



جمهوری اسلامی ایران
سازمان برنامه و بودجه استان کرمان
معاونت آمار و اطلاعات

کتابخانه مرکز آمار ایران
شماره ۱۵۹۱۵۹

۲۰۰۸

۸۶۱۲
جایگزین شد

آمار نامه استان کرمان ۱۳۷۵

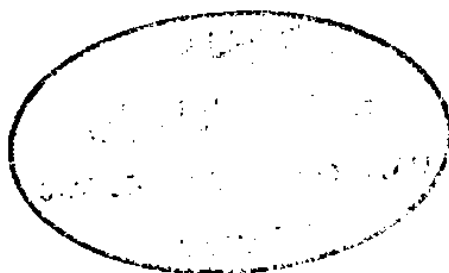

Vertical text on the right side of the page, possibly a page number or reference.

Handwritten text or markings in the center of the page, possibly a signature or date.

فهرست برگه

آمارنامه استان کرمان ۱۳۷۵ ،	HA
. - کرمان ، سازمان برنامه و بودجه استان کرمان	۱۸۶۷
۱۳۷۶	/ ۵۴۳۱۸
ج . جدول ، نقشه	۱۳۷۵
۱ . کرمان - اوضاع اقتصادی - آمار . ۲ . کرمان -	
اوضاع اجتماعی - آمار . الف - سازمان برنامه و بودجه	
استان کرمان	

سازمان برنامه و بودجه استان کرمان - معاونت آمار و اطلاعات

آمارنامه استان کرمان سال ۱۳۷۵

تاریخ انتشار : ۱۳۷۶

تیراژ : ۳۰۰ جلد

چاپ و تکثیر : کرمان گرافیک



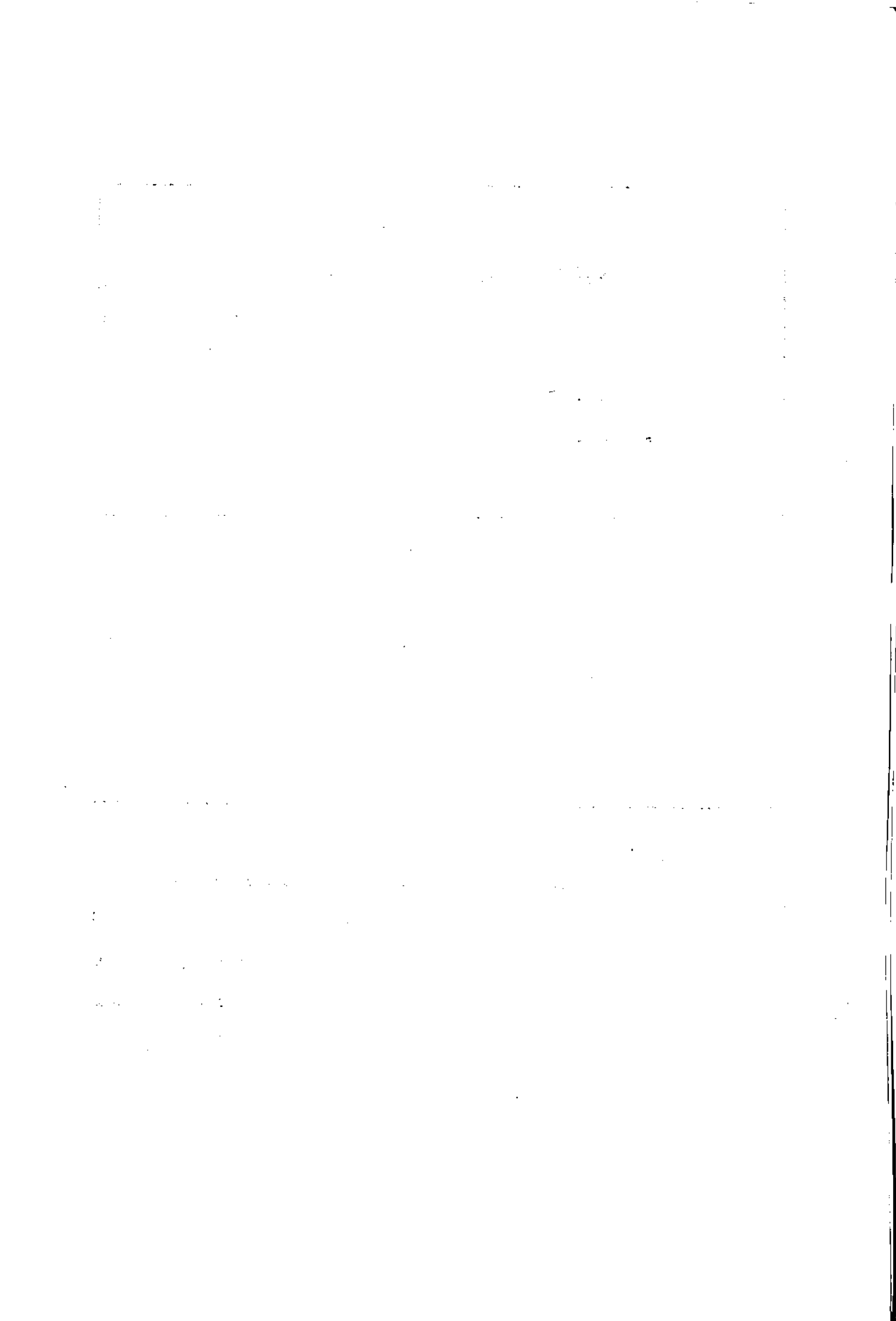

بِسْمِ اللَّهِ الرَّحْمَنِ الرَّحِيمِ

1870

1870

1870

HA
۵۵۷۰۱۲
۱۳۷۵
۲۰۵
پیشگفتار

خداوند منان را شکرگزاریم که توفیق تهیه و انتشار آمارنامه سال ۱۳۷۵ استان کرمان را برای استفاده مدیران، برنامه ریزان، پژوهندگان و کارشناسان به ما عنایت فرمود.

بهره گرفتن از آمار و اطلاعات درست و بهنگام یکی از ابزارهای اساسی و غیر قابل انکار در تصمیم گیریها و برنامه ریزیهای اقتصادی، اجتماعی و فرهنگی به شمار می رود.

از این رو معاونت آمار و اطلاعات سازمان با توجه به این مهم کوشیده است مجموعه ای قابل استفاده و مفید که بتواند پاسخگوی نیازهای مدیران، برنامه ریزان و کارشناسان و دیگر مراجعه کنندگان باشد فراهم آورد. امید آن که این تلاشها مفید و مؤثر واقع گردد.

لازم به یادآوری است در آمارنامه سال ۱۳۷۵ از لحاظ طبقه بندی عناوین، فصول و بخشها تغییراتی در مقایسه با آمارنامه های سالهای قبل پدید آمده است. و از آنجا که طبقه بندیهای قبلی پاسخگوی مناسبی با توجه به تنوع و گوناگونی اطلاعات نبود در تهیه آمارنامه سال ۱۳۷۵ چارچوب طبقه بندی « سالنامه آماری کشور » که توسط مرکز آمار ایران انتشار می یابد مورد استفاده قرار گرفته است و به همین دلیل برخی از فصول و بخشهای این آمارنامه با فصول و بخشهای آمارنامه های سالهای قبل انطباق ندارد. با این همه حداکثر کوشش بعمل آمده است که قابلیت مقایسه آمارهای مندرج در این آمارنامه با آمارهای مشابه سالهای قبل حفظ گردد.

در پایان ضمن قدردانی از کلیه همکارانی که در سازمان برنامه و بودجه استان به نحوی در تهیه این مجموعه تلاش نموده اند از سازمانها و ادارات و نهادها و مؤسساتی که ما را در تهیه این

آمارنامه یاری نموده‌اند تشکر گردیده و از صاحب‌نظران و کارشناسان انتظار دارد که با ارائه نظرات خود در جهت رفع کاستی‌های موجود و ارائه هر چه مطلوب‌تر آمارنامه در سالهای آتی همکاری نمایند. توفیق روزافزون همه کسانی را که در راه توسعه و سازندگی و آبادانی کشور جمهوری اسلامی ایران گام برمی‌دارند از درگاه احدیت مسئلت می‌نمایم.

محمدجواد فدائی

رئیس سازمان برنامه و بودجه استان کرمان

فهرست مطالب

<u>صفحه</u>	<u>عنوان</u>
	فصل ۱ - سرزمین و آب و هوا
۸	واحدهای تقسیمات کشوری
۲۹	اوضاع جوی
۳۹	مشخصات دشتهای استان
۴۱	مشخصات رودخانه های مهم
۴۲	موقعیت جغرافیایی ایستگاههای مهم رودخانه ای
	فصل ۲ - جمعیت
۴۸	خصوصیات جمعیتی
۵۶	وقایع حیاتی
۵۸	مهاجرت
	فصل ۳ - نیروی انسانی
۶۲	جمعیت شاغل و بیکار
۶۷	عملکرد اداره کار و امور اجتماعی
	فصل ۴ - کشاورزی ، شیلات و جنگلداری
۷۷	برآورد سطح زیرکشت و مقدار تولید محصولات
۹۹	کود شیمیایی و سموم
۱۰۳	جمعیت دامی و طیور ، زنبور عسل و ماهی و بیماریهای دامی
۱۱۴	جنگلها و مراتع

فهرست مطالب

صفحه

عنوان

فصل ۵ - معدن

۱۱۸ وضعیت معادن غیر فلزی و فلزی استان

فصل ۶ - نفت و گاز

۱۲۶ وضعیت فروشگاههای مواد نفتی روستایی

۱۲۷ وضعیت گازرسانی شهرهای استان

فصل ۷ - صنعت

۱۳۵ صنایع دستی

۱۳۷ صنایع

۱۴۵ سیمان

فصل ۸ - آب و برق

۱۵۱ مشخصات خطوط انتقال و مولدها

۱۶۱ تعداد مشترکین

۱۶۲ طول شبکه آب آشامیدنی و تعداد مشترکین

فصل ۹ - ساختمان و مسکن

۱۶۸ فعالیتهای خانه سازی

۱۷۲ آمار اراضی واگذار شده

فهرست مطالب

عنوان

صفحه

فصل ۱۰ - بازرگانی ، رستوران و هتلداری

۱۷۸	واردات و صادرات
۱۸۰	قند و شکر
۱۸۴	دخانیات
۱۸۵	شرکتهای تعاونی
۱۹۰	شرکتهای ثبت و منحل شده
۱۹۱	فعالتهای اداره کل تعاون و سازمان تعاون روستایی
۱۹۷	تعداد مهمانسراها و مهمانخانه ها

فصل ۱۱ - حمل و نقل ، انبارداری و ارتباطات

۲۰۲	پست
۲۱۲	مخابرات
۲۱۸	حمل و نقل شهری (اتوبوسرانی و تاکسیرانی)
۲۲۰	مشخصات فرودگاهها
۲۲۲	عملکرد اداره راه و ترابری و وضعیت راهها

فصل ۱۲ - بازارهای مالی ، پول و سرمایه

۲۳۲	بانکها
۲۳۸	تبصره ۳

فهرست مطالب

<u>صفحه</u>	<u>عنوان</u>
	فصل ۱۳ - امور قضایی
۲۴۶	دادگاههای عمومی
	فصل ۱۴ - جهانگردی
۲۵۴	تعداد حجاج
۲۵۵	دیدار کنندگان از موزه ها و بناهای تاریخی
	فصل ۱۵ - بهزیستی و تأمین اجتماعی
۲۶۵	مجتمعهای خدمات حمایتی و توانبخشی
۲۷۹	تأمین اجتماعی
۲۸۴	کمیته امداد امام
	فصل ۱۶ - آموزش
۲۹۵	آموزش و پرورش
۳۲۹	نهضت سواد آموزی
۳۴۲	آموزش عالی
	فصل ۱۷ - بهداشت و درمان
۳۷۴	وضعیت بیمارستانها، داروخانه ها، مراکز بهداشتی
۳۸۶	تعداد پزشکان و دندانپزشکان

فهرست مطالب

صفحه

عنوان

فصل ۱۸ - فرهنگ ، ورزش و اوقات فراغت

۳۹۶	صدا و سیما
۴۰۲	ارشاد اسلامی و تبلیغات اسلامی
۴۱۳	بناهای تاریخی
۴۱۶	تربیت بدنی
۴۱۹	وقف

فصل ۱۹ - بودجه دولت

۴۲۸	درآمدهای مالیاتی
۴۳۲	فهرست طرحهای عمرانی
۴۵۰	اعتبارات دستگاههای اجرایی

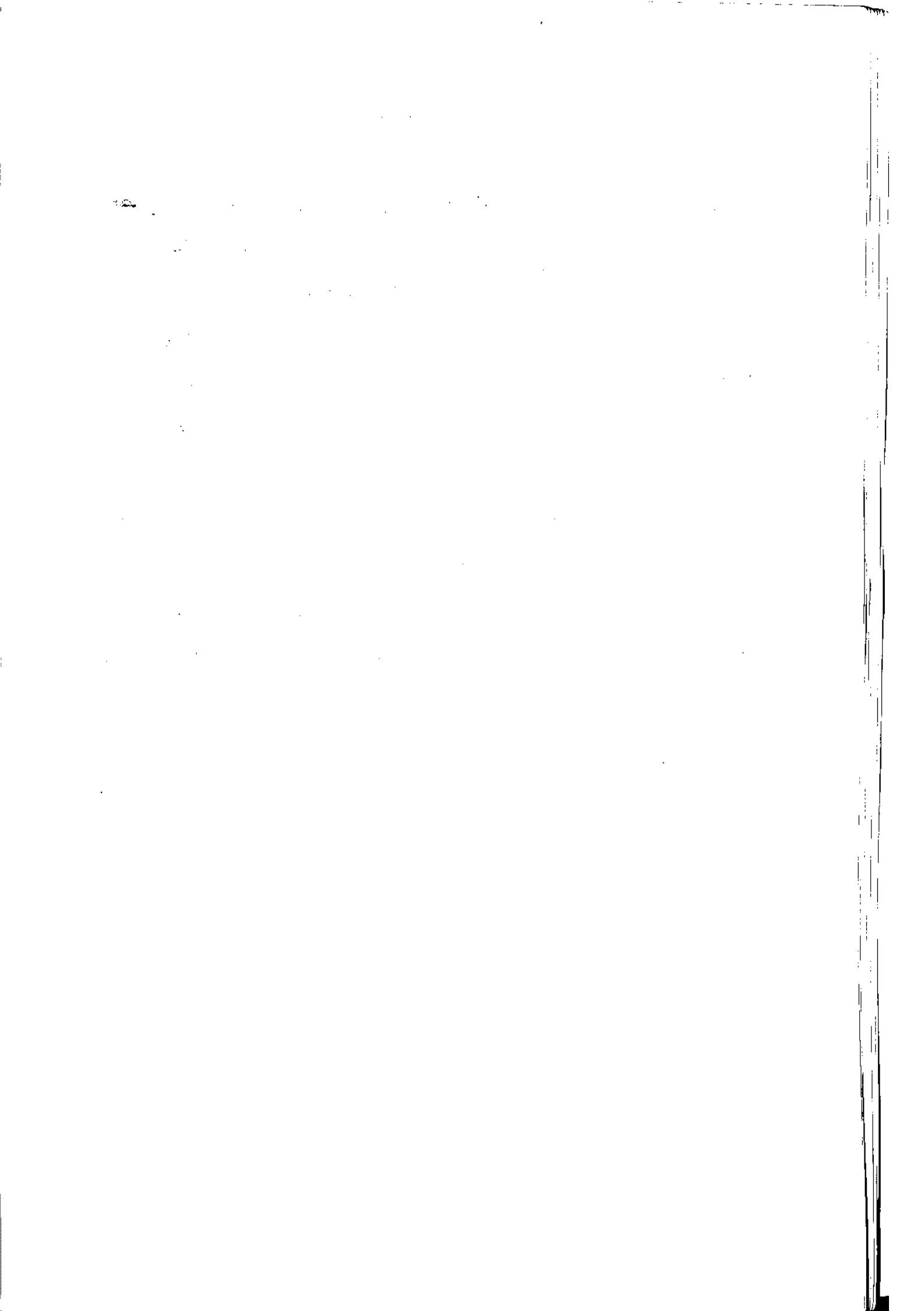

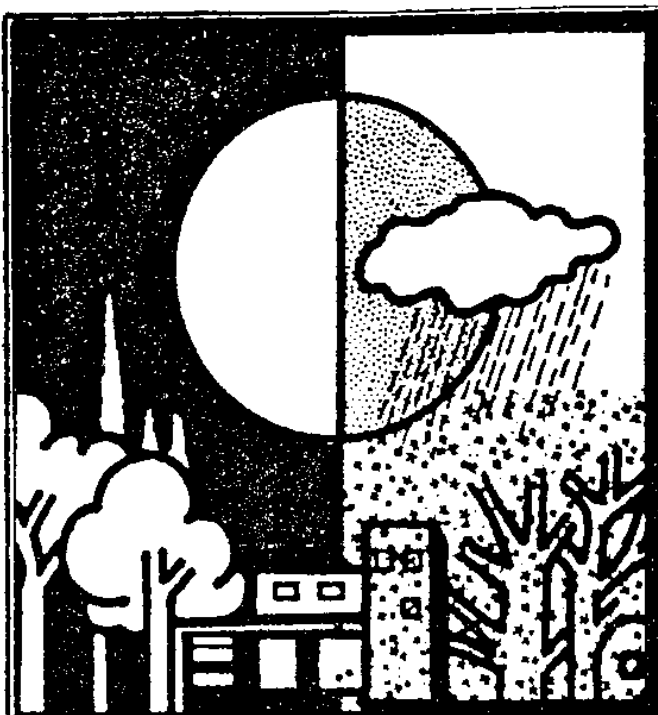

فصل ۱

سرزمین و آب و هوا

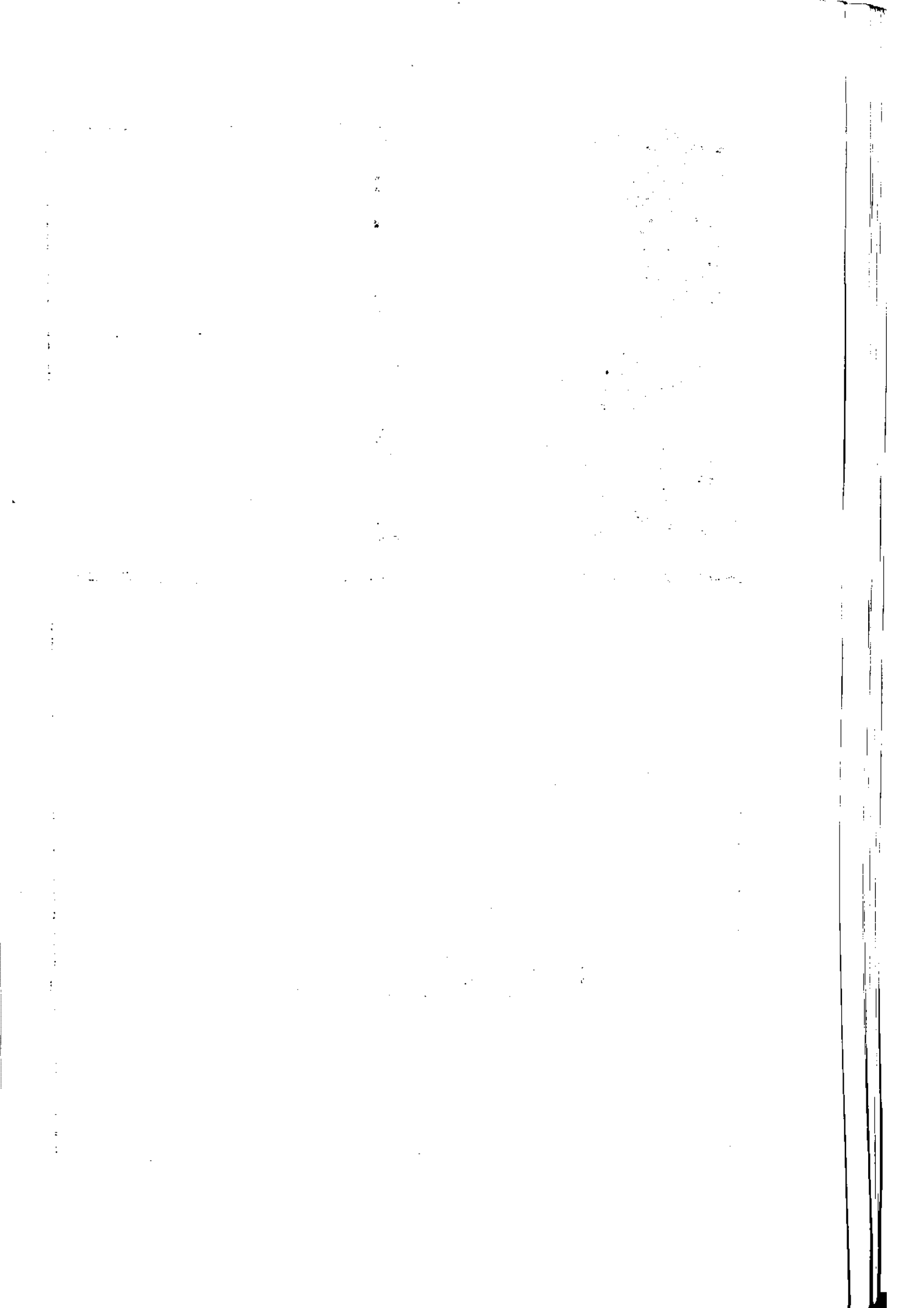

فصل اول : سرزمین ، آب و هوا

— مشخصات عمومی استان

استان کرمان با مساحتی حدود ۱۷۵۰۶۹ کیلومتر مربع بین ۲۵ درجه و ۵۵ دقیقه تا ۳۲ درجه عرض شمالی و ۵۳ درجه و ۲۶ دقیقه تا ۵۹ درجه و ۲۹ دقیقه طول شرقی از نصف النهار گرینویچ قرار گرفته است .

حد شمالی استان کرمان به استانهای خراسان ، یزد ، حد جنوبی به استان هرمزگان ، حد شرقی به استان سیستان و بلوچستان و حد غربی آن به استان فارس محدود است .

بر اساس آخرین تقسیمات کشوری (تا زمان انجام سرشماری سال ۱۳۷۵) ۱۰ شهرستان ، ۲۷ شهر و ۳۱ بخش و ۱۴۱ دهستان و ۱۴۳۲۱ آبادی می باشد، که از این تعداد آبادی فقط ۵۹۳۷ آبادی دارای سکنه می باشند.

شهرستانهای استان عبارتند از : بافت ، بردسیر ، بم ، جیرفت ، رفسنجان ، زرنند ، سیرجان ، شهربابک ، کرمان و کهنوج . مرکز استان کرمان شهر کرمان است که از نقاط تاریخی ایران می باشد .

استان کرمان با دربرگرفتن حدود ۱۱ درصد از مساحت کشور ، بخش وسیعی از پیکره جنوب شرقی فلات مرکزی ایران را می پوشاند و بدان واسطه کلیه فعل و انفعالات پیچیده و خشن طبیعی مربوط به شرایط آب و هوایی خشک و شدید کویری را دارد . اما از آنجایی که دو سوم این سرزمین را کوهها می پوشانند وجود گستره وسیع ارتفاعات از نفوذ و تسلط کامل شرایط مرگبار کویری (چون کویر لوت) بر پهنه کرمان تا حد قابل ملاحظه ای کاسته است .

استان کرمان در محل تلاقی رشته کوههای مرتفع زاگرس و مرکزی و مناطق پست کویری در جنوب شرقی کویر مرکزی بزرگ ایران به طول تقریباً ۱۶۰ کیلومتر واقع شده است و عرض

این کویر کرمان را از سیستان و بلوچستان جدا می کند. این تلاقی استثنایی بین بلندی و پستی، بین ناحیه کوهستانی و کویری، بین گرمی و سردی و ویژگیهای محیطی کم نظیر و اوضاع طبیعی خاصی را بوجود آورده است که در کمتر منطقه ای از فلات استثنایی ایران می توان مشاهده کرد.

امتداد سلسله جبال زاگرس و کوههای مرکزی، استان پهناور کرمان را به دو بخش متمایز، خشک کویری و معتدل کوهپایه ای تفکیک نموده اند که در تلاقی با یکدیگر از لحاظ اقلیمی سه منطقه کویری و حاشیه کویری، گرمسیری و سردسیری و کوهستانی را شکل داده اند. به همین علت از محدود مناطقی است که دارای چهره های گوناگون محیطی و طبیعی می باشد و به علت وسعت منطقه و وجود پستی و بلندیها و شرایط خاص اقلیمی آب و هوای آن در نواحی مختلف متفاوت است.

کوههای مرکزی و غربی کرمان دنباله کوههای مشرق فارس و کوههای مرکزی است. کوههای غربی از شمال غربی شروع تا جنوب شرقی ادامه پیدا کرده و از آنجا به ارتفاعات غرب پاکستان منتهی می شوند.

مهمترین کوههای کرمان عبارتند از: کوه جبالبارز، کوه جوپار، کوه لاله زار، کوه هزار. وجود این کوهها و گسترش آنها باعث گشته که بیشترین دهستانهای کرمان محدود به نواحی کوهستانی و دره های مرتفع مانند دره زرند باشد. و این موقعیت به علت ارتفاعات کوه لاله زار و کوه هزار تا جنوب کرمان حفظ می شود. از ارتفاعات دیگر این استان، رشته کوه سریشن و جبالبارز در جیرفت، کوه مسجد صاحب الزمان، کوه سعیدی، کوه جوپار در کرمان را می توان نام برد. کوه شمالی داوران بین جلگه رفسنجان و زرند واقع شده است و مرتفع ترین قله آن به نام «کوه دره» است که ارتفاع آن ۲۷۴۵ متر می باشد.

کوه جنوبی از دنباله سلسله جبال شیرکوه یزد شروع و به کوه جوپار منتهی می شود. مرتفع ترین قله آن «کوه بابک» به ارتفاع ۳۴۷۳ متر است که بین شهر بابک و رفسنجان قرار دارد. کوه چهل تن و کوه پنج تن از ارتفاعات شهرستان سیرجان به شمار می رود.

ارتفاعات راین و جبالبارز در جنوب غربی شهرستان کرمان و شمال شهرستان بم و کوههای شاه و غداد در جنوب شهرستان بم واقع شده است. دنباله سلسله جبالبارز و کوههای نامبرده از جنوب شهرستان بم گذشته و به کوههای نصرت آباد زاهدان متصل می گردد.

رشته کوه دیگری به نام کوه کشیت در شمال شهرستان بم قرار دارد که دشت لوت را از تهرود جدا می سازد. ارتفاع متوسط قله کرمان در حدود ۳۰۰۰ متر است. در استان کرمان به علت وزش بادهای سوی کویز و کمی وزش بادهای مرطوب دریایی مقدار ریزش باران کم و زمانش کوتاه می باشد و در نتیجه رودها عموماً کم عمق و سیلابی هستند. رودخانه های این استان عبارتند از :

۱- هلیل رود که از ارتفاعات کوه شاه و لاله زار سرچشمه گرفته، بعد از مشروب نمودن حوزه و اراضی اطراف وارد شهرستان جیرفت می شود. سد هلیل بر روی این رودخانه بسته شده است.

۲- در شهرستان بم چندین رودخانه دائمی وجود دارد که مهمترین آنها عبارتند از رودخانه نساء، رودخانه آدوری. رودخانه های دیگر این شهرستان گراغانو و ده بکری می باشند که در سالهای خشک و در فصل تابستان فاقد آب دائمی هستند.

۳- در شهرستان کرمان چندین رودخانه دائمی وجود دارد که عبارتند از :

رودخانه سیرج، شهداد، چهار فرسخ که به سوی کویر لوت و روستاهای حاشیه آن جریان دارد. رودخانه راوز و قدرونی در راور که پس از شرب دشت راور سیلابهایش به کویر لوت در بالادست شهداد می ریزد.

۴- رودخانه شور از قله کوههای بارز، فاشکوه و گور سرچشمه گرفته و در شمال شرقی وارد جیرفت می شود و در ۳ کیلومتری شرقی جیرفت به رودخانه هلیل ملحق شده پس از مشروب نمودن قراء اطراف وارد جلگه رودبار می شود و از آنجا به هامون جازموریان سرازیر می گردد. آب این رودخانه در زمستان بسیار زیاد می شود. بطوریکه عبور از آن مشکل می گردد.

۵- در شهرستان بردسیر رودخانه آب بخشاء (لاله زار) قرار دارد که دشت بردسیر و رفسنجان را

سیراب می کند و همچنین رودخانه چاری در این شهرستان واقع می شود که سرانجام به دشت باغین می ریزد.

۶- از رودخانه های دائمی در سیرجان می توان رودخانه تنگوبیه را نام برد.

۷- از کوهستانهای جنوبی رفسنجان چندین رودخانه سرچشمه می گیرد که آب آنها به جلگه نمی رسد. یکی از این رودخانه ها دهنه راویز می باشد.

۸- رود گیودری از کوهستان پاریز و بارچی سرچشمه گرفته، پس از مشروب نمودن قراء اطراف در حدود ناصریه به طرف جلگه سرازیر می شود. این رودخانه در مواقع بارندگی زیاد ایجاد سیلاب کرده، قراء رفسنجان را تهدید می نماید. رودخانه مزبور پس از عبور از رفسنجان در دهستان نوق به نام رودخانه شور معروف شده به کویر بافق منتهی می گردد. استان کرمان به صورت قلمرو بسته ای است که در داخل فلات ایران قرار گرفته است. این استان دارای قدیمی ترین تشکیلات زمین شناسی تا جوانترین آن می باشد از این رو سرزمینهای واقع در محدوده کرمان شامل تمامی دوران های زمین شناسی است و از لایه های متنوع رسوبی و آتشفشانی و گچی و انواع سنگهای معدنی تشکیل شده است. این سرزمین ها را امتداد شرقی سلسله جبال زاگرس و کوههای مرکزی و بستر قسمتی از دریای خشک شده تتیس که امروزه کویر محسوب می شود، فرا گرفته است.

این استان علیرغم تنوع اقلیمی از نظر منبع آب و میزان بارندگی جزء مناطق فقیر کشور محسوب می شود و منابع عمده تأمین آب در منطقه از عهد کهن تا به امروز آبهای زیرزمینی بوده و می باشد.

از نظر تقسیمات آب شناسی محدوده استان کرمان در چهار حوزه آبریز اصلی کشور قرار دارد که عبارتند از:

حوزه آبریز باتلاق بافت، حوزه آبریز باتلاق گاوخونی، حوزه آبریز حاشیه کویر لوت و حوزه آبریز جازموریان.

استان کرمان

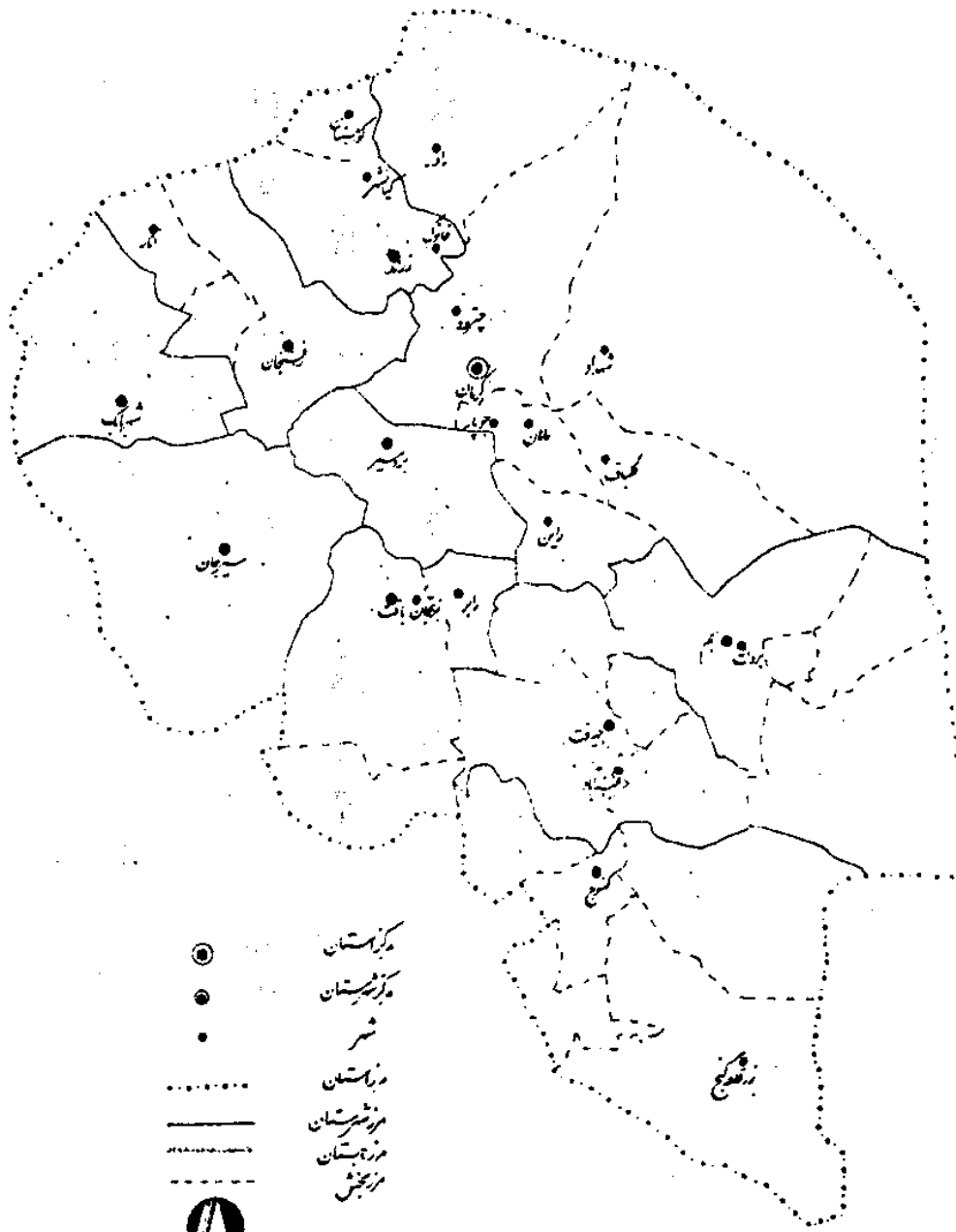

- کرمانستان
- بکرستان
- شهر
- مرز استان
- مرز شهرستان
- - - - - مرز استان
- مرز بخش

دهستان	بخش	شهر	شهرستان
۱۴	۳	۳	بافت
۶	۱	۱	بردسیر
۱۳	۴	۲	بم
۲۱	۴	۲	جیرفت
۱۶	۳	۱۴ (۲) ۲	رفسنجان
۱۳	۲	۴	زرند
۱۰	۱	۱	سیرجان
۹	۱	۱	شهربابک
۱۹	۷	۸	کرمان
۲۰	۵	۲	کهنوج
۱۴۱	۳۱	۲۷ ۲۹	کل استان

مأخذ: استانداری کرمان

شهرستان بافت

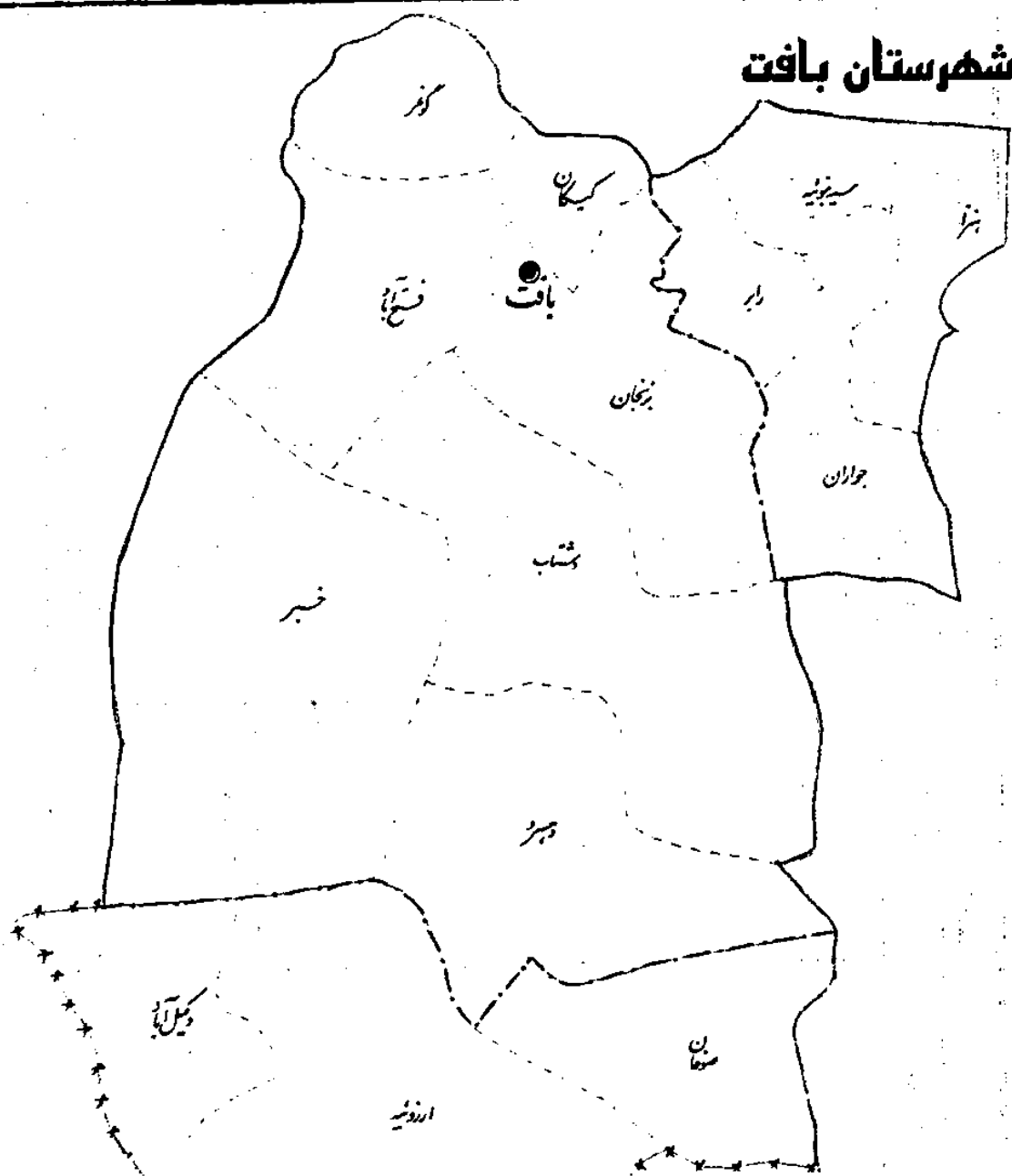

- مرکز استان
- مرکز شهرستان
- شهر
- مرز استان
- مرز شهرستان
- مرز شهرستان
- مرز بخش



سال ۱۳۷۵

واحدهای تقسیمات کشوری و جمعیت

۷۵-۱-۲

شهر		دهستان			بخش		شهرستان
جمعیت	نام	جمعیت	نام	جمعیت	نام	نام	
۴۶۵۵	بزرجان	۶۳۴۷	بزرجان	۶۲۰۷۰	مرکزی	ان	
		۲۵۰۴	خیر				
		۵۱۷۷	دشتاب				
		۳۷۳۳	دهسرد				
		۳۳۸۲	فتح آباد				
۲۷۹۲۰	بالت	۲۶۹۴	کپسکان	۲۷۳۷۹	رانر		
		۳۶۵۶	گوغر				
		۵۳۳۶	جواران				
۹۸۳۷	رانر	۳۷۷۶	رانر	۱۱۶۶۳۱	رانر		
		۵۵۱۸	سینه بویه				
۴۲۲۱۲	شهری	۲۹۱۲	هنرا	۶۳۳۶	جمعیت ساکن		
		۷۴۲۱۹	روستایی				
۱۲۲۹۶۷		جمعیت شهرستان					

مآخذ: نتایج سرشماری عمومی نفوس و مسکن ۷۵

شهرستان بردسیر

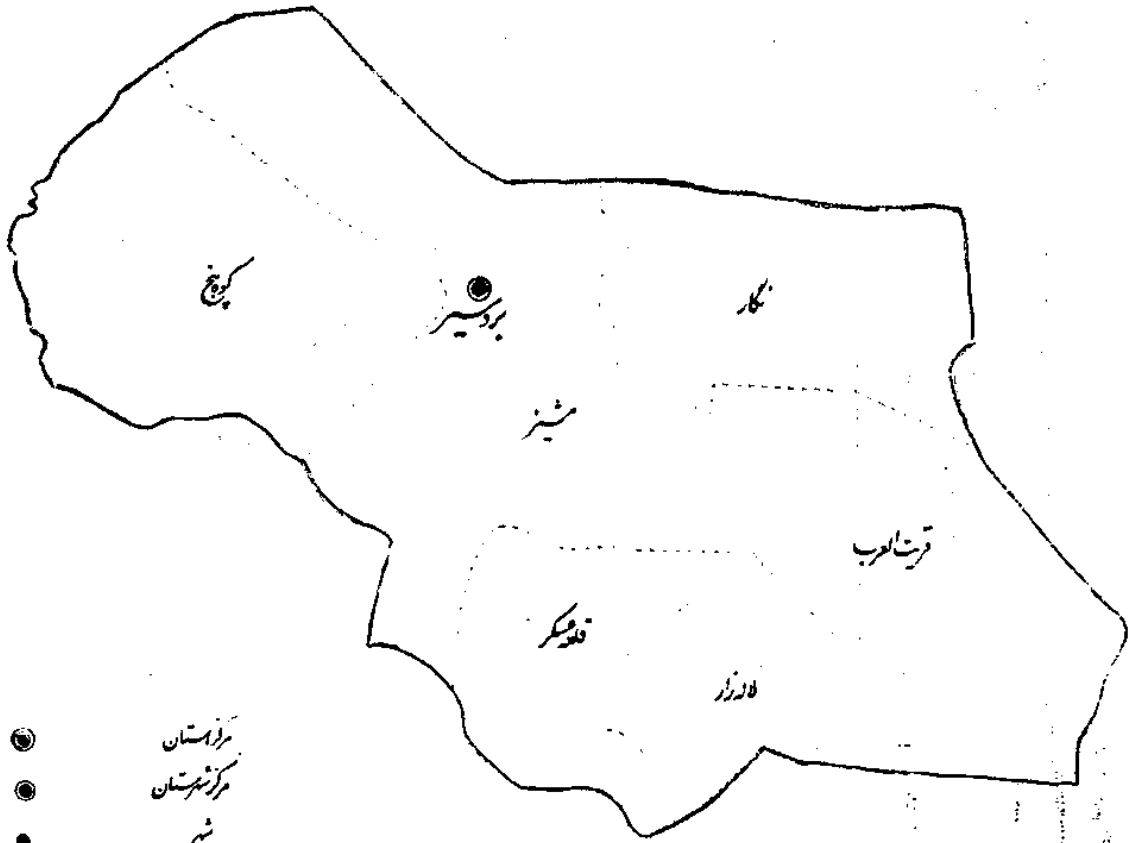

- مرکز شهرستان
 - شهر
 - مرز استان
 - - - مرز شهرستان
 - مرز بخش
- ▲

سال ۱۳۷۵

واحدهای تقسیمات کشوری و جمعیت

۷۵-۱-۳

شهر	نام	دهستان		بخش		نام شهرستان
		جمعیت	نام	جمعیت	نام	
۲۶۰۴۰	بردهسیر	۶۳۲۷	قریت العرب	۶۲۰۷۰	مرکزی	بردهسیر
		۴۵۰۴	قاعه عسکر			
		۵۱۷۷	کوه پنج			
		۳۷۲۳	لاله زار			
		۳۳۸۴	مشیز			
۲۶۰۴۰	شهری	۲۶۹۴	نگار	۶۴۱۳۹	جمعیت ساکن	جمعیت غیر ساکن
		۳۸۰۹۹	روستایی			
۶۵۷۴۵		جمعیت شهرستان	۱۶۰۶		جمعیت غیر ساکن	

منابع: نتایج سرشماری عمومی نفوس و مسکن ۷۵

شهرستان بم

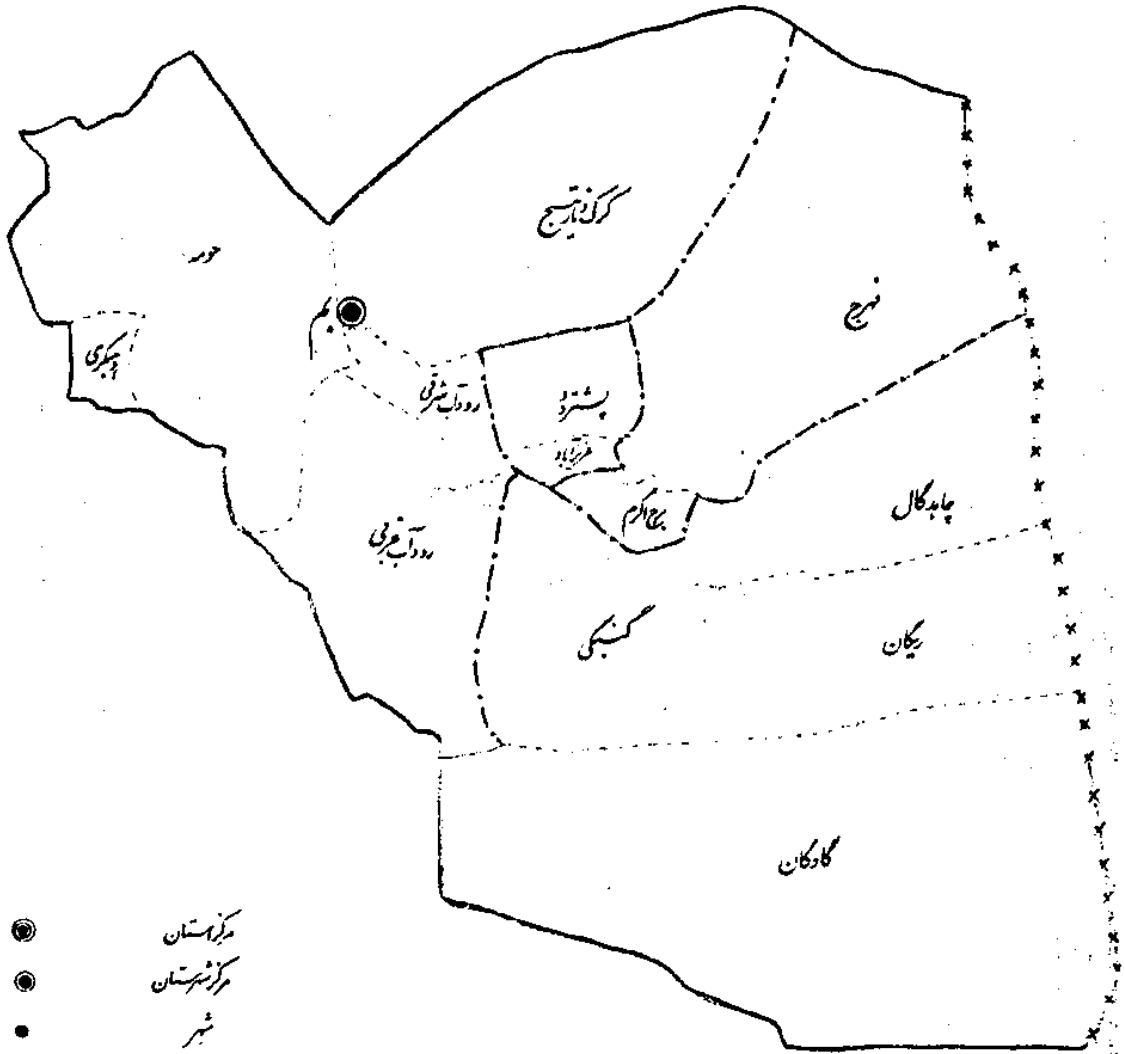

- مرکز استان
- مرکز شهرستان
- شهر
- مرز استان
- - - - - مرز شهرستان
- _____ مرز شهرستان
- مرز بخش



سال ۱۳۷۵

واحدهای تقسیمات کشوری و جمعیت

۷۵-۱-۴

شهرستان		دهستان		بخش		نام شهرستان
جمعیت	نام	جمعیت	نام	جمعیت	نام	
۹۸۸۲		چاه‌گال				
۱۵۰۷۶		ریگان		۲۵۱۵۶	ریگان	
۶۹۷۹		گنکی				
۳۲۱۹		گازکان				
۸۳۵۷		حومه				
۲۲۷۴		دهکوی				
۹۴۵۳		رودآب شرقی				
۱۱۰۶۵		رودآب غربی		۱۲۰۷۶۳	مرکزی	
۵۶۷۸		کروک و لاریج				
۷۰۰۷۹	بم					
۱۳۸۵۷	پروان					
		۸۹۹۶	فهرج			
		۶۰۶۹	برج اکرم	۱۵۰۶۵	فهرج	
		۱۳۰۶۶	بشت رود			
		۱۴۰۴۰	عزیزآباد	۲۷۱۰۶	نرماشیر	
۸۳۹۳۶	شهری	۱۱۴۱۵۴	روستایی	۱۹۸۰۹۰	جمعیت ساکن	
۱۹۸۴۳۰		جمعیت شهرستان		۳۴۵	جمعیت غیر ساکن	

شهرستان جیرفت

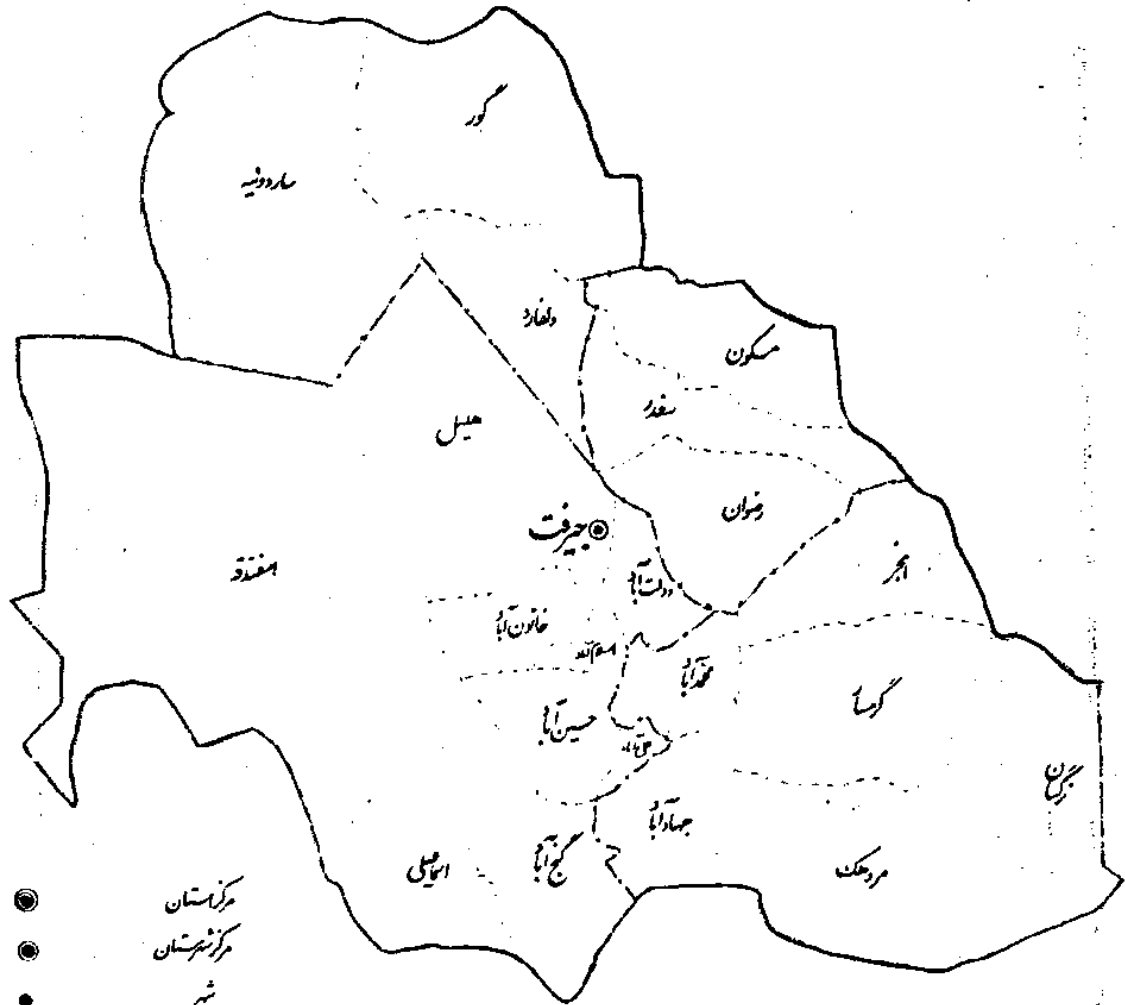

- مرکز استان
 - مرکز شهرستان
 - شهر
 - مرز استان
 - مرز شهرستان
 - مرز شهرستان
 - مرز بخش
- 

سال ۱۳۷۵

واحدهای تقسیمات کشوری و جمعیت

۷۵-۱-۵

شهر		دهستان		بخش		نام شهرستان
جمعیت	نام	جمعیت	نام	جمعیت	نام	
		۱۹۰۳	رضوان	۸۷۴۸	جبالبارز	
		۲۵۱۱	سندرز			
		۴۳۳۴	مسکون			
		۳۵۵۵	دلناراد			
		۲۷۷۰	ساردویه	۸۳۳۶	ساردویه	
		۲۰۱۱	گور			
		۱۴۷۹	امجز			
		۹۱۳۴	جهادآباد			
		۴۹۶۲	علی آباد			
		۴۳۶۴	گرمسار			
		۳۳۵۲	محمدآباد	۴۹۰۰۸	عنبرآباد	
		۶۰۱۴	مردمک			
		۴۱۱۴	نرگسان			
۱۵۵۸۹	عنبرآباد	۸۰۷۹	اسماعیلی			
		۸۸۸۶	اسلام آباد			
		۴۹۴۵	اسفندقه			
		۱۲۵۸۶	حسین آباد	۱۳۶۱۳۰	مرکزی	
		۸۰۲۸	خاتون آباد			
		۱۳۰۳۹	دولت آباد			
		۷۸۱۹	گیج آباد			
		۱۳۵۴۷	هلیل			
	جیرفت	۱۲۷۴۳۲	روستایی	۲۰۲۲۲۲	جمعیت ساکن	
۵۹۲۰۱	شهری	جمعیت شهرستان	۶۶۵۲	جمعیت غیر ساکن		





جبالبارز

۷۴۷۹۰

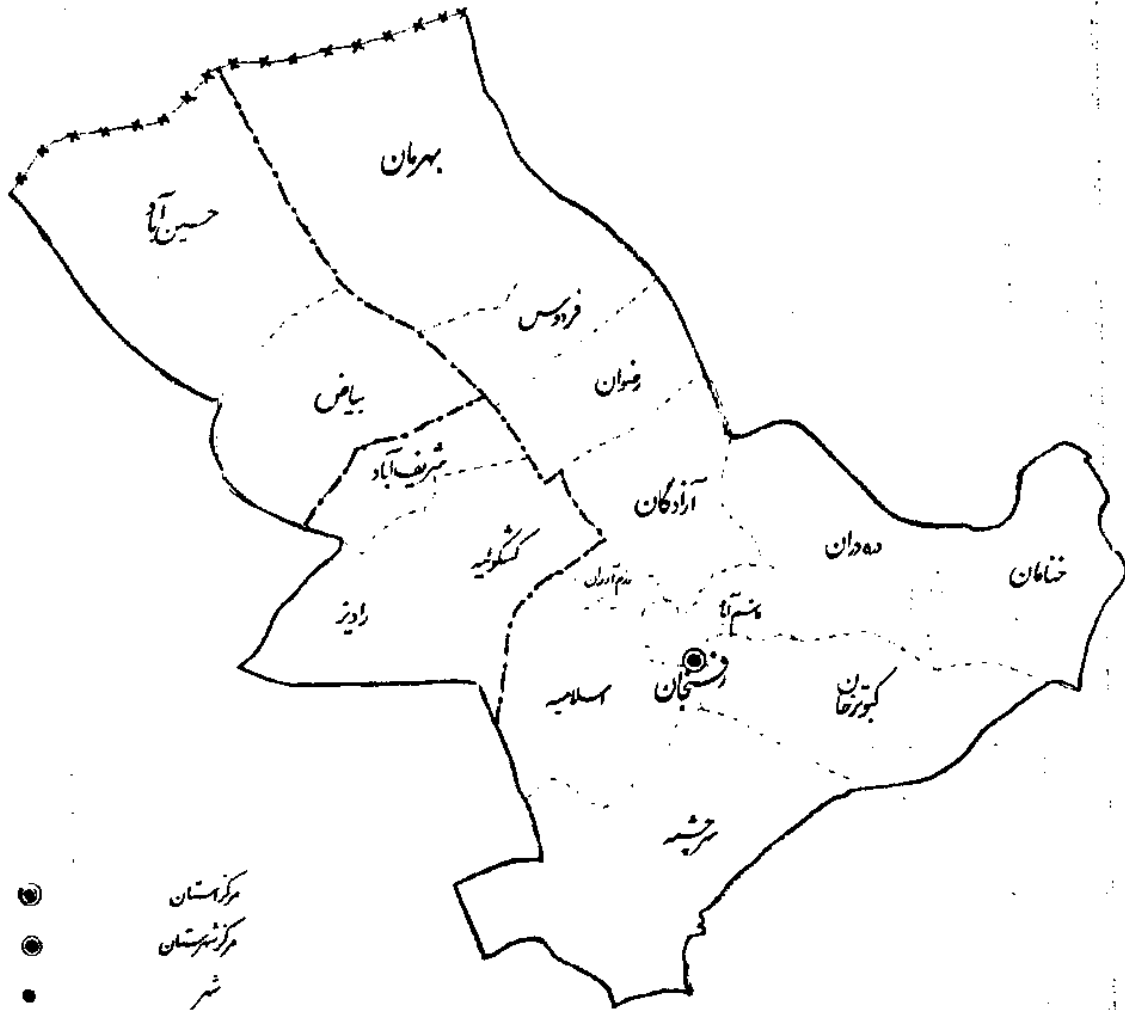
مآخذ: نتایج سرشماری عمومی نفوس و مسکن ۷۵

شهرستان رفسنجان

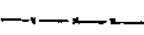
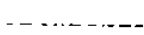
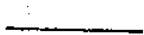

-  مرکز استان
 -  مرکز شهرستان
 -  شهر
 -  مرز استان
 -  مرز شهرستان
 -  مرز شهرستان
 -  مرز بخش
- 

سال ۱۳۷۵

واحدهای تقسیمات کشوری و جمعیت

۷۵-۱-۶

شهر		دهستان		بخش		نام شهرستان
جمعیت	نام	جمعیت	نام	جمعیت	نام	
۱۰۲۰۴	محسن آباد انار	۸۵۷۰	بیاض حسین آباد	۲۶۰۲۸	انار	
		۱۱۰۲۷	آزادگان			
		۱۴۲۷۱	اسلامیه			
		۸۹۰۱	بهرمان			
		۲۴۷۸	خندان			
		۴۴۱۹	ده دران			
		۸۴۳۸	رزم آوران	۱۹۴۳۵۲	مرکزی	
		۷۰۸۱	رضوان			
		۵۶۴	سرچشمه			
		۵۹۸۸	فردوس			
		۱۵۱۱۸	قاسم آباد			
۹۸۲۵۷	رلسجان	۹۷۴۰	کوترخان			
۹۰۷۰	سرچشمه	۱۸۶۱	راویز			
		۷۷۵۵	شریف آباد	۱۹۸۱۱	کشکویه	
		۱۰۱۹۵	کشکویه			
۱۱۷۵۳۱	شهری	۱۲۴۶۸۰	روستایی	۲۴۰۲۱۱	جمعیت ساکن	
		جمعیت شهرستان	-		جمعیت غیر ساکن	

رفس: جان

مآخذ: نتایج سرشماری عمومی نفوس و مسکن ۷۵

شهرستان زرند

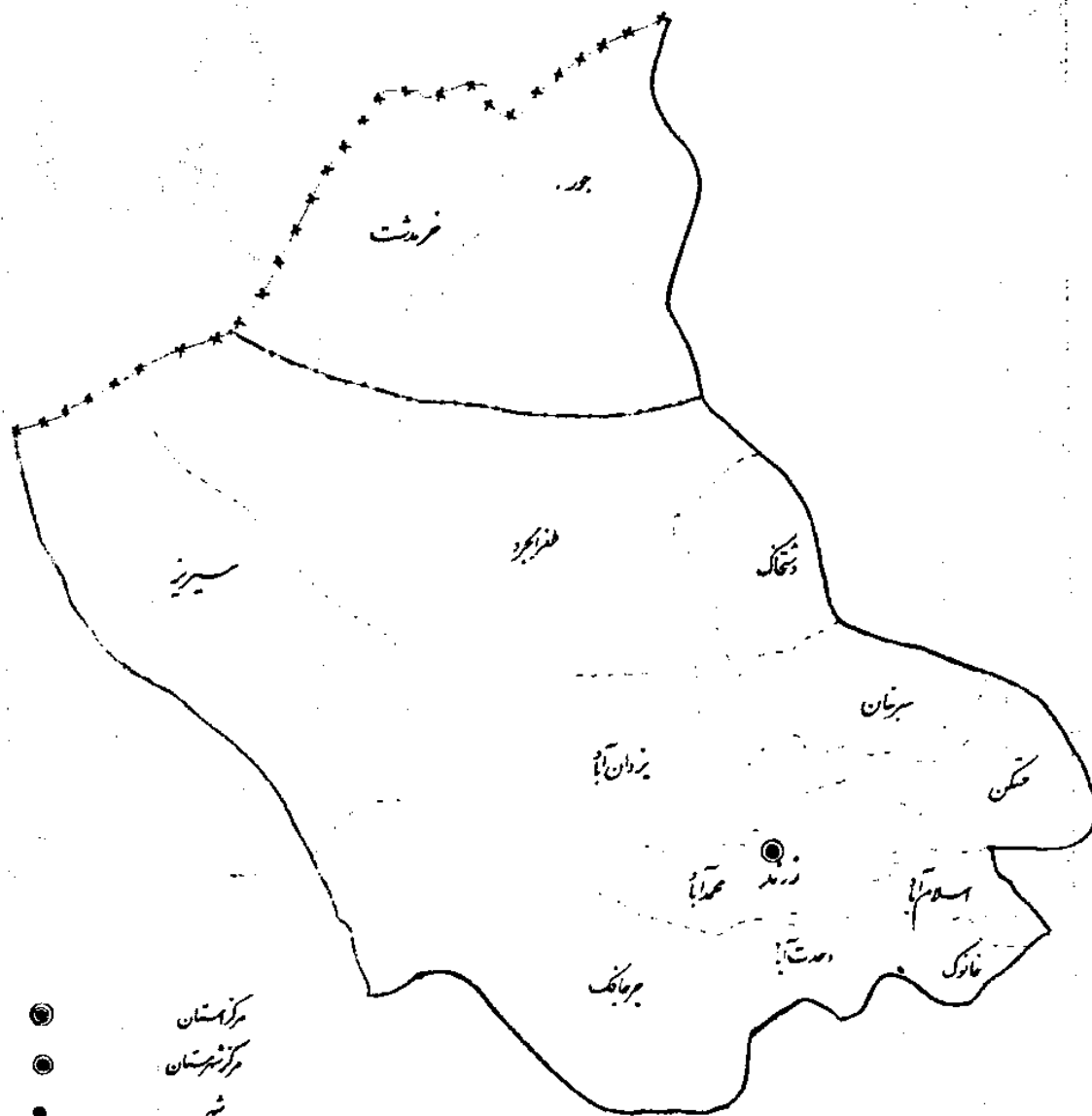

- مرکز شهرستان
 - مرکز شهرستان
 - شهر
 - مرز استان
 - - - مرز شهرستان
 - مرز شهرستان
 - - - مرز بخش
- 

سال ۱۳۷۵

واحدهای تقسیمات کشوری و جمعیت

۷۵-۱-۷

شهر		دهستان		بخش		نام شهرستان
جمعیت	نام	جمعیت	نام	جمعیت	نام	
۱۰۷۲۱	کوهپایه	۱۸۳۶	خورملاشت	۱۴۸۷۲	کوهپایه	
		۱۷۳۰	حکین			
		۴۱۵۵	دشتچاک			
		۳۶۳۳	سربان			
		۴۸۱۱	سیریز			
		۶۱۷۳	طغرالجرد			
		۸۴۸۸	اسلام آباد			
		۸۲۱	خانوک			
		۲۴۲۳	چرخاک	۱۲۰۳۳۰		
		۹۵۸۳	محمدآبادسید			
		۱۸۳۰۶	وحدت			
		۱۱۰۱۵	یزدان آباد			
۶۰۹۱۳	شهری	۷۴۲۸۹	روستایی	۱۳۵۲۰۲	جمعیت ساکن	
		جمعیت شهرستان	-		جمعیت غیر ساکن	

زر

مآخذ: نتایج سرشماری عمومی نفوس و مسکن ۷۵

شهرستان سیرجان

کتابخانه مرکز آمار ایران

شماره ۱۵۱۵۹

۲۰۰

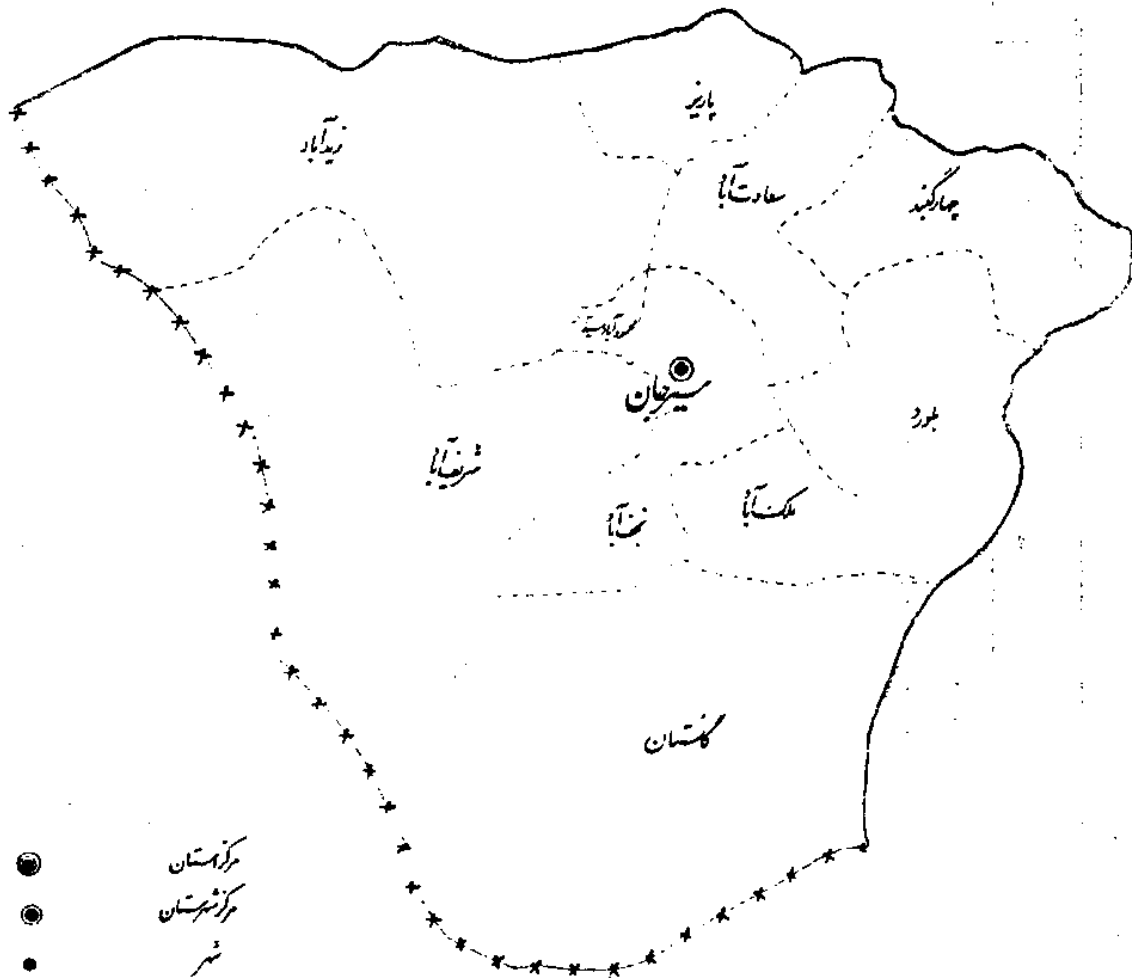

- مرکز شهرستان
 - مرکز شهرستان
 - شهر
 - مرز استان
 - مرز استان
 - مرز شهرستان
 - مرز بخش
- ▲

سال ۱۳۷۵

واحدهای تقسیمات کشوری و جمعیت

۷۵-۱-۸

شهر		دهستان		بخش		نام شهرستان
جمعیت	نام	جمعیت	نام	جمعیت	نام	
۱۲۸		چهارگنبد				
۱۰۰۱۲		نجف آباد				
۵۴۶۰		گلستان				
۶۴۹۹		شریف آباد				
۷۰۷۷		ملک آباد				
۷۱۳۷		محمودآبادسید		۱۹۵۴۱۱	مرکزی	
۵۱۲۴		سعادت آباد				
۷۳۷۵		زیدآباد				
۷۴۷۰		پاریز				
۴۱۰۵	سیرجان	بلورد				
۱۳۵۰۲۴						
۱۳۵۰۲۴	شهری	روستایی		۱۹۵۴۱۱	جمعیت ساکن	
۱۹۸۶۲۷		جمعیت شهرستان		۴۲۱۶	جمعیت غیرساکن	

سیرجان

منابع: نتایج سرشماری عمومی نفوس و مسکن ۷۵

شهرستان شهربابک

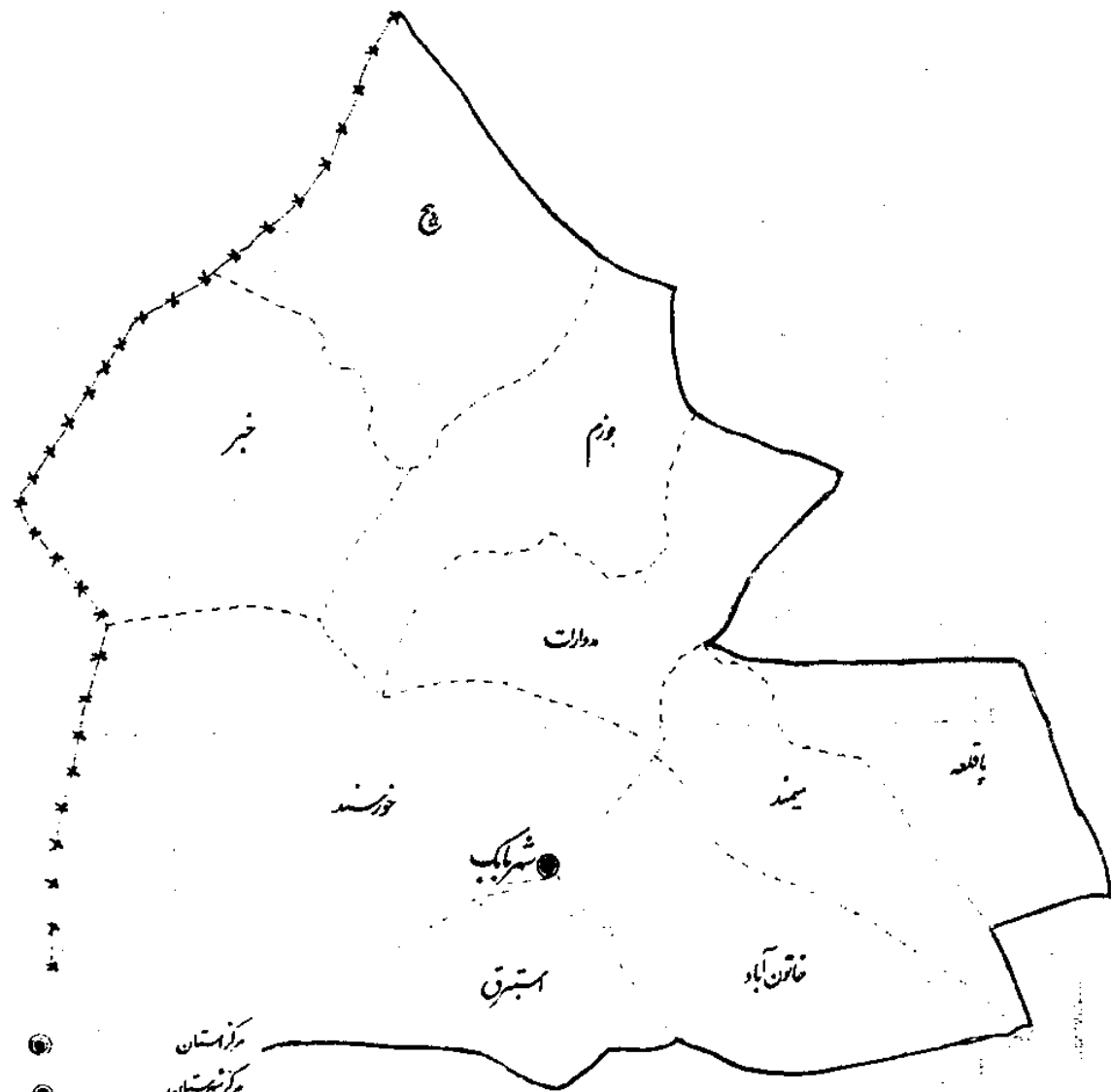

- مرکز استان
- مرکز شهرستان
- شهر
- مرز استان
- مرز شهرستان
- مرز شهرستان
- مرز بخش



سال ۱۳۷۵

واحدهای تقسیمات کشوری و جمعیت

۷۵-۱-۹

شهر		دوستان		بخش		نام شهرستان
جمعیت	نام	جمعیت	نام	جمعیت	نام	
۴۷۵۴		استیون				
۱۱۳۷		یاغله				
۳۰۵۷		جوزم				
۴۱۵۶		خاتون آباد		۶۱۶۱۳		
۲۱۹۲		خیر			مرکزی	
۷۰۹۶		جورسند				
۴۲۷۵		دهج				
۲۳۶۹		مداارات				
۸۷۳		بیمند				
۳۱۶۰۳	شهر بابک					شهر بابک
۳۱۶۰۳	شهری	۳۰۰۰۹	روستایی	۶۱۶۱۳	جمعیت ساکن	
۱۱۶۵۲		جمعیت شهرستان	۳۹		جمعیت غیر ساکن	

ناخذ: نتایج سرشماری عمومی نفوس و مسکن ۷۵

شهرستان کرمان

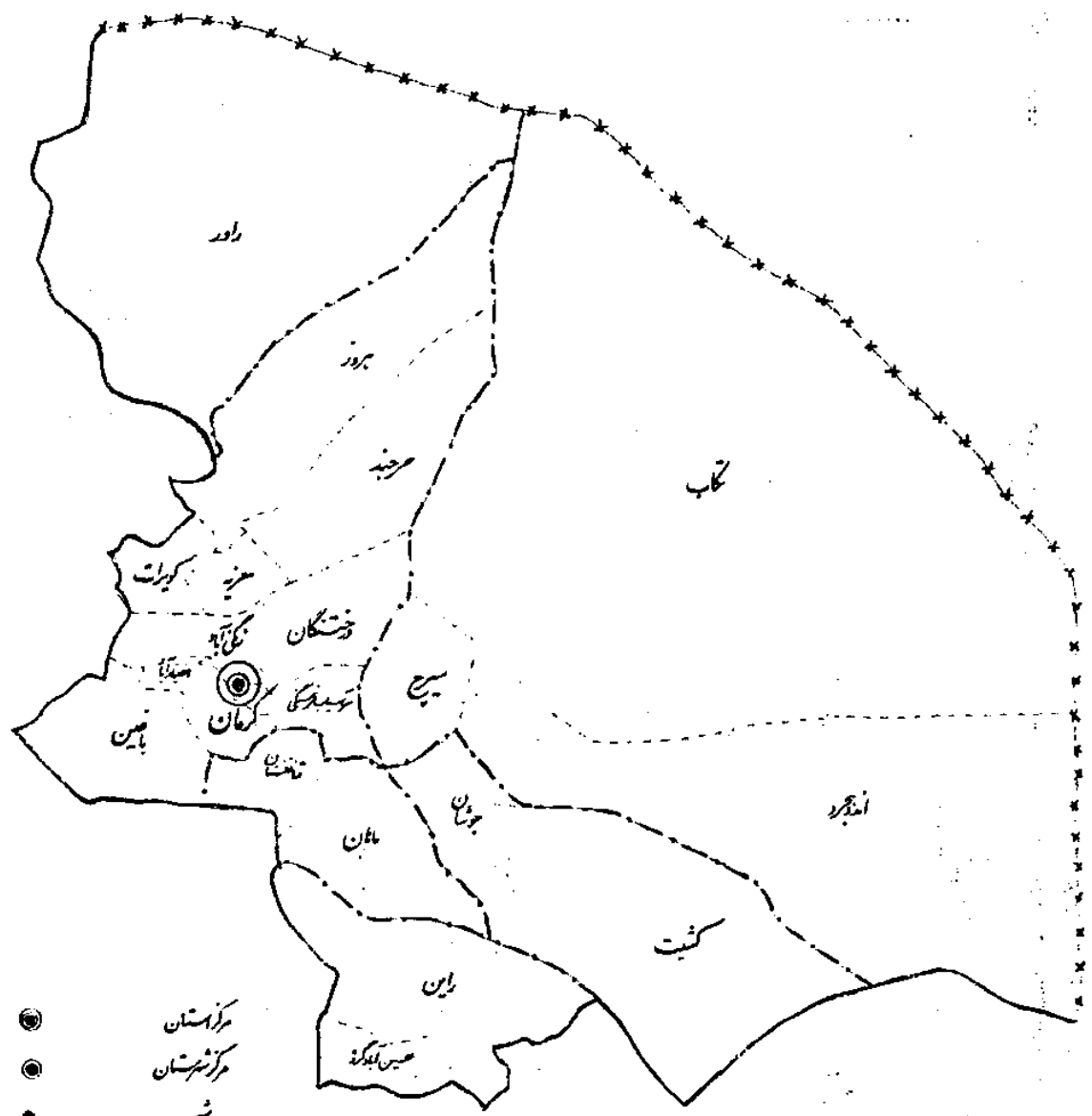

- مرکز استان
- مرکز شهرستان
- شهر
- مرز استان
- مرز شهرستان
- مرز شهرستان
- مرز بخش



سال ۱۳۷۵

واحدهای تقسیمات کشوری و جمعیت

۷۵-۱-۱۰

شهر		دهستان		بخش		نام شهرستان
جمعیت	نام	جمعیت	نام	جمعیت	نام	
۱۰۳۰۳	راین	۲۸۳۱	حسن آباد گروه راین	۱۵۸۲۱	راین	
۲۴۹۰۳	راور	۹۳۷۵	راور	۳۴۲۷۸	راور	
۲۸۰۰	شهداد	۲۸۹۳	اندوهجرد	۱۷۳۱۴	شهداد	
۱۱۳۳۷	گیلاف	۲۹۹۰	سیرج	۱۵۸۰۱	گیلاف	
۳۸۵۵	جوربار	۱۴۷۲	جوشان			
۱۵۵۰۰	ماهان	۵۱۸۲	کدیت	۲۸۰۴۲	ماهان	
		۳۵۲۵	فانتستان			
		۱۱۹۳	ماهان			
		۱۰۱۵۵	مهرچند			
		۶۲۱۳	کوبرات	۲۴۳۸۴	چترود	
		۱۹۰۹	موزیه			
		۱۵۹۹	هروز			
		۱۵۰۱۳	سرآسیاب لرنگی			
		۲۳۷۵۵	زنگی آباد	۴۴۲۰۱۹	مرکزی	
		۱۱۷۳۲	اخیارآباد			
		۴۹۲۹	باغین			
		۱۱۷۰۷۷	درختگان			
		جمعیت شهرستان	روستایی	۵۷۷۶۷۹	جمعیت ساکن	
		۵۷۷۶۷۹	-	جمعیت غیرساکن		

ک

منابع: نتایج سرشماری عمومی نفوس و مسکن ۷۵

شهرستان کهنوج

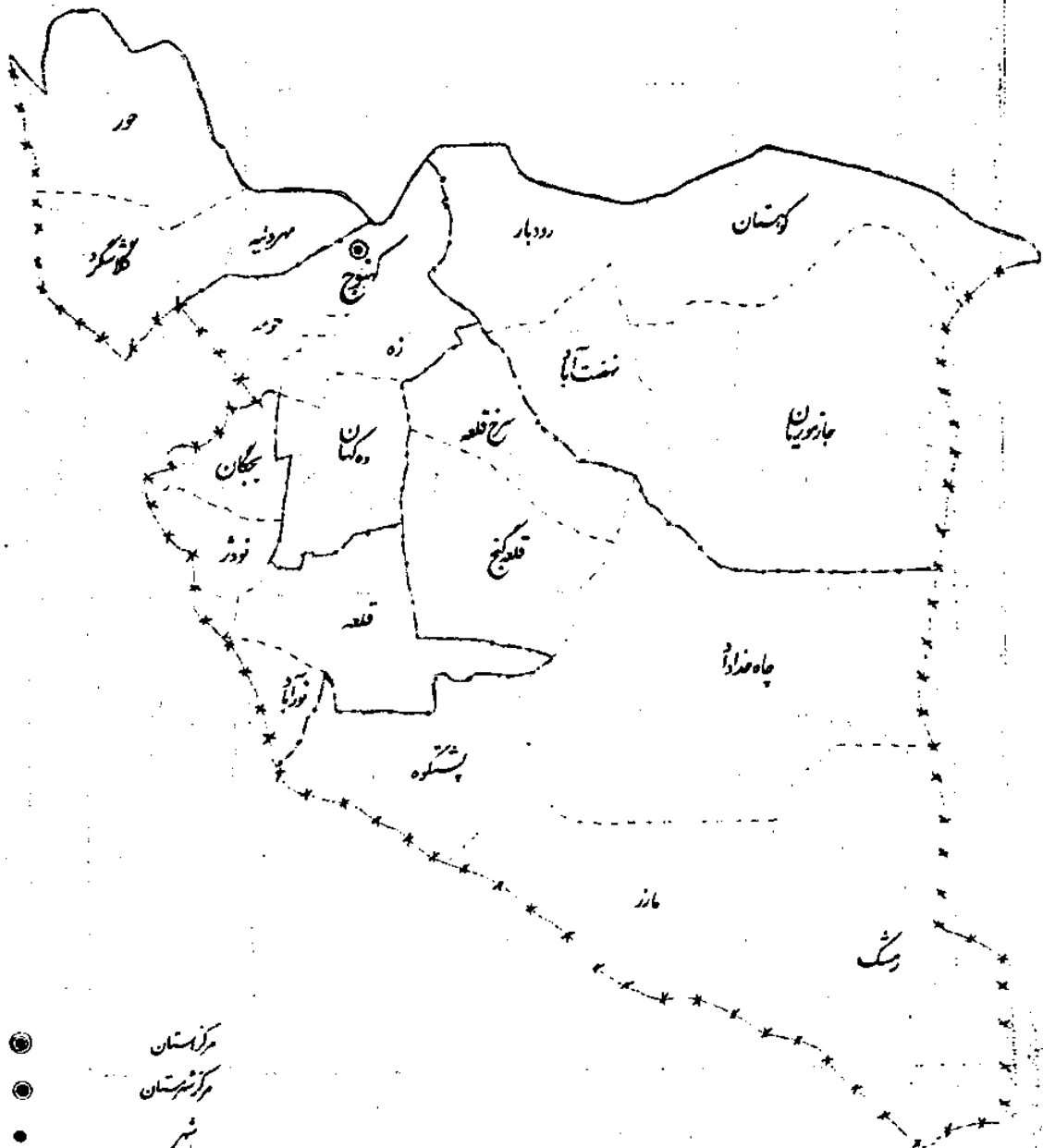

- مرکز استان
- مرکز شهرستان
- شهر
- مرز استان
- مرز شهرستان
- مرز شهرستان
- مرز بخش



شهر		دهستان		بخش		شهرستان
شماره	نام	جمعیت	نام	جمعیت	نام	
۴۴۶۵	قلعه گنج	۱۱۳۷۱	جازموریان	۴۲۷۹۳	قلعه گنج	گنبدک
		۱۶۱۵۲	رودبار			
		۳۵۵۳	کوهستان			
		۱۰۴۸۹	بوغت آباد			
		۸۲۵۵	حور			
		۵۲۶۴	گلانگرد			
		۴۴۵۳	مهرویه			
		۱۳۱۴۸	قلعه گنج			
		۴۶۵۰	رشتک			
		۲۷۴۶	مارز			
۵۹۵۳	چاه خداداد	۲۸۸۳۰	مركزی	گنبدک		
۱۱۳۱۹	سرخ قلعه					
۲۳۱۲	گشمیران					
۵۸۴۳	ده کبان					
۷۳۱۳	حومه					
۱۳۱۱۶	زه					
۱۸۲۷	نورآباد					
۲۴۲۵۱	قلعه					
۵۳۸۸	بیجان					
۸۰۳۲	نورد					
۲۷۲۲۳	شهری	۱۶۲۵۳۷	روستایی	۱۹۱۷۶۰	جمعیت ساکن	جمعیت غیر ساکن
۱۹۲۹۳۶		جمعیت شهرستان	۳۱۷۶			

کتابخانه

سال : ۱۳۷۵

اوضاع جوی استان کرمان

۱۲-۱-۷۵

نام شهر یا ایستگاه	نوع ایستگاه	ارتفاع از سطح دریا "متر"	درجه حرارت "سانتیگراد"		رطوبت نسبی		تعداد روزهای یخبندان	میزان بارندگی
			حداکثر مطلق	حداقل مطلق	ساعت مطلق	ساعت		
ایستگاه	ایستگاه							
کرمان	سینریتیک	۱۷۵۴	۳۹/۰	-۱۴/۶	۲۸	۲۴	۱۰۹	۲۵۶/۱
رفسنجان	سینریتیک	۱۵۸۰/۹	۳۸/۶	-۷/۳	۳۴	۲۲	۵۲	۱۷۹/۰
انار	سینریتیک	۱۴۰۹	۴۰/۸	-۱۲/۰	۳۳	۱۹	۸۶	۱۵۷/۶
سیرجان	سینریتیک	۱۷۳۹	۳۷/۸	-۱۰/۰	۴۹	۲۲	۸۴	۳۲۶/۹
دهریزک	سینریتیک	۱۸۳۴	۳۶/۲	-۱۳/۶	۵۱	۲۰	۱۱۴	۲۷۳/۱
بافت	سینریتیک	۲۲۳۹	۳۲/۵	-۱۳/۵	۵۱	۳۱	۹۲	۵۲۱/۴
م	سینریتیک	۱۰۶۷	۴۳/۲	-۱/۴	۴۰	۱۶	۲/۰	۱۳۸/۲
حیرت	سینریتیک	۶۲۵/۶	۴۶/۰	-۰/۶	۶۱	۲۸	۰	۴۵۳/۸
کهرج	سینریتیک	۴۷۰	۴۶/۵	۱/۸	۵۸	۲۷	۰	۳۹۸/۶

مأخذ: اداره کل هواشناسی استان کرمان

سال : ۱۳۷۵

ارواح از سطح دریا: ۹:۰۹:۴۰ مبر

نام ایستگاه: سینوپیک ادر

۱۳-۱-۷۵- ارواح جوی استان کرمان

مستور	حد اکثر سرعت وزش باد		تعداد روزهای پخشیدن	حد اکثر بارندگی در یک روز	میان بارندگی (میلیمتر)	رطوبت نسبی "درصد"		درجه حرارت "سانتیگراد"				ماه			
	سرعت (متر بر ثانیه)	تعداد روز				میان ساعت	ساعت ساعت	حداقل	حد اکثر	میان	حداقل		حد اکثر	میان	حد اکثر
۲۱۰	۱۳	۱	۰	۱۳/۴	۱۶/۸	۲۶	۵۶	۳	۹۲	۱۵/۶	۱/۶	۷۸/۸	۸/۴	۲۶/۷	فروردین
۲۳۰	۱۵	۱	۰	۳/۰	۷/۰	۱۸	۴۶	۴	۸۹	۲۱/۶	۸/۴	۳۵/۲	۱۳/۶	۲۹/۵	اردیبهشت
۲۱۰	۰۹	۳	۰	۲/۹	۳/۱	۱۲	۳۱	۲	۸۸	۲۷/۳	۱۲/۰	۲۰/۸	۱۸/۹	۳۵/۷	خرداد
۲۵۰	۱۰	۱	۰	۰/۰	۰/۰	۱۲	۲۷	۲	۴۸	۲۷/۷	۱۶/۰	۳۹/۴	۱۹/۶	۳۵/۷	تیر
۲۶۰	۰۷	۳	۰	۰/۰	۰/۰	۱۲	۳۰	۶	۴۳	۲۶/۸	۱۵/۰	۳۸/۲	۱۸/۲	۳۵/۴	مرداد
۲۶۰	۰۷	۲	۰	۰/۰	۰/۰	۱۱	۲۶	۵	۴۵	۲۶/۰	۱۲/۰	۳۸/۶	۱۵/۳	۳۶/۵	شهریور
۲۳۰	۱۰	۱	۱/۰	۰/۰	۰/۰	۱۸	۴۲	۸	۸۶	۱۹/۲	۰/۰	۳۳/۴	۱۰/۲	۲۸/۲	مهر
۱۹۰	۱۰	۱	۱۰/۰	۰/۰	۰/۰	۱۷	۴۲	۲	۹۶	۱۲/۱	-۴/۴	۳۲/۰	۲/۳	۲۱/۹	آبان
۲۸۰	۱۴	۱	۲۰/۰	۲/۰	۲/۸	۲۳	۵۶	۲	۹۷	۷/۶	-۷/۰	۲۲/۰	-۱/۰	۱۶/۲	آذر
۲۱۰	۱۲	۱	۲۰/۰	۶/۰	۶/۰	۲۶	۵۳	۹	۹۸	۸/۴	-۶/۰	۲۳/۴	-۰/۳	۱۷/۱	دی
۲۱۰	۱۲	۲	۲۶/۰	۷/۲	۸/۰	۲۶	۶۲	۴	۱۰۰	۴/۸	-۱۲/۰	۱۹/۴	-۳/۳	۱۲/۹	بهمن
۲۱۰	۱۵	۱	۹/۰	۱/۰	۱/۰	۲۲	۵۰	۲	۱۰۰	۱۱/۷	-۳/۳	۲۲/۰	۴/۲	۱۹/۳	اسفند

ملاحظه: اندازه کل هواشناسی استان کرمان

سال : ۱۳۷۵

ارتفاع از سطح دریا: ۲۲۳۹

نام ایستگاه: سینوپیک پالت

۷۵-۱-۱۳ ارتفاع جوی استان کرمان

مستطاب	حداکسر سرعت وزش باد		تعداد روزهای یخبندان	حداکسر بارندگی در یک روز	میزان بارندگی (میلیمتر)	رطوبت نسبی "درصد"		درجه حرارت "سانتیگراد"				ماه			
	سرعت (متر بر ثانیه)	تعداد روز				معدل ساعت	معدل ساعت	حداکثر	معدل	حداقل	حداکسر		معدل	حداکسر	
۲۳۰	۲۰	۱	۰	۲۷/۶	۶۱/۵	۳۷	۶۹	۱۷	۱۰۰	۱۱/۱	۱/۰	۲۱/۵	۵/۶	۱۶/۵	فروردین
۳۰	۱۸	۱	۰	۲/۶	۲/۸	۲۶	۵۲	۱۴	۸۵	۱۷/۵	۶/۸	۲۸/۵	۱۰/۷	۲۳/۲	اردیبهشت
۲۷۰	۱۵	۲	۰	۷/۰	۱۳/۳	۲۹	۵۱	۱۳	۹۰	۲۱/۹	۹/۵	۳۲/۵	۱۵/۵	۲۸/۳	خرداد
۳۰	۲۳	۱	۰	۲/۸	۲/۸	۲۵	۴۱	۱۳	۹۰	۲۳/۹	۱۴/۵	۳۲/۰	۱۸/۰	۲۹/۸	تیر
۲۶۰	۲۸	۱	۰	۱/۰	۱/۰	۲۳	۳۵	۱۰	۸۰	۲۳/۶	۱۵/۰	۳۲/۰	۱۸/۷	۳۰/۴	مرداد
۵۰	۲۰	۲	۰	۰/۲	۰/۲	۲۹	۳۹	۱۲	۷۰	۲۳/۳	۱۳/۰	۳۲/۵	۱۶/۳	۳۰/۳	شهریور
۳۰	۱۸	۱	۰	۰/۷	۰/۷	۲۸	۵۷	۱۳	۸۹	۱۷/۰	۵/۰	۲۷/۵	۱۰/۵	۲۳/۳	مهر
۳۰	۱۵	۱	۷/۰	۰/۰	۰/۰	۲۵	۴۲	۱۵	۷۵	۱۱/۷	-۱/۵	۲۵/۵	۳/۱	۲۰/۳	آبان
۲۶۰	۱۲	۱	۱۴/۰	۲/۸	۵/۸	۳۱	۴۶	۱۴	۹۳	۶/۶	-۵/۰	۱۶/۵	-۰/۵	۱۳/۷	آذر
۳۰	۱۴	۱	۲۸/۰	۵۰/۳	۶۰/۳	۳۸	۵۹	۱۵	۱۰۰	۴/۶	-۸/۵	۱۷/۵	-۲/۵	۱۱/۶	دی
۲۶۰	۱۵	۱	۳۰/۰	۲۶/۰	۶۳/۳	۳۵	۵۹	۱۶	۱۰۰	۰/۹	-۱۳/۵	۱۳/۵	-۳/۹	۶/۷	بهمن
۲۷۰	۱۵	۲	۱۱/۰	۱۹/۸	۲۱/۱	۳۹	۶۷	۱۰	۹۸	۷/۳	-۲/۶	۱۷/۰	۲/۰	۱۲/۷	اسفند

مستطاب : اداره کل هواشناسی استان کرمان

سال : ۱۳۷۵

ارتفاع از سطح دریا: ۱۰۶۷

نام ایستگاه: سینوپیک بزم

ارتفاع جوی استان کرمان

۷۵-۱-۱۵

مسئور	حد اکثر سرعت وزش باد			تعداد روزهای پیشبینی	حد اکثر بارندگی در یک روز	میزان بارندگی (میلیمتر)	رطوبت نسبی درصد				درجه حرارت "سانتیگراد"						ماه
	سرعت (صفر تا بی نهایت)	تعداد روز	تعداد				معدل ساعت	معدل ساعت	حد اکثر	معدل	حد اکثر	معدل	حد اکثر	معدل	حد اکثر	معدل	
۳۰۰۰	۱۵	۱	۰	۴/۱۰	۶/۸	۲۰	۴۰	۵	۸۴	۲۰/۵	۸/۲	۳۳/۶	۱۳/۸	۲۶/۲	۲۶/۲	فروردین	
۳۳۰۰	۱۲	۳	۰	۳/۸	۶/۱۰	۱۵	۳۰	۵	۶۸	۲۷/۲	۱۶/۲	۳۹/۳	۲۱/۱۰	۲۶/۲	۳۳/۳	اردیبهشت	
۳۱۰۰	۱۵	۳	۰	۳/۵	۵/۸	۱۳	۲۵	۵	۷۲	۳۲/۱	۱۷/۶	۴۳/۲	۲۶/۲	۳۷/۹	۳۷/۹	خرداد	
۳۶۰۰	۱۰	۷	۰	۰/۱۰	۰/۱۰	۱۳	۱۹	۷	۳۴	۳۲/۱	۲۳/۶	۴۲/۰	۲۶/۹	۳۷/۳	۳۷/۳	تیر	
۳۶۰۰	۱۲	۱	۰	۰/۱۰	۰/۱۰	۱۰	۱۶	۴	۲۳	۳۲/۲	۲۳/۰	۴۰/۲	۲۶/۸	۳۷/۶	۳۷/۶	مرداد	
۳۶۰۰	۱۲	۱	۰	۰/۱۰	۰/۱۰	۹	۱۶	۵	۳۴	۳۱/۵	۱۹/۸	۴۱/۳	۲۴/۷	۳۸/۲	۳۸/۲	شهریور	
۳۶۰۰	۱۰	۲	۰	۰/۱۰	۰/۱۰	۱۴	۲۹	۳	۴۹	۲۵/۴	۱۰/۴	۳۷/۶	۱۹/۸	۳۱/۰	۳۱/۰	مهر	
۳۰۰	۱۲	۱	۰	۰/۱۰	۰/۱۰	۱۴	۲۵	۲	۵۶	۱۸/۴	۴/۲	۳۳/۴	۱۹/۹	۲۴/۸	۲۴/۸	آبان	
۴۷۰۰	۸	۴	۰	۰/۱۰	۰/۱۰	۱۸	۳۴	۵	۷۰	۱۲/۷	۲/۴	۲۶/۳	۶/۶	۱۸/۸	۱۸/۸	آذر	
۳۱۰۰	۱۰	۱	۰	۹/۶	۱۰/۶	۲۰	۳۷	۹	۸۹	۱۴/۲	۵/۰	۲۴/۰	۸/۳	۲۰/۱	۲۰/۱	دی	
۴۶۰۰	۱۲	۲	۲/۱۰	۷/۱۰	۸/۳	۲۲	۴۶	۶	۹۶	۱۰/۱	-۱/۴	۲۵/۰	۴/۳	۱۵/۷	۱۵/۷	بهمن	
۲۷۰۰	۱۲	۱	۰	۱/۶	۲/۵	۲۰	۴۲	۸	۸۱	۱۷/۲	۳/۰	۳۰/۲	۱۹/۶	۲۲/۸	۲۲/۸	اسفند	

سال: ۱۳۷۵

ارتفاع اوسط دریا: ۵/۶۲۵

نام ایستگاه: سینوپیک جیروت

ارتفاع تیرهی ایستگاه کرمان

۱۶-۱-۷۵

مسئله	درجه حرارت "سانیتگراد"				رطوبت نسبی "درصد"				میزان بارندگی (میلیمتر)	حد اکثر بارندگی در یک روز	تعداد روزهای بیشهستان	حد اکثر سرعت وزش باد		
	معدل	حد اکثر	مناطق	مناطق	معدل	حد اکثر	مناطق	مناطق				تعداد روز	سرعت	مسیر
فروردین	۲۸/۱	۱۳/۷	۳۳/۳	۹/۸	۲۱/۳	۹/۸	۱۳	۷۴	۳۸	۷/۰	۰	۱	۱۵	۳۴۰
اردیبهشت	۳۷/۳	۲۰/۳	۴۲/۶	۱۵/۰	۲۸/۸	۸/۹	۱۰	۵۶	۲۱	۰/۰	۰	۳	۱۲	۳۳۰
خرداد	۴۱/۰	۲۳/۶	۴۵/۸	۲۰/۰	۳۲/۸	۹/۱	۵	۵۱	۲۱	۷/۸	۰	۱	۲۳	۳۳۰
تیر	۴۳/۰	۲۶/۷	۴۶/۰	۲۲/۳	۳۴/۹	۶/۱	۵	۳۹	۱۴	۰/۳	۰	۱	۱۸	۳۰۰
مرداد	۴۳/۱	۲۸/۰	۴۵/۳	۲۴/۳	۳۵/۶	۸/۲	۷	۳۴	۱۵	۰/۰	۰	۱	۱۷	۳۱۰
شهریور	۴۱/۹	۲۳/۶	۴۵/۰	۲۰/۰	۳۲/۸	۹/۱	۵	۶۲	۱۹	۰/۰	۰	۱	۱۶	۳۵۰
مهر	۳۳/۹	۱۹/۳	۴۰/۶	۸/۰	۲۷/۱	۹/۱	۷	۶۰	۲۶	۲/۷	۰	۱	۱۲	۹۰
آبان	۲۹/۱	۱۶/۰	۳۵/۶	۵/۰	۲۰/۱	۹/۲	۹	۵۳	۲۲	۰/۰	۰	۱	۷	۹۰
آذر	۲۳/۳	۵/۳	۲۷/۰	۰/۶	۱۳/۳	۸/۷	۱۲	۶۱	۲۳	۰/۰	۰	۲	۵	۱۵۰
دی	۲۲/۲	۶/۷	۲۶/۳	۲/۶	۱۴/۵	۱۰/۰	۱۷	۷۴	۳۸	۲/۵	۰	۱	۷	۳۳۰
بهمن	۱۸/۸	۶/۵	۲۳/۳	۲/۰	۱۲/۷	۱۰/۰	۱۳	۸۲	۳۸	۲۵/۵	۰	۱	۸	۲۳۰
اسفند	۲۳/۱	۱۲/۲	۲۹/۶	۶/۳	۱۸/۲	۱۰/۰	۱۲	۸۰	۳۷	۳۵/۰	۰	۱	۱۹	۲۳۰

منبع: اداره کل هواشناسی استان کرمان

سال : ۱۳۷۵

ارتفاع از سطح دریا: ۱۵۸۱

نام ایستگاه: سینوپتیک رستمندان

ارتفاع جوی استان کرمان

۷۵-۱-۱۷

مسئله	درجه حرارت "ساینتراد"		موسم		میانگین		رطوبت نسبی "درصد"		میزان بارندگی (میلیمتر)	محداکثر بارندگی در یک روز	تعداد روزهای یخبندان	محداکثر سرعت وزش باد		مسئله
	مطلق	محدافل	مطلق	محدافل	مطلق	محدافل	مطلق	محدافل				تعداد روز	سرعت (متر بر ثانیه)	
مرداد	۳۳/۳	۱۹/۶	۳۸/۵	۲۷/۰	۲۰	۱۱	۲۰	۲۰	۰/۰	۰/۰	۰	۳	۱۰	۳۱۰
شهریور	۳۵/۳	۱۸/۳	۳۸/۰	۲۶/۸	۹	۲	۲۲	۲۲	۰/۰	۰/۰	۰	۱	۱۰	۲۳۰
مهر	۳۷/۳	۱۷/۶	۳۷/۶	۲۵/۰	۳۱	۲	۲۶	۲۶	۰/۸	۰/۸	۰	۱	۲۰	۳۱۰
آبان	۳۹/۶	۱۶/۶	۳۶/۲	۲۳/۳	۲۸	۲	۲۸	۲۸	۰/۰	۰/۰	۵/۰	۲	۱۰	۲۳۰
آذر	۳۶/۰	۱۶/۰	۳۹/۳	۲۱/۶	۳۹	۲	۲۹	۲۹	۱/۶	۱/۶	۱۳/۰	۱	۱۳	۲۳۰
دی	۳۶/۷	۱۶/۷	۳۷/۳	۱۹/۳	۳۰	۶	۲۸	۲۸	۳/۰	۳/۰	۱۰/۰	۱	۱۲	۲۱۰
بهمن	۳۷/۷	۱۶/۷	۳۸/۳	۱۸/۳	۵۱	۳	۲۷	۲۷	۲۰/۲	۱۷/۳	۲۱/۰	۲	۱۵	۲۷۰
اسفند	۳۹/۰	۱۹/۰	۳۷/۳	۱۷/۳	۴۶	۲	۲۶	۲۶	۱۳/۸	۹/۳	۲/۰	۱	۱۸	۲۷۰
فروردین	۳۸/۸	۱۶/۸	۳۷/۸	۱۵/۵	۴۵	۵	۲۵	۲۵	۱۷/۵	۷/۰	۰	۳	۱۷	۲۳۰
اردیبهشت	۳۴/۸	۱۴/۸	۳۳/۸	۱۰/۰	۵۵	۸	۲۰	۲۰	۹/۳	۰/۶	۰	۱	۲۰	۳۱۰
خرداد	۳۳/۲	۱۰/۰	۳۸/۶	۱۰/۴	۷۹	۵	۳۱	۳۱	۱۰/۲	۷/۳	۰	۱	۲۵	۱۰۰
تیر	۳۳/۶	۲۰/۷	۳۸/۰	۱۶/۸	۵۱	۵	۲۵	۲۵	۰/۰	۰/۰	۰	۱	۱۵	۲۲۰

ملاحظه: اداره کل هواشناسی استان کرمان

سال : ۱۳۷۵

ارضاع از سطح دریا: ۱۷۳۹

نام ایستگاه: سینتیک سیرجان

ارضاع جوی استان کرمان

۷۵-۱-۱۸

مسئله	درجه حرارت "ساینگرادی"		میانگین		رطوبت نسبی "ترومب"		میانگین بارندگی (میلیمتر)	میانگین بارندگی در یک روز	تعداد روزهای یخبندان	تعداد روز	حداکثر سرعت وزش باد	
	حداکثر	حداقل	معدل	معدل	ساعت	ساعت					سرعت (متر بر ثانیه)	مستمر (درجه)
فروردین	۲۰/۳	۷/۰	۲۵/۲	۱۳/۷	۶۳	۳۵	۵۱/۰	۲۲/۲	۰	۱	۱۱	۲۳۰
اردیبهشت	۲۷/۹	۱۰/۹	۳۳/۰	۱۹/۴	۵۹	۲۲	۰/۰	۰/۰	۰	۱	۲۲	۷۹۰
خرداد	۳۳/۲	۱۴/۲	۳۶/۸	۲۴/۷	۴۵	۱۹	۴/۰	۲/۳	۰	۱	۱۵	۳۲۰
تیر	۳۳/۵	۱۹/۳	۳۷/۸	۲۴/۹	۳۰	۱۴	۰/۴	۰/۳	۰	۱	۱۳	۳۶۰
مرداد	۳۴/۳	۱۸/۱	۳۶/۲	۲۶/۲	۲۷	۱۲	۰/۰	۰/۰	۰	۱	۱۷	۶۰
شهریور	۳۴/۵	۱۵/۶	۳۶/۴	۲۵/۱	۲۹	۱۰	۰/۰	۰/۰	۰	۱	۱۴	۳۵۰
مهر	۲۷/۴	۱۰/۰	۳۱/۶	۱۸/۷	۲۵	۱۵	۰/۲	۰/۲	۰	۱	۱۳	۳۶۰
آبان	۲۲/۲	۰/۹	۲۸/۶	۱۶/۶	۴۱	۱۴	۰/۰	۰/۰	۰	۱	۱۴	۳۲۰
آذر	۱۴/۴	-۲/۰	۱۹/۶	۷/۲	۵۱	۲۳	۴/۴	۴/۴	۲۲/۰	۱	۱۰	۲۱۰
دی	۱۴/۹	-۲/۶	۲۰/۶	۶/۲	۵۷	۳۱	۲۷/۸	۲۶/۰	۲۶/۰	۱	۱۲	۲۲۰
بهمن	۱۱/۵	-۲/۶	۱۷/۸	۴/۵	۷۷	۴۰	۴۸/۰	۱۷/۶	۲۲/۰	۱	۱۵	۳۱۰
اسفند	۱۴/۴	۵/۳	۲۱/۸	۱۰/۹	۶۴	۲۹	۹/۸	۵/۲	۴/۰	۱	۱۷	۲۳۰

مناظر : اداره کل هواشناسی استان کرمان

سال: ۱۳۷۵

ارتفاع از سطح دریا: ۱۸۳۳ متر

نام ایستگاه: سینوپیک شهریارک

ارتفاع جوی استان کرمان

۷۵-۱-۱۹

مستقله	محداکر سرعت وزش باد		تعداد روزهای پهنشدان	محداکر دریاک روز	میزان بارندگی (میلیمتر)	رطوبت نسبی "درصد"						درجه حرارت "سانتیگراد"						ماه
	مستقله	سرعت (متر بر ثانیه)				تعداد روز	محداکر بارندگی	معدل ساعت	معدل ساعت	معدل	محداکر	معدل	محدافل	معدل	محدافل	معدل	محدافل	
گوردوین	۲۲۰	۱۸	۱	۲/۰	۷/۹	۳۳/۴	۳۱	۷۳	۲	۱۰۰	۱۱/۵	-۲/۳	۲۳/۵	۲/۲	۱۸/۸	گوردوین		
اردهیهشت	۳۰۰	۱۵	۱	۰	۱/۰	۱/۷	۱۶	۵۳	۵	۹۳	۱۷/۳	۲/۰	۳۱/۶	۸/۴	۲۶/۴	اردهیهشت		
خوزداد	۲۱۰	۱۴	۲	۰	۲/۰	۲/۳	۱۳	۴۲	۳	۸۶	۲۳/۰	۸/۸	۳۵/۶	۱۴/۰	۲۲/۰	خوزداد		
تیر	۲۰	۱۴	۲	۰	۱/۲	۱/۲	۱۱	۲۷	۳	۶۸	۲۵/۳	۱۱/۶	۳۶/۲	۱۷/۵	۳۳/۰	تیر		
مرواد	۲۰	۱۲	۱	۰	۰/۰	۰/۰	۱۳	۲۹	۳	۶۲	۲۳/۹	۱۰/۰	۳۴/۶	۱۶/۹	۳۲/۸	مرواد		
شهریارک	۳۰	۱۲	۱	۰	۰/۰	۰/۰	۱۲	۳۱	۶	۵۲	۲۳/۶	۱۰/۴	۳۵/۶	۱۳/۹	۳۳/۳	شهریارک		
مهر	۲۷۰	۱۳	۱	۲/۰	۰/۰	۰/۰	۱۵	۴۶	۴	۹۱	۱۶/۹	-۶/۰	۳۰/۴	۷/۸	۲۵/۹	مهر		
آبک	۳۳۰	۱۲	۱	۲۰/۰	۰/۰	۰/۰	۱۲	۴۱	۲	۷۹	۹/۷	-۶/۸	-۶/۸	-۱/۲	۲۰/۶	آبک		
آبک	۲۷۰	۱۰	۱	۲۳/۰	۱/۳	۲/۵	۲۳	۵۷	۸	۹۵	۵/۷	-۱۳/۰	-۱۳/۰	-۳/۴	۱۴/۸	آبک		
دی	۱۴۰	۸	۱	۲۷/۰	۱۹/۵	۱۹/۵	۲۶	۶۲	۱۰	۱۰۰	۴/۶	-۱۰/۴	۱۹/۰	-۴/۵	۱۳/۶	دی		
پهن	۲۳۰	۱۲	۲	۲۷/۰	۰/۰	۱۹/۶	۳۱	۷۷	۲	۱۰۰	۲/۲	-۱۳/۶	۱۷/۰	-۵/۷	۱۰/۱	پهن		
اسفند	۲۴۰	۱۸	۱	۱۱/۰	۱۴/۴	۲۵/۶	۳۰	۶۸	۱	۱۰۰	۸/۴	-۷/۰	۲۰/۴	۱/۴	۱۵/۳	اسفند		

سال : ۱۳۷۵

ارتفاع از سطح دریا: ۹۰۹ متر

نام ایستگاه: سینوپتیک کرمان

ارتفاع جوی استان کرمان

۷۵-۱-۲۰

معماری	درجه حرارت "سایه گراد"			رطوبت نسبی "در صند"			میان بارندگی (میلیمتر)	حد اکثر بزرگ روز	تعداد روزهای یخبندان	حد اکثر سرعت وزش باد	
	معدل	حد اقل	مطلق	معدل	حد اقل	معدل				سرعت (متر بر ثانیه)	مستور (درجه)
فروردین	۲۱/۰	۵/۶	۲۶/۴	۱۰	۶۶	۳۰	۷۹/۹	۲/۰	۱	۱۵	۲۳۰
اردیبهشت	۲۸/۰	۹/۸	۳۳/۸	۱۲	۵۷	۲۳	۵/۹	۲/۰	۳	۱۵	۲۷۰
خرداد	۳۳/۵	۱۵/۳	۳۹/۰	۱۱	۴۱	۲۲	۸/۱	۰	۱	۱۳	۶۰
تیر	۳۳/۵	۱۷/۱	۳۷/۰	۱۵	۳۲	۲۲	۰/۰	۰	۱	۱۲	۶۰
مرداد	۳۳/۴	۱۵/۱	۳۵/۶	۱۰	۳۳	۲۱	۰/۰	۰	۱	۱۱	۳۰
شهریور	۳۴/۱	۱۱/۵	۳۷/۰	۱۳	۳۱	۲۰	۰/۰	۰	۱	۱۲	۱۰
مهر	۲۷/۳	۷/۶	۳۲/۰	۷	۴۸	۲۶	۱/۷	۲/۰	۲	۱۲	۳۳۰
آبان	۲۲/۲	-۱/۳	۳۱/۰	۵	۳۵	۱۷	۰/۰	۲۱/۰	۱	۸	۲۷۰
آذر	۱۶/۴	-۴/۳	۲۱/۰	۶	۳۸	۲۴	۰/۳	۲۷/۰	۱	۸	۲۷۰
دی	۱۶/۱	-۲/۳	۲۴/۲	۷	۴۹	۲۳	۱۹/۹	۲۵/۰	۲	۱۰	۲۳۰
بهمن	۱۲/۱	-۴/۰	۱۸/۰	۸	۷۴	۳۰	۲۵/۳	۲۵/۰	۱	۱۳	۲۷۰
اسفند	۱۸/۱	۴/۲	۲۲/۰	۸	۵۸	۲۹	۳۱/۸	۷/۰	۱	۱۷	۲۳۰

ملاحظه: اداره کل هواشناسی استان کرمان

سال : ۱۳۷۵

ارزشاع از سطح دریا: ۳۷۰ متر

نام ایستگاه: سیرینیک کهرج

ارواح جوی استان کرمان

۷۵-۱-۲۱

مسئله	درجه حرارت "سانتگراد"			رطوبت نسبی "درصد"			میزان بارندگی (میلیمتر)	میزان بارندگی در یک روز	تعداد روزهای یخبندان	تعداد روز	سرعت (متر بر ثانیه)	مسیر (درجه)	
	حداکثر	مطلق	حداقل	معدل ساعت	معدل ساعت	حداقل							حداکثر
فروردین	۲۹/۳	۱۶/۷	۳۶/۰	۱۲/۴	۲۳/۰	۶	۶۷	۳۳	۷/۶	۵/۰	۲	۱۵	۲۲۰
اردیبهشت	۳۸/۷	۲۲/۶	۴۲/۴	۱۸/۰	۳۰/۷	۱۰	۵۲	۲۶	۱/۹	۱/۶	۱	۱۵	۲۳۰
خرداد	۴۲/۲	۲۷/۳	۴۵/۶	۲۰/۵	۳۳/۸	۴	۴۹	۲۶	۲۳/۲	۱۸/۶	۱	۲۰	۱۲۰
تیر	۳۳/۵	۲۹/۶	۴۶/۵	۲۶/۰	۳۶/۱	۵	۴۱	۱۹	۰/۰	۰/۰	۱	۱۵	۲۷۰
مرداد	۳۳/۸	۳۰/۸	۴۶/۰	۲۸/۵	۳۷/۳	۵	۴۹	۲۲	۰/۰	۰/۰	۱	۱۲	۲۴۰
شهریور	۴۱/۴	۲۷/۲	۴۲/۶	۲۵/۰	۳۳/۳	۲	۶۷	۲۷	۰/۰	۰/۰	۲	۲۳	۲۳۰
مهر	۳۵/۹	۲۲/۱	۴۱/۰	۱۹/۰	۲۹/۰	۵	۶۰	۲۵	۰/۱	۰/۱	۱	۱۴	۲۶۰
آبان	۳۰/۲	۱۳/۹	۳۶/۸	۵/۸	۲۲/۱	۴	۵۳	۱۹	۰/۰	۰/۰	۱	۱۲	۲۳۰
آذر	۲۳/۸	۶/۷	۲۷/۶	۱/۸	۱۵/۳	۲	۵۰	۱۵	۰/۰	۰/۰	۱	۸	۲۱۰
دی	۲۳/۱	۹/۶	۲۵/۶	۶/۰	۱۶/۵	۱۰	۶۶	۳۳	۲۶/۱	۲۶/۱	۱	۹	۲۳۰
بهمن	۱۹/۷	۸/۶	۲۳/۶	۳/۸	۱۳/۲	۱۰	۷۶	۲۰	۲۳/۰	۲۳/۰	۳	۱۰	۲۳۰
اسفند	۲۵/۲	۱۳/۱	۳۱/۵	۶/۶	۱۹/۷	۷	۶۹	۳۷	۳۵/۰	۳۵/۰	۲	۱۲	۲۳۰

سال آمار برداری		مجموع میزان افت سطح آب زیر زمینی نسبت به اولین سال مطالعه (متر)	نام دشت
آخرین سال	اولین سال		
۱۳۷۳	۱۳۳۳	۹	کرمان - باغین
۱۳۷۱	۱۳۷۱	-	گلباف
۱۳۷۱	۱۳۵۲	-	شهداد
۱۳۷۱	۱۳۶۲	-	دشت آب
۱۳۷۱	۱۳۷۱	-	اسفندقه
۱۳۷۱	۱۳۳۹	-	راور
۱۳۷۰	۱۳۳۹	۳/۰۵	بردسیر - قریت العرب
۱۳۷۰	۱۳۳۶	۸/۴۰	زرنند - سیریز
۱۳۷۴	۱۳۳۷	۸/۷۵	سیرجان
۱۳۷۵	۱۳۳۹	۲/۳۸	خاتون آباد
۱۳۷۵	۱۳۳۹	۲/۳۸	شهر بابک
۱۳۷۳	۱۳۳۸	۱۰/۱	رفسنجان - کیوترخان
۱۳۷۳	۱۳۳۸	۷/۸	انار - بیاض - کشکویه
۱۳۷۳	۱۳۳۸	۱۰/۷	نسوق
۱۳۷۲	۱۳۳۹	۰/۵۳	بم - نرماشیر
۱۳۷۱	۱۳۷۱	-	راین - ساردویه
۱۳۷۳	۱۳۳۹	۱/۳۸	جیرفت - بلوک
۱۳۷۰	۱۳۳۹	-	رودبار - کهنوج - بخش مرکزی
۱۳۷۰	۱۳۷۰	-	قلعه گنج - مریجان
۱۳۷۰	۱۳۵۱	-	ارزویه - دولت آباد
۱۳۷۰	۱۳۵۱	-	ضوغان
۱۳۷۵	۱۳۷۴	-	رودبار اسلام آباد
۱۳۷۵	۱۳۷۴	-	فاریاب

مأخذ : شرکت سهامی آب منطقه ای استان کرمان

نام دشت	مساحت (کیلومتر مربع)	تعداد چاه عمیق (حلقه)	تعداد چاه نیمه عمیق (حلقه)	تعداد قنات دایر (رشته)	تعداد چشمه	مجموع تخلیه سالانه دشت (میلیون متر مکعب)
کرمان - باغین	۲۷۱۹	۹۶۳	۸۸	۲۷	۳	۳۶۱/۵۴۷
گلباف	۲۵۰	۳	۱	۹	۱	۹/۳۷۶
شهداد	۱۶۱۶	۸۱	۳	۴۹	۸	۷۹/۰۹۳
دشت آب	۳۲۷	۳۹	۵۱	۵	۱	۲۰/۸۰۶
اسفندقه	۳۳۲	۱۷	۱	۲۳	۹	۲۹/۷۳۰
راور	۸۳۷	۱۰۱	-	۲	۶	۶۵/۷۰۱
بردسیر - قریت العرب	۲۴۶۳	۴۰۸	۱۱۳	۱۸۳	۱۳	۳۷۳/۰۰۰
زرنند - سیریز	۵۳۱۵	۸۲۴	۹۵	۲۰۵	۹	۳۲۴/۰۱۱
خاتون آباد	۳۸۴	۳۵	۱۷۰	۲	-	۶۵/۸۴۲
شهربابک	۱۰۱۰	۹۱	۶۳۷	۳۶	-	۱۱۲/۹۵۶
سیرجان	۶۵۸۳	۷۳۶	۲۰۶	۸۴	۱	۲۷۱/۲۱۵
رفسنجان - کیوترخان	۲۵۸۱	۵۷۱	۳۶	۶۴	۲	۳۴۶/۳۸۴
انار - بیاض - کشکویه	۳۱۳۲	۳۹۴	۷۲	۸	-	۲۶۷/۶۶۴
نوق	۱۵۴۰	۳۲۲	۳۱	۱۱	-	۱۸۱/۹۰۱
بم - نرماشیر	۱۰۳۳۶	۷۶۵	۱۶۵	۳۶۶	۱۲	۹۸۳/۰۸۱
راین - سارویه	۱۸۰۹/۳	۹۱	۳	۸	-	۳۹/۹۶۸
جیرفت	۲۷۷۵	۱۰۳۳	۱۷۰۷	-	۱۶	۶۸۴/۷۸۴
کهنوج - بخش مرکزی	۸۹۰	۱۲۵	۱۱۲۳	۳	-	۲۰۶/۴۱۳
قلعه گنج	۳۴۶۰	۱۰۵	۱۷۳۵	۲۹	۴	۲۳۲/۳۲۷
منوجان	۲۶۹۵	۵۹	۱۸۱۵	-	-	۱۶۵/۱۹۹
رودبه - دولت آباد - سرخان	۲۴۶۰	۳۴۳	۱۲۶	۹	۷	۲۷۳/۲۶۹
رودبار اسلام آباد	۸۷۴۵	۲۹۹	۱۵۷۴	-	-	۵۳۵/۳۶۰
فاریاب	۸۰۰	۹۵	۵۵۹	-	-	۲۴۵/۴۸۵
جمع استان	۶۱۵۵۰	۷۵۳۱	۱۰۳۲۲	۱۱۲۴	۹۳	۶۰۷۵/۲۱۲

مأخذ: شرکت سهامی آب منطقه استان کرمان

۶۰۴۱۳۶
۲۳۲۵۹۱۴

سرچشمه	حوزه آبریز اصلی	نام رودخانه
ارتفاعات شاه-بحر آسمان	غربی جازموریان	هلبل رود
ارتفاعات ساردویه-دلفارد-جبالبارز	غربی جازموریان	شورجیرفت
ارتفاعات جبالبارز	کویر لوت	نساء بم
ارتفاعات دهبکری	کویر لوت	آدوری بم
ارتفاعات کوهپایه	کویر لوت	شهداد
ارتفاعات بلبلیویه-پروار	کویر لوت	سیرج
ارتفاعات هجدک	کویر لوت	شیرین رود
ارتفاعات پابدانا	کویر لوت	راور
ارتفاعات هوتکن-باب گهر	کویر لوت	قدرون
ارتفاعات شمال ساردویه	کویر لوت	سوراخ مار
ارتفاعات جنوب هزار	کویر لوت	گهویه
ارتفاعات جنوب هزار	کویر لوت	بره سوز
ارتفاعات چهارگنبد	کویر سیرجان	تنگویه
ارتفاعات شهر بابک	کویر سیرجان	آبدر
ارتفاعات شهر بابک	کویر سیرجان	تاجو
ارتفاعات گوغر	کویر سیرجان	حسین ابادسوج
ارتفاعات گوغر	کویر سیرجان	اسطور-زمرج
ارتفاعات خانه سرخ	کویر مرکزی	گیودری
ارتفاعات کوه شاه و کضویه	کویر مرکزی	آبخشاء
ارتفاعات سکنج	کویر مرکزی	سکنج
ارتفاعات انار	کویر مرکزی	انار
ارتفاعات هزار	کویر مرکزی	جاری
ارتفاعات هزار	کویر مرکزی	هفت کومک
ارتفاعات ده یاری-کوهپایه	کویر مرکزی	سعیدی

مأخذ : شرکت سهامی آب منطقه ای استان کرمان

معمولاً آورده سالانه (میلیون مترمکعب)	ارتفاع از سطح دریا (متر)	عرض		طول		ایستگاه	رودخانه
		درجه	دقیقه	درجه	دقیقه		
۶/۰	۱۹۳۰	۳۰	۲۵/۶	۵۷	۰۹/۹	بند هلاکو	سعیدی
۶/۵	۲۵۹۰	۳۰	۰۰/۷	۵۷	۲۸/۵	سکنج	سکنج
۲۱/۵	۲۳۰۰	۲۹	۳۸/۵	۵۷	۰۱/۲	گلی کوتو	چاری
۲۴/۰	۲۰۲۰	۲۹	۵۶	۵۶	۵۹	عباس آباد	چاری
۳۹/۰	۲۵۳۰	۲۹	۳۳/۳	۵۷	۱۰/۷	جیرفتو	هفت کوسک
۹۷/۵	۲۲۵۰	۲۹	۳۳/۵	۵۶	۳۳/۶	گداززارجویه	آیخشاء
۳۲/۰	۲۱۰۰	۳۰	۰۲/۲	۵۶	۰۳/۹	شاهزاده عباس	گیودی
۲۰/۸	۱۹۳۰	۳۰	۰۳/۱	۵۶	۲۷/۱	هجین	لاله زار
۳۶/۲	۲۳۳۰	۲۹	۳۶	۵۶	۳۹/۵	جعفرآباد	لاله زار
۶/۵	۱۹۶۰	۳۰	۳۵	۵۵	۰۷	طزرج	انار
۲۲/۱	۲۰۳۰	۲۹	۳۵/۶	۵۵	۵۵	فیروزآباد	تنگریه
۱۲/۵	۲۰۶۰	۲۹	۲۲/۲	۵۶	۰۸/۲	زمرزج	اسطور
۲۴/۵	۲۱۳۰	۲۹	۱۸/۵	۵۶	۱۵/۳	سوج	حسین آباد
۱۴/۱	۲۲۷۰	۳۰	۱۵/۵	۵۵	۱۷/۵	آبدرمیان	آبدر
۹/۱	۲۲۸۰	۳۰	۲۰/۳	۵۵	۱۰/۳	مدوار	تاجو
۲۲۵/۵	۱۲۹۰	۲۸	۳۹/۶	۵۷	۲۸	یالخری	نساء
۱۷۸/۵	۱۲۸۰	۲۸	۳۹	۵۸	۲۲	انجیرک	نساء
۷۷/۳	۱۶۰۰	۲۸	۵۹/۱	۵۸	۰۷/۶	تلنگر	آدوری
۷/۲	۲۰۰۰	۲۹	۰۳	۵۷	۵۵/۳	آبگرم	دهکری
۴۸/۶	۲۲۸۰	۲۹	۲۰	۵۷	۲۷	سوراخ مار	سوراخ مار
۱۶/۲	۲۳۹۰	۲۹	۲۲/۹	۵۷	۲۳/۹	خمرونک	گهویه
۳۲/۷	۲۳۰۰	۲۹	۲۷	۵۷	۲۵	بره سوز	بره سوز
۲۳/۲	۹۵۰	۳۰	۲۳	۵۷	۳۲	چهار فرسخ	شهداد
۲۱/۰	۱۷۸۰	۳۰	۱۲	۵۷	۳۲	سیرج	سیرج
۱۸/۰	۱۹۶۰	۳۱	۱۵	۳۶	۳۷/۵	بندرحیم	راور

مأخذ: شرکت سهامی آب منطقه ای استان کرمان

سال : ۱۳۷۵

موقعیت جغرافیایی ایستگاههای مهم رودخانه ای استان کرمان ۷۵-۱-۲۵/۲

متوسط آورد سالانه (میلیون مترمکعب)	ارتفاع از سطح دریا (متر)	عرض		طول		ایستگاه	رودخانه
		درجه	دقیقه	درجه	دقیقه		
۵/۵	۱۰۲۰	۳۱	۱۶	۵۶	۵۵	سرخ کوه	میان رود
۲۲/۰	۱۷۰۰	۳۰	۵۸	۵۶	۲۹	قدرونی	قدرون
۵/۰	۱۷۸۰	۳۰	۲۸/۷	۵۷	۰۱/۷	تنگل آبگرم	شیرین رود
۱۲/۵	۱۶۰۰	۳۰	۵۰/۵	۵۷	۰۲/۱	حور	شیرین رود
۸/۰	۱۷۷۰	۳۰	۲۸/۵	۵۷	۲	سازنگ	شیرین رود
۴۵۰/۰	۱۳۲۰	۲۸	۵۲	۵۷	۱۸	کنارویه	هلیل رود
-	۹۰۰	۲۸	۴۶	۵۷	۳۳	حسین آباد	هلیل رود
۳۵۱/۵	۵۳۰	۲۸	۱۷	۵۷	۴۶	کهنک شیبانی	هلیل رود
۳۳/۰	۱۵۰۰	۲۸	۵۷	۵۷	۲۲	قلعه ریگی	رمون
۲۲۷/۲	۱۰۲۰	۲۸	۵۱	۵۷	۴۳	دهرود	شور
۲۸/۱	۱۲۵۰	۲۸	۵۶/۱	۵۷	۳۹/۸	کلدان	دلفازاد
۴۶/۲	۱۳۰۰	۲۸	۵۴/۲	۵۷	۳۷/۲	زارین	سقدر
۴/۲	۳۹۰	۲۷	۴۹/۵	۵۸	۳۲/۵	دوکم	دوکم
۳۷/۰	۹۵۰	۲۸	۱۱	۵۷	۰۶	دل دل دوان	موردان
۱۷/۴	۱۳۵۰	۲۸	۱۷	۵۸	۱۶	تیغ سیاه	آغین
۸۴/۰	۲۰۷۰	۲۹	۰۴/۲	۵۶	۳۲	سلطانی	سلطانی
۳۳/۱	۲۲۷۰	۲۹	۱۴	۵۷	۳۷/۸	بافت	بافت
۲۵/۲	۲۴۶۰	۲۹	۱۸	۵۶	۵۲/۵	چشمه عروس	رابر
۷۹/۴	۲۱۵۰	۲۹	۱۵/۷	۵۶	۵۷/۷	هنجان	رودر
۱۳۹/۸	۱۸۸۰	۲۹	۰۸/۷	۵۶	۵۹/۷	میدان	سیدمرتضی
۳۹۰/۰	۱۵۰۰	۲۸	۵۴	۵۷	۰۷	قره قوتویه	هلیل
۱۵/۰	۲۰۶۰	۳۰	۵۰	۵۶	۴۹	ده قاضی	هوتکن
۸/۰	۱۷۷۰	۳۰	۵۶	۵۶	۴۷	طزرچ	طزرچ

مأخذ : شرکت سهامی آب منطقه ای استان کرمان

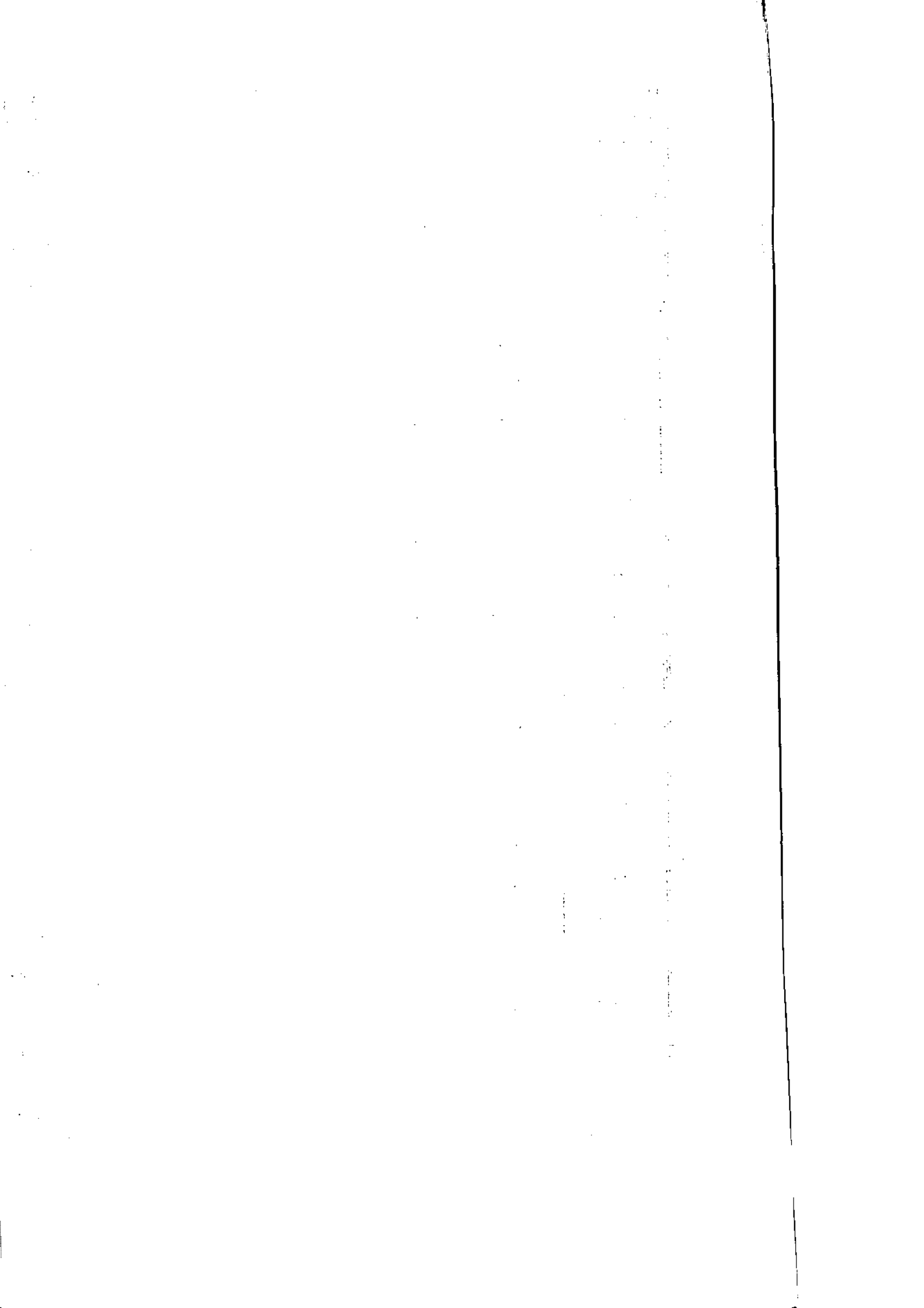

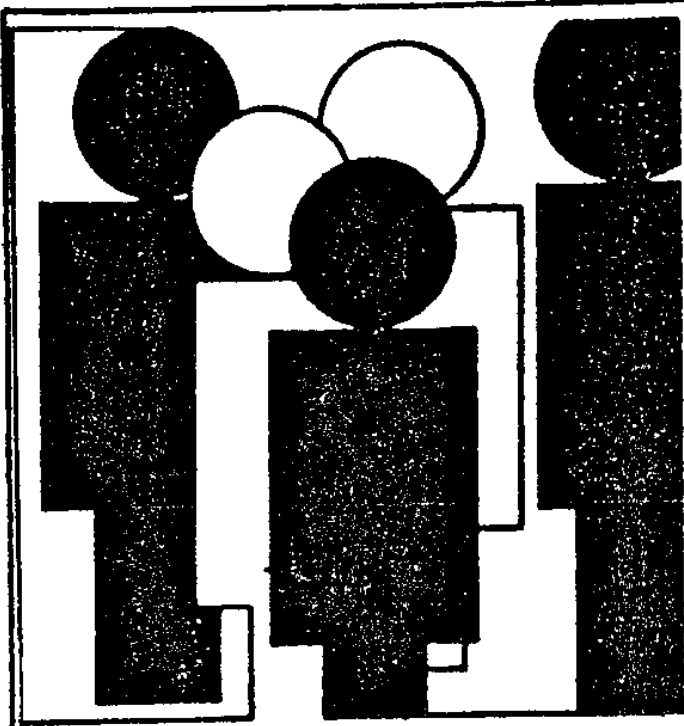

فصل ۲

جمعیت

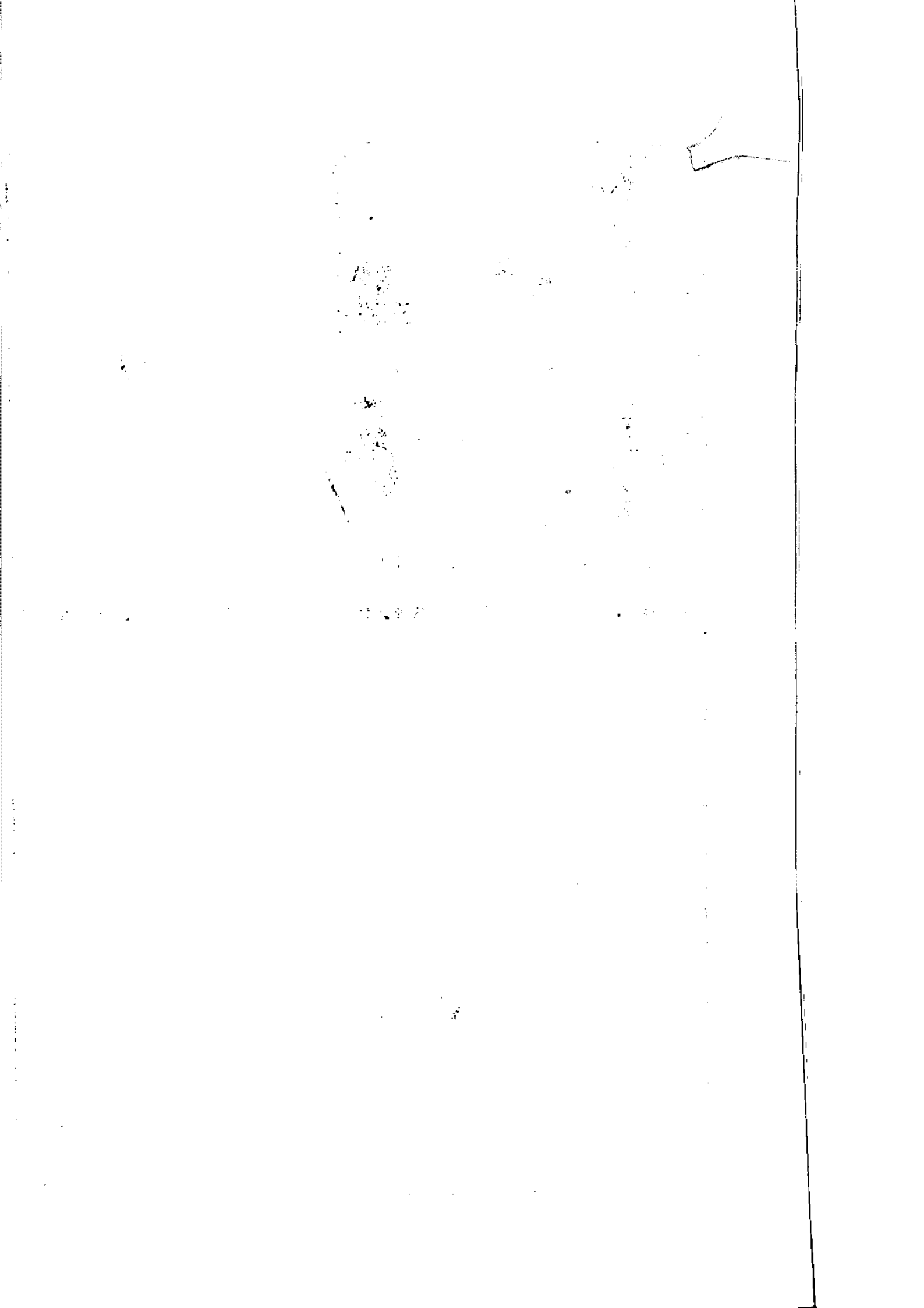

فصل دوم : جمعیت

تعاریف و مفاهیم

خانوار : از چند نفر تشکیل می شود که با هم در یک اقامتگاه زندگی می کنند و با یکدیگر هم خرج بوده و معمولاً با هم غذا می خورند . فردی که به تنهایی زندگی می کند نیز خانوار تلقی می شود . خانوار با تعریف فوق اکثر افراد کشور را در بر می گیرد و به همین دلیل اینگونه خانوارها را خانوار معمولی نیز می نامند .

خانوار معمولی ساکن : خانوار معمولی است که در اقامتگاه ثابتی سکونت دارد .

خانوارهای معمولی غیر ساکن : خانوار معمولی است که در زمان سرشماری در اقامتگاه ثابتی سکونت ندارد و سه گروه زیر را در بر می گیرد .

۱ - خانوارهایی که در زمان سرشماری در کوچ بسرمی برند و یا در خارج از شهرها و آبادیها در زیر چادر زندگی می کنند .

۲ - خانوارهایی که در محل ثابتی زندگی نمی کنند و بطور مداوم محل زندگی خود را تغییر می دهند و همراه با اثاثیه و بار و بنه از محلی به محل دیگر می روند .

۳ - خانوارهایی که محل زندگی مشخصی ندارند و شبها معمولاً در پارکها ، خرابه ها ، زیر پلها و ... بیتوته می کنند .

خانوار دسته جمعی : مجموعه افرادی که به دلیل داشتن هدف یا ویژگی مشترک مانند تحصیل ، بیماری روانی و ... با هم در یک اقامتگاه از قبیل خوابگاه ، آسایشگاه و ... زندگی می کنند .

جمعیت : اعضاء همه خانوارهای معمولی ساکن و « دسته جمعی » که اقامتگاه معمولی آنان در زمان سرشماری در ایران قرار دارد و نیز اعضاء کلیه خانوارهای معمولی غیر ساکن کشور ، جامعه مورد سرشماری را تشکیل می دهند .

شهر : در سرشماری عمومی نفوس و مسکن ۱۳۶۵ و ۱۳۷۵ کلیه نقاطی که دارای شهر داری بوده اند شهر محسوب شده اند .

سن : منظور از سن تعداد سالهای کاملی است که از زمان تولد فرد گذشته است .

نرخ رشد سالانه : رشد سالانه جمعیت در یکصد نفر می باشد .

شهرستان	شهری	روستایی	غیر ساکن	جمع
بافت	۲۴۵۰۶	۷۵۹۹۵	۱۴۲۳۰	۱۱۴۷۳۱
بردسیر	۱۸۲۷۲	۳۶۹۱۲	۳۱۲۰	۵۸۳۰۶
بم	۶۸۶۹۶	۹۵۸۶۸	۲۱۳۷	۱۶۶۷۰۱
جیرفت	۲۵۱۳۲	۱۱۹۵۵۶	۹۸۸۶	۱۷۴۵۸۴
رفسنجان	۷۴۰۳۹	۱۰۴۸۶۸	۱۰	۱۷۸۹۱۷
زرنند	۳۸۲۶۰	۸۸۷۳۶	۰	۱۲۶۹۹۶
سیرجان	۹۰۰۷۳	۶۱۷۰۲	۷۷۰۲	۱۵۹۴۷۷
شهربابک	۲۰۰۶۳	۳۴۹۰۲	۰	۵۴۹۶۵
کرمان	۳۱۰۵۷۵	۱۰۱۰۳۵	۱	۴۱۱۶۱۱
کهنوج	۹۱۳۰	۱۶۲۷۰۹	۴۸۴۲	۱۷۶۶۸۱
جمع کل استان	۶۹۸۷۵۶	۸۸۲۲۸۵	۴۱۹۲۸	۱۶۲۲۹۶۹

ماخذ: نتایج سرشماری عمومی نفوس و مسکن ۱۳۶۵

شهرستان	شهری	روستایی	غیر ساکن	جمع
بافت	۴۲۴۱۲	۷۴۲۱۹	۶۳۳۶	۱۲۲۹۶۷
بردسیر	۲۶۰۴۰	۳۸۰۹۹	۱۶۰۶	۶۵۷۴۵
بم	۸۳۹۳۶	۱۱۴۱۵۴	۳۴۵	۱۹۸۴۳۵
جیرفت	۷۴۷۹۰	۱۲۷۴۳۲	۶۶۵۲	۲۰۸۸۷۴
رفسنجان	۱۱۷۵۳۱	۱۲۲۶۸۰	-	۲۴۰۲۱۱
زرند	۶۰۹۱۳	۷۴۲۸۹	-	۱۳۵۲۰۲
سیرجان	۱۳۵۰۲۴	۶۰۳۸۷	۳۲۱۶	۱۹۸۶۲۷
شهربابک	۳۱۶۰۴	۳۰۰۰۹	۳۹	۶۱۶۵۲
کرمان	۴۶۰۶۰۲	۱۱۷۰۷۷	-	۵۷۷۶۷۹
کهنوج	۲۷۲۲۳	۱۶۴۵۳۷	۳۱۷۶	۱۹۴۹۳۶
جمع کل استان	۱۰۶۰۰۷۵	۹۲۲۸۸۳	۲۱۳۷۰	۲۰۰۴۳۲۸

مأخذ: نتایج سرشماری عمومی نفوس و مسکن ۱۳۷۵

شهرستان	جمعیت سال ۶۵	درصد به کل جمعیت	جمعیت سال ۷۵	درصد به کل جمعیت
بافت	۱۱۳۷۳۱	۷/۰۶	۱۲۲۹۶۷	۶/۱۳
بردسیر	۵۸۳۰۶	۳/۵۹	۶۵۷۲۵	۳/۳
بم	۱۶۶۷۰۱	۱۰/۲۷	۱۹۸۲۳۵	۹/۹
جیرفت	۱۷۴۵۸۴	۱۰/۷۶	۲۰۸۸۷۳	۱۰/۳۲
رفسنجان	۱۷۸۹۱۷	۱۱/۰۲	۲۳۰۲۱۱	۱۱/۹۹
زرنند	۱۲۶۹۸۶	۷/۸۳	۱۳۵۲۰۲	۶/۷۵
سیرجان	۱۵۹۳۷۶	۹/۸۳	۱۹۸۶۲۷	۹/۹۱
شهربابک	۵۴۹۶۵	۳/۳۹	۶۱۶۵۲	۳/۰۸
کرمان	۲۱۱۶۱۱	۲۵/۳۶	۵۷۷۶۷۹	۲۸/۸۲
کهنوج	۱۷۶۶۸۱	۱۰/۸۷	۱۹۳۹۳۶	۹/۷۳
کل استان	۱۶۲۲۹۵۸	۱۰۰	۲۰۰۳۳۲۸	۱۰۰

مأخذ: نتایج سرشماریهای عمومی نفوس و مسکن ۷۵ و ۱۳۶۵

شهرستان	جمعیت	خانوار	بعدکل
بافت	۱۲۲۹۶۷	۲۴۲۲۸	۵/۰۸
بردسیر	۶۵۷۴۵	۱۳۴۰۷	۴/۹
بم	۱۹۸۴۳۵	۳۶۲۲۱	۵/۴۸
جیرفت	۲۰۸۸۷۴	۳۷۶۷۵	۵/۵
رفسنجان	۲۴۰۲۱۱	۵۰۳۰۶	۴/۸
زرنند	۱۳۵۲۰۲	۲۷۱۷۰	۴/۹۸
سیرجان	۱۹۸۶۲۷	۳۹۲۶۵	۵/۰۶
شهربابک	۶۱۶۵۲	۱۲۸۲۸	۴/۸
کرمان	۵۷۷۶۷۹	۱۱۷۸۹۴	۴/۹
کهنوج	۱۹۴۹۳۶	۳۴۶۷۲	۵/۶
کل استان	۲۰۰۴۳۲۸	۳۹۳۶۶۶	۵/۰۹

مأخذ: نتایج سرشماری عمومی نفوس و مسکن ۱۳۷۵

سال ۱۳۶۵ و ۱۳۷۵

محل خاور استان به تفکیک نقاط شهری و روستایی و غیر ساکن

۷۵-۲-۵

شهرستان	محل کل ۱۳۶۵		محل کل ۱۳۷۵		شهرستان
	روستایی	شهری	روستایی	شهری	
بافت	۵	۵/۱	۵	۵/۱	بافت
بردسیر	۵/۳	۵/۱	۵/۹	۵/۱	بردسیر
بم	۵/۴	۵/۳	۵/۵	۵/۳	بم
جیرفت	۵/۴	۵/۷	۵/۴	۵/۷	جیرفت
رستمجان	۵/۱	۵	۴/۸	۵	رستمجان
زرند	۵/۲	۵/۲	۴/۹۸	۵/۲	زرند
سیرجان	۵/۱	۵/۲	۵/۰۶	۵/۲	سیرجان
شهربابک	۴/۹	۴/۹	۴/۸	۴/۹	شهربابک
کرمان	۴/۹	۴/۹	۴/۹	۴/۹	کرمان
کهوج	۵/۲	۵/۳	۵/۶	۵/۳	کهوج
استان	۵/۱	۵	۵/۰۹	۵	استان

مآخذ: نتایج سرشماری عمومی نفوس و مسکن سالهای ۱۳۷۵ و ۱۳۶۵

رشد سالیانه در فاصله سالهای ۱۳۶۵ تا ۱۳۷۵ و جمعیت به تفکیک شهری و روستایی

نرخ رشد	جمعیت روستایی		نرخ رشد	جمعیت شهری		نرخ رشد	جمعیت شهری و روستایی		شهرستان
	۱۳۷۵	۱۳۶۵		۱۳۷۵	۱۳۶۵		۱۳۷۵	۱۳۶۵	
-۰/۲	۷۲۲۱۹	۷۵۹۹۵	۵/۶	۲۲۲۱۲	۲۳۵۰۶	۱/۴	۱۱۶۶۳۱	۱۰۰۵۰۱	هلات
۰/۳	۳۸۰۹۹	۳۶۹۱۳	۳/۶	۲۶۰۳۰	۱۸۷۷۲	۱/۵	۶۲۱۳۹	۵۵۱۸۶	بروسر
۱/۷	۱۱۳۱۵۳	۹۵۸۶۸	۲	۸۳۹۳۶	۶۸۶۹۶	۱/۸	۱۹۸۰۹۰	۱۶۲۵۶۲	بم
۰/۶	۱۲۷۳۳۲	۱۱۹۵۵۶	۵/۲	۷۳۷۹۰	۲۵۱۳۲	۲/۰	۲۰۲۲۲۲	۱۶۲۶۹۸	جیرفت
۱/۶	۱۲۲۶۸۰	۱۰۳۸۶۸	۳/۷	۱۱۷۵۳۱	۷۳۰۳۹	۲/۹	۲۴۰۲۱۱	۱۷۸۹۰۷	رلمستان
-۱/۸	۷۳۲۸۹	۸۸۷۳۶	۳/۸	۶۰۹۱۳	۳۸۲۶۰	۰/۶	۱۳۵۲۰۲	۱۲۶۹۹۶	زرنج
-۰/۲	۶۰۳۸۷	۶۱۷۰۲	۳/۱	۱۳۵۰۲۳	۹۰۰۷۳	۲/۵	۱۹۵۳۱۱	۱۵۱۷۷۵	سیرجان
-۱/۵	۳۰۰۰۹	۳۳۹۰۲	۳/۶	۳۱۶۰۲	۲۰۰۶۳	۱/۱	۶۱۶۱۳	۵۳۹۶۵	شهربابک
۱/۵	۱۱۷۰۷۷	۱۰۱۰۳۵	۳	۲۶۰۶۰۲	۳۱۰۵۷۵	۳/۴	۵۷۷۶۷۹	۲۱۱۶۱۰	کرمان
۰/۱	۱۶۲۵۳۷	۱۶۲۷۰۹	۱۱/۵	۲۷۲۲۳	۹۱۳۰	۱/۱	۱۹۱۷۶۰	۱۷۱۸۳۹	کهنج
۰/۵	۹۲۳۲۵۸	۸۸۳۶۵۰	۲/۲	۱۰۶۱۲۵۰	۷۰۰۱۲۱	۲/۳	۱۹۸۳۳۳۳	۱۵۸۲۲۰۶	جمع کل استان

منابع: نتایج سرشماریهای عمومی نفوس و مسکن ۷۵ و ۶۵

* رشد سالیانه جمعیت با استفاده از فرمول $P = P_0(1+r)^t$ و بدون شبهه محاسبه شده که با توجه به تبدیل بسیاری از نقاط

روستایی به شهر در فاصله سالهای ۷۵-۱۳۶۵، لازم است با احتیاط استفاده شود

سال ۱۳۵۷و۷۵

جمیت استان کرمان بر حسب گروههای سنی و جنس

۷۵-۲-۷

سال ۱۳۷۵		سال ۱۳۶۵		گروههای سنی	
زن	مرد	زن	مرد	مردون	
۱۰۸۶۱۲	۱۱۳۸۶۳	۱۵۷۵۱۶	۱۶۱۵۹۱	۲۱۹۱۰۷	۰-۲
۱۲۹۰۸۳	۱۵۳۲۰۸	۱۲۷۵۷۹	۱۳۱۱۲۵۸	۲۵۸۸۳۷	۵-۹
۱۵۹۵۵۷	۱۹۲۳۳۱	۹۸۲۶۱	۱۰۱۶۷۳	۱۹۹۹۳۳	۱۰-۱۳
۱۲۰۳۹۳	۱۲۶۲۸۶	۸۰۴۹۱	۸۱۹۷۲	۱۶۲۳۶۵	۱۵-۱۹
۸۴۸۵۷	۸۶۷۲۳	۶۵۰۱۶	۶۱۸۶۳	۱۲۶۸۷۹	۲۰-۲۳
۷۰۶۹۳	۶۹۸۰۸	۵۶۹۸۸	۵۶۳۳۸	۱۱۳۳۲۶	۲۵-۲۹
۶۱۳۹۳	۶۰۱۳۹	۴۵۱۲۶	۴۶۱۳۹	۹۱۲۷۵	۳۰-۳۳
۵۵۸۶۹	۵۶۹۷۸	۳۲۵۸۳	۳۱۵۳۹	۶۳۱۳۲	۳۵-۳۹
۳۷۰۲	۴۵۶۲۰	۲۴۵۸۹	۲۳۲۲۵	۴۸۸۱۳	۴۰-۴۳
۳۰۹۰۵	۳۰۰۲۳	۲۳۲۸۹	۲۳۲۸۱	۳۷۷۰	۴۵-۴۹
۲۱۶۱۷	۲۱۷۳۰	۲۳۲۲۲	۲۶۹۵۹	۵۱۱۸۱	۵۰-۵۴
۱۹۷۶۸	۲۱۵۲۸	۱۹۳۶۲	۲۲۷۱۱	۴۲۱۷۳	۵۵-۵۹
۲۰۰۷۰	۲۳۳۲۵	۱۹۶۷۸	۲۳۷۰۲	۴۳۳۸۰	۶۰-۶۴
۱۵۳۰۶	۱۸۳۷۹	۹۴۵۸	۱۱۳۱۷	۲۰۷۷۵	۶۵-۶۹
۱۳۳۸۷	۱۶۰۹۸	۶۵۹۲	۶۴۳۰	۱۳۰۳۲	۷۰-۷۳
۵۷۱۲	۶۸۰۵	۳۳۲۴	۳۳۲۱	۶۵۵۵	۷۵-۷۹
۲۳۷۳	۲۵۸۸	۳۱۲۹	۳۰۹۷	۶۲۲۶	۸۰-۸۳
۲۶۲۸	۲۶۶۸	۲۸۱۳	۳۰۵۹	۵۸۷۲	به بالا

ملاحظه: نتایج سرشماریهای عمومی نفوس و مسکن ۱۳۶۵و۷۵

فاصله تا مرکز استان (کیلومتر)	مساحت به هکتار	جمعیت			تعداد خانوار ساکن در مهرماه ۱۳۷۵	نام شهر
		زن	مرد	مردوزن		
۲۰۷	۸۰۳	۱۲۳۳۶	۱۳۶۱۲	۱۰۲۰۲	۲۱۳۲	انار
۱۶۰	۱۰۲۵	۱۳۷۶۵	۱۴۱۵۵	۲۷۹۲۰	۵۲۶۵	بافت
۶۱	۱۳۲۲	۱۲۹۰۶	۱۳۱۳۲	۲۶۰۲۰	۵۰۹۲	بردسیر
۲۲۱	۱۸۶۲	۶۸۲۶	۷۰۱۱	۱۳۸۵۷	۲۵۱۸	بروات
۱۵۰	-	۲۲۱۶	۲۲۳۹	۲۶۵۵	۹۸۶	بزنجان
۱۹۹	۳۳۸۵	۳۳۷۹۳	۳۶۲۸۶	۷۰۰۷۹	۱۳۵۲۸	بم
۲۶	۵۷۹	۲۰۳۸	۱۸۱۷	۳۸۵۵	۹۵۱	جویبار
۲۶۵	۱۷۳۲	۲۸۹۷۲	۳۰۲۲۹	۵۹۲۰۱	۱۰۶۲۰	جیرفت
۲۰	۲۲۰	۲۲۲۸	۲۲۸۵	۲۹۱۳	۱۰۱۰	چترود
۷۰	-	۱۳۳۸	۱۳۲۲	۲۷۷۰	۵۶۷	خانوک
۱۶۸	۶۰۲	۵۱۲۲	۳۷۱۵	۹۸۳۷	۱۹۹۲	رابر
۱۲۰	۱۷۰۶	۱۲۲۲۷	۱۲۶۵۶	۲۳۹۰۳	۲۵۲۲	راور
۱۱۰	۹۶۲	۵۲۰۲	۵۱۰۱	۱۰۳۰۳	۱۹۶۹	راین
۱۰۹	۵۳۰۸	۳۸۲۰۲	۵۰۰۵۵	۹۸۲۵۷	۲۰۸۵۹	رفسنجان
۸۰	۲۵۲۰	۲۰۶۸۲	۲۰۶۶۲	۲۱۳۲۲	۷۸۹۷	زرنند
۱۵۵	-	۳۳۵۳	۳۷۱۷	۹۰۷۰	۱۹۲۷	سرچشمه
۱۷۸	۳۳۸۲	۶۵۶۷۷	۶۹۳۲۷	۱۳۵۰۲۲	۲۶۵۲۷	سیرجان
۱۱۹	۹۷۱	۲۳۵۶	۲۳۲۲	۲۸۰۰	۸۹۶	شهداد
۲۷۰	۱۷۷۲	۱۵۸۲۲	۱۵۷۶۲	۳۱۶۰۲	۶۱۹۰	شهربابک
۳۰۵	۵۳۵	۷۷۹۶	۷۷۹۳	۱۵۵۸۹	۲۵۹۹	عسراآباد
۲۳۰	-	۲۱۶۸	۲۲۹۷	۲۶۶۵	۷۸۶	قلعه گنج
.	۷۶۳۲	۱۸۳۳۱۷	۲۰۱۶۷۲	۳۸۲۹۹۱	۷۹۲۲۰	کرمان
۳۶۰	۱۶۶۲	۱۱۲۵۰	۱۱۳۰۸	۲۲۵۵۸	۲۰۲۱	کهنوج
۱۷۰	۱۲۳۳	۵۳۲۸	۵۳۷۳	۱۰۷۲۱	۲۱۵۲	کوهبنان
۱۳۰	۱۸۶	۳۱۱۷	۲۹۶۱	۶۰۷۸	۱۱۰۷	کیانشهر
۱۲۵	۱۵۰۰	۵۹۰۶	۵۳۳۱	۱۱۳۳۷	۲۱۹۶	گلباف
۳۵	۱۵۲۲	۷۸۳۸	۷۶۶۲	۱۵۵۰۰	۳۱۶۲	ماهان

مأخذ: سرشماری نفوس و مسکن سال ۱۳۷۵

سال ۱۳۷۵

تعداد گزارش ثبت شده ولادت و وفات بر حسب شهرستان به تفکیک جنس

۷۵-۲-۹

شهرستان	ولادت		وفات		شهرستان
	مرد	زن	مرد	زن	
بافت	۱۴۰۷	۱۳۱۵	۲۳۶	۳۸۱	۸۱۷
بردسیر	۵۶۳	۵۱۵	۱۱۹۸	۱۵۹۶	۲۷۹۳
بیم	۲۹۹۵	۲۹۰۹	۱۹۹۵	۲۱۸۰	۴۱۷۵
جیرفت	۴۱۱۲	۴۱۸۸	۱۷۹۹	۱۹۳۲	۳۷۳۱
رفسنجان	۲۱۳۲	۲۱۲۷	۷۹۶	۸۳۵	۱۶۳۱
زرند	۱۷۸۸	۱۲۹۶	۳۰۷	۲۱۶	۵۲۳
سیرجان	۲۱۲۵	۲۰۰۱	۵۷۷	۴۱۱	۹۸۸
شهرناک	۶۰۶	۵۶۹	۱۳۸	۶۷	۲۱۵
کرمان	۵۵۸۶	۵۴۷۲	۳۵۲۳	۴۲۲۳	۷۹۵۷
کهنوج	۴۱۹۰	۴۳۰۶	۷۲۱	۳۸۲	۱۱۰۳
جمع	۲۲۰۳۶	۲۳۶۹۸	۱۱۵۰۰	۱۲۲۶۱	۲۳۹۳۲

منبع: سازمان ثبت احوال استان کرمان

شهرستان	ولادت		ازدواج		طلاق		وفات		شهرستان
	شهر	روستا	جمع	شهر	روستا	جمع	شهر	روستا	
بافت	۹۴۳	۱۷۷۹	۲۷۲۲	۳۲۲	۲۶۵	۷۸۸	۱۱۳	۲۹۹	۸۱۲
بردیسیر	۵۳۳	۵۴۳	۱۰۷۸	۸۵	-	۸۵	-	۱۰۱	۲۷۹۳
بسم	۱۸۳۰	۲۰۶۳	۵۹۰۳	۱۳۰۰	۲۹۰	۱۷۹۰	-	۱۵۲۶	۲۱۷۵
جیرفت	۳۰۹۳	۳۲۰۸	۶۳۰۲	۸۳۶	۲۲۸	۱۲۷۴	۵۵	۱۹۸۲	۳۷۳۱
رفسنجان	۱۹۹۷	۲۲۷۲	۴۲۶۹	۷۰۹	۱۲۲۲	۱۹۳۱	-	۱۲۲۰	۱۶۳۱
زرنج	۱۳۰۱	۱۷۸۳	۳۰۸۴	۵۵۵	۱۱۳۳	۱۶۸۸	۸	۲۶۲	۵۲۳
سیرجان	۳۱۸۹	۹۵۷	۴۱۴۶	۱۳۷۱	۸۵۵	۲۱۳۶	۳۶۲	۷۸۶	۹۸۸
شهرنیک	۶۷۴	۵۰۱	۱۱۷۵	۲۳۸	۳۱۲	۵۵۰	-	۱۲۷	۲۱۵
کرمان	۹۵۸۲	۱۲۷۲	۱۱۰۵۸	۲۰۵۵	۲۶۹	۳۵۲۲	۲۶۶	۵۳۷۱	۲۹۵۷
کوهج	۷۸۷۲	۵۶۲۲	۸۴۹۴	۶۸۳	۷۰۳	۱۳۹۱	۱۹۳	۲۰۷	۱۱۰۲
جمع	۲۶۰۳۰	۲۱۷۰۴	۴۷۶۳۴	۸۰۵۳	۶۰۷۸	۱۵۱۳۷	۱۲۲۷	۱۱۸۸۳	۱۸۹۲۸

منبع: سازمان ثبت احوال استان کرمان

سال ۱۳۷۵

میانگین وازدوشده طی ۱۰ سال گذشته بر حسب جنس و آخرین محل اقامت قبلی

۱۱-۲-۷۵

شهرستان محل اقامت قبلی اظهارکننده	خارج از کشور	شهرستانهای سایر استانها		سایر شهرستانهای استان محل سرشماری		شهرستان محل سرشماری		جمع (مردوزن)	شهرستان
		آبادی	شهر	آبادی	شهر	آبادی	شهر		
۶۲	۳۸	۱۳۰	۱۳۰۰	۹۴۷	۳۱۰۹	۶۸۰۸	۷۶۲	۱۳۱۵۶	بافت
۷۸	۳۰۹	۱۳۲	۲۹۷۵	۲۸۵	۱۵۳۳	۳۲۲۱	۳۱۷۳	۱۱۷۷۸	بردسیر
۶۰	۱۶۹	۱۵۵	۷۸۳۳	۷۰۳	۲۳۱۶	۴۱۳۶	۲۳۰۵	۱۲۲۷۹	بم
۴۷	۴۵۱	۱۱۳	۱۹۰۱	۵۲۲	۲۷۹۷	۶۶۵۴	۲۷۲۶	۱۵۲۱۱	جیرفت
۱۲۳	۳۹۶۸	۵۹۰	۵۶۱۷	۱۳۲۱	۵۰۳۳	۱۲۰۶۰	۷۰۳۹	۳۵۷۵۱	رفسنجان
۳۴	۱۵۵	۳۱۱	۱۶۹۰	۵۹۳	۲۲۸۲	۱۰۷۶۵	۸۹۲۷	۲۴۷۵۷	زرنج
۲۱۵	۷۲۶	۹۲۱	۱۲۶۸۱	۱۵۳۳	۵۹۰۳	۷۳۴۲	۲۵۸۱	۳۱۹۰۳	سیرجان
۳۹	۶۳	۴۳	۱۲۱۳	۷۰	۱۳۱۱	۲۵۷۴	۷۸۳	۶۰۹۸	شهربابک
۳۹۵	۲۹۲۹	۱۰۷۶	۱۹۶۶۸	۴۸۰۰	۱۴۰۵۹	۱۳۶۲۰	۱۶۷۷۲	۷۳۳۱۹	کرمان
۸۶	۴۸۱	۲۵۵	۱۸۰۳	۵۷۳	۲۰۹۰	۷۲۹۰	۴۷۱	۱۳۰۴۹	کهنوج
۱۱۳۹	۹۲۸۹	۳۷۳۷	۵۱۶۸۳	۱۰۰۸۴۹	۴۰۴۴۵	۷۳۴۷۰	۴۵۶۴۰	۲۳۷۲۵۲	جمع کل استان

منابع: نتایج سرشماریهای عمومی نفوس و مسکن ۷۵

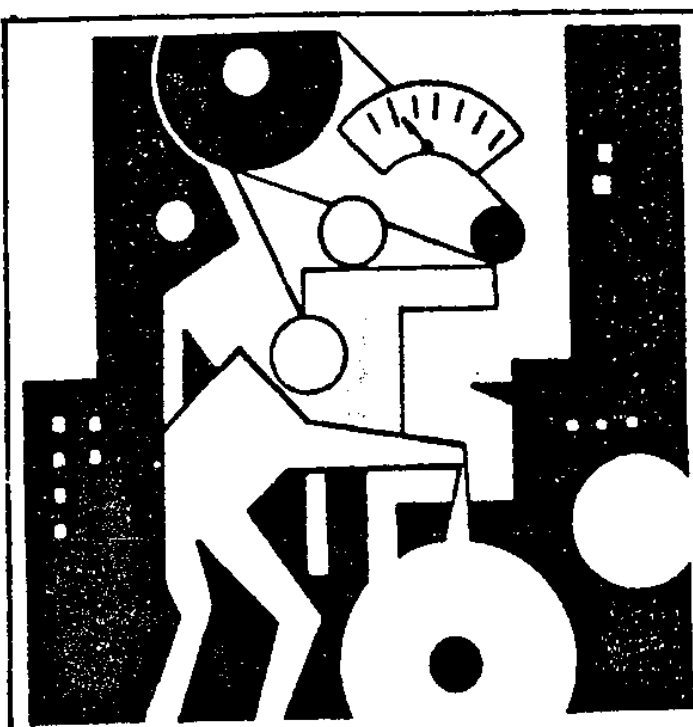

فصل ۳

نیروی انسانی

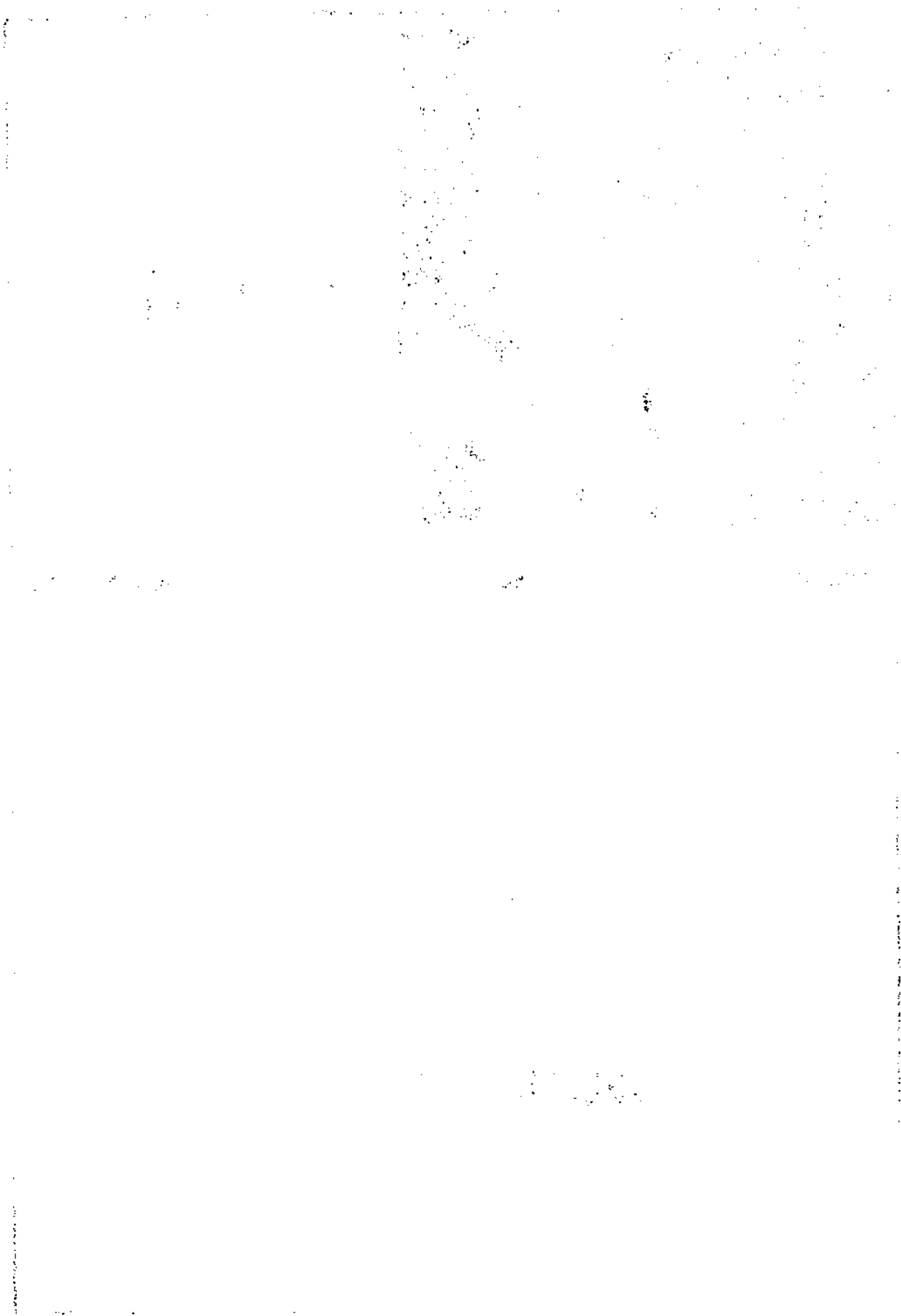

فصل سوم : نیروی انسانی

تعاریف و مفاهیم

جمعیت شاغل : جمعیت شاغل یعنی آن دسته از جمعیت فعال که در یکی از فعالیتهای قانونی اقتصادی به منظور ایجاد و یا کسب درآمد به کار اشتغال داشته باشد . لازم به ذکر است که براساس تعاریف سرشماری نفوس و مسکن ۱۳۷۵ کسانی که شغل مستمر نداشته اند و در هفت روز گذشته حداقل ۲ روز کار کرده اند شاغل محسوب شده اند.

جمعیت فعال : مجموع دو گروه ، شاغلان و بیکاران جویای کار را جمعیت فعال و سایر افراد جامعه را به عنوان غیر فعال می نامند .

بیکار : بیکار به افرادی اطلاق می شود که توانایی کار کردن را داشته و نیز در جستجوی کارند ، بدیهی است که اگر هر یک از شرایط فوق به تنهایی در فردی وجود داشت نمی توان آن شخص را جزو بیکاران منظور کرد .

سال ۱۳۷۵

جمعیت ۱۰ ساله و بیشتر بر حسب جنس و وضع فعالیت

۷۵-۳-۱

انظر نشانه	جمعیت غیر فعال				جمعیت فعال				جمع (مردودوز)	شهرستان	
	سایر	دارای درآمد بدون کار	خانه دار	مشمول	جمع	بیکار قبلاً غیر شاغل	بیکار قبلاً شاغل	شاغل			جمع
۱۳۹۰	۳۳۵۹	۳۳۳۶	۲۲۷۲۷	۲۹۶۵۰	۶۰۱۷۲	۲۷۷۳	۱۸۲	۳۳۶۵۰	۷۶۶۰۵	۸۸۲۶۷	بالت
۲۹۲۳	۵۰۱۸	۵۱۶۹	۲۱۳۸۸	۲۳۹۱۰	۹۵۵۵۵	۳۸۸۳	۱۰۱۹	۳۹۳۸۳	۲۵۳۸۵	۱۳۳۸۹۳	بسم
۲۲۹۲	۷۷۶۲	۳۳۳۵	۲۰۰۸۷	۳۸۶۹۶	۱۰۰۰۸۹	۲۳۳۳	۳۵۵	۴۲۳۳۸	۲۵۱۳۷	۱۳۸۳۱۹	جیرفت
۲۳۲۰	۷۹۶۷	۳۳۵۵	۵۱۳۱۱	۵۲۰۳۶	۱۱۵۵۷۹	۱۵۵۱	۳۸۳	۶۰۲۱۶	۶۲۲۵۱	۱۸۰۳۵۰	رفسنجان
۱۸۲۶	۳۹۸۷	۲۰۷۹	۲۶۰۳۱	۳۳۶۳۸	۶۷۷۳۵	۳۶۶۸	۴۳۳	۲۶۱۶۶	۳۱۱۷۷	۱۰۰۷۳۸	زرند
۰۹۸۰	۸۶۱۱	۳۸۱۳	۲۰۶۱۳	۳۳۶۳۵	۹۶۶۸۱	۲۶۲۲	۷۶۶	۳۶۰۱۸	۲۹۳۰۶	۱۳۸۰۶۷	سیرجان
۷۳۲	۱۳۶۶	۱۹۶۱	۱۰۶۲۱	۱۵۳۸۸	۲۹۵۳۶	۲۵۲۹	۱۷۸	۱۳۷۶۰	۱۶۳۱۷	۳۶۶۹۵	شهریارک
۵۵۲۵	۲۳۷۶۵	۱۵۵۳۸	۱۰۷۱۶۳	۱۳۵۵۲۳	۲۸۱۰۰۱	۷۹۸۲	۱۹۷۳	۱۳۶۸۸۲	۱۵۶۳۷	۳۳۲۸۶۳	کرمان
۱۶۳۳	۹۶۰۲	۲۷۲۵	۳۵۱۵۷	۳۲۷۳۳	۸۷۲۲۷	۵۸۱۵	۴۱۵	۳۷۷۳۰	۳۲۰۶۰	۱۳۲۹۲۰	کهرج
۷۸۱	۲۱۳۱	۲۰۶۹	۱۰۷۹۰	۱۳۷۰۵	۲۷۷۰۵	۱۰۲۸	۱۵۶	۱۷۷۳۸	۱۸۹۲۲	۲۷۳۰۸	پوردیسر
۲۱۶۱۳	۶۸۷۷۸	۳۹۳۹۹	۳۹۵۸۸۹	۳۳۸۰۳۵	۹۶۲۲۱۱	۳۶۲۹۵	۵۸۲۱	۳۵۳۵۸۱	۳۹۵۶۹۷	۱۳۷۹۵۳۱	جمع

مآخذ: نتایج سرشماری نفوس و مسکن ۷۵

سال ۱۳۷۵

جمعیت: ۱۰ ساله و بیشتر حسب جنس و وضع اهلیت

۷۵-۳-۲

انواع منطقه	جمعیت غیر اهلیت					جمعیت اهلیت				جمعیت (زن)	شهرستان
	سایر	دارای درآمد بدون کار	خانه دار	محصّل	جمع	بیکار اهلیت	بیکار اهلیت	معاصل	جمع		
۷۲۳	۲۱۱۱۹	۱۳۹۹	۲۲۳۲۲	۱۳۳۸۸	۳۰۳۳۸	۱۳۶۵	۱۱	۳۰۰۹	۰۳۷۸۵	۳۵۳۵۶	بافت
۱۱۳۳	۱۳۳۲۱	۱۱۳۳	۲۰۹۹۳	۲۱۳۹۳	۶۵۰۵۰	۱۰۳۴	۱۴	۳۹۹۰	۵۰۳۸	۷۱۳۱۱	بسم
۹۹۳	۲۹۵۸	۱۸۱۳	۳۹۶۲۵	۳۳۱۶۵	۶۸۵۶۰	۸۷۳	۵۳	۳۳۱۸	۵۰۹۳	۷۴۶۳۷	جیرفت
۱۰۶۲	۳۸۸۳	۱۳۵۶	۵۰۶۳۰	۶۵۰۸۳	۸۰۹۳۸	۶۸۳	۱۷	۵۳۳۹	۵۷۴۹	۸۷۷۵۹	رلسمان
۸۳۳	۱۷۵۲	۵۷۴	۶۵۷۸۱	۱۷۳۳۱	۶۵۳۹۰	۶۰۵۹	۱۷	۳۶۵۸	۵۳۳۳	۵۱۳۵۷	زرنج
۸۰۷	۳۳۲۰	۱۳۳۰	۲۰۳۰۵	۲۱۳۳۸	۶۶۳۰۳	۵۷۴	۲۹	۳۳۰۹	۲۹۱۲	۷۲۰۳۲	سیرجان
۳۵۵	۶۷۴	۸۲۰	۱۰۵۳۳	۷۹۶۴	۱۹۹۹۱	۱۱۷۸	۱۲	۲۴۶۹	۳۶۶۱	۳۳۰۰۷	شهربابک
۲۴۲۴	۷۲۵۵	۳۳۲۶	۱۰۵۸۱۹	۶۷۸۳۰	۱۸۳۴۰	۳۰۳۳	۱۸۹	۲۱۱۲۷	۲۳۳۵۹	۲۱۱۲۴۳	کرمان
۶۴۴	۱۷۳۸	۱۸۷۹	۴۴۵۶۳	۱۴۶۶۶	۶۷۸۷۶	۱۲۳۸	۸	۱۸۷۳	۳۱۱۹	۶۶۶۳۸	کهریز
۲۷۶	۱۱۲۰	۱۰۳۹	۱۰۶۲۷	۶۱۸۰	۱۸۹۹۶	۳۳۱	۱۶	۴۲۵۵	۳۷۰۲	۳۳۹۷۴	برودسیر
۹۲۶۹	۲۶۲۶۲	۱۴۷۷۳	۳۹۱۲۳۹	۲۲۰۴۵۷	۶۵۲۹۰۳	۱۱۹۱۸	۳۶۸	۵۳۹۵۷	۶۶۲۴۳	۷۲۸۳۱۳	جمع

مآخذ: نتایج سرشماری نفوس و مسکن ۷۵

سال ۱۳۷۵

جمعیت ۱۰ ساله و بیشتر بر حسب جنس و وضع فعالیت

۷۵-۳-۳

انظار نشده	جمعیت غیرفعال				جمعیت فعال				جمع (مرد)	شهرستان	
	سایر	دارای درآمد بدون کار	خانه دار	محصّل	بیکار قبلاً غیر شاغل	بیکار قبلاً شاغل	شاغل	جمع			
۷۶۷	۲۳۳۰	۱۹۳۷	۲۸۵	۱۵۱۶۲	۱۹۷۲۳	۱۵۰۸	۱۷۱	۲۰۶۳۱	۲۲۳۲۰	۳۷۸۱۱	بالک
۱۷۹۱	۳۵۹۷	۲۰۲۶	۲۹۲	۲۲۳۱۸	۲۰۵۳۵	۳۸۵۹	۱۰۰۵	۳۵۴۹۳	۲۰۳۵۷	۷۲۶۸۳	بیم
۱۲۹۹	۳۸۰۳	۲۵۳۳	۲۶۲	۲۳۵۳۱	۲۲۳۳۰	۱۶۲۱	۳۰۲	۳۸۱۲۰	۲۰۰۳۳	۷۳۶۷۲	جیرفت
۱۳۵۸	۳۰۸۳	۳۱۰۳	۵۸۱	۲۶۹۶۳	۲۲۷۳۱	۱۷۶۸	۲۶۷	۵۲۷۶۷	۵۶۵۰۲	۹۲۵۹۱	رفسنجان
۹۹۳	۲۲۳۳	۳۵۵۵	۲۵۰	۱۶۳۰۷	۲۲۳۳۵	۲۶۰۹	۳۲۶	۲۲۹۰۸	۲۵۸۳۳	۴۹۲۸۱	زرنج
۱۱۷۳	۵۳۹۱	۲۳۸۲	۳۰۸	۲۲۲۹۷	۲۰۳۷۸	۲۰۳۸	۷۳۷	۲۱۷۰۹	۲۳۲۹۳	۷۶۰۳۵	سیرجان
۳۸۷	۷۹۲	۱۱۳۱	۸۸	۷۵۲۲	۹۵۳۵	۱۳۵۱	۱۱۳	۱۱۲۹۱	۱۲۷۵۶	۲۲۶۸۸	شهربابک
۳۰۸۱	۱۵۳۱۰	۱۲۲۲۲	۱۳۳۵	۶۷۶۸۳	۹۶۵۶۱	۳۹۳۹	۱۷۸۳	۱۲۵۲۵۵	۱۳۱۹۷۸	۲۳۱۶۲۰	کرمان
۹۹۰	۷۸۶۲	۷۸۳۶	۵۶۲	۱۸۰۷۷	۲۳۳۵۱	۲۵۷۷	۳۰۷	۳۵۹۵۷	۲۰۹۳۱	۶۶۲۸۲	کهرج
۵۰۵	۱۰۰۰۱	۱۰۲۰	۱۶۳	۶۵۲۵	۸۷۰۹	۵۹۷	۱۳۰	۱۳۳۸۳	۱۳۲۲۰	۲۳۳۳۳	بردسیر
۱۲۳۳۳	۲۲۳۱۶	۳۳۷۶۵	۲۶۳۰	۲۲۷۵۸۸	۲۰۹۳۰۹	۲۳۳۷۷	۵۲۵۳	۳۹۹۶۲۳	۳۲۹۳۵۳	۷۵۱۱۰۷	جمع

مآخذ: نتایج سرشماری نفوس و مسکن ۷۵

سال ۱۳۷۵

جمعیت شاغل استان بر حسب جنس و سن

۷۵-۳-۲

نام مشخص	سال ۶۵ و بیشتر	۶۰-۶۴ ساله	۵۰-۵۹ ساله	۴۰-۴۹ ساله	۳۰-۳۹ ساله	۲۰-۲۹ ساله	۱۵-۱۹ ساله	۱۰-۱۴ ساله	جمع (مردوزن)	شهرستان
۵	۲۳۸۵	۱۵۶۰	۲۳۲۵	۴۵۰۰	۶۶۵۰	۵۱۶۳	۸۱۳	۱۳۹	۲۳۶۵۰	بافت
۵۹	۷۷۲۶	۱۹۴۹	۴۳۰۳	۷۰۵۰	۱۰۷۳۵	۱۰۸۷۰	۲۱۸۵	۵۰۶	۳۹۴۸۳	اسم
۲	۳۰۷۵	۲۱۳۹	۲۰۲۳	۶۸۰۵	۱۱۵۸۰	۱۱۳۶۹	۲۸۳۲	۵۹۳	۲۲۳۳۸	جیرفت
۲	۳۳۶۱	۲۲۸۲	۲۸۷۱	۹۶۹۲	۱۶۷۳۰	۱۷۳۲۰	۵۱۲۹	۸۲۷	۶۰۲۱۶	رفسنجان
۶	۱۷۴۵	۹۱۳	۲۲۹۴	۴۳۲۳	۷۵۴۰	۷۷۳۹	۱۳۰۰	۲۰۶	۲۶۱۶۶	زرند
۶	۷۵۰۲	۱۵۷۲	۳۴۵۵	۷۹۶۶	۱۲۷۳۶	۱۳۶۷۸	۶۶۳۵	۲۵۶	۴۶۰۱۸	سیرجان
۳	۱۲۳۲	۸۰۹	۱۳۱۸	۲۵۸۹	۲۰۸۴	۳۱۳۱	۵۳۸	۵۴	۱۳۷۶۰	شهربابک
۱۲	۵۲۳۹	۳۹۷۵	۱۰۵۸۱	۲۶۰۷۷	۴۱۰۲۶	۴۳۰۵۴	۱۳۷۹۹	۱۶۱۰	۱۲۶۳۸۲	کرمان
۱	۲۲۳۲	۱۷۱۹	۳۱۳۳	۵۰۷۰	۸۴۵۴	۱۲۰۵۰	۳۹۶۰	۱۱۹۱	۳۷۸۳۰	کهرج
.	۱۰۶۸	۷۸۹	۱۷۷۱	۲۹۰۲	۴۶۸۸	۴۶۷۱	۱۳۸۱	۳۶۸	۱۷۷۳۸	بودسیر
۹۸	۲۵۵۸۹	۱۷۷۰۷	۳۷۳۰۴	۷۶۹۷۴	۱۲۴۳۳۳	۱۲۸۹۴۴	۳۶۷۷۲	۵۹۶۰	۴۵۳۵۸۱	جمع

ملاحظه: نتایج سرشماری نفوس و مسکن ۷۵

باصواد

ردیف	باصواد							جمع (مردوزن)	شهرستان			
	نام مشخص و اظهار نشده	تحصیلات غیر رسمی	حوزه علمی و علوم دینی	عالی	پیش دانشگاهی	متوسطه	رأسمانی			ابتدائی	سوادآموزی	جمع
۳۱۱	۱۰	۲۳	۰	۵۳	۰	۱۰۵۵	۸۰۷	۶۰۸	۷۶	۲۶۳۳	۲۹۵۵	بالت
۱۱۱۹	۳۹	۳۲	۰	۹۱	۱۶	۱۳۳۸	۱۷۳۵	۱۳۷۰	۶۲	۳۷۸۳	۵۹۰۲	بم
۵۹۵	۸	۲۷	۰	۷۲	۱	۶۲۲	۷۳۲	۵۶۱	۸۱	۲۲۰۳	۲۷۹۹	جیرفت
۳۰۵	۶	۳۶	۱	۸۵	۸	۶۲۵	۳۶۸	۳۵۹	۳۱	۱۶۳۹	۲۰۳۵	رفسیجان
۳۳۶	۱۵	۲۸	۳	۱۲۵	۱	۱۸۷۰	۱۳۰۳	۱۰۵۹	۱۷۰	۳۵۷۵	۵۰۱۱	زاهد
۵۳۱	۱۳	۳۵	۰	۱۰۶	۵	۷۶۰	۱۱۳۳	۷۲۷	۴۷	۲۸۳۷	۳۳۸۸	سیرجان
۲۲۳	۸	۱۵	۰	۸۳	۰	۱۰۷۵	۸۳۳	۳۳۵	۷۵	۲۳۳۳	۲۶۵۷	نهبندان
۱۲۷۵	۳۶	۵۶	۰	۵۷۶	۱۰	۳۳۲۵	۷۵۳۶	۱۸۹۱	۱۲۰	۸۶۸۰	۹۹۵۵	کرمان
۳۳۸۷	۸	۵۳	۰	۱۱	۰	۶۰۹	۱۲۲۷	۱۸۲۶	۱۰۹	۳۸۳۳	۶۲۳۰	کهرج
۱۵۷	۳	۶	۰	۳۲	۰	۳۱۸	۳۵۵	۲۸۳	۲۹	۱۰۲۷	۱۱۸۳	بردسیر
۷۳۵۰	۱۵۷	۳۳۲	۳	۱۲۳۳	۳۱	۱۱۷۹۸	۱۱۱۵۰	۹۱۵۰	۸۰۰	۳۳۶۶۶	۳۲۱۱۶	جمع

مآخذ: نتایج سرشماری نفوس و مسکن ۷۵

اداره اشتغال	کرمان	رفسنجان	سیرجان	زرنج	حیرت	کهنوج	بم	جمع کل
تعداد معاضیان ثبت نام شده	۸۰۰۷	۶۵۱	۳۰۵۴	۶۰۳	۶۶۸	۳۳۳	۵۳۲	۱۳۸۲۸
تعداد فرصتهای شغلی بدست آمده	۲۱۲۳	۸	۲۰۳	۲۷	۱۸	۱۴	۱۱	۲۲۲۳
تعداد معرفی شدگان	۴۲۴۶	۶	۳۸۹	۱۹۰	۲۶	۳۰	۱۲۵	۵۲۱۲
تعداد بکارگمارده شدگان	۲۰۷۴	۶	۲۰۳	۲۶	۷	۱۳	-	۲۲۲۹
تعداد معرفی شدگان به سازمان آموزش فنی و حرفه ای	۶۸۰	-	-	۱	۹	-	۵۳	۷۲۳
تعداد صدور تمدید و تجدید پروانه کار اتیاج خارجی	۱۷	-	-	-	-	-	-	۱۷
تعداد لغو پروانه کار اتیاج خارجی	۲	-	-	-	-	-	-	۲
تعداد صدور و تجدید شناسنامه کار	۷۰۴	-	۳۹۵	۱۰	-	-	-	۱۱۰۹
اداره امور اجتماعی								
تعداد آزاررسی از خانه های بهداشت	۹۳	-	-	-	-	-	۱	۹۳
تعداد جلسات بررسی مشکلات کارگران	۱۳۲	۱۰۹	-	-	-	-	۱۳	۲۶۴
مهر فی و اجنید شریط بیمه بیکاری به تأمین اجتماعی	۲۳۵	۴۹	۳۷	۲۴	۱۱۸	-	-	۳۷۳
موازده برقراری بیمه بیکاری	۱۸۴	۲۱	۴۲	۱۰	۱۰۴	-	-	۳۶۱
تعداد قطع مستمری مقرری بگیران	۱۰۸	۳۹	۴۵	۱۸	۶۷	-	۵	۲۸۲
جلسات برگزاری انتخاب اعضای شوراهای اسلامی کار	۲۸	۱	-	-	-	-	-	۲۹
انتخاب نمایندگان کارگران	۱۳	۲	-	-	-	-	-	۱۵
تعداد این کارگرم توزیع شده	۳۹۸۳۱	۱۶۶۰۲	۱۹۰۷۷	۳۰۹۳۰	۷۲۳	۳۹۰	۳۳۸۰	۸۲۶۳۵

مآخذ : اداره کل کار و امور اجتماعی استان کرمان

کرمات	رفسجیان	سیرجان	زرتک	جیرلت	کهنج	بم	جمع کل
۷۸۵	۸۶	۱۶۴	-	-	-	۴۵	۱۰۷۰
۹۲	۱۰۹	۶۳	-	-	-	۶۰	۴۲۴
۸۸	۱۹	۴۲	-	-	-	۱۳	۱۵۳
۵۸	۸۵	۸	-	-	-	۵	۱۵۶
۷۱۲	۱۷۶	۹۸	-	-	-	۷۸	۱۰۶۴
۱۱	۲۸	۱	-	-	-	۱	۴۱
۴۳	-	۱	-	-	-	-	۴۳
۲۵۲	۲۵	۲	-	-	-	۸	۲۸۹
۳۰۸۱	۶۳۲	۹۹۳	۲۷۳	۴۵۵	۷۵	۶۰۳	۶۱۱۳
۲۰۰۱	۴۹۴	۳۲۳	۱۹۷	۲۲۳	۹۹	۳۷۷	۴۶۳۶
۱۵۰۱	-	-	-	-	-	-	۱۵۰۱
۶۸۱	-	-	-	-	-	-	۶۸۱
۸۱۳	۲۳۶	۲۰۱	۶۹	۷۸	۳	۲۱۲	۱۶۱۳
۶	-	-	-	-	-	-	۶

اداره بازرسی کار

بازرسهای طبق برنامه

بازرسهای موردی

بازرسی جهت صدور پروانه تاسیس و بهره برداری

بزرسی حوادث ناشی از کار

صدور ابلاغیه جهت رفع نواقص

درخواست و تقبیل کارمندان مختلف

بزرسی نقشه های ساختمانی

شرکت در جلسات کمیته های حفاظت و بهداشت کار و مراجع قضایی و انتظامی

اداره روابط کار

تعداد پرونده های مطرح شده کارگران شاکی در هیات تشخیص

تعداد آراء صادره هیات تشخیص

تعداد پرونده های مطرح شده کارگران شاکی در هیات حل اختلاف

تعداد آراء صادره هیات حل اختلاف

تعداد پرونده های ارجاعی برای رسیدگی و تسفیل

بزرسی قرارداد های پاداشی افزایش تولید

سال ۱۳۷۵

آمار عملکرد اداره کل کار و امور اجتماعی استان کرمان

۷۵-۳-۷

جمع کل	I	کهنوج	جیرفت	زرند	سیرجان	رلسنجان	کرمان	خوداشتغالی
۸۸۰	۵۰	۲۸	۷۶	۱۹	۲۲	۱۱	۲۲۶	مقدار طرحهای خوداشتغالی که از تیرماه ۳۰ استفاده کرده اند
۲۵۹۷	۲۰۳	۲۰۹	۲۱۰	۹۹	۹۳	۶۷	۳۲۱۳	میان رام پرداخت شده طرحهای خوداشتغالی تیرماه ۳۰ (بillion ریال)
۱۹۲۶	۵۵	۲۷	۳۵	۱۹	۵۲	۵۱	۱۷۰۷	مقدار کارتهای خوداشتغالی صادره

مآخذ: اداره کل کار و امور اجتماعی استان کرمان

Handwritten text, possibly bleed-through from the reverse side of the page. The text is mostly illegible due to fading and blurring.

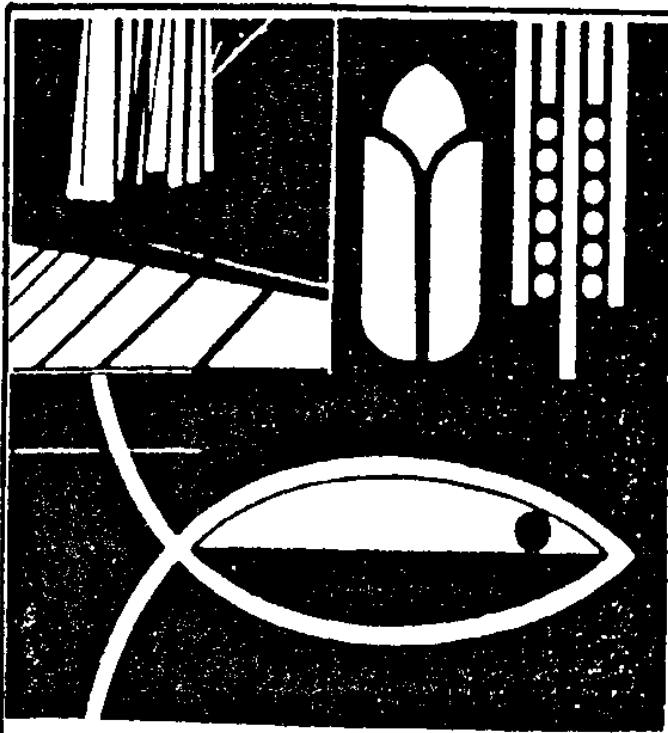

فصل ۴

کشاورزی، شیلات و جنگلداری

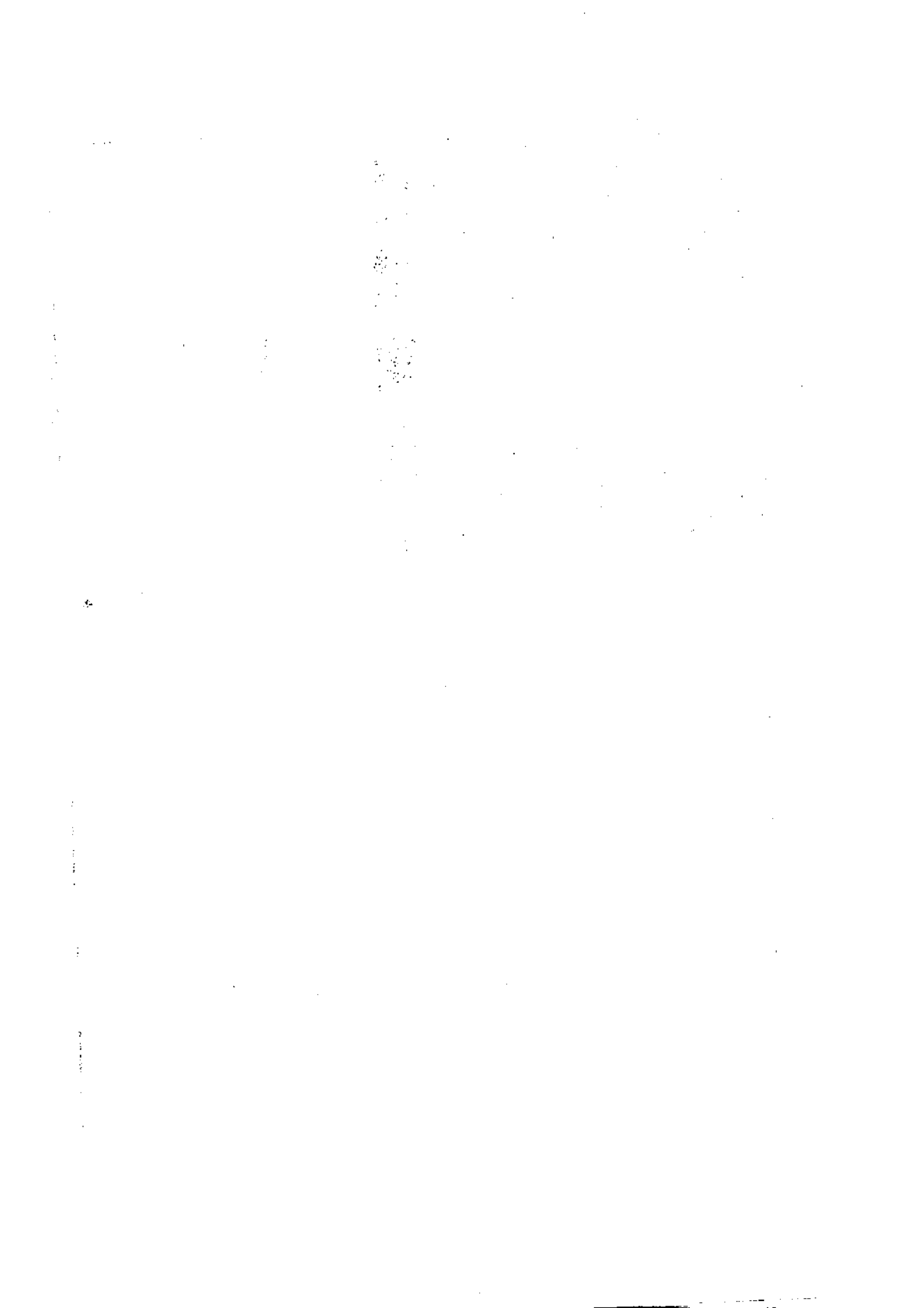

فصل چهارم : کشاورزی ، شیلات و جنگلداری

تعاریف و مفاهیم

بهره برداری کشاورزی و زراعی : کلیه فعالیت‌های کشاورزی که تحت اداره یک یا چند نفر قرار دارد ، یک « واحد تولید کشاورزی » است که بهره برداری کشاورزی نامیده می شود و به هر بهره برداری که دارای فعالیت زراعت باشد ، « بهره برداری زراعی » اطلاق می شود .

در سرشماری عمومی کشاورزی سال ۱۳۶۷ ، بهره برداری‌هایی سرشماری شده اند که لااقل یکی از فعالیت‌های آنها به شرح زیر در حد نصاب تعیین شده قرار گرفته باشد :

زراعت : حداقل ۴۰۰ متر مربع زمین زراعی اعم از زیر کشت و آیش .

پرورش دام : حداقل ۲ رأس دام بزرگ (گاو ، گوساله ، گاو میش ، بچه گاو میش ، شتر و بچه شتر) و یا ۴ رأس دام کوچک (گوسفند و بره و یا بز و بزغاله) .

پرورش ماکیان : حداقل ۱۰ قطعه مرغ ، خروس ، جوجه و یا سایر انواع ماکیان .

سایر فعالیتها : (پرورش زنبور عسل ، پرورش کرم ابریشم و پرورش ماهی) ، در هر مقیاس ، بهره برداری محسوب شده است .

بهره برداری‌هایی که حداقل یک فعالیت در حد نصاب داشته اند ، اطلاعات مربوط به کلیه فعالیت‌های آنها اعم از آنکه بالاتر یا پایین تر از حد نصاب بوده اند ، جمع آوری شده است .

انواع بهره برداری‌های کشاورزی بر حسب وضعیت حقوقی به شرح زیر طبقه بندی شده است :

شرکت و مؤسسه عمومی : بهره برداری‌هایی که به وسیله شرکت‌های رسمی (شرکت‌هایی که طبق قانون ، تأسیس و ثبت می شوند) و یا مؤسسه عمومی اداره می شوند ، تحت عنوان شرکت و مؤسسه عمومی نامیده شده است .

فعالیت‌های کشاورزی شرکت‌های رسمی و مؤسسات عمومی که در حد نصاب‌های مورد سرشماری قرار داشته است ، صرف نظر از آنکه فعالیت اصلی آنها کشاورزی یا غیر کشاورزی بوده است ، نیز به عنوان بهره برداری کشاورزی سرشماری شده است .

اراضی زراعی : بخشی از زمینهای کشاورزی است که به فعالیت زراعت (کشت و کار نباتات سالانه) اعم از زیر کشت و آیش اختصاص یافته است .

اراضی زراعی آبی : آن قسمت از اراضی زراعی است که زراعت انجام شده در آن آبیاری می شود و عرف محل ، آن را به نام کشت آبی می شناسد .

اراضی زراعی دیم : آن قسمت از اراضی زراعی است که زراعت انجام شده در آن آبیاری نمی شود و آب مورد نیاز برای رشد گیاه از طریق نزولات آسمانی تأمین می شود .

سطح زیر کشت (کاشت) : مساحت زمینی است که به منظور تولید محصول مورد نظر در سال آمارگیری ، در همان سال و یا قبل از آن ، زیر کشت رفته باشد .

آیش : آن قسمت از اراضی زراعی آبی یا دیم که داخل در تناوب کشت قرار دارد ولی در سال زراعی مورد نظر کشت نشده است و محصولی از آن برداشت نخواهد شد ، بر حسب مورد ، آیش آبی یا آیش دیم محسوب می شود .

نباتات سالانه : به نباتاتی اطلاق می شود که معمولاً ساقه علفی دارند و پس از برداشت محصول ، بوته یا ساقه آنها از بین می رود و در مواردی ، قسمتهای زیر زمینی گیاه (ریشه ، پیاز و نظایر آن) برای سال بعد در زمین باقی می ماند . مانند گندم ، چغندر قند ، سبزیجات و زعفران .

سرمایه گذاری (ارزش تغییرات اموال سرمایه ای) : تغییرات ایجاد شده در ارزش اموال سرمایه ای (مجموع ارزش خرید یا تحصیل و هزینه تعمیرات اساسی اموال سرمایه ای منهای ارزش فروش یا انتقال اموال سرمایه ای) طی دوره زمانی معین را سرمایه گذاری گویند .

اموال سرمایه ای : کلیه ماشین آلات و وسایل و ابزار و تجهیزاتی هستند که برای انجام فعالیتهای تولیدی یا ایجاد خدمت به کار گرفته می شوند و عمر مفید اقتصادی آنها از یک سال بیشتر است . ماشین آلات تولید و تجهیزات نیرو ، ابزار و وسایل کار بادوام ، لوازم و تجهیزات اداری ، وسایل نقلیه ، ساختمان و ... نمونه هایی از اموال سرمایه ای به شمار می آیند .

تولید : مقدار محصولی است که در دوره زمانی مشخص ، طی فرایند تولید در واحد تولیدی (بهره برداری ، مرغداری و گاوداری) حاصل می شود و آماده عرضه برای فروش و مصرف است .

در طرحهای آماری مرکز آمار ایران، آن مقدار تولید که جنبه رایگان داشته یا دستمزد بابت آن جنسی باشد، یا به خود مصرفی واحد تولیدی برسد، جزو تولید محسوب می شود. در مورد محصولات کشاورزی، تولید هر محصول به حالت متعارف آن که از مزرعه برداشت می شود، مورد نظر است. در مورد برنج، وزن شلتوک، در مورد انواع لوبیا، وزن دانه خشک، در مورد یونجه، اسپرس و شبدر، وزن علوفه خشک، در گردو، بادام و پسته، وزن محصول بدون پوست سبز ولی با پوست خشک، در مورد تبریزی، سپیدار و...، قطع درخت بر حسب اصله و در مورد عسل، عسل توأم با موم، تولید محسوب می شود.

ارزش تولید: ارزش کالای تولید شده به قیمت تولید کننده مورد نظر است. قیمت تولید کننده (قیمت فروش)، قیمتی است که در محل و مکان واحد تولیدی مشخص و تعیین می شود. گاوداری صنعتی: یک واحد تولیدی کشاورزی است که در آن، فعالیت پرورش دام از نظر محل و نحوه نگهداری، روش تغذیه و بهداشت دام، طبق برنامه و با رعایت اصول و موازین نوین و ویژه انجام می گیرد.

فعالیت تولید جوجه یکروزه مرغ تخمگذار و گوشتی: فعالیتی است که در فرایند آن، تخم مرغ نطفه دار از نژادهای مرغ تخمی (گوشتی) به جوجه های یکروزه مرغ و خروس اجداد و مادر و نیز به جوجه یکروزه مرغ تخمگذار (گوشتی) تبدیل می شود. مرغ مادر: مرغی است که از تخم نطفه دار آن برای تولید جوجه استفاده می شود. مرغ مادر گوشتی برای تولید جوجه های مرغ و خروس گوشتی و مرغ مادر تخمی برای تولید جوجه های مرغ تخمگذار پرورش داده می شود.

مرغ تخمگذار: مرغی است که برای تولید تخم مرغ خوراکی پرورش داده می شود. مرغ گوشتی: به نوعی مرغ اطلاق می شود که به منظور استفاده از گوشت آن پرورش داده می شود. مرتع: زمینی است اعم از کوه و دامنه یا زمین مسطح که در فصل چرا دارای پوششی از نباتات علوفه ای خودرو باشد و با توجه به سابقه چرا، عرفاً مرتع شناخته شود. اراضی آیش ولو آنکه دارای پوشش علوفه ای خودرو باشند مشمول تعریف مرتع نیستند.

مالج پاشی : مقصود ایجاد پوششهایی است که به منظور جلوگیری از حرکت خاک ، حفظ درجه حرارت و رطوبت خاک به کار می رود .

بادشکن : موانع مصنوعی است که برای جلوگیری از حرکت شنهای روان در برابر جریان باد ایجاد می کنند .

اراضی آبخیزها : کلیه نقاطی از حوزه رودخانه را که آبهای روان ناشی از بارندگی ، از آن به رودخانه منتهی می شود ، اراضی آبخیز رودخانه می نامند .

آبخیزداری : کلیه فعالیتهایی که برای احیا و اصلاح حوزه آبخیز انجام می گیرد ، آبخیزداری نامیده می شود .

حفاظت و قرق : عبارت است از انتخاب و اعلام مناطق و محدوده های دارای فرسایش زیاد و یا حساس به فرسایش .

کشت نسواری : عبارت است از کشت گیاهان دائمی در زمین زراعی در روی خطوط تراز با شیب زمین حداکثر ۱۰ درصد و عرض نوارهای دائمی سبز حدود ۶ متر که فاصله بین آنها ۳۰ تا ۴۰ متر است و بر حسب شیب و فرسایش پذیری خاک و شدت بارندگی تغییر می یابد .

احداث بانکت : عبارت است از احداث جوی و یا کانال در روی خطوط تراز در سطح دامنه های کوه یا نقاط پرشیب ، با هدف جمع آوری آبهای برف و باران ، جلوگیری از حرکت سریع آب و فرسایش خاک .

سکوبندی : منظور از ایجاد سکو ، از بین بردن شیب زمین به وسیله پله بندی است . در سکوبندی جریان آب کاملاً متوقف می شود و آب در روی سکوها نفوذ می کند و فقط در مواقع بارندگیهای شدید و جریانهای تند آبهای حاصل از ذوب شدن برفها ، آبهای اضافه سکوها از طریق مجرای خروجی به خارج هدایت می شود .

تراس بندی : پلکانی کردن اراضی زراعی را تراس بندی گویند و در زمینهایی که حداکثر شیب آن ۵۵ درصد است احداث می شود . در ضمن ، خاک باید حاصلخیز و دارای عمق کافی و نوع کشت آبی باشد .

سال زراعی ۷۵-۷۳				نوع محصول
کل تولید (۳)	عملکرد در هکتار (۲)	سطح بارور (۱)	سطح نهال (۱)	
۲۲۹۲۰۰/۷۱	۱۲۰۱	۱۹۰۷۸۰	۷۰۳۳۲	پسته
۲۳۲۳۵۹	۶۵۰۴	۳۶۰۲۹	۱۱۰۱۶	خرما
۲۶۰۶۳/۸	۸۹۱۰	۲۹۲۵	۵۰۶	انگور آبی
۷۲۰	۳۰۰۰	۲۳۰	۲۰	انگور دیم
۱۲۸۲۵/۸	۲۱۹۸	۵۸۲۳	۲۶۹۵	گردو
۳۳۱۰/۶	۱۱۱۸	۳۹۳۲	۶۶۶	بادام آبی
۵۲۰۱۲	۵۹۵	۸۷۳	۲۵۲۵	بادام دیم
۲۵۶۲۶/۵	۹۳۳۰	۲۷۱۷/۵	۳۲۸	انار
۲۶۶۹	۵۳۹۱	۲۹۵	۲۰۶/۵	انجیر آبی
۱۰۰۰	۲۰۰۰	۵۰۰	-	انجیر دیم
۱۰۶۶/۶	۵۵۹۱	۱۷۸۱/۵	۲۱۰/۵	زردآلو
۵۸۷۲	۵۶۵۰	۹۰۲/۵	۱۰۳/۵	هلو
۹۵۷	۶۵۰۶	۲۰۷	۲۷	شفتالو
۵۵۲۵/۹	۶۱۰۲	۹۰۵/۵	۱۸۱	لبی
۲۵۲۲/۷۵	۲۸۶۰	۵۱۹/۵	۶۹	آلبالو
۱۱۵۲/۵	۳۹۱۳	۲۹۳/۵	۶۲	آلو
۲۳۷۶/۷۵	۵۳۳۷	۸۰۵	۱۵۷/۵	گیلاس
۰۸/۱۱/۰۵	۲۸۱۹	۲۳۰	۳۶/۵	گوجه درختی
۱۷۰۷۲/۱	۸۶۷۰	۱۹۶۹	۳۶۳/۵	سیب درختی
۱۹۵۶/۲	۵۵۵	۳۵۲/۵	۲۲	گیلابی
۱۹۷۵/۳۱	۲۰۱۹	۲۹۱/۵	۱۲۴/۵	به
۳۱۷۶۳۲	۱۲۷۷	۲۳۸۶۰	۲۰۷۲	پرتقال
۱۳۱۰۳	۸۰۰۹	۱۶۳۶	۲۶۳	نارنگی
۹۶۲۳۵	۱۸۸۷	۵۱۰۰	۲۵۶	لیمو شیرین
۵۵۵۹۱	۹۹۳۷	۵۵۹۳	۱۷۲	لیمو ترش
۲۹۱	۵۸۲۰	۵۰	۱۲	بکریابی
۱۲۳۸	۶۸۴۰	۱۸۱	۲۲	نارنج
۳۶۲۵۶/۵	۲۲۷۰۷	۱۶۰۵/۵	۳۷	گریب فروت
۵۸۰۵/۶	۷۷۳۰	۷۵۰	۵۳	سایر مرکبات
۱۳۰۴/۲	۲۵۷۲	۵۰۷	۲۲/۵	انواع نوت
۱۴۷۲	۲۷۳۵	۵۳۹	۷۵	سجده
۲/۲	۸۰۰	۳	۲	فندق
-	-	-	۹۸۲	زیتون
۷	۷۰۰	۱۰	۱۰	زرشک
۱۶	۸۰۰۰	۲	۱/۵	خرمانو
۵۹	۶۹۳۱	۸/۵	۳	موز
۱۵۷	۲۳۸۵	۳۵	۳	شلیل
۱۲	۳۰۰۰	۲	۲	انبه
۶۷۵	۱۳۶۲	۳۹۵	۸۷۵	گلستان
۱۰۱۶۹۷۳/۳۳		۲۹۳۰۰۳	۹۸۲۷۲/۵	جمع درختان مثمر
-		۶۹۳۰	۱۱۵۵	جمع درختان غیر مثمر
۱۰۱۶۹۷۳/۳۳		۳۰۰۹۳۳	۹۹۴۲۷/۵	جمع کل

واحد: (۱) هکتار (۲) کیلوگرم (۳) تن

ساخت: سازمان کشاورزی کرمان

سال زراعی ۷۴-۷۵			نوع محصول
کل تولید (۳)	عملکرد در هکتار (۲)	سطح زیر کشت (۱)	
۳۷۳۳۷/۲۳۹	۳۱۱۰	۱۱۹۹۹۶/۳	گندم آبی
۵۱۶	۱۲۰۰	۳۳۰	گندم دیم
۷۳۳۱۶/۸۷	۲۱۸۷	۲۶۶۲۳/۷	جو آبی
۱۱۵	۵۷۵	۲۰۰	جو دیم
۱۰۱۸۳۷/۵	۲۲۲۸۲	۳۵۷۰	چغندر قند
۱۳۱۳۱۶۵	۱۱۳۵	۱۱۳۷۶/۵	سبب زمینی
۲۸۵۵۳	۲۳۰۹	۱۲۳۶/۵	پساز
۱۰۳۲۳	۱۹۸۹	۵۱۹۰	پنبه
۵۰۹۷/۵۶	۱۲۸۹	۳۹۵۲/۵	نخود آبی
۱۱/۰۵	۶۵۰	۱۷	نخود دیم
۳۹۲۰/۷۲۲	۹۹۶	۳۹۳۹/۹	انواع لوبیا
۵۶۵۱/۳	۱۰۷۸	۵۲۳۲	عسل
۶۲۰۸/۹۳۲	۹۲۹	۶۵۳۶/۱۲	ماش
۳۸۳۱	۹۶۰	۵۰۳۰	آفتابگردان
۲۰۳۰	۸۲۸	۳۷۵۲	کجد
۳۵۹۶۷۳	۱۱۶۶۳	۳۹۳۱۰/۷	پونجه
۲۷۸۰۹/۵	۶۰۲۰	۳۶۰۲	امپرس
۳۳۸۳۶/۷	۵۸۸۳	۵۷۵۲/۵	فروت دانه ای
۱۲۲۲/۵	۱۳۳۰	۹۱۹	ارزن
۷۰۹۶/۲۵	۲۱۸۰۱	۳۲۵/۵	سویج علوفه ای
۵۸۷۸۷	۳۳۶۶۹	۱۷۳۶۶	فروت علوفه ای
۱۰۱۵۳۷	۲۲۸۹۶	۲۳۳۵	جو علوفه ای
۳۲۶۷/۵	۴۱۳۶۱	۷۹	فروت نخوشه ای
۳۳۹۸/۸۲	۶۱۳۰	۵۷۰/۷	سیر
۵۱۱۸۶/۰۲	۱۵۷۷۵	۳۲۳۲/۶۸	بادمجان
۶۷۶۶۲۳/۸۹	۳۸۶۲۱	۱۷۵۱۹/۲۳	گوجه فرنگی
۸۲۵۷	۲۳۸۲۹	۳۵۲/۹	چغندر لوبی
۱۵۲/۱۵	۲۳۷۳	۶۱/۵	لوبیا سبز
۱۰۴۶/۳	۵۸۲۸	۱۷۹/۵	باقلا تازه
۱۱۷۶۵/۳۸	۱۱۵۳۸	۱۰۱۹/۶۹	سبزیجات
۶۹۰۹۷۱/۶	۳۰۴۶۸	۲۲۶۷۸/۲	هندوانه
۱۹۵۳۰۶	۲۱۳۶۶	۹۱۲/۱	خربزه
۱۶۹۶۳/۶۵	۱۰۹۰۵	۱۵۵۵/۵۵	طالبی و گرمک
۳۸۳۳۱۵/۰۶	۱۷۱۳۲	۲۲۳۶۶/۲۸	خیسار
۹۲۲۲/۹	۱۲۲۵۲	۶۳۷/۰۹	انواع کدو
۵۳۳۱/۲	۲۳۳۲	۲۲۸۰	حنا
۵۰۲/۲	۲۰۰۱	۲۵۱	و منه
۰/۶۷۶	۳/۵	۱۲۸	زعفران
۲۶/۳۵	۷۸۷	۲۳/۵	زیره
۲۶/۳	۳۰۰	۸۸	خطمی
۳۵/۹	۹۰۰	۵۱	گل رنگ
۳۷۹	۱۰۳۰	۲۶۵	خلر
۳۱۲۳	۹۷۰۰	۳۲۲	شیر
۱۵۶۰	۱۳۰۰۰	۱۲۰	شلم
۷/۵	۱۵۰۰	۵	روغن
۳۱۶۹۳۳۲/۶۲۷		۳۳۹۵۳۷/۸۲	جمع کل

ماخذ : سازمان کشاورزی کرمان

واحد : (۱) هکتار (۲) کیلوگرم (۳) تن

سال زراعی ۷۵-۷۴				نوع محصول
کل تولید (۳)	عملکرد در هکتار (۲)	سطح بارور (۱)	سطح نهال (۱)	
۲۸۰	۸۰۰	۳۵۰	۱۱۵۰	پنبه
۹۲۰	۳۰۰۰	۲۳۰	۳۰	خرما
۲۷۹۰	۶۰۰۰	۳۶۵	۳۵	انگور آبی
۳۵۰	۳۰۰۰	۱۵۰	۱۰	انگور دیم
۳۷۵۰	۱۵۰۰	۲۵۰۰	۶۵۰	گردو
۹۶۰	۱۲۰۰	۸۰۰	۱۶۰	بادام آبی
۱۲/۵	۵۰۰	۲۵	۵	بادام دیم
۷۹۰	۵۰۰۰	۱۳۲	۱۲۶	انجیر آبی
۱۳۰	۵۰۰۰	۲۸	۹	گیلابی
۳۹۰۰	۱۰۰۰۰	۳۹۰	۱۲۰	پرتقال
۲۲۴	۷۰۰۰	۳۲	۵	نارنگی
۷۵۰	۶۰۰۰	۱۲۵	۲۶	لیموشیرین
۷۲	۶۰۰۰	۱۲	۷	نارنج
۳۲۰	۷۰۰۰	۶۰	۵	لیموسبز
۱۱۴۰	۱۲۰۰۰	۹۵	۱۰	گریب فروت
۱۵۶	۶۰۰۰	۲۶	۲	بکریابی
۳۶	۶۰۰۰	۶	۵	سایر مرکبات
۵۳۵۰	۱۰۰۰۰	۵۳۵	۳۵	انار
۳۲۰۰	۷۰۰۰	۶۰۰	۷۰	زردآلو
۲۸۰۰	۷۰۰۰	۳۰۰	۶۰	هلو
۷۰۰	۷۰۰۰	۱۰۰	۲۰	شفتالو
۲۸۰۰	۷۰۰۰	۳۰۰	۶۰	کیسی
۱۲۰۰	۶۰۰۰	۲۰۰	۳۰	آلبالو
۵۰	۵۰۰۰	۱۰	۵	آلو
۱۵۰۰	۶۰۰۰	۲۵۰	۶۰	گیلابی
۲۰۰	۵۰۰۰	۳۰	۱۵	گوجه درختی
۲۸۷۰	۷۰۰۰	۳۱۰	۲۳۰	سیب درختی
۲۰۷	۳۵۰۰	۳۶	۳	به
۳۱۲/۵	۲۵۰۰	۱۲۵	۷	توت
۲۶	۲۰۰۰	۱۳	۲	سنجد
-	-	-	۵	زرشک
-	-	-	۲۰۵	زیتون
-	-	-	۵۰	گلستان
۱۰۳۰۰		۸۶۷۵	۳۲۳۲	جمع درختان ممر
-		۱۵۰۰	۲۲۰	جمع درختان غیر ممر
۱۰۳۰۰		۱۰۱۷۵	۳۴۵۲	جمع شهرستان

مأخذ: سازمان کشاورزی استان کرمان

واحد: (۱) هکتار (۲) کیلوگرم (۳) تن

سال زرعی ۷۴-۷۵			نوع محصول
کل تولید (۳)	عملکرد در هکتار (۲)	سطح زیر کشت (۱)	
۱۱۲۵۰۰	۳۷۵۰	۳۰۰۰۰	گندم آبی
۱۹۱۲۵	۲۵۵۰	۷۵۰۰	جو آبی
۷۵	۵۰۰	۱۵۰	جودیم
۱۷۰	۱۷۰۰۰	۱۰	چغندر قند
۸۵۵۰	۱۵۰۰۰	۵۷۰	سیب زمینی
۱۰۰۰۰	۲۰۰۰	۵۰۰۰	پنبه
۱۲۵۵	۲۹۱۰۰	۵۰	پیاز
۲۱۶	۸۰۰	۵۲۰	نخود آبی
۶۰	۱۰۰۰	۶۰	انواع لوبیا
۳۰۰	۷۵۰	۳۰۰	عدس
۲۰/۲	۱۲۰۰	۱۷	ماش
۳۱۵۰	۹۰۰	۳۵۰۰	آفتابگردان
۶۳۰	۸۰۰	۸۰۰	کنجد
۲۰۰۰۰	۸۰۰۰	۲۵۰۰	یونجه
۳۳۰۰	۲۰۰۰	۱۱۰۰	امپرس
۳۱۸۰۰	۶۰۰۰	۵۳۰۰	ذرت دانه ای
۱۲۰	۱۵۰۰	۸۰	ارزن
۱۵۰۰۰	۳۰۰۰۰	۵۰۰	ذرت علوفه ای
۲۷۰۰	۱۸۰۰۰	۱۵۰	جو علوفه ای
۲۷۰	۶۰۰۰	۳۵	سیر
۵۹۵	۷۰۰۰	۸۵	بادمجان
۲۲۰۰	۱۱۰۰۰	۲۰۰	گوجه فرنگی
۳۵	۳۵۰۰	۱۰	باقلا تازه
۳۹۶	۱۸۰۰۰	۲۲	چغندر لوبی
۲۲	۵۵۰۰	۲	لوبیا سبز
۳۶۰	۹۰۰۰	۴۰	سبزیجات
۱۰۵۶۰	۲۲۰۰۰	۲۸۰	هندوانه
۳۰۰	۱۲۰۰۰	۲۵	خربزه
۹۰۰	۹۰۰۰	۱۰۰	طالبی و گرمک
۱۳۸۰	۱۱۵۰۰	۱۲۰	خیار
۵۱۰	۸۵۰۰	۶۰	انواع کدو
۰/۰۱	۳/۵	۳	زعفران
۰/۳۵	۳۵۰	۱	زیره
۲۳۸۰۰۹/۷۶		۵۹۳۰۲	جمع شهرستان

مأخذ: سازمان کشاورزی کرمان

واحد: (۱) هکتار (۲) کیلوگرم (۳) تن

سال زراعی ۷۴-۷۵				نوع محصول
کل تولید (۳)	عملکرد در هکتار (۲)	سطح بارور (۱)	سطح نهال (۱)	
۲۲۰۰	۱۱۰۰	۲۰۰۰	۳۰۰۰	پسته
۴۶۰	۴۶۰۰	۱۰۰	۷۰	انگور آبی
۶۰	۳۰۰۰	۲۰	۲۰	انگور دیم
۲۹۹۰	۲۳۰۰	۱۳۰۰	۱۶۰۰	گردو
۲۵۳	۱۱۰۰	۲۳۰	۲۰	بادام آبی
۵	۵۰۰	۱۰	۳۰	بادام دیم
۲۸	۲۰۰۰	۷	۵	انار
۸	۲۰۰۰	۴	-	بِه
۴۶۲	۴۲۰۰	۱۱۰	-	زردآلو
۱۲۰	۴۰۰۰	۳۰	-	هلو
۱۶۰	۲۰۰۰	۸۰	-	شفتالو
۲۱۰	۴۲۰۰	۵۰	-	قیسی
۴۲۰	۴۲۰۰	۱۰۰	-	آلبالو
۹۵	۳۸۰۰	۲۵	-	آلو
۱۱۳۹	۶۷۰۰	۱۷۰	۲۰	گیلاس
۷/۶	۳۸۰۰	۲	-	گوجه درختی
۴۱۰۰	۱۰۰۰۰	۴۱۰	۱۸	سیب درختی
۴۲۰	۷۰۰۰	۶۰	-	گیلابی
۷/۵	۲۵۰۰	۳	۱	توت
۱۲۵	۲۵۰۰	۵۰	-	سنجد
-	-	-	۸۰	زیتون
۶۳۰	۱۲۰۰	۲۵۰	۸۰۰	گلستان
۱۳۹۰۰/۱		۵۲۱۱	۵۶۶۴	جمع درختان مشر
-		۷۲۰	-	جمع درختان غیر مشر
۱۳۹۰۰/۱		۵۹۳۱	۵۶۶۴	جمع شهرستان

واحد: (۱) هکتار (۲) کیلوگرم (۳) تن

مأخذ: سازمان کشاورزی کرمان

سال زرعی ۷۴-۷۵			نوع محصول
کل تولید (۳)	عملکرد در هکتار (۲)	سطح زیر کشت (۱)	
۴۶۴۹۴	۳۶۹۰	۱۲۶۰۰	گندم آبی
۵۱۶	۱۲۰۰	۴۳۰	گندم دیم
۱۷۰۸۰	۲۸۰۰	۶۱۰۰	جو آبی
۹۰۲۰۰	۲۲۰۰۰	۴۱۰۰	پنجه در قند
۸۷۵۰۰	۲۵۰۰۰	۳۵۰۰	سیب زمینی
۳۳۲۲	۳۰۲۰۰	۱۱۰	پیاز
۱۲۹۵	۱۸۵۰	۷۰۰	نخود آبی
۵۵۹	۱۳۰۰	۴۳۰	عدس
۹۱	۱۸۲۰	۵۰	آفتابگردان
۵۲۵۰۰	۱۰۵۰۰	۵۰۰۰	یونجه
۱۴۹۶۵	۷۳۰۰	۲۰۵۰	اسپرس
۱۸۰	۱۸۰۰	۱۰۰	ارزن
۱۶۹۲۶	۴۰۳۰۰	۴۲۰	ذرت علوفه ای
۲۱	۳۰۰۰	۷	سیر
۱۰	۱۰۰۰۰	۱	بادمجان
۳۵۷/۵	۱۴۳۰۰	۲۵	گوجه فرنگی
۱۰۰	۱۰۰۰۰	۱۰	سبزیجات
۹۲/۵	۱۸۵۰۰	۵	هندوانه
۴۰	۱۰۰۰۰	۴	خیار
۰/۰۱	۱/۵	۷	زعفران
۳۳۲۲۳۹/۰۱		۳۵۶۳۹	جمع شهرستان

مأخذ: سازمان کشاورزی کرمان

واحد: (۱) هکتار (۲) کیلوگرم (۳) تن

سال زراعی ۷۴-۷۵				نوع محصول
کل تولید (۳)	عملکرد در هکتار (۲)	سطح بارور (۱)	سطح نهال (۱)	
۴۲۷/۵	۹۵۰	۲۵۰	۳۵۰	پسته
۱۰۸۶۱۶	۸۰۰۰	۱۳۵۷۷	۳۰۰۰	خرما
۱۵۱۲	۶۳۰۰	۲۲۰	۶۵	انگور آبی
۸۸	۲۰۰۰	۲۲	۱۴	گردو
۳۲	۱۰۰۰	۳۲	۱۷	بادام آبی
۱۳۵۰	۹۰۰۰	۱۵۰	۴۷/۵	انار
۱۳۴/۴	۳۲۰۰	۲۲	۱۰	انجیر آبی
۶۶۱۷۷	۹۰۰۰	۷۳۵۳	۸۱۰	پرتقال
۵۷۶۱	۷۰۰۰	۸۲۳	۲۳۰	نارنگی
۱۵۶۰	۶۰۰۰	۲۶۰	۵۰	لیموشیرین
۱۷۵	۷۰۰۰	۲۵	۱۰	نارنج
۱۶۰	۵۰۰۰	۳۲	۲	لیموترش
۱۸۹۱/۵	۱۳۰۰۰	۱۴۵/۵	۷	گریب فروت
۹۵	۵۰۰۰	۱۹	۸	بکریایی
۲۴۹/۶	۵۲۰۰	۲۸	۶	سایر مرکبات
۴۶۲	۴۲۰۰	۱۱۰	۱۰	زردآلو
۱۸۰	۲۰۰۰	۲۵	۸	هلو
۹	۳۰۰۰	۳	۱	شفتالو
۵۰/۴	۴۲۰۰	۱۲	۳	فیزی
۲۵	۳۷۵۰	۱۲	۳	آلبالو
۲۱	۴۲۰۰	۵	۲	آلو
۲۸۰	۴۰۰۰	۷۰	۲۵	گیلاس
۱۳/۵	۴۵۰۰	۳	۲	گوجه درختی
۶۶۰	۷۵۰۰	۸۸	۵۰	سیب درختی
۶۳	۳۰۰۰	۲۱	۶	گلابی
۶۰	۳۰۰۰	۲۰	۶	به
۱۹/۶	۲۸۰۰	۷	۵	توت
۲۰	۲۰۰۰	۱۰	۲	منجهد
-	-	-	۱۷۵	زیتون
۱۸۸۹۹۰/۴		۲۳۶۳۶/۵	۴۹۲۳/۵	جمع درختان متمر
-		۷۵	۹۰	جمع درختان غیر متمر
۱۸۸۹۹۰/۴		۲۳۷۲۱/۵	۵۰۱۴/۵	جمع شهرستان

واحد: (۱) هکتار (۲) کیلوگرم (۳) تن

مأخذ: سازمان کشاورزی کرمان

سال زرع ۷۴-۷۵			نوع محصول
کل تولید (۳)	عملکرد در هکتار (۲)	سطح زیر کشت (۱)	
۱۸۰۰۰	۱۸۰۰	۱۰۰۰۰	گندم آبی
۲۶۴۰	۱۲۰۰	۲۲۰۰	جسوی
۵۰۰	۱۰۰۰۰	۵۰	سیب زمینی
۳۰۰۰	۲۰۰۰۰	۱۵۰	پیاز
۴۲	۷۰۰	۶۰	نخود آبی
۴۹	۷۰۰	۷۰	انواع لوبیا
۶۴	۸۰۰	۸۰	علس
۴۵	۱۰۰۰	۴۵	ماش
۷۲	۱۲۰۰	۶۰	آفتابگردان
۲۱۰	۱۰۵۰	۲۰۰	کنجد
۱۶۸۰۰۰	۱۴۰۰۰	۱۲۰۰۰	یونجه
۹/۶	۱۲۰۰	۸	ارزن
۳۴۰	۱۷۰۰۰	۲۰	هویج علوفه ای
۱۲۰۰	۳۰۰۰۰	۴۰	ذرت علوفه ای
۲۲۰۵	۱۰۵۰۰	۲۱۰	جسوعلوفه ای
۱۱۲/۵	۴۵۰۰	۲۵	سیر
۶۳۰	۹۰۰۰	۷۰	بادمجان
۶۰۰	۱۰۰۰۰	۶۰	گوجه فرنگی
۸۰	۱۶۰۰۰	۵	چغندر لوبی
۸۰۰	۱۰۰۰۰	۸۰	سبزیجات
۸۴۸۰	۱۶۰۰۰	۵۳۰	هندوانه
۲۸۰	۷۰۰۰	۴۰	خسریزه
۱۶۵۰	۱۱۰۰۰	۱۵۰	طالبی و گرمک
۲۳۷/۵	۹۵۰۰	۲۵	خیار
۲۵۶	۸۰۰۰	۳۲	انواع کدو
۱۷۰۰	۲۰۰۰	۸۵۰	حنا
۵۰۰	۲۰۰۰	۲۵۰	وسمه
۲۱۱۷۰۲/۶		۲۷۳۱۰	جمع شهرستان

مأخذ: سازمان کشاورزی کرمان

واحد: (۱) هکتار (۲) کیلوگرم (۳) تن

سال زراعی ۷۴-۷۵				نوع محصول
کل تولید (۳)	عملکرد در هکتار (۲)	سطح بارور (۱)	سطح نهال (۱)	
۵۲۵۳۵	۷۰۰۰	۷۹۳۷*	۳۵۳۰	خرما
-	-	-	۱۵۶	زیتون
۱۴۰۵۲۰	۱۵۰۰۰	۹۳۶۸	۱۷۰۲	پرتقال
۱۶۸۰	۱۰۰۰۰	۱۶۸	۶	نارنگی
۹۳۹۰	۱۰۰۰۰	۹۳۹	۱۰	لیموترش
۸۵۰۰۰	۲۰۰۰۰	۲۲۵۰	۱۵۰	لیموشیرین
۳۰۴۵۰	۲۵۰۰۰	۱۲۱۳	-	گریپ فروت
۲۹۳	۷۰۰۰	۴۲	-	نارنج
۱۰۲۳	۸۰۰۰	۱۲۸	۱۰	سایر مرکبات
۱۱۵۶	۹۰۰۰	۱۲۸/۵	۱	انار
۵۱۳	۸۰۰۰	۵۷	-	انجیر آبی
۱۳	۷۰۰۰	۲	۲	موز
۱۴۴۰	۹۰۰۰	۱۵۹	۵	سیب
۲۶۸	۸۰۰۰	۳۳/۵	۲	گلابی
۱۰۵	۷۰۰۰	۱۷/۵	-	پسته
۵۰	۲۰۰۰	۲۵	-	آلبالو
۲۳۷	۵۰۰۰	۴۷/۵	۱۰	گیلاس
۱۳۵	۵۰۰۰	۲۷	۱	گوجه
۵۲/۵	۵۰۰۰	۱۰/۵	-	آلو
۴۷۲	۷۰۰۰	۶۷/۵	۱	هلو
۱۵۶۰	۶۵۰۰	۲۶۰	۱۰	زردآلو
۲۵۵	۶۵۰۰	۳۲/۵	۲۰	قیسی
۱۵۷	۲۵۰۰	۳۵	۳	شلیل
۱۰۳۲	۶۰۰۰	۱۷۲	۱	انگور آبی
۸۷	۱۰۰۰	۸۷	۵	پسته
۳۰۴	۴۰۰۰	۷۶	۵	بادام آبی
۳۹۷۲	۳۵۰۰	۱۱۳۵	۵۲	گردو
۱۷	۲۷۰۰	۶/۵	-	انواع توت درختی
۳۳۲۸۱۹۵		۲۷۵۷۹	۵۷۰۲	انواع درختان مثمر
-		۱۱۳۵	۲۰	انواع درختان غیر مثمر
۳۳۲۸۱۹۵		۲۸۷۱۴	۵۷۲۲	جمع شهرستان

مأخذ: سازمان کشاورزی جیرفت

واحد: (۱) هکتار (۲) کیلوگرم (۳) تن

* ۷۹۳۷ هکتار خرما، ۳۳۲ هکتار ملسار، ۳۳۲ هکتار خرما، بارور نسبی باشد

سال زراعی ۷۴-۷۵			نوع محصول
کل تولید (۳)	عملکرد در هکتار (۲)	سطح زیر کشت (۱)	
۲۰۴۷۲	۲۴۵۰	۸۳۵۶	گندم آبی
۲۰۴۵	۱۴۱۰	۱۴۵۰	جو آبی
۵۵۹۱	۲۹۰۰	۱۱۲۱	ذرت آبی
۱۳۵	۹۰۰	۱۵۰	ارزن
۱۰۲۹	۸۰۰	۱۳۱۲	لغود آبی
۲۹۰۹	۱۰۶۷	۲۷۲۶	لوبیا
۵۰۰۲	۹۳۷	۵۳۳۸	ماش
۲۲۲۱	۱۰۵۷	۳۹۹۳	عدس
۲۵۰	۵۰۰۰	۵۰	باقلا تازه
۲۱۴۲۰۰	۲۸۰۰۰	۷۶۵۰	هندوانه
۲۱۲۵۰۰	۱۷۰۰۰	۱۲۵۰۰	خیار
۳۷۳۰۰۰	۴۰۰۰۰	۹۳۵۰	گوجه فرنگی
۲۱۹۰	۱۰۰۰۰	۲۱۹	طالبی و گرمک
۴۳۷۰۶	۱۶۲۰۰	۲۶۶۵	بادمجان
۲۲۹۶	۱۱۲۰۰	۲۰۵	کدو
۳۱۲۰	۱۵۰۰۰	۲۰۸	سبزیجات برگی و غده ای
۱۹	۱۲۰۰	۱۶	لوبیا سبز
۵۹۳۱۱	۱۶۶۰۰	۳۵۷۹	سیب زمینی
۳۹۹۶	۱۸۰۰۰	۲۲۲	پیاز
۲۵	۲۵۰۰	۱۰	سیر
۳۲۷	۶۹۰	۵۰۳	کنجد
۲۵۰	۹۰۰	۵۰۰	آفتابگردان
۲۶	۱۳۰۰	۲۰	حنا
۲۶۷۰۰	۸۹۰۰	۳۰۰۰	یونجه
۴۵۵۰	۶۵۰۰	۷۰۰	اسپرس
۳۲۲۲۲	۳۲۰۰۰	۱۰۰۷	جو علوفه ای
۲۷۹	۱۰۳۰	۴۶۵	غله
۳۱۲۳	۹۷۰۰	۳۲۲	شیر
۲۶۰۰	۲۰۰۰۰	۱۳۰	ذرت علوفه ای
۱۰۲۷۶۳۶		۶۷۷۸۷	جمع کل

ماخذ: سازمان کشاورزی جیرفت

واحد: (۱) هکتار (۲) کیلوگرم (۳) تن

سال زراعی ۷۴-۷۵				نوع محصول
کل تولید (۳)	عملکرد در هکتار (۲)	سطح بارور (۱)	سطح نهال (۱)	
۱۱۴۳۶۰	۱۲۰۰	۹۵۳۰۰	۱۲۰۰۰	پسته
۸۰۵	۷۰۰۰	۱۱۵	-	انگور آبی
۹۱/۸	۱۸۰۰	۵۱	۴	گردو
۱۶۲	۹۰۰	۱۸۰	۴۱	بادام آبی
۱۱۸۵	۵۰۰۰	۲۳۷	۳	انار
۷/۶	۳۸۰۰	۲	۱	انجیر آبی
۱۰۸	۶۰۰۰	۱۸	-	زردآلو
۴۸	۶۰۰۰	۸	۰/۵	هلر
۶۴	۴۰۰۰	۱۶	-	آلبالو
۷۶	۴۰۰۰	۱۹	۱	آلو
۱۲	۴۰۰۰	۳	-	گیلاس
۱۰۸	۴۰۰۰	۲۷	۰/۵	سیب درختی
۳۹/۹	۲۱۰۰	۱۹	-	گلابی
۵۱۰	۵۰۰۰	۱۰۲	-	به
۴۶	۲۰۰۰	۲۳	-	توت
۱۱۷۶۲۳/۳		۹۶۱۲۰	۱۲۰۵۱	جمع درختان مشمر
-		۲۵۰	۵۰	جمع درختان غیر مشمر
۱۱۷۶۲۳/۳		۹۶۵۷۰	۱۲۱۰۱	جمع شهرستان

واحد: (۱) هکتار (۲) کیلوگرم (۳) تن

مأخذ: سازمان کشاورزی کرمان

سال زراعی ۷۴-۷۵			نوع محصول
کل تولید (۳)	عملکرد در هکتار (۲)	سطح زیر کشت (۱)	
۲۴۹۰	۳۰۰۰	۸۳۰	گندم آبی
۲۲۸/۸	۲۲۰۰	۲۰۴	جو آبی
۱۳۲	۲۲۰۰۰	۶	سیب زمینی
۹۵	۱۹۰۰۰	۵	پیاز
۳۹/۵۶	۱۷۲۰	۲۳	نخود آبی
۱۱/۰۵	۶۵۰	۱۷	نخود دیم
۴/۵	۱۵۰۰	۳	علس
۱۵۲۸	۹۰۰۰	۱۷۲	یونجه
۰/۹	۹۰۰	۱	ارزن
۲۶/۲۵	۱۷۵۰۰	۱/۵	هویج علوفه ای
۳۰۵	۳۰۵۰۰	۱۰	ذرت علوفه ای
۷/۵	۷۵۰۰	۱	بادمجان
۲۳/۲۵	۱۵۵۰۰	۱/۵	گوجه فرنگی
۲۱۳/۲	۸۲۰۰	۲۶	سیبجیات
۱۱۵/۵	۱۶۵۰۰	۷	هندوانه
۵۰	۱۰۰۰۰	۵	خربزه
۲۴	۸۰۰۰	۳	طالبی و گرمک
۷/۲	۷۲۰۰	۱	خیار
۰/۰۲۵	۵	۵	زعفران
۵۵۴۱/۷۳۵		۱۳۲۲	جمع شهرستان

ماخذ : سازمان کشاورزی کرمان

واحد : (۱) هکتار (۲) کیلوگرم (۳) تن

سال زراعی ۷۴-۷۵				نوع محصول
کل تولید (۳)	عملکرد در هکتار (۲)	سطح بارور (۱)	سطح نهال (۱)	
۳۳۶۰۰	۱۲۰۰	۲۸۰۰۰	۱۲۰۰۰	پسته
۵۷۲	۵۲۰۰	۱۱۰	۱۰	انگور آبی
۲۷۰	۱۸۰۰	۱۵۰	۲۰	گردو
۲۷۵	۱۱۰۰	۲۵۰	۵۰	بادام آبی
۳۰۰	۴۰۰۰	۷۵	۱۲	انار
۱۰۰	۵۰۰۰	۲۰	۵	انجیر آبی
۴۳۵	۲۹۰۰	۱۵۰	۳۵	زردآلو
۲۴۰	۴۰۰۰	۶۰	۱۰	هلر
۶۴	۳۲۰۰	۲۰	۳	شفتالو
۵۵۸	۳۱۰۰	۱۸۰	۲۵	فیسی
۳۰	۳۰۰۰	۱۰	۵	آلبالو
۴۳۵	۲۹۰۰	۱۵۰	۴۵	آلو
۶۰	۳۰۰۰	۲۰	۵	گیلاس
۲۲/۴	۲۸۰۰	۸	۳	گوجه درختی
۱۸۹	۴۲۰۰	۴۵	۴	سیب درختی
۱۳۹/۵	۳۱۰۰	۴۵	۴	گلابی
۱۸۲	۲۶۰۰	۷۰	۳۵	به
۱۲۰	۳۰۰۰	۴۰	۱۰	توت
۹۰۰	۳۰۰۰	۳۰۰	۵۰	سنجد
۷	۷۰۰	۱۰	۵	زرشک
-	-	-	۱۹۳	زیستون
۳۸۴۹۸/۹		۲۹۷۱۳	۱۲۵۳۹	جمع درختان مثمر
-		۳۸۰	۹۰	جمع درختان غیر مثمر
۳۸۴۹۸/۹		۳۰۰۹۳	۱۲۶۳۹	جمع شهرستان

واحد: (۱) هکتار (۲) کیلوگرم (۳) تن

مأخذ: سازمان کشاورزی کرمان

سال زراعی ۷۵-۷۴			نوع محصول
کل تولید (۳)	عملکرد در هکتار (۲)	سطح زیر کشت (۱)	
۱۲۳۰۰	۳۰۰۰	۲۱۰۰	گندم آبی
۲۲۰۰	۲۰۰۰	۱۱۰۰	جسوی
۲۴۵۰	۱۵۰۰۰	۲۳۰	سیمب زمینی
۳۳۰۰	۳۰۰۰۰	۱۱۰	پساز
۱۸۷	۱۱۰۰	۱۷۰	نخود آبی
۱۲	۸۰۰	۱۵	انواع لوبیا
۲/۲۵	۸۵۰	۵	عنس
۱۳۵	۹۰۰	۱۵۰	آفتابگردان
۱۲۳۰۰	۱۲۰۰۰	۱۲۰۰	پرنج
۳۷۵	۳۰۰۰	۱۲۵	ذرت دانه ای
۱۶۰	۱۶۰۰	۱۰۰	ارزن
۱۷۵۰	۲۵۰۰۰	۷۰	هویج علوفه ای
۲۲۵۰	۳۳۰۰۰	۱۲۵	ذرت علوفه ای
۳۶۰۰	۱۲۰۰۰	۳۰۰	جسوعلوفه ای
۱۵۲۰	۳۸۰۰۰	۲۰	ذرت خوشه ای
۲۳۰۰	۸۰۰۰	۳۰۰	سیر
۵۳/۶	۶۷۰۰	۸	بادمجان
۱۶۳۵	۱۵۰۰۰	۱۰۹	گوجه فرنگی
۹	۳۰۰۰	۳	باقلا نازه
۹۵	۱۹۰۰۰	۵	چغندر لیبوی
۱۵۶۰	۱۳۰۰۰	۱۲۰	شلغم
۲/۳	۸۰۰	۳	لوبیا سبز
۳۲۰	۸۰۰۰	۲۰	سبزیجات
۵۷۰۰	۱۹۰۰۰	۳۰۰	هندوانه
۱۳۰۰	۱۳۰۰۰	۱۰۰	خربزه
۶۰۰	۱۲۰۰۰	۵۰	خیار
۷۰	۷۰۰۰	۱۰	انواع کلم
۰/۶	۵	۱۲۰	زعفران
۲۲	۸۰۰	۳۰	زیره
۷/۵	۱۵۰۰	۵	روناس
۳	۳۰۰	۱۰	خطمی
۰/۹	۹۰۰	۱	گل رنگ
۶۱۳۲۳/۲۵		۹۰۵۳	جمع شهرستان

مأخذ: سازمان کشاورزی کرمان

واحد: (۱) هکتار (۲) کیلوگرم (۳) تن

سال زراعی ۷۴-۷۵				نوع محصول
کل تولید (۳)	عملکرد در هکتار (۲)	سطح بارور (۱)	سطح نهال (۱)	
۳۵۰۰۰	۱۲۵۰	۲۸۰۰۰	۲۱۰۰۰	پسته
۷۵۶	۷۲۰۰	۱۰۵	۱۷	انگور آبی
۲۱۰	۳۰۰۰	۷۰	۱۰	انگودیم
۲۰۰	۲۰۰۰	۲۰۰	۲۱۰	گردو
۱۳۵۲	۱۱۰۰	۱۳۲۰	۱۸۲	بادام آبی
۲۸۰	۶۰۰	۸۰۰	۲۵۰۰	بادام دیم
۱۲۶۷/۵	۶۵۰۰	۱۹۵	۳۰	انار
۱۳۶/۲	۳۱۰۰	۲۲	۰/۵	بند
۷۲	۴۰۰۰	۱۸	۲	انجیر آبی
۱۵۸/۶	۵۲۰۰	۳۰/۵	۲/۵	زردآلو
۱۹۲	۶۰۰۰	۳۲	۲	هلو
۱۷۸/۷۵	۶۵۰۰	۲۷/۵	۲/۵	آلبالو
۱۷۲/۲۵	۶۵۰۰	۲۶/۵	۲/۵	گیلاس
۸۲۳/۹	۸۷۰۰	۹۷	۱	سیب درختی
۲۶۶	۷۰۰۰	۲۸	-	گلابی
۱۶۰/۵	۳۰۰۰	۵۳/۵	۲/۵	توت
۱۴۵	۲۵۰۰	۵۸	۲	سنجد
۱۰۰۰	۲۰۰۰	۵۰۰	-	انجیر دیم
-	-	-	۱۰۰	زیتون
۴۵	۱۰۰۰	۲۵	۲۵	گلستان
۴۲۹۳۵/۹		۳۱۶۶۰	۲۲۰۹۰/۵	جمع درختان شمر
-		۵۶۰	۸۰	جمع درختان غیر شمر
۴۲۹۳۵/۹		۳۲۲۲۰	۲۲۱۷۰/۵	جمع شهرستان

واحد: (۱) هکتار (۲) کیلوگرم (۳) تن

ماخذ: سازمان کشاورزی کرمان

سال زراعی ۷۴-۷۵			نوع محصول
کل تولید (۳)	عملکرد در هکتار (۲)	سطح زیر کشت (۱)	
۳۴۶۵۰	۳۵۰۰	۹۹۰۰	گندم آبی
۱۳۸۰۰	۳۰۰۰	۴۶۰۰	جو آبی
۳۷۵	۱۵۰۰۰	۲۵	چغندر قند
۳۳۰۰	۱۵۰۰۰	۲۲۰	سیب زمینی
۳۲۳	۱۷۰۰	۱۹۰	پنبه
۱۱۱۲	۲۷۸۰۰	۲۰	پياز
۱۰۴۰	۲۰۰۰	۵۲۰	نخود آبی
۲۴۰/۵	۱۳۰۰	۱۸۵	عسل
۵۲۸	۱۶۵۰	۳۲۰	آفتابگردان
۶۰۰	۱۵۰۰	۲۰۰	کنجد
۵۰۴۰۰	۱۲۰۰۰	۴۲۰۰	یسونجه
۳۲۵۰	۵۰۰۰	۶۵۰	نپرس
۱۸۰	۴۰۰۰	۲۵	ذرت دانه ای
۸	۸۰۰	۱۰	لوزن
۲۰۰۰	۴۰۰۰۰	۵۰	ذرت علوفه ای
۸۴۰	۱۲۰۰۰	۷۰	جو علوفه ای
۶۰۰	۵۰۰۰۰	۱۲	ذرت خورده ای
۹۰	۶۰۰۰	۱۵	سیر
۱۰۰	۱۰۰۰۰	۱۰	بادمجان
۶۷۵	۱۵۰۰۰	۲۵	گوجه فرنگی
۲۸۵۰	۱۰۰۰۰	۲۸۵	سبزیجات
۲۸۰۰۰	۲۰۰۰۰	۱۳۰۰	هندوانه
۲۸۶۷/۵	۱۵۵۰۰	۱۸۵	خریزه
۸۴۰	۱۲۰۰۰	۷۰	طالبی و گرمک
۱۰۰	۱۰۰۰۰	۱۰	انواع کدو
۰/۰۱	۳	۳/۵	زعفران
۱۳۸۷۶۹/۰۱		۲۳۴۶۰/۵	جمع شهرستان

ماخذ: سازمان کشاورزی کرمان

واحد: (۱) هکتار (۲) کیلوگرم (۳) تن

سال زرعی ۷۴-۷۵				نوع محصول
کل تولید (۳)	عملکرد در هکتار (۲)	سطح بارور (۱)	سطح نهال (۱)	
۲۸۰۶/۲۱	۹۷۰	۲۸۹۳	۴۲۲۷	پسته
۱۲۷۶/۸	۵۶۰۰	۲۲۸	۲۵	انگور آبی
۲۱۰	۲۰۰۰	۱۰۵	۱۰	گردو
۸۴۰/۶	۹۰۰	۹۳۲	۱۲۴	بادام آبی
۲۲/۶۲	۵۸۰	۳۹	۱۰	بادام دیم
۶۶۰	۴۰۰۰	۱۶۵	۹/۵	انار
۱۲۹	۳۰۰۰	۴۳	-	به
۲۰	۴۰۰۰	۵	۵	انجیر آبی
۵۸۱	۷۰۰۰	۸۳	-	زردآلو
۱۴۰	۷۰۰۰	۲۰	-	هلر
۷۰	۷۰۰۰	۱۰	-	قیسی
۱۲	۳۰۰۰	۳	-	آلبالو
۳۰	۳۰۰۰	۱۰	-	آلو
۹	۳۰۰۰	۳	-	گیلاس
۳۰	۳۰۰۰	۱۰	-	گوجه درختی
۲۱۱/۲	۶۴۰۰	۳۳	-	سیب درختی
۳۲	۳۲۰۰	۱۰	-	گلابی
۵۵/۸	۱۸۰۰	۳۱	-	توت
۹۸	۳۵۰۰	۲۸	۵	سنجد
۷۲۳۴/۲۳		۴۶۵۲	۴۴۱۵/۵	جمع درختان مشمر
-		۳۳۰	-	جمع درختان غیر مشمر
۷۲۳۴/۲۳		۴۹۹۲	۴۴۱۵/۵	جمع شهرستان

واحد: (۱) هکتار (۲) کیلوگرم (۳) تن

ماخذ: سازمان کشاورزی کرمان

سال زرع ۷۴-۷۵			نوع محصول
کل تولید (۳)	عملکرد در هکتار (۲)	سطح زیر کشت (۱)	
۵۸۳۴/۲۳۹	۳۸۳۰	۱۵۲۳/۳	گندم آبی
۵۰۵۲/۰۷	۳۱۰۰	۱۶۲۹/۷	جو آبی
۴۰	۸۰۰	۵۰	جودیم
۲۹۹۰	۲۰۰۰۰	۱۴۹/۵	سیب زمینی
۱۱۱۲/۵	۲۵۰۰۰	۴۲/۵	پاز
۲۱۳	۱۲۰۰	۱۷۷/۵	نخود آبی
۱۱/۴۹۲	۱۱۰۵	۱۰/۳	انواع لوبیا
۲۳/۵۵	۱۳۰۰	۳۳/۵	عدس
۲۱/۷۴۲	۱۲۰۰	۱۸/۱۲	ماش
۲۴۲۵۰	۱۱۵۰۰	۲۱۰۸/۷	یونجه
۱۰۶/۶	۴۱۰۰	۲۶	ذرت دانه ای
۲۲	۱۲۰۰	۲۰	ارزن
۳۴۸۰	۲۰۰۰۰	۱۷۳	سویج علوفه ای
۷۵۶	۳۶۰۰۰	۲۱	ذرت علوفه ای
۱۴۸۵	۱۵۰۰۰	۹۹	جو علوفه ای
۳۲/۳۲	۳۲۰۰	۷/۷	سیر
۱۲۵/۴۲	۸۰۰۰	۱۵/۶۸	بادمجان
۸۷۷/۱۴	۱۸۰۰۰	۴۸/۷۳	گوجه فرنگی
۳۰۵۸	۲۰۰۰۰	۱۵۲/۹	چغندر لوبی
۲۴۸/۲۸	۱۲۰۰۰	۲۰/۶۹	سبزیجات
۲۶۳۱/۶	۱۸۰۰۰	۱۴۶/۲	هندوانه
۱۵۳۷/۶	۱۶۰۰۰	۹۶/۱	خربزه
۸۳/۰۵	۱۱۰۰۰	۷/۵۵	طالبی و گرمک
۵۱/۳۶	۱۲۰۰۰	۴/۲۸	خیار
۲۰۰/۹	۱۰۰۰۰	۲۰/۰۹	انواع کدو
۰/۰۰۹	۶	۱/۵	زعفران
۵۴۲۶۵/۹۱۲		۶۶۰۶/۶۲	جمع شهرستان

مأخذ: سازمان کشاورزی کرمان

واحد: (۱) هکتار (۲) کیلوگرم (۳) تن

سال زراعی ۷۵-۷۴				نوع محصول
کل تولید (۳)	عملکرد در هکتار (۲)	سطح باروری (۱)	سطح نهال (۱)	
۲۰۲۲۰	۱۲۰۰	۳۳۷۰۰	۱۶۶۰۰	پسته
۱۵۳۲۰	۵۲۰۰	۲۹۵۰	۳۹۱	عسوما
۱۵۹۸۵	۱۱۵۰۰	۱۳۹۰	۱۰۸	انگور آبی
۱۰۷۲	۳۰۰۰	۳۵۸	۱۳۵	گردو
۱۳۲	۱۱۰۰	۱۲۰	۶۷	بادام آبی
۱۲۳۸۰	۱۲۰۰۰	۱۰۳۰	۱۸۵	انار
۶۳۸	۲۳۰۰	۱۳۵	۸۰	بِه
۸۷۰۰	۷۵۰۰	۱۱۶۰	۹۰	پرتقال
۱۰۳۸	۶۰۰۰	۱۷۳	۱۲	نارنگی
۲۲۵	۷۵۰۰	۳۰	۵	لیموشیرین
۱۰۲	۶۰۰۰	۱۷	۵	نارنج
۲۱	۷۰۰۰	۳	۵	لیموترش
۵۵۰	۱۰۰۰۰	۵۵	۱۵	گریپ فروت
۳۰	۸۰۰۰	۵	۲	بکسرای
۸۰	۵۰۰۰	۱۶	۳	سایر مرکبات
۱۰۳۰	۵۲۰۰	۲۰۰	۵۷/۵	انجیر آبی
۲۱۰۰	۵۰۰۰	۳۲۰	۸۳	زردآلو
۱۶۸۰	۷۰۰۰	۲۳۰	۲۲	هلو
۲۳	۶۰۰۰	۳	۳	شفتالو
۱۵۸۲/۵	۷۵۰۰	۲۱۱	۵۳	قیسی
۵۲۵	۳۲۰۰	۱۲۵	۱۸/۵	آلبالو
۳۹۳	۶۰۰۰	۶۵/۵	۹	آلو
۹۶۷/۵	۳۵۰۰	۲۱۵	۳۵	گیلاس
۷۰۰	۵۰۰۰	۱۳۰	۱۵/۵	گوجه درختی
۶۶۵۰	۹۵۰۰	۷۰۰	۵۶	سیب درختی
۵۸۸	۶۰۰۰	۹۸	۲۱	گلابی
۲۸۷/۵	۲۵۰۰	۱۱۵	۱۸	توت
۱۶۰	۲۰۰۰	۸۰	۱۳	سنجد
۲/۳	۸۰۰	۳	۲	فندق
-	-	-	۷۵	زیتون
۱۶	۸۰۰۰	۲	۱/۵	خرمالو
۱۱۳۵۶۰/۹		۳۳۷۸۰/۵	۱۸۱۸۷	جمع درختان مثمر
-		۱۷۲۰	۶۰۰	جمع درختان غیر مثمر
۱۱۳۵۶۰/۹		۳۵۵۰۰/۵	۱۸۷۸۷	جمع شهرستان

مأخذ: سازمان کشاورزی کرمان

واحد: (۱) هکتار (۲) کیلوگرم (۳) تن

سال زراعی ۷۴-۷۵			نوع محصول
کل تولید (۳)	عملکرد در هکتار (۲)	سطح زیر کشت (۱)	
۳۱۵۰۰	۳۰۰۰	۱۰۵۰۰	گندم آبی
۹۲۱۲	۲۸۰۰	۳۲۹۰	جو آبی
۱۱۰۹۲/۵	۲۵۵۰۰	۲۳۵	چغندر قند
۱۵۶۵۲	۱۸۲۰۰	۸۶۰	سبب زمینی
۵۲۷۲/۵	۲۸۵۰۰	۱۸۵	پياز
۷۹۲	۱۸۰۰	۳۲۰	نخود آبی
۱۳۱/۲۵	۲۵۰۰	۵۶/۵	انواع لوبیا
۱۸۱/۵	۲۲۰۰	۸۲/۵	عسل
۱۵۰/۸	۲۶۰۰	۵/۰۰	ماش
۲۶	۱۳۰۰	۲۰	کجد
۷۷۸۷۵	۱۲۵۰۰	۶۲۳۰	پونجه
۶۳۲/۸	۶۲۰۰	۱۰۳	اسپرس
۱۳۸۵/۱	۵۲۰۰	۲۵۶/۵	ذرت دانه ای
۳۶۰	۱۸۰۰	۲۰۰	ارزن
۱۵۰۰	۲۵۰۰۰	۶۰	سویج علوفه ای
۱۵۷۵۰	۳۵۰۰۰	۲۵۰	ذرت علوفه ای
۵۰۵۲۵	۲۱۵۰۰	۲۳۵۰	جس علوفه ای
۱۱۳۷/۵	۳۲۵۰۰	۲۷	ذرت خروشه ای
۳۰۱	۷۰۰۰	۲۳	سیر
۱۳۳۷/۵	۱۲۵۰۰	۱۱۵	بادمجان
۸۲۵۶	۱۷۲۰۰	۳۸۰	گوجه فرنگی
۱۰۲/۳	۶۲۰۰	۱۶/۵	باقلا نازه
۲۸۲۸	۲۸۲۰۰	۱۷۰	چغندر لوبی
۹۹/۷۵	۳۵۰۰	۲۸/۵	لویاسبز
۱۵۰۳	۹۳۰۰	۱۶۰	سبزیجات
۳۶۱۹۲	۳۱۲۰۰	۱۱۶۰	هندوانه
۱۳۱۹۵/۵	۲۸۵۰۰	۲۶۳	خسبزه
۹۱۰۱/۶	۱۲۲۰۰	۷۳۲	طالبی و گرمک
۲۳۳۹	۱۲۵۰۰	۱۶۲	خیار
۳۰۶۰	۱۸۰۰۰	۱۷۰	انواع کدو
۵۰/۳	۲۲۰۰	۱۲	حما
۲/۲	۲۲۰۰	۱	وسمه
۰/۰۱۲	۱/۵	۸	زعفران
۲	۸۰۰	۲/۵	زیره
۲۳/۲	۳۰۰	۷۸	عظمی
۲۵	۹۰۰	۵۰	گسل رنگ
۲۰۳۷۵۷/۶۱۲		۲۹۳۵۸	جمع شهرستان

مأخذ: سازمان کشاورزی کرمان

واحد: (۱) هکتار (۲) کیلوگرم (۳) تن

سال زراعی ۷۴-۷۵				نوع محصول
کل تولید (۳)	عملکرد در هکتار (۲)	سطح بارور (۱)	سطح نهال (۱)	
۵۶۹۴۸	۵۷۰۰	۱۰۳۳۵*	۲۰۵۵	خرما
۹۷۳۳۵	۱۵۰۰۰	۶۴۸۹	۱۳۵۰	پرتقال
۴۴۰۰	۱۰۰۰۰	۴۴۰	۱۰	نارنگی
۴۵۵۰۰	۱۰۰۰۰	۴۵۵۰	۱۵۰	لیموترش
۸۷۰۰	۲۰۰۰۰	۴۳۵	۲۵	لیموشیرین
۲۴۲۵	۲۵۰۰۰	۹۷	۵	گریب فروت
۵۹۵	۷۰۰۰	۸۵	-	نارنج
۴۴۱۶	۸۰۰۰	۵۵۲	۳۰	سایر مرکبات
۱۷۵۰	۱۰۰۰۰	۱۷۵	-	الار
۷۲	۸۰۰۰	۹	-	انجیر آبی
۴۵	۷۰۰۰	۶/۵	۲	موز
۱۲	۳۰۰۰	۴	۲	انبه
۸۷۵	۵۰۰۰	۱۷۵	-	انگور آبی
۲۷۸	۲۷۰۰	۱۰۳	-	انواع توت درختی
۲۲۳۳۵۱		۲۳۵۱۵۵	۵۶۳۴	انواع درختان مثمر
-		۶۰	۵	انواع درختان غیر مثمر
۲۲۳۳۵۱		۲۳۵۲۱۵	۵۶۳۹	جمع شهرستان

واحد: (۱) هکتار (۲) کیلوگرم (۳) تن

مأخذ: سازمان کشاورزی جیرفت

* از مقدار ۱۰۳۳۵ هکتار خرما با بارور مقدار ۳۴۴ هکتار آن خرما با بارور نرمیاشند

سال زراعی ۷۴-۷۵			نوع محصول
کل تولید (۳)	عملکرد در هکتار (۲)	سطح زیر کشت (۱)	
۸۸۹۹۷	۲۷۶۵	۳۲۱۸۷	گندم آبی
۱۲۳۸۴	۲۱۰۰	۵۸۹۷	جو آبی
۶۶۹۳	۴۹۰۰	۱۳۶۶	ذرت دانه ای
۲۲۵	۹۰۰	۲۵۰	ارزن
۲۳	۸۰۰	۳۰	نخود آبی
۱۷۳۸	۸۶۸	۲۰۰۲	لوبیا
۹۶۹	۹۱۴	۱۰۶۰	ماش
۳۳	۱۱۰۰	۳۰	علس
۶۵۰	۶۵۰۰	۱۰۰	باقلا تازه
۳۸۵۰۰۰	۳۵۰۰۰	۱۱۰۰۰	هندوانه
۱۶۶۲۵۰	۱۷۵۰۰	۹۵۰۰	خیار
۲۸۸۰۰۰	۴۰۰۰۰	۷۲۰۰	گوجه فرنگی
۲۱۷۶	۸۰۰۰	۲۷۲	طالبی و گرمک
۴۵۲۱	۱۶۵۰۰	۲۷۴	بادمجان
۲۷۳۰	۱۹۵۰۰	۱۴۰	کدو
۲۲۵۰	۱۵۰۰۰	۱۵۰	سبزیجات برگی و غده ای
۹	۹۰۰	۱۰	لوبیا سبز
۳۴۶۸۰	۱۵۰۰۰	۲۳۱۲	سبب زمینی
۵۸۸۸	۱۸۳۰۰	۳۲۰	پساز
۲۴۷	۲۱۰۰	۱۱۸	سیر
۲۲۰۷	۷۸۰	۲۸۲۹	کنجد
۴۰۵	۹۰۰	۴۵۰	آفتابگردان
۳۵۶۵	۲۵۵۰	۱۳۹۸	حنا
۲۴۰۰۰	۸۰۰۰	۳۰۰۰	یونجه
۷۹۶۸	۳۲۰۰۰	۲۴۹	جنوعلفه ای
۱۰۴۱۶۰۹		۸۲۱۳۳	جمع کل

واحد: (۱) هکتار (۲) کیلوگرم (۳) تن

مأخذ: سازمان کشاورزی جیرفت

سال ۱۳۷۵

فروش انواع کود شیمیایی به تفکیک شهرستان

۲۳-۴-۷۵

شهرستان	سوپرفسفات		اوره		فسفات		سوفات دریناس		سوفات آمونیم		نترات آمونیم	
	ارزش	مقدارتن	ارزش	مقدارتن	ارزش	مقدارتن	ارزش	مقدارتن	ارزش	مقدارتن	ارزش	مقدارتن
کرمان	۱۰۵۸۵۰۰۰۰	۶۱۸۳	۷۶۱۱۶۷	۲۸۲۱	۶۶۳۳۰۰۰۰	۲۳۱۷	۴۶۳۳۰۰۰۰	۹۷	۱۹۳۰۰۰۰۰	۳۰۵۲	۵۱۸۸۳۰۰۰	
رفسنجان	۹۱۹۰۰۰۰۰۰	۵۵۳۳	۵۱۸۳۰۰۰۰	۱۹۲۰	۵۸۸۰۰۰۰۰۰	۲۹۴۰	۵۸۸۰۰۰۰۰۰	۱۹۴	۳۸۸۰۰۰۰۰	۷۸۳۶	۶۵۲۱۲۰۰۰۰۰	
زرنج	۶۳۳۰۰۰۰۰۰	۷۶۶۹	۳۹۰۳۲۰۰۰	۱۳۳۶	۳۱۳۰۰۰۰۰۰	۱۵۷۰	۳۱۳۰۰۰۰۰۰	۲۵	۵۰۰۰۰۰۰۰۰۰	۱۷۹۶	۳۰۵۳۲۰۰۰۰۰	
بیم	۶۶۲۳۰۰۰۰۰	۲۳۳۷	۳۲۷۲۲۰۰۰۰	۱۷۸۶	۳۳۸۰۰۰۰۰	۱۶۴	۳۳۸۰۰۰۰۰	۸۰	۱۶۰۰۰۰۰۰	۳۵۲	۵۹۸۳۰۰۰۰۰	
سیرجان	۸۷۲۰۰۰۰۰۰	۵۸۶۹	۴۹۳۲۰۰۰۰	۱۳۶۰	۳۰۰۰۰۰۰۰۰۰	۱۵۰۰	۳۰۰۰۰۰۰۰۰۰	۱۲۴	۲۲۸۰۰۰۰۰	۱۳۹۵	۲۳۷۱۵۰۰۰۰	
بافت	۷۰۲۴۰۰۰۰۰	۷۳۰۳	۱۱۱۱۱۰۵۰۰۰	۴۱۱۵	۱۱۶۰۰۰۰۰	۵۸	۱۱۶۰۰۰۰۰	۶۹	۱۳۸۰۰۰۰۰	۱۳۶۲	۲۳۱۵۳۰۰۰۰	
بردسیر	۴۶۱۰۰۰۰۰۰	۳۱۳۱	۷۲۱۷۱۰۰۰۰	۲۶۷۳	۲۷۸۰۰۰۰	۲۳۹	۲۷۸۰۰۰۰	۳۲	۶۳۰۰۰۰۰۰	۶۱۵	۱۰۳۵۵۰۰۰	
شهر بابک	۱۵۸۰۰۰۰۰۰	۱۰۵۰	۲۸۵۰۰۰۰۰	۲۵۸	۲۸۵۰۰۰۰۰	۱۳۳	۲۸۵۰۰۰۰۰	-	-	۵۳۳	۹۲۲۸۰۰۰۰۰	
جمع کل	۵۱۷۶۲۰۰۰۰۰	۴۲۳۰۲	۳۳۸۰۷۵۸۱۶۷	۱۵۹۷۹	۲۶۹۹۲۵۸۰۰۰	۸۸۳۱	۲۶۹۹۲۵۸۰۰۰	۶۲۱	۵۸۷۳۳۰۰۰۰۰	۱۲۹۵۲	۱۰۲۵۷۲۳۹۰۰۰	

ارقام به هزار ریال

مانند : شرکت سهامی خدمات حمایتی کشاورزی منطقه کرمان

۳ اطلاعات شهرستانهای جیرفت و کهنوج در دسترس نیست

شهرستان	اوره (تن)	فسفات & سوپرفسفات (تن)	نیترات (تن)
بم	۲۳۳۸	۲۰۹۴	۲۱۱
بردسیر	۲۲۹۰	۳۰۰۵	۱۷۲
رفسنجان	۷۴۰۱	۱۷۲۲	۱۱۲۱
زرنند	۲۰۶۲	۱۳۶۱	۴۰۸
جیرفت	-	-	-
سیرجان	۴۰۳۲	۲۶۰۳	۴۳۰۶
کهوج	-	-	-
بافت	۳۴۰۷	۶۱۰۷	۶۰۳
شهربابک	۹۵۱	۳۶۸	۱۴۴
کرمان	۲۲۹۵	۱۵۵۸	۶۲۰
جمع کل	۲۴۷۷۶	۱۸۸۱۸	۹۶۰۳

مأخذ: سازمان تعاون روستایی استان کرمان

سال ۱۳۷۵

مقدار و بهای سموم توزیع شده در استان کرمان

۷۵-۴-۲۵

نوع سم	موش کش ها		سایر سموم		قرص سفید	
	مقدار	مبلغ	مقدار	مبلغ	مقدار *	مبلغ
فروردین	-	-	۱۳۳۱۸	۱۶۵۵	۳۶۹۳۴۰	۱۵۵۱۲
اردیبهشت	-	-	۱۲۳۴۷	۴۲۵۵	۲۵۰۱۰۰	۱۰۵۰۴
خرداد	۵۰۰	۳۱۷۵	۴۰۷۴	۸۰۰	۴۲۱۲۵۰	۱۷۶۹۲
تیر	-	-	۸۴۰	۲۱۰	۵۲۶۳۲۰	۲۲۱۰۵
مرداد	۲۰	۱۵۸	۳۸۰۷	۲۳۰	۱۰۸۸۶۰	۵۷۶۹
شهریور	-	-	۲۰۰	۴۰	۶۸۴۶۴۰	۳۶۲۸۵
مهر	-	-	۵۷۸۰۰	۳۰۰	۱۳۶۸۰	۷۲۵
آبان	-	-	۲۲۸۹۸	۴۳۸۵	۳۳۷۷۰	۱۸۸۱
آذر	-	-	-	-	۲۱۵۲۰۰	۱۱۸۳۶
دی	-	-	۴۲۱	۱۵	۳۰۷۸۰	۱۶۹۲
بهمن	-	-	-	-	۱۲۷۳۰	۷۰۰
اسفند	-	-	۲۱۱۸۸	۱۳۸۰	۵۴۵۳۰	۲۹۹۹
جمع	۵۲۰	۳۳۳۲	۱۳۱۸۹۲	۱۳۲۷۰	۲۷۲۲۱۹۰	۱۲۷۷۰۰

واحد: مقدار کیلو لیتر

مقدار عدد*

مبلغ هزار ریال

ماخذ: شرکت سهامی خدمات حمایتی کشاورزی منطقه کرمان

سال ۱۳۷۵

مقدار و بهای سهم توزیع شده در استان کرمان ۷۵-۴-۲۶

مبلغ	علف کنها		کاه کنها		قارچ کنها		حشره کنها		نوع سهم مساه
	مقدار	مبلغ	مقدار	مبلغ	مقدار	مبلغ	مقدار	مبلغ	
۹۲۰۷۴	۹۷۳۷	۷۸۰۶۲	۲۳۷۱	۵۴۴۲۳	۶۱۷۱	۲۱۶۹۷۲	۱۹۲۲۷۰	۱۹۲۲۷۰	فروردین
۸۳۵۹۳	۸۳۵۰	۱۹۷۱۳	۲۱۳۳	۸۱۹۳۸	۱۱۳۳۳	۱۶۳۱۱۸۳	۲۲۷۹۵۸	۲۲۷۹۵۸	اردیبهشت
۵۴۹۰	۹۹۷	۲۰۳۱۱۲	۱۷۴۵	۳۶۷۳۱	۲۹۶۰	۳۳۹۳۱۸	۲۹۲۳۶	۲۹۲۳۶	خرداد
۲۲۹۶۶	۱۳۸۷	۲۳۲۷۹	۱۸۷۹	۷۷۹۰	۲۱۶۵	۵۹۷۹۲۶	۵۴۸۵۷	۵۴۸۵۷	تیر
۷۴۵۲	۸۹۲	۶۰۹۰۱	۲۲۲۰	۸۵۵۹	۱۴۰۲	۹۲۹۰۰۲	۶۴۳۶۷	۶۴۳۶۷	مرداد
۶۰۰۷۷	۷۹۳۳	۹۵۰۷۹	۲۸۶۲	۱۳۹۵	۱۷۱	۴۳۱۷۹۹	۲۹۱۱۳	۲۹۱۱۳	شهریور
۳۹۱۳	۲۲۲	۱۰۰۷۷	۴۵۱	۶۱۹۱۳	۶۸۰۱	۳۳۲۰۱	۹۵۷۱	۹۵۷۱	مهر
۳۳۴۱۱	۲۲۳۱	۲۲۰۶۰	۱۲۹۰	۷۱۰۵۲	۱۰۰۷۹	۴۳۸۵۳	۳۰۶۳۸	۳۰۶۳۸	آبان
۱۵۱۱۸۱	۲۰۹۷۶	۴۲۸۳۵	۲۲۰۰	۵۲۵۱۵	۵۷۶۷	۶۹۲۷۰۳	۴۸۰۷۲	۴۸۰۷۲	آذر
۱۲۰۳۸۵	۱۷۹۷۸	۱۱۵۵۰	۵۵۰	۴۱۰۰۵	۳۴۱۶	۱۷۳۱۳۹	۱۱۸۵۳	۱۱۸۵۳	دی
۹۵۰۸۵	۱۰۰۳۳۹	۱۲۷۲	۸۰	۵۰۸۱۸	۱۲۸۲۳	۳۰۳۷۱۶	۴۵۶۱۵	۴۵۶۱۵	بهمن
۲۹۳۸۷۶	۲۷۷۸۴	۳۷۷	۴۰	۷۳۶۰۹	۱۰۸۸۶	۱۳۶۴۹۲۰	۱۵۰۳۰۳	۱۵۰۳۰۳	اسفند
۹۷۲۵۰۳	۱۱۰۸۷۶	۵۵۹۵۶۸	۲۳۰۱۲	۵۴۱۹۷۰	۷۳۹۸۵	۷۰۸۳۴۳۳	۹۱۴۰۶۴	۹۱۴۰۶۴	جمع

واحد : مقدار : کلو، لیتر
مناظر : شرکت سهامی بخش کوشمبایی و تولید مس منطقه کرمان

مبلغ هزار ریال

سال ۱۳۷۵

آمار جمعیت دائمی و طپور غیر صنعتی موجود در استان کرمان

۷۵-۲-۲۷

طپور غیر صنعتی	طپور صنعتی			اروک	برقگن	اسب	مادیان	قاطر	الاغ	شتر	گاو و گوساله				گوسفند و بز			شماره
	جمع	تفصیلات	گوشی								جمع	بومی	دورگ	اصیل	جمع	بز	گوسفند	
۵۳۰۰۰۰	۱۲۰۰۰۰	-	۱۲۰۰۰۰	-	-	۲۰۰	۲۰۰	۳۰۰	۱۰۰۰	۸۰۰	۱۸۱۵۰	۱۵۰۰۰	۳۰۰۰	۱۵۰	۱۲۵۰۰۰۰	۶۵۰۰۰۰۰	۶۰۰۰۰۰۰	پالک
۱۲۰۰۰۰	۳۵۰۰۰	۵۰۰۰	۲۰۰۰۰	۱۵۰	۳۳۰۰	۲۵	۲۵	۵	۸۰۰	-	۱۳۰۰۰	۶۵۰۰	۵۰۰۰	۱۵۰۰	۵۰۰۰۰۰۰	۱۵۰۰۰۰۰	۳۵۰۰۰۰۰	بردیسر
۲۳۰۰۰۰۰	۱۳۰۰۰۰	-	۱۳۰۰۰۰	۲۵۰۰	۱۵۰۰۰	۳۳۰	۳۳۰	۱۲۰۰	۱۲۰۰۰	۵۰۰۰	۹۱۰۰۰	۱۵۰۰۰	۷۰۰۰۰	۶۰۰۰	۳۰۰۰۰۰۰	۲۸۰۰۰۰۰	۱۲۰۰۰۰۰	بسم
۶۵۰۰۰۰	۷۵۰۰۰۰	-	۷۵۰۰۰۰	-	۳۵۰۰	۲۰۰	۲۰۰	۱۳۰۰	۱۵۰۰	۷۰۰	۹۵۰۰	۲۰۰۰	۳۵۰۰	۳۰۰۰	۱۱۰۰۰۰۰	۵۰۰۰۰۰۰	۶۰۰۰۰۰۰	سیرجان
۷۵۰۰۰۰	۳۳۵۰۰۰۰	۱۵۰۰۰۰	۲۳۰۰۰۰۰	-	۱۱۰۰	۱۸۰	۱۸۰	-	۸۰۰	-	۸۹۵۰	۳۱۵۰	۱۸۰۰	۳۰۰۰	۲۳۰۰۰۰۰	۲۰۰۰۰۰۰	۲۱۰۰۰۰۰	رلسان
۵۳۰۰۰۰۰	۳۸۳۰۰۰۰	۸۵۰۰۰۰	۳۸۳۰۰۰۰	۵۰۰۰	۷۰۰۰	۵۰۰	۵۰۰	۲۰۰	۲۰۰۰	۱۸۰۰	۳۷۰۰۰	۱۸۰۰۰	۱۳۰۰۰	۷۰۰۰	۳۸۵۰۰۰۰	۱۸۵۰۰۰۰	۲۰۰۰۰۰۰	کرمان
۶۰۰۰۰۰۰	۳۳۰۰۰۰	۷۰۰۰۰۰	۲۷۰۰۰۰۰	-	۳۸۰۰	۱۷۰	۱۷۰	-	۳۰۰۰	۳۵۰۰	۱۱۷۵۰	۷۰۰۰	۳۰۰۰	۷۵۰	۲۳۰۰۰۰۰	۱۰۰۰۰۰۰	۱۳۰۰۰۰۰	زرنک
۳۴۰۰۰۰۰	-	-	-	-	۳۶۰۰	۱۲۳	۱۲۳	-	۸۳۰	۲۳۲۰	۱۶۷۱۰	۵۲۱۰	۸۳۰۰	۳۳۰۰	۱۰۰۰۰۰۰	۳۵۰۰۰۰۰	۷۳۰۰۰۰۰	دهکده
۱۰۹۰۰۰۰۰	۳۵۰۰۰۰	-	۳۵۰۰۰۰	-	۴۰۰۰	۲۶۳	۲۶۳	-	۷۰۰۰	۳۳۸۱	۵۱۰۵۰	۳۱۰۰۰۰	۹۲۰۰	۸۵۰	۸۹۵۰۰۰۰	۵۸۵۰۰۰۰	۳۱۰۰۰۰۰	جیرفت
۹۳۰۰۰۰۰	-	-	-	-	۵۰۰۰	۱۷۰	۱۷۰	-	۵۰۰۰	۲۸۰۰	۸۳۷۵۳	۸۱۰۰۰۰	۳۶۰۰	۱۵۳	۷۱۲۴۰۰۰	۳۳۰۰۰۰۰	۳۸۲۶۰۰۰	کهنوج
۳۶۵۳۰۰۰۰	۹۶۰۶۰۰۰	۱۰۷۵۰۰۰۰	۷۸۳۱۰۰۰۰	۸۶۵۰	۵۳۳۰۰	۲۲۶۲	۲۲۶۲	۳۳۰۰	۳۳۲۳۰	۲۲۵۰۰	۳۳۱۸۶۳	۱۹۳۸۶۰	۱۲۰۳۰۰	۲۷۶۰۳	۶۸۲۶۰۰۰	۳۱۵۰۰۰۰	۳۶۵۲۰۰۰	جمع

واحد : رانگ

سال ۱۳۷۵

آمار جمعیت دائمی و بطور صحنی موجود در استان کرمان

۲۸-۴-۷۵

شهرستان	گرفته ریز			کار و گرساله				شهرستان					
	گرفته	بزر	جمع	اصل	دورگ	برسی	جمع						
کرمان	۸۱۰۰۰	۳۱۱۰۰۰	۳۹۲۰۰۰	۴۷۱۴	۸۸۰۰	۴۸۵۸۰	۲۲۰۹۴	۸۸۰	۱۴۷۱	۵۰۰	۲۲۰۰۰	۲۸۰۰۰	بطور غیر صحنی
بردسیر	۱۰۰۰۰۰	۷۶۰۰۰۰	۳۶۰۰۰۰	۱۱۱۸	۴۰۳۵	۵۸۰۷	۱۰۹۴۰	-	۸۴۱۰	۱۵۰	۳۰۰۰	۹۷۰۰۰	
بم	۸۰۰۰۰	۱۵۰۰۰۰	۲۳۰۰۰۰	۳۲۴	۲۳۳۵۵	۱۱۲۰۶	۳۳۹۸۴	۱۸۵۰	۱۳۳۰۰	۱۴۰۰	۴۰۰۰	۵۶۰۰۰	
سیرجان	۳۰۰۰۰۰	۴۰۰۰۰۰	۸۰۰۰۰۰	۱۵۴۰	۷۸۶۰	۴۲۰	۴۷۲۰	-	۳۸۰۰	۱۵۰	۱۸۰۰۰	۹۰۰۰۰	
رفسیجان	۷۰۰۰۰	۸۰۰۰۰	۱۵۰۰۰۰	۱۳۶۵	۱۳۴۰	۵۹۱۰	۸۷۰۵	۴۸۰	۵۰۰	۲۰۰	۱۳۰۰۰	۹۵۰۰۰	
بالت	۵۰۰۰۰۰	۷۰۰۰۰۰	۱۲۰۰۰۰۰	۴۰	۷۶۰	۱۸۳۷۰	۱۹۱۷۰	۷۶۰	۱۰۳۰۰	۲۰۰	۱۸۰۰۰	۱۱۵۰۰۰	
زرنج	۹۰۰۰۰	۱۰۰۰۰۰۰	۱۹۰۰۰۰۰	۲۰۰	۲۱۰۰	۶۶۲۵	۸۹۲۵	۱۳۳۰	۳۰۰۰	۱۷۰	۲۹۰۰۰	۲۴۰۰۰	
شهربابک	۳۶۶۰۰۰	۳۷۰۰۰۰	۷۳۶۰۰۰	۴۲۵	۲۳۳۰	۸۲۸۷	۱۱۰۳۲	۸۸۰	۱۶۰۰	۴۰۰	۶۰۰۰	۹۳۰۰۰	
جیرفت	۳۳۷۰۰۰	۴۰۰۰۰۰	۷۳۷۰۰۰	۲۵۰	۱۸۰۰	۳۳۶۰۰	۳۶۶۵۰	۳۷۵۰	۸۲۰۰	۲۶۴	۷۰۰۰	۲۸۰۰۰	
کهنج	۳۶۶۰۰۰	۴۲۹۰۰۰	۷۹۵۰۰۰	۷۵	۸۳۰	۵۴۶۹۵	۵۵۶۰۰	۱۳۲۰۰	۵۲۰۰	۱۷۰	۲۰۰۰	۲۸۰۰۰	
جمع	۲۴۰۰۰۰۰	۳۲۰۰۰۰۰	۵۶۰۰۰۰۰	۱۰۰۰۵۰	۴۸۳۰۰	۱۷۴۴۰۰	۲۳۲۸۵۰	۲۲۴۳۰	۵۵۸۸۱	۳۶۰۴	۱۲۳۰۰۰	۶۵۵۰۰۰	واحد : رأس

واحد : رأس

آمار مربوط به (نسب مدیان ، قاطر الاغ) از آمار شبکه دامپزشکی استان اخذ شده است

محل: جهاد سازندگی استان کرمان

سال ۱۳۷۵ ۳۰-۴-۷۵ تعداد ظرفیت گوسفندریزی داری پروانه استان

گوسفندداری			شهرستان
پروانه بهره برداری	تأسیس	پروانه تأسیس	
ظرفیت	تعداد	ظرفیت	تعداد
۱۰۰۰۰	۱	۵۰۰	۱
۲۵۰	۱	۳۰۰	۱
-	-	۲۰۰	۱
۲۰۰	۱	۸۰۰	۲
۲۰۰	۱	۶۰۰	۲
-	-	۱۳۰۰	۳
-	-	۲۵۰	۱
-	-	۵۰۰	۱
۱۲۰۰	۵	۲۳۰۰	۶
۲۵۰	۱	۱۷۰۰	۷
۳۱۰۰	۱۰	۸۵۵۰	۲۵

واحد : رأس

مناحل : جهاد سازندگی استان کرمان

منازلت امور دام - صدور پروانه

سال ۱۳۷۵

تعداد ظرفیت گاو داری پروانه تأسیس صنعتی استان

۲۹-۴-۷۵

گوساله داری (پروانه بندی)			گاو داری			شهرستان
پروانه بهره برداری	تأسیس	پروانه تأسیس	پروانه بهره برداری	تأسیس	پروانه تأسیس	
ظرفیت	تعداد	ظرفیت	تعداد	ظرفیت	تعداد	
-	-	۲۰۰	۲	-	-	بافت
-	-	۱۸۰	۲	-	۷۵	بردهسیر
-	-	۳۶۰	۵	۲۰	-	بسم
۲۵۰	۱	۲۸۰	۳	-	-	رفسنجان
-	-	۱۱۰	۲	-	۲۰	زرند
-	-	-	-	-	۸۰	سیرجان
-	-	۵۰	۱	۱۳۰	-	شهر بابک
-	-	۲۰۰	۳	-	-	کهنوج
۱۵۰	۳	۲۰۰	۲	۱۲۰	۳۶۵	کرمان
-	-	۲۳۵	۲	-	-	جیرفت
۴۰۰	۲	۱۸۲۵	۲۳	۲۸۰	۵۳۰	جمع کل استان

واحد : رأس

مناحل : جهاد سازندگی استان کرمان

منازلت امور دام - صدور پروانه

تعداد، ظرفیت و تولید واحدهای پرورش مرغ گوشتی ۷۵-۳-۳۱ سال ۱۳۷۵

درصد سهم هر شهرستان	مقدار تولید (کیلوگرم)	ظرفیت سالن ها (قطعه)		تعداد واحد	شهرستان
		سالانه	یک دوره		
۵	۷۵۰۰۰۰	۵۲۵۰۰۰	۳۱۰۷۱۱۷	۲۳۰	کرمان
۲۶/۷	۳۰۰۵۰۰	۲۸۰۳۵۰	۱۶۴۵۰۰	۲۲۱	رفسنجان
۶/۸	۱۰۲۰۰۰	۷۱۲۰۰۰	۳۲۳۹۰۰	۶۱	زرنند
۱۱/۶	۱۷۴۰۰۰	۱۲۱۸۰۰۰	۷۲۰۲۰۰	۱۰۱	سیرجان
۱/۸	۲۷۰۰۰	۱۸۹۰۰۰	۱۱۶۱۰۰	۹	بم
۰/۸۲	۱۲۳۰۰۰	۸۶۱۰۰	۵۱۰۰۰	۳	جیرفت
-	-	-	-	-	کهنوج
۱/۲	۲۱۰۰۰۰	۱۳۷۰۰۰	۹۰۳۰۰	۶	بافت
۰/۵۹	۸۸۵۰۰	۶۱۹۵۰	۳۷۰۰۰	۷	بردسیر
۰/۳	۳۵۰۰۰	۳۱۵۰۰	۱۹۰۰۰	۱۲	شهربابک
۱۰۰	۱۵۰۰۱۵۰۰	۱۰۵۰۱۰۵۰	۶۲۱۰۷۱۷	۸۶۰	جمع کل

مأخذ : جهادسازندگی استان کرمان

تعداد، ظرفیت و تولید واحدهای پرورش مرغ تخمی ۷۵-۳-۳۲ سال ۱۳۷۵

درصد سهم هر شهرستان	مقدار تولید تخم مرغ (کیلوگرم)	ظرفیت سالن ها	تعداد واحد	شهرستان
		(قطعه)		
۶۶/۸	۵۱۷۷۰۰۰	۳۱۰۰۰۰	۳	کرمان
۱۸	۱۳۹۵۰۰۰	۱۱۱۰۰۰	۷	رفسنجان
۱۵/۲	۱۱۷۸۰۰۰	۹۴۰۰۰	۲	زرنند
-	-	-	-	سیرجان
-	-	-	-	بم
-	-	-	-	جیرفت
-	-	-	-	کهنوج
-	-	-	-	بافت
-	-	-	-	بردسیر
-	-	-	-	شهربابک
۱۰۰	۷۷۵۰۰۰۰	۶۱۵۰۰۰	۱۳	جمع کل

مأخذ : جهادسازندگی استان کرمان

درصد تولید سهم هر شهرستان	جمع کندوها		کندوی جدید		کندوی قدیمی		شهرستان
	مقدار محصول (کیلوگرم)	تعداد	مقدار محصول (کیلوگرم)	تعداد	مقدار محصول (کیلوگرم)	تعداد	
۲۷/۸	۱۵۰۶۱۰	۱۵۷۵۱	۱۳۶۰۱۰	۱۳۶۰۱	۳۶۰۰	۱۱۵۰	بافت
۲/۱	۱۱۵۷۵	۱۱۷۵	۱۱۴۰۰	۱۱۴۰	۱۷۵	۳۵	بم
۲۹/۸	۱۶۱۴۹۵	۱۶۱۸۱	۱۶۱۲۱۰	۱۶۱۲۱	۲۸۵	۶۰	جیرفت
۰/۱	۵۲۵	۸۰	۵۰۰	۵۰	۲۵	۳۰	رفسنجان
۰/۰۶	۳۲۲/۵	۴۵	۲۰۰	۲۰	۱۲۲/۵	۲۵	زرنند
۲/۹	۱۵۸۷۰	۱۷۲۷	۱۵۲۷۰	۱۵۲۷	۶۰۰	۲۰۰	سیرجان
۱۲	۶۳۸۸۰	۶۵۶۰	۶۳۳۰۰	۶۳۳۰	۴۸۰	۱۲۰	شهربابک
۱۵/۱۹	۸۲۳۹۴	۸۳۲۹	۸۱۸۹۰	۸۱۸۹	۵۰۴	۱۴۰	کرمان
۰	۰	۰	۰	۰	۰	۰	کهنوج
۱۰/۱	۵۳۶۱۰	۶۰۰۱	۵۳۰۱۰	۵۳۰۱	۶۰۰	۶۰۰	بردسیر
۱۰۰	۵۳۲۳۰۱/۵	۵۵۸۴۹	۵۳۳۸۹۰	۵۳۳۸۹	۷۳۱۱/۵	۲۳۶۰	جمع کل

مأخذ: جهاد سازندگی استان

شهرستان	تعداد استخر پرورش	مساحت (هکتار)	میزان تولید سالانه (تن)	راندمان تولید (تن در هکتار)	انواع ماهیان
کرمان	-	-	-	-	-
رفسنجان	-	-	-	-	کپور
زرنند	-	-	-	-	آمور
سیرجان	-	-	-	-	فتوفاگ
بم	-	-	-	-	سرگنده
جیرفت	۳۰	۶۶	۱۴۵	۲/۲	-
کهنوج	۱۰	۲۵	۳۰	۱/۲	-
بافت	۲	۴	۵	۱/۲	-
بردسیر	-	-	-	-	-
شهربابک	-	-	-	-	-
جمع کل	۴۲	۹۵	۱۸۰	-	-

مأخذ: جهادسازندگی استان کرمان

توضیح اینکه کاهش راندمان تولید در سال ۱۳۷۵ در شهرستانهای بافت و کهنوج بدلائل ذیل میباشد:

(۱) آلودگی ماهی به بیماری

(۲) کمبود آب

(۳) عدم رسیدگی به وضعیت تغذیه و بارور کردن صحیح استخرهای پرورش ماهی با انواع کود شیمیایی و حیوانی

سال ۱۳۷۵

گزارش عملیات در مانگامهای استان کرمان

۷۵-۳-۳۶

شماره	مساحت ازیاب راجوع	کالبد گشایی		برداشت نمونه	عملیات جراحی		عملیات	تجزیه	کار	گرسنگداری	سایر دانهها	ظهور
		دام	ظهور		است و متفرقه	سوزاژین						
۶۳۹۹	۷۵۱۳	۵۶۷	۴۷۹۵	۵۶۴	۱۶	۸۱	۶۳	۱۵۵	۲۱۲۳	۱۷۱۹۸۷	۶۰	۱۰۵۵۷۱۲
۸۲۵۵	۸۲۵۵	۵۶۲	۵۱۷۲	۴۸۹	۳۲	۱۳۰	۵۵	۱۳۲	۴۱۳۹	۱۸۹۲۹۸	۷۵۶	۱۰۶۱۰۳۶
۸۲۵۸	۸۲۵۸	۵۶۲	۴۶۱۷	۳۸۶	۲۰	۱۳۹	۴۵	۱۲۸	۳۹۱۸	۱۶۷۷۹۶	۸۲	۹۹۵۶۳۹
۶۶۰۹	۵۳۱۱	۶۹۳	۶۳۸۷	۷۷۳	۱۲	۸۹	۴۵	۱۳۵	۲۱۷۹	۱۳۸۳۱۷	۳۶	۱۰۲۷۱۱۷
۵۸۸۵	۵۸۸۵	۵۶۷	۷۸۷۰	۸۶۱	۱۲	۱۲۰	۴۹	۱۳۱	۲۵۶۳	۱۶۳۹۹۷	۳۱	۱۰۰۶۰۶۱
۵۹۷۶	۵۹۷۶	۶۸۵	۷۳۲۷	۷۱۸	۹	۱۱۹	۴۳	۱۴۰	۲۱۷۶	۱۳۷۳۳۶	۳۱	۱۳۱۰۱۵۳
۶۲۰۳	۶۲۰۳	۵۸۵	۱۰۳۰۵	۱۲۱۷	۱۵	۱۱۲	۴۹	۱۳۹	۲۱۳۰	۱۳۵۱۵۶	۳۱	۵۱۲۶۳۰
۶۸۱۰	۶۸۱۰	۵۹۵	۸۴۳۳	۱۳۱۵	۷	۱۶۲	۳۹	۱۳۷	۲۱۶۹	۱۵۳۳۵۴	۳۲	۱۲۴۶۶۸
۷۹۶۵	۷۹۶۵	۷۶۳	۷۹۶۰	۱۲۲۷	۵	۱۱۸	۴۸	۱۵۱	۱۶۳۸	۱۸۸۳۷۸	۳۰	۷۵۱۳۷۷
۷۷۹۰	۷۷۹۰	۸۷۵	۸۳۶۰	۱۳۱۷	۲۰	۱۶۵	۶۲	۱۳۹	۲۷۵۳	۲۹۵۳۴۳	۵۳	۱۱۹۳۶۰۲
۸۳۹۶	۸۳۹۶	۷۲۲	۴۶۲۹	۱۳۰۶	۲۳	۱۳۱	۵۳	۱۳۴	۲۰۹۱	۲۳۰۶۶۳	۳۹	۱۳۷۱۸۰
۸۳۳۱۶	۸۳۳۱۶	۸۲۰۲	۸۳۳۶	۱۰۷۱	۱۹	۷۱	۶۶	۱۵۱	۱۹۳۶	۲۳۰۳۲۷	۳۸	۷۳۵۵۶۵
جمع		۸۲۰۲	۸۳۳۶	۱۱۰۴۵	۱۹۱	۱۳۳۷	۶۱۹	۱۶۹۲	۷۸۸۳۶	۲۲۳۳۰۷۲	۷۹۰	۱۳۲۸۵۶۶۱

مکان: شبکه دامپزشکی استان کرمان

سال ۱۳۷۵

مساحت اماکن	تعداد دام	تعداد دام ماهه کوبی		نتیجه آزمایش بروسلوز		تعداد دام	تعداد دام	تعداد دام	تعداد دام	تعداد دام	تعداد دام	نوع دام
		کشتار شده	کوبی	مثبت	منفی							
۲۸۷۵۰	۹۷۷	۸۴۸۳۶۴	۰۷	۴۳۹۶۶	۷۱	۴۵۰۱۴	-	۲۰۴۵	۲۱۲۸	۲۱۲۸	گاو	
مترمربع	۴۳۶			۴۲۸۰۹	۸۷	۴۳۲۲۲	-					

واحد : رأس

گزارش عملکرد بروسلوز

۷۵-۲-۳۸

ماخذ : شبکه دامپزشکی استان کرمان

سال ۱۳۷۵

مساحت اماکن	تعداد دامهای	نتیجه آزمایش		تعداد دامهای	تعداد دامهای	تعداد دامهای	تعداد دامهای
		کشتار شده	عقونی شده				
۹۰۰۰۰	۱			۳۷۰۰۹	۲۲۹۷		

گزارش عملکرد مبارزه با بیماری سل

ماخذ : شبکه دامپزشکی استان کرمان

حجم کل		واحد کار	تعداد پروژه		نام پروژه عملیات دام و طیور
نیمه تمام	تمام شده		نیمه تمام	تمام شده	
-	۴۹۹۵	دز	-	۱۰	کمک به تلقیح مصنوعی
-	۱۶	مورد	-	۱۰	احداث سیلوی ترویجی
-	۱۰۲	تن	-	۱۰	غنی سازی گاه
-	۱۸	تن	-	۱۰	ترویج کنسانتره
-	۱۵۰	رأس	-	۲	تولید قوچ اصیل
-	۱۸	مورد	-	۱۰	فرمولاسیون جیره
-	۳۶۵	تن	-	۱۰	خرید علوفه جهت پروراندی گوسفند و گوساله
-	۳۹۰۰۰	مترمربع	-	۱۰	نوسازی اماکن دامی

مأخذ: جهادسازندگی استان کرمان

حجم کل		واحد کار	تعداد پروژه		نام پروژه آبخیزداری
نیمه تمام	تمام شده		نیمه تمام	تمام شده	
-	۵۵۳۶۰	هکتار	-	۵۳	حفاظت خاک و آبخیزداری

مأخذ: جهادسازندگی استان کرمان

حجم کل		واحد کار	تعداد پروژه		نام پروژه بهسازی روستا
نیمه تمام	تمام شده		نیمه تمام	تمام شده	
۷	۸	روستا	۷	۸	بهسازی محیط روستا

مأخذ: جهادسازندگی استان کرمان

سال ۱۳۷۵

جنگلها و مراتع استان

۷۵-۴-۴۲

عنوان و مساحت طرحهای مطالعه	مساحت سالک	رست مراتع "مکگر"				رست جنگلها "مکگر"			رست شهرستان (کل مرتوع)	شهرستان
		مختلص	لفس	موسط	خوب	مختلص	نک	انواع		
مدیریت منابع طبیعی ۳۰۰۰۰ مکگر	-	۶۵۶۰۰	۵۵۷۵۷۱	۲۷۷۷۸۶	-	۱۸۰۰۰۰	۱۵۰۰۰۰	۲۰۰۰۰۰	۱۳۲۶۶/۳۹۵	بالت
-	۱۶۷۵۰	۶۲۰۵۷	۱۳۰۱۷۳	۲۰۹۰۲۳	-	۲۰۰۰۰۰	۵۰۰۰۰	-	۶۰۶۳	برفسر
طرح مطالعاتی پایان زدنی ۱۵۰۰۰ مکگر	۱۵۰۰۰	۶۶۸۷۵	۱۹۲۸۷۵	۲۹۳۳۷۵	-	۱۰۰۰۰۰۰	۵۰۰۰۰۰	۱۰۰۰۰۰	۲۱۳۰۱/۰۵۳	م
طرح بررسی ۵۰۰۰۰ مکگر طرح برداری دوباره برای ۷۵۳۳ مکگر	۳۷۱۰۰۰	۱۷۳۰۸۷	۳۵۷۹۷۳	۱۳۲۷۰۰۰	-	۳۰۰۰۰۰	-	-	۱۰۳۰۳/۶۳۵	رفسرجان
طرح برداری در عرض گل ۱۳۶۵۲ مکگر و در کل ۵۸۳۵۲ مکگر	۹۲۵۰	۱۴۶۵۰۵	۲۵۵۷۳۶	۱۳۵۳۹۹	-	۲۵۰۰۰۰	-	-	۷۶۳۱/۵	زرنگ
طرح برداری ۱۲۵۰۰ مکگر	۲۹۲۷۵۰	۲۷۸۹۹۳	۵۰۲۷۳۶	۱۷۳۲۳۸	-	۱۱۰۰۰۰۰	۳۰۰۰۰۰	-	۱۶۲۶۰	سیرجان
طرح برداری در چشمه انبیر ۶۰۰۰۰ مکگر و در بانه طیب ۱۹۲۸ مکگر	۱۷۰۷۵۰	۱۷۶۱۳۶	۲۰۲۲۲۵	۱۱۷۶۷۵	-	۵۰۰۰۰۰	-	-	۸۸۳۱/۲۵	شهرناک
طرح مدیریت منابع طبیعی ۴۰۰۰۰۰ مکگر در بخش زاین و طرح برداری بانه بساری ۱۰۳۹۰ مکگر سنجان ۱۲۵۰۰ مکگر ساغرست و عرب ۱۰۳۸۵۱۲ مکگر	۳۱۶۷۲۰۰	۵۵۰۳۳۳	۳۰۳۰۳۶	۳۹۱۳۹۷	-	۳۰۰۰۰۰	-	۲۰۰۰۰۰	۵۷۵۹۳	کرمان
طرح مدیریت منابع طبیعی ۴۰۰۰۰ مکگر	۲۳۵۰۰	-	۲۵۷۱۳۳	۲۷۷۶۳۷	-	۳۳۵۰۰۰	۱۵۰۰۰۰۰	۲۵۰۰۰۰	۱۲۹۳۰/۲۵	جیرفت
-	۶۷۸۰۰۰۰	۱۲۹۶۸۷	۱۳۴۵۳۹	۱۳۸۵۵۳۳	-	۶۵۰۰۰۰	۱۰۰۰۰۰	۵۰۰۰۰	۲۵۲۶۵/۶۲۵	کهنوج
طرح مدیریت منابع طبیعی ۳۰۰۰۰۰ مکگر - طرح بررسی ۵۰۰۰۰ مکگر - طرح مطالعاتی پایان زدنی ۱۵۰۰۰ مکگر - طرح مطالعاتی پایان زدنی ۱۰۳۸۵۱۲ مکگر	۶۲۳۳۴۰۰	۱۴۶۸۳۸۳	۲۹۹۹۲۱۹	۳۳۲۸۹۸۳	-	۹۳۵۰۰۰	۳۰۵۰۰۰۰	۸۰۰۰۰۰	۱۷۹۶۵۶/۷۰۹	جمع

ناخذ: اداره کل منابع طبیعی استان کرمان

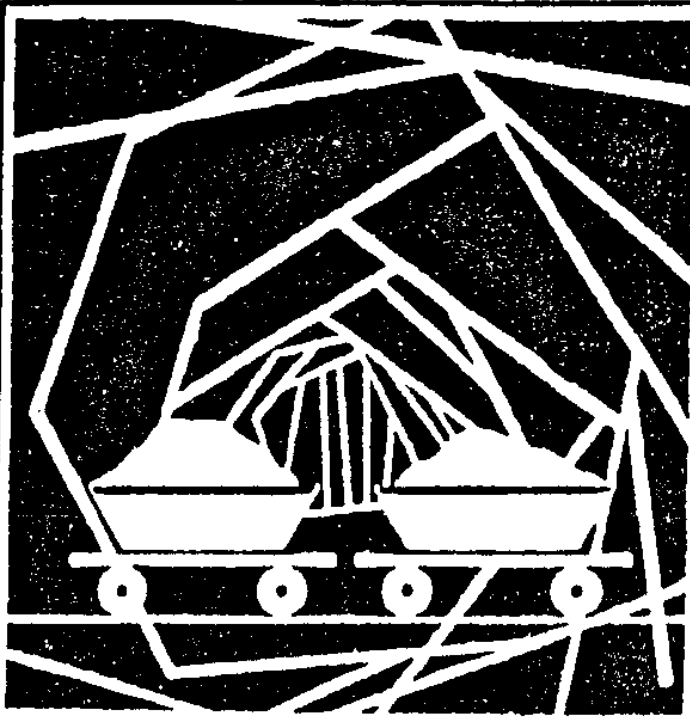

فصل ٥

معدن

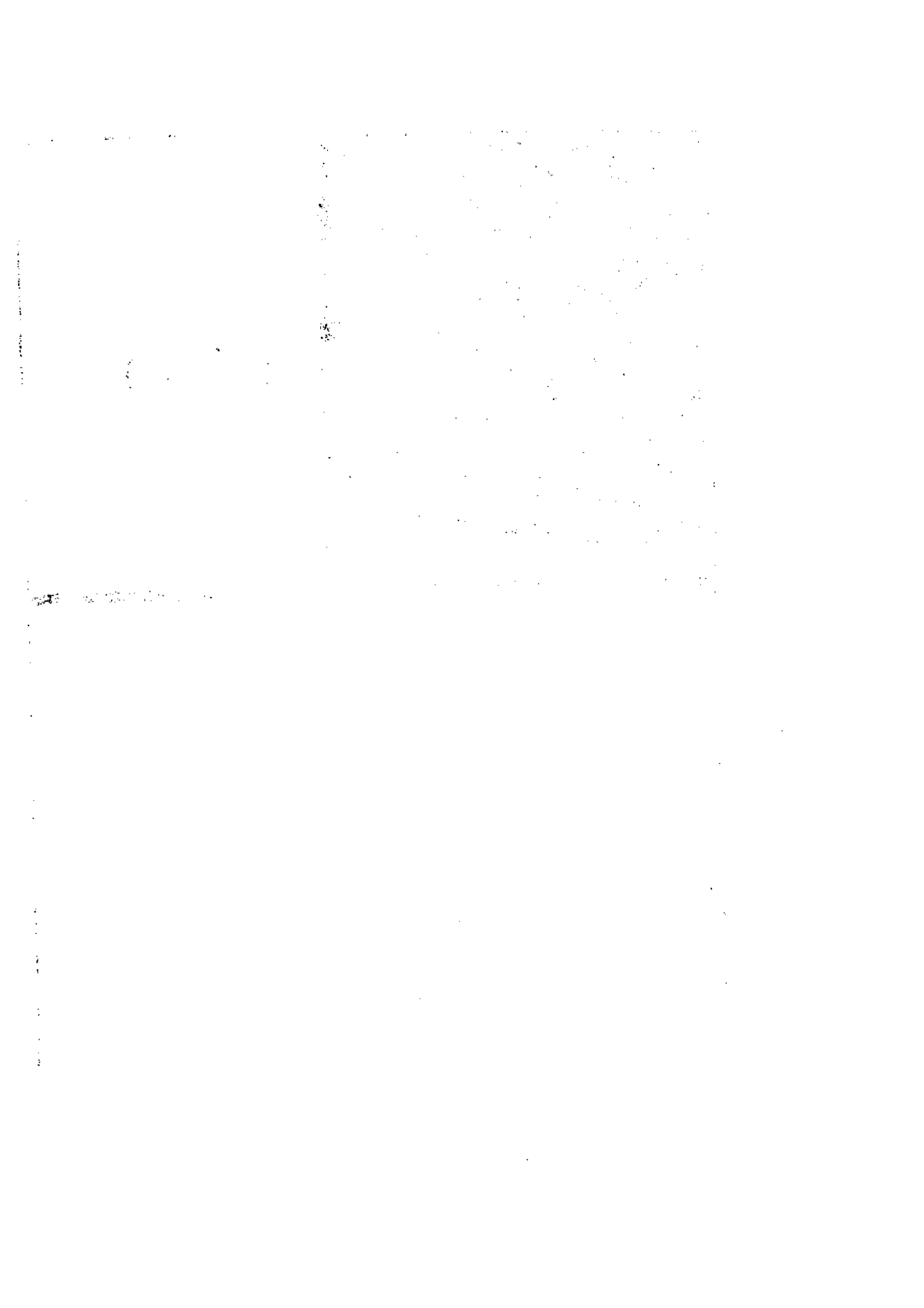

فصل پنجم : معدن

تعاریف و مفاهیم

معدن : مجموعه کانسار (ذخیره معدنی که بهره‌برداری از آن اقتصادی می‌باشد) و ماشین‌آلات و تسهیلاتی که به منظور اکتشاف ، بهره‌برداری و کانه‌آرایی از کانسار ایجاد شده است معدن نامیده می‌شود .

معدن فعال : به معدن متشکلی که در سال حداقل یک ماه پیوسته یا ناپیوسته عملیات استخراج در آن انجام شده باشد .

ماده معدنی : هر عنصر یا ترکیب طبیعی که به صورت جامد ، مایع یا گاز در اثر تحولات طبیعی در دورانهای مختلف زمین شناسی در قشر زمین به وجود آمده است ماده معدنی نامیده می‌شود .

تعداد کارکنان	میزان تولید	ظرفیت معدن	نوع مالکیت	محل معدن	ماده معدنی	نام معدن
۱۶	۷۰۰	۶۵۰	خصوصی	شهداد	نمک آبی	نمک لوت شهداد
۲۱	۲۰۰۰۰	۱۵۰۰۰	خصوصی	سیرجان	نمک آبی	نمک کفه خیرآباد سیرجان
۲۵	۲۳۰۰۰	۳۰۰۰۰	دولتی	کرمان	سیلیس	سیلیس شهرزاد
۱۸	۳۰۰۰۰	۳۰۰۰۰	دولتی	رفسنجان	سیلیس	سیلیس ده تک
۱۵	۱۵۰۰۰	۱۵۰۰۰	خصوصی	شهربابک	سیلیس	ماسه سیلیسی شهربابک
۱۳	-	۵۲۰۰۰	تعاونی	راور	سیلیس	گلرله های سیلیسی راور
۱۱	۱۰۰۰۰	۸۰۰۰	تعاونی	راین	سولفات	سولفات سدیم راین
۸	-	۶۰۰۰	دولتی	رفسنجان	باریت	باریتین آبرش
۳۸۰	۵۲۰۰۰	۱۰۰۰۰۰	خصوصی	زرنند	ذغال سنگ	ذغال سنگ داریدخون
۷۵۰۰	۱۰۷۸۸۸۳	-	دولتی	کرمان	ذغال سنگ	ذغال سنگ داریدخون
-	-	-	دولتی	زرنند	ذغال سنگ	ذغال سنگ سراپرده
-	-	-	دولتی	زرنند	ذغال سنگ	ذغال سنگ اشکلی
-	-	-	دولتی	زرنند	ذغال سنگ	ذغال سنگ هجدک
-	-	-	دولتی	زرنند	ذغال سنگ	ذغال سنگ همکار
-	-	-	دولتی	زرنند	ذغال سنگ	ذغال سنگ باب نیزو
-	-	-	دولتی	زرنند	ذغال سنگ	ذغال سنگ هشونی
-	-	-	دولتی	زرنند	ذغال سنگ	ذغال سنگ پابدانای بزرگ
-	-	-	دولتی	زرنند	ذغال سنگ	ذغال سنگ پابدانای جنوبی
-	-	-	دولتی	زرنند	ذغال سنگ	ذغال سنگ اولیه پابدانا
-	-	-	دولتی	زرنند	ذغال سنگ	ذغال سنگ اولیه باب نیزو

ماخذ: اداره کل معادن و فلزات استان کرمان

واحد ظرفیت و میزان تولید: تن

تعداد کارکنان	میزان تولید	ظرفیت معدن	نوع مالکیت	محل معدن	ماده معدنی	نام معدن
۱۸	-	۳۰۰۰۰	دولتی	شهربابک	آهک	آهک چهارباغ
۲۲	۱۰۰۰۰۰	۱۱۳۰۰۰	دولتی	رفسنجان	آهک	آهک پیرقوجون
۲۷	۷۵۰۰۰	۷۵۰۰۰	دولتی	کرمان	آهک	آهک باب کمال
۱۳	۵۰۰۰	۳۰۰۰۰	خصوصی	سیرجان	آهک	آهک کوه تنبور جنوبی
۱۵	-	۳۰۰۰۰	تعاونی	سیرجان	آهک	آهک کوه تنبور سیرجان
۱۲	۲۰۰۰۰	۳۰۰۰۰	تعاونی	کرمان	آهک	آهک استخرویه شرقی ۱
۸	-	۳۵۰۰۰	خصوصی	کرمان	آهک	آهک استخرویه شرقی ۲
۲۵	۱۵۰۰۰	۲۰۰۰۰	خصوصی	کرمان	آهک	آهک استخرویه غربی
۸	۱۳۰۰۰	۱۳۰۰۰	خصوصی	زرد	آهک	آهک قلعه دختر غربی
۱۵	-	۴۰۰۰	خصوصی	کرمان	آهک	آهک سرآسیاب شش
۱۴	۲۴۰۰۰	۲۴۰۰۰	خصوصی	زرد	گچ	گچ شوره هشتادزار
۱۲	۵۰۰۰	۱۰۰۰۰	خصوصی	کرمان	گچ	گچ شوره ده گرو
۱۳	۱۵۰۰۰	۱۵۰۰۰	خصوصی	کرمان	گچ	گچ شوره حجت آباد
۱۲	۷۰۰۰	۷۵۰۰	خصوصی	زرد	گچ	گچ شوره قوام آباد
۱۴	۲۰۰۰۰	۱۵۰۰۰	خصوصی	کرمان	گچ	گچ شوره اسحق آباد
۱۷	۱۰۰۰۰	۱۰۰۰۰	خصوصی	زرد	گچ	گچ شوره چاهو
۱۰	۱۵۰۰۰	۲۰۰۰۰	خصوصی	رفسنجان	گچ	گچ شوره کبوترخان
۱۶	-	۱۵۰۰۰	خصوصی	کرمان	گچ	گچ شوره کریم آباد آبیل
۱۲	۱۲۰۰۰	۱۰۰۰۰	تعاونی	کرمان	گچ	گچ شوره گلومک
۱۳	۵۰۰۰	۸۰۰۰	خصوصی	کرمان	گچ	گچ شوره بهرام جور
۸۰	-	۱۰۰۰۰۰	دولتی	سیرجان	گچ	گچ شوره زیدآباد سیرجان
۱۲	۱۵۰۰۰	۱۵۰۰۰	دولتی	کرمان	گچ	گچ شوره دهشاربالا
۱۲	۳۰۰۰۰	۳۰۰۰۰	تعاونی	کرمان	گچ	گچ سفیدکوه زرد

واحد ظرفیت و میزان تولید: تن

مأخذ: اداره کل معادن و فلزات استان کرمان

تعداد کارکنان	میزان تولید	ظرفیت معدن	نوع مالکیت	محل معدن	ماده معدنی	نام معدن
۷	۱۰۰۰۰	۱۰۰۰۰	تعاونی	کهنوج	سنگ چینی	سنگ چینی ماهان شهرویه
۱۰	-	۱۵۰۰۰	تعاونی	کهنوج	سنگ چینی	سنگ چینی شهرویه شرقی
۱۳	۴۵۰۰	۵۰۰۰	تعاونی	بالت	سنگ چینی	سنگ چینی سفیدخانی شرقی
۱۳	-	۱۰۰۰۰	تعاونی	بالت	سنگ چینی	سنگ چینی سفیدخانی غربی
۶	-	۸۰۰۰	تعاونی	بالت	سنگ چینی	سنگ چینی سفیدخانی لعل کوهسار
۱۴	-	۷۰۰۰	تعاونی	بالت	سنگ چینی	سنگ چینی زرآب بالت
۹	۲۰۰۰	۵۰۰۰	تعاونی	سیرجان	سنگ چینی	سنگ چینی چاه سبز شمالی
۱۱	۱۰۰۰۰	۱۰۰۰۰	تعاونی	سیرجان	سنگ چینی	سنگ چینی چاه سبز شرقی
۹	۲۰۰۰	۱۰۰۰۰	تعاونی	جیرفت	سنگ چینی	سنگ چینی باغ برج
۱۴	۲۵۰۰	۵۰۰۰	خصوصی	سیرجان	سنگ چینی	سنگ چینی ترانشه
۱۲۵۰	۱۳۰۰۰۰۰	۱۳۰۰۰۰۰	دولتی	کرمان	مارن اهکی	مواد اولیه کارخانه میمان
۲۰	۵۰۰۰۰	۵۰۰۰۰	خصوصی	سیرجان	پوزولان	پوزولان ده عبدی
۳۰	-	۱۵۰۰۰۰	دولتی	کرمان	پوزولان	پوزولان گلومک
۲۴	۵۰۰۰	۸۰۰۰	دولتی	رفسنجان	پوکه معدنی	پوکه معدنی چاه خرم
۱۵	-	۱۰۰۰۰	خصوصی	بم	سنگ مالون	سنگ مالون کرک بم
۱۰	-	۱۲۵۰	دولتی	کرمان	سنگ لاشه	سنگ لاشه درب انارستان
۱۱	۴۰۰۰	۴۰۰۰	دولتی	بم	مرمر	مرمره رستم
۱۲	۴۰۰۰	۵۰۰۰	تعاونی	بم	مرمر	مرمراب باریک بم
۸	۲۰۰۰	۱۰۰۰	دولتی	راین	مرمر	مرمرگداریسپاه راین
۲۵	۱۰۰۰۰	۷۱۰۰	تعاونی	سیرجان	مرمر	مرمرتنگویه سیرجان
۲۶	۱۰۰۰	۲۰۰۰	تعاونی	سیرجان	مرمر	مرمرحوض سبز
۱۵	-	-	تعاونی	بردسیر	مرمر	مرمر درج و سرچ
۱۰	۷۰۰	۷۰۰	تعاونی	راین	مرمر	مرمر صورتی راین

مأخذ: اداره کل معادن و فلزات استان کرمان

احد ظرفیت و میزان تولید: تن

تعداد کارکنان	میزان تولید	ظرفیت معدن	نوع مالکیت	محل معدن	ماده معدنی	نام معدن
۸	-	-	خصوصی	راین	مرمر	مرمرگودال راین
۹	-	-	تعاونی	رفسنجان	مرمر	مرمرشکان
۱۰	-	-	خصوصی	سیرجان	مرمر	مرمرگزویه
۱۷	۲۰۰۰	۲۵۰۰	تعاونی	رفسنجان	مرمر	مرمرگوری
۱۹	۵۰۰۰	۵۰۰۰	تعاونی	سیرجان	مرمر	مرمراسفند ده مریم
۶	۳۵۰	۲۰۰۰	خصوصی	جیرفت	مرمر	مرمر زارین
۸	-	۱۵۰۰	خصوصی	بم	مرمر	مرمر سروستان
۱۴	۷۰۰	۳۵۰۰	دولتی	رفسنجان	مرمر	مرمرکت حسنو
۱۲	۱۵۰۰۰	۱۵۰۰۰	تعاونی		مرمریت	مرمریت باب کمال
۱۳	۵۰۰۰	۱۵۰۰۰	تعاونی	کرمان	مرمریت	مرمریت چشمه شیردوش
۱۶	۸۰۰۰	۲۰۰۰۰	تعاونی	کرمان	مرمریت	مرمریت خاتم کرمان
۱۵	۵۰۰۰	۸۰۰۰	تعاونی	کرمان	مرمریت	مرمریت سنگستان
۱۷	-	۸۰۰۰	تعاونی	کرمان	مرمریت	مرمریت باب کمال شرقی
۱۲	-	۹۰۰۰	تعاونی	کرمان	مرمریت	مرمریت سنگ گستر
۱۱	-	۲۵۰۰۰	تعاونی	بم	گچ	گچ سفید سروستان
۱۰	۸۰۰۰	۱۰۰۰۰	خصوصی	زرنند	گچ	گچ شوره ده زویه
۸	۵۰۰۰	۷۰۰۰	خصوصی	زرنند	گچ	گچ شوره علی آباد زرنند

واحد ظرفیت و میزان تولید: تن

مأخذ: اداره کل معادن و فلزات استان کرمان

سال ۱۳۷۵

وضعیت و ظرفیت معادن فلزی استان کرمان

۲-۵-۷۵

تعداد کارکنان	میزان تولید	ظرفیت معدن	نوع مالکیت	محل معدن	ماده معدنی	نام معدن
۱۶۵۰	۳۵۴۰۰۰۰۰	۵۰۰۰۰۰۰۰	دولتی	سیرجان	سنگ آهن	آهن گل گهر
۳۶	۶۰۰۰	۱۰۰۰۰۰	دولتی	کرمان	سنگ آهن	آهن گودارو
۱۸	-	-	تعماری	سیرجان	سنگ آهن	آهن چشمه سفید سیرجان
۷۰۰۰	۱۳۰۰۰۰۰۰	۱۴۰۰۰۰۰۰	دولتی	رفسنجان	مس	مس سرچشمه
۸۵۰	-	۵۰۰۰۰۰۰۰	دولتی	شهربابک	مس	مس میدوک
۶۵۰	۱۷۵۱۳	۲۵۰۰۰۰	دولتی	بافت	سنگ کرومیت	کرومیت اسفندقه
۲۵۰	۱۰۵۰۳	۱۵۰۰۰۰	دولتی	بافت	سنگ کرومیت	کرومیت بافت
۲۷۰۰	۶۵۰۰۰۰۰	۷۰۰۰۰۰۰	دولتی	کهنوج	سنگ کرومیت	معدن کرومیت تازاباب
۲۳	۱۵۰۰۰	۲۰۰۰۰۰	دولتی	بافت	منگنز	منگنز کهک اسفیج
۳۵	۱۵۰۰۰	۱۵۰۰۰	دولتی	بافت	منگنز	منگنز ریگ آباد
۴۰	۱۵۰۰۰	۱۳۵۰۰	دولتی	بافت	منگنز	منگنز قاسم آباد
۱۲	-	-	تعماری	راور	سرب	سرب و فلز نئورین راور

واحد ظرفیت و میزان تولید: تن

ماخذ: اداره کل معادن و فلزات استان کرمان

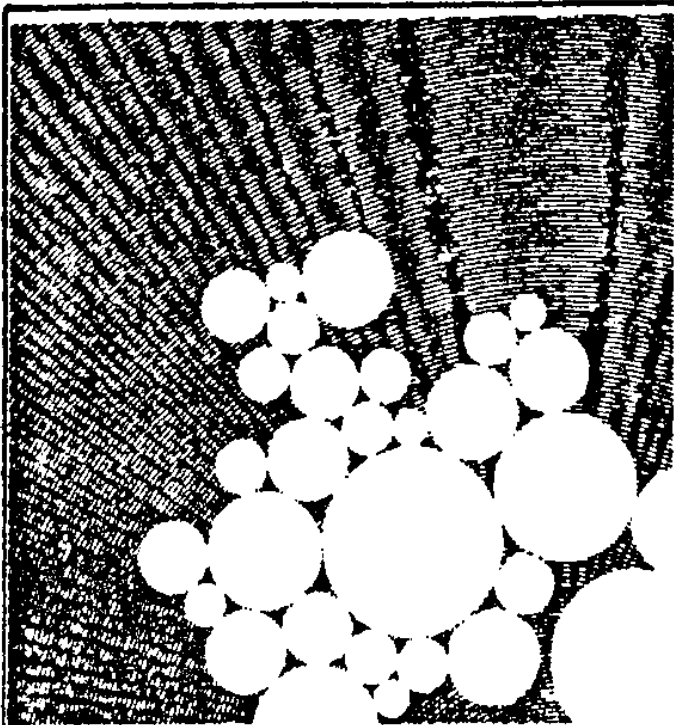

فصل ٦

نفت و گاز

105

106

107

108

109

110

111

112

113

114

115

116

117

118

119

120

121

122

123

124

125

126

127

128

129

130

131

132

133

134

135

136

137

138

139

140

141

142

143

144

145

146

147

148

149

150

151

152

153

154

155

156

157

158

159

160

161

162

163

164

165

166

167

168

169

170

171

172

173

174

175

176

177

178

179

180

181

182

183

184

185

186

187

188

189

190

191

192

193

194

195

196

197

198

199

200

201

202

203

204

205

206

207

208

209

210

211

212

213

214

215

216

217

218

219

220

221

222

223

224

225

226

227

228

229

230

231

232

233

234

235

236

237

238

239

240

241

242

243

244

245

246

247

248

249

250

251

252

253

254

255

256

257

258

259

260

261

262

263

264

265

266

267

268

269

270

271

272

273

274

275

276

فصل ششم : نفت و گاز

تعاریف و مفاهیم

مصرف کننده : به مشترکینی اطلاق می شود که جریان گاز آنها پس از طی مراحل اشتراک پذیری راه اندازی شده باشد .

مصرف کننده تجاری : منظور مشترکینی می باشند که از گاز طبیعی در جهت کسب یا خدمات استفاده می نمایند .

مصرف کننده خانگی : منظور مشترکینی می باشند که از گاز طبیعی در جهت مصارف گرمایش ، طبخ و روشنایی واحدهای مسکونی استفاده می نمایند .

مصرف کننده صنعتی : منظور مشترکینی می باشند که از گاز طبیعی در واحدهای صنعتی استفاده می نمایند .

خطوط تغذیه : به کلیه خطوط لوله انتقال گاز با فشار اسمی حداکثر ۲۵۰ PSI خطوط تغذیه اطلاق می گردد .

شبکه توزیع : آن بخش از شبکه است که انرژی را در یک ناحیه مصرف بخش می کند و به کاربران نهایی می رساند .

مقدار	شرح
	الف- وضعیت فروشندگیها
۵۲۵	تعدادعاملیت
۵۵۹	تعداد فروشندگیها
۸۷۵	تعداد مخازن
۲۹۵۲۱۵۰۰	ظرفیت کل مخازن
۶۰۰	تعداد نیروهای انسانی فعال
	ب- وضعیت توزیع
۵۱۸۱۳۱۶۹	نفت سفید
۵۰۰۳۸۳۲۴	نفت گاز
۳۳۰۴۰۶۸۳	بنزین
۲۷۷۷۲۴۰	روغن موتور
-	سایر فرآورده های نفتی
۱۳۷۶۶۹۴۱۶	جمع قسمت ب

واحد مواد و ظرفیت: لیتر

مأخذ: سازمان تعاون روستایی استان

سال ۱۳۷۵

وضعیت گازرسانی شهرهای استان

۷۵-۶-۲

مصرف (میلیون متر مکعب)	مصرف خانگی و تجاری	صنعتی	تعداد مشترکین واگذار شده	طول شبکه توزیع		مشخصات خطوط تغذیه گاز (کیلومتر)	شهر
				انجام شده	کل		
-	-	-	-	-	-	-	* ارزند
۶/۵	۸۸	۲۱۵۲	۱۵۶	۲۸۰	۷ کیلومتر خط تغذیه رفسنجان	رفسنجان	
۶/۳	-	۱۹۸۳	۱۲۵/۵	۲۵۰	۷ کیلومتر خط تغذیه سیرجان	سیرجان	
-	-	-	۱۰/۵	۱۴۰۰	۵/۱۸ کیلومتر خط تغذیه کرمان	کرمان	
-	-	-	-	-	-	* ماهان	
۱۲/۸	۸۸	۴۱۳۶	۲۹۲	۱۹۳۰	۵/۳۲ کیلومتر خط تغذیه	جمع	

منابع: شرکت ملی گاز منطقه ای کرمان

* این شهرها در دست مطالعه هستند

THE
LAW
OF
THE
STATE
OF
NEW
YORK
IN SENATE,
January 18, 1888.
REPORT
OF
THE
COMMISSIONERS
OF
THE
LAND OFFICE,
IN
RESPONSE
TO
A
RESOLUTION
PASSED
BY
THE
SENATE,
MAY 11, 1887,
AND
APPROVED
BY
THE
GOVERNOR,
MAY 15, 1887,
RELATIVE
TO
THE
LANDS
BELONGING
TO
THE
STATE.

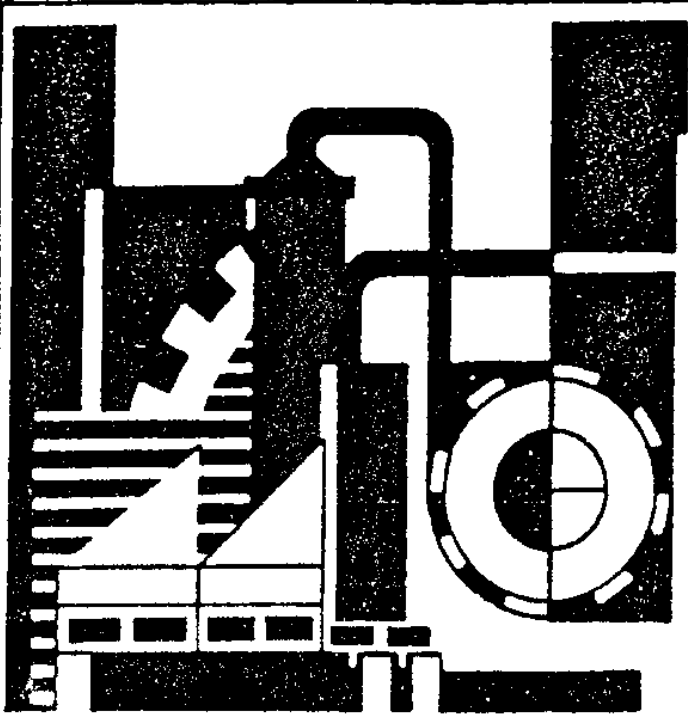

فصل ٧

صنعت

Vertical text on the left margin, possibly a page number or header.

Small horizontal text fragment in the middle-left area.

فصل هفتم : صنعت

تعاریف و مفاهیم

کارگاه صنعتی : مکان مشخص و ثابتی است که در آن ، مجموعه ای از سرمایه و نیروی کار به منظور تولید یک یا چند محصول صنعتی به کار گرفته شده است .

کارگاه بزرگ صنعتی : کارگاهی است که متوسط تعداد کارکنان آن ده نفر و بیشتر باشد .

کارگاه بخش عمومی : کارگاه بزرگ صنعتی است که تحت مدیریت وزارتخانه ها ، سازمانهای دولتی و نهادهای انقلاب اسلامی اداره می شود .

کارگاه بخش خصوصی : کارگاه بزرگ صنعتی است که تحت مدیریت خصوصی اداره می شود .

کارکنان (شاغلان) : افرادی هستند که در داخل یا خارج کارگاه به صورت تمام وقت یا پاره وقت برای کارگاه کار می کنند . این گروه شامل مزد و حقوق بگیران (کارگران و کارمندان) و کارکنان بدون مزد و حقوق (مالکان ، شرکای فعال و کارکنان فامیلی بدون مزد) است .

شاغلان فعالیتهای صنعتی خانوار : منظور افراد ۶ ساله و بیشتر خانوار است که در تمام یا قسمتی از سال در محل سکونت خانوار به فعالیت صنعتی اشتغال داشته اند .

مزد و حقوق : منظور از مزد و حقوق ، مجموع پرداختیهای کارگاه به صورت پول و یا کالا تحت عنوان مزد و حقوق به مزد و حقوق بگیران است .

مزد و حقوق بگیران : عبارتند از کارکنانی که در مقابل کار خود مزد و حقوق دریافت می دارند .

جبران خدمات مزد و حقوق بگیران : عبارت است از مزد و حقوق و سایر پرداختیها (پول ، کالا و ...) به مزد و حقوق بگیران .

سایر پرداختیها (پول ، کالا ، و ...) : این پرداختیها شامل پاداش ، اضافه کار ، هزینه خوراک و

پوشاک ، هزینه ایاب و ذهاب ، حق اولاد ، حق عائله مندی ، حق مأموریت ، بدی آب و هوا ،

سهم کارفرما از بیمه های اجتماعی ، خواروبار ، بلیط اتوبوس و ... است .

جواز تأسیس (موافقت اصولی) : مجوز اولیه برای ایجاد واحد صنعتی است .

پروانه بهره‌برداری : مجوزی است که واحد تولیدی پس از موفقیت در تولید آزمایشی محصول، موفق به دریافت آن می‌شود و سپس فعالیت خود را آغاز می‌کند.

اموال سرمایه‌ای : کلیه وسایل و تجهیزاتی است که برای انجام فعالیتهای تولیدی یا ایجاد خدمت به کار گرفته شده و عمر مفید آنها از یک سال بیشتر باشد. اموال سرمایه‌ای شامل ماشین‌آلات تولید و تجهیزات نیرو، ابزار و وسایل کار بادوام، لوازم و تجهیزات اداری، وسایل نقلیه، زمین و ساختمان است.

سرمایه‌گذاری (تغییرات اموال سرمایه‌ای) : عبارت است از تغییرات ایجاد شده در ارزش اموال سرمایه‌ای (ارزش خرید یا تحصیل و هزینه تعمیرات اساسی منهای ارزش فروش یا انتقال اموال سرمایه‌ای) طی دوره آماري.

مواد اولیه : موادی است که به منظور تغییر شکل فیزیکی یا شیمیایی به کارگاه وارد و مصرف شده باشد. مواد اولیه ممکن است خام یا نیم ساخته باشد که برای مراحل بعدی تکمیل و تغییر شکل یا مونتاژ محصول در کارگاه به مصرف رسیده است.

ارزش داده‌ها : عبارت است از ارزش مواد خام و اولیه، لوازم بسته بندی، ابزار و وسایل کار کم دوام مصرف شده، ارزش سوخت مصرف شده، آب و برق خریداری شده و پرداختی بابت خدمات صنعتی.

ارزش ستانده‌ها : عبارت است از ارزش کالاهای تولید شده، دریافتی بابت خدمات صنعتی (و بخشی از آن با عنوان دریافتی بابت نصب و راه اندازی کالاهای تولید شده)، تغییرات ارزش موجودی کالاهای در جریان ساخت، تفاضل ارزش فروش از ارزش خرید کالاهایی که بدون تغییر شکل به فروش رسیده‌اند، ارزش برق و آب تولید و فروخته شده و ارزش ضایعات محصولات تولید شده.

ارزش افزوده : عبارت است از ارزش ستانده‌ها منهای ارزش داده‌ها.

خدمات صنعتی : عبارت است از کارهای کنتراتی، تعمیرات جزئی ساختمان، ماشین‌آلات، تجهیزات اداری و وسایل نقلیه.

خدمات غیر صنعتی : عبارت است از اجاره ساختمان و ماشین آلات ، ارتباطات ، بیمه های تجارتي و ...

ارزش تولید : عبارت است از ارزش کالای تولید شده به قیمت تولید کننده .

قیمت تولید کننده شامل قیمت کالای تولیدی کارگاه به اضافه مالیات غیر مستقیم و عوارض محصول ، منهای کمکهای دولت (یارانه) است .

ارزش تولید در فعالیتهای صنعتی خانوار : منظور ، ارزش کل کالاهای تولید شده در محل سکونت خانوار است .

عوارض : عبارت است از کلیه پرداختیهای اجباری کارگاه به سازمانهای دولتی ، از قبیل عوارض شهرداری ، عوارض دادگاه ، حق ثبت و حق صدور مجوز .

خانوار : خانوار از چند نفر تشکیل می شود که با هم در یک اقامتگاه زندگی می کنند ، با یکدیگر همخرج هستند و معمولاً با هم غذا می خورند .

فعالیت اقتصادی خانوار : فعالیتی است که اولاً به منظور کسب درآمد توسط یک یا چند نفر از اعضای خانوار و در محل سکونت آنان به عمل آید و ثانیاً قائم به زندگی خانوار در محل سکونت است ، یعنی با تغییر محل سکونت خانوار ، فعالیت اقتصادی مزبور در آن مکان متوقف می شود .
فعالیت صنعتی خانوار : با توجه به تعریف فعالیت اقتصادی خانوار ، اگر خانواری به منظور کسب درآمد توسط یک یا چند نفر از اعضای خود اقدام به تولید یک یا چند کالا در محل سکونت خانوار نماید ، در صورتی که این فعالیت قائم به زندگی خانوار در محل سکونتش باشد و با تغییر محل سکونت خانوار ، در آن مکان متوقف شود و نیز برای این فعالیت تابلوی تجاری بر سر در محل سکونت خانوار نصب نشده باشد ، آن خانوار دارای فعالیت صنعتی به حساب می آید .

تولید به حساب خود : اگر خانوار مواد خام و اولیه اصلی مورد نیاز برای تولید محصول را خریداری کرده و محصول تولیدی مربوط را به فروش برساند ، تولید خانوار ، به حساب خود منظور می شود .

تولید به حساب دیگران : اگر خانوار مواد خام و اولیه مورد نیاز را به منظور انجام یا قسمتی از مراحل تولید از افراد، خانوارها، کارگاهها و مؤسسات دیگر دریافت کند و کالای ساخته شده یا نیم ساخته را پس از تولید به صاحبان آن برگرداند و به ازای انجام این فعالیت « کارمزد » دریافت نماید، تولید خانوار، به حساب دیگران منظور می شود.

دریافتی بابت کارهای کنتراتی : چنانچه خانوار مبادرت به تولید کالا به حساب دیگران کرده باشد، در این صورت کل دستمزد دریافتی بابت تولید کالا به حساب دیگران به عنوان دریافتی بابت کارهای کنتراتی منظور می شود.

مساحت تولید شده : منظور مساحت کل بافته تولید شده اعم از تکمیل شده و یا در دست بافت است.

قالی : یک نوع زیرانداز ضخیم است که دارای تار، پود و پرز (خامه) بوده و غالباً با استفاده از نخ پنبه و نخ پشم در رنگهای مختلف و مطابق نقشه از پیش طراحی شده بافته می شود.
پسته : نوعی صنعت دستی ویژه استان کرمان است که با نخهای پشمی در انواع رنگها روی پارچه ای به نام « متقال » گلدوزی می شود.

گلیم : یک نوع زیرانداز نسبتاً ضخیم است که دارای تار و پود بوده و غالباً از نخ پنبه و نخ پشم در رنگهای مختلف بافته می شود.

شرکت تعاونی : شرکتی است متشکل از اشخاص حقیقی با حداقل ۷ عضو که تمام یا حداقل ۵۱ درصد از سرمایه آن به وسیله اعضا تأمین گردد و طبق مقررات قانون بخش تعاونی به ثبت برسد.

شرکتهای تعاونی صنعتی : این شرکتها در رشته های مختلف صنعت فعالیت می کنند و تولید انواع محصولات صنعتی را با بهره گیری از سرمایه و نیروی کار و تخصص اعضا بر اساس موضوع فعالیت مندرج در اساسنامه اجرایی بر عهده دارند.

شرکتهای تعاونی فرش دستباف : تعاونیهایی هستند که فعالیت آنها در زمینه تولید یا توزیع و تأمین مواد اولیه انواع فرشهای دستباف و تولیدات وابسته قرار داشته باشد.

تعداد صنعتگران تحت پوشش (نفر)	مناطق تولید	ارزش تولید/ریال	شرح
۳۰۰۰	خنمان، راین، ساردونه، اسفندفد، جیرفت	۲۶۹۰۸۲۵۹۰	قالی
۳۶۵۰	سیرجان، بافت	۵۲۳۲۲۲۷۲۲	گلیم
۷۰۰	حاجی آباد	۳۵۱۵۹۶۲۲	گبه
۷۵۰	هرمزگان	۲۲۶۲۲۲۰	گلابتون دوزی
۱۰۰	هرمزگان	۳۵۶۱۷۵۰	اقلام حصیری

ماخذ : صنایع دستی استان کرمان

تعداد صنعتگران تحت پوشش (نفر)	مناطق خرید	ارزش خرید/ریال	شرح خرید
-	کرمان	۵۷۵۵۸۵۰	گلیم
۲۲۰۰	کرمان	۳۳۳۹۳۱۲۰	پته
۷۰	هرمزگان	۶۳۸۳۲۰۰	اجناس حصیری
۱	کرمان	۷۸۲۳۱۰۰	نقره آلات
-	کرمان	۱۱۲۸۸۸۷۱۳۶	قالی
-	اصفهان	۸۰۹۹۱۳۵	قلمکار
-	کرمان	۲۸۳۵۳۰	مس
۴۰	یزد	۴۰۸۶۹۹۰	سفال
-	کرمان	۱۳۵۲۶۵	اقلام دیگر

ماخذ : صنایع دستی استان کرمان

سال ۱۳۷۵

آمار خرید و فروش مواد اولیه و مواد اولیه انرژیهای صنایع دستی

۷۵-۷-۳

ردیف	خرید			فروش			ساز
	مواد اولیه	خرید آزاد	جمع کل	عمده فروشی	فروشگاهی	جمع کل	
۳۱۳۹۵	۳۰۷۸۵	۶۱۰	۱۰۹۹۵۳	۶۵۷۲۵	۴۳۲۷۸	۱۰۹۹۵۳	فروردین
۳۳۶۸۳	۲۶۳۳۵	۷۳۴۸	۱۲۹۲۳۵	۱۰۰۴۳۹	۲۸۷۹۶	۱۲۹۲۳۵	اردیبهشت
۴۶۴۹۴	۴۰۵۸۶	۵۹۰۸	۹۶۶۷۸	۷۴۹۳۶	۲۱۷۴۲	۹۶۶۷۸	خرداد
۱۹۹۸۹	۱۶۲۲۵	۳۷۶۴	۱۰۳۱۷۷	۸۳۸۸۸	۱۹۲۸۹	۱۰۳۱۷۷	تیر
۴۵۹۰۲۱	۲۱۳۵۳	۴۳۷۶۶۸	۹۸۲۴۱	۷۵۲۸۴	۲۲۹۵۷	۹۸۲۴۱	مرداد
۱۳۲۵۰	۱۰۱۲۸	۳۱۲۲	۴۵۴۲۲	۲۱۳۵۰	۲۳۹۷۲	۴۵۴۲۲	شهریور
۱۵۰۶۵	۳۹۱۱	۱۱۱۵۴	۶۰۱۵۶	۴۲۸۰۱	۱۷۳۵۵	۶۰۱۵۶	مهر
۲۱۰۰	۱۲۰۰	۹۰۱	۴۸۳۶۰	۱۷۳۷۷	۳۰۹۸۳	۴۸۳۶۰	آبان
۲۱۳۰۸	۲۰۷۹۱	۵۱۷	۱۵۲۴۸۹	۱۳۵۶۰۴	۱۶۸۸۵	۱۵۲۴۸۹	آذر
۳۳۸۴۲	۲۸۰۹۶	۵۷۴۶	۳۹۸۱۳	۱۶۱۷۲	۲۳۶۴۱	۳۹۸۱۳	دی
۲۳۲۵۳	۱۵۹۹۹	۸۲۵۴	۸۷۴۹۰	۶۷۸۵۹	۱۹۶۳۱	۸۷۴۹۰	بهمن
۷۱۱۱۶۵	۱۰۰۳	۷۱۱۰۶۲	۱۲۵۹۷۸۷	۱۲۴۰۰۵۵	۱۹۷۳۲	۱۲۵۹۷۸۷	اسفند
۱۴۱۱۵۶۵	۲۱۵۵۱۱	۱۱۹۶۰۵۴	۲۲۳۰۸۰۱	۱۹۴۱۵۹۰	۲۸۹۲۱۱	۲۲۳۰۸۰۱	جمع

ارزاق: وزارت بازرگانی

مآخذ: صنایع دستی استان کرمان

شهرستان	جزو ساز تأسیس			دارای پروژه تأسیس			پروژه بهره برداری			
	تعداد	سرمایه ثابت	تعداد کارکنان	تعداد	سرمایه ثابت	تعداد کارکنان	تعداد	سرمایه ثابت	تعداد کارکنان	
کرمان	-	-	-	-	-	-	۴	۸۰۹	۳۳۳	۳۷
رفسنجان	-	-	-	-	-	-	-	-	-	-
سیرجان	-	-	-	-	-	-	-	-	-	-
جیرفت	-	-	-	-	-	-	-	-	-	-
بم	۱	۹۷۳۰۰	۱۱۲	-	-	-	۱	۱۳۰	۴۱۱	۸
بالت	۱	۲۰۳	۷	-	-	-	-	-	-	-
بردسیر	-	-	-	-	-	-	-	-	-	-
زرند	-	-	-	-	-	-	-	-	-	-
کهنوج	۲	۴۷۰	۱۴	-	-	-	-	-	-	-
دهرپایک	-	-	-	-	-	-	-	-	-	-

منابع: مکتوب ریال

منابع: اداره کل صنایع استان کرمان

سال ۱۳۷۵

۷۵-۷-۵ مشخصات صنایع شیمیایی استان کرمان به تفکیک شهرستان

شهرستان	جواز تأسیس			دارای پروانه تأسیس			پروانه بهره برداری		
	تعداد	سرمایه ثابت	در گردش	تعداد	سرمایه ثابت	در گردش	تعداد	سرمایه ثابت	در گردش
کرمان	۳	۲۴۸۰	-	۵۸	-	-	۶	-	-
رفسنجان	-	-	-	-	-	-	-	-	-
سیرجان	۱۰	۱۴۲۱۷	-	۲۷۷	-	-	-	-	-
جیرفت	-	-	-	-	-	-	-	-	-
بم	-	-	-	-	-	-	-	-	-
بالت	-	-	-	-	-	-	-	-	-
بردسیر	-	-	-	-	-	-	-	-	-
زاهد	-	-	-	-	-	-	-	-	-
کهنوج	۱	۵۱۸	-	۹	-	-	-	-	-
شهربابک	۱	۴۴۷	-	۲۳	-	-	-	-	-

منابع: مپلون ریال

مآخذ: اداره کل صنایع استان کرمان

سال ۱۳۷۵

مشخصات صنایع نساجی و پشم استان کرمان به تفکیک شهرستان

شهرستان	مراقبت‌های اصولی				دارای پروانه تأسیس				پروانه بهره‌برداری			
	تعداد	تعداد کارکنان	تعداد	تعداد کارکنان	تعداد	تعداد کارکنان	تعداد	تعداد کارکنان	تعداد	تعداد کارکنان	تعداد	تعداد کارکنان
کرمان	۴	۲۹۰	-	-	۴	-	-	۲۲۲۴	۲۴۰۵	۸۸	-	-
رفسنجان	۱	۱۴۶	-	-	-	-	-	-	-	-	-	-
سیرجان	۲	۲۵	-	-	-	-	-	-	-	-	-	-
جیرفت	-	-	-	-	-	-	-	-	-	-	-	-
بم	-	-	-	-	-	-	-	-	-	-	-	-
بافت	-	-	-	-	-	-	-	-	-	-	-	-
پردیس	-	-	-	-	-	-	-	-	-	-	-	-
زرنه	۱	۷۳	-	-	-	-	-	-	-	-	-	-
کهنوج	-	-	-	-	-	-	-	-	-	-	-	-
شهربابک	-	-	-	-	-	-	-	-	-	-	-	-

منابع: مکتوبان ریسان

ماعد : اداره کل صنایع استان کرمان

سال ۱۳۷۵

مشخصات صنایع فلزی استان کرمان به تفکیک شهرستان

۷۵-۷-۷

شهرستان	جسوراز تأسیس			دارای پروانه تأسیس			پروانه بهره‌برداری		
	تعداد	سرمایه ثابت	در گردش	تعداد	سرمایه ثابت	در گردش	تعداد	سرمایه ثابت	در گردش
کرمان	-	-	-	۱	-	-	۱	۲۶۱	۱۷۲
رفسنجان	۱	۳۵۳	-	-	-	-	-	-	-
سیرجان	-	-	-	-	-	-	-	-	-
جیرفت	-	-	-	-	-	-	-	-	-
بم	-	-	-	-	-	-	-	-	-
بافت	-	-	-	-	-	-	-	-	-
پروفسیر	-	-	-	-	-	-	-	-	-
زرنند	-	-	-	-	-	-	-	-	-
کهنوج	-	-	-	-	-	-	-	-	-
شهربابک	-	-	-	-	-	-	-	-	-

سال ۱۳۷۵

۷۵-۷-۸ تشخیصات صنایع کانی غیر فلزی استان کرمان به تفکیک شهرستان

شهرستان	تعداد	جواز تأسیس			دارای پروانه تأسیس			پروانه بهره برداری		
		تعداد	سرمايه	کارکنان	تعداد	سرمايه	کارکنان	تعداد	سرمايه	کارکنان
			ثابت	در گردش		ثابت	در گردش		ثابت	در گردش
کرمان	۵	۲۲۰۴	-	-	۱۱۶	-	-	۲	۲۲۴	۱۵۵
رفسنجان	-	-	-	-	-	-	-	۱	۸۷	۵۷
سیرجان	۵	۱۱۵۰۷	-	-	۱۵۰	-	-	۲	۶۱۰	۴۶۳
جیرفت	-	-	-	-	-	-	-	-	-	-
بم	۱	۴۳۹	-	-	۴	-	-	-	-	-
بالت	۲	۳۹۴۵	-	۹۷	۹۱	-	-	-	-	-
پردیس	-	-	-	-	-	-	-	-	-	-
زرنه	-	-	-	-	-	-	-	-	-	-
کهنوج	۲	۲۷۳۸	-	-	۷۵	-	-	-	-	-
شهربابک	۱	۸۸۰	-	-	۳۴	-	-	-	-	-

منابع : مکتوبان ریال

مآخذ : اداره کل صنایع استان کرمان

سال ۱۳۷۵

مشخصات صنایع برق و الکترونیک استان کرمان به تفکیک شهرستان

۷۵-۷-۹

شهرستان	جواز تأسیس			دارای پروانه تأسیس			پروانه بهره برداری		
	تعداد	مساحت ثابت	مساحت مابقی	تعداد	تعداد کارکنان	تعداد	تعداد کارکنان	تعداد	تعداد کارکنان
کرمان	۱	۸۵۵	-	-	-	۱	۶۸	۵۷	۸
رفسنجان	۱	۱۳۷۴	-	-	-	۱	۳۷	۱۷	۴
سیرجان	۶	۶۶۱۹۰	-	-	-	-	-	-	-
جیرفت	-	-	-	-	-	-	-	-	-
بم	۱	۲۰۰۰۰	-	-	-	-	-	-	-
بالت	-	-	-	-	-	-	-	-	-
بروسر	-	-	-	-	-	-	-	-	-
زرنه	۱	۴۲۷	-	-	-	-	-	-	-
کهنوج	-	-	-	-	-	-	-	-	-
شهربابک	-	-	-	-	-	۱	۲۳۱	۱۴۹	۱۰

سال ۱۳۷۵

مشخصات صنایع ماشین سازی و ساخت تجهیزات استان کرمان به تفکیک شهرستان

۷۵-۷-۱۰

شهرستان	حوضه تاسیس			دارای پروانه تأسیس			پروانه بهره برداری		
	تعداد	سرمايه	درگودش	تعداد	کارکنان	تعداد	سرمايه	درگودش	کارکنان
کرمان	۱	۹۹۳	-	۲۱	-	۳	۴۶۵۹	۲۳۰۱	۹۵
رفسنجان	-	-	-	-	-	-	-	-	-
میرجان	-	-	-	-	-	-	-	-	-
جیرفت	-	-	-	-	-	-	-	-	-
بم	-	-	-	-	-	-	-	-	-
بافت	-	-	-	-	-	-	-	-	-
بردهسير	-	-	-	-	-	-	-	-	-
زرند	-	-	-	-	-	-	-	-	-
کهنوج	-	-	-	-	-	-	-	-	-
شهربابک	-	-	-	-	-	-	-	-	-

منابع : مکتون ريان

مآخذ : اداره کل صنایع استان کرمان

سال ۱۳۷۵

مشخصات صنایع غذایی و دارویی استان کرمان به تفکیک شهرستان

۷۵-۷-۱۱

شهرستان	جواز تأسیس			دارای پروانه تأسیس			پروانه بهره برداری		
	تعداد	سرمایه ثابت	در گردش	تعداد	سرمایه ثابت	در گردش	تعداد	سرمایه ثابت	در گردش
کرمان	۷	۶۵۱۹	-	-	-	-	۲	۲۰۷۱	۱۳۷۰
رفسنجان	۱۲	۲۰۹۲۹	-	-	-	-	۵	۱۵۷۷	۱۱۵۸
سیرجان	۴	۱۳۹۳۰	-	-	-	-	۱	۵۵۵۹	۱۹۵۰
خیرات	۱	۲۲۳	-	-	-	-	-	-	-
بم	۲	۱۱۸۶	-	-	-	-	-	-	-
بافت	-	-	-	-	-	-	-	-	-
برون	-	-	-	-	-	-	۱	۵	۱۶
زرند	۱	۳۳۰	-	-	-	-	۱	۲۰۱	۵۳۱
کهنوج	۶	۵۸۵۸	-	-	-	-	۱	۸۵۲	۱۰
دهر یا یک	۱	۱۳۶۳	-	-	-	-	-	-	-

منابع : مکتوب ریال

مأخذ : اداره کل صنایع استان کرمان

۱۲-۷-۷۵ عملکرد تولید کارخانه سیمان کرمان در ماههای مختلف سال ۱۳۷۵

تولید			موجودی از ماههای گذشته		ماه
کلنیکر	ضدسولفات	معمولی	ضدسولفات	معمولی	
۹۴۹۵۹	۵۱۲۰	۶۹۹۴۵	۱۶۹۵	۱۶۱۲۲	فروردین
۹۵۲۸۰	۸۸۶۹	۵۲۶۳۱	۱۱۵۹	۱۳۸۰۵	اردیبهشت
۷۵۵۱۹	۸۴۲۵	۸۵۵۵۹	۱۰۰	۳۳۰۱	خرداد
۸۹۹۰۰	۷۱۹۹	۶۴۱۳۰	۶۵۸	۱۴۰۱۹	تیر
۹۴۰۰۰	۱۰۵۸۴	۷۶۲۱۶	۱۳۵۱	۱۴۲۴۸	مرداد
۹۶۶۳۵	۶۹۵۵	۸۴۱۳۲	۹۶۸	۱۰۱۹۲	شهریور
۸۱۲۳۵	۸۵۰۴	۶۹۶۵۵	۵۴۶	۱۲۴۲۴	مهر
۶۲۲۴۵	۱۲۱۳۷	۶۵۰۰۸	۷۱۴	۱۸۳۲۵	آبان
۴۰۰۵۱	۸۱۳۸	۳۴۶۹۸	۱۷۷۴	۲۴۲۱۲	آذر
۹۶۸۵۰	۹۲۶۸	۷۵۹۴۹	۹۰۴	۷۴۵۹	دی
۹۸۹۷۶	۷۸۰۳	۱۰۰۷۸۱	۲۴۲	۱۳۶۰۵	بهمن
۱۰۵۹۳۳	۸۶۸۷	۱۱۲۱۹۹	۶۰۵	۳۱۸۱۲	اسفند
۱۰۳۱۵۸۳	۱۰۱۷۰۹	۸۹۰۹۰۳	۱۰۷۱۶	۱۷۹۵۲۴	جمع کل

واحد: تن

ماخذ: شرکت سیمان کرمان

۱۳-۷-۷۵ عملکرد تحویل کارخانه سیمان کرمان در ماههای مختلف سال ۱۳۷۵

ماه	تحويل		مازاد	
	معمولی	ضدسوفات	معمولی	ضدسوفات
فروردین	۶۱۱۱۷	۵۵۹۷	۱۳۸۰۵	۱۱۵۹
اردیبهشت	۸۲۹۹۰	۹۹۲۷	۳۳۰۱	۱۰۰
خرداد	۷۴۸۴۳	۷۸۸۵	۱۴۰۱۹	۶۵۸
تیر	۶۳۹۰۰	۶۵۰۶	۱۴۲۴۸	۱۳۵۱
مرداد	۸۰۲۶۹	۱۰۹۷۰	۱۰۱۹۲	۹۶۸
شهریور	۸۱۹۰۲	۷۳۷۶	۱۲۴۲۴	۵۴۶
مهر	۶۳۷۵۳	۸۳۳۷	۱۸۳۲۵	۷۱۴
آبان	۵۹۱۲۱	۱۱۰۷۶	۲۴۲۱۲	۱۷۷۴
آذر	۵۱۴۵۴	۹۰۰۶	۷۴۵۹	۹۰۴
دی	۶۹۸۰۰	۹۹۳۲	۱۳۶۰۵	۲۴۲
بهمن	۸۲۵۷۴	۷۸۲۸	۳۱۸۱۲	۶۰۵
اسفند	۱۲۶۳۹۵	۷۸۶۷	۹۱۷۴	۱۳۱۰
جمع کل	۸۹۸۱۱۸	۱۰۲۳۰۷	۱۷۲۵۷۶	۱۰۳۳۱

مأخذ: شرکت سیمان کرمان

واحد: تن

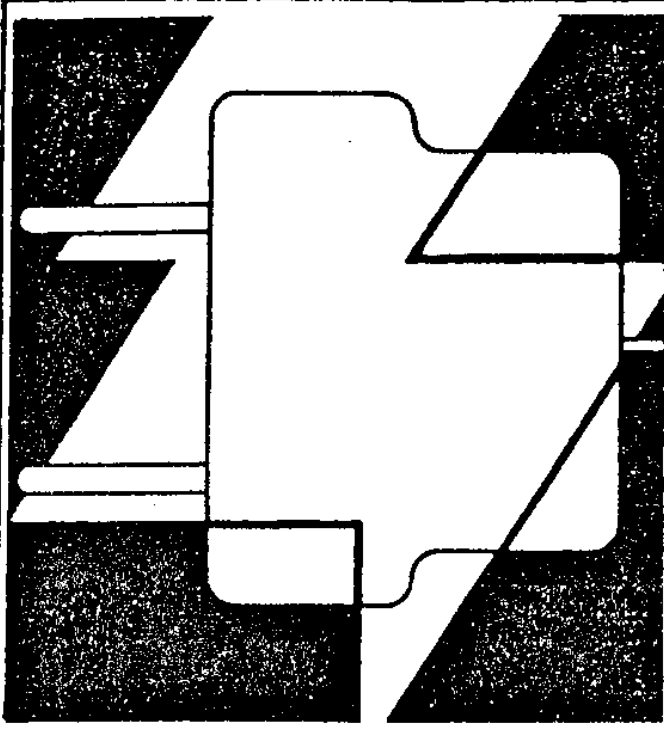

فصل ۸

آب و برق

100

100

100

100

100

فصل هشتم : آب و برق

تعاریف و مفاهیم

وات : عبارت است از واحد توان دستگاه مولد برق در واحد زمان (وات معادل یک ژول در ثانیه بوده و عبارت از یک جریان با شدت یک آمپر با اختلاف پتانسیل یک ولت می باشد).

وات ساعت : واحد انرژی الکتریکی تولید یا مصرف شده می باشد .

برق توربین آبی : عبارت است از برقی که از طریق سدها تولید می گردد .

برق توربین بخاری : برقی است که در تولید آن ابتدا انرژی حرارتی حاصله از سوختن مواد نفتی یا گاز برای تولید بخار بکار رفته و سپس بخار حاصله دستگاههای مولد برق را به حرکت در می آورد .

برق توربین گازی : عبارت است از برقی که تولید آن بر اساس کار مولدهای گازی می باشد .

برق دیزلی : برقی است که تولید آن بر اساس موتورهای دیزلی استوار است .

سوخت مصـرفی : مواد سوختنی که برای تولید برق توسط مولدهای حرارتی مورد استفاده قرار می گیرد .

خط انتقال : خطی است که انرژی برق تولید شده را با ولتاژ قوی (۶۳۰۰۰ ولت به بالا) از محل تولید یا از پستها به نقطه مصرف منتقل می کند .

خط توزیع : خطی است که انرژی برق تولید شده را با ولتاژ متوسط یا ضعیف (۶۳۰۰۰ ولت به پایین) از محل تولید به نقطه مصرف منتقل می کند .

فروش یا مصـرف انرژی برق : مقدار انرژی برق فروخته شده به مشترکین مختلف جهت مصارف گوناگون .

مصارف خانگی : قسمتی از برق تولیدی که در اختیار خانوارها قرار می گیرد و صرفاً جهت به کار انداختن وسایل و تجهیزات متعارف در واحد مسکونی بکار می رود .

مصارف عمومی : مصارف اشتراکی بلوکها و مجموعه‌های ساختمانی و شهرکها و همچنین روشنایی معابر اختصاصی شهرکهای محصور، در صورتی که دارای انشعاب جداگانه‌ای باشند و ...

مصارف کشاورزی : منظور قسمتی از انرژی برق است که برای مصارف پمپهای آبیاری در امر کشاورزی استفاده می شود.

ردیف	نام خط	طول مسیر کیلومتر	طول مدار کیلومتر	تعداد مدار	تعداد پانسیون	نام هادی	سال بهره برداری
۱	کرمان-زنگی آباد	۴	۴	۱	۱		۱۳۵۲
۲	زنگی آباد-زرند	۷۰	۷۰	۱	۱		۱۳۵۲
۳	زرند-باب نيزو	۲۹	۵۸	۲	۱		۱۳۵۲
۴	زرند-پابدانا	۳۴	۸۸	۲	۱		۱۳۵۲
۵	پابدانا-طرز	۳۷	۳۷	۱	۱		۱۳۵۳
۶	زرندانشعاب-بافق	۱۴۲	۱۴۲	۱	۱		۱۳۵۳
۷	زرند-رفسنجان	۷۳	۱۴۶	۲	۱		۱۳۵۳
۸	رفسنجان-رفسنجان یک	۳	۳	۱	۱		۱۳۵۳
۹	رفسنجان-رفسنجان دو	۸	۸	۱	۱		۱۳۵۳
۱۰	رفسنجان دو-انار	۱۱۴	۱۱۴	۱	۱		۱۳۵۳
۱۱	رفسنجان-باغین	۱۰۶	۱۰۶	۱	۱		۱۳۵۳
۱۲	باغین-کرمان	۸	۸	۱	۱		۱۳۵۷
۱۳	کرمان-توکل آباد	۱۵	۱۵	۱	۱		۱۳۵۷
۱۴	رفسنجان-توکل آباد	۱۲۲	۱۲۲	۱	۱		۱۳۵۷
۱۵	توکل آباد-سیرچ	۳۳	۳۳	۱	۱		۱۳۶۲
۱۶	باغین-سیمان کرمان	۳	۸	۲	۱		۱۳۶۲
۱۷	کرمان-نگار(پودسیر)	۵۰	۵۰	۱	۱		۱۳۶۲
۱۸	نگار-بافت	۸۵	۸۵	۱	۱		۱۳۶۳
۱۹	بافت-شاهماران	۱۰۰	۱۰۰	۱	۱		۱۳۶۵
۲۰	سیرچ-بسم	۱۷۰	۱۷۰	۱	۱		۱۳۶۵
۲۱	باغین-صنایع جتی مس	۲	۳	۲	۱		۱۳۶۵
۲۲	شاهماران-حاجی آباد	۵۰	۵۰	۱	۱		۱۳۶۵
۲۳	بافت-شاهماران	۱۳۰	۱۳۰	۱	۱		۱۳۶۵
۲۴	انشعابات سدجیرفت-عبرآباد	۳۳	۳۳	۱	۱		۱۳۶۵
۲۵	سرچشمه-خاتون آباد	۳۷	۹۳	۲	۱		۱۳۶۵

مأخذ: شرکت سهامی برق منطقه ای کرمان

ردیف	نام خط	طول مسیر کیلومتر	طول مدار کیلومتر	تعداد مدار	تعداد پاندول	نام هادی	سال بهره برداری
۲۶	خاتون آباد-شهربابک	۲۴	۲۴	۱	۱		۱۳۶۷
۲۷	سیرجان-سیرجان یک	۹	۹	۱	۱		۱۳۶۷
۲۸	شهربابک-هرات	۷۸	۷۸	۱	۱		۱۳۶۷
۲۹	هوگرد-نیروگاه جیرفت	۲/۲	۸/۴	۲	۱		۱۳۷۰
۳۰	تغذیه پست دورفسنجان	۲/۸	۵/۶	۲	۱		۱۳۷۱
۳۱	تغذیه پست شرکت نفت رفسنجان	۵/۹	۵/۹	۱	۱		۱۳۷۱
۳۲	انشعاب سد جیرفت	۱۲	۲۴	۲	۱		۱۳۷۱
۳۳	تغذیه پست جیرفت	۵	۱۰	۲	۱		۱۳۷۱
۳۴	خط ارتباطی صنایع لاستیک	۱۱/۲۸	۲۲/۵۶	۲	۱		۱۳۷۲
۳۵	خط ارتباطی نگاربه پست باهن	۶/۲۵	۱۲/۵	۲	۱		۱۳۷۲
۳۶	خط ارتباطی کرمان به پست رفسنجان	۲/۷۶	۵/۵۲	۲	۱		۱۳۷۲
۳۷	اصلاح خط باهدانا-طرز	۱/۸	۱/۸	۱	۱		۱۳۷۲
۳۸	اصلاح خط خاتون آباد-سیرچشمه	۳/۵	۷	۲	۱		۱۳۷۲
۳۹	صدا و سیما سیرجان	۱۶/۵	۳۳	۲	۱		۱۳۷۳
۴۰	خط ارتباطی پست شماره ۴ سیرجان	۲	۸	۲	۱		۱۳۷۳
۴۱	خط کاظم آباد	۹	۱۸	۲	۱		۱۳۷۳
۴۲	خط ارتباطی اناربه پست کشکونه	۳	۳	۱	۱		۱۳۷۳
۴۳	پست باب نیزه پست زوند	۲/۵	۵	۲	۱		۱۳۷۳
۴۴	خط بم-رستم آباد-فهرج	۲۱/۵	۸۳	۲	۱		۱۳۷۳
۴۵	خط پست جماد زهدآباد	۱۱/۵	۲۳	۲	۱		۱۳۷۳
۴۶	خط ارتباطی پست شهاب	۲	۲	۱	۱		۱۳۷۳
۴۷	رفسنجان-نوق	۳۵	۳۵	۱	۱		۱۳۷۴
۴۸	خط دومداره ماهان	۲/۳۵	۲/۷	۲	۱		۱۳۷۴
۴۹	خط نوق-انار	۷۰/۶۳۳	۷۰/۶۳۳	۱	۱		۱۳۷۵
۵۰	جمع کل خطوط ۱۳۲ کیلوولت	۱۸۶۶/۲۷	۲۲۰۰/۶۱	-	-		

مأخذ: شرکت سهامی برق منطقه ای استان کرمان

سال	نام هادی	تعداد	تعداد	طول مدار	طول مسیر	نام خط	رتبه
بهره برداری		پاندول	مدار	کیلومتر	کیلومتر		
۱۳۶۲	CARDINAL	۱	۲	۱۴۵	۷۲/۷	سیرجان-سرچشمه	۱
۱۳۶۴	CARDINAL	۱	۲	۱۱۲	۵۶	سرچشمه-رفسنجان	۲
۱۳۶۹	CARDINAL	۱	۲	۱۲۴	۶۲	سیرجان-گلگهر	۳
۱۳۶۹	CANARY	۱	۲	۲۰۲	۱۰۱	دوراهی میناب-کهنوج	۴
۱۳۷۰	CARDINAL	۱	۲	۱۲۴	۶۲	کهنوج-عنبرآباد	۵
۱۳۷۰	CANARY	۱	۲	۳۰۰	۱۵۰	سیرجان-کرمان	۶
۱۳۷۰	CANARY	۱	۱	۱۰۰	۱۰۰	کرمان-رفسنجان	۷
۱۳۷۳	CANARY	۱	۱	۵	۵	پست باغین-پست رفسنجان	۸
۱۳۷۴	CANARY	۱	۲	۳۰۴	۱۵۲	عنبرآباد-بم	۹
۱۳۷۵	CANARY	۱	۱	۷۰	۷۰	کرمان-زرنند	۱۰
				۱۴۸۶	۸۳۰/۷	جمع کل خطوط ۲۳۰ کیلوولت	۱۱

مأخذ: شرکت سهامی برق منطقه ای استان کرمان

سال ۱۳۷۵

مشخصات خطوط ۶۳ کیلوولت

۳-۸-۷۵

سال	نام هادی	تعداد پائینول	تعداد مدار	طول مدار کیلومتر	طول مسیر کیلومتر	نوع خط	ردیف
۱۳۶۷	LINX	۱	۲	۲۰۰	۱۰۰	کهرج-زهمکرت	۱
۱۳۶۷	LINX	۱	۲	۲۶	۱۳	کهرج-بست کهرج	۲
۱۳۶۷	LINX	۱	۱	۹۰	۹۰	کهرج-لاریاب	۳
۱۳۷۰	LINX	۱	۲	۱۳۰	۷۰	کهرج-سرجان	۴
۱۳۷۰	LINX	۱	۱	۷۵	۷۵	کهرج-قله گنج	۵
				۵۳۱	۳۳۸	جمع کل خطوط ۶۳ کیلوولت	۶

مأخذ : شرکت سهامی برق منطقه ای استان کرمان

سال ۱۳۷۵

مشخصات خطوط ۴۰۰ کیلواولت

۷۵-۸-۴

سال	نام هادی	تعداد	تعداد مدار	طول مدار	طول مسیر	نام	تعداد
۱۳۵۸	CARDINAL	۳	۱	۳۱۲	۳۱۲	سیرجان-بندر عباس ۱	۱
۱۳۵۸	MARTIN	۲	۱	۳۱۴	۳۱۴	سیرجان-بندر عباس ۲	۲
۱۳۶۴	MARTIN	۳	۱	۲۹۶	۲۹۶	سیرجان-یزد	۳
				۹۲۲	۹۲۲	جمع	

مأخذ: شرکت سهامی برق منطقه ای استان کرمان

سال ۱۳۷۵

مشخصات کلی طرحهای نیمه تمام در بخش برق استان

۷۵-۸-۵

محل تأمین منابع	ظرفیت	ظرفیت تولید	سرمدیه گلزاری موروثی جهت احداث (میلیون ریال):		سال خاتمه	عنوان طرح
			سایر	بودجه عمومی		
سرمدیه گلزاری	احتمال زایش			کل	۱۳۷۷	طرح انتقال
عوارض ناشی از فروش برق	-	-	۹۷۹۵۴	۷۲۸۸۰	(پیش بینی)	

ارقام به میلیون ریال

مأخذ: شرکت سهامی برق منطقه ای استان کرمان

سال ۱۳۷۵

تولید و عرضه نیروی برق به تفکیک شهرستان

۷۵-۸-۶

ردیف	شهرستان	تولید کل	مصرف داخلی	تولید خالص	الترژی خریداری شده	الترژی تصویبی به شبکه
۱	بافت	-	-	-	-	۱۱۷۱۶۹
۲	بردسیر	-	-	-	-	۹۳۶۵۰
۳	بسم	۵۲/۷	۲/۶	۵۰/۱	-	۱۹۶۳۳۳
۴	جیرفت	-	-	-	-	۱۸۳۵۰۲
۵	رفسنجان	-	-	-	-	۹۵۳۱۰۶
۶	زرند	۱۵۴۶۵۱	۱۵۳۹۸/۱	۱۳۹۲۵۲/۹	-	۲۳۶۳۲۹
۷	سیرجان	-	-	-	-	۳۱۹۸۰۶
۸	شهرپاک	-	-	-	-	۶۲۲۵۶
۹	کرمان	-	-	-	-	۱۰۶۰۷۰۳
۱۰	کهنوج	-	-	-	-	۱۱۰۱۷۱
	جمع کل	۱۵۴۷۰۳/۷	۱۵۴۰۰/۷	۱۳۹۴۰۳	-	۳۳۳۳۰۳۶

واحد : مگاوات ساعت

مأخذ : شرکت سهامی برق منطقه ای استان کرمان

خرید انرژی از نیروگاه گازی مس سرچشمه واقع شده در شهرستان رفسنجان ۲/۱۳۵/۱۳۱۱ مگاوات ساعت

سال ۱۳۷۵

نوع مولد، میزان تولید و نوع سوخت

۷۵-۸-۷

میزان تولید	گازویل مصرفی	مجازات مصرفی	قدرت نصب شده اسمی - کیلووات				شهرستان	سال
			مگاوات ساعت	گازویل (هزار لیتر)	مجازات (هزار لیتر)	کل		
۵۲/۷۲	۲۰/۷	-	۱۳۵۰۰	۱۳۵۰۰	-	-	بسم	۱۳۷۵
-	-	-	۷۲۰۰	۷۲۰۰	-	-	جیرفت	
۱۵۴۶۵۱	-	۵۵۹۰۲۲/۸	۵۶۰۰۰	-	۵۶۰۰۰	-	زرند	
-	-	-	۷۲۰۰	۷۲۰۰	-	-	کرمان	
-	-	-	۸۰۰۰	۸۰۰۰	-	-	کهنوج	
۱۵۴۷۰۳/۷۲	۲۰/۷	۵۵۹۰۲۲/۸	۹۱۹۰۰۰	۳۵۹۰۰۰	۵۶۰۰۰	-	کل استان	

برحسب قدرت نصب شده

مانند : شرکت سهامی برق منطقه ای استان کرمان

متوسط رشد سالانه			۱۳۷۴	۱۳۷۲	۱۳۷۰	سال
۷۴-۷۵	۷۲-۷۴	۷۰-۷۲	مقدار	مقدار	مقدار	شهرستان
۱/۱۳	۱/۳۱	۱/۲۹	۹۶۶۵۶	۷۳۹۷۵	۵۷۱۴۴	بافت
-	۱/۴۸	۱/۰۳	۹۱۳۳۲	۶۱۷۴۶	۵۹۱۵۷	بردسیر
۱/۲۵	۱/۳۵	-	۱۶۲۷۰۰	۱۲۰۴۱۷	۱۲۱۹۹۱	بم
۱/۰۲	۱/۱۳	۱/۲۳	۱۵۶۱۰۴	۱۳۸۶۱۲	۱۱۲۳۸۲	جیرفت
۱/۰۶	۱/۰۱	۱/۲۶	۸۴۴۵۶۱	۸۳۷۳۱۹	۶۶۴۲۴۲	رفسنجان
-	۱/۰۴	۱/۰۸	۲۲۸۶۲۷	۲۲۰۸۴۲	۲۰۵۰۸۳	زرنند
۱/۰۵	۱/۵۲	۱/۲۹	۲۷۴۹۲۸	۱۸۰۶۵۵	۱۳۹۷۶۹	سیرجان
-	۱/۰۶	۱/۳۸	۶۲۱۴۳	۵۸۷۳۸	۴۲۵۱۲	شهربابک
۱/۰۷	۱/۱۴	۱/۱۶	۸۶۵۸۸۵	۷۵۸۸۸۶	۶۵۶۱۴۹	کرمان
۱/۲۱	۱/۲۵	۱/۵۹	۷۱۰۳۱	۵۶۷۳۲	۳۵۷۱۸	کهنوج
۱/۰۶	۱/۱۴	۱/۲۰	۲۸۵۳۹۶۷	۲۵۰۷۹۲۲	۲۰۹۴۱۴۷	جمع کل

ماخذ: شرکت سهامی برق منطقه ای استان کرمان

واحد: مگاوات ساعت

سال ۱۳۷۵

اطلاعات شبکه های توزیع شرکت توزیع نیروی برق استان کرمان

۹-۸-۵

ظرفیت پستها	مکانکات آمپیر		تعداد پستهای توزیع		طول شبکه توزیع به کیلومتر		سال					
	جمع	زبنی	جمع	زبنی	فشار متوسط	فشار ضعیف						
مکانکات آمپیر	جمع	زبنی	مورای	جمع	زبنی	مورای	جمع	زبنی	مورای	سال		
۶۶۱/۷	۸۸/۳	۵۷۳.۰۳	۵۹۵۲	۲۲۱	۵۷۳۳	۴۳۰۹/۳	۱۸۵	۹۱۲۳/۳	۶۲۶۷/۳۵	۹۹/۹۵	۶۳۶۷/۳	۱۳۶۸
۷۲۵/۱	۹۳/۶	۶۳۹/۵	۶۵۲۹	۲۳۳	۶۳۱۵	۹۷۲۶/۷	۱۹۳	۹۵۵۳/۷	۶۹۱۹/۵	۱۰۳/۲	۶۸۱۳/۸	۱۳۶۹
۷۹۱	۹۵/۲	۶۵۵/۸	۷۱۹۶	۲۳۸	۶۹۵۸	۱۰۱۶۸/۹	۲۰۶	۹۹۶۲/۹	۷۳۷۹/۹۵	۱۱۸/۲۵	۷۳۶۱/۷	۱۳۷۰
۸۷۹/۸	۱۰۳	۷۷۵/۸	۸۰۱۸	۲۶۰	۷۷۵۸	۱۰۳۴۹/۳	۲۳۳	۱۰۲۵۶/۳	۷۸۹۰/۳۳	۱۲۶/۱۳	۷۷۶۲/۳	۱۳۷۱
۹۳۳	۱۰۸/۸	۸۳۳/۲	۸۵۰۳	۲۷۲	۸۳۳۲	۱۰۹۸۶/۳	۲۳۷	۱۰۷۲۹/۳	۸۲۲۶/۵۳	۱۳۳/۵	۸۱۱۲/۰.۳	۱۳۷۲
۱۰۳۸/۳	۱۱۵/۶	۹۳۳/۸	۹۶۱۷	۲۸۹	۹۳۳۸	۱۱۷۸۰	۲۵۵/۱۷	۱۱۰۲۳/۸	۸۵۱۷/۷۹	۱۶۷/۱۷	۸۳۵۰/۶۲	۱۳۷۳
۱۰۹۴/۲	۱۲۱/۲	۹۷۲/۵	۱۰۰۲۸	۳۰۳	۹۷۲۵	۱۱۷۳۱/۳	۲۶۵/۹۷	۱۱۲۶۵/۳	۸۹۰۵/۶۱	۱۸۲	۸۷۲۳/۶۱	۱۳۷۴
۱۱۳۳/۷	۱۲۳/۳	۱۰۱۸/۳	۱۰۳۹۳	۳۱۱	۱۰۱۸۳	۱۲۰۲۲/۹	۲۷۱/۵	۱۱۷۵۱/۳	۹۱۶۲/۷۲	۱۹۰/۱۹	۸۹۷۲/۵۲	۱۳۷۵

واحد : کیلومتر

مکانکات : شرکت سهامی برق منطقه ای استان کرمان

سال ۱۳۷۵

برآورد دوران مصرفی، برق استان به تفکیک نوع مصرف تا اواخر زمان

۷۵-۸-۱۰

نوع مصرف	سال		۱۳۷۴		۱۳۷۷		۱۳۸۲	
	درصد	مگوات ساعت	درصد	مگوات ساعت	درصد	مگوات ساعت	درصد	مگوات ساعت
مصارف خانگی و عمومی تجاری (شهری)	۳۷/۶۸	۱۰۷۵۳۵۴/۴	۳۲/۳۲	۹۷۹۳۹۵/۳	۳۹	۱۰۷۵۳۵۴/۴	۳۹/۴۶	۱۷۴۶۳۷۵
	۲۸	۷۹۹۲۱۶/۳	۳۲/۸	۹۷۹۳۹۵/۳	۲۸/۲	۷۹۹۲۱۶/۳	۳۱/۹۷	۱۲۱۲۷۳۷
	مصارف کشاورزی	۲۸	۷۹۹۲۱۶/۳	۲۸/۲	۷۹۹۲۱۶/۳	۲۸/۵۷	۱۲۴۴۳۶۱	۲۸/۵۷
مصارف صنعتی	۳۲/۳۲	۹۷۹۳۹۵/۳	۳۲/۳۲	۹۷۹۳۹۵/۳	۳۲/۸	۹۷۹۳۹۵/۳	۳۱/۹۷	۱۲۱۲۷۳۷
مصارف کل	۱۰۰	۲۸۵۳۹۶۶/۱	۱۰۰	۲۸۵۳۹۶۶/۱	۱۰۰	۲۸۵۳۹۶۶/۱	۱۰۰	۲۴۲۵۲۷۳

واحد : مگوات

منابع : شرکت سهامی برق منطقه ای استان کرمان

شهرستان	کل مشورین		میانگین		عمومی		کشور		مستثنی		مصرف		مستلزم	
	مقدار	میزان مصرف	مقدار	میزان مصرف	مقدار	میزان مصرف	مقدار	میزان مصرف	مقدار	میزان مصرف	مقدار	میزان مصرف		
پاک	۷۷۳۴۹	۱۰۸۷۳۶۱۵	۲۳۳۷۲	۳۵۳۷۰	۲۸۰۶	۱۳۶۸۸۰۳	۸	۱۱۷۳۰۸	۱۶۱	۵۵۳۳۹	۱	۵۵۳۳۹	۱۰۵	میزان مصرف
برایسر	۱۰۰۸۹۱	۸۱۹۵۰۰۰	۴۳۰۰	۱۷۸۲۲	۱۷۷۲	۴۳۷۸۰۷	۴۰	۳۵۷۳۰۳	۱۸۷	۳۳۱۰۴۰	۰	۳۳۱۰۴۰	۰	میزان مصرف
بندر	۳۰۷۷۲	۲۰۳۱۸۶۱	۴۳۳۱۵	۱۰۴۳۶۶	۳۳۴۲	۲۷۱۴۹۰۲	۶۱	۱۳۳۵۷۰۶	۱۵۳	۵۸۷۴۹۰۷	۰	۵۸۷۴۹۰۷	۰	میزان مصرف
سورت	۳۳۸۱۲	۱۵۸۷۴۰۱۵	۳۱۱۵۲	۷۵۱۷۰۰	۳۳۷۹	۳۳۳۴۹	۲۱	۳۳۳۱۰۶	۷۵۹	۲۳۸۱۰۶	۱	۲۳۷۹۰۰۰	۱	میزان مصرف
رستمین	۵۳۷۸۵	۸۳۳۸۴۷۰	۲۸۱۵۱	۱۳۳۹۸۰۷	۹۰۲۹	۲۰۷۵۳۰۲	۸۵	۳۱۱۷۹۶۰۲	۴۰۵	۲۱۸۸۷۷۰۶	۶	۲۱۸۸۷۷۰۶	۱۳۹۰۲	میزان مصرف
زنگ	۳۳۷۸۴	۲۳۷۱۵۲	۷۸۱۶۸	۳۳۳۳۰	۲۱۰۷	۳۳۳۴۰۷	۳۲	۳۳۳۴۰۷	۱۷۵	۷۳۰۳۰۳	۰	۷۳۰۳۰۳	۰	میزان مصرف
سورین	۴۱۵۳۴	۳۸۱۵۳۹	۲۳۵۳۷	۳۳۳۰۷	۳۶۸۷	۳۸۷۳۰۰۸	۵۷	۳۸۷۳۰۰۸	۳۶۵	۱۰۳۸۸۰۰	۱	۱۰۳۸۸۰۰	۱	میزان مصرف
شهرک	۲۱۳۷۷	۵۵۵۷۰۰	۱۸۸۵۱	۳۳۳۸۰۳	۳۳۸۸	۴۳۸۸۰	۱۸	۳۳۳۸۰۳	۱۰۹	۳۳۳۸۰۳	۵	۳۳۳۸۰۳	۱۰۳	میزان مصرف
گرمک	۱۳۸۵۳۴	۴۳۳۸۰۳	۱۱۷۳۳۸	۳۳۳۸۰۳	۳۳۸۸	۳۳۳۸۰۳	۴۰۲	۳۳۳۸۰۳	۶۳۹	۳۳۳۸۰۳	۱۲	۳۳۳۸۰۳	۱۲	میزان مصرف
کهر	۷۱۵۳۰	۸۵۳۷۲	۱۹۵۳۱	۳۳۳۸۰۳	۱۸۸۷	۳۳۳۸۰۳	۱۰	۳۳۳۸۰۳	۱۰۳	۳۳۳۸۰۳	۰	۳۳۳۸۰۳	۰	میزان مصرف
بیجین	۲۳۸۸۷۲	۴۰۳۳۳۳۰	۳۳۰۳۳۷	۸۱۷۵۴۰	۵۳۳۱۵	۳۳۳۸۰۳	۶۱۷	۳۳۳۸۰۳	۳۳۵	۸۵۱۱۹۰۰	۷۸	۸۵۱۱۹۰۰	۲۳۳۰۸	میزان مصرف

واحد : مگاوات ساعت

ملاحظه: شرکت سهامی برق منطقه ای استان کرمان

شهرستان	طول شبکه آب آشامیدنی	آب مصرفی
کرمان	۱۲۲۲۲۲۴	۲۴۷۵۵۳۸۶
انار	۷۴۴۰۰	۱۰۰۱۸۳۰
چترود	۳۳۱۷۰	۶۸۷۰۴۵
بروات	۷۵۷۰۲	۱۱۲۵۹۸۹
ماهان	۸۱۷۲۵	۸۸۵۲۴۷
جوپار	۳۴۸۸۶	۵۸۷۶۳۱
زرنند	۲۱۴۳۴۴	۲۷۱۴۴۲۷
رابر	۶۱۱۴۸	۳۳۹۱۰۰
راور	۱۴۹۸۵۸	۱۱۶۲۰۳۸
جیرفت	۱۹۴۲۴۷	۴۳۶۵۴۴۳
کهنوج	۱۰۴۶۷۷	۲۳۶۲۵۲۲
رفسنجان	۴۲۰۹۹۷	۶۶۴۵۲۰۰
شهداد	۴۱۶۳۷	۴۵۷۸۹۴
شهربابک	۱۵۹۵۴۴	۱۸۱۰۶۲۷
بم	۳۵۵۴۳۷	۵۵۰۶۳۱۰
راین	۵۶۱۷۳	۶۰۸۹۷۴
گلباف	۵۴۵۱۶	۹۶۴۰۴۸
سیرجان	۲۰۴۹۰۲	۷۶۷۶۶۱۷
کوهبنان	۶۰۳۸۵	۷۷۲۰۲۰
بردسیر	۹۵۲۲۸	۱۵۵۵۴۷۷
عنبرآباد	۵۹۰۱۳	۱۳۶۱۵۸۰
بافت	۲۲۵۷۲۶	۱۳۶۲۳۱۴
بزنجان	۸۷۱۵	۳۷۳۹۷*
جمع کل	۳۹۸۸۶۵۴	۶۸۷۴۵۱۱۶

مأخذ: شرکت آب و فاضلاب کرمان

* مقدار آب مصرفی مربوط به سه ماهه پایان سال ۷۵ میباشد

سال ۱۳۷۵

تهداد مشترکین و مقدار مصرف آب شهرهای استان (مورد کمیته)

۱۳-۸-۷۵

شهر	جمع		مسکونی		تجاری و مساجد		اداری		درمائی		صنعتی		سایر	
	مشتريكين	میزان مصرف	مشتريكين	میزان مصرف	مشتريكين	میزان مصرف	مشتريكين	میزان مصرف	مشتريكين	میزان مصرف	مشتريكين	میزان مصرف	مشتريكين	میزان مصرف
انار	۲۹۶۵	۱۰۰۱۸۳۰	۲۶۹۷	۸۲۳۳۳	۲۷۸	۳۹۰۹۰	۱۵	۷۱۱۳	-	۷۰۰۳	-	۳	۵۷	۳۴۸۷۵
بالت	۶۲۹۳	۱۳۶۳۲۱۳	۵۸۷۹	۱۵۵۰۲۰۲	۷۸۵	۳۲۶۹۶	۶۱	۷۹۲۸۷	۸	۶۲۹۸۲	۳	۵۷	۳۴۸۷۵	
برقيسير	۶۲۳۹	۱۵۵۵۳۷	۶۰۱۷	۱۶۳۳۷۳	۷۰۳	۷۸۱۵۳	۳۲	۲۰۲۲۱	۸	۱۰۸۹	-	۱۷۹	۲۲۳۰۹	
بروات	۳۲۶۲	۱۱۷۵۹۸۹	۳۱۶۷	۱۰۳۷۱۳۸	۶۰	۳۳۹۸۲	۹	۷۷۶۹	۲	۲۸۳۲	-	۲۳	۵۲۲۳۶	
پم	۱۷۶۲۸	۵۵۰۳۳۰	۱۶۲۹۳	۲۹۱۷۵۳۷	۹۳۷	۱۹۷۱۲۶	۷۹	۱۶۷۹۲۲	۱۲	۵۱۲۰۹	-	۱۲۷	۹۲۵۰۶	
جيزولف	۱۱۷۰۰	۳۲۶۵۳۳	۱۰۶۲۳	۳۰۷۲۵۲۱	۷۰۳	۱۱۳۸۱۱	۲۸۸	۷۵۰۸۶	۹	۱۷۲۶۲	۷	۶۹	۸۳۳۸۰	
رايزر	۲۲۳۲	۳۳۹۱۰۰	۲۰۱۸	۳۱۰۶۱۵	۱۵۲	۱۳۰۳۹	۲۷	۳۳۷۳	-	۱۷۰	۸	۷۵	۹۹۰۲	
داور	۶۱۹۳	۱۹۶۲۰۳۸	۵۶۲۲	۱۰۵۵۰۱	۳۸۰	۳۹۱۶۱	۲۷	۲۳۵۸۹	۷	۸۱۳۳	۱	۵۶	۳۲۰۷۲	
راين	۷۸۵۰	۶۰۸۸۷۳	۷۶۶۲	۵۲۱۷۳۳	۱۳۵	۲۲۶۵۲	۱۶	۱۷۸۳۳	۲	۸۷۶۹	-	۲۳	۱۷۹۶۵	
رستمجان	۲۶۲۶۷	۶۶۵۳۰۰	۲۴۵۰۰	۶۱۸۵۳۵۲	۱۳۶۷	۲۵۷۱۶۹	۹۲	۳۸۵۱۰	۱۶	۶۶۵	-	۱۹۲	۱۵۳۵۰۴	
زرد	۱۱۳۳۳	۲۷۱۳۲۷	۱۰۵۳۶	۳۲۸۸۳۲	۶۳۰	۷۰۰۳۲	۶۹	۵۹۹۸۹	۹	۱۱۳۵۳۹	۱۴	۷۶	۸۰۳۳۷	
سیرجان	۷۸۱۳۶	۷۷۵۶۱۷	۶۶۹۰۳	۲۶۶۷۵۵	۱۰۱۳	۲۳۲۵۸۱	۷۰	۳۳۷۵۷	۸	۳۳۰۳	-	۱۳۱	۱۱۸۲۲۰	
شهباز	۱۹۷۱	۲۵۷۸۲	۱۸۳۳	۲۰۷۳۳۷	۱۰۰	۱۷۰۳۳	۱۱	۱۳۳۱۶	۱	۶۵۹۳	-	۱۶	۱۳۵۰۸	
عيرآباد	۷۷۷۱	۱۸۱۰۹۲۷	۶۷۹۵	۱۶۵۲۹۱۳	۳۳۱	۳۷۲۵۷	۵۲	۳۳۳۰۲	۱۰	۱۳۰۳۷	۷	۷۳	۵۶۸۵۲	
شهرآباد	۳۰۳۳	۱۳۶۱۵۰۰	۲۸۱۳	۱۳۸۵۰۶۰	۱۸۸	۱۳۳۳۳	۱۷	۱۱۵۷۳	۱	۱۹۶۰۷	۵	۱۹	۲۸۸۶۵	
چترود	۱۲۰۹	۶۸۷۰۳۵	۱۱۳۲	۶۵۲۷۶۱	۵۷	۲۵۳۲۱	۱۰	۳۵۰۳	۱	۳۳۲	-	۹	۵۰۱۵	
کوهستان	۳۰۸۳	۷۷۲۰۲۱	۲۸۳۳	۵۷۹۴۱	۱۸۰	۱۵۵۱۷۶	۲۲	۸۶۳۷	۲	۶۷۱۷	-	۳۲	۲۱۵۳۹	
کهنوج	۵۲۱۶	۲۳۶۵۷۲	۳۷۰۳	۲۱۳۵۰۰۱	۲۱۱	۹۶۸۶۳	۴۳	۶۷۰۹۶	۳	۲۲۵۳	۶	۲۹	۲۷۱۸۳	
کلیک	۳۹۹۹	۹۶۶۷۸	۳۷۳۹	۸۵۷۱۷	۲۰۳	۳۵۸۶۳	۲۲	۲۸۲۲۷	۳	۱۳۸۸۲	-	۲۲	۲۸۳۳۹	
ماهان	۲۳۳۰	۸۸۵۶۳۷	۲۰۳۲	۷۹۸۹۳۵	۱۶۸	۳۳۳۳۸	۲۵	۱۷۷۶۲	۲	۷۰۸	۵۶	۳۰	۷۸۲۳۰	
بزنجان	۱۲۲۱	۲۷۳۹۷۰	۱۱۳۵	۱۱۳۵	۳۸	-	۷	-	۱	-	-	۳۰	-	
کرمان	۷۶۶۶۵	۳۷۵۵۶۳۶	۷۳۵۰	۲۱۳۸۱۳۶	۲۱۵۸	۹۵۸۰۳۳	۳۵۰	۱۰۳۳۶۷۷	۶۳	۵۸۱۷	۲۲	۲۷۹	۸۸۱۲۹۳	
جيزولف	۱۴۶۵	۵۸۷۶۲۱	۱۳۰۲	۷۱۱۳۳۱	۱۱۳	۲۱۶۶۳	۱۶	۵۸۱۷	-	-	-	۲۳	۱۲۸۸۱۰	
جمع	۲۳۷۷۳۳	۶۸۷۶۵۱۱۶	۲۲۲۰۸۹	۶۱۵۳۹۶۶	۱۲۱۶۲	۲۵۱۷۵۸۸	۱۶۷۵	۱۷۹۰۱۲۱	۱۷۱	۸۲۸۸۷۹	۱۳۲	۱۸۱۵	۲۰۰۲۰۳۳	

ملاحظه: شرکت آب و فاضلاب استان کرمان *مصرف سبه عاقله پايان سال ۱۳۷۵ است

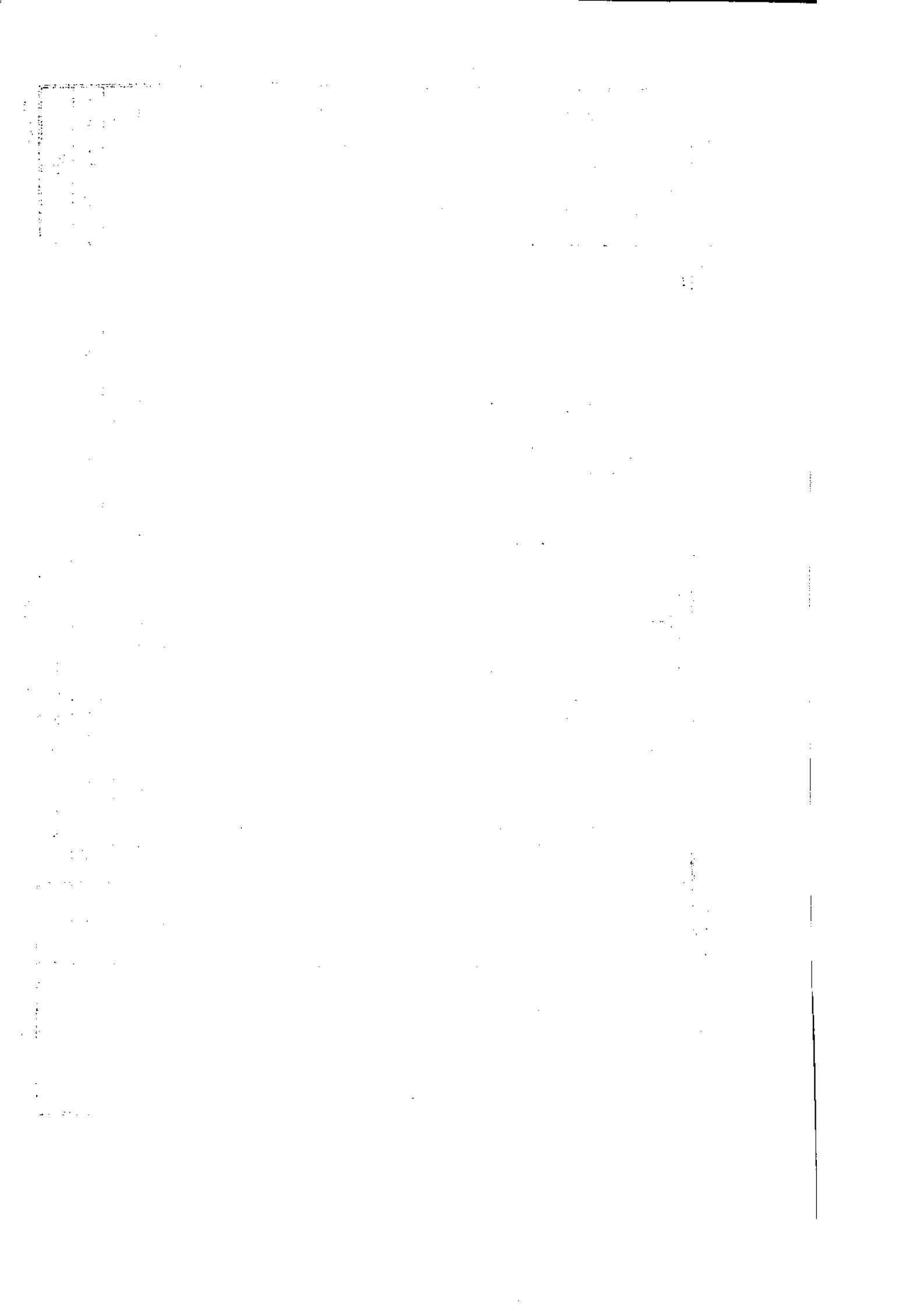

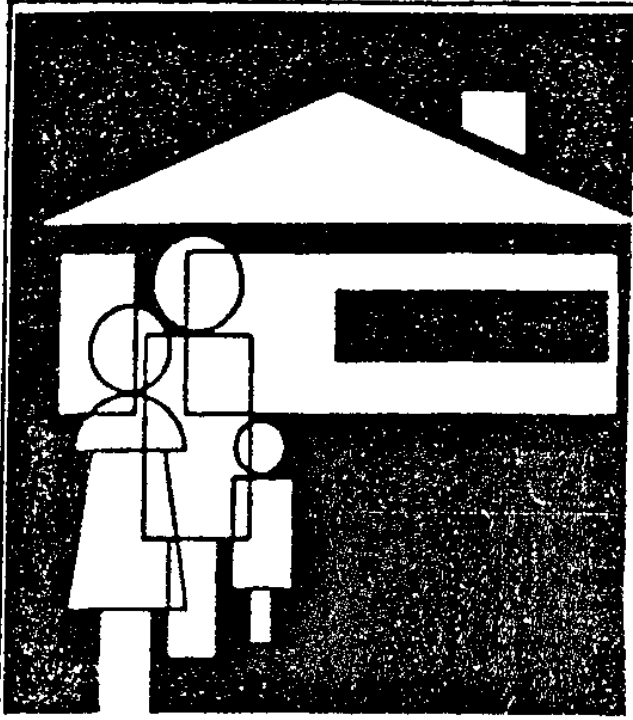

فصل ۹

ساختمان و مسکن

10

11

12

13

14

15

16

17

18

19

19

20

20

21

21

22

22

23

23

24

24

25

25

26

26

27

1
2
3
4
5
6
7
8
9
10
11
12
13
14
15
16
17
18
19
20
21
22
23
24
25
26
27

1
2
3
4
5
6
7
8
9
10
11
12
13
14
15
16
17
18
19
20
21
22
23
24
25
26
27

فصل نهم : ساختمان و مسکن

تعاریف و مفاهیم

واحد مسکونی : مکانی است که در زمان سرشماری یک یا چند خانوار در آن سکونت داشته‌اند . منظور از مکان فضا یا محوطه‌ای است محصور . که یک یا چند ورودی به شارع عام (کوچه ، خیابان ، بازار ، میدان ، ...) یا به شارع خاص (راهروی مشترک و راه پله مشترک و ...) داشته باشد .

واحد مسکونی معمولی : آن دسته از واحدهای مسکونی که از مصالح سخت (آجر و سیمان ، سنگ ، چوب و خشت و ...) به منظور سکونت ساخته شده است که در این آمارنامه منظور از واحد مسکونی عمدتاً واحدهای مسکونی معمولی است .

سایر انواع واحدهای مسکونی : بقیه انواع واحدهای مسکونی از قبیل چادر ، آلونک ، زاغه ، کپر و غیره در گروه سایر انواع واحدهای مسکونی قرار دارند .

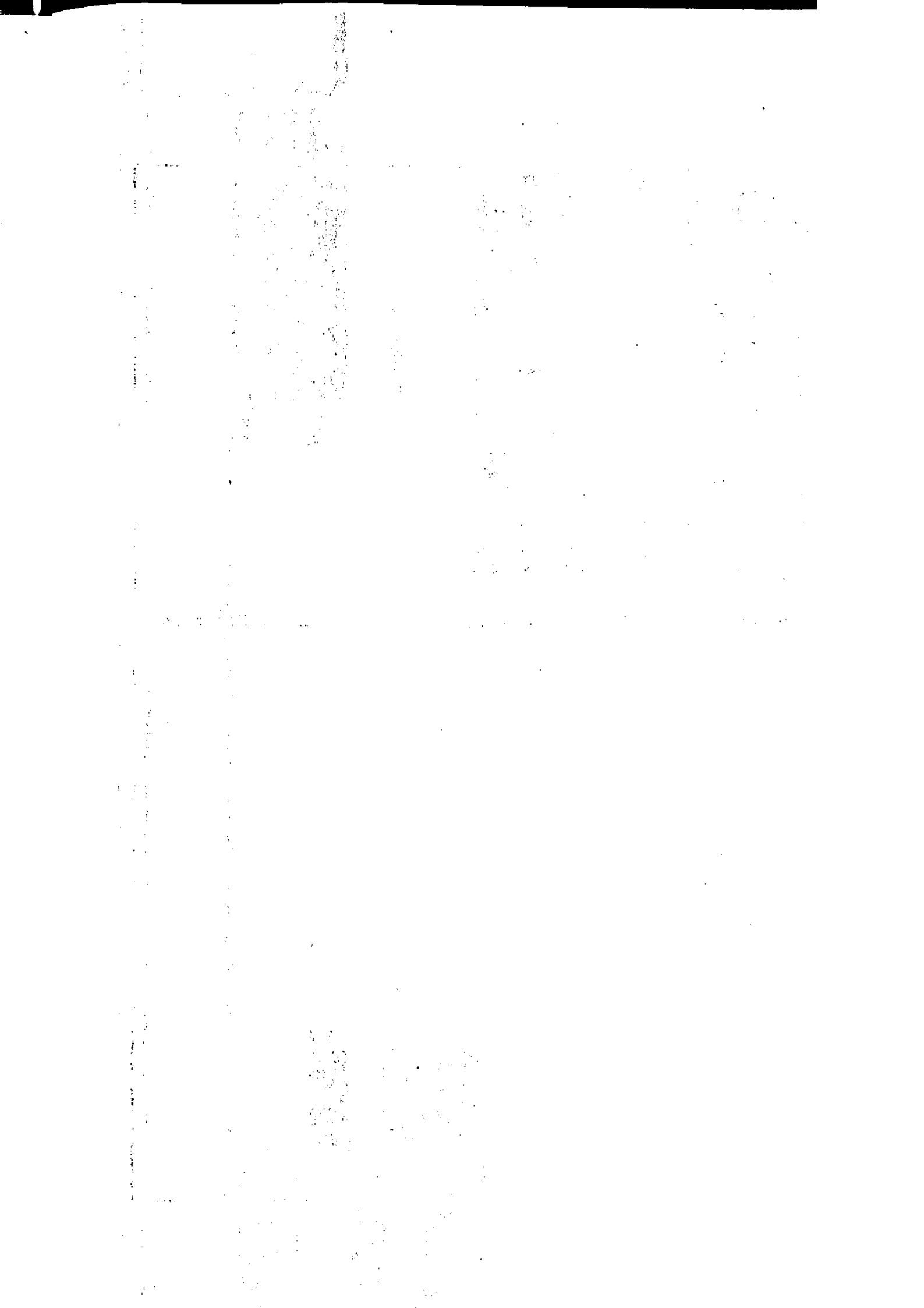

فصل نهم : ساختمان و مسکن

تعاریف مفاهیم

واحد مسکونی : مکانی است که در زمان سرشماری یک یا چند خانوار در آن سکونت داشته‌اند.
منظور از مکان فضا یا محوطه‌ای است محصور. که یک یا چند ورودی به شارع عام (کوچه ، خیابان ، بازار ، میدان ، ...) یا به شارع خاص (راهروی مشترک و راه پله مشترک و ...) داشته باشد.

واحد مسکونی معمولی : آن دسته از واحدهای مسکونی که از مصالح سخت (آجر و سیمان ، سنگ ، چوب و خشت و ...) به منظور سکونت ساخته شده است که در این آمارنامه منظور از **واحد مسکونی عمدتاً** واحدهای مسکونی معمولی است.

سایر انواع واحدهای مسکونی : بقیه انواع واحدهای مسکونی از قبیل چادر ، آلونک ، زاغه ، کپر و غیره رگروه سایر انواع واحدهای مسکونی قرار دارند.

سال ۱۳۷۵

فعالیهای خانه سازی بوسیله بخش خصوصی به تفکیک شهرستان

۷۵-۹-۱

درصد پیشرفت فیزیکی کار	مستراز (مترمربع)	تعداد دستگاه	تعداد پروژزه	محل اجرای طرح
۳۷	۱۸۳۵۳۰	۱۷۳۸	۱۷	کرمان
۷	۶۶۵۵۹	۶۵۹	۱۳	رفسیجان
۷	۲۳۰۰	۲۳	۱	ختیوند
۶۷	۱۳۰۰۰	۱۰۴	۳	جیرفت
	۲۶۵۳۹۹	۲۵۳۵	۳۶	مجموع

مناحل: سازمان مسکن و شهرسازی استان کرمان

سال ۱۳۷۵

فعالیهای خانه سازی بنیاد مسکن انقلاب اسلامی

۷۵-۹-۲

درصد پیشرفت فیزیکی کار	مستراز (مترمربع)	تعداد دستگاه	تعداد پروژزه	محل اجرای طرح
۳۰٪	۳۳۶۳	۷۶	۱	کرمان-افشارکم درآمد
۳۵٪	۱۱۰۰	۱۱	۱	کرمان-سعیدی
۸۰٪	۲۰۰۰	۲۰	۱	کرمان-قائم آباد
۶۰٪	۵۵۰	۱۰	۱	رفسیجان-مسکن معرومان
۵۰٪	۳۰۰	۱۰	۱	بردسیر-مسکن معرومان
۲۵٪	۳۵۰	۱۰	۱	بالت-مسکن معرومان
۱۰۰٪	۵۰۰	۱۰	۱	شهربانک-مسکن معرومان
۵۰٪	۶۵۰	۲۵۰	۱	کهرج-شهرک آرزین
	۹۱۱۳	۳۹۷	۸	مجموع

مناحل: بنیاد مسکن انقلاب اسلامی استان

ردیف	شهرستان	تعداد واحد	مبلغ وام واگذار شده (میلیون ریال)
۱	بافت	۲۵۰	۱۶۲۵
۲	بم	۱۷۰	۱۱۰۵
۳	بردسیر	۱۳۱	۸۵۰
۴	جیرفت	۱۵۰	۹۷۵
۵	رفسنجان	۱۰۰	۶۵۰
۶	زرنجد	۱۰۰	۶۵۰
۷	سیرجان	۵۰	۳۲۵
۸	شهربابک	۵۰	۳۲۵
۹	کسرمان	۲۷۳	۱۷۷۰
۱۰	کهگیلویه	۱۵۰	۹۷۵
	جمع	۱۴۲۴	۹۲۵۰

مأخذ: بنیاد مسکن انقلاب اسلامی

ردیف	نوع محصول	میزان تولید (متر مکعب)
۱	ماسه شسته	۴۹۶۷۵
۲	ماسه شکسته	۱۰۰۰
۳	شن بادامی	۲۰۳۰۰
۴	شن نخودی	۱۸۱۰۰
۵	ماسه سرنندی	۲۱۰۰۰
	جمع	۱۱۰۰۷۵

مأخذ: بنیاد مسکن انقلاب اسلامی

سال ۱۳۷۵

آذربایجان اراضی در امرای لائوت زمین شهری در استان کرمان

۷۵-۹-۶

نام شهر	تعداد واحد	قطعه	مساحت (متر مربع)	مبلغ (ریال)
کرمان	۰	۴۰	۱۵۵۵۹۱۱۶۹	۰
ماهان	۰	۱	۲۷۶۳	۰
زرند	۰	۳۶	۴۶۷۷۶	۰
جیرفت	۰	۲	۴۴۲	۰
رفسنجان	۰	۲۶	۷۱۵۵	۰
۳۲	۰	۱	۵۳۲	۰
سیرجان	۰	۱	۷۰۰۰۰	۰
جمع کل	۰	۱۰۷	۱۵۵۷۰۸۸۳۹	۰

ماخذ: سازمان مسکن و شهر سازی کرمان

سال ۱۳۷۵

فداییهای واحد از سازی مسکن روستایی

۷۵-۹-۵

شهرستان	تعداد واحد	مبلغ تزیین اصوات حصار (میلیون ریال)
بافت	۱۳۲	۷۰۰
بردسیر	۴۰	۲۰۰
بام	۱۰۳	۴۰۰
سیرجان	۳۲	۲۰۰
شهربابک	۳۲	۲۰۰
جیرفت	۱۵۵	۶۰۰
رفسنجان	۳۶	۲۰۰
زرند	۹۵	۲۰۰
کرمان	۳۱	۲۰۰
کهنوج	۲۹۶	۶۰۰
جمع	۹۵۲	۳۵۰۰

ماخذ: بنیاد مسکن انقلاب اسلامی استان

ردیف	شهرستان-روستا	مساحت (متر مربع)
۱	کرمان-طرز	۱۷۰۰۰۰
۲	کرمان-استحکام	۸۰۰۰
۳	کرمان-شورآباد	۱۱۰۰۰۰
۴	کرمان-تیکدر	۵۲۰۰۰
۵	جیرفت-کویر	۵۰۰۰۰
۶	جیرفت-مردهک	۶۰۰۰۰
۷	جیرفت-دهنو فتح المبین	۲۱۰۰۰۰
	جمع	۶۶۰۰۰۰

مأخذ: بنیاد مسکن انقلاب اسلامی

ردیف	شهرستان	میزان وام (هزار ریال)
۱	بافت	۱۰۰۰۰۰
۲	بم	۵۰۰۰۰
۳	بردسیر	۵۰۰۰۰
۴	جیرفت	۵۰۰۰۰
۵	رفسنجان	۵۰۰۰۰
۶	زرنج	۵۰۰۰۰
۷	سیرجان	۵۰۰۰۰
۸	شهربابک	۵۰۰۰۰
۹	کرمان	۱۰۰۰۰۰
۱۰	کهنوچ	۰
	جمع	۵۵۰۰۰۰

مأخذ: بنیاد مسکن انقلاب اسلامی استان کرمان

نام شهر	تعداد واحدها	قطعه	مساحت (متر مربع)	مبلغ (ریال)
کرمان	۲۳	۲۳	۱۳۲۴۰۹	۹۲۵۲۱۳۷۰
چترود	۱	۱	۲۰۰۰۰	۶۰۰۰۰۰
زرنند	۳	۳	۳۵۰۰۰	۴۸۳۰۰۰۰
راور	۱	۱	۲۰۰۰۰	۲۴۰۰۰۰
جیرفت	۵	۵	۷۷۰۵	۱۲۳۸۴۹۳۱
کهوج	۴	۴	۲۳۷۳۸	۱۴۰۹۰۵۳۶
رفسنجان	۳	۳	۳۶۸۰	۱۶۵۲۴۵۲
انار	۱	۱	۲۹۵۰	
شهربابک	۵	۵	۲۵۲	۲۳۶۷۱۰
بم	۲۹	۲۹	۱۱۸۰۸	۸۹۷۵۴۸۴۵
راین	۳	۳	۱۷۸	۷۴۵۷۴۷
سیرجان	۵۳۷	۵۳۷	۳۹۴۱۲۴	۲۲۰۴۱۶۶۲۵
بردسیر	۳	۳	۵۷۴۲	۳۶۵۴۱۶
بافت	۲	۲	۳۱۱۷	۲۷۲۸۸۰۰
جمع کل	۶۲۰	۶۲۰	۶۶۲۷۰۳	۴۴۰۵۶۷۴۴۴

مأخذ: سازمان مسکن و شهرسازی استان کرمان

نام شهرستان	تعداد واحد	قطعه	مساحت (مترمربع)
بافت	-	۱۱۰	۳۸۵۰۰
بم	-	۲۸	۲۱۶۰۰
جیرفت	-	۳۵	۱۶۱۰۰
رفسنجان	-	۳۴۲	۲۰۳۸۳۲
زرنند	-	۱۵۵	۹۵۹۲۵
سیرجان	-	۱۶۳	۴۶۹۲۲
شهربابک	-	۱۴۹	۵۸۸۵۵
کرمان	-	۱۰۹	۲۲۵۱۰
کهنوج	-	۱۱۰	۶۶۰۰۰
بردسیر	-	۸۵	۲۹۲۴۰
جمع	-	۱۳۰۶	۶۱۹۵۲۶

مأخذ: بنیاد مسکن انقلاب اسلامی استان

نام شهر	تعداد واحد	قطعه	مساحت (مترمربع)	مبلغ (ریال)
کرمان	۹۵۰	۶۹۶	۱۶۱۷۱۵	۷۳۰۵۱۹۶۲۶
چترود	۳۷	۳۷	۱۴۸۳۱	۲۶۰۶۳۵۱
ماهان	۵۷	۵۷	۱۸۵۵۸	۱۵۰۶۲۳۱۹
جویبار	۱	۱	۲۲۵	۲۵۲۱۰۲
شهداد	۲	۲	۶۳۷	۲۷۰۹۱۸
گلباف	۲۱	۲۱	۹۸۵۲	۳۳۰۵۳۸۵
زرنند	۱۲۸	۱۲۸	۳۷۱۳۹	۱۰۱۲۰۶۱۲۱
راور	۶۳	۶۳	۲۸۳۶۹	۸۱۷۲۱۰۲
کوهستان	۴۳	۴۳	۱۳۷۷۰	۳۱۵۲۳۹۱
جیرفت	۲۰۸	۲۰۸	۶۳۵۶۰	۹۰۹۹۷۰۳۸
کهنوج	۶۲	۶۲	۲۳۳۲۰	۵۱۵۵۱۱۴
عنبرآباد	۵	۵	۱۶۲۵	۱۰۳۵۰۶۲
رفسنجان	۶۰۷	۵۵۷	۱۷۱۱۲۸	۲۶۷۱۵۴۲۳۱
انار	۹۵	۹۵	۲۳۳۷۹	۲۰۶۷۳۳۳۱
شهربابک	۱۱۳	۱۱۳	۳۶۶۸۱	۲۹۳۲۲۳۳۱
بم	۱۷۷	۱۷۷	۵۹۹۰۳	۳۳۸۲۳۹۹۷
بروات	۹۵	۹۵	۲۰۷۰۷	۱۶۲۲۰۲۷۸
راین	۹	۹	۳۱۲۳	۲۲۸۲۶۶۳
سیرجان	۷۰۷	۷۰۷	۱۸۳۳۳۶	۲۰۷۳۱۹۳۹۲
بردسیر	۵۰	۵۰	۱۷۷۳۸	۹۸۸۷۱۳۲
بافت	۷۲	۷۲	۲۲۳۴۲	۲۱۱۲۹۰۸۴
رابر	۹	۹	۲۳۲۳	۳۳۲۹۹۲۸
جمع کل	۳۵۱۱	۳۲۰۷	۹۳۷۳۹۲	۱۷۷۳۵۲۰۱۵۰

مأخذ: سازمان مسکن و شهر سازی استان کرمان

سال ۱۳۷۵

۱۲-۹-۷۵ لهرست طرحهای در دست اجرا توسط شرکت خانه سازی ایران در استان کرمان

محل اجرا	نم نام طرح	سوازا اجرا (متر مربع)	تاریخ شروع	بودجه برآوردی طرح	درصد پیشرفت کار	تاریخ بهره برداری
سرچشمه	بیمارستان ۵۰ تختخوابی مس سرچشمه	۱۳۳۰۰	۷۱/۳/۱	۵۵۰۰۰۰۰	۳۵٪	سال ۱۳۷۷
سیرجان	خانه های مسکونی پزشکان	۱۳۷۰۰	۷۲/۵/۱	۱۵۵۰۰۰۰	۹۷٪	نیمه دوم سال ۷۵
بالت	اداری، درمانی و مسکونی	۸۵۰	۷۲/۱/۱۳	۱۵۵۰۰۰۰	۹۷٪	نیمه دوم سال ۷۵
کوهپایان	اداری، درمانی و مسکونی	۳۵۰۰	۷۰/۷/۲۸	۱۳۵۰۰۰۰	۹۷٪	نیمه دوم سال ۷۵
بسم	اداری، درمانی و مسکونی	۷۰۰۰	۷۲/۱۲/۱۳	۱۷۰۰۰۰۰	۷۰٪	نیمه دوم سال ۷۶
رلسمان	اداری، درمانی، تجاری و مسکونی	۱۳۵۳۶	۷۳	۲۰۰۰۰۰۰۰	-	-
کرمان	توسعه شعبه یک کرمان	۷۱۰	۷۴	-	۹۷٪	نیمه دوم سال ۷۵

واحد : هزار ریال *

مانند : سازمان تأمین اجتماعی

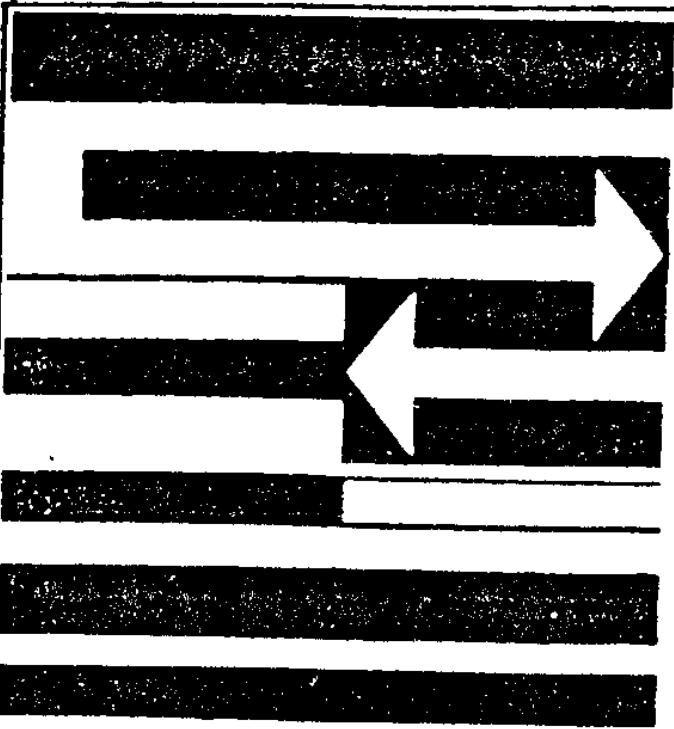

فصل ۱۰

بازرگانی، رستوران و هتلداری

100

100

100

100

100

100

100

100

100

فصل دهم : بازرگانی ، رستوران و هتلداری

تعاریف و مفاهیم

نظام تعاونی : نظامی است که در آن وسایل تولید متعلق به اجتماع آزاد و اداری گروهی از انسانهاست که دارای شرایط خاص باشند .

اتحادیه های تعاونی : بر اساس مقررات پیش بینی شده و ضوابط مربوط به تشکیل شرکتهای تعاونی از عضویت شرکتهای تعاونی یا اتحادیه های تعاونی با یکدیگر تشکیل می شود .

شرکت تعاونی : شرکتی است از اشخاص حقیقی و یا حقوقی با حداقل ۷ عضو که به منظور رفع نیازمندیهای مشترک و بهبود وضع اقتصادی و اجتماعی اعضا از طریق خودیاری و کمک متقابل و همکاری آنان موافق اصولی که در قانون شرکتهای تعاونی مطرح است تشکیل می گردد .

تعاونیهای تولید و توزیع : تعاونیهای تولید شامل تعاونیهایی است که در امور مربوط به کشاورزی ، دامداری ، دامپروری ، پرورش و صید ماهی ، شیلات ، صنعت ، معدن ، عمران شهری و روستایی و عشایری و نظایر اینها فعالیت می نمایند .

تعاونیهای توزیع عبارتند از تعاونیهایی که نیاز مشاغل تولیدی و یا مصرف کنندگان عضو خود را در چهارچوب مصالح عمومی و به منظور کاهش هزینه و قیمتها تأمین می نماید .

اتحادیه های تعاونی با عضویت شرکتهای و تعاونیهایی که موضوع فعالیت آنها واحد است برای تأمین تمام و یا قسمتی از مقاصد زیر تشکیل می گردد :

ارایه خدمات آموزشی ، ارایه خدمات تحقیقاتی ، کمک به سازماندهی ، کمک به برقراری ارتباط ، ارایه خدمات اداری ، مالی ، حسابداری ، حسابرسی ، بازرسی تجاری ، اعتباری ، تشکیل صندوق قرض الحسنه ، تأمین نیازهای مشترک و بازاریابی ، خرید و فروش و صادرات و واردات تعاونیهای عضو ، ارایه خدمات فنی تخصصی حقوقی ، قبول وکالت اعضا در کلیه امور ، خدمات مشاوره ای و راهنمایی ، نظارت بر التزام تعاونیها در موضوع فعالیت خود به رعایت قوانین و مقررات مربوط و معرفی متخلفین به مراجع قانونی ذیربط ، حل اختلاف و داوری در محدوده امور مربوط به تعاونیها به صورت کدخدا منشی و صلح اعضاء .

۱۳۷۵		نوع کالا
وزن کیلوگرم	ارزش به هزارریال	
۱۳۲۳۰۰۰	۹۰۴۳۵۷۲	ماشین آلات ریسندگی و بافندگی مستعمل
۳۳۹۰۰۰	۱۶۵۲۳۶۱	موتورسیکلت و لوازم یدکی مربوطه
۵۷۰۰۰۰	۱۹۹۱۶۵۶	تراکتور و قطعات منفصله
۱۰۰۵۰۰۰	۱۲۴۶۳۲۱	شمش روی
۶۴۵۰۰۰	۴۴۲۲۰۸۸	سایر لوازم و ماشین آلات صنعتی و مکانیکی
۳۱۴۰۰۰	۸۱۲۵۲۴	مواد شیمیایی
۳۳۰۰۰	۱۹۴۷۰۸۵	لوازم و تجهیزات برقی
۲۰۰۰۰۰۰	۱۴۲۶۸۷۵	برنج
۱۸۸۸۰۰۰	۳۳۴۴۷۲۹	مواد اولیه پلاستیک
۴۳۰۰۰	۱۰۱۳۷۲	لاستیک و سایر نعلیه
۳۶۳۹۰۰۰	۶۵۲۵۶۴۴	کاغذ و مقوا
۱۶۵۳۰۰۰	۲۳۷۴۷۴۹	اهن آلات
۲۳۸۰۰۰	۸۷۱۹۷۸	انواع نخ
۱۹۰۰۰	۳۹۷۴۸	چوب و اشیا چوبی
۱۱۱۷۰۰۰	۵۹۸۶۹۳۲	ماشین آلات صنعت نساجی و چرم
۴۱۰۰۰	۶۴۳۳۷۲	ماشین آلات صنعت کاغذ و چوب
۹۴۰۰۰	۱۵۰۵۷۵۵	ماشین آلات راه سازی جرثقیل اجزا و قطعات کشاورزی
۴۹۳۲۰۰۰۰	۷۳۸۹۱۷۲۶	سایر اقلام واردات
۶۴۲۹۱۰۰۰	۱۱۷۸۱۸۷۸۷	جمع

مأخذ: اداره گمرک استان کرمان

۱۳۷۵		نوع کالا
وزن کیلوگرم	ارزش هزارریال	
۱۱۲۱۶۵۰۰۰	۶۷۰۱۰۷۸۰۵	پسته و مغز پسته
۸۲۴۸۰۰۰	۲۹۱۲۹۰۳۵	مصنوعات مسی و برنجی
۲۳۵۰۰۰	۱۶۸۴۲۵	خرما
۳۵۲۰۰۰	۱۳۳۹۱۳۲	مغز بادام
۱۹۰۰۰	۱۹۶۳۶	کشمش
۱۰۰۰۰	۵۰۹۳۷۰	فرش دستباف
۷۵۰۰۰	۲۵۶۵۹۸	مغز گردو
۴۸۵۰۰۰	۶۱۶۹۲۰	انجیر
۸۹۰۰۰	۱۸۵۵۶	مرکبات
۵۶۰۰۰	۹۷۳۹	سیب درختی
۴۰۰۰۰	۳۵۰۴۷	ماکارونی
۲۸۱۰۰۰	۷۱۵۶۳۶	تایر و تیوپ
۷۲۰۰۰	۳۷۹۵۰۱	نخ
۹۰۰۰	۳۹۲۱۵	فرش ماشینی و موکت
۴۰۰۰	۹۱۰۷	تخمه
۴۰۰۰	۱۷۱۱	لیمو عمانی
۳۴۰۰	۶۰۹۰	گلاب
۳۰۰۰	۹۹۵۶۸	پشم و کرک
۱۰۰۰	۳۵۳	بودر فلفل قرمز
۸۸	۳۸۵	شکلات و همانند
۱۰۰۰	۶۲۰	حنا
۱۰۰۰	۹۹۴	زرشک
۱۰۰۰	۱۱۱۳	نخودچی
۹۰۰۰	۳۲۱۲۰	کنسرو ماهی
۱۰۰۰۰	۹۴۷۷	کنسرو خیار شور
۱۰۰۰	۱۹۴۸	کیسه نایلون
۲۰۰۰	۳۵۵۸	سایر مواد غذایی
۳۷۰۰۰	۲۱۴۷۰۰	سایر کالاها
	۷۰۳۷۳۷۳۹۹	جمع کل

مأخذ: اداره گمرک کرمان

۱۳۷۵				نوع کالا
واحد	تعداد	وزن کیلوگرم	ارزش هزارریال	
عدل	۳۳۳۲۲	۱۵۰۰۵۹۳۷	۱۴۶۵۹۶۲۵	الیاف آکرولیک
کیسه	۲۱۳۰۴	۱۰۷۰۳۶۸	۱۴۷۴۷۶۹	پلی استایرن
رول	۲۲۸۶	۷۲۷۰۸۵	۱۱۴۱۷۶۳	خمیر کاغذ
پاکت	۵۵۸	۲۴۷۵۱۸	۲۲۸۲۰۴	کاغذ فتوکپی
پاکت	۸۶	۴۲۵۳۹	۲۸۶۳۵	کاغذ فیلتر
عدل	۷۲۳۸	۲۵۸۹۵۳۱	۳۲۶۶۹۶۰	چتایی
پاکت	۲۶۲	۳۲۴۶۸۶	۱۴۷۵۲۷۹	ورق استیل
	-	۳۰۹۲۳۳۳۶	۸۰۸۷۸۱۷۲	متفرقه

مأخذ: گمرک منطقه ویژه تجاری سیرجان

۱۳۷۵	۱۳۷۴	۱۳۷۳	شرح
۲۰۲۵۷۳۶۰	۲۰۰۶۲۲۱۷	۳۳۲۲۳۱۵۹	موجودی گندم داخلی و خارجی در آغاز سال
۱۹۳۵۹۶۶۳۵	۱۵۲۸۹۳۰۰۰	۲۹۵۵۷۳۰۸۷	کل واردات خارجی به استان در طول سال
۱۴۴۲۱۹۱۱۰	۲۲۷۵۷۲۴۶۵	۸۷۱۲۸۲۸۰	کل واردات گندم محل به سیلو و انبارهای استان
۲۳۶۲۶۷۲۱۲	۲۴۹۳۷۰۵۷۳	۲۶۰۲۲۲۵۳۹	صادرات و فروش گندم اعم از خارجی و محلی در سطح استان
۱۰۹۸۶۸۸۳۰	۲۹۸۹۸۷۳۹	۳۵۶۳۷۷۷۰	صادرات گندم به خارج از استان
۳۲۷۳۷۰۶۳	۲۰۲۵۷۳۶۰	۲۰۰۶۲۲۱۷	موجودی گندم (خارجی و محلی) در پایان سال

مأخذ: اداره کل غله استان کرمان

واحد: کیلوگرم

ارزش «ریال»			مقدار (تن)			شهرستان
شکر	قند	جمع	شکر	قند	جمع	
۳۹۰۳۷۰۷۱۵	۱۲۷۹۲۱۳۳۰۰	۱۶۶۹۶۸۵۰۱۵	۲۷۸۳۳۰	۱۰۷۳۹۷۰	۱۵۵۳۳۰۰	یافت
۳۳۱۱۲۷۳۹۳	۹۱۴۳۳۷۶۹۰	۱۲۵۵۳۶۵۰۸۳	۲۳۰۳۱۶	۵۳۷۹۳۵	۷۶۸۳۵۱	بردسیر
۱۹۵۷۹۳۳۵۳۲	۲۲۳۹۱۱۳۵۲۰	۴۱۹۷۰۳۷۰۵۲	۸۷۷۱۳۹	۱۸۸۱۶۰۸	۲۷۵۸۷۴۷	بم
۷۹۷۷۸۷۹۵۲	۲۵۸۱۱۱۰۰۰۰	۳۳۷۸۸۹۷۹۵۲	۸۵۰۶۹۱	۲۱۶۹۰۰۰	۳۰۱۹۶۹۱	جیرفت
۱۱۷۲۵۷۴۵۳۲	۱۴۶۱۳۲۷۱۴۰	۲۶۳۳۹۰۱۶۸۲	۱۴۰۵۸۵۰	۱۲۲۸۰۰۶	۲۶۳۳۸۵۶	رفسنجان
۱۰۸۱۳۵۱۹۳۹۳	۱۲۰۲۶۲۳۱۱۵۰	۲۲۸۳۹۷۶۰۵۲۳	۶۳۶۱۶	۱۰۱۶۰۸۵	۱۰۸۰۷۰۱	زرند
۴۶۹۲۶۱۷۵۰	۱۹۵۹۲۵۸۸۲۰	۲۴۲۸۵۲۰۵۹۰	۱۱۹۸۲۳۹	۱۶۴۶۴۳۶	۲۸۴۴۶۷۵	سیرجان
۱۲۰۲۸۱۳۱۴	۳۵۱۰۵۳۵۷۰	۴۷۱۳۳۴۸۸۴	۳۵۹۷۵۳	۲۹۵۰۰۳	۷۵۴۷۵۶	شهربابک
۳۲۷۸۰۹۵۵۷۰	۳۰۳۷۷۲۱۹۳	۳۶۸۲۸۶۷۷۶۳	۱۲۱۰۲۶۳۰	۳۳۰۱۳۴۷	۱۵۵۰۳۰۷۷	کرمان
۱۴۲۳۲۲۵۶۵۵	۲۶۸۳۷۹۹۳۶۰	۴۱۰۹۰۲۵۱۱۵	۵۶۵۳۷۲	۲۲۵۶۱۳۲	۲۸۲۱۵۰۸	کهنوج
۲۱۷۶۵۲۷۷۸۲۰	۲۵۹۰۱۲۲۷۸۶۳	۲۷۶۶۶۵۰۵۶۸۳	۱۸۲۳۳۰۳۸	۱۵۵۰۶۶۲۳	۳۳۷۳۹۶۶۲	جمع کل

مأخذ : اداره کل قند و شکر استان کرمان

ارزش در ریال			مقدار (تن)			ماه
شکر	قند	جمع	شکر	قند	جمع	
۳۵۱۵۲۹۷۰۲	۵۶۵۲۷۶۱۰۰	۹۰۱۷۰۰۵۸۰۲	۱۱۲۳۹۸۳	۳۷۵۱۹۰	۱۶۰۰۱۷۳	فروردین
۱۶۶۸۲۳۸۵۷۱	۱۳۳۸۷۱۱۱۹۰	۳۱۰۶۹۲۹۷۶۱	۱۸۸۸۷۳۰	۱۲۰۹۰۰۱	۳۰۹۷۷۳۱	اردیبهشت
۱۵۷۳۹۰۷۰۷	۱۲۸۲۷۵۸۱۲۰	۱۴۴۰۱۲۸۸۲۷	۱۲۱۸۳۰۵	۱۰۷۷۹۳۸	۲۲۹۶۲۵۳	خرداد
۱۰۲۳۷۸۹۳۷۷	۱۲۵۳۸۲۸۰۳۰	۲۲۷۷۶۱۷۳۰۷	۱۷۲۹۵۶۶	۱۰۵۳۶۳۷	۲۷۸۳۲۰۳	تیر
۶۳۸۳۶۱۱۱۵	۳۸۸۰۷۶۲۳۹۰	۵۵۱۹۲۲۳۵۰۵	۲۶۳۳۸۶۶	۳۱۰۱۳۸۱	۶۷۳۶۳۳۷	مرداد
۱۶۹۱۲۳۹۵۳۳۳	۱۹۱۹۸۳۷۲۳۰	۱۸۸۳۲۲۳۲۵۷۳	۱۶۱۸۶۷۵	۱۶۱۳۳۱۷	۳۲۳۱۹۹۲	شهریور
۲۵۳۱۲۸۲۶۵۱	۱۸۸۶۷۵۸۰۹۰	۳۳۱۸۰۳۲۷۳۱	۲۳۲۷۰۶۵	۱۵۸۵۵۱۱	۳۹۱۲۵۷۶	مهر
۱۵۰۸۱۱۲۶۵	۱۲۳۸۳۳۳۷۵۰	۱۳۸۹۱۵۵۰۱۵	۷۸۰۵۲۵	۱۰۳۰۶۲۵	۱۸۲۱۱۵۰	آبان
۳۳۳۳۸۳۸۰۷	۱۰۲۲۱۹۲۱۵۰	۱۳۶۵۵۷۶۹۵۷	۵۲۷۸۵۰	۸۵۸۹۸۵	۱۳۸۶۸۳۵	آذر
۱۰۸۸۳۶۳۲۷۶	۱۲۲۹۹۳۹۹۷۰	۲۳۱۸۳۰۳۲۳۶	۷۸۱۹۶۵	۱۰۳۳۵۶۳	۱۸۱۵۵۲۸	دی
۱۸۰۵۱۳۳۳۷۳	۲۱۲۲۳۰۵۵۰۰	۳۹۲۷۳۳۸۹۷۳	۱۹۷۸۹۷۵	۱۷۸۳۳۵۰	۳۷۶۲۲۲۵	بهمن
۱۳۲۳۸۳۸۷۱۵	۲۰۳۹۵۶۰۰۳۰	۳۳۶۳۳۹۸۷۵۵	۲۱۶۳۰۲۶	۱۷۱۳۹۱۶	۳۸۷۶۹۳۲	اسفند
۲۸۲۹۳۶۲۱۰۰۲	۲۰۸۸۰۳۸۷۵۶۰	۳۹۱۷۵۱۰۳۵۶۲	۱۸۷۷۳۵۲۲	۱۷۵۳۶۶۲۳	۳۶۳۲۱۱۶۶	جمع کل

مأخذ: اداره کل قند و شکر استان کرمان

مقدار و ارزش قند و شکر توزیع شده به عاملین فروش سال : ۱۳۷۵

۷۵-۱۰-۷

شکر		قند		شرح
ارزش	مقدار	ارزش	مقدار	
۳۸۱۱۳۹۴۳۱۶	۳۲۰۲۹۳۶	۳۸۵۲۴۸۶۹۶	۳۲۳۷۸۳۸	عاملین و تعاونیهای شهری
۲۲۳۷۴۹۲۷۴۰	۱۸۸۰۲۳۶	۸۶۵۳۸۷۰۰۰۰	۷۲۷۳۰۰۰	عاملین و تعاونیهای روستایی

واحد مبالغ: هزار ریال

مأخذ : اداره کل قند و شکر استان کرمان

مقدار: تن

مقدار و ارزش شکر توزیع شده به اصناف مختلف سال : ۱۳۷۵

۷۵-۱۰-۸

ارزش	مقدار	نام صنف
۱۸۶۸۰۵۸۱۴۴	۱۶۵۳۱۴۸	تولید نو شابه
۳۴۷۰۳۲۰۲۸	۵۲۵۹۵۳۷	قند ریز
۱۴۰۷۱۹۹۸۵۰	۱۰۵۸۰۴۵	قناد

واحد مبالغ: هزار ریال

مأخذ : اداره قند و شکر استان کرمان

مقدار: تن

ارزش کل / ریال	مقدار / کیلو	ارزش هر کیلو	نوع کالا
۴۶۷۶۰۰۰	۴۳۳۴۰	۱۴۰۰	تنباکوی کاشانی
۸۴۸۰۰۰۰	۲۶۵۰	۳۲۰۰	تنباکوی هکان
۹۷۷۴۰۰۰	۳۶۲۰	۲۷۰۰	تنباکوی خوانساری
۷۹۲۰۰۰	۷۲۰	۱۱۰۰	توتون چبق درجه یک
۱۷۲۸۰۰۰۰	۵۳۰۰	۳۲۰۰	توتون نیمکوب بدون دفترچه
۱۶۲۰۰۰	۳۰	۵۴۰۰	تنباکوی معطر
۴۱۱۶۴۰۰۰	۵۵۷۶۰	۱۷۰۰۰	جمع

مأخذ : اداره کل دخانیات استان کرمان

ارزش کل / ریال	مقدار / نخ	ارزش هر نخ	نوع کالا
۲۱۸۰۴۳۲۷۴۰	۷۰۳۳۶۵۳۰	۳۱	سیگار زر جدید
۱۷۷۸۶۷۰۲۶۰	۵۷۳۷۳۶۰	۳۱	سیگار زر قدیم
۱۲۳۹۲۲۵۰۰۰	۳۸۱۳۰۰۰۰	۳۳	سیگار شیراز جدید
۱۰۱۰۷۵۰۰۰	۳۱۱۰۰۰۰	۳۳	سیگار شیراز قدیم
۸۲۴۷۹۷۵۰۰	۳۲۳۴۵۰۰۰	۲۶	سیگار همافیلتر دار
۱۳۲۰۶۰۰۰	۴۲۶۰۰۰	۳۱	سیگار زرین
۳۸۸۳۷۵۰۰۰	۱۱۹۵۰۰۰۰	۳۳	سیگار فروردین
۸۲۸۸۵۶۰۰۰	۱۰۹۰۶۰۰۰	۷۶	سیگار بهمن ایرانی
۷۶۵۰۰۰۰	۳۰۰۰۰۰	۲۶	سیگار ۵۷
۳۶۷۳۷۲۵۰۰	۲۲۲۶۵۰۰۰	۱۷	سیگار همای ۳ بیضی
۶۹۳۰۰۰۰۰	-	۱۷	سیگار اشنوویژه ۲۰ عددی
۷۷۹۸۹۶۰۰۰۰	۱۹۵۵۰۶۰۰۰		جمع

مأخذ : اداره کل دخانیات استان کرمان

۱۱-۱۰-۷۵ آمار اتحادیه های شرکتهای تعاونی تحت پوشش اداره کل تعاون استان کرمان سال ۱۳۷۵

میزان سرمایه	تعداد شرکتهای صوبی عضو	شماره و تاریخ ثبت	نام اتحادیه شرکتهای تعاونی
۷۰۰۰۰۰۰	۷	۷۸۵-۷۲,۶,۱۲	اتحادیه تعاونیهای چند منظوره رفسنجان
۱۰۶۰۰۰۰	۲۷	۱۳۳۲-۶۷,۲,۵	اتحادیه نظارت و هماهنگی رشته مصرف استان کرمان
۲۱۵۰۰۰۰	۲۷	۱۳۳۲-۶۷,۲,۵	اتحادیه نظارت و هماهنگی رشته کاروباره استان کرمان
۲۲۰۰۰۰۰	۱۵	۱۸۸۳-۷۰,۶,۱۹	اتحادیه شرکتهای تعاونی مسکن استان کرمان
۲۰۰۰۰۰۰۰	۲۰	۳۰۱۹-۷۳,۱۰,۱۰	اتحادیه شرکتهای تعاونی دامداران استان کرمان
۳۵۰۰۰	۷	۱۶۹۲-۶۹,۷,۳	اتحادیه شرکتهای صنعتی ۳۲۰ کرمان
۳۰۰۰۰۰۰۰	۶۰	۱۹۱۲-۷۰,۸,۷	اتحادیه شرکتهای تعاونی مرغداری استان کرمان
۱۲۸۴۰۹۰۰۰۰	۷۵	۲۸۱-۵۲,۱۲,۱۱	اتحادیه شرکتهای تعاونی مصرف کارمندی استان کرمان
۴۰۰۹۳۰۰۰	۹	۶۸۱-۶۰,۱۲,۸	اتحادیه شرکتهای تعاونی مصرف محلی استان کرمان
۱۰۰۰۰۰۰۰۰	۱۰	۲۹۳۶-۷۳,۶,۲	اتحادیه شرکتهای تعاونی فرش دستباف
۳۵۰۰۰	۷	۱۶۹۲-۶۹,۶,۲۷	اتحادیه شرکتهای تعاونی کشاورزی ۳۱۹ کرمان

واحد : هزارریال

مأخذ : اداره کل تعاون استان کرمان

۱۲-۱۰-۷۵ تعداد اعضاء شرکتهای تعاونی بر حسب نوع به تفکیک شهرستان سال ۱۳۷۵

توزیعی	تولیدی	مسکن	جمع	شهرستان
۸۹۵۶	۲۷۶۷	۵۵۶	۱۳۲۷۹	بافت
۳۶۹۳	۷۰۹	۷۳	۳۴۷۶	بردسیر
۸۶۴۴	۷۳۸	۵۰۶	۹۸۸۸	بم
۱۰۸۵۰	۱۵۰۷	۱۱۳۰	۱۳۴۸۷	جیزفت
۱۰۹۵۷۳	۹۰۹	۲۹۷۹	۱۱۳۴۳۵	رفسنجان
۲۲۱۸۲	۵۹۳	۱۴۲۱	۲۴۱۹۶	زرنند
۱۵۷۲۴	۱۶۲۴	۶۱۵۸	۲۳۵۰۶	سنیرجان
۸۶۲۳	۹۳۶	۲۹۰۰	۱۲۴۷۹	شهربابک
۱۲۷۱۴۹	۶۸۹۶	۱۳۳۹۸	۱۳۸۴۳۳	کرمان
۳۷۶۰	۱۰۵۸	۱۲۹	۴۹۴۷	کهنوج
۳۱۹۱۷۴	۱۹۷۳۷	۳۰۲۵۱	۳۶۹۱۳۶	جمع کل

مأخذ : اداره کل تعاون استان کرمان

سال ۱۳۷۵

تعداد شرکت‌های تعاونی برحسب نوع به تفکیک شهرستان ۱۳-۱۰-۷۵

شهرستان	جمع	تولیدی	مسکن	توزیعی
بافت	۱۵۱	۱۰۳	۷	۴۱
بردسیر	۶۸	۳۹	۳	۲۶
بسم	۸۰	۴۱	۷	۳۲
جیرفت	۱۱۰	۶۷	۷	۳۶
رفسنجان	۱۹۲	۸۹	۲۱	۸۲
زرنند	۹۵	۳۳	۵	۵۶
سیرجان	۱۸۶	۷۷	۳۴	۷۵
شهربابک	۸۷	۴۵	۱۰	۳۲
کرمان	۷۸۸	۲۹۰	۱۲۸	۳۷۰
کهنوج	۱۱۶	۸۶	۲	۲۷
جمع کل	۱۸۷۳	۸۷۱	۲۲۴	۷۷۷

واحد: هزارریال

ماخذ: اداره کل تعاون استان کرمان

میزان سرمایه شرکت‌های تعاونی برحسب نوع به تفکیک شهرستان ۱۴-۱۰-۷۵ سال ۱۳۷۵

شهرستان	جمع	مسکن	تولیدی	توزیعی
بافت	۳۲۱۳۰۸۶	۲۸۲۲۰	۷۲۲۳۰	۲۴۴۲۳۳۶
بردسیر	۱۰۳۳۱۳۴	۲۹۹۰	۸۶۲۳۷۵	۱۷۷۷۶۹
بسم	۱۰۶۳۶۷۰	۱۲۸۷۵	۵۰۸۷۲۵	۵۴۰۰۷۰
جیرفت	۷۷۰۵۲۱	۴۲۷۰۸	۳۶۸۲۸۰	۳۵۹۵۳۳
رفسنجان	۶۷۶۲۹۷۸۸	۳۲۸۹۳۷	۱۵۶۹۲۱۰	۶۵۷۱۱۶۳۱
زرنند	۱۱۹۱۵۸۸	۲۷۸۲۰	۳۹۶۱۳۵	۶۶۷۶۲۳
سیرجان	۳۵۰۳۳۷۶	۵۹۲۹۳۱	۱۳۴۳۳۸	۲۷۷۷۰۰۷
شهربابک	۱۲۸۲۸۲۰	۳۷۰۸۵	۱۰۸۰۹۶۵	۱۵۳۷۷۰
کرمان	۲۱۴۲۷۷۷۳	۳۸۲۴۸۲	۹۹۲۷۷۳۲	۱۱۱۱۷۵۴۵
کهنوج	۵۴۸۸۳۶	۱۹۳۴۰	۴۸۳۵۲۶	۴۵۹۵۰
جمع کل	۱۰۱۶۷۴۵۹۲	۱۵۲۷۴۰۰	۱۶۱۵۲۸۵۸	۸۳۹۹۲۳۳۲

واحد: هزارریال

ماخذ: اداره کل تعاون استان کرمان

میزان سرمایه/ریال	تعداد اعضاء	تعداد شرکت	سال	شهرستان
۹۳۱۵۰۰۰	۱۹۵۰	۵	۶۸	کهنوج
۳۲۰۸۶۰۰۰	۶۷۱	۱۵	۷۵	
۱۸۳۵۸۹۵۰۰۰	۷۷۸۸۰	۸۸	۶۸	کرمان
۴۸۸۷۳۷۵۰۰۰	۷۰۹۵	۱۰۷	۷۵	
۱۲۸۵۵۲۰۰۰	۶۰۳۲	۱۲	۶۸	بافت
۶۶۱۵۶۰۰۰	۵۲۷	۱۲	۷۵	
۹۶۶۷۵۰۰۰	۳۹۱۵	۴	۶۸	بم
۱۷۴۸۶۶۰۰۰	۵۸۱	۱۱	۷۵	
۱۰۷۴۳۸۰۰۰	۷۶۶۱	۹	۶۸	جیرفت
۱۱۳۹۰۰۰۰۰	۵۵۷	۱۱	۷۵	
۳۶۸۱۵۳۰۰۰	۲۹۱۶۸	۱۲	۶۸	رفسنجان
۳۹۳۰۱۷۰۰۰	۷۵۱	۱۲	۷۵	
۳۲۷۷۹۳۰۰۰	۱۸۲۰۵	۱۶	۶۸	زرنند
۲۸۲۷۹۹۰۰۰	۶۹۳	۱۶	۷۵	
۹۸۲۳۷۰۰۰۰	۸۲۳۷	۱۱	۶۸	سیرجان
۴۶۶۲۳۳۰۰۰	۲۳۹	۱۷	۷۵	
۶۹۸۵۹۰۰۰	۵۹۱۱	۶	۶۸	شهربابک
۱۵۵۶۷۰۰۰	۶۰۴	۹	۷۵	
۸۵۹۷۵۰۰۰	۲۲۴۱	۵	۶۸	بردسیر
۲۱۵۰۴	۲۳۹	۶	۷۵	
۴۰۲۲۰۲۵	۱۶۱۳۲۰	۱۶۸		جمع کل
۶۳۳۲۰۲۰۵۰۴	۱۲۱۶۷	۲۱۶		

مأخذ: اداره کل تعاون استان کرمان

سال ۱۳۷۵

مشخصات شبکه تعاون مصرف شهری استان کرمان به تفکیک شهرستان طی سالهای ۷۵-۱۳۶۸

۱۶-۱۰-۷۵

شهرستان	سال	مصرف کارسدی		مصرف محلی و آزاد		مصرف به تعاریف مصرف	
		تعداد	میزان سرمایه	تعداد اعضاء	میزان سرمایه	تعداد اعضاء	میزان سرمایه
کرمان	۶۸	۲۱	۱۰۶۵۳۷۹	۱۳۶۶۵	۷۹۲۲۳	۱۸۳۶۰۹	۲
	۷۵	۲	۲۶۲۲۰۰	۲۰۰	-	-	۷۵
شهریارک	۶۸	۳	۵۷۸۱۷	۱۳۷	۲۶۰۰۰	۱۹۸۴۲	-
	۷۵	-	-	-	۲۶۰	۱۹۸۴۲	-
رفسنجان	۶۸	۲	۶۸۱۷۶	۹۳۷	۱۷۷۱۹۵	۱۲۲۶۸۲	-
	۷۵	۲	۱۲۰۶۰۰	-	-	-	-
برفسیر	۶۸	۲	۳۱۴۹۵	۶۶۳	۵۳۸۰	-	-
	۷۵	-	-	-	-	-	-
م	۶۸	۱	۷۰۰۰۰	۸۲۶	۲۶۶۷۵	-	-
	۷۵	۳	۹۲۰۷۷	۱۲۷۳	۷۵۶۶۱	-	-
جیرفت	۶۸	۳	۶۳۸۸	-	-	-	-
	۷۵	-	-	-	-	-	-
زرند	۶۸	۳	۵۷۷۳	۱۲۶۲	۲۷۵۴۵۷	-	-
	۷۵	-	-	-	-	-	-
سیرجان	۶۸	۳	۶۲۱۳	۱۸۳۳	۳۷۵۰	-	-
	۷۵	-	-	-	-	-	-
کهنوج	۶۸	۲	۱۴۹۰	۳۶۰	۲۰۳۲	۳۶۰۳	-
	۷۵	-	-	-	-	-	-
بالت	۶۸	۳	۳۶۳۳	۱۴۰۰	۲۲۳۱۵	-	-
	۷۵	-	-	-	-	-	-
جمع	۶۸	۵۳	۷۵۶۳۵	۲۲۱۹۳	۱۲۶۸۳۵۳	۲۶۰۸۵	۲
	۷۵	۶	۱۰۳۸	۲۰	۱۹۲۱۷۵۷	۲۶۰	۱۱۷۸۰

ارقام سرمایه به هزار ریال است

منابع: اداره کل تعاون استان کرمان

نام شهرستان	نوع شرکت تعاونی	کرمان	بابل	تاج	بردسیر	شهربابک	زربند	بم	سیرجان	رفسنجان	کهنوج	رق
کرمان	مسکن کارمندی	۶۶	۴	۳	۲	۴	۴	۴	۲۰	۱۰	۱	۱۱۸
کرمان	مسکن کارگری	۵۵	۳	۱	۱	۶	-	۳	۱۴	۹	۱	۹۳
کرمان	مسکن ازاد	۷	-	۳	-	-	۱	-	-	۲	-	۱۳
کرمان	شرکت چند منظوره	۳۵	۱	۱	۳	۱	۱	۳	۴	۶	۲	۵۶
کرمان	تولید کشاورزی	۵۴	۱۲	۱۶	۱۹	۱۱	۱۰	۲۵	۱۲	۶	۷۰	۲۳۳
کرمان	تولید صنعتی	۱۰۲	۹	۹	۱۰	۱۵	۹	۹	۳۰	۳۶	۹	۲۳۸
کرمان	تولید معدنی	۲۸	۱۰	۲	-	۲	-	۲	۱۱	۶	۱	۶۰
کرمان	تولید مرغداری	۳۶	۱۱	۵	۴	۷	۶	۵	۸	۱۳	-	۹۵
کرمان	تولید زنبورداری	-	۵	-	-	-	-	۱	-	-	-	۶
کرمان	تولید ابریزان	۳	۱	-	-	-	-	-	-	-	-	۵
کرمان	تولید دامپروری	۱۴	۳۵	۱۰	۴	۹	۴	۱۵	۱۱	۱۶	۴	۱۳۲
کرمان	تولید مرتعداری	-	۳	-	-	-	۲	۲	۵	-	۱	۱۵
کرمان	عمرانی	۳	-	-	-	-	-	۱	-	۲	-	۶
کرمان	بافندگان فرش دستباف	۱۹	۵	-	۲	۲	۲	۲	۲	۲	-	۳۹
کرمان	نیاز تولید کنندگان	۳۸	۵	۵	۵	۴	۲	۷	۶	۹	۱	۸۲
کرمان	خدماتی	۳۷	۵	۵	۳	۲	۶	۵	۵	۳	۳	۷۵
کرمان	فنی مهندسی و مشاوره	۸	۱	-	-	-	-	-	۲	۱	۱	۱۳
کرمان	حمل و نقل	۱۹	۳	۱	۲	۲	۲	۲	۳	۳	۱	۲۰
کرمان	مصرف کارمندی	۳۸	۳	۱	۳	۲	۲	۵	۶	۴	۲	۶۶
کرمان	مصرف کارگری	۵۸	۹	۴	۴	۳	۱۵	۷	۱۱	۱۲	۲	۱۲۵
کرمان	مصرف محلی و دانشجویی	۱۲	-	-	۱	-	-	-	-	۱	۱	۱۵
کرمان	مصرف ازاد	۹	۳	۲	-	۱	۲	۲	-	۱	-	۲۱
کرمان	صنعتی	۲۶	۶	۸	۴	۲	۸	۶	۱۱	۱۳	-	۸۴
کرمان	فرهنگی و هنری	۱۳	-	-	-	-	-	-	-	-	-	۱۳
کرمان	اعتبار	۱۱	-	-	-	-	-	-	-	-	-	۱۱
کرمان	مصرف آموزشی	۶۹	۶	۴	۴	۱۳	۸	۳	۳۰	۲۸	۱۵	۱۸۰
کرمان	مدرسه غیر انتفاعی	۵	-	-	-	-	۱	۱	-	۲	-	۹
کرمان	احداث مسکن	۱۷	۱	-	-	۲	-	۱	-	۹	-	۳۰
کرمان	اتحادیه	۱۰	-	-	-	-	-	-	-	۱	-	۱۱
کرمان	جمع	۷۹۳	۱۵۱	۸۰	۷۱	۸۸	۸۷	۱۱۶	۱۹۰	۱۹۵	۱۱۶	۱۸۸۴

واحد : ریال

مأخذ : اداره کل تعاون

سال ۱۳۷۵

تعداد شرکتهای داخلی ثبت و منحل شده به تفکیک شهرستان

شهرستان	شرکتهای ثبت شده	شرکتهای منحل شده	برونده تشکیلی اجرا	بشمب دفتر	کل درآمد یکسانه
بافت	۲۶	-	۵۲	۱۱۲	۱۹۸۶۳۶۶۸۸
بردهسیر	۸	-	۱۰	۱۱۳	۱۸۹۱۳۳۷۶۴
اسلم	۲۹	-	۵۳	۱۸۶	۳۶۷۲۳۹۲۰۳
جیرفت	۲۸	۱	۲۹	۱۷۶	۵۹۵۳۰۹۳۰۸
رلسجان	۷۷	۵	۲۱	۳۳۸	۱۰۸۳۷۰۰۶۷۵
زرنند	۱۳	۱	۳۲	۱۹۳	۱۹۷۷۲۳۰۳۲
سیرجان	۸۹	۱	۲۱	۲۳۸	۱۰۷۹۰۶۸۶۹۰
شهربابک	۲۳	-	۷	۱۲۳	۱۵۲۵۹۲۶۶۵
کرمان	۲۲۲	۱۵	۲۳۵	۲۰۱۰	۳۷۳۶۶۸۳۲۰۱
کهوج	۲۸	-	۵۲	۵۲	۱۰۵۲۹۳۰۶۲
جمع	۵۶۳	۲۳	۵۰۲	۳۸۳۱	۸۸۰۶۶۲۳۵۸۹

تعداد شرکت کننده	مدت (ساعت)	تعداد دوره	عنوان دوره آموزشی
۲۰۲	۱۷۰	۱۰	توجیهی هیئت موسس
۱۸۳	۱۸۴	۷	مدیران و بازرسان تعاونیهای آموزشی
۳۸	۱۳۶	۲	اصول حسابداری
۲۳	۱۱۰	۱	اصول کامپیوتر
۹۷	۶۰۳	۶	آموزش بافندگی
۲۵۷	۳۹۸	۸	آموزش دامداری
۱۳۹	۱۱۹	۶	توجیهی مدیران و بازرسان جدید
۱۶۹	۱۸۷	۵	کشاورزی کشت ذرت و گردوکاری
۳۲	۱۰۲	۲	اصول سوپرمارکتیهای تعاونیهای مصرف
۲۰	۳۴	۱	اصول حسابداری مالیاتی
۳۴	۵۱	۱	کشت گیاهان گلخانه ای
۴۱	۸۵	۲	تهیه و تنظیم طرحها
۸۶	۱۱۰۴	۵	قالیبافی و به بافی قالی
۳۵	۶۸	۱	صنایع الکترونیک
۱۴	۵۴	۱	مدیران تعاونیهای اعتبار
۲۲	۳۴	۱	گمرک و ترخیص کالا
۲۵۳	۲۸	۳	همایش تعاونیها
۴۷۲	۳۶	۱۱	دوره های آموزشی کوتاه مدت
۲۱۱۷	۳۵۰۴	۷۳	جمع

مأخذ: اداره کل تعاون استان

سال ۱۳۷۵

وضیعت شرکتهای تعاونی روستایی استان

۲۰-۱۰-۷۵

درصد تغییرات سایانه		مشخصات کلی		سال
میزان سرمایه به ریال	تعداد اعضاء	میزان سرمایه به ریال	تعداد اعضاء	
۲۰۱۸۰۷۳۰۰۰	۵۵۸	۷۲۶۷۳۸۳۰۰۰	۱۴۷۵۹۴	۱۳۷۵

مآخذ : سازمان تعاون روستایی استان کرمان

سال ۱۳۷۵

۲۱-۱۰-۷۵ وضیعت شرکتهای تعاونی روستایی استان

میزان ذخیره	مسئله وام		وام پرداختی		سال
	موردنسیده به ریال	موردنسیده به ریال	مبلغ وام به ریال	تعداد اعضاء وام گیرنده	
۲۶۱۶۳۳۶۲۸۳	۱۱۰۵۰۱۹۱۰۰۰	۲۰۸۲۳۴۸۹۵۲	۴۶۰۰۰۰	۱۱۰۵۰۱۹۱۰۰۰	۲۳۹۲۳
					پایان اسفند ماه

مآخذ : سازمان تعاون روستایی استان کرمان

میزان سرمایه به ریال	تعداد اعضاء	تعداد شرکتهای و صندوق تعاونی روستایی	شهرستان
-	-	-	کهنوج
۱۶۱۴۴۱۰۰۰۰	۲۴۸۸۳	۱۸	بم
۷۳۹۶۰۱۰۰۰	۱۰۸۷۶	۸	شهربابک
۸۶۷۰۳۶۰۰۰	۲۱۹۱۶	۱۷	بافت
-	-	-	جیرفت
۵۷۲۷۳۸۰۰۰	۹۳۹۸	۹	زرند
۱۲۱۶۵۳۶۰۰۰	۲۹۷۶۵	۲۰	رفسنجان
۱۰۴۳۴۴۰۰۰۰	۲۶۵۸۲	۱۸	کرمان
۷۷۸۹۰۰۰۰۰	۱۳۳۵۳	۱۴	سیرجان
۴۳۴۷۲۲۰۰۰	۱۰۸۲۱	۶	بردسیر
۷۲۶۷۳۸۳۰۰۰	۱۴۷۵۹۴	۱۱۰	جمع کل استان

مأخذ : سازمان تعاون روستایی استان کرمان

ذخیره قانونی	مانده بدهی موعدرسیده	وام پرداختی		شهرستان
		مبلغ	تعداد	
۱۱۸۰۷۷۶۸۸۸	۷۳۹۹۳۰۰۹۳	۱۷۲۲۲۶۰۰۰۰	۳۷۷۹	بم
۸۷۶۲۲۲۵۲	۳۸۷۸۱۱۶۲	۱۰۲۲۶۷۰۰۰۰	۲۷۲۲	شهربابک
۱۲۳۹۸۱۰۵۸	۵۷۰۷۲۹۰۹۱	۱۲۸۱۱۲۰۰۰۰	۳۶۹۲	بافت
-	-	-	-	جیرفت
۷۱۱۶۳۳۳۲	۷۱۱۵۲۰۰۰	۱۸۶۶۶۲۰۰۰۰	۲۸۲۵	زرند
۵۶۶۵۳۸۳۹۲	۱۰۰۶۰۰۹۳۷	۱۱۷۲۶۷۰۰۰۰	۲۳۸۱	رفسنجان
۳۷۳۸۷۶۰۷۶	۳۹۲۵۸۴۸۷۵	۱۷۰۵۴۶۰۰۰۰	۳۴۷۸	کرمان
۱۱۹۳۴۱۵۲۵	۳۷۷۷۱۳۸۳	۱۴۲۱۷۵۶۰۰۰	۳۵۶۱	سیرجان
۷۲۹۳۶۶۵۸	۱۱۰۸۱۹۴۰۰	۸۳۵۶۳۵۰۰۰	۱۴۶۵	بردسیر
-	-	-	-	کهنوج
۲۶۱۶۲۳۶۲۸۲	۲۰۸۲۳۶۸۹۵۲	۱۱۰۳۰۱۹۱۰۰۰	۲۳۹۲۳	جمع کل استان

واحد: ریال

مأخذ: سازمان تعاون روستایی استان کرمان

ذخیره قانونی	میزان سرمایه	تعداد اعضاء	شرکتهای عضو اتحادیه	شهرستان
۵۱۹۷۱۱۶۷۸	۵۴۳۱۵۵۰۰۰	۲۴۸۸۳	۱۸	بم
۲۳۳۹۱۷۸۳۶	۲۶۰۷۸۰۰۰۰	۱۰۸۷۶	۸	شهربابک
۲۹۸۷۹۴۲۷۴	۲۱۷۸۱۰۰۰۰	۲۱۹۱۶	۱۷	بافت
-	-	-	-	جیرفت
۹۳۶۴۳۵۱۳	۱۳۷۸۳۵۰۰۰	۹۳۹۸	۹	زرنند
۷۰۲۸۰۵۷۹۲	۴۰۸۲۴۵۰۰۰	۲۹۷۶۵	۲۰	رفسنجان
۶۷۲۲۶۷۱۴۶	۲۷۸۸۴۵۰۰۰	۲۶۵۸۲	۱۸	کرمان
۳۲۷۹۰۴۵۳۶	۳۲۱۸۶۵۰۰۰	۱۳۳۵۳	۱۴	سیرجان
۸۱۷۳۷۹۰۱	۱۱۵۹۴۵۰۰۰	۱۰۸۲۱	۶	بردسیر
-	-	-	-	کهنوج
۲۹۳۰۷۸۲۶۷۶	۲۲۹۴۴۸۰۰۰۰	۱۳۷۵۹۴	۱۱۰	جمع کل استان

واحد: ریال

مأخذ: سازمان تعاون روستایی استان کرمان

تعداد اعضا ایثارگر شرکت‌های تعاونی تحت پوشش اداره کل تعاون سال ۱۳۷۵

۷۵-۱۰-۲۵

تعداد اعضا ایثارگر	تعداد کل اعضا	شهرستان
۱۷۰۶	۱۴۲۷۹	بافت
۴۰۳	۴۴۷۶	بردسیر
۶۱۳	۹۸۸۸	بم
۸۹۴	۱۳۴۸۷	جیرفت
۶۲۶۳	۱۱۳۴۳۵	رفسنجان
۸۹۶	۲۴۱۹۶	زرنند
۵۸۵	۲۳۵۰۶	سیرجان
۳۲۹	۱۲۴۷۹	شهر بابک
۱۸۸۱۶	۱۴۸۴۳۳	کرمان
۲۸۲	۴۹۴۷	کهنوج
۳۰۷۸۷	۳۶۹۱۳۶	جمع کل

مأخذ: اداره کل تعاون استان کرمان

سال ۱۳۷۵

۷۵-۱۰-۲۶ آمار خلاصه وضعیت شبکه تعاونی روستایی استان کرمان

تعداد کل فروشگاههای مصرف تعاونی روستایی استان کرمان	تعداد فروشگاههای زنجیره ای تعاونیهای روستایی	تعداد کل عملیتهای مواد نفتی	پمپ بنزینهای مسکودار	تعداد انبارهای احداث شده شرکتهای اتحادیه	ظرفیت کل انبارهای احداث شده « تن »	سال
۶۰۷	۵۰	۵۲۵	۱۶	۹۵	۳۷۲۷۰	۱۳۷۵

مأخذ: سازمان تعاونی روستایی استان کرمان

سال ۱۳۷۵

تعداد مهمانسروانها و مهمانخانه ها

۲۷-۱۰-۷۵

مهمانخانه ها				هتلها				بخش	
تعداد مسافر		تعداد اتاق	تعداد تخت	تعداد مسافر		تعداد اتاق	تعداد تخت		
خارجی	ایرانی			خارجی	ایرانی				
۹۲۹	۷۱۹۷	۶۱	۱۰۲	۱	۲۱۱۱۱	۱۹۸	۳۸۳	۶	کرمان
۸۳	۲۳۷۰	۹	۱۸	۱	۲۹۰۳	۳۳	۶۸	۱	سیرجان
۳	۲۷۱۹	۱۰	۲۰	۱	۸۷۳	۳۳	۶۰	۱	رفسنجان
۱۱۱۲	۱۹۷۳	۸	۱۶	۱	-	-	-	-	۳
۱۷	۱۲۸۰	۸	۱۶	۱	-	-	-	-	ماهان
-	-	-	-	۱	-	-	-	-	شهربابک
۲۱۳۳	۱۵۷۳۰	۹۶	۱۷۲	۶	۲۳۸۸۹	۲۶۶	۵۱۲	۸	کل استان

محل: اداره کل فرهنگ و ارشاد اسلامی استان کرمان

سال ۱۳۷۵

تعداد مسافران و مدت اقامت آنها در هتلها و مهمانسراها به تفکیک شهرستان

۲۸-۱-۷۵

بخش یا شهرستان	تعداد مسافران			مجموع مدت اقامت مسافران (واحد: شب)		
	جمع	ایرانی	خارجی	جمع	ایرانی	خارجی
ماهان	۱۴۹۷	۱۴۸۰	۱۷	۲۰۶۶	۲۰۳۱	۳۵
سیرجان	۵۳۵۷	۵۲۷۴	۸۳	۹۳۳۳	۹۳۰۲	۴۱
رفسنجان	۳۶۲۸	۳۵۹۴	۳۴	۷۰۵۳	۷۰۳۴	۹
بم	۳۰۸۶	۱۹۷۴	۱۱۱۲	۳۶۲۰	۲۴۹۶	۱۱۲۴
کرمان	۳۳۵۱۵	۲۸۳۰۸	۵۲۰۷	۲۲۰۷۸	۱۹۱۶۴	۲۹۱۴
کل استان	۴۷۰۸۳	۴۰۶۳۰	۶۴۵۳	۴۴۱۶۰	۴۰۰۳۷	۴۱۲۳

مآخذ : اداره کل فرهنگ و ارشاد اسلامی استان کرمان

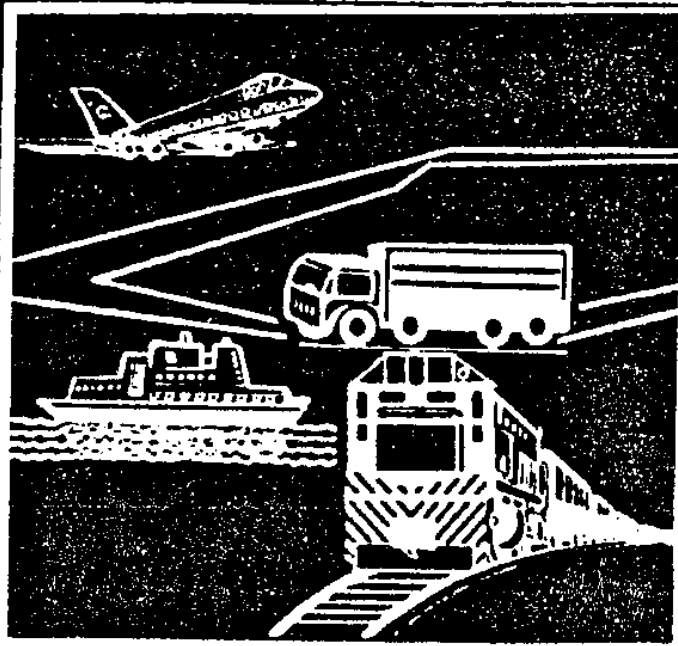

فصل ۱۱

حمل و نقل، انبارداری و ارتباطات

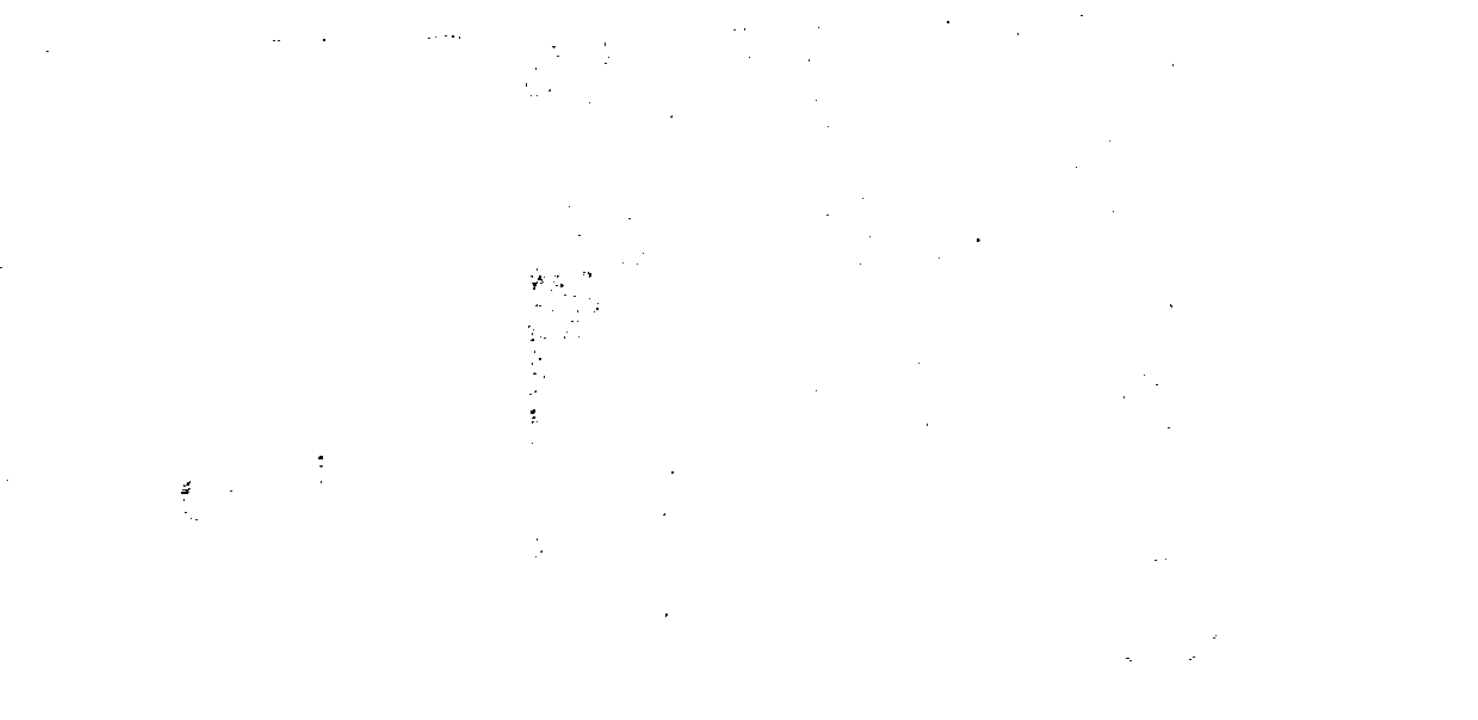

1911

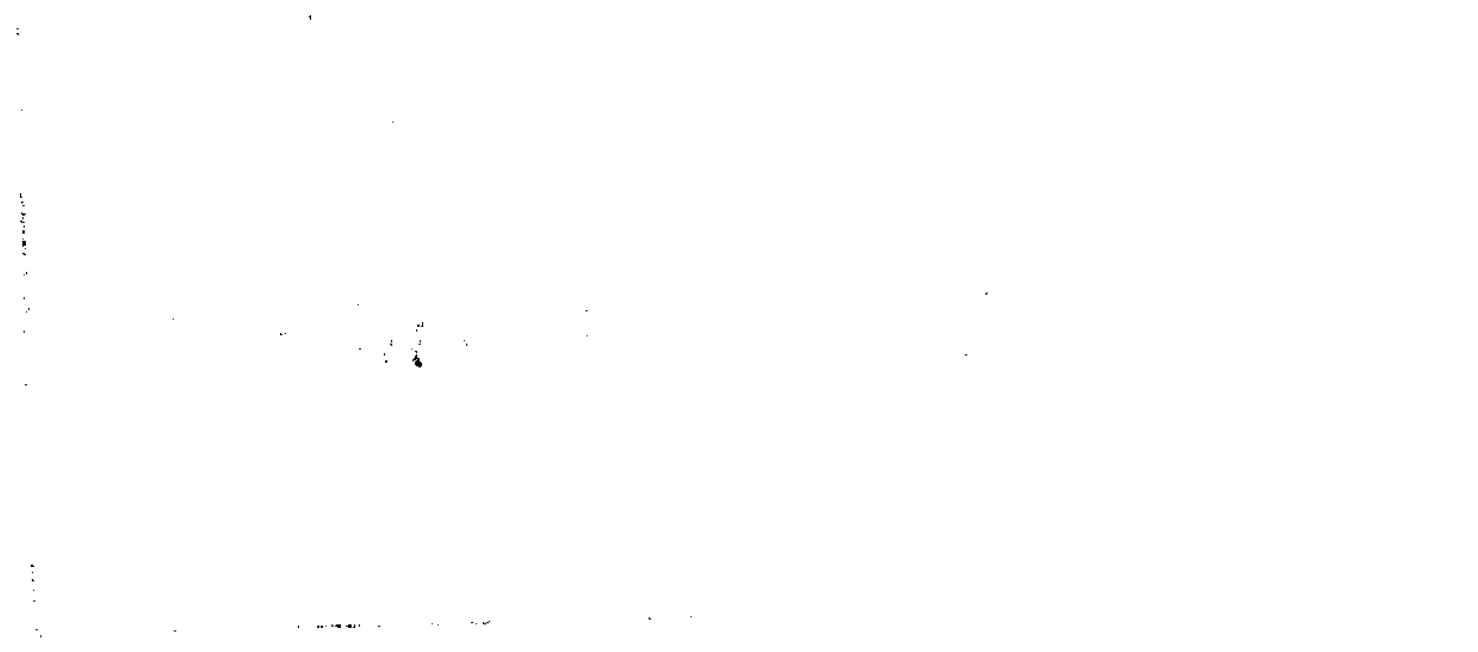

فصل یازدهم : حمل و نقل ، انبارداری و ارتباطات

تعاریف و مفاهیم

آزادراه : راهی است که معبررفت و برگشت آن کاملاً از یکدیگر مجزا و فاقد تقاطعهای همسطح بوده و ورود و خروج از آن منحصرأ در نقاط معین و محدودی میسر است .

راه اصلی چهار خطه (بزرگراه) : راهی است که ساختمان آن طبق نقشه و مشخصات مورد قبول برای راه اصلی چهار خطه انجام شده یا از تعریض یک راه اصلی که بر اساس مطالعات قبلی ساخته شده به دست آمده باشد .

راه اصلی عریض : راهی است که مشخصات آن همانند راه اصلی معمولی و فقط عرض شانه‌های آن در هر طرف $1/85$ یا $2/85$ تا 3 متر باشد .

راه اصلی معمولی : راهی است که ساختمان آن طبق نقشه و مشخصات مورد قبول برای راه اصلی معمولی انجام شده باشد و عرض آسفالت $7/3$ ، عرض شانه‌های آن در هر طرف $0/85$ تا 2 متر است .

راه فرعی عریض : راهی است با مشخصات راه فرعی درجه یک (8 متر عرض) با این تفاوت که عرض آن 9 متر (شامل 7 متر آسفالت و 1 متر شانه در هر طرف) می باشد .

راه فرعی درجه یک (معمولی) : راهی است که عرض آن 8 متر (معمولاً $6/5$ عرض آسفالت آن است) می باشد و طبق مشخصات مورد قبول برای راه فرعی درجه 1 ساخته شده است .

راه فرعی درجه دو : راهی با عرض $6/5$ تا 7 متر که در صورت آسفالت بودن در عرض $5/5$ متر آسفالت می باشد .

راه روستایی : راهی است با رویه شنی که پلهای آن حتی المقدور با لوله و آبنا جایگزین شده و عرض 4 تا $6/5$ متر احداث می شود .

راه دسترسی آسفالتی : راهی است که مسیر آن بر نوارها یا پیستهای خاکی و شنی قدیمی منطبق بوده .

سال ۱۳۷۵

آمار تعداد مرسولات معارف قبول و جمع آوری شده به مقاصد داخله کشور

۷۵-۱-۱

تعداد کل مرسولات	امانات			پسته کوچک			مطرفات			معارف				بسی نامی استان	
	اکسپرس	سفارشی	عادی	اکسپرس	سفارشی	عادی	اکسپرس	سفارشی	عادی	اکسپرس	عادی	پسته	سفارشی		عادی
۲۰۰۶	۶	۶۰	۱۱۹۶۹	۰	۰	۱۲۲۳	۰	۳۲۱	۷۰۶۰	۶۶۲۳	۴۱۵۰	۱۷۱	۱۱۶۸۹	۲۰۰۶	کرمان
۲۳۰۰۰۱	۱۰۰	۳	۷۸۸۳	۰	۰	۸۹۱	۰	۵۲۹	۱۰۳۹	۳۱۱۷	۸۸	۳	۱۱۱۲	۲۱۵۲۳۵	سیرجان
۲۹۹۵۲۳	۰	۳	۵۱۱۶	۰	۰	۶۶۱	۰	۱۱۷	۱۰۷۹	۲۲۲۷	۳۳۳	۲۳	۱۶۷۳۹	۲۷۳۱۰۳	رلسمان
۱۵۱۱۲۶	۰	۳۰	۶۹۹۰	۱۰۹	۰	۲۱۸	۰	۰	۸۶	۲۹۷۳	۸۳	۲	۳۳۱	۱۳۰۲۲۳	بم
۱۱۹۷۲۱	۵	۳	۱۷۸۷	۰	۰	۱۹۱	۰	۰	۲۲۷۶	۲۰۸۲	۲۰۰۱	۰	۷۹۷۷	۱۰۰۳۹۷	جیرفت
۱۰۲۷۵۹	۰	۳	۸۷۰	۲۲۱	۰	۲۶۳	۰	۰	۱۸۵۵	۱۰۷۳	۳۳۵	۱۲	۲۵۶۶	۹۵۴۵۱	زوب
۱۰۷۳۳۶	۳۸۲	۹	۳۲۳۰۹	۰	۰	۲۱۹	۰	۰	۴۶۳	۶۶۰	۲۱	۰	۴۱۳۷	۶۸۹۳۶	کهرج
۵۷۶۳۹	۱	۰	۵۹۲	۰	۰	۱۶۰	۰	۰	۵۰۵	۲۰۱۹	۱۷۵۹	۵	۳۲۲۰	۲۹۳۷۸	بالت
۱۲۳۶۰۰	۰	۰	۳۳۳	۰	۰	۱۶۳	۰	۰	۲۲۵۱	۶۱۱۹	۲۱۳۲	۱	۶۶۶	۱۱۱۹۲۳	شیرازیک
۱۰۲۳۲۳	۰	۰	۲۲۳	۰	۰	۱۲۱	۰	۰	۳۲۸۳	۵۱۷	۳۲۷	۸	۲۷۷۲	۹۳۹۵۲	پردیس
۳۰۰۶	۵۹۳	۱۱۳	۶۸۱۸۳	۳۳۰	۰	۲۱۱۱	۰	۹۸۷	۲۱۹۹۷	۷۷۲۳۳	۱۱۲۵۸	۲۲۶	۵۲۳۰۹	۲۰۰۶	جمع کل استان

مأخذ : اداره کل پست استان کرمان

سال ۱۳۷۵

آمار تعداد مرسیولات متعارف قبول و جمع آوری شده به مقاصد خارج از کشور پست استان کرمان ۷۵-۱۱-۲

تعداد کل مرسیولات	امانات			پسته کوچک			مستوطنات			ساحل				پستی نامیه استان	
	اکسپرس	سفارشی	عادی	اکسپرس	سفارشی	عادی	اکسپرس	سفارشی	عادی	پسته	سفارشی	عادی			
۲۶۱۰۰	۰	۰	۶۲۹	۰	۱۳۵	۰	۰	۰	۱۷۱	۱۸۷	۱۰۰	۵۱	۵۹۳	۲۴۲۴۴	کرمان
۳۳۶۵	۰	۰	۲۵	۰	۳	۰	۲	۵	۲۴	۷	۷۴	۷۴	۴۶۷	۴۹۵۸	سیزجان
۸۰۶۵	۰	۰	۱۵۸	۰	۶۹	۰	۰	۹۸	۵۶	۰	۱۵	۱۵	۳۸۹	۷۲۵۹	رفسنجان
۳۰۰۵	۰	۰	۲۰	۰	۲۳	۰	۰	۵	۱۶	۰	۰	۰	۱۰	۲۹۳۱	بم
۱۸۷۷	۰	۰	۰	۰	۱	۰	۰	۱	۱۱	۳۸	۰	۰	۵۲	۱۷۷۶	جیرفت
۱۲۱۳	۰	۰	۰	۰	۱	۰	۰	۰	۱۰	۵	۱	۱	۲۱	۱۱۷۳	زنگ
۱۳۰۷	۰	۰	۰	۰	۲	۰	۰	۵	۶	۷	۰	۰	۴۳	۱۲۳۴	کهک
۱۵۳۷	۰	۰	۱	۰	۸	۰	۰	۱۵	۲۷	۹۳	۰	۰	۲۸	۱۳۷۶	بافت
۱۷۹۷	۰	۰	۲۷	۰	۶۷	۰	۰	۰	۵۶	۵	۰	۰	۰	۱۶۴۲	شهربابک
۹۵۷	۰	۰	۰	۰	۸	۰	۰	۱	۸	۶	۰	۰	۲۴	۹۱۰	بردسیر
۵۰۳۳۳	۰	۰	۸۶۰	۲۳	۳۱۷	۰	۲	۳۰۱	۳۰۱	۲۶۲	۱۳۱	۱۵۲۷	۲۶۴۹۹	جمع کل	

مأخذ: اداره کل پست استان کرمان

سال ۱۳۷۵

آمار مصداق‌ها بر مبنای صورت‌های مالی (درج شده از مبنای داخلی کشور)

۷۵-۱۱-۳

مصداق	اموال			بسته کوچک			مطهره‌ها			بسته بزرگ			مجموع کل استان	
	اکتیس	سفارش	عادی	اکتیس	سفارش	عادی	اکتیس	سفارش	عادی	بسته	سفارش	عادی		
۱۸۳۶۰۷۶	۰	۰	۱۳۳۸۳	۰	۰	۲۳۵۳	۰	۰	۰	۰	۰	۱۳۰۳۳	۱۳۰۳۳	کرمان
۳۳۲۳۲۳	۰	۰	۳۳۹۱	۰	۰	۱۷۶۶	۰	۰	۰	۰	۰	۱۵۰۰	۳۵۹۳	سیستان
۳۹۲۵۸۰	۰	۱۳	۳۷۶۳	۰	۰	۹۳۸	۰	۰	۰	۰	۰	۳۵۷۶	۵۱۲	رفسجان
۱۹۰۳۷۱	۰	۰	۲۳۳۸	۰	۰	۵۳۸	۰	۰	۰	۰	۰	۱۳۱۷۳	۰	بم
۱۱۸۹۱۹	۰	۰	۱۰۷۳	۰	۰	۳۵۳	۰	۰	۰	۰	۰	۸۳۳	۳۱۰	خیزل
۱۶۶۸۳۳	۰	۰	۸۹۵	۲۵۱	۰	۳۹۳	۰	۰	۰	۰	۰	۳۳۶۳	۱۵۸۱	زوب
۹۰۳۸۳	۳۸۳	۰	۵۷۷	۳	۰	۱۳۷	۱۳۷	۱۳۰	۰	۰	۰	۲۵۷۵	۲۵۳۶	کوهج
۱۳۱۸۷۹	۰	۰	۱۳۹۶	۱	۰	۲۷۱	۱	۷۲	۰	۰	۰	۲۰۳۰	۵۰۸۲	بالت
۱۱۶۳۲۸	۰	۰	۲۵۳	۰	۰	۶۳۰	۰	۰	۰	۰	۰	۷۱۶۸	۵۱۲	دهریاک
۱۷۳۰۷۲	۰	۰	۳۸۰	۰	۰	۲۱۵	۰	۰	۰	۰	۰	۳۰۸۵	۶۸۹	نوردر
۳۵۷۱۵۲۹	۳۸۳	۱۳	۲۹۸۵۰	۲۵۳	۰	۷۸۰۳	۱۳۸	۱۷۳۲	۰	۰	۰	۳۸۸۹۳	۵۳۳۳	مجموع کل استان

ملاحظه: اداره کل پست استان کرمان

سال ۱۳۷۵

آمار تعداد مرسولات معارف شده (رسیده از مهدی خواجه از کشتون) پست استان

۷۵-۱-۲

تعداد	امانات			بسته کوچک			مطبوعات			اکسپرس		بسته	سفارشی	عادی	نام مرکز روستایی
	اکسپرس	سفارشی	عادی	اکسپرس	سفارشی	عادی	اکسپرس	عادی	اکسپرس	عادی					
۶۰۲۵۳	۱	۲	۱۲۱۸	۰	۰	۱۲۲	۰	۶۰۰	۱۶۹۰	۱۵۹۳	۳۷۸	۲۶	۵۸۲	۵۳۰۳۹	کرمان
۹۱۶۴	۰	۰	۱۳	۰	۰	۰	۰	۴۳	۴۳	۲۴	۳۲	۱۸۱	۳۲۰	۸۵۶۸	سیرجان
۱۵۶۷۸	۰	۳۳	۱۸۲	۰	۴۱	۱	۰	۱۶۴۸	۱۰۴	۱۰۴	۹۵	۰	۶۳۴	۱۷۸۹۰	رفسنجان
۲۷۹۴	۰	۰	۱۹	۹	۰	۱۳	۰	۱۹	۱۹	۹۲	۰	۰	۹۳	۴۶۷۸	بم
۱۲۷۱	۰	۰	۵	۰	۰	۳	۰	۰	۱۹	۷۶	۲۰	۰	۳۷	۱۱۵۱	خیزک
۱۰۰۲	۰	۰	۱	۰	۰	۱	۰	۷۲	۷۲	۴۳	۰	۰	۱۹	۸۶۶	زاهد
۹۸۱	۰	۰	۳	۰	۰	۰	۰	۳۷	۰	۶	۷	۰	۳۱	۸۹۴	کهرج
۱۳۲۸	۰	۰	۷	۰	۰	۶	۰	۷۲	۷۲	۳۴	۷۰	۰	۱۲	۱۳۲۲	بالت
۱۸۸۹	۰	۰	۲	۰	۰	۰	۰	۴۰۵	۰	۵۰	۳	۰	۰	۱۵۲۹	شهربانک
۱۱۹۹	۰	۰	۱	۰	۰	۱	۰	۲۷	۲۷	۱۱	۵	۰	۵۹	۱۰۹۵	بودسیر
۹۵۶۰۹	۱	۲۸	۱۳۵۰	۹	۴۱	۱۳۷	۰	۶۰۰	۴۹۳۲	۱۹۸۲	۶۱۲	۲۰۷	۱۷۱۸	۸۲۸۷۲	جمع کل استان

ملاحظه: اداره کل پست استان کرمان

سال ۱۳۷۵

آمار تردد ادومسولات معارف قبول: جمع آوری و توزیع شده در محل (موسولات شهری).

۷۵-۱۱-۵

نماد	امولات			بسته کوچک			ساعات			ساعات				نم مرکز و اسمی				
	اکسپرس	سفارشی	عادی	اکسپرس	سفارشی	عادی	اکسپرس	سفارشی	عادی	اکسپرس	اکسپرس	عادی	بسته		سفارشی	عادی		
موسولات			۱۷۰															
کل																		
۱۲۱۳۸۷	۰	۰	۲	۰	۰	۲۲	۰	۰	۰	۸۵۹۱	۱۳۷۹	۳۲۶	۱۸۵	۲۳۲۹	۱۰۸۴۲۶	کرمان		
۲۳۶۸۱	۰	۰	۶	۰	۰	۳	۰	۰	۷۸	۷۸	۳۵	۲۷	۰	۷۷۷	۲۳۷۵۹	سیرجان		
۲۳۲۶۲	۰	۰	۰	۰	۰	۱	۰	۰	۲۱۱	۱۵۵	۱۵۵	۱۱۳	۳	۱۳۸۱	۲۳۳۱۳	رلسجان		
۱۶۸۰۳	۰	۰	۰	۰	۰	۶	۰	۰	۱۱۸	۲۶	۲۶	۱۶	۰	۳	۱۶۶۳۳	بم		
۱۷۴۲۱	۰	۰	۰	۰	۰	۱	۰	۰	۵۰۳۸	۴۶	۴۶	۲۱۱	۰	۲۲۸	۱۱۸۶۷	جیرفت		
۱۱۲۵۲	۰	۰	۰	۰	۰	۰	۰	۰	۷۵۱	۱۲۵	۱۲۵	۳۸	۰	۱۵۱	۱۰۱۹۱۱	زربد		
۶۸۰۶	۰	۰	۰	۰	۰	۱	۰	۰	۲۲	۲۲	۲۲	۰	۰	۲۱۱	۶۴۶۵	کهنوج		
۹۲۸۳	۰	۰	۰	۰	۰	۲	۰	۰	۲۲۳	۲۳	۲۳	۱۸۸	۰	۲۸	۸۷۹۹	بالت		
۳۳۱۰۹	۰	۰	۰	۰	۰	۰	۰	۰	۳۱۵	۱۸۰۵	۱۰۰۶	۵	۰	۲۲	۲۰۹۲۸	شهریارک		
۱۰۲۲۷	۰	۰	۰	۰	۰	۱	۰	۰	۳۵	۳۵	۹۲	۸	۰	۲۱۰	۹۹۲۹	بردسیر		
۲۸۶۳۱۷	۰	۰	۱۷۸	۰	۰	۵۷	۰	۰	۲۱۵	۱۶۷۸۱	۲۰۷۶	۹۲۲	۱۸۹	۵۶۳۰	۲۵۲۳۵۱	جمع کل استان		

مانند: اداره کل پست استان کرمان

سال ۱۳۷۵

ف-۱-۷۵: درآمدهای خدمات متعارف استان کرمان

کد درآمد	مصرفه	کارشناس	گروه صندوقهای شخصی	امانات		کسر نمبر	گواهی رشته	آیروگروه	نقش نمبر	نمبر یادگاری	نمبر جاری	نام مرکز و دستگاه
				خارجی	داخلی							
۲۹۳۹۶۸۸۱۴	۲۲۲۹۱۳۱	.	۱۳۹۵۳۱۰۰	۵۸۱۷۱۳۰۳	۸۳۶۰۳۵۹	۱۱۱۱۱۰۳	۱۱۵۵۰۰	۹۷۶۰۰	۱۰۳۳۱۹۶۶	۵۱۴۴۸۰۰	۱۸۱۸۹۸۵۳۰	کرمان
۸۶۷۷۳۸۷۳	۲۱۲۳۶۰	.	۱۳۶۷۰۰۰	۹۱۵۶۰۳۶	۳۲۷۷۲۱۳۶	.	.	۳۵۱۰۰	۱۰۰۶۵۵۸۷	۷۳۳۹۱۰۰	۳۷۸۲۰۵۵۰	سیرجان
۱۰۵۷۷۱۱۰۷	۵۴۹۷۳۷	.	۱۱۸۴۰۰۰	۱۳۳۵۵۳۳۳	۲۱۹۱۱۳۳۶	۵۰۰۰۰	.	۷۰۰۰	۲۱۱۵۷۱۰	۱۳۳۹۱۰۰۰	۴۵۴۶۷۰۰	رفسنجان
۶۱۹۶۷۶۳۱	۷۸۷۶۹۳	.	۷۲۱۰۰۰	۱۳۶۷۰۲۷	۳۱۹۹۳۰۹۶	۱۳۰۰	.	۱۳۰۰	۴۹۱۵۳۰۳	۴۸۱۹۸۰۰	۱۷۴۶۱۰۰۰	بم
۳۷۰۲۸۳۳	۱۳۳۲۱۸۹	.	۷۸۳۱۰۰	.	۱۳۳۸۹۱۵۳	۱۵۷۰۰	.	۱۱۳۰۰	۵۱۴۵۷۹۲	۵۵۸۳۰۰	۱۸۰۵۱۰۰۰	جیرفت
۳۱۳۶۹۵۶۰	۱۳۳۱۹۱	.	۱۱۹۱۰۰۰	.	۵۷۴۹۷۶۰	۸۶۱۰۰	.	۱۷۳۶۰۰	۱۷۳۶۶۰۰	۶۶۳۵۰۰۰	۱۸۹۰۰۰۰۰	زیت
۳۳۰۸۹۷۵۹۵	۶۹۱۳۳۵	.	۵۶۰۰۰	.	۳۱۸۵۳۱۹۴	.	.	.	۱۱۰۲۸۲۶	۱۹۴۴۰۰۰	۸۵۸۸۵۰۰	کهنوج
۱۸۵۰۴۹۳۳	۲۱۲۶۵۰	.	۷۵۵۰۰۰	۲۶۰۳۳۸	۲۷۲۲۶۵۹	۴۰۰۰	.	۱۳۰۰۰	۲۶۳۵۱۰۰	۱۹۳۶۳۵	۱۰۳۷۵۵۸۱	بافت
۲۰۳۵۵۹۳۳	۱۳۳۷۳۰	.	۶۲۶۵۰۰	۱۶۶۲۱۳۹	۱۸۵۷۰۱۳	۱۸۶۰	.	.	.	۴۳۳۸۰۰۰	۱۱۵۳۳۷۰۰	دهرک
۹۱۷۶۶۳۶۳	۱۸۳۳۶۸	.	۳۰۱۰۰۰۰	.	۱۱۰۹۹۱۷۵	۴۵۵۶۰	.	.	۱۹۱۵۰۰۰	۶۶۴۰۵۰۰	۱۱۶۸۹۹۰۰	پورتسیر
۱۳۲۵۰۰۰۹	۶۶۶۵۱۳۳	.	۱۱۸۶۴۶۰۰	۷۸۰۷۲۵۷۸	۵۱۱۹۵۳۱۷۲	۳۱۷۵۳۳	۱۱۵۵۰۰	۱۶۶۴۰۰	۴۰۰۸۲۰۶۲۰	۱۰۰۲۱۱۷۲۵	۳۴۴۹۲۳۷۰	جمع کل استان

واحد: ریال

مناحل: اداره کل پست استان کرمان

جمع دریافت	بست جهانبندی		بست تلفنی		بست تلفن-سراسری				خدمات غیر تلفنی		بست پیامبر		نام مرکز اسامی		
	درآمد	هستاد	درآمد	هستاد	مخارج	داخلمه	درآمد	هستاد	درآمد	هستاد	مخارج	داخلمه			
۵۰۸۳۶۱۲۶۰	۴۵۰۹۵۰	۳۳۸۷	۲۴۸۸۴۶۰	۳۲۷۸	۱۱۹۲۵۰۹	۱۰۹	۱۰۰۰۶۱۲۵۳	۵۷۰۳	۱۸۵۵۶۶۶۲	۲۱۱۸۶	۳۲۲۹۰۰	۸۸	۲۹۰۵۱۰۰۲	۱۵۷۱۱۶	کرمان
۱۳۳۸۹۰۵۹۱	۹۸۳۱۲۶	۳۷۸	.	.	۴۴۹۲۵۰	۸۶	۲۴۵۰۶۷۲	۲۲۰۰	۶۲۳۸۶۶۱	۵۸۷۵	۲۷۵۰۰	۱	۷۷۵۲۶۶۰	۶۵۷۰۷	سوجان
۱۰۰۸۰۲۶۹۱۲	۲۹۵۸۲۰	۴۳۱	.	.	۸۰۵۰۰	۱۰	۱۲۶۶۶۶۶	۵۳۲	۲۰۰۰۲۸۹۵۱	۳۲۷۸	۱۳۷۸۲۷۲	۱۷	۷۳۹۸۰۷۹۶	۳۳۰۰۹	رلسیان
۶۴۷۶۸۳۹	۳۵۶۰۰	۱۷۲	۱۲۰۰	۱	۱۳۸۰۰	۱۲	۲۱۶۷۰۰۶	۱۲۵۷	۱۳۳۳۶۶۱	۴۲۶۶	.	۱	۶۸۷۳۷۱۲	۲۹۹۷۲	بم
۷۳۳۸۵۶۶	۵۴۲۰۰۰	۳۴۶	۲۸۱۶۶۰۰	۳۷۷۸	۸۶۰۰	۹	۱۷۸۸۷۰۵	۸۵۵	۱۳۳۲۶۶۱	۱۵۲۵	۲۷۵۰۰	۱	۵۳۷۳۵۰	۳۳۸۱۵	جیرفت
۳۵۴۰۵۳۵	۶۰۵۰۰	۲۸۲	۱۷۶۵۰۰	۱۷۵	.	۱	۹۷۵۰۰۵	۵۸۷	۱۱۸۲۶۶۱۱	۱۱۷۱	.	۰	۳۲۵۲۹۱۹	۳۲۰۷۸	زنت
۲۱۷۹۹۷۰۳	۸۱۵۰۰	۵۰	۶۸۰۹۱۰۰۰	۵۳۳۵۳	.	۰	۲۰۴۰۸۰	۱۲۵	۲۸۶۶۶۶۱	۲۴۶	۲۴۶۰۰	۹	۳۳۶۰۳۰۵	۶۸۳۰۰	کهنج
۲۶۲۲۹۸۲	۴۶۶۷۸	۳۱۵	۵۰۶۸۰۰	۳۰۰	۱۳۳۲۵۰	۱۵	۱۰۸۷۰۱۸	۷۱۵	۸۶۰۱۵۲۱	۸۷۲	.	۰	۲۵۶۲۹۸۵	۲۰۳۷۵	بافت
۱۵۱۱۳۹۳	۲۵۷۹۰۰	۱۳۲	.	.	۳۱۲۰۰	۲	۴۳۹۱۳۱	۳۲۱	۸۶۷۱۱۱۱	۸۷۶	۸۲۵۰۰۰	۲	۱۵۱۰۶۵۰	۹۰۵۰	دیزپسک
۲۵۲۳۸۷۷	۲۴۶۵۰	۲۲۱	۳۷۴۲۰۰	۳۹۷	.	۱	۲۹۹۱۷۰	۲۲۲	۷۳۲۰۱۲۱	۶۰۷	.	۰	۱۶۳۷۳۲۱	۸۶۲۹	بومسیر
۱۳۶۹۱۲۷۰۵	۷۸۳۲۶۲	۵۶۷۸	۷۵۰۰۰۲۶۰	۶۰۰۲۱	۱۳۶۶۶۰۹	۲۲۷	۶۰۰۳۸۰۰۵	۱۳۲۰۹	۳۳۱۰۰۰۸۱	۳۸۰۰۳	۵۲۲۲۷۲	۱۱۹	۹۹۵۸۱۱۷	۲۰۱۵۲۱	جمع کل

واحد: ریال

ساخته: اداره کل بست استان کرمان

سال ۱۳۷۵

آمار عملکرد قبول مرسولات و درآمد شبکه پست مالی استان کرمان

۷۵-۱۹-X

جمع کل	سهم خدمات پست مالی		درآمد	مصادف	قروق فیض نفع و وقت اقساط آن		درآمد	مصادف	ثبت نام تکمیل توزیع دفترچه آزمون		پرداخت حقوق		حواله های پستی		نام مرکز آمار
	درآمد	مصادف			درآمد	مصادف			درآمد	مصادف	درآمد	مصادف	درآمد	مصادف	
۲۲۶۳۳۳۶	۶۶۶۲۸۱۲	۱۱۱۶۹	۲۸۷۳۳۰۰	۱۳۰۳۸	۹۳۵۶۱۲۷	۳۸۵۳۲	۲۶۲۳۳۰۰	۳۳۸۵۵	۳۵۸۲۶۸۷	۱۲۸۳۱	کرمان				
۵۸۱۰۱۶۳۷	۱۱۳۶۶۶۲۱	۷۷۶۲	۵۰۰۰۰۰۰۰	۲۰۰۰۰	۳۲۳۳۰۰۰	۲۵۷۸۹	۶۶۷۱۳۰۰	۷۷۷۹	۵۶۵۸۵۹۱	۳۲۱۰	رفسیجان				
۷۱۱۷۸۱۷۹	۱۹۷۵۹۷۵۵	۳۷۱۲	۳۲۶۶۰۰	۱۳۰۹	۲۲۱۲۳۲۳	۹۱۰۸۶	۱۰۰۹۰۵۰	۱۳۰۰۲	۱۰۶۰۳۸۰۹	۲۱۲۰	سیرجان				
۳۵۷۲۲۰۱۶	۷۸۵۹۳۵۵	۳۹۷۱	.	.	۲۱۷۷۶۶۰	۱۷۷۵۵	۳۸۷۸۵۰	۶۶۳۲	۳۵۳۴۳۰۱	۱۸۷۱	بیم				
۳۳۷۸۳۲۷۱	۲۲۰۷۸۶۰	۹۱۵	.	.	۲۹۲۰۰۰۰	۱۸۵۶۱	۱۹۷۸۰۰	۳۳۹۷	۹۸۹۱۲۸۶	۵۳۱۳	پاک				
۳۹۸۵۰۱۷۱	۸۳۳۳۵۵	۷۲۲۲	۵۵۳۳۰	۱۳۰۵	۱۹۵۳۱۹۳	۱۲۳۲۸	۹۱۸۳۶۱	۱۵۳۰۸	۲۳۱۲۶۲۵	۱۲۱۳	جیرفت				
۱۱۵۷۰۷۸۵	۱۰۰۰۷۳۰	۲۵۳	.	.	۳۳۶۵۰۰	۲۱۰۲	۱۵۳۲۰۰	۷۵۷	۶۹۸۸۵۵۵	۲۶۲۹	دهر باک				
۲۶۹۹۹۷۰۶	۳۷۳۳۸۰	۸۶۶	.	.	۱۹۳۳۰۰۰	۱۶۳۷۲	۱۵۸۷۱۰	۲۶۲۲	۲۳۳۷۶۶	۸۷۵	پروفسور				
۱۸۷۵۳۹۷۳	۳۱۲۲۶۰	۷۵۳	۳۷۵۰۰۰	۱۵۰۰	۱۲۱۱۷۳۰۰	۸۰۰۳	۱۱۰۲۸۷۱	۱۷۸۷	۲۰۳۷۶۳۳	۷۵۹	زوبد				
۱۱۷۸۸۵۱۵	۱۸۸۶۹۵۰	۳۵۸	.	.	۶۰۲۶۷۷۵	۵۰۳۷	۲۶۲۹۹۳۰	۳۵۶۶	۱۲۲۲۸۶۰	۲۳۲۷	کهرج				
۵۳۰۳۳۰۱۹	۱۰۵۷۲۲۷۸	۷۷۵۱۲	۳۷۸۸۳۰	۱۹۱۶۲	۲۵۵۶۳۳۱۷	۱۷۵۵۶۸	۶۱۲۱۱۶۰۱	۱۰۲۲۲۷	۷۰۳۳۰۵۳	۳۷۲۷۹	جمع کل درآمد				

واحد : ریال

ماعد : اداره کل پست استان کرمان

سال ۱۳۷۵

آمار تعداد قبول و درآمد توزیع قروض مختلف استان کرمان

۷۵-۱۹-۹

جمع درآمد	برگ تشخیص مالیاتی		قروض گاز		قروض آب و روانت کور		قروض تلفن		تلگرام		نام مرکز وامدهی		
	درآمد	تعداد	درآمد	تعداد	درآمد	تعداد	درآمد	تعداد	درآمد	تعداد			
۳۰۸۷۵۳۰۰	۰	۰	۰	۰	۱۰۴۵۰۰	۵۳۲	۷۸۰۰	۲۳	۳۰۳۸۲۸۰۰	۳۰۳۸۲۸	۳۸۱۲۰۰	۳۸۱۲	کرمان
۸۱۰۳۰۰۰	۰	۰	۰	۰	۰	۰	۰	۰	۸۱۰۰۰۰۰	۸۱۰۰۰	۲۰۰۰	۲۰	سیرجان
۸۵۰۳۳۰۰	۰	۰	۰	۰	۸۵۰۰	۲۳	۰	۰	۸۴۴۳۸۰۰	۸۴۴۳۸	۰	۰	رفسپهان
۷۳۴۴۰۰	۰	۰	۰	۰	۳۰۳۸۰۰۰	۱۰۱۱۳	۰	۰	۴۰۱۴۰۰	۴۳۰۱۶	۵۰۰۰	۵۰	بم
۳۷۳۴۰۰	۰	۰	۰	۰	۰	۰	۰	۰	۴۶۸۸۸۰	۴۶۸۸۸	۵۵۸۰۰	۵۵۸	جیرفت
۱۳۳۳۳۰۰	۰	۰	۰	۰	۷۳۳۸۱۰۰	۴۰۴۹۰	۶۱۰۶۰۰	۳۰۵۳	۳۳۵۳۰۰	۳۳۵۳۲	۱۳۳۰۰	۱۳۳	زاهد
۱۳۹۹۷۰۰	۰	۰	۰	۰	۰	۰	۰	۰	۱۳۹۷۲۰۰	۱۳۹۷۲	۲۵۰۰	۲۵	کهنوج
۴۲۱۳۷۰۰	۰	۰	۰	۰	۳۲۱۰۰	۸۷	۱۰۰۰	۵	۲۱۷۰۸۰۰	۲۱۷۰۸	۹۸۰۰	۹۸	بافت
۱۹۹۳۰۰۰	۰	۰	۰	۰	۰	۰	۰	۰	۱۹۹۳۰۰۰	۱۹۹۳۰	۲۰۰۰	۲۰	دهرناک
۱۳۴۵۸۰۰	۰	۰	۰	۰	۱۰۴۵۰۰	۵۳۲	۷۸۰۰	۲۳	۱۳۴۳۰۰۰	۱۳۴۳۰	۱۵۰۰	۱۵	بودیسر
۷۴۹۹۷۰۰	۰	۰	۰	۰	۱۰۴۴۹۷۰۰	۵۱۹۴۴	۶۲۱۴۰۰	۳۱۰۶	۶۵۲۴۲۰۰	۶۵۲۴۲	۲۷۲۰۰۰	۲۷۲۲	جمع کل درآمد

واحد : ریال

مآخذ : اداره کل بستان کرمان

سال ۱۳۷۵

دنیای آمار درآمد قبول و درآمد توزیع قبوض مختلف استان کرمان

۷۵-۱-۱۰

جمع درآمد	سایر خدمات جدید		تخصیص صورت		توزیع جرید		قبوض قبوض		قبوض شهر داری		صورت مسایلهای بانکی		نام مرکز و شهرستان
	درآمد	تعداد	درآمد	تعداد	درآمد	تعداد	درآمد	تعداد	درآمد	تعداد	درآمد	تعداد	
۳۳۴۰۰۵۳۱	۳۳۸۸۶۷۸۲	۷۷۵۳	۳۰۳۲۱۳۰	۳۳۹۸	۳۳۷۸۹۰۰	۱۵۵۷۵۶	۵۵۸۷۸۱۹	۳۵۰۵۲	کرمان
۱۵۱۲۵۵۸۵	۱۳۲۰۰۳۳۵	۷۴۰۳	۱۰۰۰۳۳۰۰	۸۸۷	۲۵۲۶۵۰	۱۰۰۸۵۲	۲۹۲۰۰	۲۱۰	سیرجان
۲۰۱۷۰۳۰۸	۱۷۷۹۸۶۶۸	۱۸۲۲	۱۸۳۲۱۰۰	۹۲۷	۲۹۹۶۲۰	۱۳۲۵۰	۳۸۰۰۰	۲۰۰	رفسنجان
۱۳۲۰۹۲۳۰	۱۰۰۳۳۳۹۱۰	۱۶۵۸	۱۱۷۷۷۰۰	۵۵۹	۷۷۸۴۸۰	۲۱۷۲۳	۲۱۱۲۰	۱۵۱	م
۱۰۵۲۵۹۰۵	۹۷۸۶۳۰۰	۱۶۸۸	۵۷۲۱۰۰	۷۸۲	۲۴۲۱۶۵	۹۶۳۲	۲۵۳۴۰	۱۸۱	جهرات
۱۹۱۸۲۱۲۰	۱۷۳۹۷۱۵۰	۳۲۱۲	۹۷۱۹۰۰	۲۷۲	۵۹۷۸۵۰	۸۸۲۶	۲۱۵۲۴۰	۱۰۵۰	زاهد
۶۷۱۰۷۰۰	۵۷۶۳۸۹۰	۵۷۹	۸۵۷۰۰۰	۳۲۰	۷۲۳۵۰	۱۸۸۷	۵۲۶۰	۳۹	کهنوج
۱۳۳۵۱۰۳۰	۱۱۳۱۴۳۰۰	۲۷۲۳	۷۸۳۲۰۰	۳۲۵	۱۳۱۲۵۰	۳۳۲۶	۷۲۸۰	۵۲	بالت
۳۳۵۱۰۱۰	۲۱۶۳۱۰۰	۲۵۷	۷۰۸۶۰۰	۲۵۸	۱۳۷۲۵۰	۲۶۶۳	۳۲۱۸۶۰	۷۷۱	شهریارک
۲۹۹۲۲۰۵	۲۶۷۷۷۱۶	۱۳۱۳	۲۰۹۲۳۰۰	۱۰۰	۹۸۰۵۰	۲۵۷۲	۷۱۳۰	۵۱	بردسیر
۳۳۹۶۳۳۸۳۵	۳۲۱۷۲۸۸۰۵۱	۵۰۵۳۱	۱۱۱۷۶۳۲۰	۸۸۱۰	۴۲۵۰۷۸۵	۲۳۱۷۸۱	۷۲۶۸۶۷۹	۳۷۲۵۹	جمع کل درآمد

واحد : ریال

مکان : اداره کل پست استان کرمان

سال ۱۳۷۵

وضعیت موجود تلفنهای همگانی استان کرمان

۱۱-۱۱-۷۵

نام شهر	تلفنهای همگانی شهری		جمع	تلفنهای همگانی راه دور		جمع
	مشمول بکار	رایگان		مشمول بکار	سکه ای	
کرمان	۲۱۹	۲۶	۲۴۵	۷۱	۲۵	۱۱۴
رفسنجان	۲۶	۳	۲۹	۵	۲	۹
سرخس	۱۴	۲	۱۶	۲	۱	۳
بم	۲۰	۲	۲۲	۸	۵	۱۳
بافت	۸	۳	۱۱	۷	۲	۹
بردسیر	۸	۲	۱۰	۲	۰	۲
سیرجان	۲۳	۹	۳۲	۸	۱	۹
گلباف	۱۱	۲	۱۳	۲	۲	۴
ماهان	۸	۳	۱۱	۴	۰	۴
راور	۱۰	۳	۱۳	۳	۰	۳
زاهد	۷	۴	۱۱	۲	۲	۴
کهنوج	۰	۴	۴	۲	۰	۲
شهربابک	۱۰	۳	۱۳	۱۱	۰	۱۱
بروات	۴	۲	۶	۲	۱	۳
شهاداد	۱	۰	۱	۱	۰	۱
کرهستان	۲	۱	۳	۱	۰	۱
انار	۵	۲	۷	۲	۰	۲
جیرفت	۱۲	۳	۱۵	۱۱	۰	۱۱
زاب	۲	۰	۲	۲	۰	۲
زاب	۲	۰	۲	۰	۰	۰
راین	۲	۱	۳	۰	۰	۰
جمع	۳۹۶	۷۶	۴۷۲	۱۳۲	۶۵	۲۰۹

مآخذ : اداره کل مخابرات استان کرمان

۱۳۷۵ سال ۷۵-۱۱-۱۲ تلگرافهای مخابره شده به داخل و خارج کشور به تفکیک نوع

خارج کشور		داخل کشور		مراکز
تعداد کلمات	تعداد تلگرام لاتین و تلکس خارج از کشور	تعداد کلمات صادره و وارده	تعداد تلگرام صادره و وارده	
۱۱۸۱	۴۳	۳۰۴۴۶۷	۲۷۴۲۵	استان کرمان
-	-	-	-	صادره
-	-	-	-	واسطه
-	-	-	-	وارده

مانند : اداره کل مخابرات استان کرمان

توضیح : اینکه در سال ۱۳۷۵ بارگذاری ۳۶۸ تلفن همراه و راه اندازی ۸۱ پورت دیتا همچنین توسعه خدمات دوز نویسی (فاکس) عملگر و اسدتلگرام کاهش یافته است .

تعداد نقاط دارای ارتباط	تعداد سرویس اداری	تعداد شماره های مشغول به کار				تعداد منصوبه	نوع سیستم	پیش شماره	نام مرکز
		جمع	دولتی	تجاری	مسکونی				
-	۲	۹۱۰	۳۰	۲	۸۸۸	۱۰۰۰	کاربر	۳۳۱۹۲	اختیارآباد
-	۳	۲۸۶	۳۳	۲۳	۲۳۰	۵۱۲	عصر	۳۳۹۲	ارزویه
-	۳	۹۰	۲۳	۲۱	۲۶	۱۰۰	-	-	اسلام آباد کهنوج
-	۲	۲۲۶	۳	۷	۲۳۵	۲۵۶	عصر	۳۳۱۹۷	اسلام آباد زرنند
-	۳	۱۰۲۰	۲۱	۲۳	۹۶۶	۱۱۰۰	-	۳۳۳۳۲	اسماعیل آباد
-	۳	۲۹۱۰	۲۲۰	۲۷۰	۲۴۲۰	۳۰۰۰	دیجیتال	۳۳۳۳۲	انار
-	۲	۲۲۹	۲۰	۹	۲۲۰	۲۵۶	عصر	۳۳۱۹۱	اندوهجرد
-	۲	۵۰۹	۲۸	۱۶	۲۶۵	۵۱۲	عصر	۳۳۷۸	باغین
۵۷	۱۷	۱۹۹۶	۲۹۲	۱۳۵	۱۵۶۹	۲۰۰۰	-	۳۳۳۸	بافت
۱۰	۱۵	۲۹۱۰	۲۵۳	۲۳۲	۲۴۳۲	۳۰۰۰	-	۳۳۷۲	بردسیر
-	۹	۹۸۹	۶۱	۸۳	۸۴۵	۱۰۰۰	-	۳۳۷۵	بروات
-	۲	۲۷۹	۲۱	۸	۲۵۰	۵۱۲	عصر	۳۳۹۸	بزنجان
-	۲	۲۳۲	۱۶	۱۰	۲۱۸	۲۵۶	عصر	۳۳۱۹۸	بلورد
۷۲	۳۰	۷۳۷۸	۵۱۸	۵۲۶	۶۳۱۳	۷۵۰۰	-	۳۳۴۷	بم
-	۳	۵۱۲	۱۲	۱۱	۲۸۹	۱۰۰۰	کارین	۳۳۱۹۰	بهشت وحدت
-	۶	۲۹۲	۲۵	۱۲	۲۵۳	۵۱۲	عصر	۳۳۹۳	پاریز
-	۲	۲۶۲	۲۰	۱۵	۲۲۹	۵۱۲	عصر	۳۳۹۳	چوپار
-	۱	۸۳	۸	-	۷۵	۱۰۰	-	-	چور
۵۳	۲۶	۲۹۹۹	۲۰۵	۶۲۶	۳۹۶۸	۵۰۰۰	-	۳۳۳۹	جیرفت
-	۳	۲۷۶	۸	۲۳	۲۳۵	۵۱۲	عصر	۳۳۲۷	چترود
-	۳	۲۳۵	۱۵	۳	۲۳۷	۲۵۶	عصر	۳۳۹۱	خانوک
-	۲	۷۷۷	۲۵	۵	۷۲۷	۸۰۰	-	۳۳۳۲۲	خلیل آباد
-	۱	۲۵۲	۲	۶	۲۴۲	۲۵۶	عصر	۳۳۳۶	داوران

مأخذ : اداره کل مخابرات استان کرمان

۱۳/۲-۱۱-۷۵ مشخصات مراکز تلفن و شماره تلفنهای مشغول به کار و نقاط دارای ارتباط تلفنی استان کرمان سال ۱۳۷۵

نام مرکز	پیش شماره	نوع سیستم	تعداد منصوبه	تعداد شماره های مشغول به کار			تعداد سرویس	تعداد نقاط دارای ارتباط
				مسکونی	تجاری	دولتی		
دهج	۳۳۳۳۹	عصر	۲۵۶	۲۳۰	۲	۱۳	۲۳۶	۵
رابر	۳۳۷۶		۱۰۰۰	۸۲۳	۵۷	۸۰	۹۸۱	۷
راور	۳۳۸۲		۳۰۰۰	۲۵۳۰	۲۲۳	۱۷۴	۲۹۲۷	۱۳
راین	۳۳۸۳		۱۰۰۰	۸۷۱	۳۰	۶۴	۹۶۵	۷
رفسنجان	۳۳۳۱		۷۰۰۰	۵۱۶۹	۱۵۷۳	۲۵۷	۷۰۰۰	۲۷
زرند	۳۳۳۳		۲۰۰۰	۳۲۶۸	۳۷۷	۳۳۸	۳۹۹۳	۲۱
زنگی اباد	۳۳۹۹	عصر	۵۱۲	۴۲۷	۳۷	۱۳	۴۹۷	۳
زیداباد	۳۳۱۹۹	عصر	۵۱۲	۳۶۵	۱۹	۱۳	۴۹۸	۲
ساردویه	۳۳۱۹۳	عصر	۲۵۶	۲۰۱	۱۵	۲۶	۲۳۲	۲
سه قریه	۳۳۳۲۲		۸۰۰	۷۰۳	۱۵	۱۳	۷۳۱	۲
سیرجان	۳۳۵۲		۱۳۰۰۰	۱۱۶۸۵	۷۰۵	۵۹۵	۱۲۹۸۵	۶۳
شهداد	۳۳۸۹		۱۰۰۰	۷۳۶	۶۶	۱۳۸	۹۵۰	۹
شهربابک	۳۳۸۸		۳۲۰۰	۲۶۳۶	۲۳۸	۲۰۶	۳۱۹۰	۲۲
عبدل اباد	۳۳۳۳۳		۸۰۰	۷۳۰	۱۵	۵	۷۶۰	۲
عنبر اباد	۳۳۸۶		۱۰۰۰	۷۷۶	۱۵۶	۶۷	۹۹۹	۳
فردوسیه	۳۳۳۲۲		۸۰۰	۷۵۲	۲۳	۱۳	۷۸۹	۲
فهرج	-		۲۵۶	۲۰۶	۲۰	۱۷	۲۳۳	۲
قاسم اباد رفسنجان	۳۳۳۲۳		۱۲۰۰	۱۱۱۲	۲۸	۲۷	۱۱۶۷	۳
قاسم اباد بم	-		۳۰	۳۰	۱	۳	۳۵	۱
قلعه گنج	۳۳۹۶	عصر	۲۵۶	۱۶۰	۲۸	۲۶	۲۳۳	۳
کاظم اباد	۳۳۱۹۶	کاربر	۲۳۰	۲۰۵	۱۰	۵	۲۲۰	۳
کیوترخان	۳۳۳۲۲		۲۰۰	۳۷۵	۱۰	۱۰	۳۹۵	۲
کرمان ۳ و ۲	۳۳۱	دیجیتال	۳۰۰۰۰	۲۳۵۸۲	۳۳۵۶	۲۰۰۷	۲۹۹۳۷	۱۱۰

مأخذ : اداره کل مخابرات استان کرمان

مشخصات مراکز تلفن و شماره تلفنهای مشغول به کار و نقاط دارای ارتباط تلفنی استان کرمان سال ۱۳۷۵ ۷۵-۱۱-۱۳/۳

تعداد نقاط دارای ارتباط	تعداد سرویس اداری	تعداد شماره های مشغول به کار				تعداد منصوبه	نوع سیستم	پیش شماره	نام مرکز
		جمع	دولتی	تجاری	مسکونی				
-	۲۷	۱۹۸۵۵	۸۱۳	۱۵۷۷	۱۷۳۶۵	۲۰۰۰۰		۳۳۱	کرمان ۴۰۵
-	۲	۳۹۵	۱۰	۱۰	۳۷۵	۸۰۰		۳۳۳۲۲	کشکویه
-	۹	۱۹۳۱	۱۱۳	۱۲۷	۱۶۹۰	۲۰۰۰	کاربر	۳۳۷۲	کوهینان
۴۳	۲۲	۱۹۷۷	۲۸۱	۲۵۲	۱۲۲۳	۲۰۰۰		۳۳۷۳	کهنوج
-	۱۸	۱۹۳۱	۱۰۰	۷۳	۱۷۵۸	۲۰۰۰		۳۳۸۳	گلبافت
-	۲	۷۷۵	۳	۷۵	۶۹۷	۸۰۰		۳۳۳۳۶	لاهیجان
-	۱	۲۳۷	۵	۵	۲۲۷	۲۵۶	عصر	۳۳۵۶	لاله زار
-	۲۲	۱۹۶۸	۱۹۵۲	۱۶	۰	۲۰۰۰		۳۳۲۲	مس سرچشمه
-	۱۱	۱۹۸۲	۱۰۶	۹۶	۱۷۸۰	۲۰۰۰		۳۳۷۹	ماهان
-	۲	۸۹	۳۳	۱۲	۵۴	۱۰۰		-	محمداباد ریگان
-	۲	۲۲۳	۱۸	۵	۲۲۰	۲۵۶	عصر	-	محمداباد مسکون
-	۲	۹۱	۲۱	۱۰	۶۰	۱۰۰		-	منوجان
-	۲	۳۷۶	۳۰	۱۸	۳۲۸	۵۱۲	عصر	۳۳۵۹	نگار
-	۳	۹۷۸	۲۵	۲۸	۹۲۵	۱۰۰۰		۳۳۳۲۵	هرمزآباد
-	۳	۲۸۲	۱۲	۱۲	۲۵۶	۵۱۲	عصر	۳۳۳۳۵	جوادیه الهیه

مأخذ: اداره کل مخابرات استان کرمان

مشخصات مراکز تلفن و شماره تلفنهای مشغول به کار و نقاط دارای ارتباط تلفنی استان کرمان سال ۱۳۷۵ ۷۵-۱۱-۱۳/۲

تعداد نقاط دارای ارتباط	تعداد سرویس اداری	تعداد شماره های مشغول به کار				تعداد منصوبه	نوع سیستم	پیش شماره	نام مرکز
		جمع	دوخطی	تجاری	مسکونی				
-	۲	۲۲۶	۲۰	۱۹	۲۰۷	۵۱۲	عصر	۳۲۳۳۸	حسین آباد
-	-	۲۶۰	-	-	۲۶۰	۵۱۲	عصر	۳۲۳۳۸	دقوق آباد
-	-	۱۳۹	-	-	۱۳۹	۲۵۶	عصر	۳۲۳۲۳	رحیم آباد
-	-	۳۷۲	-	-	۳۷۲	۵۱۲	عصر	۳۲۳۳۷	شریف آباد
-	-	-	-	-	-	۲۵۶	عصر	۳۲۳۴۵	طغرل الجرد
-	-	۳۶۸	۱۲	۱۱	۳۲۳	۵۱۲	عصر	۳۲۳۳۹	گلشن و گلستان
-	۲	۲۲۵	۱۱	۳	۲۲۰	۲۵۶	عصر	۳۲۳۵۸	گوغر
-	۲	۹۵۰	۱۰	۳۰	۹۱۰	۱۰۰۰	کارین	۳۲۳۳۴	لطف آباد
-	۱	۲۲۳	۱۷	۱۰	۱۹۷	۲۵۶	عصر	۳۲۳۳۳	وکیل آباد
-	۰	۲۵۰	۱	۶	۲۴۳	۲۵۶	عصر	۳۲۳۵۳	یزدان آباد
-	۷	۳۲۶۶	۷۳	۸۰	۳۱۰۳	۳۳۲۸	-	-	جمع

مأخذ : اداره کل مخابرات استان کرمان

سال ۱۳۷۵

تعداد اتوبوس و مسافین اتوبوسرانی کرمان و حومه بر حسب ماه

۱۳-۱۱-۷۵

ماه	سال ۱۳۷۴		سال ۱۳۷۵	
	اتوبوس در ماه	مسافر	اتوبوس در ماه	مسافر
فروردین	۳۵۰۳	۱۸۹۷۲۰۰	۳۶۲۷	۲۷۲۰۲۵۰
اردیبهشت	۳۸۱۳	۲۰۹۲۵۰۰	۳۸۴۴	۲۸۸۳۰۰۰
خرداد	۳۸۴۴	۲۱۶۳۸۰۰	۳۸۴۴	۲۸۰۶۱۲۰
تیر	۳۸۷۵	۲۲۹۴۰۰۰	۳۸۷۵	۲۷۱۲۵۰۰
مرداد	۳۷۵۱	۲۳۱۵۷۰۰	۳۷۸۲	۲۸۳۶۵۰۰
شهریور	۳۷۸۲	۲۳۹۳۲۰۰	۳۷۸۲	۲۹۴۹۹۶۰
مهر	۳۷۵۰	۲۳۵۳۵۰۰	۳۷۵۰	۳۰۰۰۰۰۰۰
آبان	۳۷۵۰	۲۲۸۹۰۰۰	۳۷۵۰	۳۰۷۵۰۰۰
آذر	۳۷۵۰	۲۱۷۵۰۰۰	۳۷۵۰	۳۰۳۷۵۰۰
دی	۳۶۹۰	۲۱۸۱۰۰۰	۳۶۹۰	۲۷۶۷۵۰۰
بهمن	۳۷۵۰	۲۱۹۷۵۰۰	۳۷۸۰	۳۳۲۶۴۰۰
اسفند	۳۶۲۵	۲۲۳۸۸۰۰	۳۶۸۳	۳۶۸۳۰۰۰
جمع کل استان	۳۴۸۸۳	۲۶۵۹۱۲۰۰	۳۵۱۵۷	۲۵۷۹۷۷۳۰

منابع : سازمان اتوبوسرانی کرمان و حومه

سال ۱۳۷۵ تعداد گسبه های بر وجه در دسترس طرح ۷۵-۱۱-۱۶

تعداد دستگاه	نوع خیسبورد
۶۱۶	بزو ۲۰۵ بین شهری
۲۸۰	پیکان ۱۸۰، ۱۶۰، ۱۸۰ بین شهری
۱۶	بیوک رضورک بین شهری
۶۲	تاکسی پیکان-بزو ویژه فرودگاه
۱۸۵۰	تاکسی شهری

مآخذ: امور ناگسبانی

سال ۱۳۷۵ عنوان پست سازمانی ۷۵-۱۱-۱۵

سال ۱۳۷۵	سال ۱۳۷۴	عنوان پست سازمانی
۳۳	۲۶	بازرسان خط و تلفون
۲۲	۲۲	کارکنان خدمات اداری
۵۴	۵۴	تعمیرکار
۳	۲	نگهبان توقفگاه
۶۸	۱۰۵	بلیط فروش
۱۹۲	۲۱۰	راننده
۵۲	۶۵	کمک راننده
۴۲۳	۴۸۴	جمع

واحد: نفر

مآخذ: سازمان التوبوسرانی کرمان و حومه

سال ۱۳۷۵

۷۵-۱۱-۱۷ هزینه و درآمدها سازمان التوبوسرانی کرمان و حومه

درآمد				هزینه				سال
از محل کسبهای	از محل فروش	جمع	تعمیرات	قطعات و	اداری و	پرستی	جمع	
بلاخصوص دولت	بلیط و سایر درآمدها		وسعت	لسوازم	علی الحساب			
۳۲۰۷۰۰۰	۲۶۲۲۱۶۲	۵۸۲۹۱۶۲	۱۸۸۲۹۵۴	۱۱۲۹۸۸۱	۲۲۲۸۴۰	۳۰۸۹۲۱۸	۶۳۳۶۸۹۳	۱۳۷۵

واحد: هزار ریال

مآخذ: سازمان التوبوسرانی کرمان و حومه

سال ۱۳۷۵

ورود و خروج مسافرو و حمل بار در پیروزهای داخلی از فرودگاه کرمان

۱۸-۱۱-۷۵

ماه	تعداد پرواز	تعداد مسافر		وزن بار		ملاحظات
		ورودی	خروجی	ورودی	خروجی	
فروردین	۱۸۸	۱۶۶۷۵	۱۹۳۸۳	۱۶۲۸۱	۵۰۱۳۳	
اردیبهشت	۲۰۳	۲۱۹۳۹	۱۶۶۱۱	۲۰۶۲۵	۲۹۲۳۵	
خرداد	۱۹۶	۲۰۰۲۷	۱۸۲۱۱	۱۸۰۷۹	۳۶۲۳۲	
تیر	۲۵۷	۲۰۲۳۵	۲۱۳۵۱	۲۰۷۰۱	۴۷۰۴۲	
مرداد	۲۶۲	۲۰۶۸۰	۲۱۷۱۴	۲۰۸۳۵	۴۶۷۰۱	
شهریور	۲۳۹	۱۹۱۹۱	۱۸۹۷۶	۲۴۵۶۴	۴۶۵۶۰	
مهر	۲۲۹	۱۷۸۲۰	۱۵۳۷۸	۲۲۲۵۷	۵۰۰۴۶	
آبان	۲۱۸	۱۸۰۵۴	۱۹۰۴۸	۲۳۷۷۸	۱۰۲۹۸۳	
آذر	۲۱۸	۱۶۷۳۰	۱۸۲۱۳	۲۱۲۹۶	۶۸۰۰۳	
دی	۲۴۵	۱۸۱۶۸	۱۷۹۵۲	۲۶۵۹۴	۷۰۸۷۹	
بهمن	۲۲۹	۱۴۹۵۲	۱۵۸۲۲	۲۷۸۷۰	۷۸۱۱۲	
اسفند	۲۴۴	۱۶۹۸۸	۱۷۳۳۳	۴۲۹۹۳	۷۱۴۸۱	
جمع کل	۲۷۲۸	۲۲۱۴۵۹	۲۱۹۹۹۲	۲۸۵۸۲۳	۶۹۷۳۱۷	

واحد مسافر: نفر بار: کیلوگرم

ملاحظه: اداره کل فرودگاههای استان کرمان

سال ۱۳۷۵

مشخصات فرودگاههای استان کرمان

۷۵-۱۱-۱۹

تعداد مسافر (هفتگی)	تعداد مسافر (روزانه)	تعداد پرواز (هفتگی)		نوع فرودگاه	طول پانچ	نام فرودگاه
		خارج شده	وارد شده			
۸۴۰۰۰	۸۴۰۰۰	۴۲	۴۲	بین المللی	۳۸۵۰	کرمان
۶۰۰۰	۶۰۰۰	۵	۵	داخلی - مرز هوایی	۳۲۵۰	رفسنجان
۴۵۰	۴۵۰	۳	۳	داخلی	۳۷۵۰	سیرجان
۱۶۰	۱۶۰	۲	۲	داخلی	۳۳۲۵	بم
۶۰	۶۰	۱	۱	داخلی	۲۰۰۰	جیرفت

منبع: اداره کل فرودگاههای استان کرمان

سال ۱۳۷۵

۲۰-۱۱-۷۵ وضعیت عملکرد اداره راه و ترابری استان کرمان

طول راههای تحویل شده	طول پروژه های در دست اقدام				طول راههای حوزه استحفاظی				سال		
	اصلی	پیل سازی	بهسازی	روستایی	اصلی	روستایی	فرعی	اصلی		بزرگراه چهاربند	
فرعی	اصلی	پیل سازی	بهسازی	روستایی	فرعی	اصلی	روستایی	فرعی	اصلی	بزرگراه چهاربند	
-	-	۱۷۵ دهمانه	۲۵۹	۶۲	۳	۹۵	۵۲۸	۱۹۱۲	۱۶۷۶	۲۰	۷۵

واحد: کیلومتر

ملاحظه: اداره کل راه و ترابری استان کرمان

سال ۱۳۷۵

۲۱-۱۱-۷۵ وضعیت عملکرد اداره راه و ترابری استان کرمان

مصادقاتین آیات (ایستگاه)				وضعیت اعنارات عمرانی استانی/ ملی "هزارزبان"				طول راههای تحویل شده "کیلومتر"				ملی
آبروس و سبی بوس	سوزای و زانت	زیمه سنگین	سنگین	درصد پیشرفت زبانی	اعنار جدول شده	تخصیص	اعنار مصوب	روستایی	فرعی	آزادراه	استانی	
۸	۸۹	۱۲۳	۱۵۰	%۹۸	۱۳۳۰۰۶۱۶	۱۳۶۰۷۰۰۰	۱۳۶۰۷۰۰۰	۳۲	-	-	استانی	
				%۹۵	۳۳۸۸۷۱۷	۳۳۹۰۹۱۵	۲۶۲۲۵۶۵				ملی	

ملاحظه: اداره کل راه و ترابری استان کرمان

سال ۱۳۷۵

طول راههای اصلی موجود استان برحسب نوع و به تفکیک شهرستان

شهرستان	کل	اصلي				فرعی			
		جمع	چهار خطه	عریض	معمولی	جمع	عریض	معمولی	ششی
کرمان	۱۰۸۶	۴۲۵	۳۰	-	۳۹۵	۶۶۱	۱۷۲	۲۱۴	۲۷۵
رفسنجان	۴۱۹	۲۶۹	-	-	۲۶۹	۱۵۰	۳۰	۱۲۰	-
سیرجان	۴۲۷	۳۳۶	-	-	۳۳۶	۹۱	۴۵	۴۶	-
زرنه	۳۰۳	۱۳۰	-	-	۱۳۰	۱۷۳	۸۷	۶۱	۲۵
شهر بابک	۳۱۰	۱۷۴	-	-	۱۷۴	۱۳۶	-	۱۳۶	-
جیرفت	۲۸۳	۵۵	-	-	۵۵	۴۲۸	۱۷۸	۲۲۰	۳۰
م	۲۹۰	۲۱۳	۱۰	-	۲۰۳	۷۷	۵۲	۲۵	-
بافت	۲۵۲	-	-	-	-	۳۵۲	۱۹۴	۱۴۸	۱۰
کهنوج	۳۴۰	-	-	-	-	۳۴۰	۱۱۵	۱۸۵	۴۰
بودسیر	۱۴۶	۱۱۴	-	-	۱۱۴	۳۲	-	۱۶	۱۶
جمع کل استان	۴۱۵۶	۱۷۱۶	۴۰	-	۱۶۷۶	۲۴۴۰	۸۷۳	۱۹۷۱	۳۹۶

منابع : اداره کل راه و ترابری

توضیح : طول راههای استان با احتساب راه همسنگ مقدار ۵۰۳۷ کیلومتر می باشد.

۷۵-۱۱-۲۳ میزان قیر مصرفی به تفکیک نوع سال ۱۳۷۵

میزان قیر مصرفی			سال
آسفالت گرم	آسفالت سرد		
		۲	۱
-	۲۳۵۰۰۰۰	۲۶۰۰۰۰۰	

واحد: کیلوگرم مأخذ: اداره کل راه و ترابری استان کرمان.

۷۵-۱۱-۲۴ میزان سیمان مصرفی به تفکیک نوع سال ۱۳۷۵

میزان سیمان مصرفی			سال
تیپ ۵	تیپ ۲	تیپ یک معمولی	
۱۸۰۰۰۰۰	۲۵۰۰۰۰۰	۰	۱۳۷۵

واحد: کیلوگرم مأخذ: اداره کل راه و ترابری استان کرمان.

۷۵-۱۱-۲۵ فعالیت‌های انجام شده توسط جهادسازندگی استان سال ۱۳۷۵

حجم کل		تعداد پروژه		نام پروژه راهسازی
نیمه تمام	تمام شده	نیمه تمام	تمام شده	
۷۲	۲۶۲	۲۷	۶۹	احداث و تکمیل راههای روستایی
-	۱۰۷۶۵۸۵	-	۱۰	نگهداری راههای روستایی
-	۱۹۱	-	-	آسفالت و روکش راههای روستایی

واحد: کیلومتر مأخذ: جهادسازندگی استان کرمان

۷۵-۱۱-۲۶ ظرفیت و تعداد سیلو و انبار در استان کرمان سال ۱۳۷۵

سیلو روباز		سیلو		شهرستان
ظرفیت	تعداد	ظرفیت	تعداد	
۴۰۰۰۰	۱	۱۰۸۰۰۰	۲	کرمان
-	-	۲۷۵۰۰	۱	کهنوج
-	-	۱۳۵۵۰۰	۳	جمع استان

واحد: تن مأخذ: اداره کل غله استان کرمان

شهرستان	طول راههای خاکی	طول راههای خاکی روستاهای بالای ۲۰ خانوار	طول راههای شومه	طول راههای آسفالته	درصد راه* مناسب روستایی
بافت	۱۷۳۸	۳۱۵	۲۴	۲۳۸	۴۵%
بردسیر	۶۴۲	۱۷۸	۱۷	۱۳۲	۴۵%
بم	۱۶۰۸	۳۲۲	۱۶	۲۸۳	۲۲%
جیرفت	۲۳۷۸	۵۱۶	۳۰	۱۱۸	۶۵%
رفسنجان	۸۳۳	۱۷۶	۰	۳۲۵	۴۷%
زرند	۷۴۵	۲۳۰	۹	۱۹۷	۴۷%
سیرجان	۴۸۷	۱۲۴	۱۶	۲۳۸	۶۷%
شهربابک	۱۴۸۰	۲۲۷	۲۴	۱۳۲	۴۱%
کرمان	۱۴۹۸	۳۵۱	۹	۲۵۰	۴۲%
کهنوج	۱۵۱۷	۹۲۹	۱۲	۱۱۴	۱۲%
جمع کل	۱۲۹۲۶	۳۳۶۸**	۱۵۷	۲۰۲۷	۳۹%

مأخذ: جهادسازندگی استان کرمان

واحد: کیلومتر

* این درصد با استفاده از راههای خاکی بالای ۲۰ خانوار محاسبه شده است

** جمعاً ۳۳۶۸ کیلومتر راه روستایی مورد نیاز است تا تمامی روستاهای بالای ۲۰ خانوار استان از راه مناسب روستایی برخوردار شوند



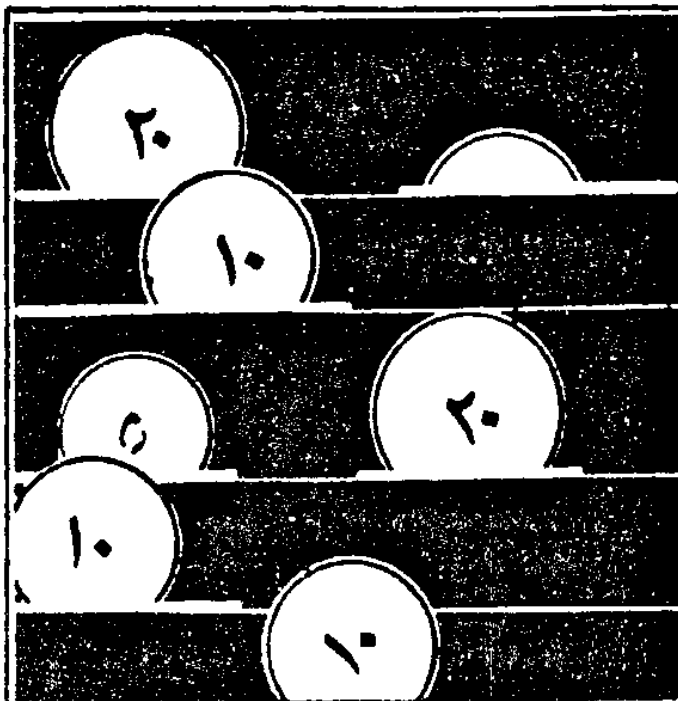

فصل ۱۲

بازارهای مالی، پول و سرمایه

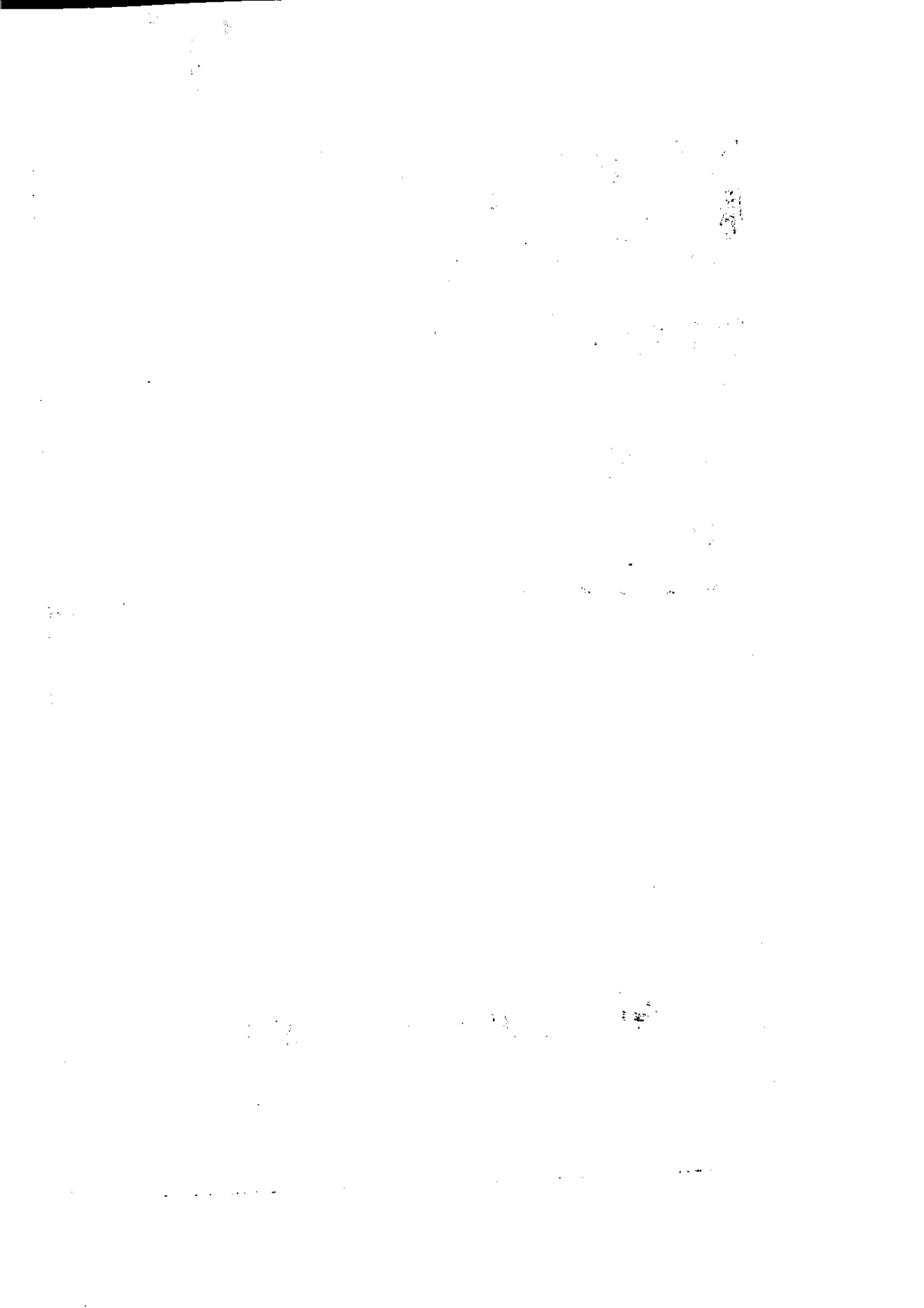

فصل دوازدهم : بازارهای مالی ، پول و سرمایه

تعاریف و مفاهیم

عملیات بانکی : عبارت است از قبول سپرده ، اعطای تسهیلات بانکی ، معاملات برات و سفته ، معاملات ارزی ، عملیات مربوط به اوراق و اسناد بهادار ، نقل و انتقال وجوه در داخل کشور و نظایر آن طبق قانون .

واحد بانکی : عبارت است از شعبه ، نمایندگی و باجه .

سیستم بانکی : به مجموعه بانکهای تجاری ، تخصصی و بانک مرکزی جمهوری اسلامی ایران اطلاق می شود .

بانکهای تخصصی : بانکهایی هستند که فقط به زمینه های خاصی از فعالیت اقتصادی می پردازند و اعتبارهای خود را در جهت خاصی هدایت می کنند . بانکهای صنعت و معدن ، مسکن ، کشاورزی و توسعه صادرات ، بانک تخصصی و بقیه بانکها ، تجاری به شمار می روند .
بانکهای تجاری : بانکهایی هستند که فعالیت اعتباری آنها به بخش اقتصادی خاصی محدود نمی شود .

بخش دولتی : به دولت ، شرکتها ، مؤسسات دولتی و شهرداریها اطلاق می شود .

بخش غیر دولتی : شامل بخش خصوصی ، نهادهای انقلاب اسلامی و بعضی از شرکتهای تحت پوشش وزارتخانه ها می باشد .

تسهیلات اعطایی به بخش دولتی : تسهیلاتی است که سیستم بانکی در اختیار دولت ، شرکتها ، مؤسسات دولتی و شهرداریها قرار می دهد . این تسهیلات می تواند به صورت خرید اوراق بهادار دولتی (اسناد خزانه و اوراق قرضه) و یا اعتبارات مستقیم باشد .

تسهیلات اعطایی به بخش غیر دولتی : اعتبارات بخش غیر دولتی تسهیلاتی است که بانکها از طریق قراردادهای مختلف اسلامی به موجب قانون عملیات بانکی بدون ربا و آیین نامه های مصوب ، از ابتدای سال ۱۳۶۳ به بخش غیر دولتی اعطا می کنند . این قراردادها عبارتند از :

مشارکت حقوقی، مشارکت مدنی، فروش اقساطی، سرمایه گذاری مستقیم، مضاربه، مزارعه، مساقات، جعاله، معاملات سلف، اجاره به شرط تملیک، قرض الحسنه و خرید دین.

مشارکت حقوقی: عبارت است از تأمین قسمتی از سرمایه شرکتهای سهامی جدید و یا خرید قسمتی از سهام شرکتهای سهامی موجود.

مشارکت مدنی: عبارت است از درآمیختن سهم الشرکه نقدی و یا غیر نقدی اشخاص حقیقی و یا حقوقی متعدد به نحو مشاع، به منظور انتفاع طبق قرارداد.

فروش اقساطی: عبارت است از واگذاری «عین» به بهای معلوم و به غیر، به ترتیبی که تمام یا قسمتی از بهای مزبور به اقساط مساوی و یا غیر مساوی در سررسید یا سررسیدهای معین دریافت گردد.

سرمایه گذاری: عبارت است از تأمین سرمایه لازم برای اجرای طرحهای تولیدی و طرحهای عمرانی انتفاعی توسط بانکها بدون مشارکت اشخاص حقیقی یا حقوقی غیر بانکی.

قرض الحسنه: عقدی است که به موجب آن بانکها مبلغ معینی را طبق ضوابط مقرر به اشخاص اعم از حقیقی یا حقوقی به قرض واگذار نمایند.

سپرده های بخش غیر دولتی: سپرده هایی است که وسیله اشخاص حقیقی و حقوقی خصوصی طبق ضوابطی به بانکها سپرده می شود.

سپرده ها و وجوه بخش دولتی: مجموع سپرده هایی است که وزارتخانه ها، مؤسسات و شرکتهای دولتی نزد سیستم بانکی نگاه می دارند.

سپرده قانونی: درصد معینی از سپرده های دیداری و غیر دیداری مردم نزد بانکهاست که باید مطابق قانون در بانک مرکزی جمهوری اسلامی ایران نگاهداری شود.

سپرده های دیداری: به سپرده هایی اطلاق می شود که بانک در برابر دارنده آن متعهد است به محض رویت چک از طرف او وجه سپرده را به میزانی که در چک قید شده است بپردازد. به سپرده های دیداری سپرده های قرض الحسنه جاری نیز گفته می شود.

سپرده های قرض الحسنه پس انداز: به این گونه سپرده ها سودی تعلق نمی گیرد، ولی طبق قانون،

بانکها می توانند به منظور جذب و تجهیز اینگونه سپرده ها، به قید قرعه جوایز ثابت نقدی و یا جنسی به سپرده گذاران اعطا کنند.

سپرده های سرمایه گذاری مدت دار: به سپرده هایی اطلاق می شود که بانکها به صورت سپرده های سرمایه گذاری کوتاه مدت یا بلند مدت از مردم قبول می کنند. بانکها در مورد سپرده های سرمایه گذاری مدت دار فقط به عنوان وکیل سپرده گذار عمل می کنند و منافع حاصل از این سپرده ها طبق عقود اسلامی مورد استفاده قرار می گیرد. منافع بر اساس عقد قراردادی، بین سپرده گذار و بانک تقسیم می شود.

بدهی بخش غیردولتی: عبارت از مجموع مانده تسهیلات و وامهایی است که توسط بانکها به بخش غیردولتی اعطا شده است.

منابع بانک: به کلیه ارقام بدهی و سرمایه بانک اطلاق می شود.

شرکتهای تعاونی اعتبار: تأمین نیازهای مالی اعضای تحت پوشش در قالب پرداخت انواع وام بر عهده این نوع تعاونیهاست که شامل شرکتهای تعاونی اعتبار کارمندی، اعتبار کارگری و اعتبار آزاد (سایر) می باشند.

سال ۱۳۷۵

تعداد و مبلغ اعتبارات پرداختی بانکهای استان

۷۵-۱۲-۱

نوع خدمات	تعداد		مبلغ		جمع		نوع بانک
	تعداد	مبلغ	تعداد	مبلغ	تعداد	مبلغ	
سپه	۲۵۸۸	۲۵۷۳۸۸۱۷	۲۰۰۲	۱۳۹۰۲۲۲۲۹	۲۵۹۲	۱۳۹۰۲۲۲۲۹	سپه
کشاورزی	۲۰۰۶	۱۳۶۶۸۳۱۹۵	۱۵۹۶۶	۱۴۷۳۲۸۲۶۰	۱۷۹۷۲	۱۴۷۳۲۸۲۶۰	کشاورزی
صادرات	۵۷۲۳	۲۳۲۲۹۳۰۰۰	۳۰۳۰۱	۲۷۶۹۷۵۰۰۰	۳۶۰۲۳	۲۷۶۹۷۵۰۰۰	صادرات
رفاه کارگران	۱۲۲۲	۱۲۳۹۸۲۹۰	۸۹۳	۲۲۰۷۲۰۱۴	۲۱۱۶	۲۲۰۷۲۰۱۴	رفاه کارگران
مسکن	-	۱۶۶۱۳۹۳۸۲	۳۹۳۸۵	۱۶۶۱۳۹۳۸۲	۳۹۳۸۵	۱۶۶۱۳۹۳۸۲	مسکن
ملت	۱۳۸۰۰	۲۲۲۰۶۳۰۰۰	۲۳۸۰۶	۲۳۵۰۰۰۰۰۰۰	۳۹۶۰۶	۲۳۵۰۰۰۰۰۰	ملت
ملی	۱۰۵۷۶	۱۰۹۷۰۱۳۰۳	۲۰۶۹۸	۱۵۴۴۸۳۸۹۱	۳۱۲۷۴	۱۵۴۴۸۳۸۹۱	ملی
تجارت	۳۶۲۷	۲۰۶۵۰۳۹۹	۶۱۲۲	۵۷۵۸۱۷۱۰	۹۷۴۹	۵۷۵۸۱۷۱۰	تجارت
جمع کل	۲۰۵۶۲	۹۳۵۸۶۸۳۸۶	۱۴۰۲۷۶	۱۲۱۸۶۲۳۵۶	۱۸۰۸۳۸	۱۲۱۸۶۲۳۵۶	جمع کل

واحد : هزار ریال

مأخذ : بانکهای استان کرمان

سال ۱۳۷۵

تعداد و مبلغ اعتبارات پرداختی بانکهای استان

۷۵-۱۲-۲

نام بانک	کشاورزی		صنعت و معدن		ساختن		سایر		جمع کل
	تعداد	مبلغ	تعداد	مبلغ	تعداد	مبلغ	تعداد	مبلغ	
سپه	۶۳۳۲	۶۲۳۹۷۷۳۸	۱۳۷۰	۱۱۷۳۸۱۰	۱۸۹۳	۹۹۰۳۳۷۳	۲۱۶۳	۳۲۱۲۰۰۷۱	
کشاورزی	۱۵۹۶۶	۱۳۶۶۸۳۱۹۵	-	-	-	-	۲۰۰۶	۱۰۶۴۵۰۶۵	
صادرات	۹۵۳۳	۷۶۷۷۷۰۰۰	۷۵۵۶	۹۵۲۰۰۰۰۰۰	۱۳۲۱۷	۵۶۷۰۷۰۰۰۰	۵	۳۸۶۰۰۰۰۰	
رفاه کارگران	۱۹۸	۱۱۹۹۵۰۰	۱۸۰	۸۷۸۷۳۹۰	۵۱۶	۲۳۱۱۳۰۰	۱۲۲۲	۹۶۷۳۷۲۳	
مسکن	-	-	-	-	۳۹۴۸۵	۱۶۶۱۳۹۳۸۲	-	-	
ملک	۱۷۳۹۰	۱۲۱۹۰۷۰۰۰	۳۰۰۲	۱۴۶۵۹۰۰۰	۶۰	۳۰۲۲۹۰۰۰	۳۳۵۳	۵۵۲۶۸۰۰۰	
ملی	۳۰۷۸	۵۳۸۴۸۱۰۰	۹۲۲	۱۸۰۸۰۳۳۰	۱۶۶۹۸	۳۶۷۷۲۹۷۳	۱۰۵۷۶	۳۲۷۸۳۵۸۸	
تجارت	۱۶۸۶	۱۹۱۶۹۰۹۹	۳۲۳	۱۰۰۹۸۷۲۳	۴۱۱۳	۱۱۳۸۲۵۷۷	۳۲۱۲	۹۶۷۱۷۳۲	
جمع کل	۵۴۰۷۵	۶۷۳۰۳۱۶۳۲	۱۳۳۵۳	۱۳۷۹۹۹۱۵۳	۷۵۹۸۲	۳۱۳۵۶۹۰۵	۲۷۵۳۸	۱۶۶۰۲۲۱۸۰	

واحد : هزارریال

مآخذ : بانکهای استان کرمان

سال ۱۳۷۵

تعداد و مبلغ سیرده های دریافتی بانکهای استان کرمان

۷۵-۱۲-۳

نام بانک	سیرده بلندمدت		سیرده کوتاه مدت		مبلغ	تعداد
	مبلغ	تعداد	مبلغ	تعداد		
سپه	۹۶۷۵	۶۷۴۲۸۵۳۴	۷۹۱۲۴	۸۰۳۳۰۷۴۱	۷۰۷۳۵۰۲۷	-
کشاورزی	۷۹۴	۵۳۵۳۳۵۲	۵۰۰۵	۵۶۸۶۸۰۹	-	-
تجارت	۴۳۳۴	۲۷۴۰۰۹۰۵	۲۸۳۹۸	۲۷۸۰۳۱۵۱	۱۲۶۱۲۳۵۲	۹۳۴۰
ملت	۱۱۵۰۹	۱۱۲۳۳۱۵۱۵	۹۹۷۵۳	۹۳۲۷۸۲۲۳	۴۷۲۸۶۸۸۲	-
مسکن	۱۱۲۳	۵۴۴۰۰۰۰	۱۲۲۴۶	۷۲۷۵۰۰۰	۵۰۰۹۳۰۰۰	۱۵۳۹۶
رفاه کارگران	۴۲۱	۱۳۹۹۹۸۵	۳۱۹۰	۴۶۱۷۴۵۱	-	-
ملی	۳۱۴۴۴	۱۴۱۲۷۷۶۶۸	۱۳۷۳۸۱	۲۳۸۷۸۵۵۵۸	۱۳۷۳۶۶۰۰۰	۲۵۴۳۸۲
صادرات	۱۳۸۴۸	۷۶۷۱۱۸۲۰	۱۸۶۷۰۴	۱۵۴۳۱۳۰۰۳	۶۵۱۶۷۷۰۵	-
جمع کل	۷۳۱۴۸	۴۳۷۳۴۳۷۷۹	۵۵۱۸۰۱	۶۱۲۱۹۰۲۳۶	۳۸۳۲۶۰۹۶۶	۲۷۹۱۱۸

واحد : هزارریال

مناخذ : بانکهای استان کرمان

سال ۱۳۷۵

تعداد و مبلغ سپرده های دریافتی بانکهای استان کرمان

۷۵-۱۲-۴

نوع حساب	جاری قرض الحسنه		پس انداز قرض الحسنه		جمع		نام بانک
	تعداد	مبلغ	تعداد	مبلغ	تعداد	مبلغ	
سپه	۸۱۶۰۸	۱۳۱۹۶۵۸۷۴	۱۵۷۸۸۴	۳۱۸۲۶۹۳۵۳	۲۲۸۲۹۱		
کشاورزی	۲۲۷۵۹	۲۱۷۷۲۲۱۸۰	۱۷۵۲۴۶	۱۱۰۴۰۱۶۱	۵۷۹۹		
تجارت	۲۷۹۸۰	۴۵۳۳۳۱۵	۷۶۸۰۴	۵۲۱۹۳۵۱۲	۱۰۳۷۸۳		
ملک	۱۳۳۳۲۸	۲۱۴۲۰۳۵۳	۲۸۷۳۴۴	۲۲۶۱۸۶۸۵۱	۴۱۹۶۷۲		
مسکن	۱۲۲۲۹	۶۸۲۴۰۰۰۰	۱۱۱۱۰۹۰	۷۷۵۹۸۰۰۰۰	۱۵۲۰۸۴		
رفاه کارگران	۱۰۲۱۰	۷۰۰۲۶۰۳	۵۴۷۸۶	۳۷۰۴۱۴۳۳	۶۴۹۹۶		
ملی	۱۶۶۳۵۰	۳۵۴۷۹۱۰۹	۵۱۹۷۱۷	۲۶۶۳۲۳۱۰۹	۶۸۶۰۶۷		
صادرات	۸۸۵۸۶	۱۳۶۰۲۲۸۲	۲۸۸۹۰۰	۴۳۷۳۷۹۷۴۶	۵۷۸۰۳۸		
جمع کل	۵۴۴۰۵۰	۱۲۳۷۸۲۷۱۷	۱۶۷۱۷۷۱	۱۴۲۶۰۳۲۱۶۵	۲۳۳۹۷۳۱		

واحد : هزارریال

مأخذ : بانکهای استان کرمان

۷۵-۱۲-۵ تعداد و مبلغ تسهیلات پرداختی و وصولی بانک کشاورزی استان کرمان سال ۱۳۷۵

سال	تعداد تسهیلات پرداختی	مبلغ تسهیلات پرداختی	مبلغ وصولی وام
۱۳۷۵	۱۷۹۷۲	۱۴۷۳۲۸۲۶۰	۱۰۲۲۶۵۲۵۴

مأخذ : بانک کشاورزی استان کرمان واحد : هزارریال

۷۵-۱۲-۶ تعداد شعب و نمایندگی بانکهای استان سال ۱۳۷۵

نام بانکها	جمع	تعداد شعب	تعداد نمایندگی و باجه واحد
بانک صادرات	۱۲۲	۱۱۸	۴
بانک تجارت	۳۶	۳۶	-
بانک سپه	۴۷	۴۳	۴
بانک کشاورزی	۸۷	۷۹	۸
بانک مسکن	۲۸	۲۷	۱
رفاه کارگران	۱۸	۱۴	۲
ملی *	۱۱۳	۱۱۱	۲
بانک ملت	۹۹	۹۱	۸

مأخذ : بانکهای استان کرمان

سال ۱۳۷۵

تعداد پرسنل بانکهای استان بر حسب ملوک تحصیلی

۷۵-۱۲-۷

نام بانکها	جمع	یسواد	کمتر از دیپلم	دیپلم	فوق دیپلم	لیسانس و بالاتر
سببه	۵۴۹	-	۱۶۵	۳۴۱	۱۰	۳۳
کشاورزی	۳۸۰	-	۵۹	۲۷۱	۳	۴۷
صادرات	۸۸۵	-	۲۸۰	۵۷۳	۶	۲۶
رژانه کارگران	۹۱۳	-	۳۵	۷۱	-	۷
مسکن	۲۰۸	-	۸۰	۱۰۰	۱۲	۱۶
ملت	۸۹۲	-	۱۶۷	۶۷۹	۹	۳۷
ملی	۹۰۷۵	۶	۳۴۳	۶۵۶	۲۳	۴۷
تجارت	۲۹۴	۱	۹۴	۱۸۰	۲	۱۷

ماخذ : بانکهای استان کرمان

سال ۷۵-۷۶

مبلغ وامهای پرداختی بدون احتساب شش کتبهای تعاونی وروستایی و عشائری و تیمره هادر استان کرمان

۷۵-۱۲-۸

سال	سایر موارد	صنایع وابسته به کشاورزی	زراعت	باغداری	گاو داری	گوسفند داری
۱۳۷۵	۱۲۹۴۸۹۷۵	۵۴۰۷۶	۱۱۸۱۸۷۸۳	۳۳۱۴۳۶۳۱	۹۲۳۴۸۰	۱۰۸۶۳۵۰

واحد : هزار ریال

ماخذ : بانک کشاورزی استان کرمان

سال ۱۳۷۵

فهرست کلی عملکرد تصدیق استان کرمان در بخش خدمات

۷۵-۱۲-۹

کد فعالیت	بخش صنعت	میزان تسهیلات اعطایی (میلیون ریال)		تعداد طرح
		تعماری	خصوصی	
۱۰۱	آموزشی (مداری غیر انتفاعی، آموزشگاه های فنی و حرفه ای و آموزش عالی)	-	۸۲۰	-
۱۰۲	ورزشی	-	۳۶۱	-
۱۰۳	بهداشتی و درمانی (طب) آزمایشگاه رادیولوژی، داروخانه و ...)	۹۳۵	۱۲۶۱/۳۰۷	۲
۱۰۴	بهدارسی (مراکز تفریحی و تفریحی و هتلینگ و ...)	۷۰	۶۱	۱
۱۰۵	علمی، فرهنگی و هنری (موزه، چاپ، نشر و ...)	۱۰۵	۱۶۸۹/۱۵	۲
۱۰۶	حمل و نقل، پست و مخابرات	۱۵۶۴	۱۳۱۰	۶
۱۰۷	سیاحتی	۱۰۴۰	۲۸۵/۲	۴
۱۰۸	حمام و رستوران	-	-	-
۱۹۸	سایر	۳۹۰	۷۸۳	۱
۱۹۹	غیرواضعی	-	۳۲۵۵/۳۳	-
توزیع نشده		۸۶	-	-
جمع		۳۳۰۰	۹۵۲۷	۱۶

مآخذ: سازمان برنامه و بودجه استان کرمان

سال ۱۳۷۵

لهرست کلی عملکرد و تصویر ۳ استان کرمان در بخش صنعت

۷۵-۱۲-۱۰

کد فعالیت	بخش صنعت	میزان تسهیلات اعطایی (میلیون ریال)		تعداد	نوع تسهیلات
		تعمیری	تعمیری		
۲۰۱	صنایع تبدیلی (صنایع مواد غذایی)	۲۵۴۵	۱۴	۱۰	تعمیری
۲۰۲	آرورزان	۶۱۳۰	-	۳	تعمیری
۲۰۳	صنایع پودرک و نساجی و چرم	۱۷۲۹	۳۷۷۶	۵	تعمیری
۲۰۴	صنایع چوب و محصولات چوبی	۲۸۹/۶	-	۲	تعمیری
۲۰۵	صنایع کاغذ و مقوا	۱۰۵۰	۵۰۰	۳	تعمیری
۲۰۶	صنایع شیمیایی (لاستیک و پلاستیک)	۱۳۷۰	-	۵	تعمیری
۲۰۷	صنایع کانی غیر فلزی (مصالح ساختمانی و...)	۵۱۴/۴	۱۸۰۰	۱۰	تعمیری
۲۰۸	صنایع تولید فلزات اساسی (زینت گری و ذوب فلزات و ورقه)	۲۳۵۰	۶۱۰۰	۳	تعمیری
۲۰۹	صنایع ماشین آلات، تجهیزات و ابزار محصولات فلزی	۷۲۵	-	۲	تعمیری
۲۱۰	صنایع فرش	-	-	-	تعمیری
۲۱۱	صنایع دستی	۱۵۸	-	۱	تعمیری
۲۱۲	مختصر عین و میکروین	-	-	-	تعمیری
۲۱۳	صنایع الکترونیک	-	-	-	تعمیری
۲۹۸	معدن	-	-	-	تعمیری
۲۹۹	سایر	۹۴۰	۳۳۱۰	۱	تعمیری
توزیع نشده		-	۱۰۰۰	-	-
جمع		۱۷۸۹۱۸	۱۵۶۰۰	۴۵	۳۴

ملاحظه: سازمان برنامه ریزان و بودجه استان کرمان

سال ۱۳۷۵

فهرست کلی عملکرد تیمزد ۱۳ استان کرمان در بخش کشاورزی

۷۵-۱۲-۱۱

کد فعالیت	بخش صنعت	میزان تسهیلات اعطایی (میلیون ریال)		تفاوتی	تعداد طرح	تفاوتی
		تعمیراتی	تعمیراتی			
۳۰۱	زراعت و باغداری (زراعت و باغداری و پرورش گل و گیاه)	۵۳۷/۹۹	۳۴۰۰/۵	۳۴۰۰/۵	۴۷	۱۴
۳۰۲	دام و پرورش دام (زراعت دام و پرورش دام و پرورش طیور)	۲۸۶۱/۱۵	۳۲۳۰	۳۲۳۰	۳۰	۱۸
۳۰۳	طیور، مرغداری، گوشتی، تخمگذار، جوجه یکروزه و ...	۳۷۳/۸۵	۱۸۴۶/۵	۱۸۴۶/۵	۲	۸
۳۰۴	زنبورداری	۳۰	۱۵۰	۱۵۰	۱	۱
۳۰۵	نوسازی و بازسازی اماکن دامی سنتی	۱۹۴۹	-	-	۲۳۸	-
۳۰۶	کلنیکهای دامپزشکی و آزمایشگاهی دام	-	-	-	-	-
۳۰۷	پرورش آبزیان	۶۸۵	-	-	۱	-
۳۰۸	آب و خاک	۴۵۹۲/۵۲	۲۰۱۳	۲۰۱۳	۳۹۸	۸
۳۰۹	آبخیزداری و منابع طبیعی	۱۹۴۴/۹۹	-	-	۱۸۷	-
۳۱۰	مکانیزاسیون و خرید ماشین آلات	۴۰/۵	-	-	۲	-
۳۱۸	سایر	۶۸۵	۶۵۰	۶۵۰	۳	۳
توزیع نشده		-	-	-	-	-
جمع		۱۳۷۰۰	۱۱۳۰۰	۱۱۳۰۰	۹۰۹	۵۲

مآخذ: سازمان برنامه و بودجه استان کرمان

سنگین و توسعه‌ی	صنعت کرهک اداره کل صنعت	تاییدیه صنایع دستی، صنایع خارجی، خدمات فنی			مردود و تلاشات	گفت و سند سند مستند مستند	وزعت آب و برق در مناطق و مناطق			دام، طیور، مرغ، آبخوردگی و مناطق			جمع	شرح
		دوره کل	کار موردگی موردگی	جمع			مناطق موردگی	کنارگی جمع	مناطق موردگی	جهاد سازگی جمع				
۳	۷۱	۹۵	۱۷۹۳	۹	۱۸۹۷	-	۳۸	۱۸۳	۲۲۲	۳۷	۲۳۲	۷۷۱	۲۴۱۳	مستاد طرحهای مصوب بهنگاه
۷	۲۱۰	۹۲۱	۲۸۷۳	۱۱۱۸	۲۹۸۱	-	۸۳	۲۰۶	۲۹۰	۸۳	۲۹۰	۲۷۳	۶۲۶۱	مستاد طرحهای قطعی در طرحهای مصوب بهنگاه
														میزان اعتبار بر اساس طرحهای مصوب بهنگاه
۱۳۳	۳۸۲۹	۱۱۵۰	۸۳۱۰	۱۳۰۰	۱۸۹۷	-	۸۴۵	۱۲۶۰	۲۱۲۵	۸۴۵	۲۲۷۰	۲۱۳۵	۶۲۶۱	میزان طرحهای که فرزند آنها بهنگاه تصفیه شده است
۱	۱۹	۹۵	۱۷۹۳	۹	۱۸۹۷	-	۲۵	۱۳۷	۱۶۲	۲۳	۲۲۲	۲۲۶	۲۳۷۵	مستاد طرحهای که فرزند آنها بهنگاه تصفیه شده است
۲	۲۶۲	۹۹۰	۲۸۷۳	۱۱۱۸	۲۹۸۱	-	۵۵	۳۰۳	۳۵۹	۵۲	۳۷۰	۲۲۲	۶۲۲۲	مستاد طرحهای قطعی در طرحهای که فرزند آنها بهنگاه تصفیه شده است
۲۵	۲۵۶۹	۹۸۹	۷۱۲۷	۱۱۱۸	۹۲۵۲	-	۵۶۲	۹۳۵	۱۵۰۷	۵۶۲	۲۱۵۶	۲۷۱۹	۶۲۶۱	میزان اعتبار بر اساس طرحهای که فرزند آنها بهنگاه تصفیه شده است
۲۵	۲۰۱۵	۹۸۹	۷۱۲۷	۱۱۱۸	۹۲۵۲	-	۱۳۷	۷۷۰	۹۰۷	۱۳۷	۱۲۳۱	۱۵۶۸	۶۲۶۱	میزان اعتبار بر اساس طرحهای که فرزند آنها بهنگاه تصفیه شده است

واحد: میلیون ریال
ملاحظه: اداره کل کار و امور اجتماعی استان کرمان

ردیف	صورت طرحها	تعداد طرح	تعداد اعضاء	تعداد ضامنین	تعداد ابخارگر	تعداد سهم آورده اعضاء	تسهيلات تبصره ۳	کل سرمایه گذاری
۱	مرغ گورشی	۶	۶۰	۵۹	۲۸	۲۵۳	۱۲۷۰	۱۵۲۳
۲	مرغ نیم گزار	۱	۷	۷	-	۷۶	۳۸۰	۴۵۶
۳	پرورشی	۱۲	۲۹۳	۱۰۱	-	۳۲۰	۲۳۳۱	۲۷۵۱
۴	گورشی	۵	۴۹	۳۸	۷	۲۲۲	۱۱۱۰	۱۳۳۲
۵	مرغزاری	۲	۲۰	۲۰	۳	۳۰	۱۵۰	۱۸۰
۶	پرورش اسب	۱	۱۷	۱۹	-	۳۸	۱۹۰	۲۷۸
۷	زینردازی	۱	۷	۸	-	۳۷	۱۵۰	۱۸۲
۸	زراعت و باغداری	۱۰	۷۲۹	۶۲۹	۲۱۰	۵۷۳	۲۳۱۲	۲۸۸۷
۹	تسهيلات و خدمات اعتباری	۳	۳۳	۲۸	-	۱۵۵	۶۵۰	۸۰۵
۱۰	لوش دستیاف	۱۳	۱۲۷۰	۱۳۰۰	۱۶۰	۲۵۲	۱۲۵۸	۱۵۱۰
۱۱	صنعت	۲۰	۸۸۹۰	۸۰۳	۲۴۹	۳۳۰۲	۱۲۳۲۲	۱۸۶۳۳
۱۲	حمل و نقل	۶	۷۰	۶۶	۲۱	۵۸۵	۱۶۷۰	۲۲۵۵
۱۳	خدمات پزشکی	۲	۲۶	۹۵	-	۳۷۸	۹۳۵	۱۳۲۳
۱۴	رنگی انرژی تسهیلات	۳	۲۳۸	۲۲	-	۱۶۲	۶۳۵	۸۰۷
۱۵	سیاحتی و جهانگردی	۳	۲۳	۱۷	۲	۲۲۰	۵۵۰	۷۷۰
۱۶	خدمات فنی مهندسی	۱	۱۰	۱۱	-	۹۸	۲۹۰	۵۸۸
	جمع	۹۱	۱۱۷۵۲	۶۶۳۳	۷۰۳	۷۷۹۷	۲۸۳۳۵	۳۶۲۲۲
	تعاونی های روستایی	۵۰	۴۲۰	۳۹۵	۲۲	۲۳۰	۲۳۱۵	۷۸۵۵
	جمع کل	۱۳۱	۱۲۱۷۲	۳۰۳۹	۷۳۵	۸۲۳۷	۳۰۸۶۰	۳۹۰۹۷

مآخذ: واحد آمار اداره کل تعاون استان کرمان



فصل ۱۳

امور قضایی

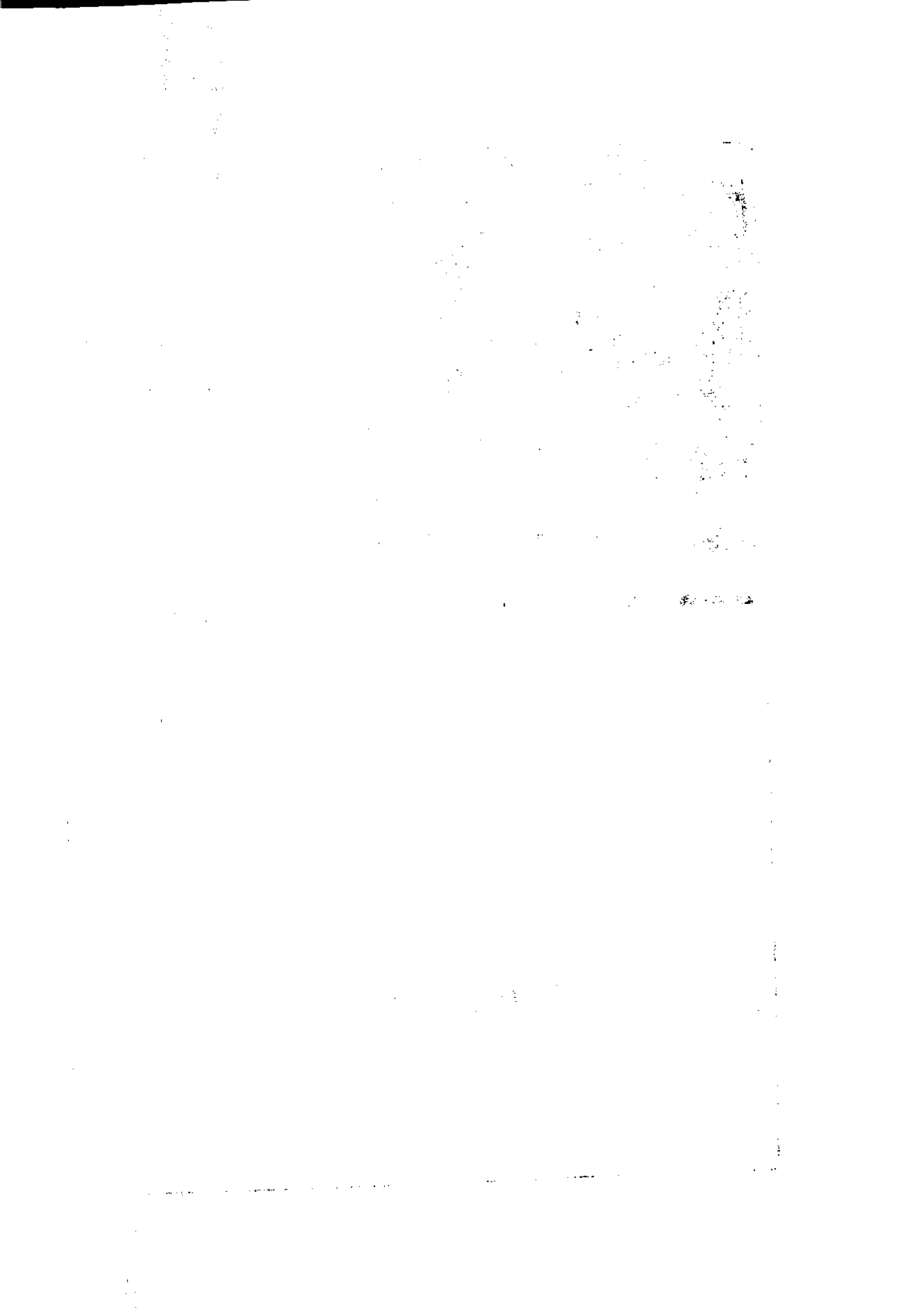

فصل سیزدهم : امور قضایی

تعاریف و مفاهیم

دادگاه عمومی حقوقی یک (عمومی حقوقی سابق) : دادگاهی است که به کلیه دعاوی حقوقی و امور حسبی رسیدگی می کند ، مگر آنچه که به موجب قانون در صلاحیت دادگاه عمومی حقوقی دو یا دادگاه مدنی خاص باشد . اما در تقاطعی از کشور که دادگاه عمومی حقوقی دو یا دادگاه مدنی خاص تشکیل نشده باشد ، دادگاه عمومی حقوقی یک می تواند در مورد دعاوی و اموری که در صلاحیت دو دادگاه اخیر است ، رسیدگی به عمل آورد و حکم صادر کند .

امور محجورین و امور سرپرستی				شهرستان
مانده	مختومه	وارد	موجودی	
-	-	-	-	بافت
-	-	-	-	بم
-	-	-	-	جیرفت
-	-	-	-	رفسنجان
-	-	-	-	سیرجان
-	-	-	-	شهربابک
-	-	-	-	زرند
-	-	-	-	کهنوج
۳۱۹۳	۴۴۷	۲۸۵	۳۳۵۵	کرمان
۳۱۹۳	۴۴۷	۲۸۵	۳۳۵۵	جمع کل

مأخذ : دادگستری استان کرمان

سال ۱۳۷۵

وضعیت پرونده های مطروحه در دادگاههای عمومی استان کرمان

۲-۱۳-۷۵

امور اجرائی احکام				شهر
مانده	مختومه	وارده	موجودی	
۸۴۴	۶۹۱	۱۱۰۲	۴۳۳	بافت
-	-	-	-	بسم
۷۶۸	۳۷۱	۲۵۱	۷۸۸	جیرفت
-	-	-	-	رفسنجان
-	-	-	-	سیرجان
۳۳۸	۲۵۸	۲۴۹	۳۴۷	شهربابک
-	-	-	-	زرنند
-	-	-	-	کهوج
۷۳۷۶	۱۹۹۰	۳۶۱۱	۵۷۵۵	کرمان
-	-	-	-	راور
۹۳۲۶	۳۳۱۰	۵۳۱۳	۷۳۲۳	جمع

مانند : دادگستری استان کرمان

شهر	موجودی	وارد	مختومه	موجودی آخر سال
کرمان	۷۱۶۴	۲۵۰۸۹	۲۶۹۳۲	۵۳۱۳
رفسنجان	۱۲۲۴	۶۶۳۱	۶۵۱۹	۱۳۳۶
سیرجان	۲۳۷۳	۷۳۳۰	۸۴۴۶	۱۲۵۷
جیرفت	۴۵۳۵	۶۷۹۵	۷۲۰۱	۳۹۶۷
بم	۱۶۱۴	۷۹۱۷	۸۱۱۹	۱۴۱۲
بافت	۱۷۷۹	۴۶۲۸	۵۱۷۸	۱۲۲۹
کهنوج	۲۵۲۷	۴۳۹۶	۴۸۴۰	۲۰۸۳
زرنند	۸۸۴	۴۹۷۴	۵۰۰۰	۸۵۸
شهربابک	۸۹۲	۳۰۳۸	۳۱۶۱	۷۶۹
بردسیر	۶۹۴	۲۲۹۵	۲۲۹۷	۶۹۲
راور	۵۸۲	۱۷۷۵	۱۹۴۵	۴۱۲
انار	۱۳۸	۱۲۱۵	۱۱۳۵	۲۱۸
گلباف	۱۲۸	۸۸۴	۹۳۶	۷۶
شهداد	۱۲۵	۸۶۲	۹۴۵	۳۲
جمع کل	۲۴۶۵۹	۷۷۸۲۹	۸۲۸۵۴	۱۹۶۶۴

مأخذ: دادگستری استان کرمان

۱۹۶۶۴

نام دادگاه	موجودی	وارد	مخومه	موجودی آخر سال
شعبه اول	۲۱۳	۲۵۸۸	۲۴۷۷	۳۲۴
شعبه دوم	۱۳۱	۱۷۴۳	۱۷۷۳	۱۰۱
شعبه سوم	۶۰۶	۱۹۱۳	۲۱۶۱	۳۵۸
شعبه چهارم	۳۳۶	۱۳۲۹	۱۲۸۴	۳۷۳
شعبه پنجم	۱۷	۲۰۱۶	۱۹۸۲	۵۱
شعبه ششم	۳۴۳	۱۴۴۲	۱۳۵۴	۴۳۱
شعبه هفتم	۴۵۸	۱۶۱۸	۱۸۲۷	۲۴۹
شعبه هشتم	۸۳۸	۱۱۰۸	۱۴۸۸	۴۵۸
شعبه نهم	۶۴۸	۲۰۲۴	۲۱۱۰	۵۶۲
شعبه دهم	۴۳۰	۱۵۳۷	۱۵۹۸	۳۶۹
شعبه یازدهم	۹۶۵	۲۱۲۲	۲۵۲۳	۵۶۴
شعبه دوازدهم	۴۱۷	۱۵۲۹	۱۶۵۰	۲۹۶
شعبه سیزدهم	۵۵۴	۱۳۸۵	۱۵۰۷	۴۳۲
شعبه چهاردهم	۴۳۲	۱۴۸۷	۱۷۷۰	۱۴۹
شعبه پانزدهم	۷۷۶	۱۲۴۸	۱۴۲۸	۵۹۶
جمع کل	۷۱۶۴	۲۵۰۸۹	۲۶۹۳۲	۵۳۱۳

مأخذ : دادگستری استان کرمان

سال ۱۳۷۵

وضعیت پرونده های موجود دره شعبه دادگاههای تجدید نظر استان کرمان

۷۵-۱۳-۵

سال	مختومه	وارد	موجودی	نام دادگاه
۱۶۳	۷۹۴	۸۹۹	۵۸	شعبه اول
۳۰۸	۱۰۷۶	۱۰۸۲	۳۰۲	شعبه دوم
۴۱۰	۹۵۸	۱۰۲۰	۳۴۸	شعبه سوم
۱۱۸	۹۹۶	۹۷۶	۱۳۴	شعبه چهارم
۲۰۹	۸۸۲	۹۱۸	۱۷۳	شعبه پنجم
۱۲۰۸	۴۷۰۲	۴۸۹۵	۱۰۱۵	جمع کل

مناطق : دادگستری استان کرمان

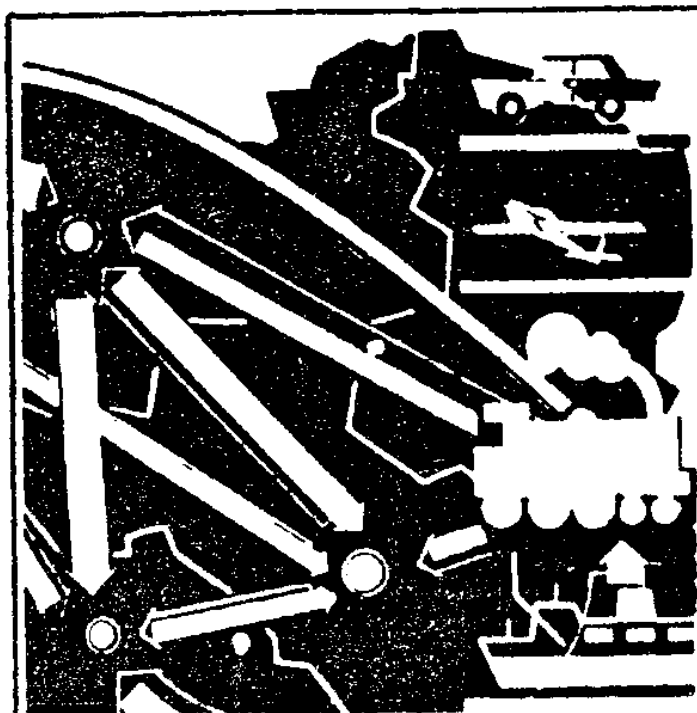

فصل ۱۴

جهانگردی

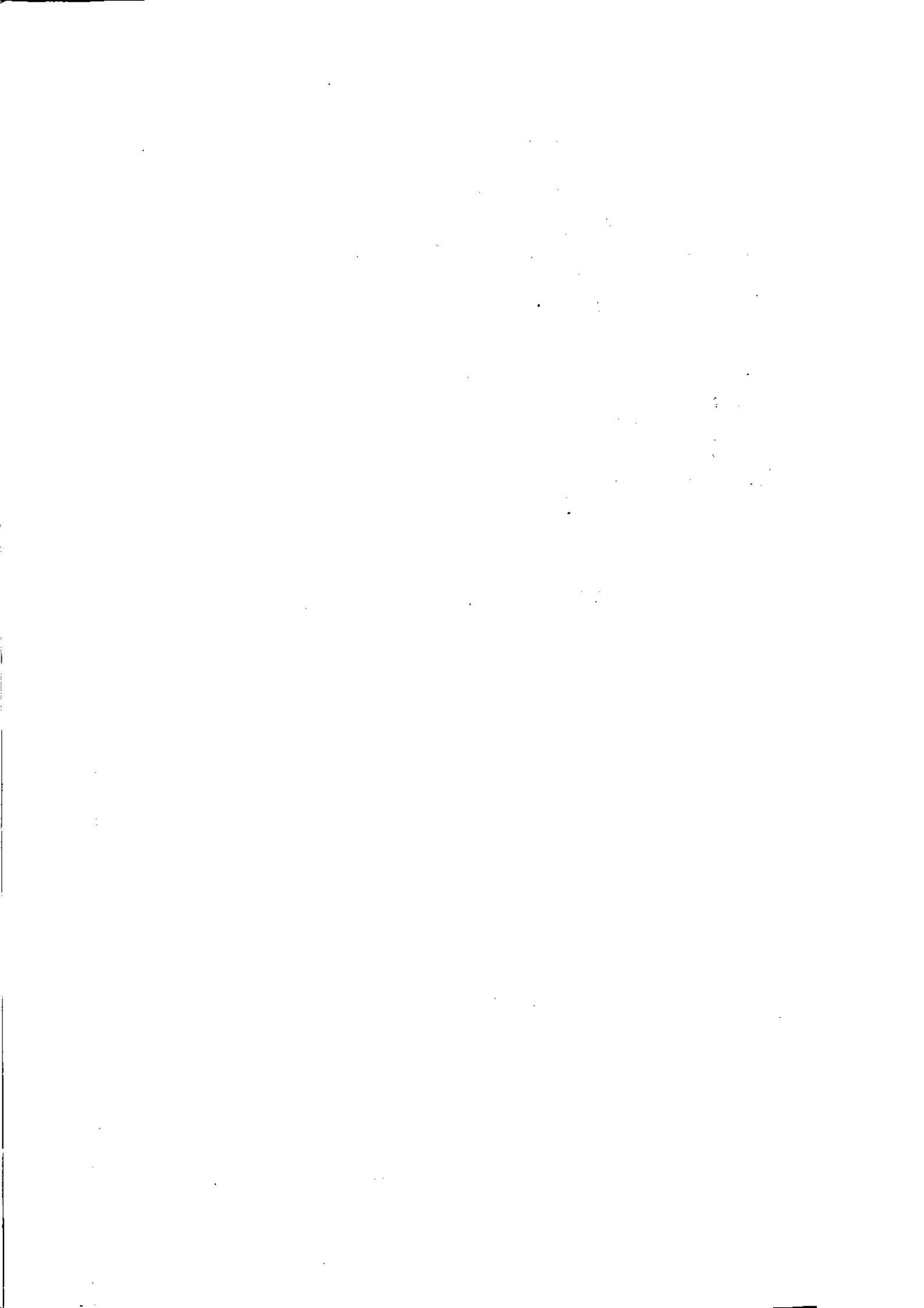

فصل چهاردهم : جهانگردی

تعاریف و مفاهیم

جهانگرد : طبق تعریف سازمان جهانی جهانگردی ، جهانگرد (توریست یا سیاح) ، شخصی است که به کشور یا شهری غیر از محیط زیست عادی خود برای مدتی که کمتر از ۲۴ ساعت و بیشتر از یک سال نباشد سفر کند و قصد او از سفر ، تفریح ، استراحت ، ورزش ، دیدار اقوام و دوستان ، کسب و کار ، مأموریت ، شرکت در سمینار ، کنفرانس یا اجلاس ، معالجه ، مطالعه و تحقیق یا فعالیت‌های مذهبی باشد .

سال ۱۳۷۵

۱-۱۴-۷۵ تعداد حجاج استان به تفکیک شهرستان

شهرستان	جمع		جمع تمیز		جمع عمده		زن
	مرد	زن	مرد	زن	مرد	زن	
بروسر	۴۸	-	-	-	۱۸	۳۰	۳۰
بافت	۶۳	۶۱	۳۰	۳۱	-	۲	۲
بسم	۱۷۲	۱۲۳	۵۳	۷۰	۱۴	۳۵	۳۵
جیرفت	۸۰	۶۱	۲۱	۴۰	۸	۱۱	۱۱
رفسنجان	۱۳۴۶	۶۱۹	۲۶۹	۳۵۰	۳۲۷	۵۰۰	۵۰۰
سیرجان	۱۳۱۰	۳۴۴	۱۶۵	۱۷۹	۳۱۶	۶۵۰	۶۵۰
شهرنابک	۷۲	۶۷	۳۰	۳۷	۲	۳	۳
راور	۲۱	-	-	-	۱۰	۱۱	۱۱
کهنوج	۵	-	-	-	۲	۳	۳
کرمان	۲۱۹۳	۸۳۰	۴۰۰	۴۳۰	۵۸۴	۷۷۹	۷۷۹
زرنج	۶۸۲	۳۰۰	۱۰۰	۲۰۰	۱۸۰	۲۰۲	۲۰۲
کل استان	۶۰۹۲	۲۴۰۵	۱۰۶۸	۱۳۳۷	۳۶۸۷	۲۲۲۶	۲۲۲۶

ملاحظه : اداره کل حج و زیارت استان کرمان

ماه	ارگ بم		
	ایرانی	خارجی	جمع
فروردین	۳۵۲۹۰	۱۰۹۸	۳۶۳۸۸
اردیبهشت	۹۲۳۳	۱۰۰۰	۱۰۲۳۳
خرداد	۱۹۱۵	۲۱۰	۲۱۲۵
تیر	۲۸۵۰	۱۹۰	۳۰۴۰
مرداد	۲۳۸۰	۵۲۰	۲۹۰۰
شهریور	۲۸۹۹	۴۲۳	۳۳۲۲
مهر	۳۲۲۰	۸۷۳	۴۰۹۳
آبان	۵۴۹۸	۶۵۳	۶۱۵۱
آذر	۵۷۱۷	۱۱۵	۵۸۳۲
دی	۵۳۹۷	۳۴۶	۵۷۴۳
بهمن	۱۳۲۱	۵۱	۱۳۷۲
اسفند	۵۳۱۹	۱۴۴	۵۴۶۳
جمع کل	۸۱۰۳۹	۵۶۲۳	۸۶۶۶۲

مأخذ: سازمان میراث فرهنگی استان کرمان.

موزه مردم شناسی (حمام گنجعلیخان)			ماه
جمع	خارجی	ایرانی	
۴۴۶۵۲	۴۵۲	۴۴۲۰۰	فروردین
۱۴۶۳۸	۶۶۰	۱۳۹۷۸	اردیبهشت
۱۴۳۸۳	۱۷۲	۱۴۲۱۱	خرداد
۲۴۳۲۷	۱۱۳	۲۴۲۱۴	تیر
۳۰۳۳۳	۵۵۰	۲۹۷۸۳	مرداد
۲۸۸۱۳	۳۴۰	۲۸۴۷۳	شهریور
۱۶۸۵۶	۷۲۲	۱۶۱۳۴	مهر
۱۷۳۲۴	۴۳۱	۱۶۸۹۳	آبان
۱۲۱۵۲	۵۶	۱۲۰۹۶	آذر
۲۱۴۵۰	۲۶۶	۲۱۱۸۴	دی
۹۹۷۸	۲۴	۹۹۵۴	بهمن
۱۳۶۹۵	۱۱۰	۱۳۵۸۵	اسفند
۲۴۸۶۰۱	۳۸۹۶	۲۴۴۷۰۵	جمع کل

مأخذ: سازمان میراث فرهنگی استان کرمان.

باغ تاریخی شاهزاده ماهان			ماه
جمع	خارجی	ایرانی	
-	-	-	فروردین
-	-	-	اردیبهشت
۳۸۹۰	۲۴۰	۳۶۵۰	خرداد
۱۱۰۶۷	۳۶۶	۱۰۷۰۱	تیر
۲۰۶۷۷	۲۶۰	۲۰۴۱۷	مرداد
۱۰۷۱۸	۲۵۲	۱۰۴۶۶	شهریور
۱۱۰۷۲	۲۲۸	۱۰۸۴۴	مهر
۱۰۴۱۵	۲۲۰	۱۰۱۹۵	آبان
۵۹۰۹	۱۹۷	۵۷۱۲	آذر
۹۵۲۶	۱۹۸	۹۳۲۸	دی
۲۷۶۱	۱۲۶	۲۶۳۵	بهمن
۵۴۲۷	۱۴۴	۵۲۸۳	اسفند
۹۱۴۶۲	۲۲۳۱	۸۹۲۳۱	جمع کل

ماخذ: سازمان مراکز ایرانگردی و جهانگردی استان کرمان

موزه سکه (ضرابخانه گنجعلیخان)			ماه
جمع	خارجی	ایرانی	
۶۸۷۰	-	۶۸۷۰	فروردین
۸۰۳	-	۸۰۳	اردیبهشت
۵۷۴	۲	۵۷۲	خرداد
۱۰۰۷	-	۱۰۰۷	تیر
۱۳۷۸	-	۱۳۷۸	مرداد
۱۲۷۸	-	۱۲۷۸	شهریور
۱۰۴۵	۹	۱۰۳۶	مهر
۱۰۱۲	-	۱۰۱۲	آبان
۷۵۳	-	۷۵۳	آذر
۱۸۷۸	-	۱۸۷۸	دی
۵۷۹	۴	۵۷۵	بهمن
۷۱۰	۶	۷۰۴	اسفند
۱۷۸۸۷	۲۱	۱۷۸۶۶	جمع کل

مأخذ: سازمان میراث فرهنگی استان کرمان.



فصل ۱۵

بهریستی و تأمین اجتماعی

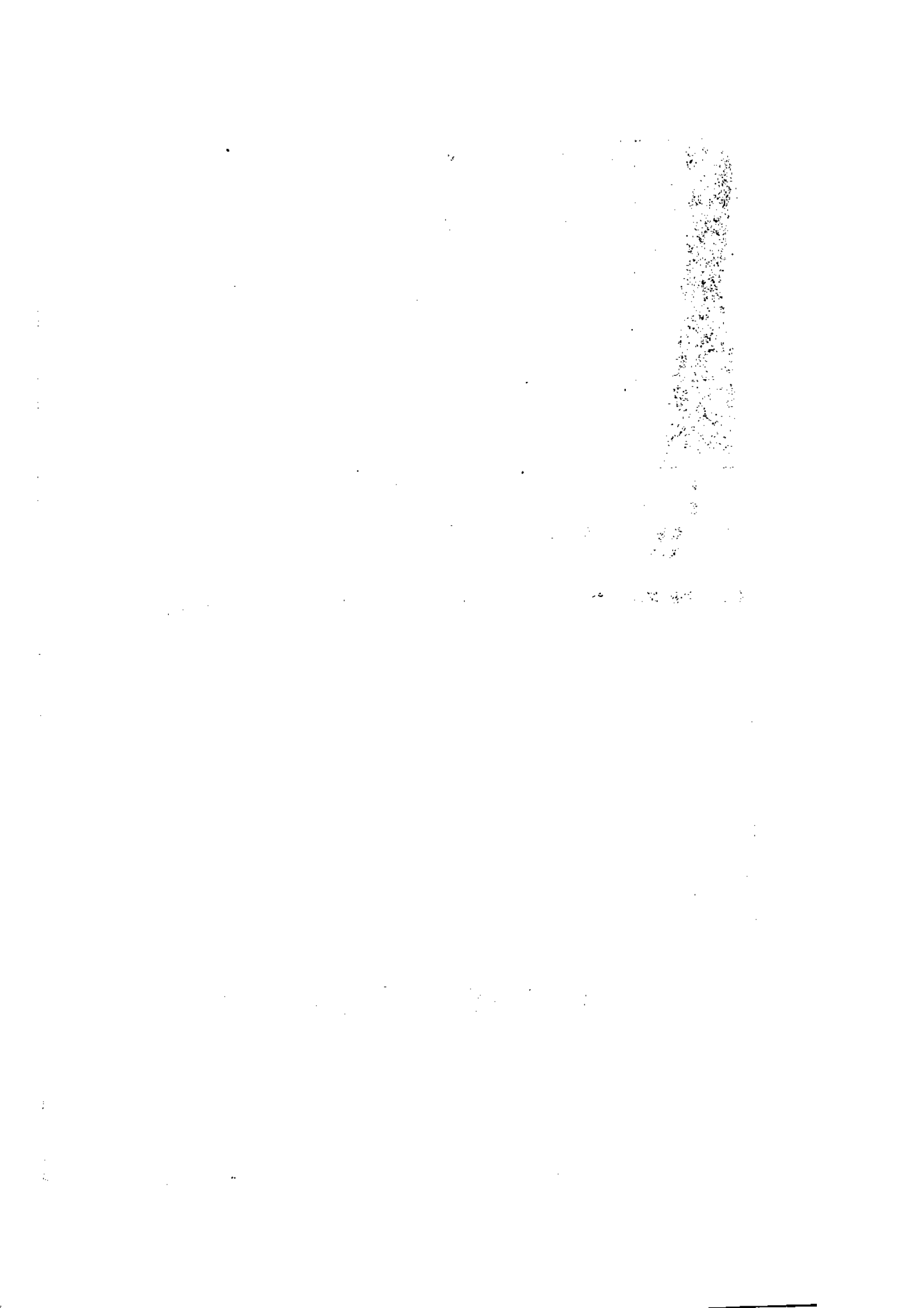

فصل پانزدهم : بهزیستی و تأمین اجتماعی

تعاریف و مفاهیم

خدمات حمایتی : مجموعه ای است از تدابیر و فعالیتهای غیر بیمه ای که به منظور کمک به تأمین حداقل نیازهای اساسی گروههای کم درآمد و نیازمند و کسانی که به نحوی دچار محرومیت شده اند ، توسط مجتمعهای خدمات حمایتی شهری و روستایی انجام می گیرد .

مجتمع خدمات حمایتی : واحدی است اجرایی که دو یا چند فعالیت از فعالیتهای برنامه حمایت از افراد و خانواده های بی سرپرست و نیازمند را به مددجویان ارائه می دهد .
برنامه جوانان و نوجوانان : شامل خدمات آموزشی ، عقیدتی و تربیت بدنی جوانان و نوجوانان متعلق به خانواده های نیازمند و بی سرپرست در جهت پیشگیری از آسیبهای اجتماعی و انحرافات و بزهکاریها می باشد .

خدمات توانبخشی : به مجموعه ای از خدمات اطلاق می شود که در جهت به حداکثر رساندن تواناییهای موجود در فرد معلول به کار گرفته می شود .

واحد خانواده و کودک ناشنوا : در این مرکز ، آموزش روشهای ارتباطی ویژه ناشنوایان از قبیل لب خوانی ، زبان اشاره و درک مفاهیم و پرورش رشد قوای حسی ، حرکتی و ذهنی کودک و سایر امور ذریبط از قبیل چگونگی همسازی کودک با محیط ، به کودکان و والدین آنان آموزش داده می شود .

طرح شهید رجایی : طرحی است که بر اساس آن به سالمندان نیازمند ۶۰ ساله و بیشتر جامعه روستایی کشور کمک می شود . مددجویان تحت پوشش این طرح ، ماهانه مبالغی مستمری به صورت نقد یا کالا دریافت می دارند .

مددجوی تحت پوشش عادی : فردی است که معمولاً بنا به عللی از قبیل فقدان سرپرست ، از کار افتادگی سرپرست ، معلولیت سرپرست و ... بر حسب نوع نیازمندی ، تحت پوشش کمکهای دائمی فصلی یا موردی قرار می گیرد .

خدمات درمانی : این خدمات تحت عناوین درمان سرپایی ، بستری ، نسخه پیچی ، اعزام بیمار ، تحویل وسایل توانبخشی ، زایمان و ... در مورد افراد کلیه خانوارهای واجد شرایط استفاده از کمکهای درمانی انجام می شود .

وام خودکفایی : وام یا کمکهای مالی است که به خانوارهای تحت پوشش کمیته امداد امام خمینی برای فعالیت در زمینه قالببافی ، گلیم بافی و جاجیم بافی ، بافندگی و خیاطی ، دامداری و کشاورزی و ... پرداخت می شود .

درصد معلولیت جانباز : عبارت است از میزان عدم توانایی جسمی و روانی جانباز که توسط کمیسیون پزشکی تعیین می شود . درصد کامل برای جانبازان معادل وازه از کارافتادگی در قوانین استخدامی کشوری است .

حق بیمه : وجوهی است که به حکم قانون برای استفاده از مزایای بیمه به سازمان تأمین اجتماعی پرداخت می شود . حق بیمه معمولاً ۲۷ درصد حقوق و مزایای بیمه شده می باشد که ۷ درصد آن توسط بیمه شده و ۲۰ درصد آن توسط کارفرما به سازمان مزبور پرداخت می شود . در مورد بعضی از صنوف غیر دولتی ، حق بیمه معادل ۱۸ درصد حقوق و مزایای بیمه شده می باشد که ۵ درصد آن توسط بیمه شده و ۱۳ درصد توسط کارفرما پرداخت می شود .

بیمه اختیاری : افرادی که در زمان گذشته حداقل به مدت یک سال به عنوان بیمه شده ، برای آنان حق بیمه پرداخت شده باشد و در زمان حاضر نیز کارکن مستقل به شمار آیند ، می توانند بار دیگر خود را بیمه کنند .

بیمه حرف و مشاغل آزاد : این بیمه شامل آن دسته از صاحبان حرف و مشاغل آزاد است که برای انجام حرفه و شغل مورد نظر ، با داشتن کارگر (به صورت کارفرما) یا خود به تنهایی (خویش فرما) به استناد مجوز اشتغال صادره از سوی مراجع ذیصلاح و یا به تشخیص هیأت مدیره سازمان تأمین اجتماعی ، به کار اشتغال داشته باشند و مشمول مقررات حمایتی خاص نیز قرار نگیرند .

بیمه بیکاری : سازمان تأمین اجتماعی مکلف است به افرادی که طبق مقررات قانون تأمین

اجتماعی، بیمه بوده و برخلاف میل و اراده خود بیکار شده‌اند و نیز آماده انجام کار می‌باشند مقررری ایام بیکاری پرداخت کند.

غرامت دستمزد: به وجوهی اطلاق می‌شود که در ایام بارداری، بیماری و ناتوانی موقت برای اشتغال به کار و عدم دریافت مزد یا حقوق، به حکم قانون به جای مزد یا حقوق به بیمه شده پرداخت می‌شود.

کمک هزینه ازدواج: مبلغی است که طبق شرایطی خاص برای تأمین قسمتی از هزینه های ازدواج به بیمه شده پرداخت می‌گردد.

غرامت نقص عضو: مبلغی است که به طور یکجا، برای جبران نقص عضو یا جبران تقلیل درآمد بیمه شده، به وی پرداخت می‌شود.

از کار افتادگی کلی: عبارت است از کاهش قدرت کار بیمه شده، به نحوی که نتواند با اشتغال به کار سابق یا کار دیگری، بیش از یک سوم از درآمد قبلی خود را به دست آورد.

از کار افتادگی جزئی: عبارت است از کاهش قدرت کار بیمه شده، به نحوی که با اشتغال به کار سابق یا کار دیگر، فقط قسمتی از درآمد خود را از دست بدهد.

بازنشستگی: عبارت است از عدم اشتغال به کار مستخدم مشترک صندوق بازنشستگی کشوری یا فرد بیمه شده توسط سازمان تأمین اجتماعی، به سبب احراز شرایط بازنشستگی به موجب قانون.

مستمری: عبارت است از مبلغی که طبق شرایط مقرر در قانون «به طور مستمر» به منظور جبران قطع تمام یا قسمتی از درآمد، به بیمه شده و یا در صورت فوت او، برای تأمین معیشت بازماندگان وی، به آنان پرداخت می‌شود.

مشترک صندوق بازنشستگی کشوری: یک فرد از ابتدای خدمات آزمایشی تا مادامی که آخرین ورثه وی حقوق وظیفه دریافت می‌کند، مشترک صندوق مزبور تلقی می‌شود.

«شاغل فوت شده» مشترک صندوق بازنشستگی کشوری: هرگاه مستخدم رسمی در زمان اشتغال، فوت کند و حداقل دارای یک ورثه مشمول دریافت حقوق وظیفه باشد،

« شاغل فوت شده » مشترک صندوق بازنشستگی کشوری نامیده می شود .
« بازنشسته فوت شده » مشترک صندوق بازنشستگی کشوری : هرگاه فرد بازنشسته با از
کار افتاده فوت کند و حداقل دارای یک ورثه مشمول دریافت حقوق وظیفه باشد ،
« بازنشسته فوت شده » مشترک صندوق بازنشستگی کشوری نامیده می شود .

متوسط سرویس داده شده در ماه	کل سرویس داده شده در طول سال	افراد سرویس گرفته	افراد موجود در پایان اسفند	ترخیص در طول سال	پذیرش در طول سال	مجتمع
۱۲۲	۱۴۶۵	۲۴۵	۱۵۰	۹۵	۱۱۰	۳
۶۳	۷۵۱	۱۲۸	۶۹	۵۹	۷۰	زرند
۴۲	۵۰۰	۹۹	۴۳	۵۶	۵۶	شهر بابک
۱۲۱	۱۴۲۲	۲۲۲	۱۲۰	۱۲۲	۱۲۲	بردسیر
۴۴	۵۲۵	۱۳۰	۵۸	۷۲	۸۴	جیرفت
۵۶	۶۶۵	۱۳۸	۷۶	۶۲	۷۹	بافت
۵۹	۷۰۲	۱۶۰	۶۸	۹۲	۱۲۶	رفسنجان
۵۲	۶۲۰	۱۵۸	۶۸	۹۰	۶۸	کهنوج
۷۰	۸۳۰	۱۷۶	۷۱	۱۰۵	۱۰۱	سیرجان
۹۴	۱۱۲۹	۲۳۶	۱۱۶	۱۲۰	۱۱۷	استقلال
۹۹	۱۱۸۶	۲۲۷	۱۲۰	۱۰۷	۱۲۲	مجتمع مشتاق
۱۳۶	۱۶۲۲	۲۵۰	۱۲۸	۱۲۲	۱۲۸	مجتمع ولیعصر
۱۲۷	۱۵۱۵	۲۷۷	۱۲۰	۱۵۷	۱۲۸	مجتمع توحید
۱۲۸	۱۵۳۵	۲۷۵	۱۲۵	۱۳۰	۱۴۵	مجتمع شهداء
۴۰	۴۸۱	۱۰۹	۴۵	۶۴	۴۵	شهداد
۱۴	۱۶۵	۴۴	۱۴	۳۰	۱۸	مجتمع انار
۱۲۶۷	۱۵۱۳۳	۲۸۹۴	۱۴۱۱	۱۴۸۳	۱۵۳۹	جمع

واحد : نفر

مأخذ : سازمان بهزیستی استان کرمان

متوسط سرویس داده شده در ماه	کل سرویس داده شده در طول سال	الراد سرویس گرفته	افراد موجود در پایان اسفند	ترخیص در طول سال	پذیرش در طول سال	مجتمع
۹۵۹	۱۱۴۹۹	۲۲۸۳	۱۰۳۷	۱۲۴۶	۱۱۲۶	بخش مرکزی کرمان
۲۶۶	۳۱۸۶	۵۹۲	۲۴۸	۳۴۶	۲۷۹	بافت
۲۳۴	۲۸۰۰	۲۷۰	۲۳۰	۲۴۰	۲۳۰	بردسیر
۹۸	۱۱۷۶	۳۱۲	۱۴۴	۱۶۸	۱۵۳	جیرفت
۱۵۵	۱۸۵۱	۴۰۱	۱۵۶	۲۴۵	۱۹۹	رفسنجان
۱۲۳	۱۴۶۶	۲۸۵	۱۳۳	۱۵۲	۱۵۳	شهربابک
۱۲۲	۱۴۵۶	۳۲۹	۱۵۴	۱۷۵	۱۵۶	زرنند
۱۹۴	۲۳۲۰	۴۶۰	۲۲۰	۲۴۰	۲۲۰	سیرجان
۳۲۰	۳۸۴۰	۵۹۵	۳۴۵	۲۵۰	۲۳۵	بم
۲۴۷۱	۲۹۵۹۲	۵۷۲۹	۲۶۶۷	۳۰۶۲	۲۷۶۱	جمع

مأخذ : سازمان بهداشتی استان کرمان

واحد : نفر

سال ۱۳۷۵

عملکرددهندهای کودک مجتمع های خدمات حمایتی بهزیستی کرمان

۳-۱۵-۷۵

نام مجتمع	پنیرش در طول سال	ترخیص در طول سال	موجودی در پایان سال	تعداد افراد سرورس گرفته
مجتمع حمایتی استقلال	۱۱۷	۱۲۰	۱۱۶	۲۳۶
مجتمع حمایتی مشتاق	۱۲۲	۱۰۷	۱۲۰	۲۷۷
مجتمع حمایتی ولی عمر	۱۲۸	۱۲۲	۱۲۸	۲۳۹
مجتمع حمایتی تو جهل	۱۲۸	۱۵۷	۱۲۰	۲۷۷
مجتمع حمایتی شهساز	۱۲۵	۱۳۰	۱۲۵	۲۷۵
جمع	۶۴۰	۶۳۶	۶۲۹	۱۲۶۴

مآخذ : سازمان بهزیستی استان کرمان

سال ۱۳۷۵

صنایع در برنامه حمایت از خانواده های بی سرپرست بهزیستی به تفکیک مراکز

۴-۱۵-۷۵

میانگین سروسز داده	کل سروسز داده شده در طول سال (نفر).	الزایش سروسز گرفته		تعداد مورد در باریان استفاده شده		ترخیص در طول سال		پایان در طول سال		مجموع خدماتی حمایتی
		نفر	خانوار	نفر	خانوار	نفر	خانوار	نفر	خانوار	
۱۱۰۰	۱۳۱۹۰	۱۳۷۳	۳۶۹	۷۵۰	۲۵۸	۶۲۳	۱۱۱	۲۹۱	۴۴	اسم
۳۸۶	۴۶۲۴	۵۴۸	۱۶۴	۴۰۶	۱۲۲	۱۳۲	۴۲	۱۵۰	۴۷	زرنگ
۱۰۶۰	۱۲۷۱۹	۱۱۰۱	۱۸۹	۱۰۶۸	۱۷۹	۴۳	۱۰	۲۹	۵	شهریاریک
۶۹۳	۸۳۱۲	۷۶۵	۱۷۹	۷۰۰	۱۶۸	۶۵	۱۱	۹۶	۱۷	بردرسر
۹۶۷	۱۱۵۹۶	۱۰۹۱	۲۷۷	۹۵۷	۲۲۲	۱۳۴	۳۵	۸۶	۲۰	سیرجان
۱۱۰۰	۱۳۱۹۱	۱۳۴۹	۳۳۵	۱۱۹۳	۳۰۱	۱۵۶	۴۴	۲۲۱	۲۷	جیرفت
۶۶۷	۸۰۰۱	۶۹۷	۱۷۶	۶۷۸	۱۷۰	۱۹	۶	۳۶	۱۵	بالت
۳۲۰	۳۸۳۱	۴۰۱	۱۱۳	۲۹۲	۸۴	۱۰۹	۳۰	۴۷	۱۱	رفسجان
۶۲۵	۷۴۹۷	۷۰۸	۱۱۵	۶۱۹	۹۴	۸۹	۲۱	۱۲۶	۲۶	کهنج
۷۷۸	۹۳۳۳	۷۹۲	۱۱۹	۷۶۳	۱۰۳	۲۹	۱۵	۸۳	۹	شهاد
۲۹	۳۲۲	۳۲۲	۹۸	۳۲۶	۹۳	۱۶	۲	۸	۳	انار
۷۷۲۵	۹۲۶۳۶	۹۱۶۸	۲۱۳۵	۷۷۵۲	۱۸۱۶	۱۳۲۶	۳۱۹	۱۱۷۳	۲۱۳	مجموع کل

سال ۱۳۷۵

عملکرد برنامه حمایت از خانواده های بی سرپرست بهزیستی به تفکیک مراکز

۷۵-۱۵-۵

متوسط سروس داده	کل سروس داده شده در طول سال (نفر)	الزایش سروس گرفته		تعداد موجود در پایان منطقه		توجه در طول سال		پاییز در طول سال		مجموع
		نفر	خانوار	نفر	خانوار	نفر	خانوار	نفر	خانوار	
۴۱۵	۴۹۸۱	۴۸۶	۱۱۷	۳۸۳	۹۸	۱۰۳	۱۹	۵۳	۱۲	مجموع خدمات حمایتی استقلال
۷۰۹	۸۵۰۱	۸۲۹	۲۱۳	۶۹۳	۱۷۶	۱۳۶	۳۷	۶۵	۱۴	مجموع خدمات حمایتی مشاق
۳۳۸	۴۰۴۸	۳۳۱	۸۳	۳۳۱	۸۳	۰	۰	۳	۲	مجموع خدمات حمایتی ولیعهد
۳۷۹	۴۵۴۴	۴۲۳	۱۰۵	۳۸۹	۹۶	۳۴	۹	۴۳	۱۳	مجموع خدمات حمایتی توجید
۴۳۳	۵۳۱۳	۴۹۲	۱۳۰	۴۴۳	۱۰۹	۴۹	۲۱	۸۱	۱۸	مجموع خدمات حمایتی شهدا
۲۸۸۴	۲۷۳۸۷	۲۵۶۱	۶۳۸	۲۲۳۹	۵۶۲	۳۲۲	۸۶	۲۲۵	۵۹	مجموع کل

منابع: سازمان بهزیستی استان کرمان

سال ۱۳۷۵

عملکرد مجتمع‌های خدمات حمایتی روستایی (کلاس حروفه ای) به تفکیک شهرستان

۷۵-۱۵-۶

نام مجتمع و شهرستان	پایسروش در طول سال	تربیت در طول سال	موجودی در پایان اسفندماه	تعداد افراد سر و پس گرفته
بخش مرکزی- کرمان	۲۹۹	۴۴۲	۸۴	۵۲۶
شهرستان بافت	۱۷۵	۱۲۳	۲	۱۲۵
شهرستان بردسیر	۰	۱۵	۰	۱۵
شهرستان جیرفت	۰	۲۰	۲۰	۲۰
شهرستان ولنجان	۱۶۲	۱۴۴	۴۷	۱۹۱
شهرستان شهر بابک	۳۰	۲۴	۸	۳۲
شهرستان زاهد	۲۴	۳۴	۱۰	۴۴
شهرستان میرجان	۸۳	۶۵	۱۸	۸۳
شهرستان بم	۲۰	۲۰	۰	۲۰
جمع	۷۴۳	۸۸۷	۱۸۹	۱۰۷۶

واحد : نفر

مآخذ : سازمان بهزیستی استان کرمان

سال ۱۳۷۵

خدمات حمایتی شهری بهزیستی استان کرمان به تفکیک نوع خدمات

۷۵-۱۵-۷

نوع خدمات	پنیرش در طول سال	ترخیص در طول سال	تعداد موجود در پایان اسفندماه	تعداد افراد سرورس گرفته
مهد کودک	۱۵۳۹	۱۴۸۳	۱۴۱۱	۲۸۹۴
کلاسهای حروفه ای	۷۷۰	۶۹۳	۳۳۸	۱۰۸۱
خانواده های بی سرپرست	۱۴۱۹	۱۷۳۸	۹۹۹۱	۱۱۷۲۹
شیانه روزی و شیرخوارگاه	۱۲۷	۱۲۵	۷۶	۲۰۱
جمع کل	۳۸۵۵	۴۰۳۹	۱۱۸۱۶	۱۵۹۰۵

واحد : نفر

مآخذ : سازمان بهزیستی استان کرمان

سال ۱۳۷۵

خدمات بهزیستی سازمان بهزیستی استان کرمان

۷۵-۱۵-۸

تعداد افراد سرورس گرفته	تعداد مورد جو در پایان استفاده ماه	تخصیص در طول سال	بهبودش در طول سال	نوع خدمت
۲۷۱۳۳	۱۷۳۲۷	۹۷۹۷	۹۳۰۸	خدمات بهزیستی

واحد : نفر

مآخذ : سازمان بهزیستی استان کرمان

سال ۱۳۷۵

خدمات حمایتی توانبخشی بهزیستی استان کرمان به تفکیک نوع خدمت

۷۵-۱۵-۹

تعداد افراد سرورس گرفته	تعداد مورد جو در پایان استفاده ماه	تخصیص در طول سال	بهبودش در طول سال	نوع خدمت
۲۲	۱۲	۱۰	۱۵	مرکز خانواده و کودک ناشنوا
۵	۳	۲	۶	سواد آموزی ناشنوایان
۴۷۰	۳۳۲	۱۲۸	۲۰۷	مراکز نگهداری توانبخشی
۲۳	۱۹	۵	۱۰	ناایمانان
۱۵۳۳	۱۱۹	۱۳۲۵	۱۳۷۵	ستاد بازپروری معاندین
۲۰۶۵	۴۹۵	۱۵۷۰	۱۷۱۳	جمع

واحد : نفر

مآخذ : سازمان بهزیستی استان کرمان

واحد	حجم کار	شرح فعالیت	
۱	۱۷	ناشنوایان	آموزش فنی و حرفه ای
۱	۸	نابینایان	
۱	۲۴	معلولین جسمی و حرکتی	
-	۳۵	معلولین ذهنی	
۱	۱۹	سوادآموزی نابینایان	فعالتهای آموزشی
۱	۵	سوادآموزی ناشنوایان	
۱	۱	آموزش بکارگیری تلفن	
۱	۲	آموزشهای مربوط به تایپ بریل و خط بریل	
-	۳	آموزشهای مربوط به مهارتهای حسی و لمسی	توانبخشی اجتماعی
۱	۲	آموزشهای مربوط به تحرک و جهت یابی	
-	۴	آموزشهای مربوط به مهارتهای روزانه	
-	۸	توزیع نوار بین نابینایان	کتابخانه گویا
۱	۱۵	توزیع کتاب بین نابینایان	
-	۴	وسایل کمک آموزشی از قبیل ماشین تایپ بریل	کمک آموزشی و توانبخشی
-	۳۹	مقوای بریل	
-	۶۳	انواع لوح	
-	۳۳۷۳۶	وسایل کمک توانبخشی از قبیل ساعت و عینک غیر طبی و باطری سمک	
-	۲۸۷۲	عصا، سمک، ویلچر و غیره	
-	۱۷۴	توزیع وسایل کمک پزشکی تجویزی از قبیل دست و پای مصنوعی، کفش و غیره	فعالتهای فنی و ارتوپدی

مآخذ : سازمان بهزیستی استان کرمان

۱۱-۱۵-۷۵ فعالیتهای انجام شده توسط مراکز توانبخشی سازمان بهزیستی استان کرمان سال ۱۳۷۵

جلسه	حجم کار بصورت میانگین	شرح فعالیت
-	۳۳۵	نگهداری و توانبخشی
۲۷۸۰۴	۲۳۱۷	فیزیوتراپی
۶۸۳۰	۲۵۱۰	کلینیک شنوایی سنجی
-	۲۰	خانواده و کودک ناشنوا
۱۰۱۰	۲۸۹	گفتار درمانی
۵۸۶۶	۸۳۸	کار درمانی
۲۳۰۰	۱۹۱۳	بینایی سنجی
-	۶۳	نگهداری سالمندان (معلول، سالم، بیمار)
-	۱۵۰۰۰۰۰۰۰	پرداخت کمکهای مالی به مددجویان معلول

مأخذ: سازمان بهزیستی استان کرمان

واحد: ریال واحد: نفر در ماه سرویس گرفته *

۱۲-۱۵-۷۵ عملکرد ستادهای پذیرش و هماهنگی بهزیستی استان کرمان سال ۱۳۷۵

معلولین مستمری بگیر در طول سال	شهرستان
۱۳۵	ستاد پذیرش و هماهنگی بافت
۱۱۰	ستاد پذیرش و هماهنگی بردسیر
۲۰۵	ستاد پذیرش و هماهنگی بم
۱۶۸	ستاد پذیرش و هماهنگی جیرفت
۱۶۰	ستاد پذیرش و هماهنگی رفسنجان
۱۷۰	ستاد پذیرش و هماهنگی زرنج
۱۷۵	ستاد پذیرش و هماهنگی سیرجان
۱۰۰	ستاد پذیرش و هماهنگی شهربابک
۱۰۷۶	ستاد پذیرش و هماهنگی کرمان
۷۲	ستاد پذیرش و هماهنگی کهنوج
۲۳۷۱	جمع کل

مأخذ: سازمان بهزیستی استان کرمان

واحد: نفر

سال ۱۳۷۵

وضعیت فعالیت‌های انجام شده توسط مراکز آموزشی

۷۵-۱۵-۱۳

نام واحد	طول سال	بازرس در طول سال	تعداد موجود	افزایش سرورس	شده در طول سال	موسط سرورس داده	امدادیه‌های
مرکز نگهداری سوزن آبی بخش ، شبانه روزی	۵۲	۷۷	۱۰۵	۱۸۲	۱۳۳۳	۱۲۰	-
مرکز نگهداری لباس بخش ، روزانه	۲۰	۵	۳۳	۳۹	۲۶۷	۲۲	۹۹۸۵
مرکز نگهداری غموصی حافظه کرمان	۵۹	۲۳	۳۹	۶۲	۳۲۷	۳۷	۶۸۰
مرکز نگهداری غموصی سوزن شبانه روزی	۳۶	۳	۳۲	۳۵	۳۳۹	۲۹	۵۲۵
مرکز نگهداری خطا رستوران	۱۳	۵	۲۹	۳۳	۳۲۰	۲۷	۱۲۲۹
مرکز نگهداری حضرت ابوالمعلل سوزن	۱۹	۱۰	۳۶	۵۶	۵۱۳	۳۳	۸۷۰
مرکز نگهداری لباس بخش بات	۷	۵	۵۷	۶۲	۶۷۸	۵۷	۱۳۱۸
جمع	۲۰۷	۱۲۸	۳۳۲	۲۷۰	۲۰۱۹	۳۳۵	۱۳۷۰۷

واحد : نفر

ماخذ : سازمان بهزیستی استان کرمان

شهر	خودکفا	خصوصی	عمومی	جمع
کرمان	۱۵	۱۲	۵	۳۲
سیرجان	-	-	۱	۱
رفسنجان	۱	۲	۱	۴
بم	-	-	۱	۱
بردسیر	-	۱	۱	۲
زرنند	-	-	۱	۱
شهربابک	-	-	۱	۱
جیرفت	-	-	۱	۱
کهنوج	-	-	۱	۱
بافت	-	-	۱	۱
شهداد	-	-	۱	۱
کل استان	۱۶	۱۵	۱۵	۴۶

مأخذ: سازمان بهزیستی استان

مجموع	پذیرش در طول سال	ترخیص در طول سال	افراد موجود در پایان اسفند	افزایش سرپرست	کل سرپرست داده شده در طول سال	متوسط سرپرست داده شده در ماه
شهرستان اسم	۸۸	۵۰	۳۸	۸۸	۵۵۰	۴۶
شهرستان زرند	۶۲	۵۸	۴۴	۹۲	۴۰۷	۳۴
شهرستان شهریارک	۲۸	۴۹	۱۳	۵۲	۲۲۷	۱۹
شهرستان بردسیر	۱۶	۱۶	۱۲	۲۸	۱۴۴	۱۲
شهرستان جیرفت	۲۶	۲۷	۲۵	۵۲	۲۲۳	۱۹
شهرستان بافت	۷۷	۶۱	۲۳	۸۴	۴۵۴	۳۰
شهرستان رفسنجان	۶۶	۶۶	۲۸	۹۴	۳۹۴	۳۳
شهرستان سیرجان	۱۵۴	۱۴۵	۶۲	۲۰۷	۹۰۳	۷۵
شهرستان کهزج	۱۷	۱۶	۱۷	۳۳	۷۰	۶
بخش مرکزی کرمان	۱۹۹	۱۵۵	۱۶۰	۳۱۵	۱۷۶۴	۱۳۷
شهباز	۰	۱۲	۰	۱۲	۱۲	۱
انار	۳۷	۴۸	۴	۵۲	۴۰۸	۱۷
جمع	۷۷۰	۶۹۳	۴۱۶	۱۱۰۹	۵۲۵۶	۴۳۹

واحد : نفر

مآخذ : سازمان بهزیستی استان کرمان

سال ۱۳۷۵

برنامه عملکرد حمایت مجتمع‌های خدمات روستایی استان کرمان

۷۵-۱۵-۱۶

نوع خدمات	پذیرش در طول سال		ترخیص در طول سال		تعداد موجود در پایان اسفندماه		تعداد افراد سرویس گرفته	
	نفر	خانوار	نفر	خانوار	نفر	خانوار	نفر	خانوار
مجتمع مرکزی کرمان	۱۸۳	۴۸	۱۷۳	۲۳	۱۰۸۰	۲۲۵	۳۵۸	۱۲۵۳
مجتمع حمایتی زرنده	۴۲	۷	۲۵	۷	۳۸۳	۱۰۱	۱۰۸	۴۰۹
مجتمع حمایتی جیرفت	۸	۳	۱۸	۳	۵۶۵	۱۰۸	۱۱۱	۵۸۳
مجتمع حمایتی رفسنجان	۳	۱	۲۳	۲	۷۳	۲۴	۲۶	۹۶
جمع	۲۳۶	۵۹	۲۳۹	۴۵	۲۱۰۲	۵۵۸	۶۰۳	۲۳۳۱

مآخذ: سازمان بهزیستی استان کرمان

دفترچه های صادر شده	افراد اصلی بیمه شده		تعداد کارگاههای بیمه شده		نمایندگی
	آخر اسفند	اول فروردین	آخر اسفند	اول فروردین	
۵۱۲۴۰	۲۷۷۰۶	۲۶۲۲۳	۳۸۰۴	۳۷۴۷	شعبه ۱ کرمان
۴۳۷۸۷	۱۹۲۹۷	۲۳۵۶۳	۹۲۸۰	۱۱۷۳۷	شعبه ۲ کرمان
۱۸۶۷۲	۲۵۶۴۳	۲۲۱۰۰	۶۱۳۶	۵۵۵۷	شعبه رفسنجان
۳۳۲۳۶	۳۸۱۳۶	۳۲۹۲۸	۳۷۷۵	۳۷۰۴	شعبه سرسبز
۱۱۶۰۸	۷۵۱۶	۷۴۰۲	۱۵۰۷	۱۲۹۳	شعبه زرنج
۱۲۶۴۹	۱۷۵۱۷	۱۳۵۰۴	۲۴۴۹	۲۲۶۱	شعبه جیرفت
۱۲۲۱۷	۸۵۵۰	۶۳۸۷	۱۷۹۲	۱۴۳۴	شعبه بم
۶۲۱۶	۸۸۵۳	۷۵۸۵	۱۸۵۵	۱۷۱۵	شعبه کهنوج
۷۱۲۱	۴۲۶۱	۳۸۷۸	۹۹۰	۸۷۲	نمایندگی بافت
۳۸۴۸	۲۶۲۵	۲۸۵۱	۴۱۶	۴۳۰	نمایندگی شهربابک
۱۴۳۵	۱۲۴۸	۹۲۲	۲۲۶	۱۷۷	نمایندگی ماهان
۳۹۳۵	۲۳۴۹	۲۰۳۸	۷۰۳	۷۱۱	نمایندگی انار
۶۵۹۷	۲۵۶۶	۲۹۱۹	۴۳۴	۵۴۴	نمایندگی بردسیر
۲۰۸۷	۲۴۷۲	۲۳۱۵	۱۸۵	۱۸۸	نمایندگی کوهدشت
۱۰۳۶۴	۶۳۰۳	۴۸۶۴	۱۵۸	۱۳۲	نمایندگی سرچشمه
۷۱۴	۲۱۶۶	۱۹۹۸	۵۰۹	۴۰۵	نمایندگی راور
۲۲۵۷۲۷	۱۷۷۲۰۸	۱۶۳۴۷۷	۳۵۲۱۹	۳۴۸۹۷	جمع کل

مأخذ : سازمان تأمین اجتماعی

بخش غیردولتی		بخش دولتی		جمع		نماینده گی
کارگاه	نفر	کارگاه	نفر	کارگاه	نفر	
۳۶۸۱	۱۲۵۵۷	۱۲۳	۶۶۷۸	۳۸۰۳	۲۱۲۳۵	شعبه ۱ کرمان
۲۲۶۸	۱۷۸۵۲	۴۵	۱۲۲۳	۲۳۱۳	۱۹۲۹۷	شعبه ۲ کرمان
۵۳۶۱	۲۱۴۱۰	۹۶	۲۷۹۰	۵۵۵۷	۲۴۱۰۰	شعبه رفسنجان
۳۳۳۵	۲۷۰۱۸	۱۳۳	۵۹۹۱	۳۷۷۵	۳۸۱۳۶	شعبه سیرجان
۱۲۶۵	۳۸۷۷	۲۲	۲۲۱۵	۱۵۰۷	۶۰۹۲	شعبه زاهد
۲۳۲۳	۱۱۹۲۱	۱۲۶	۵۵۷۶	۲۳۲۹	۱۷۵۱۷	شعبه جیرفت
۱۱۶۱	۳۷۳۳	۵۳	۱۲۲۳	۲۲۰	۳۳۷	شعبه بم
۱۶۵۲	۲۷۱۱	۵۱	۳۱۲۷	۱۷۰۳	۷۸۳۸	شعبه کهزج
۸۳۱	۳۲۲۰	۵۶	۱۰۳۱	۹۹۰	۴۲۶۱	نماینده گی بابت
۳۸۳	۲۰۲۵	۳۳	۶۰۰	۴۱۶	۲۶۲۵	نماینده گی شهریارک
۲۱۲	۱۰۹۶	۱۴	۱۵۲	۲۲۶	۱۲۴۸	نماینده گی ماهان
۶۸۹	۲۲۶۲	۱۲	۸۵	۷۰۳	۲۳۳۹	نماینده گی انار
۴۰۵	۲۰۳۹	۲۹	۵۲۷	۴۳۲	۲۵۶۶	نماینده گی بردسیر
۱۷۳	۵۷۲	۱۱	۱۵۷۱	۱۸۵	۲۱۳۳	نماینده گی کوهستان
۱۵۷	۳۲۶۲	۱	۲۰۳۱	۱۵۸	-	نماینده گی سرپوشمه
۳۸۸	۱۳۸۰	۲۱	۵۰۸	۵۰۹	۱۸۸۸	نماینده گی راور
۲۵۶۹۵	۱۲۱۸۶۰	۸۳۸	۳۵۷۶۸	۲۵۹۳۹	۱۵۱۶۳۲	جمع

مأخذ: سازمان تأمین اجتماعی

نوع کمک	تعداد افراد	مبلغ (به ریال)
بازنشستگی	۶۳۰۳	۱۵۹۹۷۹۹۶۹۱۰
بازماندگان	۶۳۶۲	۱۳۹۳۸۸۶۱۲۸۰
ازکارالتادگی	۳۵۱۹	۸۱۷۳۸۷۳۷۳۳
کمک ازدواج	۵۸۱	۱۹۵۳۶۷۶۶۵۲
هزینه سفر و اقامت بیمار / همراه	۳۵۰	۲۷۶۳۵۶۷۲
غرامت نقص عضو / مقطوع	۳۸	۱۶۳۷۲۵۳۷۲
هزینه کفن و دفن	۳۶۷	۶۳۶۲۶۱۸۵
کمک ایام بارداری	۲۶۳	۱۶۶۱۳۰۷۱۵
عیدی مستمري بگیران	۱۵۷۳۸	۲۹۹۲۵۳۶۶۹۳
مقرری ایام بیمه بیکاری	۳۷۷۵	۲۲۶۷۹۲۹۸۲۳
کمک هزینه اولاد	۳۳۶۸۰	۱۷۲۷۸۳۶۰۲۹
غرامت دستمزد	۳۳۰۷	۱۰۶۳۱۸۶۳۳۰
کمک هزینه عاقله مندی	۳۷۹۶۳	۳۰۱۳۰۵۱۲۰۲
بروتزوارتز	۶۰۱۳	۳۳۴۹۳۲۷۰۸

مأخذ : سازمان تأمین اجتماعی

شعبه نمایندگی	جمع	بازنشسته	ازکارافتاده	بازمانده
شعبه ۱ کرمان	۵۴۵۰	۱۷۲۵	۱۶۸۲	۲۰۴۳
شعبه ۲ کرمان	۲۱۲۹	۹۷۰	۲۷۲	۶۸۷
شعبه رفسنجان	۱۲۰۳	۵۴۵	۲۱۲	۴۴۷
شعبه میرجان	۱۶۶۸	۷۲۸	۲۱۳	۷۲۷
شعبه زرنند	۱۲۸۰	۷۱۰	۲۴۱	۵۲۹
شعبه جیرفت	۸۰۹	۳۰۸	۱۰۹	۳۹۲
شعبه بزم	۵۹۶	۱۷۸	۱۲۳	۲۹۵
شعبه کهنوج	۱۶۴۶	۵۸۸	۳۹	۱۰۰۹
نماینده گی بافت	۵۱۱	۲۵۹	۵۵	۱۹۷
نماینده گی شهر بابک	۲۴۵	۹۹	۳۰	۱۱۶
نماینده گی ماهان	۳۵۶	۸۰	۱۵۶	۱۲۰
نماینده گی انار	۷۷	۲۲	۱۶	۳۹
نماینده گی بردسیر	۴۴۸	۱۷۹	۸۸	۱۸۱
نماینده گی کوهستان	۵۴۲	۳۰۳	۵۹	۱۸۰
نماینده گی سرچشمه	۴۰۱	۱۱۷	۱۷	۲۶۷
نماینده گی راور	۲۰۴	۸۸	۳۱	۸۵
جمع	۱۷۷۶۶	۶۸۹۹	۳۵۵۳	۷۳۱۲

مأخذ : سازمان تأمین اجتماعی

سال ۱۳۷۵	سال ۱۳۷۴	نماینده گی شعبه
۱۳۸	۱۳۲	شعبه یک کرمان
۹۵	۸۳	شعبه ۲ کرمان
۸۶	۱۲۰	شعبه رفسنجان
۱۱۷	۱۱۰	شعبه سیرجان
۹۰	۱۱۰	شعبه زرنند
۸	۹	شعبه جیرفت
۹	۷	شعبه بسم
۸	۸	شعبه کهنوج
۷	۴	نماینده گی بافت
۱۵	۲۵	نماینده گی شهر بابک
۶	۷	نماینده گی ماهان
۱۳	۶	نماینده گی انار
۸	۷	نماینده گی بردسیر
۶۹	۷۵۵	نماینده گی کوهبنان
۱۲۸	۱۶۴	نماینده گی سرچشمه
۲۱	۳۰	نماینده گی راور

مأخذ : سازمان تأمین اجتماعی

سال ۱۳۷۵

پرواجت مستمري به مددجريان امدادو طرح شهيد رجائي

۷۵-۱۵-۲۲

طرح شهيد رجائي			طرح امداد					شهرستان		
كمكگهاي پسر داني		ظرفات	كمكگهاي پسر داني		ظرفات	مختار				
جمع	كالا		جمع	كالا			رقدي			
۲۰۳۰۱۸۲	۵۱۰۶	۲۰۲۵۰۷۶	۷۵۸۹۲	۸۶۵۱	۱۱۱۱۵۴۵	۱۸۵۵۵۶	۹۲۵۹۸۹	۱۳۹۷۶	۴۵۴۹	بالت
۶۶۷۴۴۴	۱۹۲۱۰	۶۴۸۲۱۴	۴۱۷۵	۱۸۲۰	۴۵۵۱۲۶	۵۶۳۰۶	۴۹۸۸۲۰	۳۰۵۳	۱۰۰۰۱	برادستر
۲۱۷۷۷۸۴	۱۷۵۳	۲۱۷۶۰۳۰	۱۶۶۰۶	۶۶۳۵	۲۶۶۰۷۳۳	۵۰۰۲۷۴	۱۹۴۰۴۵۹	۲۳۳۳۷	۵۸۸۱	بم
۲۰۷۸۸۹۹۰	-	۲۰۷۸۸۹۹۰	۱۹۴۶۷	۶۹۴۰	۱۵۳۰۵۱۲	۲۰۷۹۴۹	۱۳۳۲۵۷۳	۱۳۳۸۵	۳۵۰۰	جسرفك
۶۰۱۵۹۲	-	۶۰۱۵۹۲	۳۵۲۳	۲۰۳۳	۱۰۰۰۷۸۹۴	۱۷۷۰۵۷	۸۳۰۷۳۶	۵۵۰۸	۱۷۸۰	رستجان
۵۸۹۲۵۰	-	۵۸۹۲۵۰	۴۳۵۸	۱۹۴۳	۴۶۶۸۵۱	۶۶۴۰۵	۴۰۳۲۳۶	۲۹۹۰	۱۰۱۵	زرنج
۶۴۱۱۵۴	-	۶۴۱۱۵۴	۶۹۶۶	۳۱۰۰	۹۱۳۷۱۰	۹۷۳۰۰	۸۱۷۲۸۱	۶۷۳۲	۲۱۸۰	سورجان
۱۰۳۹۲۶۰	۱۳۳۶۱	۱۰۲۵۷۹۹	۶۹۲۰	۶۶۱۶	۶۶۷۹۹۵	۶۵۱۱۸	۴۰۲۸۷۷	۳۰۰۹	۹۰۲	شهرپايك
۱۷۷۹۳۰۹	۲۵۲۰۹	۱۷۵۴۲۰۰	۹۳۹۷	۲۳۷۳	۳۹۹۸۶۱۹	۳۳۳۲۲۵	۳۶۶۳۹۴	۲۷۲۹۵	۹۱۷۲	كرمان
۴۰۷۸۴۹۰	۵۴۳۷	۴۰۷۳۰۵۳	۴۱۳۳۱	۱۰۷۳۸	۲۱۹۸۲۶۸	۳۰۳۱۱۳	۱۸۹۵۱۵۵	۲۲۰۰۷	۵۰۸۵	كهرج
۱۵۶۸۳۵۳۵	۷۰۱۷۷	۱۵۶۱۳۴۵۸	۱۲۷۶۳۵	۴۸۹۴۹	۱۲۶۲۲۲۵۲	۱۹۸۹۶۳۳	۱۲۶۳۲۵۲۹	۱۲۲۲۹۷	۳۴۰۶۵	جمع كل استان

واحد: هزارريال

ملاحظه: كميته امداد امام خميني استان كرمان

سال ۱۳۷۵

ارزش انواع خدمات و امکانات ارائه شده به مددجویان و تعداد نفرات بهره مند

۲۳-۱۵-۷۵

هزینه خدمات عمومی	خدمات عمومی		خدمات فرهنگی		خدمات درمانی		شهرستان	
	مسرور (مخزنان)	اصحات مسکن	هزینه خدمات فرهنگی	انواع تفریح و ورزش	هزینه خدمات درمانی	الزاد بیمه شده		
۱۵۹۱۷۹	۶۰	۳۳	۱۷۰۹۶۶	۲۶	۷۶۹۹	۶۳۹۰۵۰	۵۶۰۹۳	بالت
۶۳۳۰۰	۳۱	۱۶	۶۲۵۳۶	۲۴	۱۷۶۰	۱۱۶۸۷۷	۱۷۶۶۴	برومسیر
۹۸۶۸۳	۱۷	۲۴	۱۵۰۵۹۷	۱۹۷	۱۱۱۶۹۱	۱۵۱۹۳۷۲	۵۷۶۰۴	بسم
۹۹۶۶۴	۴۰	۲۸	۳۸۲۷۲۸	۴۸۳	۸۷۵۶	۱۷۸۸۷۶۶	۳۹۹۰۸	جیرفت
۹۵۳۲۷	۴۲	۴۵	۲۱۱۶۳۳	۱۲۵	۲۲۹۶	۸۰۵۳۹۱	۱۲۴۵۷	رفسنجان
۲۶۵۷۵	۶	۹	۱۰۳۸۸۳	۵۳	۱۱۰۲	۱۷۹۳۸۸	۸۹۳۰	زرنند
۷۳۵۰۹	۱۳	۱۲	۱۷۷۱۳۵	۱۱۰	۲۶۵۰	۷۰۰۰۳۰	۱۸۱۱۸	میرجان
۶۰۱۱۹	۷	۱۱	۱۱۷۲۸۲	۶۶	۱۶۵۸	۲۶۹۷۵۳	۸۰۸۴	شهر باک
۳۷۶۴۹۸	۳۸	۳۰	۸۵۹۱۵۲	۶۸۱	۷۸۲۰	۷۹۲۰۲۱۳	۵۸۷۷۰	کرمان
۱۵۷۳۹۵	۲۴	۲۶	۱۵۵۵۷۲	-	۱۰۹۴۵	۷۰۸۷۰۹	۷۷۳۳۸	کهرج
۱۲۳۰۲۳۹	۷۸۸	۲۴۴	۲۳۹۲۶۸۹	۱۶۶۵	۵۵۸۲۷	۱۲۱۲۷۵۲۹	۳۲۹۹۶۶	جمع کل استان

واحد : ریال

محل: کمیته امداد امام خمینی استان کرمان

تعداد از بیمه شده شامل: مددجویان امداد و طرح شهسوار جانی، مددجویان بهزیستی، ایثاران خاص و سایر اقشار آسیب پذیر

سایر خدمات عمومی شامل: بازسازی منازل آسیب دیده گران از حوادث امداد و تعمیرات، خرید و توزیع اقلام بهداشتی و خدماتی میباشد

سال ۱۳۷۵

هزینه برداشتی به مزودین و خسارت دیسک‌گان

۲۴-۱۵-۷۵

شهرستان	خسارت دیسک‌گان				مزودین				شهرستان		
	جمع هزینه		آتش سوزی		سیل		مزین			تعداد جهیزیه کامل	
	هزینه	مورد	هزینه	مورد	هزینه	مورد	برداشت شده	جهیزیه موردی			
بافت	۷۳۰۶۹	-	-	-	۷۳۰۶۹	۳۱	۸۱۹۸۶	۱۰	۵۱	۱۰۳	بافت
بروسر	-	-	-	-	-	-	۵۹۰۷۸	-	۹	۳۸	بروسر
بسم	۱۹۲۰	-	-	۸	۱۹۲۰	-	۱۷۳۲۰۷	۴۲	۶۵	۱۰۰	بسم
جیرفت	۲۰۹۰۸	۱۴۱۳۳	۲۷	۹	۲۷۷۵	۳	۱۸۰۱۹۶	۶	۲۶	۱۱۰	جیرفت
رفسجان	۳۵۰	-	-	۲	۳۵۰	-	۸۷۱۵۱	۱۲	۲۰	۶۰	رفسجان
زرنه	-	-	-	-	-	-	۸۴۳۳۱	۱	۲۰	۴۷	زرنه
سیرجان	۲۰۵۵	-	-	-	۲۰۵۵	۳	۹۵۰۰۲	۱۰	۱۲	۶۳	سیرجان
شهربانک	۹۰۰	-	-	۳	۹۰۰	-	۴۵۶۷۶	-	۱۵	۳۳	شهربانک
کرمان	۶۵۴۰	۲۷۴۰	۲	۸	۳۸۰۰	-	۳۲۶۳۰۰	۳۸	۶۶	۱۷۵	کرمان
کهرج	۳۰۲۵	-	-	۱۰	۳۰۲۵	-	۲۴۷۵۲۲	-	۵۱	۱۲۱	کهرج
جمع کل	۱۰۸۷۶۷	۱۸۸۷۳	۵۱	۴۰	۱۲۷۷۰	۳۷	۱۳۷۰۴۵۹	۱۱۰	۳۲۷	۸۵۰	جمع کل

واحد : هزارریال

مأخذ : کمیته امداد امام خمینی استان کرمان

تفکیک بر اساس مناطق شهری و روستایی مقدر رخصی باشد.

جهیزیه کامل : به دخترانی که تحت پوشش باشند تعلق می گیرد
 هزینه ازدواج : بصورت نقدی به پسران تحت پوشش پرداخت میگردد
 جهیزیه موردی : به دختران تحت پوشش و غیر تحت پوشش اقلامی تعلق میگردد

سال ۱۳۷۵

نمونه خانوارهای تحت پوشش کمیته امداد امام خمینی استان کرمان

۷۵-۱۵-۲۵

شهرستان	خانوارهای تحت پوشش محل اقامت						جمع کل استان
	روستایی	شهری	جمع	مطلوب	ارکسار افتاده	بی سرپرست	
بافت	۹۳۸۵	۱۲۵۱	۱۲۲۰۰	۷۵۲	۹۶۷۸	۱۶۴۱	۹۷
بردسیر	۲۲۳۶	۵۸۵	۲۸۲۱	۶۳	۲۰۸۰	۶۲۶	۵
بم	۱۰۲۵۷	۲۲۵۹	۱۲۵۱۶	۶۹۹	۷۹۳۵	۳۴۰۸	۳۴
جیرفت	۹۱۹۹	۱۲۴۱	۱۰۳۴۰	۴۷۵	۷۵۸۵	۲۱۰۱	۱۰۰
رفسنجان	۲۷۲۱	۱۰۹۲	۳۸۱۳	۱۰۸	۲۴۶۱	۱۱۳۴	۲۷
زوبند	۲۲۲۲	۵۳۶	۲۹۵۸	۲۱۳	۲۰۰۵	۶۲۶	۵۵
سیرجان	۳۶۳۰	۱۶۵۰	۵۲۸۰	۲۰۷	۳۴۹۰	۱۳۴۹	۲
شهربانک	۳۰۱۹	۴۹۹	۳۵۱۸	۱۱۱	۲۸۰۱	۵۲۹	۶۴
کرمان	۶۶۰۵	۷۰۴۰	۱۳۶۴۵	۱۱۲۲	۶۹۴۲	۴۲۶۳	۲۰۱
کهنوج	۱۵۵۱۷	۴۰۶	۱۵۸۲۳	۶۵۵	۱۱۳۱۰	۳۴۱۵	۲۸۵
جمع کل استان	۶۵۰۹۱	۱۶۴۵۹	۸۳۰۱۴	۴۴۰۵	۵۶۲۸۷	۱۹۲۰۲	۸۷۰

واحد : ریال

منبع : کمیته امداد امام خمینی استان کرمان

سال ۱۳۷۵

ارزش امکانات برداشتی بابت طرح خودکفایی وام قرض الحسنه

۷۵-۱۵-۲۶

وام قرض الحسنه		طرحهای خودکفایی						شهرستان
مبلغ برداشتی	سررد	جمع کل	سایر	خیاطی و گلرزی	کتابرزی	دستداری	قالی و کفیم بافی	
۱۱۷۳۰۰	۲۹۳	۱۲۵۹۵۶	۲۳۰۰۰	۷۱۸۳	-	۵۳۵۰۰	۲۰۲۷۳	بالت
۲۳۷۵۰	۶۰	۷۵۳۱۲۴	-	-	-	-	۷۵۳۱۲۴	برداسیر
۱۳۵۳۵۰	۳۳۸	۲۶۶۲۰۳	۷۵۲۱۵	۱۰۰۰۰۰	-	۱۴۵۵۹۰	۶۵۰۹۹	اسم
۱۱۳۳۰۰	۳۱۵	۲۳۶۶۹۵	۹۱۲۳۰	۱۰۲۵۰	۲۲۲۵۹	۸۹۱۲۰	۱۳۶۳۶	جهرت
۵۱۷۰۰	۱۳۲	۷۳۰۰۲	۳۰۹۷۷	۱۲۹۵۰	-	۸۵۰۰	۲۱۵۷۵	ولسجان
۱۶۸۰۰	۵۶	۱۳۲۲۳۳	-	-	-	-	۱۳۲۲۳۳	زرند
۲۱۰۰۰۰	۷۰	۳۰۳۲۸۳	۷۵۰۰	-	-	-	۳۰۰۷۸۳	سیرجان
۲۶۹۰۰	۱۵۳	۱۲۰۷۹۹	-	۲۰۰۰	-	-	۱۱۶۷۹۹	شهرپایک
۲۲۲۸۷۶	۶۶۳	۷۵۷۶۹۳	۲۹۸۰۰	۷۶۲۰۰	-	۸۷۶۰۰	۵۳۳۸۹۳	کرمان
۹۹۹۵۰	۲۳۳	۵۳۸۵۰۱	۳۳۵۰۰	-	۲۸۱۶۳۷	۱۰۳۲۵۰	۱۰۱۱۲	کهنوج
۸۳۸۵۲۶	۷۵۲۵	۷۸۱۰۲۹۲	۲۵۷۲۲۲	۱۲۰۷۸۳	۲۱۳۰۹۶	۵۰۸۶۶۰	۱۵۰۹۵۳۱	جمع کل

واحد: هزارریال

ملاحظه: کمیته امداد امام خمینی استان کرمان

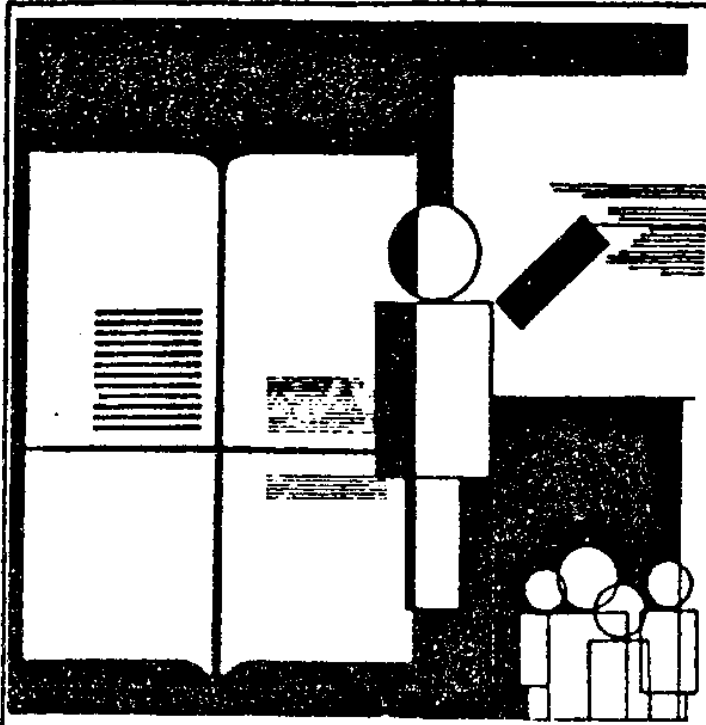

فصل ۱۶

آموزش

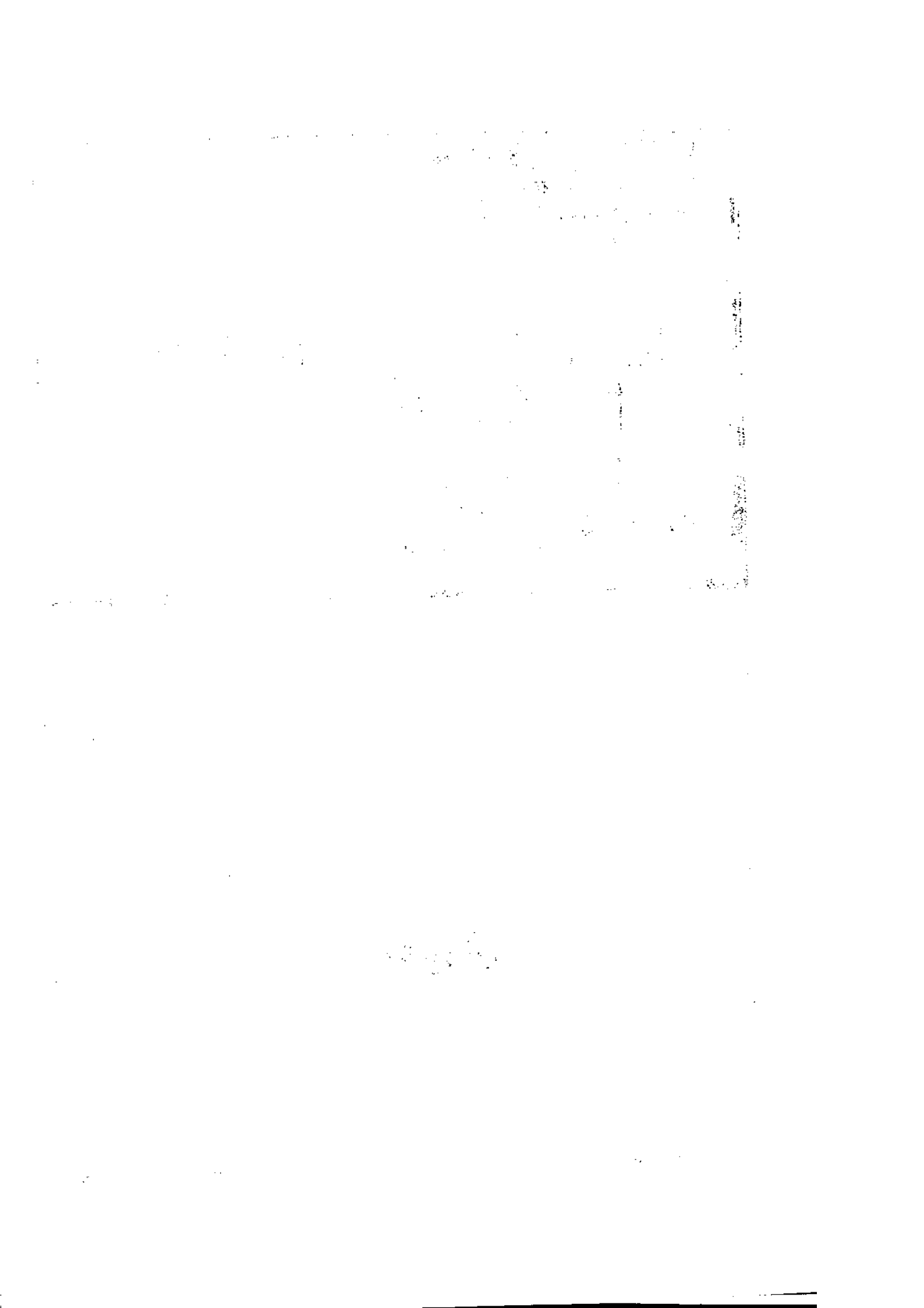

فصل شانزدهم : آموزش

تعاریف و مفاهیم

باسواد : کلیه کسانی که می‌توانند متن ساده‌ای را به فارسی و یا هر زبان دیگری بخوانند و بنویسند باسواد تلقی می‌شوند.

نقاط شهری : بر اساس تعاریف مرکز آمار ایران، کلیه نقاطی که دارای شهرداری باشند شهر محسوب می‌شوند.

نقاط روستایی : نقطه روستایی (آبادی) به مجموعه یک یا چند مکان و اراضی به هم پیوسته (اعم از کشاورزی و غیرکشاورزی) گفته می‌شود که خارج از محدوده شهرها واقع شده و دارای محدوده ثبتی یا عرفی مستقل باشد.

کارمندان آموزشی، دفتری و اداری : کارمندان آموزشی، دفتری و اداری شاغل در وزارت آموزش و پرورش شامل معلم، مدیر، معلم ورزش، متصدی آزمایشگاه و کارگاه، مراقب بهداشت، مربی پرورشی، ناظم یا معاون، کتابدار، کارمند اداری و دفتردار می‌باشند.

آموزش استثنایی : مخصوص آن دسته از اطفال و نوجوانانی است که دارای عقب ماندگی ذهنی و یا جسمی، معلولیت و اختلال در یادگیری بوده و یا ناسازگار باشند، و شامل دوره آمادگی، ابتدایی، راهنمایی تحصیلی، آموزش متوسطه و آموزش فنی و حرفه ای می‌باشد.

تحصیل : منظور از تحصیل، اشتغال به تحصیل طبق برنامه های رسمی آموزشی ایران یا کشورهای خارجی است. بنا بر این، آموزش در دوره های آموزشی غیر رسمی (مانند آموزش زبان در آموزشگاههای خصوصی یا نزد معلم خصوصی) تحصیل به حساب نیامده است.

دوره ابتدایی : دوره ابتدایی ۵ سال است و دانش آموز در آغاز تحصیل (اول مهرماه) باید ۶ سال تمام داشته باشد. به دانش آموز در صورت موفقیت در پایان دوره، گواهی پایان تعلیمات دوره ابتدایی داده می‌شود و اجاز می‌یابد که در دوره راهنمایی ثبت نام کند.

دوره راهنمایی تحصیلی : دوره راهنمایی تحصیلی ۳ سال است و دانش آموز در این دوره، علاوه بر علمی که پیش نیاز دوره متوسطه است، سایر دروس را نیز آموزش می بیند. بر اساس معدل گیری دروس خاص در طول سه سال تحصیلی، دانش آموز به یکی از دو دوره تحصیلی « فنی و حرفه‌ای و یا خدمات » و « آموزش نظری » هدایت می شود و تعرفه نامه ثبت نام در یکی از رشته‌های تحصیلی که امتیاز لازم را در مورد آن کسب کرده است، دریافت می کند. در پایان این دوره سه ساله، به دانش آموز، در صورت موفقیت، مدرک پایان دوره عمومی (راهنمایی تحصیلی) داده می شود.

دوره متوسطه عمومی : دوره متوسطه عمومی ۴ سال است که سال اول آن عمومی و دارای دو رشته « علوم انسانی » و « علوم تجربی و ریاضی » می باشد و از سال دوم به بعد، علوم انسانی به دو رشته « فرهنگ و ادب » و « اقتصاد اجتماعی » و رشته علوم تجربی و ریاضی نیز به دو رشته « ریاضی فیزیک » و « تجربی » تقسیم می شود. در صورت موفقیت در امتحانات، به دانش آموز، گواهینامه پایان دوره مربوط اعطا می شود.

دوره متوسطه فنی و حرفه‌ای : مدت این دوره ۴ سال است و شامل رشته‌های تحصیلی آموزش فنی، آموزش حرفه‌ای و آموزش کشاورزی می باشد. به دانش آموزانی که با موفقیت هر یک از این دوره‌ها را به پایان رسانند، مدرک دیپلم در رشته مربوط داده می شود.

دوره تربیت معلم روستایی : در این دوره، دانش آموزان دارای مدرک قبولی دوم دبیرستان یا پایان دوره راهنمایی تحصیلی پذیرفته می شوند و بنا به مورد، پس از گذراندن دوره ۲ یا ۴ ساله در دانشسراهای تربیت معلم روستایی، به اخذ مدرک دیپلم نایل می آیند.

دوره تربیت معلم : دوره تربیت معلم ۲ سال است و کسانی که دارای مدرک دیپلم هستند و دوره ۲ ساله تربیت معلم را در این مراکز به پایان رسانند به اخذ مدرک فوق دیپلم در رشته مربوط نایل می شوند.

دوره پنجم ابتدایی شبانه بزرگسالان : دوره تحصیلی یکساله‌ای است که برای ثبت نام در آن، برخلاف دوره پنجم ابتدایی روزانه، نیاز به ارائه مدرک قبولی کلاس پایین تر نیست.

دوره عمومی بزرگسالان : سطح تحصیلات در این دوره مطابق دوره راهنمایی تحصیلی در کلاسهای روزانه بوده و مدت آن ۳ سال است .

دوره تکمیلی بزرگسالان : تحصیلات در این دوره مشابه دوره متوسطه عمومی یا متوسطه فنی و حرفه‌ای بوده و مدت آن ۴ سال است .

دوره مقدماتی سازمان نهضت سوادآموزی : دوره مقدماتی ، اولین دوره تحصیلی بزرگسالان است که در آن ، سوادآموزان با شناخت کافی که نسبت به حروف الفبای فارسی و نیز نحوه کاربرد آنها در کلمات پیدا می کنند باید به راحتی از عهده خواندن و نوشتن متون ساده فارسی نظیر روزنامه‌ها و مجلات برآیند و همچنین ریاضیات را در سطحی که جوابگوی نیاز روزانه آنان باشد بدانند .

دوره تکمیلی : دوره تکمیلی ، دومین دوره تحصیلی سازمان نهضت سوادآموزی است که در آن ، سوادآموزان ، خواندن و نوشتن کلمات و متون ساده فارسی و همچنین خواندن قرآن مجید را می آموزند . در این دوره ، انجام محاسبات ریاضی نیز تعلیم داده می شود .

دوره پایانی : دوره پایانی ، سومین دوره تحصیلی سازمان نهضت سوادآموزی است که سوادآموزان آن می توانند علاوه بر تثبیت آموخته‌های خود ، پس از کسب مهارتهای لازم و موفقیت در مواد امتحانی آن ، برای شرکت در پایه پنجم نظام رسمی آموزشی کشور مهیا شوند . دوره پنجم : چهارمین دوره تحصیلی سازمان نهضت سوادآموزی محسوب می شود که در آن ، سوادآموزان مانند دانش آموزان پایه پنجم ابتدایی آموزش و پرورش تحصیل می کنند و می توانند با شرکت در امتحانات نهایی این وزارتخانه ، به مقاطع بالاتر تحصیلی ارتقا یابند .

سواد آموز بزرگسال : به فردی اطلاق می شود که با بیش از ۱۰ سال سن ، از تحصیل در نظام آموزشی رسمی کشور بازمانده باشد و در کلاسهای بزرگسالان نهضت سوادآموزی ثبت نام کند .

سوادآموزان لازم‌التعلم : افرادی هستند که در سنین ۷ تا ۱۸ سال قرار دارند و به علت عدم دسترسی به دبستانهای آموزش و پرورش و یا بالا بودن سن که مانع از تحصیل آنان در دبستانهای مزبور می باشد ، توسط آموزشیاران نهضت سوادآموزی تعلیم داده می شوند .

نظام آموزشی لازم‌التعلم نهضت سوادآموزی که این افراد را تحت پوشش دارد ، همانند دوره ابتدایی آموزش و پرورش شامل ۵ پایه می باشد .

Sl. No.	Name of the Candidate	1st Shift (08:30 AM to 12:30 PM)										2nd Shift (02:30 PM to 06:30 PM)										3rd Shift (08:30 AM to 12:30 PM)										4th Shift (02:30 PM to 06:30 PM)										Total Marks	Grade									
		Q1	Q2	Q3	Q4	Q5	Q6	Q7	Q8	Q9	Q10	Q11	Q12	Q13	Q14	Q15	Q16	Q17	Q18	Q19	Q20	Q21	Q22	Q23	Q24	Q25	Q26	Q27	Q28	Q29	Q30	Q31	Q32	Q33	Q34	Q35	Q36	Q37	Q38	Q39	Q40											
0001	ABHIJITH K	10	15	20	25	30	35	40	45	50	55	60	65	70	75	80	85	90	95	100	105	110	115	120	125	130	135	140	145	150	155	160	165	170	175	180	185	190	195	200	205	210	215	220	225	230	235	240	245	250	1000	A
0002	ADARSH K	12	18	22	28	32	38	42	48	52	58	62	68	72	78	82	88	92	98	102	108	112	118	122	128	132	138	142	148	152	158	162	168	172	178	182	188	192	198	202	208	212	218	222	228	232	238	242	248	252	1000	A
0003	ADITHYAN K	11	16	21	26	31	36	41	46	51	56	61	66	71	76	81	86	91	96	101	106	111	116	121	126	131	136	141	146	151	156	161	166	171	176	181	186	191	196	201	206	211	216	221	226	231	236	241	246	251	1000	A
0004	ADITHYAN K	13	19	24	29	34	39	44	49	54	59	64	69	74	79	84	89	94	99	104	109	114	119	124	129	134	139	144	149	154	159	164	169	174	179	184	189	194	199	204	209	214	219	224	229	234	239	244	249	254	1000	A
0005	ADITHYAN K	14	20	25	30	35	40	45	50	55	60	65	70	75	80	85	90	95	100	105	110	115	120	125	130	135	140	145	150	155	160	165	170	175	180	185	190	195	200	205	210	215	220	225	230	235	240	245	250	255	1000	A

منطقه	تعداد کلاسهای پهنه				تعداد کلاسهای مختلفه				تعداد کلاسهای مختلفه				تعداد کلاسهای مختلفه				منطقه
	جمع	روز	سوم	اول	جمع	روز	سوم	اول	جمع	روز	سوم	اول	جمع	روز	سوم	اول	
زنانه	۲۲	۱۵	۹	۲۲	۵۰۲	۲۹۲	۲۸۹	۲۹۲	۱۰۰	۵۰۲	۲۹۲	۲۸۹	۲۹۲	۱۰۰	۵۰۲	۲۹۲	
مردانه	۱۱	۴	۲	۱۱	۷۸۱	۷۱۱	۷۱۱	۷۸۱	۵۲	۷۸۱	۷۱۱	۷۱۱	۷۸۱	۵۲	۷۸۱	۷۱۱	
پسران	۲۵	۱۷	۷	۲۵	۱۳۷۲	۱۲۲۲	۱۲۲۲	۱۳۷۲	۱۰۲	۱۳۷۲	۱۲۲۲	۱۲۲۲	۱۳۷۲	۱۰۲	۱۳۷۲	۱۲۲۲	
گروه اول	۱۷	۱۰	۴	۱۷	۱۰۲۲	۹۲۲	۹۲۲	۱۰۲۲	۵۰	۱۰۲۲	۹۲۲	۹۲۲	۱۰۲۲	۵۰	۱۰۲۲	۹۲۲	
گروه دوم	۷	۴	۲	۷	۲۵۹	۲۲۲	۲۲۲	۲۵۹	۵۲	۲۵۹	۲۲۲	۲۲۲	۲۵۹	۵۲	۲۵۹	۲۲۲	
گروه سوم	۲	۱	۱	۲	۱۰۱	۹۲	۹۲	۱۰۱	۱۰	۱۰۱	۹۲	۹۲	۱۰۱	۱۰	۱۰۱	۹۲	
گروه اول	۱۲	۷	۳	۱۲	۷۸۱	۷۱۱	۷۱۱	۷۸۱	۵۲	۷۸۱	۷۱۱	۷۱۱	۷۸۱	۵۲	۷۸۱	۷۱۱	
گروه دوم	۴	۲	۱	۴	۲۵۹	۲۲۲	۲۲۲	۲۵۹	۵۲	۲۵۹	۲۲۲	۲۲۲	۲۵۹	۵۲	۲۵۹	۲۲۲	
گروه سوم	۱	۱	۱	۱	۱۰۱	۹۲	۹۲	۱۰۱	۱۰	۱۰۱	۹۲	۹۲	۱۰۱	۱۰	۱۰۱	۹۲	
گروه اول	۱۲	۷	۳	۱۲	۷۸۱	۷۱۱	۷۱۱	۷۸۱	۵۲	۷۸۱	۷۱۱	۷۱۱	۷۸۱	۵۲	۷۸۱	۷۱۱	
گروه دوم	۴	۲	۱	۴	۲۵۹	۲۲۲	۲۲۲	۲۵۹	۵۲	۲۵۹	۲۲۲	۲۲۲	۲۵۹	۵۲	۲۵۹	۲۲۲	
گروه سوم	۱	۱	۱	۱	۱۰۱	۹۲	۹۲	۱۰۱	۱۰	۱۰۱	۹۲	۹۲	۱۰۱	۱۰	۱۰۱	۹۲	
گروه اول	۱۲	۷	۳	۱۲	۷۸۱	۷۱۱	۷۱۱	۷۸۱	۵۲	۷۸۱	۷۱۱	۷۱۱	۷۸۱	۵۲	۷۸۱	۷۱۱	
گروه دوم	۴	۲	۱	۴	۲۵۹	۲۲۲	۲۲۲	۲۵۹	۵۲	۲۵۹	۲۲۲	۲۲۲	۲۵۹	۵۲	۲۵۹	۲۲۲	
گروه سوم	۱	۱	۱	۱	۱۰۱	۹۲	۹۲	۱۰۱	۱۰	۱۰۱	۹۲	۹۲	۱۰۱	۱۰	۱۰۱	۹۲	

مناطق: پهنه اول، پهنه دوم، پهنه سوم

منطقه	مردودین مشغول به تحصیل پسر			مردودین مشغول به تحصیل دختر			مردودین مشغول به تحصیل پسر			مردودین مشغول به تحصیل دختر		
	جمع	سوم	دوم	جمع	سوم	دوم	جمع	سوم	دوم	جمع	سوم	دوم
کرمان - ناحیه ۱	۳۹۷	۳۹۹	۳۹۹	۱۳۵۸	۳۱۲	۱۷۸	۱۸۵	۱۳۵۷	۳۱۲	۳۹۹	۳۹۷	
کرمان - ناحیه ۲	۵۵۳	۶۱۰	۱۵۳	۱۳۵۷	۳۱۱	۱۵۳	۱۳۵۷	۳۱۱	۱۵۳	۱۳۵۷	۳۱۱	
کرمان - ناحیه ۳	۶۱	۶۱	۱	۱۱	۱۱	۱	۱۱	۱۱	۱	۱۱	۱	
روستا	۶۹	۶۹	۲	۱۰۶	۱۰۶	۲	۱۰۶	۱۰۶	۲	۱۰۶	۲	
راور	۴۲	۴۸	۲	۱۰۳	۱۰۳	۲	۱۰۳	۱۰۳	۲	۱۰۳	۲	
شیراز	۵۵	۳۷	۳۳	۱۷۸	۱۷۸	۳۳	۱۷۸	۱۷۸	۳۳	۱۷۸	۳۳	
کلیف	۴۱	۴۲	۲	۱۳۰	۱۳۰	۲	۱۳۰	۱۳۰	۲	۱۳۰	۲	
ماهان	۱۰۱	۹۱	۱۰	۴۷۲	۴۷۲	۱۰	۴۷۲	۴۷۲	۱۰	۴۷۲	۱۰	
جیرفت	۳۳۸	۳۷۵	۳۷	۱۳۹۱	۱۳۹۱	۳۷	۱۳۹۱	۱۳۹۱	۳۷	۱۳۹۱	۳۷	
کنکویه	۴۵	۵۲	۷	۱۵۲	۱۵۲	۷	۱۵۲	۱۵۲	۷	۱۵۲	۷	
رفسنجان	۳۹۹	۳۹۲	۷	۱۷۲۷	۱۷۲۷	۷	۱۷۲۷	۱۷۲۷	۷	۱۷۲۷	۷	
آب	۸۸	۷۲	۱۶	۳۳۲	۳۳۲	۱۶	۳۳۲	۳۳۲	۱۶	۳۳۲	۱۶	
پن	۲۱۱	۱۳۲	۷۹	۶۴۵	۶۴۵	۷۹	۶۴۵	۶۴۵	۷۹	۶۴۵	۷۹	
راور	۲۰	۱۵	۵	۷۷	۷۷	۵	۷۷	۷۷	۵	۷۷	۵	
کرمانشاه	۱۳۱	۱۱۵	۱۶	۴۵۳	۴۵۳	۱۶	۴۵۳	۴۵۳	۱۶	۴۵۳	۱۶	
سبزجان	۳۳۲	۳۳۲	۰	۱۳۵۳	۱۳۵۳	۰	۱۳۵۳	۱۳۵۳	۰	۱۳۵۳	۰	
بامستان	۱۱۹	۱۶۵	۴۶	۳۸۱	۳۸۱	۴۶	۳۸۱	۳۸۱	۴۶	۳۸۱	۴۶	
شیرازک	۱۳۲	۱۳۲	۰	۴۷۱	۴۷۱	۰	۴۷۱	۴۷۱	۰	۴۷۱	۰	
بافت	۱۴۵	۱۴۵	۰	۴۸۵	۴۸۵	۰	۴۸۵	۴۸۵	۰	۴۸۵	۰	
ارژنده	۷۷	۳۱	۴۶	۱۷۸	۱۷۸	۴۶	۱۷۸	۱۷۸	۴۶	۱۷۸	۴۶	
راور	۸۱	۴۳	۳۸	۳۸۸	۳۸۸	۳۸	۳۸۸	۳۸۸	۳۸	۳۸۸	۳۸	
قاراب	۱۳۲	۲۲	۱۱۰	۴۱۵	۴۱۵	۱۱۰	۴۱۵	۴۱۵	۱۱۰	۴۱۵	۱۱۰	
کهنک	۱۵	۲۹	۱۴	۳۳۷	۳۳۷	۱۴	۳۳۷	۳۳۷	۱۴	۳۳۷	۱۴	
ریگان	۸۱	۳۷	۴۴	۳۷۷	۳۷۷	۴۴	۳۷۷	۳۷۷	۴۴	۳۷۷	۴۴	
سبزجان	۱۳۲	۸۵	۴۷	۳۷۱	۳۷۱	۴۷	۳۷۱	۳۷۱	۴۷	۳۷۱	۴۷	
کهنک	۴۱	۳۱	۱۰	۱۳۰	۱۳۰	۱۰	۱۳۰	۱۳۰	۱۰	۱۳۰	۱۰	
راور	۴۲	۳۷	۵	۱۸۳	۱۸۳	۵	۱۸۳	۱۸۳	۵	۱۸۳	۵	
مطهران کرمان	۱۳۱	۱۳۱	۰	۴۸۷	۴۸۷	۰	۴۸۷	۴۸۷	۰	۴۸۷	۰	
جمع کل	۳۵۳۳	۳۵۳۳	۰	۱۳۵۷۰	۱۳۵۷۰	۰	۱۳۵۷۰	۱۳۵۷۰	۰	۱۳۵۷۰	۰	

مکان آموزش از راه دور در استان

مناقبه	آوزها	تعداد کلاسهای پسرانه				تعداد کلاسهای دخترانه				تعداد کل کلاسها				سال
		جمع	اول	دوم	سوم	جمع	اول	دوم	سوم	جمع	اول	دوم	سوم	
رزمیس	۱۲	۷۸	۱۰	۸	۸	۳۳	۳	۳	۳	۳۳	۳	۳	۳	۷۶
لشکر	۱۱	۳۳	۸	۸	۸	۳	۳	۳	۳	۳	۳	۳	۳	۷۵
سپاه	۳۵	۱۳۷	۲۸	۲۸	۲۸	۲۹	۲۹	۲۹	۲۹	۲۹	۲۹	۲۹	۲۹	۷۴
پرسش	۱۸	۶۸	۱۳	۱۳	۱۳	۱۱	۱۱	۱۱	۱۱	۱۱	۱۱	۱۱	۱۱	۷۳
سپاه	۲۹	۱۰۷	۳۳	۳۳	۳۳	۳۳	۳۳	۳۳	۳۳	۳۳	۳۳	۳۳	۳۳	۷۲
پرسش	۵۵	۲۱۹	۵۱	۵۱	۵۱	۵۱	۵۱	۵۱	۵۱	۵۱	۵۱	۵۱	۵۱	۷۱
پرسش	۱۹	۶۳	۱۳	۱۳	۱۳	۱۳	۱۳	۱۳	۱۳	۱۳	۱۳	۱۳	۱۳	۷۰
رزمیس	۱۱	۳۳	۳	۳	۳	۳	۳	۳	۳	۳	۳	۳	۳	۶۹
لشکر	۱۱	۳۳	۳	۳	۳	۳	۳	۳	۳	۳	۳	۳	۳	۶۸
سپاه	۲۵	۱۹۵	۳۳	۳۳	۳۳	۳۳	۳۳	۳۳	۳۳	۳۳	۳۳	۳۳	۳۳	۶۷
پرسش	۲	۱۸	۳	۳	۳	۳	۳	۳	۳	۳	۳	۳	۳	۶۶
رزمیس	۲	۳۳	۳	۳	۳	۳	۳	۳	۳	۳	۳	۳	۳	۶۵
سپاه	۳۱	۱۲۵	۳۳	۳۳	۳۳	۳۳	۳۳	۳۳	۳۳	۳۳	۳۳	۳۳	۳۳	۶۴
پرسش	۲	۳۳	۳	۳	۳	۳	۳	۳	۳	۳	۳	۳	۳	۶۳
رزمیس	۲	۳۳	۳	۳	۳	۳	۳	۳	۳	۳	۳	۳	۳	۶۲
سپاه	۲	۳۳	۳	۳	۳	۳	۳	۳	۳	۳	۳	۳	۳	۶۱
پرسش	۲	۳۳	۳	۳	۳	۳	۳	۳	۳	۳	۳	۳	۳	۶۰
رزمیس	۲	۳۳	۳	۳	۳	۳	۳	۳	۳	۳	۳	۳	۳	۵۹
سپاه	۲	۳۳	۳	۳	۳	۳	۳	۳	۳	۳	۳	۳	۳	۵۸
پرسش	۲	۳۳	۳	۳	۳	۳	۳	۳	۳	۳	۳	۳	۳	۵۷
رزمیس	۲	۳۳	۳	۳	۳	۳	۳	۳	۳	۳	۳	۳	۳	۵۶
سپاه	۲	۳۳	۳	۳	۳	۳	۳	۳	۳	۳	۳	۳	۳	۵۵
پرسش	۲	۳۳	۳	۳	۳	۳	۳	۳	۳	۳	۳	۳	۳	۵۴
رزمیس	۲	۳۳	۳	۳	۳	۳	۳	۳	۳	۳	۳	۳	۳	۵۳
سپاه	۲	۳۳	۳	۳	۳	۳	۳	۳	۳	۳	۳	۳	۳	۵۲
پرسش	۲	۳۳	۳	۳	۳	۳	۳	۳	۳	۳	۳	۳	۳	۵۱
رزمیس	۲	۳۳	۳	۳	۳	۳	۳	۳	۳	۳	۳	۳	۳	۵۰
سپاه	۲	۳۳	۳	۳	۳	۳	۳	۳	۳	۳	۳	۳	۳	۴۹
پرسش	۲	۳۳	۳	۳	۳	۳	۳	۳	۳	۳	۳	۳	۳	۴۸
رزمیس	۲	۳۳	۳	۳	۳	۳	۳	۳	۳	۳	۳	۳	۳	۴۷
سپاه	۲	۳۳	۳	۳	۳	۳	۳	۳	۳	۳	۳	۳	۳	۴۶
پرسش	۲	۳۳	۳	۳	۳	۳	۳	۳	۳	۳	۳	۳	۳	۴۵
رزمیس	۲	۳۳	۳	۳	۳	۳	۳	۳	۳	۳	۳	۳	۳	۴۴
سپاه	۲	۳۳	۳	۳	۳	۳	۳	۳	۳	۳	۳	۳	۳	۴۳
پرسش	۲	۳۳	۳	۳	۳	۳	۳	۳	۳	۳	۳	۳	۳	۴۲
رزمیس	۲	۳۳	۳	۳	۳	۳	۳	۳	۳	۳	۳	۳	۳	۴۱
سپاه	۲	۳۳	۳	۳	۳	۳	۳	۳	۳	۳	۳	۳	۳	۴۰
پرسش	۲	۳۳	۳	۳	۳	۳	۳	۳	۳	۳	۳	۳	۳	۳۹
رزمیس	۲	۳۳	۳	۳	۳	۳	۳	۳	۳	۳	۳	۳	۳	۳۸
سپاه	۲	۳۳	۳	۳	۳	۳	۳	۳	۳	۳	۳	۳	۳	۳۷
پرسش	۲	۳۳	۳	۳	۳	۳	۳	۳	۳	۳	۳	۳	۳	۳۶
رزمیس	۲	۳۳	۳	۳	۳	۳	۳	۳	۳	۳	۳	۳	۳	۳۵
سپاه	۲	۳۳	۳	۳	۳	۳	۳	۳	۳	۳	۳	۳	۳	۳۴
پرسش	۲	۳۳	۳	۳	۳	۳	۳	۳	۳	۳	۳	۳	۳	۳۳
رزمیس	۲	۳۳	۳	۳	۳	۳	۳	۳	۳	۳	۳	۳	۳	۳۲
سپاه	۲	۳۳	۳	۳	۳	۳	۳	۳	۳	۳	۳	۳	۳	۳۱
پرسش	۲	۳۳	۳	۳	۳	۳	۳	۳	۳	۳	۳	۳	۳	۳۰
رزمیس	۲	۳۳	۳	۳	۳	۳	۳	۳	۳	۳	۳	۳	۳	۲۹
سپاه	۲	۳۳	۳	۳	۳	۳	۳	۳	۳	۳	۳	۳	۳	۲۸
پرسش	۲	۳۳	۳	۳	۳	۳	۳	۳	۳	۳	۳	۳	۳	۲۷
رزمیس	۲	۳۳	۳	۳	۳	۳	۳	۳	۳	۳	۳	۳	۳	۲۶
سپاه	۲	۳۳	۳	۳	۳	۳	۳	۳	۳	۳	۳	۳	۳	۲۵
پرسش	۲	۳۳	۳	۳	۳	۳	۳	۳	۳	۳	۳	۳	۳	۲۴
رزمیس	۲	۳۳	۳	۳	۳	۳	۳	۳	۳	۳	۳	۳	۳	۲۳
سپاه	۲	۳۳	۳	۳	۳	۳	۳	۳	۳	۳	۳	۳	۳	۲۲
پرسش	۲	۳۳	۳	۳	۳	۳	۳	۳	۳	۳	۳	۳	۳	۲۱
رزمیس	۲	۳۳	۳	۳	۳	۳	۳	۳	۳	۳	۳	۳	۳	۲۰
سپاه	۲	۳۳	۳	۳	۳	۳	۳	۳	۳	۳	۳	۳	۳	۱۹
پرسش	۲	۳۳	۳	۳	۳	۳	۳	۳	۳	۳	۳	۳	۳	۱۸
رزمیس	۲	۳۳	۳	۳	۳	۳	۳	۳	۳	۳	۳	۳	۳	۱۷
سپاه	۲	۳۳	۳	۳	۳	۳	۳	۳	۳	۳	۳	۳	۳	۱۶
پرسش	۲	۳۳	۳	۳	۳	۳	۳	۳	۳	۳	۳	۳	۳	۱۵
رزمیس	۲	۳۳	۳	۳	۳	۳	۳	۳	۳	۳	۳	۳	۳	۱۴
سپاه	۲	۳۳	۳	۳	۳	۳	۳	۳	۳	۳	۳	۳	۳	۱۳
پرسش	۲	۳۳	۳	۳	۳	۳	۳	۳	۳	۳	۳	۳	۳	۱۲
رزمیس	۲	۳۳	۳	۳	۳	۳	۳	۳	۳	۳	۳	۳	۳	۱۱
سپاه	۲	۳۳	۳	۳	۳	۳	۳	۳	۳	۳	۳	۳	۳	۱۰
پرسش	۲	۳۳	۳	۳	۳	۳	۳	۳	۳	۳	۳	۳	۳	۹
رزمیس	۲	۳۳	۳	۳	۳	۳	۳	۳	۳	۳	۳	۳	۳	۸
سپاه	۲	۳۳	۳	۳	۳	۳	۳	۳	۳	۳	۳	۳	۳	۷
پرسش	۲	۳۳	۳	۳	۳	۳	۳	۳	۳	۳	۳	۳	۳	۶
رزمیس	۲	۳۳	۳	۳	۳	۳	۳	۳	۳	۳	۳	۳	۳	۵
سپاه	۲	۳۳	۳	۳	۳	۳	۳	۳	۳	۳	۳	۳	۳	۴
پرسش	۲	۳۳	۳	۳	۳	۳	۳	۳	۳	۳	۳	۳	۳	۳
رزمیس	۲	۳۳	۳	۳	۳	۳	۳	۳	۳	۳	۳	۳	۳	۲
سپاه	۲	۳۳	۳	۳	۳	۳	۳	۳	۳	۳	۳	۳	۳	۱
پرسش	۲	۳۳	۳	۳	۳	۳	۳	۳	۳	۳	۳	۳	۳	۰

مناقبه : آوزهای کل آموزش در هر رتبه استان کرمان

مناطقه	سال	اول	سال دوم						سال سوم						مجموع کل
			مجموع	ادبیات	علوم تجربی	ریاضی	فنی و حرفه‌ای	کاروس	مجموع	ادبیات	علوم تجربی	ریاضی	فنی و حرفه‌ای	کاروس	
لرستان	۵۶۹	-	۳۸۱	۳۸۱	۳۸۱	۳۸۱	۳۸۱	۳۸۱	۳۸۱	۳۸۱	۳۸۱	۳۸۱	۳۸۱	۳۸۱	
تهران	۷۹۵	۵۱	۱۳۳	۱۳۳	۱۳۳	۱۳۳	۱۳۳	۱۳۳	۱۳۳	۱۳۳	۱۳۳	۱۳۳	۱۳۳	۱۳۳	
اسفهان	۱۸۰۵	۲۳۲	۳۸۰	۳۸۰	۳۸۰	۳۸۰	۳۸۰	۳۸۰	۳۸۰	۳۸۰	۳۸۰	۳۸۰	۳۸۰	۳۸۰	
ایلام	۱۷۵۹	۱۱۵	۳۱۸	۳۱۸	۳۱۸	۳۱۸	۳۱۸	۳۱۸	۳۱۸	۳۱۸	۳۱۸	۳۱۸	۳۱۸	۳۱۸	
ایران	۳۳۷۷	۳۶۲	۱۱۵۳	۱۱۵۳	۱۱۵۳	۱۱۵۳	۱۱۵۳	۱۱۵۳	۱۱۵۳	۱۱۵۳	۱۱۵۳	۱۱۵۳	۱۱۵۳	۱۱۵۳	
چهارمحال	۲۴۶۳	۲۸۷	۵۷۵	۵۷۵	۵۷۵	۵۷۵	۵۷۵	۵۷۵	۵۷۵	۵۷۵	۵۷۵	۵۷۵	۵۷۵	۵۷۵	
زنجان	۳۲۷	۱۱۱	۱۷۰	۱۷۰	۱۷۰	۱۷۰	۱۷۰	۱۷۰	۱۷۰	۱۷۰	۱۷۰	۱۷۰	۱۷۰	۱۷۰	
گلستان	۴۱۷	۴۳	۱۱۳	۱۱۳	۱۱۳	۱۱۳	۱۱۳	۱۱۳	۱۱۳	۱۱۳	۱۱۳	۱۱۳	۱۱۳	۱۱۳	
گیلان	۴۱۷	۴۳	۱۱۳	۱۱۳	۱۱۳	۱۱۳	۱۱۳	۱۱۳	۱۱۳	۱۱۳	۱۱۳	۱۱۳	۱۱۳	۱۱۳	
سمنان	۵۳۹	۵۳	۱۱۸	۱۱۸	۱۱۸	۱۱۸	۱۱۸	۱۱۸	۱۱۸	۱۱۸	۱۱۸	۱۱۸	۱۱۸	۱۱۸	
سرخان	۵۲۸	-	۱۵۲	۱۵۲	۱۵۲	۱۵۲	۱۵۲	۱۵۲	۱۵۲	۱۵۲	۱۵۲	۱۵۲	۱۵۲	۱۵۲	
لرستان	۱۰۸۳	۶۷	۱۳۲	۱۳۲	۱۳۲	۱۳۲	۱۳۲	۱۳۲	۱۳۲	۱۳۲	۱۳۲	۱۳۲	۱۳۲	۱۳۲	
مجموع کل	۷۷۱۷	۳۸۷	۱۰۷۰۵	۱۰۷۰۵	۱۰۷۰۵	۱۰۷۰۵	۱۰۷۰۵	۱۰۷۰۵	۱۰۷۰۵	۱۰۷۰۵	۱۰۷۰۵	۱۰۷۰۵	۱۰۷۰۵	۱۰۷۰۵	

ساخته: دفتر کل آموزش و پرورش استان

منطقه	سال	انبار	سال دوم						سال سوم						جمع کل
			مدارس	تعداد	جمع	فرد	گروه‌ای	گروهی	تعداد	جمع	فرد	گروه‌ای	گروهی		
زنجان	۶۷۱	-	۷۱	۱۷۸	۱۱۹	-	-	-	-	-	-	-	-	-	۶۷۱
قزوین	۶۷۲	-	۹۱	۳۳۰	۳۳۰	-	-	-	-	-	-	-	-	-	۶۷۲
اصفهان	۶۷۳	۸۳	۲۸۲	۵۲۵	۱۳۳	-	-	-	-	-	-	-	-	-	۶۷۳
بوشهر	۶۷۴	۸۱	۱۸۸	۱۳۳	۴۲	-	-	-	-	-	-	-	-	-	۶۷۴
اسلامشهر	۶۷۵	۶۱	۲۱۵	۱۳۳	۴۲	-	-	-	-	-	-	-	-	-	۶۷۵
تهران	۶۷۶	۶۱	۲۱۵	۱۳۳	۴۲	-	-	-	-	-	-	-	-	-	۶۷۶
باصفهان	۶۷۷	۶۱	۲۱۵	۱۳۳	۴۲	-	-	-	-	-	-	-	-	-	۶۷۷
باصفهان	۶۷۸	۶۱	۲۱۵	۱۳۳	۴۲	-	-	-	-	-	-	-	-	-	۶۷۸
اصفهان	۶۷۹	۶۱	۲۱۵	۱۳۳	۴۲	-	-	-	-	-	-	-	-	-	۶۷۹
اصفهان	۶۸۰	۶۱	۲۱۵	۱۳۳	۴۲	-	-	-	-	-	-	-	-	-	۶۸۰
اصفهان	۶۸۱	۶۱	۲۱۵	۱۳۳	۴۲	-	-	-	-	-	-	-	-	-	۶۸۱
اصفهان	۶۸۲	۶۱	۲۱۵	۱۳۳	۴۲	-	-	-	-	-	-	-	-	-	۶۸۲
اصفهان	۶۸۳	۶۱	۲۱۵	۱۳۳	۴۲	-	-	-	-	-	-	-	-	-	۶۸۳
اصفهان	۶۸۴	۶۱	۲۱۵	۱۳۳	۴۲	-	-	-	-	-	-	-	-	-	۶۸۴
اصفهان	۶۸۵	۶۱	۲۱۵	۱۳۳	۴۲	-	-	-	-	-	-	-	-	-	۶۸۵
اصفهان	۶۸۶	۶۱	۲۱۵	۱۳۳	۴۲	-	-	-	-	-	-	-	-	-	۶۸۶
اصفهان	۶۸۷	۶۱	۲۱۵	۱۳۳	۴۲	-	-	-	-	-	-	-	-	-	۶۸۷
اصفهان	۶۸۸	۶۱	۲۱۵	۱۳۳	۴۲	-	-	-	-	-	-	-	-	-	۶۸۸
اصفهان	۶۸۹	۶۱	۲۱۵	۱۳۳	۴۲	-	-	-	-	-	-	-	-	-	۶۸۹
اصفهان	۶۹۰	۶۱	۲۱۵	۱۳۳	۴۲	-	-	-	-	-	-	-	-	-	۶۹۰
اصفهان	۶۹۱	۶۱	۲۱۵	۱۳۳	۴۲	-	-	-	-	-	-	-	-	-	۶۹۱
اصفهان	۶۹۲	۶۱	۲۱۵	۱۳۳	۴۲	-	-	-	-	-	-	-	-	-	۶۹۲
اصفهان	۶۹۳	۶۱	۲۱۵	۱۳۳	۴۲	-	-	-	-	-	-	-	-	-	۶۹۳
اصفهان	۶۹۴	۶۱	۲۱۵	۱۳۳	۴۲	-	-	-	-	-	-	-	-	-	۶۹۴
اصفهان	۶۹۵	۶۱	۲۱۵	۱۳۳	۴۲	-	-	-	-	-	-	-	-	-	۶۹۵
اصفهان	۶۹۶	۶۱	۲۱۵	۱۳۳	۴۲	-	-	-	-	-	-	-	-	-	۶۹۶
اصفهان	۶۹۷	۶۱	۲۱۵	۱۳۳	۴۲	-	-	-	-	-	-	-	-	-	۶۹۷
اصفهان	۶۹۸	۶۱	۲۱۵	۱۳۳	۴۲	-	-	-	-	-	-	-	-	-	۶۹۸
اصفهان	۶۹۹	۶۱	۲۱۵	۱۳۳	۴۲	-	-	-	-	-	-	-	-	-	۶۹۹
اصفهان	۷۰۰	۶۱	۲۱۵	۱۳۳	۴۲	-	-	-	-	-	-	-	-	-	۷۰۰

مجموع کل

سال ۷۵-۷۶

تعداد کل اساتذات نظری نظام جدیدی متوسطه و پیشگام رشته علوم پایه های بازار کار (۱۶-۷۵)

۱۶-۷۵-۱۶

موضوع	پیش دانشگاهی				معدل متوسط				معدل دوم				سال اول	منطقه
	مجموع	علوم	ادبیات	تربیتی	مجموع	ادبیات	علوم	تربیتی	مجموع	ادبیات	علوم	تربیتی		
۶	-	-	-	-	۱	-	-	-	۲	-	-	-	۱	بالت
۱۵	-	-	-	-	۸	۱	-	-	۲	۲	-	-	۳	۱-۱
۲۰	-	-	-	-	۶	-	-	-	۶	۶	۱	-	۷	جولت
۱۲	-	-	-	-	۳	-	-	-	۶	۲	۲	-	۲	رشد
۱۱	-	-	-	-	۲	۱	-	-	۳	۲	۱	-	۳	رشد
۱۲	-	-	-	-	۶	-	-	-	۲	۲	۲	-	۲	سورجان
۹	-	-	-	-	۱	-	-	-	۲	۲	-	-	۲	سورجان
۲۲	-	-	-	-	۱۱	-	-	-	۲	۲	-	-	۱۱	کرمان-سپهر
۲۲	-	-	-	-	۱۲	۱	-	-	۱۲	۶	۶	-	۲	کرمان-سپهر
۲۸	-	-	-	-	۱۴	۱۱	-	-	۱۲	۱۱	۱	-	۲	کهنوج
۱۱	-	-	-	-	۵	-	-	-	۳	۲	۲	-	۲	مجموع کل
۱۸۶	-	-	-	-	۷۳	۶۵	۱	-	۶۷	۶۸	۱۵	-	۲۸	

ملاحظه شود که کل اساتذات نظری است

سال ۷۶-۷۵

تعداد کل اساتذات نظری نظام قدیم متوسطه و پیشگام رشته علوم پایه های بازار کار (۱۷-۷۵)

۱۷-۷۵-۱۶

موضوع	معدل اول				معدل متوسط				معدل دوم				معدل اول		منطقه
	مجموع	ادبیات	علوم	تربیتی	مجموع	ادبیات	علوم	تربیتی	مجموع	ادبیات	علوم	تربیتی	مجموع	ادبیات	
۲	۲	۱	۱	-	-	-	-	-	-	-	-	-	-	-	بالت
۱۲	۱۲	۷	۵	۲	-	-	-	-	-	-	-	-	-	-	اسم
۲۲	۲۲	۱۵	۵	۲	-	-	-	-	-	-	-	-	-	-	جولت
۷	۳	۱	۱	-	-	-	-	-	-	-	-	-	-	-	رشد
۷	۷	۳	۲	-	-	-	-	-	-	-	-	-	-	-	سورجان
۲۵	۲۵	۱۱	۵	-	-	-	-	-	-	-	-	-	-	-	سورجان
۲	۲	۱	۱	-	-	-	-	-	-	-	-	-	-	-	کرمان-سپهر
۲۲	۲۰	۷	۴	-	-	-	-	-	-	-	-	-	-	-	کرمان-سپهر
۱۱	۱۱	۳	۲	-	-	-	-	-	-	-	-	-	-	-	کهنوج
۲	۱	۱	-	-	-	-	-	-	-	-	-	-	-	-	مجموع کل
۱۱۳	۱۰۷	۵۰	۳۸	۱۹	۵	۲	۱	۵	۲	۲	۱	-	-	-	

ملاحظه شود که کل اساتذات نظری است

سال ۷۶-۷۵

تعداد دانش آموزان نظری نظام و چندین متوسطه پانچک رشک در دوره های نازک سالان

۱۸-۱۶-۷۵

منطقه	سال	پیش دبستان				مدرسه				مدرسه				مجموع کل
		علمی	تربیتی	ادبیات	جمع	علمی	تربیتی	ادبیات	جمع	علمی	تربیتی	ادبیات	جمع	
پایت	۶۳	-	-	-	۶۵	-	-	-	-	-	-	-	-	۶۳
سیرت	۱۰۰	-	-	-	۲۰۰	۳۳	-	-	-	-	-	-	-	۲۳۳
رسیدن	۳۵۶	-	-	-	۱۵۱	-	-	-	-	-	-	-	-	۱۵۱
زرند	۱۵۸	-	-	-	۱۵۳	-	-	-	-	-	-	-	-	۱۵۳
سیرجان	۹۳	-	-	-	۲۸	۲۰	-	-	-	-	-	-	-	۴۸
عیرآباد	۷۴	-	-	-	۱۸۵	-	-	-	-	-	-	-	-	۱۸۵
کرمات-نجه	۵۶۴	-	-	-	۲۱	-	-	-	-	-	-	-	-	۲۱
کرمات-نجه	۱۰۵	-	-	-	۶۶۹	۱۶۲	۳۸	-	-	-	-	-	-	۸۶۹
کلیسج	۳۷	-	-	-	۹۹	-	-	-	-	-	-	-	-	۹۹
مجموع کل	۱۶۸۳	-	-	-	۱۸۲۳	۳۳۹	۷۸	-	-	-	-	-	-	۲۲۳۰

مطابق دوره کل آموزش و پرورش استان

سال ۷۶-۷۵

تعداد دانش آموزان نظری نظام فنی و حرفه ای متوسطه پانچک رشک در دوره های نازک سالان

۱۹-۱۶-۷۵

منطقه	سال	مدرسه				مدرسه				مدرسه				مجموع کل
		علمی	تربیتی	ادبیات	جمع	علمی	تربیتی	ادبیات	جمع	علمی	تربیتی	ادبیات	جمع	
پایت	۳۳	-	-	-	۱۸	-	-	-	-	-	-	-	-	۱۸
سیرت	۶۶۲	-	-	-	۲۳۳	-	-	-	-	-	-	-	-	۲۳۳
رسیدن	۶۲۹	-	-	-	۵۰۱	-	-	-	-	-	-	-	-	۵۰۱
زرند	۱۳۶	-	-	-	۵۷	-	-	-	-	-	-	-	-	۵۷
سیرجان	۳۱۰	-	-	-	۱۵۱	-	-	-	-	-	-	-	-	۱۵۱
عیرآباد	۷۲۲	-	-	-	۷۸۳	-	-	-	-	-	-	-	-	۷۸۳
کرمات-نجه	۶۴	-	-	-	۶۲	-	-	-	-	-	-	-	-	۶۲
کرمات-نجه	۷۶۶	-	-	-	۲۸۳	-	-	-	-	-	-	-	-	۲۸۳
کلیسج	۶۲۳	-	-	-	۱۹۷	-	-	-	-	-	-	-	-	۱۹۷
مجموع کل	۳۰۵	-	-	-	۲۰۱	-	-	-	-	-	-	-	-	۲۰۱

مطابق دوره کل آموزش و پرورش استان

سال تحصیلی ۷۶-۷۵

مدرسه دولتی آموزش اول به تحصیل و ترک تحصیل کنندگان در منطقه نظام قدیم شهر یزد

۲۰-۱۶-۷۵

منطقه	مردودین مشغول به تحصیل پسر			مردودین مشغول به تحصیل دختر			ترک تحصیل کنندگان پسر			ترک تحصیل کنندگان دختر		
	اول	دوم	سوم	اول	دوم	سوم	اول	دوم	سوم	اول	دوم	سوم
کرمان - ناحیه ۱	۲	۱۶	۱۶	۱۵	۱۲	۱۵	۱۱	۱۲	۱۵	۱۲	۱۲	۱۵
کرمان - ناحیه ۲	-	-	-	-	-	-	-	-	-	-	-	-
یزد	-	-	-	-	-	-	-	-	-	-	-	-
شیراز	-	-	-	-	-	-	-	-	-	-	-	-
گلدف	-	-	-	-	-	-	-	-	-	-	-	-
باص	-	-	-	-	-	-	-	-	-	-	-	-
جولف	-	-	-	-	-	-	-	-	-	-	-	-
کنگربند	-	-	-	-	-	-	-	-	-	-	-	-
ولسختان	-	-	-	-	-	-	-	-	-	-	-	-
یزد	-	-	-	-	-	-	-	-	-	-	-	-
دک	-	-	-	-	-	-	-	-	-	-	-	-
دک	-	-	-	-	-	-	-	-	-	-	-	-
سوزان	۵۸	۱۳	۱۳	۱۶	۱۱	۱۶	۱۱	۱۳	۱۶	۱۱	۱۶	۱۱
ارجمند	۴	۱۲	۱۲	-	-	-	-	-	-	-	-	-
شهرک	۱	۱	۱	۱	۱	۱	۱	۱	۱	۱	۱	۱
بالت	۹	۸	۸	۵	۵	۵	۱۱	۱۱	۱۱	۱۱	۱۱	۱۱
ارژنده	-	-	-	-	-	-	-	-	-	-	-	-
دک	-	-	-	-	-	-	-	-	-	-	-	-
لازاب	۱۹	۴	۴	۷	۷	۷	۷	۷	۷	۷	۷	۷
کهرج	-	-	-	-	-	-	-	-	-	-	-	-
دیگان	-	-	-	-	-	-	-	-	-	-	-	-
موجان	۱۱	۷	۷	-	-	-	-	-	-	-	-	-
کله گنج	-	-	-	-	-	-	-	-	-	-	-	-
زوب	-	-	-	-	-	-	-	-	-	-	-	-
کوهستان	-	-	-	-	-	-	-	-	-	-	-	-
عسرازد	-	-	-	-	-	-	-	-	-	-	-	-
جمع کل	۷۸	۱۵۳	۱۶۹	۱۱۷	۱۰۶	۱۲۹	۱۱۱	۱۸۱	۱۹۶	۱۱۷	۱۲۹	۱۶۹

ماده ۱۰۱ و ۱۰۲ اساسی آموزش و پرورش

منطقه	کلاسهای پسرانه				کلاسهای دخترانه				جمع کل کلاسها				فروجویان دختر				جمع کل فروجویان			
	تعداد	سرد	روز	وزن	تعداد	سرد	روز	وزن	تعداد	سرد	روز	وزن	تعداد	سرد	روز	وزن	تعداد	سرد	روز	وزن
بالت	۶	۵	۱	۶	۸	۷	۱	۸	۱۲۹	۱۱۲	۱۵	۱۲۹	۱۵	۱۳۰	۱۵	-	-	-	-	-
برفسپر	۱	-	-	۱	۲	۲	-	۲	۱۲	۱۲	-	۱۲	۱۵	۱۵	-	-	-	-	-	-
اس	۲	-	-	۱	۲	۲	-	۲	۷۲	۷۲	-	۷۲	۳۳	۳۳	-	-	-	-	-	-
جهرک	۲	-	-	۵	۱۲	۷	۳	۱۲	۱۷۳	۱۷۳	-	۱۷۳	۶۲	۶۲	-	-	-	-	-	-
زاینر	۲	-	-	-	۲	۲	-	۲	۳۹	۳۹	-	۳۹	-	-	-	-	-	-	-	-
زالار	۲	-	-	۱	۳	۳	-	۳	۳۹	۳۹	-	۳۹	-	-	-	-	-	-	-	-
زاینر	۲	-	-	۲	۲	۲	-	۲	۸۹	۲۷	۵۲	۱۳۳	۶۲	۶۲	-	-	-	-	-	-
رفسپر	۳	-	-	-	۳	۳	-	۳	۵۶	۵۶	-	۵۶	-	-	-	-	-	-	-	-
زاینر	۵	-	-	۲	۷	۷	-	۷	۱۱۵	۱۱۵	-	۱۱۵	-	-	-	-	-	-	-	-
سمرجان	۱۸	۱۵	۳	-	۱۸	۱۵	۳	-	۲۶۷	۲۱۲	۵۳	۲۶۷	-	-	-	-	-	-	-	-
بهرابک	۱	-	-	۱	۲	۲	-	۲	۲۲	۲۲	-	۲۲	-	-	-	-	-	-	-	-
کرمان-ناهبه ۱	۲۶	-	-	۸	۲۹	۷	۱	۲۰	۳۷۱	۳۶۱	۸	۳۷۱	-	-	-	-	-	-	-	-
کرمان-ناهبه ۲	۷	-	-	-	۷	۷	-	۷	۲۱۱	۲۱۱	-	۲۱۱	-	-	-	-	-	-	-	-
کرمان	۲	-	-	۱	۳	۳	-	۳	۵۱	۵۱	-	۵۱	-	-	-	-	-	-	-	-
کهنسج	۱	-	-	-	۱	۱	-	۱	۲۹	۲۹	-	۲۹	-	-	-	-	-	-	-	-
مغان	۳	-	-	۲	۵	۵	-	۵	۳۳	۳۳	-	۳۳	-	-	-	-	-	-	-	-
جمع کل	۹۷	۸۳	۱۴	۱	۱۲۳	۱۱۳	۱۸	۱۲۳	۱۸۳۹	۱۷۱۸	۱۷۸	۱۸۳۹	۳۳	۳۳۲	۳۳۲	-	-	-	-	-

ملاحظه: اداره کل آموزش و پرورش استان کرمان

منطقه	کلاسهای نظری				کلاسهای عملی				مجموع کل کلاسها				مجموع کل خروجی				مجموع کل خروجی
	سال	دوم	سوم	تعداد	سال	دوم	سوم	تعداد	سال	دوم	سوم	تعداد	سال	دوم	سوم	تعداد	
بافت	-	۱	۱	۲	-	۲	۲	۴	۷	-	-	-	۷	-	-	-	۷
برادیسر	-	۳	۵	۸	-	۷	۷	۱۴	۱۲	-	-	-	۱۲	-	-	-	۱۲
اسم	-	۳	۳	۶	-	۳	۳	۶	۱۲	-	-	-	۱۲	-	-	-	۱۲
جیران	-	۳	۳	۶	-	۳	۳	۶	۱۲	-	-	-	۱۲	-	-	-	۱۲
دکتر	-	۲	۲	۴	-	۲	۲	۴	۸	-	-	-	۸	-	-	-	۸
دالان	-	۱	۱	۲	-	۱	۱	۲	۴	-	-	-	۴	-	-	-	۴
دانش	-	۱	۱	۲	-	۱	۱	۲	۴	-	-	-	۴	-	-	-	۴
دانشگاه	-	۵	۱۱	۱۶	-	۱۷	۱۷	۳۴	۶۱	-	-	-	۶۱	-	-	-	۶۱
وزارت	-	۲	۲	۴	-	۲	۲	۴	۸	-	-	-	۸	-	-	-	۸
سرمجان	-	۱۸	۱۹	۳۷	-	۳۷	۳۷	۷۴	۱۴۱	-	-	-	۱۴۱	-	-	-	۱۴۱
شهریارک	-	۲	۳	۵	-	۳	۳	۶	۱۱	-	-	-	۱۱	-	-	-	۱۱
کرمان-ساحه ۱	-	۱۵	۱۱	۲۶	-	۱۸	۱۸	۳۶	۷۲	-	-	-	۷۲	-	-	-	۷۲
کرمان-ساحه ۲	-	۱۴	۱۵	۲۹	-	۱۹	۱۹	۳۸	۷۶	-	-	-	۷۶	-	-	-	۷۶
کوهستان	-	۲	۲	۴	-	۲	۲	۴	۸	-	-	-	۸	-	-	-	۸
کهنوج	-	۱	۱	۲	-	۱	۱	۲	۴	-	-	-	۴	-	-	-	۴
ماهان	-	۳	۱	۴	-	۳	۳	۶	۱۲	-	-	-	۱۲	-	-	-	۱۲
مجموع کل	-	۸۵	۱۴۶	۲۳۱	-	۲۳۱	۲۳۱	۴۶۲	۹۱۸	-	-	-	۹۱۸	-	-	-	۹۱۸

مابقی : دوره کن آموزش فنی حرفه ای استان کرمان

سال ۱۳۷۵

آمار آموزشگاه و دانش آموز کل مقاطع درسی پایه استثنایی استان کرمان

۲۳-۱۶-۷۵

پایه استثنایی	کلاس	دانش آموز پسر	دانش آموز دختر
آموزش قبل از دبستان	۳۸	۲۸۴	۱۹۷
آموزش ابتدایی	۲۴۹	۱۱۳۲	۶۴۹
آموزش راهنمایی	۲۱	۱۳۳	۵۲
آموزش متوسطه	۸	۴۳	۲۵
آموزش فنی و حرفه ای	۲	-	۶
جمع کل	۳۱۸	۱۵۹۲	۹۲۹

مآخذ: اداره کل آموزش و پرورش استثنایی استان

سال تحصیلی ۷۶-۷۵

تعداد کلاسها و دانشجویان مراکز تربیت معلم استان به تفکیک جنس

۷۵-۱۴-۲۴

منطقه	کلاسهای پسرانه			کلاسهای دخترانه			جمع کل کلاسها			دانشجویان پسر			دانشجویان دختر			جمع کل دانشجویان		
	اول	دوم	جمع	اول	دوم	جمع	جمع	اول	دوم	جمع	اول	دوم	جمع	اول	دوم	جمع		
کرمان-نهمیه ۱	۴	۴	۸	-	-	-	۸	۴	۴	۸	۶۷	۷۸	۱۴۵	-	-	-		
کرمان-نهمیه ۲	۲	۲	۴	-	-	-	۴	۲	۲	۴	۵۶	۱۰۲	۱۶۰	۲۴۰	۱۷۱	۴۱۱		
جمع کل	۶	۸	۱۴	۵	۱۰	۱۵	۲۹	۱۸	۱۱	۲۹	۱۲۳	۱۸۲	۳۰۵	۲۳۸	۲۴۸	۴۸۶		

منابع: اداره کل آموزش و پرورش استان کرمان

سال ۱۳۷۵

تعداد کارکنان آموزشگاههای استثنایی استان بر حسب نوع استخدام

۷۵-۱۶-۲۵

مقطع	کارمند رسمی			کارمند حق التدریس			خدماتی رسمی			خدماتی پیمانی			خدماتی حق التوظیف		
	مرد	زن	جمع	مرد	زن	جمع	مرد	زن	جمع	مرد	زن	جمع	مرد	زن	جمع
استثنایی	۱۷۱	۴۵۵	۶۲۶	۳	۸	۱۱	۲۲	۷	۲۹	۳	۵	۸	-	-	-
جمع	۱۷۱	۴۵۵	۶۲۶	۳	۸	۱۱	۲۲	۷	۲۹	۳	۵	۸	-	-	-

منابع: اداره کل آموزش و پرورش استان کرمان

متوسطه	تعداد آموزشگاه			جمع کل	متوسطه (تثیم و جدید)	تعداد دانش آموز			جمع کل	منطقه
	راهمایی	ابتدایی	جمع کل			راهمایی	ابتدایی	جمع کل		
۱۰	۱۹	۱۸	۴۷	۱۰۹۷	۱۵۹۰	۱۹۷۵	۴۶۶۲	کرمان - ناحیه ۱		
۲۹	۳۷	۴۲	۱۰۸	۲۸۳۳	۳۹۹۷	۴۸۲۷	۱۱۶۵۷	کرمان - ناحیه ۲		
۱۱	۱۱	۸	۳۰	۶۳۳	۶۹۹	۷۲۷	۲۰۵۹	جیرفت		
۴	۱۳	۱۷	۳۴	۳۹۲	۱۳۸۶	۱۸۳۵	۳۷۲۳	رفسنجان		
۲	۲	۱	۵	۱۱۷	۹۴	۱۱۴	۳۲۵	انار		
۶	۷	۸	۲۱	۶۲۳	۷۲۹	۹۳۴	۲۲۹۷	بم		
۲	-	-	۲	۳۱	-	-	۳۱	راین		
۵	۸	۱۲	۲۵	۵۵۷	۸۶۹	۱۶۹۵	۳۱۲۱	سیرجان		
۲	۱	۲	۵	۷۷	۱۴۳	۲۳۰	۴۵۰	برونسیر		
۳	۵	۲	۱۰	۲۱۱	۳۸۲	۱۶۹	۷۶۲	بافت		
۱	۲	۲	۵	۳۰	۱۷۵	۲۱۰	۴۱۵	کهنوج		
۴	۶	۷	۱۷	۳۳۵	۳۹۶	۷۰۷	۱۳۳۸	زرند		
۱	۲	-	۳	۴۷	۱۱۸	-	۱۶۵	عبیدآباد		
۸۰	۱۱۳	۱۱۹	۳۱۲	۶۹۸۴	۱۰۶۷۸	۱۳۴۴۳	۲۱۱۰۵	جمع کل		

منابع: اداره کل آموزش و پرورش استان

سال ۱۳۷۵

تعداد کارکنان آموزشگاههای منطقه "منوجان" برحسب نوع استخدام

۷۵-۱۶-۲۷

مقطع	کارمند رسمی		کارمند پیمانی		کارمند حق التدریس		خدماتی رسمی		خدماتی پیمانی		خدماتی حق التوظیف	
	زن	مرد	زن	مرد	زن	مرد	زن	مرد	زن	مرد	زن	مرد
ابتدایی	۷۵	۱۹۱	-	-	۵۱	۲۱	۱۲	-	-	-	۳	۳
رشدی تحصیلی	۱۶۸	۵۱	-	-	-	۲	۳	-	-	-	۵	۵
موسسه عمومی	۶۲	۲۲	-	-	۲	۳	۳	-	-	-	۱	۱
اداری	۲۳۲	۸۹	-	-	۱	۲	-	-	-	-	۲	۲
جمع	۷۳۹	۵۰۵	-	-	۵۳	۲۷	۱۸	۱	-	-	۱۲	۱۲

مطابق آماره کل آموزش و پرورش استان

۷۵-۱۶-۲۸

سال ۱۳۷۵

تعداد کارکنان آموزشگاههای منطقه "رگان" برحسب نوع استخدام

مقطع	کارمند رسمی		کارمند پیمانی		کارمند حق التدریس		خدماتی رسمی		خدماتی پیمانی		خدماتی حق التوظیف	
	زن	مرد	زن	مرد	زن	مرد	زن	مرد	زن	مرد	زن	مرد
ابتدایی	۷۴	۱۳۵	۲۲	۷۵	۵۹	۲۵	۱	-	-	-	۳	۳
رشدی تحصیلی	۱۱۷	۷۲	۹	۲	۱۳	۱۳	-	-	-	-	۳	۳
موسسه عمومی	۳۳	۲۸	۳	-	۳	-	-	-	-	-	۳	۳
اداری	۱۰۲	۱۷۸	۱۲	۸	۲۱	۱۱	۱	-	-	-	۴	۴
جمع	۳۲۶	۶۹۱	۴۶	۸۶	۹۶	۳۷	۳	۱	-	-	۱۳	۱۳

مطابق آماره کل آموزش و پرورش استان

۷۵-۱۶-۲۹

سال ۱۳۷۵

تعداد کارکنان آموزشگاههای ناحیه ۱ کرمان برحسب نوع استخدام

مقطع	کارمند رسمی		کارمند پیمانی		کارمند حق التدریس		خدماتی رسمی		خدماتی پیمانی		خدماتی حق التوظیف	
	زن	مرد	زن	مرد	زن	مرد	زن	مرد	زن	مرد	زن	مرد
کودکستانی	۳۷	-	-	-	-	-	۱	-	۱	-	۱	-
ابتدایی	۱۲۲۱	۳۱۰	۲	۲	۲	۲	۲۲	۱۲	۱۲	۱۲	۱۲	
رشدی تحصیلی	۱۱۷۸	۶۱۹	۲	۲	۲	۲	۲۱	۲۲	۸	۷	۱۴	
موسسه عمومی	۶۶۹	۲۹۹	۲	۲	۲	۲	۹	۱۳	۳	۳	۱۶	
موسسات فنی	۳۰۹	۷۸۵	۲	۱	۲	۲	۲۵	۴	۳	۳	۱۵	
حسره ای	۹۷	۳۷	۲	۲	۲	۲	۳	۱	۱	۱	۱	
مراکز تربیت معلم	۴۶	۲۲	۲	-	۲	-	۳	۱	۱	۱	۱	
اداری	۹۸۲	۱۷۲	۱	۵	۱	۵	۱	۴	۱	۴	۴	
جمع	۶۱۱۱	۱۲۹۲	۱۸	۵	۲۸	۲۰	۷۲	۱۵۸	۲۷	۲۸	۶۸	

مطابق آماره کل آموزش و پرورش استان

سال ۱۳۷۵

تعداد کارکن آموزشگاههای منطقه کهنوج بر حسب نوع استخدام

۷۵-۱۶-۳۱

مقطع	کارمند رسمی		کارمند پیمانی		کارمند حق التدریس		خدماتی رسمی		خدماتی پیمانی		خدماتی حق التوظیف	
	روز	جمع	روز	جمع	روز	جمع	روز	جمع	روز	جمع	روز	جمع
کودکستان	۱	۷	-	-	-	-	-	-	-	-	-	-
ابتدایی	۱	۲۹۹	۱	۲۲	۸۰	۱۰۲	۳	۲	-	-	-	-
رسمی همتی	۱۰۹	۸۸	-	-	۱۲	۱۳	۱	۳	-	-	-	-
مدرسه همتی	۶۵	۹۲	-	-	۵	۸	۲	۲	-	-	-	-
مدرسه ملی	۱۹	۱۹	-	-	-	-	-	-	-	-	-	-
دبیر	۱۲۲	۷۷	-	-	۴	۸	۳	۳	-	-	-	-
جمع	۵۲۹	۸۶۳	۱	۱۲	۱۰۵	۱۳۷	۱۳	۱۸	۲	۱۱	۲	۱۶

محل: اداره کل آموزش و پرورش استان

۷۵-۱۶-۳۱

تعداد کارکن آموزشگاههای منطقه " کهنه کج " بر حسب نوع استخدام

مقطع	کارمند رسمی		کارمند پیمانی		کارمند حق التدریس		خدماتی رسمی		خدماتی پیمانی		خدماتی حق التوظیف	
	روز	جمع	روز	جمع	روز	جمع	روز	جمع	روز	جمع	روز	جمع
ابتدایی	۱۷۵	۱۲۲	-	-	۵۳	۲۹	۱	۱	-	-	-	-
رسمی همتی	۹۲	۲۸	۱	۲	۲	۲	۱	۱	-	-	-	-
مدرسه همتی	۲۸	۲۸	-	-	-	-	-	-	-	-	-	-
دبیر	۷۲	۱۰۵	-	-	۲	۲	۱	۱	-	-	-	-
جمع	۳۸۱	۳۲۸	۱	۱۲	۵۸	۳۳	۳	۳	۱	۱	۱	۱۱

محل: اداره کل آموزش و پرورش استان

۷۵-۱۶-۳۱

تعداد کارکن آموزشگاههای منطقه " زیند " بر حسب نوع استخدام

مقطع	کارمند رسمی		کارمند پیمانی		کارمند حق التدریس		خدماتی رسمی		خدماتی پیمانی		خدماتی حق التوظیف	
	روز	جمع	روز	جمع	روز	جمع	روز	جمع	روز	جمع	روز	جمع
ابتدایی	۳۲۲	۹۸۵	۱	۳	۱۲	۳۱	۱۲	۳۱	-	-	-	-
رسمی همتی	۳۶۶	۶۸۳	۵	۱۳	۲۳	۲۷	۱۱	۲۱	۳	۳	۳	۳۲
مدرسه همتی	۲۱۸	۲۳۷	۶	۹	۲۲	۲۲	۱۲	۲۸	-	-	-	-
مدرسه ملی	۶۲	۶۲	-	-	۱	۲	-	۲	-	-	-	-
مدرسه ای	۱۸	۲۵	-	-	۲	۲	۱	۱	-	-	-	-
دبیر	۲۵۲	۳۱۳	۱	۲	۱۷	۱۸	۲	۱۸	-	-	-	-
جمع	۱۲۵۱	۲۷۷۱	۱	۱۲	۱۰۵	۱۳۸	۳۰	۱۵۳	۵	۷	۳	۳۹

محل: اداره کل آموزش و پرورش استان

۷۵-۱۶-۳۱

سال ۱۳۷۵

تعداد کارکنان آموزشگاههای "ناحیه ۲ کرمان" برحسب نوع استخدام

۷۵-۱۶-۳۶

مقطع	کارمند رسمی		کارمند پیمانی		کارمند حق التدریس		خدماتی رسمی		خدماتی پیمانی		خدماتی حق التوظیف	
	مرد	زن	مرد	زن	مرد	زن	مرد	زن	مرد	زن	مرد	زن
مدرکین	-	۶۱	-	-	-	-	۲	۲	-	-	-	-
پدافنی	۲۰۱	۱۷۰۶	۱۶	۲۵	۳۰	۲۳	۳۷	۳۷	۹	۲۱	۱۶	۱۹
رشدنی تحصیلی	۵۶۱	۱۳۸۹	-	-	-	۲	۱۲	۱۰	۲	۸	۸	۱۵
موسسه عمومی	۲۶۳	۷۵۶	۱	۱	۷	۷	۳۸	۱۳	۱	۳	۶	۸
موسسات فنی	۱۹۱	-	-	-	-	-	۳	۱	-	۱	۶	۶
حرفه‌ها	۳۳	۸۷	-	-	-	-	۳	۳	-	۱	۱	۲
کامپیوتری	۵۳	۵۳	-	-	-	-	۱	۱	-	۱	۱	۲
مراکز تربیت معلم	۷۸۱	۶۷۱	-	-	-	-	۱	۱	-	۱	۱	۲
اندری	۷۰	۹۶	-	۱	-	-	۷	۲	-	-	-	۱
جمع	۷۰۵۵	۳۸۲۰	۱۷	۲۷	۳۷	۳۷	۸۹	۷۱	۱۵	۳۳	۶۰	۶۳

مقطع: در کل آموزشگاههای استان

سال ۱۳۷۵

تعداد کارکنان آموزشگاههای منطقه "رودبار" برحسب نوع استخدام

۷۵-۱۶-۳۷

مقطع	کارمند رسمی		کارمند پیمانی		کارمند حق التدریس		خدماتی رسمی		خدماتی پیمانی		خدماتی حق التوظیف	
	مرد	زن	مرد	زن	مرد	زن	مرد	زن	مرد	زن	مرد	زن
پدافنی	۱۳۸	۷۵	-	-	۶۹	۳۲	۱	۱	-	-	-	-
رشدنی تحصیلی	۷۹	۱۱۳	-	-	۱۳	۲	۱	-	-	-	-	-
موسسه عمومی	۲۵	۹	-	-	۶	۳	-	-	-	-	-	-
اندری	۲۷	۷۷	-	-	۱	۱	۱	-	-	-	-	-
جمع	۲۷۹	۱۶۸	-	-	۱۱۲	۳۷	۳	۲	-	-	-	-

مقطع: در کل آموزشگاههای استان

سال ۱۳۷۵

تعداد کارکنان آموزشگاههای منطقه "راور" برحسب نوع استخدام

۷۵-۱۶-۳۸

مقطع	کارمند رسمی		کارمند پیمانی		کارمند حق التدریس		خدماتی رسمی		خدماتی پیمانی		خدماتی حق التوظیف	
	مرد	زن	مرد	زن	مرد	زن	مرد	زن	مرد	زن	مرد	زن
پدافنی	۱۱۵	۱۳۷	-	-	-	-	۸	۲	-	-	-	-
رشدنی تحصیلی	۶۹	۱۰۱	۱	۱	۱	۱۶	۲	۱۲	۱	۳	۱	۱
موسسه عمومی	۲۵	۲۷	-	-	۲	۳	۱	۱۶	۱	۳	۳	۳
موسسات فنی	۲۹	-	-	-	-	-	۲	۲	-	-	-	-
اندری	۷۷	۲۸	-	-	-	-	۲	۲	-	-	-	-
جمع	۲۹۵	۲۲۲	۱	۱	۲	۲۲	۱۲	۴۶	۲	۷	۸	۱

مقطع: در کل آموزشگاههای استان

سال ۱۳۷۵

تعداد کارکنان آموزشگاههای منطقه - شهید - بر حسب نوع استخدام

۷۵-۱۴-۳۹

مقطع	کارمند رسمی		کارمند پیمانی		کارمند حق التدریس		خدماتی رسمی		خدماتی پیمانی		خدماتی حق التوظیف	
	مرد	زن	مرد	زن	مرد	زن	مرد	زن	مرد	زن	مرد	زن
ابتدایی	۵۲	۸۸	-	-	۲	۲	۲	۲	۱	۱	-	-
رسمی تکمیلی	۵۲	۵۲	-	-	-	-	۹	۹	۲	۲	۲	۲
موسسه عمومی	۱۸	۲۹	-	-	-	-	۲	۲	۲	۲	۲	۲
اداری	۷۲	۵۹	-	-	-	-	۲	۲	-	-	-	-
جمع	۱۹۶	۲۳۶	-	-	۲	۲	۱۱	۱۱	۴	۴	۸	۸

مقطع کارمندان آموزشگاههای منطقه

تعداد کارکنان آموزشگاههای منطقه - کلیف - بر حسب نوع استخدام

۷۵-۱۵-۴۱

مقطع	کارمند رسمی		کارمند پیمانی		کارمند حق التدریس		خدماتی رسمی		خدماتی پیمانی		خدماتی حق التوظیف	
	مرد	زن	مرد	زن	مرد	زن	مرد	زن	مرد	زن	مرد	زن
ابتدایی	۵۹	۱۱۱	-	-	۳	۳	۴	۴	۱	۱	۲	۲
رسمی تکمیلی	۴۲	۶۸	-	-	۱	۱	۶	۶	۲	۲	۲	۲
موسسه عمومی	۲۱	۴۳	-	-	۸	۸	۲	۲	-	-	-	-
اداری	۷۵	۹	-	-	-	-	۵	۵	۲	۲	-	-
جمع	۱۲۹	۲۳۸	-	-	۱۱	۱۱	۱۹	۱۹	۴	۴	۶	۶

مقطع کارمندان آموزشگاههای منطقه

سال ۱۳۷۵

تعداد کارکنان آموزشگاههای منطقه - مانان - بر حسب نوع استخدام

۷۵-۱۶-۴۱

مقطع	کارمند رسمی		کارمند پیمانی		کارمند حق التدریس		خدماتی رسمی		خدماتی پیمانی		خدماتی حق التوظیف	
	مرد	زن	مرد	زن	مرد	زن	مرد	زن	مرد	زن	مرد	زن
ابتدایی	۱	۲	-	-	-	-	۲	۲	-	-	-	-
رسمی تکمیلی	۶۳	۱۹۲	-	-	۱	۱	۱۷	۱۷	۲	۲	۲	۲
موسسه عمومی	۷۲	۱۰۴	-	-	۱	۱	۲۲	۲۲	۲	۲	۲	۲
موسسه عمومی	۴۳	۷۹	-	-	۳	۳	۱۶	۱۶	-	-	-	-
موسسه عمومی	۲۱	۳۱	-	-	-	-	۲	۲	-	-	-	-
موسسه عمومی	۱	۱۳	-	-	-	-	۲	۲	-	-	-	-
اداری	۳۲	۱۹	-	-	-	-	۲	۲	۲	۲	-	-
جمع	۲۷۸	۴۱۳	-	-	۱۱	۱۱	۷۳	۷۳	۸	۸	۱۲	۱۲

مقطع کارمندان آموزشگاههای منطقه

مقطع	کارمند رسمی			کارمند پیمانی			کارمند حق التدریس			خدماتی رسمی			خدماتی پیمانی			خدماتی حق التوظیفی		
	مرد	زن	جمع	مرد	زن	جمع	مرد	زن	جمع	مرد	زن	جمع	مرد	زن	جمع	مرد	زن	جمع
ابتدایی	۱۰۷	۶۷	۱۷۴	-	-	-	-	-	-	۲	۲	-	-	-	-	-	-	-
رسمی تحصیلی	۵۵	۲۰	۷۵	-	-	-	-	-	-	۸	۷	۱	-	-	-	-	-	-
مدرسه عمومی	۲۶	۸	۳۴	-	-	-	-	-	-	۸	۵	۳	-	-	-	-	-	-
ادوی	۳۵	۳	۳۸	-	-	-	-	-	-	-	-	-	-	-	-	-	-	-
جمع	۲۲۲	۹۸	۳۲۱	-	-	-	-	-	-	۲۰	۱۶	۳۶	-	-	-	-	-	-

منبع: اداره کل آموزش و پرورش استان

مقطع	کارمند رسمی			کارمند پیمانی			کارمند حق التدریس			خدماتی رسمی			خدماتی پیمانی			خدماتی حق التوظیفی		
	مرد	زن	جمع	مرد	زن	جمع	مرد	زن	جمع	مرد	زن	جمع	مرد	زن	جمع	مرد	زن	جمع
استثنایی	۶	-	۶	-	-	-	-	-	-	-	-	-	-	-	-	-	-	-
کودکستانی	-	۱۲	۱۲	-	-	-	-	-	-	-	-	-	-	-	-	-	-	-
ابتدایی	۵۱۵	۶۸۶	۱۲۰۱	-	-	-	-	-	-	۲۲	۲۱۷	۲۳۹	-	-	-	-	-	-
رسمی تحصیلی	۴۱۳	۳۲۷	۷۴۰	-	-	-	-	-	-	۱۲	۲۵	۳۷	-	-	-	-	-	-
مدرسه عمومی	۲۶۸	۲۵۲	۵۲۰	-	-	-	-	-	-	۱۰	۲۴	۳۴	-	-	-	-	-	-
مدرستان فنی	۹۶	۱	۹۷	-	-	-	-	-	-	۲	-	۲	-	-	-	-	-	-
حسره ای	-	۲۲	۲۲	-	-	-	-	-	-	-	-	-	-	-	-	-	-	-
کشاورزی	۲۰	-	۲۰	-	-	-	-	-	-	-	-	-	-	-	-	-	-	-
ادوی	۲۸۲	۱۸۹	۴۷۳	-	-	-	-	-	-	۱	-	۱	-	-	-	-	-	-
جمع	۱۶۲۲	۱۵۱۲	۳۱۳۵	-	-	-	-	-	-	۶۷	۲۶۶	۳۳۳	-	-	-	-	-	-

منبع: اداره کل آموزش و پرورش استان

مقطع	کارمند رسمی			کارمند پیمانی			کارمند حق التدریس			خدماتی رسمی			خدماتی پیمانی			خدماتی حق التوظیفی		
	مرد	زن	جمع	مرد	زن	جمع	مرد	زن	جمع	مرد	زن	جمع	مرد	زن	جمع	مرد	زن	جمع
کودکستانی	-	۲۶	۲۶	-	-	-	-	-	-	-	-	-	-	-	-	-	-	-
ابتدایی	۷۱۹	۹۷۸	۱۶۹۷	-	-	-	-	-	-	۶	۶	۱۲	-	-	-	-	-	-
رسمی تحصیلی	۵۱۲	۳۵۸	۸۷۰	-	-	-	-	-	-	۵	۲۳	۲۸	-	-	-	-	-	-
مدرسه عمومی	۳۲۹	۳۲۹	۶۵۸	-	-	-	-	-	-	۳	۳۵	۳۸	-	-	-	-	-	-
مدرستان فنی	۱۳۳	-	۱۳۳	-	-	-	-	-	-	-	-	-	-	-	-	-	-	-
حسره ای	-	۲۰	۲۰	-	-	-	-	-	-	۲	۲	۴	-	-	-	-	-	-
کشاورزی	۲۷	-	۲۷	-	-	-	-	-	-	-	-	-	-	-	-	-	-	-
ادوی	۳۹۰	۲۵۷	۶۴۷	-	-	-	-	-	-	۳	۲	۵	-	-	-	-	-	-
جمع	۲۱۱۲	۲۰۶۸	۴۱۸۰	-	-	-	-	-	-	۱۱	۸۰	۹۱	-	-	-	-	-	-

منبع: اداره کل آموزش و پرورش استان

مقطع	کارمند رسمی			کارمند پیمانی			کارمند حق التدریس			خدمت‌های رسمی			خدمت‌های پیمانی			خدمت‌های حق التقدیمی		
	مرد	زن	جمع	مرد	زن	جمع	مرد	زن	جمع	مرد	زن	جمع	مرد	زن	جمع	مرد	زن	جمع
	ابتدایی	۱۶۲	۹۲	۲۵۴	-	-	-	-	-	-	۱	۷	۸	۶	-	-	-	-
دانشکده تخصصی	۷۴	۳۶	۱۱۰	-	-	-	-	-	-	۲	۳	۵	۲	-	-	-	-	-
موسسه عمومی	۵۱	۲۵	۷۶	-	-	-	-	-	-	۲	۲	۴	۱	-	-	-	-	-
اداری	۳۹	۱	۴۰	-	-	-	-	-	-	۱	-	۱	۲	-	-	-	-	-
جمع	۲۸۹	۱۵۴	۴۴۳	-	-	-	-	-	-	۶	۱۲	۱۸	۱۲	-	-	-	-	-

ملف: ۷۵-۱۶-۲۵ کل آموزش و پرورش استنا

مقطع	کارمند رسمی			کارمند پیمانی			کارمند حق التدریس			خدمت‌های رسمی			خدمت‌های پیمانی			خدمت‌های حق التقدیمی		
	مرد	زن	جمع	مرد	زن	جمع	مرد	زن	جمع	مرد	زن	جمع	مرد	زن	جمع	مرد	زن	جمع
	کودکستانی	-	۱۶	۱۶	-	-	-	-	-	-	-	-	-	-	-	-	-	-
ابتدایی	۳۹۸	۵۵۲	۹۵۰	-	-	-	۱	-	۱	۱	۱	۲	۲۲	۲۹	۷۱	۲	-	-
دانشکده تخصصی	۳۲۵	۲۷۸	۶۰۳	-	-	-	۲	۱۵	۱۷	-	-	۲۶	۲۶	۲۶	۵۲	۲	-	-
موسسه عمومی	۱۹۰	۱۶۲	۳۵۲	-	-	-	۲	۱۷	۱۹	۲	۱	۲۲	۱۱	۳۳	۱	-	-	-
مدرسه عالی	۹۵	-	۹۵	-	-	-	-	-	-	-	-	۲۱	-	۲۱	-	-	-	-
مدرسه ای	۲۶	۱۲	۳۸	-	-	-	۲	۲	۴	-	-	۴	-	۴	-	-	-	-
اداری	۲۳۰	۱۶۵	۳۹۵	-	-	-	۳	۹	۱۲	-	-	۲۰	۴	۲۴	۱	-	-	-
پیش دانشگاهی	۹	۱۱	۲۰	-	-	-	-	-	-	-	-	-	-	-	-	-	-	-
جمع	۱۲۹۳	۱۲۰۰	۲۴۹۳	-	-	-	۲	۲۲	۲۴	۱۰	۲	۱۲۴	۹۲	۲۱۶	۱	-	-	-

ملف: ۷۵-۱۶-۲۶ کل آموزش و پرورش استنا

مقطع	کارمند رسمی			کارمند پیمانی			کارمند حق التدریس			خدمت‌های رسمی			خدمت‌های پیمانی			خدمت‌های حق التقدیمی		
	مرد	زن	جمع	مرد	زن	جمع	مرد	زن	جمع	مرد	زن	جمع	مرد	زن	جمع	مرد	زن	جمع
	کودکستانی	-	۷	۷	-	-	-	-	-	-	-	-	-	-	-	-	-	-
ابتدایی	۷۷	۵۲	۱۲۹	-	-	-	۱	۱	۲	۱	۱	۳	۳	۶	۱	-	-	-
دانشکده تخصصی	۲۷	۲۰	۴۷	-	-	-	-	-	-	-	-	۸	۲	۱۰	۲	-	-	-
موسسه عمومی	۲۳	۲۲	۴۵	-	-	-	-	-	-	-	-	۲	۱	۳	۱	-	-	-
مدرسه عالی	۱۹	-	۱۹	-	-	-	-	-	-	-	-	-	-	-	-	-	-	-
مدرسه ای	-	۲	۲	-	-	-	-	-	-	-	-	-	-	-	-	-	-	-
اداری	۳۲	۲	۳۴	-	-	-	-	-	-	-	-	۵	-	۵	-	-	-	-
جمع	۱۹۹	۱۳۱	۳۳۰	-	-	-	-	-	-	۲	۳	۱۸	۸	۲۶	۴	-	-	-

ملف: ۷۵-۱۶-۲۷ کل آموزش و پرورش استنا

منطقه	کارمند رسمی			کارمند حق التدریس			خدمتی رسمی			خدمتی پیمانی			خدمتی حق نظافتی		
	مرد	زن	جمع	مرد	زن	جمع	مرد	زن	جمع	مرد	زن	جمع	مرد	زن	جمع
اداره کل استان کرمان	۲۸۴	۴۶	۳۳۰	۶	۵	۱۱	۷۹	۳	۸۲	۱۳	-	۱۳	۱۳	-	۲۶
ابوهیبه	۳۲۷	۲۴۹	۵۷۶	۸	۱۶	۲۴	۱۰	-	۱۰	۳	۱	۴	۲۰	۶	۲۶
اسیر	۲۸۹	۱۵۲	۴۴۱	۶	۱۲	۱۸	۱۲	-	۱۲	۱	-	۱	۶	-	۶
بافت	۱۰۳۵	۷۸۲	۱۸۱۷	۱۲	۱۹	۳۱	۱۰۵	۱۸	۱۲۳	۱	-	۱	۲۳	۱۳	۳۶
بیرمهر	۵۵۶	۶۲۲	۱۱۷۸	۸	۲۳	۳۱	۲۷	۲۰	۴۷	۱	۱۶	۱۷	۱۵	۱۶	۳۱
بم	۱۱۹۳	۱۲۰۰	۲۳۹۳	۱۰	۲۳	۳۳	۹۳	۹۳	۱۸۶	۱	۱	۲	۱۹	۶۳	۸۱
جیرفت	۱۶۲۲	۱۵۱۶	۳۱۳۸	۶۷	۲۶۶	۳۳۳	۱۷۲	۲۱	۱۹۳	۶	۶	۱۲	۱۹	۱۶	۳۵
کاشمر	۲۶۲	۱۷۲	۴۳۴	۲	۳	۵	۲۸	۳	۳۱	۳	-	۳	۲	۲	۷
دیر	۳۳۶	۳۲۵	۶۶۱	۲	۲	۴	۳۱	۲	۳۳	۲	۸	۱۰	۸	۱	۹
راینر	۱۹۹	۱۳۱	۳۳۰	۲	۳	۵	۱۸	۸	۲۶	۲	۴	۶	۵	-	۵
رستمخان	۲۱۱۲	۲۰۶۸	۴۱۸۰	۱۱	۸۰	۹۱	۱۵۶	۳۱	۱۸۷	۷	۱۳	۲۰	۱۳	۲۲	۵۶
رودبار	۲۷۹	۱۱۸	۳۹۷	۷۷	۳۷	۱۱۴	۲	-	۲	-	-	-	-	-	-
دیگهان	۳۴۱	۱۸۰	۵۲۱	۳۷	۵۹	۹۶	۲	-	۲	-	-	-	-	-	-
وزیر	۱۲۵۱	۱۵۲۰	۲۷۷۱	۲۳	۱۰۵	۱۲۸	۱۰۲	۵۰	۱۵۲	۱	۶	۷	۲۵	۱۰۲	۱۲۹
سیرجان	۱۷۱۵	۱۸۷۱	۳۵۸۶	۱۷	۵۶	۷۳	۱۲۲	۲۲	۱۴۴	۲	۲	۴	۱۵	۶۶	۸۱
شهداد	۱۹۶	۲۳۲	۴۲۸	۲	۱۰	۱۲	۱۶	۵	۲۱	۳	۳	۴	۸	۱	۹
مهریز	۱۰۰۲	۷۰۰	۱۷۰۲	-	۱۳	۱۳	۸۲	۹	۹۱	۳	۳	۶	۸	۹	۱۷
مشاوری کرمان	۸۳۲	۴۹	۸۸۱	۱۴۴	۲۸	۱۷۲	۱۲	-	۱۲	-	-	-	-	-	-
میراباد	۴۲۶	۲۸۴	۷۱۰	۳۲	۱۲۸	۱۶۰	۲۵	-	۲۵	-	-	-	-	-	-
میارباف	۱۷۲	۴۰	۲۱۲	۲۵	۷	۳۲	۲	-	۲	-	-	-	-	-	-
نخلگنج	۳۸۱	۱۶۷	۵۴۸	۴۱	۲۲	۶۳	۳	-	۳	-	-	-	-	-	-
کرمان - ناحیه ۱	۱۲۹۹	۲۶۲۲	۳۹۲۱	۲۰	۲۹	۴۹	۸۵	۷۵	۱۶۰	۲۷	۲۷	۵۴	۶۸	۷۶	۱۳۴
کرمان - ناحیه ۲	۲۰۵۵	۳۸۲۰	۵۸۷۵	۳۸	۳۷	۷۵	۸۹	۷۱	۱۶۰	۱۵	۱۸	۳۳	۴۰	۲۲	۱۰۲
کندکویه	۲۲۳	۹۸	۳۲۱	۳	۱۶	۱۹	۸	-	۸	-	-	-	-	-	-
کوشک	۳۳۶	۱۳۸	۴۷۴	۱	۳	۴	۲۳	۲۶	۴۹	-	-	-	-	-	-
کهنوج	۵۳۹	۳۲۲	۸۶۱	۳۲	۱۰۵	۱۳۷	۱۲	۲	۱۴	۱	۱	۲	۱۲	۲	۱۶
کلبان	۱۴۹	۱۲۸	۲۷۷	۱	۱۱	۱۲	۱۹	-	۱۹	-	-	-	-	-	-
مالمستان	۲۴۸	۲۰۲	۴۵۰	۱	۱۱	۱۲	۲۹	۳۵	۶۴	۶	۶	۱۲	۸	۱۱	۲۰
مهرود	۵۰۵	۲۳۲	۷۳۷	۳۱	۵۳	۸۴	۱۸	-	۱۸	-	-	-	-	-	-
نیریز	۷۳۱	۵۱۰	۱۲۴۱	۹	۳۵	۴۴	۶۶	۱۵	۸۱	۱۰	۴	۱۲	۲۹	۲۳	۵۲
جمع کل	۲۱۵۱۰	۲۱۰۳۸	۴۲۵۴۸	۷۲۲	۱۱۸۲	۱۹۰۴	۱۵۱۹	۵۶۵	۲۰۸۲	۱۰۷	۱۳۴	۲۶۱	۳۸۸	۵۱۹	۱۰۰۷

مصدر: اداره کل آموزش و پرورش استان

مقطع	کارمند رسمی			کارمند حق التدریس			خدمت‌رسانی رسمی			خدمت‌رسانی پیمانی			خدمت‌رسانی حق التوظیف		
	مرد	زن	جمع	مرد	زن	جمع	مرد	زن	جمع	مرد	زن	جمع	مرد	زن	جمع
ابتدایی	۳۳۵	۲۷۰	۶۰۵	۲	۲۳	۲۵	۱۸	۱۰	۲۸	۲	۲	۴	۲	۱۲	۱۶
راهبرتمانی تحصیلی	۲۳۱	۱۵۹	۳۹۰	۳	۶	۹	۱۸	۱	۱۹	-	۵	۵	۳	۶	۹
موسسه عمومی	۱۰۸	۷۶	۱۸۴	۲	۶	۸	۱۶	۲	۲۰	۱	۱	۲	۱۵	۵	۲۰
اداری	۵۷	۵	۶۲	۲	-	۲	۳	-	۳	۱	۱	۲	۷	-	۷
جمع	۷۳۱	۵۱۰	۱۲۴۱	۹	۳۵	۴۴	۶۶	۱۵	۸۱	۴	۸	۱۲	۲۹	۲۳	۵۲

ساخته شده کل آموزش و پرورش استان

مقطع	کارمند رسمی			کارمند حق التدریس			خدمت‌رسانی رسمی			خدمت‌رسانی پیمانی			خدمت‌رسانی حق التوظیف		
	مرد	زن	جمع	مرد	زن	جمع	مرد	زن	جمع	مرد	زن	جمع	مرد	زن	جمع
کودکستانی	-	۱۹	۱۹	-	-	-	-	-	-	-	-	-	-	-	-
ابتدایی	۶۲۶	۸۸۰	۱۵۰۶	-	۶	۶	۲۲	۲۲	۴۴	-	۱	۱	۶	۲۰	۲۶
راهبرتمانی تحصیلی	۵۰۱	۳۳۳	۸۳۴	۲	۱۳	۱۷	۳۹	۱۵	۵۴	۲	-	۲	۲	۱۶	۲۰
موسسه عمومی	۲۲۱	۳۲۹	۵۵۰	۶	۲۶	۳۲	۳۲	۳	۳۵	-	۱	۱	۲	۸	۱۰
هنرستان فنی	۱۱۵	-	۱۱۵	۵	-	۵	۶	-	۶	-	-	-	۲	-	۲
حسره ای	۲۲	۲۷	۴۹	-	۱	۱	۱	۱	۲	-	-	-	-	۱	۱
مراکز تربیت معلم	-	-	-	-	-	-	-	-	-	-	-	-	-	-	-
اداری	۸۷	۱۷۳	۲۶۰	۲	-	۲	۲۱	۱	۲۲	-	-	-	۱	-	۱
جمع	۱۷۱۵	۱۸۷۱	۳۵۸۶	۱۷	۵۶	۷۳	۱۲۷	۴۴	۱۸۶	۲	۲	۴	۱۵	۶۶	۸۱

ساخته شده کل آموزش و پرورش استان

مقطع	کارمند رسمی			کارمند حق التدریس			خدمت‌رسانی رسمی			خدمت‌رسانی پیمانی			خدمت‌رسانی حق التوظیف		
	مرد	زن	جمع	مرد	زن	جمع	مرد	زن	جمع	مرد	زن	جمع	مرد	زن	جمع
کودکستانی	-	۱۰	۱۰	-	-	-	-	-	-	-	-	-	-	-	-
ابتدایی	۱۸۵	۳۱۰	۴۹۵	۱	۱۵	۱۶	۱۳	۱۱	۲۵	۱	۸	۹	۴	۹	۱۳
راهبرتمانی تحصیلی	۱۳۱	۱۴۵	۲۸۶	۲	۱۰	۱۲	۱۲	۳	۱۷	-	۶	۶	۴	۳	۷
موسسه عمومی	۲۷	۸۳	۱۱۰	۳	۱۷	۲۰	۳	۵	۸	-	۲	۲	-	۲	۴
هنرستان فنی	۴۳	-	۴۳	-	-	-	-	-	۴	-	-	-	-	-	-
حسره ای	۱۲	۷	۱۹	-	۱	۱	۱	-	۱	-	-	-	-	-	-
کشاورزی	۱۷	-	۱۷	-	-	-	-	-	۲	-	-	-	۷	-	۷
اداری	۱۲۹	۸۹	۲۱۸	-	-	-	۷	-	۷	-	-	-	-	-	-
جمع	۵۵۶	۶۴۳	۱۲۰۰	۸	۳۳	۴۱	۳۷	۲۰	۶۷	۱	۱۶	۱۷	۱۵	۱۶	۳۱

ساخته شده کل آموزش و پرورش استان

مقطع	کارمند رسمی			کارمند پیمانی			کارمند حق التدریس			خدماتی رسمی			خدماتی پیمانی			خدماتی حق انتظامی		
	مرد	زن	جمع	مرد	زن	جمع	مرد	زن	جمع	مرد	زن	جمع	مرد	زن	جمع	مرد	زن	جمع
ابتدایی	-	۹	۹	-	-	-	-	-	-	-	-	-	-	-	-	-	-	-
کودکستانی	-	۱۰	۱۰	-	-	-	-	-	-	-	-	-	-	-	-	-	-	-
ابتدایی	۳۰۷	۲۹۱	۵۹۸	-	-	-	-	-	-	-	-	-	-	-	۲۸	۲	۲۶	۳
راهبردی تحصیلی	۲۶۴	۲۳۵	۴۹۹	-	-	-	-	-	-	-	-	-	-	-	۲۵	۲	۲۲	۳
موسسه عمومی	۱۷۸	۱۳۲	۳۱۰	-	-	-	-	-	-	-	-	-	-	-	۲۲	۲	۲۰	۴
هنرستان فنی	۵۳	-	۵۳	-	-	-	-	-	-	-	-	-	-	-	۲	۱	۳	-
حسره ای	۱۴	۶	۲۰	-	-	-	-	-	-	-	-	-	-	-	۲	-	۲	-
اداری	۷۰	۱۴	۸۴	-	-	-	-	-	-	-	-	-	-	-	۸	-	۸	-
جمع	۹۹۶	۶۹۷	۱۶۹۳	-	-	-	-	-	-	-	-	-	-	-	۹۰	۹	۸۱	۱۳

ساخته شده است آموزش و پرورش استان

مقطع	کارمند رسمی			کارمند پیمانی			کارمند حق التدریس			خدماتی رسمی			خدماتی پیمانی			خدماتی حق انتظامی		
	مرد	زن	جمع	مرد	زن	جمع	مرد	زن	جمع	مرد	زن	جمع	مرد	زن	جمع	مرد	زن	جمع
کودکستانی	۱۱	۱۰	۲۱	-	-	-	-	-	-	۱	۱	۲	-	-	-	-	-	-
ابتدایی	۳۱۳	۳۶۱	۶۷۴	-	-	-	-	-	-	-	-	-	-	-	۲۲	۱۰	۳۲	-
راهبردی تحصیلی	۲۶۵	۱۹۸	۴۶۳	-	-	-	-	-	-	۵	۳	۸	-	-	۳۶	۲	۳۲	۵
موسسه عمومی	۲۰۳	۱۱۴	۳۱۸	-	-	-	-	-	-	۲	۲	۴	-	-	۲۸	۵	۲۳	۳
هنرستان فنی	۳۶	-	۳۶	-	-	-	-	-	-	-	-	-	-	-	۲	-	۲	-
حسره ای	۲۱	۱۴	۳۵	-	-	-	-	-	-	۲	۲	۴	-	-	۳	۱	۴	-
اداری	۱۸۳	۸۵	۲۶۸	۱	-	۱	۱	-	-	۲۰	۹	۲۹	۱	-	۱۲	-	۱۲	-
جمع	۱۰۳۳	۷۸۲	۱۸۱۵	۱	۱	۲	۱	۱	۱۲	۱۹	۳۱	۴۲	۱۰	۱۸	۱۰۵	۱۸	۱۰۵	۲۳

ساخته شده است آموزش و پرورش استان

مقطع	کارمند رسمی			کارمند پیمانی			کارمند حق التدریس			خدماتی رسمی			خدماتی پیمانی			خدماتی حق انتظامی		
	مرد	زن	جمع	مرد	زن	جمع	مرد	زن	جمع	مرد	زن	جمع	مرد	زن	جمع	مرد	زن	جمع
ابتدایی	۱۳۲	۶۸	۲۰۰	-	-	-	-	-	-	۱۰	۷	۱۷	-	-	-	-	-	-
راهبردی تحصیلی	۹۴	۴۲	۱۳۸	-	-	-	-	-	-	۲	۲	۴	-	-	۲	۱	۳	-
موسسه عمومی	۵۸	۲۰	۷۸	-	-	-	-	-	-	۲	۲	۴	-	-	۱	-	۱	-
کتابخوانی	۲۲	-	۲۲	-	-	-	-	-	-	-	-	-	-	-	۲	-	۲	-
اداری	۱۳۱	۹۷	۲۲۸	-	-	-	-	-	-	۶	۳	۹	-	-	۲	-	۲	-
جمع	۳۳۷	۲۳۷	۵۷۴	-	-	-	-	-	-	۲۲	۱۶	۳۸	۱۰	۱۱	۲۱	۱	۲۲	۶

ساخته شده است آموزش و پرورش استان

سال ۱۳۷۵

تعداد کارکنان آموزشگاههای منطقه " رابر " بر حسب نوع استخدام

۷۵-۱۶-۵۵

مقطع	کارمند رسمی			کارمند حق التدریس			خدماتی رسمی			خدماتی پیمانی			خدماتی حق التوظیف		
	جمع	زن	مرد	جمع	زن	مرد	جمع	زن	مرد	جمع	زن	مرد	جمع	زن	مرد
ابتدایی	۲۶۴	۹۸	-	-	-	۷	۸	۱	۱	-	-	۱	۳	-	۲
دانشی تکمیلی	۲۲۰	۹۴	۲	۳	۱	۵	۶	۱	۱	-	-	۱	-	-	-
موسسه عمومی	۱۱۶	۵۵	۱	۳	۲	۲	۵	۱	-	-	-	-	-	-	-
مدرسه عالی	۴۲	-	۱	۱	-	۱	۱	-	-	-	-	-	-	-	-
اداری	۱۰۲	۴۶	-	-	-	۱۱	۱۱	-	۱	-	-	۳	-	-	-
جمع	۷۳۴	۲۷۳	۲	۷	۳	۲۸	۳۱	۲	۳	-	-	۲	۳	۲	۷

مناطق: اداره کل آموزش و پرورش استان

سال ۱۳۷۵

تعداد کارکنان آموزشگاههای منطقه " قاریاب " بر حسب نوع استخدام

۷۵-۱۶-۵۶

مقطع	کارمند رسمی			کارمند حق التدریس			خدماتی رسمی			خدماتی پیمانی			خدماتی حق التوظیف		
	جمع	زن	مرد	جمع	زن	مرد	جمع	زن	مرد	جمع	زن	مرد	جمع	زن	مرد
ابتدایی	۱۰۵	۱۳	۲۳	۳۱	۷	۲۱	-	-	-	-	-	-	-	-	-
دانشی تکمیلی	۶۷	۲۴	۱	۱	-	۱	-	-	-	-	-	-	-	-	-
موسسه عمومی	۱۲	۳	-	-	-	۱	-	-	-	-	-	-	-	-	-
اداری	۷۸	-	-	-	-	-	-	-	-	-	-	-	-	-	-
جمع	۲۱۲	۴۰	۲۵	۳۲	۷	۲۲	۲	-	-	-	-	-	-	-	-

مناطق: اداره کل آموزش و پرورش استان

سالهای ۷۵-۷۳

تعدادنویزآموزان مقدماتی نهضت سوادآموزی

۷۵-۱۶-۵۷

سال	تحت پوشش	شرکت کننده	قبول شده
۷۳	۱۸۰۳۸	۱۴۸۷۶	۸۹۸۰
۷۴	۱۸۲۲۸	.	.
۷۵	۲۱۷۷۵	۱۶۷۸۹	۱۰۹۳۷

مأخذ : نهضت سوادآموزی استان کرمان

سالهای ۷۵-۷۳

تعدادنویزآموزان تکمیلی نهضت سوادآموزی

۷۵-۱۶-۵۸

سال	تحت پوشش	شرکت کننده	قبول شده
۷۳	۱۱۷۰۷	۹۶۴۰	۶۹۵۱
۷۴	۱۰۴۰۷	.	.
۷۵	۱۱۵۲۶	۸۹۸۳	۶۷۸۰

مأخذ : نهضت سوادآموزی استان کرمان

سالهای ۷۵-۷۳

تعدادنویزآموزان پایانی نهضت سوادآموزی

۷۵-۱۶-۵۹

سال	تحت پوشش	شرکت کننده	قبول شده
۷۳	۳۷۰۳	۳۰۳۴	۲۲۸۴
۷۴	۴۷۵۷	.	.
۷۵	۶۲۴۰	۵۱۴۲	۳۹۸۴

مأخذ : نهضت سوادآموزی استان کرمان

سالهای ۷۵-۷۳

تعدادنویزآموزان پنجم نهضت سوادآموزی

۷۵-۱۶-۶۰

سال	تحت پوشش	شرکت کننده	قبول شده
۷۳	۲۰۳۶	.	.
۷۴	۲۱۵۶	.	.
۷۵	۳۰۱۵	۲۴۴۷	۱۷۳۶

مأخذ : نهضت سوادآموزی استان کرمان

تعداد دانش آموزان لازم التعليم نهضت ۷۵-۱۶-۶۱ سالهای ۷۳-۷۵

سال	۷۳	۷۴	۷۵
تحت پوشش	۱۱۹۷۶	۱۱۴۵۵	۱۳۰۲۹
شرکت کننده	-	-	۱۲۶۸۰
قبول شده	-	-	۱۱۸۵۵

مأخذ: نهضت سوادآموزی استان کرمان

تعداد کلاسهای لازم التعليم نهضت بر حسب روستا ۷۵-۱۶-۶۲ سالهای ۷۳-۷۵

سال	پایه اول	پایه دوم	پایه سوم
۷۳	۸۸	۷۲	۸۴
۷۴	۶۵	۳۹	۴۵
۷۵	۸۱	۴۳	۳۷

مأخذ: نهضت سوادآموزی استان کرمان

تعداد کلاسهای لازم التعليم نهضت بر حسب روستا ۷۵-۱۶-۶۳ سالهای ۷۳-۷۵

سال	پایه	پایه پنجم	چندپایه	جمع
۷۳	۶۶	۶۳	۷۸۳	۱۱۵۶
۷۴	۴۰	۴۱	۷۷۴	۱۰۰۴
۷۵	۴۹	۵۲	۸۷۶	۱۱۳۸

مأخذ: نهضت سوادآموزی استان کرمان

۷۵-۱۶-۶۲

تعداد کلاس و نوآموزان پایانی کارکنان دولت و نیروهای مسلح

سالهای ۷۳-۷۵

سال	تحت پوشش	شرکت کننده	قبول شده
۷۳	۱۲	۹۱	۶۳
۷۴	۱۳۱	۱۳۱	۱۳۱
۷۵	۱۴۹	۹۸	۸۴

مأخذ: نهضت سوادآموزی استان کرمان

۷۵-۱۶-۶۵

تعداد کلاس و نوآموزان تکمیلی کارکنان دولت و نیروهای مسلح

سالهای ۷۳-۷۵

سال	تحت پوشش	شرکت کننده	قبول شده
۷۳	۴۲	۳۴۸	۲۷۸
۷۴	۳۵۴	۳۱۴	۲۴۹
۷۵	۷۰۳	۴۱۰	۳۴۶

مأخذ: نهضت سوادآموزی استان کرمان

۷۵-۱۶-۶۶

کلاس و نوآموزان مقدماتی کارکنان دولت و نیروهای مسلح

سالهای ۷۳-۷۵

سال	تحت پوشش	شرکت کننده	قبول شده
۷۳	۶۱	۷۷۱	۵۵۳
۷۴	۱۱۱۹	۹۱۱	۶۴۴
۷۵	۱۳۸۲	۹۷۵	۶۸۴

مأخذ: نهضت سوادآموزی استان کرمان

تعداد کلاس						شهرستان
جمع	پنجم	پایانی	جمع	تکمیلی	مقدماتی	
۱۰۱	۲۸	۷۳	۲۹۸	۱۳۳	۱۶۵	کرمان
۷۸	۳۲	۴۶	۴۶۵	۱۴۹	۳۱۶	جیرفت
۷۵	۲۹	۴۶	۱۹۲	۷۳	۱۱۹	رفسنجان
۸۴	۳۰	۵۴	۴۳۴	۱۳۰	۳۰۴	بم
۳۹	۱۶	۲۳	۱۸۴	۵۹	۱۲۵	سیرجان
۳۷	۱۳	۲۴	۱۲۰	۴۳	۷۷	بردسیر
۳۶	۶	۳۰	۲۰۶	۷۵	۱۳۱	بافت
۸۹	۲۷	۶۲	۸۹	۵۱	۳۸	زرنند
۲۵	۹	۱۶	۷۲	۲۹	۴۳	شهربابک
۸۲	۲۵	۵۷	۶۵۸	۲۳۸	۴۲۰	کهنوج
۶۴۶	۲۱۵	۴۳۱	۲۷۱۸	۹۸۰	۱۷۳۸	کل استان

مأخذ: نهضت سوادآموزی استان کرمان

۶۸-۱۶-۷۵ تعداد آموزشیاران نهضت سوادآموزی به تفکیک شهرستان سال ۱۳۷۵

آموزشیاران			شهرستان
جمع	زن	مرد	
۳۲۱	۳۰۳	۱۸	کرمان
۵۱۰	۳۹۶	۱۱۴	جیرفت
۲۲۰	۱۹۹	۲۱	رفسنجان
۴۴۹	۳۱۹	۱۳۰	بم
۱۴۸	۱۳۱	۱۷	سیرجان
۱۴۴	۱۲۷	۱۷	بردسیر
۲۴۸	۲۰۳	۴۵	بافت
۱۸۰	۱۶۹	۱۱	زرند
۸۴	۸۲	۲	شهربابک
۷۱۹	۴۴۸	۲۷۱	کهنوج
۳۰۲۳	۲۳۷۷	۶۴۶	کل استان

مأخذ : نهضت سوادآموزی استان کرمان

۶۹-۱۶-۷۵ تعداد کلاسهای نهضت سوادآموزی به تفکیک شهروستا سالهای ۷۴-۷۵

روستا			شهر			سال
جمع	تکمیلی	مقدماتی	جمع	تکمیلی	مقدماتی	
۱۹۶۴	۶۸۰	۱۲۸۴	۷۵۴	۳۰۰	۴۵۴	۷۵

مأخذ : نهضت سوادآموزی استان کرمان

سال ۱۳۷۵

تعداد دانش آموزان لازم‌التعلیم نهفت در مناطق روستایی استان

۷۵-۱۲-۷۰/۱

شهرستان	جمع	بسیار اول		بسیار دوم		بسیار سوم	
		مرد	زن	مرد	زن	مرد	زن
کرمان	۹۳۴	۹۰	۵۷	۱۰۲	۱۶۹	۱۰۱	۱۹۷
جیرفت	۱۵۷۴	۱۸۹	۱۳۱	۱۴۷	۲۷۸	۱۳۱	۲۹۰
رفسنجان	۶۹۵	۷۶	۵۶	۷۱	۱۲۷	۷۰	۱۳۱
بم	۱۶۳۴	۱۷۸	۱۲۴	۱۶۳	۳۰۷	۱۶۱	۳۲۴
سیرجان	۵۳۰	۷۰	۵۳	۴۸	۱۰۱	۶۱	۱۰۹
بروسر	۴۶۵	۶۳	۵۳	۴۰	۹۳	۳۹	۷۹
بالت	۱۱۹۲	۱۳۷	۱۲۹	۱۲۵	۲۵۴	۱۲۰	۲۱۲
زوب	۴۸۳	۴۱	۳۶	۴۹	۸۵	۶۴	۱۱۴
شهربابک	۱۳۴	۱۱	۱۷	۱۲	۲۹	۱۴	۲۷
کهرج	۵۳۸۸	۸۳۵	۴۸۸	۶۰۵	۱۰۹۳	۳۹۹	۸۶۰
جمع کل	۱۳۰۲۹	۱۶۹۰	۱۱۷۴	۱۳۶۲	۲۵۳۶	۱۲۶۰	۲۳۴۳

مأخذ : نهفت سوادآموزی استان کرمان

شهرستان	پسایه پنجم		پسایه چهارم		جمع کل
	مرد	زن	مرد	زن	
کرمان	۱۹۸	۹۴	۱۸۵	۹۲	۱۹۸
جیرفت	۲۹۹	۱۳۸	۳۲۱	۱۵۳	۲۹۹
رفسنجان	۱۵۲	۷۱	۱۳۷	۶۰	۱۵۲
بم	۲۱۸	۱۵۵	۲۲۵	۱۴۲	۲۱۸
سیرجان	۱۰۶	۴۶	۱۰۰	۵۵	۱۰۶
پردیس	۹۱	۴۱	۸۸	۴۰	۹۱
بافت	۲۳۳	۱۱۳	۲۴۹	۱۱۲	۲۳۳
زرنج	۱۱۲	۵۷	۷۰	۳۵	۱۱۲
شهربابک	۲۲	۱۴	۳۲	۱۳	۲۲
کهنوج	۸۵۴	۳۲۵	۹۳۳	۴۰۵	۸۵۴
جمع کل	۲۳۸۷	۱۰۵۶	۲۴۵۲	۱۱۰۹	۲۳۸۷

مناخذ : نهضت سوادآموزی استان کرمان

۷۱-۱۶-۷۵. تعداد سوادآموزان نهضت سوادآموزی به تفکیک شهرستان سال ۱۳۷۵

شهرستان	جمع	مقدماتی			تکمیلی	
		مرد	زن	جمع	مرد	زن
کرمان	۳۵۱۱	۷۸۹	۱۲۷۲	۲۰۶۱	۴۸۱	۹۶۹
جیرفت	۵۳۹۵	۶۲۰	۳۱۵۹	۳۷۷۹	۲۳۲	۱۳۸۴
رفسنجان	۲۱۱۹	۲۵۲	۱۱۰۰	۱۳۵۲	۶۲	۷۰۵
بم	۵۵۶۸	۱۲۲۹	۲۷۳۳	۳۹۶۲	۳۰۲	۱۳۰۴
سیرجان	۲۱۶۴	۲۲۸	۱۲۵۵	۱۳۸۳	۳	۶۷۸
بردسیر	۱۴۴۳	۱۴۸	۸۰۶	۹۵۴	۸۱	۴۰۸
بافت	۲۳۷۷	۱۳۳	۱۳۹۲	۱۵۲۵	۵۵	۷۹۷
زرنند	۸۹۶	۸۸	۲۹۸	۳۸۶	۹۳	۴۱۷
شهربابک	۷۴۸	-	۴۴۹	۴۴۹	-	۴۹۹
کهنوج	۸۹۸۰	۱۲۶۵	۴۵۵۹	۵۸۲۳	۴۵۹	۲۶۹۷
کل استان	۳۳۳۰۱	۴۷۵۲	۱۷۰۲۳	۲۱۷۷۵	۱۷۶۸	۹۷۵۸

مأخذ: نهضت سوادآموزی استان کرمان

۷۲-۱۶-۷۵ تعداد سوادآموزان نهضت سوادآموزی در مناطق شهری سال ۱۳۷۵

شهرستان	جمع	مقدماتی			تکمیلی	
		مرد	زن	جمع	مرد	زن
کرمان	۲۴۲۱	۵۵۱	۸۵۶	۱۴۰۷	۲۷۹	۷۳۵
جیرفت	۹۴۴	۱۲۰	۴۹۳	۶۱۳	۵۰	۲۸۱
رفسنجان	۹۲۷	۱۳۹	۴۹۴	۶۳۳	۱۰	۲۸۴
بم	۱۴۹۱	۲۷۹	۷۳۰	۱۰۰۹	۱۰۹	۳۷۳
سیرجان	۱۳۸۹	۱۸۴	۷۴۲	۹۲۶	۳	۴۶۰
بردسیر	۲۲۲	۳۰	۸۷	۱۱۷	۳۶	۶۹
بافت	۵۶۱	۳۷	۲۸۶	۳۲۳	۱۴	۲۲۴
زرنند	۳۸۱	۸۰	۱۱۰	۱۹۰	۳۰	۱۶۱
شهربابک	۲۴۲	-	۱۲۹	۱۲۹	-	۱۱۳
کهنوج	۳۱۶	۵۲	۱۵۶	۲۰۸	-	۱۰۸
کل استان	۸۸۹۴	۱۴۷۲	۴۰۸۳	۵۵۵۵	۵۳۱	۲۸۰۸

مأخذ: نهضت سوادآموزی استان کرمان

۷۳-۱۶-۷۵ تعداد سوادآموزان نهضت سوادآموزی در مناطق شهری سال ۱۳۷۵

شهرستان	جمع	پایانی			پنجم	
		مرد	زن	جمع	مرد	زن
کرمان	۱۰۳۹	۷۳	۷۰۱	۷۷۴	۲۴	۲۴۱
جیرفت	۲۸۸	۱۶	۱۴۰	۱۵۶	۱۶	۱۱۶
رفسنجان	۲۵۷	-	۲۲۱	۲۲۱	-	۱۳۶
بم	۴۹۱	۳۴	۳۱۹	۳۵۳	۲۱	۱۱۷
سیرجان	۳۷۷	-	۲۳۴	۲۳۴	-	۱۴۳
بردسیر	۱۰۹	۱۱	۸۰	۹۱	-	۱۸
بافت	۱۸۸	۱۵	۱۳۴	۱۴۹	-	۳۹
زرند	۴۵۳	۶۵	۲۶۷	۳۳۲	۱۵	۱۰۶
شهربابک	۱۸۹	-	۱۴۴	۱۴۴	-	۴۵
کهنوج	۱۵۴	-	۹۰	۹۰	۱۶	۴۸
کل استان	۳۶۴۵	۲۱۴	۲۳۳۰	۲۵۴۴	۹۲	۱۰۰۹

مأخذ: نهضت سوادآموزی استان کرمان

۷۴-۱۶-۷۵. تعداد سواد آموزان نهضت سواد آموزی در مناطق روستایی سال ۱۳۷۵

شهرستان	جمع	مقدماتی			تکمیلی	
		مرد	زن	جمع	مرد	زن
کرومان	۱۰۹۰	۲۳۸	۴۱۶	۶۵۴	۲۰۲	۴۳۶
جیرفت	۴۵۵۱	۵۰۰	۲۶۶۶	۳۱۶۶	۱۸۲	۱۳۸۵
رفسنجان	۱۱۹۲	۱۱۳	۶۰۶	۷۱۹	۵۲	۴۷۳
بم	۴۰۷۷	۱۵۰۸	۱۴۴۵	۲۹۵۳	۱۹۳	۱۱۲۴
سیرجان	۷۷۵	۴۴	۵۱۳	۵۵۷	-	۲۱۸
بردسیر	۱۲۲۱	۱۱۸	۷۱۹	۸۳۷	۴۵	۳۸۴
بافت	۱۸۱۶	۹۶	۱۱۰۶	۱۲۰۲	۴۱	۶۱۴
زرند	۵۱۵	۸	۱۸۸	۱۹۶	۶۳	۳۱۹
شهربابک	۵۰۶	-	۳۲۰	۳۲۰	-	۱۸۶
کهنوج	۸۶۶۲	۱۲۱۳	۴۴۰۳	۵۶۱۶	۴۵۹	۳۰۴۸
کل استان	۲۴۴۰۷	۳۸۳۸	۱۲۳۸۲	۱۶۲۲۰	۱۲۳۷	۸۱۸۷

مأخذ: نهضت سواد آموزی استان کرمان

تعداد سوادآموزان نهضت سوادآموزی در مناطق روستایی سال ۱۳۷۵ ۷۵-۱۶-۷۵

پنجم			پایانی			جمع	شهرستان
جمع	زن	مرد	جمع	زن	مرد		
۱۳۱	۱۳۱	-	۲۲۱	۲۰۴	۱۷	۳۵۲	کرمان
۳۳۶	۳۳۶	-	۵۲۱	۵۲۱	-	۸۵۷	جیرفت
۲۴۱	۲۴۱	-	۴۰۷	۳۵۲	۵۵	۶۴۸	رفسنجان
۳۱۶	۳۱۶	-	۵۱۰	۴۷۶	۳۴	۸۲۶	بم
۹۳	۹۳	-	۱۱۱	۱۱۱	-	۲۰۴	سیرجان
۱۶۷	۱۵۵	۱۲	۲۸۲	۲۵۲	۳۰	۴۴۹	بردسیر
۴۲	۴۲	-	۲۸۳	۲۸۳	-	۳۲۵	بافت
۲۰۳	۲۰۳	-	۳۹۱	۳۹۱	-	۵۹۴	زرنند
۶۶	۶۶	-	۹۸	۹۸	-	۱۶۴	شهربابک
۳۱۹	۳۱۹	-	۸۷۲	۸۴۵	۲۷	۱۱۹۱	کهنوج
۱۹۱۴	۱۹۰۲	۱۲	۳۶۹۶	۳۵۳۳	۱۶۳	۵۶۱۰	کل استان

مأخذ: نهضت سوادآموزی استان کرمان

تعداد کل کادر-آموزشیار-کلاس وسوادآموزنهضت سوادآموزی سال : ۱۳۷۵ ۷۶-۱۶-۷۵

شهرستان	کادر	آموزشیار	کلاس	سوادآموز
کرمان	۲۸	۳۲۱	۵۰۵	۵۸۴۱
جیرفت	۴۰	۵۱۰	۶۹۳	۸۲۱۴
رفسنجان	۲۲	۲۲۰	۳۳۴	۳۸۱۹
بم	۳۷	۴۴۹	۶۷۲	۸۵۱۹
سیرجان	۲۰	۱۴۸	۲۷۳	۳۲۷۵
بردسیر	۱۳	۱۴۴	۲۰۳	۲۴۶۶
بافت	۲۱	۲۴۸	۳۴۷	۴۰۸۲
زرند	۲۰	۱۸۰	۲۳۹	۲۴۲۶
شهربابک	۸	۸۴	۱۱۴	۱۲۳۵
کهنوج	۵۱	۷۱۹	۱۱۲۲	۱۵۷۱۳
دفتر استان	۴۲	-	-	-
جمع	۳۰۲	۳۰۲۳	۴۵۰۲	۵۵۵۹۰

مأخذ : نهضت سوادآموزی استان کرمان

سال ۷۵-۷۶

تعداد دانشجوین دانشگاه شهیدباقر به تفکیک دانشکده

۷۵-۱۴-۷۷

دانشکده	مجموع		زن		مرد	
	روزانه	شبانه	روزانه	شبانه	روزانه	شبانه
انبات	۲۶۸	۱۸۵	۱۳۱	۱۵۲	۱۳۷	۳۳
کشورزی	۲۷۰	۳۷۳	۱۵۳	۲۰۴	۱۱۶	۱۴۰
علوم	۲۱۰	۱۳۹	۱۳۱	۹۲	۶۹	۵۵
لسی	۳۵۲	۱۸۲	۶۳	۵۶	۲۸۹	۱۲۶
دایورنگی	۵۸	-	۱۱	-	۴۷	-
قریب باقری	۱۰۳	-	-	-	-	-
هنر	۳۸	-	۱۵	-	۲۳	-
ریاضی	۱۸۲	-	۷۰	-	۱۱۲	-
علوم اقتصادی	۱۳۷	-	۳۰	-	۱۰۷	-
بیم	۲۱	-	۱۲	-	۹	-
زراعت	۶۳	-	۱۲	-	۲۹	-
سورجان	۳۲	-	۱۳	-	۵۰	-
مجموع	۱۷۶۶	۸۸۹	۶۳۴	۵۰۶	۱۰۱۶	۳۷۲

مآخذ : دانشگاه شهیدباقر کرمان

سال ۷۵-۷۶

تعداد دانشجوین دوره کارشناسی دانشگاه شهیدباقر به تفکیک دانشکده

۷۵-۱۶-۷۸

دانشکده	مجموع		زن		مرد	
	روزانه	شبانه	روزانه	شبانه	روزانه	شبانه
کشورزی	۲۱۹	۱۳۳	۹۹	۷۲	۱۱۰	۶۲
علوم	-	۳۷	-	۶	-	۲۱
هنر	-	۳۸	-	۳۲	-	۱۶
لسی	۴۰	۳۲	۱۳	۶	۲۷	۲۶
مجموع	۲۵۹	۲۷۱	۱۱۲	۱۱۶	۱۳۷	۱۵۵

مآخذ : دانشگاه شهیدباقر کرمان

مرد	زن	استادیار		دانشیار		استاد		جمع		دانشگاه
		مرد	زن	مرد	زن	مرد	زن	مرد	زن	
۵۶	۱۱	۲۵	۱	۱۳	۱	۱	-	۹۵	۱۳	دانشگاه علوم
۶۳	-	۱۶	-	۱	-	۱	-	۸۲	-	دانشگاه فنی
۴۳	۱۱	۱۶	-	-	-	۱	-	۶۱	۱۱	دانشگاه ادبیات
۲۵	۵	۳	-	۲	-	-	-	۳۰	۷	دانشگاه کشاورزی
۶	-	-	-	-	-	-	-	۶	-	دانشگاه دامپروری
۸	۲	-	-	-	-	-	-	۸	۲	دانشگاه تربیت بدنی
-	-	-	-	-	-	-	-	-	-	دانشگاه کشاورزی جیرفت
۲۶	۲	-	-	-	-	-	-	۲۶	۲	دانشگاه دامپزشکی
۲۲۹	۳۱	۶۰	۱	۱۶	۱	۳	-	۳۰۸	۳۵	جمع کل

محل: دانشگاه شهیدباهنر کرمان

مصادف کارکنان	کتابخانه	امور آموزشی	امور مالی و اداری	دانشکده
۲۹	-	۲۰	۴۳	دانشکده علوم
۲۵	-	۲۲	۴۲	دانشکده فنی
۸	-	۹	۳۲	دانشکده ادبیات
۳۱	-	۱۳	۱۸	دانشکده کشاورزی و دامپروری
۱۴	-	۷	۱۰	دانشکده تربیت بدنی
۷۰	۱	۹	۱۵	دانشکده کشاورزی جیرفت
۱۹۲	۲۲	۳۹	۲۰۹	سازمان مرکزی
۲۰۱	۲۵	۱۳۱	۳۶۱	جمع

مأمول : دانشگاه شهیدباقر کرمان

سالهای ۷۵-۷۴

مسئولان و هیئت مدیران دانشکده آزاد اسلامی بابت به همکاری رشته و مقطع تحصیلی

۷۵-۱۶-۸۱

رشته تحصیلی	جمع کل		کاروانی		کارشناسی		کارشناسی ارشد	
	مرد	زن	مرد	زن	مرد	زن	مرد	زن
کاروانی کامپیوتر	۴۶	۲۳	۴۶	۲۳	-	-	-	-
علوم سیاسی	۲۷	۱۵	۲۷	۱۵	-	-	-	-
جمع	۷۳	۳۸	۷۳	۳۸	-	-	-	-

مکان: دانشکده آزاد اسلامی بابت

سالهای ۷۵-۷۴

اعضای هیئت علمی دانشکده آزاد اسلامی بابت

۷۵-۱۶-۸۲

دانشگاه آزاد اسلامی	استادیار				جمع	بابت
	نیمه وقت	تمام وقت	مرد	زن		
مرد	۲	۱۵	۱۷	۱	۲۱	۲۱
زن	۱	۱۵	۱۶	۱	۱۶	۱۶
جمع	۳	۳۰	۳۳	۲	۳۵	۳۵

مکان: دانشکده آزاد اسلامی واحد بابت

سال ۷۵-۷۴

کارکنان دانشکده آزاد اسلامی

۷۵-۱۶-۸۳

دانشگاه آزاد اسلامی	کارکنان غیر آموزشی		کارکنان آموزشی		جمع	بابت
	کتابخانه	امور اداری و مالی	نیمه وقت	تمام وقت		
مرد	۱	۵	۱	۳	۱۲	۱۲
زن	۱	۵	۱	۳	۱۲	۱۲
جمع	۲	۱۰	۲	۶	۲۴	۲۴

مکان: دانشکده آزاد اسلامی واحد بابت

کارشناسی	کارشناسی ارشد	کارشناسی		جمع		رشته تحصیلی
		زن	مرد	زن	مرد	
زن	مرد	زن	مرد	زن	مرد	روانشناسی
-	-	۴۱۳	۱۹۸	۴۱۳	۱۹۸	زمین شناسی
-	-	-	۲۲۸	-	۲۲۸	زمین شناسی
-	-	۱۳	۷	۱۳	۷	دبیری زمین شناسی
-	-	۱۹۳	-	۱۹۳	-	پرستاری
۸	-	-	-	۸	-	کتابدار
-	-	۱۲۵	۱۳	۱۲۵	۷۳	امور تربیتی و مشاور
-	۶۷	-	-	-	۶۷	عمران- نقشه برداری
۸	۶۷	-	-	۷۴۶	۴۴۶	جمع کل

مآخذ : دانشگاه آزاد اسلامی واحد زنانه

سال ۷۵-۷۶

اعضاء هیئت علمی دانشگاه آزاد اسلامی زنند

۷۵-۱۶-۸۸

مدرسی		استاد ارجار				جمع	دانشگاه آزاد اسلامی	واحد	زنند
حق التدریس	تمام وقت	حق التدریس	تمام وقت	جمع					
زن	مرد	زن	مرد	زن	مرد				
۱۳	۳۱	-	۱۳	-	۱	۵۹			

مأخذ : دانشگاه آزاد اسلامی واحد زنند

سال ۷۵-۷۶

آمار کارکنان دانشگاه آزاد اسلامی

۷۵-۱۶-۸۹

کارکنان غیر آموزشی		کارکنان آموزشی		جمع	دانشگاه آزاد اسلامی	زنند
خدمات	امروزه آموزشی-مالی و آموزشی	کتابخانه	بیمه وقت			
۶	۱۶	۱	۱	۲۲	۴۶	

مأخذ : دانشگاه آزاد اسلامی واحد زنند

۷۲-۷۵ سالهای

تعداد دانشجویان شاغل دانشگاه آزاد اسلامی شهر بابل به تفکیک رشته و مقطع تحصیلی

۷۵-۱۶۰۹

رشته تحصیلی	جمع کل		کارדانی		کارشناسی ارشد	
	مرد	زن	مرد	زن	مرد	زن
پرستاری	-	۱۷۱	-	-	-	۱۷۱
جغرافیایی	۹۴	۱۲۴	۹۴	-	-	۱۲۴
مادری	-	۲۸	-	۲۸	-	-
آموزش ابتدایی کارشناسی	۵۳	۳۵	۵۳	-	-	۳۵
نایبوسسته معلمان	-	-	-	-	-	-
جمع	۱۴۷	۳۵۸	۱۴۷	۲۸	-	۳۳۰

مآخذ : دانشگاه آزاد اسلامی شهر بابل

سال ۷۵-۷۶

اعضاء هیئت علمی دانشگاه آزاد اسلامی شهریارک

۷۵-۱۶-۹۱

مرد		استادیار		جمع	دانشگاه آزاد اسلامی واحد شهریارک
حق التدریس	تمام وقت	حق التدریس	تمام وقت		
مرد	زن	مرد	زن		
۱۴	۷	۴	-	۲۵	شهریارک

مأخذ : دانشگاه آزاد اسلامی واحد شهریارک

سال ۷۵-۷۶

کارکنان دانشگاه آزاد اسلامی ۷۵-۱۶-۹۲

کارکنان غیر آموزشی				کارکنان آموزشی				جمع	دانشگاه آزاد اسلامی شهریارک
آموزش و امور دانشجویی	خدمات	موراداری و مالی	کتابخانه	آموزش و امور دانشجویی	خدمات	امور اداری و مالی	کتابخانه		
۱	-	۳	-	۵	۴	۲	۱	۱۶	

مأخذ : دانشگاه آزاد اسلامی واحد شهریارک

سال ۷۵

تعداد دانشجویان شاغل دانشگاه آزاد اسلامی کرمان به تفکیک رشته و مقطع تحصیلی

۹۳-۱۴-۷۵

رشته تحصیلی	جمع		کارشناسی		کارشناسی ارشد		کاروانسی	
	مرد	زن	مرد	زن	مرد	زن	مرد	زن
الکترونیک	۲۷۷	۱۷۴	۱۷۴	۱۷۴	-	-	-	-
معماری	۱۰۲	۸۴	-	-	۸۴	-	-	-
مدیریت دولتی	۳۰	۹	-	-	۹	-	-	-
میکرولرزی	۱۱۳	۲۸۳	۱۱۳	۲۸۳	-	-	-	-
پرستاری	-	۲۶۷	-	۲۶۷	-	-	-	-
مالی	-	۱۱۶	-	۱۱۶	-	-	-	-
تکنولوژی صنعتی	۲۳۵	-	۲۳۵	-	-	-	-	-
کامپیوتر	۹۸	۷۷	-	-	-	-	۹۸	۷۷
مدیریت صنعتی	۳۸۷	-	۳۸۷	-	-	-	-	-
دبیری ابتدایی	۸۷	۱۴۵	۷۳	۹۶	-	-	۱۴	۲۹
جمع	۱۳۲۹	۱۱۵۵	۱۰۸۵	۹۴۶	۱۳۲۲	۹۳	۱۱۲	۱۲۶

مآخذ : دانشگاه آزاد اسلامی کرمان

سال ۱۳۷۵

تعداد دانشجویان شاغل دانشگاه آزاد اسلامی کرمان به تفکیک رشته و مقطع تحصیل

۹۳-۱۶-۷۵

رشته تحصیلی	جمع		کارشناسی		کارشناسی ارشد		کار دانی	
	مرد	زن	مرد	زن	مرد	زن	مرد	زن
دبیری تجریدی	۵۴	۵۵	۳۸	۲۵	-	-	۱۶	۳۰
دبیری معارف	۱۱۷	۲۰۴	۶۳	۸۵	-	-	۵۴	۱۱۹
علوم اجتماعی	۱۶۷	۴۷۲	۱۶۷	۴۷۲	-	-	-	-
مدیریت بازرگانی	۲۳۷	۲۶۹	۲۳۷	۲۶۹	-	-	-	-
حسابداری	۳۳۹	۲۷۱	۳۳۹	۲۷۱	-	-	-	-
زبان انگلیسی	۸۸	۵۶۴	۸۸	۵۶۴	-	-	-	-
ادبیات فارسی	۹۹	۴۵۳	۹۹	۴۵۳	-	-	-	-
حقوق	۲۵	۲	۲۵	۲	-	-	-	-
ماشینهای کشاورزی	۱۶۴	-	۱۶۴	-	-	-	-	-
آبیاری	۱۵۷	-	۱۵۷	-	-	-	-	-
جمع	۱۴۴۷	۲۲۹۰	۱۳۷۷	۲۱۴۱	-	-	۷۰	۱۴۹

ماخذ : دانشگاه آزاد اسلامی کرمان

۷۵-۱۶-۹۵ تعداد دانشجویان شاغل دانشگاه آزاد اسلامی کرمان به تفکیک رشته سال ۷۵

رشته تحصیلی	جمع		کارشناسی		کارشناسی ارشد		کاروانسی	
	مرد	زن	مرد	زن	مرد	زن	مرد	زن
شیمی	۱۰۷	۱۵۲	۱۰۷	۱۵۲	-	-	-	-
ریاضی	۳۴	۲۲	۱۳	۲۰	۲۱	۲	-	-
معدن	۲۵۰	-	۲۵۰	-	-	-	-	-
عمران	۶۷۵	-	۶۴۰	-	۳۵	-	-	-
دبیری ریاضی	-	-	-	-	-	-	-	-
دبیری ادبیات	۱۲۴	۱۶۹	۵۴	۷۴	-	-	۷۰	۹۵
جمع	۱۱۹۰	۳۴۳	۱۰۶۴	۲۴۶	۵۶	۲	۷۰	۹۵

مآخذ : دانشگاه آزاد اسلامی کرمان

۷۵-۷۶

اعضاء هیئت علمی دانشگاه آزاد اسلامی کرمان

۷۵-۱۶-۹۶

مرد		زنان		جمع	دانشگاه آزاد اسلامی
استادیار		حق التدریس		۱۵۹	واحد کرمان
تمام وقت		مرد			
مرد		زن		۳	تعداد
زن		مرد			
۶۹		۱۱		۱۵۹	تعداد
۴۰		۴۰			

ماخذ : دانشگاه آزاد اسلامی کرمان

سال ۷۵-۷۶

کارکنان دانشگاه آزاد اسلامی ۷۵-۱۶-۹۷

کارکنان غیر آموزشی		کارکنان آموزشی		جمع	دانشگاه آزاد اسلامی
موراداری و سایر خدمات		کتابخانه			
۳۲		۱۷۲			
۸		۳۲		۲۴۲	تعداد
۳۲		۳۲			

ماخذ : دانشگاه آزاد اسلامی کرمان

سال ۷۵

تعداد دانشجویان دانشگاه علوم پزشکی رفسنجان ۷۵-۱۶-۹۸

رشته تحصیلی	کارדانی		کارشناسی		کارشناسی ارشد		دکترا	
	مرد	زن	مرد	زن	مرد	زن	مرد	زن
پزشکی	-	-	-	-	-	-	۲۲۵	۲۲۵
دندانپزشکی	-	-	-	-	-	-	۳۲	۳۲
پرستاری	-	-	۱۰۳	۱۰۳	-	-	-	-
مادری	-	۵۵	-	-	-	-	-	-
هرشیری	۴	۱۹	-	-	-	-	-	-
علوم آزمایشگاهی	۲۴	۳۳	-	-	-	-	-	-
رادیولوژی	۷	۲۱	-	-	-	-	-	-
اتاق عمل	۴	۲۴	-	-	-	-	-	-
جمع	۳۹	۱۵۲	۳۵	۱۰۳	-	-	۳۷۵	۲۵۷

مأخذ : دانشگاه علوم پزشکی و خدمات بهداشتی و درمانی رفسنجان

سال ۱۳۷۵ تعداد کادر آموزشی دانشگاه علوم پزشکی رفسنجان به تفکیک دانشکده ۷۵-۱۶-۹۹

دانشکده	جمع	استاد	دانشیار	استادیار	مربی
پزشکی و پیراپزشکی	۵۴	-	-	۳۰	۲۴
دندانپزشکی	۲	-	-	-	۲
داروسازی	-	-	-	-	-
پرستاری و مامایی	۱۶	-	-	-	۱۶
بهداشت	-	-	-	-	-
جمع کل	۷۲	-	-	۳۰	۴۲

ماخذ : دانشگاه علوم پزشکی و خدمات بهداشتی درمانی رفسنجان

تعداد کارکنان رسمی دانشگاه علوم پزشکی رفسنجان به تفکیک دانشکده ... سال ۱۳۷۵

دانشکده	جمع	امور اداری و مالی	امور آموزشی	کتابخانه	خدمات
پزشکی	۷۸	۲۱	۵۲	۲	۳
دندانپزشکی	۱۲	۵	۳	۱	۳
داروسازی	-	-	-	-	-
پرستاری، مامائی و پیراپزشکی	۳۳	۴	۱۹	۳	۷
بهداشت	-	-	-	-	-
جمع کل	۱۲۳	۳۰	۷۴	۶	۱۳

منبع : دانشگاه علوم پزشکی و خدمات بهداشتی درمائی رفسنجان

رشته تحصیلی	کاروانی		کارشناسی		کارشناسی ارشد		دکترای	زن
	مرد	زن	مرد	زن	مرد	زن		
پرستاری نیم	-	-	۲۹	۸۶	-	-	-	-
پرستاری نیم - شبانه	-	-	۱۳	۳۱	-	-	-	-
پرستاری روزانه	-	-	۲۰	۷۳	-	-	-	-
کتابداری	-	-	۱۰	۴۵	-	-	-	-
امروزپیمایشانیا	-	-	۲۷	۷۷	-	-	-	-
پرستارکارشناسی نابوسه	-	-	۱۸	۳۸	-	-	-	-
مادامی کارشناسی نابوسه	-	-	۶۲	-	-	-	-	-
بهداشت عمومی کارشناسی نابوسه	-	-	۷	۳۸	-	-	-	-
بهداشت محیط کارشناسی نابوسه	-	-	۲۶	۲۲	-	-	-	-
زاین روزکارشناسی نابوسه	-	-	-	-	-	-	-	-
علوم آزمایشگاهی شنوکارشناسی نابوسه	-	-	۷۵	۴۳	-	-	-	-
علوم آزمایشگاهی رگرفنی نابوسه	-	-	-	-	-	-	-	-
علوم آزمایشگاهی	۹	۹	-	-	-	-	-	-
بهداشت محیط	۱۷	۳۳	-	-	-	-	-	-
بهداشت حوله ای	۲۸	۲۶	-	-	-	-	-	-
بهداشت عمومی خانواده	-	۴۸	-	-	-	-	-	-
دستاران	-	-	-	-	-	-	-	-
پزشکی	-	-	-	-	-	-	-	۶۶
دندانپزشکی	-	-	-	-	-	-	-	۲۹۷
دندانپزشکی	۵۴	۱۱۷	۲۳۷	۲۹۳	-	-	-	۴۳۲

منابع : دانشگاه علوم پزشکی و خدمات بهداشتی درمانی استان کرمان

رشته تحصیلی	کاروانی		کارشناسی		کارشناسی ارشد		دکترای	
	زن	مرد	زن	مرد	زن	مرد	زن	مرد
داروسازی	-	-	-	-	-	-	-	-
فیزیولوژی	-	-	-	-	۱	۳	۱	-
انگل شناسی	-	-	-	-	۱	۳	-	-
باکتری شناسی	-	-	-	-	۲	۲	-	-
آناتومی	-	-	-	-	-	۱	-	-
پرستاری کرمان	-	-	۱۱۷	۱۶	۱۱	-	-	-
پرستاری کرمان - شبانه	-	-	۵۵	-	-	-	-	-
مادری	-	-	-	-	-	-	-	-
پرستاری جیرفت	-	-	۸۰	-	-	-	-	-
پرستاری جیرفت - شبانه	-	-	۶۶	-	-	-	-	-
بهداشت محیط - شبانه	-	-	-	-	-	-	-	-
بهداشت خانواده - شبانه	-	-	-	-	-	-	-	-
راهبردی آموزشی - شبانه	-	-	-	-	-	-	-	-
مدرک پزشکی	-	-	-	-	-	-	-	-
مبارزه با بیماریها - شبانه	-	-	-	-	-	-	-	-
اطلاق عمل	-	-	-	-	-	-	-	-
مادری	-	-	-	-	-	-	-	-
علوم آزمایشگاهی - شبانه	-	-	-	-	-	-	-	-
علوم آزمایشگاهی - شبانه	-	-	-	-	-	-	-	-
علوم آزمایشگاهی - شبانه	۱۸۵	۲۷	۳۱۸	۱۳۹	۱۵	۲۵	۹۵	۹۰

مآخذ : دانشگاه علوم پزشکی و خدمات بهداشتی و درمانی استان کرمان

رشته تحصیلی	کارشناسی		کارشناسی ارشد		دکترای	
	زن	مرد	زن	مرد	زن	مرد
پرستاری هم	-	۳۹	۹۸	-	-	-
پرستاری هم - شبانه	-	۸	۱۶	-	-	-
پرستاری زود	-	۲۲	۷۰	-	-	-
کتابداری	-	۱۸	۴۲	-	-	-
امور بیمارستانیها	-	۲۴	۱۵	-	-	-
پرستاری (کارشناسی نابوسه)	-	۱۷	۳۶	-	-	-
مادامی (کارشناسی نابوسه)	-	-	۴۱	-	-	-
بهداشت عمومی (کارشناسی نابوسه)	-	۱۷	۲۵	-	-	-
بهداشت محیط (کارشناسی نابوسه)	-	۳۸	۹	-	-	-
زادین لوزی (کارشناسی نابوسه)	-	-	-	-	-	-
علوم آزمایشگاهی (مدیر کارشناسی نابوسه)	-	۱۳	۱۷	-	-	-
علوم آزمایشگاهی (کارشناسی نابوسه)	-	۱۷	۶	-	-	-
علوم آزمایشگاهی	-	-	-	-	-	-
بهداشت محیط	-	-	-	-	-	-
بهداشت حرفه ای	-	-	-	-	-	-
بهداشت عمومی (خانواده)	-	-	-	-	-	-
دستچران	-	-	-	-	-	-
پریشکی	-	-	-	-	-	-
دندانپزشکی	-	-	-	-	-	-
جمع	۱۳۳	۲۱۳	۳۷۵	-	۷۹۲	۲۵۲

ملاحظه: دانشگاه علوم پزشکی و خدمات بهداشتی و درمانی استان کرمان

رشته تحصیلی	کاروانی		کاروفاسی		کارشناسی ارشد		دکتری	
	مرد	زن	مرد	زن	مرد	زن	مرد	زن
داروسازی	-	-	-	-	-	-	-	-
فیزیولوژی	-	-	-	-	۲	۲	-	-
انگل شناسی	-	-	-	-	۱	۲	-	-
باکتری شناسی	-	-	-	-	۳	۲	-	-
آناتومی	-	-	-	-	۲	۱	-	-
پرستاری کرمان	-	-	۶۹	۱۱۹	۱۱	۶	-	-
پرستاری کرمان - شبانه	-	-	۵۹	۹۷	-	-	-	-
دامپزشکی	-	-	-	-	-	-	-	-
پرستاری جراحی	-	-	-	-	-	-	-	-
پرستاری جراحی - شبانه	-	-	-	-	-	-	-	-
بهداشت محیط - شبانه	-	-	۳۵	۸۹	-	-	-	-
بهداشت خانواده - شبانه	-	-	۳۹	۶۵	-	-	-	-
راهبروزاری - شبانه	-	-	-	-	-	-	-	-
موشیمی	-	-	-	-	-	-	-	-
مدارک پزشکی	-	-	-	-	-	-	-	-
مبارزه با میکروبها - شبانه	-	-	-	-	-	-	-	-
اخلاق عمل	-	-	-	-	-	-	-	-
دامپزشکی	-	-	-	-	-	-	-	-
علوم آزمایشگاهی - شبانه	۱۲	۲	-	-	-	-	-	-
جمعیت	۱۰۰	۱۷۷	۱۹۶	۳۹۳	۲۹	۱۵	۱۲۲	۶۲

منابع: دانشگاه علوم پزشکی و خدمات بهداشتی درمانی استان کرمان

سال ۱۳۷۵

تعداد دانشجویان دانشگاه پیام نور مرکز بابل

۷۵-۱۶-۱۰۵

رشته	تعداد	
	مرد	زن
علوم تربیتی	۱۶۳	۱۶۳
علوم اجتماعی	۱۰۶	۱۰۶
ادبیات فارسی	۹۵	۹۵
ادبیات فارسی	۴۶۲	۴۶۲
مجموع	۲۲۶	۲۲۶
جمع	۵۳۰	۵۳۰

منابع : دانشگاه پیام نور بابل

سال ۷۵-۷۶

اصنافیت علمی دانشگاه پیام نور

۷۵-۱۶-۱۰۶

دانشگاه	مربی و استادیار مدعو مرکز بابل	
	مرد	زن
پیام نور بابل	۲۳	۲

منابع : دانشگاه پیام نور بابل

سال تحصیلی ۷۵-۷۶

تعداد کارکنان دانشگاه پیام نور مرکز بابل

۷۵-۱۶-۱۰۷

دانشگاه	کارکنان غیر آموزشی		جمع
	امور اداری و مالی	کتابخانه	
پیام نور بابل	۳	۱	۴
جمع	۳	۱	۴

منابع : دانشگاه پیام نور بابل

سال تحصیلی ۷۵-۷۶

تعداد دانشجو بیان دانشگاه پیام نور مرکزیم

۷۵-۱۶-۱۰۸

تعداد		جمع	رشته
مرد	زن	۱۲۲۵	
۸۳	۲۱۶	۲۹۹	علوم تربیتی
۷۹	۲۸۱	۳۶۰	ادبیات فارسی
۱۸۲	۲۰۶	۳۸۸	مدیریت دولتی
۱۷	۴۵	۶۲	زیست شناسی
۱۹	۳۰	۴۹	ریاضی
۲۵	۳۲	۵۷	حسابداری

ماخذ : دانشگاه پیام نوریم

۷۵-۱۶-۱۰۹-۱۷۵ اعصاب و تناسل تحصیلی ۷۵-۷۶

مرد	زن	مرد	زن
-	۱	-	۱

ماخذ : دانشگاه پیام نوریم

سال تحصیلی ۷۵-۷۶

تعداد کارکنان دانشگاه پیام نور مرکزیم

۷۵-۱۶-۱۱۰

کارکنان غیر آموزشی		کارکنان آموزشی	جمع	دانشگاه پیام نور
امور اداری و مالی	کتابخانه	آموزشی	۱۴	مرکزیم
۴	۱	۵		

ماخذ : دانشگاه پیام نوریم

سال تحصیلی ۷۵-۷۶

تعداد دانشجویان دانشگاه پیام نور مرکز فسنجان

۷۵-۱۶-۱۱۱

تعداد		رشته
مرد	زن	
۹۳	۱۷۵	ادبیات فارسی
۵۱	۶۴	ریاضی
۸۱	۷۴	مدیریت دولتی
۴۴	۴۹	مدیریت بازرگانی
جمع		۲۶۸
جمع		۱۱۵
جمع		۱۵۵
جمع		۹۳

مأخذ : دانشگاه پیام نور فسنجان

سال تحصیلی ۷۵-۷۶

اعضاهیت علمی دانشگاه پیام نور

۷۵-۱۶-۱۱۲

مردی و استادان ریاضت مرکز و مدعو مرکز		دانشگاه
زن	مرد	
۳	۲۷	پیام نور فسنجان

مأخذ : دانشگاه پیام نور فسنجان

سال تحصیلی ۷۵-۷۶

تعداد کارکنان دانشگاه پیام نور مرکز فسنجان

۷۵-۱۶-۱۱۳

کارکنان غیر آموزشی		کارکنان آموزشی	جمع	دانشگاه
خدمات حساس گنار جزوه	امور اداری و مالی			
۱	۲	۱	۳	پیام نور فسنجان

مأخذ : دانشگاه پیام نور فسنجان

سال ۷۶-۷۵

تعداد دانشجویان دانشگاه پیام نور مرکز تبریز

۱۱۴-۱۶-۷۵

مرد	زن	جمع	رشته
۸۱	۱۶۹	۲۵۰	علوم تربیتی
۴۰	۳۷	۷۷	حسابداری
۲۸	۳۸	۶۶	ریاضی
۳۷	۴۷	۸۴	مدیریت دولتی
۱۷	۲۱	۳۸	فارغ التحصیلان نیم سال اول
۲۰۳	۳۱۲	۵۱۵	جمع

ملاحظه : دانشگاه پیام نور تبریز

ضمناً تعداد ۱۹ نفر دانشجوی معادل سال ۷۵ این مرکز پذیرش داشته که به آمار دینهای بالا اضافه نگردیده است

اعضائیهیت علمی دانشگاه پیام نور سال ۷۵-۷۶

مرئی واستاد پار تائیت مرکز		دانشگاه
زن	مرد	
-	۲	
		پیام نور سیرجان

ماخذ : دانشگاه پیام نور سیرجان

۷۵-۱۶-۱۱۶

سال ۷۵-۷۶

تعداد کارکنان دانشگاه پیام نور مرکز سیرجان

کارکنان غیر آموزشی		کارکنان	جمع	دانشگاه
خدمات خدمتگذار جزء	امور اداری و مالی	کتابخانه	آموزشی	
۱	۶	۱	۵	۱۳
				پیام نور سیرجان

ماخذ : دانشگاه پیام نور سیرجان

تعداد دانشجو بیان دانشگاه پیام نور مرکز کرمان سال ۷۵-۷۴

۷۵-۱۶-۱۱۷

تعداد		رشته	
مرد	زن	جمع	
۷۵	۱۵۸	۲۲۳	ریاضی
۷۵	۲۶۰	۳۳۵	زبان و ادبیات فارسی
۳۶	۷۷	۱۱۳	زمین شناسی
۳۶	۱۲۶	۱۶۲	زیست شناسی
۸۶	۱۵۹	۲۴۵	علوم اجتماعی
۷۰	۲۳۸	۳۱۸	علوم تربیتی
۵۱	۱۳۰	۱۸۱	دوره های معادل
		۱۵۸۷	جمع

ماخذ : دانشگاه پیام نور کرمان

۷۵-۱۶-۱۱۸ اعضاء هیئت علمی دانشگاه پیام نور سال تحصیلی ۷۵-۷۶

دانشگاه		مرکز	
مرد	زن	مرد	زن
۱۲	۲	۱۲	۲

ماخذ : دانشگاه پیام نور کرمان

سال تحصیلی ۷۵-۷۶

تعداد کارکنان دانشگاه پیام نور مرکز کرمان

۷۵-۱۶-۱۱۹

کارکنان غیر آموزشی		کارکنان آموزشی	
خدمات خدماتی و نگهبانان	امور اداری و مالی	کارکنان آموزشی	آموزشی
۴	۷	۲	۱۰
		جمع	۲۳
		دانشگاه	کرمان

ماخذ : دانشگاه پیام نور کرمان

سال ۷۶-۷۵

آموزشگاه های فنی تربیت معلم فنی و حرفه ای آموزش و پرورش استان کرمان

۱۲۰-۱۶-۷۵

تعداد	تعداد	کادر آموزشی			تعداد دانشجو			منطقه
		زن	مرد	جمع	زن	مرد	جمع	
۲۸	آموزشگاه	-	۱۰۴	۱۰۴	-	۳۲۰۵	۳۲۰۵	آموزشگاه فنی
۲۸	۱	-	۱۰۴	۱۰۴	-	۳۲۰۵	۳۲۰۵	جمع

محل: دانشگاه فنی تربیت دبیر و آموزشگاه شهید چمران

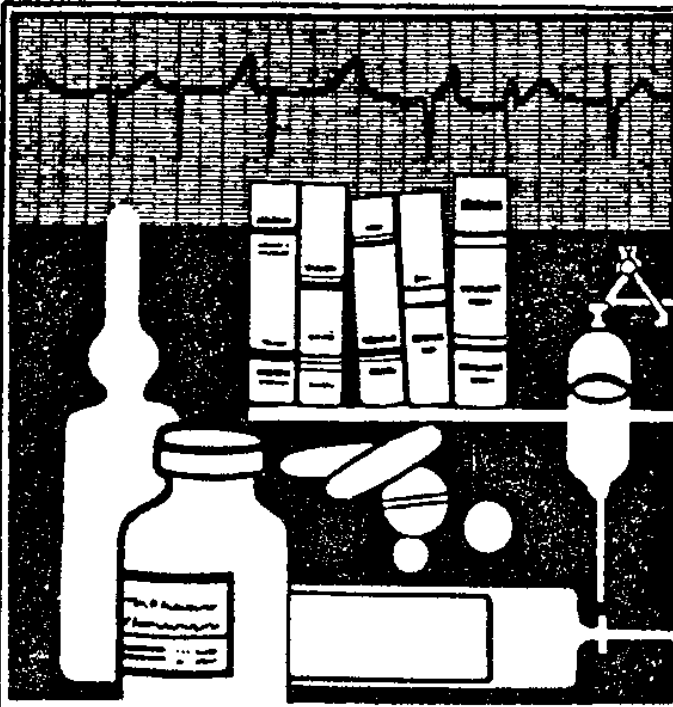

فصل ۱۷

بهداشت و درمان

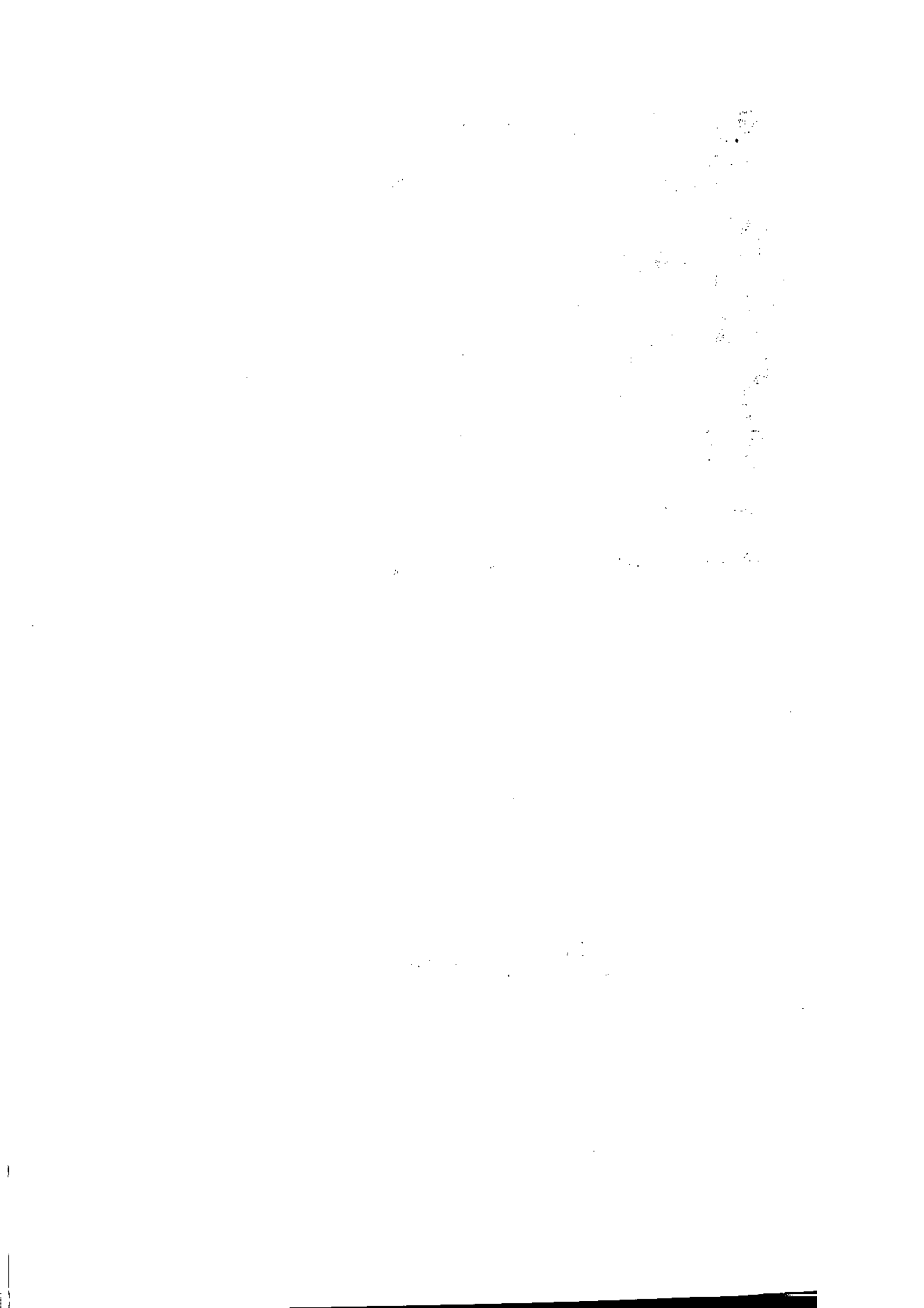

فصل هفدهم : بهداشت و درمان

تعاریف و مفاهیم

پزشک : به کسانی که تحصیلات پزشکی را در یکی از دانشگاههای داخل و یا خارج از کشور به پایان رسانیده و به اخذ پایان نامه نایل آمده اند و مدارک آنها مورد تأیید وزارت فرهنگ و آموزش عالی باشد ، اطلاق می شود .

پیراپزشک : به غیر پزشکانی که در زمینه بهداشت و درمان فعالیت داشته اند اطلاق می شود .
بهورز : به زنانی اطلاق می شود که بومی و مقیم روستا هستند و با حداقل سواد دوره ابتدایی ، دوره دو ساله آموزش عملی و نظری ذیربط را گذرانده اند .

بهداشتیار : به کسانی اطلاق می شود که بومی و مقیم روستا هستند و با حداقل سواد دوره ابتدایی ، دوره دو ساله آموزش عملی و نظری ذیربط را گذرانده اند .

مؤسسات درمانی : به کلیه مراکز درمانی اعم از بیمارستان ، زایشگاه و آسایشگاه که مجهز به تخت درمانی باشند مؤسسه درمانی اطلاق می شود .

بیمارستان : واحدی است که حداقل دارای ۱۵ تخت با تجهیزات و تسهیلات و خدمات عمومی پزشکی لازم و حداقل دو بخش داخلی و جراحی همراه با گروه پزشکان متخصص باشد . چنانچه تعداد تختهای بیمارستانی از ۳۰ تجاوز نماید باید مجهز به بخشهای رادیولوژی و آزمایشگاه نیز باشد . طبق ضوابط موجود جهت هر ۲۵ تخت یک پرستار لیسانسه و برای هر ۵ تخت یک کمک پرستار لازم است .

زایشگاه : واحدی است که حداقل دارای تخت پزشک متخصص در امر زنان و زایمان و همچنین یک اتاق عمل باشد . چنانچه زایشگاهی دارای ۲۵ تخت و بیشتر باشد ، اتاق مخصوص نوزادان نارس نیز برای آن پیش بینی می شود .

آسایشگاه : واحدی است که حداقل دارای ۱۵ تخت و تسهیلات و خدمات عمومی لازم بوده و حداقل دارای یک بخش اختصاصی همراه با گروه پزشکان متخصص در رشته مربوط باشد مانند

آسایشگاه روانی، مجذومین، مسلولین، معتادین و غیره.

مؤسسات درمانی وابسته به وزارت بهداشت و درمان و آموزش پزشکی: کلیه مؤسسات درمانی که متعلق به وزارت بهداشت و درمان و آموزش پزشکی و یا وابسته به آن بوده و تحت نظر مستقیم آن اداره می شوند جزو مؤسسات درمانی وابسته منظور شده اند.

مؤسسات درمانی خصوصی: کلیه مؤسسات درمانی که به صورت بازرگانی و انتفاعی و با سرمایه شخص یا اشخاص اعم از حقیقی یا حقوقی تأسیس شده اند جزو مؤسسات درمانی وابسته به بخش خصوصی به حساب آمده اند.

سایر مؤسسات درمانی: کلیه مؤسسات درمانی که خارج از دو نوع طبقه بندی فوق باشند از جمله مؤسسات درمانی وابسته به خیریه بنیاد شهید، بانک ملی و... در ردیف سایر به حساب آمده اند.

مراکز بهداشتی و درمانی: شامل درمانگاه، کلینیک، پلی کلینیک و مراکز بهداشتی می باشد. فعالیت مراکز بهداشت عموماً انجام واکسیناسیون و در مواردی توأم با خدمات درمانی است. خانه بهداشت: اولین واحد ارائه دهنده خدمات اولیه بهداشتی درمانی در نظام شبکه جامع بهداشتی و درمانی می باشد. محل استقرار این واحد روستاهای کشور است. هر خانه بهداشت بسته به شرایط جغرافیایی امکانات ارتباطی و پراکندگی جمعیت یک یا چند روستا با جمعیتی حدود ۱۵۰۰ نفر را پوشش میدهد. پرسنل خانه بهداشت را بهورزان و بهداشتیاران تشکیل می دهند که در تشکیلات جدید سازمانی به هر دو گروه بهورز اطلاق می شود.

آزمایشگاه: آزمایشگاه تشخیص طبی به طور اعم عبارتست از آزمایشگاه میکروب شناسی و انگل شناسی، سرم شناسی و شیمی بیولوژیک. هر آزمایشگاه دارای یک نفر مسؤول می باشد که باید دارای درجه دکترای پزشکی یا داروسازی یا علوم شیمی و بیولوژی بوده و گواهینامه دوره تکمیلی آزمایشگاهی از دانشکده های پزشکی یا گواهینامه رسمی تخصصی در امور آزمایشگاهی از مراکز علمی معتبر را که به تصدیق مراجع صلاحیتدار رسیده باشد، اخذ کرده باشد.

داروخانه : محلی است به صورت مغازه یا فروشگاه که دارای قفسه بندی به منظور گذاشتن دارو و وسایل لازم برای داروسازی باشد . مسؤل داروخانه باید دارای پروانه اشتغال به حرفه داروسازی باشد .

سال ۱۳۷۵

تعداد تخت ثابت بیمارستانهای استان به تفکیک شهرستان ۷۵-۱۷-۱

بیمارستان	جمع		بیمارستان عمومی		بیمارستان ویژه		زایشگاه		بیمارستان روانی		بیمارستان چشم		سرایح و سرخوگی	
	تخت ثابت	تعداد	تخت ثابت	تعداد	تخت ثابت	تعداد	تخت ثابت	تعداد	تخت ثابت	تعداد	تخت ثابت	تعداد	تخت ثابت	تعداد
شهرستان	۱۰۰۰	۱	-	-	۱۰۰۰	۱	-	-	-	-	-	-	-	-
بافت	۱۰۰۰	۱	-	-	۱۰۰۰	۱	-	-	-	-	-	-	-	-
پردیس	-	-	-	-	-	-	-	-	-	-	-	-	-	-
بم	۱۵۰	۲	۱۰۰۰	۱	۱۰۰۰	۱	۵۰	۱	-	-	-	-	-	-
جیرفت	۱۹۸	۲	۱۲۸	۱	۷۰	۱	-	-	-	-	-	-	-	-
رفسنجان	-	-	-	-	-	-	-	-	-	-	-	-	-	-
زرند	۱۷۴	۳	-	-	۱۷۴	۳	-	-	-	-	-	-	-	-
سیرجان	۳۱۵	۳	۸۵	۱	۲۳۰	۲	-	-	-	-	-	-	-	-
شهربابک	۸۰	۱	-	-	۸۰	۱	-	-	-	-	-	-	-	-
کرمان	۱۷۹۵	۹	۵۰۰	۲	۹۰۰	۴	-	-	۲۵۰	۱	۷۰	۱	۷۵	
کهزج	۸۰	۱	-	-	۸۰	۱	-	-	-	-	-	-	-	-
جمع کل	۲۸۹۲	۲۲	۸۱۳	۵	۱۶۳۴	۱۳	۵۰	۱	۲۵۰	۱	۷۰	۱	۷۵	

منبع : دانشگاه علوم پزشکی و خدمات بهداشتی و درمانی استان کرمان

سال ۱۳۷۵

تعداد واحدهای بهداشت و مراکز بهداشتی درمانی شهری و روستایی ۱۷-۷۵-۲

شهرستان	خانه های بهداشت		مراکز بهداشتی درمانی روستایی		مراکز بهداشتی درمانی شهری	
	طبق طرح	فعال	طبق طرح	فعال	طبق طرح	فعال
بافت	۸۸	۸۰	۱۷	۱۷	۵	۵
بردهسیر	۳۲	۳۰	۷	۷	۲	۲
بسم	۹۶	۹۴	۱۸	۱۷	۷	۷
جیرفت	۱۰۹	۱۰۶	۱۵	۱۵	۷	۷
رفسنجان	۸۳	۷۲	۱۸	۱۸	۸	۶
زرنده	۶۹	۶۹	۱۰	۱۰	۸	۸
سیرجان	۵۱	۵۱	۱۰	۱۰	۸	۸
شهربابک	۴۵	۴۴	۹	۹	۳	۳
کرمان	۹۵	۸۶	۱۵	۱۴	۳۶	۳۶
کهزج	۱۳۰	۹۴	۲۲	۱۴	۳	۳
کل استان	۷۹۸	۷۲۶	۱۴۱	۱۳۱	۱۰۳	۸۵

منابع : دانشگاه علوم پزشکی و خدمات بهداشتی و درمانی استان کرمان

سال ۱۳۷۵

۷۵-۱۷-۳ فعالیتهای انجام یافته در رابطه با بیماری مالاریا در سطح استان کرمان

بیماران درمان نشده	بیماران درمان شده	مجموع ابتلاء		تعداد میتازان	تعداد لام دیده شده در آزمایشگاه	شهرستان
		خارج استان	داخل استان			
-	۴۲	۷	۳۵	۴۲	۴۷۲۹	بافت
-	۸	۷	۱	۸	۶۴۸	بردیسیر
-	۱۹۳	۱۳۰	۶۳	۱۹۳	۲۳۴۳۱	بم
-	۲۰۱	۱۵۰	۵۱	۲۰۱	۷۰۹۴۵	جیرفت
-	-	-	-	-	-	رفسنجان
-	۳۴	۳۰	۴	۳۴	۱۶۳۳	زرند
-	۱۰۶	۸۰	۲۶	۱۰۶	۳۲۵۹	سیرجان
-	۴	۴	-	۴	۶۷۴	شهر بابک
-	۱۸۹	۱۸۰	۹	۱۸۹	۴۱۶۷	کرمان
-	۲۱۷۶	۷۶	۲۱۰۰	۲۱۷۶	۳۹۹۴۰۶	کهنوج
-	۲۹۵۳	۶۶۴	۲۲۸۹	۲۹۵۳	۵۰۸۸۹۲	کل استان

منابع : دانشگاه علوم پزشکی و خدمات بهداشتی درمانی استان کرمان

۱۳۷۵	۱۳۷۴	۱۳۷۳	نوع نیاز پزشکی
۹۰۷۶۶۰	۱۰۸۰۵۱۴	۱۱۴۸۱۹۲	عمومی
۱۷۵۱۲	۵۵۵۰۶	۴۵۳۶۱	اطفال
۷۱۴۱۳	۱۶۲۰۹۷	۱۶۱۱۳۴	دندانپزشک
۱۶۷۸۳	۴۲۰۸۵	۳۶۷۰۷	داخلی
۸۰۳۸۴	۱۳۴۰۱۱	۱۳۲۰۷۶	اورژانس
۴۵۲۴	۱۰۹۱۶	۱۲۵۱۷	تخصص (زنان و زایمان)
۸۶۶۷	۱۴۷۰۶	۱۵۷۹۵	مامایی
۳۹۹۶	۹۶۶۲	۱۰۱۷۲	چشم پزشکی
۷۴۱۰	۱۱۵۸۵	۱۶۴۱۷	گوش، حلق و بینی
۴۸۶۷	۸۵۷۷	۱۷۵۴۳	جراحی
۱۱۳۰	۲۹۵۸	۳۷۱۵	ارتوپدی
۱۱۶۷	۸۰۴۲	۶۱۷۱	پوست و آمیزی
۱۲۶۰	۶۱۷۷	۶۶۷۴	اعصاب و روان
۸۷۳	۲۷۷۴	۲۷۸۵	قلب و عروق
۴۲۲	۱۵۱۶	۲۲۱۴	ارولوژی
۱۱۲۸۰۶۸	۱۵۵۵۱۲۶	۱۶۱۹۴۷۳	جمع

مأخذ : دانشگاه علوم پزشکی و خدمات بهداشتی و درمانی استان کرمان

تجمیلی ۷۵-۷۶

فعالیهای بهداشت مدارس استان کرمان

۷۵-۱۷-۵

منطقه	مناطق شهری	مناطق روستایی	نوع فعالیت
۲۱۶۲۴۰	۶۴۵۳۸	۱۵۲۷۰۲	تعداد معاینه شدگان تعداد بیماران
-	-	-	تعداد مبتلایان به بیماریهای واگیر
-	-	-	تعداد مبتلایان به بیماریهای غیر واگیر
۱۹۸۸۲	۵۲۲	۱۴۶۰	تعداد مبتلایان به اختلالات رفتاری
۲۱۸۲۲۲	۶۴۰۶۰	۱۵۴۱۶۲	جمع کل دانش آموزان

مآخذ : دانشگاه علوم پزشکی و خدمات بهداشتی درمانی استان کرمان

سال ۱۳۷۵

تعداد آموزشگاه و دانش آموزان و فارغ التحصیلان بهر روزی

۷۵-۱۷-۶

تعداد	تعداد	تعداد
تعداد آموزشگاه	تعداد دانش آموزان	تعداد فارغ التحصیلان
۹	۲۱۰	-

مآخذ : دانشگاه علوم پزشکی و خدمات بهداشتی درمانی استان کرمان

واحد : نفر

سال ۱۳۷۵

موارد اکسیژن انجام شده توسط مراکز بهداشت در مناطق شهری

۷۵-۱۷-۷

شهرستان	جمع	سرخک	لایح اطفال (تولید)	ب-ف-سل	توبرکلوزیس	ویا (انژون)
بافت	۹۶۴۳	۱۲۹۴	۴۶۸۵	۷۱۸	۲۹۴۶	-
بردهسیر	۲۲۷۲	۸۵۲۱	۱۳۰۱۶	۱۱۹۲	-	-
بسم	۲۱۹۷۰	۴۹۸۸	۱۱۳۰۵۴	۲۸۱۹	۲۸۰۹	-
جیرفت	۲۳۶۶۰	۲۱۱۵	۱۸۷۳۶	۱۱۳۵	۱۶۷۴	-
رفسنجان	-	-	-	-	-	-
زرنه	۵۱۴۸۹	۳۱۲۵	۴۵۱۹۱	۲۶۵۲	۵۱۱	-
سیرجان	۵۸۶۰۳	۵۰۲۴	۴۶۰۹۹	۵۳۰۸	۲۱۷۲	-
شهربابک	۱۲۷۷۳	۱۱۹۳	۱۰۶۵۲	۹۲۸	-	-
کرمان	۵۰۹۳۸۴	۲۳۱۳۴۴	۲۶۳۶۲۸	۱۱۹۷۴	۲۴۳۸	-
کهرج	۲۱۵۸۶	۹۷۸۹	۱۰۲۵۷	۹۶۴	۵۷۶	-
کل استان	۷۱۱۳۸۰	۲۶۷۳۹۳	۵۲۵۳۱۸	۲۷۶۹۰	۱۳۱۲۶	-

مآخذ: دانشگاه علوم پزشکی و خدمات بهداشتی و درمانی استان کرمان

سال ۱۳۷۵

گزارش سنجش و ارزیابی عملکرد مراکز بهداشت در مناطق شهری

میانیت	میزانیت	حاصله بفرستد	دیفتری گزارش توانم	گزارش دیفتری سیاه سرفه (تالان)	شهرستان
۱۹۰۹	۴۵	-	۲۸۵۹	۳۷۶۲	بالت
۲۰۲۹	۲۲	-	۲۵۰۱	۴۰۷۱	بردفستر
۶۸۳۷	۵۸	-	۹۰۸۴	۹۴۹۹	بسم
۵۵۸۶	۴۳	-	۱۵۴۲۷	۶۶۴۷	جیرفت
-	-	-	-	-	رفسنجان
۵۹۱۳	۶۵۶	-	۴۷۹۶	۷۹۸۵	زرند
۸۱۴۶	۱۱۹۳۰	-	۲۰۵۱۷	۱۴۱۲۴	سیرجان
۱۶۷۳	۹۰	-	۲۴۳۵	۳۲۸	شهربابک
۳۲۷۸۰	۲۶۰۱	-	۲۱۵۴۶	۴۹۶۴۵	کرمان
۱۹۰۵	-	-	۲۳۴۷	۲۷۰۱	کهنوج
۶۶۷۷۸	۱۵۴۴۵	-	۸۱۵۱۲	۹۸۷۶۲	کل استان

ماخذ : دانشگاه علوم پزشکی و خدمات بهداشتی و درمانی استان کرمان

سال ۱۳۷۵

موازدا اکسپانسیون انجام شده توسط مراکز بهداشت در مناطق روستایی

۷۵-۱۷-۹

شهرستان	جمع	مسترحک	فلج اطفال (برلی)	توبرکلین	ب-ت-ژ (رسل)	وبائیدوز
بافت	۲۰۱۶۴	۴۷۲۵	۱۱۸۱۷	۳۱۰۰	۱۵۲۲	-
بردهسیر	۱۷۷۱۱	۱۴۹۴	۱۵۳۷۳	-	۸۴۴	-
بم	۴۱۰۹۳	۲۳۴۵۸	۱۳۱۴۸	۱۳۲۱	۳۱۶۶	-
جیرفت	۶۷۴۳۷	۹۶۰۴	۵۴۴۲۵	۱۱	۳۳۹۷	-
رفسنجان	-	-	-	-	-	-
زرند	۱۰۱۶۸	۲۴۱۱	۶۶۸۷	۲۱۰۶	۹۶۴	-
سیرجان	۴۰۰۹۲	۳۷۳۷	۳۴۵۸۲	-	۱۷۷۳	-
شهر بابک	۱۴۹۹۵	۹۳۸	۱۲۲۰۱	۷۰۰	۱۱۵۶	-
کرمان	۲۶۹۷۸	۱۴۵۰۸	۱۰۲۷۲	۳۶۶	۱۸۳۲	-
کهنوج	۲۳۳۳۸۰	۱۱۲۱۷۱	۱۲۴۰۵۴	۳۶۷	۶۷۸۸	-
کل استان	۴۸۲۰۱۸	۱۷۲۰۴۶	۲۸۲۵۵۹	۷۹۷۱	۲۱۴۴۲	-

منابع : دانشگاه علوم پزشکی و خدمات بهداشتی و درمانی استان کرمان

سال ۱۳۷۵

مجموعه مراکز بهداشت در مناطق روستایی

شهرستان	کواز، دینوری سیاه سوره (فلات)	دینوری کواز توام	حصه تفویض	متنژیت	هیاتیت
بافت	۹۶۷۸	۹۳۶۶	-	-	۳۷۷۱
بردسیر	۳۴۶۸	۵۷۲۹	-	-	۱۷۳۷
بسم	۱۰۶۲۹	۵۶۵۲	-	-	۹۴۵۳
جیرفت	۱۵۷۱۵	۱۷۸۱۰	-	-	۱۰۵۸۹
رفسنجان	-	-	-	-	-
زرنند	۶۷۸۸	۶۹۰۸	-	-	۳۲۲۹
سیرجان	۹۳۸۲	۶۴۲۳	-	-	۳۸۶۶
شهربابک	۲۴۶۲	۲۳۱۴	-	-	۳۰۷۶
کرمان	۱۰۱۶۵	۵۷۰۸۹	-	۱۳۸۳۱	۳۷۲۳
کهوج	۳۰۴۰۶	۱۹۵۷۸	-	-	۱۳۲۵۸
کل استان	۹۸۶۹۳	۱۳۰۹۷۰	-	۱۳۸۳۵	۵۴۷۱۲

مآخذ : دانشگاه علوم پزشکی و خدمات بهداشتی درمانی استان کرمان

سال ۱۳۷۵

۱۱-۱۷-۷۵ تعداد مشخصات موسسات فیزیوتراپی استان کرمان به تفکیک شهرستان

شهرستان	وضعیت حقوقی		نحوه اداره				شهرستان
	جمع	بهداشت درمان	خصوصی	سایر	مستقل	غیر مستقل	
بافت	۱	-	-	۱	-	۱	بافت
پیرانشهر	-	-	-	-	-	-	پیرانشهر
بسم	۱	-	-	۱	-	۱	بسم
جیرفت	۲	-	۱	۱	۱	۱	جیرفت
رفسنجان	-	-	-	-	-	-	رفسنجان
زرند	۱	-	-	۱	-	۱	زرند
سیرجان	۲	-	-	۲	-	۲	سیرجان
شهربابک	۱	-	-	۱	-	۱	شهربابک
کرمان	۱۱	۲	۵	۲	۳	۸	کرمان
کهوج	-	-	-	-	-	-	کهوج
کل استان	۱۹	۲	۶	۹	۴	۱۵	کل استان

مآخذ : دانشگاه علوم پزشکی و خدمات بهداشتی و درمانی استان کرمان

سال ۱۳۷۵

۱۲-۱۷-۷۵ تعداد مشخصات موسسات رادیولوژی استان به تفکیک شهرستان

شهرستان	وضعیت حقوقی		نحوه اداره					ساعات کار		نوع همکاری با بیمه خدمات درمانی	لاقد قرارداد
	جمع	بهداشت درمان	خصوصی	سایر	مستقل	غیر مستقل	روزانه	شبانه روزی			
بافت	۱	۱	-	-	-	۱	-	۱	*		
بروسر	۱	۱	-	-	-	۱	۱	-	*		
اسم	۲	۱	-	-	۱	۱	۱	۱	*		
جیرفت	۳	۳	-	-	-	۳	۲	۱	*		
رفسنجان	-	-	-	-	-	-	-	-	*		
زرند	۶	۳	-	۳	-	۶	۵	۱	*		
سیرجان	۳	۲	-	۱	-	۳	۱	۲	*		
شهربابک	۱	۱	-	-	-	۱	-	۱	*		
کرمان	۱۸	۷	۸	۳	۸	۱۰	۱۶	۲	*		
کهگیزج	۱	۱	-	-	-	۱	-	۱	*		
کل استان	۳۶	۲۰	۹	۷	۹	۲۷	۲۶	۱۰			

مآخذ : دانشگاه علوم پزشکی و خدمات بهداشتی درمانی استان کرمان

سال ۱۳۷۵

۱۳-۱۷-۷۵ تعداد مشخصات داروخانه های استان کرمان به تفکیک شهرستان

شهرستان	وضعیت حقوقی			نحوه اداره		ساعات کار		شماره روزی
	جمع	بهداشت درمان	خصوصی	سایر	مستقل	غیر مستقل	روزانه	
بالت	۸	۱	۶	۱	*	-	*	-
بردسیر	۶	-	۵	۱	*	-	*	-
ایبم	۱۱	-	۱۱	-	*	-	*	-
جیرفت	۱۴	۲	۷	۵	*	-	*	۱
رفسنجان	۱۸	-	۱۷	۱	*	۱	*	-
زرنج	۹	۲	۶	۱	*	-	*	-
سیرجان	۱۲	-	۹	۳	*	-	*	-
شهربابک	۷	۱	۵	۱	*	-	*	-
کرمان	۶۰	۲	۵۴	۴	*	-	*	۲
کهنوج	۸	۱	۵	۲	*	-	*	-
کل استان	۱۵۳	۹	۱۲۵	۱۹		۱		۳

منبع: دانشگاه علوم پزشکی و خدمات بهداشتی و درمانی استان کرمان

سال ۱۳۷۵

پزشکان عمومی و متخصص ایرانی و خارجی وابسته به مرکز بهداشت و درمان دانشگاه

۱۳۷۱-۱۳۷۰-۷۵

رشته و نوع تخصص	بافت	تعداد	اسم	تجربت	رفسبجان	زرتد	سیرجان	شهر باک	کرمان	کتهج	جمع
عمومی	۲۳	۷	۲۸	۲۸	-	۱۸	۱۱	۱۳	۸۶	۱۷	۲۳۱
اطفال	۲	۱	۲	۱	-	۲	-	۱	۱۰	-	۱۹
چشم	-	-	۱	۱	-	-	۱	-	۸	-	۱۱
اورولوژی	-	-	۱	-	-	-	-	-	۲	-	۵
بیهوشی	-	-	-	-	-	-	-	-	۹	-	۹
داخلی	-	-	۱	۱	-	۱	-	۱	۱۳	-	۱۷
عفونی	-	-	-	۱	-	-	-	-	۲	-	۳
ارتوپدی	-	-	۱	۱	-	-	۲	-	۶	-	۱۰
رادیولوژی	-	-	-	۱	-	-	-	-	۶	-	۶
گوش-حلق-بینی	-	-	-	-	-	-	-	-	۵	-	۵
روان پزشکی	-	-	-	-	-	-	-	-	۵	-	۵
اعصاب و روان	-	-	-	-	-	-	-	-	۱	-	۱
روانشناسی	-	-	-	-	-	-	-	-	۱	-	۱
انگل شناسی	-	-	-	-	-	-	-	-	۷	-	۷
قلب و عروق	-	-	-	-	-	-	-	-	۲	-	۲
آنانومی	-	-	-	-	-	-	-	-	۱	-	۱
رادیولوژی	-	-	-	-	-	-	-	-	۶	-	۶
پاتولوژی	-	-	-	-	-	-	-	-	۱	-	۱
ایمیدولوژی	-	-	-	-	-	-	-	-	۳	-	۳
بیهوشی	-	-	-	-	-	-	-	-	۱	-	۱
جراح قلب	-	-	-	-	-	-	-	-	۱	-	۱
جمع کل	۲۵	۸	۲۶	۳۳	-	۲۱	۱۴	۱۵	۱۷۶	۱۷	۴۴۳

مآخذ : دانشگاه علوم پزشکی و خدمات بهداشتی و درمانی استان کرمان

سال ۱۳۷۵

پوشکان عمومی و متخصص ایرانی و خارجی وابسته به مرکز بهداشت درمان و دانشگاه

۷۵-۱۷-۱۴/۲

رشته و نوع تخصص	تالنت	برادرسر	اسم	جیولت	رشته‌های	زوجه	سیرجان	شهریارک	کسرمان	کهرج	جمع
فیزیولوژی	-	-	-	-	-	-	-	-	۲	-	۲
میکروبیولوژی	-	-	-	-	-	-	-	-	۲	-	۲
فارماکولوژی	-	-	-	-	-	-	-	-	۱	-	۱
جراح عمومی	۱	-	۲	۲	-	۱	۳	۱	۱۲	۱	۲۳
جراح منوراعصاب	-	-	-	-	-	-	-	-	۲	-	۲
منوراعصاب	-	-	-	-	-	-	-	-	۳	-	۳
زنان و زایمان	۱	-	۱	۱	-	۱	۱	۱	۸	-	۱۳
پرست	-	-	-	-	-	-	-	-	۷	-	۷
علوم آزمایشگاهی	-	۱	۱	-	-	۱	-	۱	۳	-	۷
داینزگی	-	-	-	-	-	-	-	-	-	-	-
پزشکی هسته‌ای	-	-	-	-	-	-	-	-	۱	-	۱
رادیولوژی	-	-	-	۱	-	-	۱	-	۴	-	۸
جراحی ترکیبی	-	-	-	-	-	-	-	-	۲	-	۲
جمع	-	۱	۲	۲	-	۳	۲	۳	۵۲	۱	۷۵

مآخذ : دانشگاه علوم پزشکی

سال ۱۳۷۵

۱۵-۱۷-۷۵ تعداد پزشکان ایرانی و خارجی وابسته به بهداشت و درمان و دانشگاه

شهرستان	جمع		ایرانی		خارجی		شهرستان
	مختص	عمومی	مختص	عمومی	مختص	عمومی	
بافت	۴	۲۳	۴	۲۳	-	-	بافت
بودسیر	-	۸	-	۷	-	۱	بودسیر
بسم	۱۱	۳۱	۱۱	۲۸	۲	۲	بسم
جیرفت	۹	۳۱	۹	۲۸	۲	۲	جیرفت
ولسنجان	-	-	-	-	-	-	ولسنجان
زرند	۶	۱۹	۶	۱۸	۱	۱	زرند
سیرجان	۹	۱۲	۸	۱۱	۱	۱	سیرجان
شهرباک	۵	۱۲	۵	۱۲	-	-	شهرباک
کرمان	۱۳۷	۹۰	۱۳۷	۸۶	۲	۲	کرمان
کهنوج	۱	۱۷	۱	۱۷	-	-	کهنوج
کل استان	۱۸۲	۲۳۳	۱۸۱	۲۳۰	۱۳	۱۳	کل استان

ماخذ : دانشگاه علوم پزشکی و خدمات بهداشتی و درمانی استان کرمان

سال ۱۳۷۵

تعداد پزشکان ایرانی و خارجی بر حسب وابستگی به تفکیک شهرستانها

شهرستان	جمع		بهداری و دانشگاه		سایر سازمانهای دولتی		آزاد	
	شهر	روستا	شهر	روستا	شهر	روستا	شهر	روستا
بافت	۱۵	۱۹	۱۰	۱۸	۳	-	۲	۱
بردهسیر	۳	۵	۳	۵	-	-	-	-
بم	۳۸	۹	۳۱	۹	۲	-	۵	-
جیرفت	۳۳	۹	۲۹	۹	-	-	۴	-
رفسنجان	-	-	-	-	-	-	-	-
زرند	۳۲	۱۴	۱۷	۸	۹	۵	۶	۱
سیرجان	۲۵	۳	۱۷	۲	-	-	۸	۱
شهربانک	۱۳	۵	۱۲	۵	۱	-	-	-
کرمان	۳۹۵	۲۷	۱۹۶	۲۷	۹۲	-	۱۰۷	-
کهنوج	۲۰	۸	۱۰	۸	-	-	۱۰	-
کل استان	۵۷۴	۹۹	۳۲۵	۹۱	۱۰۷	۵	۱۴۲	۳

منبع: دانشگاه علوم پزشکی و خدمات بهداشتی و درمانی استان کرمان

سال ۱۳۷۵

۱۷-۷۵- تعداد داروسازان ایرانی و خارجی بر حسب وابستگی به تفکیک شهر و روستا

شهرستان	جمع		روستا	بهداری و دانشگاه		شهر	روستا	سایر سازمانهای دولتی		شهر	روستا	آزاد
	شهر	روستا		شهر	روستا			شهر	روستا			
بالت	-	۲	-	-	-	-	-	-	-	-	-	۲
بردهسیر	۱	-	-	-	-	۱	-	-	-	-	-	-
بسم	۸	-	-	-	-	۴	-	-	-	-	-	۴
جیرفت	-	-	-	-	-	-	-	-	-	-	-	-
رفسنجان	-	-	-	-	-	-	-	-	-	-	-	-
زرند	۴	۱	-	-	-	۲	-	-	-	-	-	۱
سیرجان	۳	-	-	-	-	۳	-	-	-	-	-	-
شهربانک	۳	-	-	-	-	۱	-	-	-	-	-	۲
کرمان	۲۱	-	-	-	-	۱۸	-	-	-	-	-	۲۰
کهنوج	۲	-	-	-	-	۱	-	-	-	-	-	۱
کل استان	۶۲	۳	۲	۱	۳	۳۰	۱	۱	۴	۲۸	-	۲

ماخذ : دانشگاه علوم پزشکی و خدمات بهداشتی و درمانی استان کرمان

سال ۱۳۷۵

تعداد پزشکان، دندانپزشکان و داروسازان سازمان منطقه ای بهداشت و درمان سال ۱۳۷۵

۱۸-۱۷-۷۵

سال	جمع	پزشکان	دندانپزشکان	داروسازان
۷۵	۵۰۲	۴۲۵	۴۶	۳۱

مآخذ : دانشگاه علوم پزشکی و خدمات بهداشتی و درمانی استان کرمان

سال ۱۳۷۵

تعداد دندانپزشکان ایرانی و خارجی بر حسب وابستگی به تفکیک شهر و روستا

۱۹-۱۷-۷۵

شهرستان	جمع		بهداری و دانشگاه		سایر سازمانهای دولتی		آزاد	
	شهر	روستا	شهر	روستا	شهر	روستا	شهر	روستا
بالت	۴	-	۱	-	۱	-	۲	-
بروسیر	-	-	-	-	-	-	-	-
بسم	۵	۲	۳	۲	۱	-	۱	-
جیرفت	۱	-	۱	-	-	-	-	-
رفسنجان	-	-	-	-	-	-	-	-
زرنج	۶	-	۱	-	۲	-	۲	-
سیرجان	۲	۱	۲	۱	-	-	۱	-
شهربابک	۲	-	۱	-	-	-	۱	-
کرمان	۴۸	-	۳۴	-	۵	-	۹	-
کهنوج	۱	-	-	-	-	-	۱	-
کل استان	۶۹	۳	۴۳	۳	۱۰	-	۱۶	-

مآخذ : دانشگاه علوم پزشکی و خدمات بهداشتی و درمانی استان کرمان

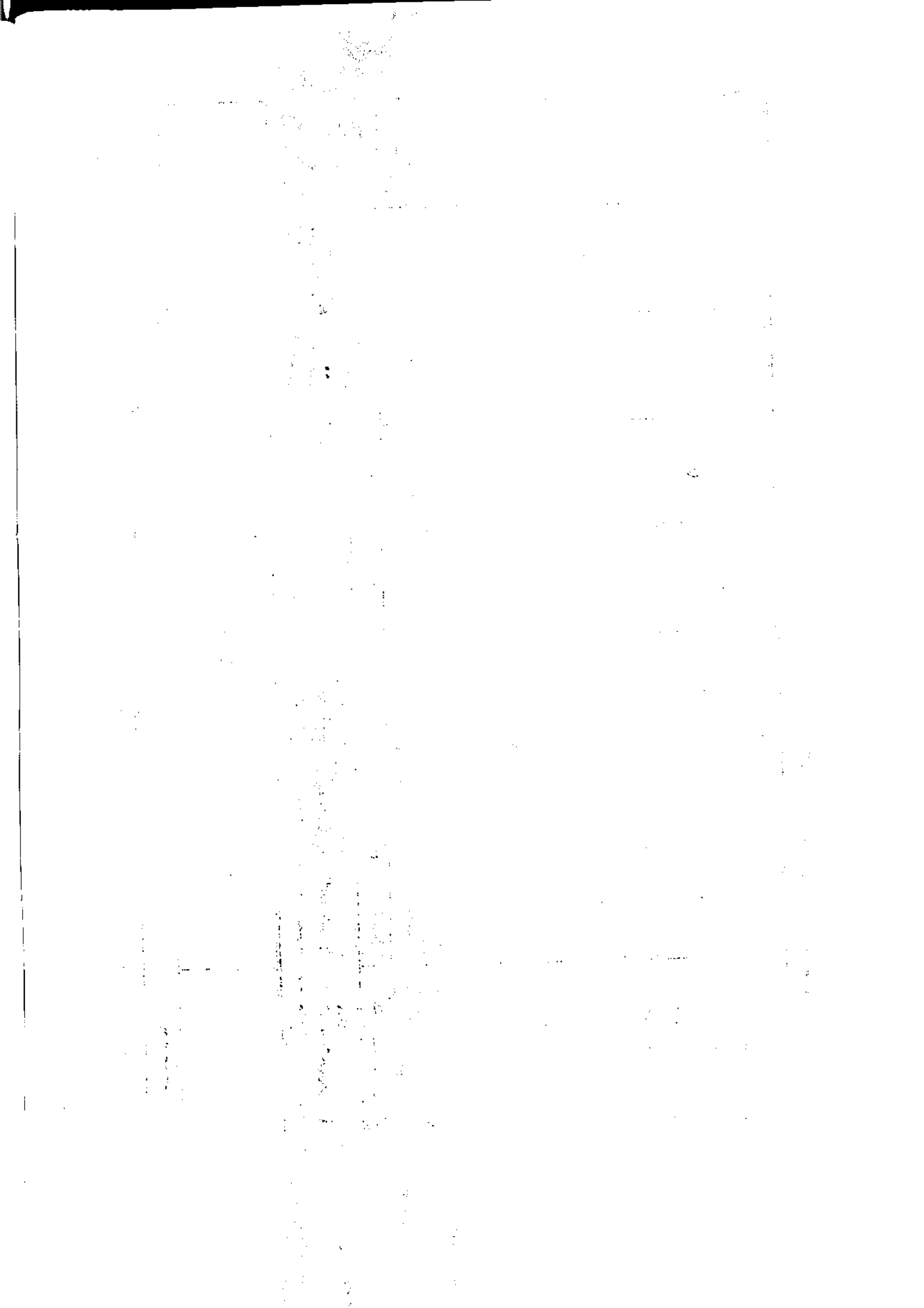

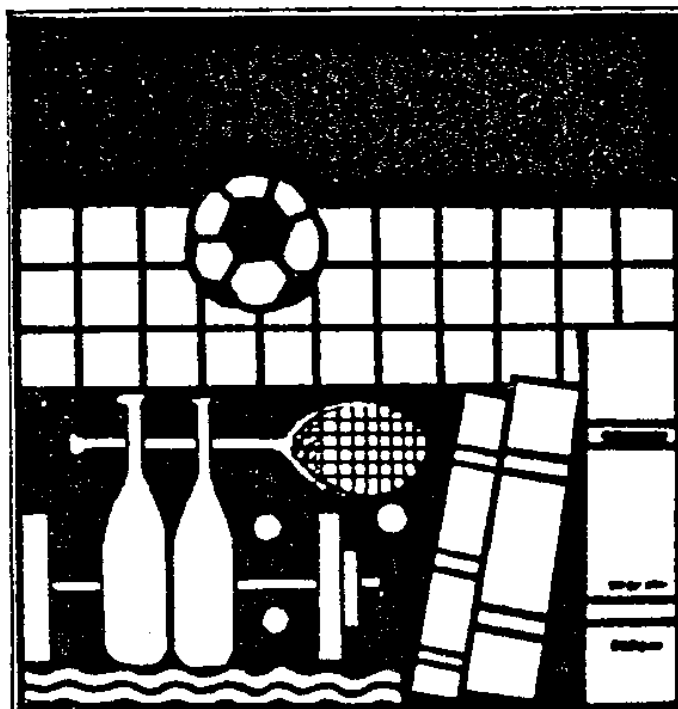

فصل ۱۸

فرهنگ، ورزش و اوقات فراغت

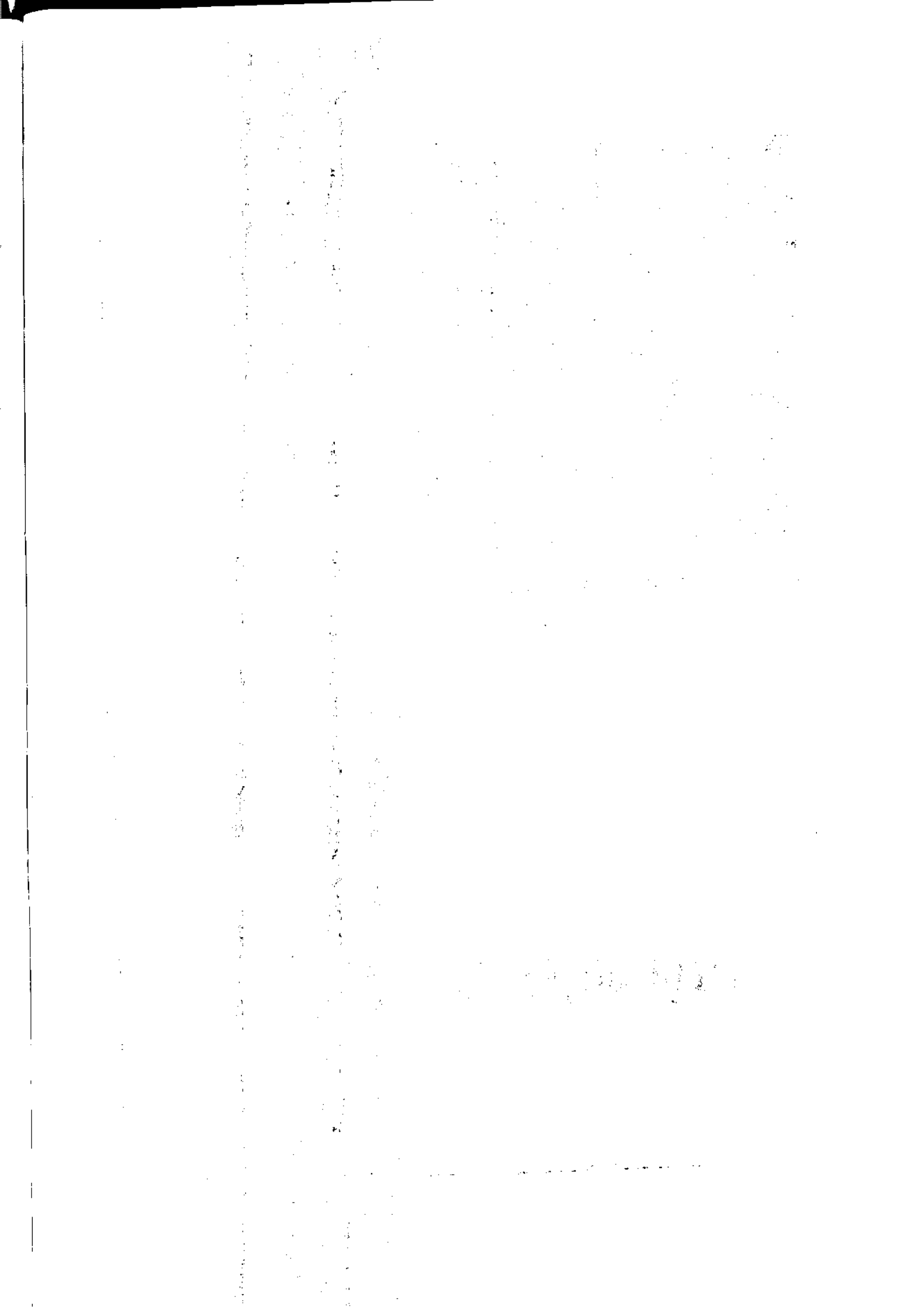

فصل هیجدهم : فرهنگ ، ورزش و اوقات فراغت

تعاریف و مفاهیم

مراکز رادیویی و تلویزیونی : مراکز واقع در هر استان که مکان تولید برنامه های رادیویی و تلویزیونی و اتخاذ تصمیم در مورد پخش برنامه هاست .

کتاب : بر اساس تعریف ارائه شده از طرف سازمان یونسکو ، کتاب به مجموعه ای اطلاق می شود که اختصاص به موضوعی ویژه دارد و تعداد صفحات آن ۴۹ صفحه یا بیشتر است .

مطبوعات : بر طبق قانون ، مطبوعات عبارتند از نشریاتی که به طور منظم ، با نام ثابت و تاریخ انتشار در فواصل معین ، در زمینه های گوناگون خبری ، اجتماعی ، سیاسی ، اقتصادی ، کشاورزی ، فرهنگی ، دینی و علمی و ... منتشر می شوند .

مراکز فرهنگی ، هنری کانون پرورش فکری کودکان و نوجوانان : کتابخانه های وابسته به کانون پرورش فکری کودکان و نوجوانان که کلیه فعالیتهای فرهنگی اعم از کتابخوانی و یادگیری نقاشی ، خط ، سرود و ... در آنها انجام می گیرد .

اعضا مراکز فرهنگی ، هنری کانون پرورش فکری کودکان و نوجوانان : کودکان و نوجوانان ۶ تا ۱۸ ساله ای که به صورت عضو از خدمات مراکز فرهنگی ، هنری استفاده می کنند .

مکان ورزشی : عبارت است از مکان ثابتی که دارای مدیریت و حسابداری مستقل بوده و فعالیت عمده آن به طور منظم و مستمر ورزش و یا امور وابسته به ورزش می باشد .

تأسیسات ورزشی : تأسیساتی است که در داخل مکانهای ورزشی (استادیوم ، باشگاه ، مجموعه ورزشی ، ورزشگاه) برای انجام فعالیتهای ورزشی وجود دارد مانند : زمین ورزشی ، میدان ورزشی ، سالن ورزشی ، استخر ...

ورزشکاران استفاده کننده از مکان ورزشی : افرادی هستند که به طور منظم (بسته به فصل انجام ورزش) برای ورزش به مکان ورزشی مراجعه کرده و حضورشان در مکان مورد نظر در دفاتر مخصوص ثبت شده است و معمولاً دارای کارت عضویت می باشند .

سال ۱۳۷۵

مدت زمان برنامه های رادیویی تولید مرکز کرمان به تفکیک هدف بر حسب ساعت و دقیقه

۱-۱۸-۷۵

جمع	هدف			ماه
	سرگرمی، تفریحی	اطلاعات آموزشی	ارشادی تربیتی	
۲۳۸:۳۰	۷:۰۰	۹۶:۳۰	۱۴۰:۰۰	فروردین - اردیبهشت
۲۵۳:۳۰	۱۰:۴۰	۸۴:۳۰	۱۵۸:۲۰	خرداد - تیر
۳۰۸:۰۰	۱۳:۰۰	۱۲۷:۳۰	۱۶۷:۳۰	مرداد - شهریور
۳۶۴:۱۰	۵:۰۰	۱۳۱:۵۰	۲۲۷:۲۰	مهر - آبان
۳۳۰:۲۰	۶:۵۰	۱۱۷:۱۰	۳۱۶:۲۰	آذر - دی
۳۳۲:۱۰	۶:۰۰	۱۱۸:۰۰	۲۱۸:۱۰	بهمن - اسفند
۱۸۴۶:۴۰	۳۳:۳۰	۶۷۵:۳۰	۱۱۲۷:۳۰	تولید سالانه

مناخه : صدا و سیما مرکز کرمان

سال ۱۳۷۵

مدت زمان برنامه های رادیویی تولید مرکز کرمان به تفکیک موضوع بر حسب ساعت و دقیقه

۷۵-۱۸-۲

موضوع	هنر	ورزش و تفریحات سالم	معارف اسلامی	کردی نوجوان	فرهنگی واجتماعی	علم و فن	سیاسی	دفاع مقدس	تاریخی	اقتصادی	اطلاعات عمومی	ماه
۲۳۸:۳۰	۷:۵۰	۳۷:۱۰	۷۸:۳۰	-	۸۱:۳۰	-	۰:۳۵	-	۳:۳۵	۳۳:۰۰	۲:۳۰	فروردین-اردیبهشت
۷۵۳:۳۰	۱۲:۳۰	۳۱:۱۵	۶۹:۱۰	-	۸۳:۳۰	-	۳:۳۰	-	۱:۱۵	۳۸:۰۰	۳:۱۰	خرداد-تیر
۳۰۸:۰۰	۱۲:۳۵	۷:۱۰	۷۰:۳۰	-	۱۱۳:۳۵	-	۷:۰۰	۵:۰۰	۱:۲۰	۳۳:۰۰	۳۷:۳۰	مرداد-شهریور
۳۶۲:۱۰	۱۱:۱۰	۵:۵۰	۱۳۱:۵	-	۱۲۲:۳۵	-	۳:۲۰	-	-	۳۳:۰۰	۳۶:۲۰	مهر-آبان
۳۳:۲۰	۷:۳۰	۶:۳۵	۱۳۶:۳۰	-	۱۰۳:۳۵	-	-	-	۱:۳۰	۳۰:۰۰	۳۳:۳۰	آذر-دی
۳۳۲:۱۰	۶:۳۵	۳:۱۰	۱۳۰:۳۵	-	۱۰۳:۵۵	-	۱:۵۰	-	-	۳۱:۰۰	۳۲:۳۵	بهمن-اسفند
۱۸۳۶:۳۰	۵۸:۵۰	۱۰۳:۲۰	۶۲۰:۳۰	-	۶۱۱:۳۰	-	۱۶:۳۵	۵:۰۰	۷:۳۰	۲۳۹:۰۰	۱۸۵:۳۵	تولید سالانه

مآخذ : صدا و سیما مرکز کرمان

سال ۱۳۷۵

مدت زمان برنامه های تلویزیونی تولید مرکز کرمان به تفکیک هدف بر حسب ساعت و دقیقه

۷۵-۱۸-۳

جمع	هدف			ماه های سال
	سرگرمی، تفریحی	اطلاعات آموزشی	ارزشی تربیتی	
۱۴:۵۲	۲:۱۴	۲:۴۳	۸:۵۵	فروردین - اردیبهشت
۲۹:۱۷	۴:۴۰	۵:۴۴	۱۸:۵۳	خرداد - تیر
۲۹:۳۱	۴:۴۹	۲:۴۴	۲۰:۵۸	مرداد - شهریور
۲۶:۴۵	۵:۴۷	۴:۳۹	۱۶:۱۹	مهر - آبان
۵۷:۴۳	۴:۰۸	۴:۰۳	۴۹:۳۲	آذر - دی
۷۷:۴۷	۵:۲۰	۰:۵۲	۷۱:۳۵	بهمن - اسفند
۲۳۵:۵۵	۲۷:۵۸	۲۱:۴۵	۱۸۶:۱۲	تولید سالانه

مأخذ : صدای سیما مرکز کرمان

سال ۱۳۷۵

مدت برنامه های تلویزیونی تولیدشده مرکز کرمان به تفکیک موضوع بر حسب ساعت و دقیقه ۷۵-۱۸-۴

ماه	اطلاعات عمومی	اقتصادی	تاریخی	دفاع مقدس	سیاسی	علم و فن	فرهنگی و اجتماعی	کودک و نوجوان	مصارف اسلامی	ورزش و تفریحات سالم	هنر	جمع
فروردین	۱:۰۷	-	-	-	۰:۲۰	-	۲:۵۲	-	-	۱:۰۶	-	۵:۱۵
اردیبهشت	۲:۱۴	-	-	-	۱:۲۴	-	۲:۱۱	-	۰:۱۱	۱:۲۸	-	۴:۳۷
خرداد	۵:۲۱	-	-	-	:۵۵	-	۲:۰۰	-	۲:۱۵	۲:۰۱	-	۱۲:۳۲
تیر	۲:۴۱	-	-	-	۱:۲۷	-	۲:۳۴	-	۲:۰۴	۲:۳۹	-	۱۲:۲۵
مرداد	۳:۲۶	-	-	-	۱:۲۵	-	۲:۳۱	-	۱:۲۵	۲:۳۲	-	۱۲:۵۰
شهریور	۵:۴۳	-	-	-	۲:۰۶	-	۲:۳۴	-	۲:۱۲	۱:۳۳	-	۱۶:۴۱
مهر	۲:۱۳	-	-	-	۱:۱۰	-	۸:۰۵	-	۱:۰۰	۰:۳۵	-	۱۳:۱۳
آبان	-	۱:۳۱	-	-	۱:۲۵	-	۶:۵۶	-	۱:۳۴	۱:۵۶	-	۱۳:۲۲
آذر	-	-	-	-	۱:۵۴	-	۱۷:۳۸	-	۱:۵۱	۱:۲۷	-	۲۲:۰۲
دی	۱:۵۹	-	-	-	۱:۲۶	-	۲:۱۸	-	۲:۱۴	۰:۵۷	-	۳۳:۴۱
بهمن	:۳۸	۳:۱۶	-	-	۰:۵۳	-	۲:۱۰	-	۵۹:۱۲	۱:۰۰	-	۶۲:۲۱
اسفند	:۵۲	-	-	-	۱:۳۷	-	۶:۵۹	-	۱:۳۷	۲:۱۱	-	۱۳:۲۶
جمع	۷۸:۳۳	۵:۳۵	-	۱:۲۵	۱۶:۳۱	-	۶۶:۴۸	-	۴۷:۳۵	۱۹:۴۶	-	۲۳۵:۵۵

مآخذ: صداوسیما مرکز کرمان

ماه‌های سال	پخش خبر	پخش برنامه	جمع
فروردین-اردیبهشت	۱۲:۳۹	۳۴۳:۵۰	۳۵۶:۲۹
خرداد-تیر	۱۶:۰۹	۳۷۶:۵۱	۳۹۳:۰۰
مرداد-شهریور	۱۷:۵۲	۴۷۲:۳۴	۴۹۰:۲۶
مهر-آبان	۱۷:۰۸	۴۱۶:۴۴	۴۳۳:۵۲
آذر-دی	۱۵:۳۸	۴۱۳:۲۱	۴۲۸:۵۹
بهمن-اسفند	۱۵:۳۹	۴۴۱:۲۷	۴۵۷:۰۶
تولید سالانه	۹۵:۰۵	۲۴۶۴:۴۷	۱۸۱۰:۲۳

ناخذ : صداوسیما مرکز کرمان

ماه	برنامه	یان برنامه	خبر	جمع
فروردین-اردیبهشت	۱۴:۳۲	۱۶:۲۵	۹:۰۹	۴۰:۰۶
خرداد-تیر	۲۹:۳۲	۳۲:۳۲	۱۰:۴۰	۷۲:۵۴
مرداد-شهریور	۲۹:۳۱	۳۶:۲۲	۱۲:۴۷	۷۸:۴۰
مهر-آبان	۲۷:۳	۲۹:۱۵	۱۲:۵۸	۶۹:۱۶
آذر-دی	۵۷:۵۲	۳۱:۲۲	۱۱:۳۲	۱۰۰:۴۶
بهمن-اسفند	۷۷:۳۱	۳۰:۲۰	۱۲:۰۳	۱۱۹:۵۴
تولیدسالانه	۲۳۶:۰۱	۱۷۶:۲۶	۶۹:۰۹	۴۸۱:۳۶

مأخذ: صداوسیما مرکز کرمان

کتاب امانت داده شده	تعداد کتاب موجود	تعداد مراجعین			نام منطقه
		مرد	زن	جمع	
۳۲۹۱۱	۲۷۶۹۹	۲۳۳۲۱۱	۳۷۹۹	۲۳۸۲۱۰	کتابخانه شهید مفتاح کرمان
۵۶۶۵۰	۹۱۲۶	-	۳۵۵۰۱	۳۵۵۰۱	کتابخانه شهید مطهری کرمان
۳۷۱۰۰	۱۳۷۱۰	۲۶۲۶۴	۳۳۳۸۶	۵۹۷۵۰	کتابخانه شهید بهشتی کرمان
۷۹۲۰۰	۷۵۲۶۳	۱۵۲۸۳۹	۱۷۶۱۶۷	۳۳۱۰۰۶	کتابخانه ملی کرمان
۷۷۲۳	۹۰۶۴	۷۵۰۳	۷۹۵۱	۱۵۴۵۵	کتابخانه شهید اول کوهستان
۱۳۳۶۷	۱۰۲۷۴	۷۳۳۵	۸۰۳۵	۱۵۳۸۰	کتابخانه علامه مجلسی رابر
۷۰۱۸	۱۲۱۷۵	۲۶۰۸	۵۲۸۲	۹۸۹۰	کتابخانه شهید صلور بردسیر
۲۷۳۳۳	۱۲۶۳۱	۸۲۵۰۳	۱۵۶۷۳	۱۰۰۱۷۷	کتابخانه سیرجان شماره ۱
۹۸۸۶	۱۰۳۰۰	۷۰۹۷	۹۱۳۹	۱۶۲۳۶	کتابخانه شهید بهشتی شهر بابک
۳۷۳۰۹	۷۳۰۹	-	۹۹۸۲۷	۹۹۸۲۷	کتابخانه سیرجان شماره ۲
۷۶۳۰	۶۳۵۰	۲۹۱۱	۳۰۲۸	۶۹۳۹	کتابخانه فیض کاشانی راور
۳۳۵۶	۸۸۳۸	۲۷۶۷	۲۱۶۳	۲۹۳۰	کتابخانه شهدا خانوک
۱۳۳۰۲	۱۰۸۵۶	۸۸۸۶	۷۰۹۳	۱۵۹۷۹	کتابخانه شهید مطهری کهنوج
۳۹۹۶	۳۶۵۰	۳۰۰	۹۱۰	۱۳۱۰	کتابخانه امام مهدی (ع) گلیاف
۱۳۶۳۲	۶۶۳۷	۱۳۳۰	۱۳۳۲	۲۷۸۲	کتابخانه اسلام آباد زرنند
۱۱۱۵۲	۸۹۳۲	۶۹۵۳	۷۹۶۹	۱۴۹۲۲	کتابخانه شاه نعمت ا... ولی ماهان
۱۳۸۵	۷۱۲۳	۲۲۶۹	۲۶۳۷	۴۹۰۶	کتابخانه جابرین حیان مس سرچشمه
۶۸۶۷	۱۸۲۰۱	۳۷۱۱	۳۱۲۹	۶۸۴۰	کتابخانه شهید دستغیب بافت
۲۳۷۶۹	۱۱۵۸۲	۱۷۵۸۶	۱۲۵۳۸	۳۰۱۲۴	کتابخانه شهید باهنر انار
۲۳۱۱۷	۹۲۲۱	۱۲۱۵۸	۸۸۰۸۰	۱۰۰۲۳۸	کتابخانه علامه امینی زرنند
۹۳۶۳	۱۰۶۹۶	۳۶۹۰	۳۶۱۸	۸۳۰۸	کتابخانه شهید قدوسی رابن
۳۳۰۳۱۸	۲۹۰۷۶۷	۵۹۰۳۳۲	۵۳۸۳۸۸	۱۰۰۶	جمع

ماخذ: اداره کل فرهنگ و ارشاد اسلامی.

کتاب امانت داده شده	تعداد کتاب موجود	تعداد مراجعین			نام منطقه
		مرد	زن	جمع	
۵۳۴۲۵	۱۶۳۲۸	۱۵۴۳۳	۱۶۳۱۲	۳۱۷۴۶	کتابخانه ملامهدی سبزواری بسم
۲۴۶۶	۷۷۰۰	۱۲۳۰	۲۲۹۷	۳۵۲۷	کتابخانه شهید مطهری بروات
۳۳۷۳۴	۲۱۵۳۸	۲۲۱۵۶	۱۱۶۶۹	۳۳۸۲۵	کتابخانه شهید مطهری رفسنجان
۴۴۶۸۷	۱۷۴۴۶	۱۴۳۹۷	۱۲۵۹۹	۲۶۹۹۶	کتابخانه شهید مدنی جیرفت
۱۷۰۷	۷۹۲۵	۱۹۶۱	۱۲۸۳	۳۲۴۴	کتابخانه زندگی آباد
۳۲۸۲	۶۳۳۳	۴۹۶۷	۴۰۴۲	۹۰۰۹	کتابخانه علامه حلی شهداد
۲۶۶	۲۲۹۹	۲۴۲	۲۶۰	۵۰۲	کتابخانه علی بن ابیطالب (ع) قلعه گنج
۴۹۳۸	۲۵۷۶	۱۰۷۴	۲۰۱۰	۳۰۸۴	کتابخانه شهدا عنبرآباد
۱۹۱۷	۲۵۵۵	۸۵۹	۷۸۰	۱۶۳۹	کتابخانه شهید بهشتی دهبکری
۶۸۲۷	۲۵۵۲	۲۳۳۰	۱۸۵۳	۴۱۸۳	کتابخانه ولایت دلفاراد
۲۵۰۰	۳۸۳	۱۰۰۰	۱۵۰۰	۲۵۰۰	کتابخانه غدیر محمدآباد مسکون
۱۱۴۹۳	۲۹۱۷	۵۰۱۷	۷۷۶۴	۱۲۷۸۱	کتابخانه امام عصر (عج) هوانیروز کرمان
۲۳۵۲	۳۷۸۷	۱۳۶۴	۹۰۸	۲۲۷۲	کتابخانه رسول الله رستم آباد
۶۹۹۴۰	۴۴۶۵	۶۷۹۸	۵۵۴۵	۱۲۳۴۳	کتابخانه فاطمه زهرا (س) قلعه شهید
۲۲۰۵	۲۸۱۴	۲۶۵۰	۱۴۰۰	۴۰۵۰	کتابخانه اسلام آباد رودبار
۱۶۸۲۰	۳۰۵۷	۳۵۰۰	۱۵۰۰	۵۰۰۰	کتابخانه فاریاب
۴۹۲۳	۲۹۱۹	۱۲۴۰	۱۴۰۰	۲۶۴۰	کتابخانه امام جعفر صادق (ع) فهرج
۱۵۷۲	۲۹۵۹	۸۸۱	۳۵۳	۱۲۳۴	کتابخانه امام حسن (ع) منوجان
-	-	-	-	-	کتابخانه شیخ کلینی کرمان*
-	-	-	-	-	کتابخانه مرحوم نیک نفس بافت*
۱۷۸۱۲	۲۴۸۸	۸۹۰۳	۱۱۶۳۲	۲۰۲۳۵	کتابخانه شهید کریمی جوشان
۱۱۴۰۵	۵۵۳۰	۱۰۹۷۴	۷۱۵۶	۱۸۱۳۰	کتابخانه امام علی (ع) پابدانا
۲۹۶۲۸۱	۱۱۸۵۸۱	۱۰۶۹۷۷	۹۲۲۶۳	۱۹۸۹۴۰	جمع

مأخذ: اداره کل فرهنگ و ارشاد اسلامی.

دویاب کتابخانه عمومی (کتابخانه حضرت ابوالفضل (ع) مردهک و کتابخانه حضرت خدیجه (س) علی آباد عمران) بعلت افتتاح

در اسفند ماه ۷۵ آمار آنها از سال ۱۳۷۶ ارسال شده است

* دویاب کتابخانه در سال ۷۵ بطور رسمی افتتاح شده اند

۷۵-۱۸-۹ مطبوعات منتشره استان به تفکیک نوع سال ۱۳۷۵

سال ۱۳۷۵	نام نشریه
هفته نامه	فتح
هفته نامه	حدیث
هفته نامه	نسل آفتاب
هفته نامه	نمای وحدت
هفته نامه	مهرج
هفته نامه	کرمان امروز
هفته نامه	سبز و آران
هفته نامه	رفسنجان
هفته نامه	بیداری
هفته نامه	فصلنامه کرمان
فصلی	فصلنامه فرهنگ و ادب
فصلی	

۷۵-۱۸-۸ تعداد پایشنامه های اجراییه توسط اداره فرهنگ و ارشاد اسلامی سال ۱۳۷۵

شهرستان	تعداد پایشنامه	دفعات پایش	تعداد نشریات
کرمان	۳	۳	۶۰۰۰
سیرجان	۲	۲	۵۰۰
بافت	۳	۳	۳۰۸
جیرفت	۲	۲	۶۲۰
کهنوج	۳	۳	۴۷۰۰
بم	۲	۲	۳۸۰
بردسیر	۲	۱	۴۲۵۰
زرند	۲	۲	۷۳۰۰
رفسنجان	۱	۱	۳۴۰۰
کل استان	۲۰	۲۰	۲۷۸۵۸

منبع: اداره کل فرهنگ و ارشاد اسلامی

منبع: اداره کل فرهنگ و ارشاد اسلامی

۱۰-۱۸-۷۵ تعداد و نوع نمایشگاه و بازدید کنندگان آنها به تفکیک شهرستان سال ۱۳۷۵

سال ۱۳۷۵			شهرستان
تعداد بازدید کنندگان	تعداد نمایشگاه	نوع نمایشگاه	
۱۸۰۰	۱	عکس و نقاشی ۱۰۰	کرمان
۲۶۰۰	۲	نقاشی	کرمان
۱۸۰۰	۱	منبت کاری	کرمان
۳۵۰۰	۱	معرق کاری	کرمان
۲۸۰۰	۱	گرافیک	کرمان
۱۸۰۰	۱	ابرنگ	کرمان
۱۵۰۰	۱	سیاه قلم	کرمان
۴۰۰۰	۱	کتاب	کرمان
۳۵۰۰	۱	خوشنویسی	کرمان
۱۹۰۰	۱	کتاب	سیرجان
۵۷۰۰	۳	نقاشی	رفسنجان
۱۵۰۰	۱	خوشنویسی	رفسنجان
۴۰۰۰	۱	هنرهای دستی و گل آرایی	رفسنجان
۳۵۰۰	۱	کتاب	رفسنجان
۵۰۰۰	۱	عکس شهدا	جیرفت
۲۰۰۰	۱	نمایشگاه کتب علوم قرآنی	شهربابک
۵۰۰۰	۲	خط	شهربابک
۳۰۰۰	۱	کتاب	کهنوج
۲۵۰۰	۱	کتب علوم قرآنی	بم
۱۸۰۰	۱	کتب علوم قرآنی	بافت
۵۹۲۰۰	۲۴		جمع

مأخذ: اداره کل فرهنگ و ارشاد اسلامی.

نام نشریه	۱۳۷۳	۱۳۷۴	۱۳۷۵
یا کتاب	نوع نشریه	نوع نشریه	نوع نشریه
فتح کرمان	هفته نامه	هفته نامه	هفته نامه
حدیث	هفته نامه	هفته نامه	هفته نامه
نسل آفتاب	هفته نامه	هفته نامه	هفته نامه
ندای وحدت	هفته نامه	هفته نامه	هفته نامه
معراج	هفته نامه	هفته نامه	هفته نامه
کرمان امروز	-	هفته نامه	هفته نامه
سبزه واران	-	هفته نامه	هفته نامه
رفسنجان	-	هفته نامه	هفته نامه

مأخذ: اداره کل فرهنگ و ارشاد اسلامی.

تعداد تماشاگر	نوع مالکیت		جمع	شهرستان
	خصوصی	عمومی		
۹۲۶۲۹۶	۳	۳	۶	کرمان
۲۳۸۰	-	۱	۱	بردسیر
۴۹۰۲۷	-	۱	۱	سیرجان
۵۴۵۸	-	۱	۱	شهربابک
-	-	-	-	بافت
۳۰۹۹۵	-	۱	۱	زرنند
۳۶۸۰۱	۲	-	۲	بم
۸۸۶۶۷	۲	-	۲	رفسنجان
۵۳۸۲۰	-	۱	۱	کهنوج
۲۲۵۰۰	-	۱	۱	جیرفت
۱۲۱۵۹۳۴	۷	۹	۱۶	کل استان

مأخذ: اداره کل فرهنگ و ارشاد اسلامی.

واحد	تعداد	نوع فعالیت
وعده	۵۴۰۰۰	اقامه نماز جماعت
نفر	۲۷۰۰۰۰۰	تعداد شرکت کننده
مورد	۱۲۰	برگزاری مراسم جشن و سوگواری
مورد	۳	چاپ سیلک
مورد	۵۰۰۰۰	تراکت
عدد	۲۴۰۰	نصب پلاکارده به مناسبتهای مختلف
مورد	۱۹۰۰	ارتباطات با انجمنهای اسلامی
عدد	۱۶۱۰۰۰	تعداد نوار موجود
نفر	۶۶۰	تعداد اعضاء
عدد	۱۵۰۰	نوار تکثیر شده
عدد	۱۲۰۰۰	تعداد نوار تحویلی به اعضاء
-	-	اجرای طرح اوقات فراغت
کلاس	۸۶۷	تعداد کل کلاسها
نفر	۲۰۳۱۸	تعداد کل شرکت کنندگان
-	-	عملکرد حوزه هنری
جلسه	۵۲	جلسات نقد و بررسی وقصه
-	-	شب شعر
۸ گروه تعزیه	یک مورد	سوگواری تعزیه
۶ گروه تعزیه	یک مورد	جشنواره نمایش بچه های مسجد
-	-	تهیه و آماده سازی نمایش

مأخذ : سازمان تبلیغات اسلامی استان کرمان

واحد	تعداد	نوع فعالیت
نفر	۱۲۰	محافل شبی باقرآن
نفر	۱۴۰۰	شرکت کنندگان
نفر	۶	قراء
-	مهد قرآن	کلاسهای حفظ قرآن
جلسه	۷۳۰	تعداد جلسات
نفر	۱۱۶	تعداد کل شرکت کنندگان
-	کلاسهای آموزش قرآن	کلاسهای قرایت قرآن
جلسه	۹۰	تعداد جلسات
نفر	۶۵	شرکت کنندگان
-	۲ دوره تربیت مربی	دوره تربیت معلم
جلسه	۷۰	تعداد جلسات
نفر	۴۵	شرکت کنندگان
کلاس	۸۳۹	تعداد کلاسهای روخوانی قرآن
نفر	۴۱۹۵۰	تعداد شرکت کنندگان
کلاس	۱۴	تعداد کلاسهای تجوید قرآن
نفر	۴۲۰۰	تعداد شرکت کنندگان
کلاس	۲۶	تعداد کلاسهای تفسیر قرآن
نفر	۱۳۰۰	تعداد شرکت کنندگان
نفر	۱۳۰۰	تعداد کلاسهای صوت و لحن قرآن
نفر	۲۵۰	تعداد شرکت کنندگان در مسابقه ولایت و حکومت
نفر	۲۰۰	تعداد شرکت کنندگان در مسابقه خطبه الغدير

مآخذ: سازمان تبلیغات اسلامی استان کرمان

۱۵-۱۸-۷۵ طرح اعزام مبلغ یکساله به مناطق شهری و روستایی استان کرمان سال ۱۳۷۵

ردیف	عنوان	تعداد	واحد	تعداد شرکت کننده	واحد	ملاحظات
۱	اعزام مبلغ به روستاها	۴۰	نفر			
۲	اعزام مبلغ به شهرستانها	۱۰	نفر			
۳	تعداد جلسات سخنرانی	۳۶۰۰۰	جلسه	۱۰۸۰۰۰۰	نفر	
۴	برپایی کلاس قران	۱۳۰۰۰	جلسه	۳۶۰۰۰۰	نفر	
۵	برپایی کلاس احکام	۱۳۰۰۰	جلسه	۳۰۰۰۰۰	نفر	
۶	برپایی کلاس اخلاق	۲۰۰۰۰	جلسه	۱۰۰۰۰۰۰	نفر	
۷	برپایی دعا	۵۲۰۰	جلسه	۶۰۰۰۰۰	نفر	
۸	برپایی نماز جماعت	۵۴۰۰۰	وعده	۱۳۶۰۰۰۰	نفر	
۹	برپایی کلاس اصول عقاید	۱۸۲۵۰	جلسه	۲۰۰۰۰۰۰	نفر	

۱۶-۱۸-۷۵ طرح اعزام مبلغ دو ماهه به مناطق شهری و روستایی استان کرمان سال ۱۳۷۵

ردیف	عنوان	تعداد	واحد	تعداد شرکت کننده	واحد	ملاحظات
۱	اعزام مبلغ به روستاها	۷۰	نفر			
۲	اعزام مبلغ به شهرستانها	۲۳	نفر			
۳	تعداد جلسات سخنرانی	۵۵۸۰	جلسه			
۴	برپایی کلاس قران	۲۰۰۰	جلسه			
۵	برپایی کلاس احکام	۵۰۰۰	جلسه			
۶	برپایی کلاس اخلاق	۱۶۷۴	جلسه			
۷	برپایی دعا	۱۶۷۴	جلسه			
۸	برپایی نماز جماعت	۱۶۷۴۰	وعده			
۹	برپایی کلاس اصول عقاید	۸۳۷	جلسه			

مآخذ: سازمان تبلیغات اسلامی استان کرمان

ردیف	نوع فعالیت	تعداد	واحد	تعداد شرکت کننده	ملاحظات
۱	عملکرد معاونت فرهنگی				
۲	اعزام مبلغ به شهرستانها در ماه رمضان به مدت ۳۰ روز				
۳	اعزام مبلغ به روستاها	۱۸۴	نفر		
۴	اعزام مبلغ به شهرستانها	۷۴۹	نفر		
۵	تعداد جلسات سخنرانی	۵۹۸۰	جلسه	۲۹۹۰۰۰	
۶	برپایی کلاس قرآن	۱۰۹۷۰	جلسه	۳۳۸۸۰۰	
۷	برپایی کلاس احکام	۱۷۹۹۰	جلسه	۳۳۹۷۵۰	
۸	برپایی کلاس اخلاق	۱۳۵۷۵	جلسه	۲۰۷۲۵۰	
۹	برپایی دعا	۱۰۱۷۲	جلسه	۳۰۵۱۶۰	
۱۰	برپایی نماز جماعت	۳۳۹۷۰	نفر	۱۶۹۹۸۵۰۰	
۱۱	برپایی کلاس اصول عقاید	۱۰۸۷۵	جلسه	۲۱۷۵۰۰	
۱۲	برپایی جلسات عمومی	۵۶۰۰	جلسه	۳۹۲۰۰۰	

ردیف	نوع فعالیت	تعداد	واحد	تعداد شرکت کننده	ملاحظات
۱	اعزام مبلغ ماه محرم به مدت ۱۰ روز				
۲	اعزام مبلغ به شهرستانها در ماه رمضان به مدت ۳۰ روز				
۳	اعزام مبلغ به شهرستانها	۲۶۱	نفر		
۴	اعزام مبلغ به روستاها	۳۳۰	نفر		
۵	تعداد جلسات سخنرانی	۱۲۰۲۰	جلسه	۳۶۰۶۰۰	نفر
۶	برپایی کلاس قرآن	۶۰۰۰	جلسه	۶۱۰۰۰	نفر
۷	برپایی کلاس احکام	۶۰۰۰	جلسه	۱۲۰۰۰۰	نفر
۸	برپایی کلاس اخلاق	-	-	-	
۹	برپایی دعا زیارت عاشورا. کمیل. ندبه	۸۳۱۳۰	جلسه	۳۰۶۶۰۰	نفر
۱۰	برپایی نماز جماعت	۱۸۰۳۰	وعده	۹۰۱۵۰۰	نفر

مآخذ: سازمان تبلیغات اسلامی استان کرمان

کتاب امانت داده شده واحد : جلد	کتاب موجود واحد : جلد	تعداد اعضا			مرکز فرهنگی هنری	نام مناطق
		دختر	پسر	جمع		
۲۳۷۲۱	۸۸۳۷	۲۴۶۲	۲۱۴۲	۴۶۰۲	مرکز ۱	کرمان
۱۴۹۲۵	۱۱۶۴۲	۱۸۰۲	۱۲۶۴	۳۲۶۸	مرکز ۲	کرمان
۹۸۲۸	۳۱۷۲	۳۶۲	۲۵۱	۶۱۳	مرکز ۳	کرمان
۱۲۰۷۹	۶۳۳۸	۱۸۶	۱۸۲	۳۶۰	مرکز باغبین	کرمان
۳۳۱۹	۱۰۷۶۹	۶۶۲	۵۵۰	۱۲۱۳	مرکز جویار	کرمان
۶۹۲۷	۹۸۵۰	۸۳۹	۵۵۷	۱۳۹۶	مرکز ماهان	کرمان
۷۷۵۰	۹۶۶۹	۵۹۳	۲۱۳	۱۰۰۸	مرکز چترود	کرمان
۵۹۸۰	۹۰۵۱	۳۶۹	۱۸۳	۵۵۲	مرکز گلباف	کرمان
۷۶۰۸۵	۷۲۷۸	۹۳۶	۹۰۳	۱۸۳۹	مرکز کوهستان	کرمان
۲۲۷۰	۵۹۱۵	۲۶۷	۳۲۳	۸۱۰	مرکز شهداد	کرمان
۱۰۰۸۳	۷۳۲۷	۱۳۲۷	۱۰۶۶	۲۳۹۳	مرکز راور	کرمان
۵۹۸۷	۸۴۰۷	۲۸۹	۳۲۳	۸۳۲	مرکز راین	کرمان
۲۹۱۲	۵۷۱۱	۶۹۰	۶۳۸	۱۳۲۸	مرکز انار	رفسنجان
۷۹۱۹	۱۰۶۰۰	۹۹۰	۱۲۸۵	۲۲۷۵	مرکز رفسنجان	رفسنجان
۱۱۲۳۳	۱۰۰۹۱	۲۸۱	۲۸۳	۵۶۴	مرکز سرچشمه	رفسنجان
۳۳۶۵	۹۹۱۳	۱۰۹۳	۸۰۷	۱۹۰۰	مرکز سیرجان	سیرجان
۶۶۵۱	۶۹۵۳	۲۶۱	۲۱۰	۸۷۱	مرکز یاریز	سیرجان
۷۲۲	۶۶۹۹	۲۸۲	۳۷۰	۸۵۲	مرکز پستی سیرجان	سیرجان
۳۶۷۳	۹۵۱۱	۱۷۲	۷۳	۲۴۶	مرکز جیرفت	جیرفت
۲۸۶۳۰	۷۱۷۵	۵۰۰	۴۶۷	۹۶۷	مرکز بافت	بافت
۱۱۰۳	۶۰۹۹	۳۱	۲۲	۵۳	مرکز گروه	بافت
۷۳۷۱	۱۰۵۵۰	۶۷۲	۲۰۱	۸۷۳	مرکز رابر	بافت
۴۴۱۳	۷۲۳۹	۱۹۷۷	۱۳۲۸	۳۳۲۵	مرکز بم	بم
۷۶۶۳	۹۳۹۹	۱۲۶۵	۱۱۷۳	۲۴۳۸	مرکز زرنند	زرنند
۷۸۶۴	۶۳۵۹	۸۲۷	۶۲۳	۱۴۷۰	مرکز شهر بابک	شهر بابک
۷۱۲	۲۸۵۰	۳۲۱	۲۱	۳۶۲	مرکز پستی شهر بابک	شهر بابک
۲۹۰۶۰	۲۷۱۰	۶۹۳	۵۳۳	۱۲۳۶	مرکز سیار شهر بابک	شهر بابک
-	۹۳۸۹	۳۱۴	۱۲۹	۴۴۳	مرکز بردسیر	بردسیر
۳۰۴۲۸۶	۲۱۹۷۰۳	۲۱۲۸۸	۱۶۸۳۲	۳۸۱۱۲		جمع کل

ماخذ : کانون پرورش فکری کودکان و نوجوانان

سال ۱۳۷۵

فهرست بناها و محوطه های تاریخی به ثبت رسیده استان کرمان

۲۰/۱-۱۸-۷۵

شماره ردیف	شماره ثبت	نام اثر	موقعیت جغرافیایی	قدمت
۱	۷۶۰	مسجد ملک	کرمان	سلجوقی به بعد ۸۰۰هـ ق در زمان ملک صفوی (۳۱۹هـ ق) پورانشاه سلجوقی.
۲	۸۲۹	مجموعه بناهای تاریخی گنجه لیخان	کرمان	صفویه
۳	۶۲۶	رباط زین الدین (کاروانسرا)	کرمان	قاجاریه
۴	۱۰۹۱	مجموعه وکیل حمام، مسجد، بازار و کاروانسرا	کرمان	از اواخر قرن سیزدهم هـ ق
۵	۳/۱۰۷۵	پنججاول حاج آقا علی (رحمات آباد)	کرمان	قرن ششم هـ ق
۶	۱۱۷۰/۸	موزه کرمان (باغ هرنای)	کرمان	از اواخر قاجاریه
۷	۳/۱۳۱۴	آرامگاه شیخ عبدالسلام رنگر	کرمان	قاجاریه
۸	۳/۱۳۹۵	خانه انصاری	کرمان	قاجاریه
۹	۳/۱۳۹۶	خانه نادری	کرمان	قاجاریه
۱۰	۳/۱۳۹۹	خانه امام جمعه	کرمان	قاجاریه
۱۱	خانه	خانه جواد امراللهی	کرمان	قاجاریه
۱۲	۳/۱۵۰۱	خانه وقف مسجد کبک	کرمان	قاجاریه
۱۳	۳/۱۵۵	شتر گلری ماهان	کرمان	قاجاریه
۱۴	۳/۱۷۲۹	قصر به زرتشتیان	کرمان	قاجاریه
۱۵	۱۲۴	گنبد سبز آرامگاه قراخانیان	کرمان	قراخانیان قرن هفتم هـ ق
۱۶	۱۳۲	مقبره شاه نعمت اله ولی ماهان	ماهان	۸۴۰هـ ق به بعد
۱۷	۲۱۰	مسجد پادشاه	کرمان	۷۸۰هـ ق آل مظفر

ملاحظ : سازمان میراث فرهنگی استان کرمان

سال ۱۳۷۵

فهرست بناها و محوطه های تاریخی به ثبت رسیده استان کرمان

۲۰/۲-۱۸-۷۵

شماره ردیف	شماره ثبت	نظام اثر	موقعیت جغرافیایی	قدمت
۱۸	۲۵۳	مقبره خواجه اتابک	کرمان	سالموسلی
۱۹	۲۷۶	مسجد جامع مظفری	کرمان	۱۷۵۰ آل مظفر
۲۰	۲۹۶	گنبد جلیله	کرمان	اوایل اسلام
۲۱	۲۹۷	مدرسه گنجعلیخان	کرمان	صفویه
۲۲	۳۹۷	حمام و بازار ابراهیم خان	کرمان	ن سیزدهم هه - (قاجاریه)
۲۳	۴۹۱	مقبره پیر خازرسوز (مقبره آسید محمد)	پسرسور	قرن هفتم هه - ق
۲۴	۵۰۳	طهر دقاروس (کنگ بهجور)	آبادی بهجور - کرمان جوفت	پیش از تاریخ
۲۵	۵۱۹	ارگ بسم	بسم	ساسانی تا ۱۵۰۰ سال قبل
۲۶	۵۲۰	قلعه رابین	بخش رابین	ساسانی تا ۱۵۰۰ سال قبل
۲۷	۵۲۵	گنبد مشرف پیر کوثر علیخان	کرمان	ساسانی تا ۱۵۰۰ سال قبل
۲۸	۵۲۷	مسجد حاج آقا علی (مسجد جهلسون)	کرمان	قاجاریه تا ۱۵۰۰ سال قبل
۲۹	۵۲۸	مقبره آخوند	کوهستان	قاجاریه
۳۰	۵۲۹	امانزاده طاهرزاده حسین	جوبار	قاجاریه
۳۱	۵۳۰	امانزاده محمد بن زیند	فهاداد	صفویه به بعد
۳۲	۵۳۱	پیر آقوس (پیر بابا مساف)	فهاداد	قرن هشتم
۳۳	۳/۱۵۰۱	خانه فدایی	کرمان	قرن هفتم هه - ق
۳۴	۵۳	قلعه سنگ (محل سیرجان قدیم)	سیرجان	قاجاریه
				ساسانی - اسلامی

منابع : سازمان میراث فرهنگی استان کرمان

سال ۱۳۷۵

فهرست بناها و محوطه های تاریخی به ثبت رسیده استان کرمان

۲۰/۳-۱۸-۷۵

شماره ثبت	شماره ردیف	نام اثر	موقعیت جغرافیایی	قدمت
۲۹۸	۳۵	قلعه تهنه	راور	قرن هشتم هـ. ق- اوایل قرن ۶ میلادی
۵۰۲	۳۶	قلعه کهنه شهداد	شهداد	ساسانی
۵۰۳	۳۷	قلعه کهنه	قریه کهنه - کرمان	ساسانی
۵۲۳	۳۸	قلعه دختر قلعه اردشیر	کرمان	ساسانی تا اوایل سلجوقی
۵۳۲	۳۹	مقبره میر حیدر (گورخانه)	جیرفت	صفویه
۸۲۸	۴۰	قلعه رموک	شهداد	ساسانی
۱۹۵	۴۱	مدرسه عماد (الاسلام)	بم	۶۰ سال قبل
۱۹۶	۴۲	قلعه سلیمان	جیرفت	سلرکی
۱۳۳	۴۳	میل نادری	نهر جیح	سلجوقی - نادری
۳۵۳	۴۴	گنبد سبز (قبه سبز)	کرمان	قرن نهم هـ. ق
۵۲۶	۴۵	مدرسه ابراهیمی	کرمان	قاجاریه (۱۲۳۲ هـ. ق)
۸۲۷	۴۶	کوشک رموک	شهداد	ساسانی
۱۰۱۲	۴۷	باغ شاهزاده ماهان	۶ کیلومتری ماهان	قاجاریه
۱۷۶۲	۴۸	بنای تاریخی میرزا بزر	شریف آباد - سیرجان	قرن هشتم
۱۷۶۷	۴۹	بیمارستان موسلین	شهرستان کرمان	قاجاریه

منبع : سازمان میراث فرهنگی استان کرمان

سال ۱۳۷۵

تأسیسات ورزشی مورد بهره برداری استان بر حسب نوع به تفکیک شهرستان

شهرستان	استادیوم	مسالین ورزشی	استخر شنا	باشگاه ورزشی		زمین فوتسال		زمین والیبال	زمین بسکتبال	زمین تنیس	زمین دوچرخه‌سواری
				عصری	باشگاهی	چمن	خاکی				
کرمان	۱۰	۵	۲	۳۰	۶	۷	۴۵	۱۰	۸	۴	۷
بروسر	۱	-	-	۲	۱	۱	۶	۶	۱	-	۱
۳	۳	۱	۱	۴	۲	۳	۱۴	۸	۴	-	۲
جیرفت	۲	۲	۱	۲	-	۱	۱۶	۲۲	۵	-	۲
رستمجان	۲	۳	۱	۵	۱	۲	۱۲	۱۵	۶	-	۱
زرنه	۲	۱	۱	۱	۱	۲	۷	۳	۷	-	۲
سیرجان	۲	۲	۱	۱	۲	۱	۸	۱۵	۴	-	۱
شهربانک	۱	۱	-	-	۱	۱	۱۰	۱۲	۱۰	-	۱
کهرج	۱	۴	۱	۱	-	۱	۸	۴	-	-	۱
بالت	۲	۳	-	۱	۱	۱	۸	۱۸	۲	-	۱
جمع کل	۲۶	۲۲	۸	۴۷	۱۵	۲۰	۱۳۴	۱۱۳	۴۹	۴	۱۹

ماخذ اداره کل تربیت بدنی استان کرمان

سالهای ۷۳-۷۵

تعداد افراد شرکت کننده در مسابقات ورزشی بر حسب رشته

۷۵-۱۸-۲۲

رشته	سال ۷۳		سال ۷۴		سال ۷۵	
	مرد	زن	مرد	زن	مرد	زن
دو میدانی	۸۵۰	۴۵۰	۹۰۰	۴۸۰	۹۲۰	۴۹۰
تیس روی میز	۲۵۰۰	۱۲۰۰	۴۵۰	۴۵	۳۶۰	۴۰
دوچرخه سواری	۱۱۰۰	۰	۱۱۵۰	-	۱۲۰۰	-
وزنه برداری	۲۴۰۰	۰	۲۴۵۰	-	۲۵۰۰	-
تیس	۵۰۰	۲۰۰	۵۵۰	۲۵۰	۶۰۰	۷۷۰
شنا	۳۰۰۰	۹۰۰	۳۲۰۰	۹۵۰	۳۵۰۰	۹۶۰
والیبال	۳۲۰۰	۶۰۰	۳۳۰۰	۶۵۰	۳۳۵۰	۶۸۰
فوتبال	۱۴۵۰۰	۰	۱۴۶۰۰	-	۱۴۸۰۰	-
کشتی	۲۷۰۰۰	۰	۲۷۸۰۰	-	۲۷۰۰۰	-
جمع	۳۰۷۵۰	۳۳۵۰	۲۹۲۰۰	۲۳۶۵	۲۹۹۳۰	۲۴۴۰

مأمول اداره کل تربیت بدنی استان کرمان

سال ۱۳۷۵

آمار عملکرد ورزشی اداره کل کار و امور اجتماعی استان کرمان

۲۳-۱۸-۷۵

مجموعه ورزشی و تفریحی کارگران	کرمان	رفسنجان	سیرجان	زرنند	جیرفت	کهنوج	بم	جمع کل
اعزام تیم به مسابقات قهرمانی کشور تعداد مسابقات برگزار شده	۲۴۴۵	-	-	-	-	-	-	۲۴۴۵
	۷	-	-	-	-	-	-	۷

منابع : اداره کل کار و امور اجتماعی استان کرمان

سال ۱۳۷۵

وضعیت درآمد موقوفات استان کرمان بر حسب نوع به تفکیک شهرستان

۲۴-۱۸-۷۵

شهرستان	جمع موقوفات	تعداد موقوفات	تعداد موقوفات غیر متصرفی	درآمد موقوفات	درآمد موقوفات غیر متصرفی به هزار ریال	درآمد موقوفات متصرفی به هزار ریال
بالت	۲۶	۳۳	۱۳	۱۳۴۲۵	۱۳۴۲۵	۱۳۸۱۵
بودسیر	۵۱	۲۳	۲۸	۳۱۹۱۶	۳۱۹۱۶	۳۶۲۳۵
بم	۸۳	۵۳	۳۰	۶۹۸۶۳	۶۹۸۶۳	۲۰۷۷۳۲
رفسنجان	۱۳۳	۶۵	۶۸	۳۵۰۳۴۵۵	۳۵۰۳۴۵۵	۱۸۷۲۹۲۱
زاهد	۲۲۳	۱۶۷	۵۶	۱۰۱۳۵۷	۱۰۱۳۵۷	۱۳۹۴۲۵
سیرجان	۱۲۲	۷۸	۴۳	۸۷۷۰۱	۸۷۷۰۱	۱۳۷۷۹۵
شهربابک	۸۹	۶۹	۲۰	۱۲۸۱۵	۱۲۸۱۵	۱۶۰۲۰
کرمان	۱۰۲۶	۷۱۶	۳۱۰	۱۹۳۰۳۹۸	۱۹۳۰۳۹۸	۱۳۹۴۵۲۸
کل استان	۱۷۷۳	۱۲۰۳	۵۶۹	۵۷۵۱۱۳۳	۵۷۵۱۱۳۳	۳۸۱۹۴۷۲

منابع: اداره کل اوقاف و امور خیریه استان کرمان
 حقیقت و کبریت در حوزه اوقافی بیم عمل میگردد

منطقه	تعداد موقوفات	تعداد رقبات	تعداد نیات	تعداد بودجه
کرمان	۶۴۲	۱۰۳۸۳	۵۲۷	۴۲۸
رفسنجان	۱۳۳	۶۸۲	۱۳۳	۱۲۰
سیرجان	۱۲۲	۱۱۶۰	۱۷۲	۱۰۱
بم	۸۳	۳۵۳	۲۴۷	۳۶
زرنند	۲۲۳	۸۲۲	۲۰۵	۲۰۰
شهربابک	۸۹	۱۵۴	۸۰	۳۹
بافت	۴۶	۹۷	۴۰	۳۰
بردسیر	۵۱	۳۵۹	۶۲	۳۵
راور	۵۸	۲۰۱	۶۳	۶۰
ماهان	۱۷۷	۵۰۰	۱۷۰	۵۸
شهداد	۷۷	۳۸۱	۱۰۳	۸۱
گلباف	۲۵	۱۳۱	۵۰	۲۰
راین	۴۷	۳۱۷	۷۰	۴۰
کرمان-ناحیه ۱	-	-	-	-
کل استان	۱۷۷۳	۱۵۵۴۰	۱۹۲۲	۱۲۴۸

مأخذ : اداره کل اوقاف و امور خیریه استان کرمان

جیرفت و کهنوج در حوزه اوقافی بم عمل میگردد

شهرستان	تعداد بقعه	درآمد سال ۷۵ به هزار ریال
بردسیر	۴	۲۷۵۹۶
بافت	۸	۸۳۷۹۱
بم	۱۰	۲۵۹۷۹۴
جیرفت	۵	-
کهنوج	۱	-
رفسنجان	۵	۳۹۹۸۵۰
سیرجان	۸	۶۸۵۵۸۸
شهربابک	۲	۱۳۹۹
کرمان	۲۲	۹۱۵۰۷۱
زرند	۱۱	۹۹۱۷۹
کل استان	۷۶	۲۴۷۲۲۶۸

مأخذ : اداره کل اوقاف استان کرمان

جیرفت و کهنوج در حوزه بم عمل میگردند

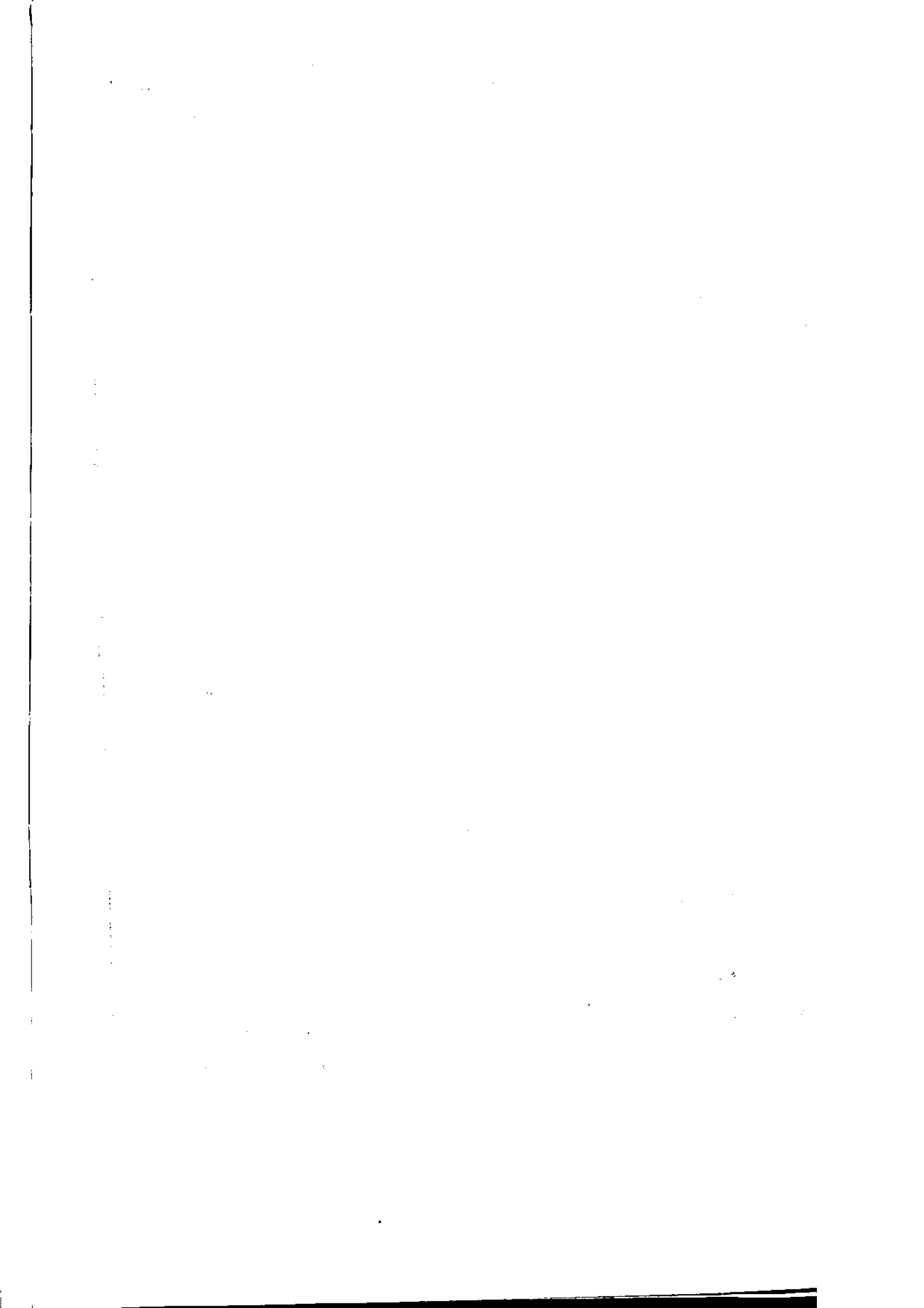

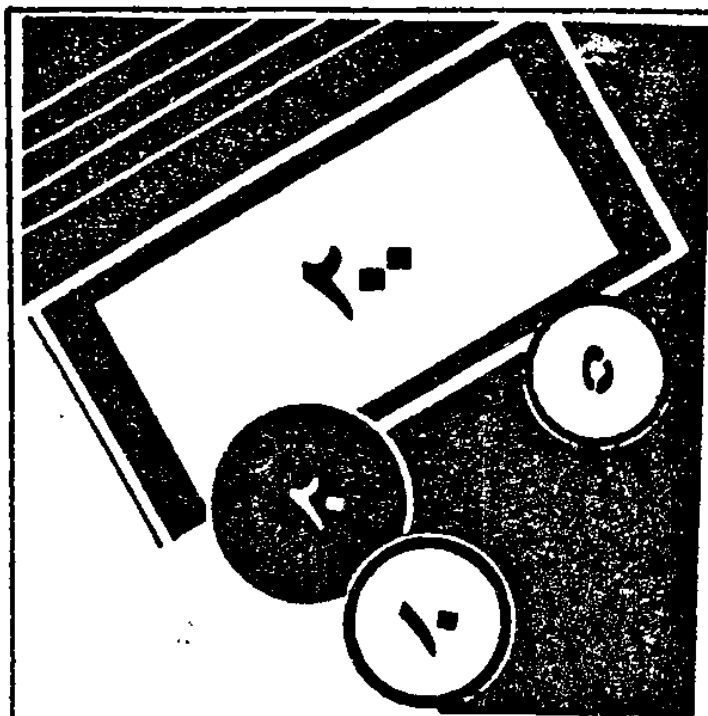

فصل ۱۹

بودجه دولت

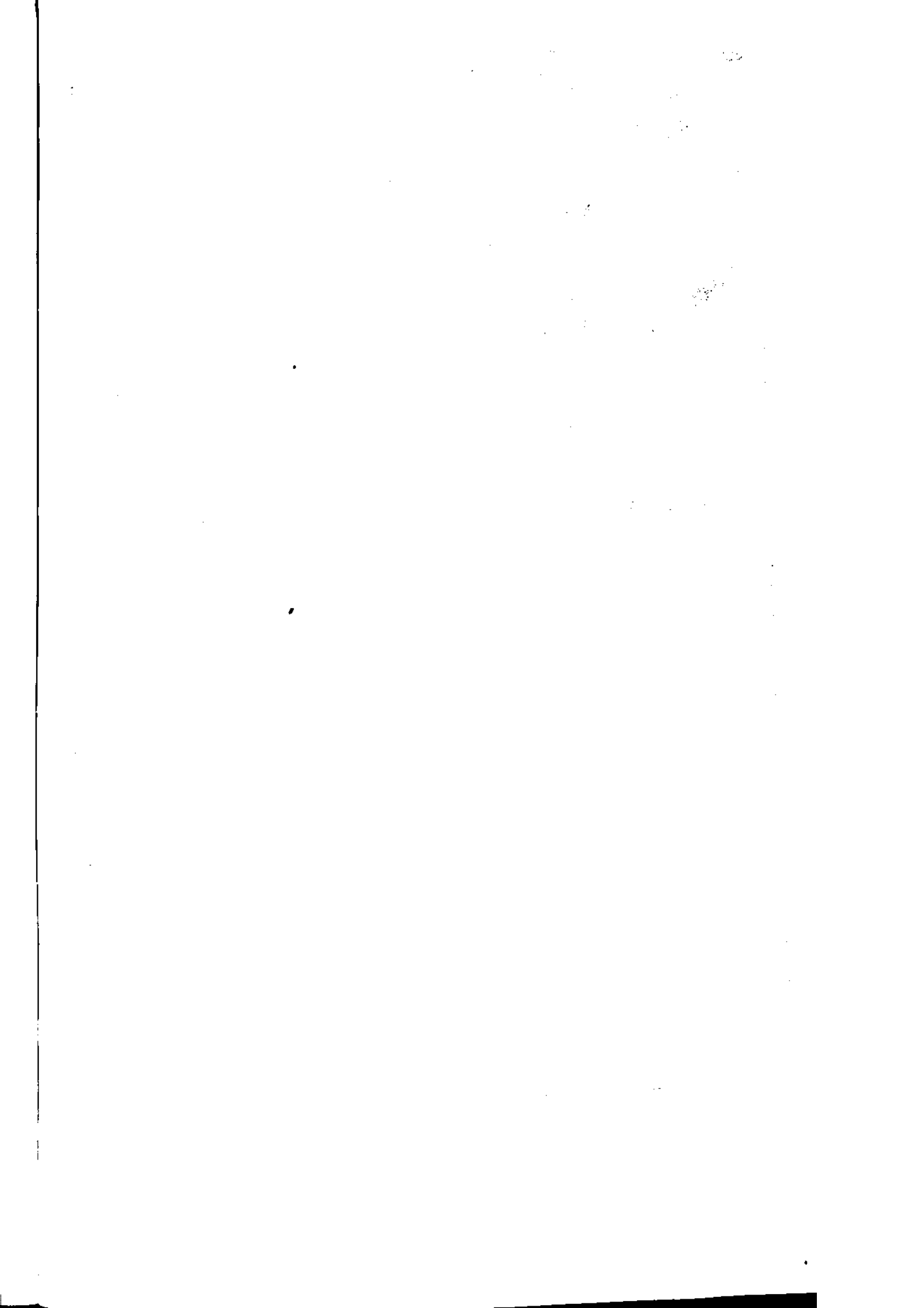

فصل نوزدهم : بودجه دولت

تعاریف و مفاهیم

بودجه کل دولت : برنامه مالی دولت است که برای یک سال مالی که منطبق بر سال تقویمی است تهیه می شود و شامل بودجه عمومی دولت ، بودجه بانکها و شرکتهای دولتی و بودجه مؤسسات انتفاعی وابسته به دولت است .

بودجه عمومی دولت : بودجهای است که در آن ، برای اجرای برنامه سالانه ، منابع مالی لازم پیش بینی و اعتبارات جاری و عمرانی دستگاههای اجرایی تعیین می شود .

بودجه مصوب و قطعی : بودجه هر سال مالی ، در سال قبل توسط سازمان برنامه و بودجه برآورد و به هیأت وزیران پیشنهاد ، و طی لایحه بودجه تقدیم مجلس شورای اسلامی می شود که پس از بحث و بررسی به عنوان قانون بودجه مورد تصویب قرار می گیرد و قبل از شروع سال جدید ، برای اجرا به دولت ابلاغ می گردد (مصوب اول) . با توجه به بروز تغییرات در شرایط اقتصادی ، اجتماعی و سیاسی کشور و ایجاد برخی نوسانات در مقدار دریافتها و پرداختها ، بودجه دستگاهها و سازمانها با اعمال تغییراتی ، به عنوان لایحه متمم قانون بودجه ، توسط دولت به مجلس شورای اسلامی تقدیم می شود که قبل از پایان سال مورد نظر ، تصویب می گردد (مصوب دوم) . در پایان هر سال مالی با توجه به قطعیت مقدار دریافتها و عملکرد پرداختها توسط خزانه ، بودجه قطعی دولت مشخص می شود .

کسر بودجه : از تفاوت درآمدهای عمومی نسبت به مخارج عمومی (مجموع مخارجی که دولت از نظر انجام وظایف عمومی به عهده می گیرد) تعیین می شود .

پرداختهای بودجه عمومی دولت : عبارت است از کل هزینه های انجام شده توسط دولت اعم از عمرانی و جاری از محل درآمدهای عمومی و اختصاصی در مدت یک سال مالی .

دریافتهای بودجه عمومی دولت : کلیه وجوه تحت عنوان درآمد عمومی و درآمد اختصاصی ، سایر منابع تأمین اعتبار و سایر وجوهی که به موجب قانون باید در حسابهای خزانه داری کل

متمرکز شود، دریافتیهای بودجه عمومی دولت را تشکیل می دهند.

درآمد عمومی: عبارت است از درآمدهای حاصل از فروش نفت و گاز، مالیات و سایر درآمدهایی که در بودجه کل دولت، تحت عنوان درآمد عمومی منظور می شود.

درآمد اختصاصی: عبارت است از درآمدهایی که به موجب قانون برای مصرف یا مصارف خاص در بودجه کل دولت، تحت عنوان درآمد اختصاصی منظور می شود.

سایر منابع تأمین اعتبار: عبارتند از منابعی که تحت عنوان وام، انتشار اوراق قرضه، برگشتی از پرداختیهای سالهای قبل و عناوین مشابه در بودجه کل دولت پیش بینی می شوند و ماهیت درآمد ندارند.

ننخواه گردان خزانه: عبارت است از اعتبار بانکی در حساب درآمد عمومی نزد بانک مرکزی جمهوری اسلامی ایران که به موجب قانون، اجازه استفاده از آن به میزان معین در هر سال مالی، رای رفع احتیاجات نقدی خزانه در همان سال، در اختیار وزارت امور اقتصادی و دارایی قرار می گیرد و در نهایت، تا پایان سال واریز می شود.

اعتبار: عبارت است از مبلغی که برای مصرف یا مصارف معین به منظور نیل به اهداف و اجرای نامه های دولت به تصویب مجلس شورای اسلامی می رسد.

اعتبارات عمرانی: منظور اعتباراتی است که در برنامه عمرانی پنجساله به صورت کلی و در دجه عمومی دولت به تفکیک، جهت اجرای طرحهای عمرانی (اعتبارات عمرانی ثابت) و همچنین توسعه هزینه های جاری مربوط به برنامه های اقتصادی، اجتماعی دولت (اعتبارات عمرانی غیر ثابت) پیش بینی می شود.

اعتبارات جاری: منظور اعتباراتی است که در برنامه عمرانی پنجساله به صورت کلی و در دجه عمومی به تفکیک، جهت تأمین هزینه های جاری دولت و همچنین هزینه نگهداری طرح فعالیتهای اقتصادی و اجتماعی دولت پیش بینی می شود.

پیش پرداخت: عبارت است از پرداختی که از محل اعتبارات مربوط، بر اساس احکام و ردادها، طبق مقررات، پیش از انجام تعهد صورت می گیرد.

مالیات : عبارت است از وجوهی که دولت از درآمدها و اموال و داراییهای اشخاص حقیقی و حقوقی مشمول مالیات دریافت می کند . مانند مالیات بر شرکتها ، مالیات بر درآمد ، مالیات بر ثروت ، مالیات بر واردات و مالیات بر مصرف و فروش .

طرح : مجموعه ای از عملیات و خدمات مشخص و همبسته ای است که با هزینه معین در یک دوره زمانی معین ، برای رسیدن به اهداف مشخص انجام می گیرد .

طرحهای ملی : مجموعه طرحهایی است که جنبه استراتژیک دارد و از لحاظ سرمایه گذاری ، بزرگ و از نظر تکنولوژی پیچیده می باشد و اثرات مترتب بر اجرای آن نیز از حد یک منطقه بیشتر است .

طرحهای استانی : مجموعه طرحهایی است که برنامه ریزی آنها در محل و اجرای آنها با استفاده از امکانات مشترک محلی و ملی در استان امکان پذیر باشد .

جمع کل	شهرستان				منابع مالیاتی
	کرمان	سیرجان	رفسنجان	بم	
					درآمدهای مالیاتی
۳۸۰۱۷۵۲	۳۸۰۱۷۵۲	-	-	-	حقوق گمرکی
۴۱۸۷۹۳۶	۴۱۸۷۹۳۶	-	-	-	سود بازرگانی
۷۳۴۹۸۱	۵۷۶۳۶۲	۷۳۲۲۷	۸۴۲۹۲	-	سی درصد ارزش اتومبیل‌های وارداتی
۲۲۳۱۲۳	۱۹۵۳۰۶	۲۸۸۳۷	-	-	مالیات خودروهای وارداتی
					مالیات بر مصرف و فروش شامل
۲۲۹۹۱۳۶	۲۲۹۹۱۳۶	-	-	-	فرآورده های غیرالکلی
					مالیات بر اتومبیل شامل:
-	-	-	-	-	مالیات اتومبیل
۲۶۰۶۸۲	۱۳۹۷۹۸	-	-	۱۲۰۸۸۶	مالیات بر نقل و انتقال اتومبیل
					مالیاتهای متفرقه
-	-	-	-	-	مالیاتهای غیر مستقیم متفرقه
۳۰۱۵	۳۰۱۵	-	-	-	سازمان حفاظت از محیط زیست (ورود به پارکها)
۸۰۰۰۰	۸۰۰۰۰	-	-	-	عوارض سیمان
۲۸۹۳۹۵	۲۸۹۳۹۵	-	-	-	عوارض خروج از کشور
۱۱۸۸۲۰۲۲	۱۱۵۷۳۸۰۰	۱۰۳۰۶۲	۸۴۲۹۲	۱۲۰۸۸۶	جمع کل

اخذ: اداره کل امور اقتصادی و دارایی استان

شهرستانهای تابعه	مالیات بر شرکتها		مالیات بر درآمد							مالیات بر صورت				جمع کل			
	شرکتهای دولتی	شرکتهای خصوصی	حقوق	مناغل	مسئلات	مجموع درآمد	مصرفه	آب و برق	ارث	صل و ضمان و حقوقی و سرقتی	نقل و اطلاعات	طی و حق تسیر	آب و برق		تورن ملی برای بازرگانی	سایه اسلامی	
کرمان	۱۳۹۵۵۱۳	۱۳۶۷۳۶۵۳	۲۶۰۲۱۱۹۱۱	۱۱۲۳۳۳۳۶	۳۶۷۷۲	۳۷۷۲۵	۱۵۷۲	۵۷۲	۵۷۲	۵۷۲	۳۷۷۲۵	۳۶۷۷۲	۱۰۶۰۵۹	۳۷۷۲۵	۳۶۷۷۲	۱۳۶۷۳۶۵۳	۱۳۹۵۵۱۳
رفسنجان	۳۷۸۳۶۶۰۲	۷۲۰۶۵۶۸	۵۱۰۳۳۸۷	۱۳۶۶۶۶۷	۱۱۸۵۳۸	۱۱۸۵۳۸	۱۱۸۵۳۸	۱۱۸۵۳۸	۱۱۸۵۳۸	۱۱۸۵۳۸	۱۱۸۵۳۸	۱۱۸۵۳۸	۱۱۸۵۳۸	۱۱۸۵۳۸	۱۱۸۵۳۸	۱۳۶۶۶۶۷	۳۷۸۳۶۶۰۲
سیرجان	۰	۳۳۳۵۱۸	۱۹۰۷۷۷۹	۲۱۶۶۰۰۷	۲۷۹۷۲۲	۲۷۹۷۲۲	۲۷۹۷۲۲	۲۷۹۷۲۲	۲۷۹۷۲۲	۲۷۹۷۲۲	۲۷۹۷۲۲	۲۷۹۷۲۲	۲۷۹۷۲۲	۲۷۹۷۲۲	۲۷۹۷۲۲	۳۳۳۵۱۸	۳۳۳۵۱۸
جیرفت	۰	۳۳۱۳۳۲	۱۳۱۷۹۵۳	۸۰۹۵۰۸	۸۷۸۹	۸۷۸۹	۸۷۸۹	۸۷۸۹	۸۷۸۹	۸۷۸۹	۸۷۸۹	۸۷۸۹	۸۷۸۹	۸۷۸۹	۸۷۸۹	۳۳۱۳۳۲	۳۳۱۳۳۲
بم	۰	۳۳۷۲۶۶	۸۷۰۶۱۳	۹۳۷۱۶۷	۱۳۱۳۷۰	۱۳۱۳۷۰	۱۳۱۳۷۰	۱۳۱۳۷۰	۱۳۱۳۷۰	۱۳۱۳۷۰	۱۳۱۳۷۰	۱۳۱۳۷۰	۱۳۱۳۷۰	۱۳۱۳۷۰	۱۳۱۳۷۰	۳۳۷۲۶۶	۳۳۷۲۶۶
زرند	۰	۷۶۷۸۰	۷۰۰۷۳۲۶	۶۸۵۷۱۳	۱۳۷۱۷۵	۱۳۷۱۷۵	۱۳۷۱۷۵	۱۳۷۱۷۵	۱۳۷۱۷۵	۱۳۷۱۷۵	۱۳۷۱۷۵	۱۳۷۱۷۵	۱۳۷۱۷۵	۱۳۷۱۷۵	۱۳۷۱۷۵	۷۶۷۸۰	۷۶۷۸۰
کهنوج	۰	۹۶۰۷۰	۹۰۵۵۸۳	۲۱۰۰۱۹	۶۵۸۳۳	۶۵۸۳۳	۶۵۸۳۳	۶۵۸۳۳	۶۵۸۳۳	۶۵۸۳۳	۶۵۸۳۳	۶۵۸۳۳	۶۵۸۳۳	۶۵۸۳۳	۶۵۸۳۳	۹۶۰۷۰	۹۶۰۷۰
مهریز	۰	۸۳۷۹۷۰	۵۳۷۷۰۳	۱۶۶۲۱۶	۲۹۳۰۲	۲۹۳۰۲	۲۹۳۰۲	۲۹۳۰۲	۲۹۳۰۲	۲۹۳۰۲	۲۹۳۰۲	۲۹۳۰۲	۲۹۳۰۲	۲۹۳۰۲	۲۹۳۰۲	۸۳۷۹۷۰	۸۳۷۹۷۰
بالت	۰	۹۱۹۱۷۳	۸۶۷۱۹۳	۳۳۳۶۸	۴۵۷۳۳	۴۵۷۳۳	۴۵۷۳۳	۴۵۷۳۳	۴۵۷۳۳	۴۵۷۳۳	۴۵۷۳۳	۴۵۷۳۳	۴۵۷۳۳	۴۵۷۳۳	۴۵۷۳۳	۹۱۹۱۷۳	۹۱۹۱۷۳
بیرزسر	۷۷۰	۷۳۳۳۷۳	۷۰۵۵۸۳	۱۹۷۱۵۵	۲۳۳۷۲	۲۳۳۷۲	۲۳۳۷۲	۲۳۳۷۲	۲۳۳۷۲	۲۳۳۷۲	۲۳۳۷۲	۲۳۳۷۲	۲۳۳۷۲	۲۳۳۷۲	۲۳۳۷۲	۷۳۳۳۷۳	۷۷۰
جمع کل	۳۹۳۳۳۸۶	۳۵۱۱۹۱۱	۲۱۰۲۹۱۵۵	۱۸۵۲۵۹۲۷	۴۶۷۷۲	۴۶۷۷۲	۴۶۷۷۲	۴۶۷۷۲	۴۶۷۷۲	۴۶۷۷۲	۴۶۷۷۲	۴۶۷۷۲	۴۶۷۷۲	۴۶۷۷۲	۴۶۷۷۲	۳۵۱۱۹۱۱	۳۹۳۳۳۸۶

ملاحظه: اداره کل امور اقتصادی و دارایی استان

سال ۱۳۷۵

درآمدهای مالیاتی استان کرمان (ماليات مستقيم)

۷۵-۱۹-۳

شهرستان	سال ۱۳۷۴	سال ۱۳۷۵
کرمان	۳۵۲۷۷۰۲۱	۵۶۹۰۲۰۹۰
رفسنجان	۲۶۷۸۱۹۸۰	۵۲۸۸۴۰۳۴
سيرجان	۶۹۸۳۸۴۳	۸۹۱۱۸۲۷
جیرفت	۲۰۸۶۷۰۰	۲۷۸۹۸۹۰
بم	۲۲۰۹۹۸۲	۵۳۹۱۶۴۳
زرنج	۲۳۳۲۱۱۲	۳۶۳۲۹۸۰
کهزج	۱۳۱۳۹۶۷	۱۵۰۴۰۱۱
شهربابک	۲۳۵۰۴۳۲	۱۷۳۳۳۶۰
بافت	۲۲۹۵۶۲۰	۲۷۸۶۶۴۹
بردسیر	۹۳۱۱۸۶	۱۷۱۵۳۵۴
جمع کل	۸۷۵۶۲۸۴۳	۱۳۷۷۵۳۸۳۸

مبالغ : به هزارریال

مآخذ : اداره کل امور اقتصادی و دارایی استان کرمان

درآمدهای مالیاتی استان کرمان به تفکیک مراکز وصول سال ۱۳۷۵ ۷۵-۱۹-۴

شهرستان	مالیاتهای مستقیم	مالیاتهای غیر مستقیم	جمع
رفسنجان	۵۲۸۸۴۰۳۴	۸۴۲۹۲	۵۲۹۶۸۳۲۶
سیرجان	۸۹۱۱۸۲۷	۱۰۳۰۶۴	۹۰۱۴۸۹۱
جیرفت	۲۷۸۹۸۹۰	-	۲۷۸۹۸۹۰
بم	۵۳۹۱۶۴۳	۱۲۰۸۸۶	۵۵۱۲۵۲۹
زرنند	۳۶۳۴۹۸۰	-	۳۶۳۴۹۸۰
کهنوج	۱۵۰۴۰۱۱	-	۱۵۰۴۰۱۱
شهربابک	۱۷۳۳۳۶۰	-	۱۷۳۳۳۶۰
بافت	۲۲۸۶۶۴۹	-	۲۲۸۶۶۴۹
بردسیر	۱۷۱۵۳۵۴	-	۱۷۱۵۳۵۴
کرمان	۵۶۹۰۲۰۹۰	۱۱۵۷۳۸۰۰	۶۸۴۷۵۸۹۰
جمع کل استان	۱۳۷۷۵۳۸۳۸	۱۱۸۸۲۰۴۲	۱۴۹۶۳۵۸۸۰

مأخذ: اداره کل امور اقتصادی و دارایی استان کرمان مبالغ: به هزارریال

میزان وصول مالیات مشاغل به تفکیک شهرستان سال: ۱۳۷۵ ۷۵-۱۹-۵

شهرستان	جمع
بافت	۴۳۲۶۳۸
بردسیر	۱۹۷۱۵۵
بم	۹۴۷۱۶۷
جیرفت	۸۰۹۵۰۸
رفسنجان	۱۴۶۶۹۶۷
زرنند	۶۸۵۷۱۴
سیرجان	۲۱۶۶۰۰۷
شهربابک	۱۶۶۴۱۶
کرمان	۱۱۲۴۳۳۳۶
کهنوج	۴۱۰۰۱۹
جمع کل	۱۸۵۲۵۹۲۷

مأخذ: اداره کل امور اقتصادی و دارایی استان کرمان مبالغ: به هزارریال

اعتبار نقسم شده	اعتبار ابلاغ شده	منبع تأمین اعتبار	کد منبع تأمین اعتبار
۱۵۸۶۲۲۵۳۰	۱۵۸۷۱۸۹۵۳	جمع درآمد عمومی و سایر منابع	
۱۳۳۵۶۲۶۰۰	۱۳۳۶۵۷۰۲۴	درآمد عمومی	۱۰۰۰۰۰۰۰
۱۲۳۲۰۸۶۰۳	۱۲۳۲۰۸۶۰۳	استانی	۳۰۰۰۰۰۰۰
۸۰۱۵۳۰۰۰	۸۰۱۵۳۰۰۰	استانی (پیوست قانون)	۳۰۱۰۰۰۰۰
۱۸۲۳۰۰۰۰	۱۸۲۳۰۰۰۰	استانی (مناطق محروم)	۳۰۲۰۰۰۰۰
۱۰۶۳۰۰۰	۱۰۶۳۰۰۰	اعتبارات موضوع بندج ماده واحده	۳۰۴۰۰۰۰۰
۴۲۳۰۰۰	۴۲۳۰۰۰	موضوع بندج ماده واحده (استانی)	۳۰۴۰۰۱۰۰
۶۲۰۰۰۰	۶۲۰۰۰۰	موضوع بندج ماده واحده (مناطق محروم)	۳۰۴۰۰۲۰۰
۲۲۵۳۱۰۰۰	۲۲۵۳۱۰۰۰	موضوع قانون اصلاح قانون بودجه سال ۱۳۷۵ کل کشور	۳۰۵۰۰۰۰۰
۲۲۵۳۱۰۰۰	۲۲۵۳۱۰۰۰	موضوع قانون اصلاح قانون بودجه سال ۱۳۷۵ کل کشور (استانی)	۳۰۵۰۰۱۰۰
۱۰۲۱۶۰۳	۱۰۲۱۶۰۳	بند تبصره ۲۱ ردیف ۵۰۳۲۸۵ (مازاد درآمداستان)	۳۰۶۰۰۰۰۰
۲۰۰۲۸۳۲۰	۲۰۰۲۵۳۲۰	هزینه های متفرقه	۵۰۰۰۰۰۰۰
۲۰۰۵۸۳۲۰	۲۰۰۵۸۳۲۰	سایر ردیفها	۵۰۳۰۰۰۰۰
۱۶۸۸۶۰۰۰	۱۶۸۸۶۰۰۰	هزینه های پیش بینی نشده عمرانی	۵۰۳۰۰۲۰۰
۷۶۸۰۰۰۰	۷۶۸۰۰۰۰	موضوع بندالف تبصره ۶	۵۰۳۰۰۲۰۱
۸۰۰۰۰۰۰	۸۰۰۰۰۰۰	موضوع بندد تبصره ۶	۵۰۳۰۰۲۰۶
۱۲۰۶۰۰۰	۱۲۰۶۰۰۰	موضوع بندب تبصره ۶	۵۰۳۰۰۲۱۱
۳۲۲۳۲۰	۳۲۲۳۲۰	وزارت کشور - اعتبارات شن و ماسه و خاک رس	۵۰۳۰۵۹۰۰
۳۲۲۳۲۰	۳۲۲۳۲۰	موضوع تبصره ۶۶ سال ۱۳۶۳	۵۰۳۰۵۹۰۱
۲۸۰۰۰۰۰	۲۸۰۰۰۰۰	موضوع تبصره ۱۶	۵۰۳۰۷۹۰۰
۲۸۰۰۰۰۰	۲۸۰۰۰۰۰	موضوع بندالف تبصره ۱۶	۵۰۳۰۷۹۰۱
۵۰۰۰۰	۵۰۰۰۰	کمک به پروژه های نیمه تمام مردمی	۵۰۳۱۵۶۰۰
۵۰۰۰۰	۵۰۰۰۰	موضوع بندد تبصره ۱۶	۵۰۳۱۵۶۰۲
۲۹۵۵۷۶	۳۹۰۰۰۰	بازپرداخت وامها و پرداخت دیون و پیش پرداختها	۷۰۰۰۰۰۰۰
۲۹۵۵۷۶	۳۹۰۰۰۰	پرداخت دیون	۷۰۲۰۰۰۰۰
۲۹۵۵۷۶	۳۹۰۰۰۰	تعهدات پرداخت نشده بودجه مصوب سالهای قبل	۷۰۲۱۰۱۰۰
۲۹۵۵۷۶	۳۹۰۰۰۰	موضوع ماده ۶۳ قانون محاسبات عمومی	۷۰۲۱۰۱۰۱
۱۵۰۶۱۹۳۰	۱۵۰۶۱۹۳۰	سایر منابع	۹۰۰۰۰۰۰۰
۱۵۰۶۱۹۳۰	۱۵۰۶۱۹۳۰	سایر اعتبارات	۹۰۲۰۰۰۰۰
۱۵۰۶۱۹۳۰	۱۵۰۶۱۹۳۰	خودبختی	۹۰۲۰۰۱۰۰

مأخذ : سازمان برنامه و بودجه استان کرمان

واحد: هزارریال

اعتبار مصوب		عنوان طرح	کد طرح
گذشته	۱۳۷۵		
-	۱۵۸۶۲۳۵۳۰	جمع کل استان	
۷۲۱۲۱۲۳	۳۵۰۰۳۲۰	امور عمومی	
-	۲۳۰۰۰۰	فصل نهم - امور و خدمات عمومی فنی	
-	۹۵۰۰۰	برنامه تهیه و انتشار آمارهای عمومی	
-	۹۵۰۰۰	تهیه نقشه های آماری و حوزه بندی سرشماری نفوس و مسکن	۱۰۹۰۱۰۲
-	۱۳۵۰۰۰	برنامه هواشناسی	
-	۱۲۵۰۰۰	مرمت و تجهیز ایستگاههای هواشناسی استان کرمان	۱۰۹۰۳۰۱
-	۲۰۰۰۰	تعمیر و تجهیز ایستگاههای هواشناسی استان کرمان	۱۰۹۰۳۰۳
۶۱۰۰۰۰	۵۱۰۰۰۰	فصل دهم - اصلاحات و ارتباطات جمعی	
۶۱۰۰۰۰	۵۱۰۰۰۰	برنامه اداره و توسعه شبکه رادیو و تلویزیون	
۳۱۰۰۰۰	۵۱۰۰۰۰	احداث ایستگاههای ماهواره ای در سطح استان کرمان	۱۱۰۰۱۰۷۶
۶۶۰۲۱۳۳	۳۷۵۰۳۲۰	فصل یازدهم - ساختمانها و تأسیسات دولتی	
۶۳۸۱۱۳۳	۳۶۸۰۳۲۰	برنامه احداث ساختمانهای کشوری	
۱۹۱۶۳۰۰	۱۷۲۰۰۰۰	تکمیل ساختمانهای دولتی	۱۱۱۰۱۰۱
۲۸۲۰۰۰	۲۶۰۰۰۰	تعمیرات اضطراری ساختمانهای اداری (دولتی)	۱۱۱۰۱۰۲
۳۰۰۰۰۰	۱۹۰۰۰۰	تکمیل مرکز آموزش بلوار	۱۱۱۰۱۰۱۰
۲۰۰۰۰	۳۷۲۳۲۰	تعمیرات ساختمان بخشداریهها و فرمانداریهای سطح استان	۱۱۱۰۱۰۱۱
-	۲۰۰۰۰۰	احداث ساختمانهای کشوری	۱۱۱۰۱۰۱۳
-	۸۰۰۰۰	تجهیز و بخشداریههای جدید استان کرمان	۱۱۱۰۱۰۱۳
-	۲۰۰۰۰	تعمیر ساختمان اداره استاندارد در فسنجان	۱۱۱۰۱۰۱۵
۳۰۲۰۰	۵۵۰۰۰	احداث کانون بازنشستگان کشوری استان کرمان با زیربنای ۲۰۰	۱۱۱۰۱۰۱۹
۲۰۰۰۰	۵۰۰۰۰	تکمیل سرویسهای بهداشتی استانداری کرمان	۱۱۱۰۱۰۲۳
۱۰۰۳۳۵	۸۰۰۰۰	تکمیل شبکه بهداشت و فسنجان	۱۱۱۰۱۰۳۳
۱۰۷۲۳۰	۳۰۰۰	تکمیل ساختمان ثبت اسناد بافت	۱۱۱۰۱۰۷۶
۱۸۵۰۰۰	۳۵۰۰۰۰	تکمیل ساختمان فرمانداری کرمان با زیربنای ۱۲۰ متر مربع	۱۱۱۰۱۰۹۳

مأخذ : سازمان برنامه و بودجه استان کرمان

اعتبار مصوب		عنوان طرح	کد طرح
گذشته	۱۳۷۵		
۷۰۰۰۰	۷۳۰۰۰	برنامه احداث سایر ساختمانهای دولتی	
۷۰۰۰۰	۷۳۰۰۰	تکمیل سالن گمرک استان کرمان	۱۱۱۰۳۵۰
۱۱۱۸۷۰۶۸۰	۲۲۲۱۰۱۷۳۶	امور اجتماعی	
۲۵۱۰۹۶۰۴	۷۷۹۳۶۷۵۰	فصل اول-آموزش و پرورش عمومی	
۵۳۶۰۰۰۰	۱۸۲۶۶۱۲۸	برنامه آموزش ابتدایی	
۲۲۳۰۰۰۰	۵۲۷۰۰۰۰	احداث ۹۲۳ کلاس ابتدایی استان	۳۰۱۰۲۰۱
۲۵۳۶۰۰۰	۱۷۵۸۷۳۰	احداث مدارس ابتدایی مناطق محروم استان کرمان	۳۰۱۰۲۰۲
۵۵۰۰۰۰۰	-	تعمیرات اساسی مدارس آسیب دیده از سیل	۳۰۱۰۲۰۳
۵۰۰۰۰۰	-	بازسازی مدارس آسیب دیده از سیل	۳۰۱۰۲۰۴
۵۰۰۰۰۰	۱۰۰۰۰۰	تجهیز ماشین آلات ستاد تغذیه رایگان	۳۰۱۰۲۰۳۰
۱۰۰۰۰۰۰	۲۷۹۲۲۰۰	بازسازی ۲۱ مدرسه مناطق سیل زده	۳۰۱۰۲۰۳۱
۲۱۱۵۰۰	۱۲۷۱۰۰۰	تعمیرات اساسی مدارس ابتدایی	۳۰۱۰۲۰۷۰
۱۲۳۹۵۰۰	۵۱۷۸۰۰۰	تکمیل و تجهیز ۵۲۰ کلاس ابتدایی	۳۰۱۰۲۰۹۰
۲۴۹۱۶۰۴	۱۲۸۰۵۸۸۰	برنامه آموزش راهنمایی تحصیلی	
۶۸۱۰۰۰۰	۷۲۵۰۰۰۰	احداث ۱۰۱۹ کلاس راهنمایی استان کرمان	۳۰۱۰۳۰۱
۱۰۹۸۰۰۰۰	۱۶۲۹۷۶۰	احداث مدارس راهنمایی مناطق محروم استان کرمان	۳۰۱۰۳۰۲
۳۸۲۰۰۰۰	۱۱۶۱۰۰۰۰	تکمیل مدارس راهنمایی استان کرمان	۳۰۱۰۳۰۳
۱۰۵۶۰۰۴	-	مرمت مدارس آسیب دیده از سیل در سطح استان کرمان	۳۰۱۰۳۰۴
۸۹۰۰۰۰	۲۰۰۰۰۰	تکمیل مدارس راهنمایی استان کرمان	۳۰۱۰۳۰۵
۵۲۰۰۰۰	۷۳۶۰۰۰۰	تعمیرات اساسی مدارس راهنمایی تحصیلی	۳۰۱۰۳۰۷۰
۲۰۸۰۰۰۰۰	۷۰۲۸۲۰۰	تکمیل و تجهیز ۳۷۳ کلاس راهنمایی تحصیلی	۳۰۱۰۳۰۹۰
۱۳۹۳۲۰۰۰	۳۹۳۱۹۷۶۳	برنامه آموزش متوسطه عمومی	
۱۹۱۱۰۰۰۰	۲۳۷۰۰۰۰	احداث ۱۳۳۸ کلاس متوسطه استان	۳۰۱۰۵۰۱
۱۹۰۵۰۰۰۰	۱۷۰۰۰۰۰۰	خرید ماشین آلات و تجهیزات مدارس متوسطه نظام جدید	۳۰۱۰۵۰۲
۲۴۳۵۰۰۰۰	۷۹۳۱۲۰	احداث مدارس متوسطه در مناطق محروم	۳۰۱۰۵۰۳
۲۰۰۰۰۰	-	تجهیزات مرکز آموزش علامه حلی کرمان	۳۰۱۰۵۰۶
۵۰۰۰۰۰	۳۰۰۰۰۰	احداث و تکمیل مدارس نهضت سوادآموزی استان کرمان	۳۰۱۰۵۰۷
۱۲۰۰۰۰۰	۴۲۰۰۰۰۰	احداث و تکمیل مدارس استان کرمان	۳۰۱۰۵۰۸

مأخذ : سازمان برنامه و بودجه استان کرمان

اعتبار مصوب		عنوان طرح	کد طرح
گذشته	۱۳۷۵		
-	۱۹۵۰۰۰	احداث و تجهیز آزمایشگاه سه قره نوق رفسنجان	۳۰۱۰۵۰۹۰
۷۲۰۰۰۰	۹۱۰۰۰	تکمیل ۱۲۳ کلاس متوسطه	۳۰۱۰۵۰۳۳
۱۱۷۱۹۰۶۰	۵۱۱۰۰۰	تکمیل مدارس متوسطه مناطق محروم استان کرمان	۳۰۱۰۵۰۳۱
۹۳۲۰۰۰	۱۳۸۵۰۰	تعمیرات اساسی مدارس متوسطه عمومی	۳۰۱۰۵۰۷۰
۱۵۶۵۶۰۰۰	۶۲۶۲۵۰۰	احداث و تکمیل مدارس متوسطه	۳۰۱۰۵۰۹۰
۱۱۲۸۰۰۰	۲۹۵۰۰۰	تکمیل و تعمیرات اساسی مراکز تربیت معلم	۳۰۱۰۵۰۹۸
۲۹۳۲۰۰۰	۱۳۲۲۰۰۰	برنامه آموزش کودکان استثنایی	
۲۹۱۷۰۰۰	۱۳۲۲۰۰۰	احداث ۱۲ مدرسه کودکان استثنایی	۳۰۱۰۶۰۵۱
۷۳۲۷۰۰۰	۳۱۵۳۰۰۰	فصل دوم - فرهنگ و هنر	
۵۱۱۳۰۰۰	۱۷۷۰۰۰۰	بسننامه گسترش فرهنگ و هنر	
۶۳۲۰۰۰	۲۲۹۰۰۰	احداث ۲ مجتمع فرهنگی و هنری و ۲ باب کتابخانه عمومی در مناطق محروم	۳۰۲۰۲۰۰۲
-	۲۲۱۰۰۰	احداث کتابخانه و مجتمع فرهنگی و هنری در استان کرمان	۳۰۲۰۲۰۰۸
-	۲۰۰۰۰	احداث کتابخانه عمومی علی آباد جیرفت	۳۰۲۰۲۰۰۹
-	۳۰۰۰۰	تجهیز سیستم آتش نشانی کتابخانه ملی	۳۰۲۰۲۰۱۰
-	۲۰۰۰۰	مرمت و بازسازی کتابخانه روستایی	۳۰۲۰۲۰۱۱
۸۸۵۰۰۰	۱۹۰۰۰۰	احداث، تکمیل و تجهیز ۶ باب کتابخانه عمومی	۳۰۲۰۲۰۷۰
۱۲۳۱۰۰۰	۶۰۰۰۰۰	احداث مجتمع فرهنگی و هنری کرمان	۳۰۲۰۲۰۷۱
۸۹۲۰۰۰	۲۰۰۰۰۰	احداث مجتمع فرهنگی و هنری زرنج	۳۰۲۰۲۰۷۲
۱۵۹۹۰۰۰	۱۹۸۶۶۰۰	برنامه پژوهش، جمع آوری، نگهداری و معرفی آثار فرهنگی انقلاب اسلامی	
۸۰۳۶۰۰	۸۰۳۶۰۰	تکمیل و تجهیز اردوگاههای فرهنگی و تربیتی	۳۰۲۰۸۰۰۱
۶۱۵۹۰۰	۲۰۹۰۰۰	تکمیل و تجهیز ۱۱ کانون پرورشی	۳۰۲۰۸۰۰۲
۱۱۵۰۰۰	۳۲۰۰۰	تجهیز کانونهای پرورش فکری کودکان و نوجوانان	۳۰۲۰۸۰۰۳

مأخذ : سازمان برنامه و بودجه استان کرمان

اعتبار مصوب		عنوان طرح	کد طرح
۱۳۷۵	گذشته		
۱۰۰۰۰	۱۰۰۰۰	طرح تحقیقاتی تقویم تاریخی کرمان	۳۰۲۰۸۰۶
۸۰۰۰۰	-	طرحهای کمیسیون امور بانوان استان کرمان	۳۰۲۰۸۰۷
۱۳۰۰۰۰	-	مطالعات اجتماعی استان کرمان	۳۰۲۰۸۰۸
۲۰۰۰۰	-	تکمیل زیارت بزنجان بافت	۳۰۲۰۸۰۹
۸۰۰۰۰	-	کمک به تأسیسات فرهنگی شهیدشهربابک	۳۰۲۰۸۱۰
۱۰۰۰۰	-	کمک به کانون پرورشی اینام دختران دیلمقانی استان کرمان	۳۰۲۰۸۱۱
۶۰۰۰۰۰	-	توسعه موزه صنعتی کرمان	۳۰۲۰۸۱۲
۳۶۳۸۵۷۶	۲۲۹۰۶۰۸۶	فصل سوم - بهداشت درمان و تغذیه	
۱۷۶۷۰۰	۲۰۱۳۰۰۰	برنامه خدمات بهداشتی	
۱۵۰۰۰۰	۱۰۹۱۰۰۰	احداث ۲ مرکز بهداشت شهری در کهنوج و بردسیر	۳۰۳۰۲۰۵
۲۶۷۰۰	۲۱۰۰۰۰	تعمیر مراکز بهداشتی درمانی شهری و مراکز بهداشت	۳۰۳۰۲۰۵۹
۲۳۷۷۰۰	۲۲۰۱۹۲۰	برنامه خدمات درمانی	
۸۰۰۰۰	۹۶۹۳۸۰	تکمیل زایشگاه شجاع پور سیرجان	۳۰۳۰۳۰۱
۳۰۰۰۰	-	تجهیز بخش حمایت از بیماران کلبوی کرمان	۳۰۳۰۳۰۲
۱۰۰۰۰۰	-	تکمیل دانشکده دندانپزشکی رفسنجان	۳۰۳۰۳۰۳
۱۲۳۰۰۰	۲۰۳۶۵۹۰	تعمیرات اساسی و تجهیز بیمارستانها	۳۰۳۰۳۰۵۲
۱۵۰۰۰	۱۳۰۰۰۰	تکمیل آزمایشگاه تشخیص طبی شهربابک	۳۰۳۰۳۰۶۱
۵۷۰۰۰	۵۳۳۷۰۰	تکمیل آزمایشگاه مرکزی تشخیص طبی درجه ۳ جیرفت، کهنوج، بم	۳۰۳۰۳۰۷۲
۲۲۷۰۰	۳۹۱۰۰۰	تکمیل پایگاههای اورژانس سیرجان، بم، بافت، جیرفت، زرنند	۳۰۳۰۳۰۷۳
۲۶۳۳۱۷۶	۱۰۸۱۵۳۱۰	برنامه خدمات بهداشتی و درمانی روستایی	
۱۲۰۰۰۰	۳۰۲۶۲۰	تکمیل ۲ باب مرکز بهداشتی درمانی روستایی	۳۰۳۰۴۰۱
۱۶۸۷۹۰۰	۶۲۶۰۰۰	احداث ۱۴۹ خانه بهداشت	۳۰۳۰۴۰۲
۳۲۵۰۰۰	۹۶۵۰۰۰	احداث ۴ خانه بهداشت	۳۰۳۰۴۰۳

مأخذ: سازمان برنامه و بودجه استان کرمان

اعتبار مصوب		عنوان طرح	کد طرح
گذشته	۱۳۷۵		
۲۵۰۰	۲۰۴۵۰۰	احداث ۶ خانه بهداشت	۳۰۳۰۴۳۰
۲۷۰۰۰	۷۸۵۰۰۰	احداث ۳ مرکز بهداشتی درمانی و یک خانه بهداشت	۳۰۳۰۴۳۲
۱۷۰۰۰۰	۹۵۷۱۹۵	تکمیل مراکز بهداشتی درمانی روستایی و خانه های بهداشت	۳۰۳۰۴۳۵
۱۰۰۰	۱۳۶۹۸۰	تکمیل مراکز بهداشتی درمانی روستایی و خانه های بهداشت	۳۰۳۰۴۳۵۱
۱۶۰۰	۳۸۶۶۸۰	تکمیل و تعمیر مراکز بهداشتی درمانی روستایی و خانه های بهداشت	۳۰۳۰۴۳۵۳
۳۰۰۰۰	۷۷۳۴۳۳	تکمیل و تعمیرات اساسی مراکز بهداشتی درمانی روستایی	۳۰۳۰۴۳۵۳
۳۸۶۵۰	۲۵۱۵۸۱	تکمیل مراکز بهداشتی درمانی روستایی و تسهیلات زایمانی	۳۰۳۰۴۳۵۶
۲۳۲۶	۲۵۹۰۰۰	احداث تسهیلات زایمانی در ۹ مرکز بهداشتی درمانی روستایی	۳۰۳۰۴۳۷۰
۲۵۲۰۰	۲۷۹۰۰۰	احداث ۲۵ خانه بهداشت	۳۰۳۰۴۳۷۵
۱۰۲۰۰۰	۲۵۲۹۰۰	تکمیل ۹ خانه بهداشت	۳۰۳۰۴۳۸۹
۱۰۰۰۰	۵۸۷۲۰۲	تعمیر و احداث مراکز بهداشتی درمانی روستایی و خانه بهداشت	۳۰۳۰۴۳۹۰
۳۸۰۰۰۰	۵۲۷۲۸۵۶	برنامه بهداشت محیط	
۲۷۵۰۰۰	-	عملیات بهداشت محیط روستاها	۳۰۳۰۶۰۱
۵۵۰۰۰	-	احداث و تکمیل تأسیسات روستایی استان کرمان	۳۰۳۰۶۰۲
۵۰۰۰۰	-	عملیات بهداشت محیط روستاهای استان کرمان	۳۰۳۰۶۰۳
۹۶۷۰۰۰	۳۳۲۹۵۶۰	فصل چهارم - تأمین اجتماعی و بهداشتی	
۲۹۲۰۰۰	۱۶۴۶۱۷۰	برنامه توانبخشی	
۲۲۷۰۰۰	۱۰۸۹۱۷۰	تعمیرات اساسی مراکز توانبخشی	۳۰۳۰۵۷۵
۲۵۰۰۰	۱۸۰۰۰	تکمیل و تجهیز استودپو ضبط گویای نابینایان کرمان	۳۰۳۰۵۷۶
۳۰۰۰۰	۱۳۰۰۰	احداث اتاق قرنطینه در مراکز حسامی کرمانیان	۳۰۳۰۵۷۷
۱۶۰۰۰۰	۳۲۳۹۰	برنامه امداد آسیب دیدگان	
۱۶۰۰۰۰	-	کمک به ساختمان و تجهیزات امدادی جمعیت هلال احمر استان کرمان	۳۰۳۰۶۰۲
۵۱۵۰۰۰	-	برنامه حمایت خانواده	
۱۹۰۰۰۰	-	احداث دو مرکز خدمات حمایتی	۳۰۳۰۹۰۱
۹۰۰۰۰	-	تکمیل و تجهیز مراکز خدمات حمایتی	۳۰۳۰۹۰۲
۱۰۰۰۰۰	۲۳۶۰۰۰	تکمیل ساختمانهای سرای سالمندان کرمان	۳۰۳۰۹۰۵۱

مأخذ: سازمان برنامه و بودجه استان کرمان

اعتبار مصوب		عنوان طرح	کد طرح
۱۳۷۵	گذشته		
۹۱۰۰۰	۲۹۸۰۰۰	احداث یک مجتمع درجه ۳ حمایتی شهری	۳۰۴۰۹۶۹
۲۲۰۰۰	۲۰۷۰۰۰	تعمیرات اساسی مراکز خدمات حمایتی	۳۰۴۰۹۷۵
۳۰۳۹۵۰۰	۲۹۳۱۵۰۰	فصل پنجم - تربیت بدنی پیشاهنگی و امور جوانان	
۲۵۲۹۲۰۰	۲۳۳۵۸۰۰	برنامه تربیت بدنی	
۲۲۹۰۰	۷۴۲۰۰۰	احداث ۹ باب سالن چند منظوره در مناطق محروم	۳۰۵۰۱۰۱
۱۰۰۰۰۰	۱۷۸۰۰۰	تعمیر و تکمیل اماکن ورزشی استان کرمان	۳۰۵۰۱۰۲
۱۵۰۰۰۰	۲۳۰۰۰۰	تکمیل سالن ورزشی شهاب	۳۰۵۰۱۰۵
۵۰۰۰۰۰	-	احداث و توسعه و بازسازی مکانهای ورزشی	۳۰۵۰۱۰۶
۹۴۵۰۰۰	-	احداث و توسعه و تجهیز اماکن ورزشی استان کرمان	۳۰۵۰۱۰۷
۲۰۰۰۰۰	-	تکمیل مرکز ورزشی نیروی انتظامی کرمان	۳۰۵۰۱۰۸
۵۰۰۰۰	-	تعمیر پناهگاه کوهنوردی کرمان منطقه هزار	۳۰۵۰۱۰۹
۱۰۰۰۰۰	-	تکمیل و تجهیز اماکن ورزشی کرمان کلوب هندبال شهید تجلی	۳۰۵۰۱۱۰
۲۰۰۰۰۰	-	تکمیل مراکز ورزشی سه قریه نوق رفسنجان	۳۰۵۰۱۱۱
۱۵۰۰۰۰	۸۱۳۸۰۰	تکمیل ۱۸ باب استادیوم ورزشی در استان کرمان	۳۰۵۰۱۲۰
۲۲۵۰۰	۲۰۰۰۰	تکمیل سالن ورزشی کشکویه رفسنجان	۳۰۵۰۱۲۱
۲۹۰۰۰۰	۵۰۵۰۰۰	تعمیر و حفظ و نگهداری اماکن ورزشی استان کرمان	۳۰۵۰۱۷۰
۲۸۶۰۰۰	۶۰۵۷۰۰	برنامه ورزش در مدارس	
۲۸۶۰۰۰	۲۰۰۷۰۰	تعمیر و نگهداری اماکن ورزشی	۳۰۵۰۵۷۵
۱۳۳۲۹۷۰۰	۳۳۳۶۲۱۳۸	فصل ششم - عمران شهرها	
۱۰۸۱۸۰۰	۷۴۸۰۰۰	برنامه برنامه ریزی توسعه شهری	

مأخذ: سازمان برنامه و بودجه استان کرمان

اعتبار مصوب		عنوان طرح	کد طرح
گذشته	۱۳۷۵		
۳۲۲۰۰۰	۱۰۳۱۸۰۰	تهیه طرح جامع شهرهای استان کرمان	۳۰۶۰۱۰۳
-	۵۰۰۰۰	مطالعه و طراحی شهرک گلهدار شهرستان بافت	۳۰۶۰۱۰۵
۹۱۵۱۳۱۵	۲۶۹۳۰۰۰	برنامه ایجاد و توسعه تأسیسات آب آشامیدنی شهرها	
۶۷۱۲۹۱۵	۲۹۶۸۰۰۰	ایجاد و توسعه تأسیسات و شبکه آب آشامیدنی شهرهای استان	۳۰۶۰۲۰۷۲
۱۹۱۶۴۰۰	۱۳۲۵۰۰۰	ترمیم شبکه آب آشامیدنی شهرهای استان	۳۰۶۰۲۰۷۳
۵۲۰۰۰۰	۳۰۰۰۰۰	احداث مخازن ذخیره آب آشامیدنی در شهرهای استان	۳۰۶۰۲۰۷۴
۹۳۹۸۵۱۰	۱۱۶۵۹۰۰	برنامه ایجاد تأسیسات حفاظتی شهرها	
-	۲۷۷۶۰۰	ترمیم و بازسازی دیوار حفاظتی هلیل	۳۰۶۰۴۰۰۲
۲۲۴۰۰۰	۶۳۰۰	احداث سبیل بند شهرک شهید بهشتی کهج	۳۰۶۰۴۰۲۲
۶۲۷۳۰۰	۳۲۲۰۰۰	احداث تأسیسات حفاظتی شهرهای استان	۳۰۶۰۴۰۵۶
۲۶۰۰۰۰۰	۳۲۰۰۰۰	ترمیم و بازسازی دیوار حفاظتی هلیل جیرفت	۳۰۶۰۴۰۶۰
۳۲۰۷۱۱۰	۲۲۰۰۰۰	احداث تأسیسات حفاظتی	۳۰۶۰۴۰۶۱
۱۳۶۳۴۳۲۳	۵۳۸۳۰۰۰	برنامه بهبود و توسعه و توسعه و توسعه شهرها	
۹۲۰۳۰۰۰	۲۳۲۳۰۰۰	بهبودی شبکه معابر شهرها	۳۰۶۰۵۰۰۱
-	۱۰۵۰۰۰۰	بهبودی معابر شهرهای استان کرمان	۳۰۶۰۵۰۰۸
-	۱۰۰۰۰۰	تکمیل محوطه شرکت واحد کرمان	۳۰۶۰۵۰۰۹
۱۲۰۰۰۰۰	۹۲۶۰۰۰	برنامه ایجاد سازه‌های تأسیسات و تسهیلات شهری	
-	۹۲۶۰۰۰	احداث میادین میوه و تره بار	۳۰۶۰۶۰۰۱
۱۳۱۰۰۰۰	۱۸۰۰۰۰۰	برنامه بهبود محیط شهری	
۹۳۳۰۰۰	۱۸۰۰۰۰۰	تکمیل عملیات احداث فضای سبز در شهرهای استان	۳۰۶۰۷۰۲۰
۲۴۶۴۲۲۸۲	۵۱۲۳۶۳۰۰	فصل هفتم - عمران و نوسازی روستاها	
۶۹۹۰۱۵۰	۱۹۵۲۰۰۰	برنامه بهسازی و نوسازی روستاها	
۸۴۲۲۶۰	۳۸۲۰۰۰	بهبودی روستاهای استان کرمان	۳۰۷۰۱۰۰۱

مأخذ: سازمان برنامه و بودجه استان کرمان

اعتبار مصوب		عنوان طرح	کد طرح
۱۳۷۵	گذشته		
۲۲۷۰۰۰	۱۳۸۲۵۹۰	بهبودی روستاهای استان کرمان	۳۰۷۰۱۰۲
۲۰۰۰۰	-	بهبودی محیط روستاها	۳۰۷۰۱۰۸
۱۲۰۰۰۰	-	بهبودی گلزار شهداء و روستاهای مناطق محروم استان کرمان	۳۰۷۰۱۰۹
۱۰۰۰۰۰	-	تکمیل بهبودی روستاهای در دست اجرای استان	۳۰۷۰۱۱۰
۳۶۰۰۰۰	۲۰۹۰۰۰	بهبودی محیط روستاهای استان کرمان	۳۰۷۰۱۲۲
۲۶۵۰۰۰	۱۳۰۵۰۰۰	اجرای بهبودی روستاهای مناطق محروم استان کرمان	۳۰۷۰۱۵۱
۱۸۶۰۰۰	۱۲۹۸۳۰۰	اجرای بهبودی روستاهای مناطق محروم استان کرمان	۳۰۷۰۱۵۲
۵۰۰۰۰	۱۸۲۰۰۰	تکمیل بهبودی روستاهای در دست اجرای استان کرمان	۳۰۷۰۱۶۱
۱۳۲۲۰۰۰	۲۷۰۰۰	برنامه ساماندهی روستاهای پراکنده	
۱۳۲۲۰۰۰	-	ساماندهی روستاهای پراکنده استان کرمان	۳۰۷۰۲۰۲
۱۲۵۲۲۶۰۰	۱۲۷۹۲۶۳۲	برنامه بهداشت محیط	
۲۰۰۰۰۰	۲۰۰۰۰۰	آبرسانی سیاره روستاهای فاقد آب آشامیدنی	۳۰۷۰۳۰۱
۱۶۷۸۸۰۰	۱۵۰۰۰۰۰	توسعه و بازسازی شبکه های آب آشامیدنی روستاها	۳۰۷۰۳۰۲
۱۳۵۷۰۰۰	۲۵۵۰۸۸۳۲	تامین و لوله کشی آب آشامیدنی روستاها	۳۰۷۰۳۰۳
۲۲۶۶۰۰۰	۶۶۲۳۵۰۰	تامین و لوله کشی آب آشامیدنی روستاها	۳۰۷۰۳۰۵
۱۰۰۰۰۰	۵۰۰۰۰۰	تکمیل و تامین آب آشامیدنی روستاهای استان کرمان	۳۰۷۰۳۰۷
۲۸۲۰۰۰	۱۶۰۰۰۰	تامین و لوله کشی آب آشامیدنی روستاهای مناطق محروم	۳۰۷۰۳۰۹
۱۵۰۰۰	-	آبرسانی سیاره روستاهای فاقد آب آشامیدنی	۳۰۷۰۳۱۳
۶۵۰۰۰۰	-	تامین و لوله کشی آب آشامیدنی روستاها	۳۰۷۰۳۱۳
۸۱۳۰۰۰	-	تامین و لوله کشی آب آشامیدنی روستاها	۳۰۷۰۳۱۵

مأخذ: سازمان برنامه و بودجه استان کرمان

اعتبار مصوب		عنوان طرح	کد طرح
گذشته	۱۳۷۵		
-	۱۳۰۰	آبرسانی سیاربه روستاهای فاقد آب آشامیدنی	۳۰۷۰۳۰۱۶
-	۱۷۵۰۰۰۰	تامین ولوله کشی آب آشامیدنی روستاها	۳۰۷۰۳۰۱۷
-	۳۹۰۲۵۰۰	تامین ولوله کشی آب آشامیدنی روستاها	۳۰۷۰۳۰۱۸
-	۱۱۰۵۰۰۰	توسعه و بازسازی شبکه های آب آشامیدنی روستاها	۳۰۷۰۳۰۱۹
۳۶۷۹۶۰۰	۹۶۲۶۲۰۰	برنامه تأمین برق روستایی	
۱۳۳۲۰۰۰	۳۶۵۵۲۰۰	تامین برق روستایی استان کرمان	۳۰۷۰۳۰۰۱
۹۰۳۸۰۰	۷۱۳۵۰۰	تامین برق روستایی استان کرمان	۳۰۷۰۳۰۰۲
۱۹۳۰۰	۵۰۰۰۰	تامین برق روستایی	۳۰۷۰۳۰۰۳
۳۰۷۲۰۰	۱۳۷۰۰۰	تامین برق روستایی استان کرمان	۳۰۷۰۳۰۰۷
-	۳۲۵۶۷۰۰	تامین برق روستایی مناطق محروم	۳۰۷۰۳۰۱۰
-	۲۵۲۰۰۰	تامین برق روستایی استان کرمان	۳۰۷۰۳۰۱۱
-	۱۱۵۰۰۰۰	تامین برق روستایی استان کرمان	۳۰۷۰۳۰۱۲
۲۶۵۰۰۰	۶۷۱۰۰۰	برنامه ایجاد نواحی صنعتی روستایی	
-	۱۷۰۰۰۰	تکمیل نواحی صنعتی روستایی استان کرمان	۳۰۷۰۵۰۰۲
۱۹۰۰۰	۵۰۱۰۰۰	ایجاد مجتمع کارگاهی فالیایی روستایی مناطق محروم	۳۰۷۰۵۰۰۳
	۱۸۹۷۷۳۰۰	برنامه احداث، بهسازی، روکش و نگهداری راههای روستایی	
۶۵۰۰۰۰	۵۳۰۰۰۰۰	روکش راههای روستایی استان کرمان	۳۰۷۰۶۰۰۱
۳۶۲۶۲۰۰	۳۷۶۹۷۰۰	احداث و تکمیل راههای روستایی در سطح استان کرمان	۳۰۷۰۶۰۰۲
۲۴۸۰۰۰۰	۵۰۶۰۰۰	احداث راه روستایی مناطق محروم	۳۰۷۰۶۰۰۷
۶۲۵۳۵۰۰	۳۲۸۷۵۰۰	احداث و تکمیل راههای روستایی مناطق محروم استان	۳۰۷۰۶۰۰۸

مأخذ : سازمان برنامه و بودجه استان کرمان

اعتبار مصوب		عنوان طرح	کد طرح
گذشته	۱۳۷۵		
۱۰۰۰۰۰	۱۳۱۷۰۰۰	احداث و تکمیل راههای روستایی استان کرمان	۳۰۷۰۶۱۰
۵۲۰۰۰۰	۱۳۰۰۰۰۰	احداث و تکمیل راههای روستایی مناطق محروم استان کرمان	۳۰۷۰۶۱۲
۱۲۱۵۰۰۰	-	احداث و تکمیل راههای روستایی استان کرمان	۳۰۷۰۶۱۶
۲۰۰۰۰۰	-	احداث راه روستایی مناطق محروم	۳۰۷۰۶۱۷
۲۶۱۰۰۰	-	احداث و تکمیل راههای روستایی استان کرمان	۳۰۷۰۶۱۸
۱۶۰۰۰۰	-	احداث و تکمیل راههای روستایی مناطق محروم استان کرمان	۳۰۷۰۶۱۹
۲۲۷۲۸۰۰	-	احداث و تکمیل راههای روستایی استان کرمان	۳۰۷۰۶۲۰
۳۹۵۵۳۰۰	-	احداث و تکمیل راههای روستایی استان کرمان	۳۰۷۰۶۲۲
۳۶۲۱۰۰۰	-	برنامه نگهداری راههای روستایی	
۳۶۲۱۰۰۰	-	نگهداری راههای روستایی استان کرمان	۳۰۷۰۷۰۱
۱۱۶۸۰۰۰	۸۲۳۸۰۲۷	فصل هشتم - تأمین مسکن	
۱۱۶۸۰۰۰	۸۰۰۳۰۲۷	برنامه خانه های سازمانی کارمندان	
۱۱۳۸۰۰۰	۳۹۹۱۰۲۷	تکمیل خانه های سازمانی کارمندان در سطح استان	۳۰۸۰۲۰۱
۳۰۰۰۰	۸۰۰۰۰	بازسازی ساختمان آموزش نیروی انتظامی کرمان	۳۰۸۰۲۰۳
۶۲۰۰۰۰	۲۷۱۵۹۰۰	فصل نهم - حفاظت محیط زیست	
۳۰۰۰۰	۶۳۵۰۰	برنامه ارشاد و آموزش زیست محیطی	
۳۰۰۰۰	۶۳۵۰۰	ارشاد و آموزش همگانی	۳۰۹۰۱۰۱
۲۸۶۰۰۰	۲۲۳۰۷۰۰	برنامه تحقیق و بررسی در زمینه بهره وری معقول از محیط زیست کشور	
۲۳۰۰۰۰	۱۹۸۱۰۰۰	احداث و تجهیز مرکز تحقیقات زیست محیطی	۳۰۹۰۲۰۱
۱۱۶۰۰۰	۲۱۳۰۰۰	ایجاد و تجهیز ایستگاههای مطالعات زیست محیطی	۳۰۹۰۲۰۲
۳۰۰۰۰	۲۵۰۰۰	شناخت واحیاء محیط زیست طبیعی	۳۰۹۰۲۰۳

مأخذ : سازمان برنامه و بودجه استان کرمان

اعتبار مصوب		عنوان طرح	کد طرح
۱۳۷۵	گذشته		
۲۰۰۰۰	۶۶۰۰۰	بررسی و شناخت اثرات توسعه بر محیط زیست	۳۰۹۰۲۰۳
۳۰۰۰۰	۷۳۸۰۰	بررسی منابع آلوده کننده هوا	۳۰۹۰۲۰۵
۲۰۰۰۰	۵۱۹۰۰	بررسی و مدیریت زیست محیطی منابع آب و خاک	۳۰۹۰۲۰۶
۱۰۳۰۰۰	۲۲۱۷۰۰	برنامه کنترل و نظارت	
۱۰۳۰۰۰	۲۲۱۷۰۰	تجهیز و بهره وری پایدار از مناطق تحت کنترل	۳۰۹۰۵۰۱
۹۲۱۹۰۰۰	۱۲۶۲۵۲۶۱	فصل دهم - عملیات چند منظوره توسعه نواحی	
۸۷۵۷۰۰۰	۱۲۹۳۳۸۶۱	برنامه توسعه جامع مناطق عشایری	
۴۶۵۰۰۰	۲۳۳۰۰۰	جایگزینی سوخت فسیلی	۳۱۰۰۳۰۱
۷۲۵۰۰۰	۵۱۷۰۰۰	عملیات اجرایی اسکان عشایر استان کرمان	۳۱۰۰۳۰۶
۶۰۳۷۰۰۰	۸۰۰۹۰۰۰	عملیات اجرایی اسکان عشایر	۳۱۰۰۳۰۷۲
۱۳۶۳۰۰۰	۲۶۳۵۰۰۰	ارائه خدمات پشتیبانی به کوچندگان	۳۱۰۰۳۰۷۳
۱۶۷۰۰۰	۲۹۵۰۰۰	مطالعه کانونهای توسعه مناطق عشایری	۳۱۰۰۳۰۷۳
۲۶۲۰۰۰	۱۳۲۸۶۰۰	برنامه آمایش	
۳۵۰۰۰۰	۱۲۲۸۶۰۰	بررسی قابلیتها و امکانات توسعه منطقه ای استان	۳۱۰۰۳۰۱۹
۱۱۲۰۰۰	۱۰۰۰۰۰	نظارت فنی پروژه های عمرانی استانی و ملی	۳۱۰۰۳۰۱۲
۲۹۰۰۰۰	۲۳۵۲۰۰۰	فصل دوازدهم - آموزش عالی و تحقیقات	
۱۴۰۰۰۰	۲۲۲۰۰۰۰	برنامه تحقیقات دانشگامی	
۱۴۰۰۰۰	-	توسعه محوطه دانشکده تکنولوژی سیرجان	۳۱۲۰۷۰۲
۲۰۰۰۰	۵۰۰۰۰۰	برنامه عملیسات کمک آموزشی	
۲۰۰۰۰	-	تجهیز دانشکده هنر کرمان	۳۱۲۰۸۰۲
۱۱۰۰۰۰	۶۴۰۰۰۰۰	برنامه تحقیق و بررسی	

مأخذ: سازمان برنامه و بودجه استان کرمان

اعتبار مصوب		عنوان طرح	کد طرح
۱۳۷۵	گذشته		
۸۰۰۰۰	-	تجهیز کتابخانه و آزمایشگاههای دانشگاه شهیدباهنر	۳۱۲۹۸۰۳
۳۰۰۰۰	-	تجهیز آزمایشگاه دانشگاه پیام نور کرمان	۳۱۲۹۸۰۵۳
۲۲۲۱۳۳۰	-	امور اقتصادی	
۱۶۱۹۷۵۳	۲۴۶۵۳۳۸۳	فصل اول - کشاورزی و منابع طبیعی	
۴۸۳۰۰۳	۱۳۴۶۹۲۰۰	برنامه آب و خاک	
۱۰۳۰۰۰	۱۲۲۰۰۰	احداث جاده های دسترسی به مزارع	۲۰۱۰۱۰۱
۹۴۲۰۰۰	۱۳۲۹۰۰۰	احداث و بهسازی کانالهای آبیاری عمومی در سطح ۱۲۵۲۲ هکتار	۲۰۱۰۱۰۲
۷۲۰۰۰۰	۳۲۸۰۰۰۰	پوشش انهار سنتی	۲۰۱۰۱۰۳
۳۷۰۰۰۰	۲۲۶۸۸۰۰	تجهیز و نوسازی اراضی سنتی و یکپارچه سازی اراضی	۲۰۱۰۱۰۴
۳۰۷۱۳۰	۱۷۷۱۳۰۰	یکپارچه سازی و تجهیز و نوسازی اراضی سنتی	۲۰۱۰۱۰۵
۱۳۰۰۰۰۰	۱۱۲۰۰۰۰	پوشش انهار سنتی	۲۰۱۰۱۰۶
۳۳۶۰۰۰	۳۶۱۰۰۰	احداث و بهسازی کانالهای آبیاری عمومی در سطح ۳۷۷۲ هکتار	۲۰۱۰۱۰۷
۵۰۴۰۰	۸۳۰۰۰	احداث جاده های دسترسی به مزارع	۲۰۱۰۱۰۸
۶۰۰۰۰	-	احداث باغ ۲۰۰ هکتاری تمام مکانیزه شهسوداد	۲۰۱۰۱۰۹
۳۵۷۰۰۰	-	احداث بهسازی کانالهای آبیاری عمومی	۲۰۱۰۱۰۱۲
۲۵۰۰	-	مرمت آب بندهای روستایی شصت لیج بافت	۲۰۱۰۱۰۱۳
۶۰۰۰۰	-	آبیاری قطره ای خیمبریه ابوالفضل	۲۰۱۰۱۰۱۴
۲۰۰۰۰	۲۰۲۲۶۰۰	یکپارچه سازی و تجهیز و نوسازی اراضی سنتی	۲۰۱۰۱۰۲۰
۳۰۳۱۰۰۰	۹۹۲۱۲۰۳	برنامه جنگل و مراتع	
۳۶۶۰۰۰	۶۵۷۶۹۰	جنگلکاری و مراقبت و تجهیز بارکهای جنگلی	۲۰۱۰۲۰۱
۲۵۲۰۰۰	۹۰۸۰۰۰	احیاء و اصلاح مراتع	۲۰۱۰۲۰۲
۱۸۶۶۰۰۰	۲۶۶۰۰۰۰	تثبیت شنهای روان	۲۰۱۰۲۰۳

مأخذ : سازمان برنامه و بودجه استان کرمان

اعتبار منسوب		عنوان طرح	کد طرح
گذشته	۱۳۷۵		
۲۲۰۰۰۰	۲۱۶۰۰۰	تثبیت شنهای روان و مقابله با حوادث غیر مترقبه	۲۰۱۰۳۱۰
۱۰۰۰۰۰	-	مطالعه تثبیت شن و بیابان زدایی	۲۰۱۰۳۱۲
۲۵۰۰۰	-	جنگلکاری مناطق محروم استان	۲۰۱۰۳۱۳
۲۶۹۷۵۰۰	۲۹۶۸۱۹۸	برنامه زراعت	
۱۰۰۰۰۰	۲۳۰۰۰	افزایش تولید پنبه	۲۰۱۰۳۰۱
۱۳۰۰۰۰	۱۰۱۰۰۰	افزایش تولید علوفه	۲۰۱۰۳۰۲
۱۶۰۰۰۰	۲۰۵۰۰	افزایش تولید نباتات زراعی	۲۰۱۰۳۰۳
۵۰۶۰۰۰	۲۰۵۸۰۰	احیاء و توسعه نخیلات	۲۰۱۰۳۰۴
۸۵۳۵۰۰	۱۳۵۹۲۵	اصلاح و احیاء باغات میوه	۲۰۱۰۳۰۵
۷۰۰۰۰	۵۱۰۰۰	افزایش تولید نباتات زراعی	۲۰۱۰۳۰۶
۳۵۰۰۰	۴۰۰۰۰	افزایش تولید علوفه	۲۰۱۰۳۰۷
۲۵۰۰۰۰	۹۵۰۰۰	احیاء و توسعه نخیلات	۲۰۱۰۳۰۹
۱۰۰۰۰۰	۷۲۳۵۰۰	نگهداری ایستگاههای کشاورزی سازمان کشاورزی جیرفت	۲۰۱۰۳۱۰
۶۰۰۰۰	۳۷۰۰۰	اصلاح و احیاء باغات میوه	۲۰۱۰۳۱۱
۱۰۰۰۰۰	-	بهبود و افزایش تولید پسته	۲۰۱۰۳۱۲
۱۱۶۰۰۰	۲۲۶۰۰۰	مبارزه با آفات نباتی	۲۰۱۰۳۲۵
۱۹۳۰۰۰	۶۹۰۷۲۳	مبارزه با آفات نباتی	۲۰۱۰۳۳۳
۲۰۰۰	۲۹۷۰۰۰	پرداخت خسارت اراضی روستاهای قلندری و توتنگ	۱۰۱۰۳۵۴
۱۲۶۹۰۰۰	۲۳۲۰۶۳۲	برنامه دام و طیور	
۸۸۰۰۰	۳۷۸۰۰۰	تکمیل ایستگاه اصلاح نژاد گوسفندوز	۲۰۱۰۳۰۳
۳۸۸۰۰	۳۳۸۰۰۰	گسترش اصلاح نژاد گاو	۲۰۱۰۳۰۴
۲۵۳۰۰۰	-	احداث خانه های بهداشت دام	۲۰۱۰۳۰۷

مأخذ : سازمان برنامه و بودجه استان کرمان

اعتبار مصوب		عنوان طرح	کد طرح
۱۳۷۵	گذشته		
۱۶۶۰۰	۳۰۰۰۰	بهبود تغذیه دام و طیور	۲۰۱۰۳۰۱۲
۶۳۰۰۰	۱۲۰۰۰۰	مبارزه با بیماریهای انگلی	۲۰۱۰۳۰۱۳
۲۲۰۰۰	۱۶۶۰۰۰	تولید و پرورش سلک زنبور عمل	۲۰۱۰۳۰۲۳
۱۵۹۰۰۰	۵۲۵۰۰۰	احداث و تکمیل و توسعه آزمایشگاهها و درمانگاهها و ایست های دامپزشکی	۲۰۱۰۳۰۲۵
۹۱۶۰۰	۳۵۶۰۰۰	بهبود و افزایش شیر خام و گوشت فرمز و سایر تولیدات دامی	۲۰۱۰۳۰۳۳
۱۱۰۰۰۰	۵۷۱۰۰۰	تکمیل ایستگاه تولید اسپرم منجمد کرمان	۲۰۱۰۳۰۳۴
۲۰۰۰۰۰	۲۰۳۰۰۰	بررسی و توسعه عملیات مبارزه با بیماریهای واگیر دام	۲۰۱۰۳۰۳۶
۲۵۰۰۰	۱۲۰۰۰۰	اصلاح نژاد و ترویج مرغ بومی	۲۰۱۰۳۰۹۱
۲۷۰۰۰	۹۰۰۰۰	تکمیل ایستگاه گاو داری استان کرمان	۲۰۱۰۳۰۹۲
۶۰۰۰	۱۵۲۰۰۰	احداث پنج باب پست و قرنطینه دامپزشکی	۲۰۱۰۳۰۹۳
۱۲۷۰۰۰	۲۰۵۰۰۰	کنترل بهداشتی دام و فرآورده های خام دامی	۲۰۱۰۳۰۹۴
۶۰۹۰۰۰	۶۸۳۲۷۹۵	برنامه ایجاد مرکز خدمات کشاورزی، روستایی و عشایری	
۳۳۷۰۰۰	۲۰۲۱۸۲۲	تکمیل ساختمانها و تأسیسات مراکز خدمات	۲۰۱۱۰۳۲۲
۲۶۲۰۰۰	۲۸۱۲۹۵۱	تکمیل ساختمانها، تأسیسات و هزینه های عمومی مراکز خدمات	۲۰۱۱۰۳۸۸
۲۷۹۶۰۰۰	۳۱۸۵۰۰۰	برنامه آبخیزداری	
۱۶۰۰۰۰	۱۱۵۵۰۰۰	حفاظت خاک و آبخیزداری	۲۰۱۱۲۰۱۲
۶۲۵۰۰۰	۱۲۶۹۰۰۰	حفاظت خاک و آبخیزداری سطح استان	۲۰۱۱۲۰۱۳
۳۱۸۰۰۰	۲۳۰۰۰۰	حفاظت خاک و آبخیزداری	۲۰۱۱۲۰۱۶
۷۹۵۰۰۰	-	حفاظت خاک و آبخیزداری	۲۰۱۱۲۰۱۷
۷۷۸۰۰۰	-	حفاظت خاک و آبخیزداری مناطق محروم	۲۰۱۱۲۰۱۸
۱۲۰۰۰۰	-	حفاظت خاک و آبخیزداری	۲۰۱۱۲۰۱۹
۹۶۵۰۰۰	۱۲۳۶۳۰۰	برنامه تحقیق و بررسی	
۱۳۵۰۰۰	۳۱۵۱۰۰	آموزش ترویجی جهاد سازندگی	۲۰۱۱۳۰۱۱
۳۶۰۰۰۰	۲۵۷۰۰۰	ترویج و آموزش کشاورزی	۲۰۱۱۳۰۱۲

مأخذ : سازمان برنامه و بودجه استان کرمان

اعتبار مصوب		عنوان طرح	کد طرح
گذشته	۱۳۷۵		
	۳۵۰۰۰۰	ترویج و آموزش کشاورزی	۲۰۱۱۳۰۳
۵۰۰۰۰	۲۵۰۰۰۰	احیاء اراضی دشت ریگان بم	۲۰۱۱۳۰۳
۶۰۰۰۰	۲۳۰۰۰	حفر چاه مرکز تحقیقات کرمان	۲۰۱۹۸۰۳
۹۵۲۶۰۰۰	۱۵۱۹۲۶۰۲	فصل دوم - منابع آب	
۵۹۵۵۰۰۰	۹۷۷۸۶۰۲	برنامه تأمین آب	
۵۰۰۰۰	-	مطالعه سازماندهی رودخانه آبخش و حفریه بردسیر	۲۰۲۰۱۰۱
۲۰۰۰۰	۱۰۰۰۰۰	تأمین آب اراضی گروههای مشاع سیل زده روداب اسفندقه	۲۰۲۰۱۰۳
۱۲۰۰۰۰	-	تأمین آب اراضی گروههای مشاع سیل زده قلعه نوجیرفت	۲۰۲۰۱۰۳
۱۷۹۰۰۰	-	طرحهای کوچک تأمین آب	۲۰۲۰۱۰۵
۱۰۰۰۰۰	-	لاابروبی و نگهداری سیل بند خرم	۲۰۲۰۱۰۶
۸۷۵۰۰۰	۱۶۲۹۵۰۰	شکله های آبیاری وزه کشی	۲۰۲۰۱۰۳۵
۱۲۰۰۰۰	۱۵۲۶۰۰۰	طرح تغذیه مصنوعی آبهای زیر زمینی	۲۰۲۰۱۰۳۷
۲۳۰۱۰۰۰	۳۰۸۷۰۰۰	طرحهای کوچک تأمین آب	۲۰۲۰۱۰۳۹
۶۰۰۰۰۰	۱۱۳۵۰۰۰	طرحهای کوچک تأمین آب	۲۰۲۰۱۰۵۵
۱۵۵۰۰۰۰	۷۲۰۰۰۰	طرحهای کوچک تأمین آب	۲۰۲۰۱۰۷۳
۳۵۹۱۰۰۰	۵۴۱۲۰۰۰	برنامه آبرسانی به شهرها و صنایع	
۳۵۹۱۰۰۰	۵۳۵۴۰۰۰	آبرسانی به شهرهای کوچک استان	۲۰۲۰۳۰۱
۳۱۰۰۰۰	۲۲۳۸۵۰۰	فصل چهارم - صنایع	
۲۰۰۰۰۰	۱۵۳۵۰۰۰	برنامه ایجاد و توسعه صنایع نساجی، دستی، روستایی و چرم	
۲۰۰۰۰۰	۵۸۶۰۰۰	ایجاد و توسعه صنایع نساجی دستی روستایی و چرم در استان کرمان	۲۰۲۰۲۰۲۹
۱۱۰۰۰۰	۹۰۰۰۰	برنامه کمکهای فنی	
۳۰۰۰۰	-	کمک به تجهیز و راه اندازی اتاق و صندوق تعاون استان کرمان	۲۰۲۱۱۰۲

مأخذ : سازمان برنامه و بودجه استان کرمان

اعتبار مصوب		عنوان طرح	کد طرح
۱۳۷۵	گذشته		
۲۰۰۰۰	-	راه اندازی مرکز آموزش فالیایی و گلیم بافی شهر بابک	۲۰۲۱۱۰۲
۲۰۰۰۰	۹۰۰۰۰	تجهیز مرکز آموزش اداره کل تعاون استان کرمان	۲۰۲۱۱۰۵۲
۲۵۰۰۰	۲۳۲۵۸۰	فصل هفتم - معادن	
۵۰۰۰	۶۶۰۰۰	برنامه زمین شناسی و اکتشاف مقدماتی	
۵۰۰۰	۱۲۰۰۰	مطالعه کانسار آهن جلال آباد	۲۰۷۰۱۰۱
۲۰۰۰۰	۱۶۶۵۸۰	برنامه اکتشاف تفصیلی	
۲۰۰۰۰	۱۶۶۵۸۰	ادامه بررسی رسوبات دوران چهارم	۲۰۷۰۲۶۹
۴۳۳۲۰۰	۷۰۱۷۰۰	فصل هشتم - بازرگانی	
۱۵۰۰۰	-	برنامه توسعه و بهبود صادرات	
۱۵۰۰۰	-	مطالعات ترانزیت و صادرات مجدد	۲۰۸۰۲۰۱
۲۱۸۲۰۰	۷۰۱۷۰۰	برنامه تنظیم بازار کالاهای اساسی و مواد غذایی	
۱۷۰۰۰۰	۱۳۲۵۰۰	مرمت کشتارگاههای شهری استان کرمان	۲۰۸۰۳۰۱
۲۸۲۰۰	-	برگزاری نمایشگاه کاهش اثرات و بلایای طبیعی	۲۰۸۰۳۰۲
۱۳۰۰۰۰	-	تجهیز نمایشگاه بین المللی کرمان	۲۰۸۰۳۰۵
۸۰۰۰۰	۲۲۲۵۰۰	مطالعه احداث کشتارگاه صنعتی در شهرهای استان	۲۰۸۰۳۳۲
۱۵۳۱۸۷۰۰	۳۷۰۲۳۱۰۰	فصل نهم - راه و ترابری	
۶۱۵۷۷۰۰	۱۲۱۲۰۶۰۰	برنامه توسعه و بهسازی شبکه راههای استانی	
۱۳۲۰۰۰۰	۹۳۰۰۰۰	مرمت پلهای آسیب دیده از سیل	۲۰۹۰۲۰۲
۲۰۰۰۰۰	-	توسعه و بهسازی شبکه راههای استانی	۲۰۹۰۲۰۳
۲۹۲۷۰۰۰	۶۰۷۲۰۰۰	احداث و تکمیل راههای فرعی منطقه ای استان کرمان	۲۰۹۰۲۶۹
۱۳۸۳۰۰۰	۲۱۶۳۶۰۰	روکش آسفالت راههای استان کرمان	۲۰۹۰۲۷۰
۱۰۶۷۰۰	۱۹۵۵۰۰۰	تکمیل واحداث راههای فرعی مناطق محروم	۲۰۹۰۲۷۳
۱۰۰۰۰	۱۹۸۰۰۰	برنامه حمل و نقل جاده ای	

مأخذ: سازمان برنامه و بودجه استان کرمان

اعتبار مصوب		عنوان طرح	کد طرح
۱۳۷۵	گذشته		
۱۰۰۰۰	-	مرمت و تجهیز پاسگاه انتظامی حرمک، کشت و جوشان	۲۰۹۰۳۰۲
۶۰۶۰۰۰۰	۶۱۶۰۵۰۰	برنامه راهداری	
۱۳۵۰۰۰۰	۶۰۰۰۰۰	تعمیرات ابنیه فنی راهها و عملیات حفاظت پلها و تونل‌های استان	۲۰۹۰۳۰۱
۱۵۰۰۰۰۰	۵۸۱۰۰۰	خط کشی و تجهیز راه‌ها به علائم و تجهیزات ایمنی	۲۰۹۰۳۰۲
۲۷۰۰۰۰۰	۷۰۰۰۰۰	تجهیز ماشین آلات راهداری استان کرمان	۲۰۹۰۳۰۳
۵۱۰۰۰۰	۱۰۰۰۰۰	مرمت و توسعه ساختمانهای راهداری استان کرمان	۲۰۹۰۳۰۳
۲۵۰۰۰۰	۲۷۳۳۵۰۰	برنامه احداث و بهسازی فرودگاهها	
۲۵۰۰۰۰	-	تکمیل فرودگاه جیرفت	۲۰۹۰۹۰۲
۲۸۳۱۰۰۰	۱۵۸۰۸۵۰۰	برنامه احداث راههای روستایی	
۳۹۰۰۰۰	۱۰۰۰۰۰	احداث راه روستایی مناطق محروم	۲۰۹۱۱۰۱
۲۰۳۱۰۰۰	۱۱۸۰۰۰۰	احداث و تکمیل راههای روستایی مناطق محروم	۲۰۹۱۱۰۲
۳۷۰۰۰۰	۶۰۰۰۰۰	احداث و تکمیل راههای روستایی استان کرمان	۲۰۹۱۱۰۳
۵۰۰۰۰	۳۲۲۰۰۰	احداث و تکمیل راههای روستایی استان کرمان	۲۰۹۱۱۰۳
۳۶۳۰۰۰	۱۱۹۵۳۹۲	فصل دهم - پست و مخابرات	
۳۶۳۰۰۰	۱۱۹۵۳۹۲	برنامه پست	
۵۲۰۰۰	-	توسعه و بازسازی واحدهای پستی استان	۲۱۰۰۷۰۲
۹۲۰۰۰	۲۰۰۰۰	احداث ساختمانهای مشترک پستی و مخابراتی روستایی استان	۲۱۰۰۷۰۵
۱۶۷۰۰۰	۱۱۲۰۰۰	احداث دفتر مشترک پستی و مخابراتی مناطق محروم در سطح استان	۲۱۰۰۷۰۲
۳۷۰۰۰	۲۳۷۶۶۲	تعمیرات اساسی واحدهای پستی استان کرمان	۲۱۰۰۷۰۵۶
۵۰۰۰	۱۳۵۰۲۰	تکمیل واحدهای پست روستایی در استان کرمان	۲۱۰۰۷۰۵۹

مأخذ : سازمان برنامه و بودجه استان کرمان

کد دستگاه	عنوان دستگاه	تعداد طرح	تعداد پروژه	اعتبار سال ۷۵
۱۰۲۵۵۹	سازمان برنامه و بودجه استان کرمان	۳	۳	۵۵۷
۱۰۵۰۵۹	استانستداری کرمان	۳۲	۹۲	۹۲۹۲
۱۰۹۵۵۹	اداره کل حج و اوقاف و امور خیریه کرمان	۱	۱	۱۰
۱۱۳۰۵۹	اداره کل هواشناسی استان کرمان	۲	۳	۱۸۵
۱۱۴۰۵۹	اداره کل فرهنگ و ارشاد اسلامی استان کرمان	۹	۲۱	۲۵۷۹
۱۱۷۵۵۹	دانشگاه شهید باهنر کرمان	۲	۵	۱۲۰
۱۲۲۷۵۹	دانشگاه علوم پزشکی و خدمات بهداشتی درمانی کرمان	۲۳	۹۸	۳۲۷۳
۱۲۴۷۵۹	دانشگاه علوم پزشکی و خدمات بهداشتی درمانی رفسنجان	۲	۲	۱۵۰
۱۲۶۰۵۹	دانشگاه پیام نور کرمان	۱	۱	۳۰
۱۲۷۵۵۹	اداره کل آموزش و پرورش استان کرمان	۳	۱۲	۱۹۷۵
۱۲۷۶۵۹	اداره کل نوسازی و توسعه و تجهیز مدارس	۲۸	۱۲۵	۲۳۸۲۹
۱۲۸۵۵۹	اداره تربیت بدنی استان کرمان	۷	۲۲	۱۶۸۲
۱۳۱۰۵۹	جمعیت هلال احمر کرمان	۱	۲	۱۶۰
۱۳۱۵۵۹	سازمان بهزیستی استان کرمان	۵	۱۵	۵۷۶
۱۳۳۵۵۹	سازمان مسکن و شهرسازی	۱۵	۵۲	۶۳۱۵
۱۳۳۷۵۹	بنیاد مسکن انقلاب اسلامی	۵	۲۲	۱۲۳۲
۱۳۳۰۵۹	سازمان کشاورزی کرمان	۲۱	۱۱۱	۷۳۱۵
۱۳۵۵۵۹	شبکه دامپزشکی کرمان	۶	۱۹	۸۰۸
۱۳۹۰۵۹	اداره کل منابع طبیعی استان	۶	۲۱	۳۰۳۱
۱۴۰۰۵۹	اداره کل حفاظت از محیط زیست کرمان	۸	۱۳	۶۲۰
۱۴۲۰۵۹	سازمان کشاورزی جیرفت	۱۷	۲۳	۲۲۴۶
۱۴۴۶۵۹	اداره کربل معادن و فلزات کرمان	۱	۱	۵
۱۴۶۰۵۹	موسسه استاندارد و تحقیقات صنعتی کرمان	۱	۱	۲۰
۱۴۶۵۵۹	ملیریت زمین شناسی منطقه جنوب خاوری	۱	۱	۲۰
۱۴۷۰۵۹	اداره کربل بازرگانی کرمان	۱	۱	۱۵
۱۴۸۰۵۹	اداره کربل راه و ترابری کرمان	۱۲	۳۵	۱۳۷۱۳
۱۴۹۰۵۹	اداره کربل پست استان کرمان	۳	۱۰	۱۰۳
۱۴۹۵۵۹	جهاد سازندگی استان کرمان	۵۶	۲۴۳	۵۱۵۵۸
۱۳۹۶۵۹	سازمان امور عشایر کرمان	۵	۳۱	۸۷۵۷
۱۵۰۰۵۹	اداره کربل تعاون استان کرمان	۳	۲	۱۱۰
۲۱۳۰۵۹	شرکت سهامی آب منطقه ای	۵	۱۱	۳۳۵۰
۲۱۸۷۵۹	شرکت مهندسی آب و فاضلاب	۲	۵۲	۸۲۸۲
۲۲۲۵۵۹	شرکت سهامی برق منطقه ای	۲	۱۶	۳۵۰۶
۲۸۳۰۵۹	اداره کربل مختبرات کرمان	۲	۱۶	۲۵۹
۲۸۳۵۵۹	سازمان صنایع سیمای جمهوری اسلامی مرکز کرمان	۱	۱۹	۵۱۰
	جمع کل	۲۹۴	۱۱۷۰	۱۵۸۶۲۰

مأخذ: سازمان برنامه و بودجه استان کرمان

واحد: هزار ریال

کد	دستگاههای اجرایی	مصوب	عملکرد
۱۰۲۵۵۹	سازمان برنامه و بودجه استان کرمان	۵۵۷	۵۵۷
۱۰۵۰۵۹	استانداری کرمان	۹۲۹۲	۹۲۹۲
۱۰۹۵۵۹	اداره کل حج و اوقاف و امور خیریه کرمان	۱۰	۱۰
۱۱۳۰۵۹	اداره کل هواشناسی استان کرمان	۱۸۵	۱۸۲
۱۱۴۰۵۹	اداره کل فرهنگ و ارشاد اسلامی استان کرمان	۲۵۷۹	۱۷۸۶
۱۱۷۵۵۹	دانشگاه شهید باهنر کرمان	۱۲۰	۱۲۰
۱۲۴۷۵۹	دانشگاه علوم پزشکی و خدمات بهداشتی درمانی کرمان	۳۴۷۳	۳۲۱۳
۱۲۴۷۵۹	دانشگاه علوم پزشکی و خدمات بهداشتی درمانی رفسنجان	۱۵۰	۵۰
۱۲۶۰۵۹	دانشگاه پیام نور کرمان	۳۰	۳۰
۱۲۷۵۵۹	اداره کل آموزش و پرورش استان کرمان	۱۹۷۵	۱۹۷۵
۱۲۷۶۵۹	اداره کل نوسازی و توسعه و تجهیز مدارس	۲۳۸۲۹	۲۳۶۹۹
۱۲۸۵۵۹	اداره تربیت بدنی استان کرمان	۱۶۸۲	۱۱۳۷
۱۳۱۰۵۹	جمعیت هلال احمر کرمان	۱۶۰	۱۶۰
۱۳۱۵۵۹	سازمان بهزیستی استان کرمان	۵۷۶	۵۳۵
۱۳۳۵۵۹	سازمان مسکن و شهرسازی	۶۳۱۵	۶۰۲۲
۱۳۳۷۵۹	بنیاد مسکن انقلاب اسلامی	۱۲۳۲	۱۲۱۵
۱۳۴۰۵۹	سازمان کشاورزی کرمان	۷۳۱۵	۶۴۲۵
۱۳۵۵۵۹	شبکه دامپزشکی کرمان	۸۰۸	۷۸۸
۱۳۹۰۵۹	اداره کل منابع طبیعی استان	۳۰۳۱	۲۸۱۶
۱۴۰۰۵۹	اداره کل حفاظت از محیط زیست کرمان	۶۲۰	۵۷۰
۱۴۲۰۵۹	سازمان کشاورزی جیرفت	۴۲۲۶	۴۰۳۱
۱۴۲۶۵۹	اداره کل معادن و فلزات کرمان	۵	۵
۱۴۶۰۵۹	موسسه استاندار دو تحقیقات صنعتی کرمان	۲۰	۲۰
۱۴۶۵۵۹	ملیریت زمین شناسی منطقه جنوب خاوری	۴۰	۲۴
۱۴۷۰۵۹	اداره کل بازرگانی کرمان	۱۵	۰
۱۴۸۰۵۹	اداره کل راه و ترابری کرمان	۱۳۷۱۳	۱۳۷۱۳
۱۴۹۰۵۹	اداره کل پست استان کرمان	۱۰۴	۹۵
۱۴۹۵۵۹	جهادسازندگی استان کرمان	۵۱۵۵۸	۵۱۴۰۷
۱۳۹۶۵۹	سازمان امور عشایر کرمان	۸۷۵۷	۸۱۹۹
۱۵۰۰۵۹	اداره کل تعاون استان کرمان	۱۱۰	۱۱۰
۲۱۳۰۵۹	شرکت سهامی آب منطقه ای	۳۳۵۰	۲۹۶۹
۲۱۸۷۵۹	شرکت مهندسی آب و فاضلاب	۸۲۸۲	۸۲۸۲
۲۲۴۵۵۹	شرکت سهامی برق منطقه ای	۳۵۰۶	۳۲۲۵
۲۸۳۰۵۹	اداره کل مخابرات کرمان	۲۵۹	۲۵۹
۲۸۳۵۵۹	سازمان صدا و سیما جمهوری اسلامی مرکز کرمان	۵۱۰	۳۰۹
	جمع کسکل	۱۵۸۶۲۰	۱۵۳۵۵۶

مأخذ : سازمان برنامه و بودجه استان کرمان

واحد : هزار ریال

ردیف	عنوان دستگاه اجرایی	اعتبار مصوب و کسری ۷۵	عملکرد ۷۵
۱	سازمان برنامه و بودجه استان کرمان	۱۲۴۳۶۸۹	۱۲۴۳۶۸۹
۲	استانداری کرمان	۶۶۸۳۰۰۰	۶۶۸۳۰۰۰
۳	اداره کل ثبت احوال	۱۷۶۳۷۰۲	۱۷۶۳۶۳۵
۴	اداره کل زندانها و اقدامات تأمینی و تربیتی	۷۸۳۵۰۰۰	۷۸۳۰۹۰۳
۵	اداره کل ثبت اسناد و املاک	۲۳۴۸۳۳۶	۲۳۴۸۳۳۶
۶	اداره کل اوقاف و امور خیریه	۶۲۳۲۵۳	۶۲۳۲۵۳
۷	اداره کل امور اقتصادی و دارایی	۲۰۰۰۰۰۰	۳۹۹۲۵۷۲
۸	اداره کل کار و امور اجتماعی	۱۳۰۹۰۰۰	۱۳۰۹۰۰۰
۹	اداره کل هواشناسی	۶۵۰۰۰۰	۶۵۰۰۰۰
۱۰	اداره کل فرهنگ و ارشاد اسلامی	۲۱۱۹۷۳۰	۲۱۱۹۷۳۰
۱۱	اداره کل آموزش و پرورش	۲۹۹۳۷۸۶۱۰	۲۹۹۳۷۸۲۲۱
۱۲	اداره کل نوسازی مدارس	۶۸۲۰۰۰	۶۷۶۹۹۹
۱۳	اداره کل تربیت بدنی	۱۳۲۷۰۰۰	۱۳۲۲۵۶۳
۱۴	سازمان بهزیستی	۱۲۵۱۷۰۰۰	۱۲۵۱۷۰۰۰
۱۵	سازمان مسکن و شهرسازی	۱۳۹۳۰۰۰	۱۳۹۳۰۰۰
۱۶	سازمان کشاورزی کرمان	۵۸۳۷۶۱۳	۵۷۳۸۸۷۹
۱۷	شبکه دامپزشکی	۱۸۷۹۰۰۰	۱۸۷۴۱۸۲
۱۸	اداره کل منابع طبیعی	۲۲۰۳۰۰۰	۲۲۰۲۹۵۱
۱۹	اداره کل حفاظت محیط زیست	۸۲۲۳۲۵	۷۹۲۳۲۵
۲۰	سازمان کشاورزی جیرفت	۵۱۳۳۶۸۷	۵۱۳۳۶۸۷
۲۱	اداره کل صنایع	۳۶۲۰۰۰	۳۶۲۰۰۰
۲۲	اداره کل معادن و فلزات	۱۲۶۰۰۰	۱۲۶۰۰۰
۲۳	اداره کل استاندارد و تحقیقات صنعتی	۲۹۶۰۰۰	۲۹۶۰۰۰
۲۴	اداره کل بازرگانی	۶۹۹۰۰۰	۶۹۹۰۰۰
۲۵	اداره کل راه و ترابری	۳۲۶۰۰۰۰	۳۲۵۹۵۹۵
۲۶	سازمان جهادسازندگی	۱۲۳۳۶۲۲۰	۱۲۳۳۳۱۹۷
۲۷	اداره کل امور عشایر	۱۶۵۰۰۰۰	۱۶۵۰۰۰۰
	جمع کل	۳۷۹۸۱۸۳۸۶	۳۷۹۶۵۱۱۵۸

مأخذ: سازمان برنامه و بودجه استان کرمان

واحد: هزارریال

