

جمهوری اسلامی ایران
سازمان برنامه و بودجه
مرکز آمار ایران

سازمان برنامه و بودجه

۱۳۶۷

نتایج تفصیلی

استان آذربایجان شرقی

۷-۵



فهرست نویسی پیش از انتشار

سرشماری عمومی کشاورزی ۱۳۶۷، نتایج تفصیلی آذربایجان شرقی
تهیه کننده: مرکز آمار ایران، تهران؛ مرکز آمار ایران ۱۳۷۱.

۱. کشاورزی - ایران - آمار. ۲. فرآورده های کشاورزی
ایران - آمار. الف. مرکز آمار ایران.
۵۳۰۷ ۶۳۰/۹۵۵۰۲۱۲

کتابخانه مرکز آمار ایران
شماره ۱۱۶۱۳

۵ / ۴ / ۱۳۷۲ ن ۲

مرکز آمار ایران

سرشماری عمومی کشاورزی ۱۳۶۷، نتایج تفصیلی، استان آذربایجان شرقی
تیراز: ۱۳۰ نسخه
تاریخ انتشار: خرداد ۱۳۷۲
شماره مسلسل نشریات مرکز آمار ایران: ۱۷۷۸
شماره نشریات نتایج سرشماری عمومی کشاورزی: ۵ - ۷
قیمت: ۳۰۰۰ ریال
چاپ در چاپخانه مرکز آمار ایران

تهران، کدپستی ۱۲۱۲۲، خیابان دکتر فاطمی، خیابان رهی معیری، تلفن ۹-۶۵۵۰۶۱

کلیه حقوق چاپ، نشر و تجدید چاپ متعلق به مرکز آمار ایران است.

نقل مندرجات این نشریه با ذکر ماخذ آزاد است.

یک پیشتار
 شماریفو مفاهیم
سه خاشوار
سه فعالیتهای کشاورزی
سه بهره برداری و بهره بردار کشاورزی
چهار بهره برداریهای مورد سرشماری
چهار خاشوار بهره بردار
چهار انواع بهره برداری کشاورزی
چهار اراضی کشاورزی
چهار اراضی زراعی
چهار وسعت اراضی کشاورزی بهره برداری
چهار بهره برداریهای با زمین
پنج بهره برداریهای بدون زمین
پنج زیر کشت
پنج کاشت ۱۳۶۶
پنج باغ
پنج قلمستان
پنج آیش
پنج فطم ماشینی
پنج تولید
پنج دام شیرده (فیردوشی شده)
شش نحوه تصرف اراضی
هفتا توضیحات ضروری
 یافته های مهم
ه بهره برداریهای کشاورزی
ه فعالیتهای کشاورزی در بهره برداریها
ده اراضی کشاورزی
یازده نحوه تصرف اراضی کشاورزی
یازده محصولات زراعی
سیزده باغ و قلمستان
پانزده منابع آب مورد استفاده در زراعت
پانزده استفاده از کود

استفاده از ماشینهای کشاورزی	شانزده
پرورش دام	شانزده
پرورش ژنبور عمل و گرم ابریشم	نوزده
پرورش ماهی	نوزده
جدول بخش اول	
۱- تعداد انواع بهره برداریهای بر حسب وسعت اراضی کشاورزی بهره برداری	۱
۲- تعداد بهره برداریهای دارای هر یک از انواع فعالیتهای کشاورزی بر حسب وسعت اراضی کشاورزی بهره برداری	۲
۳- تعداد وساحت بهره برداریهای با زمین بر حسب وسعت اراضی کشاورزی بهره برداری	۳
۳-۱- تعداد وساحت بهره برداریهای با زمین آبی بر حسب وسعت اراضی کشاورزی بهره برداری	۴
۳-۲- تعداد وساحت بهره برداریهای با زمین دیم بر حسب وسعت اراضی کشاورزی بهره برداری	۵
۴- تعداد وساحت بهره برداریهای دارای اراضی زراعی بر حسب وسعت اراضی کشاورزی بهره برداری	۶
۴-۱- تعداد وساحت بهره برداریهای دارای اراضی زراعی آبی بر حسب وسعت اراضی کشاورزی بهره برداری	۷
۴-۲- تعداد وساحت بهره برداریهای دارای اراضی زراعی دیم بر حسب وسعت اراضی کشاورزی بهره برداری	۸
۵- توزیع نسبت اراضی کشاورزی بر حسب نحوه تعرفه و نوع اراضی	۹
۶- تعداد وساحت بهره برداریهای دارای کاشت سال ۱۳۴۷ بر حسب وسعت اراضی کشاورزی بهره برداری	۱۰
۶-۱- تعداد وساحت بهره برداریهای دارای کاشت آبی سال ۱۳۴۷ بر حسب وسعت اراضی کشاورزی بهره برداری	۱۱
۶-۲- تعداد وساحت بهره برداریهای دارای کاشت دیم سال ۱۳۴۷ بر حسب وسعت اراضی کشاورزی بهره برداری	۱۲
۷-۱- تعداد بهره برداریهای دارای محصول گندم و سطح کاشت و مقدار تولید آنها بر حسب وسعت اراضی کشاورزی بهره برداری	۱۳
۷-۲- تعداد بهره برداریهای دارای محصول جو و سطح کاشت و مقدار تولید آنها بر حسب وسعت اراضی کشاورزی بهره برداری	۱۴
۷-۳- تعداد بهره برداریهای دارای محصول برنج و سطح کاشت و مقدار تولید آنها بر حسب وسعت اراضی کشاورزی بهره برداری	۱۵
۷-۴- تعداد بهره برداریهای دارای محصول ارزن و سطح کاشت و مقدار تولید آنها بر حسب وسعت اراضی کشاورزی بهره برداری	۱۶
۷-۵- تعداد بهره برداریهای دارای محصول ذرت دانده ای و سطح کاشت و مقدار تولید آنها بر حسب وسعت اراضی کشاورزی بهره برداری	۱۷
۷-۶- تعداد بهره برداریهای دارای محصول چغندر قند و سطح کاشت و مقدار تولید آنها بر حسب وسعت اراضی کشاورزی بهره برداری	۱۸
۷-۷- تعداد بهره برداریهای دارای محصول پنبه و سطح کاشت و مقدار تولید آنها بر حسب وسعت اراضی کشاورزی بهره برداری	۱۹
۷-۱۰- تعداد بهره برداریهای دارای محصول نخود و سطح کاشت و مقدار تولید آنها بر حسب وسعت اراضی کشاورزی بهره برداری	۲۰

۲۱	۷-۱۱- تعداد بهره برداریهای دارای محصول انواع لوبیا و سطح کاشت و مقدار تولید آنها بر حسب وسعت اراضی کشاورزی بهره برداری
۲۲	۷-۱۲- تعداد بهره برداریهای دارای محصول عدس و سطح کاشت و مقدار تولید آنها بر حسب وسعت اراضی کشاورزی بهره برداری
۲۳	۷-۱۳- تعداد بهره برداریهای دارای محصول باقلا و سطح کاشت و مقدار تولید آنها بر حسب وسعت اراضی کشاورزی بهره برداری
۲۴	۷-۱۴- تعداد بهره برداریهای دارای محصول سویا و سطح کاشت و مقدار تولید آنها بر حسب وسعت اراضی کشاورزی بهره برداری
۲۵	۷-۱۵- تعداد بهره برداریهای دارای محصول آفتابگردان روغنی و سطح کاشت و مقدار تولید آنها بر حسب وسعت اراضی کشاورزی بهره برداری
۲۶	۷-۱۶- تعداد بهره برداریهای دارای محصول هندوانه و سطح کاشت و مقدار تولید آنها بر حسب وسعت اراضی کشاورزی بهره برداری
۲۷	۷-۱۷- تعداد بهره برداریهای دارای محصول خربزه و سطح کاشت و مقدار تولید آنها بر حسب وسعت اراضی کشاورزی بهره برداری
۲۸	۷-۱۸- تعداد بهره برداریهای دارای محصول خیار و سطح کاشت و مقدار تولید آنها بر حسب وسعت اراضی کشاورزی بهره برداری
۲۹	۷-۲۰- تعداد بهره برداریهای دارای محصول سیب زمینی و سطح کاشت و مقدار تولید آنها بر حسب وسعت اراضی بهره برداری
۳۰	۷-۲۱- تعداد بهره برداریهای دارای محصول گوجه فرنگی و سطح کاشت و مقدار تولید آنها بر حسب وسعت اراضی کشاورزی بهره برداری
۳۱	۷-۲۲- تعداد بهره برداریهای دارای محصول پیاز و سطح کاشت و مقدار تولید آنها بر حسب وسعت اراضی کشاورزی بهره برداری
۳۲	۷-۲۳- تعداد بهره برداریهای دارای محصول بادامجان و سطح کاشت و مقدار تولید آنها بر حسب وسعت اراضی کشاورزی بهره برداری
۳۳	۷-۲۴- تعداد بهره برداریهای دارای محصول هویج - ترب - خلم و چغندر لیبویی سطح کاشت و مقدار تولید آنها بر حسب وسعت اراضی کشاورزی بهره برداری
۳۴	۷-۲۵- تعداد بهره برداریهای دارای محصول سایر سبزیجات و سطح کاشت و مقدار تولید آنها بر حسب وسعت اراضی کشاورزی بهره برداری
۳۵	۷-۲۷- تعداد بهره برداریهای دارای محصول بونجه - اسفند و فیدر و سطح کاشت و مقدار تولید آنها بر حسب وسعت اراضی کشاورزی بهره برداری
۳۶	۷-۲۸- تعداد بهره برداریهای دارای محصول ذرت علوفه ای و خوجه ای و سطح کاشت و مقدار تولید آنها بر حسب وسعت اراضی کشاورزی بهره برداری
۳۷	۷-۲۹- تعداد بهره برداریهای دارای محصول سایر علوفه و سطح کاشت و مقدار تولید آنها بر حسب وسعت اراضی کشاورزی بهره برداری
۳۸	۷-۳۰- تعداد بهره برداریهای دارای محصول چغندر لند بذری و سطح کاشت و مقدار تولید آنها بر حسب وسعت اراضی کشاورزی بهره برداری
۳۹	۸- تعداد بهره برداریهای دارای گندم آبی - برنج پاشیمب زمینی آبی و سطح کاشت و تولید آنها بر حسب منابع آب

فهرست مندرجات

عنوان

صفحه

9-1	تعداد بهره برداریهای دارای کفم - جو یا برنج و سطح کاشت و تولید آنها برحسب نوع کود مصرفی	81
9-2	تعداد بهره برداریهای دارای چغندر قند - سویا یا آفتابگردان روغنی و سطح کاشت و تولید آنها برحسب نوع کود مصرفی	82
9-3	تعداد بهره برداریهای دارای پنبه - توتون یا تنباکو و سطح کاشت و تولید آنها برحسب نوع کود مصرفی	83
9-4	تعداد بهره برداریهای دارای پنبه - فیدر و اسپرس - سیب زمینی یا هندوانه و سطح کاشت و تولید آنها برحسب نوع کود مصرفی	84
10-1	تعداد بهره برداریهای دارای سیببازلی و تعداد درخت و مقدار تولید آنها برحسب وسعت اراضی کشاورزی بهره برداری	85
10-2	تعداد بهره برداریهای دارای هلو یا زردآلو و تعداد درخت و مقدار تولید آنها برحسب وسعت اراضی کشاورزی بهره برداری	86
10-3	تعداد بهره برداریهای دارای آلو و گوجه گیلاس و آلبالو و تعداد درخت و مقدار تولید آنها برحسب وسعت اراضی کشاورزی بهره برداری	87
10-4	تعداد بهره برداریهای دارای بادام یا گردو و تعداد درخت و مقدار تولید آنها برحسب وسعت اراضی کشاورزی بهره برداری	88
10-5	تعداد بهره برداریهای دارای انار و تعداد درخت و مقدار تولید آنها برحسب وسعت اراضی کشاورزی بهره برداری	89
10-6	تعداد بهره برداریهای دارای انگور و مساحت و مقدار تولید آنها برحسب وسعت اراضی کشاورزی بهره برداری	90
10-7	تعداد بهره برداریهای دارای درختان شیرمشتر و خزان و تعداد درخت و تولید آنها برحسب وسعت اراضی کشاورزی بهره برداری	91
11	تعداد بهره برداریهای دارای سیببازلی پرتقال تعداد درخت و مقدار تولید آنها برحسب نوع کود مصرفی	82
12	تعداد بهره برداریهای با زمین استفاده کننده از هر یک از ماشینها و ادوات کشاورزی برحسب وسعت اراضی کشاورزی بهره برداری	83
12-1	تعداد بهره برداریهای با زمین استفاده کننده از هر یک از ماشینها و ادوات کشاورزی متعلق به طود برحسب وسعت اراضی کشاورزی بهره برداری	85
12-2	تعداد بهره برداریهای با زمین استفاده کننده از هر یک از ماشینها و ادوات کشاورزی متعلق به دیگران برحسب وسعت اراضی کشاورزی بهره برداری	87
13	تعداد بهره برداریهای با زمین استفاده کننده از تراکتور و دیگر ماشینها و ادوات کشاورزی برحسب وسعت اراضی کشاورزی بهره برداری	89
14-1	تعداد بهره برداریهای مصرف کننده کود شیمیایی در فعالیت زراعت و مقدار مصرف آنها برحسب نوع کود و وسعت اراضی کشاورزی بهره برداری	90
14-2	تعداد بهره برداریهای مصرف کننده کود شیمیایی در فعالیت باغداری و مقدار مصرف آنها برحسب نوع کود و وسعت اراضی کشاورزی بهره برداری	91
15	تعداد بهره برداریهای دارای دام و تعداد دام آنها برحسب وسعت اراضی کشاورزی بهره برداری	92
16	تعداد بهره برداریهای دارای دام کوچک و تعداد دام آنها برحسب وسعت اراضی کشاورزی بهره برداری	93

فهرست مندرجات

عنوان

صفحه

۶۴	۱۷- تعداد بهره‌برداریهای دارای کوسفند و بره تعداد کوسفند و بهره‌آنها و تغییرات طی یکسال گذشته بر حسب وسعت اراضی کشاورزی بهره‌برداري
۶۵	۱۸- تعداد بهره‌برداریهای دارای بز و بزغاله و تعداد بز و بزغاله آنها و تغییرات طی یکسال گذشته بر حسب وسعت اراضی کشاورزی بهره‌برداري
۶۶	۱۹- تعداد بهره‌برداریهای دارای گاو و گوساله و تعداد گاو و گوساله آنها و تغییرات طی یکسال گذشته بر حسب وسعت اراضی کشاورزی بهره‌برداري
۶۷	۲۰- تعداد بهره‌برداریهای دارای دام بزرگ و تعداد دام آنها بر حسب وسعت اراضی کشاورزی بهره‌برداري
۶۸	۲۱- تعداد بهره‌برداریهای پرورش‌دهنده ماکیان به روش سنتی و تعداد ماکیان آنها بر حسب وسعت اراضی کشاورزی بهره‌برداري
۶۹	۲۲- تعداد بهره‌برداریهای پرورش‌دهنده زنبور عسل و تعداد کندو و متوسط تولید عسل یک کندو طی سال بر حسب وسعت اراضی کشاورزی بهره‌برداري
۷۰	۲۳- تعداد بهره‌برداریهای پرورش‌دهنده زنبور عسل و تعداد کندوهای آنها بر حسب متوسط تولید یک کندو در سال
۷۱	۲۴- تعداد بهره‌برداریهای پرورش‌دهنده گرم‌ابریسم و تعداد جمعیت تخم‌نوغان مصرفی و مقدار تولید پنبه آنها طی سال بر حسب وسعت اراضی کشاورزی بهره‌برداري
۷۲	۲۵- تعداد بهره‌برداریهای پرورش‌دهنده ماهی خوراکی و مساحت مورد عمل آنها بر حسب وسعت اراضی کشاورزی بهره‌برداري

جدول بخش دوم

۷۳	۱- ش- تعداد انواع بهره‌برداریهی
۷۴	۲- ش- تعداد بهره‌برداریهای دارای هر یک از انواع فعالیت‌های کشاورزی
۷۵	۳- ش- تعداد و مساحت بهره‌برداریهای بازمین
۷۶	۳-۱- ش- تعداد و مساحت بهره‌برداریهای بازمین آبی
۷۷	۳-۲- ش- تعداد و مساحت بهره‌برداریهای بازمین دیم
۷۸	۴- ش- تعداد و مساحت بهره‌برداریهای دارای اراضی زراعی
۷۹	۴-۱- ش- تعداد و مساحت بهره‌برداریهای دارای اراضی زراعی آبی
۸۰	۴-۲- ش- تعداد و مساحت بهره‌برداریهای دارای اراضی زراعی دیم
۸۱	۵- ش- توزیع نسبت اراضی کشاورزی بر حسب نحوه مصرف و نوع اراضی
۸۲	۶- ش- تعداد و مساحت بهره‌برداریهای دارای کاشت‌سال ۱۳۶۷
۸۳	۶-۱- ش- تعداد و مساحت بهره‌برداریهای دارای کاشت آبی سال ۱۳۶۷
۸۴	۶-۲- ش- تعداد و مساحت بهره‌برداریهای دارای کاشت دیم سال ۱۳۶۷
۸۵	۷-۱- ش- تعداد بهره‌برداریهای دارای محصول کتدم و سطح کاشت و مقدار تولید آنها
۸۶	۷-۲- ش- تعداد بهره‌برداریهای دارای محصول جو و سطح کاشت و مقدار تولید آنها

فهرست مندرجات

شماره	عنوان
۸۷	۲-۳- ش - تعداد بهره برداریهای دارای محصول پرنج و سطح کاشت و مقدار تولید آنها
۸۸	۲-۴- ش - تعداد بهره برداریهای دارای محصول ارزن و سطح کاشت و مقدار تولید آنها
۸۹	۲-۵- ش - تعداد بهره برداریهای دارای محصول ذرت دانه‌ای و سطح کاشت و مقدار تولید آنها
۹۰	۲-۶- ش - تعداد بهره برداریهای دارای محصول چغندر قند و سطح کاشت و مقدار تولید آنها
۹۱	۲-۷- ش - تعداد بهره برداریهای دارای محصول پنبه و سطح کاشت و مقدار تولید آنها
۹۲	۲-۱۰- ش - تعداد بهره برداریهای دارای محصول نخود و سطح کاشت و مقدار تولید آنها
۹۳	۲-۱۱- ش - تعداد بهره برداریهای دارای محصول انواع لوبیا و سطح کاشت و مقدار تولید آنها
۹۴	۲-۱۲- ش - تعداد بهره برداریهای دارای محصول عدس و سطح کاشت و مقدار تولید آنها
۹۵	۲-۱۳- ش - تعداد بهره برداریهای دارای محصول باقلا و سطح کاشت و مقدار تولید آنها
۹۶	۲-۱۴- ش - تعداد بهره برداریهای دارای محصول سویا و سطح کاشت و مقدار تولید آنها
۹۷	۲-۱۵- ش - تعداد بهره برداریهای دارای محصول آفتابگردان روغنی و سطح کاشت و مقدار تولید آنها
۹۸	۲-۱۶- ش - تعداد بهره برداریهای دارای محصول هندوانه و سطح کاشت و مقدار تولید آنها
۹۹	۲-۱۷- ش - تعداد بهره برداریهای دارای محصول خربزه و سطح کاشت و مقدار تولید آنها
۱۰۰	۲-۱۸- ش - تعداد بهره برداریهای دارای محصول خیار و سطح کاشت و مقدار تولید آنها
۱۰۱	۲-۲۰- ش - تعداد بهره برداریهای دارای محصول سیب زمینی و سطح کاشت و مقدار تولید آنها
۱۰۲	۲-۲۱- ش - تعداد بهره برداریهای دارای محصول کوجه فرنگی و سطح کاشت و مقدار تولید آنها
۱۰۳	۲-۲۲- ش - تعداد بهره برداریهای دارای محصول پیاز و سطح کاشت و مقدار تولید آنها
۱۰۴	۲-۲۳- ش - تعداد بهره برداریهای دارای محصول بادامجان و سطح کاشت و مقدار تولید آنها
۱۰۵	۲-۲۴- ش - تعداد بهره برداریهای دارای محصول هویج - ترب - شلغم و چغندر لیبوی و سطح کاشت و مقدار تولید آنها
۱۰۶	۲-۲۵- ش - تعداد بهره برداریهای دارای محصول سایر سبزیجات و سطح کاشت و مقدار تولید آنها
۱۰۷	۲-۲۷- ش - تعداد بهره برداریهای دارای محصول یونجه - اسپرس و فیدرو سطح کاشت و مقدار تولید آنها
۱۰۸	۲-۲۸- ش - تعداد بهره برداریهای دارای محصول ذرت علوفه‌ای و خوشه‌ای و سطح کاشت و مقدار تولید آنها
۱۰۹	۲-۲۹- ش - تعداد بهره برداریهای دارای محصول سایر علوفه و سطح کاشت و مقدار تولید آنها
۱۱۰	۲-۳۰- ش - تعداد بهره برداریهای دارای محصول چغندر بذر ری و سطح کاشت و مقدار تولید آنها
۱۱۱	۱-۱- ش - تعداد بهره برداریهای دارای سیب و کلابی و تعداد درخت و مقدار تولید آنها
۱۱۲	۱-۲- ش - تعداد بهره برداریهای دارای هلو یا زردآلو و تعداد درخت و مقدار تولید آنها
۱۱۳	۱-۳- ش - تعداد بهره برداریهای دارای آلو کوجه و کیلاس و آلبالو و تعداد درخت و مقدار تولید آنها
۱۱۴	۱-۴- ش - تعداد بهره برداریهای دارای بادام یا گردو و تعداد درخت و مقدار تولید آنها
۱۱۵	۱-۵- ش - تعداد بهره برداریهای دارای انار و تعداد درخت و مقدار تولید آنها
۱۱۶	۱-۶- ش - تعداد بهره برداریهای دارای انگور و مساحت و مقدار تولید آنها

- ۱۱-۱- ش - تعداد بهره برداریهای دارای درختان غیرمثمر و خزانه و تعداد درخت و تولید آنها ۱۱۷
- ۱۲- ش - تعداد بهره برداریهای با زمین استفاده کننده از هر یک از ماشینها و ادوات کشاورزی ۱۱۸
- ۱۲-۱- ش - تعداد بهره برداریهای با زمین استفاده کننده از هر یک از ماشینها و ادوات کشاورزی متعلق به خود ۱۲۰
- ۱۲-۲- ش - تعداد بهره برداریهای با زمین استفاده کننده از هر یک از ماشینها و ادوات کشاورزی متعلق به دیگران ۱۲۲
- ۱۳- ش - تعداد بهره برداریهای با زمین استفاده کننده از تراکتور و دیگر ماشینها و ادوات کشاورزی ۱۲۴
- ۱۴-۱- ش - تعداد بهره برداریهای مصرف کننده کود شیمیایی در فعالیت زراعت و مقدار مصرف آنها بر حسب نوع کود ۱۲۵
- ۱۴-۲- ش - تعداد بهره برداریهای مصرف کننده کود شیمیایی در فعالیت باغداری و مقدار مصرف آنها بر حسب نوع کود ۱۲۶
- ۱۵- ش - تعداد بهره برداریهای دارای دام و تعداد دام آنها ۱۲۷
- ۱۶- ش - تعداد بهره برداریهای دارای دام کوچک و تعداد دام آنها ۱۲۸
- ۱۷- ش - تعداد بهره برداریهای دارای گوسفند و بره و تعداد گوسفند و بره آنها و تغییرات طی یکسال گذشته ۱۲۹
- ۱۸- ش - تعداد بهره برداریهای دارای بز و بزغاله و تعداد بز و بزغاله آنها و تغییرات طی یکسال گذشته ۱۳۰
- ۱۹- ش - تعداد بهره برداریهای دارای گاو و گوساله و تعداد گاو و گوساله آنها و تغییرات طی یکسال گذشته ۱۳۱
- ۲۰- ش - تعداد بهره برداریهای دارای دام بزرگ و تعداد دام آنها بر حسب وسعت اراضی کشاورزی بهره برداری ۱۳۲
- ۲۱- ش - تعداد بهره برداریهای پرورش دهنده ماکیان به روش سنتی و تعداد ماکیان آنها ۱۳۳
- ۲۲- ش - تعداد بهره برداریهای پرورش دهنده زنبور عمل و تعداد کندو و متوسط تولید عمل یک کندو طی سال ۱۳۴
- ۲۳- ش - تعداد بهره برداریهای پرورش دهنده زنبور عمل و تعداد کندوهای آنها ۱۳۵
- ۲۴- ش - تعداد بهره برداریهای پرورش دهنده گرم ابریشم و تعداد جعبه تکم نوحان مصرفی و مقدار تولید پیله آنها طی سال بر حسب وسعت اراضی کشاورزی بهره برداری ۱۳۶
- ۲۵- ش - تعداد بهره برداریهای پرورش دهنده ماهی خوراکی و مساحت مورد عمل آنها ۱۳۷

۹۲۰/۹۵۵۰۲۱۲

۳۴۷
۱۳۷۷
۵
۲



بیشگفتار

سرشماری عمومی کشاورزی، جمع‌آوری اطلاعات مربوط به فعالیتهای کشاورزی کلیه بهره‌برداریهای کشاورزی کشور است. انجام سرشماریهای عمومی طبق قانون به عهده مرکز آمار ایران است که با تسویب مقام ریاست جمهوری به اجرا در می‌آید. اطلاعات حاصل از سرشماریها به عنوان ابزاری مطمئن برای سیاستگذاری و برنامه ریزیهای توسعه اقتصادی و ارزیابی طرحهای اجرایی مورد استفاده قرار می‌گیرد. همچنین نتایج سرشماری، چارچوبهای لازم را برای آمارگیریهای نمونه‌ای که به ضرورت باید در فاصله دو سرشماری انجام شود فراهم می‌کند. براساس تجارب به دست آمده و نیز توصیه‌های سازمانهای آماری و کشاورزی بین‌المللی انجام سرشماریهای کشاورزی در مقاطع ۵ تا ۱۰ سال ضروری می‌نماید. در ایران اولین آمارگیری کشاورزی در سطح کشور به روش نمونه‌گیری در سال ۱۳۳۹ انجام شد. در سال ۱۳۵۲ اولین سرشماری کشاورزی در سطح مناطق روستایی کشور با تکمیل یک پرسشنامه برای هر آبادی از طریق مصاحبه با مطلعین محلی به مرحله اجرا درآمد. در سال ۱۳۶۰، جهاد سازندگی به منظور دستیابی به اطلاعات پایه‌ای در مورد نقاط روستایی کشور و برای فراهم آوردن امکان انجام و نظایف خود، با شیوه‌ای تقریباً مشابه سرشماری کشاورزی ۱۳۵۲، به آبادیهای کشور مراجعه و ضمن تحقیق در مورد خصوصیات شناسنامه‌ای آبادیها، پارهای از اطلاعات کشاورزی را نیز جمع‌آوری کرد. فعالیتهای لازم برای تهیه طرح سرشماری عمومی کشاورزی ۱۳۶۷ و فراهم آوردن مقدمات اجرای آن، از سال ۱۳۶۳ با جمع‌آوری نیازهای آماری سازمانهای استفاده‌کننده از اطلاعات کشاورزی، در مرکز آمار ایران آغاز شد.

۷۳

ابتدا روشهای مختلف و سکن برای انجام سرشماری کشاورزی بررسی شد و با استفاده از تجارب حاصل از سرشماریهای گذشته و با توجه به ترم سازمان خواربار و کشاورزی ملل متحد، یک طرح آزمایشی تهیه شد و در اسفند ماه ۱۳۶۴ در چندین دهستان از مناطق مختلف کشور به مرحله اجرا بر اساس تجارب به دست آمده از آزمایش طرح، با منظور کردن نظرات سازمانهای ذیربط در حد امکانات اجرایی سرشماری، طرح نهائی تهیه سرشماری عمومی کشاورزی ۱۳۶۷ اولین سرشماری "عمومی" کشاورزی ایران است. در این سرشماری کلیه بهره بردارهای کشاورزی مربوط به انحصار حقیقی از طریق مراجعه به یک یک خانوارهای ساکن نقاط روستایی و شهری و نیز خانوارهای غیرساکن و بهره بردارهای مربوط به انحصار حقوقی از اماکنهای محل انجام فعالیتهای کشاورزی آنها تحت پوشش قرار گرفت.

برای اجرای سرشماری ابتدا فهرست برداری شهرهای بزرگ به منظور شناسایی بهره بردارهای کشاورزی انجام شد. این فعالیت از اواخر سال آغاز شد و تا اوایل سال ۱۳۶۷ ادامه یافت. سپس مرحله اصلی عملیات اجرایی سرشماری به طور همزمان در سراسر کشور از تاریخ پنجم لغایت بیستم شهریور ماه ۱۳۶۷ انجام شد. در این مرحله با استفاده از فرم فهرست برداری، پرسشنامه بهره برداری کشاورزی و پرسشنامه آبادی، حجم عظیم اطلاعات آماری در زمینه کشاورزی جمع آوری شد. این اطلاعات به صورت جداول منسجم آماری، در زبانههای مختلف و برای هر یک از سطوح جغرافیایی قابل استخراج ارائه است. برخی از این آمارها که جنبه بنیادی داشته و دارای کاربرد بیشتری هستند در چند جلد و یا در قالب چند مجموعه متن می شود. بقیه آمارهای قابل حصول، به ضرورت مورد استخراج و در اختیار استفادکنندگان قرار خواهد گرفت.

"نتایج تفصیلی" مجموعههایی است که یک جلد از آن به کل کشور و مجلدات دیگر هر کدام به یک استان اختصاص یافته است. در این نشریه - اطلاعات آماری در زمینههای زیر وجود دارد:

نوع بهره برداری کشاورزی - مساحت اراضی کشاورزی به تفکیک آبی، دیم، زیرکشت سالانه، آیش، باغ و قلمسان سطح کاشت و تولید هر یک - محصولات سالانه - تعداد اصله درختان و مقدار محصول آنها - سطح کاشت و تولید برخی محصولات سالانه بر حسب نوع منبع آب یا کود مصرف شده انواع ماشینهای کشاورزی استفاده شده - مقدار کود شیمیایی مصرفی - تعداد گوسفند، بز، گاو، گاو میش و شتر - تعداد کندو و مقدار عمل - تعداد جغد تخم توغان و مقدار تولید بیله ابریشم - نحوه تصرف اراضی کشاورزی.

در نشریه حاضر که به استان آذربایجان شرقی اختصاص یافته است، جداول آماری در دو بخش جداگانه تنظیم شده است. جداولی که در بخش اطلاعات را به تفکیک طبقات بهره برداری ارائه می کنند، در بخش دوم همان اطلاعات را به تفکیک شهرستان نشان می دهند. در بخش اخیر، حرف تر نشانه شهرستان به دنبال شماره جدول آمده است.

مرکز آمار ایران در اجرای سرشماری عمومی کشاورزی ۱۳۶۷ از همکاری نزدیک و صمیمانه سازمانهای دولتی، ارگانهای نظامی و انتظامی و نیز نهاد انقلاب اسلامی برخوردار بوده است و برخورد فرض می داند از کلیه آنها به ویژه سازمان برنامه و بودجه استانها، وزارت کشاورزی، وزارت جهاد سازندگی، وزارت آموزش و پرورش و همچنین مردم فداکار ایران که با همکاری و مساعدت خود امکان اجرای موفقیت آمیز این طرح را فراهم آوردند سپاسگزاری کند امید است اطلاعات نشریه حاضر بتواند پاسخگوی بخشی از نیازهای آماری کشور باشد.

مرکز آمار ایران

HD
۱۳۵۰/۱
۱۳۵۰/۱
۱۳۵۰/۱
۱۳۵۰/۱
۱۳۵۰/۱

تعاریف و مفاهیم

خانوار

خانوار از چند نفر تشکیل می‌شود که با هم در یک آسایشگاه زندگی می‌کنند. با یکدیگر هم‌خروج هستند و معمولاً با هم غذا می‌خورند. فردی که به تنهایی زندگی می‌کند نیز، خانوار تلقی می‌شود.

فعالیت‌های کشاورزی

در این سرشماری فعالیت‌های کشاورزی مورد نظر عبارتند از:

- **زراعت:** منظور کشت و کار نباتات سالانه است. نباتات سالانه معمولاً "ساده علفی دارند و پس از برداشت محصول، بوته آنها از بین می‌رود و پس از این‌که قسمتهای زیرزمینی گیاه (ریشه، پیاز و نظایر آن) برای سال بعد در زمین باقی می‌ماند. به عنوان مثال، کشت گندم، چغندر قند، یونجه، پنبه، پیاز، زعفران، سبزیجات، حبوبات و گلایل، زراعت محسوب می‌شوند.

- **باغداری:** منظور احداث و نگهداری باغهای شمر و فلسطین و به شور کلی پرورش نباتات دائمی است. نباتات دائمی گیاهانی هستند که غالباً تنه یا ساقه چوبی دارند و پس از برداشت محصول تمام یا قسمتی از گیاه در زمین باقی می‌ماند و مجدداً در سالهای بعد محصول می‌دهد. انواع درختان و درختچه‌های شمر مانند پرتقال، هلو، انگور و بوته چای و درختان غیر شمر مانند تریزی و چنار نباتات دائمی محسوب می‌شوند.

- **تولید گل و گیاهان زینتی:** تولید و تکثیر هر نوع گل و گیاه زینتی در فضای باز یا بسته (گلخانه و شاسی) به منظور عرضه به بازار مصرف، فعالیت تولید گل و گیاهان زینتی محسوب می‌شود. این فعالیت در صورتی که در فضای باز انجام شود، برحسب مورد جزو فعالیت زراعت یا باغداری نیز به حساب می‌آید.

- **پرورش دام:** منظور پرورش گوسفند و بره، بز و بزغاله، گاو و گوساله، گاو میش و بچه گاو میش و شتر و بچه شتر است.

- **پرورش ماکیان:** منظور پرورش مرغ و خروس، بونلمون، اردک و غاز است. فعالیت جوجه‌کشی بوسیله ماشین یعنی تولید جوجه یکروزه نیز بخشی از این فعالیت محسوب می‌شود.

- **پرورش ماهی:** منظور پرورش انواع ماهیهای خوراکی در استخر، کانال و نظایر آنها است.

- **پرورش زنبور عسل:** نگهداری انواع کندوی فعال اعم از نوع جدید یا قدیم، زنبورداری یا پرورش زنبور عسل به حساب می‌آید.

- **پرورش کرم ابریشم:** نگهداری کرم ابریشم به منظور تولید پیله، پرورش کرم ابریشم یا نوغانداری نامیده می‌شود.

بهره‌برداری و بهره‌بردار کشاورزی

کلید فعالیت‌های کشاورزی که تحت اداره یک یا چند نفر قرار دارد، یک "واحد تولیدی کشاورزی" است که "بهره‌برداری کشاورزی" نامیده می‌شود. اداره کننده یا اداره کنندگان بهره‌برداری که مسئولیت امور فنی و اقتصادی بهره‌برداری را به عهده دارند و سود و زیان بهره‌برداری متوجه آنها است "بهره‌بردار" نامیده می‌شوند.

بهره‌برداریهای مورد سرشماری

کلیه بهره‌برداریهایی که لااقل یکی از فعالیتهای آنها در حد نصاب قابل قبول به شرح زیر بوده است، مورد سرشماری قرار گرفتند:

- زراعت: ۴۰۰ متر مربع زمین زراعی اعم از زیرکشت و آیش

- باغداری: ۲۰۰ متر مربع باغ و قلستان

- پرورش دام: ۲ رأس دام بزرگ (گاو، گوساله، گاو میش، بچد گاو میش، شتر و بچه شتر) و یا ۴ رأس دام کوچک (گوسفند و بچه و یا بز و بزغاله).

- پرورش ماهیان: ۱۰ قلمه مرغ، خروس، جوجه و یا سایر انواع ماهیان.

- سایر فعالیتهای: در هر مقیاس قابل قبول بوده است.

نوجه: بهره‌برداریهایی که جزو جامعه مورد سرشماری بوده یعنی حداقل یک فعالیت در حد نصاب داشته‌اند، اطلاعات مربوط به کلیه فعالیتهای آنها اعم از اینکه بالاتر (یا پایین‌تر) از حد نصاب بوده‌اند جمع‌آوری شده است.

خانوار بهره‌بردار

خانواری است که حداقل یکی از اعضای آن "بهره‌بردار کشاورزی" باشد.

انواع بهره‌برداری کشاورزی

- اختصاصی: نوعی بهره‌برداری است که وسیله‌یک بهره‌بردار به تنهایی یا با کمک اعضای خانوار او اداره می‌شود.

- شریکی: نوعی بهره‌برداری است که توسط دو یا چند بهره‌بردار که عضو یک خانوار نیستند، اداره می‌شود.

- شرکتی: این نوع بهره‌برداری وسیله شرکتی رسی که طبق قانون تاسیس و ثبت شده‌اند، اداره می‌شود.

- موسسه عمومی: برخی بهره‌برداریهای کشاورزی نه به وسیله خانوار و نه به وسیله شرکتی رسی، بلکه وسیله موسسه‌های عمومی اداره می‌شوند این نوع بهره‌برداری، تحت عنوان موسسه عمومی سرشماری شده است.

اراضی کشاورزی

منظور زمینهای دایره کشاورزی است که شامل اراضی زراعی و باغ و قلستان می‌شود.

اراضی زراعی

منظور زمینهایی است که به فعالیتهای زراعت (اعم از زیرکشت و آیش) اختصاص یافته‌اند. سایرین شامل باغ و قلستان نمی‌شود.

- اراضی زراعی آبی: آن قسمت از اراضی زراعی است که زراعت انجام شده در آن آبیاری می‌شود و عرف محل آن را به نام کشت آبی می‌شاسند.

- اراضی زراعی دیم: آن قسمت از اراضی زراعی است که زراعت انجام شده در آن آبیاری نمی‌شود و آب مورد نیاز برای رشد گیاه از طریق نزولات آسمانی تأمین می‌شود.

وسعت اراضی کشاورزی بهره‌بردار

منظور مجموع اراضی زیر کشت، آیش، باغ و قلستان بهره‌بردار در شهرستان محل فعالیت بهره‌بردار است.

وسعت اراضی کشاورزی در اکثر جداول این نشریه، مبتنی طبقه بندی بهره‌برداریهها قرار گرفته است.

بهره‌برداریهای بازمین

آن دسته از بهره‌برداریهای کشاورزی مورد سرشماری است که در زمان سرشماری، اراضی کشاورزی (به هر مقیاس) در اختیار داشته‌اند.

بهره‌برداریهای بدون زمین

آن دسته از بهره‌برداریهای کشاورزی مورد سرشماری است که در زمان سرشماری در هیچ منهای اراضی کشاورزی در اختیار نداشته‌اند و فعالیت آنها منحصر به یک یا چند فعالیت در زمینه پرورش دام، طیور، زنبور عسل، کرم ابریشم، ماهی و یا احتیالاً "بهره‌برداری از درختان پراکنده در زمینهای غیر کشاورزی است.

زیر کشت

آن قسمت از اراضی زراعی است که به منظور برداشت در سال ۱۳۶۷ در همین سال یا قبل از آن زیر کشت رفته باشد.

کاشت ۱۳۶۷

آن بخش از اراضی زراعی است که طی سال ۱۳۶۷ و لو به منظور برداشت در سالهای بعد، تا زمان سرشماری به زیر کشت رفته یا در برنامه کاشت تا پایان سال بوده است. زراعتهای چند ساله مانند بونجه و اسپرس که در سالهای قبل زیر کشت رفته است نیز جزو کاشت ۱۳۶۷ به حساب آمده است.

باغ

آن بخش از اراضی کشاورزی است که در زمان سرشماری زیر کشت نباتات دائمی مشتمل بوده است.

قلستان

آن بخشی از اراضی کشاورزی است که در زمان سرشماری زیر کشت نباتات دائمی غیر مشتمل بوده است.

آبش

آن قسمت از اراضی زراعی آبی یا دیم که داخل در تناوب کشت قرار دارد ولی در سال ۱۳۶۷ محصولی از آن برداشت نشده و نخواهد شد برحسب مورد، آبی و آبی و آبی دیم محسوب می‌شود.

شخم ماشینی

منظور آن بخش از کاشت ۱۳۶۷ است که شخم آن به وسیله تراکتور یا تیلر بوده است. شخم ماشینی زراعتهای چند ساله که قبل از سال ۱۳۶۷ کاشت شده است در این بخش منظور نشده است.

تولید

منظور از تولید، وزن محصولی است که طی سال ۱۳۶۷ برداشت شده یا طبق پیش‌بینی یا سخکو قابل برداشت بوده است. تولید هر محصول به حالت متعارف آن که از مزرعه برداشت می‌شود، مورد نظر است. در مورد برنج وزن شلتوک، در مورد پنبه وزن وش، در مورد بونجه و اسپرس و شبنم وزن علوفه خشک و در مورد انواع لوبیا وزن دانه خشک تولید محسوب می‌شود.

دام شیرده (شیردوشی شده)

به دامی اطلاق می‌شود که در روز سرشماری در بهره‌برداری وجود داشته و در یک سال (۳۶۵ روز) گذشته زایمان کرده و شیردوشی شده باشد، هرچند که ممکن است در روز سرشماری شیرده نباشد.

نحوه تصرف اراضی

- ملکی: حالتی است که بهره‌بردار، خود مالک زمین مورد تصرف باشد. در این نوع تصرف معمولاً "سند رسمی به نام بهره‌بردار است ولی در مواردی نیز ممکن است تصرف ملکی به شکلهای دیگر باشد. در شرایط اظهار یا حکم مملکت بوده است.
- اجاره‌ای: در این حالت بهره‌بردار زمین را در مقابل مبلغ مبنی پول و یا مقدار معینی محصول که به عنوان اجاره بها به مالک می‌پردازد، برای مدت معینی در تصرف دارد.
- سهمی: حالتی است که بابت تصرف زمین توسط بهره‌بردار، سهمی از محصول به مالک تعلق می‌گیرد و بر خلاف تصرف اجاره‌ای، این مقدار ثابت نیست و تابع میزان محصولی است که برداشت می‌شود.
- تعاونی تولیدی کشاورزی متاع: در این نوع تعاونیها که توسط "همیشهای واگذاری واحیاء اراضی - هفت نفره -" تشکیل شده است، مقداری زمین در اختیار چند زارع قرار می‌گیرد تا نسبت به انجام فعالیتهای کشاورزی اقدام کنند.
- کشت موقت (شورایی): حالتی است که مقداری از زمینهای دایر و بایر توسط همیشهای واگذاری واحیاء اراضی در اختیار کشاورزان قرار گرفته و طبق قانون برای آنها به تدریج سند مالکیت صادر می‌شود. این نوع واگذاری شکل تعاونی ندارد و خود زارع از اراضی بهره‌برداری می‌کند.

توضیحات ضروری

- در مبحث "یافته‌های مهم" ابتدای نشریه، علاوه بر خلاصه‌ای از اطلاعات جداول متن، برخی اطلاعات آماری دیگر نیز ارائه شده است.
- برخی اطلاعات آماری که در جداول شهرستانی این نشریه وجود ندارد، جداگانه برای هر شهرستان به صورت اوراق کامپیوتری قابل حصول است.
- برای استفاده از جداولی که دارای طبقه بندی "وسعت اراضی کشاورزی بهره‌برداری" هستند، به نکات زیر توجه شود:
 - بهره‌برداریهایی که مساحت اراضی کشاورزی آنها به دلایل مختلف مشخص نشده است، تحت عنوان "اظهار نشده" طبقه بندی شده‌اند.
 - در کلیه این جداول، ابتدا طبقه (سطر) مربوط به هر بهره‌برداری با توجه به کل مساحت اراضی کشاورزی آمی و دیم آن (زراعی زیر کشت و آبش، باغ و تلمستان) مشخص شده و سپس اطلاعات بهره‌برداری در هر مورد در طبقه (سطر) مربوط درج شده است. به عنوان مثال اطلاعات مربوط به بهره‌برداری که اراضی کشاورزی آن شامل ۳ هکتار زیر کشت آمی، ۹ هکتار آبش آمی و دیم و ۱/۵ هکتار باغ آمی بوده است، در جداول مربوط همیشه در سطر "۱۰ تا کمتر از ۱۵ هکتار" منظور شده و بنابراین اگر زراعت گندم این بهره‌برداری فقط شامل ۲ هکتار آمی باشد، بدیهی است که این مقدار گندم آمی در جدول مربوط به گندم (جدول شماره ۱-۲) نیز در سطر "۱۰ تا کمتر از ۱۵ هکتار" به حساب آمده است.
- فعالیت‌های زیر حد نصاب "بهره‌برداریهایی مورد سرشماری" با توجه به توضیح مندرج در صفحه چهار تعاریف و مفاهیم، نیز در جداول نشریه منظور شده است.
- اطلاعات کاشت زیر ترختی توسط بهره‌برداریهایی فاقد زمین زراعی نیز در جداول مربوط به زراعت منظور شده است.
- اطلاعات بهره‌برداریهایی دارای درختان پراکنده که فاقد باغ و تلمستان بودند در جداول مربوط به باغداری منظور شده است به استثنای جداول ب، ۱ ب و ۲ ب که در آنها بهره‌برداریهایی بر اساس مساحت باغ و تلمستان طبقه بندی شده‌اند و اختلاف ارقام بین این سه جدول با سایر جداول به همین دلیل است.
- در بسیاری از جداول ممکن است عدد مندرج در ستون کل تعداد بهره‌برداری کوچکتر از مجموع ستون‌های ذی‌ربط باشد که علت آن قرار گرفتن برخی بهره‌برداریهایی در بیش از یک گروه یا ستون جدول است. به عنوان مثال در جدول ۳ بهره‌برداریهایی که دارای اراضی زراعی و باغ و تلمستان بوده‌اند، هم در ستون ۲ و هم در ستون ۶ به حساب آمده‌اند. درحالی‌که در ستون "کل تعداد بهره‌برداری" فقط یک‌بار منظور شده‌اند.
- فعالیت‌های کشاورزی شرکت‌های رسمی و موسسات عمومی که در حد نصاب‌های مورد سرشماری قرار داشتند، صرفنظر از آنکه فعالیت اصلی آنها کشاورزی یا غیر کشاورزی بوده است، نیز به عنوان بهره‌برداری کشاورزی سرشماری شده است.
- اطلاعات مربوط به زراعت هندوانه در جدول شماره ۱-۲ شامل زراعت هندوانه به منظور تولید بذر یا تخمه هندوانه نمی‌شود.
- فاصله تشخیص فعالیت پرورش ماهی در بهره‌برداری، وجود استخر یا کانال بوده است ولی مساحت استخر و کانال جزو مساحت اراضی کشاورزی به حساب نیامده است.
- بهره‌برداریهایی که استفاده از ماشین را اعلام و مالکیت آنها اظهار نکرده‌اند در جدول ۱۲ محسوب و در جداول ۱-۱۲ و ۲-۱۲ منظور نشده‌اند.
- برای انتشار نتایج سرشماری در این نشریه، هر جا که شهرستان محل بهره‌برداری کشاورزی با شهرستان محل سکونت بهره‌بردار فرق داشته است، اطلاعات به حساب شهرستان محل بهره‌برداری منظور شده است. با وجود این ممکن است در چند مورد استثنائی و قابل اغماض، علی‌رغم انجام کنترل‌های به عمل آمده، اطلاع مربوط به این قبیل بهره‌برداریهایی در شهرستان و در نتیجه استان محل سکونت بهره‌بردار به حساب آمده باشد.
- جداول ۱-۲ تا ۲۹-۲ و ۱۰-۱۱ تا ۱۰-۱۱ به طور یکسان اطلاعات مربوط به محصولات سالانه و دائمی استانها را ارائه می‌کند. علاوه بر آن جدول ۲-۲۰ نیز برای ارائه اطلاعات یک محصول سالانه منتخب استان در نظر گرفته شده است.

در جداول این نشریه از علامت // به مفهوم "رقم کمتر از نصف واحد است" استفاده شده است. اختلاف در سرجمع‌ها به علت سوراخ کردن اعداد است.

یافته‌های مهم

استان آذربایجان شرقی با مساحت تقریبی ۶۵۸۴۲ کیلومتر مربع در شمال غربی کشور واقع است. طبق تقسیمات کشوری سال ۱۳۶۷، در این استان ۱۱ شهرستان شامل ۳۴ بخش وجود داشته است که ۴۴۵۸ آبادی دارای بنگاه و ۷۰۹ آبادی خالی از سکنه را در خود جای داده‌اند.

بر طبق سرشماری عمومی نفوس و مسکن ۱۳۶۵، جمعیت استان ۴۱۱۴۰۸۴ نفر بوده است که ۴۸/۶ درصد از آن ساکن در نقاط شهری و ۵۱/۳ درصد ساکن در نقاط روستایی و ۰/۱ درصد بقیه غیر ساکن بوده‌اند.

بهره برداریهای کشاورزی

در زمان اجرای سرشماری عمومی کشاورزی ۱۳۶۷، تعداد بهره برداریهای کشاورزی استان ۳۴۴۸۸۵ بهره برداری بوده است. از این تعداد ۲۷۴۷۶۹ واحد متعلق به خانوارها و ۱۱۷ واحد دیگر متعلق به فرکتهای رسمی و موسسات عمومی است. از بهره برداریهای کشاورزی خانوارها ۳۱۷۷۲۱ واحد یعنی بیش از ۹۲/۷۹ درصد، انتمایی و بقیه شریکی هستند. (جدول الف)

الف- تعداد بهره برداریهای شریکی بر حسب تعداد خانوار شریک

شرح	کل	۱ خانوار	۲ خانوار	۳ خانوار	۴ خانوار	۵ - ۹ خانوار	۱۰ - ۱۹ خانوار	۲۰ - ۴۹ خانوار	۵۰ - ۹۹ خانوار	۱۰۰ خانوار و بیشتر
تعداد	۲۰۴۸	۵۷۶۷	۸۲۰	۲۷۴	۱۸۵	۳
درصد	۱۰۰/۰۰	۸۱/۸۳	۱۱/۶۳	۳/۸۹	۲/۶۲	۰/۰۳

فعالیتهای کشاورزی در بهره برداریها

رایجترین فعالیت در بهره برداریهای کشاورزی استان، زراعت است که در ۲۷۴ هزار بهره برداری یعنی ۸۴/۲۳ درصد از آنها منحصراً یا توأم با سایر فعالیتهای کشاورزی انجام می شود. فعالیت پرورش دام در ۲۹/۱۴ درصد، پرورش ماکیان در ۲۰/۲۶ درصد و باغداری در ۴۷/۷۵ درصد بهره برداریها مشاهده می شود. فعالیتهای پرورش زنبور عسل و پرورش گرم ابریطیم به ترتیب فقط در ۳/۵ و ۰/۲۳ درصد بهره برداریهای کشاورزی و به علاوه فعالیتهای تولید گل و گیاهان زینتی و پرورش ماهی به ترتیب ۰/۰۳ و ۰/۱۰ درصد بهره برداریهای کشاورزی وجود دارد. ۳۳ هزار بهره برداری کشاورزی که ۱۰/۰۷ درصد بهره برداریها را تشکیل می دهند بدون زمین هستند. در ۳۱۰ و انداز این بهره برداریها نیز فعالیتها دارای گزارش شده است که مربوط به موارد استفاده از درختان پراکنده در اراضی غیر کشاورزی است.

اراضی کشاورزی

بر مبنای نتایج این سرشماری، اراضی کشاورزی استان کمی بیش از ۲/۲ میلیون هکتار، یعنی تقریباً ۳۲/۸۵ درصد از مساحت کل استان است. این اراضی توسط ۲۹۲ هزار بهره‌بردار کشاورزی با زمین مورد استفاده در فعالیتهای زراعت و باغداری است و سهم هر کدام به طور متوسط ۷/۴۰ هکتار می‌شود. قابل ذکر است که با توجه به تعریف بهره‌بردار کشاورزی، فعالیت‌های زراعتی یا باغداری فعالیت اقتصادی اصلی بخشی از بهره‌برداریهای کشاورزی نیست.

از کل اراضی کشاورزی استان ۳۴/۸۰ درصد اراضی کشاورزی آبی با میانگین ۳/۰۸ هکتار برای هر بهره‌بردار دارای اراضی آبی و بقیه دیم با میانگین ۲/۳۶ هکتار برای هر بهره‌بردار دارای اراضی دیم است. از اراضی آبی ۸۴/۲۴ درصد به اراضی زراعی (زیرکشت سالانه و آیش) ۱۳/۱۳ درصد به نباتات دائمی (باغ) و بقیه به نباتات چند ایمن غیر شمر (قلمستان) اختصاص دارد. این نسبتها در اراضی دیم به ترتیب ۹۹/۹۳، ۰/۰۶ و ۰/۰۲ درصد است.

توزیع فراوانی بهره‌برداریهای کشاورزی در طبقات وسعت اراضی کشاورزی نشان می‌دهد که فراوانی نسبی بهره‌برداریهای کم زمین، خیلی زیاد است هر چند که طبیعتاً مقدار زمین کشاورزی در اختیار آنها زیاد نیست و برخی از آنها اصولاً طبق شریف، به خاطر سایر فعالیتهای کشاورزی، بهره‌بردار کشاورزی شناخته شده‌اند.

نمودار ۱ ساختار اراضی کشاورزی کلیه بهره‌برداریهای استان و نمودار ۲ توزیع اراضی کشاورزی را بر حسب نحوه استفاده از زمین در هر یک از پانزده طبقه بهره‌بردار نشان می‌دهد.

نمودار ۱- توزیع اراضی کشاورزی بر حسب نحوه استفاده از زمین در طبقات بهره‌بردار

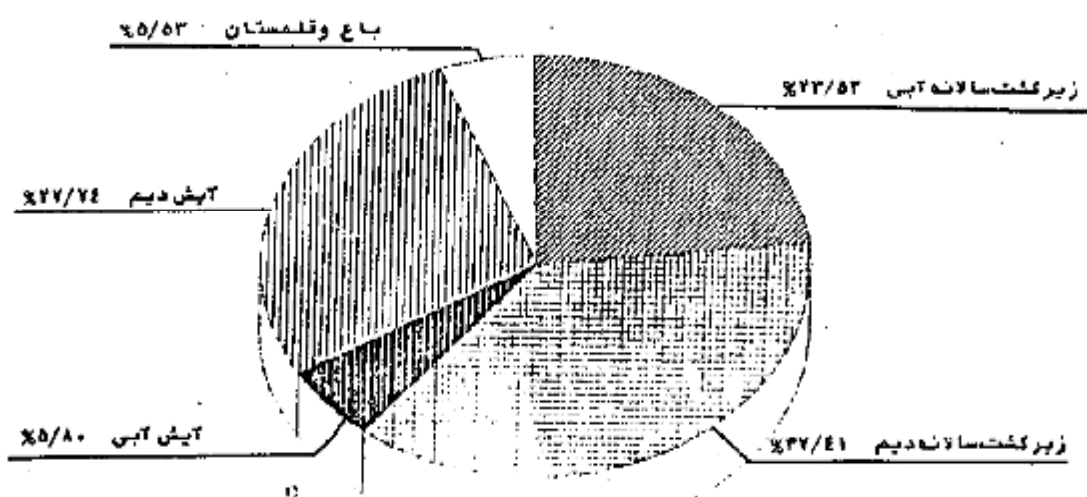

نمودار ۲- توزیع اراضی کشاورزی بر حسب نحوه استفاده از زمین در شریک از طبقات بهره‌برداري

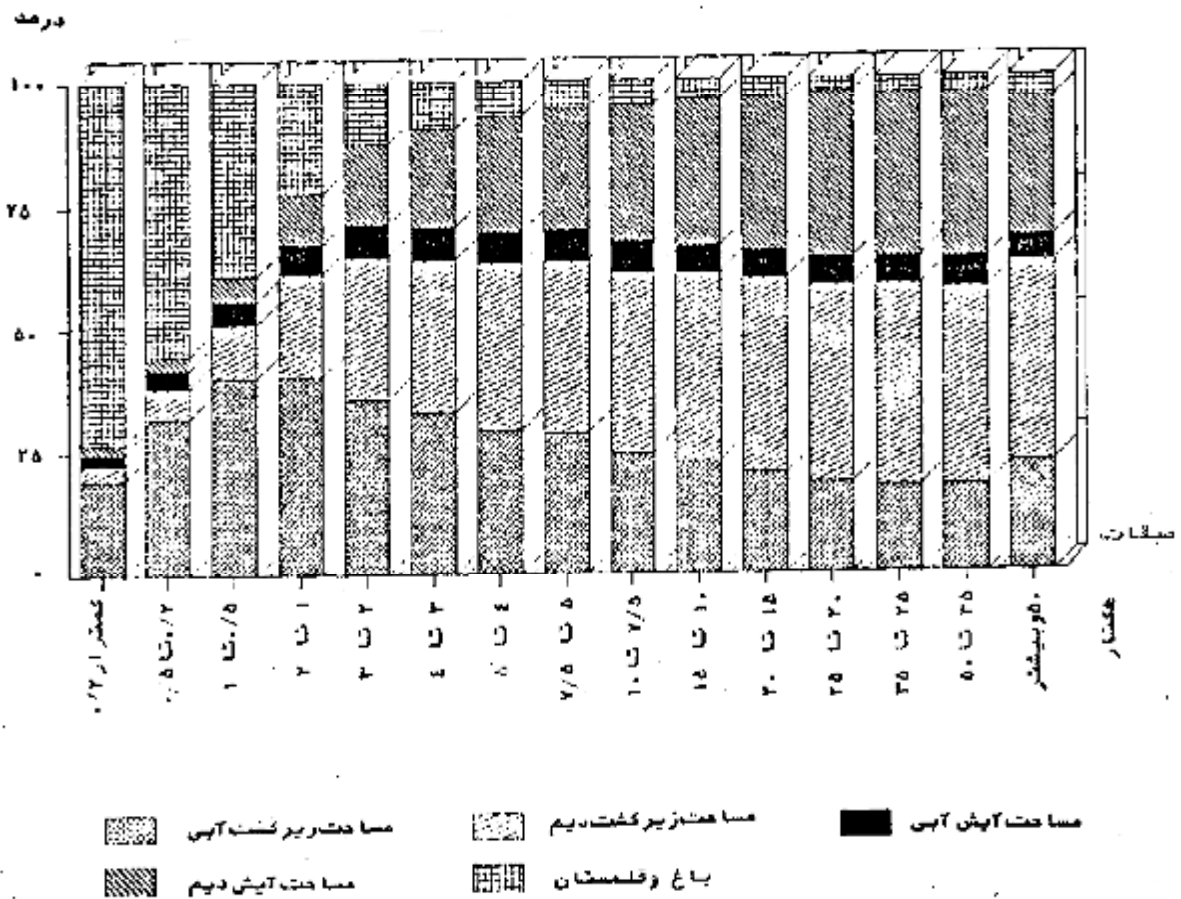

نحوه تصرف اراضی کشاورزی

نحوه تصرف بهره‌برداران در ۹۵/۱۲ درصد از اراضی کشاورزی استان به صورت ملکی یا واگذار شده توسط هیئت‌های واگذاری و احیاء اراضی (هفت‌نفره)؛ در ۱/۱۶ درصد به صورت اجاره‌ای و در بقیه به صورت سایر نحوه‌های تصرف‌گزارش شده است. معمولاً زراعی

تعداد بهره‌برداران کشاورزی که به کشت محصولات سالانه می‌بادرت کرده اند در مجموع ۲۵۸ هزار است. از این تعداد ۱۹۲ هزار بهره‌بردار دارای زراعت آبی با ۵۰۹ هزار هکتار زیر کشت آبی و ۱۷۸ هزار بهره‌بردار دارای زراعت دیم با ۸۰۹ هزار هکتار زیر کشت دیم هستند. به این ترتیب در حدود ۱۱۲ هزار از این بهره‌برداران دارای هر دو نوع زراعت آبی و دیم هستند. از اراضی زیر کشت

محصولات آبی مورد پریش (مراجعه شود به بخش ۵ پرسشنامه پیوست) ۳۹/۹۴ درصد به کشت پونجه اسپرس و شیدر، ۳۴/۳۶ درصد به کندم، ۱۳/۹۸ درصد به جو، ۴/۲۸ درصد به سیبزمینی و ۷/۴۴ درصد بقیه به سایر محصولات سالانه مورد پریش اختصاص یافته است.

از اراضی زیر کشت دیم محصولات مورد پریش ۶۰/۲۵ درصد به کشت کندم، ۲۱/۲۶ درصد به جو، ۵/۲۸ درصد به عدس، ۴/۴۶ درصد پونجه اسپرس و شیدر، ۳/۸۸ درصد به نخود و در حدود ۹۵/۱۳ درصد این اراضی را می پوشاند. (نمودارهای ۲ و ۳)

نمودار ۲- توزیع سطح کاشت محصولات سالانه مورد پریش - زراعت آبی

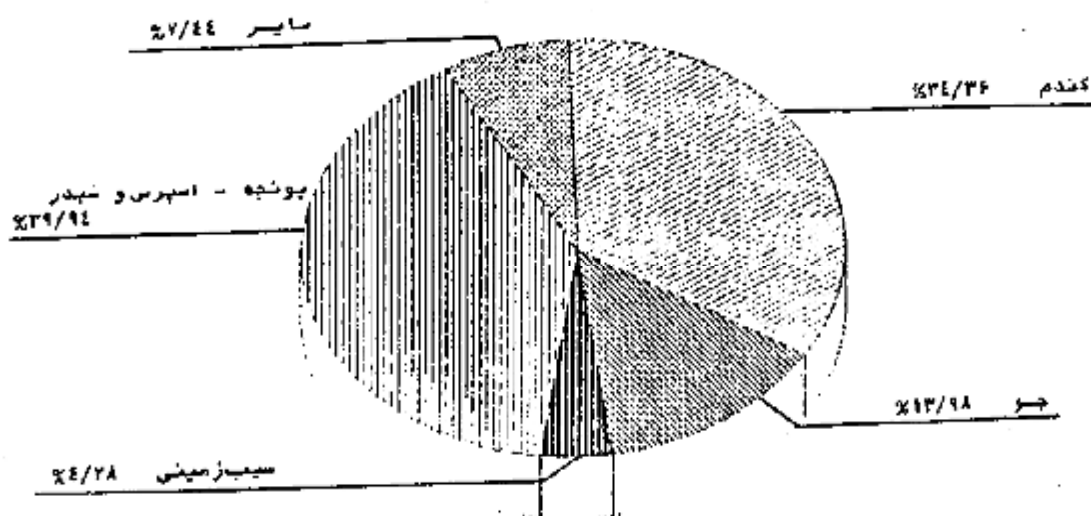

نمودار ۳- توزیع سطح کاشت محصولات سالانه مورد پریش - زراعت دیم

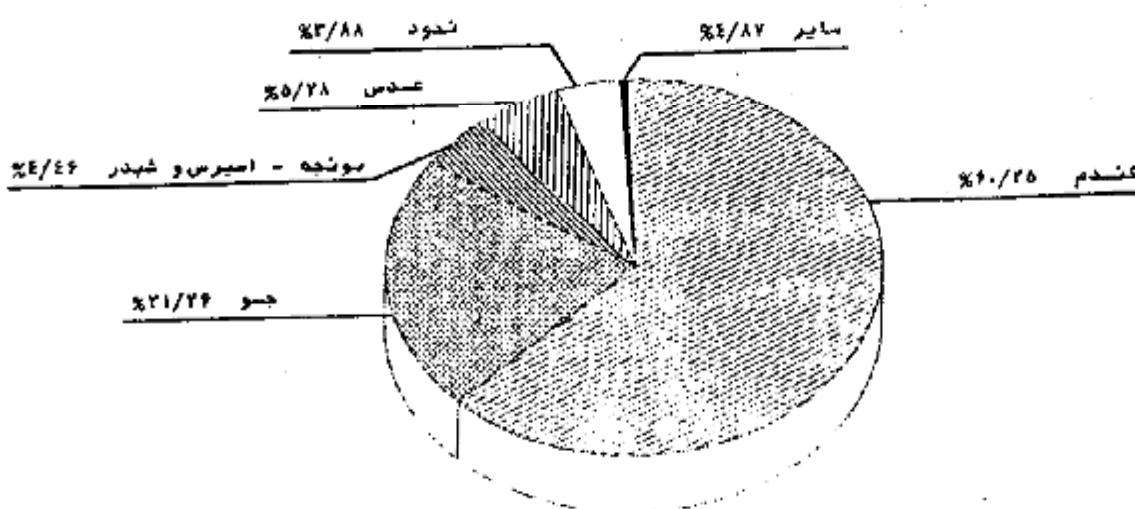

دوازده

مجموع گندم استان ۶۲۲ هزار تن است که توسط ۷۲۳ هزار بهره برداری در ۱۷۵ هزار هکتار اراضی آبی و ۴۸۸ هزار هکتار اراضی دیم تولید می‌شود. متوسط عملکرد این محصول ۹۵۶ کیلوگرم در هکتار است که در کشت آبی ۱۵۲۰ و در کشت دیم ۷۴۰ کیلوگرم در هکتار است.

محصول پنبه - فیدرو اسپرس استان ۵۷۵ هزار تن است که توسط ۱۵۹ هزار بهره برداری در ۷۰۳ هزار هکتار اراضی آبی با عملکرد ۲۵۵۰ کیلوگرم و ۳۲ هزار هکتار اراضی دیم با عملکرد ۱۶۲۰ کیلوگرم تولید شده است. از محصولات سالانه عمده دیگر، جو با سطح کاشت ۴۴۳ هزار هکتار و تولید ۲۴۰ هزار تن، سیب زمینی با سطح کاشت ۲۲ هزار هکتار و تولید ۲۳۱ هزار تن، چغندر قند با سطح کاشت ۹ هزار هکتار و تولید ۱۸۷ هزار تن، پياز با سطح کاشت ۸ هزار هکتار و تولید ۱۸۰ هزار تن، ذرت خوشه ای ۴ هزار هکتار و تولید ۳۸ هزار تن، خیار با سطح کاشت ۲ هزار هکتار و تولید ۳۱ هزار تن، عدس با سطح کاشت ۴۸ هزار هکتار و تولید ۳۰ هزار تن و بالاخره کوجه فرنگی با سطح کاشت ۲ هزار هکتار و تولید ۲۵ هزار تن عايز اهميت هستند.

اطلاعات مربوط به محصولات سالانه ای که در سال ۱۳۶۷ سطح کاشت آنها در استان قابل توجه نبوده، در پایان این مبحث ارائه شده است. بدین لحاظ جدول مربوط به این گونه محصولات از مجموعه جداول متن حذف شده است.

باغ و قلمستان

مساحت باغ و قلمستان استان ۱۲۰ هزار هکتار (معادل ۵/۵۲ درصد اراضی کشاورزی) متعلق به ۱۳۴ هزار بهره برداری است. از این مساحت ۹۹/۱۴ درصد آبی و متعلق به ۹۹/۲۹ درصد این بهره برداریهاست. ۸۳/۲۴ درصد از مساحت باغ و قلمستان آبی و ۷۷/۵۴ درصد از باغ و قلمستان دیم به نهالکات دائمی مشرف (باغ) اختصاص دارد. توزیع تعداد بهره برداری، مساحت باغ و مساحت قلمستان بهره برداریها در طبقات بهره برداریها از نظر مساحت باغ و قلمستان در جداول ب، با و ب۲ نشان داده شده است.

ب- تعداد و مساحت بهره برداریهای دارای باغ و قلمستان بر حسب مساحت باغ و قلمستان بهره برداری

وسعت باغ و قلمستان بهره برداری	کل		فقط باغ		فقط قلمستان		باغ و قلمستان توأم			
	تعداد بهره برداری	مساحت	تعداد بهره برداری	مساحت	تعداد بهره برداری	مساحت	تعداد بهره برداری	جمع	قلمستان	
جمع	۱۳۴۱۷۲	۱۱۹۶۲۰	۹۸۵۲۳	۷۹۶۹۲	۱۷۴۶۷	۱۱۲۳۸	۱۸۱۸۷	۲۸۶۹۰	۱۹۹۳۴	۸۷۵۶
کمتر از ۵/ هکتار	۶۳۱۷۵	۱۱۹۳۷	۴۶۰۵۸	۹۴۷۰	۱۰۰۲۵	۱۱۱۴	۶۰۹۲	۱۳۴۸	۹۴۴	۴۰۲
۵ تا ۱ هکتار	۳۲۴۸۱	۱۹۷۳۴	۲۴۶۶۰	۳۵۰۴۳	۴۰۸۷	۲۱۹۱	۳۷۳۹	۲۵۳۰	۱۸۷۵	۶۵۶
۱ تا ۲ هکتار	۲۵۳۳۳	۲۹۹۸۵	۱۸۲۹۳	۲۱۴۹۳	۲۴۳۴	۲۴۳۹	۴۶۰۶	۵۸۶۲	۴۰۱۰	۱۸۵۲
۲ تا ۳ هکتار	۱۱۵۸۸	۲۹۹۴۰	۷۸۲۲	۱۱۹۱۱	۲۲۶	۱۷۸۸	۳۰۱۹	۸۷۴۱	۵۶۰۱	۲۶۴۰
۳ تا ۵ هکتار	۱۶۳۳	۹۸۵۴	۱۰۰۳	۵۶۶۷	۹۸	۵۶۲	۵۳۳	۳۳۱۸	۲۲۶۰	۱۰۵۸
۵ تا ۷ هکتار	۴۲۶	۵۲۰۹	۲۵۴	۳۱۷۷	۷۳	۳۹۳	۱۳۸	۱۶۹۳	۱۲۵۴	۴۳۹
۷ تا ۱۰ هکتار	۱۷۲	۴۶۶۸	۱۰۲	۲۶۸۴	۲۲	۸۵۶	۳۸	۱۱۷۸	۷۹۶	۳۳۷
۱۰ تا ۵۰ هکتار	۷۹	۸۲۹۸	۳۲	۲۰۰۱	۲۷	۱۷۳۸	۲۱	۴۵۶۹	۳۱۹۴	۱۳۷۵
بیشتر از ۵۰ هکتار	۲۸۸	-	-	-	-	-	-	-	-	-

ب-۱ - تعداد و مساحت بیره برداریهای دارای باغ و قلمستان آبی بر حسب مساحت باغ و قلمستان بیره برداری
بیره برداری - هکتار

باغ و قلمستان توأم			فقط قلمستان		فقط باغ		کل		مساحت باغ و قلمستان بیره برداری	
مساحت			تعداد بیره برداري	تعداد بیره برداري	تعداد بیره برداري	تعداد بیره برداري	مساحت	تعداد بیره برداري		
قلمستان	باغ	جمع								
۸۷۷۲	۱۹۷۷۲	۲۸۵۴۴	۱۸.۳۲	۱۱.۸۷	۱۷۱۵۲	۷۹۱.۳	۹۸.۳۸	۱۱۸۵۸۲	۱۳۷۷۷۵	جمع
۵.۰۰	۲۴۹	۱۳۳۹	۹.۷۷	۱۱.۵	۲۸۵۷	۹۲۳۱	۵۸۷۸۷	۱۱۸۲۲۲	۹۱۲۲۱	کمتر از ۵/۵ هکتار...
۲۵۲	۱۸۲۲	۲۵۱۴	۲۷۲۵	۷۱۱۵	۳۹۹۵	۱۵۵۲۱	۲۵۵۲۲	۱۹۵۷۲	۳۲۲۵۵	۵/۵ تا ۱ هکتار...
۱۸۳۲	۳۹۸۲	۵۸۱۴	۵۵۷۹	۲۵۷۸	۳۲۸۸	۷۱۳۸۰	۱۸۷۷۲	۲۹۷۵۲	۲۵۱۲۳	۱ تا ۲ هکتار...
۲۵۹۶	۵۴۹۰	۸۰۸۷	۲۹۸۰	۱۷۲۲	۲۳۱	۱۹۷۸۷	۷۸۷۷	۲۹۲۲۵	۱۱۵۳۷	۲ تا ۵ هکتار...
۱.۵۱	۲۷۷۳	۲۷۷۳	۵۲۸	۵۲۲	۹۷	۵۲۲۲	۱.۰۰	۲۷۲۲	۱۲۲۲	۵ تا ۱۰ هکتار...
۲۴۱	۱۷۲۲	۱۹۶۲	۱۳۲	۳۸۰	۳۲	۳۱۰۲	۲۵۵	۵۱۵۱	۴۷۲	۱۰ تا ۲۰ هکتار...
۳۲۷	۲۹۹	۱۱۲۸	۳۸	۸۵۲	۳۲	۲۲۲۱	۱.۰۰	۴۶.۵	۱۷۰	۲۰ تا ۵۰ هکتار...
۱۳۷۵	۳۱۹۲	۴۵۶۷	۲۱	۱۷۲۸	۲۷	۱۹۵۱	۲۱	۸۲۵۸	۲۸	۵۰ هکتار و بیشتر...
.	۲۸۰	.	۲۸۰	اظهار نشده

ب-۲ - تعداد و مساحت بیره برداریهای دارای باغ و قلمستان نیم بر حسب مساحت باغ و قلمستان بیره برداری
بیره برداری - هکتار

باغ و قلمستان توأم			فقط قلمستان		فقط باغ		کل		مساحت باغ و قلمستان بیره برداری	
مساحت			تعداد بیره برداري	تعداد بیره برداري	تعداد بیره برداري	تعداد بیره برداري	مساحت	تعداد بیره برداري		
قلمستان	باغ	جمع								
۲۲	۴۵	۶۷	۷۳	۲۱۰	۲۲۲	۷۵۲	۱۱۵۲	۱۰۳۳	۱۹۵۱	جمع
۲	۷	۹	۲۷	۱۱	۲۰۷	۵۲	۲۲۲	۶۷	۲۸۱	کمتر از ۵/۵ هکتار...
۱	۱	۲	۳	۵۸	۱.۰۰	۱۱۲	۲۲۸	۱۲۲	۳۷۱	۵/۵ تا ۱ هکتار...
۵	۹	۱۴	۹	۲۳	۹۱	۱۲۲	۲۲۵	۲۳۷	۳۰۳	۱ تا ۲ هکتار...
۱۳	۲۱	۳۴	۱۲	۵۷	۵۰	۲۱۳	۱۲۸	۳۰۵	۲۷۲	۲ تا ۵ هکتار...
۲	۱۰	۱۲	۷	۱۰	۹	۷۰	۲۸	۹۷	۳۷	۵ تا ۱۰ هکتار...
.	۵	۵	۱	۲۱	۳	۳۱	۸	۵۷	۵۲	۱۰ تا ۲۰ هکتار...
.	۲۳	۵	۲۳	۴	۲۰ تا ۵۰ هکتار...
.	۵۰	۱	۵۰	۱	۵۰ هکتار و بیشتر...
.	۸	.	۸	اظهار نشده

از مجموع مساحت باغی استان، سهم پائولید ۱۸۰ هزار تن در ۹۰ هزار بیره برداری بیشترین مقدار
رأیه خود اختصاص داده است. این بیره برداریها به طور متوسط هر کدام ۸۳ اعلاسه درخت پسرارور و
۳۰ اعلاسه شمال سیمیرا پرورش می دهند و از هر اعلاسه پسرارور ۲۲ کیلوگرم معمول به دست می آورند.

همچنین گلابی با تولید ۱۹ هزار تن در ۳۰ هزار بهره برداری و از میوه های هسته دار زردآلو و قیسی با تولید ۴۲ هزار تن در ۴۸ هزار بهره برداری ، هلو ، فلیل و فستاق با تولید ۲۸ هزار تن در ۱۴ هزار بهره برداری و کیلاس و آلبالو با تولید ۱۳ هزار تن در ۲۵ هزار بهره برداری حائز اهمیت می باشند. تولید بادام ، گردو و انار به ترتیب ۸۰ هزار ، ۸۰ هزار و یک هزار تن گزارش شده است. ۱۸ هزار هکتار پاکستان با تولید ۶۸ هزار تن از دیگر ارقام مربوط به نباتات دایمی استان به شمار می روند .

اطلاعات مربوط به محصولات دایمی که در سال ۱۳۶۷ سطح کاشت آنها در استان قابل توجه نبوده، در پایان این مبحث ارائه شده است (جدول د). بدین لحاظ جداول مربوط به این گونه محصولات از مجموعه جداول متن حذف شده است .

منابع آب مورد استفاده در زراعت

از بین محصولات سالانه مورد سرشماری ، برای سهم محصول گندم آبی ، برنج و سیب زمینی، اطلاعات به تفکیک نوع منابع آب مورد استفاده، در این تقریب ارائه شده است. نهر یا کانال، منقعب از رودخانه در زراعت گندم بیشترین نقش را دارد و پس از آن به ترتیب اهمیت، چاه با موتور پمپ و سپس چشمه قرار دارد. نهر یا کانال منقعب از رودخانه به تنهایی ۴۹/۶۰ درصد از سطح کاشت گندم آبی را مشروب و ۴۹/۹۳ درصد از این محصول را تولید کرده است. علاوه بر این هم راهی سایر منابع آب نیز در سطح زیاد مورد استفاده قرار گرفته است. آبیاری گندم آبی به تنهایی از چاه با موتور پمپ در ۱۶/۸۷ درصد سطح مزارع و از چشمه ۲/۴۹ درصد سطح مزارع انجام شده و به ترتیب ۲۰/۱۶ درصد و ۵/۳۹ درصد تولید این محصول از این مزارع می باشد. در زراعت سیب زمینی نقش عمده با چاه با موتور پمپ است که به تنهایی با آبیاری ۴۱/۵۶ درصد سطح کاشت، ۴۹/۰۲ درصد محصول را در ۳۰/۴۲ درصد بهره برداریهای سیب زمینی کار تولید کرده است. استفاده از کود

مقدار کود مصرف شده طی سال ۱۳۶۷ برای زراعت های سالانه ۵۲ هزار تن ازته و ۴۵ هزار تن فسفره در ۱۲۷ هزار بهره برداری و برای باغ و باغچه ها ۱۱ هزار تن ازته و ۱۳ هزار تن فسفره در ۶۵ هزار بهره برداری بوده است. متوسط مقدار مصرف کود هر بهره برداری مصرف کننده در فعالیت زراعت ۳۲۱ کیلوگرم ازته و ۳۶۶ کیلوگرم فسفره و در فعالیت باغداری ۱۶۷ کیلوگرم ازته و ۲۰۵ کیلوگرم فسفره است.

در زراعت گندم ۶۵/۲۷ درصد از بهره برداریهای گندمکار با دارا بودن ۶۶/۴۹ درصد از سطح کاشت و ۷۲/۸۵ درصد از تولید این محصول حداقل یکی از انواع کودهای ازته ، فسفره و یا غیرکیمیایی را مصرف کرده اند. در ۵/۲۹ درصد از بهره برداریهای گندمکار ۴/۷۱ درصد سطح کاشت و ۵/۲۰ درصد تولید گندم، از هر سه نوع کود ازته، فسفره و غیرکیمیایی استفاده شده است. این نسبتها برای کل استفاده کنندهگان از کودهای ازته و فسفره به طور شوام ، اعم از آن که کود غیرکیمیایی مصرف کرده یا نکرده باشند به ترتیب ۴۲/۸۶ ، ۴۹/۳۲ و ۵۲/۸۶ درصد است.

در زراعت برنج، تعداد بهره برداریهایی که حداقل یکی از انواع کودهای مورد بحث را مصرف کرده اند،

۲۲/۳۳ درصد با ۲۴/۶۰ درصد از سطح کاشتو ۸۲/۵۷ درصد از تولید است. استفاده شوام از دو نوع کود ازته و فسفره جمعا در ۴۶/۵۶ درصد بهره برداریهای برنجکار با ۵۳/۳۴ درصد سطح کاشتو ۶۲/۰۰ درصد تولید این محصول مشاهده می‌شود.

نسبت‌تعداد بهره برداری، سطح کاشتو تولید مربوط به بهره برداریهایی که حداقل یکی از انواع کودهای مورد بحثرا مصرف کرده‌اند به ترتیبدر زراعتجو ۵۷/۸۴، ۵۴/۹۷ و ۵۹/۶۸ درصد، در زراعت پنبه ۱۷/۱۹، ۱۸/۳۹ و ۹۸/۸۶ درصد، در زراعتچغندر ۲۷/۰۱، ۹۹/۴۲ و ۹۹/۷۱ درصد، در زراعت سیب‌زمینی ۸۵/۵۲، ۹۰/۵۱ و ۹۳/۹۰ درصد و بالاخره در زراعتپونجه ۶۰/۸۹، ۶۰/۰۹ و ۶۵/۴۵ درصد است. از بهره برداریهای تولید کننده سیب ۶۴/۴۰ درصد آنها با دارا بودن ۲۶/۴۵ درصد امله های بارور و نهال ۲۹/۲۲ درصد تولید، حداقل یکی از انواع کودهای مورد بحث مصرف کرده‌اند.

استفاده از ماشینهای کشاورزی

معاخذارایی زراعی که طی سال ۱۳۶۷ با ماشین (تراکتور یا تیلر) شخم شده با در برنامه شخم فرارداشته‌اند یک میلیون هکتار، تقریباً "معادل ۸۲/۳۲ درصد سطح زیرکشت است. این نسبت در اراضی آبی کمتر و در حدود ۷۱/۶۵ درصد است. یکی از علل این امر، بیشتر بودن سطح کاشت معمولات چند ساله مانند پونجه در اراضی آبی است که نیاز به شخم در آن سال نداشته است. نسبت شخم ماشین با افزایش وسعت بهره برداری رابطه مستقیم دارد.

۲۳۸ هزار از بهره برداریهای کشاورزی با زمین، از تراکتور برای انجام کارهای کشاورزی خود استفاده کرده‌اند. این تعداد، ۸۶/۹۷ درصد کل بهره برداریهای دارای فعالیت زراعتو ۸۱/۴۰ درصد کل بهره برداریهای با زمین را شامل می شود. قسمت عمده بهره برداریهایی که از تراکتور استفاده نکرده‌اند مربوط به طبقات کم زمین است. از کل بهره برداریهای استفاده کننده از تراکتور فقط ۱۲/۷۰ درصد مالک شام یا سهمی از تراکتور مورد استفاده بوده‌اند. این نسبت در بهره برداریهای بزرگ بیشتر است و به عنوان مثال در طبقه دارای ۵ تا ۱۰۰ هکتار به ۴۲/۱۰ درصد می رسد.

استفاده از کمباین در ۴۵ هزار و استفاده از تیلر در ۹ هزار بهره برداری با زمین گزارش شده است. نسبت بهره برداریهای مالک کمباین ۲/۲۰ درصد و مالک تیلر ۱۵/۴۳ درصد استفاده کنندگان از این ماشینهاست. از بین سایر ماشینها و ادوات کشاورزی، خرمنکوب گندم و جو با دارا بودن ۱۶۰ هزار بهره برداری استفاده کننده، خرمنکوب برنج بایگ هزار بهره برداری استفاده کننده، دیسک با ۷۱ هزار، سمپاش پستی با ۶۵ هزار، سمپاش موتوری با ۲۴ هزار و بالاخره گولتیواتور با ۸ هزار بهره برداری استفاده کننده حائز اهمیت هستند. ۶۸ بهره برداری با زمین از موتور پمپ برای تامین آب مورد نیاز استفاده می کرده‌اند که ۶۰/۴۰ درصد از آنها مالک یا سهم دار مالکیت موتور پمپ بوده‌اند.

پرورش دام

به طور کلی ۲۵۷ هزار بهره برداری حداقل یکی از ۵ نوع دام مشداول در استان را پرورش می دهند. ۲۱/۶۵ درصد از این بهره برداریها فقط دام کوچک (گوسفند و بز) ۲۹/۵۸ درصد آنها فقط دام بزرگ (گاو، گاو میش و گوسفند) و بقیه هر دو گروه را به طور شوام دار هستند. ۱۱/۴۳ درصد از بهره برداریهای دامدار

کهدون زمین هستند ۱۱/۰۲ درصد تعداد دامهای کوچک و ۹/۵۱ درصد دامهای بزرگ را به خود اختصاص داده اند. در ۱۸۱ هزار بهره برداری پرورش دهنده دام کوچک، جمعاً ۴/۸ میلیون رأس گوسفند و بره ۸۷۹ هزار رأس بز و بزغاله نگهداری می شود که در حدود نیمی از این بهره برداریها دارای هر دو نوع دام هستند. نزدیکه ۴۱/۴۹ درصد از گوسفندان و ۴۷/۳۳ درصد از بزها گلهها غیردیده (شیردوشی شده) هستند. هر جدول با بهره برداریهای پرورش دهنده گوسفند بر حسب تعداد این نوع دام طبقه بندی و اطلاعات مربوط به هر طبقه به تفکیک ارائه شده است. جدول ششماه جدول هجریای بهره برداریهای پرورش دهنده بز و جدول ششماه این دو جدول برای مجموع بهره برداریهای پرورش دهنده گوسفند با بز و یا هر دو آنهاست. پ- تعداد بهره برداریهای دارای گوسفند و بره و تعداد گوسفند و بره آنها و تغییرات طی یکسال گذشته بر حسب طبقات تعداد گوسفند و بره

(بهره برداری - هزار رأس)

کاهش			افزایش			تعداد گوسفند و بره		تعداد بهره برداری	تعداد گوسفند و بره بهره برداری	
تعداد ذبح شده	تعداد تلفات	تعداد فروشی رفته	جمع	تعداد خریداری شده	تعداد زاییده شده	جمع	شیرده			
۱۳۵	۴۳۳	۵۴۷	۱۱۱۵	۲۵۰	۲۳۲۰	۲۵۷۰	۲۰۱۴	۴۸۵۹	۱۷۰۵۸۰	جمع
۳	۳	۹	۱۸	۱۷	۲۵	۳۸	۲۱	۳۳	۲۱۸۴۷	۱-۴ رأس
۷	۱۹	۲۰	۴۶	۱۷	۸۸	۱۰۵	۷۷	۱۸۶	۷۸۱۰۵	۵-۹ رأس
۱۹	۵۸	۵۴	۱۳۱	۳۵	۲۹۱	۳۲۶	۲۵۷	۵۹۷	۶۶۵۵۱	۱۰-۱۹ رأس
۱۷	۵۴	۵۷	۱۲۳	۳۹	۲۸۰	۳۰۹	۲۴۷	۵۷۳	۲۳۳۶۷	۲۰-۲۹ رأس
۱۳	۴۴	۴۳	۱۰۱	۲۳	۲۷۴	۲۹۷	۲۰۰	۴۹۷	۱۴۸۰۵	۳۰-۳۹ رأس
۱۰	۳۷	۳۷	۷۴	۱۵	۱۶۶	۱۸۱	۱۴۸	۳۴۷	۸۳۴۹	۴۰-۴۹ رأس
۱۹	۶۳	۶۸	۱۵۰	۳۳	۳۲۳	۳۵۶	۲۸۵	۶۷۵	۱۲۰۳۳	۵۰-۶۹ رأس
۹	۲۰	۲۴	۵۴	۱۱	۱۱۳	۱۲۴	۹۸	۲۳۷	۷۸۸۹	۷۵-۹۹ رأس
۲۰	۶۹	۱۰۵	۱۹۴	۳۱	۳۸۷	۴۱۸	۳۳۳	۸۱۷	۶۶۸۴	۱۰۰-۱۹۹ رأس
۱۷	۵۶	۱۰۷	۱۸۰	۲۵	۳۱۹	۳۴۵	۲۶۶	۶۹۰	۷۷۱۷	۲۰۰-۴۹۹ رأس
۴	۱۱	۳۱	۴۶	۱۹	۱۰۳	۱۲۲	۸۵	۲۱۹	۴۴۹	۵۰۰ رأس و بیشتر

ت- تعداد بهره برداریهای دارای بز و بزغاله و تعداد بز و بزغاله آنها و تغییرات طی یکسال گذشته بر حسب طبقات تعداد بز و بزغاله

(بهره برداری - هزار رأس)

کاهش			افزایش			تعداد بز و بزغاله		تعداد بهره برداری	تعداد بز و بزغاله بهره برداری	
تعداد ذبح شده	تعداد تلفات	تعداد فروشی رفته	جمع	تعداد خریداری شده	تعداد زاییده شده	جمع	شیرده			
۷۷	۵۵	۶۰	۱۳۲	۲۶	۴۴۴	۴۷۰	۴۱۶	۸۷۹	۱۰۱۴۶۷	جمع
۳	۳	۷	۱۵	۵	۵۷	۵۷	۴۸	۱۰۳	۳۷۵۶۰	۱-۴ رأس
۵	۱۲	۱۷	۳۴	۵	۹۹	۱۰۵	۹۳	۱۹۰	۲۹۹۷۸	۵-۹ رأس
۷	۱۷	۱۸	۴۲	۷	۱۴۴	۱۵۱	۱۳۶	۲۸۱	۷۳۳۸۳	۱۰-۱۹ رأس
۳	۹	۹	۲۷	۳	۶۹	۷۲	۶۵	۱۳۸	۴۴۸۸	۲۰-۲۹ رأس
۷	۴	۴	۱۰	۱	۳۷	۳۸	۳۰	۶۳	۲۰۳۸	۳۰-۳۹ رأس
۱	۳	۳	۶	۱	۱۴	۱۸	۱۵	۳۴	۸۲۷	۴۰-۴۹ رأس
۱	۳	۳	۸	۲	۲۰	۲۲	۱۹	۴۱	۷۶۱	۵۰-۶۹ رأس
۰	۱	۱	۲	۰	۴	۴	۴	۹	۱۰۰	۷۵-۹۹ رأس
۰	۱	۱	۲	۰	۶	۶	۶	۱۶	۱۳۷	۱۰۰-۱۹۹ رأس
۰	۱	۱	۲	۱	۱	۱	۱	۴	۱۵	۲۰۰-۴۹۹ رأس
۰	۰	۰	۰	۰	۰	۰	۰	۱	۱	۵۰۰ رأس و بیشتر

ب- تعداد بهره‌برداران دام کوچک و تعداد دام کوچک آنها و تغییرات طی یکسال گذشته برحسب طبقات تعداد دام کوچک

(بهره‌برداری - هزار راس)

کاهش			افزایش			تعداد دام کوچک		تعداد بهره‌برداران	تعداد دام کوچک بهره‌برداران
تعداد ذبح شده	تعداد تلفات	تعداد فروشی رفتگیه	جمع	تعداد خریداری شده	تعداد زاییده شده	جمع	فهرده		
۱۵۷	۴۸۸	۶۰۷	۱۷۵۲	۷۷۶	۷۷۶	۳۰۴۰	۴۴۲۲	۵۷۳۸	۱۸۱۰۸۰
۷	۴	۷	۱۴	۱۷	۳۱	۳۳	۱۸	۵۶	۱۷۴۲۴
۹	۱۵	۱۸	۳۹	۱۷	۸۳	۱۰۰	۷۳	۱۷۷	۳۶۳۷۹
۱۹	۵۷	۸۶	۱۵۲	۳۸	۳۱۴	۳۵۲	۲۸۱	۶۴۷	۴۸۱۴۰
۱۹	۶۰	۸۶	۱۴۵	۳۱	۳۳۵	۳۶۶	۳۶۹	۶۷۹	۳۹۸۸۱
۱۶	۵۱	۴۸	۱۱۵	۲۶	۳۷۹	۳۰۴	۲۵۱	۵۶۸	۱۷۴۹۶
۱۲	۳۸	۳۶	۸۶	۱۸	۲۰۹	۲۲۷	۱۸۸	۴۷۷	۱۰۰۸۴
۲۴	۷۷	۸۱	۱۸۵	۳۸	۴۱۱	۴۴۹	۳۶۸	۸۴۴	۱۴۶۰۲
۹	۲۹	۳۵	۷۳	۱۴	۱۶۷	۱۸۱	۱۴۹	۳۴۷	۴۱۴۴
۲۵	۸۲	۱۱۸	۲۲۵	۳۴	۴۶۸	۵۰۲	۴۰۷	۹۸۰	۷۶۷۸
۲۰	۶۳	۱۱۸	۲۰۱	۲۸	۳۶۶	۳۹۴	۳۰۹	۷۸۵	۲۹۵۰
۴	۱۳	۳۲	۵۰	۱۹	۱۰۹	۱۲۹	۹۱	۲۳۴	۲۶۲

۱۸۷ هزار از بهره‌برداران دام کوچک کشاورزی ، دارای فعالیت پرورش گاو و گوساله هستند . تعداد گاو در این

بهره برداری ۲۹۵ هزار راس است که ۲۹۸ هزار راس از آنها شیرده (شیردوشی شده) هستند .

در جدول ج بهره برداری پرورش دهنده گاو برحسب تعداد این نوع دام طبقه بندی و اطلاعات مربوط

به هر طبقه به تفکیک ارائه شده است .

ج - تعداد بهره‌برداران دام کوچک و گوساله و تعداد گاو و گوساله آنها و تغییرات طی یکسال گذشته برحسب طبقات تعداد گاو و گوساله

(بهره‌برداری - هزار راس)

کاهش			افزایش			تعداد گاو و گوساله		تعداد بهره‌برداران	تعداد گاو و گوساله بهره‌برداران
تعداد ذبح شده	تعداد تلفات	تعداد فروشی رفتگیه	جمع	تعداد خریداری شده	تعداد زاییده شده	جمع	فهرده		
۳	۲۰	۲۹	۵۲	۴۰	۳۰۸	۲۴۸	۲۴۸	۴۹۵	۱۸۶۲۴
۰	۱	۱	۲	۱	۳	۵	۳	۱۱	۱۱۴۲۶
۰	۳	۳	۶	۵	۵۴	۵۹	۵۳	۱۱۷	۵۸۵۸۵
۰	۲	۲	۴	۴	۲۷	۳۰	۲۶	۷۳	۲۴۳۰۷
۱	۲	۲	۴	۴	۶۸	۷۲	۶۶	۱۵۳	۳۸۳۳۱
۰	۲	۲	۴	۲	۲۶	۲۸	۲۵	۶۹	۱۳۸۶۹
۰	۲	۴	۶	۴	۵۰	۵۴	۴۸	۱۲۹	۲۰۵۷۱
۰	۲	۲	۴	۲	۳۷	۳۹	۳۶	۷۱	۸۶۶۲
۰	۲	۳	۵	۴	۳۰	۳۳	۲۹	۸۶	۷۸۷۱
۰	۱	۲	۳	۲	۹	۱۱	۹	۲۷	۱۷۳۰
۰	۱	۲	۳	۲	۷	۱۰	۷	۲۳	۱۰۹۸
۰	۰	۱	۱	۱	۲	۳	۲	۸	۲۳۸
۰	۰	۱	۱	۱	۱	۲	۱	۵	۱۱۳
۰	۰	۰	۰	۱	۱	۲	۱	۵	۹۶
۰	۰	۰	۰	۱	۱	۲	۱	۷	۲۸
۰	۰	۰	۰	۱	۱	۲	۱	۴	۳۰
۰	۰	۰	۰	۱	۱	۲	۱	۷	۸
۰	۰	۱	۱	۶	۱	۷	۱	۸	۱

تعداد بهره‌برداریهای پرورش‌دهنده گاو میش در استان ۴۲ هزار واحد با موجودی ۱۲۶ هزار رأس و تعداد بهره‌برداریهای پرورش‌شتر ۲ هزار واحد با موجودی ۴ هزار نفر گزارش شده است. در جدول ج تعداد بهره‌برداریهای و تعداد دامهای تولیدکننده پشم، مو و کرکشان داده شده است.

۵ - تعداد بهره‌برداریهای دارای دام پشم و موپوشی شده طی یکسال گذشته و تعداد دامهای پشم و موپوشی شده آنها

شتر و بچه شتر		بز و بزغاله		گوسفند و بره	
تعداد شتر و بچه شتر	تعداد بهره‌برداری	تعداد بز و بزغاله	تعداد بهره‌برداری	تعداد گوسفند و بره	تعداد بهره‌برداری
۴۴۱	۲۲۷	۸۲۴۰۶	۱۰۴۸۲	۴۱۸۳۱۸۱	۱۵۵۳۲۸

پرورش زنبور عسل و کرم ابریشم

بر اساس نتایج این سرشماری، ۱۶۲ هزار کندوی نوع جدید و ۱۰۰ هزار کندوی نوع قدیم در استان وجود دارد. کندوهای نوع جدید متعلق به ۵ هزار بهره‌برداری با میانگین ۳۱ کندو است که ۱۲۷۲ بهره‌برداری از آنها دارای کندوی نوع قدیم نیز هستند. کندوهای نوع قدیم متعلق به ۲۳۷۲ بهره‌برداری است که میانگین هر بهره‌برداری ۱۴ کندو می‌شود. متوسط تولید عسل هر کندوی نوع جدید ۸/۲ و نوع قدیم ۲/۵ کیلوگرم است.

۲۴۳ بهره‌برداری دارای پرورش کرم ابریشم هستند که ۱۲۶۳ جعبه تخم نوغان مصرف دارند و ۲۷ تن پیله شتر تولید می‌کنند. بهره‌برداریهایی که یک جعبه تخم نوغان را پرورش داده‌اند بیشترین فراوانی را دارند. میانگین کل تولید پیله در هر بهره‌برداری ۳۶ کیلوگرم و برای هر جعبه تخم نوغان ۳۱ کیلوگرم است. پرورش ماهی

تعداد ۲۳۵ بهره‌برداری پرورش‌دهنده ماهی خوراکی در استان وجود دارد که ۴۹ هکتار استخر یا کانال پرورش ماهی در اختیار دارند. توزیع این بهره‌برداریهای در دو طبقه با زمین و بدون زمین در جدول ج نشان داده شده است.

ج - تعداد بهره‌برداریهای پرورش‌دهنده ماهی خوراکی و مساحت مورد عمل

مساحت استخر و کانال (هکتار)	تعداد بهره‌برداری	فهرست
۴۹	۲۳	کل
۲۴	۲	بدون زمین
۲۵	۲۱	با زمین

ج - اطلاعات محصولات سالانه ای که به مقدار کم در استان وجود دارد

- بهره برداری - هکتار - تن

تولید	مساحت	تعداد بهره برداری	نام محصول
۴۴	۴۵	۱۵۹	توتون
۸۷	۵۵	۹۵	تنباکو
۴۶۰	۹۴	۲۵۹	طالبی - گرمک، دستنبر
۱۲۸	۸۰	۶۷	زعفران

د - اطلاعات محصولات دائمی که به مقدار کم در استان وجود دارد

- بهره برداری - هزار امه - تن

تولید	تعداد امه		تعداد بهره برداری	نام محصول
	تهال	بارو		
۲۵	۳	۴	۳۱۶	پسته
۱	۱	//	۱۱	زیتون

استعدادات کشاورزی در شهرستانهای مختلف از این کشاورزی به شرح زیر است

نوع محصول	شماره	شماره						جمع	اختصاص	جمع	نوع
		شماره									
		۱	۲	۳	۴	۵	۶				
گل	۱	۱۸۸	۲۷۴	۸۲۰	۵۷۶۷	۷۰۴۸	۲۱۷۷۲۱	۲۲۴۸۸۵		
بدون زمین	۸	۱۲	۴	۱۷	۱۷۲	۱۹۶	۲۲۴۹۵	۲۲۷۱۱		
دارای زمین	۱۱	۱۷۶	۲۷۰	۸۰۲	۵۵۹۴	۶۸۵۲	۲۸۵۲۲۶	۲۹۲۱۷۵		
کمتر از ۱ هکتار	۲	۲	۳	۱۲	۱۲۷	۱۴۴	۲۲۴۲	۲۷۹۲		
۱ تا کمتر از ۲ هکتار	۰	۳	۵	۲۶	۲۲۵	۲۶۱	۵۵۷۸	۵۷۴۲		
۲ تا کمتر از ۵ هکتار	۴	۶	۲۲	۵۹	۶۰۷	۷۰۴	۱۲۹۳۹	۱۴۶۵۲		
۵ تا کمتر از ۱۰ هکتار	۴	۶	۲۴	۷۸	۸۲۴	۹۳۹	۱۹۷۰۲	۲۰۶۵۱		
۱۰ تا کمتر از ۲۰ هکتار	۲	۲	۲۰	۶۵	۹۳۱	۱۰۷۸	۲۲۳۲۷	۲۴۴۸۰		
۲۰ تا کمتر از ۳۰ هکتار	۲	۰	۱۲	۲۷	۵۹۴	۷۰۴	۲۹۹۲۹	۳۰۳۴۶		
۳۰ تا کمتر از ۴۰ هکتار	۲	۱	۱۲	۵۶	۲۸۶	۳۷۱	۲۴۷۶۰	۲۵۲۳۸		
۴۰ تا کمتر از ۵۰ هکتار	۲	۱	۷	۴۶	۲۱۰	۲۹۰	۲۱۷۵۱	۲۲۱۴۴		
۵۰ تا کمتر از ۷۵ هکتار	۲	۲	۱۶	۶۷	۴۹۰	۶۳۶	۴۴۷۴۲	۴۵۳۸۵		
۷۵ تا کمتر از ۱۰۰ هکتار	۲	۰	۱۵	۵۵	۲۷۰	۳۵۵	۲۲۳۴۲	۲۲۶۰۰		
۱۰۰ تا کمتر از ۱۵۰ هکتار	۲	۲	۲۰	۷۷	۳۵۷	۴۸۰	۲۱۱۵۴	۲۱۶۳۹		
۱۵۰ تا کمتر از ۲۰۰ هکتار	۱	۲	۱۱	۴۵	۱۶۰	۲۱۴	۱۲۴۴۲	۱۳۶۵۹		
۲۰۰ تا کمتر از ۲۵۰ هکتار	۲	۰	۶	۴۱	۱۱۴	۱۵۳	۸۶۵۶	۸۸۱۱		
۲۵۰ تا کمتر از ۳۰۰ هکتار	۲	۲	۹	۲۴	۶۶	۱۴۹	۶۵۹۹	۶۷۵۲		
۳۰۰ تا کمتر از ۵۰۰ هکتار	۱	۰	۵	۲۴	۴۸	۷۷	۳۲۲۴	۳۲۷۲		
۵۰۰ تا کمتر از ۱۰۰۰ هکتار	۴	۷	۵	۱۴	۴۱	۶۷	۲۱۷۱	۲۱۹۹		
۱۰۰۰ تا کمتر از ۲۰۰۰ هکتار	۵	۱	۲	۵	۱۱	۱۸	۴۱۴	۴۲۸		
۲۰۰۰ تا کمتر از ۳۰۰۰ هکتار	۱	۱	۰	//	۲	۴	۵۲	۵۸		
۳۰۰۰ هکتار و بیشتر	۲	۲	//	۰	//	۲	۴	۹۷		
انگاری نشده	۰	۰	//	۰	۰	۲	۲	۶۲		

آب و خاک حاصلخیز مورد ابراهای، بازمین زیر محسوب می‌شود از آن کشاورزی بهره‌برداران

- بهره‌برداران - خشتار -

میان ولایتستان		از اقبی زراعی		کسل		وسعت اراضی کشاورزی بهره‌برداران		
مساحت		تعداد	تعداد	تعداد	تعداد			
		بهره	بهره	بهره	بهره			
استان		مورد ابراه	مورد ابراه	مورد ابراه	مورد ابراه			
۹	۸	۷	۶	۴	۳	۲	۱	
۱۹۹۹۰	۱۹۹۶۱	۱۱۹۶۳۰	۱۳۴۱۷۱	۲۰۰۷۳۸۲	۲۶۵۱۷۱	۲۱۶۲۱۲۲	۲۹۶۱۷۶	کسل
۱۱	۱۰۰	۱۰۰	۳۰۳۰	۰	۸۳۲	۲۱۰	۲۲۹۲	کشتار ۱/۱
۱۹	۱۷۲	۱۰۱	۴۳۸۱	۲۳۶	۱۷۰۹	۸۲۵	۵۲۶۳	کشتار ۱/۲
۸۲	۲۵۹۱	۲۶۲۲	۱۸۸۹	۲۱۳۲	۷۱۱۳	۴۸۰۵	۱۴۶۵۳	کشتار ۱/۳
۲۲۹	۱۰۲۸۰	۱۰۱۱۲	۱۲۳۵۶	۸۵۲۲	۱۴۳۶۶	۱۴۰۸۲	۲۰۶۵۰	کشتار ۱/۴
۱۳۶	۱۰۰۱	۱۰۳۸۷	۱۶۱۵۷	۳۰۸۲۰	۲۰۲۰۹	۴۶۲۱۰	۲۴۴۸۰	کشتار ۱/۵
۶۳۸	۱۰۶۴	۱۰۷۰۲	۱۳۳۸۳	۶۰۸۵۲	۲۶۲۲۲	۶۱۵۵۴	۲۰۶۳۶	کشتار ۱/۶
۷۲۲	۷۲۳۵	۷۹۱۷	۱۰۹۲۶	۲۴۰۰۱	۲۴۸۲۰	۸۲۴۵۷	۲۵۲۳۸	کشتار ۱/۷
۷۱۲	۶۰۲۰	۶۷۸۴	۱۰۴۰۱	۸۷۲۲۰	۲۱۹۹۶	۶۰۰۰۶	۲۳۱۴۴	کشتار ۱/۸
۱۹۱۱	۱۳۲۰۶	۱۰۱۹۶	۱۶۳۵۱	۳۰۳۷۲۴	۴۵۱۸۲	۳۶۱۹۱۸	۴۵۳۸۵	کشتار ۱/۹
۱۶۸۲	۱۰۰۴	۹۷۹۱	۹۷۴۴	۱۸۱۲۷۵	۲۲۶۵۰	۱۹۱۰۶۶	۲۲۷۰۰	کشتار ۱/۱۰
۱۹۳۳	۱۱۷۵۸	۱۴۶۹۱	۱۲۳۲۲	۲۵۱۹۶۶	۳۱۵۸۵	۳۶۶۶۵۷	۲۱۶۳۹	کشتار ۱/۱۱
۱۸۴۱	۶۶۱۵	۶۵۳۸	۶۶۶۹	۲۱۶۶۱۸	۱۴۲۶۶	۲۲۵۰۷۲	۱۳۶۵۱	کشتار ۱/۱۲
۱۳۵۶	۴۲۸۲	۵۳۳۸	۳۳۴۰	۱۸۲۶۷۱	۸۸۰۱	۱۸۸۲۰۸	۸۸۱۱	کشتار ۱/۱۳
۱۵۴۲	۴۴۰۰	۶۳۸۸	۲۲۲۳	۱۸۷۲۱۵	۶۷۲۲	۱۹۴۳۱۲	۶۷۳۲	کشتار ۱/۱۴
۱۴۴۵	۲۶۵۸	۳۳۸۳	۱۴۶۱	۱۳۰۱۵۰	۳۳۲۱	۱۳۴۵۲۲	۲۳۲۲	کشتار ۱/۱۵
۲۴۳۳	۴۴۱۲	۶۸۴۵	۹۵۸	۲۲۱۷۶۵	۲۱۹۰	۱۳۴۸۶۱۰	۲۱۹۹	کشتار ۱/۱۶
۷۳۲	۳۳۲	۱۴۷۱	۱۵۱	۵۴۶۰۶	۴۲۲	۵۶۴۸۲	۴۳۸	کشتار ۱/۱۷
۲۰	۴۱	۶۱	۲۲	۳۲۸۲۰	۵۸	۱۲۸۸۵	۵۸	کشتار ۱/۱۸
۱۰۶۱	۲۸۵۰	۳۹۱۶	۴۵	۷۱۱۸۲	۹۲	۷۵۰۹۸	۹۷	کشتار و غیره ۲۰۰
.	.	.	۲۱	.	۴۲	.	۶۲	کشتار نخده

۱-۲- تعداد واحدهای مساحت بهره برداری از زمین های کشاورزی در شهرستان اذربایجان شرقی

- بهره برداری - کشاورزی

میانگین استان		ارمنی		کابل		و شهرستان اذربایجان شرقی بهره برداری		
مساحت		تعداد		تعداد				
مساحت	تعداد	مساحت	تعداد	مساحت	تعداد			
۱	۲	۳	۴	۵	۶	۷		
۱۹۷۶۱	۹۸۸۲۵	۱۱۵۵۸۷	۱۲۳۳۲۵	۱۲۳۰۶۲	۱۹۷۲۵۵	۲۵۲۶۸	۲۴۳۳۹	کابل
۱۰	۱۰۱	۱۶۴	۲۰۲۹	۲۲	۶۷۰	۱۹۲	۲۶۲۵	کشور از ۱/۱
۱۹	۵۷۵	۵۶۵	۴۲۲۳	۱۸۹	۱۴۸۵	۷۸۴	۵۵۵۲	کشور از ۲/۲
۸۲	۲۵۸۲	۲۶۶۴	۹۸۴۴	۱۷۰۷	۶۰۶۸	۴۲۹۱	۱۲۶۸۸	کشور از ۵/۵
۲۲۶	۵۲۶۰	۵۴۸۶	۱۲۳۱۵	۶۲۸۶	۱۱۹۷۲	۱۱۷۷۲	۱۹۱۵۲	کشور از ۱۰/۱۰
۵۲۷	۹۸۱۴	۱۰۳۴۱	۱۷۵۸۸	۱۳۲۶۶	۲۳۰۵۹	۲۱۶۰۷	۲۶۷۸۴	کشور از ۲۰/۲۰
۶۲۲	۸۰۱۷	۸۶۴۹	۱۲۳۰۴	۲۶۲۲۳	۲۱۰۲۸	۲۷۸۷۲	۲۴۶۸۵	کشور از ۳۰/۳۰
۷۱۵	۷۱۷۹	۷۸۶۴	۱۰۸۴۵	۲۲۵۷۲	۱۸۴۰۸	۴۰۴۷۱	۲۰۸۷۶	کشور از ۴۰/۴۰
۷۰۱	۶۰۲۷	۶۷۲۷	۸۸۴۱	۲۳۴۴۲	۱۵۷۴۲	۲۹۸۶۹	۱۷۷۸۷	کشور از ۵۰/۵۰
۱۶۵۸	۱۳۰۸۶	۱۵۰۴۴	۱۷۰۸۶	۹۲۹۲۴	۲۳۱۴۵	۱۰۰۷۹۷۷	۲۶۸۰۰	کشور از ۷۵/۷۵
۱۶۶۶	۸۰۳۰	۶۶۹۶	۶۶۵۶	۵۷۱۷۴	۱۷۲۲۴	۶۷۶۷۰	۱۶۱۱۱	کشور از ۱۰۰/۱۰۰
۲۸۵۵	۱۱۶۲۲	۱۴۵۱۷	۱۲۱۱۰	۱۰۲۴۱۵	۲۲۸۲۴	۱۱۶۶۳۱	۲۵۱۸۶	کشور از ۱۵۰/۱۵۰
۱۸۲۷	۶۵۶۵	۸۳۹۲	۵۵۵۲	۵۷۱۰۹	۱۰۱۳۸	۶۶۴۰۱	۱۱۱۶۲	کشور از ۲۰۰/۲۰۰
۱۲۲۲	۴۲۳۱	۵۶۴۴	۳۳۰۰	۴۴۰۳۳	۶۰۸۱	۴۶۵۹۲	۱۷۰۹	کشور از ۲۵۰/۲۵۰
۱۵۲۵	۴۷۸۲	۶۳۰۸	۲۷۲۲	۴۴۱۰۸	۴۸۶۴	۵۱۲۱۶	۵۲۷۲	کشور از ۳۵۰/۳۵۰
۱۴۹۴	۲۶۴۲	۴۳۵۶	۱۴۴۵	۲۱۸۲۸	۲۵۷۲	۲۶۱۹۵	۲۷۶۲	کشور از ۴۵۰/۴۵۰
۲۴۱۸	۴۳۲۰	۶۷۸۸	۹۴۵	۲۶۷۵۷	۱۵۶۷	۳۶۴۹۵	۱۷۲۱	کشور از ۱۰۰۰/۱۰۰۰
۷۴۲	۷۲۱	۱۴۷۲	۱۵۱	۲۰۱۲۲	۲۰۲	۲۳۵۶۵	۲۲۸	کشور از ۲۰۰۰/۲۰۰۰
۲۰	۴۱	۶۱	۲۲	۱۶۰۱	۲۴	۱۶۶۱	۲۸	کشور از ۳۰۰۰/۳۰۰۰
۱۰۶۱	۲۸۵۵	۲۹۱۶	۴۵	۲۶۱۴۸	۲۷	۳۰۰۶۴	۸۲	کشور و شهرستان
.	.	.	۲۱	.	۲۲	.	۴۲	کشور و شهرستان

تعداد وساحت بهره‌برداری و میزان سرمایه‌گذاری در بخش کشاورزی و دامپروری

بهره‌برداری - وساحت

وسعت	زیرگشت		کل		وسعت	تعداد بهره‌برداری	وسعت	تعداد بهره‌برداری
	وساحت	تعداد بهره‌برداری	وساحت	تعداد بهره‌برداری				
۷	۶	۵	۴	۳	۲	۱		
۷۲۵۸۱۲	۱۷۶۵۸۲	۱۳۱۷۴۹۹	۲۵۷۷۲۲	۲۰۴۲۲۸۲	۲۶۵۱۲۱	۰	۰	۰
۸	۲۰۰	۲۶	۷۲۲	۴۵	۸۲۷	۰	۰	۰
۲۲	۲۴۰	۱۸۷	۶۵۰	۲۲۹	۱۲۰۹	۰	۰	۰
۲۱۲	۱۵۵۲	۱۸۲۰	۶۴۶۲	۲۱۲۷	۷۱۱۲	۰	۰	۰
۱۲۹۱	۲۷۷۰	۷۱۴۰	۱۲۱۲۵	۸۵۲۲	۱۴۲۹۹	۰	۰	۰
۲۴۲۵	۱۱۴۴۲	۲۸۲۴۸	۲۸۲۴۱	۲۵۸۲۴	۲۰۲۰۹	۰	۰	۰
۱۵۱۰۲	۱۵۵۴۴	۴۴۶۴۹	۲۸۱۲۴	۶۰۸۵۲	۲۶۷۲۲	۰	۰	۰
۲۱۷۷۰	۱۵۷۹۴	۵۲۲۶۱	۲۴۱۴۱	۷۴۵۰۱	۲۴۸۹۰	۰	۰	۰
۲۲۸۲۲	۱۵۷۹۷	۵۶۲۸۸	۲۱۵۹۰	۸۷۲۲۰	۲۱۹۹۶	۰	۰	۰
۸۲۴۶۰	۲۴۰۸۸	۱۲۰۲۶۲	۴۴۵۸۷	۲۵۲۲۴	۴۵۱۲۲	۰	۰	۰
۶۴۰۹۵	۱۹۱۴۰	۱۱۶۷۸۰	۲۲۴۹۱	۱۸۱۲۷۵	۲۴۶۵۰	۰	۰	۰
۱۲۸۲۱۲	۲۶۹۸۸	۲۲۲۷۵۶	۲۱۲۹۱	۲۵۱۹۹۹	۲۱۵۸۵	۰	۰	۰
۸۲۰۵۲	۱۲۱۱۵	۱۱۵۵۱۱	۱۲۵۵۴	۲۱۶۶۸	۱۲۶۶۶	۰	۰	۰
۷۲۲۲۶	۸۰۰۷	۱۰۹۹۴۵	۸۷۱۹	۱۸۲۶۷۱	۸۸۰۱	۰	۰	۰
۷۴۸۰۰	۶۱۶۱	۱۱۲۱۲۵	۶۶۶۵	۱۸۷۶۲۵	۶۷۲۷	۰	۰	۰
۵۲۲۲۲	۲۰۷۵	۷۷۴۲۷	۲۲۰۲	۱۲۰۱۵۰	۲۲۲۱	۰	۰	۰
۵۲۵۶۹	۲۰۰۸	۷۹۱۹۶	۲۱۶۲	۱۲۱۷۶۵	۲۱۹۰	۰	۰	۰
۱۷۲۴۶	۲۸۵	۲۷۵۶۱	۴۲۵	۵۴۹۰۶	۴۲۷	۰	۰	۰
۴۷۲۲	۵۵	۸۵۵۲	۵۵	۱۲۸۲۴	۵۸	۰	۰	۰
۱۶۵۱۲	۹۰	۵۱۶۶۹	۹۰	۷۱۱۸۲	۹۷	۰	۰	۰
۰	۰	۰	۴۲	۰	۴۲	۰	۰	۰

۱- تعداد و محتوای میوه‌های درختی از ارض‌های کشاورزی بهره‌برداران

- بهره‌برداران - میوه‌ها -

ایست		زیرنفت		کل		وسعت ارض کشاورزی بهره‌برداران
مساحت	تعداد میوه‌های درختی	مساحت	تعداد میوه‌های درختی	مساحت	تعداد میوه‌های درختی	
۷	۶	۵	۴	۳	۲	۱
۶۰۰۰۸۶	۱۴۹۲۳۶	۸۰۹۲۳۵	۱۷۸۱۶۴	۱۴۰۹۲۳۲	۱۹۹۲۳۲	کل
۵	۱۲۶	۸	۲۰۸	۱۲	۲۸۰	کمتر از ۱/۱ هکتار
۱۳	۱۷۰	۲۷	۳۰۳	۴۰	۳۷۹	۱ تا کمتر از ۲ هکتار
۱۲۸	۷۲۵	۲۹۹	۱۲۳۳	۴۲۵	۱۶۶۵	۲ تا کمتر از ۵ هکتار
۷۱۱	۳۰۰۶	۱۵۷۴	۳۶۱۰	۲۲۸۶	۴۴۲۹	۵ تا کمتر از ۱۰ هکتار
۴۷۰۰	۲۴۵۷	۹۸۵۷	۱۳۱۶۴	۱۴۵۵۷	۱۴۳۴۶	۱۰ تا کمتر از ۲۰ هکتار
۱۱۲۵۶	۱۱۶۲۳	۲۰۳۲۳	۱۶۴۵۸	۳۱۶۲۹	۱۸۵۴۰	۲۰ تا کمتر از ۵۰ هکتار
۱۶۱۶۴	۱۳۶۵۸	۲۵۷۲۰	۱۵۸۲۷	۴۱۹۲۳	۱۷۵۱۶	۵۰ تا کمتر از ۱۰۰ هکتار
۲۱۸۵۷	۱۲۲۲۹	۳۲۲۲۱	۱۵۹۳۸	۵۴۰۷۸	۱۷۲۴۵	۱۰۰ تا کمتر از ۲۰۰ هکتار
۶۵۲۲۱	۲۹۵۰۵	۹۴۵۱۹	۲۴۲۰۹	۱۵۹۱۹۰	۳۶۲۱۱	۲۰۰ تا کمتر از ۵۰۰ هکتار
۵۲۴۳۶	۱۷۲۳۸	۲۰۸۶۶	۱۹۰۲۲	۱۲۴۴۰۲	۱۹۸۵۷	۵۰۰ تا کمتر از ۱۰۰۰ هکتار
۱۰۰۰۳۵۴	۲۴۸۶۰	۱۴۱۱۷۱	۳۷۱۶۰	۲۴۹۵۵۵	۲۸۰۵۲	۱۰۰۰ تا کمتر از ۱۵۰۰ هکتار
۶۶۴۱۴	۱۱۳۰۶	۸۹۲۴۴	۱۳۱۸۱	۱۵۸۷۰۹	۱۴۵۳۱	۱۵۰۰ تا کمتر از ۲۰۰۰ هکتار
۶۶۸۸۱	۷۵۵۶	۷۵۹۴۹	۷۹۲۹	۱۳۸۳۳۸	۸۱۲۸	۲۰۰۰ تا کمتر از ۲۵۰۰ هکتار
۶۳۸۲۲	۵۸۴۴	۷۹۱۱۴	۶۱۹۳	۱۴۳۰۱۷	۶۳۲۱	۲۵۰۰ تا کمتر از ۳۰۰۰ هکتار
۴۴۴۳۶	۳۰۹۲	۵۲۸۷۶	۲۰۲۲	۹۸۳۱۱	۳۱۰۹	۳۰۰۰ تا کمتر از ۵۰۰۰ هکتار
۴۴۴۶۴	۱۸۷۵	۵۷۵۱۳	۱۹۸۳	۱۰۳۰۰۷	۳۰۳۴	۵۰۰۰ تا کمتر از ۱۰۰۰۰ هکتار
۱۴۹۸۰	۳۶۵	۱۹۸۰۴	۳۸۱	۳۴۷۸۴	۳۹۸	۱۰۰۰۰ تا کمتر از ۲۰۰۰۰ هکتار
۲۸۲۲	۵۴	۷۴۰۲	۵۱	۱۱۲۲۴	۵۶	۲۰۰۰۰ تا کمتر از ۳۰۰۰۰ هکتار
۱۵۵۲۷	۸۶	۲۶۵۰۲	۶۳	۴۵۰۳۴	۶۶	۳۰۰۰۰ هکتار و بیشتر
.	.	.	۲۹	.	۲۹	مجموع

۵- توزیع زمین‌ها در اراضی کشاورزی بر حسب نحوه بهره‌برداری و نوع اراضی

میزان	درجه‌بندی اراضی کشاورزی			مجموع	اجاره‌ای	ملکی	کل	نوع اراضی
	کشور است		کشاورزی					
	سند	سند						
۹	۸	۷	۶	۵	۴	۳	۲	۱
۰/۵۶	۱/۴۵	۰/۴۰	۰/۵۲	۱/۱۶	۲/۰۳	۹۲/۹۰	۱۰۰/۰۰	جمع
								اراضی زیر دست و چمن‌زار
۰/۲۳	۱/۴۰	۰/۲۸	۰/۶۲	۱/۲۸	۲/۷۱	۹۲/۱۴	۱۰۰/۰۰	ایری
۰/۴۵	۱/۴۳	۰/۴۴	۰/۵۱	۱/۰۹	۲/۲۵	۹۲/۲۸	۱۰۰/۰۰	دیوم
								باغ و گلستان
۰/۱۰	۰/۱۲	۰/۰۹	۰/۰۶	۰/۲۹	۱/۰۳	۹۲/۷۶	۱۰۰/۰۰	ایری
۰/۰۱	۰/۰۵	۰/۰۹	۰/۰۰	۰/۲۹	۰/۲۶	۹۸/۶۲	۱۰۰/۰۰	دیوم

۱- مقدار ادومساخته برود آری همان در این سال ۳۶۲ (بر حسب یورو) استار این کشاورزی برود برود آری

- برود برود آری - هکتار -

مساحت		مقدار برود آری		رسمتار این کشاورزی برود برود آری
هکتار	دل	هکتار	دل	
۱	۲	۳	۴	۵
۱۰۴۰۷۴۰	۱۷۶۶۶۶	۲۳۰۹۹۹	۲۵۶۵۹۹	کل
۱۷۰	۵۳۸	۲۷۷	۲۳۸	کمتر از ۱/۵ هکتار
۱۶۴	۴۳۵	۹۷۳	۱۵۳۴	۱/۵ تا کمتر از ۲ هکتار
۱۴۳۵	۲۱۳۸	۴۷۴۲	۶۳۸۶	۲ تا کمتر از ۵ هکتار
۸۵۵۸	۷۵۲۴	۱۰۳۰۱	۱۳۰۷۸	۵ تا کمتر از ۱۰ هکتار
۲۳۱۸۷	۲۸۰۶۶	۱۶۳۹۹	۲۸۰۹۱	۱۰ تا کمتر از ۲۰ هکتار
۳۳۳۳	۴۴۳۰۰	۲۴۳۵۲	۲۷۶۶۹	۲۰ تا کمتر از ۴۰ هکتار
۴۰۷۱۴	۵۱۶۴۲	۳۱۵۳۳	۴۴۰۲۲	۴۰ تا کمتر از ۷۵ هکتار
۶۱۶۶۳	۵۸۶۴۵	۱۹۵۰۷	۲۱۵۴۶	۷۵ تا کمتر از ۱۰۰ هکتار
۱۶۵۵۶۱	۱۱۲۲۱۸	۲۱۱۴۹	۳۳۳۳۳	۱۰۰ تا کمتر از ۱۵۰ هکتار
۷۸۶۱۱	۳۱۵۳۱۱	۲۱۰۰۲	۲۳۴۵۲	۱۵۰ تا کمتر از ۲۰۰ هکتار
۱۱۰۱۸۹	۲۰۶۶۱۲	۲۹۷۰۱	۳۳۲۴۴	۲۰۰ تا کمتر از ۲۵۰ هکتار
۱۳۲۰۴۱	۳۲۲۲۶۳	۱۲۰۲۲	۱۳۵۵۴	۲۵۰ تا کمتر از ۳۵۰ هکتار
۹۲۲۰۸	۱۰۸۲۱۵	۸۳۶	۸۷۲۲	۳۵۰ تا کمتر از ۵۰۰ هکتار
۱۱۵۵۲۲	۱۱۱۲۱۹	۶۵۲۱	۶۶۶۶	۵۰۰ تا کمتر از ۷۵۰ هکتار
۱۴۱۱۹۹	۳۳۲۳۳	۳۳۰۰۰	۳۳۰۰۰	۷۵۰ تا کمتر از ۱۰۰۰ هکتار
۱۱۰۱۱	۱۱۵۵۲۲	۲۰۲۲	۲۱۵۲	۱۰۰۰ تا کمتر از ۲۰۰۰ هکتار
۲۰۴۷۰	۳۰۵۶۲	۴۰۵	۴۲۲	۲۰۰۰ تا کمتر از ۳۰۰۰ هکتار
۴۱۰۰	۴۶۶۱	۵۰	۵۵	۳۰۰۰ تا کمتر از ۴۰۰۰ هکتار
۲۰۲۳۲	۲۷۶۸۷	۶۶	۶۶	۴۰۰۰ هکتار و بیشتر
.	.	.	.	نامشخص

۱-۶-۱- تعداد واحدها مشتمل بر دانه‌های حاصل ۱۳۱۲ (بر حسب وسعت) از این کشاورزی برهه برداری

ب- برهه برداری - مشتمل -

مجموعه		تعداد برهه برداری		وسعت از این کشاورزی برهه برداری
نظم مائیدی	کل	نظم مائیدی	کل	
۱	۲	۳	۴	۵
	۲۴۴۷۰۰	۱۴۱۱۶۲	۱۴۰۲۲۷	۱۸۸۲۲۷
	۰۲	۰۰۸	۲۶۶	۶۰۰
	۱۲۱	۲۴۲	۲۹۷	۱۲۲۲
	۱۱۴۵	۱۷۱۳	۲۹۲۲	۵۵۲۲
	۴۲۰۱	۵۸۵۵	۶۳۵۶	۱۱۰۲۲
	۱۴۲۲۲	۱۸۰۸۹	۱۳۸۶۶	۲۱۴۹۶
	۱۸۶۰۰	۲۴۲۱۰	۱۵۰۳۸	۱۹۸۹۵
	۲۰۲۲۲	۲۶۰۶۷	۱۳۵۰۱	۱۷۵۴۳
	۱۹۶۶۸	۲۴۳۶۲	۱۱۲۸۰	۱۵۱۴۱
	۳۶۸۰۳	۲۲۹۹۴	۲۱۰۰۲	۲۱۹۸۲
	۶۱۴۶۶	۴۵۴۴۷	۱۱۹۸۸	۱۶۷۲۶
	۵۷۲۰۰	۷۹۴۴۲	۳۶۰۴۰	۲۲۲۰۵
	۴۰۱۷۶	۴۳۹۸۵	۶۸۶۸	۳۱۸۴
	۳۳۳۰۰	۳۳۶۶۴	۴۲۱۱	۵۸۷۲
	۳۲۰۰۷	۴۳۲۲۲	۳۴۲۴	۴۷۴۲
	۱۵۳۰۱	۴۱۷۵۶	۱۷۷۰	۲۵۰۴
	۱۲۰۰۰	۱۹۵۶۸	۱۰۷۰	۱۵۱۱
	۰۰۲۷	۱۴۵۵۲	۱۶۲	۲۸۹
	۱۰۰	۱۲۰۸	۱۷	۲۲
	۱۰۳۱۶	۱۴۲۰۰	۳۶	۷۴

۲- تعداد واحدهای بهره برداری کشاورزی در سال ۱۳۶۷ بر حسب دهستان اذربایجان شرقی بهره برداری

- بهره برداری - دهستان -

مساحت		تعداد بهره برداری		و ممتاز اذربایجان شرقی بهره برداری
کل	خدمت رسانی	کل	خدمت رسانی	
۱	۲	۳	۴	
۶۹۵۹۶۶	۷۸۳۶۰۵	۱۵۸۲۰۰	۱۷۵۸۸۹	کل
۱۱۶	۱۴۰	۱۳۰	۱۶۹	عمتراز ۱/۱ دهستان
۷۳	۸۲	۲۳۹	۲۸۹	۱/۱ تا عمتراز ۲/۲ دهستان
۲۴۰	۴۱۶	۶۸۷	۱۲۸۲	۲/۲ تا عمتراز ۵/۵ دهستان
۱۲۳۶	۱۷۱۹	۲۶۶۶	۴۴۲۴	۵/۵ تا عمتراز ۱۰ دهستان
۲۶۶۴	۹۹۷۷	۹۶۳۱	۱۱۸۲۷	۱۰ تا عمتراز ۲۰ دهستان
۱۶۶۷۲	۲۰۲۶۰	۱۳۶۶۶	۱۶۱۴۱	۲۰ تا عمتراز ۳۰ دهستان
۲۱۲۷۲	۲۵۵۷۶	۱۳۵۴۹	۱۵۵۲۷	۳۰ تا عمتراز ۴۰ دهستان
۲۷۲۲۹	۳۲۲۹۱	۱۳۸۷۸	۱۵۷۴۲	۴۰ تا عمتراز ۵۰ دهستان
۸۱۰۲۶	۹۴۲۲۲	۳۰۵۳۳	۳۳۸۴۰	۵۰ تا عمتراز ۷۵/۵ دهستان
۶۰۴۹۰	۸۶۹۶۷	۱۷۲۷۲	۱۸۸۵۹	۷۵/۵ تا عمتراز ۱۰۰ دهستان
۱۲۲۷۵۳	۱۴۰۱۶۴	۲۵۲۰۱	۲۶۶۶۷	۱۰۰ تا عمتراز ۱۵۰ دهستان
۸۰۱۶۶	۸۸۸۰۷	۱۱۵۴۸	۱۲۱۶۱	۱۵۰ تا عمتراز ۲۰۰ دهستان
۶۸۸۲۲	۷۵۵۹۱	۷۶۰۹	۷۹۴۵	۲۰۰ تا عمتراز ۲۵۰ دهستان
۷۲۹۶۵	۷۶۰۶۴	۵۹۸۵	۶۱۷۲	۲۵۰ تا عمتراز ۳۵۰ دهستان
۴۸۸۴۳	۵۲۴۶۸	۲۹۳۶	۳۰۱۶	۳۵۰ تا عمتراز ۵۰۰ دهستان
۴۷۲۳۵	۴۹۹۵۴	۱۹۰۲	۱۹۶۱	۵۰۰ تا عمتراز ۱۰۰۰ دهستان
۱۴۶۲۴	۱۵۸۱۰	۲۶۷	۲۷۹	۱۰۰۰ تا عمتراز ۲۰۰۰ دهستان
۳۲۰۵	۳۱۲۲	۴۷	۵۲	۲۰۰۰ تا عمتراز ۳۰۰۰ دهستان
۱۹۴۲۸	۲۲۶۲۲	۶۳	۹۰	۳۰۰۰ دهستان و بیشتر
				۱۵۴ دهستان نشده

۲-۰۵- تعداد ادویه برداری های دارای محصول در تعدادی

و سطح کاشت محصول در تولید انحصار جمعیت و اعتبار از کشاورزی بهره برداری

- بهره برداری - اعتبار - سطح

تعداد		سطح		تولید		تولید		تولید		تولید
ادویه	برداشت	ادویه	برداشت	ادویه	برداشت	ادویه	برداشت	ادویه	برداشت	
۱	۲	۳	۴	۵	۶	۷	۸	۹	۱۰	۱۱
۹۴۴	۴۱۰۰	۲۱۰۵۲	۸۷۹	۴۰۱۵	۵۲	۱۷	۸۵	۵۲	۵۲	ادویه
۲	۲	۲	۲	۲	۲	۲	۲	۲	۲	ادویه
۱۲	۱	۴	۱۲	۱	۱	۴	۱	۱	۱	ادویه
۷۲	۷	۲۳	۷۲	۷	۷	۲۳	۷	۷	۷	ادویه
۱۴۵	۱۵	۶۹	۱۴۵	۱۵	۱۵	۶۹	۱۵	۱۵	۱۵	ادویه
۱۷۱	۲۳	۱۱۴	۱۶۶	۲۳	۲۳	۱۱۴	۲۳	۲۳	۲۳	ادویه
۱۱۴	۲۱	۸۴	۱۱۲	۲۱	۲۱	۸۴	۲۱	۲۱	۲۱	ادویه
۹۲	۲۸	۸۶	۹۰	۲۸	۲۸	۸۶	۲۸	۲۸	۲۸	ادویه
۶۴	۲۷	۶۲	۵۶	۲۴	۲۴	۶۱	۲۴	۲۴	۲۴	ادویه
۶۷	۲۱	۶۲	۵۸	۲۵	۲۵	۶۹	۲۵	۲۵	۲۵	ادویه
۵۴	۳۴	۵۶	۴۱	۲۶	۲۶	۵۱	۲۶	۲۶	۲۶	ادویه
۶۰	۶۲	۱۷۶	۴۴	۴۱	۴۱	۱۶۵	۴۱	۴۱	۴۱	ادویه
۲۵	۴۲	۱۰۲	۲۲	۴۰	۲۲	۱۰۱	۲۲	۲۲	۲۲	ادویه
۱۸	۲۹	۵۰	۱۲	۱۶	۱۶	۴۵	۱۶	۱۶	۱۶	ادویه
۱۲	۱۵	۲۱	۱۰	۱۴	۱۴	۲۰	۱۴	۱۴	۱۴	ادویه
۱۱	۲۳	۵۰	۱۰	۲۲	۲۲	۵۰	۲۲	۲۲	۲۲	ادویه
۱۱	۱۴	۱۰	۱۰	۱۲	۱۰	۹	۱۲	۱۲	۱۲	ادویه
۲	۲	۱	۰	۰	۰	۰	۰	۰	۰	ادویه
۱	۲۰	۶	۰	۰	۰	۰	۰	۰	۰	ادویه
۲	۲۷۰۶	۲۰۰۴۱	۲	۲۲۰۶	۲	۲۰۰۴۱	۲	۲	۲	ادویه
۱	۲	۱	۱	۲	۱	۲	۱	۱	۱	ادویه

۱-۷-۱-۲-۳-۴-۵-۶-۷-۸-۹-۱۰-۱۱-۱۲-۱۳-۱۴-۱۵-۱۶-۱۷-۱۸-۱۹-۲۰-۲۱-۲۲-۲۳-۲۴-۲۵-۲۶-۲۷-۲۸-۲۹-۳۰-۳۱-۳۲-۳۳-۳۴-۳۵-۳۶-۳۷-۳۸-۳۹-۴۰-۴۱-۴۲-۴۳-۴۴-۴۵-۴۶-۴۷-۴۸-۴۹-۵۰-۵۱-۵۲-۵۳-۵۴-۵۵-۵۶-۵۷-۵۸-۵۹-۶۰-۶۱-۶۲-۶۳-۶۴-۶۵-۶۶-۶۷-۶۸-۶۹-۷۰-۷۱-۷۲-۷۳-۷۴-۷۵-۷۶-۷۷-۷۸-۷۹-۸۰-۸۱-۸۲-۸۳-۸۴-۸۵-۸۶-۸۷-۸۸-۸۹-۹۰-۹۱-۹۲-۹۳-۹۴-۹۵-۹۶-۹۷-۹۸-۹۹-۱۰۰

و سطح کشاورزی و تعداد دامها و طیور و محصولات

در صورت لزوم در جدول جداگانه

کامل			ارسی			دریم				
تعداد	مهره	انگشت	تولید	تعداد	مهره	انگشت	تولید	تعداد	مهره	انگشت
۱	۲	۳	۴	۵	۶	۷	۸	۹	۱۰	۱۱
۲۰۸۸۳	۲۳۱۶۱	۱۴۲۰۷	۳۱۲۲	۱۷۹۷	۱۶۰۰	۲۷۹۲	۲۷۹۲	۲۷۹۲	۲۷۹۲	۲۷۹۲
۱۹	۱۹	۲	۲	//	۱	۱۷	۱۷	۱۷	۱۷	۱۷
۲۹	۲۹	۵	۱۱	۲	۲۸	۲۸	۲۸	۲۸	۲۸	۲۸
۱۷۸	۱۷۸	۲۱	۸۷	۷	۱۶	۲۲	۲۲	۲۲	۲۲	۲۲
۴۴۰	۴۴۰	۱۰۴	۱۱۳	۲۲	۱۵	۲۸۰	۲۸۰	۲۸۰	۲۸۰	۲۸۰
۱۱۲۶	۴۱۸	۲۹۳	۳۰۱	۶۲	۸۱	۸۷۳	۸۷۳	۸۷۳	۸۷۳	۸۷۳
۱۷۱۶	۷۵۶	۴۷۳	۳۱۰	۸۱	۱۲۵	۱۴۱۶	۱۴۱۶	۱۴۱۶	۱۴۱۶	۱۴۱۶
۱۹۴۹	۱۰۰۶	۵۸۴	۲۶۶	۶۶	۱۲۳	۱۶۹۴	۱۶۹۴	۱۶۹۴	۱۶۹۴	۱۶۹۴
۲۲۹۷	۱۴۴۲	۷۳۷	۲۲۲	۹۷	۹۷	۲۰۷۶	۲۰۷۶	۲۰۷۶	۲۰۷۶	۲۰۷۶
۵۵۴۷	۱۰۱۷	۱۹۰۰	۴۷۶	۲۴۳	۲۲۰	۲۷۷۰	۲۷۷۰	۲۷۷۰	۲۷۷۰	۲۷۷۰
۲۷۱۹	۳۴۵۶	۱۴۲۲	۳۸۱	۱۶۵	۱۱۱	۲۴۵۲	۲۴۵۲	۲۴۵۲	۲۴۵۲	۲۴۵۲
۵۶۷۴	۱۴۲۲	۲۶۲۲	۴۰۹	۳۱۲	۲۵۹	۳۲۰۴	۳۲۰۴	۳۲۰۴	۳۲۰۴	۳۲۰۴
۲۰۴۹	۱۵۲۲	۱۸۰۶	۲۲۷	۲۱۲	۱۶۶	۲۸۴۲	۲۸۴۲	۲۸۴۲	۲۸۴۲	۲۸۴۲
۱۹۱۰	۳۲۲۵	۱۲۸۹	۱۷۲	۱۴۲	۸۰	۲۱۸۲	۲۱۸۲	۲۱۸۲	۲۱۸۲	۲۱۸۲
۱۶۷۸	۳۵۲۲	۱۲۲۰	۱۲۵	۱۶۵	۱۰۳	۱۶۷۷	۱۶۷۷	۱۶۷۷	۱۶۷۷	۱۶۷۷
۱۳۰	۲۰۴۰	۷۴۰	۵۷	۶۷	۵۲	۱۶۷۲	۱۶۷۲	۱۶۷۲	۱۶۷۲	۱۶۷۲
۵۲۶	۱۷۳۰	۶۰۵	۴۴	۹۰	۴۷	۱۶۴۰	۱۶۴۰	۱۶۴۰	۱۶۴۰	۱۶۴۰
۸۹	۲۲۸	۸۱	۵	۹	۵	۲۲۶	۲۲۶	۲۲۶	۲۲۶	۲۲۶
۱۰	۲۴	۲۶	۳	۱۱	۷	۸	۸	۸	۸	۸
۱۶	۲۲	۳۰	۲	۲	۲	۷۰	۷۰	۷۰	۷۰	۷۰
۵	۵	۲	۰	۰	۰	۵	۵	۵	۵	۵

۱۱- تعداد بهره برداران بهای دار این جدول از آنرا

سطح کاشت و عدد تولید انعام و حیوانات استار این کشاورزی بهره برداری

- بهره برداری - خانوار - می

کامل		استار		بهره برداری		بهره برداری		بهره برداری		بهره برداری	
۱	۲	۳	۴	۵	۶	۷	۸	۹	۱۰	۱۱	۱۲
تعداد	سطح	تولید	تولید	تولید	تولید	تولید	تولید	تولید	تولید	تولید	تولید
۲۸۹۰	۲۰۲۴	۴۳۲۴	۶۷۱۲	۴۹۶۵	۲۳۲۲	۱۰۴	۷۱	۴۲	کامل	
۴۲	۲	۲	۴۲	۲	۲	۲	۲	۴۲	کشتار ۱/۱	
۸۴	۶	۱۱	۸۴	۶	۱۱	۲	۲	۸۴	کشتار ۲/۲	
۲۰۰	۲۶	۲۶	۱۱۸	۲۶	۲۶	۲	//	۲۰۰	کشتار ۵/۵	
۴۳۸	۷۲	۱۲۲	۴۳۸	۷۲	۱۲۲	۲	۲	۴۳۸	کشتار ۱	
۶۴۲	۱۷۲	۲۴۰	۶۴۰	۱۷۱	۲۴۰	۲	//	۶۴۲	کشتار ۲	
۶۰۰	۲۴۲	۲۹۱	۵۱۲	۲۳۸	۲۸۹	۸	۴	۶۰۰	کشتار ۴	
۴۸۶	۲۴۶	۲۶۹	۴۸۱	۲۴۲	۲۶۶	۵	۴	۴۸۶	کشتار ۴	
۵۳۷	۳۰۹	۴۶۱	۵۱۳	۳۰۵	۲۵۶	۱	۴	۵۳۷	کشتار ۵	
۶۷۹	۷۱۵	۶۱۲	۶۶۱	۷۰۲	۶۰۵	۱۹	۱۴	۶۷۹	کشتار ۷/۵	
۶۶۴	۵۳۹	۴۴۱	۶۵۷	۴۶۶	۴۳۶	۲	۴	۶۶۴	کشتار ۱۰	
۱۰۰۴	۱۲۶	۷۷۷	۹۸۷	۶۳۰	۷۶۲	۱۹	۱۶	۱۰۰۴	کشتار ۱۵	
۴۶۸	۵۶۷	۴۳۸	۴۶۲	۵۱۴	۴۲۷	۲	۴	۴۶۸	کشتار ۲۰	
۳۰۲	۴۲۶	۲۹۶	۳۱۴	۳۱۸	۲۱۱	۱۰	۲	۳۰۲	کشتار ۲۵	
۲۵۵	۳۶۰	۲۸۶	۲۵۰	۲۵۷	۲۸۲	۵	۲	۲۵۵	کشتار ۲۵	
۱۱۸	۲۰۳	۱۲۶	۱۱۱	۱۸۳	۱۳۲	۶	۱۵	۱۱۸	کشتار ۵۰	
۶۷	۱۵۰	۱۱۳	۶۵	۱۴۵	۱۱۲	۲	۶	۶۷	کشتار ۱۰۰	
۱۲	۲۵	۲۲	۱۱	۲۴	۲۴	۱	//	۱۲	کشتار ۲۰۰	
۱	۲	۲	۱	۲	۲	۲	۲	۱	کشتار ۳۰۰	
۳	۳	۳	۳	۳	۳	۲	۲	۳	کشتار و بیفتار	
۱	//	//	۱	//	//	۲	۲	۱	کشتار نداشت	

کتابخانه مرکز آمار ایران
شماره ۱۰۰۰۰۰۰۰۰۰۰۰

۱۳- ستمه اذوقه دامی از محصولات

و سطح کاشی شده از کلیه اصناف حبس و مستاد از کشاورزی بزرگ و کوچ

- برهه برهه اول - مستاد - ح

مستاد		از		مستاد		مستاد		مستاد	مستاد	مستاد
مستاد	مستاد	مستاد	مستاد	مستاد	مستاد	مستاد	مستاد			
مستاد	مستاد	مستاد	مستاد	مستاد	مستاد	مستاد	مستاد	مستاد	مستاد	مستاد
۱۰	۱	۱	۲	۶	۵	۴	۲	۲		
۲۶۲۴۳	۳۲۷۶۱	۳۱۱۷۴	۳۱۰۰۰	۴۷۱۸	۵۴۱۵	۲۱۶۶۸	۴۷۵۵۵	۲۶۶۶۰	۱	۱
	۲	۲۴	//	//	۲	۶	۷	۲۴		
	۱	۴۴	۱	//	۵	۲	۱۰	۲۸		
	۲۲	۴۱	۱۴۱	۶	۴	۲۷	۲۱	۲۴		
	۶۱	۱۰۴	۲۶۷	۲۰	۱۸	۷۸	۸۶	۱۲۲		
	۳۳۹	۵۲۵	۱۱۶۶	۸۳	۶۷	۲۱۳	۴۲۱	۵۶۲		
	۶۵۰	۱۱۲۲	۱۱۰۶	۱۳۲	۱۷۶	۳۴۸	۷۸۳	۱۲۶۳		
	۶۵۱	۱۰۴۱	۲۴۰۵	۱۳۳	۱۸۵	۳۴۶	۱۰۸۴	۱۷۲۷		
	۶۶۲	۱۷۵۵	۴۴۵۰	۱۸۱	۲۴۸	۴۴۷	۱۱۷۴	۲۰۰۳		
	۲۱۵۵	۵۲۸۷	۶۰۶۸	۴۲۲	۶۶۸	۱۰۶۴	۲۶۱۸	۶۰۸۵		
	۲۴۰۲	۴۱۳۵	۴۱۰۹	۳۵۲	۵۴۳	۷۲۳	۲۵۵۶	۴۶۷۸		
	۴۱۳۰	۷۷۶۶	۶۰۶۶	۶۸۷	۱۰۳۱	۱۰۰۴	۴۸۱۷	۸۸۲۷		
	۳۶۷۴	۴۹۱۵	۲۶۴۲	۳۶۳	۵۱۰	۴۵۰	۲۹۶۵	۵۵۰۵		
	۱۹۳۱	۳۶۴۹	۱۸۲۵	۲۶۸	۴۷۲	۳۰۳	۲۱۸۶	۴۱۳۲		
	۱۷۶۰	۳۲۶۵	۱۳۶۸	۲۶۸	۳۸۴	۲۴۰	۲۰۳۸	۳۶۲۹		
	۸۸۰	۱۸۹۲	۶۶۳	۱۲۲	۲۲۷	۱۱۴	۱۰۰۲	۲۱۱۸		
	۷۰۸	۱۰۳۲	۴۰۶	۱۰۹	۲۰۵	۷۶	۸۱۷	۱۷۲۷		
	۱۴۶	۴۴۵	۸۶	۶	۱۶	۸	۱۵۵	۳۶۱		
	۱۰	۴۲	۱۶	۲	۶	۱	۱۷	۵۲		
	۶۰۲۲	۴۱۰۱	۱۸	۵	۳	۲	۶۰۲۲	۴۱۰۱		
	۲	۵	۵	۲	۵	۱	۴	۱۰		

۱۴- لاسته انداخته برود از بهای برود از بهای معمول سوخت

و سطح داشت و مقدار تولید انتخابی همپسوست از این کشاورزی برود برود آری

دریم		ایسی		کسل		کسل		کسل		کسل
مورد	مورد	مورد	مورد	مورد	مورد	مورد	مورد	مورد	مورد	
۱۰	۱	۵	۷	۶	۵	۴	۳	۲	۱	
۱۷	۲۶	۱۵	۱۳۳۲	۶۰۰	۱۱۴	۱۲۵۶	۶۸۱	۱۲۹	۰	کسل
۰	۰	۰	۰	۰	۰	۰	۰	۰	۰	کمتر از ۱۰۰۰ کیلوگرم
۰	۰	۰	۰	۰	۰	۰	۰	۰	۰	۱۰۰۰ تا کمتر از ۲۰۰۰ کیلوگرم
۰	۰	۰	۰	۰	۰	۰	۰	۰	۰	۲۰۰۰ تا کمتر از ۵۰۰۰ کیلوگرم
۰	۰	۰	۰	۰	۰	۰	۰	۰	۰	۵۰۰۰ تا کمتر از ۱۰۰۰۰ کیلوگرم
۰	۰	۰	۲	۲	۲	۲	۲	۲	۲	۱۰۰۰۰ تا کمتر از ۲۰۰۰۰ کیلوگرم
۱	۲	۲	۱۵	۱۰	۴	۱۵	۱۱	۶	۰	۲۰۰۰۰ تا کمتر از ۴۰۰۰۰ کیلوگرم
۰	۰	۰	۱	۱۱	۵	۹	۱۱	۵	۰	۴۰۰۰۰ تا کمتر از ۶۰۰۰۰ کیلوگرم
۲	۴	۲	۱۶۰	۷۸	۲۱	۱۶۱	۸۲	۲۴	۰	۶۰۰۰۰ تا کمتر از ۷۰۰۰۰ کیلوگرم
۰	۱	۱	۲۶	۱۱	۶	۲۶	۲۰	۷	۰	۷۰۰۰۰ تا کمتر از ۱۰۰۰۰۰ کیلوگرم
۲	۴	۲	۲۲۷	۹۶	۱۶	۲۲۹	۱۰۰	۱۸	۰	۱۰۰۰۰۰ تا کمتر از ۱۵۰۰۰۰ کیلوگرم
۵	۱	۴	۱۷۸	۸۱	۱۲	۱۸۳	۹۰	۱۷	۰	۱۵۰۰۰۰ تا کمتر از ۲۰۰۰۰۰ کیلوگرم
۱	۴	۱	۱۳۸	۹۴	۱۵	۱۳۹	۹۸	۱۶	۰	۲۰۰۰۰۰ تا کمتر از ۲۵۰۰۰۰ کیلوگرم
۳	۲	۱	۲۲۹	۱۵۵	۱۵	۲۳۱	۱۵۸	۱۶	۰	۲۵۰۰۰۰ تا کمتر از ۳۰۰۰۰۰ کیلوگرم
۴	۱۰	۱	۱۱	۵	۲	۱۴	۱۵	۳	۰	۳۰۰۰۰۰ تا کمتر از ۳۵۰۰۰۰ کیلوگرم
۰	۰	۰	۳۲	۱۱	۲	۳۳	۱۱	۲	۰	۳۵۰۰۰۰ تا کمتر از ۴۰۰۰۰۰ کیلوگرم
۰	۰	۰	۸	۴	۱	۸	۴	۱	۰	۴۰۰۰۰۰ تا کمتر از ۴۵۰۰۰۰ کیلوگرم
۰	۰	۰	۰	۰	۰	۰	۰	۰	۰	۴۵۰۰۰۰ تا کمتر از ۵۰۰۰۰۰ کیلوگرم
۰	۰	۰	۵۵	۴۰	۲	۵۵	۴۰	۲	۰	۵۰۰۰۰۰ تا کمتر از ۵۵۰۰۰۰ کیلوگرم
۰	۰	۰	۰	۰	۰	۰	۰	۰	۰	۵۵۰۰۰۰ تا بیشتر

۱۵- تعداد ادبهره برداری‌های دارای محصول اشتاب‌برداری و

و سطح اشتاب‌برداران تولیدات سایر محصولات کشاورزی برده برداری

- برده برداری - هشدار - شصت

کامل			ایمن			عدم			ویدئو اشتاب‌برداران
تعداد	اصح	تولید	تعداد	اصح	تولید	تعداد	اصح	تولید	
مهره	کفایت	مهره	کفایت	مهره	کفایت	مهره	کفایت	مهره	
۱	۲	۳	۴	۵	۶	۷	۸	۹	
۱۱۵۶	۱۴۶۹	۱۱۴۱	۱۴۶	۱۰۱۲	۹۱۹	۲۱۰	۴۶۷	۲۲۲	کامل
۱	//	//	۱	//	//	۰	۰	۰	کمتر از ۱۰۰۰ هکتار
۶	۱	۱	۶	۱	۱	۰	۰	۰	۱۰۰۰ تا کمتر از ۲۰۰۰ هکتار
۳۲	۶	۱۱	۳۲	۶	۱۱	۱	//	//	۲۰۰۰ تا کمتر از ۵۰۰۰ هکتار
۸۹	۳۰	۴۲	۸۸	۳۰	۴۱	۱	//	۱	۵۰۰۰ تا کمتر از ۱۰۰۰۰ هکتار
۱۴۴	۸۱	۱۱۲	۱۴۰	۷۸	۱۱۱	۴	۳	۲	۱۰۰۰۰ تا کمتر از ۲۰۰۰۰ هکتار
۱۴۴	۱۰۰	۱۱۲	۱۲۲	۶۹	۱۰۱	۲	۱	۲	۲۰۰۰۰ تا کمتر از ۳۰۰۰۰ هکتار
۹۳	۸۰	۱۰۰	۸۵	۷۳	۹۶	۸	۷	۴	۳۰۰۰۰ تا کمتر از ۴۰۰۰۰ هکتار
۶۸	۶۱	۶۶	۶۱	۵۱	۶۵	۷	۶	۴	۴۰۰۰۰ تا کمتر از ۵۰۰۰۰ هکتار
۱۴۲	۱۵۵	۱۶۴	۱۱۸	۱۲۱	۱۴۹	۲۱	۲۴	۱۰	۵۰۰۰۰ تا کمتر از ۷۵۰۰۰ هکتار
۹۶	۱۴۴	۱۲۰	۴۲	۱۰۶	۱۰۰	۲۳	۲۵	۱۹	۷۵۰۰۰ تا کمتر از ۱۰۰۰۰۰ هکتار
۱۵۴	۲۸۵	۱۵۳	۸۴	۱۲۵	۸۴	۷۰	۱۶۰	۶۸	۱۰۰۰۰۰ تا کمتر از ۱۵۰۰۰۰ هکتار
۲۷	۱۷۰	۷۱	۵۴	۱۱۶	۷۶	۲۳	۵۴	۲۵	۱۵۰۰۰۰ تا کمتر از ۲۰۰۰۰۰ هکتار
۴۶	۱۲۱	۵۹	۲۷	۶۲	۲۸	۳۰	۵۱	۲۲	۲۰۰۰۰۰ تا کمتر از ۲۵۰۰۰۰ هکتار
۳۹	۹۴	۴۳	۲۱	۷۱	۲۴	۸	۲۲	۱۰	۲۵۰۰۰۰ تا کمتر از ۳۰۰۰۰۰ هکتار
۲۱	۷۶	۴۸	۱۱	۴۱	۱۶	۱۲	۵۱	۲۱	۳۰۰۰۰۰ تا کمتر از ۵۰۰۰۰۰ هکتار
۱۱	۴۹	۳۰	۹	۲۵	۱۴	۴	۱۴	۶	۵۰۰۰۰۰ تا کمتر از ۱۰۰۰۰۰۰ هکتار
۵	۲۰	۶	۱	//	//	۴	۱۱	۶	۱۰۰۰۰۰۰ تا کمتر از ۲۰۰۰۰۰۰ هکتار
۰	۰	۰	۰	۰	۰	۰	۰	۰	۲۰۰۰۰۰۰ تا کمتر از ۳۰۰۰۰۰۰ هکتار
۱	۶	۱	۱	۱	۱	۱	۰	۰	۳۰۰۰۰۰۰ هکتار و بیشتر
۱	//	//	۱	//	//	۰	۰	۰	اطهار نشده

۱-۲-۳-۴-۵-۶-۷-۸-۹-۱۰-۱۱-۱۲-۱۳-۱۴-۱۵-۱۶-۱۷-۱۸-۱۹-۲۰-۲۱-۲۲-۲۳-۲۴-۲۵-۲۶-۲۷-۲۸-۲۹-۳۰-۳۱-۳۲-۳۳-۳۴-۳۵-۳۶-۳۷-۳۸-۳۹-۴۰-۴۱-۴۲-۴۳-۴۴-۴۵-۴۶-۴۷-۴۸-۴۹-۵۰

و سطح کاشت و مقدار تولید اینها بر حسب عدت در این کشاورزی بجز برهبری

برهبری بوداری - عدتدار - سرد

کشتزار	کشتزار	کشتزار	کشتزار	کشتزار		کشتزار		کشتزار	کشتزار
				کشتزار	کشتزار	کشتزار	کشتزار		
۴۹۹۰	۲۲۴۲	۱۶۴۴	۷۸۱۱	۱۱۰	۱۰۸۸	۱۲۷۰۶	۲۲۵۲	۲۲۰۸
۱	//	۶	۲	۱	۵	۴	۱	۱۱
۴	۱	۶	۴	//	۳	۸	۱	۱۵
۲۹	۸	۲۲	۴۶	۲	۴۰	۸۵	۱۱	۷۲
۱۲۰	۲۲	۸۱	۲۲۰	۱۰	۸۲	۲۴۹	۲۲	۱۶۳
۲۴۰	۸۲	۱۴۴	۴۷۲	۳۶	۱۸۱	۸۱۳	۱۴۲	۳۲۲
۳۶۰	۵۰	۱۲۱	۴۷۷	۵۱	۱۶۶	۷۴۲	۱۲۱	۲۹۹
۴۸۰	۸۵	۱۰۱	۵۵۴	۶۴	۱۶۹	۷۶۵	۱۴۹	۲۷۲
۶۰۰	۱۲۱	۱۴۷	۴۶۰	۵۸	۱۳۰	۸۵۰	۱۸۲	۲۵۶
۷۲۰	۲۴۶	۲۱۵	۱۰۴۶	۱۵۰	۲۶۷	۱۵۷۲	۲۶۶	۴۸۰
۸۴۰	۱۸۱	۱۴۱	۴۶۲	۶۸	۱۲۱	۸۵۱	۲۵۰	۳۲۰
۹۶۰	۲۸۲	۲۰۷	۸۸۸	۱۲۵	۱۶۹	۱۴۵۵	۴۱۲	۴۰۱
۱۰۸۰	۳۶۸	۱۶۱	۱۲۹	۶۲	۸۱	۱۰۵۹	۲۲۵	۲۲۸
۱۲۰۰	۴۲۲	۶۰	۱۵۵	۲۵	۲۸	۵۷۹	۲۵۸	۱۲۱
۱۳۲۰	۴۴۲	۸۶	۲۴۸	۲۷	۴۱	۶۶۶	۲۷۰	۱۲۵
۱۴۴۰	۵۰۴	۵۲	۱۳۶	۲۲	۲۹	۴۱۱	۲۱۵	۸۰
۱۵۶۰	۲۶۶	۵۵	۱۶۲	۲۶	۱۹	۷۲۱	۲۹۲	۷۴
۱۶۸۰	۱۱	۲	۱۴۱	۲۱	۲	۱۶۲	۲۲	۱۰
۱۸۰۰	•	•	•	•	•	•	•	•
۱۹۲۰	۱	۲	۱۶۰۳	۱۲۱	۴	۱۶۱۱	۱۲۱	۲
۲۰۴۰	•	•	•	•	•	•	•	•

۷-۱۷- تعداد بهره‌برداران به‌شماره از این جدول خرد شده

وسط کاشت و مقدار تولید آنها بر حسب دستار آبی کشاورزی بهره‌برداران

- بهره‌برداران - دستار - ش

وسط دستار آبی کشاورزی بهره‌برداران									
مجموع			آبی			کعل			تولید
تولید	مجموع	تولید	مجموع	تولید	مجموع	تولید	مجموع	تولید	
۱۰	۱	۸	۲	۶	۵	۴	۲	۲	۱
۱۲۷	۰	۷۱	۲۸۱۸	۲۲۴	۱۱۶۶	۲۱۴۴	۵۰۴	۱۲۶۲	کعل
۰	۰	۰	۲	۱	۴	۲	۱	۴	دستار ۱/۱۰۰۰
۰	۰	۰	۱۲	۱	۱۵	۱۲	۱	۱۵	دستار ۱/۲۰۰۰
۰	۰	۰	۴۸	۴	۵۲	۴۸	۴	۵۲	دستار ۱/۵۰۰۰
۰	۱	۰	۱۴۲	۱۴	۱۰۹	۱۵۱	۱۶	۱۱۴	دستار ۱
۲	۰	۲	۲۶۶	۲۵	۱۸۶	۲۰۳	۴۰	۱۶۳	دستار ۲
۱۰	۴	۶	۲۷۶	۲۲	۱۴۲	۲۸۶	۲۶	۱۴۹	دستار ۳
۱۱	۰	۱	۳۰۶	۴۱	۱۲۵	۲۱۲	۴۶	۱۲۳	دستار ۴
۱۶	۱۰	۱۱	۱۶۷	۲۶	۷۴	۱۸۷	۴۶	۸۵	دستار ۵
۷	۲	۶	۵۷۵	۲۱	۱۷۶	۵۸۲	۲۳	۱۸۵	دستار ۷/۵
۲	۴	۴	۲۲۰	۲۴	۷۸	۲۲۳	۲۸	۸۲	دستار ۱۰
۲۳	۱۷	۱	۴۴۳	۵۰	۱۰۲	۲۶۲	۶۸	۱۱۱	دستار ۱۵
۲۲	۲۲	۱	۱۴۴	۲۶	۴۸	۱۴۵	۳۱	۴۹	دستار ۲۰
۱۰	۱۱	۴	۵۴	۱۱	۱۴	۶۴	۲۲	۱۸	دستار ۲۵
۱۶	۸	۴	۱۵۱	۲۲	۲۴	۱۶۷	۴۰	۳۸	دستار ۳۵
۴	۰	۴	۶۵	۱۵	۱۸	۷۰	۲۰	۲۲	دستار ۵۰
۴	۲	۱	۴۲	۱۲	۱۲	۵۱	۱۴	۱۳	دستار ۱۰۰
۲	۰	۱	۱۳	۴	۳	۱۵	۶	۴	دستار ۲۰۰
۰	۰	۰	۰	۰	۰	۰	۰	۰	دستار ۳۰۰
۰	۰	۰	۰	۰	۰	۰	۰	۰	دستار و بیشتر
۰	۰	۰	//	//	۱	//	//	۱	دستار نشده

۱۸- مقدار آب در هر هکتار آب باران در این محصول شیار

و سطح تا شش و مقدار تولید اشجار و حبوبات و شیار اشجار و زردی بهر هکتار

- بر هر هکتار - شماره -

کامل		آب-		دریم		شماره	شماره	شماره	شماره	شماره	شماره
تولید	مصرف	تولید	مصرف	تولید	مصرف						
هکتار	هکتار	هکتار	هکتار	هکتار	هکتار						
۱	۲	۳	۴	۵	۶	۷	۸	۹	۱۰	۱۱	۱۲
۱۹۴۸	۲۵۹۶	۳۰۵۱۸	۶۱۲۸	۲۵۸۱	۳۰۲۷۴	۲۱	۱۰	۴۰	۱۰	۱۰	۱۰
۲۶	۲	۲۴	۲۶	۲	۲۴	۰	۰	۰	۰	۰	۰
۱۰۶	۱	۱۲۵	۱۰۶	۱	۱۲۵	۰	۰	۰	۰	۰	۰
۴۲۰	۶۱	۱۰۶۰	۲۱۹	۶۱	۱۰۵۶	۱	//	//	//	//	//
۶۴۲	۲۰۳	۳۵۶۶	۱۴۰	۲۰۲	۲۵۴۶	۲	//	۱	//	۱	//
۱۲۷۶	۲۵۶	۶۸۱۵	۱۴۷۴	۲۵۱	۶۸۱۴	۲	//	۱	//	۱	//
۸۴۰	۲۷۲	۴۶۵۱	۸۴۰	۲۷۲	۴۶۵۱	۰	۰	۰	۰	۰	۰
۵۷۰	۲۱۱	۳۶۲۶	۵۶۸	۲۱۰	۳۶۲۱	۲	۱	۲	۱	۲	۱
۴۰۰	۱۷۲	۲۳۴۹	۳۶۸	۱۷۲	۲۳۴۸	۲	۱	۲	۱	۲	۱
۷۴۷	۳۱۴	۲۸۸۲	۷۴۶	۳۱۳	۲۸۸۱	۲	//	۱	//	۱	//
۴۶۶	۱۷۲	۱۳۰۲	۳۱۲	۱۶۱	۱۴۳۳	۲	۲	۲	۲	۲	۲
۵۳۳	۲۰۹	۱۵۹۱	۵۲۸	۲۰۶	۱۵۶۸	۲	۲	۲	۲	۲	۲
۲۶۰	۱۵۰	۱۰۸۴	۲۵۶	۱۴۶	۱۰۸۳	۱	//	۱	//	۱	//
۱۵۱	۱۱۹	۵۳۵	۱۵۱	۱۱۶	۵۳۵	۰	۰	۰	۰	۰	۰
۱۵۲	۸۲	۴۴۸	۱۵۱	۸۲	۴۴۸	۱	//	۱	//	۱	//
۱۰۵	۷۵	۲۷۴	۱۰۵	۷۵	۲۷۴	۰	۰	۰	۰	۰	۰
۴۵	۷۸	۴۰۹	۴۵	۷۸	۴۰۹	۰	۰	۰	۰	۰	۰
۸	۵	۱۴	۸	۵	۱۴	۰	۰	۰	۰	۰	۰
۰	۰	۰	۰	۰	۰	۰	۰	۰	۰	۰	۰
۱	۱	۲	۱	۱	۲	۰	۰	۰	۰	۰	۰
//	//	//	//	//	//	۰	۰	۰	۰	۰	۰

۲-۷۲- تعداد ادبهره بر داز برهان ادر اهر جدول سرسبز ميندي

و مباح كساد ترمود از توليد اشهار حسيسو مكنار اش كشاورزي بهره بر دازي

- بهره بر دازي - مكنار - ضوا

مجموع		ادبهره		كسل		ادبهره		مجموع			
توليد	امداد	توليد	امداد	توليد	امداد	توليد	امداد	توليد	امداد	۱	۲
۱۰	۱۱	۸	۷	۶	۵	۴	۳	۲	۱	۱	۲
۷۳	۱۴۲	۱۸۸	۳۲۰۶۳۷	۲۱۷۲۲	۲۵۲۰۴	۱۷۷۱۰۱	۲۱۹۱۶	۲۵۴۷۸	۳۰۰۰۰	كسل	
۰	۰	۰	۱۱۲	۱۰	۱۰۱	۱۱۲	۱۰	۱۰۱	۰	۰	كشور از ۱۰۰
//	//	۱	۴۱۸	۲۶	۲۶۱	۴۱۶	۳۲	۲۶۲	۰	۰	كشور از ۱۰۰
۴	//	۵	۳۰۲۰	۸۱	۲۲۲	۳۰۲۲	۱۸۱	۹۶۲	۰	۰	كشور از ۱۰۰
۱۱	۲	۹	۶۶۶	۵۵	۱۶۶۶	۸۶۳۰	۵۰۲	۱۶۶۲	۰	۰	كشور از ۱۰۰
۱۰	۵	۱۷	۱۶۳۷۸	۱۰۸۲	۲۵۳۲	۱۶۳۷۱	۱۰۸۷	۲۵۳۷	۰	۰	كشور از ۱۰۰
۱۱	۸	۳۰	۱۶۲۳۵	۱۱۱۸	۲۶۱۴	۱۶۲۳۵	۱۱۲۶	۲۶۱۲	۰	۰	كشور از ۱۰۰
۲۲	۲	۱۵	۱۶۰۶۱	۱۴۰۱	۱۶۰۶۱	۱۶۰۶۱	۱۴۰۸	۱۶۲۰	۰	۰	كشور از ۱۰۰
۳۰	۷	۱۰	۱۶۶۱	۱۲۷۸	۱۶۳۶	۱۶۶۱	۱۴۸۵	۱۶۳۵	۰	۰	كشور از ۱۰۰
۶۵	۲۲	۲۲	۳۶۶۵	۲۳۲۱	۶۰۹	۳۰۲۰	۱۳۳۱	۴۱۲۲	۰	۰	كشور از ۱۰۰
۷	۵	۷	۳۰۲۰	۲۰۲	۲۲۶	۳۲۲	۲۰۸۱	۲۲۲۶	۰	۰	كشور از ۱۰۰
۱۲۲	۴۶	۴۶	۳۰۶۳۰	۳۰۳۰	۳۵۸۱	۳۰۳۰	۲۸۶۰	۳۴۳۰	۰	۰	كشور از ۱۰۰
۳۶	۱۴	۱۴	۲۰۱۷۲	۲۳۶۶	۱۶۳۲	۲۱۰۱۱	۲۲۲۱	۱۶۳۲	۰	۰	كشور از ۱۰۰
۱	۴	۶	۱۲۲۶۶	۱۶۵۹	۹۷۸	۳۲۲۸	۱۷۲۳	۹۸۴	۰	۰	كشور از ۱۰۰
۴۰	۱۲	۷	۱۷۲۸۷	۱۴۸۷	۷۷۷	۱۲۲۲۲	۳۰۴۱	۷۸۵	۰	۰	كشور از ۱۰۰
۱۲	۵	۵	۲۲۲	۸۷۶	۸۰۸	۲۲۲۲	۸۸۱	۴۱۲	۰	۰	كشور از ۱۰۰
۴۰	۱۶	۵	۱۶۶۵	۲۶۴	۲۴۱	۱۶۶۶	۶۱۲	۲۲۲	۰	۰	كشور از ۱۰۰
//	//	۱	۶۹۰	۷۷	۴۶	۶۶۰	۷۸	۴۰	۰	۰	كشور از ۱۰۰
۰	۰	۰	۸	۳	۳	۸	۲	۳	۰	۰	كشور از ۱۰۰
۰	۰	۰	۴۲	۲۰	۲	۴۲	۲۰	۲	۰	۰	كشور از ۱۰۰
۰	۰	۰	۱	۱	۱	۱	۱	۱	۰	۰	كشور از ۱۰۰

۲-۱۱. تعداد بهره‌برداران به‌کارگرفته از این جدول در جهت فرشی

و سطح کاشت و مقدار تولید اشتهایر خصوصی و متدار این کشاورزی بهره‌برداران

تولید		بهره‌برداران		تولید		بهره‌برداران		تولید		بهره‌برداران		تولید	بهره‌برداران
مجموع	فردی	مجموع	فردی	مجموع	فردی	مجموع	فردی	مجموع	فردی	مجموع	فردی		
۱۰	۱	۸	۲	۶	۵	۴	۳	۲	۱	۱	۰		
۷۸۲	۲۵	۲۰	۲۴۶۵۴	۲۰۸۷	۷۷۲۹	۲۵۲۲۶	۲۱۱۲	۷۷۲۲	۰	۰	۰	۰	کلی
۰	۰	۰	۵۲	۵	۸۲	۵۲	۵	۸۲	۰	۰	۰	۰	کشتزار ۱/۱ هکتار
۰	۰	۰	۱۶۰	۱۱	۱۷۱	۱۶۰	۱۱	۱۷۱	۰	۰	۰	۰	کشتزار ۱/۲ هکتار
۰	۰	۰	۱۴۳۶	۱۰۵	۷۱۴	۱۴۲۶	۱۰۵	۷۱۴	۰	۰	۰	۰	کشتزار ۱/۵ هکتار
۱۸	۱	۲	۲۲۱۲	۲۱۲	۱۲۲۲	۲۲۲۵	۲۱۲	۱۲۲۵	۰	۰	۰	۰	کشتزار ۱/۵ هکتار
۱۶	۲	۶	۵۲۷۴	۲۲۵	۱۵۱۲	۵۲۹۰	۲۲۸	۱۵۹۸	۰	۰	۰	۰	کشتزار ۲ هکتار
۱۶	۲	۲	۲۴۴۲	۲۲۸	۹۸۰	۲۴۶۰	۲۳۰	۹۸۲	۰	۰	۰	۰	کشتزار ۲ هکتار
۲۵	۳	۸	۲۲۹۵	۲۱۵	۶۴۹	۲۴۳۰	۲۲۰	۶۵۱	۰	۰	۰	۰	کشتزار ۳ هکتار
۰	۰	۰	۱۷۰۴	۱۵۵	۴۵۴	۱۷۰۴	۱۵۵	۴۵۴	۰	۰	۰	۰	کشتزار ۵ هکتار
۴۶	۲	۲	۲۸۸۹	۲۶۱	۷۲۷	۲۹۲۵	۲۶۱	۷۲۹	۰	۰	۰	۰	کشتزار ۵/۷ هکتار
۲۴	۲	۴	۱۱۹۲	۱۲۹	۲۱۷	۱۲۱۶	۱۲۲	۲۲۱	۰	۰	۰	۰	کشتزار ۷/۵ هکتار
۲۲۱	۸	۲	۱۱۵۱	۱۴۲	۳۸۲	۱۲۲۲	۱۵۱	۳۹۰	۰	۰	۰	۰	کشتزار ۱۵ هکتار
۰	۰	۰	۶۲۲	۷۹	۱۷۶	۶۲۲	۷۹	۱۷۶	۰	۰	۰	۰	کشتزار ۲۰ هکتار
۰	۰	۰	۳۶۱	۵۱	۶۸	۳۶۱	۵۱	۶۸	۰	۰	۰	۰	کشتزار ۲۵ هکتار
۰	۰	۰	۲۴۸	۳۹	۷۲	۲۴۸	۳۹	۷۲	۰	۰	۰	۰	کشتزار ۳۵ هکتار
۰	۰	۰	۲۰۱	۵۲	۶۵	۲۰۱	۵۲	۶۵	۰	۰	۰	۰	کشتزار ۵۰ هکتار
۱	۲	۱	۱۸۷	۲۸	۲۴	۱۹۱	۴۰	۲۵	۰	۰	۰	۰	کشتزار ۱۰۰ هکتار
۰	۰	۰	۱۷۱	۲	۱۰	۱۷۱	۲	۱۰	۰	۰	۰	۰	کشتزار ۲۰۰ هکتار
۰	۰	۰	۲	//	//	۲	//	//	۰	۰	۰	۰	کشتزار ۴۰۰ هکتار
۰	۰	۰	۵۰	۱	۲	۵۰	۱	۲	۰	۰	۰	۰	کشتزار و بیشتر
۰	۰	۰	//	//	۱	//	//	۱	۰	۰	۰	۰	کشتزار نشده

۲۲- تعداد بهره‌برداران و مقدار زمین حاصلخیز آن

و سطح کاشت و مقدار تولید اشجار حسب وضعیت از اراضی کشاورزی بهره‌برداران

- بهره‌برداران - کشتار - هکتار

کشتار		بهره‌برداران		تولید		بهره‌برداران		تولید	بهره‌برداران	کشتار
بهره‌برداران	تولید	بهره‌برداران	تولید	بهره‌برداران	تولید	بهره‌برداران	تولید			
۱	۲	۳	۴	۵	۶	۷	۸	۹	۱۰	۱۱
۶۶	۱۸	۲۶	۱۷۶۸۸	۷۳۵	۱۸۸۴	۱۷۹۵۵	۷۶۸	۱۸۸۶	۷۶۸	۱۸۸۶
۰	۰	۰	۱۶۰	۷	۲۶	۱۶۰	۷	۲۶	۷	۲۶
۰	۰	۰	۶۲۲	۱۸	۱۱۲	۶۲۲	۱۸	۱۱۲	۱۸	۱۱۲
۰	۰	۰	۵۷۲	۲۰	۲۷	۵۷۲	۲۰	۲۷	۲۰	۲۷
۱	//	۱	۱۵۱۲	۳۴	۱۵۳	۱۵۹۳	۳۴	۱۵۳	۳۴	۱۵۳
۱	//	۳	۲۳۸۸	۱۴۱	۲۳۸	۲۳۸۹	۱۴۱	۲۳۸	۱۴۱	۲۳۸
۱۴	۱	۵	۲۸۶۱	۱۱۳	۲۸۶	۲۸۶۳	۱۱۳	۲۸۶	۱۱۳	۲۸۶
۱	//	۱	۱۸۶۱	۸۲	۱۱۳	۱۸۶۲	۸۲	۱۱۳	۸۲	۱۱۳
۱۴	//	۱	۳۶۰۶	۶۷	۸۰۳	۸۰۳	۶۷	۸۰۳	۶۷	۸۰۳
۱۸	۳	۵	۲۳۸۲	۱۰۸	۲۳۸	۲۳۸۳	۱۰۸	۲۳۸	۱۰۸	۲۳۸
۳	۱	۶	۱۱۰۸۷	۵۳	۶۰۵	۱۱۰۹۰	۵۳	۶۰۵	۵۳	۶۰۵
//	//	۱	۱۱۳۲۹	۶۳	۱۱۳	۱۱۳۳۰	۶۳	۱۱۳	۶۳	۱۱۳
۰	۰	۰	۵۳۲	۲۳	۲۳۲	۵۳۲	۲۳	۲۳۲	۲۳	۲۳۲
۵	۲	۲	۱۳۷۶	۱۳	۱۳۳	۱۳۸۰	۱۳	۱۳۳	۱۳	۱۳۳
۲	۲	۱	۲۴۹	۱۵	۲۳	۲۴۲	۱۵	۲۳	۱۵	۲۳
۲	۲	۱	۶۸	۸	۵	۶۳	۸	۵	۸	۵
۲	۲	۱	۶۵۲	۶	۲۸	۶۵۵	۶	۲۸	۶	۲۸
۰	۰	۰	۲۳	۳	۱۲	۲۳	۳	۱۲	۳	۱۲
۰	۰	۰	۱	//	//	۱	//	//	//	//
۰	۰	۰	۸	//	۲	۸	//	۲	//	۲
۰	۰	۰	۱	//	۲	۱	//	۲	//	۲

۷۲۳- تعداد بهره بردارین بکار آرایه حاصل به استان

ب- بهره برداری - مکتار - بی-

وسعت کاشت ۳۰۰ از تولید از مکتار مکتار استان اذربایجان شرقی

مکتار		بی			کل			وسعت کاشت ۳۰۰ از تولید از مکتار مکتار استان اذربایجان شرقی	
تولید	مکتار	تعداد بهره برداری	تولید	مکتار	تعداد بهره برداری	تولید	مکتار		
۱۰	۹	۸	۷	۶	۵	۴	۳		
			۱۶۱۱۲	۱۶۱	۱۶۱۲	۱۶۱۲۲	۶۶۸	۱۶۳۰	کل
			۴	//	۷	۴	//	۷	مکتار از ۳۰۰ مکتار
			۶۰	۳	۲۶	۶۰	۳	۲۶	مکتار از ۳۰۰ مکتار
			۷۷۵	۲۶	۱۵۴	۷۷۵	۲۶	۱۵۴	مکتار از ۳۰۰ مکتار
			۲۴۷۲	۹۷	۲۴۲	۲۴۷۲	۹۷	۲۴۲	مکتار
			۴۳۵	۱۶۷	۴۸۶	۴۳۵	۱۶۷	۴۸۶	مکتار
	۱	۲	۲۸۵۴	۱۱۱	۲۹۷	۲۸۵۸	۱۱۲	۲۹۹	مکتار
			۱۶۴۷	۸۴	۱۶۳	۱۶۴۷	۸۴	۱۶۳	مکتار
			۱۳۴۰	۴۶	۹۹	۱۳۴۰	۴۶	۹۹	مکتار
//	//	۲	۱۱۶۵	۶۲	۱۱۲	۱۱۶۵	۶۴	۱۴۱	مکتار از ۳۰۰ مکتار
			۳۲۸	۲۲	۱۲	۳۲۸	۲۲	۶۲	مکتار از ۳۰۰ مکتار
	//	۱	۲۶۴	۱۸	۴۰	۲۶۴	۱۸	۴۱	مکتار از ۳۰۰ مکتار
			۴۱۰	۱۴	۲۱	۴۱۰	۱۳	۲۹	مکتار
			۱۰۲	۷	۱۲	۱۰۲	۷	۱۲	مکتار از ۳۰۰ مکتار
			۳۸	۴	۱۷	۳۸	۴	۱۷	مکتار از ۳۰۰ مکتار
			۷	۱	۸	۷	۱	۸	مکتار از ۳۰۰ مکتار
			۱۳	۲	۵	۱۳	۲	۵	مکتار از ۳۰۰ مکتار
			۳	۱	۲	۳	۱	۲	مکتار از ۳۰۰ مکتار
									مکتار از ۳۰۰ مکتار
									مکتار
									مکتار

۷-۲۴-ستمند ادبهر میرد از بهای دارایی معمولی و بیشتر بستاندند و چند نفر دیو بی
 و صیاح داشتند و مقدار تولید آنها بر حسب صیاح و مقدار ارض کشاورزی بهر میرد آری

بهره برداری - بسیار - ص

وحدت ارض کشاورزی بهره برداری									
کامل		ایبی		دیو بی					
بهره برداری	اصح	بهره برداری	اصح	بهره برداری	اصح	بهره برداری	اصح	بهره برداری	اصح
۳	۲	۴	۳	۵	۴	۶	۵	۷	۶
کلی	۲۰۴۲	۲۸۴	۱۰۸۵۵	۲۰۳۵	۷۸۰	۱۰۸۲۹	۱	۴	۱۷
کمتر از ۱ هکتار	۱۲	۱	۵	۱۲	۱	۵	۰	۰	۰
۱ تا کمتر از ۲ هکتار	۴۲	۲	۵۱	۴۲	۲	۵۱	۰	۰	۰
۲ تا کمتر از ۵ هکتار	۱۷۳	۱۶	۲۴۶	۱۷۳	۱۶	۲۴۶	۰	۰	۰
۵ تا کمتر از ۱ هکتار	۳۵۷	۴۶	۹۰۲	۳۵۶	۴۶	۹۰۲	۰	//	۴
۱ تا کمتر از ۲ هکتار	۴۸۶	۸۲	۱۶۴۰	۴۸۶	۸۲	۱۶۴۰	۰	۰	۰
۲ تا کمتر از ۳ هکتار	۳۴۶	۶۸	۱۱۱۵	۳۴۶	۶۸	۱۱۱۵	۰	۰	۰
۳ تا کمتر از ۴ هکتار	۲۳۸	۵۱	۷۷۹	۲۳۸	۵۱	۷۷۹	۰	۰	۰
۴ تا کمتر از ۵ هکتار	۱۶۶	۴۴	۷۱۰	۱۶۵	۴۴	۷۱۰	//	//	//
۵ تا کمتر از ۷/۵ هکتار	۳۲۷	۶۲	۱۲۸۱	۳۲۷	۶۲	۱۲۸۱	۰	۰	۰
۷/۵ تا کمتر از ۱۰ هکتار	۲۰۲	۶۷	۸۵۳	۲۰۲	۶۶	۸۵۰	۰	۱	۲
۱۰ تا کمتر از ۱۵ هکتار	۲۰۹	۱۰۶	۱۱۳۷	۲۰۸	۱۰۵	۱۱۳۶	۰	//	۲
۱۵ تا کمتر از ۲۰ هکتار	۱۶۵	۷۲	۷۱۷	۱۶۴	۷۱	۷۱۶	۰	//	//
۲۰ تا کمتر از ۲۵ هکتار	۶۶	۳۳	۳۲۰	۶۵	۳۲	۳۱۸	۰	//	۲
۲۵ تا کمتر از ۳۵ هکتار	۷۱	۴۲	۴۰۰	۷۰	۴۲	۳۹۸	۰	//	۲
۳۵ تا کمتر از ۵۰ هکتار	۵۰	۲۸	۳۱۶	۵۰	۲۸	۳۱۶	۰	۰	۰
۵۰ تا کمتر از ۱۰۰ هکتار	۲۶	۱۹	۱۵۷	۲۷	۱۸	۱۵۴	۰	۱	۲
۱۰۰ تا کمتر از ۲۰۰ هکتار	۲	۶	۲۰	۲	۶	۲۰	۰	۰	۰
۲۰۰ تا کمتر از ۳۰۰ هکتار	۰	۰	۰	۰	۰	۰	۰	۰	۰
۳۰۰ هکتار و بیشتر	۰	۰	۰	۰	۰	۰	۰	۰	۰
انکار نشده	۱	//	//	۱	//	//	۰	۰	۰

۲۵- تعداد افسر و سردار بهار از این مجموع سایر سربازان

و صاحب کفالت و تعداد اولاد اشخاص حسب وضعیت از این کشاورزی دوره برداری

دوره برداری - کشاور - سز

کسر		تعداد		مطرح		تولید		مجموع		و سز از این کشاورزی دوره برداری
۱	۲	۳	۴	۵	۶	۷	۸	۹	۱۰	
۱۴	۱	۱۲	۱۴۱۴۰	۱۶۴	۲۴۳۶	۱۴۱۵۴	۹۷۴	۲۴۴۸	کسر
۰	۰	۰	۲۴	۲	۷۰	۲۴	۲	۷۰	کمتر از ۱۰۰ هکتار
۰	۰	۰	۹۸	۵	۱۰۷	۹۸	۵	۱۰۷	۱۰۰ تا کمتر از ۲۰۰ هکتار
۰	۰	۰	۱۱۶۸	۶۶	۴۵۲	۱۱۶۸	۶۶	۴۵۲	۲۰۰ تا کمتر از ۵۰۰ هکتار
۰	۰	۰	۲۴۰۱	۱۴۲	۶۹۵	۲۴۰۱	۱۴۲	۶۹۵	۵۰۰ تا کمتر از ۱۰۰۰ هکتار
۰	۰	۰	۴۹۶۶	۲۳۹	۸۰۵	۴۹۶۶	۲۳۹	۸۰۵	۱۰۰۰ تا کمتر از ۲۰۰۰ هکتار
۰	۰	۰	۱۷۶۰	۱۱۷	۲۴۲	۱۷۶۰	۱۱۷	۲۴۲	۲۰۰۰ تا کمتر از ۳۰۰۰ هکتار
۱	۱	۲	۸۶۸	۶۶	۲۳۵	۸۶۶	۶۷	۲۳۷	۳۰۰۰ تا کمتر از ۴۰۰۰ هکتار
۲	۲	۳	۳۹۱	۴۸	۱۴۵	۳۰۲	۴۹	۱۴۸	۴۰۰۰ تا کمتر از ۵۰۰۰ هکتار
۰	۳	۴	۶۵۵	۶۵	۱۷۵	۶۶۰	۶۸	۱۷۹	۵۰۰۰ تا کمتر از ۶۰۰۰ هکتار
۰	۰	۰	۲۲۰	۲۷	۷۱	۲۲۰	۲۷	۷۱	۶۰۰۰ تا کمتر از ۷۰۰۰ هکتار
۰	۴	۲	۲۳۱	۴۴	۹۷	۲۲۶	۴۸	۹۹	۷۰۰۰ تا کمتر از ۸۰۰۰ هکتار
۰	۰	۰	۱۱۸	۲۳	۶۱	۱۱۸	۲۳	۶۱	۸۰۰۰ تا کمتر از ۹۰۰۰ هکتار
۰	۰	۰	۹۲	۲۸	۳۹	۹۲	۲۸	۳۹	۹۰۰۰ تا کمتر از ۱۰۰۰۰ هکتار
۰	۰	۰	۱۲۲	۲۴	۴۹	۱۲۲	۲۴	۴۹	۱۰۰۰۰ تا کمتر از ۱۱۰۰۰ هکتار
//	//	۱	۱۷۱	۲۳	۲۲	۱۸۰	۲۳	۲۳	۱۱۰۰۰ تا کمتر از ۱۲۰۰۰ هکتار
۰	۰	۰	۱۶۸	۲۷	۲۲	۱۶۸	۲۷	۲۲	۱۲۰۰۰ تا کمتر از ۱۳۰۰۰ هکتار
۰	۰	۰	۳۹	۵	۶	۳۹	۵	۶	۱۳۰۰۰ تا کمتر از ۱۴۰۰۰ هکتار
۰	۰	۰	۰	۰	۰	۰	۰	۰	۱۴۰۰۰ تا کمتر از ۱۵۰۰۰ هکتار
۰	۰	۰	۰	۰	۰	۰	۰	۰	۱۵۰۰۰ تا کمتر از ۱۶۰۰۰ هکتار
۰	۰	۰	//	//	۱	//	//	۱	۱۶۰۰۰ تا بیشتر

۷-۲۷- تعداد ادویه سرد از بهای از این جدول برونجه - اسیر و شیر

و سطح کاشتی و مقدار تولید آنها بر حسب هکتار و این کشاورزی بخره سرد از

- بهره برداری - هکتار - تن

۱	ادویه سرد			ادویه سرد			کل		
	تولید	تولید		تولید	تولید		تولید	تولید	
		بهره	اسعداد		بهره	اسعداد		بهره	اسعداد
۱۰	۹	۸	۷	۶	۵	۴	۳	۲	
۳۶۰۳۲	۲۲۶۷۴	۱۷۱۱۳	۲۰۳۳۵	۱۴۹۳۰	۵۵۶۳۵	۲۲۶۷۴	۱۷۱۱۳	۲۰۳۳۵	۳۶۰۳۲
۱۱۷	۲۳	۲۳	۳۴	۳۴	۱۷۸	۲۳	۲۳	۳۴	۱۱۷
۸۱۱	۲۳۹	۲۰۰	۲۳۱	۲۳۱	۳۰۳	۲۳۹	۲۳۹	۲۳۹	۸۱۱
۴۳۶۵	۲۲۹	۱۶۶	۲۲۹	۲۲۹	۳۰۳	۲۲۹	۲۲۹	۲۲۹	۴۳۶۵
۷۲۷	۲۲۹	۱۶۶	۲۲۹	۲۲۹	۳۰۳	۲۲۹	۲۲۹	۲۲۹	۷۲۷
۸۰۵۳	۲۲۹	۱۶۶	۲۲۹	۲۲۹	۳۰۳	۲۲۹	۲۲۹	۲۲۹	۸۰۵۳
۳۳۳۳	۲۲۹	۱۶۶	۲۲۹	۲۲۹	۳۰۳	۲۲۹	۲۲۹	۲۲۹	۳۳۳۳
۱۳۸۶	۲۲۹	۱۶۶	۲۲۹	۲۲۹	۳۰۳	۲۲۹	۲۲۹	۲۲۹	۱۳۸۶
۱۲۶۲	۲۲۹	۱۶۶	۲۲۹	۲۲۹	۳۰۳	۲۲۹	۲۲۹	۲۲۹	۱۲۶۲
۲۴۷۲	۲۲۹	۱۶۶	۲۲۹	۲۲۹	۳۰۳	۲۲۹	۲۲۹	۲۲۹	۲۴۷۲
۱۵۷۳۸	۲۲۹	۱۶۶	۲۲۹	۲۲۹	۳۰۳	۲۲۹	۲۲۹	۲۲۹	۱۵۷۳۸
۲۱۶۲	۲۲۹	۱۶۶	۲۲۹	۲۲۹	۳۰۳	۲۲۹	۲۲۹	۲۲۹	۲۱۶۲
۹۳۹	۲۲۹	۱۶۶	۲۲۹	۲۲۹	۳۰۳	۲۲۹	۲۲۹	۲۲۹	۹۳۹
۵۸۸	۲۲۹	۱۶۶	۲۲۹	۲۲۹	۳۰۳	۲۲۹	۲۲۹	۲۲۹	۵۸۸
۴۲۹	۲۲۹	۱۶۶	۲۲۹	۲۲۹	۳۰۳	۲۲۹	۲۲۹	۲۲۹	۴۲۹
۲۴۸۲	۲۲۹	۱۶۶	۲۲۹	۲۲۹	۳۰۳	۲۲۹	۲۲۹	۲۲۹	۲۴۸۲
۱۴۶۵	۲۲۹	۱۶۶	۲۲۹	۲۲۹	۳۰۳	۲۲۹	۲۲۹	۲۲۹	۱۴۶۵
۳۶۳	۲۲۹	۱۶۶	۲۲۹	۲۲۹	۳۰۳	۲۲۹	۲۲۹	۲۲۹	۳۶۳
۲۹	۲۲۹	۱۶۶	۲۲۹	۲۲۹	۳۰۳	۲۲۹	۲۲۹	۲۲۹	۲۹
۲۷	۲۲۹	۱۶۶	۲۲۹	۲۲۹	۳۰۳	۲۲۹	۲۲۹	۲۲۹	۲۷
۱۲	۲۲۹	۱۶۶	۲۲۹	۲۲۹	۳۰۳	۲۲۹	۲۲۹	۲۲۹	۱۲

۲۸-۲-۲۸-تعداد بهره‌برداران به‌کار آید از محصولات درجه اول و ثانویه این منطقه
و سطح کاشت و مقدار تولید اینها بر حسب شهرستان این کشاورزی بهره‌برداران

شماره	شهرستان			شهرستان			شهرستان			مجموع
	تولید	بهره‌برداران	سطح کاشت	تولید	بهره‌برداران	سطح کاشت	تولید	بهره‌برداران	سطح کاشت	
۱۰	۱	۲	۳	۴	۵	۶	۷	۸	۹	۱
۱۰۴	۴۱	۵۶	۲۷۶۰۰	۲۸۸۰	۱۲۲۱	۲۸۰۰۸	۲۵۲۲	۱۲۸۴	۰	کاش
۰	۰	۰	۱	//	۲	۱	//	۲	۰	کشترازان ۱/۱ کشتار
۰	۰	۰	۱	۲	۱	۹	۲	۹	۰	۰/۱ کشترازان ۲/۲ کشتار
//	//	۱	۳۰	۵	۲۲	۲۱	۶	۲۴	۰	۰/۲ کشترازان ۵/۵ کشتار
۰	۰	۰	۱۳۰	۲۰	۶۶	۱۳۰	۲۰	۶۶	۰	۰/۵ کشترازان ۱ کشتار
۲	۱	۴	۲۲۰	۶۱	۱۴۵	۲۲۲	۶۲	۱۴۹	۰	۱ کشترازان ۲ کشتار
۲	۴	۱	۵۲۲	۹۲	۱۱۳	۵۳۰	۱۰۰	۱۶۸	۰	۲ کشترازان ۲ کشتار
۲	۱	۲	۵۲۶	۱۰۱	۱۸۶	۵۲۶	۱۱۰	۱۸۶	۰	۲ کشترازان ۴ کشتار
۲	۱	۱	۵۱۹	۱۱۲	۱۵۶	۵۲۱	۱۱۳	۱۵۷	۰	۴ کشترازان ۵ کشتار
۲۱	۱۰	۱۰	۲۰۵۲	۳۱۷	۲۳۵	۲۰۷۴	۲۲۲	۲۴۲	۰	۵ کشترازان ۲۶۵ کشتار
۵	۲	۲	۱۰۲۰	۱۲۲	۱۲۲	۱۰۲۵	۱۲۶	۱۸۰	۰	۶/۵ کشترازان ۱۰ کشتار
۲۵	۱۴	۱۶	۲۲۸۱	۳۱۱	۲۱۲	۲۲۰۸	۲۲۵	۲۲۶	۰	۱۰ کشترازان ۱۵ کشتار
۱	۵	۵	۲۲۷	۱۰۱	۸۹	۲۴۷	۱۰۶	۹۴	۰	۱۵ کشترازان ۲۰ کشتار
۱	۲	۴	۲۳۲	۶۵	۵۴	۲۰۶	۶۹	۵۷	۰	۲۰ کشترازان ۲۵ کشتار
۱۱	۵	۲	۹۲۱	۱۰۴	۴۹	۹۸۲	۱۰۶	۵۲	۰	۲۵ کشترازان ۳۵ کشتار
۰	۰	۰	۲۲۴	۷۴	۲۶	۲۷۴	۲۴	۲۶	۰	۲۵ کشترازان ۵۰ کشتار
۴	۲	۱	۴۵۶	۶۲	۱۹	۴۶۰	۶۵	۲۰	۰	۵۰ کشترازان ۱۰۰ کشتار
۰	۰	۰	۱۲۵۸	۶۵	۱	۱۲۵۸	۶۵	۹	۰	۱۰۰ کشترازان ۲۰۰ کشتار
۰	۰	۰	۰	۰	۰	۰	۰	۰	۰	۲۰۰ کشترازان ۲۰۰ کشتار
۰	۰	۰	۲۶۰۰۰	۱۸۰۰	۱	۲۶۰۰۰	۱۸۰۰	۱	۰	۳۰۰ کشتار و بیشتر
۰	۰	۰	۰	۰	۰	۰	۰	۰	۰	اطلاعات داده

۲۶-۲۷-تعداد دامر بهر مرد از بهایداران و حیوانات سایر مملوکه

و صاحب کاشتن و قد ارتولید اینها بر حسب و مشخصات این کشاورزی برده مرداری

- برده مرداری - شماره - جنس

سرشماری عمومی کشاورزی برده مرداری									
کابل			اجری			درهم			۱
تعداد	اصح	تولید	تعداد	اصح	تولید	تعداد	اصح	تولید	
مهره	کشاکش	مرداری	مهره	کشاکش	مرداری	مهره	کشاکش	مرداری	
۱	۲	۳	۴	۵	۶	۷	۸	۹	۱۰
۱۶۰۱۶	۱۲۸۲۷	۱۲۱۴۳	۱۶۴۰	۱۷۷۱	۱۷۴۲	۱۱۱۱۶	۸۵۵۶	۶۴۰۰	کابل
۴۱	۵	۶	۲۸	۲	۷	۲	۴	۲	کمتر از ۱۰۰ دگتار
۵۵	۸	۲۱	۵۰	۷	۲۰	۱	۲	۱	۱۰۰ تا کمتر از ۲۰۰ دگتار
۱۵۱	۲۳	۱۰۱	۱۶۵	۲۶	۸۸	۲۸	۷	۱۳	۲۰۰ تا کمتر از ۵۰۰ دگتار
۲۵۴	۱۰۵	۲۴۶	۱۸۸	۸۱	۲۴۴	۶۸	۲۲	۲۲	۵۰۰ تا کمتر از ۱۰۰۰ دگتار
۷۵۴	۲۰۱	۵۲۶	۴۲۲	۱۷۸	۴۱۳	۲۲۹	۱۲۴	۱۱۷	۱۰۰۰ تا کمتر از ۲۰۰۰ دگتار
۱۰۷۶	۴۸۳	۷۵۷	۴۶۶	۲۲۵	۵۲۲	۶۰۰	۲۵۷	۲۳۵	۲۰۰۰ تا کمتر از ۴۰۰۰ دگتار
۱۳۴۴	۶۳۱	۸۸۰	۴۶۹	۲۵۳	۴۶۹	۸۱۴	۲۷۸	۲۳۰	۴۰۰۰ تا کمتر از ۸۰۰۰ دگتار
۱۷۴۰	۶۸۸	۸۵۸	۴۰۴	۲۵۷	۴۵۳	۸۵۲	۴۲۱	۳۲۲	۸۰۰۰ تا کمتر از ۱۵۰۰۰ دگتار
۲۹۷۴	۱۶۴۷	۲۳۲۵	۸۷۳	۴۴۴	۱۲۲۷	۱۲۴۹	۶۱۰۳	۶۶۱	۱۵۰۰۰ تا کمتر از ۲۵۰۰۰ دگتار
۱۶۶۵	۱۲۵۱	۱۵۳۵	۵۱۸	۳۴۲	۷۹۸	۱۴۶۴	۶۵۴	۲۷۷	۲۵۰۰۰ تا کمتر از ۴۰۰۰۰ دگتار
۲۸۷۵	۲۴۸۱	۳۲۳۲	۱۷۷	۶۶۰	۱۱۳۰	۲۲۴۷	۱۸۲۰	۱۲۳۳	۴۰۰۰۰ تا کمتر از ۸۰۰۰۰ دگتار
۱۳۶۶	۱۴۵۴	۱۳۶۵	۳۶۱	۴۳۹	۶۳۳	۱۰۲۶	۱۰۲۳	۲۲۷	۸۰۰۰۰ تا کمتر از ۱۰۰۰۰۰ دگتار
۸۷۵	۱۰۸۶	۹۱۸	۲۲۸	۲۸۴	۴۲۶	۶۲۱	۸۰۲	۵۷۲	۱۰۰۰۰۰ تا کمتر از ۲۰۰۰۰۰ دگتار
۶۶۵	۱۱۰۵	۹۸۲	۱۸۰	۲۲۲	۴۲۶	۵۰۱	۷۵۲	۵۵۲	۲۰۰۰۰۰ تا کمتر از ۵۰۰۰۰۰ دگتار
۲۶۱	۵۲۲	۴۶۳	۸۵	۱۵۲	۲۴۰	۲۱۴	۲۸۰	۲۵۴	۵۰۰۰۰۰ تا کمتر از ۱۰۰۰۰۰۰ دگتار
۱۶۸	۳۶۷	۳۴۸	۶۴	۱۶۶	۲۰۵	۱۰۸	۲۰۲	۱۴۲	۱۰۰۰۰۰۰ تا کمتر از ۲۰۰۰۰۰۰ دگتار
۲۴	۶۴	۵۶	۷	۳۲	۱۶	۲۷	۵۲	۳۶	۲۰۰۰۰۰۰ تا کمتر از ۵۰۰۰۰۰۰ دگتار
۷	۱۸۴	۵۸	۱	۱۷۶	۵۳	۶	۱	۴	۵۰۰۰۰۰۰ تا کمتر از ۱۰۰۰۰۰۰۰ دگتار
۲	۱	۱	۰	۰	۰	۰	۰	۱	۳۰۰۰ دگتار و بیشتر
۰	۰	۰	۰	۰	۰	۰	۰	۰	انعام نشده

۲-۷-۸- تعداد اشپور و بورد از بجاورد از اين جدول جملگي گنابري
و مطابقت بعداد ازشوليد انعامر جيوسو دستدار اشي گناورزي برده بورد از

برده بورد از - شمار - تاريخ

شمار			تاريخ			بعداد			اسم	شرح
۱	۲	۳	۴	۵	۶	۷	۸	۹		
۱	۱	۱۰	۱۰	۱۰	۱۰	۱۰	۱۰	۱۰	بعداد	اسم
۲	۲	۲۰	۲۰	۲۰	۲۰	۲۰	۲۰	۲۰	بعداد	اسم
۳	۳	۳۰	۳۰	۳۰	۳۰	۳۰	۳۰	۳۰	بعداد	اسم
۴	۴	۴۰	۴۰	۴۰	۴۰	۴۰	۴۰	۴۰	بعداد	اسم
۵	۵	۵۰	۵۰	۵۰	۵۰	۵۰	۵۰	۵۰	بعداد	اسم
۶	۶	۶۰	۶۰	۶۰	۶۰	۶۰	۶۰	۶۰	بعداد	اسم
۷	۷	۷۰	۷۰	۷۰	۷۰	۷۰	۷۰	۷۰	بعداد	اسم
۸	۸	۸۰	۸۰	۸۰	۸۰	۸۰	۸۰	۸۰	بعداد	اسم
۹	۹	۹۰	۹۰	۹۰	۹۰	۹۰	۹۰	۹۰	بعداد	اسم
۱۰	۱۰	۱۰۰	۱۰۰	۱۰۰	۱۰۰	۱۰۰	۱۰۰	۱۰۰	بعداد	اسم
۱۱	۱۱	۱۱۰	۱۱۰	۱۱۰	۱۱۰	۱۱۰	۱۱۰	۱۱۰	بعداد	اسم
۱۲	۱۲	۱۲۰	۱۲۰	۱۲۰	۱۲۰	۱۲۰	۱۲۰	۱۲۰	بعداد	اسم
۱۳	۱۳	۱۳۰	۱۳۰	۱۳۰	۱۳۰	۱۳۰	۱۳۰	۱۳۰	بعداد	اسم
۱۴	۱۴	۱۴۰	۱۴۰	۱۴۰	۱۴۰	۱۴۰	۱۴۰	۱۴۰	بعداد	اسم
۱۵	۱۵	۱۵۰	۱۵۰	۱۵۰	۱۵۰	۱۵۰	۱۵۰	۱۵۰	بعداد	اسم
۱۶	۱۶	۱۶۰	۱۶۰	۱۶۰	۱۶۰	۱۶۰	۱۶۰	۱۶۰	بعداد	اسم
۱۷	۱۷	۱۷۰	۱۷۰	۱۷۰	۱۷۰	۱۷۰	۱۷۰	۱۷۰	بعداد	اسم
۱۸	۱۸	۱۸۰	۱۸۰	۱۸۰	۱۸۰	۱۸۰	۱۸۰	۱۸۰	بعداد	اسم
۱۹	۱۹	۱۹۰	۱۹۰	۱۹۰	۱۹۰	۱۹۰	۱۹۰	۱۹۰	بعداد	اسم
۲۰	۲۰	۲۰۰	۲۰۰	۲۰۰	۲۰۰	۲۰۰	۲۰۰	۲۰۰	بعداد	اسم
۲۱	۲۱	۲۱۰	۲۱۰	۲۱۰	۲۱۰	۲۱۰	۲۱۰	۲۱۰	بعداد	اسم
۲۲	۲۲	۲۲۰	۲۲۰	۲۲۰	۲۲۰	۲۲۰	۲۲۰	۲۲۰	بعداد	اسم
۲۳	۲۳	۲۳۰	۲۳۰	۲۳۰	۲۳۰	۲۳۰	۲۳۰	۲۳۰	بعداد	اسم
۲۴	۲۴	۲۴۰	۲۴۰	۲۴۰	۲۴۰	۲۴۰	۲۴۰	۲۴۰	بعداد	اسم
۲۵	۲۵	۲۵۰	۲۵۰	۲۵۰	۲۵۰	۲۵۰	۲۵۰	۲۵۰	بعداد	اسم
۲۶	۲۶	۲۶۰	۲۶۰	۲۶۰	۲۶۰	۲۶۰	۲۶۰	۲۶۰	بعداد	اسم
۲۷	۲۷	۲۷۰	۲۷۰	۲۷۰	۲۷۰	۲۷۰	۲۷۰	۲۷۰	بعداد	اسم
۲۸	۲۸	۲۸۰	۲۸۰	۲۸۰	۲۸۰	۲۸۰	۲۸۰	۲۸۰	بعداد	اسم
۲۹	۲۹	۲۹۰	۲۹۰	۲۹۰	۲۹۰	۲۹۰	۲۹۰	۲۹۰	بعداد	اسم
۳۰	۳۰	۳۰۰	۳۰۰	۳۰۰	۳۰۰	۳۰۰	۳۰۰	۳۰۰	بعداد	اسم
۳۱	۳۱	۳۱۰	۳۱۰	۳۱۰	۳۱۰	۳۱۰	۳۱۰	۳۱۰	بعداد	اسم
۳۲	۳۲	۳۲۰	۳۲۰	۳۲۰	۳۲۰	۳۲۰	۳۲۰	۳۲۰	بعداد	اسم
۳۳	۳۳	۳۳۰	۳۳۰	۳۳۰	۳۳۰	۳۳۰	۳۳۰	۳۳۰	بعداد	اسم
۳۴	۳۴	۳۴۰	۳۴۰	۳۴۰	۳۴۰	۳۴۰	۳۴۰	۳۴۰	بعداد	اسم
۳۵	۳۵	۳۵۰	۳۵۰	۳۵۰	۳۵۰	۳۵۰	۳۵۰	۳۵۰	بعداد	اسم
۳۶	۳۶	۳۶۰	۳۶۰	۳۶۰	۳۶۰	۳۶۰	۳۶۰	۳۶۰	بعداد	اسم
۳۷	۳۷	۳۷۰	۳۷۰	۳۷۰	۳۷۰	۳۷۰	۳۷۰	۳۷۰	بعداد	اسم
۳۸	۳۸	۳۸۰	۳۸۰	۳۸۰	۳۸۰	۳۸۰	۳۸۰	۳۸۰	بعداد	اسم
۳۹	۳۹	۳۹۰	۳۹۰	۳۹۰	۳۹۰	۳۹۰	۳۹۰	۳۹۰	بعداد	اسم
۴۰	۴۰	۴۰۰	۴۰۰	۴۰۰	۴۰۰	۴۰۰	۴۰۰	۴۰۰	بعداد	اسم
۴۱	۴۱	۴۱۰	۴۱۰	۴۱۰	۴۱۰	۴۱۰	۴۱۰	۴۱۰	بعداد	اسم
۴۲	۴۲	۴۲۰	۴۲۰	۴۲۰	۴۲۰	۴۲۰	۴۲۰	۴۲۰	بعداد	اسم
۴۳	۴۳	۴۳۰	۴۳۰	۴۳۰	۴۳۰	۴۳۰	۴۳۰	۴۳۰	بعداد	اسم
۴۴	۴۴	۴۴۰	۴۴۰	۴۴۰	۴۴۰	۴۴۰	۴۴۰	۴۴۰	بعداد	اسم
۴۵	۴۵	۴۵۰	۴۵۰	۴۵۰	۴۵۰	۴۵۰	۴۵۰	۴۵۰	بعداد	اسم
۴۶	۴۶	۴۶۰	۴۶۰	۴۶۰	۴۶۰	۴۶۰	۴۶۰	۴۶۰	بعداد	اسم
۴۷	۴۷	۴۷۰	۴۷۰	۴۷۰	۴۷۰	۴۷۰	۴۷۰	۴۷۰	بعداد	اسم
۴۸	۴۸	۴۸۰	۴۸۰	۴۸۰	۴۸۰	۴۸۰	۴۸۰	۴۸۰	بعداد	اسم
۴۹	۴۹	۴۹۰	۴۹۰	۴۹۰	۴۹۰	۴۹۰	۴۹۰	۴۹۰	بعداد	اسم
۵۰	۵۰	۵۰۰	۵۰۰	۵۰۰	۵۰۰	۵۰۰	۵۰۰	۵۰۰	بعداد	اسم

استعداد بهره بردارهای اراضی کشاورزی، اراضی باغی، اراضی دامپروری، اراضی چرای دام و اراضی گلخانه‌ای

- بهره برداری - کشاورزی - جدول

مزارع اصلاح شده شرعیبه اهریت		تقدم این			موسمی			موسمی غیرموسمی این		
		تعداد	مساحت	تولید	تعداد	مساحت	تولید	تعداد	مساحت	تولید
مشروع اول	مشروع دوم	بهره	اشکافت	بهره	بهره	اشکافت	بهره	اشکافت	بهره	اشکافت
		۲	۴	۵	۶	۷	۸	۹	۱۰	۱۱
جمع										
چاه بیاموتوریسمپ	۱۰۱۷۵۷	۱۷۷۸۵	۱۷۷۸۵	۲۷۷۱۲	۲۵۴۷	۶۸۰۰	۲۰۰۰	۲۰۰۰	۲۰۰۰	۲۰۰۰
چاه بیاموتوریسمپ	۲۲۲۲۷	۲۹۸۲۲	۵۵۴۷۵	۱۲۷	۱۰۲	۲۸۴	۱۰۰۰	۱۰۰۰	۱۰۰۰	۱۰۰۰
چاه بیاموتوریسمپ	۷۲۰	۱۲۹	۱۵۳۷	۰	۰	۰	۰	۰	۰	۰
چاه بیاموتوریسمپ	۴۸۲	۱۲۷	۱۲۳۸	۲	۷	۱۲	۰	۰	۰	۰
چاه بیاموتوریسمپ	۶۶۹۱	۱۱۲۹۵	۱۹۳۴۸	۱۲۰	۱۰۵	۲۲۰	۲۲۰	۲۲۰	۲۲۰	۲۲۰
چاه بیاموتوریسمپ	۱۴۷۹	۲۱۵۶	۲۳۵۶	۶	۱۲	۲۷	۲۷	۲۷	۲۷	۲۷
چاه بیاموتوریسمپ	//	۱	۱	۰	۰	۰	۰	۰	۰	۰
چاه بیاموتوریسمپ	۱۹۷	۲۶۸	۶۵۵	۰	۰	۰	۰	۰	۰	۰
گلخانه	۳۳۹۵	۴۵۴۰	۱۶۱۸	۱۱	۷	۱۴	۱۴	۱۴	۱۴	۱۴
گلخانه	۲۹۰	۳۴۲	۴۵۰	۶	۱۱	۲۷	۲۷	۲۷	۲۷	۲۷
گلخانه	۹۵	۲۴	۳۹	۰	۰	۰	۰	۰	۰	۰
گلخانه	۶۰۲	۷۲۹	۱۱۷۷	۷	۲۶	۴۵	۴۵	۴۵	۴۵	۴۵
گلخانه	۲۰۰	۲۱۲	۲۷۵	۲	۱	۲	۲	۲	۲	۲
گلخانه	۰	۰	۰	۰	۰	۰	۰	۰	۰	۰
گلخانه	۱۲۶	۲۵۶	۲۴۸	۰	۰	۰	۰	۰	۰	۰
رودخانه بیاموتوریسمپ	۱۱۴۷	۲۷۵۷	۵۰۹۲	۱۵	۲۸	۴۱	۴۱	۴۱	۴۱	۴۱
رودخانه بیاموتوریسمپ	۷۵	۱۴۸	۱۹۸	۱۵	۱۵	۲۲	۲۲	۲۲	۲۲	۲۲
رودخانه بیاموتوریسمپ	۲	۱۵	۲۸	۱	//	۱	۱	۱	۱	۱
رودخانه بیاموتوریسمپ	۱۷۶	۴۴۰	۵۰۶	۹	۱۲	۲۰	۲۰	۲۰	۲۰	۲۰
رودخانه بیاموتوریسمپ	۴۲	۱۰۵	۹۸	۱	۲	۴	۴	۴	۴	۴
رودخانه بیاموتوریسمپ	۰	۰	۰	۰	۰	۰	۰	۰	۰	۰
رودخانه بیاموتوریسمپ	۵	۷	۱۲	۰	۰	۰	۰	۰	۰	۰
رودخانه بیاموتوریسمپ	۴۹۶۹۷	۸۶۶۹۹	۱۲۷۱۵۷	۲۱۰۱	۴۰۰۰	۲۲۰۸	۲۲۰۸	۲۲۰۸	۲۲۰۸	۲۲۰۸
رودخانه بیاموتوریسمپ	۳۳۶۸	۵۵۸۲	۸۲۳۵	۶۰۱	۸۹۷	۲۰۴۲	۲۰۴۲	۲۰۴۲	۲۰۴۲	۲۰۴۲
رودخانه بیاموتوریسمپ	۶۵۳	۱۲۷۶	۱۸۰۶	۵	۸	۱۷	۱۷	۱۷	۱۷	۱۷
رودخانه بیاموتوریسمپ	۴۲۹	۱۲۰۵	۱۲۱۳	۷۱	۱۲۹	۴۵۰	۴۵۰	۴۵۰	۴۵۰	۴۵۰
رودخانه بیاموتوریسمپ	۱۷۱۹	۲۵۲۵	۲۸۷۰	۲۵	۴۶	۶۱	۶۱	۶۱	۶۱	۶۱
رودخانه بیاموتوریسمپ	۲	۴	۷	۰	۰	۰	۰	۰	۰	۰
رودخانه بیاموتوریسمپ	۳۸۹	۶۶۶	۸۱۴	۹	۱۵	۲۵	۲۵	۲۵	۲۵	۲۵

استند انچه برد از پسته از این ارقام این درختان پسته است که در این ارقام درختان پسته است

- بهره برداری - شماره -

منابع آب بره و تریب اهمیت			بهره برداری			انجام این		
منبع اول			منبع دوم			تعداد این		
تعداد	بهره	اصح	تولید	تولید	اصح	تعداد	بهره	اصح
۱	۲	۳	۴	۵	۶	۷	۸	۹
اصح	اصح	اصح	اصح	اصح	اصح	اصح	اصح	اصح
۹۸۸۲	۱۳۰۹۱	۱۴۸۰۷	۲۳	۲۲	۱۴	۲۴۷۶	۲۲۷۲	۲۳۷۲
۲۶۵	۵۹۰	۸۰۲	۷	۷	۱	۲۵۸	۱۲۶	۸۷
۲۰	۱۴۰	۱۶۷	.	.	.	۵	۱	۲
۱۷	۱۸	۴۹	۱	۱	۸	۸	۳	۳
۲۸۶	۱۱۹۲	۱۲۹۲	۸	۸	۱	۳۶۹	۱۶۲	۱۳۵
۱۸	۲۸۰	۴۱۳	۱	۱	۲۷	۲۷	۲۱	۱۸
۱۲	۶	۱۲	۱	۱	۱	۱	۱	۱
۱۱۹۱	۱۹۳۰	۲۱۲۲	۷	۷	۱	۲۷۶	۱۲۲	۸۷
۸۷	۱۲۶	۲۵۸	۱	۱	۱	۱	۱	۱
۲	۱	۵	.	.	.	۱	۱	۱
۳	۳	۸	.	.	.	۱	۱	۱
۱۳۵	۱۶۲	۳۶۹	۱	۱	۱	۱	۱	۱
۱۸	۲۱	۲۷	.	.	.	۱	۱	۱
۳	۳	۸	.	.	.	۱	۱	۱
۲۲۷۲	۳۲۷۲	۳۷۶۱	۵۴	۵۲	۷۴	۲۴۷۶	۲۲۷۲	۲۳۷۲

۱-۹- تولیدات برهه برد ارضهای از این گندم - جو بیابان نچ و سطح کاشت در تولیدات دامپروری و طیور

- برهه برد ارضی - هکتار - تن

نوع و دامپروری	گندم			جو			برنج		
	تولید	مساحت	تولید	تولید	مساحت	تولید	تولید	مساحت	تولید
۱	۲	۳	۴	۵	۶	۷	۸	۹	۱۰
جمع	۲۲۲۲۲۲	۶۶۶۶۶۶	۶۶۶۶۶۶	۱۳۳۳۳۳	۱۳۳۳۳۳	۲۰۰۰۰۰	۲۰۰۰۰۰	۲۰۰۰۰۰	۲۰۰۰۰۰
قطب ازته	۱۳۳۳۳۳	۴۰۰۰۰۰	۴۰۰۰۰۰	۷۷۷۷۷۷	۷۷۷۷۷۷	۱۰۰۰۰۰	۱۰۰۰۰۰	۱۰۰۰۰۰	۱۰۰۰۰۰
قطب لیسره	۶۶۶۶۶۶	۲۰۰۰۰۰	۲۰۰۰۰۰	۳۳۳۳۳۳	۳۳۳۳۳۳	۵۰۰۰۰۰	۵۰۰۰۰۰	۵۰۰۰۰۰	۵۰۰۰۰۰
قطب کودهای نیر شیمیایی	۲۲۲۲۲۲	۶۶۶۶۶۶	۶۶۶۶۶۶	۱۳۳۳۳۳	۱۳۳۳۳۳	۲۰۰۰۰۰	۲۰۰۰۰۰	۲۰۰۰۰۰	۲۰۰۰۰۰
ازته و لیسره	۱۳۳۳۳۳	۴۰۰۰۰۰	۴۰۰۰۰۰	۷۷۷۷۷۷	۷۷۷۷۷۷	۱۰۰۰۰۰	۱۰۰۰۰۰	۱۰۰۰۰۰	۱۰۰۰۰۰
ازته و کودهای نیر شیمیایی	۶۶۶۶۶۶	۲۰۰۰۰۰	۲۰۰۰۰۰	۳۳۳۳۳۳	۳۳۳۳۳۳	۵۰۰۰۰۰	۵۰۰۰۰۰	۵۰۰۰۰۰	۵۰۰۰۰۰
لیسره و کودهای نیر شیمیایی	۲۲۲۲۲۲	۶۶۶۶۶۶	۶۶۶۶۶۶	۱۳۳۳۳۳	۱۳۳۳۳۳	۲۰۰۰۰۰	۲۰۰۰۰۰	۲۰۰۰۰۰	۲۰۰۰۰۰
ازته و لیسره و کودهای نیر شیمیایی	۱۳۳۳۳۳	۴۰۰۰۰۰	۴۰۰۰۰۰	۷۷۷۷۷۷	۷۷۷۷۷۷	۱۰۰۰۰۰	۱۰۰۰۰۰	۱۰۰۰۰۰	۱۰۰۰۰۰
دریچکدام	۲۲۲۲۲۲	۶۶۶۶۶۶	۶۶۶۶۶۶	۱۳۳۳۳۳	۱۳۳۳۳۳	۲۰۰۰۰۰	۲۰۰۰۰۰	۲۰۰۰۰۰	۲۰۰۰۰۰

این ستاد آماری بر داریهای این استان در این و سایر مناطق کشاورزی استان بر حسب جدول زیر در صورتی که در جدول زیر - شماره برداری - درج شده است

انتهای برداری		موسم		پیشرفت		مجموع عمومی		
انتهای برداری	موسم	پیشرفت	انتهای برداری	موسم	پیشرفت	انتهای برداری	موسم	پیشرفت
۱۰	۱	۸	۷	۶	۵	۴	۳	۲
۱۱۴۱	۱۴۷۱	۱۱۰۷	۱۲۰۶	۱۴۱	۱۲۹	۱۸۶۶۹۹	۵۶۴۵	۱۷۰۵
۱۳	۱۴	۲۱	۰	۰	۰	۱۷۷	۱۵	۲۰
۱۷۶	۲۱۴	۱۱۱	۳۴	۲۵	۶	۸۶۸	۴۹	۵۵
۶	۲	۵	۰	۰	۰	۱۰	۱	۶
۷۱۷	۸۱۱	۷۴۲	۱۱۰۶	۵۵۶	۶۹	۱۸۱۸۲۲	۵۲۹۵	۱۳۱۷
۴	۷	۵	۰	۰	۰	۲۹۷	۳۸	۸
۴	۵	۶	۰	۰	۰	۱۰	۱	۱
۶۶	۵۰	۴۱	۱	۱	۱	۲۹۵۲	۱۲۴	۲۳۶
۸۰	۱۷۶	۱۲۵	۲۵	۵۰	۲۰	۵۲۲	۲۲	۵۱

۲-۹- تعداد بذر برداری در زمینهای آبی در سطح شهرستانها و استانها

شماره		نام شهرستان		تولید		بسته		نوع تولید	
۱	۲	۳	۴	۵	۶	۷	۸	۹	۱۰
۸۶	۵۵	۱۵	۱۱	۱۰	۱۰	۱۱۸۶۸	۱۱۵۵	۱۲۱۶	جمع
۸۸	۸۸	۱	۸۸	۸۸	۱	۵۰	۲۵	۸	ازته
۲	۵	۲	۸۸	۸۸	۲	۲۸۴	۱۸۸	۹۲	قند و شکر
۸۸	۸۸	۷	۰	۰	۰	۱	۲	۲	کودهای غیر شیمیایی
۲۲	۲۵	۲۴	۲۰	۲۵	۱۱۷	۱۱۳۵۷	۲۸۵۶	۱۱۷۰	ازته و قند
۸۸	۸۸	۱	۰	۰	۰	۰	۰	۰	ازته و کودهای غیر شیمیایی
۰	۰	۰	۰	۰	۰	۰	۰	۰	قند و کودهای غیر شیمیایی
۲	۲	۲	۲	۲	۸	۴۱	۱۸	۸	ازته و قند و کودهای غیر شیمیایی
۱۰	۱۲	۱۲	۱۰	۱۶	۷۱	۱۲۵	۶۷	۳۷	همه کدام

این جدول امداد و خرج برهمناری را در این بخش به شرح زیر بیان کرده و اشته و سطح خاکش و تولید امداد را در جدول جداگانه ذکر کرده است.

نوع و مقدار مصرفی	مردم برهمناری		مردم غیر برهمناری		مردم برهمناری		مردم غیر برهمناری	
	تعداد	مقدار	تعداد	مقدار	تعداد	مقدار	تعداد	مقدار
جمع	۱۵۹۲۷	۲۲۹۲۵	۲۰۵۸۷	۲۷۹۸۶	۲۱۹۱۶	۲۷۱۱۰	۲۲۰۸	۲۷۱۱۰
قطر از شد	۹۸۱۶	۱۵۳۶۸	۱۱۰۸	۲۲۳۵۲	۷۵۵	۱۰۱۰	۱۱۱	۱۱۱
قطر کم تره	۸۳۲۲	۱۳۵۰۵	۱۱۱۲	۱۶۳۷	۱۱۱۲	۱۶۳۸	۱۶۳	۱۶۳
قطر کودهای نبرشیمیایی	۲۷۱۸	۹۹۶۹	۱۱۶۷	۲۴۰۳۸	۴۳۱	۲۷۲۲	۸۱	۲۷۲۲
از شد و کم تره	۲۰۲۴۷	۷۷۴۷۶	۲۰۸۹۵	۲۰۸۹۵	۱۵۰۰۰	۱۷۰۳۴	۱۷۲۰	۱۷۲۰
از شد و کودهای نبرشیمیایی	۲۳۸۰	۲۳۳۱	۲۳۳	۷۹۵	۲۳	۱۴۳۸	۶	۱۴۳۸
از شد و کودهای نبرشیمیایی	۱۶۷۱	۱۵۳۲	۱۳۵	۱۳۵	۲۶۰	۱۳۳	۲۱	۱۳۳
از شد و کودهای نبرشیمیایی	۱۶۹۷	۲۲۲۲	۱۱۸۱	۱۱۸۱	۱۹۶۸	۲۰۲۷۸	۴۲۲	۲۰۲۷۸
در وقت ام	۲۳۳۲	۱۵۴۷۷	۲۱۱۰	۱۹۸۸۱	۲۰۷۶	۱۴۰۶۶	۱۶۰	۱۴۰۶۶

۱- تعداد بهره‌برداران ارضی که در بخش مورد بررسی نام برده شده اند و تعداد اراضی مورد بهره‌برداری

ب- بهره‌برداران ارضی از جمله - تن -

تولید	تعداد اراضی		بهره				تعداد بهره‌برداران	تولید	بهره	تولید	بهره	تولید	بهره	تولید	بهره	تولید	بهره	تولید	بهره													
	تعداد اراضی	تولید	تولید	تولید	تولید	تولید														تولید	تولید	تولید	تولید	تولید	تولید	تولید	تولید	تولید	تولید	تولید	تولید	تولید
۱۸۸۱۸	۲۶۲	۷۰۷	۲۰۴۲۹	۱۸۰۴۱۸	۲۶۶۸	۷۴۸۲	۹۰۲۸۴	کسب												
۶	//	//	۱۳	۸۸	۲	۲	۵۶	بدون زمین													
۱۴۸	۲	۵	۶۵۲	۴۴۱	۱۲	۲۵	۱۶۱۲	۱۰۰ هکتار													
۲۳۴	۴	۱۲	۱۱۱۲	۱۴۸۱	۲۱	۶۲	۲۶۰۷	۱۰۰-۱۰۰ هکتار													
۱۱۲۶	۱۸	۴۶	۲۸۰۲	۵۸۷۶	۸۲	۲۵۰	۶۶۵۷	۱۰۰-۱۰۰ هکتار													
۲۰۶۰	۲۷	۶۱	۲۴۶۱	۱۱۲۶۱	۱۲۵	۴۵۶	۸۵۵۴	۱۰۰-۱۰۰ هکتار													
۲۶۸۶	۴۶	۱۱۰	۴۸۰۲	۱۱۲۶۴	۲۴۲	۸۸۲	۱۲۵۲۵	۱۰۰-۱۰۰ هکتار													
۲۰۴۱	۲۶	۶۱	۲۶۶۲	۱۲۶۴۴	۲۴۲	۷۰۴	۹۳۴۵	۱۰۰-۱۰۰ هکتار													
۱۵۲۱	۱۵	۲۳	۲۱۶۱	۱۵۴۴۲	۲۰۵	۶۰۶	۷۵۶۱	۱۰۰-۱۰۰ هکتار													
۱۱۱۲	۱۵	۴۸	۲۰۶۱	۱۴۶۷۳	۱۶۱	۵۶۶	۶۱۲۸	۱۰۰-۱۰۰ هکتار													
۲۰۲۶	۲۲	۸۱	۲۴۶۵	۱۲۱۶۵	۶۶۶	۱۰۲۴	۱۱۴۲۷	۱۰۰-۱۰۰ هکتار													
۱۲۲۰	۱۳	۵۰	۱۷۵۷	۱۵۲۴۰	۲۱۱	۶۰۱	۶۳۹۸	۱۰۰-۱۰۰ هکتار													
۱۳۰۱	۲۰	۴۱	۲۰۴۲	۱۸۷۱۰	۲۸۹	۷۸۶	۷۸۲۰	۱۰۰-۱۰۰ هکتار													
۶۶۵	۱۰	۲۳	۱۲۸	۱۰۱۶۸	۱۵۲	۴۲۱	۲۲۰۰	۱۰۰-۱۰۰ هکتار													
۲۲۱	۴	۱۲	۴۶۰	۶۱۱۲	۶۵	۲۶۰	۲۱۶۸	۱۰۰-۱۰۰ هکتار													
۴۴۵	۵	۱۴	۴۵۲	۶۶۵۰	۶۶	۲۶۹	۱۸۱۸	۱۰۰-۱۰۰ هکتار													
۵۲۶	۳	۱	۲۱۱	۴۵۲۶	۲۸	۱۸۲	۶۴۲	۱۰۰-۱۰۰ هکتار													
۲۴۵	۴	۱	۱۱۲	۲۰۵۶	۲۶	۱۴۱	۶۳۴	۱۰۰-۱۰۰ هکتار													
۱۱۸	۴	۲	۲۶	۵۸۰	۹	۲۲	۹۲	۱۰۰-۱۰۰ هکتار													
۵	۰	//	۵	۸۰	//	۵	۱۵	۱۰۰-۱۰۰ هکتار													
۲۶۶	//	۱۰	۱۵	۴۶۸	//	۱۸۷	۲۵	۱۰۰-۱۰۰ هکتار													
۲	//	//	۱۲	۲۱	//	۱	۱۶	نامشخص													

کده استعلام شماره برگه آذربایجان در این جدول بازرسی و تعداد ادرار مشخصه مقدار تولید استعلام جمعیت و صحت از این استعلام روزی بهره برداری
- بهره برداری - میزان امل - تن -

زرد الورنجی		مردان در زودت					ویدئو آشنایان روزی بهره برداری	
تعداد درخت		تعداد		تولید				
میانگین درخت بهره	میانگین بهره	میانگین بهره	میانگین بهره	میانگین بهره	میانگین بهره			
۶	۷	۸	۹	۱۰	۱۱	۱۲	۱	
۱۲۳۶۸	۴۴۶	۱۵۶۵	۴۸۰۱۵	۲۸۰۷۴	۱۴۱	۷۹۹	۱۲۸۱۷	امل
۸	//	//	۲۲	۲	//	//	۱۲	بهره زمین
۵۲۲	۲	۲۱	۱۰۰۲	۲۱	//	۲	۲۶۷	کمتر از ۱۰۰۰ گنجر
۲۱۴	۷	۲۰	۱۱۱۶	۶۶	۲	۵	۴۸۶	۱۰۰۰ تا کمتر از ۲۰۰۰ گنجر
۲۱۶۲	۲۰	۶۱	۲۸۴۴	۴۰۵	۷	۲۱	۱۴۲۲	۲۰۰۰ تا کمتر از ۵۰۰۰ گنجر
۲۲۲۹	۲۵	۱۲۱	۴۶۵۷	۱۱۸۰	۱۸	۴۲	۱۶۸۵	۵۰۰۰ تا کمتر از ۱۰۰۰۰ گنجر
۴۵۸۱	۴۱	۲۰۴	۶۸۲۲	۱۶۵۰	۲۴	۷۵	۲۵۶۱	۱۰۰۰۰ تا کمتر از ۲۰۰۰۰ گنجر
۴۶۵۷	۲۴	۱۶۸	۵۲۱۰	۱۶۲۵	۲۰	۶۰	۱۵۸۱	۲۰۰۰۰ تا کمتر از ۳۰۰۰۰ گنجر
۲۹۸۷	۲۱	۱۴۷	۴۲۸۵	۱۲۲۲	۱۶	۵۱	۱۱۶۹	۳۰۰۰۰ تا کمتر از ۴۰۰۰۰ گنجر
۲۹۲۱	۲۲	۱۱۱	۲۲۸۱	۱۲۴۶	۸	۲۹	۸۰۲	۴۰۰۰۰ تا کمتر از ۵۰۰۰۰ گنجر
۵۶۰۲	۴۲	۲۱۶	۵۶۲۷	۱۴۵۲	۱۲	۵۶	۱۲۸۸	۵۰۰۰۰ تا کمتر از ۷۰۰۰۰ گنجر
۲۲۲۲	۲۲	۱۱۵	۲۱۴۸	۹۴۱	۶	۲۶	۶۰۱	۷۰۰۰۰ تا کمتر از ۱۰۰۰۰۰ گنجر
۲۴۲۵	۲۸	۱۲۶	۲۶۱۵	۷۶۱	۸	۲۶	۷۷۷	۱۰۰۰۰۰ تا کمتر از ۱۵۰۰۰۰ گنجر
۲۰۰۰	۱۵	۴۴	۱۶۷۷	۲۷۷	۷	۱۱	۲۲۰	۱۵۰۰۰۰ تا کمتر از ۲۰۰۰۰۰ گنجر
۹۲۸	۷	۶۴	۱۱۲	۱۹۶	۳	۶	۱۶۹	۲۰۰۰۰۰ تا کمتر از ۲۵۰۰۰۰ گنجر
۱۰۶۸	۷	۲۹	۸۸۱	۲۰۶	۱	۷	۱۶۰	۲۵۰۰۰۰ تا کمتر از ۳۵۰۰۰۰ گنجر
۶۵۰	۵	۱۱	۴۵۵	۲۰۰	۲	۵	۱۰۵	۳۵۰۰۰۰ تا کمتر از ۵۰۰۰۰۰ گنجر
۱۱۲۲	۴	۲۸	۲۲۰	۱۲۵	۱	۲	۸۲	۵۰۰۰۰۰ تا کمتر از ۱۰۰۰۰۰۰ گنجر
۱۲۲	//	۴	۴۷	۴۷	//	۱	۸	۱۰۰۰۰۰۰ تا کمتر از ۲۰۰۰۰۰۰ گنجر
۸	//	//	۱	//	۰	//	۱	۲۰۰۰۰۰۰ تا کمتر از ۳۰۰۰۰۰۰ گنجر
۴	//	//	۱۰	۱۵۷۴۹	۵	۲۵۶	۴	۳۰۰۰۰۰۰ تا بیشتر
۴	//	//	۱۵	۱	۰	//	۵	۵۰۰۰۰۰۰ تا بیشتر

۱- تعداد بهره‌برداران معاینه‌شده از این مورد و تعداد تولیدات و مقدار تولیدات معاینه‌شده در این مورد از این کشاورزی بهره‌برداران
 - بهره‌برداران - معز از استان - تب -

تولید		تولید		تولید		تولید		تولید	تولید	تولید	تولید
مقدار	تولید	مقدار	تولید	مقدار	تولید	مقدار	تولید				
۱	۲	۳	۴	۵	۶	۷	۸	۹	۱۰	۱۱	۱۲
۱۲۵۶۶	۲۸۱	۱۱۲۸	۲۵۶۲۲	۱۱۸۹۲	۱۵۱	۶۰۲	۲۱۸۶۵	کل		
۲	//	//	۶۵	۱	//	//	۱۲	بفوق‌زمین		
۱۱۶	۲	۷	۵۷۵	۸۵	۲	۴	۵۱۴	کمتر از ۱ هکتار		
۱۲۱	۲	۱۲	۸۲۸	۲۲۰	۲	۱۰	۹۱۲	۱ تا کمتر از ۲ هکتار		
۴۰۵	۱۰	۴۶	۲۰۷۸	۴۴۴	۱۲	۴۰	۲۲۵۲	۲ تا کمتر از ۵ هکتار		
۶۴۵	۲۲	۵۸	۲۵۰۰	۱۲۶۶	۱۶	۶۰	۲۷۲۷	۵ تا کمتر از ۱۰ هکتار		
۱۲۸۴	۲۷	۱۰۴	۲۲۱۲	۱۱۷۱	۲۲	۸۲	۲۴۶۵	۱۰ تا کمتر از ۲۰ هکتار		
۱۲۱۲	۲۴	۱۱۲	۲۱۱۱	۱۲۷۸	۱۴	۵۶	۲۲۴۲	۲۰ تا کمتر از ۳۰ هکتار		
۶۲۰	۲۴	۸۲	۲۱۸۶	۸۱۲	۱۱	۳۶	۱۶۵۰	۳۰ تا کمتر از ۴۰ هکتار		
۸۰۲	۲۰	۲۱	۱۲۰۸	۶۱۰	۸	۲۸	۱۱۹۱	۴۰ تا کمتر از ۵۰ هکتار		
۱۶۷۰	۲۷	۱۵۶	۲۰۱۸	۱۱۲۹	۱۷	۶۲	۲۳۱۲	۵۰ تا کمتر از ۷۵ هکتار		
۱۱۰۲	۲۵	۱۱۱	۱۲۱۲	۵۷۲	۱۱	۲۷	۱۱۲۶	۷۵ تا کمتر از ۱۰۰ هکتار		
۱۰۰۸	۲۵	۱۲۲	۲۰۱۶	۸۷۶	۱۳	۴۹	۱۵۳۸	۱۰۰ تا کمتر از ۱۵۰ هکتار		
۳۸۸	۱۶	۵۸	۸۴۷	۴۵۶	۶	۲۴	۷۱۰	۱۵۰ تا کمتر از ۲۰۰ هکتار		
۲۱۲	۸	۴۹	۴۴۹	۲۵۸	۴	۱۲	۴۱۰	۲۰۰ تا کمتر از ۲۵۰ هکتار		
۵۶۶	۹	۴۵	۴۱۴	۲۶۵	۴	۱۲	۲۵۸	۲۵۰ تا کمتر از ۳۵۰ هکتار		
۲۱۶	۸	۱۷	۱۸۱	۱۲۲	۲	۷	۱۸۴	۳۵۰ تا کمتر از ۵۰۰ هکتار		
۲۲۱	۱۲	۲۵	۱۴۲	۱۲۸	۲	۹	۱۴۴	۵۰۰ تا کمتر از ۱۰۰۰ هکتار		
۵۲	۵	۲	۴۲	۶۸	۲	۱	۲۲	۱۰۰۰ تا کمتر از ۲۰۰۰ هکتار		
۱	-	//	۵	//	//	//	۱	۲۰۰۰ تا کمتر از ۳۰۰۰ هکتار		
۴۱۸	۱	۴۲	۷	۲۲۲	۰	۸۱	۲	۳۰۰۰ هکتار و بیشتر		
۱	//	//	۷	۲	//	//	۸	نامشخص		

۱-۱) اکتفا می‌گردد از بهایه از این درختان غیرمثمر و خزانه و شاد آلوده درختان تولید اسباب و وسعت از این کشاورزی بهره‌برداران

بهره‌برداران - میزان امله -

وحدت و اثر کشاورزی بهره‌برداران	شماره‌های بهره‌بردار بده			میزان بهره‌برداران بهره‌بردار			میزان بهره‌برداران بهره‌بردار		
	تیرده و شاد آلوده			بده کبیده و شاد آلوده			میزان بهره‌برداران بهره‌بردار		
	شماره	درختان	تولید	تولید	تولید	تولید	تولید	تولید	تولید
۱	۲	۳	۴	۵	۶	۷	۸	۹	۱۰
کسل	۸۷۲۲۴۰	۴۸۷۵۶	۱۳۵۶	۱۸۷۶	۴۲۰۶	۷۱	۴۱۴	۸۶۵	۱۰۰
بدون زمین	۱۵۱۰	۱۷	۲۱	۲	۲	۰	۱	۱۰	۶
کمتر از ۱ هکتار	۶۲۱۰	۸۶	۲	۱۶	۳	//	۱۱	۶۰	//
۱ تا کمتر از ۲ هکتار	۱۲۱۲۰	۱۳۵	۵	۲۲	۲۲	۰	۲۴	۲	//
۲ تا کمتر از ۵ هکتار	۳۳۶۰۰	۴۷۲	۱۵	۶۷	۳۶	//	۴۲	۱۶	۴
۵ تا کمتر از ۱ هکتار	۵۱۷۴۰	۱۰۰۹	۲۸	۹۸	۲۴	۱	۴۲	۲۷	۴
۱ تا کمتر از ۲ هکتار	۶۱۳۶۰	۲۱۷۵	۸۴	۲۰۸	۸۲	۷	۱۶۱	۱۶۱	۲۶
۲ تا کمتر از ۳ هکتار	۸۲۲۲۰	۱۳۰۹	۷۴	۱۴۶	۱۴۶	۱	۷۵	۳۶	۲
۳ تا کمتر از ۴ هکتار	۷۴۹۲۰	۲۲۷۲	۱۳	۱۴۰	۶۱	۲	۸۴	۱۵۰	۴
۴ تا کمتر از ۵ هکتار	۶۶۳۰۰	۲۲۵۰	۵۶	۱۳۵	۵۰	۴	۷۲	۲۱	۴
۵ تا کمتر از ۷/۵ هکتار	۱۳۷۶۰	۵۴۰۶	۱۵۷	۲۷۲	۱۸۷	۱	۱۲۶	۶۷	۱۸
۷/۵ تا کمتر از ۱۰ هکتار	۸۰۶۱۰	۴۲۱۳	۱۵۸	۱۶۴	۹۲	۵	۹۲	۶۶	۲۴
۱۰ تا کمتر از ۱۵ هکتار	۱۰۷۲۳۰	۶۰۰۰	۲۰۰	۲۵۶	۲۲۴	۲۲	۹۲	۶۵	۵
۱۵ تا کمتر از ۲۰ هکتار	۴۸۵۴۰	۴۲۶۱	۱۱۲	۱۰۹	۲۲۱	۱	۲۲۱	۲۸	۴
۲۰ تا کمتر از ۲۵ هکتار	۲۸۶۶۰	۲۱۱۰	۷۸	۱۰۲	۱۱۴	۱	۱۱۴	۵	//
۲۵ تا کمتر از ۳۵ هکتار	۲۳۵۸۰	۲۷۰۹	۲۴	۷۵	۱۲۲	۲	۱۳	۱۵	//
۳۵ تا کمتر از ۵۰ هکتار	۱۷۳۲۰	۲۰۶۷	۱۴۱	۲۱	۲۰۴۱	۴	۱۵	۴۳	۴
۵۰ تا کمتر از ۱۰۰ هکتار	۸۶۵۰	۳۲۳۶	۲۹	۲۷	۵۶	۴	۷	۹	//
۱۰۰ تا کمتر از ۲۰۰ هکتار	۱۳۵۰	۷۰۶	۵	۱۰	۵۱۰	//	۲	۱	۰
۲۰۰ تا کمتر از ۳۰۰ هکتار	۲۲۰	۵۱۷	//	۰	۰	۰	۰	۰	۰
۳۰۰ هکتار و بیشتر	۲۹۰	۲۳۰۴	۱	۲	۱۱۲	۰	۲	۴	۰
اگر بار نداشته	۱۰۰	۲	//	۰	۰	۰	۰	//	۰

۱- تعداد دانه برداری میانه از این صیبه با هر تنگال شده ادر خوشه عدد از تولید انتخابر معیشتی خودمصرفی

مجموعه برداری - جز از اقلد - ش-

شماره	صیبه						نوع کبوه مصرفی	
	پرتقال			سبب				
	تعداد آذر خشک	تعداد آذر خشک	تعداد آذر خشک	تولید	تولید	تولید		
	بهره	بهره	بهره	بهره	بهره	بهره		
	بهره آری	بهره آری	بهره آری	بهره آری	بهره آری	بهره آری		
	بهره آری	بهره آری	بهره آری	بهره آری	بهره آری	بهره آری		
۱	۸	۷	۶	۵	۴	۳	۲	
۰	۰	۰	۲۱۵	۱۸۰۴۱۸	۲۶۶۸	۲۴۸۷	۹۰۲۸۲	جمع
۰	۰	۰	۸	۴۵۸۵	۸۲	۱۹۸	۲۹۰۲	بهدار از پسته
۰	۰	۰	۰	۸۶۲۸	۴۶۲	۲۴۶	۴۴۴۲	دانه کبوه
۰	۰	۰	۶۰	۱۰۲۹۲	۱۵۴	۴۸۰	۷۷۶۶	بهدار از گردنهای گلبه میانی
۰	۰	۰	۸۰	۶۰۱۶۶	۶۵۰	۲۶۰۰	۲۲۹۰۷	از پسته و گلبه
۰	۰	۰	۴	۲۱۵۱	۲۱	۸۷	۱۲۰۶	از پسته و گردنهای گلبه میانی
۰	۰	۰	۲	۴۷۲۲	۴۶	۱۷۵	۲۰۲۲	گلبه و گردنهای گلبه میانی
۰	۰	۰	۱۱۲	۵۱۰۰۰	۵۲۰	۱۶۰۲	۱۶۱۵۰	از پسته و گلبه و گردنهای گلبه میانی
۰	۰	۰	۲۸	۲۶۱۷۲	۲۹۷	۱۷۰۲	۲۴۱۴۴	هیچکدام

۱۲- تعداد بهره‌برداران به‌همان میزان امتداده‌کننده از هر یک از مناطق نام‌آور آذربایجان شرقی بر حسب شماره شهرستان آذربایجان شرقی بهره‌برداران - بهره‌برداران -

نام شهرستان	وزن							
	۱	۲	۳	۴	۵	۶	۷	۸
کل	۱۲۷۷۸۴۴	۶۳۵۲	۶۳۵۲	۶۳۵۲	۶۳۵۲	۶۳۵۲	۶۳۵۲	۶۳۵۲
شماره ۱/۱	۵۰۴	۲۰	۲۰	۲۰	۲۰	۲۰	۲۰	۲۰
شماره ۱/۲	۱۱۸۶	۷۷	۲۶	۱۸	۱۸	۱۸	۱۸	۱۸
شماره ۱/۳	۵۲۰۶	۲۷۷	۱۷۷	۷۰	۲۴	۲۴	۲۴	۲۴
شماره ۱/۴	۱۱۵۵۴	۴۵۹	۴۹۴	۱۹۳	۸۵	۸۵	۸۵	۸۵
شماره ۲	۲۵۳۴۵	۶۹۵	۲۰۵۲	۴۸۱	۲۰۸	۲۰۸	۲۰۸	۲۰۸
شماره ۳	۲۵۳۸۵	۸۷۹	۲۹۹۲	۵۵۴	۲۴۴	۲۴۴	۲۴۴	۲۴۴
شماره ۴	۲۲۰۱۵	۷۶۰	۲۰۶۲	۴۱۷	۳۸۵	۳۸۵	۳۸۵	۳۸۵
شماره ۵	۱۶۷۱۸	۲۰۱	۲۹۹۶	۵۸۶	۲۸۱	۲۸۱	۲۸۱	۲۸۱
شماره ۷/۵	۴۱۷۰۱	۱۵۲۷	۶۰۳۱	۱۶۲۸	۱۱۶۰	۱۱۶۰	۱۱۶۰	۱۱۶۰
شماره ۱۰	۲۱۱۱۸	۷۷۴	۲۹۴۴	۶۹۹	۳۶۴	۳۶۴	۳۶۴	۳۶۴
شماره ۱۵	۲۹۹۰۴	۱۲۳۴	۸۰۰۶	۱۶۷۲	۸۰۱	۸۰۱	۸۰۱	۸۰۱
شماره ۲۰	۱۴۰۸۹	۵۲۲	۴۰۵۴	۸۶۸	۲۴۴	۲۴۴	۲۴۴	۲۴۴
شماره ۲۵	۸۴۶۳	۴۶۶	۲۲۲۲	۵۸۱	۱۶۳	۱۶۳	۱۶۳	۱۶۳
شماره ۳۵	۶۵۶۳	۴۶۵	۲۵۶۷	۵۲۵	۱۵۶	۱۵۶	۱۵۶	۱۵۶
شماره ۵۰	۲۲۲۷	۱۶۶	۱۳۵۱	۲۱۸	۶۶	۶۶	۶۶	۶۶
شماره ۱۰۰	۲۱۱۹	۱۱۸	۱۰۳۴	۲۰۹	۷۶	۷۶	۷۶	۷۶
شماره ۲۰۰	۴۰۷	۲۰	۱۶۴	۴۱	۱۳	۱۳	۱۳	۱۳
شماره ۳۰۰	۵۱	۲	۲۴	۹	۲	۲	۲	۲
شماره ۴۰۰	۲۵	۴	۴۹	۱۱	۶	۶	۶	۶
ناشناس	۲۶	-	-	-	-	-	-	-

۲) مقدار دیربرداری در زمین آمیخته که در یک از اینها به حساب آید و در شهرستان چابکده استان اصفهان کشاورزی دیربرداری

جدول شماره

سربرداران -

ردیف	۱۱	۱۲	۱۳	۱۴	۱۵	۱۶	۱۷	۱۸	۱۹	۲۰	شرح و نام زمین
۱	۹۵۸	۷۸۴۶۰	۲۷۵۸	۲۶۶۸	۴۳۴۶	۴۸۷۱	۶۹۷۱	۲۲۰۹۴	۶۵۲۹۲	۶۸۴۴۸	کل
۲	۲	۱۱۴	۶	۶	۲	۴	۷	۱۴۲	۹۹۹	۷۴۸	کمتر از ۰/۱ هکتار
۳	۶	۲۹۴	۲	۲۰	۲	۲	۲۳	۴۳	۲۰۷۵	۱۸۷۵	۰/۱ تا کمتر از ۰/۲ هکتار
۴	۱۵	۱۶۱۸	۷	۴۳	۱۱	۹	۱۹۸	۱۷۱۵	۲۷۴۴	۱۸۷۲	۰/۲ تا کمتر از ۰/۵ هکتار
۵	۴۵	۲۶۶۵	۲۵	۱۲۳	۲۴	۴۵	۴۶۳	۲۲۹۳	۶۶۳۵	۸۴۰۷	۰/۵ تا کمتر از ۱ هکتار
۶	۱۲۷	۸۰۷۵	۱۱۲	۴۰۹	۱۳۱	۱۶۹	۹۱۹	۴۰۴۴	۹۱۶۳	۱۱۸۹۰	۱ تا کمتر از ۲ هکتار
۷	۱۳۴	۷۷۴۷	۱۴۹	۵۵۸	۲۱۰	۲۳۲	۷۰۸	۳۵۶۴	۶۸۷۶	۸۰۸۰	۲ تا کمتر از ۳ هکتار
۸	۱۱۵	۶۴۸۰	۱۶۲	۶۰۸	۲۵۰	۲۹۲	۶۹۸	۳۵۲۰	۵۵۲۰	۵۶۹۲	۳ تا کمتر از ۴ هکتار
۹	۶۹	۵۵۲۳	۱۴۱	۵۴۸	۲۰۴	۲۲۲	۶۴۰	۱۳۴۶	۴۴۸۷	۴۴۸۷	۴ تا کمتر از ۵ هکتار
۱۰	۱۵۷	۱۲۶۷۵	۶۰۷	۱۸۸۲	۱۵۲۵	۱۸۵۴	۱۷۱۵	۲۸۸۰	۸۷۴۲	۷۹۹۵	۵ تا کمتر از ۷/۵ هکتار
۱۱	۸۴	۵۷۹۹	۱۷۷	۸۰۹	۲۴۹	۳۵۸	۲۴۲	۱۱۵۰	۴۴۴۰	۳۸۲۴	۷/۵ تا کمتر از ۱۰ هکتار
۱۲	۸۱	۸۴۲۲	۶۳۰	۱۵۲۰	۷۹۱	۸۳۲	۸۷۴	۱۵۷۶	۵۲۱۲	۴۰۳۹	۱۰ تا کمتر از ۱۵ هکتار
۱۳	۴۱	۲۹۲۲	۱۶۵	۵۰۴	۲۲۸	۲۲۹	۱۶۷	۶۲۷	۴۴۱۲	۱۶۶۹	۱۵ تا کمتر از ۲۰ هکتار
۱۴	۲۲	۴۶۰۱	۸۹	۳۲۶	۲۰۵	۱۸۷	۱۵۲	۲۷۷	۱۳۳۷	۱۱۶۳	۲۰ تا کمتر از ۲۵ هکتار
۱۵	۱۵	۲۲۶۹	۸۱	۲۹۲	۱۶۸	۱۶۵	۱۰۲	۲۹۲	۱۱۱۷	۶۶	۲۵ تا کمتر از ۳۰ هکتار
۱۶	۶	۱۳۳۶	۴۸	۱۶۳	۸۹	۷۵	۵۳	۱۵۲	۵۲۷	۴۶	۳۰ تا کمتر از ۵۰ هکتار
۱۷	۵	۸۴۸	۲۸	۱۰۶	۱۳۶	۱۰۸	۵۳	۱۲۷	۳۵۷	۲۳۴	۵۰ تا کمتر از ۱۰۰ هکتار
۱۸	.	۱۶۴	۱۵	۲۴	۲۹	۲۱	۱۳	۲۴	۶۲	۵۰	۱۰۰ تا کمتر از ۲۰۰ هکتار
۱۹	.	۱۹	۴	۸	۵	۵	.	۶	۱۰	۴	۲۰۰ تا کمتر از ۳۰۰ هکتار
۲۰	۱	۱۸	۶	۵	۸	۷	۴	۵	۱۴	۹	۳۰۰ هکتار و بیشتر
۲۱	۳	۵	انحصار نشده

۲-۱- استناد بهره‌برداران به زمین‌هاست. داده‌کننده از هر یک از ماشین‌ها و ادوات کشاورزی به مقدار مشخصی و مستند از این بهره‌برداران - بهره‌برداران -

امکان خرید	تاریخ خرید	تاریخ خرید	تاریخ خرید	تاریخ خرید	تاریخ خرید	تاریخ خرید	تاریخ خرید	تاریخ خرید	تاریخ خرید	تاریخ خرید	تاریخ خرید	و مدت کار این کشاورزی بهره‌برداران
												۱
۱۰	۱	۸	۷	۶	۵	۴	۳	۲	۱			
۱۰۱۲	۲۷	۲۴	۲۸	۵۰۵	۱۰۲۲	۹۹۲	۱۴۴۳	۲۰۲۱۴				کند
۱۰	۰	۰	۰	۴	۲	۳	۲	۲۸				کمتر از ۱ هکتار
۱۲	۰	۰	۰	۲	۴	۱	۶	۴۲				۱ تا ۱/۵ هکتار
۱۴	۲	۰	۰	۳	۶	۳	۲۳	۱۸۲				۱/۵ تا ۱ هکتار
۱۴۰	۰	۰	۰	۶	۱۶	۶	۳۶	۴۱۰				۱ تا ۱/۵ هکتار
۴۴	۰	۰	۰	۱۸	۴۸	۱۸	۷۸	۱۱۶۱				۱ تا ۱/۵ هکتار
۵۹۰	۱	۰	۰	۲۱	۴۱	۲۳	۷۷	۱۶۴۱				۱ تا ۱/۵ هکتار
۵۶۸	۰	۰	۱	۴۷	۴۴	۳۶	۱۰۰	۱۷۲۲				۱ تا ۱/۵ هکتار
۶۳۰	۲	۰	۱	۲۸	۴۶	۴۱	۷۷	۱۶۵۸				۱ تا ۱/۵ هکتار
۱۴۵۸	۵	۵	۲	۷۱	۱۲۲	۱۲۶	۲۳۵	۴۶۴۱				۱ تا ۱/۵ هکتار
۹۴۶	۳	۲	۵	۳۹	۷۹	۵۱	۱۱۵	۲۹۶۳				۱ تا ۱/۵ هکتار
۱۴۱۷	۸	۴	۱	۸۱	۱۸۴	۱۴۹	۲۳۰	۵۴۱۱				۱ تا ۱/۵ هکتار
۷۷۴	۰	۱	۲	۴۰	۱۱۴	۱۰۵	۱۲۸	۳۰۰۴				۱ تا ۱/۵ هکتار
۵۱۶	۴	۲	۲	۳۶	۸۲	۹۵	۱۱۶	۲۲۹۲				۱ تا ۱/۵ هکتار
۴۵۱	۲	۴	۷	۳۳	۷۸	۱۴۳	۹۷	۲۰۷۰				۱ تا ۱/۵ هکتار
۲۷۵	۲	۶	۶	۲۷	۷۴	۶۳	۶۰	۱۲۴۰				۱ تا ۱/۵ هکتار
۱۶۵	۱	۴	۴	۳۰	۵۵	۵۵	۴۷	۸۹۲				۱ تا ۱/۵ هکتار
۲۸	۱	۲	۲	۵	۱۰	۲۱	۵	۱۶۳				۱ تا ۱/۵ هکتار
۵	۰	۱	۱	۲	۵	۲	۲	۱۷				۱ تا ۱/۵ هکتار
۶	۲	۳	۳	۵	۵	۶	۲	۱۶				۱ تا ۱/۵ هکتار
۰	۰	۰	۰	۰	۰	۰	۰	۴				انبار مفقود

۲-۱) تعداد مشترکین برق در سال ۱۳۶۷ از جمله مشترکین برق در شهر تهران و در شهرستان‌های تهران در استان تهران و شهرستان‌های تهران در استان تهران و شهرستان‌های تهران در استان تهران

شماره مشترک	انواع مشترک	سال اشتغال	نوع مشترک	نوع مشترک	نوع مشترک	نوع مشترک	نوع مشترک	نوع مشترک	نوع مشترک	نوع مشترک	نوع مشترک
۲۰	۱۹	۱۸	۱۷	۱۶	۱۵	۱۴	۱۳	۱۲	۱۱	نوع مشترک	نوع مشترک
۱۱۲۱۶	۲۲۱۳۰	۲۲۱۳۰	۲۶۲	۵۶۷	۲۲۱	۲۳۵	۲۲۲	۸۱۰۹	۲۶	نوع مشترک
۲۵۰	۲۲۸	۱۱	۰	۰	۰	۰	۰	۷	۰	نوع مشترک
۳۳۳	۲۶۴	۲۸	۲	۱	۰	۱	۰	۱۲	۰	نوع مشترک
۲۴۳۲	۲۱۸۸	۲۶۸	۲	۰	۰	۲	۱	۲۱	۰	نوع مشترک
۴۰۷۸	۲۸۶۲	۲۴۱	۷	۱	۰	۴	۲	۱۰۴	۰	نوع مشترک
۳۳۵۲	۲۵۸۸	۲۵۱	۲۲	۸	۷	۱۵	۶	۲۱۱	۱	نوع مشترک
۴۸۶۱	۲۴۶۴	۴۸۵	۲۲	۱۵	۴	۱۲	۲	۴۶۵	۵	نوع مشترک
۲۶۲۶	۲۶۶۲	۲۴۰	۴۳	۲۰	۱۷	۲۴	۱۰	۳۴۵	۱	نوع مشترک
۲۶۶۴	۲۴۳۶	۲۵۱	۲۸	۱۵	۴	۲۱	۸	۵۱۶	۳	نوع مشترک
۵۰۴۰	۲۷۸۲	۴۵۳	۸۷	۱۰۹	۲۹	۷۲	۲۰	۱۲۷۲	۴	نوع مشترک
۲۷۶۲	۲۴۴۵	۲۲۴	۲۸	۲۰	۲۲	۵۲	۲۶	۷۹۳	۳	نوع مشترک
۲۴۳۰	۲۸۰۵	۲۴۱	۳۱	۱۰۷	۳۱	۱۴۷	۵۹	۱۴۲۶	۵	نوع مشترک
۳۰۵۲	۸۰۲	۱۴۴	۲۰	۲۹	۲۵	۵۹	۱۸	۸۱۲	۳	نوع مشترک
۳۳۵	۵۰۶	۳۱	۲۲	۲۹	۲۴	۴۲	۱۵	۵۷۲	۱	نوع مشترک
۸۰۵	۴۳۱	۳۵	۱۳	۲۹	۲۷	۵۷	۱۷	۵۷۲	۰	نوع مشترک
۲۳۲	۲۶۱	۴۱	۱۱	۱۹	۲۹	۴۲	۱۱	۳۹۸	۰	نوع مشترک
۲۶۱	۳۶۱	۴۵	۱۲	۴۵	۲۸	۴۷	۱۲	۲۲۴	۰	نوع مشترک
۲۲	۲۷	۱۵	۷	۱۳	۱۶	۱۵	۶	۶۹	۰	نوع مشترک
۴	۶	۴	۰	۴	۴	۴	۲	۱۰	۰	نوع مشترک
۷	۱	۴	۴	۶	۶	۴	۵	۱۲	۰	نوع مشترک
۲	۰	۰	۰	۰	۰	۰	۰	۰	۰	نوع مشترک

شماره بهره برداریها را بر مبنای استفاده مستند از هر یک از ماشینها و ادوات کشاورزی متعلق به بیشتر از هر صاحب و معشار این کشاورزی بهره برداری
 - بهره برداری -

بهره برداری	تراکتور	تراک	کمباین ادروگر	غالب چمن	ریکت	بسته بندی اسپیلور -	چاپر	ماشین خردن توب	اندامزود
۱	۲	۳	۴	۵	۶	۷	۸	۹	۱۰
کسل	۲۰۷۴۵۷	۷۹۰۵	۴۴۳۹۱	۸۶۸۴	۴۰۶۲	۲۱۱	۲۰۲	۱۵۱۲۷۷	
تراک ۱/۵ هکتار	۴۷۲	۲۷	۲۷	۶	۱۱	۱	۰	۱۹۰	
تراک ۲/۲ هکتار	۱۱۴۱	۷۱	۳۸	۱۴	۲	۰	۲	۵۱۴	
تراک ۵/۵ هکتار	۵۱۱۶	۳۳۴	۳۷۴	۶۴	۲۱	۰	۱	۲۶۶۴	
تراک ۱۰ هکتار	۱۱۱۲۷	۴۲۲	۴۸۷	۱۷۶	۷۵	۷	۸	۶۳۴۴	
تراک ۲۰ هکتار	۲۱۱۳۱	۹۱۷	۲۰۳۶	۴۲۲	۲۹۰	۱۸	۲۲	۱۶۱۰۰	
تراک ۳۰ هکتار	۲۳۲۲۳	۸۰۰	۸۶۵۸	۵۰۵	۲۸۲	۱	۸	۱۶۱۴۱	
تراک ۴۰ هکتار	۲۰۲۲۷	۶۸۹	۳۰۲۶	۵۷۲	۲۲۲	۱۰	۱۲	۱۴۷۶۰	
تراک ۵۰ هکتار	۱۷۸۰۱	۶۲۴	۳۶۵۵	۵۴۰	۲۵۲	۱۲	۱۳	۱۲۳۳۵	
تراک ۷۵/۵ هکتار	۳۶۲۲۴	۱۳۰۱	۴۸۸۹	۳۰۴	۱۰۶۹	۵۵	۳۴	۲۷۱۸۰	
۷/۱ تراک ۱۰۰ هکتار	۱۸۱۷۲	۶۶۶	۳۲۲	۱۴۱	۳۵	۱۰	۱۸	۱۴۱۳۰	
۱۰ تراک ۱۵ هکتار	۳۸۳۳۲	۲۰۰۲	۷۸۵۴	۱۴۸۸	۱۰۲۰	۵۰	۳۲	۱۳۳۰۰	
۱۱ تراک ۲۰ هکتار	۱۰۰۸۱	۴۰۴	۳۶۵۵	۳۷۲	۲۰۲	۱۰	۶	۸۰۳۴	
۱۲ تراک ۲۵ هکتار	۶۲۰۰	۳۵۵	۲۱۳۲	۴۳۸	۱۵۴	۱۲	۱۱	۷۰۸۸	
۱۳ تراک ۳۵ هکتار	۴۴۸۹	۱۶۷	۱۳۳۲	۷۳۴	۲۲۴	۶	۱۳	۴۶۶۵	
۱۴ تراک ۵۰ هکتار	۱۹۹۶	۱۰۶	۱۲۹۳	۵۲۴	۶۹	۸	۶	۱۷۵۴	
۱۵ تراک ۱۰۰ هکتار	۱۲۳۶	۷۱	۹۳۷	۱۵۲	۴۶	۴	۳	۱۰۴۵	
۱۰۰ تراک ۲۰۰ هکتار	۲۴۵	۱۵	۱۷۴	۲۱	۸	۰	۳	۲۰۲	
۲۰۰ تراک ۳۰۰ هکتار	۲۳	۰	۲۱	۴	۰	۰	۰	۲۳	
۳۰۰ تراک بیشتر	۴۸	۲	۲۳	۶	۱	۱	۱	۵۸	
اندامزوده	۲۳	۰	۰	۰	۰	۰	۰	۰	

۲-۲ تعداد بهره‌برداران بهای سازمان استنادی گذشته از مرتبه‌های مختلف کشاورزی و سایر بخش‌های تولیدی از سر حساب و عدت از این کشاورزی بهره‌بردار
حذف شده

ردیف	نوع فعالیت								کل	تعداد بهره‌برداران
	کشاورزی	دامپروری	تولید و توزیع انرژی	صنایع	تعمیرات	خدمات	سایر	غیر فعال		
۱	۱۱	۱۲	۱۳	۱۴	۱۵	۱۶	۱۷	۱۸	۱۹	۲۰
۱	۹۳۳	۶۴۰۲۶	۲۵۲۰	۲۲۲۱	۴۰۰۹	۴۲۶۸	۱۶۹۰	۱۷۳۶۱	۳۱۴۱۲	۲۶۵۰۱
۲	۳	۶۰۷	۶	۶	۳	۴	۷	۶۸۱	۶۷۴	۶۸۱
۳	۶	۲۸۲	۲	۱۶	۲	۰	۳۰	۱۱۷۰	۱۳۱۲	۱۱۷۰
۴	۱۵	۱۵۸۴	۶	۴۰	۱۱	۳	۱۶۳	۲۰۲۹	۱۵۴۷	۲۰۲۹
۵	۴۵	۲۵۶۰	۲۲	۱۱۸	۲۴	۴۴	۴۵۵	۲۴۲۷	۲۸۲۷	۲۴۲۷
۶	۱۲۶	۲۲۵۷	۱۰۹	۲۲۳	۱۱۴	۱۶۰	۸۸۶	۳۳۶۲	۳۳۶۲	۳۳۶۲
۷	۱۲۹	۷۲۸۰	۱۴۶	۵۴۰	۲۰۵	۲۱۵	۶۷۴	۲۰۴۸	۲۳۲۴	۲۱۶۲
۸	۱۱۴	۵۹۲۷	۱۸۲	۵۸۴	۲۲۲	۲۷۱	۶۵۰	۱۵۰۱	۲۵۶۶	۱۶۷۱
۹	۹۶	۵۰۰۲	۱۲۲	۵۱۷	۱۹۸	۲۰۷	۴۳۱	۱۰۹۴	۲۰۰۷	۱۳۶۲
۱۰	۱۵۲	۱۱۲۸۴	۸۷۵	۱۸۱۰	۱۴۸۵	۱۷۴۲	۱۶۲۶	۲۴۳۰	۵۶۵۴	۲۴۶۱
۱۱	۸۲	۵۰۰۲	۱۵۰	۷۴۸	۲۲۷	۲۲۸	۳۱۴	۶۲۵	۲۸۱۰	۶۰۲۲
۱۲	۲۶	۶۶۲۶	۵۷۱	۱۲۸۱	۷۲۲	۶۸۵	۷۷۲	۱۲۳۵	۲۵۰۷	۱۰۶۰
۱۳	۲۸	۳۱۱۰	۱۱۷	۴۴۵	۲۰۲	۲۰۲	۱۶۷	۴۶۴	۱۴۵۵	۵۵۵
۱۴	۲۲	۴۰۳۸	۷۴	۲۸۴	۱۸۰	۱۴۷	۱۳۰	۲۱۱	۸۲۸	۲۲۲
۱۵	۱۵	۱۶۹۵	۶۵	۲۵۶	۱۴۱	۱۶۶	۸۶	۲۲۷	۷۰۶	۱۸۰
۱۶	۶	۸۳۷	۲۷	۱۲۰	۶۰	۵۶	۴۲	۱۰۲	۳۱۶	۷۰
۱۷	۵	۵۲۴	۱۶	۶۰	۸۸	۶۲	۴۱	۸۲	۱۸۷	۵۱
۱۸	۰	۹۵	۹	۱۰	۱۲	۸	۶	۳	۲۵	۱۵
۱۹	۰	۹	۱	۴	۲	۱	۰	۲	۵	۰
۲۰	۱	۶	۱	۱	۲	۱	//	۰	۸	۲
۲۱	۰	۰	۰	۰	۰	۰	۰	۰	۶	۵

۲- تعداد بذر مورد آزمایش با زمین استفاده نشده از تراشه و کود بذر باقیمانده در این کشتزار از پروتکتور صحت از این کشتزار و این بذر بود از آن
 - بذر مورد آزمایش -

موسسه تحقیقاتی کشاورزی بزرگ تهران										
بذر بستان			بذر بستان		بذر بستان		بذر بستان		بذر بستان	
بذر بستان	بذر بستان	بذر بستان	بذر بستان	بذر بستان	بذر بستان	بذر بستان	بذر بستان	بذر بستان	بذر بستان	بذر بستان
۱۰	۹	۸	۷	۶	۵	۴	۳	۲	۱	
				۱۳۸۰	۱۶۸	۱۰۱۲۰۳	۲۷۸۸	۴۵۲۰۲		کامل
۱۱	۱۲۷	۲۵۰	۵۲۲۲	۰	۶	۱۶۴	۶	۳۰		بذر از ۱/۱ کشتزار
۰	۰	۰	۰	۰	۱	۱۶۴	۱	۳۰		بذر از ۱/۱ کشتزار
۰	۰	۰	۸	۰	۰	۴۶۳	۰	۳۶		بذر از ۱/۲ کشتزار
۰	۰	۲	۲۵	۶	۲	۲(۶)۰	۶	۱۷۵		بذر از ۱/۵ کشتزار
۱	۱	۰	۸۰	۵	۶	۵۱۱	۱۴	۴۹۰		بذر از ۱ کشتزار
۱	۱۱	۴	۲۲۱	۲۴	۳۰	۱۵۲۸۲	۷۹	۲۰۴۳		بذر از ۲ کشتزار
۲	۳	۲	۲۱۶	۵۰	۳۸	۱۸۲۸۱	۱۵۳	۲۹۸۶		بذر از ۲ کشتزار
۳	۷	۳۵	۲۴۲	۸۲	۷۲	۳۳۳۳	۲۹۱	۳۰۵۲		بذر از ۳ کشتزار
۵	۱	۴	۲۲۶	۴۵	۳۳	۱۳۱۶۸	۱۶۶	۲۹۸۶		بذر از ۵ کشتزار
۱۶	۲۵	۲۱	۱۰۹۴	۴۴۴	۲۴۲	۲۷۲۳۶	۱۲۸۶	۳۰۰۲		بذر از ۷/۵ کشتزار
۳	۷	۲۴	۳۲۱	۶۰	۶۲	۱۴۳۸۰	۲۲۲	۲۹۲۶		بذر از ۱۰ کشتزار
۴	۲۵	۲۱	۱۷۱	۱۵۳	۲۳۲	۱۱۹۱۶	۶۸۲	۷۹۲۲		بذر از ۱۵ کشتزار
۱	۲	۲۱	۵۳۱	۶۹	۴۹	۸۵۲۳	۲۰۹	۴۰۴۴		بذر از ۲۰ کشتزار
۴	۳	۴۱	۳۶۱	۶۵	۲۲	۵۵۰۳	۱۹۱	۲۲۲۲		بذر از ۲۵ کشتزار
۶	۱	۱۹	۲۳۰	۸۲	۲۸	۱۰۸۰	۱۵۲	۲۵۵۷		بذر از ۳۵ کشتزار
۳	۳	۱	۱۹۱	۴۸	۱۴	۲۰۱۰	۸۲	۱۲۵۶		بذر از ۵۰ کشتزار
۱	۲	۳۵	۱۲۳	۵۵	۲۷	۱۱۶۷	۱۱۲	۱۰۲۳		بذر از ۱۰۰ کشتزار
۰	۰	۲	۱۴	۱۸	۶	۲۲۵	۳۵	۱۶۴		بذر از ۲۰۰ کشتزار
۱	۱	۱	۵	۲	۳	۳۴	۴	۴۴		بذر از ۳۰۰ کشتزار
۳	۲	۲	۸	۲	۴	۵۱	۸	۴۹		بذر از بیشتر
۰	۰	۰	۰	۰	۰	۰	۰	۰		انبار نشده

۱- تعداد بهره برداران به حساب سرگماري كذاورزي در فعاليت كشور استواران و صرفه انضمامي حساب كنندگان و در صورت

بهره برداري - بهره برداري

از استان كذاورزي بهره برداري

تعداد بهره برداري	تعداد بهره برداري		تعداد بهره برداري		تعداد بهره برداري		تعداد بهره برداري		تعداد بهره برداري	تعداد بهره برداري	تعداد بهره برداري
	تعداد بهره برداري	تعداد بهره برداري	تعداد بهره برداري	تعداد بهره برداري	تعداد بهره برداري	تعداد بهره برداري	تعداد بهره برداري	تعداد بهره برداري			
۱	۲	۳	۴	۵	۶	۷	۸	۹	۱۰	۱۱	۱۲
۱۷۶۵۱۷	۵۶۶۳۶	۲۶۶۳۰	۱۵۹۵۴	۳۸۶۲	۲۲۱۲۸	۱۶۶۸	۱۲۲۱۲۵	۲۷۷۷۷	۱۱۶۱	۱۱۶۱	۱۱۶۱
۱۱۶۱	۴۲۹	۱۵۱	۱۹۲	۱۸	۱۱۶	۱۵	۲۱۱	۳۵	۷	۵۶	۶
۱۱۶۱	۳۱۹۲	۸۹۲	۶۰۲	۶۸	۳۹۲	۵۱	۲۲۲	۸۸۲	۱۲۶	۱۱۶	۱۸
۱۱۶۱	۱۰۱۳۸	۲۰۶۲	۹۵۹	۱۲۱	۲۳۵	۱۵۰	۸۱۱	۱۱۶۱	۲۳۵	۲۳۵	۱۲۱
۱۱۶۱	۱۹۸۶۰	۴۸۱۲	۳۰۰۴	۲۸۱	۱۷۲۰	۳۵۶	۱۶۱۱۷	۶۰۳۵	۱۶۱۱	۱۷۲۰	۲۸۱
۱۱۶۱	۱۸۴۶۶	۳۶۰۸	۱۸۵۴	۲۶۰	۲۱۰۶	۲۵۲	۱۶۱۱۷	۲۱۰۶	۲۱۰۶	۲۱۰۶	۲۶۰
۱۱۶۱	۱۶۰۷۸	۲۷۰۷	۱۶۲۱	۲۲۲	۱۸۷۲	۲۱۷	۱۶۱۱۷	۲۲۲	۲۲۲	۲۲۲	۲۲۲
۱۱۶۱	۱۴۲۱۶	۳۰۵۰	۱۴۲۱	۲۰۷	۲۰۹۲	۴۷۵	۱۰۶۶۰	۲۸۴۲	۲۰۹۲	۲۰۹۲	۲۰۷
۱۱۶۱	۲۹۹۲۱	۸۵۶۶	۲۶۲۳	۴۱۵	۲۲۲۲	۸۷۱	۱۶۱۱۷	۲۲۲۲	۲۲۲۲	۲۲۲۲	۴۱۵
۱۱۶۱	۱۵۶۶۰	۴۷۶۰	۱۴۲۰	۱۰۳۷	۲۴۲۴	۵۶۶	۱۶۱۱۷	۲۴۲۲	۲۴۲۲	۲۴۲۲	۱۰۳۷
۱۱۶۱	۲۱۴۰۲	۷۰۰۸	۱۶۱۲	۲۳۸	۲۵۷۹	۱۰۶۸	۱۶۱۱۷	۲۳۸	۲۳۸	۲۳۸	۲۳۸
۱۱۶۱	۹۴۲۳	۳۱۲۵	۴۰۷۰	۱۷۴	۱۴۷۱	۶۰۱	۱۶۱۱۷	۱۴۷۱	۱۴۷۱	۱۴۷۱	۱۷۴
۱۱۶۱	۵۶۹۲	۲۲۲۲	۳۰۵۰	۱۰۵	۱۳۵	۴۴۶	۱۶۱۱۷	۲۲۲۲	۲۲۲۲	۲۲۲۲	۱۰۵
۱۱۶۱	۲۶۳۶	۲۲۸۷	۲۸۷۵	۳۰۸	۳۲۲	۶۶۴	۱۶۱۱۷	۲۲۸۷	۲۲۸۷	۲۲۸۷	۳۰۸
۱۱۶۱	۲۳۸۱	۱۲۴۶	۱۸۰۶	۱۳۸	۵۴	۲۴۰	۱۶۱۱۷	۱۲۴۶	۱۲۴۶	۱۲۴۶	۱۳۸
۱۱۶۱	۱۴۲۲	۶۵۶	۱۵۱۱	۸۵	۷۱	۲۲۴	۱۶۱۱۷	۶۵۶	۶۵۶	۶۵۶	۷۱
۱۱۶۱	۲۲۹	۳۴۹	۴۵۵	۱۷	۱۷	۴۸	۱۶۱۱۷	۳۴۹	۳۴۹	۳۴۹	۱۷
۱۱۶۱	۲۶	۶۷	۸۷	۳	۱	۱۰	۱۶۱۱۷	۶۷	۶۷	۶۷	۳
۱۱۶۱	۵۱	۸۰۹۲	۸۰۹۲	۲	۲	۱۶	۱۶۱۱۷	۸۰۹۲	۸۰۹۲	۸۰۹۲	۲
۱۱۶۱	۱	۲	۱	۲	۲	۱۶	۱۶۱۱۷	۲	۲	۲	۲

۲- تعداد دوره برد آریه های مصرف کننده و کود شیمیایی در زمان ثبت باغ در برودند از مصرف اسماعیل حسب جدول پیوسته
از ارض کشاورزی بهره برداری

بهره برداری -

ارزانه مصرف		مقدار مصرف		تعداد ارض		کل		مقدار مصرف	تعداد ارض	بهره برداری	مقدار مصرف	تعداد ارض	
مقدار مصرف		تعداد ارض		مقدار مصرف		تعداد ارض							
بهره برداری	بهره برداری	بهره برداری	بهره برداری	بهره برداری	بهره برداری	بهره برداری	بهره برداری						
۱۱	۱۰	۶	۸	۷	۶	۵	۴	۳	۲	۱			
								۱۰۸۴۲	۶۳۲۲۱	۶۳۲۲۱	۶۳۲۲۱	۶۳۲۲۱	کل
								۸۷	۸۶	۸۶	۸۶	۸۶	کمتر از ۱/۱۰ هکتار
								۲۲۲	۲۰۳	۲۰۳	۲۰۳	۲۰۳	۱/۱۰ تا کمتر از ۱/۲ هکتار
								۲۵۸	۱۶۱	۱۶۱	۱۶۱	۱۶۱	۱/۲ تا کمتر از ۱/۵ هکتار
								۱۲۳۲	۱۳۳	۱۳۳	۱۳۳	۱۳۳	۱/۵ تا کمتر از ۱ هکتار
								۱۸۲۲	۲۲۱۱	۲۲۱۱	۲۲۱۱	۲۲۱۱	۱ تا کمتر از ۱/۵ هکتار
								۳۴۳	۳۴۳	۳۴۳	۳۴۳	۳۴۳	۱ تا کمتر از ۲ هکتار
								۹۲۸	۱۱۲۸	۱۱۲۸	۱۱۲۸	۱۱۲۸	۲ تا کمتر از ۳ هکتار
								۵۸۷	۳۳۰	۳۳۰	۳۳۰	۳۳۰	۳ تا کمتر از ۵ هکتار
								۱۵۱۲	۵۸۲	۵۸۲	۵۸۲	۵۸۲	۵ تا کمتر از ۷/۵ هکتار
								۶۰۸	۶۵۲	۶۵۲	۶۵۲	۶۵۲	۷/۵ تا کمتر از ۱۰ هکتار
								۷۵۸	۶۶۱	۶۶۱	۶۶۱	۶۶۱	۱۰ تا کمتر از ۱۵ هکتار
								۳۶۸	۳۲۳	۳۲۳	۳۲۳	۳۲۳	۱۵ تا کمتر از ۲۰ هکتار
								۲۲۰	۲۸۸	۲۸۸	۲۸۸	۲۸۸	۲۰ تا کمتر از ۲۵ هکتار
								۲۳۱	۲۸۲	۲۸۲	۲۸۲	۲۸۲	۲۵ تا کمتر از ۳۵ هکتار
								۱۱۲	۱۳۰	۱۳۰	۱۳۰	۱۳۰	۳۵ تا کمتر از ۵۰ هکتار
								۹۲	۱۲۱	۱۲۱	۱۲۱	۱۲۱	۵۰ تا کمتر از ۱۰۰ هکتار
								۹۸	۹۲	۹۲	۹۲	۹۲	۱۰۰ تا کمتر از ۲۰۰ هکتار
								۱۲	۱۲	۱۲	۱۲	۱۲	۲۰۰ تا کمتر از ۲۰۰ هکتار
								۲۵	۲۹۲	۲۹۲	۲۹۲	۲۹۲	۲۰۰ هکتار و بیشتر
								//	//	//	//	//	اطلاعات نشده

۱۵- تعداد اسب و اسبچه در این املاک و تعداد اسب و اسبچه در این کشاورزی اسب و اسبچه در این املاک -

ردیف	کل		تعداد املاک کوچک		تعداد املاک بزرگ		تعداد اسب و اسبچه در این املاک		تعداد اسب و اسبچه در این کشاورزی
	تعداد	بهره برداری	تعداد	بهره برداری	تعداد	بهره برداری	تعداد اسب و اسبچه در این املاک		
							تعداد	بهره برداری	
۱	۲	۳	۴	۵	۶	۷	۸	۹	
۱	۲۵۷۱۰۰	۵۷۳۹	۶۲۵	۵۵۶۶۳	۱۵۱۰	۵۵۶۶۳	۲۵۲	۶۶۰۶۴	۵۷۳
۲	۲۶۲۸۴	۱۳۰۹	۸۸	۶۶۶۹	۱۱۱	۶۶۶۹	۳۶	۴۰۵۸	۵۲
۳	۱۷۵۴	۲۱	۳	۶۵۷	۱۰	۶۵۷	۲	۵۵۰	۱۱
۴	۲۸۹۲	۲۰	۴	۱۱۵۲	۱۲	۱۱۵۲	۲	۸۶۵	۸
۵	۳۶۵۲	۶۱	۱۴	۲۰۹۴	۲۴	۲۰۹۴	۸	۲۵۶۴	۲۸
۶	۱۲۳۴۶	۱۲۰	۲۷	۴۱۶۱	۵۸	۴۱۶۱	۱۱	۴۵۹۸	۱۲
۷	۲۴۰۷۹	۲۸۹	۶۲	۶۳۲۹	۱۱۱	۶۳۲۹	۳۳	۸۸۷۷	۱۷۸
۸	۲۲۲۲۵	۲۱۵	۶۲	۵۴۱۰	۱۰۴	۵۴۱۰	۳۲	۵۱۵۱	۲۱۱
۹	۲۰۲۴۶	۳۱۴	۶۵	۳۹۱۵	۸۳	۳۹۱۵	۲۸	۶۶۱۶	۲۳۱
۱۰	۱۸۲۲۲	۳۰۹	۶۱	۳۴۲۴	۸۰	۳۴۲۴	۲۱	۵۷۶۷	۲۲۹
۱۱	۲۸۴۹۵	۱۷۴	۱۱۵	۶۳۰۶	۱۶۸	۶۳۰۶	۵۶	۱۱۶۶۲	۵۷۳
۱۲	۱۹۹۰۶	۴۴۶	۸۱	۲۰۳۱	۸۵	۲۰۳۱	۲۷	۵۱۱۸	۲۰۰
۱۳	۲۷۸۷۱	۷۰۹	۱۲۷	۲۸۹۶	۱۳۰	۲۸۹۶	۲۱	۶۸۹۱	۵۷۸
۱۴	۱۳۱۴۵	۳۵۶	۶۰	۱۲۴۸	۶۶	۱۲۴۸	۱۶	۲۶۳۷	۲۱۰
۱۵	۶۷۶۶	۲۶۷	۴۱	۱۱۶۱	۵۱	۱۱۶۱	۱۱	۱۱۱۶	۴۱۵
۱۶	۵۹۷۰	۲۵۱	۳۴	۸۹۰	۴۹	۸۹۰	۸	۱۰۸۶	۲۰۳
۱۷	۲۹۲۲	۱۲۴	۱۶	۴۴۱	۲۵	۴۴۱	۵	۵۵۱	۱۰۱
۱۸	۱۸۹۲	۱۲۰	۱۴	۲۳۸	۲۴	۲۳۸	۴	۳۲۲	۱۲۲
۱۹	۳۶۹	۲۲	۳	۶۲	۵	۶۲	۱	۷۹	۱۸
۲۰	۴۲	۵	//	۱۲	۲	۱۲	//	۹	۲
۲۱	۷۸	۴۸	۹	۱۲	۱	۱۲	//	۲۱	۴۸
۲۲	۳۶	۱	//	۱۲	//	۱۲	//	۱۲	۱

۱۶- تعداد بزرگسازان بر پایه ارضها و اراضی آبی و چمنستان و دامگاهها و زمینهای کشاورزی و بزرگسازان
- بر حسب شهرستان - جز اراضی

شماره	شماره شهرستان	کل		تعداد بزرگسازان				تعداد زمینها		تعداد دام	
		بزرگسازان	بزرگسازان	بزرگسازان	بزرگسازان	بزرگسازان	بزرگسازان	بزرگسازان	بزرگسازان		
		بزرگسازان	بزرگسازان	بزرگسازان	بزرگسازان	بزرگسازان	بزرگسازان	بزرگسازان	بزرگسازان		
۱	۲	۳	۴	۵	۶	۷	۸	۹	۱۰	۱۱	
		۱۸۱۰۴۰	۴۸۵۹	۷۹۷۷۷	۱۵۶۷	۱۰۴۶۰	۸۶	۹۰۰۲۳	۳۳۶۰	۷۶۰	کامل
		۲۳۲۲۶	۱۰۸۷	۸۵۴۲	۳۳۱	۱۲۸۲	۱۰	۱۱۰۰۱	۸۴۶	۱۱۲	مردان زمین
		۳۰۱۹	۱۷	۵۸۹	۶	۱۳۵	۱	۲۸۰	۱۰	۳	کمتر از ۱/۵ هکتار
		۳۷۲۴	۱۶	۹۶۷	۷	۲۱۷	۱	۵۰۰	۱	۲	۱/۵ تا کمتر از ۲/۲ هکتار
		۵۰۳۰	۴۹	۲۰۱۳	۳۵	۴۳۷	۷	۱۵۸۰	۲۴	۱۰	۲/۲ تا کمتر از ۵۰۰/۵ هکتار
		۷۷۴۸	۹۸	۳۵۳۵	۴۶	۵۵۳	۴	۲۳۶۰	۵۲	۱۱	۵/۵ تا کمتر از ۱ هکتار
		۱۵۲۰۲	۳۳۶	۸۰۱۲	۹۸	۱۰۶۶	۷	۵۱۷۱	۱۳۷	۴۲	۱ تا کمتر از ۲ هکتار
		۱۵۰۸۴	۲۵۸	۷۲۲۵	۵۸	۹۲۸	۶	۶۸۳۰	۱۰۲	۴۱	۲ تا کمتر از ۲ هکتار
		۱۳۶۶۷	۲۵۷	۶۴۴۸	۵۷	۸۵۱	۷	۶۲۴۸	۱۰۲	۴۰	۳ تا کمتر از ۴ هکتار
		۱۲۶۶۵	۳۵۴	۵۵۶۱	۵۵	۷۶۷	۶	۶۲۲۱	۱۵۹	۴۹	۴ تا کمتر از ۵ هکتار
		۲۶۸۳۲	۶۶۶	۱۱۶۶۷	۱۲۵	۱۴۲۵	۱۳	۱۳۷۵۰	۳۸۰	۱۱۲	۵ تا کمتر از ۷/۵ هکتار
		۱۴۷۸۸	۳۵۰	۵۹۲۸	۷۶	۸۲۴	۸	۸۰۲۶	۲۲۷	۶۸	۷/۵ تا کمتر از ۱۰ هکتار
		۲۰۹۸۰	۵۸۹	۷۹۸۸	۱۱۹	۱۰۷۰	۱۱	۱۱۹۲۳	۳۶۷	۱۰۶	۱۰ تا کمتر از ۱۵ هکتار
		۹۵۰۹	۳۰۰	۳۶۵۰	۵۶	۲۷۹	۴	۵۴۸۰	۱۱۹	۵۲	۱۵ تا کمتر از ۲۰ هکتار
		۶۱۵۰	۲۲۶	۲۲۴۱	۴۰	۲۵۰	۳	۳۶۶۰	۱۵۷	۲۷	۲۰ تا کمتر از ۲۵ هکتار
		۴۸۸۴	۲۱۶	۱۸۱۴	۳۵	۱۶۴	۳	۲۹۰۷	۱۵۰	۳۰	۲۵ تا کمتر از ۳۵ هکتار
		۲۲۸۰	۱۱۴	۸۳۵	۲۰	۷۱	۱	۱۴۲۰	۷۸	۱۱	۳۵ تا کمتر از ۵۰ هکتار
		۱۵۵۹	۱۰۵	۵۱۲	۱۵	۴۹	۱	۹۹۸	۷۴	۱۴	۵۰ تا کمتر از ۱۰۰ هکتار
		۲۹۰	۱۹	۱۰۸	۳	۱۲	//	۱۶۱	۱۴	۲	۱۰۰ تا کمتر از ۲۰۰ هکتار
		۳۸	۴	۸	۱	۳	//	۲۷	۳	۱	۲۰۰ تا کمتر از ۳۰۰ هکتار
		۵۶	۴۸	۱۷	//	۴	//	۳۵	۴۴	//	۳۰۰ هکتار و بیشتر
		۲۳	۱	۱۴	//	۱	//	۸	۱	//	نامشخص

۲) تعداد ادبیره بر داری های ایران و همچنین ویتامین ادبیره و ادبیره و ادبیره استخوانی، بران تولید شده بر همین سبب است و این کشاورزی بر داری
 - بر داری بر داری بر داری -

تعداد بر داری	تعداد ادبیره	تعداد ادبیره	تعداد ادبیره	تعداد ادبیره ویتامین		تعداد بر داری	تعداد ادبیره	تعداد ادبیره
				ادبیره ادبیره	ادبیره ادبیره			
۱	۲	۳	۴	۵	۶	۷	۸	۹
۱۳۵	۴۳۳	۵۴۷	۲۵۰	۲۲۴۰	۲۰۱۶	۴۸۵۹	۱۷۰۵۸۰ عمل
۲۱	۶۶	۱۸۲	۵۱	۵۴۳	۴۲۱	۱۰۸۷	۲۰۰۴۲ بدون ویتامین
//	۲	۲	//	۸	۶	۱۷	۱۰۶۶ ۱۰۰/۱۰۰ هکتار
//	۱	۱	۱	۷	۶	۱۶	۱۵۰۷ ۱۰۰/۲۰۰ هکتار
۱	۱	۷	۷	۴۳	۲۰	۶۳	۴۵۹۳ ۱۰۰/۵۰۰ هکتار
۲	۱	۱۱	۱	۴۵	۴۰	۸۵	۷۱۹۵ ۱۰۰/۵۰۰ هکتار
۶	۲۲	۲۴	۱۱	۱۱۱	۹۹	۲۱۰	۱۴۱۸۳ ۱۰۰/۱۰۰ هکتار
۶	۲۴	۲۵	۱۴	۱۲۲	۱۰۹	۲۳۱	۱۴۱۵۶ ۱۰۰/۱۰۰ هکتار
۷	۲۴	۲۳	۱۳	۱۲۲	۱۰۸	۲۳۰	۱۲۷۲۶ ۱۰۰/۱۰۰ هکتار
۶	۲۳	۲۳	۱۱	۱۲۰	۱۰۸	۲۲۸	۱۱۸۴۰ ۱۰۰/۱۰۰ هکتار
۱۶	۵۶	۵۵	۲۶	۲۴۴	۲۵۹	۵۰۳	۲۵۳۹۷ ۱۰۰/۲۰۰ هکتار
۱۰	۳۱	۳۲	۱۱	۱۶۶	۱۴۶	۳۱۲	۱۳۶۵۴ ۱۰۰/۱۰۰ هکتار
۱۶	۵۲	۵۷	۲۷	۲۸۰	۲۴۶	۵۲۶	۱۶۶۱۰ ۱۰۰/۱۰۰ هکتار
۱	۲۶	۲۰	۱۴	۱۴۳	۱۲۵	۲۶۸	۶۱۲۰ ۱۰۰/۱۰۰ هکتار
۷	۳۱	۲۳	۱۱	۱۰۷	۱۶	۱۲۳	۵۹۰۱ ۱۰۰/۱۰۰ هکتار
۷	۱۹	۲۱	۱۰	۱۰۴	۹۳	۱۹۷	۴۷۱۹ ۱۰۰/۱۰۰ هکتار
۴	۱۰	۱۱	۵	۵۴	۴۹	۱۰۳	۲۳۰۹ ۱۰۰/۱۰۰ هکتار
۲	۹	۱۳	۶	۵۰	۴۲	۹۲	۱۵۱۰ ۱۰۰/۱۰۰ هکتار
//	۲	۳	۱	۹	۹	۱۸	۲۷۸ ۱۰۰/۲۰۰ هکتار
//	//	//	//	۲	۱	۳	۳۵ ۱۰۰/۳۰۰ هکتار
۱	//	۱	۱۱	۲۱	۲۱	۴۲	۵۲ ۱۰۰/۳۰۰ هکتار
//	//	//	۰	//	//	//	۲۲ انهارت شده

۱۸- تعداد بهره‌برداران ایمن و بی‌ایمن و تعداد اراضی و میزان شغل آنها و تغییرات سطح زیر کشت بر حسب وسیع‌ترین کشاورزی بهره‌برداران
 - بهره‌برداران ایمن -

تعداد بهره‌برداران	تعداد اراضی	تعداد اراضی کشت‌شده	تعداد اراضی و میزان شغل				تعداد بهره‌برداران	وسعت اراضی کشاورزی بهره‌برداران
			تعداد اراضی خریداری شده	تعداد اراضی فروخته رفته	تعداد اراضی زاپرده شده	تعداد اراضی غیردوینی شده		
۱	۲	۳	۴	۵	۶	۷	۸	
۲۲	۱۰	۶۰	۲۱	۴۴	۴۱۶	۸۷۱	۱۰۱۲۲۲	کل
۴	۱	۱۱	۳	۶۲	۵۵	۱۲۲	۱۲۷۸۴	بدون زمین
۱۱	۱۱	۱۱	۱۱	۲	۲	۴	۶۱۴	کمتر از ۱/۱ هکتار
۱۱	۱۱	۱۱	۱۱	۲	۲	۵	۲۵۷	۱ تا کمتر از ۲/۲ هکتار
۱۱	۱۱	۱۱	۱۱	۶	۶	۱۲	۲۰۶۷	۲ تا کمتر از ۵/۵ هکتار
۱۱	۲	۱	۱۱	۱۱	۱۱	۲۲	۲۲۶۲	۵/۵ تا کمتر از ۱۰ هکتار
۱	۴	۴	۲	۲۷	۲۵	۵۴	۲۱۸۹	۱۰ تا کمتر از ۲۰ هکتار
۱	۴	۴	۲	۲۱	۲۷	۵۸	۲۷۵۹	۲۰ تا کمتر از ۳۰ هکتار
۱	۴	۲	۱	۲۸	۲۷	۵۷	۲۱۸۹	۳۰ تا کمتر از ۴۰ هکتار
۱	۲	۲	۲	۲۷	۲۶	۵۵	۲۰۴۴	۴۰ تا کمتر از ۵۰ هکتار
۲	۸	۸	۲	۶۲	۵۹	۱۲۵	۱۵۱۸۵	۵۰ تا کمتر از ۷۷/۵ هکتار
۲	۵	۵	۲	۲۱	۲۶	۷۶	۸۸۶۰	۷۷/۵ تا کمتر از ۱۰۰ هکتار
۲	۷	۸	۴	۶۱	۵۷	۱۱۹	۱۲۹۲۲	۱۰۰ تا کمتر از ۱۵۰ هکتار
۲	۲	۲	۲	۲۶	۲۷	۵۶	۵۸۵۹	۱۵۰ تا کمتر از ۲۰۰ هکتار
۱	۲	۲	۱	۲۰	۱۶	۴۰	۲۹۰۹	۲۰۰ تا کمتر از ۲۵۰ هکتار
۱۱	۲	۲	۱	۱۸	۱۸	۳۶	۲۰۷۰	۲۵۰ تا کمتر از ۳۵۰ هکتار
۱۱	۱	۱	۱۱	۱۰	۱۰	۲۰	۱۵۴۵	۳۵۰ تا کمتر از ۵۰۰ هکتار
۱۱	۱۱	۱	۱۱	۲	۷	۱۵	۱۰۴۲	۵۰۰ تا کمتر از ۱۰۰۰ هکتار
۱۱	۱۱	۱۱	۱۱	۲	۲	۳	۱۸۱	۱۰۰۰ تا کمتر از ۲۰۰۰ هکتار
۱۱	۱۱	۱۱	۱۱	۱۱	۱۱	۱۱	۳۰	۲۰۰۰ تا کمتر از ۴۰۰۰ هکتار
۱۱	۱۱	۱۱	۱۱	۱۱	۱۱	۱۱	۳۹	۴۰۰۰ هکتار و بیشتر
۱۱	۱۱	۱۱	۱۱	۱۱	۱۱	۱۱	۶	اعمارت فله

۱۹. استعدادهای بهره‌برداران پستانداری گاو و گوسفند و تعداد دام‌ها و نر سالانه انتخاب و تقسیم بر اساس یک سال گذشته بر حسب وضعیت و امکانات این کشاورزان بهره‌برداران
- بهره‌برداران گاو و گوسفند -

شماره	تعداد گاو	تعداد گوسفند	تعداد بز	تعداد شتر	تعداد دام‌ها و نر سالانه		تعداد بهره‌برداران	وضعیت این کشاورزان بهره‌برداران	
					شتر	گاو			
۱	۲	۳	۴	۵	۶	۷	۸	۹	
	۳	۲۰	۲۱	۵۰	۳۰۸	۲۱۸	۷۹۵	۱۸۶۹۳۵	کامل
//	//	۲	۴	۲	۳۱	۲۰	۷۶	۱۷۸۳۰	بدون زمین
//	//	//	//	//	۱	۱	۳	۹۶۱	کمتر از ۱۰۰ هکتار
//	//	//	//	//	۲	۲	۴	۱۳۵۸	۱ تا کمتر از ۲۰۰ هکتار
//	//	۱	۱	۵	۵	۱۳	۴۲۱۰	۲۱ تا کمتر از ۵۰۰ هکتار	
//	//	۲	۲	۱۰	۹	۲۴	۲۴۲۲	۵۱ تا کمتر از ۱۰۰۰ هکتار	
//	۱	۲	۳	۲۲	۲۱	۵۳	۱۶۱۵۰	۱۰۰۱ تا کمتر از ۲۰۰۰ هکتار	
//	۲	۲	۳	۲۲	۲۲	۵۷	۱۶۵۲۶	۲۰۰۱ تا کمتر از ۳۰۰۰ هکتار	
//	۱	۲	۲	۲۲	۲۱	۵۵	۱۵۰۰۸	۳۰۰۱ تا کمتر از ۴۰۰۰ هکتار	
//	۱	۲	۲	۲۱	۲۰	۵۲	۱۳۸۲۰	۴۰۰۱ تا کمتر از ۵۰۰۰ هکتار	
//	۲	۲	۳	۴۸	۴۷	۱۲۳	۲۹۹۷۸	۵۰۰۱ تا کمتر از ۷۰۰۰ هکتار	
//	۲	۲	۲	۲۶	۲۶	۶۱	۱۵۸۲۹	۷۰۰۱ تا کمتر از ۱۰۰۰۰ هکتار	
//	۲	۳	۴	۴۱	۴۰	۱۰۹	۲۲۵۹۵	۱۰۰۰۱ تا کمتر از ۱۵۰۰۰ هکتار	
//	۱	۲	۲	۱۹	۱۹	۵۱	۹۸۳۰	۱۵۰۰۱ تا کمتر از ۲۰۰۰۰ هکتار	
//	//	۱	//	۱۳	۱۳	۳۵	۶۲۴۸	۲۰۰۰۱ تا کمتر از ۲۵۰۰۰ هکتار	
//	//	۱	۱	۱۱	۱۱	۳۰	۴۸۱۲	۲۵۰۰۱ تا کمتر از ۳۰۰۰۰ هکتار	
//	//	//	//	۶	۶	۱۶	۲۳۶۰	۳۰۰۰۱ تا کمتر از ۳۵۰۰۰ هکتار	
//	//	//	//	۴	۴	۱۲	۱۴۸۵	۳۵۰۰۱ تا کمتر از ۴۰۰۰۰ هکتار	
//	//	//	//	//	//	۲	۲۸۷	۴۰۰۰۱ تا کمتر از ۴۵۰۰۰ هکتار	
•	//	//	//	//	//	//	۳۴	۴۵۰۰۱ تا کمتر از ۵۰۰۰۰ هکتار	
//	//	//	۶	//	//	۱	۶۳	۵۰۰۰۱ تا بیشتر	
//	//	//	//	//	//	//	۲۳	نامشخص	

۲- تعداد ابره‌ها بر حسب اویجه‌ها در این دام‌ها بر حسب تعداد دام‌ها به شرح زیر است: (تعداد ابره‌ها بر حسب اویجه‌ها در این دام‌ها بر حسب تعداد دام‌ها به شرح زیر است) - بر حسب اویجه‌ها در این دام‌ها -

تعداد ابره‌ها بر حسب اویجه‌ها		تعداد دام‌ها بر حسب اویجه‌ها		تعداد ابره‌ها بر حسب اویجه‌ها	تعداد دام‌ها بر حسب اویجه‌ها	تعداد ابره‌ها بر حسب اویجه‌ها	تعداد دام‌ها بر حسب اویجه‌ها
تعداد ابره‌ها	تعداد دام‌ها	تعداد ابره‌ها	تعداد دام‌ها				
۴	۲۲۱۲	۱۲۱	۳۵۵۲	۴	۲۲۱۲	۱۲۱	۳۵۵۲
۳	۱۶۲۸	۱	۶۱۵	۳	۱۶۲۸	۱	۶۱۵
//	۴	//	۸۱	//	۴	//	۸۱
//	۱	//	۱۲۸	//	۱	//	۱۲۸
//	۵	۱	۵۵۹	//	۵	۱	۵۵۹
//	۲۵	۴	۱۲۶۵	//	۲۵	۴	۱۲۶۵
//	۲۷	۹	۲۲۲۲	//	۲۷	۹	۲۲۲۲
//	۲۸	۱۰	۲۴۸۸	//	۲۸	۱۰	۲۴۸۸
//	۲۸	۱۰	۲۴۲۰	//	۲۸	۱۰	۲۴۲۰
//	۳۲	۹	۲۱۰۲	//	۳۲	۹	۲۱۰۲
//	۱۱۴	۲۲	۲۲۸۰	//	۱۱۴	۲۲	۲۲۸۰
//	۴۰	۱۲	۲۶۸۸	//	۴۰	۱۲	۲۶۸۸
//	۱۲۱	۱۸	۵۶۰۸	//	۱۲۱	۱۸	۵۶۰۸
//	۴۲	۸	۲۴۷۱	//	۴۲	۸	۲۴۷۱
//	۴۴	۶	۱۶۶۲	//	۴۴	۶	۱۶۶۲
//	۴۲	۴	۱۲۸۶	//	۴۲	۴	۱۲۸۶
//	۱۴	۳	۶۸۱	//	۱۴	۳	۶۸۱
//	۱۶	۲	۴۲۰	//	۱۶	۲	۴۲۰
//	۵	//	۷۷	//	۵	//	۷۷
•	•	//	۴	•	•	//	۴
//	۱	//	۵	//	۱	//	۵
//	۱	//	۲	//	۱	//	۲

۲۱- تعداد بذر مورد استفاده در استان تهران در سال ۱۳۶۷ (تعداد بذر در استان تهران در سال ۱۳۶۷)

بهره برداری -

تعداد بذر در استان تهران		تعداد بذر در استان تهران		تعداد بذر در استان تهران		تعداد بذر در استان تهران		تعداد بذر در استان تهران		تعداد بذر در استان تهران
بهره برداری	بهره برداری	بهره برداری	بهره برداری	بهره برداری	بهره برداری	بهره برداری	بهره برداری	بهره برداری	بهره برداری	
۱	۲	۳	۴	۵	۶	۷	۸	۹	۱۰	۱۱
۲۸۶۸	۶۵۶۱	۴۸۷۱۴	۴۱۲	۵۸۶۱	۱۳۰۳۹	۱۵۹۸۰۶	۴۲۶۱	۱۹۶۱۸	۲۱۴۳۸۵
۵۷۸	۱۱۱	۶۱۱۷	۴۵	۱۰۲	۱۶۰۶	۱۶۸۲۰	۶۲۲	۴۶۰۵	۲۴۲۳۹
۲۶	۴۲	۲۸۸	۲	۳۰	۱۰۰	۱۵۰۶	۲۸	۱۴۲	۱۸۲۴
۸	۱۶	۱۸۶	۲	۲۸	۱۱۰	۲۱۹۲	۱۰	۱۲۶	۲۴۱۶
۲۸	۵۰	۵۶۱	۱	۱۰۲	۲۲۲	۵۸۲۶	۲۴	۲۶۲	۶۵۰۲
۶۲	۱۱۲	۱۰۴۴	۱۰	۱۷۱	۵۱۵	۸۸۷۱	۷۲	۶۲۲	۱۰۰۹۴
۱۵۰	۲۵۸	۲۵۰۸	۲۷	۴۲۴	۱۰۴۸	۱۶۶۲۲	۱۷۷	۱۳۰۶	۱۹۶۱۴
۱۹۶	۳۲۸	۲۱۷۵	۲۸	۴۷۵	۱۰۷۸	۱۵۵۱۷	۲۲۴	۱۴۰۶	۱۸۹۱۷
۲۰۶	۴۴۸	۲۰۴۳	۲۴	۳۷۲	۹۵۰	۱۴۲۰۶	۲۲۹	۱۲۹۸	۱۶۶۶۱
۲۱۱	۴۴۲	۲۰۶۲	۲۴	۴۱۰	۸۷۹	۱۱۶۸۷	۲۲۵	۱۲۲۲	۱۵۱۸۸
۶۰۷	۱۰۰۴	۷۸۲۴	۶۲	۹۳۰	۱۹۵۲	۲۳۴۴۴	۶۷۰	۲۹۵۶	۳۲۲۳۸
۳۱۲	۵۲۰	۴۱۲۱	۳۵	۵۳۵	۱۰۴۲	۱۱۹۰۲	۳۴۲	۱۵۷۲	۱۶۵۶۶
۵۲۶	۱۸۷	۶۱۴۱	۵۵	۸۱۰	۱۵۲۴	۱۵۶۸۴	۶۲۲	۲۵۴۱	۲۳۴۶۵
۲۸۴	۴۹۲	۳۲۳۷	۳۵	۳۶۲	۷۱۱	۶۶۴۶	۳۱۴	۱۲۰۲	۱۰۲۴۴
۳۳۰	۳۷۲	۲۳۱۴	۱۱	۲۴۶	۴۶۷	۴۰۶۳	۲۴۰	۸۳۹	۶۶۲۴
۱۸۲	۴۱۸	۱۸۴۱	۱۳	۱۸۶	۲۸۲	۲۰۶۵	۱۹۵	۷۰۰	۵۰۷۲
۱۰۶	۱۵۸	۱۰۰۲	۸	۶۰	۱۸۶	۱۴۶۹	۱۱۴	۳۷۱	۲۵۶۱
۸۲	۱۵۸	۶۶۰	۵	۵۹	۱۳۱	۹۱۲	۶۲	۲۸۵	۱۶۳۰
۱۸	۳۸	۱۳۰	//	۲	۲۵	۱۷۶	۱۸	۵۹	۳۱۲
۲	۴	۱۶	//	۲	۲	۲۳	۲	۶	۴۱
۲	۲	۱۴	//	۱	۴	۴۹	۲	۶	۶۴
۱	۱	۸	.	.	۲	۲۴	۱	۴	۳۲

آبمتعددی بجزه بود از بهای برورشی دهدهدوز شورو عمل و ناعد اذتندوو مداز و سوزوزید بهلریه کده و حی سال بر حسب و معشار اسی کشاورزی بجزه بود آری

وحدت شمار اسی کشاورزی بجزه بود آری	کشتی			کشتی سوزو سید			کشتی سوزو سید		
	تعداد بجزه بود آری	تعداد کشتی	تولید کیلوگرم	تعداد بجزه بود آری	تعداد کشتی	تولید کیلوگرم	تعداد بجزه بود آری	تعداد کشتی	تولید کیلوگرم
۱	۲	۳	۴	۵	۶	۷	۸	۹	۱۰
کشتی	۱۱۳۶۲	۲۶۲۰۹۲	۶/۴	۵۴۰۹	۱۶۲۸۹۶	۸/۲	۷۲۷۷	۱۰۰۱۹۶	۲/۵
بویون زمین	۱۰۷۲	۴۹۵۰۲	۸/۷	۷۱۴	۲۶۶۲۲	۱۰/۰	۴۶۱	۹۸۸۰	۲/۲
متر از ۱/۱ هکتار	۱۰۷	۴۳۰۹	۸/۱	۶۸	۲۲۲۲	۶/۴	۵۰	۱۸۶	۲/۷
۱/۱ تا کمتر از ۵/۳ هکتار	۱۴۷	۵۵۵۵	۵/۲	۱۰۶	۲۶۴۱	۶/۱	۶۱	۱۶۱۶	۲/۲
۱/۱ تا کمتر از ۵/۵ هکتار	۲۷۹	۱۵۹۱۰	۶/۲	۲۵۱	۱۰۴۴۰	۷/۲	۲۰۳	۴۶۷۱	۲/۴
۵/۳ تا کمتر از ۱ هکتار	۵۰۲	۱۴۱۰۹	۶/۲	۲۶۴	۸۸۷۴	۸/۰	۲۱۱	۵۲۳۵	۲/۴
۱ تا کمتر از ۲ هکتار	۸۷۹	۲۲۲۴۱	۵/۶	۴۲۱	۱۴۰۶۸	۷/۱	۵۷۲	۱۱۷۲	۲/۴
۲ تا کمتر از ۳ هکتار	۸۱۴	۱۵۲۸۹	۶/۱	۲۵۵	۶۵۷۵	۸/۵	۱۴۱	۵۷۱۲	۲/۲
۳ تا کمتر از ۴ هکتار	۷۶۶	۱۲۲۵۲	۵/۵	۲۹۶	۶۸۱۰	۶/۲	۱۲۶	۶۴۴۴	۲/۵
۴ تا کمتر از ۵ هکتار	۶۶۵	۹۲۹۶	۵/۶	۲۶۴	۴۹۹۴	۷/۶	۴۵۸	۴۸۰۲	۲/۵
۵ تا کمتر از ۷/۵ هکتار	۱۵۷۹	۲۸۲۶۷	۵/۲	۶۲۴	۱۵۷۵۸	۶/۶	۱۰۶۲	۱۲۴۵۱	۲/۵
۷/۵ تا کمتر از ۱۰ هکتار	۹۳۰	۱۶۶۰۱	۶/۱	۲۶۱	۹۱۰۹	۸/۴	۶۵۱	۷۷۱۲	۲/۵
۱۰ تا کمتر از ۱۵ هکتار	۱۲۳۷	۲۳۱۱۵	۵/۹	۵۸۴	۱۲۳۵۲	۷/۲	۸۸۱	۹۷۵۸	۲/۵
۱۵ تا کمتر از ۲۰ هکتار	۶۶۴	۱۱۴۲۴	۵/۶	۲۷۲	۵۴۵۱	۸/۰	۴۸۴	۵۶۸۶	۲/۴
۲۰ تا کمتر از ۲۵ هکتار	۴۵۱	۷۶۷۲	۶/۶	۱۸۴	۴۰۰۷	۶/۵	۳۰۲	۲۶۶۵	۲/۲
۲۵ تا کمتر از ۳۵ هکتار	۴۴۱	۹۴۰۳	۵/۶	۱۹۴	۵۶۵۸	۷/۲	۲۶۷	۴۲۴۵	۲/۶
۳۵ تا کمتر از ۵۰ هکتار	۲۱۸	۹۷۳۲	۵/۲	۱۲۸	۲۳۴۴	۶/۶	۲۱۸	۲۳۸۹	۲/۵
۵۰ تا کمتر از ۱۰۰ هکتار	۲۱۵	۵۲۸۴	۵/۶	۹۱	۴۵۴۸	۷/۲	۱۵۶	۲۲۲۶	۲/۶
۱۰۰ تا کمتر از ۲۰۰ هکتار	۴۵	۲۶۴۱	۶/۵	۱۸	۹۲۹	۱۱/۶	۲۵	۱۱۸۲	۲/۲
۲۰۰ تا کمتر از ۳۰۰ هکتار	۵	۱۲۷	۴/۶	۰	۰	۰/۰	۵	۱۲۷	۴/۶
۳۰۰ تا کمتر از بی بیشتر	۲	۱۵۸۷	۶/۹	۲	۱۵۶۰	۷/۰	۵	۲۲	۴/۶
۱۵۸۷ تا بیشتر	۴	۲۴	۵/۲	۲	۲۵	۵/۲	۲	۹	۵/۰

۲۲- تعداد دوره بردارینهای پروراند در سالهای گذشته و عملی شدن آنها در سالهای جاری و تعداد دوره های برگزار شده در سال

ردیف	نام مرکز آموزشی	تعداد دوره های برگزار شده در سال		تعداد دوره های برگزار شده در سال گذشته		تعداد دوره های برگزار شده در سال قبل از آن		تعداد دوره های برگزار شده در سال قبل از آن		ملاحظات
		تعداد دوره های برگزار شده در سال	تعداد دوره های برگزار شده در سال	تعداد دوره های برگزار شده در سال گذشته	تعداد دوره های برگزار شده در سال گذشته	تعداد دوره های برگزار شده در سال قبل از آن	تعداد دوره های برگزار شده در سال قبل از آن	تعداد دوره های برگزار شده در سال قبل از آن	تعداد دوره های برگزار شده در سال قبل از آن	
		۱	۲	۳	۴	۵	۶	۷	۸	
۱	مرکز آموزش کشاورزان	۴۰۰	۴۰۰	۴۰۰	۴۰۰	۴۰۰	۴۰۰	۴۰۰	۴۰۰
۲	مرکز آموزش کشاورزان	۴۰۰	۴۰۰	۴۰۰	۴۰۰	۴۰۰	۴۰۰	۴۰۰	۴۰۰
۳	مرکز آموزش کشاورزان	۴۰۰	۴۰۰	۴۰۰	۴۰۰	۴۰۰	۴۰۰	۴۰۰	۴۰۰
۴	مرکز آموزش کشاورزان	۴۰۰	۴۰۰	۴۰۰	۴۰۰	۴۰۰	۴۰۰	۴۰۰	۴۰۰
۵	مرکز آموزش کشاورزان	۴۰۰	۴۰۰	۴۰۰	۴۰۰	۴۰۰	۴۰۰	۴۰۰	۴۰۰
۶	مرکز آموزش کشاورزان	۴۰۰	۴۰۰	۴۰۰	۴۰۰	۴۰۰	۴۰۰	۴۰۰	۴۰۰
۷	مرکز آموزش کشاورزان	۴۰۰	۴۰۰	۴۰۰	۴۰۰	۴۰۰	۴۰۰	۴۰۰	۴۰۰
۸	مرکز آموزش کشاورزان	۴۰۰	۴۰۰	۴۰۰	۴۰۰	۴۰۰	۴۰۰	۴۰۰	۴۰۰
۹	مرکز آموزش کشاورزان	۴۰۰	۴۰۰	۴۰۰	۴۰۰	۴۰۰	۴۰۰	۴۰۰	۴۰۰
۱۰	مرکز آموزش کشاورزان	۴۰۰	۴۰۰	۴۰۰	۴۰۰	۴۰۰	۴۰۰	۴۰۰	۴۰۰
۱۱	مرکز آموزش کشاورزان	۴۰۰	۴۰۰	۴۰۰	۴۰۰	۴۰۰	۴۰۰	۴۰۰	۴۰۰

۲۴. سطح آذوقه برود اریه های پرور شده مشاهده کردیم امر برشمردیم و تعداد ادرجه به ششم نولگان سرشور و مقدار اریه تولیدی به یک اندازه باقی مانده است
و جهت ارایش کشاورزی بهره برداری

تولید تولید تولید	تولید تولید تولید	تعداد ادرجه برود اریه										و جهت ارایش کشاورزی بهره برداری		
		۱۱ چمبره اوری بیشتر	۱۰ چمبره	۹ چمبره	۸ چمبره	۷ چمبره	۶ چمبره	۵ چمبره	۴ چمبره	۳ چمبره	۲ چمبره		۱ چمبره	کل
۲۶۶۸۰	۱۲۶۳	.	۱	۱	۱	۲	۲۸	۸۱	۲۲۶	۲۶۲	۷۴۲	کل		
۲۲۰	۱۸	۱	۴	۸	بدون زمین		
.	کمتر از ۱/۱ هکتار		
۱۲۶	۶	۶	۶	۱ تا کمتر از ۲/۲ هکتار		
۶۱۴	۲۲	۲	۳	۲۱	۲۶	۲ تا کمتر از ۵/۵ هکتار		
۱۸۶۵	۸۶	۲	۱۵	۵۶	۷۲	۵ تا کمتر از ۱۰ هکتار		
۴۴۷۸	۲۶۰	۴	۱۷	۵۶	۹۴	۱۱ تا کمتر از ۲۰ هکتار		
۴۰۷۰	۲۴۰	.	.	.	۱	.	۲	۱۴	۵۴	۶۲	۱۲۹	۲۱ تا کمتر از ۳۰ هکتار		
۲۴۶۲	۱۶۴	۶	۱۸	۲۶	۲۶	۸۶	۳۱ تا کمتر از ۴۰ هکتار		
۲۷۱۱	۱۲۲	۱	۷	۸	۲۴	۲۶	۶۶	۴۱ تا کمتر از ۵۰ هکتار		
۲۱۷۱	۱۴۱	۱	۲	۹	۲۱	۲۸	۷۶	۵۱ تا کمتر از ۷/۵ هکتار		
۱۲۶۵	۶۰	۴	۲	۱۲	۱۴	۷/۵ تا کمتر از ۱۰ هکتار		
۱۲۰۲	۷۲	۱	۳	۷	۲۴	۲۶	۱۰ تا کمتر از ۱۵ هکتار		
۸۲۶	۴۰	.	۱	۱	۳	۳	۵	۱۵ تا کمتر از ۲۰ هکتار		
۴۲۶	۲۰	.	.	۱	.	.	.	۲	.	۲	۵	۲۰ تا کمتر از ۲۵ هکتار		
.	۲۵ تا کمتر از ۳۵ هکتار		
.	۳۵ تا کمتر از ۵۰ هکتار		
.	۵۰ تا کمتر از ۱۰۰ هکتار		
.	۱۰۰ تا کمتر از ۲۰۰ هکتار		
.	۲۰۰ تا کمتر از ۳۰۰ هکتار		
.	۳۰۰ هکتار و بیشتر		
۴۲	۲	۱	.	۱	کل		

چشم‌انداز مردم‌شماری در سال ۱۳۶۷ در شهرستان خوار از توابع استان خراسان جنوبی در شهرستان خوار

			شماره	
مکان	مردان	زنان	۱	۲
کل	۴۹	۲۴		
بدون زمین	۲۴	۲		
کمتر از ۱ هکتار	۱۱	۱		
۱ تا کمتر از ۲ هکتار	۰	۰		
۲ تا کمتر از ۵ هکتار	۱۱	۲		
۵ تا کمتر از ۱ هکتار	۱۱	۱		
۱ تا کمتر از ۲ هکتار	۱۱	۲		
۲ تا کمتر از ۳ هکتار	۲	۱		
۳ تا کمتر از ۴ هکتار	۰	۰		
۴ تا کمتر از ۵ هکتار	۱	۴		
۵ تا کمتر از ۷/۵ هکتار	۸	۵		
۷/۵ تا کمتر از ۱۰ هکتار	۰	۰		
۱۰ تا کمتر از ۱۵ هکتار	۱۱	۲		
۱۵ تا کمتر از ۲۰ هکتار	۰	۰		
۲۰ تا کمتر از ۲۵ هکتار	۰	۰		
۲۵ تا کمتر از ۳۵ هکتار	۴	۱		
۳۵ تا کمتر از ۵۰ هکتار	۵	۱		
۵۰ تا کمتر از ۱۰۰ هکتار	۰	۰		
۱۰۰ تا کمتر از ۲۰۰ هکتار	۰	۰		
۲۰۰ تا کمتر از ۳۰۰ هکتار	۰	۰		
۳۰۰ تا بیشتر	۰	۰		
بنا شده	۰	۰		

مردمان عمومی کشاورزی ۱۳۶۲
۱- ش - تعداد افراد بهره‌برداران

- بهره‌برداران -

موسم مدرسی	شردانی	تقسیمات					جمع	جمع	شرح
		د	۱	۲	۳	جمع			
۱۰	۱	۸	۷	۶	۵	۴	۳	۱	
۵۹	۸	۱۸۸	۲۷۴	۸۲۰	۵۷۷	۲۰۰۸	۷۷۷۲۱	۲۲۴۸۵	استادان ادوینا جان فرقه
۴	۴	۸	۱۵	۵۸	۷۴	۸۲۵	۲۳۴۸	۴۲۲۱	شهرستان اردبیل
۲	۲	۸	۱۹	۷۲	۴۲	۱۵۱	۴۴۲۰	۴۵۶۶	شهرستان آمل
۱۷	۲۶	۱۸	۱۷	۲۲	۱۲۶	۵۷۱	۱۳۰۳۱	۶۶۰۶۶	شهرستان تبریز
۴	۱	۲	۱۸	۵۰	۲۰۲	۵۷۸	۱۵۵۳	۱۶۱۶۶	شهرستان خلخال
۳	۲	۴	۵	۱۵	۱۲۵	۱۵۰	۱۴۳۲	۱۴۲۸۷	شهرستان سراب
۴	۲	۴۵	۴۵	۹۰	۱۶۸	۳۲۷	۱۳۵۶۱	۲۷۲۶۲	شهرستان مرند
۱	۴	۱۲	۲۵	۴۱	۴۴۷	۵۳۱	۶۰۳۳	۶۰۰۵۹	شهرستان همدان
۰	۱	۳	۱۲	۱۳	۲۷	۳۲	۱۹۱۶	۱۹۵۰۲	شهرستان ملایر
۱۱	۵	۱۰	۱۱	۲۲	۱۸۵	۲۱۹	۷۸۲۷	۷۴۳۲۷	شهرستان زنجان
۲	۰	۱۵	۳۴	۱۰۵	۲۲۲	۳۸۵	۲۲۷۱۶	۲۳۵۵۲	شهرستان ریانه
۱	۰	۴	۱۵	۲۸	۱۹۱	۲۵۵	۱۹۲۸۸	۱۹۳۱۶	شهرستان قزوین

۲- ش. ستاد بهره‌برداری‌های آبی هر یک از انواع عملیات کشاورزی
 شامل: هزینه‌های زیر: حساب، امداد، نقد...

- شماره پرونده:

فصلنامه		۱	۲	۳	۴	۵	۶	۷	۸	۹
		زراعت	پرورش دام	پرورش طیور	پرورش ماهیان	پرورش زنبور	پرورش مورچه	پرورش ابریشم	پرورش ابریشم	پرورش ابریشم
استان آذربایجان شرقی	۲۷۱۳۳۶	۱۵۵۱۳۷	۲۷۱۰۴	۲۵۰۶۳	۱۱۳۶۲	۲۴۷	۳۴	۲۲		
شهرستان ارومیه	۲۲۵۷۸	۶۸۹	۲۵۵۱	۲-۵۵۴	۲۱۰	*	*	*		
شهرستان اهر	۴۰۶۱۲	۲۰۴۶۱	۴۰۳۰۷	۲۲۰۸۲	۳۸۲۶	۲۷۸	۲۵	*		
شهرستان تبریز	۵۵۶۲۴	۲۸۳۵	۴۶۴۵	۲۱۳۵	۲۶۳۳	۱	۲۶	۱۳		
شهرستان خلخال	۱۴۰۸۶	۱۰۵۵۱	۱۲۴۸۷	۱۰۷۸۷	۲۶	*	۴	*		
شهرستان همدان	۱۱۲۶۶	۲۸۳۴	۱۲۸۳۴	۱۰۲۸۰	۷۷۲	*	*	*		
شهرستان مرگه	۲۸۲۸۰	۲۸۰۱۰	۲۲۶۱۲	۲۰۰۱۵	۲۷۲	*	۱	۲		
شهرستان مرند	۲۱۲۲۲	۱۶۸۸۸	۱۸۴۰۴	۱۵۶۶۰	۱۴۶	۱۱۶	۱۰	۲		
شهرستان میاندوخت	۱۴۶۶۸	۶۳۷	۱۵۵۸۲	۱۴۲۶۶	۲۷۲	*	۱	۲		
شهرستان ملکان	۲۰۶۲۴	۴۰۱۸	۲۰۰۲۳	۱۸۵۳۴	۱۷۲	*	*	*		
شهرستان میانه	۲۱۱۲۱	۱۶۶۸۲	۱۶۶۰۳	۱۱۷۱۰	۱۰۲۰	*	۴	۱		
شهرستان مشرف	۱۷۲۶۴	۵۴۴۹	۱۷۶۷۸	۱۵۵۷۷	۱۱۱۲	*	*	*		

- بهره برداری - مختار -

بسیار و نام مختار		اراضی زراعی		کسب		شرح	
مساحت		تعداد	تعداد	تعداد	تعداد		
بیاض	جمع	بهره برداری	بهره برداری	مساحت	بهره برداری		
۱	۸	۷	۶	۵	۴	۳	
۱۹۹۳۶	۹۱۶۲۶	۱۱۹۶۲۰	۱۳۶۱۶۶	۲۰۶۲۲۸	۲۱۵۱۶۶	۲۱۶۲۹۹	استان اذربایجان شرقی
۱۴۶	۷۲۶	۶۲۶	۶۷۶	۲۲۸۵۶	۲۵۵۶	۲۲۵۶۰	شهرستان اوچسول
۶۲۰	۱۱۵۵۶	۱۵۸۲۶	۱۹۷۶۶	۶۶۶۶۶	۲۰۲۲۶	۲۱۸۲۰	شهرستان اهر
۲۶۰۰	۲۰۸۵۸	۲۳۶۵۶	۲۷۲۲۶	۶۶۶۶۶	۱۵۲۲۶	۲۲۲۲۲	شهرستان تبریز
۱۱۰۶	۱۶۶۶	۶۶۶	۱۰۰۶۶	۷۵۲۲۶	۶۶۶۶	۸۱۶۶۶	شهرستان خلخال
۷۶۸	۸۶۶	۶۶۶	۱۱۶۶	۸۰۶۶۶	۶۶۶۶	۸۶۶۶۶	شهرستان مرند
۲۶۶۶	۲۳۸۵۶	۲۶۶۶۶	۲۸۰۶۶	۱۳۸۵۶	۳۶۸۵۶	۵۰۶۶۶	شهرستان مراغه
۲۶۶	۱۳۸۵۶	۱۳۶۶۶	۱۵۶۶۶	۳۶۶۶	۶۶۶۶	۹۸۶۶۶	شهرستان مرند
۱۲۰۰	۵۶۶۰	۶۶۶۰	۱۳۶۶	۱۶۶۶۶	۶۶۶۶	۱۰۶۶۶۶	شهرستان مشفقین
۳۶۶	۲۸۶۶	۳۰۸۶	۳۰۶۶	۶۵۶۶۶	۶۶۶۶	۶۶۰۶۶	شهرستان نقی
۲۰۶۶	۲۶۶۶	۲۶۶۶	۲۶۶۶۶	۲۸۶۶۶	۶۶۶۶	۶۶۶۶۶	شهرستان خراباد
۵۶۶	۱۸۶۶	۱۸۶۶	۶۶۶	۲۶۶۶۶	۶۶۶۶	۶۶۶۶۶	شهرستان شترود

استان	بسیار رقت‌مستکان		اراضی زراعی		کابل		مجموع		
	مساحت		تعداد		تعداد				
	بسیار	جمع	بهره	مساحت بهره	بهره	مساحت بهره			
۱	۸	۷	۶	۵	۴	۳	۱		
استان تهران	۱۹۳۶۱	۲۸۸۲۵	۱۳۳۵۸۷	۱۳۳۳۳۵	۶۳۰۰۶۳	۱۹۳۳۵۵	۷۰۳۶۴۸	۲۴۴۷۳۹
استان اردبیل	۱۴۵۱	۲۳۶۱	۴۷۱۱	۴۸۲۹	۶۸۶۶۱	۲۱۳۷۹	۱۰۳۱۷۳	۲۲۳۷۵
استان اهر	۴۱۶۸	۱۱۴۷۴	۱۵۶۴۲	۱۵۵۷۰	۷۴۲۸۷	۲۴۱۵۷	۸۹۳۲۹	۲۹۱۹۲
استان تبریز	۲۵۷۷	۲۰۳۲۲	۲۳۲۰۹	۲۳۱۶۳	۱۳۶۶۴۵	۴۷۴۸۶	۱۶۳۸۵۲	۵۸۲۳۲
استان خلخال	۱۰۸۷	۵۴۳۴	۶۵۲۴	۱۰۰۳۲	۱۳۸۵۱	۸۹۷۳	۱۹۳۷۵	۱۳۱۱۷
استان مرند	۲۷۸	۸۸۹	۱۶۶۷	۱۸۴۰	۳۹۹۴۷	۱۱۷۱۴	۴۱۶۱۴	۱۱۳۶۴
استان مرند	۲۶۰۹	۲۳۸۲۷	۲۶۴۴۵	۲۷۷۹۳	۴۴۳۹۱	۲۰۲۷۱	۷۰۸۳۴	۲۴۹۰۴
استان مرند	۲۷۴	۱۴۸۰۴	۱۴۰۷۸	۱۶۳۶۶	۴۰۲۰۰	۱۵۷۳۰	۵۴۷۲۹	۲۱۴۱۱
استان قزوین	۱۳۴۱	۵۸۹۷	۷۳۳۸	۶۳۱۸	۵۳۶۹۵	۱۱۶۵۳	۵۹۸۳۳	۱۳۳۷۷
استان زنجان	۱۹۳۲	۳۳۴۱	۵۶۷۸	۳۷۵۰	۶۳۷۰۵	۷۹۶۵	۶۹۳۸۳	۶۶۸۸
استان مریات	۱۰۰۴	۸۳۰۱	۹۳۵۳	۱۱۶۴۳	۲۹۱۷۱	۱۴۶۶۱	۳۸۵۳۴	۱۸۹۳۲
استان همدان	۲۶۳۸	۱۵۱۴	۴۱۵۳	۴۰۳۳	۳۸۲۰۰	۱۳۳۱۵	۴۳۳۵۱	۱۳۷۲۲

برنامه‌ریزی عمومی کشاورزی ۱۳۶۷
 ۴-۲-۳. سطح تعداد و مساحت شهره برداری در استان‌های مختلف

در برهه برداری - مشترک

شماره	برهان و ولایت		اراضی زراعی		کُل		شرح	
	مساحت	تعداد	مساحت	تعداد	مساحت	تعداد		
								برهان
۹	۸	۷	۶	۵	۴	۳	۱	
۱	۸۰۱	۱۰۳۳	۱۶۶۱	۱۵۰۹۳۳۲	۱۹۱۱۳۳۲	۱۴۱۰۳۵۵	۱۹۱۱۳۳۲	استان اذربایجان شرقی
۲	۶	۱۹	۵۶	۱۳۴۳۹۸	۱۹۴۴۵	۱۳۴۴۱۷	۱۹۴۴۵	شهرستان اردبیل
۳	۸۰	۱۸۲	۲۹۲	۲۷۲۷۱۱	۳۶۴۰۵	۲۷۲۸۹۶	۳۶۴۲۲	شهرستان آمل
۴	۲۲۶	۲۴۹	۲۸۵	۱۸۰۲۲۱	۶۰۸۹	۱۸۰۲۲۹	۲۱۲۰۷	شهرستان شمیران
۵	۲۵	۴۲	۱۰۴	۶۳۳۲۹	۱۲۰۸۸	۶۳۴۴۹	۱۲۱۲۸	شهرستان خلخال
۶	۵	۵	۱۱	۴۰۶۶۶	۵۸۹۶	۴۰۶۸۴	۵۸۹۶	شهرستان مراغه
۷	۲۴	۲۱	۵۹	۱۱۳۲۴۲	۱۵۳۶۱	۱۱۳۲۷۳	۱۵۳۸۰	شهرستان هران
۸	۱۸۸	۱۱۳	۲۴۰	۴۳۷۶۴	۱۰۶۷۰	۴۳۹۵۲	۱۰۷۰۲	شهرستان همدان
۹	۱۳	۲۳	۳۲	۸۶۴۹۵	۱۰۵۶۰	۸۶۵۱۷	۱۰۵۶۲	شهرستان ملایر
۱۰	۱۰۲	۱۲۹	۲۱۸	۱۸۱۱۵۱	۱۵۶۲۸	۱۸۱۲۸۰	۱۵۶۴۵	شهرستان نغان
۱۱	۷۲	۶۴	۱۱۴	۱۰۵۱۰۴	۱۷۵۷۵	۱۰۵۱۹۸	۱۷۵۹۴	شهرستان میانه
۱۲	۵۶	۶۱	۲۰	۱۹۵۳۳۲	۱۶۴۰۲	۱۹۵۳۳۲	۱۶۴۰۲	شهرستان شکرد

- برهه برهه داران - مختار -

شماره	کامل		زیرکشت		ایستاد	
	تعداد	مساحت	تعداد	مساحت	تعداد	مساحت
۱	۲	۳	۴	۵	۶	۷
استان آذربایجان شرقی	۲۶۵۱۳۱	۲۰۴۲۲۲۲	۲۵۷۲۲۲	۱۳۱۲۴۹۱	۱۷۳۵۴۲	۲۲۵۸۱۲
شهرستان اردبیل	۲۷۵۵۲	۲۲۲۸۵۹	۲۷۲۰۶	۱۵۲۲۲۲	۱۱۲۱۲	۱۳۵۲۲
شهرستان اهر	۴۰۲۲۲	۲۶۶۶۹۸	۲۶۶۲۲	۲۱۲۰۶۱	۳۱۷۶۶	۱۴۴۹۲۲
شهرستان تبریز	۲۵۳۲۵	۲۱۹۸۶۲	۲۱۲۲۲	۱۳۳۲۱	۲۵۳۶۲	۱۲۶۲۲۴
شهرستان خذال	۱۴۲۱۲	۱۳۲۲۱	۱۲۶۲۲	۹۶۰۶۰	۱۷۵۱	۲۶۱۶۱
شهرستان مراغه	۱۲۲۲۲	۸۰۹۲۵	۱۲۱۷۱	۵۲۰۵۱	۷۰۶۶	۲۷۸۷۵
شهرستان مرند	۲۶۸۵۸	۱۵۸۱۴۱	۲۵۲۲۱	۲۶۶۴۵	۱۴۷۱۲	۶۰۴۶۶
شهرستان نیریز	۱۹۳۲۲	۲۶۲۲۲	۱۷۸۷۵	۵۰۲۵۱	۱۲۴۰۶	۱۴۳۱۲
شهرستان مشهد	۱۴۴۶۰	۹۰۱۴۳۱	۸۳۶۳۱	۵۲۰۶۰	۷۸۵۷	۵۰۸۱۲
شهرستان مغان	۴۰۲۲۲	۲۴۴۶۲	۲۰۲۲۲	۱۳۳۲۱	۲۶۵۰۶	۷۱۰۶۷
شهرستان میانه	۱۶۶۶۱	۱۴۴۲۲۲	۱۶۲۲۵	۸۳۲۲۰	۱۵۲۲۶	۳۵۰۵۵۴
شهرستان همدان	۱۷۲۰۱	۲۲۲۵۲۲	۱۷۰۲۲	۱۴۸۳۶۱	۱۴۷۶۶	۸۵۱۶۷

برنامه بودجه عمومی - کشاورزی

شماره	کل		زیر نفی		ایستاد
	مبلغ	مبلغ	مبلغ	مبلغ	
۱	۲	۳	۴	۵	۶
استان اذربایجان شرقی	۱۹۷۳۵۵	۱۳۴۰۶۳	۱۷۱۶۳۹	۵۰۸۷۱۶	۱۲۵۴۳۷
شهرستان اردبیل	۲۱۲۲۹	۹۸۶۶	۲۱۰۴۸	۸۵۱۵۲	۱۲۳۰۹
شهرستان اهر	۲۱۱۵۷	۷۴۲۸۷	۲۲۶۶۶	۵۹۲۶۰	۱۵۰۲۸
شهرستان تبریز	۴۷۴۸۶	۱۳۹۶۴۵	۴۵۸۷۳	۶۹۹۰۷	۲۹۷۲۸
شهرستان خلخال	۸۹۷۲	۱۳۸۵۱	۸۷۰۲	۱۱۲۸۸	۱۵۶۳
شهرستان مرآجه	۱۱۲۱۴	۳۹۶۴۷	۳۵۱۵۴	۳۷۷۳۱	۷۲۱۱
شهرستان مرند	۲۰۲۲۱	۴۴۳۹۹	۱۹۲۶۱	۲۳۶۰۶	۱۰۷۹۳
شهرستان مریات	۱۵۲۳۰	۴۰۷۰۰	۱۴۴۵۲	۳۱۳۴۴	۱۷۷۶۶
شهرستان نمین	۱۱۶۵۲	۵۴۶۶۵	۱۱۷۵۵	۴۳۳۸۱	۱۰۳۱۵
شهرستان ملان	۵۶۶۷	۶۳۷۰۵	۱۳۲۸	۵۸۱۲۵	۵۵۰
شهرستان میانه	۱۴۶۶۱	۱۸۹۱۸	۱۴۶۴۴	۲۳۲۹۴	۵۸۷۷
شهرستان هشرو	۵۱۳۱۱	۳۸۲۰۰	۳۳۱۴۳	۲۵۱۵۵	۲۲۴۶

بهره‌برداران و معادلات

شماره	میل		زیرکشت		ایستگاه	
	تعداد	معاصلت	تعداد	معاصلت	تعداد	معاصلت
۱	۲	۳	۴	۵	۶	۷
استان آذربایجان شرقی	۱۹۱۳۳۲	۱۴۰۹۲۲۲	۱۷۸۱۶۴	۸۰۶۳۳۵	۱۴۱۷۳۶	۶۰۰۰۸۶
شهرستان اردبیل	۱۹۴۴۵	۱۷۴۳۹۸	۱۸۰۵۷	۷۱۳۳۹	۱۴۰۵۵	۵۲۱۶۹
شهرستان اهر	۳۶۴۰۵	۲۷۴۷۱۱	۳۴۹۸۱	۱۵۲۸۹۳	۲۰۶۳۲	۱۱۹۸۱۸
شهرستان شمریزه	۲۱۰۸۶	۱۸۰۳۲۱	۲۷۷۳۹	۱۲۷۷۲	۲۴۳۶۶	۳۱۴۶۸
شهرستان خلخال	۱۲۰۸۸	۶۲۳۶۱	۱۱۱۶۶	۳۴۷۸۰	۹۵۲۰	۶۱۴۷۲
شهرستان سراب	۵۸۶۶	۴۰۹۲۶	۵۳۵۵	۲۰۳۱۸	۵۱۶۱	۲۰۶۶۰
شهرستان مرند	۱۵۳۶۱	۱۱۳۲۴۲	۱۴۲۷۱	۶۴۰۷۳	۱۱۷۱۶۶	۴۶۶۶۹
شهرستان سریش	۱۰۶۷۰	۴۳۲۶۴	۸۸۲۷	۲۳۴۵۹	۶۷۲	۲۰۴۰۵
شهرستان تکاب	۱۰۵۶۰	۸۶۳۶۸	۹۸۲۵	۴۸۰۶۶	۸۱۲۱	۶۱۴۸۶
شهرستان نقان	۱۵۹۲۸	۱۴۱۶۵۱	۱۵۵۶۰	۳۱۷۷۱۴	۹۳۴۸	۷۳۴۳۷
شهرستان میانه	۱۷۵۷۵	۳۰۵۱۰۴	۱۶۶۴۱	۶۰۴۴۱	۱۴۵۹۲	۴۴۶۲۲
شهرستان هفت رود	۱۶۰۰۲	۱۶۵۳۳۲	۱۵۹۶۴	۵۳۳۴۱	۱۳۶۸۲	۸۲۴۱۷

شماره	شماره و نام استان و شهرستان		شماره بخش	شماره بخش	شماره بخش	شماره بخش	کل	توضیحات
	شماره و نام بخش							
	شماره بخش	شماره بخش						
۱	۸	۷	۱	۵	۴	۳	۲	۱
۱۵۱	۱/۲۵	۱/۱۰	۱/۲۲	۱/۱۶	۲/۰۲	۹۲/۲۰	۱۰۰/۰۰	استان آذربایجان شرقی
۱۱۲	۱/۱۵	۱/۸۵	۱/۰۸	۱/۲۸	۱/۶۵	۹۵/۸۲	۱۰۰/۰۰	شهرستان اردبیل
۱۲۰	۱/۱۲	۱/۲۱	۱/۰۲	۱/۵۲	۲/۰۶	۹۶/۱۸	۱۰۰/۰۰	شهرستان آذربایجان شرقی
۱۴۶	۱/۲۶	۱/۱۵	۱/۰۶	۱/۲۶	۲/۸۵	۹۲/۵۰	۱۰۰/۰۰	شهرستان تبریز
۱۰۶	۱/۶۲	۱/۰۲	۱/۲۲	۱/۱۸	۲/۲۸	۹۴/۲۸	۱۰۰/۰۰	شهرستان خلخال
۱۴۳	۱/۰۱	۱/۰۵	۱/۰۸	۱/۴۴	۲/۰۸	۱۵/۰۸	۱۰۰/۰۰	شهرستان سراب
۱۰۱	۱/۶۱	۱/۲۱	۱/۰۵	۱/۵۸	۱/۲۱	۹۵/۵۱	۱۰۰/۰۰	شهرستان مرند
۱/۱۶	۲/۰۵	۱/۱۱	۱/۱۱	۱/۴۲	۲/۶۶	۹۲/۴۴	۱۰۰/۰۰	شهرستان مرند
۱۴۷	۱/۱۸	۱/۰۲	۱/۵۶	۱/۱۵	۱/۵۲	۹۵/۲۲	۱۰۰/۰۰	شهرستان ملایر
۱/۱۱	۲/۲۱	۱/۴۶	۱/۵۸	۱/۷۸	۱/۲۲	۹۰/۲۵	۱۰۰/۰۰	شهرستان همدان
۱۴۴	۱/۵۵	۱/۲۳	۱/۵۸	۱/۲۸	۴/۰۸	۹۱/۲۴	۱۰۰/۰۰	شهرستان مرند
۱۵۹	۱/۲۸	۱/۰۵	۱/۴۸	۱/۴۵	۸/۴۹	۸۲/۱۲	۱۰۰/۰۰	شهرستان همدان

- بر مبنای برآوردی - مختار -

مصامت		تعداد شهر و روستا		شرح
نختم مانیسی	کل	دارای	کل	
		نختم مانیسی		
د	ع	ز	ز	ا
۱۰۰۰۰۰	۱۳۱۴۲۶	۲۲۰۹۹	۲۵۶۵۹۹	استان اذربایجان شرقی
۱۲۸۵۸۱	۱۰۰۱۱۱	۲۵۱۱۱	۲۶۱۱۷	شهرستان اردبیل
۱۰۹۱۲۲	۱۱۱۱۱۰	۲۲۵۷۸	۲۶۴۰۲	شهرستان آهوه
۱۰۲۴۰۲	۱۳۲۲۲	۴۶۲۵۶	۵۱۲۰۱	شهرستان تبریز
۲۱۳۲۱	۴۶۲۱۷	۸۳۲۵	۱۲۷۲۰	شهرستان خلخال
۲۵۲۲۱	۴۸۲۰۲	۱۰۲۰۸	۱۲۰۲۵	شهرستان مرآجه
۸۶۶۹۱	۱۱۲۱۵	۲۴۲۶۶	۲۵۶۶۱	شهرستان مرآغه
۴۰۲۲۲	۴۵۱۴۵	۱۷۱۵۵	۱۷۷۶۰	شهرستان نهرند
۷۵۵۱۰	۸۸۰۶۶	۱۲۸۸۴	۱۴۶۳۲	شهرستان همدان قصر
۱۵۸۲۲۲	۱۷۱۸۵۶	۱۸۲۰۸	۲۰۳۶۸	شهرستان مدان
۱۶۶۵۱	۱۷۱۱۱	۱۶۶۸۹	۱۸۸۶۲	شهرستان میرانده
۱۱۰۶۱۱	۱۰۰۷۸۰	۱۵۶۱۱	۱۶۰۰۸	شهرستان هوشورود

بهره‌برداران - جداول

صنایع		تعداد بهره‌برداران		شرح
نوع صنایع	تن	داران نخمسایه‌بندی	کل	
۵	۴	۳	۲	۱
۲۴۹۷۵۰	۴۸۱۹۶۳	۱۴۰۲۲۷	۱۸۸۲۲۷	استان اذربایجان شرقی
۶۶۳۵۵	۸۱۱۱۸	۱۸۳۱۸	۲۰۶۹۹	شهرستان اردبیل
۲۶۷۵۲	۵۸۹۱۸	۱۵۸۵۴	۲۲۲۴۲	شهرستان اهر
۶۸۷۷۰	۹۸۱۷۵	۳۵۹۵۹	۴۵۲۵۵	شهرستان تبریز
۴۴۵۸	۱۱۱۱۵	۲۸۸۲	۸۷۴۲	شهرستان خلخال
۱۸۴۲۶	۲۶۳۶۱	۸۰۶۷	۱۰۹۷۷	شهرستان نهر ایه
۲۸۴۴۰	۳۲۵۳۴	۱۶۶۷۸	۱۹۱۳۸	شهرستان مرغه
۲۴۸۸۹	۲۵۸۱۶	۱۲۴۴۲	۱۴۳۳۸	شهرستان مرند
۲۱۵۲۱	۴۰۵۳۸	۹۴۱۶	۱۱۲۴۶	شهرستان ملایر
۳۶۱۸۲	۴۵۶۷۳	۶۲۴۰	۷۴۵۸	شهرستان نغان
۱۴۸۰۴	۲۰۲۷۴	۳۶۳۴	۴۶۱۷	شهرستان نیریز
۹۱۵۹	۲۷۱۲۰	۳۱۵۷	۱۳۰۶۱	شهرستان قزوین

بهره برداری - مختار -

شماره سرشماری	تعداد شهر و روستاها		مساحت
	کل	دارایی شهر و روستاها	
۱	۲	۳	۴
۱۷۵۶۶۱	۷۸۳۱۰۵	۱۵۸۳۰۰	۱۷۵۸۸۹
۱۷۷۲۵	۱۸۷۹۳	۱۱۳۳۳	۱۷۶۰۷
۱۰۶۷۱۷	۱۴۰۴۹۲	۳۹۱۰۰	۳۴۶۸۵
۸۴۶۳۸	۶۵۱۹۸	۲۵۵۴۶	۳۷۴۵۷
۲۴۸۱۷	۲۳۶۸۳	۷۸۶۲	۱۱۲۰۰
۱۷۱۰۲	۱۸۸۱۲	۴۶۰۵	۵۰۴۹
۵۸۴۵۷	۶۱۹۶۱	۱۳۷۳۸	۱۴۲۰۳
۳۱۴۴۸	۲۳۲۲۹	۸۲۱۹	۸۵۸۰
۴۴۰۶۹	۴۷۵۲۸	۸۱۶۶	۶۷۰۲
۱۱۹۵۵۵	۱۲۶۱۸۳	۱۴۲۷۲	۱۵۴۸۶
۴۸۸۴۶	۵۶۳۱۷	۱۴۵۵۴	۱۶۱۱۶
۱۰۵۱۵۷	۱۱۳۶۶۱	۱۵۱۰۶	۱۵۷۹۸

۱-۷-۱-۱ - کل مقدار کود و سموم مصرف شده در این محصول گندم و سطح کاشت و مقدار تولید آنها

- مجموع سرداران - کشاور - تن -

شماره	کل		ایس		دیسم	
	تولید	اصح	تولید	اصح	تولید	اصح
	۱	۲	۳	۴	۵	۶
استان آذربایجان شرقی	۳۳۳۳۳	۳۳۳۳۳	۳۳۳۳۳	۳۳۳۳۳	۳۳۳۳۳	۳۳۳۳۳
شهرستان اردبیل	۳۳۳۳	۳۳۳۳	۳۳۳۳	۳۳۳۳	۳۳۳۳	۳۳۳۳
شهرستان آمل	۳۳۳۳	۳۳۳۳	۳۳۳۳	۳۳۳۳	۳۳۳۳	۳۳۳۳
شهرستان تبریز	۳۳۳۳	۳۳۳۳	۳۳۳۳	۳۳۳۳	۳۳۳۳	۳۳۳۳
شهرستان خلخال	۳۳۳۳	۳۳۳۳	۳۳۳۳	۳۳۳۳	۳۳۳۳	۳۳۳۳
شهرستان همدان	۳۳۳۳	۳۳۳۳	۳۳۳۳	۳۳۳۳	۳۳۳۳	۳۳۳۳
شهرستان مرند	۳۳۳۳	۳۳۳۳	۳۳۳۳	۳۳۳۳	۳۳۳۳	۳۳۳۳
شهرستان مشکین شهر	۳۳۳۳	۳۳۳۳	۳۳۳۳	۳۳۳۳	۳۳۳۳	۳۳۳۳
شهرستان ملکان	۳۳۳۳	۳۳۳۳	۳۳۳۳	۳۳۳۳	۳۳۳۳	۳۳۳۳
شهرستان میانه	۳۳۳۳	۳۳۳۳	۳۳۳۳	۳۳۳۳	۳۳۳۳	۳۳۳۳
شهرستان قزوین	۳۳۳۳	۳۳۳۳	۳۳۳۳	۳۳۳۳	۳۳۳۳	۳۳۳۳

برگزار می‌شود کارهای ۱۳۱۲
 ۲-۲. در مورد دیوارهای آریه هم‌اندازه
 و سطح کف تولید آنها

مجموعه بوداریه اختصاره شده

کسل			آبی			دریا			تولید
تولید	مجموعه	تولید	تولید	مجموعه	تولید	مجموعه	تولید	مجموعه	
۱	۲	۳	۴	۵	۶	۷	۸	۹	
۱۲۶۲۷۲	۲۲۳۱۷۱	۲۲۰۳۶۶	۲۲۷۱۷	۲۲۷۱۷	۱۱۱۱۰	۱۰۱۰۲۲	۲۲۳۲۲	۱۷۲۰۷۰	۱۲۱۱۷
۱۷۲۲۶	۲۲۳۵۵	۲۲۶۶۶	۱۰۱۸۶	۱۰۱۸۶	۱۵۶۶۶	۲۱۲۰۷	۲۲۰	۱۶۶۸۱	۱۶۶۶۲
۲۲۶۲۶	۲۲۶۲۶	۲۲۲۲۲	۲۲۰	۲۲۰	۲۲۰	۲۲۰	۲۲۰	۲۲۰	۲۲۰
۲۵۱۲۵	۲۰۶۶۰	۲۲۲۲۲	۲۲۱۲۲	۲۲۱۲۲	۲۲۱۲۲	۲۲۱۲۲	۲۲۱۲۲	۲۲۱۲۲	۲۲۱۲۲
۶۲۰۰	۲۲۲۲	۲۲۰	۲۲۰	۲۲۰	۲۲۰	۲۲۰	۲۲۰	۲۲۰	۲۲۰
۲۲۲۲	۲۲۲۲	۲۲۲۲	۲۲۲۲	۲۲۲۲	۲۲۲۲	۲۲۲۲	۲۲۲۲	۲۲۲۲	۲۲۲۲
۲۲۲۲	۲۲۲۲	۲۲۲۲	۲۲۲۲	۲۲۲۲	۲۲۲۲	۲۲۲۲	۲۲۲۲	۲۲۲۲	۲۲۲۲
۲۲۲۲	۲۲۲۲	۲۲۲۲	۲۲۲۲	۲۲۲۲	۲۲۲۲	۲۲۲۲	۲۲۲۲	۲۲۲۲	۲۲۲۲
۲۲۲۲	۲۲۲۲	۲۲۲۲	۲۲۲۲	۲۲۲۲	۲۲۲۲	۲۲۲۲	۲۲۲۲	۲۲۲۲	۲۲۲۲
۲۲۲۲	۲۲۲۲	۲۲۲۲	۲۲۲۲	۲۲۲۲	۲۲۲۲	۲۲۲۲	۲۲۲۲	۲۲۲۲	۲۲۲۲
۲۲۲۲	۲۲۲۲	۲۲۲۲	۲۲۲۲	۲۲۲۲	۲۲۲۲	۲۲۲۲	۲۲۲۲	۲۲۲۲	۲۲۲۲
۲۲۲۲	۲۲۲۲	۲۲۲۲	۲۲۲۲	۲۲۲۲	۲۲۲۲	۲۲۲۲	۲۲۲۲	۲۲۲۲	۲۲۲۲
۲۲۲۲	۲۲۲۲	۲۲۲۲	۲۲۲۲	۲۲۲۲	۲۲۲۲	۲۲۲۲	۲۲۲۲	۲۲۲۲	۲۲۲۲
۲۲۲۲	۲۲۲۲	۲۲۲۲	۲۲۲۲	۲۲۲۲	۲۲۲۲	۲۲۲۲	۲۲۲۲	۲۲۲۲	۲۲۲۲
۲۲۲۲	۲۲۲۲	۲۲۲۲	۲۲۲۲	۲۲۲۲	۲۲۲۲	۲۲۲۲	۲۲۲۲	۲۲۲۲	۲۲۲۲
۲۲۲۲	۲۲۲۲	۲۲۲۲	۲۲۲۲	۲۲۲۲	۲۲۲۲	۲۲۲۲	۲۲۲۲	۲۲۲۲	۲۲۲۲
۲۲۲۲	۲۲۲۲	۲۲۲۲	۲۲۲۲	۲۲۲۲	۲۲۲۲	۲۲۲۲	۲۲۲۲	۲۲۲۲	۲۲۲۲
۲۲۲۲	۲۲۲۲	۲۲۲۲	۲۲۲۲	۲۲۲۲	۲۲۲۲	۲۲۲۲	۲۲۲۲	۲۲۲۲	۲۲۲۲

- مصرف برق در بخش کشاورزی -

کشور			ایران			کل			شرح
تولید	مصرف	تولید	تولید	مصرف	تولید	مصرف	تولید		
۱۰	۹	۸	۷	۶	۵	۴	۳	۲	
.	.	.	۶۸۰۰	۲۵۴۷	۲۲۱۷	۶۸۰۰	۲۵۴۷	۲۲۱۷	استان آذربایجان شرقی
.	.	.	۲۵	۲	۱	۲۵	۲	۱	شهرستان اردبیل
.	.	.	۹۶۹	۸۳۰	۸۱۴	۹۶۹	۸۲۰	۸۶۴	شهرستان اهر
.	.	.	۱۸	۱۷	۱۰	۱۸	۱۷	۱۰	شهرستان تبریز
.	.	.	۱۷	۱۲	۲۱	۱۷	۱۲	۲۱	شهرستان خلخال
.	.	.	۲	۱	۲	۲	۱	۲	شهرستان مراغه
.	.	.	۱	۱	۱	۱	۱	۱	شهرستان مرند
.	.	.	۴	۲	۲	۴	۲	۲	شهرستان مشگین‌شهر
.	.	.	۴۵۸	۴۲۵	۴۲۱	۴۵۸	۴۲۵	۴۲۱	شهرستان میاندوخت
.	.	.	۱۱۷	۹۰	۴۲	۱۱۷	۹۰	۴۴	شهرستان میمان
.	.	.	۵۱۰۸	۲۰۹۲	۱۸۲۷	۵۱۰۸	۲۰۹۲	۱۸۲۷	شهرستان میانه
.	.	.	۴۲	۲۵	۴۵	۴۲	۲۵	۴۵	شهرستان مشرود

بهره‌برداران - کشاورزان - ش.

شماره	مرد			زنان			کلی			نام شهرستان
	تولید	تولید	تولید	تولید	تولید	تولید	تولید	تولید	تولید	
۱۰	۱	۸	۲	۱	۲	۴	۲	۲	۱	استان آذربایجان شرقی
۲۸۶	۴۸	۴۱۲	۵۲۱	۵۲۵	۵۲۰	۸۰۷	۹۸۲	۶۵۵	۰	شهرستان اردبیل
۲۷	۲۵	۲۶	۴۲۱	۵۱۲	۴۱۴	۴۴۵	۵۴۱	۵۲۹	۰	شهرستان آذربایجان غربی
۵۸	۳۲	۱۲۵	۱۰	۱۱	۱۱	۲۸	۱۱۲	۱۴۹	۰	شهرستان اهر
۱۱	۲۱	۵	۱۲	۸	۲۰	۲۹	۲۵	۲۱	۰	شهرستان تبریز
۰	۰	۰	۰	۰	۰	۰	۰	۰	۰	شهرستان خلخال
۰	۰	۰	۲	۴	۲	۲	۲	۲	۰	شهرستان سراب
۲۷	۲۰	۲۹	۱۲	۱۱	۱۵	۲۹	۴۱	۵۴	۰	شهرستان مراغه
۷	۲	۲	۲	۲	۲	۸	۱۰	۱۰	۰	شهرستان مرند
۲۲	۴۹	۴۴	۴	۱۰	۲	۲۶	۵۸	۵۱	۰	شهرستان ماکو
۱۲۱	۱۶۶	۸۷	۲	۱	۲	۱۲۲	۱۲۲	۶۰	۰	شهرستان ملکان
۰	۱	۱	۴	۲	۱	۴	۲	۲	۰	شهرستان میانه
۱	۱	۲	۰	۰	۰	۱	۱	۲	۰	شهرستان همدان

مرشماري مجموعي کشاورزي ۱۳۶۷

۵-۶- شمي تعداد ديگر محصولات داراي محصول ذرشته اند ان ومطابق شامه اول توليد آنها

- برره بروداروي - کشاورزي -

شماره	كل		ايربي		ديسم				
	تعداد	اصح	تعداد	اصح	تعداد	اصح			
	برهه امرداروي	اشافهت	برهه امرداروي	اشافهت	برهه امرداروي	اشافهت			
۱	۲	۳	۴	۵	۶	۷	۸	۹	۱۰
استان اذربايجان شرقيه	۶۴۴	۴۱۰۰	۸۷۹	۱۰۱۵	۲۱۰۲۲	۲۱۰۰۱	۶۷	۵۵	۵۲
شهرستان اردبيل	۵	۴	۲	۲	۲	۲	۲	۲	۱
شهرستان اهر	۱۶۴	۱۲۰	۱۲۱	۱۰۰	۱۱۱	۱۰۶	۲۰	۲۱	۱۰
شهرستان تبريز	۶۲۴	۱۲۴	۶۲۸	۱۲۰	۵۲۱	۵۲۴	۱	۱	۲
شهرستان خذخال	۲	۱	۲	۲	۰	۰	۱	۱	۰
شهرستان مراغه	۲	۲	۲	۲	۱	۱	۰	۰	۰
شهرستان مرند	۲۲	۷	۱۹	۶	۱۴	۱۱	۵	۴	۶
شهرستان مياندو	۴	۴	۲	۲	۱۱	۱	۲	۲	۱۰
شهرستان همدان	۲۴	۱۵	۲۴	۱۵	۶	۱	۰	۰	۰
شهرستان زنجان	۱۱	۲۷۵۴	۸	۲۷۵۰	۲	۲۰۲۱۰	۲	۴	۱
شهرستان ميانه	۱۲	۲۰	۵۵	۲۱	۲۱	۱۷	۸	۱	۱۲
شهرستان دشرود	۱۱	۲۸	۱۲	۰	۰	۰	۱۱	۲۴	۱۲

۶-۷- طبق تعداد بهره‌برداران طبقه‌بندی در این جدول پذیرفته شده و سطح کاشت و تولید آنها

- بهره‌برداران - هکتار - ش -

شماره	کیل		ایری		نوع		جمع
	تعداد بهره‌برداران	سطح کاشت	تولید	تعداد بهره‌برداران	سطح کاشت	تولید	
۱	۱۷۰۵	۵۲۵	۱۸۶۶۹	۱۷۰۵	۵۲۵	۱۸۶۶۹	استان اذربایجان شرقی
۲	۵۸۹	۶۵	۳۸۳	۵۸۹	۶۵	۳۸۳	شهرستان ارومیر
۳	۱۷	۱۲	۱۷	۱۷	۱۲	۱۷	شهرستان اهر
۴	۱۳۳	۱۲	۶۶	۱۳۳	۱۲	۶۶	شهرستان تبریز
۵	۲	۲	۲	۲	۲	۲	شهرستان خدابنده
۶	۲	۱	۲	۲	۱	۲	شهرستان مرند
۷	۱۲۱	۲۰۷	۱۲۱	۱۲۱	۲۰۷	۱۲۱	شهرستان نهم
۸	۸	۲	۸	۸	۲	۸	شهرستان مرند
۹	۲۵	۱۲	۲۵	۲۵	۱۲	۲۵	شهرستان هکین
۱۰	۴۶۳	۱۷۳	۱۷۳	۴۶۳	۱۷۳	۱۷۳	شهرستان ملان
۱۱	۱۷	۲	۱۷	۱۷	۲	۱۷	شهرستان میانه
۱۲	۸	۴	۸	۸	۴	۸	شهرستان هفت رود

مورد بهره‌داری - شماره - ۲۳-

کلی		ایلی		دهیم		شرح
تعداد بهره‌برداران		تولید		تولید		
تولید	تولید	تولید	تولید	تولید	تولید	
۱۰	۹	۸	۷	۶	۵	۱
۳۸	۴۴	۳۱	۱۳۳۰	۴۱۱۲	۱۳۳۷	استان آذربایجان شرقی
۵	۷	۱	۲۲	۱۴	۸	شهرستان اردبیل
۱	۴	۲	۵۱۸	۲۴۶	۱۷۸	شهرستان اهر
۱۰	۱۰	۱	۱۷	۷	۲۷	شهرستان شیراز
.	شهرستان دلیچال
.	شهرستان مراغه
۱	۲	۲	۲	۱۴	۲	شهرستان مراغه
.	۱	۱	.	.	.	شهرستان مرند
۱	۲	۲	۵	۷	۲	شهرستان ملکی نهر
۱۱	۱۲	۳	۱۱۲۴۱	۲۲۲۲	۱۰۸۶	شهرستان مازان
۲	۱	۱	۱	۱	۲	شهرستان میانه
۱	۲	۴	.	.	.	شهرستان همدان

۱-۲-۱۰ کل شده بهره‌برداران خانوار از این جدول نباید در این جدول شمرده شود
و سطح کشاورزی از تولید آنها

بهره‌برداران - کشاور - تن

کشور		ایران		کل		مجموع			
تولید	تولید	تولید	تولید	تولید	تولید	تولید	تولید		
۱۰	۱	۲	۳	۴	۵	۶	۷		
۱۲۱۰۲	۲۱۳۳۰	۲۷۳۳۸	۱۶۰۵	۱۲۹۲	۲۱۳۲	۱۴۲۰۷	۲۲۱۶۱	۳۰۸۸۲	استان اذربایجان شرقی
۸۸	۱۴۵	۲۰۹	۲۱۲	۲۷۱	۲۶۵	۳۰۱	۴۱۶	۵۰۰	استان اردبیل
۱۱۵۱	۲۰۴۰	۱۳۲۲	۴۰	۶۲	۱۰۷	۱۲۲۱	۲۱۰۲	۲۰۲۶	استان اهره
۲۶۵۲	۵۴۱۱	۶۱۱۵	۵۴۲	۴۶۱	۱۱۸۶	۲۱۶۶	۵۸۷۲	۲۲۱۷	استان تبریز
۳۴۹	۴۲۱	۱۱۲۸	۸	۷	۱۹	۱۵۸	۴۲۸	۱۱۴۷	استان خراسان
۲۱	۷۸	۸۸	۴۸	۲۵	۲۲	۸۴	۱۱۴	۱۵۱	استان مرابیه
۲۸۴۴	۷۴۲۷	۴۸۲۱	۲۱۷	۲۸۱	۶۷۲	۲۱۶۱	۷۸۰۸	۵۴۵۶	استان هرات
۲۳۵	۵۷۷	۶۱۶	۱۵۷	۱۶۶	۲۴۶	۳۶۲	۶۶۲	۸۵۴	استان مریه
۵۶	۱۶۱	۱۲۱	۹۱	۱۸۶	۱۵۲	۱۴۸	۲۴۲	۲۷۲	استان مازندران
۴۲۴	۱۲۱۷	۸۵۸	۲۶	۱۷	۶	۴۶۰	۱۲۲۴	۸۶۷	استان مغان
۸۱۰	۲۴۱۴	۲۶۲۱	۸۷	۱۰۷	۲۷۲	۸۶۶	۲۵۲۲	۴۱۸۲	استان میانه
۴۱۲۵	۱۱۵۲۴	۸۱۲۶	۶۴	۱۰۱	۱۰۹	۴۱۸۶	۱۱۶۶۵	۸۷۱۱	استان همدان

- بهره برداری - مختار - بی -

کشور			ایران			کابل			شرح
تعداد بهره برداری	مساحت	تولید	تعداد بهره برداری	مساحت	تولید	تعداد بهره برداری	مساحت	تولید	
۱	۲	۳	۴	۵	۶	۷	۸	۹	
۸۲	۷۸	۱۰۴	۲۲۲	۴۹۵	۱۲۱۲	۲۲۷۴	۵۰۲۴	۲۸۶۰
۱۰	۲۲	۲۰	۲۳	۲۴	۲۶	۲۴	۲۶	۲۸
۱۷	۲۵	۴۲	۱۳۶	۲۱۱	۲۰۵۸	۱۳۸۵	۲۱۴۷	۲۰۶۹
۶	۶	۱۷	۴۳	۱۰۲	۱۲۴	۴۰۰	۱۰۹	۹۳
۱	۱	۴	۴۹	۵۰	۲۰۴	۲۰	۵۱	۲۰۸
۲	۲	۲	۱۳۲	۲۸۱	۱۱۴۴	۱۴۳۶	۲۶۰	۱۱۴۶
۰	//	۱	۲۱	۱۴	۱۹۱	۲۶	۱۴	۱۹۱
۰	۰	۰	۵۳	۲۲	۱۴۰	۵۳	۲۲	۱۴۰
۱	۲	۲	۲۰۶	۱۲۷۸	۱۴۴۴	۲۰۷	۱۳۸۱	۱۴۴۵
۱	۲	۲	۱۱۸	۱۶۲	۲۲	۱۱۶	۱۶۴	۹۵
۲	۱	۵	۲۲	۵۶	۶۶	۲۵	۵۷	۱۰۱
۱	۷	۱۰	۲	۴	۷	۴	۱۲	۱۲

بهره‌برداران - جداول شصت

دیسم			ارمن			کسبل			شماره
تولید	تولید	تولید	تولید	تولید	تولید	تولید	تولید		
۱۰	۹	۸	۷	۶	۵	۴	۳	۱	
۳۶۶۶۷	۳۴۴۱۱	۳۱۳۲۶	۲۱۵۵	۴۷۶۶	۵۴۱۵	۲۳۲۶۸	۴۷۵۵۵	۳۶۹۲۰	استان اذربایجان شرقی
۳۳۱۶	۸۹۷۲	۶۴۳۰	۱۹۳۱	۳۰۲۰	۳۰۸۸	۵۸۸۸	۱۱۱۶۲	۶۲۴۹	شهرستان اردبیل
۵۰۷۶	۸۱۴۹	۶۰۲۲	۴۵۶	۲۳۰	۶۶۲	۵۱۴۲	۸۶۷۹	۷۶۵۱	شهرستان اهر
۳۷۷	۱۱۵۰	۲۱۲۲	۸۱	۱۱۴	۲۴۸	۲۶۶	۱۴۲۴	۲۲۶۶	شهرستان تبریز
۵۷۷	۱۴۲۲	۲۰۶۲	۲۲	۴۱	۱۴۲	۶۰۳	۱۳۱۲	۴۱۹۶	شهرستان خلخال
۵۶	۱۲۲	۱۲۲	۱۵۵	۱۱۲	۲۵۱	۲۰۸	۲۹۹	۴۱۹	شهرستان مراغه
۱۱	۱۲۰	۴۱۲	۵	۲۴	۱۸	۲۲	۱۹۴	۲۳۰	شهرستان مرند
۱۲	۲۵	۴۱	۵	۲	۱۱	۱۲	۲۲	۴۴	شهرستان نیریز
۵۱۱	۱۴۵۲	۱۰۶۶	۱۴۲	۴۰۲	۲۴۹	۶۶۲	۱۶۵۵	۱۲۶۶	شهرستان همدان
۱۲۲۸	۱۴۱۲۲	۲۳۲۲	۲۱۲	۳۰۲	۳۳۲	۱۲۵۱۱	۱۴۲۲۶	۲۴۷۲	شهرستان همدان
۲۶۸	۵۵۱۰	۵۵۲۵	۲۰۱	۲۵۲	۵۸۵	۲۸۶۸	۵۸۴۲	۶۱۱۴	شهرستان میانه
۷۸۹	۲۶۴۲	۲۱۲۲	۱۲	۴۵	۴۵	۸۰۲	۲۶۷۸	۴۶۶۲	شهرستان همدان

بهره‌برداران - کشاورز - ش.ب

سطح									
درج			ایمی			کل			
تولید	بهره‌برداران	تولید	تولید	تولید	تولید	تولید	تولید	تولید	تولید
۱۰	۱	۵	۷	۶	۵	۴	۳	۲	۱
۶۹	۱۷	۱۴	۷۷۷	۴۶۱	۱۵۲	۷۹۶	۵۸۸	۷۱۵
۲۱	۲۶	۱۱	۲۲۷	۲۶۶	۲۱۴	۲۶۵	۲۳۴	۲۸۲
۵	۹	۱۴	۱۴	۲۱	۲۴	۱۱	۳۰	۲۵
۰	۱	۱	۴۳	۱۱۰	۲۸۷	۲۲۵	۱۱۱	۲۸۸
۰	۰	۰	۰	//	۱۲	۰	//	۱۲
۰	۱	۱	۱۲۶	۵۴	۵۱	۱۲۹	۵۴	۵۲
۰	۰	۰	۲	۲	۱	۲	۲	۱
۰	۰	۰	۰	۰	۰	۰	۰	۰
۲	۲	۲	۱	۲	۲	۲	۵	۴
۲۰	۵۲	۱۱	۱	۱	۱	۲۱	۵۲	۵۲
۲	۲	۵	۲	۱	۴	۵	۲	۶
۰	۱	۱	۶	۴	۴	۶	۵	۵

۱-۷-۱ ش. پیمانه بهره برداری بهای دارایی و محصول و غیره
 سطح کاشت و برداشت تولید آبها

- بهره برداری و کشتزار - تن

کل		آب		دیگر		تولید		کاشت		تولید	
تعداد	بهره	تعداد	بهره	تعداد	بهره	تولید	بهره	تولید	بهره	تولید	بهره
۱	۲	۳	۴	۵	۶	۷	۸	۹	۱۰	۱۱	۱۲
استان آذربایجان شرقی	۱۳۹	۶۴۱	۱۲۵۶	۱۱۰	۱۰۵	۱۲۴۱	۱۵	۶۶	۱۷	۱۲۹	۶۵۶
شهرستان اردبیل	۱	۲	۱	۱	۲	۱	۰	۰	۰	۱	۰
شهرستان آمل	۴	۵	۳	۱	۱	۱	۲	۴	۲	۴	۲
شهرستان تبریز	۲	۲	۱۰	۲	۲	۱۰	۱	۱	۰	۰	۰
شهرستان خلخال	۰	۰	۰	۰	۰	۰	۰	۰	۰	۰	۰
شهرستان مرآب	۲	۴	۴	۱	۱	۱	۱	۲	۲	۲	۲
شهرستان مرند	۱	//	۱	//	//	۱	۰	۰	۰	۰	۰
شهرستان مشگین شهر	۲	۲	۲	۲	۲	۲	۲	۲	۲	۲	۲
شهرستان میاندوخت	۱۱۶	۶۲۵	۱۲۴۴	۱۰۶	۵۹۶	۱۲۲۴	۱۰	۴۹	۱۷	۱۱۶	۶۱۶
شهرستان میانه	۰	۰	۰	۰	۰	۰	۰	۰	۰	۰	۰
شهرستان مشو	۰	۰	۰	۰	۰	۰	۰	۰	۰	۰	۰

- بهره‌برداران - حدتار - تن -

شماره	گل		آبی		دیگ		شماره		
	تولید	مساحت	تولید	مساحت	تولید	مساحت			
	۴	۳	۵	۶	۷	۸			
۱	۱۱۵۶	۱۴۷۹	۱۱۴۶	۱۰۲۲	۶۱۹	۲۱۵	۴۶۷	۲۲۲	استان آذربایجان شرقی
۲	۹	۳۳	۷	۶	۲۹	۲	۳	۴	استان اردبیل
۳	۱۵۰	۲۲۲	۱۸۶	۱۷	۱۷	۱۲۸	۲۲۶	۱۶۹	استان اهر
۴	۱۸۰	۸۸	۱۶۵	۸۰	۱۰۹	۵	۸	۵	استان شیراز
۵	۴	۱	۰	۱	۰	۰	۰	۰	استان خدخال
۶	۲	۱	۵	۲	۱	۱	//	۱	استان سراب
۷	۸۲	۴۸	۷۲	۴۵	۷۱	۴	۳	۲	استان مرند
۸	۴۱۸	۳۶۳	۴۹۲	۳۸۸	۴۹۱	۱۶۳	۵	۳	استان مشین شهر
۹	۲۷۲	۵۶۹	۲۰۰	۳۵۴	۱۷۱	۴۵	۱۱۵	۲۹	استان مغان
۱۰	۴	۱۰	۴	۱۰	۱۰	۰	۰	۰	استان میانه
۱۱	۲۵	۱۲	۲۱	۱۲	۱۴	۱۲	۵	۷	استان قزوین
۱۲	۹	۶	۵	۶	۳	۳	۴	۳	استان قزوین

۷-۱۶ - ش. تعداد بهره‌برداران در این بخش و حاصل و مخرج کاشت و مقدار تولید آنها

بهره‌برداران - کشاورز - ش.

شرح	کابل			ایسی			دیج		
	تعداد بهره‌برداران	مسطح کاشت	تولید	تعداد بهره‌برداران	مسطح کاشت	تولید	تعداد بهره‌برداران	مسطح کاشت	تولید
استان آذربایجان شرقی	۲۲۰۸	۲۲۵۲	۱۲۷۰۶	۱۵۸۸	۹۱۰	۱۲۸۸	۳۳۲	۳۳۲	۴۹۹۵
شهرستان ارومیر	۷	۶	۲۴	۶	۵	۲۲	۱	۱	۳
شهرستان اهر	۲۲۸	۳۲۳	۸۲۷	۲۳	۲۴	۲۳	۱	۱	۷۱۵
شهرستان تبریز	۱۶۸۸	۱۷۷۷	۴۹۸۱	۵۵۲	۱۸۶	۱۲۹۷	۱۱۵۱	۱۵۸۶	۲۵۸۴
شهرستان خدابنده	۵	۱	۵	۵	۱	۵	۰	۰	۰
شهرستان مرند	۴۸	۴۳	۱۱۸	۱۱	۸	۴۳	۲۵	۲۵	۶۶
شهرستان مراغه	۱۳۰	۲۷	۲۵۹	۱۲۶	۲۵	۲۲۷	۴	۲	۲۲
شهرستان میاندوخت	۴۰۶	۳۲۱	۱۵۴۸	۲۷۷	۱۲۲	۲۸۱	۱۱۷۴	۲۰۲	۲۷۲
شهرستان مهاباد	۲۴	۲۷	۲۴۷	۲۳	۲۵	۲۴۳	۱	۲	۴
شهرستان میانه	۹۱	۲۲۹	۲۳۶	۶۰	۲۲۸	۲۳۷	۱	۱	۱
شهرستان همدان	۴۸۵	۲۲۲	۲۰۲۷	۴۲۶	۲۶۶	۱۹۱۲	۵۲	۶۴	۶۳۴
شهرستان هفت رود	۸۷	۶۷	۲۰۲	۲۷	۱۹	۲۴	۵۰	۴۸	۱۰۱

- بهره برداری - جغرافیای - تری -

کابل		ایلی		دیلم		تولید		تولید		مجموع	مجموع
تولید	تولید	تولید	تولید	تولید	تولید	تولید	تولید	تولید	تولید		
۱۰	۱	۸	۷	۱	۵	۴	۳	۲	۱	شرح	
۱۲۷	۸۰	۷۱	۲۸۸	۴۴	۱۱۱۶	۲۹۴	۵۰۴	۱۲۶۷	۰	استان آذربایجان مرکزی	۰
۱	۲	۲	۸۷	۲۴	۱۵	۸۸	۲۶	۱۷	۰	شهرستان اردبیل	۰
۸	۲	۲	۲۳	۶	۶	۴۱	۱۲	۱۲	۰	شهرستان اهر	۰
۲۸	۲۴	۴۴	۲۳۱	۲۲	۵۸۱	۷۶۱	۱۰۱	۵۱۲	۰	شهرستان تبریز	۰
۱	۲	۱	۱۴	۲	۱۲	۱۵	۲	۱۸	۰	شهرستان خلخال	۰
۰	۰	۰	۱۴	۴	۵	۱۴	۴	۵	۰	شهرستان مراغه	۰
۱	۲	۲	۲۲۲	۲۲	۱۲۲	۲۲۲	۲۱	۱۲۵	۰	شهرستان مرند	۰
۴۲	۲۵	۲۲	۲۸۸	۴۵	۱۵۰	۲۳۰	۲۰	۱۲۱	۰	شهرستان مشین شهر	۰
۲	۲	۱	۲۲۱	۵۲	۶۸	۲۲۲	۵۸	۶۱	۰	شهرستان ملکان	۰
۰	۰	۰	۱۰۰	۱۲	۱۲	۱۰۰	۱۲	۱۲	۰	شهرستان میانه	۰
۱۲	۱	۸	۱۰۱۸	۱۵۱	۲۸۸	۱۰۲۴	۱۶۸	۲۶۱	۰	شهرستان هفت رود	۰
۱	۸	۸	۲۲	۱۱	۱۲	۴۶	۱۸	۲۰	۰		۰

بهره‌برداران و زمینداران - بر-

شماره	تولید		تولید		تولید		تولید		ملاحظات
	تولید	تولید	تولید	تولید	تولید	تولید	تولید		
۱۰	۱	۸	۲	۶	۵	۴	۳	۲	۱
۴۴	۱۰	۲۱	۲۰۴۴۴	۲۵۸۱	۶۱۲۸	۲۰۵۱۸	۲۵۶۶	۶۹۴۸	استان آذربایجان غربی
۲۱	۲	۲	۵۲	۱	۷	۷۸	۱۰	۱	شهرستان اردبیل
.	.	.	۱۵۸	۶۱	۲۲	۱۵۸	۶۱	۲۲	شهرستان آمل
۱۳	۵	۱	۲۲۹۱۲	۱۴۲۰	۴۱۲۰	۲۴۰۱۰	۱۴۴۴	۴۱۲۹	شهرستان تبریز
.	//	۱	۱۰۲	۲۱	۱۵۰	۱۰۷	۲۶	۱۵۱	شهرستان خدابنده
۵	۱	۲	۲۲۲۲	۶۰۴	۱۲۲۲	۲۲۲۸	۶۰۶	۱۲۲۴	شهرستان سراب
//	//	۱	۱۶۵۴	۱۰	۵۵۲	۱۶۵۵	۹۰	۵۵۴	شهرستان مرند
.	.	.	۱۴۰	۶۱	۸۱	۱۴۰	۶۱	۸۱	شهرستان همدان
.	.	.	۱۲۲	۵۱	۵۲	۱۲۲	۵۱	۵۲	شهرستان ملایر
.	۱	۱	۱۷	۸	۶	۱۷	۶	۷	شهرستان نهاوند
۲	۱	۱	۱۷۸۳	۲۵۵	۳۱۴	۱۷۸۴	۲۵۶	۳۱۸	شهرستان هراز
.	.	.	۱۰۲	۲۸	۸۹	۱۰۲	۲۸	۸۹	شهرستان قزوین

- برده های ارز - ستاره -

ردیف	ایران		کابل		شرح					
	تولید	تولید	تولید	تولید						
۱۰	۹	۸	۷	۶	۵	۴	۳	۲	۱	
۴۵۴	۱۴۴	۱۸۸	۲۲۰	۲۷۷	۳۵۴	۴۱۱	۴۹۶	۵۷۸	۶۵۸	استان اذربایجان شرقی
۱۰۳	۳۴	۴۰	۴۸	۵۹	۷۲	۸۳	۹۶	۱۱۱	۱۲۶	شهرستان اردبیل
۶۸	۳۹	۴۶	۵۶	۶۹	۸۳	۹۶	۱۱۱	۱۲۶	شهرستان اهر	
۲۲۰	۵۶	۶۸	۸۳	۱۰۰	۱۲۰	۱۴۴	۱۷۷	۲۱۱	۲۵۴	شهرستان تبریز
۴	۱	۲	۳	۴	۵	۶	۷	۸	۹	شهرستان خلخال
۳۴	۱	۲	۳	۴	۵	۶	۷	۸	۹	شهرستان سراب
۱۶	۳	۴	۵	۶	۷	۸	۹	۱۰	۱۱	شهرستان مرند
۷۷	۷۷	۱	۲	۳	۴	۵	۶	۷	۸	شهرستان قزوین
.	.	.	۱	۲	۳	۴	۵	۶	۷	شهرستان زنجان
.	.	.	۲	۳	۴	۵	۶	۷	۸	شهرستان مراغه
۲۰	۴	۵	۶	۷	۸	۹	۱۰	۱۱	۱۲	شهرستان همدان
۱۰	۱	۲	۳	۴	۵	۶	۷	۸	۹	شهرستان خرمین
۱۰	۱	۲	۳	۴	۵	۶	۷	۸	۹	شهرستان هشتگرد

برهمنی داری - شماره -

شماره	نسل			ایلی			دیگر		
	تولید	مجموعه	تولید	تولید	مجموعه	تولید	تولید	مجموعه	تولید
۱	۲	۳	۴	۵	۶	۷	۸	۹	۱۰
استان اذربایجان شرقی	۷۷۶۷	۲۱۱۲	۲۵۳۳۱	۷۷۶۹	۲۰۵۷	۲۴۹۵۴	۲۰	۲۵	۲۸۲
شهرستان اردبیل	۵	۱	۲	۵	۱	۲	*	*	*
شهرستان انزلی	۱۶۳	۷۳	۱۰۱	۱۶۳	۷۳	۱۰۱	*	*	*
شهرستان تبریز	۲۷۰۹	۸۲۴	۱۱۴۵۰	۲۱۸۱	۸۱۱	۱۱۰۸۳	۲۲	۲۲	۲۶۷
شهرستان خلخال	۱۲۰	۶	۸۰	۱۲۰	۶	۸۰	*	*	*
شهرستان سراب	۴۰	۲۴	۶۰	۴۴	۲۴	۶۰	*	*	*
شهرستان مرند	۱۷۴۶	۲۵۷	۵۲۵۷	۱۷۴۴	۲۵۱	۵۲۴۶	۲	۱	۱۱
شهرستان مرند	۶۲۴	۴۱۸	۴۶۰۲	۶۲۴	۴۱۸	۴۶۰۲	*	*	*
شهرستان مشقین	۳۱۱	۲۵۱	۱۲۱۰	۳۰۶	۲۴۱	۱۲۰۸	۲	۱	۲
شهرستان میاندوخت	۲۹	۲۲	۲۲۹	۲۸	۲۲	۲۲۸	۱	۱	۱
شهرستان میانه	۵۷۷	۱۹۵	۱۳۸۲	۵۷۲	۱۹۵	۱۳۸۲	۱	۱	۱
شهرستان مشرو	۱۴۱	۲۲	۱۶۱	۱۴۰	۲۲	۱۶۱	۱	۱	۱

در شماره عمومی کشاورزی ۱۳۶۷
 ۲۲-۷- ش. تعداد بهره‌برداران استان ایران محسول بهمان
 و سطح کاشت و مقدار تولید آنها

بهره‌برداران - کشاورز - تنه

شماره	کابل		ایرانی		دیگر		مجموع
	تولید	مساحت	تولید	مساحت	تولید	مساحت	
۱	۲	۳	۴	۵	۶	۷	۸
استان آذربایجان شرقی	۱۱۸۶۶	۲۶۶۸	۱۱۸۶۶	۲۶۶۸	۱۱۸۶۶	۲۶۶۸	۲۶۶۸
شهرستان ارومیه	۲	۱	۲	۱	۲	۱	۱
شهرستان اهر	۲۱۶	۱۵۶	۲۱۶	۱۵۶	۲۱۶	۱۵۶	۱۵۶
شهرستان تبریز	۲۱۶۲	۵۲۵۵	۲۱۶۲	۵۲۵۵	۲۱۶۲	۵۲۵۵	۵۲۵۵
شهرستان خلخال	۱۳۱	۶	۱۳۱	۶	۱۳۱	۶	۶
شهرستان مرند	۶	۲	۶	۲	۶	۲	۲
شهرستان مراغه	۲۹۶۶	۲۱۰۲	۲۹۶۶	۲۱۰۲	۲۹۶۶	۲۱۰۲	۲۱۰۲
شهرستان میاندوخت	۲۲	۵	۲۲	۵	۲۲	۵	۵
شهرستان مشگین شهر	۱۰	۴	۱۰	۴	۱۰	۴	۴
شهرستان نغان	۲۲	۹	۲۲	۹	۲۲	۹	۹
شهرستان بیاضه	۱۴۰	۲۸	۱۴۰	۲۸	۱۴۰	۲۸	۲۸
شهرستان هفت رود	۱۵۰	۲۲	۱۵۰	۲۲	۱۵۰	۲۲	۲۲

- بهره‌برداران - کشاورزی -

کشور		استان		ناحیه		بخش		مجموع	
تولید	تولید	تولید	تولید	تولید	تولید	تولید	تولید	تولید	تولید
۱۰	۹	۸	۷	۶	۵	۴	۳	۲	۱
۰	۲	۰	۱۶۲۱۷	۶۶۱	۱۱۴۵	۱۶۲۲۳	۶۶۸	۱۱۴۰	استان آذربایجان شرقی
۰	۰	۰	۰	۰	۰	۰	۰	۰	شهرستان اردبیل
۰	۰	۰	۱۶	۷	۱۴	۱۶	۷	۱۴	شهرستان اهر
۴	۱	۲	۱۵۴۴۷	۵۶۱	۱۴۲۲	۱۵۴۸۱	۵۷۰	۱۴۲۶	شهرستان تبریز
۰	۰	۰	۱	//	۸	۱	//	۸	شهرستان خلخال
۰	۰	۰	۰	۰	۰	۰	۰	۰	شهرستان خرابه
۰	//	۱	۱۶۸	۳۱	۲۱۲	۱۹۸	۲۱	۲۱۲	شهرستان مراغه
۰	۰	۰	۲۵۸	۴۶	۱۲۸	۲۵۸	۴۶	۱۲۸	شهرستان سراب
۰	۰	۰	۰	۰	۰	۰	۰	۰	شهرستان بیله‌سوخته
۱	۱	۱	۷	۲	۴	۷	۲	۴	شهرستان میانه
۰	۰	۰	۱۵۱	۱۸	۶۵	۱۵۱	۱۸	۶۵	شهرستان میاندوخت
۰	۰	۰	۱۰	۴	۱۱	۱۰	۴	۱۱	شهرستان همدان

مرحله‌های عمومی کشاورزی ۱۳۶۷

۲-۲۴- ش. شتداد بهره‌برداران در استان تهران در مجموع - زیرمجموعه تولید و غیرتولیدی و سطح داشت و مقدار تولید آنها

- بهره‌برداران - کشاورز - شه

کامل		ایسی		دیگر		شماره
تولید	تولید	تولید	تولید	تولید	تولید	
تولید	تولید	تولید	تولید	تولید	تولید	
۱۰	۲	۲	۶	۸	۳	۱
۱۰۸۵۵	۷۸۴	۲۰۳۵	۷۸۰	۱۰۸۲۹	۳	۱۴
۲۲۴	۲۷	۶۰	۶۱	۲۲۱	۲	۲
۱۶۰	۲۷	۴۰	۶۱	۱۵۵	۱	۵
۱۹۱۷	۶۵۵	۲۶۱۸	۶۵۳	۱۹۸۱	۲	۸
۱۴	۲	۱۳	۲	۱۴	۰	۰
۵۲	۱۰	۱۱	۱۰	۵۲	۰	۰
۱۶۰	۱۴	۱۳۷	۱۴	۱۶۰	۰	۰
۶۵	۵	۲۲	۳	۶۵	۰	۰
۱	۱	۲	۱	۱	۰	۰
۲	۱	۲	۱	۲	۰	۰
۲۷	۱	۲۵	۶	۲۵	۱	۲
۱۶	۱۶	۴۵	۱۶	۱۶	۰	۰

۲۵-۷- ش. تعداد بهره‌برداران برحسب اراضی و محصول سایر سرزمینها
و سطح کاشت و مقدار تولید آنها

بهره‌برداران - حدتاری - ش.م

شماره	قبل			اکنون			تغییر		
	تعداد بهره‌برداران	مساحت کاشت	تولید	تعداد بهره‌برداران	مساحت کاشت	تولید	تعداد بهره‌برداران	مساحت کاشت	تولید
۱	۲۴۴۸	۹۷۴	۱۴۱۵۵	۶۴۶۶	۶۱۶	۱۳۱۴۰	۱۲	۱	۱۴
۲	۲۱	۳۵	۲۰۸	۲۴	۲۴	۲۰۶	۲	۲	۲
۳	۶۷	۴۲	۱۴۵	۶۲	۲۱	۱۳۶	۵	۶	۳
۴	۲۶۱۱	۶۶۵	۱۱۵۹۶	۴۶۱۰	۶۶۵	۱۱۵۶۶	۱	//	۰
۵	۴۶	۵	۴۸	۴۵	۲	۴۸	۱	//	۰
۶	۹۷	۷۴	۱۰۶۷	۶۶	۲۲	۱۰۶۶	۱	۱	۱
۷	۴۱۱	۵۳	۴۶۹	۴۱۰	۵۳	۴۶۶	۱	//	۰
۸	۶۲	۱۳	۵۸	۶۴	۱۳	۵۸	۰	۰	۰
۹	۵	۲	۱۰۶	۵	۲	۱۰۶	۰	۰	۰
۱۰	۸	۵	۲۴	۸	۵	۲۴	۰	۰	۰
۱۱	۵۷	۲۳	۲۰۳	۵۶	۲۳	۲۰۱	۱	//	۲
۱۲	۴۸	۲۲	۸۶	۴۸	۲۲	۸۶	۰	۰	۰

مردمباری عمومی کشاورزی ۱۳۶۷

۷-۲۷- ش. تعداد بهره برداران بهائی از این محصول بر طبق اسامی و شماره و سطح کاشت و مقدار تولید آنها

- بهره برداران - مشترک - بر-

شماره		نام		تولید		مردمباری		مردمباری		مردمباری	
۱	۲	۳	۴	۵	۶	۷	۸	۹	۱۰	۱۱	۱۲
شماره	نام	تولید	مردمباری	تولید	مردمباری	تولید	مردمباری	تولید	مردمباری	تولید	مردمباری
۱	۲	۳	۴	۵	۶	۷	۸	۹	۱۰	۱۱	۱۲
۱۰۸۳	۳۶۰۱۳	۲۲۶۷۸	۱۱۷۱۱۳	۲۰۲۱۳۵	۱۰۲۱۳۵	۱۰۲۱۳۵	۱۰۲۱۳۵	۱۰۲۱۳۵	۱۰۲۱۳۵	۱۰۲۱۳۵	۱۰۲۱۳۵
۱۰۸۴	۳۶۰۱۴	۲۲۶۷۹	۱۱۷۱۱۴	۲۰۲۱۳۶	۱۰۲۱۳۶	۱۰۲۱۳۶	۱۰۲۱۳۶	۱۰۲۱۳۶	۱۰۲۱۳۶	۱۰۲۱۳۶	۱۰۲۱۳۶
۱۰۸۵	۳۶۰۱۵	۲۲۶۸۰	۱۱۷۱۱۵	۲۰۲۱۳۷	۱۰۲۱۳۷	۱۰۲۱۳۷	۱۰۲۱۳۷	۱۰۲۱۳۷	۱۰۲۱۳۷	۱۰۲۱۳۷	۱۰۲۱۳۷
۱۰۸۶	۳۶۰۱۶	۲۲۶۸۱	۱۱۷۱۱۶	۲۰۲۱۳۸	۱۰۲۱۳۸	۱۰۲۱۳۸	۱۰۲۱۳۸	۱۰۲۱۳۸	۱۰۲۱۳۸	۱۰۲۱۳۸	۱۰۲۱۳۸
۱۰۸۷	۳۶۰۱۷	۲۲۶۸۲	۱۱۷۱۱۷	۲۰۲۱۳۹	۱۰۲۱۳۹	۱۰۲۱۳۹	۱۰۲۱۳۹	۱۰۲۱۳۹	۱۰۲۱۳۹	۱۰۲۱۳۹	۱۰۲۱۳۹
۱۰۸۸	۳۶۰۱۸	۲۲۶۸۳	۱۱۷۱۱۸	۲۰۲۱۴۰	۱۰۲۱۴۰	۱۰۲۱۴۰	۱۰۲۱۴۰	۱۰۲۱۴۰	۱۰۲۱۴۰	۱۰۲۱۴۰	۱۰۲۱۴۰
۱۰۸۹	۳۶۰۱۹	۲۲۶۸۴	۱۱۷۱۱۹	۲۰۲۱۴۱	۱۰۲۱۴۱	۱۰۲۱۴۱	۱۰۲۱۴۱	۱۰۲۱۴۱	۱۰۲۱۴۱	۱۰۲۱۴۱	۱۰۲۱۴۱
۱۰۹۰	۳۶۰۲۰	۲۲۶۸۵	۱۱۷۱۲۰	۲۰۲۱۴۲	۱۰۲۱۴۲	۱۰۲۱۴۲	۱۰۲۱۴۲	۱۰۲۱۴۲	۱۰۲۱۴۲	۱۰۲۱۴۲	۱۰۲۱۴۲
۱۰۹۱	۳۶۰۲۱	۲۲۶۸۶	۱۱۷۱۲۱	۲۰۲۱۴۳	۱۰۲۱۴۳	۱۰۲۱۴۳	۱۰۲۱۴۳	۱۰۲۱۴۳	۱۰۲۱۴۳	۱۰۲۱۴۳	۱۰۲۱۴۳
۱۰۹۲	۳۶۰۲۲	۲۲۶۸۷	۱۱۷۱۲۲	۲۰۲۱۴۴	۱۰۲۱۴۴	۱۰۲۱۴۴	۱۰۲۱۴۴	۱۰۲۱۴۴	۱۰۲۱۴۴	۱۰۲۱۴۴	۱۰۲۱۴۴
۱۰۹۳	۳۶۰۲۳	۲۲۶۸۸	۱۱۷۱۲۳	۲۰۲۱۴۵	۱۰۲۱۴۵	۱۰۲۱۴۵	۱۰۲۱۴۵	۱۰۲۱۴۵	۱۰۲۱۴۵	۱۰۲۱۴۵	۱۰۲۱۴۵
۱۰۹۴	۳۶۰۲۴	۲۲۶۸۹	۱۱۷۱۲۴	۲۰۲۱۴۶	۱۰۲۱۴۶	۱۰۲۱۴۶	۱۰۲۱۴۶	۱۰۲۱۴۶	۱۰۲۱۴۶	۱۰۲۱۴۶	۱۰۲۱۴۶
۱۰۹۵	۳۶۰۲۵	۲۲۶۹۰	۱۱۷۱۲۵	۲۰۲۱۴۷	۱۰۲۱۴۷	۱۰۲۱۴۷	۱۰۲۱۴۷	۱۰۲۱۴۷	۱۰۲۱۴۷	۱۰۲۱۴۷	۱۰۲۱۴۷
۱۰۹۶	۳۶۰۲۶	۲۲۶۹۱	۱۱۷۱۲۶	۲۰۲۱۴۸	۱۰۲۱۴۸	۱۰۲۱۴۸	۱۰۲۱۴۸	۱۰۲۱۴۸	۱۰۲۱۴۸	۱۰۲۱۴۸	۱۰۲۱۴۸
۱۰۹۷	۳۶۰۲۷	۲۲۶۹۲	۱۱۷۱۲۷	۲۰۲۱۴۹	۱۰۲۱۴۹	۱۰۲۱۴۹	۱۰۲۱۴۹	۱۰۲۱۴۹	۱۰۲۱۴۹	۱۰۲۱۴۹	۱۰۲۱۴۹
۱۰۹۸	۳۶۰۲۸	۲۲۶۹۳	۱۱۷۱۲۸	۲۰۲۱۵۰	۱۰۲۱۵۰	۱۰۲۱۵۰	۱۰۲۱۵۰	۱۰۲۱۵۰	۱۰۲۱۵۰	۱۰۲۱۵۰	۱۰۲۱۵۰
۱۰۹۹	۳۶۰۲۹	۲۲۶۹۴	۱۱۷۱۲۹	۲۰۲۱۵۱	۱۰۲۱۵۱	۱۰۲۱۵۱	۱۰۲۱۵۱	۱۰۲۱۵۱	۱۰۲۱۵۱	۱۰۲۱۵۱	۱۰۲۱۵۱
۱۱۰۰	۳۶۰۳۰	۲۲۶۹۵	۱۱۷۱۳۰	۲۰۲۱۵۲	۱۰۲۱۵۲	۱۰۲۱۵۲	۱۰۲۱۵۲	۱۰۲۱۵۲	۱۰۲۱۵۲	۱۰۲۱۵۲	۱۰۲۱۵۲

۷۰۲۸ - ش. تعداد بهره‌برداران بخش‌های کشاورزی و دامپروری و تعداد دام‌ها و طیور تولیدی آنها

ب. بهره‌برداران - دامداران - ش.

کشور			ایران			شهر			شرح
تعداد بهره‌برداران	تولید	تولید	تعداد دام‌ها	تولید	تولید	تعداد دام‌ها	تولید	تولید	
۱	۲	۳	۴	۵	۶	۷	۸	۹	
۱۰۴	۴۶	۵۶	۲۷۹۰۴	۲۴۸۴	۱۷۲۱	۲۸۰۰۸	۲۵۲۲	۱۷۸۴	استان آذربایجان شرقی
۲۷	۱۷	۱۲	۲۲۵	۵۸	۲۸	۲۱۲	۷۵	۴۹	شهرستان اردبیل
۱۵	۷	۱۱	۱۲۶۶	۲۸۷	۲۲۷	۱۲۸۱	۲۹۴	۲۳۸	شهرستان آذر
۷	۳	۹	۱۵۸۵	۱۷۰	۲۴۹	۱۵۹۲	۱۷۴	۲۵۸	شهرستان تبریز
۹	۴	۴	۲۶	۹	۱۲	۴۲	۱۲	۱۶	شهرستان خلخال
۴	۱	۳	۱۱۲	۱۴	۱۱	۱۱۷	۱۶	۱۴	شهرستان مرآب
.	.	.	۷۲	۶	۱۵	۷۲	۶	۱۵	شهرستان مرند
.	.	.	۵۸	۱۴	۱۱	۵۸	۱۴	۱۱	شهرستان میانه
.	.	.	۲۸	۹	۱۱	۲۸	۹	۱۱	شهرستان مظفرین
۱۲	۷	۲	۲۹۶۸۲	۱۹۵۷	۲۲	۲۹۷۰۰	۱۹۶۲	۲۵	شهرستان مغان
۱۱	۵	۱۱	۴۵۵۷	۹۴۶	۱۱۲۲	۴۵۶۸	۹۴۸	۱۱۲۲	شهرستان میاندو
۸	۴	۳	۶۱	۱۷	۱۲	۷۷	۲۱	۱۵	شهرستان مشرف

بررسی
 سرشماری عمومی کشاورزی ۱۳۱۷
 ۲۰-۲- ششمه اسیب و ضرر در استانها و ارقام تولیدات
 و سطح کاشت و مقدار تولید آنها

- برده برداری - هشتم - تن -

شماره	گندم			جو			کشمش			
	تولید	سطح کاشت	تولید	سطح کاشت	تولید	سطح کاشت	تولید	سطح کاشت	تولید	
										تولید
۱۰	۹	۸	۷	۶	۵	۴	۳	۲	۱	
۴۳	۶۵	۵۵	۵۴۰۸	۲۲۲۳	۲۲۴۵	۵۴۵۰	۲۲۸۱	۲۲۶۸	۹	استان اذربایجان شرقی
۱۴	۱۱	۱۲	۵۲۱۳	۲۲۵۷	۲۱۴۶	۵۲۷۸	۲۲۶۷	۲۱۵۲	۹	شهرستان ارومیه
۰	۱	۲	۶	۵	۶	۶	۶	۴	۹	شهرستان آذر
۳	۶	۵	۲۶	۱۲	۱۲	۲۶	۲۰	۴۷	۹	شهرستان تبریز
۰	۰	۰	//	//	۱	//	//	۱	۰	شهرستان خلخال
۰	۰	۰	۱۱	۴	۴	۱۱	۴	۴	۰	شهرستان سراب
۰	۰	۰	۵۸	۱۱	۱۸	۵۸	۱۱	۱۸	۰	شهرستان مراغه
۰	۰	۰	۱۲	۶	۴	۱۲	۶	۴	۰	شهرستان نیریز
۰	۰	۰	۰	۱	۱	۰	۱	۱	۰	شهرستان مشگین شهر
۱	۱	۱	۱۰	۱۱	۴	۱۰	۱۲	۵	۰	شهرستان دماغان
۱	//	۱	۱۱	۵	۱۲	۱۲	۵	۱۲	۰	شهرستان میانه
۲۴	۴۳	۲۴	۱۲	۱۰	۷	۲۶	۵۲	۴۱	۰	شهرستان قزوین
			۱۲	۱۰	۷	۲۶	۱۱	۱۱		

۱-۱) ش. تعداد میوه‌های درختی در استان تهران و شهرستان‌های آن بر حسب نوع میوه و تعداد درختان میوه‌دار تولید آنها

بهره برداری میوه‌ها از استان تهران

شماره شرح	میوه		گلخانه		تولید		تولید	
	تعداد درخت		تعداد درخت		تولید			
	مکافه میوه‌چشمه‌ها بر استفاده		مکافه میوه‌چشمه‌ها بر استفاده		تولید			
	تولید	تولید	تولید	تولید	تولید	تولید		
۱	۲	۳	۴	۵	۶	۷	۸	۹
استان تهران و شهرستان‌های آن	۹۰۲۸۲	۷۴۸۷	۲۶۸	۱۱۰۴۱۸	۳۰۳۳۹	۲۰۴	۱۸۸۳۸	
شهرستان اردبیل	۷۷۵۷	۱۸۴	۵	۱۷۳۶	۱۷۳۶	۲۶	۸۴۵	
شهرستان اهر	۶۴۶۳	۷۵۰	۲۵۰	۱۶۶۶۴	۱۵۳۷	۲۳	۶۴۴	
شهرستان تبریز	۲۲۰۲۴	۲۰۰۵	۷۱۶	۴۵۲۶۱	۱۱۶۰۱	۴۴	۱۰۰۶۱	
شهرستان خلخال	۸۱۷۷	۳۷۹	۲۸۵	۷۱۳۷	۳۲۰۲	۲۱	۵۰۲	
شهرستان مرند	۱۰۶۰	۶۰	۳۲	۱۷۶۷	۳۶	۲۱	۹۴۲	
شهرستان مراغه	۱۸۴۰۰	۱۶۵۵	۴۸۲	۴۶۱۸۶	۲۰۲۹	۴۷	۱۰۴۴	
شهرستان مرند	۱۱۸۵۵	۱۲۴۰	۲۳۹	۲۲۷۶۴	۲۸۲۹	۲۴	۲۰۴۰	
شهرستان مشگین‌شهر	۴۰۸۷	۳۳۴	۹۹	۸۷۵۲	۷۱۳	۵	۱۸۶	
شهرستان میاندوخت	۱۱۳۴	۳۵۴	۱۱	۱۸۹۳	۲۰۵	۱۱	۲۲۷	
شهرستان میانه	۹۰۰۸	۵۱۲	۲۰۲	۱۵۲۱۶	۲۲۴۲	۲۹	۱۶۶۲	
شهرستان همدان	۲۰۱۸	۱۷۵	۵۷	۲۷۸۰	۴۲۰	۶	۴۷۶	

۱-۱-۱ ش. تعداد سوره سوره از بهای از این طریق از بودجه در دسترس از تولید آنها

سوره سوره از بهای از این طریق از بودجه در دسترس از تولید آنها

شماره	دولت و شهرستان						تولید	تولید
	زرد الیوتی			زرد الیوتی				
	تعداد	تولید	تولید	تعداد	تولید	تولید		
۱	۲	۳	۴	۵	۶	۷	۸	۹
۱۳۸۱۷	۱۶۱	۷۶۶	۲۸۰۷۴	۱۸۰۹۵	۱۵۶۷	۲۴۶	۴۳۶۸	استان اذربایجان شرقی
۷۸	۲	۰	۴۶	۱۰۱	۲۱	۲	۴۲۸	شهرستان اردبیل
۱۱۷۰	۶	۱۶	۴۷۱	۲۵۰۲	۱۰۴	۲۰	۲۰۲۵	شهرستان آمل
۵۷۴۵	۸۷	۲۵۸	۷۶۲۰	۱۴۱۱۷	۶۱۲	۱۲۹	۱۲۳۷۶	شهرستان تبریز
۲۸۲	۱	۲	۲۸	۲۷۱۱	۴۷	۱۷	۸۲۵	شهرستان خلخال
۱۲	۱	۱	۴	۷۷۹	۲۲	۲	۷۶۰	شهرستان سراب
۲۸۲۲	۱۱	۵۵	۱۲۰۹	۲۰۶۱	۶۶	۱	۱۶۱۰	شهرستان مرند
۲۵۳۹	۱۲	۶۶	۱۸۸۰	۱۱۷۵۵	۵۰۷	۸۸	۱۷۶۷۶	شهرستان همدان
۶۰۸	۱۶	۲۱	۴۸۹	۲۰۰۵	۳۶	۸	۸۷۴	شهرستان نهاوند
۲۱۹	۱	۲۶۲	۱۵۷۸۷	۲۶۵	۵	۱	۸۲	شهرستان ملایر
۲۶۸	۲	۶	۱۶۴	۶۸۱۸	۱۴۸	۴۸	۴۱۰۶	شهرستان همدان
۱۲	۰	۲	۳۶	۷۸۰	۲۷	۴	۶۰۱	شهرستان قزوین

۵-۱- ش. شده اند بهره برداریهای ایران، ووزیرجهت وایران و ایالت و تعداد امداد در بخش تولیدات کشاورزی - بهره برداری - جزایر - تن

شماره	ایالت و ایالت		الوزیرجهت				تولید	
	تولید		تولید		تولید			
	تولید		تولید		تولید			
	تولید	تولید	تولید	تولید	تولید	تولید		
۱	۸	۷	۶	۵	۴	۳	۲	۱
۱۲۵۴۶	۲۸۱	۱۱۲۸	۲۵۴۲۷	۱۱۸۹۳	۱۵۱	۶۰۲	۲۱۸۹۵
۲۵۵۷	۳۱	۲۶۴	۱۲۸۸	۱۲۶	۵	۱۱	۶۳۶
۱۶۶۴	۴۸	۱۶۶	۲۸۴۶	۳۰۶	۵	۱۶	۱۱۵۶
۲۱۵۸	۲۲	۲۰۰	۲۲۵۵	۳۹۰۸	۵۰	۱۷۱	۲۸۸۲
۱۰۲۲	۴۷	۱۲۸	۲۸۲۲	۱۵۸	۷	۱۵	۱۰۹۲
۲۴	۰	۳	۹۲	۹۱	۲	۵	۲۵۲
۱۵۶	۴	۱۱	۶۸۴	۳۰۴۲	۴۸	۱۶۱	۴۲۹۰
۱۴۴۰	۱۷	۱۲۷	۲۷۷۲	۲۸۷۲	۲۳	۱۰۱	۶۸۰۶
۵۱۴	۷	۴۲	۱۰۶۶	۴۸	۱	۳	۲۴۶
۶۲۶	۳	۵۲	۴۴۵	۹۱۱	۳	۹۶	۵۷۷
۹۶۱	۱۸	۱۱۳	۲۵۸۱	۲۵۲	۶	۲۰	۱۹۴۳
۱۲۴	۱	۱۰	۲۵۶	۷۸	۱	۵	۴۲۸

۱-۶- ش. تعداد بهره‌برداران به‌کار در آبادانی‌ها و تعداد ادرار خیار مقدار تولید آنها

بهره‌برداران به‌کار در آبادانی‌ها

شماره	شماره		شماره		شماره		شماره
	بهره‌برداران به‌کار در آبادانی‌ها	بهره‌برداران به‌کار در آبادانی‌ها	بهره‌برداران به‌کار در آبادانی‌ها	بهره‌برداران به‌کار در آبادانی‌ها	بهره‌برداران به‌کار در آبادانی‌ها	بهره‌برداران به‌کار در آبادانی‌ها	
۱	۲	۳	۴	۵	۶	۷	۸
۹	۱۰	۱۱	۱۲	۱۳	۱۴	۱۵	۱۶
۱۷	۱۸	۱۹	۲۰	۲۱	۲۲	۲۳	۲۴
۲۵	۲۶	۲۷	۲۸	۲۹	۳۰	۳۱	۳۲
۳۳	۳۴	۳۵	۳۶	۳۷	۳۸	۳۹	۴۰
۴۱	۴۲	۴۳	۴۴	۴۵	۴۶	۴۷	۴۸
۴۹	۵۰	۵۱	۵۲	۵۳	۵۴	۵۵	۵۶
۵۷	۵۸	۵۹	۶۰	۶۱	۶۲	۶۳	۶۴
۶۵	۶۶	۶۷	۶۸	۶۹	۷۰	۷۱	۷۲
۷۳	۷۴	۷۵	۷۶	۷۷	۷۸	۷۹	۸۰
۸۱	۸۲	۸۳	۸۴	۸۵	۸۶	۸۷	۸۸
۸۹	۹۰	۹۱	۹۲	۹۳	۹۴	۹۵	۹۶
۹۷	۹۸	۹۹	۱۰۰	۱۰۱	۱۰۲	۱۰۳	۱۰۴

بهره‌برداران - هر هزار آبریز - ش -

شماره	استان		تولید	شماره بهره‌برداران
	تعداد درخت			
	شمال	جنوب		
۱-۵۸	۱۷	۱۳	۱۱۶۱	استان اذربایجان شرقی
۰	//	۰	۱	استان اردبیل
۵۳۰	۱۳	۶۶	۸۱۵	استان آذربایجان غربی
۳۶	۱	۲	۲۲۲	استان تبریز
۲۸	۱	۲	۱۱۸	استان خراسان شمالی
۰	۰	۰	۰	استان کرمانشاه
۱	۰	//	۳۰	استان زنجان
۱۰	۰	۱	۵۴	استان قزوین
۰	۰	۰	۰	استان همدان
۴۳۶	۱	۳۰	۱۱۱	استان لرستان
۳۳	۰	۱	۷۱	استان ایلام
۰	//	۰	۱	استان دزفول

- بهره‌برداران - کشاورز - تن

شماره	کشور			استان			شهرستان			نام شهرستان
	تولید	اصح	تعداد	تولید	اصح	تعداد	تولید	اصح	تعداد	
۱۰	۱	۸	۷	۶	۵	۴	۳	۲	۱	
۲۰۲	۱۲	۲۲	۱۸۷۱۲	۱۷۱۱۱	۲۲۰۰۰	۳۸۶۳۵	۱۸۰۸۹	۲۷۲۰۰	استان اذربایجان شرقی
۰	۰	۰	۱۱	۵	۱۲	۱۱	۵	۱۲	شهرستان اردبیل
۲۹	۲۲	۲۲	۲۸۲	۲۳۱	۵۷۸	۲۱۲	۲۸۲	۲۴۰	شهرستان آمل
۳	۱۱	۱۴	۱۰۱۷۶	۲۴۴۳	۱۱۲۶۶	۱۰۱۸۲	۲۴۸۶	۱۱۲۲۹	شهرستان تبریز
۲۷	۱۶	۲۳	۳۰۴	۱۱۵	۳۱۴	۲۲۱	۱۳۱	۹۲۱	شهرستان خلخال
۰	۰	۰	۴	۱	۲	۴	۱	۲	شهرستان جرابه
۲	۲	۵	۴۹۰۲	۶۳۸۱	۱۶۱۸۲	۴۹۱۰۵	۱۶۸۲	۱۷۱۸۶	شهرستان مراغه
۱	۱	۰	۲۴۴۹	۱۰۰۵	۲۲۵۵	۲۴۵۱	۱۰۰۵	۲۲۵۱	شهرستان مرند
۱	۲	۲	۳۱۷۱	۲۶۲۸	۲۰۵۶	۴۱۷۸	۲۷۲۱	۲۰۵۸	شهرستان مشگین‌شهر
۲	۲	۱۰	۳۵	۲۲	۵۸	۲۲	۲۴	۲۷	شهرستان نغان
۱۲۴	۳۵	۲۴	۱۸۷۵	۳۵۱	۱۱۶۷	۲۰۰۹	۷۱۷	۲۰۳۶	شهرستان میانه
۰	۰	۰	۵۷	۱۱	۲۹	۵۷	۱۲	۴۰	شهرستان نئورود

۱-۱- ش. تعداد بهره‌برداران شماره داران در بخشان نیروم شمرو خزانه و تعداد در کشور تولیدات

- بهره‌برداران بحر از امله -

شماره	تعداد بهره‌برداران		تعداد زمین‌ها		تعداد محصولات		ملاحظات
	مزارع	مزارع	مزارع	مزارع	مزارع	مزارع	
۱	۱۰	۸	۷	۶	۵	۴	اصولان افلاک بیابان شرقی
۲	۱	۲	۱	۱	۱	۱	بهره‌برداران و دیرین
۳	۱	۱	۲	۲	۲	۲	بهره‌برداران و دیرین
۴	۲	۲	۲	۲	۲	۲	بهره‌برداران و دیرین
۵	۲	۲	۲	۲	۲	۲	بهره‌برداران و دیرین
۶	۲	۲	۲	۲	۲	۲	بهره‌برداران و دیرین
۷	۲	۲	۲	۲	۲	۲	بهره‌برداران و دیرین
۸	۲	۲	۲	۲	۲	۲	بهره‌برداران و دیرین
۹	۲	۲	۲	۲	۲	۲	بهره‌برداران و دیرین
۱۰	۲	۲	۲	۲	۲	۲	بهره‌برداران و دیرین
۱۱	۲	۲	۲	۲	۲	۲	بهره‌برداران و دیرین
۱۲	۲	۲	۲	۲	۲	۲	بهره‌برداران و دیرین
۱۳	۲	۲	۲	۲	۲	۲	بهره‌برداران و دیرین
۱۴	۲	۲	۲	۲	۲	۲	بهره‌برداران و دیرین
۱۵	۲	۲	۲	۲	۲	۲	بهره‌برداران و دیرین
۱۶	۲	۲	۲	۲	۲	۲	بهره‌برداران و دیرین
۱۷	۲	۲	۲	۲	۲	۲	بهره‌برداران و دیرین
۱۸	۲	۲	۲	۲	۲	۲	بهره‌برداران و دیرین
۱۹	۲	۲	۲	۲	۲	۲	بهره‌برداران و دیرین
۲۰	۲	۲	۲	۲	۲	۲	بهره‌برداران و دیرین

بهره برداری - هکتار - متن

استان	کل			آبی			درصد	
	بهره برداری		تولید	بهره برداری		تولید		
	مجموع	آبی		مجموع	آبی			
۱	۲	۳	۴	۵	۶	۷	۸	
استان آذربایجان شرقی	۳۷۷۰۰	۱۸۰۹۶	۶۸۴۶۵	۶۷۵۰۰	۱۷۹۱۱	۱۸۲۶۲	۱۳۱	۲۰۲
استان اردبیل	۱۲	۵	۱۱	۵	۵	۱۱	.	.
استان اهر	۶۴۰	۲۸۲	۳۱۲	۳۷۸	۲۶۳	۲۸۲	۲۷	۲۱
استان تبریز	۱۱۳۲۹	۲۴۸۶	۱۰۱۸۲	۱۱۳۶۳	۲۴۶۱	۱۰۱۲۶	۱۱	۶
استان خراسان	۹۲۱	۱۲۱	۳۳۱	۳۸۴	۱۱۵	۲۰۴	۳۴	۲۷
استان کرمان	۲	۱	۴	۲	۱	۳	.	.
استان مازندران	۱۷۱۸۶	۱۶۸۲	۵۰۱۶۳	۱۷۱۸۳	۱۶۸۱	۵۰۰۰۲	۲	۳
استان مرند	۲۲۵۶	۱۰۰۰	۲۴۵۱	۲۴۵۵	۱۰۰۰	۲۴۲۲	۱	۱
استان نطنز	۲۰۵۸	۲۷۲۱	۲۱۷۸	۲۰۰۶	۲۷۲۸	۲۱۷۲	۲	۱
استان قم	۶۲	۲۴	۲۷	۵۸	۲۲	۲۵	۱۰	۲
استان میانه	۲۰۳۶	۷۱۷	۲۰۰۹	۷۱۷	۶۵۱	۱۸۷۵	۲۵	۱۲۴
استان همدان	۴۰	۱۲	۵۷	۳۹	۱۱	۵۷	.	.

۱-۱۰-۱۱ - ش. تعداد میوه برداری میباید از این درختان میوه‌شمار و خزانه و تعداد درختی که تولید می‌کند

- بر مبنای برداری میوه از اصله -

شماره درخت	تعداد میوه برداری میباید از		خزانه میوه‌شمار میباید از		تعداد میوه برداری میباید از		تعداد میوه برداری میباید از		ملاحظات
	تعداد میوه برداری میباید از		تعداد میوه برداری میباید از		تعداد میوه برداری میباید از		تعداد میوه برداری میباید از		
	تعداد میوه برداری میباید از	تعداد میوه برداری میباید از	تعداد میوه برداری میباید از	تعداد میوه برداری میباید از	تعداد میوه برداری میباید از	تعداد میوه برداری میباید از	تعداد میوه برداری میباید از	تعداد میوه برداری میباید از	
۱	۲	۳	۴	۵	۶	۷	۸	۹	۱۰
۱	۱۰۰	۸۰	۱۱	۱۰	۱۸۲۶	۱۳۵۶	۴۸۷۵۶	۲۷۲۲۴
۲	۰	۳	۱	۱۰	۴۴	۶۹	۱۲۲۱	۴۷۶
۳	۰	۶	۱۵	۳	۲۷	۱۷۱	۱۰۰۰۲۲	۱۴۰۱۶
۴	۷۰	۵۴۴	۴۲	۲	۲۹۸	۴۳۲	۶۲۸	۱۶۲۴۸
۵	۲	۳	۱۳	۰	۲۲	۳۴	۳۵۱۵	۷۸۷
۶	۰	۱۰	۲	۰	۱۷	۵۲	۲۲۰۶	۳۳۶۸
۷	۱۲	۱۰۸	۱۸۳	۱	۲۲۸	۲۲۰	۴۴۲	۸۵۷۸
۸	۲۰	۲۴	۱۲۸	۱	۳۲	۱۹۱	۳۲۸	۶۲۲۲
۹	۰	۸	۷	۳۰	۱۳۶	۹۸	۲۶۲	۳۲۲۴
۱۰	۰	۸۵	۲۴	۵	۱۹۱	۱۴۹	۵۶۶	۲۸۶۰
۱۱	۰	۲۳	۲۸	۳	۶۰	۱۳۱	۲۱۷۷	۸۶۱۴
۱۲	۱	۵	۲۹	۲	۱۱۷	۱۶۰	۲۲۱۶	۴۲۵۸

۱۲- ش. ستاد بهره‌برداران بازمیان استفاده کننده از زمینک از مابقیهای ادو است کشاورزی

بهره‌برداران

شماره پرونده	شماره ثبت	شماره ثبت	شماره ثبت	شماره ثبت	شماره ثبت	شماره ثبت	شماره ثبت	شماره ثبت	شماره ثبت	شماره ثبت
۱۰	۹	۸	۷	۶	۵	۴	۳	۲	۱	
۱۵۶۶۷۱	۲۴۲	۲۴۱	۲۵۵	۴۵۹۰	۶۷۱۱	۶۵۳۰۶	۶۳۵۲	۲۲۷۸۴۲	استان اذربایجان شرقی
۱۱۷۴۵	۱۵	۱۵	۱۵	۲۸۹	۲۲۱۱	۶۴۰۳	۵۰۱	۲۶۲۷۲	شهرستان اردبیل
۲۸۴۲۰	۱۱	۱۵	۲	۳۱۴	۶۶۴	۴۱۰۸	۶۳۶	۲۲۶۱۷	شهرستان اهر
۳۵۷۱۰	۲۲	۴۸	۴۷	۶۶۴	۱۶۸۲	۱۵۴۱	۲۲۴۲	۴۸۰۸۶	شهرستان شبریز
۱۰۵۵۸	۱۲	۵	۱	۱۷۶	۲۱۶	۷۲۸	۸۴	۸۸۴۲	شهرستان خفسال
۱۳۷۴	۴	۸	۶	۱۵	۲۴	۴۰۰۰	۱۵۴	۱۱۱۸۸	شهرستان مرابند
۱۵۱۷۹	۱۳	۳۱	۸	۱۶۳	۵۱۰	۲۶۸۲	۶۱۲	۲۴۶۱۱	شهرستان مرابند
۱۳۰۵۵	۱۰	۳	۳	۱۶۱	۲۱۷	۵۵۰	۴۶۵	۱۱۰۳۸	شهرستان مشگین شهر
۱۰۳۵۸	۱۴	۱	۱	۱۷	۱۷۸	۴۶۴۹	۴۱۰۴	۱۴۰۶۵	شهرستان مغان
۱۱-۱۰	۲۲	۱۰۰	۱۳۷	۱۶۴۹	۱۶۵۷	۱۵۴۶۱	۱۶۲	۱۶۴۳۲	شهرستان میانه
۱۵۳۱۵	۱۸	۲۲	۸	۸۷۶	۲۲۷	۲۰۳۸	۶۶۰	۱۷۴۶۷	شهرستان هفت رود
۲۳۴۴	۵۲	۴	۲۴	۱۶۶	۱۴۴۵	۲۸۰۶	۱۶۲	۱۵۷۷۲	

۱۲- ش. ستاد امور بهره‌برداری‌ها از زمین‌ها استفاده نشده از هر یک از مناطق کشاورزی و صنعتی

مکان	خرمن	انوب	پوست	دیگ	کاروسر	انولتیر	بذریه	انوب	انوب	انوب	انوب
۱۱	۱۲	۱۳	۱۴	۱۵	۱۶	۱۷	۱۸	۱۹	۲۰	۲۱	۲۲
استان اذربایجان شرقی	۹۵۸	۷۱۴۹۰	۲۷۵۸	۲۶۶۸	۴۴۶	۴۸۲	۱۹۷۱	۲۲۰۱۰	۲۰۲۲۲	۲۰۲۲۲	۲۰۲۲۲
شهرستان اردبیل	۰	۹۲۴۸	۱۷	۴۶	۷۱	۷۱	۲۱۱۷	۲۱۱۷	۲۱۱۷	۲۱۱۷	۲۱۱۷
شهرستان آمل	۱۶۸	۲۰۴۰	۸۱	۱۲۱	۲۲	۱۲۰	۲۸	۲۰۴۰	۲۰۴۰	۲۰۴۰	۲۰۴۰
شهرستان تبریز	۱	۱۵۶۴۸	۱۱۲	۱۰۱۲	۲۴	۵۲	۱۶۲۲	۱۶۲۲	۱۶۲۲	۱۶۲۲	۱۶۲۲
شهرستان خلخال	۸	۲۵۷	۷۶	۲۰۱۱	۱۵	۵۴	۱۰	۱۰	۱۰	۱۰	۱۰
شهرستان مرآه	۱	۸۵۶۹	۱۱	۲	۴	۲	۲	۲	۲	۲	۲
شهرستان مرآه	۰	۱۰۶۶۰	۲۴	۲۰	۲۰	۲۰	۲۵۱	۲۵۱	۲۵۱	۲۵۱	۲۵۱
شهرستان مرند	۰	۴۶۱۸	۶	۸۲	۵	۱۵	۱۴۵۸	۱۴۵۸	۱۴۵۸	۱۴۵۸	۱۴۵۸
شهرستان قزوین شهر	۱۰۴	۴۹۹	۴۳	۹	۲۰۰	۱۲	۱۲	۱۲	۱۲	۱۲	۱۲
شهرستان زنجان	۲	۷۱۲۱	۲۰۶۱	۱۸۵۶	۲۶۰۸	۴۴۲۷	۲۲۱۷	۲۲۱۷	۲۲۱۷	۲۲۱۷	۲۲۱۷
شهرستان میانه	۲۲۲	۲۲۲۴	۲۰۸	۱۲۱۱	۱۲۱	۱۴۲	۴۲	۴۲	۴۲	۴۲	۴۲
شهرستان مشرف	۰	۲۸۹۲	۶۵	۵۸۲	۲۱	۲۶	۶	۶	۶	۶	۶

این جدول بر مبنای آمارهای موجود در این سال تهیه شده است و در صورت لزوم تغییرات خواهد داشت.

برهمناری موزون

استان	شهر	بخش	مردان	زنان	جمع	مردان	زنان	جمع	مردان	زنان	جمع
۱	۲	۳	۴	۵	۶	۷	۸	۹	۱۰	۱۱	۱۲
استان آذربایجان شرقی	تهران	تهران	۳۸	۳۶	۷۴	۱۰۲۳	۹۹۷	۲۰۲۰	۱۰۰۰	۱۰۰۰	۲۰۰۰
استان آذربایجان غربی	تهران	تهران	۳	۴	۷	۳۶۳	۳۹۰	۷۵۳	۱۸۶	۲۵۷	۴۴۳
استان اصفهان	تهران	تهران	۲	۲	۴	۸۷	۶۳	۱۵۰	۱۱۶	۲۱۰	۳۲۶
استان خراسان جنوبی	تهران	تهران	۷	۱۰	۱۷	۲۵۳	۱۰۶	۳۵۹	۲۲۳	۵۰۵	۷۲۸
استان خراسان شمالی	تهران	تهران	۱	۱	۲	۲۵	۱۵	۴۰	۲۵	۱۵	۴۰
استان قزوین	تهران	تهران	۴	۳	۷	۳۱	۲۳	۵۴	۴۲	۱۱۷	۱۶۹
استان گلستان	تهران	تهران	۰	۰	۰	۳۱	۳۳	۶۴	۸۸	۲۶۰	۳۴۸
استان مازندران	تهران	تهران	۲	۱	۳	۲۶	۷	۳۳	۴۴	۱۰۵	۱۳۸
استان سمنان	تهران	تهران	۰	۱	۱	۳۲	۱۰۲	۱۳۴	۲۵۴	۱۲۹	۳۸۳
استان همدان	تهران	تهران	۱۲	۷	۱۹	۱۱۲	۴۶۰	۵۷۲	۴۷	۲۶۰	۷۳۷
استان لرستان	تهران	تهران	۲	۱	۳	۴۹	۶۹	۱۱۸	۱۵۰	۲۰۹	۳۲۷
استان قزوین	تهران	تهران	۴	۰	۴	۱۶	۱۰۸	۱۲۴	۵۶	۲۵۰	۳۷۴

۱-۱۲- ش. تعداد مدیران در سازمانها و مراکز دولتی و غیردولتی از سالهای ۱۳۱۷ تا ۱۳۲۰

ردیف	سازمان	۱۳۲۰	۱۳۱۹	۱۳۱۸	۱۳۱۷	۱۳۱۶	۱۳۱۵	۱۳۱۴	۱۳۱۳	۱۳۱۲	۱۳۱۱
۱	اداره کل	۲۸۳	۲۸۱	۲۸۱	۲۸۱	۲۸۱	۲۸۱	۲۸۱	۲۸۱	۲۸۱	۲۸۱
۲	وزارت	۱۳۸۶	۱۳۸۶	۱۳۸۶	۱۳۸۶	۱۳۸۶	۱۳۸۶	۱۳۸۶	۱۳۸۶	۱۳۸۶	۱۳۸۶
۳	وزارت	۱۳۸۶	۱۳۸۶	۱۳۸۶	۱۳۸۶	۱۳۸۶	۱۳۸۶	۱۳۸۶	۱۳۸۶	۱۳۸۶	۱۳۸۶
۴	وزارت	۱۳۸۶	۱۳۸۶	۱۳۸۶	۱۳۸۶	۱۳۸۶	۱۳۸۶	۱۳۸۶	۱۳۸۶	۱۳۸۶	۱۳۸۶
۵	وزارت	۱۳۸۶	۱۳۸۶	۱۳۸۶	۱۳۸۶	۱۳۸۶	۱۳۸۶	۱۳۸۶	۱۳۸۶	۱۳۸۶	۱۳۸۶
۶	وزارت	۱۳۸۶	۱۳۸۶	۱۳۸۶	۱۳۸۶	۱۳۸۶	۱۳۸۶	۱۳۸۶	۱۳۸۶	۱۳۸۶	۱۳۸۶
۷	وزارت	۱۳۸۶	۱۳۸۶	۱۳۸۶	۱۳۸۶	۱۳۸۶	۱۳۸۶	۱۳۸۶	۱۳۸۶	۱۳۸۶	۱۳۸۶
۸	وزارت	۱۳۸۶	۱۳۸۶	۱۳۸۶	۱۳۸۶	۱۳۸۶	۱۳۸۶	۱۳۸۶	۱۳۸۶	۱۳۸۶	۱۳۸۶
۹	وزارت	۱۳۸۶	۱۳۸۶	۱۳۸۶	۱۳۸۶	۱۳۸۶	۱۳۸۶	۱۳۸۶	۱۳۸۶	۱۳۸۶	۱۳۸۶
۱۰	وزارت	۱۳۸۶	۱۳۸۶	۱۳۸۶	۱۳۸۶	۱۳۸۶	۱۳۸۶	۱۳۸۶	۱۳۸۶	۱۳۸۶	۱۳۸۶
۱۱	وزارت	۱۳۸۶	۱۳۸۶	۱۳۸۶	۱۳۸۶	۱۳۸۶	۱۳۸۶	۱۳۸۶	۱۳۸۶	۱۳۸۶	۱۳۸۶
۱۲	وزارت	۱۳۸۶	۱۳۸۶	۱۳۸۶	۱۳۸۶	۱۳۸۶	۱۳۸۶	۱۳۸۶	۱۳۸۶	۱۳۸۶	۱۳۸۶
۱۳	وزارت	۱۳۸۶	۱۳۸۶	۱۳۸۶	۱۳۸۶	۱۳۸۶	۱۳۸۶	۱۳۸۶	۱۳۸۶	۱۳۸۶	۱۳۸۶
۱۴	وزارت	۱۳۸۶	۱۳۸۶	۱۳۸۶	۱۳۸۶	۱۳۸۶	۱۳۸۶	۱۳۸۶	۱۳۸۶	۱۳۸۶	۱۳۸۶
۱۵	وزارت	۱۳۸۶	۱۳۸۶	۱۳۸۶	۱۳۸۶	۱۳۸۶	۱۳۸۶	۱۳۸۶	۱۳۸۶	۱۳۸۶	۱۳۸۶
۱۶	وزارت	۱۳۸۶	۱۳۸۶	۱۳۸۶	۱۳۸۶	۱۳۸۶	۱۳۸۶	۱۳۸۶	۱۳۸۶	۱۳۸۶	۱۳۸۶
۱۷	وزارت	۱۳۸۶	۱۳۸۶	۱۳۸۶	۱۳۸۶	۱۳۸۶	۱۳۸۶	۱۳۸۶	۱۳۸۶	۱۳۸۶	۱۳۸۶
۱۸	وزارت	۱۳۸۶	۱۳۸۶	۱۳۸۶	۱۳۸۶	۱۳۸۶	۱۳۸۶	۱۳۸۶	۱۳۸۶	۱۳۸۶	۱۳۸۶
۱۹	وزارت	۱۳۸۶	۱۳۸۶	۱۳۸۶	۱۳۸۶	۱۳۸۶	۱۳۸۶	۱۳۸۶	۱۳۸۶	۱۳۸۶	۱۳۸۶
۲۰	وزارت	۱۳۸۶	۱۳۸۶	۱۳۸۶	۱۳۸۶	۱۳۸۶	۱۳۸۶	۱۳۸۶	۱۳۸۶	۱۳۸۶	۱۳۸۶

۲-۱۲- ششمه ادبدره میرداریجان با زمین استفاده کننده از حریمک از ضامین کشاورزی استان گلستان به دسترس آن

سرشماری

۱۰	۱	۸	۷	۶	۵	۳	۲	۲	۱
اصناف سرمن اکویب استان	پنجر	اصول اصول	روند	علاق چون	کشاورز ادوشر	شیلو	استان	استان	سر
۱۵۱۲۷۷	۲۰۴	۲۰۶	۲۱۶	۳۰۳	۳۸۴	۴۳۹۱	۷۹۰۵	۲۰۷۳۵۷	استان آذربایجان شرقی
۱۱۰۱۶	۱۴	۱۴	۱۴	۲۱۶	۱۹۸	۳۳۰	۳۱۵	۱۲۶۵۱	شهرستان اردبیل
۴۶۴۲۲	۱۰	۱۱	۱	۲۷۳	۶۷۸	۱۰۴۶	۸۲۰	۲۰۸۰۱	شهرستان آهوه
۴۰۰۱۳	۴۶	۴۸	۴۰	۵۷۲	۱۴۲۸	۳۴۲۴	۲۰۱۵	۴۳۶۷۵	شهرستان شهربزر
۹۶۸۲	۱۲	۴	۰	۱۲۸	۱۶۴	۲۲۲	۶۰	۸۱۹۲	شهرستان قلخال
۱۴۱۶	۲	۲	۵	۱	۱۳	۱۶۷۵	۱۱۳	۱۰۰۰۲	شهرستان مراب
۱۴۲۲۳	۱۱	۲۰	۸	۱۷۱	۵۳۶	۳۶۳	۵۳۳	۲۲۲۸۶	شهرستان مران
۱۲۵۲۱	۱	۲	۰	۱۰۴	۲۰۴	۵۴۳	۲۵۲	۱۲۴۵۵	شهرستان مرند
۲۱۱۶	۱۴	۰	۱۰	۱۰	۱۴۷	۳۸۴	۲۷۴۹	۱۲۳۶۲	شهرستان مینر
۱۰۰۱۶	۴۸	۱۲	۱۲۴	۱۵۲۶	۱۵۴۴	۱۰۰۳۶	۳۳۴	۱۵۲۱۲	شهرستان مینان
۱۴۶۱۱	۱۲	۱۲	۱	۸۲۲	۶۵۷	۲۰۰۲	۸۱۰	۱۵۳۱۷	شهرستان میانه
۳۸۴	۲۱	۴	۲۰	۱۱۷	۱۱۴۲	۳۷۷۱	۱۰۶	۱۳۲۱۲	شهرستان مشرود

۱۲- ش. ح. تعداد هر هیئت از مجاری با زمین استناد شده از هر یک از مناطق شمال و ادرا است که کشاورزی و صنعتی به دیگر آن استناد شده

شماره	نام هیئت										مجموع	
	اصفهان	خرمین	اکرم	اصفهان	اصفهان	اصفهان	اصفهان	اصفهان	اصفهان	اصفهان		
۱۱	۱۲	۱۳	۱۴	۱۵	۱۶	۱۷	۱۸	۱۹	۲۰	۲۱	۲۲	
۱۳۰۰۱	۱۳۳۲	۱۳۳۲	۱۳۳۲	۱۳۳۲	۱۳۳۲	۱۳۳۲	۱۳۳۲	۱۳۳۲	۱۳۳۲	۱۳۳۲	۱۳۳۲	استان اذربایجان شرقی
۱۳۰۰۲	۱۳۳۲	۱۳۳۲	۱۳۳۲	۱۳۳۲	۱۳۳۲	۱۳۳۲	۱۳۳۲	۱۳۳۲	۱۳۳۲	۱۳۳۲	۱۳۳۲	شهرستان اردبیل
۱۳۰۰۳	۱۳۳۲	۱۳۳۲	۱۳۳۲	۱۳۳۲	۱۳۳۲	۱۳۳۲	۱۳۳۲	۱۳۳۲	۱۳۳۲	۱۳۳۲	۱۳۳۲	شهرستان آمل
۱۳۰۰۴	۱۳۳۲	۱۳۳۲	۱۳۳۲	۱۳۳۲	۱۳۳۲	۱۳۳۲	۱۳۳۲	۱۳۳۲	۱۳۳۲	۱۳۳۲	۱۳۳۲	شهرستان تبریز
۱۳۰۰۵	۱۳۳۲	۱۳۳۲	۱۳۳۲	۱۳۳۲	۱۳۳۲	۱۳۳۲	۱۳۳۲	۱۳۳۲	۱۳۳۲	۱۳۳۲	۱۳۳۲	شهرستان خالخال
۱۳۰۰۶	۱۳۳۲	۱۳۳۲	۱۳۳۲	۱۳۳۲	۱۳۳۲	۱۳۳۲	۱۳۳۲	۱۳۳۲	۱۳۳۲	۱۳۳۲	۱۳۳۲	شهرستان مرند
۱۳۰۰۷	۱۳۳۲	۱۳۳۲	۱۳۳۲	۱۳۳۲	۱۳۳۲	۱۳۳۲	۱۳۳۲	۱۳۳۲	۱۳۳۲	۱۳۳۲	۱۳۳۲	شهرستان مشگین شهر
۱۳۰۰۸	۱۳۳۲	۱۳۳۲	۱۳۳۲	۱۳۳۲	۱۳۳۲	۱۳۳۲	۱۳۳۲	۱۳۳۲	۱۳۳۲	۱۳۳۲	۱۳۳۲	شهرستان نمین
۱۳۰۰۹	۱۳۳۲	۱۳۳۲	۱۳۳۲	۱۳۳۲	۱۳۳۲	۱۳۳۲	۱۳۳۲	۱۳۳۲	۱۳۳۲	۱۳۳۲	۱۳۳۲	شهرستان میانه
۱۳۰۱۰	۱۳۳۲	۱۳۳۲	۱۳۳۲	۱۳۳۲	۱۳۳۲	۱۳۳۲	۱۳۳۲	۱۳۳۲	۱۳۳۲	۱۳۳۲	۱۳۳۲	شهرستان هفت رود

شماره	مجموعه								
	۱	۲		۳		۴		۵	
		۶	۷	۸	۹	۱۰	۱۱		
۱	۱۲۲	۲۵۶	۱۲۳۳	۱۲۸۰	۶۶۸	۱۵۱۲۰۲	۲۷۸۸	۴۵۲۰۲	استان آذربایجان شرقی
۲	۵	۸	۱۲۷۶	۲۰	۱۵	۱۱۶۸۱	۴۶	۱۳۶۶	شهرستان اردبیل
۳	۱	۲	۸۱۲	۱۰	۶	۲۳۰۴	۲۵	۴۰۹۵	شهرستان آمل
۴	۱۰	۱۰	۱۰۰۳	۴۲	۱۴	۲۴۴۷	۳۶	۲۵۱۶	شهرستان تبریز
۵	۰	۲	۲۰۶	۱۰	۲	۲۹۹۶	۱	۲۳۸	شهرستان قزوین
۶	۵	۰	۱۰	۱	۱	۱۲۵۶	۲	۱۹۸۷	شهرستان خراسان
۷	۲	۲	۴۲۴	۱۵	۳	۱۴۹۵۸	۶	۲۶۶۲	شهرستان مازندران
۸	۱	۰	۱۸۶	۴	۱	۱۲۶۶۶	۲	۵۴۶	شهرستان خرمین
۹	۰	۲	۱۲۵	۱۷۴	۲	۱۰۰۸۷	۱۶۱	۴۹۴۰	شهرستان بروجرد
۱۰	۴۸	۶۰	۱۵۷	۸۴۸	۴۳۶	۱۰۱۶۷	۳۳۰۸	۱۵۴۷۱	شهرستان همدان
۱۱	۰	۶	۵۶۷	۱۴۱	۶۱	۱۴۲۷۰	۱۶۳	۲۰۳۲	شهرستان کرمان
۱۲	۰	۱	۳۸۵	۴۶	۱۸	۷۲۰۸	۶۲	۲۸۰۲	شهرستان قزوین

مرفعات معمولی کشاورزی ۱۳۶۷

۱-۱) ش. تعداد بهره برداریها به مصرف کشنده کود قهوه چینی در اراضی کشاورزی و اراضی مقداری مصرف شده با توجه به جدول زیر

ازت و فسفره		فقدان فسفره		فقدان ازت		کامل		مقدار مصرف		ملاحظات
مقدار مصرف		مقدار مصرف		مقدار مصرف		مقدار مصرف		مقدار مصرف		
تعداد بهره برداری	ازت	تعداد بهره برداری	فسفره	تعداد بهره برداری	مصرف	تعداد بهره برداری	فسفره	تعداد بهره برداری	ازت	
۱۱	۱۰	۹	۸	۷	۶	۵	۴	۳	۲	۱
۱۰۸۶۶	۱۲۲۲۷	۱۲۲۲۶	۲۲۳۸	۲۲۱۲۸	۲۸۶۲	۱۰۲۵۴	۱۶۲۳۰	۶۶۶۳۷	۱۲۱۶۱۷	استان اذربایجان شرقی
۳۰۴۳	۲۰۲۲	۱۶۶۰	۱۵۱	۲۲۴	۲۶۶	۲۰۷۶	۲۶۴	۶۵۳۸	۱۹۲۱۳	استان اردبیل
۲۶۸۷	۲۳۲۲	۱۲۶۶۷	۱۰۷۰	۲۳۵	۲۴۱	۱۶۹۱	۴۱۵۸	۲۷۲۸	۲۶۱۴۰	استان آذربایجان غربی
۱۲۱۰۱	۱۳۲۸۸	۲۰۱۵۸	۱۰۱	۲۴۲	۲۱۲	۱۶۸۳	۲۰۸۲	۱۲۰۰۲	۱۶۸۱۳	استان تبریز
۷۰۱	۲۲۱	۲۸۲۸	۲۳۸	۱۳۴	۷۰	۲۱۹	۲۶	۶۱۵	۶۰۱۹	استان خراسان
۲۱۹۱	۲۲۲	۱۸۷۸	۳۳	۲۲۲	۲۳۵	۱۰۱	۲۲۱	۲۲۲	۸۲۲	استان کرمان
۱۰۶۵۴	۲۱۳۲	۲۳۵۲۲	۱۰۸۸	۲۰۲	۲۲۱	۲۲۲	۱۲۲	۲۸۲	۲۵۲۱۰	استان مازندران
۲۲۰۰	۲۱۰۱	۱۲۲۱	۲۲	۲۸۲	۲۲	۲۰۱	۱۲۲	۲۲۲	۱۵۲۲۱	استان خراسان جنوبی
۱۲۱۰	۲۰۲	۲۲۲	۲۲	۲۸۲	۲۲	۲۲۲	۲۲۲	۲۲۲	۲۲۲	استان گلستان
۱۰۸۲۱	۱۲۲۱	۲۰۲	۲۰۱	۲۲۱	۲۲۱	۲۲۱	۲۰۲	۲۲۲	۲۲۲	استان مازندران
۲۸۲	۲۲۱	۲۲۱	۲۲	۲۲۱	۲۲	۲۲۱	۲۲۱	۲۲۱	۲۲۱	استان سیستان و بلوچستان
۲۰۲	۲۲۱	۲۲۱	۲۲	۲۲۱	۲۲	۲۲۱	۲۲۱	۲۲۱	۲۲۱	استان قزوین

۱-۲- ش. تعداد ادویه مورد ارزیابی مصرف کننده در کشور به بازرسی در فعالیت شما باشد از زمان ازمایش تا زمان مصرف و نحوه

بهره برداری

شماره	ازت مصرفی		نقطه مصرف		انواع ازت		کل		شرح	
	مقدار مصرف		مقدار مصرف	تعداد بهره برداری	مقدار مصرف	تعداد بهره برداری	مقدار مصرف			
	ازت	بهره برداری					نقطه	ازت		
۱۱	۱۰	۱	۸	۷	۵	۴	۳	۲		
۱۱۰۰۱	۱۰۰۰۱۱	۱۰۰۰۱۲	۱۸۲۲	۸۷۱۵	۷۲۶	۵۴۸۲	۱۲۳۳۶	۱۰۸۴۲	۶۵۰۰۱	استان آذربایجان شرقی
۱۱۰۰۲	۱۰۰۰۲۱	۱۰۰۰۲۲	۱۲	۸۷	۱۶	۱۵۵	۷۰	۸۲	۲۲۴	استان اردبیل
۱۱۰۰۳	۱۰۰۰۳۱	۱۰۰۰۳۲	۱۰۱	۱۶۱	۶۱	۵۶۱	۲۲۲	۲۱۲	۲۴۲۸	استان اهر
۱۱۰۰۴	۱۰۰۰۴۱	۱۰۰۰۴۲	۲۶۱	۲۳۱۲	۲۶۸	۱۷۲۰	۴۲۲۲	۲۲۲۴	۱۸۸۰۲	استان تبریز
۱۱۰۰۵	۱۰۰۰۵۱	۱۰۰۰۵۲	۷۱	۵۸۲	۴۰	۴۵۸	۲۰۰	۲۲۶	۲۲۵۶	استان خراسان
۱۱۰۰۶	۱۰۰۰۶۱	۱۰۰۰۶۲	۲	۲۶	۵	۲۶	۲۲	۲۴	۱۷۸	استان کرمان
۱۱۰۰۷	۱۰۰۰۷۱	۱۰۰۰۷۲	۶۲۰	۲۴۵۱	۱۲۶	۲۰۸	۱۳۳۶	۴۰۱۲	۲۳۴۰	استان مرند
۱۱۰۰۸	۱۰۰۰۸۱	۱۰۰۰۸۲	۶۶	۷۰۰	۶۵	۲۲۷	۳۶۶۱	۱۶۰۲	۱۲۲۸۷	استان مازندران
۱۱۰۰۹	۱۰۰۰۹۱	۱۰۰۰۹۲	۵۵	۲۷۷	۲۴	۱۷۰	۱۶۶	۱۲۸	۱۲۳۲	استان مازندران
۱۱۰۱۰	۱۰۰۱۰۱	۱۰۰۱۰۲	۳	۱۶	۳	۱۸	۷۱۱	۲۶	۹۷	استان مازندران
۱۱۰۱۱	۱۰۰۱۱۱	۱۰۰۱۱۲	۱۲۱	۱۶۶	۸۰	۲۶۲	۳۲۶	۲۷۸	۲۲۹۷	استان مازندران
۱۱۰۱۲	۱۰۰۱۲۱	۱۰۰۱۲۲	۷	۲۶	۱۲	۱۱۱	۴۵	۵۰	۴۰۷	استان قزوین

بهره‌برداران - جزایران

شماره	تعداد دام		تعداد دام کوچک		تعداد دام بزرگ		تعداد دام کوچک		ملاحظات
	تعداد	بهره‌برداران	تعداد	بهره‌برداران	تعداد	بهره‌برداران	تعداد	بهره‌برداران	
	۱	۲	۳	۴	۵	۶	۷	۸	
۱	۲۵۷۱۰۴	۵۷۲۶	۹۲۵	۵۵۶۶۲	۱۵۱۰	۳۱۰۶۶	۲۵۲	۲۶۰۶۶	مستقلان در سایر استان‌ها
۲	۲۳۵۴۱	۴۴۲	۱۰۰	۲۲۰۸	۶۶	۱۰۶۲۲	۵۱	۱۰۶۲۲	هرستان اردبیل
۳	۴۰۳۰۷	۱۲۸۴	۱۶۵	۳۶۶۷	۲۲۵	۷۸۹۸	۲۱	۷۸۹۸	هرستان اهر
۴	۴۶۴۵۵	۸۸۵	۱۲۲	۱۶۴۸۴	۲۴۷	۱۶۶۵۵	۱۳	۱۶۶۵۵	هرستان تبریز
۵	۱۲۴۸۳	۲۸۶	۴۹	۱۲۴۲	۷۰	۱۳۱۶	۷	۱۳۱۶	هرستان خلخال
۶	۱۲۸۲۴	۳۱۲	۵۱	۱۲۱۷	۱۲۴	۴۶۳۰	۲۷	۴۶۳۰	هرستان مراغه
۷	۲۷۹۹۷	۶۵۷	۹۸	۲۶۲۰	۱۰۷	۱۰۵۹۲	۴۲	۱۰۵۹۲	هرستان مراغه
۸	۱۸۴۰۴	۳۵۲	۴۸	۱۷۶۰	۱۱۱	۳۵۸۱	۳۲	۳۵۸۱	هرستان مرند
۹	۱۵۵۵۲	۵۷۰	۶۰	۱۵۲۲	۱۷۲	۵۷۹۲	۲۱	۵۷۹۲	هرستان نقرین شهر
۱۰	۲۰۰۳۳	۴۸۷	۱۱۰	۱۹۶۷	۵۹	۲۱۵۰	۵۱	۲۱۵۰	هرستان نغان
۱۱	۱۹۶۰۲	۲۲۲	۳۴	۱۹۳۲	۳۲	۴۱۹۲	۲۲	۴۱۹۲	هرستان میانه
۱۲	۱۷۹۷۸	۳۶۸	۳۴	۱۷۶۰	۳۲	۲۲۸۲	۱۵	۲۲۸۲	هرستان خلخال

بهره‌برداران جزو این است.

شماره	کلی		فقط در سفید و سرخ		فقط بزرگسالان		توسعه‌یافته و بزرگسالان تمام			
	تعداد دام		تعداد	تعداد	تعداد	تعداد	تعداد دام			
	بهره‌برداران	توسعه‌یافته و بزرگسالان	بهره‌برداران	توسعه‌یافته و بزرگسالان	بهره‌برداران	توسعه‌یافته و بزرگسالان	بهره‌برداران	توسعه‌یافته و بزرگسالان		
۱	۲	۳	۴	۵	۶	۷	۸	۹	۱۰	۱۱
استان اذربایجان شرقی	۱۸۱-۴۰	۴۸۶	۷۹۷۴۷	۱۵۹۵	۱۰۴۶۰	۸۶	۱۳۸۳۳	۲۲۶	۲۳۶	۷۹۱
شهرستان اردبیل	۱۲۸۷۰	۴۱۰	۱۰۰۲۸	۲۲۹	۲۸۷	۲	۵۵۵۵	۱۸۲	۱۸۲	۲۱
شهرستان آمل	۲۲۴۸۹	۱۰۷۲	۶۸۷۶	۲۲۲	۲۸۶	۲۶	۲۰۰۱۷	۸۲۷	۸۲۷	۱۸۵
شهرستان تبریز	۳۳۴۶۰	۷۲۱	۱۲۸۴۵	۲۳۸	۳۳۴	۸	۱۷۵۱۱	۴۷۳	۴۷۳	۱۵۷
شهرستان خلخال	۱۱۹۶۵	۲۰۰	۲۲۰۸	۴۳	۸۷۱	۴	۸۳۸۶	۱۵۶	۱۵۶	۷۸
شهرستان سراب	۸۲۰۴	۳۵۵	۳۶۶۲	۹۰	۳۵۵	۲	۴۲۸۲	۲۶۵	۲۶۵	۲۶
شهرستان مراغه	۱۷۰۹۹	۲۰۶	۱۱۱۵۵	۱۷۲	۸۱۵	۵	۵۱۲۰	۱۳۷	۱۳۷	۴۳
شهرستان مرند	۱۱۷۲۳	۲۹۳	۵۹۱۲	۱۰۹	۶۶۹	۵	۵۱۴۲	۱۸۴	۱۸۴	۵۵
شهرستان مشگین‌شهر	۶۲۸۹	۵۲۵	۴۲۵۴	۱۲۹	۳۳۸	۲	۵۲۰۸	۳۸۶	۳۸۶	۴۳
شهرستان میاندوخت	۱۰۰۸۴	۴۴۹	۴۲۶۱	۱۶۷	۳۸۳	۴	۴۶۶۲	۳۸۱	۳۸۱	۳۴
شهرستان میانه	۱۴۶۳۱	۲۲۱	۴۳۱۷	۹۳	۶۶۸	۱۴	۱۴۵۶	۱۶۸	۱۶۸	۴۶
شهرستان همدان	۱۴۶۹۵	۳۲۲	۵۳۲۰	۹۸	۱۰۷۶	۱	۸۲۰۰	۱۳۴	۱۳۴	۴۷

شماره اسامی و مقدار ارزهای از این شهرستان و شهرستانهای همجوار و سایر شهرستانها

بدرجه برداری ارزها

شماره	اسم	مقدار ارز شهرستان		مقدار ارز شهرستانهای همجوار	مقدار ارز سایر شهرستانها	مقدار ارز درجه برداری	مقدار ارز کل
		مقدار ارز	مقدار ارز				
۱	شهرستان اذربایجان شرقی	۱۷۰۵۸۰	۶۸۵۹	۲۰۱۶	۲۲۲۰	۲۰	۱۷۰۶۰۰
۲	شهرستان اردبیل	۱۳۵۸۲	۴۱۰	۱۶۶	۱۷۱	۲۰	۱۳۸۰۹
۳	شهرستان اهر	۲۰۸۲۰	۱۰۷۲	۴۶۹	۵۱۷	۲۰	۲۲۰۰۰
۴	شهرستان تبریز	۳۵۲۵۶	۷۲۱	۲۴۲	۲۶۰	۲۰	۳۶۰۰۰
۵	شهرستان خدابنده	۱۱۰۶۴	۲۰۰	۲۲	۱۶	۲۰	۱۱۰۸۰
۶	شهرستان خدابنده	۷۷۴۹	۳۵۵	۱۵۱	۱۱۳	۲۰	۸۲۳۸
۷	شهرستان مراغه	۱۳۲۸۵	۲۰۹	۱۲۲	۲۰۲	۲۰	۱۳۵۰۸
۸	شهرستان مرند	۱۱۰۵۴	۲۹۳	۱۲۰	۱۴۰	۲۰	۱۱۲۰۷
۹	شهرستان مشگین شهر	۱۶۶۱	۵۲۵	۱۶۳	۲۴۵	۲۰	۲۰۱۵
۱۰	شهرستان نقده	۲۰۰۲	۴۴۹	۱۱۳	۲۰۲	۲۰	۲۰۷۷
۱۱	شهرستان میانه	۱۲۹۴۲	۲۲۱	۱۰۰	۱۱۶	۲۰	۱۳۰۷۹
۱۲	شهرستان مشروود	۱۳۶۱۶	۴۶۲	۱۴۸	۱۵۶	۲۰	۱۴۰۰۲

۱۸- ش - تعداد بهره بردار بهاره از این زیربخشها و تعداد زیربخشها انساوت تغییرات این بخشها در سال گذشته

بهره برداری سزار اراضی

شماره	نام بهره بردار	تعداد بهره بردار		تعداد زیربخشها		تعداد بهره بردار	تعداد زیربخشها	تعداد بهره بردار	تعداد زیربخشها
		سال گذشته	سال جاری	سال گذشته	سال جاری				
۱	استان آذربایجان شرقی	۱۰۱۳۹۳	۸۷۹	۴۱۶	۴۴۴	۴۱۶	۴۴۴	۴۱۶	۴۴۴
۲	شهرستان اردبیل	۲۸۴۱	۲۲	۶	۱۰	۶	۱۰	۶	۱۰
۳	شهرستان اهر	۲۲۷۰۳	۲۱۱	۲۷	۱۰۲	۲۷	۱۰۲	۲۷	۱۰۲
۴	شهرستان تبریز	۱۸۶۴۵	۱۱۵	۸۵	۸۷	۸۵	۸۷	۸۵	۸۷
۵	شهرستان خدابنده	۲۲۵۷	۸۶	۴۱	۴۲	۴۱	۴۲	۴۱	۴۲
۶	شهرستان مرند	۴۵۴۲	۲۷	۱۸	۱۸	۱۸	۱۸	۱۸	۱۸
۷	شهرستان مراغه	۵۶۴۵	۴۳	۲۳	۲۵	۲۳	۲۵	۲۳	۲۵
۸	شهرستان مرند	۱۸۴۱	۶۰	۲۶	۲۰	۲۶	۲۰	۲۶	۲۰
۹	شهرستان مشگین شهر	۵۵۳۵	۵۵	۱۷	۲۲	۱۷	۲۲	۱۷	۲۲
۱۰	شهرستان میاندوخت	۵۳۲۲	۳۸	۱۵	۱۸	۱۵	۱۸	۱۵	۱۸
۱۱	شهرستان میانه	۱۰۳۱۴	۱۱	۴۵	۴۸	۴۵	۴۸	۴۵	۴۸
۱۲	شهرستان دفترد	۹۳۲۶	۷۶	۳۶	۴۱	۳۶	۴۱	۳۶	۴۱

۱۹- لیست تعداد بهره‌برداران بر مبنای استان و شهرستان و تعداد دام‌ها و گاو و گوساله و گاو و گوساله از سال ۱۳۶۰ تا سال ۱۳۶۷

شماره استان	شماره شهرستان	تعداد دام و گاو و گوساله					تعداد بهره‌برداران	تعداد دام‌ها و گاو و گوساله	
		تعداد گاو و گوساله	تعداد گاو و گوساله	تعداد گاو و گوساله	تعداد گاو و گوساله	تعداد گاو و گوساله			
۱	۲	۳	۴	۵	۶	۷	۸		
۱	۱	۲۰	۲۱	۴۰	۳۰۸	۲۶۸	۷۱۵	۱۸۶۶۳۵	استان آذربایجان شرقی
۱	۲	۲	۲	۲	۲۰	۲۹	۷۵	۱۸۶۷۹	شهرستان اردبیل
۱	۳	۲	۲	۲	۵۴	۵۲	۱۵۲	۲۳۵۶۷	شهرستان آذر
۱	۴	۴	۸	۱۰	۴۱	۴۰	۱۰۲	۲۷۰۹۴	شهرستان تبریز
۱	۵	۱	۱	۱	۱۴	۱۳	۴۱	۱۰۰۵۵	شهرستان خلخال
۱	۶	۱	۱	۱	۱۷	۱۷	۴۱	۸۸۸۹	شهرستان سراب
۱	۷	۲	۵	۵	۲۱	۲۰	۷۸	۱۶۱۲۷	شهرستان مرند
۱	۸	۱	۱	۲	۱۸	۱۸	۴۳	۱۳۳۹۱	شهرستان مری
۱	۹	۱	۲	۲	۱۶	۱۸	۴۸	۱۱۳۶۸	شهرستان فندقلی
۱	۱۰	۲	۲	۱	۲۴	۲۳	۹۳	۱۷۵۲۷	شهرستان جلفا
۱	۱۱	۱	۲	۲	۲۲	۲۲	۵۸	۱۳۲۴۲	شهرستان میانه
۱	۱۲	۱	۲	۲	۲۱	۲۵	۶۳	۱۳۸۷۰	شهرستان عفترو

۲- تعداد افراد مجرد از این نام برزگوشده اند اما تعداد بسیار کم است و این کشاورزان مجرد از این گروه مجرد از این گروه مجرد از این گروه -

شماره پرونده	کشاورزان و پسران کشاورز		شماره پرونده
	تعداد	تعداد	
۱	۲	۳	۴
۱	۲۲۱۳	۱۲۱	۱۱-۲۷
۱۱	۱۴۴	۲۵	۸۲۵۰
۱	۱۶۷	۱۶	۶۱۵۲
۱۱	۶۴۰	۲۰	۱۳۹۲
۱۱	۵	۱۱	۶۱
۱	۴۵۰	۱۰	۳۴۰۶
۱۱	۵۱	۲۰	۵۴۳۱
۱۱	۳۷	۵	۱۱۵۲
۱	۴۶۱	۱۱	۲۶۱۲
۱	۲۲۴	۱۶	۵۴۵۹
۱۱	۱۲۱	۶	۱۸۱۴
۱۱	۵۵	۲	۶۵۸

ش. تعداد بهره‌برداران پرونده‌های معین به روش سنتی و تعداد معینان آنها

- بهره‌برداران - مستأجران -

شماره پرونده	کلی		تعداد بهره‌برداران		تعداد معینان		تعداد بهره‌برداران		تعداد معینان	
	مردان	زنان	مردان	زنان	مردان	زنان	مردان	زنان	مردان	زنان
	۱	۲	۳	۴	۵	۶	۷	۸	۹	۱۰
۲۸۶۸	۶۵۷۱	۴۰۷۹۴	۲۱۲	۵۸۶۶	۱۲۰۲۱	۱۰۸۸۰۶	۴۲۱	۱۶۱۱۸	۲۱۴۲۸۵
۲۵۸	۲۲۱	۴۷۹۴	۴۶	۷۷۴	۱۴۵۵	۱۵۰۸۶	۳۶۴	۲۰۸۰	۲۰۵۲۲
۸۲۴	۱۲۰۶	۱۰۱۰۴	۱۴	۱۲۵۰	۲۰۲۵	۲۱۵۶۹	۹۱۸	۲۲۲۱	۲۳۰۷۲
۱۱۳	۴۶	۲۸۹۷	۱۷	۲۴۶	۲۲۵۴	۲۵۸۱۶	۲۱۲	۲۷۱۸	۲۹۰۵۹
۱۲۳	۴۶	۲۰۲۴	۱۵	۲۲۱	۱۱۲	۸۴۶۸	۱۴۸	۸۸۰	۱۰۷۲۶
۱۷۲	۲۶۱	۲۸۴۴	۷۰	۴۴۱	۳۱۷	۷۱۱۰	۱۶۲	۵۱۵	۱۰۲۶۶
۲۱۲	۲۲۴	۲۴۲۴	۲۲	۲۴۱	۱۱۰۰	۱۵۸۲۵	۲۵۵	۱۴۲۴	۱۶۸۹۲
۴۲	۱۰۶	۶۵۲	۲	۶۰	۸۲۴	۱۴۶۱۶	۴۵	۹۴۲	۱۵۶۲۲
۲۲۴	۶۰۴	۲۶۶۲	۲۶	۲۵۱	۱۱۶۵	۱۰۲۱۰	۲۴۸	۱۷۶۶	۱۴۲۲۲
۱۰۴۲	۱۵۱۲	۸۷۸۵	۷۵	۸۶۶	۱۰۰۲	۸۸۲۷	۱۱۱۸	۲۵۱۵	۱۸۵۱۶
۲۲۷	۴۰۶	۲۵۰۲	۲۸	۲۴۱	۱۸۶	۱۲۸۱۱	۲۶۵	۱۳۶۵	۱۶۷۵۸
۲۲۷	۶۱۱	۴۶۵۵	۴۸	۴۸۳	۹۵۲	۱۰۲۱۶	۲۶۵	۱۵۶۸	۱۵۵۵۶

مرکز ملی عمومی کشاورزی ۱۳۶۲

۲۲- ش. تعداد بهره‌برداران بر پایه پرونده‌های ثبت شده در دفتر ثبت و اسناد اراضی و موجودی زمین‌های عملیاتی در کشور

استان	تعداد بهره‌برداران		تعداد زمین‌های عملیاتی		تعداد زمین‌های ثبت شده		کل
	مردان	زنان	مردان	زنان	مردان	زنان	
استان آذربایجان شرقی	۱۱۳۲۲	۷۲۰۹۲	۶۷۶	۱۶۲۸۶۶	۱۲۰۶	۱۶۲۸۶۶	۱۱۳۲۲
استان اردبیل	۷۱۰	۲۲۳۰۲	۱۲۲	۳۰۴۱۲	۱۸۷	۳۰۴۱۲	۷۱۰
استان اهر	۳۸۲۴	۲۳۸۸۸	۶۷	۲۳۲۰۲	۱۳۲۱	۲۳۲۰۲	۳۸۲۴
استان تبریز	۲۱۴۲	۷۱۰۶۱	۵۲	۲۲۸۶۶	۹۰۹	۲۲۸۶۶	۲۱۴۲
استان گلستان	۱۲۲	۶۸۲۱	۴۸	۱۲۸۶	۴۱۰	۱۲۸۶	۱۲۲
استان مازان	۷۲۲	۱۲۸۴۸	۶۷	۱۲۲۶	۳۶۷	۱۲۲۶	۷۲۲
استان مازان جنوبی	۶۷۲	۱۲۰۹۲	۴۱	۱۲۰۹۲	۳۲۶	۱۲۰۹۲	۶۷۲
استان مرند	۱۳۶	۶۸۰۲	۶۰	۱۱۰۵۶	۴۶۸	۱۱۰۵۶	۱۳۶
استان مهاباد	۲۲۲	۷۵۷۲	۴۱	۸۰۰۲	۲۳۵	۸۰۰۲	۲۲۲
استان نغان	۱۲۱	۶۸۶	۴۱	۱۶۸۵	۲۲	۱۶۸۵	۱۲۱
استان میانه	۱۰۲۰	۶۶۶۵	۶۱	۶۰۹۹	۳۱۴	۶۰۹۹	۱۰۲۰
استان قزوین	۱۲۲	۲۲۲۲	۲۰۶	۵۵۲۶	۲۰۶	۵۵۲۶	۱۲۲

۲۲- ش. تعداد دبیره برداریهای پرورش دهانده زنبور سلولت ادکتورهای اشیا

شماره	کل		ادکتورین نوع جدید		ادکتورین نوع قدیم		ادکتورین نوع جدید و قدیم توأم			
	تعداد	بهره برداری	تعداد	بهره برداری	تعداد	بهره برداری	تعداد	بهره برداری		
									تعداد ادکتور	تعداد ادکتور
۱	۲	۳	۴	۵	۶	۷	۸	۹		
۱۱	۱۰	۱	۸	۷	۶	۵	۴	۳		
۲۳۱۱۰	۴۲۷۷۶	۱۲۲۳	۶۶۲۸۶	۲۱۵۴	۱۲۰۱۲۰	۴۶۸۵	۱۰۰۱۹۶	۱۶۲۸۶۶	۱۱۳۶۲	استان اذربایجان غربی
۲۱۵	۴۸	۳۵	۱۲۲	۱۰۲	۳۰۵۸۶	۶۵۳	۱۲۴۸	۲۱۰۵۴	۷۹۰	استان اردبیل
۲۱۲۱	۴۵۹۲	۱۶۰	۳۵۵۴	۲۰۲	۲۷۶۰۷	۱۲۶۱	۴۶۸۵	۲۲۲۰۲	۱۸۲۴	استان اهر
۱۴۸۵۴	۱۵۳۳۸	۲۳۱	۱۹۲۱۷	۱۳۸۳	۱۷۲۱۸	۴۷۸	۳۲۱۷۱	۲۲۸۴۹	۲۶۹۲	استان تبریز
۱۴۴۰	۲۱۱۸	۱۴۳	۲۰۶۹	۲۴۱	۶۲۳۸	۲۶۷	۳۵۰۹	۹۲۸۶	۷۲۱	استان خراسان
۲۸۷	۴۷۲	۳۱	۲۸۳۱	۴۰۶	۶۱۵۹	۲۲۸	۳۲۱۸	۹۶۳۱	۷۷۲	استان کرمان
۸۱۴۸	۹۰۵۵	۱۴۲	۸۷۴۳	۴۳۸	۵۰۲۲	۹۶	۱۶۸۹۱	۱۴۰۹۱	۶۷۷	استان مازان
۴۷۳۰	۵۶۱۶	۲۱۱	۵۱۱۱	۴۸۱	۵۴۳۹	۲۴۹	۶۸۴۱	۱۱۰۵۹	۹۴۹	استان مرند
۹۰	۲۸	۷	۴۲۱	۲۸	۷۰۳۰	۲۲۸	۵۱۹	۷۰۵۸	۲۷۲	استان مشهد
۹۲	۲۴۲	۱۸	۵۰۱	۱۰۰	۵۶۴۱	۵۵	۵۶۴	۵۸۹۲	۱۷۲	استان مغان
۱۰۹۹	۱۱۵۷	۷۶	۴۷۴۷	۸۰۶	۲۶۴۳	۱۳۸	۵۸۴۹	۴۰۹۹	۱۰۲۰	استان مهاباد
۲۳۲۴	۲۲۱۳	۷۲	۱۹۰۵۱	۱۷۵۵	۲۱۸۶	۱۳۴	۲۱۶۷۴	۴۵۷۶	۱۶۶۲	استان همدان

۲۴- تعداد دام‌ها و پسران در دهه‌های ۱۳۶۰ تا ۱۳۶۲ در شهرستان‌های مختلف استان و در کل استان در سال مورد بررسی و وسعت آراضی کشاورزی بهره‌برداران

شماره تولید کیلو گرم	تعداد دام جمع تخم موانع گرم	تعداد دام‌ها و پسران										وسعت آراضی کشاورزی بهره‌برداران	
		۲۱ جمع اوربستر	۲۰ جمع	۱۹ جمع	۱۸ جمع	۱۷ جمع	۱۶ جمع	۱۵ جمع	۱۴ جمع	۱۳ جمع	۱۲ جمع		کل
۲۶۶۸۰	۱۳۶۲	.	۱	۱	۱	۲	۳۸	۸۱	۲۳۶	۳۶۲	۷۴۲	۱	استان اذربایجان شرقی
.	شهرستان اردبیل
۲۶۸۵۲	۱۰۸۲	.	۱	۱	۱	۲	۲۲	۶۷	۲۰۲	۳۲۰	۶۳۸	۱	شهرستان آمل
۴۲	۲	۱	.	.	شهرستان تبریز
.	شهرستان خلخال
.	شهرستان سراب
.	شهرستان مرند
۲۶۸۵	۱۲۶	۵	۱۴	۲۳	۷۲	۱۱۴	۱	شهرستان مشگین‌شهر
.	شهرستان عنبران
.	شهرستان میاندوخت
.	شهرستان جغتو

آمار ششمین سرشماری کشاورزی در ایران بر روی شصت و نهمین سالگرد انقلاب و مساحت کشاورزی در عمل است

شماره

شماره	مردان	زنان	جمع
۱۹	۲۳		۲۳
۲۰	۱		۱
۲۱	۱۲		۱۲
۲۲	۱		۱
۲۳	۱		۱
۲۴	۲		۲
۲۵	۲		۲
۲۶	۲		۲
۲۷	۲		۲
۲۸	۱		۱
۲۹	۱		۱
۳۰			



مجلس پزشکیان
وزارت بهداشت و آموزش پزشکی
مركز آمار ايران
فرم ۲- پرسشنامه سبب مرگ ارثي ناشي

نام و نام خانوادگی: _____
 شماره پرسشنامه: _____
 تاریخ: _____
 محل: _____
 نام پزشک معالج: _____
 نام بیمار: _____
 تاریخ تولد: _____
 جنس: زن مرد
 وضعیت: متاهل مجرد
 تحصیلات: _____
 شغل: _____
 سابقه بیماری: _____
 علت مرگ: _____
 تشخیص نهایی: _____

ردیف	شرح	تاریخ	درمان	نتیجه
۱	بیماری			
۲	بیماری			
۳	بیماری			
۴	بیماری			
۵	بیماری			
۶	بیماری			
۷	بیماری			
۸	بیماری			

ردیف	شرح	تاریخ	درمان	نتیجه
۱	بیماری			
۲	بیماری			
۳	بیماری			
۴	بیماری			
۵	بیماری			
۶	بیماری			
۷	بیماری			
۸	بیماری			
۹	بیماری			
۱۰	بیماری			
۱۱	بیماری			
۱۲	بیماری			
۱۳	بیماری			
۱۴	بیماری			
۱۵	بیماری			
۱۶	بیماری			
۱۷	بیماری			
۱۸	بیماری			
۱۹	بیماری			
۲۰	بیماری			
۲۱	بیماری			
۲۲	بیماری			
۲۳	بیماری			
۲۴	بیماری			
۲۵	بیماری			
۲۶	بیماری			
۲۷	بیماری			
۲۸	بیماری			
۲۹	بیماری			
۳۰	بیماری			

ردیف	شرح	تاریخ	درمان	نتیجه
۱	بیماری			
۲	بیماری			
۳	بیماری			
۴	بیماری			
۵	بیماری			
۶	بیماری			
۷	بیماری			
۸	بیماری			
۹	بیماری			
۱۰	بیماری			
۱۱	بیماری			
۱۲	بیماری			
۱۳	بیماری			
۱۴	بیماری			
۱۵	بیماری			
۱۶	بیماری			
۱۷	بیماری			
۱۸	بیماری			
۱۹	بیماری			
۲۰	بیماری			

بخش آموزش و پرورش

شماره: ...

شماره پرونده: ...

تاریخ: ...

بخش آموزش و پرورش

شماره: ...

شماره پرونده: ...

تاریخ: ...

مرد	زن
...	...

مرد	زن
...	...

مرد	زن
...	...

بخش آموزش و پرورش

شماره: ...

ردیف	نام خانوادگی	نام	تاریخ تولد	محل تولد	محل اقامت	وضعیت
۱
۲

بخش آموزش و پرورش

شماره: ...

شماره پرونده: ...

تاریخ: ...

بخش آموزش و پرورش

شماره: ...

شماره پرونده: ...

تاریخ: ...

بخش آموزش و پرورش

شماره: ...

شماره پرونده: ...

تاریخ: ...

ردیف	نام خانوادگی	نام	تاریخ تولد	محل تولد	محل اقامت	وضعیت
۱
۲
۳
۴
۵
۶
۷
۸

بخش آموزش و پرورش

شماره: ...

ردیف	نام خانوادگی	نام	تاریخ تولد	محل تولد	محل اقامت	وضعیت
۱
۲
۳
۴
۵
۶

بخش آموزش و پرورش

شماره: ...

شماره پرونده: ...

تاریخ: ...

ردیف	نام خانوادگی	نام	تاریخ تولد	محل تولد	محل اقامت	وضعیت
۱
۲
۳
۴
۵
۶
۷
۸
۹
۱۰
۱۱
۱۲
۱۳
۱۴
۱۵
۱۶
۱۷
۱۸
۱۹
۲۰
۲۱

بخش آموزش و پرورش

شماره: ...

شماره پرونده: ...

تاریخ: ...

فهرست مجموعه نشریات تفصیلی سرشماری عمومی کشاورزی ۱۳۴۷

نشریاتی که با علامت * مشخص هستند، منتشرشدگانند

استان	شماره جلد	استان	شماره جلد
لرستان	* ۷-۱۷	تهران	* ۷-۱
ایلام	* ۷-۱۸	مرکزی	* ۷-۲
کهگیلویه و بویراحمد	* ۷-۱۹	گیلان	* ۷-۳
بوشهر	* ۷-۲۰	مازندران	* ۷-۴
زنجان	* ۷-۲۱	آذربایجان شرقی	* ۷-۵
سمنان	* ۷-۲۲	آذربایجان غربی	* ۷-۶
یزد	* ۷-۲۳	باختران	* ۷-۷
هرمزگان	* ۷-۲۴	خوزستان	* ۷-۸
کل کشور	* ۵	فارس	* ۷-۹
		کرمان	* ۷-۱۰
		خراسان	* ۷-۱۱
		اصفهان	* ۷-۱۲
		سیستان و بلوچستان	* ۷-۱۳
		کردستان	* ۷-۱۴
		همدان	* ۷-۱۵
		چهارمحال و بختیاری	* ۷-۱۶