

جمهوری اسلامی ایران
سازمان برنامه و بودجه
مرکز آمار ایران



۱۳۶۷

نتایج تفصیلی

استان آذربایجان غربی

۶-۷

فهرست نویسی پیش از انتشار

سرشماری عمومی کشاورزی ۱۳۶۷، نتایج تفصیلی استان آذربایجان غربی
تهیه کننده: مرکز آمار ایران، تهران: مرکز آمار ایران ۱۳۷۱.

۱. کشاورزی - ایران - آمار. الف. مرکز آمار ایران.
ایران - آمار. الف. مرکز آمار ایران.
۵۳۰۷ ۶۳۰/۹۵۵۰۲۱۲

کتابخانه مرکز آمار ایران
شماره . . ۱۱۴۸۱ . .

۲۰۸ ۱۳۷۲ / ۱۲ / ۸

مرکز آمار ایران

* سرشماری عمومی کشاورزی ۱۳۶۷، نتایج تفصیلی، استان آذربایجان غربی
* تیراژ: ۱۳۵ نسخه.

* تاریخ انتشار: اسفند ۱۳۷۱

* شماره مسلسل نشریات مرکز آمار ایران: ۱۷۴۹

* شماره نشریات نتایج سرشماری عمومی کشاورزی: ۷۰۶
* قیمت: ۲۰۰۰ ریال

* چاپ در چاپخانه مرکز آمار ایران

تهران، کدپستی ۱۲۱۲۴، خیابان دکتر فاطمی، خیابان رهی میری، تلفن ۹-۶۱-۶۵۵

کلیه حقوق چاپ، نشر و تجدید چاپ متعلق به مرکز آمار ایران است.

نقل مندرجات این نشریه با ذکر ماخذ آزاد است.

یک	پیشگفتار
	تعاریف و مفاهیم
سه	خانوار
سه	فعالیت‌های کشاورزی
سه	بهره برداری و بهره بردار کشاورزی
چهار	بهره برداری‌های مورد سرشماری
چهار	خانوار بهره بردار
چهار	انواع بهره برداری کشاورزی
چهار	اراضی کشاورزی
چهار	اراضی زراعی
چهار	وسعت اراضی کشاورزی بهره برداری
چهار	بهره برداری‌های با زمین
پنج	بهره برداری‌های بدون زمین
پنج	زیر کشت
پنج	کالفت ۱۳۶۷
پنج	باغ
پنج	قلمستان
پنج	آبش
پنج	شخم ماشینی
پنج	تولید
پنج	دام شیرده (شیردوشی شده)
شش	نحوه تصرف اراضی
هفت	توضیحات ضروری
	یافته های مهم
نه	بهره برداری‌های کشاورزی
نه	فعالیت‌های کشاورزی در بهره برداری‌ها
ده	اراضی کشاورزی
یازده	نحوه تصرف اراضی کشاورزی
دوازده	محصولات زراعی
سیزده	باغ قلمستان
پانزده	منابع آب مورد استفاده در زراعت
شانزده	استفاده از کود

فهرست مندرجات

صفحه	عنوان
.....	استفاده از ماشینهای کشاورزی
.....	پروژه دام
.....	پروژه زنبور عمل
.....	پروژه ماهی
جدول بخش اول	
1	1- تعداد انواع بهره برداریهای بر حسب وسعت اراضی کشاورزی بهره برداری
2	2- تعداد بهره برداریهای دارای هر یک از انواع فعالیتهای کشاورزی بر حسب وسعت اراضی کشاورزی بهره برداری
3	3- تعداد وساحت بهره برداریهای با زمین بر حسب وسعت اراضی کشاورزی بهره برداری
4	3-1- تعداد وساحت بهره برداریهای با زمین آبی بر حسب وسعت اراضی کشاورزی بهره برداری
5	3-2- تعداد وساحت بهره برداریهای با زمین دیم بر حسب وسعت اراضی کشاورزی بهره برداری
6	4- تعداد وساحت بهره برداریهای دارای اراضی زراعی بر حسب وسعت اراضی کشاورزی بهره برداری
7	4-1- تعداد وساحت بهره برداریهای دارای اراضی زراعی آبی بر حسب وسعت اراضی کشاورزی بهره برداری
8	4-2- تعداد وساحت بهره برداریهای دارای اراضی زراعی دیم بر حسب وسعت اراضی کشاورزی بهره برداری
9	5- توزیع نسبت اراضی کشاورزی بر حسب نحوه مصرف و نوع اراضی
10	6- تعداد وساحت بهره برداریهای دارای کاشت سال 1362 بر حسب وسعت اراضی کشاورزی بهره برداری
11	6-1- تعداد وساحت بهره برداریهای دارای کاشت آبی سال 1362 بر حسب وسعت اراضی کشاورزی بهره برداری
12	6-2- تعداد وساحت بهره برداریهای دارای کاشت دیم سال 1362 بر حسب وسعت اراضی کشاورزی بهره برداری
13	7-1- تعداد بهره برداریهای دارای محصول گندم و سطح کاشت و مقدار تولید آنها بر حسب وسعت اراضی کشاورزی بهره برداری
14	7-2- تعداد بهره برداریهای دارای محصول جو و سطح کاشت و مقدار تولید آنها بر حسب وسعت اراضی کشاورزی بهره برداری
15	7-3- تعداد بهره برداریهای دارای محصول برنج و سطح کاشت و مقدار تولید آنها بر حسب وسعت اراضی کشاورزی بهره برداری
16	7-4- تعداد بهره برداریهای دارای محصول ذرت دانه ای و سطح کاشت و مقدار تولید آنها بر حسب وسعت اراضی کشاورزی بهره برداری
17	7-5- تعداد بهره برداریهای دارای محصول چغندر قند و سطح کاشت و مقدار تولید آنها بر حسب وسعت اراضی کشاورزی بهره برداری
18	7-6- تعداد بهره برداریهای دارای محصول نودون و سطح کاشت و مقدار تولید آنها بر حسب وسعت اراضی کشاورزی بهره برداری
19	7-7- تعداد بهره برداریهای دارای محصول ذغول و سطح کاشت و مقدار تولید آنها بر حسب وسعت اراضی کشاورزی بهره برداری

۲۰	۷-۱۱- تعداد بهره برداریهای دارای محصول انواع لوبیا و سطح کاشت و مقدار تولید آنها بر حسب وسعت اراضی کشاورزی بهره برداری	۲۰
۲۱	۷-۱۲- تعداد بهره برداریهای دارای محصول عدس و سطح کاشت و مقدار تولید آنها بر حسب وسعت اراضی کشاورزی بهره برداری	۲۱
۲۲	۷-۱۵- تعداد بهره برداریهای دارای محصول آفتابگردان روغنی و سطح کاشت و مقدار تولید آنها بر حسب وسعت اراضی کشاورزی بهره برداری	۲۲
۲۳	۷-۱۶- تعداد بهره برداریهای دارای محصول هندوانه و سطح کاشت و مقدار تولید آنها بر حسب وسعت اراضی کشاورزی بهره برداری	۲۳
۲۴	۷-۱۷- تعداد بهره برداریهای دارای محصول خربزه و سطح کاشت و مقدار تولید آنها بر حسب وسعت اراضی کشاورزی بهره برداری	۲۴
۲۵	۷-۱۸- تعداد بهره برداریهای دارای محصول خیار و سطح کاشت و مقدار تولید آنها بر حسب وسعت اراضی کشاورزی بهره برداری	۲۵
۲۶	۷-۲۰- تعداد بهره برداریهای دارای محصول سیب زمینی و سطح کاشت و مقدار تولید آنها بر حسب وسعت اراضی بهره برداری	۲۶
۲۷	۷-۲۱- تعداد بهره برداریهای دارای محصول گوجه فرنگی و سطح کاشت و مقدار تولید آنها بر حسب وسعت اراضی کشاورزی بهره برداری	۲۷
۲۸	۷-۲۲- تعداد بهره برداریهای دارای محصول پیاز و سطح کاشت و مقدار تولید آنها بر حسب وسعت اراضی کشاورزی بهره برداری	۲۸
۲۹	۷-۲۳- تعداد بهره برداریهای دارای محصول بادامجان و سطح کاشت و مقدار تولید آنها بر حسب وسعت اراضی کشاورزی بهره برداری	۲۹
۳۰	۷-۲۴- تعداد بهره برداریهای دارای محصول هویج، ترب، شلغم و چغندر لبویی و سطح کاشت و مقدار تولید آنها بر حسب وسعت اراضی کشاورزی بهره برداری	۳۰
۳۱	۷-۲۵- تعداد بهره برداریهای دارای محصول سایر سبزیجات و سطح کاشت و مقدار تولید آنها بر حسب وسعت اراضی کشاورزی بهره برداری	۳۱
۳۲	۷-۲۷- تعداد بهره برداریهای دارای محصول یونجه - اسپرس و شیدرو و سطح کاشت و مقدار تولید آنها بر حسب وسعت اراضی کشاورزی بهره برداری	۳۲
۳۳	۷-۲۸- تعداد بهره برداریهای دارای محصول ذرت علوفه ای و خوشه ای و سطح کاشت و مقدار تولید آنها بر حسب وسعت اراضی کشاورزی بهره برداری	۳۳
۳۴	۷-۲۹- تعداد بهره برداریهای دارای محصول سایر علوفه ها و سطح کاشت و مقدار تولید آنها بر حسب وسعت اراضی کشاورزی بهره برداری	۳۴
۳۵	۷-۳۰- تعداد بهره برداریهای دارای محصول آفتابگردان آجیلی و سطح کاشت و مقدار تولید آنها بر حسب وسعت اراضی کشاورزی بهره برداری	۳۵
۳۶	۸- تعداد بهره برداریهای دارای گندم آبی - برنج یا میبزمینی آبی و سطح کاشت و تولید آنها بر حسب منابع آب	۳۶
۳۸	۹-۱- تعداد بهره برداریهای دارای گندم - جو یا برنج و سطح کاشت و تولید آنها بر حسب نوع کود مصرفی	۳۸
۳۹	۹-۲- تعداد بهره برداریهای دارای چغندر قند - سویا یا آفتابگردان روغنی و سطح کاشت و تولید آنها بر حسب نوع کود مصرفی	۳۹
۴۰	۹-۳- تعداد بهره برداریهای دارای پنبه - توتون یا تنباکو و سطح کاشت و تولید آنها بر حسب نوع کود مصرفی	۴۰
۴۱	۹-۴- تعداد بهره برداریهای دارای یونجه - شیدرو اسپرس - سیب زمینی یا هندوانه و سطح کاشت و تولید آنها بر حسب نوع کود مصرفی	۴۱

۴۳	۱-۱- تعداد بهره برداریهای دارای سببها کلابسی و تعداد درخت و مقدار تولید آنها بر حسب وسعت اراضی کشاورزی بهره برداری
۴۳	۱-۴- تعداد بهره برداریهای دارای هلو یا زردآلو و تعداد درخت و مقدار تولید آنها بر حسب وسعت اراضی کشاورزی بهره برداری
۴۴	۱-۵- تعداد بهره برداریهای دارای آلو و کوجه و گیلان و آلبالو و تعداد درخت و مقدار تولید آنها بر حسب وسعت اراضی کشاورزی بهره برداری
۴۵	۱-۶- تعداد بهره برداریهای دارای بادام پانگردو و تعداد درخت و مقدار تولید آنها بر حسب وسعت اراضی کشاورزی بهره برداری
۴۶	۱-۸- تعداد بهره برداریهای دارای انار و تعداد درخت و مقدار تولید آنها بر حسب وسعت اراضی کشاورزی بهره برداری
۴۷	۱-۹- تعداد بهره برداریهای دارای انگور و مساحت و مقدار تولید آنها بر حسب وسعت اراضی کشاورزی بهره برداری
۴۸	۱-۱۱- تعداد بهره برداریهای دارای درختان غیرمثمر و خزان و تعداد درخت و مقدار تولید آنها بر حسب وسعت اراضی کشاورزی بهره برداری
۴۹	۱۱- تعداد بهره برداریهای دارای سببها برتقال و تعداد درخت و مقدار تولید آنها بر حسب تنوع گود مصرفی
۵۰	۱۲- تعداد بهره برداریهای با زمین استفاده کننده از هریک از ماشینها و ادوات کشاورزی بر حسب وسعت اراضی کشاورزی بهره برداری
۵۲	۱۲-۱- تعداد بهره برداریهای با زمین استفاده کننده از هریک از ماشینها و ادوات کشاورزی متعلق به خود بر حسب وسعت اراضی کشاورزی بهره برداری
۵۴	۱۲-۲- تعداد بهره برداریهای با زمین استفاده کننده از هریک از ماشینها و ادوات کشاورزی متعلق به دیگران بر حسب وسعت اراضی کشاورزی بهره برداری
۵۶	۱۳- تعداد بهره برداریهای با زمین استفاده کننده از تراکتور و دیگر ماشینها و ادوات کشاورزی بر حسب وسعت اراضی کشاورزی بهره برداری
۵۷	۱۴-۱- تعداد بهره برداریهای مصرف کننده کود شیمیایی در فعالیت تر اعت و مقدار مصرف آنها بر حسب تنوع گود و وسعت اراضی کشاورزی بهره برداری
۵۸	۱۴-۲- تعداد بهره برداریهای مصرف کننده کود شیمیایی در فعالیت باغداری و مقدار مصرف آنها بر حسب تنوع گود و وسعت اراضی کشاورزی بهره برداری
۵۹	۱۵- تعداد بهره برداریهای دارای دام و تعداد دام آنها بر حسب وسعت اراضی کشاورزی بهره برداری
۶۰	۱۶- تعداد بهره برداریهای دارای دام کوچک و تعداد دام آنها بر حسب وسعت اراضی کشاورزی بهره برداری
۶۱	۱۷- تعداد بهره برداریهای دارای گوسفند و بیره و تعداد گوسفند و بیره آنها و تغییرات طی یکسال گذشته بر حسب وسعت اراضی کشاورزی بهره برداری
۶۲	۱۸- تعداد بهره برداریهای دارای بز و بزغاله و تعداد بز و بزغاله آنها و تغییرات طی یکسال گذشته بر حسب وسعت اراضی کشاورزی بهره برداری
۶۳	۱۹- تعداد بهره برداریهای دارای گاو و گوساله و تعداد گاو و گوساله آنها و تغییرات طی یکسال گذشته بر حسب وسعت اراضی کشاورزی بهره برداری
۶۴	۲۰- تعداد بهره برداریهای دارای دام بزرگ و تعداد دام آنها بر حسب وسعت اراضی کشاورزی بهره برداری
۶۵	۲۱- تعداد بهره برداریهای پرورش دهنده ماکیان به روش سنتی و تعداد ماکیان آنها بر حسب وسعت اراضی کشاورزی بهره برداری
۶۶	۲۲- تعداد بهره برداریهای پرورش دهنده زنبور عسل و تعداد کندو و متوسط تولید عسل یک کندو طی سال بر حسب وسعت اراضی کشاورزی بهره برداری

- ۲۳- تعداد بهره برداریهای پرورش دهگده زنبور عسل و تعداد کندوهای آنها برحسب متوسط تولید یک کندو در سال ۶۷
- ۲۴- تعداد بهره برداریهای پرورش دهگده ماهی خوراکي و مساحت مورد عمل آنها برحسب وسعت اراضی کشاورزی بهره برداری ۶۸

جدول بخش دوم

- ۱- ش - تعداد انواع بهره برداریها ۶۹
- ۲- ش - تعداد بهره برداریهای دارای هر یک از انواع فعالیت های کشاورزی ۷۰
- ۳- ش - تعداد و مساحت بهره برداریهای بازمین ۷۱
- ۳-۱- ش - تعداد و مساحت بهره برداریهای بازمین آبی ۷۲
- ۳-۲- ش - تعداد و مساحت بهره برداریهای بازمین دیم ۷۳
- ۴- ش - تعداد و مساحت بهره برداریهای دارای اراضی زراعی ۷۴
- ۴-۱- ش - تعداد و مساحت بهره برداریهای دارای اراضی زراعی آبی ۷۵
- ۴-۲- ش - تعداد و مساحت بهره برداریهای دارای اراضی زراعی دیم ۷۶
- ۵- ش - توزیع نسبت اراضی کشاورزی بر حسب نحوه صرفه نوع اراضی ۷۷
- ۶- ش - تعداد و مساحت بهره برداریهای دارای کاشت سال ۱۳۴۷ ۷۸
- ۶-۱- ش - تعداد و مساحت بهره برداریهای دارای کاشت آبی سال ۱۳۴۷ ۷۹
- ۶-۲- ش - تعداد و مساحت بهره برداریهای دارای کاشت دیم سال ۱۳۴۷ ۸۰
- ۷-۱- ش - تعداد بهره برداریهای دارای محصول گندم و سطح کاشت و مقدار تولید آنها ۸۱
- ۷-۲- ش - تعداد بهره برداریهای دارای محصول جو و سطح کاشت و مقدار تولید آنها ۸۲
- ۷-۳- ش - تعداد بهره برداریهای دارای محصول برنج و سطح کاشت و مقدار تولید آنها ۸۳
- ۷-۴- ش - تعداد بهره برداریهای دارای محصول ذرت دانه ای و سطح کاشت و مقدار تولید آنها ۸۴
- ۷-۵- ش - تعداد بهره برداریهای دارای محصول چغندر قند و سطح کاشت و مقدار تولید آنها ۸۵
- ۷-۸- ش - تعداد بهره برداریهای دارای محصول نخود و سطح کاشت و مقدار تولید آنها ۸۶
- ۷-۱۰- ش - تعداد بهره برداریهای دارای محصول نخل و سطح کاشت و مقدار تولید آنها ۸۷
- ۷-۱۱- ش - تعداد بهره برداریهای دارای محصول انواع لوبیا و سطح کاشت و مقدار تولید آنها ۸۸
- ۷-۱۲- ش - تعداد بهره برداریهای دارای محصول عدس و سطح کاشت و مقدار تولید آنها ۸۹
- ۷-۱۵- ش - تعداد بهره برداریهای دارای محصول آفتابگردان روغنی و سطح کاشت و مقدار تولید آنها ۹۰
- ۷-۱۶- ش - تعداد بهره برداریهای دارای محصول هندو آه و سطح کاشت و مقدار تولید آنها ۹۱
- ۷-۱۷- ش - تعداد بهره برداریهای دارای محصول خربزه و سطح کاشت و مقدار تولید آنها ۹۲
- ۷-۱۸- ش - تعداد بهره برداریهای دارای محصول خیار و سطح کاشت و مقدار تولید آنها ۹۳
- ۷-۲۰- ش - تعداد بهره برداریهای دارای محصول سیب زمینی و سطح کاشت و مقدار تولید آنها ۹۴
- ۷-۲۱- ش - تعداد بهره برداریهای دارای محصول گوجه فرنگی و سطح کاشت و مقدار تولید آنها ۹۵

- ۹۶- ۲-۲۲- ش - تعداد بهره برداریهای دارای محصول پیاز و سطح کاشت و مقدار تولید آنها
- ۹۷- ۲-۲۳- ش - تعداد بهره برداریهای دارای محصول بادمجان و سطح کاشت و مقدار تولید آنها
- ۹۸- ۲-۲۴- ش - تعداد بهره برداریهای دارای محصول هویج- ترب- گلخیم و چغندر لبویی و سطح کاشت و مقدار تولید آنها
- ۹۹- ۲-۲۵- ش - تعداد بهره برداریهای دارای محصول سایر سبزیجات و سطح کاشت و مقدار تولید آنها
- ۱۰۰- ۲-۲۶- ش - تعداد بهره برداریهای دارای محصول پونجه- اسپرس و شیدر و سطح کاشت و مقدار تولید آنها ..
- ۱۰۱- ۲-۲۸- ش - تعداد بهره برداریهای دارای محصول ذرت علوفه ای و غوخته ای و سطح کاشت و مقدار تولید آنها ..
- ۱۰۲- ۲-۲۹- ش - تعداد بهره برداریهای دارای محصول سایر علوفه و سطح کاشت و مقدار تولید آنها
- ۱۰۳- ۲-۳۰- ش - تعداد بهره برداریهای دارای محصول آلتا بگردان آجیلی و سطح کاشت و مقدار تولید آنها ...
- ۱۰۴- ۱-۱- ش - تعداد بهره برداریهای دارای سیبیا کلابی و تعداد درخت و مقدار تولید آنها
- ۱۰۵- ۱-۴- ش - تعداد بهره برداریهای دارای هلسو یا زردآلو و تعداد درخت و مقدار تولید آنها
- ۱۰۶- ۱-۵- ش - تعداد بهره برداریهای دارای آلو و کوجوگیلاس و آلبالو و تعداد درخت و مقدار تولید آنها ...
- ۱۰۷- ۱-۶- ش - تعداد بهره برداریهای دارای بادام یا گردو و تعداد درخت و مقدار تولید آنها
- ۱۰۸- ۱-۸- ش - تعداد بهره برداریهای دارای انار و تعداد درخت و مقدار تولید آنها
- ۱۰۹- ۱-۹- ش - تعداد بهره برداریهای دارای انگور و مساحت و مقدار تولید آنها
- ۱۱۰- ۱-۱۱- ش - تعداد بهره برداریهای دارای درختان شیرشمار و خرانه و تعداد درخت و تولید آنها
- ۱۱۱- ۱۲- ش - تعداد بهره برداریهای با زمین استفاده کننده از هر یک از ماشینها و ادوات کشاورزی
- ۱۱۲- ۱- ۱۲- ش - تعداد بهره برداریهای با زمین استفاده کننده از هر یک از ماشینها و ادوات کشاورزی متعلق به خود
- ۱۱۳- ۱۲-۲- ش - تعداد بهره برداریهای با زمین استفاده کننده از هر یک از ماشینها و ادوات کشاورزی متعلق به دیگران
- ۱۱۴- ۱۲- ش - تعداد بهره برداریهای با زمین استفاده کننده از تراکتور و دیگر ماشینها و ادوات کشاورزی
- ۱۱۵- ۱۴-۱- ش - تعداد بهره برداریهای مصرف کننده کود شیمیایی در فعالیتت زراعت و مقدار مصرف آنها بر حسب نوع کود
- ۱۱۶- ۱۴-۲- ش - تعداد بهره برداریهای مصرف کننده کود شیمیایی در فعالیت باغداری و مقدار مصرف آنها بر حسب نوع کود
- ۱۱۷- ۱۵- ش - تعداد بهره برداریهای دارای دام و تعداد دام آنها
- ۱۱۸- ۱۶- ش - تعداد بهره برداریهای دارای دام کوچک و تعداد دام آنها
- ۱۱۹- ۱۷- ش - تعداد بهره برداریهای دارای گوسفند و بیره و تعداد گوسفند و بیره آنها و تغییرات طی یکسال گذشته
- ۱۲۰- ۱۸- ش - تعداد بهره برداریهای دارای بز و بزغاله و تعداد بز و بزغاله آنها و تغییرات طی یکسال گذشته ..
- ۱۲۱- ۱۹- ش - تعداد بهره برداریهای دارای گاو و گوساله و تعداد گاو و گوساله آنها و تغییرات طی یکسال گذشته
- ۱۲۲- ۲۰- ش - تعداد بهره برداریهای دارای دام بزرگ و تعداد دام آنها
- ۱۲۳- ۲۱- ش - تعداد بهره برداریهای پرورش دهنده ماکیان به روش سنتی و تعداد ماکیان آنها
- ۱۲۴- ۲۲- ش - تعداد بهره برداریهای پرورش دهنده زنبور عمل و تعداد کندو و متوسط تولید عمل یک کندو طی سال
- ۱۲۵- ۲۳- ش - تعداد بهره برداریهای پرورش دهنده زنبور عمل و تعداد کندوهای آنها
- ۱۲۶- ۲۵- ش - تعداد بهره برداریهای پرورش دهنده ماهی خوراکی و مساحت مورد عمل آنها

۴۳۰۱۹۵۵۰۲۱۱
۴۳
۱۳۲۲
۴۰۲
۲

بِسْمِ اللَّهِ الرَّحْمَنِ الرَّحِيمِ
وَعْتَمِدُ عَلَى
الْحَسْبِ وَالْحَسْبُ
اللَّهُ
ادب شماره ۱۹۵۵۰۲۱۱
کتابخانه

پیشگفتار

سرشماری عمومی کشاورزی، جمع آوری اطلاعات مربوط به مالکیت‌های کشاورزی کلیه بهره‌برداران کشاورزی کشور است. انجام سرشماریهای عمومی طبق قانون به عهده مرکز آمار ایران است که با تسویب مقام ریاست جمهوری به اجرا در می‌آید. اطلاعات حاصل از سرشماریها به عنوان ابزاری مطمئن برای سیاستگذاری و برنامه ریزیهای توسعه اقتصادی و ارزیابی طرحهای اجرایی مورد استفاده قرار می‌گیرد. همچنین منابع سرشماری، جارجوییهای لازم را برای آمارگیریهای موضوعی که به ضرورت باشد در فاصله دو سرشماری انجام شود فراهم می‌کند. براساس تجارب به دست آمده و نیز توصیههای سازمانهای آماری و کشاورزی بین‌المللی انجام سرشماریهای کشاورزی در مقاطع ۵ یا ۱۰ سال ضروری می‌نماید. در ایران اولی آمارگیری کشاورزی در سطح کشور به روش نمونه‌گیری در سال ۱۳۲۹ انجام شد. در سال ۱۳۵۲ اولین سرشماری کشاورزی در سطح متعلق روسای کشور با تکمیل یک پرسشنامه برای هر آبادی از طریق مراجعه با مطلقین محلی به مرحله اجرا درآمد. در سال ۱۳۶۰، جهادسازندگی به منظور دستیابی به اطلاعات پایه‌ای در مورد نقاط روسای کشور و برای فراهم آوردن امکان انجام وظایف خود، با شیوهای تقریباً مشابه سرشماری کشاورزی ۱۳۵۲، به آبادیهای کشور مراجعه و ضمن تحقیق در مورد خصوصیات شناسنامه‌ای آنها، بارهای اطلاعات کشاورزی را نیز جمع آوری کرد. فعالیتهای لازم برای تهیه طرح سرشماری عمومی کشاورزی ۱۳۶۷ و فراهم آوردن مقدمات اجرای آن، از سال ۱۳۶۲ با جمع آوری بارهای آمارسازی سازمانهای استفاده کننده از اطلاعات کشاورزی، در مرکز آمار ایران آغاز شد.

۷۲

ابتدا روشهای مختلف و ممکن برای انجام سرشماری کشاورزی بررسی شد و با استفاده از تجارب حاصل از سرشماریهای گذشته و با توجه به توصیههای سازمان خواربار و کشاورزی ملل متحد، یک طرح آزمایشی تهیه شد و در اسفند ماه ۱۳۶۲ در چندین دهستان از مناطق مختلف کشور به مرحله اجرا درآمد بر اساس تجارب به دست آمده از آزمایش طرح، با منظور کردن نظرات سازمانهای ذیربط در خد امکانات اجرایی سرشماری، طرح نهائی تهیه شد. سرشماری عمومی کشاورزی ۱۳۶۷ اولین سرشماری عمومی "کشاورزی ایران است، در این سرشماری کلیه بهره برداریهای کشاورزی مربوط به اشخاص حقیقی از طریق مراجعه به یک یک خانوارهای ساکن نقاط روستایی و شهری و نیز خانوارهای غیرساکن و بهره برداریهای مربوط به اشخاص حقوقی از طریق مکانهای محل انجام فعالیتهای کشاورزی آنها تحت پوشش قرار گرفت.

برای اجرای سرشماری ابتدا فهرست برداری شهرهای بزرگ به منظور شناسایی بهره برداریهای کشاورزی انجام شد. این فعالیت از اواخر سال ۱۳۶۶ آغاز شد و تا اوایل سال ۱۳۶۷ ادامه یافت. سپس مرحله اصلی عملیات اجرایی سرشماری به طور همزمان در سراسر کشور از تاریخ پنجم لغایت بیست و پنجم شهریور ماه ۱۳۶۷ انجام شد. در این مرحله با استفاده از فرم فهرست برداری، پرسشنامه بهره برداری کشاورزی و پرسشنامه آبادی، حجم عظیمی از اطلاعات آماری در زمینه کشاورزی جمع آوری شد. این اطلاعات به صورت جداول متعدد آماری، در زمینههای مختلف و برای هر یک از سلوح جغرافیایی قابل استخراج و ارائه است. برخی از این آمارها که جنبه بنیادی داشته و دارای کاربرد بیشتری هستند در چند جلد و با در قالب چند مجموعه منتشر می شود. بقیه آمارهای قابل حصول، به ضرورت، مورد استخراج و در اختیار استفاده کنندگان قرار خواهد گرفت.

"نتایج تفصیلی" مجموعه ای است که یک جلد از آن به کل کشور و مجلدات دیگر هر کدام به یک استان اختصاص یافته است. در این نشریات اطلاعات آماری در زمینههای زیر وجود دارد:

نوع بهره برداری کشاورزی - مساحت اراضی کشاورزی به تفکیک آب، دیم، زهرکشت سالانه، آبی، باغ و قلمستان سطح کاشت و تولید هر یک از محصولات سالانه - تعداد امله درختان و مقدار محصول آنها - سطح کاشت و تولید برخی محصولات سالانه بر حسب نوع منبع آب یا کود مصرف شده - انواع ماشینهای کشاورزی استفاده شده - مقدار کود شیمیایی مصرفی - تعداد گوسفند، بز، گاو، گاو میش و شتر - تعداد کندو و مقدار عسل - تعداد حصه تخم دوغان و مقدار تولید پشه ابریشم - نحوه تصرف اراضی کشاورزی.

در نشریه حاضر که به استان آذربایجان غربی اختصاص یافته است، جداول آماری در دو بخش جداگانه تنظیم شده است. جداولی که در بخش اول اطلاعات را به تفکیک طبقات بهره برداری ارائه می کنند، در بخش دوم همان اطلاعات را به تفکیک شهرستان نشان می دهند. در بخش اخیر، حرف ت به نشانه شهرستان، به دنبال شماره جدول آمده است.

مرکز آمار ایران در اجرای سرشماری عمومی کشاورزی ۱۳۶۷ از همکاری نزدیک و صمیمانه سازمانهای دولتی، ارگانهای نظامی و انتظامی و نیز نهادهای انقلاب اسلامی برخوردار بوده است و برخورد فرض می داند از کلیه آنها به ویژه سازمان برنامه و بودجه استانها، وزارت کشاورزی، وزارت جهاد سازندگی و وزارت آموزش و پرورش و همچنین مردم فداکار ایران که با همیاری و مساعدت خود امکان اجرای موفقیت آمیز این طرح را فراهم آوردند سپاسگزار می کند. امید است اطلاعات نشریه حاضر بتواند پاسخگوی بخشی از نیازهای آماری کشور باشد.

مرکز آمار ایران

۱۳۷۰
۱۳۷۱
۱۳۷۲
۱۳۷۳
۱۳۷۴
۱۳۷۵
۱۳۷۶
۱۳۷۷
۱۳۷۸
۱۳۷۹
۱۳۸۰

تعاریف و مفاهیم

خانوار

خانوار از چند نفر تشکیل می‌شود که با هم در یک اقامتگاه زندگی می‌کنند. با بگذر هرخرج هستند و معمولاً "با هم غذا می‌خورند، فردی که بسه تنهایی زندگی می‌کند نیز، خانوار تلقی می‌شود.

فعالیت‌های کشاورزی

در این سرشماری فعالیت‌های کشاورزی مورد نظر عبارتند از:

— زراعت: منظور کشت و کار نباتات سالانه است. نباتات سالانه معمولاً "ساقه علفی دارند و پس از برداشت محصول، بوته آنها از بین می‌رود و پسا اینکه قسمتهای زیرزمینی گیاه (ریشه، پیاز و نظایر آن) برای سال بعد در زمین باقی می‌ماند. به عنوان مثال، کشت گندم، چغندر، پنبه، پنبه، پیاز و عفران، سیب‌زمینی، حبوبات و گلایل، زراعت محسوب می‌شوند.

— باغداری: منظور احداث و نگهداری باغهای مشر و نعلستان و به طور کلی پرورش نباتات دائمی است. نباتات دائمی گیاهانی هستند که غالباً تنه یا ساقه چوبی دارند و پس از برداشت محصول تمام یا قسمتی از گیاه در زمین باقی می‌ماند و مجدداً "در سالهای بعد محصول می‌دهد. انواع درختان و درختچههای مشر مانند پرتقال، هلو، انگور و بوته چای و درختان غیر مشر مانند تریزی و چنار نباتات دائمی محسوب می‌شوند.

— تولید گل و گیاهان زینتی: تولید و تکثیر هر نوع گل و گیاه زینتی در فضای باز یا بسته (گلخانه و شاسی) به منظور عرضه به بازار مصرف، فعالیت تولید گل و گیاهان زینتی محسوب می‌شود. این فعالیت در صورتی که در فضای باز انجام شود، برحسب مورد جزو فعالیت زراعت یا باغداری نیز به حساب می‌آید.

— پرورش دام: منظور پرورش گوسفند و بره، بز و بزغاله، گاو و گوساله، گاو میش و بچه گاو میش و شتر و بچه شتر است.

— پرورش ماکیان: منظور پرورش مرغ و خروس، بوقلمون، اردک و شاز است. فعالیت جوجه‌کشی بوسیله ماشین یعنی تولید جوجه بکرزه نیز بخشی از این فعالیت محسوب می‌شود.

— پرورش ماهی: منظور پرورش انواع ماهیهای خوراکی در استخر، کانال و نظایر آنها است.

— پرورش زنبور عسل: نگهداری انواع کندوی فعال اعم از نوع جدید یا قدیم، زنبورداری یا پرورش زنبور عسل به حساب می‌آید.

— پرورش کرم ابریشم: نگهداری کرم ابریشم به منظور تولید پنبه، پرورش کرم ابریشم یا نوغانداری نامیده می‌شود.

بهره‌برداری و بهره‌بردار کشاورزی

کلیه فعالیت‌های کشاورزی که تحت اداره یک یا چند نفر قرار دارد، یک "واحد تولیدی کشاورزی" است که "بهره‌برداری کشاورزی" نامیده می‌شود. اداره کننده یا اداره کنندگان بهره‌برداری که مسئولیت امور فنی و اقتصادی بهره‌برداری را به عهده دارند و سود و زیان بهره‌برداری متوجه آنهاست "بهره‌بردار" نامیده می‌شوند.

۱۳۷۸

بهره‌برداریهای مورد سرشماری

کلیه بهره‌برداریهایی که حداقل یکی از فعالیتهای آنها در حد تعصاب قابل قبول به شرح زیر بوده است، مورد سرشماری قرار گرفتند:

- زراعت: ۴۰۰ متر مربع زمین زراعی اعم از زیرکشت و آیش

- باغداری: ۳۰۰ متر مربع باغ و قلمستان

- پرورش دام: ۲ راس دام بزرگ (گاو، گوساله، گاو میش، بچه گاو میش، شتر و بچه شتر) و یا ۴ راس دام کوچک (گوسفند و بره و یا بز و بزغانه).

- پرورش ماکیان: ۱۰ قطعه مرغ، خروس، جوجه و یا سایر انواع ماکیان.

- سایر فعالیتهای: در هر فضای قابل قبول بوده است.

توجه: بهره‌برداریهایی که جزو جامعه مورد سرشماری بوده یعنی حداقل یک فعالیت در حد تعصاب داشتند، اطلاعات مربوط به کلیه فعالیتهای آنها اعم از اینکه بالاتر و یا پائین‌تر از حد تعصاب بودند مانند جمع‌آوری شده است.

خانوار بهره‌بردار

خانواری است که حداقل یکی از اعضای آن "بهره‌بردار کشاورزی" باشد.

انواع بهره‌برداری کشاورزی

- اختصاصی: نوعی بهره‌برداری است که بوسیله یک بهره‌بردار به تنهایی یا با کمک اعضای خانوار او اداره می‌شود.

- شریکی: نوعی بهره‌برداری است که توسط دو یا چند بهره‌بردار که عضو یک خانوار نیستند، اداره می‌شود.

- شرکعی: این نوع بهره‌برداری بوسیله شرکتهای رسمی که طبق قانون تأسیس و ثبت شده‌اند، اداره می‌شود.

- موسسه عمومی: برخی بهره‌برداریهای کشاورزی به به وسیله خانوار و نه به وسیله شرکتهای رسمی، بلکه وسیله موسسه‌های عمومی اداره می‌شوند. این نوع بهره‌برداری، تحت عنوان موسسه عمومی سرشماری شده است.

اراضی کشاورزی

منظور زمینهای دایر کشاورزی است که شامل اراضی زراعی و باغ و قلمستان می‌شود.

اراضی زراعی

منظور زمینهایی است که به فعالیتهای زراعت (اعم از زیرکشت و آیش) اختصاص یافته است. بنابراین شامل باغ و قلمستان نمی‌شود.

- اراضی زراعی آبی: آن قسمت از اراضی زراعی است که زراعت انجام شده در آن آبیاری می‌شود و عرف محل آن را به نام کنت آب می‌شناسند.

- اراضی زراعی دیم: آن قسمت از اراضی زراعی است که زراعت انجام شده در آن آبیاری نمی‌شود و آب مورد نیاز برای رشد گیاه از طریق نزولات آسمانی تأمین می‌شود.

وسعت اراضی کشاورزی بهره‌بردار

منظور مجموع اراضی زیر کشت، آیش، باغ و قلمستان بهره‌بردار در شهرستان محل فعالیت بهره‌بردار است.

وسعت اراضی کشاورزی در اکثر جدا اول این نشریه ۶ مبنای طبقه بندی بهره‌برداریهها قرار گرفته است.

بهره‌برداریهای بازمین

آن دسته از بهره‌برداریهای کشاورزی مورد سرشماری است که در زمان سرشماری، اراضی کشاورزی (به هر مقیاس) در اختیار داشته‌اند.

بهره‌برداریهای بدون زمین

آن دسته از بهره‌برداریهای کشاورزی مورد سرشماری است که در زمان سرشماری در هیچ بنیاد اراضی کشاورزی در اختیار نداشته‌اند و فعالیت آنها منحصر به یک یا چند فعالیت در زمینه پرورش دام، طیور، زنبور عسل، کرم ابریشم، ماهی و یا احتیالاً "بهره‌برداری از درختان برانگده در زمینهای غیر کشاورزی است.

زیر کشت

آن قسمت از اراضی زراعی است که به منظور برداشت در سال ۱۳۶۷ در همین سال یا قبل از آن زیر کشت رفته باشد.

کاشت ۱۳۶۷

آن بخش از اراضی زراعی است که طی سال ۱۳۶۷ و لو به منظور برداشت در سالهای بعد، تا زمان سرشماری به زیر کشت رفته یا در برنامه‌کاشت تا پایان سال بوده است. زراعتهای چند ساله مانند بونجه و اسپرس که در سالهای قبل زیر کشت رفته است نیز جزو کاشت ۱۳۶۷ به حساب آمده است.

باغ

آن بخش از اراضی کشاورزی است که در زمان سرشماری زیر کشت نباتات دائمی مشتمل بوده است.

قلستان

آن بخشی از اراضی کشاورزی است که در زمان سرشماری زیر کشت نباتات دائمی غیر مشتمل بوده است.

آبش

آن قسمت از اراضی زراعی آبی یا دیم که داخل در تناوب کشت قرار دارد ولی در سال ۱۳۶۷ محصولی از آن برداشت نشده و نخواهد شد بر حسب مورد، آبی آبی و آیش دیم محسوب می‌شود.

شخم ماشینی

منظور آن بخش از کاشت ۱۳۶۷ است که شخم آن به وسیله تراکتور یا تیلم بوده است. شخم ماشینی زراعتهای چند ساله که قبل از سال ۱۳۶۷ کاشته شده است در این بخش منظور نشده است.

تولید

منظور از تولید، وزن معمولی است که طی سال ۱۳۶۷ برداشت شده یا طبق پیش‌بینی پاسخگو قابل برداشت بوده است. تولید هر محصول به حالت متعارف آن که از مزرعه برداشت می‌شود، مورد نظر است. در مورد برنج وزن شلتوک، در مورد پنبه وزن وش، در مورد بونجه و اسپرس و شدر وزن علوفه خشک و در مورد انواع لوبیا وزن دانه خشک تولید محسوب می‌شود.

دام شیرده (شیردوشی شده)

به دامی اطلاق می‌شود که در روز سرشماری در بهره‌برداری وجود داشته و در یک سال (۳۶۵ روز) گذشته آبمان کرده و شیردوشی شده باشد، هر چند که ممکن است در روز سرشماری شیرده نباشد.

نحوه تصرف اراضی

- بلگی: حالتی است که بهره‌بردار، خود مالک زمین مورد تصرف باشد، در این نوع تصرف معمولاً "سند رسمی به نام بهره‌بردار است ولی در مواردی نیز ممکن است تصرف ملکی به شکلی دیگر باشد. در هر حال اظهار پاسخگو ملاک بوده است.
- اجاره‌ای: در این حالت، بهره‌بردار، زمین را در مقابل مبلغ معینی پول و یا مقدار معینی محصول که به عنوان اجاره بها به مالک می‌پردازد، برای مدت معینی در تصرف دارد.
- سهمی: حالتی است که بابت تصرف زمین توسط بهره‌بردار، سهمی از محصول به مالک تعلق می‌گیرد و بر خلاف تصرف اجاره‌ای، این مقدار، ثابت نیست و تابع میزان محصولی است که برداشت می‌شود.
- تعاونی دولتی کشاورزی مشاع: در این نوع تعاونیها که توسط "سپتیمیهای واگذاری واحیا اراضی - شفت نفره -" تشکیل شده است، مقداری زمین در اختیار چند زارع قرار می‌گیرد تا نسبت به انجام فعالیتهای کشاورزی اقدام کنند.
- کشت موقت (شورایی): حالتی است که مقداری از زمینهای دامیر و بایر توسط سپتیمیهای واگذاری واحیا اراضی در اختیار کشاورزان قرار گرفته و طبق قانون برای آنها به تدریج سند مالکیت صادر می‌شود. این نوع واگذاری شکل تعاونی ندارد و خود زارع از اراضی بهره‌بردار می‌کند.

نوصیحات ضروری

- در محنت "بافته‌های مهم" ابعاد نثریه، علاوه بر خلاصه‌ای از اطلاعات جداول متن، برخی اطلاعات آماری دیگر نیز ارائه شده است. برخی اطلاعات آماری که در جداول شهرستانی این نثریه وجود ندارد، جداگانه برای هر شهرستان به صورت اوراق کامپیوتری قابل حصول است.

- برای استفاده از جداولی که دارای طبقه بندی "وسعت اراضی کشاورزی بهره‌برداری" هستند، به نکات زیر توجه نمود:

و بهره‌برداریهایی که مساحت اراضی کشاورزی آنها به دلایل مختلف مشخص نشده است، تحت عنوان "اظهار شده" طبقه بندی شده‌اند.

و در تکیه این جداول، اسناد طبقه (سطر) مربوط به هر بهره‌برداری با توجه به کل مساحت اراضی کشاورزی می‌دیم آن (زراعی زیر کشت و آیش، باغ و فلسدان) مشخص شده و سپس اطلاعات بهره‌برداری در هر مورد در طبقه (سطر) مربوطه درج شده است. به عنوان مثال اطلاعات مربوط به بهره‌برداری که اراضی کشاورزی آن شامل ۳ هکتار زیر کشت آبی، ۹ هکتار آیش آبی و دیم و ۱/۵ هکتار باغ آبی بوده است، در جداول مربوطه همیشه در سطر "۱۰" نسبتاً کمتر از ۱۵ هکتار منظور شده و بنابراین اگر زراعت گندم این بهره‌برداری فقط شامل ۲ هکتار آبی باشد، بدیهی است که این مقدار گندم آبی در جدول مربوطه گندم (جدول شماره ۱ - ۲) نیز در سطر "۱۰" یا کمتر از ۱۵ هکتار "به حساب آمده است".

- فعالیت‌های زیر حد نصاب "بهره‌برداریهایی مورد سرشماری" با توجه به توضیح مندرج در صفحه چهارم ساریف و مفاهیم، نیز در جداول نثریه منظرسور شده است.

- اطلاعات کاشت زیر درختی توسط بهره‌برداریهایی فاقد زمین زراعی نیز در جداول مربوطه به زراعت منظور شده است.

- اطلاعات بهره‌برداریهایی دارای درختان پراکنده که فاقد باغ و فلسدان بوده‌اند در جداول مربوطه باغداری منظور شده است به استثنای جداول ب، ب ۱ و ب ۲ که در آنها بهره‌برداریهایی بر اساس مساحت باغ و فلسدان طبقه بندی شده‌اند و اختلاف ارقام بین این سه جدول با سایر جداول به همین دلیل است.

- در بسیاری از جداول ممکن است عدد مندرج در ستون کل تعداد بهره‌برداری کوچکتر از مجموع ستون‌های ذی‌ربط باشد که علت آن قرارگرفتن برخی بهره‌برداریهایی در بیش از یک گروه یا ستون جدول است. به عنوان مثال در جدول ۲ بهره‌برداریهایی که دارای اراضی زراعی و باغ و فلسان بوده‌اند، هم در ستون ۲ و هم در ستون ۳ به حساب آمده‌اند. درحالی‌که در ستون "کل تعداد بهره‌برداری" فقط یک‌بار منظر شده‌اند.

- فعالیت‌های کشاورزی شرکت‌های رسمی و موسسات عمومی که در حد نصاب‌های مورد سرشماری قرار داشته‌اند، صرفنظر از آنکه فعالیت اصلی آنها کشاورزی یا غیر کشاورزی بوده است، نیز به عنوان بهره‌برداری کشاورزی سرشماری شده است.

- اطلاعات مربوط به زراعت هندوانه در جدول شماره ۱۶-۷ شامل زراعت هندوانه به منظور تولید پذیر یا تخمه هندوانه نمی‌شود.

- ضمیمه تشخیص فعالیت پرورش ماهی در بهره‌برداری، وجود استخر با کمال بوده است ولی مساحت استخر و کمال جزو مساحت اراضی کشاورزی به حساب نیامده است.

- بهره‌برداریهاییکه استفاده از ماشین را اعلام و مالکیت آنها اظهار نکرده‌اند در جدول ۱۲ محسوب و در جداول (۱۲-۱ و ۱۲-۲) منظور نشده‌اند.

- برای اسناد نتایج سرشماری در این نثریه، هر جا که شهرستان محل بهره‌برداری کشاورزی با شهرستان محل سکونت بهره‌بردار نرسق داشته‌است، اطلاعات به حساب شهرستان محل بهره‌برداری منظور شده است. با وجود این ممکن است در چند مورد استثنای قابل اغماض، علی‌رغم انجام کنترل‌های به عمل آمده، اطلاع مربوط به این قبیل بهره‌برداریهایی در شهرستان و در نتیجه استان محل سکونت بهره‌بردار به حساب آمده باشد.

- جداول ۱-۲ تا ۲۱-۲ و ۱-۱۰ تا ۱۱-۱۰ به طور یکسان اطلاعات مربوط به محصولات سالانه و دائمی استانها را ارائه می‌کند. علاوه بر آن جدول

۳۰-۲ نیز برای ارائه اطلاعات یک محصول سالانه منتخب استان در نظر گرفته شده است.

در جداول این نثریه از علامت // به مفهوم "رقم کمتر از نصف واحد است" استفاده شده است.

اختلاف در سرجمع‌ها به علت سرراست کردن اعداد است.

یافته‌های مهم

استان آذربایجان غربی با مساحت تقریبی ۲۷۵۹۹ کیلومتر مربع در شمال غربی کشور واقع است. طبق تقسیمات کشوری سال ۱۳۶۷، در این استان ۹ شهرستان شامل ۱۹ بخش وجود داشته است که ۲۰۰۸ آبادی دارای سکنه و ۲۰۱ آبادی خالی از سکنه را در خود جای داده‌اند.

بر طبق سرشماری عمومی نفوس و مسکن ۱۳۶۵، جمعیت استان ۱۹۷۱۶۷۲ نفر بوده است که ۴۵/۸ درصد از آن، ساکن در نقاط شهری و ۵۴/۲ درصد ساکن در نقاط روستایی و کمتر از ۱/۱ غیر ساکن بوده‌اند. بهره برداریهای کشاورزی

در زمان اجرای سرشماری عمومی کشاورزی ۱۳۶۷، تعداد بهره برداریهای کشاورزی استان ۱۶۸۸۳۶ بهره برداری بوده است. از این تعداد ۱۶۸۷۳۵ واحد متعلق به خانوارها و ۱۰۱ واحد دیگر متعلق به شرکتهای رسمی و موسسات عمرانی است. از بهره برداریهای کشاورزی خانوارها ۱۶۲۹۱۴ واحد یعنی بیش از ۹۹/۴۹ درصد، اختصاصی و بقیه شریکی هستند. (جدول الف)

الف- تعداد بهره برداریهای شریکی بر حسب تعداد خانوار شریک

شرح	کل	۲ خانوار	۳ خانوار	۴ خانوار	۵ - ۹ خانوار	۱۰ - ۱۹ خانوار	۲۰ - ۴۹ خانوار	۵۰ - ۹۹ خانوار	۱۰۰ خانوار و بیشتر
تعداد	۵۸۲۱	۴۷۵۳	۶۷۲	۲۲۴	۱۶۸	۵	-	-	-
درصد	۱۰۰/۰۰	۸۱/۶۵	۱۱/۵۴	۳/۸۵	۲/۸۹	۰/۰۹	-	-	-

فعالیتهای کشاورزی در بهره برداریها

رایجترین فعالیت در بهره برداریهای کشاورزی استان، زراعت است که در ۱۲۷ هزار بهره برداری یعنی ۸۱/۳۸ درصد از آنها منحصر "یا توأم با سایر فعالیتهای کشاورزی انجام می شود. فعالیت پرورش دام در ۷۹/۹۳ درصد، پرورش ماهیان در ۶۷/۸۱ درصد و باغداری در ۴۷/۹۸ درصد بهره برداریها مشاهده می شود. فعالیت پرورش زنبور عسل فقط در ۲/۸۳ درصد بهره برداریهای کشاورزی و بالاخره فعالیتهای تولید گل و گیاهان زینتی و پرورش ماهی، به ترتیب ۰/۰۲ و ۰/۰۴ درصد بهره برداریهای کشاورزی وجود دارد. ۲۲ هزار بهره برداری کشاورزی که ۱۲/۵۴ درصد بهره برداریها را تشکیل می دهند بدون زمین هستند. در ۹۴ واحد از این بهره برداریها نیز فعالیت باغداری گزارش شده است که مربوط به موارد استفاده از درختان نهر اکند در اراضی غیر کشاورزی است. در این استان فعالیت پرورش کرم ابریشم گزارش نشده است.

اراضی کشاورزی

برمبنای نتایج این سرشماری، اراضی کشاورزی استان کمی بیش از ۱۰ میلیون هکتار، یعنی تقریباً "۲۶/۷۳ درصد از مساحت کل استان است. این اراضی توسط ۱۴۶ هزار بهره‌بردار کشاورزی با زمین مورد استفاده در فعالیتهای زراعتی و باغداری است و سهم هر کدام به طور متوسط ۶/۸۸ هکتار می‌شود. قابل ذکر است که با توجه به تعریف بهره‌بردار کشاورزی، فعالیت‌های زراعتی با باغداری فعالیت اقتصادی اصلی بخشی از بهره‌برداریهای کشاورزی نیست.

از کل اراضی کشاورزی استان ۴۶/۹۴ درصد اراضی کشاورزی آبی با میانگین ۳/۶۲ هکتار برای هر بهره‌بردار دارای اراضی آبی و بقیه دیم با میانگین ۷/۱۵ هکتار برای هر بهره‌بردار دارای اراضی دیم است. از اراضی آبی ۸۲/۷۹ درصد به اراضی زراعی (زیرکشت سالانه و آیش) ۱۳/۵۸ درصد به نیات‌های مکرر (باغ) و بقیه به نیات‌های غیرمکرر (للمستان) اختصاص دارد. این نسبتها در اراضی دیم به ترتیب ۹۹/۰۷ ، ۹۰/۰۰ و ۰۰/۰۳ درصد است.

توزیع فراوانی بهره‌برداریهای کشاورزی در طبقات وسعت اراضی کشاورزی نشان می‌دهد که فراوانی نسبی بهره‌برداریهای کم زمین، خیلی زیاد است هر چند که طبیعتاً مقدار زمین کشاورزی در اختیار آنها زیاد نیست و برخی از آنها اصولاً " صیق شریف " به خاطر سایر فعالیتهای کشاورزی، بهره‌بردار کشاورزی شناخته شده‌اند.

نمودار ۱ ساختار اراضی کشاورزی کلیه بهره‌برداریهای کشور و نمودار ۲ توزیع اراضی کشاورزی را بر حسب نحوه استفاده از زمین در طبقات بهره‌بردار

نمودار ۱- توزیع اراضی کشاورزی بر حسب نحوه استفاده از زمین در طبقات بهره‌بردار

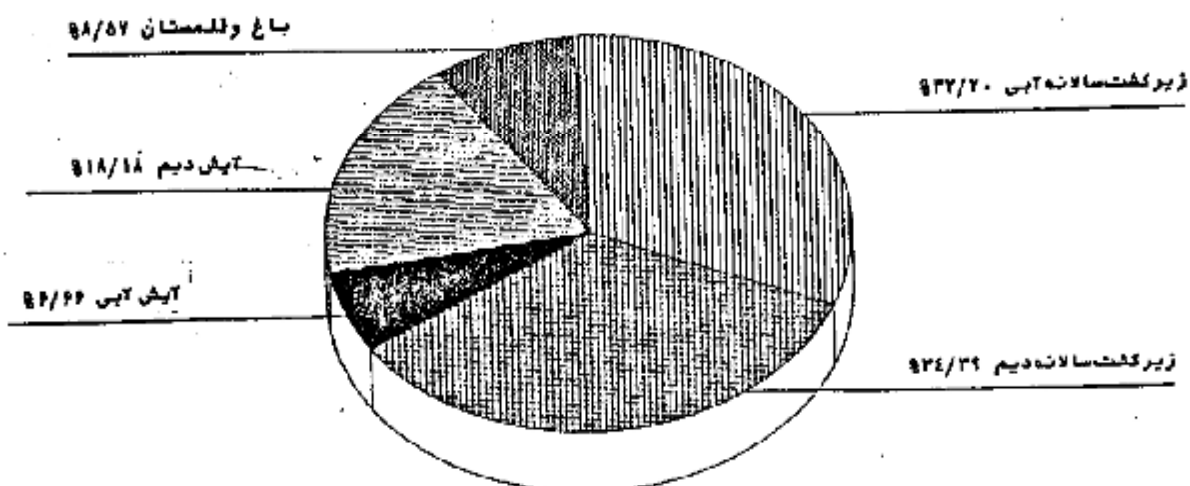

نمودار ۲- توزیع اراضی کشاورزی برحسب نحوه استفاده از زمین در هر یک از طبقات بهره برداری

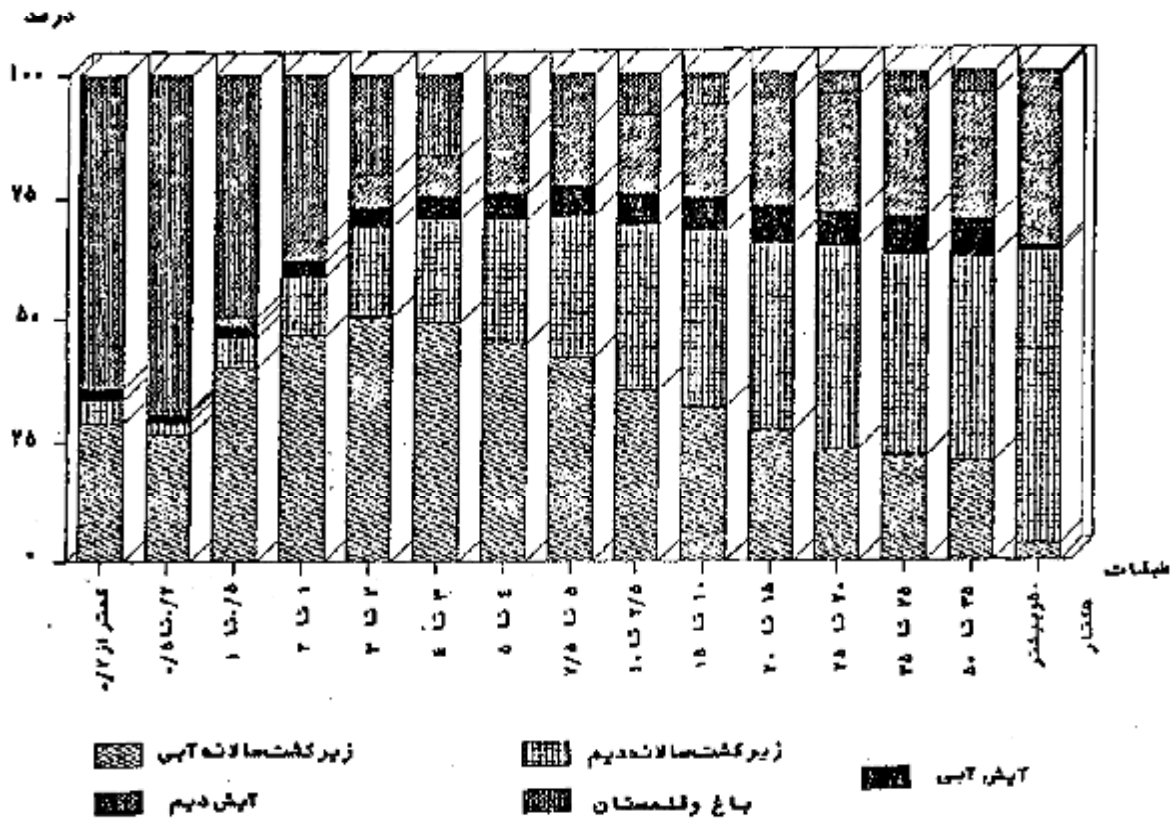

نحوه تصرف اراضی کشاورزی

نحوه تصرف بهره برداران در ۹۴/۷۱ درصد از اراضی کشاورزی استان به صورت ملکی یا واگذار شده توسط هیئت های واگذاری و احیاء اراضی (هفت نفره) در ۳/۰۹ درصد به صورت اجاره ای و در بقیه به صورت سایر نحوه های تصرف گزارش شده است.

محصولات زراعی

تعداد بهره‌برداران بسیاری کشاورزی که به کشت محصولات سالانه مبادرت کرده‌اند در ۱۳۵۰ هزار است. از این تعداد ۱۰۶۵ هزار بهره‌بردار دارای اراضی زراعت آبی با ۳۲۴ هزار هکتار زیر کشت آبی و ۶۶ هزار بهره‌بردار دارای اراضی زراعت دیم با ۳۴۶ هزار هکتار زیر کشت دیم هستند. به این ترتیب در حدود ۴۷ هزار از این بهره‌برداران دارای هر دو نوع زراعت آبی و دیم هستند. از اراضی زیر کشت محصولات آبی مورد پرورش (مراجعه شود به بخش ۵ پرورش ماهی پرست) ۳۷/۶۲ درصد به گندم، ۳۴/۰۸ درصد به یونجه - اسپرس و شیدرو، ۱۳/۷۶ درصد به جو، ۵/۲۳ درصد به سایر علوفه، ۱/۶۹ درصد به چندقلند و ۸/۱۲ درصد بقیه سایر محصولات سالانه مورد پرورش اختصاص یافته است.

از اراضی زیر کشت دیم محصولات مورد پرورش ۶۱/۷۲ درصد به گندم، ۱۴/۲۹ درصد به جو، ۱۳/۹۸ درصد به نخود، ۱/۹۳ درصد به سایر علوفه، ۱/۶۱ درصد به یونجه - اسپرس و شیدرو، ۴/۴۷ درصد بقیه سایر محصولات سالانه مورد پرورش اختصاص یافته است. (شماره‌های ۴۳)

نمودار ۲- توزیع سطح کاشت محصولات سالانه مورد پرورش - زراعت آبی

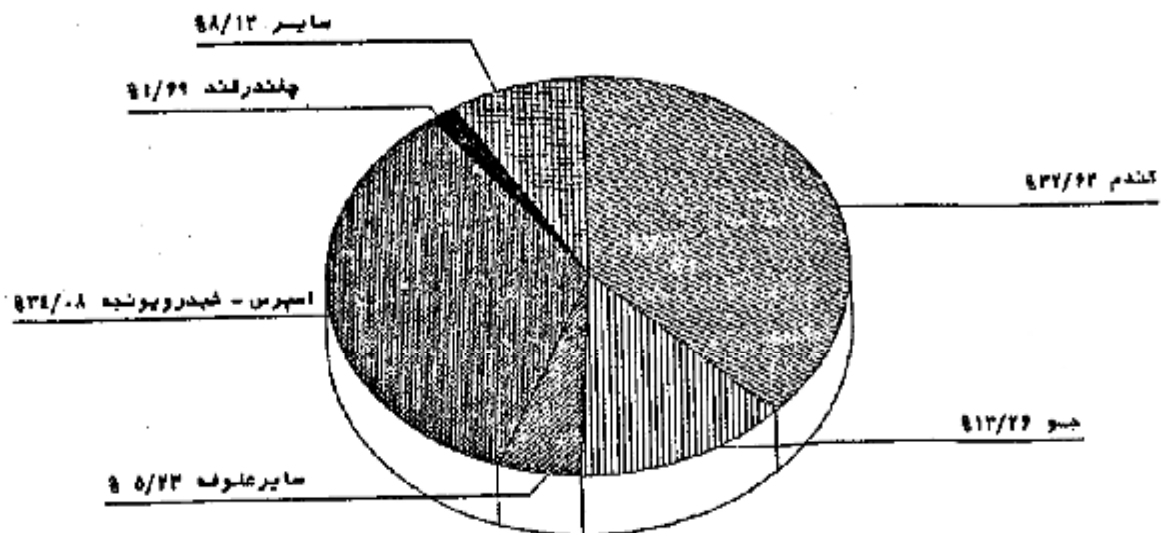

نمودار ۴- توزیع سطح کاشت محصولات سالانه مورد پرش - زیر آفتاب دیم

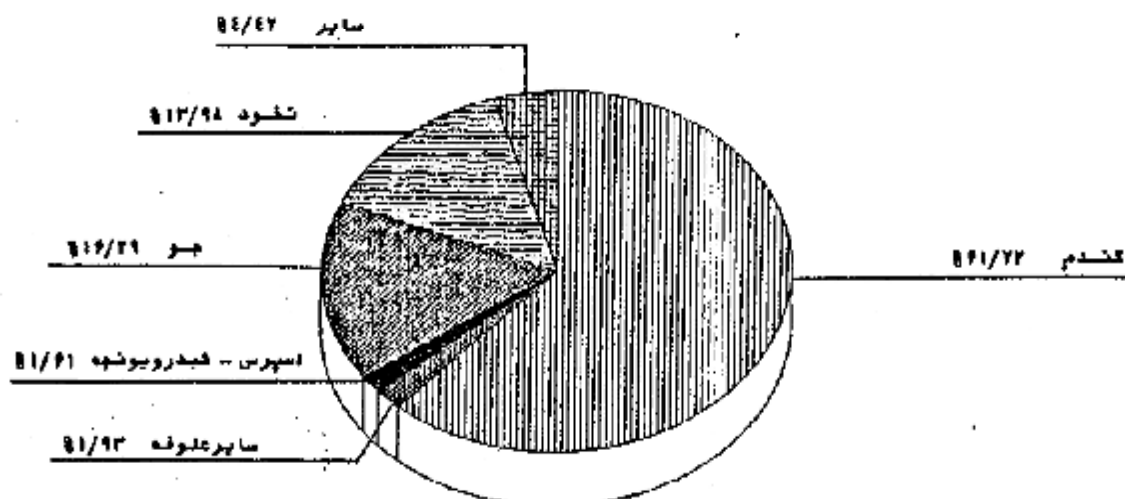

محصول کندم استان ۳۵۵ هزار تن است که توسط ۹۶ هزار بهره برداری در ۱۲۷ هزار هکتار اراضی آبی تولید می شود. متوسط عملکرد این محصول ۱۰۶ کیلوگرم در هکتار است که در کشت آبی ۱۳۰ و در کشت دیم ۹۱ کیلوگرم در هکتار است.

محصول چلندر قند استان ۱۵۱ هزار تن تولید که توسط ۴ هزار بهره برداری در ۵/۴ هزار هکتار اراضی آبی با عملکرد ۳۶ تن تولید شده است.

از محصولات عمده دیگر جو با سطح کاشت ۹۹ هزار هکتار و تولید ۱۱۰ هزار تن یونجه، اسپرس و فیدر با سطح کاشت ۱۱۶ هزار هکتار و تولید ۳۳۱ هزار تن، سایر علوفه با ۲۴۴ هزار هکتار و تولید ۶۱ هزار تن، تخود با ۵۴ هزار هکتار و تولید ۲۸ هزار تن، آفتابگردان آجیلی با سطح کاشت ۲۰ هزار هکتار و تولید ۱۸۲ هزار تن، کوجه فرنگی با ۳ هزار هکتار و تولید ۱۸ هزار تن، سیب زمینی با ۲/۲ هزار هکتار و تولید ۱۵ هزار تن جایز اهمیت هستند.

اطلاعات مربوط به محصولات سالانه ای که در سال ۱۳۶۲ سطح کاشت آنها در استان قابل توجه نبوده، در پایان این محقق ارائه شده است. بدین لحاظ جداول مربوط به این گونه محصولات از مجموعه جداول متن حذف شده است.

باغ و قلمستان

مساحت باغ و قلمستان استان ۸۶ هزار هکتار (معادل ۸/۵۷ درصد اراضی کشاورزی) متعلق به ۷۵ هزار بهره برداری است. از این مساحت ۹۴/۲۶ درصد آبی و متعلق به ۹۶/۰۸ درصد این بهره برداریهاست. ۲۸/۹۰ درصد از مساحت باغ و قلمستان آبی و ۹۶/۹۹ درصد از باغ و قلمستان دیم به نباتات دائمی مشمر (باغ) اختصاص دارد. توزیع تعداد بهره برداری، مساحت باغ و مساحت قلمستان بهره برداریها در ضیقات بهره برداریها از نظر وسعت باغ و قلمستان، در جداول به، بیا و بی۲ نشان داده شده است.

ب- تعداد و مساحت بهره‌برداریهای دارای باغ و قلمستان بر حسب وسعت باغ و قلمستان بهره‌برداري
بهره‌برداري - هکتار

باغ و قلمستان توام			فقط قلمستان		فقط باغ		کل		وسعت باغ و قلمستان بهره‌برداري	
مساحت			تعداد بهره برداري	مساحت	تعداد بهره برداري	مساحت	تعداد بهره برداري	مساحت		تعداد بهره برداري
قلمستان	باغ	جمع								
۸۱۵۸	۱۷۴۲۹	۲۵۵۸۷	۱۳۹۶۹	۹۱۳۲	۱۳۴۲۳	۵۱۴۱۶	۴۷۴۳۲	۸۶۱۲۴	۷۴۸۲۹	جمع
۷۰۶	۳۴۶	۵۵۲	۲۲۷۸	۸۹۱	۶۸۹۱	۴۳۴۸	۱۵۵۲۰	۵۷۲۲	۲۴۶۸۹	کمتر از ۵/۵ هکتار
۶۱۹	۱۲۸۸	۱۹۰۷	۲۸۱۷	۱۸۲۰	۳۴۰۹	۸۲۰۰	۱۷۷۷۸	۱۳۰۴۴	۱۸۵۰۴	۵/۵ تا ۱ هکتار
۲۰۰۳	۴۱۶۵	۶۱۶۸	۴۷۸۶	۳۳۵۳	۳۱۴۰	۱۶۰۵۶	۱۲۷۰۱	۲۴۶۰۷	۱۹۶۲۸	۱ تا ۲ هکتار
۲۸۳۷	۶۴۳۱	۹۲۶۸	۳۳۱۹	۲۰۵۴	۸۲۹	۱۵۸۲۷	۵۹۱۸	۲۱۱۴۹	۱۰۰۶۵	۲ تا ۵ هکتار
۱۱۵۸	۲۸۰۹	۳۹۶۷	۶۲۸	۵۹۱	۱۰۱	۴۰۰۲	۶۴۵	۸۵۵۵	۱۳۷۴	۵ تا ۱۰ هکتار
۴۹۸	۱۱۴۱	۱۹۳۹	۱۳۲	۲۹۸	۷۴	۱۵۸۷	۱۳۵	۳۵۷۴	۲۸۱	۱۰ تا ۲۰ هکتار
۴۹۸	۱۱۴۱	۱۹۳۹	۱۳۲	۲۹۸	۷۴	۱۵۸۷	۱۳۵	۳۵۷۴	۲۸۱	۲۰ تا ۵۰ هکتار
۴۹۲	۶۹۴	۱۱۵۸	۴۵	۶۰۲	۲۲	۷۹۳	۲۸	۲۵۸۰	۹۵	۵۰ تا ۱۰۰ هکتار
۳۴۴	۵۲۶	۸۶۹	۱۴	۴۲۵	۸	۵۰۷	۶	۱۸۵۲	۲۲	۱۰۰ تا ۵۰۰ هکتار و بیشتر
.	۱۶۲	.	۱۶۶	نظارت نشده

ب۱- تعداد و مساحت بهره‌برداریهای دارای باغ و قلمستان آبی بر حسب وسعت باغ و قلمستان بهره‌برداري
بهره‌برداري - هکتار

باغ و قلمستان توام			فقط قلمستان		فقط باغ		کل		وسعت باغ و قلمستان بهره‌برداري	
مساحت			تعداد بهره برداري	مساحت	تعداد بهره برداري	مساحت	تعداد بهره برداري	مساحت		تعداد بهره برداري
قلمستان	باغ	جمع								
۷۸۹۲	۱۶۳۰۹	۲۴۲۰۲	۱۳۴۸۸	۹۲۳۸	۱۳۷۲۳	۴۷۷۳۸	۴۴۶۷۱	۸۱۱۷۸	۷۱۸۹۲	جمع
۱۶۵	۳۱۷	۵۱۲	۲۱۲۴	۸۶۵	۶۹۳۴	۳۶۸۱	۱۴۳۸۱	۵۳۸۸	۲۳۴۴۰	کمتر از ۵/۵ هکتار
۵۸۸	۱۱۶۰	۱۷۴۸	۲۶۶۸	۱۸۸۴	۳۵۱۹	۷۷۲۰	۱۱۵۶۷	۱۱۳۵۱	۱۷۷۵۴	۵/۵ تا ۱ هکتار
۱۶۵۶	۳۹۰۶	۵۵۶۲	۴۶۵۱	۳۳۷۳	۲۲۳۴	۱۵۳۴۹	۱۲۲۲۴	۲۳۴۸۳	۱۹۱۰۹	۱ تا ۲ هکتار
۲۷۸۳	۶۰۴۸	۸۸۳۱	۳۳۴۶	۲۰۵۶	۸۷۷	۱۴۶۷۱	۵۶۰۱	۲۵۵۵۷	۲۷۳۵	۲ تا ۵ هکتار
۱۱۳۵	۲۶۵۰	۳۷۸۶	۶۱۶	۵۹۲	۱۱۱	۳۵۴۱	۵۶۰	۷۹۲۳	۱۳۱۷	۵ تا ۱۰ هکتار
۴۷۵	۱۰۵۵	۱۵۳۰	۱۲۷	۴۰۸	۲۶	۱۴۶۹	۱۱۹	۲۳۰۸	۷۷۲	۱۰ تا ۲۰ هکتار
۴۶۸	۶۶۸	۱۱۳۵	۴۳	۶۰۲	۲۳	۶۰۰	۲۳	۲۳۲۷	۸۹	۲۰ تا ۵۰ هکتار
۲۶۴	۵۰۴	۷۶۸	۱۳	۵۲۵	۹	۵۰۷	۶	۱۸۳۰	۲۲	۵۰ تا ۱۰۰ هکتار و بیشتر
.	۱۵۰	.	۱۵۰	نظارت نشده

ب-۲- تعداد و مساحت بیره برداریهای دارای باغ و قلمستان دیم بر حسب وسعت باغ و قلمستان بیره برداری بیره برداری - هکتار

وسعت باغ و قلمستان بیره برداری		کل		فقط باغ		فقط قلمستان		باغ و قلمستان توأم	
		تعداد بیره برداری	مساحت	تعداد بیره برداری	مساحت	تعداد بیره برداری	مساحت	جمع	قلمستان
جمع	۴۳۳۷	۴۹۱۷	۴۴۲۹	۲۷۴۴	۱۱۴	۸۱	۷۳	۱۲۲	۶۸
کمتر از ۵/۵ هکتار	۱۵۰۴	۲۰۴	۱۴۴۴	۳۹۴	۴۴	۴	۱۹	۵	۲
۵/۵ تا ۱ هکتار	۱۲۰۵	۷۱۵	۳۱۲۳	۶۹۰	۲۹	۱۴	۱۶	۱۱	۳
۱ تا ۲ هکتار	۱۰۴۸	۱۱۴۴	۱۰۰۴	۱۰۲۹	۲۱	۲۱	۲۳	۲۷	۳
۲ تا ۵ هکتار	۷۰۵	۱۵۹۲	۶۷۴	۱۵۲۸	۲۱	۳۷	۱۱	۲۷	۱۵
۵ تا ۱۰ هکتار	۳۱۹	۶۲۳	۱۱۴	۶۱۸	۲	۲	۳	۱۱	۴
۱۰ تا ۲۰ هکتار	۲۵	۷۱۶	۲۳	۱۹۹	۱	-	۲	۱۶	۴
۲۰ تا ۵۰ هکتار	۱۱	۷۴۳	۱۰	۲۱۸	-	-	-	۱۶	۱۲
۵۰ هکتار و بیشتر	۲	۲۲	۲	۲۲	-	-	-	۲۵	۲۴
اعتبار نشده	۱۶	-	۱۶	-	-	-	-	-	-

از محصولات مهم باغی استان سیبها ۲۴۸ هزار ارتن تولید در ۴۸ هزار اریبیره برداری بیشترین مقدار را به خود اختصاص داده است. این بیره برداریها بطور متوسط هر کدام ۱۷۵ اصله درخت بارور و ۲۳ تنبال سیببهره پرورش میدهند. همچنین گلاب با ۶۴ هزار ارتن تولید در ۱۲ هزار اریبیره برداری جایز اهمیت میباشد.

از میوه های هشده ارزرد آلو و قیسی با ۹۹ هزار ارتن تولید در ۱۷ هزار اریبیره برداری، هلو، خلیل و فلفالو با ۷۲ هزار تن تولید در ۱۵ هزار اریبیره برداری، آلو و گوجه با ۴۴ هزار ارتن تولید در ۱۰ هزار اریبیره برداری و انجالیو با ۴۴ هزار ارتن در ۹ هزار اریبیره برداری بیشترین مقدار را به خود اختصاص داده اند. تولید کردو با دام به ترتیب ۳۳ هزار و ۱۵ هزار تن گزارش شده است.

۲۱ هزار هکتار خاکستان با تولید ۷۵ هزار ارتن از دیگر اقلام مربوط به نباتات دائمی استان به شمار میروند. از میوه های دانه دار سیبها ۴ هزار ارتن تولید در ۱۵ هزار اریبیره برداری بیشترین مقدار را به خود اختصاص داده است.

اطلاعات مربوط به محصولات دائمی که در سال ۱۳۶۷ سطح کاشت آنها در استان قابل توجه نبوده، در پاپان این مبحث ارائه شده است (جدول ۵) بدین لحاظ جداگانه مربوط به این گونه محصولات از مجموعه جداگانه مکتب شده است.

منابع آب مورد استفاده

از بین محصولات سالانه مورد سرشماری، برای سه محصول گند، آس، و برنج و سبزیجات، اطلاعات به تفکیک نوع منابع آب مورد استفاده، در این نظریه ارائه شده است. زیرا کاشال منعمب از رودخانه درزر است گندم بیشترین نقش را در دویس از آن، به ترتیب اهمیت، چاهها، موتور پمپ، قرار دارد. زیرا با کاشال منعمب از رودخانه به تنهایی ۳۸/۱۹ درصد از سطح کاشت گندم آبی را محروبو و ۳۷/۲۹ درصد از این محصول را تولید کرده است.

علاوه بر این همراه با سایر منابع آبی نیز در سطح زیاد مورد استفاده قرار گرفته است. آبیاری گندم آبی به تنهایی از چشمه در ۰.۸٪ درصد در سطح مزارع و از چاه باموتور پمپ در ۹۰/۲۲ درصد سطح مزارع انجام شده و به ترتیب ۱۵/۸۵ درصد و ۱۳/۸۹ درصد تولید این محصول از این مزارع می‌باشد.

در زراعت برنج شش عمده با شیر با کاتال منشعب از رودخانه است که به تنهایی با آبیاری ۹۹/۱۵ درصد سطح کاشت، ۹۲/۱۳ درصد محصول را در ۷۰/۴۴ درصد بهره برداریهای برنج کار تولید کرده است. استفاده از کود

مقدار کود مصرف شده طی سال ۱۳۶۷ برای زراعتهای سالانه ۳۲ هزار تن ازته و ۳۳ هزار تن فسفره در ۹۸ هزار بهره برداری و برای باغ و نعلستان ۲ هزار تن ازته و ۹ هزار تن فسفره در ۳۹ هزار بهره برداری بوده است. متوسط مقدار مصرف کود هر بهره برداری مصرف کننده در فعالیت زراعت ۲۲۸ کیلوگرم ازته و ۳۳۴ کیلوگرم فسفره و در فعالیت باغداری ۱۸۴ کیلوگرم ازته و ۲۲۵ کیلوگرم فسفره است.

در زراعت گندم ۷۴/۳۰ درصد از بهره برداریهای گندمکار با دارا بودن ۷۷/۲۹ درصد از سطح کاشت و ۸۰/۲۴ درصد از تولید این محصول حداقل یکی از انواع کودهای ازته، فسفره و یا غیرشیمیایی را مصرف کرده‌اند. در ۳/۹۴ درصد از بهره برداریهای گندمکار با ۷/۲۵ درصد سطح کاشت و ۳/۳۰ درصد تولید گندم، از هر سه نوع کود ازته، فسفره و غیرشیمیایی استفاده شده است. این نسبتها برای کل استفاده کنندگان از کودها ازته و فسفره به طور توأم، اعم از آن که کود غیرشیمیایی مصرف کرده یا نکرده باشند، به ترتیب ۴۹/۹۴، ۵۰/۶۸ و ۵۵/۶۵ درصد است.

در زراعت برنج، تعداد بهره برداریهایی که حداقل یکی از انواع کودهای مورد بحث را مصرف کرده‌اند، ۹۷/۲۶ درصد با ۶۹/۳۹ درصد از سطح کاشت و ۶۸/۵۹ درصد از تولید است. استفاده توأم از دو نوع کود ازته و فسفره جمعا در ۴۹/۲۳ درصد بهره برداریهای برنجکار با ۴۹/۶۵ درصد سطح کاشت و ۴۹/۸۷ درصد تولید این محصول مشاهده می‌شود.

نسبت تعداد بهره برداری، سطح کاشت و تولید مربوط به بهره برداریهایی که حداقل یکی از انواع کودهای مورد بحث را مصرف کرده‌اند به ترتیب در زراعت جو ۷۰/۰۳، ۷۲/۴۵ و ۷۶/۸۹ درصد، در زراعت پنبه ۸۸/۸۹، ۱۰۰/۰۰ و ۹۸/۵۳ درصد، در زراعت چغندر ۹۲/۷۷، ۹۶/۹۴ و ۹۸/۱۸ درصد، در زراعت سیبزمینی ۸۷/۳۹، ۸۹/۸۰ و ۹۱/۳۵ درصد و بالاخره در زراعت پونج ۷۰/۷۱، ۶۷/۹۲ و ۷۳/۶۶ درصد است.

از بهره برداریهای تولید کننده سیب، ۶۹/۷۰ درصد آنها با دارا بودن ۷۸/۵۳ درصد سطحهای بارور و شال ۸۷/۴۶ درصد تولید، حداقل یکی از انواع کودهای مورد بحث را مصرف کرده‌اند. استفاده از ماشینهای کشاورزی

مساحت اراضی زراعی که طی سال ۱۳۶۷ با ماشین تراکتور یا شلر اشتم شده با در برناصه ششم قرارداد شده ۵۳۷ هزار هکتار، تقریبا "معادل ۸۳/۷۸ درصد سطح زیر کشت است. این نسبت در اراضی آبی کمتر و در حدود ۷۳/۵۰ درصد است.

۱۴۳ هزار از بهره‌برداران کشتاورزی با زمین، از تراکتور برای انجام کارهای کشاورزی خسود استفاده کرده‌اند. این تعداد، ۸۹/۷۳ درصد کل بهره‌برداران دارای فعالیت‌زراعت و ۸۳/۹۸ درصد کل بهره‌برداران با زمین را شامل می‌شود. قسمت عمده بهره‌برداران این که از تراکتور استفاده نکرده‌اند، مربوط به طبقات کم زمین است. از کل بهره‌برداران استفاده کننده از تراکتور فقط ۱۸/۰۶ درصد مالک تمام یا سهمی از تراکتور مورد استفاده بوده‌اند. این نسبت در بهره‌برداران بزرگ‌تر است و به عنوان مثال در طبقه دارای ۲۰۰ تا ۳۰۰ هکتار به ۵۷/۸۹ درصد می‌رسد.

استفاده از کمباین در ۱۴ هزار و استفاده از تیلدر در ۵ هزار بهره‌بردار با زمین گزارش شده است. نسبت بهره‌برداران مالک کمباین ۷/۴۱ درصد و مالک تیلدر ۱۶/۴۷ درصد استفاده کنندگان از این ماشینهاست. از بین سایر ماشینها و ادوات کشاورزی، خرمنکوب‌کندم و جو با دارا بودن ۷۹ هزار بهره‌بردار استفاده کننده، خرمنکوب‌برنج با ۱۰۲ هزار بهره‌بردار استفاده کننده، دیسک با ۳۵ هزار سمپاش پشته‌ای با ۲۱ هزار سمپاش موتوری با ۲۰ هزار و بالاخره کولتیواتور با ۱۸ هزار بهره‌بردار استفاده کننده حائز اهمیت هستند. ۴۵ هزار بهره‌بردار با زمین از موتور بمب‌برای تامین آب مورد نیاز استفاده می‌کرده‌اند که ۷۲/۷ درصد از آنها مالک یا سهم در مالکیت موتور بمب بوده‌اند.

پرورش دام

به طور کلی ۱۳۵ هزار بهره‌بردار حداقل یکی از ۵ نوع دام متداول در استان را پرورش می‌دهند. ۱۹/۸۴ درصد از این بهره‌برداران فقط دام کوچک (گوسفند و بز) ۴۴/۳۴ درصد آنها فقط دام بزرگ (گاو، گاو میش و شتر) و بقیه هر دو گروه را به طور تمام دار هستند. ۱۵/۹۶ درصد از بهره‌برداران دامدار که بدون زمین هستند ۱۹/۳۸ درصد تعداد دامهای کوچک و ۱۱/۱۶ درصد دامهای بزرگ را به خود اختصاص داده‌اند. در ۷۵ هزار بهره‌بردار پرورش دهنده دام کوچک، جمعا ۳/۴ میلیون رأس گوسفند و بز و ۵۳۹ هزار رأس بز و بزغاله نگهداری می‌شود که در حدود نیمی از این بهره‌برداران دارای هر دو نوع دام هستند. نزدیک به ۴۵/۵۹ درصد از گوسفندان و ۴۸/۲۴ درصد از بزها گله‌ها شیرده (شیردوش شده) هستند. در جدول به بهره‌برداران پرورش دهنده گوسفند بر حسب تعداد این نوع دام طبقه‌بندی و اطلاعات مربوط به هر طبقه به تفکیک ارائه شده است. جدول شمسیه جدولی برای بهره‌برداران پرورش دهنده بز و جدول شمسیه این دو جدول برای مجموع بهره‌برداران پرورش دهنده گوسفند با بز و یا هر دو آنهاست.

ب- تعداد بهره‌برداریهای دارای گوسفند و بره و تعداد گوسفند و بره آنها و تغییرات طی یکسال گذشته بر حسب طبقات تعداد گوسفند و بره

(بهره‌برداری - هزار اس)

کاهش			افزایش			تعداد گوسفند و بره		تعداد بهره‌برداری	تعداد گوسفند و بره بهره‌برداری
تعداد ذبح شده	تعداد تلفات	تعداد فروش رفته	جمع	تعداد خریداری شده	تعداد زاییده شده	جمع	خریده		
۶۲	۲۹۸	۴۲۴	۲۶۴	۱۵۷	۱۶۶۷	۱۸۲۴	۱۵۸۳	۳۴۷۷	۶۸۸۹۷
۱	۱	۵	۷	۷	۴	۱۰	۳	۱۷	۴۷۵۴
۱	۴	۸	۱۲	۱۱	۱۴	۲۵	۱۳	۳۸	۴۴۵۱
۴	۱۶	۲۱	۳۷	۱۱	۷۳	۸۴	۶۷	۱۵۱	۱۱۳۳۱
۵	۲۴	۲۸	۵۲	۱۱	۱۱۴	۱۲۶	۱۰۶	۲۳۲	۱۰۲۹۴
۵	۲۶	۲۹	۵۵	۱۰	۱۲۷	۱۳۷	۱۱۹	۲۵۶	۸۰۴۷
۵	۲۳	۲۷	۵۰	۹	۱۲۰	۱۲۹	۱۱۳	۲۴۲	۵۸۱۶
۱۳	۶۱	۷۸	۱۳۹	۷۶	۲۲۴	۳۰۰	۳۰۷	۶۰۷	۱۱۴۵۲
۴	۲۳	۲۹	۵۲	۸	۱۲۴	۱۳۲	۱۱۸	۲۵۰	۳۱۱۲
۱۳	۷۱	۱۰۷	۱۷۸	۳۶	۴۲۰	۴۵۶	۴۰۲	۸۵۸	۷۲۴۶
۸	۴۱	۷۶	۱۲۵	۷۴	۲۷۵	۳۶۹	۲۴۴	۶۱۳	۲۳۳۸
۲	۹	۲۸	۳۸	۹	۲۳	۳۲	۲۱	۵۳	۲۵۵

ب- تعداد بهره‌برداریهای دارای بز و بزغاله و تعداد بز و بزغاله آنها و تغییرات طی یکسال گذشته بر حسب طبقات تعداد بز و بزغاله

(بهره‌برداری - هزار اس)

کاهش			افزایش			تعداد بز و بزغاله		تعداد بهره‌برداری	تعداد بز و بزغاله بهره‌برداری
تعداد ذبح شده	تعداد تلفات	تعداد فروش رفته	جمع	تعداد خریداری شده	تعداد زاییده شده	جمع	خریده		
۱۱	۳۵	۲۷	۸۳	۱۳	۲۶۶	۲۷۹	۲۶۰	۵۳۹	۴۷۵۶۱
۱	۳	۴	۷	۳	۲۰	۲۳	۱۹	۴۲	۱۴۰۶۹
۲	۵	۶	۱۱	۲	۴۲	۴۴	۴۱	۸۵	۱۷۵۰۶
۳	۹	۱۰	۱۹	۳	۷۷	۸۰	۷۵	۱۵۵	۱۲۵۵۲
۲	۷	۷	۱۴	۲	۵۱	۵۳	۵۰	۱۰۳	۴۷۸۹
۱	۴	۳	۷	۱	۲۷	۲۸	۲۶	۵۴	۱۷۷۵
۱	۲	۲	۴	۰	۱۵	۱۶	۱۵	۳۱	۷۷۷
۱	۲	۲	۴	۰	۲۱	۲۲	۲۰	۴۲	۸۰۰
۱	۱	۱	۲	۰	۴	۴	۳	۷	۱۱۱
۱	۱	۱	۲	۰	۲	۲	۲	۴	۱۵۲
۱	۱	۱	۳	۰	۱	۱	۱	۲	۲۳
۱	۱	۱	۳	۰	۱	۱	۱	۲	۶
۱	۱	۱	۳	۰	۱	۱	۱	۲	۵

ث- تعداد بهره‌برداران دارای دام کوچک و تعداد دام کوچک آنها و تغییرات طی یکسال گذشته بر حسب طبقات تعداد دام کوچک

(بهره‌برداری - هزار رأس)

تعداد دام کوچک بهره‌برداری	تعداد بهره‌برداران	تعداد دام کوچک		الزایش			کاهش		
		کل	شیرده	جمع	تعداد زاینده	تعداد خریداری شده	جمع	تعداد فروخته	تعداد تلفات
جمع	۷۵۱۰۷	۴۰۱۱	۱۸۴۳	۲۱۰۳	۱۹۳۳	۱۷۰	۸۷۹	۴۲۳	۷۳
۱ - ۴ رأس	۵۵۵۴	۱۴	۴	۱۳	۵	۲	۷	۵	۱
۵ - ۹ رأس	۴۸۹۹	۲۳	۱۵	۲۴	۱۶	۸	۱۳	۸	۲
۱۰ - ۱۹ رأس	۱۸۱۸۹	۱۵۱	۷۰	۸۷	۱۳	۱۳	۳۸	۲۰	۳
۲۰ - ۲۹ رأس	۱۰۸۳۵	۲۴۷	۱۱۸	۱۳۸	۱۲۶	۱۳	۵۱	۳۹	۵
۳۰ - ۳۹ رأس	۸۶۶۵	۳۸۲	۱۷۴	۱۵۴	۱۱۱	۱۱	۶۳	۲۸	۶
۴۰ - ۴۹ رأس	۶۲۶۶	۷۶۶	۳۷۴	۴۴۳	۱۳۳	۹	۵۷	۲۸	۵
۵۰ - ۷۴ رأس	۱۷۴۶۴	۲۲۰	۳۶۹	۳۸۹	۳۶۳	۲۶	۱۶۱	۸۱	۱۴
۷۵ - ۹۹ رأس	۴۱۲۴	۲۴۹	۱۶۲	۱۸۰	۱۷۰	۱۰	۷۵	۳۹	۶
۱۰۰ - ۱۹۹ رأس	۸۲۵۴	۱۰۵۲	۴۸۷	۵۴۱	۵۰۲	۳۹	۲۲۱	۱۷۱	۱۹
۲۰۰ - ۴۹۹ رأس	۲۶۰۷	۶۸۹	۳۰۶	۳۴۵	۳۱۸	۲۷	۱۴۱	۸۴	۱۰
۵۰۰ رأس و بیشتر	۲۸۲	۲۰۷	۸۰	۹۱	۸۲	۹	۴۲	۳۰	۲

۱۰۱ هزار از بهره‌برداران کشاورزی دارای فعالیت پرورش گاو و گوساله هستند. تعداد گاو در این بهره‌برداران ۵۴۳ هزار رأس است که ۲۱۳ هزار رأس از آنها شیرده (شیردوشی شده) هستند. در جدول ج بهره‌برداران پرورش‌دهنده گاو بر حسب تعداد این نوع دام طبقه‌بندی و اطلاعات مربوط به هر طبقه به تفکیک ارائه شده است.

ج - تعداد بهره‌برداران دارای گاو و گوساله و تعداد گاو و گوساله آنها و تغییرات طی یکسال بر حسب طبقات تعداد گاو و گوساله

(بهره‌برداری - هزار رأس)

تعداد گاو و گوساله بهره‌برداری	تعداد بهره‌برداران	تعداد گاو و گوساله		الزایش			کاهش		
		کل	شیرده	جمع	تعداد زاینده	تعداد خریداری شده	جمع	تعداد فروخته	تعداد تلفات
جمع	۱۰۱۴۱۵	۵۴۳	۲۱۳	۲۴۷	۲۱۹	۲۸	۵۵	۳۲	۴
۱ رأس	۴۳۸۵	۴	۱	۲	۲	۱	۱	۱	-
۲ رأس	۲۲۷۷۱	۴۸	۲۲	۲۶	۲۲	۳	۵	۳	-
۳ رأس	۱۱۱۱۹	۳۳	۱۷	۱۵	۱۳	۲	۴	۳	-
۴ رأس	۱۹۵۹۳	۷۸	۳۵	۴۰	۳۶	۴	۷	۴	-
۵ رأس	۳۸۸۹	۳۶	۱۵	۱۸	۱۶	۲	۴	۲	-
۶ - ۷ رأس	۱۴۷۷۷	۹۰	۳۷	۴۰	۳۸	۲	۷	۴	-
۸ - ۹ رأس	۷۵۲۵	۶۲	۲۵	۲۷	۲۶	۲	۵	۳	-
۱۰ - ۱۴ رأس	۸۳۴۳	۹۲	۳۵	۳۹	۳۶	۳	۹	۶	-
۱۵ - ۱۹ رأس	۲۴۷۳	۳۹	۱۳	۱۵	۱۳	۲	۴	۳	-
۲۰ - ۲۹ رأس	۱۴۴۳	۳۱	۱۰	۱۳	۱۱	۲	۴	۳	-
۳۰ - ۳۹ رأس	۲۴۴	۱۱	۳	۵	۳	۱	۱	۱	-
۴۰ - ۴۹ رأس	۱۱۶	۵	۱	۲	۱	۱	۱	۱	-
۵۰ - ۷۴ رأس	۸۹	۵	۱	۲	۱	۱	۱	۱	-
۷۵ - ۹۹ رأس	۱۸	-	-	-	-	-	-	-	-
۱۰۰ - ۱۹۹ رأس	۱۳	۲	-	-	-	-	-	-	-
۲۰۰ - ۴۹۹ رأس	۵	۲	-	-	-	-	-	-	-
۵۰۰ رأس و بیشتر	-	-	-	-	-	-	-	-	-

تعداد بهره برداریهای پرورش دهنده گاو میش در استان ۲۲ هزار واحد با موجودی ۹۲ هزار رأس و تعداد بهره برداریهای پرورش شتر ۲۴۱ واحد با موجودی ۱ هزار نفر گزارش شده است.

در جدول ج تعداد بهره برداریها و تعداد دامهای تولید کننده پشم، مو و کرکشان داده شده است.

ج - تعداد بهره برداریهای دارای دام پشم و موچینی شده طی یکسال گذشته و تعداد دامهای پشم و موچینی شده آنها

شتر و بچه شتر		بز و بزغاله		گوسفند و بیره	
تعداد شتر و بچه شتر	تعداد بهره برداری	تعداد بز و بزغاله	تعداد بهره برداری	تعداد گوسفند و بیره	تعداد بهره برداری
۸۱	۲۳	۲۴۱۰۱۳	۲۵۴۲۲	۳۰۶۷۸۲۳	۶۳۱۶۵

پرورش زنبور عمل

بر اساس نتایج این سرشماری ۲۶ هزار کندوی نوع جدید و ۴۵ هزار کندوی نوع قدیم در استان وجود دارد. کندوهای نوع جدید متعلق به ۵/۱ هزار بهره برداری با میانگین ۵ کندو است که ۴۹ بهره برداری از آنها دارای کندوی نوع قدیم نیز هستند. کندوهای نوع قدیم متعلق به ۳۷۴۲ بهره برداری است که میانگین هر بهره برداری ۱۲ کندو می شود. متوسط تولید عمل هر کندوی نوع جدید ۷/۵ و نوع قدیم ۳/۶ کیلوگرم است.

پرورش ماهی

تعداد ۶ بهره برداری پرورش دهنده ماهی خوراکی در استان وجود دارد که ۴ هکتار استخر یا کانال پرورش ماهی در اختیار دارند. توزیع این بهره برداریها در دو طبقه با زمین بدون زمین در جدول ج نشان داده شده است.

ج - تعداد بهره برداریهای پرورش دهنده ماهی خوراکی و مساحت مورد عمل

شرح	تعداد بهره برداری	مساحت استخر و کانال (هکتار)
کل	۶	۴
بدون زمین	۰	۰
با زمین	۶	۴

ج - اطلاعات محصولات سالانه ای که به مقدار کم در استان وجود دارد

بهره برداری - هکتار - تن

تولید	مساحت	تعداد بهره برداری	نام محصول
۵۸	۶۳	۵۷	ارژن
۳۴	۱۲	۹۱	پنبه
۲۱۹	۱۹۴	۲۰۱	پاپا
۲۷۸	۱۱۳	۵۰	سویا
۲۴۱	۸۵	۱۳۹	طالبی - گرمک و دستکیو
۸۳	۴۰	۴۱	زعفران
۶	۷	۶	شمالو

د - اطلاعات محصولات سالانه ای که به مقدار کم در استان وجود دارد

بهره برداری - هزار هکتار - تن

تولید	تعداد هکتار		تعداد بهره برداری	نام محصول
	شمال	بارور		
۲	//	//	۳۱۳	پرتقال
۶	//	۱	۳۱۰	نارنگی
۱۳	//	۱	۳۲۱	لیمو ترش
۳۱	//	۱	۳۳۹	لیمو شیرین
۱۸	۲	۳۲	۱۵۵	پسته
۶	//	۲	۵	زیتون



احتمالاً ادوات و ابزارهای عمومی و مستلزمات کشاورزی بهره‌برداران

موسسه عمومی	تقسیمات						جمع	مجموع	و مستلزمات کشاورزی بهره‌برداران
	توسعه	ن	ک	ت	ت	جمع			
۱۰	۱	۸	۴	۶	۵	۴	۲	۱	
۴۱	۶۰	۱۷۴	۲۲۴	۱۷۲	۴۷۵۲	۵۸۲۱	۱۱۲۹۹۴	۱۶۸۸۲۶	
۹	۱۷	۲	۷	۲۱	۱۷۵	۲۰۵	۲۲۲۲۲	۲۲۸۵۲	
۲۲	۴۲	۱۷۲	۲۱۶	۱۵۱	۴۵۷۸	۵۶۱۷	۱۴۰۲۹۲	۱۴۵۹۱۲	
۲	۱	//	۱	۲	۲۴	۲۹	۹۶۴	۱۰۰۶	
۰	۱	//	۱	۷	۶۴	۲۲	۱۰۵۸	۱۱۲۲	
۰	۸	۸	۲	۳۵	۳۱۸	۳۶۸	۷۰۷۷	۷۴۵۳	
۰	۶	۹	۱۲	۵۲	۵۴۰	۶۱۴	۱۰۰۴۲	۱۰۶۵۲	
۱	۵	۱۸	۲۶	۱۰۲	۱۰۲۰	۱۱۷۱	۱۹۸۴۵	۲۱۰۲۷	
۱	۲	۱۴	۱۷	۶۹	۶۶۴	۷۶۴	۱۶۵۷۸	۱۷۲۴۱	
۱	۰	۱۲	۱۸	۵۸	۴۵۸	۴۴۴	۱۳۵۱۰	۱۴۰۳۵	
۱	۱	۱۱	۱۶	۴۲	۳۶۱	۳۴۴	۱۱۰۷۵	۱۱۴۰۱	
۲	۵	۱۸	۲۶	۷۱	۴۴۱	۵۵۹	۴۰۹۳۶	۴۰۷۰۳	
۰	۲	۱۰	۱۱	۳۶	۲۱۲	۲۶۲	۱۰۴۴۱	۱۰۷۱۲	
۱	۲	۱۸	۲۲	۶۱	۲۶۳	۲۶۴	۱۳۶۶۱	۱۴۰۱۶	
۲	۰	۱۱	۱۱	۴۷	۱۳۰	۱۶۰	۶۱۸۴	۶۲۷۶	
۲	۰	۴	۱۷	۳۶	۹۸	۱۴۷	۲۲۲۲	۲۸۷۲	
۱	۴	۴	۲	۲۵	۷۸	۱۱۸	۴۰۸۲	۴۲۰۶	
۱	۱	۸	۱۲	۲۰	۴۰	۸۰	۱۵۱۰	۱۵۶۷	
۶	۱	۸	۱۰	۱۲	۲۳	۶۴	۱۰۶۲	۱۱۳۲	
۰	۱	۶	۲	۴	۶	۱۷	۱۸۷	۲۰۵	
۱	۲	//	//	۰	۰	۲	۱۴	۱۶	
۰	۰	//	۰	۰	۲	۲	۱۱	۱۲	
۰	۰	۰	۰	۰	۶	۶	۶۳	۶۶	

۲- تعداد اذیره سرده اذریبایرستان از این جریته از انواع اذریبایرستان کشاورزی بر حسب وضعیت ارض کشاورزی بهره سرده اذریبایرستان از مردمان عمومی کشاورزی به حساب آمده است

بهره سرده اذریبایرستان		وضعیت ارض کشاورزی بهره سرده اذریبایرستان						
۱	۲	۳	۴	۵	۶	۷	۸	۹
بهره سرده اذریبایرستان	زراعت	بهره سرده اذریبایرستان	بهره سرده اذریبایرستان	بهره سرده اذریبایرستان	بهره سرده اذریبایرستان	بهره سرده اذریبایرستان	بهره سرده اذریبایرستان	بهره سرده اذریبایرستان
بهره سرده اذریبایرستان	بهره سرده اذریبایرستان	بهره سرده اذریبایرستان	بهره سرده اذریبایرستان	بهره سرده اذریبایرستان	بهره سرده اذریبایرستان	بهره سرده اذریبایرستان	بهره سرده اذریبایرستان	بهره سرده اذریبایرستان
۱	۲۰	۰	۴۷۶۹	۱۱۲۴۸۲	۱۲۴۹۴۵	۸۱۰۰۱	۱۳۷۳۶۴
۰	۶	۰	۱۳۴	۱۶۶۶۸	۲۱۵۴۰	۶۴	۰
۱	۲۵	۰	۴۱۳۵	۹۷۵۱۲	۱۱۲۴۰۵	۸۰۹۰۷	۱۳۷۳۶۴
۰	۰	۰	۱۸	۵۸۰	۵۵۴	۷۱۲	۵۲۷
۰	۰	۰	۱۱	۴۷۸	۴۹۵	۸۲۲	۶۰۲
۰	۰	۰	۷۲	۲۱۶۰	۲۲۲۰	۵۶۷۱	۴۵۹۸
۰	۰	۰	۱۴۸	۵۴۱۶	۶۰۶۵	۶۶۷۰	۸۶۹۹
۰	۱	۰	۴۱۷	۱۲۲۷۲	۱۴۲۴۷	۱۱۷۸۲	۱۹۱۴۴
۱	۲	۰	۲۴۰	۱۱۲۰۲	۱۲۲۲۰	۸۶۶۴	۱۶۸۷۹
۰	۱	۰	۲۲۲	۱۶۶۶	۱۱۵۲۷	۷۲۲۴	۱۲۸۵۴
۰	۲	۰	۲۷۵	۸۰۹۱	۹۶۰۲	۵۸۰۸	۱۱۲۱۱
۲	۲	۰	۵۸۱	۱۵۱۸۲	۱۷۹۱۵	۱۰۸۰۵	۲۰۶۱۰
۱	۲	۰	۴۰۱	۸۱۲۱	۹۵۰۲	۶۱۰۰	۱۰۶۶۵
۰	۲	۰	۱۲۲	۱۰۷۶۴	۱۲۴۷۵	۷۲۸۱	۱۲۶۹۲
۰	۰	۰	۲۴۶	۴۸۱۱	۵۱۲۶	۲۴۶۱	۶۲۷۱
۰	۰	۰	۲۰۶	۲۹۰۷	۳۳۸۵	۲۰۵۰	۳۸۷۰
۰	۰	۰	۲۲۶	۲۴۹۳	۲۸۱۱	۱۷۹۲	۲۲۰۲
۰	۰	۰	۱۲۷	۱۱۸۲	۱۲۵۵	۹۲۶	۱۵۹۵
۱	۰	۰	۱۰۰	۷۱۵	۹۱۹	۶۲۸	۱۱۴۰
۰	۰	۰	۱۰	۱۲۸	۱۵۱	۱۲۱	۲۰۵
۰	۱	۰	۴	۱۰	۱۲	۱۱	۱۲
۰	۰	۰	۲	۱۰	۱۲	۶	۱۳
۰	۰	۰	۲	۴۲	۵۰	۲۲	۵۷

۲- تعداد اموال مستحق بهره برداری، میزان زمین در دست بهره برداری و ارزش کشاورزی بهره برداری

بهره برداری - حاکمیت				اراضی زراعی		کل		وحدت ارض کشاورزی بهره برداری
مستحق				مستحق		مستحق		
مستحق		بهره برداری		بهره برداری		بهره برداری		
۹	۸	۷	۶	۵	۴	۳	۲	
۱۲۳۸۰	۳۸۸۳	۸۶۱۳۵	۷۴۸۳۹	۶۱۸۸۱۲	۱۲۸۷۷۰	۱۰۰۴۹۳۲	۱۴۵۱۸۴	کل
۷	۲۳	۲۱	۲۱۹	۱۷	۲۷۳	۴۶	۱۰۰۶	تعداد اراضی کشاورزی ۱/۱
۱۰	۷۷	۶۱	۶۸۶	۵۱	۴۳۶	۱۴۱	۱۱۳۲	تعداد اراضی کشاورزی ۱/۲
۶۰	۱۷۲۹	۱۸۲۹	۱۵۵۳	۸۳۵	۲۷۲۴	۳۶۶۴	۲۴۵۳	تعداد اراضی کشاورزی ۱/۳
۲۶۰	۲۴۰۲	۳۶۶۲	۳۳۳۳	۲۲۹۰	۷۵۹۸	۲۴۲۲	۱۰۶۶۳	تعداد اراضی کشاورزی ۱/۴
۷۲۷	۸۵۹۶	۱۳۳۳	۱۰۹۴۰	۱۸۴۱۶	۱۶۳۵۷	۲۷۷۷۱	۳۱۰۲۷	تعداد اراضی کشاورزی ۱/۵
۸۳۹	۷۰۰۶	۷۸۰۶	۷۸۷۸	۲۱۸۸۲	۱۶۰۱۲	۳۲۴۲۱	۱۷۲۲۶	تعداد اراضی کشاورزی ۱/۶
۸۹۳	۶۶۶۹	۳۱۲۸	۶۷۶۴	۲۸۲۱۵	۱۲۴۸۵	۴۶۰۴۰	۱۴۰۲۵	تعداد اراضی کشاورزی ۱/۷
۸۴۸	۳۰۳۳	۶۰۰۳	۵۲۷۴	۴۲۰۶	۱۱۱۵۸	۴۸۴۰۷	۶۱۴۰۱	تعداد اراضی کشاورزی ۱/۸
۲۲۲۳	۱۸۹۵	۱۲۱۶۷	۹۷۷۲	۱۱۱۳۲۳	۲۰۳۰۳۵	۱۲۲۴۳۰	۲۰۷۰۳	تعداد اراضی کشاورزی ۱/۹
۱۶۶۳	۵۶۵۶	۷۲۶۹	۷۶۶۲	۵۲۳۴	۱۰۶۲۵	۹۰۶۵۳	۱۰۷۱۲	تعداد اراضی کشاورزی ۲/۱
۲۵۱۳	۲۴۵۱	۱۰۰۰۴	۶۷۸۹	۱۵۲۷۲۳	۱۲۹۶۹	۱۶۲۷۶۶	۱۴۰۶۶	تعداد اراضی کشاورزی ۲/۲
۱۵۵۷	۳۸۸۶	۵۰۴۶	۳۲۷۹	۱۰۰۰۷۰۶	۶۳۶۱	۱۰۶۱۵۲	۶۳۷۶	تعداد اراضی کشاورزی ۲/۳
۱۰۹۳	۲۰۷۸	۳۳۳۱	۱۹۱۷	۸۰۰۳۲	۳۸۶۴	۳۵۶۵۴	۳۸۷۲	تعداد اراضی کشاورزی ۲/۴
۲۲۸۴	۲۲۴۷	۳۳۳۱	۱۷۱۳	۸۸۸۴۲	۲۲۰۰	۱۴۵۲۸	۲۳۰۶	تعداد اراضی کشاورزی ۲/۵
۱۱۲۸	۱۷۰۳	۲۸۴۱	۱۰۰۰	۶۱۱۱۲	۱۵۹۳	۶۴۲۳۸	۱۵۱۷	تعداد اراضی کشاورزی ۲/۶
۱۳۶۷	۱۶۰۸	۳۲۲۵	۶۰۸	۶۹۳۶۵	۱۱۴۰	۷۲۵۴۰	۱۱۳۳	تعداد اراضی کشاورزی ۲/۷
۴۲۰	۸۳۸	۱۲۸۱	۱۱۶	۲۵۲۷۴	۲۰۵	۲۶۶۶۳	۲۰۵	تعداد اراضی کشاورزی ۲/۸
۴۷	۶۶	۱۱۲	۱۱	۴۱۲۷	۱۹	۴۲۳۹	۱۶	تعداد اراضی کشاورزی ۲/۹
۲۸	۴۰	۳۸	۶	۴۳۳۹	۱۲	۴۷۰۷	۱۲	تعداد اراضی کشاورزی ۳/۱
.	.	.	۱۸	.	۵۷	.	۶۹	تعداد اراضی کشاورزی ۳/۲

۲-۱) تعداد اموال مستعمله سرداران بهای زمین امیر در سطح شهرستان اقمه کشاورزی به سر داری

بهره برداری - کشاورزی

سر داری بهای زمین				کسب		تعداد اموال مستعمله سرداران بهای زمین امیر در سطح شهرستان اقمه کشاورزی به سر داری	
مساحت		تعداد بهره برداری	تعداد بهره برداری	تعداد بهره برداری	تعداد بهره برداری		
مکان	مساحت						
۹	۸	۷	۶	۵	۴		۱
۱۷۱۳۲	۳۵۰۳۲	۸۱۱۷۸	۲۱۸۱۲	۳۱۰۶۳	۱۰۸۷۶	۳۳۱۶۳	کسب
۷	۲۲	۲۶	۶۶	۱۵	۲۳۵	۳۳	کشاورزی/۱
۳۱	۷۵	۸۶	۲۲۰	۳۳	۲۷۱	۱۳۱	کشاورزی/۲
۸۹	۱۶۸۳	۱۷۷۲	۵۲۸۴	۲۳۷	۲۵۰۶	۲۵۱۵	کشاورزی/۳
۲۰۱	۲۳۵۲	۲۰۰۴	۳۲۰۴	۲۱۲۴	۵۸۸۱	۶۶۲۴	کشاورزی/۴
۷۶۴	۸۱۸۳	۸۶۸۷	۱۰۲۲۲	۱۳۸۰۶	۱۴۰۰۱	۲۲۷۵۲	کشاورزی/۵
۸۲۷	۵۱۱۶	۷۶۴۳	۱۰۳۲	۲۱۰۷۲	۱۶۳۳۱	۲۸۹۰۸	کشاورزی/۶
۸۸۶	۱۰۲۲	۱۵۸۱	۲۴۳۱	۲۵۵۱	۸۳۸۸	۳۱۵۰۹	کشاورزی/۷
۱۳۳	۱۸۷۱	۳۶۲۴	۵۰۰۸	۲۴۳۸	۹۱۲۷	۲۰۰۲۲	کشاورزی/۸
۲۳۲	۳۱۶	۱۱۳۱۸	۱۳۳۱	۸۱۶۸	۱۷۱۱۶	۵۰۶۱۰	کشاورزی/۹
۱۶۵۶	۵۰۰۶	۱۰۰۷۱	۲۵۲۷	۲۷۱۱۷	۳۰۰۳	۶۲۶۳	کشاورزی/۱۰
۲۵۲۰	۱۶۲۱	۱۳۳۱	۶۱۱۲	۸۰۵۱	۱۶۶۱۸	۱۲۲۸۳	کشاورزی/۱۱
۱۵۳۵	۰۰۲۲	۳۰۵۷	۲۳۱۲	۳۸۷۲	۵۳۶۲	۸۰۲۲۸	کشاورزی/۱۲
۱۰۰۴	۲۲۳۸	۲۴۳۲	۱۸۸۷	۸۰۵۰۷	۱۶۱۹	۲۸۲۸	کشاورزی/۱۳
۱۲۲۷	۲۰۹۸	۲۴۷۵	۲۸۷۱	۳۲۲۵۲	۲۶۳۲	۲۰۸۰۲	کشاورزی/۱۴
۱۱۱۰	۱۵۸۲	۲۶۲۲	۸۸۵	۱۸۲۴۰	۸۴۱۱	۲۲۰۲۲	کشاورزی/۱۵
۱۶۳۷	۱۸۲۰	۳۱۱۲	۶۰۲	۱۶۸۱۲	۹۲۷	۲۳۰۳۲	کشاورزی/۱۶
۴۲۰	۰۰۳۸	۱۳۶۰	۳۱۴	۸۳۰۲۱	۱۸۰	۱۳۳۰۸	کشاورزی/۱۷
۷۳	۵۰	۱۱۱	۱۰	۲۶۷	۱۵	۸۷۶	کشاورزی/۱۸
۲۸	۰۰	۶۸	۱	۸۳۸	۶	۹۱۷	کشاورزی/۱۹
			۱۷		۲۵		کشاورزی/۲۰

{ تعداد واحدهای تولیدی در هر بخش از اراضی کشاورزی بر حسب درصد اراضی کشاورزی بهره‌برداران

-- بهره‌برداران -- هکتار --

اهداف		زیرهدف		کلی		ویدئو از اراضی کشاورزی بهره‌برداران
بمساحت	تعداد	بمساحت	تعداد	بمساحت	تعداد	
۷	۶	۵	۴	۳	۲	
						کلی
۲۴۱۱۷۱	۵۶۶۰۸	۶۶۱۱۴۱	۱۲۵۴۲۲	۶۱۸۸۱۲	۱۲۸۴۷۵
۱	۲۲	۱۶	۲۵۲	۱۷	۲۷۳
۲	۲۱	۲۷	۴۰۴	۳۱	۴۲۶
۶۰	۲۵۱	۲۶۵	۲۵۸۸	۸۲۵	۲۷۲۴
۲۰۸	۲۲۵	۲۴۲	۶۶۵	۲۷۶۰	۶۰۹۸
۲۰۲۲	۲۲۶۰	۱۶۳۱۴	۱۵۶۶۱	۱۸۴۱۶	۱۶۴۵۷
۴۲۴۶	۴۰۷۶	۲۲۲۲۶	۱۵۴۴۵	۲۱۵۸۲	۱۶۰۱۲
۶۰۰۰	۴۲۷۵	۲۲۲۱۵	۱۴۱۰۵	۲۸۲۱۵	۱۲۴۸۵
۸۲۱۲	۴۵۷۱	۲۴۱۱۴	۱۰۸۶۴	۴۲۴۰۶	۱۱۱۵۸
۲۴۰۱۱	۹۸۲۰	۸۸۱۱۴	۳۰۱۰۴	۱۱۱۲۶۲	۳۰۴۴۵
۲۰۴۱۷	۲۲۲۰	۶۲۱۱۸	۱۰۵۵۱	۸۲۲۲۴	۱۰۶۶۵
۴۲۲۲۲	۴۱۷۰	۱۱۱۴۸۶	۱۲۸۲۳	۱۵۲۷۲۳	۱۳۶۶۱
۳۶۱۸۲	۴۶۵۲	۶۶۵۲۵	۲۴۱۲	۱۰۰۷۰۶	۶۳۶۱
۳۵۸۵۴	۲۱۴۵	۵۴۱۷۱	۲۸۲۵	۸۰۰۲۳	۴۸۶۰
۳۰۳۲۲	۲۵۴۰	۵۸۲۱۱	۳۶۶۸	۸۸۸۴۷	۲۲۰۰
۲۱۶۰۰	۱۲۶۱	۴۰۲۱۷	۱۵۸۸	۶۱۶۱۷	۱۵۹۲
۲۴۴۱۴	۶۱۴	۱۶۱۷۱	۱۱۱۲	۶۶۲۶۵	۱۱۴۰
۲۲۷۰	۱۵۲	۱۸۴۰۴	۲۰۰	۲۵۶۷۴	۲۰۵
۸۲۱	۱۰	۲۳۰۶	۱۶	۴۱۲۷	۱۶
۱۲۰۸	۱۰	۲۴۷۱	۳۲	۴۶۳۱	۱۶
.	.	.	۵۷	.	۵۷

(ب) - تعداد واحدهای بهره‌بردار و تعداد اراضی آبی در سطح شهرستان و استان خراسان جنوبی

شماره بهره‌بردار		زیرشاخص		نسل		تعداد اراضی آبی بهره‌بردار
تعداد	سهم	تعداد	سهم	تعداد	سهم	
۱	۲	۳	۴	۵	۶	
۱۱۱۱۰	۱۰۰	۱۱۱۱۰	۱۰۰	۱۱۱۱۰	۱۰۰	۱۰۰
۱۱۱۱۱	۱	۱۱۱۱۱	۱	۱۱۱۱۱	۱	۱
۱۱۱۱۲	۲	۱۱۱۱۲	۲	۱۱۱۱۲	۲	۲
۱۱۱۱۳	۳	۱۱۱۱۳	۳	۱۱۱۱۳	۳	۳
۱۱۱۱۴	۴	۱۱۱۱۴	۴	۱۱۱۱۴	۴	۴
۱۱۱۱۵	۵	۱۱۱۱۵	۵	۱۱۱۱۵	۵	۵
۱۱۱۱۶	۶	۱۱۱۱۶	۶	۱۱۱۱۶	۶	۶
۱۱۱۱۷	۷	۱۱۱۱۷	۷	۱۱۱۱۷	۷	۷
۱۱۱۱۸	۸	۱۱۱۱۸	۸	۱۱۱۱۸	۸	۸
۱۱۱۱۹	۹	۱۱۱۱۹	۹	۱۱۱۱۹	۹	۹
۱۱۱۲۰	۱۰	۱۱۱۲۰	۱۰	۱۱۱۲۰	۱۰	۱۰
۱۱۱۲۱	۱۱	۱۱۱۲۱	۱۱	۱۱۱۲۱	۱۱	۱۱
۱۱۱۲۲	۱۲	۱۱۱۲۲	۱۲	۱۱۱۲۲	۱۲	۱۲
۱۱۱۲۳	۱۳	۱۱۱۲۳	۱۳	۱۱۱۲۳	۱۳	۱۳
۱۱۱۲۴	۱۴	۱۱۱۲۴	۱۴	۱۱۱۲۴	۱۴	۱۴
۱۱۱۲۵	۱۵	۱۱۱۲۵	۱۵	۱۱۱۲۵	۱۵	۱۵
۱۱۱۲۶	۱۶	۱۱۱۲۶	۱۶	۱۱۱۲۶	۱۶	۱۶
۱۱۱۲۷	۱۷	۱۱۱۲۷	۱۷	۱۱۱۲۷	۱۷	۱۷
۱۱۱۲۸	۱۸	۱۱۱۲۸	۱۸	۱۱۱۲۸	۱۸	۱۸
۱۱۱۲۹	۱۹	۱۱۱۲۹	۱۹	۱۱۱۲۹	۱۹	۱۹
۱۱۱۳۰	۲۰	۱۱۱۳۰	۲۰	۱۱۱۳۰	۲۰	۲۰
۱۱۱۳۱	۲۱	۱۱۱۳۱	۲۱	۱۱۱۳۱	۲۱	۲۱
۱۱۱۳۲	۲۲	۱۱۱۳۲	۲۲	۱۱۱۳۲	۲۲	۲۲
۱۱۱۳۳	۲۳	۱۱۱۳۳	۲۳	۱۱۱۳۳	۲۳	۲۳
۱۱۱۳۴	۲۴	۱۱۱۳۴	۲۴	۱۱۱۳۴	۲۴	۲۴
۱۱۱۳۵	۲۵	۱۱۱۳۵	۲۵	۱۱۱۳۵	۲۵	۲۵
۱۱۱۳۶	۲۶	۱۱۱۳۶	۲۶	۱۱۱۳۶	۲۶	۲۶
۱۱۱۳۷	۲۷	۱۱۱۳۷	۲۷	۱۱۱۳۷	۲۷	۲۷
۱۱۱۳۸	۲۸	۱۱۱۳۸	۲۸	۱۱۱۳۸	۲۸	۲۸
۱۱۱۳۹	۲۹	۱۱۱۳۹	۲۹	۱۱۱۳۹	۲۹	۲۹
۱۱۱۴۰	۳۰	۱۱۱۴۰	۳۰	۱۱۱۴۰	۳۰	۳۰
۱۱۱۴۱	۳۱	۱۱۱۴۱	۳۱	۱۱۱۴۱	۳۱	۳۱
۱۱۱۴۲	۳۲	۱۱۱۴۲	۳۲	۱۱۱۴۲	۳۲	۳۲
۱۱۱۴۳	۳۳	۱۱۱۴۳	۳۳	۱۱۱۴۳	۳۳	۳۳
۱۱۱۴۴	۳۴	۱۱۱۴۴	۳۴	۱۱۱۴۴	۳۴	۳۴
۱۱۱۴۵	۳۵	۱۱۱۴۵	۳۵	۱۱۱۴۵	۳۵	۳۵
۱۱۱۴۶	۳۶	۱۱۱۴۶	۳۶	۱۱۱۴۶	۳۶	۳۶
۱۱۱۴۷	۳۷	۱۱۱۴۷	۳۷	۱۱۱۴۷	۳۷	۳۷
۱۱۱۴۸	۳۸	۱۱۱۴۸	۳۸	۱۱۱۴۸	۳۸	۳۸
۱۱۱۴۹	۳۹	۱۱۱۴۹	۳۹	۱۱۱۴۹	۳۹	۳۹
۱۱۱۵۰	۴۰	۱۱۱۵۰	۴۰	۱۱۱۵۰	۴۰	۴۰
۱۱۱۵۱	۴۱	۱۱۱۵۱	۴۱	۱۱۱۵۱	۴۱	۴۱
۱۱۱۵۲	۴۲	۱۱۱۵۲	۴۲	۱۱۱۵۲	۴۲	۴۲
۱۱۱۵۳	۴۳	۱۱۱۵۳	۴۳	۱۱۱۵۳	۴۳	۴۳
۱۱۱۵۴	۴۴	۱۱۱۵۴	۴۴	۱۱۱۵۴	۴۴	۴۴
۱۱۱۵۵	۴۵	۱۱۱۵۵	۴۵	۱۱۱۵۵	۴۵	۴۵
۱۱۱۵۶	۴۶	۱۱۱۵۶	۴۶	۱۱۱۵۶	۴۶	۴۶
۱۱۱۵۷	۴۷	۱۱۱۵۷	۴۷	۱۱۱۵۷	۴۷	۴۷
۱۱۱۵۸	۴۸	۱۱۱۵۸	۴۸	۱۱۱۵۸	۴۸	۴۸
۱۱۱۵۹	۴۹	۱۱۱۵۹	۴۹	۱۱۱۵۹	۴۹	۴۹
۱۱۱۶۰	۵۰	۱۱۱۶۰	۵۰	۱۱۱۶۰	۵۰	۵۰

۲- لیست ادویه‌های گرم و سرد از استان‌های ایران و ارزش آنها بر حسب درصد و مقدار اشیاء کشاورزی به شرح زیر است

اصناف		زیرگروه		کلاس		وحدت‌های کشاورزی به شرح زیر است
محدت	تعداد	محدت	تعداد	محدت	تعداد	
۱	۲	۳	۴	۵	۶	
۱۸۲۷۰۰	۱۱۱۳۳	۲۴۷۶۶	۶۶۵۵۰	۵۲۸۲۲۰	۲۳۱۶۳	کلاس
۷۷	۶	۲	۲۸	۲	۴۳	گستره ۱/۱ گستره
۱	۱۶	۷	۶۰	۸	۶۹	گستره ۱/۲ گستره
۲۰	۹۲	۲۲	۲۲۵	۳۲	۳۲۶	گستره ۱/۳ گستره
۱۲۱	۳۵۰	۴۷۷	۶۶۱	۳۳۶	۱۱۹۱	گستره ۱/۴ گستره
۱۱۴۲	۱۶۲۲	۲۳۶۸	۲۸۴۹	۴۶۱۰	۴۲۶۳	گستره ۱/۵ گستره
۲۷۱۵	۲۶۱۷	۷۴۰۱	۵۴۲۲	۱۰۱۶۶	۶۵۵۸	گستره ۱/۶ گستره
۲۲۲۲	۲۱۵۲	۹۸۱۲	۵۵۱۲	۱۳۶۶۴	۶۵۲۱	گستره ۱/۷ گستره
۵۴۱۷	۲۳۰۶	۱۷۵۱۰	۵۶۱۰	۱۸۰۰۸	۶۳۲۴	گستره ۱/۸ گستره
۱۰۴۶۸	۲۱۸۲	۳۶۵۵۸	۱۲۱۲۲	۵۲۰۴۶	۱۳۲۲۳	گستره ۱/۹ گستره
۱۴۴۲۷	۴۶۳۸	۲۰۱۶۶	۷۵۸۸	۴۵۴۱۸	۸۱۵۸	گستره ۱/۱۰ گستره
۲۰۷۷۹	۷۴۶۵	۵۱۳۵۶	۱۰۷۶۰	۹۰۱۲۵	۱۱۳۲۶	گستره ۱/۱۱ گستره
۲۲۰۱۱	۲۱۲۲	۴۰۸۲۲	۵۶۱۰	۶۲۸۲۴	۵۵۲۸	گستره ۱/۱۲ گستره
۱۱۲۲۲	۲۵۴۲	۲۴۶۰۰	۲۴۶۶	۵۴۵۲۷	۲۴۲۴	گستره ۱/۱۳ گستره
۲۲۲۲۲	۲۱۲۲	۲۸۰۶۶	۲۸۵۷	۶۱۴۹۶	۲۶۴۸	گستره ۱/۱۴ گستره
۱۶۶۶۸	۱۱۱۳	۲۲۱۷۱	۱۴۵۰	۲۴۵۷۷	۱۴۷۲	گستره ۱/۱۵ گستره
۱۸۷۲۴	۸۱۵	۲۰۶۲۰	۱۰۰۷	۴۲۲۲۲	۱۰۴۰	گستره ۱/۱۶ گستره
۵۱۱۱	۱۲۳	۸۵۰۸	۱۵۲	۱۲۶۲۶	۱۶۱	گستره ۱/۱۷ گستره
۷۲۰	۱۱	۲۶۲۲	۱۱	۲۳۶۲	۱۴	گستره ۱/۱۸ گستره
۱۱۸۷	۱۰	۲۶۰۲	۱۲	۲۷۹۰	۱۲	گستره ۱/۱۹ گستره
			۱۵		۱۵	گستره ۱/۲۰ گستره

۵- توزیع زمینها در استان کشاورزی بر حسب جنس و نوع زمینها و نوع انباشت

نوع زمین	کل	ملکی	اجاره ای	مجموع	سرشماره و اندازه زمینها بر حسب نوع زمینها			سایر
					تولید کشاورزی		تولید غیر کشاورزی	
					سند	سند	سند	
۱	۲	۳	۴	۵	۶	۷	۸	
جمع	۱۰۰۰/۰۰	۹۲/۶۶	۲/۰۹	۱/۲۸	۰/۲۲	۰/۲۲	۰/۱۶	۰/۹۰
از انباشت زمینها و انباشت								
انباشت	۱۰۰۰/۰۰	۹۱/۸۰	۲/۱۴	۱/۸۱	۰/۴۰	۰/۸۶	۱/۰۵	۰/۸۲
بیم	۱۰۰۰/۰۰	۹۲/۵۸	۲/۴۱	۰/۱۵	۰/۲۹	۰/۷۱	۱/۰۲	۰/۶۱
استان	۱۰۰۰/۰۰	۹۶/۸۵	۰/۸۹	۰/۸۸	۰/۱۲	۰/۲۶	۰/۱۵	۰/۵۲
بیم	۱۰۰۰/۰۰	۹۷/۹۷	۰/۹۵	۰/۲۴	۰/۰۰	۰/۰۰	۰/۰۱	۰/۵۱

برای اطلاعات بیشتر

۶- تعداد واحدهای بهره‌برداران این کشاورزی در سال ۱۳۶۷ (بر حسب واحد) از این کشاورزی بهره‌برداران

تعداد بهره‌برداران در واحدهای کشاورزی

وسااحت		تعداد بهره‌برداران		وسعتداران کشاورزی بهره‌برداران	
نوع مکتبی	کل	داران خدمت مکتبی	کل		
					۱
	۷۷۹۷۸	۶۷۱۶۸	۱۱۰۰۱	۱۲۴۱۳	کل
۲۷	۴۱	۱۵۴	۳۴۵	۳۴۵	کشاورز ۱/۱۰۰۰
۲۸	۵۱	۲۲۸	۲۶۸	۲۶۸	کشاورز ۲/۲۰۰۰
۳۰	۱۳۱	۱۶۵۷	۲۵۱۷	۲۵۱۷	کشاورز ۳/۳۰۰۰
۲۳۰	۲۶۱۶	۴۵۴۴	۶۱۳۲	۶۱۳۲	کشاورز ۴/۴۰۰۰
۱۲۵۰۱	۱۶۸۱۴	۱۲۲۵۴	۱۵۳۰۴	۱۵۳۰۴	کشاورز ۵/۵۰۰۰
۲۰۰۶۶	۲۶۷۰۲	۱۲۰۷۳	۱۵۲۶۰	۱۵۲۶۰	کشاورز ۶/۶۰۰۰
۴۲۶۵۸	۲۱۲۴۴	۱۱۵۲۹	۱۲۹۷۶	۱۲۹۷۶	کشاورز ۷/۷۰۰۰
۲۶۶۶۹	۲۲۹۹۰	۹۵۰۰	۱۰۷۸۹	۱۰۷۸۹	کشاورز ۸/۸۰۰۰
۶۸۴۰۲	۸۵۷۸۲	۱۸۴۲۸	۱۹۹۵۰	۱۹۹۵۰	کشاورز ۹/۹۰۰۰
۵۰۳۰۶	۶۰۸۱۲	۶۹۷۱	۱۰۵۰۳	۱۰۵۰۳	کشاورز ۱۰/۱۰۰۰
۱۰۴۰۶	۱۰۷۴۷۸	۱۲۱۴۲	۱۲۷۶۵	۱۲۷۶۵	کشاورز ۱۱/۱۱۰۰
۵۸۱۰۹	۷۷۴۵۳	۶۰۹۴	۶۲۸۸	۶۲۸۸	کشاورز ۱۲/۱۲۰۰
۴۰۸۸۸	۵۲۳۲۴	۲۲۱۲	۲۸۲۵	۲۸۲۵	کشاورز ۱۳/۱۳۰۰
۵۰۱۲۲	۵۶۵۶۶	۲۰۷۸	۲۱۵۳	۲۱۵۳	کشاورز ۱۴/۱۴۰۰
۲۴۶۰۱	۲۸۲۵۱	۱۵۵۲	۱۵۸۰	۱۵۸۰	کشاورز ۱۵/۱۵۰۰
۲۶۵۴۴	۴۰۲۲۲	۱۰۸۲	۱۱۱۷	۱۱۱۷	کشاورز ۱۶/۱۶۰۰
۱۱۷۷۴	۱۴۷۰۹	۱۶۰	۱۶۹	۱۶۹	کشاورز ۱۷/۱۷۰۰
۱۶۶۸	۲۰۲۳	۱۶	۱۶	۱۶	کشاورز ۱۸/۱۸۰۰
۱۶۳۷	۲۱۴۰	۱۲	۱۲	۱۲	کشاورز ۱۹/۱۹۰۰

تعداد ادومها مشهوره سرده آریه‌های دار آبی‌کاشت این سال ۱۳۶۷ (بر حسب سمتار) در شهرستان‌های آذربایجان غربی

بهره‌برداران - هکتار

سمتار		تعداد بهره‌برداران		و سمتار آبی کشاورزی بهره‌برداران
نظم‌نامه‌های	کل	نظم‌نامه‌های	کل	
۳	۴	۳	۲	۱
۲۲۵۳۶	۳۰۶۵۸۱	۸۰۴۱۰	۱۰۳۶۱۸ کل
۳۴	۳۸	۱۲۲	۳۰۹ هکتار ۱/۱
۳۱	۴۴	۱۷۹	۳۴۵ هکتار ۱/۲
۴۷۴	۸۵۱	۱۴۶۶	۲۳۲۲ هکتار ۱/۳
۲۲۴۱	۳۱۹۴	۳۶۶۵	۵۴۸۰ هکتار ۱/۴
۱۷۱۲	۱۳۶۱۴	۱۱۳۶۶	۱۳۰۹۳ هکتار ۱/۵
۱۴۴۴۷	۱۹۲۲۷	۱۰۰۰۳۸	۱۲۷۷۷ هکتار ۱/۶
۱۶۲۵۲	۲۱۲۶۹	۸۶۴۹	۱۰۸۴۹ هکتار ۱/۷
۱۰۸۵۸	۲۱۲۶۸	۶۶۸۰	۸۷۶۲ هکتار ۱/۸
۴۶۰۵۲	۵۰۰۲۴	۱۲۸۲۵	۱۶۴۲۲ هکتار ۱/۹
۲۲۲۷۵	۴۰۸۲۱	۶۷۶۵	۸۷۰۸ هکتار ۱/۱۰
۴۱۴۲۱	۵۰۰۴۰	۸۸۲۰	۱۱۲۶۹ هکتار ۱/۱۱
۲۰۲۷۶	۴۷۶۱۹	۴۰۶۹	۵۱۶۳ هکتار ۱/۱۲
۱۳۸۴۹	۱۸۶۱۰	۲۳۹۱	۳۰۶۶ هکتار ۱/۱۳
۱۴۶۱۱	۱۳۴۶۸	۴۱۱۴	۲۵۹۹ هکتار ۱/۱۴
۷۷۴۴	۱۴۲۷۴	۱۱۰۹	۱۴۱۹ هکتار ۱/۱۵
۱۰۲۲۲	۱۲۸۴۶	۷۶۸	۹۰۷ هکتار ۱/۱۶
۴۴۴۴	۶۶۸۵	۱۴۵	۱۷۳ هکتار ۱/۱۷
۲۶۲	۵۸۴	۱۴	۱۵ هکتار ۱/۱۸
۱۴۲	۲۲۲	۵	۶ هکتار ۱/۱۹
. هکتار ۱/۲۰

۶-۲- تعداد واحدهای تولیدی و خدماتی در بخش کشاورزی، دامپروری و ماهیگیری در سال ۱۳۶۲ (بر حسب واحد تولیدی) در استان اذربایجان شرقی

صنایع		تعداد واحدهای تولیدی و خدماتی		وحدت شمار آبی کشاورزی، دامپروری و ماهیگیری
تولیدی و خدماتی	کل	دامپروری و ماهیگیری	کل	
۱	۲	۳	۴	
	۳۰۹۹۱۸	۶۰۲۳۱	۶۴۹۰۶	کل
۲	۲	۲۲	۲۶	کمتر از ۱/۱ هکتار
۶	۷	۵۲	۶۰	۱/۱ تا کمتر از ۲ هکتار
۵۶	۷۲	۱۹۸	۲۶۱	۲ تا کمتر از ۵ هکتار
۲۸۰	۵۰۲	۷۰۲	۹۲۸	۵ تا کمتر از ۱۰ هکتار
۲۷۸۹	۲۷۰۰	۲۰۷۰	۲۶۹۹	۱۰ تا کمتر از ۲۰ هکتار
۶۱۲۰	۲۲۲۶	۵۵۱۲	۵۲۹۰	۲۰ تا کمتر از ۴۰ هکتار
۸۴۶۵	۱۶۷۴	۴۸۰۷	۵۲۵۲	۴۰ تا کمتر از ۱۰۰ هکتار
۱۰۸۴۱	۱۲۱۹۲	۵۰۲۹	۵۴۹۰	۱۰۰ تا کمتر از ۲۰۰ هکتار
۲۲۲۳۰	۲۵۲۵۱	۱۰۹۶۱	۱۱۸۴۲	۲۰۰ تا کمتر از ۵۰۰ هکتار
۲۷۹۲۲	۲۰۰۴۱	۶۰۷۱	۷۴۹۶	۵۰۰ تا کمتر از ۱۰۰۰ هکتار
۵۲۹۶۶	۵۷۴۳۸	۱۰۱۰۸	۱۰۵۱۹	۱۰۰۰ تا کمتر از ۵۰۱۵ هکتار
۲۷۸۲۲	۲۹۸۲۲	۵۱۲۰	۵۲۴۹	۵۰۱۵ تا کمتر از ۲۰ هکتار
۲۲۰۴۸	۲۲۵۷۶	۲۲۵۶	۲۲۲۲	۲۰ تا کمتر از ۲۵ هکتار
۲۵۴۴۱	۲۷۰۹۱	۲۷۷۲	۲۸۲۴	۲۵ تا کمتر از ۵۰ هکتار
۲۰۸۶۷	۲۵۸۸۲	۱۴۱۵	۱۴۳۸	۵۰ تا کمتر از ۱۰۰ هکتار
۲۲۳۶۲	۲۸۸۶۶	۶۶۱	۹۹۸	۱۰۰ تا کمتر از ۲۰۰ هکتار
۴۲۰	۷۷۲۴	۱۴۵	۱۵۱	۲۰۰ تا کمتر از ۲۰۰ هکتار
۱۴۰۶	۱۴۲۹	۱۱	۱۱	۲۰۰ تا کمتر از ۲۰۰ هکتار
۱۷۸۲	۱۸۰۶	۱۱	۱۲	۲۰۰ هکتار و بیشتر
.	.	.	.	انهار مشوه

۷-۶- نام آذربایجان را بنویسید و از هر یک از این موارد بنویسید

و جمع حاصله مقدار تولیدات را بنویسید

- بهره برداری - کشاوری - نان

دسته	کشور			ایران			کل		
	تولید	تولید	تولید	تولید	تولید	تولید	تولید	تولید	تولید

۱	۲	۳	۴	۵	۶	۷	۸	۹	۱۰
۱۰۰۰۰۰۰۰۰	۱۰۰۰۰۰۰۰۰	۱۰۰۰۰۰۰۰۰	۱۰۰۰۰۰۰۰۰	۱۰۰۰۰۰۰۰۰	۱۰۰۰۰۰۰۰۰	۱۰۰۰۰۰۰۰۰	۱۰۰۰۰۰۰۰۰	۱۰۰۰۰۰۰۰۰	۱۰۰۰۰۰۰۰۰
۱۰۰۰۰۰۰۰۰	۱۰۰۰۰۰۰۰۰	۱۰۰۰۰۰۰۰۰	۱۰۰۰۰۰۰۰۰	۱۰۰۰۰۰۰۰۰	۱۰۰۰۰۰۰۰۰	۱۰۰۰۰۰۰۰۰	۱۰۰۰۰۰۰۰۰	۱۰۰۰۰۰۰۰۰	۱۰۰۰۰۰۰۰۰

۷۰۲- تعداد بهره‌برداران اذرتیجاری در این محصول

و سطح کاشی و مقدار تولید اذرتیجاری حسب وضعیت استان در دوره مورد بررسی

بهره‌برداران اذرتیجاری در استان

کل		اصناف اذرتیجاری		اصناف اذرتیجاری		اصناف اذرتیجاری		اصناف اذرتیجاری	
تعداد بهره‌برداران	سطح کاشی (هکتار)	تولید (متریک)	تولید (متریک)	تولید (متریک)	تولید (متریک)	تولید (متریک)	تولید (متریک)	تولید (متریک)	تولید (متریک)
۱	۲	۳	۴	۵	۶	۷	۸	۹	۱۰
۴۶۶۰۲	۱۹۹۱۶	۱۱۰۳۵۰	۲۴۴۳۰	۲۲۹۱۴	۶۰۹۳۵	۲۴۶۳۱	۵۶۴۰۲	۲۶۴۰۲	۲۶۴۰۲
۱۹	۱۱	۱۳	۱۳	۱۰	۸	۳	۱	۱	۱
۲۵	۷	۱۱	۱۴	۵	۷	۱۱	۳	۳	۳
۱۶۵	۵۱	۱۰۵	۱۱۸	۴۳	۷۸	۴۷	۱۵	۱۵	۱۵
۵۲۶	۲۶۳	۵۰۹	۴۱۶	۲۰۵	۴۳۹	۱۳۴	۲۷	۲۷	۲۷
۱۳۲۲	۱۵۶۲	۲۵۷۷	۱۵۶۷	۱۱۱۱	۲۰۳۰	۶۶۰	۳۱	۳۱	۳۱
۲۳۲۳	۲۷۸۳	۴۰۱۱	۲۱۰۳	۱۸۲۲	۳۰۰۵	۱۱۷۲	۳۶۰	۳۶۰	۳۶۰
۲۲۷۷	۳۸۸۷	۵۵۱۵	۲۴۳۲	۱۶۳۱	۲۱۰۰	۱۳۸۲	۱۲۹۱	۱۲۹۱	۱۲۹۱
۲۸۷۲	۴۹۱۰	۶۰۷۳	۲۳۰۳	۲۲۰۸	۴۱۸۶	۱۶۶۰	۱۹۰۲	۱۹۰۲	۱۹۰۲
۱۷۰۱	۱۲۶۹	۱۵۸۳	۶۷۵	۶۵۱	۱۰۳۰۲	۳۲۵	۵۵۵	۵۵۵	۵۵۵
۵۴۳۹	۶۴۱۸	۱۱۴۶۹	۲۴۳۲	۲۴۶۲	۶۷۲۲	۲۸۸۱	۴۶۵	۴۶۵	۴۶۵
۸۰۶۸	۱۰۸۴۱	۲۰۰۵۱	۲۲۶۱	۲۴۶۲	۱۰۸۹۲	۴۶۶	۱۰۳۶	۱۰۳۶	۱۰۳۶
۲۹۶۶	۱۱۵۵۵	۱۱۸۴۵	۲۸۱۱	۲۵۰۷	۶۸۸۹	۲۶۱	۲۵۰۲	۲۵۰۲	۲۵۰۲
۲۵۰۹	۶۱۸۰	۸۸۰۶	۶۰۴	۲۰۵۰	۲۷۶۱	۱۲۷۲	۱۱۳۰	۱۱۳۰	۱۱۳۰
۲۱۶۶	۶۸۴۲	۹۳۸۸	۸۶۰	۲۲۰۱	۴۰۱۳	۱۵۵۵	۶۶۱	۶۶۱	۶۶۱
۱۰۷۶	۶۴۶۸	۶۲۰۵	۴۴۸	۲۰۳۸	۲۸۷	۱۲۱	۲۷۵۳	۲۷۵۳	۲۷۵۳
۷۲۷	۶۲۸۰	۵۷۰۳	۲۱۷	۱۸۱۵	۲۰۷۲	۷۵۲	۴۵۳	۴۵۳	۴۵۳
۱۳۵	۱۷۵۸	۱۶۶۶	۶۷	۶۵۰	۸۲۲	۷۲	۱۱۰۸	۱۱۰۸	۱۱۰۸
۱۲	۱۶۷	۱۲۰	۵	۵۰	۲۱	۱۰	۱۱۷	۱۱۷	۱۱۷
۸	۱۲۶	۱۰۸	۳	۲۳	۴۱	۱۱	۱۰۶	۱۰۶	۱۰۶
۱۱	۲۹	۲۹	۵	۴	۱۸	۷	۲۰	۲۰	۲۰

۷-۰۲ تعداد بهره برداران بهای از این جدول برش

و بنا بر این جدول از تولیدات کشاورزی بهره برداران

بهره برداران - کشاورز - جنس

تولیدات کشاورزی بهره برداران									
کشور			استان			شهر			شماره
تولید	بهره برداران	تولید	بهره برداران	تولید	بهره برداران	تولید	بهره برداران	تولید	بهره برداران
۱۰	۶	۸	۷	۶	۵	۴	۳	۲	۱
گل	۵۶۵	۷۰۹	۱۵۰۶	۲۰۹	۵۶۵	۱۵۰۶	۷۰۹	۵۶۵	۷۰۹
کمیتر از ۱ هکتار	۰	۰	۰	۰	۰	۰	۰	۰	۰
۱ تا ۲ هکتار	۲	۷	۲	۷	۲	۲	۷	۲	۷
۲ تا ۳ هکتار	۱	۱	۱	۱	۱	۱	۱	۱	۱
۳ تا ۴ هکتار	۱۰	۱۰	۲۰	۱۰	۱۰	۲۰	۱۰	۱۰	۱۰
۴ تا ۵ هکتار	۵۶	۵۶	۱۲۹	۵۶	۵۶	۱۲۹	۵۶	۵۶	۵۶
۵ تا ۶ هکتار	۸۴	۷۹	۱۷۴	۷۹	۸۴	۱۷۴	۷۹	۸۴	۸۴
۶ تا ۷ هکتار	۵۰	۴۹	۱۱۵	۴۹	۵۰	۱۱۵	۴۹	۵۰	۵۰
۷ تا ۸ هکتار	۶۲	۶۹	۲۰۵	۶۹	۶۲	۲۰۵	۶۹	۶۲	۶۲
۸ تا ۹ هکتار	۱۰۴	۱۲۴	۲۲۳	۱۲۴	۱۰۴	۲۲۳	۱۲۴	۱۰۴	۱۰۴
۹ تا ۱۰ هکتار	۷۲	۷۲	۱۵۶	۷۲	۷۲	۱۵۶	۷۲	۷۲	۷۲
۱۰ تا ۱۱ هکتار	۶۱	۶۱	۲۴۸	۶۱	۶۱	۲۴۸	۶۱	۶۱	۶۱
۱۱ تا ۱۲ هکتار	۱۶	۱۶	۸۰	۱۶	۱۶	۸۰	۱۶	۱۶	۱۶
۱۲ تا ۱۳ هکتار	۱۲	۱۲	۴۹	۱۲	۱۲	۴۹	۱۲	۱۲	۱۲
۱۳ تا ۱۴ هکتار	۱۲	۱۲	۵۹	۱۲	۱۲	۵۹	۱۲	۱۲	۱۲
۱۴ تا ۱۵ هکتار	۵	۵	۴۱	۵	۵	۴۱	۵	۵	۵
۱۵ تا ۱۶ هکتار	۲	۲	۲	۲	۲	۲	۲	۲	۲
۱۶ تا ۱۷ هکتار	۱	۱	۱	۱	۱	۱	۱	۱	۱
۱۷ تا ۱۸ هکتار	۰	۰	۰	۰	۰	۰	۰	۰	۰
۱۸ تا ۱۹ هکتار	۰	۰	۰	۰	۰	۰	۰	۰	۰
۱۹ تا ۲۰ هکتار	۰	۰	۰	۰	۰	۰	۰	۰	۰
۲۰ هکتار و بیشتر	۰	۰	۰	۰	۰	۰	۰	۰	۰
انهار نشده	۰	۰	۰	۰	۰	۰	۰	۰	۰

امکان اثر بیابان‌نرمی

۵-۲-۳-۴-۵-۶-۷-۸-۹-۱۰-۱۱-۱۲-۱۳-۱۴-۱۵-۱۶-۱۷-۱۸-۱۹-۲۰-۲۱-۲۲-۲۳-۲۴-۲۵-۲۶-۲۷-۲۸-۲۹-۳۰-۳۱-۳۲-۳۳-۳۴-۳۵-۳۶-۳۷-۳۸-۳۹-۴۰-۴۱-۴۲-۴۳-۴۴-۴۵-۴۶-۴۷-۴۸-۴۹-۵۰-۵۱-۵۲-۵۳-۵۴-۵۵-۵۶-۵۷-۵۸-۵۹-۶۰-۶۱-۶۲-۶۳-۶۴-۶۵-۶۶-۶۷-۶۸-۶۹-۷۰-۷۱-۷۲-۷۳-۷۴-۷۵-۷۶-۷۷-۷۸-۷۹-۸۰-۸۱-۸۲-۸۳-۸۴-۸۵-۸۶-۸۷-۸۸-۸۹-۹۰-۹۱-۹۲-۹۳-۹۴-۹۵-۹۶-۹۷-۹۸-۹۹-۱۰۰

و همچنین تولید انبساطی محصولات کشاورزی بر مبنای

بهره‌برداري - مشتار - مرد

مردمانی کشاورزی بهره‌برداري									
کسب			ايجی			دیسم			تولید
تولید	انبساط	تولید	انبساط	تولید	انبساط	تولید	انبساط	تولید	
۱	۲	۳	۴	۵	۶	۷	۸	۹	۱۰
۱۱	۱۱۱	۴	۷۴۰	۵۲۸	۱۵۶۶	۸۳۰	۲۴۶	۱۶۶۰	۱۰۰
۰	۰	۰	//	//	۵	//	//	۵	۰
۰	۰	۰	۱	//	۷	۱	//	۷	۰
۰	۰	۰	۷	۴	۵۸	۷	۴	۵۸	۰
۰	۰	۰	۱۳	۱۱	۱۰۹	۱۳	۱۱	۱۰۱	۰
۱	۱	۱	۲۷	۲۸	۲۰۷	۲۷	۲۸	۲۰۸	۰
۱	۱	۲	۶۱	۵۲	۱۸۵	۱۰۰	۵۴	۱۸۷	۰
//	//	۱	۷۵	۴۵	۱۵۶	۷۵	۴۵	۱۵۷	۰
۲	۲	۱	۴۱	۳۰	۱۰۰	۴۳	۳۲	۱۰۱	۰
۷	۱۷	۱۰	۱۰۰	۸۷	۲۰۵	۱۰۷	۱۰۵	۲۱۵	۰
۳	۵	۵	۴۸	۵۴	۱۲۳	۵۲	۵۸	۱۲۸	۰
۸	۸	۸	۱۲۸	۱۲	۱۵۹	۱۴۶	۱۰۰	۱۶۶	۰
۴	۱۰	۲	۴۸	۴۶	۸۵	۵۱	۵۶	۸۷	۰
۴	۲	۵	۲۴	۲۶	۶۲	۲۸	۲۹	۶۷	۰
۲	۶	۵	۱۶	۲۱	۳۸	۱۹	۲۷	۴۳	۰
۲	۵	۱	۲۴	۲۶	۳۶	۲۷	۲۴	۳۷	۰
۲	۵	۱	۲۴	۲۶	۳۶	۲۷	۲۴	۳۷	۰
۲۱	۲۷	۲	۳۷	۲۸	۴۶	۵۸	۶۵	۷۸	۰
۲۵	۲۳	۲	۶	۸	۵	۴۵	۸۱	۷	۰
۰	۰	۰	۱۲	۶	۱	۱۲	۶	۱	۰
۰	۰	۰	//	//	۱	//	//	۱	۰
۰	۰	۰	۰	۰	۰	۰	۰	۰	۰

۷-۰۶- تعداد بهره‌برداران به‌سایه‌دار این جدول پذیرفته شد

و صحیح‌گفته‌شده مقدار تولید اشغالگر عمده صنعت‌های کشاورزی بهره‌برداران

۱- بهره‌برداران به‌سایه‌دار - جدول

مجموع		ایرانی		غیر ایرانی		کامل		تولید
تولید	تولید	تولید	تولید	تولید	تولید	تولید	تولید	
۱۰	۶	۴	۲	۱	۵	۳	۲	۱
۰	۰	۰	۰	۰	۰	۰	۰	کامل
۰	۰	۰	۰	۰	۰	۰	۰	تولید از ۱۰۰۰۰ هکتار
۰	۰	۰	۰	۰	۰	۰	۰	تولید از ۲۰۰۰۰ هکتار
۰	۰	۰	۰	۰	۰	۰	۰	تولید از ۳۰۰۰۰ هکتار
۰	۰	۰	۰	۰	۰	۰	۰	تولید از ۴۰۰۰۰ هکتار
۰	۰	۰	۰	۰	۰	۰	۰	تولید از ۵۰۰۰۰ هکتار
۰	۰	۰	۰	۰	۰	۰	۰	تولید از ۶۰۰۰۰ هکتار
۰	۰	۰	۰	۰	۰	۰	۰	تولید از ۷۰۰۰۰ هکتار
۰	۰	۰	۰	۰	۰	۰	۰	تولید از ۸۰۰۰۰ هکتار
۰	۰	۰	۰	۰	۰	۰	۰	تولید از ۹۰۰۰۰ هکتار
۰	۰	۰	۰	۰	۰	۰	۰	تولید از ۱۰۰۰۰۰ هکتار
۰	۰	۰	۰	۰	۰	۰	۰	تولید از ۱۱۰۰۰۰ هکتار
۰	۰	۰	۰	۰	۰	۰	۰	تولید از ۱۲۰۰۰۰ هکتار
۰	۰	۰	۰	۰	۰	۰	۰	تولید از ۱۳۰۰۰۰ هکتار
۰	۰	۰	۰	۰	۰	۰	۰	تولید از ۱۴۰۰۰۰ هکتار
۰	۰	۰	۰	۰	۰	۰	۰	تولید از ۱۵۰۰۰۰ هکتار
۰	۰	۰	۰	۰	۰	۰	۰	تولید از ۱۶۰۰۰۰ هکتار
۰	۰	۰	۰	۰	۰	۰	۰	تولید از ۱۷۰۰۰۰ هکتار
۰	۰	۰	۰	۰	۰	۰	۰	تولید از ۱۸۰۰۰۰ هکتار
۰	۰	۰	۰	۰	۰	۰	۰	تولید از ۱۹۰۰۰۰ هکتار
۰	۰	۰	۰	۰	۰	۰	۰	تولید از ۲۰۰۰۰۰ هکتار
۰	۰	۰	۰	۰	۰	۰	۰	تولید از ۲۰۰ هکتار
۰	۰	۰	۰	۰	۰	۰	۰	تولید از ۳۰۰ هکتار
۰	۰	۰	۰	۰	۰	۰	۰	تولید از ۴۰۰ هکتار
۰	۰	۰	۰	۰	۰	۰	۰	تولید از ۵۰۰ هکتار
۰	۰	۰	۰	۰	۰	۰	۰	تولید از ۶۰۰ هکتار
۰	۰	۰	۰	۰	۰	۰	۰	تولید از ۷۰۰ هکتار
۰	۰	۰	۰	۰	۰	۰	۰	تولید از ۸۰۰ هکتار
۰	۰	۰	۰	۰	۰	۰	۰	تولید از ۹۰۰ هکتار
۰	۰	۰	۰	۰	۰	۰	۰	تولید از ۱۰۰۰ هکتار

۸- تعداد دام‌ها بر مبنای دارایی معمول شترتون

و معاشکاشی و تعداد شتر و سایر حیوانات معشکاشی کشاورزی بر مبنای دارایی

- بر مبنای دارایی - کشاورزی - شتر -

ردیف	تعداد		تولید		تولید		تولید		مجموعه
	مهره	کاشت	مهره	کاشت	مهره	کاشت	مهره	کاشت	
۱	۲	۲	۳	۳	۴	۴	۵	۵	کلی
۲	۶	۶	۷	۷	۸	۸	۹	۹	کشتار ۱/۱
۳	۱۷۲	۱۷۲	۱۷۳	۱۷۳	۱۷۴	۱۷۴	۱۷۵	۱۷۵	کشتار ۱/۲
۴	۳۶۸	۳۶۸	۳۶۹	۳۶۹	۳۷۰	۳۷۰	۳۷۱	۳۷۱	کشتار ۱/۳
۵	۸۲۴	۸۲۴	۸۲۵	۸۲۵	۸۲۶	۸۲۶	۸۲۷	۸۲۷	کشتار ۱/۴
۶	۷۴۲	۷۴۲	۷۴۳	۷۴۳	۷۴۴	۷۴۴	۷۴۵	۷۴۵	کشتار ۱/۵
۷	۵۸۷	۵۸۷	۵۸۸	۵۸۸	۵۸۹	۵۸۹	۵۹۰	۵۹۰	کشتار ۱/۶
۸	۲۲۵	۲۲۵	۲۲۶	۲۲۶	۲۲۷	۲۲۷	۲۲۸	۲۲۸	کشتار ۱/۷
۹	۴۶۵	۴۶۵	۴۶۶	۴۶۶	۴۶۷	۴۶۷	۴۶۸	۴۶۸	کشتار ۱/۸
۱۰	۲۲۲	۲۲۲	۲۲۳	۲۲۳	۲۲۴	۲۲۴	۲۲۵	۲۲۵	کشتار ۱/۹
۱۱	۲۳۷	۲۳۷	۲۳۸	۲۳۸	۲۳۹	۲۳۹	۲۴۰	۲۴۰	کشتار ۱/۱۰
۱۲	۹۴	۹۴	۹۵	۹۵	۹۶	۹۶	۹۷	۹۷	کشتار ۱/۱۱
۱۳	۲۵	۲۵	۲۶	۲۶	۲۷	۲۷	۲۸	۲۸	کشتار ۱/۱۲
۱۴	۲۵	۲۵	۲۶	۲۶	۲۷	۲۷	۲۸	۲۸	کشتار ۱/۱۳
۱۵	۹	۹	۱۰	۱۰	۱۱	۱۱	۱۲	۱۲	کشتار ۱/۱۴
۱۶	۱۱	۱۱	۱۲	۱۲	۱۳	۱۳	۱۴	۱۴	کشتار ۱/۱۵
۱۷	۲	۲	۳	۳	۴	۴	۵	۵	کشتار ۱/۱۶
۱۸	۲۰۰	۲۰۰	۲۰۱	۲۰۱	۲۰۲	۲۰۲	۲۰۳	۲۰۳	کشتار ۱/۱۷
۱۹	۳۰۰	۳۰۰	۳۰۱	۳۰۱	۳۰۲	۳۰۲	۳۰۳	۳۰۳	کشتار ۱/۱۸
۲۰	۳۰۰	۳۰۰	۳۰۱	۳۰۱	۳۰۲	۳۰۲	۳۰۳	۳۰۳	کشتار ۱/۱۹
۲۱	۳۰۰	۳۰۰	۳۰۱	۳۰۱	۳۰۲	۳۰۲	۳۰۳	۳۰۳	کشتار ۱/۲۰

۱۱-۷- تعداد اساتید و اساتید ارشد در رشته های مختلف کشاورزی و دامپزشکی

و معادلانشان در رشته های مختلف کشاورزی و دامپزشکی

- اساتید ارشد - معادلانشان -

اساتید ارشد		معادلانشان		اساتید ارشد		معادلانشان		کل
تعداد	اساتید ارشد	تعداد	معادلانشان	تعداد	اساتید ارشد	تعداد	معادلانشان	
۱۰	۶	۸	۷	۶	۵	۴	۳	۱
۸	۱	۱۰	۱۳۹۶	۱۳۱۶	۴۲۴۹	۱۳۰۵	۱۳۲۵	۴۷۵۹
۰	۰	۰	۱	//	۳۶	۱	//	۳۶
۰	۰	۰	۴	۱	۲۴	۲	۱	۲۲
۰	۰	۰	۲۸	۲۰	۴۱۶	۳۸	۲۴	۴۱۶
۰	۰	۰	۶۳	۳۹	۵۰۵	۶۳	۳۹	۵۰۵
۰	۰	۰	۱۵۲	۱۶۲	۹۱۵	۱۵۲	۱۶۲	۹۱۵
۲	۲	۲	۱۵۶	۱۱۰	۶۳۸	۱۵۷	۱۱۲	۶۳۰
۰	۰	۰	۱۲۲	۹۶	۵۰۴	۱۲۲	۹۶	۵۰۴
//	//	۱	۱۰۷	۹۳	۲۳۶	۱۰۷	۹۳	۲۴۰
۱	۲	۲	۲۱۴	۱۶۲	۵۶۱	۲۱۶	۱۶۹	۵۶۲
//	//	۱	۱۱۱	۱۲۳	۲۸۵	۱۱۱	۱۲۳	۲۸۵
۰	۰	۰	۱۴۴	۱۵۷	۲۹۷	۱۴۴	۱۵۷	۲۹۷
۲	۲	۲	۶۰	۴۰	۱۱	۶۶	۷۲	۹۲
۰	۰	۰	۵۵	۶۳	۳۴	۵۵	۶۳	۳۴
۰	۰	۰	۱۲	۱۸	۳۵	۱۳	۱۸	۳۵
۲	۱	۱	۲۶	۲۵	۲۱	۲۹	۲۶	۲۳
//	۲	۱	۲۱	۴۱	۱۴	۲۳	۴۳	۱۵
۰	۰	۰	۴	۱۳	۴	۴	۱۳	۴
۰	۰	۰	۱	//	۲	۱	//	۲
۰	۰	۰	//	//	//	//	//	//
۰	۰	۰	۰	۰	۰	۰	۰	۰

۱۴- تعداد ادیجره میره اربهاردار این محصول عدس

وسایع باغشیر مقدار تولید آنها بر حسب وسعت ارض کشاورزی بهره برداری

- بهره برداری - شماره - نیمه

مجموع			آبی			کعل			وسعت ارض کشاورزی بهره برداری
تولید	اصح	تولید	اصح	تولید	اصح	تولید	اصح	تولید	
۱۰	۹	۸	۷	۶	۵	۴	۳	۲	
۸۴۴	۱۷۰۹	۱۸۳۴	۱۴۹	۲۲۹	۳۵۰	۱۱۱	۱۹۳۰	۲۹۶۴	کعل
.	کشور از ۱/۱۰۰۰۰
.	.	.	//	//	۱	//	//	۱	کشور از ۲/۲۰۰۰۰
۲	۲	۵	۱	//	۱۱	۳	۲	۱۹	کشور از ۵/۵۰۰۰۰
۴	۳	۷	//	۱	۱۲	۳	۳	۱۹	کشور از ۱۰۰۰۰۰
۲۰	۲۸	۵۰	۴	۲	۱۹	۲۵	۳۰	۶۹	کشور از ۲۰۰۰۰
۲۴	۵۲	۱۰۴	۹	۱	۲۴	۴۶	۶۱	۱۲۷	کشور از ۳۰۰۰۰
۵۳	۷۲	۱۲۵	۱۴	۱۴	۲۴	۶۶	۹۰	۱۵۲	کشور از ۴۰۰۰۰
۵۰	۷۱	۱۲۳	۷	۱۴	۲۰	۵۶	۸۳	۱۴۰	کشور از ۵۰۰۰۰
۱۳۸	۲۲۴	۲۸۸	۲۶	۲۴	۵۰	۱۸۴	۲۵۸	۳۲۷	کشور از ۷/۵۰۰۰
۷۸	۱۶۵	۱۸۶	۲۴	۲۵	۳۹	۹۹	۱۹۰	۳۲۲	کشور از ۱۰۰۰۰
۱۶۹	۳۴۵	۴۴۸	۳۴	۳۵	۶۱	۱۹۳	۳۸۰	۴۰۳	کشور از ۱۵۰۰۰
۶۷	۱۶۰	۱۷۸	۱۱	۱۸	۱۷	۷۸	۱۲۹	۱۹۴	کشور از ۲۰۰۰۰
۶۴	۱۶۶	۱۴۸	۷	۱۶	۲۱	۷۲	۱۸۳	۱۶۸	کشور از ۲۵۰۰۰
۶۲	۱۴۵	۱۱۷	۱۱	۱۸	۲۰	۷۳	۱۶۳	۱۳۴	کشور از ۳۵۰۰۰
۴۹	۱۳۴	۱۲	۵	۱۳	۱۴	۴۵	۱۴۶	۱۰۶	کشور از ۵۰۰۰۰
۳۰	۱۱۴	۴۸	۹	۲۸	۱۳	۲۹	۱۴۲	۶۱	کشور از ۱۰۰۰۰
۷	۲۱	۸	۱	۱	۲	۸	۲۲	۱۰	کشور از ۲۰۰۰۰
.	کشور از ۳۰۰۰۰
۱	۱	۲	.	.	.	۱	۱	۲	کشور و بیشتر
.	افزارتخته

کتابخانه مرکز آمار ایران
شماره ۱۰۱۴۸۱

۱-۷- تعداد دامپوشه سرد از بهار در این جدول مستوفی است

و صحیح گشته و مقدار تولید از بهار بر حسب جهت از این کشاورزی به شرح سرداری

بهره برداری - انتشار - ...

دوره		ایلی		کسل		کسل		تعداد		و بهشت از این کشاورزی به شرح سرداری
تولید	انتاج	تولید	انتاج	تولید	انتاج	تولید	انتاج	تولید	انتاج	
۱۰	۹	۸	۷	۶	۵	۴	۳	۲	۱	
۱۲۶	۲۴۶	۲۲۲	۲۷۱۷	۹۰۸	۲۳۰۷	۲۴۲۳	۱۱۵۴	۲۵۴۴	کسل
۰	۰	۰	۱	//	۳	۱	//	۳	کمتر از ۱۰۰ هکتار
۱	//	۱	۶	۱	۱۰	۸	۱	۱۱	۱ تا کمتر از ۲۰۰ هکتار
//	//	۱	۲۱	۱	۶۳	۴۹	۳	۶۴	۲۰۰ تا کمتر از ۵۰۰ هکتار
۰	۱	۲	۱۳۰	۱۰	۱۴۰	۱۳۰	۱۶	۱۴۲	۵۰۰ تا کمتر از ۱۰۰۰ هکتار
۲۲	۱۰	۱۱	۷۸۰	۲۶	۲۳۸	۸۱۲	۸۶	۳۵۴	۱۰۰۰ تا کمتر از ۲۰۰۰ هکتار
۴۴	۱۶	۲۲	۲۳۶	۱۰۸	۳۲۹	۷۸۰	۱۲۴	۳۵۲	۲۰۰۰ تا کمتر از ۵۰۰۰ هکتار
۲۰	۲۹	۲۱	۵۲۲	۲۰	۴۴۳	۵۹۷	۹۱	۲۷۸	۵۰۰۰ تا کمتر از ۱۰۰۰۰ هکتار
۶۶	۲۶	۲۶	۱۳۵	۲۰	۴۰۹	۶۹۳	۹۶	۲۳۴	۱۰۰۰۰ تا کمتر از ۲۰۰۰۰ هکتار
۱۰۲	۵۲	۵۱	۹۸۰	۱۱۶	۴۳۸	۱۱۳۸	۱۷۲	۲۹۰	۲۰۰۰۰ تا کمتر از ۵۰۰۰۰ هکتار
۵۶	۲۴	۱۱	۲۱۸	۷۲	۱۸۷	۲۲۴	۱۱۹	۲۰۴	۵۰۰۰۰ تا کمتر از ۱۰۰۰۰۰ هکتار
۱۰۶	۴۰	۳۰	۱۰۹۹	۱۳۳	۱۱۳	۱۱۳۵	۲۰۹	۲۳۰	۱۰۰۰۰۰ تا کمتر از ۱۰۰۰۰۰۰ هکتار
۲۲	۱۲	۱۲	۱۶۶	۳۱	۸۹	۴۸۴	۸۱	۱۰۰	بیشتر از ۱۰۰۰۰۰۰ هکتار
۱۶	۶	۳	۲۴۳	۵۰	۶۵	۲۶۳	۶۱	۶۲	بیشتر از ۱۰۰۰۰۰۰۰ هکتار
۲۸	۱۲	۷	۲۸۰	۴۵	۴۵	۳۱۴	۴۸	۵۳	بیشتر از ۱۰۰۰۰۰۰۰۰ هکتار
۰	//	۱	۷۸	۱۲	۲۱	۸۳	۱۸	۲۳	بیشتر از ۱۰۰۰۰۰۰۰۰۰ هکتار
۰	۴	۳	۲۲	۱۰	۲۲	۲۶	۱۹	۲۵	بیشتر از ۱۰۰۰۰۰۰۰۰۰۰ هکتار
۰	۰	۰	۱۹	۵	۵	۱۹	۵	۵	بیشتر از ۱۰۰۰۰۰۰۰۰۰۰۰ هکتار
۰	۰	۰	۱	//	۱	۱	//	۱	بیشتر از ۱۰۰۰۰۰۰۰۰۰۰۰۰ هکتار
۰	۰	۰	۰	۰	۰	۰	۰	۰	بیشتر از ۱۰۰۰۰۰۰۰۰۰۰۰۰۰ هکتار
۰	۰	۰	۰	۰	۰	۰	۰	۰	بیشتر از ۱۰۰۰۰۰۰۰۰۰۰۰۰۰۰ هکتار

۱۷-۲-۳ تعداد بذر در هر کیسه در این محصول خربزه

و سطح کاشت و مقدار تولید انگار حسب وضعیت انار کشاورزی بهره‌برداران

— بهره‌برداران — کشاورز —

کسب		ایمن		مطمئن	
تعداد بهره‌ آزایی	تعداد انگارت	تولید	تولید	تولید	تولید
۱	۲	۳	۴	۵	۶
کسب	۱۷۶۱	۴۴۶	۲۸۵۶	۱۶۹۵	۳۱۷
کمتر از ۱۰۰ کیسه	۳	۱۱	۲	۱۱	۱
۱۰۰ تا کمتر از ۲۰۰ کیسه	۵	۱۱	۵	۱۱	۱
۲۰۰ تا کمتر از ۳۰۰ کیسه	۵۱	۲	۱۹	۵۱	۲
۳۰۰ تا کمتر از ۴۰۰ کیسه	۸۷	۵	۶۰	۸۶	۵
۴۰۰ تا کمتر از ۵۰۰ کیسه	۲۸۱	۲۲	۲۲۵	۲۲۹	۲۲
۵۰۰ تا کمتر از ۶۰۰ کیسه	۲۵۹	۴۱	۲۲۰	۲۵۷	۲۱
۶۰۰ تا کمتر از ۷۰۰ کیسه	۲۲۴	۵۱	۲۲۷	۲۲۰	۴۷
۷۰۰ تا کمتر از ۸۰۰ کیسه	۱۳۰	۲۶	۲۱۹	۱۲۶	۲۵
۸۰۰ تا کمتر از ۹۰۰ کیسه	۲۴۸	۵۲	۴۰۱	۲۲۷	۴۸
۹۰۰ تا کمتر از ۱۰۰۰ کیسه	۱۲۲	۳۶	۲۱۶	۱۰۹	۲۵
۱۰۰۰ تا کمتر از ۱۱۰۰ کیسه	۱۴۳	۷۴	۴۰۹	۱۲۴	۶۵
۱۱۰۰ تا کمتر از ۱۲۰۰ کیسه	۶۳	۲۸	۱۸۶	۶۰	۲۶
۱۲۰۰ تا کمتر از ۱۳۰۰ کیسه	۴۲	۲۴	۱۱۷	۴۱	۲۷
۱۳۰۰ تا کمتر از ۱۴۰۰ کیسه	۴۴	۲۵	۶۸	۴۱	۲۶
۱۴۰۰ تا کمتر از ۱۵۰۰ کیسه	۱۸	۱۰	۵۴	۱۰	۱۰
۱۵۰۰ تا کمتر از ۱۶۰۰ کیسه	۲۵	۲۷	۱۲۶	۲۴	۲۳
۱۶۰۰ تا کمتر از ۱۷۰۰ کیسه	۴	۲	۴	۲	۲
۱۷۰۰ تا کمتر از ۱۸۰۰ کیسه	۱	۱	۱	۱	۱
۱۸۰۰ تا کمتر از ۱۹۰۰ کیسه					
۱۹۰۰ تا کمتر از ۲۰۰۰ کیسه					
انگار تفهه					

۷-۱۸ - تمام اعیان بردار بجانداران محصول خیار

و حسب شایستگی در اول و ثانی و سیم مرتب است. از این کشاورزی بهره برداری

بهره برداری - شایستگی

سوم			دوم			اول			جمع	
تولید	مساحت	تولید	مساحت	تولید	مساحت	تولید	مساحت			
مردان	مردان	مردان	مردان	مردان	مردان	مردان	مردان			
۱۰	۹	۸	۷	۶	۵	۴	۳	۲	۱	۱
۱۷	۱۴	۲۰	۳۶۲	۵۵۱	۲۵۴۲	۳۶۷۰	۵۷۳	۲۵۶۲	۰	۰
۰	۰	۰	۶	۷۷	۲۹	۶	۷۷	۲۹	۰	۰
۰	۰	۰	۲۴	۲	۴۵	۲۴	۲	۴۵	۰	۰
۰	۰	۰	۲۲۲	۲۴	۲۶۱	۲۳۲	۲۴	۲۶۱	۰	۰
۰	۰	۰	۵۶۱	۶۰	۳۸۱	۵۶۱	۶۰	۳۸۱	۰	۰
۰	۰	۰	۷۴۲	۷۵	۶۶۵	۷۲۷	۷۵	۶۶۵	۰	۰
۰	۰	۰	۴۶۶	۵۵	۴۴۸	۴۶۶	۵۵	۴۴۸	۰	۰
۴	۱	۲	۲۴۰	۲۸	۲۳۴	۲۴۴	۲۱	۲۳۷	۰	۰
۴	۲	۱	۶۱۱	۲۱	۳۳۲	۳۳۲	۲۱	۳۳۱	۰	۰
۶	۵	۵	۲۴۲	۸۶	۳۸۹	۳۴۶	۸۸	۳۶۴	۰	۰
۷۷	۱	۲	۱۰۱	۲۵	۱۸۵	۱۰۲	۲۶	۱۸۸	۰	۰
۲	۲	۲	۱۵۸	۴۴	۲۵۱	۱۶۰	۴۶	۲۵۴	۰	۰
۱	۱	۲	۵۸	۲۲	۹۹	۵۹	۲۳	۱۰۱	۰	۰
۰	۰	۰	۶۰	۲۷	۶۹	۶۰	۲۷	۶۹	۰	۰
۰	۰	۰	۸۵	۲۸	۷۵	۸۵	۲۸	۷۵	۰	۰
۱	۲	۲	۳۷	۱۲	۶۱	۳۸	۱۴	۶۲	۰	۰
۱	۱	۱	۶۰	۲۰	۶۹	۱۱	۲۱	۴۰	۰	۰
۰	۰	۰	۲	۱	۲	۲	۱	۲	۰	۰
۰	۰	۰	۲	۷۷	۲	۲	۷۷	۲	۰	۰
۰	۰	۰	۱	۷۷	۱	۱	۷۷	۱	۰	۰
۰	۰	۰	۱	۰	۰	۰	۰	۰	۰	۰

۴-۲-۳- تعداد ادبیره مورد آبیاری و تعداد او را محموله در زیر میبانی

و همچنین باغشوی و تعداد او تولید اشجار حبیبی و تعداد او را در زیر بهره برداری

۳- بهره برداری - - - - -

و تعداد او را تولید اشجار حبیبی و تعداد او را در زیر بهره برداری									
تولید			ادبیره			تولید			تولید
تولید	ادبیره	تولید	تولید	ادبیره	تولید	تولید	ادبیره	تولید	
۱۰	۶	۸	۴	۶	۷	۱	۲	۳	۱
۸۲	۲۲	۲۰	۱۴۸۶۱	۲۲۰۶	۱۰۰۱۲	۱۴۶۷۴	۲۲۲۸	۱۰۰۴۲
۰	۰	۰	۲۰	۱	۷	۲۰	۱	۵۷
۰	۰	۰	۴۵	۸	۲۴	۴۵	۸	۲۴
//	//	۲	۴۰۷	۵۲	۶۷۷	۴۰۷	۵۲	۶۷۶
۱	//	۱	۷۱۲	۱۰۰	۱۴۲	۷۱۲	۱۰۰	۱۴۵
۲	۱	۱	۲۰۱۸	۲۱۲	۱۸۶۵	۲۰۲۰	۲۱۲	۱۸۶۸
۵	۲	۲	۱۶۰۵	۲۲۲	۱۴۲۲	۱۶۱۰	۲۲۲	۱۴۲۴
۸	۲	۴	۱۸۶۴	۲۲۲	۱۲۰۴	۱۸۷۲	۲۲۵	۱۲۰۸
۲۲	۵	۲	۱۲۲۲	۱۶۰	۲۴۸	۱۲۵۴	۱۶۵	۲۵۱
۱۱	۱	۲	۲۲۲۴	۲۲۲	۱۱۷۶	۲۲۸۵	۲۲۴	۱۱۷۶
//	//	۱	۱۲۲۴	۱۷۴	۵۷۴	۱۲۲۵	۱۷۴	۵۷۵
۱۰	۱	۲	۱۴۰۱	۲۲۲	۶۲۹	۱۴۱۱	۲۲۸	۶۲۹
۴	۲	۲	۵۶۶	۱۰۱	۲۴۹	۵۶۶	۱۱۲	۲۵۲
۰	۰	۰	۴۸۲	۱۰۰	۱۲۹	۴۸۲	۱۰۰	۱۲۹
۰	۰	۰	۲۴۵	۴۸	۱۲۲	۲۴۵	۴۸	۱۲۲
۵	۲	۲	۱۸۸	۲۰	۶۲	۱۹۲	۲۲	۶۲
۶	۱	۱	۱۵۰	۲۸	۴۶	۱۵۶	۴۲	۵۰
۰	۰	۰	۲۸	۴	۸	۲۸	۴	۸
۰	۰	۰	۶	۱	۲	۶	۱	۲
۰	۰	۰	۱	//	//	۱	//	//
۰	۰	۰	۲	۱	۵	۲	۱	۵

۲) تعداد اسبها بر داری های داری این جدول در جدول زیر

و همچنین مقدار تولید از سایر محصولات کشاورزی بهره برداری

بهره برداری - کشاورزی - تولید

تولید									و مقدار از سایر محصولات کشاورزی بهره برداری
تولید			تولید			تولید			
تولید	تولید	تولید	تولید	تولید	تولید	تولید	تولید	تولید	
۱۰	۱	۲	۳	۴	۵	۶	۷	۸	۹
۶۰	۲۲	۳۳	۱۷۱۹۶	۲۷۱۳	۱۷۳۷۱	۱۷۳۷۰	۲۷۳۵	۱۳۳۰۲
۰	۰	۰	۱۸۵	۴۳	۱۸۱	۱۸۵	۴۳	۱۸۱
۰	۰	۰	۱۱۱	۶	۱۱۱	۱۱۱	۶	۱۱۱
۲	//	۱	۶۸۰	۸۱	۱۱۷۲	۱۱۷۲	۸۱	۱۱۷۲
۱	۱	۲	۱۳۳۶	۱۶۵	۱۳۳۶	۱۳۳۶	۱۶۶	۱۳۳۶
۱	۱	۲	۸۳۳۳	۳۰۴	۸۳۳۳	۸۳۳۳	۳۰۴	۸۳۳۳
۶	۱	۳	۱۱۳۰	۳۳۳	۱۱۳۰	۱۱۳۰	۳۳۳	۱۱۳۰
۸	۲	۶	۱۸۰۱	۷۳۲	۱۸۰۱	۱۸۰۱	۷۳۲	۱۸۰۱
۱	//	۲	۱۳۳۳	۶۳۱	۱۳۳۳	۱۳۳۳	۶۳۱	۱۳۳۳
۹	۵	۳	۲۰۸۷	۲۲۲	۲۰۸۷	۲۰۸۷	۲۲۲	۲۰۸۷
۱۰	۲	۵	۹۶۰	۸۶۱	۹۶۰	۹۶۰	۸۶۱	۹۶۰
۶	۲	۴	۱۳۳۲	۲۴۰	۱۳۳۲	۱۳۳۲	۲۴۱	۱۳۳۲
۰	//	۱	۵۲۰	۱۱۷	۵۲۰	۵۲۰	۱۱۷	۵۲۰
۱۶	۷	۱	۴۳۷	۸۸	۴۳۷	۴۳۷	۸۹	۴۳۷
//	//	۱	۲۱۵	۵۱	۲۰۲	۲۰۲	۵۱	۲۰۲
۲	۲	۲	۱۸۶	۴۸	۱۸۶	۱۸۶	۵۰	۱۸۶
۰	۰	۰	۲۰۲	۵۸	۲۰۲	۲۰۲	۵۸	۲۰۲
۰	۰	۰	۲۰	۵	۲۰	۲۰	۵	۲۰
۰	۰	۰	۱۱	۱	۱۱	۱۱	۱	۱۱
۰	۰	۰	۸	۲	۸	۸	۲	۸
۰	۰	۰	۱۱	۲	۱۱	۱۱	۲	۱۱

۲۲- تعداد بهره برداران اصناف انار این محصول به تفکیک

و همچنین تعداد انار تولید شده در این مراکز کشاورزی بهره برداری

بهره برداران - شماره - شرح

تولید		بهره برداری		اصناف		تولید		بهره برداری		اصناف	
۱۰	۹	۸	۷	۶	۵	۴	۳	۲	۱	۰	۰
۱۱	۷	۲	۲۲۷۴	۴۰۱	۲۱۰۳	۲۳۸۵	۴۰۸	۲۱۰۷	۰	۰	۰
۰	۰	۰	۱	۱	۲۱	۹	۱	۲۱	۰	۰	۰
۰	۰	۰	۲۶	۱	۱۴۵	۲۶	۱	۴۵	۰	۰	۰
۰	۰	۰	۸۷	۷	۲۲۸	۸۷	۷	۲۲۸	۰	۰	۰
//	//	۱	۴۱۵	۶۶	۳۵۴	۴۹۵	۶۶	۳۵۴	۰	۰	۰
۰	۰	۰	۳۴	۳۵	۵۵۲	۵۳۸	۳۵	۵۵۲	۰	۰	۰
۰	۰	۰	۱۱۱	۸۵	۴۳۲	۳۱۱	۸۵	۴۳۲	۰	۰	۰
۰	۰	۰	۲۰۱	۲۶	۲۱۵	۳۰۹	۲۶	۴۶۵	۰	۰	۰
۰	۰	۰	۲۲۴	۱۸	۱۱۶	۲۲۴	۱۸	۱۹۶	۰	۰	۰
۲	۱	۲	۴۶۹	۴۲	۲۶۶	۵۰۱	۴۲	۳۱۸	۰	۰	۰
۰	۰	۰	۱۴۱	۱۲	۱۲۲	۱۴۱	۱۲	۱۲۲	۰	۰	۰
۰	//	۱	۲۵۱	۲۱	۱۵۴	۲۵۱	۲۰	۱۵۵	۰	۰	۰
۰	۰	۰	۱۴۹	۲۰	۶۲	۱۴۱	۲۰	۶۲	۰	۰	۰
۰	۰	۰	۱۳۱	۱۰	۲۴	۱۳۱	۱۵	۲۵	۰	۰	۰
۰	۰	۰	۱۸	۵	۲۱	۱۸	۵	۲۱	۰	۰	۰
۰	۰	۰	۱۸	۱۰	۲۴	۱۸	۱۲	۲۴	۰	۰	۰
۲	۱	۱	۴۰	۱۰	۲۴	۴۲	۱۲	۲۴	۰	۰	۰
۰	۰	۰	۲۰	۷	۱۵	۲۰	۷	۱۵	۰	۰	۰
۰	۰	۰	۱۲	۳	۵	۱۲	۳	۵	۰	۰	۰
۰	۰	۰	//	//	۱	//	//	۱	۰	۰	۰
۰	۰	۰	۰	۰	۰	۰	۰	۰	۰	۰	۰
۰	۰	۰	//	//	۵	//	//	۵	۰	۰	۰

۲۲- تعداد ادبیره برداریه های از این جدول یادشده

و همچنین تعداد از تولیدات سایر حبیب و حبیب و حبیب از این کشاورزی و بهره برداری

-- بهره برداری - حبیب و حبیب --

تولید		ادبیره برداری		تولید		ادبیره برداری		تولید	ادبیره برداری
تولید	ادبیره برداری	تولید	ادبیره برداری	تولید	ادبیره برداری	تولید	ادبیره برداری		
۱۰	۶	۸	۷	۶	۵	۴	۳	۲	۱
۰	۰	۰	۸۴۸	۱۸۲	۲۷۲۲	۸۴۸	۱۸۲	۲۷۲۲	کامل
۰	۰	۰	۲	//	۲۲	۲	//	۲۲	کمتر از ۱ هکتار
۰	۰	۰	۱	//	۱۶	۱	//	۱۶	۱ تا کمتر از ۲ هکتار
۰	۰	۰	۱۸	۲	۲۰۷	۱۸	۲	۲۰۷	۲ تا کمتر از ۵ هکتار
۰	۰	۰	۲۲	۱	۲۸۰	۲۲	۱	۲۸۰	۵ تا کمتر از ۱۰ هکتار
۰	۰	۰	۱۰۱	۱۸	۵۲۸	۱۰۶	۱۸	۵۴۸	۱ تا کمتر از ۲ هکتار
۰	۰	۰	۱۱	۱۵	۲۲۲	۱۱	۱۵	۲۲۲	۲ تا کمتر از ۳ هکتار
۰	۰	۰	۱۲	۲۳	۲۱۲	۱۲	۲۳	۲۱۲	۳ تا کمتر از ۴ هکتار
۰	۰	۰	۵۶	۱۲	۱۱۲	۵۶	۱۲	۱۱۲	۴ تا کمتر از ۵ هکتار
۰	۰	۰	۱۲۵	۲۲	۲۲۰	۱۲۵	۲۲	۲۲۰	۵ تا کمتر از ۷/۵ هکتار
۰	۰	۰	۶۸	۱۸	۱۵۸	۶۸	۱۸	۱۵۸	۷/۵ تا کمتر از ۱۰ هکتار
۰	۰	۰	۱۴۲	۲۶	۱۸۲	۱۴۲	۲۶	۱۸۲	۱۰ تا کمتر از ۱۵ هکتار
۰	۰	۰	۴۵	۶	۲۴	۴۵	۶	۲۴	۱۵ تا کمتر از ۲۰ هکتار
۰	۰	۰	۲۰	۸	۲۷	۲۰	۸	۲۷	۲۰ تا کمتر از ۲۵ هکتار
۰	۰	۰	۴۸	۱۲	۴۵	۴۸	۱۲	۴۵	۲۵ تا کمتر از ۳۵ هکتار
۰	۰	۰	۱۸	۷	۱۵	۱۸	۷	۱۵	۳۵ تا کمتر از ۵۰ هکتار
۰	۰	۰	۸	۲	۸	۸	۲	۸	۵۰ تا کمتر از ۱۰۰ هکتار
۰	۰	۰	۵	//	۱	۵	//	۱	۱۰۰ تا کمتر از ۲۰۰ هکتار
۰	۰	۰	۱	//	۲	۱	//	۲	۲۰۰ تا کمتر از ۳۰۰ هکتار
۰	۰	۰	۰	۰	۰	۰	۰	۰	۳۰۰ هکتار و بیشتر
۰	۰	۰	۰	۰	۰	۰	۰	۰	ناگزار شده

۲۵- تعداد ادبهره برداری به تفکیک از این جدول سایر سیزده ساله

و همچنین تعداد از تولید انحصاری صنایع و خدمات کشاورزی بهره برداری

- بهره برداری - کشاورزی - خود

تولید و خدمات کشاورزی بهره برداری								
کل			کشور			خارج		
تولید	بهره برداری	تولید	بهره برداری	تولید	بهره برداری	تولید	بهره برداری	تولید
۱	۲	۳	۴	۵	۶	۷	۸	۹
۲۱۰۹	۲۱۰۹	۲۱۴۰	۲۱۰۲	۱۲۶	۷۹۱۰	۷	۸	۲۶
کشور	کشور	کشور	کشور	کشور	کشور	کشور	کشور	کشور
۱۰۵	۱۰۵	۲۲	۱۰۵	۲	۲۲	۰	۰	۰
۱۱۶	۱۱۶	۵۴	۱۱۶	۸	۵۴	۰	۰	۰
۷۲۸	۷۲۸	۵۰۰	۷۲۷	۵۵	۴۱۸	۱	//	۲
۹۲۵	۹۲۵	۱۰۵۲	۹۲۴	۱۲۱	۱۰۵۱	۱	//	۱
۱۴۸۱	۱۴۸۱	۱۸۰۶	۱۴۸۱	۲۰۲	۱۴۰۶	۰	۰	۰
۹۰۴	۹۰۴	۹۰۹	۹۰۷	۶۸	۱۰۱	۰	۰	۰
۷۳۲	۷۳۲	۸۰۲	۷۳۲	۱۰۰	۸۰۴	۱	۲	۴
۴۵۸	۴۵۸	۵۵۲	۴۵۷	۵۷	۵۵۲	۰	۰	۰
۷۱۰	۷۱۰	۸۴۱	۷۰۹	۱۰۸	۸۴۱	۱	//	۱
۲۱۶	۲۱۶	۴۰	۲۱۶	۴۸	۴۰	۰	۰	۰
۲۵۶	۲۵۶	۴۷۶	۲۵۶	۶۰	۴۷۶	۰	۰	۰
۱۱۸	۱۱۸	۱۲۲	۱۱۸	۲۴	۱۲۲	۰	۰	۰
۲۰	۲۰	۲۱۰	۲۰	۶۰	۲۱۰	۰	۰	۰
۴۲	۴۲	۵۸	۴۲	۱۵	۵۸	۰	۰	۰
۲۲	۲۲	۲۲	۲۲	۵	۱۶	۱	۲	۸
۶	۶	۲۷	۶	۴	۲۷	۰	۰	۰
۴	۴	۱	۴	//	۱	۰	۰	۰
۲	۲	۱۵	۲	//	//	۱	۲	۱۵
۰	۰	۰	۰	۰	۰	۰	۰	۰
۱۶	۱۶	۱	۱۶	//	۱	۰	۰	۰

۲۸- پیوسته ۱: مقادیر برده‌های حاصل از این محصول در شهرستان‌های آذربایجان غربی

و سهم حاصل شده از تولید این مقادیر حسب شهرستان آذربایجان غربی به شرح زیر است

برده‌های حاصل از این مقادیر

شهرستان		اصناف		کلی		شماره	تولید	اصناف	تولید	اصناف	تولید	شماره	تولید
تولید	اصناف	تولید	اصناف	تولید	اصناف								
۱	۲	۳	۴	۵	۶								
۱۸۲	۵۲	۴۱	۶۲۸۹	۴۲۵	۲۴۸	۶۴۷۲	۵۱۷	۲۸۶	کلی			
۰	۰	۰	۴	//	۲	۲	//	۲	۱/۱ هکتار			
۰	۰	۰	۱	//	۲	۱	//	۲	۱/۲ هکتار			
۰	۰	۰	۱۵	۱	۱۴	۱۵	۱	۱۴	۱/۵ هکتار			
۰	۰	۰	۱۴	۲	۱۸	۱۴	۲	۱۸	۱/۵ هکتار			
۸	۲	۲	۶۲	۱۴	۴۴	۷۰	۱۶	۴۶	۲ هکتار			
۸	۲	۴	۱۲۵	۱۲	۲۲	۱۴۴	۱۶	۲۶	۲ هکتار			
۱۴	۷	۴	۶۶۶	۲۴	۲۹	۷۱۰	۴۱	۴۳	۳ هکتار			
۱۰	۵	۳	۱۰۶	۱۱	۲۶	۱۱۶	۲۴	۲۹	۳ هکتار			
۲۴	۱۵	۱	۴۱۰	۸۱	۴۶	۴۴۰	۹۶	۵۵	۳/۵ هکتار			
۱۴	۶	۴	۲۴۰	۴۴	۲۷	۲۸۴	۵۰	۲۱	۳/۵ هکتار			
۲۸	۱۵	۶	۴۱۶	۵۶	۴۲	۵۳۲	۷۱	۴۹	۵ هکتار			
۲۲	۱۲	۴	۲۱۷	۳۰	۱۵	۲۲۰	۴۳	۱۸	۲۰ هکتار			
۱	//	۱	۱۶۱	۲۰	۱۵	۱۶۲	۲۱	۱۶	۲۵ هکتار			
۵	۱	۱	۱۳۶	۱۲	۱۱	۱۴۱	۱۲	۱۲	۳۵ هکتار			
۲۲	۱۶	۱	۴۱	۱۰	۸	۲۲	۲۶	۶	۵۰ هکتار			
۰	۰	۰	۱۴۵۲	۴۳	۵	۱۴۵۲	۴۳	۵	۱۰۰ هکتار			
۰	۰	۰	۰	۰	۰	۰	۰	۰	۲۰۰ هکتار			
۰	۰	۰	۱۸۱۰	۵۶	۱	۱۸۱۰	۵۴	۱	۲۰۰ هکتار			
۰	۰	۰	۰	۰	۰	۰	۰	۰	۳۰۰ هکتار			
۰	۰	۰	۰	۰	۰	۰	۰	۰	۱۵۰۰ هکتار			

۲۹- تعداد بهره برداران بهای از این محصول سایر علوفه

و طبق کلاس تولید از تولید اینها سایر محصولات از این کشاورزی بهره برداری

تولید اینها سایر محصولات از این کشاورزی بهره برداری											
تولید			بهره برداری			تولید			بهره برداری		
تعداد	مساحت	تولید	تعداد	مساحت	تولید	تعداد	مساحت	تولید	تعداد	مساحت	تولید
۱	۲	۳	۴	۵	۶	۷	۸	۹	۱۰	۱۱	۱۲
۱۳۵۱۹	۲۳۵۷۰	۶۱۳۶	۱۰۰۳۸	۱۶۹۱۰	۳۳۳۴	۲۰۰۱	۶۶۶	۱۳۹۰	۱۳۹۰	۶۶۶	۱۳۹۰
۲۰	۱	۱۳	۱۱	۱	۱۳	۱	۱	۱۳	۱۱	۱	۱۳
۱۵	۲	۱۶	۱۰	۱	۱۵	۱	۱	۱۵	۱۰	۱	۱۵
۱۸۷	۲۷۸	۱۷۵	۱۷۲	۱۶۲	۳۶۲	۱۲	۲	۱۲	۱۲	۲	۱۲
۲۲۴	۷۰۱	۱۰۰	۱۷۱	۱۶۲	۸۲۷	۵	۴	۵	۵	۴	۵
۱۱۹	۲۸۱	۲۵۱	۱۸۲	۱۵۵	۱۱۳	۲۲	۲۲	۲۲	۲۲	۲۲	۲۲
۱۲۱	۱۳۲	۱۸۷	۱۲۵	۱۱۲	۲۸۱	۸۱	۷۲	۸۱	۸۱	۷۲	۸۱
۱۹۸	۳۱۲	۳۱۲	۱۱۵	۱۱۵	۱۱۵	۱۱۵	۱۱۵	۱۱۵	۱۱۵	۱۱۵	۱۱۵
۱۱۳۹	۱۷۵	۳۳۳	۱۰۲	۱۲۱	۱۲۱	۲۲	۲۲	۲۲	۲۲	۲۲	۲۲
۵۰۳	۳۶۳	۱۰۰۰	۱۳۶	۱۳۶	۱۳۶	۱۳۶	۱۳۶	۱۳۶	۱۳۶	۱۳۶	۱۳۶
۱۲۸	۲۱۰	۱۸۷	۱۱۲	۱۱۲	۱۱۲	۱۱۲	۱۱۲	۱۱۲	۱۱۲	۱۱۲	۱۱۲
۳۱۸	۳۳۳	۱۱۵	۱۳۶	۱۳۶	۱۳۶	۱۳۶	۱۳۶	۱۳۶	۱۳۶	۱۳۶	۱۳۶
۷۷۰	۸۱۲	۳۱۲	۱۳۶	۱۳۶	۱۳۶	۱۳۶	۱۳۶	۱۳۶	۱۳۶	۱۳۶	۱۳۶
۴۰	۱۲۱	۱۲۱	۱۲۱	۱۲۱	۱۲۱	۱۲۱	۱۲۱	۱۲۱	۱۲۱	۱۲۱	۱۲۱
۳۵	۱۰۴	۱۰۴	۱۰۴	۱۰۴	۱۰۴	۱۰۴	۱۰۴	۱۰۴	۱۰۴	۱۰۴	۱۰۴
۱۲۱	۵۱۸	۱۲۱	۱۲۱	۱۲۱	۱۲۱	۱۲۱	۱۲۱	۱۲۱	۱۲۱	۱۲۱	۱۲۱
۱۰۷	۱۲۳	۱۲۱	۱۲۱	۱۲۱	۱۲۱	۱۲۱	۱۲۱	۱۲۱	۱۲۱	۱۲۱	۱۲۱
۳۴	۱۲	۱۲	۱۲	۱۲	۱۲	۱۲	۱۲	۱۲	۱۲	۱۲	۱۲
۴	۲۱	۲۱	۲۱	۲۱	۲۱	۲۱	۲۱	۲۱	۲۱	۲۱	۲۱
۱	۷	۷	۷	۷	۷	۷	۷	۷	۷	۷	۷
۷	۱۱	۱۱	۱۱	۱۱	۱۱	۱۱	۱۱	۱۱	۱۱	۱۱	۱۱

۳-۲- تعداد بهره‌برداران دارای محصول افتابگردان آجیلی

و سهام‌خاسته و مقدار تولید آنها بر حسب هکتار ارضی کشاورزی بهره‌برداران

بهره‌برداران: هکتار - تعداد

کلی		کشور		ایران		دیگر	
تعداد بهره‌برداران	تولید	تعداد بهره‌برداران	تولید	تعداد بهره‌برداران	تولید	تعداد بهره‌برداران	تولید
۲	۳	۴	۵	۶	۷	۸	۹
۱۵۰۴۳	۲۰۱۸۲	۱۸۲۳۵	۱۴۸۰۸	۱۹۱۱۵	۱۷۱۳۸	۲۵۲	۲۶۸
۲۸	۵	۱۲	۲۸	۵	۱۲	۰	۰
۲۸	۵	۱۱	۲۸	۵	۱۱	۰	۰
۲۱۷	۷۲	۱۰۷	۲۱۶	۷۱	۱۰۷	//	//
۸۷۵	۳۶۷	۴۵۶	۸۷۴	۳۶۶	۴۵۶	//	//
۲۳۲۹	۱۷۴۸	۱۷۷۲	۲۳۲۷	۱۷۴۷	۱۷۷۱	۱	۱
۲۵۶۶	۲۵۰۰	۲۴۹۸	۲۵۶۲	۲۴۹۷	۲۴۹۶	۲	۲
۲۱۰۵	۲۴۵۷	۲۳۱۰	۲۰۹۸	۲۳۵۱	۲۴۰۴	۷	۷
۱۵۱۹	۲۰۵۲	۲۰۰۱	۱۵۰۷	۲۰۲۴	۱۹۸۸	۱۲	۱۸
۲۳۹۱	۲۷۸۲	۲۳۵۸	۲۳۲۰	۲۳۵۱	۲۳۴۶	۱۲	۲۱
۹۷۶	۱۹۲۱	۱۷۵۲	۱۵۰	۱۸۶۴	۱۷۲۶	۲۵	۵۷
۱۰۱۵	۲۳۱۳	۱۸۱۸	۹۲	۲۱۸۷	۱۶۸۴	۲۴	۱۰۶
۳۶۷	۱۰۵۲	۷۸۵	۲۶۱	۹۵۶	۷۵۶	۲۱	۹۶
۲۲۰	۵۸۲	۳۶۷	۱۱۶	۴۹۰	۲۶۶	۲۱	۹۲
۱۵۶	۵۲۰	۲۷۱	۱۳۵	۴۰۸	۲۲۲	۴۷	۱۱۱
۹۶	۲۶۴	۱۶۵	۸۴	۲۸۵	۱۵۸	۲۷	۷۱
۶۷	۲۵۶	۲۴۳	۶۱	۳۲۴	۲۱۱	۲۲	۵۵
۱۵	۱۵۶	۶۸	۱۰	۹۰	۷۳	۲۵	۶۶
۴	۸	۷	۲	۶	۵	۲	۵
۰	۰	۰	۰	۰	۰	۰	۰
۶	۱۰	۲۶	۶	۱۰	۲۶	۰	۰

تعداد ادوار مورد آریسان در این کشور به شرح زیر می باشد و در مجموع تعداد آن ها به شرح زیر است:

تعداد ادوار مورد آریسان - جدول شماره ۱۰

تعداد ادوار مورد آریسان			تعداد ادوار مورد آریسان			تعداد ادوار مورد آریسان			تعداد ادوار مورد آریسان		
تعداد ادوار مورد آریسان	تعداد ادوار مورد آریسان	تعداد ادوار مورد آریسان	تعداد ادوار مورد آریسان	تعداد ادوار مورد آریسان	تعداد ادوار مورد آریسان	تعداد ادوار مورد آریسان	تعداد ادوار مورد آریسان	تعداد ادوار مورد آریسان	تعداد ادوار مورد آریسان	تعداد ادوار مورد آریسان	تعداد ادوار مورد آریسان
تعداد ادوار مورد آریسان	تعداد ادوار مورد آریسان	تعداد ادوار مورد آریسان	تعداد ادوار مورد آریسان	تعداد ادوار مورد آریسان	تعداد ادوار مورد آریسان	تعداد ادوار مورد آریسان	تعداد ادوار مورد آریسان	تعداد ادوار مورد آریسان	تعداد ادوار مورد آریسان	تعداد ادوار مورد آریسان	تعداد ادوار مورد آریسان
۱۰۱	۶۱	۸۱	۷۱	۶۱	۱	۴۱	۲۱	۲۱	۱	۱	۱
۱۴۸۱۸	۲۲۰۶	۱۰۰۱۷	۱۰۰۶	۲۰۱	۵۶۵	۱۶۱۲۸۶	۱۲۱۷۲۵	۵۸۱۷۴
۲۲۴۶	۵۴۸	۲۲۱۱	۱۰	۵	۲	۲۰۸۵۳	۱۱۷۱۵	۸۶۶۷
۴۶	۷	۶۳	۰	۰	۰	۱۴۸۷	۶۰۰	۵۴۹
۴۷	۱	۶۷	۰	۰	۰	۵۶۸	۴۳۱	۲۰۵
۱۲۳۴	۱۸۶	۱۰۲۰	۴۶	۱۴	۷	۹۷۸۳	۶۱۵۵	۳۹۴۶
۴۷	۱۰	۳۳	۰	۰	۰	۱۴۴۱	۹۱۶	۳۲۱
۱۶۱	۲۸	۱۶	۰	۰	۰	۵۷۸	۳۶۱	۳۱۱
۱۰۵	۳۵	۲۶	۰	۰	۰	۱۰۳۶	۶۶۴	۳۱۴
۱۶	۲۴	۱۶۸	۴	۶	۷	۲۲۱۵	۱۱۵۰	۲۷۱۲
۴۵	۵	۳۰	۰	۰	۰	۲۹۷	۱۹۹	۱۲۰
۰	۰	۰	۰	۰	۰	۲۵	۳۹	۲
۴	۲	۴	۰	۰	۰	۶۶۴	۵۴۱	۱۱۴
۲	۱	۵	۰	۰	۰	۶۲۳	۶۱۷	۱۸۹
۰	۰	۰	۰	۰	۰	۰	۰	۰
۰	۰	۰	۰	۰	۰	۲۴۰	۳۴۴	۸۵
۴۴	۶۳	۱۶۸	۰	۰	۰	۱۰۱۴۱	۷۲۰۴	۳۰۷۰
۱۸	۱	۱۶	۰	۰	۰	۴۱۱	۲۴۳	۱۱۴
//	//	۱	۰	۰	۰	۷	۴	۲
۱۸۶	۱۱	۴۲	۰	۰	۰	۹۱۸	۷۵۸	۳۵۳
۱	//	۱	۰	۰	۰	۳۰	۲۰	۶
۰	۰	۰	۰	۰	۰	۰	۰	۰
۱	//	۱	۰	۰	۰	۱۴	۱۲	۳
۴۱۵۱	۲۱۳	۲۰۸۶	۱۰۱۱	۴۱۱	۲۱۸	۶۱۱۴۰	۴۶۹۲	۲۰۴۹۱
۱۳۳۶	۲۴۴	۱۲۱۲	۱۸۹	۷۵	۴۴	۶۰۶۸	۳۲۸۶	۲۲۹۲
۲	۱	۵	۰	۰	۰	۴۷۴	۳۸۴	۱۵۵
۲۲۷	۱۴	۴۳	۳۴	۱۰	۵	۱۰۶۰	۹۱۲	۳۵۶
۲۸	۸	۷۸	۷۸	۵۲	۴۴	۱۸۱۳	۱۵۹۳	۴۷۸
۲	//	۵	۰	۰	۰	۴۹	۳۵	۲۱
۱	۲	۱۳	۰	۰	۰	۳۴۹	۲۸۸	۱۱۹

۱-۱- تعداد ادبیر و پرده از بهای دار ای استخدام - جو بیامو ماز و سماج گمانشهر تولید اشغالگر حسب سورت و نوع درختی

مردم و پرده اوری - دستار - ش

نوع و کد درختی	تعداد			چو			سورتی		
	تعداد	جمع	تولید	تعداد	جمع	تولید	تعداد	جمع	تولید
جمع	۶۶۳۵۷	۲۲۵۰۴۰	۳۵۶۷۷۶	۶۶۶۰۲	۱۹۲۱۶	۱۱۰۲۳۹	۷۰۹	۱۵۰۶	
فقط از تنه	۱۰۲۰۳	۲۲۲۰	۲۰۰۰۰	۶۶۸	۱۰۲۸۷	۹۶۸	۹۹	۱۸۸	
فقط فستق	۱۱۹۱۱	۳۶۶۰	۲۱۵	۵۲۵۲	۱۲۲۲۲	۱۲۲۹۱	۶۱	۹۶	
فقط کودهای غیر شیمیایی	۶۲۵	۱۲۲۲	۱۵۵۷	۲۶۹	۶۰۰	۰	۰	۰	
از تنه و فستق	۴۲۲۸	۱۶۰۵۲۰	۱۸۵۷۰۷	۲۰۷۵۰	۶۶۶۴۶	۵۸۸۰	۲۳۸	۲۲۰	
از تنه و کودهای غیر شیمیایی	۲۰۲	۶۸۱	۷۰۵	۱۲۳	۱۷۶	۱۸۰	۰	۰	
فستق و کودهای غیر شیمیایی	۴۲۱	۱۱۶۵	۱۴۳۱	۱۶۶	۲۲۶	۲۲۵	۰	۰	
از تنه و فستق و کودهای غیر شیمیایی	۲۷۹۷	۱۲۱۰	۱۱۷۰۷	۱۴۱۰	۱۷۲۶	۲۸۶۲	۱۶	۲۶	
همه کدام	۲۴۷۶۲	۷۶۰۹۶	۳۳۴۶	۱۳۹۷۰	۲۲۲۲۶	۲۵۵۲۸	۲۱۷	۴۲۲	

۹-۲- تعداد مصرف کودهای شیمیایی استان بر حسب نوع کود و منطقه

بسمه تعالی - آذربایجان شرقی - شماره ثبت ...

نوع کود شیمیایی		منطقه			استان آذربایجان شرقی		
۱	۲	۳	۴	۵	۶	۷	۸
تعداد مصرف	مصرف	مصرف	مصرف	مصرف	مصرف	مصرف	مصرف
تعداد	مصرف	تعداد	مصرف	تعداد	مصرف	تعداد	مصرف
جمع	۴۴۲	۳۰۳۶۳	۱۱۳	۲۲۸	۱۷۰۰	۲۲۸	۲۰۷۱
کود اوره	۲۰۴	۱۶۱۶	۷	۱۲	۲۱۲	۱۲	۶۳۹
کود فسفره	۱۲۴	۱۷۳	۲	۲	۲۴۲	۲	۸۰۸
کودهای غیر شیمیایی	۱۹	۲۹۰	۰	۰	۲	۰	۸
از کود فسفره	۲۲۲۲	۱۱۲۹۱۹	۱۲	۱۸۷	۶۱۰	۱۸۷	۱۱۳۸
از کودهای غیر شیمیایی	۱۰	۱۶۴	۰	۰	۱	۰	۲
کودهای غیر شیمیایی	۲۱	۳۱۴	۰	۰	۲	۰	۲
از کودهای غیر شیمیایی	۵۳۶	۱۴۲۰۲	۱	۱	۲۸	۱	۲۷
هیچ کدام	۱۱۶	۲۵۳۸	۱۱	۲۵	۳۷۷	۲۵	۶۱۱

۹-۲ تعداد دام‌ها بر حسب نوع و جنس، به تفکیک از این شماره مشخصات و تولیدات دامی و طیوری

پدره سرده اولی - مشخصات

شماره	پشمه		توتوی		ششپاقر		نوع و گونه مورفی		
	تعداد	اصطخ	تعداد	اصطخ	تعداد	اصطخ			
	مرداری	اشانتک	مرداری	اشانتک	مرداری	اشانتک			
۱	۲	۳	۴	۵	۶	۷	۸	۹	۱۰
۱	۱۲	۲۰	۲۷۸۸	۳۳۶۸	۶	۷	۱	جمع	
۲	۱	۱	۶۴۲	۲۸۲	۲	۲	۱	قطه از تله	
۳	۱	۱	۱۱۰	۷۶	۳	۳	۱	دانه سفید	
۴	۱	۱	۷۲	۳۳	۳	۳	۱	قطه گودهای تیر شیرهای	
۵	۲	۲۱	۳۳۶۹	۳۳۸۲	۱	۳	۲	از تله و گودهای تیر شیرهای	
۶	۱	۱	۸۵	۶۰	۲	۲	۱	قطه و گودهای تیر شیرهای	
۷	۱	۱	۲۲	۷	۱	۱	۱	از تله و گودهای تیر شیرهای	
۸	۱۱	۱۱	۳۳۶	۳۳۲	۱	۱	۱	دیو کدوم	
۹	۱۱	۱۱	۳۳۶	۳۳۲	۲	۲	۱		

۹-۶- تعداد اسب و اسبچه در این منطقه - اسب و اسبچه در این منطقه - اسب و اسبچه در این منطقه

بهره برداری - متعارف -

توزیع اسب و اسبچه									
مقدار		بهره برداری				متعارف			
۱	۲	۳	۴	۵	۶	۷	۸	۹	۱۰
تعداد اسب	تعداد اسبچه	تعداد اسب	تعداد اسبچه	تعداد اسب	تعداد اسبچه	تعداد اسب	تعداد اسبچه	تعداد اسب	تعداد اسبچه
۷۹۲۴۳	۳۱۵۸۶۳	۳۱۵۸۶۳	۱۰۰۰۰	۳۱۵۸۶۳	۱۰۰۰۰	۳۱۵۸۶۳	۱۰۰۰۰	۳۱۵۸۶۳	۱۰۰۰۰
۶۶۶	۱۰۱۰۱	۶۶۶	۱۰۱	۶۶۶	۱۰۱	۶۶۶	۱۰۱	۶۶۶	۱۰۱
۶۶۰	۹۳۱۳	۶۶۰	۳۰۴	۶۶۰	۳۰۴	۶۶۰	۳۰۴	۶۶۰	۳۰۴
۲۹۷۳	۲۹۸۴	۲۹۷۳	۲۸۹	۲۹۷۳	۲۸۹	۲۹۷۳	۲۸۹	۲۹۷۳	۲۸۹
۲۰۱۹۰	۴۲۵۱۰	۲۰۱۹۰	۵۳۵	۲۰۱۹۰	۵۳۵	۲۰۱۹۰	۵۳۵	۲۰۱۹۰	۵۳۵
۸۵	۱۰۰۲	۸۵	۱۰	۸۵	۱۰	۸۵	۱۰	۸۵	۱۰
۱۰۸۶	۱۷۴۹	۱۰۸۶	۱۱۲	۱۰۸۶	۱۱۲	۱۰۸۶	۱۱۲	۱۰۸۶	۱۱۲
۶۶۴	۱۱۲۰	۶۶۴	۱۱۲	۶۶۴	۱۱۲	۶۶۴	۱۱۲	۶۶۴	۱۱۲
۲۳۴۰	۲۹۱۲	۲۳۴۰	۱۲۶	۲۳۴۰	۱۲۶	۲۳۴۰	۱۲۶	۲۳۴۰	۱۲۶

استان آذربایجان غربی

۱-۱- تعداد دام‌ها و طیور در بخش‌های مختلف کشاورزی و دامپروری در شهرستان‌های آذربایجان غربی در سال ۱۳۶۷

شماره	تولید		تعداد دام‌ها و طیور		تولید	تعداد دام‌ها و طیور		تولید	تولید	تولید	تولید
	تولید	تولید	تولید			تولید	تولید				
			تولید	تولید							
۱	۱	۱	۱	۱	۱	۱	۱	۱	۱	۱	۱
۲	۲	۲	۲	۲	۲	۲	۲	۲	۲	۲	۲
۳	۳	۳	۳	۳	۳	۳	۳	۳	۳	۳	۳
۴	۴	۴	۴	۴	۴	۴	۴	۴	۴	۴	۴
۵	۵	۵	۵	۵	۵	۵	۵	۵	۵	۵	۵
۶	۶	۶	۶	۶	۶	۶	۶	۶	۶	۶	۶
۷	۷	۷	۷	۷	۷	۷	۷	۷	۷	۷	۷
۸	۸	۸	۸	۸	۸	۸	۸	۸	۸	۸	۸
۹	۹	۹	۹	۹	۹	۹	۹	۹	۹	۹	۹
۱۰	۱۰	۱۰	۱۰	۱۰	۱۰	۱۰	۱۰	۱۰	۱۰	۱۰	۱۰
۱۱	۱۱	۱۱	۱۱	۱۱	۱۱	۱۱	۱۱	۱۱	۱۱	۱۱	۱۱
۱۲	۱۲	۱۲	۱۲	۱۲	۱۲	۱۲	۱۲	۱۲	۱۲	۱۲	۱۲
۱۳	۱۳	۱۳	۱۳	۱۳	۱۳	۱۳	۱۳	۱۳	۱۳	۱۳	۱۳
۱۴	۱۴	۱۴	۱۴	۱۴	۱۴	۱۴	۱۴	۱۴	۱۴	۱۴	۱۴
۱۵	۱۵	۱۵	۱۵	۱۵	۱۵	۱۵	۱۵	۱۵	۱۵	۱۵	۱۵
۱۶	۱۶	۱۶	۱۶	۱۶	۱۶	۱۶	۱۶	۱۶	۱۶	۱۶	۱۶
۱۷	۱۷	۱۷	۱۷	۱۷	۱۷	۱۷	۱۷	۱۷	۱۷	۱۷	۱۷
۱۸	۱۸	۱۸	۱۸	۱۸	۱۸	۱۸	۱۸	۱۸	۱۸	۱۸	۱۸
۱۹	۱۹	۱۹	۱۹	۱۹	۱۹	۱۹	۱۹	۱۹	۱۹	۱۹	۱۹
۲۰	۲۰	۲۰	۲۰	۲۰	۲۰	۲۰	۲۰	۲۰	۲۰	۲۰	۲۰
۲۱	۲۱	۲۱	۲۱	۲۱	۲۱	۲۱	۲۱	۲۱	۲۱	۲۱	۲۱
۲۲	۲۲	۲۲	۲۲	۲۲	۲۲	۲۲	۲۲	۲۲	۲۲	۲۲	۲۲
۲۳	۲۳	۲۳	۲۳	۲۳	۲۳	۲۳	۲۳	۲۳	۲۳	۲۳	۲۳
۲۴	۲۴	۲۴	۲۴	۲۴	۲۴	۲۴	۲۴	۲۴	۲۴	۲۴	۲۴
۲۵	۲۵	۲۵	۲۵	۲۵	۲۵	۲۵	۲۵	۲۵	۲۵	۲۵	۲۵
۲۶	۲۶	۲۶	۲۶	۲۶	۲۶	۲۶	۲۶	۲۶	۲۶	۲۶	۲۶
۲۷	۲۷	۲۷	۲۷	۲۷	۲۷	۲۷	۲۷	۲۷	۲۷	۲۷	۲۷
۲۸	۲۸	۲۸	۲۸	۲۸	۲۸	۲۸	۲۸	۲۸	۲۸	۲۸	۲۸
۲۹	۲۹	۲۹	۲۹	۲۹	۲۹	۲۹	۲۹	۲۹	۲۹	۲۹	۲۹
۳۰	۳۰	۳۰	۳۰	۳۰	۳۰	۳۰	۳۰	۳۰	۳۰	۳۰	۳۰
۳۱	۳۱	۳۱	۳۱	۳۱	۳۱	۳۱	۳۱	۳۱	۳۱	۳۱	۳۱
۳۲	۳۲	۳۲	۳۲	۳۲	۳۲	۳۲	۳۲	۳۲	۳۲	۳۲	۳۲
۳۳	۳۳	۳۳	۳۳	۳۳	۳۳	۳۳	۳۳	۳۳	۳۳	۳۳	۳۳
۳۴	۳۴	۳۴	۳۴	۳۴	۳۴	۳۴	۳۴	۳۴	۳۴	۳۴	۳۴
۳۵	۳۵	۳۵	۳۵	۳۵	۳۵	۳۵	۳۵	۳۵	۳۵	۳۵	۳۵
۳۶	۳۶	۳۶	۳۶	۳۶	۳۶	۳۶	۳۶	۳۶	۳۶	۳۶	۳۶
۳۷	۳۷	۳۷	۳۷	۳۷	۳۷	۳۷	۳۷	۳۷	۳۷	۳۷	۳۷
۳۸	۳۸	۳۸	۳۸	۳۸	۳۸	۳۸	۳۸	۳۸	۳۸	۳۸	۳۸
۳۹	۳۹	۳۹	۳۹	۳۹	۳۹	۳۹	۳۹	۳۹	۳۹	۳۹	۳۹
۴۰	۴۰	۴۰	۴۰	۴۰	۴۰	۴۰	۴۰	۴۰	۴۰	۴۰	۴۰
۴۱	۴۱	۴۱	۴۱	۴۱	۴۱	۴۱	۴۱	۴۱	۴۱	۴۱	۴۱
۴۲	۴۲	۴۲	۴۲	۴۲	۴۲	۴۲	۴۲	۴۲	۴۲	۴۲	۴۲
۴۳	۴۳	۴۳	۴۳	۴۳	۴۳	۴۳	۴۳	۴۳	۴۳	۴۳	۴۳
۴۴	۴۴	۴۴	۴۴	۴۴	۴۴	۴۴	۴۴	۴۴	۴۴	۴۴	۴۴
۴۵	۴۵	۴۵	۴۵	۴۵	۴۵	۴۵	۴۵	۴۵	۴۵	۴۵	۴۵
۴۶	۴۶	۴۶	۴۶	۴۶	۴۶	۴۶	۴۶	۴۶	۴۶	۴۶	۴۶
۴۷	۴۷	۴۷	۴۷	۴۷	۴۷	۴۷	۴۷	۴۷	۴۷	۴۷	۴۷
۴۸	۴۸	۴۸	۴۸	۴۸	۴۸	۴۸	۴۸	۴۸	۴۸	۴۸	۴۸
۴۹	۴۹	۴۹	۴۹	۴۹	۴۹	۴۹	۴۹	۴۹	۴۹	۴۹	۴۹
۵۰	۵۰	۵۰	۵۰	۵۰	۵۰	۵۰	۵۰	۵۰	۵۰	۵۰	۵۰

۱-۸- تعداد بهره‌برداران به‌عنوان آری

و تعداد مرغ‌پرستان و تولید انحصاری مرغ‌پرستان از آری کشاورزی بهره‌برداران

بهره‌برداران هزار اصله - تن

استان	تعداد درختان		تعداد بهره‌برداران	تعداد مرغ‌پرستان	تولید	
	کاشت محصول در زیر آفتاب					
	تغیال	سارور				
۱	۲	۳	۴	۵	۶	
کل						
۱۳۶	۱۱	۱۸۱	۸۴۸			بهره‌برداران
.	//	.	۱			بهره‌برداران از ۱ تا ۱۰۰۰ هکتار
۱	//	//	۴			بهره‌برداران از ۱۰۰ تا ۲۰۰ هکتار
۱	//	//	۶			بهره‌برداران از ۲۰۰ تا ۵۰۰ هکتار
۴	//	۱	۲۵			بهره‌برداران از ۵۰۰ تا ۱۰۰۰ هکتار
۴	//	۱	۵۸			بهره‌برداران از ۱۰۰۰ تا ۲۰۰۰ هکتار
۲۱	//	۴	۱۰۵			بهره‌برداران از ۲۰۰۰ تا ۳۰۰۰ هکتار
۲۴	//	۶	۸۵			بهره‌برداران از ۳۰۰۰ تا ۴۰۰۰ هکتار
۲۶	۱	۷	۶۹			بهره‌برداران از ۴۰۰۰ تا ۵۰۰۰ هکتار
۶۲	//	۱۱	۷۸			بهره‌برداران از ۵۰۰۰ تا ۷۰۰۰ هکتار
۷۱	۲	۲۱	۱۴۶			بهره‌برداران از ۷۰۰۰ تا ۱۰۰۰۰ هکتار
۶۶	۱	۱۸	۸۵			بهره‌برداران از ۱۰۰۰۰ تا ۱۵۰۰۰ هکتار
۱۶۷	۲	۵۱	۱۰۹			بهره‌برداران از ۱۵۰۰۰ تا ۲۰۰۰۰ هکتار
۸۰	۱	۲۶	۲۲			بهره‌برداران از ۲۰۰۰۰ تا ۲۵۰۰۰ هکتار
۴۱	۱	۱۲	۱۶			بهره‌برداران از ۲۵۰۰۰ تا ۳۰۰۰۰ هکتار
۲۰	۱	۴	۷			بهره‌برداران از ۳۰۰۰۰ تا ۳۵۰۰۰ هکتار
۱۵	//	۵	۸			بهره‌برداران از ۳۵۰۰۰ تا ۴۰۰۰۰ هکتار
۱۶	//	۵	۶			بهره‌برداران از ۴۰۰۰۰ تا ۵۰۰۰۰ هکتار
.	.	.	.			بهره‌برداران از ۵۰۰۰۰ تا ۶۰۰۰۰ هکتار
.	.	.	.			بهره‌برداران از ۶۰۰۰۰ تا ۷۰۰۰۰ هکتار
.	.	.	.			بهره‌برداران از ۷۰۰۰۰ تا ۸۰۰۰۰ هکتار
.	.	.	.			بهره‌برداران از ۸۰۰۰۰ تا ۹۰۰۰۰ هکتار
.	.	.	.			بهره‌برداران از ۹۰۰۰۰ تا ۱۰۰۰۰۰ هکتار
.	.	.	.			بهره‌برداران از ۱۰۰۰۰۰ هکتار به بالا

۹-۱-۱- مقدار تولید انواع محصولات کشاورزی به صورت سر داری

سر داری - شماره - تن

کل			ایمی			سرم			سر داری
تولید			تولید			تولید			
تولید	تولید	تولید	تولید	تولید	تولید	تولید	تولید	تولید	
۱	۲	۳	۴	۵	۶	۷	۸	۹	۱۰
۲۸۲۰	۴۴۰۲	۴۱۱۱	۷۱۴۱۸	۱۶۵۷۷	۲۰۶۰۲	۷۵۳۱۸	۲۰۱۸۰	۲۴۲۱۱	۰
۷۷	۷۷	۲	۱۷۲	۱۷	۲۰۴	۱۷۲	۱۷	۲۰۸	۰
۴	۲	۱۶	۴۴۲	۴۸	۳۶۵	۴۴۲	۵۰	۴۱۱	۰
۶۱	۶۴	۱۸۲	۴۱۸۲	۸۶۵	۲۶۶۱	۴۲۵۸	۹۲۸	۳۳۳۹	۰
۲۵۲	۱۵۶	۳۵۵	۶۶۶۶	۱۳۴۴	۳۳۱۱	۶۶۶۶	۱۴۶۶	۳۶۴۸	۰
۵۰۶	۴۱۲	۲۲۴	۱۸۲۴۱	۲۸۰۹	۵۶۱۲	۱۴۶۶۶	۲۲۲۱	۶۶۶۶	۰
۲۲۵	۳۱۰	۵۸۴	۱۰۹۶۵	۲۰۵۳	۳۶۱۱	۱۰۵۴۰	۲۴۴۴	۴۲۱۰	۰
۳۶۱	۴۹۴	۴۶۶	۸۲۵۵	۱۷۸۸	۴۱۴۵	۸۶۶۶	۲۴۴	۲۵۵۲	۰
۲۸۹	۳۵۲	۳۵۰	۵۵۲۵	۱۲۶۶	۲۱۶۶	۵۸۱۴	۱۶۶۸	۲۵۰۵	۰
۵۵۵	۷۲۵	۶۱۵	۸۸۶۵	۲۱۶۶	۳۴۸۲	۱۴۴۶	۲۹۰۲	۳۶۶۰	۰
۲۶۴	۵۵۷	۲۴۲	۴۴۶۶	۱۱۶۶	۱۸۶۶	۴۸۱۰	۱۷۳۵	۲۱۴۱	۰
۵۱۴	۶۳۵	۳۰۶	۴۵۴۵	۱۲۶۵	۱۸۸۹	۵۰۵۸	۳۰۱۰	۳۱۲۴	۰
۲۱۱	۲۴۱	۱۱۲	۱۶۰۷	۵۶۶	۳۷۴	۱۸۲۶	۸۱۸	۸۳۴	۰
۴۱	۱۶۰	۵۴	۸۵۴	۲۴۴	۳۸۷	۹۴۸	۵۱۴	۴۳۱	۰
۸۸	۱۷۲	۵۴	۶۶۶	۲۲۵	۲۶۶	۷۵۴	۴۴۷	۲۷۵	۰
۵۵	۴۶	۲۶	۴۴۶	۲۰۶	۱۸۴	۴۸۶	۲۵۶	۲۰۶	۰
۳۷	۳۶	۲۱	۳۱۸	۱۱۲	۱۲۲	۴۵۴	۲۲۸	۱۴۸	۰
۲۱	۲۱	۴	۱۲۵	۳۲	۲۶	۱۵۷	۶۲	۳۰	۰
۱	۱	۱	۱۶	۴	۲	۱۷	۵	۳	۰
۰	۰	۰	۲	۲	۲	۲	۲	۲	۰
۱	۱	۱	۴۶	۱۰	۱۷	۴۶	۱۱	۱۸	۰

۱۱- تعداد اشرافه‌ها برود ایزد ار ای- بربرایهر مقابل تعداد درختان سفید از تولید اشرافه‌ها در مجموع و اشرافه‌ها

بربرود ایزد ار ای- بربرایهر

تولید	برستان		سرب		مجموع		تولید	
	تعداد اشرافه‌ها		تعداد اشرافه‌ها		تعداد اشرافه‌ها			
	برستان	بربرود ایزد ار ای	سرب	سرب	مجموع	مجموع		
۹	۸	۷	۶	۵	۴	۳	۱	
۲	//	//	۲۱۲	۲۲۲۱۳۶	۱۰۷۶	۸۳۵۵	۴۷۸۱۸	جمع
//	.	//	۷	۱۰۰۰۶	۷۱	۴۳۲	۳۳۵۰	قطر اشته
//	.	//	۱۴	۱۸۶۵۵	۷۱	۶۵۰	۳۸۰۱	قطر لیلره
//	//	//	۱	۷۷۸۸	۳۵	۲۵۱	۱۷۷۵	قطر کودهای غیر شیمیایی
۱	//	//	۱۰۹	۱۱۱۶۷۵	۳۵۷	۲۷۷۱	۱۸۲۱۸	ازته و سفره
//	.	//	۵	۲۰۶۰	۱۳	۷۸	۴۴۲	ازته و کودهای غیر شیمیایی
//	.	//	۱۸	۵۲۱۶	۲۳	۱۶۴	۷۰۸	قطر و کودهای غیر شیمیایی
۱	//	//	۱۰۰	۱۸۰۶۳	۱۷۹	۱۳۴۰	۱۷۳۶	ازته و سفره و کودهای غیر شیمیایی
۱	//	//	۴۴	۴۴۸۱	۲۶۷	۱۷۳۸	۱۴۴۸۸	جمع تمام

۱۲ تعداد مردان و زنان به از از هر یک از مناطق کشاورزی در استان کشاورزی در مردمان عمومی کشاورزی در مردمان عمومی کشاورزی

استان خرمی	مردان	زنان	مجموع	تعداد	کمترین عدد	بیشترین	میانگین	تعداد	مردان	زنان	مجموع
۱۰	۹	۸	۷	۶	۵	۴	۳	۲	۱	۰	۰
۷۸۳۳	۱۰۶	۱۴۶	۷۴	۱۶۱۳۳	۱۱۵۲۷	۱۳۳۴۱	۵۱۹	۱۱۲۶۰۰
۳۳	۰	۰	۰	۱۱	۶	۲	۶	۳۵۶
۱۴	۰	۰	۰	۱۶	۴	۲	۱۰	۳۲۰
۶۶۱	۱	۱	۱	۱۴۴	۶۳	۲۶	۷۲	۲۱۲۶
۲۱۰۳	۲	۲	۲	۴۰۲	۲۴۵	۱۱۲	۱۹۶	۶۰۱۲
۷۵۲۲	۱۲	۱۲	۰	۱۳۵۰	۹۹۱	۵۱۶	۵۲۳	۱۵۵۹۷
۹۲۸۰	۱۱	۱۵	۴	۱۶۰۲	۱۶۲	۸۰۷	۶۲۸	۱۴۹۷۷
۸۶۰۰	۶	۱۲	۲	۱۵۶۰	۹۹۷	۹۱۱	۵۶۳	۱۳۶۲۳
۹۳۹۰	۱۹	۱۲	۱۱	۱۵۴۷	۱۵۷	۱۰۲۴	۴۶۸	۱۰۴۴۲
۱۱۲۳۵	۱۱	۲۲	۱	۲۰۶۲	۵۰۸۵	۲۳۹۹	۷۶۷	۱۹۳۰۵
۷۷۶۴	۱۲	۱۰	۵	۱۷۰۴	۱۱۷۳	۱۶۶۳	۳۳۸	۱۰۲۱۹
۱۰۰۱۲	۱۴	۱۳	۱۱	۲۲۲۹	۱۷۲۰	۲۹۳۶	۴۲۵	۱۳۴۴۵
۴۴۹۱	۲۲	۱	۸	۱۶۲	۱۳۹	۱۸۰۷	۲۱۰	۶۳۰۶
۳۶۴۴	۱۱	۵	۴	۵۹۳	۵۶۸	۱۳۳۷	۱۰۰	۲۷۷۲
۲۱۶۲	۱۲	۷	۳	۴۴۹	۵۶۳	۱۲۸۲	۹۱	۲۱۰۶
۱۰۱۲	۲	۲	۲	۲۵۳	۲۴۷	۷۸۸	۴۰	۱۵۶۸
۲۳۱	۰	۰	۱	۱۶۲	۱۶۹	۶۱۲	۲۳	۱۰۶۸
۱۱	۱	۱	۱	۳۷	۲۱	۱۰۸	۱۳	۱۶۱
۶	۰	۰	۰	۵	۴	۱۴	۲	۱۹
۰	۰	۰	۰	۲	۲	۵	۰	۱۲
۰	۰	۰	۰	۰	۰	۰	۰	۱۲

۱۲- تعداد بهره‌برداران بکارهای زمین استفاده کننده از برکت از زمان بنیاد او است. کشاورزان زیر معیار و کشاورزان مساوی زیر معیار بهره‌برداران

بهره‌برداران

- بهره‌برداران -

اصناف ارضیه‌های تفریحی	اصناف ارضیه‌های تفریحی	اصناف ارضیه‌های تفریحی	اصناف ارضیه‌های تفریحی	اصناف ارضیه‌های تفریحی	اصناف ارضیه‌های تفریحی	اصناف ارضیه‌های تفریحی	اصناف ارضیه‌های تفریحی	اصناف ارضیه‌های تفریحی	اصناف ارضیه‌های تفریحی	اصناف ارضیه‌های تفریحی	اصناف ارضیه‌های تفریحی
۱۱	۱۲	۱۳	۱۴	۱۵	۱۶	۱۷	۱۸	۱۹	۲۰	۲۱	۲۲
۲۰۱۹	۲۱۱۲	۲۲۸۲	۲۴۰۰	۲۶۹	۲۲۵۵	۱۸۲۳	۸۷۵	۲۴۹۲	۱۰۲
۲۵۸	۱۵۲	۱۱	۲۲	۰	۱	۱۶	۰	۲۲	۰
۹۲۱	۲۱۲	۱۲۸	۲۱	۱	۰	۲۰	۱	۵۷	۰
۲۱۷۰	۱۵۵۲	۱۷۱۶	۸۵۰	۵	۶	۲۸۰	۶	۴۶۰	۰
۹۲۱	۱۶۵۶	۲۲۸۲	۱۲۸۱	۱۲	۱۱	۸۲۰	۲۱	۱۲۰۲	۱
۸۲۱۸	۲۲۲۸	۲۲۲۲	۲۲۰۲	۲۶	۲۷	۲۱۲۲	۲۹	۲۴۹۲	۹
۲۲۲۹	۲۲۰۲	۲۲۰۶	۱۲۲۶	۲۲	۲۰	۲۱۱۶	۱۲۱	۲۵۲۰	۲۰
۲۱۲۲	۱۶۸۶	۲۰۱۰	۱۲۰۰	۲۲	۲۰	۱۸۱۱	۱۰۸	۲۱۶۸	۱۰
۲۲۲۷	۱۶۱۳	۱۲۵۴	۱۸۱	۲۲	۵۸	۱۶۹۷	۸۰	۲۲۰۸	۵
۲۲۲۲	۲۲۶۱	۲۲۲۲	۱۹۰۲	۸۸	۱۵۲	۲۸۷۰	۱۲۷	۵۶۱۱	۲۱
۲۲۲۱	۱۰۲۲	۱۰۲۲	۱۰۸۸	۲۱	۲۶	۱۵۹۱	۱۸	۲۰۲۶	۱۲
۲۲۲۲	۲۰۱۰	۱۱۲۶	۱۲۵۸	۱۵۵	۱۲۴	۱۹۲۱	۹۲	۴۴۲۲	۱۲
۱۸۲	۱۰۰۰	۲۷۲	۲۰۰	۹۲	۱۲۰	۱۰۰۲	۵۹	۲۴۰۲	۲
۵۲۲	۲۲۲	۲۲۲	۲۴۲	۲۶	۱۱۱	۲۹۱	۲۱	۱۶۰۶	۱
۹۱۱	۵۵۲	۲۴۰	۲۵۰	۱۷	۱۲۶	۲۲۲	۲۵	۱۴۵۱	۲
۲۱۲	۲۰۱	۱۲۸	۱۵۰	۲۵	۸۷	۲۵۲	۲۲	۸۰۲	۱
۲۵۲	۱۸۶	۱۰	۱۱۲	۸۲	۹۲	۲۹۱	۲۴	۵۶۹	۱
۲۰	۴۸	۲۷	۲۴	۲۵	۲۷	۵۲	۲	۱۱۲	۰
۵	۴	۲	۴	۶	۶	۷	۲	۱۲	۰
۵	۲	۲	۲	۱	۱	۲	۲۲	۵	۰
۱۴	۴	۸	۷	۰	۰	۰	۰	۰	۰

۲-۱) تعداد ابره سرداریهای بازمین استفاده نشده از هر یک از ماشینها و ادوات کشاورزی مذکور به شرح زیر است:

نوع ابره سرداری	تعداد	تراکتور	تیلر	ماشین ادوات	مخمس	والت	پشته برید	والت	اصناف خرم
۱	۲	۳	۴	۵	۶	۷	۸	۹	۱۰
کل	۲۲۹۴۱	۸۸۰	۳۹۳	۱۰۶۹	۱۴۱۲	۱	۴۰	۱۱	۱۰۰۷
تراکتور از ۱۰ هکتار	۱۵	۲	۰	۱	۰	۰	۰	۰	۲
تراکتور از ۲۰ هکتار	۱۶	۰	۰	۰	۲	۰	۰	۰	۲
تراکتور از ۳۰ هکتار	۱۱۷	۷	۰	۶	۱	۰	۰	۰	۲
تراکتور از ۴۰ هکتار	۲۶۵	۲۷	۲	۱۵	۱۸	۰	۰	۰	۴۱
تراکتور از ۵۰ هکتار	۸۵۲	۵۴	۴	۵۲	۵۰	۰	۰	۰	۱۰۱
تراکتور از ۶۰ هکتار	۱۲۴۸	۷۱	۶	۵۲	۸۰	۰	۰	۰	۲۵۵
تراکتور از ۷۰ هکتار	۱۴۸۱	۱۰۲	۷	۵۵	۸۷	۰	۱	۰	۴۱۴
تراکتور از ۸۰ هکتار	۱۴۸۹	۷۸	۱۸	۶۳	۸۶	۰	۰	۰	۵۰۱
تراکتور از ۹۰ هکتار	۲۵۴۶	۱۴۸	۲۰	۱۴۲	۱۲۰	۰	۲	۰	۷۷۷
تراکتور از ۱۰۰ هکتار	۲۵۱۶	۸۷	۲۳	۱۰۶	۱۵۱	۰	۲	۰	۱۰۴۰
تراکتور از ۱۵۰ هکتار	۲۹۱۰	۱۰۵	۲۶	۱۶۹	۲۷۰	۰	۲	۰	۱۲۸۸
تراکتور از ۲۰۰ هکتار	۲۱۶۵	۷۰	۳۳	۱۱۲	۱۲۹	۰	۴	۰	۹۴۰
تراکتور از ۲۵۰ هکتار	۱۵۲۲	۳۲	۴۳	۸۲	۹۲	۰	۲	۰	۴۸۲
تراکتور از ۳۰۰ هکتار	۱۴۱۰	۴۰	۴۶	۱۰۸	۷۶	۰	۲	۰	۴۲۱
تراکتور از ۴۰۰ هکتار	۸۱۸	۱۷	۳۸	۵۳	۶۲	۰	۲	۰	۳۱۰
تراکتور از ۵۰۰ هکتار	۵۲۰	۲۶	۴۴	۴۵	۴۳	۰	۲	۰	۱۸۶
تراکتور از ۶۰۰ هکتار	۱۰۲	۶	۱۴	۱۲	۱۲	۰	۲	۰	۱۲۰
تراکتور از ۷۰۰ هکتار	۱۱	۲	۲	۱	۲	۰	۱	۰	۲۸
تراکتور بیشتر	۵	۰	۱	۰	۰	۰	۱	۰	۲
انبار شده	۲	۰	۰	۰	۰	۰	۰	۰	۰

۱۲.۱. تعداد ادبیر مورد ارزیابی بر اساس استانداردها که از طرف انجمن کشاورزان استان به ترتیب در کمیته استواران، کمیته استواران شهرستان، کمیته استواران شهرستان و کمیته استواران شهرستان می‌باشد.

کد	۱۹	۱۸	۱۷	۱۶	۱۵	۱۴	۱۳	۱۲	۱۱	توضیحات
۲۲۶۰۰	۲۲۰۲	۲۲۲۹	۱۵۲۸	۱۵۰	۱۲۲	۲۵۱۸	۱۲۲	۵۰۶۵	۵	کامل
۱۱۱	۴۷	۱۸	.	.	.	۲	.	۶	.	کشاورز ۱/۱ هکتار
۱۸۸	۲۶	۲۸	۱	.	.	۱	.	.	.	کشاورز ۲/۲ هکتار
۲۲۰۸	۸۲۵	۲۸۱	۲۱	.	.	۲۲	.	۱۴	.	کشاورز ۵/۵ هکتار
۲۲۳۸	۸۰۰	۲۲۷	۲۱	.	.	۲۲	۱	۴۱	.	کشاورز ۹۱ هکتار
۲۱۱۶	۱۴۶۶	۱۲۱۱	۱۰۶	۱	۱	۹۲	۶	۱۶۰	.	کشاورز ۴۸۲ هکتار
۲۶۰۴	۶۶۰	۸۷۱	۱۰۶	.	۳	۱۲۵	۶	۲۰۶	۱	کشاورز ۳۳ هکتار
۲۲۴۲	۸۸۲	۲۱۲	۶۷	۲	۶	۱۵۰	۱۲	۲۳۶	.	کشاورز ۴۴ هکتار
۲۵۱۲	۲۲۴	۲۶۴	۱۱۱	.	۲	۱۸۲	۱۱	۲۷۸	.	کشاورز ۵۰ هکتار
۲۰۵۸	۱۰۲۸	۲۰۸	۲۵۱	۲	۷	۲۷۴	۲۱	۷۰۹	۱	کشاورز ۷/۵ هکتار
۱۷۷۸	۶۵۶	۲۴۷	۱۰۰	۱۰	۱۲	۲۸۸	۹	۴۸۲	۱	کشاورز ۱۰ هکتار
۲۰۱۷	۸۵۲	۲۸۰	۲۲۴	۲۲	۱۲	۴۱۸	۱۲	۸۷۱	۲	کشاورز ۱۵ هکتار
۸۰۷	۴۶۷	۱۶۱	۱۰۰	۸	۱۲	۲۲۵	۱۱	۵۲۲	.	کشاورز ۲۰ هکتار
۵۰۱	۲۰۵	۱۰۵	۷۰	۱۰	۸	۱۷۱	۷	۴۲۵	.	کشاورز ۲۵ هکتار
۲۵۱	۲۰۴	۱۰۲	۸۰	۱۲	۲۱	۱۸۸	۷	۴۶۱	.	کشاورز ۳۵ هکتار
۱۸۸	۱۸۴	۵۴	۱۲	۲۱	۲۷	۱۲۷	۷	۳۰۱	.	کشاورز ۵۰ هکتار
۱۲۴	۱۰۸	۲۱	۴۸	۲۲	۴۷	۱۲۲	۱۱	۲۱۹	.	کشاورز ۱۰۰ هکتار
۲۱	۲۰	۱۲	۱۰	۱۴	۱۰	۲۱	۱	۵۷	.	کشاورز ۲۰۰ هکتار
.	۲	۲	۲	۵	۵	۲	۲	۷	.	کشاورز ۳۰۰ هکتار
.	۲	۱	۱	۲۲	۲۲	۱	.	۲	.	کشاورز بیشتر
.	۲	۲	کشاورز نشده

۱۲- تعداد ادویه برداری بهائی-سازمین استفاده نشده از حریک از سابقین باو ادو اشکافوروزن بهائی به دینتر این بر حسب روستا در این کشاورزی به برده برد

تبرانه

نام روستا	تعداد	۱۱	۱۲	۱۳	۱۴	۱۵	۱۶	۱۷	۱۸	۱۹	۲۰	امتیاز				مجموع
												امتیاز	امتیاز	امتیاز	امتیاز	
کسل	۰	۰	۰	۰	۰	۰	۰	۰	۰	۰	۰	۰	۰	۰	۰	۰
کمشتر از ۱۰ هکتار	۰	۰	۰	۰	۰	۰	۰	۰	۰	۰	۰	۰	۰	۰	۰	۰
۱-۱۰ هکتار	۰	۰	۰	۰	۰	۰	۰	۰	۰	۰	۰	۰	۰	۰	۰	۰
۱۱-۲۰ هکتار	۰	۰	۰	۰	۰	۰	۰	۰	۰	۰	۰	۰	۰	۰	۰	۰
۲۱-۳۰ هکتار	۰	۰	۰	۰	۰	۰	۰	۰	۰	۰	۰	۰	۰	۰	۰	۰
۳۱-۴۰ هکتار	۰	۰	۰	۰	۰	۰	۰	۰	۰	۰	۰	۰	۰	۰	۰	۰
۴۱-۵۰ هکتار	۰	۰	۰	۰	۰	۰	۰	۰	۰	۰	۰	۰	۰	۰	۰	۰
۵۱-۶۰ هکتار	۰	۰	۰	۰	۰	۰	۰	۰	۰	۰	۰	۰	۰	۰	۰	۰
۶۱-۷۰ هکتار	۰	۰	۰	۰	۰	۰	۰	۰	۰	۰	۰	۰	۰	۰	۰	۰
۷۱-۸۰ هکتار	۰	۰	۰	۰	۰	۰	۰	۰	۰	۰	۰	۰	۰	۰	۰	۰
۸۱-۹۰ هکتار	۰	۰	۰	۰	۰	۰	۰	۰	۰	۰	۰	۰	۰	۰	۰	۰
۹۱-۱۰۰ هکتار	۰	۰	۰	۰	۰	۰	۰	۰	۰	۰	۰	۰	۰	۰	۰	۰
بیشتر از ۱۰۰ هکتار	۰	۰	۰	۰	۰	۰	۰	۰	۰	۰	۰	۰	۰	۰	۰	۰
مجموع	۰	۰	۰	۰	۰	۰	۰	۰	۰	۰	۰	۰	۰	۰	۰	۰

۱۳- تعداد بهره بردارین با زمین استفاده کننده از تراکتور و ماشینهای ادو است کشاورزی بر حسب شهرستان است کشاورزی بهره برداری
- بهره برداری -

شماره بهره بردار	تعداد تراکتور	تعداد ماشینهای ادو	تعداد تراکتور		تعداد ماشینهای ادو		تعداد بهره بردارین	تعداد تراکتور	تعداد ماشینهای ادو
			در حال استفاده	در انتظار	در حال استفاده	در انتظار			
۱	۲۳	۳۳	۳۳	۰	۰	۰	۱۱۲۱۰	۰	۰
۲	۰	۰	۰	۰	۰	۰	۰	۰	۰
۳	۰	۰	۰	۰	۰	۰	۰	۰	۰
۴	۱	۱	۱	۰	۰	۰	۰	۰	۰
۵	۰	۱	۱	۰	۰	۰	۰	۰	۰
۶	۱	۱۱	۱۱	۰	۰	۰	۰	۰	۰
۷	۱	۱	۱	۰	۰	۰	۰	۰	۰
۸	۱	۱۲	۱۲	۰	۰	۰	۰	۰	۰
۹	۱	۱۱	۱۱	۰	۰	۰	۰	۰	۰
۱۰	۱	۱۱	۱۱	۰	۰	۰	۰	۰	۰
۱۱	۱	۱۱	۱۱	۰	۰	۰	۰	۰	۰
۱۲	۱	۱۱	۱۱	۰	۰	۰	۰	۰	۰
۱۳	۱	۱۱	۱۱	۰	۰	۰	۰	۰	۰
۱۴	۱	۱۱	۱۱	۰	۰	۰	۰	۰	۰
۱۵	۱	۱۱	۱۱	۰	۰	۰	۰	۰	۰
۱۶	۱	۱۱	۱۱	۰	۰	۰	۰	۰	۰
۱۷	۱	۱۱	۱۱	۰	۰	۰	۰	۰	۰
۱۸	۱	۱۱	۱۱	۰	۰	۰	۰	۰	۰
۱۹	۱	۱۱	۱۱	۰	۰	۰	۰	۰	۰
۲۰	۱	۱۱	۱۱	۰	۰	۰	۰	۰	۰
۲۱	۱	۱۱	۱۱	۰	۰	۰	۰	۰	۰
۲۲	۱	۱۱	۱۱	۰	۰	۰	۰	۰	۰
۲۳	۱	۱۱	۱۱	۰	۰	۰	۰	۰	۰
۲۴	۱	۱۱	۱۱	۰	۰	۰	۰	۰	۰
۲۵	۱	۱۱	۱۱	۰	۰	۰	۰	۰	۰
۲۶	۱	۱۱	۱۱	۰	۰	۰	۰	۰	۰
۲۷	۱	۱۱	۱۱	۰	۰	۰	۰	۰	۰
۲۸	۱	۱۱	۱۱	۰	۰	۰	۰	۰	۰
۲۹	۱	۱۱	۱۱	۰	۰	۰	۰	۰	۰
۳۰	۱	۱۱	۱۱	۰	۰	۰	۰	۰	۰
۳۱	۱	۱۱	۱۱	۰	۰	۰	۰	۰	۰
۳۲	۱	۱۱	۱۱	۰	۰	۰	۰	۰	۰
۳۳	۱	۱۱	۱۱	۰	۰	۰	۰	۰	۰
۳۴	۱	۱۱	۱۱	۰	۰	۰	۰	۰	۰
۳۵	۱	۱۱	۱۱	۰	۰	۰	۰	۰	۰
۳۶	۱	۱۱	۱۱	۰	۰	۰	۰	۰	۰
۳۷	۱	۱۱	۱۱	۰	۰	۰	۰	۰	۰
۳۸	۱	۱۱	۱۱	۰	۰	۰	۰	۰	۰
۳۹	۱	۱۱	۱۱	۰	۰	۰	۰	۰	۰
۴۰	۱	۱۱	۱۱	۰	۰	۰	۰	۰	۰
۴۱	۱	۱۱	۱۱	۰	۰	۰	۰	۰	۰
۴۲	۱	۱۱	۱۱	۰	۰	۰	۰	۰	۰
۴۳	۱	۱۱	۱۱	۰	۰	۰	۰	۰	۰
۴۴	۱	۱۱	۱۱	۰	۰	۰	۰	۰	۰
۴۵	۱	۱۱	۱۱	۰	۰	۰	۰	۰	۰
۴۶	۱	۱۱	۱۱	۰	۰	۰	۰	۰	۰
۴۷	۱	۱۱	۱۱	۰	۰	۰	۰	۰	۰
۴۸	۱	۱۱	۱۱	۰	۰	۰	۰	۰	۰
۴۹	۱	۱۱	۱۱	۰	۰	۰	۰	۰	۰
۵۰	۱	۱۱	۱۱	۰	۰	۰	۰	۰	۰
۵۱	۱	۱۱	۱۱	۰	۰	۰	۰	۰	۰
۵۲	۱	۱۱	۱۱	۰	۰	۰	۰	۰	۰
۵۳	۱	۱۱	۱۱	۰	۰	۰	۰	۰	۰
۵۴	۱	۱۱	۱۱	۰	۰	۰	۰	۰	۰
۵۵	۱	۱۱	۱۱	۰	۰	۰	۰	۰	۰
۵۶	۱	۱۱	۱۱	۰	۰	۰	۰	۰	۰
۵۷	۱	۱۱	۱۱	۰	۰	۰	۰	۰	۰
۵۸	۱	۱۱	۱۱	۰	۰	۰	۰	۰	۰
۵۹	۱	۱۱	۱۱	۰	۰	۰	۰	۰	۰
۶۰	۱	۱۱	۱۱	۰	۰	۰	۰	۰	۰
۶۱	۱	۱۱	۱۱	۰	۰	۰	۰	۰	۰
۶۲	۱	۱۱	۱۱	۰	۰	۰	۰	۰	۰
۶۳	۱	۱۱	۱۱	۰	۰	۰	۰	۰	۰
۶۴	۱	۱۱	۱۱	۰	۰	۰	۰	۰	۰
۶۵	۱	۱۱	۱۱	۰	۰	۰	۰	۰	۰
۶۶	۱	۱۱	۱۱	۰	۰	۰	۰	۰	۰
۶۷	۱	۱۱	۱۱	۰	۰	۰	۰	۰	۰
۶۸	۱	۱۱	۱۱	۰	۰	۰	۰	۰	۰
۶۹	۱	۱۱	۱۱	۰	۰	۰	۰	۰	۰
۷۰	۱	۱۱	۱۱	۰	۰	۰	۰	۰	۰
۷۱	۱	۱۱	۱۱	۰	۰	۰	۰	۰	۰
۷۲	۱	۱۱	۱۱	۰	۰	۰	۰	۰	۰
۷۳	۱	۱۱	۱۱	۰	۰	۰	۰	۰	۰
۷۴	۱	۱۱	۱۱	۰	۰	۰	۰	۰	۰
۷۵	۱	۱۱	۱۱	۰	۰	۰	۰	۰	۰
۷۶	۱	۱۱	۱۱	۰	۰	۰	۰	۰	۰
۷۷	۱	۱۱	۱۱	۰	۰	۰	۰	۰	۰
۷۸	۱	۱۱	۱۱	۰	۰	۰	۰	۰	۰
۷۹	۱	۱۱	۱۱	۰	۰	۰	۰	۰	۰
۸۰	۱	۱۱	۱۱	۰	۰	۰	۰	۰	۰
۸۱	۱	۱۱	۱۱	۰	۰	۰	۰	۰	۰
۸۲	۱	۱۱	۱۱	۰	۰	۰	۰	۰	۰
۸۳	۱	۱۱	۱۱	۰	۰	۰	۰	۰	۰
۸۴	۱	۱۱	۱۱	۰	۰	۰	۰	۰	۰
۸۵	۱	۱۱	۱۱	۰	۰	۰	۰	۰	۰
۸۶	۱	۱۱	۱۱	۰	۰	۰	۰	۰	۰
۸۷	۱	۱۱	۱۱	۰	۰	۰	۰	۰	۰
۸۸	۱	۱۱	۱۱	۰	۰	۰	۰	۰	۰
۸۹	۱	۱۱	۱۱	۰	۰	۰	۰	۰	۰
۹۰	۱	۱۱	۱۱	۰	۰	۰	۰	۰	۰
۹۱	۱	۱۱	۱۱	۰	۰	۰	۰	۰	۰
۹۲	۱	۱۱	۱۱	۰	۰	۰	۰	۰	۰
۹۳	۱	۱۱	۱۱	۰	۰	۰	۰	۰	۰
۹۴	۱	۱۱	۱۱	۰	۰	۰	۰	۰	۰
۹۵	۱	۱۱	۱۱	۰	۰	۰	۰	۰	۰
۹۶	۱	۱۱	۱۱	۰	۰	۰	۰	۰	۰
۹۷	۱	۱۱	۱۱	۰	۰	۰	۰	۰	۰
۹۸	۱	۱۱	۱۱	۰	۰	۰	۰	۰	۰
۹۹	۱	۱۱	۱۱	۰	۰	۰	۰	۰	۰
۱۰۰	۱	۱۱	۱۱	۰	۰	۰	۰	۰	۰

۱- تعداد ادویه‌های برداری می‌شود که در فصل برداری آن‌ها مقدار مصرف آن‌ها در حیطه مورد بررسی

از ادویه‌های پراکنده برداری

بهره برداری

از شادو زعفران		تعداد بهره		مقدار بهره		مقدار مصرف		تعداد بهره برداری		وسعت و بهره‌برداری ادویه‌های پراکنده
مقدار مصرف		تعداد بهره		تعداد بهره		مقدار مصرف		تعداد بهره برداری		
مقدار	بهره	مقدار	بهره	مقدار	بهره	مقدار	بهره	مقدار	بهره	
۱۱	۱۰	۹	۸	۷	۶	۵	۴	۳	۲	۱
۲۸۰۰۰	۲۲۱۴۳	۲۱۶۶۰	۱۸۸۱	۱۶۱۸۵	۱۶۶۰	۱۶۸۲۲	۲۳۸۶۵	۲۶۲۰۲	۹۸۴۳۹	کل
۱۸	۱۷	۱۵۹	۷	۲۱	۵	۳۴	۲۱	۲۲	۲۴۱	کمتر از ۱ هکتار
۲۰	۴۲	۲۳۶	۲	۲۱	۵	۲۲	۲۲	۱۸	۲۳۰	۱ تا کمتر از ۲ هکتار
۲۶۶	۲۶۰	۲۰۴۲	۲۵	۲۲۱	۴۸	۴۸۰	۲۱۱	۲۰۸	۲۸۰۱	۲ تا کمتر از ۵ هکتار
۲۶۷	۶۵۵	۴۰۶۵	۸۴	۵۴۷	۱۰۹	۸۷۲	۷۰۱	۷۵۴	۵۴۷۲	۵ تا کمتر از ۱۰ هکتار
۱۶۵۸	۱۸۸۷	۱۳۲۲	۲۵۶	۱۵۳۸	۲۰۷	۱۶۶۱	۲۶۶۴	۲۱۹۵	۱۶۸۱۶	۱۰ تا کمتر از ۲۰ هکتار
۲۳۷۷	۲۲۲۲	۸۶۰۶	۲۸۲	۱۶۲۵	۳۲۰	۱۶۸۲	۲۶۶۰	۲۵۴۲	۱۱۵۱۴	۲۰ تا کمتر از ۴۰ هکتار
۲۲۷۱	۲۴۳۵	۲۳۳۲	۲۸۱	۱۰۹۱	۵۱۰	۱۴۰۰	۲۶۶۰	۲۰۲۶	۶۸۲۷	۴۰ تا کمتر از ۱۰۰ هکتار
۲۰۰۷	۱۹۲۱	۵۸۶۳	۲۹۰	۱۰۹۵	۸۶۲	۱۱۲۴	۲۳۴۸	۲۷۸۲	۸۰۰۵	۱۰۰ تا کمتر از ۲۵۰ هکتار
۴۴۴۴	۴۰۶۵	۱۱۰۴۲	۶۳۱	۱۶۸۱	۵۴۹	۲۰۲۴	۵۰۸۶	۴۶۰۵	۱۵۰۴۸	۲۵۰ تا کمتر از ۷۷۵ هکتار
۲۱۲۱	۲۴۶۰	۵۸۱۹	۴۶۵	۱۶۲۲	۶۷۰	۱۱۷۹	۲۰۸۶	۲۸۳۰	۸۶۱۱	۷۷۵ تا کمتر از ۱۰۰۰ هکتار
۴۸۳۰	۳۸۶۶	۷۷۶۶	۲۳۸	۱۶۲۳	۵۳۵	۱۴۰۸	۴۰۶۸	۴۰۲۰	۱۰۸۵۵	۱۰۰۰ تا کمتر از ۱۵۰۰ هکتار
۲۰۴۴	۱۸۷۱	۲۵۶۶	۴۵۲	۸۶۴	۲۲۲	۶۵۵	۲۴۹۶	۲۱۴۲	۵۰۶۵	۱۵۰۰ تا کمتر از ۲۰۰۰ هکتار
۱۴۰۶	۱۶۱۱	۲۶۱۴	۲۱۶	۵۱۶	۱۹۹	۳۹۷	۱۰۶۹	۱۴۱۰	۲۱۳۵	۲۰۰۰ تا کمتر از ۲۵۰۰ هکتار
۱۶۴۸	۲۸۶۱	۱۸۸۸	۲۷۸	۴۴۰	۲۲۴	۲۹۶	۲۰۲۶	۸۰۶۵	۲۶۲۵	۲۵۰۰ تا کمتر از ۴۵۰۰ هکتار
۱۰۳۶	۸۲۸	۱۰۶۶	۲۲۱	۴۶۵	۴۵۲	۱۶۵	۱۶۷۶	۱۶۸۱	۱۴۵۷	۴۵۰۰ تا کمتر از ۷۰۰۰ هکتار
۱۱۶	۶۴۰	۶۵۸	۲۲۰	۱۹۸	۱۰۰	۲۲	۱۶۲۲	۸۴۱	۹۳۸	۷۰۰۰ تا کمتر از ۱۰۰۰۰ هکتار
۱۱۸	۱۵۱	۱۶۲	۶۵	۲۴	۶۰	۱۴	۶۶۴	۲۱۹	۱۷۰	۱۰۰۰۰ تا کمتر از ۲۰۰۰۰ هکتار
۶۶	۵۱	۱۲	۱۶	۴	۱	۱	۱۱۲	۵۱	۱۷	۲۰۰۰۰ تا کمتر از ۲۰۰۰۰۰ هکتار
۲۶	۱۸	۲	۶۶	۱	۰	۰	۲۶	۱۸	۸	۲۰۰۰۰۰ تا کمتر از ۲۰۰۰۰۰۰ هکتار
۱	۱	۲	۰	۰	۰	۰	۱	۱	۲	۲۰۰۰۰۰۰۰ تا کمتر از ۲۰۰۰۰۰۰۰ هکتار

۲-۱- تعداد دوره برداری میوه‌ها و سبزیجات در استان آذربایجان شرقی در سال ۱۳۶۷ (تعداد دوره برداری میوه‌ها و سبزیجات در استان آذربایجان شرقی در سال ۱۳۶۷)

از این کشاورزی بهره‌برداران

بهره‌برداران -

کلی	مقدار مصرف		تعداد		مقدار		تعداد		کل	مجموعه	
	مقدار مصرف	ازته	مقدار مصرف	تعداد	مقدار مصرف	تعداد	مقدار مصرف	تعداد			
											ازته
۱	۲	۳	۴	۵	۶	۷	۸	۹	۱۰	۱۱	
۲۹۲۳۶	۷۲۳۰	۸۸۴۱	۲۳۳۷	۷۸۶	۲۳۳۷	۲۳۳۷	۲۳۳۷	۲۳۳۷	۲۳۳۷	۲۳۳۷	کل
۲۳۷	۱۸	۲۱	۴۲	۴	۴۲	۴۲	۴۲	۴۲	۴۲	۴۲	کشور ۱/۱۰۰۰۰
۲۶۰	۲۸	۳۳	۴۹	۴	۴۹	۴۹	۴۹	۴۹	۴۹	۴۹	کشور ۱/۲۰۰۰۰
۲۳۴۱	۳۱۵	۳۴۷	۲۴۸	۳۷	۲۴۸	۲۴۸	۲۴۸	۲۴۸	۲۴۸	۲۴۸	کشور ۱/۵۰۰۰۰
۳۹۸۶	۵۱۹	۳۸۴	۳۳۵	۴۸	۳۳۵	۳۳۵	۳۳۵	۳۳۵	۳۳۵	۳۳۵	کشور ۱/۱۰۰۰۰
۲۶۷۴	۱۱۵۰	۱۲۱۹	۲۱۷	۱۱۵	۲۱۷	۲۱۷	۲۱۷	۲۱۷	۲۱۷	۲۱۷	کشور ۲/۰۰۰
۴۶۷۰	۸۸۵	۱۰۲۰	۴۱۸	۲۵	۴۱۸	۴۱۸	۴۱۸	۴۱۸	۴۱۸	۴۱۸	کشور ۳/۰۰۰
۲۸۱۲	۷۶۶	۹۱۵	۲۶۲	۲۳	۲۶۲	۲۶۲	۲۶۲	۲۶۲	۲۶۲	۲۶۲	کشور ۴/۰۰۰
۲۷۹۶	۵۶۶	۶۸۰	۲۷۷	۴۷	۲۷۷	۲۷۷	۲۷۷	۲۷۷	۲۷۷	۲۷۷	کشور ۵/۰۰۰
۴۸۳۶	۹۹۵	۱۲۷۳	۵۵۹	۹۹	۵۵۹	۵۵۹	۵۵۹	۵۵۹	۵۵۹	۵۵۹	کشور ۷/۵۰۰
۲۴۶۷	۵۱۲	۶۱۱	۳۵۳	۶۳	۳۵۳	۳۵۳	۳۵۳	۳۵۳	۳۵۳	۳۵۳	کشور ۷/۵/۱۰۰۰
۲۷۷۸	۶۰۹	۸۰۹	۲۹۲	۶۲	۲۹۲	۲۹۲	۲۹۲	۲۹۲	۲۹۲	۲۹۲	کشور ۱۰/۰۰۰
۱۱۴۷	۲۹۶	۳۵۲	۱۷۷	۵۵	۱۷۷	۱۷۷	۱۷۷	۱۷۷	۱۷۷	۱۷۷	کشور ۱۵/۰۰۰
۶۵۶	۱۶۶	۱۹۸	۱۱۷	۲۲	۱۱۷	۱۱۷	۱۱۷	۱۱۷	۱۱۷	۱۱۷	کشور ۲۰/۰۰۰
۵۸۲	۱۷۰	۲۱۷	۱۱۱	۲۸	۱۱۱	۱۱۱	۱۱۱	۱۱۱	۱۱۱	۱۱۱	کشور ۲۵/۰۰۰
۲۰۶	۸۲	۱۰۸	۴۷	۱۳	۴۷	۴۷	۴۷	۴۷	۴۷	۴۷	کشور ۵۰/۰۰۰
۱۸۷	۸۵	۱۱۶	۳۴	۸	۳۴	۳۴	۳۴	۳۴	۳۴	۳۴	کشور ۱۰۰/۰۰۰
۲۶	۲۵	۲۵	۲	۱	۲	۲	۲	۲	۲	۲	کشور ۲۰۰/۰۰۰
۴	۴	۴	۲	۱	۲	۲	۲	۲	۲	۲	کشور ۳۰۰/۰۰۰
۴	۸	۸	۲	۱	۲	۲	۲	۲	۲	۲	کشور ۳۰۰/۱۰۰۰
۵	۱	۱	۲	۱	۲	۲	۲	۲	۲	۲	کشور ۳۰۰/۱۰۰۰

۱) تعداد بهره‌برداران به‌عبارت از این دو شعبه اندام اندام در حساب مستشاران این کشاورزی بهره‌برداران

بهره‌برداران جز از این...

تعداد بهره‌برداران		تعداد دام		تعداد ام‌بزرگ		تعداد ام‌کوچک		محل		و به‌عبارت از این کشاورزی بهره‌برداران	
بهره	بهره‌برداران	بهره	بهره‌برداران	بهره	بهره‌برداران	بهره	بهره‌برداران	بزرگ	کوچک		
۱	۲	۳	۴	۵	۶	۷	۸	۹	۱۰		
۱۱	۱۲	۱۳	۱۴	۱۵	۱۶	۱۷	۱۸	۱۹	۲۰		
۰	۱۳۴۹۲۵	۴۰۱۱	۶۳۶	۲۶۷۷۷	۱۷۲۳	۵۹۸۲۸	۳۷۷	۸۸۲۳۰	۲۱۸۸	۲۵۸	کامل
۰	۲۱۵۴۰	۶۵۷	۷۱	۷۱۶۶	۳۳۲	۸۵۳۲	۴۵	۵۸۴۱	۲۱۵	۲۲	بدون زمین
۰	۵۵۴	۹	۲	۱۳۲	۴	۴۱۱	۱	۱۴۴	۵	۱	کشاورز ۱/۱ هکتار
۰	۴۱۵	۷	۱	۱۱۱	۳	۳۶۴	۱	۳۱	۴	//	۱/۱ تا کمتر از ۲/۲ هکتار
۰	۲۲۲۰	۲۷	۶	۶۴۷	۱۶	۱۶۹۳	۷	۵۸۰	۲۱	۳	۲/۲ تا کمتر از ۵/۵ هکتار
۰	۶۰۶۵	۸۵	۲۰	۱۱۵۶	۳۵	۳۵۳۲	۱۵	۱۳۱۶	۵۰	۵	۵/۵ تا کمتر از ۱۰ هکتار
۰	۱۴۳۴۷	۲۲۷	۵۱	۲۸۲۳	۹۱	۷۷۷۰	۳۲	۳۵۰۴	۱۳۸	۱۴	۱۰ تا کمتر از ۲۰ هکتار
۰	۳۶۳۲۱	۷۲۳	۳۴	۴۴۲۳	۱۰۵	۷۱۰۷	۳۸	۴۸۳۳	۱۶۷	۱۶	۲۰ تا کمتر از ۳۰ هکتار
۰	۱۱۵۳۷	۲۶۱	۵۳	۱۸۹۳	۴۶	۵۴۴۳	۳۶	۳۷۱۲	۱۷۶	۱۷	۳۰ تا کمتر از ۴۰ هکتار
۰	۹۶۰۲	۴۲۳	۴۵	۱۷۷۴	۸۷	۴۳۴۹	۲۱	۳۴۸۱	۱۷۵	۱۶	۴۰ تا کمتر از ۵۰ هکتار
۰	۱۷۹۱۵	۵۳۷	۶۶	۲۴۳۱	۱۵۱	۷۵۹۹	۵۷	۶۳۵۵	۲۸۶	۲۶	۵۰ تا کمتر از ۷۵/۷۵ هکتار
۰	۹۵۰۲	۳۲۲	۵۴	۱۸۸۷	۹۶	۶۷۲۷	۴۰	۴۳۱۰	۲۵۶	۲۵	۷۵/۷۵ تا کمتر از ۱۰۰ هکتار
۰	۱۲۲۷۵	۳۱۴	۷۸	۳۶۶۱	۱۱۹	۴۳۱۲	۳۱	۶۱۰۸	۳۱۵	۳۱	۱۰۰ تا کمتر از ۱۵۰ هکتار
۰	۵۶۶۵	۲۵۰	۴۲	۸۶۵	۵۶	۱۷۷۷	۱۷	۳۱۶۰	۱۶۸	۲۰	۱۵۰ تا کمتر از ۲۰۰ هکتار
۰	۳۲۸۵	۱۷۶	۲۳	۵۴۵	۲۶	۶۶۵	۱	۱۸۶۵	۱۴۱	۱۴	۲۰۰ تا کمتر از ۲۵۰ هکتار
۰	۴۸۱۱	۱۸۱	۳۱	۴۵۳	۴۳	۷۶۱	۱	۱۵۱۱	۱۳۸	۱۳	۲۵۰ تا کمتر از ۳۵۰ هکتار
۰	۱۲۳۵	۱۰۱	۱۱	۲۰۵	۲۲	۶۴۱	۴	۸۰۱	۸۰	۷	۳۵۰ تا کمتر از ۵۰۰ هکتار
۰	۹۱۹	۸۴	۸	۱۵۷	۱۷	۳۳۸	۲	۵۲۰	۶۶	۵	۵۰۰ تا کمتر از ۱۰۰۰ هکتار
۰	۱۴۶	۱۶	۲	۲۲	۷	۵۳	۱	۸۵	۱	۱	۱۰۰۰ تا کمتر از ۲۰۰۰ هکتار
۰	۱۳	۱	//	۳	۱	۴	//	۶	//	//	۲۰۰۰ تا کمتر از ۳۰۰۰ هکتار
۰	۱۲	۳	//	۴	۱	۲	//	۶	۱	//	۳۰۰۰ هکتار و بیشتر
۰	۵۰	۱	//	۸	//	۳۶	//	۱۳	۱	//	اندازه نشده

۱۶) مقدار مصرف برودار به‌کار از این آمپروچک‌شده است. نام این‌ها در جدول زیر درج شده است. این کشاورزی به‌شهره بروداری

به‌شهره بروداری - جز اول است.

شماره برودار	کابل		تعداد سیم‌ها		تعداد سیم‌ها		تعداد سیم‌ها		تعداد سیم‌ها	تعداد سیم‌ها	تعداد سیم‌ها	تعداد سیم‌ها
	تعداد سیم‌ها	تعداد سیم‌ها	تعداد سیم‌ها	تعداد سیم‌ها	تعداد سیم‌ها	تعداد سیم‌ها	تعداد سیم‌ها	تعداد سیم‌ها				
	تعداد سیم‌ها	تعداد سیم‌ها	تعداد سیم‌ها	تعداد سیم‌ها	تعداد سیم‌ها	تعداد سیم‌ها	تعداد سیم‌ها	تعداد سیم‌ها				
۱	۲	۲	۲	۲	۲	۲	۲	۲	۲	۲	۲	۲
۲	۲	۲	۲	۲	۲	۲	۲	۲	۲	۲	۲	۲
۳	۲	۲	۲	۲	۲	۲	۲	۲	۲	۲	۲	۲
۴	۲	۲	۲	۲	۲	۲	۲	۲	۲	۲	۲	۲
۵	۲	۲	۲	۲	۲	۲	۲	۲	۲	۲	۲	۲
۶	۲	۲	۲	۲	۲	۲	۲	۲	۲	۲	۲	۲
۷	۲	۲	۲	۲	۲	۲	۲	۲	۲	۲	۲	۲
۸	۲	۲	۲	۲	۲	۲	۲	۲	۲	۲	۲	۲
۹	۲	۲	۲	۲	۲	۲	۲	۲	۲	۲	۲	۲
۱۰	۲	۲	۲	۲	۲	۲	۲	۲	۲	۲	۲	۲
۱۱	۲	۲	۲	۲	۲	۲	۲	۲	۲	۲	۲	۲
۱۲	۲	۲	۲	۲	۲	۲	۲	۲	۲	۲	۲	۲
۱۳	۲	۲	۲	۲	۲	۲	۲	۲	۲	۲	۲	۲
۱۴	۲	۲	۲	۲	۲	۲	۲	۲	۲	۲	۲	۲
۱۵	۲	۲	۲	۲	۲	۲	۲	۲	۲	۲	۲	۲
۱۶	۲	۲	۲	۲	۲	۲	۲	۲	۲	۲	۲	۲
۱۷	۲	۲	۲	۲	۲	۲	۲	۲	۲	۲	۲	۲
۱۸	۲	۲	۲	۲	۲	۲	۲	۲	۲	۲	۲	۲
۱۹	۲	۲	۲	۲	۲	۲	۲	۲	۲	۲	۲	۲
۲۰	۲	۲	۲	۲	۲	۲	۲	۲	۲	۲	۲	۲
۲۱	۲	۲	۲	۲	۲	۲	۲	۲	۲	۲	۲	۲
۲۲	۲	۲	۲	۲	۲	۲	۲	۲	۲	۲	۲	۲
۲۳	۲	۲	۲	۲	۲	۲	۲	۲	۲	۲	۲	۲
۲۴	۲	۲	۲	۲	۲	۲	۲	۲	۲	۲	۲	۲
۲۵	۲	۲	۲	۲	۲	۲	۲	۲	۲	۲	۲	۲
۲۶	۲	۲	۲	۲	۲	۲	۲	۲	۲	۲	۲	۲
۲۷	۲	۲	۲	۲	۲	۲	۲	۲	۲	۲	۲	۲
۲۸	۲	۲	۲	۲	۲	۲	۲	۲	۲	۲	۲	۲
۲۹	۲	۲	۲	۲	۲	۲	۲	۲	۲	۲	۲	۲
۳۰	۲	۲	۲	۲	۲	۲	۲	۲	۲	۲	۲	۲
۳۱	۲	۲	۲	۲	۲	۲	۲	۲	۲	۲	۲	۲
۳۲	۲	۲	۲	۲	۲	۲	۲	۲	۲	۲	۲	۲
۳۳	۲	۲	۲	۲	۲	۲	۲	۲	۲	۲	۲	۲
۳۴	۲	۲	۲	۲	۲	۲	۲	۲	۲	۲	۲	۲
۳۵	۲	۲	۲	۲	۲	۲	۲	۲	۲	۲	۲	۲
۳۶	۲	۲	۲	۲	۲	۲	۲	۲	۲	۲	۲	۲
۳۷	۲	۲	۲	۲	۲	۲	۲	۲	۲	۲	۲	۲
۳۸	۲	۲	۲	۲	۲	۲	۲	۲	۲	۲	۲	۲
۳۹	۲	۲	۲	۲	۲	۲	۲	۲	۲	۲	۲	۲
۴۰	۲	۲	۲	۲	۲	۲	۲	۲	۲	۲	۲	۲
۴۱	۲	۲	۲	۲	۲	۲	۲	۲	۲	۲	۲	۲
۴۲	۲	۲	۲	۲	۲	۲	۲	۲	۲	۲	۲	۲
۴۳	۲	۲	۲	۲	۲	۲	۲	۲	۲	۲	۲	۲
۴۴	۲	۲	۲	۲	۲	۲	۲	۲	۲	۲	۲	۲
۴۵	۲	۲	۲	۲	۲	۲	۲	۲	۲	۲	۲	۲
۴۶	۲	۲	۲	۲	۲	۲	۲	۲	۲	۲	۲	۲
۴۷	۲	۲	۲	۲	۲	۲	۲	۲	۲	۲	۲	۲
۴۸	۲	۲	۲	۲	۲	۲	۲	۲	۲	۲	۲	۲
۴۹	۲	۲	۲	۲	۲	۲	۲	۲	۲	۲	۲	۲
۵۰	۲	۲	۲	۲	۲	۲	۲	۲	۲	۲	۲	۲

۱۷) تعداد ادبیره برداری با دارا، ابرو، مینو، بیره و تعداد اجداد و سفید بیره (تعداد تخمیر استخوانی) در سال گذشته بر حسب صنف در این سند - روزی بر مبره برداری بیره برداری بفرآور اجاره

اصناف	تعداد	تعداد	تعداد	تعداد	تعداد اجداد و سفید بیره		تعداد بیره برداری	و دستار اصلی کشاورزی بیره برداری
					تعداد	تعداد		
اصناف	تعداد	تعداد	تعداد	تعداد	تعداد	تعداد	تعداد	تعداد
اصناف	تعداد	تعداد	تعداد	تعداد	تعداد	تعداد	تعداد	تعداد
اصناف	تعداد	تعداد	تعداد	تعداد	تعداد	تعداد	تعداد	تعداد
بیل	۶۸۶۷	۳۸۳۲	۱۶۶۷	۱۶۶۷	۱۶۶۷	۱۶۶۷	۶۸۶۷	۶۸۶۷
بدون زمین	۱۱۶۶۹	۵۵۹	۲۶۱	۲۶۱	۲۶۱	۲۶۱	۱۱۶۶۹	۱۱۶۶۹
مستر از ۱/۱۰۰۰۰	۲۲۱	۷	۴	۴	۴	۴	۲۲۱	۲۲۱
۱/۱۰۰۰۰ تا ۱/۲۰۰۰۰	۱۷۹	۶	۲	۲	۲	۲	۱۷۹	۱۷۹
۱/۲۰۰۰۰ تا ۱/۳۰۰۰۰	۱۰۸۲	۲۰	۱۲	۱۲	۱۲	۱۲	۱۰۸۲	۱۰۸۲
۱/۳۰۰۰۰ تا ۱/۴۰۰۰۰	۲۲۰۷	۷۲	۴۱	۴۱	۴۱	۴۱	۲۲۰۷	۲۲۰۷
۱/۴۰۰۰۰ تا ۱/۵۰۰۰۰	۵۵۲۰	۲۰۳	۱۱	۱۱	۱۱	۱۱	۵۵۲۰	۵۵۲۰
۱/۵۰۰۰۰ تا ۱/۶۰۰۰۰	۱۳۲۲	۳۲۴	۱۰۵	۱۰۵	۱۰۵	۱۰۵	۱۳۲۲	۱۳۲۲
۱/۶۰۰۰۰ تا ۱/۷۰۰۰۰	۱۱۲۲	۳۲۲	۱۰۰	۱۰۰	۱۰۰	۱۰۰	۱۱۲۲	۱۱۲۲
۱/۷۰۰۰۰ تا ۱/۸۰۰۰۰	۴۸۶۳	۳۴۱	۱۰۲	۱۰۲	۱۰۲	۱۰۲	۴۸۶۳	۴۸۶۳
۱/۸۰۰۰۰ تا ۱/۹۰۰۰۰	۱۵۶۵	۴۶۵	۲۱۴	۲۱۴	۲۱۴	۲۱۴	۱۵۶۵	۱۵۶۵
۱/۹۰۰۰۰ تا ۱/۱۰۰۰۰۰	۱۰۱۰	۷۸۸	۱۲۹	۱۲۹	۱۲۹	۱۲۹	۱۰۱۰	۱۰۱۰
۱/۱۰۰۰۰۰ تا ۱/۱۱۰۰۰۰	۲۶۶۷	۴۳۱	۲۰۸	۲۰۸	۲۰۸	۲۰۸	۲۶۶۷	۲۶۶۷
۱/۱۱۰۰۰۰ تا ۱/۱۲۰۰۰۰	۳۶۲۱	۷۱۷	۱۰۱	۱۰۱	۱۰۱	۱۰۱	۳۶۲۱	۳۶۲۱
۱/۱۲۰۰۰۰ تا ۱/۱۳۰۰۰۰	۲۴۱۹	۵۵۱	۱۱	۱۱	۱۱	۱۱	۲۴۱۹	۲۴۱۹
۱/۱۳۰۰۰۰ تا ۱/۱۴۰۰۰۰	۱۴۳۷	۱۶۰	۷۲	۷۲	۷۲	۷۲	۱۴۳۷	۱۴۳۷
۱/۱۴۰۰۰۰ تا ۱/۱۵۰۰۰۰	۶۸۰	۱۰	۴۱	۴۱	۴۱	۴۱	۶۸۰	۶۸۰
۱/۱۵۰۰۰۰ تا ۱/۱۶۰۰۰۰	۶۵۸	۷۵	۳۸	۳۸	۳۸	۳۸	۶۵۸	۶۵۸
۱/۱۶۰۰۰۰ تا ۱/۱۷۰۰۰۰	۱۰۰	۳۱	۶	۶	۶	۶	۱۰۰	۱۰۰
۱/۱۷۰۰۰۰ تا ۱/۱۸۰۰۰۰	۱	۱	۱	۱	۱	۱	۱	۱
۱/۱۸۰۰۰۰ تا ۱/۱۹۰۰۰۰	۱۰	۲	۱	۱	۱	۱	۱۰	۱۰
۱/۱۹۰۰۰۰ تا ۱/۲۰۰۰۰۰	۱۸	۱۱	۱۱	۱۱	۱۱	۱۱	۱۸	۱۸

۱۸. تعداد بهره برداران از میزان سالانه و شمردن زمین سالانه آنها و تغییرات آن در یک سال گذشته بر حسب وسعت آن است. کشاورزان به صورت زیر آورده شده است. - بهره برداران به جز آن است.

تعداد زمین کدام	تعداد بهره برداران	تعداد از میزان سالانه				تعداد کل	تعداد بهره برداران	و وسعت آن است کشاورزان به جز بهره برداران
		تعداد تولیدات	تعداد مزرعه روبه	تعداد آب زاری کدام	تعداد آب زاری کدام			
۱	۲	۳	۴	۵	۶	۷	۸	
۱۱	۳۵	۲۷	۱۲	۲۶۶	۲۶۰	۵۲۶	۴۷۵۶۱	کدام
۲	۶	۴	۲	۴۹	۴۷	۹۸	۸۷۰۲	بدون زمین
۱۱	۱۱	۱۱	۱۱	۱۱	۱۱	۲	۱۴۵	کمتر از ۱۰۰/۱ هکتار
۱۱	۱۱	۱۱	۱۱	۱۱	۱۱	۱	۱۰۸	۱۰ تا کمتر از ۲۰۰/۲ هکتار
۱۱	۱۱	۱۱	۱۱	۲	۲	۷	۶۰۵	۲۰ تا کمتر از ۵۰۰/۵ هکتار
۱۱	۱۱	۱	۱۱	۶	۶	۱۳	۱۲۲۲	۵۰ تا کمتر از ۱ هکتار
۱۱	۲	۲	۱	۱۷	۱۶	۳۴	۲۷۰۰	۱ تا کمتر از ۲ هکتار
۱۱	۲	۲	۱۱	۱۸	۱۸	۳۸	۳۳۶۹	۲ تا کمتر از ۳ هکتار
۱۱	۲	۲	۱۱	۱۸	۱۷	۳۷	۳۵۵۸	۳ تا کمتر از ۴ هکتار
۱۱	۲	۲	۱۱	۱۶	۱۶	۳۲	۲۲۰۳	۴ تا کمتر از ۵ هکتار
۲	۵	۵	۲	۲۵	۲۴	۴۹	۶۵۰۰	۵ تا کمتر از ۷/۵ هکتار
۱	۳	۳	۱۱	۲۲	۲۱	۴۳	۲۸۳۰	۷/۵ تا کمتر از ۱۰ هکتار
۱	۴	۴	۱	۲۲	۲۱	۴۳	۵۳۲۷	۱۰ تا کمتر از ۱۵ هکتار
۱۱	۲	۲	۱۱	۱۶	۱۶	۳۲	۲۵۲۲	۱۵ تا کمتر از ۲۰ هکتار
۱۱	۱	۲	۱۱	۱۱	۱۰	۲۱	۱۶۵۴	۲۰ تا کمتر از ۲۵ هکتار
۱۱	۱	۱	۱۱	۱۰	۱۰	۲۱	۱۴۲۶	۲۵ تا کمتر از ۳۰ هکتار
۱۱	۱۱	۱۱	۱۱	۵	۵	۱۱	۶۱۴	۳۰ تا کمتر از ۳۵ هکتار
۱۱	۱۱	۱۱	۱۱	۴	۴	۸	۴۶۶	۳۵ تا کمتر از ۴۰ هکتار
۱۱	۱۱	۱۱	۱۱	۱۱	۱۱	۲	۷۰	۴۰ تا کمتر از ۵۰ هکتار
۱۱	۱۱	۱۱	۱۱	۱۱	۱۱	۱۱	۵	۵۰ تا کمتر از ۶۰ هکتار
۱۱	۱۱	۱۱	۱۱	۱۱	۱۱	۱۱	۸	۶۰ تا کمتر از ۷۰ هکتار
۱۱	۱۱	۱۱	۱۱	۱۱	۱۱	۱۱	۱۲	۷۰ تا کمتر از ۸۰ هکتار
۱۱	۱۱	۱۱	۱۱	۱۱	۱۱	۱۱	۱۲	۸۰ تا کمتر از ۹۰ هکتار
۱۱	۱۱	۱۱	۱۱	۱۱	۱۱	۱۱	۱۲	۹۰ تا کمتر از ۱۰۰ هکتار

۱۶. تعداد ایدو در هر داری بهای داری کشاورزی و دامپروری و تعداد ایدو در هر داری بهای داری دامپروری و تعداد ایدو در هر داری بهای داری دامپروری و تعداد ایدو در هر داری بهای داری دامپروری

تعداد ایدو	تعداد ایدو در هر داری						تعداد ایدو در هر داری	تعداد ایدو در هر داری
	تعداد ایدو در هر داری	تعداد ایدو در هر داری	تعداد ایدو در هر داری	تعداد ایدو در هر داری	تعداد ایدو در هر داری	تعداد ایدو در هر داری		
۱	۱۸	۲۲	۲۸	۲۱۹	۲۱۲	۵۴۲	۱۰۱۱۱۵	
۲	۲	۵	۷	۲۲	۲۶	۶۶	۱۳۱۱۱	
۳	۱	۱	۱	۱	۱	۱	۱۰۵	
۴	۱	۱	۱	۱	۱	۱	۲۵۶	
۵	۱	۱	۱	۱	۱	۱	۲۳۹۱	
۶	۱	۱	۱	۱	۱	۱	۴۵۲۶	
۷	۱	۱	۱	۱۷	۱۷	۴۲	۱۰۴۲۲	
۸	۱	۱	۱	۱۸	۱۷	۴۴	۹۹۸۶	
۹	۱	۱	۱	۱۷	۱۷	۴۲	۸۷۲۲	
۱۰	۱	۱	۱	۱۵	۱۵	۳۷	۷۲۰۵	
۱۱	۲	۲	۲	۲۴	۲۱	۷۶	۱۳۹۵۲	
۱۲	۲	۲	۲	۱۸	۱۸	۴۶	۷۵۹۶	
۱۳	۲	۲	۲	۲۷	۲۶	۶۷	۱۰۰۹۲	
۱۴	۱	۱	۱	۱۲	۱۲	۳۲	۴۶۰۲	
۱۵	۱	۱	۱	۸	۸	۲۱	۲۷۶۴	
۱۶	۱	۱	۱	۸	۷	۱۹	۲۳۱۴	
۱۷	۱	۱	۱	۴	۴	۱۰	۱۱۲۴	
۱۸	۱	۱	۱	۳	۳	۷	۷۴۷	
۱۹	۱	۱	۱	۱	۱	۱	۱۲۲	
۲۰	۱	۱	۱	۱	۱	۱	۹	
۲۱	۱	۱	۱	۱	۱	۱	۸	
۲۲	۱	۱	۱	۱	۱	۱	۲۶	

۴- تعداد بهره‌برداران و تعداد اراضی مورد کشت در استان آذربایجان شرقی به بهره‌برداران - بهره‌برداران و اراضی -

کشاورزی و دامپروری		کشاورزی و دامپروری		تعداد اراضی مورد کشت (هکتار)	تعداد بهره‌برداران
تعداد بهره‌برداران	تعداد اراضی مورد کشت (هکتار)	تعداد بهره‌برداران	تعداد اراضی مورد کشت (هکتار)		
۱	۲	۳	۴	۵	۶
				کلی	
				بدون زمین	
۱۱	۲۶۱	۳۷	۲۲۲۰۴	کمتر از ۱ هکتار	
۱۱	۱۱۲	۵	۱۲۵۵	۱ تا ۱ هکتار	
۱۱	۱	۱۱	۴۵	۱ تا ۱ هکتار	
۱۱	۱	۱۱	۶۵	۱ تا ۱ هکتار	
۱۱	۲	۱	۴۱۲	۱ تا ۱ هکتار	
۱۱	۳	۲	۱۰۰۲	۱ تا ۱ هکتار	
۱۱	۱۱	۱	۲۱۲۱	۱ تا ۱ هکتار	
۱۱	۱۲	۱۰	۲۱۰۵	۱ تا ۱ هکتار	
۱۱	۶	۱۱	۲۶۶۱	۱ تا ۱ هکتار	
۱۱	۱۶	۸	۲۰۴۶	۱ تا ۱ هکتار	
۱۱	۲۴	۱۲	۲۶۳۸	۱ تا ۱ هکتار	
۱۱	۶	۸	۱۲۲۸	۱ تا ۱ هکتار	
۱۱	۱۲	۱۰	۲۰۰۸	۱ تا ۱ هکتار	
۱۱	۶	۴	۲۲۱	۱ تا ۱ هکتار	
۱۱	۲	۲	۴۰۸	۱ تا ۱ هکتار	
۱۱	۲	۲	۲۱۸	۱ تا ۱ هکتار	
۱۱	۱	۱	۱۳۲	۱ تا ۱ هکتار	
۱۱	۲	۱	۸۱	۱ تا ۱ هکتار	
۱۱	۲	۱۱	۲۴	۱ تا ۱ هکتار	
۱۱	۱	۱۱	۲	۱ تا ۱ هکتار	
۱۱	۱	۱۱	۲	۱ تا ۱ هکتار	
۱۱	۱	۱۱	۸	۱ تا ۱ هکتار	

۳- تعداد ادویه بردار سهامی پرورش دهنده مادریان پرورش سنتی و تعداد ادویه بردار از کشاورزان بهر برداری

تعداد ادویه بردار، هکتار

سرشماری عمومی کشاورزی بهر برداری	کد محل		تعداد ادویه بردار		تعداد ادویه بردار		تعداد ادویه بردار		تعداد ادویه بردار	
	شماره	شماره	تعداد ادویه بردار		تعداد ادویه بردار		تعداد ادویه بردار		تعداد ادویه بردار	
			تعداد ادویه بردار	تعداد ادویه بردار	تعداد ادویه بردار	تعداد ادویه بردار	تعداد ادویه بردار	تعداد ادویه بردار		
کامل	۱۱۶۳۶۸	۱۰۶۶۳	۲۷۷۰	۶۰۶۸	۲۷۷۰	۶۰۶۸	۲۷۷۰	۶۰۶۸	۲۷۷۰	۶۰۶۸
بدون زمین	۱۶۲۲۷	۱۰۰۹	۳۰۴	۹۶۸	۳۰۴	۹۶۸	۳۰۴	۹۶۸	۳۰۴	۹۶۸
کمتر از ۰/۱ هکتار	۵۸۰	۴۷	۱۱	۲۱	۱۱	۲۱	۱۱	۲۱	۱۱	۲۱
۰/۱ تا کمتر از ۰/۲ هکتار	۴۷۸	۲۵	۴	۱۴	۴	۱۴	۴	۱۴	۴	۱۴
۰/۲ تا کمتر از ۰/۵ هکتار	۸۳۴	۲۱۶	۲۸	۱۷۲	۲۸	۱۷۲	۲۸	۱۷۲	۲۸	۱۷۲
۰/۵ تا کمتر از ۱ هکتار	۱۰۳۰۱	۴۰۳	۶۶	۲۱۱	۶۶	۲۱۱	۶۶	۲۱۱	۶۶	۲۱۱
۱ تا کمتر از ۲ هکتار	۱۲۲۶۷	۹۲۸	۱۷۱	۲۷۲	۱۷۱	۲۷۲	۱۷۱	۲۷۲	۱۷۱	۲۷۲
۲ تا کمتر از ۳ هکتار	۱۱۲۶۸	۹۴۱	۱۴۶	۲۷۱	۱۴۶	۲۷۱	۱۴۶	۲۷۱	۱۴۶	۲۷۱
۳ تا کمتر از ۴ هکتار	۹۶۶۱	۸۲۲	۱۸۷	۳۶۶	۱۸۷	۳۶۶	۱۸۷	۳۶۶	۱۸۷	۳۶۶
۴ تا کمتر از ۵ هکتار	۸۰۹۵	۷۶۵	۱۸۹	۳۳۳	۱۸۹	۳۳۳	۱۸۹	۳۳۳	۱۸۹	۳۳۳
۵ تا کمتر از ۷/۵ هکتار	۱۵۱۴۱	۱۴۳۲	۲۷۸	۹۷۸	۲۷۸	۹۷۸	۲۷۸	۹۷۸	۲۷۸	۹۷۸
۷/۵ تا کمتر از ۱۰ هکتار	۸۱۲۲	۱۲۲	۳۲	۴۷۸	۳۲	۴۷۸	۳۲	۴۷۸	۳۲	۴۷۸
۱۰ تا کمتر از ۱۵ هکتار	۱۰۷۶۲	۱۱۵۲	۳۶۰	۶۶۸	۳۶۰	۶۶۸	۳۶۰	۶۶۸	۳۶۰	۶۶۸
۱۵ تا کمتر از ۲۰ هکتار	۴۸۹۵	۳۵۲	۱۲۹	۲۸۴	۱۲۹	۲۸۴	۱۲۹	۲۸۴	۱۲۹	۲۸۴
۲۰ تا کمتر از ۲۵ هکتار	۲۹۰۷	۲۴۶	۱۲۱	۱۶۵	۱۲۱	۱۶۵	۱۲۱	۱۶۵	۱۲۱	۱۶۵
۲۵ تا کمتر از ۳۵ هکتار	۲۴۶۳	۲۰۰	۱۱۳	۱۴۶	۱۱۳	۱۴۶	۱۱۳	۱۴۶	۱۱۳	۱۴۶
۳۵ تا کمتر از ۵۰ هکتار	۱۱۸۲	۱۶۲	۶۵	۶۱	۶۵	۶۱	۶۵	۶۱	۶۵	۶۱
۵۰ تا کمتر از ۱۰۰ هکتار	۷۹۲	۱۲۵	۶۰	۳۲	۶۰	۳۲	۶۰	۳۲	۶۰	۳۲
۱۰۰ تا کمتر از ۲۰۰ هکتار	۱۲۸	۲۴	۱۲	۷	۱۲	۷	۱۲	۷	۱۲	۷
۲۰۰ تا کمتر از ۳۰۰ هکتار	۱	۲	//	//	//	//	//	//	//	//
۳۰۰ تا بیشتر	۱۰	۴	۲	//	۲	//	۲	//	۲	//
تعداد نشده	۴۲	۴	۱	۲	۱	۲	۱	۲	۱	۲

۲۲- تعداد بهره برداران بهار بر اساس منطقه و شیوه کشت و نوع عملیات کشت در سال بهره برداری کشاورزی بهره برداری

شماره بهره برداری	نام بهره بردار	شکل		نوع کشت			نوع عملیات			
		تعداد	نوع	تعداد	نوع	تعداد	نوع			
		۱	۲	۳	۴	۵	۶			
	کابل	۴۳۹	۱۲۹۶۰۷	۶/۰	۲۶۹۶۷	۱۵۹۸	۲/۵	۲۷۲۲	۲۷۴۰	۲/۶
	بدون زمین	۳۲۴	۸۵۱۲۸	۶/۶	۲۵۰۵۲	۳۲۸	۲/۳	۳۳۱	۳۳۱	۲/۸
	کشت از ۱/۱ هکتار	۱۸	۲۳۳	۲/۸	۱۱۸	۵	۲/۲	۱۴	۱۴	۲/۴
	۱/۱ تا کمتر از ۲/۲ هکتار	۱۹	۶۱۷	۴/۸	۴۷۴	۸	۵/۱	۱۵	۱۵	۴/۴
	۲/۲ تا کمتر از ۵/۵ هکتار	۲۲	۲۰۶۲	۶/۰	۱۴۳۶	۳۴	۶/۶	۴۵	۴۵	۴/۶
	۵/۵ تا کمتر از ۱ هکتار	۱۴۸	۳۸۳۵	۵/۵	۲۸۲۶	۵۶	۶/۱	۱۰۶	۱۰۶	۴/۱
	۱ تا کمتر از ۲ هکتار	۲۱۷	۱۱۰۸۸	۶/۴	۱۴۳۸	۱۲۹	۲/۴	۲۲۲	۲۲۲	۴/۲
	۲ تا کمتر از ۲ هکتار	۲۴۰	۸۴۴۱	۵/۶	۶۰۲۶	۱۱۸	۸/۶	۲۳۸	۲۳۸	۴/۲
	۳ تا کمتر از ۴ هکتار	۲۳۲	۲۵۹۹	۵/۶	۴۷۳۶	۱۰۹	۶/۱	۲۴۴	۲۴۴	۴/۲
	۴ تا کمتر از ۵ هکتار	۲۲۵	۵۶۳۶	۶/۱	۲۷۱۲	۹۴	۸/۶	۲۴۴	۲۴۴	۴/۶
	۵ تا کمتر از ۷/۵ هکتار	۵۸۱	۱۲۶۸۸	۶/۱	۲۷۱۷	۱۹۶	۸/۱	۳۳۱	۳۳۱	۴/۶
	۷/۵ تا کمتر از ۱۰ هکتار	۴۰۱	۲۳۲۲	۵/۲	۲۷۸۵	۱۱۱	۶/۶	۳۳۰	۳۳۰	۴/۲
	۱۰ تا کمتر از ۱۵ هکتار	۶۲۳	۳۴۹۴	۴/۶	۴۴۵۸	۱۴۶	۶/۰	۳۳۱	۳۳۱	۴/۲
	۱۵ تا کمتر از ۲۰ هکتار	۲۴۶	۸۴۶۶	۶/۶	۴۴۳۲	۷۹	۱۱/۵	۳۳۱	۳۳۱	۴/۲
	۲۰ تا کمتر از ۲۵ هکتار	۲۰۶	۲۱۷۲	۴/۲	۱۰۰۲	۵۲	۶/۱	۱۷۶	۱۷۶	۴/۴
	۲۵ تا کمتر از ۳۵ هکتار	۲۲۶	۳۱۱۲	۵/۲	۳۲۲۴	۴۶	۶/۲	۲۰۲	۲۰۲	۴/۲
	۳۵ تا کمتر از ۵۰ هکتار	۱۲۷	۳۲۲۶	۳/۲	۹۰۰	۳۲	۲/۲	۱۱۷	۱۱۷	۴/۲
	۵۰ تا کمتر از ۱۰۰ هکتار	۱۰۰	۱۴۳۶	۴/۱	۳۳۴	۱۹	۶/۸	۸۱	۸۱	۴/۲
	۱۰۰ تا کمتر از ۲۰۰ هکتار	۱۵	۱۶۸	۶/۰	۹۴	۶	۸/۸	۱۴	۱۴	۴/۲
	۲۰۰ تا کمتر از ۳۰۰ هکتار	۴	۱۲۴	۸/۱	۹۰	۲	۶/۸	۳	۳	۴/۶
	۳۰۰ هکتار و بیشتر	۲	۲۳	۲/۶	۲	۰	۱/۵	۲	۲	۴/۲
	اندازه نشده	۲	۱۱۴	۲/۶	۶۴	۲	۲/۶	۲	۲	۴/۰

۳- تعداد ابقیره سرده از بهار به پور شده شده ز شمر عمل و تعداد ابقینده های آنها بر حسب منطقه و سطح تولید کننده در سال

منطقه و سطح تولید کننده در سال	شکل		انقضای تولید و نوع جدید ابقینده				تعداد ابقینده		جمع	
	تعداد	مهره سرداری	تعداد	مهره سرداری	تعداد	مهره سرداری	تعداد	مهره سرداری		
										تعداد
	۱	۲	۳	۴	۵	۶	۷	۸		۹
جمع	۴۷۶۹	۷۶۱۹۲	۴۵۴۱۰	۱۰۲۷۷	۱۴۵۴۳	۲۳۵۱	۲۱۱۰۸	۴۹۰	۲۰۷۴۶	۱۲۵۰۲
عمدتاً از ابقینده	۶۸۹	۲۱۶۱	۱۸۱	۴۸	۱۸۱	۱۱۸	۱۲۲۷	۲۲	۱۳۱۱	۶۴
از ۱ تا ۱۰ ابقینده	۲۹۲	۲۱۲۴	۲۶۹	۷۱	۲۶۹	۲۶۲	۱۸۲۲	۲۲	۳۱۲۴	۵۸۲
از ۱۱ تا ۲۰ ابقینده	۸۰۸	۴۱۵۹	۶۹۶	۱۰۲	۶۹۶	۲۲۹	۵۰۷۵	۶۸	۲۰۲۲۲	۱۸۵۸
از ۲۱ تا ۳۰ ابقینده	۱۲۱۶	۲۶۵۰	۱۱۱۴۹	۱۰۹	۱۱۱۴۹	۲۰۲۲	۱۰۴۱	۷۶	۱۱۲۲	۱۵۲۶
از ۳۱ تا ۴۰ ابقینده	۷۰۶	۲۴۹۲	۲۷۷۰	۸۰	۲۷۷۰	۲۸۲	۵۴۰	۸۲	۳۸۴۴	۲۲۱۷
از ۴۱ تا ۵۰ ابقینده	۵۸۹	۲۹۱۳	۳۰۹۳	۱۵۰	۳۰۹۳	۲۴۳	۲۸۷	۵۲	۲۶۵۸	۱۷۴۵
از ۵۱ تا ۶۰ ابقینده	۲۳۰	۳۷۶۴	۴۳۵۹	۲۲	۴۳۵۹	۱۲۳	۲۲۰۰	۳۴	۲۷۵۴	۱۲۵۱
از ۶۱ تا ۷۰ ابقینده	۳۵۴	۱۱۷۵۹	۱۲۲۱	۳۴	۱۲۲۱	۷۸۱	۱۶۱	۲۱	۲۸۸۰	۱۲۵۰
از ۷۱ تا ۸۰ ابقینده	۱۸۲	۹۸۲۹	۲۱۹۳	۶۷	۲۱۹۳	۵۴۸	۶۸	۲۲	۴۵۶۱	۱۴۶۱
از ۸۱ تا ۹۰ ابقینده	۶۵	۶۷۶۵	۷۲۶	۲۲	۷۲۶	۲۲۲	۸۶	۲۰	۳۰۴۴	۳۴۲
از ۹۱ تا ۱۰۰ ابقینده	۱۰۲	۴۲۱۵	۲۷	۱۰۲	۲۷	۱۸۲	۰	۴	۱۱۲	۲۷
از ۱۰۱ تا ۱۱۰ ابقینده	۵۶	۲۷۲۷	۱۴۵	۴۲	۱۴۵	۲۸۲	۰	۳۱	۸۵۸	۱۴۵
از ۱۱۱ تا ۱۲۰ ابقینده	۸	۷۵۵	۲۶	۶	۲۶	۴۵	۰	۲	۲۱۰	۳۶
از ۱۲۱ تا ۱۳۰ ابقینده	۴۵	۲۲۴۰	۴۰	۴۱	۴۰	۲۱۲	۰	۴	۱۲۱	۴۰
۱۳۱ و بیشتر ابقینده	۱۹	۱۹۴۱	۵۰	۱۸	۵۰	۱۴۱	۰	۱	۱۱۰۰	۵۰

۲۵- تعداد بهره‌برداران بخش‌های کشاورزی و دامپروری در شهرستان‌های استان اذربایجان غربی

شماره سرشماری		شماره بخش	نام بخش	تعداد بهره‌برداران	تعداد بهره‌برداران
۱	۲	۳	۴	۵	۶
					کل
					بدون زمین
					کمتر از ۱ هکتار
					۱ تا کمتر از ۲ هکتار
					۲ تا کمتر از ۵ هکتار
					۵ تا کمتر از ۱۰ هکتار
					۱۰ تا کمتر از ۲۰ هکتار
۱۱	۱				۲۰ تا کمتر از ۴۰ هکتار
					۴۰ تا کمتر از ۵۰ هکتار
					۵۰ تا کمتر از ۷۵ هکتار
۲	۲				۷۵ تا کمتر از ۱۰۰ هکتار
۱۱	۱				۱۰۰ تا کمتر از ۱۵۰ هکتار
					۱۵۰ تا کمتر از ۲۰۰ هکتار
					۲۰۰ تا کمتر از ۳۵۰ هکتار
					۳۵۰ تا کمتر از ۵۰۰ هکتار
					۵۰۰ تا کمتر از ۱۰۰۰ هکتار
۲	۱				۱۰۰۰ تا کمتر از ۲۰۰۰ هکتار
					۲۰۰۰ تا کمتر از ۴۰۰۰ هکتار
					۴۰۰۰ هکتار و بیشتر
					تعداد نهاده

بهره‌برداران

شماره عمومی	شماره	صاحب‌کشور					جمع	اختصاص	جمع	شرح
		ب	ج	د	هـ	جمع				
۱۰	۱	۲	۳	۴	۵	۶	۷	۸	۹	
۱۰	۶۰	۱۷۶	۲۳۰	۶۷۲	۴۶۵۲	۵۸۲۱	۱۳۲۹۱۴	۱۳۸۸۳۶	استان اذربایجان غربی	
۱۱	۳۳	۴۶	۵۰	۱۵۲	۱۰۶۶	۱۳۲۱	۴۱۶۳۲	۴۲۸۶۲	شهرستان ارومیه	
۱۲	۰	۰	۱	۱	۱۸	۲۰	۵۵۴۳	۵۵۶۳	شهرستان پیرانشهر	
۱۳	۲	۱۴	۲۰	۸۱	۱۳۲	۲۰۷	۲۱۶۵۸	۲۲۷۲۴	شهرستان خوی	
۱۴	۰	۱	۲	۳	۸۲	۸۸	۷۴۳۸	۷۵۰۶	شهرستان سردشت	
۱۵	۳	۲۸	۲۲	۱۰۲	۴۱۰	۵۷۲	۱۳۲۴۱	۱۴۱۱۴	شهرستان ملایر	
۱۶	۲	۴	۱۲	۵۸	۴۲۹	۵۰۳	۴۳۶۱۶	۴۴۰۲۴	شهرستان مازو	
۱۷	۵	۲۱	۲۶	۱۱	۴۲۰	۴۷۸	۱۷۴۲۱	۱۷۸۹۹	شهرستان مهاباد	
۱۸	۲	۲۱	۲۳	۱۳۲	۸۱۸	۱۰۷۷	۳۲۱۶۲	۳۲۰۲۴	شهرستان میاندوآب	
۱۹	۱	۲۳	۲۲	۶۲	۴۱۴	۵۲۲	۲۲۳۶	۲۲۶۸	شهرستان نقده	

۲- ش. تعداد بهره‌برداران به حساب از انواع فعالیت‌های کشاورزی
 به حساب‌های زیر حدت‌های زیر به حساب آمده است:

شماره	نوع	تعداد	بروزی		بروزی		تعداد	نوع
			مرد	زن	مرد	زن		
۱	کشاورزی	۲۰	۲۷۱۱	۱۱۴۱۸۲	۱۲۱۳۹۵	۸۱۰۰۱	۱۲۲۳۹۴	استان آذربایجان غربی
۲	کشاورزی	۱۰	۱۳۲	۲۷۸۰۱	۲۰۰۶۱	۲۱۵۴۲	۲۵۲۱۱	شهرستان ارومیه
۳	کشاورزی	۰	۲۲۲	۱۱۳۱	۰۰۰	۱۲۱۳	۴۵۳۸	شهرستان جیران شهر
۴	کشاورزی	۱۰	۱۰۲	۱۰۲۲۴	۱۷۶۱۱	۸۰۰۷	۱۶۵۵۶	شهرستان خوی
۵	کشاورزی	۰	۸۱۵	۴۵۸۶	۲۲۲۸	۵۰۳۶	۵۸۰۵	شهرستان مرند
۶	کشاورزی	۰	۱۸۱	۲۲۸۲	۹۲۸۲	۵۲۰۵	۱۰۶۰۹	شهرستان سلماس
۷	کشاورزی	۲	۱۰۲	۱۴۴۲۵	۱۷۶۲۱	۴۰۰۶	۱۵۲۲۸	شهرستان ماکو
۸	کشاورزی	۰	۱۲۱۱	۱۲۲۲۲	۱۵۸۵۲	۵۷۰۶	۱۴۲۸۲	شهرستان مهاباد
۹	کشاورزی	۲	۸۸۰	۲۱۴۲۵	۲۵۰۸۵	۱۵۷۵۷	۲۲۲۲۰	شهرستان میاندوآب
۱۰	کشاورزی	۱	۱۲۱	۱۲۲۲	۲۲۲۵	۴۵۲۸	۷۸۵۴	شهرستان نئوده

برق‌باری عمومی - کشاورزی

شماره	میان‌دوره استان			اراضی زراعی		کسب		شرح
	میان‌دوره			تعداد	تعداد	تعداد	تعداد	
	میان	دوره	برق‌باری	میان	برق‌باری	میان	برق‌باری	
۱	۲	۳	۴	۵	۶	۷	۸	۹
۱۲۲۸	۱۸۸۵	۸۶۱۳	۷۵۸۷	۱۱۸۸۱	۱۲۸۷۳	۱۰۰۰۹۹۲	۳۸۶۳۸	استان اذربایجان غربی
۱۲۳۱	۲۲۰۲	۲۲۲۱	۲۲۲۱	۲۲۲۱	۲۲۲۱	۲۲۲۱	۲۲۲۱	شهرستان ارومیه
۸۱۳	۲۲۱	۲۲۱	۲۲۱	۲۲۱	۲۲۱	۲۲۱	۲۲۱	شهرستان پیرانشهر
۱۱۵۷	۲۲۱	۲۲۱	۲۲۱	۲۲۱	۲۲۱	۲۲۱	۲۲۱	شهرستان خوی
۱۰۱	۲۲۱	۲۲۱	۲۲۱	۲۲۱	۲۲۱	۲۲۱	۲۲۱	شهرستان مرند
۲۲۱	۲۲۱	۲۲۱	۲۲۱	۲۲۱	۲۲۱	۲۲۱	۲۲۱	شهرستان سلماس
۱۰۱	۲۲۱	۲۲۱	۲۲۱	۲۲۱	۲۲۱	۲۲۱	۲۲۱	شهرستان ماکو
۲۲۱	۲۲۱	۲۲۱	۲۲۱	۲۲۱	۲۲۱	۲۲۱	۲۲۱	شهرستان همدان
۲۰۰۲	۲۲۱	۲۲۱	۲۲۱	۲۲۱	۲۲۱	۲۲۱	۲۲۱	شهرستان میاندوآب
۲۲۱	۲۲۱	۲۲۱	۲۲۱	۲۲۱	۲۲۱	۲۲۱	۲۲۱	شهرستان نقده

شماره و تعداد شیر در برداری به ازای زمین های

شماره و برداری به ازای زمین های

شماره	میدان زمین های		اراضی زراعی		کسب		مجموع	
	میدان		میدان		میدان			
	میدان	میدان	میدان	میدان	میدان	میدان		
۱	۲	۳	۴	۵	۶	۷	۸	
۱۷۱۳۳	۱۳۰۰۷	۸۱۱۶۵	۷۱۸۱۲	۳۱۰۲۱۳	۱۰۸۷۲۲	۳۷۱۶۶۹	۳۲۰۳۷۳
۱۳۶۰	۳۱۳۸۷	۳۷۱۳۲	۳۷۳۰	۲۲۳۸۰	۲۲۹۸۲	۱۰۰۰۰	۳۷۳۷۶
۳۸۱	۶۰۱	۱۱۲۱	۱۱۱۳	۲۳۱۱۵	۲۸۱۲	۲۳۶۲۶	۳۶۶۰
۱۱۵۷	۲۱۰۱	۳۰۰۷	۵۱۱۸	۵۲۶۶۵	۱۷۷۲۳	۵۸۱۳۲	۱۸۶۰۹
۳۳۲	۱۰۳۸	۱۳۳۲	۲۱۰۰	۸۱۳۵	۳۰۰۰	۱۰۳۸۷	۳۷۵۰
۷۳۶	۳۱۳۸	۵۳۳۰	۳۲۶۶	۲۷۲۷۱	۸۱۳۰	۲۳۱۶۶	۳۷۳۷
۱۰۵۰	۱۳۳۲	۳۰۰۷	۷۳۰۵	۲۲۶۶۲	۱۱۶۶۱	۵۶۶۳۰	۱۳۲۹۷
۲۳۳۶	۳۱۳۵	۸۰۰۰	۵۵۳۲	۳۳۰۰۱	۱۱۳۳۷	۷۰۳۶۶	۱۳۳۳۸
۸۱۷۲	۸۳۷۲	۱۳۳۳۰	۱۳۳۱۱	۷۱۳۲۰	۳۰۳۳۱	۱۳۸۸۱	۲۳۸۷۳
۳۱۲	۳۳۳۸	۳۰۰۰	۳۳۳۸	۲۳۳۳۳	۳۱۷۸	۲۱۳۳۲	۲۳۳۳

- بيمره برداري به ناي بار بريدنيم

بريداري به ناي بار بريدنيم			اراضيزواري			كامل			شماره
مساحت			تعداد			تعداد			
بريداري			بريداري			بريداري			
۱	۲	۳	۴	۵	۶	۷	۸	۹	
۱۴۸	۴۲۸	۴۹۷	۴۴۷	۵۲۸۲۴-	۶۶۱۶۷	۵۳۳۲۶۷	۷۴۶۲۸	استان اذربايجان فرعي
۶۱	۴۵۴	۲۶۵	۴۰۲	۸۸-۱۶	۶۴۴۶۰	۸۸۲۳۲	۶۴۵۰۰	شهرستان اروميه
۲	۶۹	۴۱	۴۸	۶۰۳۳۱	۳۵۸۶	۲۰۶۵۷	۲۵۹۶	شهرستان بيراجان
۰	۸	۵	۱۲	۳۰۸۰۵	۶۴۱۸	۲۰۸۱۴	۶۴۳۷	شهرستان خوي
۵۸	۴۲۵۷	۴۴۵۵	۶۸۱۲	۶۴۴۶۷	۴۰۸۱	۳۰۰۰۲	۵۴۰۰	شهرستان هرده
۱	۶	۲۰	۱	۴۴۱۶۵	۶۰۴۷	۲۴۲۰۷	۶۰۲۱	شهرستان ملهمان
۵	۱۲	۱۷	۲۵	۵۲۱۶۶	۱۰۴۳۸	۵۸۲۳۰	۱۰۴۰۲	شهرستان ماکو
۲۴	۱۲	۱۱۱	۱۲۱	۱۳۰۸۰۵	۱۶۰۵۲	۱۲۰۶۲۲	۱۱۰۵۷	شهرستان مهاباد
۲۲	۴۴	۴۶	۱۰۲	۱۲۰۷۴۵	۱۲۳۳۵	۱۲۰۸۱۱	۱۲۳۵۴	شهرستان مياندو ابيد
۱	۰	۱	۵	۲۱۸۴۱	۴۳۴	۲۱۸۴۱	۲۸۶	شهرستان تنده

۱- ش. تعداد وساحت‌های زیر بار باران‌های زیر بارانی

برنامه‌ریزی - انتشارات

ایرانی		زیر باران		کامل		شرح
مساحت	تعداد ایرانی	مساحت	تعداد ایرانی	مساحت	تعداد ایرانی	
۴	۵	۶	۷	۸	۹	
۱۱۶۲۰	۷۰۰۸	۲۲۲۰۷۲	۱۰۰۰۰۲	۲۱۰۰۹۲	۱۰۸۷۶۲	استان آذربایجان غربی
۵۸۰۱	۲۲۷۱	۵۱۰۸۰	۲۲۲۰۲	۵۲۲۸۰	۲۲۶۸۲	شهرستان ارومیه
۴۱۸۸	۹۲۲	۲۰۲۷۷	۲۶۹۰	۲۴۵۱۵	۲۸۱۲	شهرستان پیرانشهر
۵۰۰۹	۱۰۱۱	۱۸۲۸۶	۱/۱۸۷	۵۲۲۹۵	۱۷۷۲۴	شهرستان خوی
۲۸۴۴	۱۲۲۶	۶۰۶۱	۴۰۰۶	۸۶۲۵	۴۵۰۷	شهرستان مرند
۴۸۴۳	۱۳۵۱	۲۴۲۶۱	۵۴۱۱	۲۷۷۲۵	۸۶۲۰	شهرستان ملایر
۱۰۰۰۰	۵۱۰۷	۴۱۲۵۲	۱۱۷۷۰	۵۷۲۹۷	۱۱۶۶۶	شهرستان ماکو
۱۰۰۰۰	۴۰۰۷	۴۱۲۴۴	۱۰۰۱۲	۶۲۰۳۶	۱۱۵۲۷	شهرستان مهاباد
۱۲۲۴۰	۵۰۰۰	۶۰۰۰	۱۱۸۴۷	۷۱۲۲۶	۲۰۰۰۰	شهرستان میاندوآب
۱۸۱۰	۶۰۰	۷۱۷۰۰	۶۰۰۰	۲۴۵۱۲	۶۱۷۸	شهرستان نئوده

سرمداریها

شماره	کل		زیرشاخص		ملاحظات
	تعداد	مساحت	تعداد	مساحت	
۱	۲	۳	۴	۵	۶
استان اذربایجان غربی	۷۳۱۶۳	۵۲۵۳۳۰	۱۶۴۵۴	۳۴۵۱۱۶	۱۸۲۷۰۸
شهرستان ارومیه	۱۴۴۱۰	۸۸۰۱۶	۱۶۴۳۷	۷۶۳۳۴	۱۴۰۸۳
شهرستان پیران شهر	۳۵۸۶	۲۰۱۳۶	۲۴۵۰	۱۶۴۸۴	۳۱۴۲
شهرستان خوی	۲۴۱۸	۳۰۸۰۵	۶۱۱۰	۱۸۴۵۲	۱۲۴۵۳
شهرستان سردرشته	۴۰۸۱	۱۵۵۸۷	۳۱۴۵	۱۰۸۵	۳۰۲
شهرستان ملامکان	۱۰۲۷	۳۴۱۹۵	۵۱۸۲	۳۰۱۸۴	۱۳۴۱۱
شهرستان ماکو	۱۰۳۹۸	۵۸۳۳۲	۱۷۳۴	۳۶۶۶۲	۲۱۸۵۱
شهرستان همایان	۱۱۰۵۲	۱۳۰۸۰۵	۱۰۶۶۴	۸۴۱۶۶	۴۷۳۳۷
شهرستان میاندو ابله	۱۳۳۳۵	۴۲۰۲۲۵	۱۳۳۴۳	۱۲۸۶۳۷	۵۷۸۳۸
شهرستان دهب	۳۸۶۸	۲۱۸۳۶	۴۱۴۹	۲۰۴۵۲	۴۵۸۷

مردمان عمومی کشاورزی ۱۳۶۷

۵- شکتوز برعسبیت اراضی کشاورزی بر حسب سطح و تصرف نوع اراضی

شماره	دریافته‌های اراضی کشاورزی اراضی			مجموع	اجاره‌ای	ملکی	کل	شرح
	کشاورزی و باغیچگی		موتوری					
	مردم	مردم						
۱	۸	۷	۶	۵	۴	۳	۱	
۲۶۰	۲۱۱	۲۱۱	۲۲۲	۱۲۲۸	۲۲۰۹	۹۲/۶۶	۱۰۰/۰۰
۲۴۸	۲۴۱	۱۲۴۶	۲۱۶	۱۲۲۱	۱/۰۲	۱۰/۶۵	۱۰۰/۰۰
۲۱۷	۲۴۲	۲۱۸	۲۵۶	۲۴۱	۲/۴۱	۹۷/۴۷	۱۰۰/۰۰
۲۱۱	۲۲۲	۲۴۶	۲۱۴	۲/۶۰	۲/۰۹	۹۲/۶۰	۱۰۰/۰۰
۱/۲۲	۲۰۰	۲۰۰	۲۰۶	۲/۶۵	۲/۲۰	۹۷/۷۵	۱۰۰/۰۰
۲۱۳	۲۱۶	۲۶۶	۲۴۵	۱/۸۲	۴/۲۷	۹۲/۴۷	۱۰۰/۰۰
۲/۵۲	۱/۶۶	۱/۵۵	۲۱۲	۱/۸۶	۱/۷۴	۹۰/۶۲	۱۰۰/۰۰
۲۷۷	۱/۲۶	۲۰۵	۲۵۸	۱/۶۲	۲/۲۱	۹۳/۴۴	۱۰۰/۰۰
۱/۲۳	۱/۰۶	۲/۶	۲۱۲	۲/۵۵	۷/۶۴	۸۶/۱۰	۱۰۰/۰۰
۲۲۲	۲/۲۶	۱/۲۵	۲۲۲	۱/۶۲	۲/۰۸	۹۲/۶۶	۱۰۰/۰۰

- بردهای داران - هکتار -

مساحت		تعداد بردهای داران		شهر
کل	شکر	کل	داران شکر	
۱	۲	۳	۴	
۵۶۷۴۵۸	۱۴۱۴۱۸	۱۱۰۵۵۱	۱۶۱۳۴	استان آذربایجان غربی
۱۱۰۰۱	۱۱۸۶۶	۴۴۶۸	۲۷۲۸۵	شهرستان ارومیه
۲۶۴۷۵	۲۱۱۲۴	۲۸۲۰	۴۰۶۲	شهرستان پیرانشهر
۵۰۴۴۷	۱۶۱۸۷	۱۷۰۰۱	۱۸۸۷۲	شهرستان خوی
۶۱۰۶	۱۴۱۱۱	۲۲۰۲	۵۲۶۶	شهرستان سردشت
۳۷۴۲۷	۴۵۴۲۹	۷۱۵۶	۹۶۸۱	شهرستان ملایر
۵۵۲۰۶	۷۶۶۱۱	۱۳۰۰۲	۱۴۹۱۶	شهرستان ماکو
۱۲۰۵۶۴	۱۳۰۰۱۰	۱۲۴۸۴	۱۴۱۲۴	شهرستان همدان
۱۰۴۴۶۱	۱۲۴۷۰۰	۲۰۲۱۱	۲۲۷۶۵	شهرستان میاندو ابد
۴۰۵۰۴	۴۲۸۴۸	۲۷۶۲	۷۱۵۲	شهرستان زنجان

بهره برداری - کشاورزی

بسیاسات		تعداد بر روی زمین		شرح
مجموعه کشاورزی	ص	دارایی مخمس کشاورزی	کل	
۱	۲	۳	۴	۵
۲۲۷۵۶۶	۲۰۱۵۸۹	۸۰۴۱۰	۱۰۳۶۱۸	استان اذربایجان غربی
۲۰۰۵۲	۱۹۱۳۶	۱۷۵۸۰	۲۲۷۱۶	شهرستان ارومیه
۱۳۹۱۱	۱۵۱۶۶	۲۸۱۱	۲۲۹۲	شهرستان پیرانشهر
۶۵۸۱۱	۶۶۰۳۲	۱۴۵۰۲	۱۷۲۷۷	شهرستان خوی
۲۰۶۲	۱۵۵۸۲	۱۸۰۶	۲۲۱۸	شهرستان سردرود
۱۳۲۲۲	۲۶۱۸۸	۵۴۵۵	۸۳۷۰	شهرستان ملایم
۲۶۰۰۰	۲۱۵۶۱	۸۴۳۶	۱۱۶۴۵	شهرستان مازنی
۲۰۰۰۲	۲۱۱۶۰	۱۸۵۰	۱۰۹۱۴	شهرستان مدائن
۲۲۴۲۷	۲۳۶۰۷	۱۲۶۱۱	۱۱۶۷۷	شهرستان میانه
۱۸۰۳۵	۱۳۶۱۸	۵۲۲۸	۵۷۵۷	شهرستان نقده

شماره برق‌داران - مشخصات

مساحت		شماره برق‌داران		شماره
هکتار	کیلومتر مربع	داران	شماره تحریک	
ب	گ	د	س	ا
۵۰۱۱۸	۲۷۱۱۰	۶۰۲۶۹	۱۴۹۰۶	استان آذربایجان شرقی
۶۴۸۷	۳۱۸۸	۱۲۴۵۲	۱۳۰۲۵	شهرستان ارومیه
۱۲۶۶۱	۱۲۱۲۲	۲۱۲۰	۲۱۷۰	شهرستان بیجار
۱۵۰۹۶	۱۱۸۹۱	۵۲۵۶	۵۶۶۶	شهرستان خوی
۶۸۱۴	۸۵۲۹	۲۱۲۴	۲۱۱۷	شهرستان مرند
۱۴۱۰۰	۲۱۲۴۵	۴۵۸۷	۵۱۸۶	شهرستان ملایر
۲۱۴۰۱	۲۲۲۵۴	۸۸۲۲	۱۶۴۱	شهرستان مازنی
۸۰۲۰۲	۸۴۶۵۰	۱۰۱۴۱	۱۰۳۷۹	شهرستان مهاباد
۵۱۰۲۲	۱۳۰۴۲	۱۱۴۲۱	۱۲۱۵۶	شهرستان میاندو آب
۲۲۴۶۱	۱۲۰۵۰	۲۲۱۰	۲۴۵۸	شهرستان نقده

مرحله عمومی کشاورزی ۱۳۶۲

۱-۲- ش. مقدار بهره برداری بهایه از این محصول در سطح شهرستانی و مقدار تولید آنها

بهره برداری از محصولات

شماره	گندم		جو		کشمش		ذرت		جمع
	تولید	بهره برداری	تولید	بهره برداری	تولید	بهره برداری	تولید	بهره برداری	
۱	۲	۳	۴	۵	۶	۷	۸	۹	۱۰
۱	۱۳۳۳۳۳	۱۳۳۳۳۳	۱۳۳۳۳۳	۱۳۳۳۳۳	۱۳۳۳۳۳	۱۳۳۳۳۳	۱۳۳۳۳۳	۱۳۳۳۳۳	۱۳۳۳۳۳
۲	۱۳۳۳۳۳	۱۳۳۳۳۳	۱۳۳۳۳۳	۱۳۳۳۳۳	۱۳۳۳۳۳	۱۳۳۳۳۳	۱۳۳۳۳۳	۱۳۳۳۳۳	۱۳۳۳۳۳
۳	۱۳۳۳۳۳	۱۳۳۳۳۳	۱۳۳۳۳۳	۱۳۳۳۳۳	۱۳۳۳۳۳	۱۳۳۳۳۳	۱۳۳۳۳۳	۱۳۳۳۳۳	۱۳۳۳۳۳
۴	۱۳۳۳۳۳	۱۳۳۳۳۳	۱۳۳۳۳۳	۱۳۳۳۳۳	۱۳۳۳۳۳	۱۳۳۳۳۳	۱۳۳۳۳۳	۱۳۳۳۳۳	۱۳۳۳۳۳
۵	۱۳۳۳۳۳	۱۳۳۳۳۳	۱۳۳۳۳۳	۱۳۳۳۳۳	۱۳۳۳۳۳	۱۳۳۳۳۳	۱۳۳۳۳۳	۱۳۳۳۳۳	۱۳۳۳۳۳
۶	۱۳۳۳۳۳	۱۳۳۳۳۳	۱۳۳۳۳۳	۱۳۳۳۳۳	۱۳۳۳۳۳	۱۳۳۳۳۳	۱۳۳۳۳۳	۱۳۳۳۳۳	۱۳۳۳۳۳
۷	۱۳۳۳۳۳	۱۳۳۳۳۳	۱۳۳۳۳۳	۱۳۳۳۳۳	۱۳۳۳۳۳	۱۳۳۳۳۳	۱۳۳۳۳۳	۱۳۳۳۳۳	۱۳۳۳۳۳
۸	۱۳۳۳۳۳	۱۳۳۳۳۳	۱۳۳۳۳۳	۱۳۳۳۳۳	۱۳۳۳۳۳	۱۳۳۳۳۳	۱۳۳۳۳۳	۱۳۳۳۳۳	۱۳۳۳۳۳
۹	۱۳۳۳۳۳	۱۳۳۳۳۳	۱۳۳۳۳۳	۱۳۳۳۳۳	۱۳۳۳۳۳	۱۳۳۳۳۳	۱۳۳۳۳۳	۱۳۳۳۳۳	۱۳۳۳۳۳
۱۰	۱۳۳۳۳۳	۱۳۳۳۳۳	۱۳۳۳۳۳	۱۳۳۳۳۳	۱۳۳۳۳۳	۱۳۳۳۳۳	۱۳۳۳۳۳	۱۳۳۳۳۳	۱۳۳۳۳۳

به بهره‌برداران - کشاورزی - بخش

شماره	کشور		استان		بخش		تولیدات		جمع
	تولید	جمع	تولید	جمع	تولید	جمع	تولید	جمع	
۱۰	۱	۲	۳	۴	۵	۶	۷	۸	۹
۴۹۹۰۰	۲۲۴۰۲	۲۴۷۸۱	۲۰۶۲۵	۲۱۱۱۲	۲۴۳۲۰	۱۱۰۳۴۰	۶۶۶۱۶	۴۶۶۰۲ استان آذربایجان غربی
۴۹۰۰	۲۴۱۵	۲۴۲۲	۴۴۴	۲۱۵۲	۲۰۳۲	۸۳۸۵	۸۴۴۸	۶۲۱۱ شهرستان ارومیه
۴۸۲۲	۵۴۶۱	۱۳۴۴	۲۰۰۵	۴۶۱۰	۱۰۸۷	۲۳۲۲	۶۱۵۸	۲۲۹۹ شهرستان پیرانشهر
۴۴۰۰	۱۳۲۱	۱۳۴۰	۲۷۱۰	۲۳۲۲	۲۳۲۸	۶۱۵۰	۵۳۸۵	۴۰۱۵ شهرستان خوی
۴۸۰	۱۷۱۶	۶۱۰	۲۲۱	۶۰۸	۸۰۶	۱۷۱۲	۲۲۰۵	۱۷۰۰ شهرستان سردشت
۴۰۰۰	۴۱۵۸	۲۰۲۱	۴۵۲۱	۲۸۲۲	۱۱۲۰	۷۵۲۶	۶۹۹۲	۲۸۲۱ شهرستان ملایر
۵۹۲۲	۶۱۱۲	۴۲۲۱	۶۶۰	۴۷۴۷	۲۲۲۸	۱۲۶۱۰	۱۱۲۲۶	۷۱۵۸ شهرستان مازنی
۱۵۱۵۷	۱۶۶۵۸	۴۲۱۲	۱۴۰۶۷	۱۰۶۶۵	۲۸۲۲	۲۲۲۲۵	۲۶۸۲۲	۲۲۶۲ شهرستان همدان
۱۱۱۰۰	۱۰۴۸۰	۵۱۱۲	۲۴۱۲	۲۱۲۲	۵۶۶۱	۲۶۰۴۸	۱۶۶۱۸	۱۰۱۵۷ شهرستان میاندوآب
۲۲۲۲	۲۰۲۱	۱۰۰	۴۶۰۶	۵۰۱۸	۲۵۱۲	۱۱۱۵۸	۸۴۴۸	۲۲۸۰ شهرستان گنجه

مرشماري عمومي كشاورزي ۱۳۶۷

۲-۷- ش: شمردن بېردي بېردي اوريدن او اوريدن بېردي
وسايع گناشت و مېدان توليد ايتما

مجموعه بېردي بېردي شمردن ش:

شمردن	شمردن		شمردن		شمردن		شمردن		شمردن
	شمردن	شمردن	شمردن	شمردن	شمردن	شمردن	شمردن	شمردن	
۱۰	۱	۸	۷	۶	۵	۴	۳	۲	۱
•	•	•	۱۰۰۶	۷۰۶	۵۰۶	۷۰۶	۵۰۶	•	•
•	•	•	۱۶	۴۹	۵۲	۶۶	۴۹	•	•
•	•	•	۱	۲	۲	۱	۲	•	•
•	•	•	۴۲۲	۱۱۴	۱۵۶	۴۲۲	۱۱۴	•	•
•	•	•	۳	۲	۲	۳	۲	•	•
•	•	•	۳	۲	۱	۳	۲	•	•
•	•	•	۹۸۶	۴۳۸	۳۳۵	۹۸۶	۴۳۸	•	•
•	•	•	//	//	۱	//	//	•	•
•	•	•	۱۱	۴	۲	۱۱	۴	•	•
•	•	•	۱۵	۱۸	۱۴	۱۵	۱۸	•	•

بهره‌برداران کشاورزی

شماره	کشور		استان		شهر		بخش		نام
	تولید	کشور	تولید	کشور	تولید	کشور	تولید	کشور	
۱۰	۱	۲	۳	۴	۵	۶	۷	۸	۹
۱۱	۱۱۱	۱۱	۷۴۰	۵۷۸	۱۵۶۶	۸۳۰	۲۱۶	۱۶۱۰	استان آذربایجان غربی
۴	۷	۴	۱۶۶	۵۵	۴۱۲	۱۲۰	۶۳	۴۹۶	شهرستان ارومیه
۱	۱۸	۷	۲۸	۵۲	۵۸	۱۷	۲۰	۶۵	شهرستان تبریز
۰	۰	۰	۱۶	۲۲	۸۴	۹۱	۷۲	۸۷	شهرستان خوی
۲	۳	۳	۱۲	۱۱۱	۵۱۲	۹۴	۱۱۵	۵۲۷	شهرستان مرند
۰	۰	۰	۲	۱	۱۲	۲	۱	۱۳	شهرستان سلماس
۰	۰	۰	۲	۱۰	۱۸	۷	۱۰	۱۸	شهرستان ماکو
۶۰	۱۰۲	۲۴	۱۵۵	۱۵۶	۲۵۴	۲۱۵	۲۵۸	۲۷۸	شهرستان مهاباد
۳	۶	۲	۱۵	۶۱	۴۵	۹۸	۷۴	۸۷	شهرستان میاندو ابد
۱۲	۲۲	۲	۱۰۱	۵۱	۲۷	۱۲۲	۸۲	۴۰	شهرستان نقده

۷-۱- شیفت‌های برق در استان آذربایجان شرقی و شهرستان آمل
و سطح کشت و برداشت در استان آمل

برق‌های عمومی کشاورزی - استان آمل

منطقه			ایستگاه			کل			شرح
ایستگاه	تولید	مصرف	ایستگاه	تولید	مصرف	ایستگاه	تولید	مصرف	
۱۰	۱۱	۱۲	۱	۲	۳	۴	۵	۶	۱
*	*	۱۰۰۰۰۰	۵۰۰	۱۰۰۰۰۰	۵۰۰	۱۰۰۰۰۰	۵۰۰	۱۰۰۰۰۰	استان آذربایجان شرقی
*	*	۱۰۰۰۰۰	۵۰۰	۱۰۰۰۰۰	۵۰۰	۱۰۰۰۰۰	۵۰۰	۱۰۰۰۰۰	شهرستان ارومیه
*	*	۱۰۰۰۰۰	۵۰۰	۱۰۰۰۰۰	۵۰۰	۱۰۰۰۰۰	۵۰۰	۱۰۰۰۰۰	شهرستان تبریز
*	*	۱۰۰۰۰۰	۵۰۰	۱۰۰۰۰۰	۵۰۰	۱۰۰۰۰۰	۵۰۰	۱۰۰۰۰۰	شهرستان خوی
*	*	۱۰۰۰۰۰	۵۰۰	۱۰۰۰۰۰	۵۰۰	۱۰۰۰۰۰	۵۰۰	۱۰۰۰۰۰	شهرستان سردکشت
*	*	۱۰۰۰۰۰	۵۰۰	۱۰۰۰۰۰	۵۰۰	۱۰۰۰۰۰	۵۰۰	۱۰۰۰۰۰	شهرستان گناباد
*	*	۱۰۰۰۰۰	۵۰۰	۱۰۰۰۰۰	۵۰۰	۱۰۰۰۰۰	۵۰۰	۱۰۰۰۰۰	شهرستان ماکو
*	*	۱۰۰۰۰۰	۵۰۰	۱۰۰۰۰۰	۵۰۰	۱۰۰۰۰۰	۵۰۰	۱۰۰۰۰۰	شهرستان همدان
*	*	۱۰۰۰۰۰	۵۰۰	۱۰۰۰۰۰	۵۰۰	۱۰۰۰۰۰	۵۰۰	۱۰۰۰۰۰	شهرستان میاندوآب
*	*	۱۰۰۰۰۰	۵۰۰	۱۰۰۰۰۰	۵۰۰	۱۰۰۰۰۰	۵۰۰	۱۰۰۰۰۰	شهرستان نقده

- بهره‌برداران، هکتار، تن

شماره	کشور			ایران			مجموع		
	تولید	بهره‌برداران	سطح کاشت	تولید	بهره‌برداران	سطح کاشت	تولید	بهره‌برداران	سطح کاشت
۱	۲	۳	۴	۵	۶	۷	۸	۹	۱۰
استان آذربایجان غربی	۶۱۳۴	۱۷۸۱	۲۲۶۱	۴۱۲۲	۲۲۱۶	۲۲۴۷	۱۰۲۵۶	۱۲	۱۰
شهرستان ارومیه	۱۱۷۴	۱۰۸۰	۱۸۸۱	۱۱۱۰	۱۰۷۵	۱۵۷۱	۱۵۷۱	۴	۳
شهرستان پیرانشهر	۵۷	۶۰	۲۴	۲۴	۵۸	۲۳	۲۳	۲	۱
شهرستان خوی	۶۳۱	۶۰۲	۱۰۰۴	۶۳۱	۶۰۲	۱۰۰۴	۱۰۰۴	۰	۰
شهرستان سردق	۸۵۲	۵۵۱	۲۲۷	۸۵۱	۵۰۴	۲۲۲	۲۲۲	۲	۱
شهرستان ملایر	۴۶	۲۳	۲۶	۴۶	۲۶	۲۶	۲۶	۰	۰
شهرستان ماکو	۲۸	۱۲	۶	۲۸	۱۲	۶	۶	۰	۰
شهرستان مهاباد	۵۱	۲۳	۲۰	۵۰	۲۲	۱۹	۱۹	۱	۱
شهرستان میاندوآب	۲۵۲	۲۰۲	۲۴۸	۲۵۲	۲۰۰	۲۴۵	۲۴۵	۱	۱
شهرستان نغده	۲۳۱	۲۰۶	۲۱۴	۲۳۱	۱۹۱	۱۹۲	۱۹۲	۲	۲

۱-۷- ش: تعداد بهره‌برداران به‌حساب آورده‌ای در این محصول متخورد
و سطح کاشی تولید از تولید آنها

بهره‌برداران - خیار - ص

کشور			استان			کل			شماره
تولید	بهره‌برداران	سطح کاشی	تولید	بهره‌برداران	سطح کاشی	تولید	بهره‌برداران	سطح کاشی	
۱۰	۱	۲	۱	۲	۳	۴	۵	۶	۱
۲۴۷۰۲	۸۸۲۰۱	۱۱۰۱۱	۲۲۸۷	۷۳۱۲	۲۱۲۴	۲۸۰۸۹	۵۲۶۶۹	۲۲۲۰۶	استان آذربایجان غربی
۱۴۶۰۴	۲۸۸۳۵	۷۸۰۶	۱۴۱۵	۲۲۰۰	۲۰۴۲	۱۴۰۲۰	۲۲۰۷۵	۶۴۲۲	شهرستان ارومیه
۱۶۱۰	۲۰۱۵	۱۰۷۴	۴۷۷	۸۲۰	۲۲۸	۲۲۲	۲۹۲۵	۱۴۲۷	شهرستان بیجار
۱۰۴	۱۳۵	۲۲	۲	۴	۲	۱۲۴	۲۲	۲۰۵	شهرستان خوی
۲۱	۴۱	۲۸	۲	۱۲	۱۱	۲۸۲	۱۰۸	۲۸۷	شهرستان مرند
۵۲	۱۱۸۴	۲۲	۲۸	۱۲۰	۱۰۹	۲۰۶	۱۲۰۴	۸۲۷	شهرستان سلماس
۱۲	۴۰	۵۵	۴	۲	۸۴	۲۲	۵۰	۶۲	شهرستان ساکن
۵۲۲	۲۱۶	۲۲۸۸	۷۵	۱۱۲۸	۲۵۶	۲۰۷۲	۱۰۸۱۴	۴۸۴۲	شهرستان مهاباد
۱۲۰۵	۲۱۱	۲۲۴۴	۱۴۸	۲۰۲	۱۸۲	۱۸۵۴	۲۱۴	۲۲۹۲	شهرستان میاندو ابد
۲۲۸۰	۵۰۵	۱۲۶۸	۴۸	۵۱	۲۸۲	۲۲۲۸	۵۲۲۰	۱۵۰۲	شهرستان نقده

بهره‌برداران - کشاورزان

شماره	بهره‌برداران			کشاورزان			مجموع		
	تولید	بهره‌برداران	تولید	تولید	بهره‌برداران	تولید	تولید	بهره‌برداران	تولید
۱۰	۹	۸	۷	۶	۵	۴	۳	۲	۱
۸	۶	۱۰	۱۲۱۲	۱۲۱۲	۲۷۴۹	۱۲۰۵	۱۲۲۵	۴۲۵۹	استان اذربایجان شرقی
۰	۲۲	۲	۱۵۰	۱۴۴	۱۹۳۴	۱۵۱	۱۶۸	۱۹۳۶	استان ارومیه
۰	۰	۰	۲	۸	۲	۲	۸	۲	استان بروجرد
۲	۲	۲	۱	۱	۱۴	۴	۳	۱۶	استان خوزستان
۰	۰	۰	۴۱	۸۵	۲۴۱	۴۱	۸۵	۲۴۱	استان کردستان
۰	۰	۰	۱۵	۱۴	۱۲۰	۱۵	۱۴	۱۲۰	استان گلستان
۰	۰	۰	۱	۱	۷	۱	۱	۷	استان مازندران
۴	۲	۲	۲۶	۴	۶	۲۰	۷	۹	استان مهاباد
۰	۲	۱	۲	۲	۲۱	۶	۶	۲۲	استان میاندوآب
۲	۲	۱	۲۱۵	۱۴۱	۱۰۴	۲۱۷	۱۵۱	۱۰۵	استان نهم

بزرگسالان دارای مدرک کشاورزی

شماره	شماره								
	کشور			استان			کل		
	تولید	مدرک	تولید	مدرک	تولید	مدرک	تولید	مدرک	تولید
۱۰	۱	۲	۳	۴	۵	۶	۷	۸	۹
۸۸۷	۱۷۰۱	۱۸۲۴	۱۴۶	۲۷۶	۳۵۰	۶۶۱	۱۶۲۰	۲۱۶۴
۸	۱۰	۲۲	۱۷	۱۵	۸۵	۲۲	۲۹	۱۰۵
۶۸	۱۵۵	۸۰	۲۰	۶۱	۶۱	۸۵	۱۸۵	۱۰۱
۱۴۴	۱۶۸	۲۲۱	۲۶	۴۸	۶۱	۱۶۸	۲۲۶	۲۶۴
۱	۲	۵	۰	۲۲	۲	۱	۲	۷
۰	۰	۰	۲	۲	۴	۲	۲	۱
۳۳۴	۵۱۲	۷۰۸	۱۸	۲۵	۶۲	۳۵۲	۵۲۷	۷۶۲
۴۵۷	۷۱۰	۶۰۲	۴۸	۸۷	۱۰۲	۴۰۴	۷۲۲	۷۹۹
۷	۱۶	۴۱	۲	۶	۱۵	۱۰	۲۳	۳۶
۴۴	۱۱۶	۶۰	۱۴	۲۷	۲۲	۴۸	۱۴۲	۸۶

مردمان عمومی کشاورزی ۱۳۲۷

۷-۱۵- شیستعداد بهره بردارهای دارای محصول اشتایرد انزومعی
و سطح ناشو معدار تولید آنها

بهره بردارانی که کشاورزی میکنند

شماره	کشور		ایران		کابل		شرح		
	تولید	بهره	تولید	بهره	تولید	بهره			
۱	۲	۳	۴	۵	۶	۷	۸		
۱۰۴۱	۴۴۲۷	۸۲۰	۱۰۴۲	۱۱۵۲	۱۶۱	۳۰۲۱	۵۲۸۹	۱۷۰۰	استان اذربایجان غربی
۱	۲	۳	۴	۵	۶	۷	۸	۹	شهرستان ارومیه
۱۱۲	۱۸۵۱	۴۸۸	۱۱۳	۱۲۰	۱۲۸	۱۳۲۰	۲۶۸۰	۲۲۲	شهرستان پیرانشهر
۲	۳	۴	۵	۶	۷	۸	۹	۱۰	شهرستان خوی
۰	۱۱	۱	۲	۳	۴	۵	۶	۷	شهرستان مرند
۰	۰	۰	۱۱	۲۸	۳۸	۱۹	۲۸	۲۸	شهرستان سلماس
۰	۱۱	۱	۱۰۷	۳۱۵	۷۶۰	۴۰۷	۳۱۵	۲۶۱	شهرستان ماکو
۲۰۲	۱۳۰۸	۳۳۲	۲۳۲	۴۵۶	۱۱۶	۲۶۵	۱۶۶۵	۴۴۲	شهرستان مهاباد
۰	۶	۲	۲۲	۲۸	۲۶	۲۰	۲۴	۲۸	شهرستان میاندوآب
۱۰۴	۲۳۲	۵۱	۱۱	۷۰	۲۲	۲۳۶	۲۳۱	۸۳	شهرستان نقده

مرکزهای عمومی کشاورزی ۱۳۶۷

۷-۱۶- ش: تعداد بهره برداران بهایه از این جدول مشخصات و صاحب کاشی و مقدار تولید آنها

بهره برداران: مشخصات: هر یک

شماره	شکل		انجمن		در م	
	تعداد	سطح	تعداد	سطح	تعداد	سطح
۱	۲	۳	۴	۵	۶	۷
۱	۲۵۲۴	۱۱۵۴	۷۴۲۲	۲۳۰۷	۱۰۸	۲۲۱
۲	۱۴۴۴	۸۵۸	۲۳۴۴	۱۳۳۹	۲۵۴	۲۰۴
۳	۱۷	۸	۱۷	۱۷	۸	۰
۴	۱۱۰	۶۲	۱۱۲	۱۳	۸۲	۱۰
۵	۱۴	۴	۱	۸	۱	۲
۶	۲	۱۱	۲۴	۰	۰	۱۳
۷	۴۵۲	۲۱۶	۱۵۴۶	۲۴۶	۲۱۵	۴
۸	۲۸۲	۱۸۷	۴۲۱	۴۴۵	۱۷۴	۱۷
۹	۲۴۶	۱۳۴	۱۰۶۹	۴۱۵	۲۰۴	۲۷
۱۰	۸۰	۴۹	۲۴۸	۲۸	۲۱	۲

۱۲-۷ ش. تعداد بیمه برداری استان از آن محصول خریزه
و سطح کاشت و مقدار تولید استان

بیمه برداری - هشتم -

ردیف	بیمه برداری			کشور			تعداد بیمه برداری	تعداد کاشت	تعداد بیمه برداری	تعداد بیمه برداری
	تعداد بیمه برداری	تعداد بیمه برداری	تعداد بیمه برداری	تعداد بیمه برداری	تعداد بیمه برداری	تعداد بیمه برداری				
۱۰	۹	۸	۷	۶	۵	۴	۳	۲	۱	
									استان آذربایجان غربی	
۱۰	۱۱	۱۱	۲۷۶۶	۳۷۲	۱۶۱۵	۲۸۰۶	۱۱۱	۱۷۴۹	شهرستان ارومیه	
۹	۲	۲	۱۲۲	۱۱۱	۱۱۶۴	۹۸۰	۱۱۱	۱۱۶۲	شهرستان بیجار	
				۲	۵	۸	۲	۵	شهرستان خوی	
			۱۱	۲	۸	۱۱	۴	۸	شهرستان سردشت	
۳	۲۶	۲۲	۱۲	۲	۱۸	۲۸	۲۱	۵۱	شهرستان سلماس	
									شهرستان مهاباد	
	۱	۱	۲۶	۴	۱۱	۱۶	۴	۱۲	شهرستان میانه	
۱۱	۱۱	۸	۱۰۵۲	۱۸۶	۲۸۰	۱۱۰۸	۱۹۸	۲۸۲	شهرستان میاندو اب	
۲	۲	۴	۲۷۸	۵۱	۱۲۲	۲۸۲	۵۸	۱۶۱	شهرستان نغده	
۱	۲۲	۱	۲۰۲	۲۶	۸۸	۳۰۲	۲۷	۸۸		

بهره‌برداران: کشاورز، شکارچی، ...

شماره	کسب			کشاورزی			دیگر			
	تعداد بهره‌برداران	سطح کاشت	انرژی مصرفی	تولید	تعداد بهره‌برداران	سطح کاشت	انرژی مصرفی	تعداد بهره‌برداران	سطح کاشت	انرژی مصرفی
۱	۲	۳	۴	۵	۶	۷	۸	۹	۱۰	
۱	۱	۲۰	۲۱۰۲	۱۰۱	۲۰۲	۲۱۰۲	۲۱۷۰	۲۰	۲۱	۲۱۰۲
۲	۲	۲	۲۰۰۲	۲۲	۲۲	۲۲۲	۲۲۱	۲	۲	۲۰۰۲
۳	۳	۳	۳۰	۳	۳۳	۳۳	۳۳	۳	۳	۳۰
۴	۴	۴	۴۰	۴	۴۴	۴۴	۴۴	۴	۴	۴۰
۵	۵	۵	۵۰	۵	۵۵	۵۵	۵۵	۵	۵	۵۰
۶	۶	۶	۶۰	۶	۶۶	۶۶	۶۶	۶	۶	۶۰
۷	۷	۷	۷۰	۷	۷۷	۷۷	۷۷	۷	۷	۷۰
۸	۸	۸	۸۰	۸	۸۸	۸۸	۸۸	۸	۸	۸۰
۹	۹	۹	۹۰	۹	۹۹	۹۹	۹۹	۹	۹	۹۰
۱۰	۱۰	۱۰	۱۰۰	۱۰	۱۱۰	۱۱۰	۱۱۰	۱۰	۱۰	۱۰۰

بهره‌برداران - کشاورزی - جدول

شماره	کشور			ایرانی			دیگر			شرح
	تولید	بهره‌بردار	سطح کاشت	تولید	بهره‌بردار	سطح کاشت	تولید	بهره‌بردار	سطح کاشت	
۱	۱۰۰۴۲	۲۲۲۸	۱۴۹۷۶	۱۰۰۱۷	۲۲۰۱	۱۴۸۹۱	۳۰	۲۲	۸۲	ایستادگان در میان چنانچه در این
۲	۷۳۲۴	۱۰۴۲	۷۳۷۹	۷۳۲۲	۱۰۴۲	۷۳۷۷	۴	//	۲	شهرستان ارومیه
۳	۵	۹	۱۲	۵	۹	۱۲	۰	۰	۰	شهرستان پور انزلی
۴	۵۰۵	۲۹۹	۳۹۴	۵۰۲	۲۹۸	۳۹۲	۲	۱	۱	شهرستان خوی
۵	۱۸۸	۶۶	۱۴۲	۱۸۷	۶۶	۱۴۱	۱	//	۰	شهرستان سردشت
۶	۴۹۱	۱۵۴	۹۲۲	۴۹۰	۱۵۳	۹۲۱	۱	۱	۱	شهرستان سلماس
۷	۵۵۸	۲۴۳	۱۶۱۶	۵۴۸	۲۳۸	۱۶۸۵	۱۱	۵	۱۰	شهرستان ماکو
۸	۳۰۵	۱۷۰	۱۸۶	۳۰۹	۱۶۲	۱۸۶	۷	۸	۱۱	شهرستان مهاباد
۹	۵۷۲	۲۰۰	۱۲۴۲	۵۷۰	۱۹۲	۱۲۳۵	۴	۲	۸	شهرستان مرند و ایذه
۱۰	۱۴	۴۵	۲۴۸	۱۴	۴۵	۲۴۸	۰	۰	۰	شهرستان نئوده

مرکز ماریتیمونی کشاورزی ۱۳۶۷

۷-۱-۱- شیخ تعداد بهره برداری مجاز از این محصول در وجه شرکتی
و سطح کثافت بر مبنای تولید آنها

بهره برداری - کشاورزی - تنه

شماره	کشور			ایران			مجموع		
	تولید	بهره برداری	تولید	تولید	بهره برداری	تولید	بهره برداری	تولید	
۱	۲	۳	۴	۵	۶	۷	۸	۹	
۱	۱۴۳۰۲	۲۷۳۵	۱۷۵۶۰	۱۴۲۷۲	۲۷۱۲	۱۷۵۶۶	۲۷	۲۷	
۲	۱۰۶۰۲	۱۶۸۲	۱۱۶۱۳	۱۰۰۶۸	۱۶۸۱	۱۱۶۱۱	۷	۷	
۳	۵۱	۲۸	۸۱	۵۸	۲۸	۸۰	۱	۱	
۴	۲۳۲	۱۰۰	۵۲۶	۲۱۲	۱۰۰	۵۲۳	۰	۰	
۵	۱۱۶۰	۲۵۶	۸۲۸	۱۱۵۵	۲۵۵	۸۰۲	۵	۵	
۶	۲۳۲	۸۵	۴۲۲	۲۲۲	۸۵	۴۱۲	۰	۰	
۷	۲۲۰	۱۲۲	۳۴۲	۲۲۸	۱۲۱	۳۴۱	۲	۲	
۸	۱۳۱	۲۷۸	۳۳۵	۱۳۵	۲۷۰	۳۳۵	۱۱	۱۱	
۹	۳۲۷	۱۰۲	۴۲۹	۳۲۴	۱۰۲	۴۲۲	۳	۳	
۱۰	۲۲۸	۸۱	۳۰۹	۲۲۷	۸۱	۳۰۸	۱	۱	

۷-۲۲- ش. تعداد بهره‌برداران میوه‌داری در ایران حسب استان و سطح کاشت و مقدار تولید آنها

- بهره‌برداران - کشاورزان -

کشور									
کلی			ایرانی			غیرایرانی			تولید
تعداد بهره‌برداران	تعداد کاشت	تولید	تعداد بهره‌برداران	تعداد کاشت	تولید	تعداد بهره‌برداران	تعداد کاشت	تولید	
۱	۲	۳	۴	۵	۶	۷	۸	۹	۱۰
استان آذربایجان غربی	۶۰۸	۲۶۰۷	۲۳۸۵	۲۱۰۴	۲۰۱	۲۳۷۴	۲۰۱	۲۱۰۴	۲۰۱
شهرستان ارومیه	۱۷۰	۱۰۹۲	۸۸۸	۲۰۱۲	۱۷۰	۱۰۹۲	۱۷۰	۲۰۱۲	۱۷۰
شهرستان پیرانشهر	۲	۲	۷	۲	۲	۷	۲	۲	۲
شهرستان قزوین	۱	۱۴	۱	۱۲	۱	۱۲	۱	۱۲	۱
شهرستان مرند	۲۱	۲۸۸	۸۵	۲۸۸	۲۱	۲۸۸	۲۱	۲۸۸	۲۱
شهرستان سلماس	۲	۱	۲	۱	۲	۱	۲	۱	۲
شهرستان مازو	۲	۱۲	۸	۱۲	۲	۱۲	۲	۱۲	۲
شهرستان مهاباد	۱۶	۵۹	۷۰	۵۷	۱۶	۵۷	۱۶	۵۷	۱۶
شهرستان میاندوآب	۱۲	۳۳۶	۱۲۵۰	۳۲۶	۱۲	۳۲۶	۱۲	۳۲۶	۱۲
شهرستان نغده	۴	۱۰۲	۵۷۱	۱۰۲	۴	۵۷۱	۴	۱۰۲	۴

برنامه آماری موسسه کشاورزی ۱۳۶۲

۲-۲۲ - ش. تعداد برهه برداری میوه در استان و مقدار تولید آنها
 و سطح کاشت و مقدار تولید آنها

برهه برداری میوه در استان

شماره	گیلاس		انجیر		سیب		گلاب		جمع
	تولید	سطح کاشت	تولید	سطح کاشت	تولید	سطح کاشت	تولید	سطح کاشت	
۱	۲	۳	۴	۵	۶	۷	۸	۹	۱۰
استان اذربایجان غربی	۲۷۲۲	۱۸۲	۸۲۸	۲۷۲۲	۱۸۲	۸۲۸	۲۷۲۲	۱۸۲	۸۲۸
شهرستان ارومیه	۲۰۶۹	۴۲	۲۵۷	۲۰۶۹	۴۲	۲۵۷	۲۰۶۹	۴۲	۲۵۷
شهرستان تبریز	۱۷	۷	۲۷	۱۷	۷	۲۷	۱۷	۷	۲۷
شهرستان قزوین	۱۴	۴	۱۴	۱۱	۴	۱۱	۱۱	۴	۱۱
شهرستان کردستان	۲۲۰	۱۹	۲۷	۲۲۰	۱۹	۲۷	۲۲۰	۱۹	۲۷
شهرستان گلستان	۱۵	۱	۱۸	۱۵	۱	۱۸	۱۵	۱	۱۸
شهرستان مازندران	۴۰	۱۷	۵۴	۴۰	۱۷	۵۴	۴۰	۱۷	۵۴
شهرستان همدان	۷۰	۲۶	۱۱۰	۷۰	۲۶	۱۱۰	۷۰	۲۶	۱۱۰
شهرستان میاندوآب	۱۰۲	۲۳	۱۴۸	۱۰۲	۲۳	۱۴۸	۱۰۲	۲۳	۱۴۸
شهرستان زنجان	۴۵	۱۸	۱۳۰	۴۵	۱۸	۱۳۰	۴۵	۱۸	۱۳۰

۷-۲۴- شی - تعداد بهره‌برداران به‌عنوان از آن محصول تولید می‌شود. خانوار و چند در کشور
و سطح کشاورزی و مقدار تولید آنها

بهره‌برداران، کشاورزان

کشور		ایرانی		کمیال		کشور		کشور	
تولید	سطح	تولید	سطح	تولید	سطح	تولید	سطح	تولید	سطح
۱-۱	۱	۲	۳	۴	۵	۶	۷	۸	۹
*	*	۲۴۱۲	۱۵۲	۱۲۵۰	۲۳۱۲	۱۵۲	۱۲۵۰	*	*
*	*	۲۰۲	۱۸	۱۰۱	۲۰۲	۱۸	۱۰۱	*	*
*	*	*	*	*	*	*	*	*	*
*	*	۸۱	۱۲	۲۷	۸۱	۱۲	۲۷	*	*
*	*	۲	۱	۸	۲	۱	۸	*	*
*	*	۱۲۱	۵۱	۸۴	۱۲۱	۵۱	۸۴	*	*
*	*	۲۶	۵	۱۹	۲۶	۵	۱۹	*	*
*	*	۲۷	۱۱	۲۷	۲۸	۱۱	۲۷	*	*
*	*	۱۰۴۶	۵۱	۱۶۴	۱۰۴۶	۵۱	۱۶۴	*	*
*	*	۲۷	۲	۲	۲۷	۲	۲	*	*

مرکز ماری میوه‌ی کشاورزی ۱۳۶۷

۲۵-۷- شیخ تعداد میوه در برهه‌های از آن در جدول سایر میوه‌جات
و سطح کاشت و مقدار تولید آنها

بهره برداری - مقدار - شـ

بهره برداری		مقدار		شـ					
تولید	بهره برداری	تولید	بهره برداری	تولید	بهره برداری				
۱۰	۹	۸	۷	۶	۵				
۲۱	۰	۷	۲۱۱۰	۱۲۶	۷۱۰۲	۷۹۴۰	۶۴۴	۷۱۰۹
۱۱	۰	۴	۳۸۷۰	۴۹۱	۶۰۰۶	۲۸۸۱	۴۹۶	۶۰۱۲
۰	۰	۰	۰	۲	۰	۰	۲	۰
۰	۰	۰	۴۷۰	۸۸	۱۳۸	۴۷۰	۸۸	۱۳۸
۰	۰	۰	۱۰۲	۲۱	۲۲۹	۱۰۲	۲۱	۲۲۹
۰	۰	۰	۱۸۰۱	۹۵	۱۱۲	۱۸۰۹	۹۵	۱۱۲
۲	۲۲	۱	۱۵۲	۲۷	۵۴	۱۵۵	۲۸	۵۵
۸	۳	۲	۸۲۱	۰۰	۱۱۰	۸۳۰	۸۸	۱۱۱
۰	۰	۰	۲۶۵	۴۸	۲۶۸	۲۶۵	۴۸	۲۶۸
۰	۰	۰	۲۸۰	۵۹	۷۱	۲۸۰	۵۹	۷۱

سرشماری عمومی کشاورزی ۱۳۶۷

۲۷-۲۸-۲۹-۳۰-۳۱-۳۲-۳۳-۳۴-۳۵-۳۶-۳۷-۳۸-۳۹-۴۰-۴۱-۴۲-۴۳-۴۴-۴۵-۴۶-۴۷-۴۸-۴۹-۵۰-۵۱-۵۲-۵۳-۵۴-۵۵-۵۶-۵۷-۵۸-۵۹-۶۰-۶۱-۶۲-۶۳-۶۴-۶۵-۶۶-۶۷-۶۸-۶۹-۷۰-۷۱-۷۲-۷۳-۷۴-۷۵-۷۶-۷۷-۷۸-۷۹-۸۰-۸۱-۸۲-۸۳-۸۴-۸۵-۸۶-۸۷-۸۸-۸۹-۹۰-۹۱-۹۲-۹۳-۹۴-۹۵-۹۶-۹۷-۹۸-۹۹-۱۰۰

بهره برداری - هکتار - تن

کشور		ایران		کابل		تهران		شماره
تولید	بهره برداری	تولید	بهره برداری	تولید	بهره برداری	تولید	بهره برداری	
۱۰	۱۱	۱۲	۱۳	۱۴	۱۵	۱۶	۱۷	۱
۱۰۲۴۱	۵۵۸۱	۲۲۴۵	۲۴۰۶۲	۱۱۰۲۸۲	۶۷۶۶۷	۲۲۱۱۹۲	۱۱۵۸۶۴
۱۰۵۱	۱۰۱	۲۵۲	۷۸۲۵۷	۲۶۶۸۱	۲۲۲۹۰	۲۹۶۱۵	۲۶۶۱۰
۲۱	۳۲	۱۱	۱۲۴۱	۱۲۲۳	۱۹۲۵	۵۲۵۵	۲۶۸۰
۲۴۱۸	۱۶۰۶	۱۱۲۷	۸۲۳۵۰	۱۴۲۱۲	۱۱۰۷۸	۵۰۸۵۲	۱۵۸۶۲
۱۱	۳۱	۲۲	۹۲۶	۸۰	۲۴۹	۹۱۸	۵۱۱
۸۳۶	۲۱۲	۲۷۲	۲۵۶۵۲	۱۶۱۵۰	۶۰۶۰	۲۶۵۸۸	۱۲۶۲۰
۲۵۷۷	۱۱۴۰	۸۳۰	۲۵۲۲۲	۱۰۵۲۲	۸۱۱۶	۲۷۸۰۰	۱۱۶۶۹
۱۸۷	۵۵۲	۱۵۲	۲۲۲۲۶	۱۰۷۲۲	۶۱۶۷	۲۴۱۲۲	۱۱۲۷۵
۲۴۰	۵۷۱	۲۰۲	۷۱۲۲۲	۲۸۷۲۰	۱۵۶۸۲	۸۱۱۸۰	۲۲۲۶۰
۲۷۲	۱۶۲	۹۰	۱۲۶۷۵	۵۴۵۵	۲۴۲۸	۱۴۱۱۲	۶۱۱۲

مرکزهای عمومی کشاورزی ۱۳۱۷

۴-۲۸- ش. تعداد بهره‌برداران به‌عبارت از آن‌ها در جدول زیر درج شده است و سطح کاشت و مقدار تولید آنها

بهره‌برداران کشاورزی

شماره	فصل		اگرچه		فصل		مجموع
	بهره‌برداران		تولید		بهره‌برداران		
	۱	۲	۳	۴	۵	۶	
۱	۲۸۱	۵۱۷	۲۴۸	۲۴۵	۲۴۸	۲۴۵	۱۳۳
۲	۱۶۴	۲۰۷	۱۶۱	۲۰۵	۱۶۱	۲۰۵	۲
۳	۴۰	۶۰	۱۵	۱۱۶	۱۵	۱۱۶	۱۶
۴	۱۱	۶	۱۱	۲۴	۱	۲۴	۰
۵	۲۰	۲۱	۲۸	۲۵	۸	۲۵	۸
۶	۱۴	۴۶	۲	۱۶	۱۶	۱۶	۶۰
۷	۲۶	۲۷	۱۱	۲۷	۲۷	۲۷	۴۶
۸	۵۰	۵۳	۴۸	۴۰	۲	۴۰	۵
۹	۲۱	۲۴	۲۱	۲۴	۲۴	۲۴	۰
۱۰	۴۱	۲۷	۲۹	۲۴	۱۸	۲۴	۱۷

بر سه مورد از آن - کشتار کشت

کشت		امید		درج		شرح
تولید	بهره	تولید	بهره	تولید	بهره	
۴	۲	۶	۵	۸	۷	
۱۳۵۱۹	۳۳۵۷۰	۱۰۰۷۸	۱۶۹۱۰	۳۳۲۲۶	۲۰۵۶	استان آذربایجان غربی
۳۶۷	۱۳۲۷۲	۲۸۹۵	۵۱۷۵	۱۲۲۲۲	۹۱۸	شهرستان ارومیه
۶۵۶	۱۲۷۰	۲۱۰	۱۲۲۳	۱۲۲۳	۱۶	شهرستان بیجار
۳۷۴	۴۸۸	۱۰۸۱	۵۵۸	۱۰۷۱	۱۷	شهرستان خوی
۲۱	۱۰	۲۱	۳	۱۰	۱۰	شهرستان مهاباد
۱۶۵۷	۸۱۵۳	۱۰۲۳۹	۲۱۱۸	۱۲۷۲	۲۱۴	شهرستان ماکو
۱۴۴۱	۱۲۷۱	۲۳۱۰	۳۰۴۴	۱۲۵۲	۱۵۳۲	شهرستان میانه
۲۲۳	۱۲۴۱	۵۷۶	۱۲۴۸	۱۲۴۸	۱۶۶	شهرستان میاندو آبی
۲۸۹	۴۲۰	۲۸۱	۲۰۰	۲۷۸	۲۰	شهرستان نقده
۸۸۱	۱۴۹۷	۲۴۰	۱۲۷۱	۱۲۷۱	۱۸	

مرشدان و معوضین مشاورین ۱۳۱۷

۱-۱-۱- ششمه ایدین هر دو در بهار و از این سهم به ۱۸۰۰۰۰ ریال به عدد ایدین در کشور ملاد از تولید ایدین

بهره برداری - هزار اصله - تن

شماره	شماره ایدین		شماره ایدین		شماره ایدین		شماره ایدین	شماره ایدین	شماره ایدین
	شماره ایدین		شماره ایدین		شماره ایدین				
	شماره ایدین		شماره ایدین		شماره ایدین				
	شماره ایدین	شماره ایدین	شماره ایدین	شماره ایدین	شماره ایدین	شماره ایدین			
۶	۸	۲	۶	۵	۴	۳	۲	۱	
۱۱۳۱	۶۶	۲۱۲	۱۲۳۶۹	۲۴۷۳۴	۱۰۷۶	۸۲۵۵	۴۷۸۹۸	امیدستان از بهار و معوضین
۳۰۷۷	۲۲	۶۸	۱۱۰۸۲	۱۲۸۱۶۶	۴۸۸	۴۵۶۰	۳۶۹۴۲	شهرستان ارومیه
۱۱	۱	۱	۲۲	۱۲۳۲	۲	۷۸	۴۷۰	شهرستان بیجار
۱۰۰۰	۲۱	۲۵	۱۲۳۶	۱۲۳۴۲	۶۵	۵۵۵	۳۶۰۶	شهرستان خوی
۳۸۷	۵	۲۲	۱۲۳۲	۳۵۴	۲۱	۸۰	۱۲۳۲	شهرستان سردشت
۴۵۵	۴	۱۵	۸۱۸	۲۱۶۶۲	۱۷۰	۴۵۶	۳۳۴۵	شهرستان سلماس
۱۱	۱	۳	۲۸۸	۱۱۸۶	۶۲	۱۱۰	۱۲۰۸	شهرستان مازر
۲۲۲	۲	۱۰	۵۰۲	۱۵۴۰۵	۸۸	۶۶۰	۲۲۱۷	شهرستان همدان
۱۲۳	۹	۲۱	۱۲۷۰	۳۰۳۲	۱۶۰	۷۹۱	۵۹۸۶	شهرستان میاندو ایدین
۲۰۰	۱	۶	۴۴۲	۲۰۳۶۶	۷۴	۶۶۶	۲۵۳۷	شهرستان نقده

شماره ۱ - سرشماری بهره‌برداران ارضهای آرایه‌خیز و غیره و میالو و شمع‌فردان کشاورزی و تولیدات

بهره‌برداران - مزاران - زمین

شماره	تولیدات		تولید		بهره‌برداران		مزاران		ملاحظات
	تولید	بهره‌برداران	تولید	بهره‌برداران	تولید	بهره‌برداران	تولید	بهره‌برداران	
	۱	۲	۳	۴	۵	۶	۷	۸	
۱	۲	۳	۴	۵	۶	۷	۸	۹	۱۰
۱۰۴۳۰	۱۱۷	۱۸	۲۱۴۲	۳۱۱۰	۲۷۲	۲۱	۲۵۵۲	۱۰۴۳۰	استان اذربایجان غربی
۲۶۱۱	۲۱	۶	۱۴۱۱	۲۰۰۰	۴۳	۱۱	۲۵۲	۲۶۱۱	شهرستان ارومیه
۱۹	۱	۰	۸	۹	۰	۰	۰	۱۹	شهرستان پیران
۸۲۶	۱۶	۲	۵۳۰	۱۳۱۰	۶۳	۱۴	۱۵۸۱	۸۲۶	شهرستان خوی
۲۱۴	۳	۱	۲۸	۱۰۲	۱	۰	۸	۲۱۴	شهرستان مرند
۵۰۹	۵	۱	۱۵	۲۰۲	۲	۱	۴۲	۵۰۹	شهرستان سلماس
۳۴۶	۴	۱	۱۴۱	۲۱۷	۱۱	۲	۸۶	۳۴۶	شهرستان ماکو
۲۶۲	۶	۱	۱۵۸	۲۷۲	۱۲	۲۰	۴۱۰	۲۶۲	شهرستان همدان
۱۳۱۶	۲۳	۵	۱۱۰۲	۵۷۵	۵۰	۲	۶۰۷	۱۳۱۶	شهرستان میاندوآب
۲۲۶	۲	۰	۷۱	۲۴۲	۷	۲	۱۰۶	۲۲۶	شهرستان نهد

۱-۶- ش. تعداد بهره‌برداران بخانه‌ها و آب‌پاشی‌ها در تمام استان‌ها در خرداد ماه

بهره‌برداران - مزارع - ش.

شماره	شهرستان		میدان		میدان		مجموع	شرح
	تعداد	بهره‌برداران	تعداد	بهره‌برداران	تعداد درخت			
					تعداد درخت	تعداد درخت		
۱	۲	۳	۴	۵	۶	۷	۸	۹
۲۷۲۹	۱	۹۲	۱۲۲۹۰	۱۰۱۸	۲۷	۲۷۷	۴۸۶۰	استان اذربایجان غربی
۷۱۱	۱	۲۲	۶۹۱۸	۴۷	۶	۱۴۰	۳۶۷۵	شهرستان ارومیه
۶	۰	//	۲۴	۵	۰	//	۸	شهرستان بیجار
۴۸۸	۶	۱۲	۹۲۳	۴۳	۲	۵	۲۲۷	شهرستان خوی
۹۰۵	۸	۲۲	۲۲۴۸	۲۲	۲	۴	۲۵۴	شهرستان مردهفت
۱۴۲	۱	۴	۶۵۲	۷۹	۸	۱۶	۲۲۲	شهرستان سلماس
۱۰۲	۲	۱	۶۰۰	۱۳	۰	۱	۱۲۴	شهرستان ماکو
۱۸۲	۲	۶	۲۲۲	۵۷	۲	۹	۲۱۲	شهرستان هاباد
۱۳۰	۲	۵	۴۱۶	۲۶۹	۵	۴۱	۶۸۲	شهرستان میاندوآب
۱۲	۰	//	۱۰۰	۲	۰	//	۵۰	شهرستان نقده

و تعداد درختان تولید آنها

بهره‌برداران - جزایر اصلی -

شماره	ایالت		تعداد درختان تولیدی	تعداد بهره‌برداران زمین‌داران	شماره
	شمال	جنوب			
۱	۱۱	۱۸۱	۸۴۸	۱	ایالت آذربایجان غربی
۲	۱۱	۱۸۱	۸۴۸	۲	شهرستان ارومیه
۳	۱۱	۱۸۱	۸۴۸	۳	شهرستان پیرانشهر
۴	۱۱	۱۸۱	۸۴۸	۴	شهرستان خوی
۵	۱۱	۱۸۱	۸۴۸	۵	شهرستان مرند
۶	۱۱	۱۸۱	۸۴۸	۶	شهرستان ملایر
۷	۱۱	۱۸۱	۸۴۸	۷	شهرستان مازنی
۸	۱۱	۱۸۱	۸۴۸	۸	شهرستان میاندوآب
۹	۱۱	۱۸۱	۸۴۸	۹	شهرستان میاندوآب
۱۰	۱۱	۱۸۱	۸۴۸	۱۰	شهرستان نئند
۱۱	۱۱	۱۸۱	۸۴۸	۱۱	شهرستان نئند

برهمناری عمومی کشاورزی ۱۳۶۷

۹-۱) ش. ستعد امیرره برد از یسارده از ان اشورو و مستخدمند از تولید اشعا

برهمناری عمومی کشاورزی

شماره	کشور			نوع			مقدار		
	کشور	نوع	مقدار	کشور	نوع	مقدار	مجموع		
							کشور	نوع	مقدار
۱	۱	۲	۳	۴	۵	۶	۷	۸	۹
۱	۱	۲	۳	۴	۵	۶	۷	۸	۹
۱۰	۱	۲	۳	۴	۵	۶	۷	۸	۹
۱۱	۱	۲	۳	۴	۵	۶	۷	۸	۹
۱۲	۱	۲	۳	۴	۵	۶	۷	۸	۹
۱۳	۱	۲	۳	۴	۵	۶	۷	۸	۹
۱۴	۱	۲	۳	۴	۵	۶	۷	۸	۹
۱۵	۱	۲	۳	۴	۵	۶	۷	۸	۹
۱۶	۱	۲	۳	۴	۵	۶	۷	۸	۹
۱۷	۱	۲	۳	۴	۵	۶	۷	۸	۹
۱۸	۱	۲	۳	۴	۵	۶	۷	۸	۹
۱۹	۱	۲	۳	۴	۵	۶	۷	۸	۹
۲۰	۱	۲	۳	۴	۵	۶	۷	۸	۹
۲۱	۱	۲	۳	۴	۵	۶	۷	۸	۹
۲۲	۱	۲	۳	۴	۵	۶	۷	۸	۹
۲۳	۱	۲	۳	۴	۵	۶	۷	۸	۹
۲۴	۱	۲	۳	۴	۵	۶	۷	۸	۹
۲۵	۱	۲	۳	۴	۵	۶	۷	۸	۹
۲۶	۱	۲	۳	۴	۵	۶	۷	۸	۹
۲۷	۱	۲	۳	۴	۵	۶	۷	۸	۹
۲۸	۱	۲	۳	۴	۵	۶	۷	۸	۹
۲۹	۱	۲	۳	۴	۵	۶	۷	۸	۹
۳۰	۱	۲	۳	۴	۵	۶	۷	۸	۹
۳۱	۱	۲	۳	۴	۵	۶	۷	۸	۹
۳۲	۱	۲	۳	۴	۵	۶	۷	۸	۹
۳۳	۱	۲	۳	۴	۵	۶	۷	۸	۹
۳۴	۱	۲	۳	۴	۵	۶	۷	۸	۹
۳۵	۱	۲	۳	۴	۵	۶	۷	۸	۹
۳۶	۱	۲	۳	۴	۵	۶	۷	۸	۹
۳۷	۱	۲	۳	۴	۵	۶	۷	۸	۹
۳۸	۱	۲	۳	۴	۵	۶	۷	۸	۹
۳۹	۱	۲	۳	۴	۵	۶	۷	۸	۹
۴۰	۱	۲	۳	۴	۵	۶	۷	۸	۹
۴۱	۱	۲	۳	۴	۵	۶	۷	۸	۹
۴۲	۱	۲	۳	۴	۵	۶	۷	۸	۹
۴۳	۱	۲	۳	۴	۵	۶	۷	۸	۹
۴۴	۱	۲	۳	۴	۵	۶	۷	۸	۹
۴۵	۱	۲	۳	۴	۵	۶	۷	۸	۹
۴۶	۱	۲	۳	۴	۵	۶	۷	۸	۹
۴۷	۱	۲	۳	۴	۵	۶	۷	۸	۹
۴۸	۱	۲	۳	۴	۵	۶	۷	۸	۹
۴۹	۱	۲	۳	۴	۵	۶	۷	۸	۹
۵۰	۱	۲	۳	۴	۵	۶	۷	۸	۹

۱-۱- ش. تعداد بهره برداران به ساید از این درختان غیر مشروخز آنه و تعداد ادر خشتی تولید آنها

بهره برداران به ساید از آنه		خز آنه بهره برداران به ساید از		بهره برداران به ساید از		تولیدی		تولیدی		شماره	تولیدی	تولیدی	تولیدی
تولیدی	تولیدی	تولیدی	تولیدی	تولیدی	تولیدی	تولیدی	تولیدی	تولیدی	تولیدی				
۱۰	۱	۸	۷	۱	۵	۴	۳	۲	۱	شماره	تولیدی	تولیدی	تولیدی
۷۱۶	۳۰۸۶	۳۷۲	۴۳۰	۲۴۰۳	۱۰۶۶۵	۱۸۶۰	۱۳۱۷۴۱	۴۶۷۶۰	۰۰۰۰۰	استان اذربایجان غربی	۰۰۰۰۰	۰۰۰۰۰	۰۰۰۰۰
۱۲	۳۶۲	۹۹	۱۰	۱۷۵۶	۲۲۳	۲۱۲	۲۸۶۳	۱۴۱۶۵	۰۰۰۰۰	شهرستان ارومیه	۰۰۰۰۰	۰۰۰۰۰	۰۰۰۰۰
۱	//	۲	۳	۶۵	۲۷	۲۱	۱۳۳۶	۸۲۷	۰۰۰۰۰	شهرستان پیرانشهر	۰۰۰۰۰	۰۰۰۰۰	۰۰۰۰۰
۲۰۷	۴۱۰	۳۱	۶	۶۶۱	۱۳۷	۱۵۰	۴۳۰۵	۵۶۴۸	۰۰۰۰۰	شهرستان خوری	۰۰۰۰۰	۰۰۰۰۰	۰۰۰۰۰
.	//	۱	.	۴۸	۵۶	۴۰	۱۳۱۱	۳۷۷۴	۰۰۰۰۰	شهرستان سردشت	۰۰۰۰۰	۰۰۰۰۰	۰۰۰۰۰
.	۲۱	۲۲	۲۵	۴۷۵	۱۸۰	۱۲۷	۴۴۳۳	۳۶۷۵	۰۰۰۰۰	شهرستان سلماس	۰۰۰۰۰	۰۰۰۰۰	۰۰۰۰۰
.	۲	۱۷	۲	۱۹۲	۱۵۶	۶۶	۱۴۶۸	۲۸۰۹	۰۰۰۰۰	شهرستان ماکو	۰۰۰۰۰	۰۰۰۰۰	۰۰۰۰۰
۱۱۸	۱۱۹	۹	۴۳۸	۱۱۰	۱۱	۱۶۳	۸۵۷۵	۲۱۵۱	۰۰۰۰۰	شهرستان میانه	۰۰۰۰۰	۰۰۰۰۰	۰۰۰۰۰
۴۰۹	۲۱۲۸	۸۳	۶	۱۱۹۶	۳۰۴	۹۹۸	۱۳۷۸۷۶	۱۱۸۵۲	۰۰۰۰۰	شهرستان میاندو ابه	۰۰۰۰۰	۰۰۰۰۰	۰۰۰۰۰
.	۱۲	۶	.	۱	۱	۱۰۲	۴۵۰۱	۱۴۲۲	۰۰۰۰۰	شهرستان نذری	۰۰۰۰۰	۰۰۰۰۰	۰۰۰۰۰

۱۲- ش کتداد برره بر داریه های زمین استفاده کتشد از هر یک از مایه های نامی و اشکاف و زنی کتسداده

۱۰	۱۱	۱۲	۱۳	۱۴	۱۵	۱۶	۱۷	۱۸	۱۹	۲۰
امامین	خرمن	مردک	انار و سیر	انگوشو	بزرگ پاش	انگوشو	اسمپاش	اسمپاش	اسمپاش	اسمپاش
اکوب	اکوب		اکوب	اکوب	اکوب	اکوب	اکوب	اکوب	اکوب	اکوب
ایرج	ایرج		ایرج	ایرج	ایرج	ایرج	ایرج	ایرج	ایرج	ایرج
۱۰۲	۲۴۳۲	۸۷۵	۱۸۲۳۱	۱۳۵۵	۶۴۶	۱۴۴۰۰	۱۶۸۶۰	۲۱۱۷۵	۲۵۱۲۹	۴۵۱۲۹
۲۲	۲۴۳۲	۴۴۲	۹۲۹۰	۳۳۴	۳۳۴	۱۹۱۷	۱۰۷۱۷	۲۱۷۵	۲۶۹۱۷	۱۶۹۱۷
۰	۱۳۲	۲	۱۱۰	۳۲	۵۳	۲۰	۲۶	۱۳۳	۲۲	۲۲
۲۹	۱۳۲۲	۲	۵۶۸	۳۱۴	۲۱	۳۸	۲۳۲۲	۲۳۲۲	۲۳۲۲	۲۳۲۲
۰	۱۱۶۶	۲	۰	۲	۲	۲	۱۰	۷۸	۲	۲
۰	۲۱۹۲	۲۵۰	۲۲۲۹	۳۳	۲۸	۲۸۸۸	۲۲۱	۲۲۸۶	۲۲۲۱	۲۲۲۱
۲۶	۱۵۱۶	۷	۲۷۲	۲۲	۲۷	۲۰۲	۲۰۲	۲۰۲	۲۰۲	۲۰۲
۰	۹۲۲۴	۵۰۲	۶۸۳۱	۵۲۲	۲۷۲	۲۰۲	۲۰۲	۲۰۲	۲۰۲	۲۰۲
۰	۱۳۸۸۲	۸۲	۴۱۸	۳۳۳	۲۲۰	۲۱۲	۲۱۲	۲۱۲	۲۱۲	۲۱۲
۵	۱۷۸۸	۲۷	۲۰۸۶	۲۲۲	۲۸۲	۲۲۲	۲۲۲	۲۲۲	۲۲۲	۲۲۲

۱۱- ش. ح. تعداد مدیر معمرین در استانها بر اساس داده‌های ثبت شده از هر یک از ماشینهای ادوات کشاورزی متعلق به خود

بر هر مورد از این

۱	۲	۳	۴	۵	۶	۷	۸	۹	۱۰
نام	استان	سرکل	شماره ثبت	مبلغ	تعداد	نوع	نوع	نوع	نوع
استان اذربایجان شرقی	۲۲۱۴۱	۸۸۰	۳۶۳	۱۰۹۹	۱۴۱۷	۹	۲۴	۱۳	۶۰۰۷
شهرستان ارومیه	۸۰۳۶	۱۷۷	۵۹	۳۳۳	۳۳۳	۶	۸	۲	۱۷۶۶
شهرستان تبریز	۱۳۰۲	۲	۱۰	۳۳۱	۳۳۱	۵	۰	۰	۳۳۰
شهرستان خوی	۲۱۸۷	۲۲۷	۲۶	۱۸۱	۱۸۱	۰	۰	۰	۳۶
شهرستان بردکته	۲۷۶	۲۳	۲	۰	۰	۰	۰	۰	۶۰۰
شهرستان سلماس	۱۴۲۰	۱۸	۲۳	۶۶	۸۵	۰	۰	۰	۱۷۳
شهرستان مازن	۱۹۸۶	۵	۲۱	۲۷	۲۱۷	۱	۲	۳	۴۰۲
شهرستان مهاباد	۲۸۰۰	۲۱	۱۴۱	۲۰۹	۱۸۳	۲	۹	۱	۱۰۵
شهرستان میاندوآب	۲۹۱۷	۱۱۶	۵۳	۱۶۱	۱۰۰	۰	۰	۰	۱۰۵
شهرستان شادان	۱۷۶۴	۶۳	۴۰	۲۰۶	۱۰۲	۱	۳	۰	۲۷۷

۱۲- ش. تعداد بهره‌برداران زمین‌های کشاورزی استفاده‌کننده از ماشین‌های کشاورزی و ماشین‌های دیگر آن

بهره‌برداران

۱	۲	۳	۴	۵	۶	۷	۸	۹	۱۰
نام	استان	مردود	کشاورز	حلقه چمن	ریخت	بهره‌بردار	پساور	انبار	انبار
استان آذربایجان غربی	۱۰۰۲۲۷	۳۳۱	۱۵۹۳۸	۱۰۰۳۳۱	۱۸۷۰۶	۱۳۲	۱۰۰	۷۳۱۷۷	
استان ارومیه	۲۴۰۳۵	۱۸۶	۱۹۷۶	۲۲۹۲	۴۱۹۰	۲۲	۲۳	۱۱۰۱۳	
استان بروجرد	۲۰۰۰۰	۴	۲۹۳	۱۳۱۱	۱۸۷	۰	۱۱	۳۰۰۰	
استان خوزستان	۱۶۱۴۲	۳۳۴	۱۱۱	۳۹۳	۱۷۸۶	۱	۷	۱۰۰۰۰	
استان کردستان	۲۹۳۴	۱۱۱	۲۲	۲	۰	۰	۲	۷۲۸	
استان گلستان	۷۹۹۶	۲۳	۱۰۱۰	۲۳۲	۰	۲	۸	۱۱۱	
استان کهگیلویه و بویراحمد	۱۲۴۹۱	۱۵	۱۶۱۲	۴۵۸	۶۷۳۹	۲۲	۸	۱۰۸۷۶	
استان لرستان	۹۹۹۵	۱۷	۲۳۱۱	۱۶۳۱	۱۲۴۶	۳	۳	۷۷۳۱	
استان مازندران	۱۸۰۲۱	۱۳۱	۲۰۹۹	۳۱۱۱	۲۲۷	۲	۱۳	۱۳۱۱۱	
استان زنجان	۵۶۶۸	۱۲۱	۱۸۸۵	۱۵۱۲	۱۰۰۰	۲	۸	۴۷۳۲	

۲-۱۲- ش. تعداد امپدانس در دارم‌های با زمین استفاده نشده از جریدات از ماشین‌ها و احوال کشاورزی متعلق به دیگر از حدیثی است

شماره	۱۱	۱۲	۱۳	۱۴	۱۵	۱۶	۱۷	۱۸	۱۹	۲۰	ملاحظات
شماره	درست	از ابروس	ادواتی و اشور	ابزارهای کشاورزی	اشور	اشور	اشور	اشور	اشور	اشور	اشور
۱۷	۳۹۵۴۴	۷۴۵	۱۵۲۲۴	۱۰۷۵	۱۱۷	۱۷۱	۱۷۱	۱۷۱	۱۷۱	۱۷۱	استان اذربایجان غربی
۲۲	۵۱۱۵	۲۹۰	۴۷۷۷	۱۱۸	۶۱	۶۱	۶۱	۶۱	۶۱	۶۱	شهرستان ارومیه
۲۳	۲۹	۲	۸۰	۲۱	۲۱	۲۱	۲۱	۲۱	۲۱	۲۱	شهرستان پیرانشهر
۲۴	۱۱۱۹	۰	۵۲۱	۱۰۷	۱۳	۱۳	۱۳	۱۳	۱۳	۱۳	شهرستان خوی
۲۵	۱۰۳۴	۲	۰	۱	۱	۱	۱	۱	۱	۱	شهرستان مردهشت
۲۶	۱۸۷۲	۱۲۳	۱۸۷۶	۲۶	۲۶	۲۶	۲۶	۲۶	۲۶	۲۶	شهرستان ملامیر
۲۷	۱۴۰۶	۴	۸۷۱	۲۲	۱۷	۱۷	۱۷	۱۷	۱۷	۱۷	شهرستان ماکو
۲۸	۷۲۷	۱۲۱	۱۱۷۳	۵۳۱	۱۰۱	۱۰۱	۱۰۱	۱۰۱	۱۰۱	۱۰۱	شهرستان مهاباد
۲۹	۱۲۰۲۲	۸۲	۳۵۴	۱۲۲	۲۷۹	۲۷۹	۲۷۹	۲۷۹	۲۷۹	۲۷۹	شهرستان میاندوآب
۳۰	۱۵۱۶	۷۱	۱۸۳۱	۱۸۲	۱۴۹	۱۴۹	۱۴۹	۱۴۹	۱۴۹	۱۴۹	شهرستان نژده

در مورد برادری

شماره ثبت	ایستگاه		ایستگاه		ایستگاه		ایستگاه		توضیحات
	مجموعه	و	مجموعه	و	مجموعه	و	مجموعه	و	
۱۰	۱	۸	۷	۶	۵	۴	۳	۲	۱
۱	۴۲	۲۷۵	۴۵۴	۸۶۷	۴۰۸	۷۸۵۳۵	۸۱۹	۱۶۲۹۰	ایستگاه اذربایجان قومی
۲	۱۶	۲۵	۲۴۸۵	۱۱۵	۲۷	۲۰۷۱۱	۷۸	۲۰۲۱	شهرستان ارومیه
۳	۰	۵	۱۲۰۲	۲۴	۵	۲۴۹۹	۶	۲۰۱	شهرستان بروجرد
۴	۱	۲۷	۴۰۶	۱۰۰	۳۰	۱۰۹۶۰	۱۸	۴۴۴	شهرستان ذوق
۵	۰	۰	۶	۰	۰	۸۰۶	۱	۴۵	شهرستان همدان
۶	۱	۸	۲۴۹	۲۰	۸	۶۴۸۸	۲۹	۱۳۳۸	شهرستان ایلام
۷	۲۲	۶	۴۴۵	۲۲	۶	۱۱۷۴۷	۱۱	۱۶۲۹	شهرستان مازندران
۸	۱	۶۶	۲۰۷۴	۱۳۰	۷۹	۶۷۷۲	۱۶۳	۴۴۴۹	شهرستان مهاباد
۹	۱	۲۰۲	۱۱۱۵	۲۴۰	۲۱۱	۱۲۴۵۶	۳۱۰	۲۱۴۰	شهرستان میاندوآب
۱۰	۰	۴۶	۱۴۷۲	۱۰۵	۴۲	۵۰۹۸	۱۷۷	۱۶۲۶	شهرستان نازکی

بهره برداری سیم‌ها

شماره	تعداد دام		تعداد ام‌بزرگ		تعداد ام‌کوچک		تعداد دام		نام گاوین و گوزن سیم‌دار
	تعداد	بهره برداری	تعداد	بهره برداری	تعداد	بهره برداری	تعداد	بهره برداری	
۱	۱۱	۱۱	۸	۸	۶	۶	۴	۴	استان اذربایجان غربی
۲	۲۵	۲۵	۲۲	۲۲	۲۲	۲۲	۲۲	۲۲	استان آذربایجان شرقی
۳	۲۵	۲۵	۲۲	۲۲	۲۲	۲۲	۲۲	۲۲	استان بوشهر
۴	۲۲	۲۲	۲۲	۲۲	۲۲	۲۲	۲۲	۲۲	استان خراسان جنوبی
۵	۲۲	۲۲	۲۲	۲۲	۲۲	۲۲	۲۲	۲۲	استان خراسان شمالی
۶	۲۲	۲۲	۲۲	۲۲	۲۲	۲۲	۲۲	۲۲	استان خراسان رضوی
۷	۲۲	۲۲	۲۲	۲۲	۲۲	۲۲	۲۲	۲۲	استان گلستان
۸	۲۲	۲۲	۲۲	۲۲	۲۲	۲۲	۲۲	۲۲	استان گیلان
۹	۲۲	۲۲	۲۲	۲۲	۲۲	۲۲	۲۲	۲۲	استان مازندران
۱۰	۲۲	۲۲	۲۲	۲۲	۲۲	۲۲	۲۲	۲۲	استان مازندران
۱۱	۲۲	۲۲	۲۲	۲۲	۲۲	۲۲	۲۲	۲۲	استان قزوین
۱۲	۲۲	۲۲	۲۲	۲۲	۲۲	۲۲	۲۲	۲۲	استان قزوین
۱۳	۲۲	۲۲	۲۲	۲۲	۲۲	۲۲	۲۲	۲۲	استان قزوین
۱۴	۲۲	۲۲	۲۲	۲۲	۲۲	۲۲	۲۲	۲۲	استان قزوین
۱۵	۲۲	۲۲	۲۲	۲۲	۲۲	۲۲	۲۲	۲۲	استان قزوین
۱۶	۲۲	۲۲	۲۲	۲۲	۲۲	۲۲	۲۲	۲۲	استان قزوین
۱۷	۲۲	۲۲	۲۲	۲۲	۲۲	۲۲	۲۲	۲۲	استان قزوین
۱۸	۲۲	۲۲	۲۲	۲۲	۲۲	۲۲	۲۲	۲۲	استان قزوین
۱۹	۲۲	۲۲	۲۲	۲۲	۲۲	۲۲	۲۲	۲۲	استان قزوین
۲۰	۲۲	۲۲	۲۲	۲۲	۲۲	۲۲	۲۲	۲۲	استان قزوین
۲۱	۲۲	۲۲	۲۲	۲۲	۲۲	۲۲	۲۲	۲۲	استان قزوین
۲۲	۲۲	۲۲	۲۲	۲۲	۲۲	۲۲	۲۲	۲۲	استان قزوین
۲۳	۲۲	۲۲	۲۲	۲۲	۲۲	۲۲	۲۲	۲۲	استان قزوین
۲۴	۲۲	۲۲	۲۲	۲۲	۲۲	۲۲	۲۲	۲۲	استان قزوین
۲۵	۲۲	۲۲	۲۲	۲۲	۲۲	۲۲	۲۲	۲۲	استان قزوین
۲۶	۲۲	۲۲	۲۲	۲۲	۲۲	۲۲	۲۲	۲۲	استان قزوین
۲۷	۲۲	۲۲	۲۲	۲۲	۲۲	۲۲	۲۲	۲۲	استان قزوین
۲۸	۲۲	۲۲	۲۲	۲۲	۲۲	۲۲	۲۲	۲۲	استان قزوین
۲۹	۲۲	۲۲	۲۲	۲۲	۲۲	۲۲	۲۲	۲۲	استان قزوین
۳۰	۲۲	۲۲	۲۲	۲۲	۲۲	۲۲	۲۲	۲۲	استان قزوین
۳۱	۲۲	۲۲	۲۲	۲۲	۲۲	۲۲	۲۲	۲۲	استان قزوین
۳۲	۲۲	۲۲	۲۲	۲۲	۲۲	۲۲	۲۲	۲۲	استان قزوین
۳۳	۲۲	۲۲	۲۲	۲۲	۲۲	۲۲	۲۲	۲۲	استان قزوین
۳۴	۲۲	۲۲	۲۲	۲۲	۲۲	۲۲	۲۲	۲۲	استان قزوین
۳۵	۲۲	۲۲	۲۲	۲۲	۲۲	۲۲	۲۲	۲۲	استان قزوین
۳۶	۲۲	۲۲	۲۲	۲۲	۲۲	۲۲	۲۲	۲۲	استان قزوین
۳۷	۲۲	۲۲	۲۲	۲۲	۲۲	۲۲	۲۲	۲۲	استان قزوین
۳۸	۲۲	۲۲	۲۲	۲۲	۲۲	۲۲	۲۲	۲۲	استان قزوین
۳۹	۲۲	۲۲	۲۲	۲۲	۲۲	۲۲	۲۲	۲۲	استان قزوین
۴۰	۲۲	۲۲	۲۲	۲۲	۲۲	۲۲	۲۲	۲۲	استان قزوین
۴۱	۲۲	۲۲	۲۲	۲۲	۲۲	۲۲	۲۲	۲۲	استان قزوین
۴۲	۲۲	۲۲	۲۲	۲۲	۲۲	۲۲	۲۲	۲۲	استان قزوین
۴۳	۲۲	۲۲	۲۲	۲۲	۲۲	۲۲	۲۲	۲۲	استان قزوین
۴۴	۲۲	۲۲	۲۲	۲۲	۲۲	۲۲	۲۲	۲۲	استان قزوین
۴۵	۲۲	۲۲	۲۲	۲۲	۲۲	۲۲	۲۲	۲۲	استان قزوین
۴۶	۲۲	۲۲	۲۲	۲۲	۲۲	۲۲	۲۲	۲۲	استان قزوین
۴۷	۲۲	۲۲	۲۲	۲۲	۲۲	۲۲	۲۲	۲۲	استان قزوین
۴۸	۲۲	۲۲	۲۲	۲۲	۲۲	۲۲	۲۲	۲۲	استان قزوین
۴۹	۲۲	۲۲	۲۲	۲۲	۲۲	۲۲	۲۲	۲۲	استان قزوین
۵۰	۲۲	۲۲	۲۲	۲۲	۲۲	۲۲	۲۲	۲۲	استان قزوین

بهره‌برداری از ابرام -

شماره	کل		تعداد و مقدار بهره		فقط از زیرمجموعه		از مقدار بهره و زیرمجموعه تمام			
	شماره ابرام		تعداد		تعداد		شماره ابرام			
	بهره	تعداد	بهره	تعداد	بهره	تعداد	بهره	تعداد		
	بهره‌برداری	تعداد	بهره‌برداری	تعداد	بهره‌برداری	تعداد	بهره‌برداری	تعداد		
۱	۲	۳	۴	۵	۶	۷	۸	۹	۱۰	۱۱
استان آذربایجان غربی	۲۴۷۲	۷۵۱۰۲	۶۳۶	۲۲۵۶۶	۱۰۶۹	۶۲۱۰	۸۵	۱۵۲۱۹	۱۳۲۱	۴۵۶
شهرستان ارومیه	۴۵۰	۱۲۷۰۹	۵۲	۱۱۶۱	۱۵۲	۱۲۲۹	۸	۸۸۲۲	۲۹۸	۶۶
شهرستان پیرانشهر	۱۰۴	۱۸۵۸	۱۸	۵۰۲	۲۴	۲۶۲	۵	۱۰۸۸	۸۰	۲۶
شهرستان خوی	۶۹۲	۱۱۲۱۵	۲۲	۶۲۲	۲۳۵	۲۲۲	۲	۶۳۵	۴۱۲	۲۰
شهرستان مرندشت	۲۶	۲۲۱۱	۵۳	۶۶	۲	۱۹۸۰	۲۸	۶۲۲	۱۸	۱۵
شهرستان سلماس	۴۱۲	۵۲۰۹	۲۲	۲۵۲	۱۱۶	۱۶۸	۲	۲۲۵۱	۲۰۱	۴۵۰
شهرستان ماکو	۱۲۵	۱۵۶۳۶	۱۲۵	۴۴۹۶	۱۹۰	۶۲۹	۶	۲۱۶۰	۲۰۹	۱۱۹
شهرستان میانه	۲۲۲	۲۵۸۲	۵۲	۱۲۶۱	۱۱۶	۶۸۹	۱۱	۱۱۶۱	۲۵۶	۴۶
شهرستان میاندوآب	۴۸۲	۱۵۵۲۶	۸۶	۶۴۵	۱۲۶	۱۲۲	۱۰	۸۱۶۳	۴۱۰	۲۶
شهرستان نقده	۱۲۶	۲۱۶۲	۱۶	۲۹۸	۲۹	۱۱۵	۱	۲۲۵۴	۱۰۰	۱۴

۱۷- بی- تعداد ادبهر میرد آری همان در این تو خفتند و میرد و شده ادکود خفتند و میرد آنها و تالیس استی به اعمال خفتند

مرحله سرد آری میرد آری

سرد د. تعداد	تعداد تعداد	تعداد فروش و نشد	تعداد آری شده	تعداد آری شده	تعداد ادکود خفتند و میرد		تعداد میره میرد آری	شرح
					آری شده	میرد شده		
۹	۸	۷	۶	۵	۴	۳	۲	۱
۶۲	۲۹۸	۴۳۶	۱۵۷	۱۶۱۷	۱۵۸۳	۲۴۷۲	۳۸۸۶۷	استان اذربایجان غربی
۱۲	۵۱	۵۹	۱۸	۲۲۷	۲۲۲	۴۵۰	۱۱۴۳۴	شهرستان ارومیه
۱	۱۲	۶	۱	۵۷	۵۴	۱۰۴	۱۵۹۵	شهرستان بیجار
۱۰	۴۵	۲۴	۲۲	۲۰۲	۲۹۱	۶۹۲	۱۰۶۲۲	شهرستان خوی
۰	۲	۱	۰	۱۱	۱۰	۲۱	۲۲۱	شهرستان مرند
۵	۲۸	۲۳	۲۱	۱۶۹	۱۴۶	۲۶۷	۵۵۰۲	شهرستان سلماس
۱۵	۳۸	۱۱۳	۲۲	۸۱۸	۴۸۸	۸۹۱	۱۵۱۶۰	شهرستان ماکو
۴	۳۶	۵۰	۱۴	۳۱۴	۱۷۷	۲۷۷	۶۸۶۳	شهرستان مهاباد
۹	۴۰	۶۵	۲۲	۲۲۵	۲۲۲	۴۸۶	۱۴۵۸۸	شهرستان میاندو اریه
۱	۱۲	۱۵	۲	۷۴	۷۱	۱۳۱	۲۰۵۲	شهرستان نازده

۱۱- ش. تعداد بهره‌برداران در این جزو برزغاله و تعداد برزغاله از همان تغییرات استان بهمن سال گذشته

بهره‌برداران جزو ارواحی -

شماره	شماره برزغاله						تعداد بهره‌برداران	تعداد برزغاله	شرح
	تعداد کل	تعداد میوه‌دهی شده	تعداد زاینده شده	تعداد آبیاری شده	تعداد فروش رفته	تعداد تلفات			
۱	۲	۳	۴	۵	۶	۷	۸	۹	
۱	۲۷۵۶۱	۵۲۱	۲۶۰	۲۶۶	۱۷	۲۷	۲۵	۱۱	استان آذربایجان شرقی
۲	۷۰۵۱	۷۵	۲۷	۴۸	۳	۸	۶	۲	شهرستان ارومیه
۳	۱۲۵۱	۱۸	۹	۹	۰	۱	۱	۰	شهرستان پیرانشهر
۴	۶۵۸۸	۷۲	۲۴	۲۴	۱	۴	۲	۱	شهرستان خوی
۵	۲۶۱۲	۵۲	۲۷	۲۷	۱	۱	۷	۱	شهرستان مردهک
۶	۳۴۴۹	۲۷	۱۸	۱۸	۱	۴	۲	۱	شهرستان سلماس
۷	۱۱۱۴۳	۱۲۵	۵۸	۱۰۰	۷	۷	۶	۲	شهرستان ماکو
۸	۴۸۴۱	۵۷	۲۸	۴۹	۲	۳	۴	۱	شهرستان مهاباد
۹	۹۱۲۱	۸۶	۴۱	۴۲	۲	۶	۵	۱	شهرستان میاندوآب
۱۰	۱۳۶۹	۱۶	۸	۸	۰	۱	۱	۰	شهرستان نقده

۱۹- ش. تعداد بهره‌برداران در این کشور و توسعه و تعداد ادوات و وسایل کشاورزی و تغییرات اشیاء و تغییرات اشیاء

بهره‌برداران در این کشور

شماره	نام استان	تعداد ادوات و وسایل					تعداد بهره‌برداران	تعداد
		تعداد ادوات	تعداد وسایل	تعداد ادوات	تعداد وسایل	تعداد بهره‌برداران		
۱	۲	۳	۴	۵	۶	۷	۸	
۱	استان اذربایجان شرقی	۵۳۲	۲۱۲	۲۱۹	۴۸	۲۲	۱۸	
۲	شهرستان ارومیه	۱۱۲	۴۵	۴۶	۷	۷	۴	
۳	شهرستان تبریز	۲۶	۱۵	۱۶	۰	۱	۱	
۴	شهرستان خلخال	۴۴	۱۶	۱۷	۲	۲	۱	
۵	شهرستان مرند	۲۶	۱۰	۱۱	۱	۰	۲	
۶	شهرستان ملایر	۲۵	۱۲	۱۴	۵	۵	۱	
۷	شهرستان مازنی	۴۴	۱۷	۱۷	۱	۱	۱	
۸	شهرستان مهاباد	۱۰۵	۴۱	۴۲	۲	۸	۵	
۹	شهرستان میاندوآب	۱۸	۲۷	۲۸	۶	۶	۲	
۱۰	شهرستان نقده	۴۴	۱۸	۱۹	۱	۲	۱	

بهره‌های ایدیه‌ها

شماره	تعداد ایدیه‌ها		تعداد ایدیه‌های صادره		تعداد ایدیه‌های صادره		تعداد ایدیه‌های صادره		تعداد ایدیه‌های صادره	
	تعداد	بهره	تعداد	بهره	تعداد	بهره	تعداد	بهره	تعداد	بهره
	۱	۲	۳	۴	۵	۶	۷	۸	۹	۱۰
۱	۱۱۴۹۸	۱۰۶۴۳	۲۷۷۰	۷۷۰۱۲	۶۵۶۱	۲۷۷۱	۲۵۵	۲۲۲۰۷	۴۰۷۸	۲۵۱۵
۲	۳۲۲۵۴	۲۶۵۰۰	۲۵۳	۲۰۷۰۶	۱۸۲۰	۵۵۸	۴۱	۱۱۰	۸۲۶	۴۹۲
۳	۴۱۲۸	۴۳	۲۱۲	۲۸۲	۱۰۸	۲۱۲	۴۸	۲۵۴۳	۲۵۹	۲۳۵
۴	۱۲۶۰۴	۱۱۲۸	۱۲۳	۱۱۰۶۰	۸۵۷	۲۸۲	۱۱	۲۲۶۱	۲۷۲	۱۱۹
۵	۴۵۸۵	۲۵۶	۷۷	۲۳۰۱	۱۸۲	۲۸۱	۱۵	۱۰۰۳	۷۱	۶۱
۶	۲۳۸۱	۶۱۰	۹۳	۵۶۶۹	۴۴	۱۸۶	۸	۱۵۲۶	۱۶۹	۸۵
۷	۱۵۴۳۵	۱۶۵۸	۶۵۹	۹۶۹۵	۶۲۸	۲۸۲	۴۶	۲۵۵۵	۲۲۰	۲۳۲
۸	۱۶۶۵۲	۱۰۰۱	۵۴۶	۲۸۲۲	۵۱۵	۶۰۵	۳۴	۲۶۶۱	۶۰۶	۵۰۲
۹	۲۱۴۲۵	۲۰۸۲	۴۶۷	۱۵۰۰۹	۱۲۶۳	۲۷۷	۲۷	۳۰۸۸	۲۳۰	۴۱۹
۱۰	۶۶۷۵	۳۹۱	۲۷۶	۲۳۰۵	۲۷۱	۶۳۱	۲۰	۲۶۶۱	۴۳۰	۲۴۹

مرجعاری عمومی کشاورزی ۱۳۱۷

۲۲- شی - تعداد بهره‌برداران بهای پرورش شده در سالهای ۱۳۱۷ و ۱۳۱۸ و مقایسه آن با تعداد کل بهره‌برداران در سال

تعداد کل بهره‌برداران		تعداد بهره‌برداران جدید		کل		تعداد بهره‌برداران		شماره	
تعداد	بهره	تعداد	بهره	تعداد	بهره	تعداد	بهره		
۱	۲	۳	۴	۵	۶	۷	۸		
۲۶	۱۰۰۰	۲۴۴	۷۵	۲۶۱۹۷	۱۵۱۸	۶۰	۱۲۱۶۰۷	۴۷۶۶	استان آذربایجان غربی
۴۸	۱۸۱۰	۲۵۰	۴۴	۱۶۶۰۱	۴۱۱	۶۵	۲۱۲۱۱	۴۶۴	شهرستان ارومیه
۴۱	۵۱۸۰	۲۴۴	۵۴	۱۱۴۴	۶۲	۴۴	۶۲۴۴	۴۷۷	شهرستان پیران شهر
۴۴	۶۸۳۶	۲۶۱	۷۷	۴۳۱۸۹	۵۲۲	۷۲	۵۰۰۴۴	۶۰۳	شهرستان خوی
۴۴	۸۶۴۴	۸۶۴	۴۴	۱۶۴	۲۴	۴۴	۸۸۴۶	۶۱۵	شهرستان مرند
۴۶	۱۱۰۱	۱۸	۷۸	۲۲۴۳	۱۳۰	۶۶	۴۳۴۴	۱۸۹	شهرستان سلماس
۴۸	۹۱۴	۴۴	۷۴	۴۸۵۱	۷۳	۷۴	۵۸۱۵	۶۰۳	شهرستان مازو
۴۴	۸۲۵۰	۱۱۱۵	۶۷	۴۴۷۸	۱۶۱	۴۴	۱۱۲۴۷	۱۲۱۱	شهرستان میانه
۴۵	۴۶۱۲	۷۷۹	۲۶	۲۱۲۷	۱۵۱	۴۸	۱۰۳۵۸	۸۸۰	شهرستان میاندو اب
۴۴	۱۷۲۴	۴۴	۳۶	۱۲۴۴	۶۵	۳۶	۳۰۹۷	۱۳۶	شهرستان نقده

ش	تعداد		تعداد		تعداد		تعداد		۱	
	تعداد		تعداد		تعداد		تعداد			
	بهره برداری	تولید انوع جدید	بهره برداری	تولید انوع جدید	بهره برداری	تولید انوع جدید	بهره برداری	تولید انوع جدید		
۱	۲	۳	۴	۵	۶	۷	۸	۹	۱۰	۱۱
استان اذربایجان غربی	۲۷۶۹	۷۶۱۹۷	۴۵۱۱۰	۱۰۲۷	۱۵۵۵۱	۲۲۵۱	۸۰۱۱۸	۴۰	۲۰۷۲۶	۱۳۰۰۲
شهرستان ارومیه	۴۶۳	۱۶۶۰۱	۴۸۱۰	۲۱۳	۱۰۳۸۸	۱۵۲	۱۸۶۱	۸	۲۳۸۳	۲۶۱۶
شهرستان بیله سوار	۲۷۷	۳۶۶۶	۴۱۸۰	۳۴	۶۷۲	۳۶	۴۳۳	۲۱	۴۷۲	۶۵۶
شهرستان خوی	۶۰۳	۴۲۱۸۹	۱۸۶۶	۲۸۲	۱۸۰۸۱	۸۱	۲۰۳۳	۱۴۰	۱۷۱۰۷	۴۸۰۴
شهرستان مریوان	۹۱۵	۱۶۳۲	۴۶۳۲	۱۸	۸۶۲۲	۸۲	۸۶۲۴	۱	۱۱۱	۱۵۶
شهرستان ملایم	۱۸۹	۲۶۴۳	۱۱۰۱	۹۱	۲۲۶۴	۵۹	۴۲۷	۲۶	۱۷۱	۲۷۴
شهرستان ماکو	۱۰۲	۴۸۵۱	۶۶۶	۵۸	۲۶۶۱	۲۹	۲۸۱	۱۵	۲۲۴۰	۶۸۲
شهرستان میانه	۱۲۱۱	۲۴۷۸	۸۶۵۰	۶۶	۱۰۰۰۷	۱۰۲۰	۶۱۰۶	۵۱	۱۴۷۱	۱۴۶۱
شهرستان میاندو ابد	۸۸۰	۲۱۶۷	۲۵۱۲	۱۰۱	۱۶۶۲	۲۲۹	۲۵۲۳	۴۰	۱۲۴۴	۱۰۰۰۰
شهرستان نئند	۱۳۱	۱۳۶۳	۱۷۲۴	۳۴	۱۰۲۳	۶۶	۱۱۵۷	۲۰	۲۴۰	۵۷۷

شماره	تعداد پهنای	وساحت	شماره	
			۱	۲
۱	۱	۱	۱	۱
۲	۱	۱	۱	۱
۳	۱	۱	۱	۱
۴	۱	۱	۱	۱
۵	۱	۱	۱	۱
۶	۱	۱	۱	۱
۷	۱	۱	۱	۱
۸	۱	۱	۱	۱
۹	۱	۱	۱	۱
۱۰	۱	۱	۱	۱
۱۱	۱	۱	۱	۱
۱۲	۱	۱	۱	۱
۱۳	۱	۱	۱	۱
۱۴	۱	۱	۱	۱
۱۵	۱	۱	۱	۱
۱۶	۱	۱	۱	۱
۱۷	۱	۱	۱	۱
۱۸	۱	۱	۱	۱
۱۹	۱	۱	۱	۱
۲۰	۱	۱	۱	۱
۲۱	۱	۱	۱	۱
۲۲	۱	۱	۱	۱
۲۳	۱	۱	۱	۱
۲۴	۱	۱	۱	۱
۲۵	۱	۱	۱	۱
۲۶	۱	۱	۱	۱
۲۷	۱	۱	۱	۱
۲۸	۱	۱	۱	۱
۲۹	۱	۱	۱	۱
۳۰	۱	۱	۱	۱
۳۱	۱	۱	۱	۱
۳۲	۱	۱	۱	۱
۳۳	۱	۱	۱	۱
۳۴	۱	۱	۱	۱
۳۵	۱	۱	۱	۱
۳۶	۱	۱	۱	۱
۳۷	۱	۱	۱	۱
۳۸	۱	۱	۱	۱
۳۹	۱	۱	۱	۱
۴۰	۱	۱	۱	۱
۴۱	۱	۱	۱	۱
۴۲	۱	۱	۱	۱
۴۳	۱	۱	۱	۱
۴۴	۱	۱	۱	۱
۴۵	۱	۱	۱	۱
۴۶	۱	۱	۱	۱
۴۷	۱	۱	۱	۱
۴۸	۱	۱	۱	۱
۴۹	۱	۱	۱	۱
۵۰	۱	۱	۱	۱
۵۱	۱	۱	۱	۱
۵۲	۱	۱	۱	۱
۵۳	۱	۱	۱	۱
۵۴	۱	۱	۱	۱
۵۵	۱	۱	۱	۱
۵۶	۱	۱	۱	۱
۵۷	۱	۱	۱	۱
۵۸	۱	۱	۱	۱
۵۹	۱	۱	۱	۱
۶۰	۱	۱	۱	۱
۶۱	۱	۱	۱	۱
۶۲	۱	۱	۱	۱
۶۳	۱	۱	۱	۱
۶۴	۱	۱	۱	۱
۶۵	۱	۱	۱	۱
۶۶	۱	۱	۱	۱
۶۷	۱	۱	۱	۱
۶۸	۱	۱	۱	۱
۶۹	۱	۱	۱	۱
۷۰	۱	۱	۱	۱
۷۱	۱	۱	۱	۱
۷۲	۱	۱	۱	۱
۷۳	۱	۱	۱	۱
۷۴	۱	۱	۱	۱
۷۵	۱	۱	۱	۱
۷۶	۱	۱	۱	۱
۷۷	۱	۱	۱	۱
۷۸	۱	۱	۱	۱
۷۹	۱	۱	۱	۱
۸۰	۱	۱	۱	۱
۸۱	۱	۱	۱	۱
۸۲	۱	۱	۱	۱
۸۳	۱	۱	۱	۱
۸۴	۱	۱	۱	۱
۸۵	۱	۱	۱	۱
۸۶	۱	۱	۱	۱
۸۷	۱	۱	۱	۱
۸۸	۱	۱	۱	۱
۸۹	۱	۱	۱	۱
۹۰	۱	۱	۱	۱
۹۱	۱	۱	۱	۱
۹۲	۱	۱	۱	۱
۹۳	۱	۱	۱	۱
۹۴	۱	۱	۱	۱
۹۵	۱	۱	۱	۱
۹۶	۱	۱	۱	۱
۹۷	۱	۱	۱	۱
۹۸	۱	۱	۱	۱
۹۹	۱	۱	۱	۱
۱۰۰	۱	۱	۱	۱

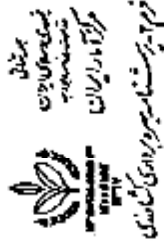

مرکز ملی
پژوهش‌های باغبانی
موسسه ملی
پژوهش‌های باغبانی
مركز ملی
پژوهش‌های باغبانی
موسسه ملی
پژوهش‌های باغبانی

نام و نام خانوادگی: _____
 شماره ثبت: _____
 شماره دانشجویی: _____
 نام درس: _____
 نام استاد: _____
 نام گروه: _____
 نام دانشکده: _____
 نام شهر: _____
 نام استان: _____
 نام کشور: _____

نام و نام خانوادگی: _____
 شماره ثبت: _____
 شماره دانشجویی: _____
 نام درس: _____
 نام استاد: _____
 نام گروه: _____
 نام دانشکده: _____
 نام شهر: _____
 نام استان: _____
 نام کشور: _____

ردیف	نام	تاریخ	محل
۱
۲
۳

ردیف	نام	تاریخ	محل
۱
۲
۳

ردیف	نام	تاریخ	محل
۱
۲
۳

ردیف	نام	تاریخ	محل
۱
۲
۳

ردیف	نام	تاریخ	محل
۱
۲
۳

ردیف	نام	تاریخ	محل
۱
۲
۳

ردیف	نام	تاریخ	محل
۱
۲
۳

ردیف	نام	تاریخ	محل
۱
۲
۳

ردیف	نام	تاریخ	محل
۱
۲
۳

بخش ۱۲: ششما و هفتم کلاس ابتدایی

ردیف	نام دانش آموز	نمره	توضیحات
۱
۲
۳
۴
۵
۶
۷
۸
۹
۱۰
۱۱
۱۲
۱۳
۱۴
۱۵
۱۶
۱۷
۱۸
۱۹
۲۰
۲۱

بخش ۱۳: ششما و هفتم کلاس ابتدایی

ردیف	نام دانش آموز	نمره	توضیحات
۱
۲
۳
۴
۵
۶
۷
۸
۹
۱۰
۱۱
۱۲
۱۳
۱۴
۱۵
۱۶
۱۷
۱۸
۱۹
۲۰
۲۱

بخش ۱۴: ششما و هفتم کلاس ابتدایی

ردیف	نام دانش آموز	نمره	توضیحات
۱
۲
۳
۴
۵
۶
۷
۸
۹
۱۰
۱۱
۱۲
۱۳
۱۴
۱۵
۱۶
۱۷
۱۸
۱۹
۲۰
۲۱

بخش ۱۵: ششما و هفتم کلاس ابتدایی

ردیف	نام دانش آموز	نمره	توضیحات
۱
۲
۳
۴
۵
۶
۷
۸
۹
۱۰
۱۱
۱۲
۱۳
۱۴
۱۵
۱۶
۱۷
۱۸
۱۹
۲۰
۲۱

بخش ۱۶: ششما و هفتم کلاس ابتدایی

ردیف	نام دانش آموز	نمره	توضیحات
۱
۲
۳
۴
۵
۶
۷
۸
۹
۱۰
۱۱
۱۲
۱۳
۱۴
۱۵
۱۶
۱۷
۱۸
۱۹
۲۰
۲۱

بخش ۱۷: ششما و هفتم کلاس ابتدایی

ردیف	نام دانش آموز	نمره	توضیحات
۱
۲
۳
۴
۵
۶
۷
۸
۹
۱۰
۱۱
۱۲
۱۳
۱۴
۱۵
۱۶
۱۷
۱۸
۱۹
۲۰
۲۱

فهرست مجموعه نشریات تفصیلی سرشماری عمومی کشاورزی ۱۳۶۷

نشریاتی که با علامت * مشخص هستند، منتشرشدگانند

استان	شماره جلد	استان	شماره جلد
لرستان	۷-۱۷	تهران	۷-۱
ایلام	۷-۱۸ *	مرکزی	۷-۲
کهگیلویه و بویراحمد	۷-۱۹	گیلان	۷-۳
بوشهر	۷-۲۰	مازندران	۷-۴ *
زنجان	۷-۲۱	آذربایجان شرقی	۷-۵
سمنان	۷-۲۲	آذربایجان غربی	۷-۶ *
یزد	۷-۲۳	باختران	۷-۷
هرمزگان	۷-۲۴	خوزستان	۷-۸ *
کل کشور	۵ *	فارس	۷-۹
		کرمان	۷-۱۰
		خراسان	۷-۱۱
		اصفهان	۷-۱۲
		سیستان و بلوچستان	۷-۱۳
		کردستان	۷-۱۴ *
		همدان	۷-۱۵
		چهارمحال و بختیاری	۷-۱۶