



جمهوری اسلامی ایران  
سازمان برنامه و بودجه  
مرکز آمار ایران



۱۳۶۷

# نتایج تفصیلی

استان بوشهر  
۷-۲۰

فهرست نویسی پیش از انتشار

سرشماری عمومی کشاورزی ۱۳۶۷، نتایج تفصیلی استان بوشهر  
تهیه کننده: مرکز آمار ایران، تهران: مرکز آمار ایران ۱۳۷۱.  
۱. کشاورزی - ایران - آمار. ۲. فرآورده‌های کشاورزی  
ایران - آمار. الف. مرکز آمار ایران.  
۵۳۰۷ ۶۳۰/۹۵۵۰۲۱۲

کتابخانه مرکز آمار ایران  
شماره ... ۱۱۲۸۴ ...

۱ / ۶۱ / ۱۳۷۲

### مرکز آمار ایران

\* سرشماری عمومی کشاورزی ۱۳۶۷، نتایج تفصیلی، استان بوشهر  
\* تیراژ: ۱۲۰ نسخه  
\* تاریخ انتشار: مرداد ماه ۱۳۷۲  
\* شماره مسلسل نشریات مرکز آمار ایران: ۱۸۲۴  
\* شماره نشریات نتایج سرشماری عمومی کشاورزی: ۲۰ - ۷  
\* قیمت: ۳۵۰۰ ریال  
\* چاپ در چاپخانه مرکز آمار ایران

تهران، کدپستی ۱۴۱۴۴، خیابان دکتر فاطمی، خیابان وهی معیری، تلفن ۹-۶۱-۶۵۵

کلیه حقوق چاپ، نشر و تجدید چاپ متعلق به مرکز آمار ایران است.

نقل مندرجات این نشریه با ذکر ماخذ آزاد است.

صفحه	عنوان
یک	پیشگفتار
	تعاریف و مفاهیم
سه	خانوار
سه	فعالیت‌های کشاورزی
سه	بهره برداری و بهره بردار کشاورزی
چهار	بهره برداری‌های مورد مرشماری
چهار	خانوار بهره بردار
چهار	انواع بهره برداری کشاورزی
چهار	اراضی کشاورزی
چهار	اراضی زراعی
چهار	وسعت اراضی کشاورزی بهره برداری
چهار	بهره برداری‌های با زمین
پنج	بهره برداری‌های بدون زمین
پنج	زیر کشت
پنج	کاشت ۱۳۶۷
پنج	باغ
پنج	قلمستان
پنج	آبش
پنج	شخم ماشینی
پنج	تولید
پنج	دام شیرده (شیردوشی شده)
شش	نحوه تصرف اراضی
هفت	توضیحات ضروری
	مباحثه های مهم
نه	بهره برداری‌های کشاورزی
نه	فعالیت‌های کشاورزی در بهره برداری‌ها
ده	اراضی کشاورزی
یازده	نحوه تصرف اراضی کشاورزی
یازده	محصولات زراعی
سیزده	باغ و قلمستان
پانزده	منابع آبی‌مورد استفاده در زراعت
پانزده	استفاده از کود

فائزده	..... استفاده از ماشینهای کشاورزی
فائزده	..... پرورش دام
نوزده	..... پرورش زنبور عسل

جدول بخش اول

1	..... 1- تعداد انواع بهره برداریهای بر حسب وسعت اراضی کشاورزی بهره برداری
2	..... 2- تعداد بهره برداریهای دارای هر یک از انواع فعالیتهای کشاورزی بر حسب وسعت اراضی کشاورزی بهره برداری
3	..... 3- تعداد وساحت بهره برداریهای با زمین بر حسب وسعت اراضی کشاورزی بهره برداری
4	..... 3-1- تعداد وساحت بهره برداریهای با زمین آبی بر حسب وسعت اراضی کشاورزی بهره برداری
5	..... 3-2- تعداد وساحت بهره برداریهای با زمین دیم بر حسب وسعت اراضی کشاورزی بهره برداری
6	..... 4- تعداد وساحت بهره برداریهای دارای اراضی زراعی بر حسب وسعت اراضی کشاورزی بهره برداری
7	..... 4-1- تعداد وساحت بهره برداریهای دارای اراضی زراعی آبی بر حسب وسعت اراضی کشاورزی بهره برداری
8	..... 4-2- تعداد وساحت بهره برداریهای دارای اراضی زراعی دیم بر حسب وسعت اراضی کشاورزی بهره برداری
9	..... 5- توزیع نسبت اراضی کشاورزی بر حسب نحوه تصرف و نوع اراضی
10	..... 6- تعداد وساحت بهره برداریهای دارای کاشت سال 1367 بر حسب وسعت اراضی کشاورزی بهره برداری
11	..... 6-1- تعداد وساحت بهره برداریهای دارای کاشت آبی سال 1367 بر حسب وسعت اراضی کشاورزی بهره برداری
12	..... 6-2- تعداد وساحت بهره برداریهای دارای کاشت دیم سال 1367 بر حسب وسعت اراضی کشاورزی بهره برداری
13	..... 7-1- تعداد بهره برداریهای دارای محصول گندم و سطح کاشت و مقدار تولید آنها بر حسب وسعت اراضی کشاورزی بهره برداری
14	..... 7-2- تعداد بهره برداریهای دارای محصول جو و سطح کاشت و مقدار تولید آنها بر حسب وسعت اراضی کشاورزی بهره برداری
15	..... 7-3- تعداد بهره برداریهای دارای محصول تنها و سطح کاشت و مقدار تولید آنها بر حسب وسعت اراضی کشاورزی بهره برداری
16	..... 7-4- تعداد بهره برداریهای دارای محصول هندوانه و سطح کاشت و مقدار تولید آنها بر حسب وسعت اراضی کشاورزی بهره برداری
17	..... 7-5- تعداد بهره برداریهای دارای محصول خربزه و سطح کاشت و مقدار تولید آنها بر حسب وسعت اراضی کشاورزی بهره برداری

18	2-18 - تعداد بهره‌برداریهای دارای محصول ضعیف و سطح کاشت و مقدار تولید آنها برحسب وسعت اراضی کشاورزی بهره‌برداري
19	2-21 - تعداد بهره‌برداریهای دارای محصول گوجه فرنگی و سطح کاشت و مقدار تولید آنها برحسب وسعت اراضی کشاورزی بهره‌برداري
20	2-22 - تعداد بهره‌برداریهای دارای محصول پیاز و سطح کاشت و مقدار تولید آنها برحسب وسعت اراضی کشاورزی بهره‌برداري
21	2-23 - تعداد بهره‌برداریهای دارای محصول بادنجان و سطح کاشت و مقدار تولید آنها برحسب وسعت اراضی کشاورزی بهره‌برداري
22	2-25 - تعداد بهره‌برداریهای دارای محصول سایر سبزیجات و سطح کاشت و مقدار تولید آنها برحسب وسعت اراضی کشاورزی بهره‌برداري
23	2-27 - تعداد بهره‌برداریهای دارای محصول بونجه - اسفند و شندر و سطح کاشت و مقدار تولید آنها برحسب وسعت اراضی کشاورزی بهره‌برداري
24	2-29 - تعداد بهره‌برداریهای دارای محصول سایر علوفه و سطح کاشت و مقدار تولید آنها برحسب وسعت اراضی کشاورزی بهره‌برداري
25	2-30 - تعداد بهره‌برداریهای دارای محصول کنجد و سطح کاشت و مقدار تولید آنها برحسب وسعت اراضی کشاورزی بهره‌برداري
26	3 - تعداد بهره‌برداریهای دارای گندم آبی - برنج یا سایر زمین‌های آبی و سطح کاشت و تولید آنها برحسب منابع آب
28	3-1 - تعداد بهره‌برداریهای دارای گندم - جو یا برنج و سطح کاشت و تولید آنها برحسب نوع کود مصرفی
29	3-2 - تعداد بهره‌برداریهای دارای چغندر قند - سویا یا آفتابگردان روغنی و سطح کاشت و تولید آنها برحسب نوع کود مصرفی
30	3-3 - تعداد بهره‌برداریهای دارای یخته - شون یا نذباگو و سطح کاشت و تولید آنها برحسب نوع کود مصرفی
31	3-4 - تعداد بهره‌برداریهای دارای بونجه - شندرو اسفند - سیب زمینی یا هندوانه و سطح کاشت و تولید آنها برحسب وسعت اراضی کشاورزی بهره‌برداري
32	3-1-1 - تعداد بهره‌برداریهای دارای سیب و تعداد درخت و مقدار تولید آنها برحسب وسعت اراضی کشاورزی بهره‌برداري
33	3-1-2 - تعداد بهره‌برداریهای دارای پرتقال یا نارنگی و تعداد درخت و مقدار تولید آنها برحسب وسعت اراضی کشاورزی بهره‌برداري
34	3-1-3 - تعداد بهره‌برداریهای دارای لیموترش و لیموشیرین و تعداد درخت و مقدار تولید آنها برحسب وسعت اراضی کشاورزی بهره‌برداري
35	3-1-5 - تعداد بهره‌برداریهای دارای بادام و تعداد درخت و مقدار تولید آنها برحسب وسعت اراضی کشاورزی بهره‌برداري
36	3-1-7 - تعداد بهره‌برداریهای دارای خرما و تعداد درخت و مقدار تولید آنها برحسب وسعت اراضی کشاورزی بهره‌برداري
37	3-1-8 - تعداد بهره‌برداریهای دارای انار و تعداد درخت و مقدار تولید آنها برحسب وسعت اراضی کشاورزی بهره‌برداري
38	3-1-9 - تعداد بهره‌برداریهای دارای انگور و مساحت و مقدار تولید آنها برحسب وسعت اراضی کشاورزی بهره‌برداري

۱۱-۱-	تعداد بهره‌برداریهای دارای درختان غیرمثمر و خزانه و تعداد درختو تولید آنها بر حسب وسعت اراضی کشاورزی بهره‌برداری	۳۹
۱۱-	تعداد بهره‌برداریهای دارای سیب‌ها پرتقال تعداد درختو مقدار تولید آنها بر حسب تنوع کود مصرفی	۴۰
۱۲-	تعداد بهره‌برداریهای با زمین استفاده‌کننده از هر یک از ماشینها و ادوات کشاورزی بر حسب وسعت اراضی کشاورزی بهره‌برداری	۴۱
۱۲-۱-	تعداد بهره‌برداریهای با زمین استفاده‌کننده از هر یک از ماشینها و ادوات کشاورزی متعلق به خود بر حسب وسعت اراضی کشاورزی بهره‌برداری	۴۳
۱۲-۲-	تعداد بهره‌برداریهای با زمین استفاده‌کننده از هر یک از ماشینها و ادوات کشاورزی متعلق به دیگران بر حسب وسعت اراضی کشاورزی بهره‌برداری	۴۵
۱۳-	تعداد بهره‌برداریهای با زمین استفاده‌کننده از تراکتور و دیگر ماشینها و ادوات کشاورزی بر حسب وسعت اراضی کشاورزی بهره‌برداری	۴۷
۱۴-۱-	تعداد بهره‌برداریهای مصرف‌کننده کود شیمیایی در فعالیت‌زراعتو مقدار مصرف آنها بر حسب تنوع کودو وسعت اراضی کشاورزی بهره‌برداری	۴۸
۱۴-۲-	تعداد بهره‌برداریهای مصرف‌کننده کود شیمیایی در فعالیت باغداری و مقدار مصرف آنها بر حسب تنوع کودو وسعت اراضی کشاورزی بهره‌برداری	۴۹
۱۵-	تعداد بهره‌برداریهای دارای دام و تعداد دام آنها بر حسب وسعت اراضی کشاورزی بهره‌برداری	۵۰
۱۶-	تعداد بهره‌برداریهای دارای دام کوچکو تعداد دام آنها بر حسب وسعت اراضی کشاورزی بهره‌برداری	۵۱
۱۷-	تعداد بهره‌برداریهای دارای گوسفند و بیره و تعداد گوسفند و بیره آنها و تخییرات طی یکسال گذشته بر حسب وسعت اراضی کشاورزی بهره‌برداری	۵۲
۱۸-	تعداد بهره‌برداریهای دارای بز و بزغاله و تعداد بز و بزغاله آنها و تخییرات طی یکسال گذشته بر حسب وسعت اراضی کشاورزی بهره‌برداری	۵۳
۱۹-	تعداد بهره‌برداریهای دارای گاو و گوساله و تعداد گاو و گوساله آنها و تخییرات طی یکسال گذشته بر حسب وسعت اراضی کشاورزی بهره‌برداری	۵۴
۲۰-	تعداد بهره‌برداریهای دارای دام بزرگو تعداد دام آنها بر حسب وسعت اراضی کشاورزی بهره‌برداری	۵۵
۲۱-	تعداد بهره‌برداریهای پرورش‌دهنده ماهیان به روش سنتی و تعداد ماهیان آنها بر حسب وسعت اراضی کشاورزی بهره‌برداری	۵۶
۲۲-	تعداد بهره‌برداریهای پرورش‌دهنده زنبور عمل و تعداد کندو و متوسط تولید عمل یک کندو طی سال بر حسب وسعت اراضی کشاورزی بهره‌برداری	۵۷
۲۳-	تعداد بهره‌برداریهای پرورش‌دهنده زنبور عمل و تعداد کندوهای آنها بر حسب متوسط تولید یک کندو در سال	۵۸

جدول بخش دوم

۱- ش-	تعداد انواع بهره‌برداریهها	۵۹
-------	----------------------------	----

فهرست مندرجات

صفحه	عنوان
۴۰	۲- ش - تعداد بهره برداریهای دارای هر یک از انواع فعالیتهای کشاورزی .....
۴۱	۳- ش - تعداد و مساحت بهره برداریهای بازمین .....
۴۲	۳-۱ - ش - تعداد و مساحت بهره برداریهای بازمین آبی .....
۴۳	۳-۲ - ش - تعداد و مساحت بهره برداریهای بازمین دیم .....
۴۴	۴- ش - تعداد و مساحت بهره برداریهای دارای اراضی زراعی .....
۴۵	۴-۱ - ش - تعداد و مساحت بهره برداریهای دارای اراضی زراعی آبی .....
۴۶	۴-۲ - ش - تعداد و مساحت بهره برداریهای دارای اراضی زراعی دیم .....
۴۷	۵- ش - توزیع نسبت اراضی کشاورزی بر حسب نحوه تصرف و نوع اراضی .....
۴۸	۶- ش - تعداد و مساحت بهره برداریهای دارای کاشت سال ۱۳۶۲ .....
۴۹	۶-۱ - ش - تعداد و مساحت بهره برداریهای دارای کاشت آبی سال ۱۳۶۷ .....
۵۰	۶-۲ - ش - تعداد و مساحت بهره برداریهای دارای کاشت دیم سال ۱۳۶۷ .....
۷۱	۷-۱ - ش - تعداد بهره برداریهای دارای محصول کندم و سطح کاشت و مقدار تولید آنها .....
۷۲	۷-۲ - ش - تعداد بهره برداریهای دارای محصول جو و سطح کاشت و مقدار تولید آنها .....
۷۳	۷-۳ - ش - تعداد بهره برداریهای دارای محصول تنباکو و سطح کاشت و مقدار تولید آنها .....
۷۴	۷-۱۶ - ش - تعداد بهره برداریهای دارای محصول هندوانه و سطح کاشت و مقدار تولید آنها .....
۷۵	۷-۱۷ - ش - تعداد بهره برداریهای دارای محصول خربزه و سطح کاشت و مقدار تولید آنها .....
۷۶	۷-۱۸ - ش - تعداد بهره برداریهای دارای محصول خیار و سطح کاشت و مقدار تولید آنها .....
۷۷	۷-۲۱ - ش - تعداد بهره برداریهای دارای محصول گوجه فرنگی و سطح کاشت و مقدار تولید آنها .....
۷۸	۷-۲۲ - ش - تعداد بهره برداریهای دارای محصول پیاز و سطح کاشت و مقدار تولید آنها .....
۷۹	۷-۲۳ - ش - تعداد بهره برداریهای دارای محصول بادامجان و سطح کاشت و مقدار تولید آنها .....
۸۰	۷-۲۵ - ش - تعداد بهره برداریهای دارای محصول سایر سبزیجات و سطح کاشت و مقدار تولید آنها .....
۸۱	۷-۲۷ - ش - تعداد بهره برداریهای دارای محصول یونجه-اسپرس و شیدرو و سطح کاشت و مقدار تولید آنها ..
۸۲	۷-۲۹ - ش - تعداد بهره برداریهای دارای محصول سایر علوفه و سطح کاشت و مقدار تولید آنها .....
۸۳	۷-۳۰ - ش - تعداد بهره برداریهای دارای محصول گنجد و سطح کاشت و مقدار تولید آنها .....
۸۴	۱-۱ - ش - تعداد بهره برداریهای دارای میب و تعداد درخت و مقدار تولید آنها .....
۸۵	۱-۲ - ش - تعداد بهره برداریهای دارای پرتقال پانارنگی و تعداد درخت و مقدار تولید آنها .....
۸۶	۱-۳ - ش - تعداد بهره برداریهای دارای لیمو ترش یا لیمو شیرین و تعداد درخت و مقدار تولید آنها ..
۸۷	۱-۶ - ش - تعداد بهره برداریهای دارای گردو و تعداد درخت و مقدار تولید آنها .....
۸۸	۱-۷ - ش - تعداد بهره برداریهای دارای خرما و تعداد درخت و مقدار تولید آنها .....
۸۹	۱-۸ - ش - تعداد بهره برداریهای دارای انار و تعداد درخت و مقدار تولید آنها .....

صفحه	منوان
۹۰	۹-۱-۱- ش - تعداد بهره‌برداریهای دارای انگور و مساحت و مقدار تولید آنها
۹۱	۱۱-۱- ش - تعداد بهره‌برداریهای دارای درختان غیرمثمر و خزانه و تعداد درختی تولید آنها
۹۲	۱۲- ش - تعداد بهره‌برداریهای با زمین استفاده‌کننده از هر یک از ماشینها و ادوات کشاورزی
۹۳-۱	۱- ش - تعداد بهره‌برداریهای با زمین استفاده‌کننده از هر یک از ماشینها و ادوات کشاورزی
۹۴	متعلق به خود
۹۳-۲	۲- ش - تعداد بهره‌برداریهای با زمین استفاده‌کننده از هر یک از ماشینها و ادوات کشاورزی
۹۴	متعلق به دیگران
۹۸	۱۲- ش - تعداد بهره‌برداریهای با زمین استفاده‌کننده از تراکتور و دیگر ماشینها و ادوات کشاورزی
۹۸-۱	۱- ش - تعداد بهره‌برداریهای مصرف‌کننده کود شیمیایی در فعالیت‌های زراعتی و مقدار مصرف آنها
۹۹	بر حسب نوع کود
۹۸-۲	۲- ش - تعداد بهره‌برداریهای مصرف‌کننده کود شیمیایی در فعالیت‌های باغداری و مقدار مصرف آنها
۱۰۰	بر حسب نوع کود
۱۰۱	۱۵- ش - تعداد بهره‌برداریهای دارای دام و تعداد دام آنها
۱۰۴	۱۶- ش - تعداد بهره‌برداریهای دارای دام کوچک و تعداد دام آنها
۱۰۴	۱۷- ش - تعداد بهره‌برداریهای دارای گوسفند و بز و تعداد گوسفند و بز آنها و تغییرات طی
۱۰۴	یکسال گذشته
۱۰۴	۱۸- ش - تعداد بهره‌برداریهای دارای بز و بزغاله و تعداد بز و بزغاله آنها و تغییرات طی یکسال گذشته
۱۰۵	۱۹- ش - تعداد بهره‌برداریهای دارای گاو و گوساله و تعداد گاو و گوساله آنها و تغییرات طی
۱۰۵	یکسال گذشته
۱۰۶	۲۰- ش - تعداد بهره‌برداریهای دارای دام بزرگ و تعداد دام آنها بر حسب وسعت اراضی کشاورزی
۱۰۷	۲۱- ش - تعداد بهره‌برداریهای پرورش‌دهنده ماکیان به روش سنتی و تعداد ماکیان آنها
۱۰۸	۲۲- ش - تعداد بهره‌برداریهای پرورش‌دهنده زنبور عمل و تعداد کندو و متوسط تولید عمل یک
۱۰۸	کندو طی سال
۱۰۹	۲۳- ش - تعداد بهره‌برداریهای پرورش‌دهنده زنبور عمل و تعداد کندوهای آنها



۹۲۰۱۹۵۵۲۱۳

۵۳۴۷  
۱۲-۷۷  
۲۹-۲



### پیشگفتار

سرشماری عمومی کشاورزی، جمع‌آوری اطلاعات مربوط به فعالیت‌های کشاورزی کلبه بهره‌برداران کشورهای کشاورزی است. انجام سرشماری‌های عمومی طبق قانون به عهده مرکز آمار ایران است که با تصویب مقام ریاست جمهوری به اجرا در می‌آید. اطلاعات حاصل از سرشماری‌ها به عنوان ابزاری مطمئن برای سیاست‌گذاری و برنامه‌ریزی‌های توسعه اقتصادی و ارزیابی طرح‌های اجرایی مورد استفاده قرار می‌گیرد. همچنین نتایج سرشماری، جاذبه‌های لازم را برای آماری‌های نمونه‌ای که به ضرورت باید در فاصله دو سرشماری انجام شود فراهم می‌کند. براساس تجارب به دست آمده و نیز توصیه‌های سازمان‌های آماری و کشاورزی بین‌المللی انجام سرشماری‌های کشاورزی در مقاطع ۵ یا ۱۰ سال ضروری می‌نماید. در ایران اولین آماری‌گیری کشاورزی در سطح کشور به روش نمونه‌گیری در سال ۱۳۲۹ انجام شد. در سال ۱۳۵۲ اولین سرشماری کشاورزی در سطح مناطق روستایی کشور با تکمیل یک پرسشنامه برای هر آبادی از طریق مصاحبه با مطلقین محلی به مرحله اجرا درآمد. در سال ۱۳۶۰، جهاد سازندگی به منظور دستیابی به اطلاعات پایه‌ای در مورد نقاط روستایی کشور و برای فراهم آوردن امکان انجام وظایف خود، با شیوه‌ای تقریباً مشابه سرشماری کشاورزی ۱۳۵۲، به آبادی‌های کشور مراجعه و ضمن تحقیق در مورد خصوصیات شناسنامه‌ای آبادی‌ها، به‌ارمائی از اطلاعات کشاورزی را نیز جمع‌آوری کرد. فعالیت‌های لازم برای تهیه طرح سرشماری عمومی کشاورزی ۱۳۶۲ و فراهم آوردن مقدمات اجرای آن، از سال ۱۳۶۳ با جمع‌آوری نیازهای آماری سازمان‌های استفاده‌کننده از اطلاعات کشاورزی، در مرکز آمار ایران آغاز شد.

ابتدا روشهای مختلف و مسکن برای انجام سرشماری کشاورزی بررسی شد و با استعاده از تجارب حاصل از سرشماریهای گذشته و با توجه به توصیههای سازمان خواربار و کشاورزی ملل متحد، یک طرح آزمایشی تهیه شد و در اسفند ماه ۱۳۶۴ در چندین دهستان از مناطق مختلف کشور به مرحله اجرا درآمد. بر اساس تجارب به دست آمده از آزمایش طرح، با منظور کردن نظرات سازمانهای ذیربط در حد امکانات اجرایی سرشماری، طرح نهائی تهیه شد. سرشماری عمومی کشاورزی ۱۳۶۷ اولین سرشماری "عمومی" کشاورزی ایران است. در این سرشماری کلیه بهره برداریهای کشاورزی مربوط به اشخاص حقیقی از طریق مراجعه به یک یک خانوارهای ساکن نقاط روستایی و شهری و نیز خانوارهای غیرساکن و بهره برداریهای مربوط به اشخاص حقوقی از طریق مکانهای محل انجام فعالیتهای کشاورزی آنها تحت پوشش قرار گرفت.

برای اجرای سرشماری ابتدا فهرست برداری شهرهای بزرگ به منظور شناسایی بهره برداریهای کشاورزی انجام شد. این فعالیت از اواخر سال ۱۳۶۶ آغاز شد و تا اوایل سال ۱۳۶۷ ادامه یافت. سپس مرحله اصلی عملیات اجرایی سرشماری به طور همزمان در سراسر کشور از تاریخ پنجم لغایت بیست و پنجم شهریور ماه ۱۳۶۷ انجام شد. در این مرحله با استفاده از فرم فهرست برداری، پرسشنامه بهره برداری کشاورزی و پرسشنامه آبادی، حجم عظیمی از اطلاعات آماری در زمینه کشاورزی جمع آوری شد. این اطلاعات به صورت جداول متعدد آماری، در زمینههای مختلف و برای هر یک از سطوح جغرافیایی قابل استخراج و ارائه است. برخی از این آمارها که جنبه بنیادی داشته و دارای کاربرد بیشتری هستند در چند جلد و یا در قالب چند مجموعه منتشر می شود. بقیه آمارهای قابل حصول، به ضرورت، مورد استخراج و در اختیار استفاده کنندگان قرار خواهد گرفت.

"نتایج تفصیلی" مجموعه ای است که یک جلد از آن به کل کشور و مجلدات دیگر هر کدام به یک استان اختصاص یافته است. در این نشریه ————— اطلاعات آماری در زمینه های زیر وجود دارد:

نوع بهره برداری کشاورزی — مساحت اراضی کشاورزی به تفکیک آسی، دیم، زیرکشت سالانه، آبی، باغ و قلمستان سطح کاشت و تولید هر یک از محصولات سالانه — تعداد اصله درختان و مقدار محصول آنها — سطح کاشت و تولید برخی محصولات سالانه بر حسب نوع منبع آب یا کود مصرف شده — انواع ماشینهای کشاورزی استفاده شده — مقدار کود شیمیایی مصرفی — تعداد کوسخت، بزرگاو، گاو میش و شتر — تعداد گندو و مقدار عمل — تعداد جعبه تخم نوغان و مقدار تولید پبله آبریشم — نحوه تصرف اراضی کشاورزی.

در نشریه حاضر که استان بوشهر اختصاص یافته است، جداول آماری در دو بخش جداگانه تنظیم شده است. جداولی که در بخش اول اطلاعات را به تفکیک طبقات بهره برداری ارائه می کنند، در بخش دوم همان اطلاعات را به تفکیک شهرستان نشان می دهند. در بخش اخیر، حرف ش به نشان شهرستان به دنبال شماره جدول آمده است.

مرکز آمار ایران در اجرای سرشماری عمومی کشاورزی ۱۳۶۷ از همکاری نزدیک و صمیمانه سازمانهای دولتی، ارگانهای نظامی و انتظامی و نیز نهادهای انقلاب اسلامی برخوردار بوده است و بر خود فرض می داند از کلیه آنها به ویژه سازمان برنامه و بودجه استانها، وزارت کشاورزی، وزارت جهاد سازندگی و وزارت آموزش و پرورش و همچنین مردم فداکار ایران که با هیئاری و مساعدت خود امکان اجرای موفقیت آمیز این طرح را فراهم آوردند سپاسگزار می کند. امید است اطلاعات نشریه حاضر بتواند پاسخگوی بخشی از نیازهای آماری کشور باشد.

مرکز آمار ایران

HO  
150033V  
124812  
1271  
1271  
1271  
1271

## تعاریف و مفاهیم

### خانوار

خانوار از چند نفر تشکیل می شود که با هم در یک اماکنگاه زندگی می کنند. با یکدیگر همخرج هستند و معمولاً با هم غذا می خورند، فردی که به تنهایی زندگی می کند نیز، خانوار تلقی می شود.

### فعالیت های کشاورزی

در این سرشماری فعالیت های کشاورزی مورد نظر عبارتند از:

— زراعت: منظور کشت و کار نباتات سالانه است. نباتات سالانه معمولاً "ساقه علفی دارند و پس از برداشت محصول، بوته آنها از بین می رود و پساً اینکه قسمتهای زیرزمینی گیاه (ریشه، ساقه و نظایر آن) برای سال بعد در زمین باقی می ماند. به عنوان مثال، کشت گندم، چغندر قند، پیونجه، پنبه، پياز، زعفران، سبزیجات، حبوبات و گلپول، زراعت محسوب می شوند.

— باغباری: منظور احداث و نگهداری باغهای شمر و فلسستان و به طور کلی پرورش نباتات دائمی است. نباتات دائمی گیاهانی هستند که غالباً تنه یا ساقه چوبی دارند و پس از برداشت محصول تمام یا قسمتی از گیاه در زمین باقی می ماند و مجدداً در سالهای بعد محصول می دهد. انواع درختان و درختچه های شمر مانند پرتقال، هلو، انگور و بوته چای و درختان غیر شمر مانند تریبری و چار نباتات دائمی محسوب می شوند.

— تولید گل و گیاهان زینتی: تولید و تکثیر هر نوع گل و گیاه زینتی در فضای باز یا بسته (گلخانه و شاسی) به منظور عرضه به بازار مصرف، فعالیت تولید گل و گیاهان زینتی محسوب می شود. این فعالیت در صورتی که در فضای باز انجام شود، برحسب مورد جزو فعالیت زراعت یا باغباری نیز به حساب می آید.

— پرورش دام: منظور پرورش گوسفند و بوه، بز و بزغاله، گاو و گوساله، گاو میش و بچه گاو میش و شتر و بچه شتر است.

— پرورش ماکیان: منظور پرورش مرغ و خروس، بوقلمون، اردک و غاز است. فعالیت جوجه کشی بوسیله ماشین یعنی تولید جوجه یکروزه نیز بخشی از این فعالیت محسوب می شود.

— پرورش ماهی: منظور پرورش انواع ماهیهای خوراکی در استخر، کانال و نظایر آنها است.

— پرورش زنبور عسل: نگهداری انواع کندوی فعال اعم از نوع جدید یا قدیم، زنبورداری یا پرورش زنبور عسل به حساب می آید.

— پرورش کرم ابریشم: نگهداری کرم ابریشم به منظور تولید پیله، پرورش کرم ابریشم یا نوغانداری نامیده می شود.

### بهره برداری و بهره بردار کشاورزی

کلیه فعالیت های کشاورزی که تحت اداره یک یا چند نفر قرار دارد، یک "واحد تولیدی کشاورزی" است که "بهره برداری کشاورزی" نامیده می شود. اداره کننده یا اداره کنندگان بهره برداری که مسئولیت امور فنی و اقتصادی بهره برداری را به عهده دارند و سود و زیان بهره برداری متوجه آنهاست "بهره بردار" نامیده می شوند.

۱۲۳

## بهره‌برداریهای مورد سرشماری

کلیه بهره‌برداریهایی که لااقل یکی از فعالیتهای آنها در حد نصاب قابل قبول به شرح زیر بوده است، مورد سرشماری قرار گرفته‌اند:

- زراعت: ۳۰۰ متر مربع زمین زراعی مهم از زیرکشت و آیش

- باغداری: ۲۰۰ متر مربع باغ و قلمستان

- پرورش دام: ۲ رأس دام بزرگ (گاو، گوساله، گاو میش، بچه گاو میش، شتر و بچه شتر) و یا ۴ رأس دام کوچک (گوسفند و بچه و یا بز و بزغاله).

- پرورش ماکیان: ۱۰ قطعه مرغ، خروس، جوجه و یا سایر انواع ماکیان.

- سایر فعالیتهای: در هر مقیاس قابل قبول بوده است.

توجه: بهره‌برداریهایی که جزو جامعه مورد سرشماری بوده بعضی حداقل یک فعالیت در حد نصاب داشته‌اند، اطلاعات مربوط به کلیه فعالیتهای آنها اعم از اینکه بالاتر و یا پائین‌تر از حد نصاب بوده‌اند جمع‌آوری شده است.

## خانوار بهره‌بردار

خانواری است که حداقل یکی از اعضای آن "بهره‌بردار کشاورزی" باشد.

## انواع بهره‌برداری کشاورزی

- اختصاصی: نوعی بهره‌برداری است که بوسیله یک بهره‌بردار به تنهایی یا با کمک اعضای خانوار او اداره می‌شود.

- شریکی: نوعی بهره‌برداری است که توسط دو یا چند بهره‌بردار که عضو یک خانوار نیستند، اداره می‌شود.

- شرکتی: این نوع بهره‌برداری بوسیله شرکت‌های رسمی که طبق قانون تاسیس و ثبت شده‌اند، اداره می‌شود.

- موسسه عمومی: برخی بهره‌برداریهای کشاورزی نه به وسیله خانوار و نه به وسیله شرکت‌های رسمی، بلکه وسیله موسسه‌های عمومی اداره می‌شوند این نوع بهره‌برداری، تحت عنوان موسسه عمومی سرشماری شده است.

## اراضی کشاورزی

منظور زمینهای دایره کشاورزی است که شامل اراضی زراعی و باغ و قلمستان می‌شود.

## اراضی زراعی

منظور زمینهایی است که به فعالیتهای زراعت (اعم از زیرکشت و آیش) اختصاص یافته است. بنابراین شامل باغ و قلمستان نمی‌شود.

- اراضی زراعی آبی: آن قسمت از اراضی زراعی است که زراعت انجام شده در آن آبیاری می‌شود و عرف محل آن را به نام کشت آبی می‌شناسند.

- اراضی زراعی دیم: آن قسمت از اراضی زراعی است که زراعت انجام شده در آن آبیاری نمی‌شود و آب مورد نیاز برای رشد گیاه از طریق نزولات آسمانی تامین می‌شود.

## وسعت اراضی کشاورزی بهره‌بردار

منظور مجموع اراضی زیر کشت، آیش، باغ و قلمستان بهره‌بردار در شهرستان محل فعالیت بهره‌بردار است.

وسعت اراضی کشاورزی در اکثر جداول این نشریه ۲ معنای طبقه بندی بهره‌برداریهها قرار گرفته است.

## بهره‌برداریهای بازمین

آن دسته از بهره‌برداریهای کشاورزی مورد سرشماری است که در زمان سرشماری، اراضی کشاورزی (به هر مقیاس) در اختیار داشته‌اند.

بهره‌برداربهای بدون زمین

آن دسته از بهره‌برداربهای کشاورزی مورد سرشماری است که در زمان سرشماری در هیچ مقیاس اراضی کشاورزی در اختیار نداشته‌اند و فعالیت آنها منحصر به یک یا چند فعالیت در زمینه پرورش دام، طیور، زنبور عسل، کرم ابریشم، ماهی و یا احتمالاً بهره‌برداری از درختان پراکنده در زمینهای غیر کشاورزی است.

زیر کشت

آن قسمت از اراضی زراعی است که به منظور برداشت در سال ۱۳۶۷ در همن سال یا قبل از آن زیر کشت رفته باشد.

کاشت ۱۳۶۷

آن بخش از اراضی زراعی است که طی سال ۱۳۶۷ و لو به منظور برداشت در سالهای بعد، تا زمان سرشماری به زیر کشت رفته یا در برنامه کاشت تا پایان سال بوده است. زراعتهای چند ساله مانند یونجه و اسپرس که در سالهای قبل زیر کشت رفته است نیز جزو کاشت ۱۳۶۷ به حساب آمده است.

باغ

آن بخش از اراضی کشاورزی است که در زمان سرشماری زیر کشت نباتات دائمی مثمر بوده است.

قلستان

آن بخشی از اراضی کشاورزی است که در زمان سرشماری زیر کشت نباتات دائمی غیر مثمر بوده است.

آبی

آن قسمت از اراضی زراعی آبی یا دیم که داخل در تناوب کشت قرار دارد ولی در سال ۱۳۶۷ محصولی از آن برداشت نشده و نخواهد شد برحسب مورد، آبی، آبی و آبی دیم محسوب می‌شود.

شخم مائینی

منظور آن بخش از کاشت ۱۳۶۷ است که شخم آن به وسیله تراکتور یا تیلر بوده است. شخم مائینی زراعتهای چند ساله که قبل از سال ۱۳۶۷ کاشته شده است در این بخش منظور نشده است.

تولید

منظور از تولید، وزن محصولی است که طی سال ۱۳۶۷ برداشت شده یا طبق پیش‌بینی پاسخگو قابل برداشت بوده است. تولید هر محصول به حالت متعارف آن که از مزرعه برداشت می‌شود، مورد نظر است. در مورد برنج وزن شلتوک، در مورد پنبه وزن وش، در مورد یونجه و اسپرس و شمر وزن علوفه خشک و در مورد انواع لوبیا وزن دانه خشک تولید محسوب می‌شود.

دام شیرده (شیردوشی شده)

به دامی اطلاق می‌شود که در روز سرشماری در بهره‌برداری وجود داشته و در یک سال (۳۶۵ روز) گذشته زایمان کرده و شیردوشی شده باشد، هرچند که ممکن است در روز سرشماری شیرده نباشد.

## نحوه تصرف اراضی

- ملکی: حالتی است که بهره‌بردار، خود مالک زمین مورد تصرف باشد، در این نوع تصرف معمولاً "سند رسمی به نام بهره‌بردار است ولی در مواردی نیز ممکن است تصرف ملکی به شکلهای دیگر باشد. در هر حال اظهار پاسخگو ملاک بوده است.
- اجارهای: در این حالت، بهره‌بردار، زمین را در مقابل مبلغ معینی پول و یا مقدار معینی محصول که به عنوان اجاره بها به مالک می‌پردازد، برای مدت معینی در تصرف دارد.
- سهمی: حالتی است که بابت تصرف زمین توسط بهره‌بردار، سهمی از محصول به مالک تعلق می‌گیرد و بر خلاف تصرف اجارهای، این مقدار ثابت نیست و تابع میزان محصولی است که برداشت می‌شود.
- تعاونی تولیدی کشاورزی مشاع: در این نوع تعاونیها که توسط "هیئتهای واگذاری و احیاء اراضی - هفت نفره -" تشکیل شده است، مقداری زمین در اختیار چند زارع قرار می‌گیرد تا نسبت به انجام فعالیتهای کشاورزی اقدام کنند.
- کنت مونت (شورایی): حالتی است که مقداری از زمینهای دایر و بایر توسط هیئتهای واگذاری و احیاء اراضی در اختیار کشاورزان قرار گرفته‌اند و طبق قانون برای آنها به تدریج سند مالکیت صادر می‌شود. این نوع واگذاری شکل تعاونی ندارد و خود زارع از اراضی بهره‌برداری می‌کند.

## توضیحات ضروری

— در محث "یافته‌های مهم" ابتدای نشریه، علاوه بر خلاصه‌ای از اطلاعات جداول متن، برخی اطلاعات آماری دیگر نیز ارائه شده است.  
— برخی اطلاعات آماری که در جداول شهرسازی این نشریه وجود ندارد، جداگانه برای هر شهرستان به صورت اوراق کامپیوتری قابل حصول است.

— برای استفاده از جداولی که دارای طبقه بندی "وسعت اراضی کشاورزی بهره‌برداری" هستند، به نکات زیر توجه شود:

• بهره‌برداریهایی که مساحت اراضی کشاورزی آنها به دلایل مختلف مشخص نشده است، تحت عنوان "اظهار نشده" طبقه بندی شده‌اند.

• در کلیه این جداول، ابتدا طبقه (سطر) مربوطه هر بهره‌برداری با توجه به کل مساحت اراضی کشاورزی آن (زرعی زیر کشت و آیش، باغ و قلمستان) مشخص شده و سپس اطلاعات بهره‌برداری در هر مورد در سطر (سطر) مربوط درج شده است. به عنوان مثال اطلاعات مربوط به بهره‌برداری که اراضی کشاورزی آن شامل ۳ هکتار زیر کشت آبی، ۹ هکتار آیش آبی و دیم و ۱/۵ هکتار باغ آبی بوده است، در جداول مربوط همیشه در سطر "۱۰ تا کمتر از ۱۵ هکتار" منظور شده و بنابراین اگر زراعت گندم این بهره‌برداری فقط شامل ۲ هکتار آبی باشد، بدیهی است که این مقدار گندم آبی در جدول مربوط به گندم (جدول شماره ۱ - ۲) نیز در سطر "۱۰ تا کمتر از ۱۵ هکتار" به حساب آمده است.

— فعالیت‌های زیر حد نصاب "بهره‌برداریهایی مورد سرشماری" با توجه به توضیح مندرج در صفحه چهار تعاریف و مفاهیم، نیز در جداول نشریه منظور شده است.

— اطلاعات کاشت زیر درختی توسط بهره‌برداریهایی فاقد زمین زراعی نیز در جداول مربوط به زراعت منظور شده است.

— اطلاعات بهره‌برداریهایی دارای درختان پراکنده که فاقد باغ و قلمستان بوده‌اند در جداول مربوط به باغداری منظور شده است به استثنای جداول ب، ب۱ و ب۲ که در آنها بهره‌برداریهایی بر اساس مساحت باغ و قلمستان طبقه بندی شده‌اند و اختلاف ارقام بین این سه جدول با سایر جداول به همین دلیل است.

— در بسیاری از جداول ممکن است عدد مندرج در ستون کل تعداد بهره‌برداری کوچکتر از مجموع ستونهای ذی‌ربط باشد که علت آن فرارگرفتن برخی بهره‌برداریهایی در بیش از یک گروه یا ستون جدول است. به عنوان مثال در جدول ۳ بهره‌برداریهایی که دارای اراضی زراعی و باغ و قلمستان بوده‌اند، هم در ستون ۴ و هم در ستون ۶ به حساب آمده‌اند، درحالی‌که در ستون "کل تعداد بهره‌برداری" فقط یکبار منظور شده‌اند.

— فعالیت‌های کشاورزی شرکت‌های رسمی و موسسات عمومی که در حد نصابهای مورد سرشماری قرار داشته‌اند، صرفنظر از آنکه فعالیت اصلی آنها کشاورزی یا غیر کشاورزی بوده است، نیز به عنوان بهره‌برداری کشاورزی سرشماری شده است.

— اطلاعات مربوط به زراعت هندوانه در جدول شماره ۱۶-۲ شامل زراعت هندوانه به منظور تولید بذر یا تخمه هندوانه نمی‌شود.

— ضابطه تشخیص فعالیت پرورش ماهی در بهره‌برداری، وجود استخر یا کانال بوده است ولی مساحت استخر و کانال جزو مساحت اراضی کشاورزی به حساب نیامده است.

— بهره‌برداریهاییکه استفاده از ماشین را اعلام و مالکیت آنها اظهار نکرده‌اند در جدول ۱۲ محسوب و در جداول ۱-۱۲ و ۲-۱۲ منظور شده‌اند.

— برای انتشار نتایج سرشماری در این نشریه، هر جا که شهرستان محل بهره‌برداری کشاورزی با شهرستان محل سکونت بهره‌بردار فرق داشته است، اطلاعات به حساب شهرستان محل بهره‌برداری منظور شده است. با وجود این ممکن است در چند مورد استثنائی قابل اغماض، علی‌رغم انجام کنترل‌های به عمل آمده، اطلاع مربوط به این قبیل بهره‌برداریهایی در شهرستان و در نتیجه استان محل سکونت بهره‌بردار به حساب آمده باشد.

— جداول ۱-۷ تا ۲۹-۲ و ۱-۱۰ تا ۱۱-۱۰ به طور یکسان اطلاعات مربوط به محصولات سالانه و دائمی استانها را ارائه می‌کند. علاوه بر آن جدول

۲-۲۰ نیز برای ارائه اطلاعات یک محصول سالانه منتخب استان در نظر گرفته شده است.

در جداول این نشریه از علامت // به مفهوم "رقم کمتر از نصف واحد است" استفاده شده است.  
اختلاف در سرجمع‌ها به علت سراسر کردن اعداد است.





یافته‌های مهم

استان بوشهر با مساحت تقریبی ۲۵۳۴۰ کیلومتر مربع در جنوب غربی کشور واقع است. طبق تقسیمات کشوری سال ۱۳۶۷، در کل استان ۲ شهرستان، شامل ۱۵ بخش وجود داشته است که ۷۰۳ آبادی دارای سکنه و ۱۲۷ آبادی خالی از سکنه را در خود جای داده‌اند. بر طبق سرشماری عمومی نفوس و مسکن ۱۳۶۵، جمعیت استان ۶۱۳۱۸۳ نفر بوده است که ۵۰ درصد از آن ساکن در نقاط شهری و ۴۹/۱ درصد ساکن در نقاط روستایی و ۱/۹ درصد بقیه غیر ساکن بوده‌اند. بهره برداریهای کشاورزی

در زمان اجرای سرشماری عمومی کشاورزی ۱۳۶۷، تعداد بهره برداریهای کشاورزی استان ۲۹۸۵۹ بهره برداری بوده است. از این تعداد ۲۹۸۴۴ واحد متعلق به خانوارها و ۱۵ واحد دیگر متعلق به شرکتهای رسمی و موسسات عمومی است. از بهره برداریهای کشاورزی خانوارها ۲۸۳۹۳ واحد یعنی بیش از ۹۵/۹۹ درصد، اختصاصی و بقیه شریکی هستند. (جدول الف)

الف- تعداد بهره برداریهای شریکی بر حسب تعداد خانوار شریک

شرح	کل	۲ خانوار	۳ خانوار	۴ خانوار	۵ - ۹ خانوار	۱۰ - ۱۹ خانوار	۲۰ - ۴۹ خانوار	۵۰ - ۹۹ خانوار	۱۰۰ خانوار و بیشتر
تعداد	۱۴۵۱	۱۰۴۵	۲۳۰	۱۱۰	۶۵	۱	.	.	.
درصد	۱۰۰/۰۰	۷۲/۰۲	۱۵/۸۵	۷/۵۸	۴/۴۸	-/۰۷	.	.	.

فعالیتهای کشاورزی در بهره برداریها

رایجترین فعالیت در بهره برداریهای کشاورزی استان، پرورش دام است که در ۲۳ هزار بهره برداری یعنی ۷۷/۵۱ درصد از آنها منحصرأ یا توأم با سایر فعالیتهای کشاورزی انجام می شود. فعالیت پرورش ماکیان در ۷۳/۹۸ درصد و زراعت ۵۷/۳۶ درصد و باغداری در ۴۸/۷۰ درصد بهره برداریها مشاهده میشود. فعالیت پرورش زنبور عسل فقط در ۲/۰ درصد بهره برداریهای کشاورزی و بلاخره فعالیت تولید گل و گیاهان زینتی در ۰۰۳/۰ درصد از بهره برداریها وجود دارد. ۸ هزار بهره برداری کشاورزی که ۲۵/۹۲ درصد بهره برداریها را تشکیل می دهند بدون زمین هستند. در ۴۶۳ واحد از این بهره برداریها نیز فعالیت باغداری گزارش شده است که مربوط به موارد استفاده از درختان پراکنده در اراضی غیر کشاورزی است. در این استان پرورش گرم ابریشم و پرورش ماهی گزارش نشده است.

### اراضی کشاورزی

برمبنای نتایج این سرشماری، اراضی کشاورزی استان کمی بیش از ۱۸۴ هزار هکتار، یعنی تقریباً ۷/۲۵ درصد از مساحت کل استان است. این اراضی توسط ۲۲ هزار بهره‌بردار کشاورزی با زمین مورد استفاده در فعالیتهای زراعت و باغداری است و سهم هر کدام به طور متوسط ۸/۳ هکتار می‌شود. قابل ذکر است که با توجه به تعریف بهره‌بردار کشاورزی فعالیت‌های باغداری فعالیت اقتصادی اصلی بخشی از بهره‌برداران کشاورزی نیست.

از کل اراضی کشاورزی استان ۱۴/۴۵ درصد اراضی کشاورزی آبی با میانگین ۲/۶۲ هکتار برای هر بهره‌بردار دارای اراضی آبی و بقیه دیم با میانگین ۹/۵۵ هکتار برای هر بهره‌بردار دارای اراضی دیم است. از اراضی آبی ۶۵/۱۲ درصد به اراضی زراعی (زیر کشتسالانه و آیش) ۳۴/۵۳ درصد به نباتات دائمی شمر (باغ) و بقیه به نباتات دائمی غیر شمر (قلمستان) اختصاص دارد. این نسبتها در اراضی دیم به ترتیب ۹۲/۵۹، ۲/۳۷ و ۰/۰۵ درصد است.

توزیع فراوانی بهره‌برداران کشاورزی در طبقات و سهم اراضی کشاورزی نشان می‌دهد که فراوانی نسبی بهره‌برداران کم زمین، خیلی زیاد است هر چند که طبیعتاً مقدار زمین کشاورزی در اختیار آنها زیاد نیست و برخی از آنها اصولاً طبق تعریف، به خاطر سایر فعالیتهای کشاورزی، بهره‌برداران کشاورزی شناخته شده‌اند.

نمودار ۱ ساختار اراضی کشاورزی کلیه بهره‌برداران استان و نمودار ۲ توزیع اراضی کشاورزی را بر حسب نحوه استفاده از زمین در هر یک از پانزده طبقه بهره‌برداران نشان می‌دهد.

### نمودار ۱- توزیع اراضی کشاورزی بر حسب نحوه استفاده از زمین در طبقات بهره‌برداران

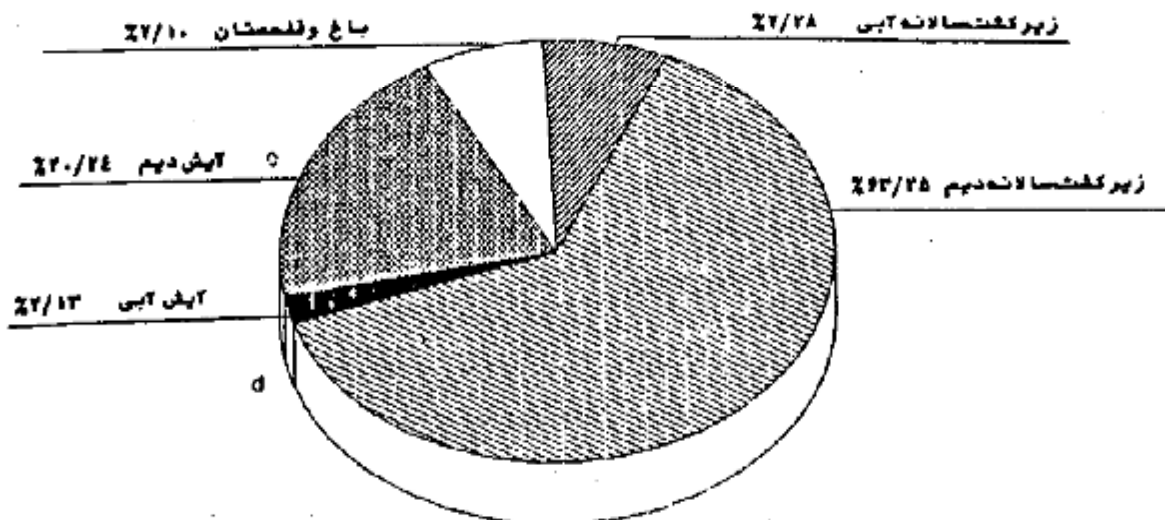

## نمودار ۲- توزیع اراضی کشاورزی برحسب نحوه استفاده از زمین در هر یک از طبقات بهره‌برداري

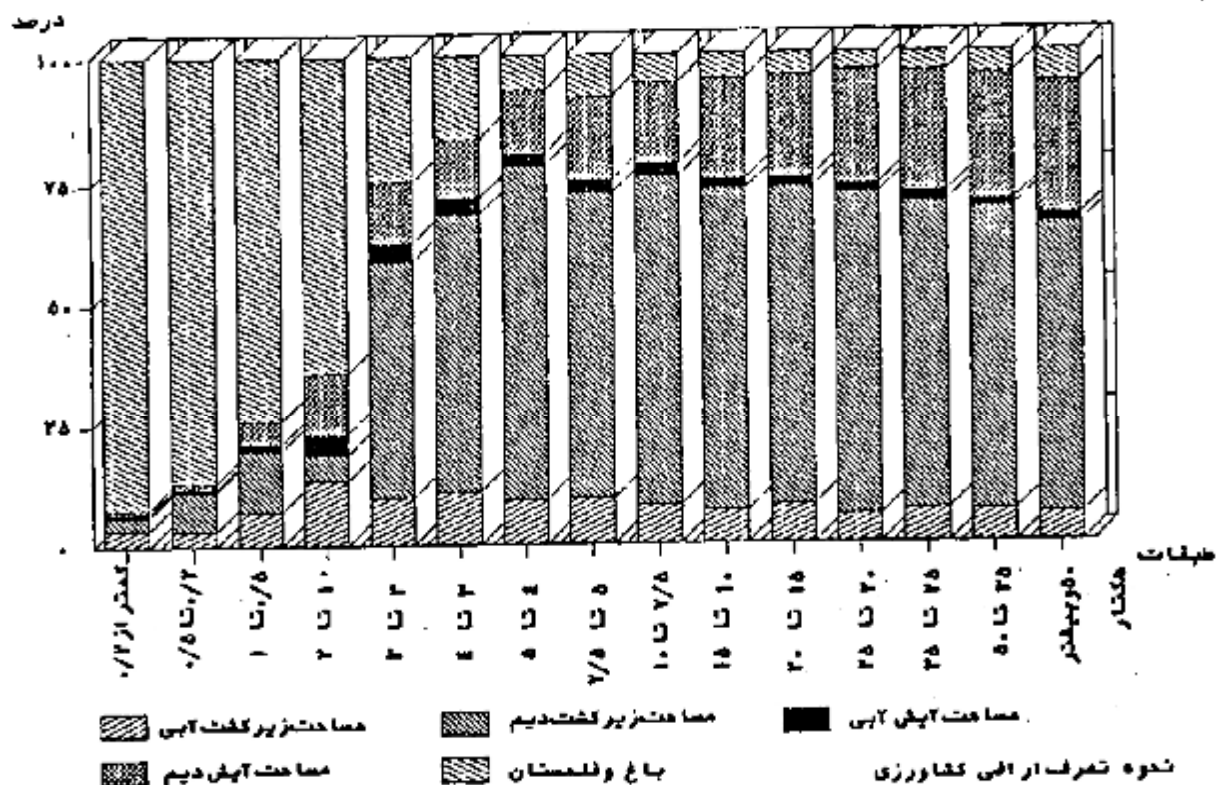

نحوه تصرف بهره‌برداران در ۹۵/۴۷ درصد از اراضی کشاورزی استان به صورت ملکی یا واگذار شده توسط هیئت‌های واگذاری و احیاء اراضی (هفت نفره) در ۷/۶۸ درصد به صورت اجاره‌ای و در بقیه به صورت سایر نحوه‌های تصرف گزارش شده است. محصولات زراعی

تعداد بهره‌برداران کشاورزی که به کشت محصولات سالانه مبادرت کرده‌اند ۱۹ هزار است. از این تعداد ۳/۳ هزار بهره‌بردار دارای زراعت آبی با ۱۳ هزار هکتار زیر کشت آبی و ۱۴ هزار بهره‌بردار دارای زراعت دیم با ۱۱۹ هزار هکتار زیر کشت دیم هستند. به این ترتیب در حدود ۲ هزار از این بهره‌برداران دارای هر دو نوع زراعت آبی و دیم هستند. از اراضی زیر کشت محصولات آبی مورد پرسش (مراجعه شود به بخش ۵ پرسشنامه پیوست) ۳۱/۴۹ درصد به کشت گندم ۱۸/۷۲، درصد به جو ۱۲/۳۷، درصد به تخم‌کوب ۱۱/۲۷، درصد به گوجه فرنگی ۴/۸۸، درصد به پیاز ۴/۲۲، درصد به موزیجات و بالاخره ۱۹/۶۵ درصد بقیه به کشت سایر محصولات سالانه مورد پرسش اختصاص یافته است. در اراضی زیر کشت دیم محصولات مورد پرسش گندم و جو به ترتیب ۶۰/۸۷ درصد و ۳۴/۵ درصد در حدود ۹۵/۳۷ درصد این اراضی را می‌پوشانند (نمودارهای ۳ و ۴)

نمودار ۳- توزیع سطح کاشت محصولات سالانه مورد پرش - زراعت آبی

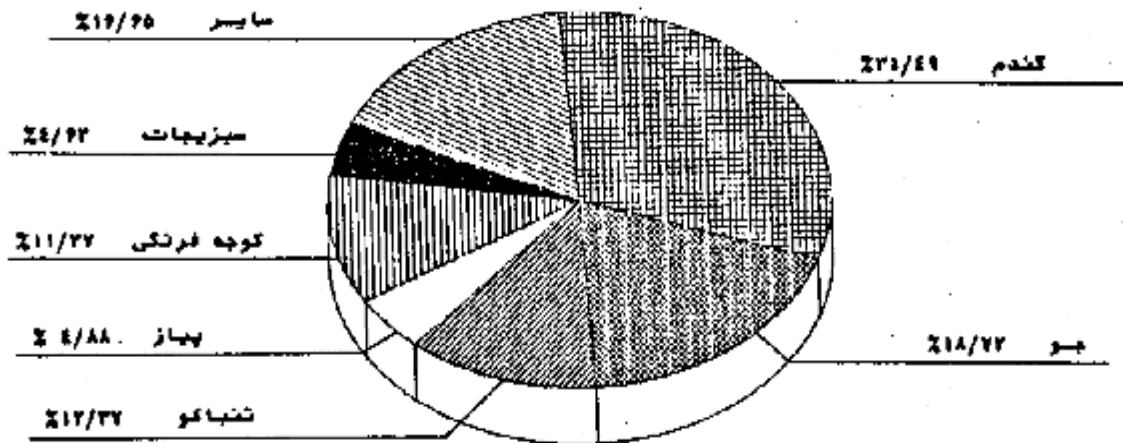

نمودار ۴- توزیع سطح کاشت محصولات سالانه مورد پرش - زراعت دیم

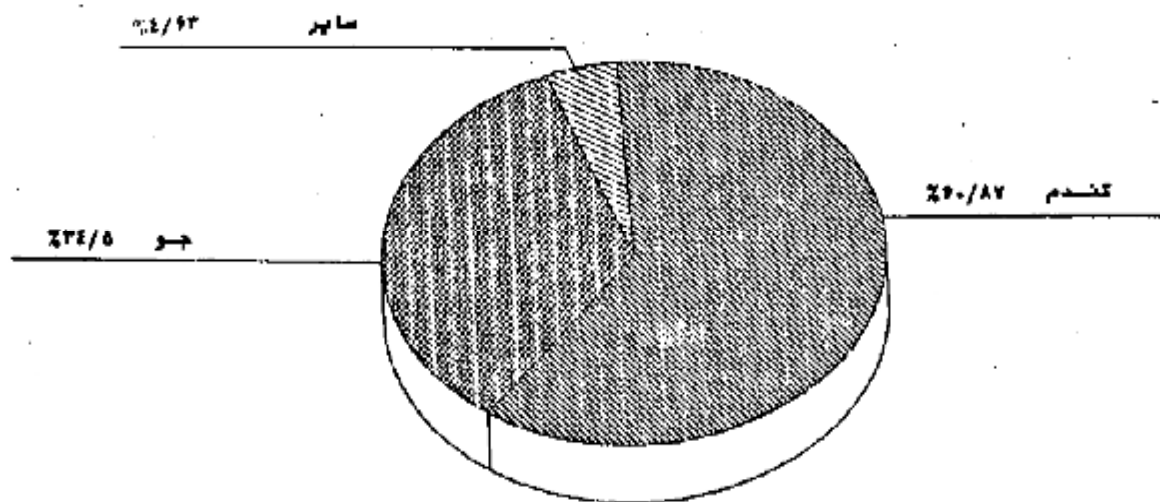

محصول گندم استان ۲۶ هزارتن است که توسط ۱۴ هزار بهره برداری در ۴ هزارهکتار اراضی آبی و ۷۱ هزارهکتار اراضی دیم تولید می شود. متوسط عملکرد این محصول ۳۵۱ کیلوگرم در هکتار است که در کشت آبی ۸۲۲ و در کشت دیم ۲۲۲ کیلوگرم در هکتار است. محصول کوجه فرنگی استان ۱۷ هزارتن است

که توسط یک هزار بهره برداری در ۱/۵ هزار هکتارها عملکرد ۱۱ تن در هکتار تولید شده است. از محصولات سالانه عمده دیگر جو با سطح کاشت ۴۳ هزار هکتار و تولید ۱۶ هزار تن ، سبزیجات با ۶۱۷ هکتار و تولید ۵ هزار تن ، هندوانه با ۶۲۵ هکتار و تولید ۴ هزار تن ، پیاز با ۶۵۵ هکتار و تولید ۲/۵ هزار تن ، تنباکو با ۱/۷ هزار هکتار و تولید ۱/۲ هزار تن و بالاخره بادامجان با ۲۵۸ هکتار و تولید ۱/۴ هزار تن حاصلز اهمیت هستند .

اطلاعات مربوط به محصولات سالانه ای که در سال ۱۳۶۲ سطح کاشت آنها در استان قابل توجه نبوده ، در پایان این مبحث ارائه شده است. بدین لحاظ جداول مربوط به این گونه محصولات از مجموعه جداول متن حذف شده است.

#### باغ و قلمستان

مساحت باغ و قلمستان استان ۱۳ هزار هکتار ( معادل ۲/۱ درصد اراضی کشاورزی ) متعلق به ۱۳ هزار بهره برداری است. از این مساحت ۲۰/۹۳ درصد آبی و متعلق به ۶۳/۵۷ درصد این بهره برداریهاست. ۹۸/۹۷ درصد از مساحت باغ و قلمستان آبی و ۱/۰۵ درصد از باغ و قلمستان دیم به نباتات دائمی مشمر (باغ) اختصاص دارد . توزیع تعداد بهره برداری، مساحت باغ و مساحت قلمستان بهره برداریها در طبقات بهره برداریها از نظر مساحت باغ و قلمستان در جداول بی، با و ب نشان داده شده است.

ب- تعداد و مساحت بهره برداریهای دارای باغ و قلمستان بر حسب مساحت باغ و قلمستان بهره برداری هکتار

باغ و قلمستان توأم			فقط قلمستان		فقط باغ		کل		مساحت باغ و قلمستان بهره برداری	
مساحت			تعداد بهره برداری	مساحت	تعداد بهره برداری	مساحت	تعداد بهره برداری	مساحت		
قلمستان	باغ	جمع								
۵۸	۶۷	۱۲۵	۹۳	۱۱۰	۶۹	۱۲۸۰۷	۱۳۹۵۵	۱۳۰۴۳	۱۳۱۱۶	جمع .....
۴	۴	۸	۶۷	۴	۴۹	۱۰۷۳	۲۶۷۱	۱۰۳۵	۲۷۸۳	کمتر از ۰/۵ هکتار .....
۱	-	۱	۱	۴	۷	۹۵۳	۱۵۳۷	۹۵۸	۱۵۴۵	۰/۵ تا ۱ هکتار .....
۵	۴	۹	۸	۶	۶	۲۱۴۹	۱۸۲۷	۲۱۶۴	۱۸۴۱	۱ تا ۲ هکتار .....
۱۷	۱۵	۳۲	۱۳	۱۱	۵	۳۹۷۳	۱۵۱۶	۴-۱۷	۱۵۲۳	۲ تا ۵ هکتار .....
۱۸	۲۴	۴۲	۷	-	-	۱۹۳۳	۲۷۲	۱۶۷۵	۲۸۱	۵ تا ۱۰ هکتار .....
۱۴	۲۰	۳۴	۳	۱۰	۱	۹۳۸	۸۱	۹۸۲	۸۵	۱۰ تا ۳۰ هکتار .....
-	-	-	-	۱۵	-	۸۳۵	۳۱	۸۵۰	۳۱	۳۰ تا ۵۰ هکتار .....
-	-	-	-	۶۰	۱	۱۳۰۳	۱۶	۱۳۶۳	۱۷	۵۰ هکتار و بیشتر .....
-	-	-	-	-	-	-	۱	-	۱	اظهار نشده .....

ب-۱ - تعداد و مساحت بهره‌برداران دارای باغ و قلمستان آبی بر حسب وسعت باغ و قلمستان بهره‌برداران  
بهره‌برداران - هکتار

باغ و قلمستان توأم			فقط قلمستان		فقط باغ		کل		وسعت باغ و قلمستان بهره‌برداران	
مساحت			تعداد بهره برداران	مساحت	تعداد بهره برداران	مساحت	تعداد بهره برداران	مساحت		تعداد بهره برداران
قلمستان	باغ	جمع								
۵۵	۶۶	۱۲۱	۸۸	۲۰	۲۹	۹۰۹۱	۸۷۰۵	۹۲۵۷	۸۳۳۱	جمع .....
۳	۴	۷	۵۸	۲	۲۷	۷۲۲	۲۰۳۸	۷۳۱	۴۱۸۲	کمتر از ۵/۵ هکتار .....
۱	۰	۱	۱	۳	۵	۸۵۸	۱۳۴۴	۸۵۱	۱۳۷۲	۵/۵ تا ۱ هکتار .....
۵	۴	۹	۸	۷	۲	۱۳۲۱	۱۳۴۹	۱۹۴۲	۱۳۵۹	۱ تا ۲ هکتار .....
۱۵	۱۴	۲۹	۱۲	۸	۴	۲۸۴۵	۱۰۸۸	۲۸۸۲	۱۱۰۳	۲ تا ۵ هکتار .....
۱۸	۲۴	۴۲	۷	۰	۰	۱۲۰۰	۲۲۰	۱۳۲۱	۲۲۶	۵ تا ۱۰ هکتار .....
۱۴	۲۰	۳۴	۲	۱۰	۱	۶۷۷	۵۹	۷۳۱	۶۲	۱۰ تا ۲۰ هکتار .....
۰	۰	۰	۰	۱۵	۰	۴۲۶	۱۷	۴۴۱	۱۷	۲۰ تا ۵۰ هکتار .....
۰	۰	۰	۰	۰	۰	۴۵۳	۸	۴۶۱	۸	۵۰ هکتار و بیشتر .....
۰	۰	۰	۰	۰	۰	۰	۱	۰	۱	اظهار نشده .....

ب-۲ - تعداد و مساحت بهره‌برداران دارای باغ و قلمستان دیم بر حسب وسعت باغ و قلمستان بهره‌برداران  
بهره‌برداران - هکتار

باغ و قلمستان توأم			فقط قلمستان		فقط باغ		کل		وسعت باغ و قلمستان بهره‌برداران	
مساحت			تعداد بهره برداران	مساحت	تعداد بهره برداران	مساحت	تعداد بهره برداران	مساحت		تعداد بهره برداران
قلمستان	باغ	جمع								
۱	۱	۱	۲	۷۳	۳۴	۳۷۱۷	۴۸۴۲	۳۷۱۱	۴۸۸۳	جمع .....
۰	۰	۰	۱	۳	۲۵	۳۰۱	۳۶۲۷	۳۰۳	۳۶۵۲	کمتر از ۵/۵ هکتار .....
۰	۰	۰	۰	۱	۲	۱۰۶	۱۸۱	۱۰۷	۱۸۳	۵/۵ تا ۱ هکتار .....
۰	۰	۰	۰	۴	۴	۵۱۸	۴۸۹	۵۲۲	۴۹۲	۱ تا ۲ هکتار .....
۰	۰	۰	۱	۵	۲	۱۱۲۹	۴۴۲	۱۱۳۵	۴۴۵	۲ تا ۵ هکتار .....
۰	۰	۰	۰	۰	۰	۳۴۳	۶۱	۳۴۳	۶۱	۵ تا ۱۰ هکتار .....
۰	۰	۰	۰	۰	۰	۲۶۱	۲۳	۲۶۱	۲۳	۱۰ تا ۲۰ هکتار .....
۰	۰	۰	۰	۰	۰	۴۰۹	۱۶	۴۰۹	۱۶	۲۰ تا ۵۰ هکتار .....
۰	۰	۰	۰	۰	۱	۶۵۰	۸	۶۵۰	۸	۵۰ هکتار و بیشتر .....
۰	۰	۰	۰	۰	۰	۰	۰	۰	۰	اظهار نشده .....

از محصولات مهم استان خرما با تولید ۳۵ هزار تن حاصل از ۱/۳ میلیون نخل بارور در ۱۴ هزار بهره‌برداران  
گزارش شده است.

از مرکب اشلیموثرش با ۲/۴ هزار تن تولید در ۸/۸ هزار هکتار بر داری، لیموثرش با ۲۹۳ تن تولید در ۵۲۹ هکتار بر داری، پرتقال با ۳۱۵ تن تولید در ۲۲ هکتار بر داری، نارنگی با ۶۲ تن تولید در ۲۲ هکتار بر داری، حانز اهمیت هستند. گردو با ۲۲۰ تن تولید در ۴۰ هکتار بر داری، انار با تولید ۳۳۱ تن در ۷۹۰ هکتار بر داری، انگور با تولید ۵۸ تن در ۱۱۵ هکتار بر داری از دیگر اقلام مربوط به نباتات دایمی استان به شمار می روند.

اطلاعات مربوط به محصولات دایمی که در سال ۱۳۶۲ سطح کاشت آنها در استان قابل توجه نبوده، در پایان این بحث ارائه شده است. (جدول ۴) بدین لحاظ جداول مربوط به این گونه محصولات از مجموعه جدول متن حذف شده است.

#### منابع آبی مورد استفاده در زراعت

از بین محصولات سالانه مورد سرشماری برای سهم محصول کندم آبی، برنج و سیب زمینی، اطلاعات به تفکیک نوع منابع آبی مورد استفاده، در این نظریه ارائه شده است. چاه با موتور پمپ، درزر اعت کندم بیشترین نقش را دارد و پس از آن به ترتیب اهمیت، شهریا کانال منشعب از رودخانه و سپس چشمه قرار دارد. چاه با موتور پمپ به تنهایی ۶۰/۳۱ درصد از سطح کاشت کندم آبی را مشروب و ۶۳/۲۲ درصد از این محصول را تولید کرده است. علاوه بر این همراه با سایر منابع آبی نیز در سطح زیاد مورد استفاده قرار گرفته است. آبیاری کندم آبی به تنهایی از شهریا کانال منشعب از رودخانه در ۱۹/۸۱ درصد سطح مزارع و از چشمه در ۳/۴۲ درصد سطح مزارع انجام شده و به ترتیب ۱۳/۳۹ درصد و ۵/۱۵ درصد تولید این محصول از این مزارع می باشد. در زراعت برنج نقش عمده با شبر یا کانال منشعب از رودخانه است که به تنهایی با آبیاری ۹۵/۴۵ درصد سطح کاشت، ۸۴/۰۰ درصد محصول را در ۸۵/۷۱ درصد بهره برداریهای برنج کار تولید کرده است.

#### استفاده از کود

مقدار کود مصرف شده طی سال ۱۳۶۲ برای زراعتهای سالانه ۱/۳۵ هزار تن ازته و ۵/۵ هزار تن فسفره در ۳/۳ میلیون هکتار بر داری و برای باغ و قلمستان ۳۶۲ تن ازته و ۴۱۷ هزار تن فسفره در ۲ هزار هکتار بر داری بوده است. متوسط مقدار مصرف کود هر هکتار بر داری مصرف کننده در فعالیت زراعت ۲۸۸ کیلوگرم ازته و ۴۷۵۲ کیلوگرم فسفره و در فعالیت باغداری ۱۷۵ کیلوگرم ازته و ۲۰۲ کیلوگرم فسفره است.

در زراعت کندم ۱۵/۷۲ درصد از بهره برداریهای کندمکار با دارا بودن ۱۳/۳۵ درصد از سطح کاشت و ۲۱/۰۴ درصد از تولید این محصول حداقل یکی از انواع کودهای ازته، فسفره و یا غیرشیمیایی را مصرف کرده اند. در ۲/۱۹ درصد از بهره برداریهای کندمکار با ۱/۸۱ درصد سطح کاشت و ۳/۸۹ درصد تولید کندم، از هر سه نوع کود ازته، فسفره و غیرشیمیایی استفاده شده است. این نسبتها برای کل استفاده کنندگان از کودهای ازته و فسفره به طور توأم، اعم از آن که کود غیرشیمیایی مصرف کرده یا نکرده باشند، به ترتیب ۶/۷۴، ۶/۰۳ و ۱۰/۴۳ درصد است.

در زراعت جو تعداد بهره برداریهایی که حداقل یکی از انواع کودهای مورد بحث را مصرف کرده اند، ۱۶/۷۷ درصد با ۱۶/۳۷ درصد از سطح کاشت و ۲۹/۳۲ درصد از تولید است. استفاده توأم از دو نوع

کود ازته و فسفره جمعا" در ۶/۳۳ درصد بهره‌برداریهای جوکار با ۶/۷۹ درصد سطح کاشتو ۱۱/۶۱ درصد تولید این محصول مشاهده می‌شود.

نسبت تعداد بهره‌برداري، سطح کاشتو تولید مربوط به بهره‌برداریهایی که حداقل یکی از انواع گندهای مورد بحث مصرف کرده‌اند به ترتیب درزراعتشیاکو ۹۲/۴۴، ۹۳/۹۶ و ۹۴/۷۱ درصد، در زراعت پنبه ۳۳/۳۳، ۵۰ و ۵۰ درصد، درزراعت پسته ۷۵، ۹۱/۶۷ و ۹۸/۰۸ درصد، در زراعت سیبزمینی ۱۰۰، ۱۰۰ و ۱۰۰ درصد و بالاخره درزراعت پیونجه ۹۵، ۹۶/۶۴ و ۹۹/۵۱ درصد است.

از بهره‌برداریهای تولید کننده سیب، ۶۵/۷۲ درصد آنها با دارا بودن ۳۳/۳۳ درصد اصله های بارور و شمال ۲۷/۷۴ درصد تولید و از بهره‌برداریهای تولید کننده پرتقال ۸۰/۳۳ درصد آنها با دارا بودن ۹۰/۴۸ درصد اصله های بارور و شمال و ۹۵/۸۷ درصد تولید، حداقل یکی از انواع گندهای مورد بحث مصرف کرده‌اند. استفاده از ماشینهای کشاورزی

مساحت اراضی زراعی که طی سال ۱۳۴۲ با ماشین ( تراکتور یا تیلر ) شخم شده یا در برنامه شخم قرار داشته‌اند ۱۲۳ هزار هکتار ، تقریبا " معادل ۹۲/۴۶ درصد سطح زیرکشت است. این نسبت در اراضی آبی کم‌ترودر حدود ۹۵/۵۶ درصد است. یکی از علل این امر، بیشتر بودن سطح کاشت محصولات چند ساله مانند پیونجه در اراضی آبی است که نیاز به شخم در آن سال نداشته است. نسبت شخم ماشین با افزایش وسعت بهره‌برداری رابطه مستقیم دارد .

۱۷ هزار از بهره‌برداریهای کشاورزی با زمین ، از تراکتور برای انجام کارهای کشاورزی خود استفاده کرده‌اند. این تعداد، ۱۰۰/۰۰ درصد کل بهره‌برداریهای دارای قابلیت زراعتو ۷۸/۱۲ درصد کل بهره‌برداریهای با زمین را شامل می‌شود. قسمت عمده بهره‌برداریهایی که از تراکتور استفاده نکرده‌اند مربوط به طبقات کم زمین است. از کل بهره‌برداریهای استفاده کننده از تراکتور فقط ۵/۹ درصد مالک تمام یا سهمی از تراکتور مورد استفاده بوده‌اند.

استفاده از کمباین در ۱۰ هزار و استفاده از تیلر در ۳۴۴ بهره‌برداري با زمین گزارش شده است. نسبت بهره‌برداریهای مالک کمباین ۱/۳۳ درصد و مالک تیلر ۷/۳۸ درصد استفاده کنندگان از این ماشینهاست. از بین سایر ماشینها و ادوات کشاورزی ، خرمنکوب، کندم و جو با دارا بودن ۸ هزار بهره‌برداري استفاده کننده، دیسک با ۱۴ هزار، سمپاش پستی با ۱/۴ هزار، سمپاش موتوری با ۲۱۴ و بالاخره کولتیواتور با ۱۳۲ بهره‌برداري استفاده کننده حائز اهمیت هستند. ۳/۳ هزار بهره‌برداري با زمین از موتور پمپ برای تامین آب مورد نیاز استفاده می‌کرده‌اند که ۸۹/۶۶ درصد از آنها مالک یا سهمیم در مالکیت موتور پمپ بوده‌اند .

#### پرورش دام

به طور کلی ۲۳ هزار بهره‌برداري حداقل یکی از ۵ نوع دام مشداول در استان را پرورش می‌دهند. ۵۱/۶۲ درصد از این بهره‌بردارینها فقط دام کوچک ( گوسفند و بز ) ۱۹/۷۴ درصد آنها فقط دام بزرگ ( گاو، گاو میش و شتر ) و بقیه هر دو گروه را به طور متوأم دارا هستند . ۳/۹۲ درصد از بهره‌برداریهای دامدار که بدون زمین هستند ۲۶/۴ درصد تعداد دامهای کوچک و ۲۷/۲۷ درصد دامهای بزرگ را به خود اختصاص داده‌اند .



در ۱۹ هزار بهره‌برداری پرورش‌دهنده دام کوچک، جمعاً ۱۵۳ هزار رأس گوسفند و بره و ۳۲۸ هزار رأس بز و بزغاله نگهداری می‌شود که در حدود نیمی از این بهره‌بردارین دارای هر دو نوع دام هستند. نزدیک به ۲۳/۵۴ درصد از گوسفندان و ۲۲/۲۸ درصد از بزبان گله‌ها شیرده (شیردوگی شده) هستند. در جدول پ- بهره‌بردارین پرورش‌دهنده گوسفند بر حسب تعداد این نوع دام طبقه‌بندی و اطلاعات مربوط به هر طبقه به تفکیک ارائه شده است. جدول مشابه جدول پ- برای بهره‌بردارین پرورش‌دهنده بز و جدول مشابه این دو جدول برای مجموع بهره‌بردارین پرورش‌دهنده گوسفند یا بز و یا هر دو آنهاست.

پ- تعداد بهره‌بردارین دارای گوسفند و بره و تعداد گوسفند و بره آنها و تغییرات طی یکسال گذشته بر حسب طبقات تعداد گوسفند و بره (بهره‌برداری - هزار رأس)

تعداد گوسفند و بره بهره‌برداری			تعداد گوسفند و بره		افزایش			کاهش			
جمع	کل	شیرده	جمع	تعداد زاینده شده	تعداد خریداری شده	جمع	تعداد فروش رفته	تعداد تلفات	تعداد ذبح شده	بهره‌برداری	
										تعداد	تعداد
۶۹۲۹	۱۵۳	۳۶	۷۱	۲۲	۹	۲۲	۱۸	۲۱	۳	جمع	
۲۸۷۲	۷	۱	۲	۲	۱	۱	۱	۱	۱	۱ - ۱ رأس	
۱۳۹۸	۹	۲	۴	۵	۱	۱	۱	۱	۱	۵ - ۹ رأس	
۹۵۳	۱۲	۳	۵	۴	۱	۱	۱	۱	۱	۱۰ - ۱۹ رأس	
۳۹۵	۸	۳	۴	۳	۱	۱	۱	۱	۱	۲۰ - ۲۹ رأس	
۲۹۹	۸	۲	۴	۳	۱	۱	۱	۱	۱	۳۰ - ۳۹ رأس	
۱۵۲	۶	۲	۳	۳	۱	۱	۱	۱	۱	۴۰ - ۴۹ رأس	
۲۰۲	۲۲	۱۱	۹	۹	۲	۲	۲	۲	۲	۵۰ - ۷۴ رأس	
۹۱	۷	۲	۳	۳	۲	۲	۲	۲	۲	۷۵ - ۹۹ رأس	
۳۵۰	۴۱	۹	۲۰	۱۸	۷	۷	۷	۷	۷	۱۰۰ - ۱۹۹ رأس	
۱۱۳	۲۸	۷	۱۳	۱۲	۲	۲	۲	۲	۲	۲۰۰ - ۴۹۹ رأس	
۵	۴	۱	۲	۲	۰	۰	۰	۰	۰	۵۰۰ رأس و بیشتر	

ت- تعداد بهره‌بردارین دارای بز و بزغاله و تعداد بز و بزغاله آنها و تغییرات طی یکسال گذشته بر حسب طبقات تعداد بز و بزغاله

( بهره‌برداری - هزار رأس )

تعداد بز و بزغاله بهره‌برداری			تعداد بز و بزغاله		افزایش			کاهش			
جمع	کل	شیرده	جمع	تعداد زاینده شده	تعداد خریداری شده	جمع	تعداد فروش رفته	تعداد تلفات	تعداد ذبح شده	بهره‌برداری	
										تعداد	تعداد
۱۷۲۳۲	۳۲۸	۷۸	۱۳۵	۱۱۹	۱۶	۹۰	۳۳	۴۷	۱۰	جمع	
۶۴۹۶	۱۷	۳	۷	۵	۱	۴	۱	۲	۱	۱ - ۱ رأس	
۴۲۲۶	۲۷	۶	۱۱	۹	۱	۶	۲	۳	۱	۵ - ۹ رأس	
۲۱۹۵	۳۰	۲	۱۲	۱۰	۲	۷	۲	۴	۱	۱۰ - ۱۹ رأس	
۱۱۱۳	۲۴	۶	۱۰	۸	۲	۷	۲	۴	۱	۲۰ - ۲۹ رأس	
۶۲۳	۲۰	۵	۹	۸	۱	۷	۲	۴	۱	۳۰ - ۳۹ رأس	
۳۸۲	۱۶	۴	۷	۶	۱	۵	۲	۳	۱	۴۰ - ۴۹ رأس	
۸۶۵	۴۹	۱۳	۲۱	۱۸	۳	۱۵	۵	۹	۱	۵۰ - ۷۴ رأس	
۱۸۹	۱۵	۴	۷	۶	۱	۵	۲	۲	۱	۷۵ - ۹۹ رأس	
۶۲۵	۷۵	۱۸	۲۲	۲۹	۳	۲۱	۹	۱۰	۲	۱۰۰ - ۱۹۹ رأس	
۱۹۹	۴۸	۱۱	۱۸	۱۷	۱	۱۷	۵	۶	۱	۲۰۰ - ۴۹۹ رأس	
۱۲	۸	۱	۱	۱	۰	۱	۰	۰	۰	۵۰۰ رأس و بیشتر	

شده - تعداد بهره‌برداران دارای دام کوچک و تعداد دام کوچک آنها و تغییرات طی یکسال گذشته برحسب طبقات تعداد دام کوچک (بهره‌برداری - هزار راس)

کاهش			افزایش			تعداد دام کوچک			تعداد بهره‌برداری	تعداد دام کوچک بهره‌برداری
تعداد ذبح شده	تعداد تلفات	تعداد فروشی رفته	جمع	تعداد خریداری شده	تعداد زاییده شده	جمع	شیرده	کل		
۱۲	۹۸	۵۱	۱۳۲	۲۵	۱۸۱	۲۰۶	۱۱۴	۴۸۱	۱۸۵۷۴	جمع
۱	۷	۱	۳	۱	۵	۶	۳	۱۹	۵۷۴۰	۱ - راس
۱	۳	۲	۶	۱	۱۰	۱۲	۷	۳۰	۴۹۷۷	۵ - راس
۱	۵	۳	۸	۲	۱۳	۱۵	۹	۳۸	۳۰۳۷	۱۰ - راس
۱	۴	۳	۷	۳	۹	۱۲	۶	۲۹	۳۲۱۰	۲۰ - راس
۱	۴	۲	۶	۲	۸	۱۰	۶	۲۳	۷۴۱	۳۰ - راس
۱	۳	۲	۵	۱	۷	۸	۴	۱۸	۴۳۶	۴۰ - راس
۱	۱۰	۶	۱۷	۳	۲۱	۲۴	۱۴	۵۷	۹۷۸	۵۰ - راس
۱	۴	۳	۷	۱	۹	۱۱	۷	۲۴	۲۹۳	۷۵ - راس
۲	۱۸	۱۵	۳۳	۵	۳۸	۴۳	۲۸	۱۱۹	۹۵۷	۱۰۰ - راس
۲	۱۴	۱۴	۲۸	۵	۳۳	۳۸	۲۷	۱۱۱	۲۳۵	۲۰۰ - راس
۰	۱	۱	۲	۰	۵	۵	۴	۱۸	۲۷	۵۰۰ راس و بیشتر

۱۱ هزار از بهره‌برداران کشاورزی دارای فعالیت پرورش گاو و گوساله هستند. تعداد گاو در این بهره‌برداران ۳۲ هزار راس است که ۱۰ هزار راس از آنها شیرده (فیدوفی شده) هستند. در جدول ج بهره‌برداران پرورش‌دهنده گاو برحسب تعداد این نوع دام طبقه‌بندی و اطلاعات مربوط به هر طبقه به تفکیک ارائه شده است.

ج - تعداد بهره‌برداران دارای گاو و گوساله و تعداد گاو و گوساله آنها و تغییرات طی یکسال گذشته برحسب طبقات تعداد گاو و گوساله

( بهره‌برداری - هزار راس )

کاهش			افزایش			تعداد گاو و گوساله			تعداد بهره‌برداری	تعداد گاو و گوساله بهره‌برداری
تعداد ذبح شده	تعداد تلفات	تعداد فروشی رفته	جمع	تعداد خریداری شده	تعداد زاییده شده	جمع	شیرده	کل		
۰	۱	۲	۳	۲	۱۱	۱۳	۱۰	۳۲	۱۱۱۷۹	جمع
۰	۰	۰	۰	۰	۰	۰	۰	۱	۱۴۸۴	۱ راس
۰	۰	۰	۱	۰	۴	۴	۳	۱۰	۵۰۶۰	۲ راس
۰	۰	۰	۱	۰	۷	۷	۳	۶	۲۱۹۴	۳ راس
۰	۰	۰	۰	۰	۲	۲	۲	۵	۱۳۲۶	۴ راس
۰	۰	۰	۰	۰	۱	۱	۱	۷	۴۹۷	۵ راس
۰	۰	۰	۰	۰	۱	۱	۱	۲	۳۸۲	۷ - ۹ راس
۰	۰	۰	۰	۰	۰	۰	۰	۱	۱۱۱	۸ - ۹ راس
۰	۰	۰	۰	۰	۰	۰	۰	۱	۱۰۲	۱۰ - ۱۲ راس
۰	۰	۰	۰	۰	۰	۰	۰	۰	۱۹	۱۵ - ۱۹ راس
۰	۰	۰	۰	۰	۰	۰	۰	۰	۱۹	۲۰ - ۲۹ راس
۰	۰	۰	۰	۰	۰	۰	۰	۰	۵	۳۰ - ۳۹ راس
۰	۰	۰	۰	۰	۰	۰	۰	۰	۳	۴۰ - ۴۹ راس
۰	۰	۰	۰	۰	۰	۰	۰	۰	۳	۵۰ - ۷۴ راس
۰	۰	۰	۰	۰	۰	۰	۰	۰	۱	۷۵ - ۹۹ راس
۰	۰	۰	۰	۰	۰	۰	۰	۰	۴	۱۰۰ - ۱۹۹ راس
۰	۰	۰	۰	۰	۰	۰	۰	۰	۱	۲۰۰ - ۴۹۹ راس
۰	۰	۰	۰	۰	۰	۰	۰	۰	۰	۵۰۰ راس و بیشتر

تعداد بهره برداریهای پرورش دهنده گاو میش در استان یکواحد با موجودی کمتر از هزار رأس و تعداد بهره برداریهای پرورش کمتر ۲۶ واحد با موجودی کمتر از هزار رأس گزارش شده است. در جدول ج تعداد بهره برداریها و تعداد دامهای تولید کننده پشم، مو و کرکشان داده شده است. ج - تعداد بهره برداریهای دارای دام پشم و موچینی شده طی یکسال گذشته و تعداد دامهای پشم و موچینی شده آنها

شتر و بچه شتر		بز و بزغاله		گوسفند و بره	
تعداد شتر و بچه شتر	تعداد بهره برداری	تعداد بز و بزغاله	تعداد بهره برداری	تعداد گوسفند و بره	تعداد بهره برداری
۸۴	۷	۱۰۹۱۲۹	۴۷۱۷	۹۴۶۴۴	۳۸۰۱

پرورش زنبور عمل

بر اساس نتایج این سرشماری ۱/۵ هزار کندوی نوع جدید و هزار کندوی نوع قدیم در استان وجود دارد. کندوهای نوع جدید متعلق به ۵۶ بهره برداری بامیانکین ۲۶ کندو است که یک بهره برداری از آنها دارای کندوی نوع قدیم نیز هستند. کندوهای نوع قدیم متعلق به ۲ بهره برداری است که میانکین بهره برداری ۱۰۱ کندو می شود. متوسط تولید عمل هر کندوی نوع جدید ۷/۲ و نوع قدیم ۴/۶ کیلوگرم است.

خ - اطلاعات محصولات سالانه ای که به مقدار کم در استان وجود دارد

- بهره برداری - هکتار - تن

تولید	مساحت	تعداد بهره برداری	نام محصول
۲۲	۲۱	۱۷	ذرت دانه ایی
۲۶	۶	۴	چغندر قند
//	۱	۱	توتون
۱	۱	۳	قند
۸	۶	۱۹	لوبیا
۱۵	۲۶	۱۹	عدس
۳۵	۳۰	۵۵	باقلا
۱۲۲	۲۱	۱۹	دستنیو - طالبی و کرمک
۱۰۰	۲۲	۲۱	سیب زمینی
۵۹	۱۲	۵۳	قلغم و چغندر لیبی
//	//	۲	زعفران
۲۸۹	۶۳	۱۰۰	ذرت خوشه ای

د - اطلاعات محصولات دائمی که به مقدار کم در استان وجود دارد

بهره برداری - هزار اصله - تن

تولید	تعداد اصله		تعداد بهره برداری	نام محصول
	شمال	بارو		
//	//	//	۵	کلابی
۱۱	//	//	۶۰	ظو - خلیل و شفتالو
۶	//	//	۲۸	زردآلو قیسی
۳	//	//	۲	گلاب و آلبالو
۴	//	//	۱۵	بادام
//	//	//	۵	پسته
۲	۰	//	۴	زیتون



استعداد افراد بهره‌برداران به‌شماره حساب و دستواران کشاورزی بهره‌برداران

بهره‌برداران -

موسسه عمومی	شرکتی	شوریه‌کی					جمع	اختصاصی	جمع	جمع	دستواران کشاورزی بهره‌برداران
		۵	۴	۳	۲	۱					
۱۰	۹	۸	۷	۶	۵	۴	۳	۲	۱		
۱۱	۴	۶۶	۱۱۰	۲۳۰	۱۰۴۵	۱۴۵۱	۲۸۲۶۲	۲۹۸۵۹	۰	کل	
۰	۰	//	//	۵	۴۳	۴۸	۲۶۹۰	۲۷۳۸	۰	بدون زمین	
۱۱	۴	۶۵	۱۱۰	۲۳۵	۱۰۰۳	۱۴۰۳	۲۰۷۰۲	۲۲۱۱۱	۰	دارای زمین	
۳	۰	۱	۲	۸	۴۵	۵۷	۱۳۴۵	۱۴۰۵	۰	دستواران ۱/۱ هکتار	
۰	۰	۳	۳	۹	۴۰	۵۳	۲۵۹	۸۱۲	۰	۱/۱ تا کمتر از ۱/۲ هکتار	
۰	۰	۳	۹	۱۲	۸۰	۱۰۴	۱۱۰۴	۱۲۰۸	۰	۱/۲ تا کمتر از ۱/۵ هکتار	
۱	۰	۳	۵	۱۵	۵۵	۷۷	۸۷۷	۹۵۵	۰	۱/۵ تا کمتر از ۱ هکتار	
۲	۰	۴	۸	۱۵	۲۶	۱۰۶	۱۵۳۱	۱۶۲۶	۰	۱ تا کمتر از ۲ هکتار	
۲	۰	۲	۲	۱۱	۶۱	۸۲	۱۴۵۵	۱۵۳۹	۰	۲ تا کمتر از ۴ هکتار	
۲	۰	۲	۵	۱۱	۶۱	۷۱	۱۴۴۰	۱۵۲۱	۰	۴ تا کمتر از ۶ هکتار	
۰	۰	۲	۹	۱۲	۷۰	۹۳	۱۷۱۷	۱۸۱۰	۰	۶ تا کمتر از ۱۰ هکتار	
۱	۰	۹	۱۴	۳۰	۱۲۴	۱۷۷	۲۹۹۹	۳۱۷۷	۰	۱۰ تا کمتر از ۲۰ هکتار	
۰	۰	۳	۱۰	۱۶	۶۴	۹۳	۱۹۸۱	۲۱۱۲	۰	۲۰ تا کمتر از ۳۰ هکتار	
۰	۱	۶	۱۲	۲۲	۱۳۸	۱۸۱	۲۶۳۸	۲۸۱۷	۰	۳۰ تا کمتر از ۴۰ هکتار	
۰	۰	۶	۸	۱۸	۶۰	۹۱	۹۹۹	۱۰۹۰	۰	۴۰ تا کمتر از ۵۰ هکتار	
۰	۱	۷	۷	۱۰	۳۶	۶۳	۲۷۵	۸۲۹	۰	۵۰ تا کمتر از ۷۵ هکتار	
۰	۰	۷	۵	۱۰	۲۶	۴۸	۴۹۱	۵۲۹	۰	۷۵ تا کمتر از ۱۰۰ هکتار	
۰	۱	۲	۴	۸	۱۷	۳۱	۲۷۴	۳۰۶	۰	۱۰۰ تا کمتر از ۱۵۰ هکتار	
۰	۱	۲	۱	۶	۱۱	۲۰	۲۳۲	۲۵۴	۰	۱۵۰ تا کمتر از ۲۰۰ هکتار	
۰	۰	۱	//	۲	۵	۸	۵۱	۵۱	۰	۲۰۰ تا کمتر از ۳۰۰ هکتار	
۰	۰	//	۰	۰	۰	//	۱۰	۱۰	۰	۳۰۰ تا کمتر از ۴۰۰ هکتار	
۰	۰	۰	//	//	//	۱	۱۸	۱۹	۰	۴۰۰ هکتار و بیشتر	
۰	۰	۰	۰	۰	۰	۰	۸	۸	۰	انگاری نشده	

تعداد بهره‌برداران، مقدار آب و هزینه‌های کشاورزی بر حسب برنامه‌های مختلف کشاورزی بهره‌برداران

بهره‌برداران -

مبالغ به هزار ریال و حد حساب شصت و سه حساب آمده است.

وحدت‌های کشاورزی بهره‌برداران		زراعت		پرورش دام		پرورش اسبانیان		پرورش زنبور عسل		پرورش کرم ابریشم		پرورش تولیدمثل ماهی		۱
۱	۲	۳	۴	۵	۶	۷	۸	۹	۱۰	۱۱	۱۲	۱۳	۱۴	۱
.....	۱۷۱۲۷	۱۶۵۴۲	۲۳۱۴۳	۲۳۰۸۶	۵۷	.....	.....	.....	.....	.....	.....	.....	.....	.....
.....	۰	۴۶۳	۶۹۳۴	۶۳۳۴	۲۲	.....	.....	.....	.....	.....	.....	.....	.....	.....
.....	۱۷۱۲۷	۱۴۰۷۸	۶۱۲۱۶	۱۵۶۶۵	۳۶	.....	.....	.....	.....	.....	.....	.....	.....	.....
.....	۱۲۲	۱۳۵۱	۱۰۲۵۰	۹۵۴	۲	.....	.....	.....	.....	.....	.....	.....	.....	.....
.....	۸۹	۷۸۱	۱۴۵۱	۵۵۱	۱	.....	.....	.....	.....	.....	.....	.....	.....	.....
.....	۱۶۸	۱۱۳۶	۸۰۸	۷۱۵	۱	.....	.....	.....	.....	.....	.....	.....	.....	.....
.....	۲۷۹	۸۶۸	۶۴۸	۶۱۳	۱	.....	.....	.....	.....	.....	.....	.....	.....	.....
.....	۹۸۵	۱۳۰۳	۱۱۲۴	۱۰۷۲	۲	.....	.....	.....	.....	.....	.....	.....	.....	.....
.....	۱۲۴۴	۱۰۵۱	۱۰۶۳	۱۰۶۹	۱	.....	.....	.....	.....	.....	.....	.....	.....	.....
.....	۱۳۶۷	۹۴۸	۱۰۸۷	۱۰۶۳	۰	.....	.....	.....	.....	.....	.....	.....	.....	.....
.....	۱۷۵۴	۸۹۵	۱۲۲۷	۱۲۴۴	۳	.....	.....	.....	.....	.....	.....	.....	.....	.....
.....	۳۰۸۶	۱۷۹۶	۲۴۸۸	۲۳۴۴	۱	.....	.....	.....	.....	.....	.....	.....	.....	.....
.....	۳۱۰۰	۱۰۵۴	۱۶۲۵	۱۶۲۸	۴	.....	.....	.....	.....	.....	.....	.....	.....	.....
.....	۲۷۲۵	۱۳۶۶	۲۱۶۱	۲۱۷۳	۶	.....	.....	.....	.....	.....	.....	.....	.....	.....
.....	۱۰۸۵	۵۵۳	۶۹۴	۷۱۵	۲	.....	.....	.....	.....	.....	.....	.....	.....	.....
.....	۸۳۵	۳۱۲	۶۴۴	۶۵۶	۳	.....	.....	.....	.....	.....	.....	.....	.....	.....
.....	۵۳۴	۳۰۴	۴۰۴	۲۹۱	۱	.....	.....	.....	.....	.....	.....	.....	.....	.....
.....	۳۰۶	۱۵۸	۲۴۰	۲۴۸	۱	.....	.....	.....	.....	.....	.....	.....	.....	.....
.....	۲۵۱	۱۳۶	۲۰۷	۱۹۶	۰	.....	.....	.....	.....	.....	.....	.....	.....	.....
.....	۵۹	۳۵	۴۴	۴۲	۰	.....	.....	.....	.....	.....	.....	.....	.....	.....
.....	۱۰	۵	۹	۸	۰	.....	.....	.....	.....	.....	.....	.....	.....	.....
.....	۱۹	۱۱	۱۴	۱۴	۰	.....	.....	.....	.....	.....	.....	.....	.....	.....
.....	۸	۴	۶	۷	۰	.....	.....	.....	.....	.....	.....	.....	.....	.....

۲- تعداد و مساحت بومرود آریه‌ها، نیاز مینیمم محسوب می‌شود و ارض کشاورزی بومرود آریه

- بومرود آریه - هکتار -

بومرود آریه		بومرود آریه		بومرود آریه		بومرود آریه		بومرود آریه
بومرود آریه		بومرود آریه		بومرود آریه		بومرود آریه		
بومرود آریه	بومرود آریه	بومرود آریه	بومرود آریه	بومرود آریه	بومرود آریه	بومرود آریه	بومرود آریه	
۹	۸	۷	۶	۵	۴	۳	۲	۱
۱۶۸	۱۲۸۷۴	۱۳۰۴۲	۱۳۱۱۶	۱۲۰۵۷۶	۱۷۰۶۰	۱۸۳۶۲۲	۲۲۱۲۰	.....
۱	۵۸	۵۸	۱۳۲۲	۴	۱۰۱	۶۲	۱۴۰۵	.....
//	۱۰۲	۱۰۳	۷۷۷	۹	۸۲	۱۱۲	۸۱۲	.....
۱	۳۲۳	۳۲۴	۱۱۲۲	۵۰	۱۸۷	۳۲۳	۱۲۰۸	.....
۲	۴۵۰	۴۵۲	۸۴۸	۱۵۸	۲۷۷	۶۱۰	۶۵۵	.....
۴	۹۰۲	۹۰۶	۱۲۰۴	۱۱۷۸	۹۷۷	۲۰۸۴	۱۶۲۸	.....
۳	۸۴۶	۸۴۳	۹۷۰	۲۵۲۹	۱۲۲۹	۲۳۸۲	۱۵۲۹	.....
۷	۷۸۴	۷۹۲	۸۶۲	۴۰۲۷	۱۳۶۳	۴۸۲۹	۱۵۲۹	.....
۶	۵۴۶	۵۵۲	۷۹۰	۷۰۸۵	۱۷۵۱	۷۶۲۷	۱۸۱۰	.....
۸	۱۵۸۸	۱۵۹۶	۱۲۰	۱۲۴۰۶	۳۰۸۳	۱۹۰۰۲	۳۱۲۷	.....
۴	۱۰۲۸	۱۰۳۲	۶۶۰	۱۶۵۰۷	۲۰۹۹	۱۷۵۳۹	۲۱۱۲	.....
۳۸	۱۶۱۶	۱۶۵۲	۱۱۹۶	۲۰۴۶۹	۲۷۹۵	۲۳۶۲۳	۲۸۱۲	.....
۱۰	۸۵۰	۸۶۰	۵۱۰	۱۶۶۹۱	۱۰۸۵	۱۲۸۵۱	۱۰۶۰	.....
۷	۶۴۴	۶۵۱	۳۴۹	۱۲۲۲۵	۸۳۵	۱۲۹۶۶	۸۳۹	.....
۱۵	۶۰۴	۶۱۹	۲۷۹	۱۵۰۴۷	۵۳۴	۱۵۶۷۶	۵۳۹	.....
//	۵۶۸	۵۶۸	۱۴۷	۱۱۸۲۳	۲۰۶	۱۲۴۰۰	۳۰۶	.....
۶۰	۱۴۹۸	۱۵۵۸	۱۳۷	۱۴۷۲۱	۲۵۱	۱۶۳۷۹	۲۵۴	.....
۱	۳۱۴	۳۱۵	۲۰	۷۰۸۶	۵۹	۷۴۰۱	۵۶	.....
۱	۴۶	۴۷	۵	۲۰۴۲	۱۰	۲۰۸۹	۱۰	.....
۰	۱۱۲	۱۱۳	۱۰	۶۱۴	۱۶	۶۲۴۷	۱۹	.....
۰	۰	۰	۰	۰	۸	۰	۸	.....

۱- تعداد واحدهای بهره‌برداری در بخش‌های مختلف کشاورزی در شهرستان یزد

- بهره‌برداری - هکتار -

شماره بخش	کل		از شهرستان		بیابان و قلمستان		ملاحظات		
	تعداد بهره‌برداران	مساحت بهره‌برداران	تعداد بهره‌برداران	مساحت بهره‌برداران	ملاحظات				
					تعداد بهره‌برداران	مساحت بهره‌برداران			
۱	۲	۳	۴	۵	۶	۷	۸	۹	
.....	۱۰۱۴۲	۲۳۵۲۴	۳۳۴۴	۱۷۲۲۲	۱۲۲۹	۲۳۵۲	۹۱۵۲	۹۵	کل
.....	۷۲۲	۲۲	۶۳	۲	۱۷۲	۲۱	۳۱	//	کمتر از ۱ هکتار
.....	۶۲۸	۸۷	۴۰	۴	۶۰۶	۸۲	۸۲	//	۱ تا کمتر از ۲ هکتار
.....	۱-۲۵	۳۰۸	۷۰	۳۴	۹۸۲	۲۲۲	۲۹۲	۱	۲ تا کمتر از ۵ هکتار
.....	۷۸۷	۴۷۲	۱۰۲	۵۱	۲۳۵	۲۲۱	۴۱۹	۱	۵ تا کمتر از ۱ هکتار
.....	۱۰۲۲	۱۰۸۴	۲۵۴	۲۵۲	۸۹۹	۸۲۳	۸۲۸	۴	۱ تا کمتر از ۲ هکتار
.....	۷۷۱	۱۱۹۷	۲۸۲	۴۵۲	۶۳۶	۷۲۸	۷۲۷	۱	۲ تا کمتر از ۳ هکتار
.....	۶۹۰	۱۳۸۵	۲۹۸	۶۸۸	۵۳۸	۶۹۷	۶۹۴	۳	۳ تا کمتر از ۴ هکتار
.....	۶۱۲	۱۲۲۱	۲۱۲	۸۷۹	۴۵۲	۳۳۴	۴۳۸	۵	۴ تا کمتر از ۵ هکتار
.....	۱۲۲۴	۲۱۰۷	۶۵۶	۲۲۲۰	۹۶۴	۱۳۸۷	۱۲۸۱	۶	۵ تا کمتر از ۷/۵ هکتار
.....	۷۳۶	۲۵۷۹	۴۱۰	۱۸۴۲	۵۴۲	۷۳۶	۲۲۴	۲	۷/۵ تا کمتر از ۱۰ هکتار
.....	۸۴۹	۳۸۸۱	۴۷۳	۲۸۰۲	۵۶۷	۱۰۷۹	۱۰۴۲	۳۷	۱۰ تا کمتر از ۱۵ هکتار
.....	۲۷۱	۱۶۳۱	۲۴۳	۷۶۷	۲۵۶	۵۶۵	۵۵۴	۱۰	۱۵ تا کمتر از ۲۰ هکتار
.....	۲۴۰	۱۷۸۹	۱۳۸	۱۲۶۳	۱۷۱	۴۲۶	۴۱۹	۷	۲۰ تا کمتر از ۲۵ هکتار
.....	۱۸۸	۱۷۳۵	۱۲۸	۱۲۹۵	۱۲۲	۳۲۹	۳۲۴	۱۵	۲۵ تا کمتر از ۳۵ هکتار
.....	۱۰۱	۲۲۱۶	۶۴	۹۵۷	۶۹	۳۵۸	۳۵۸	//	۳۵ تا کمتر از ۵۰ هکتار
.....	۸۵	۱۹۲۸	۶۲	۱۲۲۵	۱۵	۷۰۲	۲۰۲	//	۵۰ تا کمتر از ۱۰۰ هکتار
.....	۳۴	۱۲۲۷	۱۲	۱۰۲۸	۹	۲۰۹	۲۰۹	۰	۱۰۰ تا کمتر از ۲۰۰ هکتار
.....	۳	۳۴	۳	۲۰	۲	۴	۳	۱	۲۰۰ تا کمتر از ۳۰۰ هکتار
.....	۱	۱۶۶	۲	۱۶۲	۴	۷	۷	۰	۳۰۰ هکتار و بیشتر
.....	۵	۰	۵	۰	۰	۰	۰	۰	بیابان و قلمستان



۲-۲-۳- تعداد مصاحبه‌ها و بردارهای حاصله بر اساس میزان سطح زیر کشت و نوع کشتی (کشاورزی بهره‌برداران)

- بهره‌برداران - هکتار -

بوشهر و نیمه استان		اراکشور		کلی		و مدت از کشاورزی بهره‌برداران		
مساحت		تعداد		تعداد				
بوشهر		بوشهر		بوشهر				
جمع	مساحت	برداران	مساحت	برداران	مساحت			
۶	۸	۷	۶	۵	۴	۳	۱	
۲۲	۲۷۱۷	۲۲۹۱	۸۸۲	۱۵۲۳۰۸	۱۵۲۰۷	۱۵۷۰۶۸	۱۶۴۵۰	کلی
//	۲۷	۲۷	۶۶۵	۱	۲۹	۲۸	۶۹۴	کشاورز ۱۰۰ هکتار
//	۲۰	۲۰	۱۲۴	۵	۴۶	۲۵	۲۰۴	کشاورز ۲۰-۱۰ هکتار
//	۲۰	۲۰	۱۴۲	۲۵	۱۲۵	۶۶	۲۲۴	کشاورز ۵۰-۲۰ هکتار
۱	۲۰	۲۲	۱۱۷	۱۰۶	۱۶۱	۱۳۸	۲۲۸	کشاورز ۱۰۰-۵۰ هکتار
//	۷۴	۷۴	۲۱۰	۹۲۶	۷۶۷	۱۰۰۰	۸۲۲	کشاورز ۲۰۰-۱۰۰ هکتار
۲	۱۰۲	۱۰۵	۳۲۴	۲۰۸۰	۱۰۱۲	۲۱۸۵	۱۰۶۵	کشاورز ۳۰۰-۲۰۰ هکتار
۴	۹۱	۹۵	۲۰۴	۲۲۴۹	۱۱۶۱	۲۴۴۴	۱۱۷۸	کشاورز ۴۰۰-۳۰۰ هکتار
۱	۱۰۸	۱۰۸	۲۴۲	۶۲۰۶	۱۵۸۴	۲۳۱۴	۱۵۹۹	کشاورز ۵۰۰-۴۰۰ هکتار
۲	۲۰۷	۲۰۶	۶۶۶	۱۵۰۸۶	۲۷۷۷	۱۵۲۹۵	۲۷۹۱	کشاورز ۷۵۰-۵۰۰ هکتار
۱	۲۹۴	۲۹۶	۴۲۲	۱۴۶۶۵	۱۹۵۲	۱۴۶۶۰	۱۹۶۱	کشاورز ۱۰۰۰-۷۵۰ هکتار
۱	۵۷۴	۵۷۴	۶۱۶	۲۷۶۶۸	۲۹۵۰	۲۸۲۴۲	۲۶۶۱	کشاورز ۱۵۰۰-۱۰۰۰ هکتار
۰	۲۹۶	۲۹۶	۲۶۰	۱۵۱۹۴	۱۰۲۷	۱۵۴۶۰	۱۰۲۹	کشاورز ۲۰۰۰-۱۵۰۰ هکتار
//	۲۲۵	۲۲۵	۱۸۵	۱۵۹۱۲	۸۰۲	۱۶۱۳۷	۸۰۵	کشاورز ۲۵۰۰-۲۰۰۰ هکتار
//	۲۸۰	۲۸۰	۱۵۰	۱۳۶۶۱	۵۱۱	۱۳۶۴۱	۵۱۸	کشاورز ۳۵۰۰-۲۵۰۰ هکتار
۰	۲۰۹	۲۰۹	۸۲	۱۰۸۷۵	۲۹۷	۱۱۰۸۵	۲۹۹	کشاورز ۵۰۰۰-۳۵۰۰ هکتار
۶۰	۷۹۵	۸۵۵	۸۲	۱۳۴۹۶	۲۴۴	۱۴۲۵۰	۲۴۶	کشاورز ۱۰۰۰۰-۵۰۰۰ هکتار
۱	۱۰۵	۱۰۶	۲۱	۶۰۴۸	۵۶	۶۱۵۴	۵۶	کشاورز ۲۰۰۰۰-۱۰۰۰۰ هکتار
۰	۴۲	۴۲	۲	۲۰۲۲	۱۰	۲۰۶۵	۱۰	کشاورز ۳۰۰۰۰-۲۰۰۰۰ هکتار
۰	۱۰۶	۱۰۶	۶	۵۹۷۳	۱۹	۶۰۷۸	۱۹	کشاورز بیشتر از ۳۰۰۰۰ هکتار
۰	۰	۰	۰	۰	۲	۰	۲	کشاورز نشده

۴- تعداد و مساحت بهره‌برداران از اراضی زیر زمین و مساحت اراضی کشاورزی بهره‌برداران

بهره‌برداران - هکتار -

۱	کل		زیرکشت		ایس	
	تعداد	مساحت	تعداد	مساحت	تعداد	مساحت
۱	۲	۳	۴	۵	۶	۷
کل	۱۴۰۶۰	۱۷۰۵۴۹	۱۵۵۲۶	۱۲۹۵۱۷	۶۱۷۷	۴۱۰۶۳
کشاورز/۱ هکتار	۱۰۹	۴	۸۸		۲۲	۱
۱-۱ تا کمتر از ۲ هکتار	۸۲	۶	۷۲		۱۵	۱
۲-۲ تا کمتر از ۵ هکتار	۱۸۷	۵۰	۱۶۸		۲۶	۷
۳-۵ تا کمتر از ۱۰ هکتار	۲۷۷	۳۵۸	۲۲۲		۸۰	۲۸
۴-۱۰ تا کمتر از ۲۰ هکتار	۹۷۷	۸۱۸	۸۱۹		۲۵۱	۲۳۶
۵-۲۰ تا کمتر از ۴۰ هکتار	۱۲۳۹	۲۵۳۹	۱۰۲۴		۳۳۹	۵۵۳
۶-۴۰ تا کمتر از ۶۰ هکتار	۱۲۶۲	۴۰۳۷	۱۱۹۰		۲۴۵	۷۳۸
۷-۶۰ تا کمتر از ۸۵ هکتار	۱۷۵۱	۷۰۸۵	۱۶۰۵		۴۲۳	۳۰۱۱
۸-۸۵ تا کمتر از ۱۰۷ هکتار	۲۰۸۲	۱۷۴۰۶	۲۷۶۲		۱۰۳۴	۲۶۶۱
۹-۱۰۷ تا کمتر از ۱۵۰ هکتار	۲۰۹۹	۱۶۵۰۲	۱۹۶۸		۷۵۲	۲۱۸۰
۱۰-۱۵۰ تا کمتر از ۲۰۰ هکتار	۲۷۶۵	۲۰۴۶۹	۲۶۶۶		۱۲۷۰	۲۶۶۱
۱۱-۲۰۰ تا کمتر از ۳۰۰ هکتار	۱۰۸۵	۱۶۶۹۱	۱۰۳۲		۵۰۲	۲۶-۸
۱۲-۳۰۰ تا کمتر از ۴۰۰ هکتار	۸۳۵	۱۷۲۷۵	۸۰۳		۴۲۰	۴۲۳۳
۱۳-۴۰۰ تا کمتر از ۵۰۰ هکتار	۵۳۴	۱۵۰۵۷	۵۱۴		۲۰۶	۴۰۳۲
۱۴-۵۰۰ تا کمتر از ۷۵۰ هکتار	۲۰۶	۱۶۸۳۳	۲۰۱		۱۸۲	۲۲۷۵
۱۵-۷۵۰ تا کمتر از ۱۰۰۰ هکتار	۲۵۱	۱۴۲۲۱	۲۴۱		۱۴۵	۴۳۱۲
۱۶-۱۰۰۰ تا کمتر از ۲۰۰۰ هکتار	۵۶	۲۰۸۶	۵۶		۲۷	۲۲۷۹
۱۷-۲۰۰۰ تا کمتر از ۳۰۰۰ هکتار	۱۰	۲۰۴۲	۱۰		۷	۵۲۸
۱۸-۳۰۰۰ هکتار و بیشتر	۱۹	۶۱۳۴	۱۶		۹	۱۷۹۶
نظارت نشده	۸		۸			

(۱) - تعداد واحدهای بهره‌برداری به تفکیک از آب‌انبارهای زیرمجموعه است. از این کشاورزی بهره‌برداران

- بهره‌برداران - کشاورز -

آب‌انبار		زیرکشت		کابل		ویرت از این کشاورزی بهره‌برداران
مساحت	تعداد بهره‌برداران	مساحت	تعداد بهره‌برداران	مساحت	تعداد بهره‌برداران	
۷	۶	۵	۴	۳	۲	
۳۶۰۲	۱۱۳۰	۱۳۳۷۰	۲۳۳۰	۱۷۲۲۲	۲۶۳۴	.....
//	۱۱	۲	۶۰	۲	۶۳	.....
//	۵	۴	۳۹	۴	۴۰	.....
۲	۱۳	۱۲	۶۷	۱۴	۲۰	.....
۸	۳۱	۴۳	۹۶	۵۱	۱۰۲	.....
۶۲	۷۸	۱۸۶	۲۲۰	۲۵۲	۲۵۴	.....
۱۲۶	۹۳	۲۳۲	۲۳۶	۴۵۹	۲۸۲	.....
۱۶۰	۹۳	۵۲۸	۲۲۶	۹۸۸	۲۱۸	.....
۱۷۷	۹۱	۷۰۲	۳۶۴	۸۲۹	۲۱۲	.....
۵۲۴	۳۰۲	۱۷۹۶	۶۰۲	۲۲۲۰	۶۵۹	.....
۴۵۹	۱۳۶	۱۳۸۳	۲۸۲	۱۸۴۲	۴۱۰	.....
۶۳۶	۱۵۸	۲۱۶۲	۴۴۰	۲۸۰۲	۴۷۳	.....
۳۹۳	۸۲	۱۴۰۴	۲۱۹	۱۷۹۷	۲۲۲	.....
۲۲۵	۵۲	۱۰۲۸	۱۲۵	۱۲۶۳	۱۳۸	.....
۳۰۴	۴۰	۱۰۹۳	۱۲۴	۱۳۹۵	۱۲۸	.....
۱۴۳	۲۲	۸۱۴	۶۳	۹۵۷	۶۴	.....
۲۵۳	۲۱	۹۷۲	۶۵	۱۲۲۵	۶۷	.....
۲۲۵	۵	۷۱۳	۱۰	۱-۲۸	۱۲	.....
.	.	۲۰	۳	۲۰	۲	.....
.	.	۱۶۲	۳	۱۶۲	۲	.....
.	.	.	۵	.	۵	.....

۲- [تعداد اراضی مساحت برهمنان در برهمنان استان بروجرد در سال ۱۳۲۷]

- برهمنان بروجرد - هکتار -

ایرانی		زهرگشت		کل		و مساحت اراضی کشاورزی برهمنان بروجرد
مساحت	تعداد برهمنان بروجرد	مساحت	تعداد برهمنان بروجرد	مساحت	تعداد برهمنان بروجرد	
۷	۶	۵	۴	۳	۲	
						کل
۲۷۱۶۰	۵۲۰۰	۱۱۶۱۴۷	۱۲۹۸۲	۱۵۲۳۰۸	۱۵۳۰۷	.....
//	۱۱	۱	۲۱	۱	۲۹	.....
۱	۱۰	۴	۲۸	۵	۳۶	.....
۵	۲۱	۳۰	۱۱۹	۳۵	۱۲۵	.....
۲۰	۶۰	۷۷	۱۴۱	۱۰۶	۱۹۹	.....
۱۷۴	۱۷۵	۷۵۲	۶۴۴	۹۲۶	۷۲۲	.....
۴۲۷	۲۴۲	۱۶۵۳	۸۵۸	۲۰۸۰	۱۰۱۹	.....
۵۷۸	۲۶۶	۲۷۷۱	۱۰۲۲	۳۲۹۹	۱۱۶۱	.....
۶۲۸	۲۴۵	۵۲۷۸	۱۴۵۸	۶۲۰۶	۱۵۸۴	.....
۲۰۸۷	۸۶۹	۱۱۶۹۹	۲۵۰۶	۱۵۰۸۶	۲۷۷۷	.....
۲۷۲۱	۶۲۸	۱۱۶۴۴	۱۸۳۱	۱۴۶۶۵	۱۹۵۲	.....
۶۲۵۱	۱۱۵۶	۲۱۴۱۷	۲۴۷۶	۲۲۶۶۸	۲۶۵۰	.....
۲۵۱۵	۴۵۵	۱۱۶۷۹	۲۷۸	۱۵۱۹۴	۱۰۲۷	.....
۲۹۲۸	۲۹۹	۱۱۹۱۴	۷۶۶	۱۵۹۱۲	۸۰۲	.....
۲۷۲۸	۲۸۰	۶۶۲۳	۴۹۴	۱۴۶۶۱	۵۱۶	.....
۲۱۳۱	۱۷۴	۷۷۴۴	۲۶۳	۱۰۸۷۵	۴۹۷	.....
۴۰۵۶	۱۳۵	۹۴۳۶	۲۲۲	۱۳۴۹۶	۲۴۴	.....
۲۰۵۴	۲۲	۳۹۹۴	۵۲	۶۰۴۸	۵۶	.....
۵۷۸	۷	۱۴۴۴	۱۰	۲۰۲۲	۱۰	.....
۱۷۶۱	۱	۴۱۷۶	۱۷	۵۹۷۲	۱۹	.....
			۳		۳	.....

شماره ثبت و ارزش کشاورزی بر حسب شماره ثبت و نوع ارزش

درصد -

نوع ارزش	کل	ملکی	ایثاره ای	سهمی	دیهت‌ها و اقدار و اجیان ارزش			سایر
					کشور و کشور ای		تولیدی	
					کشور	کشور ای		
۱	۲	۳	۴	۵	۶	۷	۸	۹
جمع	۱۰۰/۰۰	۹۶/۹۵	۲/۶۸	۱/۴۹	۰/۱۷	۰/۲۵	۰/۱۰	۰/۲۲
اراضی زراعتی زیر کشت و ایمن	۱۰۰/۰۰	۹۱/۲۲	۲/۰۰	۲/۲۸	۱/۲۳	۱/۵۰	۰/۴۵	۰/۰۷
بوم	۱۰۰/۰۰	۹۲/۶۸	۴/۲۲	۲/۰۱	۰/۱۴	۰/۲۵	۰/۱۲	۰/۵۴
بهاغ و قلمستان	۱۰۰/۰۰	۹۹/۵۳	۰/۰۳	۰/۲۸	۰/۰۰	۰/۰۲	۰/۰۰	۰/۰۰
بوم	۱۰۰/۰۰	۹۷/۴۵	۰/۲۴	۱/۶۶	۰/۰۴	۰/۰۲	۰/۰۰	۰/۱۲

استعداد و معادله بهره‌برداران برحسب نوع معشای از این استان سال ۱۳۶۷ (برحسب معشای از این کشاورزی بهره‌برداران)

- بهره‌برداران - هکتار -

معاخت		تعداد بهره‌برداران		وسعت از این کشاورزی بهره‌برداران
شماره خانوار	کل	داران شماره خانوار	کل	
۵	۴	۳	۲	۱
۱۲۳۱۵۵	۱۲۶۲۱۷	۱۴۶۵۴	۱۵۴۹۹	کل
۳۷	۳۸	۶۰	۸۲	کمتر از ۱/۱ هکتار
۸	۱۱۴	۶۳	۷۲	۱ تا کمتر از ۲ هکتار
۵۳	۵۵	۱۵۸	۱۶۶	۲ تا کمتر از ۳ هکتار
۱۱۰	۱۱۹	۲۰۴	۲۱۹	۳ تا کمتر از ۴ هکتار
۸۴۴	۹۲۳	۷۴۶	۸۱۹	۴ تا کمتر از ۵ هکتار
۱۶۰۸	۲۰۰۲	۹۸۰	۱۰۲۵	۵ تا کمتر از ۱۰ هکتار
۳۱۰۵	۳۲۵۶	۱۱۳۶	۱۱۸۹	۱۰ تا کمتر از ۲۰ هکتار
۵۲۷۱	۶۰۰۶	۱۵۵۵	۱۶۱۲	۲۰ تا کمتر از ۵۰ هکتار
۱۳۳۵۷	۱۳۸۵۲	۳۶۸۸	۳۷۸۱	۵۰ تا کمتر از ۱۰۰ هکتار
۱۲۷۱۱	۱۳۰۵۸	۱۸۹۱	۱۹۴۲	۱۰۰ تا کمتر از ۲۰۰ هکتار
۲۲۸۲۵	۲۳۳۳۶	۲۵۶۹	۲۶۱۴	۲۰۰ تا کمتر از ۵۰۰ هکتار
۱۲۵۰۳	۱۲۷۷۱	۱۰۰۶	۱۰۲۹	۵۰۰ تا کمتر از ۱۰۰۰ هکتار
۱۲۳۷۱	۱۲۶۶۱	۷۸۲	۷۹۹	۱۰۰۰ تا کمتر از ۲۰۰۰ هکتار
۱۰۶۶۶	۱۰۸۱۳	۵۱۰	۵۱۵	۲۰۰۰ تا کمتر از ۵۰۰۰ هکتار
۸۲۳۱	۸۲۳۲	۲۶۲	۲۶۸	۵۰۰۰ تا کمتر از ۱۰۰۰۰ هکتار
۶۵۸۰	۶۷۱۸	۲۴۳	۲۴۴	۱۰۰۰۰ تا کمتر از ۲۰۰۰۰ هکتار
۳۹۰۱	۴۰۸۶	۵۵	۵۶	۲۰۰۰۰ تا کمتر از ۵۰۰۰۰ هکتار
۱۲۲۴	۱۲۲۴	۱۰	۱۰	۵۰۰۰۰ تا کمتر از ۱۰۰۰۰۰ هکتار
۳۹۲۲	۴۰۵۷	۱۵	۱۶	۱۰۰۰۰۰ هکتار و بیشتر
.	.	.	.	معاخت نشده

۱- تعداد واحدهای بهره‌بردار در این سال ۱۳۶۷ بر حسب وسعت و ارزش کشاورزی بهره‌برداران

بهره‌برداران - هکتار -

وسعت ارزش کشاورزی بهره‌برداران		تعداد بهره‌برداران		مجموعه	
کل	داران	کل	ششم‌صافیته	کل	ششم‌صافیته
۱	۲	۳	۴	۵	۶
.....	.....	۲۱۴۹	۲۶۲۷	۱۲۲۵۵	۵۲۲۱
.....	.....	۵۵	۳۴	۲	۲
.....	.....	۳۷	۲۱	۴	۳
.....	.....	۶۰	۵۵	۱۱	۱۱
.....	.....	۹۲	۸۴	۲۸	۲۸
.....	.....	۲۲۱	۱۳۳	۱۷۰	۱۷۰
.....	.....	۲۲۸	۲۱۶	۲۰۸	۲۰۸
.....	.....	۲۵۶	۲۴۳	۴۸۰	۴۸۰
.....	.....	۲۸۰	۲۶۱	۶۵۵	۶۵۵
.....	.....	۵۸۹	۵۶۱	۱۷۵۸	۱۷۵۸
.....	.....	۳۵۴	۳۲۸	۱۲۸۹	۱۲۸۹
.....	.....	۴۰۰	۳۸۹	۲۰۰۷	۲۰۰۷
.....	.....	۲۰۵	۲۰۰	۱۲۶۶	۱۲۶۶
.....	.....	۱۱۸	۱۱۵	۶۴	۶۴
.....	.....	۱۱۶	۱۱۴	۱۰۲۲	۱۰۲۲
.....	.....	۵۸	۵۷	۶۴۲	۶۴۲
.....	.....	۵۹	۵۶	۸۸۴	۸۸۴
.....	.....	۱۱	۹	۵۶۶	۵۶۶
.....	.....	۳	۳	۲۰	۲۰
.....	.....	۲	۲	۱۶۰	۱۶۰
.....	.....	.....	.....	.....	.....

۱-۲- تعداد واحدهای بهره‌برداران در این بخش به تفصیل در سال ۱۳۶۲ بر حسب وضعیت اراضی کشاورزی بهره‌برداران

- بهره‌برداران - هکتار -

مساحت		تعداد بهره‌برداران		وحدت اراضی کشاورزی بهره‌برداران
شخص مالکیت	کل	دارای شخم‌ناپذیر	کل	
۵	۴	۳	۲	۱
۱۱۰۹۰۰	۱۱۳۵۴	۱۳۳۵	۱۳۷۱۵	کل
۲۵	۲۵	۲۶	۲۷	کمتر از ۰/۱ هکتار
۴	۱۱۰	۲۲	۲۶	۰/۱ تا کمتر از ۰/۲ هکتار
۴۱	۴۳	۱۱۰	۱۱۵	۰/۲ تا کمتر از ۰/۵ هکتار
۲۲	۲۷	۱۲۶	۱۳۵	۰/۵ تا کمتر از ۱ هکتار
۶۷۴	۷۴۶	۵۵۸	۶۱۸	۱ تا کمتر از ۲ هکتار
۱۵۹۹	۱۶۷۸	۸۰۱	۸۳۷	۲ تا کمتر از ۳ هکتار
۲۶۳	۲۷۵۲	۶۵۶	۱۰۰۱	۳ تا کمتر از ۴ هکتار
۵۱۱۶	۵۳۲۹	۱۲۸۲	۱۴۳۹	۴ تا کمتر از ۵ هکتار
۱۱۵۶۹	۱۲۰۵۶	۲۳۷۴	۲۴۶۲	۵ تا کمتر از ۷/۵ هکتار
۱۱۴۲۲	۱۱۷۹۵	۱۲۵۰	۱۲۶۰	۷/۵ تا کمتر از ۱۰ هکتار
۲۰۸۹۸	۲۱۱۸۳	۲۳۹۷	۲۴۴۰	۱۰ تا کمتر از ۱۵ هکتار
۱۱۳۳۷	۱۱۴۷۳	۶۵۵	۶۶۸	۱۵ تا کمتر از ۲۰ هکتار
۱۱۴۲۷	۱۱۷۱۲	۷۴۰	۷۵۶	۲۰ تا کمتر از ۲۵ هکتار
۹۶۷۴	۹۷۹۰	۴۸۶	۴۹۱	۲۵ تا کمتر از ۳۵ هکتار
۷۵۸۹	۷۶۳۲	۲۸۵	۲۸۹	۳۵ تا کمتر از ۵۰ هکتار
۸۶۹۶	۸۷۷۹	۲۶۹	۲۷۱	۵۰ تا کمتر از ۱۰۰ هکتار
۲۳۰۵	۲۳۲۶	۵۲	۵۲	۱۰۰ تا کمتر از ۲۰۰ هکتار
۱۲۰۴	۱۲۰۴	۱۰	۱۰	۲۰۰ تا کمتر از ۳۰۰ هکتار
۲۷۲۲	۲۸۹۷	۱۵	۱۶	۳۰۰ هکتار و بیشتر
.	.	.	.	تعداد نشده



۱-۷-۳-۴ تولید آبپز در شهرستانهای استان

و سطح کاشی نمودن آن تولید آبپز در شهرستانهای استان و شهرستانهای

بهره برداری - کشاورز - تنه

کل		آبپز			دیگر			وستانهای استان کشاورزی بهره برداری
تولید	امتحا	تولید	امتحا	تولید	امتحا	تولید		
مورداری	مورداری	مورداری	مورداری	مورداری	مورداری	مورداری		
۱	۲	۳	۴	۵	۶	۷		

۱۰	۹	۸	۷	۶	۵	۴	۳	۲	۱	۱	۱
۳۲۲۵۴	۲۰۶۹۳	۱۳۱۱۴	۲۵۰۲	۴۳۱۰	۱۴۳۳	۲۶۳۵۶	۷۴۹۰۲	۱۴۲۷۰	.....	.....	.....
۲۵	۴۴	۲۹	۱	۱	۱	۲۶	۴۵	۲۹	.....	.....	.....
۱۴	۱۰	۲۵	۲	۳	۲	۱۶	۱۴	۲۸	.....	.....	.....
۷۲	۶۳	۱۰۸	۲۵	۵	۱۶	۹۷	۶۷	۱۲۴	.....	.....	.....
۹۲	۸۴	۱۲۲	۲۲	۱۷	۲۹	۱۱۹	۱۰۰	۱۵۱	.....	.....	.....
۲۵۶	۱۷۳	۵۴۹	۹۶	۶۸	۹۲	۴۵۲	۲۴۱	۶۳۶	.....	.....	.....
۵۳۴	۱۲۸۱	۷۶۰	۱۰۷	۱۱۳	۹۹	۱۳۱	۱۳۹۳	۸۵۴	.....	.....	.....
۸۱۹	۲۰۴۹	۱۳۷	۱۸۷	۲۱۲	۱۲۸	۱۰۰۶	۲۲۶۰	۱۰۷۲	.....	.....	.....
۱۲۵۶	۳۶۵۱	۱۳۶۵	۲۱۵	۲۲۹	۱۵۱	۱۴۷۱	۳۳۳۱	۱۴۸۷	.....	.....	.....
۲۸۲۰	۸۱۸۲	۲۳۷۳	۲۸۸	۶۱۱	۳۷۶	۲۱۹۸	۸۷۹۳	۳۵۶۷	.....	.....	.....
۳۵۵۳	۷۸۵۷	۱۷۵۰	۳۲۸	۴۷۱	۱۷۰	۲۸۸۱	۸۳۲۸	۱۸۷۲	.....	.....	.....
۴۲۳۵	۱۲۶۰۳	۲۲۸۶	۵۲۹	۶۷۹	۱۶۲	۴۷۱۴	۱۴۲۸۲	۲۵۱۷	.....	.....	.....
۳۳۱۸	۷۲۳۰	۹۴۸	۴۰۹	۴۰۳	۹۱	۲۷۲۷	۷۷۳۳	۱۰۰۲	.....	.....	.....
۲۲۵۴	۷۵۲۴	۷۴۱	۲۹۶	۳۲۴	۵۹	۳۶۵۰	۷۸۹۸	۷۲۹	.....	.....	.....
۱۲۶۸	۶۰۲۱	۴۲۳	۱۹۹	۲۸۱	۴۸	۱۹۶۶	۳۳۰۲	۴۹۸	.....	.....	.....
۱۵۵۸	۴۴۹۳	۲۸۴	۲۳۶	۲۹۴	۲۰	۱۷۸۴	۴۷۸۷	۲۹۹	.....	.....	.....
۱۴۹۳	۵۷۰۲	۲۳۶	۲۶۵	۳۷۸	۲۸	۱۷۲۷	۵۵۸۰	۲۳۴	.....	.....	.....
۴۳۷	۱۷۷۵	۵۱	۷۰	۵۹	۵	۵۰۶	۱۸۳۴	۵۴	.....	.....	.....
۷۱	۳۵۳	۹	۲	۱	۲	۷۳	۳۶۰	۱۰	.....	.....	.....
۱۱۰	۴۳۹	۱۲	۴۳	۹	۲	۱۵۲	۴۴۸	۱۴	.....	.....	.....
۱	۸	۳	۰	۰	۰	۱	۸	۲	.....	.....	.....

۲- تعداد اندوه‌برداران در دهان‌دار این محصول

و منابع کاشت و مقدار تولید انگار در مجموع و اعتبارات کشاورزی بهره‌برداران

بهره‌برداران		بهره‌برداران		بهره‌برداران		بهره‌برداران		بهره‌برداران		بهره‌برداران
تولید		تولید		تولید		تولید		تولید		
۱۰	۹	۸	۷	۶	۵	۴	۳	۲	۱	
۱۴۰۳۸	۴۰۰۶۶	۱۰۲۷۲	۱۶۶۴	۷۵۰۳	۱۰۲۶	۱۶۰۳۲	۴۱۵۲۰	۱۱۰۹۸	.....	کامل
۱۶	۵۸	۲۰	۲	۱	۳	۱۸	۵۸	۲۲	.....	کمتر از ۱۰۰۰ اعتبار
۷	۹	۱۹	۱	//	۵	۸	۹	۲۴	.....	۱۰۰۰ تا کمتر از ۲۰۰۰ اعتبار
۲۸	۲۵	۶۷	۸	۴	۱۲	۴۶	۲۹	۸۰	.....	۲۰۰۰ تا کمتر از ۵۰۰۰ اعتبار
۴۶	۲۲	۶۲	۱۰	۱۰	۱۵	۵۶	۴۲	۷۷	.....	۵۰۰۰ تا کمتر از ۱۰۰۰۰ اعتبار
۱۱۶	۲۰۴	۲۲۵	۲۱	۲۱	۵۲	۱۴۶	۲۲۵	۲۸۶	.....	۱۰۰۰۰ تا کمتر از ۲۰۰۰۰ اعتبار
۲۵۵	۵۵۸	۴۶۲	۵۴	۵۰	۶۳	۲۰۹	۶۰۸	۵۲۴	.....	۲۰۰۰۰ تا کمتر از ۳۰۰۰۰ اعتبار
۳۸۹	۸۷۷	۶۱۰	۶۶	۶۵	۸۴	۴۵۵	۹۷۲	۶۸۸	.....	۳۰۰۰۰ تا کمتر از ۴۰۰۰۰ اعتبار
۲۰۲	۱۸۱۶	۹۸۹	۹۹	۱۲۶	۹۴	۸۰۱	۱۹۵۲	۱۰۲۰	.....	۴۰۰۰۰ تا کمتر از ۷۰۰۰۰ اعتبار
۱۵۴۹	۴۴۴۹	۱۸۲۵	۱۸۹	۲۱۲	۱۸۰	۱۷۲۹	۴۴۵۲	۱۶۶۴	.....	۷۰۰۰۰ تا کمتر از ۱۰۰۰۰۰ اعتبار
۱۵۰۷	۴۰۸۱	۱۴۳۴	۲۲۴	۲۰۹	۱۳۶	۱۲۲۱	۴۳۹۰	۱۵۴۱	.....	۱۰۰۰۰۰ تا کمتر از ۱۵۰۰۰۰ اعتبار
۲۶۹۷	۲۶۹۳	۲۰۹۷	۲۳۵	۴۵۷	۱۶۰	۲۸۰۲	۷۶۵۰	۲۲۲۱	.....	۱۵۰۰۰۰ تا کمتر از ۲۰۰۰۰۰ اعتبار
۱۵۵۱	۴۱۱۰	۸۱۱	۱۷۲	۲۲۲	۷۶	۱۷۲۴	۴۴۴۲	۸۵۹	.....	۲۰۰۰۰۰ تا کمتر از ۲۵۰۰۰۰ اعتبار
۱۶۶۱	۴۶۳۹	۶۷۲	۱۶۸	۱۶۰	۴۸	۱۶۲۹	۴۸۲۹	۲۰۵	.....	۲۵۰۰۰۰ تا کمتر از ۳۰۰۰۰۰ اعتبار
۱۱۰۱	۲۵۵۶	۴۲۰	۱۲۶	۲۰۲	۴۰	۱۲۴۱	۲۷۵۸	۴۴۴	.....	۳۰۰۰۰۰ تا کمتر از ۳۵۰۰۰۰ اعتبار
۱۱۷۰	۲۹۵۲	۲۵۸	۹۰	۱۲۸	۲۶	۱۲۶۰	۲۰۸۰	۲۷۲	.....	۳۵۰۰۰۰ تا کمتر از ۴۰۰۰۰۰ اعتبار
۱۱۲۹	۲۳۴۱	۲۰۶	۱۹۱	۲۷۶	۲۲	۱۴۷۱	۳۶۱۲	۲۱۲	.....	۴۰۰۰۰۰ تا کمتر از ۴۵۰۰۰۰ اعتبار
۲۸۶	۱۳۱۱	۴۶	۸۸	۵۸	۵	۲۷۴	۱۳۶۸	۵۰	.....	۴۵۰۰۰۰ تا کمتر از ۵۰۰۰۰۰ اعتبار
۹۲	۳۶۴	۹	۲	۶	۳	۹۶	۲۷۰	۹	.....	۵۰۰۰۰۰ تا کمتر از ۲۰۰۰۰۰۰ اعتبار
۱۱۲	۴۹۸	۱۶	۲۲	۶	۲	۱۳۵	۵۰۴	۱۷	.....	۲۰۰۰۰۰۰ تا کمتر از ۳۰۰۰۰۰۰۰ اعتبار
۱	۲	۲	۰	۰	۰	۱	۲	۲	.....	تعداد ندهد

۹-۷- تعداد ادبیره سرداری‌های دارای محصول تنباکو

و سطح کشت و میزان تولید آنها بر حسب مدت آبی‌کشی و روزهای بهره‌برداری

- بهره‌برداری - هکتار - تن

دوره		آبی		کامل		رسمتدار آبی‌کشاورزی بهره‌برداری			
تولید	تولید	تولید	تولید	تولید	تولید				
							تولید	تولید	تولید
۱۰	۹	۸	۷	۶	۵	۴	۳	۲	۱
.	.	.	۱۶۴۴	۱۶۵۲	۱۶۷۶	۱۶۴۴	۱۶۵۶	۱۶۷۶	.....
.	.	.	۵	۱	۲۹	۵	۱	۲۹	.....
.	.	.	۱۱	۲	۲۶	۱۱	۲	۲۶	.....
.	.	.	۲۴	۷	۵۲	۲۴	۷	۵۲	.....
.	.	.	۲۲	۱۲	۴۷	۲۲	۱۲	۴۷	.....
.	.	.	۶۵	۶۰	۱۱۶	۶۵	۶۰	۱۱۶	.....
.	.	.	۸۹	۸۷	۱۱۲	۸۹	۸۷	۱۱۲	.....
.	.	.	۱۱۵	۱۱۰	۱۲۹	۱۱۵	۱۱۰	۱۲۹	.....
.	.	.	۱۳۴	۱۴۱	۱۵۱	۱۳۴	۱۴۱	۱۵۱	.....
.	.	.	۲۱۹	۲۹۲	۳۲۱	۲۱۹	۲۹۲	۳۲۱	.....
.	.	.	۱۷۰	۲۰۰	۱۹۰	۱۷۰	۲۰۰	۱۹۰	.....
.	.	.	۲۴۶	۲۸۹	۳۱۲	۲۴۶	۲۸۹	۳۱۲	.....
.	.	.	۱۵۹	۱۲۲	۱۱۱	۱۵۹	۱۲۲	۱۱۱	.....
.	.	.	۱۰۵	۱۰۲	۵۷	۱۰۵	۱۰۲	۵۷	.....
.	.	.	۷۶	۸۲	۵۷	۷۶	۸۲	۵۷	.....
.	.	.	۴۹	۵۰	۲۱	۴۹	۵۰	۲۱	.....
.	.	.	۱۹	۲۴	۲۰	۱۹	۲۴	۲۰	.....
.	.	.	۴	۶	۳	۴	۶	۳	.....
.	.	.	.	.	.	.	.	.	.....
.	.	.	۱	//	۱	۱	//	۱	.....
.	.	.	.	.	.	.	.	.	.....

۱۶-۱۷-۱۸-۱۹-۲۰-۲۱-۲۲-۲۳-۲۴-۲۵-۲۶-۲۷-۲۸-۲۹-۳۰-۳۱-۳۲-۳۳-۳۴-۳۵-۳۶-۳۷-۳۸-۳۹-۴۰-۴۱-۴۲-۴۳-۴۴-۴۵-۴۶-۴۷-۴۸-۴۹-۵۰-۵۱-۵۲-۵۳-۵۴-۵۵-۵۶-۵۷-۵۸-۵۹-۶۰-۶۱-۶۲-۶۳-۶۴-۶۵-۶۶-۶۷-۶۸-۶۹-۷۰-۷۱-۷۲-۷۳-۷۴-۷۵-۷۶-۷۷-۷۸-۷۹-۸۰-۸۱-۸۲-۸۳-۸۴-۸۵-۸۶-۸۷-۸۸-۸۹-۹۰-۹۱-۹۲-۹۳-۹۴-۹۵-۹۶-۹۷-۹۸-۹۹-۱۰۰

وسعت باغات و مقدار تولید اینها بر حسب وسعت از اشیاء کشاورزی، برده برداری

- برده برداری - هکتار - تن -

سرشماری عمومی کشاورزی بوشهر - برده برداری									
۱	کبک			انجیر			خیم		
	۲	۳	۴	۵	۶	۷	۸	۹	۱۰
تولید	تولید	تولید	تولید	تولید	تولید	تولید	تولید	تولید	تولید
برده برداری	برده برداری	برده برداری	برده برداری	برده برداری	برده برداری	برده برداری	برده برداری	برده برداری	برده برداری
تولید	تولید	تولید	تولید	تولید	تولید	تولید	تولید	تولید	تولید
۲۱۱	۶۲۵	۴۱۵۸	۳۳۹	۴۸۶	۳۸۸۷	۵۲	۱۲۷	۲۷۱	۰
۸	۸	۱	۸	۸	۱	۰	۰	۰	۰
۵	۵	۷	۵	۷	۷	۰	۰	۰	۰
۲	۲	۱	۲	۱	۱	۰	۰	۰	۰
۱۱	۶	۲۷	۶	۴	۳۶	۲	۱	۲	۲
۱۲	۶	۵۲	۹	۵	۴۸	۳	۴	۵	۵
۱۷	۱۰	۲۸	۱۵	۸	۲۶	۲	۲	۲	۲
۱۸	۲۲	۲۰۲	۱۴	۱۳	۱۴۲	۴	۱۰	۱۱	۱۱
۶۱	۵۸	۲۵۴	۵۶	۴۱	۲۳۲	۵	۱۸	۲۲	۲۲
۴۴	۴۲	۲۸۸	۴۳	۲۳	۲۸۸	۱	۰	۰	۰
۶۴	۱۰۲	۵۵۲	۵۸	۶۴	۵۰۹	۵	۶	۴۲	۴۲
۳۸	۶۳	۴۲۵	۳۵	۵۹	۴۶۵	۳	۴	۱۰	۱۰
۲۷	۴۶	۱۶۱	۱۹	۲۲	۱۰۴	۸	۲۴	۵۷	۵۷
۳۶	۸۰	۶۴۰	۳۰	۶۶	۶۳۰	۶	۱۴	۱۹	۱۹
۱۹	۵۲	۴۷۳	۱۶	۳۸	۴۶۶	۲	۱۵	۷	۷
۲۲	۷۱	۲۴۴	۱۵	۴۴	۲۱۱	۸	۲۷	۳۳	۳۳
۵	۵۷	۷۷۲	۴	۴۹	۷۶۴	۱	۸	۸	۸
۲	۳	۱۰	۲	۲	۸	۱	۱	۲	۲
۰	۰	۰	۰	۰	۰	۰	۰	۰	۰
۰	۰	۰	۰	۰	۰	۰	۰	۰	۰

۱۷-۲- تعداد مصرف بر داری بهای دار این محصول خزینه

وسایح کاشت و مقدار تولید اشغال بر حسب وسایح کشاورزی بهره بر داری

- بهره بر داری - هکتار - درصد

وسایح کشاورزی بهره بر داری	کل			آبی			خشک		
	تعداد بهره بر داری	وسایح کاشت	تولید	تعداد بهره بر داری	وسایح کاشت	تولید	تعداد بهره بر داری	وسایح کاشت	تولید
۱	۲	۳	۴	۵	۶	۷	۸	۹	۱۰
کل	۱۶۲	۲۰۲	۹۵۹	۱۶۲	۲۰۲	۹۵۹	۰	۰	۰
کمتر از ۱ هکتار	۲	//	۳	//	//	۱	۰	۰	۰
۱ تا کمتر از ۲ هکتار	۰	۰	۰	۰	۰	۰	۰	۰	۰
۲ تا کمتر از ۵ هکتار	۲	//	۲	//	//	//	۰	۰	۰
۵ تا کمتر از ۱ هکتار	۱	۱	۱	۱	۱	۱	۰	۰	۰
۱ تا کمتر از ۲ هکتار	۲	۱	۲	۲	۱	۲	۰	۰	۰
۲ تا کمتر از ۳ هکتار	۲	۳	۳	۳	۳	۱۷	۰	۰	۰
۳ تا کمتر از ۴ هکتار	۶	۳	۱۹	۶	۳	۱۹	۰	۰	۰
۴ تا کمتر از ۵ هکتار	۱۲	۱۱	۶۳	۱۲	۱۱	۶۳	۰	۰	۰
۵ تا کمتر از ۷/۵ هکتار	۲۹	۲۷	۱۲۱	۲۹	۲۷	۱۲۱	۰	۰	۰
۷/۵ تا کمتر از ۱۰ هکتار	۲۹	۲۱	۱۱۲	۲۹	۲۱	۱۱۲	۰	۰	۰
۱۰ تا کمتر از ۱۵ هکتار	۱۹	۲۱	۹۶	۱۹	۲۱	۹۶	۰	۰	۰
۱۵ تا کمتر از ۲۰ هکتار	۱۷	۲۲	۱۶۵	۱۷	۲۲	۱۶۵	۰	۰	۰
۲۰ تا کمتر از ۲۵ هکتار	۱۰	۱۴	۴۹	۱۰	۱۴	۴۹	۰	۰	۰
۲۵ تا کمتر از ۳۰ هکتار	۱۶	۱۶	۶۸	۱۶	۱۶	۶۸	۰	۰	۰
۳۰ تا کمتر از ۳۵ هکتار	۶	۱۲	۱۱۳	۶	۱۲	۱۱۳	۰	۰	۰
۳۵ تا کمتر از ۴۰ هکتار	۹	۲۱	۱۱۰	۹	۲۱	۱۱۰	۰	۰	۰
۴۰ تا کمتر از ۴۵ هکتار	۲	۴	۱۱	۲	۴	۱۱	۰	۰	۰
۴۵ تا کمتر از ۵۰ هکتار	۱	۱	۳	۱	۱	۳	۰	۰	۰
۵۰ تا کمتر از ۵۵ هکتار	۱	//	//	۱	//	//	۰	۰	۰
۵۵ تا کمتر از ۶۰ هکتار	۰	۰	۰	۰	۰	۰	۰	۰	۰

۱۸-۷- تعداد بهره‌برداران برحسب نوع زمین

و سطح کاشت‌شده از تولیدات عمده - ستاره ای کشاورزی بهره‌برداران

بهره‌برداران - کشتار - تن		بهره‌برداران - کشتار - تن		بهره‌برداران - کشتار - تن		بهره‌برداران - کشتار - تن		بهره‌برداران - کشتار - تن		نوع کشتار
بهره‌برداران - کشتار - تن		بهره‌برداران - کشتار - تن		بهره‌برداران - کشتار - تن		بهره‌برداران - کشتار - تن		بهره‌برداران - کشتار - تن		
تولید	بهره‌برداران	تولید	بهره‌برداران	تولید	بهره‌برداران	تولید	بهره‌برداران	تولید	بهره‌برداران	
۱۰	۹	۸	۷	۶	۵	۴	۳	۲	۱	
۷	۵	۴	۴۰۷	۲۶	۱۲۲	۱۱۴	۸۴	۱۲۶	.....	کل
.	.	.	//	//	۱	//	//	۱	.....	۱/۱ هکتار
.	.	.	//	//	۱	//	//	۱	.....	۱/۲ تا کمتر از ۱ هکتار
.	.	.	.	.	.	.	.	.	.....	۱/۳ تا کمتر از ۱/۲ هکتار
.	.	.	۱	//	//	۱	//	//	.....	۱/۴ تا کمتر از ۱/۳ هکتار
.	.	.	۵	۱	۵	۵	۱	۵	.....	۱/۵ تا کمتر از ۱/۴ هکتار
.	.	.	۴	۱	۶	۴	۱	۶	.....	۱/۶ تا کمتر از ۱/۵ هکتار
.	.	.	۴	۱	۵	۴	۱	۵	.....	۱/۷ تا کمتر از ۱/۶ هکتار
.	.	.	۴۳	۲	۷	۴۳	۳	۷	.....	۱/۸ تا کمتر از ۱/۷ هکتار
.	.	.	۴۸	۱۲	۲۵	۴۸	۱۲	۲۵	.....	۱/۹ تا کمتر از ۱/۸ هکتار
.	.	.	۱۰	۴	۱۰	۱۰	۴	۱۰	.....	۱/۱۰ تا کمتر از ۱/۹ هکتار
۶	۴	۳	۴۲	۱۵	۲۰	۴۸	۱۶	۲۲	.....	۱/۱۱ تا کمتر از ۱/۱۰ هکتار
.	.	.	۶۳	۷	۱۲	۶۳	۷	۱۲	.....	۱/۱۲ تا کمتر از ۱/۱۱ هکتار
.	.	.	۵۰	۱۲	۱۲	۵۰	۱۲	۱۲	.....	۱/۱۳ تا کمتر از ۱/۱۲ هکتار
.	۱	۱	۵۲	۱۰	۱۳	۵۲	۱۱	۱۴	.....	۱/۱۴ تا کمتر از ۱/۱۳ هکتار
.	.	.	۴۹	۸	۵	۴۹	۸	۵	.....	۱/۱۵ تا کمتر از ۱/۱۴ هکتار
.	.	.	۳۵	۷	۸	۳۵	۷	۸	.....	۱/۱۶ تا کمتر از ۱/۱۵ هکتار
.	.	.	.	.	.	.	.	.	.....	۱/۱۷ تا کمتر از ۱/۱۶ هکتار
.	.	.	.	.	.	.	.	.	.....	۱/۱۸ تا کمتر از ۱/۱۷ هکتار
.	.	.	۱	//	۱	۱	//	۱	.....	۱/۱۹ تا کمتر از ۱/۱۸ هکتار
.	.	.	.	.	.	.	.	.	.....	انهار شده

۲۶- تعداد ابره‌ها بر دانه‌ها در این محصول و به میزان

وساحت است و مقدار تولید است و سایر حسب وسعت و ارزش کشاورزی و بهره‌برداری

بهره‌برداری - دکتار - تنه

وسعت و ارزش کشاورزی بهره‌برداری									
۱	کامل			امینی			قیم		
	تعداد ابره‌ها	تولید	اسطح	تعداد ابره‌ها	تولید	اسطح	تعداد ابره‌ها	تولید	اسطح
۲	۳	۴	۵	۶	۷	۸	۹	۱۰	
کامل	۱۱۱۱	۱۵۱۷	۱۶۶۸۴	۱۱۰۴	۱۵۰۷	۱۶۶۵۶	۱۱	۱۰	۲۸
دکتار ۱/۱	۳۶	۱	۱۷	۳۶	۱	۱۷	.	.	.
۱/۱ تا دکتار ۲/۲	۳۲	۱	۱۱	۲۱	۱	۱۰	۲	//	۱
۲/۲ تا دکتار ۵/۵	۲۲	۲	۲۰	۲۲	۲	۲۰	.	.	.
۵/۵ تا دکتار ۱۱/۱۱	۲۲	۱۴	۱۱۹	۲۲	۱۴	۱۱۹	.	.	.
۱۱ تا دکتار ۲۲	۶۰	۱۵	۱۲۵	۶۰	۱۵	۱۲۵	.	.	.
۲۲ تا دکتار ۴۲	۶۰	۴۶	۵۹۸	۵۹	۴۵	۵۹۵	۱	۱	۳
۴۲ تا دکتار ۶۲	۲۱	۶۲	۵۵۷	۲۱	۶۲	۵۵۷	.	.	.
۶۲ تا دکتار ۸۵	۲۵	۹۱	۷۴۱	۲۴	۸۶	۷۳۱	۱	۵	۹
۸۵ تا دکتار ۱۰۷	۲۰۶	۲۶۹	۲۴۱۹	۲۰۶	۲۶۹	۲۴۱۸	۱	//	//
۱۰۷ تا دکتار ۱۲۷	۱۱۷	۱۵۸	۱۸۶۱	۱۱۷	۱۵۸	۱۸۶۱	.	.	.
۱۲۷ تا دکتار ۱۵۱۵	۱۴۷	۲۸۲	۳۵۵۸	۱۴۶	۲۸۱	۳۵۵۷	۵	۳	۷
۱۵۱۵ تا دکتار ۲۰	۹۸	۱۶۵	۱۸۰۷	۹۸	۱۶۵	۱۸۰۷	.	.	.
۲۰ تا دکتار ۲۵	۵۹	۱۲۰	۹۴۰	۵۹	۱۲۰	۹۳۹	//	//	۱
۲۵ تا دکتار ۳۵	۵۵	۱۲۲	۱۱۱۰	۵۲	۱۲۲	۱۱۰۴	۲	۱	۷
۳۵ تا دکتار ۴۵	۲۲	۴۵	۷۴۱	۲۲	۴۵	۷۴۱	.	.	.
۴۵ تا دکتار ۵۸	۲۷	۵۸	۵۳۸	۲۷	۵۸	۵۳۸	.	.	.
۵۸ تا دکتار ۱۰۰	۲	۲۴	۵۲۴	۲	۲۴	۵۲۲	.	.	.
۱۰۰ تا دکتار ۲۰۰	.	.	.	.	.	.	.	.	.
۲۰۰ تا دکتار ۳۰۰	.	.	.	.	.	.	.	.	.
۳۰۰ تا دکتار و بیشتر	۱	//	۱	//	۱	۱	.	.	.
بناچار نشده	.	.	.	.	.	.	.	.	.

۲۲- شمرد اديره بريد اريحاين دار ايم حصول بيازي

و هطخ كاختو مود از توليد انماجر حسب روستا و ارض كشاورزي بمره بريد اري

- بمره بريد اري - هكتار - شيد

ديوم		ايرس		كل		ديوم		رستيا و ارض كشاورزي بمره بريد اري	
۱۰	۹	۸	۷	۶	۵	۴	۳		
۱۰	۹	۸	۷	۶	۵	۴	۳	۱	
۶	۲	۳	۲۴۹۹	۶۵۲	۱۱۳۴	۲۵۰۴	۶۵۵	۱۱۳۷	كل
.	.	.	۵	//	۲۳	۵	//	۲۲	۱ هكتار
//	//	۱	۶	۱	۱۲	۷	۱	۱۲	۱ هكتار
.	.	.	۱۱	۱	۲۵	۱۱	۱	۲۵	۲ هكتار
.	.	.	۲۰	۸	۳۶	۳۰	۸	۳۶	۵ هكتار
.	.	.	۶۵	۱۲	۷۴	۶۵	۱۲	۷۴	۱۲ هكتار
.	.	.	۱۷۱	۲۶	۱۹۷	۱۷۱	۲۶	۱۹۷	۲۶ هكتار
.	.	.	۸۶	۱۶	۱۰۲	۸۶	۱۶	۱۰۲	۱۶ هكتار
.	.	.	۱۱۴	۲۶	۱۴۰	۱۱۴	۲۶	۱۴۰	۲۶ هكتار
.	.	.	۳۶۵	۱۰۱	۴۶۶	۳۶۵	۱۰۱	۴۶۶	۵۷ هكتار
.	.	.	۲۱۹	۷۱	۲۹۰	۲۱۹	۷۱	۲۹۰	۷۱ هكتار
//	//	۱	۵۲۰	۱۴۱	۶۶۱	۵۲۰	۱۴۱	۶۶۱	۱۵ هكتار
.	.	.	۲۲۷	۷۴	۳۰۱	۲۲۷	۷۴	۳۰۱	۲۰ هكتار
.	.	.	۱۷۵	۴۹	۲۲۴	۱۷۵	۴۹	۲۲۴	۲۵ هكتار
.	.	.	۲۰۱	۵۵	۲۵۶	۲۰۱	۵۵	۲۵۶	۲۵ هكتار
.	.	.	۸۲	۲۶	۱۰۸	۸۲	۲۶	۱۰۸	۲۵ هكتار
۵	۳	۱	۱۷۱	۲۵	۱۹۶	۱۷۱	۲۷	۱۹۶	۱۰۰ هكتار
.	.	.	۴۶	۱۹	۶۵	۴۶	۱۹	۶۵	۲۰۰ هكتار
.	.	.	۲	۱	۳	۲	۱	۳	۲۰۰ هكتار
.	.	.	.	//	۱	.	//	۱	۲۰۰ هكتار
.	.	.	.	.	.	.	.	.	انماجر بنده



۲۳- تعداد دام‌های پرورده‌های دام‌های گاو و گاوین

وسایل اشتغال و مقدار تولید آنها بر حسب دستگاه کشاورزی و منطقه پرورده‌ها

- منطقه پرورده‌ها - دستگاه - جنس

مجموع		گاو		گاوین		گاو		گاوین		تولید	تولید
تولید	تولید	تولید	تولید	تولید	تولید	تولید	تولید	تولید	تولید		
۱۰	۹	۸	۷	۶	۵	۴	۳	۲	۱		
*	*	*	۱۳۹۱	۲۸۸	۳۸۷	۱۳۹۱	۲۸۸	۳۸۷	.....	.....	.....
*	*	*	۴	//	۸	۴	//	۸	.....	.....	.....
*	*	*	//	//	۳	//	//	۳	.....	.....	.....
*	*	*	۲	//	۴	۲	//	۴	.....	.....	.....
*	*	*	۷	۱	۹	۷	۱	۹	.....	.....	.....
*	*	*	۹	۲	۱۵	۹	۲	۱۵	.....	.....	.....
*	*	*	۲۶	۲	۱۲	۲۶	۲	۱۲	.....	.....	.....
*	*	*	۲۲	۵	۱۳	۲۲	۵	۱۳	.....	.....	.....
*	*	*	۳۰	۷	۱۹	۳۰	۷	۱۹	.....	.....	.....
*	*	*	۱۸۲	۴۰	۷۰	۱۸۲	۴۰	۷۰	.....	.....	.....
*	*	*	۱۳۹	۳۱	۱۲	۱۳۹	۳۱	۱۲	.....	.....	.....
*	*	*	۲۴۴	۴۴	۵۴	۲۴۴	۴۴	۵۴	.....	.....	.....
*	*	*	۱۴۷	۳۸	۲۷	۱۴۷	۳۸	۲۷	.....	.....	.....
*	*	*	۱۱۶	۲۷	۲۷	۱۱۶	۲۷	۲۷	.....	.....	.....
*	*	*	۲۶۱	۳۹	۲۰	۲۶۱	۳۹	۲۰	.....	.....	.....
*	*	*	۸۱	۱۸	۱۵	۸۱	۱۸	۱۵	.....	.....	.....
*	*	*	۸۵	۱۷	۱۹	۸۵	۱۷	۱۹	.....	.....	.....
*	*	*	۲۲	۱۶	۱	۲۲	۱۶	۱	.....	.....	.....
*	*	*	*	*	*	*	*	*	.....	.....	.....
*	*	*	//	//	۱	//	//	۱	.....	.....	.....
*	*	*	*	*	*	*	*	*	.....	.....	.....

کتابخانه مرکز آمار ایران  
 شماره ۱۰۱۷۸۳

۲۵- تعداد دام‌ها و پرندگان در این محمول‌های سرپرده است

و سطح کاشت و مقدار تولید آنها بر حسب وسعت اراضی کشاورزی بهره‌برداران

- بهره‌برداران - کشاورز - تن

کدام		ایلی		کابل		کابل		کابل		و وسعت اراضی کشاورزی بهره‌برداران
تولید	تولید	تولید	تولید	تولید	تولید	تولید	تولید	تولید	تولید	
۱۰	۹	۸	۷	۶	۵	۴	۳	۲	۱	
			۴۷۲۴	۶۱۷	۸۸۸	۴۷۲۴	۶۱۷	۸۸۸	.....	کابل
			۱۸	۲	۴۰	۱۸	۲	۴۰	.....	دامتراز (۱) هکتار
			۵	//	۹	۵	//	۹	.....	۱/۱ هکتار از ۱-۲ هکتار
			۶	۱	۸	۶	۱	۸	.....	۲/۲ هکتار از ۱-۵ هکتار
			۱۵۱	۶	۲۴	۱۵۱	۶	۲۴	.....	۵/۵ هکتار از ۱ هکتار
			۵۹۱	۱۹	۶۰	۵۹۱	۱۹	۶۰	.....	۱ هکتار از ۲ هکتار
			۲۰۳	۱۹	۴۶	۲۰۳	۱۹	۴۶	.....	۲ هکتار از ۳ هکتار
			۱۲۱	۲۲	۵۲	۱۲۱	۲۲	۵۲	.....	۳ هکتار از ۴ هکتار
			۲۶۰	۲۱	۵۸	۲۶۰	۲۱	۵۸	.....	۴ هکتار از ۵ هکتار
			۶۶۴	۸۹	۱۳۹	۶۶۴	۸۹	۱۳۹	.....	۵ هکتار از ۷/۵ هکتار
			۲۷۲	۶۱	۹۵	۲۷۲	۶۱	۹۵	.....	۷/۵ هکتار از ۱۰ هکتار
			۵۸۸	۱۰۴	۱۳۰	۵۸۸	۱۰۴	۱۳۰	.....	۱۰ هکتار از ۱۵ هکتار
			۵۱۵	۹۴	۷۰	۵۱۵	۹۴	۷۰	.....	۱۵ هکتار از ۲۰ هکتار
			۲۰۹	۶۰	۵۱	۲۰۹	۶۰	۵۱	.....	۲۰ هکتار از ۲۵ هکتار
			۲۸۱	۶۰	۴۹	۲۸۱	۶۰	۴۹	.....	۲۵ هکتار از ۳۵ هکتار
			۱۶۰	۲۴	۲۵	۱۶۰	۲۴	۲۵	.....	۳۵ هکتار از ۵۰ هکتار
			۱۸۲	۳۰	۲۶	۱۸۲	۳۰	۲۶	.....	۵۰ هکتار از ۱۰۰ هکتار
			۵۲	۶	۴	۵۲	۶	۴	.....	۱۰۰ هکتار از ۲۰۰ هکتار
									.....	۲۰۰ هکتار از ۳۰۰ هکتار
									.....	۳۰۰ هکتار و بیشتر
			//	//	۲	//	//	۲	.....	انگاری شده

۲۲-۷-۲۲-۳۲-۳۳-۳۴-۳۵-۳۶-۳۷-۳۸-۳۹-۴۰-۴۱-۴۲-۴۳-۴۴-۴۵-۴۶-۴۷-۴۸-۴۹-۵۰-۵۱-۵۲-۵۳-۵۴-۵۵-۵۶-۵۷-۵۸-۵۹-۶۰-۶۱-۶۲-۶۳-۶۴-۶۵-۶۶-۶۷-۶۸-۶۹-۷۰-۷۱-۷۲-۷۳-۷۴-۷۵-۷۶-۷۷-۷۸-۷۹-۸۰-۸۱-۸۲-۸۳-۸۴-۸۵-۸۶-۸۷-۸۸-۸۹-۹۰-۹۱-۹۲-۹۳-۹۴-۹۵-۹۶-۹۷-۹۸-۹۹-۱۰۰

و هلیکوپتر و تعداد آن تولیدات سایر صنایع و خدمات کشاورزی بهر مورد آری

- بهره‌بردار آری - هکتار - تن -

صنایع			کشور			کشور			و هکتار آری کشاورزی بهره‌بردار آری
تولید	اصناف	تولید	تولید	اصناف	تولید	تولید	اصناف	تولید	
۱۰	۹	۸	۷	۶	۵	۴	۳	۲	
.	.	.	۸۱۳	۱۴۹	۲۲۰	۸۱۳	۱۴۹	۲۲۰	..... کل
.	.	.	//	//	۲	//	//	۲	..... ۱/۱ هکتار
.	.	.	//	//	۴	//	//	۴	..... ۱/۲ هکتار
.	.	.	۱	//	۳	۱	//	۲	..... ۱/۳ هکتار
.	.	.	۱۹	۱	۸	۱۹	۱	۸	..... ۱/۵ هکتار
.	.	.	۱۶	۳	۱۸	۱۶	۳	۱۸	..... ۱ هکتار
.	.	.	۹	۲	۷	۹	۲	۷	..... ۱/۲ هکتار
.	.	.	۲۰	۲	۸	۲۰	۲	۸	..... ۱/۴ هکتار
.	.	.	۴۲	۶	۲۲	۴۲	۶	۲۲	..... ۱/۵ هکتار
.	.	.	۶۳	۱۸	۳۸	۶۳	۱۸	۳۸	..... ۱/۳ هکتار
.	.	.	۶۴	۱۲	۲۲	۶۴	۱۲	۲۲	..... ۱/۲ هکتار
.	.	.	۸۵	۲۱	۳۱	۸۵	۲۱	۳۱	..... ۱/۵ هکتار
.	.	.	۷۱	۱۱	۱۳	۷۱	۱۱	۱۳	..... ۱/۵ هکتار
.	.	.	۲۳۴	۲۲	۱۸	۲۳۴	۲۲	۱۸	..... ۱/۲ هکتار
.	.	.	۶۶	۹	۱۵	۶۶	۹	۱۵	..... ۱/۵ هکتار
.	.	.	۲۳	۲	۴	۲۳	۲	۴	..... ۱/۵ هکتار
.	.	.	۶۰	۱۷	۸	۶۰	۱۷	۸	..... ۱/۵ هکتار
.	.	.	۳۶	۵	۱	۳۶	۵	۱	..... ۱/۲ هکتار
.	.	.	۳	۵	۱	۳	۵	۱	..... ۲۰۰ هکتار
.	.	.	.	.	.	.	.	.	..... ۳۰۰ هکتار و بیشتر
.	.	.	.	.	.	.	.	.	..... اخبار نشده

۲۹-۷-۲۹-تعداد اینجه برهه برداری شده در اینجه و سایر علوفه

و سطح ذائقه تولید از تولید اینجه و سایر علوفه در اینجه

- برهه برداری - هکتار - تن

تولید	دیم		امیری		کسل		تولید	تولید	تولید	تولید	تولید	تولید
	تولید	تولید	تولید	تولید	تولید	تولید						
۱۰	۶	۵	۴	۲۶۷	۶۴	۱۷۲	۳۷۳	۶۸	۱۳۶	کسل	.....	.....
.....	.....	.....	.....	.....	.....	.....	.....	.....	.....	هکتار ۱/۱۰	.....	.....
.....	.....	.....	.....	.....	.....	.....	.....	.....	.....	هکتار ۱/۱۰	.....	.....
.....	.....	.....	.....	.....	.....	.....	.....	.....	.....	هکتار ۱/۱۰	.....	.....
.....	.....	.....	.....	.....	.....	.....	.....	.....	.....	هکتار ۱/۱۰	.....	.....
.....	.....	.....	.....	.....	.....	.....	.....	.....	.....	هکتار ۱/۱۰	.....	.....
.....	.....	.....	.....	.....	.....	.....	.....	.....	.....	هکتار ۱/۱۰	.....	.....
.....	.....	.....	.....	.....	.....	.....	.....	.....	.....	هکتار ۱/۱۰	.....	.....
.....	.....	.....	.....	.....	.....	.....	.....	.....	.....	هکتار ۱/۱۰	.....	.....
.....	.....	.....	.....	.....	.....	.....	.....	.....	.....	هکتار ۱/۱۰	.....	.....
.....	.....	.....	.....	.....	.....	.....	.....	.....	.....	هکتار ۱/۱۰	.....	.....
.....	.....	.....	.....	.....	.....	.....	.....	.....	.....	هکتار ۱/۱۰	.....	.....
.....	.....	.....	.....	.....	.....	.....	.....	.....	.....	هکتار ۱/۱۰	.....	.....
.....	.....	.....	.....	.....	.....	.....	.....	.....	.....	هکتار ۱/۱۰	.....	.....
.....	.....	.....	.....	.....	.....	.....	.....	.....	.....	هکتار ۱/۱۰	.....	.....
.....	.....	.....	.....	.....	.....	.....	.....	.....	.....	هکتار ۱/۱۰	.....	.....
.....	.....	.....	.....	.....	.....	.....	.....	.....	.....	هکتار ۱/۱۰	.....	.....
.....	.....	.....	.....	.....	.....	.....	.....	.....	.....	هکتار ۱/۱۰	.....	.....
.....	.....	.....	.....	.....	.....	.....	.....	.....	.....	هکتار ۱/۱۰	.....	.....
.....	.....	.....	.....	.....	.....	.....	.....	.....	.....	هکتار ۱/۱۰	.....	.....
.....	.....	.....	.....	.....	.....	.....	.....	.....	.....	هکتار ۱/۱۰	.....	.....

۲-۲- تعداد ادیره بره برداری های دارای محصول گنجد

و مبالغ شایسته مقدار تولید استهائیر حسب نوع مقدار افش کشاورزی بره برداری

- بره برداری به هکتار - تن

کل			ابی			خبرم			و مقدار افش کشاورزی بره برداری
تولید	مجموعه	تولید	تولید	مجموعه	تولید	تولید	مجموعه	تولید	
۲	۳	۴	۵	۶	۷	۸	۹	۱۰	
۲۱۴	۵۲۳	۴۸۲	۲۱۴	۵۲۳	۴۸۲	.	.	.	کل
.	.	.	.	.	.	.	.	.	کمتر از ۱ هکتار
.	.	.	.	.	.	.	.	.	۱ تا کمتر از ۲ هکتار
۲	۱	۱	۲	۱	۱	.	.	.	۲ تا کمتر از ۵ هکتار
.	.	.	.	.	.	.	.	.	۵ تا کمتر از ۱ هکتار
۲	۲	۲	۴	۲	۲	.	.	.	۱ تا کمتر از ۲ هکتار
۸	۶	۴	۸	۶	۴	.	.	.	۲ تا کمتر از ۳ هکتار
۱۱	۱۵	۹	۱۱	۱۵	۹	.	.	.	۳ تا کمتر از ۴ هکتار
۱۱	۲۱	۱۲	۱۱	۲۱	۱۷	.	.	.	۴ تا کمتر از ۵ هکتار
۲۱	۵۲	۲۴	۲۱	۵۲	۲۴	.	.	.	۵ تا کمتر از ۷/۵ هکتار
۲۴	۵۶	۶۶	۲۴	۵۶	۶۶	.	.	.	۷/۵ تا کمتر از ۱۰ هکتار
۴۲	۸۹	۸۸	۴۲	۸۹	۸۸	.	.	.	۱۰ تا کمتر از ۱۵ هکتار
۲۵	۸۵	۱۰۱	۲۵	۸۵	۱۰۱	.	.	.	۱۵ تا کمتر از ۲۰ هکتار
۱۲	۲۵	۲۶	۱۲	۲۵	۲۶	.	.	.	۲۰ تا کمتر از ۲۵ هکتار
۱۲	۲۶	۲۵	۱۲	۲۶	۲۵	.	.	.	۲۵ تا کمتر از ۳۵ هکتار
۹	۶۲	۴۵	۹	۶۲	۴۵	.	.	.	۳۵ تا کمتر از ۵۰ هکتار
۱۰	۴۱	۳۶	۱۰	۴۱	۳۶	.	.	.	۵۰ تا کمتر از ۱۰۰ هکتار
۱	۴	۲	۱	۴	۲	.	.	.	۱۰۰ تا کمتر از ۲۰۰ هکتار
.	.	.	.	.	.	.	.	.	۲۰۰ تا کمتر از ۳۰۰ هکتار
.	.	.	.	.	.	.	.	.	۳۰۰ هکتار و بیشتر
۲	۷	۶	۲	۷	۶	.	.	.	۱۰۱ هکتار و بیشتر





۹-۱. تعداد ذخیره برودار به‌های از این کشور - جزو برودار و سطح فاش‌شده تولید است. این کشور حسب نوع در معرین

مرفه برودار - هکتار - تن

مرفه		→		دندم		نوع و معرین		۱	
تولید	تولید	تولید	تولید	تولید	تولید	تولید	تولید		
۱۰	۹	۸	۷	۶	۵	۴	۳		
.	.	.	۱۱۰۲۲	۱۲۵۶۶	۱۱۰۶۸	۲۶۲۵۵	۷۴۹۰۲	۱۴۲۷۰	.....
.	.	.	۲۳۵	۵۵۳	۱۱۶	۲۵۸	۶۰۸	۱۲۵	.....
.	.	.	۱۴۷۸	۲۵۵۹	۶۰۵	۱۶۲۱	۲۸۱۹	۶۲۵	.....
.	.	.	۴۰۸	۸۵۹	۲۵۷	۲۵۴	۱۴۶۲	۴۴۸	.....
.	.	.	۱۲۲۳	۱۸۶۶	۴۸۶	۱۶۱۶	۲۱۵۶	۶۴۹	.....
.	.	.	۲۹	۶۶	۲۸	۴۷	۱۴۶	۲۰	.....
.	.	.	۲۰۸	۲۴۹	۵۴	۲۲۳	۳۵۶	۶۱	.....
.	.	.	۶۲۸	۷۸۳	۲۱۶	۱۰۲۱	۱۲۵۸	۲۱۲	.....
.	.	.	۱۱۸۱۲	۲۵۶۰۲	۹۲۲۷	۲۰۲۲۱	۱۴۹۸۲	۱۲۰۱۹	.....



۹-۲- تعداد بزرگه برهه‌های دارای پهنه‌ترازی - سویا، آفتابگردان و غش و سطح کاشت و تولید آنها بر حسب نوع کود مصرفی

برهه برهه‌های - هکتار - تن

نوع کود مصرفی	پهنه‌ترازی			سویا			آفتابگردان و غش		
	تعداد بزرگه	سطح کاشت	تولید	تعداد بزرگه	سطح کاشت	تولید	تعداد بزرگه	سطح کاشت	تولید
جمع	۴	۶	۲۶	۵	۶	۷	۸	۹	۱۰
نقطه ازته	۰	۰	۰	۰	۰	۰	۰	۰	۰
نقطه کم‌بره	۰	۰	۰	۰	۰	۰	۰	۰	۰
نقطه درجه‌های غیر شیمیایی	۱	۵	۲۰	۰	۰	۰	۰	۰	۰
ازته و فسفره	۱	۱	۵	۰	۰	۰	۰	۰	۰
ازته و کودهای غیر شیمیایی	۰	۰	۰	۰	۰	۰	۰	۰	۰
فسفره و کودهای غیر شیمیایی	۰	۰	۰	۰	۰	۰	۰	۰	۰
ازته و فسفره و کودهای غیر شیمیایی	۰	۱۱	۱۱	۰	۰	۰	۰	۰	۰
هیچ‌کدام	۱	۱۱	۱۱	۰	۰	۰	۰	۰	۰

۲-۹- تعداد بهره‌برداران به‌طور کلی از این پهنه استواری به‌شماره و سطح کاشت و تولید این سال به‌شماره و نوع کود مصرفی

بهره‌برداران - کشاورز - ۵۵

کشاورز			تولید			پهنه			نوع کود مصرفی
تولید	اصطلاح	تولید	تولید	اصطلاح	تولید	تولید	اصطلاح	تولید	
۱۰	۶	۸	۷	۶	۵	۴	۳	۲	۱
۱۶۴۴	۱۶۵۶	۱۶۷۶	//	۱	۱	.	.	.	جمع
۸۲	۸۵	۴۶	.	.	.	.	.	.	فقط ازته
۲۰	۱۹	۲۶	.	.	.	.	.	.	لقبا نوسفره
۵۹	۷۱	۱۱۴	.	.	.	.	.	.	فقط کودهای غیر شیمیایی
۲۳۲	۲۳۲	۲۹۱	//	//	//	.	.	.	ازته و فسفره
۲۰	۲۴	۶۴	.	.	.	.	.	.	ازته و کودهای غیر شیمیایی
۲۲	۲۲	۲۴	.	.	.	.	.	.	فسفره و کودهای غیر شیمیایی
۱۰۲۳	۹۵۲	۹۰۱	//	//	//	.	.	.	ازته و فسفره و کودهای غیر شیمیایی
۸۲	۱۰۰	۱۱۰	.	.	.	.	.	.	هیچ‌کدام

۹-۹- تعداد بهره بردار بهائی در آن یوشهر شیدرو امیر س. همیز زمین باهتدو اناه و حاج کاشفتو تولید اشتهایر جمعیت و کود مصرفی

بهره برداری - هکتار - تن

نوع کود مصرفی	یوشهر شیدرو امیر س.		همیز زمین		هتدو اناه	
	تولید	مصرف	تولید	مصرف	تولید	مصرف
	۲	۳	۴	۵	۶	۷
.....	۲۲۰	۱۴۹	۸۱۳	۲۱	۲۲	۱۰۰
.....	۷	۱	۴	۰	۰	۰
.....	۱۰	۹	۵۹	۰	۰	۰
.....	۱۶	۵	۳۹	۱	//	//
.....	۶۶	۳۶	۲۲۲	۹	۱۱	۲۶
.....	۵	۳	۹	۱	//	//
.....	۷	۶	۳۶	۱	۱	۴
.....	۲۹	۸۵	۴۴۹	۱۱	۱۰	۵۹
.....	۱۱	۵	۴	۰	۰	۰

۱- تعداد ادبیره برد آریه های از این سبب و تعداد ادبیره برد از شولید اینها بر حسب سبب و استان کشاورزی بوشهر برداری

- بوشهر برد آریه های از استان - شولید

شولید	تعداد ادبیره برد		تعداد ادبیره برداری	سبب
	کفایت سبب و پروا شده			
	بهار	بهار		
۵	۴	۳	۲	۱
۲۱	//	۱	۶۲	کس
.	.	.	.	بدون زمین
۵	.	//	۵	کمتر از ۱۰۰ هکتار
۶	//	//	۴	۱ تا کمتر از ۲۰۰ هکتار
//	//	//	۲	۲۰۰ تا کمتر از ۵۰۰ هکتار
۲	//	//	۳	۵۰۰ تا کمتر از ۱ هکتار
۶	//	//	۸	۱ تا کمتر از ۲ هکتار
۴	//	//	۵	۲ تا کمتر از ۴ هکتار
۲	//	//	۱۱	۴ تا کمتر از ۵ هکتار
۲	//	//	۷	۵ تا کمتر از ۷/۵ هکتار
۱	//	//	۱۰	۷/۵ تا کمتر از ۱۰ هکتار
۳	//	//	۱۷	۱۰ تا کمتر از ۱۵ هکتار
۲	//	//	۱۰	۱۵ تا کمتر از ۲۰ هکتار
//	//	//	۴	۲۰ تا کمتر از ۲۵ هکتار
۱	.	//	۲	۲۵ تا کمتر از ۳۰ هکتار
۱	//	//	۱	۳۰ تا کمتر از ۳۵ هکتار
.	.	.	.	۳۵ تا کمتر از ۴۰ هکتار
.	.	.	.	۴۰ تا کمتر از ۵۰ هکتار
.	.	.	.	۵۰ تا کمتر از ۱۰۰ هکتار
.	.	.	.	۱۰۰ تا کمتر از ۲۰۰ هکتار
.	.	.	.	۲۰۰ تا کمتر از ۳۰۰ هکتار
.	.	.	.	۳۰۰ هکتار و بیشتر
.	.	.	.	بهار شده

۲-۱. آستانه ادبیته برده از بهای دارایی برستانه بهائار و تان و تبه اددر خترو تبه از تولید ابهائبر و سبب سمت از اش کشاورزی بهره برداری

بهره برداری- هزار اصله - گن

شماره			بهره برداری				شماره		و سبب از اش کشاورزی بهره برداری
شماره		تولید	بهره برداری		تولید		بهره برداری		
۱	۲	۳	۴	۵	۶	۷	۸		
			۲۲۰	۲۱۵	۷	۱۴	۴۲۲	گن	
			۸	//	//	//	۲۲	بیدون زمین	
			۱۶	۳	//	//	۲۶	کمتر از ۱ هکتار	
۶	//	//	۱۷	۱۷	//	//	۳۳	۱ تا کمتر از ۲ هکتار	
۷	//	//	۱۰	۱۲	//	//	۲۵	۲ تا کمتر از ۵ هکتار	
۱	//	//	۱۲	۳	//	//	۲۶	۵ تا کمتر از ۱ هکتار	
۴	//	//	۲۰	۱۶	۱	۱	۴۵	۱ تا کمتر از ۲ هکتار	
۲	//	//	۱۹	۸	//	۱	۲۵	۲ تا کمتر از ۴ هکتار	
۳	//	//	۲۸	۱۲	۱	۱	۲۹	۴ تا کمتر از ۱ هکتار	
۱	//	//	۱۲	۲۱	۱	۱	۳۰	۱ تا کمتر از ۵ هکتار	
۷	۱	۱	۲۷	۲۲	۲	۲	۵۲	۵ تا کمتر از ۷/۵ هکتار	
۵	//	//	۱۷	۲۲	۱	۱	۲۶	۷/۵ تا کمتر از ۱۰ هکتار	
۹	//	//	۱۵	۲۷	//	۱	۳۵	۱۰ تا کمتر از ۱۵ هکتار	
۱	//	//	۵	۴	//	//	۱۸	۱۵ تا کمتر از ۲۰ هکتار	
۵	//	//	۷	۸	//	//	۶	۲۰ تا کمتر از ۲۵ هکتار	
۵	.	//	۴	۱۰۳	//	۲	۱۱	۲۵ تا کمتر از ۳۵ هکتار	
۱۰	.	۱	۲	۲۰	//	۲	۲	۳۵ تا کمتر از ۵۰ هکتار	
//	//	//	۲	۱	//	//	۵	۵۰ تا کمتر از ۱۰۰ هکتار	
.	.	.	.	.	//	.	۱	۱۰۰ تا کمتر از ۲۰۰ هکتار	
.	.	.	.	.	.	.	.	۲۰۰ تا کمتر از ۳۰۰ هکتار	
.	.	.	.	.	.	.	.	۳۰۰ هکتار و بیشتر	
.	.	.	.	.	//	.	۱	ابهار نشده	

۳-۱- تعداد بهره برداریهای از لیمو ترش، کالیفرنیا و غیره در سطح استان و مقادیر تولید آنها بر حسب شهرستان کشاورزی بهره برداری - بهره برداریهای جزو اعلام شده

لیمو شیرین		لیمو ترش		رشته‌های کشاورزی بهره برداری				
تعداد درخت		تعداد درخت		تعداد		بهره برداری	۱	
کاشت جمعیت و غیره		کاشت جمعیت و غیره		تولید				
بهره برداری		تولید		بهره برداری		بهره برداری	۱	
شمال	جنوب	شمال	جنوب	شمال	جنوب			
۱	۲	۳	۴	۵	۶	۷	۸	
۳۹۲	۵	۱۱	۵۲۶	۲۳۶۵	۱۹	۷۷	۱۲۶۵	کلی
//	//	//	۱۲	۷	//	//	۶۳	بدون زمین
۱۵	//	//	۵۰	۶۷	۱	۳	۱۸۹	۱- کمتر از ۰/۱ هکتار
۵	//	//	۲۶	۱۰۸	//	۴	۱۴۳	۰/۱ تا کمتر از ۰/۲ هکتار
۲۶	//	۱	۲۴	۱۴۹	۱	۶	۱۵۰	۰/۲ تا کمتر از ۰/۵ هکتار
۴۸	//	۱	۲۴	۱۴۶	۱	۴	۶۴	۰/۵ تا کمتر از ۱ هکتار
۲۷	//	۱	۵۰	۱۸۶	۲	۷	۱۷۸	۱ تا کمتر از ۲ هکتار
۱۰	//	//	۲۴	۱۱۲	۱	۵	۱۲۲	۲ تا کمتر از ۳ هکتار
۲۱	//	۱	۵۰	۱۲۶	۱	۵	۱۲۷	۳ تا کمتر از ۴ هکتار
۲۲	//	۱	۲۴	۱۷۶	۱	۵	۱۰۵	۴ تا کمتر از ۵ هکتار
۴۴	۱	۱	۶۷	۲۷۲	۵	۳۲	۲۰۴	۵ تا کمتر از ۷/۵ هکتار
۲۳	//	۱	۴۰	۲۰۵	۲	۸	۱۱۲	۷/۵ تا کمتر از ۱۰ هکتار
۵۴	۱	۱	۳۶	۲۰۱	۲	۶	۱۰۵	۱۰ تا کمتر از ۱۵ هکتار
۴۱	//	۱	۲۱	۲۰۲	۱	۳	۴۹	۱۵ تا کمتر از ۲۰ هکتار
۱۸	۱	۱	۱۷	۴۲	۱	۱	۴۷	۲۰ تا کمتر از ۲۵ هکتار
۱۰	//	//	۱۰	۲۰	۱	۲	۲۲	۲۵ تا کمتر از ۳۰ هکتار
۱۱	//	۱	۵	۲۰	۰	۴	۱۲	۳۰ تا کمتر از ۳۵ هکتار
۴	//	//	۷	۵۴	//	۱	۱۲	۳۵ تا کمتر از ۴۰ هکتار
.	.	.	.	۴	//	//	۴	۴۰ تا کمتر از ۴۵ هکتار
.	.	.	.	.	.	.	.	۴۵ تا کمتر از ۵۰ هکتار
//	.	//	۱	//	//	//	۲	۵۰ تا کمتر از ۵۵ هکتار
.	.	.	.	.	.	.	.	۵۵ تا کمتر از ۶۰ هکتار
.	.	.	.	.	.	.	.	۶۰ تا کمتر از ۷۰ هکتار
.	.	.	.	.	.	.	.	۷۰ تا کمتر از ۸۰ هکتار
.	.	.	.	.	.	.	.	۸۰ تا کمتر از ۹۰ هکتار
.	.	.	.	.	.	.	.	۹۰ تا کمتر از ۱۰۰ هکتار
.	.	.	.	.	.	.	.	۱۰۰ تا کمتر از ۱۵۰ هکتار
.	.	.	.	.	.	.	.	۱۵۰ تا کمتر از ۲۰۰ هکتار
.	.	.	.	.	.	.	.	۲۰۰ تا کمتر از ۳۰۰ هکتار
.	.	.	.	.	.	.	.	۳۰۰ تا کمتر از ۴۰۰ هکتار
.	.	.	.	.	.	.	.	۴۰۰ تا کمتر از ۵۰۰ هکتار
.	.	.	.	.	.	.	.	۵۰۰ تا کمتر از ۶۰۰ هکتار
.	.	.	.	.	.	.	.	۶۰۰ تا کمتر از ۷۰۰ هکتار
.	.	.	.	.	.	.	.	۷۰۰ تا کمتر از ۸۰۰ هکتار
.	.	.	.	.	.	.	.	۸۰۰ تا کمتر از ۹۰۰ هکتار
.	.	.	.	.	.	.	.	۹۰۰ تا کمتر از ۱۰۰۰ هکتار
.	.	.	.	.	.	.	.	۱۰۰۰ تا کمتر از ۱۵۰۰ هکتار
.	.	.	.	.	.	.	.	۱۵۰۰ تا کمتر از ۲۰۰۰ هکتار
.	.	.	.	.	.	.	.	۲۰۰۰ تا کمتر از ۳۰۰۰ هکتار
.	.	.	.	.	.	.	.	۳۰۰۰ تا کمتر از ۴۰۰۰ هکتار
.	.	.	.	.	.	.	.	۴۰۰۰ تا کمتر از ۵۰۰۰ هکتار
.	.	.	.	.	.	.	.	۵۰۰۰ تا کمتر از ۶۰۰۰ هکتار
.	.	.	.	.	.	.	.	۶۰۰۰ تا کمتر از ۷۰۰۰ هکتار
.	.	.	.	.	.	.	.	۷۰۰۰ تا کمتر از ۸۰۰۰ هکتار
.	.	.	.	.	.	.	.	۸۰۰۰ تا کمتر از ۹۰۰۰ هکتار
.	.	.	.	.	.	.	.	۹۰۰۰ تا کمتر از ۱۰۰۰۰ هکتار
.	.	.	.	.	.	.	.	بیش از ۱۰۰۰۰ هکتار

۱-۱۰- تعداد بهره‌برداران برحسب نوع فعالیت

و شامل اعداد درختان و تعداد اکتادار و سایر اکتادار و سایر اکتادار و سایر اکتادار

بهره‌برداران - هزار اصله - هکتار

تولید	شماره اکتادار		تعداد بهره‌برداران	۱
	کل	بهره‌برداران		
	۵	۴	۳	
				کل
۲۷۰	۲	۶	۴۰	بدون زمین
.	.	.	.	کمتر از ۱ هکتار
۱	//	//	۵	۱-۱ تا کمتر از ۲ هکتار
.	.	.	.	۲-۱ تا کمتر از ۵ هکتار
.	.	.	.	۳-۱ تا کمتر از ۱۰ هکتار
۴	//	//	۱	۴-۱ تا کمتر از ۲۰ هکتار
۳	//	//	۵	۵-۱ تا کمتر از ۵۰ هکتار
۷	//	//	۴	۶-۱ تا کمتر از ۱۰۰ هکتار
۱۷	//	//	۴	۷-۱ تا کمتر از ۲۰۰ هکتار
۱۲	.	//	۲	۸-۱ تا کمتر از ۵۰۰ هکتار
۴۴	//	۱	۷	۹-۱ تا کمتر از ۱۰۰۰ هکتار
۵	.	//	۲	۱۰-۱ تا کمتر از ۲۰۰۰ هکتار
۵۲	.	۱	۲	۱۱-۱ تا کمتر از ۵۰۰۰ هکتار
.	.	.	.	۱۲-۱ تا کمتر از ۱۰۰۰۰ هکتار
.	.	.	.	۱۳-۱ تا کمتر از ۲۰۰۰۰ هکتار
۱۲۵	.	۲	۱	۱۴-۱ تا کمتر از ۵۰۰۰۰ هکتار
.	.	.	.	۱۵-۱ تا کمتر از ۱۰۰۰۰۰ هکتار
.	.	.	.	۱۶-۱ تا کمتر از ۲۰۰۰۰۰ هکتار
.	.	.	.	۱۷-۱ تا کمتر از ۵۰۰۰۰۰ هکتار
.	.	.	.	۱۸-۱ تا کمتر از ۱۰۰۰۰۰۰ هکتار
.	//	.	۱	سایر اکتادار

۷- اشتهاد میرداریهای دارای

خرما و تعداد درختان تولیدات نامبرده در استان خراسان

بهره برداری - هزار اصله - تن

خرما				تولید	تعداد بهره برداری	۱	۲
تعداد درختان			تولید				
کاشت جمعیت و هر اکثده							
شمال	مبارور	شمال	تولید				
۶	۷	۸	۹				
۲۴۶۳۱	۴۹۷	۱۳۱۱	۱۴۰۷۶	.....	.....	.....	.....
۸۰	۱	۲	۴۲۸	.....	.....	.....	.....
۷۴۲	۸	۲۱	۱۲۷۶	.....	.....	.....	.....
۷۶۰	۸	۲۴	۷۶۲	.....	.....	.....	.....
۲۳۵۹	۲۴	۹۳	۱۱۲۰	.....	.....	.....	.....
۲۹۱۶	۲۲	۱۰۸	۸۴۹	.....	.....	.....	.....
۲۸۴۷	۵۰	۱۳۲	۱۲۵۷	.....	.....	.....	.....
۲۹۷۹	۳۸	۱۰۵	۱۰۲۵	.....	.....	.....	.....
۲۱۷۶	۳۴	۸۷	۹۲۹	.....	.....	.....	.....
۱۸۶۱	۲۵	۶۶	۸۶۸	.....	.....	.....	.....
۴۷۹۳	۶۸	۱۸۶	۱۷۶۶	.....	.....	.....	.....
۲۹۱۳	۵۴	۱۱۱	۱۰۲۳	.....	.....	.....	.....
۲۷۰۲	۶۱	۱۴۲	۱۲۶۲	.....	.....	.....	.....
۱۷۷۴	۲۸	۹۷	۵۳۳	.....	.....	.....	.....
۱۲۱۷	۲۰	۴۷	۳۷۲	.....	.....	.....	.....
۱۰۲۹	۲۳	۳۷	۲۹۷	.....	.....	.....	.....
۷۶۶	۹	۲۷	۱۵۱	.....	.....	.....	.....
۴۸۶	۶	۱۷	۱۲۸	.....	.....	.....	.....
۸۰	۴	۴	۳۱	.....	.....	.....	.....
۳۰	۲	۲	۵	.....	.....	.....	.....
۹۲	۱	۴	۱۱	.....	.....	.....	.....
۸	//	//	۳	.....	.....	.....	.....



۸-۱- تعداد بهره‌برداران به‌عنوان کشاورزان

و تعداد درختان و گیاهان تولیدات کشاورزی در مجموع است و این کشاورزان بهره‌برداران

بهره‌برداران به‌عنوان کشاورزان

استان	تعداد بهره‌برداران		تولید	تعداد	بهره‌برداران	تولید	
	تعداد بهره‌برداران						
	تولید	تولید					
۵	۴	۳	۲	۱	۱		
	۲۳۱	۶	۱۵	۲۹۰	۰	۰	کل
	۳	//	//	۴۵	۰	۰	بدون زمین
	۱۰	//	۱	۹۱	۰	۰	کمتر از ۱/۱ هکتار
	۱۷	//	۱	۵۱	۰	۰	۱/۱ تا کمتر از ۲/۲ هکتار
	۲۳	//	۱	۶۱	۰	۰	۲/۲ تا کمتر از ۳/۳ هکتار
	۲۰	//	۱	۳۸	۰	۰	۳/۳ تا کمتر از ۴/۴ هکتار
	۴۶	۱	۲	۸۹	۰	۰	۴/۴ تا کمتر از ۵/۵ هکتار
	۲۰	//	۱	۶۲	۰	۰	۵/۵ تا کمتر از ۶/۶ هکتار
	۲۲	۱	۱	۶۲	۰	۰	۶/۶ تا کمتر از ۷/۷ هکتار
	۱۰	۱	۱	۳۹	۰	۰	۷/۷ تا کمتر از ۸/۸ هکتار
	۲۲	۱	۲	۴۴	۰	۰	۸/۸ تا کمتر از ۹/۹ هکتار
	۱۷	۱	۱	۴۳	۰	۰	۹/۹ تا کمتر از ۱۰/۱۰ هکتار
	۲۶	//	۱	۴۰	۰	۰	۱۰ تا کمتر از ۱۱ هکتار
	۲۱	//	۱	۲۹	۰	۰	۱۱ تا کمتر از ۱۲ هکتار
	۲	//	//	۲۰	۰	۰	۱۲ تا کمتر از ۱۳ هکتار
	۱۱	//	۱	۱۴	۰	۰	۱۳ تا کمتر از ۱۴ هکتار
	۵	۰	//	۶	۰	۰	۱۴ تا کمتر از ۱۵ هکتار
	۱۶	//	۱	۹	۰	۰	۱۵ تا کمتر از ۱۶ هکتار
	۱	۰	//	۲	۰	۰	۱۶ تا کمتر از ۱۷ هکتار
	۰	۰	۰	۰	۰	۰	۱۷ تا کمتر از ۱۸ هکتار
	//	۰	//	۱	۰	۰	۱۸ تا کمتر از ۱۹ هکتار
	۰	//	۰	۱	۰	۰	۱۹ تا کمتر از ۲۰ هکتار

۹- تعداد بهره برداریها در این اتورومها مشروفاً تولید آنها بر حسب وضعیت آراضی کشاورزی بهره برداری

- بهره برداری - هکتار - تن

کل		آبی		حصص						وضعیت آراضی کشاورزی بهره برداری
تولید	بهره	تولید	بهره	تولید	بهره	تولید	بهره			
۱	۲	۳	۴	۵	۶	۷	۸	۹	۱۰	
۱۱۵	۸۹	۵۸	۱۰۶	۸۲	۵۳	۹	۷	۵	.....	کل
۱۴	//	۱	۱۳	//	۱	//	//	//	.....	هکتار ۱/۱
۹	۲	۱	۹	۲	۱	۰	۰	۰	.....	۱/۱ تا ۱/۲ هکتار
۷	//	۲	۷	//	۲	۰	۰	۰	.....	۱/۲ تا ۱/۵ هکتار
۲	//	۱	۱	//	//	۰	//	//	.....	۱/۵ تا ۱ هکتار
۶	۱	۱	۶	۱	۱	۰	۰	۰	.....	۱ تا ۲ هکتار
۶	۶	۱۹	۶	۲۵	۱۹	۰	۰	۰	.....	۲ تا ۳ هکتار
۹	//	۱	۹	//	۱	۰	۰	۰	.....	۳ تا ۴ هکتار
۶	۲	۲	۶	۲	۲	//	//	//	.....	۴ تا ۵ هکتار
۱۳	۳	۵	۱۳	۲	۲	۱	۱	۱	.....	۵ تا ۷/۵ هکتار
۱۴	۶	۲	۱۳	۴	۳	۱	۲	۱	.....	۷/۵ تا ۱۰ هکتار
۱۱	۲۱	۱۳	۹	۲۱	۱۲	//	//	//	.....	۱۰ تا ۱۵ هکتار
۵	۲	۱	۵	۲	۱	۰	۰	۰	.....	۱۵ تا ۲۰ هکتار
۹	۱	۱	۵	۱	۱	//	//	//	.....	۲۰ تا ۲۵ هکتار
۱	//	//	//	//	//	۰	۰	۰	.....	۲۵ تا ۳۰ هکتار
۳	۵	۲	۲	۱	۱	۱	۴	۱	.....	۳۰ تا ۳۵ هکتار
۴	۱۲	۵	۲	۱۲	۵	//	//	//	.....	۳۵ تا ۵۰ هکتار
۰	۰	۰	۰	۰	۰	۰	۰	۰	.....	۵۰ تا ۱۰۰ هکتار
۰	۰	۰	۰	۰	۰	۰	۰	۰	.....	۱۰۰ تا ۲۰۰ هکتار
۰	۰	۰	۰	۰	۰	۰	۰	۰	.....	۲۰۰ تا ۳۰۰ هکتار
۰	۰	۰	۰	۰	۰	۰	۰	۰	.....	۳۰۰ تا ۵۰۰ هکتار
۰	۰	۰	۰	۰	۰	۰	۰	۰	.....	۵۰۰ هکتار و بیشتر

۱-۱- تعداد بچه‌ها بر داری بهائی در این بخشان را بر مبنای سرخز شده، در ادوار بخش تولید انحصاری حسب سمت در این کشاورزی بهره‌برداران

- بهره‌برداران - جز از استان -

و سمت در این کشاورزی بهره‌برداران	شیرینی سپید از بده			خزانه شیرینی سپید از بده			خزانه در بخشان مشرف		
	در بده و خاکست			در بده و خاکست					
	تعداد	درخت	تولید	تعداد	درخت	تولید	تعداد	درخت	تولید
مردان	مردان	مردان	مردان	مردان	مردان	مردان	مردان	مردان	
هزار	هزار	هزار	هزار	هزار	هزار	هزار	هزار	هزار	
۱	۲	۳	۴	۵	۶	۷	۸	۹	۱۰
کل	۴	۵	۶	۷	۸	۹	۱۰	۱۱	۱۲
بدون زمین	۰	۰	۰	۰	۰	۰	۰	۰	۰
کمتر از ۱۰۰ هکتار	۰	۰	۰	۰	۰	۰	۰	۰	۰
۱۰۱ تا کمتر از ۲۰۰ هکتار	۰	۰	۰	۰	۰	۰	۰	۰	۰
۲۰۱ تا کمتر از ۳۰۰ هکتار	۰	۰	۰	۰	۰	۰	۰	۰	۰
۳۰۱ تا کمتر از ۴۰۰ هکتار	۰	۰	۰	۰	۰	۰	۰	۰	۰
۴۰۱ تا کمتر از ۵۰۰ هکتار	۰	۰	۰	۰	۰	۰	۰	۰	۰
۵۰۱ تا کمتر از ۶۰۰ هکتار	۰	۰	۰	۰	۰	۰	۰	۰	۰
۶۰۱ تا کمتر از ۷۰۰ هکتار	۰	۰	۰	۰	۰	۰	۰	۰	۰
۷۰۱ تا کمتر از ۸۰۰ هکتار	۰	۰	۰	۰	۰	۰	۰	۰	۰
۸۰۱ تا کمتر از ۹۰۰ هکتار	۰	۰	۰	۰	۰	۰	۰	۰	۰
۹۰۱ تا کمتر از ۱۰۰۰ هکتار	۰	۰	۰	۰	۰	۰	۰	۰	۰
۱۰۰۰ تا کمتر از ۲۰۰۰ هکتار	۰	۰	۰	۰	۰	۰	۰	۰	۰
۲۰۰۰ تا کمتر از ۳۰۰۰ هکتار	۰	۰	۰	۰	۰	۰	۰	۰	۰
۳۰۰۰ تا کمتر از ۴۰۰۰ هکتار	۰	۰	۰	۰	۰	۰	۰	۰	۰
۴۰۰۰ تا کمتر از ۵۰۰۰ هکتار	۰	۰	۰	۰	۰	۰	۰	۰	۰
۵۰۰۰ تا کمتر از ۶۰۰۰ هکتار	۰	۰	۰	۰	۰	۰	۰	۰	۰
۶۰۰۰ تا کمتر از ۷۰۰۰ هکتار	۰	۰	۰	۰	۰	۰	۰	۰	۰
۷۰۰۰ تا کمتر از ۸۰۰۰ هکتار	۰	۰	۰	۰	۰	۰	۰	۰	۰
۸۰۰۰ تا کمتر از ۹۰۰۰ هکتار	۰	۰	۰	۰	۰	۰	۰	۰	۰
۹۰۰۰ تا کمتر از ۱۰۰۰۰ هکتار	۰	۰	۰	۰	۰	۰	۰	۰	۰

۱) تعداد بیره سرد آریه‌ها در آن بزرگترین بازرگانی انتقال تعداد درختان و مقدار تولید آنها بر حسب نوع کود مصرفی

۲) بیره سرد آریه‌ها از اسفند - ش -

نوع کود مصرفی	بیره			بزرگترین				
	تعداد ادوخت		تولید	تعداد ادوخت		تولید		
	بهره	تعداد		بهره	تعداد			
۱	۲	۳	۴	۵	۶	۷	۸	۹
جمع	۲۳	۱	//	۲۱	۴۲۲	۱۴	۷	۲۱۵
فقط ازته	۱	//	۰	//	۲	//	//	//
فقط فسفر	۱۰	//	//	۴	۲۶	۵	//	۱۶۴
فقط کودهای غیر شیمیایی	۴	//	//	۹	۲۶۲	۷	۵	۱۰۲
ازته و فسفر	//	//	//	۲	۰	۰	۰	۰
ازته و کودهای غیر شیمیایی	۳	//	//	//	۷	//	//	//
فسفر و کودهای غیر شیمیایی	-	-	-	-	۷	//	//	۵
ازته و فسفر و کودهای غیر شیمیایی	۷	//	//	۴	۲۴	۱	۱	۲۱
دیگر کدام	۲۳	//	//	۱۰	۸۳	۱	۱	۱۳

۱- تعداد پروژه برداری‌های نیازمند استعلام شده از در یک از ماشین‌ها و ادوات کشاورزی بر حسب نوع است. از این کشاورزی بهره‌برداران  
 - بهره‌برداران -

نوع پروژه	وضعیت کار کشاورزی بهره‌برداران								
	۱	۲	۳	۴	۵	۶	۷	۸	۹
کابل	۱۷۲۸۰	۴۴۱	۱۰۰۷۴	۴۳۶	۲۵	۷	۱۶۵	۱۰	۷۹۸۵
کمتر از ۱/۱ هکتار	۲۸۵	۷	۳۶	۲۸	۰	۰	۱	۰	۴۲
۱ تا کمتر از ۲/۲ هکتار	۳۰۸	۱۶	۴۶	۳۵	۰	۰	۱	۱	۴۲
۲ تا کمتر از ۵/۵ هکتار	۶۶۰	۳۱	۷۸	۷۲	۰	۰	۱	۰	۸۵
۵ تا کمتر از ۱۰ هکتار	۵۸۲	۲۴	۸۳	۵۲	۰	۰	۰	۰	۸۴
۱ تا کمتر از ۲ هکتار	۱۱۰۲	۲۴	۳۱۰	۱۳۳	۲	۲	۲	۰	۲۹۱
۲ تا کمتر از ۳ هکتار	۱۱۷۲	۱۸	۵۶۲	۲۳۷	۲	۲	۲	۰	۴۸۲
۳ تا کمتر از ۴ هکتار	۱۲۶۶	۱۹	۶۳۰	۲۵۷	۶	۶	۶	۰	۵۹۸
۴ تا کمتر از ۵ هکتار	۱۶۲۱	۲۰	۱۰۲۲	۳۶۲	۸	۲	۱۸	۲	۷۵۶
۵ تا کمتر از ۷/۵ هکتار	۲۲۹۹	۲۲	۱۸۰۴	۶۱۶	۶	۲	۲۷	۲	۱۳۶۶
۷/۵ تا کمتر از ۱۰ هکتار	۱۹۴۱	۲۰	۱۳۴۱	۵۵۹	۱۱	۱۱	۱۶	۰	۱۰۴۶
۱۰ تا کمتر از ۱۵ هکتار	۲۵۹۶	۲۲	۱۹۱۰	۸۲۱	۹	۹	۵۶	۲	۱۴۰۷
۱۵ تا کمتر از ۲۰ هکتار	۱۰۲۱	۷	۷۶۱	۲۰۴	۱۱	۰	۱۸	۰	۵۴۹
۲۰ تا کمتر از ۲۵ هکتار	۷۸۸	۵	۶۲۷	۲۸۱	۴	۰	۲۲	۰	۴۷۱
۲۵ تا کمتر از ۳۵ هکتار	۵۱۲	۱	۳۸۵	۱۷۸	۲	۰	۱۳	۱	۲۹۸
۳۵ تا کمتر از ۵۰ هکتار	۲۹۴	۴	۲۲۹	۱۱۱	۵	۰	۴	۰	۱۷۸
۵۰ تا کمتر از ۱۰۰ هکتار	۲۴۲	۴	۱۶۴	۱۰۵	۵	۱	۳	۲	۱۵۲
۱۰۰ تا کمتر از ۲۰۰ هکتار	۵۵	۰	۳۶	۲۰	۱	//	//	۰	۳۲
۲۰۰ تا کمتر از ۳۰۰ هکتار	۱۰	۰	۱۰	۳	۰	۰	۰	۰	۷
۳۰۰ تا کمتر از ۴۰۰ هکتار	۱۷	۰	۱۶	۶	۱	۰	۱	۰	۷
۴۰۰ هکتار و بیشتر	۱	۰	۰	۰	۰	۰	۰	۰	۰

۱۲- تعداد بهره‌برداران زمین استفاده‌کننده از هر یک از ماشین‌ها و ادوات کشاورزی بر حسب دستگاهی کشاورزی بهره‌برداران

بوشهر - بهره‌برداران

استان	بوشهر	فارس	اصفهان	چهارمحال و بختیاری	اصفهان	اصفهان	اصفهان	اصفهان	اصفهان	اصفهان	اصفهان	اصفهان
کل	۱۱	۱۲	۱۳	۱۴	۱۵	۱۶	۱۷	۱۸	۱۹	۲۰	اصفهان	اصفهان
کل	۱۳۸۰۰	۶۰	۱۳۷	۲۳۶	۷۲	۲۸	۲۱۴	۱۴۷۷	۳۲۱۹			
کمتر از ۱ هکتار	۱۸۷	//	۱۱	۰	۰	۱	۱	۱۱	۱۵۲			
۱ تا کمتر از ۲ هکتار	۱۶۸	۰	۵	۰	۰	۰	۰	۲۷	۱۰۱			
۲ تا کمتر از ۵ هکتار	۲۷۴	۴	۱۰	۰	۰	۰	۰	۸۴	۱۴۹			
۵ تا کمتر از ۱۰ هکتار	۲۴۴	۸	۶	۳	۰	۰	۵	۹۶	۱۵۰			
۱۰ تا کمتر از ۲۰ هکتار	۷۴۲	۶	۲۴	۱۰	۲	۲	۱۰	۲۳	۲۷۶			
۲۰ تا کمتر از ۳۰ هکتار	۸۶۶	۵	۶	۸	۲	۱	۱۲	۷۸	۲۳۶			
۳۰ تا کمتر از ۴۰ هکتار	۶۸۶	۵	۱۰	۱۲	۱	۱	۶	۱۰۸	۳۱۲			
۴۰ تا کمتر از ۵۰ هکتار	۱۳۵۴	۴	۵	۲۳	۵	۰	۱۸	۸۶	۲۶۱			
۵۰ تا کمتر از ۷۵ هکتار	۲۳۱۲	۶	۲۰	۳۵	۵	۳	۴۹	۲۵۳	۵۰۶			
۷۵ تا کمتر از ۱۰۰ هکتار	۱۶۷۵	۴	۸	۲۳	۵	۳	۱۹	۱۸۱	۳۱۱			
۱۰۰ تا کمتر از ۱۵۰ هکتار	۲۲۴۷	۵	۱۰	۳۱	۱۰	۴	۲۷	۱۷۲	۳۶۲			
۱۵۰ تا کمتر از ۲۰۰ هکتار	۸۷۰	۴	۶	۳۱	۱۹	۶	۲۶	۱۰۱	۱۷۳			
۲۰۰ تا کمتر از ۲۵۰ هکتار	۶۷۸	۳	۲	۱۴	۴	۰	۱۰	۶۳	۱۰۲			
۲۵۰ تا کمتر از ۳۵۰ هکتار	۴۴۲	۱	۶	۱۲	۵	۰	۱۶	۵۴	۱۰۳			
۳۵۰ تا کمتر از ۵۰۰ هکتار	۲۴۱	۲	۴	۱۳	۷	۴	۸	۲۸	۵۹			
۵۰۰ تا کمتر از ۱۰۰۰ هکتار	۲۰۸	۳	۸	۸	۸	۲	۲۸	۴۷				
۱۰۰۰ تا کمتر از ۲۰۰۰ هکتار	۴۹	۰	۰	۲	//	۱	۱	۴	۷			
۲۰۰۰ تا کمتر از ۳۰۰۰ هکتار	۱۰	۰	۰	۰	۱	۰	۰	۱	۳			
۳۰۰۰ هکتار و بیشتر	۱۱	۰	۰	۰	۰	۰	۰	۰	۳			
نامشخص	۰	۰	۰	۰	۰	۰	۰	۰	۱			

۱-۲) عمده ابره برهه اریه های بازمین استفاده کننده از هر یک از ماشینهای ادوات کشاورزی متعلق به خود بر حسب سمت و اشراف برهه برداری

- برهه برداری -

سمت	۱	۲	۳	۴	۵	۶	۷	۸	۹	۱۰
عمده ابره برداری	تراکتور	تیلت	کمپاین ادوات	مدفین	ریکت	بسته پودا	چاپور	گندم و جو	گندم و جو	گندم و جو
کل	۱۰۳۰	۱۸	۱۲۴	۲۲۲	۱۵	۱	۲	۱۸۷		
کمتر از ۱ هکتار	۳۰	۱	۰	۰	۰	۰	۰	۲		
۱ تا ۲ هکتار	۱۱	۱	۰	۰	۰	۰	۰	۲		
۲ تا ۳ هکتار	۳۰	۰	۲	۱	۰	۰	۰	۱		
۳ تا ۴ هکتار	۱۱	۱	۰	۲	۰	۰	۰	۰		
۴ تا ۵ هکتار	۶	۲	۱	۶	۰	۰	۰	۸		
۵ تا ۶ هکتار	۵۲	۰	۱	۸	۰	۰	۰	۵		
۶ تا ۷ هکتار	۵۰	۰	۲	۶	۰	۰	۰	۲		
۷ تا ۸ هکتار	۶۲	۳	۱۱	۱۷	۰	۰	۰	۱۲		
۸ تا ۹ هکتار	۱۲۲	۱	۱۸	۲۱	۰	۰	۰	۲۵		
۹ تا ۱۰ هکتار	۱۰۲	۲	۱۲	۱۸	۱	۰	۰	۱۵		
۱۰ تا ۱۵ هکتار	۱۶۰	۶	۳۱	۲۴	۲	۰	۰	۲۲		
۱۵ تا ۲۰ هکتار	۸۸	۰	۱۵	۲۷	۱	۰	۰	۱۶		
۲۰ تا ۲۵ هکتار	۸۳	۱	۷	۱۶	۰	۰	۰	۱۸		
۲۵ تا ۳۰ هکتار	۶۲	//	۱۵	۲۲	۰	۰	۰	۱۶		
۳۰ تا ۳۵ هکتار	۳۲	۰	۸	۱۵	۰	۰	۰	۷		
۳۵ تا ۴۰ هکتار	۵۳	۳	۷	۱۸	۳	۱	۱	۱۴		
۴۰ تا ۴۵ هکتار	۴	۰	۱	۵	۱	۰	۰	۱		
۴۵ تا ۵۰ هکتار	۴	۰	۱	۰	۰	۰	۰	۰		
۵۰ تا ۵۵ هکتار	۰	۰	۰	۰	۰	۰	۰	۰		

۱-۲-۱- تعداد بهره‌برداران در بخش‌های زیرین استفاده‌کننده از هر یک از ماشین‌ها و ادوات کشاورزی متعلق به خود یا به حساب و اعتبار اشخاص بهره‌برداران در سال - بهره‌برداران -

بهره‌برداران	ماشین اخرین نوع	دریسه	فازویو	اکولتیر اتور	ایدرپاش اکودریالی	امپاش امپاش امپاش	امپاش امپاش امپاش	امپاش امپاش امپاش	امپاش امپاش امپاش	امپاش امپاش امپاش	امپاش امپاش امپاش
۱۱	۱۲	۱۳	۱۴	۱۵	۱۶	۱۷	۱۸	۱۹	۲۰	۲۱	۲۲
۰	۷۴۲	۸	۳۳	۲۲	۱۲	۴	۲۲	۱۵۰	۲۹۶۹	۰	۰
۰	۹	۰	۴	۰	۰	۰	۰	۳	۱۴۲	۰	۰
۰	۵	۰	۱	۰	۰	۰	۰	۸	۹۲	۰	۰
۰	۱۱	۰	۳	۰	۰	۰	۰	۱۲	۱۲۴	۰	۰
۰	۷	۱	۲	۱	۰	۰	۲	۲۵	۱۲۱	۰	۰
۰	۲۷	۰	۸	۰	۱	۳	۴۱	۲۰۵	۰	۰	۰
۰	۳۸	۰	۲	۰	۱	۴	۲۸	۱۹۱	۰	۰	۰
۰	۳۳	۱	۱	۱	۰	۲	۴۳	۲۷۱	۰	۰	۰
۰	۵۴	۰	۲	۲	۱	۶	۲۲	۲۳۵	۰	۰	۰
۰	۹۵	۲	۳	//	//	۱۲	۱۲۲	۴۶۸	۰	۰	۰
۰	۷۶	۱	۱	۲	۱	۱	۹	۲۹۶	۰	۰	۰
۰	۱۲۶	۰	۱	۲	۱	۰	۱۲	۳۴۳	۰	۰	۰
۰	۶۴	۱	۱	۲	۱	۰	۴	۱۶۷	۰	۰	۰
۰	۶۴	۰	۰	۴	۰	۰	۴	۹۵	۰	۰	۰
۰	۵۲	۱	۰	۳	۰	۰	۸	۱۰۰	۰	۰	۰
۰	۲۲	۰	۰	۰	۰	۱	۲	۵۴	۰	۰	۰
۰	۴۰	۱	۲	۵	۳	۱	۲	۴۵	۰	۰	۰
۰	۱۲	۰	۰	۱	//	۰	//	۲	۰	۰	۰
۰	۳	۰	۰	۰	۱	۰	۰	۳	۰	۰	۰
۰	۲	۰	۰	۰	۰	۰	۰	۳	۰	۰	۰
۰	۰	۰	۰	۰	۰	۰	۰	۱	۰	۰	۰



استاد امیر مهرداد بهمان از همین استفاده کننده از مریک از ماشینهای ادو است کشاورزی در تعلق به دیگر اینر حسب و دستار از کشاورزی در مهرداد او  
- بهره برداران

استان بوشهر	بوشهر	بوشهر	بوشهر	بوشهر	بوشهر	بوشهر	بوشهر	بوشهر	بوشهر	بوشهر
بوشهر	بوشهر	بوشهر	بوشهر	بوشهر	بوشهر	بوشهر	بوشهر	بوشهر	بوشهر	بوشهر
بوشهر	بوشهر	بوشهر	بوشهر	بوشهر	بوشهر	بوشهر	بوشهر	بوشهر	بوشهر	بوشهر
۷۷۶۰	۸	۱۸۴	۶	۶۰	۳۹۸۹	۱۹۲۶	۲۲۶	۱۶۲۴۶	.....	کل
۲۹	۰	۱	۰	۰	۲۸	۲۹	۶	۲۶۵	.....	کمتر از ۱/۵ هکتار
۴۰	۱	-	۰	۰	۲۵	۲۶	۱۵	۲۹۷	.....	۱/۵ تا کمتر از ۲/۵ هکتار
۸۴	-	۱	۰	۰	۷۱	۷۶	۳۱	۶۲۹	.....	۲/۵ تا کمتر از ۵/۵ هکتار
۸۴	۰	۰	۰	۰	۵۱	۸۳	۴۳	۵۶۲	.....	۵/۵ تا کمتر از ۱۰ هکتار
۳۸۴	۰	۲	۰	۲	۱۲۶	۳۰۹	۲۲	۱۰۵۶	.....	۱۰ تا کمتر از ۱۵ هکتار
۴۷۶	۰	۳	۰	۲	۲۲۹	۵۶۱	۱۷	۱۱۲۴	.....	۱۵ تا کمتر از ۲۰ هکتار
۵۹۹	۰	۶	۰	۶	۲۵۱	۶۲۷	۱۹	۱۲۱۸	.....	۲۰ تا کمتر از ۲۵ هکتار
۷۴۹	۲	۱۸	۲	۸	۲۷۴	۱۰۱۴	۱۷	۱۵۵۹	.....	۲۵ تا کمتر از ۳۰ هکتار
۱۳۴۰	۲	۲۶	۲	۶	۵۹۲	۱۷۸۳	۲۱	۲۶۷۱	.....	۳۰ تا کمتر از ۷/۵ هکتار
۱۰۱۶	-	۱۸	۰	۱۰	۵۴۱	۱۳۲۴	۱۸	۱۸۲۷	.....	۷/۵ تا کمتر از ۱۰ هکتار
۱۳۷۹	۱	۵۲	۱	۷	۷۸۵	۱۸۷۸	۱۸	۲۴۲۲	.....	۱۰ تا کمتر از ۱۵ هکتار
۵۲۲	۰	۱۵	-	۱۰	۲۷۷	۷۴۶	۷	۹۳۲	.....	۱۵ تا کمتر از ۲۰ هکتار
۴۵۳	۰	۲۲	۰	۴	۲۶۲	۶۲۰	۴	۷۰۵	.....	۲۰ تا کمتر از ۲۵ هکتار
۲۸۲	۱	۱۲	۰	۰	۱۵۷	۳۷۰	۱	۴۵۰	.....	۲۵ تا کمتر از ۳۰ هکتار
۱۷۱	۰	۴	-	۱	۶۶	۲۲۹	۴	۲۶۱	.....	۳۰ تا کمتر از ۵۰ هکتار
۱۳۸	۱	۲	۰	۲	۸۲	۱۸۷	۲	۱۸۹	.....	۵۰ تا کمتر از ۱۰۰ هکتار
۳۲	-	//	//	//	۲۵	۲۸	-	۴۲	.....	۱۰۰ تا کمتر از ۲۰۰ هکتار
۶	۰	۰	۰	۰	۱	۹	۰	۶	.....	۲۰۰ تا کمتر از ۳۰۰ هکتار
۷	۰	۱	-	۱	۴	۱۵	-	۱۲	.....	۳۰۰ تا کمتر از ۴۰۰ هکتار
۰	۰	۰	۰	۰	۰	۰	۰	۱	.....	بیشتر از ۴۰۰ هکتار

۲-۱-۲- تعداد دام‌ها بر پایه نژاد و جنسیت در استان بوشهر در سال ۱۳۶۷ (بر اساس سرشماری دام‌ها در استان بوشهر در سال ۱۳۶۷)

نوع دام	نژاد									
	۱۱	۱۲	۱۳	۱۴	۱۵	۱۶	۱۷	۱۸	۱۹	۲۰
گاو	۱۳۰۵۱	۵۲	۱۰۵	۲۱۲	۵۶	۲۳	۱۴۲	۸۲۶	۲۶۶	۰
گاو نر	۱۲۸	۷	۰	۰	۰	۰	۰	۰	۰	۰
گاو ماده	۱۲۹۷۳	۴۵	۱۰۵	۲۱۲	۵۶	۲۳	۱۴۲	۸۲۶	۲۶۶	۰
گاو نر ۱/۲	۱۶۲	۴	۰	۰	۰	۰	۰	۰	۰	۰
گاو ماده ۱/۲	۱۲۸۱۱	۴۱	۱۰۵	۲۱۲	۵۶	۲۳	۱۴۲	۸۲۶	۲۶۶	۰
گاو نر ۳/۵	۲۳۷	۷	۰	۰	۰	۰	۰	۰	۰	۰
گاو ماده ۳/۵	۱۲۸۳۴	۳۵	۱۰۵	۲۱۲	۵۶	۲۳	۱۴۲	۸۲۶	۲۶۶	۰
گاو نر ۴	۸۶۱	۵	۰	۰	۰	۰	۰	۰	۰	۰
گاو ماده ۴	۱۲۷۷۳	۳۰	۱۰۵	۲۱۲	۵۶	۲۳	۱۴۲	۸۲۶	۲۶۶	۰
گاو نر ۵	۲۳۷	۷	۰	۰	۰	۰	۰	۰	۰	۰
گاو ماده ۵	۱۲۸۳۴	۳۵	۱۰۵	۲۱۲	۵۶	۲۳	۱۴۲	۸۲۶	۲۶۶	۰
گاو نر ۶	۱۵۹۹	۳	۰	۰	۰	۰	۰	۰	۰	۰
گاو ماده ۶	۱۲۸۳۴	۳۵	۱۰۵	۲۱۲	۵۶	۲۳	۱۴۲	۸۲۶	۲۶۶	۰
گاو نر ۷	۲۱۲	۲	۰	۰	۰	۰	۰	۰	۰	۰
گاو ماده ۷	۱۲۸۳۴	۳۵	۱۰۵	۲۱۲	۵۶	۲۳	۱۴۲	۸۲۶	۲۶۶	۰
گاو نر ۸	۲۱۲	۲	۰	۰	۰	۰	۰	۰	۰	۰
گاو ماده ۸	۱۲۸۳۴	۳۵	۱۰۵	۲۱۲	۵۶	۲۳	۱۴۲	۸۲۶	۲۶۶	۰
گاو نر ۹	۲۱۲	۲	۰	۰	۰	۰	۰	۰	۰	۰
گاو ماده ۹	۱۲۸۳۴	۳۵	۱۰۵	۲۱۲	۵۶	۲۳	۱۴۲	۸۲۶	۲۶۶	۰
گاو نر ۱۰	۲۱۲	۲	۰	۰	۰	۰	۰	۰	۰	۰
گاو ماده ۱۰	۱۲۸۳۴	۳۵	۱۰۵	۲۱۲	۵۶	۲۳	۱۴۲	۸۲۶	۲۶۶	۰
گاو نر ۱۱	۲۱۲	۲	۰	۰	۰	۰	۰	۰	۰	۰
گاو ماده ۱۱	۱۲۸۳۴	۳۵	۱۰۵	۲۱۲	۵۶	۲۳	۱۴۲	۸۲۶	۲۶۶	۰
گاو نر ۱۲	۲۱۲	۲	۰	۰	۰	۰	۰	۰	۰	۰
گاو ماده ۱۲	۱۲۸۳۴	۳۵	۱۰۵	۲۱۲	۵۶	۲۳	۱۴۲	۸۲۶	۲۶۶	۰
گاو نر ۱۳	۲۱۲	۲	۰	۰	۰	۰	۰	۰	۰	۰
گاو ماده ۱۳	۱۲۸۳۴	۳۵	۱۰۵	۲۱۲	۵۶	۲۳	۱۴۲	۸۲۶	۲۶۶	۰
گاو نر ۱۴	۲۱۲	۲	۰	۰	۰	۰	۰	۰	۰	۰
گاو ماده ۱۴	۱۲۸۳۴	۳۵	۱۰۵	۲۱۲	۵۶	۲۳	۱۴۲	۸۲۶	۲۶۶	۰
گاو نر ۱۵	۲۱۲	۲	۰	۰	۰	۰	۰	۰	۰	۰
گاو ماده ۱۵	۱۲۸۳۴	۳۵	۱۰۵	۲۱۲	۵۶	۲۳	۱۴۲	۸۲۶	۲۶۶	۰
گاو نر ۱۶	۲۱۲	۲	۰	۰	۰	۰	۰	۰	۰	۰
گاو ماده ۱۶	۱۲۸۳۴	۳۵	۱۰۵	۲۱۲	۵۶	۲۳	۱۴۲	۸۲۶	۲۶۶	۰
گاو نر ۱۷	۲۱۲	۲	۰	۰	۰	۰	۰	۰	۰	۰
گاو ماده ۱۷	۱۲۸۳۴	۳۵	۱۰۵	۲۱۲	۵۶	۲۳	۱۴۲	۸۲۶	۲۶۶	۰
گاو نر ۱۸	۲۱۲	۲	۰	۰	۰	۰	۰	۰	۰	۰
گاو ماده ۱۸	۱۲۸۳۴	۳۵	۱۰۵	۲۱۲	۵۶	۲۳	۱۴۲	۸۲۶	۲۶۶	۰
گاو نر ۱۹	۲۱۲	۲	۰	۰	۰	۰	۰	۰	۰	۰
گاو ماده ۱۹	۱۲۸۳۴	۳۵	۱۰۵	۲۱۲	۵۶	۲۳	۱۴۲	۸۲۶	۲۶۶	۰
گاو نر ۲۰	۲۱۲	۲	۰	۰	۰	۰	۰	۰	۰	۰
گاو ماده ۲۰	۱۲۸۳۴	۳۵	۱۰۵	۲۱۲	۵۶	۲۳	۱۴۲	۸۲۶	۲۶۶	۰

۳- تعداد بهره‌برداران به‌همین استفاده، برآورد از نظر اکتور و نیاز ماشین‌ها و ادوات کشاورزی بر حسب مراتب استان کشاورزی منطقه برداری بهره‌برداران -

۱	۲	۳	۴	۵	۶	۷	۸	۹	۱۰
جمعیت کشاورزی بهره‌برداران	عمده‌ترین استخدامی	در و کار	استخدامی	استخدامی	استخدامی	استخدامی	استخدامی	استخدامی	استخدامی
بوشهر	بوشهر	بوشهر	بوشهر	بوشهر	بوشهر	بوشهر	بوشهر	بوشهر	بوشهر
کلی	۱۰۰۵۴	۱۶۷	۷۶۵۰	۷۸	۸۲	۲۳۱۴	۳۶	۲	۱
کمتر از ۱ هکتار	۲۶	۰	۴۲	۰	۰	۱۵	۰	۰	۰
۱ تا ۲ هکتار	۲۶	۰	۴۲	۰	۰	۲۴	۰	۰	۰
۲ تا ۵ هکتار	۷۸	۰	۸۱	۰	۰	۵۴	۰	۰	۰
۵ تا ۱۰ هکتار	۸۲	۱	۸۲	۰	۱	۴۰	۰	۰	۰
۱۰ تا ۲۰ هکتار	۳۰۹	۲	۲۹۰	۲	۲	۱۰۲	۲	۰	۰
۲۰ تا ۳۰ هکتار	۵۶۶	۲	۴۸۰	۲	۲	۱۶۰	۰	۰	۰
۳۰ تا ۴۰ هکتار	۶۳۰	۱	۵۹۲	۲	۳	۱۹۸	۱	۰	۰
۴۰ تا ۵۰ هکتار	۱۰۲۷	۲۰	۷۵۴	۵	۲	۲۹۱	۰	۲	۰
۵۰ تا ۷۵ هکتار	۱۷۶۶	۳۱	۱۳۶۰	۱۱	۱۳	۴۸۴	۴	۰	۰
۷۵ تا ۱۰۰ هکتار	۱۳۴۴	۲۶	۱۰۳۳	۶	۸	۴۵۰	۳	۰	۰
۱۰۰ تا ۱۵۰ هکتار	۱۹۰۲	۳۵	۱۴۰۱	۸	۱۰	۲۰۸	۵	۰	۰
۱۵۰ تا ۲۰۰ هکتار	۷۵۹	۲۸	۵۴۲	۱۴	۹	۲۴۱	۷	۰	۰
۲۰۰ تا ۲۵۰ هکتار	۶۶۲	۱۳	۴۶۵	۵	۱۱	۲۲۸	۴	۰	۰
۲۵۰ تا ۳۰۰ هکتار	۴۸۵	۱۱	۳۹۸	۴	۵	۱۵۶	۱	۰	۰
۳۰۰ تا ۵۰۰ هکتار	۲۱۹	۶	۱۷۸	۵	۶	۱۰۲	۴	۰	۰
۵۰۰ تا ۱۰۰۰ هکتار	۱۹۴	۸	۱۵۲	۴	۲	۹۷	۳	۱	۱
۱۰۰۰ تا ۲۰۰۰ هکتار	۳۹	۱	۲۳	//	//	۳۶	//	//	//
۲۰۰۰ تا ۳۰۰۰ هکتار	۱۰	۰	۲	۰	۰	۲	۰	۰	۰
۳۰۰۰ هکتار و بیشتر	۱۶	۰	۷	۰	۰	۴	۰	۰	۰
اطلاعات نشده	۰	۰	۰	۰	۰	۰	۰	۰	۰

{-} اشیاء ادبیره مورد نیاز به برقیته‌ها که در شهر میانی در زمان ثبت‌شده از اعتبار مقدار مصرف اشیاء مصرفی که در دست

از اشیاء کشاورزی بهره‌برداری

- بهره‌برداری - تن

اشیاء و فصوله		فقط فصوله		فقط اشته		شکل			و اعتبار اشیاء کشاورزی بهره‌برداری	
مقدار مصرف						مقدار مصرف				
تعداد بهره برداری	اشیاء	مقدار مصرف	تعداد بهره برداری	مقدار مصرف	تعداد بهره برداری	فصوله	اشیاء	تعداد بهره برداری		
۱۱	۱۰	۹	۸	۷	۶	۵	۴	۳	۲	۱
										کل . . . . .
۱۳۸۷	۱۳۸۸	۲۳۹۷	۲۴۲	۶۷۵	۸۶	۳۲۲	۱۵۳۰	۱۳۱۷	۳۳۶۴	کمتر از ۱ هکتار . . . . .
۲	۲	۲۱	//	۴	۴	۲۸	۲	۶	۵۲	۱ تا کمتر از ۲ هکتار . . . . .
۵	۵	۲۰	//	۱	۱	۵	۵	۶	۳۶	۲ تا کمتر از ۳ هکتار . . . . .
۱۳	۱۷	۴۶	//	۱	۱	۴	۱۲	۱۸	۵۵	۳ تا کمتر از ۴ هکتار . . . . .
۱۳	۱۴	۵۷	//	۲	۱	۱۰	۱۲	۱۵	۷۰	۴ تا کمتر از ۵ هکتار . . . . .
۳۵	۳۸	۱۴۵	۴	۲۲	۴	۱۷	۲۶	۴۲	۱۸۴	۱ تا کمتر از ۲ هکتار . . . . .
۴۶	۵۲	۱۳۵	۷	۴۹	۴	۲۱	۵۴	۵۷	۲۰۵	۲ تا کمتر از ۳ هکتار . . . . .
۷۶	۶۰	۱۶۰	۱۱	۶۱	۵	۲۲	۸۷	۶۵	۲۷۲	۳ تا کمتر از ۴ هکتار . . . . .
۸۲	۷۲	۱۶۸	۲۱	۶۴	۶	۲۷	۱۰۴	۷۶	۲۱۸	۴ تا کمتر از ۵ هکتار . . . . .
۲۰۰	۲۰۰	۴۸۶	۲۶	۱۱۲	۲۶	۵۵	۲۲۸	۲۲۶	۶۵۲	۵ تا کمتر از ۷/۵ هکتار . . . . .
۱۶۲	۱۵۱	۲۶۶	۲۸	۶۱	۹	۳۷	۱۸۹	۱۶۰	۴۲۲	۷/۵ تا کمتر از ۱۰ هکتار . . . . .
۱۷۵	۱۴۸	۳۱۳	۵۳	۱۱۸	۱۰	۴۴	۲۲۸	۱۵۸	۴۷۶	۱۰ تا کمتر از ۱۵ هکتار . . . . .
۱۳۳	۱۲۷	۱۶۶	۳۲	۵۸	۴	۳۴	۱۶۵	۱۳۰	۲۲۸	۱۵ تا کمتر از ۲۰ هکتار . . . . .
۸۱	۷۷	۱۱۳	۱۸	۲۵	۶	۱۱	۹۹	۸۲	۱۴۶	۲۰ تا کمتر از ۲۵ هکتار . . . . .
۱۳۹	۱۲۲	۱۰۰	۱۳	۲۱	۲	۱۰	۱۴۲	۱۲۴	۱۳۰	۲۵ تا کمتر از ۳۵ هکتار . . . . .
۵۳	۶۱	۵۰	۱۱	۷	۳	۷	۶۴	۶۴	۶۴	۳۵ تا کمتر از ۵۰ هکتار . . . . .
۵۸	۶۷	۳۹	۱۵	۸	۲	۸	۷۳	۶۶	۵۵	۵۰ تا کمتر از ۱۰۰ هکتار . . . . .
۲۴	۱۶	۷	.	.	۱	۳	۲۴	۱۷	۱۰	۱۰۰ تا کمتر از ۲۰۰ هکتار . . . . .
۱	.	۱	.	.	//	۱	۱	۱	۲	۲۰۰ تا کمتر از ۳۰۰ هکتار . . . . .
//	//	۲	.	.	//	۱	//	.	۳	۳۰۰ هکتار و بیشتر . . . . .
.	.	.	.	.	.	.	.	.	.	اشیاء نشده . . . . .

۲-۱۴- تعداد بهره برداران بخش مصرف کننده کود شیمیایی در تمام بخشها با توجه به مقدار مصرف آنها بر حسب ستون ۴ و ۵ و ۶

اراضی کشاورزی بهره برداری

- بهره برداری - ستون

ازته و قنطره		فقط قنطره		HGI ازته		کل		مجموع اراضی کشاورزی بهره برداری		
مقدار مصرف		مقدار مصرف		مقدار مصرف		مقدار مصرف				
تعداد بهره برداری	تعداد بهره برداری	تعداد بهره برداری	تعداد بهره برداری	تعداد بهره برداری	تعداد بهره برداری	تعداد بهره برداری	تعداد بهره برداری			
۱۱	۱۰	۹	۸	۷	۶	۵	۴	۳	۲	۱
۲۱۱	۲۲۱	۱۴۶۹	۱۰۶	۴۱۷	۴۱	۱۷۴	۴۱۷	۳۶۲	۲۰۶۰	کل
۴	۳	۳۰	۷	۲۷	//	۱۰	۱۱	۴	۶۷	کمتر از ۱/۵ هکتار
۶	۶	۷۳	۲	۱۶	//	۷	۹	۶	۹۶	۱/۵ تا کمتر از ۲ هکتار
۱۱	۲۱	۱۹۰	۹	۲۷	۹	۲۲	۲۵	۲۰	۲۴۹	۲ تا کمتر از ۵ هکتار
۲۵	۲۷	۱۷۹	۷	۲۷	۲	۱۴	۴۲	۲۹	۲۳۰	۵ تا کمتر از ۱۰ هکتار
۲۸	۴۰	۱۶۷	۱۰	۴۲	۴	۱۶	۴۸	۴۴	۲۲۶	۱۰ تا کمتر از ۲۰ هکتار
۲۲	۲۳	۹۵	۵	۲۴	۳	۹	۲۸	۲۵	۱۲۹	۲۰ تا کمتر از ۳۰ هکتار
۱۶	۱۶	۷۸	۵	۲۵	۱	۵	۲۱	۱۷	۱۰۷	۳۰ تا کمتر از ۴۰ هکتار
۱۲	۱۰	۶۵	۷	۲۷	۳	۱۱	۱۹	۱۳	۱۰۲	۴۰ تا کمتر از ۵۰ هکتار
۲۹	۲۹	۲۰۵	۱۵	۵۰	۷	۲۹	۵۹	۴۶	۲۸۲	۵۰ تا کمتر از ۷۵ هکتار
۲۴	۲۸	۱۳۰	۸	۴۰	۲	۱۱	۴۲	۴۰	۱۸۱	۷۵ تا کمتر از ۱۰۰ هکتار
۲۹	۲۹	۱۱۴	۱۷	۴۶	۶	۱۹	۴۳	۳۵	۱۷۶	۱۰۰ تا کمتر از ۱۵۰ هکتار
۲۲	۲۵	۵۶	۵	۱۸	۱	۶	۲۷	۲۶	۸۰	۱۵۰ تا کمتر از ۲۰۰ هکتار
۱۶	۱۴	۲۹	۳	۱۲	۲	۶	۱۹	۱۶	۵۷	۲۰۰ تا کمتر از ۲۵۰ هکتار
۱۰	۸	۲۴	۴	۸	۱	۳	۱۴	۹	۳۵	۲۵۰ تا کمتر از ۳۰۰ هکتار
۴	۵	۱۴	۳	۴	۲	۳	۷	۶	۲۱	۳۰۰ تا کمتر از ۴۰۰ هکتار
۴	۴	۵	۲	۵	//	۲	۶	۴	۱۲	۴۰۰ تا کمتر از ۵۰۰ هکتار
//	//	۱	۰	۰	۰	۰	//	//	۱	۵۰۰ تا کمتر از ۶۰۰ هکتار
۰	//	۱	۰	۰	۰	۰	۰	//	۱	۶۰۰ تا کمتر از ۷۰۰ هکتار
۱	۱	۲	۰	۰	۰	۰	۱	۱	۲	۷۰۰ تا بیشتر
۰	۰	۰	۰	۰	۰	۰	۰	۰	۰	HGI نشده

۵) تعداد بهره‌برداران به‌حساب دانه‌های حاصله از این دام‌ها و تعداد دام‌های حاصله از این کشاورزی بهره‌برداران

- بهره‌برداران - هزاران -

بهره‌برداران	کل		تعداد دام کوچک		تعداد دام بزرگ		دام کوچک و بزرگ مستو ام		وسعت شالیزار کشاورزی بهره‌برداران		
	تعداد دام		تعداد دام	تعداد بهره‌برداران	تعداد دام	تعداد بهره‌برداران	تعداد دام				
	کوچک	بزرگ					کوچک	بزرگ			
۱	۲	۳	۴	۵	۶	۷	۸	۹	۱۰	۱۱	
کل	۲۳۶۶۴	۴۸۱	۲۲	۱۱۹۴۲	۲۲۹	۱۱۹۴۲	۱۲	۶۶۳۸	۱۴۲	۱۹	۰۰۰۰۰۰
بدون زمین	۶۹۲۴	۱۲۲	۹	۴۰۴۱	۹۶	۴۰۴۱	۱	۱۶۵۴	۲۸	۵	۰۰۰۰۰۰
کمتر از ۱ هکتار	۱۰۳۵	۱۳	۱	۶۶۲	۱۱	۶۶۲	//	۲۱۱	۲	۱	۰۰۰۰۰۰
۱ تا کمتر از ۲ هکتار	۵۵۱	۷	۱	۲۱۶	۵	۲۱۶	//	۱۲۹	۲	//	۰
۲ تا کمتر از ۵ هکتار	۸۰۸	۹	۱	۲۵۱	۶	۲۵۱	۱	۲۱۸	۲	۱	۰
۵ تا کمتر از ۱۰ هکتار	۶۴۸	۶	۱	۱۹۶	۴	۱۹۶	۱	۲۰۷	۲	۱	۰
۱۰ تا کمتر از ۲۰ هکتار	۱۶۴۴	۱۴	۲	۵۲۳	۱۰	۵۲۳	۱	۳۰۸	۴	۱	۰
۲۰ تا کمتر از ۵۰ هکتار	۱۰۹۳	۱۷	۱	۵۸۶	۱۲	۵۸۶	۱	۲۶۲	۵	۱	۰
۵۰ تا کمتر از ۱۰۰ هکتار	۱۰۸۷	۲۴	۱	۶۱۶	۱۸	۶۱۶	۱	۲۸۰	۴	۱	۰
۱۰۰ تا کمتر از ۲۰۰ هکتار	۱۳۲۷	۲۵	۱	۸۰۶	۲۰	۸۰۶	۱	۲۱۹	۵	۱	۰
۲۰۰ تا کمتر از ۵۰۰ هکتار	۲۳۸۸	۵۴	۲	۱۲۲۱	۴۰	۱۲۲۱	۱	۷۰۴	۱۴	۲	۰
۵۰۰ تا کمتر از ۱۰۰۰ هکتار	۱۶۳۵	۳۹	۲	۸۲۷	۳۰	۸۲۷	۱	۴۷۵	۹	۱	۰
۱۰۰۰ تا کمتر از ۱۵۰۰ هکتار	۲۱۶۱	۵۸	۲	۱۰۰۴	۲۸	۱۰۰۴	۱	۷۲۲	۲۰	۲	۰
۱۵۰۰ تا کمتر از ۲۰۰۰ هکتار	۷۹۴	۲۶	۱	۳۳۶	۱۴	۳۳۶	//	۱۵۰	۱۱	۱	۰
۲۰۰۰ تا کمتر از ۲۵۰۰ هکتار	۶۴۱	۲۲	۱	۲۷۶	۱۵	۲۷۶	//	۱۱۵	۸	۱	۰
۲۵۰۰ تا کمتر از ۳۵۰۰ هکتار	۴۰۴	۱۵	۱	۱۳۸	۲	۱۳۸	//	۶۹	۸	۱	۰
۳۵۰۰ تا کمتر از ۵۰۰۰ هکتار	۲۴۰	۱۱	۱	۹۱	۶	۹۱	//	۳۵	۶	//	۰
۵۰۰۰ تا کمتر از ۱۰۰۰۰ هکتار	۲۰۷	۱۰	۱	۷۴	۴	۷۴	//	۲۷	۶	۱	۰
۱۰۰۰۰ تا کمتر از ۲۰۰۰۰ هکتار	۴۴	۳	//	۱۲	۱	۱۲	//	۷	۲	//	۰
۲۰۰۰۰ تا کمتر از ۳۰۰۰۰ هکتار	۹	۱	//	۱	//	۱	//	۰	۱	//	۰
۳۰۰۰۰ تا بیشتر	۱۴	۱	//	۶	//	۶	//	۳	//	//	۰
انگاری نشده	۶	//	//	۳	//	۳	//	۱	//	//	۰

۱- تعداد بهره برداران به اید از این امر کوچکتر شده اند ام اشخاصی که به اشتراک زمین کشاورزی بهره برداری

بهره برداری - جز از این -

کلی		دلاک و مکتوب بهره		فلاطین و بیژنخانه		کوهستان و بهره و بیژنخانه تو ا		جمع		وسعت ارض کشاورزی بهره برداری	
تعداد دام	تعداد	تعداد	تعداد	تعداد	تعداد	تعداد	تعداد	تعداد دام	تعداد		
بهره برداری	بهره برداری	بهره برداری	بهره برداری	بهره برداری	بهره برداری	بهره برداری	بهره برداری	بهره برداری	بهره برداری		
۱	۲	۳	۴	۵	۶	۷	۸	۹	۱۰	۱۱	
.....	۱۸۵۷۵	۱۵۲	۳۲۸	۱۳۴۲	۲۴	۱۱۳۴۵	۱۹۶	۵۵۸۶	۱۲۹	۱۳۲	کلی
.....	۵۶۹۵	۲۲	۹۵	۳۷۵	۶	۲۶۰۹	۳۴	۱۴۱۰	۲۵	۲۲	بدون زمین
.....	۸۸۰	۲	۱۲	۳۹	//	۶۶۲	۱۰	۱۷۹	۲	۲	۱ تا ۵ هکتار
.....	۲۹۵	۱	۶	۲۰	//	۲۱۲	۵	۶۳	۱	۱	۶ تا ۱۰ هکتار
.....	۵۲۰	۱	۸	۳۲	//	۴۰۷	۶	۸۱	۱	۱	۱۱ تا ۱۵ هکتار
.....	۴۰۲	۱	۵	۲۱	//	۲۱۶	۴	۶۶	۱	۱	۱۶ تا ۲۰ هکتار
.....	۸۷۱	۳	۱۱	۵۲	//	۶۰۹	۸	۲۱۰	۲	۲	۲۱ تا ۲۵ هکتار
.....	۸۷۲	۳	۱۴	۴۶	//	۶۱۲	۱۰	۲۱۸	۳	۳	۲۶ تا ۳۰ هکتار
.....	۸۹۹	۴	۱۸	۵۶	۱	۶۰۰	۱۲	۲۴۱	۴	۵	۳۱ تا ۳۵ هکتار
.....	۱۱۳۱	۷	۱۸	۷۷	۱	۶۸۴	۱۲	۲۳۱	۶	۶	۳۶ تا ۴۰ هکتار
.....	۱۶۴۲	۱۹	۳۵	۱۵۲	۳	۱۱۴۴	۲۰	۶۴۶	۱۱	۱۱	۴۱ تا ۴۵ هکتار
.....	۱۳۰۲	۱۳	۲۶	۱۱۸	۲	۷۲۷	۱۴	۴۵۷	۱۱	۱۲	۴۶ تا ۵۰ هکتار
.....	۱۲۲۶	۲۴	۳۴	۱۶۱	۴	۸۴۰	۱۴	۲۳۵	۱۶	۲۰	۵۱ تا ۵۵ هکتار
.....	۶۴۲	۱۲	۱۴	۵۶	۱	۲۸۷	۵	۳۰۰	۱۰	۹	۵۶ تا ۶۰ هکتار
.....	۵۲۹	۱۱	۱۲	۵۶	۱	۲۳۲	۴	۲۴۱	۱۰	۷	۶۱ تا ۶۵ هکتار
.....	۲۳۵	۷	۸	۳۴	۳	۱۵۴	۳	۱۴۲	۶	۴	۶۶ تا ۷۰ هکتار
.....	۲۰۵	۶	۵	۱۹	//	۷۰	۲	۱۱۶	۶	۳	۷۱ تا ۷۵ هکتار
.....	۱۷۰	۶	۵	۱۲	//	۵۶	۱	۳۴	۵	۳	۷۶ تا ۸۰ هکتار
.....	۲۷	۱	۲	۸	//	۹	//	۳۱	۳	۱	۸۱ تا ۸۵ هکتار
.....	۹	۱	//	۲	//	۲	//	۵	۱	//	۸۶ تا ۹۰ هکتار
.....	۱۱	//	۱	۱	//	۶	//	۴	//	//	۹۱ تا ۹۵ هکتار
.....	۵	//	//	۰	•	۴	//	۱	//	//	بیشتر از ۹۵ هکتار

۱۲ تعداد انبوه سر داره‌های داران کوپله و سره و تعداد انبوه سفت‌سیره از اعمار تغییر اشطن کماکان گذشته بر حسب وضعیت استان کشاورزی به بجه سر داره - به بجه سر داره سفت‌سیره و سفا -

تعداد سر داره	تعداد بجه	تعداد انبوه سفت‌سیره					تعداد بجه سر داره	وضعیت استان کشاورزی به بجه سر داره
		تعداد فروتن رفته	تعداد ذخیره‌های شده	تعداد زاییده شده	تعداد اشهر خودی شده	کل		
۱	۲	۳	۴	۵	۶	۷	۸	۹
۳	۳۱	۱۸	۶	۶۲	۳۶	۱۵۲	۶۹۲۶	..... فصل
..	۴	۴	۲	۱۲	۷	۲۲	۱۷۸۵	..... به بجه زمین
..	..	..	..	..	..	۲	۴۱۷	..... کمتر از ۱ هکتار
..	..	..	..	..	..	..	۸۲	..... ۱ تا کمتر از ۲ هکتار
..	..	..	..	..	..	..	۱۱۲	..... ۲ تا کمتر از ۵ هکتار
..	..	..	..	..	..	۱	۸۷	..... ۵ تا کمتر از ۱۰ هکتار
..	..	..	..	۱	..	۲	۲۶۲	..... ۱۰ تا کمتر از ۲۰ هکتار
..	..	..	..	۱	..	۲	۲۶۴	..... ۲۰ تا کمتر از ۴۰ هکتار
..	..	..	..	۱	..	۴	۲۶۱	..... ۴۰ تا کمتر از ۷۰ هکتار
..	..	..	..	۴	۲	۷	۴۲۷	..... ۷۰ تا کمتر از ۱۰۰ هکتار
..	۲	۲	۱	۷	۴	۱۶	۲۹۸	..... ۱۰۰ تا کمتر از ۲۰۰ هکتار
..	۲	۲	۱	۵	۲	۱۲	۵۷۵	..... ۲۰۰ تا کمتر از ۳۰۰ هکتار
..	۲	۲	۱	۱۰	۶	۲۴	۸۸۶	..... ۳۰۰ تا کمتر از ۴۰۰ هکتار
..	۱	۱	..	۵	۳	۱۲	۲۵۶	..... ۴۰۰ تا کمتر از ۵۰۰ هکتار
..	۲	۲	..	۵	۳	۱۱	۲۶۷	..... ۵۰۰ تا کمتر از ۶۰۰ هکتار
..	۱	..	..	۲	۲	۲	۱۸۱	..... ۶۰۰ تا کمتر از ۷۰۰ هکتار
..	..	..	..	۲	۲	۶	۱۳۵	..... ۷۰۰ تا کمتر از ۸۰۰ هکتار
..	..	..	..	۲	۲	۶	۱۱۱	..... ۸۰۰ تا کمتر از ۹۰۰ هکتار
..	..	..	..	..	..	۱	۲۶	..... ۹۰۰ تا کمتر از ۱۰۰۰ هکتار
..	..	..	۰	..	..	..	۷	..... ۱۰۰۰ تا کمتر از ۲۰۰۰ هکتار
..	..	..	۰	..	..	..	۵	..... ۲۰۰۰ هکتار و بیشتر
۰	..	..	۰	..	..	..	۱	..... اعمار شده



۱۸- تعداد ادبیره برداری های دار آریز و نیز نانه و تعداد ادبیره ناله اندا و ششپرا اشطی یکسال گذشته بر حسب نوع متعار اشک کشاورزی بهره برداری  
- بهره برداری های آریز -

تعداد دیج کده	تعداد تلفات	تعداد خروش رفته	تعداد آورداری کده	تعداد زاییده کنده	تعداد بر زمین ناله		تعداد بهره برداران	رسمتار اشک کشاورزی بهره برداری
					غیردوشی کنده	کل		
۱	۸	۷	۶	۵	۴	۳	۲	۱
۱۰	۴۷	۳۳	۱۶	۱۱۹	۷۸	۳۲۸	۱۷۲۲۲	کل
۲	۱۲	۹	۷	۳۲	۲۱	۹۵	۵۲۲۰	مردوزمین
//	۱	//	//	۴	۳	۱۲	۸۴۱	کشتر از ۱/۱۰۰۰۰
//	//	//	//	۲	۲	۶	۳۷۵	کشتر از ۲/۲۰۰۰۰
//	//	//	//	۲	۲	۸	۴۸۸	کشتر از ۳/۳۰۰۰۰
//	//	//	//	۲	۱	۵	۲۸۲	کشتر از ۴/۴۰۰۰۰
//	۲	//	//	۴	۲	۱۱	۸۱۹	کشتر از ۵/۵۰۰۰۰
//	۲	۱	//	۵	۴	۱۴	۸۴۳	کشتر از ۶/۶۰۰۰۰
//	۲	۲	//	۶	۳	۱۸	۸۴۱	کشتر از ۷/۷۰۰۰۰
//	۲	۲	//	۸	۴	۱۸	۱۰۴۴	کشتر از ۸/۸۰۰۰۰
۶	۵	۴	۲	۱۲	۸	۲۵	۱۷۹۰	کشتر از ۹/۹۰۰۰۰
//	۴	۳	۱	۱۰	۶	۲۶	۱۱۸۵	کشتر از ۱۰/۱۰۰۰۰
۱	۵	۳	۱	۱۴	۹	۲۴	۱۵۶۵	کشتر از ۱۱/۱۱۰۰۰
//	۲	۲	//	۶	۴	۱۴	۵۸۷	کشتر از ۱۲/۱۲۰۰۰
//	۲	۱	//	۵	۳	۱۲	۴۷۲	کشتر از ۱۳/۱۳۰۰۰
//	۱	//	//	۳	۲	۸	۳۰۱	کشتر از ۱۴/۱۴۰۰۰
//	//	//	//	۲	۲	۵	۱۸۶	کشتر از ۱۵/۱۵۰۰۰
//	//	//	//	۳	۱	۵	۱۵۲	کشتر از ۱۶/۱۶۰۰۰
//	//	//	//	//	//	۲	۲۹	کشتر از ۱۷/۱۷۰۰۰
//	//	۰	۰	//	//	//	۷	کشتر از ۱۸/۱۸۰۰۰
//	//	//	//	//	//	//	۱۰	کشتر و بیشتر
//	//	//	۰	//	//	//	۵	نانه نکرده

۱- تعداد مصرف کالری در استان خراسان شمالی و تعداد کالری در استان خراسان جنوبی و استان خراسان رضوی و استان مازندران

تعداد مصرف کننده	تعداد تکلیفات	تعداد فروشی رفته	تعداد خریداری شده	تعداد زاپرده شده	تعداد کالری و کالری ساله		تعداد مصرف	و مقدار انرژی کالری بر سر فرد
					خریداری شده	کل		
۱	۲	۳	۴	۵	۶	۷	۸	۹
..	۱	۲	۲	۱۱	۱۰	۲۲	۱۱۱۷۹	کل
..	..	..	..	۳	۲	۸	۲۸۶۹	بدون نصیب
..	..	..	..	..	..	..	۲۵۶	کمتر از ۱۰۰ کالری
..	..	..	..	..	..	..	۲۲۵	۱۰۰ تا کمتر از ۲۰۰ کالری
..	..	..	..	..	..	۱	۵۵۶	۲۰۰ تا کمتر از ۳۰۰ کالری
..	..	..	..	..	..	۱	۴۵۲	۳۰۰ تا کمتر از ۴۰۰ کالری
..	..	..	..	..	..	۲	۵۸۱	۴۰۰ تا کمتر از ۵۰۰ کالری
..	..	..	..	..	..	۱	۵۰۷	۵۰۰ تا کمتر از ۶۰۰ کالری
..	..	..	..	..	..	۱	۴۶۸	۶۰۰ تا کمتر از ۷۰۰ کالری
..	..	..	..	..	..	۱	۵۲۴	۷۰۰ تا کمتر از ۸۰۰ کالری
..	..	..	..	۱	..	۲	۱۱۴۶	۸۰۰ تا کمتر از ۹۰۰ کالری
..	..	..	..	..	..	۲	۷۶۸	۹۰۰ تا کمتر از ۱۰۰۰ کالری
..	..	..	..	۱	۱	۲	۱۱۵۲	۱۰۰۰ تا کمتر از ۱۵۰۰ کالری
..	..	..	..	..	..	۱	۴۵۸	۱۵۰۰ تا کمتر از ۲۰۰۰ کالری
..	..	..	..	..	..	۱	۲۶۸	۲۰۰۰ تا کمتر از ۲۵۰۰ کالری
..	..	..	..	..	..	..	۲۶۶	۲۵۰۰ تا کمتر از ۳۰۰۰ کالری
..	..	..	..	..	..	..	۱۴۹	۳۰۰۰ تا کمتر از ۳۵۰۰ کالری
..	..	..	..	..	..	..	۱۳۲	۳۵۰۰ تا کمتر از ۴۰۰۰ کالری
..	..	..	..	..	..	..	۲۲	۴۰۰۰ تا کمتر از ۴۵۰۰ کالری
..	..	..	..	..	..	..	۸	۴۵۰۰ تا کمتر از ۵۰۰۰ کالری
..	..	..	..	..	..	..	۸	۵۰۰۰ تا بیشتر
..	..	..	..	..	..	..	۲	کمتر از ۱۰۰۰ کالری

۲۰- تعداد بهره‌برداران به‌شماره از ایدام بزرگ‌تر تعداد ایدام ایدام‌های کوچک‌تر و ایدام‌های شاورز بهره‌برداران بهره‌برداران - هزار ایدام -

کشاورزی و دامپروری		کشاورزی و دامپروری		و- کشاورزان کشاورزی بهره‌برداران
تعداد بهره‌برداران	تعداد ایدام	تعداد بهره‌برداران	تعداد ایدام	
۱	۲	۳	۴	
..	..	..	..	کل
..	..	..	..	بدون زمین
..	..	..	..	کمتر از ۱ هکتار
..	..	..	..	۱ تا کمتر از ۲ هکتار
..	..	..	..	۲ تا کمتر از ۵ هکتار
..	..	..	..	۵ تا کمتر از ۱۰ هکتار
..	..	..	..	۱۰ تا کمتر از ۲۰ هکتار
..	..	..	..	۲۰ تا کمتر از ۳۰ هکتار
..	..	..	..	۳۰ تا کمتر از ۴۰ هکتار
..	..	..	..	۴۰ تا کمتر از ۵۰ هکتار
..	..	..	..	۵۰ تا کمتر از ۷۵ هکتار
..	..	..	..	۷۵ تا کمتر از ۱۰۰ هکتار
..	..	..	..	۱۰۰ تا کمتر از ۱۵۰ هکتار
..	..	..	..	۱۵۰ تا کمتر از ۲۰۰ هکتار
..	..	..	..	۲۰۰ تا کمتر از ۲۵۰ هکتار
..	..	..	..	۲۵۰ تا کمتر از ۳۰۰ هکتار
..	..	..	..	۳۰۰ هکتار و بیشتر
..	..	..	..	اطلاعات نشده

۱- تعداد بخره برداری پرورش شده در سالهای گذشته و در وقت نوشتن این آمار شامل تمام واحدهای کشاورزی بخره برداری

بخره برداری		بخره برداری		بخره برداری		بخره برداری		بخره برداری		بخره برداری	بخره برداری
بخره برداری	بخره برداری	بخره برداری	بخره برداری	بخره برداری	بخره برداری	بخره برداری	بخره برداری	بخره برداری	بخره برداری		
۱۰	۹	۸	۷	۶	۵	۴	۳	۲	۱		
										کلی	۲۲۰۵۴
										بدون زمین	۳۲۱۹
										کمتر از ۱۰۰ هکتار	۲۵۴
										۱۰۰ تا کمتر از ۲۰۰ هکتار	۵۱۹
										۲۰۰ تا کمتر از ۳۰۰ هکتار	۷۰۶
										۳۰۰ تا کمتر از ۴۰۰ هکتار	۶۰۱
										۴۰۰ تا کمتر از ۵۰۰ هکتار	۱۰۲۸
										۵۰۰ تا کمتر از ۶۰۰ هکتار	۱۰۶۵
										۶۰۰ تا کمتر از ۷۰۰ هکتار	۱۰۶۲
										۷۰۰ تا کمتر از ۸۰۰ هکتار	۱۳۲۲
										۸۰۰ تا کمتر از ۹۰۰ هکتار	۲۳۸۰
										۹۰۰ تا کمتر از ۱۰۰۰ هکتار	۱۶۲۷
										بیشتر از ۱۰۰۰ هکتار	۲۱۷۲
										۱۰۰ تا کمتر از ۲۰۰ هکتار	۷۶۵
										۲۰۰ تا کمتر از ۳۰۰ هکتار	۶۵۵
										۳۰۰ تا کمتر از ۴۰۰ هکتار	۳۹۱
										۴۰۰ تا کمتر از ۵۰۰ هکتار	۲۲۸
										۵۰۰ تا کمتر از ۶۰۰ هکتار	۱۹۶
										۶۰۰ تا کمتر از ۷۰۰ هکتار	۴۲
										۷۰۰ تا کمتر از ۸۰۰ هکتار	۸
										۸۰۰ تا کمتر از ۹۰۰ هکتار	۱۴
										بیشتر از ۹۰۰ هکتار	۷

۲۲- تعداد مصرف کودهای شیمیایی در شهرستانها و شهرستانهای همجوار و متوسط تولید عملی یک هکتار طی سال براساس متوسطه آراضی کشاورزی به هر هکتار

کودهای نوع قدیم		کودهای نوع جدید				کود		وجهت آراضی کشاورزی به هر هکتار	
میتواس	تعداد	میتواس	تعداد	میتواس	تعداد	میتواس	تعداد		
تولید	برهه	تولید	برهه	تولید	برهه	تولید	برهه		
ایکسکتور	کود	ایکسکتور	کود	ایکسکتور	کود	ایکسکتور	کود		
۱۰	۹	۸	۷	۶	۵	۴	۳	۲	
۴/۶	۲۰۲	۲	۷/۲	۱۴۶۲	۵۶	۲/۶	۱۶۶۵	۵۷	کود
۴/۶	۲۰۰	۱	۷/۶	۷۴۰	۲۲	۶/۵	۹۴۰	۲۲	بدون زمین
۰/۰	۰	۰	۵/۰	۱۰۲	۲	۵/۰	۱۰۲	۲	کودتراز ۱/۵ هکتار
۰/۰	۰	۰	۵/۰	۴	۱	۵/۰	۴	۱	۰/۱ تا کودتراز ۲/۲ هکتار
۰/۰	۰	۰	۱۰/۰	۶۰	۱	۱۰/۰	۶۰	۱	۰/۲ تا کودتراز ۵/۵ هکتار
۰/۰	۰	۰	۶/۷	۴۰	۱	۶/۷	۴۰	۱	۰/۵ تا کودتراز ۱ هکتار
۰/۰	۰	۰	۱۰/۰	۸	۲	۱۰/۰	۸	۲	۱ تا کودتراز ۲ هکتار
۲/۰	۲	۱	۰/۰	۰	۰	۲/۰	۲	۱	۲ تا کودتراز ۲ هکتار
۰/۰	۰	۰	۰/۰	۰	۰	۰/۰	۰	۰	۲ تا کودتراز ۴ هکتار
۰/۰	۰	۰	۱۰/۰	۱۲	۲	۱۰/۰	۱۲	۲	۴ تا کودتراز ۵ هکتار
۰/۰	۰	۰	۷/۷	۳۰۰	۶	۷/۷	۳۰۰	۶	۵ تا کودتراز ۷/۵ هکتار
۰/۰	۰	۰	۶/۰	۱۷	۴	۶/۰	۱۷	۴	۷/۵ تا کودتراز ۱۰ هکتار
۰/۰	۰	۰	۶/۶	۲۲	۶	۶/۶	۲۲	۶	۱۰ تا کودتراز ۱۵ هکتار
۰/۰	۰	۰	۱/۸	۲۰	۲	۱/۸	۲۰	۲	۱۵ تا کودتراز ۲۰ هکتار
۰/۰	۰	۰	۷/۶	۸۴	۲	۷/۶	۸۴	۲	۲۰ تا کودتراز ۲۵ هکتار
۰/۰	۰	۰	۱۵/۵	۲	۱	۱۵/۵	۲	۱	۲۵ تا کودتراز ۳۵ هکتار
۰/۰	۰	۰	۱۰/۰	۱۰	۱	۱۰/۰	۱۰	۱	۳۵ تا کودتراز ۵۰ هکتار
۰/۰	۰	۰	۰/۰	۰	۰	۰/۰	۰	۰	۵۰ تا کودتراز ۱۰۰ هکتار
۰/۰	۰	۰	۰/۰	۰	۰	۰/۰	۰	۰	۱۰۰ تا کودتراز ۲۰۰ هکتار
۰/۰	۰	۰	۰/۰	۰	۰	۰/۰	۰	۰	۲۰۰ تا کودتراز ۲۰۰ هکتار
۰/۰	۰	۰	۰/۰	۰	۰	۰/۰	۰	۰	۲۰۰ هکتار و بیشتر
۰/۰	۰	۰	۰/۰	۰	۰	۰/۰	۰	۰	اندازه نشده

۲۳- تعداد دوره‌های مردانه و زنان در رشته‌های کشاورزی و دامپزشکی و سایر رشته‌های تحصیلی متعلق به مراکز آموزشی کشاورزی در سال

تعداد دوره‌های مردانه		تعداد دوره‌های زنان		تعداد دوره‌های همگام		تعداد دوره‌های غیرهمگام		تعداد دوره‌های غیرهمگام		مجموع دوره‌های کشاورزی و دامپزشکی در سال
تعداد	نوع جدید	تعداد	نوع جدید	تعداد	نوع جدید	تعداد	نوع جدید	تعداد	نوع جدید	
مردانه	مردانه	زنان	زنان	همگام	همگام	غیرهمگام	غیرهمگام	غیرهمگام	غیرهمگام	
۲۰۰	۲۵	۱	۲	۱	۱۴۳۸	۵۵	۲۰۲	۱۴۶۳	۵۷	جمع
.	.	.	.	.	۱۱	۲	.	۱۱	۲	کمتر از ۱ کیلو
.	.	.	.	.	۸۹	۲	.	۸۹	۲	از ۱ تا ۲ کیلو
.	.	.	۲	۱	.	.	۲	.	۱	از ۲ تا ۳ کیلو
.	.	.	.	.	.	.	.	.	.	از ۳ تا ۴ کیلو
۲۰۰	۲۵	۱	.	.	.	.	۲۰۰	۲۵	۱	از ۴ تا ۵ کیلو
.	.	.	.	.	۶۲۱	۱۲	.	۶۲۱	۱۲	از ۵ تا ۶ کیلو
.	.	.	.	.	۴۲	۲	.	۴۲	۲	از ۶ تا ۷ کیلو
.	.	.	.	.	۲۰	۲	.	۲۰	۲	از ۷ تا ۸ کیلو
.	.	.	.	.	.	.	.	.	.	از ۸ تا ۹ کیلو
.	.	.	.	.	۲۰	۱	.	۲۰	۱	از ۹ تا ۱۰ کیلو
.	.	.	.	.	۵۷۹	۲۵	.	۵۷۹	۲۵	از ۱۰ تا ۱۱ کیلو
.	.	.	.	.	۴	۱	.	۴	۱	از ۱۱ تا ۱۲ کیلو
.	.	.	.	.	.	.	.	.	.	از ۱۲ تا ۱۳ کیلو
.	.	.	.	.	۲۷	۲	.	۲۷	۲	از ۱۳ تا ۱۴ کیلو
.	.	.	.	.	.	.	.	.	.	از ۱۴ تا ۱۵ کیلو
.	.	.	.	.	.	.	.	.	.	از ۱۵ تا ۱۶ کیلو
.	.	.	.	.	.	.	.	.	.	از ۱۶ کیلو به بالا

برق‌ساز و تعمیرات کابل‌کشی ۱۳۶۲  
 بخش تعداد اجزا و بردهای مورد نیاز

بردهای مورد نیاز

ردیف	نوع	شماره					تعداد	مجموع	ملاحظات
		۱	۲	۳	۴	۵			
۱	کابل	۱	۱	۱	۱	۱	۵	۵	کابل ۵ رشته
۲	کابل	۱	۱	۱	۱	۱	۵	۵	کابل ۵ رشته
۳	کابل	۱	۱	۱	۱	۱	۵	۵	کابل ۵ رشته
۴	کابل	۱	۱	۱	۱	۱	۵	۵	کابل ۵ رشته
۵	کابل	۱	۱	۱	۱	۱	۵	۵	کابل ۵ رشته
۶	کابل	۱	۱	۱	۱	۱	۵	۵	کابل ۵ رشته
۷	کابل	۱	۱	۱	۱	۱	۵	۵	کابل ۵ رشته
۸	کابل	۱	۱	۱	۱	۱	۵	۵	کابل ۵ رشته
۹	کابل	۱	۱	۱	۱	۱	۵	۵	کابل ۵ رشته
۱۰	کابل	۱	۱	۱	۱	۱	۵	۵	کابل ۵ رشته

۱- شرح اقلام بودجه بر پایه ریالی در جدول زیر درج شده است. اقلام بودجه در جدول زیر درج شده است.

مجموعه بودجه

ردیف	شرح اقلام بودجه	۱	۲	۳	۴	۵	۶	۷	۸	۹
۱	امیدستان و غیره	۱۷۹۲۲	۱۲۹۲۲	۲۲۹۲۲	۲۲۰۸۹	۵۷				
۲	شهرستان بروجرد و غیره	۸۸۹	۲۲۸	۱۱۸۷	۱۰۰۴	۱				
۳	شهرستان خرمین و غیره	۲۳۳۲	۲۲۸۱	۲۲۸۲	۲۰۳۶	۱				
۴	شهرستان خرمین و غیره	۶۳۰۸	۵۲۵۵	۸۸۱۵	۸۶۳۸	۵۷				
۵	شهرستان خرمین و غیره	۲۲۲۸	۲۲۳۲	۲۲۲۷	۲۵۰۸	۱				
۶	شهرستان خرمین و غیره	۹۲۲	۵۲۹	۱۳۹۵	۱۱۳۳	۱				
۷	شهرستان خرمین و غیره	۶۰۳	۱۳۲۰	۲۳۲۹	۲۱۰۲	۱				
۸	شهرستان خرمین و غیره	۳۲۲۰	۱۳۹۷	۳۵۰۵	۳۳۲۸	۱				



۳- فن ساختن و مساحت هر نیروگاه بر پایه ارزهای ارزی

- بر پایه نیروگاه - هکتار -

سیاه‌رود استان			ارانشهر استان			کابل		شماره
مساحت			تعداد			تعداد		
مجموع			مجموع			مجموع		
۶	۸	۷	۱	۵	۴	۳	۲	
۱۳۸	۱۳۸۶۴	۱۳۰۴۳	۱۳۱۱۶	۱۷۰۵۲۹	۱۷۰۶۰	۱۸۳۶۲۲	۲۲۱۳۰	۱- استان سیاه‌رود
۴	۳۰۸	۳۱۱	۳۱۶	۸۱۳۰	۵۷۳	۸۴۴۱	۱۷۸	۲- شهرستان کابل و شهر
۵	۱۳۹۶	۱۴۰۲	۱۳۵۸	۱۶۱۱۲	۲۳۳۰	۱۷۵۳۵	۲۵۴۶	۳- شهرستان سیاه‌رود
۸۵	۱۳۰۱	۱۳۸۶	۵۸۱۰	۵۶۵۸۵	۶۳۸۵	۶۵۹۷۱	۶۱۸۰	۴- شهرستان کابل
۸	۷۷۰	۷۷۲	۱۸۴۴	۱۶۴۰۱	۲۴۳۸	۲۰۱۸۰	۲۸۵۳	۵- شهرستان کابل
۰	۱۲۱۳	۱۲۱۳	۵۵۶	۱۰۵۰۵	۶۳۴	۱۱۷۳۸	۱۰۳۸	۶- شهرستان کابل
۲	۱۳۸۵	۱۳۸۷	۱۵۰۳	۵۱۳۸	۸۹۱	۹۴۲۴	۱۷۹۰	۷- شهرستان کابل
۶۵	۱۳۰۱	۱۳۱۵	۱۲۳۰	۵۱۷۰۲	۴۶۳۶	۵۳۶۶۷	۳۷۱۴	۸- شهرستان کابل

مجموع صادرات کتان

کشور	سال ۱۳۶۲			سال ۱۳۶۱			تغییرات	
	مجموع		برده	مجموع		برده		
	تعداد	مبلغ	تعداد	مبلغ	تعداد	مبلغ		
۱	۲	۳	۴	۵	۶	۷	۸	۹
ایران	۱۰۱۲۲	۲۵۵۲۴	۳۶۳۲	۱۷۲۷۲	۸۳۳۱	۲۲۵۲	۱۱۵	۱۵
کشورهای دیگر	۳۲۲	۹۹۲	۱۲۳	۷۸۲	۱۲۲	۲۰۹	۱	۱
کشورهای مختلف	۱۳۶۴	۳۶۸۴	۸۲۱	۲۲۴۷	۲۶۸	۲۳۵	۲	۲
کشورهای مختلف	۶۰۸۱	۱۵۳۸۵	۱۵۳۸	۹۰۳۳	۵۵۵۹	۱۱۷۹	۸۳	۸۳
کشورهای مختلف	۷۸۱	۱۸۲۴	۳۶۲	۱۴۹۳	۵۲۲	۲۲۵	۱	۱
کشورهای مختلف	۲۷۳	۶۶۰	۲۵۵	۱۵۱۱	۲۰	۹۲	۰	۰
کشورهای مختلف	۱۲۲۳	۲۳۳۲	۲۳۵	۱۱۶۳	۱۱۶۰	۱۲۳۴	۱	۱
کشورهای مختلف	۲۳۶	۷۳۵	۱۶۱	۵۴۱	۹۶	۱۸۷	۲	۲

مردانه مردانه کشاورزان

شماره	مردانه کشاورزان		مردانه		مردانه		مردانه	مردانه
	تعداد		تعداد		تعداد			
	مردانه	مردانه	مردانه	مردانه	مردانه	مردانه		
۱	۱۱۱۴	۱۱۱۴	۴۶۱	۸۹۶۵	۷۷۸	۱۰۱۰۸	۶۰۷	شهرستان دیر
۲	۴۴۶	۴۴۶	۱۳۴۶	۱۷۹۰۸	۲۲۹۹	۱۸۳۵۵	۲۸۹۰	شهرستان دشت
۳	۴۶۲	۴۶۵	۱۲۱۸	۱۳۳۷۰	۱۸۲۲	۱۳۸۳۵	۲۲۰۴	شهرستان گنبدکاوین
۴	۶۶	۱۰۲	۹۰	۷۳۲۲	۵۱۲	۷۴۴۵	۵۵۲	شهرستان گنبدکاوین
۵	۱۲۲	۱۲۲	۲۶۲	۵۰۵۶۲	۵۵۶۸	۸۰۶۸۶	۵۱۱۴	شهرستان گنبدکاوین
۶	۲۷۱۷	۲۷۱۷	۳۸۸۳	۱۵۳۲۰۸	۱۵۳۰۷	۱۵۷۰۹۸	۱۶۴۵۰	شهرستان گنبدکاوین
۷	۱۱	۱۲	۱۲	۲۶۶۶	۶۸۵	۴۰۶۹	۱۸۵	شهرستان گنبدکاوین
۸	۱۴۱۴	۱۴۷۷	۱۱۵۲	۵۱۱۶۱	۲۶۲۸	۵۲۶۳۸	۳۶۶۶	شهرستان گنبدکاوین

بخش - درآمد و هزینه - کشاورزی

ردیف	کودک		زیرکودک		ایستگاه	
	تعداد	مساحت	تعداد	مساحت	تعداد	مساحت
۱	۲	۳	۴	۵	۶	۷
۱- استان تهران	۱۴۰۶۰	۱۴۰۵۷۶	۱۵۵۲۶	۱۴۶۵۱۷	۱۱۷۷	۴۱۰۶۳
۲- استان البرز	۵۷۳	۲۱۳۰	۵۴۵	۶۱۵	۲۳۵	۱۶۷۶
۳- استان قزوین	۳۳۷۰	۱۶۱۱۷	۲۰۴۶	۱۰۶۶۲	۸۶۸	۵۱۳۰
۴- استان زنجان	۶۳۸۵	۵۶۵۸۵	۵۶۶۹	۴۷۴۹۱	۲۰۲۵	۱۲۰۹۴
۵- استان سمنان	۲۴۷۸	۱۶۶۰۱	۳۳۶۶	۱۶۱۴۵	۴۶۵	۳۲۵۶
۶- استان اصفهان	۶۳۴	۱۰۵۰۶	۷۶۸	۷۵۴۸	۲۱۴	۲۶۵۷
۷- استان خراسان	۸۶۱	۵۱۳۸	۶۳۶	۲۶۰۹	۵۵۵	۲۵۳۳
۸- استان مازندران	۳۶۳۹	۵۱۷۰۲	۳۵۰۴	۲۸۵۷۵	۱۶۷۶	۱۳۱۲۶

۱-۱. ش. تعداد و مساحت شهر میرداماد در شهرستان اراک

مهره میرداماد - ۱۳۳۲

شماره	مهره میرداماد		شهر میرداماد		مجموع		شرح
	مساحت	تعداد	مساحت	تعداد	مساحت	تعداد	
۱	۲	۳	۴	۵	۶	۷	
۱	۱۱۴۰	۳۳۰	۱۳۳۷۰	۳۳۰	۱۳۳۷۰	۳۳۰	استان بروجرد
۲	۲۵۱	۱۱۳	۵۳۲	۱۱۳	۲۸۷	۱۲۳	شهرستان بروجرد
۳	۲۶۹	۲۶۳	۱۹۷۸	۲۸۲	۲۷۴۷	۸۲۶	شهرستان بروجرد
۴	۱۸۰۷	۲۷۰	۲۲۱۵	۱۳۵۵	۶۰۲۳	۱۸۳۸	شهرستان بروجرد
۵	۳۸۱	۶۵	۱۲۱۲	۳۸۱	۱۴۹۳	۳۶۳	شهرستان بروجرد
۶	۳۸۳	۹۴	۱۱۴۲	۲۳۶	۱۵۱۱	۳۵۵	شهرستان بروجرد
۷	۳۸۵	۱۵۰	۸۸۴	۳۴۳	۱۱۶۶	۳۳۵	شهرستان بروجرد
۸	۱۲۱	۱۸	۳۳۰	۱۵۶	۵۳۱	۱۶۱	شهرستان بروجرد

مهره برود اورو - هکتار -

ایرش		ژئوگرافیک		کمال		شرح
مساحت	شماره	مساحت	شماره	مساحت	شماره	
	مهره برود اورو		مهره برود اورو		مهره برود اورو	
۷	۶	۵	۴	۳	۲	۱
۳۷۱۶۰	۵۴۰۰	۱۱۶۹۱۷	۱۳۹۸۳	۱۵۳۳۰۸	۱۸۴۰۷	.....
۱۷۲۰	۲۰۳	۵۶۳۳	۴۹۷	۷۳۴۳	۵۱۴	.....
۴۳۵۲	۶۷۰	۹۰۱۹	۱۶۰۸	۱۳۳۷۰	۱۸۳۴	.....
۱۰۲۸۲	۱۶۷۷	۴۰۷۷۱	۵۱۳۴	۵۰۵۶۲	۵۵۶۸	.....
۲۹۲۵	۴۱۵	۱۴۹۳۳	۲۱۳۷	۱۷۶۰۸	۳۳۹۹	.....
۲۵۲۴	۲۳۱	۶۴۲۱	۳۷۲	۸۹۹۵	۷۷۸	.....
۲۲۴۸	۴۲۹	۱۷۲۱	۴۷۱	۳۶۶۹	۶۸۵	.....
۱۳۰۰۵	۱۶۶۵	۳۸۱۵۶	۳۵۰۱	۵۱۱۶۱	۳۳۲۸	.....

ب- ش. متوسط تولیدات دامی کشاورزی بر حسب گونه و سرگس و نوع اثر

شماره	حیثیت‌های و اندازه‌های زمین‌های			مجموع	اچاره‌ای	مادگی	دل	نوع	
	کشاورزی و گاو		تولید						
	میدان	میدان							
۱	۸	۷	۶	۵	۴	۳	۲	۱	
۲۲۲	۲۱۰	۲۲۵	۲۱۲	۱/۲۹	۲۶۲۸	۹۴/۹۵	۱۰۰۰/۰۰	.....	.....
۲۲۵	۲۰۸	۲۵۰	۲۰۰	۱/۶۶	۳۴۲۵	۹۴/۲۹	۱۰۰۰/۰۰	.....	.....
۲۲۰	۲۶۸	۲۴۸	۲۴۹	۳/۲۰	۱۴۲۷	۹۴/۶۴	۱۰۰۰/۰۰	.....	.....
۲۴۸	۲۰۶	۲۱۱	۲۰۳	۲/۲۲	۱۴۲۷	۹۷/۱۴	۱۰۰۰/۰۰	.....	.....
۲۴۴	۲۶۸	۲۶۷	۲۸۴	۱/۵۹	۲۶۶۰	۹۳/۶۴	۱۰۰۰/۰۰	.....	.....
۲۰۰	۲۱۰	۲۳۶	۲۴۶	۲/۴۲	۱۴۳۶	۹۷/۱۶	۱۰۰۰/۰۰	.....	.....
۲۰۶	۲۰۲	۲۰۰	۲۲۳	۹/۴۶	۱۴۰۳	۸۹/۹۳	۱۰۰۰/۰۰	.....	.....
۲۰۰	۲۰۰	۲۳۲	۲۱۶	۲/۲۴	۱۴۹۵	۹۰/۶۶	۱۰۰۰/۰۰	.....	.....

۲- ش. تعداد مساحت شهرهای دارای بار بار کاشت سال ۱۳۸۱

مساحت		تعداد بار بار کاشت		شهر
کل	شهرهای	کل	شهرهای	
۵	۴	۳	۲	۱
۱۳۳۱۵۵	۱۴۱۳۷	۱۴۵۴	۱۵۵۹۹	استان بوشهر
۵۵۸۰	۵۷۷۴	۵۲۴	۵۳۸	شهرستان بوشهر
۹۸۵۳	۱۰۳۶۵	۱۳۳۵	۲۰۸۰	شهرستان شوش
۴۴۴۹۰	۴۶۲۵۲	۵۲۹۴	۵۶۵۱	شهرستان دشتستان
۱۵۰۸۸	۱۵۳۷۴	۲۳۵۱	۲۳۹۲	شهرستان دشتی
۷۵۱۸	۷۷۰۷	۷۲۷	۸۰۶	شهرستان دیر
۲۰۷۰	۲۳۵۲	۵۳۵	۶۲۲	شهرستان گنجان
۳۸۴۵۴	۳۸۶۴۱	۳۴۸۳	۳۴۹۹	شهرستان گناوه



- دوره برداری - هکتار -

مساحت		تعداد برهه برداری		شماره
مجموعاً	کل	مجموعاً	کل	
۱۲۲۵۵	۱۲۸۲۵	۷۶۵۷	۳۱۴۹	۱- شهرستان بروشهر
۵۲۳	۵۲۳	۹۹	۱۰۲	۲- شهرستان بندر بوشهر
۱۹۲۸	۱۹۴۸	۶۹۰	۷۳۶	۳- شهرستان دشتستان
۶۴۱۰	۶۸۳۰	۱۳۴۸	۱۳۰۹	۴- شهرستان دشتستان
۱۱۲۸	۱۲۰۴	۳۶۰	۳۲۸	۵- شهرستان دشتی
۱۰۷۵	۱۰۹۵	۳۴۶	۳۳۰	۶- شهرستان دیر
۷۲۲	۷۲۲	۳۴۵	۳۸۳	۷- شهرستان گناباد
۴۲۸	۴۹۲	۹۲	۱۰۴	۸- شهرستان تنابند

مهره میرداداری - مکتوب

مساحت		تعداد زیر میرداداری		شرح
هکتار	دل	هکتار	دل	
۵	۴	۳	۲	
۱۱۰۶۰۰	۱۱۳۵۴	۱۳۳۶۵	۱۳۲۱۵	۱- استان مرو
۵۰۵۸	۵۲۴۰	۴۷۲	۴۸۲	۲- شهرستان بندر مرو
۲۹۲۵	۸۱۱۶	۱۵۱۰	۱۶۰۰	۳- شهرستان نیشاب
۳۸۰۸۰	۳۹۲۲۳	۴۲۱۷	۴۵۴۴	۴- شهرستان گشتستان
۱۴۹۳۰	۱۴۰۷۰	۳۰۸۶	۳۱۲۱	۵- شهرستان دشت
۶۵۴۴	۶۶۱۲	۶۶۲	۶۲۰	۶- شهرستان دیر
۱۳۳۸	۱۳۳۱	۳۳۹	۳۰۹	۷- شهرستان کهنک
۳۲۹۷۶	۳۸۱۴۸	۳۴۷۰	۳۴۸۹	۸- شهرستان نایب

بهره‌برداران - کشاورز - کسب

شماره	بهره‌برداران - کشاورز - کسب								
	کسب			کشور			شهر		
	تولید	برهمنده	تولید	تولید	برهمنده	تولید	تولید	برهمنده	تولید
۱۰	۹	۸	۷	۶	۵	۴	۳	۲	۱
۳۲۷۵۴	۷۰۶۶۳	۱۳۹۳۴	۳۵۰۳	۴۷۱۰	۱۴۳۳	۲۶۲۵۶	۷۲۶۰۳	۱۴۲۷۰	.....
۱۲۷۷	۲۲۲۷	۴۳۳	۲۲۸	۲۰۶	۴۶	۱۵۱۵	۲۶۳۳	۴۶۵	.....
۱۴۶۰	۵۵۵۳	۱۴۷۹	۴۶۹	۶۷۴	۲۸۴	۱۹۲۶	۳۲۲۶	۱۷۳۸	.....
۷۵۴۵	۲۱۷۱۷	۴۶۹۱	۲۰۹۹	۳۵۳۴	۱۱۱	۹۶۱۴	۲۴۲۹۹	۵۳۰۸	.....
۲۷۱۷	۱۱۲۶۱	۲۰۶۳	۱۵۴	۲۱۸	۶۶	۳۲۰۰	۱۱۲۷۹	۲۱۳۹	.....
۱۴۱۳	۴۴۱۲	۶۵۶	۳۰۱	۱۰۲	۳۶	۱۷۱۵	۴۵۱۶	۶۱۳	.....
۴۸۳	۱۱۵۸	۴۰۱	۱۹۳	۴۳۵	۱۶۸	۱۰۷۶	۱۴۸۳	۵۳۳	.....
۶۸۶۰	۲۳۸۳۰	۳۴۱۱	۷۹	۱۴۷	۲۸	۶۶۳۹	۲۳۹۶۷	۲۴۱۴	.....

- برهه‌های عمومی کشاورزی - کشاورزی - دام

شماره	تعداد		تعداد		تعداد		تعداد		مجموع
	بزرگسازان به‌عنوان دامداران	بزرگسازان به‌عنوان دامپروران	بزرگسازان به‌عنوان دامداران	بزرگسازان به‌عنوان دامپروران	بزرگسازان به‌عنوان دامداران	بزرگسازان به‌عنوان دامپروران	بزرگسازان به‌عنوان دامداران	بزرگسازان به‌عنوان دامپروران	
۱	۲	۳	۴	۵	۶	۷	۸	۹	۱۰
استان بروجرد	۱۱۰۹۸	۲۲۵۷۰	۱۶۰۳۳	۳۰۲۶	۲۵۰۲	۱۶۹۲	۱۰۲۲۲	۲۰۰۶۶	۱۴۰۳۸
شهرستان بروجرد	۶۸۶	۲۲۰۲	۱۱۲۸	۲۴	۸۲	۶۷	۲۱۲۲	۲۱۲۲	۱۰۶۲
شهرستان خرمین	۶۶۸	۲۲۲۰	۸۹۷	۱۸۴	۳۰۲	۲۰۵	۲۲۲۲	۲۲۲۲	۶۶۲
شهرستان خرمین	۲۵۶۶	۱۸۰۲۴	۳۶۹۱	۶۰۰	۱۶۹۰	۱۲۷۰	۱۶۲۲۲	۱۶۲۲۲	۶۲۲۲
شهرستان دشتی	۱۱۲۰	۲۴۰۸	۱۲۲۷	۲۲	۶۴	۱۲۰	۲۶۶۲	۲۶۶۲	۱۲۲۷
شهرستان دیر	۸۲۳	۲۲۰۴	۶۲۷	۲۶	۵۲	۸۰	۲۱۵۰	۲۱۵۰	۸۱۸
شهرستان گناباد	۲۶۷	۵۵۵	۲۵۲	۱۰۶	۶۰	۵۹	۲۲۱	۴۶۵	۱۹۴
شهرستان گناباد	۳۰۲۳	۱۳۲۳۵	۴۰۶۶	۲۴	۱۸۲	۶۵	۲۰۶۲	۱۳۲۲۹	۳۶۷۴

جدول مشاهده یادگیری - مشاهده - جدول

کلاس		آموزش		درم		تولید		مجموع	
تولید	مجموع	تولید	مجموع	تولید	مجموع	تولید	مجموع		
۱۰	۹	۸	۷	۶	۵	۴	۳	۱	
*	*	*	۱۶۴	۱۶۵	۱۶۶	۱۶۴	۱۶۵	۱۶۶	.....
*	*	*	۶	۲۹	۴۱	۱۸	۳۳	۴۱	.....
*	*	*	۵۴۰	۵۴۷	۵۰۰	۵۴۰	۵۴۷	۵۰۰	.....
*	*	*	۵۶۳	۶۵۲	۵۶۶	۵۶۳	۶۵۲	۵۶۶	.....
*	*	*	۲۱۲	۲۶۲	۲۸۱	۲۱۲	۲۶۲	۲۸۱	.....
*	*	*	۸۵	۱۰۲	۱۱۱	۸۵	۱۰۲	۱۱۱	.....
*	*	*	۴۲	۴۵	۱۳۷	۴۲	۴۵	۱۳۷	.....
*	*	*	۴	۸	۱۷	۴	۸	۱۷	.....

- بهره‌برداران - کشاورز - خان

سیم			امپرس			کابل			ملاحظات	
انواع سیم	تعداد	طول (متر)	انواع امپرس	تعداد	طول (متر)	انواع کابل	تعداد	طول (متر)		
										۱۰
سیم‌کشی	۲۷۱	۱۲۷	۸۳	۲۸۸۷	۴۸۹	۲۲۹	۴۱۵۸	۳۲۸	۳۹۱	.....
سیم‌کشی	۰	۰	۰	۱۰۱۱	۵۲	۹۴	۱۰۱۱	۵۲	۱۴	.....
سیم‌کشی	۰	۳	۱	۸۶۰	۱۴۲	۱۲۲	۸۶۳	۱۵۰	۱۲۸	.....
سیم‌کشی	۱۹۲	۲۰	۲۵	۱۰۲۲	۱۹۲	۱۰۵	۱۳۲۶	۲۱۰	۱۳۰	.....
سیم‌کشی	۱	۱	۱	۳۲۸	۷۲	۲۵	۳۶۱	۷۲	۳۰	.....
سیم‌کشی	۰	۰	۰	۵۱	۵	۶	۵۱	۵	۸	.....
سیم‌کشی	۰	۰	۰	۴۹	۱۰	۲۲	۴۹	۱۰	۲۷	.....
سیم‌کشی	۲۵	۱۹	۲۶	۱۶۰	۴۰	۲۸	۲۳۸	۱۱۰	۵۳	.....

مهره‌ها بر حسب ابره - هکتار - تن

شماره	کامل			نیم			مجموع
	تعداد ابره	سطح کاشت	تولید	تعداد ابره	سطح کاشت	تولید	
۱	۲	۳	۴	۵	۶	۷	۸
۱	۱۶۳	۲۰۳	۹۵۹	۱۶۳	۲۰۳	۹۵۹	۱۶۳
۲	۱۱	۴	۲۴	۱۱	۴	۲۴	۱۱
۳	۸۳	۱۰۰	۵۰۶	۸۳	۱۰۰	۵۰۶	۸۳
۴	۲۷	۵۹	۲۴۵	۲۷	۵۹	۲۴۵	۲۷
۵	۱۴	۲۱	۵۸	۱۴	۲۱	۵۸	۱۴
۶	۲	۳	۱۴	۲	۳	۱۴	۲
۷	۱۵	۵	۲۹	۱۵	۵	۲۹	۱۵
۸	۹	۱۳	۲۲	۹	۱۳	۲۲	۹

- بره بره مردان - کشاورز - تن -

کابل			امری			دیوم			مجموع
تولید	مهره	تولید	تولید	مهره	تولید	تولید	مهره	تولید	
۱	۲	۳	۴	۵	۶	۷	۸	۹	۱۰
۱۳۶	۸۲	۴۴	۱۳۳	۷۹	۴۰۷	۲	۵	۷	۱۰۱
۹	۶	۳۷	۹	۶	۲۲	۰	۰	۰	۰
۳۰	۱۰	۵۲	۳۰	۱۰	۵۲	۰	۰	۰	۰
۳۲	۲۲	۲۲	۲۲	۲۲	۲۲	۰	۰	۰	۰
۸	۱۲	۴۳	۷	۱۲	۲۷	۶	۴	۱	۶
۱	۱	۲	۱	۱	۲	۰	۰	۰	۰
۱۲	۵	۱۲	۱۲	۵	۱۳	۰	۰	۰	۰
۲۳	۲۳	۴۷	۳۹	۲۲	۴۶	۱	۱	۲	۱



- برده برده ارض - ۱۳۲۲ - ۱۳۲۱

کابل			ایرین			سیم			شماره
تولید	سطح	تولید	تولید	سطح	تولید	تولید	سطح	تولید	
۱	۲	۳	۴	۵	۶	۷	۸	۹	۱۰
۱۶۱۱	۱۵۱۷	۱۶۶۸۴	۱۱۰۴	۶۵۰۷	۱۱۶۵۲	۱۱	۱۰	۲۸	۱
۲۱	۲۱	۱۳۴	۳۱	۲۱	۱۳۴	۸	۸	۸	۸
۱۷۷	۱۲	۴۰۸	۱۷۲	۸۲	۴۰۸	۶	۵	۱۴	۵
۲۴۱	۲۲۲	۳۶۱۱	۳۶۱	۲۶۱	۲۶۱	۱	۱	۱۱	۱
۲۲۲	۲۲۰	۱۱۳۹۳	۲۲۰	۲۸۴	۱۱۳۹۳	۳	۵	۱۳	۵
۹۳	۹۳	۴۲۰	۹۳	۹۳	۴۲۰	۱	۱	۱۱	۱
۲۰	۲۰	۱۸	۲۰	۲۰	۱۸	۷	۸	۸	۸

بهره‌برداران - کشاورزی - شیوه

قیمت			کمیت			قیمت			شرح
تولید			تولید			تولید			
تولید	تولید	تولید	تولید	تولید	تولید	تولید	تولید	تولید	
۱۰	۹	۸	۷	۶	۵	۴	۳	۲	۱
۵	۴	۳	۲۴۹	۶۵۳	۱۱۳۵	۲۵۰۲	۶۵۹	۱۱۳۷	.....
۰	۰	۰	۳۹	۱۰	۱۶	۳۹	۱۰	۱۳	.....
۰	۰	۰	۲۴۰	۵۹	۱۰۲	۲۴۰	۵۹	۱۰۲	.....
۰	۰	۰	۸۲۷	۲۲۲	۳۹۲	۸۲۷	۲۲۲	۳۹۲	.....
۰	۰	۰	۲۲۸	۱۰۵	۲۳۵	۲۲۸	۱۰۵	۲۳۵	.....
//	//	۱	۵۰۱	۱۲۹	۱۳۲	۵۰۲	۱۲۹	۱۳۳	.....
۰	۰	۰	۳۶۳	۸۳	۱۳۷	۳۶۳	۸۳	۱۳۷	.....
۵	۴	۳	۱۷۹	۴۲	۲۵	۱۸۵	۴۵	۲۷	.....

برق‌های عمومی گکاروزی ۱۳۶۲

۲-۲۴ - ش. ح. تعداد برق‌های مصرف‌کنندگان از مجموع برق‌های  
و سطح کافت‌شده از تولید آنها

- بهره‌برداران - کشاوران -

کابل		آبرو		سیم		مجموع		
تولید	مصرف	تولید	مصرف	تولید	مصرف	تولید	مصرف	تولید
۱	۲	۳	۴	۵	۶	۷	۸	۹
۱۳۶۱	۲۸۸	۲۸۷	۲۸۸	۱۳۶۱	۲۸۸	۲۸۷	۲۸۸	۱۳۶۱
۵۱	۱۱	۱۲	۱۱	۵۱	۱۱	۱۲	۱۱	۵۱
۱۴۲	۳۲	۴۳	۳۲	۱۴۲	۳۲	۴۳	۳۲	۱۴۲
۹۳۴	۱۸۰	۸۳۴	۱۸۰	۹۳۴	۱۸۰	۸۳۴	۱۸۰	۹۳۴
۳۳	۱۲	۳۸	۳۳	۳۳	۱۲	۳۸	۳۳	۳۳
۱۹۴	۴۰	۱۹۴	۴۰	۱۹۴	۴۰	۱۹۴	۴۰	۱۹۴
۵۲	۱۲	۵۲	۱۲	۵۲	۱۲	۵۲	۱۲	۵۲
۱	۱	۳	۱	۱	۱	۳	۱	۱

بهره برداری - کشاورزی - تن

شماره	کشور			استان			شهرستان			شماره
	۱۰	۹	۸	۷	۶	۵	۴	۳	۲	
تولید	تولید		تولید	تولید		تولید	تولید		تولید	
	سطح آبیاری	تولید		سطح آبیاری	تولید		سطح آبیاری	تولید		
•	•	•	۱۷۲۴	۱۱۷	۸۸۸	۴۷۴	۶۱۷	۸۸۸	•••••	
•	•	•	۵۹۹	۱۷	۸۹	۵۹۹	۶۷	۵۹	•••••	
•	•	•	۱۶۸۸	۱۳۶	۲۲۹	۱۶۸۸	۱۳۶	۲۲۹	•••••	
•	•	•	۱۹۴۴	۲۸۰	۳۰۴	۱۹۴۴	۲۸۰	۳۰۴	•••••	
•	•	•	۱۸۷	۵۲	۶۴	۱۸۷	۵۲	۶۴	•••••	
•	•	•	۴۹	۱۶	۲۷	۴۹	۱۶	۲۷	•••••	
•	•	•	۳۵	۸	۳۳	۳۵	۸	۳۳	•••••	
•	•	•	۲۲۲	۶۷	۱۴۲	۲۲۲	۶۷	۱۴۲	•••••	

۷-۲۲ - شیفته ادبیر میردادی طارود اراکه جدول به جهت اسبرش و غیره  
و سطح اشتراکات از تولیدات

- بهره برداری - کشاوری -

شهر			ادبیر			کامل			شماره
تولید	مساحت	تعداد	تولید	مساحت	تعداد	تولید	مساحت	تعداد	
۱۰	۹	۸	۷	۶	۵	۴	۳	۲	۱
۰	۰	۰	۸۱۲	۱۴۹	۳۲۰	۸۱۲	۱۴۹	۳۲۰	.....
۰	۰	۰	۱۲۲	۲۰	۶	۱۲۲	۲۰	۶	.....
۰	۰	۰	۰	۰	۰	۰	۰	۰	.....
۰	۰	۰	۴۹۸	۸۷	۱۱۴	۴۹۸	۸۷	۱۱۴	.....
۰	۰	۰	۱۳۱	۲۷	۵۶	۱۳۱	۲۷	۵۶	.....
۰	۰	۰	۱۲	۸	۱۴	۱۲	۸	۱۴	.....
۰	۰	۰	۴۸	۷	۳۰	۴۸	۷	۳۰	.....
۰	۰	۰	//	//	۱	//	//	۱	.....

- برق‌های مردمی - تکثیر - تن -

ردیف	مردم			تکثیر			کابل		مجموع
	تولید	تولید	تولید	تولید	تولید	تولید	تولید	تولید	
۱۰	۹	۸	۷	۶	۵	۴	۳	۲	۱
۶	۵	۴	۳۶۷	۶۴	۱۲۲	۲۲۲	۶۸	۱۲۶	.....
۷	۶	۵	۱	۱	۱	۱	۱	۱	.....
۸	۷	۶	۲	۲	۱	۲	۲	۱	.....
۹	۸	۷	۳۶۱	۶۰	۱۱۲	۳۶۲	۶۵	۱۱۸	.....
۱۰	۹	۸	۱	۱	۱	۱	۱	۱	.....
۱۱	۱۰	۹	۱	۱	۱	۱	۱	۱	.....
۱۲	۱۱	۱۰	۱	۱	۱	۱	۱	۱	.....
۱۳	۱۲	۱۱	۱	۱	۱	۱	۱	۱	.....
۱۴	۱۳	۱۲	۱	۱	۱	۱	۱	۱	.....
۱۵	۱۴	۱۳	۱	۱	۱	۱	۱	۱	.....
۱۶	۱۵	۱۴	۱	۱	۱	۱	۱	۱	.....
۱۷	۱۶	۱۵	۱	۱	۱	۱	۱	۱	.....
۱۸	۱۷	۱۶	۱	۱	۱	۱	۱	۱	.....
۱۹	۱۸	۱۷	۱	۱	۱	۱	۱	۱	.....
۲۰	۱۹	۱۸	۱	۱	۱	۱	۱	۱	.....

- بهره‌برداران - کشاورز - خان

دیوم			امروز			کمال			شماره
تولید	مجموعه	تولید	مجموعه	تولید	مجموعه	تولید	مجموعه	تولید	
*	*	*	۴۸۲	۵۲۲	۲۹۱	۴۸۲	۵۲۲	۲۹۱	.....
*	*	*	۲	۲	۱	۲	۲	۱	.....
*	*	*	*	*	*	*	*	*	.....
*	*	*	۴۵۵	۴۸۶	۱۸۲	۴۵۵	۴۸۶	۱۸۲	.....
*	*	*	۱۸	۲۵	۱۳	۱۸	۲۵	۱۳	.....
*	*	*	*	*	*	*	*	*	.....
*	*	*	۹	۱۹	۱۸	۹	۱۹	۱۸	.....
*	*	*	*	*	*	*	*	*	.....

شماره	شماره سردار اوسه		شماره ادره	تعداد ادره	تعداد ادره خشو متد ارتواند اوسه
	تعداد ادره خشو متد ارتواند اوسه				
	تعداد ادره خشو متد ارتواند اوسه	تعداد ادره خشو متد ارتواند اوسه			
۱	۲	۳	۴	۵	۶
۱	۱	۱	۱	۱	۱
۲	۱	۱	۱	۱	۱
۳	۱	۱	۱	۱	۱
۴	۱	۱	۱	۱	۱
۵	۱	۱	۱	۱	۱
۶	۱	۱	۱	۱	۱
۷	۱	۱	۱	۱	۱
۸	۱	۱	۱	۱	۱
۹	۱	۱	۱	۱	۱
۱۰	۱	۱	۱	۱	۱
۱۱	۱	۱	۱	۱	۱
۱۲	۱	۱	۱	۱	۱
۱۳	۱	۱	۱	۱	۱
۱۴	۱	۱	۱	۱	۱
۱۵	۱	۱	۱	۱	۱
۱۶	۱	۱	۱	۱	۱
۱۷	۱	۱	۱	۱	۱
۱۸	۱	۱	۱	۱	۱
۱۹	۱	۱	۱	۱	۱
۲۰	۱	۱	۱	۱	۱
۲۱	۱	۱	۱	۱	۱
۲۲	۱	۱	۱	۱	۱
۲۳	۱	۱	۱	۱	۱
۲۴	۱	۱	۱	۱	۱
۲۵	۱	۱	۱	۱	۱
۲۶	۱	۱	۱	۱	۱
۲۷	۱	۱	۱	۱	۱
۲۸	۱	۱	۱	۱	۱
۲۹	۱	۱	۱	۱	۱
۳۰	۱	۱	۱	۱	۱
۳۱	۱	۱	۱	۱	۱
۳۲	۱	۱	۱	۱	۱
۳۳	۱	۱	۱	۱	۱
۳۴	۱	۱	۱	۱	۱
۳۵	۱	۱	۱	۱	۱
۳۶	۱	۱	۱	۱	۱
۳۷	۱	۱	۱	۱	۱
۳۸	۱	۱	۱	۱	۱
۳۹	۱	۱	۱	۱	۱
۴۰	۱	۱	۱	۱	۱
۴۱	۱	۱	۱	۱	۱
۴۲	۱	۱	۱	۱	۱
۴۳	۱	۱	۱	۱	۱
۴۴	۱	۱	۱	۱	۱
۴۵	۱	۱	۱	۱	۱
۴۶	۱	۱	۱	۱	۱
۴۷	۱	۱	۱	۱	۱
۴۸	۱	۱	۱	۱	۱
۴۹	۱	۱	۱	۱	۱
۵۰	۱	۱	۱	۱	۱



تکرر میرد از بهای از اوربوتکال یا سایر تکرر شده ادبقره کشور و ادبقره از کشورها

شماره	شماره کشور		شماره استان		شماره شهرستان		تولید	تولید	تولید	تولید
	شماره	شماره	شماره	شماره	شماره					
					شماره	شماره				
۱	۲	۳	۴	۵	۶	۷	۸	۹	۱۰	۱۱
۱	۲	۳	۴	۵	۶	۷	۸	۹	۱۰	۱۱
۱۲	۱۳	۱۴	۱۵	۱۶	۱۷	۱۸	۱۹	۲۰	۲۱	۲۲
۲۳	۲۴	۲۵	۲۶	۲۷	۲۸	۲۹	۳۰	۳۱	۳۲	۳۳
۳۴	۳۵	۳۶	۳۷	۳۸	۳۹	۴۰	۴۱	۴۲	۴۳	۴۴
۴۵	۴۶	۴۷	۴۸	۴۹	۵۰	۵۱	۵۲	۵۳	۵۴	۵۵
۵۶	۵۷	۵۸	۵۹	۶۰	۶۱	۶۲	۶۳	۶۴	۶۵	۶۶
۶۷	۶۸	۶۹	۷۰	۷۱	۷۲	۷۳	۷۴	۷۵	۷۶	۷۷
۷۸	۷۹	۸۰	۸۱	۸۲	۸۳	۸۴	۸۵	۸۶	۸۷	۸۸
۸۹	۹۰	۹۱	۹۲	۹۳	۹۴	۹۵	۹۶	۹۷	۹۸	۹۹
۱۰۰	۱۰۱	۱۰۲	۱۰۳	۱۰۴	۱۰۵	۱۰۶	۱۰۷	۱۰۸	۱۰۹	۱۱۰

۲-۱-۲. ش. پسته امیرکبیر، سرود، آرمجان، آرا، برهوش، شیب، لاله، سوسن، برن، دوشنبه، اندرخت، و مگد از تولید استان

- بهره‌برداران و زمینداران

تولید	بهره‌برداران			زمینداران			شماره	ملاحظات
	شماره آذربایجان		تولید	شماره آذربایجان		تولید		
	شمال	سارور		شمال	سارور			
۶	۸	۷	۶	۵	۴	۳	۱	
۳۹۳	۵	۱۱	۵۲۶	۲۳۶۵	۱۶	۷۷	۱۷۶۵	استان یوشه
۲	-	//	۳۹	۱۰	۱	۱	۵۵	شهرستان برهوش
۱	-	//	۱۷	۷۰	۱	۷	۱۴۵	شهرستان آرمجان
۳۲۸	۲	۷	۲۰۱	۱۲۹۳	۹	۳۳	۴۸۳	شهرستان دشتستان
۱۵	-	۱	۱۹	۱۳۹	۲	۱۰	۱۳۷	شهرستان دشت
۲	-	//	۳	۱۶	-	۱	۱۶	شهرستان لاله
۴۴	۲	۲	۲۵۸	۷۶۲	۵	۲۴	۸۱۱	شهرستان شیب
۱۱	-	//	۳	۲۲	-	۲	۹۰	شهرستان سارور

کار خود به عدد اندر خشت و به عدد در توله برداشته

سرشماری در سرزمین کشاورزی

سرشماری در سرزمین کشاورزی				تولید	تولید
تولید	تولید		تولید		
	تولید	تولید			
۵	۴	۳	۲	۱	
۲۷۰	۲	۱	۴۰	.....	سرزمین کشاورزی
•	•	•	•	.....	سرزمین کشاورزی
۲	•	//	۷	.....	سرزمین کشاورزی
۲۶۰	۲	۱	۱۹	.....	سرزمین کشاورزی
۷	•	//	۷	.....	سرزمین کشاورزی
۱	•	//	۲	.....	سرزمین کشاورزی
•	•	//	۳	.....	سرزمین کشاورزی
•	•	//	۱	.....	سرزمین کشاورزی

تولید	تعداد ادوکت		تعداد مریضین	تولید
	تولید			
	شمال	جنوب		
۵	۴	۳	۲	
۳۴۶۷	۴۹۷	۱۳۱۱	۱۴۰۷۶	استان بوشهر
۵۴۱	۴	۱۸	۲۲۱	شهرستان بندر بوشهر
۳۰۶۳	۴۲	۱۴۸	۲۴۱۳	شهرستان دشتستان
۲۴۲۷۲	۳۶۱	۸۷۶	۵۲۸۵	شهرستان دشتستان
۲۲۶۶	۲۴	۸۷	۲۱۶۰	شهرستان گنبد
۵۴۵	۵	۲۷	۵۶۴	شهرستان دیر
۲۳۲۲	۴۰	۱۶۲	۱۵۸۳	شهرستان گنبد
۱۴۳۵	۱۹	۶۲	۱۳۳۰	شهرستان شادگان

شماره	استان		تعداد بهره‌برداران	تعداد زمین‌ها	
	تعداد بهره‌برداران				
	مجموع	بهره‌برداران			
۵	۴	۳	۲	۱	
۳۳۱	۶	۱۵	۷۹۰	.....	استان بروجرد
۳۴	.	//	۴۸	.....	شهرستان بروجرد
۱۵	۸	۲	۹۹	.....	شهرستان بروجرد
۱۴۴	۴	۵	۱۳۴	.....	شهرستان بروجرد
۷	.	۱	۷۸	.....	شهرستان بروجرد
.	.	.	.	.....	شهرستان بروجرد
۱۵۴	۲	۲	۱۲۹	.....	شهرستان بروجرد
۲	.	//	۵۲	.....	شهرستان بروجرد

- بر هر ميردادار - هکتار - ۵۵

شماره		ميردادار		مساحت		توليد		ملاحظات	
شماره	نوع	مساحت	توليد	مساحت	توليد	ملاحظات			
۱۰	۹	۸	۷	۶	۵	۴	۳	۱	
۵	۷	۶	۵۳	۸۲	۱۰۶	۵۸	۶۶	۱۱۵	استان بوشهر
۲	۶	۳	۲	۹	۱۶	۹	۱۰	۱۶	استان بوشهر
*	*	*	۲	۳	۱۱	۲	۲	۱۱	استان بوشهر
*	*	*	۴۱	۶۲	۵۵	۴۱	۲۷	۵۵	استان بوشهر
*	*	*	*	۱۱	۹	*	۱۱	۹	استان بوشهر
*	*	*	*	*	*	*	*	*	استان بوشهر
*	*	*	۲	۱	۲۳	۲	۱	۲۳	استان بوشهر
۲	۶	۳	۲	۴	۳	۲	۱۰	۸	استان بوشهر

۱-۱۰. ش. تعداد بهره‌برداران به‌کار در بخشان غیر مشهور و جزای آن‌ها و تعداد احداث و تولید امله

- بهره‌برداران - هزار امله -

بخش استان مشهور			بخش استان غیر مشهور و جزای آن‌ها			تولید امله			شرح
تولید امله	تولید امله	تولید امله	تولید امله	تولید امله	تولید امله	تولید امله	تولید امله	تولید امله	
۱۰	۹	۸	۷	۶	۵	۴	۳	۲	۱
..	۳	۶	.	.	.	.	۵	۴	استان بوشهر
.	۲	۲	.	.	.	.	.	.	استان بروجرد
.	..	۱	.	.	.	.	.	.	استان خراسان جنوبی
.	۱	۳	.	.	.	.	۵	۲	استان خراسان شمالی
.	.	.	.	.	.	.	..	۱	استان گلستان
.	.	.	.	.	.	.	.	.	استان گیلان
.	.	.	.	.	.	.	.	.	استان کهگیلویه و بویراحمد
.	.	.	.	.	.	.	.	.	استان کردستان
.	.	.	.	.	.	.	..	۱	استان گنبدکاوین

۱۲- لیست تعداد بهره‌برداران به‌کارگرفته‌شده از طریق آزمایشگاه‌ها و ادوات کشاورزی

بهره‌برداران -

شماره	نام بهره‌بردار	تعداد	نوع بهره‌بردار	نوع آزمایشگاه	نوع ادوات	تعداد	نوع بهره‌بردار	نوع آزمایشگاه	نوع ادوات	تعداد
۱	۲	۳	۴	۵	۶	۷	۸	۹	۱۰	۱۱
	ادوات کشاورزی	۱۷۲۱۰	۳۶۴	۱۰۰۰۲۴	۴۳۱۶	۲۵	۷	۱۹۵	۱۰	۲۹۸۵
	شهرستان تبریز و شهر	۵۳۳	۷	۴۳۷	۵۱	۱۳	۰	۴	۱	۳۱۰
	شهرستان زنجان	۲۱۰۴	۶۰	۱۰۲۵	۳۶۶	۱۲	۱	۱	۱	۱۲۷۰
	شهرستان آذربایجان	۷۳۹۸	۱۵۸	۳۹۹۴	۱۵۴۶	۳۶	۲	۴	۳	۴۰۳۴
	شهرستان آمل	۲۴۸۲	۸	۱۴۲۶	۳۵	۵	۱	۱	۳	۱۴۱۳
	شهرستان آمل	۷۳۰	-	۳۴۱	۹۱	۸	۱	۴	۰	۸۴
	شهرستان زنجان	۸۹۰	۰	۴۸	۵	۰	۰	۰	۰	۲۲۷
	شهرستان آمل	۳۴۸۳	۸	۲۴۵۳	۱۵۰۴	۱۲	۲	۱۸۱	۲	۲۶۴۰



۱۲- ش ستم اندامه بر دارم های بازمین استاده کینه از هر یک از ما تین ها و ادوا است کساورزی سدنماده

اموتور	اموتور	اموتور	اموتور	اموتور	اموتور	اموتور	اموتور	اموتور	اموتور	اموتور	شماره	
											۱۱	۱۲
۳۳۱۶	۱۴۷۷	۲۱۴	۲۸	۷۲	۳۳۶	۱۳۷	۶۰	۱۴۸۰۰	*	*	* * * * *	
۳۶	۳۰	۷	*	۲	۲۹	۲	*	۴۱۸	*	*	* * * * *	
۱۰۲۸	۳۵۰	۹	*	۴	۱۸	۱	۱۳	۱۶۷۱	*	*	* * * * *	
۲۷۴	۷۵۱	۲۳	۲۴	۵۳	۱۸۲	۵۵	۲۸	۵۲۶۸	*	*	* * * * *	
۴۳۰	۱۵۱	۶۸	۲	۲	۵	۱۲	۴	۲۲۲۱	*	*	* * * * *	
۲۱۵	۱۳۸	۶۸	*	۲	۲	*	۱	۷۳۶	*	*	* * * * *	
۴۸۳	۳۲	*	*	۱	۳	۶۳	۳	۱۰۶	*	*	* * * * *	
۱۵۲	۲۵	۱	*	۴	۱	*	۴	۲۱۷۴	*	*	* * * * *	

۱-۲۲- ش. تعداد بهره‌برداران بهای با زمین است. داده‌کننده از هر یک از مناطق استان و استان کشاورزی و به شرح جدول

مطرحه مردار									
شماره	استان	شماره	شماره	شماره	شماره	شماره	شماره	شماره	شماره
۱	۲	۳	۴	۵	۶	۷	۸	۹	۱۰
۱۰۲۰	۱۸	۱۳۲	۲۲۲	۱۵	۱	۱۰	۲	۱۸۲	استان بوشهر
۲۷	۲	۳	۱۳	۲	۰	۲	۱	۴	شهرستان بندر بوشهر
۸۸	۳	۱۰	۱۷	۱	۰	۲	۱	۴	شهرستان تنگستان
۴۶۳	۶	۴۶	۸۶	۳	۱	۱	۰	۲۳	شهرستان نازوقستان
۸۷	۲	۱۸	۱۲	۳	۰	۰	۰	۲۵	شهرستان دشتی
۹۷	۰	۱۳	۰	۱	۰	۰	۰	۲۵	شهرستان دیر
۱۰۶	۰	۴	۲	۰	۰	۰	۰	۲	شهرستان گناباد
۱۹۷	۲	۳۷	۸۷	۳	۰	۵	۰	۵۳	شهرستان شاهپور

۱-۱۲- ش. تعداد افسر و سرکار بهای ساژمین استان که در نتیجه از هر یک از ماشرینجا و ادو اشکاف و رزمن متعلق به خود در بنامه

شماره	نام	۱۱	۱۲	۱۳	۱۴	۱۵	۱۶	۱۷	۱۸	۱۹	۲۰
	استان مازندران	۷۴۲	۸	۲۲	۲۳	۱۲	۴	۲۲	۱۵۰	۲۶۷۶	
	شهرستان بزرگسرا	۲۲	۰	۰	۲	۴	۰	۲	۱۷	۳۰	
	شهرستان کاشان	۶۹	۰	۰	۱	۰	۰	۰	۱۰۴	۸۵۱	
	شهرستان دشتستان	۳۱۰	۶	۹	۱۱	۵	۳	۱۸	۳۰۷	۹۱۷	
	شهرستان دشت	۷۳	۱	۳	۲	۲	۱	۹	۹۴	۳۶۸	
	شهرستان دیر	۹۵	۰	۰	۱	۰	۰	۳۹	۹۱	۴۱۱	
	شهرستان کنگان	۱۸	۱	۱۹	۰	۱	۰	۰	۲۰	۵۵۹	
	شهرستان گناباد	۱۵۸	۰	۰	۱	۰	۰	۱	۱۷	۱۴۳	

۱۲-۲ - تعداد برقری که بر روی شبکه توزیع است. داده شده از هر یک از اماکنها و ادارات کشوری و استانی و غیره از

نوع	شماره کت‌اورتیر	شماره	کلاس یا نوع	علاقه	رقب	تعداد	نوع	تعداد	نوع
۱	۲	۳	۴	۵	۶	۷	۸	۹	۱۰
.....	۱۲۲۴۹	۲۷	۹۹۶۶	۲۹۸۹	۶۰	۳	۸	۷۷۶۰	.....
.....	۲۹۶	۵	۲۳۶	۳۸	۶	۰	۳	۳۰۶	.....
.....	۲۰۱۳	۶۷	۱۰۶۵	۳۸۰	۱۰	۰	۱	۱۲۴۶	.....
.....	۶۷۲	۱۶۹	۲۹۴۴	۱۴۵۸	۲۳	۱	۲	۱۹۶۵	.....
.....	۲۲۳۸	۶	۱۴۰۶	۶۱۱	۲	۱	۳	۱۲۸۴	.....
.....	۶۵۶	۶	۳۲۷	۸۵	۷	۱	۲	۲۶۰	.....
.....	۶۸۱	۰	۴۵	۳	۰	۰	۰	۲۲۶	.....
.....	۳۳۸۵	۳	۲۷۱۶	۱۴۱۴	۶	۲	۳	۳۵۸۶	.....

بر شماری عمومی کشاورزی ۱۳۶۷

۱۳۰۲ - ش - ستاد بهره برداری سازمان اسفاده کننده از هر یک از مناطق کشاورزی متعلق به دیگر استانها

شماره	۱۱	۱۲	۱۳	۱۴	۱۵	۱۶	۱۷	۱۸	۱۹	۲۰	نام شهرستان
شماره	۱۱	۱۲	۱۳	۱۴	۱۵	۱۶	۱۷	۱۸	۱۹	۲۰	نام شهرستان
۱	۰	۱۳۰۸۱	۵۲	۱۰۵	۲۱۲	۵۶	۲۳	۱۴۲	۸۳۶	۲۱۶	استان یوشهر
۲	۰	۳۹۶	۰	۲	۱۴	۱	۰	۵	۱۴	۶	شهرستان یوشهر
۳	۰	۱۶۰۱	۱۳	۰	۱۶	۲	۰	۵	۲۴۶	۱۲۶	شهرستان شاهستان
۴	۰	۵۱۵۶	۲۹	۲۶	۱۲۶	۴۸	۲۰	۴۵	۴۴۳	۴۳	شهرستان اردقان
۵	۰	۳۱۴۹	۲	۱۳	۳	۱	۲	۵۹	۵۷	۶۱	شهرستان قمشهر
۶	۰	۶۴۴	۱	۰	۰	۲	۰	۲۹	۴۷	۳	شهرستان دیر
۷	۰	۹۰	۲	۲۴	۲	۰	۰	۰	۱۲	۲۲	شهرستان کاشان
۸	۰	۳۰۶۸	۲	۰	۰	۰	۰	۰	۸	۴	شهرستان کاشان

۱۳- شیوه‌نامه‌ها و مقررات سازمان استخدامی در خصوص استخدام و استخدامی کارکنان دولتی و غیردولتی و سایر مقررات مربوطه

مجموعه‌های مختلف

شماره									
۱	۲	۳	۴	۵	۶	۷	۸	۹	۱۰
شماره	نام	مدرک	مدرک	مدرک	مدرک	مدرک	مدرک	مدرک	مدرک
۱	استادان و اساتید	۱۰۰۵۴	۱۹۲	۲۹۵۰	۷۱	۸۳	۳۳۶۴	۳۶	۲
۲	مدرسان و معلمان	۴۳۲	۱۶	۳۱۰	۶	۱۴	۲۷	۵	-
۳	مدرسان و معلمان	۱۰۲۵	۱۲	۱۲۶۸	۵	۱۶	۳۳۳	۵	-
۴	مدرسان و معلمان	۳۹۲۶	۱۵۶	۲۰۱۵	۵۲	۵۰	۱۰۴۸	۲۴	۲
۵	مدرسان و معلمان	۱۴۲۳	۴	۱۴۱۱	۲	۱	۵۲۳	۱	-
۶	مدرسان و معلمان	۲۳۰	-	۴۴	-	-	۲۵	-	۱
۷	مدرسان و معلمان	۴۸	-	۲۲۲	-	۱	۴	-	-
۸	مدرسان و معلمان	۲۲۵۱	۱	۲۶۳۶	۱	۱	۱۴۱۶	۱	-

مردمان عمومی کشاورزی ۱۳۶۷

(۱-۲) - تعداد افراد هر ردی در هر شهرستان و در قیاسی در قیاسی در استان و مقدار مصرف از سایر منابع تولید

- بهره برداران -

ازت و فسفره		کل		ازت		فسفره		مقدار مصرف		شماره
مقدار مصرف		مقدار مصرف		مقدار مصرف		مقدار مصرف		مقدار مصرف		
تعداد	مردمان	تعداد	مردمان	تعداد	مردمان	تعداد	مردمان	تعداد	مردمان	
۱۱	۱۰	۶	۸	۷	۶	۵	۴	۳	۲	۱
۱۲۸۷	۱۲۲۸	۲۳۹۷	۲۴۳	۶۷۵	۸۹	۳۲۲	۱۸۳۰	۱۳۱۷	۳۳۹۵	.....
۲۷	۳۹	۷۷	۱	۴	۲	۸	۳۸	۴۱	۹۰	.....
۲۰۴	۲۰۹	۵۴۵	۱	۷	۱۶	۷۲	۳۰۵	۲۱۷	۶۲۳	.....
۶۰۴	۵۷۳	۱۰۵۵	۲۲۸	۶۱۸	۲۶	۱۲۲	۸۳۲	۵۹۸	۱۷۹۵	.....
۱۹۵	۱۸۳	۲۲۹	۳	۸	۳۵	۲۳	۱۳۸	۲۰۶	۳۶۰	.....
۱۶۱	۱۸۴	۲۱۴	۰	۰	۳	۵	۱۶۱	۱۸۶	۲۱۹	.....
۴۱	۳۴	۱۰۸	۵	۲۷	۳	۳۵	۴۶	۳۸	۱۷۰	.....
۱۵	۱۵	۶۹	۶	۱۳	۱۶	۵۶	۴۱	۳۱	۱۳۷	.....

۱۱-۲- ش - تعداد اذیت‌ها بر روی زمین‌ها، معوض و سایر اراضی، در تمام اراضی، از جمله اراضی معوض، است. - به هزار مردمان - ش -

مقدار معوض		مقدار اذیت		مقدار معوض		مقدار معوض	مقدار اذیت	مقدار معوض	مقدار اذیت	مقدار معوض	مقدار اذیت	مقدار معوض	مقدار اذیت
شماره	مقدار	شماره	مقدار	شماره	مقدار								
۱۱	۱۰	۹	۸	۷	۶	۵	۴	۳	۲	۱	۰	۰	۰
۳۱۱	۳۳۱	۱۴۹۹	۱۰۶	۴۱۷	۴۱	۱۷۴	۴۱۷	۳۳۲	۲۰۶۰	.....	.....	.....	.....
۲	۲	۱۱	//	۱	۱	۴	۳	۲	۱۶	.....	.....	.....	.....
۳	۳	۱۸	//	۲	۲	۲	۳	۶	۲۷	.....	.....	.....	.....
۲۹۶	۳۰۵	۱۳۲۵	۱۰۳	۳۹۸	۲۶	۱۳۳	۳۹۹	۳۳۵	۱۸۹۶	.....	.....	.....	.....
۴	۴	۲۷	//	۵	۳	۱۴	۵	۲	۴۰	.....	.....	.....	.....
۱	۲	۵	-	-	//	۱	۱	۲	۶	.....	.....	.....	.....
۴	۳	۲۴	۱	۲	۲	۱۲	۵	۳	۳۹	.....	.....	.....	.....
۱	۱	۹	۱	۲	۳	۱۳	۲	۴	۲۹	.....	.....	.....	.....



شماره بهره‌بردار به‌شماره‌داران

دام کوچک-بزرگ-توام			تعداد دام بزرگ		تعداد دام کوچک		کل			شماره بهره‌برداران به‌شماره‌داران
تعداد دام			تعداد دام	بهره‌برداران	تعداد دام	بهره‌برداران	تعداد دام			
بزرگ	کوچک	مردار					مردار	مردار	مردار	
			۱۱	۱۰	۹	۸				
۱۹	۱۴۲	۶۶۸	۱۲	۴۵۸	۳۳	۱۱۹۴۷	۳۳	۴۸۱	۲۲۱۴۳	.....
۱	۶	۲۶۲	۱	۱۸۰	۱۳	۷۳۹	۲	۲۲	۱۱۸۶	.....
۱	۵	۳۴۳	//	۱۹۳	۴۰	۲۴۵۲	۱	۴۴	۲۹۸۷	.....
۸	۵۱	۲۱۲۰	۸	۴۵۲۲	۱۶۰	۳۵۲۳	۱۵	۲۱۱	۸۸۶۵	.....
۳	۲۱	۹۴۳	۱	۲۶۴	۲۸	۱۷۲۰	۴	۴۹	۲۹۵۲	.....
۱	۷	۴۰۰	۱	۲۴۷	۱۲	۳۶۸	۲	۱۳	۱۳۶۵	.....
۳	۱۲	۷۷۹	۱	۴۲۲	۴۴	۱۱۳۴	۳	۶۱	۲۲۷۹	.....
۴	۳۲	۱۲۳۲	۲	۳۱۶	۴۳	۱۶۶۳	۶	۷۵	۳۵۰۵	.....

مهره بهره برداران است -

کلیت بهره برداران و متوسط و بزرگسالان		بزرگسالان		کلیت بهره برداران و متوسط و بزرگسالان		کلیت بهره برداران و متوسط و بزرگسالان		کلیت بهره برداران و متوسط و بزرگسالان		شماره
تعداد نام		تعداد نام		تعداد نام		تعداد نام		تعداد نام		
تعداد بهره برداران	تعداد متوسط و بزرگسالان	تعداد بهره برداران	تعداد متوسط و بزرگسالان	تعداد بهره برداران	تعداد متوسط و بزرگسالان	تعداد بهره برداران	تعداد متوسط و بزرگسالان	تعداد بهره برداران	تعداد متوسط و بزرگسالان	
۱۱	۱۰	۶	۸	۴	۶	۵	۴	۳	۱	
۱۳۳	۱۳۶	۵۵۸۱	۱۶۶	۱۱۹۴۵	۲۴	۱۳۳۳	۳۷۸	۱۵۳	۱۸۵۷۵	.....
۴	۸	۲۷۶	۴	۵۲۳	۵	۱۸۸	۹	۱۳	۱۰۰۶	.....
۱۰	۱۳	۸۰۴	۱۷	۱۷۲۲	۵	۲۴۹	۳۷	۱۸	۲۷۹۴	.....
۶۳	۶۰	۱۹۳۰	۷۹	۲۸۳۴	۸	۴۷۹	۱۳۳	۶۸	۶۲۴۳	.....
۱۹	۷	۷۵۷	۲۶	۱۸۳۶	۱	۷۵	۴۱	۸	۳۶۶۳	.....
۱	۲	۲۱۶	۱۱	۴۶۹	۲۲	۳۳	۱۷	۲	۱۰۶۷	.....
۸	۲	۱۶۶	۵۱	۱۷۳۲	۲۲	۲۵	۵۹	۲	۱۳۶۳	.....
۲۵	۳۸	۱۳۸۸	۸	۱۲۰۶	۱	۲۶۲	۳۳	۳۳	۲۸۸۶	.....

۱۲- ش - تعداد دیده برده ابریموس در ابرکوسه و سرفه و تعداد ابرکوسه و سرفه در استان ابرکوسه در سال گذشته

برهبر مردان و زنان

شماره	تعداد ابرکوسه و سرفه							تعداد دیده برده	مجموع
	تعداد دیده شده	تعداد ابرکوسه	تعداد سرفه	تعداد ابرکوسه و سرفه	تعداد ابرکوسه	تعداد سرفه	تعداد ابرکوسه و سرفه		
۱	۲	۳	۴	۵	۶	۷	۸	۹	
۱- استان برو شهر	۱۵۳	۲۶	۶۲	۶	۱۸	۲۱	۳	۶۹۳۹	
۲- شهرستان بندر بروجرد	۱۳	۳	۵	۱	۲	۲	۴	۲۶۴	
۳- شهرستان تازان	۱۸	۲	۸	۱	۱	۲	۴	۱۰۸۲	
۴- شهرستان خدابنده	۶۸	۱۳	۲۲	۵	۱۱	۶	۱	۲۴۰۹	
۵- شهرستان دشتی	۸	۲	۳	۰	۰	۱	۰	۸۳۱	
۶- شهرستان دیور	۳	۰	۱	۰	۰	۰	۰	۲۹۸	
۷- شهرستان گناباد	۲	۱	۱	۰	۰	۰	۰	۱۹۱	
۸- شهرستان شاهان	۲۲	۱۱	۱۸	۲	۴	۲	۱	۱۶۸۴	

۱۸- ش - تعداد مصرف برق در ادارات و مراکز دولتی و تعداد این مراکز طبق آمارهای اعلام شده

شماره	تعداد مراکز دولتی						تعداد مصرف برق (کیلووات ساعت)	ملاحظات
	تعداد مراکز دولتی	تعداد مراکز دولتی	تعداد مراکز دولتی	تعداد مراکز دولتی	تعداد مراکز دولتی	تعداد مراکز دولتی		
۱	۲	۳	۴	۵	۶	۷	۸	
۱۰	۱۷	۳۳	۱۶	۱۱۹	۷۸	۳۳۸	۱۷۲۳۲	استان بوشهر
۰	۱	۱	۱	۳	۲	۹	۸۱۸	شهرستان بندر بوشهر
۱	۴	۳	۳	۱۲	۹	۲۷	۲۵۴۶	شهرستان تنگستان
۴	۲۱	۱۹	۲	۵۲	۳۰	۱۱۳	۵۷۶۴	شهرستان دشتستان
۱	۴	۲	۱	۱۲	۹	۴۱	۲۵۸۸	شهرستان دشتی
۰	۳	۱	۱	۴	۳	۱۷	۱۰۳۵	شهرستان دیر
۲	۸	۴	۲	۱۸	۱۵	۵۹	۱۸۸۷	شهرستان گتاندن
۱	۶	۲	۲	۱۵	۱۰	۳۳	۲۸۹۴	شهرستان گناوه

برده آری به عرض کشاورزی ۱۳۶۲

۱-۹ - تعداد بهره برداران کشاورزی و تعداد وسایط کشاورزی و تعداد دام و طیور کشور در سال گذشته

بهره برداران - کشاورزی

شماره	تعداد بهره برداران	تعداد وسایط کشاورزی					تعداد دام و طیور
		کل	ذیردوش شده	زادیده شده	ذیرداری شده	فروشی رفته	
۱	۲	۳	۴	۵	۶	۷	۸
۱- استان بوشهر	۱۱۱۷۹	۳۲	۱۰	۱۱	۲	۳	۱
۲- شهرستان بوشهر	۴۴۴	۲	۱	۱	۰	۰	۰
۳- شهرستان بستک	۸۳۵	۱	۰	۱	۰	۰	۰
۴- شهرستان بستک	۵۲۴۰	۱۵	۵	۵	۱	۱	۱
۵- شهرستان دشتی	۱۳۳۳	۳	۱	۱	۰	۰	۰
۶- شهرستان دیلم	۶۳۸	۱	۰	۰	۰	۰	۰
۷- شهرستان گنجان	۱۳۴۴	۳	۱	۱	۰	۰	۰
۸- شهرستان گناوه	۱۸۴۳	۶	۲	۲	۰	۰	۰

۳- تعداد اعضاء هیئت مدیره سازمان و تعداد اعضاء هیئت مدیره شهرستان کشاورزی و بهره برداری

تعداد اعضاء هیئت مدیره شهرستان کشاورزی

شماره شهرستان کشاورزی و بهره برداری		تعداد اعضاء هیئت مدیره شهرستان کشاورزی		تعداد اعضاء هیئت مدیره شهرستان بهره برداری	
شماره شهرستان	تعداد اعضاء هیئت مدیره شهرستان کشاورزی	تعداد اعضاء هیئت مدیره شهرستان بهره برداری	تعداد اعضاء هیئت مدیره شهرستان کشاورزی	تعداد اعضاء هیئت مدیره شهرستان بهره برداری	شماره شهرستان
۵	۴	۳	۲	۱	
..	۲۶	..	۱	.....	شهرستان خرمین
..	۱	۰	۰	.....	شهرستان تهریز
۰	۰	۰	۰	.....	شهرستان گهستان
..	۲	..	۱	.....	شهرستان گهستان
..	۹	۰	۰	.....	شهرستان گهستان
..	۱۰	۰	۰	.....	شهرستان گهستان
..	۲	۰	۰	.....	شهرستان گهستان
..	۲	۰	۰	.....	شهرستان گهستان

۲۱- شیوه نامه خرید و توزیع کودهای شیمیایی و کودهای دامی از مراکز

برنامه خرید و توزیع کود										
مراکز خرید و توزیع کود		مراکز توزیع کود		مراکز توزیع کود		مراکز توزیع کود		مراکز توزیع کود		ملاحظات
مراکز خرید و توزیع کود	مراکز توزیع کود	مراکز توزیع کود	مراکز توزیع کود	مراکز توزیع کود	مراکز توزیع کود	مراکز توزیع کود	مراکز توزیع کود	مراکز توزیع کود	مراکز توزیع کود	
تعداد	تعداد	تعداد	تعداد	تعداد	تعداد	تعداد	تعداد	تعداد	تعداد	
مراکز خرید و توزیع کود	مراکز توزیع کود	مراکز توزیع کود	مراکز توزیع کود	مراکز توزیع کود	مراکز توزیع کود	مراکز توزیع کود	مراکز توزیع کود	مراکز توزیع کود	مراکز توزیع کود	
۱۱	۱۰	۹	۸	۷	۶	۵	۴	۳	۲	۱
۳۳	۱۲۹	۸۱۲	۲	۵۴	۲۳۵۱	۲۱۱۳۰	۳۵	۲۳۸۰	۲۳۰۵۴	.....
۳	۲	۵۶	۱	۱۱	۱۰۲	۹۲۲	۳	۱۱۳	۱۰۰۴	.....
۱	۲	۲۵	//	۱	۲۰۳	۲۵۹۷	۱	۳۰۶	۳۰۳۵	.....
۱۶	۶۰	۴۰۹	۱	۲۵	۹۱۴	۸۱۲۰	۱۲	۹۵۴	۸۶۰۴	.....
۳	۸	۴۱	//	۳	۲۲۲	۲۴۶۴	۲	۲۲۰	۲۵۰۸	.....
۰	۱	۸	۰	۰	۶۵	۱۱۲۵	۰	۶۵	۱۱۳۳	.....
۱	۲	۲۲	//	۵	۱۴۷	۲۰۶۵	۱	۱۴۹	۲۱۰۲	.....
۱۰	۵۰	۲۸۶	//	۹	۴۸۴	۲۲۷۲	۱۰	۵۲۲	۳۳۲۸	.....

سرشماری عمومی کشاورزی ۱۳۶۶

۲۲ - ش - تعداد بهره‌برداران و سطح زیر کشت در شهرستانها و استانها و کشور در سال ۱۳۶۵ و ۱۳۶۶

کشور به عنوان کل			کشور به نواحی جدید			کل			شماره
امتیاز	تعداد بهره‌برداران	تعداد کشته	امتیاز	تعداد بهره‌برداران	تعداد کشته	امتیاز	تعداد بهره‌برداران	تعداد کشته	
۴/۶	۲۰۲	۲	۷/۲	۱۴۵۳	۵۶	۴/۹	۱۶۶۵	۵۷	۱ - استان البرز
۴/۶	۲۰۰	۱	۶/۶	۲۵	۱	۴/۸	۲۳۶	۱	۲ - شهرستان مازندران
.	.	.	۷/۰	۱۰	۱	۷/۰	۱۰	۱	۳ - شهرستان قزوین
.	.	.	۷/۲	۱۴۳۱	۵۴	۷/۲	۱۴۲۸	۵۴	۴ - شهرستان دماوند
.	.	.	.	.	.	.	.	.	۵ - شهرستان شمیران
۷/۰	۲	۱	.	.	.	۷/۰	۲	۱	۶ - شهرستان تهران
.	.	.	.	.	.	.	.	.	۷ - شهرستان کرج
.	.	.	.	.	.	.	.	.	۸ - شهرستان اصفهان



مردمان عمومی کشاورزان ۱۳۶۲

۲۲- ش. تعداد شهرهای روستایی، روستاها، شهرکها، شهرها و مناطق شهری و روستایی و سایر مناطق

شماره	تعداد کل		تعداد مناطق شهری و روستایی و سایر مناطق							
	شهرها	شهرکها	مناطق شهری	مناطق روستایی	مناطق شهری و روستایی	مناطق شهری و روستایی	مناطق شهری و روستایی	مناطق شهری و روستایی		
									شهرها	شهرکها
۱	۲	۳	۴	۵	۶	۷	۸	۹	۱۰	۱۱
۱	۵۷	۱۴۳۲	۲۰۲	۵۵	۱۴۲۸	۱	۲	۱	۲۵	۲۰۰
۲	۱	۲۵	۲۰۰	-	-	-	-	-	۲۵	۲۰۰
۳	۱	۱۰	-	۱	۱۰	-	-	-	-	-
۴	۵۲	۱۴۲۸	-	۵۲	۱۴۲۸	-	-	-	-	-
۵	-	-	-	-	-	-	-	-	-	-
۶	۱	-	۲	-	-	-	-	-	-	-
۷	-	-	-	-	-	-	-	-	-	-
۸	-	-	-	-	-	-	-	-	-	-
۹	-	-	-	-	-	-	-	-	-	-
۱۰	-	-	-	-	-	-	-	-	-	-
۱۱	-	-	-	-	-	-	-	-	-	-



بخش آموزش و پرورش

شماره: ...

شماره: ...

نام: ...

تاریخ: ...

بخش آموزش و پرورش

شماره: ...

شماره: ...

نام: ...

تاریخ: ...

بخش آموزش و پرورش

شماره: ...

ردیف	نام	پست	محل	تاریخ
1	...	...	...	...
2	...	...	...	...
3	...	...	...	...
4	...	...	...	...
5	...	...	...	...

بخش آموزش و پرورش

شماره: ...

شماره: ...

نام: ...

تاریخ: ...

بخش آموزش و پرورش

شماره: ...

شماره: ...

نام: ...

تاریخ: ...

بخش آموزش و پرورش

شماره: ...

ردیف	نام	پست	محل	تاریخ
1	...	...	...	...
2	...	...	...	...
3	...	...	...	...
4	...	...	...	...
5	...	...	...	...

بخش آموزش و پرورش

شماره: ...

ردیف	نام	پست	محل	تاریخ
1	...	...	...	...
2	...	...	...	...
3	...	...	...	...
4	...	...	...	...
5	...	...	...	...

بخش آموزش و پرورش

شماره: ...

ردیف	نام	پست	محل	تاریخ
1	...	...	...	...
2	...	...	...	...
3	...	...	...	...
4	...	...	...	...
5	...	...	...	...

بخش آموزش و پرورش

شماره: ...

ردیف	نام	پست	محل	تاریخ
1	...	...	...	...
2	...	...	...	...
3	...	...	...	...
4	...	...	...	...
5	...	...	...	...

بخش آموزش و پرورش

شماره: ...

ردیف	نام	پست	محل	تاریخ
1	...	...	...	...
2	...	...	...	...
3	...	...	...	...
4	...	...	...	...
5	...	...	...	...

بخش آموزش و پرورش

شماره: ...

ردیف	نام	پست	محل	تاریخ
1	...	...	...	...
2	...	...	...	...
3	...	...	...	...
4	...	...	...	...
5	...	...	...	...

بخش آموزش و پرورش

شماره: ...

ردیف	نام	پست	محل	تاریخ
1	...	...	...	...
2	...	...	...	...
3	...	...	...	...
4	...	...	...	...
5	...	...	...	...

بخش آموزش و پرورش

شماره: ...

ردیف	نام	پست	محل	تاریخ
1	...	...	...	...
2	...	...	...	...
3	...	...	...	...
4	...	...	...	...
5	...	...	...	...

فهرست مجموعه نشریات تفصیلی سرشماری عمومی کشاورزی ۱۳۶۷

نشریاتی که با علامت \* مشخص هستند، منتشر شده‌اند

استان	شماره جلد	استان	شماره جلد
لرستان	* ۷-۱۷	تهران	* ۷-۱
ایلام	* ۷-۱۸	مرکزی	* ۷-۲
کهگیلویه و بویراحمد	* ۷-۱۹	گلان	* ۷-۳
بوشهر	* ۷-۲۰	مازندران	* ۷-۴
زنجان	* ۷-۲۱	آذربایجان شرقی	* ۷-۵
سمنان	* ۷-۲۲	آذربایجان غربی	* ۷-۶
یزد	* ۷-۲۳	باختران	* ۷-۷
هرمزگان	* ۷-۲۴	خوزستان	* ۷-۸
کل کشور	* ۵	فارس	* ۷-۹
		کرمان	* ۷-۱۰
		خراسان	* ۷-۱۱
		اصفهان	* ۷-۱۲
		سینان و بلوچستان	* ۷-۱۳
		کردستان	* ۷-۱۴
		همدان	* ۷-۱۵
		چهارمحال و بختیاری	* ۷-۱۶