

جمهوری اسلامی ایران
سازمان برنامه و بودجه
مرکز آمار ایران

سازمان برنامه و بودجه
مرکز آمار ایران

۱۴۶۷

نتایج تفصیلی

استان تهران
۷-۱

فهرست نویسی پیش از انتشار

سرشماری عمومی کشاورزی ۱۳۶۷، نتایج تفصیلی تهران
تهیه کننده: مرکز آمار ایران، تهران؛ مرکز آمار ایران ۱۳۷۱.
۱. کشاورزی - ایران - آمار، ۲. فرآورده های کشاورزی
ایران - آمار، الف، مرکز آمار ایران.
۵۳۰۷ ۶۳۰/۹۵۵۰۲۱۲

کتابخانه مرکز آمار ایران
شماره ۰۰۰۰۱۱۹۱۰۴
۲۰۵ ۷۹,۴,۵

مرکز آمار ایران
* سرشماری عمومی کشاورزی ۱۳۶۷، نتایج تفصیلی، استان تهران
* تیراژ: ۱۵۰ نسخه
* تاریخ انتشار: خرداد ۱۳۷۲
* شماره مسلسل نشریات مرکز آمار ایران: ۱۷۷۳
* شماره نشریات نتایج سرشماری عمومی کشاورزی: ۱-۷
* قیمت: ۳۹۰۰
* چاپ در چاپخانه مرکز آمار ایران
تهران، کدپستی ۱۴۱۲۴، خیابان دکتر فاطمی، خیابان وهی میری، تلفن ۹-۶۵۵۰۶۱

کلیه حقوق چاپ، نشر و تجدید چاپ متعلق به مرکز آمار ایران است.
نقل مندرجات این نشریه با ذکر ماخذ آزاد است.

فهرست مندرجات

صفحه	عنوان
یک	پیشگفتار
	شماره‌بند و مفاهیم
سه	خانوار
سه	فعالیت‌های کشاورزی
سه	بهره برداری و بهره بردار کشاورزی
چهار	بهره برداری‌های مورد سرشماری
چهار	خانوار بهره بردار
چهار	انواع بهره برداری کشاورزی
چهار	اراضی کشاورزی
چهار	اراضی زراعی
چهار	وسعت اراضی کشاورزی بهره برداری
چهار	بهره برداری‌های با زمین
پنج	بهره برداری‌های بدون زمین
پنج	زیر کشت
پنج	کاشت ۱۳۶۷
پنج	باغ
پنج	قلمستان
پنج	آبش
پنج	فهم ماهیتی
پنج	تولید
پنج	دام خیرده (شیردوشی خده)
شش	نحوه تصرف اراضی
هفت	توضیحات ضروری
	یافته های مهم
ه	بهره برداری‌های کشاورزی
ه	فعالیت‌های کشاورزی در بهره برداریها
ه	اراضی کشاورزی
یازده	نحوه تصرف اراضی کشاورزی
یازده	محصولات زراعی

.....	باغ و قلمستان	سیزده
.....	منابع آبی مورد استفاده در زراعت	پانزده
.....	استفاده از کود	پانزده
.....	استفاده از ماشینهای کشاورزی	فانزده
.....	پرورش دام	هفده
.....	پرورش زنبور عسل	بیست
.....	پرورش ماهی	بیست
جدول بخش اول			
1	1- تعداد انواع بهره برداریهای بر حسب وسعت اراضی کشاورزی بهره برداری	1
2	2- تعداد بهره برداریهای دارای هر یک از انواع فعالیتهای کشاورزی بر حسب وسعت اراضی کشاورزی بهره برداری	2
3	3- تعداد وساحت بهره برداریهای با زمین بر حسب وسعت اراضی کشاورزی بهره برداری	3
4	3-1- تعداد وساحت بهره برداریهای با زمین آبی بر حسب وسعت اراضی کشاورزی بهره برداری	4
5	3-2- تعداد وساحت بهره برداریهای با زمین دیم بر حسب وسعت اراضی کشاورزی بهره برداری	5
6	4- تعداد وساحت بهره برداریهای دارای اراضی زراعی بر حسب وسعت اراضی کشاورزی بهره برداری	6
7	4-1- تعداد وساحت بهره برداریهای دارای اراضی زراعی آبی بر حسب وسعت اراضی کشاورزی بهره برداری	7
8	4-2- تعداد وساحت بهره برداریهای دارای اراضی زراعی دیم بر حسب وسعت اراضی کشاورزی بهره برداری	8
9	5- توزیع نسبت اراضی کشاورزی بر حسب نحوه تصرف و نوع اراضی	9
10	6- تعداد وساحت بهره برداریهای دارای کاشت عمال 1367 بر حسب وسعت اراضی کشاورزی بهره برداری	10
11	6-1- تعداد وساحت بهره برداریهای دارای کاشت آبی سال 1367 بر حسب وسعت اراضی کشاورزی بهره برداری	11
12	6-2- تعداد وساحت بهره برداریهای دارای کاشت دیم سال 1367 بر حسب وسعت اراضی کشاورزی بهره برداری	12
13	7-1- تعداد بهره برداریهای دارای محصول گندم و سطح کاشت و مقدار تولید آنها بر حسب وسعت اراضی کشاورزی بهره برداری	13
14	7-2- تعداد بهره برداریهای دارای محصول جو و سطح کاشت و مقدار تولید آنها بر حسب وسعت اراضی کشاورزی بهره برداری	14
15	7-3- تعداد بهره برداریهای دارای محصول ذرت دانسی و سطح کاشت و مقدار تولید آنها بر حسب وسعت اراضی کشاورزی بهره برداری	15
16	7-4- تعداد بهره برداریهای دارای محصول چغندر قند و سطح کاشت و مقدار تولید آنها بر حسب وسعت اراضی کشاورزی بهره برداری	16
17	7-5- تعداد بهره برداریهای دارای محصول پنبه و سطح کاشت و مقدار تولید آنها بر حسب وسعت اراضی کشاورزی بهره برداری	17

18	2-10- تعداد بهره برداریهای دارای محصول نخود و سطح کاشت و مقدار تولید آنها بر حسب وسعت اراضی کشاورزی بهره برداری
19	2-11- تعداد بهره برداریهای دارای محصول انواع لوبیا و سطح کاشت و مقدار تولید آنها بر حسب وسعت اراضی کشاورزی بهره برداری
20	2-12- تعداد بهره برداریهای دارای محصول عدس و سطح کاشت و مقدار تولید آنها بر حسب وسعت اراضی کشاورزی بهره برداری
21	2-15- تعداد بهره برداریهای دارای محصول آفتابگردان روغنی و سطح کاشت و مقدار تولید آنها بر حسب وسعت اراضی کشاورزی بهره برداری
22	2-16- تعداد بهره برداریهای دارای محصول هندوانه و سطح کاشت و مقدار تولید آنها بر حسب وسعت اراضی کشاورزی بهره برداری
23	2-17- تعداد بهره برداریهای دارای محصول خربزه و سطح کاشت و مقدار تولید آنها بر حسب وسعت اراضی کشاورزی بهره برداری
24	2-18- تعداد بهره برداریهای دارای محصول خیار و سطح کاشت و مقدار تولید آنها بر حسب وسعت اراضی کشاورزی بهره برداری
25	2-19- تعداد بهره برداریهای دارای محصول طالبی - گرمک و دستنبو و سطح کاشت و مقدار تولید آنها بر حسب وسعت اراضی کشاورزی بهره برداری
26	2-20- تعداد بهره برداریهای دارای محصول سیبزمینی و سطح کاشت و مقدار تولید آنها بر حسب وسعت اراضی بهره برداری
27	2-21- تعداد بهره برداریهای دارای محصول کوجه فرنگی و سطح کاشت و مقدار تولید آنها بر حسب وسعت اراضی کشاورزی بهره برداری
28	2-22- تعداد بهره برداریهای دارای محصول پیاز و سطح کاشت و مقدار تولید آنها بر حسب وسعت اراضی کشاورزی بهره برداری
29	2-23- تعداد بهره برداریهای دارای محصول بادمجان و سطح کاشت و مقدار تولید آنها بر حسب وسعت اراضی کشاورزی بهره برداری
30	2-24- تعداد بهره برداریهای دارای محصول هویج و ترب و شلغم و چغندر لبویی و سطح کاشت و مقدار تولید آنها بر حسب وسعت اراضی کشاورزی بهره برداری
31	2-25- تعداد بهره برداریهای دارای محصول سایر سبزیجات و سطح کاشت و مقدار تولید آنها بر حسب وسعت اراضی کشاورزی بهره برداری
32	2-27- تعداد بهره برداریهای دارای محصول یونجه - اسپرس و شدر و سطح کاشت و مقدار تولید آنها بر حسب وسعت اراضی کشاورزی بهره برداری
33	2-28- تعداد بهره برداریهای دارای محصول ذرت علوفه ای و خوجه ای و سطح کاشت و مقدار تولید آنها بر حسب وسعت اراضی کشاورزی بهره برداری
34	3- تعداد بهره برداریهای دارای گندم آبی - برنج یا سیبزمینی آبی و سطح کاشت و تولید آنها بر حسب منابع آب
36	3-1- تعداد بهره برداریهای دارای گندم - جو یا برنج و سطح کاشت و تولید آنها بر حسب نوع کود مصرفی
37	3-2- تعداد بهره برداریهای دارای چغندر قند - سویا یا آفتابگردان روغنی و سطح کاشت و تولید آنها بر حسب نوع کود مصرفی
38	3-3- تعداد بهره برداریهای دارای پنبه - توتون یا تنباکو و سطح کاشت و تولید آنها بر حسب نوع کود مصرفی
39	3-4- تعداد بهره برداریهای دارای یونجه - شدر و اسپرس - سیبزمینی یا هندوانه و سطح کاشت و تولید آنها بر حسب نوع کود مصرفی

۴۰	۱-۱- تعداد بهره‌برداریهای دارای سیمبیاکلابی و تعداد درخت و مقدار تولید آنها بر حسب وسعت اراضی کشاورزی بهره‌برداري	۴۰
۴۱	۱-۲- تعداد بهره‌برداریهای دارای هلسو یا زردآلو و تعداد درخت و مقدار تولید آنها بر حسب وسعت اراضی کشاورزی بهره‌برداري	۴۱
۴۲	۱-۳- تعداد بهره‌برداریهای دارای آلووگرچه و گیلان و آلبالو و تعداد درخت و مقدار تولید آنها بر حسب وسعت اراضی کشاورزی بهره‌برداري	۴۲
۴۳	۱-۴- تعداد بهره‌برداریهای دارای بادام یا گردو و تعداد درخت و مقدار تولید آنها بر حسب وسعت اراضی کشاورزی بهره‌برداري	۴۳
۴۴	۱-۵- تعداد بهره‌برداریهای دارای انار و تعداد درخت و مقدار تولید آنها بر حسب وسعت اراضی کشاورزی بهره‌برداري	۴۴
۴۵	۱-۶- تعداد بهره‌برداریهای دارای انگور و مساحت و مقدار تولید آنها بر حسب وسعت اراضی کشاورزی بهره‌برداري	۴۵
۴۶	۱-۷- تعداد بهره‌برداریهای دارای درختان غیرمثمر و خزانه و تعداد درخت و مقدار تولید آنها بر حسب وسعت اراضی کشاورزی بهره‌برداري	۴۶
۴۷	۱۱- تعداد بهره‌برداریهای دارای سیمبیا پرتقال و تعداد درخت و مقدار تولید آنها بر حسب نوع کود معرفی	۴۷
۴۸	۱۲- تعداد بهره‌برداریهای با زمین استفاده کننده از هر یک از ماشینها و ادوات کشاورزی بر حسب وسعت اراضی کشاورزی بهره‌برداري	۴۸
۵۰	۱۲-۱- تعداد بهره‌برداریهای با زمین استفاده کننده از هر یک از ماشینها و ادوات کشاورزی متعلق به خود بر حسب وسعت اراضی کشاورزی بهره‌برداري	۵۰
۵۲	۱۲-۲- تعداد بهره‌برداریهای با زمین استفاده کننده از هر یک از ماشینها و ادوات کشاورزی متعلق به دیگران بر حسب وسعت اراضی کشاورزی بهره‌برداري	۵۲
۵۴	۱۳- تعداد بهره‌برداریهای با زمین استفاده کننده از تراکتور و دیگر ماشینها و ادوات کشاورزی بر حسب وسعت اراضی کشاورزی بهره‌برداري	۵۴
۵۵	۱۴-۱- تعداد بهره‌برداریهای معرفی کننده کود شیمیایی در فعالیت زراعت و مقدار مصرف آنها بر حسب نوع کود و وسعت اراضی کشاورزی بهره‌برداري	۵۵
۵۶	۱۴-۲- تعداد بهره‌برداریهای معرفی کننده کود شیمیایی در فعالیت باغداری و مقدار مصرف آنها بر حسب نوع کود و وسعت اراضی کشاورزی بهره‌برداري	۵۶
۵۷	۱۵- تعداد بهره‌برداریهای دارای دام و تعداد دام آنها بر حسب وسعت اراضی کشاورزی بهره‌برداري	۵۷
۵۸	۱۶- تعداد بهره‌برداریهای دارای دام کوچک و تعداد دام آنها بر حسب وسعت اراضی کشاورزی بهره‌برداري	۵۸
۵۹	۱۷- تعداد بهره‌برداریهای دارای گوسفند و بره و تعداد گوسفند و بره آنها و تغییرات طی یکسال گذشته بر حسب وسعت اراضی کشاورزی بهره‌برداري	۵۹
۶۰	۱۸- تعداد بهره‌برداریهای دارای بز و بزغاله و تعداد بز و بزغاله آنها و تغییرات طی یکسال گذشته بر حسب وسعت اراضی کشاورزی بهره‌برداري	۶۰
۶۱	۱۹- تعداد بهره‌برداریهای دارای گاو و گوساله و تعداد گاو و گوساله آنها و تغییرات طی یکسال گذشته بر حسب وسعت اراضی کشاورزی بهره‌برداري	۶۱
۶۲	۲۰- تعداد بهره‌برداریهای دارای دام بزرگ و تعداد دام آنها بر حسب وسعت اراضی کشاورزی بهره‌برداري	۶۲
۶۳	۲۱- تعداد بهره‌برداریهای پرورش دهنده ماهیان به روش سنتی و تعداد ماهیان آنها بر حسب وسعت اراضی کشاورزی بهره‌برداري	۶۳

فهرست مندرجات

عنوان	صفحه
۲۲- تعداد بهره‌برداریهای پرورش‌دهنده زنبور عمل و تعداد کندو و متوسط تولید عمل یک کندو در طی سال برحسب وسعت اراضی کشاورزی بهره‌برداري	۶۴
۲۳- تعداد بهره‌برداریهای پرورش‌دهنده زنبور عمل و تعداد کندوهای آنها برحسب متوسط تولید یک کندو در سال	۶۵
۲۴- تعداد بهره‌برداریهای پرورش‌دهنده کرم ابریشم و تعداد جعبه تخم شوغان معرفی و مقدار تولید پیله آنها طی سال برحسب وسعت اراضی کشاورزی بهره‌برداري	۶۶
۲۵- تعداد بهره‌برداریهای پرورش‌دهنده ماهی خوراکی و مساحت مورد عمل آنها برحسب وسعت اراضی کشاورزی بهره‌برداري	۶۷

جداول بخش دوم

۱- ش- تعداد انواع بهره‌برداریهی	۶۸
۲- ش- تعداد بهره‌برداریهای دارای خرگک از انواع فعالیت‌های کشاورزی	۶۹
۳- ش- تعداد و مساحت بهره‌برداریهای بازمین	۷۰
۳-۱- ش- تعداد و مساحت بهره‌برداریهای بازمین آبی	۷۱
۳-۲- ش- تعداد و مساحت بهره‌برداریهای بازمین دیم	۷۲
۴- ش- تعداد و مساحت بهره‌برداریهای دارای اراضی زراعی	۷۳
۴-۱- ش- تعداد و مساحت بهره‌برداریهای دارای اراضی زراعی آبی	۷۴
۴-۲- ش- تعداد و مساحت بهره‌برداریهای دارای اراضی زراعی دیم	۷۵
۵- ش- توزیع نسبت اراضی کشاورزی برحسب نحوه تفریح و تفریح اراضی	۷۶
۶- ش- تعداد و مساحت بهره‌برداریهای دارای کاشت سال ۱۳۵۷	۷۷
۶-۱- ش- تعداد و مساحت بهره‌برداریهای دارای کاشت آبی سال ۱۳۶۷	۷۸
۶-۲- ش- تعداد و مساحت بهره‌برداریهای دارای کاشت دیم سال ۱۳۶۷	۷۹
۷-۱- ش- تعداد بهره‌برداریهای دارای محصول گندم و سطح کاشت و مقدار تولید آنها	۸۰
۷-۲- ش- تعداد بهره‌برداریهای دارای محصول جو و سطح کاشت و مقدار تولید آنها	۸۱
۷-۳- ش- تعداد بهره‌برداریهای دارای محصول ذرت دانه‌ای و سطح کاشت و مقدار تولید آنها	۸۲
۷-۴- ش- تعداد بهره‌برداریهای دارای محصول چغندر قند و سطح کاشت و مقدار تولید آنها	۸۳
۷-۵- ش- تعداد بهره‌برداریهای دارای محصول پنبه و سطح کاشت و مقدار تولید آنها	۸۴
۷-۱۰- ش- تعداد بهره‌برداریهای دارای محصول تنوب و سطح کاشت و مقدار تولید آنها	۸۵
۷-۱۱- ش- تعداد بهره‌برداریهای دارای محصول انواع لوبیا و سطح کاشت و مقدار تولید آنها	۸۶
۷-۱۲- ش- تعداد بهره‌برداریهای دارای محصول حبس و سطح کاشت و مقدار تولید آنها	۸۷
۷-۱۵- ش- تعداد بهره‌برداریهای دارای محصول آفتابگردان و سطح کاشت و مقدار تولید آنها	۸۸
۷-۱۶- ش- تعداد بهره‌برداریهای دارای محصول هندوانه و سطح کاشت و مقدار تولید آنها	۸۹
۷-۱۷- ش- تعداد بهره‌برداریهای دارای محصول خربزه و سطح کاشت و مقدار تولید آنها	۹۰

فهرست مندرجات

عنوان	صفحه
۱۸-۷- ش - تعداد بهره برداریهای دارای محصول خیار و سطح کاشت و مقدار تولید آنها	۹۱
۱۹-۷- ش - تعداد بهره برداریهای دارای محصول طالبی - گرمک و دستنبو و سطح کاشت و مقدار تولید آنها	۹۲
۲۰-۷- ش - تعداد بهره برداریهای دارای محصول سیب زمینی و سطح کاشت و مقدار تولید آنها	۹۳
۲۱-۷- ش - تعداد بهره برداریهای دارای محصول کوجه فرنگی و سطح کاشت و مقدار تولید آنها	۹۴
۲۲-۷- ش - تعداد بهره برداریهای دارای محصول پیاز و سطح کاشت و مقدار تولید آنها	۹۵
۲۳-۷- ش - تعداد بهره برداریهای دارای محصول بادمجان و سطح کاشت و مقدار تولید آنها	۹۶
۲۴-۷- ش - تعداد بهره برداریهای دارای محصول هویج - تربو و فلفل و چلندر لبویی و سطح کاشت و مقدار تولید آنها	۹۷
۲۵-۷- ش - تعداد بهره برداریهای دارای محصول مایر سبزیجات و سطح کاشت و مقدار تولید آنها ..	۹۸
۲۷-۷- ش - تعداد بهره برداریهای دارای محصول بونجه - امپرس و شبدر و سطح کاشت و مقدار تولید آنها ..	۹۹
۲۸-۷- ش - تعداد بهره برداریهای دارای محصول ذرت علوفه ای و ذرت خوشه ای و سطح کاشت و مقدار تولید آنها	۱۰۰
۱-۱۰- ش - تعداد بهره برداریهای دارای سیب یا قلابی تعداد درخت و مقدار تولید آنها	۱۰۱
۴-۱۰- ش - تعداد بهره برداریهای دارای هلو یا زردآلو و تعداد درخت و مقدار تولید آنها	۱۰۲
۵-۱۰- ش - تعداد بهره برداریهای دارای آلو و کوجه و کیلاس و آلبالو و تعداد درخت و مقدار تولید آنها ..	۱۰۳
۶-۱۰- ش - تعداد بهره برداریهای دارای بادام یا گردو و تعداد درخت و مقدار تولید آنها	۱۰۴
۸-۱۰- ش - تعداد بهره برداریهای دارای انار و تعداد درخت و مقدار تولید آنها	۱۰۵
۹-۱۰- ش - تعداد بهره برداریهای دارای انگور و مساحت و مقدار تولید آنها	۱۰۶
۱۱-۱۰- ش - تعداد بهره برداریهای دارای درختان غیر درختی و تعداد درخت و مقدار تولید آنها	۱۰۷
۱۲- ش - تعداد بهره برداریهای با زمین استفاده کننده از هر یک از ماشینها و ادوات کشاورزی	۱۰۸
۱-۱۲- ش - تعداد بهره برداریهای با زمین استفاده کننده از هر یک از ماشینها و ادوات کشاورزی متعلق به خود	۱۱۰
۲-۱۲- ش - تعداد بهره برداریهای با زمین استفاده کننده از هر یک از ماشینها و ادوات کشاورزی متعلق به دیگران	۱۱۲
۱۳- ش - تعداد بهره برداریهای با زمین استفاده کننده از تراکتور و دیگر ماشینها و ادوات کشاورزی	۱۱۴
۱-۱۴- ش - تعداد بهره برداریهای مصرف کننده کود شیمیایی در فعالیت زراعت و مقدار مصرف آنها بر حسب نوع کود	۱۱۵
۲-۱۴- ش - تعداد بهره برداریهای مصرف کننده کود شیمیایی در فعالیت باغداری و مقدار مصرف آنها بر حسب نوع کود	۱۱۶
۱۵- ش - تعداد بهره برداریهای دارای دام و تعداد دام آنها	۱۱۷
۱۶- ش - تعداد بهره برداریهای دارای دام کوچک و تعداد دام آنها	۱۱۸
۱۷- ش - تعداد بهره برداریهای دارای گوسفند و بره و تعداد گوسفند و بره آنها و تغییرات طی یکسال گذشته	۱۱۹
۱۸- ش - تعداد بهره برداریهای دارای بز و بزغاله و تعداد بز و بزغاله آنها و تغییرات طی یکسال گذشته ..	۱۲۰
۱۹- ش - تعداد بهره برداریهای دارای گاو و گوساله و تعداد گاو و گوساله آنها و تغییرات طی یکسال گذشته	۱۲۱

۱۲۰	ش - تعداد بهره‌برداریهای دارای دام بزرگو تعداد دام آنها برحسب وسعت اراضی کشاورزی بهره برداری
۱۲۱	ش - تعداد بهره‌برداریهای پرورش‌دهنده ماکیان به روش سنتی و تعداد ماکیان آنها
۱۲۲	ش - تعداد بهره‌برداریهای پرورش‌دهنده زنبور عمل و تعداد کندو و متوسط تولید عمل یک کندو در طی سال
۱۲۳	ش - تعداد بهره‌برداریهای پرورش‌دهنده زنبور عمل و تعداد کندوهای آنها
۱۲۴	ش - تعداد بهره‌برداریهای پرورش‌دهنده گرم‌ابریشم و تعداد جبهه‌گرم نوغان معرفی و مقدار تولید پنبه آنها طی سال برحسب وسعت اراضی کشاورزی بهره برداری
۱۲۵	ش - تعداد بهره‌برداریهای پرورش‌دهنده ماهی خوراکی و مساحت مورد عمل آنها

HD
۲۰۹۵/۲
۱۳۲۵۳۶۷
۱۲۹۷
۱۰۲
۲۰۲



پیشگفتار

سرشماری عمومی کشاورزی، جمع‌آوری اطلاعات مربوط به فعالیتهای کشاورزی کلیه بهره‌برداریهای کشاورزی کشور است. انجام سرشماریهای عمومی طبق قانون به عهده مرکز آمار ایران است که با تصویب مقام ریاست جمهوری به اجرا در می‌آید. اطلاعات حاصل از سرشماریها به عنوان ابزاری مطمئن برای سیاستگذاری و برنامه ریزیهای توسعه اقتصادی و ارزیابی طرحهای اجرائی مورد استفاده قرار می‌گیرد. همچنین نتایج سرشماری، جارجویهای لازم را برای آمارگیریهای نمونه‌ای که به ضرورت باید در فاصله دو سرشماری انجام شود فراهم می‌کند. براساس تجارب به دست آمده و نیز توصیه‌های سازمانهای آماری و کشاورزی بین‌المللی انجام سرشماریهای کشاورزی در مقاطع ۵ یا ۱۰ سال ضروری می‌نماید. در ایران اولین آمارگیری کشاورزی در سطح کشور به روش نمونه‌گیری در سال ۱۳۳۹ انجام شد. در سال ۱۳۵۲ اولین سرشماری کشاورزی در سطح مناطق روستایی کشور با تکمیل یک پرسشنامه برای هر آبادی از طریق مصاحبه با مطلعین محلی به مرحله اجرا درآمد. در سال ۱۳۶۰، جهادسازندگی به منظور دستیابی به اطلاعات پایهای در مورد نقاط روستایی کشور و برای فراهم آوردن امکان انجام وظایف خود، با شیوهای تقریباً "منابع سرشماری کشاورزی ۱۳۵۲"، به آبادهای کشور مراجعه و ضمن تحقیق در مورد خصوصیات شاسنامه‌های آنها، پارامیترهای اطلاعات کشاورزی را نیز جمع‌آوری کرد. فعالیتهای لازم برای تهیه طرح سرشماری عمومی کشاورزی ۱۳۶۷ و فراهم آوردن مقدمات اجرای آن، از سال ۱۳۶۳ با جمع‌آوری نیازهای آماری سازمانهای استفاده‌کننده از اطلاعات کشاورزی، در مرکز آمار ایران آغاز شد.

۱۴۴۱
۲۵

ابتدا روشهای مختلف و ممکن برای انجام سرشماری کشاورزی بررسی شد و با استفاده از تجارب حاصل از سرشماریهایی گذشته و با توجه به توصیههای سازمان خواربار و کشاورزی ملل متحد، یک طرح آزمایشی تهیه شد و در اسفند ماه ۱۳۶۴ در چندین دهستان از مناطق مختلف کشور به مرحله اجرا درآمد. بر اساس تجارب به دستآمده از آزمایش طرح، با منظور کردن نظرات سازمانهای ذیربط در حد امکانات اجرایی سرشماری، طرح نهایی تهیه شد. سرشماری عمومی کشاورزی ۱۳۶۷ اولین سرشماری عمومی "کشاورزی ایران است. در این سرشماری کلیه بهره‌برداریهای کشاورزی مربوط به اشخاص حقیقی از طریق مراجعه به یک یک خانوارهای ساکن مفاطر روستایی و شهری و نیز خانوارهای غیرساکن و بهره‌برداریهای مربوط به اشخاص حقوقی از طریق مکانهای محل انجام فعالیتهای کشاورزی آنها تحت پوشش قرار گرفت.

برای اجرای سرشماری ابتدا فهرست‌برداری شهرهای بزرگ به منظور شناسایی بهره‌برداریهای کشاورزی انجام شد. این فعالیت از اواخر سال ۱۳۶۶ آغاز شد و تا اوایل سال ۱۳۶۷ ادامه یافت. سپس مرحله اصلی عملیات اجرایی سرشماری به طور همزمان در سراسر کشور از تاریخ پنجم انابت بیست و پنجم شهریور ماه ۱۳۶۷ انجام شد. در این مرحله با استفاده از فرم فهرست‌برداری، پرسشنامه بهره‌برداري کشاورزی و پرسشنامه آبادی، حجم عظیمی از اطلاعات آماری در زمینه کشاورزی جمع‌آوری شد. این اطلاعات به صورت جداول متعدد آماری، در زمینهای مختلف و برای هر یک از سطوح جغرافیایی قابل استخراج ارائه است. برخی از این آمارها که جنبه بنیادی داشته و دارای کاربرد بیشتری هستند در چند جلد و یا در قالب چند مجموعه منتشر می‌شود. بقیه آمارهای قابل حصول به ضرورت، مورد استخراج و در اختیار استفاده‌کنندگان قرار خواهد گرفت.

"نتایج تفصیلی" مجموعه‌ای است که یک جلد از آن به‌کل کشور و مجلدات دیگر هر کدام به یک استان اختصاص یافته است. در این نشریه‌سیاست اطلاعات آماری در زمینه‌های زیر وجود دارد:

نوع بهره‌برداری کشاورزی - مساحت اراضی کشاورزی به تفکیک آبی، دیم، زیرکشت سالانه، آیش، باغ و فلسدان سطح کاشت و تولید هر یک از محصولات سالانه - تعداد اصله درختان و مندار محصول آنها - سطح کاشت و تولید برخی محصولات سالانه بر حسب نوع منبع آب یا کود مصرف شده - انواع ماشینهای کشاورزی استفاده شده - مقدار کود شیمیایی مصرفی - تعداد گوسفند، بز، گاو، گاو میش و شتر - تعداد کندو و مقدار عمل - تعداد جیره‌ده تخم نوزادان و مقدار تولید پسته، پسته، بادام - نحوه تصرف اراضی کشاورزی.

در نشریه حاضر که به استان تهران اختصاص یافته است، جداول آماری در دو بخش جداگانه تنظیم شده است. جدولی که در بخش اول اطلاعات را به تفکیک طبقات بهره‌برداري ارائه می‌کند، در بخش دوم همان اطلاعات را به تفکیک شهرستان نشان می‌دهد. در بخش اخیر، حرف "ش" به نشانه شهرستان به دنبال شماره جدول آمده است.

مرکز آمار ایران در اجرای سرشماری عمومی کشاورزی ۱۳۶۷ از همکاری نزدیک و صمیمانه سازمانهای دولتی، ارگانهای نظامی و انتظامی و نیز نهادهای انقلاب اسلامی برخوردار بوده است و برخود نرض می‌داند از کلیه آنها به ویژه سازمان برنامه و بودجه استانها، وزارت کشاورزی، وزارت جهاد سازندگی و وزارت آموزش و پرورش و همچنین مردم فدکار ایران که با همیاری و مساعدت خود امکان اجرای موفقیت‌آمیز این طرح را فراهم آوردند سپاسگزار می‌گردد. امید است اطلاعات نشریه حاضر بتواند پاسخی از نیازهای آماری کشور باشد.

مرکز آمار ایران

تاریف و مفاهیم

خانوار

خانوار از چند نفر تشکیل می‌شود که با هم در یک اماکنگاه زندگی می‌کنند. با یکدیگر همخواب هستند و معمولاً با هم غذا می‌خورند. فردی که بسه تنهایی زندگی می‌کند نیز، خانوار تلقی می‌شود.

فعالیت‌های کشاورزی

در این سرشماری فعالیت‌های کشاورزی مورد نظر عبارتند از:

— زراعت: منظور کشت و کار نباتات سالانه است. نباتات سالانه معمولاً ساقه علفی دارند و پس از برداشت محصول، بونه آنها از بین می‌رود و یا اینکه قسمتهای زیرزمینی گیاه (ریشه، پیاز و نظایر آن) برای سال بعد در زمین باقی می‌ماند. به عنوان مثال، کشت گندم، چغندر قند، پنبه، پیاز، زعفران، سیب‌زمینی، حبوبات و کلایل، زراعت محسوب می‌شوند.

— باغداری: منظور احداث و نگهداری باغهای شمر و قلمستان و به طور کلی پرورش نباتات دائمی است. نباتات دائمی گیاهانی هستند که غالباً تنه یا ساقه چوبی دارند و پس از برداشت محصول تمام یا قسمتی از گیاه در زمین باقی می‌ماند و مجدداً در سالهای بعد محصول می‌دهد. انواع درختان و درختچه‌های شمر مانند پرتقال، هل، انگور و بونه چای و درختان غیر شمر مانند تریزی و چنار نباتات دائمی محسوب می‌شوند.

— تولید گل و گیاهان زینتی: تولید و تکثیر هر نوع گل و گیاه زینتی در فضای باز یا بسته (گلخانه و شاسی) به منظور عرضه به بازار مصرف، فعالیت تولید گل و گیاهان زینتی محسوب می‌شود. این فعالیت در صورتی که در فضای باز انجام شود، بر حسب مورد جزو فعالیت زراعت یا باغداری نیز به حساب می‌آید.

— پرورش دام: منظور پرورش گوسفند و بوه، بز و بزغاله، گاو و گوساله، گاو میش و بچه گاو میش و شتر و بچه شتر است.

— پرورش ماکیان: منظور پرورش مرغ و خروس، بوقلمون، اردک و غاز است. فعالیت جوجه‌کشی بوسیله ماشین یعنی تولید جوجه یکروزه نیز بخشی از این فعالیت محسوب می‌شود.

— پرورش ماهی: منظور پرورش انواع ماهیهای خوراکی در استخر، کانال و نظایر آنها است.

— پرورش زنبور عسل: نگهداری انواع کندوی فعال اعم از نوع جدید یا قدیم، زنبورداری یا پرورش زنبور عسل به حساب می‌آید.

— پرورش کرم ابریشم: نگهداری کرم ابریشم به منظور تولید پشه، پرورش کرم ابریشم یا نوغانداری نامیده می‌شود.

بهره‌برداری و بهره‌بردار کشاورزی

کلیه فعالیت‌های کشاورزی که تحت اداره یک یا چند نفر قرار دارد، یک "واحد تولیدی کشاورزی" است که "بهره‌برداری کشاورزی" نامیده می‌شود. اداره کننده یا اداره کنندگان بهره‌برداری که مسئولیت امور فنی و اقتصادی بهره‌برداری را به عهده دارند و سود و زیان بهره‌برداری متوجه آنهاست "بهره‌بردار" نامیده می‌شوند.

بهره‌برداریهای مورد سرشماری

کلیه بهره‌برداریهایی که لااقل یکی از فعالیتهای آنها در حد نصاب قابل قبول به شرح زیر بوده است، مورد سرشماری قرار گرفتند:

- زراعت: ۴۰۰ متر مربع زمین زراعی اعم از زیرکشت و آیش

- باغداری: ۲۰۰ متر مربع باغ و قلمستان

- پرورش دام: ۲ رأس دام بزرگ (گاو، گوساله، گاو میش، بچه گاو میش، شتر و بچه شتر) و یا ۴ رأس دام کوچک (گوسفند و بروه و یا بز و بزغاله).

- پرورش ماکیان: ۱۰ قلند مرغ، خروس، جوجه و یا سایر انواع ماکیان.

- سایر فعالیتهای در حد نصاب قابل قبول بوده است.

نوجه: بهره‌برداریهایی که جزو جامعه مورد سرشماری بوده یعنی حداقل یک فعالیت در حد نصاب داشته‌اند، اطلاعات مربوط به کلیه فعالیت‌های آنها اعم از اینکه بالاتر و یا پایین‌تر از حد نصاب بوده‌اند جمع‌آوری شده است.

خانوار بهره‌بردار

خانواری است که حداقل یکی از اعضای آن "بهره‌بردار کشاورزی" باشد.

انواع بهره‌برداری کشاورزی

- اختصاصی: نوعی بهره‌برداری است که بوسیله یک بهره‌بردار به تنهایی یا با کمک اعضای خانوار او اداره می‌شود.

- شریکی: نوعی بهره‌برداری است که توسط دو یا چند بهره‌بردار که عضو یک خانوار نیستند، اداره می‌شود.

- شرکتی: این نوع بهره‌برداری بوسیله شرکتهای رسمی که طبق قانون تاسیس و ثبت شده‌اند، اداره می‌شود.

- موسسه عمومی: برخی بهره‌برداریهای کشاورزی نه به وسیله خانوار و نه به وسیله شرکتهای رسمی، بلکه وسیله موسسات عمومی اداره می‌شوند این نوع بهره‌برداری، تحت عنوان موسسه عمومی سرشماری شده است.

اراضی کشاورزی

منظور زمینهای دایر کشاورزی است که شامل اراضی زراعی و باغ و قلمستان می‌شود.

اراضی زراعی

منظور زمینهایی است که به فعالیتهای زراعت (اعم از زیرکشت و آیش) اختصاص یافته است. بنابراین شامل باغ و قلمستان نمی‌شود.

- اراضی زراعی آبی: آن قسمت از اراضی زراعی است که زراعت انجام شده در آن آبیاری می‌شود و عرف محل آن را به نام کنت آبی می‌نامند.

- اراضی زراعی دیم: آن قسمت از اراضی زراعی است که زراعت انجام شده در آن آبیاری نمی‌شود و آب مورد نیاز برای رشد گیاه از طریق نزولات آسمانی تامین می‌شود.

وسعت اراضی کشاورزی بهره‌برداری

منظور مجموع اراضی زیر کشت، آیش، باغ و قلمستان بهره‌برداری در شهرستان محل فعالیت بهره‌برداری است.

وسعت اراضی کشاورزی در اکثر جداول این سرشماری، سنای طبقه بندی بهره‌برداریهای قرار گرفته است.

بهره‌برداریهای بازبین

آن دسته از بهره‌برداریهای کشاورزی مورد سرشماری است که در زمان سرشماری، اراضی کشاورزی (به هر مقیاس) در اختیار داشته‌اند.

بهره‌برداریهای بدون زمین

آن دسته از بهره‌برداریهای کشاورزی مورد سرشماری است که در زمان سرشماری در هیچ مقیاس اراضی کشاورزی در اختیار نداشتند و فعالیت آنها منحصر به یک یا چند فعالیت در زمینه پرورش دام، طیور، زنبور عسل، کرم ابریشم، ماهی و یا احتمالاً بهره‌برداری از درختان پراکنده در زمینهای غیر کشاورزی است.

زیرکشت

آن قسمت از اراضی زراعی است که به منظور برداشت در سال ۱۳۶۷ در همین سال یا قبل از آن زیرکشت رفته باشد.

کاشت ۱۳۶۷

آن بخش از اراضی زراعی است که طی سال ۱۳۶۷ و لوبه منظور برداشت در سالهای بعد، تا زمان سرشماری به زیرکشت رفته یا در برنامه کاشت تا پایان سال بوده است. زراعتهای چند ساله مانند یونجه و اسپرس که در سالهای قبل زیرکشت رفته است نیز جزو کاشت ۱۳۶۷ به حساب آمده است.

باغ

آن بخش از اراضی کشاورزی است که در زمان سرشماری زیرکشت نباتات دائمی شمرده شده است.

قلعستان

آن بخشی از اراضی کشاورزی است که در زمان سرشماری زیرکشت نباتات دائمی غیر شمرده شده است.

آبش

آن قسمت از اراضی زراعی آبی یا دیم که داخل در تناوب کشت قرار دارد ولی در سال ۱۳۶۷ محصولی از آن برداشت نشده و نخواهد شد برحسب مورد، آبی آبی و آبی دیم محسوب می‌شود.

شخم ماشینی

منظور آن بخش از کاشت ۱۳۶۷ است که شخم آن به وسیله تراکتور یا تیلر بوده است. شخم ماشینی زراعتهای چند ساله که قبل از سال ۱۳۶۷ کاشته شده است در این بخش منظور نشده است.

تولید

منظور از تولید، وزن محصولی است که طی سال ۱۳۶۷ برداشت شده با طبق پیش‌بینی پاسخگو قابل برداشت بوده است. تولید هر محصول به حالت متعارف آن که از مزرعه برداشت می‌شود، مورد نظر است. در مورد برنج وزن شلتوک، در مورد پنبه وزن وش، در مورد یونجه و اسپرس و شیدر وزن علوفه خشک و در مورد انواع لوبیا وزن دانه خشک تولید محسوب می‌شود.

دام شیره (شیردوشی شده)

به دامی اطلاق می‌شود که در روز سرشماری در بهره‌برداری وجود داشته و در یک سال (۳۶۵ روز) گذشته زایمان کرده و شیردوشی شده باشد، هرچند که ممکن است در روز سرشماری شیرده نباشد.

نحوه تصرف اراضی

- ملکی: حالتی است که بهره‌بردار، خود مالک زمین مورد تصرف باشد، در این نوع تصرف معمولاً "سند رسمی به نام بهره‌بردار است ولی در مواردی نیز ممکن است تصرف ملکی به شکلهای دیگر باشد. در هر حال اظهار پاسخگو ملاک بوده است.
- اجاره‌ای: در این حالت، بهره‌بردار، زمین را در مقابل مبلغ معینی پول و یا مقدار معینی محصول که به عنوان اجاره بها به مالک می‌پردازد، برای مدت معینی در تصرف دارد.
- سهمی: حالتی است که بابت تصرف زمین توسط بهره‌بردار، سهمی از محصول به مالک تعلق می‌گیرد و بر خلاف تصرف اجاره‌ای، این مقدار، ثابت نیست و تابع میزان محصولی است که برداشت می‌شود.
- تناوضی تولیدی کشاورزی منابع: در این نوع تناوضها که توسط "هیئتهای واگذاری و احیاء اراضی" - هفت نفره - تشکیل شده است، مقداری زمین در اختیار چند زارع قرار می‌گیرد تا نسبت به انجام فعالیتهای کشاورزی اقدام کنند.
- کشت موقت (شورایی): حالتی است که مقداری از زمینهای دایر و بایر توسط هیئتهای واگذاری و احیاء اراضی در اختیار کشاورزان قرار گرفته و طبق قانون برای آنها به تدریج سند مالکیت صادر می‌شود. این نوع واگذاری شکل تناوضی ندارد و خود زارع از اراضی بهره‌برداری می‌کند.

توضیحات سروری

- در مجب "یافته‌های مهم" ابتدای نشریه، علاوه بر خلاصه‌ای از اطلاعات حداقل من، برخی اطلاعات آماری دیگر نیز ارائه شده است.
- برخی اطلاعات آماری که در حداقل سرستانی این نشریه وجود ندارد، جداگانه برای هر شهرستان به صورت اوراق کامپیوتری قابل‌مصول است.
- برای استفاده از جداولی که دارای طبقه بندی "سخت اراضی کشاورزی بهره‌برداري" هستند، به نکات زیر توجه شود:
 - بهره‌برداریهایی که مساحت اراضی کشاورزی آنها به دلایل مختلف مشخص نشده است، تحت عنوان "اطهار نشده" طبقه بندی شده‌اند.
 - در کلیه این جداول، ابتدا طبقه (سطر) مربوط به هر بهره‌برداري به توجه به کل مساحت اراضی کشاورزی آن (روایی زیر کتب و آیش، باغ و فلسمان) مشخص شده و سپس اطلاعات بهره‌برداري در هر مورد در طبقه (سطر) مربوطه درج شده است. به عنوان مثال اطلاعات مربوطه بهره‌برداري که اراضی کشاورزی آن شامل ۳ هکتار زیر کتب آبی، ۹ هکتار آیش آبی و دسم و ۱/۵ هکتار باغ آبی بوده است، در حداقل مربوطه‌هسته در سطر "۱۵ نسا کمر از ۱۵ هکتار" منظور شده و سایر این اکر زراعت گندم این بهره‌برداري فقط شامل ۲ هکتار آبی باشد، بدیهی است که این مقدار گندم آبی در حداقل مربوطه به گندم (جدول شماره ۱ - ۷) نیز در سطر "۱۰ تا کمتر از ۱۵ هکتار" به حساب آمده است.
- فعالیت‌های زیر حد مصاب "بهره‌برداریهایی مورد سرشماری" با توجه به توضیح مندرج در صفحه چهار تعاریف و مفاهیم، نیز در حداقل نشریه منظور شده است.
- اطلاعات کاشت زیر دوختی توسط بهره‌برداریهایی فائده زمین زراعی نیز در حداقل مربوطه به زراعت منظور شده است.
- اطلاعات بهره‌برداریهایی دارای درختان پراکنده که فائده باغ و فلسمان بوده‌اند در حداقل مربوطه به باغداری منظور شده است به استثنای جداول ب، ب۱ و ب۲ که در آنها بهره‌برداریهایی بر اساس مساحت باغ و فلسمان طبقه بندی شده‌اند و اختلاف ارقام بین این سه جدول با سایر حداقل به همین دلیل است.
- در بسیاری از جداول ممکن است عدد مندرج در ستون کل تعداد بهره‌برداري کوچکتر از مجموع ستون‌های ذی‌ربط باشد که علت آن فرارگرفتن برخی بهره‌برداریهایی در بیش از یک گروه یا ستون جدول است. به عنوان مثال در جدول ۳ بهره‌برداریهایی که دارای اراضی زراعی و باغ و فلسمان بوده‌اند، هم در ستون ۴ و هم در ستون ۶ به حساب آمده‌اند. درحالی‌که در ستون "کل تعداد بهره‌برداري" فقط یک‌بار منظور شده‌اند.
- فعالیت‌های کشاورزی شرکتهای رسمی و موسسات عمومی که در حد نصاب‌های مورد سرشماری فرار دانسته‌اند، صرفنظر از آنکه فعالیت اصلی آنها کشاورزی یا غیر کشاورزی بوده است، نیز به عنوان بهره‌برداري کشاورزی سرشماری شده است.
- اطلاعات مربوطه به زراعت هندوانه در جدول شماره ۱۶-۷ شامل زراعت هندوانه به منظور تولید پذیر یا تخمه هندوانه نمی‌شود.
- ضابطه تشخیص فعالیت پرورش ماهی در بهره‌برداري، وجود استخر یا کانال بوده است ولی ساخت استخر و کانال جزو مساحت اراضی کشاورزی به حساب نیامده است.
- بهره‌برداریهاییکه استفاده از ماشین را اعلام و مالکیت آنها اظهار نکرده‌اند در جدول ۱۲ محسوب و در جداول ۱۲-۱ و ۱۲-۲ منظور نشده‌اند.
- برای استوار ضایح سرشماری در این نشریه، هر جا که شهرستان محل بهره‌برداري کشاورزی با شهرستان محل سکونت بهره‌بردار فرق داشته است، اطلاعات به حساب شهرستان محل بهره‌برداري منظور شده است. با وجود این ممکن است در چند مورد استثنائی و قابل اغماض، علی‌رغم انجام کنترلیهای به عمل آمده، اطلاع مربوطه به این قبیل بهره‌برداریهایی در شهرستان و در نتیجه استان محل سکونت بهره‌بردار به حساب آمده باشد.

در جداول این نشریه از علامت // به مفهوم "رقم کمتر از نصف واحد است" استفاده شده است.
اختلاف در سرجمع‌ها به علت سرراست کردن اعداد است.

یافته‌های مهم

استان تهران با مساحت تقریبی ۲۸۲۲۱ کیلومتر مربع در شمال کشور واقع است. طبق تقسیمات کشوری سال ۱۳۶۷، در کل استان ۷ شهرستان شامل ۷۳ بخش وجود داشته است که ۱۷۳۵ آبادی دارای سکنه و ۸۳۹ آبادی خالی از سکنه را در خود جای داده‌اند.

بر طبق سرشماری عمومی نفوس و مسکن ۱۳۶۵، جمعیت استان ۸۷۱۲۰۸۷ نفر بوده است که ۸۴/۵ درصد از آن ساکن در نقاط شهری و ۱۳/۵ درصد ساکن در نقاط روستایی و کمتر از ۱/۱ درصد غیر ساکن بوده‌اند. بهره برداریهای کشاورزی

در زمان اجرای سرشماری عمومی کشاورزی ۱۳۶۷، تعداد بهره برداریهای کشاورزی کشور ۷۸۵۸۴ بهره برداری بوده است. از این تعداد ۷۸۱۴۳ واحد متعلق به خانوارها و ۴۴۱ واحد دیگر متعلق به شرکتهای رسمی و موسسات عمومی است. از بهره برداریهای کشاورزی خانوارها ۷۳۴۹۶ واحد یعنی بیش از ۹۳/۵۳ درصد، اختصاصی و بقیه شریکی هستند. (جدول الف-۱)

الف-۱- تعداد بهره برداریهای شریکی بر حسب تعداد خانوار شریک

شرح	کل	۲ خانوار	۳ خانوار	۴ خانوار	۵ - ۹ خانوار	۱۰ - ۱۹ خانوار	۲۰ - ۴۹ خانوار	۵۰ - ۹۹ خانوار	۱۰۰ خانوار و بیشتر
تعداد	۴۴۴۷	۲۵۳۰	۶۳۰	۲۷۱	۲۰۵	۱۱	۱	۰	۰
درصد	۱۰۰/۰۰	۷۵/۹۶	۱۳/۵۶	۵/۸۳	۴/۴۱	۰/۲۴	۰/۰۲	۰	۰

فعالیتهای کشاورزی در بهره برداریها

رایجترین فعالیت در بهره برداریهای کشاورزی استان، باغداری است که در ۴۶ هزار بهره برداری یعنی ۵۸/۶۶ درصد از آنها فعالیتهای کشاورزی انجام می‌شود. فعالیت پرورش دام در ۴۶/۶۰ درصد، پرورش ماکیان در ۴۳ درصد و زراعت در ۵۸/۷۲ درصد، پرورش دام در ۴۶/۶۰ درصد و پرورش ماکیان ۴۳/۰۰ درصد بهره برداریها مشاهده می‌شود. فعالیتهای پرورش زنبور عسل و پرورش کرم ابریشم به ترتیب فقط در ۲/۲۳ و ۰/۱ درصد بهره برداریهای کشاورزی و بالاخره فعالیتهای تولید گل و گیاهان زینتی و پرورش ماهی هر کدام به هر کدام به ترتیب ۰/۸۶ و ۰/۰۹ درصد از بهره برداریها وجود دارد. ۱۱ هزار بهره برداری کشاورزی که ۱۳/۶۱ درصد بهره برداریها را تشکیل می‌دهند بدون زمین هستند. در ۷۱ واحد از این بهره برداریها نیز فعالیت باغداری گزارش شده است که مربوط به موارد استفاده از درختان پراکنده در اراضی غیر کشاورزی است.

اراضی کشاورزی

بر مبنای نتایج این سرشماری، اراضی کشاورزی استان کمی بیش از ۲۱۶ هزار هکتار، یعنی تقریباً ۱۱/۴ درصد از مساحت کل استان است. این اراضی توسط ۶۸ هزار بهره برداری کشاورزی با زمین مورد استفاده در فعالیتهای زراعت و باغداری است و سهم هر کدام به طور متوسط ۴/۶۶ هکتار میشود. قابل ذکر است که با توجه به تعریف بهره برداری کشاورزی، فعالیت زراعت و باغداری فعالیت اقتصادی اصلی بخشی از بهره برداریهای کشاورزی شست.

از کل اراضی کشاورزی استان ۸۹/۹۸ درصد اراضی کشاورزی آبی با میانگین ۴/۲۳ هکتار برای هر بهره برداری دارای اراضی آبی و بقیه دیم با میانگین ۵/۲۹ هکتار برای هر بهره برداری دارای اراضی دیم است. از اراضی آبی ۸۴/۹۶ درصد به اراضی زراعی (زیرکشت سالانه و آیش) ۱۴/۴۲ درصد به نباتات دایمی مثمر (باغ) و بقیه به نباتات دایمی غیرمثمر (قلمستان) اختصاص دارد. این نسبتها در اراضی دیم به ترتیب ۶۸/۸۲ ، ۱/۱۳ و ۰/۴۰ درصد است.

توزیع فراوانی بهره برداریهای کشاورزی در طبقات وسعت اراضی کشاورزی نشان می دهد که فراوانی نسبی بهره برداریهای کم زمین، خیلی زیاد است هر چند که طبیعتاً مقدار زمین کشاورزی در اختیار آنها زیاد نیست و برخی از آنها اصولاً طبق تعریف، به خاطر سایر فعالیتهای کشاورزی، بهره برداری کشاورزی شناخته شده اند.

نمودار ۱ ساختار اراضی کشاورزی کلیه بهره برداریهای استان و نمودار ۲ توزیع اراضی کشاورزی را بر حسب نحوه استفاده از زمین در هر یک از پانزده طبقه بهره برداری نشان می دهد.

نمودار ۱- توزیع اراضی کشاورزی بر حسب نحوه استفاده از زمین در طبقات بهره برداری

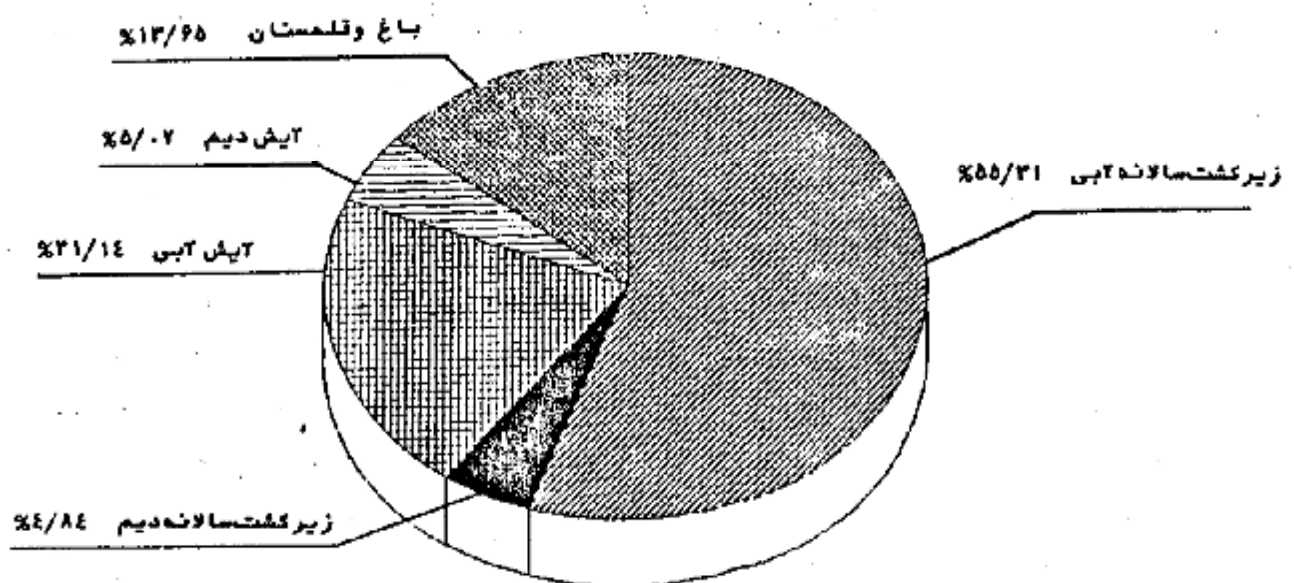

نمودار ۲- توزیع اراضی کشاورزی بر حسب نحوه استفاده از زمین در شریک از طبقات بهره‌برداران

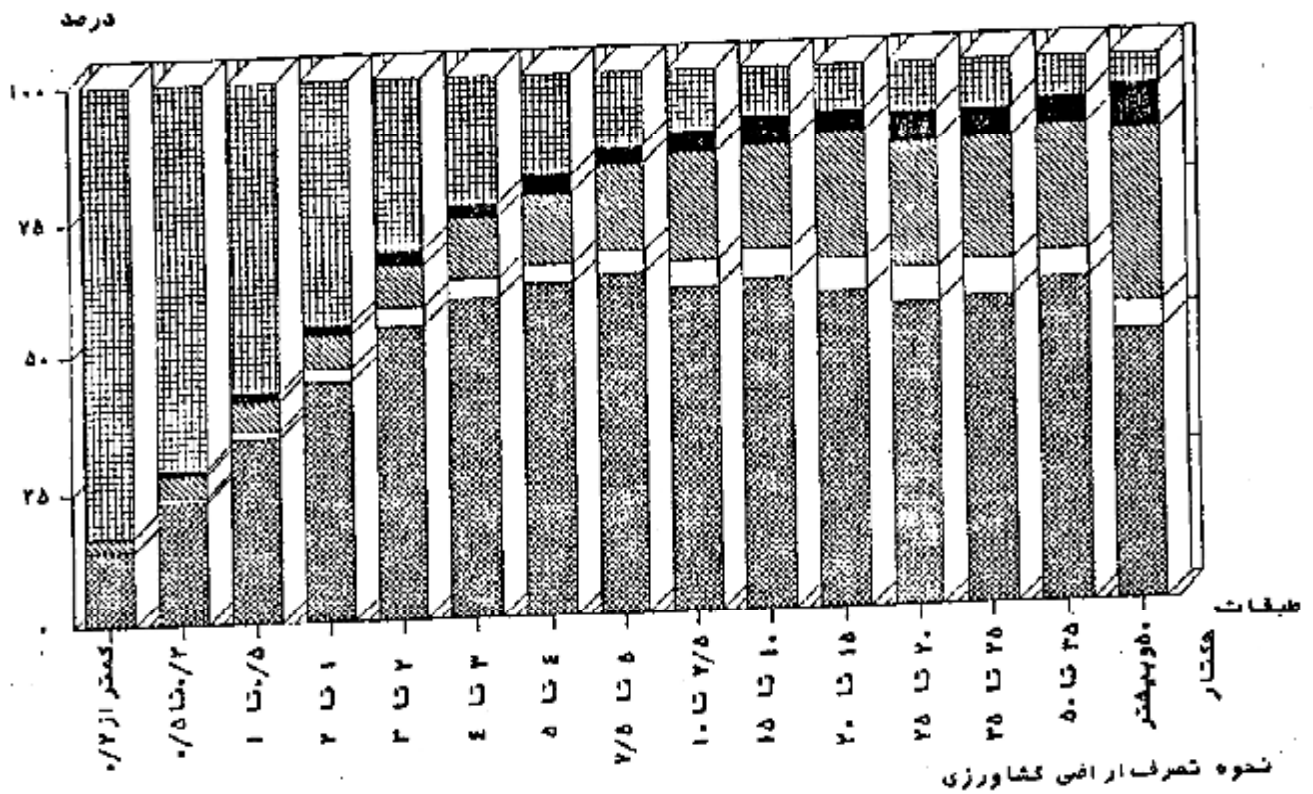

نحوه تصرف بهره‌برداران در ۸۷/۶۲ درصد از اراضی کشاورزی استان به صورت ملکی یا واگذار شده توسط هیئت‌های واگذاری و احیاء اراضی (هفت نفره) در ۰/۰۸ درصد به صورت اجاره‌ای و در بقیه به صورت سایر نحوه‌های تصرف گزارش شده است.

محصولات زراعی

شماره بهره‌برداران کشاورزی که به کشت محصولات سالانه مبادرت کرده‌اند ۴۲ هزار است. از این تعداد ۴۱ هزار بهره‌بردار دارای دارای زراعت آبی با ۱۷۵ هزار هکتار زیر کشت آبی و ۴ هزار بهره‌بردار دارای دارای زراعت دیم با ۱۵ هزار هکتار زیر کشت دیم هستند. به این ترتیب در حدود ۳ هزار از این بهره‌برداران دارای هر دو نوع زراعت آبی و دیم هستند. از اراضی زیر کشت محصولات آبی مورد پرسش (مراجعه شود به بخش ۵ پرسشنامه پیوست) ۳۵/۶۶ درصد به کشت جو، ۳۱/۷۵ درصد به کشت گندم، ۹/۶۶ درصد به یونجه، شادرو اسپرس، ۳/۹۲ درصد به گوجه‌فرنگی، ۳/۸۲ درصد به درخت‌خوشه‌ای، ۳/۴۷ درصد به پنبه و بالاخره ۱۱/۶۷ درصد بقیه به کشت سایر محصولات سالانه مورد پرسش اختصاص یافته است.

در اراضی زیر کشت دیم محصولات مورد پرسش گندم، جو، یونجه، اسپرس و شادرو، عدس و نخود به ترتیب با دارا بودن ۶۱/۴۴، ۱۶/۸۷، ۳/۶۲ و ۲/۵۷ درصد در حدود ۸۶/۷۹ درصد این اراضی را می‌پوشانند (نمودارهای ۳ و ۴)

نمودار ۳- توزیع سطح کاشت محصولات سالانه مورد پرش - زراعت آبی

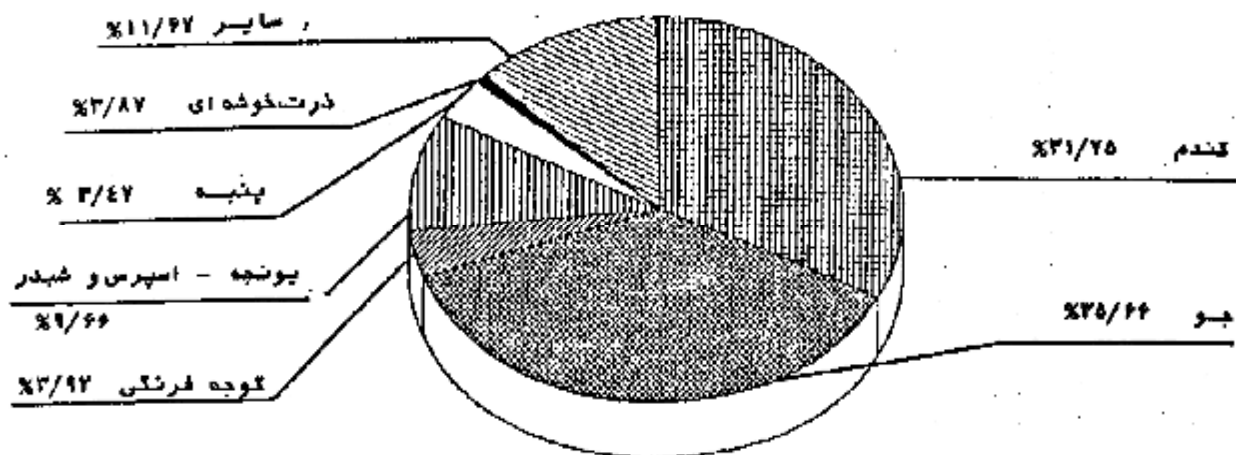

نمودار ۴- توزیع سطح کاشت محصولات سالانه مورد پرش - زراعت دیم

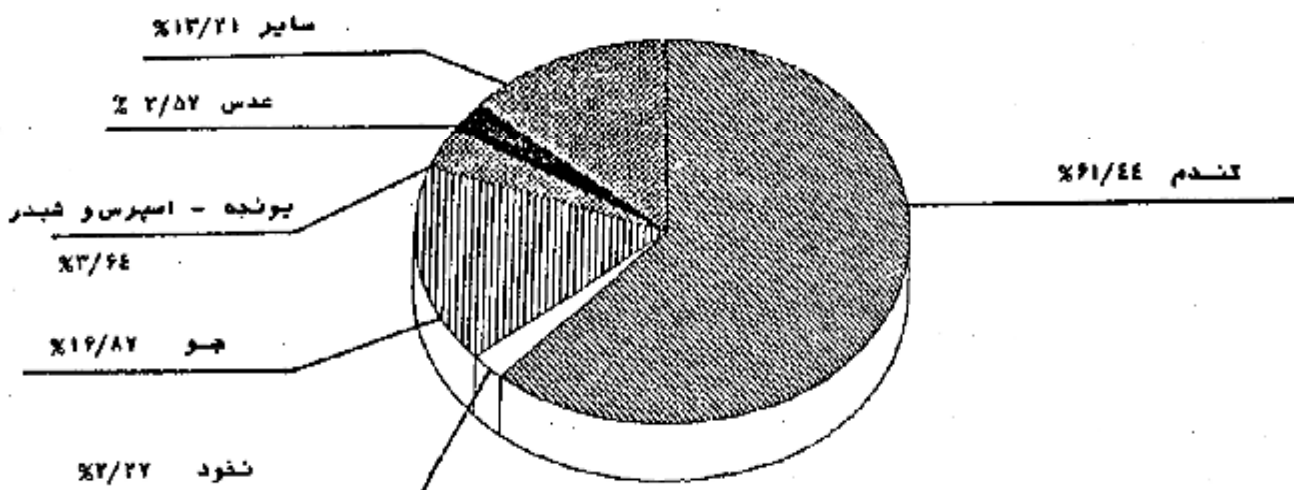

محصول ذرت دانه ای و خوشه ای استان ۲۱۱ هزارتن است که توسط ۲ هزار بهره برداری در ۷ هزار هکتار اراضی آبی تولید می شود. متوسط عملکرد این محصول ۳۱ تن در هکتار است.

محصول جو استان ۱۷۲ هزارتن است که توسط ۲۴ هزار بهره برداری در ۶۲ هزار هکتار اراضی آبی با عملکرد ۲۷۲۰ کیلوگرم و ۳ هزار هکتار اراضی دیم با عملکرد ۷۲۸ کیلوگرم تولید شده است. از محصولات عمده دیگر، گوجه فرنگی با سطح کاشت ۷ هزارهکتار و تولید ۱۵۳ هزارتن، کندم با ۴۵ هزار هکتار و تولید ۱۴۴ هزارتن، یونجه، اسپرس و شبدر با ۱۷ هزارهکتار و تولید ۱۰۰ هزارتن، سبزیجات با ۴ هزارهکتار و تولید ۹۹ هزارتن، خیار با ۵ هزارهکتار و تولید ۸۹ هزارتن، دستنبو، طالبی و کرمک با ۳/۵ هزارهکتار و تولید ۵۱ هزارتن، سیبزمینی با ۲/۹ هزارهکتار و تولید ۴۳ هزارتن، بادمجان با ۱/۶ هزارهکتار و تولید ۳۶ هزارتن و بالاخره چغندر قند با ۱/۴ هزارهکتار و تولید ۲۵ هزارتن حائز اهمیت هستند.

اطلاعات مربوط به محصولات سالانه ای که در سال ۱۳۶۲ سطح کاشت آنها در استان قابل توجه نبوده ، در پایان این میختر ارائه شده است. بدین لحاظ جداول مربوط به این گونه محصولات از مجموعه جداول متن حذف شده است.

باغ و قلمستان

مساحت باغ و قلمستان استان ۴۳ هزار هکتار (معادل ۱۳/۶۵ درصد اراضی کشاورزی) متعلق به ۴۵ هزار بهره برداری است. از این مساحت ۹۹/۱۴ درصد آبی و متعلق به ۹۹/۷۳ درصد آن بهره برداریهاست. ۹۹/۲۳ درصد از مساحت باغ و قلمستان آبی و ۹۹/۲۵ درصد از باغ و قلمستان دیم به ثبات دائمی متمرکز (باغ) اختصاص دارد. توزیع تعداد بهره برداری، مساحت باغ و مساحت قلمستان بهره برداریها در طبقات بهره برداریها از نظر وسعت باغ و قلمستان در جداول به با و ب نشان داده شده است.

ب- تعداد و مساحت بهره برداریهای دارای باغ و قلمستان بر حسب وسعت باغ و قلمستان بهره برداری
بهره برداری - هکتار

باغ و قلمستان توام			فقط قلمستان		فقط باغ		کل		وسعت باغ و قلمستان بهره برداری	
مساحت			تعداد بهره برداری	تعداد بهره برداری	تعداد بهره برداری	تعداد بهره برداری	مساحت	تعداد بهره برداری		
قلمستان	باغ	جمع							مساحت	مساحت
۱۰۵۵	۲۴۳۷	۴۴۹۲	۳۱۵۶	۵۷۱	۶۲۸	۳۸۱۰۱	۴۱۴۶۸	۴۳۱۶۴	۴۵۷۶۲	جمع
۷۱	۲۶۳	۳۳۴	۱۷۷۴	۵۳	۴۹۵	۳۴۸۷	۲۱۸۲۸	۳۷۸۵	۲۴۰۹۷	کمتر از ۰/۵ هکتار ...
۴۷	۲۶۹	۳۳۶	۵۴۱	۳۳	۵۹	۳۹۲۸	۶۶۸۵	۴۲۹۷	۷۲۶۵	۰/۵ تا ۱ هکتار
۱۱۱	۴۰۴	۵۱۵	۴۱۰	۵۵	۵۰	۸۴۲۶	۷۴۱۱	۸۹۹۵	۷۸۷۰	۱ تا ۲ هکتار
۱۷۲	۶۵۱	۸۲۳	۳۰۲	۶۰	۷۲	۱۱۳۱۰	۴۳۹۰	۱۳۱۹۳	۴۷۱۴	۲ تا ۵ هکتار
۱۱۹	۲۸۵	۵۰۴	۷۹	۴۰	۲	۴۳۵۵	۷۰۸	۴۲۹۹	۷۹۴	۵ تا ۱۰ هکتار
۷۳	۴۰۷	۴۸۰	۴۰	۲۰	۲	۲۴۳۴	۲۰۵	۲۹۳۴	۲۴۷	۱۰ تا ۲۰ هکتار
۱۵۹	۴۷۰	۶۲۹	۲۲	۶۰	۲	۲۶۶۶	۱۰۱	۳۳۵۵	۱۲۵	۲۰ تا ۵۰ هکتار
۲۸۳	۵۸۷	۸۷۰	۹	۲۵۰	۱	۱۵۹۷	۲۰	۲۷۱۶	۳۰	۵۰ هکتار و بیشتر
.	۱۱۹	.	۱۱۹	اظهار نشده

بیا - تعداد و مساحت بیره برداریهای دارای باغ و قلمستان آبی بر حسب وسعت باغ و قلمستان بیره برداری بیره برداری - هکتار

باغ و قلمستان توام			فقط قلمستان		فقط باغ		کل		وسعت باغ و قلمستان بیره برداری	
مساحت			تعداد بیره برداری	تعداد بیره برداری	تعداد بیره برداری	تعداد بیره برداری	مساحت	تعداد بیره برداری		
قلمستان	باغ	جمع								
۱۰۴۶	۳۳۶۱	۴۴۰۷	۳۱۴۴	۵۶۶	۶۲۴	۳۷۷۸۸	۴۱۳۷۷	۴۲۷۶۱	۴۵۱۴۰	جمع
۷۱	۲۶۳	۳۳۴	۱۷۶۹	۵۲	۴۸۶	۲۴۷۷	۳۱۷۷۷	۳۸۶۳	۲۴۰۳۳	کمتر از ۰/۵ هکتار
۶۷	۲۶۸	۳۳۵	۵۲۰	۳۱	۵۵	۳۹۱۴	۶۶۶۸	۴۲۸۰	۲۴۴۴	۰/۵ تا ۱ هکتار
۱۱۱	۴۰۲	۵۱۳	۴۰۸	۵۳	۴۹	۸۳۷۹	۷۳۹۵	۸۹۴۴	۷۸۵۱	۱ تا ۲ هکتار
۱۶۹	۶۴۰	۸۰۹	۳۰۰	۶۰	۲۳	۱۱۱۷۳	۴۳۸۰	۱۲۰۴۳	۴۷۰۲	۲ تا ۵ هکتار
۱۱۵	۳۷۱	۴۸۶	۷۸	۴۰	۷	۴۱۷۶	۷۰۸	۴۷۰۲	۲۹۳	۵ تا ۱۰ هکتار
۷۲	۳۹۳	۴۶۵	۳۹	۲۰	۲	۲۴۳۰	۲۰۶	۲۹۱۵	۲۴۷	۱۰ تا ۲۰ هکتار
۱۵۹	۴۶۷	۶۲۶	۲۲	۶۰	۲	۲۶۴۴	۱۰۱	۳۳۲۸	۱۲۵	۲۰ تا ۵۰ هکتار
۲۸۳	۵۸۷	۸۷۰	۹	۳۵۰	۱	۱۵۹۷	۲۰	۲۷۱۶	۲۰	۵۰ هکتار و بیشتر
.	۱۱۶	.	۱۱۶	اظهار نشده

بیا - تعداد و مساحت بیره برداریهای دارای باغ و قلمستان دیم بر حسب وسعت باغ و قلمستان بیره برداری بیره برداری - هکتار

باغ و قلمستان توام			فقط قلمستان		فقط باغ		کل		وسعت باغ و قلمستان بیره برداری	
مساحت			تعداد بیره برداری	تعداد بیره برداری	تعداد بیره برداری	تعداد بیره برداری	مساحت	تعداد بیره برداری		
قلمستان	باغ	جمع								
۴	۴	۸	۸	۱۰	۲۳	۳۵۵	۳۶۵	۳۷۳	۳۶۷	جمع
.	.	.	۳	۱	۱۲	۱۰	۱۱۷	۱۲	۱۳۱	کمتر از ۰/۵ هکتار
.	.	.	۲	۲	۵	۱۲	۴۶	۱۷	۵۳	۰/۵ تا ۱ هکتار
.	.	.	۱	۲	۴	۴۸	۶۶	۵۱	۷۰	۱ تا ۲ هکتار
.	.	.	۱	۱	۱	۱۴۶	۹۷	۱۵۰	۹۹	۲ تا ۵ هکتار
۲	۱	۳	۱	۳	۱	۹۱	۳۰	۹۷	۳۲	۵ تا ۱۰ هکتار
۱	۲	۳	۱	۱	۱	۱۸	۴	۱۹	۵	۱۰ تا ۲۰ هکتار
.	۲۷	۳	۲۷	۳	۲۰ تا ۵۰ هکتار
.	۵۰ هکتار و بیشتر
.	۴	.	۴	اظهار نشده

از محصولات مهم باغی استان، سیببالتولید ۸۵ هزار تن در ۲۶ هزار بیره برداری، بیشترین مقدار را به خود اختصاص داده است. این بیره برداریها به طور متوسط هر کدام ۱۵ اصله درخت بارور و ۲۶ نهال سیبپرورش می دهند و از هر اصله بارور ۲۲ کیلوگرم محصول به دست می آورند.

از میوه‌های هسته دار، آلو و کوجه با تولید ۱۸ هزار تن در ۱۲ هزار بهره‌داری هلو - شلیل و شفتالو با ۱۵ هزار تن تولید در ۱۰ هزار بهره‌داری، کیلاس و آلبالو با ۱۴ هزار تن تولید در ۲۰ هزار بهره‌داری، زردآلو و قیسی با تولید ۱۲ هزار تن در ۱۵ هزار بهره‌داری حائز اهمیت هستند. تولید انار و گردو و بادام به ترتیب با ۳۴ هزار تن، ۳/۷ هزار تن، و ۶۲۰ تن گزارش شده است. ۹/۷ هزار هکتار شاکستان با تولید ۶۰ هزار تن از دیگر اقلام مربوط به نباتات دایمی استان به شمار می‌روند. (جدول د)

اطلاعات مربوط به محصولات دایمی که در سال ۱۳۶۷ سطح کاشت آنها در استان قابل توجه نبوده، در پایان این مبحث ارائه شده است. بدین لحاظ جداول مربوط به این گونه محصولات از مجموعه جداول متن حذف شده است.

منابع آب مورد استفاده در زراعت

از بین محصولات سالانه مورد سرشماری، برای سه محصول گندم آبی، برنج و سیب زمینی، اطلاعات به تفکیک نوع منابع آب مورد استفاده، در این نشریه ارائه شده است. چاه یا موتور پمپ در زراعت گندم بیشترین نقش را دارد و پس از آن، به ترتیب اهمیت، نهریا کانال منسحب از رودخانه و قنات قرار دارد. چاه یا موتور پمپ به تنهایی ۲۳/۷۷ درصد از سطح کاشت گندم آبی را مشروب و ۳۳/۶۹ درصد از این محصول را تولید کرده است. علاوه بر این همراه با سایر منابع آب نیز در سطح زیاد مورد استفاده قرار گرفته است. آبیاری کنسدم آبی به تنهایی از نهریا کانال منسحب از رودخانه در ۱۶/۳۷ درصد سطح مزارع و از قنات در ۶/۶۹ درصد سطح مزارع انجام شده و به ترتیب ۱۴/۸۵ درصد و ۵/۵۸ درصد تولید این محصول از این مزارع می‌باشد.

در زراعت سیب زمینی نقش عمده چاه یا موتور پمپ است که به تنهایی با آبیاری ۴۶/۱۸ درصد سطح کاشت، ۵۸/۳۷ درصد محصول را در ۲۰/۸۸ درصد بهره‌برداریهای سیب زمینی کار تولید کرده است.

استفاده از کود

مقدار کود مصرف شده طی سال ۱۳۶۷ برای زراعتهای سالانه ۲۷ هزار تن ازته و ۲۹ هزار تن فسفسره در ۲۴ هزار بهره‌داری و برای باغ و قلمستان ۳/۳ هزار تن ازته و ۴/۷ هزار تن فسفره در ۱۸ هزار بهره‌داری بوده است.

متوسط مقدار مصرف کود هر بهره برداری مصرف کننده در فعالیت زراعت ۷۵۵ کیلوگرم ازته و ۲۹۴ کیلوگرم فسفره و در فعالیت باغداری ۱۸۶ کیلوگرم ازته و ۲۶۲ کیلوگرم فسفره است.

در زراعت گندم ۹۳/۲۰ درصد از بهره برداریهای گندمکار با دارا بودن ۹۳/۳۵ درصد از سطح کاشت و ۹۵/۲۸ درصد از تولید این محصول حداقل یکی از انواع کودهای ازته، فسفره و یا غیرشیمیایی را مصرف کرده‌اند. در ۲۷/۳۲ درصد از بهره‌برداریهای گندمکار با ۲۱/۲۱ درصد سطح کاشت و ۲۱/۳۷ درصد تولید گندم، از هر سه نوع کود ازته، فسفره و غیرشیمیایی استفاده شده است. این نسبتها برای کل استفاده کنندگان از کودهای ازته و فسفره به طور توأم، اعم از آن که کود غیرشیمیایی مصرف کرده یا نکرده باشند، به ترتیب ۷۹/۱۹، ۸۴/۰۴ و ۸۷/۴۸ درصد است.

در زراعت جو تعداد بهره‌برداریهایی که حداقل یکی از انواع کودهای مورد بحث را مصرف کرده اند ، ۹۴/۰۶ درصد با ۹۵/۵۵ درصد از سطح کاشت و ۹۹/۱۹ درصد از تولید است. استفاده شوام از دوشوع کود ازته و فسفره جمعاً در ۸۰/۵۰ درصد بهره‌برداریهای چوکاز با ۸۷/۷۹ درصد سطح کاشت و ۸۹/۷۸ درصد تولید این محصول مشاهده می‌شود.

نسبت تعداد بهره‌برداري ، سطح کاشت و تولید مربوط به بهره‌برداریهایی که حداقل یکی از انواع کودهای مورد بحث را مصرف کرده اند به ترتیب در زراعت محصوله ۹۳/۲۴ ، ۹۴/۴۴ و ۹۵/۲۸ درصد ، در زراعت پنبه ۹۸/۶۹ ، ۹۹/۲۳ و ۹۹/۰۴ درصد ، در زراعت سیب‌زمینی ۹۷/۸۶ ، ۹۸/۲۹ و ۹۸/۸ درصد ، در زراعت هندوانه ۹۴/۵۶ ، ۹۵/۴۶ و ۹۷/۷۷ درصد و بالاخره در زراعت آفتابگردان روغنی ۹۴/۰۳ ، ۹۱/۴۷ و ۹۴/۹۸ درصد است.

از بهره‌برداریهای تولید کننده سیب ۸۷/۴۲ درصد آنها با دارا بودن ۹۳/۱۴ درصد اصله های پارور و نبال و ۹۴/۳۷ درصد تولید ، حداقل یکی از انواع کودهای مورد بحث را مصرف کرده اند.

استفاده از ماشینهای کشاورزی

مساحت اراضی زراعی که طی سال ۱۳۶۲ با ماشین (تراکتور یا تیلر) شخم شده یا در برنامه شخم قرار داشته اند ۱۷۵ هزار هکتار ، تقریباً معادل ۹۴/۴۱ درصد سطح زیر کشت است. این نسبت در اراضی آبی بیشتر و در حدود ۹۴/۵۱ درصد است. نسبت شخم ماشینی با افزایش وسعت بهره‌برداری رابطه مستقیم دارد.

۲۸ هزار از بهره‌برداریهای کشاورزی با زمین ، از تراکتور برای انجام کارهای کشاورزی خود استفاده کرده اند. این تعداد ، ۸۳/۰۲ درصد کل بهره‌برداریهای دارای فعالیت زراعتی و ۵۵/۹۵ درصد کل بهره‌برداریهای با زمین را شامل می‌شود. قسمت عمده بهره‌برداریهایی که از تراکتور استفاده نکرده اند ، مربوط به طبقات کم زمین است. از کل بهره‌برداریهای استفاده کننده از تراکتور فقط ۸/۲۷ درصد مالک تمام یا سهمی از تراکتور مورد استفاده بوده اند. این نسبت در بهره‌برداریهای بزرگ‌تر است و به عنوان مثال در طبقه دارای ۲۰۰ تا ۳۰۰ هکتار به ۷۴/۰۷ درصد می‌رسد.

استفاده از کمباین در ۱۲ هزار و استفاده از تیلر در ۲/۳ هزار بهره‌برداري یا زمین گزارش شده است. نسبت بهره‌برداریهای مالک کمباین ۲/۲۲ درصد و مالک تیلر ۱۳/۲۶ درصد استفاده کنندگان از این ماشینهاست. از بین سایر ماشینها و ادوات کشاورزی ، خرنکوب‌گندم و جو یا دارا بودن ۱۷ هزار بهره‌برداري استفاده کننده ، خرنکوب‌برنج با ۶۳ بهره‌برداري استفاده کننده ، دیسک‌با ۲۷ هزار ، سمپاش پستی با ۲۵ هزار ، سمپاش موتوری با ۱۲ هزار و بالاخره کولتیواتور با ۴/۷ هزار بهره‌برداري استفاده کننده حائز اهمیت هستند. ۲۴/۴ هزار بهره‌برداري یا زمین از موتور پمپ برای شامین آبی‌مورد نیاز استفاده می‌کنند. ده‌اند که ۷۵/۹۳ درصد از آنها مالک یا سهم‌داران کیت موتور پمپ بوده اند.

پرورش دام

به طور کلی ۳۶/۶ هزار بهره‌برداری حداقل یکی از ۵ نوع دام متداول در استان را پرورش می‌دهند. ۳۸/۸۶ درصد از این بهره‌بردارین فقط دام کوچک (گوسفند و بز) ۳۶/۴۴ درصد آنها فقط دام بزرگ (گاو، گاو میش و شتر) و بقیه هر دو گروه دام را به طور توأم دارا هستند. ۲۴/۳۲ درصد از بهره‌بردارین دامدار که بدون زمین هستند ۳۹/۱۷ درصد تعداد دامهای کوچک و ۲۷/۲۳ درصد دامهای بزرگ را به خود اختصاص داده‌اند.

در ۲۳ هزار بهره‌برداری پرورش‌دهنده دام کوچک، جمعا ۲/۱ میلیون راس گوسفند و بز و ۳۴۶ هزار راس بز و بزغاله نگهداری می‌شود که در حدود نیمی از این بهره‌بردارین دارای هر دو نوع دام هستند. نزدیکه ۳۲/۹۴ درصد از گوسفندان و ۴۰/۷۵ درصد از بزها گله‌ها شیرده (شیردوشی شده) هستند. جدول پ بهره‌بردارین پرورش‌دهنده گوسفند بر حسب تعداد این نوع دام طبقه‌بندی و اطلاعات مربوط به هر طبقه به تفکیک ارائه شده است. جدول مشابه جدول پ برای بهره‌بردارین پرورش‌دهنده بز و جدول مشابه این دو جدول برای مجموع بهره‌بردارین پرورش‌دهنده گوسفند یا بز و یا هر دو آنهاست.

پ- تعداد بهره‌بردارین دارای گوسفند و بز و تعداد گوسفند و بز آنها و تغییرات طی یک سال گذشته بر حسب طبقات تعداد گوسفند و بز (بهره‌برداری - هزار راس)

کاهش			الزایش			تعداد گوسفند و بز		تعداد بهره‌برداری	تعداد گوسفند و بز
تعداد ذبح شده	تعداد تلفات	تعداد فروش رفته	جمع	تعداد خریداری شده	تعداد زاییده شده	جمع	شیرده		
۴۱	۱۱۴	۴۱۳	۵۶۸	۲۳۲	۵۴۲	۷۷۵	۳۸۸	۱۱۷۸	۱۹۶۵۶
۷	۱	۶	۹	۸	۳	۱۰	۲	۹	۲۷۲۹
۷	۳	۵	۹	۶	۸	۱۴	۵	۱۸	۲۷۲۰
۴	۶	۱۳	۲۳	۱۴	۲۲	۳۶	۱۶	۵۲	۲۷۰۰
۳	۶	۱۲	۲۱	۱۷	۲۱	۳۸	۱۵	۵۳	۲۱۱۵
۷	۶	۱۱	۲۰	۱۱	۲۱	۳۲	۱۵	۴۷	۱۴۰۶
۷	۵	۱۱	۱۹	۱۱	۱۸	۳۰	۱۳	۴۳	۹۵۸
۵	۱۳	۳۲	۵۱	۳۶	۴۹	۸۵	۳۵	۱۰۶	۱۸۷۵
۲	۵	۱۱	۱۸	۱۲	۱۸	۳۰	۱۲	۴۱	۵۰۱
۸	۲۳	۶۱	۹۱	۵۶	۱۰۲	۱۵۸	۷۲	۲۱۸	۱۷۳۹
۸	۲۶	۷۰	۱۰۴	۴۰	۱۴۶	۱۸۶	۱۰۸	۲۹۵	۱۱۰۵
۴	۲۰	۱۸۰	۲۰۳	۲۶	۱۳۵	۱۶۱	۹۶	۳۱۶	۲۳۸

ت- تعداد بهره‌برداریهای دارای بز و بزغاله و تعداد بز و بزغاله آنها و تغییرات طی یکسال گذشته بر حسب طبقات تعداد بز و بزغاله

(بهره‌برداری - هزار راس)

کاهش			افزایش			تعداد بز و بزغاله		تعداد بهره‌برداری	تعداد بز و بزغاله بهره‌برداری	
تعداد ذبح شده	تعداد تلفات	تعداد فروش رفته	جمع	تعداد خریداری شده	تعداد زاییده شده	جمع	شیرده			کل
۱۶	۴۱	۵۴	۱۱۱	۴۲	۱۷۱	۲۱۳	۱۴۱	۳۴۶	۱۵۱۵۲	جمع
۱	۱	۴	۵	۴	۴	۸	۳	۸	۲۹۹۷	۴ - ۱ راس
۱	۳	۳	۷	۳	۱۱	۱۴	۹	۲۰	۳۷۰۴	۹ - ۵ راس
۳	۶	۵	۱۴	۵	۲۵	۳۰	۲۱	۴۷	۲۸۲۳	۱۹ - ۱ راس
۳	۵	۵	۱۲	۵	۲۰	۲۵	۱۶	۴۰	۱۸۶۶	۲۹ - ۲ راس
۱	۳	۳	۸	۳	۱۴	۱۷	۱۲	۲۸	۹۱۳	۳۹ - ۳ راس
۱	۲	۲	۶	۲	۱۰	۱۲	۸	۲۰	۴۸۱	۴۹ - ۴ راس
۳	۲	۱۱	۲۰	۱	۲۹	۳۷	۲۴	۵۲	۱۰۲۹	۷۴ - ۵ راس
۱	۲	۳	۵	۲	۷	۹	۶	۱۳	۱۶۲	۹۹ - ۷۵ راس
۳	۶	۱۰	۱۸	۶	۲۹	۳۵	۲۳	۶۰	۵۱۶	۱۹۹ - ۱۰ راس
۱	۳	۷	۱۱	۴	۱۶	۲۰	۱۴	۲۶	۱۴۴	۴۹۹ - ۲۰ راس
۰	۱	۲	۳	۰	۶	۶	۵	۱۷	۱۷	۵۰۰ راس و بیشتر

ث- تعداد بهره‌برداریهای دارای دام کوچک و تعداد دام کوچک آنها و تغییرات طی یکسال گذشته بر حسب طبقات تعداد دام کوچک

(بهره‌برداری - هزار راس)

کاهش			افزایش			تعداد دام کوچک		تعداد بهره‌برداری	تعداد دام کوچک بهره‌برداری	
تعداد ذبح شده	تعداد تلفات	تعداد فروش رفته	جمع	تعداد خریداری شده	تعداد زاییده شده	جمع	شیرده			کل
۵۷	۱۵۵	۴۶۷	۶۷۹	۲۷۴	۷۱۴	۹۸۸	۵۲۹	۱۵۳۴	۲۳۲۷۵	جمع
۱	۱	۶	۸	۷	۳	۱۰	۲	۹	۳۱۷۱	۴ - ۱ راس
۲	۳	۵	۱۰	۸	۹	۱۶	۷	۲۱	۳۵۸۲	۹ - ۵ راس
۵	۷	۱۱	۲۳	۱۳	۲۷	۴۰	۲۱	۵۷	۴۳۷۰	۱۹ - ۱ راس
۴	۸	۱۲	۲۵	۱۵	۲۸	۴۳	۲۲	۶۰	۲۶۸۲	۲۹ - ۲ راس
۳	۷	۱۱	۲۱	۱۲	۲۵	۳۷	۱۹	۵۳	۱۶۶۳	۳۹ - ۳ راس
۳	۶	۱۱	۲۰	۱۱	۲۳	۳۴	۱۷	۴۹	۱۱۷۵	۴۹ - ۴ راس
۷	۱۷	۳۶	۶۱	۴۱	۶۵	۱۰۶	۴۸	۱۳۹	۲۴۰۴	۷۴ - ۵ راس
۲	۸	۱۴	۲۴	۱۷	۲۸	۴۵	۲۱	۶۱	۷۳۴	۹۹ - ۷۵ راس
۱۰	۲۹	۶۸	۱۰۷	۶۴	۱۷۴	۱۸۸	۹۱	۲۶۴	۲۰۷۲	۱۹۹ - ۱۰ راس
۱۳	۴۱	۹۷	۱۵۱	۵۷	۲۰۴	۲۶۱	۱۵۲	۴۱۳	۱۴۹۶	۴۹۹ - ۲۰ راس
۶	۲۷	۱۹۵	۲۲۸	۳۰	۱۲۶	۲۰۶	۱۳۰	۳۶۹	۳۲۸	۵۰۰ راس و بیشتر

۲۲ هزار از بهره‌برداریهای کشاورزی، دارای فعالیت پرورش گاو و گوساله هستند. تعداد گاو در این بهره‌برداریهای ۱۸۹ هزار راس است که ۷۳ هزار راس از آنها شیرده (شیردوشی شده) هستند.

در جدول ج بهره‌برداریهای پرورش‌دهنده گاو بر حسب تعداد این نوع دام طبقه‌بندی و اطلاعات مربوط به هر طبقه به تفکیک ارائه شده است.

ج - تعداد بهره برداریهای دارای گاو و گوساله و تعداد گاو و گوساله آنها و تلخیصات طی یکسال گذشته بر حسب طبقات تعداد گاو و گوساله (بهره برداری - هزار راس)

تعداد گاو و گوساله			تعداد			تعداد گاو و گوساله			تعداد		
بهره برداری			بهره برداری			بهره برداری			بهره برداری		
کل	شیرده	جمع	تعداد زائیده شده	تعداد خریداری شده	جمع	تعداد تلفات	تعداد فروخته	تعداد ذخیره شده	کاهش	تعداد	تعداد
۱۸۹	۷۳	۱۰۶	۷۲	۲۹	۵۱	۳۳	۱۵	۳			
۲	۱	۲	۱	۱	۲	۱	۱	۰			
۱۲	۶	۸	۶	۲	۴	۲	۱	۰			
۹	۴	۵	۴	۱	۳	۱	۱	۰			
۱۳	۶	۸	۶	۲	۴	۲	۱	۰			
۸	۳	۵	۴	۱	۳	۲	۱	۰			
۱۳	۵	۷	۶	۱	۳	۲	۱	۰			
۹	۳	۵	۴	۱	۳	۲	۱	۰			
۱۵	۶	۸	۶	۲	۴	۲	۱	۰			
۹	۴	۵	۴	۱	۳	۲	۱	۰			
۱۴	۵	۹	۵	۳	۸	۳	۱	۰			
۱۰	۴	۶	۴	۲	۳	۲	۱	۰			
۶	۲	۴	۲	۲	۴	۲	۱	۰			
۱۲	۴	۸	۴	۴	۸	۳	۱	۰			
۳	۱	۲	۱	۱	۲	۱	۱	۰			
۱۴	۵	۸	۵	۲	۷	۳	۱	۰			
۱۰	۴	۵	۴	۱	۳	۲	۱	۰			
۲۸	۱۱	۱۲	۱۲	۰	۱۲	۲	۱	۰			

تعداد بهره برداریهای پرورش دهنده گاو میش در استان ۹۰ واحد با موجودی کمتر از هزار راس و تعداد بهره برداریهای پرورش کمتر از ۱۰۵ واحد با موجودی یک هزار نفر گزارش شده است. در جدول ج تعداد بهره برداریها و تعداد دامهای تولید کننده پشم، مو و کرک نشان داده شده است.

ج - تعداد بهره برداریهای دارای دام پشم و موچینی شده طی یکسال گذشته و تعداد دامهای پشم و موچینی شده آنها

گوسفند و بره		بز و بزغاله		شتر و بچه شتر	
تعداد بهره برداری	تعداد گوسفند و بره	تعداد بهره برداری	تعداد بز و بزغاله	تعداد شتر و بچه شتر	تعداد بهره برداری
۱۵۱۴۷	۹۳۵۵۹	۱۱۲۶	۲۷۷۷۴	۳۳۶	۳۱

پرورش زنبور عمل

بر اساس نتایج این سرشماری ۴۰۷۶۶ کندوی نوع جدید و ۳۵۱۲ کندوی نوع قدیم در استان وجود دارد. تعداد کندوهای نوع جدید متعلق به ۸۴۵ بهره برداری با میانگین ۴۸ کندو است که ۱۹ بهره برداری از آنها دارای کندوی نوع قدیم نیز هستند. کندوهای نوع قدیم متعلق به ۱۳۹ بهره برداری است که میانگین هر بهره برداری ۲۵ کندو می شود. متوسط تولید عمل هر کندوی نوع جدید ۱۰/۸ و نوع قدیم ۲/۸ کیلوگرم است. ۸ بهره برداری دارای پرورش کرم ابریشم هستند که ۴۵ جعبه تخم نوغان مصرف دارند و ۹۵۵ کیلوگرم پیله تر تولید می کنند. بهره برداریهایی که یک جعبه تخم نوغان را پرورش داده اند بیشترین فراوانی را دارند. میانگین کل تولید پیله در هر بهره برداری ۱۱۹ کیلوگرم و برای هر جعبه تخم نوغان ۲۱ کیلوگرم است.

پرورش ماهی

تعداد ۷۱ بهره برداری پرورش دهنده ماهی خوراکی در استان وجود دارد که ۶۳ هکتار استخر یا کانال پرورش ماهی در اختیار دارند. توزیع این بهره برداریها در دو طبقه با زمین و بدون زمین در جدول ج نشان داده شده است.

ج - تعداد بهره برداریهای پرورش دهنده ماهی خوراکی و مساحت مورد عمل

شرح	تعداد بهره برداری	مساحت استخر و کانال (هکتار)
کل	۷۱	۶۳
بدون زمین	۹	۵
با زمین	۶۲	۵۸

خ - اطلاعات محصولات سالانه ای که به مقدار کم در استان وجود دارد

- بهره برداری - هکتار - تن -

نام محصول	تعداد بهره برداری	مساحت	تولید
برنج	۱۱۲	۸۸	۲۴۲
ارزن	۱۵	۴	۱۶
توتون	۷	۹	۳۳
بافلا	۳۰۰	۱۲۱	۶۰۴
سویا	۹	۱۸	۴۷
زعفران	۱۳	۶	۱۷
سایر علوفه	۲۲۸	۲۳۵	۲۶۵۸

د - اطلاعات محصولات ادیمی که به مقدار کم در استان وجود دارد

بهره برداری - هزار اصله - تن

نام محصول	تعداد بهره برداری	تعداد اصله		تولید
		بارو	نهال	
پسته	۱۴۰	۳۸	۱۴	۹۴
زیتون	۱۴	۱	//	۹

استعدادات و اعیان مورد آبرسانی در واحدهای آبیاری کشاورزی و باغیچه‌های آبیاری

مجموعه برده‌ها

مرحله عمومی	شهری							مجموعه	کل	رشته‌های آبیاری کشاورزی و باغیچه‌های آبیاری
	شماره	شهری					مجموعه			
		۱	۲	۳	۴	۵				
۱۵۹	۲۸۲	۲۱۷	۲۷۱	۱۳۰	۳۵۳	۴۶۷	۷۳۶۹۶	۷۸۵۸۴	
۱۲	۶۸	۷	۱۲	۴۵	۲۸۶	۳۵۰	۱۰۲۶۳	۱۰۶۹۴	
۱۴۱	۲۱۴	۲۱۰	۲۵۶	۵۸۵	۳۲۴	۴۶۹۷	۶۲۲۳۳	۶۷۸۹۰	
۱	۱۴	۶	۸	۲۱	۱۲۲	۱۶۷	۵۵۳۰	۵۷۵۵	
۲	۱۳	۸	۷	۲۱	۱۰۸	۱۴۴	۴۶۷۴	۴۸۳۷	
۳	۴۵	۱۵	۱۹	۴۲	۲۶۳	۳۳۹	۲۷۰۲	۸۰۷۱	
۸	۱۰	۱۳	۱۸	۳۸	۲۰۸	۲۷۶	۶۸۸۹	۷۱۸۳	
۱۲	۲۱	۱۹	۱۷	۷۰	۵۱۴	۶۲۰	۹۶۷۴	۱۰۵۲۷	
۷	۱۶	۱۰	۱۴	۵۴	۳۳۳	۴۴۰	۶۶۰۶	۷۰۶۴	
۶	۳	۱۱	۹	۲۹	۲۲۸	۲۹۷	۴۶۶۱	۴۹۶۷	
۱۱	۸	۶	۱۷	۳۰	۱۹۴	۲۴۷	۳۵۲۳	۳۸۳۹	
۷	۱۰	۱۴	۲۰	۴۸	۳۴۲	۴۳۳	۶۰۵۵	۶۴۹۵	
۳	۵	۷	۱۲	۳۱	۱۵۶	۲۰۷	۲۰۶۳	۲۲۷۸	
۱۰	۹	۱۰	۲۰	۵۱	۲۴۱	۳۲۱	۲۸۰۲	۳۱۴۳	
۶	۳	۸	۱۴	۲۹	۹۹	۱۵۰	۹۱۶	۱۰۲۵	
۲	۶	۹	۱۶	۲۷	۸۹	۱۴۱	۶۵۵	۸۰۴	
۱۱	۵	۱۴	۱۵	۴۳	۶۹	۱۲۱	۵۰۲	۶۴۹	
۸	۸	۱۱	۱۶	۱۶	۵۲	۱۰۱	۲۹۶	۴۴۳	
۱۴	۱۹	۲۶	۲۰	۲۳	۴۹	۱۱۸	۲۲۳	۴۷۴	
۱۳	۱۹	۲۰	۹	۶	۲۱	۵۶	۱۴۲	۲۲۰	
۲	۳	۳	۴	۲	۴	۱۲	۷	۲۷	
۶	۱۵	۲	//	۲	۴	۸	۹	۲۸	
.	.	.	.	//	۲	۲	۲۲	۲۴	

آب و برق در بخش‌های دارای آب و برق از آنرا اعلام کنید. کشاورزی در حقیقت است از این کشاورزی بهره‌برداران
 - حساب‌های زیر در حساب‌های زیر به حساب آمده است -

بدره برداری

سرشماری مردمی کشاورزی بهره‌برداران		سرشماری مردمی کشاورزی بهره‌برداران		سرشماری مردمی کشاورزی بهره‌برداران		سرشماری مردمی کشاورزی بهره‌برداران		سرشماری مردمی کشاورزی بهره‌برداران		سرشماری مردمی کشاورزی بهره‌برداران		سرشماری مردمی کشاورزی بهره‌برداران		سرشماری مردمی کشاورزی بهره‌برداران		سرشماری مردمی کشاورزی بهره‌برداران		سرشماری مردمی کشاورزی بهره‌برداران	
۱	۲	۳	۴	۵	۶	۷	۸	۹	۱۰	۱۱	۱۲	۱۳	۱۴	۱۵	۱۶	۱۷	۱۸	۱۹	۲۰
کل	۴۵۲۵۲	۴۶۰۶۶	۳۶۶۱۹	۳۲۰۰۶	۹۶۶	۸	۶۷۲	۷۱	۴۵۲۵۲	۴۶۰۶۶	۳۶۶۱۹	۳۲۰۰۶	۹۶۶	۸	۶۷۲	۷۱	۴۵۲۵۲	۴۶۰۶۶	۳۶۶۱۹
بدون زمین	۰	۷۱	۸۹۰۶	۶۵۷۰	۱۶۶	۱	۶۱	۰	۰	۷۱	۸۹۰۶	۶۵۷۰	۱۶۶	۱	۶۱	۰	۰	۷۱	۸۹۰۶
دارای زمین	۴۵۲۵۲	۴۶۰۶۶	۳۶۶۱۹	۳۲۰۰۶	۹۶۶	۸	۶۷۲	۷۱	۴۵۲۵۲	۴۶۰۶۶	۳۶۶۱۹	۳۲۰۰۶	۹۶۶	۸	۶۷۲	۷۱	۴۵۲۵۲	۴۶۰۶۶	۳۶۶۱۹
کمتر از ۱/۱۰ هکتار	۱۱۷۹	۵۳۹۵	۱۵۴۸	۲۱۸۱	۲۸	۱	۱۷	۰	۱۱۷۹	۵۳۹۵	۱۵۴۸	۲۱۸۱	۲۸	۱	۱۷	۰	۱۱۷۹	۵۳۹۵	۱۵۴۸
۱/۱۰ تا کمتر از ۱/۲۰ هکتار	۱۴۷۵	۴۳۷۸	۱۴۶۰	۱۸۰۳	۵۵	۱	۲۵	۰	۱۴۷۵	۴۳۷۸	۱۴۶۰	۱۸۰۳	۵۵	۱	۲۵	۰	۱۴۷۵	۴۳۷۸	۱۴۶۰
۱/۲۰ تا کمتر از ۱/۵ هکتار	۲۴۴۹	۶۶۶۸	۲۸۶۳	۲۹۹۲	۱۱۸	۰	۱۲۰	۰	۲۴۴۹	۶۶۶۸	۲۸۶۳	۲۹۹۲	۱۱۸	۰	۱۲۰	۰	۲۴۴۹	۶۶۶۸	۲۸۶۳
۱/۵ تا کمتر از ۱ هکتار	۲۹۸۲	۵۲۳۹	۲۸۱۶	۲۵۸۹	۱۰۰	۲	۹۱	۰	۲۹۸۲	۵۲۳۹	۲۸۱۶	۲۵۸۹	۱۰۰	۲	۹۱	۰	۲۹۸۲	۵۲۳۹	۲۸۱۶
۱ تا کمتر از ۲ هکتار	۶۹۴۵	۲۲۲۲	۴۱۶۴	۲۸۹۱	۱۰۸	۳	۸۳	۰	۶۹۴۵	۲۲۲۲	۴۱۶۴	۲۸۹۱	۱۰۸	۳	۸۳	۰	۶۹۴۵	۲۲۲۲	۴۱۶۴
۲ تا کمتر از ۳ هکتار	۵۶۵۶	۳۳۲۲	۲۹۵۲	۲۲۶۱	۸۲	۰	۲۷	۰	۵۶۵۶	۳۳۲۲	۲۹۵۲	۲۲۶۱	۸۲	۰	۲۷	۰	۵۶۵۶	۳۳۲۲	۲۹۵۲
۳ تا کمتر از ۴ هکتار	۴۴۲۱	۲۲۲۷	۲۲۲۰	۲۰۶۶	۴۴	۰	۱۶	۰	۴۴۲۱	۲۲۲۷	۲۲۲۰	۲۰۶۶	۴۴	۰	۱۶	۰	۴۴۲۱	۲۲۲۷	۲۲۲۰
۴ تا کمتر از ۵ هکتار	۲۵۴۹	۲۰۳۵	۱۷۷۵	۱۵۶۹	۳۳	۰	۱۵	۰	۲۵۴۹	۲۰۳۵	۱۷۷۵	۱۵۶۹	۳۳	۰	۱۵	۰	۲۵۴۹	۲۰۳۵	۱۷۷۵
۵ تا کمتر از ۷/۵ هکتار	۲۱۸۴	۲۱۲۱	۲۱۲۱	۲۱۷۵	۴۸	۰	۲۴	۰	۲۱۸۴	۲۱۲۱	۲۱۲۱	۲۱۷۵	۴۸	۰	۲۴	۰	۲۱۸۴	۲۱۲۱	۲۱۲۱
۷/۵ تا کمتر از ۱۰ هکتار	۲۲۱۷	۱۱۳۵	۱۲۲۸	۱۰۰۷	۶۱	۰	۴	۰	۲۲۱۷	۱۱۳۵	۱۲۲۸	۱۰۰۷	۶۱	۰	۴	۰	۲۲۱۷	۱۱۳۵	۱۲۲۸
۱۰ تا کمتر از ۱۵ هکتار	۲۰۶۳	۱۲۸۵	۱۵۸۶	۱۲۵۶	۲۴	۰	۱۶	۰	۲۰۶۳	۱۲۸۵	۱۵۸۶	۱۲۵۶	۲۴	۰	۱۶	۰	۲۰۶۳	۱۲۸۵	۱۵۸۶
۱۵ تا کمتر از ۲۰ هکتار	۱۰۵۴	۵۶۶	۵۶۱	۴۹۹	۱۳	۰	۴	۰	۱۰۵۴	۵۶۶	۵۶۱	۴۹۹	۱۳	۰	۴	۰	۱۰۵۴	۵۶۶	۵۶۱
۲۰ تا کمتر از ۲۵ هکتار	۲۷۸	۲۴۹	۴۰۸	۳۱۰	۱۲	۰	۲	۰	۲۷۸	۲۴۹	۴۰۸	۳۱۰	۱۲	۰	۲	۰	۲۷۸	۲۴۹	۴۰۸
۲۵ تا کمتر از ۳۵ هکتار	۶۳۰	۲۱۲	۲۰۷	۲۴۱	۱۱	۰	۳	۰	۶۳۰	۲۱۲	۲۰۷	۲۴۱	۱۱	۰	۳	۰	۶۳۰	۲۱۲	۲۰۷
۳۵ تا کمتر از ۵۰ هکتار	۴۰۴	۱۶۹	۱۸۷	۱۴۰	۶	۰	۰	۰	۴۰۴	۱۶۹	۱۸۷	۱۴۰	۶	۰	۰	۰	۴۰۴	۱۶۹	۱۸۷
۵۰ تا کمتر از ۱۰۰ هکتار	۴۶۴	۲۴۱	۲۳۲	۱۶۶	۲	۰	۲	۰	۴۶۴	۲۴۱	۲۳۲	۱۶۶	۲	۰	۲	۰	۴۶۴	۲۴۱	۲۳۲
۱۰۰ تا کمتر از ۲۰۰ هکتار	۲۲۸	۱۱۶	۱۰۵	۷۴	۴	۰	۰	۰	۲۲۸	۱۱۶	۱۰۵	۷۴	۴	۰	۰	۰	۲۲۸	۱۱۶	۱۰۵
۲۰۰ تا کمتر از ۳۰۰ هکتار	۲۶	۱۵	۱۲	۵	۰	//	۰	۰	۲۶	۱۵	۱۲	۵	۰	//	۰	۰	۲۶	۱۵	۱۲
۳۰۰ هکتار و بیشتر	۲۸	۲۳	۱۶	۱۳	۱	۰	۲	۰	۲۸	۲۳	۱۶	۱۳	۱	۰	۲	۰	۲۸	۲۳	۱۶
اطلاعات نشده	۹	۱۸	۷	۱۰	۰	۰	۰	۰	۹	۱۸	۷	۱۰	۰	۰	۰	۰	۹	۱۸	۷

۲- تعداد و مساحت بهره برداری استان تهران بر حسب وسعت و ارزش کشاورزی بهره برداری

- بهره برداری - کشاورز

مساحت		تعداد		اراضی زراعی		کل		بهره برداری
معمول		بهره برداری		معمول		بهره برداری		
۶	۸	۷	۶	۵	۴	۳	۲	
۱۶۲۶	۴۱۵۳۸	۳۲۱۶۴	۴۵۲۶۲	۲۷۲۰۹۰	۴۳۵۸۳	۲۱۶۲۵۴	۶۷۸۹۰	کل
۵	۳۴۰	۲۴۵	۵۲۶۱	۳۵	۲۲۵	۲۸۰	۵۷۵۵	کمتر از ۱/۱۰ هکتار
۶	۴۸۶	۴۹۹	۴۳۳۵	۱۱۸	۱۱۵۱	۶۱۳	۴۸۲۷	۱/۱۰ تا کمتر از ۲/۲۰ هکتار
۲۴	۱۶۶۹	۱۷۳۴	۶۱۶۹	۷۱۱	۲۶۵۲	۲۴۴۴	۸۰۷۱	۲/۲۰ تا کمتر از ۵/۱۰ هکتار
۴۶	۲۵۹۵	۲۶۴۲	۵۶۶۵	۱۶۶۰	۲۷۰۸	۴۶۰۲	۷۱۸۳	۵/۱۰ تا کمتر از ۱ هکتار
۸۵	۵۷۴۶	۵۸۴۱	۲۱۲۶	۷۰۵۰	۶۶۰۵	۱۲۸۸۲	۱۰۵۴۷	۱ تا کمتر از ۲ هکتار
۷۷	۴۷۸۳	۴۸۶۰	۴۴۴۱	۱۰۵۳۶	۵۵۲۸	۱۵۲۸۷	۷۰۶۴	۲ تا کمتر از ۳ هکتار
۵۷	۳۵۷۴	۳۶۶۱	۳۶۶۶	۱۲۰۴۲	۴۳۶۱	۱۵۵۷۳	۴۹۶۷	۳ تا کمتر از ۴ هکتار
۳۵	۲۸۸۱	۲۶۳۵	۱۹۷۰	۱۲۱۷۶	۳۵۰۸	۱۵۹۱۱	۳۸۳۶	۴ تا کمتر از ۵ هکتار
۱۵۶	۴۹۴۱	۵۱۰۰	۳۰۳۱	۳۲۲۹۸	۶۱۵۴	۲۷۸۶۸	۶۴۶۵	۵ تا کمتر از ۷/۵ هکتار
۶۰	۲۰۳۹	۲۰۹۸	۱۰۶۰	۱۶۸۴۸	۲۲۱۳	۱۸۹۴۷	۲۲۷۸	۷/۵ تا کمتر از ۱۰ هکتار
۱۱۱	۲۹۹۰	۲۱۰۶	۱۳۳۵	۲۲۰۴۶	۲۰۵۶	۲۵۱۵۹	۳۱۴۳	۱۰ تا کمتر از ۱۵ هکتار
۵۶	۱۲۸۸	۱۴۴۵	۵۱۱	۱۵۶۴۳	۱۰۵۰	۱۷۲۸۸	۱۰۷۵	۱۵ تا کمتر از ۲۰ هکتار
۴۰	۱۴۶۸	۱۵۰۹	۳۳۹	۱۵۴۶۰	۷۷۰	۱۶۶۶۹	۸۰۴	۲۰ تا کمتر از ۲۵ هکتار
۱۵۰	۱۴۳۱	۱۶۴۵	۳۰۶	۱۷۰۳۵	۶۲۰	۱۸۶۸۰	۶۴۹	۲۵ تا کمتر از ۳۰ هکتار
۲۲	۱۱۵۰	۱۱۸۳	۱۶۶	۱۵۶۰۶	۴۰۲	۱۶۵۹۲	۴۱۳	۳۰ تا کمتر از ۳۵ هکتار
۱۵۱	۱۶۲۷	۲۰۸۵	۲۳۵	۲۷۴۵۳	۴۶۳	۲۹۵۴۸	۴۷۴	۳۵ تا کمتر از ۴۰ هکتار
۱۲۸	۱۰۶۴	۱۱۹۲	۱۱۳	۲۸۶۲۱	۲۲۸	۲۹۸۴۸	۲۴۰	۴۰ تا کمتر از ۴۵ هکتار
۹۶	۴۹۱	۵۸۸	۱۴	۵۵۲۷	۲۶	۶۱۲۵	۲۷	۴۵ تا کمتر از ۵۰ هکتار
۲۵۸	۵۸۰	۸۳۸	۲۳	۲۰۴۶۱	۳۸	۲۱۲۹۹	۲۸	۵۰ تا و بیشتر
.	.	.	۱۶	.	۹	.	۲۴	بقایای بزرگ

۳-۱- تعداد واحدهای بهره‌بردار در بخش‌های باغ‌های میوه‌ای بر حسب نوع و مقدار این کشاورزی بهره‌برداران

بهره‌برداران - هکتار -		سیاه و قهوه‌ای - هکتار -		اراضی زراعی		کامل		نوع و مقدار این کشاورزی بهره‌برداران
مجموع		مجموع		مجموع		مجموع		
تعداد	میانگین	تعداد	میانگین	تعداد	میانگین	تعداد	میانگین	
۱	۲	۳	۴	۵	۶	۷	۸	
۱۶۶۲	۴۱۱۳۹	۱۶۶۲	۴۱۱۳۹	۲۴۱۷۷۰	۴۳۴۰	۲۸۵۶۹۱	۶۷۲۹۸	کامل
۵	۲۴۰	۵۳۲	۵۲۴۵	۲۴	۲۰۶	۲۷۹	۵۷۲۰	کمتر از ۱ هکتار
۱	۴۸۵	۴۹۳	۴۳۲۶	۱۱۴	۳۱۱۴	۶۰۷	۴۸۱۲	۱ تا ۱۰ هکتار
۲۴	۱۶۶۵	۱۷۲۳	۲۶۰۲	۱۷۳	۱۸۸۱	۲۴۰۱	۸۰۳۶	۱۱ تا ۲۰ هکتار
۴۵	۲۳۵۵	۲۳۶۰	۵۶۴۸	۱۸۲۶	۲۶۴۳	۴۴۶۳	۷۱۴۶	۲۱ تا ۳۰ هکتار
۳۸	۵۷۰۸	۲۳۶۳	۷۱۰۰	۱۶۳۲	۲۳۳۲	۱۶۲۲۸۹	۱۰۴۴۰	۳۱ تا ۴۰ هکتار
۷۷	۴۷۵۸	۴۸۷۱	۴۱۳۳	۱۸۵۸	۵۲۷۵	۱۰۳۴۱	۶۶۹۵	۴۱ تا ۵۰ هکتار
۵۶	۲۵۰۰	۲۵۶۲	۷۵۶۲	۱۶۰۴	۵۲۶۵	۱۴۳۳۲	۴۹۲۳	۵۱ تا ۶۰ هکتار
۵۳	۲۸۲۹	۲۸۸۲	۱۱۶۱	۱۱۸۸۱	۳۴۳۴	۱۴۷۲۹	۲۰۸۰۲	۶۱ تا ۷۰ هکتار
۱۵۸	۳۸۸۴	۳۰۴۲	۷۴۰۲	۳۶۶۴	۳۵۰۰	۲۵۰۰۰	۳۴۲۰	۷۱ تا ۸۰ هکتار
۶۵	۱۸۹۱	۲۰۴۶	۱۰۸۶	۳۰۱۰	۶۴۱۲	۱۷۱۵۰	۲۲۴۹	۸۱ تا ۹۰ هکتار
۱۱۶	۲۶۷۲	۳۰۸۷	۱۳۴۳	۲۸۱۲	۱۵۶۳	۲۱۲۰۶	۳۰۸۸	۹۱ تا ۱۰۰ هکتار
۱۵	۱۳۸۵	۱۴۴۱	۱۱۵	۲۰۳۳	۱۰۲۰	۱۵۶۲۹	۱۰۶۱	بیشتر از ۱۰۰ هکتار
۳۱	۱۴۶۸	۸۰۵۱	۲۲۸	۱۳۳۴	۲۴۶	۱۴۸۴۸	۷۸۹	۱۰۱ تا ۱۱۰ هکتار
۱۵۰	۶۵۶	۷۰۶	۳۰۶	۱۳۲۴	۶۰۱	۱۶۳۵۶	۱۳۱	۱۱۱ تا ۱۲۰ هکتار
۲۲	۱۱۴۷	۱۱۸۰	۱۶۶	۱۲۴۷	۲۶۲	۱۴۸۹۱	۴۰۵	۱۲۱ تا ۱۳۰ هکتار
۱۵۸	۱۶۳۶	۲۰۸۴	۳۱۳	۱۸۱۳	۴۲۹	۲۶۰۶۴	۴۶۳	۱۳۱ تا ۱۴۰ هکتار
۱۲۲	۱۰۱۲	۱۱۱۱	۱۱۲	۲۶۶۵	۲۲۴	۲۷۶۵۴	۲۲۷	۱۴۱ تا ۱۵۰ هکتار
۶۶	۴۶	۷۸	۳۴	۴۱۸۱	۲۴	۴۷۷۵	۲۵	۱۵۱ تا ۱۶۰ هکتار
۱۵۴	۵۸۰	۸۲۸	۲۳	۱۶۲۷۲	۲۵	۱۷۱۱۵	۲۸	۱۶۱ تا ۱۷۰ هکتار
۰	۰	۰	۱۶	۰	۱	۰	۲۳	بیشتر از ۱۷۰ هکتار

۲-۲- تعداد و وسعت مناطق شهری و روستایی از نظر جنسیت و گروه سنی در شهرستان

- بر مبنای سرشماری -

میانگین شهرستان		میانگین استان		میانگین شهرستان		میانگین استان		تعداد	وسعت	تعداد	وسعت	تعداد	وسعت	تعداد	وسعت
مردان	زنان	مردان	زنان	مردان	زنان	مردان	زنان								
۱	۲	۳	۴	۵	۶	۷	۸	۹	۱۰	۱۱	۱۲	۱۳	۱۴	۱۵	۱۶
۱۰	۲۵۹	۲۷۲	۲۶۷	۲۹۳۰	۵۱۶۶	۳۱۶۴	۵۶۷۲	۰	۰	۰	۰	۰	۰	۰	۰
//	//	۱	۲۵	۱	۲۶	۱	۲۹	۰	۰	۰	۰	۰	۰	۰	۰
//	۱	۱	۱۸	۲	۲۱	۵	۲۶	۰	۰	۰	۰	۰	۰	۰	۰
//	۲	۵	۲۵	۲۲	۲۱۰	۲۴	۲۵۷	۰	۰	۰	۰	۰	۰	۰	۰
۱	۱۱	۱۲	۱۹	۱۲۴	۲۳۲	۱۳۶	۲۷۴	۰	۰	۰	۰	۰	۰	۰	۰
۱	۳۸	۲۹	۲۲	۵۵۰	۷۲۱	۵۲۲	۷۸۷	۰	۰	۰	۰	۰	۰	۰	۰
//	۳۵	۲۵	۲۶	۶۰۶	۶۰۶	۹۸۰	۹۸۰	۰	۰	۰	۰	۰	۰	۰	۰
۱	۲۲	۲۵	۴۰	۱۹۰	۱۸۳	۱۰۰۰	۵۱۵	۰	۰	۰	۰	۰	۰	۰	۰
۲	۵۱	۲۳	۲۱	۱۰۸۸	۴۲۲	۱۱۲۲	۴۴۹	۰	۰	۰	۰	۰	۰	۰	۰
۱	۵۷	۵۸	۲۴	۲۸۲۱	۷۵۲	۲۸۹۹	۷۸۶	۰	۰	۰	۰	۰	۰	۰	۰
۱	۵۱	۵۲	۲۴	۳۲۷۱	۲۲۲	۱۶۶۶	۲۵۰	۰	۰	۰	۰	۰	۰	۰	۰
۲	۱۲	۲۲	۴۰	۲۱۲۸	۵۱۱	۳۹۵۰	۵۱۹	۰	۰	۰	۰	۰	۰	۰	۰
۰	۲	۲	۲	۱۷۲۶	۱۱۶	۱۷۳۹	۱۷۱	۰	۰	۰	۰	۰	۰	۰	۰
۱	//	۱	۲	۲۱۲۰	۱۶۶	۲۱۲۱	۱۴۷	۰	۰	۰	۰	۰	۰	۰	۰
۰	۳۱	۲۱	۲	۲۲۸۰	۱۱۱	۲۲۲۱	۱۳۰	۰	۰	۰	۰	۰	۰	۰	۰
۰	۲	۲	۱	۱۶۹۲	۷۱	۱۶۰۰	۷۲	۰	۰	۰	۰	۰	۰	۰	۰
۰	۷	۲	۲	۲۴۷۳	۲۲	۲۴۲۱	۲۶	۰	۰	۰	۰	۰	۰	۰	۰
۱	۱	۲	۴	۲۲۱۱	۲۵	۲۲۱۴	۲۹	۰	۰	۰	۰	۰	۰	۰	۰
۰	۰	۰	۰	۱۶۴۶	۷	۱۶۲۶	۷	۰	۰	۰	۰	۰	۰	۰	۰
۰	۰	۰	۰	۲۱۸۴	۱۱	۲۱۸۴	۱۱	۰	۰	۰	۰	۰	۰	۰	۰
۰	۰	۰	۰	۰	۲	۰	۲	۰	۰	۰	۰	۰	۰	۰	۰

تعداد احوال مساحت بزرگ زمینها و اراضی زیر آبی و غیر آبی و مساحت اراضی کشاورزی بزرگ و کوچک اراضی

بزرگ و کوچک اراضی - مساحت

ایستادگی		زیر آبی		کلی		زمینهای کشاورزی بزرگ و کوچک اراضی
مساحت	تعداد احوال بزرگ و کوچک اراضی	مساحت	تعداد احوال بزرگ و کوچک اراضی	مساحت	تعداد احوال بزرگ و کوچک اراضی	
۷	۶	۵	۴	۳	۲	۱
۸۷۸۸۳	۱۷۱۹۵	۱۹۰۲۰۷	۶۱۸۳۰	۲۷۳۰۹۰	۴۳۵۸۳	کلی
۵	۱۳۳	۳۰	۳۳	۳۵	۷۳	۱ هکتار از ۱ هکتار
۲۰	۲۳۳	۹۸	۱۰۱۲	۱۱۱	۱۱۱۱	۱ هکتار از ۲ هکتار
۱۲۳	۸۰۱	۵۸۹	۲۷۰۵	۷۱۱	۲۹۰۲	۲ هکتار از ۳ هکتار
۳۱۱	۱۰۲۸	۱۳۳۹	۳۵۰۱	۱۳۳۰	۲۲۰۸	۳ هکتار از ۴ هکتار
۱۰۳۰	۳۳۳۱	۳۰۳۱	۳۲۷۳	۳۰۵۰	۳۳۰۵	۴ هکتار از ۵ هکتار
۱۳۳۵	۱۳۸۰	۸۸۱	۳۳۰۷	۱۰۳۳۳	۵۳۲۸	۵ هکتار از ۶ هکتار
۲۲۳۳	۱۳۳۱	۹۱۱۸	۴۱۸۷	۱۲۰۳۲	۴۳۳۱	۶ هکتار از ۷ هکتار
۳۱۱۸	۱۵۰۳	۱۰۳۵۷	۳۴۱۳	۱۳۳۷۱	۳۵۰۸	۷ هکتار از ۸ هکتار
۷۳۳۵	۳۰۰۵	۳۳۳۳	۳۰۳۸	۳۳۳۱۸	۳۳۳۱	۸ هکتار از ۹ هکتار
۵۵۳	۱۳۳۳	۱۳۳۳۱	۳۱۸۳	۱۳۳۸۸	۲۳۳۳	۹ هکتار از ۱۰ هکتار
۸۳۳	۱۳۳۳	۳۳۳۳	۳۰۰۸	۳۳۰۳۳	۳۰۳۳	۱۰ هکتار از ۱۱ هکتار
۴۳۳	۳۳۳	۱۱۱۱۳	۱۰۳۳	۱۳۳۳۳	۱۰۳۳	۱۱ هکتار از ۱۲ هکتار
۳۳۳	۳۳۳	۱۰۳۳۳	۳۳۳	۱۳۳۳۳	۳۳۳	۱۲ هکتار از ۱۳ هکتار
۳۳۳	۳۳۳	۱۱۱۳۳	۳۳۳	۱۳۳۳۳	۳۳۳	۱۳ هکتار از ۱۴ هکتار
۳۳۳	۳۳۳	۱۱۱۳۳	۳۳۳	۱۳۳۳۳	۳۳۳	۱۴ هکتار از ۱۵ هکتار
۳۳۳	۳۳۳	۱۱۱۳۳	۳۳۳	۱۳۳۳۳	۳۳۳	۱۵ هکتار از ۱۶ هکتار
۳۳۳	۳۳۳	۱۱۱۳۳	۳۳۳	۱۳۳۳۳	۳۳۳	۱۶ هکتار از ۱۷ هکتار
۳۳۳	۳۳۳	۱۱۱۳۳	۳۳۳	۱۳۳۳۳	۳۳۳	۱۷ هکتار از ۱۸ هکتار
۳۳۳	۳۳۳	۱۱۱۳۳	۳۳۳	۱۳۳۳۳	۳۳۳	۱۸ هکتار از ۱۹ هکتار
۳۳۳	۳۳۳	۱۱۱۳۳	۳۳۳	۱۳۳۳۳	۳۳۳	۱۹ هکتار از ۲۰ هکتار
۳۳۳	۳۳۳	۱۱۱۳۳	۳۳۳	۱۳۳۳۳	۳۳۳	۲۰ هکتار و بیشتر
۱۳۳۳۳	۳۳	۳۰۳۳	۳۳	۳۰۳۳۱	۳۳	اعمال نشده

(۱) - تعداد و مساحت زیر کشتزارهای آبی و خشک در استان تهران در سال ۱۳۶۷

مساحت کشتزار - بر حسب هکتار -

ردیف	زیر کشت		کلی		نوع کشتزار
	تعداد	مساحت	تعداد	مساحت	
۱	۲	۳	۴	۵	۶
۱	۱۵۰۵۱	۱۷۴۲۲	۴۰۹۶۲	۲۴۱۷۷۰	کلی
۲	۱۲۲	۲۰	۱۲۲	۳۴	کشتزار آبی/۱ هکتار
۳	۲۳۲	۶۶	۱۰۰۴	۱۱۲	کشتزار آبی/۲ هکتار
۴	۶۸۴	۵۷۱	۳۶۶۵	۶۷۳	کشتزار آبی/۳ هکتار
۵	۸۷۸	۱۵۸۹	۳۳۶۴	۱۸۳۶	کشتزار آبی/۴ هکتار
۶	۱۳۶۰	۵۷۱۵	۶۱۶۲	۳۴۶۴	کشتزار آبی/۵ هکتار
۷	۱۳۷۶	۸۳۳۸	۵۲۰۶	۹۵۸۱	کشتزار آبی/۶ هکتار
۸	۱۴۱۶	۹۲۲۸	۴۱۱۱	۱۱۰۴۶	کشتزار آبی/۷ هکتار
۹	۱۴۲۱	۹۶۷۲	۳۳۳۵	۱۱۸۸۸	کشتزار آبی/۸ هکتار
۱۰	۲۷۰۵	۲۳۸۴۶	۵۸۶۰	۲۹۹۵۸	کشتزار آبی/۹ هکتار
۱۱	۱۱۸۲	۱۱۳۴۰	۲۱۲۶	۱۵۱۰۴	کشتزار آبی/۱۰ هکتار
۱۲	۱۵۱۷	۲۱۴۴۷	۲۶۰۸	۲۸۱۲۲	کشتزار آبی/۱۱ هکتار
۱۳	۳۳۲	۱۰۱۲۰	۱۰۰۷	۱۴۲۰۲	کشتزار آبی/۱۲ هکتار
۱۴	۴۷۴	۹۴۳۸	۷۳۵	۱۳۲۴۱	کشتزار آبی/۱۳ هکتار
۱۵	۳۷۲	۱۰۵۴۴	۵۹۵	۱۴۷۴۹	کشتزار آبی/۱۴ هکتار
۱۶	۳۴۲	۶۸۸۸	۴۸۶	۱۳۷۱۲	کشتزار آبی/۱۵ هکتار
۱۷	۲۹۸	۱۵۸۳۲	۴۳۴	۲۳۶۸۱	کشتزار آبی/۱۶ هکتار
۱۸	۱۵۱	۱۷۸۹۰	۳۱۳	۲۶۴۶۵	کشتزار آبی/۱۷ هکتار
۱۹	۱۸	۲۷۸۰	۳۳	۴۱۸۸	کشتزار آبی/۱۸ هکتار
۲۰	۲۷	۶۴۶۱	۳۳	۱۶۲۷۷	کشتزار آبی/۱۹ هکتار
۲۱	۰	۰	۸	۰	کشتزار آبی/۲۰ هکتار

تعداد واحدهای تولیدی در بخش کشاورزی و دامپروری و شیوه‌نامه سرشماری

بهره‌برداران - هکتار		زیرکشت		نسل		وشتار اصلی کشاورزی بهره‌برداران
انگش		انگش		انگش		
تعداد	مساحت	تعداد	مساحت	تعداد	مساحت	
۷	۶	۵	۴	۳	۲	۱
					
۱۶۰۴۰	۳۳۸	۱۵۲۹۱	۳۳۰۶	۳۱۳۳۰	۳۱۳۶
..	۱۱	..	۱۸	۱	۳۳
۲	۳۲	۲	۳۱	۲	۵۱
۲۲	۱۳۷	۱۷	۱۳۳	۲۱	۱۲۴
۳۳	۲۰۵	۳۱	۲۰۲	۳۱۴	۳۲۲
۲۴۸	۶۰۰	۶۰۷	۴۳۱	۵۵۴	۷۲۱
۴۳۲	۳۹۴	۵۱۴	۴۶۵	۶۴۶	۶۴۶
۶۰۶	۳۰۵	۵۶۰	۳۷۱	۶۶۶	۸۸۱
۶۹۸	۲۸۵	۵۶۰	۳۳۳	۱۰۸۸	۴۳۲
۱۳۶۷	۵۱۲	۱۵۷۸	۶۰۶	۲۸۴۱	۲۵۳
۷۸۶	۳۳۷	۳۶۰	۳۷۸	۱۳۴۴	۳۳۹
۱۸۳۱	۳۷۸	۲۰۳۷	۴۳۳	۲۹۱۸	۵۱۱
۶۸۰	۱۳۲	۱۰۵۶	۱۵۷	۱۳۳۶	۱۳۹
۳۷۴	۱۱۲	۱۱۴۶	۱۳۷	۳۳۳۰	۱۴۶
۳۱۰	۲۰	۱۲۱۶	۱۰۶	۳۳۱۶	۱۱۴
۸۳۸	۵۲	۸۶۰	۵۱	۱۶۹۷	۷۱
۱۶۶۶	۳۲	۱۲۲۷	۷۴	۳۴۷۲	۴۹
۱۳۹۶	۳۲	۱۱۶	۳۳	۳۳۱۱	۲۵
۷۸۸	۲	۱۰۶۱	۷	۱۳۴۹	۷
۳۳۰	۱۱	۳۳۳	۸	۴۱۸۴	۱۱
			۲		۲

شماره ثبت و نام کشاورزی بر حسب نحوه شمرش و نوع ارثی

نوع ارثی		کل	هکتار	اجاره ای	سوم	سرجمع		
۱	۲	۳	۴	۵	۶	۷	۸	۹
مایل	متر	متر	متر	متر	کشاورزی		غیرکشاورزی	
					مختص	متفرقه	مختص	متفرقه
۴۵۵	۱۰۰۰/۰۰	۷۲/۷۷	۷۰/۰۸	۵/۸۷	۴/۳۵	۰/۶۸	۴/۶۳	۱/۰۹
ارثی و امتهای دیگر								
اسی	۱۰۰۰/۰۰	۲۶/۰۲	۱۱/۶۵	۶/۵۸	۵/۱۲	۱/۰۹	۵/۲۳	۱/۰۲
سوم	۱۰۰۰/۰۰	۱۶/۱۴	۲/۷۹	۲/۱۲	۱/۶۲	۰/۸۲	۲/۴۴	۴/۶۵
میان و اقله استان								
اسی	۱۰۰۰/۰۰	۸۶/۴۸	۴/۲۰	۲/۸۲	۰/۹۲	۰/۳۴	۳/۰۶	۱/۲۶
سوم	۱۰۰۰/۰۰	۳۵/۴۴	۳/۵۲	۱/۰۲	۰/۰۰	۰/۰۰	۱/۰۲	۰/۰۰

تعداد و ارزش مبالغه برودار در سال ۱۳۶۷ (بر حسب میلیون ریال) - بخش راه و ترابری

مهره بروداری - هکتار -

مساحت		تعداد مهره بروداری		ویرایش ارزش کشاورزی مهره بروداری
شماره پلاک	دل	شماره پلاک	دل	
۱۷۵۰۲۷	۱۸۵۲۹۷	۲۶۸۰۷	۴۱۴۸۲
۲۳	۶۰	۲۰۱	۶۲۳
۹۰	۱۸۲	۵۸۰	۹۹۱
۲۷۲	۵۸۶	۱۶۶۲	۲۶۶۷
۱۲۴۱	۱۲۳۲	۲۶۴۲	۲۴۴۱
۴۹۴۳	۵۲۲۷	۵۲۸۳	۶۶۱۷
۷۸۸۰	۱۶۶۲	۴۸۲۶	۵۲۵۵
۹۱۹۱	۲۵۴۲	۲۱۸۱	۴۱۷۱
۹۶۵۰	۱۰۱۱۰	۲۲۶۳	۲۳۶۶
۲۲۲۲۱	۲۴۲۹۵	۵۸۲۴	۶۰۲۳
۳۳۳۱۱	۱۲۰۹۹	۲۱۲۲	۲۱۸۱
۳۳۳۱۲	۲۲۹۵۴	۳۳۳۴	۳۰۰۰
۳۳۳۱۳	۱۰۶۶۲	۱۰۱۷	۱۰۲۱
۳۳۳۱۴	۸۸۰۱	۲۴۶	۲۶۰
۳۳۳۱۵	۱۱۴۹۲	۲۱۰	۲۳۱
۳۳۳۱۶	۱۰۱۹۳	۳۸۸	۳۹۵
۳۳۳۱۷	۱۱۲۰۸	۴۴۵	۴۵۱
۳۳۳۱۸	۱۸۶۰۱	۲۰۸	۲۱۷
۳۳۳۱۹	۳۳۲۹	۳۶	۳۶
۳۳۳۲۰	۸۱۹۱	۳۱	۳۶

۱- تعداد و مساحت بهره‌برداران و حیوانات این سال ۱۳۶۲ (بر حسب سرشماری کشاورزی بهره‌برداران)

- بهره‌برداران - حیوانات -

مساحت		تعداد بهره‌برداران		وسعت اراضی کشاورزی بهره‌برداران
خدمت‌مکانی	کل	دارای خدمت‌مکانی	کل	
۵	۴	۳	۲	۱
۱۶۱۰۴۹	۱۷۰۴۰۱	۲۵۶۶۵	۴۰۵۱۶
۳۱	۵۷	۱۶۶	۶۱۵
۸۹	۱۸۰	۴۷۱	۹۷۸
۳۶۱	۵۶۵	۱۶۳۲	۲۶۰۲
۱۱۶۶	۱۷۰۵	۲۵۵۲	۳۳۸۸
۴۷۴۰	۵۴۴۱	۵۲۲۷	۶۰۹۴
۷۴۴۰	۸۱۵۲	۴۶۶۷	۵۱۲۲
۸۶۶۵	۹۱۸۲	۳۸۷۳	۴۰۸۰
۹۱۳۳	۹۵۴۸	۳۱۶۶	۳۲۴۴
۳۳۳۳	۳۳۳۵	۵۶۶۷	۶۸۶۶
۱۰۷۵۲	۱۱۱۸۷	۲۰۶۱	۲۱۲۸
۲۰۲۲۸	۲۰۹۶۳	۲۸۳۰	۲۸۶۶
۹۳۶۶	۹۷۳۶	۹۸۵	۱۰۰۰
۸۸۸۸	۹۱۳۹	۲۱۴	۲۳۱
۹۹۳۱	۱۰۳۶۵	۵۸۰	۵۹۴
۹۱۶۶	۹۴۳۶	۳۷۷	۳۸۵
۱۴۰۳۷	۱۴۷۱۲	۵۲۳	۴۳۰
۱۵۷۱۶	۱۶۴۸۱	۲۰۴	۲۱۳
۲۳۳۲	۲۴۵۸	۲۳	۲۳
۶۶۵۴	۶۷۳۴	۳۲	۳۲
.

تعداد واحد معاینه بهره برداری در استان تهران در آبان ماه ۱۳۶۷ (بر حسب وضعیت آرایش کشاورزی بهره برداری)

- بهره برداری - دهکده -

مصاحف		تعداد بهره برداری		ویدئو آرایش کشاورزی بهره برداری
ششم ماهی	کل	دارای ششم ماهی	کل	
۱۲۹۷۸	۱۴۹۹۶	۲۲۱۱	۳۵۹۲
۲	۲	۵	۱۱
۱	۲	۱۳	۲۴
۱۱	۲۱	۶۷	۱۰۱
۴۵	۵۷	۱۲۳	۱۷۲
۲۳۹	۲۸۱	۲۴۶	۴۴۳
۴۴۱	۴۸۴	۲۷۲	۴۲۲
۵۲۶	۵۶۷	۲۳۸	۳۵۵
۵۲۷	۵۶۲	۲۷۶	۴۰۲
۱۳۸۹	۱۴۷۱	۵۲۵	۵۵۸
۸۸۲	۹۱۲	۲۴۷	۲۵۸
۱۱۹۰	۱۲۶۲	۳۶۳	۴۰۶
۸۵۸	۸۹۶	۱۴۴	۱۴۶
۹۹۶	۱۰۴۹	۱۱۶	۱۲۱
۱۰۸۲	۱۱۲۸	۹۸	۱۰۰
۷۰۴	۷۴۶	۳۳	۳۴
۱۴۵۰	۱۴۹۶	۶۷	۶۹
۱۰۶۵	۱۱۲۱	۲۰	۲۲
۵۰۳	۵۲۱	۲	۲
۱۴۱۲	۱۴۶۷	۸	۸

۴-۱-۲- تعداد ادویه برداری بهائی در این جدول گنجانده

و سطح کاشت شود مقدار تولید ادویه جمعیت از این کشاورزی به هر برداری

۳- بهره برداری به هکتار - شت

کامل		ادویه		دیگر		جمع		تولید	سطح	تولید	سطح	تولید	سطح
۱	۲	۳	۴	۵	۶	۷	۸						
۰	۰	۰	۰	۰	۰	۰	۰	۰	۰	۰	۰	۰	۰
۱	۱۲۸	۸۰	۱۱۱	۱۲۹	۳۰	۶۸	۹	۲۳۴	۲۴۸۷	۱۲۳۶۹۱	۲۸۷۸	۹۳۴	۲۴۸۷
۲	۲۹۷	۶۷	۳۷۹	۲۸۶	۶۶	۱۷۵	۲۱	۵	۱۷۸۳	۱۳۶۹۱	۱۸۲	۱	۲۴۸۷
۳	۶۶۷	۱۸۷	۵۲۳	۹۱۵	۱۷۱	۴۹۰	۷۱	۲۲	۱۷۱۱	۱۳۶۹۱	۱۸۲	۱۱	۲۴۸۷
۴	۱۳۶۲	۴۵۱	۱۰۳۱	۱۷۷۸	۳۶۶	۱۱۴۵	۱۳۱	۸۵	۱۷۱۱	۱۳۶۹۱	۱۸۲	۵۵	۲۴۸۷
۵	۲۴۲۱	۱۲۳۱	۳۵۴۳	۳۵۶۶	۱۵۶۱	۲۶۶۹	۲۸۲	۲۰۶	۱۷۱۱	۱۳۶۹۱	۱۸۲	۲۰۲	۲۴۸۷
۶	۲۸۶۵	۱۸۴۱	۶۶۳۳	۶۶۶۱	۲۵۳۱	۳۵۶۱	۲۹۹	۲۸۷	۱۷۱۱	۱۳۶۹۱	۱۸۲	۲۳۰	۲۴۸۷
۷	۳۷۵۴	۲۷۲۳	۸۲۱۱	۳۱۱۴	۲۲۳۳	۳۰۱۵	۳۷۳	۳۶۶	۱۷۱۱	۱۳۶۹۱	۱۸۲	۵۰۴	۲۴۸۷
۸	۴۳۳۵	۳۲۳۳	۱۰۲۰۸	۳۲۳۳	۲۴۴۰	۳۱۰۸	۳۵۱	۳۸۲	۱۷۱۱	۱۳۶۹۱	۱۸۲	۴۰۰	۲۴۸۷
۹	۴۴۶۸	۳۱۲۶	۱۱۸۳۳	۳۳۳۶	۳۵۴۱	۳۵۴۱	۳۷۳	۳۷۷	۱۷۱۱	۱۳۶۹۱	۱۸۲	۱۰۲۲	۲۴۸۷
۱۰	۱۷۶۴	۱۲۴۱	۱۰۲۸۱	۱۳۶۸	۴۰۹۰	۵۰۹۰	۴۳۱	۳۵۲	۱۷۱۱	۱۳۶۹۱	۱۸۲	۳۰۲	۲۴۸۷
۱۱	۲۵۴۳	۱۹۰۳	۱۹۷۷۵	۲۳۸۶	۷۷۰۲	۱۰۸۷۶	۳۵۰	۱۰۱۵	۱۷۱۱	۱۳۶۹۱	۱۸۲	۱۲۵۰	۲۴۸۷
۱۲	۸۸۵	۳۹۳	۷۶۳۸	۱۲۸	۷۸۳۷	۱۱۵۸	۱۱۳	۲۳۰	۱۷۱۱	۱۳۶۹۱	۱۸۲	۴۱۶	۲۴۸۷
۱۳	۳۶۶	۲۶۲	۷۹۱۶	۶۱۶	۳۲۳۳	۱۵۲۲	۱۰۰	۲۶۸	۱۷۱۱	۱۳۶۹۱	۱۸۲	۳۸۵	۲۴۸۷
۱۴	۵۲۷	۴۳۸	۸۳۷۷	۴۹۶	۳۵۲۴	۳۰۳۴	۹۱	۲۰۲	۱۷۱۱	۱۳۶۹۱	۱۸۲	۸۶۳	۲۴۸۷
۱۵	۲۴۲	۱۸۷	۱۰۷۷۷	۳۲۴	۲۲۳۳	۲۳۳۳	۶۳	۲۷۱	۱۷۱۱	۱۳۶۹۱	۱۸۲	۵۰۲	۲۴۸۷
۱۶	۳۶۶	۲۸۷	۱۱۲۱۱	۳۳۳	۴۶۶	۸۰۴۱	۱۶۲	۳۷۷	۱۷۱۱	۱۳۶۹۱	۱۸۲	۱۱۱۱	۲۴۸۷
۱۷	۴۶۶	۴۶۶	۱۱۲۶۲	۱۵۸	۷۸۰۳	۵۶۶۱	۱۷	۳۲۸	۱۷۱۱	۱۳۶۹۱	۱۸۲	۲۷۳	۲۴۸۷
۱۸	۲۳	۹۶۲	۲۰۶۷	۳۰	۷۱۲	۷۱۲	۷	۱۵۶	۱۷۱۱	۱۳۶۹۱	۱۸۲	۳۵۰	۲۴۸۷
۱۹	۲۲	۱۶۰۴	۴۱۲۰	۱۶	۱۳۲۸	۱۳۲۸	۶	۱۸۲	۱۷۱۱	۱۳۶۹۱	۱۸۲	۲۷۹	۲۴۸۷
۲۰	۵	۳۴	۱۲۲	۵	۳۴	۳۴	۲	۱۲	۱۷۱۱	۱۳۶۹۱	۱۸۲	۱۱	۲۴۸۷

۲۰۰۵ - تعداد بهره‌برداران در استان تهران

و سطح کشاورزی و مقدار تولیدات حاصله در استان تهران

بهره‌برداران - کشاورزی - هکتار - تن

کلی		ایمن		دیگر		رشته‌های کشاورزی بهره‌برداران
تولید	سطح	تولید	سطح	تولید	سطح	
۲	۳	۴	۵	۶	۷	
۲۲۹	۱۲۱۶	۷۰۹۴	۲۲۸	۱۲۱۵	۷۰۹۴	کلی
۴	۲۲	۴	۴	۲۲	۴	کشاورزی (۱) هکتار
۱	//	//	۱	//	//	(۱) کشاورزی (۲) هکتار
۹	//	۱	//	//	۱	(۲) کشاورزی (۵) هکتار
۷	۱	۹	۷	۱	۹	(۵) کشاورزی (۱) هکتار
۱۷	۱۹	۶۰	۱۷	۱۹	۶۰	(۱) کشاورزی (۲) هکتار
۲۰	۲۵	۱۸۵	۲۰	۲۵	۱۸۵	(۲) کشاورزی (۳) هکتار
۱۷	۲۲	۲۱۸	۱۷	۲۲	۲۱۸	(۳) کشاورزی (۴) هکتار
۱۹	۲۹	۲۲۵	۱۹	۲۹	۲۲۵	(۴) کشاورزی (۵) هکتار
۶۱	۱۲۲	۸۸۶	۶۱	۱۲۲	۸۸۶	(۵) کشاورزی (۷/۵) هکتار
۱۸	۲۴	۱۳۹	۱۸	۲۴	۱۳۹	(۷/۵) کشاورزی (۱۰) هکتار
۳۰	۹۳	۶۸۹	۳۹	۹۳	۶۸۹	(۱۰) کشاورزی (۱۵) هکتار
۱۸	۵۲	۲۲۹	۱۸	۵۲	۲۲۹	(۱۵) کشاورزی (۲۰) هکتار
۲۶	۹۲	۳۵۳	۲۶	۹۲	۳۵۳	(۲۰) کشاورزی (۲۵) هکتار
۲۰	۱۲۲	۹۲۱	۲۰	۱۲۲	۹۲۱	(۲۵) کشاورزی (۳۵) هکتار
۱۴	۱۱۵	۷۱۸	۱۴	۱۱۵	۷۱۸	(۳۵) کشاورزی (۵۰) هکتار
۱۸	۱۳۱	۴۴۸	۱۸	۱۳۱	۴۴۸	(۵۰) کشاورزی (۱۰۰) هکتار
۱۷	۲۰۹	۱۶۷۶	۱۷	۲۰۹	۱۶۷۶	(۱۰۰) کشاورزی (۲۰۰) هکتار
//	//	//	//	//	۱	(۲۰۰) کشاورزی (۳۰۰) هکتار
۱	۲۲	۱۵۶	۱	۲۲	۱۵۶	(۳۰۰) کشاورزی (بیشتر)
۱	۳	۱۰	۱	۳	۱۰	اندام رزق

۷-۲- تعداد پذیره برداریهای دارای محصول پسته

و سطح کاشت و مقدار تولید آنها بر حسب وضعیت ارض کشاورزی پذیره برداری

ب- پذیره برداری - کشتار - تن

وضعیت ارض کشاورزی پذیره برداری		کل		ایمن		دریغ	
تعداد پذیره برداری	سطح کاشت	تولید	تعداد پذیره برداری	سطح کاشت	تولید	تعداد پذیره برداری	سطح کاشت
۱	۲	۳	۴	۵	۶	۷	۸
.....	۲۵۸۶	۶۰۸۳	۱۲۲۲۱	۶۰۶۹	۱۲۴۸۵
.....	۵	۱	۵	۱	۱
.....	۱۸	۲	۱۸	۲	۱۰
.....	۲۹	۵	۸۱	۳	۱۲
.....	۳۱	۱۱	۴۳	۱۱	۴۳
.....	۲۹	۴۵	۱۲۵	۴۳	۱۲۳
.....	۸۲	۶۵	۱۵۶	۶۵	۱۵۶
.....	۱۸۰	۱۸۳	۳۸۲	۱۸۰	۳۸۲
.....	۲۰۱	۲۱۹	۵۱۶	۲۱۹	۵۱۶
.....	۴۹۲	۷۴۲	۱۵۲۵	۴۹۲	۷۳۷
.....	۱۵۲	۴۱۲	۹۱۵	۴۵۰	۹۰۷
.....	۴۸۴	۱۰۲۱	۲۰۳۹	۴۸۳	۱۰۲۰
.....	۱۸۳	۴۸۶	۹۵۱	۱۸۲	۹۴۹
.....	۱۶۸	۳۱۵	۱۱۳۴	۱۶۸	۳۱۵
.....	۱۲۰	۵۱۷	۱۰۲۷	۱۲۰	۱۰۲۷
.....	۸۶	۴۲۳	۸۹۸	۸۶	۴۲۳
.....	۸۵	۶۷۶	۱۳۶۷	۸۵	۱۳۶۷
.....	۴۲	۵۵۸	۱۲۴۶	۴۲	۱۲۴۶
.....	۵	۶۶	۶۶	۵	۶۶
.....	۲	۳۵	۷۱	۲	۷۱
.....

۱-۲- تعداد ادویه برداری به کیلوگرم از این محصول متخورد

و سطح کاشت و برداری آن در کلیه استانها به حسب نوع و مقدار آبی کشاورزی به هر هکتار

- بهره برداری - هکتار - تن -

دیم		آبی		کسل		کلی		تعداد بهره برداری	سطح کاشت	تولید	تولید	تولید	تولید	تولید	تولید
۱۰	۹	۸	۷	۶	۵	۴	۳								
۱۵۶	۲۴۷	۲۵۸	۲۷۴	۲۱۱	۵۴۲	۴۳۰	۵۵۸	۷۸۲
..	..	۱	۱	..	۱۷	۱	..	۱۸
۰	۰	۰	۱	..	۱۶	۱	..	۱۹
۱	..	۵	۴	۲	۳۸	۵	۲	۴۲
۲	۲	۱۰	۹	۷	۵۴	۱۱	۱۰	۶۴
۳	۵	۱۵	۲۲	۱۲	۸۰	۲۵	۱۷	۶۵
۴	۲۶	۱۶	۱۴	۱۵	۵۴	۱۸	۴۰	۷۲
۴	۱۰	۱۹	۱۹	۱۴	۵۰	۲۳	۲۴	۶۷
۶	۱۹	۲۴	۱۸	۱۰	۳۷	۲۴	۲۹	۶۱
۱۰	۲۶	۳۸	۴۵	۲۸	۵۷	۵۵	۵۷	۹۲
۹	۲۸	۲۰	۲۸	۱۵	۳۹	۲۷	۴۲	۴۷
۴۴	۸۴	۴۵	۳۱	۲۵	۴۵	۶۵	۱۰۸	۸۴
۱۴	۲۰	۱۷	۱۲	۱۰	۱۵	۲۱	۳۰	۲۹
۱۶	۲۹	۱۴	۱۲	۱۳	۱۳	۲۹	۵۳	۲۶
۲	۲۵	۹	۳۱	۱۱	۱۱	۲۷	۲۵	۳۰
۱۶	۱۴	۷	۱۳	۱۸	۸	۲۹	۳۱	۱۴
۱۳	۱۸	۸	۵	۶	۷	۱۴	۲۴	۱۴
۵	۱۳	۴	۱۶	۱۴	۶	۲۱	۲۷	۹
..	۱	۱	۱	۲	۲	۲	۸	۲
۱	۱۰	۱	۶	۵	۱	۷	۱۵	۲
۲	۵	۲	۵	۱	۱	۷	۶	۲

۲-۱۷- تعداد بهره‌برداران به‌طور تفصیلی در ایستگاه‌های

و سطح کاشت و مقدار تولیدات کشاورزی در بهره‌برداران

- بهره‌برداران - کشتار - تن

کشت		بهره‌برداران		تولید		سطح کاشت		تولید	بهره‌برداران	سطح کاشت	تولید
۱	۲	۳	۴	۵	۶	۷	۸				
کشت	۲۶۷	۴۶۷	۴۶۷	۲۸۸	۴۶۳	۴۶۳	۴۶۳	۲۳	۳	۴	۴۶۳
کشت از ۱/۱ هکتار	۲	//	//	۲	//	//	//	۰	۰	۰	//
کشت از ۲/۲ هکتار	۱	//	//	۱	//	//	//	۰	۰	۰	//
کشت از ۳/۳ هکتار	۴	//	//	۴	//	//	//	۰	۰	۰	//
کشت از ۴/۴ هکتار	۴	//	//	۴	//	//	//	۰	۰	۰	//
کشت از ۵/۵ هکتار	۱۷	۲	۱۷	۴۵	۲	۱۷	۴۵	۰	۰	۰	۱۵
کشت از ۶/۶ هکتار	۱۱	۲	۱۱	۲۶	۲	۱۱	۲۶	۰	۰	۰	۲۶
کشت از ۷/۷ هکتار	۱۲	۴	۱۲	۱۳	۴	۱۲	۱۳	۰	۰	۰	۱۳
کشت از ۸/۸ هکتار	۱۵	۸	۱۵	۲۰۸	۸	۱۵	۲۰۸	۰	۰	۰	۲۰۸
کشت از ۹/۹ هکتار	۲۴	۲۶	۲۴	۲۳۶	۳۰	۲۴	۲۳۶	۱	۱	۱	۲۳۶
کشت از ۱۰/۱۰ هکتار	۱۵	۹	۱۵	۸۰	۹	۱۵	۸۰	۰	۰	۰	۸۰
کشت از ۱۱/۱۱ هکتار	۲۸	۲۷	۲۸	۳۵۱	۳۷	۲۸	۳۵۱	۰	۰	۰	۳۵۱
کشت از ۱۲/۱۲ هکتار	۱۹	۲۳	۱۹	۲۲۱	۲۳	۱۹	۲۲۱	۰	۰	۰	۲۲۱
کشت از ۱۳/۱۳ هکتار	۱۴	۲۶	۱۴	۲۳۰	۲۶	۱۴	۲۳۰	۰	۰	۰	۲۳۰
کشت از ۱۴/۱۴ هکتار	۲۶	۷۰	۲۶	۳۳۰	۷۰	۲۶	۳۳۰	۰	۰	۰	۳۳۰
کشت از ۱۵/۱۵ هکتار	۱۲	۱۶	۱۲	۳۶۴	۲۵	۱۲	۳۶۴	۵	۱	۱	۳۶۴
کشت از ۱۶/۱۶ هکتار	۴۷	۱۱۱	۴۷	۱۲۸۸	۱۱۱	۴۷	۱۲۸۸	۸	//	۱	۱۲۸۸
کشت از ۱۷/۱۷ هکتار	۱۷	۹۳	۱۷	۲۳۳	۹۳	۱۷	۲۳۳	۲۰	۱	۱	۲۳۳
کشت از ۱۸/۱۸ هکتار	۲	۲۲	۲	۸۶	۲۲	۲	۸۶	۰	۰	۰	۸۶
کشت از ۱۹/۱۹ هکتار	۱	۱	۱	۲۰	۱	۱	۲۰	۰	۰	۰	۲۰
کشت از ۲۰/۲۰ هکتار	۰	۰	۰	۰	۰	۰	۰	۰	۰	۰	۰

۲۰- تعداد اندام هر سرداری های دار این جدول میسر می باشد

و سطح کاشت و مقدار تولید اینها بر حسب وضعیت این کشاورزی بهره برداری

- بهره برداری - هکتار - تن

کشت		کشت		کشت		کشت		کشت		تولید
تولید	سطح	تولید	سطح	تولید	سطح	تولید	سطح	تولید	سطح	
۱۰	۹	۸	۷	۶	۵	۴	۳	۲	۱	
۸۶	۱۱	۱۷	۴۳۲۵۱	۲۹۰۸	۷۱۷۰	۴۳۳۳۷	۲۹۱۹	۷۱۸۲	کشت
.	.	.	۱۲۵	۱۹	۳۵۳	۱۲۵	۱۹	۲۵۲	۱ هکتار از ۱۰ هکتار
۲	//	۱	۲۷۸	۱۶	۳۶۴	۳۸۰	۱۶	۲۶۵	۱ هکتار از ۲۰ هکتار
۳	//	۲	۱۲۱۲	۲۶	۹۲۴	۱۲۶۴	۲۶	۹۲۵	۲ هکتار از ۲۰ هکتار
۱۱	۱	۲	۳۲۶۹	۱۲۸	۱۰۲۷	۳۲۸۰	۱۲۹	۱۰۲۹	۵ هکتار از ۱۰ هکتار
//	//	۱	۶۱۸۹	۳۲۴	۱۴۴۸	۶۱۸۷	۳۲۴	۱۴۴۹	۱ هکتار از ۲ هکتار
۲۸	۲	۲	۷۰۸۹	۴۱۰	۳۰۴	۷۱۱۷	۴۱۳	۳۰۶	۲ هکتار از ۲ هکتار
.	۱	۱	۴۵۵۷	۲۲۹	۳۲۴	۴۵۵۷	۲۲۰	۳۲۵	۲ هکتار از ۲ هکتار
۲	۱	۱	۲۱۸۹	۲۲۲	۳۶۹	۲۱۹۱	۲۲۲	۳۷۰	۳ هکتار از ۳ هکتار
.	.	.	۵۲۸۶	۳۵۸	۵۰۸	۵۲۸۶	۳۵۸	۵۰۸	۵ هکتار از ۷/۵ هکتار
۷	۱	۲	۳۰۵۵	۱۸۱	۱۹۷	۳۰۶۳	۱۸۲	۱۹۹	۲/۵ هکتار از ۱۰ هکتار
۲۶	۲	۲	۱۸۱۱	۲۲۶	۱۲۱	۲۲۰۷	۲۲۸	۲۲۲	۱۰ هکتار از ۱۵ هکتار
//	//	۱	۱۶۳۶	۱۰۰	۹۲	۱۶۳۶	۱۰۰	۹۲	۱۵ هکتار از ۲۰ هکتار
.	.	.	۵۳۷	۶۲	۶۴	۵۳۷	۶۲	۶۴	۲۰ هکتار از ۲۵ هکتار
۸	۲	//	۵۱۱	۶۰	۵۸	۵۸۸	۶۲	۵۸	۲۵ هکتار از ۲۵ هکتار
.	.	.	۲۸۹	۴۸	۲۲	۲۸۹	۴۸	۲۲	۲۵ هکتار از ۵۰ هکتار
.	.	.	۵۹۰	۵۰	۲۲	۵۹۰	۵۰	۲۲	۵۰ هکتار از ۱۰۰ هکتار
.	.	.	۳۶۷	۳۷	۱۶	۳۶۷	۳۷	۱۶	۱۰۰ هکتار از ۲۰۰ هکتار
.	.	.	۱۴	۱	۲	۱۴	۱	۲	۲۰۰ هکتار از ۳۰۰ هکتار
.	.	.	۴۲	۸	۲	۴۲	۸	۲	۳۰۰ هکتار و بیشتر
.	.	.	۲۴	۳	۲	۲۴	۳	۲	۸۱ هکتار متقد

۲-۷- تعداد ادبیره بروداری بهائی و ارضی و غیره در دهستان

و سطح کاشی و ملد ارتولید از ماهی و صیقل و صفت و ارضی کشاورزی بروداری

- بروداری - دهستان - شد

کلی		آبی		دیوم		دهستان ارضی کشاورزی بروداری
تعداد	سطح	تعداد	سطح	تعداد	سطح	
ادبیره بروداری	کاشی و ملد	ادبیره بروداری	کاشی و ملد	ادبیره بروداری	کاشی و ملد	
۱	۲	۳	۴	۵	۶	۷
۹۰۹۷	۶۸۵۱	۹۰۹۲	۶۸۴۸	۱۵۲۶۱۷	۱۱۵۲۶۱۷	۷۴
۲۱۷	۶	۲۱۷	۶	۱۲۹	۱۲۹	۰
۱۶۲	۶	۱۶۲	۶	۸۲	۸۲	۰
۲۷۲	۴۶	۲۷۲	۴۶	۱۱۷۵	۱۱۷۵	۰
۳۴۴	۳۷۴	۳۴۴	۳۷۴	۳۶۳	۳۶۳	//
۱۳۵۶	۷۸۷	۱۳۵۶	۷۸۷	۱۳۵۶	۱۳۵۶	۰
۱۲۶۱	۸۸۵	۱۲۶۱	۸۸۵	۱۲۶۱	۱۲۶۱	۲۷
۱۰۲۴	۱۷۷	۱۰۲۴	۱۷۷	۱۰۲۴	۱۰۲۴	۳۱
۹۲۷	۶۰۹	۹۲۷	۶۰۹	۱۳۵۲	۱۳۵۲	//
۸۶۱	۵۵۱	۸۶۱	۵۵۱	۱۳۵۲	۱۳۵۲	۱۲
۵۶۱	۵۱۶	۵۶۱	۵۱۶	۱۲۵۵۱	۱۲۵۵۱	۳
۵۳۹	۶۱۰	۵۳۹	۶۱۰	۱۲۰۲۲	۱۲۰۲۲	۰
۳۰۵	۲۲۷	۳۰۵	۲۲۷	۶۸۲	۶۸۲	۰
۱۱۷	۱۶۵	۱۱۷	۱۶۵	۲۱۸۲	۲۱۸۲	۰
۱۰۲	۱۶۷	۱۰۲	۱۶۷	۲۶۴۵	۲۶۴۵	۰
۶۰	۹۸	۶۰	۹۸	۲۲۱۲	۲۲۱۲	۰
۴۲	۱۰۸	۴۲	۱۰۸	۲۰۱۴	۲۰۱۴	۰
۲۸	۷۵	۲۸	۷۵	۱۲۹۲	۱۲۹۲	۰
۵	۴۷	۵	۴۷	۱۶۷۱	۱۶۷۱	۰
۲	۷۷	۲	۷۷	۶۷۱	۶۷۱	۰
۲	۱	۲	۱	۲۰	۲۰	۰

۷-۲۲- تعداد ادبیر و مردان بیهان دار این محصول بپایان

و سطح کاشت و مقدار تولید اینها بر حسب صورت کار این کشاورزی برده میگردان

- بپایان برداری - هکتار - تن -

ردیف	دیم			ایرس			کسل			مجموعه کشاورزی بپایان برداری
	تولید	تعداد		تولید	تعداد		تولید	تعداد		
		مساحت	بهره برداری		مساحت	بهره برداری		مساحت	بهره برداری	
۱۰	۹	۸	۷	۶	۵	۴	۳	۲	۱	
									کل	
۱۱	۱	۴	۱۹۱۸	۱۴۵	۷۳۱	۱۶۲۹	۱۴۶	۷۳۵	
.	.	.	۵	۲	۱۲	۵	۲	۱۲	
.	.	.	۲	//	۱۴	۲	//	۱۴	
.	.	.	۱۲	۱	۲۲	۱۲	۱	۲۲	
۳	//	۱	۶۰	۵	۴۱	۶۳	۵	۴۲	
۲	//	۱	۸۸	۸	۷۱	۶۰	۸	۷۲	
.	.	.	۱۶۸	۲۲	۶۳	۱۶۸	۲۲	۶۳	
.	.	.	۱۷۱	۱۵	۵۲	۱۷۱	۱۵	۵۲	
.	.	.	۱۱۱	۶	۵۹	۱۱۸	۷	۶۱	
۶	۱	۲	۵۵۵	۲۹	۱۲۲	۵۵۵	۲۹	۱۲۲	
.	.	.	۱۵۷	۱۱	۷۱	۱۵۷	۱۱	۷۱	
.	.	.	۲۲۴	۱۴	۷۲	۲۲۴	۱۴	۷۲	
.	.	.	۱۵۰	۶	۴۴	۱۵۰	۶	۴۴	
.	.	.	۱۰۶	۶	۲۵	۱۰۶	۶	۲۵	
.	.	.	۶۱	۶	۲۲	۶۱	۶	۲۲	
.	.	.	۱۹	۲	۱۲	۱۹	۲	۱۲	
.	.	.	۱۳	۱	۵	۱۳	۱	۵	
.	.	.	۱۴	۴	۳	۱۴	۴	۳	
.	.	.	۲	//	۱	۲	//	۱	
.	
.	

۷۲۲- مقدار اذیتهای بردار و سایر اذیتها در این محموله برآورد شده است

وسایع یا کشتی و مقدار تولید اذیتها در این محموله برآورد شده است

مجموعه اذیتهای بردار و کشتی

کل		ذیمنه		ذیمنه		ذیمنه		ذیمنه	
۱	۲	۳	۴	۵	۶	۷	۸	۹	۱۰
مجموعه اذیتهای بردار و کشتی	مجموعه اذیتهای بردار و کشتی	مجموعه اذیتهای بردار و کشتی	مجموعه اذیتهای بردار و کشتی	مجموعه اذیتهای بردار و کشتی	مجموعه اذیتهای بردار و کشتی	مجموعه اذیتهای بردار و کشتی	مجموعه اذیتهای بردار و کشتی	مجموعه اذیتهای بردار و کشتی	مجموعه اذیتهای بردار و کشتی
۲۲۲۲	۱۵۶۶	۲۵۷۲۶	۲۳۷۲	۱۵۶۶	۲۳۷۲	۲۵۷۲۶	۲۳۷۲	۱۵۶۶	۲۳۷۲
۱۱۴	۲	۵۲	۱۱۴	۲	۱۱۴	۵۲	۱۱۴	۲	۱۱۴
۹۹	۱	۲۲	۹۹	۱	۹۹	۲۲	۹۹	۱	۹۹
۱۳۱	۱۲	۲۱۴	۱۳۱	۱۲	۱۳۱	۲۱۴	۱۳۱	۱۲	۱۳۱
۱۶۷	۲۳	۲۳۷	۱۶۷	۲۳	۱۶۷	۲۳۷	۱۶۷	۲۳	۱۶۷
۴۳۱	۱۲۴	۲۳۷۷	۴۳۱	۱۲۴	۴۳۱	۲۳۷۷	۴۳۱	۱۲۴	۴۳۱
۴۲۵	۱۶۱	۴۲۷	۴۲۵	۱۶۱	۴۲۵	۴۲۷	۴۲۵	۱۶۱	۴۲۵
۶۶۲	۱۳۲	۲۳۲۸	۶۶۲	۱۳۲	۶۶۲	۲۳۲۸	۶۶۲	۱۳۲	۶۶۲
۴۱۷	۱۵۲	۲۳۰۲	۴۱۷	۱۵۲	۴۱۷	۲۳۰۲	۴۱۷	۱۵۲	۴۱۷
۶۰۵	۲۴۵	۲۳۸۲	۶۰۵	۲۴۵	۶۰۵	۲۳۸۲	۶۰۵	۲۴۵	۶۰۵
۲۲۹	۱۴۲	۲۳۲۲	۲۲۹	۱۴۲	۲۲۹	۲۳۲۲	۲۲۹	۱۴۲	۲۲۹
۲۶۵	۱۱۳	۴۰۱۲	۲۶۵	۱۱۳	۲۶۵	۴۰۱۲	۲۶۵	۱۱۳	۲۶۵
۱۱۰	۸۲	۱۸۴۷	۱۱۰	۸۲	۱۱۰	۱۸۴۷	۱۱۰	۸۲	۱۱۰
۷۲	۶۵	۱۴۱۲	۷۲	۶۵	۷۲	۱۴۱۲	۷۲	۶۵	۷۲
۴۸	۵۴	۱۱۵۸	۴۸	۵۴	۴۸	۱۱۵۸	۴۸	۵۴	۴۸
۳۹	۳۵	۱۱۰۰	۳۹	۳۵	۳۹	۱۱۰۰	۳۹	۳۵	۳۹
۲۷	۱۸	۴۸۴	۲۷	۱۸	۲۷	۴۸۴	۲۷	۱۸	۲۷
۱۲	۷	۴۶	۱۲	۷	۱۲	۴۶	۱۲	۷	۱۲
۱	۱	۷	۱	۱	۱	۷	۱	۱	۱
۱	۱	۲۱	۱	۱	۱	۲۱	۱	۱	۱
۲	۱	۱۰	۲	۱	۲	۱۰	۲	۱	۲

۲۴- تعداد دبیران میرداری جاری در ایام جدول مورخه در جدول زیر
 و سطح دانشکده ها از تولید آنها در جدول مورخه در جدول زیر

- میرداری دبیران -

کلی		میرداری		دیگر	
تعداد	اصح	تعداد	اصح	تعداد	اصح
۱	۲	۳	۴	۵	۶
۱۵۷۵	۶۵۹	۱۳۶۶	۱۵۷۱	۶۵۷	۱۳۵۸
۷۰	۳	۲۳	۲۰	۳	۲۳
۶۵	۲	۳۲	۶۵	۲	۳۲
۱۸۷	۱۱	۲۳۷	۱۸۷	۱۱	۲۳۷
۱۸۱	۲۳	۴۲۴	۱۸۱	۲۳	۴۲۴
۲۱۹	۸۳	۱۴۲۳	۲۱۸	۸۲	۱۴۲۱
۲۱۲	۸۱	۱۴۶۲	۲۱۲	۸۰	۱۴۴۷
۱۰۵	۴۷	۱۰۵۵	۱۰۴	۴۶	۱۰۵۲
۸۲	۵۵	۱۲۷۱	۸۲	۵۵	۱۲۷۱
۱۴۱	۱۰۹	۲۳۳۷	۱۴۰	۱۰۸	۲۳۱۷
۴۶	۴۰	۴۶۵	۴۶	۴۷	۴۶۲
۶۵	۵۰	۷۵۱	۶۵	۵۰	۷۵۱
۱۷	۱۲	۱۷۰	۱۷	۱۲	۱۷۰
۱۸	۲۱	۴۱	۱۸	۲۱	۴۱
۲۴	۲۸	۷۴۸	۲۴	۲۸	۷۴۸
۱۶	۲۳	۶۶۹	۱۶	۲۳	۶۶۶
۱۵	۲۴	۸۰۴	۱۵	۲۴	۸۰۴
۷	۱۶	۲۳۶	۷	۱۶	۲۳۶
۱	۱	۱۶	۱	۱	۱۱
.
.
.

۳۵- تعداد ابرو برداری در این محصول سایر سرزمینات

وساحت باغات و تولید آنها بر حسب وسعت ارض کشاورزی بر سه درجه اری

- بر سه درجه اری - هکتار - تن

وسعت ارض کشاورزی بر سه درجه اری	میل			ایسی			دییم		
	تعداد بر سه درجه ابرداری	سطح اکانت	تولید	تعداد بر سه درجه ابرداری	سطح اکانت	تولید	تعداد بر سه درجه ابرداری	سطح اکانت	تولید
۱	۲	۳	۴	۵	۶	۷	۸	۹	۱۰
.....	۴۰۲۷	۲۱۸۲	۳۶۸۹	۸۰۶۵	۳۶۷۱	۹۸۸۶۶	۲	۳	۶۸
.....	۲۳۵	۱۰	۲۲۱	۲۵۰	۱۰	۲۱۶	.	.	.
.....	۱۲۱	۵	۱۲۱	۱۲۱	۵	۱۲۱	.	.	.
.....	۲۴۲	۲۲	۲۴۲	۲۴۲	۲۲	۲۴۲	.	.	.
.....	۴۲۲	۱۲۶	۴۲۲	۴۲۲	۱۲۶	۴۲۲	.	.	.
.....	۸۲۵	۵۴۰	۸۲۵	۸۲۵	۵۴۰	۸۲۵	.	.	.
.....	۵۲۴	۳۶۵	۵۲۴	۵۲۴	۳۶۵	۵۲۴	.	.	.
.....	۳۵۵	۲۴۲	۳۵۵	۳۵۵	۲۴۲	۳۵۵	.	.	.
.....	۲۷۲	۲۷۲	۲۷۲	۲۷۲	۲۷۲	۲۷۲	۱	۲	۶۰
.....	۴۰۹	۳۶۵	۴۰۹	۴۰۹	۳۶۵	۴۰۹	۱	//	۲
.....	۱۲۲	۲۲۹	۱۲۲	۱۲۲	۲۲۹	۱۲۲	.	.	.
.....	۱۷۱	۵۶۲	۱۷۱	۱۷۱	۵۶۲	۱۷۱	.	.	.
.....	۵۹	۱۰۷	۵۹	۵۹	۱۰۷	۵۹	.	.	.
.....	۲۶	۱۳	۲۶	۲۶	۱۳	۲۶	//	//	۳
.....	۲۵	۵۵	۲۵	۲۵	۵۵	۲۵	.	.	.
.....	۲۰	۴۴	۲۰	۲۰	۴۴	۲۰	.	.	.
.....	۸	۱۹	۸	۸	۱۹	۸	.	.	.
.....	۱۲	۲۲	۱۲	۱۲	۲۲	۱۲	.	.	.
.....	۱	۲	۱	۱	۲	۱	.	.	.
.....	۳	۱	۳	۳	۱	۳	.	.	.
.....	۲	۱	۲	۲	۱	۲	.	.	.

۲۷-۷۷-۷۸-۷۹-۸۰-۸۱-۸۲-۸۳-۸۴-۸۵-۸۶-۸۷-۸۸-۸۹-۹۰-۹۱-۹۲-۹۳-۹۴-۹۵-۹۶-۹۷-۹۸-۹۹-۱۰۰

و محتاج کاشت و مقدار تولید آنها نیز حسب نوع کشت از این کشاورزی بهره برداری

بدره برداری - کشتار - شاد

و محتاج از این کشاورزی بهره برداری

کشت		امیر		دیوم	
تولید	مصرف	تولید	مصرف	تولید	مصرف
۱	۲	۳	۴	۵	۶
۱۳۰۳۷	۱۷۴۵۱	۶۶۶۱۰	۱۷۸۹۴	۱۲۸۹۴	۱۱۷۷
۱۴۲	۲۷	۲۳۲	۳۸۸	۲۷	۷۷
۵۴۵	۶۱	۲۷۳	۵۲۶	۶۰	۱
۱۱۸۶	۱۶۷	۱۲۲۷	۱۱۶۵	۱۱۶۵	۲
۱۲۶۷	۲۵۰	۱۲۱۴	۱۲۵۴	۲۳۴	۷
۱۷۱۸	۶۴۶	۴۸۴۹	۱۶۶۶	۹۲۷	۲۱
۱۲۲۱	۱۰۰۲	۵۰۸۱	۱۲۵۲	۳۷۰	۲۲
۹۸۶	۸۷۶	۱۴۶۱	۹۷۵	۸۵۷	۱۹
۸۴۲	۸۶۵	۸۰۰۸	۴۲۴	۴۲۴	۱۶
۱۶۴۶	۱۸۶۹	۹۸۲۴	۱۶۲۰	۱۴۰۹	۲۱
۶۶۰	۹۵۸	۵۱۱۴	۶۵۶	۶۵۶	۱۶
۱۰۰۸۰	۵۲۸۱	۸۷۷۵	۱۰۲۲	۱۷۲۴	۲۲
۳۶۲	۱۲۱	۴۱۴	۵۸۵	۷۷۰	۵۱
۲۹۰	۷۷۹	۲۹۰	۳۸۶	۱۴۱	۲۶
۲۴۱	۸۰۶	۴۰۶۷	۳۳۸	۷۷۷	۲۶
۱۵۸	۱۳۳	۴۰۳۸	۱۵۸	۱۴۲	۲۸
۲۱۷	۱۵۵۶	۸۸۰	۲۱۶	۱۵۲۴	۳۳
۱۲۰	۱۶۱۲	۶۰۲۰۶	۱۱۸	۱۶۸۶	۷
۱۵	۵۴۵	۲۸۹۷	۱۴	۳۴۵	۱
۲۲	۱۱۳۶	۵۶۹۵	۱۱۳۶	۵۶۹۵	۱۰
۵	۱۲	۲۷۲	۵	۷۸۷	۶

۲۸- تعداد ابرهه برداری هماندار ای معمولی در شمل و فیه این خوشه ای

و سطح کاشت و مقدار تولید آن در هر هکتار در مجموع و به صورت ارض کشاورزی بهره برداری

- بهره برداری - هکتار - تن -

ردیف	کامل		ایبی		دییم		بهره برداری
	تولید	تولید	تولید	تولید	تولید	تولید	
۱	۲	۳	۴	۵	۶	۷	۸
کامل	۱۶۷۴	۶۷۶۵	۶۷۶۵	۶۷۶۵	۶۷۶۵	۶۷۶۵	۶۷۶۵
کشت از ۰/۱ هکتار	۱	۱	۱	۱	۱	۱	۱
کشت از ۰/۲ هکتار	۱	۱	۱	۱	۱	۱	۱
کشت از ۰/۳ هکتار	۶	۱۳	۶	۱۳	۶	۱۳	۶
کشت از ۰/۴ هکتار	۸	۲۳	۸	۲۳	۸	۲۳	۸
کشت از ۰/۵ هکتار	۷۰	۲۳۲	۷۰	۲۳۲	۷۰	۲۳۲	۷۰
کشت از ۰/۶ هکتار	۱۳۹	۲۲۱	۱۳۹	۲۲۱	۱۳۹	۲۲۱	۱۳۹
کشت از ۰/۷ هکتار	۱۳۷	۲۳۱	۱۳۷	۲۳۱	۱۳۷	۲۳۱	۱۳۷
کشت از ۰/۸ هکتار	۱۸۰	۲۳۵	۱۸۰	۲۳۵	۱۸۰	۲۳۵	۱۸۰
کشت از ۰/۹ هکتار	۴۰۸	۳۸۴	۴۰۸	۳۸۴	۴۰۸	۳۸۴	۴۰۸
کشت از ۱ هکتار	۱۶۵	۴۰۷	۱۶۵	۴۰۷	۱۶۵	۴۰۷	۱۶۵
کشت از ۱/۱ هکتار	۲۰۶	۴۹۱	۲۰۶	۴۹۱	۲۰۶	۴۹۱	۲۰۶
کشت از ۱/۲ هکتار	۷۵	۳۰۶	۷۵	۳۰۶	۷۵	۳۰۶	۷۵
کشت از ۱/۳ هکتار	۶۲	۳۵۲	۶۲	۳۵۲	۶۲	۳۵۲	۶۲
کشت از ۱/۴ هکتار	۵۷	۳۸۱	۵۷	۳۸۱	۵۷	۳۸۱	۵۷
کشت از ۱/۵ هکتار	۴۲	۳۰۷	۴۲	۳۰۷	۴۲	۳۰۷	۴۲
کشت از ۱/۶ هکتار	۵۵	۳۹۷	۵۵	۳۹۷	۵۵	۳۹۷	۵۵
کشت از ۱/۷ هکتار	۴۰	۳۹۷	۴۰	۳۹۷	۴۰	۳۹۷	۴۰
کشت از ۱/۸ هکتار	۶	۳۳۱	۶	۳۳۱	۶	۳۳۱	۶
کشت از ۱/۹ هکتار	۱۰	۳۵۶	۱۰	۳۵۶	۱۰	۳۵۶	۱۰
کشت از ۲ هکتار	۲	۳۱	۲	۳۱	۲	۳۱	۲

استعداد بهره برداران در این ششم این-بر-چهارمین میثاق ملی و وضع کشاورزی و تولیدات کشاورزی در این استان در سال ۱۳۶۷ - ۵۶ -

- بهره برداری - ۱۳۶۷ - ۵۶ -

مشروع آب و برق شهری و روستایی								
ششم این			پوشش			سابق میثاق ملی		
تولید	تولید	تولید	تولید	تولید	تولید	تولید	تولید	تولید
۲	۳	۴	۵	۶	۷	۸	۹	۱۰
۲۳۹۰۷	۱۲۵۵۱۱	۱۲۳۶۹۱	۱۱۲	۸۸	۲۵۲	۷۱۷۰	۲۹۰۸	۴۲۳۵۱
۶۹۷۸	۱۸۷۵۸	۴۵۹۸۱	۸	۶	۲۹	۱۴۹۷	۱۳۴۳	۲۵۲۴۴
۲۵۴	۱۰۲۸	۲۲۹۱	۱	۱	۱	۲۳	۳۱	۷۵۲
۹۵	۴۶۶	۱۲۸۳	۰	۰	۰	۱	۱	۱۳
۴۳۵۱	۳۲۳۶۱	۳۸۱۸۴	۱	۱	۳	۴۳	۴۵	۸۱۶
۲۹	۵۹	۱۲۹	۰	۰	۰	۲۲	۲۶	۳۸۱
۲	۵۳	۱۰۴	۰	۰	۰	۰	۰	۰
۴۴	۱۷۰	۳۸۶	۰	۰	۰	۰	۰	۰
۳۶۱۸	۳۷۱۲	۷۶۱۲	۶	۶	۱۷	۷۲۵	۲۰۷	۲۷۲۲
۱۲۴	۲۶۲	۷۱۵	۱	//	۱	۲۰	۱۱	۱۲۵
۷	۱۴	۴۸	۰	۰	۰	۳	۱	۲۹
۵۴۶	۷۸۲	۱۷۲۶	۰	۰	۰	۴۰	۵	۵۰
۱۳۲	۲۲۵	۴۲۸	۰	۰	۰	۹۵	۴۹	۲۶۰
۱	//	۱	۰	۰	۰	۰	۰	۰
۴۵	۱۲۴	۳۶۱	۰	۰	۰	۱	//	۱
۱۲۷	۴۵۱	۱۱۵۹	۵	۴	۵	۲۹	۱۰	۱۵۲
۶	۲۲	۱۹۸	۱	۱	۱	۰	۰	۰
۹	۲۸	۱۴۳	۰	۰	۰	۳	//	۶
۳	۳	۶	۰	۰	۰	۲	//	۵
۴	۳	۱۳	۱	//	۱	۲	//	۱
۰	۰	۰	۰	۰	۰	۰	۰	۰
۱	۱۰	۵	۰	۰	۰	۰	۰	۰
۲۶۲۳	۹۰۹۱	۲۰۳۶۶	۸۰	۵۹	۱۲۴	۲۰۱۶	۷۲۴	۷۸۲۱
۸۸۵	۲۶۷۸	۲۲۴۶	۲	۲	۵	۱۴	۹	۱۲۲
۱۶۶	۳۰۵	۷۶۷	۰	۰	۰	۸	۲	۲۶
۱۷	۴۵	۱۱۴	۰	۰	۰	۴	۱	۱۱
۸۵	۷۰	۱۳۴	۰	۰	۰	۳۸	۲۳	۱۰۲۶
۰	۰	۰	۰	۰	۰	۰	۰	۰
۱۵	۶۰	۱۴۸	۱	//	۱	۳	۱	۲۲

تعداد ابرهه بر داریهای از این ارقام ابرهه بر داریهای میانی این وضع گنجانده و تولید آنها بر حسب منابع آب و منابع

برهه بر داری - درختان - تن

منابع آب به ترتیب اهمیت		گندم آبی			برهه بر داری			منابع آب به ترتیب اهمیت	
منبع اول	منبع دوم	تعداد ابرهه	اصح	تولید	تعداد ابرهه	اصح	تولید	منبع اول	منبع دوم
۱	۲	۳	۴	۵	۶	۷	۸	۹	۱۰
دشته	۱۱۲۲	۸۲۶	۱۷۴۰	//	.	۲۷۶۸	۲۰۷	۱۱۵۵
چشمه	چاه باموتور بومب	۱۴	۲۳	۵۱	.	.	۱۵۵	۱۲	۲۱
چشمه	قنات	۷۱	۶۳	۱۵۲	.	.	۱۵۳	۱۲	۴۱
چشمه	رودخانه باموتور بومب	۳	۱	۵	.	.	۳	//	۵
چشمه	رودخانه بیانه در بیاکانال	۵۴	۴۴	۱۰۲	.	.	۱۸۶	۱۱	۵۲
چشمه	چاه ارتزین	۴	//	۲
چشمه	سایر منابع	۸	۲۳	۸۴	//	.	۲	//	۲
چاه ارتزین	۱۸	۴۶	۹۵	.	.	۱۶	۱	۲
چاه ارتزین	چاه باموتور بومب	۱	۱۲	۱۴
چاه ارتزین	قنات	۲	۱۱	۲۶
چاه ارتزین	رودخانه باموتور بومب
چاه ارتزین	رودخانه بیانه در بیاکانال	۵	۲۰	۶۱	.	.	۶	//	۱
چاه ارتزین	چشمه	۱	۳	۲
چاه ارتزین	سایر منابع
سایر منابع	۱۵۸	۲۷۵	۹۲۷	۲	۲	۲۶	۶	۲۷
سایر منابع	چاه باموتور بومب	۵	۱۸	۶۳
سایر منابع	قنات	۲۱	۵۸	۱۲۲
سایر منابع	رودخانه باموتور بومب
سایر منابع	رودخانه بیانه در بیاکانال	.	۱۴	۳۴	.	.	۲	//	۱
سایر منابع	چشمه
سایر منابع	چاه ارتزین
ناقص	۴۷۱	۱۱۶۳	۴۹۲۳	۴	۴	۱۷۱	۲۲	۵۲

استعداد دوبره برده از همان دارائی گنجه مروج بیابان و طرح کاشتی تولید از آنرا در حقیقت از کوشش مصرفی

بهره برداری - کشاورزی - شکر

تولید		مصرف		تولید		مصرف		شرح کوشش مصرفی
۱۰	۹	۸	۷	۶	۵	۴	۳	
۲۴۲	۸۱	۱۱۲	۱۷۱۵۶۱	۶۶۵۸	۴۴۱۱	۱۴۳۸۲۲	۶۴۹۴
۱۸	۷	۹	۵۹۷	۱۷۷۴	۲۴۳	۲۱۲۹	۱۸۱۷	ازته
.	.	.	۱۸۵۶	۸۷۷	۳۳۳	۲۶۳۷	۱۴۱۷	قند
۵۱	۸	۷	۳۰۹۶	۱۳۴۸	۱۳۰۲	۲۳۸۸	۱۵۷۳	نقطه کودهای نیر شیمیایی
۱۳۳	۵۴	۷۵	۱۱۲۰۸۵	۴۳۰۷۷	۱۶۴۶۴	۲۱۴۵۶	۱۰۲۷۶	ازته و قند
۳	۲	۳	۱۱۶۷	۵۶۹	۶۷۹	۱۱۹۹	۶۷۶	ازته و کودهای نیر شیمیایی
۶	۳	۲	۱۰۶۵	۴۴۳	۳۳۳	۹۷۰	۵۶۳	قند و کودهای نیر شیمیایی
۳۱	۱۴	۱۲	۳۷۹۳۸	۱۳۶۴۴	۶۱۸۷	۱۳۰۲۰۳	۲۳۲۲۱	ازته و قند و کودهای نیر شیمیایی
۲	۱	۷	۶۵۳۷	۲۸۹۰	۱۳۳۹	۵۷۸۵	۱۴۳۳	مجموع تمام

۱۲۹۹ شش عدد بهره برداری جاری از آن جهت تکمیل و توسعه و نیز با استفاده از تسهیلات دولتی و اعتبارات بانکها و سایر منابع دولتی و خصوصی

بهره برداری - ساختار - متن

شماره پرونده	پیشتر از تاریخ			دوره			از تاریخ تا روزگن			شرح و توضیحات
	تعداد بهره برداری	تعداد اصلاحات	تولید	تعداد بهره برداری	تعداد اصلاحات	تولید	تعداد بهره برداری	تعداد اصلاحات	تولید	
۱۰۱۵	۸۹۷	۱۷۸۵	۳۴۸۰۵	۹	۱۸	۴۷	۲	۶	۱۰	جمع
۱۸	۱۴	۱۰	۲۳۳	۰	۰	۰	۰	۰	۱۸	فردا از دست
۸	۱۲	۱۴	۳۹۷	۰	۰	۰	۰	۰	۸	تکلیف غیره
۳	۲۲	۱۹	۴۶۳	۱	۴	۷	۲۶	۱	۳	فقدان کودهای نیرشیمیایی
۸۴۱	۵۲۰	۹۷۶	۲۴۶۹۹	۴	۱۵	۳۶	۲۷۲	۶۶۷	۸۴۱	از دست و سفره
۱۳	۶۰	۶	۲۲۲	۱	//	//	۹	۹	۱۳	از دست و کودهای نیرشیمیایی
۱	۶	۲	۳۵	۰	۰	۰	۴	۱	۱	سفره و کودهای نیرشیمیایی
۷۶	۲۴۳	۲۲۲	۸۲۲۰	۳	۱	۳	۴۲	۵۳	۷۶	از دست و سفره و کودهای نیرشیمیایی
۵۱	۲۲	۲۵	۱۳۱	۰	۰	۰	۲۴	۲۱	۵۱	سفره و کودهای نیرشیمیایی

۲- مقصد ابراهیم مردار به جای دار این پنبه توتون میاشتباق و سماج کاشت و تولید است سایر حسب نوع کود مصرفی

مردار برداری - مختار - تن

نوع کود مصرفی									
مختار			توتون			پنبه			
تولید	اصح	تولید	تولید	اصح	تولید	تولید	اصح	تولید	تولید
۱۰	۱	۸	۷	۶	۵	۴	۳	۲	۱
.	.	.	۲۳	۹	۷	۱۲۲۱	۶۰۸۲	۲۵۸۶
.	۱۳۰	۶۷	۲۷
.	۸۸	۳۴	۱۸
.	۴۴	۱۸	۱۸
.	.	.	۱۱	۶	۴	۹۰۰۲	۴۳۶۹	۱۸۹۲
.	۱۶	۵	۶
.	۱۰۵	۵۴	۶
.	.	.	۲۲	۲	۳	۲۲۱۶	۱۵۴۴	۵۷۳
.	۱۱۹	۴۱	۲۴

۹- تعداد دیربرداران، عایداران، بیوشیه، شیدرو امیر، سبزی زمینی، بادام و آتش و سطح کاشته و تولید از سایر محصولات و کود مصرفی

- بهره برداری - کشاوری - ش

تولید و مصرفی									
بیوشیه شیدرو امیر			سبزی زمینی			صادرات			۱
تعداد	سطح	تولید	تعداد	سطح	تولید	تعداد	سطح	تولید	
۲	۳	۴	۵	۶	۷	۸	۹	۱۰	
۱۳۰۳۷	۱۷۴۵۱	۹۳۹۰۹	۷۱۸۴	۲۱۱۹	۴۳۲۲۷	۷۷۲	۱۲۲۰	۲۱۸۸۱	جمع
۳۶۵	۵۵۱	۲۰۴۴	۲۲۵	۵۷	۶۶۷	۱۸	۵	۱۱۲	فلفل ارژنه
۲۲۸	۷۷۳	۳۲۳۴	۳۰۴	۷۰	۳۲۳	۹	۳	۳۵	فلفل نرسیده
۲۵۳۶	۱۸۶۷	۲۶۶۲	۱۳۳۱	۳۳۶	۳۶۸۰	۴۳	۲۰	۱۹۱	آفتابگردان غیر شیمیایی
۳۱۱۰	۵۲۴۹	۳۳۰۵۰	۱۷۷۱	۴۰۳	۶۵۷۹	۴۰۸	۶۰۹	۱۵۵۱۲	آفتابگردان غیر شیمیایی
۶۷۲	۴۲۴	۱۹۶۲	۴۱۱	۱۴۶	۱۴۳۵	۱۲	۳	۱۵	آفتابگردان غیر شیمیایی
۷۵۲	۳۶۲	۲۶۶۰	۳۸۸	۱۲۲	۲۳۸۲	۱۰	۴	۴۷	ذرت و کودهای غیر شیمیایی
۴۴۲	۶۸۸۹	۴۵۱۹۳	۳۳۷۸	۱۳۴۷	۳۳۳۳۳	۳۳۱	۲۱۰	۵۴۷۱	ذرت و کودهای غیر شیمیایی
۱۸۲	۴۶۳۰	۱۳۴	۱۵۴	۵۰	۵۳۱	۴۳	۶۰	۴۸۹	سبزی زمینی

۱-۱-۱- آستند ادخرا برداری و سایر موارد در خصوص تولیدات کشاورزی در استان تهران در دوره مورد بررسی.

- بهره برداری در استان تهران -

تولید			تولید		تولید		تولید	تولید	تولید	تولید	تولید
تولید	تولید	تولید	تولید	تولید	تولید	تولید					
۱	۲	۳	۴	۵	۶	۷	۸	۹	۱۰	۱۱	۱۲
۲۵۸۰۲	۲۸۶۰	۲۹۳	۸۵۲۱۱	۱۷۱۵۳	۱۰۰۴	۲۴۶	۲۴۳۷۶	۱۰۰۰۰	۱۰۰۰۰	۱۰۰۰۰	۱۰۰۰۰
۱۷	۲	//	۳۰	۱۸	۲	//	۳۲	۱۰۰۰۰	۱۰۰۰۰	۱۰۰۰۰	۱۰۰۰۰
۲۳۴۴	۱۶	۱۶	۱۷۲۶	۲۳۶۶	۱۶	۲۷۰	۲۳۴۴	۱۰۰۰۰	۱۰۰۰۰	۱۰۰۰۰	۱۰۰۰۰
۲۸۲۲	۶۹	۲۵	۱۵۷۷	۱۲۲۷	۱۸	۴۵۸	۲۸۲۲	۱۰۰۰۰	۱۰۰۰۰	۱۰۰۰۰	۱۰۰۰۰
۴۴۵۱	۲۶۲	۲۴	۴۲۷۴	۳۰۲۳	۳۵	۱۱۲۸	۴۴۵۱	۱۰۰۰۰	۱۰۰۰۰	۱۰۰۰۰	۱۰۰۰۰
۳۲۲۶	۳۲۳	۲۴	۵۴۰۱	۲۲۲۲	۲۰	۱۴۳۶	۳۲۲۶	۱۰۰۰۰	۱۰۰۰۰	۱۰۰۰۰	۱۰۰۰۰
۴۱۴۵	۵۴۷	۱۸۵	۹۰۰۵	۲۸۲۵	۱۲	۱۴۳۱	۴۱۴۵	۱۰۰۰۰	۱۰۰۰۰	۱۰۰۰۰	۱۰۰۰۰
۲۲۶۶	۲۲۷	۸۵	۷۳۲۶	۱۵۰۳	۳۰	۱۴۳۱	۲۲۶۶	۱۰۰۰۰	۱۰۰۰۰	۱۰۰۰۰	۱۰۰۰۰
۱۴۵۳	۲۳۰	۲۳	۵۳۶۱	۱۷۷	۲۰	۱۵۹۹	۱۴۵۳	۱۰۰۰۰	۱۰۰۰۰	۱۰۰۰۰	۱۰۰۰۰
۶۲۷	۲۲۵	۴۴	۴۱۱۱	۵۴۵	۱۲	۱۵۹۱	۶۲۷	۱۰۰۰۰	۱۰۰۰۰	۱۰۰۰۰	۱۰۰۰۰
۱۳۷۶	۳۷۲	۳۷	۶۶۱۳	۸۰۳	۲۲	۱۳۶۰	۱۳۷۶	۱۰۰۰۰	۱۰۰۰۰	۱۰۰۰۰	۱۰۰۰۰
۴۸۹	۱۲۸	۲۱	۲۶۶۶	۳۰۴	۴۲	۶۷۲	۴۸۹	۱۰۰۰۰	۱۰۰۰۰	۱۰۰۰۰	۱۰۰۰۰
۵۵۹	۱۷۶	۵۹	۳۸۱۹	۳۳۲	۲۸	۲۴۳۲	۵۵۹	۱۰۰۰۰	۱۰۰۰۰	۱۰۰۰۰	۱۰۰۰۰
۱۲۲	۱۲۳	۲۱	۴۲۰۸	۱۰۸	۴	۷۶۶	۱۲۲	۱۰۰۰۰	۱۰۰۰۰	۱۰۰۰۰	۱۰۰۰۰
۱۴۴	۱۱۶	۱۹	۲۵۲۴	۸۹	۲۲	۷۵۶	۱۴۴	۱۰۰۰۰	۱۰۰۰۰	۱۰۰۰۰	۱۰۰۰۰
۱۲۷	۹۹	۵۰	۲۱۲۸	۸۵	۱۲	۷۲۲	۱۲۷	۱۰۰۰۰	۱۰۰۰۰	۱۰۰۰۰	۱۰۰۰۰
۷۱	۸۶	۱۰	۲۱۲۲	۴۲	۲	۴۵۱	۷۱	۱۰۰۰۰	۱۰۰۰۰	۱۰۰۰۰	۱۰۰۰۰
۹۲	۱۸۹	۹۳	۴۱۷۱	۴۳	۳	۵۸۵	۹۲	۱۰۰۰۰	۱۰۰۰۰	۱۰۰۰۰	۱۰۰۰۰
۵۷	۶۸	۷	۳۴۲۹	۲۵	۱۱	۲۳۳۵	۵۷	۱۰۰۰۰	۱۰۰۰۰	۱۰۰۰۰	۱۰۰۰۰
۸	۳۴۹	۲	۷۴۳۰۷	۲	۲۲	۱۴۷۱	۸	۱۰۰۰۰	۱۰۰۰۰	۱۰۰۰۰	۱۰۰۰۰
۹	۱۷	۱	۲۹۲	۷	۱	۴۸	۹	۱۰۰۰۰	۱۰۰۰۰	۱۰۰۰۰	۱۰۰۰۰
۳	//	.	۳	۴	//	۲	۳	۱۰۰۰۰	۱۰۰۰۰	۱۰۰۰۰	۱۰۰۰۰

۱- تعداد بومرغ برهه‌های ۴۲ این ولایت از مجموع تعداد درختان بومرغ در استان تهران است از این کشاورزی بومرغ برهه‌های ۴۲ - بومرغ برهه‌های ۴۱ - ۴۰ - ۳۹ - ۳۸ - ۳۷ - ۳۶ - ۳۵ - ۳۴ - ۳۳ - ۳۲ - ۳۱ - ۳۰ - ۲۹ - ۲۸ - ۲۷ - ۲۶ - ۲۵ - ۲۴ - ۲۳ - ۲۲ - ۲۱ - ۲۰ - ۱۹ - ۱۸ - ۱۷ - ۱۶ - ۱۵ - ۱۴ - ۱۳ - ۱۲ - ۱۱ - ۱۰ - ۹ - ۸ - ۷ - ۶ - ۵ - ۴ - ۳ - ۲ - ۱

زردآلود و قهوه‌ای		سبز خالص و سبز تیره					سرشماری بومرغ برهه‌های ۴۲	
تعداد ادرخ‌ها		تعداد ادرخ‌ها			تولید	بهره‌های		
تولید	بهره‌های	تولید	بهره‌های	تولید				
۱	۲	۳	۴	۵	۶	۷	۸	
۱۲۴۴۵	۴۳۵	۱۱۰۰	۱۵۱۷۷	۱۵۲۱۱	۶۴۱	۱۰۲۴	۹۵۹۹ کل
۶	//	۱	۱۶	۲	۱	۲	۷ بدون بومرغ
۲۰۶	۴	۱۲	۱۷۰۶	۲۲۰	۵	۱۱	۱۲۶۹ کمتر از ۱/۲ هکتار
۲۶۹	۹	۲۱	۱۶۵۶	۲۹۴	۹	۱۶	۹۴۰ ۱/۲ تا کمتر از ۱/۲ هکتار
۸۱۹	۲۸	۲۳	۲۴۳۳	۲۳۲	۳۶	۴۹	۱۴۲۴ ۱/۲ تا کمتر از ۱/۲ هکتار
۱۳۹۹	۴۱	۱۳۴	۲۱۷۷	۱۰۸۹	۲۰	۶۰	۱۱۲۵ ۱/۲ تا کمتر از ۱ هکتار
۲۳۹۸	۷۶	۱۸۴	۲۵۹۶	۲۱۷۰	۱۲۸	۱۲۲	۱۵۱۵ ۱ تا کمتر از ۲ هکتار
۱۵۲۱	۴۱	۱۳۵	۱۶۳۲	۲۱۷۳	۸۵	۱۲۶	۹۶۸ ۲ تا کمتر از ۳ هکتار
۸۹۳	۲۰	۳۴	۱۴۲	۱۶۹۵	۵۳	۱۳۱	۶۱۱ ۳ تا کمتر از ۴ هکتار
۶۴۳	۱۱	۵۵	۵۸۰	۱۱۸۷	۳۵	۸۶	۳۶۴ ۴ تا کمتر از ۵ هکتار
۱۳۴۴	۳۳	۱۵۶	۱۶۰	۲۳۴۲	۲۰	۱۲۵	۶۶۶ ۵ تا کمتر از ۷/۵ هکتار
۴۰۹	۱۵	۴۰	۳۳۳	۵۲۳	۱۷	۴۶	۱۹۳ ۷/۵ تا کمتر از ۱۰ هکتار
۵۰۵	۱۳	۵۳	۳۸۹	۵۹۶	۲۲	۴۸	۲۱۷ ۱۰ تا کمتر از ۱۵ هکتار
۲۴۲	۴۹	۲۲	۱۰۹	۴۳۰	۹	۴۶	۷۰ ۱۵ تا کمتر از ۲۰ هکتار
۲۹۶	۷	۵۷	۶۸	۴۰۷	۹	۴۳	۶۷ ۲۰ تا کمتر از ۲۵ هکتار
۴۲۶	۲	۳۸	۶۳	۶۲۵	۲۱	۴۴	۶۹ ۲۵ تا کمتر از ۳۰ هکتار
۲۰۸	۴	۲۴	۵۵	۳۵۸	۵	۱۱	۲۱ ۳۰ تا کمتر از ۴۰ هکتار
۱۵۴	۶۰	۱۲	۶۸	۱۰۰	۷۳	۴	۲۲ ۴۰ تا کمتر از ۱۰۰ هکتار
۲۹۱	۲	۷	۳۴	۲۲۳	۱۰	۱۵	۲۴ ۱۰۰ تا کمتر از ۲۰۰ هکتار
۱۱۱	۱	۶	۷	۱۶۳	۱	۶	۶ ۲۰۰ تا کمتر از ۳۰۰ هکتار
۲۶	//	۱	۷	۳۴	۲	۰	۵ ۳۰۰ هکتار و بیشتر
۲	//	//	۴	//	۰	//	۱ سایر مقده

۵- تعداد میوه‌پردازی‌های دارای الیاف و پوسته و تعداد آذوقه تولید شده از تولیدات کشاورزی میوه‌ها و گیاهان دارویی میوه‌ها و گیاهان دارویی - میوه‌های سردسیری - تن

تولیدات		تولیدات		تولیدات		تولیدات		سرشماری میوه‌های سردسیری
تولیدات		تولیدات		تولیدات		تولیدات		
تولیدات	تولیدات	تولیدات	تولیدات	تولیدات	تولیدات	تولیدات	تولیدات	
۹	۸	۷	۶	۵	۴	۳	۲	۱
۱۴۶۸۲	۶۳۵	۱۴۳۵	۱۹۷۸۸	۱۷۹۲۸	۲۴۸	۹۳۰	۱۱۶۹۹	کلی
۱۳	//	۱۱	۱۳	۴	//	//	۱۲	میوه‌های سردسیری
۷۹۶	۳۳	۸۲	۲۲۲۲	۱۸۲	۲	۱۱	۱۴۹۱	تولیدات از ۱۰۰۰ کیلوگرم
۹۶۸	۵۳	۹۸	۲۶۵۵	۲۲۷	۲	۱۴	۱۱۰۲	تولیدات از ۱۰۰ کیلوگرم
۲۱۳۵	۸۶	۲۱۶	۲۶۷۹	۲۷۵	۲۲	۴۴	۱۸۰۶	تولیدات از ۱۰ کیلوگرم
۱۷۶۵	۶۶	۱۷۷	۲۴۷۱	۱۷۱۰	۱۴	۷۸	۱۵۲۵	تولیدات از ۱ کیلوگرم
۲۴۸۰	۱۳۲	۲۳۵	۲۸۵۴	۲۴۰۱	۸۰	۱۶۲	۱۹۷۲	تولیدات از ۲۰ کیلوگرم
۱۴۵۷	۷۹	۱۱۴	۱۴۸۵	۲۱۹۳	۲۲	۱۰۲	۱۰۸۸	تولیدات از ۳ کیلوگرم
۸۱۰	۴۵	۷۶	۸۷۶	۱۴۶۰	۲۰	۷۸	۶۶۰	تولیدات از ۴ کیلوگرم
۱۰۳۵	۲۳	۱۴۶	۱۸۱۲	۱۲۷۴	۱۰	۵۷	۴۷۷	تولیدات از ۵ کیلوگرم
۱۱۳۷	۴۴	۸۴	۸۲۴	۲۳۱۸	۱۸	۹۶	۶۵۷	تولیدات از ۷/۵ کیلوگرم
۴۳۰	۱۳	۴۰	۲۹۱	۴۸۶	۱۲	۲۷	۲۱۹	تولیدات از ۱۰ کیلوگرم
۴۵۲	۱۶	۴۳	۳۵۰	۱۱۴۸	۸	۴۴	۲۵۷	تولیدات از ۱۵ کیلوگرم
۱۴۲	۷	۱۱	۶۵	۵۷۶	۲	۷۰	۸۶	تولیدات از ۲۰ کیلوگرم
۳۶۵	۶	۱۲	۸۶	۲۵۰	۱	۲۱	۶۶	تولیدات از ۲۵ کیلوگرم
۱۸۴	۱۱	۲۴	۸۳	۵۱۷	۶	۳۹	۸۰	تولیدات از ۳۵ کیلوگرم
۲۳۵	۶	۱۶	۴۷	۱۷۰	۱	۱۰	۴۴	تولیدات از ۵۰ کیلوگرم
۱۶۲	۱۳	۱۵	۵۰	۲۷۶	۴	۱۸	۵۵	تولیدات از ۱۰۰ کیلوگرم
۸۲	۷	۱۲	۳۶	۵۶۵	۵	۴۴	۲۲	تولیدات از ۲۰۰ کیلوگرم
۳۶	۱	۳	۵	۲۱۳	۱	۱۱	۴	تولیدات از ۳۰۰ کیلوگرم
۲۳	۱	۲	۶	۶	//	۱	۶	تولیدات از ۴۰۰ کیلوگرم
۲	//	//	۴	//	۰	//	۱	تولیدات از ۵۰۰ کیلوگرم

۱-۶-۱-۷) تعداد دوره برداری گیاهان آبزی در دو نیمه آذر و دی و تعداد درختان و مقدار تولید آنها بر حسب شهرستان کشاورزی بهره برداری

- بهره برداری در از استان - تن

شماره	برای استان							تولید	
	نیمه آذر			نیمه دی			تولید		
	تولید	تولید	تولید	تولید	تولید	تولید			
۱	۲۷۶۰	۱۵۵	۱۷۸	۱۷۲۲۲	۱۷۰	۴۸	۲۲۱	۳۰۰۴	کل
۲	۱	//	//	۱۴	//	۰	//	۱	بدون زمین
۳	۱۵۱	۵	۷	۲۱۴۶	۲۴	۱	۱۲	۲۶۸	کمتر از ۰/۱ هکتار
۴	۳۰۱	۷	۹	۲۱۰۷	۴۰	۲	۲۳	۳۹۷	۰/۱ تا کمتر از ۰/۲ هکتار
۵	۵۲۴	۱۹	۲۵	۳۴۳۵	۸۰	۴	۲۳	۴۹۳	۰/۲ تا کمتر از ۰/۳ هکتار
۶	۴۵۱	۲۳	۲۵	۲۵۱۷	۶۲	۳	۲۱	۴۱۶	۰/۳ تا کمتر از ۰/۴ هکتار
۷	۲۲۴	۲۹	۳۴	۲۷۲۸	۵۵	۱۰	۱۶	۴۱۵	۰/۴ تا کمتر از ۰/۵ هکتار
۸	۳۷۹	۳۸	۴۰	۱۴۵۵	۲۸	۳	۱۲	۲۶۱	۰/۵ تا کمتر از ۰/۶ هکتار
۹	۳۱۸	۱۹	۱۱	۲۹۶	۳۳	۳	۲۰	۱۲۹	۰/۶ تا کمتر از ۰/۷ هکتار
۱۰	۱۶۴	۱۸	۸	۵۰۳	۲۴	۳	۶	۱۱۵	۰/۷ تا کمتر از ۰/۸ هکتار
۱۱	۲۵۶	۱۲	۱۱	۲۵۲	۸۱	۶	۱۵	۲۱۴	۰/۸ تا کمتر از ۰/۹ هکتار
۱۲	۵۱	۵	۵	۲۶۳	۱۷	۳	۳	۸۰	۰/۹ تا کمتر از ۱ هکتار
۱۳	۱۶۴	۸	۷	۳۱۶	۲۷	۳	۱۶	۱۱۱	۱ تا کمتر از ۱/۵ هکتار
۱۴	۴۵	۲	۳	۶۹	۲	۱	۲	۲۹	۱/۵ تا کمتر از ۲ هکتار
۱۵	۲۷۶	۶	۴	۹۵	۱۹	۱	۳	۲۳	۲ تا کمتر از ۳ هکتار
۱۶	۵۵	۵	۳	۷۶	۴۳	۱	۷	۴۲	۳ تا کمتر از ۴ هکتار
۱۷	۱۸	۲	۱	۴۷	۱۱	۱	۲	۲۱	۴ تا کمتر از ۵ هکتار
۱۸	۷۱	۳	۳	۴۴	۴۳	۲	۷	۵۰	۵ تا کمتر از ۱۰ هکتار
۱۹	۲۰	۱	۱	۳۴	۴	//	//	۱۰	۱۰ تا کمتر از ۲۰۰ هکتار
۲۰	۱۰	۱	۱	۵	۱۲	//	۱	۳	۲۰۰ تا کمتر از ۳۰۰ هکتار
۲۱	۲۲	۱	۱	۷	۶	۱	۲	۶	۳۰۰ هکتار و بیشتر
۲۲	//	۰	//	۱	//	//	//	۲	انبار نشده

استان تهران

۱-۱-۱- تعداد بهره‌برداران اراضی کشاورزی

و تعداد درختان تولیدکننده انگور و سایر میوه‌ها در اراضی کشاورزی بهره‌برداران

بهره‌برداران - هزار اکتار - تن

شماره	تعداد اکتار		تعداد بهره‌برداران	تعداد درختان تولیدکننده انگور و سایر میوه‌ها
	تعداد اکتار			
	مبارز	شمال		
۳۴۲۳	۵۲۷	۳۰۹۳	۷۱۰۲
۱۱	//	۱	۳۶
۳۸۶	۴	۳۶	۸۵۵
۴۸۳	۴	۳۶	۴۸۹
۱۳۳۹	۱۰	۱۱۵	۲۰۶
۱۶۹۲	۱۵	۱۳۲	۶۸۹
۳۵۹۲	۵۱	۳۲۶	۶۶۴
۳۱۸۹	۲۱	۲۶۵	۶۵۱
۱۶۷۰	۲۹	۱۶۳	۴۴۴
۱۸۴۹	۱۲	۱۷۸	۳۶۴
۲۱۱۲	۴۸	۳۵۴	۶۲۴
۱۳۳۱	۳۴	۱۳۲	۲۵۶
۲۲۱۲	۵۸	۲۲۸	۳۷۸
۲۶۱۲	۶۴	۱۴۹	۱۷۳
۱۳۷۶	۲۱	۱۶۱	۱۱۸
۱۱۰۳	۲۱	۱۸۷	۱۱۵
۱۸۳	۱۵	۳۳	۶۴
۱۸۴۳	۴۲	۳۰۷	۱۳۱
۳۸۵۵	۴۰	۱۹۷	۴۷
۱۵۱	۱	۳۴	۴
۵۹۸	۳	۱۳۱	۶
۲	//	//	۳

۹-۱-۲-۱-۳-۱-۴-۱-۵-۱-۶-۱-۷-۱-۸-۱-۹-۱-۱۰-۱-۱۱-۱-۱۲-۱-۱۳-۱-۱۴-۱-۱۵-۱-۱۶-۱-۱۷-۱-۱۸-۱-۱۹-۱-۲۰-۱-۲۱-۱-۲۲-۱-۲۳-۱-۲۴-۱-۲۵-۱-۲۶-۱-۲۷-۱-۲۸-۱-۲۹-۱-۳۰-۱

برده برداري - كشاور - كش

		كلي		انبي		درهم			
		تعداد	اصلاح	تعداد	اصلاح	تعداد	اصلاح		
		برده برداري	اشاكت	برده برداري	اشاكت	برده برداري	اشاكت		
۱	۲	۳	۴	۵	۶	۷	۸	۹	۱۰
كلي	۱۲۷۷۱	۹۷۲۵	۵۹۲۷۹	۱۴۵۵۷	۹۴۲۹	۵۷۰۸۶	۲۹۲	۴۹۷	۲۵۹۳
كشتران (۱/۱) كشتر	۱۱۰۶	۴۷	۵۱۸	۱۰۹۲	۴۵	۶۱۲	۱۵	۲	۵
۱/۱ كشتران (۲/۲) كشتر	۸۰۶	۹۲	۵۵۸	۷۹۷	۹۱	۶۵۹	۹	۱	۱۲
۲/۲ كشتران (۳/۳) كشتر	۱۹۸۲	۲۲۲	۲۷۴۲	۱۶۶۰	۲۱۲	۲۴۰۴	۲۲	۵	۲۸
۳/۳ كشتران (۴/۴) كشتر	۱۶۹۰	۶۰۲	۱۶۶۹	۶۰۱	۳۹۶۵	۲۲	۵	۱۱	۶۱
۴/۴ كشتران (۵/۵) كشتر	۲۳۴۸	۳۳۴	۹۷۷۵	۱۷۸۱	۱۴۰۹	۳۲۴۳	۶۳	۳۶	۴۵۱
۵/۵ كشتران (۶/۶) كشتر	۱۵۸۲	۱۲۸۸	۷۲۱۰	۱۵۵۰	۱۲۳۴	۶۹۲۸	۲۸	۲۵	۲۸۲
۶/۶ كشتران (۷/۷) كشتر	۱۱۱۰	۹۸۵	۴۳۳۳	۱۰۸۰	۹۴۵	۳۹۶۷	۶۱	۴۰	۳۸۹
۷/۷ كشتران (۸/۸) كشتر	۹۲۳	۸۵۷	۵۱۲۲	۸۳۳	۸۱۳	۳۰۰۴	۳۰	۴۵	۲۲۲
۸/۸ كشتران (۹/۹) كشتر	۱۵۲۴	۱۴۱۶	۶۳۴۸	۷۳۳	۱۳۶۷	۱۰۰۰	۲۸	۴۸	۴۴۳
۹/۹ كشتران (۱۰/۱۰) كشتر	۵۸۹	۵۹۶	۳۳۴۳	۲۷۳	۵۵۳	۲۹۷۱	۲۲	۴۳	۳۹۷
۱۰/۱۰ كشتران (۱۱/۱۱) كشتر	۶۲۵	۷۱۳	۴۲۵۳	۶۲۹	۶۹۲	۳۱۳۳	۶	۱۶	۱۲۲
۱۱/۱۱ كشتران (۱۲/۱۲) كشتر	۲۲۷	۲۷۲	۱۴۴۵	۲۳۶	۲۷۴	۱۴۱۵	۱	۳	۳۰
۱۲/۱۲ كشتران (۱۳/۱۳) كشتر	۱۲۸	۲۲۷	۹۴۹	۱۲۸	۲۲۲	۹۴۶	۰	۰	۰
۱۳/۱۳ كشتران (۱۴/۱۴) كشتر	۱۲۱	۲۲۲	۱۴۲۰	۱۱۲	۲۰۸	۱۳۵۴	۲	۲۱	۲۶
۱۴/۱۴ كشتران (۱۵/۱۵) كشتر	۷۰	۱۲۸	۲۷۶	۷۰	۱۲۸	۲۷۶	۰	۰	۰
۱۵/۱۵ كشتران (۱۶/۱۶) كشتر	۱۱۲	۲۱۶	۶۶۲	۱۱۱	۲۱۲	۶۶۱	۲	۲	۱
۱۶/۱۶ كشتران (۱۷/۱۷) كشتر	۳۹	۷۷	۵۲۵	۲۷	۷۶	۵۱۱	۲	۱	۱۶
۱۷/۱۷ كشتران (۱۸/۱۸) كشتر	۶	۱۱۶	۳۸۴	۶	۱۱۶	۳۸۳	۰	۰	۰
۱۸/۱۸ كشتران (۱۹/۱۹) كشتر	۲	۷۵	۲۳۶	۷	۷۵	۲۳۶	۰	۰	۰
۱۹/۱۹ كشتران (۲۰/۲۰) كشتر	۵	۱۶	۱۶	۵	۱۶	۱۶	۰	۰	۰

۱-۱) تعداد میوه‌های درختان میوه‌شمار و جزایر آنها و تعداد درختان تولیدکننده میوه‌های درختی در استان تهران

بهره‌برداران - جزایر اصلی

۱	درختان میوه‌شمار		جزایر میوه‌شمار			تولید میوه‌های درختی		
	تعداد	درخت	تولید	تولید	تولید	تولید	تولید	تولید
۱۰	۲	۱	۱	۱	۱	۱	۱	۱
۱۱	۲۳۸	۱۰۸۱۶	۴۷۷	۱۶۸	۲۶۶۶	۱۴۱	۵۸۹	۴۵۶۶
۱۲	۰	۰	۰	۰	//	۱	//	//
۱۳	۲	۱۲	۲۱	۱	۱	۶	۱	۲۴
۱۴	۸	۶۷	۱۸	۳	۳	۳	۵۸	۲۹۸۰
۱۵	۶۳	۲۷۲	۶۳	۱	۸	۹	۴۲	۱۸۹
۱۶	۸۸	۵۰۱	۶۲	//	۱۰	۱۶	۳۴	۱۲۰۱۰
۱۷	۲۷۴	۱۵۵۸	۸۸	۶	۲۹	۲۶	۴۶۱	۱۲۹۲۰
۱۸	۱۵۸	۳۶۳	۵۸	۱۲	۴۱	۱۵	۲۷۸	۸۰۰۰
۱۹	۴۱۱	۱۲۵	۴۱	۱۵	۲۶	۹	۱۳	۴۹۹۰
۲۰	۶	۱۵۶	۲۱	۱۶	۴۱	۷	۱۶	۲۲۰
۲۱	۲۸۴	۲۴۷۵	۴۳	۴۳	۲۶۲۸	۱۲	۱۲۲	۲۵۳
۲۲	۱۱۱	۱۸۱	۱۸	۴۰	۴۱	۴	۸	۱۵۰
۲۳	۲۲۱	۱۶۹۲	۳۰	۲	۸	۱۵	۲۲۶	۲۶۹۰
۲۴	۱۶	۱۰۴	۸	۵	۱۰۲۱	۴	۱۷	۶۹۰
۲۵	//	۱۲۲	۶	//	۱	۴	۱۵	۷۶۰
۲۶	//	۴۵	۵	//	۱	۲	۲۰۲	۱۲۴۳
۲۷	۳۱	۱۵	۵	۲۱	۶۳	۲	۱	۵۲
۲۸	۰	۱۰۵	۲	۰	۳	۲	۱۴۸	۴۸۰
۲۹	۳۶۴	۱۲۰۲	۵	۰	۱	۲	۸	۱۸۱
۳۰	۰	۲	۲	۰	۰	۰	۸	۵۷
۳۱	۳	۳	۱	۰	۰	۰	//	۱۱۴
۳۲	۲	۲	۱	۰	۰	۰	۰	//

۱۱- تعداد بهره برداریهای دارای هیمنیابریستان تعداد درختان تولید آنها بر حسب نوع و دیمتری

- بر حسب بهره آری - هزار اصله - تن

نوع و دیمتری	سبب						برستان		
	تولید	تولید		تولید	تولید		تولید	تولید	
		تولید	تولید		تولید	تولید		تولید	تولید
۱	۲	۳	۴	۵	۶	۷	۸	۹	
.....	۲۵۸۰۲	۳۸۶۰	۹۲۲	۸۵۲۲۱	
.....	۲۶۰	۵۱	۱۲	۸۳	
.....	۶۲۰	۸۰	۱۸	۱۳۲	
.....	۱۱۲۱۲	۱۲۰۱	۲۶۷	۲۲۶۵۶	
.....	۱۴۴۵	۳۲۱	۴۰	۱۷۶۰۶	
.....	۱۳۴۲	۱۸۲	۸۰	۲۰۹۶	
.....	۲۸۱۴	۴۳۱	۷۵	۷۴۲۱	
.....	۴۷۱۲	۱۳۳۰	۲۵۸	۲۵۷۲۲	
.....	۳۲۴۵	۲۵۵	۷۲	۴۸۰۸	

۱- تعداد افراد مصرف کننده از هر یک از مناطق زیر در استان تهران در سال ۱۳۶۲

استان تهران	تهران	کرج	قزوین	البرز	سمنان	کاشان	اصفهان	چهارمحال و بختیاری	اصفهان
۱۰	۹	۸	۷	۶	۵	۴	۳	۲	۱
۱۷۲۸۱	۱۱۲۸	۱۰۱۷	۷۷۸	۲۲۱۷	۲۵۱۳	۱۷۰۴۴	۲۲۲۸	۲۷۹۸۲	کلی
۸۸	۰	۲	۰	۱۰	۱۲	۲۸	۲۷	۲۲۵	کلی
۲۸۷	۰	//	//	۲۷	۱۹	۶۱	۲۶	۵۱۶	کلی
۹۶۴	۶	۵	۲	۸۴	۸۷	۲۱۷	۱۰۶	۱۸۰۶	کلی
۱۲۶۹	۵	۱۰	۲	۱۲۶	۱۴۸	۲۹۹	۲۸۲	۲۷۸۵	کلی
۲۵۷	۲۵	۴۲	۲۲	۱۹۴	۲۷۷	۱۲۲۴	۵۷۶	۵۶۶۸	کلی
۲۳۸۸	۹۹	۷۷	۵۰	۲۶۰	۴۸۱	۱۷۲۵	۵۷۲	۵۰۳۵	کلی
۱۹۶۹	۱۰۳	۹۸	۲۸	۱۸۲	۳۹۸	۱۸۸۲	۳۳۵	۴۰۶۳	کلی
۱۵۶۷	۱۲۱	۳۴	۵۷	۱۵۹	۲۴۰	۱۸۲۰	۵۵۲	۳۳۲۵	کلی
۲۶۶۱	۲۸۲	۲۰۶	۱۲۶	۳۰۵	۴۵۶	۲۶۱۲	۴۳۸	۵۸۸۲	کلی
۱۰۱۷	۱۱۴	۹۰	۵۵	۳۱۱	۲۲۲	۱۲۴۷	۱۵۶	۲۱۴۹	کلی
۱۱۷۷	۱۳۰	۱۵۴	۱۰۵	۳۰۷	۴۴۶	۲۱۰۷	۲۳۵	۲۹۷۲	کلی
۴۴۲	۴۳	۳۴	۳۴	۱۰۰	۱۴۴	۷۰۷	۸۰	۱۰۲۰	کلی
۲۷۷	۲۵	۲۵	۱۸	۶۸	۸۱	۵۴۲	۶۱	۷۶۴	کلی
۲۲۱	۲۲	۳۰	۲۱	۶۹	۲۳	۴۶۷	۴۴	۶۲۰	کلی
۱۵۴	۳۵	۲۳	۲۷	۵۳	۸۵	۴۱۰	۲۴	۳۹۸	کلی
۱۷۲	۴۱	۵۲	۵۱	۷۵	۵۸	۳۵۵	۳۵	۴۵۱	کلی
۶۲	۳۵	۴۳	۴۱	۵۶	۳۶	۱۵۷	۳۱	۲۱۲	کلی
۱۰	۵	۱۱	۱	۱۲	۶	۲۰	۷	۳۷	کلی
۶	۱۴	۱۹	۱۷	۳۱	۱۰	۲۰	۱۲	۳۶	کلی
.	۲	کلی

۱- تعداد ادبیره بر دار به انبساط زمین استفاده نشده از درجه‌های سالیانه و ادوات کشاورزی بر حسب وسعت اراضی کشاورزی برهه سرداری

جدولنامه

- برهه سرداری -

ردیف	۱۱	۱۲	۱۳	۱۴	۱۵	۱۶	۱۷	۱۸	۱۹	۲۰	توضیحات
۱	۲۳	۲۶۵۹۹	۷۱۰۱	۴۷۵۴	۴۴۵۱	۲۳۳۸	۴۳۴۳	۱۱۵۶۰	۷۵۳۹۷	۱۱۳۳۱	کلی
۲	۸	۲۳	۶	۳۴	۵	۹	۳۳	۵۷۵	۳۳۳۳	۷۶۶	۱- تراکتورهای سنگین
۳	۲	۱۳۶	۳۵	۳۳	۷	۲	۸۱	۵۶۲	۱۹۴۲	۷۷۵	۲- تراکتورهای متوسط
۴	۱۳	۶۴۶	۸۹	۱۴۴	۱۱	۷	۱۸۲	۱۲۴۸	۳۳۰۲	۱۹۱۳	۳- تراکتورهای کوچک
۵	۱۸	۱۲۳۱	۴۱۱	۲۶۱	۲۰	۱۶	۴۱۳	۱۳۵۲	۲۶۳۲	۲۴۳۰	۴- ماشین‌های کشاورزی
۶	۱۲	۲۳۲۳	۲۲۶	۶۶۱	۱۵۱	۱۱۸	۳۱۴	۱۰۲۰	۳۶۶۲	۳۳۳۳	۵- ماشین‌های باری
۷	۵	۲۴۳۰	۱۲۶	۸۶۰	۲۱۷	۶۳	۳۵۴	۱۳۱۸	۲۶۳۳	۳۰۹۶	۶- ماشین‌های چینی
۸	۱	۳۰۹۹	۸۳	۴۳	۳۲	۳۶	۴۳	۸۸۸	۱۹۴۴	۲۳۲۳	۷- ماشین‌های دست
۹	۱	۳۵۷۴	۸۰۸	۴۸۵	۳۲۲	۲۲۷	۲۸۷	۶۵۷	۱۴۳۶	۱۶۶۱	۸- ماشین‌های دیگر
۱۰	۲	۴۷۲۷	۱۶۲۸	۳۶۳	۸۵۱	۶۶۷	۲۶۳	۱۱۲۱	۲۴۵۰	۲۸۹۸	۹- تراکتورهای ۷/۵
۱۱	۰	۱۷۷۱	۵۴۳	۲۶۲	۲۲۲	۱۳۶	۲۰۱	۳۵۶	۸۶۰	۹۸۷	۱۲- تراکتورهای ۱۰
۱۲	۰	۵۴۷۵	۶۴۸	۴۶۹	۸۸۷	۷۳۴	۲۶۵	۳۳۴	۱۳۶۴	۱۵۷۰	۱۳- تراکتورهای ۱۵
۱۳	۰	۸۶۶	۴۲۰	۱۴۶	۲۴۷	۲۰۳	۸۸	۳۸۴	۶۳۶	۵۱۷	۱۴- تراکتورهای ۲۰
۱۴	۰	۶۲۸	۱۶۴	۷۶	۳۲۲	۱۸۵	۲۴	۱۵۵	۳۵۱	۳۲۳	۱۵- تراکتورهای ۲۵
۱۵	۰	۵۰۲	۱۰۱	۴۰۸	۱۳۲	۲۰۱	۸۷	۱۵۵	۲۷۸	۳۳۰	۱۶- تراکتورهای ۳۵
۱۶	۰	۳۴۳	۹۳	۸۲	۱۵۶	۱۳۳	۵۳	۳۵	۱۸۴	۱۶۸	۱۷- تراکتورهای ۵۰
۱۷	۰	۳۳۵	۶۳	۱۰۱	۳۰۴	۱۸۳	۷۰	۱۰۱	۳۱۸	۲۵۳	۱۸- تراکتورهای ۱۰۰
۱۸	۱	۱۷۴	۶۱	۶۳	۱۴۶	۱۱۲	۱۱	۷۳	۱۰۷	۱۳۲	۱۹- تراکتورهای ۲۰۰
۱۹	۰	۲۲	۱۰	۱۶	۱۸	۱۲	۱۰	۱۱	۱۳	۱۸	۲۰- تراکتورهای ۳۰۰
۲۰	۰	۲۸	۱۸	۱۶	۲۷	۳۵	۲۰	۱۴	۱۵	۲۱	۲۱- تراکتورهای ۵۰۰
۲۱	۰	۰	۰	۰	۰	۰	۱	۲	۲	۷	۲۲- تراکتورهای بزرگتر
۲۲	۰	۰	۰	۰	۰	۰	۰	۰	۰	۰	۲۳- تراکتورهای دیگر

۱- استان ادیره مورد آبریهایی با زمین استیلا شده که متعلق از طریق زمینهای ادویه کشاورزی زمینهای خود را در حقیقت به کشاورزان ادیره خریده اند

بر حسب سرده آری -

سرشماری	سرشماری								جمع کل
	۱	۲	۳	۴	۵	۶	۷	۸	
سرشماری	سرشماری	سرشماری	سرشماری	سرشماری	سرشماری	سرشماری	سرشماری	سرشماری	سرشماری
سرشماری	سرشماری	سرشماری	سرشماری	سرشماری	سرشماری	سرشماری	سرشماری	سرشماری	سرشماری
۲۳۸	۱۰۹	۱۶۰	۱۵۶	۲۰۵	۲۸۲	۲۲۹	۴۰۸	۲۱۴۰	۰
۱	۰	۰	۰	۱	۴	۱	۴	۱۱	۰
۵	-	//	//	۸	۲	۰	//	۱۵	۰
۱۲	۰	۰	۰	۱۱	۲۳	۳	۱۴	۴۱	۰
۲۶	۰	۰	۰	۱۶	۴۳	۱۱	۳۳	۸۰	۰
۴۰	۱	۴	۰	۳۶	۴۴	۱۶	۴۰	۱۶۲	۰
۷۱	۷	۶	۱	۲۵	۳۵	۲۱	۳۲	۲۵۱	۰
۶۷	۵	۴	۸	۲۳	۳۵	۲۵	۲۶	۲۰۰	۰
۵۶	۳	۷	۱	۱۲	۱۵	۲۰	۲۴	۱۸۴	۰
۱۰۵	۵	۱۲	۸	۲۶	۲۱	۴۱	۳۲	۲۰۲	۰
۷۱	۲	۵	۶	۱۳	۱۵	۱۶	۱۵	۲۴۰	۰
۸۲	۹	۱۸	۱۶	۴۷	۲۸	۳۴	۳۵	۴۵۹	۰
۵۵	۳	۵	۱۰	۲۲	۲۱	۲۱	۱۵	۲۱۷	۰
۲۸	۲	۲	۲	۱۲	۱۲	۱۷	۸	۱۶۱	۰
۲۷	۷	۱۱	۱۲	۲۵	۱۲	۲۰	۱۶	۱۸۷	۰
۲۱	۷	۱۱	۱۲	۲۱	۱۲	۱۲	۱۴	۱۳۵	۰
۴۰	۲۰	۲۴	۲۶	۴۱	۱۹	۲۵	۱۷	۱۸۰	۰
۱۸	۲۱	۳۰	۲۶	۴۳	۱۶	۲۲	۱۵	۱۲۲	۰
۴	۴	۸	۸	۱۰	۵	۴	۲	۲۰	۰
۳	۱۰	۱۴	۱۶	۹	۶	۱۰	۶	۲۶	۰
۰	۰	۰	۰	۰	۰	۰	۰	۲	۰

۲-۱) تعداد ادبیره سرد آریه‌های باز زمین استفاده‌کننده از هر یک از ماشینها و ادوات کشاورزی به‌منطقه خود بر حسب وضعیت آن‌ها بر حسب سرداری
تبریده

استان تهران تبریده	دیسک	انگارویر	هگولتور اشور	بدره‌های اشور	بدره‌های اشور	بدره‌های اشور	بدره‌های اشور	بدره‌های اشور	بدره‌های اشور	بدره‌های اشور	بدره‌های اشور	بدره‌های اشور	بدره‌های اشور	بدره‌های اشور	بدره‌های اشور	بدره‌های اشور	بدره‌های اشور	بدره‌های اشور	بدره‌های اشور	بدره‌های اشور
۱۸۵۷۴	۱۴۸۲۶	۴۱۸۴	۴۱۹	۵۸۲	۶۳۷	۴۷۶	۶۳۷	۱۹۴۰	۷
۴۴۲	۱۰۱۸	۸۷	۴	۲	۱	-	۱	۴	۰
۵۳۰	۹۳۶	۱۱۳	۴	۱	//	۱	//	۳	۰
۱۴۳۸	۱۵۸۵	۳۰۸	۴	۰	۰	۲	۲	۱۳	۰
۱۸۴۹	۱۳۳۴	۳۶۴	۱۳	۱	۱	۴	۵	۲۰	۳
۲۱۹۹	۱۷۸۳	۸۳۴	۲۳	۲	۵	۲۶	۲۸	۷۴	۱
۲۲۸۴	۱۱۲۴	۵۷۸	۴۳	۱۱	۱۲	۴۱	۳۶	۱۱۲	۲
۱۷۰۸	۲۸۱	۲۴۵	۲۷	۱۱	۱۴	۳۰	۲۵	۱۰۳	۰
۱۳۶۷	۷۶۰	۲۷۲	۱۸	۱۰	۱۰	۲۴	۴۵	۹۷	۱
۲۲۴۲	۱۲۹۰	۴۲۹	۳۸	۴۸	۵۴	۵۲	۹۳	۲۵۰	۰
۷۹۴	۴۷۰	۱۷۲	۲۱	۱۹	۲۰	۴۰	۵۰	۱۴۸	۰
۱۲۸۷	۸۱۲	۲۲۵	۲۷	۱۱۲	۱۱۷	۵۲	۸۳	۳۲۲	۰
۴۱۷	۲۷۷	۱۰۰	۲۳	۴۵	۵۱	۲۴	۴۵	۱۴۷	۰
۳۱۹	۲۲۹	۱۲	۲۰	۴۶	۴۲	۱۴	۲۷	۱۲۴	۰
۳۳۹	۱۷۰	۶۳	۲۳	۵۳	۵۹	۲۸	۴۰	۱۳۳	۰
۱۶۴	۱۳۲	۴۳	۱۸	۳۵	۲۷	۲۸	۳۷	۱۰۳	۰
۲۱۶	۱۴۱	۶۸	۳۵	۸۵	۸۹	۴۷	۳۶	۱۴۹	۰
۱۱۸	۸۹	۴۸	۳۸	۶۸	۷۷	۳۹	۲۷	۹۲	۰
۱۷	۱۱	۹	۱۰	۱۳	۱۴	۱۳	۱۰	۱۶	۰
۲۰	۱۳	۱۰	۱۷	۱۹	۲۲	۱۲	۱۶	۲۴	۰
۳	۲	۰	۰	۰	۰	۰	۰	۰	۰

۲- تعداد بهره برداران بهاییان مرز است. داده نشده از هر یک از مناطق کشاورزی متعلق به دیگر این روستاها عبارت از این کشاورزی بهره بردار - بهره بردار

۱	۲	۳	۴	۵	۶	۷	۸	۹	۱۰
رشته کاری کشاورزی بهره برداری	تراکتور	تیلور	کمپاین اصولی	مداد	دیگ	پمپ	پمپ	پمپ	پمپ
گیل	۲۴۸۲۴	۲۹۱۷	۱۶۶۵۷	۲۱۶۷	۸۰۷	۵۷۲	۴۵۱	۱۰۴۲	۱۶۶۳۶
کشور از ۱۰۰۰۰۰۰۰۰	۲۱۵	۲۲	۲۷	۸	۹	۰	۲	۰	۸۷
۱/۱ کشاورز ۱۰۰۰۰۰۰۰	۵۰۱	۳۶	۶۶	۱۶	۱۶	۰	۰	۰	۲۸۱
۱/۲ کشاورز ۱۰۰۰۰۰۰۰	۱۷۶۵	۱۶۳	۲۱۲	۵۵	۲۲	۲	۵	۶	۹۵۰
۱/۳ کشاورز ۱۰۰۰۰۰۰۰	۲۷۰۵	۲۵۲	۳۸۸	۱۰۵	۱۰۲	۳	۱۰	۵	۱۳۳۹
۱/۴ کشاورز ۱۰۰۰۰۰۰۰	۵۳۶۱	۵۳۶	۱۳۰۷	۲۳۳	۱۵۹	۲۲	۲۸	۳۴	۳۴۶۶
۱/۵ کشاورز ۱۰۰۰۰۰۰۰	۸۷۲۳	۸۸۳	۱۸۷۱	۳۳۵	۲۳۵	۴۹	۲۱	۲۲	۲۳۱۷
۱/۶ کشاورز ۱۰۰۰۰۰۰۰	۲۸۶۲	۲۰۶	۱۸۱۸	۳۲۲	۱۶۰	۲۴	۳۴	۹۴	۱۳۳۳
۱/۷ کشاورز ۱۰۰۰۰۰۰۰	۱۶۶۱	۲۲۰	۱۸۰۱	۳۲۵	۲۳۴	۵۶	۷۸	۱۱۸	۱۵۳۲
۱/۸ کشاورز ۱۰۰۰۰۰۰۰	۵۴۷۷	۴۷۲	۲۵۷۲	۶۵۵	۲۷۱	۱۱۸	۱۹۵	۲۷۷	۲۵۲۳
۱/۹ کشاورز ۱۰۰۰۰۰۰۰	۱۹۰۸	۱۲۵	۱۳۳۰	۲۰۶	۱۰۱	۴۹	۸۵	۱۱۲	۹۴۷
۱/۱۰ کشاورز ۱۰۰۰۰۰۰۰	۲۵۱۲	۲۰۰	۲۰۱۲	۳۰۸	۲۶۰	۸۹	۱۲۹	۱۲۱	۱۰۹۴
۱/۱۱ کشاورز ۱۰۰۰۰۰۰۰	۸۱۲	۶۵	۶۸۵	۱۲۱	۷۸	۲۵	۲۹	۴۰	۳۸۷
۱/۱۲ کشاورز ۱۰۰۰۰۰۰۰	۵۹۳	۵۲	۵۲۶	۶۹	۵۵	۱۶	۲۲	۲۶	۴۳۹
۱/۱۳ کشاورز ۱۰۰۰۰۰۰۰	۴۲۳	۸۲	۴۴۶	۵۶	۴۳	۱۶	۱۶	۲۵	۳۶۱
۱/۱۴ کشاورز ۱۰۰۰۰۰۰۰	۲۶۲	۲۰	۲۷۲	۴۷	۳۲	۱۴	۲۱	۲۸	۱۲۳
۱/۱۵ کشاورز ۱۰۰۰۰۰۰۰	۲۷۰	۱۸	۲۳۹	۳۶	۳۴	۲۵	۲۸	۲۱	۱۳۳
۱/۱۶ کشاورز ۱۰۰۰۰۰۰۰	۹۱	۱۶	۱۲۶	۲۰	۱۲	۱۲	۱۸	۱۴	۴۴
۱/۱۷ کشاورز ۱۰۰۰۰۰۰۰	۶	۱	۱۶	۱	۱	۱	۳	۱	۶
۱/۱۸ کشاورز ۱۰۰۰۰۰۰۰	۱۰	۳	۲۱	۳	۲	۱	۴	۴	۶
۱/۱۹ کشاورز ۱۰۰۰۰۰۰۰	۲	۰	۰	۰	۰	۰	۰	۰	۰

۱- تعداد پذیره برهه‌های میان‌ساله کشته از هر یک از مناطق کشاورزی متعلق به دیگر زیرمجموعه‌ها از این کشاورزی برده برده است. برآورد
 - بزرگ برده‌ها

موتور	اصالتین	اکرمین	دیوچه	کاروبار	اکولتیر	بزرگپاش	اکودپاش	اکتو	اکتو	اکتو	اکتو	اکتو	اکتو
۲۰	۱۹	۱۸	۱۷	۱۶	۱۵	۱۴	۱۳	۱۲	۱۱	۱۰	۹	۸	۷
۵۸۰۰	۱۲۵۴۷	۷۳۶۷	۲۸۰۸	۲۰۳۰	۳۸۱۴	۴۲۷۰	۶۶۶	۲۴۶۱۷	۵۶
۲۲۱	۱۱۱۱۲	۳۸۷	۴۲	۶	۴	۴۴	۵	۶۶	۸
۲۴۲	۱۰۰۰۵	۴۴۸	۷۷	۷	۷	۲۳	۱۵	۱۴۴	۲
۴۷۸	۱۶۱۳	۲۴۰	۱۲۸	۷	۱۱	۱۳۹	۸۷	۶۶۶	۱۲
۵۷۲	۱۳۸۵	۲۵۸	۴۰۱	۱۸	۲۹	۲۶۴	۲۰۶	۱۲۶۱	۱۵
۱۱۶۰	۱۶۰۷	۱۳۶۱	۷۸۲	۱۱۵	۱۵۱	۶۶۶	۲۱۰	۲۲۶۶	۱۲
۸۰۲	۱۳۰۸	۸۱۸	۵۵۰	۲۳۸	۲۰۵	۵۵۵	۸۸۵	۲۲۵۶	۳
۵۰۸	۸۶۳	۵۴۳	۴۴۶	۲۲۳	۳۱۷	۴۲۳	۲۹۸	۲۹۱۶	۱
۴۱۶	۷۱۲	۲۸۲	۲۶۹	۲۱۷	۳۱۲	۴۶۱	۷۶۱	۲۴۷۶	۰
۶۴۲	۱۱۵۹	۶۹۲	۴۵۵	۶۱۷	۷۶۶	۶۶۰	۱۳۸۲	۴۴۸۴	۲
۱۹۰	۴۶۱	۱۸۳	۱۷۹	۳۱۶	۲۲۲	۲۳۷	۴۶۳	۱۶۶۳	۰
۲۷۹	۵۵۲	۳۶۸	۱۸۸	۶۸۱	۲۶۶	۳۲۷	۵۶۵	۲۱۵۳	۰
۹۹	۱۷۷	۸۳	۶۴	۱۵۸	۱۶۵	۱۰۲	۱۸۴	۷۱۷	۰
۳۴	۱۳۰	۷۳	۴۷	۱۳۹	۱۷۱	۸۴	۱۲۷	۵۰۳	۰
۵۰	۱۰۸	۷۲	۵۵	۱۴۹	۱۸۰	۲۰	۱۰۱	۳۷۴	۰
۲۳	۵۲	۵۲	۶۵	۱۰۸	۱۲۲	۵۵	۵۶	۲۲۶	۰
۳۶	۷۷	۴۱	۳۶	۹۸	۱۱۵	۵۴	۵۷	۲۴۹	۰
۱۴	۱۷	۲۵	۲۳	۴۴	۴۹	۲۳	۲۴	۸۳	۱
۱	۱	۲	//	۴	۴	۳	//	۷	۰
۱	۲	۴	۳	۶	۵	۵	۲	۴	۰
۴	۴	۲	۱	۰	۰	۰	۰	۰	۰

۱- تعداد ابره بر داریها و زمین استیفاه کننده از شر اکتور و دیگر ماشینها و ادوات کشاورزی بر حسب شهرستان اشکاف و روستاها بر داریها
- بر داریها

۱	۲	۳	۴	۵	۶	۷	۸	۹	۱۰
کلی	۱۶۹۳۶	۲۸۸۶	۱۶۸۰۷	۶۶۶	۱۲۲۲	۲۶۳۷	۷۲۲	۳۹۸	۲۲۱
کمتر از ۱ هکتار	۲۷	۲	۷۵	۰	۱	۵	۰	۰	۰
۱ تا کمتر از ۲ هکتار	۶۰	۲	۲۲۲	۲	۲	۱۰	۱	۲۲	۲۲
۲ تا کمتر از ۳ هکتار	۲۰۲	۴	۶۸۹	۳	۲	۶۲	۲	۰	۰
۳ تا کمتر از ۴ هکتار	۳۸۴	۱۷	۱۲۲۵	۶	۱۰	۱۱۱	۵	۱	۱
۴ تا کمتر از ۵ هکتار	۱۱۶۹	۸۷	۲۳۹۷	۲۱	۵۹	۲۷۱	۲۵	۱۰	۸
۵ تا کمتر از ۶ هکتار	۱۷۸۰	۲۴۰	۳۴۴۴	۵۱	۱۱۸	۳۵۴	۴۲	۲۳	۲۴
۶ تا کمتر از ۷ هکتار	۱۸۳۹	۲۷۲	۳۷۴۴	۵۹	۱۱۰	۳۱۴	۴۱	۳۶	۲۸
۷ تا کمتر از ۸ هکتار	۱۸۱۲	۲۶۱	۱۵۸۱	۲۷	۱۰۰	۲۶۸	۲۸	۳۶	۲۱
۸ تا کمتر از ۹ هکتار	۳۶۰۹	۷۵۲	۲۶۰۰	۱۱۹	۲۴۱	۵۰۴	۹۰	۵۹	۵۲
۹ تا کمتر از ۱۰ هکتار	۱۳۴۴	۲۶۲	۱۰۰۹	۳۷	۹۲	۱۵۰	۳۱	۳۱	۲۲
۱۰ تا کمتر از ۱۱ هکتار	۲۱۰۲	۸۳۴	۱۱۶۸	۱۲۳	۱۹۹	۲۶۲	۹۸	۵۵	۴۱
۱۱ تا کمتر از ۱۲ هکتار	۷۰۶	۲۲۷	۴۲۷	۲۷	۵۹	۱۱۰	۲۸	۲۰	۱۲
۱۲ تا کمتر از ۱۳ هکتار	۵۴۱	۲۰۵	۲۷۶	۲۴	۴۴	۵۸	۱۶	۷	۴
۱۳ تا کمتر از ۱۴ هکتار	۴۶۵	۱۲۴	۲۱۱	۲۹	۴۹	۵۴	۱۶	۱۶	۱۳
۱۴ تا کمتر از ۱۵ هکتار	۲۰۹	۱۵۰	۱۵۲	۲۶	۲۷	۴۱	۱۷	۱۷	۱۴
۱۵ تا کمتر از ۱۶ هکتار	۲۵۲	۱۸۶	۱۲۲	۲۰	۴۵	۳۶	۱۵	۲۷	۲۰
۱۶ تا کمتر از ۱۷ هکتار	۱۵۷	۱۱۴	۶۲	۲۶	۳۶	۲۱	۱۵	۲۱	۲۶
۱۷ تا کمتر از ۱۸ هکتار	۲۰	۱۵	۱۰	۲	۲	۲	۴	۸	۸
۱۸ تا کمتر از ۱۹ هکتار	۳۰	۲۵	۶	۶	۴	۵	۵	۱۰	۱۰
بیشتر از ۱۹ هکتار	۰	۰	۰	۰	۰	۰	۰	۰	۰

۱- تعداد بهره برداران بهائی مسرا شناسیده که در قسمت زیر آمده و مقدار بهره برداری آنها در مجموع تولید و به است

اخر کشاورزی بهره برداری - بهره برداری - متن

و متناهی از کشاورزی بهره برداری	کل			فقط ازته		فقط هفتره		ازته و هفتره		
	تعداد بهره برداران	مقدار ازته	مقدار هفتره	تعداد مقدار مصرف	تعداد بهره برداران	مقدار مصرف	تعداد بهره برداران	مقدار مصرف		
									مقدار مصرف	تعداد
	۱	۲	۳	۴	۵	۶	۷	۸	۹	۱۰
کل	۲۳۴۴	۲۷۴۶۷	۲۸۹۳۳	۲۴۰۵	۹۰۸	۲۰۴۰	۷۱۴	۲۱۹۵۵	۲۶۵۹۰	۲۸۱۶۹
کمتر از ۱/۱ هکتار	۳۶۵	۷۱	۳۱	۸۴	۵	۷۹	۵	۲۰۲	۳۵	۳۵
۱/۱ تا کمتر از ۲/۲ هکتار	۹۷۹	۵۵	۵۰	۱۳۵	۱۰	۱۲۴	۸	۴۳۰	۴۵	۴۳
۲/۲ تا کمتر از ۳/۳ هکتار	۴۰۲۱	۲۱۹	۲۱۹	۲۷۲	۲۷	۲۸۸	۲۸	۱۴۷۲	۱۹۲	۱۹۰
۳/۳ تا کمتر از ۴/۴ هکتار	۲۸۵۴	۴۴۵	۴۶۷	۴۶۵	۴۳	۲۷۰	۴۱	۲۴۱۶	۴۴۳	۴۳۶
۴/۴ تا کمتر از ۵/۵ هکتار	۷۴۶۷	۱۵۹۱	۱۴۶۱	۴۳۱	۱۰۷	۳۶۷	۹۷	۴۵۰۹	۱۴۹۱	۱۳۷۲
۵/۵ تا کمتر از ۶/۶ هکتار	۴۵۹۱	۱۷۹۴	۱۷۴۸	۲۸۶	۹۲	۲۴۰	۷۸	۴۰۶۵	۱۷۰۲	۱۶۷۰
۶/۶ تا کمتر از ۷/۷ هکتار	۳۷۶۷	۱۷۵۲	۱۷۶۶	۲۴۲	۵۸	۱۶۷	۶۲	۳۴۰۸	۱۶۶۶	۱۷۰۴
۷/۷ تا کمتر از ۸/۸ هکتار	۳۰۹۰	۱۶۱۲	۱۶۰۴	۱۷۲	۷۳	۹۹	۴۸	۲۸۱۹	۱۵۳۱	۱۵۵۶
۸/۸ تا کمتر از ۹/۹ هکتار	۵۵۷۵	۳۶۰۲	۳۷۰۸	۲۶۳	۱۵۳	۱۶۴	۸۷	۵۱۴۹	۲۴۵۰	۲۴۳۲
۹/۹ تا کمتر از ۱۰ هکتار	۲۰۲۷	۱۷۱۳	۱۸۰۶	۹۲	۴۸	۵۰	۳۷	۱۸۸۵	۱۶۶۵	۱۷۷۰
۱۰ تا کمتر از ۱۱ هکتار	۲۸۰۸	۳۱۹۵	۴۳۱۴	۹۵	۷۳	۱۱۰	۶۷	۲۶۰۴	۲۱۲۲	۲۱۴۷
۱۱ تا کمتر از ۱۲ هکتار	۹۷۸	۱۴۰۲	۱۶۶۷	۳۲	۳۸	۳۴	۴۷	۹۲۱	۱۳۶۵	۱۶۰۰
۱۲ تا کمتر از ۱۳ هکتار	۷۱۳	۱۲۶۷	۱۴۲۹	۴۰	۶۵	۲۰	۴۶	۶۶۳	۱۱۸۳	۱۲۸۳
۱۳ تا کمتر از ۱۴ هکتار	۵۷۷	۱۴۴۴	۱۵۰۲	۲۴	۱۱	۱۱	۱۹	۵۴۳	۱۴۱۰	۱۴۸۳
۱۴ تا کمتر از ۱۵ هکتار	۴۷۲	۱۲۷۴	۱۲۲۶	۱۱	۱۸	۱۲	۱۶	۳۵۰	۱۲۵۶	۱۳۱۰
۱۵ تا کمتر از ۱۶ هکتار	۴۱۸	۲۱۷۵	۱۹۷۲	۸	۲۱	۹	۲۰	۴۰۱	۲۱۵۴	۱۶۵۲
۱۶ تا کمتر از ۱۷ هکتار	۱۴۷	۲۰۴۴	۱۹۴۳	۴	۱۴	۲	۶۱	۱۹۰	۲۰۲۰	۱۸۸۱
۱۷ تا کمتر از ۱۸ هکتار	۲۶	۱۰۸۳	۱۴۱۷	۰	۰	۰	۰	۲۶	۱۰۸۳	۱۴۱۷
۱۸ تا کمتر از ۱۹ هکتار	۲۴	۷۶۱	۸۱۲	۵	۵	۲	۷	۲۱	۲۶۴	۸۰۵
۱۹ تا کمتر از ۲۰ هکتار	۰	۰	۰	۰	۰	۰	۰	۰	۰	۰
۲۰ تا بیشتر	۰	۰	۰	۰	۰	۰	۰	۰	۰	۰
کل	۰	۰	۰	۰	۰	۰	۰	۰	۰	۰

۴- استعدادهای بهره بردار بهای سرسختانده تولید میانی در شمال و شمال غرب استان از زمان تأسیس تا زمان سرنگ شدن سازمان جنگل و مراتع

از این کشاورزی بهره برداری

بهره برداری

ازته و سفره		نقطه سفره		نقطه ازته		شماره		وجهت از این کشاورزی بهره برداری		
مقدار مصرف		مقدار مصرف		مقدار مصرف		مقدار مصرف				
مصرفه	ازته	مصرفه	ازته	مصرفه	ازته	مصرفه	ازته			
۱۱	۱۰	۹	۸	۷	۶	۵	۴	۳	۱	
۲۰۶۴	۲۸۴۷	۱۰۱۲۰	۱۶۵۶	۵۰۸۰	۴۹۴	۲۸۴۰	۴۷۲۰	۲۲۵۶	۱۸۰۴۰	شماره
۲۹	۴۰	۶۲۳	۴۱	۵۶۲	۲۹	۴۴۲	۸۰	۶۹	۱۶۲۷	کمتر از ۱۰۰ هکتار
۵۶	۵۸	۷۱۶	۶۱	۵۷۵	۲۲	۲۲۷	۱۱۸	۹۱	۱۶۶۹	۱۰۰ تا کمتر از ۲۰۰ هکتار
۱۶۰	۱۶۲	۱۲۵۸	۲۴۲	۹۹۲	۷۲	۵۰۶	۲۶۲	۲۳۶	۲۸۵۶	۲۰۰ تا کمتر از ۵۰۰ هکتار
۴۶۱	۲۲۱	۱۲۵۵	۱۲۷	۷۰۶	۵۴	۳۶۵	۵۸۸	۲۸۵	۲۲۲۶	۵۰۰ تا کمتر از ۱۰۰۰ هکتار
۴۰۰	۲۸۰	۱۶۶۱	۴۴۲	۸۸۷	۸۴	۴۲۴	۸۴۳	۴۶۴	۳۰۸۱	۱۰۰۰ تا کمتر از ۲۰۰۰ هکتار
۲۲۵	۲۲۵	۱۱۲۵	۱۵۰	۴۲۶	۵۷	۲۲۷	۴۷۵	۳۹۲	۱۷۸۲	۲۰۰۰ تا کمتر از ۳۰۰۰ هکتار
۲۵۲	۳۰۶	۷۷۹	۸۲	۲۴۰	۲۵	۱۲۳	۳۷۵	۲۳۱	۱۱۵۲	۳۰۰۰ تا کمتر از ۴۰۰۰ هکتار
۱۹۳	۲۰۲	۵۳۹	۶۸	۱۲۸	۲۶	۹۸	۲۶۱	۲۲۶	۷۸۶	۴۰۰۰ تا کمتر از ۵۰۰۰ هکتار
۲۸۰	۲۵۵	۸۰۹	۱۰۶	۲۴۵	۴۳	۱۵۰	۴۸۶	۳۹۷	۱۲۰۴	۵۰۰۰ تا کمتر از ۷۰۰۰ هکتار
۱۳۹	۱۳۴	۲۰۷	۲۴	۸۵	۹	۳۸	۱۶۳	۱۴۴	۴۳۰	۷۰۰۰ تا کمتر از ۱۰۰۰۰ هکتار
۱۲۰	۱۶۷	۲۶۵	۵۱	۱۰۹	۲۵	۵۴	۲۲۱	۱۹۱	۵۲۷	۱۰۰۰۰ تا کمتر از ۱۵۰۰۰ هکتار
۶۵	۶۳	۱۴۷	۴۴	۲۵	۴	۱۲	۱۰۹	۶۸	۱۸۴	۱۵۰۰۰ تا کمتر از ۲۰۰۰۰ هکتار
۷۴	۷۲	۱۰۱	۲۴	۲۴	۱۰	۱۲	۲۸	۸۳	۱۲۸	۲۰۰۰۰ تا کمتر از ۳۰۰۰۰ هکتار
۴۵	۴۴	۷۲	۴۹	۲۷	۲۲	۸	۹۴	۶۶	۱۰۷	۳۰۰۰۰ تا کمتر از ۴۰۰۰۰ هکتار
۳۷	۳۴	۵۴	۲۹	۵	۶	۷	۶۵	۷۰	۷۰	۴۰۰۰۰ تا کمتر از ۵۰۰۰۰ هکتار
۷۷	۷۶	۶۳	۳۹	۱۱	۵	۹	۱۱۶	۸۱	۸۴	۵۰۰۰۰ تا کمتر از ۱۰۰۰۰۰ هکتار
۱۰۳	۱۰۵	۳۴	۱	۶	۷	۴	۱۱۱	۱۱۲	۴۴	۱۰۰۰۰۰ تا کمتر از ۲۰۰۰۰۰ هکتار
۶۰	۴۹	۷	۲	۱	۱	۱	۳۲	۳۰	۹	۲۰۰۰۰۰ تا کمتر از ۳۰۰۰۰۰ هکتار
۱۷	۱۷	۵	۷۵	۳	۱	۱	۲۲	۱۷	۶	۳۰۰۰۰۰ تا بیشتر
.	شماره نشده

۱۵- تعداد بهره‌برداران به‌حساب اراضی کشاورزی و تعداد دام‌ها به‌حساب اراضی کشاورزی و بهره‌برداران

- بهره‌برداران - کشاورزان -

بهره‌برداران	کل		تعداد دام کوچک		تعداد دام بزرگ		دام کوچک و بزرگ		بهره‌برداران		
	تعداد	بهره	تعداد	بهره	تعداد	بهره	تعداد	بهره			
										کل	کوچک
۱	۲	۳	۴	۵	۶	۷	۸	۹	۱۰	۱۱	
کل	۳۶۶۱۹	۱۵۳۰	۱۹۱	۱۴۲۳۱	۱۰۶۶	۱۳۳۴۰	۱۴۲	۱۳۳۴۰	۶۰۴۴	۴۵۸	۴۶
بدون زمین	۸۹۰۶	۵۹۷	۵۳	۴۸۰۴	۵۰۶	۲۳۲۲	۴۳	۲۳۲۲	۱۴۷۰	۹۱	۹
کشاورزان (کشاورزان)	۱۰۸۸	۲۹	۲	۷۵۷	۲۰	۲۵۴	۲	۲۵۴	۳۰۸	۱۰	۱
کشاورزان ۱/۲	۱۴۶۰	۲۵	۲	۶۱۷	۱۸	۴۹۰	۲	۴۹۰	۳۵۳	۷	۱
کشاورزان ۱/۳	۲۸۶۳	۵۳	۷	۱۰۷۷	۳۲	۱۰۴۵	۴	۱۰۴۵	۷۴۱	۲۰	۳
کشاورزان ۱/۴	۲۸۱۱	۱۰	۱۰	۹۰۵	۲۸	۱۰۸۵	۷	۱۰۸۵	۸۲۲	۲۲	۳
کشاورزان ۱/۵	۴۶۳۴	۹۳	۱۵	۱۲۹۷	۴۶	۱۶۵۹	۱۰	۱۶۵۹	۱۲۰۸	۲۷	۵
کشاورزان ۱/۶	۲۹۵۳	۷۶	۱۲	۸۴۰	۳۷	۱۲۵۱	۶	۱۲۵۱	۸۶۳	۲۲	۳
کشاورزان ۱/۷	۲۲۲۰	۶۱	۱۰	۶۲۴	۳۶	۱۰۲۳	۷	۱۰۲۳	۵۸۳	۲۵	۳
کشاورزان ۱/۸	۱۷۷۵	۵۲	۹	۵۱۷	۲۸	۷۷۷	۲	۷۷۷	۴۸۱	۲۴	۲
کشاورزان ۱/۹	۳۲۲۱	۱۶۰	۱۶	۱۰۳۴	۱۱۱	۱۳۴۸	۱۱	۱۳۴۸	۸۴۰	۴۸	۵
کشاورزان ۱/۱۰	۱۲۴۸	۴۷	۹	۳۴۲	۲۴	۳۶۶	۷	۳۶۶	۲۵۰	۲۲	۲
کشاورزان ۱/۱۱	۱۵۸۶	۷۷	۱۱	۶۴۷	۴۵	۴۹۵	۸	۴۹۵	۴۴۵	۲۳	۳
کشاورزان ۱/۱۲	۵۵۱	۴۰	۴	۱۹۵	۱۷	۱۷۱	۲	۱۷۱	۱۸۵	۲۲	۱
کشاورزان ۱/۱۳	۴۰۸	۳۵	۴	۱۶۵	۲۰	۱۰۸	۲	۱۰۸	۱۳۵	۱۵	۲
کشاورزان ۱/۱۴	۳۰۷	۲۲	۳	۱۴۲	۱۸	۷۱	۴	۷۱	۳۴	۱۱	۱
کشاورزان ۱/۱۵	۱۹۷	۲۴	۴	۹۰	۱۴	۴۷	۲	۴۷	۵۶	۱۰	۱
کشاورزان ۱/۱۶	۳۲۲	۳۴	۸	۱۱۰	۱۴	۴۳	۷	۴۳	۸۰	۲۰	۱
کشاورزان ۱/۱۷	۱۰۵	۳۲	۲	۵۳	۱۶	۲۲	۷	۲۲	۲۲	۶	۱
کشاورزان ۱/۱۸	۱۲	۲	۱	۵	۲	۵	۱	۵	۱	۱	۱
کشاورزان ۱/۱۹	۱۶	۱۴	۲	۸	۱۰	۲	۲	۲	۴	۴	۴
کشاورزان ۱/۲۰	۷	۷	۱	۲	۳	۱	۱	۱	۱	۱	۱

۱- تعداد بهره‌برداران به‌طور کلی و به تفکیک از اقسام کشاورزی و به تفکیک از اقسام بهره‌برداران

بهره‌برداران - بهره‌برداران

ردیف	کلی		کشاورزان		غذای دام و طیور		کشاورزی و باغبانی		تولید سایر محصولات	
	تعداد	مهره	تعداد	مهره	تعداد	مهره	تعداد	مهره	تعداد	مهره
۱	۲۳۲۷۵	۱۱۷۸	۲۴۶	۸۱۲۳	۲۹۰	۳۶۱۹	۵۱	۱۱۵۲۴	۸۸۸	۲۸۸
۲	۶۲۷۴	۴۶۷	۱۳۱	۱۷۲۸	۸۸	۱۰۰۶	۲۰	۳۵۴۰	۳۷۸	۱۱۱
۳	۱۰۶۴	۴۰	۱۰	۳۸۷	۵	۱۹۷	۲	۴۸۰	۱۴	۸
۴	۹۷۰	۱۷	۸	۳۲۹	۵	۱۶۶	۲	۴۲۵	۱۶	۶
۵	۱۸۱۸	۳۵	۱۷	۶۷۸	۱۰	۳۲۲	۴	۸۱۶	۲۶	۱۳
۶	۱۷۲۶	۳۴	۱۶	۶۶۱	۱۱	۳۰۶	۴	۷۵۸	۲۳	۱۲
۷	۲۵۰۵	۶۷	۲۶	۹۷۰	۱۸	۴۲۰	۵	۱۱۱۶	۴۹	۲۱
۸	۱۷۰۲	۵۷	۲۲	۳۸۶	۱۸	۳۲۱	۵	۷۸۶	۲۹	۱۷
۹	۱۲۰۷	۴۶	۱۵	۴۶۱	۱۵	۱۸۲	۳	۵۲۳	۳۱	۱۲
۱۰	۹۶۸	۴۰	۱۲	۳۹۹	۱۳	۱۲۶	۲	۴۶۳	۲۷	۱۰
۱۱	۱۸۷۳	۱۲۴	۲۶	۶۷۸	۲۴	۳۶۴	۵	۹۳۳	۱۰۹	۲۱
۱۲	۶۹۲	۳۶	۱۱	۲۲۱	۹	۸۹	۱	۳۸۲	۲۷	۱۰
۱۳	۱۰۹۱	۵۹	۱۷	۴۱۶	۲۱	۱۴۵	۳	۵۳۰	۳۸	۱۵
۱۴	۳۸۰	۲۲	۸	۱۴۰	۹	۵۱	۱	۱۶۶	۲۲	۷
۱۵	۲۹۹	۲۷	۷	۹۱	۸	۳۷	۱	۱۷۲	۱۶	۷
۱۶	۲۳۶	۲۶	۶	۶۶	۷	۲۵	۱	۱۴۲	۱۹	۵
۱۷	۱۴۹	۱۹	۵	۴۷	۴	۱۲	//	۹۰	۱۵	۴
۱۸	۱۸۹	۲۸	۶	۴۶	۵	۲۳	۱	۱۱۷	۲۳	۵
۱۹	۷۶	۱۶	۲	۳۷	۱۰	۶	//	۳۳	۹	۲
۲۰	۷	۲	//	۳	۱	//	//	۳	۱	//
۲۱	۱۲	۱۲	۱	۴	۸	۰	۰	۸	۶	۱
۲۲	//	//	//	۰	۰	۰	۰	۴	//	//

تعداد بهره‌برداران به‌کار رفته و تعداد گاو و گاوهای نر به اشتراک‌تولید است. این تعداد در سال ۱۳۶۶ تغییر محسوسه است. از این کشاورزان بهره‌برداران - بهره‌برداران - هزار نفر -

تعداد بهره‌برداران	تعداد گاو و گاوهای نر		تعداد گاوهای نر	تعداد گاوهای ماده	تعداد گاوهای نر	تعداد گاوهای ماده	تعداد گاوهای نر	تعداد گاوهای ماده	تعداد گاوهای نر	تعداد گاوهای ماده
	تعداد کل	تعداد گاوهای نر								
۱	۱۱۴	۴۱۳	۲۳۷	۵۴۳	۲۸۸	۱۱۷۸	۱۹۶۵۶	۰	۰	۰
۲	۴۲	۲۵۲	۱۳۳	۱۶۷	۱۲۶	۴۶۷	۵۳۶۸	۰	۰	۰
۳	۳	۵	۳	۱۰	۷	۲۰	۸۱۷	۰	۰	۰
۴	۲	۳	۲	۹	۷	۱۷	۸۰۴	۰	۰	۰
۵	۴	۲	۴	۱۷	۱۴	۳۵	۱۴۹۶	۰	۰	۰
۶	۴	۵	۴	۱۷	۱۳	۳۴	۱۴۲۰	۰	۰	۰
۷	۲	۱۳	۹	۳۳	۲۷	۶۷	۲۰۸۵	۰	۰	۰
۸	۳	۱۳	۸	۲۶	۲۳	۵۷	۱۴۳۲	۰	۰	۰
۹	۴	۷	۶	۲۳	۱۸	۴۱	۱۰۲۱	۰	۰	۰
۱۰	۲	۸	۵	۲۰	۱۶	۴۰	۸۶۲	۰	۰	۰
۱۱	۴	۴۴	۲۲	۶۳	۵۸	۱۲۱	۱۶۱۰	۰	۰	۰
۱۲	۲	۸	۵	۱۸	۱۳	۳۱	۶۰۲	۰	۰	۰
۱۳	۳	۱۱	۷	۲۶	۱۹	۵۹	۹۴۷	۰	۰	۰
۱۴	۱	۸	۴	۱۶	۱۳	۲۹	۳۲۹	۰	۰	۰
۱۵	۱	۵	۴	۱۴	۹	۲۷	۳۶۳	۰	۰	۰
۱۶	۲	۵	۳	۱۳	۷	۲۶	۲۱۰	۰	۰	۰
۱۷	۲	۵	۲	۱۰	۷	۱۹	۱۳۸	۰	۰	۰
۱۸	۲	۸	۱۰	۱۱	۶	۲۸	۱۶۶	۰	۰	۰
۱۹	۲	۵	۲	۹	۶	۱۹	۲۰	۰	۰	۰
۲۰	۲	۵	۲	۹	۶	۱۹	۲۰	۰	۰	۰
۲۱	۲	۵	۲	۹	۶	۱۹	۲۰	۰	۰	۰
۲۲	۲	۵	۲	۹	۶	۱۹	۲۰	۰	۰	۰
۲۳	۲	۵	۲	۹	۶	۱۹	۲۰	۰	۰	۰
۲۴	۲	۵	۲	۹	۶	۱۹	۲۰	۰	۰	۰
۲۵	۲	۵	۲	۹	۶	۱۹	۲۰	۰	۰	۰
۲۶	۲	۵	۲	۹	۶	۱۹	۲۰	۰	۰	۰
۲۷	۲	۵	۲	۹	۶	۱۹	۲۰	۰	۰	۰
۲۸	۲	۵	۲	۹	۶	۱۹	۲۰	۰	۰	۰
۲۹	۲	۵	۲	۹	۶	۱۹	۲۰	۰	۰	۰
۳۰	۲	۵	۲	۹	۶	۱۹	۲۰	۰	۰	۰
۳۱	۲	۵	۲	۹	۶	۱۹	۲۰	۰	۰	۰
۳۲	۲	۵	۲	۹	۶	۱۹	۲۰	۰	۰	۰
۳۳	۲	۵	۲	۹	۶	۱۹	۲۰	۰	۰	۰
۳۴	۲	۵	۲	۹	۶	۱۹	۲۰	۰	۰	۰
۳۵	۲	۵	۲	۹	۶	۱۹	۲۰	۰	۰	۰
۳۶	۲	۵	۲	۹	۶	۱۹	۲۰	۰	۰	۰
۳۷	۲	۵	۲	۹	۶	۱۹	۲۰	۰	۰	۰
۳۸	۲	۵	۲	۹	۶	۱۹	۲۰	۰	۰	۰
۳۹	۲	۵	۲	۹	۶	۱۹	۲۰	۰	۰	۰
۴۰	۲	۵	۲	۹	۶	۱۹	۲۰	۰	۰	۰
۴۱	۲	۵	۲	۹	۶	۱۹	۲۰	۰	۰	۰
۴۲	۲	۵	۲	۹	۶	۱۹	۲۰	۰	۰	۰
۴۳	۲	۵	۲	۹	۶	۱۹	۲۰	۰	۰	۰
۴۴	۲	۵	۲	۹	۶	۱۹	۲۰	۰	۰	۰
۴۵	۲	۵	۲	۹	۶	۱۹	۲۰	۰	۰	۰
۴۶	۲	۵	۲	۹	۶	۱۹	۲۰	۰	۰	۰
۴۷	۲	۵	۲	۹	۶	۱۹	۲۰	۰	۰	۰
۴۸	۲	۵	۲	۹	۶	۱۹	۲۰	۰	۰	۰
۴۹	۲	۵	۲	۹	۶	۱۹	۲۰	۰	۰	۰
۵۰	۲	۵	۲	۹	۶	۱۹	۲۰	۰	۰	۰

۱- تعداد بهره‌برداران حاکم از این زیرگروه و تعداد این زیرگروه استانی در سال گذشته بر حسب گروه استانی کشاورزی بهره‌بردار - بهره‌برداران و غیر بهره‌برداران -

تعداد بهره برداران	تعداد این زیرگروه					تعداد کل	تعداد بهره برداران	گروه بهره‌برداران
	تعداد تلفات	تعداد خروج رانده	تعداد خریداری شده	تعداد زاییده شده	تعداد غیردوخته شده			
۱	۸	۷	۶	۵	۴	۳	۲	۱
۱۵۱۵۲	۴۱	۵۴	۴۲	۱۷۱	۱۴۱	۳۰۶	۱۵۱۵۲	کل
۴۵۴۶	۵	۲۵	۲۵	۶۰	۴۹	۱۳۱	۴۵۴۶	بدون زمین
۶۷۷	۱	۱	۱	۵	۴	۱۰	۶۷۷	کشاورز/کشاورز
۵۹۱	۱	۱	۱	۴	۴	۸	۵۹۱	کشاورز/کشاورز
۱۱۴۰	۲	۲	۱	۹	۸	۱۷	۱۱۴۰	کشاورز/کشاورز
۱۰۶۵	۲	۲	۱	۸	۷	۱۶	۱۰۶۵	کشاورز/کشاورز
۱۵۳۶	۳	۲	۲	۱۳	۱۱	۲۶	۱۵۳۶	کشاورز
۱۰۱۷	۲	۲	۱	۱۱	۱۰	۲۲	۱۰۱۷	کشاورز
۷۱۷	۲	۲	۱	۷	۶	۱۵	۷۱۷	کشاورز
۵۹۹	۱	۱	۱	۶	۵	۱۳	۵۹۹	کشاورز
۱۱۶۶	۳	۴	۲	۱۳	۱۲	۲۶	۱۱۶۶	کشاورز/کشاورز
۴۷۱	۱	۲	۱	۶	۴	۱۱	۴۷۱	کشاورز/کشاورز
۶۷۵	۲	۳	۲	۹	۷	۱۷	۶۷۵	کشاورز/کشاورز
۲۵۰	۱	۱	۱	۴	۳	۸	۲۵۰	کشاورز/کشاورز
۲۰۸	۱	۱	۱	۴	۲	۷	۲۰۸	کشاورز/کشاورز
۱۶۷	۱	۱	۱	۳	۳	۶	۱۶۷	کشاورز/کشاورز
۱۰۲	۱	۱	۱	۲	۲	۵	۱۰۲	کشاورز/کشاورز
۱۴۰	۱	۱	۱	۳	۲	۶	۱۴۰	کشاورز/کشاورز
۳۶	۱	۱	۱	۱	۱	۲	۳۶	کشاورز/کشاورز
۴	۱	۱	۱	۱	۱	۱	۴	کشاورز/کشاورز
۸	۱	۱	۱	۱	۱	۱	۸	کشاورز/کشاورز
۴	۱	۱	۱	۱	۱	۱	۴	کشاورز/کشاورز

۱۹- تعداد بهره‌برداران در بخش‌های کشاورزی و دامپروری و تعداد دامها و طیور و تعداد واحدهای تولیدی و خدماتی و سایر بخش‌های کشاورزی بهره‌برداران
 - بهره‌برداران - هزار اصل -

تعداد دامها و طیور و سایر حیوانات	تعداد دامها و طیور و سایر حیوانات		تعداد واحدهای تولیدی و خدماتی	تعداد واحدهای خدماتی	تعداد واحدهای خدماتی	تعداد واحدهای خدماتی	تعداد واحدهای خدماتی	تعداد واحدهای خدماتی	تعداد واحدهای خدماتی
	تعداد دامها و طیور و سایر حیوانات	تعداد دامها و طیور و سایر حیوانات							
۱	۲	۳	۴	۵	۶	۷	۸	۹	۱۰
کلی	۲۲۲۷۲	۱۸۹	۷۳	۷۷	۲۶	۲۴	۱۵	۳	
بدون زمین	۴۰۴۰	۵۱	۱۹	۲۰	۱۲	۱۱	۵	۱	
کمتر از ۱ هکتار	۸۲۹	۳	۱	۱	۱	۱	۱	۱	
۱ تا کمتر از ۲ هکتار	۸۴۲	۳	۱	۱	۱	۱	۱	۱	
۲ تا کمتر از ۳ هکتار	۱۲۸۵	۷	۳	۳	۱	۱	۱	۱	
۳ تا کمتر از ۴ هکتار	۱۹۰۴	۱۰	۴	۴	۱	۱	۱	۱	
۴ تا کمتر از ۵ هکتار	۲۸۶۱	۱۵	۶	۶	۲	۲	۱	۱	
۵ تا کمتر از ۶ هکتار	۲۱۰۶	۱۲	۵	۵	۱	۲	۱	۱	
۶ تا کمتر از ۷ هکتار	۱۶۰۲	۱۰	۴	۴	۱	۱	۱	۱	
۷ تا کمتر از ۸ هکتار	۱۲۵۵	۹	۳	۳	۱	۱	۱	۱	
۸ تا کمتر از ۹ هکتار	۲۱۷۹	۱۶	۶	۷	۲	۲	۱	۱	
۹ تا کمتر از ۱۰ هکتار	۸۸۲	۹	۴	۴	۱	۱	۱	۱	
۱۰ تا کمتر از ۱۵ هکتار	۹۲۱	۱۱	۴	۵	۲	۲	۱	۱	
۱۵ تا کمتر از ۲۰ هکتار	۲۵۳	۴	۱	۱	۱	۱	۱	۱	
۲۰ تا کمتر از ۲۵ هکتار	۲۴۰	۴	۲	۲	۱	۱	۱	۱	
۲۵ تا کمتر از ۳۰ هکتار	۱۶۴	۲	۱	۱	۱	۱	۱	۱	
۳۰ تا کمتر از ۳۵ هکتار	۱۰۳	۴	۱	۱	۱	۱	۱	۱	
۳۵ تا کمتر از ۴۰ هکتار	۱۲۱	۸	۴	۴	۱	۱	۱	۱	
۴۰ تا کمتر از ۵۰ هکتار	۵۱	۷	۳	۳	۱	۱	۱	۱	
۵۰ تا کمتر از ۶۰۰ هکتار	۶	۱	۱	۱	۱	۱	۱	۱	
۶۰۰ تا بیشتر	۷	۲	۱	۱	۱	۱	۱	۱	
نامشخص	۴	۱	۱	۱	۱	۱	۱	۱	

۲- تعداد اسیب خیز درختان میوه و گیاهان دارویی و سایر محصولات کشاورزی - بهره برداری - تهران -

تعداد اسیب خیز درختان میوه و گیاهان دارویی و سایر محصولات کشاورزی - بهره برداری - تهران -				ویدئو شماره اسیب کشاورزی بهره برداری
تعداد اسیب خیز درختان میوه و گیاهان دارویی و سایر محصولات کشاورزی - بهره برداری - تهران -		تعداد اسیب خیز درختان میوه و گیاهان دارویی و سایر محصولات کشاورزی - بهره برداری - تهران -		
تعداد	تعداد	تعداد	تعداد	
۱	۲	۳	۴	۵
۱	۱۰۵	//	۶۰	کامل
۱	۶۶	//	۵۸	بدون زمین
//	۱	//	۱	کمتر از ۱۰۰ دکتار
//	۲	۰	۰	۱ تا کمتر از ۲۰۰ دکتار
//	۲	۰	۰	۲ تا کمتر از ۵۰۰ دکتار
//	۲	۰	۰	۵ تا کمتر از ۱۰۰۰ دکتار
//	۴	۰	۰	۱۰ تا کمتر از ۲۰۰۰ دکتار
//	//	//	۷	۲۰ تا کمتر از ۳۰۰۰ دکتار
//	۳	//	۴	۳۰ تا کمتر از ۴۰۰۰ دکتار
//	۳	//	۰	۴۰ تا کمتر از ۵۰۰۰ دکتار
//	۴	//	۸	۵ تا کمتر از ۷۰/۵۰ دکتار
//	۳	//	۱	۷/۵ تا کمتر از ۱۰۰ دکتار
//	۵	//	۷	۱۰ تا کمتر از ۱۵ دکتار
//	۴	//	۱	۱۵ تا کمتر از ۲۰ دکتار
//	۵	//	۱	۲۰ تا کمتر از ۲۵ دکتار
//	۱	۰	۰	۲۵ تا کمتر از ۳۰ دکتار
//	۴	۰	۰	۳۰ تا کمتر از ۳۵ دکتار
//	۱	//	//	۳۵ تا کمتر از ۴۰۰۰ دکتار
//	۱	//	۱	۴۰ تا کمتر از ۵۰۰۰ دکتار
۰	۰	۰	۰	۵۰ تا کمتر از ۱۰۰۰۰ دکتار
۰	۰	۰	۰	۱۰۰ تا کمتر از ۱۰۰۰۰۰ دکتار
۰	۰	۰	۰	بیشتر از ۱۰۰۰۰۰ دکتار

شماره دوره بردار بهای برورنده ها که مالکین بهر وقت مستحق و تعداد آنها برانتهای حسب سمت و اثر دکانورزی بهره برداری

- بهره برداران مستحق -

کلی		فصل مرغ و خروسی		قلبا اردک و کبوترها		امرغ و خروسی و اردک و کبوترها		بهره برداران مستحق		وسعت اثر دکانورزی بهره برداری	
تعداد	تعداد مالکین	تعداد	تعداد	تعداد	تعداد	تعداد	تعداد	تعداد	تعداد		
بهره برداری	سرز و اردک	بهره برداری	بهره برداری	بهره برداری	بهره برداری	بهره برداری	بهره برداری	بهره برداری	بهره برداری		
۱	۲	۳	۴	۵	۶	۷	۸	۹	۱۰	۱۱	
۳۵۵	۳۱۴۳	۲۲۲۶۱	۳۵۵	۲۲۳۵۲	۲۴۵۲	۵۳۱	۴۳	۴۲۶۹	۶۸۶	۳۱۶	کلی
۷۹	۷۰۳	۶۳۲۱	۷۹	۶۱۲۴	۵۴۲	۸۹	۱۲	۱۰۰۰۰	۱۵۶	۶۷	بدون زمین
۱۴	۱۸۱	۲۱۶۶	۱۴	۱۸۹۷	۱۴۸	۲۴	۱	۲۴۶	۳۳	۱۳	تراز ۱۰۰۰۰ دكتار
۱۲	۱۴۶	۱۷۹۱	۱۲	۱۳۸۶	۱۲۲	۲۲	۱	۱۷۸	۲۴	۱۰	شاکمتر از ۲۰۰۰ دكتار
۱۹	۲۵۵	۲۹۵۵	۱۹	۲۶۲۶	۲۱۱	۴۱	۴	۲۸۷	۴۴	۱۵	۱۰۰۰۰ دكتار ۲۰۰۰۰ دكتار
۲۱	۲۱۹	۲۵۶۷	۲۱	۲۲۲۳	۱۹۶	۲۴	۴	۲۲۳	۴۰	۱۲	شاکمتر از ۱۰۰۰ دكتار
۲۲	۲۲۶	۲۸۱۲	۲۲	۲۴۲۹	۲۷۱	۶۳	۴	۴۲۵	۵۸	۲۸	شاکمتر از ۱۰۰۰ دكتار
۲۶	۲۵۹	۳۲۵۸	۲۶	۲۳۳۸	۲۰۲	۶۶	۴	۴۶۴	۵۷	۲۳	شاکمتر از ۱۰۰۰ دكتار
۲۳	۲۶۶	۳۰۳۵	۲۳	۱۷۱۱	۱۵۰	۲۴	۱	۲۰۰	۴۶	۲۱	شاکمتر از ۱۰۰۰ دكتار
۱۷	۱۳۸	۱۵۴۱	۱۷	۱۳۱۰	۱۱۰	۳۳	۲	۱۹۶	۲۸	۱۵	شاکمتر از ۱۰۰۰ دكتار
۲۷	۲۵۸	۲۷۲۸	۲۷	۲۴۶۰	۱۹۶	۵۶	۴	۴۲۳	۶۲	۲۳	شاکمتر از ۱۰۰۰ دكتار ۱۰۰۰ دكتار
۱۶	۱۱۲	۹۸۶	۱۶	۷۶۱	۸۲	۲۲	۲	۱۷۲	۲۹	۱۴	۷ شاکمتر از ۱۰۰۰ دكتار
۲۲	۱۵۶	۱۳۳۰	۲۲	۱۰۷۶	۱۱۴	۲۰	۲	۲۳۵	۴۱	۲۰	شاکمتر از ۱۵۰۰ دكتار
۷	۵۴	۴۴۸	۷	۳۶۸	۳۵	۴	//	۷۶	۱۸	۷	شاکمتر از ۲۰۰۰ دكتار
۵	۲۴	۲۹۷	۵	۲۲۱	۲۳	۴	//	۵۸	۱۱	۵	شاکمتر از ۲۰۰۰ دكتار
۱۵	۲۷	۲۴۱	۱۵	۱۶۴	۱۶	۱۲	//	۶۶	۱۸	۱۴	شاکمتر از ۲۰۰۰ دكتار
۴	۲۳	۱۲۵	۴	۱۰۱	۱۶	۱	//	۲۲	۲	۴	شاکمتر از ۱۰۰۰ دكتار
۴	۲۹	۱۵۵	۴	۱۲۲	۱۱	۲	//	۲۷	۹	۴	شاکمتر از ۱۰۰۰ دكتار
۵	۱۱	۶۵	۵	۴۳	۵	۳	//	۱۹	۶	۴	شاکمتر از ۲۰۰۰ دكتار
//	//	۴	//	۳	//	۱	//	۰	۰	۰	شاکمتر از ۲۰۰۰ دكتار
//	۲	۶	//	۲	//	۱	//	۳	۱	//	شاکمتر و بیشتر
۱	۱	۱	۰	۹	۱	۰	۰	۰	۰	۰	نمار شده

۲۲- تعداد دام در استان تهران در سال ۱۳۶۷ و مقایسه آن با سال ۱۳۶۶ (تعداد دام در هر شهرستان)

شماره شهرستان	کتابخانه		کشاورزی و دامپروری			کتابخانه		جمع کل
	تعداد	نوع	تعداد	نوع	تعداد	نوع		
۱	۱۰	۱	۱۰	۱	۱۰	۱	۱۰	۱۰
۲	۲۸	۲۵۱۲	۱۳۹	۱۰۷۸	۴۰۲۶۶	۸۴۵	۱۰۷۸	۴۴۲۷۷
۳	۲۸	۷۷۸	۲۴	۱۱۷۲	۱۶۵۸۶	۱۷۸	۱۰۷۸	۱۷۲۶۴
۴	۱۹	۷۱	۹	۸۷۵	۲۸۰۸	۲۲	۸۷۵	۲۸۷۹
۵	۵۷	۳۲۴	۱۱	۹۷۰	۱۱۸۰	۴۵	۸۷۵	۱۵۰۹
۶	۲۸	۱۱۰	۱۸	۱۲۷۱	۴۸۷۱	۱۰۲	۱۲۷۱	۴۹۸۱
۷	۴۲	۲۰	۱۱	۱۰۷۲	۴۲۴۵	۹۰	۱۰۷۲	۴۹۶۵
۸	۱۶	۱۹۰۴	۳۰	۱۱۷۱	۳۷۲۶	۹۰	۷۲۹	۵۶۴۰
۹	۴۸	۷۹	۳۰	۱۴۷۵	۱۷۵۶	۶۴	۱۴۷۱	۱۸۳۵
۱۰	۴۷	۲۶	۷	۷۷۵	۹۱۹	۲۷	۷۲۴	۹۴۵
۱۱	۶۲	۷۷	۸	۱۰۷۶	۶۱۷	۲۴	۱۰۷۲	۹۶۴
۱۲	۴۸	۹	۲	۱۰۷۰	۶۰۲	۴۵	۹۷۹	۹۱۱
۱۳	۵۲	۷	۳	۹۷۱	۵۲۹	۲۸	۹۷۰	۵۴۶
۱۴	۲۰	۱۲	۲	۸۷۲	۲۳۵	۲۴	۸۷۲	۷۵۲
۱۵	۷۰	-	-	۱۵۷۶	۶۰۱	۱۳	۱۵۷۶	۶۰۱
۱۶	۲۹	۷۶	۳	۱۰۷۰	۳۳۴	۱۰	۸۷۸	۴۰۰
۱۷	۷۰	-	-	۵۷۵	۶۳۸	۱۱	۵۷۵	۶۳۸
۱۸	۷۰	-	-	۶۷۹	۱۴۶۲	۶	۶۷۹	۱۴۶۲
۱۹	۷۰	-	-	۱۴۷۵	۲۷	۲	۱۴۷۵	۲۷
۲۰	۷۰	-	-	۱۰۷۱	۳۰	۴	۱۰۷۱	۳۰
۲۱	۷۰	-	-	۷۰۰	-	-	۷۰۰	-
۲۲	۷۰	-	-	۶۷۰	۱۰۰	۱	۶۷۰	۱۰۰
۲۳	۷۰	-	-	۷۰	-	-	۷۰	-

۲۳- تعداد دیروزه‌ها در ایستگاه‌های پرورش ماهی شیر (مجموعه استان) در سال ۱۳۶۶

مجموعه استان	کابل		استان تهران				کابل		مجموعه استان	
	تعداد		تعداد		تعداد		تعداد			
	مهره	مهره	مهره	مهره	مهره	مهره	مهره	مهره		
۱	۲	۳	۴	۵	۶	۷	۸	۹	۱۰	۱۱
جمع	۶۶۶	۴۰۷۶۱	۲۵۱۲	۸۲۶	۴۰۶۱۷	۱۲۱	۲۲۵۱	۱۹	۱۴۹	۲۶۱
کمتر از ۱ کیلو	۲۵	۳۶۸	۱۵۳۰	۱۴	۲۵۹	۷	۱۵۱۱	۴	۹	۱۱
از ۱ تا ۲ کیلو	۲۲	۵۲۸	۱۰۴	۲۹	۵۲۸	۴	۱۰۴	۰	۰	۰
از ۲ تا ۳ کیلو	۵۶	۵۴۵	۱۱۱	۶۸	۵۴۵	۱۸	۱۱۱	۰	۰	۰
از ۳ تا ۴ کیلو	۵۲	۵۹۲	۱۰۲	۲۱	۵۹۲	۱۹	۹۲	۲	۶	۱۱
از ۴ تا ۵ کیلو	۴۸	۴۷۴	۵۷۱	۳۰	۴۷۴	۱۶	۵۶۶	۲	۷	۵
از ۵ تا ۶ کیلو	۱۱۸	۵۲۶۵	۲۷۵	۸۱	۵۲۶۵	۳۴	۲۵۲	۴	۵۱	۱۲۲
از ۶ تا ۷ کیلو	۷۵	۲۲۳۷	۶۱۲	۵۹	۲۲۳۷	۱۱	۲۱۹۲	۵	۴۴	۴۴
از ۷ تا ۸ کیلو	۴۰	۱۲۸۹	۴۰	۲۲	۱۲۸۹	۶	۲۵	۱	۳۰	۱۵
از ۸ تا ۹ کیلو	۵۰	۱۲۹۴	۴۹	۴۵	۱۲۹۴	۴	۴۶	۱	۲	۲
از ۹ تا ۱۰ کیلو	۱۵	۵۷۶	۱۶	۱۳	۵۷۶	۲	۱۶	۰	۰	۰
از ۱۰ تا ۱۱ کیلو	۱۷۰	۱۰۴۶۷	۰	۱۷۰	۱۰۴۶۷	۰	۰	۰	۰	۰
از ۱۱ تا ۱۲ کیلو	۵۷	۵۴۴۹	۰	۵۷	۵۴۴۹	۰	۰	۰	۰	۰
از ۱۲ تا ۱۳ کیلو	۲۷	۱۳۵۸	۰	۲۷	۱۳۵۸	۰	۰	۰	۰	۰
از ۱۳ تا ۱۴ کیلو	۱۰۹	۵۵۲۸	۰	۱۰۹	۵۵۲۸	۰	۰	۰	۰	۰
از ۱۴ تا ۱۵ کیلو	۹۴	۴۶۹۷	۰	۹۴	۴۶۹۷	۰	۰	۰	۰	۰

تعداد آبپره بر داریهای برز رشاد، تنه کرم ایویش و نازد ادجیره شخمی و نازد صفری و نازد ارتقیدنی و نازد اشکابی و نازد سب

و نشتار اشکابوزی، نازد ایویش

تولید	تعداد	شماره آبپره بر داری										تولید	
		۱	۲	۳	۴	۵	۶	۷	۸	۹	۱۰		
کیلو گرم	تولید	تولید	تولید	تولید	تولید	تولید	تولید	تولید	تولید	تولید	تولید	تولید	تولید
۱۲	۱۲	۱۱	۱۰	۹	۸	۷	۶	۵	۴	۳	۲	۱	
۹۵۵	۴۳	۱	*	*	*	*	۱	*	۲	۴	۸	کیلو	
۶۱	۱	*	*	*	*	*	*	*	*	۱	۱	بدون زمین	
۴۲	۲	*	*	*	*	*	*	*	۱	*	۱	کمتر از ۰/۱ هکتار	
۶۸	۲	*	*	*	*	*	۱	*	*	*	۱	۱/۱ تا کمتر از ۰/۲ هکتار	
*	*	*	*	*	*	*	*	*	*	*	*	۰/۲ تا کمتر از ۰/۵ هکتار	
۶۲	۳	*	*	*	*	*	*	*	۱	۱	۲	۰/۵ تا کمتر از ۱ هکتار	
۶۸۴	۲۲	۱	*	*	*	*	*	*	*	۲	۲	۱ تا کمتر از ۲ هکتار	
*	*	*	*	*	*	*	*	*	*	*	*	۲ تا کمتر از ۳ هکتار	
*	*	*	*	*	*	*	*	*	*	*	*	۳ تا کمتر از ۴ هکتار	
*	*	*	*	*	*	*	*	*	*	*	*	۴ تا کمتر از ۵ هکتار	
*	*	*	*	*	*	*	*	*	*	*	*	۵ تا کمتر از ۷/۵ هکتار	
*	*	*	*	*	*	*	*	*	*	*	*	۷/۵ تا کمتر از ۱۰ هکتار	
*	*	*	*	*	*	*	*	*	*	*	*	۱۰ تا کمتر از ۱۵ هکتار	
*	*	*	*	*	*	*	*	*	*	*	*	۱۵ تا کمتر از ۲۰ هکتار	
*	*	*	*	*	*	*	*	*	*	*	*	۲۰ تا کمتر از ۲۵ هکتار	
*	*	*	*	*	*	*	*	*	*	*	*	۲۵ تا کمتر از ۳۰ هکتار	
*	*	*	*	*	*	*	*	*	*	*	*	۳۰ تا کمتر از ۳۵ هکتار	
*	*	*	*	*	*	*	*	*	*	*	*	۳۵ تا کمتر از ۵۰ هکتار	
*	*	*	*	*	*	*	*	*	*	*	*	۵۰ تا کمتر از ۱۰۰ هکتار	
*	*	*	*	*	*	*	*	*	*	*	*	۱۰۰ تا کمتر از ۲۰۰ هکتار	
۷۷	۴	*	*	*	*	*	*	*	*	*	*	۲۰۰ تا کمتر از ۳۰۰ هکتار	
*	*	*	*	*	*	*	*	*	*	*	*	۳۰۰ هکتار و بیشتر	
*	*	*	*	*	*	*	*	*	*	*	*	بی‌هار شده	

۲۵- تعداد بچه ها بر داری به همراه روش نگهداری و نوع مساحت مورد عمل آنها بر حسب دسته های کشاورزی و بچه بر داری

تعداد بچه ها بر داری	تعداد بچه ها	مساحت	نوع نگهداری	نوع مساحت مورد عمل	تعداد بچه ها بر داری
۱۲	۲۱			کشت	
۵	۲			بهدون زمین	
۱۱	۲			کشت از ۱/۱۰ هکتار	
۱۱	۱			۱/۱۰ هکتار از ۰/۲۲ هکتار	
۱۱	۴			۲/۲ هکتار از ۰/۵۰ هکتار	
۱	۸			۵/۱۰ هکتار از ۱۰ هکتار	
۱۱	۸			۱۰ هکتار از ۱۰ هکتار	
۲	۵			۱۰ هکتار از ۱۰ هکتار	
۱۱	۱			۱۰ هکتار از ۱۰ هکتار	
۲	۵			۱۰ هکتار از ۱۰ هکتار	
۸	۸			۱۰ هکتار از ۲/۲ هکتار	
۰	۱			۲/۵ هکتار از ۱۰ هکتار	
۱۱	۲			۱۰ هکتار از ۱۰ هکتار	
۲۴	۲			۱۰ هکتار از ۲۰ هکتار	
۱	۲			۲۰ هکتار از ۲۰ هکتار	
۰	۲			۲۰ هکتار از ۲۰ هکتار	
۱۱	۱			۲۰ هکتار از ۲۰ هکتار	
۱	۲			۲۰ هکتار از ۱۰۰ هکتار	
۱۰	۱			۱۰۰ هکتار از ۲۰۰ هکتار	
۰				۲۰۰ هکتار از ۲۰۰ هکتار	
۰				۲۰۰ هکتار و بیشتر	
۰				۱۰۰ هکتار	

برای هر شهرستان

شماره	شماره	شهرستان						مجموع	میانگین	تفاوت
		۱	۲	۳	۴	۵	۶			
۱	۲۸۳	۲۱۷	۲۷۸	۲۳۰	۳۵۳	۳۳۴	۳۳۳	۲۸۸۵	
۲	۱۷	۱۸	۲۵	۵۶	۳۷	۳۶	۳۵۳	۳۳۳	
۳	۲	۱۰	۱۰	۲۷	۳۰	۳۶	۳۳۳	۳۳۳	
۴	۵۲	۱۱	۱۴	۴۶	۳۳	۳۴	۳۳۳	۳۳۳	
۵	۲	۱۱	۱۹	۲۲	۱۳	۱۸	۳۰۸	۳۳۳	
۶	۱۶۱	۳۷	۸۴	۲۳۵	۱۰۳	۱۲۰	۳۰۳	۳۳۳	
۷	۲۳	۱۳	۲۳	۵۴	۲۰	۱۰۳	۳۰۸	۳۳۳	
۸	۱۶	۸۳	۲۸	۱۵۹	۷۳	۱۰۳	۳۰۸	۳۳۳	

۱-۲- ش: ستاد ادبیه سرشماری و سرکار از این نوع فعالیت کشاورزی
 - ستاد آمار کشاورزی بر حسب سطح زیرین حساب آمده اند -

- بر حسب واحد -

۱	۲	۳	۴	۵	۶	۷	۸	۹
شماره	زراعت - دامداری	پرورش دام	پرورش طیور	پرورش ماهی	پرورش زنبور عسل	پرورش کرم ابریشم	پرورش انبوه پرندگان	پرورش امساجر
۱	۴۵۷۵۳	۴۶۰۹۶	۳۳۳۹۹	۳۳۰۰۶	۹۶۶	۱	۱۷۳	۷۱
۲	۱۸۶۶	۳۵۶۱	۸۴۸	۷۱۰	۵۳	۰	۱۰۷	۱۴
۳	۵۸۷۷	۵۲۱۸	۴۷۷۴	۳۴۴۴	۳۵۲	۰	۲۱	۰
۴	۳۳۴۲	۱۴۴۳	۱۸۱۹	۱۵۶۸	۲	۰	۱۰	۵
۵	۲۰۵۷	۳۳۴۶	۲۰۲۵	۲۳۶۳	۱۵۳	۰	۱۳۱	۵
۶	۱۴۶۷۰	۲۳۲۳۵	۱۲۲۲۵	۱۲۲۲۵	۳۳۰	۵	۲۹۰	۳۰
۷	۸۴۴۳	۴۰۳۷	۴۷۷۴	۴۶۰	۶	۰	۱۰۵	۳
۸	۸۶۴۰	۷۸۳۳	۶۷۰۴	۷۵۹۸	۲۵	۳	۲	۱۴

شماره قلمداد و حسابات شماره مردم‌آورد به خارج از مرز

مردم‌آورد عمومی کشاورزی - کشاورزی

کشور و استان		مردم‌آورد عمومی		مردم‌آورد عمومی		مردم‌آورد عمومی		شرح
مردم‌آورد عمومی		مردم‌آورد عمومی		مردم‌آورد عمومی		مردم‌آورد عمومی		
کشور	استان	مردم‌آورد عمومی	مردم‌آورد عمومی	مردم‌آورد عمومی	مردم‌آورد عمومی	مردم‌آورد عمومی	مردم‌آورد عمومی	
۱	۲	۳	۴	۵	۶	۷	۸	۹
۱۳۳	۴۱۵۳۸	۴۳۱۶۴	۴۵۲۶۴	۴۷۳۰۶۰	۴۹۵۸۳	۴۹۶۷۵۴	۶۷۸۶۰	کشورستان تهران
۹۲	۲۳۶۰	۳۳۸۱	۳۳۸۵	۱۰۳۴۶	۱۶۶۴	۱۲۷۲۷	۳۶۴۹	کشورستان تهران
۳۲۴	۴۲۲۴	۴۷۴۶	۵۵۸۴	۷۳۱۱۳	۵۷۸۶	۷۷۸۵۸	۷۸۸۲	کشورستان مازندران
۳۰۴	۱۵۶۶	۱۸۷۲	۱۴۰۹	۲۰۳۴۰	۴۶۱۵	۲۲۲۱۳	۴۰۶۵	کشورستان آذربایجان
۱۴۴	۱۳۷۴	۱۴۶۶	۳۳۳۵	۴۶۳۴	۱۴۶۰	۶۱۰۱	۳۷۵۶	کشورستان آذربایجان
۵۸۳	۲۴۲۲۰	۲۴۸۰۲	۲۳۰۴۱	۶۸۱۰۰	۱۳۷۱۵	۶۶۱۰۲	۷۸۹۴۰	کشورستان گیلان
۱۵۲	۱۶۶۶	۲۱۲۲	۱۷۸۳	۶۰۱۲۲	۸۴۳۴	۶۲۲۴۸	۸۸۷۸	کشورستان خراسان
۳۰	۵۷۴۴	۵۷۷۴	۷۷۲۶	۷۳۳۶	۸۶۲۳	۸۲۲۰۵	۱۰۸۲۰	کشورستان اصفهان

- بهار و آذرماه - کشاورز -

شماره	مناطق کشاورزی		آذرماه		بهار		تعداد واحدهای تولیدی	
	مناطق		مناطق		مناطق			
	مساحت	تعداد واحدهای تولیدی	مساحت	تعداد واحدهای تولیدی	مساحت	تعداد واحدهای تولیدی		
۱	۲	۳	۴	۵	۶	۷	۸	۹
۱	۲۲۲۶۸	۲۸۴۵۶۱	۲۲۲۶۸	۲۸۴۵۶۱	۲۲۲۶۸	۲۸۴۵۶۱	۲۲۲۶۸	۲۸۴۵۶۱
۲	۲۵۲۵	۲۸۸۲۲	۲۵۲۵	۲۸۸۲۲	۲۵۲۵	۲۸۸۲۲	۲۵۲۵	۲۸۸۲۲
۳	۷۸۰۲	۱۵۲۳۶	۷۸۰۲	۱۵۲۳۶	۷۸۰۲	۱۵۲۳۶	۷۸۰۲	۱۵۲۳۶
۴	۴۰۳۶	۳۱۳۲۰	۴۰۳۶	۳۱۳۲۰	۴۰۳۶	۳۱۳۲۰	۴۰۳۶	۳۱۳۲۰
۵	۳۲۱۱	۴۲۲۰	۳۲۱۱	۴۲۲۰	۳۲۱۱	۴۲۲۰	۳۲۱۱	۴۲۲۰
۶	۳۸۶۴	۸۴۱۴۶	۳۸۶۴	۸۴۱۴۶	۳۸۶۴	۸۴۱۴۶	۳۸۶۴	۸۴۱۴۶
۷	۸۸۲۲	۶۱۶۸۰	۸۸۲۲	۶۱۶۸۰	۸۸۲۲	۶۱۶۸۰	۸۸۲۲	۶۱۶۸۰
۸	۱۰۷۰۷	۷۵۱۸۷	۱۰۷۰۷	۷۵۱۸۷	۱۰۷۰۷	۷۵۱۸۷	۱۰۷۰۷	۷۵۱۸۷

برق‌ماری عمومی ۱۳۶۲
 ۲-۲. ش. تعداد وسایل نقلیه برده‌شده در هر یک از شهرستان‌ها به شرح زیر

در هر یک از شهرستان‌ها

شماره	تعداد		تراز و تراز امر		تعداد		شماره	
	شهرستان		شهرستان		شهرستان			
	موتور	سواری	موتور	سواری	موتور	سواری		
۱	۲	۳	۴	۵	۶	۷	۸	۹
۱	۵۴۷۳	۲۱۶۶۳	۵۱۳۶	۲۱۳۲۰	۲۹۷	۳۹۲	۱۴	۳۵۹
۲	۱۱۰	۸۵۵	۹۳	۸۴۰	۱۷	۱۵	۶	۹
۳	۷۱۱۸	۱۳۶۶۳	۶۱۱۴	۱۳۶۰۸	۴	۵۵	۱	۱۳
۴	۱۳۱	۸۴۴	۱۱۸	۸۴۱	۱۳	۳	۱	۲
۵	۳۸۵	۱۸۶۶	۳۷۰	۱۸۶۶	۱۵	۱۸	۰	۱۳
۶	۱۸۶۰	۸۴۵۶	۱۵۷۵	۷۹۳۶	۲۸۵	۳۲۲	۵	۲۱۳
۷	۲۳	۲۶۸	۲۲	۲۶۸	۱	۱	۰	۲۲
۸	۸۰۳	۷۰۱۸	۷۶۴	۷۰۰۶	۱۶	۱۲	۲	۱۰

در هر مورد آری - / در هر مورد خیر -

شماره	ک		ب		ج	
	تعداد	مساحت	تعداد	مساحت	تعداد	مساحت
۱	۲	۳	۴	۵	۶	۷
استان تهران	۴۳۶۸۳	۲۷۲۳۰۹۸	۲۱۸۳۰	۱۶۰۲۰۷	۱۷۱۹۵	۸۲۸۸۳
شهرستان تهران	۱۶۱۹	۱۰۳۳۵	۱۵۲۵	۸۴۲۷	۳۴۲	۱۹۱۶
شهرستان دماوند	۵۷۸۶	۳۳۱۱۲	۸۶۰۸	۱۴۳۵۸	۲۲۱۱	۸۷۵۴
شهرستان قزوین	۳۶۱۵	۳۰۳۴۰	۳۵۲۴	۲۱۲۰۳	۱۷۶۰	۶۰۳۷
شهرستان قم	۱۴۵۰	۴۶۳۴	۱۷۱۲	۳۳۲۲	۵۴۲	۱۶۱۶
شهرستان کرمان	۱۳۷۶۵	۶۸۱۰۰	۱۳۶۵۶	۴۷۳۳۶	۵۵۷۱	۲۰۷۷۴
شهرستان اصفهان	۸۴۴۴	۶۰۱۲۷	۸۳۵۵	۴۴۹۳۷	۲۴۲۱	۵۵۱۸۹
شهرستان اراک	۸۹۲۳	۷۶۳۶۱	۸۱۰۰	۵۰۵۳۴	۴۸۴۷	۳۵۸۲۷

۱-۲- ش. تعداد و وسعت زیرساختهای زیرساختی در استان و شهرستانها

سرشماری عمومی کشاورزی ۱۳۶۷

شماره	استان		زیرساخت		شهرستان		نام شهرستان
	تعداد	وسعت	تعداد	وسعت	تعداد	وسعت	
۱	۲	۳	۴	۵	۶	۷	
۱	۱۵۰۸۱	۱۷۴۹۲۲	۲۰۹۲۲	۲۵۱۲۷۰	۴۳۴۰۰	۴۳۴۰۰	استان تهران
۲	۲۰۲	۷۸۲۴	۱۵۶۲	۱۰۵۰۲	۱۵۲۳	۱۵۲۳	شهرستان تهران
۳	۱۲۸۵	۸۷۳۶	۵۴۳۲	۱۰۵۰۴	۵۵۷۷	۵۵۷۷	شهرستان دماوند
۴	۱۲۳۲	۲۰۸۰۴	۳۴۶۵	۲۹۴۹۹	۳۸۳۵	۳۸۳۵	شهرستان قزوین
۵	۳۶۷	۳۳۸۴	۱۱۹۹	۲۸۱۶	۱۳۴۲	۱۳۴۲	شهرستان قزوین
۶	۸۱۸۵	۴۳۵۷۱	۱۲۲۲۸	۶۰۱۶۷	۱۳۲۶۲	۱۳۲۶۲	شهرستان قزوین
۷	۲۴۱۴	۴۴۷۸۱	۸۳۶۷	۵۹۸۵۹	۸۴۲۶	۸۴۲۶	شهرستان قزوین
۸	۴۶۱۵	۴۶۱۲۴	۸۳۰۵	۶۰۴۲۵	۸۷۳۵	۸۷۳۵	شهرستان قم

برهمنوردان - شماره

شماره	کابل		زیرکابل		امتیاز	
	تعداد	مساحت	تعداد	مساحت	تعداد	مساحت
۱	۲	۳	۴	۵	۶	۷
استان تهران	۵۱۳۶	۳۱۳۳۰	۳۹۰۶	۱۵۲۶۱	۲۳۶۸	۱۶۰۳۰
شهرستان تهران	۹۲	۸۴۰	۷۸	۶۰۲	۵۰	۳۲۷
شهرستان دماوند	۲۱۱۴	۱۲۳۰۸	۱۳۳۲	۵۶۳۶	۱۴۰۶	۹۹۸۴
شهرستان آروز	۱۱۸	۸۴۱	۱۱۴	۴۶۶	۵۵	۳۴۲
شهرستان شمیرانات	۳۷۰	۱۸۱۹	۳۲۷	۹۳۷	۲۱۲	۸۸۱
شهرستان البرز	۱۵۷۶	۷۹۳۹	۱۰۵۵	۳۷۵۵	۱۰۶۳	۴۱۸۳
شهرستان قزوین	۷۳	۲۶۸	۶۷	۱۹۲	۱۰	۱۱۱
شهرستان قزوین	۷۶۴	۳۰۰۴	۶۰۶	۲۷۱۲	۵۶۶	۳۲۱۲

جرمهای عمومی ۵۵۰ روزی ۱۳۳۲

۵- الف جدولی که در این جدول درج شده است به جهت توضیح و تفصیل در این

شماره	شماره پرونده و اجرائی فراموش			شماره	تاریخ	محل	نوع	شرح
	شماره پرونده و اجرائی فراموش							
	شماره پرونده	شماره اجرائی	شماره پرونده					
۱/۳۹	۴/۵۲	۲/۶۸	۴/۳۵	۵/۸۲	۱۰/۲۰۸	۲۲/۷۷	۱۰۰/۰۰ استان تهران
۱/۸۲	۱/۴۵	۲/۶۷	۵/۱۸	۴/۱۹	۱۶/۶۵	۶۶/۶۶	۱۰۰/۰۰ استان تهران
۴/۹۴	۲/۷	۲/۲۲	۱/۹۱	۴/۲۹	۵/۶۳	۸۲/۴۰	۱۰۰/۰۰ استان قزوین
۲/۲۶	۶/۳۵	۱/۹۳	۴/۴۲	۴/۶۶	۱۶/۶۱	۶۶/۵۸	۱۰۰/۰۰ استان قزوین
۲/۱	۲/۳	۲/۶	۱/۱۲	۱/۱۶	۶/۰۴	۸۲/۰۵	۱۰۰/۰۰ استان قزوین
۱/۰۰	۴/۰۸	۲/۵۲	۱/۳۲	۱/۷۴	۲/۳۵	۸۲/۸۶	۱۰۰/۰۰ استان قزوین
۱/۹۹	۵/۶۱	۱/۲۵	۲/۲۹	۲/۵۲	۱۶/۵۲	۶۴/۵۴	۱۰۰/۰۰ استان قزوین
۲/۴	۵/۸۹	۱/۶۶	۱۱/۷۹	۱۴/۳۶	۲/۱۴	۵۸/۲۶	۱۰۰/۰۰ استان قزوین

سوقهای عمومی کشاورزی ۱۳۶۷

شماره جدول: ۱ - وضعیت مصرف درجه اول و ارزش تولیدات کشاورزی

در هر مورد از ردیف، کشاورزی

وضعیت		شماره جدول: ۱ - وضعیت مصرف درجه اول و ارزش تولیدات کشاورزی		شماره ردیف
کل	مخمس	کل	مخمس	
۵	۴	۳	۲	۱
۱۷۵۰۲۷	۱۸۳۲۷	۳۳۸۰۷	۴۱۲۸۳	کشاورزی درجه اول
۷۵۳۵	۸۷۸۶	۱۴۰۶	۱۵۵۳	کشاورزی درجه اول - دامپروری
۱۲۷۱۴	۱۲۰۸۹	۴۳۰۹	۵۵۷۹	کشاورزی درجه اول - باغبانی
۲۰۱۳۲	۲۰۹۲۳	۳۳۸۷	۳۵۰۴	کشاورزی درجه اول - ماهیگیری
۳۰۹۶	۲۷۵۹	۵۳۴	۱۲۵۴	کشاورزی درجه اول - سایر
۴۰۹۳۹	۴۵۱۱۹	۱۰۴۳۷	۱۲۷۸۵	کشاورزی درجه اول - سایر
۴۳۱۰۴	۴۴۷۲۳	۸۲۲۷	۸۳۵۹	کشاورزی درجه اول - سایر
۴۸۴۵۴	۴۹۶۸۹	۷۹۰۶	۸۴۴۹	کشاورزی درجه اول - سایر

بهره‌برداران - کشاورز

مناطق		تعداد واحدهای تولیدی و دامپروری		شماره
شماره	کد	تعداد واحدهای تولیدی و دامپروری	کد	
۱	۲	۳	۴	
۱	۱۷۰۴۱	۳۵۶۵	۴۰۵۱۶	۱- واحدهای تولیدی و دامپروری در استان تهران
۲	۱۷۰۴۲	۱۳۷۱	۱۵۱۵	۲- واحدهای تولیدی و دامپروری در شهرستان تهران
۳	۱۷۰۴۳	۴۶۳۰	۵۶۰۰	۳- واحدهای تولیدی و دامپروری در شهرستان‌های اطراف تهران
۴	۱۷۰۴۴	۲۰۴۶۶	۲۴۶۶	۴- واحدهای تولیدی و دامپروری در شهرستان‌های دیگر استان تهران
۵	۱۷۰۴۵	۵۶۳	۱۱۶۷	۵- واحدهای تولیدی و دامپروری در شهرستان شمیران
۶	۱۷۰۴۶	۱۰۰۰۷	۱۲۴۰۳	۶- واحدهای تولیدی و دامپروری در شهرستان قزوین
۷	۱۷۰۴۷	۸۲۱۶	۸۳۵۰	۷- واحدهای تولیدی و دامپروری در شهرستان زنجان
۸	۱۷۰۴۸	۷۲۵۰	۸۳۴۴	۸- واحدهای تولیدی و دامپروری در شهرستان سمنان

- بر حسب نوع وسایط -

نوع وسایط	تعداد بر حسب نوع وسایط		مجموع	
	کل	دارای ششم ماشین	کل	ششم ماشین
۱	۲	۳	۴	۵
۱- ماشینهای تراش	۳۸۹۳	۳۳۱۹	۱۴۹۹۶	۱۳۹۷۸
۲- ماشینهای کاشت	۶۶	۰	۵۱۷	۳۶۷
۳- ماشینهای حمل و نقل	۱۵۴۴	۱۴۷۹	۵۶۹۷	۵۴۳۵
۴- ماشینهای آبیاری	۹۳	۸۰	۴۶۷	۴۰۸
۵- ماشینهای شخم و کاشت	۲۳۴	۱۵۶	۸۵۳	۷۸۵
۶- ماشینهای کاشت و جمع	۹۷۷	۷۶۹	۳۵۰۷	۳۲۶۷
۷- ماشینهای زورآزمایی	۱۹	۱۶	۱۵۰	۵۴
۸- ماشینهای ازمایش	۶۶۱	۶۵۳	۳۸۰۳	۳۷۱۷

بررسی آماری تولیدات کشاورزی ۱۳۲۷
 ۱-۷-۱. با استفاده از هر یک از معادلات زیر مجموعاً، تولیدات
 و سطح اشتغال و تعداد اشتغالزایان

مجموعه برداشت - کشاورزی - تن

کلی			ایری			دیلم			شرح
تعداد			تعداد			تعداد			
مجموعه			مجموعه			مجموعه			
تولید	اشتغال	مردان	تولید	اشتغال	مردان	تولید	اشتغال	مردان	
۱۰	۹	۸	۷	۶	۵	۴	۳	۲	۱
۲۳۸۷	۹۳۳	۲۸۸	۱۳۶۹	۵۵۵	۱۳۸۷	۷۳۳	۲۳۳	۲۳۳
۲۳۸	۱۵۴	۵۳	۱۸۳۳	۷۰۹	۱۳۱	۵۶۰	۲۲۸	۲۲۸
۱۳۳۵	۶۱۳	۱۱۵	۲۱۸۱	۸۳۹	۲۱۰	۲۷۲	۸۳۵	۳۵۳
۴۳۳	۳۵۷	۹۰	۱۰۸۶	۴۳۸	۱۶۲	۱۱۲۹	۴۹۵	۱۷۵
۲۶۹	۲۴۸	۱۳۳	۷۷۲	۳۴۳	۳۸	۹۰۳	۷۶۴	۵۱۷
۱۹۷۸	۷۴۰	۳۳۴	۲۲۵۰	۱۰۷۸	۷۰۵	۲۳۵۷	۱۳۳۹	۲۵۵۰
۲۴۰	۹۵	۲۸	۲۳۱۰	۱۴۸۰	۵۲۵	۲۳۳۷	۱۴۹۰	۵۳۶
۲۳۵	۲۷۵	۶۳	۲۸۳۵	۱۷۵۵	۵۲۰	۲۰۶۸	۲۰۲۳	۶۰۳

برشماری از میزان تولید و ارزش افزوده در بخش کشاورزی و دامپروری در استان تهران در سال ۱۳۶۳
 (بر اساس برآورد نهایی از تولیدات)

مهره برداری - کشاورزی - ۵۵-

ردیف	نام شهرستان	کل		امیر		دیگر	
		تولید	ارزش افزوده	تولید	ارزش افزوده	تولید	ارزش افزوده
۱	۲	۳	۴	۵	۶	۷	۸
۱	استان تهران	۲۴۴۱	۳۴۵۸	۱۷۱۵	۲۳۳۰	۷۲۶	۱۱۲۳
۲	شهرستان تهران	۳۴۵	۴۳۷۱	۲۳۰	۲۴۹۷	۱۱۵	۱۸۷۴
۳	شهرستان شمیران	۲۳۷	۲۸۹۳	۱۸۰	۲۸۹۳	۱۵۷	۲۸۹۳
۴	شهرستان قزوین	۲۴۰	۲۸۸۳	۱۸۰	۲۳۷۹	۱۶۰	۲۸۸۳
۵	شهرستان تبریز	۳۳۱	۴۲۳	۱۹۲	۳۱۱	۱۳۹	۳۱۱
۶	شهرستان کرمان	۲۸۸	۱۴۶۰	۲۳۰	۳۷۰	۵۸	۱۴۶۰
۷	شهرستان زور امین	۵۲۲	۱۷۲۴	۴۸۵	۱۷۲۴	۳۷	۱۷۲۴
۸	شهرستان قم	۲۱۵	۱۹۳۴	۱۹۰	۱۹۱۱	۲۵	۱۹۱۱

بهره‌برداران کشاورزی

ردیف	بخش			نام			کسب			ملاحظات
	تولید	تولید	تولید	تولید	تولید	تولید	تولید	تولید		
۱	۲	۳	۴	۵	۶	۷	۸	۹	۱۰	
..	۱	۱	۷۰۹۴	۱۴۱۵	۴۴۸	۷۰۹۴	۱۴۱۵	۴۴۸	استان تهران
..	۵۸۴	۱۰۸	۳۶	۵۸۴	۱۰۸	۳۶	شهرستان تهران
..	۱	۱	۲	۱	۳	۲	۱	۴	شهرستان ساوه
..	۱۸۹۲	۴۷۹	۷۳	۱۸۹۲	۴۷۹	۷۳	شهرستان آذربایجان
..	۲	۱	۶	۲	۱	۶	شهرستان شمیران
..	۲۸۹۳	۴۴۲	۱۰۸	۲۸۹۳	۴۴۲	۱۰۸	شهرستان کرمان
..	۱۳۶۵	۲۶۵	۷۸	۱۳۶۵	۲۶۵	۷۸	شهرستان نورآباد
..	۴۸۶	۱۳۰	۲۵	۴۸۶	۱۳۰	۲۵	شهرستان قم

۷-۳. ش. تعداد بهره‌برداران در بخش کشاورزی و دامپروری و تعداد دامها

بهره‌برداران - کشاورزان - مردان

کشور			ایران			استان			نام
تعداد			تعداد			تعداد			
مردان	زنان	مجموع	مردان	زنان	مجموع	مردان	زنان	مجموع	
۱۰	۹	۸	۷	۶	۵	۴	۳	۲	۱
۰	۰	۰	۳۴۸۰۵	۱۳۸۵	۲۹۷	۳۴۸۰۵	۱۳۸۵	۲۹۷	استان تهران
۰	۰	۰	۱۴۰	۱۶	۱۰	۱۴۰	۱۶	۱۰	شهرستان تهران
۰	۰	۰	۴	//	۴	۴	//	۴	شهرستان دماوند
۰	۰	۰	۳۱۲۵	۱۴۸	۵۸	۳۱۲۵	۱۴۸	۵۸	شهرستان قزوین
۰	۰	۰	۱۵	۶۰	۳	۱۵	۶۰	۳	شهرستان قزوین
۰	۰	۰	۲۷۷۰۶	۱۰۳۴	۳۵۸	۲۷۷۰۶	۱۰۳۴	۳۵۸	شهرستان کردکوی
۰	۰	۰	۲۳۹۴	۶۲	۳۵	۲۳۹۴	۶۲	۳۵	شهرستان نیریز
۰	۰	۰	۱۴۲۰	۱۱۵	۴۰	۱۴۲۰	۱۱۵	۴۰	شهرستان کرمان

۷-۷ ش. حیدرآباد بهر میرزا به کارداران و معقولین و سایر
و سایر کشتیجات ارتقا و ارتقا

بهره برداری - کشاورزی - ۱۳۰۷

کسب			امور			تعمیر			شماره
تعداد	مهره	ایستاد	تعداد	مهره	ایستاد	تعداد	مهره	ایستاد	
۱	۲	۳	۴	۵	۶	۷	۸	۹	
۱۳۰۷	۲۵۸۶	۶۰۸۳	۱۳۴۲۱	۳۵۳۳	۶۰۶۹	۱۳۳۸۵	۱۰	۱۴	۳۶
۱۳۰۷	۶۱	۶۱	۱۴۰	۶۰	۶۰	۶۸	۱	۱	۲
۱۳۰۷	۴	۴	۲۸	۲	۲	۲۵	۱	۲	۳
۱۳۰۷	۳۱۰	۳۵۸	۱۴۴۸	۳۱۰	۳۵۸	۱۴۴۸	۰	۰	۰
۱۳۰۷	۲	۱	۱	۰	۰	۰	۰	۰	۰
۱۳۰۷	۳۶۱	۴۳۹	۸۸۱	۳۶۰	۴۳۴	۸۶۶	۱	۵	۱۵
۱۳۰۷	۶۳۰	۱۰۰۹	۲۵۴۰	۶۲۷	۱۰۰۴	۲۵۳۵	۴	۵	۱۵
۱۳۰۷	۱۴۴۰	۳۶۱۰	۷۳۵۴	۱۴۳۶	۳۶۱۰	۷۳۵۴	۱	۷	۰

مردم سرشماری ۱۳۶۷
 ۲-۱۰ - تعداد افراد سرشماره های ۱ تا ۱۰ و جمع کل
 و سطح کاشت و حاصل آن

مردم سرشماره های ۱ تا ۱۰ - کشتار - تن

شماره	کامل			امروز			مجموع		
	تولید	مهره	کاشت	تولید	مهره	کاشت	تولید	مهره	کاشت
۱	۲	۳	۴	۵	۶	۷	۸	۹	۱۰
.....	۷۸۳	۵۵۸	۴۴۰	۵۴۳	۴۱۱	۳۷۴	۲۵۸	۳۴۲	۱۵۶
.....	۳۲	۲۵	۴۰	۲۵	۱۴	۱۷	۹	۱۱	۱۳
.....	۲۴۲	۲۴۸	۸۷	۱۰۲	۲۲	۲۴	۱۴۹	۲۳۰	۶۴
.....	۱۵	۹	۵	۱۰	۲	۴	۷	۴	۱
.....	۹۰	۵۶	۳۴	۲۹	۹	۱۵	۲۵	۵۰	۱۹
.....	۲۱۲	۹۴	۱۳۲	۱۷۲	۶۵	۱۰۴	۳۷	۲۸	۲۸
.....	۳۶	۴۶	۲۹	۳۹	۳۳	۵۹	۷	۱۴	۲۰
.....	۱۵۸	۷۷	۶۳	۱۳۲	۵۲	۵۳	۲۴	۳۰	۱۰

گروه آری مجموعی کشاورزی ۱۳۶۷

۱-۲-۱- شی: تعداد، بهره‌برداران، تعداد و ارزش محصول انواع طیور
و سایر کشاورزیان تولید انبساط

- بهره‌برداران، کشاورزی -

شماره	کلی		ایری		دیگر	
	تولید	بهره‌برداران	تولید	بهره‌برداران	تولید	بهره‌برداران
۱	۲	۳	۴	۵	۶	۷
شهرستان تهران	۲۱۹	۹۰۴	۱۷۵۸	۲۱۴	۸۶۱	۱۷۴۹
شهرستان تهران	۶۹	۱۰	۳۹	۱۰	۲۹	۲۹
شهرستان قزوین	۱۲۲۲	۴۰۴	۵۸۳	۱۳۶۸	۳۹۹	۵۸۳
شهرستان کرمان	۲۷	۱۳	۳۱	۲۷	۱۳	۳۱
شهرستان قم	۶۴۰	۶۸	۶۰	۵۷۷	۵۰	۶۸
شهرستان لرستان	۱۵۸۶	۲۱۸	۷۳۳	۱۵۸۲	۲۱۲	۷۳۲
شهرستان زنجان	۶۱	۵۱	۲۹	۶۱	۵۱	۷۳
شهرستان آذربایجان	۵۷۳	۱۵۱	۲۱۸	۵۶۳	۱۵۰	۲۱۳

سرشماری عمومی کشاورزی ۱۳۲۲
 ۲-۱۲ - ش. تعداد ابره در میرداریهای دارا و مردبول عدس
 و سطح کاشت و تعداد ابره زاید اکتان

- بره مرداری - اکتان - ش.

مجموع		ابر			ک-ل			شماره	
تولید	سطح کاشت	تولید		تولید	سطح				
		مرداری	مرداری		مرداری	مرداری			
۱۰	۹	۸	۷	۶	۵	۴	۳		
۱۴۲	۲۶۳	۲۴۳	۲۶۸	۲۵۳	۹۶۰	۳۳۰	۶۴۵	۱۲۵۴
۴	۴	۲	۵	۳	۱۰	۸	۸	۱۵
۹۲	۳۱۵	۲۲۲	۱۱۵	۱۶۸	۹۱۳	۲۱۱	۴۸۳	۴۶۳
۲	۸	۱۰	۱	۴	۵	۶	۱۳	۱۴
۱	۱	۱	۱	۵	۵۱	۱۰	۶	۵۲
۳۱	۵۹	۹۴	۵۳	۴۸	۲۲۴	۸۶	۱۰۷	۳۱۳
۰	۰	۰	۸	۳	۵	۸	۳	۵
۲	۲	۱۱	۲۴	۲۱	۵۳	۳۰	۲۲	۱۲

۱-۲-۱. ش. تعداد بهره‌برداران بیمارستان و مراکز درمانی و مراکز آموزشی و تحقیقاتی

بهره‌برداران - شماره - ش.ن

شماره	ک-کل			ا-موسسه			ب-مراکز درمانی		
	تولید	مصرف	تولید	تولید	مصرف	تولید	مصرف	تولید	
۱	۲	۳	۴	۵	۶	۷	۸	۹	
استان تهران	۸۳۲	۴۰۲	۱۰۱۵	۳۶۱	۷۷۶	۹۹۰	۱۰	۵۲	۳۶
شهرستان تهران	۷	۱۳	۲۹	۱۳	۲	۲۹	-	-	-
شهرستان دماوند	۲	۱۷	۲	۱۲	۲	۲	-	-	-
شهرستان نور	۶۱	۳۴	۵۳	۳۰	۶۱	۵۳	-	-	-
شهرستان شمیرانات	۱	۱۶	۲	۱۵	۱	۲	-	-	-
شهرستان کرج	۷	۴۸	۱۷	۴۶	۲	۱۷	-	-	-
شهرستان قزوین	۲	۱۱	۱۷	۱۰	۶	۱۰	-	-	-
شهرستان قم	۷۴۶	۲۶۶	۸۹۱	۲۵۲	۱۹۵	۸۷۲	۶	۵۰	۱۹

سرشماری عمومی کشاورزی ۱۳۶۷

۹-۷- ش. تعداد مرغ‌های پرورش یافته در استان تهران از آن جهت که
در سطح شهرستان تولید شده است

- بهر شهرستان - شماره -

شماره	شماره		شماره		شماره		شماره		شماره
	۱	۲	۳	۴	۵	۶	۷	۸	
شماره	تولید	تولید	تولید	تولید	تولید	تولید	تولید	تولید	شماره
۱۰	۹	۸	۷	۶	۵	۴	۳	۲	۱
۱۶۰	۲۷	۱۷	۲۱۷۲۲	۱۲۸۳	۲۵۵	۲۱۸۸۱	۱۲۲۰	۲۲۲
۱	۱	۱	۵۸۱	۲۳	۳۳	۵۲۲	۲۴	۲۴
۱۲	۳	۲	۶۶	۳	۱۱	۴۱	۷	۱۳
۰	۰	۰	۳۰۸	۴۲	۵۵	۳۰۸	۴۲	۵۵
۱۵	۱	۱	۱۵	۲	۱۶	۳۰	۳	۲۰
۱۱	۵	۱	۳۲۲	۴۳	۱۳۱	۳۸۲	۴۸	۱۳۲
۵۵	۱۱	۳	۱۵۷۶۹	۶۶۵	۲۳۳	۱۵۸۲۴	۶۷۷	۲۶۶
۰۷	۱۲	۶	۱۰۵۱	۵۰۳	۲۲۹	۴۷۱۳	۵۲۰	۳۳۸

بر شماری عمومی کشاورزی ۱۳۲۷

۷۱۷۷ کیلوگرم مقدار برهه برهه های دار از محصول خربزه و بوم ۱۱۰ کیلوگرم از تولید آنجا

بهره برداری - کشاورزی -

دیسم			امبر			کابل			شماره
تولید	مصرف	تعداد	تولید	مصرف	تعداد	تولید	مصرف	تعداد	
برهه	برهه	برهه	برهه	برهه	برهه	برهه	برهه	برهه	
۱۰	۹	۸	۷	۶	۵	۴	۳	۲	
۳۳	۴	۴	۴۶۹	۴۶۳	۴۸۸	۴۶۹	۴۶۷	۴۶۲
۰	۰	۰	۱۸۲	۹	۹	۱۸۲	۹	۹
۰	۰	۰	۱۴۷	۱۳	۷	۱۴۷	۱۳	۷
۰	۰	۰	۶۹	۱۴	۲۳	۶۹	۱۴	۲۳
۰	۰	۰	۲	۱	۲	۲	۱	۲
۰	۰	۰	۴۵	۶	۵۱	۴۵	۶	۵۱
۲۰	۱	۱	۳۵۰	۲۰	۱۶	۳۵۰	۲۱	۱۷
۱۳	۲	۲	۳۸۷۳	۴۰۱	۱۳۲	۳۸۸۲	۴۰۲	۱۳۹

- بهره‌برداران - کشاوران -

کدام		امید		ک-کل		شماره		شماره	
تولید	تولید	تولید	تولید	تولید	تولید	تولید	تولید		
۱۰	۹	۸	۷	۶	۵	۴	۳	۱	
۶۳	۶	۸	۸۸۶۵۷	۴۳۸۰	۶۵۶۱	۸۸۶۱۰	۴۹۸۶	۶۴۳۸
۰	۰	۰	۴۱۳	۴۷	۱۳۸	۴۱۳	۴۷	۱۳۸
۰	۰	۰	۵۷۰۸	۶۶۱	۱۱۸۰	۵۷۰۸	۶۶۱	۱۱۸۰
۰	۲۲	۱	۱۰۳۷	۱۴۳	۲۶۱	۱۰۳۷	۱۴۳	۲۶۱
۱	۱	۱	۸۰	۱۲	۱۶۳	۸۱	۱۲	۱۶۴
۰	۰	۰	۷۵۰۴	۵۰۷	۱۰۶۳	۷۵۰۴	۵۰۷	۱۰۶۳
۶۱	۴	۵	۳۳۸۱۵	۳۶۶۶	۳۵۴۴	۳۳۸۱۵	۳۶۶۶	۳۵۴۴
۱	۱	۱	۶۱	۲۳	۸۰	۶۱	۲۳	۸۰

مرشدان عمومی مشاورین ۱۳۶۶

۹- شایسته‌ترین مدیران ارشد را از میان مدیران شرکت‌های مشاورین
رسمی که اشتغال دارند انتخاب کنید.

- هر فرد را می‌توانید انتخاب کنید -

شماره		نام		شماره		نام		شماره		نام شرکت مشاورین				
۱	۲	۳	۴	۵	۶	۷	۸	۹						
رتبه	نام	رتبه	نام	رتبه	نام	رتبه	نام	رتبه						
	انتخاب		انتخاب		انتخاب		انتخاب							
۱	۲۴۷۸	۲	۵۰۵۲۸	۳	۳۴۷۶	۴	۱۷۰۳	۵	۵۰۵۲۹	۶	۳۴۷۸	۷	۱۷۰۶
۲	۱۱	۳	۱۱۲	۴	۱۴	۵	۱۱	۶	۱۱۲	۷	۱۴	۱۱	
۳	۲	۴	۱۱	۵	۳	۶	۳	۷	۱۱	۸	۳	۲	
۴	۴۰	۵	۱۰۷	۶	۲۵	۷	۴۰	۸	۱۰۷	۹	۲۵	۴۰	
۵	۴	۶	//	۷	//	۸	۴	۹	//	۱۰	//	۴	
۶	۲۵	۷	۲۹	۸	۲۵	۹	۲۵	۱۰	۲۹	۱۱	۲۵	۲۵	
۷	۸۳۶	۸	۲۴۰۳۳	۹	۱۳۴۶	۱۰	۸۶۵	۱۱	۲۴۰۳۱	۱۲	۱۳۴۷	۸۳۶	
۸	۲۵۶	۹	۲۳۲۴۳	۱۰	۴۱۷۹	۱۱	۷۵۴	۱۲	۲۳۲۵۹	۱۳	۳۱۸۰	۲۵۶	

بر شماری عمومی ۱۳۶۳

۲۰۲۰ - شی سید احمد میرزا در میرزا داران و سید سیدان میرزا
و سید کاشف محمد از تولد ۱۳۵۲

- بر شماری عمومی ۱۳۶۳ -

کسر		ایر		قیم		جمع		شماره	نام
تولید	تولید	تولید	تولید	تولید	تولید	تولید	تولید		
۱۰	۹	۸	۷	۶	۵	۴	۳	۲	۱
۸۶	۱۱	۱۷	۳۳۵۱	۳۹۰۸	۶۱۷۰	۳۳۳۲	۳۶۱۶	۲۱۸۳
۱	۱	۱	۵۶۱	۴۱	۱۳۴	۵۶۲	۴۲	۱۳۴
۴۳	۲	۷	۳۲۲۷۸	۲۲۴۲	۳۶۱۸	۳۷۲۲۱	۳۳۴۵	۳۷۲۵
۰	۰	۰	۸۹	۱۹	۳۱	۸۹	۱۹	۳۱
۱	۲۲	۳	۶۹۹	۱۲۵	۷۵۸	۷۰۰	۱۲۵	۷۶۰
۹	۲	۲	۳۳۳	۳۵۸	۱۸۹۲	۳۳۳	۳۶۰	۱۸۹۲
۳۵	۱	۱	۵۷۱	۴۰	۱۲	۵۹۲	۴۱	۵۷۱
۱۰	۳	۳	۶۱۵	۳۸	۵۷۹	۶۱۵	۳۸	۵۷۹

در هر مورد آبرو - سایر - ۵۵-

ردیف	نام شهرستان	تولید		اسبها		تولید		ردیف	نام شهرستان
		تولید	تولید	تولید	تولید	تولید	تولید		
۱	استان تهران	۹۰۶۷	۲۸۵۱	۱۵۲۲۹۷	۹۰۹۲	۲۸۸	۱۵۲۶۳	۳	استان تهران
۲	شهرستان تهران	۳۳	۳۳	۵۲۳۵	۳۳	۳۳	۳۳	۴	شهرستان تهران
۳	شهرستان دماوند	۱۷۱	۳۳	۱۷۱	۳۳	۳۳	۳۳	۵	شهرستان دماوند
۴	شهرستان رور	۲۷۷	۲۹۱	۲۷۷	۲۹۱	۲۹۱	۲۹۱	۶	شهرستان رور
۵	شهرستان شمیرانشاهه	۲۸۶	۱۶	۲۸۶	۱۶	۱۶	۱۶	۷	شهرستان شمیرانشاهه
۶	شهرستان گرمی	۳۱۵۱	۲۰۰۳	۳۳۱۲۷	۲۰۰۳	۲۰۰۳	۲۰۰۳	۸	شهرستان گرمی
۷	شهرستان زورامیر	۳۱۲۴	۲۸۰۸	۳۳۵۲۳	۲۸۰۸	۲۸۰۸	۲۸۰۸	۹	شهرستان زورامیر
۸	شهرستان ام	۱۳۴	۳۳	۱۳۴	۳۳	۳۳	۳۳	۱۰	شهرستان ام

سرشماری عمومی کشاورزی ۱۳۶۲

۲۲-۷ ش. شهدادیه سرحد اورخاورد از اوجده و ولایت خراسان
و سطح کاشی بوماد ارتولید انشا

- بهره‌برداران کشاورز -

شماره	کشور		ایران		کشور		جمع		
	تولید	تولید	تولید	تولید	تولید	تولید			
								تولید	تولید
۱۰	۶	۸	۷	۶	۸	۴	۳		
•	•	•	۲۵۷۲۹	۱۵۹۶	۲۷۳۲	۲۵۷۲۹	۱۵۹۶	۲۷۳۲	•
•	•	•	۶۵۱	۷۱	۲۲۱	۶۵۱	۷۱	۲۲۱	•
•	•	•	۳۷	۵	۵۵	۳۷	۵	۵۵	•
•	•	•	۱۸۶۰	۲۱۱	۲۲۷	۱۸۶۰	۲۱۱	۲۲۷	•
•	•	•	۱۸	۳	۷۲	۱۸	۳	۷۲	•
•	•	•	۷۳۳	۷۷	۲۱۹	۷۳۳	۷۷	۲۱۹	•
•	•	•	۲۲۲۹۵	۱۱۹۸	۱۸۰۶	۲۲۲۹۵	۱۱۹۸	۱۸۰۶	•
•	•	•	۱۳۵	۲۱	۶۳	۱۳۵	۲۱	۶۳	•

مردم ایران عمومی کشاورزی ۱۳۶۲

۳۳۰۰ ش. تعداد بهره‌برداران کشاورزی از اراضی کشاورزی و باغی
و سهم کشت و تولید آنها

- بهره‌برداران - کشاورز - ش.

شماره	کابل			ایرج			فارس		
	تولید	بهره‌برداران	سهم	تولید	بهره‌برداران	سهم	تولید	بهره‌برداران	سهم
۱۰	۲	۳	۴	۵	۶	۷	۸	۹	۱۰
۱	۱۸۷۲	۱۰۲۳	۴۰۲۷	۱۸۷۲	۱۰۲۳	۴۰۲۷	۱۸۷۲	۱۰۲۳	۴۰۲۷
۲	۱۰۲۳	۱۰۲۳	۱۰۲۳	۱۰۲۳	۱۰۲۳	۱۰۲۳	۱۰۲۳	۱۰۲۳	۱۰۲۳
۳	۱۷	۱۷	۱۷	۱۷	۱۷	۱۷	۱۷	۱۷	۱۷
۴	۱۱۲۸	۱۱۲۸	۱۱۲۸	۱۱۲۸	۱۱۲۸	۱۱۲۸	۱۱۲۸	۱۱۲۸	۱۱۲۸
۵	۱۳	۱۳	۱۳	۱۳	۱۳	۱۳	۱۳	۱۳	۱۳
۶	۱۲۲۸	۱۲۲۸	۱۲۲۸	۱۲۲۸	۱۲۲۸	۱۲۲۸	۱۲۲۸	۱۲۲۸	۱۲۲۸
۷	۱۲۳	۱۲۳	۱۲۳	۱۲۳	۱۲۳	۱۲۳	۱۲۳	۱۲۳	۱۲۳
۸	۱۲۳	۱۲۳	۱۲۳	۱۲۳	۱۲۳	۱۲۳	۱۲۳	۱۲۳	۱۲۳

سرشماری عمومی کشاورزی ۱۳۶۲

۷-۳۲ - تعداد مرغ‌های دارن کشاورزان و دامداران و تولید آنها
و سایر اطلاعات در ارتباط با آنها

- منطقه پرده ابرو - کشاورز - تن-

کدام		اسم		کدام		کدام		کدام		شماره
تولید	تولید	تولید	تولید	تولید	تولید	تولید	تولید	تولید		
تولید	تولید	تولید	تولید	تولید	تولید	تولید	تولید	تولید		
۱۱۷۷	۵۵۱	۲۶۴	۶۸۷۳۳	۱۶۸۹۲	۱۳۸۹۳	۹۹۹۱۰	۱۷۴۹۱	۱۳۰۳۷	
۲۶۹	۳۱	۷	۱۱۷۵۰	۸۹۰	۳۴۰	۱۲۰۱۹	۴۳۰	۳۴۵	
۲۱۸	۲۴۵	۵۶	۷۴۵۸	۱۹۱۶	۲۴۴۳	۷۶۲۶	۲۱۴۱	۳۴۶۹	
۴۰	۱۶	۷	۱۴۰۳۳	۲۳۱۹	۱۲۱	۱۴۰۹۸	۲۴۰۵	۸۳۲	
۴۰۶	۱۸۳	۱۱۳	۳۱۱۲	۶۴۶	۱۱۳۲	۳۵۱۸	۸۳۸	۱۱۱۸۹	
۳۰۴	۹۳	۷۳	۳۱۰۷۲	۵۷۶۵	۸۰۶۶	۳۲۲۲۹	۲۸۸۷	۸۱۴۲	
۲۴	۱	۲	۱۶۵۱۴	۲۱۱۷	۸۹۸	۱۶۵۳۸	۲۱۳۴	۹۰۰	
۱۰	۴	۲	۱۳۸۷۰	۳۶۲۳	۲۱۶۷	۱۳۸۸۰	۳۱۷۳	۲۱۶۹	

مرشدان و معتمدین ۱۳۲۷

۲۸-۷- ش. تعداد معتمدین و مرشدان در استان خراسان و خراسان جنوبی و خراسان شمالی و خراسان شرقی و خراسان غربی

ب. مرشدان و معتمدین - خراسان - ۲۸-۷

کابل		ایرج		درهم	
تعداد	مهره	تعداد	مهره	تعداد	مهره
۱	۲	۳	۴	۵	۶
۱۶۷۴	۶۷۶۵	۱۶۷۴	۶۱۰۹۸۵	۱۶۶۵	۶۱۰۹۸۵
۱۱۰	۵۳۹	۱۱۰	۱۰۶۴۷	۵۳۹	۱۰۶۴۷
۸	۶	۸	۳۴	۶	۳۴
۲۵۹	۱۶۶۱	۲۵۹	۸۴۱۹۹	۱۶۶۱	۸۴۱۹۹
۲	۱۷	۲	۵۰	۱۷	۵۰
۱۰۶۸	۳۸۰۶	۱۰۶۸	۱۶۴۵۱۷	۳۸۰۶	۱۶۴۵۱۷
۸۵	۵۶۱	۸۵	۲۱۹۲۰	۵۶۱	۲۱۹۲۰
۳۱	۷۱	۳۱	۴۴۸	۷۱	۴۴۸

مردمان و مردمان کشاورزی ۱۳۶۷

۱-۱-۱- ش. تعداد افراد مردان و زنان در استان و شهرستانها و تعداد افراد کشاورزی و غیر کشاورزی

مردمان و مردمان کشاورزی - جزایر استان - ۱-۱-۱-۱

شماره	مردمان						شماره		
	مردان			زنان					
	تعداد افراد		تعداد افراد	تعداد افراد		تعداد افراد			
	مردان	زنان		مردان	زنان				
۱	۲	۳	۴	۵	۶	۷	۸	۹	
۱-۱-۱-۱-۱	۲۸۸۰۳	۳۸۶۰	۶۳۳	۱۸۸	۲۸۸۰۳	۳۸۶۰	۶۳۳	۱۸۸	۲۸۸۰۳
۱-۱-۱-۱-۲	۱۰۸۱	۱۹۸	۴۰	۱۹۸	۱۰۸۱	۱۹۸	۴۰	۱۹۸	۱۰۸۱
۱-۱-۱-۱-۳	۴۵۰۴	۱۰۲۵	۳۱۷	۱۰۲۵	۴۵۰۴	۱۰۲۵	۳۱۷	۱۰۲۵	۴۵۰۴
۱-۱-۱-۱-۴	۳۴۰	۲۲	۴۵	۲۲	۳۴۰	۲۲	۴۵	۲۲	۳۴۰
۱-۱-۱-۱-۵	۲۹۴۴	۶۳۹	۴۹	۶۳۹	۲۹۴۴	۶۳۹	۴۹	۶۳۹	۲۹۴۴
۱-۱-۱-۱-۶	۱۲۹۱۳	۲۴۲۵	۴۳۹	۲۴۲۵	۱۲۹۱۳	۲۴۲۵	۴۳۹	۲۴۲۵	۱۲۹۱۳
۱-۱-۱-۱-۷	۱۰۰	۵	۹	۵	۱۰۰	۵	۹	۵	۱۰۰
۱-۱-۱-۱-۸	۲۲۲۰	۷۸	۳۹	۷۸	۲۲۲۰	۷۸	۳۹	۷۸	۲۲۲۰

سرشماری عمومی کشاورزی ۱۳۶۷

فصل اول - تعداد بهره‌برداران کشاورزان و کشاورزان دارای اراضی کشاورزی و تعداد اراضی کشاورزی

مهره بهره‌برداران کشاورزان اراضی کشاورزی

شماره	زردالو و قزقره			حدوشان و خرفه‌شالی			مجموع	
	تعداد اراضی کشاورزی		تولید	تعداد اراضی کشاورزی		تولید		
	مزارع	مزارع		مزارع	مزارع			
	۱	۲	۳	۴	۵	۶		
۱۲۴۴۵	۴۳۵	۱۱۰۰	۱۵۱۷۷	۱۵۳۱۱	۳۴۱	۱۰۲۴	۹۵۹۹
۳۹۳	۱۱	۴۲	۵۴۹	۱۳۴۲	۴۲	۴۰۶	۹۳۸
۱۹۰۳	۴۷	۳۰۶	۲۱۰۷	۵۱۳	۲۲	۵۴	۲۷۵
۱۵۶	۸	۲۰	۲۰۳	۷۲۹	۳۵	۴۵	۱۳۲
۱۰۳	۶	۳۴	۱۰۵۲	۱۳۸	۷	۱۰	۲۹۴
۸۲۶۵	۳۸۸	۶۰۳	۸۳۳۹	۱۲۵۳۹	۵۳۳	۸۲۳	۶۵۱۷
۲۳۳	۲	۱۳	۱۳۵	۶۸	۲	۲	۴۳
۱۲۹۱	۱۲	۱۰۲	۲۸۰۵	۳۴۹	۱۰	۱۳	۹۹۲

سرشماری عمومی کشاورزی ۱۳۶۷

۱-۹-۹۱ ش - تعداد بومر برداری ها از او براد امی با گردو و تعداد درختان و تعداد شکر قند آنها

بر هر هکتار بومر برداری ها از او براد امی با گردو

شماره	مردم				مردان				شرح
	تعداد درختان		تعداد	تولید	تعداد درختان		تعداد	تولید	
	شکر قند	سایر			شکر قند	سایر			
	۶	۸	۷	۹	۵	۴	۳	۲	
۲۲۶۰	۱۹۵	۱۷۸	۱۷۴۳۲	۶۷۰	۴۸	۲۲۱	۲۰۰۴	استان تهران
۲۱۷	۱۱	۱۴	۱۰۰۲	۲۲	۲	۲	۱۰۵	شهرستان تهران
۶۰۵	۲۵	۲۸	۲۲۳۹	۱۲	۲	۲	۷۳	شهرستان ساوه
۲۲	۲	۱	۱۳۲	۹	۱	۲	۲۵	شهرستان بروجرد
۲۷۲	۱۲	۱۲	۲۱۳۲	۹	۱	۱	۶۰	شهرستان قم
۱۵۵۶	۱۰۷	۶۵	۸۳۶۵	۶۷	۱۱	۱۰	۵۲۸	شهرستان کرج
۶۹	۲	۲	۱۷۱	۰	//	۰	۵	شهرستان نور
۹۱۰	۲۴	۵۶	۲۲۹۱	۵۰۷	۲۲	۱۶۰	۲۱۸۹	شهرستان اراک

شماره	تعداد درختان		تعداد دامها	تعداد بهره‌برداران	تعداد بهره‌برداران به‌کارداران ایشار
	تعداد درختان				
	تعداد درختان	تعداد دامها			
۱۳۳۳۵	۵۲۷	۳۰۹۳	۲۱۰۷		استان تهران
۹۷۲	۱۰	۱۰۰	۵۰۸		استان تهران
۴۱۸	۸	۳۷	۱۸۰		استان مازندران
۱۵۸۵	۴۸	۳۶۰	۴۰۶		استان البرز
۲۲۱	۱	۱۱	۵۲		استان قم
۳۴۲	۳۵	۴۰	۱۲۱۵		استان گرج
۲-۸۲	۲۸	۴۳۹	۱۱۲۶		استان اصفهان
۲۳۳۱۴	۴۰۷	۲۲۰۷	۳۵۸۴		استان اصفهان

- بهره‌برداران - به هزاره - ستاد

شماره	کابل			ایرج			تهران				
	تعداد بهره‌برداران	مساحت اراضی (هکتار)	تولید (میلیون ریال)	تعداد بهره‌برداران	مساحت اراضی (هکتار)	تولید (میلیون ریال)	تعداد بهره‌برداران	مساحت اراضی (هکتار)	تولید (میلیون ریال)		
										۱	۲
۱	۱۳۷۳۱	۹۷۳۵	۵۹۶۷۹	۱۴۴۵۷	۱۳۲۹	۷۰۸۶	۲۰۲	۵۷۰۸۶	۲۹۷	۲۵۳۳	۲۵۳۳
۲	۸۵	۳۳۳	۲۲۳	۶۴	۵۶۰	۴۴۳	۱۳	۴۴۳	۴	۲۰	۲۰
۳	۲۸۵	۱۳	۷۶	۲۸	۲۸	۲۸	۱	۷۵	۱	۱	۱
۴	۱۰۰۵	۹۰۷	۳۹۲	۱۰۰۲	۹۰۶	۳۹۲	۲	۳۹۲	۱	۱	۱
۵	۳۴۴	۵۰	۱۸	۳۳۷	۵۰	۱۸	۷	۱۷	۲	۲	۲
۶	۹۰۹۱	۳۴۵۶	۴۱۹۳۶	۸۸۴۵	۲۱۷۲	۱۸۱۷	۲۱۰	۳۹۲۷۱	۲۸۲	۲۸۲	۲۸۲
۷	۵۹۵	۹۳۱	۳۵۲	۸۹۵	۹۳۱	۳۵۲	۰	۳۵۲	۰	۰	۰
۸	۳۴۵۴	۸۰۱	۲۶۹	۳۴۸	۷۹۷	۳۴۸	۱۰	۳۳۵	۴	۴	۴

۱۱-۱- ش. تعداد بهره‌برداران سرزمین کشاورزی در استان تهران و خراسان و تعداد آنها در شهرستانها

بهره‌برداران - هزار امله

شماره	شهرستان تهران			شهرستان خراسان			شهرستانها			
	شماره سرزمین بهره‌بردار			شماره سرزمین بهره‌بردار			شماره سرزمین بهره‌بردار			
	تولید	تولید	تولید	تولید	تولید	تولید	تولید	تولید	تولید	
۱	۱۰	۹	۸	۷	۶	۵	۴	۳	۲	۱
۱	۲۴۷۸	۱۰۸۱۹	۴۷۷	۱۶۸	۷۶۶۴	۱۴۱	۵۸۹	۴۵۶۶	۸۶۹۲
۲	۱۱	۳۱۰	۴۲	۳۵	۴۱۲	۲۸	۱۴	۱۴۱	۵۱۰
۳	۱	۷	۱۰	۱	۲	۸	۵۰	۱۱۶۸	۱۲۲۲
۴	۱۳	۲۰۲۵	۲۰	۲۰	۲۰۰۰	۲	۳	۵۰	۱۰۳
۵	۲۰	۹۷	۶۶	۲	۲	۹	۲۳	۱۴۱	۸۲۸
۶	۲۳۶۴	۸۳۹۸	۲۹۸	۵۶	۱۱۰۴	۵۲	۴۹۲	۲۸۶۰	۴۷۳۹
۷	۴۵	۵۷	۸	۵۴	۱۲۱	۱۲	۳	۱۰۹	۲۹۱
۸	۱۱	۴۲	۶۳	۱	۱۱	۱۸	۵	۹۷	۸۱۸

برشماری عمومی کشاورزی ۱۳۶۲

۱۲- شیوه‌نامه آماری در باره برآورد زمین‌های کشاورزی از طریق آزمون‌های آماری و استفاده از روش‌های آماری

شماره	نام شهرستان	شماره	کدامین گروه	تعداد	تعداد	تعداد	تعداد	تعداد	تعداد
۱۰	۹	۸	۷	۶	۵	۴	۳	۲	۱
۱۲۳۸۱	۱۱۳۸	۱۰۱۷	۷۳۸	۲۲۱۲	۳۵۵۳	۱۲۰۴۴	۳۳۳۸	۳۷۹۸۳	استان تهران
۳۳۸	۳۹	۵۳	۴۶	۹۶	۱۵۵	۹۱۴	۱۴۰	۱۴۴۸	شهرستان تهران
۳۲۴۵	۴	۱۴	۸	۷۴۸	۸۳۰	۱۴۲۲	۱۱۷۵	۵۶۰۲	شهرستان دماوند
۱۱۹۵	۳۴	۱۶۲	۹۵	۲۲۴	۴۴۸	۲۲۶۶	۱۸۸	۲۴۹۹	شهرستان قزوین
۳۳۸	۴	۶	۲	۱۶	۲۸	۸۷	۳۵	۶۰۰	شهرستان شمیرانات
۵۸۳۳	۷۷۰	۵۱۶	۳۸۸	۶۲۱	۱۲۶۶	۴۳۶۷	۱۲۸۶	۱۰۶۶۸	شهرستان کردکوی
۳۴۳۵	۵۳	۱۵۲	۸۷	۱۱۱	۴۳۶	۳۷۴۵	۳۵۱	۸۳۱۷	شهرستان دز اوین
۳۸۸۷	۳۵	۸۱	۱۲۳	۳۹۹	۴۰۷	۳۴۶۳	۱۱۲	۸۰۱۳	شهرستان قم

سرشماری عمومی کشاورزی ۱۳۲۷

۱۲- ش. حقیقت ادب هر هردو اینها در مجموع از زمین استیفا شده است که از هر یک از اینها در مجموع از زمین استیفا شده است.

شماره	۱۱	۱۲	۱۳	۱۴	۱۵	۱۶	۱۷	۱۸	۱۹	۲۰	شرح
شماره	شماره	شماره	شماره	شماره	شماره	شماره	شماره	شماره	شماره	شماره	شرح
۱۳۳۱	۳۳۰۰	۳۳۰۰	۳۳۰۰	۳۳۰۰	۳۳۰۰	۳۳۰۰	۳۳۰۰	۳۳۰۰	۳۳۰۰	۳۳۰۰	شماره ۱۳۳۱
۱۳۳۲	۳۳۰۰	۳۳۰۰	۳۳۰۰	۳۳۰۰	۳۳۰۰	۳۳۰۰	۳۳۰۰	۳۳۰۰	۳۳۰۰	۳۳۰۰	شماره ۱۳۳۲
۱۳۳۳	۳۳۰۰	۳۳۰۰	۳۳۰۰	۳۳۰۰	۳۳۰۰	۳۳۰۰	۳۳۰۰	۳۳۰۰	۳۳۰۰	۳۳۰۰	شماره ۱۳۳۳
۱۳۳۴	۳۳۰۰	۳۳۰۰	۳۳۰۰	۳۳۰۰	۳۳۰۰	۳۳۰۰	۳۳۰۰	۳۳۰۰	۳۳۰۰	۳۳۰۰	شماره ۱۳۳۴
۱۳۳۵	۳۳۰۰	۳۳۰۰	۳۳۰۰	۳۳۰۰	۳۳۰۰	۳۳۰۰	۳۳۰۰	۳۳۰۰	۳۳۰۰	۳۳۰۰	شماره ۱۳۳۵
۱۳۳۶	۳۳۰۰	۳۳۰۰	۳۳۰۰	۳۳۰۰	۳۳۰۰	۳۳۰۰	۳۳۰۰	۳۳۰۰	۳۳۰۰	۳۳۰۰	شماره ۱۳۳۶
۱۳۳۷	۳۳۰۰	۳۳۰۰	۳۳۰۰	۳۳۰۰	۳۳۰۰	۳۳۰۰	۳۳۰۰	۳۳۰۰	۳۳۰۰	۳۳۰۰	شماره ۱۳۳۷
۱۳۳۸	۳۳۰۰	۳۳۰۰	۳۳۰۰	۳۳۰۰	۳۳۰۰	۳۳۰۰	۳۳۰۰	۳۳۰۰	۳۳۰۰	۳۳۰۰	شماره ۱۳۳۸
۱۳۳۹	۳۳۰۰	۳۳۰۰	۳۳۰۰	۳۳۰۰	۳۳۰۰	۳۳۰۰	۳۳۰۰	۳۳۰۰	۳۳۰۰	۳۳۰۰	شماره ۱۳۳۹
۱۳۴۰	۳۳۰۰	۳۳۰۰	۳۳۰۰	۳۳۰۰	۳۳۰۰	۳۳۰۰	۳۳۰۰	۳۳۰۰	۳۳۰۰	۳۳۰۰	شماره ۱۳۴۰

مرشمارو مجموعی ۱۳۶۷

۱۲-۱ ش - تعداد افراد در پهنای زمین است. داده شده از هر یک از مناطق و استانهای زیر به ترتیب و به شرح زیر است:

شماره	نام	۱۱	۱۲	۱۳	۱۴	۱۵	۱۶	۱۷	۱۸	۱۹	۲۰	جمع	
												مردان	زنان
۱	استان تهران	۷	۱۶۴۰	۳۳۷	۲۲۰	۳۲۲	۵۸۷	۲۱۹	۲۱۸۲	۱۲۸۳۱	۱۰۵۷۱	۱۰	۰
۲	شهرستان تهران	۰	۲۸	۲۱	۱۳	۲۲	۱۷	۱۹	۵۰۰	۱۱۱۱	۷۱۱	۰	۰
۳	شهرستان قزوین	۱	۲۰	۲۵	۱۰۰	۸	۶	۸۶	۲۸۶	۲۵۲	۸۶۵	۰	۰
۴	شهرستان زنجان	۱	۲۱۵	۵۹	۳۲	۵۱	۵۰	۲۰	۲۸۱	۶۸۸	۱۱۲۲	۰	۰
۵	شهرستان قم	۰	۱۰	۴	۱۶	۷	۵	۶	۱۵۲	۷۹۷	۲۶۶	۰	۰
۶	شهرستان کرمان	۱	۵۰۶	۱۳۸	۱۰۳	۱۴۷	۱۲۶	۲۲۸	۲۲۷۲	۵۳۸۴	۱۱۳۳۳	۰	۰
۷	شهرستان اصفهان	۰	۴۱۷	۲۸۳	۸۳	۲۴	۵۳	۱۷	۲۵۹	۲۰۳۰	۱۱۶۱	۰	۰
۸	شهرستان کرج	۲	۶۲۰	۹۷	۱۱۶	۲۲۲	۲۰۴	۴۲	۲۳۴	۱۸۶۷	۲۵۰۷	۰	۰

۱۳-۲-۱- ششماد برهه بودار بهار به از من استناد به گنجه از مرکز از ما فرستاد و از اشکاشور زیرمجموعه بودار

مطرح بودار

شماره پرونده	شماره ثبت	تاریخ ثبت	تاریخ پرداخت	مبلغ	توضیحات	ملاحظات	تاریخ پرداخت	مبلغ	توضیحات
۱۰	۹	۸	۷	۶	۵	۴	۳	۲	۱
۱۳۶۷	۱۰۳۳	۱۵۶	۵۷۳	۱۴۰۷	۲۱۳۷	۱۳۶۵۷	۲۶۱۷	۳۶۲۳۳
۳۱۳	۳۶	۴۶	۳۳	۶۵	۱۳۷	۱۰۰۱	۱۱۹	۱۴۱۳
۳۰۶۴	۳	۱۱	۵	۲۰۰	۷۸۴	۱۳۶۵	۱۰۸۲	۴۵۳۷
۱۱۵۰	۳۳۴	۱۶۸	۷۱	۱۸۱	۴۳۲	۲۲۴۸	۱۸۲	۳۳۰۰
۲۸۱	۱	۲	۱	۸	۳۱	۸۲	۱۸	۵۵۲
۵۵۸۸	۷۱۴	۴۵۳	۳۳۶	۴۰۰	۱۱۲۵	۴۲۶۴	۱۰۰۱	۱۰۱۳۳
۲۳۸۴	۲۹	۱۱۶	۵۵	۹۷	۴۰۷	۴۶۵	۳۵۱	۲۷۳۸
۳۷۵۴	۱۶	۵۶	۱۳	۲۵۶	۲۲۱	۳۳۵۱	۲۷	۲۲۲۱

سرشماری عمومی کشاورزی ۱۳۶۷

۲-۲- ش - تعداد بهره‌برداران به‌طور مجزا از استان‌ها که کشته از هر یک از ماشین‌ها و ادوات کشاورزی را به‌طور جداگانه از دست‌نشانده

شماره	شماره استان									
	۱۱	۱۲	۱۳	۱۴	۱۵	۱۶	۱۷	۱۸	۱۹	۲۰
استان	اصفهان	چهارمحال و بختیاری	گلستان	کهگیلویه و بویراحی	اصفهان	اصفهان	اصفهان	اصفهان	اصفهان	اصفهان
شماره	۱	۲	۳	۴	۵	۶	۷	۸	۹	۱۰
اصفهان	۵۶	۲۴۶۱۷	۶۴۶۹	۴۲۷۰	۲۸۱۴	۳۰۴۰	۲۸۰۸	۲۳۶۷	۱۲۵۴۷	۵۱۰۰
اصفهان	۸	۸۴۹	۸۲	۱۴۳	۳۰۴	۱۹۰	۶۶	۴۶۱	۵۶۱	۲۷۵
اصفهان	۰	۱۶۵۳	۳۳۸	۱۲۲۵	۷۷	۶۱	۱۳۲۹	۱۱۷۱	۱۱۸۳	۳۶۱
اصفهان	۵	۲۷۳۳	۵۲۲	۳۳۰	۱۳۴	۴۳۹	۵۱	۲۸۸	۵۵۱	۲۲۸
اصفهان	۲	۲۲۱	۵	۸۳	۵	۵	۲۱	۲۶۲	۲۲۹	۳۴
اصفهان	۴۱	۶۲۸۹	۱۱۱۵	۶۳۷	۱۳۵۷	۵۷۰	۲۰۳۳	۳۰۸۶	۴۳۷۴	۳۶۰
اصفهان	۰	۲۰۱۲	۳۵۵	۲۲۲	۲۰۰	۱۰۳	۲۶	۲۱۳	۲۷۰۹	۲۸۳
اصفهان	۲	۴۳۲۶	۵۴۰	۹۳۰	۱۴۴۱	۱۲۲۲	۲۱۲	۴۹۸	۴۳۲	۵۹۲

مجموعه سرشماری

شماره استان	شماره شهرستان	آب و خاک		نوع بهره‌برداری از زمینها و اراضی کشاورزی		مجموعه سرشماری		جمع کل	جمع کل
		آب	خاک	نوع بهره‌برداری از زمینها و اراضی کشاورزی	مجموعه سرشماری	جمع کل	جمع کل		
۱۰	۱	۲	۸	۷	۶	۵	۴	۳	۲
۳۴۱	۳۴۸	۴۷۲	۲۶۳۷	۱۲۲۳	۳۳۶	۱۲۸۰۷	۲۸۸۶	۱۶۰۳۰	۰
۱۲	۱۷	۳۰	۱۰۲	۶۱	۴۱	۳۳۰	۱۰۴	۶۱۲	۰
۳	۷	۶۱	۶۶۴	۷۶	۶۳	۳۱۰۰	۶۷	۱۳۳۸	۰
۵۴	۶۳	۱۱۶	۳۳۸	۲۲۰	۱۵۱	۱۱۸۰	۵۹۸	۲۲۶۰	۰
۱	۲	۵	۳۳	۱۰	۶	۳۸۷	۷	۸۵	۰
۱۶۵	۱۸۷	۱۷۰	۱۰۰۴	۵۳۵	۲۳۳	۵۳۵۴	۱۱۹۶	۴۲۵۴	۰
۴۷	۵۲	۳۰	۲۴۸	۸۱	۳۸	۲۴۸۵	۲۴۲	۴۲۴۰	۰
۳۸	۳۰	۳۰	۲۲۷	۲۴۴	۱۲۰	۳۶۲۳	۱۶۴۴	۲۴۴۷	۰

مردم‌آورد عمومی کشاورزی ۱۳۶۷

۱-۲- ش - ۱۳۶۵ بهر هم رداری عامه سرکش استند و در شمرای در ذمه استمراند اوریوه مقدار مصرف اشکال بر حسب جدول
مردم‌آورد عمومی - ش

مردم‌آورد عمومی		مردم‌آورد عمومی		مردم‌آورد عمومی		مردم‌آورد عمومی		مردم‌آورد عمومی		مردم‌آورد عمومی
مردم‌آورد عمومی		مردم‌آورد عمومی		مردم‌آورد عمومی		مردم‌آورد عمومی		مردم‌آورد عمومی		
مردم‌آورد عمومی	مردم‌آورد عمومی	مردم‌آورد عمومی	مردم‌آورد عمومی	مردم‌آورد عمومی	مردم‌آورد عمومی	مردم‌آورد عمومی	مردم‌آورد عمومی	مردم‌آورد عمومی	مردم‌آورد عمومی	
۳۰۶۴	۲۸۴۲	۱۰۱۳۰	۱۶۵۶	۵۰۸۰	۵۱۴	۲۸۳۰	۴۷۳۰	۳۳۵۶	۱۸۰۴۰
۱۳۶	۱۲۷	۲۳۰	۳۷۲	۳۹۷	۵۳	۲۶۶	۴۶۸	۱۸۰	۱۱۸۱
۳۴۹	۳۹۸	۱۸۸۹	۱۴۲	۵۸۰	۴۵	۲۴۴	۴۹۱	۴۴۳	۲۷۶۴
۴۴	۳۷	۱۹۴	۵۷	۵۵	۸	۶۰	۹۱	۴۵	۳۰۹
۶۸	۶۲	۵۸۰	۹۴	۲۲۸	۳۹	۳۶۶	۱۶۲	۱۰۷	۱۳۷۳
۲۰۵۰	۱۸۱۹	۴۹۷۷	۸۱۷	۴۸۶	۳۱۵	۱۴۳۸	۲۸۶۷	۲۱۳۲	۹۱۶۱
۱۴۵	۱۴۲	۴۶۶	۱۵	۴۰	۵	۱۹	۱۶۰	۱۴۸	۵۵۸
۲۸۳	۲۴۱	۱۴۷۰	۱۶۸	۶۰۱	۵۰	۳۲۴	۴۸۱	۳۰۱	۲۳۵۴

بهره برداری - هزار اس -

کل		کوتاه و متوسط		کوتاه و بلند		کوتاه و بلند		کوتاه و بلند		مجموع
تعداد دام		تعداد		تعداد		تعداد		تعداد دام		
بهره		بهره		بهره		بهره		بهره		
سرداری		سرداری		سرداری		سرداری		سرداری		
۱۱	۱۰	۹	۸	۷	۶	۵	۴	۳	۲	۱
۲۸۸	۸۸۸	۱۱۵۳۴	۵۶	۳۶۱۹	۲۶۰	۸۱۳۳	۳۲۶	۱۱۷۸	۲۳۳۷۸
۱۴	۷۱	۱۴۸	۱	۲۵	۱۳	۳۰۷	۱۵	۸۳	۴۳۰
۳۶	۱۳۰	۱۸۵۸	۴	۱۷۵	۲۴	۱۰۹۰	۴۳	۱۳۳	۳۰۴۴
۳۰	۳۳	۵۴۶	۵	۱۲۶	۱۴	۳۶۰	۴۵	۸۰	۱۱۱۶
۳۰	۵۰	۶۶۱	۱	۸۶	۱۱	۵۰۷	۴۱	۲۰	۱۳۸۴
۶۵	۱۰۸	۲۶۷۸	۶	۶۴۵	۸۶	۳۱۳۱	۴۲	۲۵۴	۶۲۴۴
۳۷	۱۵۸	۱۲۳۴	۴	۲۸۳	۶۶	۱۱۲۷	۴۱	۲۲۴	۲۶۴۴
۹۱	۲۳۰	۴۰۴۹	۳۸	۲۱۷۶	۷۷	۱۷۷۶	۱۳۰	۳۰۳	۸۰۰۴

مردمان بومی ۲۵ تاورزی ۱۳۶۷

۱۷- ش - تعداد بومیان بر پایه استان و از آنجا که استان بومیان در استان بومیان و استان بومیان در استان بومیان

مردمان بومیان در استان بومیان

شماره	تعداد بومیان بومیان		تعداد بومیان بومیان		تعداد بومیان بومیان		تعداد بومیان بومیان	تعداد بومیان بومیان	تعداد بومیان بومیان
	تعداد بومیان بومیان	تعداد بومیان بومیان	تعداد بومیان بومیان	تعداد بومیان بومیان	تعداد بومیان بومیان	تعداد بومیان بومیان			
۱	۲	۳	۴	۵	۶	۷	۸	۹	۱۰
۱	۱۱۴	۱۱۴	۲۲۲	۵۴۲	۲۸۸	۱۱۷۸	۱۹۶۵۶	استان بومیان
۲	۶	۲۸	۵	۴۰	۱۶	۸۳	۳۵۵	استان بومیان
۳	۱۵	۳۰	۲۱	۹۰	۲۶	۱۳۲	۴۸۶	استان بومیان
۴	۸	۱۱۴	۱۰	۳۲	۲۱	۸۰	۹۳	استان بومیان
۵	۸	۱۵	۵	۳۷	۲۶	۷۰	۱۱۶۸	استان بومیان
۶	۲۷	۴۷	۲۵	۱۳۲	۱۰۸	۲۵۴	۱۱۰۶	استان بومیان
۷	۲۱	۶۸	۳۶	۱۰۲	۸۵	۲۲۴	۲۳۶۱	استان بومیان
۸	۲۸	۱۱۱	۱۲۲	۱۱۱	۴۶	۳۰۲	۵۸۲۸	استان بومیان

سرشماری عمومی ۱۳۶۲

۲۹- ش. تعداد اجاره سردار به ارباب و کاروان و سالها و تعداد کاروان و سالها اجاره سردار و اشتغال اشتغال داشته

سرشماری سردار و سردار

شماره	تعداد	تعداد اجاره و سالها					تعداد	تعداد	تعداد	تعداد
		تعداد	تعداد	تعداد	تعداد	تعداد				
۱	۲	۳	۴	۵	۶	۷	۸	۹	۱۰	
استان تهران	۲۲۲۷۲	۱۱۹	۷۳	۷۲	۲۹	۲۳	۱۵			
شهرستان تهران	۵۳۳	۱۸	۷	۸	۳	۲	۲			
شهرستان دماوند	۳۷۰۶	۱۵	۶	۶	۲	۱				
شهرستان نور	۸۶۷	۲۱	۸	۹	۲	۲				
شهرستان شمیران	۱۳۶۶	۷	۳	۳	۱	۱				
شهرستان کرج	۱۱۸۸۹	۷۸	۳۲	۳۳	۸	۵				
شهرستان نور امیر	۳۲۵۷	۲۵	۸	۶	۸	۲				
شهرستان قم	۳۶۶۴	۲۶	۶	۱۰	۷	۲				

۲- تعداد بیمه‌گران در هر استان از ابتدای سال تا پایان سال ۱۳۱۷ و تعداد بیمه‌گران در هر استان از ابتدای سال تا پایان سال ۱۳۱۸

شماره بیمه‌گر	تعداد بیمه‌گران در هر استان از ابتدای سال تا پایان سال ۱۳۱۷		تعداد بیمه‌گران در هر استان از ابتدای سال تا پایان سال ۱۳۱۸	
	تعداد	درصد	تعداد	درصد
۱	۱۰۵	۱۱	۹۰	۱۰
۲	۲	۲	۱۷	۱۹
۳	۱	۱	۰	۰
۴	۱۰	۱۱	۴	۴
۵	۶	۶	۰	۰
۶	۲۱	۲۲	۱۶	۱۸
۷	۲	۲	۱	۱
۸	۵۷	۵۷	۵۷	۵۷

۲- ش. تعداد بزرگمردان بهارمردان و خردسالان بزرگمردان و خردسالان و تعداد بزرگمردان و خردسالان

بزرگمردان و خردسالان		نقطه اردک و خردسالان		بزرگمردان و خردسالان		کلی		شماره		شماره
تعداد بزرگمردان و خردسالان		تعداد بزرگمردان و خردسالان		تعداد بزرگمردان و خردسالان		تعداد بزرگمردان و خردسالان		تعداد بزرگمردان و خردسالان		
بزرگمردان	خردسالان	بزرگمردان	خردسالان	بزرگمردان	خردسالان	بزرگمردان	خردسالان	بزرگمردان	خردسالان	شماره
۱۱	۱۰	۸	۷	۶	۵	۴	۳	۲	۱	
۳۱۲	۶۸۶	۴۳۶۹	۴۳	۵۳۹	۲۴۵۷	۲۷۳۵۳	۳۵۹	۳۱۴۳	۳۲۲۶۱
۷	۱۲	۸۸	۱	۱۲	۷۰	۵۴۳	۸	۸۳	۶۴۳
۴۷	۱۰۹	۷۱۳	۴	۶۲	۳۰۲	۳۶۵۳	۵۰	۴۱۱	۴۴۳۴
۳۱	۵۱	۳۶۳	۷	۵۲	۱۱۳	۱۱۴۰	۳۸	۱۶۳	۱۵۶۰
۱۴	۴۸	۳۶۹	۲	۲۴	۱۶۲	۱۸۶۴	۱۸	۲۰۵	۲۱۸۷
۱۱۲	۴۶۴	۱۶۴۸	۱۸	۲۱۸	۹۰۳	۱۰۰۶۶	۱۳۰	۱۱۶۲	۱۱۹۶۲
۶۳	۱۱۴	۲۶۰	۶	۹۸	۳۰۳	۳۱۷۷	۶۸	۴۱۶	۴۰۳۵
۴۳	۹۸	۵۲۷	۶	۶۴	۶۰۰	۶۸۸۰	۴۸	۳۹۸	۷۲۷۱

مردمان عمومی کشاورزی ۱۳۶۷

۲۳- ش. تعداد بهره‌برداران به لحاظ پرورش حیوانات در طی دوره ۵ ساله گذشته و به تفکیک از آنجا که

شماره	تعداد کشاورزان به لحاظ پرورش حیوانات در طی دوره ۵ ساله گذشته و به تفکیک از آنجا که									
	تعداد بهره‌برداران			تعداد دام‌ها			تعداد طیور			
	تعداد بهره‌برداران	تعداد دام‌ها	تعداد طیور	تعداد دام‌ها	تعداد طیور	تعداد دام‌ها	تعداد طیور	تعداد دام‌ها	تعداد طیور	
۱	۲	۳	۴	۵	۶	۷	۸	۹	۱۰	۱۱
۱
۲
۳
۴
۵
۶
۷
۸
۹
۱۰
۱۱

سرشماری عمومی کشاورزی ۱۳۶۲

۲- تعداد بهره‌برداران بخش پرورش طیور در دهه ۱۳۶۰م. این رقم از مجموع تخم‌شماران بهره‌برداران تولیدی بهره‌برداران استانان سال سرشماری و صنعت داخلی کشاورزی بهره‌برداران

تولید	تعداد	تعداد بهره‌برداران										کل	استان				
		۱	۲	۳	۴	۵	۶	۷	۸	۹	۱۰						
تولید	جمعیت	۲۱	۲۰	۱۱	۱۱	۱۱	۱۱	۱۱	۱۱	۱۱	۱۱	۱۱	۱۱	۱۱	۱۱	۱۱	۱۱
تولید	تخم	جمعیت	جمعیت	جمعیت	جمعیت	جمعیت	جمعیت	جمعیت	جمعیت	جمعیت	جمعیت	جمعیت	جمعیت	جمعیت	جمعیت	جمعیت	جمعیت
تولید	تولید	تولید	تولید	تولید	تولید	تولید	تولید	تولید	تولید	تولید	تولید	تولید	تولید	تولید	تولید	تولید	تولید
۱۳	۱۲	۱۱	۱۰	۹	۸	۷	۶	۵	۴	۳	۲	۱	۱	۱	۱	۱	۱
۱۵۵	۴۵	۱	۲	۲	۲	۲	۲	۲	۲	۲	۲	۲	۲	۲	۲	۲	۲
۰	۰	۰	۰	۰	۰	۰	۰	۰	۰	۰	۰	۰	۰	۰	۰	۰	۰
۰	۰	۰	۰	۰	۰	۰	۰	۰	۰	۰	۰	۰	۰	۰	۰	۰	۰
۰	۰	۰	۰	۰	۰	۰	۰	۰	۰	۰	۰	۰	۰	۰	۰	۰	۰
۰	۰	۰	۰	۰	۰	۰	۰	۰	۰	۰	۰	۰	۰	۰	۰	۰	۰
۱۷۲	۱	۰	۰	۰	۰	۰	۰	۰	۰	۰	۰	۰	۰	۰	۰	۰	۰
۰	۰	۰	۰	۰	۰	۰	۰	۰	۰	۰	۰	۰	۰	۰	۰	۰	۰
۲۸۲	۲۲	۱	۰	۰	۰	۰	۰	۰	۰	۰	۰	۰	۰	۰	۰	۰	۰

شماره	شماره	شماره	شماره	شماره	شماره	شماره	شماره	شماره	شماره	شماره	
										شماره	شماره
۱۲	۲۱										
۱۱	۱۴										
۰											
۲	۸										
۶	۵										
۵۶	۳۰										
۲	۲										
۱۱	۱۴										

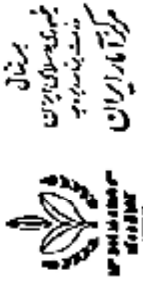

فرم شماره ۲ - پرسشنامه سبزیجات

شماره پرسشنامه: _____

نام خانوادگی: _____

نام: _____

تاریخ: _____

محل: _____

نام سبزی: _____

نوع سبزی: _____

۱. فصل: _____

۲. رنگ: _____

۳. شکل: _____

۴. طعم: _____

۵. کاربرد: _____

۶. سایر: _____

نام سبزی: _____

نوع سبزی: _____

۱. فصل: _____

۲. رنگ: _____

۳. شکل: _____

۴. طعم: _____

۵. کاربرد: _____

۶. سایر: _____

بخش ۱ - مشخصات کلی

ردیف	نام سبزی	نوع سبزی	فصل	رنگ	شکل	طعم	کاربرد
۱	کرفس	سبزی خوردنی	بهار	سبز	کوبیده	تلخ	سوپ، سالاد
۲	کدو	سبزی خوردنی	تابستان	سبز	کوبیده	تلخ	سوپ، سالاد
۳	کلم	سبزی خوردنی	بهار	سبز	کوبیده	تلخ	سوپ، سالاد
۴	کاه	سبزی خوردنی	بهار	سبز	کوبیده	تلخ	سوپ، سالاد
۵	کاسنی	سبزی خوردنی	بهار	سبز	کوبیده	تلخ	سوپ، سالاد
۶	کاسنی	سبزی خوردنی	بهار	سبز	کوبیده	تلخ	سوپ، سالاد
۷	کاسنی	سبزی خوردنی	بهار	سبز	کوبیده	تلخ	سوپ، سالاد
۸	کاسنی	سبزی خوردنی	بهار	سبز	کوبیده	تلخ	سوپ، سالاد
۹	کاسنی	سبزی خوردنی	بهار	سبز	کوبیده	تلخ	سوپ، سالاد
۱۰	کاسنی	سبزی خوردنی	بهار	سبز	کوبیده	تلخ	سوپ، سالاد

بخش ۲ - مشخصات فنی

ردیف	نام سبزی	نوع سبزی	فصل	رنگ	شکل	طعم	کاربرد
۱	کرفس	سبزی خوردنی	بهار	سبز	کوبیده	تلخ	سوپ، سالاد
۲	کدو	سبزی خوردنی	تابستان	سبز	کوبیده	تلخ	سوپ، سالاد
۳	کلم	سبزی خوردنی	بهار	سبز	کوبیده	تلخ	سوپ، سالاد
۴	کاه	سبزی خوردنی	بهار	سبز	کوبیده	تلخ	سوپ، سالاد
۵	کاسنی	سبزی خوردنی	بهار	سبز	کوبیده	تلخ	سوپ، سالاد
۶	کاسنی	سبزی خوردنی	بهار	سبز	کوبیده	تلخ	سوپ، سالاد
۷	کاسنی	سبزی خوردنی	بهار	سبز	کوبیده	تلخ	سوپ، سالاد
۸	کاسنی	سبزی خوردنی	بهار	سبز	کوبیده	تلخ	سوپ، سالاد
۹	کاسنی	سبزی خوردنی	بهار	سبز	کوبیده	تلخ	سوپ، سالاد
۱۰	کاسنی	سبزی خوردنی	بهار	سبز	کوبیده	تلخ	سوپ، سالاد

بخش ۳ - مشخصات کلی

نام سبزی: _____

نوع سبزی: _____

۱. فصل: _____

۲. رنگ: _____

۳. شکل: _____

۴. طعم: _____

۵. کاربرد: _____

۶. سایر: _____

بخش ۴ - مشخصات فنی

ردیف	نام سبزی	نوع سبزی	فصل	رنگ	شکل	طعم	کاربرد
۱	کرفس	سبزی خوردنی	بهار	سبز	کوبیده	تلخ	سوپ، سالاد
۲	کدو	سبزی خوردنی	تابستان	سبز	کوبیده	تلخ	سوپ، سالاد
۳	کلم	سبزی خوردنی	بهار	سبز	کوبیده	تلخ	سوپ، سالاد
۴	کاه	سبزی خوردنی	بهار	سبز	کوبیده	تلخ	سوپ، سالاد
۵	کاسنی	سبزی خوردنی	بهار	سبز	کوبیده	تلخ	سوپ، سالاد
۶	کاسنی	سبزی خوردنی	بهار	سبز	کوبیده	تلخ	سوپ، سالاد
۷	کاسنی	سبزی خوردنی	بهار	سبز	کوبیده	تلخ	سوپ، سالاد
۸	کاسنی	سبزی خوردنی	بهار	سبز	کوبیده	تلخ	سوپ، سالاد
۹	کاسنی	سبزی خوردنی	بهار	سبز	کوبیده	تلخ	سوپ، سالاد
۱۰	کاسنی	سبزی خوردنی	بهار	سبز	کوبیده	تلخ	سوپ، سالاد

بخش ۵ - مشخصات کلی

نام سبزی: _____

نوع سبزی: _____

۱. فصل: _____

۲. رنگ: _____

۳. شکل: _____

۴. طعم: _____

۵. کاربرد: _____

۶. سایر: _____

جنس: مذکر مؤنث

شماره: ۱ ۲

شماره ثبت: ۱ ۲

تاریخ ثبت: ۱ ۲

جنس: مذکر مؤنث

شماره: ۱ ۲

شماره ثبت: ۱ ۲

تاریخ ثبت: ۱ ۲

ردیف	نام	تاریخ	محل
۱			
۲			

ردیف	نام	تاریخ	محل
۱			
۲			

ردیف	نام	تاریخ	محل
۱			
۲			

جنس: مذکر مؤنث

شماره: ۱ ۲

شماره ثبت: ۱ ۲

تاریخ ثبت: ۱ ۲

ردیف	نام	تاریخ	محل
۱			
۲			
۳			
۴			
۵			
۶			
۷			
۸			
۹			
۱۰			

جنس: مذکر مؤنث

شماره: ۱ ۲

شماره ثبت: ۱ ۲

تاریخ ثبت: ۱ ۲

جنس: مذکر مؤنث

شماره: ۱ ۲

شماره ثبت: ۱ ۲

تاریخ ثبت: ۱ ۲

جنس: مذکر مؤنث

شماره: ۱ ۲

شماره ثبت: ۱ ۲

تاریخ ثبت: ۱ ۲

جنس: مذکر مؤنث

شماره: ۱ ۲

شماره ثبت: ۱ ۲

تاریخ ثبت: ۱ ۲

ردیف	نام	تاریخ	محل
۱			
۲			
۳			
۴			
۵			
۶			
۷			
۸			
۹			
۱۰			

جنس: مذکر مؤنث

شماره: ۱ ۲

شماره ثبت: ۱ ۲

تاریخ ثبت: ۱ ۲

ردیف	نام	تاریخ	محل
۱			
۲			
۳			
۴			
۵			
۶			
۷			
۸			
۹			
۱۰			

جنس: مذکر مؤنث

شماره: ۱ ۲

شماره ثبت: ۱ ۲

تاریخ ثبت: ۱ ۲

ردیف	نام	تاریخ	محل
۱			
۲			
۳			
۴			
۵			
۶			
۷			
۸			
۹			
۱۰			

جنس: مذکر مؤنث

شماره: ۱ ۲

شماره ثبت: ۱ ۲

تاریخ ثبت: ۱ ۲

جنس: مذکر مؤنث

شماره: ۱ ۲

شماره ثبت: ۱ ۲

تاریخ ثبت: ۱ ۲

ردیف	نام	تاریخ	محل
۱			
۲			
۳			
۴			
۵			
۶			
۷			
۸			
۹			
۱۰			

جنس: مذکر مؤنث

شماره: ۱ ۲

شماره ثبت: ۱ ۲

تاریخ ثبت: ۱ ۲

ردیف	نام	تاریخ	محل
۱			
۲			
۳			
۴			
۵			
۶			
۷			
۸			
۹			
۱۰			

جنس: مذکر مؤنث

شماره: ۱ ۲

شماره ثبت: ۱ ۲

تاریخ ثبت: ۱ ۲

فهرست مجموعه نشریات تفصیلی سرشماری عمومی کشاورزی ۱۳۴۷

نشریاتی که با علامت * مشخص هستند، منتشر شده‌اند.

استان	شماره جلد	استان	شماره جلد
لرستان	* ۷-۱۷	تهران	* ۷-۱
ایلام	* ۷-۱۸	مرکزی	* ۷-۲
کهگیلویه و بویراحمد	* ۷-۱۹	گیلان	* ۷-۳
بوشهر	* ۷-۲۰	مازندران	* ۷-۴
زنجان	* ۷-۲۱	آذربایجان شرقی	* ۷-۵
سمنان	* ۷-۲۲	آذربایجان غربی	* ۷-۶
یزد	* ۷-۲۳	باختران	* ۷-۷
هرمزگان	* ۷-۲۴	خوزستان	* ۷-۸
کل کشور	* ۵	فارس	* ۷-۹
		کرمان	* ۷-۱۰
		خراسان	* ۷-۱۱
		اصفهان	* ۷-۱۲
		سیستان و بلوچستان	* ۷-۱۳
		کردستان	* ۷-۱۴
		همدان	* ۷-۱۵
		چهارمحال و بختیاری	* ۷-۱۶