

جمهوری اسلامی ایران
سازمان برنامه و بودجه
مرکز آمار ایران

سهم‌های شرکت‌های سهامی در اقتصاد ایران

۱۳۶۷

نتایج تفصیلی

چهار محال و بختیاری

۷-۱۶



فهرست نویسی پیش از انتشار

سرشماری عمومی کشاورزی ۱۳۶۷، نتایج تفصیلی چهارمحل وبختیاری
تهیه کننده: مرکز آمار ایران، تهران؛ مرکز آمار ایران ۱۳۷۱.

۱. کشاورزی - ایران - آمار. الف. مرکز آمار ایران. ۵۳۰۷
۲. فرآورده های کشاورزی. الف. مرکز آمار ایران. ۶۳۰/۱۵۵۰۲۱۲

کتابخانه مرکز آمار ایران

شماره: ۱۰۹۰۶۱۰۹

۱۰۹۰۶۱۰۹ / ۴ / ۱۳۷۲

مرکز آمار ایران

* سرشماری عمومی کشاورزی ۱۳۶۷، نتایج تفصیلی، استان چهارمحل وبختیاری
* تیراژ: ۱۲۰ نسخه
* تاریخ انتشار: خرداد ۱۳۷۲
* شماره مسلسل نشریات مرکز آمار ایران: ۱۷۸۰
* شماره نشریات نتایج سرشماری عمومی کشاورزی: ۱۶ - ۷
* قیمت: ۲۸۰۰ ریال
* چاپ در چاپخانه مرکز آمار ایران

تهران، کدپستی ۱۲۱۲۴، خیابان دکتر فاطمی، خیابان رهی معیری، تلفن ۹-۶۵۵۰۶۱

کلیه حقوق چاپ، نشر و تجدید چاپ متعلق به مرکز آمار ایران است.

نقل مندرجات این نشریه با ذکر ماخذ آزاد است.

یک	بیشگفتار
	تعاریف و مفاهیم
سه	ظانوار
سه	فعالیت‌های کشاورزی
سه	بهره برداری و بهره بردار کشاورزی
چهار	بهره بردارهای مورد سرشماری
چهار	ظانوار بهره بردار
چهار	انواع بهره برداری کشاورزی
چهار	اراضی کشاورزی
چهار	اراضی زراعی
چهار	وسعت اراضی کشاورزی بهره برداری
چهار	بهره بردارهای با زمین
پنج	بهره بردارهای بدون زمین
پنج	زیر کشت
پنج	کاشت ۱۳۶۷
پنج	باغ
پنج	قلمستان
پنج	آبش
پنج	فخم ماشینی
پنج	تولید
پنج	دام شیرده (شیردوشی شده)
شش	نحوه تعرفه اراضی
حظت	تولیمات ضروری
	بافته های مهم
ن	بهره بردارهای کشاورزی
ن	فعالیت‌های کشاورزی در بهره بردارها
ده	اراضی کشاورزی
یازده	نحوه تعرفه اراضی کشاورزی
دوازده	معمولات زراعی
سیزده	باغ و قلمستان
پانزده	متابع آبمورد استفاده در زراعت
پانزده	استفاده از کود

فهرست منابع

ردیف	عنوان
1	استفاده از ماشینهای کشاورزی
2	پرورش دام
3	پرورش زنبور عسل
4	پرورش ماهی
جداول بخش اول	
1	1- تعداد انواع بهره برداریهای برحسب وسعت اراضی کشاورزی بهره برداری
2	2- تعداد بهره برداریهای دارای هر یک از انواع فعالیتهای کشاورزی برحسب وسعت اراضی کشاورزی بهره برداری
3	3- تعداد وساحت بهره برداریهای با زمین برحسب وسعت اراضی کشاورزی بهره برداری
4	3-1- تعداد وساحت بهره برداریهای با زمین آبی برحسب وسعت اراضی کشاورزی بهره برداری
5	3-2- تعداد وساحت بهره برداریهای با زمین دیم برحسب وسعت اراضی کشاورزی بهره برداری
6	4- تعداد وساحت بهره برداریهای دارای اراضی زراعی برحسب وسعت اراضی کشاورزی بهره برداری
7	4-1- تعداد وساحت بهره برداریهای دارای اراضی زراعی آبی برحسب وسعت اراضی کشاورزی بهره برداری
8	4-2- تعداد وساحت بهره برداریهای دارای اراضی زراعی دیم برحسب وسعت اراضی کشاورزی بهره برداری
9	5- توزیع نسبت اراضی کشاورزی بر حسب نحوه تعرفه و نوع اراضی
10	6- تعداد وساحت بهره برداریهای دارای کاشت سال 1367 برحسب وسعت اراضی کشاورزی بهره برداری
11	6-1- تعداد وساحت بهره برداریهای دارای کاشت آبی سال 1367 برحسب وسعت اراضی کشاورزی بهره برداری
12	6-2- تعداد وساحت بهره برداریهای دارای کاشت دیم سال 1367 برحسب وسعت اراضی کشاورزی بهره برداری
13	7-1- تعداد بهره برداریهای دارای محصول گندم و سطح کاشت و مقدار تولید آنها برحسب وسعت اراضی کشاورزی بهره برداری
14	7-2- تعداد بهره برداریهای دارای محصول جو و سطح کاشت و مقدار تولید آنها بر حسب وسعت اراضی کشاورزی بهره برداری
15	7-3- تعداد بهره برداریهای دارای محصول برنج و سطح کاشت و مقدار تولید آنها بر حسب وسعت اراضی کشاورزی بهره برداری
16	7-4- تعداد بهره برداریهای دارای محصول ذرت دانسی و سطح کاشت و مقدار تولید آنها بر حسب وسعت اراضی کشاورزی بهره برداری
17	7-5- تعداد بهره برداریهای دارای محصول چغندر کند و سطح کاشت و مقدار تولید آنها بر حسب وسعت اراضی کشاورزی بهره برداری
18	7-6- تعداد بهره برداریهای دارای محصول نخود و سطح کاشت و مقدار تولید آنها بر حسب وسعت اراضی کشاورزی بهره برداری
19	7-7- تعداد بهره برداریهای دارای محصول انواع لوبیا و سطح کاشت و مقدار تولید آنها بر حسب وسعت اراضی کشاورزی بهره برداری

۱۷-۲	تعداد بهره برداریهای دارای محصول عدس و سطح کاشت و مقدار تولید آنها بر حسب وسعت اراضی کشاورزی بهره برداری	۷۰
۱۸-۲	تعداد بهره برداریهای دارای محصول خیار و سطح کاشت و مقدار تولید آنها بر حسب وسعت اراضی کشاورزی بهره برداری	۷۱
۲۰-۲	تعداد بهره برداریهای دارای محصول سیب زمینی و سطح کاشت و مقدار تولید آنها بر حسب وسعت اراضی بهره برداری	۷۲
۲۱-۲	تعداد بهره برداریهای دارای محصول گوجه فرنگی و سطح کاشت و مقدار تولید آنها بر حسب وسعت اراضی کشاورزی بهره برداری	۷۳
۲۲-۲	تعداد بهره برداریهای دارای محصول پیاز و سطح کاشت و مقدار تولید آنها بر حسب وسعت اراضی کشاورزی بهره برداری	۷۴
۲۳-۲	تعداد بهره برداریهای دارای محصول بادامجان و سطح کاشت و مقدار تولید آنها بر حسب وسعت اراضی کشاورزی بهره برداری	۷۵
۲۴-۲	تعداد بهره برداریهای دارای محصول یونجه - اسپرس و شدر و سطح کاشت و مقدار تولید آنها بر حسب وسعت اراضی کشاورزی بهره برداری	۷۶
۲۵-۲	تعداد بهره برداریهای دارای محصول ذرت علوفه ای و خوجه ای و سطح کاشت و مقدار تولید آنها بر حسب وسعت اراضی کشاورزی بهره برداری	۷۷
۲۶-۲	تعداد بهره برداریهای دارای محصول سایر علوفه و سطح کاشت و مقدار تولید آنها بر حسب وسعت اراضی کشاورزی بهره برداری	۷۸
۲۷-۲	تعداد بهره برداریهای دارای محصول ماس و سطح کاشت و مقدار تولید آنها بر حسب وسعت اراضی کشاورزی بهره برداری	۷۹
۸-	تعداد بهره برداریهای دارای گندم آبی - برنج یا سایر زمینهای آبی و سطح کاشت و تولید آنها بر حسب منابع آب	۸۰
۱-۹	تعداد بهره برداریهای دارای گندم - جو یا برنج و سطح کاشت و تولید آنها بر حسب نوع کود مصرفی	۸۱
۲-۹	تعداد بهره برداریهای دارای چغندر قند - سویا یا آفتابگردان روغنزی و سطح کاشت و تولید آنها بر حسب نوع کود مصرفی	۸۲
۳-۹	تعداد بهره برداریهای دارای پنبه - توتون یا تنباکو و سطح کاشت و تولید آنها بر حسب نوع کود مصرفی	۸۳
۴-۹	تعداد بهره برداریهای دارای یونجه - شدر و اسپرس و سیب زمینی یا هندوانه و سطح کاشت و تولید آنها بر حسب نوع کود مصرفی	۸۴
۱-۱۰	تعداد بهره برداریهای دارای سیب و تعداد درخت و مقدار تولید آنها بر حسب وسعت اراضی کشاورزی بهره برداری	۸۵
۴-۱۰	تعداد بهره برداریهای دارای هلو یا زردآلو و تعداد درخت و مقدار تولید آنها بر حسب وسعت اراضی کشاورزی بهره برداری	۸۶
۵-۱۰	تعداد بهره برداریهای دارای آلو و گوجه و گیلاس و آلبالو و تعداد درخت و مقدار تولید آنها بر حسب وسعت اراضی کشاورزی بهره برداری	۸۷
۶-۱۰	تعداد بهره برداریهای دارای بادام یا گردو و تعداد درخت و مقدار تولید آنها بر حسب وسعت اراضی کشاورزی بهره برداری	۸۸
۸-۱۰	تعداد بهره برداریهای دارای انار و تعداد درخت و مقدار تولید آنها بر حسب وسعت اراضی کشاورزی بهره برداری	۸۹

۴۱	۱-۹- تعداد بهره‌برداریهایی دارای انگور و مساحت و مقدار تولید آنها بر حسب وسعت اراضی کشاورزی بهره‌برداري
۴۲	۱-۱۰- تعداد بهره‌برداریهایی دارای درختان غیرمثمر و خزانه و تعداد درخت و تولید آنها بر حسب وسعت اراضی کشاورزی بهره‌برداري
۴۳	۱۱- تعداد بهره‌برداریهایی دارای سیبیا پرتقال تعداد درخت و مقدار تولید آنها بر حسب نوع کود مصرفی
۴۴	۱۲- تعداد بهره‌برداریهایی با زمین استفاده‌کننده از هر یک از ماشینها و ادوات کشاورزی بر حسب وسعت اراضی کشاورزی بهره‌برداري
۴۵	۱۲-۱- تعداد بهره‌برداریهایی با زمین استفاده‌کننده از هر یک از ماشینها و ادوات کشاورزی متعلق به خود بر حسب وسعت اراضی کشاورزی بهره‌برداري
۴۶	۱۲-۲- تعداد بهره‌برداریهایی با زمین استفاده‌کننده از هر یک از ماشینها و ادوات کشاورزی متعلق به دیگران بر حسب وسعت اراضی کشاورزی بهره‌برداري
۴۸	۱۳- تعداد بهره‌برداریهایی با زمین استفاده‌کننده از تراکتور و دیگر ماشینها و ادوات کشاورزی بر حسب وسعت اراضی کشاورزی بهره‌برداري
۵۰	۱۴-۱- تعداد بهره‌برداریهایی مصرف‌کننده کود شیمیایی در فعالیت زراعت و مقدار مصرف آنها بر حسب نوع کود و وسعت اراضی کشاورزی بهره‌برداري
۵۱	۱۴-۲- تعداد بهره‌برداریهایی مصرف‌کننده کود شیمیایی در فعالیت باغداری و مقدار مصرف آنها بر حسب نوع کود و وسعت اراضی کشاورزی بهره‌برداري
۵۲	۱۵- تعداد بهره‌برداریهایی دارای دام و تعداد دام آنها بر حسب وسعت اراضی کشاورزی بهره‌برداري
۵۳	۱۶- تعداد بهره‌برداریهایی دارای دام کوچک و تعداد دام آنها بر حسب وسعت اراضی کشاورزی بهره‌برداري
۵۴	۱۷- تعداد بهره‌برداریهایی دارای گوسفند و بروه و تعداد گوسفند و بروه آنها و تغییرات طی یکسال گذشته بر حسب وسعت اراضی کشاورزی بهره‌برداري
۵۵	۱۸- تعداد بهره‌برداریهایی دارای بز و بزغاله و تعداد بز و بزغاله آنها و تغییرات طی یکسال گذشته بر حسب وسعت اراضی کشاورزی بهره‌برداري
۵۶	۱۹- تعداد بهره‌برداریهایی دارای گاو و گوساله و تعداد گاو و گوساله آنها و تغییرات طی یکسال گذشته بر حسب وسعت اراضی کشاورزی بهره‌برداري
۵۷	۲۰- تعداد بهره‌برداریهایی دارای دام بزرگ و تعداد دام آنها بر حسب وسعت اراضی کشاورزی بهره‌برداري
۵۸	۲۱- تعداد بهره‌برداریهایی پرورش‌دهنده ماکیان به روش سنتی و تعداد ماکیان آنها بر حسب وسعت اراضی کشاورزی بهره‌برداري
۵۹	۲۲- تعداد بهره‌برداریهایی پرورش‌دهنده زنبور عسل و تعداد کندو و متوسط تولید عسل یک کندو طی سال بر حسب وسعت اراضی کشاورزی بهره‌برداري
۶۰	۲۳- تعداد بهره‌برداریهایی پرورش‌دهنده زنبور عسل و تعداد کندوهای آنها بر حسب متوسط تولید یک کندو در سال
۶۱	۲۴- تعداد بهره‌برداریهایی پرورش‌دهنده کرم ابریشم و تعداد جمیع نوحان معرفی و مقدار تولید پشم آنها طی سال بر حسب وسعت اراضی کشاورزی بهره‌برداري
۶۲	۲۵- تعداد بهره‌برداریهایی پرورش‌دهنده ماهی خوراکی و مساحت مورد عمل آنها بر حسب وسعت اراضی کشاورزی بهره‌برداري
۶۳

جد اول بخش دوم

۱- ش - تعداد انواع بهره برداریها	۶۴
۲- ش - تعداد بهره برداریهای دارای شریک از انواع فعالیتهای کشاورزی	۶۵
۳- ش - تعداد وساحت بهره برداریهای بازمین	۶۶
۳-۱- ش - تعداد وساحت بهره برداریهای بازمین آبی	۶۷
۳-۲- ش - تعداد وساحت بهره برداریهای بازمین دیم	۶۸
۴- ش - تعداد وساحت بهره برداریهای دارای اراضی زراعی	۶۹
۴-۱- ش - تعداد وساحت بهره برداریهای دارای اراضی زراعی آبی	۷۰
۴-۲- ش - تعداد وساحت بهره برداریهای دارای اراضی زراعی دیم	۷۱
۵- ش - توزیع نسبت اراضی کشاورزی بر حسب نحوه تصرف و شروع اراضی	۷۲
۶- ش - تعداد وساحت بهره برداریهای دارای کاشت سال ۱۳۶۷	۷۳
۶-۱- ش - تعداد وساحت بهره برداریهای دارای کاشت آبی سال ۱۳۶۷	۷۴
۶-۲- ش - تعداد وساحت بهره برداریهای دارای کاشت دیم سال ۱۳۶۷	۷۵
۷-۱- ش - تعداد بهره برداریهای دارای محصول گندم و سطح کاشت و مقدار تولید آنها	۷۶
۷-۲- ش - تعداد بهره برداریهای دارای محصول جو و سطح کاشت و مقدار تولید آنها	۷۷
۷-۳- ش - تعداد بهره برداریهای دارای محصول برنج و سطح کاشت و مقدار تولید آنها	۷۸
۷-۵- ش - تعداد بهره برداریهای دارای محصول ذرت دانهای و سطح کاشت و مقدار تولید آنها	۷۹
۷-۶- ش - تعداد بهره برداریهای دارای محصول چغندر قند و سطح کاشت و مقدار تولید آنها	۸۰
۷-۱۰- ش - تعداد بهره برداریهای دارای محصول نخود و سطح کاشت و مقدار تولید آنها	۸۱
۷-۱۱- ش - تعداد بهره برداریهای دارای محصول انواع لوبیا و سطح کاشت و مقدار تولید آنها	۸۲
۷-۱۲- ش - تعداد بهره برداریهای دارای محصول عدس و سطح کاشت و مقدار تولید آنها	۸۳
۷-۱۸- ش - تعداد بهره برداریهای دارای محصول خیار و سطح کاشت و مقدار تولید آنها	۸۴
۷-۲۰- ش - تعداد بهره برداریهای دارای محصول سیب زمینی و سطح کاشت و مقدار تولید آنها	۸۵
۷-۲۱- ش - تعداد بهره برداریهای دارای محصول گوجه فرنگی و سطح کاشت و مقدار تولید آنها	۸۶
۷-۲۲- ش - تعداد بهره برداریهای دارای محصول پیاز و سطح کاشت و مقدار تولید آنها	۸۷
۷-۲۷- ش - تعداد بهره برداریهای دارای محصول یونجه - اسپرس و شیدر و سطح کاشت و مقدار تولید آنها ..	۸۸
۷-۲۸- ش - تعداد بهره برداریهای دارای محصول ذرت علوفه ای و خوشه ای و سطح کاشت و مقدار تولید آنها	۸۹
۷-۲۹- ش - تعداد بهره برداریهای دارای محصول سایر علوفه و سطح کاشت و مقدار تولید آنها	۹۰
۷-۳۰- ش - تعداد بهره برداریهای دارای محصول ماش و سطح کاشت و مقدار تولید آنها	۹۱
۱-۱- ش - تعداد بهره برداریهای دارای سیب و کلابی تعداد درخت و مقدار تولید آنها	۹۲
۱-۵- ش - تعداد بهره برداریهای دارای طلو یا زرد آلو و تعداد درخت و مقدار تولید آنها	۹۳

فهرست مشدراجات

عنوان

شماره

- ۱-۵- ش - تعداد بهره‌برداریهای دارای آکوئوجبه و کیلاس و آلبالو و تعداد درخت و مقدار تولید آنها .. ۹۴
- ۱-۶- ش - تعداد بهره‌برداریهای دارای بادام یا گردو و تعداد درخت و مقدار تولید آنها ۹۵
- ۱-۸- ش - تعداد بهره‌برداریهای دارای انار و تعداد درخت و مقدار تولید آنها ۹۶
- ۱-۹- ش - تعداد بهره‌برداریهای دارای انگور و مساحت و مقدار تولید آنها ۹۷
- ۱-۱۱- ش - تعداد بهره‌برداریهای دارای درختان غیر مشروخزانه و تعداد درخت و تولید آنها ۹۸
- ۱۲- ش - تعداد بهره‌برداریهای با زمین استفاده‌کننده از هر یک از ماشینها و ادوات کشاورزی ۹۹
- ۱۲-۱- ش - تعداد بهره‌برداریهای با زمین استفاده‌کننده از هر یک از ماشینها و ادوات کشاورزی متعلق به خود ۱۰۱
- ۱۲-۲- ش - تعداد بهره‌برداریهای با زمین استفاده‌کننده از هر یک از ماشینها و ادوات کشاورزی متعلق به دیگران ۱۰۲
- ۱۲- ش - تعداد بهره‌برداریهای با زمین استفاده‌کننده از تراکتور و دیگر ماشینها و ادوات کشاورزی ۱۰۵
- ۱۴-۱- ش - تعداد بهره‌برداریهای مصرف‌کننده کود شیمیایی در فعالیت زراعت و مقدار مصرف آنها بر حسب نوع کود ۱۰۶
- ۱۴-۲- ش - تعداد بهره‌برداریهای مصرف‌کننده کود شیمیایی در فعالیت باغداری و مقدار مصرف آنها بر حسب نوع کود ۱۰۷
- ۱۵- ش - تعداد بهره‌برداریهای دارای دام و تعداد دام آنها ۱۰۸
- ۱۶- ش - تعداد بهره‌برداریهای دارای دام کوچک و تعداد دام آنها ۱۰۹
- ۱۷- ش - تعداد بهره‌برداریهای دارای گوسفند و بره و تعداد گوسفند و بره آنها و تغییرات طی یکسال گذشته ۱۱۰
- ۱۸- ش - تعداد بهره‌برداریهای دارای بز و بزغاله و تعداد بز و بزغاله آنها و تغییرات طی یکسال گذشته ۱۱۱
- ۱۹- ش - تعداد بهره‌برداریهای دارای گاو و گوساله و تعداد گاو و گوساله آنها و تغییرات طی یکسال گذشته ۱۱۲
- ۲۰- ش - تعداد بهره‌برداریهای دارای دام بزرگ و تعداد دام آنها ۱۱۳
- ۲۱- ش - تعداد بهره‌برداریهای پرورش‌دهنده ماکیان به روش سنتی و تعداد ماکیان آنها ۱۱۴
- ۲۲- ش - تعداد بهره‌برداریهای پرورش‌دهنده زنبور عمل و تعداد کندو و متوسط تولید عمل یک کندو طی سال ۱۱۵
- ۲۳- ش - تعداد بهره‌برداریهای پرورش‌دهنده زنبور عمل و تعداد کندوهای آنها ۱۱۶
- ۲۴- ش - تعداد بهره‌برداریهای پرورش‌دهنده کرم ابریشم و تعداد جعبه تخم نوغان مصرفی و مقدار تولید پیله آنها طی سال ۱۱۷
- ۲۵- ش - تعداد بهره‌برداریهای پرورش‌دهنده ماهی خوراکی و مساحت مورد عمل آنها ۱۱۸

۹۳۰/۱۹۵۵۰۲۱۲

۳۴۷

۱۳۶۷

۱۹۰۲

۱۰۰



پیشگفتار

سرشماری عمومی کشاورزی، جمع‌آوری اطلاعات مربوط به فعالیتهای کشاورزی کلیه بهره‌برداریهای کشاورزی کشور است. انجام سرشماریهای عمومی طبق قانون به عهده مرکز آمار ایران است که با تصویب نظام ریاست جمهوری به اجرا در می‌آید. اطلاعات حاصل از سرشماریها به عنوان ابزاری مطمئن برای سیاستگذاری و برنامه‌ریزیهای توسعه اقتصادی و ارزیابی طرحهای اجرایی مورد استفاده قرار می‌گیرد. همچنین نتایج سرشماری، جارجوبهای لازم را برای آمارگیریهای نمونه‌ای که به ضرورت باید در فاصله دو سرشماری انجام شود فراهم می‌کند. مراسم تجاری به دست آمده و نیز توصیه‌های سازمانهای آماری و کشاورزی بین‌المللی انجام سرشماریهای کشاورزی در مقاطع ۵ یا ۱۰ سال ضروری می‌نماید. در ایران اولین آمارگیری کشاورزی در سطح کشور به روش نمونه‌گیری در سال ۱۳۲۹ انجام شد. در سال ۱۳۵۲ اولین سرشماری کشاورزی در سطح مناطق روستایی کشور با تکمیل یک پرسشنامه برای هر آبادی از طریق مصاحبه با مطلعین محلی به مرحله اجرا درآمد. در سال ۱۳۶۰، جها سازندگی به منظور دستیابی به اطلاعات پایه‌ای در مورد نقاط روستایی کشور و برای فراهم آوردن امکان انجام وظایف خود، با شیوهای تقریباً مشابه سرشماری کشاورزی ۱۳۵۲، به آبادیهای کشور مراجعه و ضمن تحقیق در مورد خصوصیات شناسنامه‌ای آبادیها، بارهای از اطلاعات کشاورزی را نیز جمع‌آوری کرد. فعالیتهای لازم برای تهیه طرح سرشماری عمومی کشاورزی ۱۳۶۷ و فراهم آوردن مقدمات اجرای آن، از سال ۱۳۶۳ با جمع‌آوری نیازهای آماری سازمانهای استفاده‌کننده از اطلاعات کشاورزی، در مرکز آمار ایران آغاز شد.

۱۳۶۷

ابتدا روشهای مختلف و ممکن برای انجام سرشماری کشاورزی بررسی شد و با استفاده از تجارب حاصل از سرشماریهای گذشته و با توجه به توصیههای سازمان خواربار و کشاورزی ملل متحد، یک طرح آزمایشی تهیه شد و در اسفند ماه ۱۳۶۴ در چندین دهستان از مناطق مختلف کشور به مرحله اجرا درآمد. بر اساس تجارب به دست آمده از آزمایش طرح، با منظور کردن نظرات سازمانهای ذیربط در حد امکانات اجرایی سرشماری مطرح نهائی تهیه شد. سرشماری عمومی کشاورزی ۱۳۶۷ اولین سرشماری عمومی "کشاورزی ایران" است. در این سرشماری کلیه بهره بردارهای کشاورزی مربوط به اشخاص حقیقی از طریق مراجعه به یک یک خانوارهای ساکن نقاط روستایی و شهری و نیز خانوارهای غیرساکن و بهره بردارهای مربوط به اشخاص حقوقی از طریق مکانهای محل انجام فعالیتهای کشاورزی آنها تحت پوشش قرار گرفت.

برای اجرای سرشماری ابتدا فهرست برداری شهرهای بزرگ به منظور شناسایی بهره بردارهای کشاورزی انجام شد. این فعالیت از اواخر سال ۱۳۶۶ آغاز شد و تا اوایل سال ۱۳۶۷ ادامه یافت. سپس مرحله اصلی عملیات اجرایی سرشماری به طور همزمان در سراسر کشور از تاریخ پنجم لغایت بیست و پنجم شهریور ماه ۱۳۶۷ انجام شد. در این مرحله با استفاده از فرم فهرست برداری، پرسشنامه بهره برداری کشاورزی و پرسشنامه آبدی، حجم عظیمی از اطلاعات آماری در زمینه کشاورزی جمع آوری شد. این اطلاعات به صورت جداول متعدد آماری، در زمینهای مختلف و برای هر یک از سطوح جغرافیایی قابل استخراج و ارائه است. برخی از این آمارها که جنبه بنیادی داشته و دارای کاربرد بیشتری هستند در چند جلد و با در قالب چند مجموعه منتشر می شود. بقیه آمارهای قابل حصول، به ضرورت، مورد استخراج و در اختیار استفاده کنندگان قرار خواهد گرفت.

"نتایج تفصیلی" مجموعههایی است که یک جلد از آن به کل کشور و مجلدات دیگر هر کدام به یک استان اختصاص یافته است. در این نشریه است اطلاعات آماری در زمینهای زیر وجود دارد:

نوع بهره برداری کشاورزی - مساحت اراضی کشاورزی به تفکیک آبی، نیمه زیرکشت سالانه، آبی، باغ و قلمستان سطح کاشت و تولید هر یک از محصولات سالانه - تعداد اصله درختان و مقدار محصول آنها - سطح کاشت و تولید برخی محصولات سالانه بر حسب نوع منبع آب یا کود مصرف شده - انواع ماشینهای کشاورزی استفاده شده - مقدار کود شیمیایی مصرفی - تعداد گوسفند، بز، گاو، گاو میش و شتر - تعداد کندو و مقدار عمل - تعداد جمبه دم تزئان و مقدار تولید پنبله ابریشم - نحوه تصرف اراضی کشاورزی.

در نشریه حاضر که به استان چهارمحال و بختیاری اختصاص یافته است، جداول آماری در دو بخش جداگانه تنظیم شده است. جداولی که در بخش اول اطلاعات را به تفکیک طبقات بهره برداری ارائه می کنند، در بخش دوم همان اطلاعات به تفکیک شهرستان نشان می دهند. در بخش اخیر، حرف ش به نشانه شهرستان به دنبال شماره جدول آمده است.

مرکز آمار ایران در اجرای سرشماری عمومی کشاورزی ۱۳۶۷ از همکاری نزدیک و صمیمانه سازمانهای دولتی، ارگانهای نظامی و انتظامی و نیز نهادهای انقلاب اسلامی برخوردار بوده است و بر خود فرض می داند از گنبد آنها به ویژه سازمان برنامه و بودجه استانیها، وزارت کشاورزی، وزارت جهاد سازندگی و وزارت آموزش و پرورش و همچنین مردم فدائکار ایران که با همیاری و مساعدت خود امکان اجرای موفقیت آمیز این طرح را فراهم آوردند سپاسگزار می کند. امید است اطلاعات نشریه حاضر بتواند پاسنگوی بخشی از نیازهای آماری کشور باشد.

مرکز آمار ایران

HD
۱۳۶۹
۱۳۷۰
۱۳۷۱
۱۳۷۲
۱۳۷۳

تاریخ و مفاهیم

خانوار

خانوار از چند نفر تشکیل می شود که با هم در یک اماکنگاه زندگی می کنند. با یکدیگر همفراخ هستند و معمولاً با هم غذا می خورند. فردی که پسرانه نهائی زندگی می کند نیز، خانوار تلقی می شود.

فعالیت های کشاورزی

در این سرشماری فعالیت های کشاورزی مورد نظر عبارتند از:

- زراعت: منظور کشت و کار نباتات سالانه است. نباتات سالانه معمولاً ساقه علفی دارند و پس از برداشت محصول، بوته آنها از بین می رود و پسا اینکه قسمتهای زیرزمینی گیاه (ریشه، پیاز و نظایر آن) برای سال بعد در زمین باقی می ماند. به عنوان مثال، کشت گندم، چغندر قند، پیونجه، پنبه، پیاز، زعفران، سبزیجات، حبوبات و گلایل، زراعت محسوب می شوند.

- باغداری: منظور احداث و نگهداری باغهای شمر و قلمستان و به طور کلی پرورش نباتات دائمی است. نباتات دائمی گیاهانی هستند که غالباً تنه یا ساقه چوبی دارند و پس از برداشت محصول تمام یا قسمتی از گیاه در زمین باقی می ماند و مجدداً در سالهای بعد محصول می دهد. انواع درختان و درختچه های شمر مانند پرتقال، هلو، انگور و بوته چای و درختان غیر شمر مانند تریبزی و جنار نباتات دائمی محسوب می شوند.

- تولید گل و گیاهان زینتی: تولید و تکثیر هر نوع گل و گیاه زینتی در فضای باز یا بسته (گلخانه و تاسی) به منظور عرضه به بازار مصرف، فعالیت تولید گل و گیاهان زینتی محسوب می شود. این فعالیت در صورتی که در فضای باز انجام شود، برحسب مورد جزو فعالیت زراعت یا باغداری نیز به حساب می آید.

- پرورش دام: منظور پرورش گوسفند و بره، بز و بزغاله، گاو و گوساله، گاو میش و بچه گاو میش و شتر و بچه شتر است.

- پرورش ماکیان: منظور پرورش مرغ و خروس، بوقلمون، اردک و غاز است. فعالیت جوجه کشی بوسیله ماشین یعنی تولید جوجه یکروزه نیز بخشی از این فعالیت محسوب می شود.

- پرورش ماهی: منظور پرورش انواع ماهیهای خوراکی در استخر، کانال و نظایر آنها است.

- پرورش زنبور عسل: نگهداری انواع کندوی فعال اعم از نوع جدید یا قدیم، زنبورداری یا پرورش زنبور عسل به حساب می آید.

- پرورش کرم ابریشم: نگهداری کرم ابریشم به منظور تولید پشم، پرورش کرم ابریشم یا ذوغاننداری نامیده می شود.

بهره برداری و بهره بردار کشاورزی

کلمه فعالیت های کشاورزی که تحت اداره یک یا چند نفر قرار دارد، یک "واحد تولیدی کشاورزی" است که "بهره برداری کشاورزی" نامیده می شود. اداره کننده یا اداره کنندگان بهره برداری که مسئولیت امور فنی و اقتصادی بهره برداری را به عهده دارند و سود و زیان بهره برداری متوجه آنهاست "بهره بردار" نامیده می شوند.

بهره‌برداریهای مورد سرشماری

کلیه بهره‌برداریهایی که حداقل یکی از فعالیتهای آنها در حد نصاب قابل قبول به شوج زیر بوده است، مورد سرشماری قرار گرفتند:

— زراعت: ۴۰۰ متر مربع زمین زراعی اعم از زیرکشت و آیش

— باغداری: ۲۰۰ متر مربع باغ و قلمستان

— پرورش دام: ۲ رأس دام بزرگ (گاو، گوساله، گاو میش، بچه گاو میش، شتر و بچه شتر) و یا ۴ رأس دام کوچک (گوسفند و بره و یا بز و بزغاله).

— پرورش ماکیان: ۱۰ قطعه مرغ، خروس، جوجه و یا سایر انواع ماکیان.

— سایر فعالیتها: در هر مقیاس قابل قبول بوده است.

توجه: بهره‌برداریهایی که جزو جامعه مورد سرشماری بوده یعنی حداقل یک فعالیت در حد نصاب دانستند، اطلاعات مربوط به کلیه فعالیتهای آنها اعم از اینکه بالاتر و یا پائین تر از حد نصاب بوده‌اند جمع‌آوری شده است.

خانوار بهره‌بردار

خانواری است که حداقل یکی از اعضای آن "بهره‌بردار کشاورزی" باشد.

انواع بهره‌برداری کشاورزی

— اختصاصی: نوعی بهره‌برداری است که بوسیله یک بهره‌بردار به تنهایی یا با کمک اعضای خانوار او اداره می‌شود.

— شریکی: نوعی بهره‌برداری است که توسط دو یا چند بهره‌بردار که عضو یک خانوار نیستند، اداره می‌شود.

— شرکتی: این نوع بهره‌برداری بوسیله شرکتهای رسمی که ملحق قانون تاسیس و ثبت شده‌اند، اداره می‌شود.

— موسسه عمومی: برخی بهره‌برداریهای کشاورزی نه به وسیله خانوار و نه به وسیله شرکتهای رسمی، بلکه وسیله موسسه‌های عمومی اداره می‌شوند این نوع بهره‌برداری، تحت عنوان موسسه عمومی سرشماری شده است.

اراضی کشاورزی

منظور زمینهای دایره کشاورزی است که شامل اراضی زراعی و باغ و قلمستان می‌شود.

اراضی زراعی

منظور زمینهایی است که به فعالیتهای زراعت (اعم از زیرکشت و آیش) اختصاص یافته است. بنا بر این شامل باغ و قلمستان نمی‌شود.

— اراضی زراعی آبی: آن قسمت از اراضی زراعی است که زراعت انجام شده در آن آبیاری می‌شود و عرف محل آن را به نام کنت آبی می‌شناسند.

— اراضی زراعی دیم: آن قسمت از اراضی زراعی است که زراعت انجام شده در آن آبیاری نمی‌شود و آب مورد نیاز برای رشد گیاه از طریق نزولات آسمانی تامین می‌شود.

وسعت اراضی کشاورزی بهره‌بردار

منظور مجموع اراضی زیر کشت، آیش، باغ و قلمستان بهره‌بردار در شهرستان محل فعالیت بهره‌بردار است.

وسعت اراضی کشاورزی در اکثر جداول این نشریه به مبنای طبقه بندی بهره‌برداریها قرار گرفته است.

بهره‌برداریهای با زمین

آن دسته از بهره‌برداریهای کشاورزی مورد سرشماری است که در زمان سرشماری، اراضی کشاورزی (به هر مقیاس) در اختیار داشته‌اند.

بهره‌برداریهای بدون زمین

آن دسته از بهره‌برداریهای کشاورزی مورد سرشماری است که در زمان سرشماری در هیچ مقیاس اراضی کشاورزی در اختیار نداشتند و فعالیت آنها منحصر به یک یا چند فعالیت در زمینه پرورش دام، طیور، زنبور عسل، کرم ابریشم، ماهی و یا احتیالاً " بهره‌برداری از درختان پراکنده در زمینهای غیر- کشاورزی است.

زیرکشت

آن قسمت از اراضی زراعی است که به منظور برداشت در سال ۱۳۶۷ در همین سال یا قبل از آن زیرکشت رفته باشد.

کاشت ۱۳۶۷

آن بخش از اراضی زراعی است که طی سال ۱۳۶۷ و کوبه منظور برداشت در سالهای بعد، تا زمان سرشماری به زیرکشت رفته یا در برنامه کاشت تا پایان سال بوده است. زراعتهای چند ساله مانند بونجه و اسپرس که در سالهای قبل زیرکشت رفته است نیز جزو کاشت ۱۳۶۷ به حساب آمده است.

باغ

آن بخش از اراضی کشاورزی است که در زمان سرشماری زیرکشت نباتات دائمی شمرده شده است.

فلبستان

آن بخشی از اراضی کشاورزی است که در زمان سرشماری زیرکشت نباتات دائمی غیر شمرده شده است.

آبش

آن قسمت از اراضی زراعی آبی یا دیم که داخل در تناوب کشت قرار دارد ولی در سال ۱۳۶۷ محصولی از آن برداشت نشده و نخواهد شد برحسب مورد، آبی، آبی و آبی دیم محسوب می‌شود.

شخم ماشینی

منظور آن بخش از کاشت ۱۳۶۷ است که شخم آن به وسیله تراکتور یا بیلر بوده است. شخم ماشینی زراعتهای چند ساله که قبل از سال ۱۳۶۷ کاشته شده است در این بخش منظور نشده است.

تولید

منظور از تولید، وزن محصولی است که طی سال ۱۳۶۷ برداشت شده یا طبق پیش‌بینی پاسخگو قابل برداشت بوده است. تولید هر محصول به حالت متعارف آن که از مزرعه برداشت می‌شود، مورد نظر است. در مورد برنج وزن شلتوک، در مورد پنبه وزن وش، در مورد بونجه و اسپرس و شیدر وزن علوفه خشک و در مورد انواع لوبیا وزن دانه خشک تولید محسوب می‌شود.

دام شیرده (شیردوشی شده)

به دامی اطلاق می‌شود که در روز سرشماری در بهره‌برداری وجود داشته و در یک سال (۳۶۵ روز) گذشته زایمان کرده و شیردوشی شده باشد. هرچند که ممکن است در روز سرشماری شیرده نباشد.

نحوه تصرف اراضی

— ملکی: حالتی است که بهره‌بردار، خود مالک زمین مورد تصرف باشد. در این نوع تصرف معمولاً "سند رسی به نام بهره‌بردار است ولی در مواردی نیز ممکن است تصرف ملکی به شکلهای دیگر باشد. در هر حال اظهار یا سخگو ملاک بوده است.

— اجاره‌ای: در این حالت، بهره‌بردار، زمین را در مقابل مبلغ معینی پول و یا مقدار معینی محصول که به عنوان اجاره بها به مالک می‌پردازد، برای مدت معینی در تصرف دارد.

— سهمی: حالتی است که بابت تصرف زمین توسط بهره‌بردار، سهمی از محصول به مالک تعلق می‌گیرد و بر خلاف تصرف اجاره‌ای، این مقدار، ثابت نیست و تابع میزان محصولی است که برداشت می‌شود.

— تعاونی تولیدی کشاورزی مشاع: در این نوع تعاونیها که توسط "هیئتهای واگذاری واحیه اراضی — هفت نفره — تشکیل شده است، مقداری زمین در اختیار چند زارع قرار می‌گیرد تا نسبت به انجام فعالیتهای کشاورزی اقدام کنند.

— کنت موقت (شورایی): حالتی است که مقداری از زمینهای دایر و بایر توسط هیئتهای واگذاری واحیه اراضی در اختیار کشاورزان قرار گرفته و طبق قانون برای آنها به تدریج سند مالکیت صادر می‌شود. این نوع واگذاری شکل تعاونی ندارد و خود زارع از اراضی بهره‌برداری می‌کند.

توضیحات ضروری

- در بحث "باقعه‌های مهم" اسنادی نشریه، علاوه بر خلاصه‌ای از اطلاعات جداول متن، برخی اطلاعات آماری دیگر نیز ارائه شده است.
- برخی اطلاعات آماری که در جداول شهرستانی این نشریه وجود ندارد، جداگانه برای هر شهرستان به صورت اوراق کامپیوتری قابل‌حصول است.

- برای استفاده از جداولی که دارای طبقه بندی "وسعت اراضی کشاورزی بهره‌برداری" هستند، به نکات زیر توجه شود:

به بهره‌برداریهایی که مساحت اراضی کشاورزی آنها به دلایل مختلف مشخص نشده است، تحت عنوان "اظهار نشده" طبقه بندی شده‌اند.

به در کلیه این جداول، ابتدا طبقه (سطر) مربوط به هر بهره‌برداری با توجه به کل مساحت اراضی کشاورزی بی‌ویدیم آن (زراعی زیر کشت و آیش، باغ و قلمستان) مشخص شده و سپس اطلاعات بهره‌برداری در هر مورد در طبقه (سطر) مربوط درج شده است. به عنوان مثال اطلاعات مربوط به بهره‌برداری که اراضی کشاورزی آن شامل ۳ هکتار زیر کشت آبی، ۹ هکتار آیش آبی و ۱۰ هکتار باغ آبی بوده است، در جداول مربوط همیشه در سطر "۱۰ تا کمتر از ۱۵ هکتار" منظر شده و بنابراین اگر زراعت گندم این بهره‌برداری فقط شامل ۲ هکتار آبی باشد، بدیهی است که این مقدار گندم آبی در جدول مربوط به گندم (جدول شماره ۱-۷) نیز در سطر "۱۰ تا کمتر از ۱۵ هکتار" به حساب آمده است.

- فعالیت‌های زیر حد نماب "بهره‌برداریهای مورد سرشماری" با توجه به توضیح مندرج در صفحه چهار تعاریف و مفاهیم، نیز در جداول نشریه منظور شده است.

- اطلاعات کاشت زیر درختی توسط بهره‌برداریهایی فاقد زمین زراعی نیز در جداول مربوط به زراعت منظور شده است.

- اطلاعات بهره‌برداریهایی دارای درختان پراکنده که فاقد باغ و قلمستان بوده‌اند در جداول مربوط به باغداری منظور شده است به استثنای جداول ب، ب۱ و ب۲ که در آنها بهره‌برداریهایی بر اساس مساحت باغ و قلمستان طبقه بندی شده‌اند و اختلاف ارقام بین این سه جدول با سایر جداول به همین دلیل است.

- در بسیاری از جداول ممکن است عدد مندرج در ستون کل تعداد بهره‌برداری کوچکتر از مجموع ستونهای ذیربط باشد که علت آن قرار گرفتن برخی بهره‌برداریهایی در بیش از یک گروه یا ستون جدول است. به عنوان مثال در جدول ۳ بهره‌برداریهایی که دارای اراضی زراعی و باغ و قلمستان بوده‌اند، هم در ستون ۴ و هم در ستون ۶ به حساب آمده‌اند. درحالی‌که در ستون "کل تعداد بهره‌برداری" فقط یکبار منظور شده‌اند.

- فعالیت‌های کشاورزی شرکت‌های رسمی و موسسات عمومی که در حد نمابهایی مورد سرشماری قرار نداشتند، صرفنظر از آنکه فعالیت اصلی آنها کشاورزی یا غیر کشاورزی بوده است، نیز به عنوان بهره‌بردارهای کشاورزی سرشماری شده است.

- اطلاعات مربوط به زراعت هندوانه در جدول شماره ۶-۷ شامل زراعت هندوانه به منظور تولید بذر یا تخمه هندوانه نمی‌شود.

- ضابطه تشخیص فعالیت پرورش ماهی در بهره‌برداری، وجود استخر یا کانال بوده است ولی مساحت استخر و کانال جزو مساحت اراضی کشاورزی به حساب نیامده است.

- بهره‌برداریهایی که استفاده از ماشین را اعلام و مالکیت آنها اظهار نکرده‌اند در جدول ۱۲ محسوب و در جداول ۱-۱۳ و ۲-۱۳ منظور نشده‌اند.

- برای انتشار نتایج سرشماری در این نشریه، هرجا که شهرستان محل بهره‌برداری کشاورزی با شهرستان محل سکونت بهره‌بردار فرق داشته است، اطلاعات به حساب شهرستان محل بهره‌برداری منظور شده است. با وجود این ممکن است در چند مورد استثنائی و قابل اغماض، علی‌رغم انجام کنترل‌های به عمل آمده، اطلاع مربوط به این قبیل بهره‌برداریهایی در شهرستان و در نتیجه استان محل سکونت بهره‌بردار به حساب آمده باشد.

- جداول ۱-۷ تا ۷-۲۹ و ۷-۱ و ۷-۱۰ به طور یکسان اطلاعات مربوط به محصولات سالانه و دائمی استانها را ارائه می‌کند. علاوه بر آن جدول

۷-۲۰ نیز برای ارائه اطلاعات یک محصول سالانه منتخب استان در نظر گرفته شده است.

در جداول این نشریه از علامت // به مفهوم "رقم کمتر از نصف واحد است" استفاده شده است.
اختلاف در سرجمع‌ها به علت سرواست کردن اعداد است.

یافته‌های مهم

استان چهارمحال و بختیاری با مساحت تقریبی ۱۴۸۲۰ کیلومتر مربع در جنوب غربی کشور واقع است. طبق تقسیمات کشوری سال ۱۳۶۷، در کل استان ۴ شهرستان شامل ۸ بخش وجود داشته است که ۹۴۴ آبادی دارای سکنه و ۱۲۸۲ آبادی خالی از سکنه را در خود جای داده‌اند.

بر طبق سرشماری عمومی نفوس و مسکن ۱۳۶۵، جمعیت استان ۶۳۱۱۲۹ نفر بوده است که ۳۶/۴ درصد از آن ساکن در نقاط شهری و ۶۳ درصد ساکن در نقاط روستایی و ۰/۴ درصد غیر ساکن بوده‌اند. بهره برداریهای کشاورزی

در زمان اجرای سرشماری عمومی کشاورزی ۱۳۶۷، تعداد بهره برداریهای کشاورزی استان ۷۰۴۱۸ بهره برداری بوده است. از این تعداد ۷۰۳۵۴ واحد مشتمل به خانوارها و ۶۵ واحد دیگر متعلق به شرکتیهای رسمی و مؤسسات عمومی است. از بهره برداریهای کشاورزی خانوارها ۶۲۳۴۳ واحد یعنی بیش از ۹۵/۶۳ درصد، اختصاصی و بقیه شریکی هستند. (جدول الف)

الف- تعداد بهره برداریهای شریکی بر حسب تعداد خانوار شریک

شرح	کل	۲ خانوار	۳ خانوار	۴ خانوار	۵ - ۹ خانوار	۱۰ - ۱۹ خانوار	۲۰ - ۴۹ خانوار	۵۰ - ۹۹ خانوار	۱۰۰ خانوار و بیشتر
تعداد	۳۰۱۱	۲۱۱۳	۵۵۱	۲۲۰	۱۲۳	۳	-	-	-
درصد	۱۰۰/۰۰	۷۰/۱۸	۱۸/۳۰	۷/۳۱	۴/۰۹	۰/۱۰	-	-	-

فعالیتهای کشاورزی در بهره برداریها

رایجترین فعالیت در بهره برداریهای کشاورزی استان، پرورش دام است که در ۹۰ هزار بهره برداری یعنی ۸۵/۴ درصد از فعالیتهای کشاورزی انجام می شود. فعالیت زراعت در ۲۲/۶۳ درصد، پرورش ماکیان ۶۵/۱۲ درصد و باغداری در ۳۵/۸۶ درصد بهره برداریها مشاهده می شود. فعالیت پرورش زنبور عسل و پرورش گرم ابریشم به ترتیب فقط در ۱/۶۹ و ۰/۰۳ درصد بهره برداریهای کشاورزی و بالاخره فعالیتهای تولید گل و گیاهان زینتی و پرورش ماهی هر کدام به ترتیب ۰/۰۲۴ و ۰/۰۱۸ از بهره برداریها وجود دارد. ۱۶ هزار بهره برداری کشاورزی که ۲۳/۴۵ درصد بهره برداریها را تشکیل می دهند بدون زمین هستند. در ۱۹ واحد از این بهره برداریها نیز فعالیت باغداری گزارش شده است که مربوط به موارد استفاده از درختان پراکنده در اراضی غیر کشاورزی است.

اراضی کشاورزی

بر مبنای نتایج این سرشماری، اراضی کشاورزی استان کمی بیش از ۲۳۳ هزار هکتار، یعنی تقریباً " ۱۵/۷۴ درصد از مساحت کل استان است. این اراضی توسط ۵۵ هزار بهره برداری کشاورزی با زمین، مورد استفاده در فعالیتهای زراعتی و باغداری است و سهم هر کدام به طور متوسط ۴/۲۷ هکتار میخورد. قابل ذکر است که با توجه به تعریف بهره برداری کشاورزی، فعالیت زراعتی باغداری فعالیت اقتصادی اصلی بخشی از بهره برداریهای کشاورزی نیست.

از کل اراضی کشاورزی استان ۵۰/۱۶ درصد اراضی کشاورزی آبی با میانگین ۲/۴۶ هکتار برای هر بهره برداری دارای اراضی آبی و بقیه دیم با میانگین ۳/۵۵ هکتار برای هر بهره برداری دارای اراضی دیم است. از اراضی آبی ۸۹/۰۹ درصد به اراضی زراعی (زیرکشت سالانه و آبی) ۲/۴۶ درصد به نباتات دائمی (باغ) و بقیه به نباتات دائمی غیرمثمر (قلمستان) اختصاص دارد. این نسبتها در اراضی دیم به ترتیب ۹۹/۹۴، ۰/۰۵ و ۰/۰۳ درصد است.

توزیع فراوانی بهره برداریهای کشاورزی در طبقات وسعت اراضی کشاورزی نشان می دهد که فراوانی نسبی بهره برداریهای کم زمین، خیلی زیاد است هر چند که طبیعتاً "مقدار زمین کشاورزی در اختیار آنها زیاد نیست و برخی از آنها اصولاً طبق تعریف، به خاطر سایر فعالیتهای کشاورزی، بهره برداری کشاورزی شناخته شده اند.

شماره ۱ ساختار اراضی کشاورزی کلیه بهره برداریهای استان و شماره ۲ توزیع اراضی کشاورزی را بر حسب نحوه استفاده از زمین در هر یک از پانزده طبقه بهره برداری نشان میدهد.

شماره ۱- توزیع اراضی کشاورزی بر حسب نحوه استفاده از زمین در طبقات بهره برداری

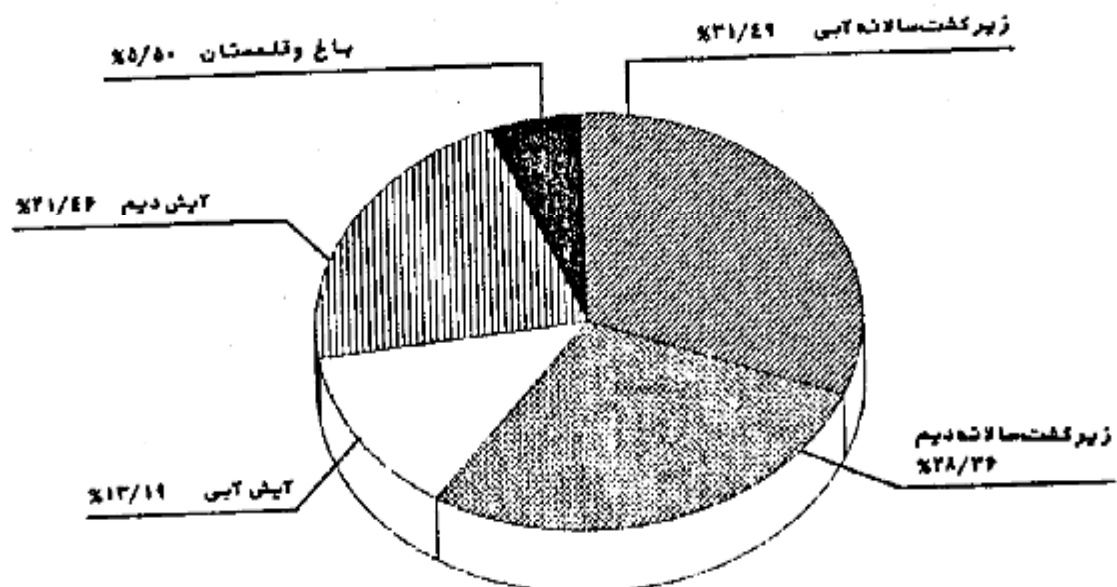

نمودار ۲- توزیع اراضی کشاورزی بر حسب نحوه استفاده از زمین در هر یک از طبقات بهره‌برداران

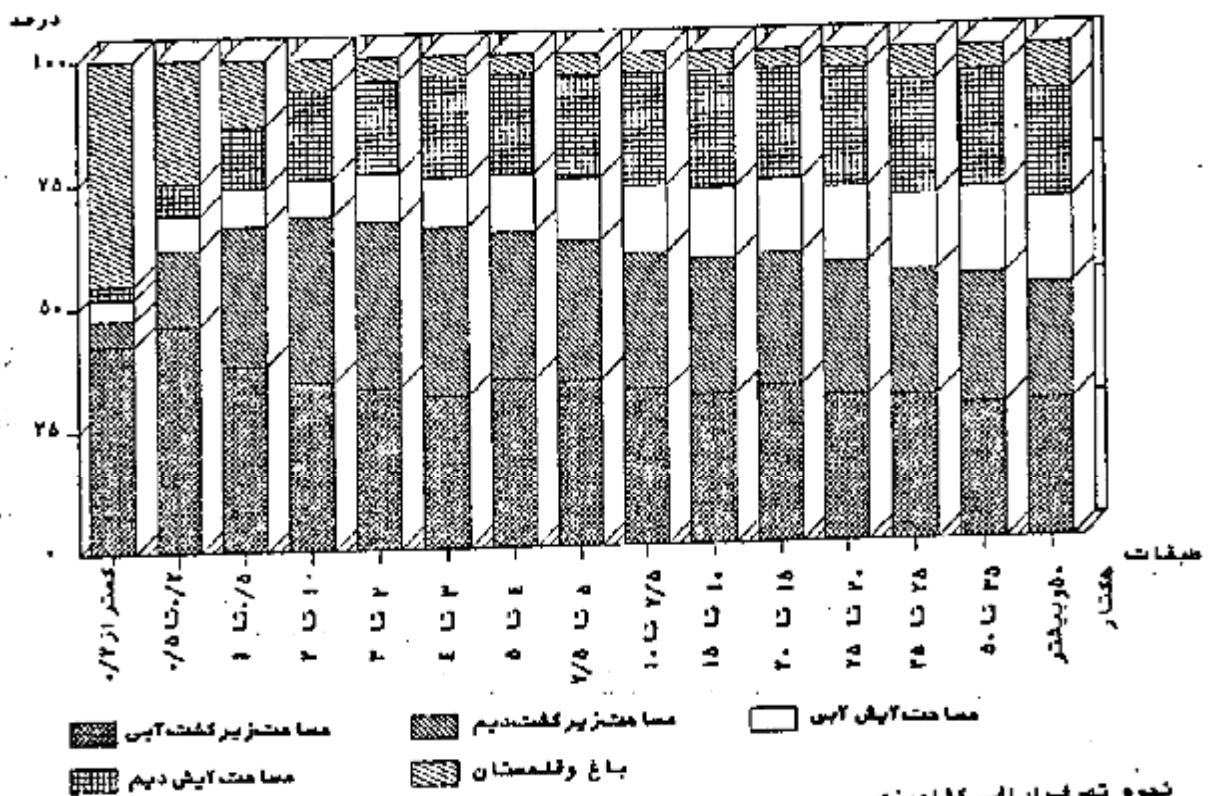

نحوه تصرف اراضی کشاورزی

نحوه تصرف بهره‌برداران در ۹۳/۲۸ درصد از اراضی کشاورزی استان به صورت ملکی یا واگذار شده توسط هیئت‌های واگذاری و احیاء اراضی (هفت‌تکره)، ۱/۶۱ درصد به صورت اجاره‌ای و در بقیه به صورت سایر نحوه‌های تصرف‌گزارش شده است.
مجمولات زراعی

تعداد بهره‌برداران کشاورزی که به کشت محصولات سالانه عبادت کرده‌اند ۵۰ هزار است. از این تعداد ۴۲ هزار بهره‌بردار دارای زراعت آبی با ۷۳ هزار هکتار زیر کشت آبی و ۲۹ هزار بهره‌بردار دارای زراعت دیم با ۶۶ هزار هکتار زیر کشت دیم هستند. به این ترتیب در حدود ۲۱۵۱۲ هزار از این بهره‌برداران هر دو نوع زراعت آبی و دیم هستند. از اراضی زیر کشت محصولات آبی مورد پرسش (مراجعه شود به بخش ۵ پرسشنامه پیوست) ۴۳/۵۳ درصد به کشت گندم، ۲۸/۵ درصد به کشت پسته، اسفند، و شندر، ۱۶/۴۹ درصد به جو، ۲/۵۱ درصد به برنج، ۲/۱۱ درصد به لوبیا و بالاخره ۵/۸۷ درصد بقیه به کشت سایر محصولات سالانه مورد پرسش اختصاص یافته است. در اراضی زیر کشت دیم محصولات مورد پرسش گندم، جو و سایر علوفه به ترتیب با دارا بودن ۳۲/۸۵، ۲۲/۲۶ و ۱/۴۲ درصد در حدود ۹۷/۰۳ درصد این اراضی را می‌پوشاند (نمودارهای ۳ و ۴)

نمودار ۳- توزیع سطح کاشت محصولات علوفه مورد پرش - زراعت آبی

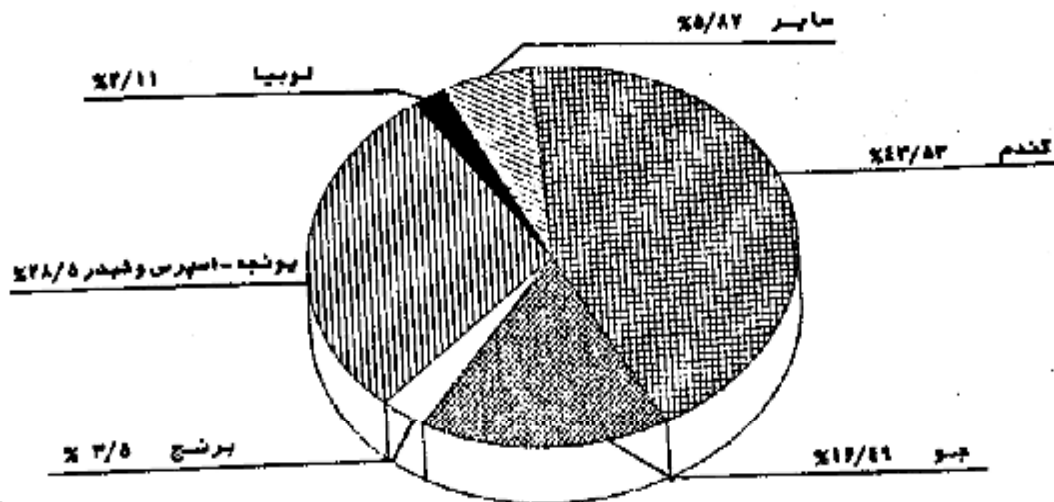

نمودار ۴- توزیع سطح کاشت محصولات علوفه مورد پرش - زراعت دیم

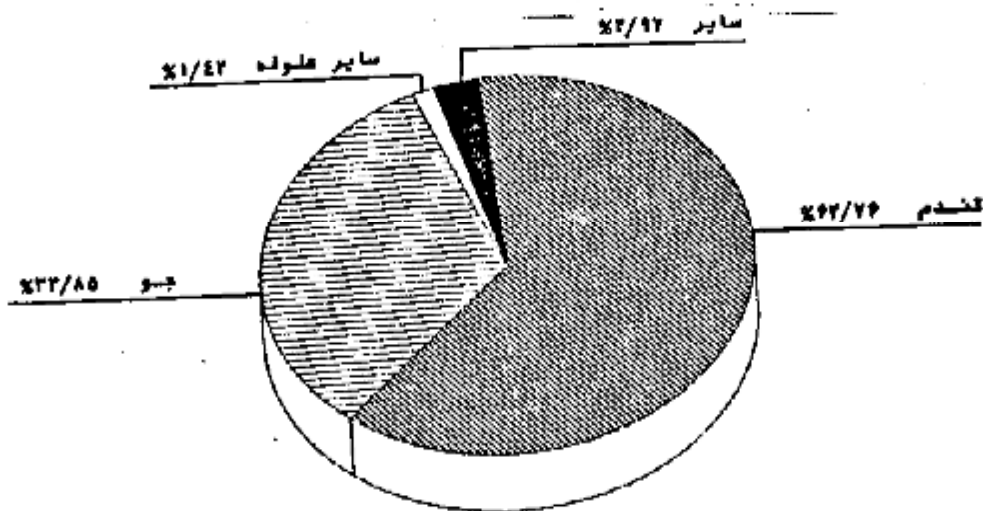

مجموع گندم استان ۱۰۶ هزار تن است که توسط ۴۵ هزار بهره برداری در ۳۳ هزار هکتار آبی و ۴۷ هزار هکتار اراضی دیم تولید می شود . متوسط عملکرد این محصول ۱۴۴۴ کیلوگرم در هکتار است که در کشت آبی ۲۱۶۰ و در کشت دیم ۸۹۳ کیلوگرم در هکتار است .

معمول پونجه ، اسپرس و شیدر ۱۰۲ هزارتن است که توسط ۲۷ هزار بهره‌بردار در ۲۱ هزار هکتار اراضی آبی با عملکرد ۴۸۳۷ کیلوگرم و ۲۳۳ هکتار اراضی دیم با عملکرد ۳۱۳۷ کیلوگرم تولید شده است. از محصولات سالانه عمده دیگر جو با سطح کاشت ۳۴ هزار هکتار و تولید ۵۰ هزارتن ، پهن‌برگند با ۱/۲ هزار هکتار و تولید ۱۹ هزارتن ، برنج با ۲/۲ هزار هکتار و تولید ۷ هزارتن ، سیب‌زمینی با ۹۴۸ هکتار و تولید ۵۵ هزارتن ، مایه‌علوفه با ۲/۴ هزار هکتار و تولید ۴ هزارتن ، لوبیا با ۱/۶ هزار هکتار و تولید ۲/۲ هزارتن و بالاخره ذرت فوفله‌ای با ۲۰۱ هکتار و تولید ۲ هزارتن حاصل اهمیت هستند .

اطلاعات مربوط به محصولات سالانه‌ای که در سال ۱۳۲۷ سطح کاشته‌اند در استان قابل توجه نبوده ، در پایان این مبحث ارائه شده است. بدین لحاظ جداول مربوط به این گونه محصولات از مجموعه جداول مشتمل شده است.

باغ و قلمستان

مساحت باغ و قلمستان استان ۱۳ هزار هکتار (معادل ۵/۵ درصد اراضی کشاورزی) متعلق به ۲۵ هزار بهره‌بردار است. از این مساحت ۹۹ درصد آبی و متعلق به ۹۹/۸۳ درصد این بهره‌بردار است. ۹۸/۰ درصد از مساحت باغ و قلمستان آبی و ۹۳/۸۵ درصد از باغ و قلمستان دیم به نباتات دائمی مشتمل (باغ) اختصاص دارد. توزیع تعداد بهره‌برداران، مساحت باغ و مساحت قلمستان بهره‌برداران در طبقات بهره‌برداران از نظر مساحت باغ و قلمستان در جداول بی، با و بی‌ا نشان داده شده است.

بی- تعداد و مساحت بهره‌برداران دارای باغ و قلمستان بر حسب وسعت باغ و قلمستان بهره‌برداران
بهره‌برداران - هکتار

وسعت باغ و قلمستان بهره‌برداران	کل		فقط باغ		فقط قلمستان		باغ و قلمستان توأم		
	تعداد بهره‌برداران	مساحت	تعداد بهره‌برداران	مساحت	تعداد بهره‌برداران	مساحت	مساحت		تعداد بهره‌برداران
							باغ	قلمستان	
جمع	۲۴۹۹۲	۱۲۸۳۳	۱۳۳۴۴	۵۳۳۹	۱۹۵۴	۹۵۴۲	۵۵۱۲	۲۴۲۷	۲۰۸۵
کمتر از ۰/۵ هکتار	۱۹۴۳۹	۳۰۵۹	۱۱۱۹۴	۱۵۹۴	۵۷۷	۴۰۷۲	۸۸۹	۵۰۵	۳۸۰
۰/۵ تا ۱ هکتار	۳۱۷۳	۱۹۷۴	۱۲۳۸	۷۴۵	۳۰۰	۱۴۲۹	۹۲۸	۵۵۸	۳۷۰
۱ تا ۲ هکتار	۱۳۰۰	۱۵۵۲	۴۷۸	۵۴۸	۲۳۸	۶۱۱	۲۶۵	۴۷۸	۲۸۸
۲ تا ۵ هکتار	۶۲۵	۱۶۵۵	۲۲۲	۵۷۶	۲۰۸	۳۱۵	۸۷۱	۵۴۹	۳۲۲
۵ تا ۱۰ هکتار	۱۴۳	۸۷۳	۹۵	۳۹۵	۹۲	۲۳	۲۷۰	۱۱۵	۷۸
۱۰ تا ۲۰ هکتار	۵۸	۷۱۳	۳۰	۳۳۹	۴۱	۲۴	۲۳۳	۲۵۹	۱۲۵
۲۰ تا ۵۰ هکتار	۴۰	۱۱۰۸	۱۸	۴۹۱	۱۹۸	۱۵	۲۲۲	۱۲۹	۱۲۹
۵۰ هکتار و بیشتر	۲۸	۱۹۰۲	۱۰	۳۷۶	۳۳۰	۱۳	۴۸۹	۲۲۲	۱۲۹
نظارت نشده	۸۸	۰	۸۸	۰	۰	۰	۰	۰	۰

ب-۱ - تعداد و مساحت بهره‌برداریهایی دارای باغ و قلمستان این بر حسب وسعت باغ و قلمستان بهره‌برداریهایی
بهره‌برداریهایی - هکتار

باغ و قلمستان توأم			فقط قلمستان		فقط باغ		کل		وسعت باغ و قلمستان بهره‌برداریهایی	
مساحت			تعداد بهره برداریهایی	مساحت	تعداد بهره برداریهایی	مساحت	تعداد بهره برداریهایی	مساحت		تعداد بهره برداریهایی
قلمستان	باغ	جمع								
۲۰۸۳	۴۵۰۳	۵۵۸۵	۶۵۳۴	۱۹۵۷	۴۹۹۶	۸۳۳۰	۱۳۳۳۰	۱۲۷۶۸	۴۴۸۵	جمع
										کمتر از ۵/۵ هکتار
۳۷۹	۵۰۵	۸۸۴	۴۰۶۶	۵۷۶	۳۱۹۱	۱۵۹۱	۱۱۱۷۳	۳۰۵۱	۱۹۲۰۰	۵/۵ تا ۱ هکتار
۳۶۹	۵۵۷	۹۲۷	۱۵۳۸	۲۹۹	۵۰۵	۷۴۴	۱۳۳۶	۱۹۷۰	۳۱۹۹	۱ تا ۲ هکتار
۳۸۷	۵۷۷	۹۶۴	۶۱۰	۲۳۸	۳۷۱	۵۵۸	۴۷۹	۱۵۵۶	۱۳۰۰	۲ تا ۵ هکتار
۳۲۲	۵۵۸	۸۸۰	۳۱۵	۲۰۸	۸۷	۵۶۶	۲۲۲	۱۶۴۴	۶۳۴	۵ تا ۱۰ هکتار
۱۱۵	۲۶۰	۳۷۵	۹۳	۹۲	۱۶	۲۸۰	۶۴	۸۴۷	۱۵۲	۱۰ تا ۲۰ هکتار
۷۴	۲۵۷	۳۳۱	۷۴	۴۱	۴	۳۳۳	۲۰	۷۰۰	۵۸	۲۰ تا ۵۰ هکتار
۱۷۲	۳۲۲	۴۹۴	۱۵	۱۶۸	۷	۴۹۱	۱۸	۱۱۰۸	۴۰	۵۰ هکتار و بیشتر
۴۱۰	۴۸۶	۸۹۶	۱۳	۳۳۰	۶	۶۷۶	۱۰	۱۹۰۲	۷۸	ظهار نشده

ب-۲ - تعداد و مساحت بهره‌برداریهایی دارای باغ و قلمستان دهم بر حسب وسعت باغ و قلمستان بهره‌برداریهایی
بهره‌برداریهایی - هکتار

باغ و قلمستان توأم			فقط قلمستان		فقط باغ		کل		وسعت باغ و قلمستان بهره‌برداریهایی	
مساحت			تعداد بهره برداریهایی	مساحت	تعداد بهره برداریهایی	مساحت	تعداد بهره برداریهایی	مساحت		تعداد بهره برداریهایی
قلمستان	باغ	جمع								
										جمع
			۲	۵	۱۹	۶۰	۹۲	۶۵	۱۱۳	کمتر از ۵/۵ هکتار
				۲	۱۵	۳	۴۸	۵	۶۴	۵/۵ تا ۱ هکتار
				۲	۳	۲	۹	۴	۱۲	۱ تا ۲ هکتار
					۱	۶	۱۲	۶	۱۳	۲ تا ۵ هکتار
						۱۱	۹	۱۱	۹	۵ تا ۱۰ هکتار
						۲۶	۱۱	۲۶	۱۱	۱۰ تا ۲۰ هکتار
						۱۳	۳	۱۳	۳	۲۰ تا ۵۰ هکتار
										۵۰ هکتار و بیشتر
										ظهار نشده

از محصولات مهم باغی استان، انگور یا تولید ۲۱ هزار تن در ۱۴ هزار بهره‌برداریهایی با سطح کاشت ۴۸۰ هکتار
بیشترین مقدار را به خود اختصاص داده است.

از میوه‌های دانه‌دار، سیب‌ها تولید ۸/۳ هزار تن در ۴/۳ هزار هکتار، کلابی با تولید ۷۲ تن در ۳۸۸ هکتار، بره‌برداری واز میوه‌های هسته‌دار، زردآلو و قیسی با تولید ۱/۲ هزار تن در ۴/۵ هزار هکتار، بره‌برداری، آلو و کوجه با ۱/۳ هزار تن تولید در ۲/۳ هزار هکتار، بره‌برداری، مینو - شلیل و شفتالو با ۱/۲ هزار تن تولید در ۱/۵ هزار هکتار، بره‌برداری، کیلاس و آلبالو با ۲۱۹ تن تولید در ۳۵۱ هکتار، بره‌برداری گزارش شده است. بادام، انار و گردو به ترتیب با تولید ۱۹۱۴ تن، ۱۲۵۴ تن و ۱۲۵۴ تن از دیگر اقلام مربوط به نباتات دایمی استان به شمار می‌روند.

اطلاعات مربوط به محصولات دایمی که در سال ۱۳۶۲ سطح کاشت آنها در استان قابل توجه نبوده، در پیاپی این محقق ارائه شده است. بدین لحاظ جدول مربوط به این گونه محصولات از مجموعه جدول متن حذف شده است.

منابع آب‌مورد استفاده در زراعت

از بین محصولات سالانه مورد شرفکاری برای سهم معمول گندم آبی، برنج و سیب‌زمینی، اطلاعات به تفکیک نوع منابع آب‌مورد استفاده، در این نظریه ارائه شده است. چشمه در زراعت گندم بیشترین نقش را دارد و پس از آن به ترتیب اهمیت، چاه با موتور پمپ، سبزه‌سیر یا کانال منشعب از رودخانه قرار دارد. چشمه به تنهایی ۲۶/۸۱ درصد از سطح کاشت گندم آبی را محسوب و ۲۱/۳۸ درصد از این محصول را تولید کرده است. علاوه بر این همراه با سایر منابع آب‌سیر در سطح زیاد مورد استفاده قرار گرفته است. آبیاری گندم آبی به تنهایی از چاه با موتور پمپ در ۲۰/۵۷ درصد سطح مزارع و از سبزه‌سیر یا کانال منشعب از رودخانه ۱۴/۰۷ درصد سطح مزارع انجام شده و به ترتیب ۲۳/۲۸ درصد و ۱۳/۶۲ درصد تولید این محصول از این مزارع می‌باشد. در زراعت برنج نقش عمده با سبزه‌سیر یا کانال منشعب از رودخانه است که به تنهایی با آبیاری ۴۰/۸۲ درصد سطح کاشت، ۲۸/۸۳ درصد محصول را در ۳۶/۳۹ درصد بهره‌برداران آبیاری برنج کار تولید کرده است.

استفاده از کود

مقدار مصرف کود طی سال ۱۳۶۲ برای زراعت‌های سالانه ۱۰ هزار تن ازته و ۱۰ هزار تن فسفر در ۳۵ هزار هکتار بهره‌برداری و برای باغ و لیمستان ۵۶۱ تن ازته و ۶۰۵ تن فسفر در ۵۲۲۵ هکتار بهره‌برداری بوده است. متوسط مقدار مصرف کود هر هکتار بهره‌برداری مصرف‌کننده در فعالیت زراعت ۲۸۸ کیلوگرم ازته و ۲۷۶ کیلوگرم فسفر و در فعالیت باغداری ۱۰۵ کیلوگرم ازته و ۱۱۴ کیلوگرم فسفر است.

در زراعت گندم ۷۳/۸۶ درصد از بهره‌برداران گندم‌کار با دارا بودن ۸۱/۶۱ درصد از سطح کاشت و ۸۸/۵۹ درصد از تولید این محصول حداقل یکی از انواع کودهای ازته، فسفر و یا غیرشیمیایی را مصرف کرده‌اند. در ۲۱/۴۵ درصد از بهره‌برداران گندم‌کار با ۲۵/۰۷ درصد سطح کاشت و ۳۰/۶۴ درصد تولید گندم، از هر سه نوع کود ازته، فسفر و غیرشیمیایی استفاده شده است. این نسبتها برای کل استفاده کنندگان از کودهای ازته و فسفر به طور تمام، اعم از آن که کود غیرشیمیایی مصرف کرده یا نکرده باشند، به ترتیب ۵۶/۲۵، ۶۷/۲۶ و ۲۶/۵۹ درصد است.

در زراعت جو تعداد بهره‌برداریهایی که حداقل یکی از انواع کودهای مورد بحث مصرف کرده اند، ۶۶/۶۶ درصد با ۲۹/۸۳ درصد از سطح کاشت و ۸۸/۱۴ درصد از تولید است. استفاده شام از دو نوع کود ازت و فسفر جمعاً در ۶۱/۹۵ درصد بهره‌برداریهای جوکار با ۶۶/۹۱ درصد سطح کاشت و ۲۷/۹۵ درصد تولید این معمول مشاهده می‌شود.

نسبت تعداد بهره‌برداران، سطح کاشت و تولید مربوط به بهره‌برداریهایی که حداقل یکی از انواع کودهای مورد بحث مصرف کرده‌اند به ترتیب در زراعتیونجه ۸۴/۵۰، ۹۱/۸۷ و ۹۵/۹۷ درصد، در زراعت برنج ۹۲/۳۳، ۹۵/۳۶ و ۹۴/۹۳ درصد، در زراعتیونجه ۹۹/۴۵، ۹۹/۶۷ و ۹۹/۸۰ درصد، در زراعت میهمین ۹۵/۶۵، ۹۵/۱۴ و ۹۷/۲۴ درصد و بالاخره در زراعت تنباکو ۷۳/۶۸، ۶۶/۶۶ و ۷۴/۶۶ درصد است. از بهره‌برداریهای تولید کننده سیب ۶۲/۵۵ درصد آنها با دارا بودن ۷۴/۴۱ درصد اعلی‌های بارور و نهال ۲۵ درصد تولید، حداقل یکی از انواع کودهای مورد بحث مصرف کرده‌اند. استفاده از ماشینهای کشاورزی

مساعدت اراضی زراعی که طی سال ۱۳۶۷ با ماشین (تراکتور یا تیلر) ختم شده یا در برنامه ختم قرار داشته اند ۱۰-۱۱ هزار هکتار، تقریباً معادل ۷۵/۶۴ درصد سطح زیرکشت است. این نسبت در اراضی آبی بیشتر و در حدود ۸۱/۴۳ درصد است. نسبت ختم ماشینی با افزایش وسعت بهره‌برداری رابطه مستقیم دارد. ۳۷ هزار از بهره‌برداریهای کشاورزی با زمین، از تراکتور برای انجام کارهای کشاورزی خود استفاده کرده‌اند. این تعداد، ۲۲/۶۵ درصد کل بهره‌برداریهای دارای فعالیت زراعتی و ۶۸/۰۳ درصد کل بهره‌برداریهای با زمین را شامل می‌شود. قسمت عمده بهره‌برداریهایی که از تراکتور استفاده نکرده‌اند، مربوط به طبقات کم زمین است. از کل بهره‌برداریهای استفاده کننده از تراکتور فقط ۱۴/۸۵ درصد مالک تمام یا قسمی از تراکتور مورد استفاده بوده‌اند. این نسبت در بهره‌برداریهای بزرگ‌تر بیشتر است و به عنوان مثال در طبقه دارای ۱۰۰ تا ۲۰۰ هکتار به ۶۳/۹۳ درصد می‌رسد.

استفاده از کمباین در ۶۰۴۶ و استفاده از تیلر در ۱۶۴ بهره‌برداران با زمین گزارش شده است. نسبت بهره‌برداریهای مالک کمباین ۵/۹۴ درصد و مالک تیلر ۱۷/۹۳ درصد استفاده کنندگان از این ماشینهاست. از بین سایر ماشینها و ادوات کشاورزی، خرمنکوب، گندم و جو با دارا بودن ۲۹ هزار بهره‌برداران استفاده کننده، خرمنکوب، برنج با ۲۲۲ بهره‌برداران استفاده کننده، دیسک ۱۳ هزار، سمپاش پختی با ۵۴۸۰، سمپاش موتوری با ۶۸۴ و بالاخره کولتیواتور با ۲۳۱ بهره‌برداران استفاده کننده حائز اهمیت هستند. ۸۷۴۷ بهره‌برداران با زمین از موتور پمپ برای تامین آب مورد نیاز استفاده می‌کرده‌اند که ۶۸/۳۶ درصد از آنها مالک یا سیم در مالکیت موتور پمپ بوده‌اند.

پرورش دام

به طور کلی ۶۰ هزار بهره‌برداران حداقل یکی از ۵ نوع دام متداول در استان را پرورش می‌دهند. ۳۰/۰۵ درصد از این بهره‌برداران فقط دام کوچک (گوسفند و بز) ۳۰/۹۵ درصد آنها فقط دام بزرگ (گاو، گاو میش و گاو) و بقیه هر دو گروه دام را به طور توأم دارا هستند. ۲۴/۱۴ درصد از بهره‌برداریهای دامدار که بدون زمین هستند ۲۵/۶۴ درصد تعداد دامهای کوچک و ۳۱/۰۱ درصد دامهای بزرگ را به خود اختصاص داده‌اند.

ث- تعداد بهره‌برداران دارای دام کوچک و تعداد دام کوچک آنها و تغییرات طی یکسال گذشته بر حسب طبقات تعداد دام کوچک

(بهره‌برداری - هزار راس)

تعداد دام کوچک		تعداد بهره‌برداران		افزایش			تعداد دام کوچک		تعداد بهره‌برداران	
جمع	کلی	جمع	کلی	جمع	تعداد خریداری شده	تعداد زاییده شده	جمع	کلی	جمع	کلی
تعداد ذبح شده	تعداد تلفات	تعداد فروخته رفته	تعداد تلفات	تعداد ذبح شده	تعداد تلفات	تعداد فروخته رفته	تعداد تلفات	تعداد ذبح شده	تعداد تلفات	تعداد ذبح شده
۷۴	۳۰۴	۳۳۱	۳۳۱	۹۶	۱۳۰۶	۱۴۰۷	۱۰۴۷	۲۲۶۲	۱۰۴۷	۲۲۶۲
۰	۱	۱	۳	۱	۲	۳	۲	۲	۲	۲
۱	۳	۳	۷	۲	۱۲	۱۴	۹	۲۳	۱۴	۲۳
۵	۱۶	۱۳	۳۳	۷	۵۷	۶۴	۴۵	۹۹	۶۴	۹۹
۶	۲۰	۱۴	۴۰	۵	۷۱	۷۶	۵۶	۱۳۵	۷۶	۱۳۵
۶	۲۳	۱۷	۴۹	۶	۷۶	۸۲	۶۱	۱۳۳	۸۲	۱۳۳
۵	۲۰	۱۴	۳۹	۴	۷۰	۷۵	۵۸	۱۲۴	۷۵	۱۲۴
۱۴	۵۸	۴۱	۱۲۱	۱۲	۳۱۴	۳۲۶	۱۶۸	۳۷۱	۳۲۶	۳۷۱
۶	۲۴	۲۲	۵۱	۴	۲۰	۲۴	۱۵	۱۵۷	۲۴	۱۵۷
۱۹	۸۴	۶۱	۱۹۴	۱۸	۳۵۱	۳۷۰	۲۷۴	۶۰۳	۳۷۰	۶۰۳
۱۰	۴۲	۲۱	۱۲۷	۱۵	۲۶۲	۲۸۱	۲۱۴	۴۵۶	۲۸۱	۴۵۶
۳	۱۰	۷۷	۴۰	۲۱	۹۵	۱۱۶	۸۷	۱۶۳	۱۱۶	۱۶۳

۴۲ هزار از بهره‌برداران کفلاورزی، دارای فعالیت پرورشی گاو و گوساله هستند. تعداد گاو در این

بهره‌برداران ۱۳۷ هزار راس است که ۵۳ هزار راس از آنها شیرده (شیردوش فده) هستند.

در جدول ج بهره‌برداران پرورش دهنده گاو بر حسب تعداد این نوع دام طبقه‌بندی و اطلاعات مربوط به هر طبقه به تفکیک ارائه شده است.

ج - تعداد بهره‌برداران دارای گاو و گوساله و تعداد گاو و گوساله آنها و تغییرات طی یکسال گذشته بر حسب طبقات تعداد گاو و گوساله

(بهره‌برداری - هزار راس)

تعداد گاو و گوساله		تعداد بهره‌برداران		افزایش			تعداد گاو و گوساله		تعداد بهره‌برداران	
جمع	کلی	جمع	کلی	جمع	تعداد خریداری شده	تعداد زاییده شده	جمع	کلی	جمع	کلی
تعداد ذبح شده	تعداد تلفات	تعداد فروخته رفته	تعداد تلفات	تعداد ذبح شده	تعداد تلفات	تعداد فروخته رفته	تعداد تلفات	تعداد ذبح شده	تعداد تلفات	تعداد ذبح شده
۱۱۹۴۵	۱۳۷	۵۳	۶۰	۵۵	۵	۱۰	۶	۴	۱۱	۱۳۷
۵۱۳	۵	۱	۲	۱	۱	۱	۱	۱	۱	۱
۱۴۶۰۰	۲۹	۱۳	۱۴	۱۳	۱	۱	۱	۱۳	۱۳	۲۹
۷۹۳۱	۲۴	۹	۱۰	۹	۱	۱	۱	۹	۹	۲۴
۶۶۱۳	۲۶	۱۱	۱۲	۱۱	۱	۱	۱	۱۱	۱۱	۲۶
۲۹۴۲	۱۵	۶	۶	۶	۱	۱	۱	۶	۶	۱۵
۲۷۴۷	۱۲	۷	۷	۷	۱	۱	۱	۷	۷	۱۲
۸۳۰	۲	۲	۲	۲	۱	۱	۱	۲	۲	۲
۶۳۷	۲	۲	۲	۲	۱	۱	۱	۲	۲	۲
۱۰۰	۲	۱	۱	۱	۱	۱	۱	۱	۱	۲
۸۲	۲	۱	۱	۱	۱	۱	۱	۱	۱	۲
۱۴	۱	۱	۱	۱	۱	۱	۱	۱	۱	۱
۱۳	۱	۱	۱	۱	۱	۱	۱	۱	۱	۱
۲	۱	۱	۱	۱	۱	۱	۱	۱	۱	۱
۴	۱	۱	۱	۱	۱	۱	۱	۱	۱	۱
۱	۱	۱	۱	۱	۱	۱	۱	۱	۱	۱
۱	۱	۱	۱	۱	۱	۱	۱	۱	۱	۱

شماره بیره برداریهای پرورش دهنده گاو میش در استان ۴۱ واحد با موجودی کمتر از هزار رأس و
 تعداد بیره برداریهای پرورش کمتر ۱۲۵ واحد با موجودی کمتر از هزار رأس گزارش شده است.
 در جدول ج تعداد بیره برداریها و تعداد دامهای تولید کننده بشم، سو و گرگ نشان داده شده است.

ج - تعداد بیره برداریهای دارای دام بشم و همچنین شده طی یکسال گذشته و تعداد دامهای بشم و همچنین شده آنها

شتر و بچه شتر		بز و بزغاله		گوسفند و بیره	
تعداد شتر و بچه شتر	تعداد بیره برداری	تعداد بز و بزغاله	تعداد بیره برداری	تعداد گوسفند و بیره	تعداد بیره برداری
۴۴	۱۱	۱۵۳۳۴۹	۵۴۷۰	۱۰۰۴۱۵۵	۲۳۹۷۴

پرورش زنبور عسل و کرم ابریشم

بر اساس نتایج این سرشماری ۱۵۴۵۳ کندوی نوع جدید و ۲۳۱۴ کندوی نوع قدیم در استان وجود دارد. کندوهای نوع جدید متعلق به ۲۲۱۵ بیره برداری با میانگین ۴۵ کندو است که ۲۳ بیره برداری از آنها دارای کندوی نوع قدیم نیز هستند. کندوهای نوع قدیم متعلق به ۴۰ بیره برداری است که میانگین هر بیره برداری ۵ کندو می شود. متوسط تولید عسل هر کندوی نوع جدید ۷/۸ و نوع قدیم ۴/۷ کیلوگرم است. ۲ بیره برداری دارای پرورش کرم ابریشم هستند که ۲۷ جعبه تخم نوزاد مصرف دارند و ۱۲۵ کیلوگرم پیله تر تولید می کنند. میانگین کل تولید پیله در هر بیره برداری ۴۶۳ کیلوگرم و برای هر جعبه تخم نوزاد ۲۵ کیلوگرم است.

پرورش ماهی

تعداد ۱۳ بیره برداری پرورش دهنده ماهی خوراکی در استان وجود دارد که ۳ هکتار استخر یا کانال پرورش ماهی در اختیار دارند. توزیع این بیره برداریها در دو طبقه بازمین و بدون زمین در جدول ج نشان داده شده است.

ج - تعداد بیره برداریهای پرورش دهنده ماهی خوراکی و مساحت مورد عمل

مساحت استخر و کانال (هکتار)	تعداد بیره برداری	شرح
۳	۱۳	کل
۱	۴	بدون زمین
۲	۷	بازمین

خ - اطلاعات محصولات سالانه ای که به مقدار کم در استان وجود دارد

بهره برداری - هکتار - تن

تولید	مساحت	تعداد بهره برداری	نام محصول
۴۹	۱۸	۶۷	ارزن
۱	//	۲	پنبه
//	//	۲	شون
۳۹	۱۸	۱۹	تنباکو
۳	۲	۸	بالا
۲	۱	۵	سویا
۷	۳	۲۱	آفتابگردان روغنی
۱۶	۹	۲۶	هندوانه
۴۳	۷	۳۲	خریزه
۹	۲	۱۳	دمنجنوب - گرمگوطالبی
۱۱	۳	۲۱	بادمجان
۱۸	۳	۱۵	قلغم ، چغندر لیبویی
۵۵	۱۸	۳۰	سبزیجات
۵	۲	۷	زعفران

د - اطلاعات محصولات دائمی که به مقدار کم در استان وجود دارد

بهره برداری - هزار اصله - تن

تولید	تعداد اصله		تعداد بهره برداری	نام محصول
	نهال	بارو		
۷۲	۴	۴	۳۸۸	کلابی
۱	۱	//	۲۹	پسته

تعداد انواع بهره‌برداران بخش کشاورزی شهرستان

موسسه عمومی	شهرستان						جمع	جمع	نوع بهره‌برداران
	فرعی	۵	۴	۳	۲	جمع			
								کشور	
								بدون زمین	
								دارای زمین	
								کمتر از ۱ هکتار	
								۱ تا کمتر از ۲ هکتار	
								۲ تا کمتر از ۵ هکتار	
								۵ تا کمتر از ۱۰ هکتار	
								۱۰ تا کمتر از ۲۰ هکتار	
								۲۰ تا کمتر از ۵۰ هکتار	
								۵۰ تا کمتر از ۱۰۰ هکتار	
								۱۰۰ تا کمتر از ۲۰۰ هکتار	
								۲۰۰ تا کمتر از ۳۰۰ هکتار	
								۳۰۰ هکتار و بیشتر	
								تکمارتفده	

۲- تعداد در مصاحبه بهره برداران بجان بازمین بر حسب وسعت ارضی کشاورزی بهره برداری

بهره برداری - هکتار -		بهاغ و قلمستان		اراضی زراعی		کلی		وسعت ارضی کشاورزی بهره برداری
مساحت		تعداد بهره برداری		تعداد بهره برداری		تعداد بهره برداری		
بهاغ	جمع	بهره برداری	مساحت بهره برداری	بهره برداری	مساحت بهره برداری	بهره برداری	مساحت بهره برداری	
۹	۸	۷	۶	۵	۴	۳	۲	
۴۰۳۹	۸۷۹۴	۱۲۸۲۳	۲۴۹۹۲	۲۲۰۴۲۳	۵۱۰۶۳	۲۳۳۳۰۴	۵۴۶۱۲	کلی
۵	۲۶	۲۲	۸۳۶	۶۱	۶۳۲	۶۳	۱۳۸۵	کمتر از ۱/۵ هکتار
۱۸	۸۲	۱۰۰	۱۰۶۲	۱۲۸	۱۰۶۶	۲۲۸	۱۶۰۷	۱/۵ تا کمتر از ۲/۵ هکتار
۸۶	۳۸۰	۴۶۶	۲۵۶۹	۱۴۰۷	۴۸۱۹	۱۸۷۴	۶۰۸۷	۲/۵ تا کمتر از ۵/۵ هکتار
۱۲۴	۵۳۷	۶۶۰	۳۹۹۰	۴۲۵۲	۶۶۰۶	۴۹۱۳	۷۰۹۴	۵/۵ تا کمتر از ۱ هکتار
۲۴۷	۱۲۲	۸۷۴	۳۶۳۲	۱۲۸۶۴	۹۸۹۳	۱۴۲۲۸	۱۰۰۳۲	۱ تا کمتر از ۲ هکتار
۲۲۲	۴۸۸	۷۱۹	۲۶۳۴	۱۴۵۶۸	۶۵۲۲	۱۵۲۸۷	۶۵۶۱	۲ تا کمتر از ۳ هکتار
۲۲۸	۴۰۲	۶۳۰	۲۰۰۵	۱۴۸۳۵	۴۶۳۳	۱۵۴۶۵	۴۶۲۷	۳ تا کمتر از ۴ هکتار
۲۱۵	۳۲۲	۵۶۲	۱۵۲۲	۱۴۳۲۷	۲۴۶۹	۱۴۹۲۹	۳۴۷۳	۴ تا کمتر از ۵ هکتار
۴۱۳	۸۶۹	۱۳۹۲	۲۹۳۶	۲۱۸۱۳	۵۵۹۹	۲۲۲۰۵	۵۶۲۰	۵ تا کمتر از ۷/۵ هکتار
۲۲۵	۵۰۴	۸۳۰	۱۴۳۳	۱۸۶۶۵	۲۲۰۷	۱۹۴۹۵	۲۳۰۷	۷/۵ تا کمتر از ۱۰ هکتار
۴۶۰	۸۷۸	۱۳۳۲	۱۷۶۶	۲۰۸۷۵	۲۷۸۸	۲۲۲۱۳	۲۷۹۲	۱۰ تا کمتر از ۱۵ هکتار
۱۷۷	۳۸۹	۵۶۲	۶۰۵	۱۴۷۷۸	۹۳۶	۱۵۴۴۵	۹۲۸	۱۵ تا کمتر از ۲۰ هکتار
۱۹۳	۳۲۲	۵۱۴	۲۲۵	۱۲۳۴۳	۵۹۸	۱۲۸۵۷	۶۰۰	۲۰ تا کمتر از ۲۵ هکتار
۲۵۲	۶۹۱	۹۴۳	۳۱۸	۱۲۳۲۰	۴۷۳	۱۲۴۳۳	۴۶۸	۲۵ تا کمتر از ۳۵ هکتار
۱۴۹	۴۳۲	۵۷۰	۱۷۹	۱۰۸۷۹	۷۸۳	۱۱۴۵۰	۲۸۲	۳۵ تا کمتر از ۵۰ هکتار
۶۶۱	۱۲۴۲	۱۶۰۴	۱۸۱	۱۴۵۱۳	۲۶۰	۱۶۴۶۶	۳۶۴	۵۰ تا کمتر از ۱۰۰ هکتار
۱۸۵	۴۲۰	۶۰۵	۵۰	۶۶۷۳	۶۳	۸۷۷۸	۶۳	۱۰۰ تا کمتر از ۲۰۰ هکتار
۱	۸۳	۸۴	۵	۱۸۸۹	۸	۱۹۷۳	۸	۲۰۰ تا کمتر از ۳۰۰ هکتار
//	۱۳	۱۳	۳	۱۱۶۲	۳	۱۲۰۵	۳	۳۰۰ هکتار و بیشتر
.	.	.	۱۳	.	۱۸	.	۲۹	باقی مانده

۱- تعداد و مساحت بهره‌برداری از شبکه‌های بازمین‌آبی بر حسب مساحت اراضی کشاورزی بهره‌برداران

- بهره‌برداران - هکتار -

بسیاح و قلمستان			اراضی زراعی		کمیل		وستان ارض کشاورزی بهره‌برداران	
مساحت			تعداد بهره‌برداران	مساحت بهره‌برداران	تعداد بهره‌برداران	مساحت بهره‌برداران		
قلمستان	بسیاح	هکتار	بهره‌برداران	بهره‌برداران	بهره‌برداران	بهره‌برداران		
۱	۸	۷	۶	۵	۴	۳		
۴۰۳۵	۸۷۲۲	۱۲۲۶۸	۲۴۸۵۰	۱۰۴۲۴۸	۴۳۸۵۱	۱۱۷۰۶۶	۴۷۵۰۳	کل
۵	۲۶	۲۶	۸۳۵	۲۰	۶۰۶	۶۱	۱۳۶۰	کمتر از ۱ هکتار
۱۷	۸۲	۱۰۰	۱۰۶۵	۱۰۷	۱۰۲۸	۲۰۷	۱۸۵۰	۱ تا کمتر از ۲ هکتار
۸۶	۳۸۰	۴۶۵	۲۵۶۳	۶۹۸	۴۱۶۷	۱۴۶۳	۵۴۹۵	۲ تا کمتر از ۵ هکتار
۱۲۴	۵۲۶	۶۶۰	۲۶۸۹	۷۲۲۶	۵۳۸۲	۲۸۸۵	۵۶۸۷	۵ تا کمتر از ۱ هکتار
۲۴۷	۶۲۶	۸۷۳	۳۶۲۵	۵۷۳۱	۷۸۱۵	۶۶۰۰	۸۱۸۲	۱ تا کمتر از ۲ هکتار
۲۳۱	۴۸۶	۷۱۷	۲۶۲۹	۶۴۲۳	۵۲۷۷	۷۱۸۹	۵۴۷۷	۲ تا کمتر از ۳ هکتار
۲۲۸	۴۰۰	۶۲۸	۲۰۰۱	۶۳۲۵	۳۸۵۲	۶۶۲۳	۳۶۷۰	۳ تا کمتر از ۴ هکتار
۲۱۵	۲۷۶	۵۹۱	۱۵۸۸	۶۸۵۲	۲۹۲۳	۷۳۴۴	۲۰۶۲	۴ تا کمتر از ۵ هکتار
۴۹۳	۸۸۷	۱۲۷۹	۲۹۲۹	۱۵۳۶۵	۴۷۹۰	۱۶۲۴۵	۴۹۵۶	۵ تا کمتر از ۷/۵ هکتار
۲۳۴	۵۰۲	۸۲۷	۱۴۲۲	۸۷۹۷	۲۰۸۰	۶۶۲۳	۲۶۲۸	۷/۵ تا کمتر از ۱۰ هکتار
۴۵۹	۸۶۹	۱۲۲۸	۱۷۶۵	۱۴۲۳۳	۲۴۹۶	۱۵۵۹۰	۲۵۸۰	۱۰ تا کمتر از ۱۵ هکتار
۱۷۷	۳۸۲	۵۶۰	۶۰۵	۷۱۴۱	۸۲۸	۷۷۰۱	۸۶۵	۱۵ تا کمتر از ۲۰ هکتار
۱۹۱	۳۱۵	۵۰۷	۳۷۴	۵۷۲۹	۵۲۸	۶۳۴۶	۵۴۵	۲۰ تا کمتر از ۲۵ هکتار
۲۵۲	۶۷۷	۹۶۶	۳۱۸	۶۴۲۵	۴۶۴	۷۳۶۵	۴۷۳	۲۵ تا کمتر از ۳۵ هکتار
۱۳۹	۴۲۸	۵۶۶	۱۷۹	۵۱۲۳	۲۶۰	۵۶۹۸	۳۶۷	۳۵ تا کمتر از ۵۰ هکتار
۶۶۱	۱۲۴۳	۱۶۰۴	۱۸۱	۷۴۹۱	۲۴۹	۶۳۵۵	۲۵۹	۵۰ تا کمتر از ۱۰۰ هکتار
۱۸۵	۴۲۰	۶۰۵	۵۰	۴۱۷۳	۶۱	۴۷۷۸	۶۱	۱۰۰ تا کمتر از ۲۰۰ هکتار
۱	۸۳	۸۴	۵	۶۱۱	۷	۶۹۵	۸	۲۰۰ تا کمتر از ۳۰۰ هکتار
//	۱۳	۱۳	۲	۲۴۹	۳	۳۶۲	۳	۳۰۰ هکتار و بیشتر
.	.	.	۱۳	.	۱۰	.	۲۵	بناهار نشده

۲-۲- تعداد وسایط بهره‌برداری به‌کار رفته در بخش کشاورزی شهرستان

مکان وسایط			اراضی زراعی			کابل		وحدت‌های کشاورزی بهره‌برداری
مصادرات			تعداد			تعداد		
شماره	میدان	جمع	تعداد بهره‌برداری	مساحت بهره‌برداری	تعداد بهره‌برداری	مساحت بهره‌برداری	تعداد بهره‌برداری	
۴	۶۱	۶۵	۱۱۳	۱۱۶۲۲۵	۲۲۷۲۲	۱۱۶۲۹۰	۲۲۷۵۰	کابل
۰	//	//	۲	۳	۵۱	۲	۵۳	کابل از ۱۰۰ هکتار
//	//	//	۲	۶۱	۱۹۶	۶۱	۱۹۸	۱-۱۰ هکتار از ۲۰۰ هکتار
//	۱	۱	۷	۴۰۹	۱۵۴۰	۴۱۰	۱۵۴۳	۲-۱۰ هکتار از ۵۰۰ هکتار
//	۱	۱	۷	۲۰۲۲	۲۲۵۶	۲۰۲۶	۲۲۵۹	۳-۱۰ هکتار از ۱۰۰ هکتار
۱	۱	۲	۱۵	۷۱۲۳	۶۲۱۳	۷۱۲۴	۶۲۲۰	۴-۱۰ هکتار از ۲۰۰ هکتار
۱	۱	۲	۱۱	۸۰۶۵	۴۶۱۵	۸۰۶۸	۴۶۱۷	۵-۱۰ هکتار از ۳۰۰ هکتار
//	۱	۲	۱۲	۸۵۰۱	۲۴۶۱	۸۵۰۲	۲۴۶۳	۶-۱۰ هکتار از ۴۰۰ هکتار
//	//	۱	۱۰	۷۴۸۵	۲۴۴۴	۷۴۸۶	۲۴۸۵	۷-۱۰ هکتار از ۵۰۰ هکتار
//	۱۲	۱۳	۱۶	۱۶۴۴۸	۲۹۹۲	۱۶۴۶۱	۲۹۹۳	۸-۱۰ هکتار از ۶۰۰ هکتار
۱	۲	۳	۴	۹۸۶۹	۱۷۸۵	۹۸۷۲	۱۷۸۷	۹-۱۰ هکتار از ۷۰۰ هکتار
//	۶	۱۰	۱۲	۱۶۶۱۳	۲۱۴۵	۱۶۶۲۲	۲۱۴۶	۱۰-۱۰ هکتار از ۸۰۰ هکتار
۰	۷	۷	۴	۲۶۲۷	۷۰۲	۲۶۴۴	۷۰۴	۱۱-۱۰ هکتار از ۹۰۰ هکتار
//	۷	۷	۵	۶۶۰۴	۴۶۳	۶۶۱۱	۴۶۳	۱۲-۱۰ هکتار از ۱۰۰۰ هکتار
۰	۱۴	۱۴	۵	۶۶۶۴	۳۸۶	۷۰۰۸	۳۸۶	۱۳-۱۰ هکتار از ۱۱۰۰ هکتار
۰	۴	۴	۲	۵۷۴۷	۲۲۷	۵۷۵۱	۲۲۷	۱۴-۱۰ هکتار از ۱۲۰۰ هکتار
۰	//	//	//	۷۰۲۱	۲۰۸	۷۰۲۱	۲۰۸	۱۵-۱۰ هکتار از ۱۳۰۰ هکتار
۰	۰	۰	۰	۳۵۰۰	۴۶	۳۵۰۰	۴۶	۱۶-۱۰ هکتار از ۱۴۰۰ هکتار
۰	۰	۰	۰	۱۲۷۸	۷	۱۲۷۸	۷	۱۷-۱۰ هکتار از ۱۵۰۰ هکتار
۰	۰	۰	۰	۸۴۳	۳	۸۴۳	۳	۱۸-۱۰ هکتار از ۱۶۰۰ هکتار
۰	۰	۰	۰	۰	۱۱	۰	۱۱	۱۹-۱۰ هکتار از ۱۷۰۰ هکتار

۱- تعداد و معادله برده‌های دارای ارزش زراعی این دو حیوان معادل ارزش کشاورزی برده‌های

سینه‌برده‌های - گاو -

ایست		زیرگفت		کسل		معادله ارزش برده‌های
مصاحبت	تعداد ایست برده‌های	مصاحبت	تعداد ایست برده‌های	مصاحبت	تعداد ایست برده‌های	
۷	۶	۵	۴	۳	۲	۱
۳۰۷۷۶	۱۶۷۷۴	۷۳۴۷۳	۳۱۸۳۹	۱۰۳۳۴۸	۴۷۸۵۱	کسل
۲	۸۰	۲۷	۵۸۳	۳۰	۶۰۶	گاو ۱/۱۰ هکتار
۱۱	۱۳۹	۹۶	۶۳۴	۱۰۷	۱۰۳۸	گاو ۲/۱۰ هکتار
۱۳۰	۴۰۲	۸۶۸	۳۶۴۸	۹۹۸	۴۱۶۷	گاو ۳/۱۰ هکتار
۳۷۳	۱۴۵۶	۱۸۵۲	۵۶۶۶	۲۲۲۶	۵۳۸۳	گاو ۴/۱۰ هکتار
۱۰۳۵	۲۵۱۴	۴۶۹۶	۷۶۲۵	۵۷۲۱	۷۸۱۵	گاو ۵/۱۰ هکتار
۱۴۵۴	۳۳۰۰	۵۰۳۶	۵۱۷۴	۶۴۷۳	۵۳۷۷	گاو ۶/۱۰ هکتار
۱۵۲۰	۱۶۳۱	۴۸۱۵	۳۷۷۳	۱۳۳۵	۳۸۵۲	گاو ۷/۱۰ هکتار
۱۷۲۷	۱۳۶۷	۵۱۶۶	۲۸۹۶	۱۵۶۲	۲۶۳۳	گاو ۸/۱۰ هکتار
۴۱۹۳	۲۳۷۷	۱۱۱۷۲	۴۳۴۴	۱۵۳۶۵	۴۷۶۰	گاو ۹/۱۰ هکتار
۳۶۳۲	۱۱۹۶	۶۱۷۴	۲۰۶۳	۸۷۶۷	۲۰۸۰	گاو ۱۰/۱۰ هکتار
۴۳۲۷	۱۴۶۱	۶۳۲۵	۲۴۷۹	۱۴۶۲۲	۲۴۹۶	گاو ۱۱/۱۰ هکتار
۲۲۵۲	۵۳۵	۴۸۸۹	۸۲۸	۲۱۴۱	۸۳۸	گاو ۱۲/۱۰ هکتار
۱۶۳۷	۳۵۵	۳۸۰۳	۵۲۵	۵۷۲۹	۵۳۸	گاو ۱۳/۱۰ هکتار
۲۳۰۳	۳۲۱	۴۳۳۲	۱۵۷	۶۴۳۵	۴۶۴	گاو ۱۴/۱۰ هکتار
۱۶۸۰	۲۰۱	۳۱۵۱	۲۵۹	۵۱۳۳	۳۶۰	گاو ۱۵/۱۰ هکتار
۲۸۲۵	۱۸۳	۴۶۶۶	۳۴۸	۲۴۶۱	۲۴۹	گاو ۱۶/۱۰ هکتار
۱۵۱۰	۴۴	۲۶۶۳	۵۶	۴۱۷۳	۶۱	گاو ۱۷/۱۰ هکتار
۳۱۳	۵	۲۶۸	۷	۶۱۱	۱۷	گاو ۱۸/۱۰ هکتار
۱۵۰	۱	۱۹۹	۲	۳۴۹	۳	گاو ۱۹/۱۰ هکتار
.	.	.	۱۴	.	۱۴	گاو ۲۰/۱۰ هکتار

۲- تعداد اموعاش برهه برود اویجاریه از این اشهر امین برهه سوسه و سته از این کشاورزی برهه برود اوی

- برهه برود اوی - هکتار -

ایلی		زیرکشت		کسل		وعدت از این کشاورزی برهه برود اوی
مساحت	تعداد برهه برود اوی	مساحت	تعداد برهه برود اوی	مساحت	تعداد برهه برود اوی	
۷	۶	۵	۴	۳	۲	
						کل
۵۰۰۷۰	۲۱۶۶۲	۶۶۱۵۴	۲۹۴۹۵	۱۱۶۶۲۵	۳۲۷۲۲ هکتار
۱	۲۶	۱	۴۵	۲	۵۱ هکتار
۷	۷۸	۲۴	۱۵۱	۲۱	۱۶۶ هکتار
۱۲۱	۶۵۵	۲۸۶	۱۲۹۶	۴۰۹	۱۵۴۰ هکتار
۶۱۶	۱۸۸۲	۱۴۰۹	۳۳۰۷	۲۰۲۶	۲۲۵۶ هکتار
۲۴۷۷	۴۰۸۷	۴۶۴۹	۶۰۱۰	۷۱۲۳	۶۷۱۲ هکتار
۲۸۸۵	۲۰۲۲	۵۲۱۱	۴۲۲۳	۸۰۹۵	۴۶۱۵ هکتار
۲۱۹۳	۲۴۳۱	۵۲۰۷	۲۲۰۵	۸۵۰۱	۲۴۶۱ هکتار
۲۰۲۲	۱۸۰۱	۴۴۶۳	۲۲۲۶	۲۴۸۵	۲۴۱۴ هکتار
۷۰۰۶	۲۰۸۷	۹۴۳۲	۳۲۲۳	۱۶۴۸	۳۹۶۲ هکتار
۴۳۳۶	۱۴۴۲	۵۴۴۲	۱۶۰۷	۹۸۶۶	۱۷۸۵ هکتار
۷۶۲۸	۱۷۸۰	۸۹۸۵	۱۶۵۴	۱۶۶۱۲	۲۱۴۵ هکتار
۲۴۸۱	۵۷۲	۴۱۵۶	۶۲۹	۷۶۲۷	۷۰۲ هکتار
۲۰۸۲	۲۷۷	۲۵۲۱	۴۱۳	۶۶۰۴	۴۶۲ هکتار
۲۲۲۵	۲۱۰	۲۶۵۶	۲۴۸	۶۶۶۴	۲۸۶ هکتار
۲۲۲۰	۱۸۷	۲۰۱۷	۲۰۷	۵۷۴۷	۳۲۷ هکتار
۲۲۲۱	۱۷۲	۲۶۴۷	۱۸۳	۷۰۲۱	۲۰۸ هکتار
۱۸۶۶	۴۱	۱۶۲۴	۴۴	۲۵۰۰	۴۶ هکتار
۴۰۶	۶	۸۶۹	۲	۱۲۷۸	۷ هکتار
۴۱۰	۲	۴۲۲	۲	۸۲۳	۲ هکتار
			۱۱		۱۱ هکتار

توزیع سرمایه‌های کشاورزی بر حسب نحوه تصرف و نوع اراضی

درصد		سایر		کل	مکتب	آبجاری	مجموع	نوع اراضی
۶	۸	۷	۶					
۱/۶۴	۰/۶۲	۰/۵۲	۱/۴۵	۲/۱۲	۱/۶۱	۶۰/۶۷	۱۰۰۰/۰۰	جمع
اراضی زیر دست زیر کشت و آبی								
۱/۰۲	۰/۸۶	۰/۸۰	۲/۶۵	۲/۸۱	۲/۲۱	۸۸/۵۸	۱۰۰۰/۰۰	آبی
۲/۶۰	۰/۴۱	۰/۲۱	۰/۲۸	۲/۴۷	۱/۱۰	۶۲/۲۸	۱۰۰۰/۰۰	دیم
مراغ و قلمروستان								
۰/۶۲	۰/۴۹	۰/۲۲	۱/۴۰	۵/۱۵	۱/۲۳	۹۲/۵۵	۱۰۰۰/۰۰	آبی
۰/۰۰	۰/۰۰	۹/۲۴	۰/۰۰	۲۰/۰۲	۱/۱۶	۶۴/۵۵	۱۰۰۰/۰۰	دیم

۱- تعداد واحدهای بهره‌بردار در شهرستان‌های استان ۱۳۶۷ بر حسب نوع و سطح زیرکشت و بهره‌برداران

- بهره‌برداران - هکتار -

مساحت		تعداد بهره‌برداران		نوع کشت و سطح زیرکشت
شخصی	کل	شخصی	کل	
				کل
۱۰۰۶۰۱	۱۳۳۶۹۵	۳۵۱۳۹	۴۶۶۵۲
۱۶	۴۶	۱۵۵	۵۶۸
۴۲	۱۱۶	۳۵۰	۱۰۰۲
۵۶۰	۱۱۲۱	۳۳۴	۴۴۶۶
۱۷۵۴	۲۲۷۱	۲۶۵۰	۶۳۹۴
۵۴۹۲	۹۳۲۰	۶۱۴۷	۹۶۳۴
۶۵۶۶	۱۰۱۲۷	۴۵۵۸	۶۴۲۲
۶۷۸۸	۹۹۷۵	۳۵۰۶	۴۵۶۲
۶۶۱۶	۶۴۳۷	۲۸۰۷	۳۴۳۳
۱۵۶۲۲	۲۰۲۰۰	۴۷۴۸	۵۵۲۳
۸۹۳۵	۱۱۲۲۳	۲۰۴۷	۲۲۹۲
۱۴۶۱۳	۱۸۱۱۷	۲۵۰۰	۲۲۶۶
۶۶۶۲	۸۴۴۷	۸۵۲	۶۱۶
۵۸۰۵	۶۹۱۵	۵۴۷	۵۹۱
۶۴۲۵	۷۳۵۸	۴۵۷	۴۹۰
۴۷۰۵	۵۵۸۹	۳۶۷	۳۸۰
۵۹۲۸	۶۶۸۰	۳۴۴	۳۵۸
۳۶۶۳	۲۴۳۷	۶۰	۶۱
۵۷۳	۷۸۸	۷	۸
۳۳۴	۴۷۵	۳	۳
.

۱-۶-۱- تعداد مصاحبت بهره برداران به هکتار در این سال ۱۳۶۷ بر حسب وضعیت ارض کشاورزی بهره برداری

مصاحبت		تعداد بهره برداری		وضعیت ارض کشاورزی بهره برداری
خدمت ماشینری	کل	دارایی	کل	
۵	۴	۲	۳	۱
۵۶۶۶۱	۶۹۹۶۹	۲۸۹۶۳	۴۱۴۴۴	کل
۱۰	۳۱	۱۵۱	۵۷۵	کمتر از ۱ هکتار
۴۰	۱۰۲	۳۳۳	۶۵۲	۱ تا کمتر از ۲ هکتار
۴۵۶	۸۷۲	۱۹۶۸	۳۸۸۴	۲ تا کمتر از ۵ هکتار
۱۱۶۲	۱۸۵۱	۲۶۲۳	۵۰۶۶	۵ تا کمتر از ۱۰ هکتار
۳۳۱۸	۴۶۷۰	۴۹۰۸	۷۵۴۶	۱۰ تا کمتر از ۲۰ هکتار
۳۸۸۱	۴۹۹۵	۲۶۱۳	۵۱۴۵	۲۰ تا کمتر از ۴۰ هکتار
۳۸۰۶	۴۷۳۴	۲۷۱۳	۲۷۵۲	۴۰ تا کمتر از ۵۰ هکتار
۴۱۶۸	۵۰۳۵	۲۳۷۸	۲۸۸۵	۵۰ تا کمتر از ۷۵ هکتار
۶۲۴۷	۱۰۶۷۴	۲۶۳۱	۴۲۰۹	۷۵ تا کمتر از ۱۰۰ هکتار
۵۰۳۵	۵۶۷۸	۱۷۸۰	۲۰۵۵	۱۰۰ تا کمتر از ۱۵۰ هکتار
۷۹۱۲	۹۳۴۰	۲۱۶۱	۲۴۶۳	۱۵۰ تا کمتر از ۲۰۰ هکتار
۳۸۴۱	۴۵۰۴	۷۶۳	۸۲۷	۲۰۰ تا کمتر از ۲۵۰ هکتار
۲۰۲۲	۳۵۸۷	۴۶۷	۵۱۷	۲۵۰ تا کمتر از ۳۰۰ هکتار
۳۲۰۵	۳۸۷۸	۴۲۱	۴۵۸	۳۰۰ تا کمتر از ۳۵۰ هکتار
۲۳۶۷	۳۸۵۴	۲۴۴	۲۵۷	۳۵۰ تا کمتر از ۴۰۰ هکتار
۲۳۵۲	۳۹۵۹	۲۳۰	۲۴۷	۴۰۰ تا کمتر از ۵۰۰ هکتار
۱۶۱۲	۲۱۱۲	۵۱	۶۰	۵۰۰ تا کمتر از ۷۰۰ هکتار
۱۲۸	۱۴۴	۳	۷	۷۰۰ تا کمتر از ۱۰۰۰ هکتار
۲۱۳	۲۴۹	۳	۲	۱۰۰۰ هکتار و بیشتر
.	.	.	.	نامشخص

۲-۱-۲-۳-۴ دوره ساخت و بهره‌برداری بهای دارایی‌ها تا اواخر سال ۱۳۶۲ (بر حسب سمت) و این کشاورزی بهره‌برداری

بهره‌برداری - دکتار -

مساحت		تعداد بهره‌برداران		وحدت‌های کشاورزی بهره‌برداران
خدمت‌اشی	کل	داران خدمت‌اشی	کل	
۵	۴	۳	۲	۱
۴۳۶۵۸	۶۳۰۶۶	۱۸۴۸۶	۲۸۹۳۶	کل
۶	۷	۹	۳۵	دکتار از ۱۰۰ دکتار
۲	۱۷	۲۴	۱۴۲	۱/۱ تا دکتار از ۱۰۰ دکتار
۱۰۱	۲۹۸	۴۳۰	۱۲۵۲	۲/۱ تا دکتار از ۱۰۰ دکتار
۵۶۲	۱۴۶۹	۱۲۹۸	۳۳۲۹	۳/۱ تا دکتار از ۱۰۰ دکتار
۲۱۲۴	۴۶۴۹	۲۹۶۸	۵۹۰۴	۴ تا دکتار از ۱۰۰ دکتار
۳۶۵۴	۵۱۲۲	۲۶۷۹	۴۱۳۵	۵ تا دکتار از ۱۰۰ دکتار
۳۹۸۳	۵۲۴۱	۲۴۶۹	۳۶۶۹	۶ تا دکتار از ۱۰۰ دکتار
۲۷۵۱	۴۴۰۳	۱۶۱۷	۲۲۰۳	۷ تا دکتار از ۱۰۰ دکتار
۶۲۷۴	۲۲۷۹	۲۷۶۷	۲۵۴۲	۸ تا دکتار از ۱۰۰ دکتار
۳۹۱۰	۵۲۴۴	۱۲۴۰	۱۵۷۹	۹ تا دکتار از ۱۰۰ دکتار
۶۷۰۰	۸۷۷۸	۱۶۵۷	۱۹۳۵	۱۰ تا دکتار از ۱۰۰ دکتار
۳۱۵۰	۳۶۴۲	۵۵۴	۶۲۲	۱۵ تا دکتار از ۱۰۰ دکتار
۲۷۸۲	۳۳۳۸	۳۶۵	۴۰۹	۲۰ تا دکتار از ۱۰۰ دکتار
۳۰۲۰	۳۴۸۰	۳۰۹	۳۳۹	۲۵ تا دکتار از ۱۰۰ دکتار
۲۳۳۸	۲۷۳۶	۱۸۳	۱۹۹	۳۰ تا دکتار از ۱۰۰ دکتار
۲۵۷۲	۳۰۲۰	۱۶۸	۱۸۳	۳۵ تا دکتار از ۱۰۰ دکتار
۱۰۴۱	۱۳۳۶	۴۱	۴۲	۴۰ تا دکتار از ۱۰۰ دکتار
۴۳۵	۶۴۴	۶	۷	۴۰ تا دکتار از ۱۰۰ دکتار
۱۳۶	۱۲۶	۲	۲	۳۰۰ دکتار و بیشتر
.	.	.	.	انحصار شده

۲-۰۲- تعداد بهره برداران به هکتار در این محصول

و سطح کاشت و مقدار تولید اینها بر حسب وسعت این کشاورزی بهره برداری

- بهره برداری - هکتار - تن -

کامل		آبی		حصص	
تعداد بهره برداران	سطح کاشت	تولید	تعداد بهره برداران	سطح کاشت	تولید
۱	۲	۳	۴	۵	۶
۲-۱۱۷	۲۲۸۴۸	۴۹۹۹۱	۱۲۱۱۶	۱۴۳۱۳	۲۱۳۲۱
۲۷	۱	۸	۲	۱۵	۵
۱-۱	۷۶	۵۷	۶۶	۵۶	۱۵
۲-۲	۲۳۰	۳۹۸	۱۳۶	۴۳۹	۱۶۳
۵-۵	۲۳۲۷	۷۰۸	۱۷۹	۱۳۶	۶۸۷
۱-۲	۵۱۹۱	۲۴۹۹	۵۷۸	۱۸۵۸	۲۲۱۳
۲-۲	۴۱۶۷	۲۵۲۴	۷۰۰	۱۶۴۷	۲۱۸۲
۳-۴	۲۴۷۰	۱۶۰۸	۷۷۱	۱۴۳۳	۲۱۱۵
۴-۵	۲۶۸۲	۱۶۳۱	۸۳۸	۱۳۱۱	۱۸۳۴
۵-۵	۴۵۶۷	۵۴۰	۲۰۶۱	۲۵۰۱	۲۴۷۲
۷/۵	۱۹۲۷	۳۶۶۱	۱۱۲۸	۱۱۲۵	۱۸۲۸
۱۰-۱۵	۲۴۱۶	۴۷۴۳	۱۷۸۱	۱۴۵۲	۲۷۴۰
۱۵-۲۰	۸۱۰	۲۲۴۴	۸۸۰	۱۴۲۱	۱۱۱۸
۲۰-۲۵	۴۹۲	۱۷۶۰	۶۷۹	۳۲۶	۶۶۵
۲۵-۳۵	۴۲۰	۱۷۶۵	۶۹۲	۲۹۱	۶۸۱
۳۵-۵۰	۲۴۱	۱۲۹۳	۵۴۲	۱۸۱	۴۱۰
۵۰-۱۰۰	۲۲۵	۱۶۷۷	۲۷۶	۱۸۱	۵۳۰
۱۰۰-۲۰۰	۵۱	۶۷۶	۲۸۳	۴۲	۱۵۷
۲۰۰-۳۰۰	۴	۱۰۳	۱۱	۱	۲۲
۳۰۰	۲	۱۱۰	۳	۱	۴۸
انعام بنده	۱۴	۳۶	۷	۸	۱۲

۱۳- تعداد ادبیر بر داری‌های از این محصول

و سطح کاشت و مقدار تولید اینها بر حسب و مقدار ارض کشاورزی بر داری

- بر داری - هکتار - تن

کلی		ایس		دیسم		و مقدار ارض کشاورزی بر داری
تعداد	سطح	تعداد	سطح	تعداد	سطح	
ادبیر	هکتار	ادبیر	هکتار	ادبیر	هکتار	
۱	۲	۳	۴	۵	۶	۷
۱۸۹	۲۷۰	۶۵۳	۱۲۳۶	۱۱۰۳	۳۴۳۳	۱۴۲۵
۱	//	۱	//	//	۱	۱
۰	۰	۰	۱	۱	۶	۱
//	۱	۷	۵	۴	۴۳	۵
۳	۳	۲۷	۱۳	۸	۸۸	۱۴
۶	۱۱	۶۱	۴۱	۲۸	۲۴۱	۵۰
۱۰	۱۴	۷۶	۸۰	۵۴	۳۳۶	۹۱
۱۸	۱۸	۷۹	۷۹	۶۷	۳۳۳	۶۷
۱۵	۱۶	۶۷	۱۱۳	۶۵	۳۳۸	۱۲۷
۲۸	۳۲	۱۰۳	۲۴۵	۲۱۸	۷۳۷	۳۷۴
۱۱	۲۱	۵۱	۱۳۶	۱۳۹	۳۵۴	۱۳۷
۲۷	۴۴	۸۳	۱۷۹	۱۷۷	۴۴۳	۲۰۶
۲۲	۳۳	۳۴	۸۳	۷۴	۱۴۸	۱۰۵
۱۳	۲۴	۲۵	۵۷	۶۰	۱۰۰	۶۹
۳۳	۳۹	۲۵	۷۳	۶۱	۸۸	۶۶
۴	۱۳	۸	۵۴	۵۱	۶۴	۵۸
۰	۸	۴	۷۵	۵۸	۶۶	۲۹
۰	۰	۰	۱۴	۱۸	۱۴	۱۴
۰	۰	۰	//	//	۷	//
۰	۰	۰	۰	۰	۰	۰
۰	۰	۰	//	۱	۳	//

۱۸-۲-تعداد اسبها برده شده در استان چهارمحال و بختیاری

وسایع کشاورزی تولید شده در استان چهارمحال و بختیاری

سرشماری عمومی کشاورزی - استان چهارمحال و بختیاری

کل		اسب		دیگر		تولید		تولید		وسایع کشاورزی تولید شده در استان چهارمحال و بختیاری
تعداد	اسب	تعداد	اسب	تعداد	دیگر	تولید	تولید	تولید	تولید	
۱	۲	۳	۴	۵	۶	۷	۸	۹	۱۰	
۱۸۶	۲۹	۱۵۷	۲۴	۹۰	۶۷	۱۰۰	۲۹	۱۸۶	۱۰	کل
۲	۲	۲	۲	۲	۲	۲	۲	۲	۲	کشتار ۱/۱ هکتار
۱	۱	۱	۱	۱	۱	۱	۱	۱	۱	کشتار ۱/۲ تا ۱/۴ هکتار
۸	۲	۶	۲	۲	۴	۲	۲	۲	۲	کشتار ۱/۵ تا ۱/۱۰ هکتار
۲۹	۱	۲۸	۱	۷	۲۱	۷	۱	۲۹	۱	کشتار ۱/۱۱ تا ۱/۲۰ هکتار
۱۶	۲	۱۴	۲	۴	۱۰	۴	۲	۱۶	۲	کشتار ۱/۲۱ تا ۱/۳۰ هکتار
۱۸	۱	۱۷	۱	۵	۱۳	۵	۱	۱۸	۱	کشتار ۱/۳۱ تا ۱/۴۰ هکتار
۲۰	۲	۱۸	۲	۵	۱۳	۵	۲	۲۰	۲	کشتار ۱/۴۱ تا ۱/۵۰ هکتار
۱۷	۱	۱۶	۱	۲	۱۴	۲	۱	۱۷	۱	کشتار ۱/۵۱ تا ۱/۶۰ هکتار
۲۶	۵	۲۱	۵	۱۲	۹	۱۲	۵	۲۶	۵	کشتار ۱/۶۱ تا ۱/۷۰ هکتار
۱۲	۱	۱۱	۱	۱	۱۰	۱	۱	۱۲	۱	کشتار ۱/۷۱ تا ۱/۸۰ هکتار
۹	۲	۷	۲	۱	۶	۱	۲	۹	۲	کشتار ۱/۸۱ تا ۱/۹۰ هکتار
۱۲	۲	۱۰	۲	۱	۹	۱	۲	۱۲	۲	کشتار ۱/۹۱ تا ۱/۱۰۰ هکتار
۲	۱	۱	۱	۲	۱	۲	۱	۲	۱	کشتار ۱/۱۰۱ تا ۱/۱۱۰ هکتار
۸	۲	۶	۲	۱	۵	۱	۲	۸	۲	کشتار ۱/۱۱۱ تا ۱/۱۲۰ هکتار
۷	۱	۶	۱	۵	۱	۵	۱	۷	۱	کشتار ۱/۱۲۱ تا ۱/۱۳۰ هکتار
۶	۲	۴	۲	۱	۳	۱	۲	۶	۲	کشتار ۱/۱۳۱ تا ۱/۱۴۰ هکتار
۴	۱	۳	۱	۲	۱	۲	۱	۴	۱	کشتار ۱/۱۴۱ تا ۱/۱۵۰ هکتار
۲	۱	۱	۱	۲	۱	۲	۱	۲	۱	کشتار ۱/۱۵۱ تا ۱/۱۶۰ هکتار
۲	۱	۱	۱	۲	۱	۲	۱	۲	۱	کشتار ۱/۱۶۱ تا ۱/۱۷۰ هکتار
۲	۱	۱	۱	۲	۱	۲	۱	۲	۱	کشتار ۱/۱۷۱ تا ۱/۱۸۰ هکتار
۲	۱	۱	۱	۲	۱	۲	۱	۲	۱	کشتار ۱/۱۸۱ تا ۱/۱۹۰ هکتار
۲	۱	۱	۱	۲	۱	۲	۱	۲	۱	کشتار ۱/۱۹۱ تا ۱/۲۰۰ هکتار
۲	۱	۱	۱	۲	۱	۲	۱	۲	۱	کشتار ۱/۲۰۱ تا ۱/۲۱۰ هکتار
۲	۱	۱	۱	۲	۱	۲	۱	۲	۱	کشتار ۱/۲۱۱ تا ۱/۲۲۰ هکتار
۲	۱	۱	۱	۲	۱	۲	۱	۲	۱	کشتار ۱/۲۲۱ تا ۱/۲۳۰ هکتار
۲	۱	۱	۱	۲	۱	۲	۱	۲	۱	کشتار ۱/۲۳۱ تا ۱/۲۴۰ هکتار
۲	۱	۱	۱	۲	۱	۲	۱	۲	۱	کشتار ۱/۲۴۱ تا ۱/۲۵۰ هکتار
۲	۱	۱	۱	۲	۱	۲	۱	۲	۱	کشتار ۱/۲۵۱ تا ۱/۲۶۰ هکتار
۲	۱	۱	۱	۲	۱	۲	۱	۲	۱	کشتار ۱/۲۶۱ تا ۱/۲۷۰ هکتار
۲	۱	۱	۱	۲	۱	۲	۱	۲	۱	کشتار ۱/۲۷۱ تا ۱/۲۸۰ هکتار
۲	۱	۱	۱	۲	۱	۲	۱	۲	۱	کشتار ۱/۲۸۱ تا ۱/۲۹۰ هکتار
۲	۱	۱	۱	۲	۱	۲	۱	۲	۱	کشتار ۱/۲۹۱ تا ۱/۳۰۰ هکتار
۲	۱	۱	۱	۲	۱	۲	۱	۲	۱	کشتار ۱/۳۰۱ تا ۱/۳۱۰ هکتار
۲	۱	۱	۱	۲	۱	۲	۱	۲	۱	کشتار ۱/۳۱۱ تا ۱/۳۲۰ هکتار
۲	۱	۱	۱	۲	۱	۲	۱	۲	۱	کشتار ۱/۳۲۱ تا ۱/۳۳۰ هکتار
۲	۱	۱	۱	۲	۱	۲	۱	۲	۱	کشتار ۱/۳۳۱ تا ۱/۳۴۰ هکتار
۲	۱	۱	۱	۲	۱	۲	۱	۲	۱	کشتار ۱/۳۴۱ تا ۱/۳۵۰ هکتار
۲	۱	۱	۱	۲	۱	۲	۱	۲	۱	کشتار ۱/۳۵۱ تا ۱/۳۶۰ هکتار
۲	۱	۱	۱	۲	۱	۲	۱	۲	۱	کشتار ۱/۳۶۱ تا ۱/۳۷۰ هکتار
۲	۱	۱	۱	۲	۱	۲	۱	۲	۱	کشتار ۱/۳۷۱ تا ۱/۳۸۰ هکتار
۲	۱	۱	۱	۲	۱	۲	۱	۲	۱	کشتار ۱/۳۸۱ تا ۱/۳۹۰ هکتار
۲	۱	۱	۱	۲	۱	۲	۱	۲	۱	کشتار ۱/۳۹۱ تا ۱/۴۰۰ هکتار
۲	۱	۱	۱	۲	۱	۲	۱	۲	۱	کشتار ۱/۴۰۱ تا ۱/۴۱۰ هکتار
۲	۱	۱	۱	۲	۱	۲	۱	۲	۱	کشتار ۱/۴۱۱ تا ۱/۴۲۰ هکتار
۲	۱	۱	۱	۲	۱	۲	۱	۲	۱	کشتار ۱/۴۲۱ تا ۱/۴۳۰ هکتار
۲	۱	۱	۱	۲	۱	۲	۱	۲	۱	کشتار ۱/۴۳۱ تا ۱/۴۴۰ هکتار
۲	۱	۱	۱	۲	۱	۲	۱	۲	۱	کشتار ۱/۴۴۱ تا ۱/۴۵۰ هکتار
۲	۱	۱	۱	۲	۱	۲	۱	۲	۱	کشتار ۱/۴۵۱ تا ۱/۴۶۰ هکتار
۲	۱	۱	۱	۲	۱	۲	۱	۲	۱	کشتار ۱/۴۶۱ تا ۱/۴۷۰ هکتار
۲	۱	۱	۱	۲	۱	۲	۱	۲	۱	کشتار ۱/۴۷۱ تا ۱/۴۸۰ هکتار
۲	۱	۱	۱	۲	۱	۲	۱	۲	۱	کشتار ۱/۴۸۱ تا ۱/۴۹۰ هکتار
۲	۱	۱	۱	۲	۱	۲	۱	۲	۱	کشتار ۱/۴۹۱ تا ۱/۵۰۰ هکتار

کتابخانه مرکز آمار ایران
شماره ۱۰۱۶۱۰۲

۲۰- تولید بهره‌برداران برای آبیاری و اصلاح زمین

وسط کاشت مورد ارتقاء از تولید آنها بر حسب وسعت آبیاری کشاورزی بهره‌برداران

بهره‌برداران - کشاورز - هکتار - ۵۵

کامل			آبی			دیگر			وسعت آبیاری کشاورزی بهره‌برداران
تولید	بهره‌برداران	وسط کاشت	تولید	بهره‌برداران	وسط کاشت	تولید	بهره‌برداران	وسط کاشت	
۲	۳	۴	۵	۶	۷	۸	۹	۱۰	
۱۶۷۸	۶۴۸	۵۰۲۷	۱۶۷۸	۶۴۸	۵۰۲۷	.	.	.	کامل
۴	//	۲	۴	//	۲	.	.	.	۱ هکتار
۱۲	۱	۵	۱۲	۱	۵	.	.	.	۱ تا ۲ هکتار
۴۵	۴	۲۹	۴۵	۴	۲۹	.	.	.	۲ تا ۵ هکتار
۷۵	۷	۶۸	۷۵	۷	۶۸	.	.	.	۵ تا ۱۰ هکتار
۱۱۶	۱۲	۹۲	۱۱۶	۱۲	۹۲	.	.	.	۱۰ تا ۲۰ هکتار
۱۲۴	۱۶	۱۰۰	۱۲۴	۱۶	۱۰۰	.	.	.	۲۰ تا ۳۰ هکتار
۱۲۴	۲۲	۱۶۶	۱۲۴	۲۲	۱۶۶	.	.	.	۳۰ تا ۴۰ هکتار
۱۶۴	۲۵	۱۲۷	۱۶۴	۲۵	۱۲۷	.	.	.	۴۰ تا ۵۰ هکتار
۲۳۶	۲۹	۴۰۵	۲۳۶	۲۹	۴۰۵	.	.	.	۵۰ تا ۷۵ هکتار
۱۴۱	۴۷	۲۳۸	۱۴۱	۴۷	۲۳۸	.	.	.	۷۵ تا ۱۰۰ هکتار
۲۱۵	۷۲	۴۰۰	۲۱۵	۷۲	۴۰۰	.	.	.	۱۰۰ تا ۱۵۰ هکتار
۹۹	۵۲	۲۷۷	۹۹	۵۲	۲۷۷	.	.	.	۱۵۰ تا ۲۰۰ هکتار
۶۰	۴۲	۶۱۸	۶۰	۴۲	۶۱۸	.	.	.	۲۰۰ تا ۲۵۰ هکتار
۵۲	۵۹	۶۶۸	۵۲	۵۹	۶۶۸	.	.	.	۲۵۰ تا ۳۰۰ هکتار
۴۲	۱۰۳	۵۵۳	۴۲	۱۰۳	۵۵۳	.	.	.	۳۰۰ تا ۵۰۰ هکتار
۵۰	۶۹	۶۸۲	۵۰	۶۹	۶۸۲	.	.	.	۵۰۰ تا ۱۰۰۰ هکتار
۱۲	۳۶	۴۵۶	۱۲	۳۶	۴۵۶	.	.	.	۱۰۰۰ تا ۲۰۰۰ هکتار
.	۲۰۰۰ تا ۳۰۰۰ هکتار
.	۳۰۰۰ هکتار و بیشتر
۲	//	۱	۲	//	۱	.	.	.	کل

۲۲-۲۷- تعداد ادویه برداری‌ها در ایستگاه‌های تولید - آمپرس و شمردن

و سطح کاشت و مقدار تولید از تمام محسبات است از این کشاورزی در هر مورد آری

→ بهره‌برداری - کشتار - تنه

و کشتار از این کشاورزی در هر مورد آری									
کشت			آبی			دیگر			۱
تعداد برسود آبی	سطح کاشت	تولید	تعداد برسود آبی	سطح کاشت	تولید	تعداد برسود دیگر	سطح کاشت	تولید	
۲	۳	۴	۵	۶	۷	۸	۹	۱۰	
۲۷۱۰۰	۱۱۱۷۲	۱۰۲۰۲۱	۲۲۰۲۴	۲۰۹۲۹	۱۰۱۲۹۰	۱۱۵	۲۲۲	۲۲۱	کشت
۲۶۴	۱۹	۱۱۵	۲۶۴	۱۹	۱۱۵	-	-	-	کشتار ۱/۱
۴۲۵	۴۹	۱۹۹	۴۲۵	۴۹	۱۹۹	-	-	-	۱/۱ کشتار از ۲/۱
۲۱۱۸	۲۷۱	۱۹۹۹	۲۱۱۸	۲۷۱	۱۹۹۹	۲	//	۱	۲/۱ کشتار از ۵/۱
۲۲۲۴	۷۳۵	۲۸۵۲	۲۲۲۴	۷۳۵	۲۸۵۲	۱۶	۸	۱۷	۵/۱ کشتار از ۱
۴۲۲۱	۱۵۳۴	۲۴۴۳	۴۲۲۱	۱۵۳۴	۲۴۴۳	۱۶	۵	۲۳	۱ کشتار از ۲
۳۳۲۷	۱۵۶۰	۷۰۲۹	۳۳۲۷	۱۵۵۸	۷۰۲۹	۴	۲	۶	۲ کشتار از ۴
۴۴۸۸	۱۲۶۰	۶۷۵۷	۴۴۸۷	۱۲۵۷	۶۷۵۷	۶	۳	۲۰	۴ کشتار از ۴
۲۰۹۵	۱۴۲۲	۷۴۰۵	۲۰۹۵	۱۴۲۰	۷۴۰۵	۲	۲	۱۳	۴ کشتار از ۵
۳۶۵۲	۳۱۸۰	۱۵۷۹۱	۳۶۵۲	۳۱۷۲	۱۵۷۹۰	۷	۸	۱۱	۵ کشتار از ۵/۱
۱۶۵۸	۱۶۵۲	۶۵۲۴	۱۶۵۴	۱۶۴۱	۶۵۰۱	۶	۱۱	۲۳	۷/۵ کشتار از ۱۰
۲۰۲۱	۲۲۵۳	۱۳۲۴۴	۲۰۲۱	۲۲۳۷	۱۳۲۳۹	۱۳	۱۶	۵۵	۱۰ کشتار از ۱۵
۷۰۴	۱۲۸۷	۶۵۰۲	۶۶۷	۱۲۵۶	۶۲۹۴	۱۲	۲۲	۱۰۹	۱۵ کشتار از ۲۰
۴۴۱	۱۱۳۹	۵۲۸۹	۴۳۸	۱۱۲۲	۵۲۳۶	۸	۱۷	۵۳	۲۰ کشتار از ۲۵
۴۰۵	۱۲۹۹	۵۸۸۹	۳۹۸	۱۲۴۳	۵۷۰۶	۱۴	۵۱	۱۸۲	۲۵ کشتار از ۲۵
۲۲۶	۶۴۰	۴۴۱۶	۲۲۶	۶۳۰	۴۲۹۴	۲	۱۰	۲۲	۳۵ کشتار از ۵۰
۲۲۵	۱۲۴۱	۶۱۵۹	۲۲۴	۱۱۷۸	۶۰۲۳	۵	۱۳	۱۳۶	۵۰ کشتار از ۱۰۰
۴۶	۴۱۵	۲۵۲۰	۴۵	۴۱۴	۲۵۱۹	۱	//	۱	۱۰۰ کشتار از ۲۰۰
۳	۴۳	۱۱۳	۳	۴۳	۱۱۳	۱	۱	۶۰	۲۰۰ کشتار از ۲۰۰
۲	۶۵	۲۲	۲	۶۵	۲۲	-	-	-	۲۰۰ کشتار برقیتر
۸	۷۲	۸	۹	۷۲	۷۲	-	-	-	۱۰۰۰ کشتار نطفه

۲۸- تعداد بهره‌برداران در این جدول در تابلوهای زیر آورده شده است

و سطح کاشت و تولید آنها بر حسب وسعت از این کشاورزی بهره‌برداران

بهره‌برداران - کشاورز - کشت

کل			ایسی			دیسم			وسعت از این کشاورزی بهره‌برداران
تولید	سطح کاشت	تولید	تولید	سطح کاشت	تولید	تولید	سطح کاشت	تولید	
۲	۲	۴	۵	۶	۷	۸	۹	۱۰	
تولید	سطح کاشت	تولید	تولید	سطح کاشت	تولید	تولید	سطح کاشت	تولید	
۲۴	۲۰۱	۲۰۴۴	۶۴	۱۷۲	۱۹۴۳	۱۱	۲۹	۱۰۱	کل
۰	۰	۰	۰	۰	۰	۰	۰	۰	کشتزار ۱/۰ هکتار
۰	۰	۰	۰	۰	۰	۰	۰	۰	کشتزار ۲/۰ هکتار
۱	۱	۱	۱	۱	۱	۱	۱	۱	کشتزار ۵/۰ هکتار
۶	۶	۱۱	۶	۱	۱۱	۱	۱	۶	کشتزار ۱ هکتار
۴	۱	۵	۴	۱	۵	۱	۱	۴	کشتزار ۲ هکتار
۶	۲	۲۲	۶	۲	۲۲	۲	۲	۶	کشتزار ۳ هکتار
۱	۱	۸	۱	۱	۸	۱	۱	۱	کشتزار ۴ هکتار
۱	۱	۱	۱	۱	۱	۱	۱	۱	کشتزار ۵ هکتار
۲	۲	۱۳	۲	۲	۱۳	۲	۲	۲	کشتزار ۵/۵ هکتار
۶	۴	۲۲	۵	۴	۲۲	۱	۱	۶	کشتزار ۷/۵ هکتار
۱۰	۲۲	۸۵	۸	۱۹	۷۸	۲	۲	۱۰	کشتزار ۱۵ هکتار
۴	۲	۱۵	۳	۲	۱۰	۱	۱	۴	کشتزار ۲۰ هکتار
۲	۵	۲۴	۱	۲	۱۸	۱	۲	۲	کشتزار ۲۵ هکتار
۹	۴۰	۳۷۰	۵	۲۸	۲۳۳	۴	۱۲	۹	کشتزار ۲۵ هکتار
۶	۲۰	۷۱	۶	۱۰	۴۱	۱	۱۰	۶	کشتزار ۵۰ هکتار
۷	۳۶	۱۱۸۵	۷	۳۶	۱۱۸۵	۰	۰	۷	کشتزار ۱۰۰ هکتار
۴	۵۲	۱۵۱	۴	۵۲	۱۵۱	۰	۰	۴	کشتزار ۲۰۰ هکتار
۱	۱۰	۶۰	۱	۱۰	۶۰	۰	۰	۱	کشتزار ۳۰۰ هکتار
۰	۰	۰	۰	۰	۰	۰	۰	۰	کشتزار و بیشتر
۰	۰	۰	۰	۰	۰	۰	۰	۰	انهار باقیه

۲۶-۲- تعداد بهره‌برداران بر پایه نوع زمین

وسعت خانوار و مقدار تولید انواع محصولات کشاورزی بهره‌برداران

بهره‌برداران - هکتار - شت

کسر		ایسی		دیمر		کل		وسعت خانوار و مقدار تولید انواع محصولات کشاورزی بهره‌برداران
تولید	تولید	تولید	تولید	تولید	تولید	تولید	تولید	
۱	۲	۳	۴	۵	۶	۷	۸	
۵۱۶۷	۲۴۰۵	۴۱۶۸	۲۳۶۷	۱۴۶۴	۲۰۲۷	۱۸۷۱	۹۴۱	کل
۴	۱	۱	۲	۱	۱	۲	۱	کمتر از ۱ هکتار
۶	//	۵	۷	//	۵	۲	//	۱ تا کمتر از ۲ هکتار
۸۶	۱۲	۲۳	۵۰	۸	۱۵	۲۶	۴	۲ تا کمتر از ۵ هکتار
۲۰۱	۲۳	۷۷	۹۸	۱۵	۴۸	۱۰۲	۱۸	۵ تا کمتر از ۱۰ هکتار
۶۰۸	۱۳۱	۲۴۱	۲۹۶	۵۳	۱۱۸	۲۱۴	۷۸	۱۰ تا کمتر از ۲۰ هکتار
۶۹۷	۱۷۷	۳۱۲	۳۶۲	۷۹	۱۷۲	۲۳۶	۹۸	۲۰ تا کمتر از ۴۰ هکتار
۵۶۵	۱۷۸	۲۹۹	۳۳۱	۹۴	۱۸۴	۲۳۶	۸۴	۴۰ تا کمتر از ۵۰ هکتار
۴۳۰	۱۵۲	۲۵۱	۲۸۶	۸۶	۱۸۷	۱۵۰	۶۳	۵۰ تا کمتر از ۷۵ هکتار
۹۲۲	۳۶۸	۶۷۸	۶۵۷	۲۲۶	۵۰۶	۲۷۸	۱۶۱	۷۵ تا کمتر از ۱۰۰ هکتار
۴۶۶	۲۳۴	۲۸۲	۳۲۹	۱۵۹	۳۰۸	۱۱۹	۷۶	۱۰۰ تا کمتر از ۱۵۰ هکتار
۵۶۰	۴۰۴	۶۵۴	۴۱۳	۲۵۵	۵۰۰	۱۷۷	۱۴۹	۱۵۰ تا کمتر از ۲۰۰ هکتار
۲۲۱	۲۱۴	۳۸۳	۱۶۲	۱۲۲	۲۸۶	۵۸	۸۲	۲۰۰ تا کمتر از ۲۵۰ هکتار
۱۱۵	۱۲۴	۲۷۲	۹۵	۹۱	۲۳۰	۲۱	۲۳	۲۵۰ تا کمتر از ۳۵۰ هکتار
۱۰۷	۱۴۴	۲۴۳	۸۲	۹۱	۱۷۱	۲۶	۵۳	۳۵۰ تا کمتر از ۵۰۰ هکتار
۵۱	۵۶	۹۴	۴۶	۴۱	۷۸	۶	۱۴	۵۰۰ تا کمتر از ۱۰۰۰ هکتار
۶۴	۱۰۴	۱۷۰	۵۸	۷۷	۱۵۲	۶	۲۷	۱۰۰۰ تا کمتر از ۲۰۰۰ هکتار
۱۶	۴۰	۷۲	۱۶	۴۰	۷۲	۰	۰	۲۰۰۰ هکتار و بیشتر
۱	//	//	۱	//	//	//	//	خانوار فاقد
۵	۲	۳	۴	۳	۲	۱	//	

استعداد بهره بردار بر مبنای ارزش تولیدات کشاورزی و دامپروری و سایر منابع آبی

در بهره برداری - هکتار - تن

منابع آبی غیر ترتیب اولویت			منبع اول			منبع دوم			
منابع آبی			منابع آبی			منابع آبی			
تولید	اصح	تولید	تولید	اصح	تولید	تولید	اصح	تولید	
۱۰	۹	۸	۷	۶	۵	۴	۳	۲	
۵۰۲۶	۶۴۸	۱۶۲۶	۶۶۸۰	۲۲۳۶	۷۹۰۰	۶۹۰۶۶	۲۶۹۸۱	۲۶۰۹۹	جمع
۲۴۹۷	۴۴۴	۳۳۳	۱۰۰	۳۱	۲۷	۱۶۰۲۷	۶۵۷۷	۳۴۳۶	چاه باموتور پمپ
۶۵۸	۱۲۶	۱۶۸	۴۴	۲۵	۴۶	۵۶۳۳	۲۳۶۷	۱۴۰۰	چاه باموتور پمپ - قنات
۲	//	۲	۱۰	۴	۵	۸۷	۴۲	۲۱	چاه باموتور پمپ - رودخانه باموتور پمپ
۳۱۰	۳۶	۲۰	۲۱۹	۷۴	۶۷	۳۳۸۵	۱۳۳۳	۲۶۲	چاه باموتور پمپ - رودخانه بیاتهر بیاکانشال
۶۶	۱۲	۴۶	۱۴۷	۴۷	۵۸	۲۶۳۷	۱۰۷۴	۶۳۶	چاه باموتور پمپ - چشمه
*	*	*	*	*	*	۳	//	۱	چاه باموتور پمپ - چاه ارتزین
۴	۱	۶	*	*	*	۳۰۹	۹۰	۵۵	چاه باموتور پمپ - سایر منابع آبی
۲۳۱	۵۸	۲۳۷	۵۷	۲۳	۸۶	۵۰۷۲	۳۰۳۴	۲۷۲۶	قنات
۱۵۳	۲۲	۱۰۲	۲	۱	۲	۱۶۲۶	۷۳۳	۵۲۶	قنات - چاه باموتور پمپ
۱	۳	۷	۱	۱	۲	۱۹۱	۲۰۳	۱۰۳	قنات - رودخانه باموتور پمپ
۲۵	۳	۱۷	۵۰	۲۵	۳۸	۱۰۴۵	۴۰۱	۳۶۷	قنات - رودخانه بیاتهر بیاکانشال
۶۲	۱۸	۴۹	۲۶	۶	۳۰	۱۵۵۰	۶۶۶	۵۶۶	قنات - چشمه
*	*	*	*	*	*	*	*	*	قنات - چاه ارتزین
۸	۱	۱	۱	//	۱	۹۲	۴۹	۲۵	قنات - سایر منابع
۵۸	۲	۲۲	۶	۲	۱۶	۲۳۶	۱۴۰	۱۷۸	رودخانه باموتور پمپ
۴	۱	۳	*	*	*	۴۳	۲۰	۱۱	رودخانه باموتور پمپ - چاه باموتور پمپ
*	*	*	۴	۴	۳	۳۸	۱۶	۱۲	رودخانه باموتور پمپ - قنات
*	*	*	۲	۱	۱	۵۴	۲۰	۲۱	رودخانه باموتور پمپ - رودخانه بیاتهر بیاکانشال
*	*	*	۸	۲	۳	۱۲	۶	۹	رودخانه باموتور پمپ - چشمه
*	*	*	*	*	*	*	*	*	رودخانه باموتور پمپ - چاه ارتزین
*	*	*	*	*	*	*	*	*	رودخانه باموتور پمپ - سایر منابع
۲۱۲	۳۵	۲۵۱	۲۵۶۴	۶۱۴	۳۸۷۵	۹۴۰۴	۴۵۰۶	۵۷۴۸	رودخانه بیاتهر بیاکانشال
۳۳	۶	۴۲	۴۰	۱۵	۳۹	۱۵۴۰	۵۶۰	۴۶۶	رودخانه بیاتهر بیاکانشال - چاه باموتور پمپ
۲۲	۳	۱۴	۱۰	۸	۱۱	۶۳۹	۲۳۹	۲۵۲	رودخانه بیاتهر بیاکانشال - قنات
۳	//	۳	۱	۱	۱	۱۷۰	۸۱	۶۸	رودخانه بیاتهر بیاکانشال - رودخانه باموتور پمپ
۱	//	۲	۲۰۶	۷۴	۱۸۳	۹۳۲	۵۱۵	۵۲۰	رودخانه بیاتهر بیاکانشال - چشمه
۸	۱	۱	*	*	*	۲۹	۱۵	۸	رودخانه بیاتهر بیاکانشال - چاه ارتزین
//	//	۱	۱۰۴	۱۸	۱۳۶	۲۴	۲۵	۲۰	رودخانه بیاتهر بیاکانشال - سایر منابع

۱-۲- تعداد بهره‌برداران به‌خاطر این خدمت و سایر نتایج حاصله کاشت و تولید اشجار در حیطه عمومی

در بهره‌برداران بهره‌کشاورزی

نوع و کود مصرفی		تعداد		مجموع		مجموع		مجموع	
بهره‌برداران	اشکاف	اشکاف	تولید	اشکاف	تولید	اشکاف	تولید	اشکاف	تولید
۱	۲	۳	۴	۵	۶	۷	۸	۹	۱۰
جمع	۴۴۷۶۷	۷۲۶۹۴	۱۰۶۶۳۷	۲۲۸۴۷	۴۹۶۸۹	۷۶۰۰	۴۲۳۹	۶۶۸۰	
قطر از ۲۰ سانتی‌متر	۶۳۰۹	۲۹۲۸	۵۱۳۰	۱۸۶۴	۲۲۶۲	۲۳۲	۴۷	۱۳۲	
قطر از ۱۰ تا ۲۰ سانتی‌متر	۱۲۳۱	۱۷۱۸	۲۰۴۲	۹۰۴	۱۰۷۲	۱۱۲	۴۹	۱۴۶	
قطر از ۵ تا ۱۰ سانتی‌متر	۷۸۱۱	۳۰۵۵	۱۱۹۸	۹۲۵	۱۱۳۶	۲۳۰	۲۲۰	۳۲۷	
از ۲۰ سانتی‌متر به بالا	۱۵۷۶۹	۲۱۰۰۹	۴۸۷۲۹	۱۲۰۶۷	۱۴۳۵۲	۱۲۸۹	۴۶۵	۱۰۶۸	
از ۱۰ تا ۲۰ سانتی‌متر	۶۶۰	۱۱۶۶	۱۴۶۰	۲۹۸	۴۳۵	۱۷۸	۱۷۶	۲۵۹	
قطر از ۵ تا ۱۰ سانتی‌متر	۳۳۳	۶۴۹	۸۰۰	۱۳۶	۱۸۴	۲۷۴	۱۰۱	۲۴۲	
از ۲۰ سانتی‌متر به بالا	۶۶۰۴	۱۸۴۴۴	۲۳۵۶۶	۶۵۶۱	۷۹۲۵	۱۵۲۲	۱۱۷۷	۳۵۶۸	
مجموع کل	۱۱۷۰۱	۱۲۵۱۵	۱۲۱۱۱	۷۰۲۸	۱۲۸۲۸	۵۶۲۷	۶۰۶	۲۲۹	

۹-۲-۳- تعداد مبره بر دانه های از این چند در قسمت سوم بیابا الفبا بر دانه از و اندر و سطح داشت و تولید آنها بر حسب جنوع و دانه های

مردمان عمومی - کشاورزی - کشت

تولید عمومی			چشمه کشت			سویا			اقتباس کرد از نوعی		
تولید			تولید			تولید			تولید		
مهره	اصح	تعداد	مهره	اصح	تعداد	مهره	اصح	تعداد	مهره	اصح	تعداد
مهره	اصح	تولید	مهره	اصح	تولید	مهره	اصح	تولید	مهره	اصح	تولید
۱	۲	۳	۴	۵	۶	۷	۸	۹	۱۰	۱۱	۱۲
جمع	۱۰۶۲	۱۲۱۵	۱۹۲۴۸	۴	۱	۲	۲۱	۳	۷	۳	۲۱
ذات از تله	۱۰	۸	۶۹	۰	۰	۰	۱	۰	۰	۰	۱
ذات مفره	۱	//	۱۲	۰	۰	۰	۰	۰	۰	۰	۰
ذات مفره های در شیمیاس	۲	۲	۶۰	۰	۰	۰	۰	۰	۰	۰	۰
از تله و مفره	۱۷۸	۷۱۱	۱۲۲۴۲	۱	۱	۲	۵	۱	۱	۱	۵
از تله و مفره های در شیمیاس	۲	۲	۶۸	۰	۰	۰	۰	۰	۰	۰	۰
مفره و مفره های در شیمیاس	۲	۲	۱۴	۰	۰	۰	۰	۰	۰	۰	۰
از تله و مفره و مفره های در شیمیاس	۲۹۱	۴۲۵	۶۶۴۲	۰	۰	۰	۱۱	۰	۲	۲	۱۱
هیچ کدام	۶	۴	۳۸	۰	۰	۰	۱	۰	//	//	۱

۱- تعداد ابره‌های برداری در استان

و تعداد ابره‌های برداری در شهرستان‌های مختلف استان

بره‌های برداری در استان - ۵۵-

شماره	شماره ابره‌ها			تعداد ابره‌های برداری	تعداد ابره‌های برداری در استان
	شماره ابره‌ها در بخش		شماره ابره‌ها در شهرستان		
	شمال	جنوب			
۵	۴	۳	۲	۱	
۸۳۲۷	۹۰	۴۷۲	۴۳۷۹	۵۰۰۰	کابل
۵	//	۱	۵	۵	مهدون زمین
۲۰	//	۱	۷۳	۷۳	کمتر از ۱۰۰ هکتار
۶۸	۱	۲	۹۰	۹۰	۱۰۰ تا کمتر از ۲۰۰ هکتار
۲۶۶	۲	۱۶	۲۰۲	۲۰۲	۲۰۰ تا کمتر از ۵۰۰ هکتار
۲۷۶	۷	۱۳	۴۰۱	۴۰۱	۵۰۰ تا کمتر از ۱۰۰۰ هکتار
۳۵۰	۷	۲۲	۵۵۱	۵۵۱	۱۰۰۰ تا کمتر از ۲۰۰۰ هکتار
۲۴۷	۶	۱۴	۳۹۳	۳۹۳	۲۰۰۰ تا کمتر از ۳۰۰۰ هکتار
۵۳۰	۶	۲۴	۳۴۰	۳۴۰	۳۰۰۰ تا کمتر از ۴۰۰۰ هکتار
۲۶۸	۴	۱۴	۳۸۱	۳۸۱	۴۰۰۰ تا کمتر از ۵۰۰۰ هکتار
۸۶۶	۱۱	۵۲	۵۳۱	۵۳۱	۵۰۰۰ تا کمتر از ۷۰۰۰ هکتار
۷۲۴	۶	۳۰	۳۰۸	۳۰۸	۷۰۰۰ تا کمتر از ۱۰۰۰۰ هکتار
۱۳۲۳	۱۶	۶۰	۴۸۱	۴۸۱	۱۰۰۰۰ تا کمتر از ۱۵۰۰۰ هکتار
۴۵۲	۳	۳۸	۱۶۵	۱۶۵	۱۵۰۰۰ تا کمتر از ۲۰۰۰۰ هکتار
۴۵۱	۳	۲۹	۱۲۷	۱۲۷	۲۰۰۰۰ تا کمتر از ۲۵۰۰۰ هکتار
۶۶۱	۶	۴۷	۱۳۳	۱۳۳	۲۵۰۰۰ تا کمتر از ۳۰۰۰۰ هکتار
۴۱۹	۳	۳۸	۹۵	۹۵	۳۰۰۰۰ تا کمتر از ۴۰۰۰۰ هکتار
۶۶۱	۴	۴۹	۸۱	۸۱	۴۰۰۰۰ تا کمتر از ۱۰۰۰۰۰ هکتار
۵۰۲	۲	۳۸	۲۱	۲۱	۱۰۰۰۰۰ تا کمتر از ۲۰۰۰۰۰ هکتار
//	•	//	۱	۱	۲۰۰۰۰۰ تا کمتر از ۳۰۰۰۰۰ هکتار
-	//	•	//	//	۳۰۰۰۰۰ هکتار و بیشتر
۲	//	//	۱	۱	افهار شده

۱-۴- استمداد بهره برداری های از اراضی و بناهای دولتی و خصوصی است که در اختیار کشاورزی بهره برداری
 - بهره برداری های از اراضی - ۳۰

زرد الوتقیسی		دلو خنجر و خنجر					و ستاد ارض کشاورزی بهره برداری		
شماره دفتر ثبت		شماره بهره برداری	تولید	شماره دفتر ثبت		شماره بهره برداری			
تولید	شماره بهره برداری			تولید	شماره بهره برداری				
۱	۸	۷	۶	۵	۴	۳		۲	۱
۱۷۲۲	۴۶	۱۳۰	۴۵۲۲	۱۲۴۲	۶۰	۱۰۱	۱۵۴۵	کل
۱	۰	//	۲	۰	۰	۰	۰	بدون زمین
۷	//	۱	۸۰	۱۵	//	۱	۲۶	کمتر از ۱ هکتار
۱۳	//	۱	۹۹	۴۲	۲	۴	۸۱	۱ تا کمتر از ۲ هکتار
۶۰	۳	۴	۳۳۰	۱۲۴	۷	۱۸	۲۵۹	۲ تا کمتر از ۵ هکتار
۶۰	۳	۶	۳۹۲	۲۰۸	۱۴	۲۴	۳۶۱	۵ تا کمتر از ۱۰ هکتار
۱۷۱	۵	۱۳	۲۲۲	۲۰۱	۸	۱۶	۲۳۰	۱۰ تا کمتر از ۲۰ هکتار
۱۵۴	۴	۱۱	۴۹۸	۵۰	۷	۶	۱۳۶	۲۰ تا کمتر از ۳۰ هکتار
۱۲۴	۳	۹	۳۹۱	۵۱	۳	۵	۸۹	۳۰ تا کمتر از ۴۰ هکتار
۹۹	۲	۶	۲۶۱	۲۰	۲	۲	۷۸	۴۰ تا کمتر از ۵۰ هکتار
۲۴۲	۶	۲۳	۶۰۰	۵۲	۳	۶	۱۳۳	۵۰ تا کمتر از ۷۵ هکتار
۱۲۳	۵	۱۱	۳۲۳	۵۵	۱	۲	۵۴	۷۵ تا کمتر از ۱۰۰ هکتار
۲۳۳	۵	۱۵	۴۴۶	۶۸	۲	۵	۷۸	۱۰۰ تا کمتر از ۱۵۰ هکتار
۱۱۳	۴	۱۱	۱۴۶	۱۹	۱	۲	۲۳	۱۵۰ تا کمتر از ۲۰۰ هکتار
۶۶	۳	۵	۶۷	۱۰	۱	۲	۱۶	۲۰۰ تا کمتر از ۲۵۰ هکتار
۵۰	۱	۳	۸۰	۲۳	۱	۲	۲۳	۲۵۰ تا کمتر از ۳۰۰ هکتار
۶۷	۱	۳	۵۵	۸۴	۴	۲	۱۴۰	۳۰۰ تا کمتر از ۵۰۰ هکتار
۷۸	۱	۷	۶۳	۲	۱	۱	۱۴	۵۰۰ تا کمتر از ۱۰۰۰ هکتار
۱۵	//	۱	۲	۰	۰	۰	۰	۱۰۰۰ تا کمتر از ۲۰۰۰ هکتار
۰	۰	۰	۰	۰	۰	۰	۰	۲۰۰۰ تا کمتر از ۳۰۰۰ هکتار
۰	۰	۰	۰	۰	۰	۰	۰	۳۰۰۰ هکتار و بیشتر
۲	//	//	۱	۲	//	//	۱	انهار رند

۵- تعداد بهره بردار بهای داران الو و گوجه و کیلیم و المبالو و تعداد درختان مقداری تولید آنها بر حسب نوع و اعتبار از کشاورزی بهره برداری
 - بهره برداری به هزار ایل - تن

تولید	تولید الو و گوجه			تولید المبالو			تولید	تولید	تولید
	تولید		تولید	تولید		تولید			
	تولید	تولید		تولید	تولید				
	تولید	تولید	تولید	تولید	تولید	تولید			
۲۱۹	۱۴	۲۵	۲۵۱	۱۳۱۰	۲۶	۱۳۶	۲۲۸۲
۰	۰	۰	۰	۰	۰	۰	۰
۱	//	//	۸	۹	//	۱	۵۳
۲	//	//	۷	۱۶	//	۲	۸۷
۱	//	//	۱۸	۱۲۵	۳	۱۱	۲۲۴
۸	//	۱	۳۷	۱۶۵	۷	۲۲	۳۶۴
۱۱	//	//	۴۰	۱۸۴	۴	۲۲	۳۲۰
۸	۱	۱	۳۰	۱۱۳	۳	۱۲	۲۱۹
۴	//	//	۲۴	۸۹	۱	۸	۱۳۹
۷	//	//	۲۳	۵۲	۱	۷	۱۲۴
۲۶	۱	۲	۳۵	۱۹۲	۲	۱۶	۲۰۷
۱	//	//	۱۵	۴۸	۱	۶	۱۱۱
۱۷	۵	۴	۴۳	۲۴	۱	۶	۱۷۸
۱۶	۱	۲	۱۷	۴۵	//	۵	۵۰
۴	//	//	۵	۲۰	//	۱	۲۷
۱۶	۱	۲	۱۵	۴۳	//	۲	۲۴
۲	۲	//	۱۰	۱۵	//	۲	۲۳
۲۸	//	۳	۱۱	۸	//	۱	۲۵
۲۳	۱	۷	۶	۱۸۲	//	۱۲	۶
۰	۰	۰	۰	۰	۰	۰	۰
۰	۰	۰	۰	۰	//	۰	//
۰	//	//	۱	۲	//	//	۲

کد اعتباری و شماره حساب و نام حسابدار

و تعداد درخت و مقدار تولید اعتبار و مصرف اعتبار از این کشاورزی بهره‌بردار

- بهره‌بردارین سبز از اعلام شده

شماره	شماره اعتبار		تولید	تعداد درخت	مقدار تولید	مصرف اعتبار	کد اعتباری و شماره حساب و نام حسابدار
	شماره اعتبار						
	بهار	تابستان					
۱۹۱۴	۲۴	۱۱۸	۱۸۷۹	۰	۰	۰	کش
۳	۰	//	۱	۰	۰	۰	بدون زمین
۲۸	//	۲	۹۳	۰	۰	۰	کمتر از ۱ هکتار
۶۵	//	۴	۱۰۱	۰	۰	۰	۱ تا کمتر از ۲ هکتار
۲۴۳	۲	۱۲	۲۶۰	۰	۰	۰	۲ تا کمتر از ۵ هکتار
۳۱۰	۵	۱۹	۲۰۱	۰	۰	۰	۵ تا کمتر از ۱ هکتار
۲۴۷	۴	۲۰	۲۲۱	۰	۰	۰	۱ تا کمتر از ۲ هکتار
۱۵۰	۲	۱۲	۲۱۲	۰	۰	۰	۲ تا کمتر از ۳ هکتار
۱۰۴	۱	۸	۱۱۸	۰	۰	۰	۳ تا کمتر از ۴ هکتار
۷۰	۱	۵	۹۰	۰	۰	۰	۴ تا کمتر از ۵ هکتار
۱۳۱	۲	۷	۱۲۷	۰	۰	۰	۵ تا کمتر از ۷/۵ هکتار
۲۰	۱	۵	۶۴	۰	۰	۰	۷/۵ تا کمتر از ۱۰ هکتار
۱۲۷	۱	۹	۱۰۴	۰	۰	۰	۱۰ تا کمتر از ۱۵ هکتار
۴۹	//	۲	۲۵	۰	۰	۰	۱۵ تا کمتر از ۲۰ هکتار
۹	۱	۱	۱۴	۰	۰	۰	۲۰ تا کمتر از ۲۵ هکتار
۲۶۷	//	۸	۱۲	۰	۰	۰	۲۵ تا کمتر از ۳۵ هکتار
۱۲	//	۱	۱۲	۰	۰	۰	۳۵ تا کمتر از ۵۰ هکتار
۴	//	//	۲	۰	۰	۰	۵۰ تا کمتر از ۱۰۰ هکتار
۱۵	//	۱	۸	۰	۰	۰	۱۰۰ تا کمتر از ۲۰۰ هکتار
۰	۰	۰	۰	۰	۰	۰	۲۰۰ تا کمتر از ۳۰۰ هکتار
۰	۰	۰	۰	۰	۰	۰	۳۰۰ هکتار و بیشتر
۱	۰	//	۱	۰	۰	۰	غایب شده

۹- تعداد بهره برداران بومیان در این منظور و معادله و مدت ارت تولید آنها بر حسب وسیله کار کشاورزی بهره برداری

- بهره برداری - هکتار - تن

وحدت کارائی کشاورزی بهره برداری									
گندم			آبسی			کسک			۱
تولید	بهره	تولید	تولید	بهره	تولید	تولید	بهره	تولید	
۱۰	۹	۸	۷	۶	۵	۴	۳	۲	
۶۰	۶۱	۲۹	۲۰۵۲۲	۴۲۱۹	۱۴۴۲	۲۰۵۲۲	۴۲۸۰	۱۴۴۲	کسک
.	.	.	۲۹۶	۴۹	۵۰۳	۲۹۶	۴۹	۵۰۳	کمتر از ۱ هکتار
.	.	.	۴۹۷	۸۱	۶۶۵	۴۹۷	۸۱	۶۶۵	۱ تا کمتر از ۲ هکتار
//	//	۱	۱۷۹۵	۳۱۸	۱۵۹۲	۱۷۹۵	۳۱۸	۱۵۹۲	۲ تا کمتر از ۵ هکتار
//	//	۱	۱۹۲۱	۲۴۲	۱۵۱۷	۱۹۲۱	۲۴۲	۱۵۱۸	۵ تا کمتر از ۱ هکتار
//	//	۱	۲۲۸۴	۴۴۴	۱۹۰۹	۲۲۸۴	۴۴۴	۱۹۱۰	۱ تا کمتر از ۲ هکتار
۱	//	۱	۱۹۲۴	۳۴۰	۱۸۳۱	۱۹۲۴	۳۴۰	۱۸۳۱	۲ تا کمتر از ۳ هکتار
۲	//	۱	۱۵۰۸	۳۲۴	۱۱۹۶	۱۵۱۰	۲۹۵	۱۱۹۶	۳ تا کمتر از ۴ هکتار
.	//	۱	۱۵۴۸	۳۳۰	۹۸۹	۱۵۴۹	۳۳۰	۹۸۹	۴ تا کمتر از ۵ هکتار
۷	۶	۴	۲۶۷۵	۵۷۵	۱۷۹۳	۲۶۸۳	۵۸۱	۱۷۹۶	۵ تا کمتر از ۷/۵ هکتار
۲	۲	۱	۱۴۰۲	۲۰۲	۸۴۱	۱۴۰۴	۲۰۴	۸۴۱	۷/۵ تا کمتر از ۱۰ هکتار
۱۰	۱۴	۳	۲۰۶۰	۳۹۴	۱۰۶۵	۲۰۶۹	۵۰۷	۱۰۶۵	۱۰ تا کمتر از ۱۵ هکتار
۱۰	۷	۴	۸۵۰	۱۶۶	۳۳۵	۸۶۰	۱۷۳	۳۳۵	۱۵ تا کمتر از ۲۰ هکتار
۷	۶	۳	۴۷۰	۱۲۱	۱۹۹	۴۷۷	۱۳۱	۱۹۹	۲۰ تا کمتر از ۲۵ هکتار
۱۵	۱۷	۵	۴۸۶	۱۶۲	۱۶۶	۵۰۱	۱۷۶	۱۶۶	۲۵ تا کمتر از ۳۵ هکتار
۴	۶	۲	۲۵۹	۵۴	۷۶	۲۶۴	۶۱	۷۶	۳۵ تا کمتر از ۵۰ هکتار
۲	۲	//	۲۵۳	۸۷	۱۰۲	۲۵۵	۹۰	۱۰۲	۵۰ تا کمتر از ۱۰۰ هکتار
.	.	.	۲۴۰	۴۸	۳۳	۲۴۰	۴۸	۳۳	۱۰۰ تا کمتر از ۲۰۰ هکتار
.	.	.	۸	۴	۲	۸	۴	۲	۲۰۰ تا کمتر از ۴۰۰ هکتار
.	.	.	۲	۱	۲	۲	۱	۲	۴۰۰ هکتار و بیشتر
.	.	.	۴۳	۲	۱۳	۴۳	۲	۱۳	انگاری نشده

۱۱- تعداد بهره برداران بهار و از این بخشان بهره برداران و کشاورزان و تعداد درختان تولیدات سایر محصولات در این کشاورزی بهره برداران - بهره برداران - هزار اصله -

وسعت این کشاورزی بهره برداران	شهریزی بهره برداران بهره		خزانه شهریزی بهره برداران			خزانه درختان بهره برداران		۱	
	تولیدات		تولیدات			تولیدات			
	تعداد	درخت	تعداد	تولیدات	تعداد	تولیدات	تولیدات		
بهره برداران	بهره برداران	بهره برداران	بهره برداران	بهره برداران	بهره برداران	بهره برداران	بهره برداران	بهره برداران	
هزار اصله	هزار اصله	هزار اصله	هزار اصله	هزار اصله	هزار اصله	هزار اصله	هزار اصله	هزار اصله	
۲	۳	۴	۵	۶	۷	۸	۹	۱۰	
گیاه	۱۱۴۷۵	۲۵۹۲۲	۵۹۲	۲۲۱	۴۲۷	۱۶	۱۵۵	۲۲۴	۱۲
بدون زمین	۵	۳	//	•	•	•	۱	//	•
کمتر از ۱ هکتار	۱۷۲	۶۶	۲	۲	۱	•	۱	//	•
۱ تا کمتر از ۲ هکتار	۲۴۸	۱۶۰	۵	۶	۳	//	۴	//	•
۲ تا کمتر از ۵ هکتار	۲۲۵	۲۴۷	۲۰	۱۹	۱۹	//	۱۷	۶	۱
۵ تا کمتر از ۱۰ هکتار	۹۲۴	۱۰۵۴	۲۷	۲۰	۷	//	۱۲	۵	//
۱۰ تا کمتر از ۲۰ هکتار	۱۶۲۷	۲۲۱۱	۳۶	۵۸	۴۰	//	۲۳	۱۴	۱
۲۰ تا کمتر از ۳۰ هکتار	۱۲۳۰	۱۹۲۰	۷۶	۳۳	۱۳	//	۱۶	۱۴	//
۳۰ تا کمتر از ۴۰ هکتار	۱۰۷۶	۲۰۲۶	۵۵	۳۹	۲۰	۱	۱۱	۲	//
۴۰ تا کمتر از ۵۰ هکتار	۸۵۱	۱۶۷۶	۳۵	۱۷	۱۸	//	۱۰	۶	//
۵۰ تا کمتر از ۷۵ هکتار	۱۵۸۲	۴۰۶۱	۱۱۰	۲۶	۲۹	۶	۱۹	۵	//
۷۵ تا کمتر از ۱۰۰ هکتار	۸۶۴	۲۸۲۰	۵۲	۱۸	۱۱۷	۲	۷	۱	•
۱۰۰ تا کمتر از ۱۵۰ هکتار	۱۰۴۲	۲۸۶۶	۲۰	۲۵	۲۱	۲	۱۵	۱۰	//
۱۵۰ تا کمتر از ۲۰۰ هکتار	۲۷۱	۱۷۸۸	۲۷	۱۸	۲۰	۲	۶	۴	//
۲۰۰ تا کمتر از ۲۵۰ هکتار	۲۲۵	۸۶۶	۱۹	۱۶	۲۴	۲	۸	۵	//
۲۵۰ تا کمتر از ۳۰۰ هکتار	۱۷۲۰	۱۰۴۷	۱۸	۱۰	۶	//	•	•	•
۳۰۰ تا کمتر از ۴۰۰ هکتار	۱۰۹	۸۵۶	۶	۷	۱۱	۲	۲	۱۰۱	۱۰
۴۰۰ تا کمتر از ۵۰۰ هکتار	۶۸	۴۵۸	۱۵	۷	۱۲	۱	۲	//	//
۵۰۰ تا کمتر از ۶۰۰ هکتار	۲۶	۲۵۵	۱۲	//	//	•	•	•	•
۶۰۰ تا کمتر از ۷۰۰ هکتار	۱	۱۴	//	•	•	•	•	•	•
۷۰۰ تا کمتر از ۸۰۰ هکتار	۱	۱	//	•	•	•	•	•	•
۸۰۰ تا بیشتر	۲	۸	•	•	•	•	•	•	•

۱- تعداد بهره‌برداران میوه‌داری در استان، بر اساس شهرستان و جنس میوه و در صد درصد

شماره		شماره		شماره		شماره		شماره
شماره		شماره		شماره		شماره		
شماره		شماره		شماره		شماره		
۱	۲	۳	۴	۵	۶	۷	۸	۹
جمع	۴۳۲۹	۴۷۲	۹۰	۸۳۳۸	۱۶۹	۱۰۶	۲۸۶۹	۶۰۸
انگور	۶۷	۱۱	۱	۱۶۹	۱	۱	۱۶۹	۱
انگور خشک	۷۱	۶	۱	۱۰۶	۱	۱	۱۰۶	۱
انگور تازه	۱۳۴۲	۱۵۷	۲۹	۲۸۶۹	۱۶۹	۱۰۶	۲۸۶۹	۶۰۸
انگور خشک تازه	۲۸۲	۴۷	۱۰	۶۰۸	۱۶۹	۱۰۶	۲۸۶۹	۶۰۸
انگور تازه	۶۰	۴	۱	۹۷	۱۶۹	۱۰۶	۲۸۶۹	۶۰۸
انگور خشک تازه	۱۶۰	۲۱	۸	۶۶۶	۱۶۹	۱۰۶	۲۸۶۹	۶۰۸
انگور تازه و خشک تازه	۶۰۶	۶۸	۱۶	۱۲۶۲	۱۶۹	۱۰۶	۲۸۶۹	۶۰۸
هیچ کدام	۱۶۶۲	۱۱۹	۲۲	۲۰۶۰	۱۶۹	۱۰۶	۲۸۶۹	۶۰۸

۱۲. تعداد بهره‌برداران برحسب نوع زمین‌های کشاورزی: زمین‌های کهنه از هر یک از ماشین‌ها و ادوات کشاورزی بر حسب وسعت از این کشاورزی بهره‌برداران
- بهره‌برداران -

امکان‌پذیر بودن	وسعت از این کشاورزی بهره‌برداران									
	۱	۲	۳	۴	۵	۶	۷	۸	۹	
کوتاه	تا ۱۰	۱۱ تا ۲۰	۲۱ تا ۳۰	۳۱ تا ۴۰	۴۱ تا ۵۰	۵۱ تا ۶۰	۶۱ تا ۷۰	۷۱ تا ۸۰	۸۱ تا ۹۰	
اشتمون	۱۰	۹	۸	۷	۶	۵	۴	۳	۲	
	۲۹۴۱۶	۸۴	۳۲۷	۱۱۸۸	۳۹۷۰	۴۶۱۶	۶۰۴۶	۱۶۴۰	۳۷۱۵۲	کلی
	۸۸	.	.	.	۱	۳	۵	۵	۱۹۶	کمتر از ۱ هکتار
	۲۲۳	.	.	.	۲	۶	۱۹	۲۴	۴۲۴	۱ تا ۲ هکتار
	۱۶۲۸	۲	۱	۳	۵۴	۱۱۰	۱۴۴	۱۴۶	۲۴۹۹	۲ تا ۳ هکتار
	۳۰۳۱	۳	۲	۱۰	۱۰۰	۲۰۶	۲۴۴	۲۰۴	۴۰۵۶	۳ تا ۴ هکتار
	۵۲۶۰	۱۲	۱۰	۳۶	۳۱۱	۵۲۴	۶۰۶	۲۱۰	۶۶۱۲	۴ تا ۵ هکتار
	۳۹۱۰	۲	۱۶	۵۶	۳۴۰	۴۷۱	۵۸۸	۱۹۱	۴۲۸۰	۵ تا ۶ هکتار
	۲۹۶۷	۶	۲۴	۷۷	۲۵۳	۴۲۲	۶۳۲	۱۲۶	۳۶۹۰	۶ تا ۷ هکتار
	۲۳۵۷	۹	۱۹	۸۵	۳۰۵	۴۸۶	۵۵۱	۱۱۷	۲۹۱۸	۷ تا ۸ هکتار
	۴۰۳۷	۶	۴۷	۲۱۶	۷۶۱	۸۶۲	۱۱۰۰	۲۳۷	۴۸۸۸	۸ تا ۹ هکتار
	۱۷۲۹	۷	۲۳	۹۳	۲۷۹	۴۱۱	۵۰۵	۶۴	۲۰۹۲	۹ تا ۱۰ هکتار
	۲۱۱۷	۶	۳۷	۱۸۹	۵۲۴	۵۱۳	۶۶۴	۸۶	۲۵۳۴	۱۰ تا ۱۱ هکتار
	۷۰۶	۴	۲۷	۱۰۳	۲۲۴	۳۴۰	۲۲۵	۲۸	۸۵۹	۱۱ تا ۱۲ هکتار
	۴۳۱	۷	۳۰	۹۲	۱۸۱	۱۴۲	۲۲۱	۲۲	۵۵۲	۱۲ تا ۱۳ هکتار
	۳۸۱	۶	۲۹	۸۴	۱۷۷	۱۳۰	۱۹۳	۲۵	۴۶۰	۱۳ تا ۱۴ هکتار
	۳۲۴	۲	۲۹	۶۰	۱۱۲	۷۷	۱۲۳	۱۱	۳۶۸	۱۴ تا ۱۵ هکتار
	۲۰۲	۶	۲۳	۶۷	۱۱۴	۸۹	۱۲۲	۱۱	۲۴۸	۱۵ تا ۱۶ هکتار
	۴۸	۳	۱۱	۱۶	۲۱	۱۸	۲۹	۳	۶۱	۱۶ تا ۱۷ هکتار
	۵	.	.	//	//	.	۳	.	۷	۱۷ تا ۱۸ هکتار
	۲	.	//	//	//	.	//	.	۲	۱۸ تا ۱۹ هکتار
	۱	.	.	.	۱	.	۱	.	۵	۱۹ هکتار و بیشتر

۲) استناد ادبیره سرمداریه ایلیان زمین استنباطه گشته از خریداران ماشینهای ادوات کشاورزی بر حسب وسعت و اشیاء کشاورزی بهر میزان می باشد

حذف شده

- بهره برداری -

۲۰	۱۹	۱۸	۱۷	۱۶	۱۵	۱۴	۱۳	۱۲	۱۱	کلی	ملاحظات
۴۷۴۷	۵۴۸۰	۶۸۴	۴۱۵	۷۷۰	۸۶۰	۹۶۹	۱۴۰۷	۱۲۹۴۹	۲۳۲	کلی
۷۷	۵۶	۰	۰	۰	۰	۳	۱	۲۱	۲	کمتر از ۱/۱ هکتار
۱۵۷	۱۴۳	۷	۱	۱	۱	۱	۳	۸۲	۴	۱/۱ تا کمتر از ۲/۲ هکتار
۵۰۸	۴۹۸	۲۸	۴	۴	۴	۱۲	۳۲	۵۲۱	۱۴	۲/۲ تا کمتر از ۵/۵ هکتار
۶۶۶	۴۵۱	۲۸	۱	۵	۴	۱۴	۵۹	۸۲۶	۲۵	۵/۵ تا کمتر از ۱۰ هکتار
۹۰۹	۵۴۰	۵۶	۱۵	۱۷	۲۳	۳۴	۸۲	۱۸۴۴	۵۱	۱۰ تا کمتر از ۲۰ هکتار
۹۰۷	۴۹۷	۴۲	۲۲	۲۹	۳۷	۴۳	۹۲	۱۵۲۴	۲۶	۲۰ تا کمتر از ۳۰ هکتار
۷۸۴	۳۹۷	۴۴	۳۶	۴۰	۴۴	۶۲	۱۰۳	۱۲۱۱	۳۲	۳۰ تا کمتر از ۴۰ هکتار
۸۴۳	۴۱۰	۴۴	۲۱	۲۸	۳۴	۶۳	۹۶	۱۲۰۳	۱۹	۴۰ تا کمتر از ۵۰ هکتار
۱۵۴۱	۸۸۹	۱۱۷	۸۵	۱۱۴	۱۴۱	۱۵۶	۲۲۵	۳۱۷۴	۱۸	۵۰ تا کمتر از ۷۵/۵ هکتار
۹۲۲	۴۲۰	۶۳	۴۵	۷۲	۷۸	۶۱	۱۱۴	۹۷۱	۱۴	۷۵/۵ تا کمتر از ۱۰۰ هکتار
۸۳۰	۵۴۰	۶۳	۵۱	۱۱۱	۱۲۳	۱۶۰	۱۷۵	۱۱۷۴	۱۲	۱۰۰ تا کمتر از ۱۵۰ هکتار
۳۰۳	۳۱۴	۳۴	۳۲	۷۲	۷۵	۷۲	۸۵	۴۵۰	۳	۱۵۰ تا کمتر از ۲۰۰ هکتار
۱۹۸	۱۶۱	۳۸	۲۶	۷۳	۷۸	۶۸	۶۳	۳۸۷	//	۲۰۰ تا کمتر از ۲۵۰ هکتار
۱۸۹	۱۴۷	۳۶	۲۴	۶۵	۷۵	۷۲	۶۶	۲۶۴	۲	۲۵۰ تا کمتر از ۳۰۰ هکتار
۱۱۴	۹۶	۳۵	۱۸	۵۷	۶۸	۴۵	۴۱	۱۶۸	۱	۳۰۰ تا کمتر از ۵۰۰ هکتار
۱۰۸	۱۰۲	۳۴	۲۳	۶۵	۶۹	۵۶	۴۹	۱۶۳	۱	۵۰۰ تا کمتر از ۱۰۰۰ هکتار
۲۹	۲۷	۱۳	۱۲	۱۲	۱۶	۱۵	۱۰	۴۱	۰	۱۰۰۰ تا کمتر از ۲۰۰۰ هکتار
۱	۱	۱	۰	۱	۱	//	۱	۳	۰	۲۰۰۰ تا کمتر از ۳۰۰۰ هکتار
//	۱	۰	۰	//	//	//	۰	۱	۰	۳۰۰۰ هکتار و بیشتر
۳	۱	۰	۰	۰	۰	۰	۰	۱	۰	اعمال نشده

۲-۱۲ تعداد بهره‌برداران به‌همین میزان استفاده گذشته از جریدات زراعتی و دامپروری و متعلق به دیگر امور حسب وضعیت از این کشاورزان بهره‌بردار - بهره‌بردار

استان تهران	استان قم	استان اصفهان	استان خراسان	استان مازندران	استان گیلان	استان چابکمار	استان کردستان	استان همدان	استان لرستان	استان ایلام	استان خوزستان	استان فارس	استان بوشهر	استان هرمزگان	استان مازندران	استان گلستان	استان گیلان	استان قزوین	استان البرز	استان تهران
۱۰	۹	۸	۷	۶	۵	۴	۳	۲	۱											
۲۶۶۹۸	۵۵	۲۵۷	۹۲۸	۳۳۳۶	۴۰۴۲	۵۶۸۱	۱۴۲۴	۲۱۵۹۱	۰	کسل										
۸۴	۰	۰	۰	۰	۲	۵	۵	۱۸۳	۰	کمتر از ۱ هکتار										
۴۲۱	۰	۰	۰	۲	۹	۱۶	۲۳	۴۰۴	۰	۱ تا کمتر از ۲ هکتار										
۱۵۸۰	۲	۱	۳	۵۱	۱۰۵	۱۴۱	۱۲۷	۲۳۸۷	۰	۲ تا کمتر از ۵ هکتار										
۲۹۲۲	۲	۲	۱۰	۹۶	۱۹۸	۲۴۰	۱۹۵	۲۸۶۰	۰	۵ تا کمتر از ۱۰ هکتار										
۵۰۳۴	۱۱	۸	۳۵	۲۱۲	۴۹۵	۵۸۱	۲۸۲	۶۱۶۰	۰	۱۰ تا کمتر از ۲۰ هکتار										
۲۶۶۳	۲	۱۴	۵۴	۳۱۰	۴۲۲	۵۵۸	۱۷۰	۴۳۲۱	۰	۲۰ تا کمتر از ۳۰ هکتار										
۲۲۲۶	۵	۲۳	۶۸	۳۲۸	۴۸۶	۵۸۹	۱۰۷	۲۲۱۰	۰	۳۰ تا کمتر از ۴۰ هکتار										
۲۰۹۲	۷	۱۸	۷۸	۳۶۹	۳۴۴	۵۰۴	۸۸	۲۳۸۶	۰	۴۰ تا کمتر از ۵۰ هکتار										
۳۵۵۲	۹	۴۳	۱۷۶	۶۴۳	۷۵۲	۱۰۳۴	۲۰۰	۳۳۲۳	۰	۵۰ تا کمتر از ۷۵ هکتار										
۱۵۲۴	۳	۱۷	۷۳	۳۰۹	۲۵۵	۴۷۰	۷۸	۱۶۱۷	۰	۷۵ تا کمتر از ۱۰۰ هکتار										
۱۲۸۲	۲	۳۳	۱۵۲	۴۵۰	۴۵۱	۶۵۶	۶۲	۱۷۶۶	۰	۱۰۰ تا کمتر از ۱۵۰ هکتار										
۵۶۶	۲	۲۳	۷۸	۱۸۰	۱۸۵	۲۴۵	۱۹	۵۲۱	۰	۱۵۰ تا کمتر از ۲۰۰ هکتار										
۳۲۲	۴	۲۲	۶۸	۱۳۴	۱۱۵	۲۰۲	۱۹	۲۱۶	۰	۲۰۰ تا کمتر از ۳۵۰ هکتار										
۲۵۳	۳	۳۰	۶۰	۱۲۲	۹۷	۱۷۲	۱۷	۲۲۸	۰	۳۵۰ تا کمتر از ۵۰۰ هکتار										
۱۶۲	۰	۲۰	۴۱	۷۲	۵۶	۱۱۳	۵	۱۲۰	۰	۵۰۰ تا کمتر از ۱۰۰۰ هکتار										
۱۳۹	۲	۱۵	۳۷	۷۰	۵۴	۱۲۲	۹	۱۰۸	۰	۱۰۰۰ تا کمتر از ۲۰۰۰ هکتار										
۲۸	۰	۱	۳	۷	۹	۲۷	۲	۲۱	۰	۲۰۰۰ تا کمتر از ۲۰۰۰۰ هکتار										
۴	۰	۰	۰	۰	۰	۲	۰	۵	۰	۲۰۰۰۰ هکتار و بیشتر										
۲	۰	//	//	//	۰	//	۰	۲	۰	نامشخص										
۱	۰	۰	۰	۱	۰	۱	۰	۳	۰	جمع کل										

۱۳. تعداد بهره‌برداران بهای با زمین استفاده کننده از تراکتور و ماشین‌های کشاورزی بر حسب شهرستان کشاورزی بهره‌برداران
- بهره‌برداران -

۱	۲	۳	۴	۵	۶	۷	۸	۹	۱۰
کمل	۵۸۵۹	۶۱۷	۲۷۷۰۶	۵۴۷	۷۷۲	۳۸۳۸	۴۸۲	۹۶۲	۲۵۵
کمتر از ۱ هکتار	۵	۰	۷۴	۰	۰	۲	۰	۰	۰
۱ تا کمتر از ۲ هکتار	۱۶	۰	۱۶۵	۰	۰	۹	۰	۰	۰
۲ تا کمتر از ۵ هکتار	۱۴۲	۱	۱۴۶۲	۳	۴	۹۰	۳	۲	۱
۵ تا کمتر از ۱۰ هکتار	۲۲۸	۰	۲۷۵۲	۱	۲	۱۷۰	۰	۷	۰
۱۰ تا کمتر از ۲۰ هکتار	۵۶۲	۱۰	۴۸۶۰	۱۱	۱۵	۴۴۱	۱۰	۴۰	۶
۲۰ تا کمتر از ۳۰ هکتار	۵۲۸	۲۲	۳۶۲۴	۲۵	۲۵	۳۸۳	۱۷	۴۵	۱۳
۳۰ تا کمتر از ۴۰ هکتار	۵۶۰	۲۹	۲۷۱۴	۳۳	۳۶	۳۶۵	۲۲	۶۴	۱۹
۴۰ تا کمتر از ۵۰ هکتار	۵۳۵	۲۲	۲۲۸۲	۲۵	۳۰	۳۱۶	۲۲	۷۱	۱۲
۵۰ تا کمتر از ۷۵ هکتار	۱۰۲۶	۹۶	۲۹۰۷	۹۶	۱۱۶	۷۱۱	۸۲	۱۷۶	۳۳
۷۵ تا کمتر از ۱۰۰ هکتار	۵۰۴	۵۷	۱۷۲۴	۵۱	۶۹	۳۴۴	۴۷	۷۹	۱۹
۱۰۰ تا کمتر از ۱۵۰ هکتار	۶۸۷	۹۰	۲۰۴۷	۸۲	۱۰۶	۴۰۹	۷۲	۱۵۶	۲۹
۱۵۰ تا کمتر از ۲۰۰ هکتار	۲۷۲	۵۳	۶۶۷	۴۸	۶۹	۲۰۳	۴۵	۶۹	۲۱
۲۰۰ تا کمتر از ۲۵۰ هکتار	۲۲۱	۶۵	۴۳۹	۵۰	۷۰	۱۱۷	۴۶	۸۲	۲۹
۲۵۰ تا کمتر از ۳۰۰ هکتار	۱۶۲	۵۸	۳۷۲	۴۳	۶۴	۱۱۱	۳۸	۷۰	۲۴
۳۰۰ تا کمتر از ۵۰۰ هکتار	۱۲۲	۴۵	۲۲۱	۲۱	۴۷	۷۰	۲۹	۵۵	۲۳
۵۰۰ تا کمتر از ۱۰۰۰ هکتار	۱۳۲	۴۶	۳۰۱	۴۷	۵۷	۷۵	۴۰	۶۲	۱۹
۱۰۰۰ تا کمتر از ۲۰۰۰ هکتار	۲۹	۱۴	۴۸	۸	۱۲	۱۶	۸	۱۴	۸
۲۰۰۰ تا کمتر از ۳۰۰۰ هکتار	۳	۱	۴	۰	۱	۰	۰	//	۰
۳۰۰۰ هکتار و بیشتر	//	//	۲	۰	//	۰	۰	//	//
بی‌گزار شده	۱	۰	۱	۰	۰	۰	۰	۰	۰

۱-۴) اعتماد بهره برداران به مصرف کننده کود شیمیایی در سالهای ۱۳۶۰ تا ۱۳۶۶ (مصرف کننده نامبرده به صورت درصد و در صورت لزوم به درصد)

اراضی کشاورزی بهره برداری - تن - بهره برداری - تن -

ازت و فسفره		قطب فسفره		قطب ازت		کل		وسعت اراضی کشاورزی بهره برداری	۱	
مقدار مصرف		مقدار مصرف		مقدار مصرف		مقدار مصرف				
تعداد بهره برداری	بهره برداری	تعداد بهره برداری	مقدار مصرف	تعداد بهره برداری	مقدار مصرف	تعداد بهره برداری	بهره برداری			
۱۱	۱۰	۹	۸	۷	۶	۵	۴	۳	۲	
۹۲۴۲	۹۴۲۲	۲۹۸۹۴	۲۳۸	۱۴۹۹	۵۲۱	۲۲۲۱	۶۵۸۱	۹۹۶۲	۲۴۶۲۳	کل
۱۲	۱۵	۱۱۱	۱	۱۵	۴	۷۲	۱۳	۱۶	۲۴۷	کمتر از ۱/۱۰ هکتار
۲۲	۳۰	۲۲۳	۱	۲۳	۸	۱۱۶	۲۸	۲۷	۴۷۱	۱/۱۰ تا کمتر از ۲/۲۰ هکتار
۱۴۶	۱۶۰	۱۶۴۱	۱۲	۱۶۴	۳۰	۲۲۳	۱۵۹	۱۹۰	۲۱۲۸	۲/۲۰ تا کمتر از ۵/۱۰ هکتار
۲۷۷	۲۸۹	۲۵۴۹	۲۲	۲۱۹	۵۵	۵۰۱	۲۹۸	۲۳۲	۲۲۹۲	۵/۱۰ تا کمتر از ۱۰ هکتار
۷۳۱	۷۴۴	۴۷۹۷	۴۳	۲۴۸	۶۳	۶۸۲	۷۶۳	۸۳۷	۵۸۲۷	۱۰ تا کمتر از ۲۰ هکتار
۷۴۵	۷۶۷	۳۸۹۰	۲۶	۲۰۴	۶۲	۴۳۵	۷۷۱	۸۲۹	۴۵۱۹	۲۰ تا کمتر از ۳۰ هکتار
۷۰۰	۷۲۵	۳۶۶۴	۲۳	۱۳۵	۵۰	۲۶۱	۲۲۲	۷۷۵	۳۵۶۰	۳۰ تا کمتر از ۴۰ هکتار
۷۰۷	۷۴۰	۲۵۷۰	۱۵	۷۲	۲۶	۱۸۱	۲۲۲	۲۷۶	۲۸۲۸	۴۰ تا کمتر از ۵۰ هکتار
۱۴۲۲	۱۴۸۲	۴۴۱۰	۳۰	۱۴۱	۶۹	۲۱۹	۱۴۶۷	۱۵۵۰	۴۸۷۷	۵۰ تا کمتر از ۷۰/۵ هکتار
۸۰۳	۸۱۱	۱۸۷۴	۱۴	۵۶	۲۲	۱۳۶	۸۱۷	۸۴۳	۲۰۶۵	۷۰/۵ تا کمتر از ۱۰۰ هکتار
۱۱۷۱	۱۱۸۱	۳۳۱۹	۱۱	۵۱	۳۱	۱۲۲	۱۱۸۴	۱۲۱۲	۲۴۸۹	۱۰۰ تا کمتر از ۱۵۰ هکتار
۵۲۵	۵۳۸	۷۸۰	۵	۱۵	۲۱	۴۱	۵۴۰	۵۶۹	۸۲۶	۱۵۰ تا کمتر از ۲۰۰ هکتار
۴۱۶	۳۷۸	۴۶۴	۲۲	۱۸	۱۰	۲۰	۴۲۹	۲۸۸	۵۰۲	۲۰۰ تا کمتر از ۳۵۰ هکتار
۴۸۸	۴۸۰	۴۱۵	۷	۶	۱۹	۲۲	۴۹۰	۴۶۱	۴۴۴	۲۵۰ تا کمتر از ۳۵۰ هکتار
۴۱۳	۴۰۵	۲۴۴	۶	۶	۲	۹	۴۱۹	۴۰۷	۲۵۹	۳۵۰ تا کمتر از ۵۰۰ هکتار
۴۶۱	۴۶۱	۲۳۰	۳	۸	//	۳	۴۶۳	۴۱۱	۲۴۱	۵۰۰ تا کمتر از ۱۰۰۰ هکتار
۲۳۶	۲۲۲	۵۶	//	۲	//	۱	۲۳۶	۲۲۲	۵۹	۱۰۰۰ تا کمتر از ۲۰۰۰ هکتار
۴۶	۴۶	۶	.	.	//	۱	۴۶	۴۶	۷	۲۰۰۰ تا کمتر از ۳۰۰۰ هکتار
۱	۱	۳	۱	۱	۳	۳۰۰۰ هکتار و بیشتر
//	//	۱	//	//	۱	اطلاعات نشده

۲-۱ استعدادهای بهره‌برداران در حال مصرف که متوجه گردیده‌اند در زمینه‌های زیر فعالیت‌های کشاورزی خود را در صورت انباشت حساب در یک دوره و مدت

از ارض کشاورزی بهره‌برداران

- بهره‌برداران - تن

از تو مصرف		تعداد مصرف		تعداد ارض		کل		و مدت ارض کشاورزی بهره‌برداران	۱	
مقدار مصرف		تعداد بهره برداران	مقدار مصرف	تعداد بهره برداران	مقدار مصرف	مقدار مصرف				
بهره برداران	بهره برداران					بهره برداران	بهره برداران			
۱۱	۱۰	۹	۸	۷	۶	۵	۴	۳	۲	
۴۵۲	۵۰۳	۲۸۲۳	۱۵۴	۸۳۰	۵۹	۶۷۲	۶۰۵	۵۶۱	۵۲۲۵	کل
۵	۵	۹۷	۱	۱۴	۳	۳۱	۶	۷	۱۴۱	کمتر از ۱ هکتار
۱۶	۱۶	۲۴۹	۳	۳۱	۴	۴۶	۱۶	۲۰	۲۱۸	۱ تا کمتر از ۲ هکتار
۵۱	۵۳	۶۲۴	۹	۸۷	۹	۱۰۹	۶۰	۶۲	۸۲۱	۲ تا کمتر از ۵ هکتار
۶۴	۶۱	۵۳۸	۱۰	۸۲	۵	۶۴	۷۴	۶۶	۶۸۵	۵ تا کمتر از ۱۰ هکتار
۵۶	۵۰	۴۸۹	۱۱	۸۲	۴	۵۶	۶۳	۵۵	۶۲۶	۱۰ تا کمتر از ۲۰ هکتار
۳۱	۳۰	۲۸۲	۶	۶۶	۴	۵۹	۳۸	۳۵	۴۰۷	۲۰ تا کمتر از ۲۵ هکتار
۲۴	۲۸	۲۳۸	۱۷	۶۵	۴	۴۸	۴۱	۷۲	۲۵۱	۲۵ تا کمتر از ۳۰ هکتار
۲۷	۲۸	۲۱۱	۷	۶۴	۳	۳۷	۳۴	۳۰	۳۱۲	۳۰ تا کمتر از ۳۵ هکتار
۴۵	۴۶	۳۶۱	۱۹	۱۰۹	۷	۸۰	۶۴	۴۳	۵۴۹	۳۵ تا کمتر از ۴۰ هکتار
۲۷	۳۰	۳۰۵	۱۲	۸۴	۴	۵۱	۴۰	۳۳	۲۳۹	۴۰ تا کمتر از ۴۵ هکتار
۳۵	۳۶	۲۵۹	۱۷	۷۵	۴	۵۲	۵۱	۴۰	۳۸۷	۴۵ تا کمتر از ۵۰ هکتار
۱۲	۱۲	۶۵	۶	۲۲	۳	۱۷	۱۸	۱۵	۱۴۴	۵۰ تا کمتر از ۵۵ هکتار
۱۰	۱۱	۶۰	۲	۱۰	۱	۷	۱۲	۱۲	۷۷	۵۵ تا کمتر از ۶۰ هکتار
۱۰	۹	۴۳	۱۲	۱۳	۳	۹	۲۳	۱۲	۶۴	۶۰ تا کمتر از ۶۵ هکتار
۸	۹	۳۲	۱۰	۱۷	۳	۴	۱۸	۱۲	۴۹	۶۵ تا کمتر از ۷۰ هکتار
۱۷	۱۶	۳۷	//	۴	//	۲	۱۸	۱۶	۴۲	۷۰ تا کمتر از ۷۵ هکتار
۱۵	۲۱	۱۵	۱۱	۴	.	.	۲۷	۲۱	۱۶	۷۵ تا کمتر از ۸۰ هکتار
//	//	۱	//	۱	//	۱	//	//	۳	۸۰ تا کمتر از ۸۵ هکتار
.	۸۵ تا کمتر از ۹۰ هکتار
.	۹۰ تا کمتر از ۹۵ هکتار

جدول ۱۵ - تعداد بزرگسالان دارای دام و تعداد دام انعام بر حسب وضعیت کشاورزی بزرگسالان

بهره برداری - هزار اصل -

وضعیت کشاورزی بهره برداری	کل		فصل ام تریک		مقدار ام بزرگ		دام کوچک و بزرگ			
	تعداد	بهره برداری	تعداد	بهره برداری	تعداد	بهره برداری	تعداد	بهره برداری		
									تعداد دام	بهره برداری
۱	۲	۳	۴	۵	۶	۷	۸	۹	۱۰	۱۱
کل	۶۰۳۳۴	۲۳۳۲	۱۲۸	۱۸۰۷۶	۱۳۵۷	۱۸۶۱۱	۳۶	۲۳۳۲	۱۱۰۵	۷۴
بدون زمین	۱۴۵۳۶	۵۸۰	۲۹	۵۱۴۹	۲۷۷	۳۵۲۴	۱۸	۳۸۰۳	۲۰۲	۱۱
کمتر از ۱/۱۰ هکتار	۱۰۱۵	۱۷	۲	۳۳۴	۱۰	۴۱۴	۱	۲۷۰	۷	۱
۱/۱۰ تا کمتر از ۱/۵ هکتار	۱۲۹۷	۲۱	۲	۵۴۴	۲۱	۴۶۳	۱	۳۹۰	۱۰	۱
۱/۵ تا کمتر از ۱/۲ هکتار	۴۷۳۲	۱۴۷	۷	۳۱۲۱	۱۰۴	۱۲۷۳	۴	۱۳۳۸	۴۳	۲
۱/۲ تا کمتر از ۱ هکتار	۵۹۵۱	۲۱۹	۱۰	۳۵۴۰	۱۴۶	۱۳۹۰	۴	۲۰۲۱	۷۳	۶
۱ تا کمتر از ۱.۵ هکتار	۸۶۴۶	۳۵۵	۱۶	۶۰۸۵	۱۶۶	۲۰۲۷	۶	۳۵۴۳	۱۴۹	۱۰
۱.۵ تا کمتر از ۲ هکتار	۵۶۲۷	۳۱۶	۱۲	۱۵۱۹	۱۰۲	۱۵۸۰	۵	۲۵۲۸	۱۱۵	۸
۲ تا کمتر از ۳ هکتار	۳۹۹۲	۱۴۲	۱۰	۸۳۴	۵۲	۱۱۵۴	۴	۲۰۰۷	۸۶	۶
۳ تا کمتر از ۴ هکتار	۲۹۸۶	۱۰۴	۹	۵۰۶	۲۵	۶۶۸	۴	۱۵۱۲	۶۶	۵
۴ تا کمتر از ۵ هکتار	۴۷۶۱	۱۵۳	۱۵	۶۴۷	۴۱	۱۶۸۰	۷	۲۳۳۵	۱۱۲	۸
۵ تا کمتر از ۱۰ هکتار	۱۶۷۶	۷۳	۷	۲۲۸	۱۸	۶۸۶	۲	۱۰۶۰	۵۴	۴
۱۰ تا کمتر از ۱۵ هکتار	۱۳۹۱	۹۶	۹	۲۴۷	۱۹	۳۷۴	۲	۱۳۷۱	۷۶	۵
۱۵ تا کمتر از ۲۰ هکتار	۷۶۰	۲۸	۲	۹۱	۷	۲۲۹	۱	۴۳۰	۳۱	۲
۲۰ تا کمتر از ۲۵ هکتار	۴۱۲	۲۸	۲	۶۵	۶	۱۴۹	۱	۲۸۸	۲۲	۱
۲۵ تا کمتر از ۳۰ هکتار	۳۸۵	۲۴	۲	۵۳	۶	۱۲۲	۱	۲۱۰	۱۸	۱
۳۰ تا کمتر از ۳۵ هکتار	۳۱۸	۱۹	۱	۴۵	۶	۵۶	//	۱۱۷	۱۳	۱
۳۵ تا کمتر از ۴۰ هکتار	۲۰۸	۲۱	۱	۳۳	۷	۵۷	//	۱۰۶	۱۴	۱
۴۰ تا کمتر از ۴۰۰ هکتار	۴۶	۶	۱	۱۷	۳	۱۰	۱	۲۵	۶	//
۴۰۰ تا کمتر از ۲۰۰۰ هکتار	۵	//	//	۲	//	۱	//	۲	//	//
۲۰۰۰ هکتار و بیشتر	۲	//	//	۰	۰	۲	//	۱	//	//
انعام نشده	۲۵	//	//	۵	//	۱۴	//	۶	//	//

۶) مقدار بهره‌برداری برآورد از این دو طبقه به شرح جدول است. این کشاورزی بهره‌برداران - بهره‌برداران -

وسعت کاراضی کشاورزی بهره‌برداران	غل		زغالک و سفیدچوبه		ذخایر و برزغالک		بهره‌برداران و برزغالک			
	تعداد دام		تعداد		تعداد		تعداد دام			
	بهره برداران	ثوبتند بهره	بهره برداران	ثوبتند بهره	بهره برداران	ثوبتند بهره	بهره برداران	ثوبتند بهره		
۱	۲	۳	۴	۵	۶	۷	۸	۹	۱۰	۱۱
غل	۱۶۵۲۳	۱۲۲۱	۱۰۳۱	۶۰۲۳	۲۱۳	۱۴۳۹۵	۴۶۶	۱۸۱۹۵	۹۱۸	۵۶۵
بدون زمین	۸۹۵۲	۳۰۰	۲۸۰	۲۰۸۵	۷۴	۲۲۲۲	۱۱۸	۲۳۴۴	۲۲۶	۱۶۲
کشتار ۱/۱	۶۰۲	۶	۱۰	۱۰۷	۲	۳۱۵	۷	۱۸۱	۴	۳
۱/۱ شاکمتر از ۲	۹۳۵	۱۲	۱۸	۱۶۸	۲	۴۳۱	۱۰	۲۳۶	۱۰	۸
۲/۲ شاکمتر از ۵	۲۴۵۹	۶۹	۷۸	۵۷۲	۱۴	۱۴۳۵	۴۰	۱۴۵۲	۵۴	۲۸
۵/۵ شاکمتر از ۱	۴۵۶۱	۱۰۴	۱۱۵	۶۷۶	۱۶	۱۸۰۷	۵۷	۲۰۷۸	۸۶	۵۸
۱ شاکمتر از ۲	۶۶۰۹	۱۷۱	۱۷۳	۱۰۶۸	۳۶	۲۵۰۵	۸۴	۲۰۳۶	۱۳۶	۹۰
۲ شاکمتر از ۳	۴۰۴۷	۱۱۴	۱۰۲	۷۵۷	۲۴	۱۴۳۵	۴۷	۱۸۵۴	۹۰	۵۶
۳ شاکمتر از ۴	۲۸۴۹	۷۶	۶۶	۶۳۰	۱۸	۹۴۸	۳۱	۱۴۶۳	۵۸	۳۴
۴ شاکمتر از ۵	۲۰۱۸	۶۰	۴۴	۵۲۳	۱۶	۶۰۳	۳۱	۸۹۲	۴۴	۲۳
۵ شاکمتر از ۷/۵	۳۰۸۶	۹۵	۵۸	۹۵۷	۲۲	۲۹۵	۲۵	۱۳۲۹	۶۳	۳۳
۷/۵ شاکمتر از ۱۰	۱۲۸۷	۴۹	۲۳	۴۱۷	۱۶	۲۷۲	۶	۵۷۲	۲۳	۱۵
۱۰ شاکمتر از ۱۵	۱۶۱۸	۶۶	۳۹	۵۴۴	۲۲	۳۲۷	۱۰	۷۴۶	۴۴	۱۶
۱۵ شاکمتر از ۲۰	۵۳۰	۲۸	۱۰	۱۹۲	۱۲	۷۱	۲	۲۶۷	۱۶	۷
۲۰ شاکمتر از ۲۵	۲۵۲	۲۲	۷	۱۳۶	۸	۴۷	۲	۱۷۱	۱۴	۵
۲۵ شاکمتر از ۳۵	۳۶۳	۱۸	۶	۹۴	۷	۳۹	۲	۱۳۰	۱۱	۴
۳۵ شاکمتر از ۵۰	۱۶۳	۱۵	۵	۴۸	۳	۱۹	۱	۹۶	۱۲	۴
۵۰ شاکمتر از ۱۰۰	۱۵۱	۱۷	۴	۴۵	۴	۱۱	//	۹۵	۱۲	۴
۱۰۰ شاکمتر از ۲۰۰	۳۷	۷	۲	۱۰	۲	۵	//	۲۳	۵	۲
۲۰۰ شاکمتر از ۳۰۰	۴	//	//	۱	//	۰	۰	۳	//	//
۳۰۰ شاکمتر و بیشتر	۱	//	//	۰	۰	۰	۰	۱	//	//
۱ شاکمتر نشده	۱۱	//	//	۲	//	۵	//	۴	//	//

۱۷- تعداد بهره‌برداران به‌کارداران این دو صنعت در هر شهرستان و تعداد دام‌ها و طیور این دو صنعت بر حسب نوع و تعداد آن‌ها در هر شهرستان - بهره‌برداران به‌کارداران -

شماره شهرستان	تعداد دام‌ها و طیور							شماره بهره‌برداران
	تعداد کل	تعداد گاو	تعداد گاو میش	تعداد بز	تعداد اسب	تعداد مرغ	تعداد طیور	
۱	۲۷۲۲۸	۱۲۳۱	۴۷۸	۶۶۶	۷۱	۲۰۵	۱۵۵	۴۴
۲	۵۷۲۹	۳۰۰	۱۲۳	۱۷۶	۲۴	۵۶	۳۰	۷
۳	۲۸۸	۶	۲	۳	//	۱	//	//
۴	۵۰۳	۱۲	۴	۷	//	۲	۳	//
۵	۲۰۲۴	۶۹	۲۱	۴۸	۲	۱۲	۱۲	۲
۶	۲۷۵۴	۱۰۴	۳۸	۶۱	۳	۱۵	۱۷	۲
۷	۴۱۰۴	۱۷۱	۶۵	۹۷	۵	۲۵	۲۵	۵
۸	۲۶۱۱	۱۱۴	۴۶	۶۵	۴	۱۷	۱۶	۳
۹	۱۸۹۲	۷۶	۲۰	۴۳	۳	۱۲	۱۱	۲
۱۰	۱۴۱۵	۶۰	۲۲	۲۳	۲	۶	۸	۲
۱۱	۲۳۸۶	۹۵	۲۵	۵۲	۵	۱۵	۱۱	۳
۱۲	۱۰۱۴	۴۹	۱۸	۲۷	۲	۸	۵	۱
۱۳	۱۲۹۰	۶۶	۲۳	۲۶	۴	۱۱	۷	۲
۱۴	۴۵۹	۲۸	۱۱	۱۵	۳	۵	۲	//
۱۵	۳۰۷	۲۲	۸	۱۲	۳	۴	۲	//
۱۶	۲۲۴	۱۸	۷	۱۰	۲	۲	۲	//
۱۷	۱۴۴	۱۵	۵	۸	۲	۴	۲	//
۱۸	۱۴۰	۱۷	۷	۶	۳	۲	۱	//
۱۹	۲۲	۷	۳	۴	۲	۴	//	//
۲۰	۵	//	//	//	۰	//	//	//
۲۱	۶	//	//	//	۰	//	//	۰
۲۲	۶	//	//	//	//	//	//	//

۱- تعداد بهره‌های از آب و زمین‌های کشاورزی در استان فارس و شهرستان‌های آن در سال ۱۳۶۷ (تعداد بهره‌های از آب و زمین‌های کشاورزی در استان فارس و شهرستان‌های آن در سال ۱۳۶۷)

تعداد بهره‌های از آب و زمین‌های کشاورزی در استان فارس و شهرستان‌های آن در سال ۱۳۶۷	تعداد بهره‌های از آب و زمین‌های کشاورزی در استان فارس و شهرستان‌های آن در سال ۱۳۶۷						تعداد بهره‌های از آب و زمین‌های کشاورزی در استان فارس و شهرستان‌های آن در سال ۱۳۶۷	تعداد بهره‌های از آب و زمین‌های کشاورزی در استان فارس و شهرستان‌های آن در سال ۱۳۶۷
	تعداد بهره‌های از آب و زمین‌های کشاورزی در استان فارس و شهرستان‌های آن در سال ۱۳۶۷	تعداد بهره‌های از آب و زمین‌های کشاورزی در استان فارس و شهرستان‌های آن در سال ۱۳۶۷	تعداد بهره‌های از آب و زمین‌های کشاورزی در استان فارس و شهرستان‌های آن در سال ۱۳۶۷	تعداد بهره‌های از آب و زمین‌های کشاورزی در استان فارس و شهرستان‌های آن در سال ۱۳۶۷	تعداد بهره‌های از آب و زمین‌های کشاورزی در استان فارس و شهرستان‌های آن در سال ۱۳۶۷	تعداد بهره‌های از آب و زمین‌های کشاورزی در استان فارس و شهرستان‌های آن در سال ۱۳۶۷		
۱	۲	۳	۴	۵	۶	۷	۸	۹
کلی	۳۲۴۹۱	۱۰۳۱	۵۶۶	۶۱۰	۴۵	۱۱۶	۱۴۹	۴۰
مردود زمین	۲۸۶۷	۲۸۰	۱۵۸	۱۶۹	۱۰	۳۵	۲۲	۶
کشور (۱۰۰٪)	۴۹۶	۱۰	۶	۶	۱	۱	۲	۱
۱/۱ (کشور ۱۰۰٪)	۷۶۷	۱۸	۱۰	۱۰	۱	۲	۳	۲
۲/۱ (کشور ۱۰۰٪)	۲۸۸۷	۷۸	۴۴	۴۷	۱	۸	۱۵	۳
۳/۱ (کشور ۱۰۰٪)	۳۸۸۵	۱۱۵	۶۴	۶۷	۲	۱۲	۲۰	۵
۴/۱ (کشور ۱۰۰٪)	۵۵۴۰	۱۷۲	۹۶	۱۰۳	۲	۱۶	۲۷	۷
۵/۱ (کشور ۱۰۰٪)	۲۲۹۰	۱۰۲	۵۶	۶۱	۲	۱۱	۱۵	۴
۶/۱ (کشور ۱۰۰٪)	۲۲۱۱	۶۶	۳۵	۳۸	۱	۸	۱۰	۳
۷/۱ (کشور ۱۰۰٪)	۱۴۶۵	۴۴	۲۴	۲۶	۱	۵	۶	۲
۸/۱ (کشور ۱۰۰٪)	۲۱۲۴	۵۸	۳۱	۳۴	۱	۶	۸	۲
۹/۱ (کشور ۱۰۰٪)	۸۷۰	۲۳	۱۲	۱۲	۱	۲	۳	۱
۱۰/۱ (کشور ۱۰۰٪)	۱۰۷۴	۲۹	۱۵	۱۷	۱	۳	۳	۱
۱۱/۱ (کشور ۱۰۰٪)	۲۲۸	۱۰	۶	۶	۱	۱	۱	۱
۱۲/۱ (کشور ۱۰۰٪)	۲۱۷	۷	۳	۴	۱	۱	۱	۱
۱۳/۱ (کشور ۱۰۰٪)	۱۶۶	۶	۳	۳	۱	۱	۱	۱
۱۴/۱ (کشور ۱۰۰٪)	۱۱۵	۵	۲	۲	۱	۱	۱	۱
۱۵/۱ (کشور ۱۰۰٪)	۱۰۶	۴	۲	۲	۱	۱	۱	۱
۱۶/۱ (کشور ۱۰۰٪)	۲۷	۲	۱	۱	۱	۱	۱	۱
۱۷/۱ (کشور ۱۰۰٪)	۴	۱	۱	۱	۱	۱	۱	۱
۱۸/۱ (کشور ۱۰۰٪)	۱	۱	۱	۱	۱	۱	۱	۱
۱۹/۱ (کشور ۱۰۰٪)	۶	۱	۱	۱	۱	۱	۱	۱

۱۹. تعداد بهره بردارانی که در این کار و کسبه و شغل و شغل کشاورزی و دامپروری و طیور و ماهی پروری و سایر شغلها در این استان به اشتغال داشته و بر حسب نوع شغل و در این کار و کسبه و شغل و شغل کشاورزی و دامپروری و طیور و ماهی پروری و سایر شغلها -

شماره	تعداد کارکنان و کسبه						شماره بهره برداری	نوع شغل
	تعداد کل	شیردوشی	زاینده	کشور داری	تولید	تولید		
۱	۲	۳	۴	۵	۶	۷	۸	۹
۱	۱۳۲	۵۲	۵۵	۵	۶	۴	۱۱۹۴۵	کل
۲	۲۶	۱۱	۱۲	۲	۲	۲	۲۲۸۷	بدون زمین
۳	۲	۲	۲	۲	۲	۲	۶۸۱	کمتر از ۱ هکتار
۴	۲	۲	۲	۲	۲	۲	۸۵۲	۱ تا کمتر از ۲ هکتار
۵	۷	۳	۳	۳	۳	۳	۲۶۰۷	۲ تا کمتر از ۵ هکتار
۶	۱۰	۴	۴	۴	۴	۴	۳۴۰۸	۵ تا کمتر از ۱۰ هکتار
۷	۱۶	۶	۶	۶	۶	۶	۵۵۵۱	۱۰ تا کمتر از ۲۰ هکتار
۸	۱۲	۵	۵	۵	۵	۵	۴۱۰۶	۲۰ تا کمتر از ۵۰ هکتار
۹	۱۰	۴	۴	۴	۴	۴	۳۱۵۷	۵۰ تا کمتر از ۱۰۰ هکتار
۱۰	۹	۳	۳	۳	۳	۳	۲۴۷۹	۱۰۰ تا کمتر از ۲۰۰ هکتار
۱۱	۱۵	۶	۶	۶	۶	۶	۴۱۱۴	۲۰۰ تا کمتر از ۵۰۰ هکتار
۱۲	۷	۳	۳	۳	۳	۳	۱۷۴۸	۵۰۰ تا کمتر از ۱۰۰۰ هکتار
۱۳	۹	۳	۳	۳	۳	۳	۲۱۴۲	۱۰۰۰ تا کمتر از ۱۵۰۰ هکتار
۱۴	۳	۱	۱	۱	۱	۱	۶۸	۱۵۰۰ تا کمتر از ۲۰۰۰ هکتار
۱۵	۲	۲	۲	۲	۲	۲	۴۱۶	۲۰۰۰ تا کمتر از ۲۵۰۰ هکتار
۱۶	۲	۲	۲	۲	۲	۲	۲۲۲	۲۵۰۰ تا کمتر از ۳۰۰۰ هکتار
۱۷	۱۱	۱۱	۱۱	۱۱	۱۱	۱۱	۱۷۳	۳۰۰۰ تا کمتر از ۵۰۰۰ هکتار
۱۸	۱	۱	۱	۱	۱	۱	۱۶۳	۵۰۰۰ تا کمتر از ۱۰۰۰۰ هکتار
۱۹	۱	۱	۱	۱	۱	۱	۳۴	۱۰۰۰۰ تا کمتر از ۲۰۰۰۰ هکتار
۲۰	۳	۳	۳	۳	۳	۳	۳	۲۰۰۰۰ تا کمتر از ۳۰۰۰۰ هکتار
۲۱	۳	۳	۳	۳	۳	۳	۳	۳۰۰۰۰ تا بیشتر
۲۲	۲۰	۲۰	۲۰	۲۰	۲۰	۲۰	۲۰	ظواهر نغده

۱- تعداد بهره‌برداران به‌طور کلی در بخش کشاورزی و شیوه‌های تولید و استفاده از زمین‌های کشاورزی در شهرستان‌های مختلف استان

بهره‌برداران به‌طور کلی -

شماره بهره‌بردار	شماره بهره‌برداران		شماره بهره‌برداران		شماره بهره‌برداران		شماره بهره‌برداران		نوع زمین
	شماره بهره‌برداران		شماره بهره‌برداران		شماره بهره‌برداران		شماره بهره‌برداران		
	تعداد	بهره‌برداران	تعداد	بهره‌برداران	تعداد	بهره‌برداران	تعداد	بهره‌برداران	
۱	۱۰	۲۰	۱۲	۲۸۹	۵۵۹۸	۴۴۱۷	۱۲۱	۵۹۲۱	کعل
۲	۷۴	۵۶۵	۴	۷۲	۱۱۲۵	۹۹۸۲	۲۷	۱۲۰۸	بدون زمین
۳	۴	۲۵	۳	۴	۸۴	۸۴۶	۳	۸۸	کمتر از ۱ هکتار
۴	۵	۲۸	۵	۱۲۸	۱۱۴۵	۲	۱۲۲	۱ تا ۲ هکتار	
۵	۶	۲۵	۱۲	۴۵۰	۳۸۲۴	۳	۴۵۶	۲ تا ۵ هکتار	
۶	۱۵	۱۰۲	۱۲	۶۲۸	۴۷۰۸	۵	۶۴۲	۵ تا ۱۰ هکتار	
۷	۲۵	۱۸۴	۲۲	۹۱۰	۶۷۴۷	۱۱	۹۲۶	۱۰ تا ۲۰ هکتار	
۸	۳۴	۱۵۶	۲۸	۵۵۲	۴۱۶۴	۸	۵۸۲	۲۰ تا ۳۰ هکتار	
۹	۱۵	۱۴۲	۲۲	۲۸۲	۲۸۸۶	۹	۲۹۸	۳۰ تا ۴۰ هکتار	
۱۰	۲۲	۱۳۰	۱۵	۲۸۶	۲۱۳۲	۸	۲۰۹	۴۰ تا ۵۰ هکتار	
۱۱	۲۹	۲۰۶	۲۰	۴۱۱	۳۲۴۹	۱۲	۴۵۰	۵۰ تا ۷۵ هکتار	
۱۲	۲۲	۸۹	۱۰	۱۸۷	۱۲۲۰	۱۲	۲۱۰	۷۵ تا ۱۰۰ هکتار	
۱۳	۲۴	۱۲۵	۱۸	۲۱۷	۱۶۲۴	۶	۲۴۱	۱۰۰ تا ۱۵۰ هکتار	
۱۴	۶	۴۰	۶	۸۱	۵۲۹	۳	۸۸	۱۵۰ تا ۲۰۰ هکتار	
۱۵	۱۰	۴۴	۲	۴۲	۲۳۹	۳	۵۷	۲۰۰ تا ۲۵۰ هکتار	
۱۶	۱۲	۴۴	۵	۲۳	۲۴۹	۲	۴۵	۲۵۰ تا ۳۰۰ هکتار	
۱۷	۵	۱۶	۰	۲۴	۱۴۹	۳	۲۹	۳۰۰ تا ۴۰۰ هکتار	
۱۸	۷	۲۴	۲	۲۴	۱۳۲	۱	۲۱	۴۰۰ تا ۵۰۰ هکتار	
۱۹	۴	۷	۰	۶	۲۶	۲	۱۰	۵۰۰ تا ۶۰۰ هکتار	
۲۰	۲	۲	۰	۳	۳	۳	۶	۶۰۰ تا ۷۰۰ هکتار	
۲۱	۱	۱	۰	۳	۳	۳	۲	۷۰۰ تا ۸۰۰ هکتار	
۲۲	۲	۲	۰	۱	۱	۳	۱۱	بیشتر از ۸۰۰ هکتار	

۲۲- تعداد افسران و پرسنل در دستگاه‌های اجرایی و دستگاه‌های وابسته به دستگاه‌های اجرایی در سال

ردیف	کل		اداره کل		اداره‌های تابعه		اداره‌های وابسته		توضیحات	
	تعداد	پورته	تعداد	پورته	تعداد	پورته	تعداد	پورته		
	۱	۲	۳	۴	۵	۶	۷	۸		
۱	۱۱۸۸	۱۵۴۴۳	۲۲۱۶	۵۴۸	۱۳۵۷۴	۵۶۷	۲۶۰۵	۲۳	۱۸۷۹	۷۱۱
۲	۴۵	۱۸۶	۸۷	۲۱	۱۷۸	۲۲	۸۰	۱	۸	۲
۳	۴۵	۲۴۰	۲۰۶	۱۹	۲۹۷	۲۲	۵۴	۴	۴۳	۱۵۲
۴	۷۹	۶۰۵	۲۳۷	۲۷	۵۶۳	۴۸	۲۱۵	۵	۴۳	۵۲
۵	۱۷۵	۸۹۵	۵۹۴	۴۱	۸۰۶	۱۳۶	۵۱۶	۸	۸۶	۷۸
۶	۱۰۲	۴۳۳	۲۰۳	۳۸	۳۵۶	۶۴	۲۳۴	۱۰	۷۷	۲۱
۷	۱۶۸	۱۷۰۱	۹۸۲	۵۷	۸۲۸	۱۲۹	۴۵۸	۱۳	۳۷۴	۳۳۶
۸	۱۹۰	۲۰۰۹	۴۰۷	۸۷	۲۹۹۲	۹۷	۲۳۲	۵	۴۲	۳۵
۹	۶۲	۶۹۸	۱۳۶	۲۱	۵۲۱	۳۳	۱۰۷	۸	۱۶۲	۲۹
۱۰	۵۸	۸۲۵	۵۰۸	۳۷	۳۶۷	۱۹	۵۰۵	۲	۳۸	۲
۱۱	۲۳	۱۲۷۷	۹۴	۹	۸۴۳	۷	۲۵	۷	۴۳	۶۹
۱۲	۹۲	۲۹۵۸	۶	۸۹	۲۹۵۰	-	-	۴	۸	۶
۱۳	۲۳	۶۲۲	۱۰	۳۱	۵۷۷	-	-	۲	۴۵	۱۰
۱۴	۲	۴۱۹	۱۰	۴	۴۰۵	-	-	۳	۱۴	۱۰
۱۵	۵۱	۷۱۰	۵	۴۹	۶۶۹	-	-	۲	۱۱	۵
۱۶	۲۹	۲۷۵	-	۲۹	۲۷۵	-	-	-	-	-

برق‌ماری عمومی کشاورزی ۱۳۶۷
 ۱- کل تعداد انواع بهره‌برداران

بهره‌برداران

موضوع	فراشی	فهرستی				جمع	تخصصی	عم	شماره
		۵ خانوار اوربیدتر	۴ خانوار	۳ خانوار	۲ خانوار				
۱۰	۹	۸	۷	۶	۵	۴	۳	۲	
									استان‌های محال و برختباری
۲۴	۲۱	۱۲۷	۲۲۰	۵۵۱	۲۱۱۳	۲۰۱۱	۶۲۳۴۳	۷۰۴۱۸	شهرستان بروجرد
۱۱	۱۲	۳۲	۵۱	۱۴۰	۴۶۹	۶۶۲	۱۷۷۷۲	۱۸۴۸۷	شهرستان شهرکرد
۱۶	۶	۲۲	۵۰	۱۱۳	۴۶۴	۶۶۰	۱۷۴۶۸	۱۸۷۱۲	شهرستان فارس
۲	۵	۲۳	۲۳	۱۰۷	۲۷۸	۴۴۰	۱۸۷۷۰	۱۹۲۱۸	شهرستان کرمان
۴	۵	۳۹	۸۶	۱۹۱	۸۷۲	۱۱۸۸	۱۳۳۰۳	۱۴۵۰۰	

۲- شش ماهه اخیر بودجه‌های در این هر یک از انواع فعالیت‌های کشاورزی
فعالیت‌های زیر دست‌های زیر به حساب آمده است:

— بهره‌برداری —

ششمین سرج		زراعت و باغبانی		پرورش دام		پرورش طیور		پرورش اشته‌های مختلف		پرورش مساعی	
۱	۲	۳	۴	۵	۶	۷	۸	۹	۱۰	۱۱	۱۲
استان‌های محال و بندرین	۵۱۱۴۲	۲۵۲۴۹	۶۰۹۳۴	۴۶۴۵۳	۱۱۸۸	۲	۱۷	۱۳
شهرستان بروجرد	۱۲۸۶۱	۶۰۶۴	۱۶۲۲۲	۱۳۲۲۱	۲۲۸	۱	۱۳	۵
شهرستان شهرکرد	۱۱۳۹۰	۱۰۳۲۰	۶۳۳۳۹	۱۳۶۶	۴۳۹	۰	۴	۴
شهرستان فارس	۱۴۶۳۱	۲۳۳۶	۱۷۵۶۲	۱۳۳۱۰	۲۵۲	۱	۰	۳
شهرستان اردکان	۱۱۱۶۴	۲۳۹۲	۱۱۶۱۰	۹۹۹	۱۶۹	۰	۱	۱

۴- ش. ستعدادی وساحتی هر میرد از برهه ای در این

- برهه برداری - کشاور

مناطق و ولایات		اراضی زراعی		کسک		شرح		
مساحت		شعداد	شعداد	شعداد	شعداد			
میراد	میراد	میراد	میراد	میراد	میراد			
۱	۸	۷	۶	۵	۴	۳		
۴۰۳۹	۸۷۹۴	۱۳۸۷۳	۲۴۸۹۲	۲۷-۱۷۳	۵۱-۶۳	۲۳۲۳۰۴	۵۴۶۱۲	استان چهارمحال و بختیاری
۸۶۶	۳۴۸۴	۲۳۵۰	۶۰۴۹	۸۸۱۴۸	۱۳۸۷۵	۶۱۴۹۸	۱۴۴۸۵	شهرستان بیرون
۱۵۱۰	۴۰۶۸	۵۵۷۸	۱۰۲۶۰	۵۴۴۹۳	۱۱۳۳۶	۶۰۰۲۰	۱۳۵۳۵	شهرستان شهرکرد
۱۳۵۷	۱۵۶۶	۲۸۲۶	۶۳۰۰	۳۵۱۸۶	۱۴۶۶۵	۳۸۰۱۲	۱۵۲۳۶	شهرستان خارسان
۴۰۷	۲۲۲	۱۱۲۹	۲۳۶۰	۴۳۴۳	۱۱۱۶۳	۴۳۷۷۵	۱۱۳۶۱	شهرستان فردگان

بهره‌برداران - کشاورز

شماره	کابل		اراضی زراعی		بسیج و قلمروستان		جمع	بسیج	بهره‌برداران
	تعداد	مساحت	تعداد	مساحت	تعداد	مساحت			
	بهره	بهره	بهره	بهره	بهره	بهره			
۱	۲	۳	۴	۵	۶	۷	۸	۹	
۱	۴۷۵۰۳	۱۱۷۰۹۶	۳۲۸۵۱	۱۰۴۷۳۸	۲۴۸۵۰	۱۲۷۶۸	۸۷۳۳	۴-۳۵	استان چهارمحال و بختیاری
۲	۱۱۶۶۶	۳۸۱۵۲	۱۰۴۴۲	۳۴۸۰۹	۶۰۳۴	۳۳۴۳	۲۴۷۹	۸۶	استان بروجرد
۳	۱۳۴۱۸	۴۲۲۸۹	۵۱۰۹۱	۳۶۸۰۸	۱۰۲۸۲	۵۴۸۲	۳۹۹۳	۱۵۰۹	استان قزوین
۴	۱۳۸۸۱	۱۹۸۶۲	۱۳۰۹۹	۱۲۰۴۱	۹۱۸۵	۱۸۲۹	۱۵۶۶	۱۳۵۵	استان گیلان
۵	۸۵۵۱	۱۶۴۱۳	۸۲۱۵	۱۵۵۹۱	۳۳۴۹	۱۱۲۹	۲۱۵	۴۰۷	استان لرستان

برشماری عمومی کشاورزی ۱۳۱۷

ش ۲-۲ - ش - تعداد و مساحت شهر برود از بهار بازمیندیم

- برود بروداری - هکتار

بسیاغ و قلمستان		اراضی زراعی		کسل		شهر		
مساحت		تعداد	تعداد	مساحت	تعداد			
بسیاغ	بسیاغ	برود از بهار	برود از بهار	برود از بهار	برود از بهار			
۶	۸	۷	۶	۵	۴	۳		
۴	۶۱	۶۵	۱۱۳	۱۱۶۲۲۵	۲۲۷۲۲	۱۱۶۲۲۰	۲۲۷۲۰	استان چهارمحال و بختیاری
۱	۵	۶	۱۸	۵۳۳۰	۱۰۲۲۰	۵۳۳۰	۱۰۲۲۰	شهرستان بروجن
۱	۴۶	۴۶	۴۵	۱۷۶۸۴	۴۲۲۰	۱۷۶۸۴	۴۲۲۰	شهرستان مهریز
۲	۲	۵	۲۴	۱۸۱۴۵	۹-۸۶	۱۸۱۴۵	۹-۸۶	شهرستان فارس
۰	۷	۷	۱۶	۲۶۰۵۵	۸۶۰	۲۶۰۵۵	۸۶۰	شهرستان لردگان

سرشماری عمومی کشاورزی ۱۳۶۷

کشور - تعداد وسعت پهنه برداری هکتار - استان تهران

شماره	کامل		زیرکشت		ایرش	
	تعداد	وسعت	تعداد	وسعت	تعداد	وسعت
۱	۲	۳	۴	۵	۶	۷
استان چهارمحال و بختیاری	۵۱۰۶۳	۲۲۰۴۷۳	۴۹۸۱۲	۱۳۹۵۵۷	۳۰۸۳۴	۸۰۹۱۶
شهرستان سروان	۱۳۸۷۵	۸۸۱۴۸	۱۳۶۸۷	۶۱۹۷۲	۹۶۸۸	۳۶۱۷۹
شهرستان شهرکرد	۱۱۲۳۶	۵۴۴۹۲	۱۱۱۶۶	۳۳۲۳۳	۲۶۶۶	۲۱۲۶۰
شهرستان فارمان	۱۴۶۶۵	۳۵۱۸۶	۱۴۰۶۰	۲۴۲۹۵	۸۱۳۶	۱۰۸۹۱
شهرستان لردگان	۱۱۱۹۲	۴۲۶۶۶	۱۰۸۷۰	۳۰۰۵۷	۵۳۶۴	۱۲۵۸۹

۴-۱ - ش. تعداد وساخته بهره‌برداران در بخش‌های دارای ارزش زیر امرایی

- بهره‌برداران - شماره

شماره	عمل		زیرکشته		ایش	
	تعداد	مساحت	تعداد	مساحت	تعداد	مساحت
۱	۲	۳	۴	۵	۶	۷
استان تهران	۴۳۸۵۱	۱۰۴۲۴۸	۱۸۲۶	۷۳۴۷۲	۱۶۷۷۴	۳۰۷۷۶
شهرستان البرز	۱۰۴۴۲	۲۴۸۰۶	۱۰۳۰۱	۲۲۴۴۲	۳۵۸۶	۱۲۳۶۵
شهرستان قزوین	۱۱۰۶۵	۲۶۸۰۸	۱۰۶۶۲	۲۴۲۲۲	۳۲۲۶	۱۲۵۸۶
شهرستان خراسان	۱۳۰۶۶	۱۷۰۴۱	۱۲۶۶۶	۱۲۴۲۶	۵۰۴۵	۲۷۰۱
شهرستان کردستان	۸۲۱۵	۱۵۵۶۱	۷۶۶	۱۳۴۶۸	۱۷۶۶	۲۱۲۴

- بهره‌برداران - هکتار -

شماره	کابل		زیرکشت		ایست	
	تعداد	مساحت	تعداد	مساحت	تعداد	مساحت
۱	۲	۳	۴	۵	۶	۷
استان خراسان رضوی	۲۷۷۲۲	۱۱۶۳۵۵	۲۶۶۹۵	۱۵۱۱۴	۲۱۹۶۲	۵۰۰۷۰
شهرستان بروجرد	۱۰۷۲۰	۵۳۴۰۰	۱۰۱۲۲	۲۹۵۲۱	۷۱۴۵	۲۳۸۰۹
شهرستان قزوین	۱۲۷۴	۳۶۸۴	۲۵۷۶	۶۰۵۱	۲۲۷۳	۸۶۳۴
شهرستان فارس	۶۰۸۹	۱۸۱۴۵	۸۱۹۸	۱۰۹۶۱	۵۹۹۸	۷۱۸۴
شهرستان لرستان	۸۶۴۰	۲۷۰۵۵	۷۵۹۴	۱۶۶۱۲	۴۷۲۷	۱۰۴۴۲

سرفصلنامه عمومی کشاورزی ۱۳۶۷

شماره توزیع نسبتاً ارضی کشاورزی بر حسب شهر و شهرستان

شماره	شهرستانها و اندازهای ارضی			مجموع	اجاره ای	ملکی	کل	شهرستان
	کشاورزی		کشاورزی ساحلی					
	مردم	مردم						
۱	۲	۳	۴	۵	۶	۷	۸	
۱/۶۴	۱/۶۳	۱/۵۲	۱/۴۵	۲/۱۲	۱/۶۱	۶۰/۶۲	۱۰۰/۰۰	استان بهار و شمال ویرختاری
۱/۵۸	۱/۴۲	۱/۲۴	۱/۵۰	۲/۴۶	۱/۰۵	۸۶/۷۶	۱۰۰/۰۰	شهرستان بروجرد
۱/۴۷	۱/۳۶	۱/۲۶	۲/۱۷	۲/۸۶	۲/۰۴	۸۲/۷۸	۱۰۰/۰۰	شهرستان شهرکرد
۱/۱۲	۱/۰۶	۱/۰۲	۱/۱۸	۱/۲۲	۱/۱۲	۹۶/۶۶	۱۰۰/۰۰	شهرستان طارمجان
۱/۲۰	۱/۵۰	۱/۵۵	۲/۱۶	۱/۰۲	۱/۲۲	۹۱/۶۱	۱۰۰/۰۰	شهرستان لردگان

- بهره برداری - دکتاتور -

مساعدت		تعداد بهره برداری		شرح
تیم ساختی	کل	تیم ساختی	کل	
۵	۴	۳	۲	۱
۱۰۰۶۰۶	۱۲۲۹۹۵	۲۵۱۳۶	۴۹۶۵۲	استان چهارمحال و بختیاری
۲۴۹۶۶	۴۸۶۶۱	۶۲۰۸	۱۲۳۳۶	استان بروجرد
۲۶۹۴۱	۲۰۸۸۹	۱۰۲۳۲	۱۱۰۵۴	استان خرمین
۱۵۶۲۱	۲۳۵۸۴	۷۳۸۷	۱۴۱۲۱	استان فارس
۲۲۰۷۲	۲۹۸۳۱	۸۲۱۳	۱۰۸۵۱	استان لرستان

سرشماری عمومی کشاورزی ۱۳۶۲

۶-۱ - ش - تعداد و وسعت مشرفه سرداران به حای داران کاشت ابر سال ۱۳۶۲

در هر خرداوری - هکت

وسعت		تعداد مشرفه سرداری		شماره
خدمت مشرفین	کل	خدمت مشرفین داران	کل	
۵	۴	۳	۲	۱
۵۶۶۴۱	۶۶۶۶۶	۷۸۶۴۳	۴۱۴۴۴	استان چهارمحال و بختیاری
۱۵۲۶۶	۲۰۴۱۴	۶۳۰۴	۱۰۱۶۴	شهرستان بروجن
۱۶۶۱۴	۲۲۶۸۸	۱۰۰۶۵	۱۰۸۵۰	شهرستان شهرکرد
۹۲۶۸	۱۳۱۵۱	۶۶۶	۱۲۴۶۶	شهرستان فارسان
۱۱۲۶۶	۱۲۲۶۶	۵۶۰۷	۷۶۶۶	شهرستان بردکشان

مخرجه برودار - ستاره

معادلات		تعداد برودار		شرح
شماره معادلات	کل	شماره معادلات	کل	
۵	۴	۳	۲	۱
۴۳۶۵۸	۱۳۰۶۶	۱۸۴۸۶	۲۸۹۳۱	استان چهارمحال و بختیاری
۱۸۶۶۷	۲۸۲۷۶	۱۲۸۲	۹۹۵۱	شهرستان بروجرد
۷۰۲۶	۷۹۰۱	۲۲۳۰	۳۴۵۱	شهرستان شهرکرد
۱۳۳۳	۱۰۴۳۴	۲۵۳۸	۷۶۸۱	شهرستان فارس
۱۱۷۱۲	۱۶۴۵۵	۵۴۳۶	۷۵۴۸	شهرستان لردهگان

- بهره‌بردار به‌عبارت از -

ردیف	قسمت		ایمن		کامل		تعداد بهره‌بردار	تعداد اکتفا	تولید	تولید	تولید	تولید	تولید
	تولید	تولید	تولید	تولید	تولید	تولید							
۱-۱	۱	۸	۷	۶	۵	۴	۳	۲	۱	۱	۱	۱	۱
۲۷-۶۸	۴۱۵۱۵	۲۶۱۴۸	۱۹-۶۷	۳۱۹۸۱	۲۱-۹۹	۱-۶۱۳۴	۷۳۴۹۶	۴۴۷۶۷
۱۵۲۱۴	۱۷۵۴۶	۹۳۹۰	۲-۲۳۷	۸۵۳۹	۶۱۴۴	۲۵۴۹۹	۲۶-۸۵	۱۳۶۱۴
۴۹۸۹	۵۳۶۱	۳۱۵۸	۲۲۶۵۴	۹۷۹۵	۹۶۵۰	۲۷۶۴۴	۱۵۱۵۶	۱-۰۰۱۱
۵۵۵۶	۷۸۴۰	۶۱۱۱	۱۴-۴۱	۷۲۸۲	۱-۵۸۲	۱۷۵۸۷	۱۵۲۳۴	۱۲۷۳۱
۱۱۳۶۱	۱-۷۶۷	۶۲۸۹	۱۴۱۴۵	۳۶۱۴	۴۲۲۳	۲۵۴۰۵	۱۷-۴۱	۶۴۱۱

بهره برداری - کتار - تنه

کسب			ایمنی			دریم			شرح
تولید	مهره	کاشت	تولید	مهره	کاشت	تولید	مهره	کاشت	
۲	۳	۴	۵	۶	۷	۸	۹	۱۰	
۲۰۸۶۶	۲۱۷۳۱	۱۸۷۷۶	۲۹۱۳۵	۱۷۱۱۶	۱۴۲۶۲	۴۹۹۹۱	۲۳۸۴۸	۶۰۱۱۷
۶۵۶۱	۱۰۷۴۰	۷۷۱۶	۹۹۴۹	۲۵۹۷	۲۱۷۵	۱۹۵۰۹	۱۴۳۲۷	۱۰۰۰۸۷
۲۲۱۸	۲۰۵۲	۱۷۸۶	۱۳۴۷۶	۵۸۳۵	۷۶۰۸	۱۵۶۶۴	۷۸۹۳	۸۱۸۷
۳۲۰۷	۴۰۴۵	۳۲۴۲	۲۱۴۲	۱۰۶۰	۹۸۰۰	۵۲۲۹	۵۱۰۵	۵۵۱۲
۵۸۸۰	۴۸۸۹	۵۰۳۳	۳۵۵۴	۱۶۲۴	۱۶۷۹	۹۴۳۹	۶۵۱۲	۶۳۲۹

بهره برداران گشاورزی

دوره		آبی		کسل		جمع		شماره	
شماره	تولید	تولید	تولید	تولید	تولید	تولید	تولید		
۱۰	۹	۸	۷	۶	۵	۴	۳	۲	
.	.	.	۶۸۰	۲۲۳۹	۷۶۰۰	۶۶۸۰	۲۲۳۹	۷۹۰۰	استان فارس
.	.	.	۱۵۷۰	۵۳۱	۳۶۴۲	۱۵۷۰	۵۳۱	۲۶۴۲	شهرستان بروجرد
.	.	.	۷۷	۲۷	۱۲۷	۷۷	۲۷	۱۲۷	شهرستان خرمین
.	.	.	۳۶۳	۱۷۳	۳۶۳	۳۶۳	۱۷۳	۲۶۱	شهرستان فارس
.	.	.	(۶۷)	۱۵۱۰	۳۸۳۹	(۶۷)	۱۵۱۰	۳۸۳۹	شهرستان بردگان

- بهره‌برداران - جاتبار - تن

شماره	کل			امس			قیمت												
	تعداد بهره‌برداران	سطح کاشت	تولید	تعداد بهره‌برداران	سطح کاشت	تولید	تعداد بهره‌برداران	سطح کاشت	تولید										
										۱	۲	۳	۴	۵	۶	۷	۸	۹	۱۰
۱	۱۴۰	۱۰۶	۲۹۰	۱۴۰	۱۰۶	۲۹۰	۰	۰	۰	۰	۰	۰	۰	۰	۰	۰	۰	۰	۰
۲	۲	۱۱	۲۲	۲	۱۱	۲۲	۰	۰	۰	۰	۰	۰	۰	۰	۰	۰	۰	۰	۰
۳	۹	۸	۳۶	۹	۸	۳۶	۰	۰	۰	۰	۰	۰	۰	۰	۰	۰	۰	۰	۰
۴	۲	۱	۱۶	۲	۱	۱۶	۰	۰	۰	۰	۰	۰	۰	۰	۰	۰	۰	۰	۰
۵	۱۲۲	۸۶	۱۴۵	۱۲۲	۸۶	۱۴۵	۰	۰	۰	۰	۰	۰	۰	۰	۰	۰	۰	۰	۰

برنامه عمومی کشاورزی ۱۳۶۷

شماره ش. تعداد بذر مورد نیاز در برنامه از این محصول در تدریج
و سطح کاشت بر مقدار تولید است

- بذر مورد نیاز - کشتار - تن

شماره	بذر مورد نیاز		کشتار		تولید		بهره		
	تولید	بهره	تولید	بهره	تولید	بهره	تولید	بهره	
۱	۲	۳	۴	۵	۶	۷	۸	۹	۱۰
.....	۱۰۶۲	۱۲۱۵	۱۲۲۸	۱۰۶۲	۱۲۱۵	۱۲۲۸	۱۱۲۸	۱۰۶۲
.....	۲۸۵	۳۲۲	۳۸۵	۲۸۵	۳۲۲	۳۸۵	۳۲۲	۲۸۵
.....	۳۲۴	۵۸۷	۶۴۴	۳۲۴	۵۸۷	۶۴۴	۵۸۷	۳۲۴
.....	۲	۱۱	۲	۲	۱۱	۲	۱۱	۲
.....	۱۶۰	۲۲۳	۲۶۰	۱۶۰	۲۲۳	۲۶۰	۲۲۳	۱۶۰

برق‌خانه‌های عمومی کشاورزی ۱۳۶۲

۲-۱-۰ ش. تعداد بهره‌برداران به‌کارگزاران از اراضی دولتی
و صاحب‌کشوری و تعداد تولید آنها

- بهره‌برداران - کشاورز - کت

شماره	کول			امری			مجموع		
	تولید	بهره‌برداران	تولید	تولید	بهره‌برداران	تولید	تولید	بهره‌برداران	تولید
۱	۲	۳	۴	۵	۶	۷	۸	۹	۱۰
استان چهارمحال و بختیاری	۱۰۸۲	۲۵۱	۸۵۷	۸۶۵	۵۴۴	۷۲۶	۲۲۷	۲۰۷	۱۳۱
فهرستان بروجرد	۲۴۲	۱۴۷	۱۵۶	۱۷۴	۱۰۵	۱۳۱	۶۶	۴۷	۲۴
فهرستان شهرکرد	۲۷۹	۱۳۸	۱۷۸	۲۶۰	۱۰۰	۱۳۰	۶۱	۲۸	۴۷
فهرستان نازمان	۹۶	۲۰	۲۷	۸۵	۱۶	۲۴	۱۲	۴	۳
فهرستان لرستان	۴۶۴	۴۵۶	۴۹۷	۳۴۵	۲۲۳	۴۴۱	۲۲۴	۱۳۴	۵۶

مردمان عمومی کشاورزی ۱۳۲۷

۱۱-۱۲-۱۳ ش. تعداد بهره‌برداران زمین‌داران و محصول آنرا از تولیدات
و صاحبان زمین و مقدار تولیدات آنها

- بهره‌برداران - کشاورزی -

شهر			کلی			امری			دیگر		
تعداد بهره‌برداران	تولیدات	تولیدات	تولیدات	تولیدات	تولیدات	تولیدات	تولیدات	تولیدات	تولیدات	تولیدات	تولیدات
۱	۲	۳	۴	۵	۶	۷	۸	۹	۱۰	۱۱	۱۲
.....
.....
.....
.....
.....
.....

برق‌سازی عمومی کشاورزی ۱۳۶۷

۱۳۶۷-۱۳۶۸: ش. تعداد بهره‌برداران برق‌سازان در این جدول عددی و سطح کفایت بر مقدار تولید است

- بهره‌برداران - هکتار - تن

شرح	کل		آب‌س		سیم	
	تعداد بهره‌برداران	سطح کفایت	تعداد بهره‌برداران	سطح کفایت	تعداد بهره‌برداران	سطح کفایت
استان چهارمحال و بختیاری	۴۰۷۲	۱۳۷۲	۱۱۰۳	۳۳۳	۱۳۳۱	۶۵۲
شهرستان بروجن	۷۱۵	۲۵۵	۲۳۶	۶۵	۲۷۰	۶۱
شهرستان شهرکرد	۱۷۰۶	۴۶۴	۴۴۷	۱۴۳	۵۲۳	۱۷
شهرستان نازمان	۵۶۵	۱۲۱	۱۱۸	۲	۳	۲
شهرستان لردهان	۱۰۸۷	۵۳۲	۳۰۱	۵۳۸	۲۰۸	۲۲۰

برقکاری عمومی کشاورزی ۱۳۶۷

۷-۲- ش. متمدن بهره برداری های دارای محصول سبزی زمینی
و سطح کاشت خود را تولید کنندگان

بهره برداری - کشتار - ش.

کشتار		بهره برداری		کشتار		بهره برداری		شرح	
تولید	سطح کاشت	تولید	سطح کاشت	تولید	سطح کاشت	تولید	سطح کاشت		
۱۰	۹	۸	۷	۶	۵	۴	۳	۱	
.	.	.	۵۰۲۷	۶۴۸	۱۶۷۸	۵۰۲۷	۶۴۸	۱۶۷۸	استان چهارمحال و بختیاری
.	.	.	۲۵۶۱	۲۰۰	۳۶۴	۲۵۶۱	۲۰۰	۳۶۴	شهرستان بروجن
.	.	.	۲۲۷۷	۴۲۵	۶۲۶	۲۲۷۷	۴۲۵	۶۲۶	شهرستان کهزک
.	.	.	۶۶	۱۷	۲۲	۶۶	۱۷	۲۲	شهرستان نارس
.	.	.	۲۳	۴	۲۵	۲۳	۴	۲۵	شهرستان بردک

مرکز ماریتیم عمومی مشاوره‌ری ۱۳۶۷
 ۱۳۶۷-۱۳۶۸: میزان تولید و مصرف مواد غذایی در استان تهران و شهرستانها
 و سطح کاشت و برداشت

مردم - کشاورزی - کشاورزی - شکر

کشور			استان			شهرستان			جمع
تولید	مصرف	تولید	مصرف	تولید	مصرف	تولید	مصرف		
۱۰	۹	۸	۷	۶	۵	۴	۳	۲	
.	.	.	۳۸۷	۷۶	۳۳۲	۳۸۷	۷۶	۳۳۲	استان تهران و شهرستانها
.	.	.	۳۴	۲	۳۲	۳۴	۲	۳۲	شهرستان مزین
.	.	.	۱۳۲	۲۱	۱۱۱	۱۳۲	۲۱	۱۱۱	شهرستان شهرکرد
.	.	.	۱۷	۲	۱۵	۱۷	۲	۱۵	شهرستان قارصان
.	.	.	۲۰۸	۴۹	۱۵۹	۲۰۸	۴۹	۱۵۹	شهرستان لردگان

- بهره برداری - دکتان - تن -

دیم			آبی			کل			مجموع
تولید	سطح کاشت	تعداد بهره برداری	تولید	سطح کاشت	تعداد بهره برداری	تولید	سطح کاشت	تعداد بهره برداری	
•	•	•	۸۶	۱۴	۱۴۸	۸۶	۱۴	۱۴۸	••••• استان چهارمحال و بختیاری
•	•	•	•	•	•	•	•	•	••••• شهرستان بروجرد
•	•	•	۷۶	۱۲	۱۲۷	۷۶	۱۲	۱۲۷	••••• شهرستان خرمگرد
•	•	•	•	•	•	•	•	•	••••• شهرستان فارسان
•	•	•	۱۰	۲	۱۱	۱۰	۲	۱۱	••••• شهرستان لردهان

مهره سرداری - مکتار - تنه

کلی		ایری		دیهم		شماره	
تعداد بهره‌برداران	تعداد سطح	تعداد بهره‌برداران	تعداد سطح	تعداد بهره‌برداران	تعداد سطح	تعداد بهره‌برداران	تعداد سطح
۲	۳	۴	۵	۶	۷	۸	۹
۲۷۱۰۰	۲۱۱۷۲	۱۰۴۰۲۱	۲۷۰۲۴	۲۰۶۳۹	۱۰۱۲۹۰	۱۱۵	۲۳۲
۶۰۳۸	۶۶۲۶	۲۵۸۱۰	۶۰۳۰	۶۸۷۴	۳۵۶۲۵	۱۴	۵۲
۶۱۴۲	۶۸۴۷	۲۶۶۸۲	۹۱۰۴	۶۶۸۲	۲۶۲۲۷	۷۱	۱۶۵
۲۶۲۲	۴۲۲۹	۱۶۳۱۰	۷۲۰۷	۴۳۱۹	۱۶۲۰۴	۲۶	۱۳
۴۲۹۵	۳۰۶۶	۱۳۳۹۰	۴۲۹۲	۳۰۶۷	۱۳۲۲۴	۵	۲

استان چهارمحال و بختیاری
شهرستان بروجرد
شهرستان شهرکرد
شهرستان فارس
شهرستان لرستان

- بهره برداری - دکانه - تد-

فهرست									
قسمت			توسعه			توسعه			۱
تولید	توسعه	توسعه	تولید	توسعه	توسعه	تولید	توسعه	توسعه	
۱۰	۹	۸	۷	۶	۵	۴	۳	۲	
۱۰۱	۲۶	۱۱	۱۹۴۳	۱۷۲	۶۴	۲۰۴۴	۲۰۱	۷۴ استان چهارمحال و بختیاری
.	.	.	۱۱۶۲	۴۴	۱۳	۱۱۶۲	۴۴	۱۳ شهرستان بروجرد
۱۰۱	۲۶	۱۱	۴۲۲	۹۵	۳۳	۵۲۳	۱۲۴	۴۴ شهرستان بروجرد
.	.	.	۱۰	۱	۵	۱۰	۱	۵ شهرستان بروجرد
.	.	.	۲۱۹	۲۱	۱۲	۲۱۹	۲۱	۱۲ شهرستان بروجرد

- بهره‌مندی - و کشتار - تن -

تولید		بهره‌مندی		کشتار		کل		شماره	
تولید	بهره‌مندی	تولید	بهره‌مندی	تولید	بهره‌مندی	تولید	بهره‌مندی		
۱۰	۹	۸	۷	۶	۵	۴	۳	۲	
۱۱۴۱	۹۴۱	۱۸۷۱	۳۰۲۲	۱۴۶۰	۲۳۱۷	۲۱۶۸	۲۴۰۵	۵۱۶۲	استان چهارمحال و بختیاری
۲۲۴	۲۷۷	۶۶۶	۷۷۴	۴۰۱	۳۰۲	۱۱۰۸	۶۷۸	۱۳۶۸	شهرستان بروجن
۱۵۴	۶۶	۴۹	۱۵۸۹	۶۵۷	۱۵۰۲	۱۷۲۳	۷۲۵	۱۵۲۷	شهرستان مهریز
۲۱	۲۰	۴۲	۵۰۳	۲۲۳	۱۰۶۴	۵۲۰	۲۴۳	۱۰۵۲	شهرستان فارس
۶۲۲	۵۷۵	۱۰۸۴	۱۶۱	۸۴	۶۷	۷۶۳	۶۵۶	۱۱۸۰	شهرستان اردکان

- بهره برداری - هکتار - ش.

۱	فصل			بهار			دیسم		
	تعداد بهره برداری	سطح کاشت	تولید	تعداد بهره برداری	سطح کاشت	تولید	تعداد بهره برداری	سطح کاشت	تولید
استان چهارمحال و بختیاری	۲۲۶	۲۲۶	۲۷۴	۷۱۹	۲۲۲	۲۵۲	۷	۷	۱۵
شهرستان بروجن	۱۰۵	۱۲	۱۲	۱۰۲	۱۲	۱۲	۱	۲	۰
شهرستان شهرکرد	۱۲۵	۵۰	۷۱	۱۲۱	۴۴	۵۸	۶	۴	۱۴
شهرستان فارسان	۲۴	۱۲	۲۲	۷۳	۱۲	۲۱	۱	۱	۱
شهرستان لردگان	۴۱۲	۱۴۹	۱۶۲	۴۱۲	۱۴۹	۱۶۲	۰	۰	۰

۱-۱- ش. تعداد بهره‌برداران برحسب استان و شهرستان و تعداد اراضی زیر کشت و تعداد اراضی زیر کشت و تعداد اراضی زیر کشت

بهره‌برداران - هزار اصله

شماره	شماره استان		شماره شهرستان	شماره بهره‌برداران	شماره اراضی زیر کشت
	شماره استان				
	شماره استان	شماره شهرستان			
۱	۱	۱	۱	۱	۱
۲	۲	۲	۲	۲	۲
۳	۳	۳	۳	۳	۳
۴	۴	۴	۴	۴	۴
۵	۵	۵	۵	۵	۵
۶	۶	۶	۶	۶	۶
۷	۷	۷	۷	۷	۷
۸	۸	۸	۸	۸	۸
۹	۹	۹	۹	۹	۹
۱۰	۱۰	۱۰	۱۰	۱۰	۱۰
۱۱	۱۱	۱۱	۱۱	۱۱	۱۱
۱۲	۱۲	۱۲	۱۲	۱۲	۱۲
۱۳	۱۳	۱۳	۱۳	۱۳	۱۳
۱۴	۱۴	۱۴	۱۴	۱۴	۱۴
۱۵	۱۵	۱۵	۱۵	۱۵	۱۵
۱۶	۱۶	۱۶	۱۶	۱۶	۱۶
۱۷	۱۷	۱۷	۱۷	۱۷	۱۷
۱۸	۱۸	۱۸	۱۸	۱۸	۱۸
۱۹	۱۹	۱۹	۱۹	۱۹	۱۹
۲۰	۲۰	۲۰	۲۰	۲۰	۲۰
۲۱	۲۱	۲۱	۲۱	۲۱	۲۱
۲۲	۲۲	۲۲	۲۲	۲۲	۲۲
۲۳	۲۳	۲۳	۲۳	۲۳	۲۳
۲۴	۲۴	۲۴	۲۴	۲۴	۲۴
۲۵	۲۵	۲۵	۲۵	۲۵	۲۵
۲۶	۲۶	۲۶	۲۶	۲۶	۲۶
۲۷	۲۷	۲۷	۲۷	۲۷	۲۷
۲۸	۲۸	۲۸	۲۸	۲۸	۲۸
۲۹	۲۹	۲۹	۲۹	۲۹	۲۹
۳۰	۳۰	۳۰	۳۰	۳۰	۳۰
۳۱	۳۱	۳۱	۳۱	۳۱	۳۱
۳۲	۳۲	۳۲	۳۲	۳۲	۳۲
۳۳	۳۳	۳۳	۳۳	۳۳	۳۳
۳۴	۳۴	۳۴	۳۴	۳۴	۳۴
۳۵	۳۵	۳۵	۳۵	۳۵	۳۵
۳۶	۳۶	۳۶	۳۶	۳۶	۳۶
۳۷	۳۷	۳۷	۳۷	۳۷	۳۷
۳۸	۳۸	۳۸	۳۸	۳۸	۳۸
۳۹	۳۹	۳۹	۳۹	۳۹	۳۹
۴۰	۴۰	۴۰	۴۰	۴۰	۴۰
۴۱	۴۱	۴۱	۴۱	۴۱	۴۱
۴۲	۴۲	۴۲	۴۲	۴۲	۴۲
۴۳	۴۳	۴۳	۴۳	۴۳	۴۳
۴۴	۴۴	۴۴	۴۴	۴۴	۴۴
۴۵	۴۵	۴۵	۴۵	۴۵	۴۵
۴۶	۴۶	۴۶	۴۶	۴۶	۴۶
۴۷	۴۷	۴۷	۴۷	۴۷	۴۷
۴۸	۴۸	۴۸	۴۸	۴۸	۴۸
۴۹	۴۹	۴۹	۴۹	۴۹	۴۹
۵۰	۵۰	۵۰	۵۰	۵۰	۵۰

مرحله عمومی کشاورزی ۱۳۶۲

۱-۱- ش. ستاد بهره‌برداران بخار از این طریق بازرگانی و تولید ادوات کشاورزی و خدمات

بهره‌برداران - هزار اصله - تن -

تولید	زردالو تیس			هلوساترلو و خشتالو			شماره	نام	
	تعداد درخت		تولید	تعداد درخت		تولید			
	بهاره	سبزه		بهاره	سبزه				
۱	۲	۳	۴	۵	۶	۷	۸	۹	
۱۳۳۲	۵۶	۱۳۰	۴۵۲۲	۱۲۴۷	۶۰	۱۰۱	۱۳۴۵	استان پادارمال و بختیار
۶۶۹	۱۵	۵۰	۱۶۷۸	۵۵	۲	۴	۱۶۵	شهرستان بیرون
۳۸۹	۱۲	۳۳	۱۶۴۱	۱۱۵۰	۵۳	۲۴	۱۰۹۲	شهرستان تهر فرد
۳۱۴	۱۴	۳۳	۱۰۳۶	۱۱	۱	۱	۱۹۲	شهرستان بخاریان
۳۸۱	۴	۲۴	۴۲۲	۲۵	۲	۲	۶۶	شهرستان کردگان

شماره ۱ - ش. تعداد بهره‌برداران میادان‌های آبی و آبیاری چاه و قنات و سایر منابع آبی و تعداد اراضی تحت کشت در شهرستانها - بهره‌برداران زیر ۱۰۰ هزار اکتار - تن

شماره	شماره ۱ - ش. تعداد بهره‌برداران میادان‌های آبی و آبیاری چاه و قنات و سایر منابع آبی و تعداد اراضی تحت کشت در شهرستانها - بهره‌برداران زیر ۱۰۰ هزار اکتار - تن						
	شماره ۱ - ش. تعداد بهره‌برداران میادان‌های آبی و آبیاری چاه و قنات و سایر منابع آبی و تعداد اراضی تحت کشت در شهرستانها - بهره‌برداران زیر ۱۰۰ هزار اکتار - تن			شماره ۲ - ش. تعداد بهره‌برداران میادان‌های آبی و آبیاری چاه و قنات و سایر منابع آبی و تعداد اراضی تحت کشت در شهرستانها - بهره‌برداران ۱۰۰ هزار اکتار و بیشتر - تن			
	تولید	تولید	تولید	تولید	تولید	تولید	تولید
۱	۲	۳	۴	۵	۶	۷	۸
۲۱۹	۱۴	۲۵	۲۵۱	۱۳۱۰	۲۶	۱۲۶	۲۳۸۲
۲۶	۲	۲	۱۳۸	۱۱۸	۲	۷	۲۳۲
۱۵۲	۱۱	۱۹	۹۹	۱۱۴۹	۲۲	۱۲۵	۱۷۴۸
۲۹	۱	۳	۷۳	۳۹	۱	۳	۱۸۴
۱۲	۰	۱	۴۰	۴	۰	۲۲	۱۹

۱-۶-۱ ش. تعداد بهره‌برداران به‌شماره در ایستاد امین‌الزین و تعداد در بخش‌های مختلف تولید گیاهی

- بهره‌برداران به‌شماره از استان - تن

شماره	ایستاد			میان ام			تولید	
	تعداد ادوخت		تعداد بهره‌برداران	تعداد ادوخت		تولید		
	بهار	پاییز		بهار	پاییز			
	۱	۲	۳	۴	۵	۶		
۱	۵۲۷۲	۵۱۲	۲۲۰	۱۹۴۰	۶۳۳۸	۵۲	۱۲۵۴	استان چهارمحال و بختیاری
۲	۱۲۱۰	۶۱	۲۸	۲۱۲	۱۲۲۶	۸	۱۲۴	شهرستان بیرون
۳	۲۱۲۵	۴۱۴	۲۷۰	۱۳۷۵	۲۱۵۴	۲۳	۶۲۰	شهرستان شهرکرد
۴	۶۴۹	۳۰	۱۸	۱۸۰	۲۶۷۱	۱۲	۴۰۴	شهرستان نارسان
۵	۱۸۹	۷	۳	۵۸	۲۷۷	۲	۵۶	شهرستان لردگان

توليد	اشجار		تعداد بهره برداري	۱			
	تعداد اددوختي						
	شماره ثبت شده و پروانه شده	تعداد					
	شماره	هكتار	۲	۳	۴	۵	
۱۱۱۴	۳۴	۱۱۸	۱۸۷۹	استان چهارمحال و بختياري		
۱۱۶۰	۱۲	۸۲	۱۱۴۱	فهرستان بروجرد		
۳	۰	//	۶	فهرستان لهر گورد		
۱۱۸	۷	۱۳	۴۸۰	فهرستان فارس		
۶۰۳	۵	۲۲	۲۵۱	فهرستان لرستان		

۱-۶-۱- میزان تولید برودار بر مبنای آمار کشاورزی و معادل برودار تولید شده

- برودار برودار - هکتار - تن

شماره	کابل		آبی		مجموع		
	تولید	تولید	تولید	تولید	تولید	تولید	
۱	۲	۳	۴	۵	۶	۷	
۱	۱۴۴۹۷	۴۳۸۰	۱۴۴۹۷	۴۳۸۰	۱۴۴۹۷	۴۳۸۰	استان خراسان و بوم‌سازان
۲	۳۱۱۵	۱۰۳۸	۳۱۱۵	۱۰۳۸	۳۱۱۵	۱۰۳۸	استان البرز و بوم‌سازان
۳	۸۵۳۷	۲۵۳۱	۸۵۳۷	۲۵۳۱	۸۵۳۷	۲۵۳۱	استان تهران و بوم‌سازان
۴	۳۱۵۴	۵۳۸	۳۱۵۴	۵۳۸	۳۱۵۴	۵۳۸	استان فارس و بوم‌سازان
۵	۷۹۱	۱۸۲	۷۹۱	۱۸۲	۷۹۱	۱۸۲	استان اردبیل و بوم‌سازان

۱-۱۱- ش. تعداد بهره برداریهای داران درختان میوه در شهرستان و میزان تولید آنها

- بهره برداریها - هزار اصله -

ش. استان چهارمحال و بختیاری		ش. فارس		ش. گیلان		ش. مازندران		ش. گلستان		ش. گنجان		ش. خراسان		ش. اصفهان		ش. کهگیلویه و بویراحمد		ش. کهگیلویه و بویراحمد	
تولید	تولید	تولید	تولید	تولید	تولید	تولید	تولید	تولید	تولید	تولید	تولید	تولید	تولید	تولید	تولید	تولید	تولید	تولید	تولید
هزار اصله	هزار اصله	هزار اصله	هزار اصله	هزار اصله	هزار اصله	هزار اصله	هزار اصله	هزار اصله	هزار اصله	هزار اصله	هزار اصله	هزار اصله	هزار اصله	هزار اصله	هزار اصله	هزار اصله	هزار اصله	هزار اصله	هزار اصله
۱۰	۹	۸	۷	۶	۵	۴	۳	۲	۱	۱۰	۹	۸	۷	۶	۵	۴	۳	۲	۱
۱۳	۲۳۶	۱۵۵	۱۶	۴۲۷	۲۳۱	۵۶۲	۲۵۶۲۲	۱۱۴۷۵	۰	۱	۷	۴۰	۱۱	۲۳۶	۱۱۷	۱۲۹	۵۱۵۲	۲۷۹۲	۰
۱۲	۲۱۱	۲۹	۴	۲۷	۵۸	۱۷۰	۷۶۱۸	۲۸۱۶	۰	۱۲	۲۱۱	۲۹	۴	۲۷	۵۸	۱۷۰	۷۶۱۸	۲۸۱۶	۰
-	۴	۲۷	۱	۴۷	۱۱۷	۱۶۴	۶۰۸۱	۲۷۰۵	۰	-	۴	۲۷	۱	۴۷	۱۱۷	۱۶۴	۶۰۸۱	۲۷۰۵	۰
۰	۲	۱۰	۲	۷	۱۰	۷۸	۳۷۷۱	۱۱۶۲	۰	۰	۲	۱۰	۲	۷	۱۰	۷۸	۳۷۷۱	۱۱۶۲	۰

موشماري موقومى شكاروزى ۱۳۶۶

۱۲- شى تىپىدا تەييار قىلىنغان موزون ئىستاتىستىكىلىق خىتابنامە ئىشلىتىش ئارقىلىق ئىشلىتىش ئورگانىدا موزون ئىستاتىستىكىلىق خىتابنامە

موزون	موزون	موزون	موزون	موزون	موزون	موزون	موزون	موزون	موزون	موزون	موزون
۲۰	۱۹	۱۸	۱۷	۱۶	۱۵	۱۴	۱۳	۱۲	۱۱	۱۰	۹
۸۷۴۷	۵۴۸۰	۶۸۴	۴۱۵	۷۷۰	۸۶۰	۶۳۱	۱۲۰۷	۱۲۹۴۹	۲۲۲	•••••	•••••
۱۲۲۷	۱۰۴۲	۱۶۶	۱۳۶	۵۰۹	۵۲۰	۶۲۵	۶۸۹	۲۶۸۵	۴۴	•••••	•••••
۵۱۴۸	۳۲۳۸	۲۸۰	۲۴۱	۲۰۲	۲۷۵	۱۱۶	۱۲۴	۵۷۵۱	۵۷	•••••	•••••
۶۰۲	۱۱۷	۷	•	۵	۲	۳۲	۷۵	۲۵۰۴	۵	•••••	•••••
۱۲۶۰	۵۹۹	۲۲۰	۳۸	۵۵	۶۲	۱۵۷	۱۱۶	۲۰۱۰	۱۵۶	•••••	•••••

۱-۱-۱- ش. ستاد ادبیره سیردار به‌عنوان مرکز استناد یافته از مرتبه از ماشین‌ها و ادوات کشاورزی متعلق به خود

برق‌مکان‌های سراسری

شماره	شهرستان فارس	شهرستان شیراز	شهرستان کربلای معلی	شهرستان اهواز	شهرستان خرمین	شهرستان تبریز	شهرستان ارومیه	شهرستان زنجان	شهرستان مشهد	شهرستان تهران	شهرستان اصفهان
۱۰	۹	۸	۷	۶	۵	۴	۳	۲	۱		
۲۶۴۷	۲۸	۶۶	۲۴۷	۶۳۲	۵۶۴	۲۵۹	۲۱۲	۴۵۱۶	۰۰۰	شهرستان چهارمحال و بختیاری	
۶۵۶	۱۱	۲۹	۱۶۶	۲۸۹	۱۵۶	۱۱۱	۲۲	۱۶۶۱	۰۰۰	شهرستان بروجرد	
۶۴۸	۱۰	۲۱	۴۸	۱۲۶	۲۰۹	۱۵۹	۱۱۷	۱۸۲۲	۰۰۰	شهرستان شهرکرد	
۳۶۹	۱	۲	۲	۲۹	۵۸	۲۶	۲۲	۶۳۸	۰۰۰	شهرستان فارس	
۲۴۵	۶	۴	۲۱	۱۲۴	۱۴۱	۶۲	۴۹	۱۳۲۴	۰۰۰	شهرستان کرمان	

سرشماری عمومی کشاورزی ۱۳۶۷

۲-۱۲- ش. تعداد دام‌ها بر حسب نژاد و جنس از هر یک از مناطق کشاورزی و استان‌های زیر مشمول طبقه دیگران

بر حسب سرشماره

نوع دام	شماره	خراسان	گلستان	مازندران	گیلان	آذربایجان شرقی	آذربایجان غربی	اردبیل	اصفهان
۱۰	۹	۸	۷	۶	۵	۴	۳	۲	۱
گاو	۵۵	۲۵۷	۹۴۸	۲۲۲۶	۴۰۴۳	۵۶۸۱	۱۴۲۴	۳۱۵۹۱	استان چهارمحال و بختیاری
گاو	۱۳	۱۴۹	۴۸۱	۱۲۸۸	۱۱۷۲	۲۶۶۶	۱۶۸	۸۰۶۰	شهرستان بروجرد
گاو	۱۴	۲۲	۱۷۴	۸۲۲	۱۱۲۲	۱۳۴۹	۵۹۸	۸۹۲۲	شهرستان قهریزک
گاو	۹	۲	۱	۵۵	۲۷۷	۵۲۶	۱۶۲	۷۳۰۶	شهرستان فارسان
گاو	۲۰	۱۴	۲۸۲	۱۰۷۰	۱۲۷۲	۱۱۲۷	۴۹۶	۲۲۹۲	شهرستان اردکان

حرفه‌های عمومی کشاورزی ۱۳۶۷

۱-۲- ش. ش. تعداد بهره‌برداران به ازای زمین استفاده‌کننده از هر یک از شاخه‌های ادو اشکشاوری متعلق به مدیران است. شماره

شماره	اصالتین	آخرین	اکوین	ایوتج	دیست	فناوری	اکوتیز	اکوتیز	اکوتیز	اکوتیز	اکوتیز	اکوتیز	اکوتیز	اکوتیز	اکوتیز	اکوتیز	اکوتیز	اکوتیز	اکوتیز	اکوتیز
۱۱	۲۱۸	۱۰۶۰۰	۳۱۴	۷۴۵	۶۶۹	۵۷۷	۲۰۴	۴۵۸	۳۸۶۳	۱۸۶۰	۲۱۸	۱۰۶۰۰	۳۱۴	۷۴۵	۶۶۹	۵۷۷	۲۰۴	۴۵۸	۳۸۶۳	۱۸۶۰
۱۲	۴۳	۱۹۹۷	۵۲۲	۵۱۴	۴۳۶	۴۲۳	۱۱۱	۱۱۱	۱۱۱	۸۸	۴۳	۱۹۹۷	۵۲۲	۵۱۴	۴۳۶	۴۲۳	۱۱۱	۱۱۱	۱۱۱	۸۸
۱۳	۵۷	۴۸۲۸	۳۵۱	۸۲	۱۸۳	۱۱۱	۱۵۸	۱۵۸	۲۳۷۶	۱۰۷۶	۵۷	۴۸۲۸	۳۵۱	۸۲	۱۸۳	۱۱۱	۱۵۸	۱۵۸	۲۳۷۶	۱۰۷۶
۱۴	۵	۲۲۰۵	۴۶	۱۹	۱	۱	۱	۱	۸۲	۱۴۵	۵	۲۲۰۵	۴۶	۱۹	۱	۱	۱	۱	۸۲	۱۴۵
۱۵	۱۱۲	۱۵۷۰	۷۶	۱۱۱	۴۶	۴۳	۳۴	۳۴	۴۲۹	۵۵۱	۱۱۲	۱۵۷۰	۷۶	۱۱۱	۴۶	۴۳	۳۴	۳۴	۴۲۹	۵۵۱

استان چهارمحال و بختیاری
 شهرستان بروجن
 شهرستان درکرد
 شهرستان فارس
 شهرستان کردگان

بهره‌برداران -

شرح									
۱	۲	۳	۴	۵	۶	۷	۸	۹	۱۰
امیرپاش	و	و	و	و	و	و	و	و	و
آخرمتکون	و	و	و	و	و	و	و	و	و
امیرپاش	و	و	و	و	و	و	و	و	و
آخرمتکون	و	و	و	و	و	و	و	و	و
امیرپاش	و	و	و	و	و	و	و	و	و
آخرمتکون	و	و	و	و	و	و	و	و	و
امیرپاش	و	و	و	و	و	و	و	و	و
آخرمتکون	و	و	و	و	و	و	و	و	و
امیرپاش	و	و	و	و	و	و	و	و	و
آخرمتکون	و	و	و	و	و	و	و	و	و
استان چهارمحال و بختیاری	۵۸۵۱	۶۱۷	۲۷۲۰۶	۵۴۷	۷۲۲	۳۸۲۸	۴۸۲	۹۹۲	۷۵۵
شهرستان بروجرد	۲۶۲۷	۴۶۵	۷۰۲۶	۳۷۳	۴۴۸	۱۱۰۷	۳۳۳	۵۸۲	۱۶۸
شهرستان دره‌شیر	۱۵۰۷	۶۶	۸۰۷۱	۱۴۲	۲۲۵	۱۰۵۷	۱۲۸	۱۲۴	۸۰
شهرستان فخرآباد	۵۴۴	۱	۵۲۲۲	۰	۱	۲۲۲	۰	۱	۱
شهرستان گنجان	۱۱۸۱	۵۱	۷۳۷۷	۲۳	۴۶	۱۴۱۲	۲۱	۲۸۲	۶

۱-۱- ش: تعداد بهره‌برداريها برحسب استان و كود هم‌برايي در فعاليت‌شماره است و مقدار مصرف استهلاكي در ستونهاي ۱۰ و ۱۱ درج شده است.

- بهره‌برداري -

ازت و فسفره		نقطه فسفره		نقطه ازت		كل				
مقدار مصرف		تعداد		تعداد		مقدار مصرف		تعداد		شرح
ازت	مهره	مهره	مهره	مهره	مهره	ازت	مهره	ازت	مهره	
۱۱	۱۰	۹	۸	۷	۶	۵	۴	۳	۲	
۹۳۴۲	۶۴۲۲	۲۹۸۹۴	۲۲۸	۱۴۹۹	۵۳۱	۳۲۳۱	۹۵۸۱	۶۶۶۲	۲۴۶۲۲	استان تهران و شمال و جنوب تهران
۳۴۳۱	۲۳۲۰	۹۴۴۰	۴۸	۲۱۵	۶۰	۶۲۸	۳۴۶۹	۲۴۶۰	۱۰۲۸۳	استان خراسان
۲۶۲۷	۲۲۲۵	۹۶۶۶	۳۱	۲۴۲	۸۶	۵۰۱	۴۷۰۸	۲۸۸۱	۱۰۴۴۰	استان فارس
۸۸۳	۹۱۴	۳۴۳۲	۸۲	۶۴۲	۱۱۸	۷۱۰	۶۶۵	۱۰۳۲	۴۷۸۹	استان اصفهان
۲۳۶	۲۳۵۳	۷۲۲-	۷۷	۴۰۰	۲۲۷	۱۳۹۴	۲۴۳۹	۲۵۸۶	۶۱۱۲	استان گیلان

۱-۲- ش. تعداد ادبهره ب. رداری بهار مرشداری گناباد که در فصلی است می باشد از مبلغ اعتبار حساب می شود - بهار مرشداری - تن

ازته و سفره		نقطه سفره		نقطه ازته		کامل		شرح		
مقدار معرف		مقدار معرف		مقدار معرف		مقدار معرف				
تعداد بهره برداری	تعداد بهره برداری	تعداد بهره برداری	تعداد بهره برداری	تعداد بهره برداری	تعداد بهره برداری	تعداد بهره برداری	تعداد بهره برداری			
ازته	سفره	ازته	سفره	ازته	سفره	ازته	سفره			
۱۱	۱۰	۹	۸	۷	۶	۵	۴	۳	۲	۱
۴۵۲	۵۰۲	۲۸۲۲	۱۵۲	۸۳۰	۵۶	۶۷۲	۶۰۵	۵۶۱	۵۳۲۵
۶۵	۶۵	۸۳۰	۶۱	۱۹۸	۱۹	۱۸۱	۱۵۶	۱۱۴	۱۲۱۰
۲۹۸	۲۴۲	۲۵۷۰	۵۱	۴۲۸	۲۲	۲۵۲	۲۴۹	۳۶۹	۳۲۶۰
۲۸	۲۹	۲۱۲	۶	۴۶	۷	۲۲	۲۵	۳۶	۲۲۱
۲۱	۲۶	۲۱۱	۲۵	۱۴۸	۷	۶۵	۶۶	۴۲	۴۲۴

بهره بردارین - هزاران

شرح	کلی		تعداد ام کوچک		تعداد ام بزرگ		دام کوچک و بزرگ استوا				
	تعداد دام		تعداد بهره بردارین	تعداد دام	تعداد بهره بردارین	تعداد دام	تعداد بهره بردارین	تعداد دام			
	بزرگ	کوچک									
	۱	۲	۳	۴	۵	۶	۷	۸			
شهرستان ارومیه	۱۱۹۱۰	۱۵۱	۳۵۱	۱۲	۳۷۱۷	۱۵۰	۳۸۴	۱	۳۲۵	۲۰۱	۵۳۵
شهرستان نیریز	۱۷۵۶۲	۲۲	۸۳۹	۲۲	۸۲۵۷	۵۳	۸۱۲	۱۶	۸۱۵	۲۲۸	۷۸۸
شهرستان خرمین	۱۴۳۴۹	۳۴	۲۲۲	۳۴	۱۲۰۱	۱۱۵	۱۶۸	۲۸	۴۷۵	۸۱۸	۴۳۷
شهرستان خرمین	۱۶۳۲۲	۲۷	۷۴۰	۲۷	۴۳۹۹	۳۲۲	۳۷۵۴	۱۲	۸۱۲	۸۰۹	۸۱۲
شهرستان ارومیه	۳۱۰۴۴	۱۲۳	۲۲۳۲	۱۲۸	۱۸۰۲۱	۱۱۵۷	۱۸۶۱۱	۳۴	۲۲۴۲	۱۱۰۵	۱۳۲۱

بهره برداران - بهره برداران

شماره	کل		قصدتولید و پرورش		فصلی و پرورش		تولید و پرورش			
	تعداد دام		تعداد		تعداد		تعداد دام			
	بهره برداران	تولید و پرورش	بهره برداران	تولید و پرورش	بهره برداران	تولید و پرورش	بهره برداران	تولید و پرورش		
۱	۲	۳	۴	۵	۶	۷	۸	۹	۱۰	۱۱
۱	۱۳۳۱	۴۱۵۲۳	۱۰۲۱	۳۰۳۳	۲۱۲	۱۴۲۹۵	۴۶۶	۱۸۱۹۵	۹۱۸	۵۶۵
۲	۲۵۷	۱۲۵۷۰	۳۵۷	۲۲۸۵	۱۰۸	۴۵۹۲	۱۹۳	۴۶۳	۲۷۶	۱۶۳
۳	۸۴	۶۴۴۶	۸۴	۲۱۷۶	۶۶	۵۰۳	۱۲	۳۲۴	۱۵۰	۲۲
۴	۴۰۴	۱۲۴۴۵	۴۰۴	۱۸۲۸	۶۶	۴۲۴۲	۱۶۸	۲۲۷۵	۳۶۶	۲۲۵
۵	۱۸۷	۶۰۶۲	۱۸۷	۱۲۴۰	۲۷	۲۹۵۹	۹۳	۳۸۶۴	۱۲۶	۶۵

۱۷- مقایسه بودجه بودارهای از این بودجه و بودجه اول و مقایسه بودجه انتهای تغییرات استان برکمال گذشته

- بودجه بوداری - هزار ری

ردیف	شرح	تعداد بودجه بوداری		تعداد زامیده شده	تعداد خریداری شده	تعداد فروش رفت	تعداد تلفات
		۲	۳				
۱	۱	۲	۳	۴	۵	۶	۷
	استان چهارمحال و بختیاری	۲۷۲۲۸	۱۲۳۶	۶۷۸	۶۶۶	۲۰۵	۱۵۵
	شهرستان بروجن	۶۹۲۸	۲۸۴	۱۶۴	۲۱۲	۶۶	۴۲
	شهرستان شهرکرد	۵۶۴۴	۲۴۶	۹۸	۱۴۰	۲۴	۱۸
	شهرستان فارس	۶۲۰۲	۴۲۵	۱۲۲	۲۴۲	۶۲	۲۲
	شهرستان اردکان	۵۱۰۲	۱۶۴	۸۲	۶۶	۴	۱۸

۱-۱- شاخصه بهره‌برداران موزون‌خانه و تعداد موزون‌خانه انبارتایمیر اشعری بحال داشته

بهره‌برداران موزون‌خانه

شماره	تعداد موزون‌خانه						تعداد بهره‌برداران	مجموع
	تعداد کل	شیردوشی شده	زاییده شده	آزمودنی شده	تعداد فروش رفته	تعداد تلفات		
۱	۲	۳	۴	۵	۶	۷	۸	
۱	۱۰۳۱	۵۶۹	۶۱۰	۲۵	۱۱۶	۱۴۹	۴۰	
۲	۱۰۲۸۵	۱۹۲	۲۰۲	۷	۲۹	۴۱	۱۱	
۳	۲۷۱۷	۵۲	۷	۸	۱۰	۵	۲	
۴	۱۱۶۱۷	۲۷۵	۲۴۵	۷	۴۴	۸۲	۲۰	
۵	۷۸۲۲	۶۹	۱۰۶	۲	۲۳	۲۱	۶	

مرحله عمومی کشاورزی ۱۳۶۲

۱۹- ش. ستاد بهره‌برداران اراضی کشاورزی و دامپروری و تعداد دامها و گاو و گوساله استوار و سایر اشیاء در سال ۱۳۶۲

بهره‌برداران -

تعداد بهره برداران	تعداد بهره برداران	تعداد گاو و گوساله					تعداد بهره برداران	شرح
		تعداد فروش رفته	تعداد خریداری شده	تعداد زاییده شده	تعداد شیردوش شده	تعداد کل		
۹	۸	۷	۶	۵	۴	۳	۱	
۱	۴	۶	۵	۵۵	۵۲	۱۲۷	۴۱۹۴۵	استان چهارمحال و بختیاری - - -
۰	۱	۱	۱	۱۴	۱۳	۲۷	۱۱۸۵۲	شهرستان بیرون - - - - -
۰	۱	۲	۲	۱۹	۱۸	۴۴	۱۲۶۱۹	شهرستان شهرکرد - - - - -
۰	۱	۲	۲	۱۴	۱۳	۲۳	۹۲۸۵	شهرستان فارس - - - - -
۰	۱	۱	-	۸	۸	۲۳	۸۱۸۸	شهرستان کردستان - - - - -

برگزارنده امور کفالتی ۱۳۶۷

تعداد امیر طره سیزده در بهار در این امیر طره سیزده است تعداد امیر طره سیزده در بهار در این امیر طره سیزده است

برگزارنده امور کفالتی ۱۳۶۷

تعداد امیر طره سیزده در بهار در این امیر طره سیزده است		تعداد امیر طره سیزده در بهار در این امیر طره سیزده است		شماره پرونده
تعداد	تعداد	تعداد	تعداد	
۱۲۵	۷۷	۲۲	۲۳	۲
۲۱	۶	۱۲	۱	۲
۲۱	۶	۱۲	۱	۲
۲۱	۶	۱۲	۱	۲
۲۱	۶	۱۲	۱	۲
۲۱	۶	۱۲	۱	۲

۲۳- ش. تعداد مصرف‌کنندگان برق در هر شهرستان و شهرستان‌های مرزی و شهرستان‌های هم‌مرز

شماره		شماره		شماره		شماره		شماره		شماره
شماره		شماره		شماره		شماره		شماره		
شماره	شماره	شماره	شماره	شماره	شماره	شماره	شماره	شماره	شماره	
۱۱	۱۰	۹	۸	۷	۶	۵	۴	۳	۲	۱
۷۱۱	۱۸۷۹	۷۳	۳۶۵	۵۶۷	۱۳۵۷۴	۵۴۸	۳۳۱۶	۱۵۴۵۲	۱۱۸۸	شهرستان‌های هم‌مرز و مرزی
۳۵	۴۳	۷	۵۰۹	۱۱۱	۵۶۳۳	۲۰۷	۵۳۵	۵۹۶۷	۳۳۸	شهرستان‌های مرزی
۴۷۲	۱۰۸۱	۴۱	۱۱۷۳	۱۸۹	۵۲۰۸	۲۰۹	۱۶۲۵	۶۳۸۹	۴۳۹	شهرستان‌های هم‌مرز
۱۰۱	۵۳۲	۱۱	۳۳۴	۱۶۰	۱۴۶۴	۸۱	۷۳۵	۱۶۸۶	۲۵۲	شهرستان‌های هم‌مرز
۱۱۳	۲۳۳	۱۴	۲۸۸	۱۰۵	۸۷۸	۵۰	۴۰۱	۱۱۱۱	۱۶۹	شهرستان‌های هم‌مرز

		شماره	
مساحت	تعداد	۱	۲
امتیاز	بهره		
کشتار	پرورداری		
۳	۴		
۲	۱۲
۱	۵
۱	۴
//	۲
//	۱



جمهوری اسلامی ایران
وزارت آموزش عالی و عالی
موسسه عالی آموزش و پرورش

فرم ۲ پرسشنامه آمادگی دانشجو

نام و نام خانوادگی دانشجو: _____
 شماره دانشجویی: _____
 نام رشته تحصیلی: _____
 نام دانشگاه: _____
 نام شهر: _____
 نام استان: _____
 نام کشور: _____
 نام مدرسه: _____
 نام دبیر: _____
 نام کلاس: _____
 نام گروه: _____
 نام مدرسه: _____
 نام دبیر: _____
 نام کلاس: _____
 نام گروه: _____

نام و نام خانوادگی دانشجو: _____
 شماره دانشجویی: _____
 نام رشته تحصیلی: _____
 نام دانشگاه: _____
 نام شهر: _____
 نام استان: _____
 نام کشور: _____
 نام مدرسه: _____
 نام دبیر: _____
 نام کلاس: _____
 نام گروه: _____
 نام مدرسه: _____
 نام دبیر: _____
 نام کلاس: _____
 نام گروه: _____

ردیف	نام درس	ساعت	نمره
۱	معماری	۱	۱۰۰۰۰
۲	تعمیرات	۱	۱۰۰۰۰
۳	سازه	۱	۱۰۰۰۰
۴	معماری	۱	۱۰۰۰۰
۵	تعمیرات	۱	۱۰۰۰۰
۶	سازه	۱	۱۰۰۰۰

ردیف	نام درس	ساعت	نمره
۱	معماری	۱	۱۰۰۰۰
۲	تعمیرات	۱	۱۰۰۰۰
۳	سازه	۱	۱۰۰۰۰
۴	معماری	۱	۱۰۰۰۰
۵	تعمیرات	۱	۱۰۰۰۰
۶	سازه	۱	۱۰۰۰۰

ردیف	نام درس	ساعت	نمره
۱	معماری	۱	۱۰۰۰۰
۲	تعمیرات	۱	۱۰۰۰۰
۳	سازه	۱	۱۰۰۰۰
۴	معماری	۱	۱۰۰۰۰
۵	تعمیرات	۱	۱۰۰۰۰
۶	سازه	۱	۱۰۰۰۰

ردیف	نام درس	ساعت	نمره
۱	معماری	۱	۱۰۰۰۰
۲	تعمیرات	۱	۱۰۰۰۰
۳	سازه	۱	۱۰۰۰۰
۴	معماری	۱	۱۰۰۰۰
۵	تعمیرات	۱	۱۰۰۰۰
۶	سازه	۱	۱۰۰۰۰

ردیف	نام درس	ساعت	نمره
۱	معماری	۱	۱۰۰۰۰
۲	تعمیرات	۱	۱۰۰۰۰
۳	سازه	۱	۱۰۰۰۰
۴	معماری	۱	۱۰۰۰۰
۵	تعمیرات	۱	۱۰۰۰۰
۶	سازه	۱	۱۰۰۰۰

ردیف	نام درس	ساعت	نمره
۱	معماری	۱	۱۰۰۰۰
۲	تعمیرات	۱	۱۰۰۰۰
۳	سازه	۱	۱۰۰۰۰
۴	معماری	۱	۱۰۰۰۰
۵	تعمیرات	۱	۱۰۰۰۰
۶	سازه	۱	۱۰۰۰۰

نام و نام خانوادگی دانشجو: _____
 شماره دانشجویی: _____
 نام رشته تحصیلی: _____
 نام دانشگاه: _____
 نام شهر: _____
 نام استان: _____
 نام کشور: _____
 نام مدرسه: _____
 نام دبیر: _____
 نام کلاس: _____
 نام گروه: _____
 نام مدرسه: _____
 نام دبیر: _____
 نام کلاس: _____
 نام گروه: _____

ردیف	نام درس	ساعت	نمره
۱	معماری	۱	۱۰۰۰۰
۲	تعمیرات	۱	۱۰۰۰۰
۳	سازه	۱	۱۰۰۰۰
۴	معماری	۱	۱۰۰۰۰
۵	تعمیرات	۱	۱۰۰۰۰
۶	سازه	۱	۱۰۰۰۰

ردیف	نام درس	ساعت	نمره
۱	معماری	۱	۱۰۰۰۰
۲	تعمیرات	۱	۱۰۰۰۰
۳	سازه	۱	۱۰۰۰۰
۴	معماری	۱	۱۰۰۰۰
۵	تعمیرات	۱	۱۰۰۰۰
۶	سازه	۱	۱۰۰۰۰

پیش ۱۲ پرسشنامه

شماره پرسشنامه:

تاریخ:

نام:

پیش ۱۳ پرسشنامه

شماره پرسشنامه:

تاریخ:

نام:

پیش ۱۴ پرسشنامه

شماره پرسشنامه:

تاریخ:

نام:

پیش ۱۵ پرسشنامه

شماره پرسشنامه:

تاریخ:

نام:

پیش ۱۶ پرسشنامه

شماره پرسشنامه:

تاریخ:

نام:

ردیف	نام	پیش ۱۷ پرسشنامه	پیش ۱۸ پرسشنامه	پیش ۱۹ پرسشنامه	پیش ۲۰ پرسشنامه
۱					
۲					
۳					
۴					
۵					
۶					
۷					
۸					
۹					
۱۰					
۱۱					
۱۲					
۱۳					
۱۴					
۱۵					
۱۶					
۱۷					
۱۸					
۱۹					
۲۰					

پیش ۲۱ پرسشنامه

شماره پرسشنامه:

تاریخ:

نام:

پیش ۲۲ پرسشنامه

شماره پرسشنامه:

تاریخ:

نام:

پیش ۲۳ پرسشنامه

شماره پرسشنامه:

تاریخ:

نام:

پیش ۲۴ پرسشنامه

شماره پرسشنامه:

تاریخ:

نام:

پیش ۲۵ پرسشنامه

شماره پرسشنامه:

تاریخ:

نام:

ردیف	نام	پیش ۲۶ پرسشنامه	پیش ۲۷ پرسشنامه	پیش ۲۸ پرسشنامه	پیش ۲۹ پرسشنامه	پیش ۳۰ پرسشنامه
۱						
۲						
۳						
۴						
۵						
۶						
۷						
۸						
۹						
۱۰						
۱۱						
۱۲						
۱۳						
۱۴						
۱۵						
۱۶						
۱۷						
۱۸						
۱۹						
۲۰						

پیش ۳۱ پرسشنامه

شماره پرسشنامه:

تاریخ:

نام:

ردیف	نام	پیش ۳۲ پرسشنامه	پیش ۳۳ پرسشنامه	پیش ۳۴ پرسشنامه	پیش ۳۵ پرسشنامه	پیش ۳۶ پرسشنامه
۱						
۲						
۳						
۴						
۵						
۶						
۷						
۸						
۹						
۱۰						
۱۱						
۱۲						
۱۳						
۱۴						
۱۵						
۱۶						
۱۷						
۱۸						
۱۹						
۲۰						

پیش ۳۷ پرسشنامه

شماره پرسشنامه:

تاریخ:

نام:

ردیف	نام	پیش ۳۸ پرسشنامه	پیش ۳۹ پرسشنامه	پیش ۴۰ پرسشنامه	پیش ۴۱ پرسشنامه	پیش ۴۲ پرسشنامه
۱						
۲						
۳						
۴						
۵						
۶						
۷						
۸						
۹						
۱۰						
۱۱						
۱۲						
۱۳						
۱۴						
۱۵						
۱۶						
۱۷						
۱۸						
۱۹						
۲۰						

پیش ۴۳ پرسشنامه

شماره پرسشنامه:

تاریخ:

نام:

ردیف	نام	پیش ۴۴ پرسشنامه	پیش ۴۵ پرسشنامه	پیش ۴۶ پرسشنامه	پیش ۴۷ پرسشنامه	پیش ۴۸ پرسشنامه
۱						
۲						
۳						
۴						
۵						
۶						
۷						
۸						
۹						
۱۰						
۱۱						
۱۲						
۱۳						
۱۴						
۱۵						
۱۶						
۱۷						
۱۸						
۱۹						
۲۰						

پیش ۴۹ پرسشنامه

شماره پرسشنامه:

تاریخ:

نام:

ردیف	نام	پیش ۵۰ پرسشنامه	پیش ۵۱ پرسشنامه	پیش ۵۲ پرسشنامه	پیش ۵۳ پرسشنامه	پیش ۵۴ پرسشنامه
۱						
۲						
۳						
۴						
۵						
۶						
۷						
۸						
۹						
۱۰						
۱۱						
۱۲						
۱۳						
۱۴						
۱۵						
۱۶						
۱۷						
۱۸						
۱۹						
۲۰						

پیش ۵۵ پرسشنامه

شماره پرسشنامه:

تاریخ:

نام:

ردیف	نام	پیش ۵۶ پرسشنامه	پیش ۵۷ پرسشنامه	پیش ۵۸ پرسشنامه	پیش ۵۹ پرسشنامه	پیش ۶۰ پرسشنامه
۱						
۲						
۳						
۴						
۵						
۶						
۷						
۸						
۹						
۱۰						
۱۱						
۱۲						
۱۳						
۱۴						
۱۵						
۱۶						
۱۷						
۱۸						
۱۹						
۲۰						

فهرست مجموعه نشریات تفصیلی سرشماری عمومی کشاورزی ۱۳۴۷

نشریاتی که با علامت * مشخص هستند، منتشر شده‌اند

استان	شماره جلد	استان	شماره جلد
لرستان	* ۷-۱۷	تهران	* ۷-۱
ایلام	* ۷-۱۸	مرکزی	* ۷-۲
کهگیلویه و بویراحمد	* ۷-۱۹	گلان	* ۷-۳
بوشهر	۷-۲۰	مازندران	* ۷-۴
زنجان	۷-۲۱	آذربایجان شرقی	* ۷-۵
سمنان	۷-۲۲	آذربایجان غربی	* ۷-۶
یزد	۷-۲۳	باختران	* ۷-۷
هرمزگان	۷-۲۴	خوزستان	* ۷-۸
کل کشور	* ۵	فارس	* ۷-۹
		کرمان	* ۷-۱۰
		خراسان	* ۷-۱۱
		اصفهان	* ۷-۱۲
		سیستان و بلوچستان	* ۷-۱۳
		کردستان	* ۷-۱۴
		همدان	* ۷-۱۵
		چهارمحال و بختیاری	* ۷-۱۶