

جمهوری اسلامی ایران
سازمان برنامه و بودجه
مرکز آمار ایران

سازمان برنامه و بودجه

۱۳۶۷

نتایج تفصیلی

استان سمنان
۷-۲۲



فهرست نویسی پیش از انتشار

سرشماری عمومی کشاورزی ۱۳۶۷، نتایج تفصیلی استان سمنان
تهیه کننده: مرکز آمار ایران - تهران: مرکز آمار ایران ۱۳۷۱.
۱. کشاورزی - ایران - آمار. ۲. فرآورده‌های کشاورزی
ایران - آمار. الف. مرکز آمار ایران.
۵۳۰۷ ۶۳۰/۹۵۵۰۲۱۲

کتابخانه مرکز آمار ایران

شماره ۰۰۱۰۷۱۰۱

۱۳۷۲ ۱۵۱

مرکز آمار ایران

* سرشماری عمومی کشاورزی ۱۳۶۷، نتایج تفصیلی، استان سمنان
* تیراژ: ۱۲۰ نسخه
* تاریخ انتشار: تیرماه ۱۳۷۲
* شماره مسلسل نشریات مرکز آمار ایران: ۱۷۹۵
* شماره نشریات نتایج سرشماری عمومی کشاورزی: ۲۲-۷
* قیمت: ۳۹۰۰ ریال
* چاپ در چاپخانه مرکز آمار ایران

تهران، کدپستی ۱۴۱۴۴، خیابان دکتر فاطمی، خیابان رهی میری، تلفن ۹-۶۵۵۰۶۱

کلیه حقوق چاپ، نشر و تجدید چاپ متعلق به مرکز آمار ایران است.

نقل مندرجات این نشریه با ذکر ماخذ آزاد است.

یک	پیشگفتار
	تعاریف و مفاهیم
سه	خانوار
سه	فعالیت‌های کشاورزی
سه	بهره برداری و بهره بردار کشاورزی
چهار	بهره برداری‌های مورد سرشماری
چهار	خانوار بهره بردار
چهار	انواع بهره برداری کشاورزی
چهار	اراضی کشاورزی
چهار	اراضی زراعی
چهار	وسعت اراضی کشاورزی بهره برداری
چهار	بهره برداری‌های با زمین
پنج	بهره برداری‌های بدون زمین
پنج	زیر کشت
پنج	کاشت ۱۳۲۷
پنج	باغ
پنج	قلعستان
پنج	آبش
پنج	هضم ماشینی
پنج	تولید
پنج	دام شیرده (شیردوشی شده)
شش	نحوه تصرف اراضی
هفت	توضیحات تطوری
	یافته های مهم
نه	بهره برداری‌های کشاورزی
نه	فعالیت‌های کشاورزی در بهره برداری‌ها
ده	اراضی کشاورزی
یازده	نحوه تصرف اراضی کشاورزی
یازده	محصولات زراعی
سیزده	باغ و قلعستان
پانزده	منابع آبی مورد استفاده در زراعت
پانزده	استفاده از کود

.....	استفاده از ماشینهای کشاورزی
شانزده	پرورش دام
.....	پرورش زنبور عمل
شانزده
نوزده	پرورش ماهی
.....
نوزده	جداول بخش اول
.....	۱- تعداد انواع بهره برداریهای بر حسب وسعت اراضی کشاورزی بهره برداری
۱	۲- تعداد بهره برداریهای دارای هر یک از انواع فعالیتهای کشاورزی بر حسب وسعت اراضی کشاورزی بهره برداری
۲	۳- تعداد وساحت بهره برداریهای با زمین بر حسب وسعت اراضی کشاورزی بهره برداری
۳	۳-۱- تعداد وساحت بهره برداریهای با زمین آبی بر حسب وسعت اراضی کشاورزی بهره برداری
۴	۳-۲- تعداد وساحت بهره برداریهای با زمین دیم بر حسب وسعت اراضی کشاورزی بهره برداری
۵	۴- تعداد وساحت بهره برداریهای دارای اراضی زراعی بر حسب وسعت اراضی کشاورزی بهره برداری
۶	۴-۱- تعداد وساحت بهره برداریهای دارای اراضی زراعی آبی بر حسب وسعت اراضی کشاورزی بهره برداری
۷	۴-۲- تعداد وساحت بهره برداریهای دارای اراضی زراعی دیم بر حسب وسعت اراضی کشاورزی بهره برداری
۸	۵- توزیع نسبت اراضی کشاورزی بر حسب نحوه تصرف و نوع اراضی
۹	۶- تعداد وساحت بهره برداریهای دارای کاشت سال ۱۳۶۷ بر حسب وسعت اراضی کشاورزی بهره برداری
۱۰	۶-۱- تعداد وساحت بهره برداریهای دارای کاشت آبی سال ۱۳۶۷ بر حسب وسعت اراضی کشاورزی بهره برداری
۱۱	۶-۲- تعداد وساحت بهره برداریهای دارای کاشت دیم سال ۱۳۶۷ بر حسب وسعت اراضی کشاورزی بهره برداری
۱۲	۷-۱- تعداد بهره برداریهای دارای محصول گندم وسط کاشت و مقدار تولید آنها بر حسب وسعت اراضی کشاورزی بهره برداری
۱۳	۷-۲- تعداد بهره برداریهای دارای محصول جو وسط کاشت و مقدار تولید آنها بر حسب وسعت اراضی کشاورزی بهره برداری
۱۴	۷-۳- تعداد بهره برداریهای دارای محصول چغندر قند وسط کاشت و مقدار تولید آنها بر حسب وسعت اراضی کشاورزی بهره برداری
۱۵	۷-۴- تعداد بهره برداریهای دارای محصول پنبه وسط کاشت و مقدار تولید آنها بر حسب وسعت اراضی کشاورزی بهره برداری
۱۶	۷-۱۰- تعداد بهره برداریهای دارای محصول نخود وسط کاشت و مقدار تولید آنها بر حسب وسعت اراضی کشاورزی بهره برداری
۱۷	۷-۱۱- تعداد بهره برداریهای دارای محصول انواع لوبیا وسط کاشت و مقدار تولید آنها بر حسب وسعت اراضی کشاورزی بهره برداری
۱۸	۷-۱۲- تعداد بهره برداریهای دارای محصول عدس وسط کاشت و مقدار تولید آنها بر حسب وسعت اراضی کشاورزی بهره برداری
۱۹

فهرست مستند رجات

عنوان

صفحه

- ۲۰ ۲-۱۵- تعداد بهره برداریهای دارای محصول آفتابگردان روغنی و سطح کاشت و مقدار تولید آنها بر حسب وسعت اراضی کشاورزی بهره برداری
- ۲۱ ۲-۱۶- تعداد بهره برداریهای دارای محصول هندوانه و سطح کاشت و مقدار تولید آنها بر حسب وسعت اراضی کشاورزی بهره برداری
- ۲۲ ۲-۱۷- تعداد بهره برداریهای دارای محصول خربزه و سطح کاشت و مقدار تولید آنها بر حسب وسعت اراضی کشاورزی بهره برداری
- ۲۳ ۲-۱۸- تعداد بهره برداریهای دارای محصول خیار و سطح کاشت و مقدار تولید آنها بر حسب وسعت اراضی کشاورزی بهره برداری
- ۲۴ ۲-۱۹- تعداد بهره برداریهای دارای محصول طالبی، کرمک و دستنبو و سطح کاشت و مقدار تولید آنها بر حسب وسعت اراضی کشاورزی بهره برداری
- ۲۵ ۲-۲۰- تعداد بهره برداریهای دارای محصول سیب زمینی و سطح کاشت و مقدار تولید آنها بر حسب وسعت اراضی بهره برداری
- ۲۶ ۲-۲۱- تعداد بهره برداریهای دارای محصول گوجه فرنگی و سطح کاشت و مقدار تولید آنها بر حسب وسعت اراضی کشاورزی بهره برداری
- ۲۷ ۲-۲۲- تعداد بهره برداریهای دارای محصول پیاز و سطح کاشت و مقدار تولید آنها بر حسب وسعت اراضی کشاورزی بهره برداری
- ۲۸ ۲-۲۳- تعداد بهره برداریهای دارای محصول بادمجان و سطح کاشت و مقدار تولید آنها بر حسب وسعت اراضی کشاورزی بهره برداری
- ۲۹ ۲-۲۴- تعداد بهره برداریهای دارای محصول هویج و تربو و سلغم و سطح کاشت و مقدار تولید آنها بر حسب وسعت اراضی کشاورزی بهره برداری
- ۳۰ ۲-۲۵- تعداد بهره برداریهای دارای محصول سایر سبزیجات و سطح کاشت و مقدار تولید آنها بر حسب وسعت اراضی کشاورزی بهره برداری
- ۳۱ ۲-۲۶- تعداد بهره برداریهای دارای محصول پونجه - اسفند و شدر و سطح کاشت و مقدار تولید آنها بر حسب وسعت اراضی کشاورزی بهره برداری
- ۳۲ ۲-۲۸- تعداد بهره برداریهای دارای محصول ذرت علوفه ای و خوشه ای و سطح کاشت و مقدار تولید آنها بر حسب وسعت اراضی کشاورزی بهره برداری
- ۳۳ ۲-۳۰- تعداد بهره برداریهای دارای محصول زیره و سطح کاشت و مقدار تولید آنها بر حسب وسعت اراضی کشاورزی بهره برداری
- ۳۴ ۸- تعداد بهره برداریهای دارای کندم آبی - برنج یا سیب زمینی آبی و سطح کاشت و تولید آنها بر حسب منابع آب
- ۳۶ ۹-۱- تعداد بهره برداریهای دارای کندم - جو یا برنج و سطح کاشت و تولید آنها بر حسب نوع کود مصرفی
- ۳۷ ۹-۲- تعداد بهره برداریهای دارای چغندر قند - سویا یا آفتابگردان روغنی و سطح کاشت و تولید آنها بر حسب نوع کود مصرفی
- ۳۸ ۹-۳- تعداد بهره برداریهای دارای پنبه - توتون یا تنباکو و سطح کاشت و تولید آنها بر حسب نوع کود مصرفی
- ۳۹ ۹-۴- تعداد بهره برداریهای دارای پونجه - شدر و اسفند - سیب زمینی یا هندوانه و سطح کاشت و تولید آنها بر حسب نوع کود مصرفی
- ۴۰ ۱۰-۱- تعداد بهره برداریهای دارای سیب یا گلابی و تعداد درخت و مقدار تولید آنها بر حسب وسعت اراضی کشاورزی بهره برداری

- ۴-۱- تعداد بهره‌برداریهای دارای هلو یا زردآلو و تعداد درختو مقدار تولید آنها برحسب وسعت اراضی کشاورزی بهره‌برداري ۴۱
- ۴-۱-۵- تعداد بهره‌برداریهای دارای آلو و گوجه و کیلاس و آلبالو و تعداد درختو مقدار تولید آنها برحسب وسعت اراضی کشاورزی بهره‌برداري ۴۲
- ۴-۱-۶- تعداد بهره‌برداریهای دارای بادام یا گردو و تعداد درختو مقدار تولید آنها برحسب وسعت اراضی کشاورزی بهره‌برداري ۴۳
- ۴-۱-۷- تعداد بهره‌برداریهای دارای پسته و تعداد درختو مقدار تولید آنها برحسب وسعت اراضی کشاورزی بهره‌برداري ۴۴
- ۴-۱-۸- تعداد بهره‌برداریهای دارای انار و تعداد درختو مقدار تولید آنها برحسب وسعت اراضی کشاورزی بهره‌برداري ۴۵
- ۴-۱-۹- تعداد بهره‌برداریهای دارای انگور و مساحتو مقدار تولید آنها برحسب وسعت اراضی کشاورزی بهره‌برداري ۴۶
- ۴-۱-۱۱- تعداد بهره‌برداریهای دارای درختان شهرشمر و خزانة و تعداد درختو تولید آنها برحسب وسعت اراضی کشاورزی بهره‌برداري ۴۷
- ۱۱- تعداد بهره‌برداریهای دارای سیبیا پرتقال تعداد درختو مقدار تولید آنها برحسب نوع کود مصرفی ۴۸
- ۱۲- تعداد بهره‌برداریهای با زمین استفاده‌کننده از هر یک از ماشینها و ادوات کشاورزی برحسب وسعت اراضی کشاورزی بهره‌برداري ۴۹
- ۱۲-۱- تعداد بهره‌برداریهای با زمین استفاده‌کننده از هر یک از ماشینها و ادوات کشاورزی متعلق به خود برحسب وسعت اراضی کشاورزی بهره‌برداري ۵۱
- ۱۲-۲- تعداد بهره‌برداریهای با زمین استفاده‌کننده از هر یک از ماشینها و ادوات کشاورزی متعلق به دیگران برحسب وسعت اراضی کشاورزی بهره‌برداري ۵۳
- ۱۳- تعداد بهره‌برداریهای با زمین استفاده‌کننده از تراکتور و دیگر ماشینها و ادوات کشاورزی برحسب وسعت اراضی کشاورزی بهره‌برداري ۵۵
- ۱۴-۱- تعداد بهره‌برداریهای مصرف‌کننده کود شیمیایی در فعالیت‌های زراعتو مقدار مصرف آنها برحسب نوع کودو وسعت اراضی کشاورزی بهره‌برداري ۵۶
- ۱۴-۲- تعداد بهره‌برداریهای مصرف‌کننده کود شیمیایی در فعالیت‌های باغداری و مقدار مصرف آنها برحسب نوع کودو وسعت اراضی کشاورزی بهره‌برداري ۵۷
- ۱۵- تعداد بهره‌برداریهای دارای دام و تعداد دام آنها برحسب وسعت اراضی کشاورزی بهره‌برداري ۵۸
- ۱۶- تعداد بهره‌برداریهای دارای دام کوچکو تعداد دام آنها برحسب وسعت اراضی کشاورزی بهره‌برداري ۵۹
- ۱۷- تعداد بهره‌برداریهای دارای گوسفند و بروهو تعداد گوسفند و بروهو آنها و تغییرات طی یکسال گذشته برحسب وسعت اراضی کشاورزی بهره‌برداري ۶۰
- ۱۸- تعداد بهره‌برداریهای دارای بز و بزغاله و تعداد بز و بزغاله آنها و تغییرات طی یکسال گذشته برحسب وسعت اراضی کشاورزی بهره‌برداري ۶۱

فهرست مندرجات

عنوان

صفحه

۱۹- تعداد بهره‌برداریهای دارای گاودگوساله و تعداد گاودگوساله آنها و تخمیرات طی یکسال گذشته
برحسب وسعت اراضی کشاورزی بهره‌برداری ۶۲

۲۰- تعداد بهره‌برداریهای دارای دام بزرگو و تعداد دام آنها برحسب وسعت اراضی
کشاورزی بهره‌برداری ۶۳

۲۱- تعداد بهره‌برداریهای پرورش‌دهنده ماکیان به روش سنتی و تعداد ماکیان آنها برحسب وسعت
راضی کشاورزی بهره‌برداری ۶۴

۲۲- تعداد بهره‌برداریهای پرورش‌دهنده زنبور عمل و تعداد کندو و متوسط تولید عمل یک
کندو طی سال برحسب وسعت اراضی کشاورزی بهره‌برداری ۶۵

۲۳- تعداد بهره‌برداریهای پرورش‌دهنده زنبور عمل و تعداد کندوهای آنها برحسب متوسط تولید
یک کندو در سال ۶۶

۲۴- تعداد بهره‌برداریهای پرورش‌دهنده گرم ابریشم و تعداد جمبه تخم نوغان مصرفی و مقدار تولید
پنبه آنها طی سال برحسب وسعت اراضی کشاورزی بهره‌برداری ۶۷

۲۵- تعداد بهره‌برداریهای پرورش‌دهنده ماهی خوراکی و مساحت مورد عمل آنها برحسب وسعت اراضی
کشاورزی بهره‌برداری ۶۸

جدول بخش دوم

۱- ش- تعداد انواع بهره‌برداریهما ۶۹

۲- ش- تعداد بهره‌برداریهای دارای هریک از انواع فعالیت‌های کشاورزی ۷۰

۳- ش- تعداد و مساحت بهره‌برداریهای بازمین ۷۱

۳-۱- ش- تعداد و مساحت بهره‌برداریهای بازمین آبی ۷۲

۳-۲- ش- تعداد و مساحت بهره‌برداریهای بازمین دیم ۷۳

۴- ش- تعداد و مساحت بهره‌برداریهای دارای اراضی زراعی ۷۴

۴-۱- ش- تعداد و مساحت بهره‌برداریهای دارای اراضی زراعی آبی ۷۵

۴-۲- ش- تعداد و مساحت بهره‌برداریهای دارای اراضی زراعی دیم ۷۶

۵- ش- توزیع نسبت اراضی کشاورزی برحسب نحوه مصرف و نوع اراضی ۷۷

۶- ش- تعداد و مساحت بهره‌برداریهای دارای کاشت‌سال ۱۳۶۷ ۷۸

۶-۱- ش- تعداد و مساحت بهره‌برداریهای دارای کاشت‌آبی سال ۱۳۶۷ ۷۹

۶-۲- ش- تعداد و مساحت بهره‌برداریهای دارای کاشت‌دیم سال ۱۳۶۷ ۸۰

۷-۱- ش- تعداد بهره‌برداریهای دارای محصول گندم و سطح کاشت و مقدار تولید آنها ۸۱

۷-۲- ش- تعداد بهره‌برداریهای دارای محصول جو و سطح کاشت و مقدار تولید آنها ۸۲

۷-۴- ش- تعداد بهره‌برداریهای دارای محصول چغندر قند و سطح کاشت و مقدار تولید آنها ۸۳

۷-۷- ش- تعداد بهره‌برداریهای دارای محصول پنبه و سطح کاشت و مقدار تولید آنها ۸۴

۷-۱۰- ش- تعداد بهره‌برداریهای دارای محصول نخود و سطح کاشت و مقدار تولید آنها ۸۵

۷-۱۱- ش- تعداد بهره‌برداریهای دارای محصول انواع لوبیا و سطح کاشت و مقدار تولید آنها ۸۶

فهرست مندرجات

عنوان

صفحه

- ۱۲-۷- ش - تعداد بهره برداریهای دارای محصول سدس وسط کاشت و مقدار تولید آنها ۸۷
- ۱۵-۷- ش - تعداد بهره برداریهای دارای محصول آفتامگردان وسط کاشت و مقدار تولید آنها ۸۸
- ۱۶-۷- ش - تعداد بهره برداریهای دارای محصول هندوانه وسط کاشت و مقدار تولید آنها ۸۹
- ۱۷-۷- ش - تعداد بهره برداریهای دارای محصول خربزه وسط کاشت و مقدار تولید آنها ۹۰
- ۱۸-۷- ش - تعداد بهره برداریهای دارای محصول خیار وسط کاشت و مقدار تولید آنها ۹۱
- ۱۹-۷- ش - تعداد بهره برداریهای دارای محصول طالبی، گرمک و دستخوب وسط کاشت و مقدار تولید آنها ۹۲
- ۲۰-۷- ش - تعداد بهره برداریهای دارای محصول سیب زمینی وسط کاشت و مقدار تولید آنها ۹۳
- ۲۱-۷- ش - تعداد بهره برداریهای دارای محصول گوجه فرنگی وسط کاشت و مقدار تولید آنها ۹۴
- ۲۲-۷- ش - تعداد بهره برداریهای دارای محصول پیاز و سطح کاشت و مقدار تولید آنها ۹۵
- ۲۳-۷- ش - تعداد بهره برداریهای دارای محصول بادمجان و سطح کاشت و مقدار تولید آنها ۹۶
- ۲۴-۷- ش - تعداد بهره برداریهای دارای محصول هویج - تربو و شلغم و چغندر لبویی و سطح کاشت و مقدار تولید آنها ۹۷
- ۲۵-۷- ش - تعداد بهره برداریهای دارای محصول سایر سبزیجات و سطح کاشت و مقدار تولید آنها .. ۹۸
- ۲۷-۷- ش - تعداد بهره برداریهای دارای محصول یونجه - اسپرس و خیدرو سطح کاشت و مقدار تولید آنها .. ۹۹
- ۲۸-۷- ش - تعداد بهره برداریهای دارای محصول ذرت علوفه ای و خوشه ای وسط کاشت و مقدار تولید آنها ۱۰۰
- ۳۰-۷- ش - تعداد بهره برداریهای دارای محصول زیره وسط کاشت و مقدار تولید آنها ۱۰۱
- ۱-۱۰- ش - تعداد بهره برداریهای دارای سیب و گلابی تعداد درخت و مقدار تولید آنها ۱۰۲
- ۱-۱۰-۴ ش - تعداد بهره برداریهای دارای هلو و یازرد آلو و تعداد درخت و مقدار تولید آنها ۱۰۳
- ۱-۱۰-۵ ش - تعداد بهره برداریهای دارای آلو و گوجه و کیلاس و آلبالو و تعداد درخت و مقدار تولید آنها .. ۱۰۴
- ۱-۱۰-۶ ش - تعداد بهره برداریهای دارای بادام یا گردو تعداد درخت و مقدار تولید آنها ۱۰۵
- ۱-۱۰-۷ ش - تعداد بهره برداریهای دارای پسته و تعداد درخت و مقدار تولید آنها ۱۰۶
- ۱-۱۰-۸ ش - تعداد بهره برداریهای دارای انار و تعداد درخت و مقدار تولید آنها ۱۰۷
- ۱-۱۰-۹ ش - تعداد بهره برداریهای دارای انگور و مساحت و مقدار تولید آنها ۱۰۸
- ۱-۱۰-۱۱ ش - تعداد بهره برداریهای دارای درختان غیرمثمر و خزانه و تعداد درخت و تولید آنها ۱۰۹
- ۱۱- ش - تعداد بهره برداریهای با زمین استفاده کننده از هر یک از ماشینها و ادوات کشاورزی ۱۱۰
- ۱۲-۱- ش - تعداد بهره برداریهای با زمین استفاده کننده از هر یک از ماشینها و ادوات کشاورزی متعلق به خود ۱۱۲
- ۱۲-۲- ش - تعداد بهره برداریهای با زمین استفاده کننده از هر یک از ماشینها و ادوات کشاورزی متعلق به دیگران ۱۱۴
- ۱۳- ش - تعداد بهره برداریهای با زمین استفاده کننده از تراکتور و دیگر ماشینها و ادوات کشاورزی ۱۱۶

فهرست مندرجات

عنوان	صفحه
۱-۱۴-۱ - ش - تعداد بهره‌برداریهای مصرف‌کننده کودشیمیایی در فعالیت‌های زراعتی و مقدار مصرف آنها بر حسب نوع کود	۱۱۷
۲-۱۴-۲ - ش - تعداد بهره‌برداریهای مصرف‌کننده کودشیمیایی در فعالیت‌های باغداری و مقدار مصرف آنها بر حسب نوع کود	۱۱۸
۱۵- ش - تعداد بهره‌برداریهای دارای دام و تعداد دام آنها	۱۱۹
۱۶- ش - تعداد بهره‌برداریهای دارای دام کوچک و تعداد دام آنها	۱۲۰
۱۷- ش - تعداد بهره‌برداریهای دارای گوسفند و بره و تعداد گوسفند و بره آنها و تغییرات طی یکسال گذشته	۱۲۱
۱۸- ش - تعداد بهره‌برداریهای دارای بز و بزغاله و تعداد بز و بزغاله آنها و تغییرات طی یکسال گذشته	۱۲۲
۱۹- ش - تعداد بهره‌برداریهای دارای گاو و گوساله و تعداد گاو و گوساله آنها و تغییرات طی یکسال گذشته	۱۲۳
۲۰- ش - تعداد بهره‌برداریهای دارای دام بزرگ و تعداد دام آنها بر حسب وسعت اراضی کشاورزی بهره‌برداری	۱۲۴
۲۱- ش - تعداد بهره‌برداریهای پرورش‌دهنده ماکیان به روش سنتی و تعداد ماکیان آنها	۱۲۵
۲۲- ش - تعداد بهره‌برداریهای پرورش‌دهنده زنبور عسل و تعداد کندو و متوسط تولید عسل یک کندو در طی سال	۱۲۶
۲۳- ش - تعداد بهره‌برداریهای پرورش‌دهنده زنبور عسل و تعداد کندوهای آنها	۱۲۷
۲۴- ش - تعداد بهره‌برداریهای پرورش‌دهنده کرم ابریشم و تعداد جعبه تخم نوغان مصرفی و مقدار تولید پیلد آنها طی سال بر حسب وسعت اراضی کشاورزی بهره‌برداری	۱۲۸
۲۵- ش - تعداد بهره‌برداریهای پرورش‌دهنده ماهی خوراکی و مساحت مورد عمل آنها	۱۲۹

۹۳-۱۹۵۵-۲۱۳
۱۳۱۲
۲۲:۲
۱

بنام خدا
و عیت
محمد
ص
ایستادگاه امور جوازات کاغذ آگاه

پیشگفتار

سرشماری عمومی کشاورزی، جمع آوری اطلاعات مربوط به فعالیتهای کشاورزی کلیه بهره بردارهای کشاورزی کشور است. انجام سرشماریهای عمومی طبق قانون به عهده مرکز آمار ایران است که با تمویب مقام ریاست جمهوری به اجرا در می آید. اطلاعات حاصل از سرشماریها به عنوان ابزاری مطمئن برای سیاستگذاری و برنامه ریزیهای توسعه اقتصادی و ارزیابی طرحهای اجرایی مورد استفاده قرار می گیرد. همچنین نتایج سرشماری، چارچوبهای لازم را برای آمارگیریهایی نمونه ای که به ضرورت باید در فاصله دو سرشماری انجام شود فراهم می کند. براساس تجارب به دست آمده و نیز توصیه های سازمانهای آماری و کشاورزی بین المللی انجام سرشماریهای کشاورزی در مقاطع ۵ یا ۱۰ سال ضروری می نماید. در ایران اولین آمارگیری کشاورزی در سطح کشور به روش نمونه گیری در سال ۱۳۳۹ انجام شد. در سال ۱۳۵۲ اولین سرشماری کشاورزی در سطح مناطق روستایی کشور با تکمیل یک پرسشنامه برای هر آبادی از طریق مراجعه با مطلعین محلی به مرحله اجرا درآمد. در سال ۱۳۶۰، جهاد سازندگی به منظور دستیابی به اطلاعات پایهای در مورد نقاط روستایی کشور و برای فراهم آوردن امکان انجام و نظایف خود، با شیوه ای تقریباً مشابه سرشماری کشاورزی ۱۳۵۲، به آبادیهای کشور مراجعه و ضمن تحقیق در مورد خصوصیات شناسنامه ای آنها، پارهای از اطلاعات کشاورزی را نیز جمع آوری کرد. فعالیتهای لازم برای تهیه طرح سرشماری عمومی کشاورزی ۱۳۶۷ و فراهم آوردن مقدمات اجرای آن، از سال ۱۳۶۳ با جمع آوری نیازهای آماری سازمانهای استفاده کننده از اطلاعات کشاورزی، در مرکز آمار ایران آغاز شد.

ابتدا روشهای مختلف و ممکن برای انجام سرشماری کشاورزی بررسی شد و با استفاده از تجارب حاصل از سرشماریهای گذشته و با توجه به توصیههای سازمان خواربار و کشاورزی ملل متحد، یک طرح آزمایشی تهیه شد و در اسفند ماه ۱۳۶۴ در چندین دهستان از مناطق مختلف کشور به مرحله اجرا درآمد. بر اساس تجارب به دست آمده از آزمایش طرح، با منظور کردن نظرات سازمانهای ذی ربط در حد امکانات اجرایی سرشماری، طرح نهائی تهیه شد، سرشماری عمومی کشاورزی ۱۳۶۷ اولین سرشماری "عمومی" کشاورزی ایران است. در این سرشماری کلیه بهره بردارهای کشاورزی مربوط به اشخاص حقیقی از طریق مراجعه به یک یک خانوارهای ساکن مناطق روستایی و شهری و نیز خانوارهای غیرساکن و بهره بردارهای مربوط به اشخاص حقوقی از طریق مکانهای محل انجام فعالیتهای کشاورزی آنها تحت پوشش قرار گرفت.

برای اجرای سرشماری ابتدا فهرست برداری شهرهای بزرگ به منظور شناسایی بهره بردارهای کشاورزی انجام شد. این فعالیت از اواخر سال ۱۳۶۶ آغاز شد و تا اوایل سال ۱۳۶۷ ادامه یافت. سپس مرحله اصلی عملیات اجرایی سرشماری به طور همزمان در سراسر کشور از تاریخ پنجم تیرماه ۱۳۶۷ تا پنجم شهریور ماه ۱۳۶۷ انجام شد. در این مرحله با استفاده از فرم فهرست برداری، پرسشنامه بهره برداری کشاورزی و پرسشنامه آبادی، حجم عظیمی از اطلاعات آماری در زمینه کشاورزی جمع آوری شد. این اطلاعات به صورت جداول متعدد آماری، در زمینههای مختلف و برای هر یک از سطوح جغرافیایی قابل استخراج ارائه است. برخی از این آمارها که جنبه بنیادی داشته و دارای کاربرد بیشتری هستند در چند جلد و یا در قالب چند مجموعه منتشر می شود. بقیه آمارهای قابل حصول، به ضرورت، مورد استخراج و در اختیار استفاده کنندگان قرار خواهد گرفت.

"نتایج تفصیلی" مجموعه ای است که یک جلد از آن به کل کشور و مجلدات دیگر هر کدام به یک استان اختصاص یافته است. در این نشریه ها اطلاعات آماری در زمینه های زیر وجود دارد:

نوع بهره برداری کشاورزی - مساحت اراضی کشاورزی به تفکیک آبی، دیم، زیرکشت مالانه، آبی، باغ و قلمستان سطح کاشت و تولید هر یک از محصولات سالانه - تعداد اصله درختان و مقدار محصول آنها - سطح کاشت و تولید برخی محصولات مالانه بر حسب نوع منبع آب یا کود مصرف شده - انواع ماشینهای کشاورزی استفاده شده - مقدار کود شیمیایی مصرفی - تعداد گوسفند، بز، گاو، گاو میش و شتر - تعداد گندو و مقدار عمل - تعداد چمنه تخم نوغان و مقدار تولید پنبه ابریشم - نحوه تصرف اراضی کشاورزی.

در نشریه حاضر که به استان سمنان اختصاص یافته است، جداول آماری در دو بخش جداگانه تنظیم شده است. جدولی که در بخش اول اطلاعات را به تفکیک طبقات بهره برداری ارائه می کنند، در بخش دوم همان اطلاعات را به تفکیک شهرستان نشان می دهند. در بخش اخیر، حرف ش به نشانه شهرستان به دنبال شماره جدول آمده است.

مرکز آمار ایران در اجرای سرشماری عمومی کشاورزی ۱۳۶۷ از همکاری نزدیک و صمیمانه سازمانهای دولتی، ارگانهای نظامی و انتظامی و نیز نهادهای انقلاب اسلامی برخوردار بوده است و سرخود قرض می داند از کلیه آنها به ویژه سازمان برنامه و بودجه استانیها، وزارت کشاورزی، وزارت جهاد سازندگی و وزارت آموزش و پرورش و همچنین مردم فداکار ایران که با همیاری و مساعدت خود امکان اجرای موفقیت آمیز این طرح را فراهم آوردند سپاسگزار می کند. امید است اطلاعات نشریه حاضر بتواند پاسخگوی بخشی از نیازهای آماری کشور باشد.

مرکز آمار ایران

11061
1390
1121
11061
OH

تعاریف و مفاهیم

خانوار

خانوار از چند نفر تشکیل می شود که با هم در یک اتاقگاه زندگی می کنند. با یکدیگر همخرج هستند و معمولا با هم غذا می خورند، فردی که بسته تنهایی زندگی می کند نیز، خانوار تلقی می شود.

فعالیت های کشاورزی

در این سرشماری فعالیت های کشاورزی مورد نظر عبارتند از:

- زراعت: منظور کشت و کار نباتات سالانه است. نباتات سالانه معمولا ساقه علفی دارند و پس از برداشت محصول، بوته آنها از بین می رود و پسا اینکه قسمتهای زیرزمینی گیاه (ریشه، پیاز و دغایر آن) برای سال بعد در زمین باقی می ماند. به عنوان مثال، کشت گندم، چغندرکند، پونجه، پنبه، پیاز، زعفران، سبزیجات، حبوبات و گلایل، زراعت محسوب می شوند.

- باغداری: منظور احداث و نگهداری باغهای شمر و قلمستان و به طور کلی پرورش نباتات دائمی است. نباتات دائمی گیاهانی هستند که غالباً تنه یا ساقه چوبی دارند و پس از برداشت محصول تمام یا قسمتی از گیاه در زمین باقی می ماند و مجدداً در سالهای بعد محصول می دهد. انواع درختان و درختچه های شمر مانند پرتقال، هلو، انگور و بوته چای و درختان غیر شمر مانند تریزی و چنار نباتات دائمی محسوب می شوند.

- تولید گل و گیاهان زینتی: تولید و تکثیر هر نوع گل و گیاه زینتی در فضای باز یا بسته (گلخانه و شاسی) به منظور عرضه به بازار مصرف، فعالیت تولید گل و گیاهان زینتی محسوب می شود. این فعالیت در صورتی که در فضای باز انجام شود، برحسب مورد جزو فعالیت زراعت یا باغداری نیز به حساب می آید.

- پرورش دام: منظور پرورش گوسفند و بره، بز و بزغاله، گاو و گوساله، گاو میش و بچه گاو میش و شتر و بچه شتر است.

- پرورش ماکیان: منظور پرورش مرغ و خروس، بوقلمون، اردک و غاز است. فعالیت جوجه کشی بوسیله ماشین یعنی تولید جوجه بکرزده نیز بخشی از این فعالیت محسوب می شود.

- پرورش ماهی: منظور پرورش انواع ماهیهای خوراکی در استخر، کانال و نظایر آنها است.

- پرورش زنبور عسل: نگهداری انواع کندوی فعال اعم از نوع جدید یا قدیم، زنبورداری یا پرورش زنبور عسل به حساب می آید.

- پرورش گرم آبزی: نگهداری گرم آبزی به منظور تولید پنبه، پرورش گرم آبزی یا نوغانداری نامیده می شود.

بهره برداری و بهره بردار کشاورزی

کلیه فعالیت های کشاورزی که تحت اداره یک یا چند نفر قرار دارد، یک واحد تولیدی کشاورزی است که "بهره برداری کشاورزی" نامیده می شود. اداره کننده یا اداره کنندگان بهره برداری که مسئولیت امور فنی و اقتصادی بهره برداری را به عهده دارند و سود و زیان بهره برداری متوجه آنهاست "بهره بردار" نامیده می شوند.

11061

بهره‌برداریهای مورد سرشماری

کلبه بهره‌برداریهایی که لااقل یکی از فعالیتهای آنها در حد نصاب قابل قبول به شرح زیر بوده است، مورد سرشماری قرار گرفتند:

- زراعت: ۴۰۰ متر مربع زمین زراعی اعم از زیرکشت و آیش

- باغداری: ۲۰۰ متر مربع باغ و قلمستان

- پرورش دام: ۴ رأس دام بزرگ (گاو، گوساله، گاو میش، بچه گاو میش، شتر و بچه شتر) و یا ۴ رأس دام کوچک (گوسفند و بچه و یا بز و بزغاله).

- پرورش ماکیان: ۱۰ قطعه مرغ، خروس، جوجه و یا سایر انواع ماکیان.

- سایر فعالیتها: در هر مقیاس قابل قبول بوده است.

توجه: بهره‌برداریهایی که جزو جامعه مورد سرشماری بوده یعنی حداقل یک فعالیت در حد نصاب داشته‌اند، اطلاعات مربوط به کلبه فعالیت‌های

آنها اعم از اینکه بالاتر و یا پائین‌تر از حد نصاب بوده‌اند جمع‌آوری شده است.

خانوار بهره‌بردار

خانواری است که حداقل یکی از اعضای آن "بهره‌بردار کشاورزی" باشد.

انواع بهره‌برداری کشاورزی

- اختصاصی: نوعی بهره‌برداری است که بوسیله یک بهره‌بردار به تنهایی یا با کمک اعضای خانوار او اداره می‌شود.

- شریکی: نوعی بهره‌برداری است که توسط دو یا چند بهره‌بردار که عضو یک خانوار نیستند، اداره می‌شود.

- شرکتی: این نوع بهره‌برداری بوسیله شرکتهای رسمی که طبق قانون تاسیس و ثبت شده‌اند، اداره می‌شود.

- موسسه عمومی: برخی بهره‌برداریهای کشاورزی نه به وسیله خانوار و نه به وسیله شرکتهای رسمی، بلکه وسیله موسسه‌های عمومی اداره می‌شوند این

نوع بهره‌برداری، تحت عنوان موسسه عمومی سرشماری شده است.

اراضی کشاورزی

منظور زمینهای دایر کشاورزی است که شامل اراضی زراعی و باغ و قلمستان می‌شود.

اراضی زراعی

منظور زمینهایی است که به فعالیتهای زراعت (اعم از زیرکشت و آیش) اختصاص یافته است. بنابراین شامل باغ و قلمستان نمی‌شود.

- اراضی زراعی آبی: آن قسمت از اراضی زراعی است که زراعت انجام شده در آن آبیاری می‌شود و صرف محل آن را به نام کشت آبی می‌شناسند.

- اراضی زراعی دیم: آن قسمت از اراضی زراعی است که زراعت انجام شده در آن آبیاری نمی‌شود و آب مورد نیاز برای رشد گیاه از طریق نزولات

آسمانی تامین می‌شود.

وسعت اراضی کشاورزی بهره‌بردار

منظور مجموع اراضی زیر کشت، آیش، باغ و قلمستان بهره‌بردار در شهرستان محل فعالیت بهره‌بردار است.

وسعت اراضی کشاورزی در اکثر جداول این نشریه، مبنای طبقه‌بندی بهره‌بردارها قرار گرفته است.

بهره‌برداریهای بازمین

آن دسته از بهره‌برداریهای کشاورزی مورد سرشماری است که در زمان سرشماری، اراضی کشاورزی (به هر مقیاس) در اختیار داشته‌اند.

بهره‌برداریهای بدون زمین

آن دسته از بهره‌برداریهای کشاورزی مورد سرشماری است که در زمان سرشماری در هیچ مقیاس اراضی کشاورزی در اختیار نداشته‌اند و فعالیت آنها منحصر به یک یا چند فعالیت در زمینه پرورش دام، طیور، زنبور عسل، کرم ابریشم، ماهی و یا احتیالاً بهره‌برداری از درختان پراکنده در زمینهای غیر کشاورزی است.

زیرکشت

آن قسمت از اراضی زراعی است که به منظور برداشت در سال ۱۳۶۷ در همین سال یا قبل از آن زیر کشت رفته باشد.

کاشت ۱۳۶۷

آن بخش از اراضی زراعی است که طی سال ۱۳۶۷ و لغو به منظور برداشت در سالهای بعد، تا زمان سرشماری به زیر کشت رفته یا در برنامه کاشت تا پایان سال بوده است. زراعتهای چند ساله مانند پونجه و اسپرس که در سالهای قبل زیر کشت رفته است نیز جزو کاشت ۱۳۶۷ به حساب آمده است.

باغ

آن بخش از اراضی کشاورزی است که در زمان سرشماری زیر کشت نباتات دائمی مشتمل بوده است.

نعلسان

آن بخشی از اراضی کشاورزی است که در زمان سرشماری زیر کشت نباتات دائمی غیر مشتمل بوده است.

آبش

آن قسمت از اراضی زراعی آبی یا دیم که داخل در تناوب کشت قرار دارد ولی در سال ۱۳۶۷ محصولی از آن برداشت نشده و نخواهد شد بر حسب مورد، آبی آبی و آبی دیم محسوب می‌شود.

شخم ماشینی

منظور آن بخش از کاشت ۱۳۶۷ است که شخم آن به وسیله تراکتور یا تیلر بوده است. شخم ماشینی زراعتهای چند ساله که قبل از سال ۱۳۶۷ کاشته شده است در این بخش منظور نشده است.

تولید

منظور از تولید، وزن محصولی است که طی سال ۱۳۶۷ برداشت شده یا طبق پیش‌بینی پاسخگو قابل برداشت بوده است. تولید هر محصول به حالت متعارف آن که از مزرعه برداشت می‌شود، مورد نظر است. در مورد برنج وزن شلتوک، در مورد پنبه وزن وش، در مورد پونجه و اسپرس و شدر وزن علوفه خشک و در مورد انواع لوبیا وزن دانه خشک تولید محسوب می‌شود.

دام شیرده (شیردوشی شده)

به دامی اطلاق می‌شود که در روز سرشماری در بهره‌برداری وجود داشته و در یک سال (۳۶۵ روز) گذشته زایمان کرده و شیردوشی شده باشد. هرچند که ممکن است در روز سرشماری شیرده نباشد.

نحوه تصرف اراضی

- ملکی: حالتی است که بهره‌بردار، خود مالک زمین مورد تصرف باشد. در این نوع تصرف معمولاً "سند رسمی به نام بهره‌بردار است ولی در مواردی نیز ممکن است تصرف ملکی به شکل‌های دیگر باشد، در هر حال اظهار یا سخنگو ملاک بوده است.
- اجاره‌ای: در این حالت، بهره‌بردار، زمین را در مقابل مبلغ معینی پول و یا مقدار معینی محصول که به عنوان اجاره بها به مالک می‌پردازد، برای مدت معینی در تصرف دارد.
- سهمی: حالتی است که بابت تصرف زمین توسط بهره‌بردار، سهمی از محصول به مالک تعلق می‌گیرد و بر خلاف تصرف اجاره‌ای، این مقدار ثابت نیست و تابع میزان محصولی است که برداشت می‌شود.
- تناوضی تولیدی کشاورزی مشاع: در این نوع تناوضها که توسط "هیئتهای واگذاری و احیاء اراضی - حفت نقره -" تشکیل شده است، مقداری زمین در اختیار چند زارع قرار می‌گیرد تا نسبت به انجام فعالیتهای کشاورزی اقدام کنند.
- کشت موقت (شورابی): حالتی است که مقداری از زمینهای دایر و بایر توسط هیئتهای واگذاری و احیاء اراضی در اختیار کشاورزان قرار گرفته و طبق قانون برای آنها به تدریج سند مالکیت صادر می‌شود. این نوع واگذاری شکل تناوض ندارد و خود زارع از اراضی بهره‌برداری می‌کند.

توضیحات ضروری

- در بحث "یافته‌های مهم" ابتدای نشریه، علاوه بر خلاصه‌های از اطلاعات جداول متن، برخی اطلاعات آماری دیگر نیز ارائه شده است.
- برخی اطلاعات آماری که در جداول شهرستانی این نشریه وجود ندارد، جداگانه برای هر شهرستان به صورت اوراق کامپیوتری قابل حصول است.
- برای استفاده از جداولی که دارای طبقه بندی "وسعت اراضی کشاورزی بهره‌بردارانی" هستند، به نکات زیر توجه شود:
 - بهره‌برداریهایی که مساحت اراضی کشاورزی آنها به دلایل مختلف مشخص نشده است، تحت عنوان "اظهار نشده" طبقه بندی شده‌اند.
 - در کلیه این جداول، ابتدا طبقه (سلر) مربوط به هر بهره‌بردار با توجه به کل مساحت اراضی کشاورزی آبی و دیم آن (زراعی زیر کشت و آبش، باغ و فلسطان) مشخص شده و سپس اطلاعات بهره‌بردار در هر مورد در طبقه (سلر) مربوط درج شده است. به عنوان مثال اطلاعات مربوط به بهره‌بردار که اراضی کشاورزی آن شامل ۳ هکتار زیر کشت آبی، ۹ هکتار ایش آبی و دیم و ۱/۵ هکتار باغ آبی بوده است، در جدول مربوط همیشه در سطر "۱۰ تا کمتر از ۱۵ هکتار" منظور شده و بنابراین اگر زراعت کنیم این بهره‌بردار فقط شامل ۲ هکتار آبی باشد، بدیهی است که این مقدار گندم آبی در جدول مربوط به گندم (جدول شماره ۱-۷) نیز در سطر "۱۰ تا کمتر از ۱۵ هکتار" به حساب آمده است.
- فعالیت‌های زیر حد تعاب "بهره‌برداریهایی مورد سرشماری" با توجه به توضیح سدرج در صفحه چهار تعاریف و مفاهیم، نیز در جداول نشریه منظور شده است.
- اطلاعات کاشت زیر درختی توسط بهره‌برداریهایی فاقد زمین زراعی نیز در جدول مربوط به زراعت منظور شده است.
- اطلاعات بهره‌برداریهایی دارای درختان پراکنده که فاقد باغ و فلسطان بوده‌اند، در جدول مربوط به باغداری منظور شده است به استثنای جداول ب، پ ۱ و پ ۲ که در آنها بهره‌برداریهایی بر اساس مساحت باغ و فلسطان طبقه بندی شده‌اند و اختلاف ارقام بین این سه جدول با سایر جداول به همین دلیل است.
- در بسیاری از جداول ممکن است عدد سدرج در ستون کل تعداد بهره‌بردار کوچکتر از مجموع ستون‌های ذی‌ربط باشد که علت آن قرار گرفتن برخی بهره‌برداریهایی در بیش از یک گروه یا ستون جدول است. به عنوان مثال در جدول ۳ بهره‌برداریهایی که دارای اراضی زراعی و باغ و فلسطان بوده‌اند، هم در ستون ۳ و هم در ستون ۶ به حساب آمده‌اند. درحالی‌که در ستون "کل تعداد بهره‌بردار" فقط یکبار منظور شده‌اند.
- فعالیت‌های کشاورزی شوکت‌های رسمی و موسسات عمومی که در حد نصاب‌های مورد سرشماری قرار داشتند، صرفنظر از آنکه فعالیت اصلی آنها کشاورزی یا غیر کشاورزی بوده است، نیز به عنوان بهره‌بردار کشاورزی سرشماری شده است.
- اطلاعات مربوط به زراعت هندوانه در جدول شماره ۷ تا ۱۶ شامل زراعت هندوانه به منظور تولید بذر یا تخمه هندوانه نمی‌شود.
- ضابطه تشخیص فعالیت پرورش ماهی در بهره‌بردار، وجود استخر یا کانال بوده است ولی مساحت استخر و کانال جزو مساحت اراضی کشاورزی به حساب نیامده است.
- بهره‌برداریهایی که استفاده از ماشین را اعلام و مالکیت آنها اظهار نگردانند در جدول ۱۲ محسوب و در جداول ۱۲-۱ و ۱۲-۲ منظور نشده‌اند.
- برای انتشار نتایج سرشماری در این نشریه، هر جا که شهرستان محل بهره‌بردار کشاورزی با شهرستان محل سکونت بهره‌بردار فرقی داشته است، اطلاعات به حساب شهرستان محل بهره‌بردار منظور شده است. با وجود این ممکن است در چند مورد استثنائی و قابل انقضای، عملی‌رغم انجام کنترل‌های به عمل آمده، اطلاع مربوط به این قبیل بهره‌برداریهایی در شهرستان و در نتیجه استان محل سکونت بهره‌بردار به حساب آمده باشد.
- جداول ۱-۷ تا ۲۹-۷ و ۱-۱۰ تا ۱۱-۱۰ به طور یکسان اطلاعات مربوط به محصولات سالانه و دایمی استانها را ارائه می‌کند. علاوه بر آن جدول ۳۰-۷ نیز برای ارائه اطلاعات یک محصول سالانه منتخب استان در نظر گرفته شده است.

در جداول این نشریه از علامت // به مفهوم "رقم کمتر از نصف واحد است" استفاده شده است.
اختلاف در سرجمع‌ها به علت سراسر کردن اعداد است.

یافته‌های مهم

استان سمنان با مساحت تقریبی ۹۱۵۴۴ کیلومتر مربع در شمال شرقی کشور واقع است. طبق تقسیمات کشوری سال ۱۳۶۷، در این استان ۴ شهرستان شامل ۱۰ بخش وجود داشته است که ۸۶۷ آبادی دارای سکنه و ۱۱۱۷ آبادی خالی از سکنه را در خود جای داده‌اند.

بر طبق سرشماری عمومی نفوس و مسکن ۱۳۶۵، جمعیت استان ۴۱۷۰۳۵ نفر بوده است که ۵۸/۷ درصد از آن ساکن در نقاط شهری و ۴/۳ درصد ساکن در نقاط روستایی و کمتر از ۱/۱ درصد غیر ساکن بوده‌اند. بهره برداریهای کشاورزی

در زمان اجرای سرشماری عمومی کشاورزی ۱۳۶۷، تعداد بهره برداریهای کشاورزی استان ۳۰۶۹۱ بهره برداری بوده است. از این تعداد ۳۰۵۸۹ واحد متعلق به خانوارها و ۱۰۷ واحد دیگر متعلق به شرکتهای رسمی و موسسات عمومی است. از بهره برداریهای کشاورزی خانوارها ۲۹۲۵۷ واحد یعنی بیش از ۹۵/۳۳ درصد، اختصاصی و بقیه شریکی هستند. (جدول الف)

الف- تعداد بهره‌برداریهای شریکی بر حسب تعداد خانوار شریک

شرح	کل	۲ خانوار	۳ خانوار	۴ خانوار	۵ - ۹ خانوار	۱۰ - ۱۹ خانوار	۲۰ - ۴۹ خانوار	۵۰ - ۹۹ خانوار	۱۰۰ خانوار و بیشتر
تعداد	۱۳۳۲	۱۰۶۹	۱۶۷	۵۷	۳۷	۷	۱	.	.
درصد	۱۰۰/۰۰	۸۰/۲۶	۱۲/۵۴	۳/۹۰	۲/۷۸	۰/۵۳	۰/۰۸	.	.

فعالیتهای کشاورزی در بهره‌برداریها

رایجترین فعالیت در بهره برداریهای کشاورزی استان، زراعت است که در ۲۲ هزار بهره برداری یعنی ۷۰/۵۸ درصد از آنها منحصر "یا توأم با سایر فعالیتهای کشاورزی انجام می شود. فعالیت پرورش دام در ۶۷/۴۱ درصد، باغداری در ۶۲/۵۶ درصد و پرورش ماکیان در ۵۳/۳۳ درصد بهره‌برداریها مشاهده می شود. فعالیتهای پرورش زنبور عسل و پرورش کرم ابریشم به ترتیب فقط در ۹۵/۰ و ۲۳/۰ درصد بهره‌برداریهای کشاورزی و بالاخره فعالیتهای تولید گل و گیاهان زینتی و پرورش ماهی به ترتیب ۰/۰۳ و ۰/۰۰ درصد از بهره‌برداریها وجود دارد. ۴ هزار بهره‌برداری کشاورزی که ۱۱/۵۸ درصد بهره‌برداریها را تشکیل می دهند بدون زمین هستند. در ۲۲ واحد از این بهره‌برداریها نیز فعالیت باغداری گزارش شده است که مربوط به موارد استفاده از درختان پراکنده در اراضی غیر کشاورزی است.

اراضی کشاورزی

بر مبنای نتایج این سرشماری، اراضی کشاورزی استان کمی بیش از ۱۴۶ هزار هکتار، یعنی تقریباً ۱/۵۹ درصد از مساحت کل استان است. این اراضی توسط ۲۷ هزار بهره‌بردار کشاورزی با زمین مورد استفاده در فعالیتهای زراعت و باغداری است و سهم هر کدام به طور متوسط ۵/۳۷ هکتار می‌شود. قابل ذکر است که با توجه به تعریف بهره‌بردار کشاورزی، فعالیت زراعت یا باغداری فعالیت اقتصادی اصلی بخشی از بهره‌برداریهای کشاورزی نیست.

از کل اراضی کشاورزی استان ۸۲/۳۹ درصد اراضی کشاورزی آبی با میانگین ۴/۶۳ هکتار برای هر بهره‌بردار دارای دارای اراضی آبی و بقیه دیم با میانگین ۸/۳۰ هکتار برای هر بهره‌بردار دارای اراضی دیم است. از اراضی آبی ۹۰/۹۲ درصد به اراضی زراعی (زیرکشت سالانه و آیش) ۸/۳۷ درصد به نباتات دائمی (باغ) و بقیه به نباتات دائمی غیرمثمر (قلمستان) اختصاص دارد. این نسبتها در اراضی دیم به ترتیب ۹۹/۹۹، ۰/۰۱ و ۰/۰۰۴ درصد است.

توزیع فراوانی بهره‌برداریهای کشاورزی در طبقات وسعت اراضی کشاورزی نشان می‌دهد که فراوانی نسبی بهره‌برداریهای کم زمین، خیلی زیاد است هر چند که طبیعتاً مقدار زمین کشاورزی در اختیار آنها زیاد نیست و برخی از آنها اصولاً طبق تعریف، به خاطر سایر فعالیتهای کشاورزی، بهره‌بردار کشاورزی شناخته شده‌اند.

نمودار ۱ ساختار اراضی کشاورزی کلیه بهره‌برداریهای استان و نمودار ۲ توزیع اراضی کشاورزی را بر حسب نحوه استفاده از زمین در هر یک از پانزده طبقه بهره‌بردار نشان می‌دهد.

نمودار ۱- توزیع اراضی کشاورزی بر حسب نحوه استفاده از زمین در طبقات بهره‌بردار

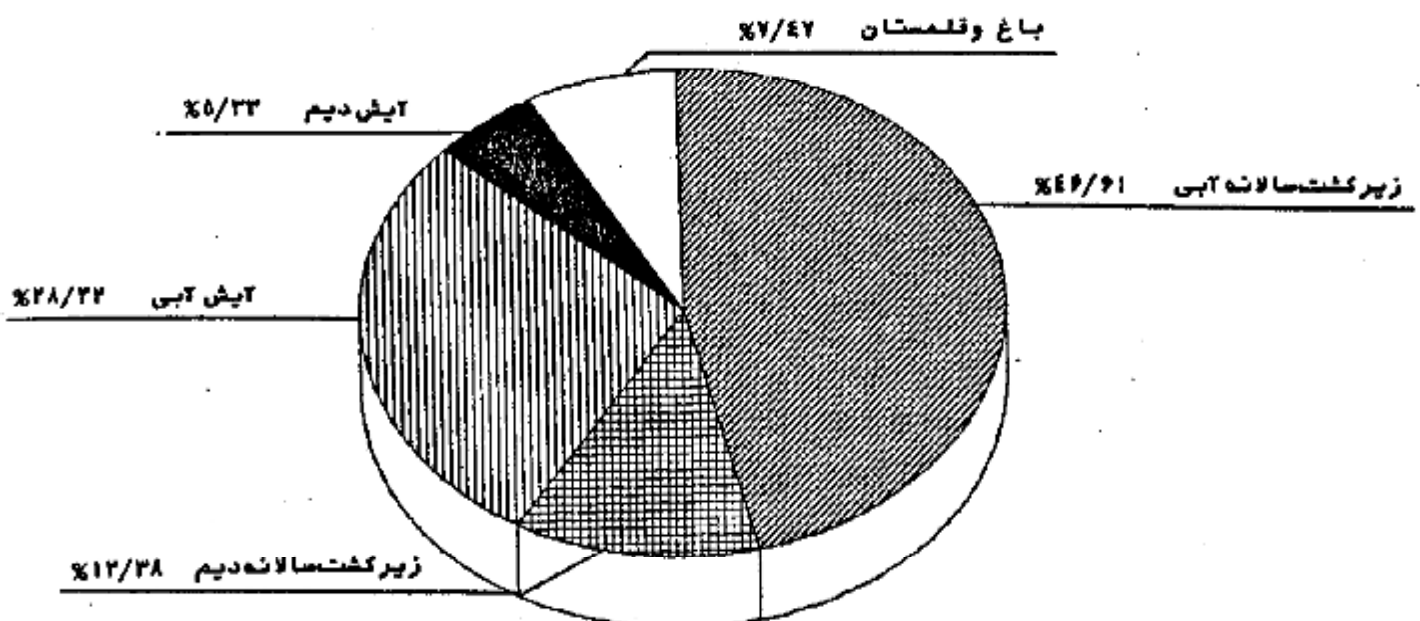

نمودار ۲- توزیع اراضی کشاورزی برحسب نحوه استفاده از زمین در هر یک از طبقات تجربه برداری

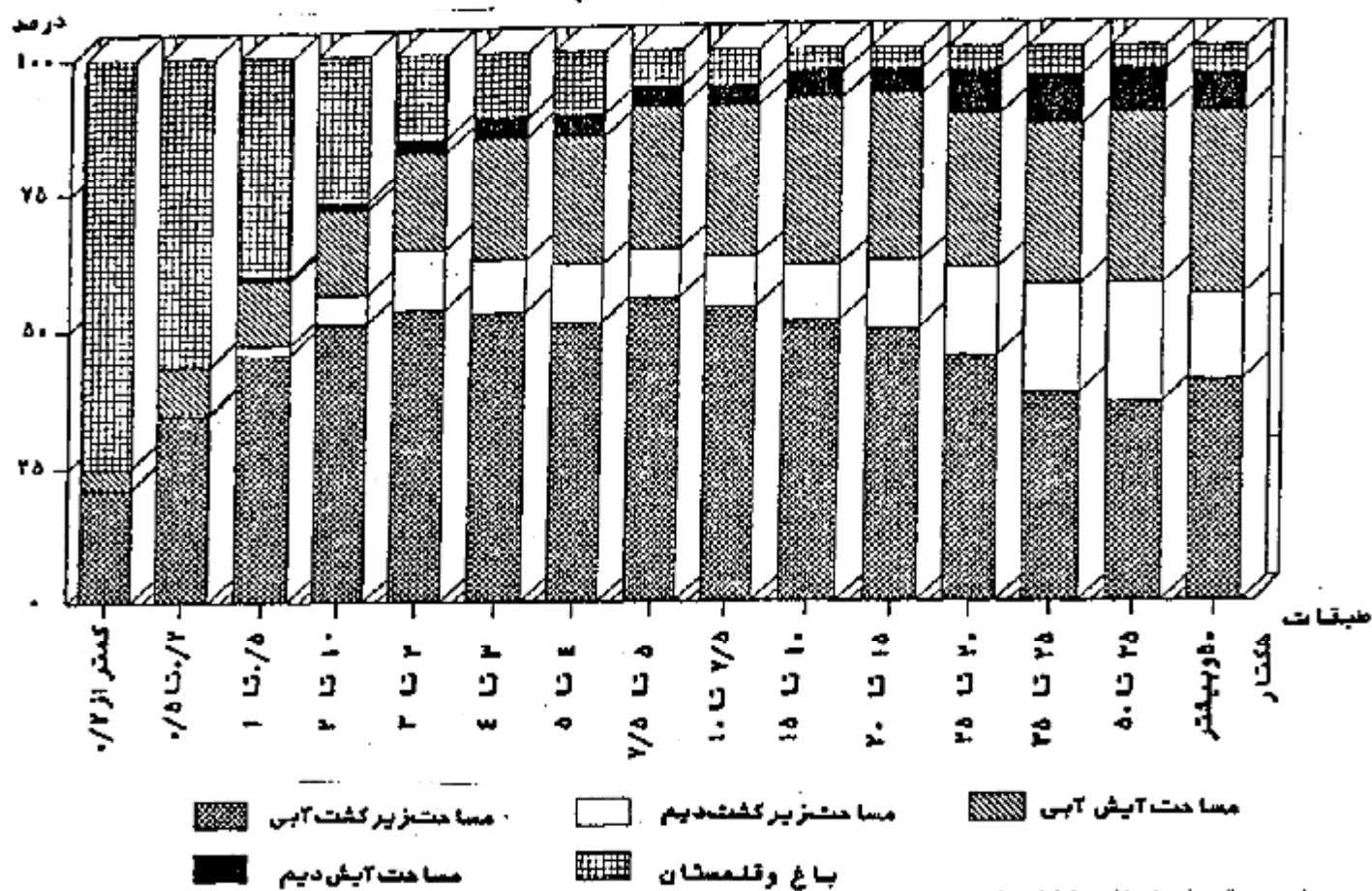

نحوه تصرف اراضی کشاورزی

نحوه تصرف بهره برداران در ۸۰/۳۴ درصد از اراضی کشاورزی استان به صورت ملکی یا واگذار شده توسط هیئت های واگذاری و احیاء اراضی (هشت نفره) در ۲/۲۹ درصد به صورت اجاره ای و در بقیه به صورت سایر نحوه های تصرف گزارش شده است.

محصولات زراعی

تعداد بهره برداری های کشاورزی که به کشت محصولات سالانه مبادرت کرده اند کلاً ۲۰ هزار است. از این تعداد ۱۹ هزار بهره برداری دارای زراعت آبی با ۹۸ هزار هکتار زیر کشت آبی و ۳ هزار بهره برداری دارای زراعت دیم با ۱۸ هزار هکتار زیر کشت دیم هستند. به این ترتیب در حدود ۱/۵ هزار از این بهره برداری ها دارای هر دو نوع زراعت آبی و دیم هستند. از اراضی زیر کشت محصولات آبی مورد پرسش (مراجعه شود به بخش ۵ پرسشنامه پیوست) ۳۶/۱۸ درصد به کشت گندم، ۲۲/۶۶ درصد به کشت جو، ۵/۷۲ درصد پنبه، ۵/۳۹ درصد یونجه، شبدر و اسپرس، ۵/۰۴ درصد به سیب زمینی و بالاخره ۲۴/۹۶ درصد به کشت سایر محصولات سالانه مورد پرسش اختصاص یافته است. در اراضی زیر کشت دیم محصولات پرسش گندم، جو، آفتابگردان روغنی و عدس به ترتیب با دارا بودن ۴۴/۷۷، ۲۲/۳۰، ۲۲/۳۷ و ۵/۷۷ درصد در حدود ۹۳/۲۱ درصد این اراضی را می پوشاند (نمودارهای ۳ و ۴)

نمودار ۳- توزیع سطح کاشت محصولات سالانه مورد پرشش - زراعت آبی

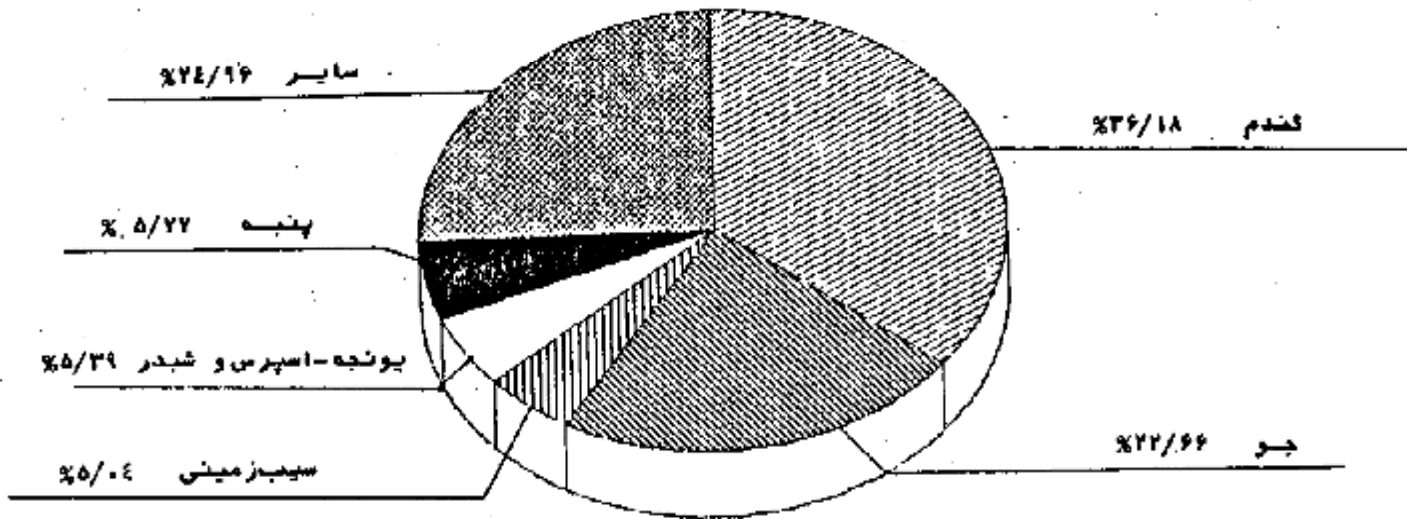

نمودار ۴- توزیع سطح کاشت محصولات سالانه مورد پرشش - زراعت دیم

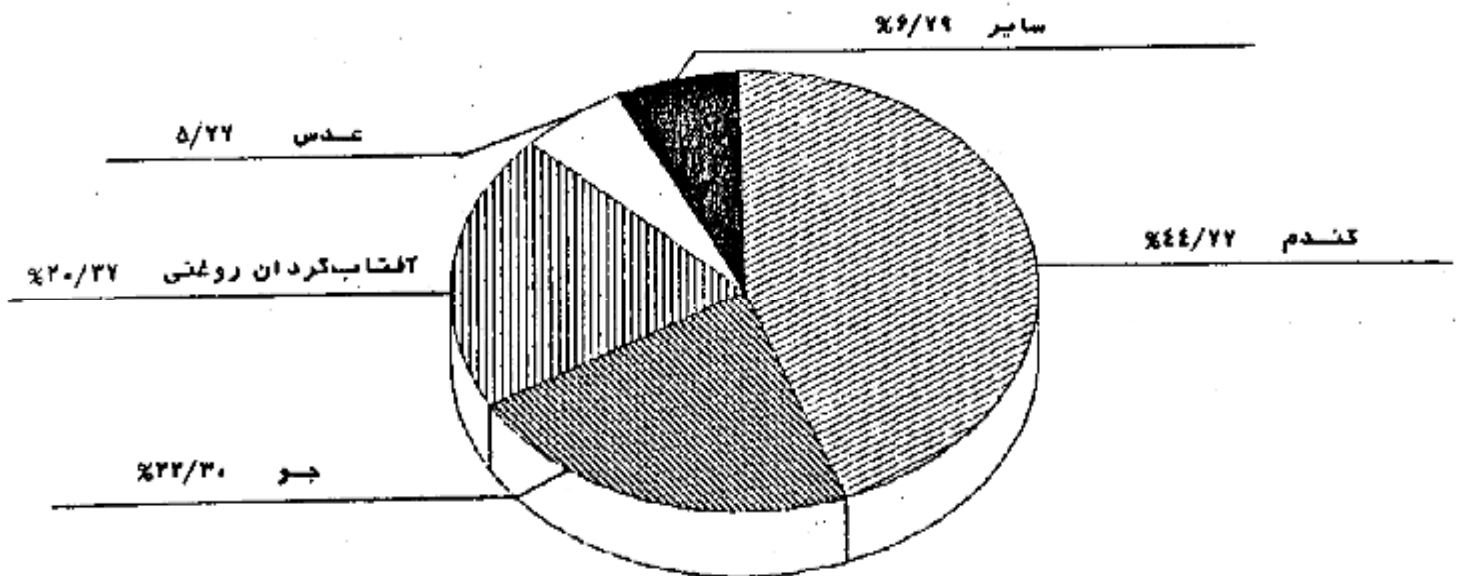

محصول خربزه استان ۸۲ هزار تن است که توسط ۳/۸ هزار بهره برداری در ۸ هزار هکتار تولید می شود عملکرد این محصول ۹/۹ تن در هکتار است. محصول کندم استان ۶۴ هزار تن که توسط ۱۵ هزار بهره برداری در ۲۵ هزار هکتار اراضی آبی با عملکرد ۳-۲۳ کیلوگرم و ۸ هزار هکتار اراضی دیم با

عملکرد ۸۸۴ کیلوگرم تولید شده است. از محصولات سالانه عمده دیگر چغندر قند با سطح کاشت ۷/۴ هزار هکتار و تولید ۴۶ هزار تن ، جو با ۱۹ هزار هکتار و تولید ۴۳ هزار تن ، سیب زمینی با ۳/۴ هزار هکتار و تولید ۴۳ هزار تن ، هندوانه با ۲/۳ هزار هکتار و تولید ۲۶ هزار تن ، پیوچه - اسپرس و شبدر با ۳/۸ هزار هکتار و تولید ۱۳ هزار تن ، ذرت خوشه ای با ۴۸۷ هکتار و تولید ۹ هزار تن و بالاخره پنبه با ۴ هزار هکتار و تولید ۷ هزار تن حائز اهمیت هستند .

اطلاعات مربوط به محصولات سالانه ای که در سال ۱۳۶۷ سطح کاشت آنها در استان قابل توجه نبوده ، در پایان این مبحث ارائه شده است . بدین لحاظ جداول مربوط به این گونه محصولات از مجموعه جداول متن حذف شده است .

باغ و قلمستان

مساحت باغ و قلمستان استان ۱۱ هزار هکتار (معادل ۷/۴۷ درصد اراضی کشاورزی) متعلق به ۱۹ هزار بهره برداری است . از این مساحت ۹۹/۹۷ درصد آبی و متعلق به ۹۹/۹۵ درصد این بهره برداریهاست . ۹۹/۲۱ درصد از مساحت باغ و قلمستان آبی و ۹۹/۹۷ درصد از باغ و قلمستان دیم به نباتات دائمی شمر (باغ) اختصاص دارد . توزیع تعداد بهره برداری ، مساحت باغ و مساحت قلمستان بهره برداریها در طبقات بهره برداریها از نظر وسعت باغ و قلمستان در جداول ب، با و بی نشان داده شده است .

ب- تعداد و مساحت بهره برداریهای دارای باغ و قلمستان بر حسب وسعت باغ و قلمستان بهره برداری هکتار

باغ و قلمستان توأم			فقط قلمستان		فقط باغ		کل		وسعت باغ و قلمستان بهره برداری	
مساحت			تعداد بهره برداری	تعداد بهره برداری	مساحت	تعداد بهره برداری	مساحت	تعداد بهره برداری		
قلمستان	باغ	جمع								
۶۲۸	۱۶۱۲	۲۲۴۰	۲۲۶۶	۲۲۱	۵۳۸	۸۴۳۰	۱۶۰۱۵	۱۰۸۹۱	۱۸۸۱۸	جمع
۵۷	۲۰۳	۲۵۹	۱۳۳۶	۳۷	۴۱۹	۱۷۸۱	۱۱۴۱۳	۲۰۲۷	۱۳۰۴۸	کمتر از ۰/۵ هکتار
۵۳	۲۲۳	۲۷۶	۴۲۳	۳۳	۶۱	۱۳۸۶	۲۲۹۲	۱۶۹۵	۲۷۷۶	۰/۵ تا ۱ هکتار
۸۳	۳۳۲	۴۱۵	۳۲۹	۳۲	۳۱	۱۷۳۴	۱۴۹۴	۲۱۸۱	۱۸۶۳	۱ تا ۲ هکتار
۱۴۳	۴۰۸	۵۵۱	۲۰۳	۵۹	۲۵	۱۶۳۲	۶۳۴	۲۲۶۲	۸۶۱	۲ تا ۵ هکتار
۲۲	۱۸۵	۲۵۷	۴۰	۱۱	۲	۵۹۷	۹۹	۸۶۵	۱۴۰	۵ تا ۱۰ هکتار
۲۸	۱۲۹	۲۱۶	۱۸	۱۵	۱	۲۴۲	۱۹	۴۷۴	۳۸	۱۰ تا ۲۰ هکتار
۴۴	۸۱	۱۲۵	۴	.	.	۳۱۷	۱۲	۴۴۳	۱۷	۲۰ تا ۵۰ هکتار
۱۴۰	۱	۱۴۱	۲	۳۳	.	۷۴۰	۱۱	۹۱۴	۱۳	۵۰ هکتار و بیشتر
.	۴۱	.	۴۱	اظهار نشده

ب-۱ - تعداد و مساحت بهره برداریهای دارای باغ و قلمستان آبی بر حسب وسعت باغ و قلمستان بهره برداری
بهره برداری - هکتار

باغ و قلمستان توأم			فقط قلمستان		فقط باغ		کل		وسعت باغ و قلمستان بهره برداری	
مساحت			تعداد بهره برداری	تعداد بهره برداری	تعداد بهره برداری	تعداد بهره برداری	مساحت	تعداد بهره برداری		
قلمستان	باغ	جمع								
۹۷۷	۱۶۱۱	۲۵۸۸	۲۲۶۱	۲۲۱	۵۳۵	۸۷۲۹	۱۶۰۱۴	۱-۸۸۸	۱۸۸۰۹	جمع
۵۶	۲۰۲	۲۵۹	۱۲۳۳	۳۷	۴۱۶	۱۷۸۱	۱۱۵۱۲	۲۰۷۷	۱۳۰۶۱	کمتر از ۵/۵ هکتار
۵۳	۲۲۳	۲۷۵	۴۲۲	۳۳	۶۱	۱۳۸۶	۲۲۹۲	۱۶۹۴	۲۷۷۵	۵/۵ تا ۱ هکتار
۸۲	۳۳۲	۴۱۴	۳۳۸	۳۲	۳۱	۱۷۳۴	۱۴۹۴	۲۱۸۰	۱۸۶۲	۱ تا ۲ هکتار
۱۴۳	۴۰۸	۵۵۱	۲۰۲	۵۹	۲۵	۱۲۳۱	۹۳۴	۲۴۴۲	۸۶۱	۲ تا ۵ هکتار
۷۲	۱۸۵	۲۵۷	۴۰	۱۱	۲	۵۹۲	۹۹	۸۶۵	۱۴۰	۵ تا ۱۰ هکتار
۳۸	۱۷۹	۲۱۶	۱۸	۱۱	۱	۴۴۳	۱۹	۴۶۲	۳۸	۱۰ تا ۲۰ هکتار
۴۴	۸۱	۱۲۵	۴	-	-	۳۱۷	۱۲	۴۴۳	۱۲	۲۰ تا ۵۰ هکتار
۱۴۰	۱	۱۴۱	۲	۳۳	-	۷۴-	۱۱	۹۱۴	۱۳	۵۰ هکتار و بیشتر
.	۴۱	-	۴۱	اظهار نشده

ب-۲ - تعداد و مساحت بهره برداریهای دارای باغ و قلمستان دیم بر حسب وسعت باغ و قلمستان بهره برداری
بهره برداری - هکتار

باغ و قلمستان توأم			فقط قلمستان		فقط باغ		کل		وسعت باغ و قلمستان بهره برداری	
مساحت			تعداد بهره برداری	تعداد بهره برداری	تعداد بهره برداری	تعداد بهره برداری	مساحت	تعداد بهره برداری		
قلمستان	باغ	جمع								
۱	۱	۲	۴	.	۴	۱	۲	۳	۱۵	جمع
.	.	.	۲	.	۴	.	۶	.	۱۳	کمتر از ۵/۵ هکتار
.	.	.	۱	۱	۱	۵/۵ تا ۱ هکتار
.	.	.	۱	۱	۱	۱ تا ۲ هکتار
.	.	.	۱	۱	۲	۲ تا ۵ هکتار
.	۵ تا ۱۰ هکتار
.	۱۰ تا ۲۰ هکتار
.	۲۰ تا ۵۰ هکتار
.	۵۰ هکتار و بیشتر
.	اظهار نشده

از میوه‌های همته دار، زردآلو و قیسی با ۱۰ هزارتن تولید در ۱۱ هزاربهره‌برداری، گیلاس و آلبالو با ۲/۳ هزار تن تولید در ۵۶ هزاربهره‌برداری، آلو و کوجه با ۱/۴ هزارتن تولید در ۴ هزاربهره‌برداری، هلو- شلیل و خفتالو با ۱/۱ هزارتن تولید در ۲/۹ هزاربهره‌برداری حائز اهمیت هستند.

تولید انار، پسته، گردو و بادام با تولید ۸ هزارتن، ۶۲۱ تن و ۳۶۲ تن و ۱۵۵ تن از دیگر اقلام مربوط به نباتات دائمی استان به شمار می‌روند.

اطلاعات مربوط به محصولات دائمی که در سال ۱۳۶۲ سطح کاشت آنها در استان قابل توجه نبوده، در پایان این مبحث ارائه شده است. (جدول د) بدین لحاظ جداول مربوط به این گونه محصولات از مجموعه جداول متن حذف شده است.

منابع آب مورد استفاده در زراعت

از بین محصولات سالانه مورد سرشماری برای سهم محصول گندم آبی، برنج و سیب زمینی، اطلاعات به تفکیک نوع منابع آب مورد استفاده، در این نظریه ارائه شده است. چاه با موتور پمپ در زراعت گندم بیشترین نقش را دارد و پس از آن قنات قرار دارد. چاه با موتور پمپ به تنهایی ۴۳/۹۱ درصد از سطح کاشت گندم آبی را مشروب و ۴۷/۳۹ درصد از این محصول را تولید کرده است. علاوه بر این همراه با سایر منابع آب نیز در سطح زیاد مورد استفاده قرار گرفته است. آبیاری گندم آبی به تنهایی از قنات ۳۷/۳۷ درصد سطح مزارع انجام شده و ۱۱/۰۷ درصد تولید این محصول از این مزارع می‌باشد.

در زراعت سیب زمینی نقش عمده با چاه یا موتور پمپ است که به تنهایی با آبیاری ۳۸/۸۴ درصد سطح کاشت، ۴۷/۶۱ درصد محصول را در ۳۵/۵۶ درصد بهره‌برداریهای سیب زمینی کار تولید کرده است.

استفاده از کود

مقدار کود مصرف شده طی سال ۱۳۶۲ برای زراعتهای سالانه ۱۳ هزارتن ازته و ۱۰ هزارتن فسفره در ۱۸ هزار بهره‌برداری و برای باغ و فلستان ۷۰۹ تن ازته و ۸۸۸ تن فسفره در ۶ هزاربهره‌برداری بوده است. متوسط مقدار مصرف کود هر بهره‌برداری مصرف‌کننده در فعالیت زراعت ۲۰۷ کیلوگرم ازته و ۵۵۷ کیلوگرم فسفره و در فعالیت باغداری ۱۱۷ کیلوگرم ازته و ۱۴۶ کیلوگرم فسفره است.

در زراعت گندم ۹۴/۲۹ درصد از بهره‌برداریهای گندمکار با دارا بودن ۹۲/۹۴ درصد از سطح کاشت و ۹۶/۴۴ درصد از تولید این محصول حداقل یکی از انواع کودهای ازته، فسفره و یا غیرشیمیایی را مصرف کرده‌اند. در ۲۴/۹۲ درصد از بهره‌برداریهای گندمکار با ۱۷/۶۸ درصد سطح کاشت و ۱۲/۵۱ درصد تولید گندم، از هر سه نوع کود ازته، فسفره و غیرشیمیایی استفاده شده است. این نسبتها برای کل استفاده‌کنندگان از کودهای ازته و فسفره به طور توأم، اعم از آن که کود غیرشیمیایی مصرف کرده یا نکرده باشند، به ترتیب ۸۲/۸۳، ۸۳/۰۱ و ۹۰/۹۳ درصد است.

در زراعت جو تعداد بهره‌برداریهایی که حداقل یکی از انواع کودهای مورد بحث را مصرف کرده‌اند، ۹۴/۴۱ درصد با ۹۳/۵۱ درصد از سطح کاشت و ۹۶/۲۱ درصد از تولید است. استفاده توأم از دو نوع کود ازته و فسفره جمعا در ۸۶/۴۶ درصد بهره‌برداریهای جو با ۸۵/۶۱ درصد سطح کاشت و ۹۲/۰۳ درصد تولید این محصول مشاهده می‌شود.

نسبت تعداد بهره برداری، سطح کاشت و تولید مربوط به بهره برداریهایی که حداقل یکی از انواع کودهای مورد بحث مصرف کرده اند به ترتیب در زراعت پنبه ۹۸/۹۵، ۹۹/۶۲ و ۹۹/۷۰ درصد، در زراعت آفتابگردان روغنی ۴۳/۲۵، ۴۸/۱۴ و ۴۴/۷۲ درصد، در زراعت یونجه، اسپرس و شبدر ۹۵/۰۳، ۹۲/۲۳ و ۹۵/۳۲ درصد، در زراعت سیب زمینی ۹۸/۱۷، ۹۹/۲۱ و ۹۹/۱۵ درصد و بالاخره در زراعت چغندر قند ۹۹/۵۵، ۹۹/۸۳ و ۹۹/۸۸ درصد است.

از بهره برداریهای تولید کننده سیب ۸۸/۸ درصد آنها با دارا بودن ۹۲/۴۲ درصد اصله شای بارور و نهال ۹۳/۷۱ درصد تولید و از بهره برداریهای تولید کننده پرتقال ۷۱/۴۳ درصد آنها با دارا بودن ۵۰ درصد اصله های بارور و نهال و ۸۳/۲۳ درصد تولید حداقل یکی از انواع کودهای مورد بحث مصرف کرده اند.

استفاده از ماشینهای کشاورزی

مساحت اراضی زراعی که طی سال ۱۳۶۲ با ماشین (تراکتور یا تیلر) شخم شده یا در برنامه شخم قرار داشته اند ۸۱ هزار هکتار، تقریباً " معادل ۹۶/۸۶ درصد سطح زیرکشت است. این نسبت در اراضی آبی بیشتر و در حدود ۹۶/۸۷ درصد است. نسبت شخم ماشینی با افزایش وسعت بهره برداری رابطه مستقیم دارد.

۱۹ هزار از بهره برداریهای کشاورزی با زمین، از تراکتور برای انجام کارهای کشاورزی خود استفاده کرده اند. این تعداد، ۸۵/۶۵ درصد کل بهره برداریهای دارای فعالیت زراعتی و ۹۸/۳۷ درصد کل بهره برداریهای با زمین را شامل می شود. قسمت عمده بهره برداریهایی که از تراکتور استفاده نکرده اند، مربوط به طبقات کم زمین است. از کل بهره برداریهای استفاده کننده از تراکتور فقط ۱۲/۳۶ درصد مالک شام یا سهمی از تراکتور مورد استفاده بوده اند. این نسبت در بهره برداریهای بزرگتر بیشتر است و به عنوان مثال در طبقه دارای ۳۰۰ هکتار و بیشتر ۱۰۰ درصد می رسد.

استفاده از کمباین در ۸ هزار و استفاده از تیلر در ۲/۷ هزار بهره برداری با زمین گزارش شده است. نسبت بهره برداریهای مالک کمباین ۱/۶۲ درصد و مالک تیلر ۱۰/۵۲ درصد استفاده کنندگان از این ماشینهاست. از بین سایر ماشینها و ادوات کشاورزی، خرمنکوب گندم و جو با دارا بودن ۱۱ هزار بهره برداری استفاده کننده، خرمنکوب برنج با یک بهره برداری استفاده کننده، دیسک با ۱۳ هزار، سمپاش پستی با ۹ هزار، سمپاش موتوری با ۴ هزار و بالاخره گولتیواتور با ۱/۴ هزار بهره برداری استفاده کننده حائز اهمیت هستند. ۹/۴ هزار بهره برداری با زمین از موتور پمپ برای تامین آب مورد نیاز استفاده می کرده اند که ۲۲/۶۱ درصد از آنها مالک یا سهم در مالکیت موتور پمپ بوده اند.

پرورش دام

به طور کلی ۲۱ هزار بهره برداری حداقل یکی از ۵ نوع دام متداول در استان را پرورش می دهند. ۵۳/۷۸ درصد از این بهره برداریها فقط دام کوچک (گوسفند و بز) ۱۴/۳۸ درصد آنها فقط دام بزرگ (گاو، گاو میش و شتر) و بقیه هر دو نوع گروه را به طور تمام دارا هستند. ۱۵/۵۳ درصد از بهره برداریهای دامدار که بدون زمین هستند ۲۲/۹۳ درصد تعداد دامهای کوچک و ۱۵/۳۹ درصد دامهای بزرگ را به خود اختصاص داده اند.

در ۱۸ هزار بهره‌برداری پرورش‌دهنده دام کوچک، جمعاً ۶۷۸ هزار رأس گوسفند و بره و ۴۲۱ هزار رأس بز و بزغاله نگهداری می‌شود که در حدود نیمی از این بهره‌برداریه‌ها دارای هر دو نوع دام هستند. نزدیک به ۴۱/۱۵ درصد از گوسفندان و ۴۶/۰۸ درصد از بزها شیرده (شیردوشی شده) هستند. در جدول پ بهره‌برداریه‌های پرورش‌دهنده گوسفند برحسب تعداد این نوع دام طبقه‌بندی و اطلاعات مربوط به هر طبقه به تفکیک ارائه شده است. جدول شمشابه جدول پ برای بهره‌برداریه‌های پرورش‌دهنده بز و جدول شمشابه این دو جدول برای مجموع بهره‌برداریه‌های پرورش‌دهنده گوسفند با بز و یا هر دو آنهاست.

پ- تعداد بهره‌برداریه‌های دارای گوسفند و بره و تعداد گوسفند و بره آنها و تغییرات طی یک سال گذشته برحسب طبقات تعداد گوسفند و بره

(بهره‌برداری - هزار رأس)

کاهش			افزایش			تعداد گوسفند و بره		تعداد بهره‌برداری	تعداد گوسفند و بره بهره‌برداری	
تعداد ذبح شده	تعداد تلفات	تعداد فروش رفته	جمع	تعداد خریداری شده	تعداد زاییده شده	جمع	شیرده			کل
۳۴	۵۸	۱۲۴	۲۱۶	۶۶	۳۵۳	۴۱۹	۵۵۸	۶۷۸	۱۶۰۴۰	جمع
۲	۱	۲	۴	۴	۳	۷	۲	۹	۳۳۵۹	۴ - ۱ رأس
۳	۲	۲	۷	۴	۷	۱۱	۵	۱۶	۲۸۹۱	۹ - ۵ رأس
۵	۴	۵	۱۴	۷	۱۷	۲۴	۱۱	۳۸	۳۰۶۳	۱۹ - ۱۰ رأس
۳	۴	۵	۱۱	۳	۱۶	۲۰	۱۲	۳۲	۱۵۱۹	۲۹ - ۲۰ رأس
۲	۳	۴	۹	۳	۱۵	۱۸	۱۱	۳۰	۹۶۸	۳۹ - ۳۰ رأس
۲	۳	۵	۹	۴	۱۴	۱۸	۱۱	۲۹	۶۴۰	۴۹ - ۴۰ رأس
۴	۸	۱۴	۲۶	۱۰	۳۸	۴۸	۳۰	۷۲	۱۲۵۶	۷۴ - ۵۰ رأس
۲	۳	۶	۱۰	۲	۱۹	۲۰	۱۵	۳۴	۴۱۱	۹۹ - ۷۵ رأس
۶	۱۳	۲۷	۴۵	۱۲	۷۷	۸۹	۶۲	۱۴۳	۱۱۳۷	۱۹۹ - ۱۰۰ رأس
۵	۱۳	۳۶	۵۴	۱۳	۱۰۱	۱۱۴	۸۱	۱۸۳	۶۷۴	۴۹۹ - ۲۰۰ رأس
۲	۶	۱۸	۲۵	۴	۴۷	۵۰	۳۹	۸۹	۱۲۴	۵۰۰ رأس و بیشتر

ت- تعداد بهره‌برداریه‌های دارای بز و بزغاله و تعداد بز و بزغاله آنها و تغییرات طی یک سال گذشته برحسب طبقات تعداد بز و بزغاله

(بهره‌برداری - هزار رأس)

کاهش			افزایش			تعداد بز و بزغاله		تعداد بهره‌برداری	تعداد بز و بزغاله بهره‌برداری	
تعداد ذبح شده	تعداد تلفات	تعداد فروش رفته	جمع	تعداد خریداری شده	تعداد زاییده شده	جمع	شیرده			کل
۱۸	۳۴	۶۵	۱۱۷	۲۶	۲۲۲	۲۴۸	۱۹۴	۴۲۱	۱۲۶۵۰	جمع
۱	۱	۱	۳	۲	۳	۶	۳	۸	۲۹۰۱	۴ - ۱ رأس
۲	۲	۲	۵	۳	۸	۱۱	۹	۱۵	۲۳۵۸	۹ - ۵ رأس
۳	۳	۳	۸	۳	۱۵	۱۸	۱۲	۲۹	۲۳۲۶	۱۹ - ۱۰ رأس
۲	۳	۳	۸	۲	۱۴	۱۷	۱۲	۲۷	۱۲۵۸	۲۹ - ۲۰ رأس
۱	۲	۲	۶	۲	۱۲	۱۴	۱۱	۲۳	۷۴۱	۳۹ - ۳۰ رأس
۱	۲	۳	۶	۲	۱۱	۱۳	۱۰	۲۱	۵۰۲	۴۹ - ۴۰ رأس
۳	۵	۸	۱۷	۴	۳۱	۳۵	۲۷	۵۷	۱۰۲۰	۷۴ - ۵۰ رأس
۱	۲	۴	۶	۱	۱۳	۱۴	۱۱	۲۲	۲۷۱	۹۹ - ۷۵ رأس
۳	۸	۱۶	۲۸	۵	۵۴	۵۸	۴۷	۱۰۱	۸۱۲	۱۹۹ - ۱۰۰ رأس
۲	۶	۱۸	۲۶	۲	۵۱	۵۳	۴۶	۹۶	۳۷۳	۴۹۹ - ۲۰۰ رأس
۰	۱	۳	۵	۰	۱۱	۱۱	۱۰	۲۳	۳۷	۵۰۰ رأس و بیشتر

ج- تعداد بهره‌برداریهای دارای دام کوچک و تعداد دام کوچک آنها و تغییرات طی یکسال گذشته برحسب طبقات تعداد دام کوچک

(بهره‌برداری - هزار راس)

کاهش			افزایش			تعداد دام کوچک		تعداد بهره‌بردار	تعداد دام کوچک بهره‌بردار
تعداد ذبح شده	تعداد تلفات	تعداد فروش رفته	جمع	تعداد خریداری شده	تعداد زاییده شده	جمع	شیرده		
۵۷	۹۲	۱۸۹	۳۳۳	۹۷	۵۷۵	۶۷۲	۲۷۳	۱۷۷۱۳	جمع
۱	۱	۱	۳	۳	۲	۵	۱	۲۴۷۱	۱ - ۴ راس
۳	۷	۳	۷	۵	۷	۱۲	۵	۲۸۳۶	۵ - ۹ راس
۵	۴	۶	۱۵	۸	۱۹	۲۷	۱۳	۳۴۰۸	۱۰ - ۱۹ راس
۴	۴	۴	۱۲	۵	۱۹	۲۴	۱۴	۱۸۱۴	۲۰ - ۲۹ راس
۲	۳	۴	۹	۴	۱۷	۲۱	۱۳	۱۱۰۸	۳۰ - ۳۹ راس
۶	۹	۱۳	۲۹	۱۰	۴۷	۵۷	۲۸	۷۱۱	۴۰ - ۴۹ راس
۷	۵	۷	۱۹	۵	۲۵	۳۰	۲۱	۱۵۵۷	۵۰ - ۵۹ راس
۹	۲۰	۴۰	۶۰	۲۰	۱۱۴	۱۳۵	۹۷	۵۵۵	۶۰ - ۶۹ راس
۱۱	۲۸	۹۴	۱۰۳	۲۱	۱۹۶	۲۱۶	۱۶۲	۱۶۹۳	۷۰ - ۷۹ راس
۴	۱۴	۴۷	۶۰	۶	۱۱۳	۱۱۹	۹۷	۱۲۶۷	۸۰ - ۸۹ راس
								۲۹۳	۹۰ - ۹۹ راس و بیشتر

۹/۴ هزار از بهره‌برداریهای کشاورزی دارای فعالیت پرورش گاو و گوساله هستند . تعداد گاو در این بهره‌برداریهی ۳۷ هزار راس است که ۱۴ هزار راس از آنها شیرده (شیردوشی شده) هستند .

در جدول ج بهره‌برداریهای پرورش‌دهنده گاو برحسب تعداد این نوع دام طبقه‌بندی و اطلاعات مربوط به هر طبقه به تفکیک ارائه شده است .

ج - تعداد بهره‌برداریهای دارای گاو و گوساله و تعداد گاو و گوساله آنها و تغییرات طی یکسال گذشته برحسب طبقات تعداد گاو و گوساله

(بهره‌برداری - هزار راس)

کاهش			افزایش			تعداد گاو و گوساله		تعداد بهره‌بردار	تعداد گاو و گوساله بهره‌بردار	
تعداد ذبح شده	تعداد تلفات	تعداد فروش رفته	جمع	تعداد خریداری شده	تعداد زاییده شده	جمع	شیرده			
//	۷	۶	۸	۷	۱۳	۲۰	۱۷	۳۷	۹۳۸۳	جمع
									۱۱۶۳	۱ راس
									۲۳۴۴	۲ راس
									۱۶۶۸	۳ راس
									۱۱۲۷	۴ راس
									۶۳۳	۵ راس
									۶۱۴	۶ - ۷ راس
									۲۴۸	۸ - ۹ راس
									۳۳۰	۱۰ - ۱۴ راس
									۱۰۷	۱۵ - ۱۹ راس
									۸۵	۲۰ - ۲۹ راس
									۳۳	۳۰ - ۳۹ راس
									۲۷	۴۰ - ۴۹ راس
									۱۵	۵۰ - ۵۹ راس
									۷	۶۰ - ۶۹ راس
									۲	۷۰ - ۷۹ راس
										۱۰۰ - ۱۹۹ راس
										۲۰۰ - ۴۹۹ راس
										۵۰۰ راس و بیشتر

تعداد بهره برداریهای پرورش دهنده گاو میش در استان ۴ واحد با موجودی کمتر از هزار رأس و تعداد بهره برداریهای پرورش شتر ۲۲۶ واحد با موجودی ۳ هزار شتر گزارش شده است. در جدول ج تعداد بهره برداریها و تعداد دامهای تولید کننده پشم، مو و کرک نشان داده شده است.

ج - تعداد بهره برداریهای دارای دام پشم و موچینی شده طی یکسال گذشته و تعداد دامهای پشم و موچینی شده آنها

شتر و بچه شتر		بز و بزغاله		گوسفند و بره	
تعداد شتر و بچه شتر	تعداد بهره برداری	تعداد بز و بزغاله	تعداد بهره برداری	تعداد گوسفند و بره	تعداد بهره برداری
۳۳۱	۲۲	۱۱۴۱۵۰	۲۹۳۸	۵۸۲۸۷۳	۱۳۴۱۴

پرورش زنبور عسل و گرم ابریشم

بر اساس نتایج این سرشماری ۵ هزار کندوی نوع جدید و ۱۰۱ کندوی نوع قدیم در استان وجود دارد. کندوهای نوع جدید متعلق به ۲۲۱ بهره برداری با میانگین ۱۸ کندو است که ۵ بهره برداری از آنها دارای کندوی نوع قدیم نیز هستند. کندوهای نوع قدیم متعلق به ۲۵ بهره برداری است که میانگین هر بهره برداری ۴ کندو می شود. متوسط تولید عسل هر کندوی نوع جدید ۷/۴ و نوع قدیم ۳/۴ کیلوگرم است. ۱۰۱ بهره برداری دارای پرورش گرم ابریشم هستند که ۱۱۲ جمیع تخم نوغان مصرف دارند و ۲۳۴۲ کیلوگرم پیله تر تولید می کنند. بهره برداریها تنها یک جمیع تخم نوغان را پرورش داده اند بیشترین فراوانی را دارند. میانگین تولید پیله در هر بهره برداری ۳۴ کیلوگرم و برای هر جمیع تخم نوغان ۲۱ کیلوگرم است.

پرورش ماهی

تعداد ۱۰ بهره برداری پرورش دهنده ماهی خوراکی در استان وجود دارد که ۱۹ هکتار استخر یا کانال پرورش ماهی در اختیار دارند. توزیع این بهره برداریها در دو طبقه بازمین و بدون زمین در جدول ج نشان داده شده است.

ج - تعداد بهره برداریهای پرورش دهنده ماهی خوراکی و مساحت مورد عمل

مساحت استخر و کانال (هکتار)	تعداد بهره برداری	شرح
۱۹	۱۰	کل
۰	۰	بدون زمین
۱۹	۱۰	بازمین

خ - اطلاعات محصولات سالانه ای که به مقدار کم در استان وجود دارد - بهره برداری - هکتار - تن -

تولید	مساحت	تعداد بهره برداری	نام محصول
۳	۱	۱	برنج
۸۳	۶۴	۲۴۹	ارزن
۳۰۴	۱۲۶	۵۷	ذرت دانه ای
۷	۲	۱	توتون
۳۷	۳۲	۱۸۹	تنباکو
۵	۴	۱۸	بافلا
۵	۵	۳	سویا
۷	۷	۶	زعفران
۲۲۳	۳۹	۱۲۶	سایر محصولات

د - اطلاعات محصولات دائمی که به مقدار کم در استان وجود دارد - بهره برداری - هزار اصله - تن -

تولید	تعداد اصله		تعداد بهره برداری	نام محصول
	نهال	بارو		
۳	//	//	۷	پرتقال
۳	//	//	۷	نارنگی
۲	//	//	۲	لیموترش
۶	//	۱	۱۳	لیموشیرین
۲۰	//	۱	۷۸	خرما
۶	//	۱	۲۷	زیتون

استعدادات انواع بهره‌برداران به‌شماره حساب و اعتبارات این کشاورزان بهره‌برداران

مردم عمومی	شهرستان						جمع	جمع	۲	۱
	فرهنگی	شهرستان								
		۵ شماره بیشتر	۴ شماره بیشتر	۳ شماره بیشتر	۲ شماره بیشتر	۱ شماره بیشتر				
۱۰	۹	۸	۷	۶	۵	۴	۳	۲	۱	
۵۸	۴۴	۴۵	۴۲	۱۲۲	۱۰۶۹	۱۲۲۲	۲۹۲۵۷	۲۰۶۹۱	کسب
۴	۴	//	۲	۶	۲۲	۴۵	۲۵۰۲	۲۵۵۵	بدون زمین
۵۴	۴۰	۴۵	۴۹	۱۵۸	۱۰۳۶	۱۲۸۸	۲۵۷۵۵	۲۷۱۲۷	دارای زمین
۱	۰	۱	۱	۵	۲۸	۳۵	۲۰۴۰	۲۰۸۴	کمتر از ۱/۱ هکتار
۳	۰	۲	۲	۶	۳۷	۴۶	۲۱۰۲	۲۱۵۱	۱/۱ تا کمتر از ۲/۲ هکتار
۳	۲	۲	۳	۱۰	۸۰	۹۵	۲۲۵۲	۲۲۵۲	۲/۲ تا کمتر از ۵/۵ هکتار
۲	۰	۲	۳	۱۲	۱۳۰	۱۴۶	۲۸۰۶	۲۹۴۹	۵/۵ تا کمتر از ۱ هکتار
۴	۱	۴	۴	۱۹	۱۶۵	۱۹۱	۲۱۱۰	۲۳۰۶	۱ تا کمتر از ۲ هکتار
۸	۱	۱	۵	۱۲	۱۰۲	۱۲۰	۱۶۵۶	۲۰۸۸	۲ تا کمتر از ۳ هکتار
۲	۲	//	۳	۱۲	۲۷	۴۲	۱۵۴۲	۱۶۴۳	۳ تا کمتر از ۴ هکتار
۴	۰	//	۳	۸	۴۸	۶۰	۱۱۶۹	۱۲۳۳	۴ تا کمتر از ۵ هکتار
۴	۱	۲	۵	۱۱	۹۷	۱۱۵	۲۰۲۱	۲۱۴۹	۵ تا کمتر از ۷/۵ هکتار
۱	۱	//	۴	۸	۵۶	۶۸	۱۱۰۶	۱۱۷۹	۷/۵ تا کمتر از ۱۰ هکتار
۲	۲	۳	۴	۹	۲۲	۳۲	۱۸۷۳	۱۹۶۹	۱۰ تا کمتر از ۱۵ هکتار
۱	۲	۲	۳	۱۱	۴۱	۵۵	۶۸۲	۷۴۰	۱۵ تا کمتر از ۲۰ هکتار
۰	۱	۲	۳	۶	۲۸	۴۰	۳۶۲	۴۰۳	۲۰ تا کمتر از ۲۵ هکتار
۲	۳	۳	۳	۹	۲۲	۳۵	۳۱۴	۳۶۴	۲۵ تا کمتر از ۳۰ هکتار
۰	۲	۳	۴	۶	۱۸	۲۰	۱۶۰	۱۹۲	۳۰ تا کمتر از ۳۵ هکتار
۴	۶	۱۰	۲	۷	۱۴	۲۲	۱۲۲	۲۲۴	۳۵ تا کمتر از ۴۰ هکتار
۲	۱۰	۳	۱	۵	۸	۱۸	۶۷	۹۷	۴۰ تا کمتر از ۴۵ هکتار
۰	۱	//	//	//	۱	۲	۱	۱۰	۴۵ تا کمتر از ۳۰۰ هکتار
۳	۲	۱	//	//	۱	۴	۱	۱۰	۳۰۰ هکتار و بیشتر
۰	۰	۰	۰	۰	//	//	۱۱	۱۲	اعتبار نشده

۲- تعداد بهره برداران بخشان در این بخش از استراحت و فعالیت کشاورزی بهر حسب وضعیت در این کشاورزی بهره برداران

معدلهای زیر در دستمایتهای زیره معاینه آمده اند

- بهره برداران

بهره برداران		بهره برداران		بهره برداران		بهره برداران		بهره برداران		بهره برداران		بهره برداران		بهره برداران		بهره برداران		بهره برداران		بهره برداران	
۱	۲	۳	۴	۵	۶	۷	۸	۹	۱۰	۱۱	۱۲	۱۳	۱۴	۱۵	۱۶	۱۷	۱۸	۱۹	۲۰	۲۱	۲۲
بهره برداران	بهره برداران	بهره برداران	بهره برداران	بهره برداران	بهره برداران	بهره برداران	بهره برداران	بهره برداران	بهره برداران	بهره برداران	بهره برداران	بهره برداران	بهره برداران	بهره برداران	بهره برداران	بهره برداران	بهره برداران	بهره برداران	بهره برداران	بهره برداران	بهره برداران
۱۰	۲	۱۰۱	۲۹۲	۱۳۳۶۷	۲۰۶۸۹	۱۹۳۰۰	۲۱۶۶۲	۰	۰	۰	۰	۰	۰	۰	۰	۰	۰	۰	۰	۰	۰
۲۲	۱	۱	۶۰	۲۰۷۳	۲۳۱۲	۲۳	۰	۰	۰	۰	۰	۰	۰	۰	۰	۰	۰	۰	۰	۰	۰
۱۰	۱	۱۰۰	۳۳۳	۱۲۲۹۲	۱۷۱۷۷	۱۳۱۷۸	۲۱۶۶۲	۰	۰	۰	۰	۰	۰	۰	۰	۰	۰	۰	۰	۰	۰
۰	۰	۲	۱۴	۱۰۱۴	۱۱۶۶	۱۸۶۴	۴۸۶	۰	۰	۰	۰	۰	۰	۰	۰	۰	۰	۰	۰	۰	۰
۰	۰	۶	۲	۱۰۲۰	۱۲۴۲	۱۸۳۵	۸۴۲	۰	۰	۰	۰	۰	۰	۰	۰	۰	۰	۰	۰	۰	۰
۰	۰	۱۱	۲۲	۱۶۷۷	۲۰۳۱	۲۸۰۹	۱۹۲۲	۰	۰	۰	۰	۰	۰	۰	۰	۰	۰	۰	۰	۰	۰
۲	۰	۱۲	۲۳	۱۵۱۳	۱۸۵۴	۲۳۲۲	۲۲۹۱	۰	۰	۰	۰	۰	۰	۰	۰	۰	۰	۰	۰	۰	۰
۰	۰	۲۲	۲۷	۱۷۰۰	۲۱۴۲	۲۳۵۰	۲۹۲۸	۰	۰	۰	۰	۰	۰	۰	۰	۰	۰	۰	۰	۰	۰
۱	۰	۸	۱۸	۱۰۷۸	۱۳۳۱	۱۳۸۷	۲۰۱۷	۰	۰	۰	۰	۰	۰	۰	۰	۰	۰	۰	۰	۰	۰
۰	۰	۸	۱۵	۸۶۲	۱۰۷۱	۹۶۰	۱۶۱۹	۰	۰	۰	۰	۰	۰	۰	۰	۰	۰	۰	۰	۰	۰
۰	۰	۶	۱۰	۶۶۸	۷۴۰	۷۵۶	۱۲۰۴	۰	۰	۰	۰	۰	۰	۰	۰	۰	۰	۰	۰	۰	۰
۰	۰	۱۲	۲۳	۱۷۷۶	۲۱۳۷	۱۹۰۵	۲۱۲۱	۰	۰	۰	۰	۰	۰	۰	۰	۰	۰	۰	۰	۰	۰
۱	۰	۲	۱۰	۶۸۰	۸۱۸	۷۵۵	۱۱۶۵	۰	۰	۰	۰	۰	۰	۰	۰	۰	۰	۰	۰	۰	۰
۰	۰	۱	۱۳	۱۱۱۶	۱۳۸۵	۱۱۱۹	۱۹۶۶	۰	۰	۰	۰	۰	۰	۰	۰	۰	۰	۰	۰	۰	۰
۲	۰	۱	۴	۴۴۲	۵۲۴	۴۴۲	۷۴۰	۰	۰	۰	۰	۰	۰	۰	۰	۰	۰	۰	۰	۰	۰
۱	۰	۶	۲	۲۳۶	۲۰۲	۲۳۵	۴۰۲	۰	۰	۰	۰	۰	۰	۰	۰	۰	۰	۰	۰	۰	۰
۱	۱	۱	۶	۲۰۲	۲۶۵	۴۰۵	۳۶۲	۰	۰	۰	۰	۰	۰	۰	۰	۰	۰	۰	۰	۰	۰
۱	۲۲	۰	۴	۶۶	۱۳۰	۱۱۵	۱۶۲	۰	۰	۰	۰	۰	۰	۰	۰	۰	۰	۰	۰	۰	۰
۱	۰	۰	۳	۸۸	۱۲۵	۱۳۶	۲۲۲	۰	۰	۰	۰	۰	۰	۰	۰	۰	۰	۰	۰	۰	۰
۰	۰	۰	۵	۶۰	۵۵	۵۸	۹۷	۰	۰	۰	۰	۰	۰	۰	۰	۰	۰	۰	۰	۰	۰
۰	۰	۰	۰	۳	۴	۸	۱۰	۰	۰	۰	۰	۰	۰	۰	۰	۰	۰	۰	۰	۰	۰
۰	۰	۰	۱	۲	۲	۸	۹	۰	۰	۰	۰	۰	۰	۰	۰	۰	۰	۰	۰	۰	۰
۰	۰	۰	۰	۵	۶	۸	۵	۰	۰	۰	۰	۰	۰	۰	۰	۰	۰	۰	۰	۰	۰

۲- تعداد و مشخصات بهره برداران ایلمی بازمین سرجمع و مکتب از این کشاورزان بهره برداران

- بهره برداری - شماره -

سرجمع و قمستان		اراضی زراعی		کل		و مشخصات این کشاورزان بهره برداری		
مساحت		تعداد بهره		تعداد بهره				
مکتب	جمع	تعداد بهره	مساحت	مساحت	تعداد بهره			
اقلمستان	مکتب	بهره برداری	بهره برداری	بهره برداری	بهره برداری			
۶	۸	۷	۵	۴	۳	۱		
۴۳۹	۱۰۰۰۲۲	۱۰۰۸۹۱	۱۸۸۱۸	۱۳۴۸۹۳	۲۱۰۰۲۷	۱۳۵۷۸۴	۷۷۱۳۶ کل
۲	۱۰	۹۱	۱۸۴۶	۱۶	۳۶۷	۱۱۰	۲۰۸۴ کمتر از ۱/۵ هکتار
۵	۲۱۲	۲۱۸	۱۸۱۳	۸۳	۷۰۷	۳۰۱	۴۱۳۰ ۱/۵ تا کمتر از ۲/۲ هکتار
۱۴	۵۱۰	۶۰۴	۷۲۶۷	۴۶۸	۱۶۹۰	۱۰۲۳	۲۳۳۲ ۲/۲ تا کمتر از ۵/۵ هکتار
۲۲	۷۷۲	۷۹۵	۱۲۲۶	۱۱۷۰	۲۱۶۳	۱۶۶۵	۳۹۴۹ ۵/۵ تا کمتر از ۱ هکتار
۳۴	۱۱۰۱	۱۱۴۶	۱۳۸۱	۴۱۶۰	۲۸۸۰	۴۲۶۶	۶۰۳۶ ۱ تا کمتر از ۲ هکتار
۴۵	۱۸۳	۷۲۸	۱۲۵۸	۳۶۸۳	۲۰۰۵	۴۶۱۱	۲۰۸۱ ۲ تا کمتر از ۳ هکتار
۴۷	۵۶۳	۶۰۰	۶۶۱	۴۶۶۹	۱۶۱۴	۵۲۶۰	۱۶۴۳ ۳ تا کمتر از ۴ هکتار
۴۹	۵۳۳	۵۸۹	۷۳۶	۴۶۰۰	۱۲۰۲	۵۱۹۸	۱۲۳۳ ۴ تا کمتر از ۵ هکتار
۶۴	۱۱۶۰	۱۲۲۴	۱۸۷۰	۱۶۲۴۵	۱۲۰۰	۱۸۵۶۸	۳۱۴۱ ۵ تا کمتر از ۲/۵ هکتار
۵۰	۵۶۴	۶۴۴	۷۴۸	۱۵۱۶	۵۶۱۱	۳۶۸۶	۱۱۶۱ ۲/۵ تا کمتر از ۱۰ هکتار
۹۸	۸۵۷	۹۵۵	۱۱۰۰	۲۱۱۳۳	۱۹۶۵	۲۲۱۱۸	۱۶۶۹ ۱۰ تا کمتر از ۱۵ هکتار
۵۰	۴۰۷	۴۵۷	۴۴۹	۱۱۶۶۲	۷۴۰	۱۳۰۶۴	۷۴۰ ۱۵ تا کمتر از ۲۰ هکتار
۲۱	۳۳۳	۳۶۱	۳۳۱	۸۳۴	۴۰۲	۸۵۸۵	۴۰۳ ۲۰ تا کمتر از ۲۵ هکتار
۴۴	۴۹۴	۵۳۶	۱۰۳	۹۶۷	۳۶۲	۱۰۵۱۳	۶۶۴ ۲۵ تا کمتر از ۳۵ هکتار
۶۲	۳۶۴	۳۲۶	۱۱۲	۷۴۸۷	۱۹۲	۱۸۶۲	۱۱۲ ۳۵ تا کمتر از ۵۰ هکتار
۱۷۲	۶۹۱	۶۷۸	۱۳۵	۱۲۲۸۱	۲۲۳	۱۴۱۵۶	۳۴۴ ۵۰ تا کمتر از ۱۰۰ هکتار
۱۸	۳۳۱	۳۳۵	۵۷	۱۲۴۲۰	۹۷	۱۲۸۷۶	۹۷ ۱۰۰ تا کمتر از ۲۰۰ هکتار
۲	۹۵	۹۷	۸	۲۱۳۹	۱۰	۲۳۳۶	۱۰ ۲۰۰ تا کمتر از ۳۰۰ هکتار
۴	۲۱۰	۲۱۴	۷	۲۱۵۲	۹	۴۱۶۶	۱۰ ۳۰۰ هکتار و بیشتر
۰	۰	۰	۸	۰	۵	۰	۱۲ سایر نکرده

۳-۱- تعداد و مساحت بذر اوره‌های بازمین‌آبی در مساحت‌های کشاورزی بزرگ و سرد اری

- بزرگ بذر اری - ۱۳۶۵

بسیار و دلمستان		اراضی زراعی		کسب		وسعت‌های کشاورزی بزرگ و سرد اری	
مساحت		تعداد	تعداد	تعداد	تعداد		
بسیار	جمع	بزرگ اری	مساحت بزرگ اری	مساحت بزرگ اری	بزرگ اری		
۱	۲	۳	۴	۵	۶	۷	
۸۵۸	۱۰۰۴۰	۱۰۸۸۸	۱۸۸۰۹	۱۰۹۰۸۱	۱۹۶۸۶	۲۵۹۲۱	کسب
۲	۹۰	۹۱	۱۸۴۲	۱۸	۲۵۸	۲۰۷۵	۱۰۰/۶۱ هکتار
۵	۲۱۳	۲۱۸	۱۸۱۲	۲۸	۲۰۵	۲۱۸۸	۱۰۰/۲۲ هکتار
۱۴	۵۲۰	۵۰۴	۲۷۶۷	۴۶۰	۱۲۷۹	۲۲۴۷	۱۰۰/۵۰ هکتار
۲۲	۷۲۲	۷۲۵	۲۲۶۹	۱۱۲۵	۲۱۶۲	۲۹۲۹	۱۰۰/۵۰ هکتار
۴۴	۱۱۰۱	۱۱۴۶	۲۲۸۱	۲۸۲۶	۲۷۲۲	۳۱۷۸	۱۰۰/۲۲ هکتار
۵۵	۱۸۲	۲۰۸	۱۳۳۸	۳۳۴۱	۱۷۹۴	۱۹۰۰	۱۰۰/۲۲ هکتار
۵۷	۵۹۵	۶۰۰	۲۷۲۳	۲۷۲۳	۱۴۷۵	۱۵۲۲	۱۰۰/۲۲ هکتار
۶۱	۵۶۲	۵۸۹	۲۲۲	۲۸۲۷	۱۰۸۲	۴۴۲۶	۱۱۲۲
۶۴	۱۱۶۰	۱۲۲۱	۱۸۶۱	۱۵۰۲۴	۲۸۸۹	۱۶۲۸۸	۲۶۲۴
۵۰	۵۹۴	۶۳۴	۲۴۲	۲۹۲۰	۱۰۸۹	۸۵۶۲	۱۰۹۹
۹۸	۸۵۷	۹۵۵	۱۰۶۸	۱۲۲۲۱	۱۲۹۶	۱۸۸۸۰	۱۸۱۲
۵۰	۴۰۷	۴۵۷	۴۲۶	۹۶۴۱	۶۸۹	۱۰۰۹۸	۹۵
۲۸	۲۲۲	۲۶۰	۲۳۰	۹۲۱۱	۳۵۸	۶۵۷۱	۳۶۴
۴۳	۴۹۲	۵۳۵	۲۰۲	۲۰۲۶	۲۱۷	۲۵۶۱	۲۲۲
۶۲	۲۹۴	۳۲۶	۱۱۲	۵۲۰۰	۱۶۷	۵۵۵۶	۱۶۶
۱۲۳	۶۹۴	۸۶۸	۱۲۵	۲۹۲۲	۱۸۶	۹۳۸۹	۱۹۲
۶۸	۱۳۱	۱۶۹	۵۲	۱۰۲۶۴	۶۲	۱۱۱۱۲	۹۲
۲	۹۵	۹۷	۸	۱۲۲۶	۸	۱۳۳۶	۱۰
۴	۲۱۰	۲۱۴	۷	۲۴۵۸	۱	۲۶۲۲	۹
.	.	.	۸	.	۲	.	۱۰

۲-۲- تعداد محصولات شکره برهه از بهای باز بیندیم بر حسب دستار این کشاورزی برهه برداری

- برهه برداری - دستار -

بهاغوردان سیستان			اوراض زراعی			کسل		دستار این کشاورزی برهه برداری
محصولات			تعداد			تعداد		
بهاغوردان			برهه برداری			برهه برداری		
۹	۸	۷	۶	۵	۴	۳	۲	
۱	۳	۳	۱۵	۲۵۸۱۲	۳۱۰۱	۲۵۸۱۵	۳۱۱۰	کسل
//	//	//	۴	//	۱۴	۱	۱۷	دستار ۱/۱
.	.	.	.	۱	۸	۱	۸	دستار ۲/۱
.	.	.	.	۸	۵۰	۸	۵۰	دستار ۳/۱
//	//	//	۲	۴۵	۱۱۳	۴۵	۱۱۵	دستار ۴/۱
.	.	.	.	۲۸۴	۲۹۱	۲۸۴	۲۹۱	دستار ۵/۱
.	۱	۱	۱	۶۴۲	۶۷۱	۶۴۲	۶۷۲	دستار ۶/۱
//	//	//	۱	۶۷۲	۶۷۰	۶۷۷	۶۷۱	دستار ۷/۱
.	.	.	.	۷۷۲	۶۴۰	۷۷۲	۶۴۰	دستار ۸/۱
//	.	//	۳	۲۲۲۰	۵۱۶	۲۲۲۰	۵۱۷	دستار ۹/۱
//	//	//	۳	۱۲۲۱	۲۰۹	۱۲۲۱	۲۱۰	دستار ۱۰/۱
//	//	//	۲	۲۲۲۷	۲۷۳	۲۲۲۷	۲۷۳	دستار ۱۱/۱
.	.	.	.	۱۹۹۶	۱۷۶	۱۹۹۶	۱۷۶	دستار ۱۲/۱
.	//	۱	۱	۲۰۱۳	۱۲۳	۲۰۱۴	۱۲۳	دستار ۱۳/۱
//	.	۱	۱	۲۶۵۱	۱۳۶	۲۶۵۱	۱۳۶	دستار ۱۴/۱
.	.	.	.	۲۲۵۷	۸۰	۲۲۵۷	۸۰	دستار ۱۵/۱
.	.	.	.	۴۳۱۷	۸۸	۴۳۱۷	۸۸	دستار ۱۶/۱
.	.	.	.	۱۶۶۶	۱۹	۱۶۶۶	۱۹	دستار ۱۷/۱
.	.	.	.	۹۰۰	۵	۹۰۰	۵	دستار ۱۸/۱
.	.	.	.	۴۹۴	۱	۴۹۴	۱	دستار ۱۹/۱
.	۲	.	۲	دستار ۲۰/۱

تعداد دو ماهه مشموله برق‌رسانی از ابتدای سال تا شهریور ماه و همچنین تعداد این کشاورزان بهره‌بردار

- بهره‌برداران - کشاورزان

کل		زیرکشت		ای-ش		ویدئو از این کشاورزان بهره‌برداران
تعداد	مساحت	تعداد	مساحت	تعداد	مساحت	
۱	۲	۳	۴	۵	۶	
۰	۰	۰	۰	۰	۰	کل
۰	۰	۰	۰	۰	۰	کمتر از ۱/۱ هکتار
۰	۰	۰	۰	۰	۰	۱ تا کمتر از ۲ هکتار
۰	۰	۰	۰	۰	۰	۲ تا کمتر از ۳ هکتار
۰	۰	۰	۰	۰	۰	۳ تا کمتر از ۴ هکتار
۰	۰	۰	۰	۰	۰	۴ تا کمتر از ۵ هکتار
۰	۰	۰	۰	۰	۰	۵ تا کمتر از ۶ هکتار
۰	۰	۰	۰	۰	۰	۶ تا کمتر از ۷ هکتار
۰	۰	۰	۰	۰	۰	۷ تا کمتر از ۸ هکتار
۰	۰	۰	۰	۰	۰	۸ تا کمتر از ۹ هکتار
۰	۰	۰	۰	۰	۰	۹ تا کمتر از ۱۰ هکتار
۰	۰	۰	۰	۰	۰	۱۰ تا کمتر از ۱۱ هکتار
۰	۰	۰	۰	۰	۰	۱۱ تا کمتر از ۱۲ هکتار
۰	۰	۰	۰	۰	۰	۱۲ تا کمتر از ۱۳ هکتار
۰	۰	۰	۰	۰	۰	۱۳ تا کمتر از ۱۴ هکتار
۰	۰	۰	۰	۰	۰	۱۴ تا کمتر از ۱۵ هکتار
۰	۰	۰	۰	۰	۰	۱۵ تا کمتر از ۱۶ هکتار
۰	۰	۰	۰	۰	۰	۱۶ تا کمتر از ۱۷ هکتار
۰	۰	۰	۰	۰	۰	۱۷ تا کمتر از ۱۸ هکتار
۰	۰	۰	۰	۰	۰	۱۸ تا کمتر از ۱۹ هکتار
۰	۰	۰	۰	۰	۰	۱۹ تا کمتر از ۲۰ هکتار
۰	۰	۰	۰	۰	۰	۲۰ تا کمتر از ۲۱ هکتار
۰	۰	۰	۰	۰	۰	۲۱ تا کمتر از ۲۲ هکتار
۰	۰	۰	۰	۰	۰	۲۲ تا کمتر از ۲۳ هکتار
۰	۰	۰	۰	۰	۰	۲۳ تا کمتر از ۲۴ هکتار
۰	۰	۰	۰	۰	۰	۲۴ تا کمتر از ۲۵ هکتار
۰	۰	۰	۰	۰	۰	۲۵ تا کمتر از ۲۶ هکتار
۰	۰	۰	۰	۰	۰	۲۶ تا کمتر از ۲۷ هکتار
۰	۰	۰	۰	۰	۰	۲۷ تا کمتر از ۲۸ هکتار
۰	۰	۰	۰	۰	۰	۲۸ تا کمتر از ۲۹ هکتار
۰	۰	۰	۰	۰	۰	۲۹ تا کمتر از ۳۰ هکتار
۰	۰	۰	۰	۰	۰	۳۰ هکتار و بیشتر
۰	۰	۰	۰	۰	۰	کل

۱- سطح اراضی مساحت برهه برداری عالی در آن از آن زیر اعیان بر حسب نوع و عتبار اراضی کشاورزی برهه برداری

برهه برداری - هکتار -

اراضی		زیر کشت		کل		و عتبار اراضی کشاورزی برهه برداری
مساحت	تعداد برهه برداری	مساحت	تعداد برهه برداری	مساحت	تعداد برهه برداری	
۷	۶	۵	۴	۳	۲	
۵۱۱۳۶	۱۱۰۲۱	۲۷۹۴۶	۱۸۳۵۰	۱۰۶۰۸۱	۱۹۶۸۶	کل
۷	۶۶	۱۶	۳۳۳	۱۸	۲۵۸	کمتر از ۱ هکتار
۱۳	۱۸۰	۲۰	۶۳۹	۸۲	۷۰۵	۱ تا کمتر از ۲ هکتار
۸۹	۵۶۲	۲۲۹	۱۶۶۶	۴۶۰	۱۷۷۹	۲ تا کمتر از ۵ هکتار
۳۳۳	۸۲۹	۸۶۳	۶۰۴۰	۱۱۲۵	۲۱۶۲	۵ تا کمتر از ۱۰ هکتار
۶۶۳	۱۲۳۴	۲۱۲۲	۶۸۶۹	۲۸۳۶	۳۲۲۹	۱۰ تا کمتر از ۲۰ هکتار
۸۲۷	۸۶۳	۳۵۰۴	۱۷۳۳	۳۳۳۱	۱۷۹۴	۲۰ تا کمتر از ۴۰ هکتار
۱۱۹۲	۳۵۴	۲۸۰۰	۵۱۳۴	۳۹۲۲	۱۴۷۵	۴۰ تا کمتر از ۱۰۰ هکتار
۱۲۱۰	۶۸۶	۲۲۲۷	۱۰۴۱	۴۸۲۷	۱۰۸۲	۱۰۰ تا کمتر از ۲۵۰ هکتار
۴۸۳۹	۳۰۵۶	۱۰۱۳۸	۲۸۲۹	۱۵۰۲۴	۲۸۸۹	۲۵۰ تا کمتر از ۷۵۰ هکتار
۲۷۰۲	۸۱۵	۵۲۱۸	۱۰۷۷	۷۹۲۰	۱۰۸۹	۷۵۰ تا کمتر از ۱۰۰۰ هکتار
۶۷۲۲	۱۲۶۴	۳۰۲۰۴	۱۷۲۴	۱۷۹۶۲	۱۷۹۵	۱۰۰۰ تا کمتر از ۱۵۰۰ هکتار
۳۶۹۰	۵۴۳	۱۴۶۴	۶۸۵	۹۶۴۱	۶۸۹	۱۵۰۰ تا کمتر از ۲۰۰۰ هکتار
۶۰۴۰	۲۷۰	۵۰۸۵	۳۶۱	۶۲۱۱	۳۵۸	۲۰۰۰ تا کمتر از ۳۵۰۰ هکتار
۸۰۰۴	۴۵۰	۳۶۶۹	۳۱۳	۷۰۲۶	۲۱۷	۳۵۰۰ تا کمتر از ۵۰۰۰ هکتار
۲۴۱۰	۱۲۸	۲۸۲۰	۱۶۷	۵۲۲۰	۱۶۷	۵۰۰۰ تا کمتر از ۱۰۰۰۰ هکتار
۳۶۸۲	۳۴۰	۶۸۲۹	۱۸۲	۸۹۲۸	۱۸۶	۱۰۰۰۰ تا کمتر از ۲۰۰۰۰ هکتار
۵۱۵۱	۷۵	۵۶۱۲	۸۵	۱۰۷۲۴	۹۲	۲۰۰۰۰ تا کمتر از ۴۰۰۰۰ هکتار
۵۸۹	۷	۱۵۰	۸	۱۲۴۹	۸	۴۰۰۰۰ تا کمتر از ۱۰۰۰ هکتار
۱۶۶۳	۱	۱۷۶۵	۹	۲۴۵۸	۹	۱۰۰۰۰۰ تا کمتر از ۲۰۰۰ هکتار
.	.	.	۲	.	۲	۱۰۰۰۰۰۰ هکتار

۲- تعداد واحدهای بهره‌برداران اراضی زراعی در بخش‌های مختلف استان کشاورزی بهره‌برداران

- بهره‌برداران - هکتار -

ردیف	کلی		زیرکشت		مجموعه
	تعداد بهره‌برداران	مساحت	تعداد بهره‌برداران	مساحت	
۱	۲	۳	۴	۵	۶
کلی	۳۱۰۱	۲۵۸۱۲	۲۲۵۹	۱۸۰۴۹	۷۷۶۳
بهره‌برداران ۱/۱ هکتار	۱۴	//	۱۲	//	//
بهره‌برداران ۱/۲ تا کمتر از ۱ هکتار	۸	۱	۸	۱	//
بهره‌برداران ۱/۳ تا کمتر از ۱/۲ هکتار	۵۰	۸	۴۴	۶	۲
بهره‌برداران ۱/۴ تا کمتر از ۱/۳ هکتار	۱۱۳	۴۵	۹۳	۲۳	۱۲
بهره‌برداران ۱/۵ تا کمتر از ۱/۴ هکتار	۲۹۹	۲۸۴	۲۵۲	۲۲۲	۱۱
بهره‌برداران ۱/۶ تا کمتر از ۱/۵ هکتار	۲۲۱	۶۴۲	۲۲۵	۵۲۴	۱۱۸
بهره‌برداران ۱/۷ تا کمتر از ۱/۶ هکتار	۲۲۰	۷۲۷	۲۲۳	۵۰۴	۱۲۴
بهره‌برداران ۱/۸ تا کمتر از ۱/۷ هکتار	۲۴۰	۷۲۲	۲۱۹	۵۵۵	۲۱۷
بهره‌برداران ۱/۹ تا کمتر از ۱/۸ هکتار	۵۱۶	۱۲۲۰	۴۴۴	۱۶۵۰	۹۷۱
بهره‌برداران ۱/۱۰ تا کمتر از ۱/۹ هکتار	۲۰۹	۱۲۳۱	۱۸۸	۸۷۹	۳۵۲
بهره‌برداران ۱/۱۱ تا کمتر از ۱/۱۰ هکتار	۲۷۲	۳۲۳۷	۲۴۹	۲۲۰۲	۱۰۳۵
بهره‌برداران ۱/۱۲ تا کمتر از ۱/۱۱ هکتار	۱۷۶	۱۹۹۶	۱۵۶	۱۴۵۵	۵۴۱
بهره‌برداران ۱/۱۳ تا کمتر از ۱/۱۲ هکتار	۱۲۲	۲۰۱۲	۱۲۰	۱۴۳۴	۶۱۸
بهره‌برداران ۱/۱۴ تا کمتر از ۱/۱۳ هکتار	۱۳۶	۱۵۹۱	۱۲۴	۲۰۲۴	۹۲۷
بهره‌برداران ۱/۱۵ تا کمتر از ۱/۱۴ هکتار	۸۰	۲۲۵۷	۲۱	۱۶۴۱	۶۱۲
بهره‌برداران ۱/۱۶ تا کمتر از ۱/۱۵ هکتار	۸۸	۴۳۱۷	۸۰	۲۲۴۶	۱۰۷۱
بهره‌برداران ۱/۱۷ تا کمتر از ۱/۱۶ هکتار	۱۹	۱۶۶۶	۱۸	۱۲۲۴	۴۳۲
بهره‌برداران ۱/۱۸ تا کمتر از ۱/۱۷ هکتار	۵	۹۰۰	۴	۳۲۰	۵۷۰
بهره‌برداران ۱/۱۹ تا کمتر از ۱/۱۸ هکتار	۱	۴۹۴	۱	۱۹۴	۳۰۰
بهره‌برداران ۱/۲۰ تا کمتر از ۱/۱۹ هکتار	۲	•	۲	•	•

۱. تعداد اموال مستعمله برهه آریه‌های اراضی کشاورزی استان ۱۳۶۷ بر حسب وضعیت اراضی کشاورزی برهه آریه

- برهه آریه - هکتار -

وضعیت		تعداد اموال برهه آریه		وضعیت اراضی کشاورزی برهه آریه
شماره شناسایی	کیل	دارای رقم مافیش	کل	
۵	۴			۱
۸۰۷۵۸	۸۳۲۷۸	۱۸۶۴۴	۲۰۱۷۴	کل
۱۴	۲۶	۱۲۰	۳۲۶	کمتر از ۱ هکتار
۵۷	۸۴	۳۸۱	۶۳۶	۱ تا کمتر از ۲ هکتار
۵۱۴	۶۶۶	۱۲۳۱	۱۶۵۰	۲ تا کمتر از ۵ هکتار
۸۳۱	۶۶۱	۱۷۸۸	۲۰۵۳	۵ تا کمتر از ۱ هکتار
۲۱۹۰	۲۲۶۰	۳۵۵۰	۳۷۱۸	۱ تا کمتر از ۲ هکتار
۲۸۶۵	۳۰۱۵	۱۸۲۱	۱۹۰۴	۲ تا کمتر از ۳ هکتار
۳۴۱۱	۳۵۴۵	۱۴۶۸	۱۵۴۰	۳ تا کمتر از ۴ هکتار
۳۰۱۷	۳۱۳۶	۱۱۲۵	۱۱۵۴	۴ تا کمتر از ۵ هکتار
۱۱۳۰۰	۱۱۶۴۹	۲۰۰۹	۳۰۲۳	۵ تا کمتر از ۷/۵ هکتار
۵۹۰۹	۶۰۶۱	۱۱۴۰	۱۱۵۲	۷/۵ تا کمتر از ۱۰ هکتار
۱۲۹۶۸	۱۳۲۴۳	۱۶۲۴	۱۹۵۰	۱۰ تا کمتر از ۱۵ هکتار
۷۰۴۶	۷۱۷۴	۷۲۳	۷۳۵	۱۵ تا کمتر از ۲۰ هکتار
۴۷۶۱	۴۹۴۶	۴۹۳	۴۹۹	۲۰ تا کمتر از ۲۵ هکتار
۵۶۳۵	۵۷۶۷	۳۴۴	۳۵۸	۲۵ تا کمتر از ۳۰ هکتار
۳۹۷۳	۴۰۶۵	۱۹۱	۱۹۱	۳۰ تا کمتر از ۳۵ هکتار
۷۲۷۴	۷۴۳۰	۲۱۸	۲۱۹	۳۵ تا کمتر از ۴۰ هکتار
۵۹۰۵	۶۰۶۷	۸۹	۹۱	۴۰ تا کمتر از ۵۰ هکتار
۱۰۰۲	۱۰۴۲	۱۰	۱۰	۵۰ تا کمتر از ۱۰۰ هکتار
۲۰۰۹	۲۰۰۹	۱	۱	۱۰۰ تا بیشتر
.	.	.	.	الاعمال نشده

۱-۶- تعداد و مساحت پیچیده سرد آبی همدان از این کاشت تا این سال ۳۶۷ (میر جمیل و سادات از فخر کشاورزی پیچیده سرد آبی)

- پیچیده سرد آبی - هکتار -

مساحت		تعداد پیچیده سرد آبی		وسعت از این کشاورزی پیچیده سرد آبی
هکتار	دل	هکتار	دل	
۵	۴	۳	۲	
۲۴۹۱۷	۶۵۹۹۵	۱۷۳۱۲	۱۸۸۵۴ فصل
۱۲	۲۱	۱۶۳	۳۱۹ هکتار ۱/۱
۵۳	۸۰	۳۸۳	۶۳۲ هکتار ۲/۱
۵۸۸	۶۶۰	۱۳۱۹	۱۶۶۳ هکتار ۵/۱
۲۶۳	۲۲۱	۱۷۵۳	۲۰۲۴ هکتار ۵/۲
۱۹۹۱	۲۱۱۵	۲۴۱۲	۲۵۸۰ هکتار ۲
۲۴۲۲	۲۴۹۲	۱۶۲۱	۱۷۰۰ هکتار ۲
۲۹۲۷	۳۰۴۳	۱۳۸۰	۱۴۳۰ هکتار ۳
۲۴۹۸	۲۵۲۸	۱۰۰۷	۱۰۳۶ هکتار ۵
۲۷۲۴	۲۹۸۴	۲۷۷۳	۲۸۴۵ هکتار ۷/۵
۵۰۶۳	۵۱۲۳	۱۰۶۰	۱۰۷۵ هکتار ۱۰
۱۰۸۸۴	۱۱۰۶۴	۱۷۵۴	۱۷۸۰ هکتار ۱۵
۵۶۶۸	۵۷۸۳	۶۸۰	۶۸۴ هکتار ۲۰
۳۵۳۸	۳۶۵۹	۳۴۴	۳۵۱ هکتار ۲۵
۲۷۵۰	۲۸۷۲	۳۰۳	۳۱۰ هکتار ۳۵
۲۴۸۰	۲۵۳۷	۱۶۳	۱۶۴ هکتار ۵۰
۴۱۲۲	۴۴۲۰	۱۸۰	۱۸۲ هکتار ۱۰۰
۴۸۲۷	۴۹۴۹	۸۵	۸۶ هکتار ۲۰۰
۶۶۴	۷۱۳	۸	۸ هکتار ۳۰۰
۱۸۳۷	۱۸۳۷	۹	۹ هکتار و بیشتر
. اظهار نشده

۲-۶-۷ تعداد واحدهای بهره‌بردار (با احتساب زمین‌های آبی) ۱۳۶۷ (بر حسب درصد از کل کشاورزی بهره‌بردار)

- بهره‌برداران - ۱۳۶۷ -

وسعت		تعداد بهره‌برداران		و دست‌انداخت کشاورزی بهره‌برداران
شخم‌ناپذیری	کل	داران شخم‌ناپذیری	کل	
				کل
۱۶۸۳۰	۱۷۳۸۳	۲۴۷۸	۲۶۰۱
//	//	۱	۹
۴	۴	۷	۷
۶	۶	۲۶	۲۶
۳۸	۴۱	۵۵	۸۸
۱۹۹	۲۱۴	۲۱۶	۲۳۱
۵۰۲	۵۲۳	۲۶۹	۲۶۶
۴۷۴	۴۹۱	۲۰۳	۲۱۵
۵۱۹	۵۰۹	۱۸۵	۲۰۰
۱۵۷۵	۱۶۶۵	۲۲۸	۴۶۱
۸۴۶	۸۸۸	۱۷۲	۱۸۳
۲۰۸۴	۲۱۵۹	۲۱۵	۲۲۷
۱۳۷۸	۱۳۶۳	۱۴۷	۱۴۸
۱۲۲۲	۱۲۸۷	۱۱۱	۱۱۴
۱۸۸۵	۱۸۹۵	۱۱۸	۱۱۹
۱۴۹۳	۱۵۲۸	۷۵	۷۵
۳۰۵۱	۳۱۱۰	۷۶	۷۹
۱۰۷۸	۱۱۱۸	۱۸	۱۸
۳۰۳	۳۳۰	۴	۴
۱۷۳	۱۷۳	۱	۱
.

(۷۰۰) تعداد دبیران معروضی کشاورزی از آن جهت که در این جدول گنجانده شده است

وسایع کشاورزی معروضی از تولیدات کشاورزی معروضی معروضی

معروضی معروضی - کشاورزی - تولید

معروضی معروضی									
تولید			تولید			تولید			
تولید	تولید	تولید	تولید	تولید	تولید	تولید	تولید	تولید	
۱۰	۹	۸	۷	۶	۵	۴	۳	۲	
۷۱۴۱	۸۰۸۰	۱۸۸۲	۵۶۶۱۱	۲۴۵۵۰	۱۳۶۶۵	۶۲۷۵۲	۲۲۶۶۰	۱۵۲۴۷	کل
۱	۱	۶	۳۴	۱۷	۸۱	۳۵	۱۸	۸۷	کمتر از ۱۰۰ هکتار
۱	۳	۱	۱۰۵	۵۶	۲۵۱	۱۰۵	۳۶	۲۵۲	۱۰۰ تا ۲۰۰ هکتار
۴	۲	۱۷	۵۵۷	۲۱۲	۹۸۳	۵۶۱	۲۱۶	۹۶۶	۲۰۰ تا ۵۰۰ هکتار
۲۶	۳۴	۴۹	۱۱۹۱	۴۲۱	۱۴۰۳	۱۲۱۷	۴۵۵	۱۴۲۴	۵۰۰ تا ۱۰۰۰ هکتار
۱۱۰	۱۲۲	۱۳۳	۲۷۸۵	۱۱۷۷	۱۲۲۳	۲۸۶۵	۱۲۶۸	۴۰۶۶	۱۰۰۰ تا ۲۰۰۰ هکتار
۲۰۹	۲۸۱	۱۹۴	۲۵۳۰	۱۱۵۵	۱۳۰۶	۲۷۳۶	۱۲۳۶	۱۴۳۷	۲۰۰۰ تا ۵۰۰۰ هکتار
۲۰۸	۲۸۲	۱۶۵	۲۸۴۸	۱۲۱۹	۱۱۰۷	۲۰۵۶	۱۵۰۱	۱۲۳۰	۵۰۰۰ تا ۱۰۰۰۰ هکتار
۲۳۴	۲۷۴	۱۴۱	۲۳۳۹	۱۰۱۸	۷۸۹	۱۴۲۳	۱۲۹۳	۸۹۶	بیشتر از ۱۰۰۰۰ هکتار
۱۹۳	۹۱۸	۲۱۳	۸۳۶۷	۳۵۶۶	۲۴۰۱	۹۰۶۰	۴۴۸۴	۲۴۳۷	بیشتر از ۱۰۰۰۰ هکتار
۲۵۷	۵۰۱	۱۳۵	۴۱۹۳	۱۷۹۴	۸۸۸	۴۵۱۹	۲۲۶۵	۹۸۱	بیشتر از ۱۰۰۰۰ هکتار
۸۲۸	۱۰۳۶	۲۶۸	۸۴۴۰	۲۸۲۸	۱۴۵۸	۹۳۲۷	۴۸۶۲	۱۶۴۴	بیشتر از ۱۵۰۰۰ هکتار
۵۵۱	۶۳۵	۱۲۹	۲۷۴۷	۱۶۶۰	۶۱۱	۵۲۹۸	۲۶۲۵	۶۸۲	بیشتر از ۲۰۰۰۰ هکتار
۶۱۰	۵۹۶	۹۹	۲۶۰۴	۱۳۶۳	۳۰۳	۳۴۱۴	۱۶۵۹	۳۶۱	بیشتر از ۲۵۰۰۰ هکتار
۹۲۳	۹۳۲	۹۹	۳۰۲۸	۱۴۳۸	۳۶۰	۳۹۵۱	۲۲۷۰	۲۱۸	بیشتر از ۳۵۰۰۰ هکتار
۵۴۳	۶۴۸	۵۸	۲۳۲۳	۹۸۷	۱۴۷	۲۸۱۷	۱۶۳۴	۱۷۴	بیشتر از ۵۰۰۰۰ هکتار
۱۲۱۰	۱۱۱۲	۶۱	۲۳۵۹	۱۷۳۳	۱۵۱	۴۵۷۰	۲۸۴۴	۱۹۲	بیشتر از ۱۰۰۰۰۰ هکتار
۵۱۴	۲۸۳	۱۲	۴۷۳۲	۱۸۴۴	۸۳	۵۲۴۷	۲۲۲۷	۸۷	بیشتر از ۲۰۰۰۰۰ هکتار
۱۱۸	۲۶۸	۴	۱۰۶۸	۳۰۵	۸	۱۱۸۵	۵۷۳	۱۰	بیشتر از ۲۰۰۰۰۰ هکتار
۱۰	۵۰	۱	۱۱۲۹	۴۷۱	۸	۱۱۳۱	۵۲۱	۸	بیشتر از ۳۰۰۰۰۰ هکتار
۲۲	۱	۱	۱۴	۸	۳	۱۴	۶	۴	بیشتر از ۴۰۰۰۰۰ هکتار

۵۲- پشمک ادبهر میرد اری دانی از این محصول جو

وساحت کاشتی و مقدار تولید انتخابی حسب وسعت ارض کشاورزی بهره برداری - بهره برداری - هکتار - تن

میرد اری		میرد اری		میرد اری		میرد اری		میرد اری		مجموع
تولید	میرد اری	تولید	میرد اری	تولید	میرد اری	تولید	میرد اری	تولید	میرد اری	
۱۰	۹	۸	۷	۶	۵	۴	۳	۲	۱	
۴۴۹۶	۴۰۳۴	۱۱۴۵	۲۸۸۳۳	۱۵۲۹۶	۹۷۸۵	۴۳۳۵۹	۱۹۴۲۰	۱۰۷۳۵	۰	کل
۷۷	۷۷	۲	۲۸	۱۱	۷۵	۲۸	۱۱	۷۸	۰	کمتر از ۱ هکتار
۱	۱	۲	۹۳	۲۴	۲۱۱	۳۴	۲۵	۲۱۴	۰	۱ تا ۲ هکتار
۴	۱۱	۶	۲۲۶	۱۲۲	۳۶۱	۲۲۱	۱۳۸	۲۲۴	۰	۲ تا ۵ هکتار
۱۵	۱۱	۳۵	۵۳۳	۱۸۸	۷۲۷	۵۴۸	۱۶۶	۷۲۶	۰	۵ تا ۱۰ هکتار
۴۱	۴۹	۶۱	۱۱۹۴	۵۴۳	۱۰۹۵	۱۲۳۵	۵۲۲	۱۰۶۵	۰	۱۰ تا ۲۰ هکتار
۷۷	۷۸	۷۳	۱۱۱۹	۵۰۰	۷۶۷	۱۱۹۶	۵۷۳	۸۲۴	۰	۲۰ تا ۳۰ هکتار
۱۳۴	۱۱۲	۸۷	۱۳۰۷	۵۲۲	۶۵۳	۱۴۳۲	۶۳۴	۷۳۰	۰	۳۰ تا ۴۰ هکتار
۱۵۷	۱۲۹	۷۵	۱۵۱۰	۵۸۵	۵۸۳	۱۶۶۲	۷۱۵	۶۴۷	۰	۴۰ تا ۵۰ هکتار
۲۶۶	۲۸۷	۲۰۶	۷۰۱۳	۲۵۴۴	۱۷۸۳	۷۳۷۸	۳۶۳۱	۱۹۶۸	۰	۵۰ تا ۷۵ هکتار
۲۱۲	۲۴۶	۸۵	۳۵۰۶	۱۶۱۲	۷۳۵	۲۷۷۵	۱۵۶۳	۸۱۱	۰	۷۵ تا ۱۰۰ هکتار
۵۷۵	۵۶۸	۱۹۰	۶۹۰۱	۲۸۲۸	۱۲۸۱	۷۴۳۶	۲۳۶۶	۱۴۵۶	۰	۱۰۰ تا ۱۵۰ هکتار
۲۴۰	۴۲۴	۸۲	۲۸۶۳	۱۲۹۹	۵۲۸	۴۲۰۳	۱۹۰۲	۵۶۲	۰	۱۵۰ تا ۲۰۰ هکتار
۲۷۴	۴۰۰	۶۲	۱۹۷۲	۳۳۴	۲۳۵	۷۳۱۲	۱۲۴۴	۲۸۹	۰	۲۰۰ تا ۲۵۰ هکتار
۵۲۷	۵۰۶	۷۹	۲۳۳۱	۸۷۲	۳۱۴	۲۶۵۹	۱۲۶۳	۲۷۵	۰	۲۵۰ تا ۳۰۰ هکتار
۴۶۴	۳۸۷	۳۶	۱۴۰۹	۵۲۴	۱۱۸	۱۸۷۴	۶۸۱	۱۴۶	۰	۳۰۰ تا ۴۵۰ هکتار
۶۱۷	۴۴۴	۴۲	۲۲۸۷	۱۰۴۰	۱۲۲	۲۶۰۴	۱۴۸۵	۱۵۸	۰	۴۵۰ تا ۵۰۰ هکتار
۲۵۲	۱۶۷	۱۱	۳۵۴۸	۶۷۸	۶۳	۲۹۰۹	۱۱۴۵	۷۱	۰	۵۰۰ تا ۷۰۰ هکتار
۱	۲	۱	۲۴۰	۸۰	۶	۲۱۱	۸۲	۶	۰	۷۰۰ تا ۱۰۰۰ هکتار
۱۸۰	۱۰۰	۱	۸۷۲	۳۲۲	۸	۱۰۵۷	۴۲۲	۹	۰	بیشتر از ۱۰۰۰ هکتار
۱	۱	۱	۵	۲	۳	۶	۳	۴	۰	اندازه نشده

۱۰۰- تعداد ادبهر هکتار در بهمنستان از این جدول اخذ

و سطح کاشت و میزان تولید انتخابی و نسبت بارش به شاورزی به هکتار

- بهره‌برداران، دکتران -

دییم			امری			کل			و بهمنستان از شاورزی بهره‌برداران
تولید	بهره برداران	تولید	تولید	بهره برداران	تولید	تولید	بهره برداران	تولید	
۱۰	۹	۸	۷	۶	۵	۴	۳	۲	۱
۲۰	۶۷	۸۴	۱۲۹	۱۱۸	۳۶۲	۱۴۹	۱۸۵	۳۳۴	کل
.	.	.	//	//	۲	//	//	۲	کمتر از ۱ هکتار
//	//	۱	۱	۱	۹	۱	۱	۱۰	۱ تا ۲ هکتار
//	۱	۵	۲	۲	۳۵	۲	۳	۴۰	۲ تا ۳ هکتار
//	۱	۷	۲	۲	۴۱	۳	۴	۴۸	۳ تا ۴ هکتار
//	۲	۸	۱۱	۴	۳۱	۱۱	۷	۳۹	۴ تا ۵ هکتار
۲	۳	۷	۴	۴	۲۷	۶	۸	۳۴	۵ تا ۶ هکتار
۱	۶	۱۱	۵	۶	۶۸	۶	۱۲	۷۹	۶ تا ۷ هکتار
۱	۲	۵	۶	۱۱	۶۶	۶	۱۴	۷۶	۷ تا ۸ هکتار
۱	۴	۷	۲۱	۱۸	۷۱	۴۲	۲۳	۶۹	۸ تا ۱۰ هکتار
//	۱	۳	۴	۶	۱۹	۴	۷	۲۴	۱۰ تا ۱۵ هکتار
۲	۶	۷	۱۳	۱۵	۶۰	۱۵	۲۱	۳۷	۱۵ تا ۲۰ هکتار
//	۲	۴	۲۵	۲۰	۳۵	۲۶	۲۳	۴۹	۲۰ تا ۲۵ هکتار
۱	۶	۵	۲	۲	۸	۴	۸	۱۳	۲۵ تا ۳۰ هکتار
۱	۲	۳	۳	۵	۱۲	۴	۶	۱۵	۳۰ تا ۳۵ هکتار
۸	۲۳	۷	۱	۱	۴	۹	۲۴	۱۱	۳۵ تا ۴۰ هکتار
۲	۵	۴	۱۲	۱۱	۲	۱۴	۱۶	۱۲	۴۰ تا ۵۰ هکتار
//	//	۱	۱	۳	۳	۲	۳	۴	۵۰ تا ۱۰۰ هکتار
.	.	.	۱۲	۵	۲	۱۳	۵	۲	۱۰۰ تا ۲۰۰ هکتار
.	.	.	۱	۱	۱	۱	۱	۱	بیشتر از ۲۰۰ هکتار
.	مجموع

۱-۷-۱- تعداد دام‌ها و سرده‌ها در استان‌های ایران به‌صورت درصد از کل دام‌ها

و منابع و امکانات آن در استان‌های مختلف کشور (بر اساس سرشماری)

سرده‌ها و انواع دام - کشاورزی - ست

ردیف	گاو			گوسفند			گاو			کل
	تعداد	سرده	انواع	تعداد	سرده	انواع	تعداد	سرده	انواع	
۱	۱۳۲۶	۶۹۶	۴۳۰	۱۲۴۶	۳۱۷	۲۰۱	۱۵*	۲۲۹	۱۱۶	گاو
۲	۱۲	//	//	۱۳	//	//	.	.	.	گاو ۱/۱
۳	۲۲	۱	۳	۲۲	۱	۲	.	.	.	گاو ۱/۲
۴	۱۰۲	۴	۶	۱۰۲	۴	۶	.	.	.	گاو ۱/۳
۵	۱۱۴	۱۲	۹	۱۱۳	۱	۸	.	.	.	گاو ۱/۴
۶	۱۴۲	۱۹	۱۵	۱۳۸	۱۶	۱۴	.	.	.	گاو ۱/۵
۷	۱۱۱	۵۲	۲۲	۱۰۰	۱۶	۱۵	.	.	.	گاو ۱/۶
۸	۸۵	۳۲	۲۱	۷۳	۱۴	۱۲	.	.	.	گاو ۱/۷
۹	۵۲	۲۱	۹	۴۴	۹	۶	.	.	.	گاو ۱/۸
۱۰	۲۲۲	۷۶	۴۸	۱۹۱	۴۴	۲۶	.	.	.	گاو ۱/۹
۱۱	۹۸	۵۶	۴۷	۸۱	۲۶	۲۰	.	.	.	گاو ۱/۱۰
۱۲	۱۲۶	۶۴	۴۶	۱۰۲	۴۸	۲۱	.	.	.	گاو ۱/۱۱
۱۳	۱۰۴	۷۳	۵۷	۶۴	۵۲	۳۰	.	.	.	گاو ۱/۱۲
۱۴	۶۱	۴۸	۴۹	۴۷	۳۸	۳۰	.	.	.	گاو ۱/۱۳
۱۵	۴۲	۵۶	۳۴	۲۷	۲۷	۱۳	.	.	.	گاو ۱/۱۴
۱۶	۳۰	۵۱	۲۷	۱۵	۱۴	۱۰	.	.	.	گاو ۱/۱۵
۱۷	۳۱	۲۵	۲۳	۲۴	۱۵	۹	.	.	.	گاو ۱/۱۶
۱۸	۱۶	۲۲	۱۳	۱۰	۳۱	۱۳	.	.	.	گاو ۱/۱۷
۱۹	//	//	//	//	//	//	.	.	.	گاو ۱/۱۸
۲۰	۱	//	//	۱	//	//	.	.	.	گاو ۱/۱۹
۲۱	گاو ۱/۲۰

۷۱۷- تعداد ادبیره برده آری بهار از آری محصول خربزه

و مباح است و باید از تولید آنها بر حسب حد و متعادل از آری کشاورزی بهره برداری

- بهره برداری - کشاورز - متن

کلی		آری		بهره برداری		کشاورز - متن	
تعداد	اصناف	تعداد	اصناف	تعداد	اصناف	تعداد	اصناف
بهره برداری	اصناف	بهره برداری	اصناف	بهره برداری	اصناف	بهره برداری	اصناف
۱	۲	۳	۴	۵	۶	۷	۸
۹	۱۰	۱۱	۱۲	۱۳	۱۴	۱۵	۱۶
۲۷۷۸	۸۲۹۰	۸۱۶۶۱	۲۷۲۰	۸۲۷۸	۱۱۶۰۸	۸	۱۳
۶	۱۸	۶	۶	۱۸	۱۸	۱۸	۱۸
۵	۵	۵	۵	۵	۵	۵	۵
۱۳	۳	۲۴	۱۳	۲۴	۲۴	۲۴	۲۴
۳۸	۹	۷۰	۳۸	۷۰	۷۰	۷۰	۷۰
۱۲۴	۱۲۳	۱۲۳	۱۲۳	۱۲۳	۱۲۳	۱۲۳	۱۲۳
۱۸۲	۲۲۵	۵۶۲	۲۲۵	۱۸۲	۲۲۵	۲۲۵	۲۲۵
۲۰۴	۲۰۲	۲۳۰	۲۰۴	۲۰۲	۲۳۰	۲۳۰	۲۳۰
۲۲۷	۲۸۱	۲۹۵	۲۲۷	۲۸۱	۲۹۵	۲۹۵	۲۹۵
۱۰۳۳	۱۷۷۰	۱۴۶۳	۱۰۳۳	۱۷۷۰	۱۴۶۳	۱۴۶۳	۱۴۶۳
۳۹۸	۷۸۸	۶۴۷	۳۹۸	۷۸۸	۶۴۷	۶۴۷	۶۴۷
۷۶۰	۱۷۷۲	۱۴۶۱	۷۸۷	۱۴۶۱	۱۴۶۱	۱۴۶۱	۱۴۶۱
۲۳۹	۹۳۷	۸۱۰۹	۲۳۷	۹۳۷	۸۱۰۹	۸۱۰۹	۸۱۰۹
۱۲۱	۴۹۹	۶۷۶	۱۲۱	۴۹۹	۶۷۶	۶۷۶	۶۷۶
۱۰۹	۴۲۱	۴۲۷	۱۰۹	۴۲۱	۴۲۷	۴۲۷	۴۲۷
۵۷	۲۳۷	۲۹۳	۵۸	۲۳۷	۲۹۳	۲۹۳	۲۹۳
۶۶	۳۷۱	۴۵۰۲	۶۶	۳۷۱	۴۵۰۲	۴۵۰۲	۴۵۰۲
۴۳	۳۱۰	۳۱۶	۴۳	۳۱۰	۳۱۶	۳۱۶	۳۱۶
۴	۱۱	۱۴۸	۴	۱۱	۱۴۸	۱۴۸	۱۴۸
۷	۱۱۲	۱۵۱۱	۷	۱۱۲	۱۵۱۱	۱۵۱۱	۱۵۱۱
۲	۳	۲۴	۲	۳	۲۴	۲۴	۲۴

۱۸-۷-۲- تعداد بهره‌برداران به‌داری محصولات خیار

و سطح کاشته شده از تولید آنها بر حسب دهکته‌های کشاورزی بهره‌برداران

بهره‌برداران - دهکته - تن

وحدت‌های کشاورزی بهره‌برداران									
کلی		انسی		کلی		انسی		کلی	
تولید	سطح	تولید	سطح	تولید	سطح	تولید	سطح	تولید	سطح
۱۰	۹	۸	۷	۶	۵	۴	۳	۲	۱
۹۱	۵	۳	۱۷۷۱	۲۰۵	۹۱۰	۱۸۶۲	۲۱۰	۹۶۲	کلی
.	.	.	۱	//	۱۰	۱	//	۱۰	کمتر از ۱۰۰۰ هکتار
.	.	.	۸	۱	۲۷	۸	۱	۲۷	۱-۱ تا کمتر از ۲۰۰۰ هکتار
.	.	.	۵۸	۵	۱۰۲	۵۸	۵	۱۰۲	۲-۱ تا کمتر از ۵۰۰۰ هکتار
.	.	.	۱۵۹	۱۷	۱۳۰	۱۵۹	۱۷	۱۳۰	۵-۱ تا کمتر از ۱۰۰۰۰ هکتار
.	.	.	۲۲۶	۲۱	۱۷۹	۲۲۶	۲۱	۱۷۹	۱ تا کمتر از ۲۰۰ هکتار
.	.	.	۲۵۸	۲۷	۲۰	۲۵۸	۲۷	۹۰	۲ تا کمتر از ۲۵۰۰ هکتار
۲۴	۱	۱	۱۶۸	۲۰	۶۹	۱۹۲	۲۱	۲۰	۳ تا کمتر از ۱۰۰۰۰ هکتار
۲۱	۲	۱	۱۶۳	۲۰	۵۸	۱۸۷	۲۲	۵۹	۴ تا کمتر از ۵۰۰۰ هکتار
۴۵	۲	۱	۲۲۲	۲۱	۱۰۱	۲۶۷	۲۲	۱۰۲	۵ تا کمتر از ۷۷۷۵ هکتار
.	.	.	۷۰	۱۲	۷۷	۷۰	۱۲	۷۷	۷/۵ تا کمتر از ۱۰۰۰۰ هکتار
.	.	.	۱۷۰	۲۰	۶۷	۱۷۰	۲۰	۶۷	۱۰ تا کمتر از ۱۵۰۰۰ هکتار
.	.	.	۷۲	۱۲	۷۸	۷۲	۱۲	۷۸	۱۵ تا کمتر از ۲۰۰۰۰ هکتار
.	.	.	۲۲	۷	۱۶	۲۲	۷	۱۶	۲۰ تا کمتر از ۲۵۰۰۰ هکتار
.	.	.	۸۲	۹	۱۱	۸۲	۹	۱۱	۲۵ تا کمتر از ۳۵۰۰۰ هکتار
.	.	.	۲۲	۷	۱۷	۲۲	۷	۱۷	۳۵ تا کمتر از ۵۰۰۰۰ هکتار
۱	//	//	۶۸	۹	۱۶	۶۹	۱۰	۱۶	۵۰ تا کمتر از ۱۰۰۰۰۰ هکتار
.	.	.	۲۷	۳	۱	۲۷	۳	۱	۱۰۰ تا کمتر از ۲۰۰۰۰۰ هکتار
.	.	.	//	//	//	//	//	//	۲۰۰ تا کمتر از ۳۰۰۰۰۰ هکتار
.	.	.	۲	۱	۲	۲	۱	۲	۳۰۰ هکتار و بیشتر
.	تعداد نشده

۱-۲- تعداد برهمنی در این محمول طالبی گروم و دهستان

و سطح کاشتی و مقدار تولید آنها بر حسب قسمت از این کشاورزی برهمنی در این

برهمنی در این - کشاورزی -

کلی		کشور		کشور		کشور		کشور		کشور	
تولید	سطح کاشتی	تولید	سطح کاشتی	تولید	سطح کاشتی	تولید	سطح کاشتی	تولید	سطح کاشتی	تولید	سطح کاشتی
۱	۲	۳	۴	۵	۶	۷	۸	۹	۱۰	۱۱	۱۲
۲۷۹	۱۸۳	۱۷۸۱	۲۷۸	۱۸۳	۱۷۷۳	۱	۱	۱	۸	۱	۸
۳	۳	۳	۳	۳	۳	۳	۳	۳	۳	۳	۳
۷	۷	۷	۷	۷	۷	۷	۷	۷	۷	۷	۷
۲	۲	۲	۲	۲	۲	۲	۲	۲	۲	۲	۲
۱۱	۱۱	۱۱	۱۱	۱۱	۱۱	۱۱	۱۱	۱۱	۱۱	۱۱	۱۱
۱۰	۱۰	۱۰	۱۰	۱۰	۱۰	۱۰	۱۰	۱۰	۱۰	۱۰	۱۰
۸	۸	۸	۸	۸	۸	۸	۸	۸	۸	۸	۸
۸	۸	۸	۸	۸	۸	۸	۸	۸	۸	۸	۸
۱۹	۱۹	۱۹	۱۹	۱۹	۱۹	۱۹	۱۹	۱۹	۱۹	۱۹	۱۹
۴۸	۴۸	۴۸	۴۸	۴۸	۴۸	۴۸	۴۸	۴۸	۴۸	۴۸	۴۸
۲۹	۲۹	۲۹	۲۹	۲۹	۲۹	۲۹	۲۹	۲۹	۲۹	۲۹	۲۹
۵۶	۵۶	۵۶	۵۶	۵۶	۵۶	۵۶	۵۶	۵۶	۵۶	۵۶	۵۶
۲۰	۲۰	۲۰	۲۰	۲۰	۲۰	۲۰	۲۰	۲۰	۲۰	۲۰	۲۰
۱۶	۱۶	۱۶	۱۶	۱۶	۱۶	۱۶	۱۶	۱۶	۱۶	۱۶	۱۶
۱۴	۱۴	۱۴	۱۴	۱۴	۱۴	۱۴	۱۴	۱۴	۱۴	۱۴	۱۴
۱۰	۱۰	۱۰	۱۰	۱۰	۱۰	۱۰	۱۰	۱۰	۱۰	۱۰	۱۰
۱۰	۱۰	۱۰	۱۰	۱۰	۱۰	۱۰	۱۰	۱۰	۱۰	۱۰	۱۰
۷	۷	۷	۷	۷	۷	۷	۷	۷	۷	۷	۷
۳	۳	۳	۳	۳	۳	۳	۳	۳	۳	۳	۳
۲	۲	۲	۲	۲	۲	۲	۲	۲	۲	۲	۲
۲	۲	۲	۲	۲	۲	۲	۲	۲	۲	۲	۲

۲-۴-۱- تعداد بهره‌برداران در این بخش برحسب

وسعت کاشت و مقدار تولید از لحاظ حجم محصول در این کشاورزی بهره‌برداران

- بهره‌برداران - کشاورز - تن

کشت			ایسی			قیم			وسعت کاشت و مقدار تولید از لحاظ حجم محصول در این کشاورزی بهره‌برداران
تولید		تولید	تولید		تولید	تولید		تولید	
مجموعه کاشت	مجموعه کاشت	مجموعه کاشت	مجموعه کاشت	مجموعه کاشت	مجموعه کاشت	مجموعه کاشت	مجموعه کاشت	مجموعه کاشت	
۱	۲	۳	۴	۵	۶	۷	۸	۹	۱۰
۴۳۱۷	۲۴۳۴	۴۳۱۷	۴۳۱۷	۴۳۱۷	۲۴۳۴	۴۳۱۷	۴۳۱۷	۴۳۱۷	۴۳۱۷
۴۷	۲	۱۶	۲۲	۲	۱۶	۴۳۱۷	۴۳۱۷	۴۳۱۷	۴۳۱۷
۷۶	۷	۸۹	۷۱	۷	۸۹	۴۳۱۷	۴۳۱۷	۴۳۱۷	۴۳۱۷
۲۴۰	۴۲	۴۵۵	۲۴۰	۴۲	۴۵۵	۴۳۱۷	۴۳۱۷	۴۳۱۷	۴۳۱۷
۵۰۰	۱۲۷	۱۲۷۱	۵۰۰	۱۲۷	۱۲۷۱	۴۳۱۷	۴۳۱۷	۴۳۱۷	۴۳۱۷
۸۲۵	۲۵۴	۴۲۶۶	۸۲۵	۲۵۴	۴۲۶۶	۴۳۱۷	۴۳۱۷	۴۳۱۷	۴۳۱۷
۵۳۹	۳۶۱	۴۲۱۵	۵۳۹	۳۶۱	۴۲۱۵	۴۳۱۷	۴۳۱۷	۴۳۱۷	۴۳۱۷
۴۴۷	۲۲۱	۴۲۸۸	۴۴۷	۲۲۱	۴۲۸۸	۴۳۱۷	۴۳۱۷	۴۳۱۷	۴۳۱۷
۲۵۴	۲۲۶	۲۲۶۹	۲۵۴	۲۲۶	۲۲۶۹	۴۳۱۷	۴۳۱۷	۴۳۱۷	۴۳۱۷
۶۰۰	۵۷۵	۷۲۵۰	۶۰۰	۵۷۵	۷۲۵۰	۴۳۱۷	۴۳۱۷	۴۳۱۷	۴۳۱۷
۱۶۹	۱۲۱	۱۲۲۱	۱۶۹	۱۲۱	۱۲۲۱	۴۳۱۷	۴۳۱۷	۴۳۱۷	۴۳۱۷
۲۶۲	۲۶۸	۴۹۷۷	۲۶۲	۲۶۸	۴۹۷۷	۴۳۱۷	۴۳۱۷	۴۳۱۷	۴۳۱۷
۱۱۲	۱۸۲	۲۱۲۸	۱۱۲	۱۸۲	۲۱۲۸	۴۳۱۷	۴۳۱۷	۴۳۱۷	۴۳۱۷
۷۰	۱۲۷	۱۲۷۱	۷۰	۱۲۷	۱۲۷۱	۴۳۱۷	۴۳۱۷	۴۳۱۷	۴۳۱۷
۷۱	۱۶۵	۲۲۲۵	۷۰	۱۶۵	۲۲۲۲	۴۳۱۷	۴۳۱۷	۴۳۱۷	۴۳۱۷
۲۵	۷۵	۸۷۰	۲۴	۷۵	۸۷۰	۴۳۱۷	۴۳۱۷	۴۳۱۷	۴۳۱۷
۳۶	۱۴۱	۱۲۶۲	۳۶	۱۴۱	۱۲۶۲	۴۳۱۷	۴۳۱۷	۴۳۱۷	۴۳۱۷
۲۰	۹۰	۵۲۴	۲۰	۹۰	۵۲۴	۴۳۱۷	۴۳۱۷	۴۳۱۷	۴۳۱۷
۲	۸	۲۲۲	۲	۸	۲۲۲	۴۳۱۷	۴۳۱۷	۴۳۱۷	۴۳۱۷
۱	۱	۱۹	۱	۱	۱۹	۴۳۱۷	۴۳۱۷	۴۳۱۷	۴۳۱۷
۰	۰	۰	۰	۰	۰	۴۳۱۷	۴۳۱۷	۴۳۱۷	۴۳۱۷

۲۶- تعداد ادبیره سردار بهار از این جدول در برنگی

وساخ کاشی و مقدار تولید آنها بر حسب نوعت از این کشاورزی به بهره برداری

- میره بر داری - کشاورز - ششم

کامل		امیری		دیوم	
تعداد	اصح	تعداد	اصح	تعداد	اصح
بهره	تولید	بهره	تولید	بهره	تولید
ایستادگی	ایستادگی	ایستادگی	ایستادگی	ایستادگی	ایستادگی
۱	۲	۳	۴	۵	۶
کامل	۲۹۱۸	۵۲۲	۱۵۲۰	۲۹۱۸	۵۲۲
کمتر از ۱ هکتار	۸۱	۱	۸۱	۱۲	۱
۱ تا کمتر از ۲ هکتار	۱۵۲	۴	۱۵۳	۵۱	۴
۲ تا کمتر از ۵ هکتار	۲۴۴	۵۴	۲۸۹	۳۳۴	۵۴
۵ تا کمتر از ۱۰ هکتار	۲۲۶	۲۱	۲۴۵	۲۷۶	۲۱
۱۰ تا کمتر از ۲۰ هکتار	۲۸۱	۵۷	۳۲۸	۳۸۱	۵۷
۲۰ تا کمتر از ۳۰ هکتار	۲۵۵	۵۳	۲۹۸	۳۵۵	۵۳
۳۰ تا کمتر از ۴۰ هکتار	۱۶۰	۲۹	۱۹۰	۲۶۴	۲۹
۴۰ تا کمتر از ۵۰ هکتار	۱۲۴	۲۷	۱۵۱	۲۰۴	۲۷
۵۰ تا کمتر از ۷۵ هکتار	۲۶۰	۸۶	۳۴۶	۴۰۴	۸۶
۷۵ تا کمتر از ۱۰۰ هکتار	۱۵۴	۲۵	۱۷۹	۲۰۵	۲۵
۱۰۰ تا کمتر از ۱۵۰ هکتار	۱۸۴	۵۸	۲۴۲	۲۸۲	۵۸
۱۵۰ تا کمتر از ۲۰۰ هکتار	۹۷	۲۵	۱۲۲	۱۴۷	۲۵
۲۰۰ تا کمتر از ۲۵۰ هکتار	۶۱	۱۵	۷۶	۹۱	۱۵
۲۵۰ تا کمتر از ۳۰۰ هکتار	۵۵	۱۲	۶۷	۸۲	۱۲
۳۰۰ تا کمتر از ۴۰۰ هکتار	۲۷	۱۰	۳۷	۴۷	۱۰
۴۰۰ تا کمتر از ۵۰۰ هکتار	۲۶	۱۴	۴۰	۵۴	۱۴
۵۰۰ تا کمتر از ۷۰۰ هکتار	۱۶	۱۲	۲۴	۳۶	۱۲
۷۰۰ تا کمتر از ۱۰۰۰ هکتار	۱	۱	۱	۱	۱
۱۰۰۰ هکتار و بیشتر	۲	۱	۱	۱	۱
انعام بقده	۱	//	//	۱	//

۲۲-۷- تعداد دام‌ها و میرد از حیوانات از آن‌ها معمولی‌ها

و مباحی که از تولید آنها بهر معبود مستشاران کشاورزی بهره‌برداری

- بهره‌برداری - دکتار - شیب

کلی		ایسی		دیهم		۱
تعداد	اصح	تعداد	اصح	تعداد	اصح	
میره	کشاکش	میره	کشاکش	میره	کشاکش	
۲	۳	۴	۵	۶	۷	۸
۹	۱۰	۱۱	۱۲	۱۳	۱۴	۱۵
۱۰۳۷	۱۲۰	۱۸۸۹	۱۲۰	۱۰۳۷	۱۸۸۹	کلی
۱۰	//	۱	//	۱	۱	دکتار (۱/۱) دکتار
۲۰	//	۲	//	۲	۲	۱/۱ دکتار (۲/۲) دکتار
۸۲	۱	۸۳	۱	۸۲	۱	۲/۲ دکتار (۵/۵) دکتار
۱۱۵	۳	۱۱۵	۳	۱۱۵	۳	۵/۵ دکتار (۵) دکتار
۱۲۸	۱۱	۱۴۱	۱۱	۱۲۸	۱۱	۱۲ دکتار
۷۹	۸	۸۷	۸	۷۹	۸	۲۲ دکتار (۲) دکتار
۶۴	۷	۶۴	۷	۶۴	۷	۲۲ دکتار (۲) دکتار
۴۷	۳	۴۷	۳	۴۷	۳	۲۵ دکتار (۲) دکتار
۱۴۲	۱۶	۱۴۲	۱۶	۱۴۲	۱۶	۵ دکتار (۲/۵) دکتار
۷۲	۷	۷۲	۷	۷۲	۷	۵/۵ دکتار (۱۰) دکتار
۱۰۳	۲۴	۱۰۳	۲۴	۱۰۳	۲۴	۱۰ دکتار (۱۵) دکتار
۵۹	۱۲	۵۹	۱۲	۵۹	۱۲	۵ دکتار (۲۰) دکتار
۲۶	۶	۲۶	۶	۲۶	۶	۲۰ دکتار (۲۵) دکتار
۲۱	۸	۲۱	۸	۲۱	۸	۲۵ دکتار (۲۵) دکتار
۲۲	۵	۲۲	۵	۲۲	۵	۳۵ دکتار (۲۵) دکتار
۱۶	۵	۱۶	۵	۱۶	۵	۵۰ دکتار (۱۰۰) دکتار
۷	۱	۷	۱	۷	۱	۱۰۰ دکتار (۲۰۰) دکتار
۱	۱	۱	۱	۱	۱	۲۰۰ دکتار (۲۰۰) دکتار
۱	//	۱	//	۱	۱	۳۰۰ دکتار (بیشتر)
۱	//	۲	//	۲	۱	انگاری شده

۲۲-۷- تعداد ادبیره سرداریهای دار این محصول ببادشون

و سطح یا کمتر از تولید آنها بر حسب هکتار این کشاورزی به سرداری

سرداره سرداری - هکتار - تن

سرداره سرداری - هکتار - تن		سرداره سرداری - هکتار - تن		سرداره سرداری - هکتار - تن		سرداره سرداری - هکتار - تن		سرداره سرداری - هکتار - تن		و در سطح یا کمتر از تولید آنها بر حسب هکتار این کشاورزی به سرداری
سرداره سرداری - هکتار - تن		سرداره سرداری - هکتار - تن		سرداره سرداری - هکتار - تن		سرداره سرداری - هکتار - تن		سرداره سرداری - هکتار - تن		
تولید	تولید	تولید	تولید	تولید	تولید	تولید	تولید	تولید	تولید	
۱۰	۹	۸	۷	۶	۵	۴	۳	۲	۱	
۰	۰	۰	۵۷۶	۶۶	۱۳۰۶	۵۷۶	۶۶	۱۳۰۶	۰	کل
۰	۰	۰	۶	۷۷	۴۱	۶	۷۷	۴۱	۰	کمتر از ۱ هکتار
۰	۰	۰	۱۰	۱	۲۴	۱۰	۱	۲۴	۰	۱ تا کمتر از ۲ هکتار
۰	۰	۰	۲۵	۳	۱۶۳	۲۵	۳	۱۶۳	۰	۲ تا کمتر از ۵ هکتار
۰	۰	۰	۵۵	۴	۱۷۲	۵۵	۴	۱۷۲	۰	۵ تا کمتر از ۱۰ هکتار
۰	۰	۰	۶۱	۶	۱۳۶	۶۱	۶	۱۳۶	۰	۱۰ تا کمتر از ۲۰ هکتار
۰	۰	۰	۷۱	۵	۹۲	۷۱	۵	۹۲	۰	۲۰ تا کمتر از ۳۰ هکتار
۰	۰	۰	۲۷	۳	۵۶	۲۷	۳	۵۶	۰	۳۰ تا کمتر از ۴۰ هکتار
۰	۰	۰	۲۹	۲	۵۱	۲۹	۲	۵۱	۰	۴۰ تا کمتر از ۵۰ هکتار
۰	۰	۰	۵۶	۶	۱۵۵	۵۶	۶	۱۵۵	۰	۵۰ تا کمتر از ۷۵ هکتار
۰	۰	۰	۲۷	۵	۷۰	۲۷	۵	۷۰	۰	۷۵ تا کمتر از ۱۰۰ هکتار
۰	۰	۰	۴۶	۴	۹۰	۴۶	۴	۹۰	۰	۱۰۰ تا کمتر از ۱۵۰ هکتار
۰	۰	۰	۳۶	۶	۵۲	۳۶	۶	۵۲	۰	۱۵۰ تا کمتر از ۲۰۰ هکتار
۰	۰	۰	۱۴	۳	۳۰	۱۴	۳	۳۰	۰	۲۰۰ تا کمتر از ۲۵۰ هکتار
۰	۰	۰	۳۶	۴	۳۴	۳۶	۴	۳۴	۰	۲۵۰ تا کمتر از ۳۰۰ هکتار
۰	۰	۰	۱۶	۳	۲۵	۱۶	۳	۲۵	۰	۳۰۰ تا کمتر از ۵۰۰ هکتار
۰	۰	۰	۳۱	۵	۳۰	۳۱	۵	۳۰	۰	۵۰۰ تا کمتر از ۱۰۰۰ هکتار
۰	۰	۰	۱۵	۴	۹	۱۵	۴	۹	۰	۱۰۰۰ تا کمتر از ۲۰۰۰ هکتار
۰	۰	۰	۴	۱	۱	۴	۱	۱	۰	۲۰۰۰ تا کمتر از ۳۰۰۰ هکتار
۰	۰	۰	۲	۱	۲	۲	۱	۲	۰	۳۰۰۰ هکتار و بیشتر
۰	۰	۰	۰	۰	۰	۰	۰	۰	۰	ناهار نده

۲۵- تعداد ادبهره میرداری های دارای محصول سایر میزبیتات

و سطح کاشت و مقدار تولید آنها بر حسب واحد کشتاورزی بهره برداری

- بهره برداری - هکتار - تن

کشتاور		میرداری		کشتاور		میرداری		تولید	تولید
تولید	تولید	تولید	تولید	تولید	تولید	تولید	تولید		
۱۰	۹	۸	۷	۶	۵	۴	۳	۲	۱
۸۰۶	۷۷۷	۲۸۹	۱۰۲۶	۲۴۰	۱۳۲۳	۱۸۳۵	۱۰۱۷	۱۷۱۹	کشتاور
.	.	.	۱۰	۱	۶۰	۱۰	۱	۶۰	کشتاور ۱/۱
.	.	.	۲۲	۲	۶۰	۲۲	۲	۱۰	کشتاور ۱/۲
.	.	.	۸۵	۲۰	۲۷۰	۸۵	۲۰	۲۷۰	کشتاور ۱/۵
۲	۲	۲	۱۱۶	۲۶	۲۴۵	۱۱۴	۲۷	۲۴۸	کشتاور ۱/۵
۱۰	۷	۷	۱۵۳	۳۶	۲۱۷	۱۶۲	۴۲	۲۱۹	کشتاور ۲
۱۶	۱۱	۱۸	۸۸	۲۱	۱۰۵	۱۰۷	۴۰	۱۲۲	کشتاور ۲
۱۹	۱۹	۱۴	۹۰	۲۴	۶۵	۱۰۹	۴۳	۷۱	کشتاور ۳
۲۷	۲۷	۱۸	۴۴	۳۴	۴۱	۷۱	۴۰	۸۹	کشتاور ۴
۱۰۸	۱۰۶	۷۱	۸۵	۲۵	۷۷	۱۲۳	۱۳۱	۱۴۶	کشتاور ۵/۵
۵۷	۵۶	۲۷	۳۲	۱۰	۳۵	۶۰	۶۶	۷۲	کشتاور ۷/۵
۱۲۷	۱۲۳	۶۳	۴۹	۱۳	۳۹	۱۷۶	۱۳۵	۱۰۸	کشتاور ۱۰
۷۹	۷۶	۴۰	۵۳	۱۶	۳۷	۱۳۳	۹۲	۷۶	کشتاور ۱۵
۸۸	۸۶	۳۳	۳۳	۷	۱۶	۱۲۲	۹۴	۴۷	کشتاور ۲۰
۶۷	۶۴	۳۴	۲۱	۶	۱۶	۱۱۸	۱۰۰	۵۰	کشتاور ۲۵
۷۲	۶۷	۲۶	۴۴	۱۳	۱۴	۱۱۶	۸۰	۳۵	کشتاور ۳۵
۶۶	۶۴	۲۰	۵	۲	۶	۷۱	۶۶	۲۶	کشتاور ۱۰۰
۳۲	۳۳	۲	۱۰۴	۱	۶	۱۳۷	۳۵	۹	کشتاور ۲۰۰
.	کشتاور ۳۰۰
.	.	.	//	//	//	//	//	//	کشتاور و غیره
.	انبار نفعه

۲۲-۲- تعداد بهره‌برداران به‌شماره در این جدول به‌شماره و طبقه

و مصالح کشاورزی و تولیدات کشاورزی و سایر محصولات کشاورزی بهره‌برداران

- بهره‌برداران - هکتار - ۵۵

کل		بهره‌برداران		بهره‌برداران		بهره‌برداران		بهره‌برداران		بهره‌برداران
تولید	بهره‌برداران	تولید	بهره‌برداران	تولید	بهره‌برداران	تولید	بهره‌برداران	تولید	بهره‌برداران	
۱	۲	۳	۴	۵	۶	۷	۸	۹	۱۰	
۲۸۲۲	۷۰۶۵	۱۳۴۹۵	۷۰۱۹	۲۶۶۳	۱۳۳۱۰	۶۸	۱۷۰	۲۰۵	۲۰۵	کل
۲۸	۲۰	۲۶۲	۲۰	۲۸	۷۸	۰	۰	۰	۰	هکتار ۱/۱
۲۹	۴۰۱	۱۴۹	۴۰۱	۴۱	۱۴۹	۰	۰	۰	۰	هکتار ۲/۲
۳۵	۸۷۹	۴۲۵	۸۷۹	۱۱۸	۴۲۵	۱	۲۲	۱	۱	هکتار ۳/۳
۳۵	۹۱۹	۶۳۹	۹۱۹	۱۳۲	۶۳۹	۴	۴	۴	۴	هکتار ۴/۴
۳۶	۹۶۳	۲۴۲	۹۶۳	۱۱۰۶	۲۴۲	۱	۱	۱	۱	هکتار ۵/۵
۳۷	۵۶۵	۲۷۲	۵۶۵	۲۱۷	۲۷۲	۴	۵	۲	۲	هکتار ۶/۶
۴۱	۴۱۱	۲۷۱	۴۱۱	۲۱۶	۲۷۱	۱	۱	۱	۱	هکتار ۷/۷
۴۱	۲۱۷	۶۰۲	۲۱۷	۵۹۸	۲۱۷	۲	۵	۲	۲	هکتار ۸/۸
۴۲	۷۱۲	۴۲۸	۷۱۲	۲۱۶	۴۲۸	۱۴	۲۲	۵۶	۵۶	هکتار ۹/۹
۴۳	۲۱۸	۲۱۵	۲۱۵	۲۱۰	۲۱۵	۵	۶	۸	۸	هکتار ۱۰/۱۰
۴۴	۵۴۵	۴۶۷	۵۴۵	۳۳۴	۴۴۴	۱۰	۲۳	۲۲	۲۲	هکتار ۱۱/۱۱
۴۵	۲۷۰	۶۱۶	۲۷۰	۲۸۰	۲۷۰	۷	۱۷	۲۲	۲۲	هکتار ۱۲/۱۲
۴۶	۳۲۷	۸۹۸	۳۲۷	۲۲۸	۳۲۷	۳	۲۸	۱۲	۱۲	هکتار ۱۳/۱۳
۴۷	۱۲۴	۲۸۱	۱۲۴	۲۴۶	۲۸۱	۶	۲۵	۲۲	۲۲	هکتار ۱۴/۱۴
۴۸	۷۱	۵۰۲	۷۱	۱۵۲	۲۹۴	۲	۸	۸	۸	هکتار ۱۵/۱۵
۴۹	۸۹	۲۹۴	۸۹	۲۸۵	۲۸۵	۴	۶	۱۲	۱۲	هکتار ۱۶/۱۶
۵۰	۲۲	۲۱۸	۲۲	۱۴۴	۲۰۱	۲	۷	۱۷	۱۷	هکتار ۱۷/۱۷
۵۱	۲	۲۸	۲	۲۷	۲۸	۰	۰	۰	۰	هکتار ۱۸/۱۸
۵۲	۵	۲۷	۵	۲۶	۲۶	۱	۱	۲	۲	هکتار ۱۹/۱۹
۵۳	۰	۰	۰	۰	۰	۰	۰	۰	۰	هکتار ۲۰/۲۰

۷-۷-۲۸- تعداد دام‌ها و پرندگان در این محصول در شصت و نه روز گذشته از

وسایع کشاورزی و دامپروری استان سمنان در کشاورزی و دامپروری

بهره‌برداران - دکترا - ۳۵

کابل		آب‌ری		دییم		کابل		آب‌ری		دییم		تولید
تولید	تولید	تولید	تولید	تولید	تولید	تولید	تولید	تولید	تولید	تولید	تولید	
۱	۲	۳	۴	۵	۶	۷	۸	۹	۱۰	۱۱	۱۲	
۳۸۷	۴۸۷	۸۵۱۴	۳۸۶	۴۸۶	۸۵۱۲	۱	۱	۱	۱	۱	۱	کابل
۴	۴	۱	۴	۴	۱	۱	۱	۱	۱	۱	۱	دکترا ۱/۱
۱۱	۲	۴۹	۱۱	۲	۴۹	۱	۱	۱	۱	۱	۱	دکترا ۲/۲
۲۲	۲	۶۸	۲۲	۳	۶۸	۱	۱	۱	۱	۱	۱	دکترا ۳/۳
۳۳	۴	۲۰	۳۳	۴	۲۰	۱	۱	۱	۱	۱	۱	دکترا ۴/۴
۴۶	۱۳	۶۳	۴۶	۱۳	۶۳	۱	۱	۱	۱	۱	۱	دکترا ۵/۵
۲۳	۱۰	۲۳	۲۰۸	۱۰	۲۰۸	۱	۱	۱	۱	۱	۱	دکترا ۶/۶
۳۰	۱۴	۴۸۰	۳۰	۱۳	۲۷۸	۱	۱	۱	۱	۱	۱	دکترا ۷/۷
۶	۶	۱۰۳	۶	۶	۱۰۳	۱	۱	۱	۱	۱	۱	دکترا ۸/۸
۶۸	۸۵	۱۴۲۰	۶۸	۸۵	۱۴۲۰	۱	۱	۱	۱	۱	۱	دکترا ۹/۹
۲۶	۴۱	۷۴۶	۲۶	۴۱	۷۴۶	۱	۱	۱	۱	۱	۱	دکترا ۱۰/۱۰
۴۲	۸۷	۱۴۴۵	۴۲	۸۷	۱۴۴۵	۱	۱	۱	۱	۱	۱	دکترا ۱۱/۱۱
۱۷	۲۶	۲۰۸	۱۷	۲۶	۲۰۸	۱	۱	۱	۱	۱	۱	دکترا ۱۲/۱۲
۱۴	۲۵	۲۴۲	۱۴	۲۵	۲۴۲	۱	۱	۱	۱	۱	۱	دکترا ۱۳/۱۳
۱۵	۲۷	۴۸۸	۱۵	۲۷	۴۸۸	۱	۱	۱	۱	۱	۱	دکترا ۱۴/۱۴
۱۰	۲۵	۳۷۹	۱۰	۲۵	۳۷۹	۱	۱	۱	۱	۱	۱	دکترا ۱۵/۱۵
۱۴	۲۰	۸۷۷	۱۴	۲۰	۸۷۷	۱	۱	۱	۱	۱	۱	دکترا ۱۶/۱۶
۵	۲۱	۳۷۵	۵	۲۱	۳۷۵	۱	۱	۱	۱	۱	۱	دکترا ۱۷/۱۷
۱	۸	۱۱۸	۱	۸	۱۱۸	۱	۱	۱	۱	۱	۱	دکترا ۱۸/۱۸
۲	۲۱	۴۹۳	۲	۲۱	۴۹۳	۱	۱	۱	۱	۱	۱	دکترا ۱۹/۱۹
.	دکترا ۲۰/۲۰

۳۰- تعداد بهره‌برداران به‌کار آرایه محصول زرد

و سطح کفایت و مقدار تولید آنها بر حسب شهرستان کشاورزی بهره‌برداران

- بهره‌برداران - هکتار - تن

سرشماری عمومی کشاورزی بهره‌برداران									
دیلم			ایسر			کگل			شماره
تولید	اصح کفایت	تعداد بهره‌برداران	تولید	اصح کفایت	تعداد بهره‌برداران	تولید	اصح کفایت	تولید	
۱۰	۹	۸	۷	۶	۵	۴	۳	۲	۱
۷۹	۲۷۵	۱۰۸	۲۵۱	۵۹۵	۸۰۶	۲۳۰	۸۷۰	۹۰۵	کگل
//	//	۱	۱	۱	۱۳	۱	۱	۱۴	کشترازان ۱ هکتار
//	//	۲	۲	۲	۲۸	۲	۲	۳۰	کشترازان ۲ هکتار
۱	۱	۱۱	۷	۱۴	۱۱۳	۸	۱۶	۱۲۱	کشترازان ۵ هکتار
۱	۱	۹	۱۴	۳۰	۱۴۲	۱۵	۲۱	۱۴۹	کشترازان ۱ هکتار
۱	۱	۴	۱۴	۲۶	۱۰۱	۱۵	۴۱	۱۰۵	کشترازان ۲ هکتار
۱	۵	۴	۲۰	۴۱	۷۱	۲۱	۴۵	۷۵	کشترازان ۳ هکتار
۲	۷	۵	۱۹	۴۷	۵۶	۲۱	۵۴	۶۱	کشترازان ۴ هکتار
۱	۸	۶	۲۴	۵۷	۴۳	۳۵	۶۵	۴۸	کشترازان ۵ هکتار
۷	۱۹	۱۲	۲۴	۷۴	۲۳	۴۱	۹۳	۸۵	کشترازان ۵/۵ هکتار
۲	۸	۶	۲۸	۴۹	۴۳	۲۹	۵۲	۴۸	کشترازان ۱۰ هکتار
۹	۲۲	۹۵	۲۲	۶۵	۵۲	۲۱	۹۶	۶۵	کشترازان ۱۵ هکتار
۴	۱۸	۵	۱۲	۳۶	۲۱	۱۶	۵۲	۳۶	کشترازان ۲۰ هکتار
۴	۱۹	۶	۴	۱۳	۷	۸	۲۲	۱۲	کشترازان ۲۵ هکتار
۲۰	۳۳	۱۰	۱۲	۲۶	۱۷	۲۳	۹۶	۲۶	کشترازان ۳۵ هکتار
۱۱	۴۶	۷	۵	۲۲	۷	۱۶	۷۰	۱۳	کشترازان ۵۰ هکتار
۶	۳۰	۴	۱۱	۴۱	۱۰	۱۲	۶۱	۱۴	کشترازان ۱۰۰ هکتار
۸	۲۵	۱	۱۰	۲۲	۱	۱۸	۴۷	۲	کشترازان ۲۰۰ هکتار
*	*	*	*	*	*	*	*	*	کشترازان ۳۰۰ هکتار
*	*	*	//	۳	۱	//	۳	۱	کشترازان بیشتر
*	*	*	۱	۲	۱	۱	۲	۱	کشترازان نشده

۸- تعداد هر مورد از بهای آن ای. گندم ای. سایر تهیه‌های زمین‌های این وسط کاشت و تولید است. بر حسب منابع آب به منابع

- بهره‌برداری - کشاورزی - تن -

منابع آب به ترتیب اهمیت			گندم ای.			سایر زمین‌های ای.		
منابع اول			منابع دوم					
تولید	بهره	تولید	تولید	بهره	تولید	تولید	بهره	تولید
۱۰	۹	۸	۷	۶	۵	۴	۳	۲
۴۳۶۶	۵۱۸	۷۲۰	*	*	*	۲۷۴۶	۱۷۶۵	۱۱۸۱
۵۷	۲	۶	*	*	*	۹۴	۴۰	۱۳
۳۶	۵	۱۰	*	*	*	۳۴۹	۳۰۱	۷۴
۶۱	۷	۴	*	*	*	*	*	*
۱۵۳۶	۱۴۴	۱۰۴	*	*	*	۴۳۲	۱۹۸	۱۱۹
*	*	*	*	*	*	*	*	*
۸	۲	۲	*	*	*	۳۸	۲۶	۱۲
*	*	*	*	*	*	۱۳	۹	۲
*	*	*	*	*	*	*	*	*
*	*	*	*	*	*	۱۱	۱۱	۱۱
*	*	*	*	*	*	*	*	*
*	*	*	*	*	*	*	*	*
*	*	*	*	*	*	*	*	*
*	*	*	*	*	*	*	*	*
*	*	*	*	*	*	*	*	*
۶۴	۵	۷	*	*	*	۵۱	۲۹	۲۱
*	*	*	*	*	*	*	*	*
*	*	*	*	*	*	*	*	*
۱۱	۱۱	۱	*	*	*	۵	۳	۲
*	*	*	*	*	*	۵	۴	۲
*	*	*	*	*	*	۲	۳	۱
*	*	*	*	*	*	*	*	*
۵۸۳	۵۷	۳۸	*	*	*	۳۷۰	۱۹۹	۱۱۳

۲-۹-۹۲ تعداد بهره‌برداران به‌همراه از این جهت در کشور مازان، در آن روز و شب و سطح خانگی تولید انبساطی به‌همراه و تولید

برق‌های عمومی - کشور - مازان

تولید عمومی		پخش در کشور		موزون		انتشار در آن روز		تولید	
تولید	انتشار	تولید	انتشار	تولید	انتشار	تولید	انتشار	تولید	انتشار
۱	۲	۳	۴	۵	۶	۷	۸	۹	۱۰
۱۳۶۱	۲۲۹۸	۲۶۰۰۶	۲	۵	۵	۵	۵۷۸	۲۸۸۷	۲۴۶۳
۶	۶	۵۰	۰	۰	۰	۰	۱۶	۲۶	۲۲
۴	۴	۶۴	۰	۰	۰	۰	۷۰	۱۱۰	۴۶۱
۱۱	۸	۱۵۸	۰	۰	۰	۰	۱۳	۱۱	۸
۹۵۵	۱۸۵۵	۲۶۳۰۵	۲	۴	۴	۴	۱۱۶	۱۰۷۱	۵۲۷
۶	۷	۱۰۱	۰	۰	۰	۰	۲	//	//
۱	۲	۲۵	۰	۰	۰	۰	۳	۱	۱
۲۲۲	۵۱۳	۱۲۵۲	۱	۱	۱	۱	۲۸	۱۰۱	۵۱
۶	۴	۵۵	۰	۰	۰	۰	۲۲۸	۲۰۱۶	۱۲۲۴

۲- تعداد پذیره برداری ها، دارا این شماره - توتون - بیاضی با کرم سفید و توتون - آتشگیر - حسب نوع و دهم سر

بهره برداری - مشترک - تن

شماره			توتون			پنبه			نوع و دهم سر
تولید	مساحت	تعداد	تولید	مساحت	تعداد	تولید	مساحت	تعداد	
۱۰	۹	۸	۷	۶	۵	۴	۳	۲	۱
۳۷	۳۲	۱۸۹	۲	۳	۱	۶۶۰	۳۹۳	۳۴۲۰
//	//	۲	*	*	*	۲۷	۱۳	۱۶
*	*	*	*	*	*	۱۱	۱۱	۱۲
۱	۱	۷	*	*	*	۲۱	۱۳	۴۷
۲	۲	۱۱	۲	۲	۱	۵۲۹۰	۳۱۴۹	۳۴۵۱
*	*	*	*	*	*	۱	۱	۷
//	//	۴	*	*	*	۲	۱	۴
۳۳	۲۹	۱۶۰	*	*	*	۱۳۵۹	۷۱۹	۸۴۸
۱	//	۵	*	*	*	۲۰	۱۵	۳۶

۶-۶-۶- تعداد دیمه سرد از بهای داری بر مبنای برآورد و از بهای دیمه سرد کاشت و تولید است. این برآورد بر مبنای برآورد دیمه سردی است.

۶-۶-۶- برآورد دیمه سرد - کشتار - تن

شوع کثرت دیمه سردی									
بر مبنای برآورد دیمه سردی			سرشماری دیمه سردی			بر مبنای برآورد دیمه سردی			شوع کثرت دیمه سردی
تولید	اصطح	تولید	اصطح	تولید	اصطح	تولید	اصطح	تولید	اصطح
۱۰	۹	۸	۷	۶	۵	۴	۳	۲	۱
۲۶۱۰۵	۲۱۱۲	۱۲۲۰	۴۳۱۱۴	۲۶۲۴	۴۳۱۷	۱۲۶۹۵	۲۸۳۲	۲۰۶۵	۵۶۱
۱۰۵	۲۴	۱۵	۲۰۲	۱۳	۲۸	۱۸۵	۲۸	۱۶۶	۱۶۶
۷	۲	۲	۸۳	۱۰	۱۶	۷۰	۲۵	۴۵	۴۵
۵	//	۸	۴۴۶	۵۲	۴۶۲	۲۰۷۸	۵۸۱	۱۴۸۱	۱۴۸۱
۱۱۷۶۰	۱۹۰۸	۹۸۹	۲۵۰۵۹	۱۹۱۲	۲۰۳۶	۴۱۹۴	۱۰۶۱	۱۵۹۱	۱۵۹۱
۴	۱	۶	۱۹۱	۲۲	۶۴	۶۶۹	۲۳۵	۴۶۸	۴۶۸
۱۰	۱	۱	۲۲۶	۳۷	۴۶	۴۵۶	۷۸	۱۲۶	۱۲۶
۴۰۴۴	۳۶۷	۱۲۷	۱۶۵۴	۱۴۲۱	۲۳۲۱	۴۳۲۱	۱۵۱۱	۲۸۲۹	۲۸۲۹
۱۷۰	۴۱	۲۲	۸۶۲	۷۷	۶۷	۶۶۲	۲۶۸	۴۵۱	۴۵۱

۱-۱-۱- تعداد بهره‌برداران ارضی کشاورزی در بخش‌های تولید انحصاری و تولید مشترک در بخش‌های کشاورزی بهره‌برداران

بهره‌برداران - هزار اصله تن

وسعت ارض کشاورزی بهره‌برداران	کل تولید و بخش‌ها				تولید مشترک			
	تولید		تولید		تولید		تولید	
	تولید	تولید	تولید	تولید	تولید	تولید	تولید	
۱	۲	۳	۴	۵	۶	۷	۸	۹
کلی	۲۹۲۲	۷۶	۱۱۳۷	۱۰۹۴۷	۱۸۷	۵۸۲	۱۴۷	۱۰۰۶۲
بدون زمین	۱	//	//	۷	//	//	//	۴
کمتر از ۱/۱ هکتار	۱۲۲	//	۴	۸۴۸	۲	۷	۲	۱۲۱
۱/۱ تا کمتر از ۲/۲ هکتار	۱۶۸	۱	۱۱	۱۰۵۷	۴	۱۶	۴	۲۲۸
۲/۲ تا کمتر از ۵/۵ هکتار	۴۰۲	۳	۵۳	۱۷۵۲	۱۲	۴۶	۱۲	۶۹۸
۵/۵ تا کمتر از ۱۰ هکتار	۴۵۵	۸	۱۱۲	۱۵۸۲	۱۴	۵۳	۱۴	۹۷۳
۱۰ تا کمتر از ۲۰ هکتار	۴۵۷	۱۰	۱۰۳	۱۵۸۷	۱۹	۸۸	۱۹	۱۵۳۸
۲۰ تا کمتر از ۳۰ هکتار	۴۱۲	۵	۷۷	۸۴۵	۱۲	۵۴	۱۲	۱۰۳۵
۳۰ تا کمتر از ۴۰ هکتار	۱۵۹	۷	۲۶	۵۷۲	۱۰	۴۵	۱۰	۷۱۷
۴۰ تا کمتر از ۵۰ هکتار	۱۲۸	۴	۲۳	۴۲۴	۶	۳۲	۶	۵۸۸
۵۰ تا کمتر از ۷۵/۷۵ هکتار	۲۴۷	۸	۱۰۰	۸۰۶	۱۸	۶۳	۱۸	۱۰۳۹
۷۵/۷۵ تا کمتر از ۱۰۰ هکتار	۱۲۹	۲	۲۸	۳۳۲	۹	۲۷	۹	۵۳۳
۱۰۰ تا کمتر از ۱۵۰ هکتار	۲۰۲	۶	۹۷	۴۴۴	۱۰	۳۴	۱۰	۸۰۵
۱۵۰ تا کمتر از ۲۰۰ هکتار	۸۳	۳	۳۷	۲۳۸	۵	۱۵	۵	۳۵۸
۲۰۰ تا کمتر از ۲۵۰ هکتار	۴۲	۲	۲۳	۱۲۶	۸	۲۴	۸	۴۱۹
۲۵۰ تا کمتر از ۳۵۰ هکتار	۴۱	۲	۴۶	۱۰۳	۵	۱۱	۵	۲۶۳
۳۵۰ تا کمتر از ۵۰۰ هکتار	۲۱	۲	۲۸	۷۱	۱	۱۶	۱	۶۰۲
۵۰۰ تا کمتر از ۱۰۰۰ هکتار	۷۱	۵	۶۰	۷۲	۳	۲۸	۳	۲۲۰
۱۰۰۰ تا کمتر از ۲۰۰۰ هکتار	۱۲	۳	۱۶	۲۷	۲	۱۵	۲	۱۳۱
۲۰۰۰ تا کمتر از ۳۰۰۰ هکتار	۴	۱	۲۱	۴	۰	۲	۰	۴۴
۳۰۰۰ هکتار و بیشتر	۴	۲	۱۱	۶	۳	۲	۳	۱۶
نامشخص	۰	۰	۰	۳	۱	//	//	۱

۸-۱- تعداد بهره‌برداران در بخش کشاورزی و دامپروری استان اردبیل و تعداد در بخش‌های تولید انحصاری محصولات کشاورزی بهره‌برداران

تعداد بهره‌برداران - هزار اصله - تن

تولید	شماره بهره‌برداران		تولید	تعداد محصولات		تولید
	شماره بهره‌برداران	تولید		تولید		
				شماره بهره‌برداران	تولید	
۵	۴	۳	۲	۱		
۷۷۶۰	۱۶۲	۸۱۵	۹۰۵۰	گل
۱	//	//	۶	بدون زمین
۱۷۱	۲	۲۰	۱۰۷۰	کمتر از ۱ هکتار
۱۴۶	۲	۱۴	۸۵۶	۱ تا کمتر از ۲ هکتار
۲۲۳	۷	۲۵	۱۳۰۲	۲ تا کمتر از ۵ هکتار
۳۶۵	۸	۲۲	۹۲۹	۵ تا کمتر از ۱ هکتار
۶۹۲	۵	۵۹	۸۹۷	۱ تا کمتر از ۲ هکتار
۴۴۲	۷	۴۵	۴۵۸	۲ تا کمتر از ۳ هکتار
۷۲۴	۱۱	۱۴۱	۳۸۴	۳ تا کمتر از ۴ هکتار
۵۷۷	۱۲	۶۵	۳۵۷	۴ تا کمتر از ۵ هکتار
۱۰۷۲	۱۹	۱۱۹	۱۰۹۷	۵ تا کمتر از ۷/۵ هکتار
۵۰۱	۹	۴۹	۴۲۴	۷/۵ تا کمتر از ۱۰ هکتار
۵۳۶	۲۵	۵۲	۶۴۴	۱۰ تا کمتر از ۱۵ هکتار
۲۴۰	۲۲	۳۱	۲۴۷	۱۵ تا کمتر از ۲۰ هکتار
۱۲۷	۲	۲۱	۱۰۵	۲۰ تا کمتر از ۲۵ هکتار
۱۹۹	۱۵	۱۷	۱۰۴	۲۵ تا کمتر از ۳۵ هکتار
۱۲۵	۷	۸۸	۵۶	۳۵ تا کمتر از ۵۰ هکتار
۱۲۰	۴	۱۲	۶۴	۵۰ تا کمتر از ۶۰ هکتار
۱۲۲	۷	۱۵	۲۷	۶۰ تا کمتر از ۲۰۰ هکتار
۲	//	//	۲	۲۰۰ تا کمتر از ۳۰۰ هکتار
۲	//	//	۴	۳۰۰ هکتار و بیشتر
۱	//	//	۴	اطلاعات نشده

۹- تعداد بهره‌برداران بر مبنای دارایی انظوری و مساحت و مقدار تولیدات عمده حاصله و دستار آن کشاورزی بهره‌برداران

- بهره‌برداران - هکتار - تن

سرشماری عمومی کشاورزی بهره‌برداران									
دارایی			مساحت			تولیدات عمده			
تولیدات عمده			تولیدات عمده			تولیدات عمده		تولیدات عمده	
۱۰	۹	۸	۷	۶	۵	۴	۳	۲	۱
									کلی
									کمتر از ۱ هکتار
									۱ تا کمتر از ۲ هکتار
									۲ تا کمتر از ۵ هکتار
									۵ تا کمتر از ۱۰ هکتار
									۱۰ تا کمتر از ۲۰ هکتار
									۲۰ تا کمتر از ۵۰ هکتار
									۵۰ تا کمتر از ۱۰۰ هکتار
									۱۰۰ تا کمتر از ۲۰۰ هکتار
									۲۰۰ تا کمتر از ۵۰۰ هکتار
									۵۰۰ تا کمتر از ۱۰۰۰ هکتار
									۱۰۰۰ تا کمتر از ۲۰۰۰ هکتار
									۲۰۰۰ تا کمتر از ۵۰۰۰ هکتار
									۵۰۰۰ تا بیشتر
									تعداد نشده

۱-۱- تعداد بچه سرمدار بهاران در استان سمنان (تیرماه ۱۳۶۷) و تعداد بچه سرمدار استان سمنان (تیرماه ۱۳۶۷) بر حسب استان

- بزرگترین بزرگترین - جز از استان -

سرمدار استان سمنان	تیرماه ۱۳۶۷		تیرماه ۱۳۶۷		تیرماه ۱۳۶۷		تیرماه ۱۳۶۷		سرمدار استان سمنان
	تولید	تولید	تولید	تولید	تولید	تولید	تولید	تولید	
هزار	هزار	هزار	هزار	هزار	هزار	هزار	هزار	هزار	هزار
۱۰	۹	۸	۷	۶	۵	۴	۳	۲	۱
۶۲	۱۵۸	۱۰۱	۱	۲۴۱	۷۲	۲۳۰	۵۲۲۷	۶۰۰۷	۱۰۰۰۰۰۰۰۰۰۰۰۰
.	.	.	.	//	۱	۵	۶	۷	۱۰۰۰۰۰۰۰۰۰۰۰۰۰۰۰۰
.	۱	۲۷	۲۵۶	۱۰۰۰۰۰۰۰۰۰۰۰۰۰۰۰۰۰۰۰
.	.	.	.	۱	۶	۲	۴۰	۴۰۸	۱۰۰۰۰۰۰۰۰۰۰۰۰۰۰۰۰۰۰۰۰۰
//	//	۱	//	//	۲	۶	۱۸۶	۷۸۶	۱۰۰۰۰۰۰۰۰۰۰۰۰۰۰۰۰۰۰۰۰۰۰
//	۱	۵	۱	۶	۲	۱۵	۲۴۶	۸۱۶	۱۰۰۰۰۰۰۰۰۰۰۰۰۰۰۰۰۰۰۰۰۰۰
//	۶	۱۳	.	۶	۸	۲۷	۲۴۲	۹۴۴	۱۰۰۰۰۰۰۰۰۰۰۰۰۰۰۰۰۰۰۰۰۰۰
//	۲	۱۲	.	۲	۴	۴۴	۲۷۹	۵۴۵	۱۰۰۰۰۰۰۰۰۰۰۰۰۰۰۰۰۰۰۰۰۰۰
.	۷	۸	.	۲۴	۶	۲۹	۳۰۶	۴۱۰	۱۰۰۰۰۰۰۰۰۰۰۰۰۰۰۰۰۰۰۰۰۰۰
//	۳	۴	//	//	۴	۹	۲۲۴	۲۷۲	۱۰۰۰۰۰۰۰۰۰۰۰۰۰۰۰۰۰۰۰۰۰۰
۳	۳۴	۱۴	.	۲۲	۱۰	۲۸	۴۵۷	۵۳۶	۱۰۰۰۰۰۰۰۰۰۰۰۰۰۰۰۰۰۰۰۰۰۰
//	۴	۹	.	۷	۴	۱۱	۳۸۴	۲۲۲	۱۰۰۰۰۰۰۰۰۰۰۰۰۰۰۰۰۰۰۰۰۰۰
۴	۲۶	۱۴	//	۱۲۲	۱۰	۷	۹۳۰	۲۲۴	۱۰۰۰۰۰۰۰۰۰۰۰۰۰۰۰۰۰۰۰۰۰۰
//	۵	۴	.	۲۰	۴	۶	۱۸۰	۱۳۲	۱۰۰۰۰۰۰۰۰۰۰۰۰۰۰۰۰۰۰۰۰۰۰
.	۱۱	۴	.	//	۲	۱۴	۴۰۹	۹۱	۱۰۰۰۰۰۰۰۰۰۰۰۰۰۰۰۰۰۰۰۰۰۰
//	۱۰	۲	.	.	.	۲	۹۴	۸۵	۱۰۰۰۰۰۰۰۰۰۰۰۰۰۰۰۰۰۰۰۰۰۰
۲	۷	۳	.	.	.	۲	۱۲۶	۵۸	۱۰۰۰۰۰۰۰۰۰۰۰۰۰۰۰۰۰۰۰۰۰۰
.	//	۲	.	۳	۴	۱۶	۱۷۶	۶۲	۱۰۰۰۰۰۰۰۰۰۰۰۰۰۰۰۰۰۰۰۰۰۰
.	۲	۳	.	۳	۱	۴	۸۱۷	۳۰	۱۰۰۰۰۰۰۰۰۰۰۰۰۰۰۰۰۰۰۰۰۰۰
.	.	.	.	۱۰	۱	//	۱۴	۲	۱۰۰۰۰۰۰۰۰۰۰۰۰۰۰۰۰۰۰۰۰۰۰
۵۰	۵۰	۱	۱۵	۴	۱۰۰۰۰۰۰۰۰۰۰۰۰۰۰۰۰۰۰۰۰۰۰
.	//	۲	۱۰۰۰۰۰۰۰۰۰۰۰۰۰۰۰۰۰۰۰۰۰۰

۱- تعداد خیره بره آرپجان دارای میوه به نامرتقال تعداد در کشاورزی از تولیدات سایر حبوبات و کود مرغی

- بهره برداری - هزار اصله - تعداد

تولید	بهره برداری		تولید		بهره برداری		تولید	بهره برداری	تولید	بهره برداری
	تعداد اصله درخت		تعداد اصله درخت		تعداد اصله درخت					
	تولید	بهره برداری	تولید	بهره برداری	تولید	بهره برداری				
۶	۸	۷	۱	۵	۴	۳	۲	۱		
۳	//	//	۷	۵۱۵۱	۶۰	۲۹۶	۸۰۰۷	۴۴۶	
.	.	.	.	۲۳	//	۱	۷۰	از ته و کودهای غیر شیمیایی	
.	//	.	۱	۸۹	//	۴	۹۲	از ته و کودهای غیر شیمیایی	
۲	//	//	۴	۲۵۰۲	۲۶	۱۲۷	۴۱۶۸	از ته و کودهای غیر شیمیایی	
.	.	.	.	۲۹۲	۳	۱۲	۳۸۵	از ته و کودهای غیر شیمیایی	
.	.	.	.	۱۶۳	۴	۸	۳۷۶	از ته و کودهای غیر شیمیایی	
.	.	.	.	۲۲۸	۴	۱۳	۴۶۴	از ته و کودهای غیر شیمیایی	
.	.	.	.	۱۵۲۰	۱۳	۱۰۳	۱۵۵۵	از ته و کودهای غیر شیمیایی	
//	.	//	۲	۳۲۴	۱۰	۱۷	۸۹۷	در یک دام	

۲) تعداد آب‌چاه‌ها و تعداد آب‌های پیاپی از این استفاده کننده از هر یک از مناطق از کشاورزی بر حسب استان از کشاورزی بهره‌برداران - بهره‌برداران -

استان سمنان	استان از کشاورزی بهره‌برداران								
	کویه	چابهار	بستانچه و بند سپیدار	ریگان	مناطق پهن	کمیابین آبروگر	تولوز	اترکشهر	۱
تعداد چاه	۱	۲	۳	۴	۵	۶	۷	۸	۹
۱۱۰۳۰	۱۶۶	۱۱۶۴	۴۴۵	۲۷۶	۱۶۴۴	۷۹۵۳	۲۹۸۶	۱۸۵۵۳
۶۹	۰	۳	۰	۰	۵	۱۴	۲۶	۱۷۶
۲۸۵	۳	۷	۱	۲	۱۴	۲۴	۷۶	۲۷۶
۹۲۵	۱	۶	۱	۷	۵۱	۱۰۲	۲۴۵	۱۱۸۱
۱۲۲۴	۱۳	۱۴	۶	۴	۱۰۷	۲۲۲	۳۹۲	۱۷۳۴
۱۶۲۱	۱۹	۵۶	۲۹	۱۸	۱۸۷	۵۶۳	۲۱۲	۲۵۴۳
۱۱۲۴	۱۴	۵۹	۳۰	۲۳	۱۶۴	۵۸۵	۲۲۶	۱۸۵۰
۶۳۰	۶	۸۳	۳۱	۱۲	۱۵۴	۵۵۶	۲۰۶	۱۵۰۶
۶۴۷	۹	۷۳	۲۱	۱۱	۱۰۴	۵۳۰	۱۵۰	۱۱۳۱
۱۵۳۰	۴۷	۴۰۶	۱۵۹	۴۰	۳۵۰	۱۶۰۸	۴۴۲	۳۹۹۷
۵۷۲	۱۴	۱۱۳	۳۵	۱۲	۱۱۷	۷۴۰	۱۵۳	۱۱۳۸
۹۴۲	۲۷	۱۷۶	۴۴	۲۷	۲۱۹	۱۲۸۱	۲۶۴	۱۹۱۸
۴۰۴	۷	۵۳	۲۳	۲۰	۶۵	۵۰۰	۱۰۳	۷۳۱
۲۱۲	۸	۶۵	۸	۱۵	۵۲	۳۶۱	۵۳	۲۹۰
۲۰۵	۹	۳۴	۸	۱۷	۴۷	۲۴۷	۵۴	۲۵۳
۱۱۴	۱	۲۳	۵	۱۳	۲۳	۱۲۹	۳۱	۱۹۱
۱۲۰	۵	۳۵	۸	۲۰	۳۵	۱۶۷	۲۸	۲۱۷
۴۱	۴	۱۸	۶	۱۲	۲۰	۶۸	۱۰	۹۰
۱	//	۴	۲	۳	۱	۱۰	۱	۱۰
۵	۱	۵	۱	۶	۳	۶	۱	۶
۰	۰	۰	۰	۰	۰	۰	۰	۰

۱۲. تعداد بهره‌برداران بهای سازمان استفاده کننده از طریق سازمان زمین‌شناسی و اکتشافات معدنی و سازمان زمین‌شناسی و اکتشافات معدنی از این کشاورزی بهره‌برداران

جدولنامه

- بهره‌برداران -

۲۰	۱۹	۱۸	۱۷	۱۶	۱۵	۱۴	۱۳	۱۲	۱۱	ماشین آزمون آکریک ایرانی	و دستگاه‌های کشاورزی بهره‌برداران
۲۴۵۰	۹۰۹۲	۳۱۸۱	۱۳۰	۲۲۰۴	۳۲۱۱	۱۴۰۹	۴۶۶۱	۱۲۱۴۶	۱	کلی
۱۷۳	۲۲۵	۴۰	۰	۵	۷	۱۶	۱۶	۵۲	۰	کمتر از ۱/۱۰ هکتار
۴۵۴	۲۸۸	۹۷	۱	۱۱	۱۸	۳۶	۲۵	۱۲۶	۰	۱/۱۰ تا کمتر از ۲/۱۰ هکتار
۸۶۰	۸۶۰	۱۸۰	۲	۱۹	۳۰	۱۱۵	۸۰	۴۲۴	۰	۲/۱۰ تا کمتر از ۵/۱۰ هکتار
۹۵۶	۱۰۰۰	۲۵۱	۵	۳۱	۳۶	۱۱۱	۲۱۳	۸۲۶	۱	۵/۱۰ تا کمتر از ۱۰ هکتار
۱۱۹۶	۱۱۴۶	۳۶۶	۳	۱۰۶	۱۳۳	۱۵۸	۴۷۷	۱۵۳۸	۰	۱۰ تا کمتر از ۲۰ هکتار
۷۸۹	۷۴۱	۲۹۷	۹	۱۲۰	۱۶۱	۱۴۵	۳۰۴	۱۲۱۵	۰	۲۰ تا کمتر از ۳۰ هکتار
۶۳۰	۶۴۲	۲۶۷	۳	۱۷۷	۲۰۱	۹۵	۳۰۹	۱۰۸۷	۰	۳۰ تا کمتر از ۴۰ هکتار
۵۳۲	۵۰۸	۲۳۳	۲	۱۵۴	۱۸۱	۶۸	۳۶۳	۸۸۱	۰	۴۰ تا کمتر از ۵۰ هکتار
۱۴۱۹	۱۳۱۸	۳۳۴	۱۳	۸۲۲	۸۸۶	۲۸۱	۱۳۸۰	۲۵۶۹	۰	۵۰ تا کمتر از ۷۵/۱۰ هکتار
۵۳۶	۴۷۶	۳۰۱	۱۱	۳۶۱	۳۳۰	۹۸	۴۴۹	۱۰۰۳	۰	۷۵/۱۰ تا کمتر از ۱۰۰ هکتار
۱۰۱۱	۸۷۷	۴۶۳	۱۸	۵۳۸	۵۶۶	۱۳۰	۳۶۲	۱۶۴۳	۰	۱۰۰ تا کمتر از ۱۵۰ هکتار
۳۴۳	۳۴۲	۱۹۶	۱۰	۲۱۸	۲۲۱	۴۸	۲۴۸	۶۴۶	۰	۱۵۰ تا کمتر از ۲۰۰ هکتار
۱۷۷	۱۲۰	۸۷	۶	۸۹	۸۸	۲۶	۱۰۴	۳۳۸	۰	۲۰۰ تا کمتر از ۲۵۰ هکتار
۱۴۱	۱۴۴	۸۴	۱۳	۱۱۲	۱۰۳	۲۴	۹۲	۲۶۴	۰	۲۵۰ تا کمتر از ۳۵۰ هکتار
۸۲	۸۵	۴۷	۱۳	۶۱	۵۳	۱۶	۴۰	۱۶۷	۰	۳۵۰ تا کمتر از ۵۰۰ هکتار
۸۶	۹۷	۷۰	۶	۷۳	۷۱	۱۷	۴۳	۱۶۶	۰	۵۰۰ تا کمتر از ۱۰۰۰ هکتار
۴۹	۵۸	۳۰	۵	۴۷	۴۳	۶	۱۷	۸۰	۰	۱۰۰۰ تا کمتر از ۲۰۰۰ هکتار
۷	۴	۵	۱	۳	۸	۲	۳	۱۰	۰	۲۰۰۰ تا کمتر از ۳۰۰۰ هکتار
۷	۸	۵	۴	۷	۷	۴	۵	۶	۰	۳۰۰۰ تا بیشتر
۱	۲	۱	۰	۰	۰	۰	۰	۰	۰	اندازه نشده

۱-۲-۱- تعداد بهره‌برداران در بخش‌های زیرین استفاده‌کننده از جریدک از ماشین‌ها و ادوات کشاورزی و متعلق به خودیر حسب سمت از آن بهره‌برداران
 - بهره‌برداران -

بهره‌برداران	بهره‌برداران	بهره‌برداران	بهره‌برداران	بهره‌برداران	بهره‌برداران	بهره‌برداران	بهره‌برداران	بهره‌برداران	بهره‌برداران
۱۰	۹	۸	۷	۶	۵	۴	۳	۲	۱
۶۲۰	۱۲	۲۶	۲۶	۱۰۶	۱۷۶	۱۲۲	۲۸۴	۲۲۶۲	کل
۲	۰	۰	۰	۰	۰	۱۲	۲	۱۱	کمتر از ۱ هکتار
۱۰	۱	۱	۰	۱	۰	۰	۵	۱۸	۱ تا ۲ هکتار
۲۶	۰	۰	۰	۰	۴	۰	۱۱	۴۴	۲ تا ۵ هکتار
۲۵	۲	۰	۰	۱	۷	۵	۲۰	۷۱	۵ تا ۱۰ هکتار
۵۲	۰	۱	۰	۵	۱۰	۸	۲۷	۱۴۰	۱۰ تا ۲۰ هکتار
۴۴	۰	۱	۰	۹	۱۸	۵	۲۰	۱۴۶	۲۰ تا ۳۰ هکتار
۴۸	۰	۱	۰	۲	۲	۱۰	۲۶	۱۲۹	۳۰ تا ۴۰ هکتار
۲۶	۱	۲	۰	۲	۱۰	۶	۲۲	۱۲۳	۴۰ تا ۵۰ هکتار
۸۸	۱	۴	۷	۱۱	۱۹	۲۱	۲۵	۲۲۹	۵۰ تا ۷۵ هکتار
۴۲	۱	۳	۰	۵	۱۹	۱۱	۲۵	۱۶۰	۷۵ تا ۱۰۰ هکتار
۸۶	۵	۱	۲	۱۶	۲۲	۱۲	۳۶	۲۶۳	۱۰۰ تا ۱۵۰ هکتار
۴۲	۰	۱	۴	۶	۱۷	۱۳	۲۲	۲۱۰	۱۵۰ تا ۲۰۰ هکتار
۲۶	۰	۲	۳	۶	۱۱	۵	۱۱	۱۱۲	۲۰۰ تا ۲۵۰ هکتار
۲۹	۱	۵	۲	۶	۹	۱۰	۸	۱۲۹	۲۵۰ تا ۳۰۰ هکتار
۲۲	۰	۰	۰	۶	۶	۴	۱۰	۸۸	۳۰۰ تا ۳۵۰ هکتار
۱۲	۱	۲	۳	۱۲	۱۰	۱۱	۵	۱۱۶	۳۵۰ تا ۴۰۰ هکتار
۱۵	۰	۴	//	۶	۸	۶	۲	۵۹	۴۰۰ تا ۵۰۰ هکتار
۱	۰	۲	۲	۲	۰	۲	//	۸	۵۰۰ تا ۶۰۰ هکتار
۴	۱	۵	۱	۵	۱	۳	۱	۹	۶۰۰ هکتار و بیشتر
۰	۰	۰	۰	۰	۰	۰	۰	۰	ناشنده

۱-۲-۱- تعداد بهره‌برداران درجهان با زمین استفاده‌کننده از هر یک از ماشین‌ها و ادوات کشاورزی متعلق به خود بر حسب وسعت‌های بهره‌برداران
 دستگاه - بهره‌برداران -

وسعت‌های کشاورزی بهره‌برداران	ماشین آخرین انواع موتور	دی젤	تارویر	اکرلیتور اتور	مدیرپاش اوره پاش	اسپراش اشراکش و اموتوری وی	اسپراس اسپراس	اسپراس پاش	موتور											
										۱۱	۱۲	۱۳	۱۴	۱۵	۱۶	۱۷	۱۸	۱۹	۲۰	
کل	۱۳۴۲	۴۴۹	۹۸	۲۸۵	۲۵۸	۲۱	۱۳۱	۲۸۴۳	۶۸۶۳	۱۱	۱۲	۱۳	۱۴	۱۵	۱۶	۱۷	۱۸	۱۹	۲۰	
کمتر از ۱/۱ هکتار	۴	۲	۰	۱	۱	۰	۵	۵۷	۷۷	۱۱	۱۲	۱۳	۱۴	۱۵	۱۶	۱۷	۱۸	۱۹	۲۰	
۱/۱ تا کمتر از ۲/۲ هکتار	۹	۴	۰	۱	۱	۰	۱۴	۹۱	۲۵۴	۱۱	۱۲	۱۳	۱۴	۱۵	۱۶	۱۷	۱۸	۱۹	۲۰	
۲/۲ تا کمتر از ۵/۵ هکتار	۱۴	۶	۳	۲	۱	۰	۲۲	۲۴۹	۵۳۳	۱۱	۱۲	۱۳	۱۴	۱۵	۱۶	۱۷	۱۸	۱۹	۲۰	
۵/۵ تا کمتر از ۱۰ هکتار	۱۸	۱	۱	۵	۲	۰	۴۸	۲۴۲	۶۵۱	۱۱	۱۲	۱۳	۱۴	۱۵	۱۶	۱۷	۱۸	۱۹	۲۰	
۱۰ تا کمتر از ۲۰ هکتار	۴۶	۲۲	۴	۱	۲	۰	۸۴	۲۹۱	۸۳۱	۱۱	۱۲	۱۳	۱۴	۱۵	۱۶	۱۷	۱۸	۱۹	۲۰	
۲۰ تا کمتر از ۳۰ هکتار	۵۸	۱۳	۸	۶	۲	۱	۹۶	۲۱۵	۵۱۱	۱۱	۱۲	۱۳	۱۴	۱۵	۱۶	۱۷	۱۸	۱۹	۲۰	
۳۰ تا کمتر از ۴۰ هکتار	۶۲	۲۲	۲	۶	۵	۱	۸۰	۲۴۲	۴۳۶	۱۱	۱۲	۱۳	۱۴	۱۵	۱۶	۱۷	۱۸	۱۹	۲۰	
۴۰ تا کمتر از ۵۰ هکتار	۶۱	۲۸	۲	۸	۵	۱	۸۲	۲۵۵	۴۴۹	۱۱	۱۲	۱۳	۱۴	۱۵	۱۶	۱۷	۱۸	۱۹	۲۰	
۵۰ تا کمتر از ۷۵/۵ هکتار	۲۲۱	۹۵	۱۳	۲۰	۱۹	۰	۲۸۷	۶۵۱	۱۱۵۰	۱۱	۱۲	۱۳	۱۴	۱۵	۱۶	۱۷	۱۸	۱۹	۲۰	
۷۵/۵ تا کمتر از ۱۰۰ هکتار	۱۰۶	۴۴	۵	۲۶	۲۴	۱	۱۲۸	۲۶۰	۴۵۵	۱۱	۱۲	۱۳	۱۴	۱۵	۱۶	۱۷	۱۸	۱۹	۲۰	
۱۰۰ تا کمتر از ۱۵۰ هکتار	۲۵۲	۶۵	۱۴	۵۰	۲۷	۴	۲۲۹	۵۰۳	۸۳۳	۱۱	۱۲	۱۳	۱۴	۱۵	۱۶	۱۷	۱۸	۱۹	۲۰	
۱۵۰ تا کمتر از ۲۰۰ هکتار	۱۵۸	۴۹	۲	۴۹	۲۹	۰	۱۰۱	۲۰۵	۴۸۳	۱۱	۱۲	۱۳	۱۴	۱۵	۱۶	۱۷	۱۸	۱۹	۲۰	
۲۰۰ تا کمتر از ۲۵۰ هکتار	۲۳	۱۲	۲	۱۵	۱۵	۲	۴۴	۱۱۱	۱۴۰	۱۱	۱۲	۱۳	۱۴	۱۵	۱۶	۱۷	۱۸	۱۹	۲۰	
۲۵۰ تا کمتر از ۳۰۰ هکتار	۱۱۰	۲۰	۷	۱۷	۲۱	۵	۴۷	۱۰۲	۱۴۰	۱۱	۱۲	۱۳	۱۴	۱۵	۱۶	۱۷	۱۸	۱۹	۲۰	
۳۰۰ تا کمتر از ۵۰۰ هکتار	۷۲	۱۸	۵	۱۵	۱۹	۴	۴۶	۶۳	۷۳	۱۱	۱۲	۱۳	۱۴	۱۵	۱۶	۱۷	۱۸	۱۹	۲۰	
۵۰۰ تا کمتر از ۱۰۰۰ هکتار	۹۶	۲۲	۸	۲۸	۳۰	۵	۴۸	۶۴	۷۸	۱۱	۱۲	۱۳	۱۴	۱۵	۱۶	۱۷	۱۸	۱۹	۲۰	
۱۰۰۰ تا کمتر از ۲۰۰۰ هکتار	۵۴	۱۲	۳	۲۵	۲۵	۳	۴۹	۴۲	۴۵	۱۱	۱۲	۱۳	۱۴	۱۵	۱۶	۱۷	۱۸	۱۹	۲۰	
۲۰۰۰ تا کمتر از ۴۰۰۰ هکتار	۸	۲	۲	۷	۷	۱	۵	۴	۶	۱۱	۱۲	۱۳	۱۴	۱۵	۱۶	۱۷	۱۸	۱۹	۲۰	
۴۰۰۰ تا رو به بیشتر	۶	۵	۴	۶	۶	۴	۵	۸	۷	۱۱	۱۲	۱۳	۱۴	۱۵	۱۶	۱۷	۱۸	۱۹	۲۰	
انعام رانده	۰	۰	۰	۰	۰	۰	۰	۰	۰	۱۱	۱۲	۱۳	۱۴	۱۵	۱۶	۱۷	۱۸	۱۹	۲۰	

۲-۲) استناد به هر یک از این موارد باید از طرف کارفرما و کارکنان مربوطه در اسناد و مدارک مربوطه درج شود و در صورت لزوم به مراجع ذیصلاح ارجاع شود.

ردیف	۱۱	۱۲	۱۳	۱۴	۱۵	۱۶	۱۷	۱۸	۱۹	۲۰	توضیحات
۱	۱۱۶۸۹	۱۱۶۸۹	۱۱۶۸۹	۱۱۶۸۹	۱۱۶۸۹	۱۱۶۸۹	۱۱۶۸۹	۱۱۶۸۹	۱۱۶۸۹	۱۱۶۸۹	کل
۲	۸۸	۸۸	۸۸	۸۸	۸۸	۸۸	۸۸	۸۸	۸۸	۸۸	کامتراز ۱/۱۰
۳	۱۲۰	۱۲۰	۱۲۰	۱۲۰	۱۲۰	۱۲۰	۱۲۰	۱۲۰	۱۲۰	۱۲۰	کامتراز ۱/۲۰
۴	۱۰۹	۱۰۹	۱۰۹	۱۰۹	۱۰۹	۱۰۹	۱۰۹	۱۰۹	۱۰۹	۱۰۹	کامتراز ۱/۵۰
۵	۸۰۷	۸۰۷	۸۰۷	۸۰۷	۸۰۷	۸۰۷	۸۰۷	۸۰۷	۸۰۷	۸۰۷	کامتراز ۱/۱۰۰
۶	۱۲۸۶	۱۲۸۶	۱۲۸۶	۱۲۸۶	۱۲۸۶	۱۲۸۶	۱۲۸۶	۱۲۸۶	۱۲۸۶	۱۲۸۶	کامتراز ۱/۲۰۰
۷	۱۱۵۶	۱۱۵۶	۱۱۵۶	۱۱۵۶	۱۱۵۶	۱۱۵۶	۱۱۵۶	۱۱۵۶	۱۱۵۶	۱۱۵۶	کامتراز ۱/۳۰۰
۸	۱۰۲۲	۱۰۲۲	۱۰۲۲	۱۰۲۲	۱۰۲۲	۱۰۲۲	۱۰۲۲	۱۰۲۲	۱۰۲۲	۱۰۲۲	کامتراز ۱/۴۰۰
۹	۸۲۰	۸۲۰	۸۲۰	۸۲۰	۸۲۰	۸۲۰	۸۲۰	۸۲۰	۸۲۰	۸۲۰	کامتراز ۱/۵۰۰
۱۰	۲۴۶۵	۲۴۶۵	۲۴۶۵	۲۴۶۵	۲۴۶۵	۲۴۶۵	۲۴۶۵	۲۴۶۵	۲۴۶۵	۲۴۶۵	کامتراز ۱/۱۰۰۰
۱۱	۸۶۶	۸۶۶	۸۶۶	۸۶۶	۸۶۶	۸۶۶	۸۶۶	۸۶۶	۸۶۶	۸۶۶	کامتراز ۱/۱۰۰۰
۱۲	۱۳۸۸	۱۳۸۸	۱۳۸۸	۱۳۸۸	۱۳۸۸	۱۳۸۸	۱۳۸۸	۱۳۸۸	۱۳۸۸	۱۳۸۸	کامتراز ۱/۱۰۰۰
۱۳	۴۸۸	۴۸۸	۴۸۸	۴۸۸	۴۸۸	۴۸۸	۴۸۸	۴۸۸	۴۸۸	۴۸۸	کامتراز ۱/۱۰۰۰
۱۴	۲۶۵	۲۶۵	۲۶۵	۲۶۵	۲۶۵	۲۶۵	۲۶۵	۲۶۵	۲۶۵	۲۶۵	کامتراز ۱/۱۰۰۰
۱۵	۱۹۷	۱۹۷	۱۹۷	۱۹۷	۱۹۷	۱۹۷	۱۹۷	۱۹۷	۱۹۷	۱۹۷	کامتراز ۱/۱۰۰۰
۱۶	۶۶	۶۶	۶۶	۶۶	۶۶	۶۶	۶۶	۶۶	۶۶	۶۶	کامتراز ۱/۱۰۰۰
۱۷	۹۷	۹۷	۹۷	۹۷	۹۷	۹۷	۹۷	۹۷	۹۷	۹۷	کامتراز ۱/۱۰۰۰
۱۸	۲۵	۲۵	۲۵	۲۵	۲۵	۲۵	۲۵	۲۵	۲۵	۲۵	کامتراز ۱/۱۰۰۰
۱۹	۲	۲	۲	۲	۲	۲	۲	۲	۲	۲	کامتراز ۱/۱۰۰۰
۲۰	۱	۱	۱	۱	۱	۱	۱	۱	۱	۱	کامتراز ۱/۱۰۰۰
۲۱	۱	۱	۱	۱	۱	۱	۱	۱	۱	۱	کامتراز ۱/۱۰۰۰
۲۲	۱	۱	۱	۱	۱	۱	۱	۱	۱	۱	کامتراز ۱/۱۰۰۰
۲۳	۱	۱	۱	۱	۱	۱	۱	۱	۱	۱	کامتراز ۱/۱۰۰۰
۲۴	۱	۱	۱	۱	۱	۱	۱	۱	۱	۱	کامتراز ۱/۱۰۰۰
۲۵	۱	۱	۱	۱	۱	۱	۱	۱	۱	۱	کامتراز ۱/۱۰۰۰
۲۶	۱	۱	۱	۱	۱	۱	۱	۱	۱	۱	کامتراز ۱/۱۰۰۰
۲۷	۱	۱	۱	۱	۱	۱	۱	۱	۱	۱	کامتراز ۱/۱۰۰۰
۲۸	۱	۱	۱	۱	۱	۱	۱	۱	۱	۱	کامتراز ۱/۱۰۰۰
۲۹	۱	۱	۱	۱	۱	۱	۱	۱	۱	۱	کامتراز ۱/۱۰۰۰
۳۰	۱	۱	۱	۱	۱	۱	۱	۱	۱	۱	کامتراز ۱/۱۰۰۰

۲- تعداد بهره برداران بهای مصرف کننده خود شیرینایی در فصلی تعیین شده آری و مقدار مصرف آنها بر حسب ستون جدول و سمت آرائی کشاورزی بهره برداران

- بهره برداران - تن

ازت و فسفره		فصلی فسفره		فصلی ازت		کگل		وسعت آرائی کشاورزی بهره برداران	۱	
مقدار مصرف		مقدار مصرف		مقدار مصرف		مقدار مصرف				
ازت	بهره برداران	ازت	بهره برداران	ازت	بهره برداران	ازت	بهره برداران			
۱۱	۱۰	۹	۸	۷	۶	۵	۴	۳	۲	
۶۶۲	۶۲۹	۲۹۸۹	۲۲۶	۱۲۶۵	۸۰	۲۶۴	۸۸۸	۲۰۹	۶۰۶۲	کگل
۸	۸	۱۵۴	۳	۲۲	۳	۵۶	۱۲	۱۱	۲۸۴	کمتر از ۱/۵ هکتار
۱۸	۱۲	۲۲۹	۸	۱۲۴	۴	۸۴	۲۷	۲۲	۴۲۶	۱/۵ تا کمتر از ۳ هکتار
۴۱	۴۳	۵۳۰	۱۲	۱۶۹	۸	۱۵۰	۵۸	۵۱	۸۲۹	۳ تا کمتر از ۵ هکتار
۶۳	۵۰	۵۲۶	۲۲	۱۸۲	۹	۱۲۱	۸۴	۵۹	۸۴۰	۵ تا کمتر از ۱۰ هکتار
۶۷	۶۲	۵۱۶	۲۰	۱۸۱	۱۱	۱۰۶	۶۲	۷۲	۸۰۴	۱۰ تا کمتر از ۲۰ هکتار
۴۱	۴۳	۳۰۴	۱۴	۸۵	۵	۴۲	۵۵	۵۰	۴۳۱	۲۰ تا کمتر از ۳۰ هکتار
۴۱	۴۶	۲۳۴	۱۲	۶۱	۲	۲۱	۵۲	۴۸	۳۱۵	۳۰ تا کمتر از ۴۰ هکتار
۳۶	۳۴	۳۱۵	۱۱	۵۶	۳	۳۶	۴۷	۳۷	۲۶۲	۴۰ تا کمتر از ۵۰ هکتار
۷۹	۷۴	۴۵۴	۲۰	۱۲۴	۶	۵۳	۱۰۹	۷۹	۶۲۱	۵۰ تا کمتر از ۷۵ هکتار
۲۷	۲۴	۱۵۶	۱۲	۴۸	۳	۳۴	۲۹	۲۷	۲۳۱	۷۵ تا کمتر از ۱۰۰ هکتار
۶۷	۵۲	۸۸۲	۳۰	۲۸	۳	۳۰	۸۷	۵۵	۴۹۶	۱۰۰ تا کمتر از ۱۵۰ هکتار
۲۰	۲۰	۱۵۰	۱۱	۴۵	۲	۱۸	۲۱	۲۲	۲۰۴	۱۵۰ تا کمتر از ۲۰۰ هکتار
۲۱	۲۲	۲۰	۶	۱۹	۱	۶	۲۶	۲۵	۶۶	۲۰۰ تا کمتر از ۲۵۰ هکتار
۲۵	۲۱	۶۳	۶	۱۸	۴	۵	۳۱	۲۵	۸۶	۲۵۰ تا کمتر از ۳۵۰ هکتار
۸۵	۸۵	۳۲	۱۲	۱۲	۱	۳	۶۲	۸۵	۵۲	۳۵۰ تا کمتر از ۵۰۰ هکتار
۱۲	۱۱	۴۳	۵	۱۱	۱	۳	۱۲	۱۲	۵۶	۵۰۰ تا کمتر از ۱۰۰۰ هکتار
۸	۶	۳۱	۶	۵	۱۵	۴	۱۵	۲۴	۲۲	۱۰۰۰ تا کمتر از ۲۰۰۰ هکتار
۲	۲	۲	//	//	.	.	۲	۲	۲	۲۰۰۰ تا کمتر از ۲۰۰۰ هکتار
۲	۳	۱	۲	۱	.	.	۲	۲	۲	۲۰۰۰ هکتار و بیشتر
.	کل

۱۵- تعداد بهره‌برداران به‌عبارت از ابعاد و تعداد دام آنها بر حسب وجود و تعداد گاوهای کشاورزی بهره‌برداران

- بهره‌برداران به‌عبارت از ابعاد -

دام کوچک و بزرگ		فلاک دام بزرگ		فلاک دام کوچک		کامل		وسعت دارایی کشاورزی بهره‌برداران		
تعداد دام		تعداد دام		تعداد دام		تعداد دام				
بهره‌برداران	تعداد بهره‌برداران	بهره‌برداران	تعداد بهره‌برداران	بهره‌برداران	تعداد بهره‌برداران	بهره‌برداران	تعداد بهره‌برداران			
۱۱	۱۰	۹	۸	۷	۶	۵	۴	۳	۲	۱
										کامل
۲۷	۴۴۲	۶۵۸۸	۱۳	۳۶۲۵	۶۵۲	۱۱۱۷۶	۲۶	۱۰۹۹	۲۰۶۸۹
۳	۵۵	۲۶۶	۲	۴۱۶	۱۶۸	۲۱۲۶	۶	۳۵۲	۲۳۱۲	بدون زمین
۱	۷	۲۱۶	//	۱۱۵	۳۱	۸۲۲	۱	۲۰	۱۱۶۶	کمتر از ۱/۱۰ هکتار
۱	۱۱	۳۶۴	//	۱۴۲	۲۶	۸۴۱	۱	۴۱	۱۲۴۷	۱/۱ تا کمتر از ۱/۲ هکتار
۲	۱۱	۵۴۵	۱	۲۹۲	۴۴	۱۲۰۱	۲	۶۴	۲۰۳۹	۱/۲ تا کمتر از ۱/۵ هکتار
۲	۲۷	۶۱۹	۱	۲۷۶	۴۰	۹۵۹	۳	۶۷	۱۸۵۴	۱/۵ تا کمتر از ۱ هکتار
۳	۴۹	۶۶۲	۲	۲۸۰	۵۳	۱۰۰۴	۴	۶۲	۲۶۴۷	۱ تا کمتر از ۲ هکتار
۲	۳۲	۴۸۸	۱	۲۳۶	۴۳	۶۳۷	۲	۷۵	۱۳۶۱	۲ تا کمتر از ۳ هکتار
۲	۲۸	۴۱۰	۱	۱۸۶	۲۶	۴۷۴	۲	۵۴	۱۰۷۱	۳ تا کمتر از ۴ هکتار
۱	۲۱	۳۱۶	//	۱۱۳	۱۹	۳۶۱	۱	۴۰	۲۹۰	۴ تا کمتر از ۵ هکتار
۳	۵۲	۶۴۶	۲	۳۵۲	۶۰	۱۰۳۹	۵	۱۱۲	۲۱۲۷	۵ تا کمتر از ۷/۵ هکتار
۱	۲۶	۳۳۵	۱	۱۱۴	۱۶	۳۲۹	۲	۴۵	۸۱۸	۷/۵ تا کمتر از ۱۰ هکتار
۲	۴۳	۵۶۳	۱	۱۲۰	۲۸	۶۵۲	۳	۸۰	۱۳۸۵	۱۰ تا کمتر از ۱۵ هکتار
۱	۱۶	۲۴۳	//	۷۴	۱۵	۳۵۷	۱	۳۵	۵۷۴	۱۵ تا کمتر از ۲۰ هکتار
۱	۱۶	۱۳۹	//	۴۹	۱۳	۱۲۳	۱	۲۸	۳۰۲	۲۰ تا کمتر از ۲۵ هکتار
۱	۱۶	۱۳۴	//	۲۳	۱۳	۶۶	۱	۲۹	۳۶۵	۲۵ تا کمتر از ۳۵ هکتار
//	۱۱	۶۶	//	۱۲	۵	۵۲	//	۱۶	۱۲۰	۳۵ تا کمتر از ۵۰ هکتار
//	۳۴	۶۵	//	۱۴	۹	۴۵	۱	۲۲	۱۲۵	۵۰ تا کمتر از ۱۰۰ هکتار
//	۴	۱۸	//	۴	۱۰	۲۲	//	۱۴	۵۵	۱۰۰ تا کمتر از ۲۰۰ هکتار
//	//	۱	.	.	۱	۳	//	۱	۴	۲۰۰ تا کمتر از ۳۰۰ هکتار
//	//	۱	.	.	//	۱	//	۱	۲	۳۰۰ هکتار و بیشتر
//	//	۲	//	۱	//	۳	//	//	۶	دارنده

۱) تعداد بهره‌برداران در بخش‌های دام و طیور و گیاهان دارویی و سایر بخش‌های کشاورزی بهره‌برداران

بهره‌برداران - هزار تن

کد	تعداد دام		تعداد طیور		تعداد گیاهان دارویی		تعداد سایر بخش‌های کشاورزی		تعداد بهره‌برداران		
	تعداد دام	تعداد دام	تعداد مرغ	تعداد طیور	تعداد گیاهان دارویی	تعداد سایر بخش‌های کشاورزی	تعداد بهره‌برداران				
	۱	۲	۳	۴	۵	۶	۷				
۱	۱۷۷۱۴	۶۷۸	۴۲۱	۵۰۶۴	۱۰۷	۱۶۷۲	۳۴	۱۰۹۷۷	۵۷۰	۲۸۸	کلی
۲	۲۷۹۶	۱۵۷	۶۶	۵۷۲	۱۷	۲۵۲	۷	۱۶۷۲	۱۳۹	۴۹	بدون زمین
۳	۱۰۵۱	۱۸	۱۳	۳۰۵	۳	۱۴۱	۳	۵۹۵	۱۴	۱۱	کمتر از ۱/۱ هکتار
۴	۱۱۰۵	۲۲	۱۹	۲۳۹	۴	۱۵۰	۳	۶۱۵	۱۸	۱۶	۱/۱ تا کمتر از ۲/۲ هکتار
۵	۱۷۴۷	۳۵	۲۶	۶۰۴	۶	۲۰۱	۳	۶۳۴	۲۶	۲۶	۲/۲ تا کمتر از ۵/۵ هکتار
۶	۱۵۲۸	۳۷	۳۰	۵۶۱	۷	۱۴۱	۳	۸۷۶	۳۱	۲۷	۵/۵ تا کمتر از ۱۰ هکتار
۷	۱۲۶۷	۵۲	۳۹	۵۲۷	۱۰	۱۸۸	۳	۱۰۱۲	۴۳	۳۶	۱۰ تا کمتر از ۲۰ هکتار
۸	۱۱۲۵	۴۵	۲۹	۳۳۹	۹	۸۲	۲	۲۰۳	۲۶	۴۷	۲۰ تا کمتر از ۳۰ هکتار
۹	۸۸۵	۳۴	۲۱	۲۶۴	۷	۷۲	۱	۵۱۸	۲۷	۱۹	۳۰ تا کمتر از ۴۰ هکتار
۱۰	۶۷۷	۲۴	۱۵	۱۹۵	۴	۵۸	۲	۴۳۴	۲۰	۱۳	۴۰ تا کمتر از ۵۰ هکتار
۱۱	۱۷۸۰	۷۳	۴۱	۵۱۹	۱۰	۱۳۸	۳	۱۱۲۳	۶۷	۳۸	۵۰ تا کمتر از ۷۵ هکتار
۱۲	۷۰۵	۲۹	۱۶	۱۸۴	۳	۶۴	۱	۴۵۸	۲۶	۱۵	۷۵ تا کمتر از ۱۰۰ هکتار
۱۳	۱۲۱۵	۵۲	۲۸	۲۶۳	۹	۹۰	۲	۸۲۲	۴۳	۲۶	۱۰۰ تا کمتر از ۱۵۰ هکتار
۱۴	۴۹۹	۲۲	۱۲	۱۱۱	۴	۳۰	//	۳۵۸	۱۸	۱۲	۱۵۰ تا کمتر از ۲۰۰ هکتار
۱۵	۲۶۲	۱۸	۱۰	۴۹	۳	۲۲	۱	۱۹۰	۱۶	۹	۲۰۰ تا کمتر از ۲۵۰ هکتار
۱۶	۲۳۲	۳۰	۹	۵۱	۲	۱۶	۱	۱۶۵	۱۸	۸	۲۵۰ تا کمتر از ۳۵۰ هکتار
۱۷	۱۱۹	۱۱	۵	۳۳	۴	۲	//	۸۲	۷	۵	۳۵۰ تا کمتر از ۵۰۰ هکتار
۱۸	۱۱۰	۱۶	۶	۳۰	۴	۴	//	۷۶	۱۲	۶	۵۰۰ تا کمتر از ۱۰۰۰ هکتار
۱۹	۵۱	۱۰	۴	۱۵	۲	*	*	۳۶	۸	۴	۱۰۰۰ تا کمتر از ۲۰۰۰ هکتار
۲۰	۴	۱	//	۱	//	*	*	۳	۱	//	۲۰۰۰ هکتار و بیشتر
۲۱	۲	۱	//	//	//	//	//	۲	۱	//	سایر بخش‌ها
۲۲	۵	//	//	۲	//	۱	//	۳	//	//	

۱۳۶۷ استعدادهای برادران به‌کار آید از این دستگروه و تعداد آن‌ها در جدول زیر آمده است. این دستگروه به‌کار آید از این دستگروه و تعداد آن‌ها در جدول زیر آمده است. این دستگروه به‌کار آید از این دستگروه و تعداد آن‌ها در جدول زیر آمده است.

تعداد مردان بزرگسال	تعداد تک‌نجات	تعداد فروش رفته	تعداد اخذی‌داری زده	تعداد زاییده شده	تعداد آن‌ها در دستگروه		تعداد بزرگسال برادران	و دستگروه کشاورزی به‌کار آید از این دستگروه
					کل	اخذی‌داری شده		
۱	۸	۷	۶	۵	۴	۳	۲	۱
۳۴	۵۸	۱۲۴	۶۶	۳۵۳	۲۷۹	۶۷۸	۱۶۰۴۰	کل
۶	۱۱	۳۶	۱۶	۸۷	۷۲	۱۵۲	۲۵۴۴	مردان بزرگسال
۱	۲	۳	۲	۹	۷	۱۸	۹۰۰	کمتر از ۱۰ هکتار
۱	۲	۳	۲	۱۱	۸	۲۲	۹۵۴	۱۰ تا کمتر از ۲۰ هکتار
۲	۳	۶	۴	۱۸	۱۵	۳۵	۱۵۴۸	۲۰ تا کمتر از ۳۰ هکتار
۲	۳	۶	۴	۱۸	۱۵	۳۷	۱۴۳۷	۳۰ تا کمتر از ۴۰ هکتار
۳	۴	۸	۴	۲۶	۲۰	۵۲	۱۵۷۹	۴۰ تا کمتر از ۵۰ هکتار
۲	۴	۸	۴	۲۳	۱۸	۴۵	۱۰۴۲	۵۰ تا کمتر از ۶۰ هکتار
۲	۳	۵	۳	۱۷	۱۳	۳۴	۸۱۴	۶۰ تا کمتر از ۷۰ هکتار
۱	۲	۴	۲	۱۲	۹	۲۴	۶۱۹	۷۰ تا کمتر از ۸۰ هکتار
۴	۷	۱۲	۶	۳۸	۳۸	۷۲	۱۶۴۲	۸۰ تا کمتر از ۹۰ هکتار
۲	۲	۵	۲	۱۵	۱۱	۲۶	۶۴۹	۹۰ تا کمتر از ۱۰۰ هکتار
۳	۵	۱۱	۷	۲۷	۲۰	۵۲	۱۱۲۵	۱۰۰ تا کمتر از ۱۵۰ هکتار
۱	۲	۳	۲	۱۲	۹	۲۲	۶۶۹	۱۵۰ تا کمتر از ۲۰۰ هکتار
//	۲	۳	۳	۱۰	۸	۱۸	۲۲۹	۲۰۰ تا کمتر از ۲۵۰ هکتار
۱	۲	۴	۲	۱۱	۹	۲۰	۲۱۶	۲۵۰ تا کمتر از ۳۰۰ هکتار
//	۱	۲	۲	۶	۶	۱۱	۱۱۶	۳۰۰ تا کمتر از ۳۵۰ هکتار
//	۱	۳	//	۹	۶	۱۶	۱۰۶	۳۵۰ تا کمتر از ۴۰۰ هکتار
//	//	۲	۲	۶	۵	۱۰	۵۱	۴۰۰ تا کمتر از ۴۵۰ هکتار
//	//	//	۰	//	//	۱	۴	۴۵۰ تا کمتر از ۵۰۰ هکتار
//	//	//	//	//	//	//	۳	۵۰۰ تا کمتر از ۶۰۰ هکتار
۰	۰	۰	//	//	//	//	۴	۶۰۰ تا کمتر از ۷۰۰ هکتار

۱۱) تعداد بهره برداران بر پایه نوع فعالیت و تعداد دام و طیور و نیز تعداد اشتهای نظیر اشتهای کمال، ۳۰ دقیقه به حساب می آید. این کشاورزان بهره برداران - بهره برداران - در استان -

تعداد بهره برداران	تعداد دام و طیور	تعداد دام و طیور				تعداد دام و طیور	تعداد دام و طیور	تعداد دام و طیور	تعداد دام و طیور
		تعداد دام و طیور	تعداد دام و طیور	تعداد دام و طیور	تعداد دام و طیور				
۱	۲	۳	۴	۵	۶	۷	۸	۹	۱۰
۱۲۶۵۰	۴۳۱	۱۶۴	۲۲۲	۲۶	۶۵	۲۴	۱۸	۱۲۶۵۰	کامل
۲۲۲۴	۹۶	۴۴	۵۰	۶	۱۶	۲	۲	۲۲۲۴	بدون زمین
۷۴۶	۱۳	۶	۷	//	۲	۱	//	۷۴۶	کمتر از ۱/۳ هکتار
۷۶۱	۱۹	۹	۹	//	۲	۱	//	۷۶۱	۱/۳ تا کمتر از ۲/۳ هکتار
۱۱۴۴	۲۹	۱۵	۱۶	۱	۴	۲	۱	۱۱۴۴	۲/۳ تا کمتر از ۵/۵ هکتار
۱۰۱۷	۳۰	۱۴	۱۵	۲	۵	۲	۱	۱۰۱۷	۵/۵ تا کمتر از ۱ هکتار
۱۲۰۰	۳۶	۱۸	۲۱	۲	۵	۲	۲	۱۲۰۰	۱ تا کمتر از ۲ هکتار
۷۸۶	۲۹	۱۴	۱۵	۲	۴	۲	۱	۷۸۶	۲ تا کمتر از ۳ هکتار
۵۹۱	۲۱	۶	۱۱	۱	۳	۲	//	۵۹۱	۳ تا کمتر از ۴ هکتار
۴۸۲	۱۵	۶	۸	//	۲	۱	//	۴۸۲	۴ تا کمتر از ۵ هکتار
۱۲۶۰	۴۱	۱۹	۲۲	۲	۶	۳	۲	۱۲۶۰	۵ تا کمتر از ۷/۵ هکتار
۵۲۱	۱۶	۷	۸	۲	۴	۱	//	۵۲۱	۷/۵ تا کمتر از ۱۰ هکتار
۲۲۲	۲۸	۱۲	۱۵	۲	۵	۲	۱	۲۲۲	۱۰ تا کمتر از ۱۵ هکتار
۲۸۸	۱۳	۶	۷	//	۱	//	//	۲۸۸	۱۵ تا کمتر از ۲۰ هکتار
۲۱۴	۱۰	۴	۵	//	۲	//	//	۲۱۴	۲۰ تا کمتر از ۲۵ هکتار
۱۸۲	۹	۵	۵	//	۲	//	//	۱۸۲	۲۵ تا کمتر از ۳۰ هکتار
۸۵	۵	۳	۲	//	//	//	//	۸۵	۳۰ تا کمتر از ۳۵ هکتار
۸۰	۶	۳	۲	//	//	//	//	۸۰	۳۵ تا کمتر از ۴۰ هکتار
۴۶	۴	۲	۲	//	//	//	//	۴۶	۴۰ تا کمتر از ۴۵ هکتار
۳	//	//	//	//	//	//	//	۳	۴۵ تا کمتر از ۵۰ هکتار
۲	//	//	//	//	//	//	//	۲	۵۰ تا کمتر از ۶۰ هکتار
۲	//	//	//	//	//	//	//	۲	۶۰ تا کمتر از ۷۰ هکتار

۱- تعداد بهره‌برداران در این کشاورزی و تعداد ساله و تعداد کشاورزان ساله این کشاورزی بر اساس سال گذشته بر حسب زیرمجموعه استان کشاورزی بهره‌برداران
- بهره‌برداران بر حسب زیرمجموعه استان

تعداد بهره برداران	تعداد کشاورزان ساله						تعداد بهره برداران	وسعت اراضی کشاورزی بهره‌برداران
	تعداد تولقات	تعداد فروغ رفته	تعداد خرم‌داری خود	تعداد زاییده شده	شیردوشی شده	کل		
۶	۸	۷	۶	۵	۴	۳	۲	۱
۱۱	۲	۶	۲	۱۳	۱۲	۲۲	۶۳۸۳	کل
۱۱	۱۱	۱	۱	۲	۱	۵	۱۰۰۰	بدون زمین
۱۱	۱۱	۱۱	۱۱	۱۱	۱۱	۱۱	۲۲۵	کمتر از ۱/۱ هکتار
۱۱	۱۱	۱۱	۱۱	۱۱	۱۱	۱	۳۹۲	۱/۱ تا کمتر از ۲/۲ هکتار
۱۱	۱۱	۱۱	۱۱	۱۱	۱۱	۳	۸۱۱	۲/۲ تا کمتر از ۵/۵ هکتار
۱۱	۱۱	۱۱	۱۱	۱	۱۱	۳	۸۷۶	۵/۵ تا کمتر از ۱۰ هکتار
۱۱	۱۱	۱۱	۱۱	۱	۱	۴	۱۱۳۰	۱۰ تا کمتر از ۲۰ هکتار
۱۱	۱۱	۱۱	۱۱	۱۱	۱۱	۳	۷۱۶	۲۰ تا کمتر از ۳۰ هکتار
۱۱	۱۱	۱۱	۱۱	۱۱	۱۱	۲	۵۶۵	۳۰ تا کمتر از ۴۰ هکتار
۱۱	۱۱	۱۱	۱۱	۱۱	۱۱	۱	۴۲۸	۴۰ تا کمتر از ۵۰ هکتار
۱۱	۱۱	۱۱	۱۱	۳	۱	۵	۱۰۹۷	۵۰ تا کمتر از ۷۵ هکتار
۱۱	۱۱	۱۱	۱۱	۱۱	۱۱	۳	۴۳۹	۷۵ تا کمتر از ۱۰۰ هکتار
۱۱	۱۱	۱۱	۱۱	۱	۱	۳	۷۲۰	۱۰۰ تا کمتر از ۱۵۰ هکتار
۱۱	۱۱	۱۱	۱۱	۱۱	۱۱	۱	۲۱۷	۱۵۰ تا کمتر از ۲۰۰ هکتار
۱۱	۱۱	۱۱	۱۱	۱۱	۱۱	۱۱	۱۷۸	۲۰۰ تا کمتر از ۲۵۰ هکتار
۱۱	۱۱	۱۱	۱۱	۱۱	۱۱	۱۱	۱۶۶	۲۵۰ تا کمتر از ۳۰۰ هکتار
۱۱	۱۱	۱۱	۱۱	۱۱	۱۱	۱۱	۲۶	۳۰۰ تا کمتر از ۳۵۰ هکتار
۱۱	۱۱	۱۱	۱۱	۱۱	۱۱	۱۱	۸۰	۳۵۰ تا کمتر از ۴۰۰ هکتار
۱۱	۱۱	۱۱	۱۱	۱۱	۱۱	۱۱	۲۳	۴۰۰ تا کمتر از ۵۰۰ هکتار
۱۱	۱۱	۱۱	۱۱	۱۱	۱۱	۱۱	۱۱	۵۰۰ تا کمتر از ۱۰۰۰ هکتار
۱۱	۱۱	۱۱	۱۱	۱۱	۱۱	۱۱	۱۱	۱۰۰۰ هکتار و بیشتر
۱۱	۱۱	۱۱	۱۱	۱۱	۱۱	۱۱	۲	انگاری نشده

۲۰- تعداد اکتبره بردار بهای در این دامینز که تعداد اکتبره بردار زمین کشاورزی به اکتبره بردار

- بهر اکتبره بردار به اکتبره بردار

تعداد اکتبره بردار بهای در این دامینز که تعداد اکتبره بردار زمین کشاورزی به اکتبره بردار				تعداد اکتبره بردار بهای در این دامینز که تعداد اکتبره بردار زمین کشاورزی به اکتبره بردار	تعداد اکتبره بردار بهای در این دامینز که تعداد اکتبره بردار زمین کشاورزی به اکتبره بردار
تعداد اکتبره بردار بهای در این دامینز که تعداد اکتبره بردار زمین کشاورزی به اکتبره بردار	تعداد اکتبره بردار بهای در این دامینز که تعداد اکتبره بردار زمین کشاورزی به اکتبره بردار	تعداد اکتبره بردار بهای در این دامینز که تعداد اکتبره بردار زمین کشاورزی به اکتبره بردار	تعداد اکتبره بردار بهای در این دامینز که تعداد اکتبره بردار زمین کشاورزی به اکتبره بردار		
۳	۲۲۶	//	۱	کامل	
۱	۹۷	//	۱	بدون زمین	
//	۱۰	//	۱	کمتر از ۱۰۰/۱ هکتار	
//	۱۵	.	.	۱۰۰/۱ تا کمتر از ۲۰۰/۱ هکتار	
//	۲۷	//	۱	۲۰۰/۱ تا کمتر از ۳۰۰/۱ هکتار	
//	۲۲	.	.	۳۰۰/۱ تا کمتر از ۴۰۰ هکتار	
//	۱۶	.	.	۴۰۰ تا کمتر از ۵۰۰ هکتار	
//	۱۴	//	۱	۵۰۰ تا کمتر از ۶۰۰ هکتار	
//	۴	.	.	۶۰۰ تا کمتر از ۷۰۰ هکتار	
//	۵	.	.	۷۰۰ تا کمتر از ۸۰۰ هکتار	
//	۲	.	.	۸۰۰ تا کمتر از ۹۰۰ هکتار	
//	۱	.	.	۹۰۰ تا کمتر از ۱۰۰۰ هکتار	
//	۱۱	.	.	۱۰۰۰ تا کمتر از ۱۵۰۰ هکتار	
//	۱	.	.	۱۵۰۰ تا کمتر از ۲۰۰۰ هکتار	
.	.	.	.	۲۰۰۰ تا کمتر از ۲۵۰۰ هکتار	
.	.	.	.	۲۵۰۰ تا کمتر از ۳۰۰۰ هکتار	
.	.	//	۱	۳۰۰۰ تا کمتر از ۵۰۰۰ هکتار	
//	۱	//	۱	۵۰۰۰ تا کمتر از ۱۰۰۰۰ هکتار	
.	.	.	.	۱۰۰۰۰ تا کمتر از ۲۰۰۰۰ هکتار	
.	.	.	.	۲۰۰۰۰ تا کمتر از ۳۰۰۰۰ هکتار	
.	.	.	.	۳۰۰۰۰ هکتار و بیشتر	
.	.	.	.	نامشخص	

تأثیر مصرف کود شیمیایی بر عملکرد و هزینه‌های تولید در استان بوشهر (بر اساس داده‌های آماری حاصل از آمارهای کشاورزی بوشهر ۱۳۶۷)

بهره‌برداران - منطقه

شماره بهره‌بردار	کل		قلمرو خروسی		قلمرو کبوتری		قلمرو خروسی و کبوتری		تعداد دام‌ها	
	تعداد	بهره	تعداد	بهره	تعداد	بهره	تعداد	بهره		
۱	۲	۳	۴	۵	۶	۷	۸	۹	۱۰	۱۱
۱	۱۶۲۷۷	۱۴۲۳	۵۸	۱۵۲۶۶	۱۴۰۲	۶۶	۷	۸۲۴	۱۳۱	۵۱
۲	۲۰۴۷	۲۱۱	۸	۱۹۶۶	۱۹۷	۱۴	۱	۱۰۲	۱۵	۷
۳	۱۰۰۹	۸۳	۲	۹۷۷	۷۳	۴	//	۲۸	۱۰	۲
۴	۱۰۶۶	۷۳	۲	۱۰۳۳	۶۷	۱	//	۲۷	۵	۲
۵	۱۶۷۲	۱۲۳	۲	۱۶۷۷	۱۱۷	۲	//	۴۳	۶	۲
۶	۱۵۰۹	۱۱۶	۱	۱۴۶۶	۱۱۱	۲	//	۴۱	۶	۱
۷	۱۶۶۲	۱۳۸	۴	۱۶۱۷	۱۲۰	۱۰	//	۶۵	۸	۴
۸	۱۰۷۰	۹۰	۲	۱۰۰۵	۸۳	۵	//	۶۰	۸	۳
۹	۸۸۶	۷۳	۲	۸۱۱	۶۶	۵	//	۵۱	۶	۲
۱۰	۶۶۷	۶۲	۲	۶۴۸	۵۹	۱۰	//	۳۹	۲	۱
۱۱	۱۷۷۱	۱۶۲	۶	۱۶۰۹	۱۴۴	۱۶	//	۱۳۴	۱۷	۵
۱۲	۶۶۶	۶۶	۴	۶۱۰	۵۵	۳	//	۶۳	۱۲	۴
۱۳	۱۱۱۲	۱۰۲	۵	۱۰۱۰	۸۸	۷	//	۷۲	۱۵	۴
۱۴	۴۳۸	۴۷	۲	۳۹۱	۴۲	۴	//	۳۶	۵	۲
۱۵	۲۳۴	۲۸	۲	۲۰۶	۲۲	۲	.	۲۵	۶	۲
۱۶	۲۰۵	۲۲	۳	۱۷۳	۲۶	۲	//	۲۱	۶	۲
۱۷	۹۹	۱۲	۵	۷۸	۹	۲	//	۱۵	۲	۵
۱۸	۸۷	۱۲	۲	۷۵	۱۱	۴	//	۱۰	۱	۱
۱۹	۳۶	۵	//	۳۱	۴	۴	//	۴	//	//
۲۰	۷	//	//	۱	//	.	.	//	//	//
۲۱	//	//	.	//	//
۲۲	۵	//	.	۵	//

۲۲- تعداد بچه‌ها در آرمیهای پرورش داده شده زنبور عمده و تعداد کندو های آنها بر حسب متراژ و تعداد بچه‌ها در سال

شماره متراژ و تعداد بچه‌ها در سال	تعداد کندو		تعداد بچه‌ها		تعداد کندو		تعداد بچه‌ها			
	تعداد	بهره	تعداد	بهره	تعداد	بهره	تعداد	بهره		
	۱	۲	۳	۴	۵	۶	۷	۸		
جمع	۲۹۲	۴۶۶۰	۱۰۱	۲۶۷	۴۹۲۷	۲۱	۸۳	۵	۲۳	۱۹
کمتر از ۱ کیلو	۲۱	۴۸۱	۳۱	۱۳	۴۷۸	۷	۲۱	۱	۲	۲
از ۱ تا ۲ کیلو	۱۲	۴۷۰	۲	۱۱	۴۷۰	۱	۲	۰	۰	۰
از ۲ تا ۳ کیلو	۲۱	۱۵۲	۱۱	۱۹	۱۴۳	۱	۱	۱	۱۰	۱۰
از ۳ تا ۴ کیلو	۲۹	۲۹۶	۱۰	۳۶	۲۹۵	۲	۶	۱	۱	۴
از ۴ تا ۵ کیلو	۱۰	۱۴۳	۵	۸	۱۴۳	۲	۵	۰	۰	۰
از ۵ تا ۶ کیلو	۳۰	۴۹۷	۹	۳۵	۴۷۶	۴	۸	۱	۱۶	۱
از ۶ تا ۷ کیلو	۲۴	۲۴۳	۴	۲۳	۲۴۳	۱	۴	۰	۰	۰
از ۷ تا ۸ کیلو	۱۳	۱۳۶	۲۷	۱۱	۱۲۶	۲	۲۷	۰	۰	۰
از ۸ تا ۹ کیلو	۱۵	۱۲۵	۰	۱۵	۱۲۵	۰	۰	۰	۰	۰
از ۹ تا ۱۰ کیلو	۷	۲۱۴	۳	۵	۲۱۱	۱	۱	۱	۲	۲
از ۱۰ تا ۱۱ کیلو	۳۴	۱۰۲۸	۰	۳۴	۱۰۲۸	۰	۰	۰	۰	۰
از ۱۱ تا ۱۲ کیلو	۱۵	۷۱۴	۰	۱۵	۷۱۴	۰	۰	۰	۰	۰
از ۱۲ تا ۱۳ کیلو	۱	۱۲	۰	۱	۱۲	۰	۰	۰	۰	۰
از ۱۳ تا ۱۴ کیلو	۳۷	۲۲۵	۰	۳۷	۲۲۵	۰	۰	۰	۰	۰
از ۱۴ تا ۱۵ کیلو	۲۶	۱۲۲	۰	۲۶	۱۲۲	۰	۰	۰	۰	۰

۲۵- تعداد دوره‌های برگزار شده در زمینه‌های زیر از جمله شماره دوره، محل انتخاب و هزینه‌های آن در کشاورزی بهره‌برداران

استان سمنان		و ستاد آبخیز کشاورزی بهره‌برداران	
تعداد دوره‌های برگزار شده	تعداد بهره‌برداران	۱	۲
۱۹	۱۰	کابل	
.	.	بیرون زمین	
.	.	کمتر از ۱۰۰ هکتار	
.	.	۱۰۰ تا کمتر از ۲۰۰ هکتار	
.	.	۲۰۰ تا کمتر از ۵۰۰ هکتار	
۴	۲	۵۰۰ تا کمتر از ۱ هکتار	
.	.	۱ تا کمتر از ۲ هکتار	
۱۱	۱	۲ تا کمتر از ۳ هکتار	
.	.	۳ تا کمتر از ۴ هکتار	
.	.	۴ تا کمتر از ۵ هکتار	
.	.	۵ تا کمتر از ۷/۵ هکتار	
۱۱	۱	۷/۵ تا کمتر از ۱۰ هکتار	
.	.	۱۰ تا کمتر از ۱۵ هکتار	
۸	۲	۱۵ تا کمتر از ۲۰ هکتار	
۱۱	۱	۲۰ تا کمتر از ۲۵ هکتار	
۱۱	۱	۲۵ تا کمتر از ۳۵ هکتار	
۵	۱	۳۵ تا کمتر از ۵۰ هکتار	
۱۱	۱	۵۰ تا کمتر از ۱۰۰ هکتار	
.	.	۱۰۰ تا کمتر از ۲۰۰ هکتار	
.	.	۲۰۰ تا کمتر از ۲۰۰ هکتار	
.	.	۲۰۰ هکتار و بیشتر	
.	.	انگاری نشده	

مرکزهای عمومی مشاورین ۱۳۶۷
 الف - شش نهاد استواری بهر مرکز استواریها

بهر مرکز استواریها -

مرکز عمومی	فرکتی	شهرستان					جمع	شهرستان	جمع	شهرستان
		۱	۲	۳	۴	۵				
۵۸	۴۴	۴۵	۵۲	۱۱۷	۱۰۶۹	۱۳۳۲	۲۹۳۵۷	۳۰۶۹۹	
۱۰	۷	۱۰	۴	۱۶	۱۶۸	۲۱۲	۴۸۳۳	۵۰۶۷	
۹	۲۱	۴	۷	۲۵	۱۳۶	۱۷۶	۴۲۵۷	۴۴۳۳	
۲۹	۱۱	۲۴	۳۶	۱۱۷	۶۶۲	۸۳۹	۱۵۰۸۳	۱۶۶۹۹	
۱۰	۵	۲	۵	۸	۳۴	۹۰	۶۰۸۹	۵۱۹۴	

۲- ش. ستمت ادبیره بر دار بهمان دار ایر هر یک از انواع قصابی‌های کشاورزی
 در مالیت‌های زیر حد حساب کنیز به حساب آمده است -

بهره‌برداران		شماره						۱
۱	۸	۷	۶	۵	۴	۳	۲	۱
بهره‌برداران	استولیداران	بهره‌برداران	بهره‌برداران	بهره‌برداران	بهره‌برداران	بهره‌برداران	بهره‌برداران	بهره‌برداران
بهره‌برداران	اوغز امان	شرم	زنیور	امان‌یران	دام	بهره‌برداران	بهره‌برداران	بهره‌برداران
بهره‌برداران	زینت	امیر چشم	مسل					
۱۰	۲	۱۰۱	۲۹۲	۱۶۳۶۷	۲۰۶۸۹	۱۹۲۰۰	۲۱۶۲۲
۵	۰	۰	۱۵	۲۸۸۹	۲۶۰۴	۳۸۲۵	۲۷۵۴
۲	۲	۰	۱۰۶	۲۰۱۸	۲۲۸۷	۲۷۹۴	۳۱۹۰
۱	۰	۱۰۱	۷۷	۸۵۹۸	۱۰۶۶۲	۶۵۵۶	۱۱۶۰۹
۲	۰	۰	۱۰	۲۸۶۰	۳۱۰۵	۲۰۲۱	۴۱۱۲

بهره‌برداران - کشاورز

مراکز دولتی			مراکز خصوصی			کلی		شرح
مساحت			تعداد			تعداد	تعداد	
هکتار			بهره‌بردار			مساحت	بهره‌بردار	
۶	۸	۷	۶	۵	۴	۳	۱	
۸۴۹	۱۰۰۴۲	۱۰۰۸۹۹	۱۸۸۱۸	۱۳۴۸۹۴	۲۱۰۴۷	۱۴۴۷۸۴	۲۷۱۲۶	استان همدان
۱۱۵	۱۹۶۴	۲۰۷۹	۲۷۰۸	۲۰۸۲۷	۲۵۸۶	۲۲۹۵۶	۴۵۲۴	شهرستان ابرجان
۲۳۲	۹۵۰	۱۲۴۲	۲۷۴۸	۱۶۷۱۸	۲۱۱۹	۱۷۹۶۰	۲۷۲۲	شهرستان همدان
۲۲۴	۵۲۱۳	۵۶۱۲	۹۳۶۶	۶۷۵۰۱	۱۱۲۶۳	۲۲۱۱۸	۱۴۱۵۴	شهرستان شاهرود
۱۱۷	۱۸۳۳	۱۹۵۱	۲۹۹۷	۲۹۹۶۷	۴۰۷۶	۲۱۷۱۶	۴۷۳۰	شهرستان کرمان

مرکزهای عمومی کشاورزی ۱۳۶۲
 ۲-۱ - ش. تعداد وساخت بهره برداری بهای ازمیندایی

بهره برداری - کشاورزی

سایر ولایتستان			ارانشیزا		کسل		شماره	
وساخت		تعداد	تعداد		تعداد			
ولایتستان	مبلغ	بهره برداری	مبلغ	بهره برداری	مبلغ	بهره برداری		
			بهره	بهره	بهره	بهره		
۱	۸	۷	۳	۴	۵	۶	۱	
۸۲۸	۱۰۰۴۰	۱۰۸۸۸	۱۸۸۰۶	۱۰۶۰۸	۱۶۳۶۶	۱۱۶۶۶۹	۲۵۶۶۱	استان سمنان
۱۱۵	۱۶۶۴	۲۰۷۶	۳۷۰۷	۲۰۲۲۳	۲۵۶۱	۲۲۸۱۲	۴۵۲۷	شهرستان ابدان
۲۶۲	۹۵۰	۱۲۴۱	۲۷۴۴	۱۴۶۱۰	۳۰۱۱	۱۵۸۵۱	۲۶۶۳	شهرستان سمنان
۲۲۳	۵۲۱۲	۵۶۱۵	۱۳۶۲	۴۳۹۸۳	۱۰۰۲۵	۹۶۶۹۸	۱۳۰۶۶	شهرستان شاهرود
۱۱۷	۱۸۳۳	۱۹۵۱	۲۶۹۲	۲۶۷۲۷	۴۰۷۵	۳۱۶۲۸	۴۷۴۰	شهرستان گرمسار

بهره‌برداران - کشاورزی

بهاغ و باستان			اراضی زراعی			کل		شرح
مساحت			تعداد	تعداد	تعداد	تعداد		
			بهره	بهره	مساحت	بهره		
بهاغ			بهره‌داران	بهره‌داران	بهره‌داران	بهره‌داران		
۶	۸	۷	۶	۵	۴	۳	۲	۱
۱	۲	۳	۱۵	۲۵۸۱۲	۲۱۰۱	۲۵۸۱۵	۲۱۱۰	استان بهمنان
۱	۱	۱	۱	۱۴۴	۴۸	۱۴۴	۴۹	شهرستان املان
۱	۱	۱	۲	۲۱۰۸	۴۵۰	۲۱۰۹	۴۵۵	شهرستان بهمنان
۱	۲	۳	۷	۲۲۵۱۸	۲۵۸۲	۲۲۵۲۱	۲۵۸۶	شهرستان شاهرود
۱	۱	۱	۱	۲۸	۱۸	۲۸	۱۹	شهرستان کرمان

۱- ش. تعداد وساحت شهره برده از بخش های دارای ارزش زراعی

شهره برده از ... بخش

شهر	کسل		زیرکشت		مجموع
	تعداد	وساحت	تعداد	وساحت	
۱	۲	۳	۴	۵	۶
استان سمنان	۲۱۰۸۷	۱۳۵۸۴	۲۰۱۸۲	۱۶۶۹۸	۴۸۸۰۰
شهرستان دامغان	۲۵۸۶	۲۰۸۷۷	۲۳۳۲	۱۱۵۳۴	۳۳۴۲
شهرستان سمنان	۶۱۱۶	۱۶۷۸۱	۳۰۱۸	۱۰۵۳۵	۱۸۱۸
شهرستان شاهرود	۱۱۲۱۱	۱۰۷۴۱	۱۰۷۷۱	۵۲۳۸۵	۲۴۱۱۷
شهرستان گرمسار	۴۰۷۶	۲۶۶۶۲	۳۶۶۳	۱۴۵۰۸	۳۳۴۴

(ب) - ش تعداد وساحت بهره برداري ماشينداران از ارض زراعي اين

بهره برداري - دوتار

استان	كش		زيركشت		مجموعه	
	تعداد	مساحت	تعداد	مساحت		
۱	۲	۳	۴	۵	۶	۷
استان مازندران	۱۹۶۸۶	۱۰۶۰۸۱	۱۸۹۵۰	۶۷۹۴۶	۱۱۰۲۱	۲۱۱۳۶
فهرستان دامغان	۲۵۶۱	۳۰۷۳۳	۲۴۲۱	۱۱۴۴۷	۱۷۲۰	۹۲۸۱
فهرستان سمنان	۳۰۱۱	۱۴۶۱۰	۲۹۱۴	۸۶۵۲	۱۷۴۷	۵۶۵۸
فهرستان قزوین	۱۰۰۳۵	۴۳۹۸۳	۳۶۶۴	۷۷۰۴۷	۴۸۹۶	۱۱۹۳۶
فهرستان کرمان	۴۰۲۵	۷۷۷۲۷	۳۹۸۹	۲۰۴۴۵	۲۶۴۴	۹۲۴۳

- خیریه سرمداران - خوارزم -

ایمض		زیرمجموعه		کلی		شرح
محل	تعداد	محل	تعداد	محل	تعداد	
۷	۶	۵	۴	۳	۲	
۲۲۱۳	۳۰۴	۱۸۰۴۹	۲۷۵۶	۲۵۸۱۲	۲۶۰۱	استان خوارزم
۳۷	۱۸	۸۷	۳۴	۳۳۴	۴۸	شهرستان امدان
۳۲۴	۱۵۱	۱۵۸۴	۲۹۵	۴۰۱۴	۴۵۰	شهرستان خوارزم
۲۱۸۰	۱۱۳۶	۱۳۳۳۸	۲۲۱۱	۲۳۵۱۸	۲۵۸۲	شهرستان خوارزم
۱	۱	۳۷	۱۸	۳۸	۱۸	شهرستان خوارزم

برنامه عمومی کشاورزی ۱۳۶۷

۵- شیوه توزیع نسبت اعتبارات کشاورزی بر حسب منطقه و محل تولید

شماره	دریافت اعتبار از روز اجرای اعتبارات		مجموع	اجرای اعتبارات	ملکی	کل	درج
	کشور تولید کننده						
	مقدار	نوع					
۱	۸	۷	۵	۴	۳	۱	
۱/۵۳	۲/۸۷	۱/۷۸	۷/۶۲	۷/۷۶	۱۰/۳۳	۶۸/۶۶	استان مینان
۲/۸۰	۱/۳۶	۱/۰	۱۲/۹۷	۱۰/۰۰	۱۲/۱۷	۵۶/۲۷	شهرستان امان
۱/۶۶	۲/۹۲	۱/۳۶	۴/۶۵	۵/۸۷	۱۷/۴۱	۶۵/۰۸	شهرستان مینان
۱/۰۴	۲/۷۶	۲/۶۱	۵/۶۲	۳/۲۲	۶/۳۶	۷۸/۴۶	شهرستان باقرود
۲/۸۸	۳/۶۷	۱/۳۳	۹/۶۰	۱۷/۴۵	۱۳/۵۷	۵۳/۱۷	شهرستان گرمسار

- بر مبنای سرشماری -

شماره سرشماری	تعداد واحدهای تولیدی و خدماتی		شرح
	کل	دارای شترماشی	
۵	۴	۳	۱
۸۰۷۵۸	۸۷۳۲۸	۳۳۶۴۴	استان همدان
۱۰۰۰۱۰	۱۰۰۶۳۴	۳۱۹۳	شهرستان اهرمان
۹۵۹۸	۱۰۰۲۸۰	۲۵۲۸	شهرستان همدان
۴۰۹۲۳	۴۲۹۶۸	۹۱۷۰	شهرستان شاهرود
۱۹۸۹۱	۶۷۰۰۲	۲۲۵۱	شهرستان قزوین

- بهره‌برداران - دکترار -

وسااحت		تعداد دوره بهره‌برداران		شماره
شخصی	دولتی	داران دوره‌های تدریس	دولتی	
۵	۴	۳	۲	۱
۱۲۹۲۷	۷۵۹۵۵	۱۷۲۶۷	۱۸۸۵۶	استان همدان
۱۰۳۵۵	۹۰۵۷۹	۲۱۷۸	۲۵۲۲	شهرستان امدان
۸۱۸۷	۸۱۹۷	۲۳۹۹	۲۹۰۷	شهرستان همدان
۳۵۵۲۲	۲۱۲۲۶	۸۲۳۵	۱۵۲۱	شهرستان شاهرود
۱۲۸۳۸	۳۰۰۶۸	۲۶۵۹	۲۹۹۱	شهرستان گرومبار

برق‌ماری عمومی کشاورزی ۱۳۶۷
 ۲-۲-۱ ش. تعداد و مساحت سرخه برداری‌ها در استان کاشان در سال ۱۳۶۷

- بر خوه برداری - هکتار -

مساحت		تعداد برده برداری		شماره
مشمول‌ترین	کل	مشمول‌ترین	کل	
۵	۴	۳	۲	۱
۱۶۸۳۰	۱۷۳۸۲	۲۴۷۸	۲۶۰۱	۱- استان مغان -
۵۵	۵۵	۱۷	۱۷	۲- شهرستان اصفهان
۱۳۷۰	۱۴۸۲	۲۳۵	۲۸۲	۳- شهرستان مغان
۱۵۳۹۲	۱۵۸۳۲	۲۱۲۱	۲۱۹۷	۴- شهرستان قاهرود
۱۰	۱۰	۲	۲	۵- شهرستان کرباسار

بر شماری عمومی کشاورزی ۱۳۶۷

۱-۷-۱ شیخ تعداد بهره برداری بخار از این جدول کشتم
و سطح کاشت و مقدار تولید آنها

بهره برداری - کشتار - تن

کشور		کشور		کشور		کشور		کشور	
تولید	سطح کاشت	تولید	سطح کاشت	تولید	سطح کاشت	تولید	سطح کاشت	تولید	سطح کاشت
۱۰	۹	۸	۷	۶	۵	۴	۳	۲	۱
۱۳۱۱	۸۰۸۰	۱۸۸۲	۱۳۱۱	۲۳۵۸۰	۱۳۲۶۵	۶۳۷۵۲	۲۲۶۶۰	۱۵۲۴۷ استان مازندران
۲۲	۲۸	۱۱	۱۰۱۲۹	۴۵۶۰	۲۱۷۳	۱۰۲۰۲	۴۵۸۸	۲۱۸۲ شهرستان آمل
۵۹۲	۱۰۶۰	۲۰۳	۶۱۰۷	۲۵۶۶	۲۲۰۶	۱۷۰۰	۴۳۶۵	۲۳۵۰ شهرستان ساری
۶۵۰۵	۲۶۷۷	۱۵۵۶	۲۶۵۷۱	۱۳۱۸۴	۷۲۷۱	۳۶۰۷۶	۱۶۱۱۱	۸۲۹۲ شهرستان قزوین
۲۰	۱۶	۷	۱۰۷۳۶	۴۶۶۲	۲۳۱۰	۱۰۷۵۸	۴۲۷۷	۲۳۱۴ شهرستان گرگان

مرکز امور عمومی کشاورزی ۱۳۶۷
 ۲-۲ - شیخ تعداد بهره برداری های دارای محصول جو
 و سطح کاشت و مقدار تولید آنها

بهره برداری - کشتار - تن

کشت		آبی		سیم	
تولید	تولید	تولید	تولید	تولید	تولید
۱	۲	۳	۴	۵	۶
۱۰۷۲۵	۱۹۴۳۰	۱۵۳۶۶	۲۸۸۶۷	۱۱۳۲۵	۴۰۲۴
۱۴۱۱	۲۷۹۰	۲۷۴۸	۳۳۴	۳	۴۲
۱۲۰۰	۱۳۸۲	۱۲۶۰	۲۴۱۲	۶۷	۱۲۷
۵۰۶۹	۲۷۷۰	۲۹۲۰	۸۹۷۰	۱۰۶۱	۳۸۵۱
۲۹۵۲	۷۴۳	۷۴۶۰	۲۰۸۲۲	۲	۳
۱۰۷۲۵	۱۹۴۳۰	۱۵۳۶۶	۲۸۸۶۷	۱۱۳۲۵	۴۰۲۴
۱۴۱۱	۲۷۹۰	۲۷۴۸	۳۳۴	۳	۴۲
۱۲۰۰	۱۳۸۲	۱۲۶۰	۲۴۱۲	۶۷	۱۲۷
۵۰۶۹	۲۷۷۰	۲۹۲۰	۸۹۷۰	۱۰۶۱	۳۸۵۱
۲۹۵۲	۷۴۳	۷۴۶۰	۲۰۸۲۲	۲	۳

مرحله‌های بهره‌مندی کشاورزی ۱۳۶۷

۶-۷-۱ شیوه‌نامه بهره‌مندی از زمین‌های حاصلخیز در قلمرو
و سطح کاشت و مقدار تولید آنها

بهره‌مندی از زمین‌های حاصلخیز

مجموع		ایران		کامل		فصل		شرح
تولید	مساحت	تولید	مساحت	تولید	مساحت	تولید	مساحت	
۱۰	۹	۸	۷	۶	۵	۴	۳	۱
								استان همدان
								شهرستان املان
								شهرستان همدان
								شهرستان همدان
								شهرستان همدان
								شهرستان همدان

برق‌سازي عمومی کشاورزي ۱۳۶۷
 ۷-۷ - ش. تعداد بهره‌برداريها در ايران معمولي پيشه
 و سطح کاشت و مقدار توليد آنها

بهره‌برداري - کشاورزي - تن

شماره	کابل			ايراني			غيره			مجموع
	توليد	توليد	توليد	توليد	توليد	توليد	توليد	توليد	توليد	
۱	۲	۳	۴	۵	۶	۷	۸	۹	۱۰	
استان مازندران	۳۴۲۰	۳۶۶۱	۶۶۸۰	۲۴۲۰	۳۶۶۱	۶۶۸۰	۱۶۶۰	۳۶۶۱	۶۶۸۰	
شهرستان املش	۱۳۴	۲۰۶	۲۸۰	۱۳۴	۲۰۶	۲۸۰	۲۸۰	۲۰۶	۲۸۰	
شهرستان ممسنی	۷۸۰	۶۶۷	۱۳۶۶	۷۸۰	۶۶۷	۱۳۶۶	۱۳۶۶	۶۶۷	۷۸۰	
شهرستان قزوین	۷۶۲	۴۱۷	۵۱۷	۷۶۲	۴۱۷	۵۱۷	۵۱۷	۴۱۷	۷۶۲	
شهرستان ارومهر	۱۷۸۳	۲۶۳۰	۴۵۷۵	۱۷۸۳	۲۶۳۰	۴۵۷۵	۴۵۷۵	۲۶۳۰	۱۷۸۳	

بر شماری عمومی کشاورزی ۱۳۶۷

۱۰-۷- ش. تعداد بهره‌برداران بزرگ‌زمین‌داران و محصولات خود
و سطح کاشت و تولید آنها

ب. بهره‌برداران کشاورزی

شماره	کشور		ایران		دیگر		جمع	تولید	سطح کاشت
	تولید	سطح کاشت	تولید	سطح کاشت	تولید	سطح کاشت			
۱	۲	۳	۴	۵	۶	۷	۸	۹	۱۰
۱	۴۷۴	۱۸۵	۱۴۹	۳۱۲	۱۱۸	۱۲۹	۸۴	۶۷	۲۰
۲	۴۲	۵۱	۲۷	۴۲	۲۵	۲۷	۰	۰	۰
۳	۲۶	۱۴	۱۲	۲۲	۱۲	۱۲	۳	۱	۰
۴	۲۸۸	۱۳۶	۱۰۰	۲۱۱	۷۲	۸۱	۲۶	۲۵	۱۶
۵	۷	۹	۸	۷	۹	۸	۰	۰	۰

برنامه عمومی کشاورزی ۱۳۶۷
 ۱۱-۷- ششم: تغییر در داربتهای داران محصولان تولیدی
 و سطح کاشت و مقدار تولید آنها

بهره برداری - کشاورزی - تنه

شهر		امپس		کسل		کسل		مجموع
تولید	کشاکش	تولید	تولید	تولید	تولید	تولید	تولید	
۱۰	۹	۸	۷	۶	۵	۴	۳	۲
								۱
								استان تهران
۱۱۶	۲۲۶	۱۵۳	۲۰۱	۲۶۷	۱۲۲۶	۴۲۰	۶۶۶	۱۲۲۶
.	.	.	۵۱	۳۶	۱۶۰	۵۱	۳۶	۱۶۰
.	.	.	۱۵	۱۲	۱۶۲	۱۵	۱۲	۱۶۲
۱۱۶	۲۲۶	۱۵۳	۱۸۴	۲۶۰	۶۷۳	۲۰۳	۵۶۰	۸۲۳
.	.	.	۵۲	۵۴	۲۰۱	۵۲	۵۴	۲۰۱

بهره‌برداران - کشتار - تن

کشور		استان		استان		کشور		مجموع	
تولید	تولید	تولید	تولید	تولید	تولید	تولید	تولید		
۱۰	۹	۸	۷	۶	۵	۴	۳		
۴۸۶	۱۰۲۳	۵۴۸	۶۰	۶۲	۲۲۷	۵۴۹	۱۱۳۴	۷۷۱	استان مهنان
.	.	.	۶	۱۳	۲۲	۶	۱۲	۲۲	شهرستان املان
.	.	.	۱۷	۲۴	۸۷	۱۷	۲۴	۸۲	شهرستان مهنان
۴۸۹	۱۰۲۳	۵۴۸	۲۱	۵۰	۱۱۱	۵۲۰	۱۰۹۳	۶۵۶	شهرستان شاهرود
.	.	.	۶	۴	۶	۶	۴	۶	شهرستان گرمسار

بهره‌برداران - کشتار - تن

شماره	بهره‌برداران			کشتار			تولید	تولید	تولید	تولید
	تولید	تولید	تولید	تولید	تولید	تولید				
۱۰	۹	۸	۷	۶	۵	۴	۳	۲	۱	استان بهمنان
۲۱۰۵	۲۶۶۶	۱۷۵	۲۰۸	۲۱۱	۱۱۳	۲۵۱۲	۲۸۸۷	۵۷۸	شهرستان دامغان
.	.	.	۱۳	۱۷	۲۶	۱۳	۱۷	۲۶	شهرستان بهمنان
۱۶	۲۰	۱	۱	۱	۳	۱۷	۲۱	۴	شهرستان شاهرود
۲۰۸۹	۳۶۵۶	۴۲۴	۲۶۱	۱۱۰	۷۰	۲۲۸۰	۲۸۴۶	۵۳۹	شهرستان کرمان
.	.	.	۳	۳	۹	۳	۳	۶	

برنامه عمومی کشاورزی ۱۳۶۷

۱۶-۷- شیخ تعداد بهره برداری های دارای محصوله شتواته
وساخ کاشت بر مبنای تولید آنها

- بهره برداری - کشتار - تن -

کل			ایلی			دیلم			شماره
تولید			تولید			تولید			
تولید	بهره	ساخت	تولید	بهره	ساخت	تولید	بهره	ساخت	
۴	۵	۶	۷	۸	۹	۱۰	۱۱	۱۲	
۲۳۱۲	۱۳۰۹	۲۳۱۲	۲۳۱۲	۱۳۰۹	۲۳۱۲	۱۳۲۰	۱۳۲۰	۱۳۲۰	استان بوشهر
۵۵۰	۲۳۱	۵۵۰	۵۵۰	۲۳۱	۵۵۰	۴۲۳	۴۲۳	۴۲۳	شهرستان امیران
۲۹۸	۱۸۹	۲۹۸	۲۹۷	۱۸۹	۲۹۷	۱۶۰	۱۶۰	۱۶۰	شهرستان بوشهر
۱۳۱۲	۵۳۲	۱۳۱۲	۱۳۰۲	۵۳۲	۱۳۰۲	۵۲۷	۵۲۷	۵۲۷	شهرستان قزوین
۵۲	۳۵	۵۲	۳۵	۳۵	۳۵	۶۹	۶۹	۶۹	شهرستان لاریجان

مرکزهای عمومی کشاورزی ۱۳۶۷
 ۷-۱۲- ش. تعداد بهره‌برداران به‌کار آید از این محصولات در زمینه
 و سطح کاشت و مقدار تولید آنها

- بهره‌برداران - کشاورز - تن -

قسمت		اسم		کل		تعداد		ملاحظات
تولید	تولید	تولید	تولید	تولید	تولید	تولید	تولید	
۱۰	۹	۸	۷	۶	۵	۴	۳	۱
								استان همدان
۵۲	۱۳	۸	۸۱۶۰۸	۸۲۷۸	۲۲۷۰	۸۱۶۶۱	۸۲۰۰	شهرستان املان
۷	۱	۳	۱۳۶۸۲	۱۰۱۳	۵۱۸	۱۳۶۶۰	۱۰۹۵	شهرستان همدان
۱۰	۱	۱	۱۰۳۵۸	۸۵۶	۴۳۳	۱۰۳۶۸	۸۵۷	شهرستان نهاوند
۲۰	۲	۲	۵۸۰۸	۵۶۴	۳۵۵	۵۸۳۸	۵۶۶	شهرستان کرمان
۱۶	۸	۲	۵۲۷۱۳	۵۲۳۴	۳۴۷۲	۵۲۷۲۹	۵۲۴۱	

بهره برداری - کشاورزی

شماره									
کشور			ایمنسول			تولید			
شماره	ایمنسول	تولید	تولید	تولید	تولید	تولید	تولید	تولید	تولید
۱۰	۹	۸	۷	۶	۵	۴	۳	۲	۱
۱۱	۵	۳	۱۷۷۱	۲۰۵	۹۶۰	۱۸۶۲	۲۱۰	۹۶۲ استان بهمنان
.	.	.	۱۷۵	۲۱	۱۲۷	۱۲۵	۲۱	۱۲۲ شهرستان املان
.	.	.	۲۵۰	۲۴	۳۱۸	۲۵۰	۲۴	۳۱۸ شهرستان بهمنان
۹۱	۵	۳	۲۷۱	۲۳	۳۹۶	۱۰۲۲	۹۸	۳۹۹ شهرستان شادروز
.	.	.	۲۷۱	۵۶	۱۱۷	۳۷۱	۵۶	۱۱۷ شهرستان ترمه

- بهره برداری - کشتار - تن -

بهره برداری			کشتار			کشتار			شماره
بهره برداری			کشتار			کشتار			
تولید	تولید	تولید	تولید	تولید	تولید	تولید	تولید	تولید	
۱۰	۹	۸	۷	۶	۵	۴	۳	۲	۱
۸	۱	۱	۱۷۷۳	۱۸۲	۲۷۸	۱۷۸۱	۱۸۳	۲۷۹	استان خراسان
.	.	.	۵۰	۱۲	۲۴	۵۰	۱۲	۲۴	شهرستان امغان
.	.	.	۲۲۷	۷۵	۱۰۸	۲۳۷	۲۵	۱۰۸	شهرستان جغتو
۸	۱	۱	۱۱۳	۲۰	۲۰	۱۲۲	۲۱	۲۱	شهرستان قاسم رود
.	.	.	۸۷۰	۷۵	۱۱۷	۸۷۰	۷۵	۱۱۷	شهرستان گرمسار

بهره برداری - هکتار - تن

شماره	گندم			سبزی			مجموع	
	تولید	بهره	تولید	بهره	تولید	بهره		
۱۰	۹	۸	۷	۶	۵	۴	۳	
۱۰	۲	۶	۳۲۰۱	۲۳۲	۳۹۱	۳۲۱۵	۳۳۱ استان تهران
۲	۲	۱	۲۲۶	۲۸۷	۲۸۲	۲۳۸	۲۸۷ شهرستان اصفهان
۳	۳	۳	۱۲۱۵	۱۲۹	۲۱۲	۱۲۱۵	۱۳۶ شهرستان تهران
۱۱	۲	۵	۳۵۶۶۰	۲۵۷۲	۲۶۰	۳۵۶۷۱	۲۵۷۲ شهرستان همدان
۴	۳	۳	۹۰	۲۲	۲۲	۹۰	۲۲ شهرستان کرمان

برهمنان عمومی کشاورزی ۱۳۶۷
 ۲-۲۱- ش. تعداد بهره‌برداران و مقدار تولید در استان
 و سطح کشاورزی و مقدار تولید آنها

بهره‌برداران - کشاورزان - تن

شماره	کشور		استان		تولید		تولید	تولید	
	تولید	تولید	تولید	تولید	تولید	تولید			
۱	۲	۳	۴	۵	۶	۷	۸	۹	۱۰
.....	استان خراسان
.....	شهرستان املان
.....	شهرستان خراسان
.....	شهرستان قاهرود
.....	شهرستان گرمسار

برخاستن عمومی کشاورزی ۱۳۶۷

۲۲-۷- ش. تعداد بهره‌برداران به‌شماره از این جدول برآید
و سطح کاشت و مقدار تولید آنها

ب. بهره‌برداران - هکتار - تن

شماره	گندم		سبب		سبب		تولید	تولید	تولید	تولید
	تولید	تولید	تولید	تولید	تولید	تولید				
۱۰	۶	۸	۷	۶	۵	۴	۲	۲	۱	شرح
۰	۰	۰	۱۸۴۹	۱۲۰	۱۰۳۲	۱۸۴۹	۱۲۰	۱۰۳۲	۰	استان مازندران
۰	۰	۰	۲۲۲	۲۴	۳۴۴	۲۲۲	۲۴	۳۴۴	۰	شهرستان اردبیل
۰	۰	۰	۹۲۲	۴۵	۴۲۸	۹۲۲	۴۵	۴۲۸	۰	شهرستان مازندران
۰	۰	۰	۶۷۶	۵۰	۵۸۵	۶۷۶	۵۰	۵۸۵	۰	شهرستان شاهرود
۰	۰	۰	۷	۱	۱۰	۷	۱	۱۰	۰	شهرستان گرمسار

برق‌های عمومی کشاورزی ۱۳۶۲
 ۲-۲۴- ش. ستاد بهره‌برداران برق‌های ادارات معمولی اصفهان
 وساحت کاشت و مقدار تولید آنها

- بهره‌برداران - هکتار - تن -

قسمت	امپن		کابل		تولید		تولید	قسمت	
	تولید	تولید	تولید	تولید	تولید	تولید			
۱۰	۹	۸	۷	۶	۵	۴	۳	۲	
استان - سنجان	.	.	۵۷۶	۶۶	۱۳۰۶	۵۷۶	۶۶	۱۳۰۶
شهرستان دامغان	.	.	۱۰۸	۲۰	۱۵۴	۱۰۸	۲۰	۱۵۴
شهرستان سنجان	.	.	۲۲۶	۱۲	۵۷۶	۲۲۶	۱۲	۵۷۶
شهرستان قباد رود	.	.	۱۲۴	۲۰	۴۰۲	۱۲۴	۲۰	۴۰۲
شهرستان قرصهار	.	.	۶۷	۹	۱۷۸	۶۷	۹	۱۷۸

- بهره‌برداران و وسطح کاشت - تن -

شماره	کشت			بهره‌بردار			تولید	تولید	تولید		
	تولید		تولید	تولید		تولید				تولید	تولید
	تولید	تولید		تولید	تولید						
۱۰	۹	۸	۷	۶	۵	۴	۳	۲	۱		
•	•	•	۱۰۶۰	۸۴	۷۲۷	۱۰۶۰	۸۴	۷۲۷	•		
•	•	•	۱۶۹	۱۴	۶۰	۱۶۹	۱۴	۶۰	•		
•	•	•	۴۵۶	۳۵	۱۹۳	۴۵۶	۳۵	۱۹۳	•		
•	•	•	۴۲۹	۲۳	۱۶۵	۴۲۹	۲۳	۱۶۵	•		
•	•	•	۳۵	۲	۹	۳۵	۲	۹	•		

برق‌های عمومی کشاورزی ۱۳۶۲

۲-۲۵. ش. تعداد برق‌های برداری به‌کارداران از محصول سایر صنایع و مصاحف کشاورزی و تولید انبساط

۱۰۰ برقره برداری - هکتار - تن

میدان		انرژی		تولید		تولید		مجموع
تولید	اصلاح	تولید	اصلاح	تولید	اصلاح	تولید	اصلاح	
۱۰	۹	۸	۷	۶	۵	۴	۳	۱
								استان همدان
۸۰۶	۷۷۷	۳۸۹	۱۰۲۹	۲۴۰	۱۳۳۳	۱۸۲۵	۱۰۱۷	۱۷۱۹
.	.	.	۱۵۰	۵	۹۸	۱۵۰	۵	۹۸
.	.	.	۸۷	۱۰	۳۰۰	۸۷	۱۰	۳۰۰
۸۰۳	۷۷۶	۳۸۸	۷۷۷	۲۲۱	۱۶۶	۱۵۸۰	۹۶۷	۱۲۸۱
۳	۱	۱	۱۶	۴	۳۶	۱۶	۵	۴۰

مرحله دوم، کشاورزی ۱۳۶۷

۲-۲۲ - شاخص تولید بر مبنای ارزشهای دارا بر مبنای روش جدید - اسیر و روش جدید
 و سطح کاشت و مقدار تولید آنها

- بر مبنای ارزش - کشتار - شاخص

کامل		ایر		دیهم		فهرست شرح
تولید	مصرف	تولید	مصرف	تولید	مصرف	
کاشت	کاشت	کاشت	کاشت	کاشت	کاشت	
۲	۳	۴	۵	۶	۷	۸
۵۰۶۵	۳۸۳۲	۱۳۶۵	۷۰۱۹	۲۶۶۳	۱۳۲۹۰	استان تهران
۵۰۶۵	۳۱۶	۲۲۵۲	۱۰۶۴	۶۱۶	۲۲۴۱	شهرستان املان
۱۲۹۶	۱۵۹۲	۲۸۳۵	۱۷۱۲	۱۵۶۱	۳۲۲۴	شهرستان جوشان
۳۹۲۸	۱۴۹۰	۶۶۶۱	۲۱۳۶	۱۳۹۶	۲۵۶۶	شهرستان شاهرود
۳۲۵	۱۳۹	۷۴۸	۳۳۵	۱۲۹	۷۴۸	شهرستان درمبار

۲-۲۸- ش - تعداد بهره‌برداران برحسب استان و شهرستان و تعداد زمین‌های
 و سطح کاشت زمین‌های آن‌ها

- بهره‌برداران - کشاورز - تن

شماره	کابل		ایران		دیگر		مجموع		
	تعداد	سطح	تعداد	سطح	تعداد	سطح			
	بهره‌برداران	هکتار	بهره‌برداران	هکتار	بهره‌برداران	هکتار			
۱	۲	۳	۴	۵	۶	۷	۸	۹	۱۰
استان مازانران	۳۸۷	۱۸۳	۳۸۶	۴۸۶	۱	۸۵۱۲	۱۸۵۸	۱	۲
شهرستان املان	۲۰	۳۸	۲۰	۳۸	۰	۱۸۸۸	۳۸	۰	۰
شهرستان ساری	۱۷	۶۶	۱۷	۶۶	۰	۷۸۱	۶۶	۰	۰
شهرستان شاهرود	۲۲۳	۱۲۰	۲۲۳	۱۲۹	۱	۲۵۷۳	۱۲۹	۱	۲
شهرستان گرمسار	۱۲۷	۲۱۴	۱۲۷	۲۱۴	۰	۳۶۷۰	۲۱۴	۰	۰

- بهره‌برداران - هکتار - تن -

کشت		امین		دیسم		کشت		تولید		شرح
تولید	امین	تولید	امین	تولید	امین	تولید	امین	تولید	امین	
۱	۲	۳	۴	۵	۶	۷	۸	۹	۱۰	
۹۰۵	۸۷۰	۳۳۰	۸۰۶	۵۶۵	۲۵۱	۱۰۸	۲۷۵	۷۶	۰	استان بستان
۷	۲۸	۱۶	۷	۲۸	۱۶	۰	۰	۰	۰	شهرستان املان
۱۸۷	۲۱۶	۷۰	۱۵۱	۲۱۵	۷۰	۱	۱	۰	۰	شهرستان بستان
۷۱۱	۶۲۵	۲۴۲	۶۱۴	۳۵۱	۱۶۳	۱۰۷	۲۷۴	۷۶	۰	شهرستان ناهرود
۰	۰	۰	۰	۰	۰	۰	۰	۰	۰	شهرستان گرمسار

۱-۱) ش. تعداد بهره‌برداران برحسب استان و نوع تولیدات

نوع تولیدات		تولیدات		تولیدات		تولیدات		تولیدات	تولیدات
تولیدات	تولیدات	تولیدات	تولیدات	تولیدات	تولیدات	تولیدات	تولیدات		
تولیدات	تولیدات	تولیدات	تولیدات	تولیدات	تولیدات	تولیدات	تولیدات	تولیدات	تولیدات
۹	۸	۷	۶	۵	۴	۳	۲	۱	
۷۳۴	۲۱	۲۹	۴۳۳۳	۵۱۵۱	۶۰	۲۹۶	۸۰۰۷	استان مازندران
۲۱۶	۵	۱۱	۱۰۴۴	۴۴۸	۱۳	۲۶	۱۸۳۹	شهرستان ارومیه
۱۱۶	۶	۵	۷۶۸	۱۶۰	۱۸	۷۹	۱۴۱۳	شهرستان تبریز
۴۰۱	۱۰	۲۳	۲۵۳۴	۲۹۴۷	۲۹	۱۸۸	۴۵۹۱	شهرستان خاوری
۱	۰	۰	۲۶	۲۶	۰	۲	۱۶۲	شهرستان کرمان

۱- ش - تعداد بهره‌برداران به‌شماره‌های استان‌های تولیدکننده و تولیدات آنها - بهره‌برداران - هزار اصله - تن

شماره	کل تولید و تولیدات			زودالزوقی				
	تعداد بهره‌برداران	تعداد اصله		تعداد بهره‌برداران	تعداد اصله			
		مجموع	بهاره		مجموع	بهاره		
۱	۲	۳	۴	۵	۶	۷	۸	۹
استان همدان	۲۹۲۲	۷۶	۲۱	۱۱۲۷	۱۰۶۴	۵۸۲	۱۴۷	۱۰۰۶۲
شهرستان ایذه	۲۲۰	۲	۲	۲۲۲	۲۲۱	۲۸	۲۱	۱۰۶۷
شهرستان همدان	۱۴۰	۲	۲	۱۳۹	۱۳۹	۱۶	۹	۲۲۳
شهرستان شاهرود	۱۵۵۱	۷۰	۱۶	۱۰۸۱	۱۰۶۹	۱۲	۱۰۴	۸۲۹۰
شهرستان گرمسار	۱۱	۶	۰	۱۱	۱۱	۳	۲	۳۵۳

۱-۵- ش. تعداد اسیب‌سازان در این نواحی چه در اسیب‌سازان و اسیب‌سازان و تعداد اسیب‌سازان در تولید اسیب

تولید		تولید		تولید		تولید		شماره
تولید	تولید	تولید	تولید	تولید	تولید	تولید	تولید	
۱	۲	۳	۴	۵	۶	۷	۸	۹
۲۴۳۳	۲۱۳	۲۸۰	۶۰۳۱	۱۴۴۱	۴۶	۲۳۴	۴۱۴۷	استان مغان
۳۱۶	۲۱	۴۱	۱۳۰۴	۱۴۱	۳	۸	۷۸۱	شهرستان مغان
۶۶	۷	۷	۵۶۲	۱۲۷	۲۸	۱۶۷	۱۱۲۴	شهرستان مغان
۱۶۳۴	۱۸۴	۲۳۰	۴۱۱۲	۴۸۰	۱۰	۳۸	۱۹۹۳	شهرستان شاهرود
۱۶	.	۲	۶۱	۱۹۳	۵	۲۱	۲۴۹	شهرستان گرمسار

تعداد بهره‌برداران در ایستگاه‌ها و امداد بخش‌ها

تولید	تعداد امداد بخش‌ها		تعداد بهره‌برداران	مجموع
	تولید			
	شمال	جنوب		
۵	۴	۳	۲	۱
۶۲۱	۱۶۷	۲۲۴	۲۲۹۵
۵۱۴	۱۵۱	۱۶۹	۲۰۲۴
۲	۳	۲	۲۵
۷۵	۱۴	۱۲	۷۱۶
۲۲	۰	۲۱	۲۰

بهره میرداری - ۵۵۵۵۵ - ۵۵۵۵۵

شماره	ایران		کابل		تهران		جمع	میانگین	توضیحات
	تولید	استعداد	تولید	استعداد	تولید	استعداد			
۱۰	۹	۸	۷	۶	۵	۴	۳	۲	۱
۱	//	۳	۱۱۹۹۵	۱۹۶۹	۸۶۱۸	۱۱۹۹۵	۱۹۶۹	۸۶۲۰	استان همدان
.	.	.	۱۴۳۰	۴۹۲	۳۰۲۶	۱۴۳۰	۴۹۲	۳۰۲۶	فهرستان ایلام
.	.	.	۲۹۲	۱۵۲	۶۲۳	۲۹۲	۱۵۲	۶۲۳	فهرستان همدان
.	//	۱	۱۶۴۲	۱۱۳۷	۴۸۵۳	۱۶۴۲	۱۱۳۷	۴۸۵۴	فهرستان قزوین
.	//	۱	۲۲۶	۱۸۴	۸۱۳	۲۲۶	۱۸۴	۸۱۴	فهرستان کرمان

سرشماری عمومی کشاورزی ۱۳۶۷

۱-۱-۱۱ - ش - تعداد بهره برداران به حایر از این درختان نسیم مشروخیزانته و تعداد امدار خشک و تولید انجا

- بهره برداران - هزار امدار -

شماره	شهرستان		شهرستان			شهرستان			جمع	
	بهره برداران		تولید			تولید				
	تولید	بهره برداران	تولید	بهره برداران	تولید	بهره برداران	تولید	بهره برداران		
۱	۲	۳	۴	۵	۶	۷	۸	۹	۱۰	
۱	۶۰۲	۵۲۲۷	۲۲۰	۷۲	۲۴۱	۱	۱۰۱	۱۵۸	۲۳	استان همدان
۲	۱۲۲۲	۱۶۵۹	۹۹	۷	۶۰	۰	۳۱	۶۷	۵۱	شهرستان اصفهان
۳	۹۹۹	۱۱۹۷	۲۷	۱۸	۱۰۸	۱	۱۴	۱۵	۷	شهرستان همدان
۴	۳۶۹۹	۲۱۸۹	۱۰۴	۴۳	۷۴	۰	۳۹	۷۰	۴	شهرستان قزوین
۵	۷۵	۲۹۲	۰	۰	۰	۰	۳۴	۵	۰	شهرستان کرمان

۱۲- ش. استخدام برهمناری بازمین استفاده کننده از زمین کشاورزی استان تهران در سال ۱۳۶۷

استان تهران

شماره ثبت	نام بهره‌بردار	شماره ثبت	مساحت (هکتار)	نوع زمین	نوع کشت	نوع کاشت	نوع کاشت	نوع کاشت	نوع کاشت
۱۰	۱	۸	۷	۶	۵	۴	۳	۲	۱
۱۱۰۳۰	۱۹۱	۱۱۶۲	۴۱۵	۲۷۶	۱۶۶۴	۷۹۵۲	۲۶۸۱	۱۸۵۵۲	استان تهران
۱۶۸۵	۱۱	۴۹	۱۱	۵۹	۶۰۳	۷۴۳	۲۴۰	۲۱۷۹	شهرستان اراک
۱۹۳۰	۷	۷	۸	۸۰	۴۶۳	۲۱۲	۹۰۶	۲۴۸۶	شهرستان تهران
۲۶۳۰	۱۲	۳۷۸	۵۶	۱۱۰	۵۵۲	۲۶۲۶	۱۱۸۹	۹۹۹۱	شهرستان شاهرود
۷۸۳	۸۶	۷۵۹	۳۳۰	۶۰	۲۷	۲۲۷۱	۲۶۳	۲۹۹۴	شهرستان کرمان

۱۱- ش. تعداد بهره‌برداران به‌ازمین استفاده‌کننده از هر یک از ماشین‌ها و ادوات کشاورزی به‌تفصیل

شماره	تعداد بهره‌برداران	دیوکت	آقاروسیر	انولتیزاتور	مردرباش	آلودیاش	امیرباش	امیرباش	امیرباش	امیرباش	امیرباش	امیرباش
۱۱	۱۲	۱۳	۱۴	۱۵	۱۶	۱۷	۱۸	۱۹	۲۰			
۱	۱۳۱۸۹	۶۶۶	۱۴۰۹	۲۲۱۱	۲۶۰۲	۱۳۰	۱۹۸۱	۹۰۹۲	۲۶۵۰	استان سمنان	
۲	۱۶۶۱	۵۵۸	۱۶	۲۱۸	۸۰	۹	۱۶۱	۱۱۶۹	۸۰۰	شهرستان دامغان	
۳	۱۴۸۲	۳۵	۲	۲۹	۳۵	۱	۳۶۴	۱۰۱۸	۳۴۶	شهرستان سمنان	
۴	۶۶۵۹	۱۴۷۷	۱۰۳۵	۱۰۱۸	۳۰۳۵	۸۶	۱۶۱۲	۳۷۸۵	۶۳۲۵	شهرستان خاخرود	
۵	۶۳۸۹	۲۰۹۱	۳۶۶	۱۸۴۵	۱۷۱۳	۲۳	۱۶۳۶	۲۰۸۵	۱۹۶۸	شهرستان گرگان	

برهمنار عمومی کشاورزی ۱۳۶۷

۱-۱-۱- تعداد بهره‌برداران به‌صورت زمین‌استفاده‌کننده از هر یک از مناطق کشاورزی و تعداد زیرمجموعه خود

مجموع بهره‌برداران

شماره منطقه	شهرستان خرمین	شهرستان نهاوند	شهرستان خرمین	شهرستان خرمین	شهرستان خرمین	شهرستان خرمین	شهرستان خرمین	شهرستان خرمین	شهرستان خرمین	شهرستان خرمین
۱۰	۱	۸	۷	۶	۵	۴	۳	۲	۱	شهرستان خرمین
۶۲۰	۱۲	۲۶	۲۶	۱۰۶	۱۷۶	۱۳۲	۲۸۴	۲۲۹۲	۰۰۰۰۰۰۰۰	شهرستان خرمین
۶۶	۱	۳	۲	۲۶	۶۳	۸	۲۵	۴۰۶	۰۰۰۰۰۰۰۰	شهرستان نهاوند
۱۶۱	۲	۲	۱	۲۵	۶۵	۱۴	۱۳۲	۲۲۶	۰۰۰۰۰۰۰۰	شهرستان خرمین
۲۴۰	۸	۲۳	۱	۴۰	۴۸	۸۰	۱۰۷	۱۴۱۸	۰۰۰۰۰۰۰۰	شهرستان نهاوند
۲۴	۲	۶	۱۴	۵	۲	۲۰	۱۶	۲۴۴	۰۰۰۰۰۰۰۰	شهرستان خرمین

مرشمار عمومی کشاورزی ۱۳۶۷

۱-۱۲- ش. ش. تعداد سرسبز در استانها و شهرستانها از هر یک از مناطق کشاورزی و استانهای کشاورزی و شهرستانها

استان	اصفهان	اصفهان	اصفهان	اصفهان	اصفهان	اصفهان	اصفهان	اصفهان	اصفهان	اصفهان
شماره	۱۱	۱۲	۱۳	۱۴	۱۵	۱۶	۱۷	۱۸	۱۹	۲۰
اصفهان	۱۴۴۲	۱۴۴۲	۱۴۴۲	۱۴۴۲	۱۴۴۲	۱۴۴۲	۱۴۴۲	۱۴۴۲	۱۴۴۲	۱۴۴۲
شهرستان دامغان	۲۴۷	۲۴۷	۲۴۷	۲۴۷	۲۴۷	۲۴۷	۲۴۷	۲۴۷	۲۴۷	۲۴۷
شهرستان آمل	۱۴۷	۱۴۷	۱۴۷	۱۴۷	۱۴۷	۱۴۷	۱۴۷	۱۴۷	۱۴۷	۱۴۷
شهرستان ساوه	۸۳۸	۸۳۸	۸۳۸	۸۳۸	۸۳۸	۸۳۸	۸۳۸	۸۳۸	۸۳۸	۸۳۸
شهرستان شاهرود	۱۹۹	۱۹۹	۱۹۹	۱۹۹	۱۹۹	۱۹۹	۱۹۹	۱۹۹	۱۹۹	۱۹۹
شهرستان گرمسار	۱۹۹	۱۹۹	۱۹۹	۱۹۹	۱۹۹	۱۹۹	۱۹۹	۱۹۹	۱۹۹	۱۹۹

تعداد عمومی کشاورزی ۱۳۶۲

۱- شایسته‌ترین بهره‌برداران زمین استفاده کننده از طریق از سایرین و ادو اشک کشاورزی متعلق به دیگران

بهره‌برداران -

۱۰	۱	۸	۷	۶	۵	۴	۳	۲	۱
اصنافین خرمن اکوبه اشک درود	و سایر	بسته بندی مربوبه	ریک	ملک چون	کمپاین ادو رتر	شیلر	اشراکتور	شماره	نام
۱۰۴۰۵	۱۸۶	۱۱۵۸	۲۸۹	۱۷۲	۳۶۴	۷۸۱۵	۲۴۰۰	۱۶۲۴
۱۵۸۷	۱۰	۴۷	۱	۳۳	۴۲۸	۲۲۷	۳۰۴	۱۷۷۱
۱۶۷۱	۵	۵	۷	۵۳	۷۹۷	۱۹۹	۷۷۲	۳۶۶۰
۱۷۸۸	۳۲	۳۵۵	۴۳	۰۷	۵۰۵	۳۳۴۲	۱۰۷۷	۳۶۵۷
۲۵۲	۸۷	۵۷۰	۲۲۲	۳۲	۳۱۲	۶۳۳۹	۳۳۳	۳۷۴۷

حرفه‌های عمومی کشاورزی ۱۳۶۷

۱۳ ش. تعداد نفره سرکارهای سازمان استفاده کننده از تراکتور و دیگر ماشین‌های ادوات کشاورزی

- بر حسب مردادری -

شماره	حرفه‌های عمومی کشاورزی							
	۱	۲	۳	۴	۵	۶	۷	۸
نام حرفه	امیداری		میانگین		کمترین		بیشترین	
	مردادری	میانگین	کمترین	بیشترین	مردادری	میانگین	کمترین	بیشترین
استان همدان	۲۹۶۹	۱۵۴۲	۱۰۱۵۳	۲۲۲	۸۱۰۸	۱۳۳۷	۲۱۵	۳۶
شهرستان امان	۲۲۲	۱۲۲	۱۵۴۴	۲۰۶	۳۳۶	۳۳۴	۲۰۰	۳
شهرستان همدان	۲۰۲	۸۱	۱۷۲۶	۱۳	۳۱	۵۱۶	۹	۶
شهرستان شاهرود	۲۱۶۳	۳۳۴	۶۱۰۳	۹۵	۵۱۶	۳۶۶	۸۰	۱۲
شهرستان کرمان	۳۳۶۶	۱۶۶۲	۶۷۹	۳۱	۳۵۰	۱۱	۶	۷

مردمان عمومی کشاورزی ۱۳۶۷

۱-۱-۱- ش. تعداد بهره‌برداران به مهر ثبت‌کننده گردش حسابی در بانک کشاورزی اعتبار مقدار مصرف اعتبارات کشاورزی حسب نوع کسب ... بهره‌برداران - تن

از تهر و سایر		بقایا مصرفه		ولایت ازنه		کسل		شماره	نام	
مقدار مصرف		تعداد بهره‌برداران		مقدار مصرف		تعداد بهره‌برداران				
مقدار	از تهر	مقدار مصرف	تعداد بهره‌برداران	مقدار مصرف	تعداد بهره‌برداران	مقدار مصرف	تعداد بهره‌برداران			
۱۱	۱۰	۹	۸	۷	۶	۵	۴	۳	۲	
۱۰۰۰۰	۱۲۲۲۹	۱۶۶۵۸	۷۶	۲۸۰	۵۵۱	۱۲۶۴	۱۰۱۳۴	۱۲۸۷۰	۶۸۱۹۲
۱۲۱۰	۱۲۷۵	۱۶۶۷	۴	۳۰	۲۲	۲۶۳	۱۲۸۵	۱۲۹۸	۲۳۶۹
۷۸۴	۳۲۸۱	۲۶۰۱	۷	۴۹	۲۳	۲۰۶	۲۹۱	۳۳۰۴	۲۲۵۶
۵۱۸۶	۵۰۵۵	۸۶۱۰	۵۴	۱۸۰	۴۸۶	۷۷۶	۵۲۴۰	۵۵۴۴	۶۶۴۶
۲۸۰۷	۲۷۱۷	۲۸۸۶	۸	۱۱	۶	۲۱	۲۸۱۶	۲۷۲۲	۳۶۱۸

مرکز امور عمومی مشاورین ۱۳۶۷

۱-۱-۱- ش. تعداد بهره‌برداران در ادارات معمره گشته که در شهرهای در استان به ثبت شده است و به مقدار مصرف انعام و حسب نوع کرد

ازتیه و مصرف		فقط ازتیه		مقدار مصرف		مقدار مصرف		مقدار مصرف		شماره
مقدار مصرف	تعداد بهره‌برداران	مقدار مصرف	تعداد بهره‌برداران	مقدار مصرف	تعداد بهره‌برداران	مقدار مصرف	تعداد بهره‌برداران	مقدار مصرف	تعداد بهره‌برداران	
۱۱	۱۰	۸	۷	۶	۵	۴	۳	۲	۱	
										استان همدان
۶۱۲	۶۲۹	۳۹۸	۲۲۶	۳۱۵	۸۰	۲۶۶	۸۸	۷۰۶	۶۰۶۷
۷۳	۶۸	۵۰۸	۴۸	۲۲۶	۱۶	۲۶۶	۱۲۱	۸۸	۱۰۶۹	شهرستان املان
۵۶	۵۳	۵۰۵	۱۴	۱۴۶	۹	۱۴۰	۲۰	۶۲	۲۷۰	شهرستان همدان
۲۱۸	۲۸۲	۲۲۲	۱۱۶	۷۰۱	۲۶	۳۵۰	۴۱۴	۳۱۶	۳۲۸۵	شهرستان شاهرود
۲۳۵	۲۳۵	۷۴۱	۴۷	۱۴۱	۱۲	۲۸	۲۸۲	۲۴۱	۹۱۰	شهرستان کزیمبار

بهره‌برداران - جز اول اصلا -

تعداد ام‌اشها			تعداد ام‌بزرگ			تعداد ام‌کوچک			شماره		
تعداد ام			تعداد ام			تعداد ام					
تعداد			تعداد			تعداد					
بهره‌برداران	کوچک	بزرگ	بهره‌برداران	کوچک	بزرگ	بهره‌برداران	کوچک	بزرگ			
۱	۲	۳	۴	۵	۶	۷	۸	۹	۱۰	۱۱	
.....	۲۰۶۸۹	۱۰۶۹	۳۹	۱۱۱۲۶	۶۵۲	۲۶۷۵	۱۳	۶۵۸۸	۴۴۲	۲۲	اصولستان - مینان
.....	۳۶۰۰	۱۴۸	۶	۲۲۰۰	۸۰	۲۸۲	۳	۱۱۲۱	۶۴	۰	بهره‌برداران - افغان
.....	۳۲۸۷	۲۶۶	۹	۱۵۳۶	۱۰۱	۳۵۷	۲	۱۳۹۳	۱۴۴	۷	بهره‌برداران - مینان
.....	۱۰۶۹۲	۵۲۰	۲۰	۵۲۱۵	۳۰۱	۱۹۶۴	۸	۲۴۹۳	۲۱۱	۱۲	بهره‌برداران - خاورود
.....	۲۱۰۵	۱۶۵	۰	۲۰۷۴	۱۲۲	۳۷۱	۲	۶۶۰	۴۳	۳	بهره‌برداران - کردستان

بهره برداران - هزار و ...

شماره	کل		فدائی و دولتی		فدائی و دولتی		کل		شرح		
	تعداد دام		تعداد بهره		تعداد بهره		تعداد دام				
	تعداد بهره	تعداد دام	تعداد بهره	تعداد دام	تعداد بهره	تعداد دام	تعداد بهره	تعداد دام			
	بهره برداری	توسعه و بهره	بهره برداری	توسعه و بهره	بهره برداری	توسعه و بهره	بهره برداری	توسعه و بهره			
۱	۲	۳	۴	۵	۶	۷	۸	۹	۱۰	۱۱	
											استان مازان
											شهرستان املان
											شهرستان مازان
											شهرستان قزوین
											شهرستان قزوین

این ش. تعداد بهره برداری بهانه دار این دو صنعت و بهره و تعداد و میزان بهره اشتغال به ش. در این صنعت به تفصیل در جدول زیر آمده است.

بهره برداری - جز اوراق -

شماره	تعداد گاو و گوسفند بهره							تعداد بهره برداری	شرح
	تعداد	تعداد	تعداد	تعداد	تعداد	تعداد	تعداد		
۱	۲	۳	۴	۵	۶	۷	۸	۹	
	بهره برداری	کل	اشهر ذوقی شده	زاییده شده	خریداری شده	فروش رفته	تلفات	تعداد ذبح شده	
۱- استان تهران	۱۶۰۴۰	۶۷۸	۲۷۹	۳۵۴	۶۶	۱۲۴	۵۸	۶۴	
۲- شهرستان اصفهان	۳۰۲۷	۸۲	۱۸	۶۷	۸	۱۲	۵	۵	
۳- شهرستان بوشهر	۲۷۲۶	۱۷۲	۶۱	۶۸	۱۴	۳۶	۱۳	۷	
۴- شهرستان شاهرود	۷۸۸۲	۳۱۱	۱۲۶	۱۶۴	۲۸	۴۶	۲۶	۱۴	
۵- شهرستان کرمان	۲۴۰۵	۱۱۴	۴۲	۵۵	۱۶	۲۷	۱۵	۷	

برنامه بودجه عمومی کشاورزی ۱۳۱۷

۱۸- ش. تعداد بهره برداری های از زمین های حاصله و تعداد زمین های حاصله از کشاورزی غیر اکتشافی برحسب سال گذشته

- بهره برداری های از زمین های حاصله

تعداد زمین های حاصله	تعداد تلفات	تعداد فروش یافته	تعداد خریداری شده	تعداد زاینده شده	تعداد زمین های حاصله		تعداد بهره برداری	شرح
					شهردوشی شده	کل		
۹	۸	۷	۶	۵	۴	۳	۲	۱
۱۸	۳۴	۶۵	۲۶	۲۲۲	۱۹۴	۴۲۱	۱۲۶۵۰	استان همدان
۲	۵	۱۰	۵	۳۴	۲۶	۶۶	۲۴۸۸	شهرستان دامغان
۴	۷	۱۵	۴	۵۲	۵۰	۹۴	۲۱۴۰	شهرستان همدان
۱	۱۶	۳۱	۱۲	۱۱۰	۶۷	۲۰۹	۵۹۲۲	شهرستان فامرود
۴	۶	۹	۵	۲۶	۲۱	۵۲	۲۰۴۹	شهرستان گرمسار

بر شماری موزن کشاورزی ۱۳۶۲

۱۹- ش. تعداد بهره‌برداران دامداران کشاورزی و تعداد دامها و تعداد گاو و گوساله اشغال شده در این سال گذشته - بهره‌برداران دامداران

شماره	نام شهرستان	تعداد بهره‌برداران	تعداد دامها و گوساله		تعداد گاو	تعداد گوساله	تعداد دامها و گوساله
			تعداد گاو	تعداد گوساله			
۱	استان تهران	۱۳۸۳	۲۷	۱۲	۱۲	۱۳	۲۷
۲	شهرستان املان	۱۳۶۷	۵	۲	۲	۱	۵
۳	شهرستان سمنان	۱۲۴۱	۹	۳	۳	۲	۹
۴	شهرستان شاهرود	۵۲۴۸	۱۸	۶	۶	۳	۱۸
۵	شهرستان گرمسار	۱۰۲۶	۴	۱	۱	۲	۴

۲- تعداد بهره‌برداران به‌شماره از این نام برزگسوس تعداد اتمام اشغال بر حسب شهرستان کشاورزی بهره‌برداران

بهره‌برداران به‌شماره

شماره بهره‌بردار	کشاورزی بهره‌بردار		تعداد بهره‌برداران	تعداد بهره‌برداران
	تعداد بهره‌بردار	تعداد بهره‌بردار		
۱	۳	۲۲۶	//	۶
۲	//	۳۶	//	۱
۳	//	۱۲	.	-
۴	۲	۱۶۸	//	۲
۵	//	۵	//	۱

۳۲- ش. تعداد بهره‌برداران به‌طور عمده در بخش کشاورزی و دامپروری و تعداد کل دامپروری و کشاورزی در استان در سال

کل		کشاورزی و دامپروری			دامپروری و کشاورزی		
تعداد بهره‌برداران	تعداد کل	تعداد بهره‌برداران	تعداد کل	تعداد بهره‌برداران	تعداد کل	تعداد بهره‌برداران	تعداد کل
۱	۲	۳	۴	۵	۶	۷	۸
استان همدان	۲۹۲	۵۰۶۱	۲/۲	۲۷۱	۴۶۶۰	۲/۴	۲۷۴
شهرستان املان	۹۵	۸۱۴	۲/۰	۶۰	۸۰۹	۲/۰	۴/۷
شهرستان همدان	۱۰۹	۲۶۰۸	۶/۶	۱۰۱	۲۸۸۲	۶/۶	۴/۰
شهرستان باخرود	۲۷	۱۲۱۰	۹/۲	۶۷	۱۱۵۴	۹/۵	۳/۱
شهرستان کرمانشاه	۱۰	۱۲۵	۸/۲	۹	۱۱۴	۸/۸	۱/۷

کلی		انقلابی نوع جدید		انقلابی نوع قدیم		کلی نوع جدید و قدیم توأم		شماره		استان	
تعداد	بهره‌بردار	تعداد	بهره‌بردار	تعداد	بهره‌بردار	تعداد	بهره‌بردار	۱	۲		
۱	۲	۳	۴	۵	۶	۷	۸	۹	۱۰		
۱۱	۱۰	۹	۸	۷	۶	۵	۴	۳	۲		
۱۹	۲۲	۵	۸۲	۲۱	۴۶۲۲	۲۶۲	۱۰۱	۴۹۶۰	۲۹۲	استان مازندران
۲	۲	۱	۴	۱	۸۰۶	۱۴	۶	۸۰۹	۹۵	استان اصفهان
۳	۱۶	۲	۲۲	۸	۲۸۶۴	۹۶	۲۵	۲۸۸۲	۱۰۹	استان خراسان
۴	۱	۱	۵۲	۱۰	۱۱۵۳	۶۶	۵۶	۱۱۵۴	۷۷	استان فارس
۱۰	۱۰	۱	۱	۱	۱۰۴	۸	۱۱	۱۱۴	۱۰	استان هرمزگان

مختار	مردان	مجموعه
۳	۲	۱
۱۶	۱۰	افغانستان دوشان
۸	۵	شهرستان د افغان
۵	۲	شهرستان د پکتان
۱۱	۱	شهرستان شاه رود
۵	۲	شهرستان کرم مبار

بخش اول: شرح کار

شماره: ... شرح: ...

تاریخ: ...

بخش دوم: شرح کار

شرح کار: ...

تاریخ: ...

بخش سوم: شرح کار

ردیف	شرح کار	مقدار	واحد
1
2

بخش چهارم: شرح کار

ردیف	شرح کار	مقدار	واحد
1
2

بخش پنجم: شرح کار

ردیف	شرح کار	مقدار	واحد
1
2

بخش ششم: شرح کار

ردیف	شرح کار	مقدار	واحد
1
2
3
4
5
6
7
8
9
10

بخش هفتم: شرح کار

شرح کار: ...

تاریخ: ...

بخش هشتم: شرح کار

شرح کار: ...

تاریخ: ...

بخش نهم: شرح کار

شرح کار: ...

تاریخ: ...

بخش دهم: شرح کار

ردیف	شرح کار	مقدار	واحد
1
2
3
4
5
6
7
8
9
10

بخش یازدهم: شرح کار

ردیف	شرح کار	مقدار	واحد
1
2
3
4
5
6
7
8
9
10

بخش چهاردهم: شرح کار

ردیف	شرح کار	مقدار	واحد
1
2
3
4
5
6
7
8
9
10

بخش پانزدهم: شرح کار

ردیف	شرح کار	مقدار	واحد
1
2
3
4
5
6
7
8
9
10

بخش شانزدهم: شرح کار

شرح کار: ...

تاریخ: ...

بخش هجدهم: شرح کار

ردیف	شرح کار	مقدار	واحد
1
2
3
4
5
6
7
8
9
10

بخش نوزدهم: شرح کار

ردیف	شرح کار	مقدار	واحد
1
2
3
4
5
6
7
8
9
10

بخش بیستم: شرح کار

ردیف	شرح کار	مقدار	واحد
1
2
3
4
5
6
7
8
9
10

بخش بیست و یکم: شرح کار

شرح کار: ...

تاریخ: ...

بخش بیست و دوم: شرح کار

شرح کار: ...

تاریخ: ...

فهرست مجموعه نشریات تفصیلی سرشماری عمومی کشاورزی ۱۳۴۷

نشریاتی که با علامت * مشخص هستند، منتشر شده‌اند

استان	شماره جلد	استان	شماره جلد
کرستان	* ۷-۱۷	تهران	* ۷-۱
ایلام	* ۷-۱۸	مرکزی	* ۷-۲
کهگیلویه و بویراحمد	* ۷-۱۹	گیلان	* ۷-۳
بوشهر	۷-۲۰	مازندران	* ۷-۴
زنجان	۷-۲۱	آذربایجان شرقی	* ۷-۵
سمنان	* ۷-۲۲	آذربایجان غربی	* ۷-۶
یزد	۷-۲۳	باختران	* ۷-۷
هرمزگان	۷-۲۴	خوزستان	* ۷-۸
کل کشور	* ۵	فارس	* ۷-۹
		کرمان	* ۷-۱۰
		خراسان	* ۷-۱۱
		اصفهان	۷-۱۲
		سیستان و بلوچستان	۷-۱۳
		کردستان	* ۷-۱۴
		همدان	* ۷-۱۵
		چهارمحال و بختیاری	* ۷-۱۶