

جمهوری اسلامی ایران  
سازمان برنامه و بودجه  
مرکز آمار ایران

۵۶۱۴۱۸



۱۳۶۷

# نتایج تفصیلی

استان سیستان و بلوچستان

۷-۱۳

سرشماری عمومی کشاورزی ۱۳۶۷، نتایج تفصیلی سیستان و بلوچستان  
تهیه کننده: مرکز آمار ایران - تهران: مرکز آمار ایران ۱۳۷۱.

۱ - کشاورزی - ایران - آمار، الف - مرکز آمار ایران، تهران  
۲ - فرآورده های کشاورزی  
۵۳۰۷  
۶۳۰/۹۵۵۰۲۱۲

کتابخانه مرکز آمار ایران

شماره: ۰۰۹.۸۲.۴۰

۲۰ ن ۱۳۷۲ / ۱۶ / ۱۲

### مرکز آمار ایران

\* سرشماری عمومی کشاورزی ۱۳۶۷، نتایج تفصیلی، استان سیستان و بلوچستان

\* تیراز: ۱۲۰ نسخه

\* تاریخ انتشار: مرداد ماه ۱۳۷۲

\* شماره مسلسل نشریات مرکز آمار ایران: ۱۸۱۸

\* شماره نشریات نتایج سرشماری عمومی کشاورزی: ۱۳ - ۷

\* قیمت: ۴۰۰۰ ریال

\* چاپ در چاپخانه مرکز آمار ایران

تهران، کد پستی: ۱۴۱۴۴، خیابان دکتر فاطمی، خیابان رهی معیری، تلفن: ۶۵۵۰۶۱-۹

کلیه حقوق چاپ، نشر و تجدید چاپ متعلق به مرکز آمار ایران است.

نقل مندرجات این نشریه با ذکر ماخذ آزاد است.

صفحه	عنوان
یک	پیشگفتار تعاریف و مفاهیم
سه	خانوار
سه	فعالیت‌های کشاورزی
سه	بهره برداری و بهره بردار کشاورزی
چهار	بهره برداری‌های مورد سرشماری
چهار	خانوار بهره بردار
چهار	انواع بهره برداری کشاورزی
چهار	اراضی کشاورزی
چهار	اراضی زراعی
چهار	وسعت اراضی کشاورزی بهره برداری
چهار	بهره برداری‌های با زمین
پنج	بهره برداری‌های بدون زمین
پنج	زیر کشت
پنج	کاشت ۱۳۶۷
پنج	باغ
پنج	قلمستان
پنج	آبش
پنج	شخم ماشینی
پنج	تولید
پنج	دام شیرده (شیردوشی شده)
شش	نحوه تصرف اراضی
هفت	توضیحات ضروری یافته های مهم
نه	بهره برداری‌های کشاورزی
نه	فعالیت‌های کشاورزی در بهره برداری‌ها
ده	اراضی کشاورزی
یازده	نحوه تصرف اراضی کشاورزی
دوازده	محصولات زراعی
سیزده	باغ و قلمستان

فهرست مستند راجات

صفحه	عنوان
پانزده	منابع آب مورد استفاده در زراعت
پانزده	استفاده از کود
شانزده	استفاده از ماشینهای کشاورزی
شانزده	پرورش دام
نوزده	پرورش ژئوورعمل
نوزده	پرورش ماهی
	جداول بخش اول
1	1- تعداد انواع بهره برداریها بر حسب وسعت اراضی کشاورزی بهره برداری
2	2- تعداد بهره برداریهای دارای هر یک از انواع فعالیتهای کشاورزی بر حسب وسعت اراضی کشاورزی بهره برداری
3	3- تعداد وساحت بهره برداریهای با زمین بر حسب وسعت اراضی کشاورزی بهره برداری
4	3-1- تعداد وساحت بهره برداریهای با زمین آبی بر حسب وسعت اراضی کشاورزی بهره برداری
5	3-2- تعداد وساحت بهره برداریهای با زمین دیم بر حسب وسعت اراضی کشاورزی بهره برداری
6	4- تعداد وساحت بهره برداریهای دارای اراضی زراعی بر حسب وسعت اراضی کشاورزی بهره برداری
7	4-1- تعداد وساحت بهره برداریهای دارای اراضی زراعی آبی بر حسب وسعت اراضی کشاورزی بهره برداری
8	4-2- تعداد وساحت بهره برداریهای دارای اراضی زراعی دیم بر حسب وسعت اراضی کشاورزی بهره برداری
9	5- توزیع نسبت اراضی کشاورزی بر حسب نحوه تعرفه و نوع اراضی
10	6- تعداد وساحت بهره برداریهای دارای کاشت سال 1367 بر حسب وسعت اراضی کشاورزی بهره برداری
11	6-1- تعداد وساحت بهره برداریهای دارای کاشت آبی سال 1367 بر حسب وسعت اراضی کشاورزی بهره برداری
12	6-2- تعداد وساحت بهره برداریهای دارای کاشت دیم سال 1367 بر حسب وسعت اراضی کشاورزی بهره برداری
13	7-1- تعداد بهره برداریهای دارای محصول گندم و سطح کاشت و مقدار تولید آنها بر حسب وسعت اراضی کشاورزی بهره برداری
14	7-2- تعداد بهره برداریهای دارای محصول جو و سطح کاشت و مقدار تولید آنها بر حسب وسعت اراضی کشاورزی بهره برداری
15	7-3- تعداد بهره برداریهای دارای محصول برنج و سطح کاشت و مقدار تولید آنها بر حسب وسعت اراضی کشاورزی بهره برداری
16	7-4- تعداد بهره برداریهای دارای محصول ذرت دانه ای و سطح کاشت و مقدار تولید آنها بر حسب وسعت اراضی کشاورزی بهره برداری
17	7-5- تعداد بهره برداریهای دارای محصول تنباکو و سطح کاشت و مقدار تولید آنها بر حسب وسعت اراضی کشاورزی بهره برداری
18	7-12- تعداد بهره برداریهای دارای محصول عدس و سطح کاشت و مقدار تولید آنها بر حسب وسعت اراضی کشاورزی بهره برداری
19	7-13- تعداد بهره برداریهای دارای محصول باقلا و سطح کاشت و مقدار تولید آنها بر حسب وسعت اراضی کشاورزی بهره برداری

فهرست مستند رجات

صفحه

عنوان

۲۰	۷-۱۶ - تعداد بیره برداریهای دارای محصول هندوانه و سطح کاشت و مقدار تولید آنها بر حسب وسعت اراضی کشاورزی بیره برداری
۲۱	۷-۱۷ - تعداد بیره برداریهای دارای محصول خربزه و سطح کاشت و مقدار تولید آنها بر حسب وسعت اراضی کشاورزی بیره برداری
۲۲	۷-۱۸ - تعداد بیره برداریهای دارای محصول خیار و سطح کاشت و مقدار تولید آنها بر حسب وسعت اراضی کشاورزی بیره برداری
۲۳	۷-۲۱ - تعداد بیره برداریهای دارای محصول کوجه فرنگی و سطح کاشت و مقدار تولید آنها بر حسب وسعت اراضی کشاورزی بیره برداری
۲۴	۷-۲۲ - تعداد بیره برداریهای دارای محصول پیاز و سطح کاشت و مقدار تولید آنها بر حسب وسعت اراضی کشاورزی بیره برداری
۲۵	۷-۲۳ - تعداد بیره برداریهای دارای محصول بادعجان و سطح کاشت و مقدار تولید آنها بر حسب وسعت اراضی کشاورزی بیره برداری
۲۶	۷-۲۵ - تعداد بیره برداریهای دارای محصول سایر سبزیجات و سطح کاشت و مقدار تولید آنها بر حسب وسعت اراضی کشاورزی بیره برداری
۲۷	۷-۲۷ - تعداد بیره برداریهای دارای محصول بونجه - اسپرس و خیدر و سطح کاشت و مقدار تولید آنها بر حسب وسعت اراضی کشاورزی بیره برداری
۲۸	۷-۲۸ - تعداد بیره برداریهای دارای محصول ذرت علوفه ای و خوشه ای و سطح کاشت و مقدار تولید آنها بر حسب وسعت اراضی کشاورزی بیره برداری
۲۹	۸ - تعداد بیره برداریهای دارای گندم آبی - برنج یا سیب زمینی آبی و سطح کاشت و مقدار تولید آنها بر حسب منابع آبی
۳۱	۹-۱ - تعداد بیره برداریهای دارای گندم - جو یا برنج و سطح کاشت و مقدار تولید آنها بر حسب نوع کود مصرفی
۳۲	۹-۲ - تعداد بیره برداریهای دارای چغندر - سویا یا آفتابگردان روغنی و سطح کاشت و مقدار تولید آنها بر حسب نوع کود مصرفی
۳۳	۹-۳ - تعداد بیره برداریهای دارای پنبه - نخود یا نخودک و سطح کاشت و مقدار تولید آنها بر حسب نوع کود مصرفی
۳۴	۹-۴ - تعداد بیره برداریهای دارای بونجه - شندرو اسپرس - سیب زمینی یا هندوانه و سطح کاشت و مقدار تولید آنها بر حسب نوع کود مصرفی
۳۵	۱۰-۱ - تعداد بیره برداریهای دارای سیب و تعداد درخت و مقدار تولید آنها بر حسب وسعت اراضی کشاورزی بیره برداری
۳۶	۱۰-۲ - تعداد بیره برداریهای دارای پرتقال و تعداد درخت و مقدار تولید آنها بر حسب وسعت اراضی کشاورزی بیره برداری
۳۷	۱۰-۳ - تعداد بیره برداریهای دارای لیمو ترش یا لیمو شیرین و تعداد درخت و مقدار تولید آنها بر حسب وسعت اراضی کشاورزی بیره برداری
۳۸	۱۰-۴ - تعداد بیره برداریهای دارای زرد آلو و تعداد درخت و مقدار تولید آنها بر حسب وسعت اراضی کشاورزی بیره برداری
۳۹	۱۰-۷ - تعداد بیره برداریهای دارای پسته یا گردو و تعداد درخت و مقدار تولید آنها بر حسب وسعت اراضی کشاورزی بیره برداری
۴۰	۱۰-۸ - تعداد بیره برداریهای دارای انار و تعداد درخت و مقدار تولید آنها بر حسب وسعت اراضی کشاورزی بیره برداری

فهرست مندرجات

صفحه

عنوان

۴۱	۱۰-۹ - تعداد بهره برداریهای دارای انگور و مساحت و مقدار تولید آنها بر حسب وسعت اراضی کشاورزی بهره برداری
۴۲	۱۰-۱۱ - تعداد بهره برداریهای دارای درختان غیرمثمر و خزانه و تعداد درخت و تولید آنها بر حسب وسعت اراضی کشاورزی بهره برداری
۴۳	۱۱ - تعداد بهره برداریهای دارای سیب یا پرتقال تعداد درخت و مقدار تولید آنها بر حسب نوع کود مصرفی
۴۴	۱۲ - تعداد بهره برداریهای با زمین استفاده کننده از هر یک از ماشینها و ادوات کشاورزی بر حسب وسعت اراضی کشاورزی بهره برداری
۴۶	۱۲-۱ - تعداد بهره برداریهای با زمین استفاده کننده از هر یک از ماشینها و ادوات کشاورزی بر حسب وسعت اراضی کشاورزی بهره برداری
۴۸	۱۲-۲ - تعداد بهره برداریهای با زمین استفاده کننده از هر یک از ماشینها و ادوات کشاورزی بر حسب وسعت اراضی کشاورزی بهره برداری
۵۰	۱۳ - تعداد بهره برداریهای با زمین استفاده کننده از تراکتور و دیگر ماشینها و ادوات کشاورزی بر حسب وسعت اراضی کشاورزی بهره برداری
۵۱	۱۴-۱ - تعداد بهره برداریهای مصرف کننده کود شیمیایی در فعالیت زراعت و مقدار مصرف آنها بر حسب نوع کود و وسعت اراضی کشاورزی بهره برداری
۵۲	۱۴-۲ - تعداد بهره برداریهای مصرف کننده کود شیمیایی در فعالیتهاغذاری و مقدار مصرف آنها بر حسب نوع کود و وسعت اراضی کشاورزی بهره برداری
۵۳	۱۵ - تعداد بهره برداریهای دارای دام و تعداد دام آنها بر حسب وسعت اراضی کشاورزی بهره برداری
۵۴	۱۶ - تعداد بهره برداریهای دارای دام کوچک و تعداد دام آنها بر حسب وسعت اراضی کشاورزی بهره برداری
۵۵	۱۷ - تعداد بهره برداریهای دارای گوسفند و بقره و تعداد گوسفند و بقره آنها و تغییرات طی یکسال گذشته بر حسب وسعت اراضی کشاورزی بهره برداری
۵۶	۱۸ - تعداد بهره برداریهای دارای بز و بزغاله و تعداد بز و بزغاله آنها و تغییرات طی یکسال گذشته بر حسب وسعت اراضی کشاورزی بهره برداری
۵۷	۱۹ - تعداد بهره برداریهای دارای گاو و گوساله و تعداد گاو و گوساله آنها و تغییرات طی یکسال گذشته بر حسب وسعت اراضی کشاورزی بهره برداری
۵۸	۲۰ - تعداد بهره برداریهای دارای دام بزرگ و تعداد دام آنها بر حسب وسعت اراضی کشاورزی بهره برداری
۵۹	۲۱ - تعداد بهره برداریهای پرورش دهنده ماکیان پرورش سنتی و تعداد ماکیان آنها بر حسب وسعت اراضی کشاورزی بهره برداری
۶۰	۲۲ - تعداد بهره برداریهای پرورش دهنده زنبور عمل و تعداد کندو و متوسط تولید عمل یک کندو در طی سال بر حسب وسعت اراضی کشاورزی بهره برداری
۶۱	۲۳ - تعداد بهره برداریهای پرورش دهنده زنبور عمل و تعداد کندوهای آنها بر حسب متوسط تولید یک کندو در سال
۶۲	۲۴ - تعداد بهره برداریهای پرورش دهنده ماهی خوراکی و مساحت مورد عمل آنها بر حسب وسعت اراضی کشاورزی بهره برداری
جدول بخش دوم	
۶۳	۱ - ف - تعداد انواع بهره برداریها
۶۴	۲ - ش - تعداد بهره برداریهای دارای هر یک از انواع فعالیتها کشاورزی
۶۵	۳ - ش - تعداد مساحت بهره برداریهای با زمین

فهرست مندرجات

عنوان	صفحه
۳-۱- ش - تعداد وساحت بهره‌برداریهای با زمین آبی	۶۶
۳-۷- ش - تعداد وساحت بهره‌برداریهای با زمین دیم	۶۷
۴- ش - تعداد وساحت بهره‌برداریهای دارای اراضی زراعی	۶۸
۴-۱- ش - تعداد وساحت بهره‌برداریهای دارای اراضی زراعی آبی	۶۹
۴-۲- ش - تعداد وساحت بهره‌برداریهای دارای اراضی زراعی دیم	۷۰
۵- ش - توزیع نسبت اراضی کشاورزی بر حسب نحوه تصرف و نوع اراضی	۷۱
۶- ش - تعداد وساحت بهره‌برداریهای دارای کاشت سال ۱۳۶۷	۷۲
۶-۱- ش - تعداد وساحت بهره‌برداریهای دارای کاشت آبی سال ۱۳۶۷	۷۳
۶-۲- ش - تعداد وساحت بهره‌برداریهای دارای کاشت دیم سال ۱۳۶۷	۷۴
۷-۱- ش - تعداد بهره‌برداریهای دارای محصول گندم و سطح کاشت و مقدار تولید آنها	۷۵
۷-۲- ش - تعداد بهره‌برداریهای دارای محصول جو و سطح کاشت و مقدار تولید آنها	۷۶
۷-۳- ش - تعداد بهره‌برداریهای دارای محصول برنج و سطح کاشت و مقدار تولید آنها	۷۷
۷-۵- ش - تعداد بهره‌برداریهای دارای محصول ذرت دانه ای و سطح کاشت و مقدار تولید آنها	۷۸
۷-۹- ش - تعداد بهره‌برداریهای دارای محصول تنباکو و سطح کاشت و مقدار تولید آنها	۷۹
۷-۱۲- ش - تعداد بهره‌برداریهای دارای محصول عدس و سطح کاشت و مقدار تولید آنها	۸۰
۷-۱۳- ش - تعداد بهره‌برداریهای دارای محصول باقلا و سطح کاشت و مقدار تولید آنها	۸۱
۷-۱۶- ش - تعداد بهره‌برداریهای دارای محصول هندوانه و سطح کاشت و مقدار تولید آنها	۸۲
۷-۱۷- ش - تعداد بهره‌برداریهای دارای محصول خربزه و سطح کاشت و مقدار تولید آنها	۸۳
۷-۱۸- ش - تعداد بهره‌برداریهای دارای محصول خیار و سطح کاشت و مقدار تولید آنها	۸۴
۷-۲۱- ش - تعداد بهره‌برداریهای دارای محصول گوجه فرنگی و سطح کاشت و مقدار تولید آنها	۸۵
۷-۲۲- ش - تعداد بهره‌برداریهای دارای محصول پهاز و سطح کاشت و مقدار تولید آنها	۸۶
۷-۲۳- ش - تعداد بهره‌برداریهای دارای محصول بادامجان و سطح کاشت و مقدار تولید آنها	۸۷
۷-۲۵- ش - تعداد بهره‌برداریهای دارای محصول سایر سبزیجات و سطح کاشت و مقدار تولید آنها	۸۸
۷-۲۷- ش - تعداد بهره‌برداریهای دارای محصول پونجه - اسپرس و فیدر و سطح کاشت و مقدار تولید آنها	۸۹
۷-۲۸- ش - تعداد بهره‌برداریهای دارای محصول ذرت علوفه ای و خولک ای و سطح کاشت و مقدار تولید آنها	۹۰
۱-۱- ش - تعداد بهره‌برداریهای دارای سیب، گلابی و تعداد درخت و مقدار تولید آنها	۹۱
۱-۲- ش - تعداد بهره‌برداریهای دارای پرتقال و تعداد درخت و مقدار تولید آنها	۹۲
۱-۳- ش - تعداد بهره‌برداریهای دارای لیموترش یا لیمو شیرین و تعداد درخت و مقدار تولید آنها	۹۳
۱-۴- ش - تعداد بهره‌برداریهای دارای زردآلو و تعداد درخت و مقدار تولید آنها	۹۴
۱-۷- ش - تعداد بهره‌برداریهای دارای پسته یا خرما و تعداد درخت و مقدار تولید آنها	۹۵

۹۶	۱۰-۸ - ش - تعداد بیره برداریهای دارای آثار و تعداد درخت و مقدار تولید آنها	۹۶
۹۷	۱۰-۹ - ش - تعداد بیره برداریهای دارای انگور و مساحت تعداد درخت و مقدار تولید آنها	۹۷
۹۸	۱۰-۱۱ - ش - تعداد بیره برداریهای دارای درختان غیر مشمر و غزانه و تعداد درخت و تولید آنها	۹۸
۹۹	۱۲ - ش - تعداد بیره برداریهای با زمین استفاده کننده از هریک از ماشینها و ادوات کشاورزی	۹۹
۱۰۰	۱۲-۱ - ش - تعداد بیره برداریهای با زمین استفاده کننده از هریک از ماشینها و ادوات کشاورزی متعلق به خود	۱۰۰
۱۰۱	۱۲-۲ - ش - تعداد بیره برداریهای با زمین استفاده کننده از هریک از ماشینها و ادوات کشاورزی متعلق به دیگران	۱۰۱
۱۰۵	۱۳ - ش - تعداد بیره برداریهای با زمین استفاده کننده از تراکتور و دیگر ماشینها و ادوات کشاورزی ...	۱۰۵
۱۰۶	۱۴-۱ - ش - تعداد بیره برداریهای مصرف کننده کود شیمیایی در فعالیت زراعت و مقدار مصرف آنها بر حسب نوع کود	۱۰۶
۱۰۷	۱۴-۲ - ش - تعداد بیره برداریهای مصرف کننده کود شیمیایی در فعالیت باغداری و مقدار مصرف آنها بر حسب نوع کود	۱۰۷
۱۰۸	۱۵ - ش - تعداد بیره برداریهای دارای دام و تعداد دام آنها	۱۰۸
۱۰۹	۱۶ - ش - تعداد بیره برداریهای دارای دام کوچک و تعداد دام آنها	۱۰۹
۱۱۰	۱۷ - ش - تعداد بیره برداریهای دارای گوسفند و بیره و تعداد گوسفند و بیره آنها و تغییرات طی یکسال گذشته	۱۱۰
۱۱۱	۱۸ - ش - تعداد بیره برداریهای دارای بز و بزغاله و تعداد بز و بزغاله آنها و تغییرات طی یکسال گذشته	۱۱۱
۱۱۲	۱۹ - ش - تعداد بیره برداریهای دارای گاو و گوساله آنها و تغییرات طی یکسال گذشته	۱۱۲
۱۱۳	۲۰ - ش - تعداد بیره برداریهای دارای دام بزرگ و تعداد دام آنها	۱۱۳
۱۱۴	۲۱ - ش - تعداد بیره برداریهای پرورش دهنده ماکیان به روش سنتی و تعداد ماکیان آنها	۱۱۴
۱۱۵	۲۲ - ش - تعداد بیره برداریهای پرورش دهنده زنبور عمل و تعداد کندو و متوسط تولید هسل یک کندو در سال	۱۱۵
۱۱۶	۲۳ - ش - تعداد بیره برداریهای پرورش دهنده زنبور عمل و تعداد کندوهای آنها	۱۱۶
۱۱۷	۲۵ - ش - تعداد بیره برداریهای پرورش دهنده ماهی خوراکی و مساحت مورد عمل آنها	۱۱۷



۲۲۰/۹۵۵۰۲۱۳  
۱۳۷۷  
۱۳۷۵  
۱۳۷۳



### پیشگفتار

سرشماری عمومی کشاورزی، جمع‌آوری اطلاعات مربوط به فعالیتهای کشاورزی کلیه بهره‌برداریهای کشاورزی کشور است. انجام سرشماریهای عمومی طبق قانون به عهده مرکز آمار ایران است که با تصویب مقام ریاست جمهوری به اجرا در می‌آید. اطلاعات حاصل از سرشماریها به عنوان ابزاری مطمئن برای سیاستگذاری و برنامه‌ریزیهای توسعه اقتصادی و ارزیابی طرحهای اجرایی مورد استفاده قرار می‌گیرد. همچنین نتایج سرشماری، چارچوبهای لازم را برای آمارگیریهای نمونه‌ای که به ضرورت باید در فاصله دو سرشماری انجام شود فراهم می‌کند. براساس تجارب به دست آمده و نیز توصیه‌های سازمانهای آماری و کشاورزی بین‌المللی انجام سرشماریهای کشاورزی در مقاطع ۵ یا ۱۰ سال ضروری می‌نماید. در ایران اولین آمارگیری کشاورزی در سطح کشور به روش نمونه‌گیری در سال ۱۳۳۹ انجام شد. در سال ۱۳۵۲ اولین سرشماری کشاورزی در سطح مناطق روستایی کشور با تکمیل یک پرسشنامه برای هر آبادی از طریق مصاحبه با مطلعین محلی به مرحله اجرا درآمد. در سال ۱۳۶۰، جهادسازندگی به منظور دستیابی به اطلاعات پایه‌ای در مورد نقاط روستایی کشور و برای فراهم آوردن امکان انجام وظایف خود، با شیوای تقریباً مشابه سرشماری کشاورزی ۱۳۵۲، به آبادیهای کشور مراجعه و ضمن تحقیق در مورد خصوصیات شناسنامه‌ای آبادیها، پارامتری از اطلاعات کشاورزی را نیز جمع‌آوری کرد. فعالیتهای لازم برای تهیه طرح سرشماری عمومی کشاورزی ۱۳۶۷ و فراهم آوردن مقدمات اجرای آن، از سال ۱۳۶۳ با جمع‌آوری نیازهای آماری سازمانهای استفاده‌کننده از اطلاعات کشاورزی، در مرکز آمار ایران آغاز شد.

ابتدا روشهای مختلف و ممکن برای انجام سرشماری کشاورزی بررسی شد و با استفاده از تجارب حاصل از سرشماریهای گذشته و با توجه به توصیههای سازمان خواربار و کشاورزی ملل متحد، یک طرح آزمایشی تهیه شد و در اسفند ماه ۱۳۶۴ در چندین دهستان از مناطق مختلف کشور به مرحله اجرا درآمد. بر اساس تجارب به دست آمده از آزمایش طرح، با منظور کردن نظرات سازمانهای ذیربط در حد امکانات اجرایی سرشماری، طرح نهائی تهیه شد. سرشماری عمومی کشاورزی ۱۳۶۷ اولین سرشماری "عمومی" کشاورزی ایران است. در این سرشماری کلیه بهره بردارهای کشاورزی مربوطه به اشخاص حقیقی از طریق مراجعه به یک یک خانوارهای ساکن نقاط روستایی و شهری و نیز خانوارهای غیرساکن و بهره بردارهای مربوطه به اشخاص حقوقی از طریق مکانهای محل انجام فعالیتهای کشاورزی آنها تحت پوشش قرار گرفت.

برای اجرای سرشماری ابتدا فهرست برداری شهرهای بزرگ به منظور شناسایی بهره بردارهای کشاورزی انجام شد. این فعالیت از اواخر سال ۱۳۶۶ آغاز شد و تا اوایل سال ۱۳۶۷ ادامه یافت. سپس مرحله اصلی عملیات اجرایی سرشماری به طور همزمان در سراسر کشور از تاریخ پنجم لغایت بیست و پنجم شهریور ماه ۱۳۶۷ انجام شد. در این مرحله با استفاده از فرم فهرست برداری، پرسشنامه بهره برداری کشاورزی و پرسشنامه آبادی و حجم عظیمی از اطلاعات آماری در زمینه کشاورزی جمع آوری شد. این اطلاعات به صورت جداول متعدد آماری، در زمینهای مختلف و برای هر یک از سطوح جغرافیایی قابل استخراج و ارائه است. برخی از این آمارها که جنبه بنیادی داشته و دارای کاربرد بیشتری هستند در چند جلد و یا در قالب چند مجموعه منتشر می شود. بقیه آمارهای قابل حصول، به ضرورت، مورد استخراج و در اختیار استفاده کنندگان قرار خواهد گرفت.

"نتایج تفصیلی" مجموعه ای است که یک جلد از آن به کل کشور و مجلدات دیگر هر کدام به یک استان اختصاص یافته است. در این نشریات اطلاعات آماری در زمینه های زیر وجود دارد:

نوع بهره برداری کشاورزی - مساحت اراضی کشاورزی به تفکیک آبی، دیم، زیرکشت سالانه، آبی، باغ و فلستان سطح کاشت و تولید هر یک از محصولات سالانه - تعداد اصله درختان و مقدار محصول آنها - سطح کاشت و تولید برخی محصولات سالانه بر حسب نوع منبع آب یا کود مصرف شده - انواع ماشینهای کشاورزی استفاده شده - مقدار کود شیمیایی مصرفی - تعداد گوسفند، بز، گاو، گاو میش و شتر - تعداد کندو و مقدار عسل - تعداد جمبه تخم نوزاد و مقدار تولید ببله ابریشم - نحوه تصرف اراضی کشاورزی.

در شهرها مرکزهای استان، سیستان و بلوچستان اختصاص یافته است. جداول آماری در دو بخش جداگانه تنظیم شده است. جدولی که در بخش اول اطلاعات را به تفکیک طبقات بهره برداری ارائه می کنند، در بخش دوم همان اطلاعات را به تفکیک شهرستان نشان می دهند. در بخش اخیر، حرف ش به نشانه شهرستان به دنبال شماره جدول آمده است.

مرکز آمار ایران در اجرای سرشماری عمومی کشاورزی ۱۳۶۷ از همکاری نزدیک و صمیمانه سازمانهای دولتی، ارگانهای نظامی و انتظامی و نیز نهادهای انقلاب اسلامی برخوردار بوده است و برخورداری از این امکانات و برخورداری از کلیه آنها به ویژه سازمان برنامه و بودجه استانها، وزارت کشاورزی، وزارت جهاد سازندگی و وزارت آموزش و پرورش و همچنین مردم فداکار ایران که با همیاری و مساعدت خود امکان اجرای موفقیت آمیز این طرح را فراهم آوردند سپاسگزار می کند. امید است اطلاعات نشریه حاضر بتواند پاسخگوی بخشی از نیازهای آماری کشور باشد.

مرکز آمار ایران

HD  
K-TAN  
130033  
1377  
13-8  
1300

## تعاریف و مفاهیم

### خانوار

خانوار از چند نفر تشکیل می شود که با هم در یک اقامتگاه زندگی می کنند. با یکدیگر همخرج هستند و معمولاً با هم غذا می خورند. فردی که به تنهایی زندگی می کند نیز، خانوار تلقی می شود.

### فعالیت های کشاورزی

در این سرشماری فعالیت های کشاورزی مورد نظر عبارتند از:

- زراعت: منظور کشت و کار نباتات سالانه است. نباتات سالانه معمولاً "ساقه علفی دارند و پس از برداشت محصول، بوته آنها از بین می رود و یا اینکه قسمتهای زیرزمینی گیاه (ریشه، پیاز و نظایر آن) برای سال بعد در زمین باقی می ماند. به عنوان مثال، کشت گندم، چغندر قند، یونجه، پنبه، پیاز و زعفران، سبزیجات، حبوبات و گلایل، زراعت محسوب می شوند.
- باغداری: منظور احداث و نگهداری باغهای شمر و فلسطانی و به طور کلی پرورش نباتات دائمی است. نباتات دائمی گیاهانی هستند که غالباً تنه یا ساقه چوبی دارند و پس از برداشت محصول تمام یا قسمتی از گیاه در زمین باقی می ماند و مجدداً در سالهای بعد محصول می دهد. انواع درختان و درختچه های شمر مانند پرتقال، هلو، انگور و بوته چای و درختان غیر شمر مانند تریزی و چنار نباتات دائمی محسوب می شوند.
- تولید گل و گیاهان زینتی: تولید و تکثیر هر نوع گل و گیاه زینتی در فضای باز یا بسته (گلخانه و شاسی) به منظور عرضه به بازار مصرف، فعالیت تولید گل و گیاهان زینتی محسوب می شود. این فعالیت در صورتی که در فضای باز انجام شود، برحسب مورد جزو فعالیت زراعت یا باغداری نیز به حساب می آید.
- پرورش دام: منظور پرورش گوسفند و بقره، بز و بزغاله، گاو و گوساله، گاو میش و بچه گاو میش و شتر و بچه شتر است.
- پرورش ماهیان: منظور پرورش مرغ و خروس، بوقلمون، اردک و غاز است. فعالیت جوجه کشی بوسیله ماشین یعنی تولید جوجه یکروزه نیز بخشی از این فعالیت محسوب می شود.
- پرورش ماهی: منظور پرورش انواع ماهیهای خوراکی در استخر، کانال و نظایر آنها است.
- پرورش زنبور عسل: نگهداری انواع کندوی فعال اعم از نوع جدید یا قدیم، زنبورداری یا پرورش زنبور عسل به حساب می آید.
- پرورش کرم ابریشم: نگهداری کرم ابریشم به منظور تولید پیله، پرورش کرم ابریشم یا نوزادداری نامیده می شود.

### بهره برداری و بهره بردار کشاورزی

کلیه فعالیت های کشاورزی که تحت اداره یک یا چند نفر قرار دارد، یک "واحد تولیدی کشاورزی" است که "بهره برداری کشاورزی" نامیده می شود. اداره کننده یا اداره کنندگان بهره برداری که مسئولیت امور فنی و اقتصادی بهره برداری را به عهده دارند و سود و زیان بهره برداری متوجه آنهاست "بهره بردار" نامیده می شوند.

32

## بهره‌برداریهای مورد سرشماری

کلیه بهره‌برداریهایی که لااقل یکی از فعالیتهای آنها در حد نصاب قابل قبول به شرح زیر بوده است، مورد سرشماری قرار گرفته‌اند:

- زراعت: ۴۰۰ متر مربع زمین زراعی اعم از زیرکشت و آیش

- باغداری: ۲۰۰ متر مربع باغ و قلمستان

- پرورش دام: ۲ رأس دام بزرگ (گاو، گوساله، گاو میش، بچه گاو میش، شتر و بچه شتر) و یا ۴ رأس دام کوچک (گوسفند و بیره و یا بز و بزغاله).

- پرورش ماکیان: ۱۰ قطعه مرغ، خروس، جوجه و یا سایر انواع ماکیان.

- سایر فعالیتهای: در هر مقیاس قابل قبول بوده است.

نوعه: بهره‌برداریهایی که جزو جامعه مورد سرشماری بوده یعنی حداقل یک فعالیت در حد نصاب داشته‌اند، اطلاعات مربوط به کلیه فعالیتهای

آنها اعم از اینکه بالاتر و یا پائین‌تر از حد نصاب بوده‌اند جمع‌آوری شده است.

## خانوار بهره‌بردار

خانواری است که حداقل یکی از اعضای آن "بهره‌بردار کشاورزی" باشد.

## انواع بهره‌برداری کشاورزی

- اختصاصی: نوعی بهره‌برداری است که بوسیله یک بهره‌بردار به تنهایی یا با کمک اعضای خانوار او اداره می‌شود.

- شریکی: نوعی بهره‌برداری است که توسط دو یا چند بهره‌بردار که عضو یک خانوار نیستند، اداره می‌شود.

- ترکیبی: این نوع بهره‌برداری بوسیله شرکتهای رسمی که طبق قانون تاسیس و ثبت شده‌اند، اداره می‌شود.

- موسسه عمومی: برخی بهره‌برداریهای کشاورزی نه به وسیله خانوار و نه به وسیله شرکتهای رسمی، بلکه وسیله موسسه‌های عمومی اداره می‌شوند این

نوع بهره‌برداری، تحت عنوان موسسه عمومی سرشماری شده است.

## اراضی کشاورزی

منظور زمینهای دایر کشاورزی است که شامل اراضی زراعی و باغ و قلمستان می‌شود.

## اراضی زراعی

منظور زمینهایی است که به فعالیتهای زراعت (اعم از زیرکشت و آیش) اختصاص یافته است. بنابراین شامل باغ و قلمستان نمی‌شود.

- اراضی زراعی آبی: آن قسمت از اراضی زراعی است که زراعت انجام شده در آن آبیاری می‌شود و عرف محل آن را به نام کشت آبی می‌شناسند.

- اراضی زراعی دیم: آن قسمت از اراضی زراعی است که زراعت انجام شده در آن آبیاری نمی‌شود و آب مورد نیاز برای رشد گیاه از طریق نزولات

آسمانی تامین می‌شود.

## وسعت اراضی کشاورزی بهره‌بردار

منظور مجموع اراضی زیر کشت، آیش، باغ و قلمستان بهره‌بردار در شهرستان محل فعالیت بهره‌بردار است.

وسعت اراضی کشاورزی در اکثر جداول این نشریه، مبنای طبقه بندی بهره‌برداریهای قرار گرفته است.

## بهره‌برداریهای بازمین

آن دسته از بهره‌برداریهای کشاورزی مورد سرشماری است که در زمان سرشماری، اراضی کشاورزی (به هر مقیاس) در اختیار داشته‌اند.

بهره‌برداریهای بدون زمین

آن دسته از بهره‌برداریهای کشاورزی مورد سرشماری است که در زمان سرشماری در هیچ مقیاس اراضی کشاورزی در اختیار نداشته‌اند و فعالیت آنها منحصر به یک یا چند فعالیت در زمینه پرورش دام، طیور، زنبور عسل، کرم ابریشم، ماهی و یا احتیالاً "بهره‌برداری از درختان پراکنده در زمینهای غیر کشاورزی است.

زیر کشت

آن قسمت از اراضی زراعی است که به منظور برداشت در سال ۱۳۶۷ در همین سال یا قبل از آن زیر کشت رفته باشد.

کاشت ۱۳۶۷

آن بخش از اراضی زراعی است که طی سال ۱۳۶۷ و لو به منظور برداشت در سالهای بعد، تا زمان سرشماری به زیر کشت رفته یا در برنامه‌کاشت تا پایان سال بوده است. زراعتهای چند ساله مانند پونجه و اسپرس که در سالهای قبل زیر کشت رفته است نیز جزو کاشت ۱۳۶۷ به حساب آمده است.

باغ

آن بخش از اراضی کشاورزی است که در زمان سرشماری زیر کشت نهانات دائمی شمر بوده است.

قلمستان

آن بخشی از اراضی کشاورزی است که در زمان سرشماری زیر کشت نهانات دائمی غیر شمر بوده است.

آبش

آن قسمت از اراضی زراعی آبی یا دیم که داخل در تناوب کشت قرار دارد ولی در سال ۱۳۶۷ محصولی از آن برداشت نشده و نخواهد شد برحسب مورد، آیش آبی و آیش دیم محسوب می‌شود.

شخم ماشینی

منظور آن بخش از کاشت ۱۳۶۷ است که شخم آن به وسیله تراکتور یا تیلر بوده است. شخم ماشینی زراعتهای چند ساله که قبل از سال ۱۳۶۷ کاشته شده است در این بخش منظور نشده است.

تولید

منظور از تولید، وزن محصولی است که طی سال ۱۳۶۷ برداشت شده یا طبق پیش‌بینی پاسخگو قابل برداشت بوده است. تولید هر محصول به حالت متعارف آن که از مزرعه برداشت می‌شود، مورد نظر است. در مورد بونج وزن شلتوک، در مورد پنبه وزن وش، در مورد پونجه و اسپرس و شیدر وزن علوفه خشک و در مورد انواع لوبیا وزن دانه خشک تولید محسوب می‌شود.

دام شیرده (شیردوشی شده)

به دامی اطلاق می‌شود که در روز سرشماری در بهره‌برداری وجود داشته و در یک سال (۳۶۵ روز) گذشته زایمان کرده و شیردوشی شده باشد، هرچند که ممکن است در روز سرشماری شیرده نباشد.

## نحوه تصرف اراضی

- ملکی: حالتی است که بهره‌بردار، خود مالک زمین مورد تصرف باشد. در این نوع تصرف معمولاً "سند رسمی به نام بهره‌بردار است ولی در مواردی نیز ممکن است تصرف ملکی به شکلهای دیگر باشد. در هر حال اظهار پاسخگو ملاک بوده است.
- اجاره‌ای: در این حالت بهره‌بردار، زمین را در مقابل مبلغ معینی پول و یا مقدار معینی محصول که به عنوان اجاره بها به مالک می‌پردازد، برای مدت معینی در تصرف دارد.
- سهمی: حالتی است که بابت تصرف زمین توسط بهره‌بردار، سهمی از محصول به مالک نعلق می‌گیرد و بر خلاف تصرف اجاره‌ای، این مقدار ثابت نیست و تابع میزان محصولی است که برداشت می‌شود.
- تعاونی تولیدی کشاورزی شناع: در این نوع تعاونیها که توسط "هیئتهای واگذاری و احیاء اراضی - هفت نفره -" تشکیل شده است، مقداری زمین در اختیار چند زارع قرار می‌گیرد تا نسبت به انجام فعالیتهای کشاورزی اقدام کنند.
- کشت موقت (شورایی): حالتی است که مقداری از زمینهای دایره و بایر توسط هیئتهای واگذاری و احیاء اراضی در اختیار کشاورزان قرار گرفته و طبق قانون برای آنها به تدریج سند مالکیت صادر می‌شود. این نوع واگذاری شکل تعاونی ندارد و خود زارع از اراضی بهره‌برداری می‌کند.

## توضیحات ضروری

- در بحث "یافته‌های مهم" ابتدای نشریه، علاوه بر خلاصه‌ای از اطلاعات جداول متن، برخی اطلاعات آماری دیگر نیز ارائه شده است.
- برخی اطلاعات آماری که در جداول شهرستانی این نشریه وجود ندارد، جداگانه برای هر شهرستان به صورت اوراق کامپیوتری قابل حصول است.
- برای استفاده از جداولی که دارای طبقه بندی "وسعت اراضی کشاورزی بهره‌بردار" هستند، به نکات زیر توجه شود:
  - بهره‌برداریهایی که مساحت اراضی کشاورزی آنها به دلایل مختلف مشخص شده است، تحت عنوان "اظهار نشده" طبقه بندی شده‌اند.
  - در کلیه این جداول، اسناد طبقه (سطر) مربوط به هر بهره‌بردار با توجه به کل مساحت اراضی کشاورزی آبی و دیم آن (زراعی زیر کشت و آیش، باغ و قلمستان) مشخص شده و سپس اطلاعات بهره‌بردار در هر مورد در طبقه (سطر) مربوط درج شده است. به عنوان مثال اطلاعات مربوط به بهره‌بردار که اراضی کشاورزی آن نامی ۳ هکتار زیر کشت آبی، ۹ هکتار آیش آبی و دیم و ۱/۵ هکتار باغ آبی بوده است، در جداول مربوط همیشه در سطر "۱۵ تا کمتر از ۱۵ هکتار" منظور شده و بنابراین اگر زراعت گندم این بهره‌بردار فقط شامل ۲ هکتار آبی باشد، بدیهی است که این مقدار گندم آبی در جدول مربوط به گندم (جدول شماره - ۱ - ۲) نیز در سطر "۱۰ تا کمتر از ۱۵ هکتار" به حساب آمده است.
- فعالیتهای زیر حد نصاب "بهره‌برداریهایی مورد سرشماری" با توجه به توضیح مندرج در صفحه چهار تعاریف و مفاهیم، نیز در جداول نشریه منظور شده است.
- اطلاعات کاشت زیر درختی توسط بهره‌برداریهایی فاقد زمین زراعی نیز در جداول مربوط به زراعت منظور شده است.
- اطلاعات بهره‌برداریهایی دارای درختان پراکنده که فاقد باغ و قلمستان بودند در جداول مربوط به باغداری منظور شده است به استثنای جداول ب، ۱ و ۲ که در آنها بهره‌برداریهایی بر اساس مساحت باغ و قلمستان طبقه بندی شده‌اند و اختلاف ارقام بین این سه جدول با سایر جداول به همین دلیل است.
- در بسیاری از جداول ممکن است عدد مندرج در ستون کل تعداد بهره‌بردار، کوچکتر از مجموع ستونهای ذی‌ربط باشد که علت آن فرارگرفتن برخی بهره‌بردارها در بیش از یک گروه یا ستون جدول است. به عنوان مثال در جدول ۳ بهره‌برداریهایی که دارای اراضی زراعی و باغ و قلمستان بودند، هم در ستون ۴ و هم در ستون ۶ به حساب آمده‌اند، در حالیکه در ستون کل تعداد بهره‌بردار، فقط یکبار منظور شده‌اند.
- فعالیتهای کشاورزی شرکتهای رسمی و موسسات عمومی که در حد نصابهای مورد سرشماری قرار داشته‌اند، صرفنظر از آنکه فعالیت اصلی آنها کشاورزی یا غیر کشاورزی بوده است، نیز به عنوان بهره‌بردار کشاورزی سرشماری شده است.
- اطلاعات مربوط به زراعت هندوانه در جدول شماره ۱۶-۲ شامل زراعت هندوانه به منظور تولید بذر یا تخمه هندوانه نمی‌شود.
- رابطه تشخیص فعالیت پرورش ماهی در بهره‌بردار، وجود استخر یا کانال بوده است ولی مساحت استخر و کانال جزو مساحت اراضی کشاورزی به حساب نیامده است.
- بهره‌برداریهاییکه اسفاده از ماشین را اعلام و مالکیت آنها اظهار نکرده‌اند در جدول ۱۲ محسوب و در جداول ۱۲-۱ و ۱۲-۲ منظور نشده‌اند.
- برای آنتنار سایح سرشماری در این نشریه، هر جا که شهرستان محل بهره‌بردار کشاورزی یا شهرستان محل سکونت بهره‌بردار فرق داشته است، اطلاعات به حساب شهرستان محل بهره‌بردار منظور شده است. با وجود این ممکن است در چند مورد استثنائی قابل اغماض، علی‌رغم انجام کنترلهای به عمل آمده، اطلاع مربوط به این قبیل بهره‌بردارها در شهرستان و در نتیجه استان محل سکونت بهره‌بردار به حساب آمده باشد.
- جداول ۱-۲ تا ۲۹-۲ و ۱ و ۱۰ تا ۱۱-۱۰ به طور یکسان اطلاعات مربوط به محصولات سالانه و دائمی استانها را ارائه می‌کند. علاوه بر آن جدول ۳-۲ نیز برای ارائه اطلاعات یک محصول سالانه منتخب استان در نظر گرفته شده است.

در جداول این نشریه از علامت // به مفهوم "رقم کمتر از نصف واحد است" استفاده شده است.  
اختلاف در مرجع‌ها به علت سرراست کردن اعداد است.

### یافته‌های مهم

استان سیستان و بلوچستان با مساحت تقریبی ۱۸۱۴۷۱ کیلومتر مربع در جنوب شرقی کشور واقع است. طبق تقسیمات کشوری سال ۱۳۴۷ در این استان ۶ شهرستان شامل ۲۳ بخش وجود داشته است که ۲۸۹۴ آبادی دارای مکنه و ۱۷۳۹ آبادی خالی از مکنه را در خود جای داده‌اند.

بر طبق سرشماری عمومی نفوس و مسکن ۱۳۶۵ جمعیت استان ۱۹۷۰۵۹ نفر بوده است که ۴۰/۷ درصد از آن ساکن در نقاط شهری و ۵۹/۳ درصد ساکن در نقاط روستایی و ۳/۱ درصد بقیه غیر ساکن بوده‌اند. بهره‌برداریهای کشاورزی

در زمان اجرای سرشماری عمومی کشاورزی ۱۳۶۷ تعداد بهره‌برداریهای کشاورزی استان ۹۶۸۷۷ بهره‌برداری بوده است. از این تعداد ۹۶۸۱۵ واحد متعلق به خانوارها و ۵۲ واحد دیگر متعلق به شرکتهای رسمی و موسسات عمومی است. از بهره‌برداریهای کشاورزی خانوارها ۹۶۳۸۱ واحد یعنی بیش از ۹۹/۴۹ درصد، اختصاصی و بقیه شریکی هستند. (جدول الف)

الف- تعداد بهره‌برداریهای شریکی بر حسب تعداد خانوار شریک

شرح	کل	۳ خانوار	۳ خانوار	۴ خانوار	۵ - ۹ خانوار	۱۰ - ۱۹ خانوار	۲۰ - ۴۹ خانوار	۵۰ - ۹۹ خانوار	۱۰۰ خانوار و بیشتر
تعداد	۴۳۴	۳۴۱	۵۱	۲۷	۳۳	۴	.	.	.
درصد	۱۰۰/۰	۷۳/۹۶	۱۱/۷۵	۶/۲۲	۷/۳۷	۰/۹۳	.	.	.

### فعالیتهای کشاورزی در بهره‌برداریهای

رایجترین فعالیت در بهره‌برداریهای کشاورزی استان پرورش دام است که در ۸۸ هزار بهره‌برداری یعنی ۹۱/۰۴ درصد از آنها منحصر است. به تمام یا سایر فعالیتهای کشاورزی انجام می‌شود. فعالیت پرورش ماکیان در ۶۵/۴۴ درصد، زراعت در ۶۴/۷۰ درصد و باغداری در ۴۰/۹۱ درصد بهره‌برداریهای مشاهده می‌شود. فعالیتهای پرورش زنبور عسل فقط در ۰/۰۲ درصد بهره‌برداریهای کشاورزی و بالاخره فعالیتهای تولید کل و گاوهای زینتی و پرورش ماهی، هر که ام به ترتیب در ۰/۰۰۱ و ۰/۰۰۲ درصد بهره‌برداریهای وجود دارد. ۳۱ هزار بهره‌برداری کشاورزی که ۴۱/۹۴ درصد بهره‌برداریهای تشکیل می‌دهند بدون زمین هستند. در ۱۱۲۸ واحد از این بهره‌برداریهای فعالیت باغداری گزارش شده است که مربوط به موارد استفاده از درختان پراکنده در اراضی غیر کشاورزی است. در این استان فعالیت پرورش گاو ابریشم گزارش نشده است.



### اراضی کشاورزی

بر مبنای نتایج این سرشماری، اراضی کشاورزی استان کمی بیش از ۳۱۷ هزار هکتار، یعنی تقریباً ۱/۱۷ درصد از مساحت کل استان است. این اراضی توسط ۶۶ هزار بهره برداری کشاورزی با زمین مورد استفاده در فعالیتهای زراعت و باغداری است و سهم هر کدام به طور متوسط ۳/۷۷ هکتار می شود. قابل ذکر است که با توجه به تعریف بهره برداری کشاورزی، فعالیت زراعت یا باغداری فعالیت اقتصادی اصلی بخشی از بهره برداریهای کشاورزی نیست.

از کل اراضی کشاورزی استان ۸۹/۴۳ درصد اراضی کشاورزی آبی با میانگین ۳/۱۳ هکتار برای هر بهره برداری دارای اراضی آبی و بقیه دیم با میانگین ۲/۵۹ هکتار برای هر بهره برداری دارای اراضی دیم است. از اراضی آبی ۸۹/۴۲ درصد به اراضی زراعی ( زیرکشت سالانه و آبی ) ۱۰/۵۴ درصد به نباتات دائمی مثل ( باغ ) و بقیه به نباتات دائمی غیر شکر ( قلمستان ) اختصاص دارد. این نسبتها در اراضی دیم به ترتیب ۶۷/۱۴ ، ۲/۸۳ و ۲۰/۰۲ درصد است.

توزیع فراوانی بهره برداریهای کشاورزی در طبقات و قسمت اراضی کشاورزی نشان می دهد که فراوانی نسبی بهره برداریهای کم زمین، خیلی زیاد است هر چند که طبیعتاً " مقدار زمین کشاورزی در اختیار آنها زیاد نیست و برخی از آنها اصولاً طبق تعریف، به خاطر سایر فعالیتهای کشاورزی، بهره برداری کشاورزی شاخه شده اند.

نمودار ۱ ساختار اراضی کشاورزی کلیه بهره برداریهای استان و نمودار ۲ توزیع اراضی کشاورزی را بر حسب نحوه استفاده از زمین در هر یک از پانزده طبقه بهره برداری نشان میدهد.

### نمودار ۱- توزیع اراضی کشاورزی بر حسب نحوه استفاده از زمین در طبقات بهره برداری

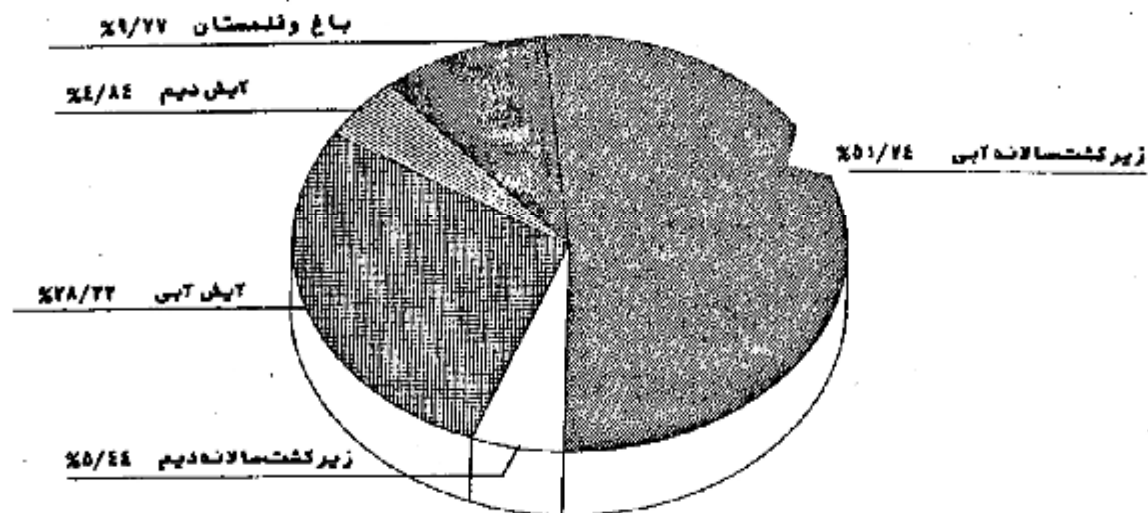

## نمودار ۲- توزیع اراضی کشاورزی بر حسب نحوه استفاده از زمین در هر یک از طبقات بهره‌برداری

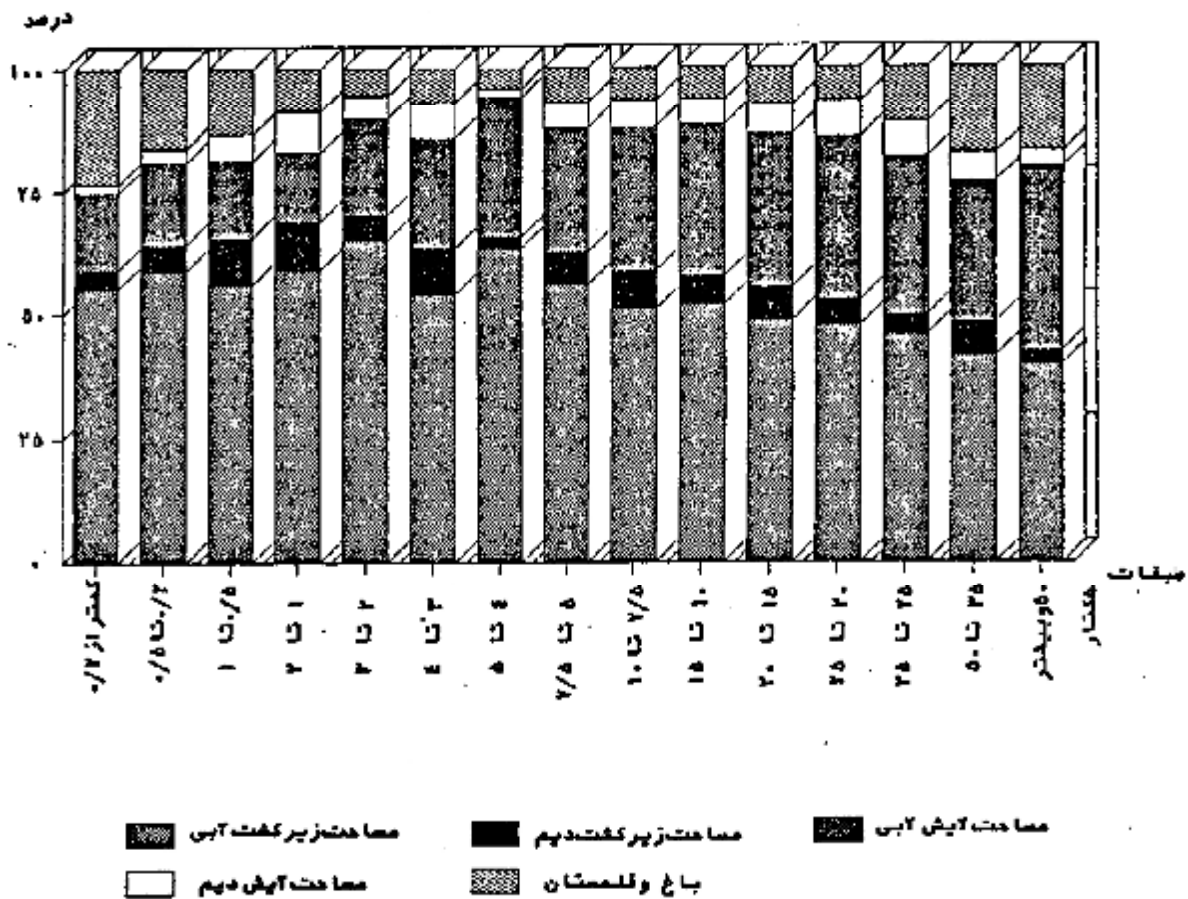

### نحوه تصرف اراضی کشاورزی

نحوه تصرف بهره‌برداران در ۹۶/۷۸ درصد اراضی کشاورزی استان به صورت ملکی یا واگذار شده توسط هیئت‌های واگذاری و اعیان اراضی (هفت نفره) ۱/۴۶ درصد به صورت اجاره‌ای و در بقیه به صورت سایر نحوه‌های تصرف گزارش شده است.

محصولات زراعی

تعداد بهره‌برداران کشاورزی که به کشت محصولات سالانه عبادرت کرده‌اند ۵۷ هزار است. از این تعداد ۵۳ هزار بهره‌بردار دارای زراعت آبی با ۱۱۰ هزار هکتار زیر کشت آبی و ۴ هزار بهره‌بردار دارای زراعت دیم با ۱۲ هزار هکتار زیر کشت دیم هستند. به این ترتیب در حدود ۲ هزار از این بهره‌برداران هر دو نوع زراعت آبی و دیم هستند.

از اراضی زیر کشت محصولات آبی مورد پرش (مراجعه شود به بخش ۵ پرسشنامه پیوست) ۵۳/۹۹ درصد به کشت کندم ، ۱۳/۹۰ درصد به جو ، ۱۰/۴۷ درصد به یونجه - اسپرس و فیدر ، ۴/۳۲ درصد به برنج ، ۳/۷۶ درصد به هندوانه ، ۱/۴۳ درصد به ذرت دانته ای ، ۱۲/۱۳ درصد بقیه به کشت سایر محصولات سالانه مورد پرش اختصاص یافته است. از اراضی زیر کشت دریم محصولات مورد پرش ۲۳/۵۱ درصد به کشت ذرت دانته ای، ۲۳/۲۱ درصد به کندم، ۱۴/۳۹ درصد به ذرت خوشه ای، ۵/۶۹ درصد به جو و در حدود ۷۶/۸۰ درصد این اراضی را می پوشانند (نمودارهای ۳ و ۴)

نمودار ۳- توزیع سطح کاشت محصولات سالانه مورد پرش - زراعت آبی

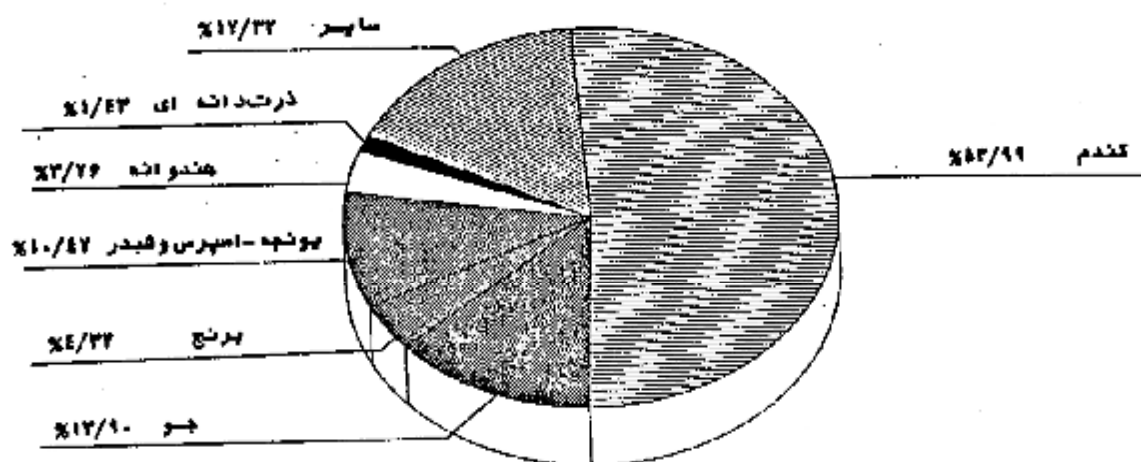

نمودار ۴- توزیع سطح کاشت محصولات سالانه مورد پرش - زراعت دریم

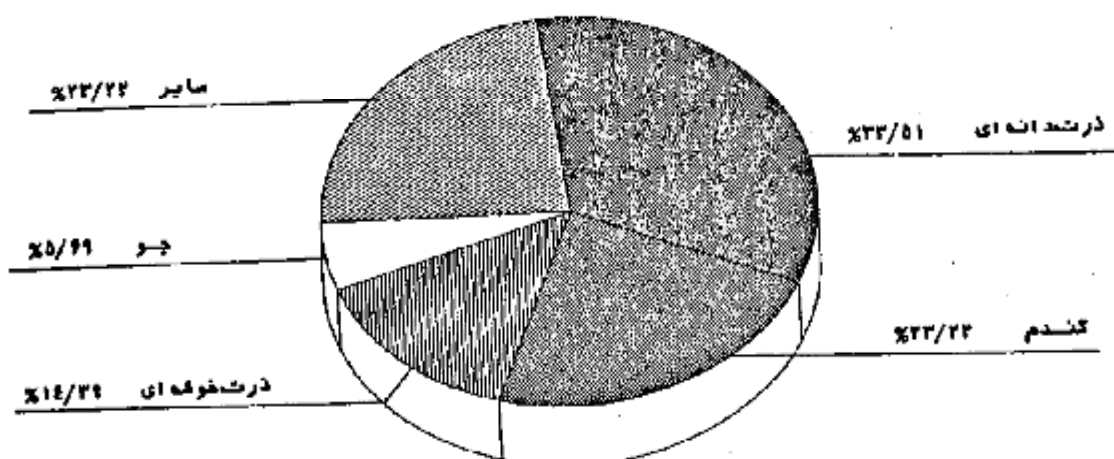

مجموع کتدم استان ۲۸ هزار تن است که توسط ۴۳ هزار بهره برداری در ۹۰ هزار هکتار اراضی آبی و ۳ هزار هکتار اراضی دیم تولید می شود. متوسط عملکرد این محصول ۱۲۴۶ کیلوگرم در هکتار است که در کشت آبی ۱۲۹۳ و در کشت دیم ۸۷۶ کیلوگرم در هکتار است.

مجموع یونجه - اسپرس و شبدر ۳۰ هزار تن که توسط ۱۸ هزار بهره برداری در ۱۱ هزار هکتار اراضی آبی با عملکرد ۲۵۸۸ کیلوگرم و ۱۹ هکتار اراضی دیم با متوسط عملکرد ۱۸۴۲ کیلوگرم تولید شده است از محصولات سالانه عمدتاً دیم و هندو اند با سطح کاشت ۴ هزار هکتار و تولید ۲۸ هزار تن، جو با سطح کاشت ۱۶ هزار هکتار و تولید ۲۰ هزار تن، ذرت خوشه ای با سطح کاشت ۳ هزار هکتار و تولید ۱۱ هزار تن، برنج با سطح کاشت ۶ هزار هکتار و تولید ۶۶ هزار تن و گوجه فرنگی با سطح کاشت یک هزار هکتار و تولید ۶ هزار تن حاصل اهمیت هستند.

اطلاعات مربوط به محصولات سالانه ای که در سال ۱۳۴۷ سطح کاشت آنها در استان قابل توجه نبوده، در پایان این میثک ارائه شده است. بدین لحاظ جداول مربوط به این گونه محصولات از مجموعه جداول متن حذف شده است.

باغ و قلمستان

مساحت باغ و قلمستان استان ۲۱ هزار هکتار ( معادل ۹/۲۷ درصد اراضی کشاورزی ) متعلق به ۲۵ هزار بهره برداری است. از این مساحت ۹۶/۹۱ درصد آبی و متعلق به ۹۶/۹۴ درصد این بهره برداریهاست. ۹۹/۵۸ درصد از مساحت باغ و قلمستان آبی و ۹۹/۲۷ درصد از باغ و قلمستان دیم به نباتات دائمی شمر (باغ) اختصاص دارد. توزیع تعداد بهره برداری، مساحت باغ و مساحت قلمستان بهره برداریها در نباتات بهره برداریها از نظر مساحت باغ و قلمستان در جداول بی، بی ا و بی ب نشان داده شده است.

بی- تعداد و مساحت بهره برداریهای دارای باغ و قلمستان بر حسب مساحت باغ و قلمستان بهره برداری  
بهره برداری - هکتار

مساحت	باغ و قلمستان توأم			فقط قلمستان		فقط باغ		کل		بهره برداری	
	قلمستان	باغ	جمع	تعداد بهره برداری	مساحت	تعداد بهره برداری	مساحت	تعداد بهره برداری	مساحت		تعداد بهره برداری
	۴۸	۱۲۰	۱۶۸	۸۰	۴۳	۲۸	۲۰۵۲۴	۲۲۴۸۵	۲۰۷۳۴	۲۴۵۹۲	جمع .....
کمتر از ۵/ هکتار	۱	۳	۴	۲۸	۲	۷۰	۲۷۷۷	۱۷۹۳۱	۲۴۸۴	۱۷۹۶۲	۱۷۹۶۲
۵ تا ۱ هکتار	۳	۵	۸	۱۳	۲	۳	۱۶۸۳	۲۷۹۰	۱۶۹۳	۲۸۰۶	۲۸۰۶
۱ تا ۲ هکتار	۶	۱۳	۱۹	۱۵	۲	۲	۲۲۱۹	۱۹۷۲	۲۲۴۱	۱۹۸۹	۱۹۸۹
۲ تا ۵ هکتار	۱۳	۲۳	۳۶	۱۵	۶	۲	۲۴۲۷	۹۳۱	۲۴۸۰	۹۴۹	۹۴۹
۵ تا ۱۰ هکتار	۴	۱۹	۲۳	۴	۰	۰	۱۷۳۹	۲۵۸	۱۷۶۲	۲۵۲	۲۵۲
۱۰ تا ۲۰ هکتار	۴	۲۶	۳۰	۳	۰	۰	۱۰۷۳	۸۱	۱۰۶۹	۸۴	۸۴
۲۰ تا ۵۰ هکتار	۱	۲۰	۲۱	۱	۳۰	۱	۳۹۴۸	۱۱۰	۳۹۹۹	۱۱۲	۱۱۲
۵۰ هکتار و بیشتر	۰	۰	۰	۰	۰	۰	۵۰۰۷	۵۹	۵۰۰۷	۵۹	۵۹
اظهار نشده	۰	۰	۰	۰	۰	۰	۰	۳۵۳	۰	۳۵۳	۳۵۳

ب-۱ - تعداد و مساحت بیره برداریهای دارای باغ و قلمستان آبی بر حسب وسعت باغ و قلمستان بیره برداری بیره برداری - هکتار

وسعت باغ و قلمستان بیره برداری	کل		فقط باغ		فقط قلمستان		باغ و قلمستان توأم		
	تعداد بیره برداری	مساحت	تعداد بیره برداری	مساحت	تعداد بیره برداری	مساحت	مساحت		
							باغ	جمع	قلمستان
جمع .....	۲۳۸۶۰	۲۰۰۹۳	۲۳۷۴۴	۱۹۸۹۸	۲۴	۴۲	۱۵۴	۱۱۱	۴۲
کمتر از ۰/۵ هکتار .....	۱۷۵۱۲	۲۴۱۱	۱۷۴۶۹	۲۴۰۵	۱۶	۲	۲۲	۳	۱
۰/۵ تا ۱ هکتار .....	۲۶۵۵	۱۵۹۵	۲۶۴۰	۱۵۸۶	۳	۲	۱۲	۵	۳
۱ تا ۲ هکتار .....	۱۹۱۴	۲۱۴۷	۱۹۰۲	۲۱۳۳	۲	۲	۱۰	۹	۲
۲ تا ۵ هکتار .....	۹۰۷	۲۳۵۲	۸۹۰	۲۳۰۵	۲	۶	۱۴	۲۹	۱۲
۵ تا ۱۰ هکتار .....	۲۵۲	۱۷۰۰	۲۴۸	۱۶۷۷	-	-	۴	۱۹	۴
۱۰ تا ۲۰ هکتار .....	۸۲	۱۰۴۴	۷۹	۹۹۸	-	-	۳	۲۴	۲۰
۲۰ تا ۵۰ هکتار .....	۱۰۶	۳۸۶۸	۱۰۴	۳۷۸۷	۱	۳۰	۱	۲۰	۱
۵۰ هکتار و بیشتر .....	۵۹	۵۰۰۷	۵۹	۵۰۰۷	-	-	-	-	-
اظهاری نشده .....	۳۵۳	-	۳۵۳	-	-	-	-	-	-

ب-۲ - تعداد و مساحت بیره برداریهای دارای باغ و قلمستان دیم بر حسب وسعت باغ و قلمستان بیره برداری بیره برداری - هکتار

وسعت باغ و قلمستان بیره برداری	کل		فقط باغ		فقط قلمستان		باغ و قلمستان توأم		
	تعداد بیره برداری	مساحت	تعداد بیره برداری	مساحت	تعداد بیره برداری	مساحت	مساحت		
							باغ	جمع	قلمستان
جمع .....	۸۱۱	۹۴۱	۷۹۸	۹۲۶	۴	۱	۹	۱۰	۴
کمتر از ۰/۵ هکتار .....	۵۰۳	۷۲	۴۹۸	۷۲	۴	۱	۱	-	-
۰/۵ تا ۱ هکتار .....	۱۵۵	۹۹	۱۵۴	۹۸	-	-	۱	۱	-
۱ تا ۲ هکتار .....	۸۱	۹۴	۷۹	۸۷	-	-	۵	۴	۲
۲ تا ۵ هکتار .....	۵۲	۱۷۸	۵۰	۱۷۲	-	-	۲	۴	۲
۵ تا ۱۰ هکتار .....	۱۱	۹۷	۱۱	۹۴	-	-	-	-	-
۱۰ تا ۲۰ هکتار .....	۲	۲۵	۲	۲۵	-	-	-	-	-
۲۰ تا ۵۰ هکتار .....	۶	۱۶۱	۶	۱۶۱	-	-	-	-	-
۵۰ هکتار و بیشتر .....	۱	-	۱	-	-	-	-	-	-
اظهاری نشده .....	-	-	-	-	-	-	-	-	-

از محصولات مهم باغی استان، خرما ۲۸ هزار تن در ۳۱ هزار بیره برداری بیشترین مقدار را به خود اختصاص داده است. این بیره برداریها به طور متوسط هر کدام ۵۰ امله درختیارور و ۱۹ امله شمال خرما را پرورش میدهند و از هر امله بارور ۱۸ کیلوگرم محصول بدست می آورند.

از میوه‌های دانه دار استان سیب با ۹۸۳ تن تولید در ۴ هزار بهره‌داری و کلابی با ۷۰ تن تولید در ۲۳۲ بهره‌داری را می‌توان نام برد. از مرکبات استان، پرتقال با ۴/۳ هزار تن تولید در ۶ هزار بهره‌داری، لیموترش با ۱/۶ هزار تن تولید در ۵ هزار بهره‌داری، لیمو شیرین با یک هزار تن تولید در ۳ هزار بهره‌داری و نارنگی با ۲۲۶ تن تولید در یک هزار بهره‌داری بیشترین مقدار را به خود اختصاص داده است. تولید انار با ۴ هزار تن در ۱۲ هزار بهره‌داری گزارش شده است. همچنین انگور با تولید ۸ هزار بهره‌داری از دیگر اقلام مربوط به نباتات دانه‌ای استان به شمار می‌رود.

اطلاعات مربوط به محصولات دانه‌ای که در سال ۱۳۶۷ سطح کاشت آنها در استان قابل توجه نبوده، در پایان این میمک ارائه شده است. (جدول ۵) بدین لحاظ جدول مربوط به این گونه محصولات از مجموعه جدول متن حذف شده است.

منابع آبی مورد استفاده در زراعت

از بین محصولات سالانه مورد سرشماری، برای سه محصول گندم آبی، برنج و سیب زمینی، اطلاعاتی به تفکیک نوع منابع آبی مورد استفاده، در این نشریه ارائه شده است. تهریا کانال منقسم از رودخانه در زراعت گندم بیشترین نقش را در آبیاری آن، چاه با موتور پمپ قرار دارد. تهریا کانال منقسم از رودخانه به تنهایی ۴۰/۷۶ درصد از سطح کاشت گندم آبی را مشروب و ۳۸/۹۹ درصد از این محصول را تولید کرده است. علاوه بر این همراه با سایر منابع آبی نیز در سطح زیاد مورد استفاده قرار گرفته است. آبیاری گندم آبی به تنهایی از چاه با موتور پمپ در ۲۵/۷۵ درصد سطح مزارع و ۲۷/۸۱ درصد تولید این محصول از این مزارع می‌باشد. در زراعت برنج نقش عمده باقنات است که به تنهایی با آبیاری ۵۷/۵۲ درصد سطح کاشت، ۴۸/۷۶ درصد محصول را در ۴۱/۲۱ درصد بهره‌داریهای برنج کار تولید کرده است.

استفاده از کود

مقدار کود مصرف شده طی سال ۱۳۶۷ برای زراعتهای سالانه ۸/۵ هزار تن ازته و ۷/۶ هزار تن فسفره در ۴۲ هزار بهره‌داری و برای باغ و قلمستان ۹۱۷ تن ازته و ۱/۱ هزار تن فسفره در ۱۰ هزار بهره‌داری بوده است. متوسط مقدار مصرف کود هر بهره‌داری مصرف کننده در فعالیت زراعت ۲۰ کیلوگرم ازته و ۱۸ کیلوگرم فسفره و در فعالیت باغداری ۹۳ کیلوگرم ازته و ۱۱۴ کیلوگرم فسفره است.

در زراعت گندم ۸۵/۴۴ درصد از بهره‌داریهای گندمکار با دارا بودن ۸۸/۵۱ درصد از سطح کاشت و ۸۹/۷۱ درصد از تولید این محصول حداقل یکی از انواع کودهای ازته، فسفره و یا غیرشیمیایی را مصرف کرده‌اند. در ۱۵/۸۳ درصد از بهره‌داریهای گندمکار با ۱۴/۲۲ درصد سطح کاشت و ۱۳/۷۶ درصد تولید گندم، از هر سه نوع کود ازته، فسفره و غیرشیمیایی استفاده شده است. این نسبتها برای کل استفاده کنندگان از کودهای ازته و فسفره به طور توأم، اعم از آن که کود غیرشیمیایی مصرف کرده یا نکرده باشند، به ترتیب ۶۹/۷، ۷۶/۵۶ و ۷۸/۳۰ درصد است.

درزراعت برنج تعداد بهره‌برداریهایی که حداقل یکی از انواع کودهای مورد بحث را مصرف کرده‌اند، ۹۲/۳۵ درصد با ۹۵/۴۲ درصد از سطح کاشته و ۹۵/۰۴ درصد از تولید است. استفاده شوام از دو نسوع کود ازته و فسفره جمعا در ۸۳/۶۰ درصد بهره‌برداریهای برنجکار با ۸۴/۹۰ درصد سطح کاشت و ۸۶/۶۶ درصد تولید این محصول مشاهده می‌شود.

نسبت تعداد بهره‌برداران، سطح کاشت و تولید مربوط به بهره‌برداریهایی که حداقل یکی از انواع کودهای مورد بحث را مصرف کرده‌اند به ترتیب در زراعت جو ۸۲/۱۹، ۸۸/۶۶ و ۹۰/۲۰ درصد، در زراعت پونجه ۸۱/۱۸، ۸۲/۶۶ و ۸۸/۷۱ درصد، درزراعت هندوانه ۷۳/۸۸، ۷۳/۷۳ و ۷۵/۵۲ درصد، در زراعت تنباکو ۹۰/۲۷، ۹۱/۵۱ و ۹۲/۳۱ درصد و بالاخره در زراعت سیب‌زمینی ۹۲/۴۷، ۹۹/۴۴ و ۹۹/۲۰ درصد است.

از بهره‌برداریهایی تولید کننده سیب ۷۰/۲۳ درصد آنها با دارا بودن ۶۶/۰۲ درصد امله‌های بارور و نهال ۶۸/۲۳ درصد تولید و از بهره‌برداریهایی تولید کننده پرتقال ۸۶/۰۳ درصد آنها با دارا بودن ۸۴/۰۳ درصد امله‌های بارور و نهال و ۸۶/۳۶ درصد تولید حداقل یکی از انواع کودهای مورد بحث را مصرف کرده‌اند.

استفاده از ماشینهای کشاورزی

مساحت اراضی زراعی که طی سال ۱۳۶۷ با ماشین ( تراکتور یا تیلر) شخم شده یا در برنامه شخم قرار داشته‌اند ۸۸ هزار هکتار، تقریبا " معادل ۷۵/۴۵ درصد سطح زیر کشت است. این نسبت در اراضی آبی بیشتر و در حدود ۲۶/۳۱ درصد است. نسبت شخم ماشینی با افزایش وسعت بهره‌برداری رابطه مستقیم دارد. ۴۱ هزار از بهره‌برداریهای کشاورزی با زمین، از تراکتور برای انجام کارهای کشاورزی خود استفاده کرده‌اند. این تعداد، ۶۵/۶۴ درصد کل بهره‌برداریهای دارای فعالیت زراعت و ۶۱/۹۲ درصد کل بهره‌برداریهای با زمین را شامل می‌شود. قسمت عمده بهره‌برداریهایی که از تراکتور استفاده نکرده‌اند مربوط به طبقات کم زمین است. از کل بهره‌برداریهایی استفاده کننده از تراکتور فقط ۵/۷۲ درصد مالک تمام یا قسمی از تراکتور مورد استفاده بوده‌اند. این نسبت در بهره‌برداریهای بزرگ بیشتر است.

استفاده از کمباین در ۱/۵ هزار و استفاده از تیلر در ۲۴۷ بهره‌بردار با زمین گزارش شده است. نسبت بهره‌برداریهای مالک کمباین ۴/۶۶ درصد و مالک تیلر ۱۶/۶۰ درصد استفاده کنندگان از این ماشینهاست. از بین سایر ماشینها و ادوات کشاورزی، خرمنکوب‌کنند و چو با دارا بودن ۲۸ هزار بهره‌بردار استفاده کننده، خرمنکوب برنج با ۱۲ بهره‌بردار استفاده کننده، دیسک با ۳۰ هزار، سمپاش پاشی با ۴/۶ هزار، سمپاش موتوری با ۲۴۲ و بالاخره گولتیواتور با ۳۹ بهره‌بردار استفاده کننده حائز اهمیت هستند. ۱۶ هزار بهره‌بردار با زمین از موتور پمپ برای تامین آب مورد نیاز استفاده می‌کرده‌اند که ۶۶/۴۱ درصد از آنها مالک یا سهم در مالکیت موتور پمپ بوده‌اند.

پرورش دام

به طور کلی ۸۸ هزار بهره‌بردار حداقل یکی از ۵ نوع دام مشداول در استان را پرورش می‌دهند. ۵۷/۴۲ درصد از این بهره‌بردارها فقط دام کوچک (گوسفند و بز) ۵/۵۲ درصد آنها فقط دام بزرگ (گاو، گاو میش و گوسفند) و بقیه هر دو نوع گروه را به طور شوام دار هستند. ۳۴/۶۳ درصد از بهره‌برداریهای دامدار که بدون زمین هستند ۴۵/۰۹ درصد تعداد دامهای کوچک و ۳۶/۴۳ درصد دامهای بزرگ را به خود اختصاص داده‌اند.

در ۸۳ هزار بهره‌برداری پرورش‌دهنده دام کوچک، جمعا ۶۵۱ هزار رأس گوسفند و بیره ۱/۱ میلیون رأس بز و بزغاله نگهداری می‌شود که در حدود نیمی از این بهره‌برداریه‌ها دارای هر دو نوع دام هستند. نزدیکیه ۲۲/۲۲ درصد از گوسفندان و ۲۷/۳۱ درصد از بزها گله‌ها شیرده (شیردوشی شده) هستند. در جدول پ بهره‌برداریه‌های پرورش‌دهنده گوسفند بر حسب تعداد این نوع دام طبقه‌بندی و اطلاعات مربوط به هر طبقه به تفکیک ارائه شده است. جدول مشابه جدول پ برای بهره‌برداریه‌های پرورش‌دهنده بز و جدول مشابه این دو جدول برای مجموع بهره‌برداریه‌های پرورش‌دهنده گوسفند یا بز و یا هر دو است.

پ- تعداد بهره‌برداریه‌های دارای گوسفند و بیره و تعداد گوسفند و بیره آنها و تغییرات طی یکسال گذشته بر حسب طبقات تعداد گوسفند و بیره

(بهره‌برداری - هزار رأس)

کاهش			افزایش			تعداد گوسفند و بیره		تعداد بهره‌برداری	تعداد گوسفند و بیره
تعداد ذبح شده	تعداد تلفات	تعداد فروخته رفته	جمع	تعداد خریداری شده	تعداد زاییده شده	شیرده	کل		
۴۷	۶۵	۴۱	۱۵۳	۱۶	۲۸۳	۲۹۹	۲۱۳	۶۵۹	۴۴۱۳۵
۵	۶	۲	۱۳	۳	۱۳	۱۷	۸	۳۸	۱۴۴۶۰
۵	۶	۲	۱۳	۳	۱۳	۱۷	۸	۳۸	۱۱۰۴۷
۷	۸	۳	۱۸	۳	۲۸	۳۱	۱۲	۴۳	۱۰۱۳۱
۱۱	۱۴	۶	۳۱	۲	۵۳	۵۶	۲۲	۱۱۹	۳۷۷۴
۵	۶	۴	۱۶	۲	۳۵	۳۶	۲۵	۶۱	۱۵۸۶
۳	۵	۳	۱۱	۱	۲۲	۲۳	۱۷	۴۰	۶۶۸
۲	۲	۲	۶	۱	۱۲	۱۳	۹	۲۲	۱۲۴۶
۴	۶	۴	۱۵	۱	۳۱	۳۲	۲۴	۵۶	۲۱۴
۱	۱	۱	۳	۱	۸	۹	۶	۱۸	۶۴۷
۳	۶	۶	۱۵	۱	۳۴	۳۵	۲۸	۶۳	۳۷۷
۳	۵	۷	۱۵	۱	۳۶	۳۶	۳۰	۶۶	۴۹
۱	۱	۲	۵	۰	۱۷	۱۷	۹	۲۸	۴۹

ت- تعداد بهره‌برداریه‌های دارای بز و بزغاله و تعداد بز و بزغاله آنها و تغییرات طی یکسال گذشته بر حسب طبقات تعداد بز و بزغاله

(بهره‌برداری - هزار رأس)

کاهش			افزایش			تعداد بز و بزغاله		تعداد بهره‌برداری	تعداد بز و بزغاله
تعداد ذبح شده	تعداد تلفات	تعداد فروخته رفته	جمع	تعداد خریداری شده	تعداد زاییده شده	شیرده	کل		
۹۱	۱۳۱	۶۱	۲۸۳	۳۰	۴۷۷	۴۵۷	۳۰۱	۶۱۰۲	۶۸۷۲۱
۸	۱۰	۲	۲۰	۵	۱۷	۲۲	۱۱	۳۳	۱۶۱۳۵
۱۶	۲۰	۴	۴۰	۷	۴۱	۴۸	۲۶	۷۴	۱۷۴۲۸
۲۴	۳۲	۱۱	۶۷	۸	۸۳	۹۱	۵۷	۱۴۸	۱۷۷۹۸
۱۳	۲۰	۶	۳۹	۴	۶۱	۶۵	۴۳	۱۰۸	۲۲۹۲
۷	۱۲	۷	۲۶	۲	۲۳	۲۵	۳۱	۵۶	۳۵۵۱
۵	۷	۵	۱۷	۱	۳۱	۳۲	۲۱	۵۳	۱۸۶۹
۹	۱۵	۶	۳۰	۱	۳۴	۳۵	۲۶	۶۱	۲۹۳۲
۱	۳	۲	۶	۰	۱۴	۱۴	۱۰	۲۴	۴۰۵
۵	۶	۷	۱۸	۱	۵۱	۵۲	۴۰	۹۲	۱۰۷۴
۱	۳	۳	۷	۰	۲۱	۲۱	۱۶	۳۷	۲۲۴
۰	۰	۰	۰	۰	۲	۲	۱	۳	۱۴



ث- تعداد بهره‌برداران دارای دام کوچک و تعداد دام کوچک آنها و تغییرات طی یکسال گذشته بر حسب طبقات تعداد دام کوچک

( بهره‌برداری - هزار راس )

تعداد دام کوچک		تعداد بهره‌بردار		تعداد دام کوچک		افزایش		کاهش	
جمع	بهره‌بردار	کل	شیرده	جمع	تعداد زاینده شده	تعداد خریداری شده	جمع	تعداد فروخته شده	تعداد تلفات
۸۳۳۳۳	۱۷۶۱	۵۱۴	۷۵۶	۷۱۰	۲۶	۲۰	۱۰۲	۱۹۹	۱۳۸
۱ - ۱ راس	۱۴۴۳۳	۱۰	۲۱	۱۶	۶	۲۰	۷	۱۰	۸
۲ - ۵ راس	۲۰۰۸۸	۳۲	۵۸	۴۹	۹	۲۰	۵	۷۳	۱۹
۱۰ - ۱۹ راس	۲۲۶۴۱	۷۵	۱۳۳	۱۱۴	۱۱	۸۹	۱۳	۴۱	۲۳
۲۰ - ۲۹ راس	۱۰۰۶۶	۹۲	۹۵	۸۹	۶	۹۰	۱۳	۴۸	۲۰
۳۰ - ۳۹ راس	۵۱۷۷	۴۸	۶۹	۶۶	۳	۴۰	۱۰	۱۸	۱۲
۴۰ - ۴۹ راس	۳۷۷۳	۳۳	۴۹	۴۷	۲	۲۷	۴	۱۴	۸
۵۰ - ۷۴ راس	۴۵۱۴	۷۶	۱۰۸	۱۰۴	۳	۵۶	۱۹	۷۵	۱۵
۷۵ - ۹۹ راس	۹۳۱	۲۵	۳۴	۳۳	۱	۱۴	۵	۷	۴
۱۰۰ - ۱۹۹ راس	۱۹۶۱	۸۰	۱۰۳	۱۰۰	۲	۴۴	۱۵	۱۹	۱۱
۲۰۰ - ۴۹۹ راس	۶۷۷	۱۸	۲۳	۲۳	۱	۲۲	۱۳	۱۱	۷
۵۰۰ راس و بیشتر	۸۷	۱۴	۲۱	۲۱	۱	۹	۴	۳	۲

۳۳ هزار از بهره‌برداران کشاورزی دارای فعالیت پرورش گاو و گوساله هستند . تعداد گاو در این

بهره‌برداری ۱۰۱ هزار راس است که ۲۶ هزار راس از آنها شیرده (شیردوش شده) هستند .

در جدول ج بهره‌برداران پرورش دهنده گاو بر حسب تعداد این نوع دام طبقه‌بندی و اطلاعات مربوط

به هر طبقه به تفکیک ارائه شده است .

ج - تعداد بهره‌برداران دارای گاو و گوساله و تعداد گاو و گوساله آنها و تغییرات طی یکسال گذشته بر حسب طبقات تعداد گاو و گوساله

( بهره‌برداری - هزار راس )

تعداد گاو و گوساله		تعداد بهره‌بردار		تعداد گاو و گوساله		افزایش		کاهش	
جمع	بهره‌بردار	کل	شیرده	جمع	تعداد زاینده شده	تعداد خریداری شده	جمع	تعداد فروخته شده	تعداد تلفات
۳۱۵۵۸	۱۰۱	۲۹	۴۶	۲۳	۳	۸	۳	۵	//
۱ راس	۵۹۰۹	۶	۱	۱	۱	۱	۱	۱	۱
۲ راس	۱۳۹۹۱	۲۸	۱۲	۱۱	۱	۱	۱	۱	۱
۳ راس	۴۵۸۰	۱۴	۵	۴	۱	۱	۱	۱	۱
۴ راس	۳۱۸۴	۱۳	۵	۵	۱	۱	۱	۱	۱
۵ راس	۱۷۴۹	۶	۲	۲	۱	۱	۱	۱	۱
۶ - ۹ راس	۱۰۰۷	۴	۲	۲	۱	۱	۱	۱	۱
۱۰ - ۱۴ راس	۳۴۱	۳	۱	۱	۱	۱	۱	۱	۱
۱۵ - ۱۹ راس	۸۷۵	۶	۲	۲	۱	۱	۱	۱	۱
۲۰ - ۲۹ راس	۲۱۱	۳	۱	۱	۱	۱	۱	۱	۱
۳۰ - ۳۹ راس	۲۷۶	۴	۲	۲	۱	۱	۱	۱	۱
۴۰ - ۴۹ راس	۱۳۱	۲	۱	۱	۱	۱	۱	۱	۱
۵۰ - ۷۴ راس	۵۰	۲	۱	۱	۱	۱	۱	۱	۱
۷۵ - ۹۹ راس	۴۲	۲	۱	۱	۱	۱	۱	۱	۱
۱۰۰ - ۱۹۹ راس	۷	۱	۱	۱	۱	۱	۱	۱	۱
۲۰۰ - ۴۹۹ راس	۶	۱	۱	۱	۱	۱	۱	۱	۱
۵۰۰ راس و بیشتر	۱	۱	۱	۱	۱	۱	۱	۱	۱

تعداد بهره‌برداری پرورش دهنده گاو میش در استان ۵۶ واحد با موجودی کمتر از هزار رأس و تعداد بهره‌برداری پرورش شتر ۸/۸ هزار واحد با موجودی کمتر از ۸ هزار رأس گزاش شده است.

در جدول ج تعداد بهره‌برداریها و تعداد دامهای تولید کننده پشم امو و کرکندگان داده شده است.

ج - تعداد بهره‌برداریهای دارای دام پشم و موچینی شده طی یکسال گذشته و تعداد دامهای پشم و موچینی شده آنها

شتر و بچه شتر		بز و بزغاله		گوسفند و بره	
تعداد شتر و بچه شتر	تعداد بهره‌برداری	تعداد بز و بزغاله	تعداد بهره‌برداری	تعداد گوسفند و بره	تعداد بهره‌برداری
۴۳۳۳	۱۱۶۷	۶۴۸۰۰۶	۴۵۵۹۸	۱۹۸۴۹۹	۳۶۸۰۶

#### پرورش زنبور عمل

بر اساس نتایج این سرشماری ۳۷ کندوی نوع جدید در استان وجود دارد. کندوهای نوع جدید متعلق به ۱۸ بهره‌برداری با میانگین ۲ کندو است متوسط تولید عمل هر کندوی نوع جدید ۸/۸ کیلوگرم است.

#### پرورش ماهی

تعداد ۲ بهره‌برداری پرورش دهنده ماهی خوراکی در استان وجود دارد که کمتر از یک هکتار استخر با کانال پرورش ماهی در اختیار دارند. توزیع این بهره‌برداریها در منطقه با زمین و بدون زمین در جدول ج نشان داده شده است.

ج - تعداد بهره‌برداریهای پرورش دهنده ماهی خوراکی و مساحت مورد عمل

مساحت استخر و کانال (هکتار)	تعداد بهره‌برداری	شرح
//	۲	کل
.	.	بدون زمین
//	۲	با زمین

خ - اطلاعات محصولات سالانه ای که به مقدار کم در استان وجود دارد بهره برداری - هکتار - تن

تولید	مساحت	تعداد بهره برداری	نام محصول
۲۶	۲۶	۴۶	ارزن
۳۴	۷	۸	چغندر قند
۷	۷	۵	پنبه
۱	۳	۱۱	توتون
۷	۳	۲۷	نخود
۴۷	۱۰۸	۱۰۷	لوبیا
۷	۱۰	۲۶	آفتابگردان روغنی
۱۴۲	۳۰	۲۷	دستنبو، طالبی و گرمک
۱۰۰۰	۱۸۱	۲۳۷	سیب زمینی
۱۷	۲۳	۸۱	کنج و چغندر لیبوی
۷۷۴	۱۲۹	۳۵۰	سبزیجات
۵	۱	۴	زعفران
۶۹	۲۱	۵۸	سایر علوفه

د - اطلاعات محصولات دائمی که به مقدار کم در استان وجود دارد بهره برداری - هزار اصله - تن

تولید	تعداد اصله		تعداد بهره برداری	نام محصول
	شمال	بارور		
۷۰	۴	۴	۲۲۲	کلابی
۲۲۶	۳	۳	۱۰۸۳	نارنگی
۱۴۸	۳	۳	۶۰۱	ظو - شلیل و شفتالو
۶۹	۵	۵	۴۴۰	آلو و گوجه
۳	۱	۱	۷۴	گیلاس و آلبالو
۲۹	۷	۷	۱۴۶	بادام
۱۲۰	۴	۴	۳۸۸	گردو
۱۲۶	۶	۶	۷۶۶	زیتون

استان سرستان و بروجرد - شهرستان سرستان - سرشماری عمومی کشاورزی - بروجرد

مردم سرشماری	سرکشی	شوریکتی					جمع	جمع	جمع	سرستان و بروجرد
		۵ خانوار او بیشتر	۴ خانوار	۳ خانوار	۲ خانوار	جمع				
۲۳	۲۴	۲۶	۲۷	۵۱	۲۲۱	۴۲۴	۹۶۳۸۱	۹۶۳۸۷	کل	
۲	۲	//	.	۲	۱۷	۲۰	۳۰۶۰۹	۳۰۶۲۸	بدون زمین	
۱۱	۱۷	۳۶	۲۷	۴۷	۳۰۴	۲۱۳	۶۳۵۶۷	۶۳۶۲۳	دارای زمین	
۲	.	.	.	//	۲	۲	۵۲۴۲	۵۲۴۷	کمتر از ۱ هکتار	
۲	.	.	//	۲	۱۱	۱۳	۵۵۷۹	۵۵۹۴	۱ تا ۲ هکتار	
۲	.	//	۱	۲	۲۵	۲۸	۱۰۲۷۱	۱۰۳۰۴	۲ تا ۵ هکتار	
۱	.	۲	۳	۴	۲۱	۲۹	۸۵۸۱	۸۶۲۱	۵ تا ۱۰ هکتار	
۲	۱	۲	۵	۵	۴۷	۶۰	۹۵۶۶	۹۶۲۹	۱۰ تا ۲۰ هکتار	
۲	.	۵	۳	۴	۴۶	۵۷	۶۶۲۹	۸۰۰۸	۲۰ تا ۲۵ هکتار	
.	.	۱	//	۲	۲۰	۲۳	۲۸۰۶	۲۸۲۳	۲۵ تا ۳۰ هکتار	
۲	۱	۵	۵	۶	۴۱	۵۷	۶۳۴۲	۱۰۳۰۳	۳۰ تا ۴۰ هکتار	
۳	۲	۲	۴	۷	۲۸	۴۰	۲۸۱۰	۲۸۵۵	۴۰ تا ۵۰ هکتار	
.	۲	۴	۲	۲	۲۰	۲۸	۱۸۱۱	۱۸۴۲	۵۰ تا ۶۰ هکتار	
۲	۱	۱	//	۲	۱۴	۱۷	۱۶۶۶	۱۶۸۴	۶۰ تا ۷۰ هکتار	
۲	.	۲	//	۴	۷	۱۳	۵۰۰	۵۱۶	۷۰ تا ۸۰ هکتار	
.	.	۱	//	//	۳	۷	۴۰۳	۴۱۰	۸۰ تا ۹۰ هکتار	
.	۱	۲	//	۲	۳	۸	۲۹۰	۲۹۹	۹۰ تا ۱۰۰ هکتار	
۱	۴	//	//	۱	۷	۹	۲۱۰	۲۲۴	۱۰۰ تا ۱۲۰ هکتار	
۴	۲	۶	//	//	۱	۸	۲۲۲	۲۴۶	۱۲۰ تا ۱۵۰ هکتار	
۱	۲	//	.	//	.	//	۱۱۴	۱۱۸	۱۵۰ تا ۲۰۰ هکتار	
۱	۱	.	.	.	.	.	۱۰	۱۲	۲۰۰ تا ۳۰۰ هکتار	
۱	.	.	.	.	.	.	۲	۴	۳۰۰ هکتار و بیشتر	
.	.	.	.	.	.	.	۱۶	۱۶	ناکار شده	

۲- سیستم بهره برداری بومی از انواع نژادهای گاوهای کشاورزی بر مبنای وسعت و ارزش کشاورزی بهره برداری

نوعالیته های زیر در تمام شهرستانها به حساب آمده اند -

- بهره برداری -

وسعت ارزش کشاورزی بهره برداری		بهره برداری						
۱	۲	۳	۴	۵	۶	۷	۸	۹
	زراعت	پرورش دام	پرورش احسان	پرورش زنبور عسل	پرورش گاو	پرورش اسب	پرورش ابقا	پرورش اسب
کسل	۶۲۶۸۷	۳۱۶۳۱	۸۸۱۸۹	۶۲۲۶۳	۱۸	۰	۱	۲
بدون زمین	-	۱۱۲۸	۲۰۵۲۷	۳۱۶۳۳	۲	۰	۰	۰
دار این زمین	۶۲۶۸۷	۳۸۵۰۲	۵۷۶۵۲	۴۲۲۲۰	۱۵	۰	۱	۲
کمتر از ۱ هکتار	۳۸۷۶	۴۲۵۴	۴۷۱۴	۳۴۵۷	۱	۰	۰	۰
۱ تا ۲ هکتار	۴۹۲۸	۴۵۱۵	۴۸۸۲	۳۲۹۴	۲	۰	۰	۰
۲ تا ۵ هکتار	۹۵۵۶	۷۳۴۲	۸۷۷۸	۶۱۲۲	۵	۰	۰	۰
۵ تا ۱۰ هکتار	۸۳۶۶	۵۷۲۷	۷۵۷۲	۵۵۷۲	۱	۰	۰	۰
۱۰ تا ۲۰ هکتار	۹۶۰۰	۵۰۴۷	۸۴۵۲	۶۲۸۴	۰	۰	۰	۰
۲۰ تا ۳۰ هکتار	۷۹۲۷	۲۰۲۲	۷۰۱۲	۵۲۶۹	۰	۰	۰	۰
۳۰ تا ۴۰ هکتار	۲۸۰۲	۲۱۰۷	۲۴۱۴	۲۴۶۷	۱	۰	۱	۰
۴۰ تا ۵۰ هکتار	۵۲۷۷	۱۷۹۰	۴۷۵۶	۲۵۴۲	۱	۰	۰	۰
۵۰ تا ۷۵ هکتار	۳۸۲۰	۲۰۶۹	۳۵۴۴	۲۷۲۲	۱	۰	۰	۰
۷۵ تا ۱۰۰ هکتار	۱۸۰۰	۸۱۰	۱۶۵۰	۱۲۲۶	۱	۰	۰	۰
۱۰۰ تا ۱۵۰ هکتار	۱۶۲۸	۸۷۳	۱۴۶۰	۱۰۴۴	۰	۰	۰	۰
۱۵۰ تا ۲۰۰ هکتار	۵۱۶	۲۶۷	۴۴۹	۲۱۲	۱	۰	۰	۱
۲۰۰ تا ۲۵۰ هکتار	۴۰۶	۲۳۷	۲۶۲	۲۳۲	۰	۰	۰	۰
۲۵۰ تا ۳۰۰ هکتار	۲۶۶	۱۹۵	۲۶۴	۱۲۲	۰	۰	۰	۱
۳۰۰ تا ۴۰۰ هکتار	۲۱۸	۱۵۰	۲۰۰	۱۳۶	۰	۰	۰	۰
۴۰۰ تا ۵۰۰ هکتار	۲۴۱	۲۰۱	۲۱۷	۱۲۷	۱	۰	۰	۰
۵۰۰ تا ۶۰۰ هکتار	۱۱۸	۸۲	۱۰۴	۷۰	۰	۰	۰	۰
۶۰۰ تا ۷۰۰ هکتار	۱۲	۱۲	۱۰	۵	۰	۰	۰	۰
۷۰۰ تا ۸۰۰ هکتار	۴	۲	۳	۲	۰	۰	۰	۰
۸۰۰ تا ۹۰۰ هکتار	۹	۷	۱۵	۱۰	۰	۰	۰	۰

۲- تعداد و مشخصات بهره برداران به تفکیک استان مازندران و بروجرد

- بهره برداران - کشاورز

استان مازندران		استان بروجرد		مجموع		میانگین		ملاحظات
تعداد بهره برداران	مساحت (هکتار)	تعداد بهره برداران	مساحت (هکتار)	تعداد بهره برداران	مساحت (هکتار)	تعداد بهره برداران	مساحت (هکتار)	
۱	۲	۳	۴	۵	۶	۷	۸	۹
۶۰	۲۰۱۴۴	۲۰۷۲۴	۲۴۵۹۲	۱۹۱۵۴۰	۳۳۱۲۱	۲۴۵۹۲	۲۰۱۴۴	کلی
//	۸۶	۸۶	۲۳۴۹	۲۰۶	۲۳۴۹	۲۳۴۹	۸۶	کمتر از ۱ هکتار
//	۱۵۷	۱۵۷	۲۱۷۸	۵۶۸	۲۱۷۸	۲۱۷۸	۱۵۷	۱ تا ۲ هکتار
۱	۵۲۴	۵۲۵	۴۰۵۰	۲۷۷۶	۹۴۸۲	۲۲۱۱	۵۲۴	۲ تا ۳ هکتار
//	۸۰۲	۸۰۴	۲۵۷۴	۳۳۵۴	۱۸۸۲	۶۰۴۷	۸۰۲	۳ تا ۴ هکتار
۱	۱۰۹۶	۱۰۹۷	۲۲۵۲	۱۱۶۲۴	۹۲۶۵	۱۲۷۲۱	۱۰۹۶	۴ تا ۵ هکتار
۲	۹۸۷	۹۸۹	۲۲۵۸	۱۶۷۸۱	۲۹۰۶	۱۷۷۷۰	۹۸۷	۵ تا ۶ هکتار
۲	۸۶۷	۸۷۱	۱۵۶۲	۱۱۶۶۶	۲۷۹۴	۱۲۵۲۶	۸۶۷	۶ تا ۷ هکتار
۹	۸۶۹	۹۰۸	۱۴۰۱	۲۱۴۱۸	۵۲۷۲	۲۲۲۲۵	۸۶۹	۷ تا ۸ هکتار
۹	۱۵۵۱	۱۵۶۰	۱۵۸۸	۲۰۹۱۹	۲۸۲۵	۲۲۶۹۹	۱۵۵۱	۸ تا ۹ هکتار
۴	۱۰۱۶	۱۰۱۶	۷۷۸	۱۴۲۲۱	۱۸۰۵	۱۵۳۴۵	۱۰۱۶	۹ تا ۱۰ هکتار
۱	۱۲۲۶	۱۲۲۷	۷۱۱	۱۷۴۴۸	۱۶۲۷	۱۸۶۷۴	۱۲۲۶	۱۰ تا ۱۱ هکتار
۱۹	۹۲۵	۹۴۴	۲۴۲	۷۸۸۰	۵۱۱	۸۵۲۵	۹۲۵	۱۱ تا ۱۲ هکتار
//	۵۹۱	۵۹۱	۱۶۹	۸۱۲۶	۴۰۶	۸۷۲۰	۵۹۱	۱۲ تا ۱۳ هکتار
۲	۹۵۹	۹۶۱	۱۷۷	۲۶۲۹	۲۹۶	۸۵۹۰	۹۵۹	۱۳ تا ۱۴ هکتار
۳	۱۵۸۶	۱۵۸۹	۱۳۵	۷۵۱۶	۲۱۸	۹۱۰۵	۱۵۸۶	۱۴ تا ۱۵ هکتار
۳	۴۶۲۸	۴۶۲۹	۱۶۱	۱۱۱۱۰	۱۴۱	۱۵۷۴۱	۴۶۲۸	۱۵ تا ۱۶ هکتار
۳۱	۱۴۱۳	۱۴۴۴	۷۳	۱۵۱۸۶	۱۱۸	۱۶۶۲۰	۱۴۱۳	۱۶ تا ۱۷ هکتار
۰	۲۶۶	۲۶۶	۱۱	۱۸۷۹	۱۲	۲۶۲۵	۲۶۶	۱۷ تا ۱۸ هکتار
۰	۸۲۵	۸۲۵	۲	۹۳۰۰	۴	۱۰۰۲۵	۸۲۵	۱۸ تا ۱۹ هکتار
۰	۰	۰	۲	۰	۹	۰	۰	۲۰ هکتار و بیشتر

[۱] - تعداد و مساحت کبوتر پروری در استان سیستان و بلوچستان در سال ۱۳۶۷

بهره برداری - هکتار -

میانگین استان		میانگین شهرستان		تعداد		مساحت		بهره برداری	مساحت	تعداد	مساحت	بهره برداری	مساحت	تعداد	مساحت	بهره برداری	مساحت	تعداد	مساحت
۱	۲	۳	۴	۵	۶	۷	۸												
۱	۲۰۰۰۹	۳۶۰۰۱	۲۲۸۶۰	۱۶۹۷۲۷	۵۶۶۶۵	۱۸۹۸۳۰	۶۰۸۵۴	.....	.....	.....	.....	.....	.....	.....	.....	.....	.....	.....	.....
۲	۸۴	۸۴	۲۲۴۱	۱۶۶	۲۶۲۳	۲۸۰	۵۰۹۸	.....	.....	.....	.....	.....	.....	.....	.....	.....	.....	.....	.....
۳	۱۵۴	۱۵۴	۲۱۵۱	۵۵۰	۴۵۸۳	۷۰۵	۵۲۲۳	.....	.....	.....	.....	.....	.....	.....	.....	.....	.....	.....	.....
۴	۵۲۵	۴۶۶	۴۰۲۲	۲۵۰۴	۸۸۸۳	۳۰۲۹	۹۷۱۲	.....	.....	.....	.....	.....	.....	.....	.....	.....	.....	.....	.....
۵	۲۲۲	۲۲۲	۳۵۰۳	۴۳۲۵	۲۲۸۳	۵۱۰۶	۲۲۴۳	.....	.....	.....	.....	.....	.....	.....	.....	.....	.....	.....	.....
۶	۱۰۲۴	۱۰۲۵	۶۱۰۸	۹۳۱۸	۸۱۶۸	۱۰۳۲۲	۸۴۷۴	.....	.....	.....	.....	.....	.....	.....	.....	.....	.....	.....	.....
۷	۹۳۲	۹۳۲	۱۱۷۰	۱۵۰۶۳	۷۲۲۳	۱۶۰۲۷	۷۴۸۳	.....	.....	.....	.....	.....	.....	.....	.....	.....	.....	.....	.....
۸	۸۰۶	۸۰۶	۳۴۳۱	۹۵۹۱	۳۳۸۳	۱۰۴۰۰	۳۳۶۶	.....	.....	.....	.....	.....	.....	.....	.....	.....	.....	.....	.....
۹	۳۶۳	۳۶۳	۱۳۶۶	۳۰۵۰۴	۵۲۲۶	۲۱۳۲۵	۵۲۵۹	.....	.....	.....	.....	.....	.....	.....	.....	.....	.....	.....	.....
۱۰	۳۶۳	۳۶۳	۱۵۲۷	۱۸۲۲۵	۳۲۲۷	۱۹۲۴۷	۳۵۲۱	.....	.....	.....	.....	.....	.....	.....	.....	.....	.....	.....	.....
۱۱	۹۸۱	۹۸۳	۶۳۶	۱۲۲۰۷	۱۶۱۲	۱۲۲۲۰	۱۶۴۹	.....	.....	.....	.....	.....	.....	.....	.....	.....	.....	.....	.....
۱۲	۱۱۸۹	۱۱۹۰	۷۸۷	۱۳۳۰۰	۱۶۴۱	۱۶۶۳۰	۱۵۳۰	.....	.....	.....	.....	.....	.....	.....	.....	.....	.....	.....	.....
۱۳	۵۶۶	۶۱۷	۲۲۲	۶۸۱۵	۴۰	۲۶۲۲	۴۶۶	.....	.....	.....	.....	.....	.....	.....	.....	.....	.....	.....	.....
۱۴	۵۵۹	۵۵۹	۶۸۹	۷۰۶۰	۳۶۴	۲۶۱۹	۲۷۳	.....	.....	.....	.....	.....	.....	.....	.....	.....	.....	.....	.....
۱۵	۸۶۸	۹۰۰	۱۷۲	۶۶۹۰	۲۶۸	۲۵۹۱	۲۱۲	.....	.....	.....	.....	.....	.....	.....	.....	.....	.....	.....	.....
۱۶	۱۴۹۸	۱۵۰۱	۱۲۵	۶۳۶۶	۱۹۸	۷۸۶۷	۲۰۴	.....	.....	.....	.....	.....	.....	.....	.....	.....	.....	.....	.....
۱۷	۴۶۳	۴۶۳	۱۷۱	۱۰۰۰۴۴	۲۳۰	۱۶۶۷۲	۲۲۵	.....	.....	.....	.....	.....	.....	.....	.....	.....	.....	.....	.....
۱۸	۱۶۱۲	۱۶۱۲	۲۲	۱۶۷۴۹	۱۱۶	۱۶۱۸۵	۱۱۷	.....	.....	.....	.....	.....	.....	.....	.....	.....	.....	.....	.....
۱۹	۷۹۶	۷۹۶	۱۱	۱۶۰۹	۱۱	۲۴۰۵	۱۱	.....	.....	.....	.....	.....	.....	.....	.....	.....	.....	.....	.....
۲۰	۸۲۵	۸۲۵	۲	۸۳۰۰	۲	۹۱۲۵	۲	.....	.....	.....	.....	.....	.....	.....	.....	.....	.....	.....	.....
۲۱	.....	.....	.....	.....	.....	.....	.....	.....	.....	.....	.....	.....	.....	.....	.....	.....	.....	.....	.....

۲-۲- تعداد واحدهای بهره‌برداری در استان سرشاه و بندر چستان از نظر نوع واحد و بهره‌برداری

- بهره‌برداری - کشاوری -

بهره‌برداری		کشاورزی		کشاورزی		کشاورزی		بهره‌برداری	کل
بهره‌برداری		کشاورزی		کشاورزی		کشاورزی			
بهره‌برداری	کشاورزی	بهره‌برداری	کشاورزی	بهره‌برداری	کشاورزی	بهره‌برداری	کشاورزی		
۹	۸	۷	۶	۵	۴	۳	۲	۱	
۵	۶۳۶	۶۵۱	۸۱۱	۲۱۸۰۶	۸۲۸۲	۲۳۴۴۷	۸۶۵۶	.....	کل
۲	۲	۲	۱۰۷	۱۰	۲۲۱	۱۲	۲۱۵	.....	کمتر از ۱ هکتار
۳	۳	۳	۳۰	۴۵	۴۴۲	۵۰	۴۵۷	.....	۱ تا ۵ هکتار
۶	۶	۶	۴۶	۲۷۲	۱۱۱۱	۲۸۲	۱۱۲۵	.....	۵ تا ۱۰ هکتار
۳۰	۳۰	۳۰	۸۰	۹۰۹	۱۵۳۶	۹۳۸	۱۶۱۴	.....	۱۰ تا ۲۰ هکتار
۷۲	۷۲	۷۲	۱۵۹	۲۲۱۶	۱۹۵۲	۲۳۸۸	۱۹۹۵	.....	۲۰ تا ۵۰ هکتار
۵۵	۵۵	۵۵	۹۲	۱۶۸۸	۸۲۷	۱۷۴۲	۸۶۳	.....	۵۰ تا ۱۰۰ هکتار
۶۱	۶۱	۶۱	۷۶	۲۰۷۴	۶۹۲	۲۱۶۶	۷۰۵	.....	۱۰۰ تا ۲۰۰ هکتار
۲۶	۲۶	۲۶	۳۶	۹۱۴	۲۸۳	۶۵۱	۲۸۷	.....	۲۰۰ تا ۵۰۰ هکتار
۸۷	۸۸	۸۸	۶۸	۲۶۴۴	۵۴۶	۲۷۲۲	۵۴۶	.....	۵۰۰ تا ۱۰۰۰ هکتار
۳۵	۳۶	۳۶	۴۷	۲۰۹۹	۳۶۵	۲۰۵۵	۲۶۶	.....	۱۰۰۰ تا ۲۰۰۰ هکتار
۳۶	۳۶	۳۶	۲۵	۲۰۰۸	۲۰۵	۲۰۴۴	۲۰۶	.....	۲۰۰۰ تا ۵۰۰۰ هکتار
۳۷	۳۸	۳۸	۱۰	۱۰۶۵	۷۴	۱۰۹۳	۷۶	.....	۵۰۰۰ تا ۱۰۰۰۰ هکتار
۳۲	۳۲	۳۲	۱۲	۱۰۶۶	۱۱	۱۱۰۱	۶۲	.....	بیشتر از ۱۰۰۰۰ هکتار
۶۱	۶۱	۶۱	۴	۹۲۹	۴۲	۹۶۹	۴۲	.....	بیشتر از ۲۵ هکتار
۸۸	۸۸	۸۸	۱۱	۱۱۵۰	۲۸	۱۲۳۸	۲۹	.....	بیشتر از ۵۰ هکتار
۳	۳	۳	۶	۱۰۶۶	۲۵	۱۰۶۶	۲۷	.....	بیشتر از ۱۰۰ هکتار
.....	.....	.....	.....	۴۴۵	۱۲	۴۴۵	۱۲	.....	بیشتر از ۲۰۰ هکتار
.....	.....	.....	.....	۲۲۰	۱	۲۲۰	۱	.....	بیشتر از ۳۰۰ هکتار
.....	.....	.....	.....	۹۰۰	۳	۹۰۰	۳	.....	بیشتر از ۱۰۰۰ هکتار
.....	.....	.....	.....	.....	۳	.....	۳	.....	بیشتر از ۱۰۰۰۰ هکتار



تعداد واحدهای معیاره مورد آبیاری و پمپاژ آبی، بر حسب نوع اعتبار آبی کشاورزی معیاره مورد آبی

میزان مورد آبی - هکتار -

آبیاری		زیرگذشته		کابل		وحدت‌های آبی کشاورزی معیاره مورد آبی
مساحت	تعداد بهره‌برداران	مساحت	تعداد بهره‌برداران	مساحت	تعداد بهره‌برداران	
۷	۶	۵	۴	۳	۲	
۷۰۱۷۰	۲۰۲۷۸	۲۱۲۲۲	۵۶۶۶	۱۹۱۵۴۴	۶۱۸۵۶	کابل
۴۱	۱۰۲۶	۱۶۵	۳۲۱۷	۲۰۶	۲۸۰۳	کمتر از ۱/۱ هکتار
۱۳۸	۱۶۳۲	۴۶۰	۴۱۶۳	۵۹۸	۴۸۲۶	۱-۱ تا کمتر از ۲/۲ هکتار
۶۵۲	۲۵۴۳	۲۱۲۲	۸۲۶۰	۲۷۷۲	۶۴۸۲	۲-۲ تا کمتر از ۵/۵ هکتار
۱۲۸۶	۳۴۵۳	۳۶۵۸	۲۲۸۰	۳۳۴۴	۸۱۸۴	۵-۵ تا کمتر از ۱۰ هکتار
۳۸۶۶	۴۰۴۲	۸۲۳۷	۸۲۳۷	۳۱۶۳۴	۶۳۶۵	۱۰ تا کمتر از ۲۰ هکتار
۴۳۴۶	۳۶۳۹	۱۲۴۳۲	۲۵۳۶	۱۶۷۸۱	۲۹۰۹	۲۰ تا کمتر از ۴۰ هکتار
۳۷۴۰	۳۲۳۴	۲۶۴۶	۳۶۳۳	۱۱۶۶۶	۳۶۲۴	۴۰ تا کمتر از ۶۰ هکتار
۶۷۸۰	۴۶۶۸	۱۴۶۲۸	۵۳۳۰	۲۱۴۱۸	۵۲۲۴	۶۰ تا کمتر از ۷۵ هکتار
۳۴۵۳	۲۶۶۶	۳۴۰۶۶	۳۷۱۰	۴۰۹۶۹	۳۸۲۵	۷۵ تا کمتر از ۱۰۰ هکتار
۵۴۱۴	۱۲۲۴	۹۰۲۲	۱۷۵۱	۱۴۳۲۶	۱۸۰۵	۱۰۰ تا کمتر از ۱۵۰ هکتار
۶۶۸۴	۱۲۹۰	۳۶۲۰۱	۱۵۴۴	۱۷۴۴۸	۱۶۲۷	۱۵۰ تا کمتر از ۲۰۰ هکتار
۳۱۶۳	۴۱۳	۴۱۶۷	۵۰۱	۷۸۸۰	۵۱۹	۲۰۰ تا کمتر از ۳۰۰ هکتار
۳۵۲۸	۲۲۲	۴۶۰۰	۳۸۶	۸۱۲۹	۴۰۶	۳۰۰ تا کمتر از ۴۵۰ هکتار
۳۳۶۰	۳۳۹	۴۳۶۶	۲۸۶	۹۶۲۹	۴۶۶	۴۵۰ تا کمتر از ۶۰۰ هکتار
۳۱۲۵	۱۲۲	۴۳۶۹	۳۱۱	۷۵۶۶	۲۱۸	۶۰۰ تا کمتر از ۷۵۰ هکتار
۴۶۶۹	۱۹۲	۴۴۳۶	۲۲۸	۱۱۱۱۰	۲۴۱	۷۵۰ تا کمتر از ۱۰۰۰ هکتار
۴۸۳۶	۹۵	۱۰۳۰۰	۶۹	۱۵۱۸۶	۳۱۸	۱۰۰۰ تا کمتر از ۲۰۰۰ هکتار
۳۰۸	۱۱	۱۰۰۲۶	۲	۱۸۹۹	۱۲	۲۰۰۰ تا کمتر از ۴۰۰۰ هکتار
۲۶۶۲	۴	۱۲۵۸	۳	۹۲۰۰	۴	۴۰۰۰ هکتار و بیشتر
.	.	.	۹	.	۶	الغایت

۱- تعداد و مساحت بهره بردار بر شایه دارای از اش زراعی این مرکز سیستان و بلوچستان در سال ۱۳۶۷ (بهره برداری)

بهره برداری - هکتار -

ایستاد		زیرکشت		کل		رشته کاری کشاورزی بهره برداری
مساحت	تعداد بهره برداری	مساحت	تعداد بهره برداری	مساحت	تعداد بهره برداری	
۷	۶	۵	۴	۳	۲	۱
۵۹۸۹۹	۲۶۵۴۶	۱۰۹۸۲۸	۵۲۸۱۶	۱۶۹۲۲۷	۵۶۶۶۵	کابل
۲۸	۹۷	۱۵۸	۳۱۳۸	۱۹۶	۳۶۲۲	کمتر از ۱/۱ هکتار
۱۲۳	۱۴۸۹	۴۲۸	۳۹۴۳	۵۵۰	۴۵۸۴	۱ تا کمتر از ۲/۲ هکتار
۵۵۵	۲۱۷۶	۱۹۶۹	۲۸۰۶	۲۵۰۴	۸۸۵۲	۲ تا کمتر از ۵/۵ هکتار
۶۵۱	۲۴۹۱	۳۳۸۵	۶۶۵۱	۴۲۳۵	۷۲۸۲	۵ تا کمتر از ۱۰ هکتار
۱۸۱۹	۲۱۱۵	۷۴۹۹	۱۰۸۱	۹۳۱۸	۸۱۹۸	۱ تا کمتر از ۲۰ هکتار
۳۵۵۳	۳۵۱۱	۱۱۵۴۹	۷۱۱۱	۱۵۰۶۳	۲۲۲۱	۲۰ تا کمتر از ۵۰ هکتار
۲۸۳۴	۱۹۹۶	۶۷۵۸	۳۲۰۷	۹۵۹۱	۳۲۸۴	۵۰ تا کمتر از ۱۰۰ هکتار
۳۳۵۵	۲۲۳۴	۱۴۱۲۸	۵۰۹۵	۲۰۵۰۴	۵۲۲۱	۱۰۰ تا کمتر از ۲۵۰ هکتار
۵۷۰۳	۲۴۰۱	۱۲۵۷۲	۳۴۱۲	۹۸۲۷۵	۳۴۷۷	۲۵۰ تا کمتر از ۵۰۰ هکتار
۴۴۸۸	۱۲۳۴	۷۸۱۹	۱۵۸۳	۱۳۳۰۷	۱۶۱۲	۵۰۰ تا کمتر از ۱۰۰۰ هکتار
۶۳۶۹	۱۱۶۳	۹۶۹۴	۱۴۶۷	۱۵۴۴۰	۱۴۹۶	۱۰۰۰ تا کمتر از ۱۵۰۰ هکتار
۲۶۵۸	۳۷۰	۴۱۵۶	۴۵۶	۶۸۱۵	۴۶۰	۱۵۰۰ تا کمتر از ۲۰۰۰ هکتار
۴۸۹۶	۲۹۲	۴۱۶۴	۳۵۳	۷۰۶۰	۲۶۴	۲۰۰۰ تا کمتر از ۲۵۰۰ هکتار
۳۷۵۶	۲۱۹	۳۹۳۴	۲۶۳	۶۶۰۰	۲۶۸	۲۵۰۰ تا کمتر از ۳۵۰۰ هکتار
۲۵۹۹	۱۵۱	۳۲۷۵	۱۹۲	۶۲۹۶	۱۹۸	۳۵۰۰ تا کمتر از ۵۰۰۰ هکتار
۴۳۱۵	۱۸۳	۵۷۲۹	۲۱۸	۳۰۰۴۴	۲۳۰	۵۰۰۰ تا کمتر از ۱۰۰۰۰ هکتار
۴۶۳۰	۹۰	۱۰۱۱۱	۱۰۴	۱۴۷۴۱	۱۱۶	۱۰۰۰۰ تا کمتر از ۲۰۰۰۰ هکتار
۷۷۶	۱۰	۸۲۳	۸	۱۶۰۹	۱۱	۲۰۰۰۰ تا کمتر از ۴۰۰۰۰ هکتار
۷۰۹۲	۲	۸۰۲۸	۲	۸۳۰۰	۲	۴۰۰۰۰ هکتار و بیشتر
.	.	.	۷	.	۷	کل

۲- تعداد ادرها و واحدهای بهره‌برداران از اراضی زیر آبی در شهرستان کشاورزی بهره‌برداران

بهره‌برداران - کشاورز

شماره	تعداد		مساحت		مساحت
	بهره‌برداران	مساحت	بهره‌برداران	مساحت	
۱	۲	۳	۴	۵	۶
کل	۸۲۸۲	۲۱۸۰۶	۶۱۲۳	۱۱۵۴۰	۱۰۲۶۷
کشور ۱/۱	۲۴۱	۱۰	۱۵۶	۷	۸۸
کشور ۱/۲	۴۳۱	۴۸	۳۰۸	۲۲	۱۵
کشور ۱/۳	۱۱۱۱	۲۷۲	۲۵۲	۱۷۱	۹۷
کشور ۱/۴	۱۴۷۹	۶۰۹	۱۱۲۰	۵۷۵	۳۳۴
کشور ۱/۵	۱۹۵۴	۲۳۱۶	۱۳۷۸	۱۲۴۰	۱۰۲۶
کشور ۲	۸۲۷	۱۶۸۸	۶۰۸	۸۷۲	۷۹۶
کشور ۳	۶۶۲	۳۰۷۴	۵۴۱	۱۶۶۹	۶۰۶
کشور ۴	۲۸۴	۳۱۴	۲۳۱	۱۱۱	۴۰۴
کشور ۵/۱	۵۶۶	۳۶۴	۴۲۹	۱۴۹۴	۱۱۵۰
کشور ۵/۲	۲۶۵	۶۰۹	۳۱۱	۱۱۹۳	۸۲۶
کشور ۵/۳	۲۰۵	۲۰۰۸	۱۶۶	۱۰۷۰	۹۳۸
کشور ۵/۴	۴۴	۱۰۶۵	۶۱	۵۶۱	۵۰۵
کشور ۵/۵	۶۱	۱۰۶۶	۵۱	۴۲۷	۳۳۳
کشور ۵/۶	۴۲	۹۳۹	۳۶	۳۳۵	۶۰۴
کشور ۵/۷	۳۸	۱۱۵۰	۲۱	۶۱۶	۵۲۴
کشور ۵/۸	۲۵	۱۰۶۶	۲۰	۷۰۳	۳۶۴
کشور ۵/۹	۱۲	۴۴۵	۷	۲۳۹	۲۰۶
کشور ۵/۱۰	۱	۲۷۰	۱	۲۴۳	۲۷
کشور ۵/۱۱	۳	۹۰۰	۳	۵۰	۸۵۰
کشور ۵/۱۲	۲	.	۲	.	.

سایز زمین شایسته برای کشاورزی بر حسب سطح تصرف و نوع زمین

درصد

شماره	سرزمین و اراضی و اراضی			سهولت	اجاره ای	ملکی	کل	نوع زمین
	مختص وقت کشاورزی		کشاورزی					
	مختص وقت	مختص وقت	مختص وقت					
۱	۸	۷	۶	۵	۳	۲	۴	۱
۱/۱۲	۰/۷۲	۰/۲۰	۲/۴۷	۱/۶۰	۰/۴۶	۱۲۲/۲۱	۱۰۰/۰۰۰	جمع
اراضی و زمین شایسته برای								
۱/۲۵	۰/۶۰	۰/۲۵	۲/۶۸	۱/۸۶	۰/۲۹	۹۲/۲۰	۱۰۰/۰۰۰	آبی
۰/۰۰	۰/۰۰	۰/۰۰	۰/۰۰	۰/۵۱	۱/۴۰	۹۸/۰۷	۱۰۰/۰۰۰	دیم
برای وقت شایسته								
۰/۴۹	۰/۰۰	۰/۰۲	۰/۶۱	۰/۳۶	۰/۰۴	۶۸/۱۴	۱۰۰/۰۰۰	آبی
۰/۰۰	۰/۰۰	۰/۰۰	۰/۰۰	۰/۰۶	۰/۰۰	۶۶/۶۰	۱۰۰/۰۰۰	دیم

تعداد واحدهای بهره‌بردار در استان مرکزی و میدوستان در سال ۱۳۶۷ (بر حسب شهرستان) کشاورزی بهره‌برداران

بهره‌برداران - کشاورز

مناطق		تعداد بهره‌برداران		وعدتداران کشاورزی بهره‌برداران
خدمت‌مآفرین	کل	داران خدمت‌مآفرین	کل	
۵	۴	۳	۲	۱
۸۷۵۶۰	۱۱۶۰۵۰	۳۸۲۲۲	۵۶۷۱۳	.....
۸۷	۲۳۸	۶۱۲	۳۱۹۴	.....
۱۲۰	۴۹۹	۹۵۰	۴۱۲۲	.....
۱۰۰۰	۲۱۰۸	۲۵۸۶	۸۲۶۹	.....
۳۴۳۴	۲۹۱۲	۴۳۰۱	۷۲۱۹	.....
۶۵۲۸	۸۶۴۱	۶۶۰۵	۸۶۷۸	.....
۱۰۷۰۰	۱۲۲۶۸	۶۶۹۳	۷۵۲۹	.....
۵۶۷۶	۷۵۱۶	۳۶۶۶	۳۵۹۵	.....
۱۳۰۰۹	۱۴۴۱۸	۴۹۱۲	۵۷۲۵	.....
۱۱۰۷۲	۱۲۶۲۹	۲۲۵۶	۳۶۶۴	.....
۷۲۲۷	۸۷۱۷	۱۵۸۴	۱۷۵۰	.....
۸۳۴۴	۱۰۲۲۲	۱۴۰۲	۱۵۷۷	.....
۳۴۷۴	۴۵۵۵	۴۳۰	۵۰۹	.....
۲۵۲۳	۴۲۱۱	۳۴۴	۳۸۹	.....
۳۰۶۰	۴۰۳۴	۲۲۸	۲۸۷	.....
۲۸۲۷	۴۱۵۴	۱۴۹	۲۱۲	.....
۳۲۲۶	۵۸۶۵	۱۷۵	۳۳۸	.....
۳۳۰۶	۷۷۱۱	۶۳	۱۱۶	.....
۹	۸۹۴	۱	۱۱	.....
۱۴۵۸	۲۲۲۸	۳	۴	.....
.	.	.	.	.....

۱-۶- تعداد و مساحت بیره سرد آبی خاورد از اینکانت است سال ۱۳۶۷ بر حسب مساحت آبی کشاورزی بیره سرد آبی

- بیره سرد آبی - هکتار -

مساحت		تعداد بیره سرد آبی		و مساحت آبی کشاورزی بیره سرد آبی
خدمت مافوقین	کل	داران		
		خدمت مافوقین	کل	
۵	۴	۳	۲	۱
۸۰۴۳۹	۱۰۵۴۱۲	۴۵۳۱۶	۵۷۴۱۹	.....
۷۸	۲۱۶	۵۷۲	۲۰۸۲	.....
۱۰۹	۴۵۴	۸۴۹	۲۸۸۸	.....
۹۱۷	۱۹۴۲	۲۲۵۱	۷۷۵۸	.....
۲۱۵۴	۴۲۳۴	۳۷۸۹	۶۵۶۵	.....
۵۸۳۶	۷۴۲۸	۵۶۷۱	۱۷۲۷۶	.....
۱۰۱۰۹	۱۱۵۱۷	۶۳۶۱	۷۰۹۱	.....
۵۴۳۶	۱۴۶۱	۲۶۷۶	۲۱۶۹	.....
۱۲۶۴۱	۱۳۹۳۳	۴۷۹۱	۵۰۹۲	.....
۱۰۱۴۵	۱۲۲۶۰	۲۰۳۸	۴۳۳۶	.....
۶۶۰۲	۷۶۷۲	۱۴۳۲	۱۵۸۰	.....
۷۷۰۶	۹۲۱۱	۱۳۱۰	۱۴۶۰	.....
۲۰۶۹	۴۰۴۹	۳۶۵	۴۵۶	.....
۳۲۳۵	۳۹۱۹	۳۱۵	۳۵۳	.....
۲۸۳۶	۳۷۷۴	۲۱۵	۲۶۳	.....
۲۴۸۱	۳۶۱۸	۱۲۳	۱۶۱	.....
۳۹۴۹	۵۴۷۹	۱۱۸	۳۱۸	.....
۳۲۲۶	۷۶۷۷	۶۳	۱۱۵	.....
۶	۸۶۴	۱	۱۱	.....
۱۱۰۸	۱۵۰۸	۲	۲	.....
.	.	.	.	.....

۲- تعداد و مساحت شجره بر داری های داران کشاورزی و شجره داران غیر کشاورزی

- بر داری بر داری - کشاورز

مساحت		تعداد شجره بر داری		و مساحت این کشاورزی بر داری
شماره خانوار	دل	داران شماره خانوار	دل	
۵	۴	۳	۲	۱
۷۱۲۲	۱۰۶۲۹	۲۲۲۰	۵۶۲۲	کل
۱۰	۲۴	۴۲	۱۲۶	کمتر از ۰/۱ هکتار
۲۱	۴۴	۱۱۲	۲۹۴	۰/۱ تا کمتر از ۰/۲ هکتار
۶۲	۱۶۶	۲۸۲	۶۹۷	۰/۲ تا کمتر از ۰/۵ هکتار
۳۶۹	۵۵۲	۵۸۴	۱۰۳۶	۰/۵ تا کمتر از ۱ هکتار
۲۰۲	۱۲۰۳	۷۲۶	۱۲۶۸	۱ تا کمتر از ۲ هکتار
۵۶۱	۸۵۱	۲۹۱	۶۶۶	۲ تا کمتر از ۳ هکتار
۲۲۹	۱۰۹۵	۲۲۸	۵۰۷	۳ تا کمتر از ۴ هکتار
۳۶۷	۴۸۶	۱۴۲	۱۹۴	۴ تا کمتر از ۵ هکتار
۹۲۷	۱۳۶۹	۲۱۷	۲۹۷	۵ تا کمتر از ۷/۵ هکتار
۷۲۴	۱۰۷۰	۱۳۹	۲۰۳	۷/۵ تا کمتر از ۱۰ هکتار
۶۲۸	۹۲۶	۹۱۴	۱۵۳	۱۰ تا کمتر از ۱۵ هکتار
۴۰۵	۵۱۵	۴۱	۵۵	۱۵ تا کمتر از ۲۰ هکتار
۲۹۸	۲۹۱	۲۴	۴۳	۲۰ تا کمتر از ۲۵ هکتار
۲۲۴	۲۵۹	۲۸	۳۱	۲۵ تا کمتر از ۳۵ هکتار
۳۵۱	۵۳۶	۲۱	۲۷	۳۵ تا کمتر از ۵۰ هکتار
۲۷۲	۴۱۶	۱۲	۱۵	۵۰ تا کمتر از ۱۰۰ هکتار
۸۰	۸۴	۲	۴	۱۰۰ تا کمتر از ۲۰۰ هکتار
.	.	.	.	۲۰۰ تا کمتر از ۳۰۰ هکتار
۳۵۰	۶۵۰	۲	۲	۳۰۰ هکتار و بیشتر
.	.	.	.	نامشخص





۷-۲-۲ تعداد دامپره بردار به طایفه در این محصول

و سطح کاشت و مقدار تولید آنها بر حسب محصول و منطقه کشاورزی به شرح جدول زیر

- بر مبنای تولید و کشتار -

سیستان		بلوچستان		کل		تولید		کشتار	
تولید	کشتار	تولید	کشتار	تولید	کشتار	تولید	کشتار	تولید	کشتار
۱۰	۹	۸	۷	۶	۵	۴	۳	۲	۱
۶۵۳	۶۵۶	۱۰۲۸	۱۸۹۰۴	۱۵۲۷۱	۱۶۶۶۷	۱۹۵۵۷	۱۵۹۲۷	۱۷۵۷۷	.....
۴	۳	۴۹	۵۴	۲۹	۵۱۸	۵۸	۲۱	۵۱۷	.....
۶	۴	۶۶	۵۶	۲۱	۳۰۴	۶۶	۳۵	۵۰۰	.....
۳۷	۱۷	۲۱۶	۲۳۰	۱۳۱	۱۰۰۶	۲۲۲	۱۴۸	۱۲۱۲	.....
۶۲	۴۷	۲۲۵	۲۸۲	۲۴۲	۱۱۲۱	۴۴۵	۲۶۵	۱۷۲۰	.....
۱۰۳	۱۱۷	۱۶۷	۹۳۷	۷۱۷	۱۸۶۹	۱۰۳۰	۸۲۲	۳۰۵۲	.....
۷۸	۵۶	۶۸	۱۸۱۱	۱۴۱۶	۲۵۲۸	۱۸۸۹	۱۴۷۲	۲۵۷۸	.....
۵۲	۴۴	۴۵	۱۱۰۵	۹۴۵	۱۴۶۶	۱۱۵۷	۹۸۹	۱۴۵۲	.....
۲۱	۱۷	۲۰	۲۶۲۰	۲۲۲۳	۲۵۹۱	۲۶۴۰	۲۳۱۹	۲۶۰۷	.....
۷۹	۶۳	۴۳	۲۶۳۶	۲۲۹۴	۲۱۳۸	۲۷۱۵	۲۲۵۷	۲۱۷۴	.....
۵۱	۶۰	۲۳	۱۷۳۳	۱۴۶۰	۱۰۲۶	۱۷۸۴	۱۵۵۰	۱۰۵۱	.....
۴۱	۶۴	۱۹	۲۲۰۴	۱۸۱۰	۱۰۰۲	۲۲۴۴	۱۸۷۵	۱۰۲۰	.....
۳۵	۲۱	۷	۹۱۳	۷۲۷	۲۱۰	۹۳۸	۷۱۸	۳۱۵	.....
۴۹	۴۰	۱۰	۹۵۹	۷۴۳	۳۲۸	۱۰۰۹	۷۸۳	۲۵۶	.....
۶	۱۶	۳	۹۲۱	۶۴۸	۱۸۷	۹۲۶	۶۶۳	۱۸۹	.....
۳۲	۳۵	۴	۷۱۸	۵۷۲	۱۱۵	۷۴۰	۶۰۷	۱۱۸	.....
۱۹	۲۲	۳	۶۴۸	۵۰۸	۹۵	۶۵۷	۵۳۰	۹۸	.....
//	//	۱	۸۹۸	۶۴۱	۵۳	۸۶۸	۶۳۱	۵۴	.....
.	.	.	۷	۱۸	۲	۷	۱۸	۲	.....
.	.	.	۴۵	۳۰	۱	۴۵	۳۰	۱	.....
.	.	.	۴۸	۲۱	۳	۴۸	۲۱	۳	.....

۳-۲-۲- تعداد ادبهره برداران به تان دار این محصول برنج

و سطح کاشت و مقدار بارندگی استحصالی حسب شهرستان کشاورزی بخره برداری

- بهره برداری - کشاورز - تنه

کسل		ایمن		دیسم		شماره
تولید	تولید	تولید	تولید	تولید	تولید	
۳	۴	۵	۶	۷	۸	
۷۷۱۱	۶۶۷۱	۷۷۱۱	۶۶۷۱	۷۷۱۱	۶۶۷۱	۱- کل
۸۰۰	۱۸۱	۸۰۰	۲۷	۱۸۱	۱۸۱	۱-۱ کشاور
۱۶۱۰	۱۶۱۰	۱۶۱۰	۱۶۱۰	۱۶۱۰	۱۶۱۰	۱-۲ کشاور
۲۰۳۵	۲۰۳۵	۲۰۳۵	۲۰۳۵	۲۰۳۵	۲۰۳۵	۱-۳ کشاور
۱۳۲۷	۱۳۲۷	۱۳۲۷	۱۳۲۷	۱۳۲۷	۱۳۲۷	۱-۴ کشاور
۷۷۱	۷۷۱	۷۷۱	۷۷۱	۷۷۱	۷۷۱	۱-۵ کشاور
۲۶۱	۲۶۱	۲۶۱	۲۶۱	۲۶۱	۲۶۱	۱-۶ کشاور
۴۶۹	۴۶۹	۴۶۹	۴۶۹	۴۶۹	۴۶۹	۱-۷ کشاور
۱۵۰	۱۵۰	۱۵۰	۱۵۰	۱۵۰	۱۵۰	۱-۸ کشاور
۲۰۶	۲۰۶	۲۰۶	۲۰۶	۲۰۶	۲۰۶	۱-۹ کشاور
۸۲	۸۲	۸۲	۸۲	۸۲	۸۲	۱-۱۰ کشاور
۱۰۲	۱۰۲	۱۰۲	۱۰۲	۱۰۲	۱۰۲	۱-۱۱ کشاور
۴۱	۴۱	۴۱	۴۱	۴۱	۴۱	۱-۱۲ کشاور
۲۸	۲۸	۲۸	۲۸	۲۸	۲۸	۱-۱۳ کشاور
۴۸	۴۸	۴۸	۴۸	۴۸	۴۸	۱-۱۴ کشاور
۹۴	۹۴	۹۴	۹۴	۹۴	۹۴	۱-۱۵ کشاور
۵۲	۵۲	۵۲	۵۲	۵۲	۵۲	۱-۱۶ کشاور
۹	۹	۹	۹	۹	۹	۱-۱۷ کشاور
۱	۱	۱	۱	۱	۱	۱-۱۸ کشاور
۰	۰	۰	۰	۰	۰	۱-۱۹ کشاور

۵-۷- تعداد بهره‌برداران در استان دارا از محصول ترش‌دانه‌ای

و سطح کاشت و مقدار تولید اعتبار حسب وضعیت از ارض کشاورزی بهره‌برداران

بهره‌برداران - هکتار - تن

کلی		کشور		ایران		سیستان	
تعداد بهره‌برداران	تولید	تولید	تولید	تولید	تولید	تولید	تولید
۱	۲	۳	۴	۵	۶	۷	۸
۵۲۰۷	۵۰۰۰	۳۳۳	۱۵۶۶	۳۳۳	۱۵۶۶	۲۲۰۲	۱۹۲۲
۲۵۲	۴۲	۲۲	۱۲	۲۲۶	۱۲	۲۲	۱۲
۲۸۵	۲۱	۲۵	۲۱	۳۵۵	۲۱	۲۲	۲۰
۶۶۲	۱۷۶	۱۱۱	۸۱	۵۸۴	۸۱	۱۴۲	۸۰
۹۰۸	۲۸۱	۲۵۶	۱۴۲	۶۷۵	۱۴۲	۲۰۶	۲۴۴
۹۴۲	۶۵۸	۶۳۲	۱۲۰	۴۶۸	۱۲۰	۲۶۱	۲۷۲
۴۵۵	۲۶۱	۴۴۴	۱۱۰	۲۴۲	۱۱۰	۱۵۱	۱۱۲
۳۶۸	۵۰۷	۵۱۵	۱۱۰	۱۵۸	۱۱۰	۱۲۲	۲۴۰
۱۹۴	۲۲۲	۲۴۱	۷۱	۱۰۹	۷۱	۹۲	۸۵
۳۲۲	۶۴۲	۷۵۲	۱۴۴	۱۴۹	۱۴۴	۲۱۵	۱۸۸
۱۸۲	۴۱۲	۵۴۳	۸۱	۲۲	۸۱	۱۰۰	۱۰۰
۱۶۶	۴۶۲	۴۶۲	۱۳۰	۳۰۴	۱۳۰	۱۱۶	۶۶
۵۵	۱۴۱	۱۲۱	۲۴	۳۴	۲۴	۷۸	۲۰
۴۲	۱۴۴	۱۷۲	۴۱	۲۵	۴۱	۶۲	۱۸
۳۷	۱۱۶	۱۵۳	۷۸	۲۳	۷۸	۳۴	۱۵
۳۶	۳۵۲	۲۸۲	۸۱	۲۲	۸۱	۱۱۰	۱۲
۲۵	۲۱۹	۲۷۷	۱۱۰	۲۲	۱۱۰	۱۶۲	۱۰
۱۲	۲۴۹	۱۶۶	۶۶	۱۲	۶۶	۲۴۰	۱
.	.	.	.	.	.	.	.
۱	۲	۲	.	.	.	.	۲
۲	۱	۲	.	.	.	.	۲
۲	۱	۲	//	//	//	//	۲

۹-۷-۲- تعداد بهره‌برداران برحسب نوع زمین

و سطح کاشته و کد آن تولیدات نامبر حسب استوار اش کشاورزی بهره‌برداران

- بهره‌برداران - کشتار - سطح

کلی		آبی			خشک			کد زمین	تولیدات نامبر حسب استوار اش کشاورزی بهره‌برداران
تعداد	اصح کاشته	تولید	بهره	تعداد	اصح کاشته	تولید			
۱	۲	۳	۴	۵	۶	۷			
۱۳۴۶	۲۷۱	۱۳۴۶	۲۷۱	۲۰۸	۲۷۱	۱۳۴۶	۰	کلی	
۱۳۷	۸	۱۳۷	۸	۶	۸	۱۳۷	۰	کمتر از ۱/۵ هکتار	
۱۳۴	۷	۱۳۴	۷	۸	۷	۱۳۴	۰	۱/۵ تا کمتر از ۲/۲ هکتار	
۲۷۵	۳۴	۲۷۵	۳۴	۲۷	۳۴	۲۷۵	۰	۲/۲ تا کمتر از ۵/۵ هکتار	
۲۴۴	۳۴	۲۴۴	۳۴	۲۰	۳۴	۲۴۴	۰	۵/۵ تا کمتر از ۱۰ هکتار	
۳۳۶	۵۷	۳۳۶	۵۷	۴۰	۵۷	۳۳۶	۰	۱ تا کمتر از ۲ هکتار	
۱۱۴	۲۸	۱۱۴	۲۸	۲۶	۲۸	۱۱۴	۰	۲ تا کمتر از ۳ هکتار	
۶۶	۲۵	۶۶	۲۵	۱۸	۲۵	۶۶	۰	۳ تا کمتر از ۴ هکتار	
۵۱	۲۰	۵۱	۲۰	۱۴	۲۰	۵۱	۰	۴ تا کمتر از ۵ هکتار	
۳۶	۱۳	۳۶	۱۳	۸	۱۳	۳۶	۰	۵ تا کمتر از ۷/۵ هکتار	
۱۲	۶	۱۲	۶	۶	۶	۱۲	۰	۷/۵ تا کمتر از ۱۰ هکتار	
۱۶	۱۲	۱۶	۱۲	۷	۱۲	۱۶	۰	۱۰ تا کمتر از ۱۵ هکتار	
۴	۲	۴	۲	۱	۲	۴	۰	۱۵ تا کمتر از ۲۰ هکتار	
۱۰	۶	۱۰	۶	۳	۶	۱۰	۰	۲۰ تا کمتر از ۲۵ هکتار	
۷	۵	۷	۵	۲	۵	۷	۰	۲۵ تا کمتر از ۳۵ هکتار	
۴	۴	۴	۴	۲	۴	۴	۰	۳۵ تا کمتر از ۵۰ هکتار	
۶	۸	۶	۸	۱۰	۸	۶	۰	۵۰ تا کمتر از ۱۰۰ هکتار	
۰	۰	۰	۰	۰	۰	۰	۰	۱۰۰ تا کمتر از ۲۰۰ هکتار	
۰	۰	۰	۰	۰	۰	۰	۰	۲۰۰ تا کمتر از ۳۰۰ هکتار	
۰	۰	۰	۰	۰	۰	۰	۰	۳۰۰ هکتار و بیشتر	
۰	۰	۰	۰	۰	۰	۰	۰	ناکار شده	

۱۲- تعداد اذین و بریداری ها در استان در این سال

و منابع ساخت و تمدن تولید اشخاص و حساب و اعتبارات کشاورزی و بریداری

بهره برداری و کشاورزی

دیس		امرس			کمال			و اعتبارات کشاورزی و بریداری
تولید	اصلاح کاشت	تعداد بهره برداری	تولید	اصلاح کاشت	تعداد بهره برداری	تولید	اصلاح کاشت	
								کمال
۱	//	۶	۴۸	۷۱	۵۲۵	۴۸	۷۱	۵۴۰
//	//	۱	//	//	۱۲	//	//	۱۴
.	.	.	۲	۲	۶۰	۲	۲	۶۰
//	//	۱	۶	۶	۱۲۲	۶	۶	۱۲۲
.	.	.	۶	۸	۱۲۹	۶	۸	۱۲۹
//	//	۲	۵	۷	۷۷	۵	۷	۷۶
//	//	۱	۲	۲	۲۵	۲	۲	۲۶
.	.	.	۵	۵	۲۵	۵	۵	۲۵
//	//	۱	۴	۵	۲۳	۵	۵	۲۴
.	.	.	۲	۵	۱۴	۲	۵	۱۴
.	.	.	۳	۲	۱۰	۲	۲	۱۰
.	.	.	۲	۷	۱۲	۲	۷	۱۲
.	.	.	۱	۲	۵	۱	۲	۵
.	.	.	۲	۴	۵	۲	۴	۵
.	.	.	//	۱	۲	//	۱	۲
.	.	.	۱	۵	۴	۱	۵	۴
.	.	.	۲	۵	۶	۲	۵	۶
.	.	.	۲	۵	۲	۲	۵	۲
.	.	.	.	.	.	.	.	.
.	.	.	.	.	.	.	.	.
.	.	.	.	.	.	.	.	.

۱۲-۷- تعداد دام‌های پرورشی در استان سیستان و بلوچستان

و محتاج نامشخصه از تولیدات دامپروری و کشاورزی در استان سیستان و بلوچستان

پرورش پرورشی		کشاورزی		پرورش پرورشی		کشاورزی		پرورش پرورشی		کشاورزی	
تولید	اصطیاق	تولید	اصطیاق	تولید	اصطیاق	تولید	اصطیاق	تولید	اصطیاق	تولید	اصطیاق
۱۰	۹	۸	۷	۶	۵	۴	۳	۲	۱		
										۱۰۰۰۰۰۰۰۰۰۰	کلی
۱۱	۳	۱۶	۷۶۲	۱۰۷۲	۴۲۱۸	۷۷۲	۱۰۷۷	۴۲۴		۰۰۰۰۰۰۰۰۰۰۰	کلی
۱۱	۱۱	۲	۲۶	۱۲	۴۵۸	۲۶	۱۲	۴۶۱		۰۰۰۰۰۰۰۰۰۰۰	گاو ۱/۱ هکتار
۱۱	۱۱	۲	۵۵	۲۶	۶۸۷	۵۵	۲۶	۶۸۹		۰۰۰۰۰۰۰۰۰۰۰	گاو ۱/۲ هکتار
۱۱	۱۱	۲	۱۰۹	۲۹	۱۰۷۷	۱۰۹	۸۰	۱۰۸۰		۰۰۰۰۰۰۰۰۰۰۰	گاو ۱/۳ هکتار
۱۱	۱۱	۱	۶۸	۷۷	۸۳۹	۹۸	۷۷	۸۴۰		۰۰۰۰۰۰۰۰۰۰۰	گاو ۱/۵ هکتار
۱۱	۱۱	۴	۸۹	۷۸	۵۹۶	۹۰	۷۹	۶۰۰		۰۰۰۰۰۰۰۰۰۰۰	گاو ۲ هکتار
۱۱	۱۱	۰	۴۷	۵۶	۲۶۵	۴۷	۵۶	۲۶۵		۰۰۰۰۰۰۰۰۰۰۰	گاو ۲ هکتار
۱۱	۱۱	۰	۴۸	۶۱	۲۳۹	۴۸	۶۱	۲۳۹		۰۰۰۰۰۰۰۰۰۰۰	گاو ۲ هکتار
۱۱	۱۱	۱	۲۸	۴۱	۱۱۸	۳۰	۴۲	۱۱۹		۰۰۰۰۰۰۰۰۰۰۰	گاو ۳ هکتار
۱۱	۱۱	۱	۴۱	۶۱	۱۲۵	۴۸	۶۲	۱۲۹		۰۰۰۰۰۰۰۰۰۰۰	گاو ۳/۵ هکتار
۱۱	۱۱	۰	۱۹	۳۴	۴۹	۱۹	۲۴	۴۹		۰۰۰۰۰۰۰۰۰۰۰	گاو ۵/۵ هکتار
۱۱	۱۱	۰	۲۶	۲۶	۶۶	۲۶	۲۶	۶۶		۰۰۰۰۰۰۰۰۰۰۰	گاو ۱۵ هکتار
۱۱	۱۱	۰	۱۵	۲۱	۲۷	۱۵	۲۱	۲۷		۰۰۰۰۰۰۰۰۰۰۰	گاو ۲۰ هکتار
۱۱	۱۱	۰	۱۳	۲۰	۲۴	۱۳	۲۰	۲۴		۰۰۰۰۰۰۰۰۰۰۰	گاو ۲۵ هکتار
۱۱	۱۱	۰	۱۳	۲۵	۳۰	۱۳	۲۵	۳۰		۰۰۰۰۰۰۰۰۰۰۰	گاو ۲۵ هکتار
۱۱	۱۱	۰	۲۴	۲۹	۲۴	۲۴	۲۹	۲۴		۰۰۰۰۰۰۰۰۰۰۰	گاو ۵۰ هکتار
۱۱	۱۱	۰	۴۲	۱۱۵	۶۹	۴۲	۱۱۵	۶۹		۰۰۰۰۰۰۰۰۰۰۰	گاو ۱۰۰ هکتار
۱۱	۱۱	۱	۵۷	۱۹۱	۳۵	۵۸	۱۹۲	۳۶		۰۰۰۰۰۰۰۰۰۰۰	گاو ۲۰۰ هکتار
۱۱	۱۱	۰	۱۲	۴۰	۸	۱۲	۴۰	۸		۰۰۰۰۰۰۰۰۰۰۰	گاو ۳۰۰ هکتار
۱۱	۱۱	۰	۰	۰	۰	۰	۰	۰		۰۰۰۰۰۰۰۰۰۰۰	گاو و پرورش
۱۱	۱۱	۰	۱۱	۱۱	۲	۱۱	۱۱	۲		۰۰۰۰۰۰۰۰۰۰۰	اطفال منقده

۱-۷-۱-۲-۳-۴-۵-۶-۷-۸-۹-۱۰-۱۱-۱۲-۱۳-۱۴-۱۵-۱۶-۱۷-۱۸-۱۹-۲۰-۲۱-۲۲-۲۳-۲۴-۲۵-۲۶-۲۷-۲۸-۲۹-۳۰-۳۱-۳۲-۳۳-۳۴-۳۵-۳۶-۳۷-۳۸-۳۹-۴۰-۴۱-۴۲-۴۳-۴۴-۴۵-۴۶-۴۷-۴۸-۴۹-۵۰-۵۱-۵۲-۵۳-۵۴-۵۵-۵۶-۵۷-۵۸-۵۹-۶۰-۶۱-۶۲-۶۳-۶۴-۶۵-۶۶-۶۷-۶۸-۶۹-۷۰-۷۱-۷۲-۷۳-۷۴-۷۵-۷۶-۷۷-۷۸-۷۹-۸۰-۸۱-۸۲-۸۳-۸۴-۸۵-۸۶-۸۷-۸۸-۸۹-۹۰-۹۱-۹۲-۹۳-۹۴-۹۵-۹۶-۹۷-۹۸-۹۹-۱۰۰

و سطح کاشت و میزان تولید اینها بر حسب هکتار از این کشاورزی بهره‌برداران

بهره‌برداران - هکتار - تولید

کشت		کشت		کشت		کشت		کشت		تولید
تولید	تولید	تولید	تولید	تولید	تولید	تولید	تولید	تولید	تولید	
۱	۲	۳	۴	۵	۶	۷	۸	۹	۱۰	
۲۰۸	۳۹	۳۹	۲۷۲۸۲	۴۱۲۶	۲۲۷۰	۲۷۵۹۲	۴۱۲۵	۲۳۰۲	.....	کشت ۱
..	..	۲	۸۵	۴	۱۶	۸۵	۴	۱۸	.....	کشت ۲
..	..	۱	۲۹	۱	۱۵	۲۹	۱	۱۵	.....	کشت ۳
.	.	.	۲۱۸	۲۰	۷۵	۲۱۸	۲۰	۲۵	.....	کشت ۴
..	..	۱	۴۴۷	۴۰	۱۲۰	۴۴۸	۴۰	۱۲۰	.....	کشت ۵
۲۷	۲	۷	۱۱۴۶	۱۲۱	۲۸۰	۱۱۷۶	۱۲۳	۲۸۷	.....	کشت ۶
۲	۱	۲	۲۴۵۴	۳۶۰	۵۴۲	۲۴۵۶	۳۶۱	۵۴۵	.....	کشت ۷
۲	۲	۲	۱۲۸۱	۱۶۱	۲۷۶	۱۲۸۸	۱۶۶	۲۷۹	.....	کشت ۸
۷	۱	۴	۴۵۰۰	۶۴۲	۶۰۷	۴۵۰۷	۶۴۲	۶۰۹	.....	کشت ۹
۱۶	۴	۷	۳۳۸۶	۴۷۴	۴۳۴	۳۴۰۲	۴۷۸	۴۴۰	.....	کشت ۱۰
۵۱	۶	۲	۲۷۴۸	۴۸۰	۲۷۲	۲۷۹۹	۴۸۶	۲۷۴	.....	کشت ۱۱
۱	۱	۲	۳۶۷۲	۵۵۴	۳۰۲	۳۶۷۴	۵۵۵	۳۰۲	.....	کشت ۱۲
۲۸	۴	۲	۱۲۲۰	۱۷۴	۸۱	۱۲۴۷	۱۷۸	۸۲	.....	کشت ۱۳
۳۳	۷	۲	۱۶۰۷	۲۶۷	۶۰	۱۶۴۰	۲۷۴	۶۲	.....	کشت ۱۴
۲	۲	۱	۱۲۵۰	۱۸۲	۵۳	۱۲۵۲	۱۸۴	۵۵	.....	کشت ۱۵
.	.	.	۱۰۸۶	۱۵۸	۳۶	۱۰۸۶	۱۵۸	۳۶	.....	کشت ۱۶
۵	۵	۱	۱۳۸۱	۲۳۵	۴۹	۱۳۸۶	۲۴۰	۵۰	.....	کشت ۱۷
۳۳	۳	..	۶۰۶	۱۷۱	۱۶	۶۴۰	۱۷۴	۱۷	.....	کشت ۱۸
.	.	.	.	.	.	.	.	.	.....	کشت ۱۹
.	.	.	۱۵۰	۲۰	۲	۱۵۰	۲۰	۲	.....	کشت ۲۰
.	.	.	۱۰۸	۱۷	۲	۱۰۸	۱۷	۲	.....	کشت ۲۱

۱۷-۲- تعداد دام‌ها و سر‌ها در بخش‌های دامپروری

و منابع گاوآشت و غذای تولیدات دامپروری و صنعت دامپروری و کشاورزی دامپروری

- بهره‌برداران - کشاورز -

گاو		اسب		گوسفند		بقر		گاوآشت		و منابع گاوآشت و غذای تولیدات دامپروری و صنعت دامپروری و کشاورزی دامپروری
تولید	کشاکش	تولید	کشاکش	تولید	کشاکش	تولید	کشاکش	تولید	کشاکش	
۱۰	۱	۸	۷	۶	۵	۴	۳	۲	۱	
۷۵	۱۹	۲۵	۲۸۶۲	۶۰۷	۹۲۱	۱۶۲۶	۱۲۷	۹۵۵	.....	گاو
..	..	۱	۲	..	۷	۲	..	۸	.....	گاوآشت ۱/۱۰۰۰
..	..	..	۶	..	۵	۶	..	۵	.....	گاوآشت ۲/۱۰۰۰
..	..	..	۶۰	۴	۲۵	۶۰	۴	۲۵	.....	گاوآشت ۳/۱۰۰۰
..	..	..	۵۹	۱۰	۲۸	۵۹	۱۰	۲۸	.....	گاوآشت ۴/۱۰۰۰
۱۰	۲	۹	۱۲۴	۲۰	۸۰	۱۳۴	۲۲	۸۹	.....	گاوآشت ۵/۱۰۰۰
۱	..	۱	۲۴۷	۵۷	۱۳۶	۲۴۸	۵۷	۱۳۷	.....	گاوآشت ۶/۱۰۰۰
۱	۱	۱	۱۶۶	۲۵	۱۰۰	۱۶۷	۲۶	۱۰۱	.....	گاوآشت ۷/۱۰۰۰
..	..	..	۲۷۸	۶۱	۱۲۵	۲۷۸	۶۱	۱۲۵	.....	گاوآشت ۸/۱۰۰۰
۱۹	۵	۶	۲۵۲	۲۰	۱۲۸	۲۷۱	۲۵	۱۴۴	.....	گاوآشت ۹/۱۰۰۰
۱۰	۲	۱	۱۷۸	۴۶	۶۴	۱۸۸	۴۸	۶۵	.....	گاوآشت ۱۰/۱۰۰۰
۱	۱	۲	۲۷۱	۹۰	۹۲	۲۷۲	۹۰	۹۲	.....	گاوآشت ۱۱/۱۰۰۰
۱	۲	۱	۱۴۹	۲۹	۲۴	۱۵۰	۲۰	۲۵	.....	گاوآشت ۱۲/۱۰۰۰
۲۷	۵	۲	۱۲۶	۲۲	۲۱	۱۲۲	۲۸	۲۲	.....	گاوآشت ۱۳/۱۰۰۰
..	..	..	۱۰۳	۲۴	۱۹	۱۰۲	۲۴	۱۹	.....	گاوآشت ۱۴/۱۰۰۰
..	..	..	۲۲۰	۲۸	۱۸	۲۲۰	۲۸	۱۸	.....	گاوآشت ۱۵/۱۰۰۰
..	..	..	۱۴۵	۲۸	۲۰	۱۴۵	۲۸	۲۰	.....	گاوآشت ۱۶/۱۰۰۰
۵	۱	..	۵۰	۲۰	۶	۵۵	۲۱	۷	.....	گاوآشت ۱۷/۱۰۰۰
..	..	..	..	..	..	..	..	..	.....	گاوآشت ۱۸/۱۰۰۰
..	..	..	۱۰۰	۱۰	۱	۱۰۰	۱۰	۱	.....	گاوآشت ۱۹/۱۰۰۰
..	..	..	۱۰۶	۱۲	۲	۱۰۶	۱۲	۲	.....	گاوآشت ۲۰/۱۰۰۰

کتابخانه مرکز آمار ایران  
 شماره ۱۱۸۲۴



۱۸- تعداد ادویه برداری در استان مازندران

سطح داشتند از تولید ادویه حاصله و مقدار آن در استان مازندران

مردم برداری - کشاورزی -

کلی		کشور		ایرانی		خارج	
تولید	مردم برداری	تولید	مردم برداری	تولید	مردم برداری	تولید	مردم برداری
۱۰	۹	۸	۷	۶	۵	۴	۳
۶۶۹	۲۰۵	۴۶۹	۲۰۵	۲۹۸	۲۰۵	۶۶۹	۲۰۵
۶	۲	۶	۲	۲	۲	۶	۲
۱۵	۱	۱۵	۱	۵	۱	۱۵	۱
۷۶	۹	۷۶	۹	۵۳	۹	۷۶	۹
۵۸	۹	۵۸	۹	۵۴	۹	۵۸	۹
۵۷	۱۲	۵۷	۱۲	۲۴	۱۲	۵۷	۱۲
۴۵	۱۰	۴۵	۱۰	۵۴	۱۰	۴۵	۱۰
۲۹	۵	۲۹	۵	۲۱	۵	۲۹	۵
۲۲	۱۱	۲۲	۱۱	۲۳	۱۱	۲۲	۱۱
۲۶	۶	۲۶	۶	۷۲	۶	۲۶	۶
۱۶	۳	۱۶	۳	۲۰	۳	۱۶	۳
۴۰	۴۱	۴۰	۴۱	۱۲۳	۴۱	۴۰	۴۱
۱۰	۸	۱۰	۸	۲۴	۸	۱۰	۸
۱۶	۷	۱۶	۷	۲۶	۷	۱۶	۷
۹	۵	۹	۵	۱۵	۵	۹	۵
۸	۸	۸	۸	۶۰	۸	۸	۸
۱۱	۱۰	۱۱	۱۰	۲۴	۱۰	۱۱	۱۰
۲	۲	۲	۲	۱۲	۲	۲	۲
۲	۲	۲	۲	۱۲	۲	۲	۲
۲	۴۶	۲	۴۶	۱۱	۴۶	۲	۴۶
۱	۲	۱	۲	۱	۲	۱	۲

۲-۲۱- تعداد ادویه مردار بهمان در این همسولگزی بهادر نانی

و صیاج کالیته مرداد از تولید این صیاج حسب صیاج استوار این کشاورزی به مرداری

- بهره برداری - هکتار - تن

کل		ایمی		دی-م		و صیاج کالیته مرداد از تولید این صیاج حسب صیاج استوار این کشاورزی به مرداری
تولید	اصح	تولید	اصح	تولید	اصح	
۱۰	۹	۸	۷	۶	۵	
۲۲۴۲	۱۰۶۰	۵۶۰۹	۲۲۲۸	۱۰۵۶	۵۵۳۹	۱۲
۱۱۵	۲	۱۱۵	۳	۲۲	۱	۱
۱۱۷	۶	۱۱۶	۶	۶۹	۱	۱
۲۱۴	۲۱	۲۱۴	۲۱	۱۴۹	۰	۰
۲۴۹	۲۳	۲۴۷	۲۲	۱۵۴	۳	۱
۲۶۱	۵۷	۴۷۲	۲۵۹	۴۴۱	۳	۱
۲۴۴	۶۲	۶۲۲	۲۴۱	۶۲۰	۲	۱
۱۶۵	۷۸	۲۷۰	۱۶۵	۲۷۰	۰	۰
۱۴۲	۸۵	۵۱۶	۱۴۲	۵۱۶	۰	۰
۱۷۴	۱۱۶	۵۲۵	۱۷۴	۵۲۵	۰	۰
۷۹	۴۱	۲۰۶	۷۹	۴۱	۲۰۶	۰
۱۳۹	۱۰۱	۵۶۳	۱۳۹	۱۰۱	۵۶۳	۰
۴۵	۶۰	۲۶۶	۴۵	۶۰	۲۶۶	۰
۴۷	۴۵	۲۲۵	۴۶	۱۹۰	۱	۱
۲۸	۵۶	۲۵۵	۲۸	۵۶	۲۵۵	۰
۲۱	۸۹	۲۳۹	۲۱	۸۹	۲۳۹	۰
۲۵	۹۷	۲۸۱	۲۵	۹۷	۲۸۱	۰
۱۶	۷۲	۲۹۹	۱۶	۷۲	۲۹۹	۰
۲	۱۲	۴۱	۲	۱۲	۴۱	۰
۱	۱	۱	۱	۱	۱	۰
۲	۲	۱۲	۲	۱۲	۱۲	۰

۲-۲۲- تعداد ادویه برداری های دارای محصول بریزان

سطح کاشت بر مبنای تولید ادویه در مجموع استوار از کشاورزی شهر و روستا

دیسم		ایس			کسل			تولید	تولید	تولید	تولید	تولید	تولید
۱۰	۹	۸	۷	۶	۵	۴	۳						
۸	۳	۱۵	۲۲۷۸	۸۱۶	۴۳۵۵	۲۲۸۶	۸۱۶	۴۳۶۹	.....	کسل	.....	.....	
..	..	۱	۵۱	۶	۲۵۶	۵۱	۶	۲۶۰	.....	کشتزار ۱/۱ هکتار	.....	.....	
..	..	۲	۸۲	۱۴	۵۰۱	۸۲	۱۴	۵۰۲	.....	۱/۱ شاکمتر از ۲ هکتار	.....	.....	
۱	..	۴	۲۳۶	۴۸	۸۶۶	۲۳۷	۴۸	۹۰۰	.....	۲/۲ شاکمتر از ۵ هکتار	.....	.....	
۱	..	۳	۲۷۱	۶۱	۷۲۵	۲۷۲	۶۱	۷۲۸	.....	۵/۵ شاکمتر از ۱ هکتار	.....	.....	
۴	۱	۲	۲۶۲	۷۵	۶۲۴	۲۶۵	۷۵	۶۲۶	.....	۱ شاکمتر از ۲ هکتار	.....	.....	
..	..	۱	۲۲۷	۴۷	۲۶۴	۲۲۸	۴۷	۲۶۵	.....	۲ شاکمتر از ۲ هکتار	.....	.....	
..	..	..	۱۶۲	۴۸	۲۰۸	۱۶۲	۴۸	۲۰۸	.....	۴ شاکمتر از ۵ هکتار	.....	.....	
..	..	۱	۱۸۲	۳۵	۱۳۴	۱۸۲	۳۵	۱۳۵	.....	۵ شاکمتر از ۷/۵ هکتار	.....	.....	
..	..	..	۲۳۶	۸۲	۱۹۵	۲۳۶	۸۲	۱۹۵	.....	۷/۵ شاکمتر از ۱۰ هکتار	.....	.....	
..	..	..	۱۶۶	۴۱	۸۲	۱۶۶	۴۱	۸۲	.....	۱۰ شاکمتر از ۱۵ هکتار	.....	.....	
..	..	..	۲۰۱	۷۱	۱۲۸	۲۰۱	۷۱	۱۲۸	.....	۱۵ شاکمتر از ۲۰ هکتار	.....	.....	
..	..	..	۱۰۱	۲۳	۸۲	۱۰۱	۲۳	۸۲	.....	۲۰ شاکمتر از ۲۵ هکتار	.....	.....	
۱	۱	۱	۷۹	۳۱	۴۱	۸۱	۳۱	۴۱	.....	۲۵ شاکمتر از ۳۵ هکتار	.....	.....	
..	..	..	۱۰۵	۲۹	۳۰	۱۰۵	۲۹	۳۰	.....	۳۵ شاکمتر از ۵۰ هکتار	.....	.....	
..	..	..	۱۷۶	۵۴	۲۵	۱۷۶	۵۴	۲۵	.....	۵۰ شاکمتر از ۱۰۰ هکتار	.....	.....	
..	..	..	۲۴۴	۹۵	۵۲	۲۴۴	۹۵	۵۲	.....	۱۰۰ شاکمتر از ۲۰۰ هکتار	.....	.....	
..	..	..	۱۰۰	۳۶	۱۶	۱۰۰	۳۶	۱۶	.....	۲۰۰ شاکمتر از ۳۰۰ هکتار	.....	.....	
..	..	..	۳۴	۱۳	۴	۳۴	۱۳	۴	.....	۳۰۰ هکتار و بیشتر	.....	.....	
..	..	..	..	۱	۱	..	۱	۱	.....	انگاری نشده	.....	.....	
..	..	..	۱	۳	۳	۳	۳	۳	.....	.....	.....	.....	

۲۲- تعداد بهره‌برداران بر پایه استان

و سطح کاشت زمین مقدار تولیدات حاصل از کشت زمین بهره‌برداران

کل			ایمن			دویم			و سطح کاشت زمین مقدار تولیدات حاصل از کشت زمین بهره‌برداران
تولید	مجموعه	تولید	تولید	مجموعه	تولید	مجموعه	تولید		
۱۰	۹	۸	۷	۶	۵	۴	۳		
۲۱۲۶	۳۶۹	۱۶۰۲	۲۱۲۶	۳۶۹	۱۶۰۲	۲۱۲۶	۳۶۹	کل	
۱۳۲	۲	۱۳۰	۱۳۲	۲	۱۳۰	۱۳۲	۲	کشتزار ۱/۱ هکتار	
۱۹۶	۷	۱۸۹	۱۹۶	۷	۱۸۹	۱۹۶	۷	۱/۱ تا ۱/۲ هکتار	
۳۶۰	۱۳	۳۴۷	۳۶۰	۱۳	۳۴۷	۳۶۰	۱۳	۱/۲ تا ۱/۵ هکتار	
۲۳۴	۱۶	۲۱۸	۲۳۴	۱۶	۲۱۸	۲۳۴	۱۶	۱/۵ تا ۱ هکتار	
۲۶۴	۲۵	۲۳۹	۲۶۴	۲۵	۲۳۹	۲۶۴	۲۵	۱ تا ۲ هکتار	
۱۶۲	۳۱	۱۳۱	۱۶۲	۳۱	۱۳۱	۱۶۲	۳۱	۲ تا ۳ هکتار	
۱۲۴	۲۸	۹۶	۱۲۴	۲۸	۹۶	۱۲۴	۲۸	۳ تا ۴ هکتار	
۱۰۱	۳۱	۷۰	۱۰۱	۳۱	۷۰	۱۰۱	۳۱	۴ تا ۵ هکتار	
۱۲۱	۴۰	۸۱	۱۲۱	۴۰	۸۱	۱۲۱	۴۰	۵ تا ۷/۵ هکتار	
۵۲	۱۶	۳۶	۵۲	۱۶	۳۶	۵۲	۱۶	۷/۵ تا ۱۰ هکتار	
۹۵	۴۴	۵۱	۹۵	۴۴	۵۱	۹۵	۴۴	۱۰ تا ۱۵ هکتار	
۲۹	۱۹	۱۰	۲۹	۱۹	۱۰	۲۹	۱۹	۱۵ تا ۲۰ هکتار	
۴۱	۲۱	۲۰	۴۱	۲۱	۲۰	۴۱	۲۱	۲۰ تا ۲۵ هکتار	
۲۲	۲۲	۰	۲۲	۲۲	۰	۲۲	۲۲	۲۵ تا ۳۰ هکتار	
۲۲	۲۵	۰	۲۲	۲۵	۰	۲۲	۲۵	۳۰ تا ۳۵ هکتار	
۲۳	۲۳	۰	۲۳	۲۳	۰	۲۳	۲۳	۳۵ تا ۴۰ هکتار	
۹	۵	۴	۹	۵	۴	۹	۵	۴۰ تا ۵۰ هکتار	
۲	۱	۱	۲	۱	۱	۲	۱	۵۰ تا ۱۰۰ هکتار	
۱	۱	۰	۱	۱	۰	۱	۱	۱۰۰ تا ۲۰۰ هکتار	
۱	۱	۰	۱	۱	۰	۱	۱	۲۰۰ هکتار و بیشتر	
۱	۱	۰	۱	۱	۰	۱	۱	انهار باقی‌مانده	

۲۵- تعداد ابره بره مردان و زنان از این جدول شماره بره برجات

و منابع خاکشناسی و تولید انگلیز مسیح و عشار این کشاورزی بره بره مردان

دیسم		ایمن			کسل			تولید	
تولید	اصطخ	تعداد	اصطخ	تعداد	اصطخ	تعداد			
۱۰	۹	۸	۷	۶	۵	۴			
			۷۷۴	۱۲۹	۳۵۰	۷۷۴	۱۲۹	۳۵۰	کسل
			۱۱	۳	۲۹	۱۱	۲	۲۹	عشار ۱/۱
			۶	۱	۲۶	۶	۱	۲۶	عشار ۱/۲
			۱۱	۲	۴۴	۱۱	۲	۴۴	عشار ۱/۵
			۲۷	۲	۲۹	۲۷	۲	۲۹	عشار ۲
			۹۳	۹	۲۷	۹۳	۶	۲۷	عشار ۳
			۸۹	۶	۲۸	۸۹	۶	۲۸	عشار ۴
			۸۴	۱۰	۱۹	۸۴	۱۰	۱۹	عشار ۵
			۳۸	۷	۲۵	۳۸	۷	۲۵	عشار ۶
			۱۰۹	۱۹	۳۰	۱۰۹	۱۹	۳۰	عشار ۷
			۴۲	۸	۸	۴۲	۸	۸	عشار ۸
			۵۷	۱۴	۳۰	۵۷	۱۴	۳۰	عشار ۹
			۳۹	۱۱	۱۲	۳۹	۱۱	۱۲	عشار ۱۰
			۴۲	۹	۶	۴۲	۹	۶	عشار ۱۱
			۲۳	۸	۸	۲۳	۸	۸	عشار ۱۲
			۱۴	۲	۴	۱۴	۲	۴	عشار ۱۳
			۶۶	۱۵	۹	۶۶	۱۵	۹	عشار ۱۴
			۲	۱	۲	۲	۱	۲	عشار ۱۵
			۲	//	۱	۲	//	۱	عشار ۱۶
									عشار ۱۷
									عشار ۱۸
									عشار ۱۹
									عشار ۲۰
									عشار ۲۱
									عشار ۲۲
									عشار ۲۳
									عشار ۲۴
									عشار ۲۵
									عشار ۲۶
									عشار ۲۷
									عشار ۲۸
									عشار ۲۹
									عشار ۳۰
									عشار ۳۱
									عشار ۳۲
									عشار ۳۳
									عشار ۳۴
									عشار ۳۵
									عشار ۳۶
									عشار ۳۷
									عشار ۳۸
									عشار ۳۹
									عشار ۴۰
									عشار ۴۱
									عشار ۴۲
									عشار ۴۳
									عشار ۴۴
									عشار ۴۵
									عشار ۴۶
									عشار ۴۷
									عشار ۴۸
									عشار ۴۹
									عشار ۵۰
									عشار ۵۱
									عشار ۵۲
									عشار ۵۳
									عشار ۵۴
									عشار ۵۵
									عشار ۵۶
									عشار ۵۷
									عشار ۵۸
									عشار ۵۹
									عشار ۶۰
									عشار ۶۱
									عشار ۶۲
									عشار ۶۳
									عشار ۶۴
									عشار ۶۵
									عشار ۶۶
									عشار ۶۷
									عشار ۶۸
									عشار ۶۹
									عشار ۷۰
									عشار ۷۱
									عشار ۷۲
									عشار ۷۳
									عشار ۷۴
									عشار ۷۵
									عشار ۷۶
									عشار ۷۷
									عشار ۷۸
									عشار ۷۹
									عشار ۸۰
									عشار ۸۱
									عشار ۸۲
									عشار ۸۳
									عشار ۸۴
									عشار ۸۵
									عشار ۸۶
									عشار ۸۷
									عشار ۸۸
									عشار ۸۹
									عشار ۹۰
									عشار ۹۱
									عشار ۹۲
									عشار ۹۳
									عشار ۹۴
									عشار ۹۵
									عشار ۹۶
									عشار ۹۷
									عشار ۹۸
									عشار ۹۹
									عشار ۱۰۰

۲۷-۷- تعداد دام‌ها و پرندگان اهلیه در این محدوده طبق جدول زیر

و سطح کاشت و میزان تولید آنها بر حسب هکتار ارض کشاورزی بهره‌برداران

- برآورد از ... هکتار - تن

کلی		اسبی		دبسم	
تولید	سطح کاشت	تولید	سطح کاشت	تولید	سطح کاشت
۱	۲	۳	۴	۵	۶
۱۷۲۹۵	۱۱۵۱۸	۲۹۷۱۸	۱۷۲۷۱	۱۱۴۹۹	۲۹۷۳۶
۴۴۲	۲۳	۱۴۰	۲۲	۱۴۰	۲
۷۱۸	۴۸	۲۰۷	۴۸	۷۱۸	۲۰۷
۶۷۲۱	۲۲۳	۶۶۷	۱۷۱۸	۲۲۳	۱
۱۸۴۹	۳۶۵	۱۰۳۴	۱۱۴۳	۳۶۵	۱
۲۳۳۵	۷۰۶	۱۷۲۸	۲۴۳	۲۰۵	۳
۲۴۳۴	۱۱۶	۲۲۰۸	۱۲۳۱	۹۱۰	۱
۱۲۸۲	۲۰۶	۱۸۵۲	۱۳۸۰	۲۰۷	۲
۲۰۳۶	۱۱۸۰	۲۳۴۴	۲۰۳۵	۱۱۷۷	۳
۱۹۸۶	۱۳۹۹	۴۱۷۵	۱۹۸۶	۴۱۷۵	۰
۸۳۰	۷۹۰	۱۶۹۱	۸۳۰	۷۹۰	۰
۹۴۴	۱۲۸۸	۳۳۷۱	۶۴۲	۱۲۸۶	۲
۲۵۷	۵۳۸	۱۷۴۷	۲۵۷	۵۳۸	۰
۲۱۶	۴۱۶	۱۵۲۴	۲۱۴	۴۱۵	۲
۱۸۰	۵۵۹	۱۶۳۹	۱۸۰	۵۵۹	۰
۱۳۰	۲۹۸	۱۶۳۳	۱۳۰	۲۹۸	۰
۱۴۶	۵۱۵	۱۳۳۴	۱۴۵	۵۱۱	۱
۲۷	۸۵۶	۷۷۶	۲۶	۸۵۱	۱
۱۰	۱۵۳	۸۸	۱۰	۸۸	۰
۱	۲۵۰	۷۵۰	۱	۲۵۰	۰
۳	۷۵۰	۷۵۰	۳	۷۵۰	۰

۲-۲۸- تعداد ایستگاه‌های برق‌رسانی در این خصوص در شهرستان‌های زیر ذی‌قلم

و منابع تأمین برق آن‌ها در این شهرستان‌ها در سال ۱۳۶۲

شماره		نام ایستگاه		تولید		تولید		تولید		مجموع
۱	۲	۳	۴	۵	۶	۷	۸	۹	۱۰	
۱	۱	۱	۱	۱	۱	۱	۱	۱	۱	۱
۲	۲	۲	۲	۲	۲	۲	۲	۲	۲	۲
۳	۳	۳	۳	۳	۳	۳	۳	۳	۳	۳
۴	۴	۴	۴	۴	۴	۴	۴	۴	۴	۴
۵	۵	۵	۵	۵	۵	۵	۵	۵	۵	۵
۶	۶	۶	۶	۶	۶	۶	۶	۶	۶	۶
۷	۷	۷	۷	۷	۷	۷	۷	۷	۷	۷
۸	۸	۸	۸	۸	۸	۸	۸	۸	۸	۸
۹	۹	۹	۹	۹	۹	۹	۹	۹	۹	۹
۱۰	۱۰	۱۰	۱۰	۱۰	۱۰	۱۰	۱۰	۱۰	۱۰	۱۰
۱۱	۱۱	۱۱	۱۱	۱۱	۱۱	۱۱	۱۱	۱۱	۱۱	۱۱
۱۲	۱۲	۱۲	۱۲	۱۲	۱۲	۱۲	۱۲	۱۲	۱۲	۱۲
۱۳	۱۳	۱۳	۱۳	۱۳	۱۳	۱۳	۱۳	۱۳	۱۳	۱۳
۱۴	۱۴	۱۴	۱۴	۱۴	۱۴	۱۴	۱۴	۱۴	۱۴	۱۴
۱۵	۱۵	۱۵	۱۵	۱۵	۱۵	۱۵	۱۵	۱۵	۱۵	۱۵
۱۶	۱۶	۱۶	۱۶	۱۶	۱۶	۱۶	۱۶	۱۶	۱۶	۱۶
۱۷	۱۷	۱۷	۱۷	۱۷	۱۷	۱۷	۱۷	۱۷	۱۷	۱۷
۱۸	۱۸	۱۸	۱۸	۱۸	۱۸	۱۸	۱۸	۱۸	۱۸	۱۸
۱۹	۱۹	۱۹	۱۹	۱۹	۱۹	۱۹	۱۹	۱۹	۱۹	۱۹
۲۰	۲۰	۲۰	۲۰	۲۰	۲۰	۲۰	۲۰	۲۰	۲۰	۲۰
۲۱	۲۱	۲۱	۲۱	۲۱	۲۱	۲۱	۲۱	۲۱	۲۱	۲۱
۲۲	۲۲	۲۲	۲۲	۲۲	۲۲	۲۲	۲۲	۲۲	۲۲	۲۲
۲۳	۲۳	۲۳	۲۳	۲۳	۲۳	۲۳	۲۳	۲۳	۲۳	۲۳
۲۴	۲۴	۲۴	۲۴	۲۴	۲۴	۲۴	۲۴	۲۴	۲۴	۲۴
۲۵	۲۵	۲۵	۲۵	۲۵	۲۵	۲۵	۲۵	۲۵	۲۵	۲۵
۲۶	۲۶	۲۶	۲۶	۲۶	۲۶	۲۶	۲۶	۲۶	۲۶	۲۶
۲۷	۲۷	۲۷	۲۷	۲۷	۲۷	۲۷	۲۷	۲۷	۲۷	۲۷
۲۸	۲۸	۲۸	۲۸	۲۸	۲۸	۲۸	۲۸	۲۸	۲۸	۲۸
۲۹	۲۹	۲۹	۲۹	۲۹	۲۹	۲۹	۲۹	۲۹	۲۹	۲۹
۳۰	۳۰	۳۰	۳۰	۳۰	۳۰	۳۰	۳۰	۳۰	۳۰	۳۰

استادان بهره‌برداران به‌حساب آورده شده‌اند. این سرشماری بر مبنای سرشماری عمومی کشاورزی و تولیدات دامپروری است.

مهره برداری - دکترین - بطن

منابع آب و شربت اهمیت									
سرپرست عمومی آب		مهره برداری		تولید		کشور		تولید	
۱۰	۹	۸	۷	۶	۵	۴	۳	۲	۱
۱۰۰۰	۱۸۱	۲۲۵	۶۱۷	۴۷۴	۷۷۱	۲۴۸۲	۵۶۲۶	۴۱۰۲۲	.....
۲۲۹	۸۷	۶۹	۲۸۲	۱۲۹	۲۲۱	۲۰۸۱۸	۱۵۲۶۸	۸۱۷۸	.....
۷۶	۱۲	۱۸	۱۹	۱۱	۱۷	۲۰۸	۵۸۵	۲۹۲	.....
۳	//	۱	۱	۲	۱	۱۳	۶	۶	.....
۰	۰	۰	۲۵	۲۸	۲۴	۷۳	۶۰	۶۷	.....
۰	۰	۰	۱۲	۶	۱۰	۶۴	۵۵	۷۳	.....
۰	۰	۰	۰	۰	۰	۰	۰	۰	.....
۰	۰	۰	۰	۰	۰	۱	۱	۳	.....
۶۶	۱۴	۲۱	۲۰۰۹	۲۲۲۸	۲۱۷۸	۶۸۲۹	۶۰۰۶	۲۲۴۱	.....
۰	۰	۰	۶۹	۵۴	۷۷	۲۲۲	۲۹۴	۲۴۸	.....
۰	۰	۰	۲۲	۱۲	۱۶	۳۱	۲۲	۲۳	.....
۰	۰	۰	۱۹۰	۲۳۵	۱۱۸	۱۱۳	۱۱۶	۵۶	.....
۴	//	۱	۱۰	۷	۲۱	۱۹۱	۱۵۴	۲۱۹	.....
۰	۰	۰	۰	۰	۰	۱	//	۱	.....
۰	۰	۰	۴	۱	۵	۱۱	۲	۱۸	.....
۰	۰	۰	۴۱	۳۱	۳۸	۹۰۷۱	۶۶۸	۲۵۲۲	.....
۰	۰	۰	۰	۰	۰	۱۶	۱۰	۷	.....
۰	۰	۰	//	//	۱	۵	۱۲	۱	.....
۰	۰	۰	//	۱	//	۹۵۹	۷۷۶	۲۱۳	.....
۰	۰	۰	//	//	۱	۴	۳	۵	.....
۰	۰	۰	۰	۰	۰	۰	۰	۰	.....
۰	۰	۰	۰	۰	۰	۰	۰	۰	.....
۱۶	۴	۱۷	۲۱۱۰	۱۲۷۲	۳۱۶۷	۲۹۱۹۲	۲۴۱۶۶	۱۵۰۲۵	.....
۰	۰	۰	۲۴	۱۲	۲۹	۱۴۲	۱۱۸	۱۰۶	.....
۰	۰	۰	۹۹	۲۹	۱۲۹	۳۷	۵۲	۱۸	.....
۰	۰	۰	۶	۴	۲۳	۳۲۸۰	۲۶۴۸	۱۴۳۰	.....
۱	//	۱	۱	۱	۴	۱۶	۱۰	۵۰	.....
۰	۰	۰	۰	۰	۰	۰	۰	۰	.....
۰	۰	۰	۳	۱	۲	۲	//	۱	.....







۹-۲- تعداد بهره برداری های از این واحد تولیدی بهای ازشایرد انرون و طرح کالکتور تولید انشایر حسب نوع و مصرفی

بهره برداری - دکتر - ۲

انشابگرد انرون		سویا		ولتدر قند		تولید معرفی		
تولید	تعداد بهره برداری	تولید	تعداد بهره برداری	تولید	تعداد بهره برداری	تولید	تعداد بهره برداری	
۱۰	۹	۸	۷	۶	۵	۴	۳	
						۲۴	۷	۱
۷	۱۰	۲۶	۰	۰	۰	۰	۰	۰
۰	۰	۰	۰	۰	۰	۲	//	۱
۰	۰	۰	۰	۰	۰	۰	۰	۰
۰	۰	۰	۰	۰	۰	۲۱	۵	۲
۳	۳	۷	۰	۰	۰	۰	۰	۰
//	//	۱	۰	۰	۰	۰	۰	۰
۰	۰	۰	۰	۰	۰	۰	۰	۰
۲	۴	۱۲	۰	۰	۰	۴	۱	۲
۲	۳	۵	۰	۰	۰	۷	۱	۲

۹-۲- تعداد دام‌ها و پرندگان طیور، بر اساس جنس و نژاد، در شهرستان‌های مختلف استان سیستان و بلوچستان

بهره برداری - هکتار - تن

شماره	گاو			گوسفند			بقر			مجموع
	تولید	تولید	تولید	تولید	تولید	تولید	تولید	تولید	تولید	
۱۰	۶	۸	۷	۶	۵	۴	۳	۲	۱	
۲۰۸	۲۷۱	۱۳۴۶	۴	۳	۱۱	۲	۲	۵	.....	
۵	۸	۱۷	.....	.....	.....	.....	.....	.....	.....	
۳	۳	۱۶	.....	.....	.....	.....	.....	.....	.....	
۴۷	۵۳	۲۸۵	۱	//	۲	.....	.....	.....	.....	
۶۰	۵۷	۲۴۱	۱	۱	۴	//	//	۱	.....	
۱۸	۲۳	۸۳	//	//	۱	.....	.....	.....	.....	
۴	۸	۳۱	.....	.....	.....	.....	.....	.....	.....	
۵۵	۸۷	۴۴۳	۱	//	۳	//	//	۲	.....	
۱۶	۲۳	۱۳۱	۱	۲	۱	۱	۱	۱	.....	



این استعدادهای بهره برداری همانند سایر سبب

و تعداد در بخش تولید انعام حسب سمت از این کشاورزی بهره برداری

بهره برداری از اصل -

تولید	تعداد در بخش		تولید	تعداد بهره برداری	و سمت از این کشاورزی بهره برداری
	کشاورزی				
	مراسته	مشارکتی			
۵	۴	۳	۲	۱	
۹۸۲	۲۲	۷۱	۳۹۶		کل
۱	//	//	۲		بدون زمین
۲۵	۱	۱	۲۰۶		کمتر از ۱ هکتار
۲۴	۱	۲	۲۸۶		۱ تا کمتر از ۲ هکتار
۷۵	۲	۵	۶۶۶		۲ تا کمتر از ۵ هکتار
۸۷	۲	۵	۶۱۳		۵ تا کمتر از ۱۰ هکتار
۶۴	۲	۷	۶۰۰		۱۰ تا کمتر از ۲۰ هکتار
۷۵	۲	۶	۴۱۹		۲۰ تا کمتر از ۴۰ هکتار
۶۵	۲	۵	۲۵۷		۴۰ تا کمتر از ۶۰ هکتار
۶۱	۲	۶	۲۲۰		۶۰ تا کمتر از ۷۵ هکتار
۱۰۲	۴	۸	۲۸۱		۷۵ تا کمتر از ۱۰۰ هکتار
۱۱۶	۲	۱۱	۱۲۸		۱۰۰ تا کمتر از ۱۵۰ هکتار
۵۷	۴	۵	۱۴۹		۱۵۰ تا کمتر از ۲۰۰ هکتار
۶۲	۱	۴	۴۸		۲۰۰ تا کمتر از ۳۰۰ هکتار
۱۶	۱	۲	۲۴		۳۰۰ تا کمتر از ۴۰۰ هکتار
۵۴	//	۲	۲۷		۴۰۰ تا کمتر از ۵۰۰ هکتار
۲۳	۱	۱	۱۷		۵۰۰ تا کمتر از ۷۰۰ هکتار
۲۳	۱	۲	۲۶		۷۰۰ تا کمتر از ۱۰۰۰ هکتار
۷	//	۱	۱۱		۱۰۰۰ تا کمتر از ۲۰۰۰ هکتار
.	.	.	.		۲۰۰۰ تا کمتر از ۳۰۰۰ هکتار
.	.	.	.		۳۰۰۰ هکتار و بیشتر
//	//	//	۱		انعام رتبه

۱- استناد به سربردار بخار از این برتقال و تعداد مرغ خشو مقدار از تولیدات سایر حسب و استوار اش کشاورزی به سربردار  
 - بهره برداری - هزار اصله -

تول	برتقال		تعداد بهره بردار	تعداد بهره بردار	تعداد بهره بردار
	تعداد درخت				
	مبارور	شمال			
۵	۴	۳	۲	۱	
۲۲۸۷	۴۹	۱۱۶	۵۸۰۲	بدون زمین	
۳	//	//	۹	۱ متر از ۱۰۰۰ هکتار	
۱۶۵	۴	۷	۶۴۲	۱۰۰۰ هکتار از ۲۰۰ هکتار	
۲۰۲	۴	۹	۷۵۲	۲۰۰ هکتار از ۵۰ هکتار	
۲۸۰	۷	۱۸	۱۳۰۱	۵۰ هکتار از ۱۰ هکتار	
۳۱۰	۷	۱۶	۱۰۲۶	۱۰۰ هکتار از ۲۰ هکتار	
۲۸۷	۶	۱۴	۷۲۰	۲۰ هکتار از ۵ هکتار	
۲۱۲	۵	۱۱	۳۱۹	۱۰ هکتار از ۳ هکتار	
۱۶۸	۲	۶	۲۱۲	۵ هکتار از ۱ هکتار	
۱۴۶	۲	۶	۱۶۷	۲/۵ هکتار از ۲۰ هکتار	
۱۱۲	۲	۵	۱۷۹	۱۰ هکتار از ۱۰۰ هکتار	
۴۲	۲	۲	۱۰۴	۱۵ هکتار از ۱۰ هکتار	
۶۶	۲	۴	۶۶	۲۰ هکتار از ۲۰ هکتار	
۵۵	۲	۳	۵۵	۲۵ هکتار از ۲۵ هکتار	
۴۰	۱	۲	۴۰	۲۵ هکتار از ۲۵ هکتار	
۲۲	//	۱	۲۴	۵۰ هکتار از ۵۰ هکتار	
۵۵	۱	۶	۳۹	۱۰۰ هکتار از ۱۰۰ هکتار	
۵۹	۲	۳	۷۳	۲۰۰ هکتار از ۲۰۰ هکتار	
۱۰	//	۱	۲۵	۳۰۰ هکتار از ۳۰۰ هکتار	
۲	//	//	۷	۲۰۰ هکتار و بیشتر	
.	.	.	.	شمار نشده	
.	//	.	۱		

۲-۱- تعداد بهره‌برداران خانوار این گروه کشاورزی بر حسب شهرستان و تعداد اراضی کشاورزی بهره‌برداران  
 - بهره‌برداران - هزار قطعه - تن -

وحدت‌های کشاورزی بهره‌برداران	گروه اول			گروه دوم			تولید	
	تعداد اراضی		تولید	تعداد اراضی		تولید		
	تولید	تولید		تولید	تولید			
	۱	۲	۳	۴	۵	۶		۷
کل	۵۲۲۷	۵۷	۲۲	۱۵۹۶	۲۲۱۷	۲۸	۱۱	۱۰۴۴
بدون زمین	۱۱	//	//	۴	۶	//	//	۲
کمتر از ۱/۱۰ هکتار	۵۴۰	۲	۲	۶۸	۲۱۰	۳	۱	۸۰
۱ تا کمتر از ۲/۲ هکتار	۵۸۸	۳	۱	۹۲	۲۲۲	۴	۱	۱۲۴
۲ تا کمتر از ۵/۵ هکتار	۱۰۹۲	۶	۲	۱۶۲	۶۴۳	۱۰	۲	۲۸۰
۵ تا کمتر از ۱ هکتار	۸۵۶	۷	۳	۱۶۵	۵۴۰	۷	۲	۲۲۲
۱ تا کمتر از ۲ هکتار	۲۲۶	۶	۲	۲۰۵	۲۸۱	۵	۲	۱۳۶
۲ تا کمتر از ۳ هکتار	۲۲۸	۵	۱	۱۳۶	۱۳۳	۱	۱	۳۵
۳ تا کمتر از ۴ هکتار	۲۴۳	۵	۲	۱۰۸	۸۶	۱	//	۳۱
۴ تا کمتر از ۵ هکتار	۱۷۰	۴	۱	۶۸	۱۲۳	۱	//	۲۱
۵ تا کمتر از ۷/۵ هکتار	۲۲۵	۶	۲	۸۳	۱۴۳	۲	//	۴۶
۷/۵ تا کمتر از ۱۰ هکتار	۱۱۱	۲	۲	۴۸	۶۰	۱	//	۱۵
۱۰ تا کمتر از ۱۵ هکتار	۶۱	۲	//	۴۶	۴۲	۲	//	۱۷
۱۵ تا کمتر از ۲۰ هکتار	۵۵	۲	۱	۳۱	۱۸	//	//	۷
۲۰ تا کمتر از ۲۵ هکتار	۳۶	۱	//	۲۱	۱۸	//	//	۵
۲۵ تا کمتر از ۳۵ هکتار	۴۱	۱	//	۲۱	۱۱	//	//	۲
۳۵ تا کمتر از ۵۰ هکتار	۴۸	۱	//	۲۶	۲۰	//	//	۷
۵۰ تا کمتر از ۱۰۰ هکتار	۹۰	۲	۱	۵۴	۳۳	//	//	۷
۱۰۰ تا کمتر از ۲۰۰ هکتار	۲۲	//	//	۲۳	۱۳	//	//	۲
۲۰۰ تا کمتر از ۳۰۰ هکتار	۸	//	//	۴	۵	//	//	۱
۳۰۰ هکتار و بیشتر	.	.	.	.	.	.	.	.
ناآمار شده	.	.	.	.	.	.	.	.



۱-۴-۱- تعداد بهره برداریهای از این زرد در وضعیت ادوخته و مقدار تولید آنها بر حسب قسمت از این کشاورزی بهره برداری  
 - بهره برداری - هزار اصله - تن

شماره	تعداد درخت		تعداد بهره برداری	تولید	توضیحات
	حفاظت و توسعه بر اکتفا				
	بهاره	بهاره			
۹	۸	۷	۶		
۱۰۳۵	۳۹	۲۸	۱۷۷۸		بدون زمین
۱	//	//	۲		کمتر از ۰/۱ هکتار
۱۸	۱	۱	۱۰۸		۰/۱ تا کمتر از ۰/۲ هکتار
۲۱	//	۱	۱۳۲		۰/۲ تا کمتر از ۰/۵ هکتار
۲۹	۲	۲	۲۰۲		۰/۵ تا کمتر از ۱ هکتار
۷۱	۳	۵	۲۳۷		۱ تا کمتر از ۲ هکتار
۱۴۷	۵	۱۰	۲۵۹		۲ تا کمتر از ۳ هکتار
۱۷۸	۴	۱۲	۲۱۵		۳ تا کمتر از ۴ هکتار
۲۲	۴	۶	۱۲۸		۴ تا کمتر از ۵ هکتار
۶۹	۲	۵	۹۳		۵ تا کمتر از ۷/۵ هکتار
۱۶۰	۷	۱۰	۱۸۰		۷/۵ تا کمتر از ۱۰ هکتار
۵۲	۲	۴	۶۲		۱۰ تا کمتر از ۱۵ هکتار
۸۲	۴	۸	۸۵		۱۵ تا کمتر از ۲۰ هکتار
۳۳	۲	۲	۲۸		۲۰ تا کمتر از ۲۵ هکتار
۱۶	۱	۲	۲۰		۲۵ تا کمتر از ۳۵ هکتار
۲۹	۱	۶	۱۲		۳۵ تا کمتر از ۵۰ هکتار
۲۵	۱	۲	۱۱		۵۰ تا کمتر از ۱۰۰ هکتار
۸	۱	۱	۱۰		۱۰۰ تا کمتر از ۲۰۰ هکتار
۱	//	//	۲		۲۰۰ تا کمتر از ۳۰۰ هکتار
					۳۰۰ هکتار و بیشتر
					انهار شده

۲-۱-۱-۲-۳-۴-۵-۶-۷-۸-۹-۱۰-۱۱-۱۲-۱۳-۱۴-۱۵-۱۶-۱۷-۱۸-۱۹-۲۰-۲۱-۲۲-۲۳-۲۴-۲۵-۲۶-۲۷-۲۸-۲۹-۳۰-۳۱-۳۲-۳۳-۳۴-۳۵-۳۶-۳۷-۳۸-۳۹-۴۰-۴۱-۴۲-۴۳-۴۴-۴۵-۴۶-۴۷-۴۸-۴۹-۵۰-۵۱-۵۲-۵۳-۵۴-۵۵-۵۶-۵۷-۵۸-۵۹-۶۰-۶۱-۶۲-۶۳-۶۴-۶۵-۶۶-۶۷-۶۸-۶۹-۷۰-۷۱-۷۲-۷۳-۷۴-۷۵-۷۶-۷۷-۷۸-۷۹-۸۰-۸۱-۸۲-۸۳-۸۴-۸۵-۸۶-۸۷-۸۸-۸۹-۹۰-۹۱-۹۲-۹۳-۹۴-۹۵-۹۶-۹۷-۹۸-۹۹-۱۰۰

بهره برداری - هزار امله - تن

ولید	بسته						ولید	بهره برداری	مستشاران کشاورزی بهره برداری
	خرما			پسته					
	تعداد درخت		تعداد بهره برداری	تعداد درخت		تعداد بهره برداری			
	تولید	تولید		تولید	تولید				
۱	۲	۳	۴	۵	۶	۷	۸	۹	
۱۰	۱۱	۱۲	۱۳	۱۴	۱۵	۱۶	۱۷	۱۸	
۱۹	۲۰	۲۱	۲۲	۲۳	۲۴	۲۵	۲۶	۲۷	
۲۸	۲۹	۳۰	۳۱	۳۲	۳۳	۳۴	۳۵	۳۶	
۳۷	۳۸	۳۹	۴۰	۴۱	۴۲	۴۳	۴۴	۴۵	
۴۶	۴۷	۴۸	۴۹	۵۰	۵۱	۵۲	۵۳	۵۴	
۵۵	۵۶	۵۷	۵۸	۵۹	۶۰	۶۱	۶۲	۶۳	
۶۴	۶۵	۶۶	۶۷	۶۸	۶۹	۷۰	۷۱	۷۲	
۷۳	۷۴	۷۵	۷۶	۷۷	۷۸	۷۹	۸۰	۸۱	
۸۲	۸۳	۸۴	۸۵	۸۶	۸۷	۸۸	۸۹	۹۰	
۹۱	۹۲	۹۳	۹۴	۹۵	۹۶	۹۷	۹۸	۹۹	
۱۰۰									

۱-۱-۱- تعداد جیره بوداریهای دارای ابقار و تعداد ابقار خشومفده از تولید ابقار صیقلی در استان سیستان و بلوچستان

بهره بوداری - هزار ابقار

شماره	تعداد ابقار خشومفده		تعداد بهره بوداری	مجموع بهره بوداری	و مقدار ابقار خشومفده از تولید ابقار صیقلی در استان سیستان و بلوچستان
	بهار	تابستان			
۲۲۶۸	۱۱۶	۲۰۷	۱۱۸۱۵	۱۱۸۱۵	مجموع بهره بوداری
۲۲	//	۱	۷۵	۷۵	بهره بوداری
۲۲۶	۴	۱۴	۱۰۵۰	۱۰۵۰	بهره بوداری
۱۶۴	۲	۱۲	۱۶۴۲	۱۶۴۲	بهره بوداری
۴۵۶	۷	۲۸	۲۱۶۴	۲۱۶۴	بهره بوداری
۴۴۶	۶	۲۳	۱۶۱۳	۱۶۱۳	بهره بوداری
۴۲۸	۱۰	۲۶	۱۶۵۵	۱۶۵۵	بهره بوداری
۲۵۵	۸	۲۴	۱۰۱۷	۱۰۱۷	بهره بوداری
۲۰۰	۷	۱۹	۶۱۷	۶۱۷	بهره بوداری
۲۷۸	۹	۲۸	۵۶۸	۵۶۸	بهره بوداری
۲۸۴	۱۱	۲۶	۶۱۳	۶۱۳	بهره بوداری
۱۱۶	۴	۱۳	۲۸۲	۲۸۲	بهره بوداری
۱۸۶	۲۷	۲۰	۲۲۲	۲۲۲	بهره بوداری
۷۱	۲	۷	۱۰۷	۱۰۷	بهره بوداری
۴۹	۱	۶	۸۱	۸۱	بهره بوداری
۳۰۰	۸	۲۰	۵۳	۵۳	بهره بوداری
۱۴۰	۲	۹	۵۲	۵۲	بهره بوداری
۲۲	۲	۷	۷۰	۷۰	بهره بوداری
۱۴	۱	۳	۲۰	۲۰	بهره بوداری
۵	.	۱	۲	۲	بهره بوداری
.	.	.	.	.	بهره بوداری
۱	//	//	۲	۲	بهره بوداری

۱-۱- مقدار برق مصرفی در این کشور و مقدار تولید آن به تفصیل در این کشور و مقدار برق مصرفی در این کشور

مقدار برق مصرفی در این کشور و مقدار تولید آن به تفصیل در این کشور									
تولید			مصرف			تولید			
تولید	مصرف	تولید	تولید	مصرف	تولید	مصرف	تولید	مصرف	تولید
۱۰	۹	۸	۷	۶	۵	۴	۳	۲	۱
۱	۲	۱	۷۷۲۲	۲۲۵۸	۸۰۹۴	۷۷۲۲	۲۲۶۰	۸۰۲۲	.....
//	//	۴	۴۲	۵	۲۶۴	۴۲	۵	۲۶۸	.....
.	.	.	۲۹	۹	۲۹۴	۲۹	۹	۲۹۴	.....
//	//	۱	۲۰۱	۸۱	۷۷۰	۲۰۱	۸۱	۷۷۱	.....
//	//	۱	۲۲۶	۱۲۷	۹۰۲	۲۲۶	۱۲۷	۹۰۲	.....
//	//	۱	۵۷۰	۲۴۲	۱۱۱۸	۵۷۰	۲۴۴	۱۱۱۹	.....
//	//	۱	۶۴۴	۲۸۲	۱۰۷۷	۶۴۴	۲۸۲	۱۰۷۸	.....
.	.	.	۴۹۴	۲۲۶	۶۸۹	۴۹۴	۲۲۶	۶۸۹	.....
.	.	.	۵۷۲	۲۹۶	۸۰۶	۵۷۲	۲۹۶	۸۰۶	.....
.	.	.	۹۱۲	۴۴۶	۷۶۷	۹۱۲	۴۴۶	۷۶۷	.....
.	.	.	۸۰۲	۲۷۲	۴۲۸	۸۰۲	۲۷۲	۴۲۸	.....
.	.	.	۱۱۴۰	۲۷۸	۴۶۰	۱۱۴۰	۲۷۸	۴۶۰	.....
.	.	.	۲۴۶	۲۰۷	۱۴۶	۲۴۶	۲۰۷	۱۴۶	.....
.	.	.	۲۶۶	۱۴۲	۱۱۵	۲۶۶	۱۴۲	۱۱۵	.....
.	.	.	۴۱۴	۲۲۹	۱۰۲	۴۱۴	۲۲۹	۱۰۲	.....
.	.	.	۱۸۹	۱۱۹	۶۳	۱۸۹	۱۱۹	۶۳	.....
۱	۲	۱	۴۲۲	۱۵۶	۶۷	۴۲۲	۱۵۸	۶۸	.....
.	.	.	۸۱	۲۶	۲۶	۸۱	۲۶	۲۶	.....
.	.	.	۲	۷	۴	۲	۷	۴	.....
.	.	.	۲۵۰	۲۵	۱	۲۵۰	۲۵	۱	.....
.	.	.	۶	۱۲	۷	۶	۱۲	۷	.....



۱- تعداد بهره برداری های از اراضی بسیار شمال تعداد درختان و مقدار تولید اشجار حاصلخیز و کود مصرفی

- بهره برداری های از اراضی - تنه

شماره بهره برداری	بهره برداری		بهره برداری		بهره برداری		مجموع	
	بهره برداری		بهره برداری		بهره برداری			
	بهره برداری		بهره برداری		بهره برداری			
	بهره برداری	بهره برداری	بهره برداری	بهره برداری	بهره برداری	بهره برداری		
۱	۸	۷	۶	۵	۴	۳	۲	۱
۲۲۸۷	۴۹	۱۱۶	۵۸۰۲	۱۸۲	۲۲	۷۱	۲۶۶	.....
۲۴	//	۱	۲۹	۱۸	۱	۱	۶۸	.....
۲۲	۱	۱	۶۴	۲۴	۱	۴	۱۲۹	.....
۳۴۲	۱۱	۱۹	۱۴۴۵	۲۶۵	۱۰	۱۶	۱۲۶۵	.....
۲۸۱	۵	۱۴	۷۱۶	۱۰۱	۴	۸	۴۰۳	.....
۶	//	۱	۲۲	۱۵	۱	۱	۵۸	.....
۱۴۰	۲	۲	۲۱۲	۳۲	۲	۳	۱۲۲	.....
۱۱۵۸	۲۱	۵۳	۴۲۲۵	۱۸۰	۴	۱۰	۶۶۰	.....
۲۱۲	۸	۲۰	۹۲۲	۲۱۲	۱۰	۲۵	۱۱۸۰	.....

۱- تعداد ادیره برداری‌های انجام شده از هر یک از مناطق مذکور است کشاورزی مردمی و دستار ارضی کشاورزی مردمی برداری - بهره‌برداری -

اصناف خرما	و دستار ارضی کشاورزی مردمی برداری							
	۱	۲	۳	۴	۵	۶	۷	۸
کابل	۴۰۸۲۲	۲۴۲	۱۴۸۲	۷۴۹	۲۲	۱۱	۱۵	۲۵
کمتر از ۱/۱ هکتار	۱۱۲	۱۴	۸	۳	۰	۰	۰	۰
۱ تا کمتر از ۱/۵ هکتار	۱۳۵۶	۲۷	۲	۰	۰	۰	۰	۰
۱/۵ تا کمتر از ۱ هکتار	۴۲۲۹	۴۲	۲۸	۱۳	۱	۰	۰	۰
۱ تا کمتر از ۱/۲ هکتار	۴۷۴۳	۵۴	۲۳	۱۶	۲	۲	۱	۵
۱/۲ تا کمتر از ۱ هکتار	۶۳۲۰	۴۴	۳۱۴	۷۵	۵	۱	۱	۶
۱ تا کمتر از ۱/۴ هکتار	۶۸۰۶	۱۸	۲۲۵	۱۲۲	۶	۰	۰	۲
۱/۴ تا کمتر از ۱ هکتار	۳۰۰۲	۶	۲۰۰	۴۵	۲	۰	۰	۱
۱ تا کمتر از ۱/۵ هکتار	۴۹۷۸	۸	۱۹۳	۱۳۲	۴	۰	۰	۲
۱/۵ تا کمتر از ۱ هکتار	۳۳۱۵	۱۲	۹۷	۶۵	۱۱	۰	۰	۲
۱ تا کمتر از ۱/۱۰ هکتار	۱۶۰۸	۵	۵۲	۶۳	۵	۰	۰	۰
۱ تا کمتر از ۱/۱۵ هکتار	۱۴۴۵	۲	۸۲	۷۰	۱۰	۰	۰	۰
۱ تا کمتر از ۱/۲۰ هکتار	۴۳۶	-	۱۵	۲۷	۲	۰	۰	۰
۱ تا کمتر از ۱/۲۵ هکتار	۳۶۵	۱	۲۲	۱۹	۵	۰	۰	۰
۱ تا کمتر از ۱/۳۵ هکتار	۲۴۲	۰	۱۷	۱۶	۴	۰	۰	۰
۱ تا کمتر از ۱/۵۰ هکتار	۱۶۰	۳	۳۵	۱۱	۴	۰	۰	۰
۱ تا کمتر از ۱/۱۰۰ هکتار	۱۳۵	۵	۱۰	۱۴	۶	۰	۰	۰
۱ تا کمتر از ۱/۲۰۰ هکتار	۶۸	۶	۲	۱۰	۲	۰	۰	۰
۱ تا کمتر از ۱/۳۰۰ هکتار	۲	۱	۱	۵	۳	۰	۰	۰
۱ تا کمتر از ۱/۴۰۰ هکتار	۲	۱	۱	۱	۱	۰	۰	۰
۱ تا کمتر از ۱/۵۰۰ هکتار	۲	۱	۱	۱	۱	۰	۰	۰

۱۲. لیست ادبیره‌ها در برهه‌های زمینی استفاده‌کننده از زمین یک‌هکتار یا بیشتر و ادبیره‌های کشاورزی بر حسب وسعت از اشکاف و زمین‌های کشاورزی

بهره‌برداران -

جدول شماره

نام بهره‌بردار	بهره‌برداران									
	۱۱	۱۲	۱۳	۱۴	۱۵	۱۶	۱۷	۱۸	۱۹	۲۰
کامل	۱۲	۲۰۶۲	۲۳	۲۱	۲۷	۲۱	۱۵	۲۲	۲۲	۱۵۶۶۱
کمتر از ۱/۱ هکتار	۱	۱۲۲	۰	۰	۰	۰	۱	۲۲	۲۸۱	۲۸۱
۱/۱ تا کمتر از ۲/۲ هکتار	۱	۲۲۸	۰	۰	۰	۰	۰	۲۲	۲۵۷	۲۸۴
۲/۲ تا کمتر از ۵/۵ هکتار	۲	۲۱۶۲	۵	۲	۱	۰	۰	۳۵	۱۸۱	۱۵۲۵
۵/۵ تا کمتر از ۱ هکتار	۱	۲۸۰۶	۴	۱	۱	۱	۲	۲۱	۲۸۲	۱۶۱۶
۱ تا کمتر از ۲ هکتار	۰	۵۱۴۹	۵	۶	۲	۱	۱	۱۵	۵۴۴	۲۳۶۴
۲ تا کمتر از ۳ هکتار	۲	۵۶۲۸	۱۱	۴	۰	۰	۱	۱۸	۴۱۱	۲۳۴۷
۳ تا کمتر از ۴ هکتار	۰	۲۵۱۵	۸	۰	۱	۱	۱	۵	۳۲۸	۱۱۹۸
۴ تا کمتر از ۵ هکتار	۰	۴۵۷۲	۲۵	۰	۱	۱	۱	۱۴	۳۵۸	۱۸۸۷
۵ تا کمتر از ۷/۵ هکتار	۱	۲۸۸۷	۱۲۵	۷	۵	۴	۱	۳۴	۵۲۳	۱۷۳۱
۷/۵ تا کمتر از ۱۰ هکتار	۰	۱۴۲۷	۳۵	۲	۰	۰	۰	۵	۱۷۲	۶۶
۱۰ تا کمتر از ۱۵ هکتار	۰	۱۲۵۰	۴۱	۴	۶	۳	۰	۸	۲۳۵	۷۷۵
۱۵ تا کمتر از ۲۰ هکتار	۰	۳۸۴	۷	۰	۰	۰	۰	۳	۷۱	۲۲۶
۲۰ تا کمتر از ۲۵ هکتار	۰	۳۰۲	۶	۰	۱	۰	۰	۰	۲۱	۱۸۲
۲۵ تا کمتر از ۳۵ هکتار	۰	۲۱۸	۱۷	۰	۰	۱	۰	۶	۷۶	۱۵۹
۳۵ تا کمتر از ۵۰ هکتار	۰	۱۲۵	۱۸	۰	۰	۰	۰	۵	۴۲	۹۰
۵۰ تا کمتر از ۱۰۰ هکتار	۰	۱۰۹	۸	۴	۲	۲	۲	۸	۴۵	۱۰۰
۱۰۰ تا کمتر از ۲۰۰ هکتار	۱	۵۵	۲	۱	۳	۳	۳	۲	۲۸	۴۸
۲۰۰ تا کمتر از ۳۰۰ هکتار	۰	۲	۱	۱	۱	۱	۱	۲	۲	۲
۳۰۰ تا کمتر از ۴۰۰ هکتار	۰	۲	۱	۲	۲	۲	۲	۲	۱	۲
۴۰۰ تا کمتر از ۵۰۰ هکتار	۰	۰	۰	۰	۰	۰	۰	۰	۰	۱



۱-۲-۱- تعداد بهره برداران بخش بارزین استفاده کننده از هر یک از ماشینها و ادوات کشاورزی متعلق به خود بر حسب سمت و اثر بهره برداری

- بهره برداران -

امکان خرد کردن	کوسه	اکتوبر ۱۳۶۷	چاپر	ایستاده بیداد سیرولور	وریک	سلف چون	شعبه باین امروگر	تیلر	اثر اکتور	وسعتار اثر کشاورزی بهره برداران
۱۰	۹	۸	۷	۶	۵	۴	۳	۲	۱	
۱۳۱۰	۵	۱۱	۷	۴۷	۱۳۶	۶۹	۴۱	۲۳۵۶	.....	کل
۴	.	.	.	.	.	.	.	۱۱	.....	کمتر از ۱ هکتار
۸	.	.	.	.	.	.	۱	۱۶	.....	۱ تا کمتر از ۲ هکتار
۵۵	.	.	.	.	۴	.	۲	۱۰۱	.....	۲ تا کمتر از ۵ هکتار
۴۰	.	.	.	.	۲	.	۶	۱۲۲	.....	۵ تا کمتر از ۱۰ هکتار
۸۲	.	.	.	۲	۷	۲	۵	۲۱۲	.....	۱۰ تا کمتر از ۲۰ هکتار
۱۶۰	.	.	.	۲	۱۲	۲	۴	۲۹۰	.....	۲۰ تا کمتر از ۴۰ هکتار
۶۹	.	.	.	۲	۴	۴	.	۱۴۰	.....	۴۰ تا کمتر از ۵۰ هکتار
۱۶۸	.	.	.	۲	۱۶	۱۴	۲	۲۲۴	.....	۵۰ تا کمتر از ۷۵ هکتار
۲۱۲	۱	۲	۱	۴	۱۲	۱۵	۴	۲۶۶	.....	۷۵ تا کمتر از ۱۰۰ هکتار
۱۲۲	.	.	.	۲	۱۲	۷	۴	۱۷۸	.....	۱۰۰ تا کمتر از ۱۵۰ هکتار
۱۴۲	.	.	.	۵	۱۱	۹	.	۲۲۱	.....	۱۵۰ تا کمتر از ۲۰۰ هکتار
۶۲	.	.	.	۲	۶	۲	.	۱۰۴	.....	۲۰۰ تا کمتر از ۲۵۰ هکتار
۵۱	.	.	.	۲	۵	۲	۲	۷۰	.....	۲۵۰ تا کمتر از ۳۵۰ هکتار
۵۲	.	۱	.	۴	۱۱	۱	.	۶۹	.....	۳۵۰ تا کمتر از ۵۰۰ هکتار
۲۲	.	۱	.	۴	۵	۶	۲	۴۹	.....	۵۰۰ تا کمتر از ۱۰۰۰ هکتار
۳۲	۱	۲	۲	۶	۸	۲	۴	۵۷	.....	۱۰۰۰ تا کمتر از ۲۰۰۰ هکتار
۱۲	۱	۲	۲	۴	۶	.	۴	۲۰	.....	۲۰۰۰ تا کمتر از ۵۰۰۰ هکتار
۱	۱	۱	۱	۱	۱	.	۱	۱	.....	۵۰۰۰ هکتار و بیشتر
۱	۱	۱	۱	۱	۱	۱	۱	۱	.....	اطلاعات ندرت

۲-۱) تعداد بهره‌برداران بزرگ، متوسط و کوچک از لحاظ نوع استفاده کننده از هر یک از ماشین‌ها و ادوات کشاورزی به تفکیک شهرستان و سطح زیر کشت

دستگاه

بهره‌برداران

دسته	شماره دستگاه							
	۱۱	۱۲	۱۳	۱۴	۱۵	۱۶	۱۷	۱۸
کلی	۱۲۶۷	۱۲۷	۱۳	۱۳	۱۳	۱۳	۱۳	۱۳
تراکتور	۲	۶	۴۵	۶۵	۱۲۷	۱۳	۱۳	۱۳
۱/ تراکتور								
۲/ تراکتور								
۳/ تراکتور								
۴/ تراکتور								
۵/ تراکتور								
۶/ تراکتور								
۷/ تراکتور								
۸/ تراکتور								
۹/ تراکتور								
۱۰/ تراکتور								
۱۱/ تراکتور								
۱۲/ تراکتور								
۱۳/ تراکتور								
۱۴/ تراکتور								
۱۵/ تراکتور								
۱۶/ تراکتور								
۱۷/ تراکتور								
۱۸/ تراکتور								
تراکتور								
تراکتور								
تراکتور								
تراکتور								
تراکتور								
تراکتور								
تراکتور								
تراکتور								
تراکتور								
تراکتور								
تراکتور								
تراکتور								
تراکتور								
تراکتور								
تراکتور								
تراکتور								
تراکتور								
تراکتور								
تراکتور								
تراکتور								

اینجداد برده بردار به جای این که از سرحد استفاده کنند از طریق این بخش کشاورزی متعلق به دیگر آبر حسیب و سبک از این کشاورزی برده بردار  
برده بردار

امکان خرمن	کوب	سپهر	سپهر - سپهر	ریک	ملک	چون	کمیابین	مروغی	شیر	اثر	اثر	و دستار این کشاورزی برده بردار
۱۰	۱	۸	۷	۶	۵	۴	۳	۲	۱	۱		
۲۱۷۱۹	۲۰	۴	۴	۳۰	۶۲۲	۱۴۱۲	۲۰۷	۲۸۴۲	.....	.....	.....	کسل
۲۹۷	۱	۰	۰	۰	۲	۸	۱۴	۹۰۶	.....	.....	.....	کشور از ۱/۱ هکتار
۲۸۶	۲	۰	۰	۰	۰	۲	۲۶	۱۲۲۷	.....	.....	.....	کشور از ۲/۲ هکتار
۲۸۲۶	۲	۰	۰	۱	۹	۲۸	۲۹	۴۲۲۵	.....	.....	.....	کشور از ۵/۵ هکتار
۲۰۶۲	۵	۱	۲	۲	۱۷	۷۲	۴۸	۴۹۱۶	.....	.....	.....	کشور از ۱ هکتار
۴۲۸۲	۹	۱	۱	۲	۶۸	۲۱۲	۲۹	۶۶۹۱	.....	.....	.....	کشور از ۲ هکتار
۴۹۹۲	۲	۰	۰	۴	۱۲۱	۲۲۲	۱۴	۶۵۱۴	.....	.....	.....	کشور از ۴ هکتار
۱۲۲۴	۱	۱	۰	۱	۴۱	۱۹۶	۶	۴۸۶۰	.....	.....	.....	کشور از ۴ هکتار
۳۲۸۷	۲	۰	۰	۲	۱۱۷	۱۲۹	۶	۴۶۵۲	.....	.....	.....	کشور از ۵/۵ هکتار
۲۰۲۴	۲	۰	۰	۷	۷۸	۸۲	۸	۲۹۴۷	.....	.....	.....	کشور از ۷/۵ هکتار
۱۱۲۸	۰	۰	۰	۲	۵۱	۴۵	۱	۱۴۲۱	.....	.....	.....	کشور از ۱۰ هکتار
۹۶۴	۱	۰	۰	۵	۵۹	۷۲	۲	۱۲۲۴	.....	.....	.....	کشور از ۱۵ هکتار
۲۶۲	۱	۰	۰	//	۲۱	۱۲	۰	۳۲۲	.....	.....	.....	کشور از ۲۰ هکتار
۲۶۱	۰	۰	۰	۲	۱۴	۱۱	۱	۲۸۵	.....	.....	.....	کشور از ۲۵ هکتار
۱۲۷	۰	۰	۰	۰	۸	۱۶	۰	۱۷۲	.....	.....	.....	کشور از ۳۰ هکتار
۷۴	۰	۰	۰	۰	۶	۱۲	۰	۱۱۱	.....	.....	.....	کشور از ۵۰ هکتار
۴۹	۰	۰	۰	۰	۷	۸	۱	۷۸	.....	.....	.....	کشور از ۱۰۰ هکتار
۲۲	۰	۱	۱	۱	۴	۷	۲	۴۸	.....	.....	.....	کشور از ۲۰۰ هکتار
۰	۰	۰	۰	۰	۰	۱	۰	۰	.....	.....	.....	کشور از ۳۰۰ هکتار
۰	۰	۰	۰	۰	۰	۰	۰	۰	.....	.....	.....	کشور از بیشتر
۰	۰	۰	۰	۰	۰	۰	۰	۰	.....	.....	.....	کشور از ۱

استدادم به برادرهای بازمین امتحان شده از طریق سازمان برنامه و بودجه و در این خصوص استواران کشاورزی بهره‌برداران،  
 نامه - بهره‌برداران.

امدادین	خرمن	کبک	اناروسر	اناروشیر	اناروپاش	انارودپاش	امدادین			مجموع
							امدادین	امدادین	امدادین	
۱۱	۱۲	۱۳	۱۴	۱۵	۱۶	۱۷	۱۸	۱۹	۲۰	
۱۲	۲۸۶۵۹	۲۰۹	۲۶	۱۵	۸	۶	۱۷۲	۲۰۲۱	۵۱۷۹	کل
۱	۱۹۰	۰	۰	۰	۰	۱	۲۳	۲۱۸	۱۹۶	متر از ۱/۵ هکتار
۱	۲۲۲	۰	۰	۰	۰	۰	۴۱	۲۷۹	۲۱۱	۱/۵ تا کمتر از ۵ هکتار
۲	۲۱۱۵	۴	۲	۱	۰	۰	۲۳	۴۱۲	۷۴۵	۵ تا کمتر از ۱۵ هکتار
۱	۲۱۲۹	۴	۴	۱	۱	۱	۱۸	۲۲۶	۲۰۰	۱۵ تا کمتر از ۲۵ هکتار
۰	۵۰۲۰	۵	۱	۲	۱	۱	۱۱	۴۰۵	۹۶۰	۲۵ تا کمتر از ۴۵ هکتار
۲	۵۷۴۵	۹	۲	۰	۰	۱	۱۲	۲۶۹	۶۵۶	۴۵ تا کمتر از ۷۵ هکتار
۰	۲۴۱۲	۴	۰	۱	۱	۱	۳	۲۲۰	۲۲۲	۷۵ تا کمتر از ۱۰۰ هکتار
۰	۴۲۸۷	۲۴	۰	۱	۱	۰	۹	۴۱۱	۶۴۵	۱۰۰ تا کمتر از ۱۵۰ هکتار
۱	۲۵۸۶	۸۱	۴	۲	۲	۰	۱۱	۲۹۲	۲۷۲	۱۵۰ تا کمتر از ۲۰۰ هکتار
۰	۱۲۷۱	۲۱	۲	۰	۰	۰	۲	۹۴	۱۴۵	۲۰۰ تا کمتر از ۲۵۰ هکتار
۰	۱۰۷۰	۲۲	۰	۲	۰	۰	۴	۱۲۲	۱۰۹	۲۵۰ تا کمتر از ۳۰۰ هکتار
۰	۲۰۱	۵	۰	۰	۰	۰	۱	۲۱	۲۵	۳۰۰ تا کمتر از ۳۵۰ هکتار
۰	۲۴۲	۴	۰	۱	۰	۰	۱	۳۷	۲۲	۳۵۰ تا کمتر از ۴۰۰ هکتار
۰	۱۵۷	۱۳	۰	۰	۰	۰	۰	۴۴	۱۲	۴۰۰ تا کمتر از ۴۵۰ هکتار
۰	۹۱	۱۰	۰	۰	۰	۰	۱	۲۰	۶	۴۵۰ تا کمتر از ۵۰۰ هکتار
۰	۶۶	۲	۲	۰	۰	۰	۱	۱۴	۸	۵۰۰ تا کمتر از ۶۰۰ هکتار
۱	۲۵	۰	۰	۱	۱	۱	۰	۱۶	۲	۶۰۰ تا کمتر از ۷۰۰ هکتار
۰	۰	۱	۰	۰	۰	۰	۰	۰	۰	۷۰۰ تا کمتر از ۸۰۰ هکتار
۰	۲	۰	۰	۱	۱	۱	۰	۱	۰	۸۰۰ تا کمتر از ۹۰۰ هکتار
۰	۰	۰	۰	۰	۰	۰	۰	۰	۰	بناهار شده

۱۲- تعداد دامها و پرندگان در این استان از سرشماری سال ۱۳۶۷ تاکنون و در شهرستانها و ادو است که در این سرشماری ثبت شده است

بهره بردار

سرشماری عمومی کشاورزی شهرستان بندر لنگه		سرشماری عمومی کشاورزی شهرستان بندر بوشهر		سرشماری عمومی کشاورزی شهرستان بندر عباس		سرشماری عمومی کشاورزی شهرستان گنبد کابون		سرشماری عمومی کشاورزی شهرستان میناب		سرشماری عمومی کشاورزی شهرستان دیلم		سرشماری عمومی کشاورزی شهرستان باغملک		سرشماری عمومی کشاورزی شهرستان باقی		سرشماری عمومی کشاورزی شهرستان باقی	
۱	۲	۳	۴	۵	۶	۷	۸	۹	۱۰	۱۱	۱۲	۱۳	۱۴	۱۵	۱۶	۱۷	
کامل	۱۴۷۶	۱۶	۲۷۵۲۲	۱۰	۱۵	۲۰۱	۸	۶	۶	۶	۶	۶	۶	۶	۶	۶	
گاو	۸	۰	۲۲۲	۰	۰	۲	۰	۰	۰	۰	۰	۰	۰	۰	۰	۰	
گاو ۱/۲ هکتار	۲	۰	۲۰۲	۰	۰	۰	۰	۰	۰	۰	۰	۰	۰	۰	۰	۰	
گاو ۱/۳ هکتار	۲۷	۰	۲۷۷۶	۰	۰	۱۱	۰	۰	۰	۰	۰	۰	۰	۰	۰	۰	
گاو ۱/۵ هکتار	۲۱	۱	۲۰۲۲	۱	۱	۱۶	۱	۱	۱	۱	۱	۱	۱	۱	۱	۱	
گاو ۲ هکتار	۲۲۵	۲	۴۴۰۶	۲	۱	۶۵	۱	۱	۱	۱	۱	۱	۱	۱	۱	۱	
گاو ۲ هکتار	۲۰۰	۰	۵۱۱۲	۰	۰	۱۲۶	۰	۰	۰	۰	۰	۰	۰	۰	۰	۰	
گاو ۵ هکتار	۱۶۰	۱	۱۷۷۲	۱	۰	۴۲	۰	۰	۰	۰	۰	۰	۰	۰	۰	۰	
گاو ۷/۵ هکتار	۶۲	۲	۲۸۲۲	۲	۰	۱۲۲	۰	۰	۰	۰	۰	۰	۰	۰	۰	۰	
گاو ۱۰ هکتار	۵۲	۰	۲۲۱۵	۲	۲	۸۶	۱	۱	۱	۱	۱	۱	۱	۱	۱	۱	
گاو ۱۵ هکتار	۸۲	۰	۱۲۴۶	۰	۰	۶۲	۰	۰	۰	۰	۰	۰	۰	۰	۰	۰	
گاو ۲۰ هکتار	۱۵	۰	۱۱۰۵	۰	۰	۲۰	۰	۰	۰	۰	۰	۰	۰	۰	۰	۰	
گاو ۲۵ هکتار	۲۲	۰	۲۲۲	۰	۰	۲۲	۰	۰	۰	۰	۰	۰	۰	۰	۰	۰	
گاو ۳۵ هکتار	۱۷	۰	۲۶۰	۰	۰	۱۷	۰	۰	۰	۰	۰	۰	۰	۰	۰	۰	
گاو ۵۰ هکتار	۳۵	۰	۱۷۷	۰	۰	۱۸	۰	۰	۰	۰	۰	۰	۰	۰	۰	۰	
گاو ۱۰۰ هکتار	۱۰	۰	۱۰۲	۰	۰	۹	۰	۰	۰	۰	۰	۰	۰	۰	۰	۰	
گاو ۲۰۰ هکتار	۲	۰	۸۲	۰	۲	۱۲	۲	۲	۲	۲	۲	۲	۲	۲	۲	۲	
گاو ۳۰۰ هکتار	۱	۰	۲۴	۰	۲	۶	۱	۱	۱	۱	۱	۱	۱	۱	۱	۱	
گاو ۴۰۰ هکتار	۲	۰	۱	۰	۱	۰	۰	۰	۰	۰	۰	۰	۰	۰	۰	۰	
گاو ۵۰۰ هکتار	۲	۰	۱	۰	۱	۰	۰	۰	۰	۰	۰	۰	۰	۰	۰	۰	

۱- استناد به بهره برداری های مصرف کننده کود شیمیایی در فعالیتهای زیر است: تولید از مصرف انواع کود و سموم

اشیاء کشاورزی بهره برداری -

ازت و فسفره		نیترو فسفره		نیترو ازت		فسل		مقدار مصرف		وسعت اراضی کشاورزی بهره برداری
مقدار مصرف	تعداد	مقدار	تعداد	مقدار	تعداد	مقدار	تعداد	ازت	فسفره	
نمونه	ازت	بهره برداری	مصرف	بهره برداری	مصرف	بهره برداری	مصرف	نمونه	ازت	بهره برداری
۱۱	۱۰	۹	۸	۷	۶	۵	۴	۳	۲	۱
۷۴۸۰	۷۸۹۳	۲۷۵۰۵	۱۴۶	۱۰۹۷	۵۷۷	۲۵۲۰	۲۶۲۵	۸۴۷۰	۴۲۱۲	کلی
۹۸	۹۷	۱۴۸۵	۵	۷۸	۱۲	۱۹۹	۱۰۲	۱۰۶	۱۷۶۲	کمتر از ۱ هکتار
۱۸۵	۱۸۰	۲۴۲۰	۷	۱۰۰	۱۵	۱۹۶	۱۹۲	۱۹۴	۲۷۱۵	۱ تا کمتر از ۲ هکتار
۴۳۶	۴۳۰	۵۰۴۳	۱۶	۱۸۵	۴۷	۵۱۷	۴۵۲	۴۷۷	۵۷۴۴	۲ تا کمتر از ۵ هکتار
۵۱۳	۵۳۶	۴۵۸۷	۲۰	۱۷۵	۴۳	۴۰۵	۵۳۲	۵۸۳	۵۱۶۷	۵ تا کمتر از ۱۰ هکتار
۷۹۷	۸۲۰	۵۶۳۳	۲۶	۱۸۶	۷۶	۵۳۰	۸۱۷	۸۹۶	۶۳۵۲	۱۰ تا کمتر از ۲۰ هکتار
۹۱۶	۹۷۰	۵۳۵۵	۲۱	۱۴۰	۱۱۱	۶۳۰	۶۴۰	۱۰۸۱	۶۰۱۵	۲۰ تا کمتر از ۳۰ هکتار
۴۸۳	۴۹۸	۲۴۸۷	۹	۵۴	۲۲	۱۸۰	۴۹۲	۵۲۰	۲۷۲۰	۳۰ تا کمتر از ۴۰ هکتار
۸۷۱	۹۵۱	۳۸۶۶	۱۴	۸۰	۱۰۰	۳۳۲	۸۸۶	۱۰۵۰	۴۲۷۸	۴۰ تا کمتر از ۵۰ هکتار
۸۲۰	۸۶۴	۲۸۲۸	۷	۳۷	۴۱	۱۵۷	۸۲۸	۹۰۵	۳۰۳۲	۵۰ تا کمتر از ۷۵ هکتار
۴۴۸	۴۶۰	۱۲۷۱	۵	۲۰	۴۰	۱۱۲	۴۵۲	۵۳۱	۱۴۰۲	۷۵ تا کمتر از ۱۰۰ هکتار
۵۷۷	۶۳۷	۱۲۳۴	۷	۲۲	۲۳	۷۴	۵۸۴	۶۵۵	۱۲۲۰	۱۰۰ تا کمتر از ۱۵۰ هکتار
۲۲۵	۲۵۲	۲۸۶	۴	۷	۱۳	۲۱	۲۲۹	۲۶۴	۴۲۳	۱۵۰ تا کمتر از ۲۰۰ هکتار
۱۵۶	۲۷۲	۱۰۱	۱	۳	۶	۲۵	۲۵۶	۲۸۲	۳۲۹	۲۰۰ تا کمتر از ۲۵۰ هکتار
۲۵۶	۳۶۹	۲۲۸	۱	۳	۹	۱۸	۲۵۷	۲۷۲	۲۴۹	۲۵۰ تا کمتر از ۳۰۰ هکتار
۲۲۵	۲۲۵	۱۹۴	۲	۴	۲	۶	۲۳۸	۲۲۲	۱۲۷	۳۰۰ تا کمتر از ۵۰۰ هکتار
۲۶۳	۲۹۱	۱۹۱	//	۱	۳	۱۴	۲۶۲	۲۹۴	۲۱۴	۵۰۰ تا کمتر از ۱۰۰۰ هکتار
۱۰۰	۱۰۲	۱۰۳	.	.	۲	۳	۱۰۰	۱۰۵	۱۰۵	۱۰۰۰ تا کمتر از ۲۰۰۰ هکتار
۲	۲	۱۱	.	.	.	.	۲	۲	۱۱	۲۰۰۰ تا کمتر از ۲۰۰۰ هکتار
۹	۸	۲	.	.	.	.	۹	۸	۲	بیشتر
.	.	.	.	.	.	.	.	.	.	غایب

۲-۱ تعداد بهره‌برداران از میان سرشماره‌کننده که در میان در فصل کشاورزی مقدار از مصرف‌کنندگان حاصل‌خیز و کود و سم است  
از این کشاورزان بهره‌برداران

بهره‌برداران -

ردیف	بهره‌برداران		نقطه ازته		نقطه مصرف		مقدار مصرف		مجموع بهره‌برداران	
	بهره‌برداران	بهره‌برداران	مقدار مصرف	بهره‌برداران	مقدار مصرف	بهره‌برداران	بهره‌برداران			
	۱	۲	۳	۴	۵	۶	۷			
۱	۹۸۲۶	۹۱۷	۱۱۲۱	۶۲۷	۵۲	۱۷۲۴	۲۲۱	۷۴۶۶	۸۶۵	۹۰۰
۲	۷۵۲	۵۲	۵۷	۲۷	۱	۷۱	۴	۶۵۴	۵۱	۵۲
۳	۸۵۲	۶۲	۷۲	۲۹	۳	۸۵	۷	۷۲۶	۶۱	۶۴
۴	۱۶۱۹	۱۱۴	۱۲۲	۷۲	۴	۲۲۲	۱۹	۱۲۱۵	۱۱۰	۱۱۴
۵	۱۴۸۹	۱۰۱	۱۲۶	۸۴	۶	۲۲۰	۲۶	۱۱۸۶	۶۵	۱۰۰
۶	۱۲۶۰	۱۰۴	۱۲۵	۱۰۶	۸	۲۴۰	۲۷	۶۱۵	۶۶	۹۸
۷	۸۵۸	۷۹	۶۱	۸۴	۷	۱۹۷	۱۱	۵۷۷	۷۲	۷۲
۸	۵۶۸	۵۲	۶۳	۴۲	۴	۱۲۷	۱۵	۴۱۸	۴۸	۴۸
۹	۵۷۸	۶۳	۷۸	۴۹	۵	۱۴۱	۱۵	۳۸۸	۵۸	۶۳
۱۰	۳۱۲	۷۱	۹۸	۲۲	۳	۱۷۲	۲۷	۵۰۵	۶۸	۷۱
۱۱	۲۷۹	۴۹	۴۵	۲۴	۴	۶۱	۱۰	۱۸۴	۲۷	۳۵
۱۲	۲۱۶	۴۰	۵۵	۵۴	۵	۶۴	۱۶	۲۰۱	۳۵	۳۹
۱۳	۱۰۲	۳۸	۴۲	۸	۱	۱۸	۷	۷۶	۲۶	۳۵
۱۴	۸۲	۱۱	۱۶	۴	۱	۲۱	۵	۵۷	۱۱	۱۱
۱۵	۷۵	۲۱	۲۲	۱	۱	۲۶	۸	۴۸	۲۰	۲۵
۱۶	۷۴	۱۸	۲۴	.	.	۱۷	۱۰	۵۷	۱۸	۱۵
۱۷	۱۱۲	۳۹	۳۷	.	.	۱۵	۵	۹۸	۲۹	۳۲
۱۸	۵۲	۱۳	۱۷	.	.	۶	۱	۴۷	۱۳	۱۶
۱۹	۱	۲	۴	.	.	.	.	۹	۲	۴
۲۰	۲	۴	۵	.	.	.	.	۲	۴	۵
۲۱	.	.	.	.	.	.	.	.	.	.

۵- تعداد بهره‌برداران دام و تعداد دام‌ها (شماره حیوانات) در این کشاورزی بهره‌برداران

بهره‌برداران - جزایران

جمعیت این کشاورزی بهره‌برداران	کامل		تعداد کم کوچک		تعداد کم بزرگ		دام کوچک و بزرگ		جمعیت این کشاورزی بهره‌برداران	
	تعداد دام		تعداد دام		تعداد دام		تعداد دام			
	بهره‌برداران	بزرگ	بهره‌برداران	بهره‌برداران	بهره‌برداران	بهره‌برداران	بهره‌برداران	بهره‌برداران		
۱	۲	۳	۴	۵	۶	۷	۸	۹	۱۰	۱۱
.....	۸۸۱۸۹	۱۲۶۱	۱۲۹	۵۰۶۶۶	۲۰۰۵۴	۵۰۶۶۶	۵۰۶۶۶	۲۰۰۵۴	۵۰۶۶۶	۲۰۰۵۴
.....	۲۰۰۵۲۷	۲۹۴	۴۷	۱۹۴۱۹	۵۲۲	۱۹۴۱۹	۱۹۴۱۹	۵۲۲	۱۹۴۱۹	۵۲۲
.....	۴۷۱۴	۷۴	۲	۳۶۳۱	۴۱	۳۶۳۱	۳۶۳۱	۴۱	۳۶۳۱	۴۱
.....	۴۷۸۲	۵۶	۲	۲۷۸۲	۴۳	۲۷۸۲	۲۷۸۲	۴۳	۲۷۸۲	۴۳
.....	۸۷۷۸	۱۰۲	۷	۵۹۷۷	۷۲	۵۹۷۷	۵۹۷۷	۷۲	۵۹۷۷	۷۲
.....	۷۵۶۲	۹۱	۸	۴۳۴۹	۵۵	۴۳۴۹	۴۳۴۹	۵۵	۴۳۴۹	۵۵
.....	۸۴۵۲	۱۱۵	۱۲	۴۰۹۱	۶۱	۴۰۹۱	۴۰۹۱	۶۱	۴۰۹۱	۶۱
.....	۷۰۱۲	۹۸	۱۲	۳۵۴۴	۴۳	۳۵۴۴	۳۵۴۴	۴۳	۳۵۴۴	۴۳
.....	۳۴۴۴	۵۹	۶	۱۵۷۷	۲۰	۱۵۷۷	۱۵۷۷	۲۰	۱۵۷۷	۲۰
.....	۴۷۵۶	۸۷	۱۰	۱۵۶۲	۲۸	۱۵۶۲	۱۵۶۲	۲۸	۱۵۶۲	۲۸
.....	۳۴۴۴	۸۷	۷	۱۵۲۲	۴۲	۱۵۲۲	۱۵۲۲	۴۲	۱۵۲۲	۴۲
.....	۱۶۵۰	۴۹	۴	۶۶۵	۱۹	۶۶۵	۶۶۵	۱۹	۶۶۵	۱۹
.....	۱۴۶۰	۵۴	۴	۷۱۵	۲۷	۷۱۵	۷۱۵	۲۷	۷۱۵	۲۷
.....	۴۴۱	۲۲	۲	۱۶۸	۱۰	۱۶۸	۱۶۸	۱۰	۱۶۸	۱۰
.....	۳۶۲	۱۹	۲	۱۸۲	۸	۱۸۲	۱۸۲	۸	۱۸۲	۸
.....	۳۶۴	۱۶	۱	۱۴۴	۶	۱۴۴	۱۴۴	۶	۱۴۴	۶
.....	۲۰۰	۱۲	۱	۱۰۲	۵	۱۰۲	۱۰۲	۵	۱۰۲	۵
.....	۲۱۷	۱۶	۱	۱۰۱	۶	۱۰۱	۱۰۱	۶	۱۰۱	۶
.....	۱۰۴	۸	//	۵۰	۵	۵۰	۵۰	۵	۵۰	۵
.....	۱۰	//	//	۷	//	۷	۷	//	۷	//
.....	۲	//	//	۲	//	۲	۲	//	۲	//
.....	۱۵	۱	//	۱۲	//	۱۲	۱۲	//	۱۲	//



۱- تعداد هر یک از ارقام گیاهان در سطح شهرستان مازندران و ساری

بهره برداری - ساری - مازندران

ردیف	تعداد کل		ساری		مازندران		شرح
	تعداد	بهره برداری	تعداد	بهره برداری	تعداد	بهره برداری	
۱	۸۳۳۳۴	۶۵۹	۱۱۰۲	۱۶۶-۲	۱۹۹	۱۸۱۸۸	گل
۲	۲۸۹۳۳	۲۴۹	۵۵۵	۳۶۴۱	۶۷	۱۴۷۸۲	بدون زمین
۳	۴۶۳۰	۱۷	۵۶	۱۸۹	۱	۳۵۴	شکلات ۱-۱۰۰۰
۴	۴۶۷۸	۱	۴۷	۲۱۷	۱	۲۱۷	۱-۱۰۰۰ شکلات ۲-۱۰۰۰
۵	۸۳۰۲	۲۱	۸۱	۹۶۲	۵	۸۰۰۱	۱-۱۰۰۰ شکلات ۳-۱۰۰۰
۶	۷۰۸۹	۲۴	۶۶	۱۱۳۸	۸	۳۷۹۴	۱-۱۰۰۰ شکلات ۴-۱۰۰۰
۷	۷۸۰۹	۴۲	۲۲	۱۸۴۹	۱۴	۳۷۸۲	۱-۱۰۰۰ شکلات ۵-۱۰۰۰
۸	۶۶۶۲	۵۱	۴۸	۲۴۳۳	۲۳	۲۴۱۰	۱-۱۰۰۰ شکلات ۶-۱۰۰۰
۹	۲۲۵۷	۲۵	۳۴	۶۶۰	۸	۱۳۵۰	۱-۱۰۰۰ شکلات ۷-۱۰۰۰
۱۰	۳۳۸۴	۵۵	۳۲	۱۸۷۷	۳۴	۸۲۳	۱-۱۰۰۰ شکلات ۸-۱۰۰۰
۱۱	۲۲۰۷	۴۱	۴۶	۷۲۸	۱۳	۱۰۲۴	۱-۱۰۰۰ شکلات ۹-۱۰۰۰
۱۲	۱۵۸۵	۲۹	۱۹	۳۲۴	۱۰	۶۳۹	۱-۱۰۰۰ شکلات ۱۰-۱۰۰۰
۱۳	۱۴۱۲	۲۲	۲۲	۲۸۷	۶	۳۹۲	۱-۱۰۰۰ شکلات ۱۱-۱۰۰۰
۱۴	۴۲۳	۱۳	۹	۸۱	۲	۱۲۲	۱-۱۰۰۰ شکلات ۱۲-۱۰۰۰
۱۵	۳۵۵	۱۲	۹	۷۷	۱	۱۰۰	۱-۱۰۰۰ شکلات ۱۳-۱۰۰۰
۱۶	۲۶۱	۱۱	۵	۴۸	۲	۳۸	۱-۱۰۰۰ شکلات ۱۴-۱۰۰۰
۱۷	۱۶۴	۹	۴	۳۹	۲	۶۲	۱-۱۰۰۰ شکلات ۱۵-۱۰۰۰
۱۸	۳۱۳	۱۱	۵	۲۳	۲	۱۰۴	۱-۱۰۰۰ شکلات ۱۶-۱۰۰۰
۱۹	۹۸	۶	۳	۶	۱	۴۷	۱-۱۰۰۰ شکلات ۱۷-۱۰۰۰
۲۰	۱۰	//	//	//	//	//	۱-۱۰۰۰ شکلات ۱۸-۱۰۰۰
۲۱	۳	//	//	//	//	//	۱-۱۰۰۰ شکلات ۱۹-۱۰۰۰
۲۲	۱۵	//	//	//	//	//	۱-۱۰۰۰ شکلات ۲۰-۱۰۰۰

استعداد بهره‌برداران در این زمینه و تعداد کسب و کارها و انتهای تغییرات سطح یکسال گذشته بر حسب وضعیت ارزش کشاورزی بهره‌برداران  
 - بهره‌برداران - جزایر اصی -

تعداد بهره برداران	تعداد کسب و کارها		تعداد خریداری شده	تعداد زاییده شده	تعداد کسب و کارها		تعداد بهره برداران	وضعیت ارزش کشاورزی بهره‌برداران
	تعداد تولیدات	تعداد فروش رفته			تعداد کسب و کارها	تعداد کل		
۱	۲	۳	۴	۵	۶	۷	۸	۹
۴۴۲۵	۶۵۹	۲۱۲	۲۸۲	۱۶	۴۱	۶۵	۴۷	کمال
۱۴۵۱	۲۴۹	۸۲	۱۰۲	۴	۱۷	۲۱	۱۲	بدون زمین
۱۲۲۶	۱۷	۶	۷	//	//	۲	//	کمتر از ۱ هکتار
۱۵۷۷	۶	۲	۲	//	//	۱	۱	۱ تا کمتر از ۲ هکتار
۲۳۰۱	۲۱	۵	۸	۱	۱	۲	۲	۲ تا کمتر از ۵ هکتار
۳۲۶۵	۲۴	۶	۹	//	۱	۳	۲	۵ تا کمتر از ۱۰ هکتار
۴۴۲۴	۴۲	۱۲	۱۷	۱	۲	۵	۲	۱ تا کمتر از ۲ هکتار
۴۶۴۹	۵۱	۱۶	۲۳	۲	۳	۶	۴	۲ تا کمتر از ۳ هکتار
۱۹۰۷	۲۵	۷	۱۱	//	۱	۲	۲	۳ تا کمتر از ۴ هکتار
۳۵۶۱	۵۵	۱۹	۲۶	۱	۳	۶	۴	۴ تا کمتر از ۵ هکتار
۲۲۸۲	۴۹	۱۴	۱۹	//	۲	۴	۴	۵ تا کمتر از ۷/۵ هکتار
۱۱۵۶	۲۹	۱۱	۱۴	//	۲	۳	۳	۷/۵ تا کمتر از ۱۰ هکتار
۱۰۲۱	۳۲	۱۰	۱۴	//	۲	۳	۳	۱۰ تا کمتر از ۱۵ هکتار
۲۰۰	۱۲	۴	۶	//	۱	۱	۱	۱۵ تا کمتر از ۲۰ هکتار
۲۵۵	۱۲	۴	۶	//	۱	۲	۱	۲۰ تا کمتر از ۲۵ هکتار
۱۷۸	۱۱	۴	۵	//	//	//	//	۲۵ تا کمتر از ۳۵ هکتار
۱۲۲	۹	۳	۵	//	//	//	//	۳۵ تا کمتر از ۵۰ هکتار
۱۰۹	۱۱	۴	۵	//	//	//	//	۵۰ تا کمتر از ۱۰۰ هکتار
۵۱	۶	۳	۲	//	//	//	//	۱۰۰ تا کمتر از ۲۰۰ هکتار
۱	//	//	//	//	//	//	//	۲۰۰ تا کمتر از ۳۰۰ هکتار
۲	//	//	//	//	//	//	//	۳۰۰ هکتار و بیشتر
۵	//	//	//	//	//	//	//	انهارت شده

۱- تعداد ادبیره برده از بیابان در این جزیره شامل تعداد ادبیره برده از استان سیستان و بلوچستان است که در سال گذشته بر حسب وسعت از این کشاورزی برده بر دارد. - برده برده از بیابان در استان -

تعداد برده شده	تعداد تلفیات	تعداد فروش رفته	تعداد اخریداری شده	تعداد زاییده شده	تعداد بر زمین خانه		تعداد برده برداری	وسعت از این کشاورزی برده بر داری
					خریداری شده	کل		
۹	۸	۷	۶	۵	۴	۳	۲	۱
						۱۱۰۲	۶۸۷۲۱	کل
۹۱	۱۲۱	۶۱	۳۰	۴۲۷	۳۰۱	۵۴۵	۲۵۲۹۲	بدون زمین
۳۳	۵۲	۳۴	۷	۲۱۵	۱۵۸	۵۶	۴۴۴۹	کمتر از ۱ هکتار
۶	۸	۳	۲	۲۲	۳۱	۴۷	۴۴۶۱	۱ تا کمتر از ۲ هکتار
۶	۸	۲	۲	۱۷	۱۱	۱۸	۲۲۴۰	۲ تا کمتر از ۵ هکتار
۱۰	۱۳	۴	۴	۲۹	۱۸	۶۶	۵۶۵۲	۵ تا کمتر از ۱۰ هکتار
۷	۱۲	۳	۳	۲۴	۱۵	۲۳	۵۶۶۰	۱۰ تا کمتر از ۲۰ هکتار
۷	۱۱	۳	۳	۲۶	۱۸	۴۸	۲۹۴۰۰	۲۰ تا کمتر از ۵۰ هکتار
۴	۶	۲	۲	۱۸	۱۳	۳۴	۲۵۳۸	۵۰ تا کمتر از ۱۰۰ هکتار
۳	۴	۱	۱	۱۳	۹	۲۲	۲۵۵۷	۱۰۰ تا کمتر از ۲۵۰ هکتار
۳	۳	۲	//	۱۳	۱۰	۴۶	۲۴۷۹	۲۵۰ تا کمتر از ۵۰۰ هکتار
۴	۵	۲	۱	۱۸	۱۴	۱۹	۱۱۶۰	۵۰۰ تا کمتر از ۱۰۰۰ هکتار
۳	۲	۱	//	۸	۶	۲۳	۱۱۲۶	۱۰۰۰ تا کمتر از ۱۵۰۰ هکتار
۲	۲	۱	//	۹	۷	۹	۴۴۲	۱۵۰۰ تا کمتر از ۲۰۰۰ هکتار
//	//	//	//	//	۴	۶	۲۷۸	۲۰۰۰ تا کمتر از ۲۵۰۰ هکتار
//	//	//	//	//	۲	۵	۲۱۳	۲۵۰۰ تا کمتر از ۳۰۰۰ هکتار
//	//	//	//	//	۲	۵	۱۶۵	۳۰۰۰ تا کمتر از ۳۵۰۰ هکتار
//	//	//	//	//	۲	۴	۱۶۱	۳۵۰۰ تا کمتر از ۴۰۰۰ هکتار
//	//	//	//	//	۲	۳	۹۲	۴۰۰۰ تا کمتر از ۴۵۰۰ هکتار
//	//	//	//	//	۱	۳	۱۰	۴۵۰۰ تا کمتر از ۵۰۰۰ هکتار
//	//	//	.	//	//	//	۲	۴۵۰۰ تا بیشتر
//	//	.	.	//	//	//	//	اعمار نشده
//	//	//	//	//	//	//	۱۴	

۱- تعداد بهره‌برداران در این کار و فوساله و تعداد گاو و گوسفند از همان تغییر استحصالی که در گذشته بر حسب نوع مراتع از این کشاورزی بهره‌برداران بهره‌برداران - هزار و اس -

تعداد بهره برداران	تعداد گاو و گوسفند		تعداد زائیده شده	تعداد خریداری شده	تعداد فروشی شده	تعداد تلفاتی	تعداد ذبح شده	وسعت از این کشاورزی بهره‌برداران
	شیردوگی شده	کل						
۱	۲	۳	۴	۵	۶	۷	۸	۹
۲۱۵۵۸	۱۰۹	۲۹	۲۳	۳	۳	۵	//	کل
۷۴۸۵	۳۱	۹	۱۱	//	//	۲	//	بدون زمین
۸۷۷	۲	//	//	//	//	//	//	کمتر از ۱ هکتار
۸۶۲	۲	//	//	//	//	//	//	۱ تا کمتر از ۲ هکتار
۲۵۶۶	۶	۱	۲	//	//	//	//	۲ تا کمتر از ۵ هکتار
۲۶۷۰	۷	۲	۲	//	//	//	//	۵ تا کمتر از ۱۰ هکتار
۴۱۱۱	۱۰	۳	۴	//	//	//	//	۱۰ تا کمتر از ۲۰ هکتار
۴۲۲۷	۱۲	۴	۴	//	//	//	//	۲۰ تا کمتر از ۳۰ هکتار
۸۶۸	۵	۱	۲	//	//	//	//	۳۰ تا کمتر از ۴۰ هکتار
۲۶۸۳	۹	۲	۲	//	//	//	//	۴۰ تا کمتر از ۵۰ هکتار
۱۵۵۱	۵	۲	۲	//	//	//	//	۵۰ تا کمتر از ۷۵ هکتار
۸۶۹	۳	۱	۱	//	//	//	//	۷۵ تا کمتر از ۱۰۰ هکتار
۶۲۱	۲	//	//	//	//	//	//	۱۰۰ تا کمتر از ۱۵۰ هکتار
۲۲۳	۱	//	//	//	//	//	//	۱۵۰ تا کمتر از ۲۰۰ هکتار
۱۶۱	//	//	//	//	//	//	//	۲۰۰ تا کمتر از ۲۵۰ هکتار
۱۰۹	//	//	//	//	//	//	//	۲۵۰ تا کمتر از ۳۰۰ هکتار
۸۸	//	//	//	//	//	//	//	۳۰۰ تا کمتر از ۵۰۰ هکتار
۱۰۵	//	//	//	//	//	//	//	۵۰۰ تا کمتر از ۱۰۰۰ هکتار
۴۹	//	//	//	//	//	//	//	۱۰۰۰ تا کمتر از ۲۰۰۰ هکتار
۲	//	//	//	//	//	//	//	۲۰۰۰ تا کمتر از ۳۰۰۰ هکتار
۱	//	//	//	//	//	//	//	۳۰۰۰ هکتار و بیشتر
۳	//	//	//	//	//	//	//	بهار شده

۲- تعداد بهره‌برداران به‌کارداران امیرزکریا تعداد اتمام اتمام و عضویت در انجمن کشاورزی بهره‌برداران - بهره‌برداران - هزاران -

کشاورزی و بهره‌برداران		کشور و بهره‌برداران		تعداد	تعداد	تعداد	تعداد	تعداد	تعداد
تعداد	تعداد	تعداد	تعداد						
بهره‌برداران	بهره‌برداران	بهره‌برداران	بهره‌برداران	بهره‌برداران	بهره‌برداران	بهره‌برداران	بهره‌برداران	بهره‌برداران	بهره‌برداران
۵	۴	۳	۲	۱	۱	۱	۱	۱	۱
۲۸	۸۷۷۵	//	۵۶	.....	.....	.....	.....	.....	.....
۱۳	۴۴۶۱	//	۲۰	.....	.....	.....	.....	.....	.....
۱	۲۵۵	-	-	.....	.....	.....	.....	.....	.....
//	۱۶۸	//	۱	.....	.....	.....	.....	.....	.....
۱	۳۱۷	//	۲	.....	.....	.....	.....	.....	.....
۱	۴۶۱	//	۳	.....	.....	.....	.....	.....	.....
۲	۷۷۷	//	۵	.....	.....	.....	.....	.....	.....
۱	۴۶۸	//	۲	.....	.....	.....	.....	.....	.....
۱	۴۲۴	//	۴	.....	.....	.....	.....	.....	.....
۱	۳۶۳	//	۱	.....	.....	.....	.....	.....	.....
۲	۵۶۳	//	۵	.....	.....	.....	.....	.....	.....
۱	۱۸۷	-	-	.....	.....	.....	.....	.....	.....
۲	۱۸۸	//	۱	.....	.....	.....	.....	.....	.....
۱	۵۹	-	-	.....	.....	.....	.....	.....	.....
//	۳۵	-	-	.....	.....	.....	.....	.....	.....
//	۴۶	//	۱	.....	.....	.....	.....	.....	.....
۱	۲۷	-	-	.....	.....	.....	.....	.....	.....
//	۳۳	//	۱	.....	.....	.....	.....	.....	.....
//	۱۰	-	-	.....	.....	.....	.....	.....	.....
//	۱	-	-	.....	.....	.....	.....	.....	.....
.....	.....	.....	.....	.....	.....	.....	.....	.....	.....
//	۲	-	-	.....	.....	.....	.....	.....	.....

انتهای داده

۳- تعداد درختان میوه در سطح مزارع و باغات و تعداد ساکنان به روش مستقیم و تعداد دامهای اهلی در سطح مزارع و باغات میوه در سطح مزارع

بهره برداری - صدق

تعداد میوه در سطح مزارع		تعداد دامهای اهلی		تعداد میوه در سطح مزارع		تعداد دامهای اهلی		تعداد میوه در سطح مزارع		تعداد دامهای اهلی	
تعداد میوه در سطح مزارع	تعداد دامهای اهلی	تعداد میوه در سطح مزارع	تعداد دامهای اهلی	تعداد میوه در سطح مزارع	تعداد دامهای اهلی	تعداد میوه در سطح مزارع	تعداد دامهای اهلی	تعداد میوه در سطح مزارع	تعداد دامهای اهلی	تعداد میوه در سطح مزارع	تعداد دامهای اهلی
تعداد میوه در سطح مزارع	تعداد دامهای اهلی	تعداد میوه در سطح مزارع	تعداد دامهای اهلی	تعداد میوه در سطح مزارع	تعداد دامهای اهلی	تعداد میوه در سطح مزارع	تعداد دامهای اهلی	تعداد میوه در سطح مزارع	تعداد دامهای اهلی	تعداد میوه در سطح مزارع	تعداد دامهای اهلی
۱۱	۱۰	۶	۸	۷	۶	۵	۴	۳	۲	۱	
۳۳۳	۶۰۰	۵۵۶۳	۴۷	۸۲۶	۴۵۳۳	۵۶۶۵۵	۳۶۶	۵۱۲۲	۶۳۲۷۴	۰	۰
۱۰۳	۱۶۷	۱۶۰۴	۱۶	۲۶۱	۱۶۴۳	۱۸۱۸۹	۱۱۹	۱۸۴۰	۲۱۱۵۴	۰	۰
۳	۵	۴۷	//	۸	۲۴۱	۳۰۰۲	۲	۲۴۶	۲۴۵۷	۰	۰
۲	۳	۳۴	//	۲	۲۱۱	۲۳۴۳	۲	۲۱۵	۲۲۹۴	۰	۰
۱۲	۲۲	۲۶۰	۲	۴۴	۴۱۱	۶۱۱۷	۱۵	۴۲۳	۶۴۷۱	۰	۰
۱۴	۲۶	۲۸۳	۲	۴۹	۳۷۵	۵۲۳۷	۱۶	۴۰۱	۵۵۶۶	۰	۰
۲۴	۴۵	۴۶۸	۴	۷۵	۴۳۱	۵۷۴۹	۲۸	۴۷۶	۶۲۸۳	۰	۰
۲۸	۷۰	۶۸۸	۵	۱۱۴	۳۵۳	۴۴۶۷	۴۳	۴۳۳	۵۴۶۶	۰	۰
۱۵	۲۷	۲۴۰	۲	۲۸	۱۷۳	۲۱۶۹	۱۷	۲۰۰	۲۴۶۷	۰	۰
۲۲	۵۷	۵۲۵	۵	۸۵	۲۵۳	۲۹۲۱	۲۷	۲۱۰	۳۵۴۳	۰	۰
۲۵	۴۸	۳۷۲	۲	۵۳	۱۸۲	۲۰۵۱	۲۸	۲۲۹	۲۴۶۷	۰	۰
۱۶	۳۱	۲۵۳	۲	۴۱	۹۳	۱۲۶	۱۹	۱۲۵	۱۷۲۴	۰	۰
۱۸	۳۲	۲۷۶	۱	۶۶	۷۷	۷۴۰	۱۶	۱۰۹	۱۰۴۲	۰	۰
۵	۹	۵۹	۱	۱۲	۲۶	۲۴۱	۶	۳۵	۳۱۲	۰	۰
۵	۹	۶۵	//	۵	۲۱	۱۶۲	۵	۳۰	۲۳۳	۰	۰
۴	۸	۴۴	//	۶	۱۵	۱۲۲	۵	۲۴	۱۷۲	۰	۰
۴	۴	۳۱	//	۲	۱۱	۹۸	۵	۱۵	۱۳۶	۰	۰
۳	۵	۱۸	//	۴	۱۱	۱۱۵	۲	۱۵	۱۳۷	۰	۰
//	۱	۷	//	۱	۵	۶۲	//	۶	۷۰	۰	۰
۰	۰	۰	۰	۰	//	۵	۰	//	۵	۰	۰
۰	۰	۰	۰	۰	//	۲	۰	//	۲	۰	۰
۰	۰	۰	۰	۰	//	۱۰	۰	//	۱۰	۰	۰

۲۲- تعداد اذیت‌ها، میزان بار بار و روش دمنده و سایر عوامل تولید و مدت و مقدار تولید عمل یکسکتور در این سال بر حسب دست‌آورد کشاورزی هر روستا.

کدام نوع قدیم		کدام نوع جدید			کامل		روستای ارض کشاورزی بهره‌بردار		
تعداد	بهره	تولید	تعداد	بهره	تولید	تعداد			
۱۰	۹	۸	۷	۵	۴	۳	۱		
۰/۰	۰	۰	۸/۴	۲۷	۱۸	۸/۴	۳۷	۱۸	کامل
۰/۰	۰	۰	۱۱/۷	۳	۲	۱۱/۷	۳	۲	بدون زمین
۰/۰	۰	۰	۸/۰	۱	۱	۸/۰	۱	۱	کشتزار ۰/۱ هکتار
۰/۰	۰	۰	۱۰/۵	۲	۲	۱۰/۵	۲	۲	۰/۱ شاکمتر از ۰/۲ هکتار
۰/۰	۰	۰	۹/۷	۸	۵	۹/۷	۸	۵	۰/۲ شاکمتر از ۰/۵ هکتار
۰/۰	۰	۰	۶/۰	۱	۱	۶/۰	۱	۱	۰/۵ شاکمتر از ۱ هکتار
۰/۰	۰	۰	۰/۰	۰	۰	۰/۰	۰	۰	۱ شاکمتر از ۲ هکتار
۰/۰	۰	۰	۰/۰	۰	۰	۰/۰	۰	۰	۲ شاکمتر از ۲ هکتار
۰/۰	۰	۰	۲۰/۰	۲	۱	۲۰/۰	۲	۱	۲ شاکمتر از ۴ هکتار
۰/۰	۰	۰	۱۰/۰	۲	۱	۱۰/۰	۲	۱	۴ شاکمتر از ۵ هکتار
۰/۰	۰	۰	۵/۰	۱۲	۱	۵/۰	۱۲	۱	۵ شاکمتر از ۷/۵ هکتار
۰/۰	۰	۰	۲/۰	۳	۱	۲/۰	۳	۱	۷/۵ شاکمتر از ۱۰ هکتار
۰/۰	۰	۰	۰/۰	۰	۰	۰/۰	۰	۰	۱۰ شاکمتر از ۱۵ هکتار
۰/۰	۰	۰	۰/۰	۰	۰	۰/۰	۰	۰	۱۵ شاکمتر از ۲۰ هکتار
۰/۰	۰	۰	۸/۰	۱	۱	۸/۰	۱	۱	۲۰ شاکمتر از ۲۵ هکتار
۰/۰	۰	۰	۰/۰	۰	۰	۰/۰	۰	۰	۲۵ شاکمتر از ۳۵ هکتار
۰/۰	۰	۰	۰/۰	۰	۰	۰/۰	۰	۰	۳۵ شاکمتر از ۵۰ هکتار
۰/۰	۰	۰	۰/۰	۰	۰	۰/۰	۰	۰	۵۰ شاکمتر از ۷۰ هکتار
۰/۰	۰	۰	۱۵/۰	۱	۱	۱۵/۰	۱	۱	۷۰ شاکمتر از ۱۰۰ هکتار
۰/۰	۰	۰	۰/۰	۰	۰	۰/۰	۰	۰	۱۰۰ شاکمتر از ۲۰۰ هکتار
۰/۰	۰	۰	۰/۰	۰	۰	۰/۰	۰	۰	۲۰۰ شاکمتر از ۳۰۰ هکتار
۰/۰	۰	۰	۰/۰	۰	۰	۰/۰	۰	۰	۳۰۰ هکتار و بیشتر
۰/۰	۰	۰	۰/۰	۰	۰	۰/۰	۰	۰	۱۰۰۰ هکتار و بیشتر

۳-۳-۳- تعداد ابره‌ها بر داری‌ها بر روی زمین‌ها و تعداد اکتادو های آنها بر حسب مدت و اکتادو لیست اکتادو در سال

تعداد اکتادو		تعداد اکتادو		تعداد اکتادو		تعداد اکتادو		تعداد اکتادو		مشخصات و لیست اکتادو در سال
تعداد اکتادو	تعداد اکتادو	تعداد اکتادو	تعداد اکتادو	تعداد اکتادو	تعداد اکتادو	تعداد اکتادو	تعداد اکتادو	تعداد اکتادو	تعداد اکتادو	
تعداد اکتادو	تعداد اکتادو	تعداد اکتادو	تعداد اکتادو	تعداد اکتادو	تعداد اکتادو	تعداد اکتادو	تعداد اکتادو	تعداد اکتادو	تعداد اکتادو	تعداد اکتادو
۱۱	۱۰	۹	۸	۷	۶	۵	۴	۳	۲	۱
.	.	.	.	.	۲۷	۱۸	.	۲۷	۱۸	جمع
.	.	.	.	.	.	.	.	.	.	کمتر از ۱ اکتادو
.	.	.	.	.	۲	۱	.	۱	۱	از ۱ تا ۲ اکتادو
.	.	.	.	.	.	.	.	.	.	از ۲ تا ۳ اکتادو
.	.	.	.	.	۲	۱	.	۲	۱	از ۳ تا ۴ اکتادو
.	.	.	.	.	.	.	.	.	.	از ۴ تا ۵ اکتادو
.	.	.	.	.	۱۳	۲	.	۱۳	۲	از ۵ تا ۶ اکتادو
.	.	.	.	.	۳	۲	.	۳	۲	از ۶ تا ۷ اکتادو
.	.	.	.	.	.	.	.	.	.	از ۷ تا ۸ اکتادو
.	.	.	.	.	۲	۲	.	۲	۲	از ۸ تا ۹ اکتادو
.	.	.	.	.	.	.	.	.	.	از ۹ تا ۱۰ اکتادو
.	.	.	.	.	۹	۵	.	۹	۵	از ۱۰ تا ۱۱ اکتادو
.	.	.	.	.	.	.	.	.	.	از ۱۱ تا ۱۲ اکتادو
.	.	.	.	.	.	.	.	.	.	از ۱۲ تا ۱۳ اکتادو
.	.	.	.	.	۲	۲	.	۲	۲	از ۱۳ تا ۱۴ اکتادو
.	.	.	.	.	۴	۲	.	۴	۲	از ۱۴ تا ۱۵ اکتادو



۲۵ شعبه ادبیر میرداری بازرگانی دهکده ماهی خور اکی و معاد شکر در عمل اعتبارات حسب جدول اعتبارات کشاورزی بر مبنای بودجه

مستأجران کشاورزی بر مبنای بودجه		کل
تعداد	مساحت	
مردم	امتداد	
مردمان	کشاورز	
۲	۳	۱
..	..	بدون زمین
..	..	کمتر از ۱/۱ هکتار
..	..	۱/۱ تا کمتر از ۲/۲ هکتار
..	..	۲/۲ تا کمتر از ۵/۵ هکتار
..	..	۵/۵ تا کمتر از ۱ هکتار
..	..	۱ تا کمتر از ۲ هکتار
..	..	۲ تا کمتر از ۳ هکتار
..	..	۳ تا کمتر از ۴ هکتار
..	..	۴ تا کمتر از ۵ هکتار
..	..	۵ تا کمتر از ۷/۵ هکتار
..	..	۷/۵ تا کمتر از ۱۰ هکتار
..	..	۱۰ تا کمتر از ۱۵ هکتار
..	..	۱۵ تا کمتر از ۲۰ هکتار
..	..	۲۰ تا کمتر از ۲۵ هکتار
..	..	۲۵ تا کمتر از ۳۵ هکتار
..	..	۳۵ تا کمتر از ۵۰ هکتار
..	..	۵۰ تا کمتر از ۱۰۰ هکتار
..	..	۱۰۰ تا کمتر از ۲۰۰ هکتار
..	..	۲۰۰ تا کمتر از ۴۰۰ هکتار
..	..	۴۰۰ تا کمتر از ۶۰۰ هکتار
..	..	۶۰۰ تا کمتر از ۱۰۰۰ هکتار
..	..	۱۰۰۰ هکتار و بیشتر
..	..	کل

بهره‌برداران -

مرحله عمومی	شهرستان						جمع	اختصاص	جمع	شهرستان
	شهرستان									
	۱	۲	۳	۴	۵	۶				
۱۰	۹	۸	۷	۶	۵	۴	۳	۲	۱	
۳۳	۲۴	۲۶	۲۷	۵۱	۳۲۱	۴۳۰	۹۶۶۸۱	۹۶۸۷۲	استان سیستان و بلوچستان	
۱۲	۲	۲	۴	۶	۳۹	۵۱	۲۷۸۸۸	۲۷۹۳۹	شهرستان ایرانشهر	
۲	۰	۵	۸	۱۴	۷۵	۱۰۲	۱۱۵۷۸	۱۱۶۸۰	شهرستان چابهار	
۶	۴	۰	۰	۱	۴	۵	۸۵۰۸	۸۵۱۳	شهرستان خاش	
۹	۱۰	۱۳	۱۲	۲۱	۱۷۶	۲۲۲	۲۶۱۵۱	۲۶۲۹۲	شهرستان زابل	
۲	۱	۱۴	۴	۱۰	۲۲	۴۹	۲۹۸۲	۳۰۳۴	شهرستان زاهدان	
۰	۳	۰	۰	۰	۵	۵	۱۴۲۷۱	۱۴۲۸۱	شهرستان سراوان	

۲- ش. خدمات بهره برداری همان داران هر یک از انواع خدماتهای کشاورزی  
 خدماتیتهای زیر در حسابهای بودجهای آمده اند:

بهره برداری

شرح	۱	۲	۳	۴	۵	۶	۷	۸	۹
		زراعت و باغبانی	پرورش دام	پرورش ماهیان	پرورش زنبور عسل	پرورش گاو	پرورش اسب	پرورش طیور	پرورش سایر
استان سیستان و بلوچستان	۱۸۱۳۷	۳۶۶۳۱	۸۸۱۸۹	۳۳۳۳۲	۱۸	۰	۱	۲	۰
شهرستان ایرانشهر	۱۲۹۶۵	۱۷۸۳۳	۳۵۱۷۵	۱۷۰۳۴	۹	۰	۱	۰	۰
شهرستان چابهار	۷۰۱۷	۴۵۶۴	۱۰۹۹۰	۷۳۳۶	۰	۰	۰	۰	۰
شهرستان خاش	۴۶۸	۲۸۵۴	۷۷۸۷	۶۴۳۲	۳	۰	۰	۰	۰
شهرستان زابن	۵۵۸۱	۳۹۱۷	۳۰۴۲۰	۱۸۱۹۱	۰	۰	۰	۱	۰
شهرستان زاهدان	۳۶۳۵	۱۳۷۴	۷۵۶۷	۰	۳	۰	۰	۱	۰
شهرستان سراوان	۱۰۰۹۸	۹۰۹۰	۱۳۳۰۰	۳۶۶	۳	۰	۰	۰	۰

- بهره‌برداران - کشاورز -

شماره	بسیار و کثرت		از اندک تا متوسط		کسل		شرح	
	مساحت		تعداد	مساحت	تعداد	مساحت		
	جمع	بسیار	بهره‌برداران	بهره‌برداران	بهره‌برداران	بهره‌برداران		
۹	۸	۷	۶	۵	۴	۳	۱	
۹۰	۳۰۳۴	۳۸۷۴	۲۴۵۲	۱۹۱۵۴	۶۱۸۵۶	۲۱۲۲۷۷	۶۵۹۳۲	استان سیستان و بلوچستان
۳۴	۲۸۷۱	۳۸۶۳	۳۰۷۴	۳۳۳۳	۳۶۶۷۲	۱۲۸۱۶	۱۹۹۶۸	شهرستان امیراندر
۹	۱۰۳۳۹	۱۰۳۳۹	۳۰۳۹	۳۱۹۸۶	۱۶۶۱	۴۳۳۳	۷۶۱۷	شهرستان چابهار
۴۱	۲۱۶۸	۲۲۱۰	۱۷۹۱	۲۹۰۵۱	۴۶۲۲	۲۱۶۶۱	۴۷۵۵	شهرستان خاش
۲	۱۷۱۲	۲۷۱۴	۲۸۱۷	۶۶۶۶۲	۵۵۹۵۵	۶۷۳۷۶	۲۰۰۷۰	شهرستان زابل
۱۲	۱۳۵۶	۱۲۶۶	۱۲۱۵	۱۸۳۲۵	۳۶۲۳	۱۹۶۶۳	۲۷۱۱	شهرستان زاهدان
۱	۱۳۹۸	۱۲۹۹	۵۰۲۷	۱۱۰۰۰	۱۰۰۸۷	۱۳۳۸۱	۱۰۸۱۲	شهرستان سراوات

- بهره برداری - هکتار -

شماره	سیاه و قلمستان		اراضی زراعی		کامل		شرح	
	مساحت		تعداد بهره برداری	تعداد بهره برداری	مساحت	تعداد بهره برداری		
	سیاه	جمع	۶	۵	۳	۲		
۹	۸	۷	۶	۵	۴	۳	۱	
۸۵	۲۰۰۰۹	۲۰۰۹۴	۲۳۸۴۰	۱۶۹۷۳۷	۵۶۶۶۵	۱۸۹۸۳۰	۶۰۸۵۴	استان سیستان و بلوچستان
۲۴	۳۸۴۹	۳۸۷۳	۹۶۶۳	۳۰۹۶۴	۱۶۴۸۶	۲۴۸۳۷	۱۹۰۰۹	شهرستان ایرانشهر
۵	۹۷۴۴	۹۷۴۹	۲۳۴۷	۱۶۷۰۲	۲۱۹۷	۲۳۶۵۱	۳۶۸۷	شهرستان چابهار
۴۱	۲۱۶۲	۲۲۰۲	۱۷۸۲	۲۸۶۲۵	۴۶۰۷	۳۰۸۲۸	۴۷۳۲	شهرستان خاش
۲	۱۷۱۱	۱۷۱۴	۲۸۱۶	۶۶۵۸۸	۱۶۸۵۰	۶۸۳۰۱	۲۰۰۶۶	شهرستان زاهد
۱۳	۱۲۵۶	۱۲۶۸	۱۳۱۵	۱۸۲۴۸	۲۶۱۸	۱۹۵۱۶	۲۷۰۷	شهرستان زاهدان
۰	۱۲۸۶	۱۲۸۷	۵۰۱۷	۸۶۱۱	۹۹۰۷	۹۸۹۸	۱۰۶۵۴	شهرستان مرآت

بهره برداری - هکتار -

شماره	بسیخ و قلمستان		اراضی زراعی		کبک		جمع	
	مساحت		تعداد		تعداد			
	بسیخ	جمع	بهره برداری	مساحت بهره برداری	بهره برداری	مساحت بهره برداری		
۹	۸	۷	۶	۵	۴	۳	۲	۱
۵	۱۳۶	۶۴۱	۸۱۱	۲۱۸۰۶	۸۲۸۲	۲۲۳۴۷	۸۶۵۶	استان مازندران و بروجرد
۱	۲۱	۲۲	۸۵	۲۴۵۷	۲۹۵۵	۲۴۷۹	۲۶۷۷	استان آذربایجان شرقی
۴	۵۹۵	۵۹۸	۶۶۷	۱۵۲۸۴	۳۹۴۱	۱۵۸۸۲	۴۱۷۵	استان خراسان جنوبی
۰	۶	۶	۸	۴۲۶	۱۰۰	۴۲۲	۱۰۵	استان خراسان شمالی
۰	۱	۱	۲	۷۵	۶۶	۷۵	۶۷	استان زنجان
۰	۱	۱	۱	۱۷۶	۶۵	۱۷۷	۶۶	استان اصفهان
۱	۱۲	۱۲	۱۸	۲۳۸۸	۱۳۵۶	۲۴۰۰	۱۲۶۶	استان کرمان

مجموع تعداد و مساحت بزرگ و کوچک زمینهای دارای اراضی زراعی

بزرگ و کوچک زمینهای دارای اراضی زراعی

شماره	قبل		زیر کشت		ایستاد	
	تعداد	مساحت	تعداد	مساحت	تعداد	مساحت
۱	۲	۳	۴	۵	۶	۷
استان سیستان و بلوچستان	۶۱۸۵۶	۱۹۱۵۴۴	۵۶۹۶۶	۱۲۱۳۷۲	۲۰۲۷۸	۷۰۱۷۰
شهرستان ایرانشهر	۱۲۶۷۲	۳۴۳۲۱	۲۵۶۶۲	۲۲۱۲۲	۸۲۳۱	۱۲۲۹۸
شهرستان چابهار	۶۹۹	۲۱۹۸۹	۶۵۵	۲۱۲۸۵	۲۷۶۴	۱۰۷۰۰
شهرستان خانی	۴۶۷۷	۴۹۰۵۱	۴۵۶۷	۱۳۰۰۱	۲۲۲۶	۱۶۰۵۰
شهرستان زاهد	۱۹۸۵۵	۶۶۶۶۲	۱۹۰۶۵	۴۷۲۰۵	۸۲۲۴	۱۹۴۵۷
شهرستان زاهدان	۲۶۲۳	۵۲۳۸۱	۲۵۵۳	۱۰۷۲۵	۱۹۵۷	۷۷۰۰
شهرستان سراوان	۷۰۰۸۷	۱۱۰۰۰	۳۱۹۷	۷۰۳۵	۴۳۵۶	۲۹۶۴

بهره برداری - هشتم -

شماره	گیل		زیردشت		ایسفی	
	مساحت	شماره بهره برداری	مساحت	شماره بهره برداری	مساحت	شماره بهره برداری
۱	۲	۳	۴	۵	۶	۷
استان مازندران و بروجردستان	۵۶۶۶۵	۱۶۹۶۳۷	۵۲۸۱۶	۱۰۹۸۳۸	۲۶۵۴۶	۵۹۸۹۹
شهرستان ایرانشهر	۱۶۴۸۶	۳۰۹۶۴	۱۴۷۷۰	۲۰۸۱۴	۷۲۴۱	۱۰۱۵۰
شهرستان چابهار	۳۱۹۷	۱۶۷۰۲	۲۹۷۱	۱۵۲۶	۱۵۲۷	۴۱۹۲
شهرستان خانی	۴۶۰۷	۲۸۶۲۵	۴۵۶۳	۱۲۷۵۴	۲۶۱۶	۱۵۸۷۲
شهرستان زابل	۱۶۸۵۰	۶۶۵۸۸	۱۹۱۴۳	۴۷۱۵۹	۸۲۳۰	۱۹۴۲۹
شهرستان زاهدان	۲۳۹۸	۱۸۲۴۸	۳۵۵۵	۱۰۵۹۱	۱۹۴۸	۷۶۵۷
شهرستان هرات	۹۹۰۷	۸۶۱۱	۸۸۱۴	۶۰۶۲	۲۸۸۹	۲۵۹۹



بهره‌برداران - هکتار -

ایری		زیرکشت		کلی		شماره
مساحت	تعداد بهره‌برداران	مساحت	تعداد بهره‌برداران	مساحت	تعداد بهره‌برداران	
۷	۶	۵	۴	۳	۲	
۱۰۲۶۲	۴۷۵۷	۱۱۳۴۰	۶۱۲۳	۲۱۸۰۶	۸۲۸۲	استان همپوشانی بلوچستان
۲۱۴۷	۱۵۷۰	۱۳۱۰	۱۹۴۵	۲۳۲۷	۲۹۵۵	شهرستان ایروان شهر
۶۵۰۸	۳۳۶۰	۸۷۷۶	۲۳۲۷	۱۵۴۸۴	۳۹۴۱	شهرستان چابهار
۱۷۷	۶۴	۲۴۶	۸۰	۴۲۱	۱۰۰	شهرستان خانی
۲۹	۵	۴۱	۱۳	۷۵	۲۶	شهرستان زاهدان
۴۲	۲۱	۱۳۴	۵۷	۱۷۶	۶۵	شهرستان زاهدان
۱۳۶۳	۸۲۷	۱۰۲۵	۶۵۲	۳۳۸۸	۱۴۵۶	شهرستان مر او ان

برق‌ماری عمومی کشاورزی ۱۳۶۲

۵- شهر کشاورزی همیشه باران کشاورزی بر حسب نحوه مصرف و نوع ارزش

شماره	میهن‌ها و اعداد از بر و احصای آن‌ها			مهم	اجاره‌ای	ملک	کل	شهر
	کلیت مولد و مصرف		کشاورزی مجموع					
	مستند	مستند						
	مصرف	مصرف	مجموع					
۹	۸	۷	۶	۵	۴	۳	۲	۱
۱/۱۳	۲۲	۲۰	۲/۴۲	۱/۶۰	۲/۴	۹۳/۲۹	۱۰۰/۰۰	استان میهن‌دوستان
۲/۵	۱۲	۲۸	۴/۴۶	۱/۵۹	۱/۳۵	۳۲/۱۲	۱۰۰/۰۰	شهرستان امیران شهر
۳/۱	۰۰	۰۰	۰۰	۰/۶۵	۰/۱	۲۶/۳۱	۱۰۰/۰۰	شهرستان پادشاه
۴/۰	۰/۵	۰/۰	۲/۶۱	۰/۰	۰/۱۱	۹۶/۲۰	۱۰۰/۰۰	شهرستان خاش
۵/۰	۲/۰۰	۰/۶	۲/۰۲	۳/۵۴	۰/۵۶	۹۳/۱۵	۱۰۰/۰۰	شهرستان زابل
۶/۲۹	۲/۰	۱/۰	۱۱/۵۲	۰/۳۳	۰/۵	۲۶/۲۶	۱۰۰/۰۰	شهرستان اجدان
۷/۱	۲/۹	۰/۰	۲/۵۴	۰/۱۵	۰/۰۴	۹۸/۹۳	۱۰۰/۰۰	شهرستان سر اوآن

مساعدت		تعداد بهره‌برداران		شرح
شخصی	کل	داران	کل	
۵	۴	۳	۲	۱
۸۷۵۶۰	۱۱۶۰۵۰	۲۸۲۲۲	۵۶۷۱۳	استان سیستان و بادرچستان
۱۳۹۹۷	۲۰۵۹۸	۷۱۸۶	۱۵۴۷۶	شهرستان ایرانشهر
۷۵۰۱	۱۹۲۵۶	۲۷۴۶	۶۱۰۷	شهرستان پارس
۱۰۱۵۸	۱۳۵۹۷	۳۵۲۲	۴۵۳۴	شهرستان خاش
۴۳۸۹۷	۴۶۸۷۰	۱۸۷۷۳	۱۹۱۵۵	شهرستان زابل
۷۹۸۴	۱۰۲۸۵	۲۱۵۱	۲۵۵۰	شهرستان زاهدان
۴۰۳۴	۶۳۴۵	۲۸۴۴	۸۹۰۶	شهرستان مران

مراکز آموزشی کشاورزی - استانها -

مساحت		تعداد مراکز آموزشی		شماره
مترمربعی	کل	مترمربعی	کل	
۸۰۴۳۹	۱۰۵۴۱۳	۲۵۳۱۶	۵۲۴۱۹	استان سیستان و بلوچستان
۱۳۰۱۹	۱۹۰۶۲	۶۳۶۵	۱۴۵۳۱	شهرستان ایرانشهر
۲۰۲۲	۱۱۲۴۵	۷۲۲	۲۹۰۷	شهرستان چابهار
۱۰۰۵۲	۱۲۴۷۶	۳۵۰۲	۴۵۰۶	شهرستان خاش
۴۳۸۸۴	۴۶۸۵۷	۱۸۷۷۲	۱۹۱۵۴	شهرستان زابل
۷۸۶۷	۱۰۲۶۶	۲۱۴۵	۲۵۴۶	شهرستان زاهدان
۲۵۸۱	۵۴۰۵	۳۶۹۵	۸۷۱۴	شهرستان سراوان

بهره‌برداران - کشاورز

مصاحبه		تعداد بهره‌برداران		شماره
خدمت‌های	کل	داران	کل	
۵	۴	۳	۲	۱
				استان سیستان و بلوچستان
۷۱۲۲	۱۰۶۳۹	۲۲۷۰	۵۶۲۴	شهرستان ایرانشهر
۹۷۸	۱۵۳۱	۱۰۳۱	۱۶۷۴	شهرستان نهبهار
۵۴۶۴	۷۹۱۱	۲۰۳۹	۲۲۵۰	شهرستان خاش
۱۰۶	۱۲۰	۵۳	۵۶	شهرستان زابل
۱۳	۱۳	۱	۱	شهرستان زاهدان
۱۱۷	۱۲۴	۴۲	۴۶	شهرستان سراوان
۴۴۴	۶۰	۲۲۴	۵۱۷	

- بهره‌برداران - هکتار - تن -

شماره	تولید		بهره‌برداران		تولید		بهره‌برداران		مجموع
	تولید	بهره‌برداران	تولید	بهره‌برداران	تولید	بهره‌برداران	تولید	بهره‌برداران	
	۱	۲	۳	۴	۵	۶	۷	۸	
۱	۲۲۲۶	۲۶۷۹	۲۶۲۲	۷۶۸۷۸	۵۹۲۹۷	۴۱۰۳۲	۸۷۳۶۵	۸۷۳۶۵	استان سیستان و بلوچستان
۲	۱۲۵۶	۹۶۶	۱۵۲۰	۱۱۱۵۹	۱۰۲۹۹	۹۱۰	۱۲۴۱۴	۱۱۲۶۱	شهرستان ایرانشهر
۳	۲۷۲	۵۹۲	۱۹۷	۱۱۰۳	۱۶۴	۴۷۹	۱۴۷۶	۲۲۲۶	شهرستان پناه بیهار
۴	۵۹	۹۰	۵۱	۸۴۳	۵۵۸۰	۴۰۴۰	۸۴۷۲	۵۶۷۱	شهرستان خاش
۵	۴۲	۴۴	۲۵	۴۰۸۳۶	۲۲۶۶۸	۱۸۰۴۶	۴۰۸۶۸	۲۲۷۱۲	شهرستان زابل
۶	۱۳۳	۱۲۰	۴۲	۸۰۳۸	۵۲۳۶	۲۰۹۵	۸۱۷۱	۵۳۶۶	شهرستان زاهدان
۷	۴۸۳	۸۷۹	۵۵۳	۵۳۴۰	۳۸۸۰	۷۱۸۷	۵۸۷۳	۴۷۵۱	شهرستان مرزبان

۲-۷- ش. مقدار بهره‌برداری سطح‌ها از این جدول جز  
و سطح‌های شکر مقداری تولید آنها

بهره‌برداری - دکتار - ست

ردیف	کامل		ایرس		دیسم	
	تولید	بهره‌برداری	تولید	بهره‌برداری	تولید	بهره‌برداری
۱۰	۹	۸	۷	۶	۵	۴
۱	۱۷۳۷۷	۱۷۳۷۷	۱۷۳۷۷	۱۷۳۷۷	۱۷۳۷۷	۱۷۳۷۷
۲	۱۷۳۷۷	۱۷۳۷۷	۱۷۳۷۷	۱۷۳۷۷	۱۷۳۷۷	۱۷۳۷۷
۳	۱۷۳۷۷	۱۷۳۷۷	۱۷۳۷۷	۱۷۳۷۷	۱۷۳۷۷	۱۷۳۷۷
۴	۱۷۳۷۷	۱۷۳۷۷	۱۷۳۷۷	۱۷۳۷۷	۱۷۳۷۷	۱۷۳۷۷
۵	۱۷۳۷۷	۱۷۳۷۷	۱۷۳۷۷	۱۷۳۷۷	۱۷۳۷۷	۱۷۳۷۷
۶	۱۷۳۷۷	۱۷۳۷۷	۱۷۳۷۷	۱۷۳۷۷	۱۷۳۷۷	۱۷۳۷۷
۷	۱۷۳۷۷	۱۷۳۷۷	۱۷۳۷۷	۱۷۳۷۷	۱۷۳۷۷	۱۷۳۷۷
۸	۱۷۳۷۷	۱۷۳۷۷	۱۷۳۷۷	۱۷۳۷۷	۱۷۳۷۷	۱۷۳۷۷
۹	۱۷۳۷۷	۱۷۳۷۷	۱۷۳۷۷	۱۷۳۷۷	۱۷۳۷۷	۱۷۳۷۷
۱۰	۱۷۳۷۷	۱۷۳۷۷	۱۷۳۷۷	۱۷۳۷۷	۱۷۳۷۷	۱۷۳۷۷

سرشماری عمومی کشاورزی ۱۳۶۷  
 ۲-۷-۱ شی تعداد بهره‌برداران به‌حساب از این جدول استخراج  
 و سطح کفایت و مقدار تولید آنها

- بهره‌برداران - کشاورزان - تن -

شماره	کلی			انسی			درهم														
	تعداد بهره‌برداران	سطح کفایت	تولید	تعداد بهره‌برداران	سطح کفایت	تولید	تعداد بهره‌برداران	سطح کفایت	تولید												
										۱	۲	۳	۴	۵	۶	۷	۸	۹	۱۰		
استان هرمستان و بندر چیتان	۷۷۱۱	۴۷۴۳	۶۱۷۱	۷۷۱۱	۴۷۴۳	۶۱۷۱	۷۷۱۱	۴۷۴۳	۶۱۷۱	۷۷۱۱	۴۷۴۳	۶۱۷۱	۷۷۱۱	۴۷۴۳	۶۱۷۱	۷۷۱۱	۴۷۴۳	۶۱۷۱	۷۷۱۱	۴۷۴۳	۶۱۷۱
شهرستان ایرانشهر	۴۴۳۷	۱۶۹۱	۲۱۶۰	۴۴۳۷	۱۶۹۱	۲۱۶۰	۴۴۳۷	۱۶۹۱	۲۱۶۰	۴۴۳۷	۱۶۹۱	۲۱۶۰	۴۴۳۷	۱۶۹۱	۲۱۶۰	۴۴۳۷	۱۶۹۱	۲۱۶۰	۴۴۳۷	۱۶۹۱	۲۱۶۰
شهرستان چابهار	۲۱۹۲	۲۸۵۶	۲۵۶۸	۲۱۹۲	۲۸۵۶	۲۵۶۸	۲۱۹۲	۲۸۵۶	۲۵۶۸	۲۱۹۲	۲۸۵۶	۲۵۶۸	۲۱۹۲	۲۸۵۶	۲۵۶۸	۲۱۹۲	۲۸۵۶	۲۵۶۸	۲۱۹۲	۲۸۵۶	۲۵۶۸
شهرستان شاف	۷۰۶	۱۴۶	۲۸۴	۷۰۶	۱۴۶	۲۸۴	۷۰۶	۱۴۶	۲۸۴	۷۰۶	۱۴۶	۲۸۴	۷۰۶	۱۴۶	۲۸۴	۷۰۶	۱۴۶	۲۸۴	۷۰۶	۱۴۶	۲۸۴
شهرستان زابل	.	.	.	.	.	.	.	.	.	.	.	.	.	.	.	.	.	.	.	.	.
شهرستان زاهدان	.	.	.	.	.	.	.	.	.	.	.	.	.	.	.	.	.	.	.	.	.
شهرستان سراوان	۲۷۵	۵۱	۱۲۸	۲۷۵	۵۱	۱۲۸	۲۷۵	۵۱	۱۲۸	۲۷۵	۵۱	۱۲۸	۲۷۵	۵۱	۱۲۸	۲۷۵	۵۱	۱۲۸	۲۷۵	۵۱	۱۲۸



۵-۷- ش. عمده بهره‌برداران برحسب دارا و محصول ذرات استه‌ای  
و سطح کاشت بر مبنای تولید استه‌ای

بهره‌برداران - کشاورزان

درهم		ایسی		کسل		شرح			
تولید	تعداد بهره برداران	تولید	تعداد بهره برداران	تولید	تعداد بهره برداران				
۱۰	۹	۸	۷	۶	۵				
۲۷۲۸	۳۸۶۷	۱۹۳۳	۲۲۰۲	۱۵۶۶	۲۲۸۳	۵۰۴۰	۵۴۳۳	۵۲۰۷	استان میثاق و بلوچستان
۶۴	۲۷	۱۳	۵۶۴	۲۷۷	۱۲۳۱	۲۲۸	۴۰۵	۱۲۴۰	شهرستان ایرانشهر
۲۶۵۹	۳۸۱۴	۱۸۹۹	۲۸۷	۲۵۰	۱۵۶	۲۹۴۶	۴۰۶۵	۲۰۵۳	شهرستان چاب‌هار
.	.	.	۵۴۱	۲۶۴	۲۷۶	۵۳۱	۲۹۴	۲۷۶	شهرستان خانی
.	.	.	۱۰	۹	۱۵	۱۰	۹	۱۵	شهرستان زابل
.	.	.	۸۷	۵۲	۲۹	۸۷	۵۲	۲۹	شهرستان زاهدان
۱۵	۲۵	۲۱	۸۲۳	۵۸۳	۱۵۷۶	۸۳۸	۶۰۹	۱۵۹۱	شهرستان سراوان

- بهره برداری از زمینها - تن

شماره	گیاه			بهره			دستم		
	تولید	بهره	تولید	تولید	بهره	تولید	تولید	بهره	تولید
۱	۲	۳	۴	۵	۶	۷	۸	۹	۱۰
۱	۱۳۴۶	۲۷۱	۲۰۸	۱۳۴۶	۲۷۱	۲۰۸	۱۳۴۶	۲۷۱	۲۰۸
۲	۹۶۲	۲۰۱	۱۴۱	۹۶۲	۲۰۱	۱۴۱	۹۶۲	۲۰۱	۱۴۱
۳	۲۸	۲۴	۱۷	۲۸	۲۴	۱۷	۲۸	۲۴	۱۷
۴	۲	۰	۰	۲	۰	۰	۲	۰	۰
۵	۵۹	۱۷	۲۷	۵۹	۱۷	۲۷	۵۹	۱۷	۲۷
۶	۱	۰	۰	۱	۰	۰	۱	۰	۰
۷	۲۹۴	۲۸	۲۲	۲۹۴	۲۸	۲۲	۲۹۴	۲۸	۲۲

- بهره برداری - هکتار - تن

شماره	دیسم			ایس			کسل			ملاحظات
	تولید	سطح کاشت	تعداد بهره برداری	تولید	سطح کاشت	تعداد بهره برداری	تولید	سطح کاشت	تعداد بهره برداری	
۱۰	۹	۸	۷	۶	۵	۴	۳	۲	۱	
۱	۱۱	۶	۴۸	۷۱	۵۳۵	۴۸	۷۱	۵۴۰	.....	استان شهرستان بلوچستان
۲	۱۱	۲	۵	۴	۸۷	۵	۵	۸۹	.....	شهرستان ایرانشهر
۳	۱۱	۲	۲	۱	۲	۲	۱	۴	.....	شهرستان چاباه بهار
۴	۱۱	۲	۲۴	۲۰	۳۴۹	۲۴	۲۰	۳۵۰	.....	شهرستان خاش
۵	.	.	۱۶	۲۱	۵۶	۱۶	۲۱	۵۶	.....	شهرستان زابل
۶	.	.	.	.	.	.	.	.	.....	شهرستان زاهدان
۷	.	.	۲	۵	۴۱	۲	۵	۴۱	.....	شهرستان سراوان

- بهره برداری - هکتار - تن -

شماره	ذرت			سیب			گندم		
	تولید	بهره	مساحت	تولید	بهره	مساحت	تولید	بهره	مساحت
۱	۴۷۳۴	۱۰۷۷	۷۷۲	۴۷۱۸	۱۰۷۲	۷۶۳	۱۱	۲	۱۶
۲	۲۰۶۲	۴۳۴	۲۰۵۳	۲۳۳	۲۳۳	۲۳۳	۱۰	۲	۹
۳	۴۱۹	۵۱۲	۱۸۵	۴۱۷	۵۱۲	۱۸۴	۱	۱	۲
۴	۷۱۹	۸۷	۱۰۶	۷۱۹	۸۷	۱۰۶	۰	۰	۰
۵	۰	۰	۰	۰	۰	۰	۰	۰	۰
۶	۰	۰	۰	۰	۰	۰	۰	۰	۰
۷	۵۲۴	۴۲	۵۰	۴۳۹	۴۲	۵۰	۰	۱۱	۵

- بهره برداری - هکتار - تن -

شماره	کامل			ایسی			درج		شرح	
	تعداد بهره برداری	مطخ کافتی	تولیدی	تعداد بهره برداری	مطخ کافتی	تولیدی	تعداد بهره برداری	مطخ کافتی		
۱	۲	۳	۴	۵	۶	۷	۸	۹	۱۰	
۱	۲۳۰۲	۶۱۶۵	۲۲۵۹۲	۲۲۰	۶۱۶۶	۲۷۲۸۳	۲۹	۲۹	۲۰۸	استان سیدان و بلوچستان
۲	۵۶۵	۲۸۲	۱۷۵۴	۳۶۴	۲۸۱	۳۳۴۴	۲	۲	۱۰	شهرستان ایرانشهر
۳	۲۹۱	۶۲۲	۱۹۲۴	۸۶۲	۲۱۰	۱۷۸۸	۲۶	۲۶	۱۳۷	شهرستان چابهار
۴	۲۳۲	۲۳۲	۲۷۸۷	۲۳۲	۲۳۲	۲۷۵۷	۱	۱	۲۰	شهرستان شانی
۵	۲۰۰۸	۲۸۵۸	۱۸۴۳۵	۲۰۰۷	۲۸۵۶	۱۸۴۲۲	۳	۱	۲	شهرستان زاب
۶	۶۲	۶۵	۲۶۶	۶۶	۶۴	۲۶۶	۱	۱	۱	شهرستان زاهدان
۷	۲۲۸	۲۸۲	۲۴۲۲	۲۲۲	۲۲۹	۲۲۹۸	۵	۴	۲۸	شهرستان مر او ان

سرشماری عمومی کشاورزی ۱۳۶۷

۷-۱۷ - ش. تعداد بهره‌برداران به‌منظور تولید از این محصول در طبقه  
وسطح کاشت و مقدار تولید آنها

- بهره‌برداران - هکتار - تن -

شماره	کل			آب‌سیر			دیهم		
	تعداد بهره‌برداران	تولید	تولید	تعداد بهره‌برداران	تولید	تولید	تعداد بهره‌برداران	تولید	تولید
۱	۲	۳	۴	۵	۶	۷	۸	۹	۱۰
استان مازندران و ساری و گیلان	۶۵۵	۲۲۷	۲۹۳۶	۹۳۱	۶۰۷	۲۸۶۲	۲۵	۱۹	۷۵
شهرستان ایرانشهر	۲۰۷	۸۱	۴۹۸	۸۱	۲۰۷	۴۹۸	۰	۰	۰
شهرستان چاب‌قمار	۱۲۶	۱۲۴	۵۲۴	۱۰۶	۱۰۷	۴۵۷	۲۰	۱۷	۶۷
شهرستان خاش	۸۰	۵۴	۲۷۳	۸۰	۵۴	۲۷۳	۰	۰	۰
شهرستان زابل	۴۲۶	۲۱۴	۱۲۹۱	۳۲۲	۳۱۲	۱۲۸۴	۴	۲	۷
شهرستان زاهدان	۲۲	۱۶	۵۳	۲۲	۱۶	۵۳	۰	۰	۰
شهرستان مر او ان	۸۵	۲۷	۱۶۶	۸۵	۲۷	۱۶۶	۰	۰	۰

- بهره‌برداران هکتار - تن -

دستم			ایسی			فل			شماره
تولید	سطح کاشت	تولید	تولید	سطح کاشت	تولید	تولید	سطح کاشت	تولید	
۱۰	۹	۸	۷	۶	۵	۴	۳	۲	۱
۰	۰	۰	۲۹۸	۲۰۵	۴۶۶	۲۹۸	۲۰۵	۴۶۶	۱- استان سیستان و بلوچستان
۰	۰	۰	۲۵۵	۲۴	۱۵۲	۲۵۵	۲۴	۱۵۲	شهرستان ایرانشهر
۰	۰	۰	۲۱	۶	۱۵	۲۱	۶	۱۵	شهرستان چابهار
۰	۰	۰	۱۳۶	۲۹	۲۵	۱۳۶	۲۹	۲۵	شهرستان خاش
۰	۰	۰	۲۶۹	۸۹	۱۸۲	۲۶۹	۸۹	۱۸۲	شهرستان زابل
۰	۰	۰	۱	۱	۲	۱	۱	۲	شهرستان زاهدان
۰	۰	۰	۱۶	۷	۴۴	۱۶	۷	۴۴	شهرستان مران

برخورد عمومی کشاورزی ۱۳۶۷  
 ۲-۲۱ - تعداد بهره‌برداران بهای دار ابرمدول در وجه قدرت  
 و سطح کاشت زمین در تولید آنها

- بهره‌برداران - هکتار - تن -

شماره	کل			ایری			دییم												
	تعداد بهره‌برداران	سطح کاشت	تولید	تعداد بهره‌برداران	سطح کاشت	تولید	تعداد بهره‌برداران	سطح کاشت	تولید										
										۱	۲	۳	۴	۵	۶	۷	۸	۹	۱۰
۱	۲۲۴۷	۱۰۶۰	۶۰۰۹	۳۳۳۸	۱۰۵۶	۵۵۴۹	۱۲	۱۲	۵۵۴۹	۱۲	۵۵۴۹	۱۲	۵۵۴۹	۱۲	۵۵۴۹	۱۲	۵۵۴۹	۱۲	۵۵۴۹
۲	۷۷۰	۲۶۷	۱۴۳۴	۷۱۸	۲۶۷	۱۴۳۴	۴	۴	۱۴۳۴	۴	۱۴۳۴	۴	۱۴۳۴	۴	۱۴۳۴	۴	۱۴۳۴	۴	۱۴۳۴
۳	۵۰۲	۵۶۵	۲۸۴۴	۴۹۹	۵۶۳	۲۸۴۴	۶	۶	۲۸۴۴	۶	۲۸۴۴	۶	۲۸۴۴	۶	۲۸۴۴	۶	۲۸۴۴	۶	۲۸۴۴
۴	۴۰۰	۱۲۰	۹۵۳	۳۹۹	۱۲۰	۹۵۳	۱	۱	۹۵۳	۱	۹۵۳	۱	۹۵۳	۱	۹۵۳	۱	۹۵۳	۱	۹۵۳
۵	۵۳	۱۶	۸۹	۵۳	۱۲	۸۹	۰	۰	۸۹	۰	۸۹	۰	۸۹	۰	۸۹	۰	۸۹	۰	۸۹
۶	۶۶	۱۹	۱۴۳	۶۶	۱۹	۱۴۳	۰	۰	۱۴۳	۰	۱۴۳	۰	۱۴۳	۰	۱۴۳	۰	۱۴۳	۰	۱۴۳
۷	۴۵۶	۲۶	۱۵۶	۴۵۶	۲۶	۱۵۶	۱	۱	۱۵۶	۱	۱۵۶	۱	۱۵۶	۱	۱۵۶	۱	۱۵۶	۱	۱۵۶



- بهره‌برداران - کشتار - تن

کشور			استان			کل			شماره
تولید	سطح کاشت	تولید	تولید	سطح کاشت	تولید	سطح کاشت	تولید	سطح کاشت	
۸	۳	۱۵	۲۲۷۸	۸۱۶	۴۳۵۵	۲۲۸۶	۸۱۶	۴۳۶۹	استان سیستان و بلوچستان
۱	۱	۱	۱۳۰۵	۲۲۶	۲۵۷۴	۱۳۰۶	۲۲۷	۲۵۷۴	شهرستان ایرانشهر
۶	۱	۸	۶۷۴	۲۵۲	۳۵۹	۶۸۰	۲۵۴	۳۶۷	شهرستان چابهار
۰	۰	۰	۶۰۳	۱۰۹	۲۹۸	۶۰۳	۱۰۹	۲۹۸	شهرستان خاش
۰	۰	۰	۶۳	۱۳	۲۸	۶۳	۱۳	۲۸	شهرستان زاهد
۰	۰	۰	۱۹۸	۲۰	۴۶	۱۹۸	۲۰	۴۶	شهرستان زاهدان
۱	۲۲	۶	۴۲۶	۹۷	۶۴۱	۴۳۶	۹۷	۶۴۷	شهرستان سراوان

بهره برداری - کشاورزی

شماره	کشور			استان			شهرستان		
	تولید	بهره برداری	تولید	بهره برداری	تولید	بهره برداری	تولید	بهره برداری	
۱	۲	۳	۴	۵	۶	۷	۸	۹	۱۰
۱	۱۱۳۶	۲۶۹	۱۱۳۶	۲۶۹	۱۱۳۶	۲۶۹	۱۱۳۶	۲۶۹	۱۱۳۶
۲	۱۱۳۰	۱۰۷	۱۱۳۰	۱۰۷	۱۱۳۰	۱۰۷	۱۱۳۰	۱۰۷	۱۱۳۰
۳	۱۳۹	۱۵۳	۱۳۹	۱۵۳	۱۳۹	۱۵۳	۱۳۹	۱۵۳	۱۳۹
۴	۲۷۱	۲۲	۲۷۱	۲۲	۲۷۱	۲۲	۲۷۱	۲۲	۲۷۱
۵	۲۱	۲	۲۱	۲	۲۱	۲	۲۱	۲	۲۱
۶	۲۹	۶	۲۹	۶	۲۹	۶	۲۹	۶	۲۹
۷	۴۱۶	۸۷	۴۱۶	۸۷	۴۱۶	۸۷	۴۱۶	۸۷	۴۱۶

برحصاری عمومی کشاورزی ۱۳۶۷

۲-۲۵ - ش. شماره بهره برداری ها در این جدول سایر جزئیات  
و سطح کاشت و مقدار تولید آنها

- بهره برداری - کشتار - تن -

شماره									
بهره برداری			آبی			کسب			
تولید	سطح کاشت	تعداد بهره برداری	تولید	سطح کاشت	تعداد بهره برداری	تولید	سطح کاشت	تولید	سطح کاشت
۱۰	۹	۸	۷	۶	۵	۴	۳	۲	۱
.	.	.	۷۷۴	۱۲۹	۳۵۰	۷۷۴	۱۲۹	۳۵۰	.....
.	.	.	۸۸	۱۶	۱۲۳	۸۸	۱۶	۱۲۳	.....
.	.	.	۱۱۲	۲۴	۴۸	۱۱۲	۲۴	۴۸	.....
.	.	.	۱۷۷	۲۲	۴۳	۱۷۷	۲۲	۴۳	.....
.	.	.	۱۰	۳	۱۷	۱۰	۳	۱۷	.....
.	.	.	۳۶۴	۳۶	۳۶	۳۶۴	۳۶	۳۶	.....
.	.	.	۲۱	۴	۸۳	۲۱	۴	۸۳	.....

۲۷-۷ ش. شمعه اديره سرداري بهاني دار ايمم دولتي و تچه - اديره سرداري و شمعه  
 و سطح كفايت و مقدار توليد آنها

د. بهره سرداري - كشور - تن

۱	ثلث			اينس			ديسم		
	۲	۳	۴	۵	۶	۷	۸	۹	۱۰
	تعداد بهره سرداري	مردم كفايت	توليد	تعداد بهره سرداري	مردم كفايت	توليد	تعداد بهره سرداري	مردم كفايت	توليد
امستان سيستان و بلوچستان . . . . .	۱۷۷۹۵	۱۱۵۱۸	۲۹۷۷۸	۱۷۷۷۱	۱۱۴۹۹	۲۹۷۶۲	۲۶	۱۹	۲۵
شهرستان ايرانشهر . . . . .	۴۶۲۰	۱۹۱۰	۲۸۲۶	۴۶۲۱	۱۹۵۳	۲۸۲۱	۹	۷	۱۵
شهرستان چابهار . . . . .	۸۲۷	۱۵۲۵	۱۴۸۶	۸۱۷	۱۵۲۱	۱۴۷۹	۱۰	۴	۷
شهرستان خاش . . . . .	۲۳۸۶	۲۴۵۰	۷۶۲۸	۲۳۸۲	۲۴۵۰	۷۶۲۸	۰	۰	۰
شهرستان زابل . . . . .	۵۶۳۱	۲۱۶۸	۵۱۰۴	۵۶۵۰	۲۱۶۸	۵۱۰۴	۱	۷	۰
شهرستان زاهدان . . . . .	۲۱۵۴	۲۷۵۰	۱۰۶۷۱	۲۱۵۲	۲۷۴۸	۱۰۶۶۴	۲	۱	۷
شهرستان ميران . . . . .	۲۱۵۱	۶۶۵	۲۰۶۳	۲۱۴۹	۶۵۹	۲۰۵۷	۴	۷	۶

مرکز امور عمرانی مشاورین ۱۳۶۷

۷-۲۸- ش. شماره بهره برداری ها در آن محمول در شهرداری و منطقه آن  
و سطح کاشت بر مقدار تولید آنها

ب. بهره برداری ها - هکتار - تن

دریم		انجیر			کسب			شماره	
تولید	سطح کاشت	تولید	سطح کاشت	تولید	سطح کاشت	تولید			
۱۰	۹	۸	۷	۶	۵	۴	۳		
۳۹۸۴	۱۶۶۰	۱۱۲۸	۶۵۲۲	۱۵۱۶	۴۵۶۲	۱۰۵۰۶	۲۱۷۶	۵۶۹۲	استان سیستان و بلوچستان
۷	۴	۲	۸۴۷	۲۰۸	۸۹۲	۸۵۵	۲۱۲	۸۹۴	شهرستان ایرانشهر
۳۹۶۶	۱۶۵۱	۱۱۲۵	۴۵۹	۸۲	۷۶	۴۴۷۵	۱۷۲۴	۱۲۰۲	شهرستان چابهار
•	•	•	۷۴۴	۱۲۹	۱۱۲	۷۴۴	۱۲۹	۱۱۲	شهرستان ذوق
•	•	•	۱۲۷	۲۴	۴۰	۱۲۷	۲۴	۴۰	شهرستان زابل
•	•	•	۶۶	۱۶	۱۰	۶۶	۱۶	۱۰	شهرستان زاهدان
۱۱	۵	۱۰	۴۴۹	۱۰۴۶	۲۴۲۱	۴۲۸۰	۱۰۵۱	۲۴۲۵	شهرستان سران

شماره	تعداد در بخش		تعداد مردان	تولید
	تولید			
	بازور	شمال		
۵	۴	۳	۲	۱
۹۸۲	۲۲	۷۱	۳۹۶۴	استان سیستان و بلوچستان
۹۸۳	۲	۷	۹۱۹	شهرستان ایرانشهر
۱۲	۱	۱	۸۶	شهرستان چابهار
۲۰۵	۱۲	۱۵	۶۲۵	شهرستان طالقان
۶۵	۵	۱۱	۶۴۲	شهرستان زابل
۹۸۸	۱۰	۲۱	۵۸۴	شهرستان زاهدان
۱۲۵	۲	۶	۱۱۰۸	شهرستان سراوان

بهره برداران بهمان دارایی در شمال

تولید	شمال		تولید	شمال
	تولید			
	شمال	شمال		
۲۲۸۷	۱۰۴۹	۱۱۱۶	۵۸۰۲	استان خراسان و مکران
۱۶۸۲	۲۶	۸۵	۲۷۸۲	شهرستان ایرانشهر
۲۵۶	۴	۱۲	۸۶۱	شهرستان چابهار
۳۶	۱	۲	۲۲۴	شهرستان خاش
۰	۰	۰	۵	شهرستان زابل
۰	۱	۰	۲	شهرستان اهدان
۲۱۰	۱۱۶	۱۲	۸۸۶	شهرستان سراوان

۳-۱۰ ش. تعداد بهره‌برداران بجانداران ایلیمویشی بیالیمویشی و غیره بر مبنای تعداد ادرختان و مقدار تولید آنها - بهره‌برداران بجانداران ایلیمویشی بیالیمویشی و غیره بر مبنای تعداد ادرختان و مقدار تولید آنها

شماره	ایلیمویشی بیالیمویشی و غیره		ایلیمویشی بیالیمویشی و غیره		ایلیمویشی بیالیمویشی و غیره		تولید	تولید	تولید
	تعداد ادرختان		تعداد ادرختان		تعداد ادرختان				
	تولید		تولید		تولید				
	تعداد	تولید	تعداد	تولید	تعداد	تولید			
۱	۲	۳	۴	۵	۶	۷	۸	۹	۱۰
۱	۵۷	۲۲	۱۵۹۹	۲۷۱۷	۲۸	۱۱	۱۰۴۴		استان بوشهر و بوشهر
۲	۲۸	۱۶	۷۹۵	۱۸۰۵	۲۸	۸	۷۵۸		استان ایزدشهر
۳	۲۸	۵	۷۸۵	۸۷۴	۱۰	۲	۲۸۴		استان چابهار
۴	۱	۰	۸	۹	//	۰	۱		استان خلیف
۵	۰	۰	۰	۰	۰	۰	۰		استان ابر
۶	۰	//	۰	۲	۰	//	۰		استان امدان
۷	۱	۰	۱۱	۲۷	//	۰	۱		استان سراوان



۱-۶- ششصد و هفتاد و یک هزار و سیصد و بیست و یک تن زردالو و تعداد درختان و مقدار تولید آنها

- بهره برداری - هزار اصله - تن -

تولید	زردالو قیسی		تعداد بهره برداری	شماره
	تعداد درخت			
	مبارور	مجموعه		
۹	۸	۷	۶	۱
۱۰۲۵	۲۹	۷۸	۱۲۲۸	استان سیستان و بلوچستان
۱	.	//	۱۶	شهرستان ایرانشهر
.	.	.	.	شهرستان چابهار
۶۰۶	۲۷	۴۸	۶۱۱	شهرستان خاش
۴	۲	۱	۷۳	شهرستان زابل
۲۴۷	۱۰	۲۶	۵۷۳	شهرستان زاهدان
۱۱	۱	۲	۴۶۶	شهرستان سراوان

برنامه عمومی کشاورزی ۱۳۶۷

۱-۲- شیخه ادرخوره بردار بهای دار ایستاده یا ضعیف با تعداد ادرخوره خشک و مقدار تولید آنها  
بر هر هکتار به هزار اصله - تن

شماره	خرمبا		نیمه		خرمبا		تولید	
	تعداد ادرخوره خشک		تعداد ادرخوره خشک		تعداد ادرخوره خشک			
	تولید	تولید	تولید	تولید	تولید	تولید		
۱	۲	۳	۴	۵	۶	۷	۸	۹
۲۷۵	۸۶	۳۷۵	۳۸۹	۲۱۴۵۷	۱۵۶۹	۶۰۷	۲۷۹۶۲	استان سیستان و بلوچستان
۲	//	۰	۰	۱۷۱۵۲	۸۲۰	۲۴۳	۱۵۵۸۴	شهرستان ایرانشهر
۲	//	۰	۳	۴۴۰۴	۴۷۵	۹۷	۲۲۸۷	شهرستان چابهار
۱-۳	۲۲	۳۴۴	۱۵۶	۱۱۰۱	۱۶	۱۷	۲۷۲	شهرستان خاش
۸	//	۰	۲	۹۹	۲	۰	۱۵	شهرستان زابل
۱۵۰	۳۱	۴۰	۳۳۳	۱۱۱	۷	۸	۱۱۱	شهرستان زاهدان
۱۱	۱	۱	۸۵۹۰	۲۴۳	۱۴۱	۱۴۱	۴۵۸۷	شهرستان سراوان

تولید	تعداد ادو در شیوه		تعداد بخره برداری	استان
	کاشت محصول هر اکتاره			
	مبارز	تعمال	۲	
۲۷۶۸	۱۱۶	۳۰۷	۱۱۸۱۵	استان میهنستان و بلوچستان
۹۲۶	۱۲	۴۴	۳۶۲	شهرستان امیران شهر
۱۴۹	۱	۶	۲۲۹	شهرستان چابهار
۴۴۳	۲۵	۵۴	۱۲۳۶	شهرستان خانی
۲۶۶	۳۴	۵۶	۱۶۲۹	شهرستان زابل
۷۶۹	۲۴	۵۵	۷۹۲	شهرستان زاهدان
۱۲۰۴	۹۱	۹۲	۴۰۶۴	شهرستان سراوان

بهره‌برداران - کشاورزان - تن

کشور			استان			شهرستان			شماره	
تعداد	اصناف	تولید	تعداد	اصناف	تولید	تعداد	اصناف	تولید		
۱	۲	۳	۴	۵	۶	۷	۸	۹	۱۰	
۸۰۲۲	۲۳۱۰	۷۷۷۲	۲۳۵۸	۸۰۴۴	۷۷۷۲	۲۳۵۸	۸۰۲۲	۲۳۱۰	۷۷۷۲	استان تهران و بلیجستان
۱۰۲	۱۴۵	۲۴۸	۳۴۴	۹۰۲	۲۴۸	۳۴۴	۱۰۲	۱۴۵	۲۴۸	شهرستان اهر اشهر
۱۲۵	۱۰۷	۴۵	۱۰۷	۱۲۵	۴۵	۱۰۷	۱۲۵	۱۰۷	۴۵	شهرستان پناه بهار
۸۵۲	۵۸۵	۲۱۲۲	۳۵۴	۸۴۶	۲۱۲۲	۳۵۴	۸۵۲	۵۸۵	۲۱۲۲	شهرستان خانی
۲۲۲۰	۱۶۷۷	۲۲۲۰	۱۶۷۷	۲۲۲۰	۲۲۲۰	۱۶۷۷	۲۲۲۰	۱۶۷۷	۲۲۲۰	شهرستان اول
۷۸۰	۲۱۱	۱۸۹۱	۷۱۱	۷۸۰	۱۸۹۱	۲۱۱	۷۸۰	۲۱۱	۱۸۹۱	شهرستان امدان
۱۶۴۰	۴۶۶	۴۶۶	۱۳۵	۱۶۴۰	۴۶۶	۱۳۵	۱۶۴۰	۴۶۶	۴۶۶	شهرستان سراوان

۱۱-۱- ش. تعداد بیره برهه‌ها در استان تهران از ایالت خراسان غیر مشرق و خراسان و تعداد درختان تولید شده

بهره برداری - هزار اصله

خراسان غیر مشرق			خراسان مشرق و خراسان			تهران			شماره
تولید	تولید	تولید	تولید	تولید	تولید	تولید	تولید	تولید	
هزار اصله	هزار اصله	هزار اصله	هزار اصله	هزار اصله	هزار اصله	هزار اصله	هزار اصله	هزار اصله	شماره
۱۰	۹	۸	۷	۶	۵	۴	۳	۲	۱
۱۴	۲۴	۳۹	۰	۳۳	۲۵	۲	۱۱۲	۶۱۵	۱- استان سیستان و بلوچستان
۲	۴	۶	۰	۲	۲	۰	۱۵	۱۳	۲- شهرستان ایرانشهر
۰	۰	۰	۰	۰	۰	۰	۰	۲	۳- شهرستان چابهار
۸	۱۴	۱۹	۰	۲۱	۲	۱	۱۲	۱۲۴	۴- شهرستان خاش
۴	۴	۵	۰	۰	۱	۰	۱	۱۵	۵- شهرستان زابل
۰	۲	۲	۰	۸	۱۵	۱	۲۹	۴۰۸	۶- شهرستان زاهدان
۰	۱۱	۲	۰	۰	۰	۰	۱۱	۲	۷- شهرستان سراوان

۱۲- شیوه نامه بهره برداری از زمین‌های کشاورزی که از مابقی منابع دولتی کشاورزی

بهره برداری -

شماره پروانه	شماره ثبت	شماره سند	شماره سند	شماره سند	شماره سند	شماره سند	شماره سند	شماره سند	شماره سند
۱۰	۹	۸	۷	۶	۵	۴	۳	۲	۱
۲۸۰۲۷	۲۵	۱۵	۱۱	۷۷	۲۵۹	۱۸۸۲	۲۵۷	۴۰۸۲۲	استان مرکزی و جنوبی استان ...
۷۷۷	۲	۴	۴	۹	۲۱	۷۰۵	۱۰۲	۷۹۶۸	شهرستان ابراهیم شهر ...
۱۰۴	۳	۲	۲	۳	۵	۶	۱۸	۲۹۶۷	شهرستان چابهار ...
۲۲۲۲	۱	۲	۱	۷	۴۴	۲۷	۵	۲۷۲۲	شهرستان خاش ...
۱۸۰۱۹	۲۴	۶	۴	۵۱	۶۰۲	۴۳۸	۲۳	۱۸۹۲۴	شهرستان زابل ...
۱۸۹۹	۱	۱	-	۵	۶۵	۱۸۴	۷	۲۲۵۴	شهرستان زاهدان ...
۲۹۶۷	۴	-	-	۳	۱۲	۱۱۷	۸۴	۴۹۸۵	شهرستان مرآت ...

در شش ماه گذشته از هر یک از ماشینهای ادوات کشاورزی بدینسانه

موتور	موتور	موتور	موتور	موتور	موتور	موتور	موتور	موتور	موتور	موتور	موتور
۲۰	۱۹	۱۸	۱۷	۱۶	۱۵	۱۴	۱۳	۱۲	۱۱	موتور	موتور
۱۵۶۶۶	۴۱۴۳	۷۴۲	۶۵	۲۱	۲۲	۳۹	۲۳۹	۲۰۴۶۳	۱۲	موتور	موتور
۳۸۸۱	۱۵۶۳	۱۲۸	۲	۱۰	۱۱	۶	۱۷	۴۱۸۸	۲	موتور	موتور
۷۲۶	۴۳۴	۴۱	۶	۴	۴	۱۱	۵	۱۸۷۹	۹	موتور	موتور
۱۶۱۵	۱۰۷۹	۱۸	۲	۲	۴	۳	۱	۲۸۸۰	۰	موتور	موتور
۵۱۳۰	۳۳۸	۲۳	۴	۲	۵	۱۴	۲۱	۱۸۴۶۱	۰	موتور	موتور
۱۳۰۴	۳۷۰	۱۸	۰	۱	۳	۲	۳۹۴	۱۹۲۳	۰	موتور	موتور
۳۰۵۰	۸۲۸	۱۵	۱	۰	۰	۲	۱	۱۱۳۱	۰	موتور	موتور

(۱۲-۱) ش. تعداد بهره‌برداران به‌ازمین استفاده‌کننده از هر یک از ماشین‌ها و ادوات کشاورزی متعلق به خود

بهره‌برداران

شماره	شماره ثبت	تاریخ	نوع	تعداد	تعداد	تعداد	تعداد	تعداد	تعداد
۱۰	۹	۸	۷	۶	۵	۴	۳	۲	۱
۱۳۱۰	۵	۱۱	۷	۲۷	۱۳۶	۶۹	۴۱	۲۳۵۶	استان شیراز و بخش شیراز
۲۸	۲	۴	۳	۸	۷	۲	۱۱	۵۱۴	شهرستان ابرکوه
۲	۰	۰	۰	۰	۱	۰	۷	۱۴۰	شهرستان پناه بختیاری
۱۶۵	۱	۲	۱	۵	۱۳	۳	۲	۲۰۶	شهرستان دماوند
۷۰۲	۲	۴	۲	۲۷	۸۴	۱۰	۵	۷۷۵	شهرستان ابرکوه
۲۸۱	۰	۱	۰	۵	۱۷	۵۴	۷	۴۸۱	شهرستان ابرکوه
۱۳۲	۰	۰	۰	۲	۵	۰	۱۰	۲۴۰	شهرستان ابرکوه



۱۳- ش. تعداد برق‌های موجود در دهان‌ها زمین استفاده‌کننده از هر یک از ماشین‌ها و ادوات کشاورزی به شرح ذیل است:

اموتور	اموتور	اموتور	اموتور	اموتور	اموتور	اموتور	اموتور	اموتور	اموتور	اموتور	اموتور
۲۰	۱۹	۱۸	۱۷	۱۶	۱۵	۱۴	۱۳	۱۲	۱۱	۱۰	۹
۱۰۴۷۴	۱۶۶۸	۶۹	۸	۱۲	۱۲	۱۲	۱۱۹	۱۷۹۲	۰	۰	۰
۲۳۸۵	۵۲۰	۱۷	۲	۷	۷	۵	۳	۲۳۹	۰	۰	۰
۶۳۸	۱۱۹	۶	۱	۰	۰	۲	۱	۸۸	۰	۰	۰
۱۵۶۳	۲۶۷	۸	۲	۳	۲	۳	۱	۱۶۸	۰	۰	۰
۱۴۱۶	۲۲۸	۱۸	۲	۲	۲	۲	۴	۲۳۰	۰	۰	۰
۱۲۰۸	۲۰۰	۱۲	۰	۱	۰	۱	۱۱۹	۲۹۶	۰	۰	۰
۲۲۱۱	۲۶۵	۸	۰	۰	۰	۰	۱	۷۷	۰	۰	۰

۱۲- ش. تعداد بخره سردار به جای زمین استفاده کننده از خرید از ماشینها و ادوات کشاورزی متعلق به دیگران

برهمنی سردار

شماره	شماره ثبت	تاریخ	محل	مساحت	مساحت	مساحت	مساحت	مساحت	مساحت	مساحت
۱۰	۹	۸	۷	۶	۵	۴	۳	۲	۱	
۲۶۷۱۱	۲۰	۴	۴	۳۰	۶۲۲	۱۴۱۳	۲۰۷	۲۸۴۴۲	.....	استان سیستان و بلوچستان
۶۹۹	۰	۰	۱	۱	۱۴	۷۰۳	۹۱	۷۴۵۰	.....	استان ایزدشهر
۱۰۲	۲	۲	۲	۲	۴	۶	۲۱	۲۸۲۵	.....	استان چابهار
۲۱۵۶	۰	۰	۰	۲	۳۱	۳۴	۲	۳۵۱۵	.....	استان خاش
۱۷۳۱۱	۲۲	۲	۱	۲۴	۵۱۸	۴۳۸	۱۸	۱۸۱۴۱	.....	استان ایل
۱۶۱۸	۱	۰	۰	۰	۴۸	۱۳۰	۰	۱۷۷۲	.....	استان ابدان
۳۸۲۲	۱	۰	۰	۱	۷	۱۱۲	۲۴	۴۷۳۸	.....	استان سراوان

۲-۱-۲- تعداد افراد هر گروه از بهای بازمین استفاده نشده از هر یک از مناطق کشاورزی استان در مرکز آن منطقه

شماره	اصفهان	تهران	البرز	قزوین	کرج	اصفهان	اصفهان	اصفهان	اصفهان	اصفهان	اصفهان
۱۱	۱۲	۱۳	۱۴	۱۵	۱۶	۱۷	۱۸	۱۹	۲۰	اصفهان	اصفهان
استان سیستان و بلوچستان . . . . .	۱۱	۲۸۶۵۹	۲۰۶	۱۶	۱۵	۸	۶	۲۰۲۱	۵۱۷۹	اصفهان	اصفهان
شهرستان ایرانشهر . . . . .	۲	۳۸۴۵	۱۱	۱	۳	۲	۰	۱۰۳۲	۴۷۱	اصفهان	اصفهان
شهرستان چابهار . . . . .	۶	۱۷۹۰	۳	۶	۴	۴	۳	۲۱۶	۷۸	اصفهان	اصفهان
شهرستان خانی . . . . .	۰	۲۷۱۲	۰	۰	۲	۰	۰	۸۱۰	۴۶	اصفهان	اصفهان
شهرستان زابل . . . . .	۰	۱۷۷۲۵	۱۶	۱۲	۲	۱	۱	۱۲۰	۳۶۷۰	اصفهان	اصفهان
شهرستان زاهدان . . . . .	۰	۱۵۳۲	۱۷۵	۱	۳	۰	۰	۱۷۰	۸۵	اصفهان	اصفهان
شهرستان خراسان . . . . .	۰	۱۰۵۳	۰	۲	۰	۰	۱	۵۶۲	۸۶۹	اصفهان	اصفهان

۱۳- شیوه سرشماری در مردمان کشاورزی بر اساس استفاده کننده از تراکتور و دیگر ماشینهای ادوات کشاورزی

شماره سرشماره -

۱	۲	۳	۴	۵	۶	۷	۸	۹	۱۰	
	مردمان	مردمان	مردمان	مردمان	مردمان	مردمان	مردمان	مردمان	مردمان	
	کل	دارند	ندارند	دارند	ندارند	دارند	ندارند	دارند	ندارند	
۱	۱۴۷۶	۱۶	۲۷۵۲۳	۱۵	۷۰۱	۸	۹	۹	۹	استان مریستان و بلوچستان
۲	۷۰۴	۸	۶۸۵	۶	۲	۰	۳	۳	۳	شهرستان ایزدشهر
۳	۶	۳	۱۰۲	۳	۳	۳	۲	۲	۲	شهرستان چهارمحال
۴	۳۷	۱	۳۲۷۵	۱	۴۳	۱	۱	۱	۱	شهرستان خاش
۵	۴۳۷	۱	۱۷۹۱۵	۳	۵۸۵	۳	۳	۳	۳	شهرستان زاهد
۶	۱۸۴	۳	۱۸۶۸	۱	۵۸	۰	۰	۰	۰	شهرستان زاهدان
۷	۱۱۲	۰	۳۶۶۸	۲	۹	۰	۰	۰	۰	شهرستان مر او ان

۱-۱- ش. ستاد ادبیه و سرداریها به صرفه بخشیده گردیدند و در میان در دستمال کشی و امتداد مقدار مصرف آنها نیز جزیی است که بود

مخرجه برداری - تن

مقدار مصرف		مقدار ازشده		مقدار ازشده		مقدار مصرف		مقدار ازشده		شرح
مقدار	مقدار	مقدار	مقدار	مقدار	مقدار	مقدار	مقدار	مقدار	مقدار	
مقدار	مقدار	مقدار	مقدار	مقدار	مقدار	مقدار	مقدار	مقدار	مقدار	
۷۴۸۰	۷۸۹۲	۳۷۵۰۵	۱۴۶	۱۰۹۷	۵۷۷	۳۵۲۰	۲۶۳۵	۸۳۷۰	۳۱۱۲۲	استان سیستان و بلوچستان . . . . .
۱۷۷۲	۱۷۸۲	۱۰۸۲۵	۲۲	۲۹۴	۵۸	۶۶	۱۸۰۵	۱۸۴۰	۱۱۵۷۹	شهرستان ایرانشهر . . . . .
۴۶۰	۴۷۲	۲۶۲۲	۲	۷۲	۵	۲۲	۴۹۲	۴۷۶	۲۶۸۶	شهرستان پناه بردار . . . . .
۱۰۱۹	۱۰۰۱	۳۸۴۴	۵	۴۵	۹	۷۹	۱۰۴۴	۱۰۱۰	۳۹۶۸	شهرستان شاش . . . . .
۳۶۲۴	۳۶۸۰	۱۶۶۶۳	۱۷	۴۴۷	۴۶۶	۴۵۱۱	۲۶۶۱	۳۴۴۷	۱۶۱۲۲	شهرستان زابل . . . . .
۹۶۹	۱۰۴۱	۲۳۸۱	۲۰	۹۲	۲	۳۶	۹۸۹	۱۰۴۸	۲۳۰۹	شهرستان زاهدان . . . . .
۶۰۶	۶۱۶	۴۸۶۰	۱۸	۱۶۲	۳۲	۴۰۶	۶۲۲	۶۶۹	۵۴۵۸	شهرستان مر او ان . . . . .

مرحله عمومی کشاورزی ۱۳۶۷

۱-۲- ش. تعداد بهره‌برداران در استان به تفکیک شهرستان و در استان به تفکیک شهرستان و در استان به تفکیک شهرستان

ش. استان	کل		زبان ازته		تعداد بهره‌برداران		ازته و سفره			
	مقدار مصرف		مقدار مصرف		مقدار مصرف		مقدار مصرف			
	بهره‌برداران	ازته	بهره‌برداران	ازته	بهره‌برداران	ازته	بهره‌برداران	ازته		
۱	۲	۳	۴	۵	۶	۷	۸	۹	۱۰	۱۱
استان کردستان و بروجرد استان . . . . .	۶۸۳۶	۹۱۷	۶۳۷	۱۱۳۱	۵۳	۱۳۱	۳۳۱	۱۳۳	۵۶۵	۶۰۰
استان آذربایجان شرقی . . . . .	۱۳۳۱	۴۸۱	۱۶۲	۵۳۰	۱۳	۱۱	۴۹	۴۶	۴۶۸	۴۸۱
استان چهارمحال و بختیاری . . . . .	۱۴۸۱	۱۷۵	۳۳	۱۸۰	۴	۳	۷۰	۹	۱۳۷۹	۱۷۲
استان خراسان . . . . .	۸۶۴	۶۰	۱۰۴	۱۰۸	۹	۶	۱۴۵	۱۶	۶۴۵	۹۳
استان زنجان . . . . .	۱۶۱۲	۱۰۶	۲۷۴	۱۳۷	۲۴	۲۴	۴۱۲	۴۹	۹۲۷	۸۸
استان اصفهان . . . . .	۲۱۶	۲۱	۶	۶۹	۱	۱	۲۲۳	۴۷	۹۷	۲۲
استان مرکزی . . . . .	۱۰۰۲	۴۵	۵۸	۶۶	۲	۲	۴۰۲	۵۲	۵۴۲	۴۴

بهره‌برداران - بهره‌برداران

شماره	کامل		تعداد ام‌توجک		تعداد ام‌بزرگ		دام کوچک و بزرگ		شماره	
	تعداد دام		تعداد	تعداد	تعداد	تعداد	تعداد دام	تعداد		
	بهره‌برداران	بهره‌برداران	بهره‌برداران	بهره‌برداران	بهره‌برداران	بهره‌برداران	بهره‌برداران	بهره‌برداران		
۱	۲	۳	۴	۵	۶	۷	۸	۹	۱۰	۱
۱۰۸	۱۷۶۱	۱۷۶۱	۱۳۶	۵۰۶۳۶	۱۰۵۴	۴۸۶۵	۲۱	۳۳۶۷۷	۷۰۶	۱۰۸
۲۲	۲۵۱۷۵	۲۵۱۷۵	۲۴	۱۶۷۵۱	۲۲۴	۲۶۶	۱	۷۹۱۸	۱۷۵	۲۲
۳۵	۱۰۹۹۰	۱۰۹۹۰	۳۶	۴۳۶۶	۳۳	۲۰۰	۱	۳۳۴۳	۹۷	۳۵
۴	۷۷۸۷	۷۷۸۷	۳	۴۵۶۴	۱۷۱	۱۰۲	//	۱۲۳۸	۴۴	۴
۳۴	۲۳۳۰۴	۲۳۳۰۴	۵۷	۱۴۱۹	۷۰۵	۲۱۲۷	۱۲	۳۳۲۷۳	۷۰۷	۳۴
۹	۷۵۹۳	۷۵۹۳	۳۱	۵۵۴۶	۲۰۲	۲۸۲	۵	۱۷۸۱	۱۱۳	۹
۵	۱۳۳۴۰	۱۳۳۴۰	۵	۱۱۱۱۱	۷۶۱	۰	//	۱۴۱۱	۶۶	۵

این شماره است تعداد بهره برداری های دارای ام کرجکت و تعداد ام آنها

بهره برداری - هزار اصل -

شماره	تعداد دام		تعداد بز و میش		تعداد گاو و سگ		تعداد گوسفند و بز		جمع کل
	بهره برداری	تولید کننده	بهره برداری	تولید کننده	بهره برداری	تولید کننده	بهره برداری	تولید کننده	
	۱	۲	۳	۴	۵	۶	۷	۸	
۱	۸۲۲۲۳	۶۵۹	۱۱۰۲	۱۴۶۰۲	۱۹۹	۲۹۱۸۸	۶۳۰	۲۹۵۷۳	۴۷۱
۲	۲۴۶۷۳	۸۰	۱۱۰۲	۱۱۰۲	۱۱	۱۵۳۲۵	۲۱۷	۷۷۳۹	۱۱۲
۳	۱۰۶۴۰	۱۸	۱۷۸	۱۷۸	۲	۸۷۶۹	۹۴	۱۸۳۲	۲۳
۴	۷۶۸۵	۷۲	۵۷۰	۵۷۰	۱۱	۲۲۲۰	۲۲	۴۱۶۵	۷۵
۵	۱۹۹۹۲	۳۲۷	۵۲۹۱	۱۵۹	۱۴۲۹	۱۲	۱۲۱۱	۱۷۸	۶۳
۶	۷۲۱۰	۱۰۶	۵۷۸	۵۷۸	۱۴	۲۷۸۰	۱۰۱	۲۹۵۲	۱۰۸
۷	۱۳۲۷۰	۴۵	۲۹۹	۲۹۹	۷	۷۵۴۸	۳۲۴	۵۴۲۴	۸۴



۱۷- شمردن بدهی سرداری های از این کوهستان و نیز هویت دادگسترده و نیز به امتیاز تغییرات استانی یکسال گذشته

بهره سرداری - جز او را

شماره سرداری	بهره سرداری	شمردن بدهی سرداری					کل	بهره سرداری	شرح
		تعداد	تعداد	تعداد	تعداد	تعداد			
۴	۸	۷	۶	۵	۴	۳	۲	۱	
۴۷	۶۵	۱۱	۱۶	۲۸۳	۲۱۳	۶۵۹	۴۴۱۲۵	استان سردستان و بروجردستان	
۶	۸	۵	۱	۳۰	۱۹	۸۰	۸۸۴۱	شهرستان ایرانشهر	
۱	۵	۱	۰	۶	۵	۱۸	۲۰۱۱	شهرستان پناه بختیار	
۶	۸	۶	۳	۲۷	۱۳	۷۲	۱۷۶۶	شهرستان گامی	
۲۲	۳۲	۲۱	۲	۱۵۶	۱۷۴	۲۳۷	۱۸۲۶۵	شهرستان زابل	
۸	۷	۷	۲	۴۸	۴۲	۱۰۶	۴۵۳۰	شهرستان امدان	
۲	۵	۱	۲	۱۶	۱۰	۴۵	۵۷۲۲	شهرستان سراوان	

۱- شی - تعداد برق‌های مصرف‌کننده و تعداد برق‌های فاقد اتصال در شهرهای استان در آذرماه ۱۳۶۲

شماره	نام شهر	تعداد برق‌های مصرف‌کننده						
		کل	شیردوشی شده	زائیده شده	خریداری شده	تعداد فروش رفته	تعداد تلفات	
۱	۲	۳	۴	۵	۶	۷	۸	۹
۱	استان هرمزگان و بندر چابکوت	۶۸۷۳۱	۱۱۰۲	۳۰۶	۳۲۷	۳۰	۱۳۱	۹۱
۲	شهرستان ابهر انزلی	۱۳۵۲۴	۲۲۹	۷۸	۱۳۶	۱۳	۴۶	۳۵
۳	شهرستان چابکوت	۱۰۵۱۲	۱۲۳	۳۶	۳۳	۴	۲۷	۱۲
۴	شهرستان خانی	۷۱۱۵	۱۴۷	۲۷	۵۶	۴	۳۱	۱۲
۵	شهرستان ازین	۷۸۱۷	۷۵	۲۸	۳۵	۲	۵	۳
۶	شهرستان زاهدان	۶۷۲۲	۲۰۶	۷۹	۸۵	۱	۱۳	۱۲
۷	شهرستان سراوان	۱۳۹۷۱	۲۱۸	۵۳	۸۰	۶	۲۵	۱۷

۱۶- شیوه‌نامه بهره‌برداری‌ها در این کتاب و نیز سایر روش‌ها و شیوه‌نامه‌ها و تقویم‌ها از سال ۱۳۵۵ تا

بهره‌برداری‌ها در این

شماره برنامه	تعداد برنامه	تعداد ادکاو و کی‌ساله		تعداد خریداری شده	تعداد فروشی شده	تعداد تلفاتی شده	تعداد درج شده	شرح
		کل	عسر در شی شده					
۱	۲	۳	۴	۵	۶	۷	۸	۹
۱	۲۱۵۵۸	۱۰۱	۲۹	۲۳	۲	۵	۱	استان سیستان و بلوچستان . . . . .
۲	۵۵۹۱	۱۲	۲	۲	۰	۱	۰	شهرستان ایرانشهر . . . . .
۳	۶۰۲۶	۱۹	۵	۶	۰	۲	۰	شهرستان چابهار . . . . .
۴	۵۹۰	۱	۰	۰	۰	۰	۰	شهرستان خاش . . . . .
۵	۱۶۲۸۸	۵۶	۱۸	۲۰	۲	۲	۰	شهرستان زاینده‌رود . . . . .
۶	۶۵۶	۲	۲	۲	۰	۱	۰	شهرستان زاهدان . . . . .
۷	۱۹۰۸	۴	۱	۱	۰	۰	۰	شهرستان مرادان . . . . .

تعداد پذیرفته شده در این مورد و تعداد امتحان قبولی و مستشاران مشاورین پذیرفته شده در این

بهره برداری وزارت

شماره پذیرفته شده	تعداد پذیرفته شده		تعداد امتحان قبولی	تعداد مستشاران	تعداد مشاورین	تعداد پذیرفته شده	تعداد مستشاران	تعداد مشاورین	تعداد پذیرفته شده	تعداد مستشاران	تعداد مشاورین
	تعداد	تعداد									
۱۱	۱۰	۶	۸								
۲۸	۸۷۷۵	//	۵۶								شانس مشاورین و مستشاران
۱۱	۲۵۰۲	//	۱۹								شانس مشاورین و مستشاران
۲	۲۵۰۲	//	۲۴								شانس مشاورین و مستشاران
۲	۲۲۸	//	۴								شانس مشاورین و مستشاران
۱	۱۵۰	//	۲								شانس مشاورین و مستشاران
۷	۱۴۸۵	//	۴								شانس مشاورین و مستشاران
۱	۳۵۷	//	۲								شانس مشاورین و مستشاران

مدرسه بزرگ آریستان

تعداد بچه‌ها		تعداد کودکان		تعداد بچه‌ها		تعداد کودکان		تعداد بچه‌ها		شرح
مدرسه	مدرسه	مدرسه	مدرسه	مدرسه	مدرسه	مدرسه	مدرسه	مدرسه	مدرسه	
مدرسه	مدرسه	مدرسه	مدرسه	مدرسه	مدرسه	مدرسه	مدرسه	مدرسه	مدرسه	
۱	۲	۳	۴	۵	۶	۷	۸	۹	۱۰	
۲۲۲	۶۰۰	۵۵۹۳	۴۷	۸۳۶	۱۳۳۳	۵۶۶۵۵	۶۶۶	۱۳۳۳	۶۳۳۳۳	استان سرستان و بیلوچستان . . . . .
۳	۵	۶۰	۱	۲۳	۱۲۱۲	۱۶۹۳۷	۳	۱۲۱۸	۱۷۰۳۰	شهرستان ایرانشهر . . . . .
۱	۲	۱۵	//	۲	۹۱۸	۷۲۱۹	۱	۶۳۰	۷۲۳۶	شهرستان پناه بختیار . . . . .
۱۰۱	۱۱۰	۱۷۷۲	۸	۱۳۰	۳۵۸	۴۵۱۷	۱۰۱	۵۴۷	۶۴۱۹	شهرستان خانی . . . . .
۱۶۸	۳۰۰	۲۹۰۱	۳۵	۴۹۰	۱۲۶۶	۱۴۷۹۲	۱۶۸	۱۵۶۶	۱۸۱۸۴	شهرستان زابل . . . . .
۴۷	۳۷	۷۷۳	۱۲	۱۶۶	۶۲۶	۳۶۳۵	۴۵	۶۳۶	۴۵۶۳	شهرستان اعدان . . . . .
۲	۶	۷۲	۱	۱۵	۳۵۴	۹۸۵۵	۲	۶۶۰	۹۹۴۲	شهرستان مر او ان . . . . .

برخماري عمومی کشاورزي ۱۳۶۷

۲۷- پیش برآورد بهره‌برداران بر روی شده شده و مشور مسل و تعداد گند و برآورد متوسط تولید عمل یک گند و ملی سال

گند و برآورد قديم	گند و برآورد جديد		گند		گند و برآورد قديم	گند		گند و برآورد قديم
	توليد	برآورد	توليد	برآورد		توليد	برآورد	
۱۰	۹	۸	۷	۶	۵	۴	۳	۲
۱۸	۱۲	۱۲	۱۲	۱۲	۱۲	۱۲	۱۲	۱۲
۱۲	۱۲	۱۲	۱۲	۱۲	۱۲	۱۲	۱۲	۱۲
۵	۲	۲	۲	۲	۲	۲	۲	۲
۲	۲	۲	۲	۲	۲	۲	۲	۲
۲	۲	۲	۲	۲	۲	۲	۲	۲
۲	۲	۲	۲	۲	۲	۲	۲	۲
۲	۲	۲	۲	۲	۲	۲	۲	۲

- ش. شتیه ای بجزه برداری به جان پرورش شده هستند و شماره معلوم شده اند در این جا

کامل		اقلام کهنه و انواع جدید اقل تکثیر و انواع قدیم				تعداد اکتدو و انواع جدید اکتدو		شماره		
تعداد اکتدو	تعداد	تعداد	تعداد	تعداد	تعداد	تعداد اکتدو				
شماره برداری	شماره	شماره	شماره	شماره	شماره	شماره				
۱	۲	۳	۴	۵	۶	۷	۸	۹	۱۰	۱۱
۱۸	۲۷	۰	۱۸	۲۷	۰	۰	۰	۰	۰	۰
۶	۱۲	۰	۶	۱۲	۰	۰	۰	۰	۰	۰
۰	۰	۰	۰	۰	۰	۰	۰	۰	۰	۰
۲	۵	۰	۲	۵	۰	۰	۰	۰	۰	۰
۰	۰	۰	۰	۰	۰	۰	۰	۰	۰	۰
۳	۱۶	۰	۳	۱۶	۰	۰	۰	۰	۰	۰
۳	۴	۰	۳	۴	۰	۰	۰	۰	۰	۰

مستأمنان	تعداد	
مستأمنان -	مستأمنان -	
مستأمنان	مستأمنان	
مستأمنان	مستأمنان	
مستأمنان	مستأمنان	
مستأمنان	مستأمنان	
مستأمنان	مستأمنان	
مستأمنان	مستأمنان	
مستأمنان	مستأمنان	
مستأمنان	مستأمنان	
مستأمنان	مستأمنان	
مستأمنان	مستأمنان	مستأمنان
مستأمنان	مستأمنان	مستأمنان
مستأمنان	مستأمنان	مستأمنان
مستأمنان	مستأمنان	مستأمنان
مستأمنان	مستأمنان	مستأمنان
مستأمنان	مستأمنان	مستأمنان
مستأمنان	مستأمنان	مستأمنان
مستأمنان	مستأمنان	مستأمنان





**بخش اول: مشخصات کلی**

نام:  شماره:

تاریخ:  شهر:

محل:

**بخش دوم: شرح مختصر**

شرح مختصر:

**بخش سوم: جدول مشخصات**

ردیف	شرح	مقدار	واحد
1			
2			
3			
4			
5			
6			
7			
8			
9			
10			
11			
12			
13			
14			
15			
16			
17			
18			
19			
20			

**بخش چهارم: توضیحات تکمیلی**

توضیحات:

محل:

تاریخ:

**بخش پنجم: جدول مشخصات**

ردیف	شرح	مقدار	واحد
1			
2			
3			
4			
5			
6			
7			
8			
9			
10			
11			
12			
13			
14			
15			
16			
17			
18			
19			
20			

**بخش ششم: توضیحات تکمیلی**

توضیحات:

محل:

تاریخ:

**بخش هفتم: جدول مشخصات**

ردیف	شرح	مقدار	واحد
1			
2			
3			
4			
5			
6			
7			
8			
9			
10			
11			
12			
13			
14			
15			
16			
17			
18			
19			
20			

**بخش هشتم: توضیحات تکمیلی**

توضیحات:

محل:

تاریخ:

فهرست مجموعه نشریات تفصیلی سرشماری عمومی کشاورزی ۱۳۴۷

نشریاتی که با علامت \* مشخص هستند، منتشر شده‌اند

استان	شماره جلد	استان	شماره جلد
لرستان	* ۷-۱۷	تهران	* ۷-۱
ایلام	* ۷-۱۸	مرکزی	۷-۲
کهگیلویه و بویراحمد	* ۷-۱۹	گیلان	* ۷-۳
بوشهر	۷-۲۰	مازندران	* ۷-۴
زنجان	۷-۲۱	آذربایجان شرقی	* ۷-۵
سمنان	* ۷-۲۲	آذربایجان غربی	* ۷-۶
یزد	۷-۲۳	باختران	* ۷-۷
هرمزگان	۷-۲۴	خوزستان	* ۷-۸
کل کشور	* ۵	فارس	۷-۹
		کرمان	* ۷-۱۰
		خراسان	* ۷-۱۱
		اصفهان	۷-۱۲
		سیستان و بلوچستان	* ۷-۱۳
		کردستان	* ۷-۱۴
		همدان	* ۷-۱۵
		چهارمحال و بختیاری	* ۷-۱۶