

جمهوری اسلامی ایران  
سازمان برنامه و بودجه  
مرکز آمار ایران



سازمان برنامه و بودجه

۱۳۶۷

# نتایج تفصیلی

استان کردستان

۷-۱۴

فهرست نویسی پیش از انتشار

سرشماری عمومی کشاورزی ۱۳۶۷، نتایج تفصیلی استان کردستان	
تهیه کننده: مرکز آمار ایران، تهران: مرکز آمار ایران ۱۳۷۱.	
۱. کشاورزی - ایران - آمار.	۲. فرآورده‌های کشاورزی
ایران - آمار.	الف. مرکز آمار ایران.
۵۳۰۷	۶۳۰/۹۵۵۰۲۱۲

کتابخانه مرکز آمار ایران

شماره ۱۴۸۳۰۰

۹ ۱۱۱۱ / ۱۱۱ ۲۰

مرکز آمار ایران

سرشماری عمومی کشاورزی ۱۳۶۷، نتایج تفصیلی،

تیراژ: ۱۳۵

تاریخ انتشار: اسفند ۱۳۷۱

شماره مسلسل نشریات مرکز آمار ایران: ۱۷۵۰

شماره نشریات نتایج سرشماری عمومی کشاورزی: ۲ - ۷

قیمت: ۳۸۰۰ ریال

چاپ در چاپخانه مرکز آمار ایران

تهران، کدپستی ۱۱۱۴۴، خیابان دکتر فاطمی، خیابان رهی معیری، تلفن ۹-۶۵۵۰۶۱

کلیه حقوق چاپ، نشر و تجدید چاپ متعلق به مرکز آمار ایران است.

نقل مندرجات این نشریه با ذکر ماخذ آزاد است.

صفحه	عنوان
یک	پیشگفتار
	تجاریفو مفاهیم
۳	خانوار
۳	فعالیت‌های کشاورزی
۳	بهره برداری و بهره بهره بردار کشاورزی
چهار	بهره برداریهای مورد سرشماری
چهار	خانوار بهره بردار
چهار	انواع بهره برداری کشاورزی
چهار	اراضی کشاورزی
چهار	اراضی زراعی
چهار	وسعت اراضی کشاورزی بهره برداری
چهار	بهره برداریهای با زمین
پنج	بهره برداریهای بدون زمین
پنج	زیر کشت
پنج	کاشت ۱۳۶۷
پنج	باغ
پنج	قلمستان
پنج	آبش
پنج	شخم ماشینی
پنج	تولید
پنج	دام شیرده (شیردوشی شده)
شش	نحوه تصرف اراضی
هفت	توضیحات ضروری
	یافته های مهم
۸	بهره برداریهای کشاورزی
۸	فعالیت‌های کشاورزی در بهره برداریها
۸	اراضی کشاورزی
پانزده	نحوه تصرف اراضی کشاورزی
پانزده	محصولات زراعی
سیزده	باغ قلمستان
پانزده	منابع آبمورد استفاده در زراعت
پانزده	استفاده از کود

صفحه	عنوان
شانزده	استفاده از ماشینهای کشاورزی .....
خفده	پرورش دام .....
بیست	پرورش زنبور عسل .....
بیست	پرورش ماهی .....
جدول بخش اول	
۱	۱- تعداد انواع بهره برداریهای بر حسب وسعت اراضی کشاورزی بهره برداری .....
۲	۲- تعداد بهره برداریهای دارای هر یک از انواع فعالیتهای کشاورزی بر حسب وسعت اراضی کشاورزی بهره برداری .....
۳	۳- تعداد وساحت بهره برداریهای با زمین بر حسب وسعت اراضی کشاورزی بهره برداری .....
۴	۳-۱- تعداد وساحت بهره برداریهای با زمین آبی بر حسب وسعت اراضی کشاورزی بهره برداری .....
۵	۳-۲- تعداد وساحت بهره برداریهای با زمین دیم بر حسب وسعت اراضی کشاورزی بهره برداری .....
۶	۴- تعداد وساحت بهره برداریهای دارای اراضی زراعی بر حسب وسعت اراضی کشاورزی بهره برداری ..
۷	۴-۱- تعداد وساحت بهره برداریهای دارای اراضی زراعی آبی بر حسب وسعت اراضی کشاورزی بهره برداری .....
۸	۴-۲- تعداد وساحت بهره برداریهای دارای اراضی زراعی دیم بر حسب وسعت اراضی کشاورزی بهره برداری .....
۹	۵- توزیع نسبت اراضی کشاورزی بر حسب نحوه تصرف و نوع اراضی .....
۱۰	۶- تعداد وساحت بهره برداریهای دارای کاشت سال ۱۳۶۷ بر حسب وسعت اراضی کشاورزی بهره برداری ..
۱۱	۶-۱- تعداد وساحت بهره برداریهای دارای کاشت آبی سال ۱۳۶۷ بر حسب وسعت اراضی کشاورزی بهره برداری .....
۱۲	۶-۲- تعداد وساحت بهره برداریهای دارای کاشت دیم سال ۱۳۶۷ بر حسب وسعت اراضی کشاورزی بهره برداری .....
۱۳	۷-۱- تعداد بهره برداریهای دارای محصول گندم و سطح کاشت و مقدار تولید آنها بر حسب وسعت اراضی کشاورزی بهره برداری .....
۱۴	۷-۲- تعداد بهره برداریهای دارای محصول جو و سطح کاشت و مقدار تولید آنها بر حسب وسعت اراضی کشاورزی بهره برداری .....
۱۵	۷-۳- تعداد بهره برداریهای دارای محصول ذرت دانسه ای و سطح کاشت و مقدار تولید آنها بر حسب وسعت اراضی کشاورزی بهره برداری .....
۱۶	۷-۴- تعداد بهره برداریهای دارای محصول توتون و سطح کاشت و مقدار تولید آنها بر حسب وسعت اراضی کشاورزی بهره برداری .....
۱۷	۷-۵- تعداد بهره برداریهای دارای محصول نخود و سطح کاشت و مقدار تولید آنها بر حسب وسعت اراضی کشاورزی بهره برداری .....
۱۸	۷-۶- تعداد بهره برداریهای دارای محصول انواع لوبیا و سطح کاشت و مقدار تولید آنها بر حسب وسعت اراضی کشاورزی بهره برداری .....
۱۹	۷-۷- تعداد بهره برداریهای دارای محصول عدس و سطح کاشت و مقدار تولید آنها بر حسب وسعت اراضی کشاورزی بهره برداری .....
۲۰	۷-۸- تعداد بهره برداریهای دارای محصول باقلا و سطح کاشت و مقدار تولید آنها بر حسب وسعت اراضی کشاورزی بهره برداری .....
۲۱	۷-۹- تعداد بهره برداریهای دارای محصول آلتاگردان روغنی و سطح کاشت و مقدار تولید آنها بر حسب وسعت اراضی کشاورزی بهره برداری .....

۲۲	۷-۱۶- تعداد بهره برداریهای دارای محصول هندوانه و سطح کاشت و مقدار تولید آنها بر حسب وسعت اراضی کشاورزی بهره برداری	۲۲
۲۳	۷-۱۸- تعداد بهره برداریهای دارای محصول خیار و سطح کاشت و مقدار تولید آنها بر حسب وسعت اراضی کشاورزی بهره برداری	۲۳
۲۴	۷-۱۹- تعداد بهره برداریهای دارای محصول طالبی، کرمک و دستخوب و سطح کاشت و مقدار تولید آنها بر حسب وسعت اراضی کشاورزی بهره برداری	۲۴
۲۵	۷-۲۰- تعداد بهره برداریهای دارای محصول سیب زمینی و سطح کاشت و مقدار تولید آنها بر حسب وسعت اراضی بهره برداری	۲۵
۲۶	۷-۲۱- تعداد بهره برداریهای دارای محصول گوجه فرنگی و سطح کاشت و مقدار تولید آنها بر حسب وسعت اراضی کشاورزی بهره برداری	۲۶
۲۷	۷-۲۲- تعداد بهره برداریهای دارای محصول پیاز و سطح کاشت و مقدار تولید آنها بر حسب وسعت اراضی کشاورزی بهره برداری	۲۷
۲۸	۷-۲۳- تعداد بهره برداریهای دارای محصول بادمجان و سطح کاشت و مقدار تولید آنها بر حسب وسعت اراضی کشاورزی بهره برداری	۲۸
۲۹	۷-۲۵- تعداد بهره برداریهای دارای محصول سایر سبزیجات و سطح کاشت و مقدار تولید آنها بر حسب وسعت اراضی کشاورزی بهره برداری	۲۹
۳۰	۷-۲۷- تعداد بهره برداریهای دارای محصول پونجه - اسپرسو و شیدرو و سطح کاشت و مقدار تولید آنها بر حسب وسعت اراضی کشاورزی بهره برداری	۳۰
۳۱	۷-۲۹- تعداد بهره برداریهای دارای محصول سایر علوفه - و سطح کاشت و مقدار تولید آنها بر حسب وسعت اراضی کشاورزی بهره برداری	۳۱
۳۲	۸- تعداد بهره برداریهای دارای گندم آبی - برنج یا سیب زمینی آبی و سطح کاشت و تولید آنها بر حسب منابع آب	۳۲
۳۴	۹-۱- تعداد بهره برداریهای دارای گندم - جو یا برنج و سطح کاشت و تولید آنها بر حسب نوع کود مصرفی	۳۴
۳۵	۹-۲- تعداد بهره برداریهای دارای چغندر قند - سویا یا آفتابگردان روغنی و سطح کاشت و تولید آنها بر حسب نوع کود مصرفی	۳۵
۳۶	۹-۳- تعداد بهره برداریهای دارای پنبه - توتون یا تنباکو و سطح کاشت و تولید آنها بر حسب نوع کود مصرفی	۳۶
۳۷	۹-۴- تعداد بهره برداریهای دارای پونجه - شیدرو اسپرس - سیب زمینی یا هندوانه و سطح کاشت و تولید آنها بر حسب نوع کود مصرفی	۳۷
۳۸	۱۰-۱- تعداد بهره برداریهای دارای سیب یا گلابی و تعداد درخت و مقدار تولید آنها بر حسب وسعت اراضی کشاورزی بهره برداری	۳۸
۳۹	۱۰-۴- تعداد بهره برداریهای دارای هلو یا زردآلو و تعداد درخت و مقدار تولید آنها بر حسب وسعت اراضی کشاورزی بهره برداری	۳۹
۴۰	۱۰-۵- تعداد بهره برداریهای دارای آلو و گوجه و کیلاس و آلبالو و سطح کاشت و مقدار تولید آنها بر حسب وسعت اراضی کشاورزی بهره برداری	۴۰
۴۱	۱۰-۶- تعداد بهره برداریهای دارای بادام یا گردو و تعداد درخت و مقدار تولید آنها بر حسب وسعت اراضی کشاورزی بهره برداری	۴۱
۴۲	۱۰-۸- تعداد بهره برداریهای دارای انار و تعداد درخت و مقدار تولید آنها بر حسب وسعت اراضی کشاورزی بهره برداری	۴۲
۴۳	۱۰-۹- تعداد بهره برداریهای دارای انگور و مساحت و مقدار تولید آنها بر حسب وسعت اراضی کشاورزی بهره برداری	۴۳
۴۴	۱۰-۱۱- تعداد بهره برداریهای دارای درختان غیر مشمر و خزانه و تعداد درخت و تولید آنها بر حسب وسعت اراضی کشاورزی بهره برداری	۴۴
۴۵	۱۱- تعداد بهره برداریهای دارای سیب یا پرتقال تعداد درخت و مقدار تولید آنها بر حسب نوع کود مصرفی	۴۵

۴۶	۱۲- تعداد بهره برداریهای با زمین استفاده کننده از هر یک از ماشینها و ادوات کشاورزی بر حسب وسعت اراضی کشاورزی بهره برداری
۴۸	۱۲-۱- تعداد بهره برداریهای با زمین استفاده کننده از هر یک از ماشینها و ادوات کشاورزی متعلق به خود بر حسب وسعت اراضی کشاورزی بهره برداری
۵۰	۱۲-۲- تعداد بهره برداریهای با زمین استفاده کننده از هر یک از ماشینها و ادوات کشاورزی متعلق به دیگران بر حسب وسعت اراضی کشاورزی بهره برداری
۵۲	۱۳- تعداد بهره برداریهای با زمین استفاده کننده از تراکتور و دیگر ماشینها و ادوات کشاورزی بر حسب وسعت اراضی کشاورزی بهره برداری
۵۳	۱۴-۱- تعداد بهره برداریهای مصرف کننده کود شیمیایی در فعالیت زراعتی و مقدار مصرف آنها بر حسب نوع کود و وسعت اراضی کشاورزی بهره برداری
۵۴	۱۴-۲- تعداد بهره برداریهای مصرف کننده کود شیمیایی در فعالیت باغداری و مقدار مصرف آنها بر حسب نوع کود و وسعت اراضی کشاورزی بهره برداری
۵۵	۱۵- تعداد بهره برداریهای دارای دام و تعداد دام آنها بر حسب وسعت اراضی کشاورزی بهره برداری
۵۶	۱۶- تعداد بهره برداریهای دارای دام کوچک و تعداد دام آنها بر حسب وسعت اراضی کشاورزی بهره برداری
۵۷	۱۷- تعداد بهره برداریهای دارای گوسفند و پره و تعداد گوسفند و پره آنها و تغییرات طی یکسال گذشته بر حسب وسعت اراضی کشاورزی بهره برداری
۵۸	۱۸- تعداد بهره برداریهای دارای بز و بزغاله و تعداد بز و بزغاله آنها و تغییرات طی یکسال گذشته بر حسب وسعت اراضی کشاورزی بهره برداری
۵۹	۱۹- تعداد بهره برداریهای دارای گاو و گوساله و تعداد گاو و گوساله آنها و تغییرات طی یکسال گذشته بر حسب وسعت اراضی کشاورزی بهره برداری
۶۰	۲۰- تعداد بهره برداریهای دارای گاو میش و شتر و تعداد دام آنها بر حسب وسعت اراضی کشاورزی بهره برداری
۶۱	۲۱- تعداد بهره برداریهای پرورش دهنده ماکیان به روش سنتی و تعداد ماکیان آنها بر حسب وسعت اراضی کشاورزی بهره برداری
۶۲	۲۲- تعداد بهره برداریهای پرورش دهنده زنبور عمل و تعداد کندو و متوسط تولید عمل یک کندو در طی سال بر حسب وسعت اراضی کشاورزی بهره برداری
۶۳	۲۳- تعداد بهره برداریهای پرورش دهنده زنبور عمل و تعداد کندوهای آنها بر حسب متوسط تولید یک کندو در سال
۶۴	۲۵- تعداد بهره برداریهای پرورش دهنده ماهی خوراکی و مساحت مورد عمل آنها بر حسب وسعت اراضی کشاورزی بهره برداری

جدول بخش دوم

۶۵	۱- ش- تعداد انواع بهره برداریها
۶۶	۲- ش- تعداد بهره برداریهای دارای هر یک از انواع فعالیت های کشاورزی
۶۷	۳- ش- تعداد و مساحت بهره برداریهای با زمین
۶۸	۳-۱- ش- تعداد و مساحت بهره برداریهای با زمین آبی
۶۹	۳-۲- ش- تعداد و مساحت بهره برداریهای با زمین دیم
۷۰	۴- ش- تعداد و مساحت بهره برداریهای دارای اراضی زراعی
۷۱	۴-۱- ش- تعداد و مساحت بهره برداریهای دارای اراضی زراعی آبی
۷۲	۴-۲- ش- تعداد و مساحت بهره برداریهای دارای اراضی زراعی دیم
۷۳	۵- ش- توزیع نسبت اراضی کشاورزی بر حسب نحوه تصرف و نوع اراضی

فهرست مندرجات

عنوان

صفحه

۷۴	۶- ش - تعداد و مساحت بهره برداریهای دارای کاشتسال ۱۳۶۷	۷۴
۷۵	۶-۱ ش - تعداد و مساحت بهره برداریهای دارای کاشتآبی سال ۱۳۶۷	۷۵
۷۶	۶-۲ ش - تعداد و مساحت بهره برداریهای دارای کاشتدیم سال ۱۳۶۷	۷۶
۷۷	۷-۱ ش - تعداد بهره برداریهای دارای محصول کندم و سطح کاشت و مقدار تولید آنها	۷۷
۷۸	۷-۲ ش - تعداد بهره برداریهای دارای محصول جو و سطح کاشت و مقدار تولید آنها	۷۸
۷۹	۷-۳ ش - تعداد بهره برداریهای دارای محصول ذرت دانه ای و سطح کاشت و مقدار تولید آنها	۷۹
۸۰	۷-۴ ش - تعداد بهره برداریهای دارای محصول توتون و سطح کاشت و مقدار تولید آنها	۸۰
۸۱	۷-۵ ش - تعداد بهره برداریهای دارای محصول نخود و سطح کاشت و مقدار تولید آنها	۸۱
۸۲	۷-۱۱ ش - تعداد بهره برداریهای دارای انواع نوبیا و سطح کاشت و مقدار تولید آنها	۸۲
۸۳	۷-۱۲ ش - تعداد بهره برداریهای دارای محصول عدس و سطح کاشت و مقدار تولید آنها	۸۳
۸۴	۷-۱۳ ش - تعداد بهره برداریهای دارای محصول باقلا و سطح کاشت و مقدار تولید آنها	۸۴
۸۵	۷-۱۵ ش - تعداد بهره برداریهای دارای محصول آلتا بگردان و سطح کاشت و مقدار تولید آنها	۸۵
۸۶	۷-۱۶ ش - تعداد بهره برداریهای دارای محصول هندواشه و سطح کاشت و مقدار تولید آنها	۸۶
۸۷	۷-۱۸ ش - تعداد بهره برداریهای دارای محصول خیار و سطح کاشت و مقدار تولید آنها	۸۷
۸۸	۷-۱۹ ش - تعداد بهره برداریهای دارای محصول طالبی، گرمک و دستنبو و سطح کاشت و مقدار تولید آنها	۸۸
۸۹	۷-۲۰ ش - تعداد بهره برداریهای دارای محصول سیب زمینی و سطح کاشت و مقدار تولید آنها	۸۹
۹۰	۷-۲۱ ش - تعداد بهره برداریهای دارای محصول توجه فرنگی و سطح کاشت و مقدار تولید آنها	۹۰
۹۱	۷-۲۲ ش - تعداد بهره برداریهای دارای محصول صالپی، گرمک و دستنبو و سطح کاشت و مقدار تولید آنها	۹۱
۹۲	۷-۲۳ ش - تعداد بهره برداریهای دارای محصول بادمجان و سطح کاشت و مقدار تولید آنها	۹۲
۹۳	۷-۲۵ ش - تعداد بهره برداریهای دارای محصول سایر سبزیجات و سطح کاشت و مقدار تولید آنها	۹۳
۹۴	۷-۲۶ ش - تعداد بهره برداریهای دارای محصول یونجه - اسهرس و شبدر و سطح کاشت و مقدار تولید آنها	۹۴
۹۵	۷-۲۹ ش - تعداد بهره برداریهای دارای محصول سایر علوفه و سطح کاشت و مقدار تولید آنها	۹۵
۹۶	۱۰-۱ ش - تعداد بهره برداریهای دارای سیبیا کلابی و تعداد درخت و مقدار تولید آنها	۹۶
۹۷	۱۰-۴ ش - تعداد بهره برداریهای دارای هلو و یازرد آلو و تعداد درخت و مقدار تولید آنها	۹۷
۹۸	۱۰-۵ ش - تعداد بهره برداریهای دارای آلو و گوجه گیلاس و آلبالو و تعداد درخت و مقدار تولید آنها	۹۸
۹۹	۱۰-۶ ش - تعداد بهره برداریهای دارای بادام یا گردو و تعداد درخت و مقدار تولید آنها	۹۹
۱۰۰	۱۰-۸ ش - تعداد بهره برداریهای دارای انار و تعداد درخت و مقدار تولید آنها	۱۰۰
۱۰۱	۱۰-۹ ش - تعداد بهره برداریهای دارای انگور و مساحت و مقدار تولید آنها	۱۰۱
۱۰۲	۱۰-۱۱ ش - تعداد بهره برداریهای دارای درختان غیر مشروخزانه و تعداد درخت و تولید آنها	۱۰۲
۱۰۳	۱۲- ش - تعداد بهره برداریهای با زمین استفاده کننده از هریک از ماشینها و ادوات کشاورزی	۱۰۳
۱۰۴	۱۲-۱ ش - تعداد بهره برداریهای با زمین استفاده کننده از هریک از ماشینها و ادوات کشاورزی متعلق به خود	۱۰۴
۱۰۵	۱۲-۲ ش - تعداد بهره برداریهای با زمین استفاده کننده از هریک از ماشینها و ادوات کشاورزی متعلق به دیگران	۱۰۵

- ۱۳- ش - تعداد بهره برداریهای با زمین استفاده کننده از ترکتور و دیگر ماشینها و ادوات کشاورزی .... ۱۰۹
- ۱۴-۱- ش - تعداد بهره برداریهای مصرف کننده کود شیمیایی در فعالیت زراعت و مگد از مصرف آنها بر حسب نوع کود ..... ۱۱۰
- ۱۴-۲- ش - تعداد بهره برداریهای مصرف کننده کود شیمیایی در فعالیت باغداری و مگد از مصرف آنها بر حسب نوع کود ..... ۱۱۱
- ۱۵- ش - تعداد بهره برداریهای دارای دام و تعداد دام آنها ..... ۱۱۲
- ۱۶- ش - تعداد بهره برداریهای دارای دام کوچک و تعداد دام آنها ..... ۱۱۳
- ۱۷- ش - تعداد بهره برداریهای دارای گوسفند و بیره و تعداد گوسفند و بیره آنها و تغییرات طی یکسال گذشته ..... ۱۱۴
- ۱۸- ش - تعداد بهره برداریهای دارای بز و بزغاله و تعداد بز و بزغاله آنها و تغییرات طی یکسال گذشته ..... ۱۱۵
- ۱۹- ش - تعداد بهره برداریهای دارای گاو و گوساله و تعداد گاو و گوساله آنها و تغییرات طی یکسال گذشته ..... ۱۱۶
- ۲۰- ش - تعداد بهره برداریهای دارای گاو میش و شتر و تعداد دام آنها ..... ۱۱۷
- ۲۱- ش - تعداد بهره برداریهای پرورش دهنده ماکیان به روش سنتی و تعداد ماکیان آنها ..... ۱۱۸
- ۲۲- ش - تعداد بهره برداریهای پرورش دهنده زنبور عسل و تعداد کندو و متوسط تولید عمل یک کندو در طی سال بر حسب وضعیت اراضی کشاورزی بهره برداری ..... ۱۱۹
- ۲۳- ش - تعداد بهره برداریهای پرورش دهنده زنبور عسل و تعداد کندوهای آنها ..... ۱۲۰
- ۲۵- ش - تعداد بهره برداریهای پرورش دهنده ماس خوراکی و مساحت مورد عمل آنها ..... ۱۲۱



۴۳۰۹۵۵۰۳۱۳  
۳۴۷  
۱۲۷  
۱۴۰  
۲



### پیشگفتار

سرشماری عمومی کشاورزی، جمع‌آوری اطلاعات مربوط به فعالیت‌های کشاورزی کلیه بهره‌برداریهای کشاورزی کشور است. انجام سرشماریهای عمومی طبق قانون به عهده مرکز آمار ایران است که با تصویب مقام ریاست جمهوری به اجرا در می‌آید. اطلاعات حاصل از سرشماریها به عنوان ابزاری مطمئن برای سیاست‌گذاری و برنامه‌ریزیهای توسعه اقتصادی و ارزیابی طرحهای اجرایی مورد استفاده قرار می‌گیرد. همچنین نتایج سرشماری، جاذبه‌های لازم را برای آماری‌گیریهایی نمونه‌ای که به ضرورت باید در فاصله دو سرشماری انجام شود فراهم می‌کند. براساس تجارب به دست آمده و نیز توصیه‌های سازمانهای آماری و کشاورزی بین‌المللی انجام سرشماریهای کشاورزی در مقاطع ۵ یا ۱۰ سال ضروری می‌نماید. در ایران اولین آماری‌گیری کشاورزی در سطح کشور به روش نمونه‌گیری در سال ۱۳۳۹ انجام شد. در سال ۱۳۵۲ اولین سرشماری کشاورزی در سطح مناطق روستایی کشور با تکمیل یک پرسشنامه برای هر آبادی از طریق مصاحبه با مظلمین محلی به مرحله اجرا درآمد. در سال ۱۳۶۰، جهادسازندگی به منظور دستیابی به اطلاعات پایه‌ای در مورد نقاط روستایی کشور و برای فراهم آوردن امکان انجام وظایف خود، با شیوه‌ای تقریباً مشابه سرشماری کشاورزی ۱۳۵۲، به آبادیهای کشور مراجعه و ضمن تحقیق در مورد خصوصیات شناسنامه‌ای آبادیها، بارهای از اطلاعات کشاورزی را نیز جمع‌آوری کرد. فعالیت‌های لازم برای تهیه طرح سرشماری عمومی کشاورزی ۱۳۶۷ و فراهم آوردن مقدمات اجرای آن، از سال ۱۳۶۳ با جمع‌آوری نیازهای آماری سازمانهای استفاده‌کننده از اطلاعات کشاورزی، در مرکز آمار ایران آغاز شد.

ابتدا روشهای مختلف و ممکن برای انجام سرشماری کشاورزی بررسی شد و با استفاده از تجارب حاصل از سرشماریهای گذشته و با توجه به توصیههای سازمان خواربار و کشاورزی ملل متحد، یک طرح آرمایشی تهیه شد و در اسفند ماه ۱۳۶۴ در چندین دهستان از مناطق مختلف کشور به مرحله اجرا درآمد. بر اساس تجارب به دست آمده از آزمایش طرح، با منظور کردن نظرات سازمانهای ذیربط در حد امکانات اجرایی سرشماری، طرح نهائی تهیه شد. سرشماری عمومی کشاورزی ۱۳۶۷ اولین سرشماری "عمومی" کشاورزی ایران است. در این سرشماری کلیه بهره‌برداریهای کشاورزی مربوط به اشخاص حقیقی از طریق مراجعه به یک یک خانوارهای ساکن نقاط روستایی و شهری و نیز خانوارهای غیرساکن و بهره‌برداریهای مربوط به اشخاص حقوقی از طریق مکانهای محل انجام فعالیتهای کشاورزی آنها تحت پوشش قرار گرفت.

برای اجرای سرشماری ابتدا فهرست برداری شهرهای بزرگ به منظور شناسایی بهره‌برداریهای کشاورزی انجام شد. این فعالیت از اواخر سال ۱۳۶۶ آغاز شد و تا اوایل سال ۱۳۶۷ ادامه یافت. سپس مرحله اصلی عملیات اجرایی سرشماری به طور همزمان در سراسر کشور از تاریخ پنجم لغایت بیست و پنجم شهریور ماه ۱۳۶۷ انجام شد. در این مرحله با استفاده از فرم فهرست برداری، پرسشنامه بهره‌برداری کشاورزی و پرسشنامه آبادی، حجم عظیمی از اطلاعات آماری در زمینه کشاورزی جمع‌آوری شد. این اطلاعات به صورت جداول متعدد آماری، در زمینه‌های مختلف و برای هر یک از سطوح جغرافیایی قابل استخراج ارائه است. برخی از این آمارها که جنبه بنیادی داشته و دارای کاربرد بیشتری هستند در چند جلد و یا در قالب چند مجموعه منتشر می‌شود. بقیه آمارهای قابل حصول، به صورت مورد استخراج و در اختیار استفاده‌کنندگان قرار خواهد گرفت.

"نتایج تفصیلی" مجموعه‌ای است که یک جلد از آن به کل کشور و مجلدات دیگر هر کدام به یک استان اختصاص یافته است. در این نشریات اطلاعات آماری در زمینه‌های زیر وجود دارد:

نوع بهره‌برداری کشاورزی - مساحت اراضی کشاورزی به تفکیک آبی، دیم، زیرکشت سالانه، آبی، باغ و قلمستان سطح کاشت و تولید هر یک از محصولات سالانه - تعداد اصله درختان و مقدار محصول آنها - سطح کاشت و تولید برخی محصولات سالانه بر حسب نوع منبع آب یا کود مصرف شده - انواع ماشینهای کشاورزی استفاده شده - مقدار کود شیمیایی مصرفی - تعداد گوسفند، بز، گاو، گاو میش و شتر - تعداد گند و مقدار عمل - تعداد جمبه تخم نوغان و مقدار تولید پنبه ابریشم - نحوه تعرف اراضی کشاورزی.

در نشریه حاضر کمیته استان گردستان اختصاص یافته است. جداول آماری در دو بخش جداگانه تنظیم شده است. جداولی که در بخش اول اطلاعات را به تفکیک طبقات بهره‌برداری ارائه می‌کنند، در بخش دوم همان اطلاعات را به تفکیک شهرستان نشان می‌دهند. در بخش اخیر، حرفش به نشانه شهرستان به دنبال شماره جدول آمده است.

مرکز آمار ایران در اجرای سرشماری عمومی کشاورزی ۱۳۶۷ از همکاری نزدیک و صمیمانه سازمانهای دولتی، ارگانهای نظامی و انتظامی و نیز نهادهای انقلاب اسلامی برخوردار بوده است و برخورد فرض می‌داند از کلیه آنها به ویژه سازمان برنامه و بودجه استانها، وزارت کشاورزی، وزارت جهاد سازندگی و وزارت آموزش و پرورش و همچنین مردم فداکار ایران که با همکاری و مساعدت خود امکان اجرای موفقیت آمیز این طرح را فراهم آوردند سپاسگزار می‌کند.

امید است اطلاعات نشریه حاضر بتواند پاسخگوی بخشی از نیازهای آماری کشور باشد.

مرکز آمار ایران

HD  
۲۳۷۱۲  
۱۵۵۵۲۲۷  
۱۵۶۷  
۱۵۰۵  
۲۰۰

### تعاریف و مفاهیم

#### خانوار

خانوار از چند نفر تشکیل می‌شود که با هم در یک اقامتگاه زندگی می‌کنند. با یکدیگر هم‌خرج هستند و معمولاً با هم غذا می‌خورند. فردی که سر سر تنهایی زندگی می‌کند نیز، خانوار تلقی می‌شود.

#### فعالیت‌های کشاورزی

در این سرشماری فعالیت‌های کشاورزی مورد نظر عبارتند از:

- زراعت: منظور کشت و کار نباتات سالانه است. نباتات سالانه معمولاً ساقه علفی دارند و پس از برداشت محصول، بوته آنها از بین می‌رود و یا اینکه قسمتهای زیرزمینی گیاه (ریشه، پیاز و نظایر آن) برای سال بعد در زمین باقی می‌ماند. به عنوان مثال، کشت گندم، چغندر قند، پنبه، پیاز، زعفران، سبزیجات، حبوبات و گلایل، زراعت محسوب می‌شوند.
- باغداری: منظور احداث و نگهداری باغهای شمر و قلمستان و به طور کلی پرورش نباتات دائمی است. نباتات دائمی گیاهانی هستند که غالباً تنه یا ساقه چوبی دارند و پس از برداشت محصول تمام یا قسمتی از گیاه در زمین باقی می‌ماند و مجدداً در سالهای بعد محصول می‌دهد. انواع درختان و درختچه‌های شمر مانند پرتقال، هلو، انگور و بوته چای و درختان غیر شمر مانند توبریزی و چنار نباتات دائمی محسوب می‌شوند.
- تولید گل و گیاهان زینتی: تولید و تکثیر هر نوع گل و گیاه زینتی در فضای باز یا بسته (گلخانه و شاسی) به منظور عرضه به بازار مصرف، فعالیت تولید گل و گیاهان زینتی محسوب می‌شود. این فعالیت در صورتی که در فضای باز انجام شود، برحسب مورد جزو فعالیت زراعت یا باغداری نیز به حساب می‌آید.
- پرورش دام: منظور پرورش گوسفند و بره، بز و بزغاله، گاو و گوساله، گاو میش و بچه گاو میش و شتر و بچه شتر است.
- پرورش ماکیان: منظور، پرورش مرغ و خروس، بوقلمون، اردک و غاز است. فعالیت جوجه‌کشی بوسیله ماشین یعنی تولید جوجه پگروزه نیز بخشی از این فعالیت محسوب می‌شود.
- پرورش ماهی: منظور پرورش انواع ماهیهای خوراکی در استخر، کانال و نظایر آنها است.
- پرورش زنبور عسل: نگهداری انواع کندوی فعال اعم از نوع جدید یا قدیم، زنبورداری یا پرورش زنبور عسل به حساب می‌آید.
- پرورش کرم ابریشم: نگهداری کرم ابریشم به منظور تولید پیله، پرورش کرم ابریشم یا نوغانداری نامیده می‌شود.

#### بهره‌برداری و بهره‌بردار کشاورزی

کلیه فعالیت‌های کشاورزی که تحت اداره یک یا چند نفر قرار دارد، یک "واحد تولیدی کشاورزی" است که "بهره‌برداری کشاورزی" نامیده می‌شود. اداره کننده یا اداره کنندگان بهره‌برداری که مسئولیت امور فنی و اقتصادی بهره‌برداری را به عهده دارند و سود و زیان بهره‌برداری متوجه آنهاست "بهره‌بردار" نامیده می‌شوند.

ک

## بهره‌برداریهای مورد سرشماری

کلیه بهره‌برداریهایی که لااقل یکی از فعالیتهای آنها در حد نصاب قابل قبول به شرح زیر بوده است، مورد سرشماری قرار گرفته‌اند:

- زراعت: ۴۰۰ متر مربع زمین زراعی اعم از زیرکشت و آیش

- باغداری: ۲۰۰ متر مربع باغ و قلمستان

- پرورش دام: ۲ رأس دام بزرگ (گاو، گوساله، گاو میش، بچه گاو میش، شتر و بچه شتر) و یا ۴ رأس دام کوچک (گوسفند و بروه و یا بز و بزغاله)،

- پرورش ماکیان: ۱۰ قطعه مرغ، خروس، جوجه و یا سایر انواع ماکیان،

- سایر فعالیتهای در هر مقیاس قابل قبول بوده است.

نوجه: بهره‌برداریهایی که جزو جامعه مورد سرشماری بوده یعنی حداقل یک فعالیت در حد نصاب داشته‌اند، اطلاعات مربوط به کلیه فعالیتهای

آنها اعم از اینکه بالاتر و یا پایین‌تر از حد نصاب بوده‌اند جمع‌آوری شده است.

## خانوار بهره‌بردار

خانواری است که حداقل یکی از اعضای آن "بهره‌بردار کشاورزی" باشد.

## انواع بهره‌برداری کشاورزی

- اختصاصی: نوعی بهره‌برداری است که بوسیله یک بهره‌بردار به نهایی یا با کمک اعضای خانوار او اداره می‌شود.

- شریکی: نوعی بهره‌برداری است که توسط دو یا چند بهره‌بردار که عضو یک خانوار نیستند، اداره می‌شود.

- شرکتی: این نوع بهره‌برداری بوسیله شرکتی رسمی که طبق قانون تاسیس و ثبت شده‌اند، اداره می‌شود.

- موسسه عمومی: برخی بهره‌برداریهای کشاورزی نه به وسیله خانوار و نه به وسیله شرکتی رسمی، بلکه وسیله موسسات عمومی اداره می‌شوند این

نوع بهره‌برداری، تحت عنوان موسسه عمومی سرشماری شده است.

## اراضی کشاورزی

منظور زمینهای دایر کشاورزی است که شامل اراضی زراعی و باغ و قلمستان می‌شود.

## اراضی زراعی

منظور زمینهایی است که به فعالیتهای زراعت (اعم از زیرکشت و آیش) اختصاص یافته است. بنابراین شامل باغ و قلمستان نمی‌شود.

- اراضی زراعی آبی: آن قسمت از اراضی زراعی است که زراعت انجام شده در آن آبیاری می‌شود و عرف محل آن را به نام کشت آبی می‌شناسند.

- اراضی زراعی دیم: آن قسمت از اراضی زراعی است که زراعت انجام شده در آن آبیاری نمی‌شود و آب مورد نیاز برای رشد گیاه از طریق بزرولات

آسمانی تأمین می‌شود.

## وسعت اراضی کشاورزی بهره‌بردار

منظور مجموع اراضی زیر کشت، آیش، باغ و قلمستان بهره‌بردار در شهرستان محل فعالیت بهره‌بردار است.

وسعت اراضی کشاورزی در اکثر جداول این نشریه، مبنای طبقه‌بندی بهره‌برداریهای قرار گرفته است.

## بهره‌برداریهای بازمین

آن دسته از بهره‌برداریهای کشاورزی مورد سرشماری است که در زمان سرشماری، اراضی کشاورزی (به هر مقیاس) در اختیار داشته‌اند.

بهره‌برداریهای بدون زمین

آن دسته از بهره‌برداریهای کشاورزی مورد سرشماری است که در زمان سرشماری در هیچ مقیاس اراضی کشاورزی در اختیار نداشته‌اند و فعالیت آنها منحصر به یک یا چند فعالیت در زمینه پرورش دام، طیور، زنبور عسل، کرم ابریشم، ماهی و یا احتیالاً "بهره‌برداری از درختان پراکنده در زمینهای غیر کشاورزی است.

زیرکشت

آن قسمت از اراضی زراعی است که به منظور برداشت در سال ۱۳۶۷ در همین سال یا قبل از آن زیر کشت رفته باشد.

کاشت ۱۳۶۷

آن بخش از اراضی زراعی است که طی سال ۱۳۶۷ و لو به منظور برداشت در سالهای بعد، تا زمان سرشماری به زیر کشت رفته یا در برنامه‌کاشت تا پایان سال بوده است. زراعتهای چند ساله مانند یونجه و اسپرس که در سالهای قبل زیر کشت رفته است نیز جزو کاشت ۱۳۶۷ به حساب آمده است.

باغ

آن بخش از اراضی کشاورزی است که در زمان سرشماری زیر کشت نباتات دائمی مشتمل بوده است.

قلستان

آن بخشی از اراضی کشاورزی است که در زمان سرشماری زیر کشت نباتات دائمی غیر مشتمل بوده است.

آبش

آن قسمت از اراضی زراعی آبی یا دیم که داخل در تناوب کشت قرار دارد ولی در سال ۱۳۶۷ محصولی از آن برداشت نشده و نخواهد شد برحسب مورد، آبی، آبی و آبی دیم محسوب می‌شود.

شخم ماشینی

منظور آن بخش از کاشت ۱۳۶۷ است که شخم آن به وسیله تراکتور یا تیلر بوده است. شخم ماشینی زراعتهای چند ساله که قبل از سال ۱۳۶۷ کاشته شده است در این بخش منظور نشده است.

تولید

منظور از تولید، وزن محصولی است که طی سال ۱۳۶۷ برداشت شده یا طبق پیش‌بینی پاسخگو قابل برداشت بوده است. تولید هر محصول به حالت متعارف آن که از مزرعه برداشت می‌شود، مورد نظر است. در مورد برنج وزن شلتوک، در مورد پنبه وزن وش، در مورد یونجه و اسپرس و شدر وزن علوفه خشک و در مورد انواع لوبیا وزن دانه خشک تولید محسوب می‌شود.

دام شیرده (شیردوشی شده)

به دامی اطلاق می‌شود که در روز سرشماری در بهره‌برداری وجود داشته و در یک سال (۳۶۵ روز) گذشته زایمان کرده و شیردوشی شده‌باشد، هرچند که ممکن است در روز سرشماری شیرده نباشد.

## نحوه تصرف اراضی

- ملکی: حالتی است که بهره‌بردار، خود مالک زمین مورد تصرف باشد. در این نوع تصرف معمولاً "سند رسمی به نام بهره‌بردار است ولی در مواردی نیز ممکن است تصرف ملکی به شکلهای دیگر باشد. در هر حال اظهار پاسخگو ملاک بوده است.
- اجارهای: در این حالت، بهره‌بردار، زمین را در مقابل مبلغ معینی پول، و با مقدار معینی محصول که به عنوان اجاره بها به مالک می‌پردازد، برای مدت معینی در تصرف دارد.
- سهمی: حالتی است که بابت تصرف زمین توسط بهره‌بردار، سهمی از محصول به مالک تعلق می‌گیرد و بر خلاف تصرف اجارهای، این مقدار، ثابت نیست و تابع میزان محصولی است که برداشت می‌شود.
- تعاونی تولیدی کشاورزی مشاع: در این نوع تعاونیها که توسط "هیئتهای واگذاری واحیا" اراضی - هفت نفره - تشکیل شده است، مقداری زمین در اختیار چند زارع قرار می‌گیرد تا نسبت به انجام فعالیتهای کشاورزی اقدام کنند.
- کنت موقت (شورایی): حالتی است که مقداری از زمینهای دایر و بایر توسط هیئتهای واگذاری واحیا اراضی در اختیار کشاورزان قرار گرفته و طبق قانون برای آنها به تدریج سند مالکیت صادر می‌شود. این نوع واگذاری شکل تعاونی ندارد و خود زارع از اراضی بهره‌بردار می‌کند.

## توضیحات ضروری

— در محبت "یافته‌های مهم" ابتدای نشریه، علاوه بر خلاصه‌ای از اطلاعات جداول متن، برخی اطلاعات آماری دیگر نیز ارائه شده است.  
— برخی اطلاعات آماری که در جداول شهرسازی این نشریه وجود ندارد، جداگانه برای هر شهرستان به صورت اوراق کامپیوتری قابل حصول است.

— برای استفاده از جداولی که دارای طبقه بندی "وسعت اراضی کشاورزی بهره‌بردارانی" هستند، به نکات زیر توجه شود:

— بهره‌برداریهایی که مساحت اراضی کشاورزی آنها به دلایل مختلف مشخص نشده است، تحت عنوان "اظهار نشده" طبقه بندی شده‌اند،  
— در کتبه این جداول، ابتدا طبقه (سطر) مربوط به هر بهره‌بردار با توجه به کل مساحت اراضی کشاورزی و دوم آن (زرعی زیر کشت و آیش، باغ

و فلسطانی) مشخص شده و سپس اطلاعات بهره‌بردار در هر مورد در طبقه (سطر) مربوط درج شده است. به عنوان مثال اطلاعات مربوط به بهره‌بردار که اراضی کشاورزی آن شامل ۳ هکتار زیر کشت آبی، ۹ هکتار آیش آبی و دوم و ۱/۵ هکتار باغ آبی بوده است، در جداول مربوط همیشه در سطر "۱۰ تا کمتر از ۱۵ هکتار" منظور شده و بنابراین اگر زراع گندم این بهره‌بردار در سطر شامل ۲ هکتار آبی باشد، بهیچ‌وجهی است که این مقدار گندم آبی در جدول مربوط به گندم (جدول شماره ۱ - ۷) نیز در سطر "۱۰ تا کمتر از ۱۵ هکتار" به حساب آمده است.

— فعالتهای زیر حد نصاب "بهره‌برداریهایی مورد سرشماری" با توجه به توضیح مندرج در صفحه چهار، تعاریف و مفاهیم، نیز در جداول نشریه منظور شده است.

— اطلاعات کاشت زیر درختی توسط بهره‌برداریهایی فاقد زمین زراعی نیز در جداول مربوط به زراعت منظور شده است.

— اطلاعات بهره‌برداریهایی دارای درختان پراکنده که فاقد باغ و فلسطانی بوده‌اند در جداول مربوط به باغداری منظور شده است به استثنای جداول ب، ب ۱ و ب ۲ که در آنها بهره‌برداریهایی بر اساس مساحت باغ و فلسطانی طبقه بندی شده‌اند و اختلاف ارقام بین این سه جدول با سایر جداول به همین دلیل است.

— در بسیاری از جداول ممکن است عدد مندرج در ستون کل تعداد بهره‌بردارانی کوچکتر از مجموع ستونهای ذی‌ربط باشد که علت آن قرار گرفتن برخی بهره‌برداریهایی در بیش از یک گروه یا ستون جدول است. به عنوان مثال در جدول ۳ بهره‌برداریهایی که دارای اراضی زراعی و باغ و فلسطانی بوده‌اند، هم در ستون ۴ و هم در ستون ۶ به حساب آمده‌اند. درحالی‌که در ستون "کل تعداد بهره‌بردارانی" فقط یک‌بار منظور شده‌اند.

— فعالتهای کشاورزی شرکتهای رسمی و موسسات عمومی که در حد نماییهای مورد سرشماری قرار داشتند، صرفنظر از آنکه فعالیت اصلی آنها کشاورزی یا غیر کشاورزی بوده است، نیز به عنوان بهره‌بردارانی کشاورزی سرشماری شده است.

— اطلاعات مربوط به زراعت هندوانه در جدول شماره ۱۶-۲۰ شامل زراعت هندوانه به منظور تولید بذریاخته هندوانه نمی‌شود.

— ضابطه تشخیص فعالیت پرورش ماهی در بهره‌بردارانی، وجود استخر یا کانال بوده است ولی مساحت استخر و کانال جزو مساحت اراضی کشاورزی به حساب نیامده است.

— بهره‌برداریهایی که اسناده از ماشین را اعلام و مالکیت آنها اظهار نکرده‌اند در جدول ۱۲ محسوب و در جداول ۱۲-۱ و ۱۲-۲ منظور نشده‌اند.

— برای انتشار نتایج سرشماری در این نشریه، هر جا که شهرستان محل بهره‌بردارانی کشاورزی یا شهرستان محل سکونت بهره‌بردار غرض داشته است، اطلاعات به حساب شهرستان محل بهره‌بردارانی منظور شده است. با وجود این ممکن است در چند مورد استثنائی قابل اغماض، علی‌رغم انجام کنترلهای به عمل آمده، اطلاع مربوط به این قبیل بهره‌برداریهایی در شهرستان و در نتیجه استان محل سکونت بهره‌بردار به حساب آمده باشد.

در جداول این نشریه از علامت // به مفهوم "رقم کمتر از نصف واحد است" استفاده شده است.  
اختلاف در سرجمع‌ها به علت سرازت کردن اعداد است.

### یافته‌های مهم

استان کردستان با مساحت تقریبی ۲۷۸۵۸ کیلومتر مربع در شمال غربی کشور واقع است. طبق تقسیمات کشوری سال ۱۳۶۷، در این استان ۶ شهرستان شامل ۱۶ بخش وجود داشته است که ۱۸۰۲ آبادی دارای سکنه و ۲۲۶ آبادی خالی از سکنه را در خود جای داده‌اند.

بر طبق سرشماری عمومی نفوس و مسکن ۱۳۶۵، جمعیت استان ۱۰۷۸۴۱۵ نفر بوده است که ۳۹/۷ درصد از آن ساکن در نقاط شهری و ۶۰/۳ درصد ساکن در نقاط روستایی و کمتر از ۱ درصد شیر ساکن بوده‌اند. بهره برداریهای کشاورزی

در زمان اجرای سرشماری عمومی کشاورزی ۱۳۶۷، تعداد بهره برداریهای کشاورزی استان ۱۰۱۴۳۷ بهره برداری بوده است. از این تعداد ۱۰۱۳۵ واحد متعلق به خانوارها و ۸۲ واحد دیگر متعلق به شرکتهای رسمی و موسسات عمومی است. از بهره برداریهای کشاورزی خانوارها ۹۶۸۶۸ واحد یعنی بیش از ۹۵/۵ درصد، اختصاصی و بقیه شریکی هستند. (جدول الف)

الف- تعداد بهره برداریهای شریکی بر حسب تعداد خانوار شریک

شرح	کل	۷ خانوار	۳ خانوار	۴ خانوار	۵ - ۹ خانوار	۱۰ - ۱۹ خانوار	۲۰ - ۴۹ خانوار	۵۰ - ۹۹ خانوار	۱۰۰ خانوار و بیشتر
تعداد	۴۴۸۷	۳۲۷۰	۶۵۸	۲۵۶	۲۱۶	۶۴	۱۷	۱	۰
درصد	۱۰۰/۰۰	۷۲/۹۶	۱۴/۶۸	۵/۷۱	۴/۸۷	۱/۴۳	۰/۳۸	۰/۰۲	۰

### فعالیتهای کشاورزی در بهره برداریها

رایجترین فعالیت در بهره برداریهای کشاورزی استان، زراعت است که در ۸۴ هزار بهره برداری یعنی ۸۲/۴۱ درصد از آنها منحصر "یا توأم با سایر فعالیتهای کشاورزی انجام می شود. فعالیت پرورش دام در ۸۳/۴۳ درصد، پرورش ماکیان در ۵۷/۸۵ درصد و باغداری در ۵۳/۷۴ درصد بهره برداریها مشاهده می شود. فعالیت پرورش زنبور عسل فقط در ۵/۸۸ درصد بهره برداریهای کشاورزی و بالاخره فعالیتهای تولید گل و گیاهان زینتی و پرورش ماهی به ترتیب ۰/۰۰۴ و ۰/۰۰۲ درصد از بهره برداریها وجود دارد. ۱۴ هزار بهره برداری کشاورزی که ۱۳/۴۹ درصد بهره برداریها را تشکیل می دهند بدون زمین هستند. در ۱۱۰ واحد از این بهره برداریها نیز فعالیت باغداری گزارش شده است که مربوط به موارد استفاده از درختان پراکنده در اراضی غیر کشاورزی است. در این استان فعالیت پرورش گرم ابریشم گزارش نشده است.



## اراضی کشاورزی

برمیشای نتایج این سرشماری، اراضی کشاورزی استان کمی بیش از ۱/۱ میلیون هکتار، یعنی تقریباً " ۴۰/۵۶ درصد از مساحت کل استان است. این اراضی توسط ۸۸ هزار بهره برداری کشاورزی بنا زمین، مورد استفاده در فعالیتهای زراعت و باغداری است و سهم هر کدام به طور متوسط ۱۲/۸۸ هکتار می شود. قابل ذکر است که با توجه به تمرکز بهره برداری کشاورزی فعالیت زراعتی باغداری فعالیت اقتصادی اصلی بخشی از بهره برداریهای کشاورزی نیست.

از کل اراضی کشاورزی استان ۱۹/۲۵ درصد اراضی کشاورزی آبی با میانگین ۲/۵۲ هکتار برای هر بهره برداری دارای اراضی آبی و بقیه سهم با میانگین ۱۲/۳۰ هکتار برای هر بهره برداری دارای اراضی دیم است. از اراضی آبی ۸۶/۸۲ درصد به اراضی زراعی ( زیرکشت سالانه و آیش ) ۸/۱۳ درصد به نباتات دائمی مثل ( باغ ) و بقیه به نباتات دائمی غیر مثل ( قلمستان ) اختصاص دارد. این نسبتها در اراضی دیم به ترتیب ۹۹/۴۲ ، ۰/۵۶ و ۰/۰۲ درصد است.

توزیع فراوانی بهره برداریهای کشاورزی در طبقات وسعت اراضی کشاورزی نشان می دهد که فراوانی نسبی بهره برداریهای کم زمین، خیلی زیاد است هر چند که طبیعتاً مقدار زمین کشاورزی در اختیار آنها زیاد نیست و برخی از آنها اصولاً طبق تعریف، به خاطر سایر فعالیتهای کشاورزی، بهره برداری کشاورزی شناخته شده اند.

نمودار ۱ ساختار اراضی کشاورزی کلیه بهره برداریهای کشور و نمودار ۲ توزیع اراضی کشاورزی را بر حسب نحوه استفاده از زمین در طبقات بهره برداری

### نمودار ۱- توزیع اراضی کشاورزی بر حسب نحوه استفاده از زمین در طبقات بهره برداری

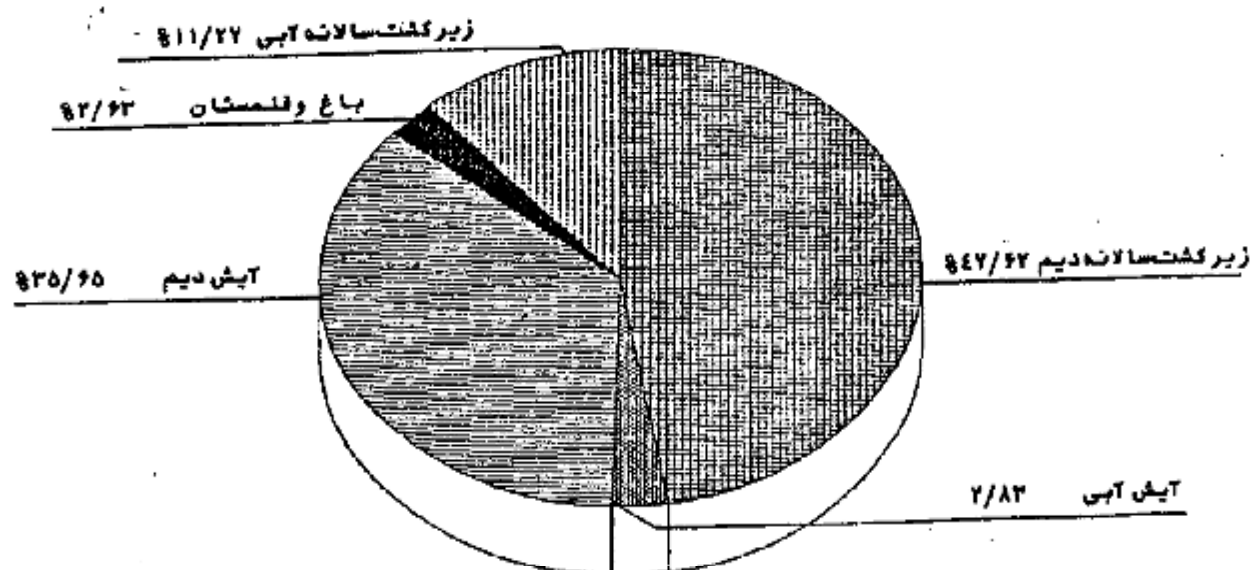

## نمودار ۲- توزیع اراضی کشاورزی بر حسب نحوه استفاده از زمین در هر یک از طبقات بهره برداری

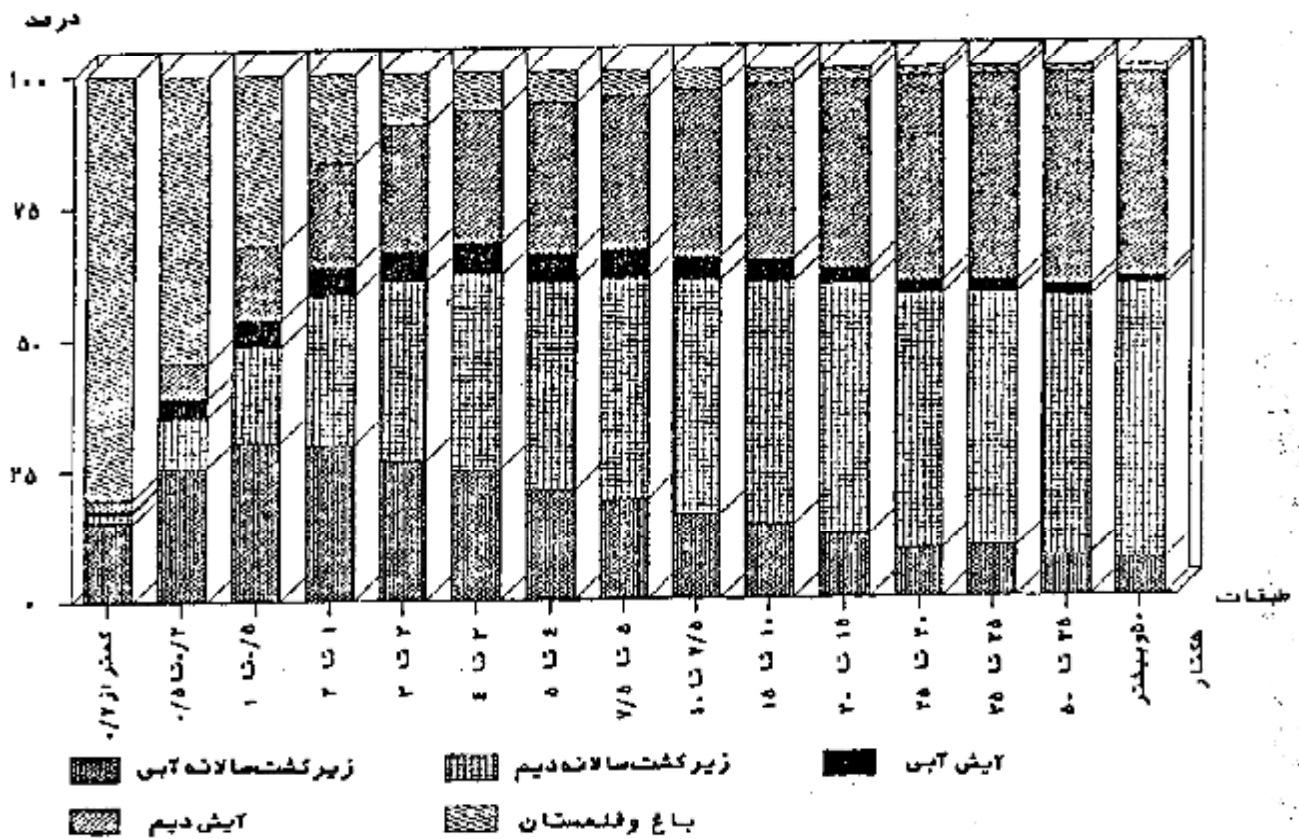

نحوه تصرف بهره برداران در ۹۴/۸۶ درصد از اراضی کشاورزی استان به صورت ملکی یا واکذار شده توسط هیئت های واکداری و احیاء اراضی (هفت نفره) در ۲/۶۱ درصد به صورت اجاره ای و در بقیه به صورت سایر نحوه های تصرف گزارش شده است.

محصولات زراعی

تعداد بهره برداری های کشاورزی که به کشت محصولات سالانه مبادرت کرده اند ۸۰ هزار است. از این تعداد ۶۱ هزار بهره برداری دارای زراعت آبی با ۱۲۷ هزار هکتار زیر کشت آبی و ۶۹ هزار بهره برداری دارای زراعت دیم با ۵۳۸ هزار هکتار زیر کشت دیم هستند. به این ترتیب در حدود ۵۰ هزار از این بهره برداریها دارای هر دو نوع زراعت آبی و دیم هستند. از اراضی زیر کشت محصولات آبی مورد پرورش (مراجعه شود به بخش ۵ پرسشنامه پیوست) ۴۷/۵۶ درصد به یونجه - اسپرس و شیدر ۳۳/۲۴ درصد به گندم، ۷/۰۲ درصد به جو، ۳/۱۲ درصد به نخود، ۱/۷۱ درصد به توتون و ۸/۳۷ درصد بقیه به سایر محصولات سالانه مورد پرورش اختصاص یافته است.

از اراضی زیر کشت دیم محصولات مورد پرورش گندم و جو و نخود به ترتیب با دارا بودن ۱۷۹/۱۸، ۸/۱۹ و ۵/۵۸ درصد در حدود ۹۲/۹۵ درصد این اراضی را می پوشاند. ( نمودارهای ۳ و ۴ )

نمودار ۲- توزیع سطح کاشت محصولات سالانه مورد پرشش - زراعت آبی

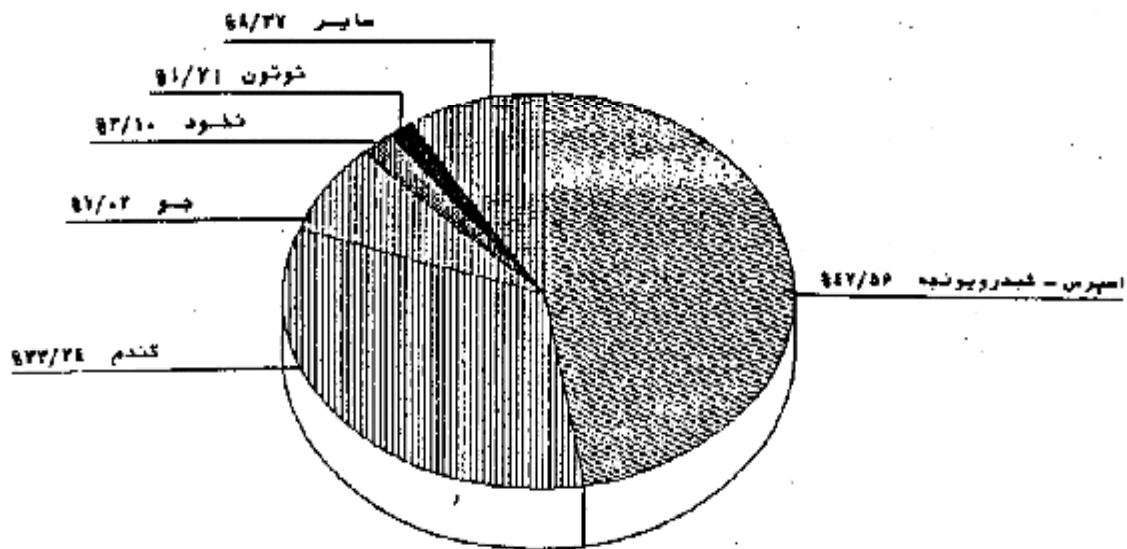

نمودار ۴- توزیع سطح کاشت محصولات سالانه مورد پرشش - زراعت دیم

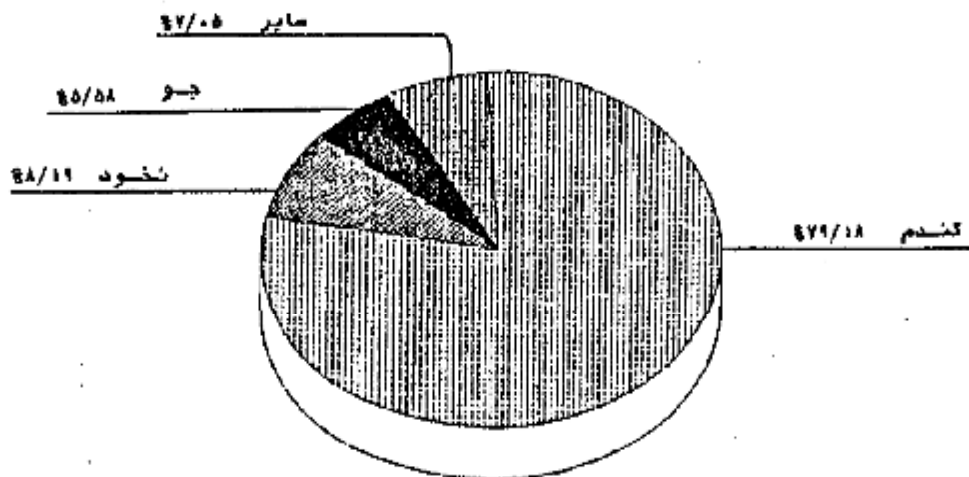

محصول کنجد استان ۳۰۸ هزار تن است که توسط ۷۵ هزار بهره برداری در ۴۲ هزار هکتار و ۴۲۶ هزار هکتار اراضی دیم تولید می شود. متوسط عملکرد این محصول ۶۶۰ کیلوگرم در هکتار است که در کشت آبی ۱۰۳۰ و در کشت دیم ۶۲۰ کیلوگرم در هکتار است.

محصول شیدر، پیونجه و اسبرس استان ۱۴۰ هزار تن که توسط ۴۸ هزار بهره برداری در ۶۱ هزار هکتار آبی با عملکرد ۲۳۰۰ کیلوگرم و ۱/۱ هزار هکتار اراضی دیم با عملکرد ۱۰۲۰ کیلوگرم تولید شده است از محصولات سالانه عمده دیگر نخود با سطح کاشت ۴۷ هزار هکتار و تولید ۱۵ هزار تن جو با سطح کاشت ۳۶ هزار هکتار و تولید ۲۸ هزار تن حائز اهمیت هستند.

اطلاعات مربوط به محصولات سالانه ای که در سال ۱۳۶۲ سطح کاشت آنها در استان قابل توجه نبوده ، در پایان این محث ارائه شده است. بدین لحاظ جداول مربوط به این گونه محصولات از مجموعه جداول متن حذف شده است.

### باغ و قلمستان

مساحت باغ و قلمستان استان ۳۰ هزار هکتار ( معادل ۲/۶۳ درصد اراضی کشاورزی ) متعلق به ۴۹ هزار بهره برداری است. از این مساحت ۸۱/۵۴ درصد آبی و متعلق به ۹۱/۰۶ درصد این بهره برداریهاست. ۶۱/۰۰ درصد از مساحت باغ و قلمستان آبی و ۹۷/۲۲ درصد از باغ و قلمستان دیم به نباتات دائمی مشمر (باغ) اختصاص دارد. توزیع تعداد بهره برداری، مساحت باغ و مساحت قلمستان بهره برداریها در طبقات بهره برداریها از نظر وسعت باغ و قلمستان در جداول ب، با و ب۲ نشان داده شده است.

ب- تعداد و مساحت بهره برداریهای دارای باغ و قلمستان بر حسب وسعت باغ و قلمستان بهره برداری  
بهره برداری - هکتار

باغ و قلمستان توأم			فقط قلمستان		فقط باغ		کل		وسعت باغ و قلمستان بهره برداری	
مساحت			تعداد بهره برداری	تعداد بهره برداری	مساحت	تعداد بهره برداری	مساحت	تعداد بهره برداری		
قلمستان	باغ	جمع								
۵۰۱۲	۹۲۶۴	۱۴۲۷۵	۱۴۷۶۹	۴۴۳۱	۱۰۶۷۶	۱۰۹۷۷	۲۳۰۹۱	۲۹۶۸۳	۴۸۵۳۷	جمع .....
۶۳۹	۹۷۶	۱۶۱۶	۷۰۷۷	۱۱۳۸	۸۱۸۷	۷۷۰۵	۱۶۹۷۵	۵۴۵۸	۳۲۳۳۴	کمتر از ۰/۵ هکتار .....
۸۵۵	۱۶۴۲	۲۴۹۶	۲۶۰۸	۸۵۷	۱۴۴۳	۲۲۶۵	۳۴۷۵	۵۶۱۹	۸۵۷۷	۰/۵ تا ۱ هکتار .....
۱۱۴۹	۲۲۵۲	۳۴۰۱	۲۵۱۴	۸۴۷	۷۲۵	۲۰۸۳	۱۶۳۷	۶۳۷۴	۴۸۷۱	۱ تا ۲ هکتار .....
۱۱۷۵	۲۳۶۰	۳۵۳۴	۱۲۵۳	۶۴۱	۲۴۴	۱۶۵۶	۵۹۷	۵۸۳۱	۲۰۹۴	۲ تا ۵ هکتار .....
۵۱۰	۱۰۵۳	۱۵۶۳	۲۴۳	۲۹۷	۴۸	۶۷۲	۱۱۰	۲۵۳۲	۴۰۱	۵ تا ۱۰ هکتار .....
۲۳۸	۲۹۵	۵۳۳	۵۱	۲۶۶	۲۳	۴۴۳	۳۵	۱۳۴۲	۱۰۹	۱۰ تا ۲۰ هکتار .....
۱۲۰	۲۸۴	۴۰۴	۱۳	۲۱۹	۹	۶۱۲	۲۱	۱۲۲۵	۴۳	۲۰ تا ۵۰ هکتار .....
۳۲۶	۳۰۳	۶۲۹	۱۰	۱۲۰	۲	۵۴۳	۹	۱۳۴۲	۲۱	۵۰ هکتار و بیشتر .....
.	.	.	.	.	.	.	۲۳۸	.	۲۳۸	اظهار نشده .....

بیا - تعداد و مساحت بهره برداریهای دارای باغ و قلمستان آبی بر حسب وسعت باغ و قلمستان بهره برداری بهره برداری - هکتار

باغ و قلمستان توام			فقط قلمستان		فقط باغ		کل		وسعت باغ و قلمستان بهره برداری	
مساحت			تعداد بهره برداری	تعداد بهره برداری	تعداد بهره برداری	تعداد بهره برداری	مساحت	تعداد بهره برداری		
قلمستان	باغ	جمع								
۴۳۱	۶۶۴	۱۰۹۷۱	۱۷۷۷۸	۴۹۶۵	۱۷۵۶۴	۸۷۶۹	۱۸۸۵۷	۷۴۲۰۵	۴۴۱۹۸	جمع .....
۵۷۱	۷۷۹	۱۷۵۰	۴۳۲۴	۱۱۹۷	۸۸۷۷	۲۰۶۶	۱۴۰۷۷	۴۶۱۳	۲۴۲۷۸	کمتر از ۵/ هکتار ...
۷۳۹	۱۱۴۴	۱۸۸۳	۳۰۰۶	۹۶۶	۲۰۲۸	۱۶۲۷	۳۶۹۹	۴۴۷۷	۷۷۳۳	۵/ تا ۱ هکتار .....
۹۹۱	۱۵۲۳	۲۵۱۴	۷۱۰۰	۹۷۷	۱۱۱۹	۱۵۲۶	۱۳۹۰	۵۰۱۸	۴۵۰۹	۱ تا ۲ هکتار .....
۱۰۱۴	۱۵۸۰	۲۵۹۴	۱۰۶۰	۷۸۶	۴۳۰	۱۲۰۱	۴۸۱	۴۵۸۱	۱۹۷۱	۲ تا ۵ هکتار .....
۴۶۲	۷۵۳	۱۲۱۵	۲۱۸	۳۷۷	۷۲	۴۸۰	۸۷	۲۰۲۷	۳۷۷	۵ تا ۱۰ هکتار .....
۲۰۷	۲۳۶	۵۴۳	۴۸	۲۷۷	۳۶	۳۴۶	۳۰	۱۱۶۲	۱۰۴	۱۰ تا ۲۰ هکتار .....
۱۲۰	۲۷۴	۳۹۴	۱۳	۲۱۹	۹	۵۵۷	۷۰	۱۱۷۰	۴۷	۲۰ تا ۵۰ هکتار .....
۲۲۶	۲۵۰	۴۷۷	۸	۲۲۰	۳	۴۷۰	۸	۱۱۶۷	۱۹	۵۰ هکتار و بیشتر .....
.	.	.	.	.	.	.	۱۶۶	.	۱۶۶	اظهار نشده .....

بیا ۲- تعداد و مساحت بهره برداریهای دارای باغ و قلمستان دیم بر حسب وسعت باغ و قلمستان بهره برداری بهره برداری - هکتار

باغ و قلمستان توام			فقط قلمستان		فقط باغ		کل		وسعت باغ و قلمستان بهره برداری	
مساحت			تعداد بهره برداری	تعداد بهره برداری	تعداد بهره برداری	تعداد بهره برداری	مساحت	تعداد بهره برداری		
قلمستان	باغ	جمع								
۹۴	۵۱	۱۴۵	۱۰۴	۵۲	۵۲	۵۷۸۱	۱۰۰۴۹	۵۴۲۹	۱۰۲۰۵	جمع .....
۵	۳	۸	۴۳	۴	۲۹	۸۳۷	۵۳۰۸	۸۴۵	۵۳۸۰	کمتر از ۵/ هکتار ...
۴	۵	۹	۱۷	۳	۶	۱۱۳۵	۳۳۷۷	۱۱۴۶	۷۴۰۰	۵/ تا ۱ هکتار .....
۱۱	۱۰	۲۱	۲۰	۱۱	۱۲	۱۳۷۴	۱۴۵۰	۱۳۰۶	۱۴۸۳	۱ تا ۲ هکتار .....
۱۳	۱۷	۳۰	۱۶	۳	۲	۱۲۱۷	۶۸۴	۱۲۵۰	۷۰۲	۲ تا ۵ هکتار .....
۱۲	۱۶	۲۸	۷	۶	۱	۴۷۶	۱۳۹	۵۱۰	۱۳۷	۵ تا ۱۰ هکتار .....
.	.	.	.	۲۵	۲	۱۵۵	۱۷	۱۸۰	۱۹	۱۰ تا ۲۰ هکتار .....
.	.	.	.	.	.	۶۶	۴	۶۶	۴	۲۰ تا ۵۰ هکتار .....
۵۰	.	۵۰	۱	.	.	۱۲۶	۳	۱۲۶	۴	۵۰ هکتار و بیشتر .....
.	.	.	.	.	.	.	۷۷	.	۷۷	اظهار نشده .....

از محصولات مهم باغی استان زردکوه و قویس با تولید ۹ هزار تن در ۲۱ هزار بهره برداری بیشترین مقدار را به خود اختصاص داده است این بهره برداریها به طور متوسط هر کدام ۷۵ اصله درخت سیارور ۶ اصله نهال زردکوه و قویس پرورش می دهند و از هر اصله درخت سیارور ۱۷ کیلوگرم محصول به دست می آورند.

از میوه های دانه دار سیب با ۶ هزار تن تولید در ۱۵ هزار برهه برداری بیشترین مقدار را به خود اختصاص داده اند. همچنین کلابی به ۹/۱ هزار تن تولید در ۱۰ هزار برهه برداری، از میوه های هسته دار هلو - شلیل و شفتالو با تولید ۴/۱ هزار تن در ۹ هزار برهه برداری، آلو و گوجه با ۲/۱ هزار تن تولید در ۹ هزار برهه برداری، کیلاس و آلبالو با ۱/۱ هزار تن تولید در ۴ هزار برهه برداری حائز اهمیت می باشند.

تولید بادام، انار و گردو به ترتیب ۳۹۲ تن، ۲۹۲ تن و ۵۲۸۰ تن گزارش شده است. ۱۳ هزار هکتار تاگستان با تولید ۲۰۳ هزار تن از دیگر اقلام مربوط به نباتات داشمی استان به شمار میروند.

اطلاعات مربوط به محصولات دایمی که در سال ۱۳۶۷ سطح کاشت آنها در استان قابل توجه نبوده، در پایان این مبحث ارائه شده است. بدین لحاظ جداول مربوط به این گونه محصولات از مجموعه جداول متن حذف شده است.

#### منابع آب مورد استفاده در زراعت

از بین محصولات سالانه مورد سرشماری، برای سه محصول گندم آبی، برنج و سیب زمینی، اطلاعات به تفکیک نوع منابع آب مورد استفاده، در این تشریح ارائه شده است. چشمه در زراعت گندم بیشترین نقش را دارد و پس از آن به ترتیب اهمیت، نهریا کانال منشعب از رودخانه، چاه با موتور پمپ، سراب دارد. چشمه به تنهایی ۴۱/۳۹ درصد از سطح کاشت گندم آبی را مشروب و ۶۷/۲۸ از این محصول را تولید کرده است. علاوه بر این همراه با سایر منابع آب نیز در سطح زیاد مورد استفاده قرار گرفته است. آبیاری گندم آبی به تنهایی از نهریا کانال منشعب از رودخانه ۳۰/۸۴ درصد سطح مزارع و از چاه یا موتور پمپ در ۵/۸ درصد سطح مزارع انجام شده و به ترتیب ۷۹/۸۰ درصد و ۸/۵۸ درصد تولید این محصول از این مزارع می باشد. در زراعت برنج نقش عمده با نهریا کانال منشعب از رودخانه است که به تنهایی با آبیاری ۹۰/۴۳ درصد سطح کاشت، ۵۷/۱۰ درصد محصول را در ۴۴/۱۰ درصد بهره برداریهای برنج کار تولید کرده است. استفاده از کود

مقدار کود مصرف شده طی سال ۱۳۶۷ برای زراعتهای سالانه ۱۳/۳ هزار تن ازته و ۱۳/۱ هزار تن فسفر در ۵۹ هزار برهه برداری و برای باغ و قلمستان ۴۸۶ تن ازته و ۲۹۰ تن فسفر در ۶ هزار برهه برداری بوده است. متوسط مقدار مصرف کود هر بهره برداری مصرف کننده در فعالیت زراعت ۲۳۸ کیلوگرم ازته و ۲۳۴ کیلوگرم فسفر و در فعالیت باغداری ۸۰ کیلوگرم ازته و ۴۷ کیلوگرم فسفر است.

در زراعت گندم ۶۳/۶۹ درصد از بهره برداریهای گندمکار با دارا بودن ۹۹/۰۸ درصد از سطح کاشت و ۱۹/۷۶ درصد از تولید این محصول حداقل یکی از انواع کودهای ازته، فسفر و یا غیرشیمیایی را مصرف کرده اند. در ۷۷/۳ درصد از بهره برداریهای گندمکار با ۲/۰۶ درصد سطح کاشت و ۶۱/۲ درصد تولید گندم، از هر سه نوع کود ازته، فسفر و غیرشیمیایی استفاده شده است. این نسبتها برای کل استفاده کنندگان از کودها ازته و فسفر به طور توأم، اعم از آن که کود غیرشیمیایی مصرف کرده یا نکرده باشند، به ترتیب ۰۷/۴۰، ۱۹/۴۲ و ۱۷/۵۰ درصد است.

دو زراعت برنج تعداد بهره برداریهایی که حداقل یکی از انواع کودهای مورد بحث را مصرف کرده اند ۴۹/۳۸ درصد با ۳۹/۴۳ درصد از سطح کاشت و ۳۹/۱۸ درصد از تولید است. استفاده توأم از دو کود ازته و فسفره جمعا در ۳/۲۹ درصد بهره برداریهای برنجکار با ۳/۲۵ درصد سطح کاشت و ۱/۸۵ درصد تولید این محصول مشاهده میشود.

نسبت تعداد بهره برداری، سطح کاشت و تولید مربوط به بهره برداریهایی که حداقل یکی از انواع کودهای مورد بحث را مصرف کرده اند به ترتیب در زراعت جو ۵۳/۲۴، ۵۱/۰۹ و ۵۸/۵۸ درصد، در زراعت پنبه ۵۸/۳۳، ۹۳/۷۵ و ۹۸/۰۸ درصد، در زراعت چغندر ۶۹/۹۷، ۷۵ و ۸۸/۰۸ درصد، در زراعت سیب زمینی ۷۶/۲۰، ۷۱/۴۵ و ۷۳/۹۴ درصد و بالاخره در زراعت یونجه ۵۴/۰۲، ۵۱/۸۵ و ۵۷/۵۴ درصد است. از بهره برداریهای تولید کننده سیب ۲۶/۹۳ درصد آنها با دارا بودن ۳۸/۸۸ درصد اصله های بارور و نهال ۴۳/۵۳ درصد تولید حداقل یکی از انواع کودهای مورد بحث را مصرف کرده اند.

#### استفاده از ماشینهای کشاورزی

مساحت اراضی زراعی که طی سال ۱۳۶۲ با ماشین (تراکتور یا تیلر) شخم شده یا در برنامه شخم قرار داشته اند ۴۹۳ هزار هکتار، تقریبا معادل ۸۳/۸۸ درصد سطح زیر کشت است. این نسبت در اراضی آبی کمتر و در حدود ۴۹/۱۵ درصد است. یکی از علل این امر، بیشتر بودن سطح کاشت محصولات چندساله مانند یونجه در اراضی آبی است که نیاز به شخم در آن سال نداشته باشد. نسبت شخم ماشینی با افزایش وسعت بهره برداری رابطه مستقیم دارد.

۲۲ هزار از بهره برداریهای کشاورزی با زمین، از تراکتور برای انجام کارهای کشاورزی خود استفاده کرده اند. این تعداد ۸۶ درصد کل بهره برداریهای دارای فعالیت زراعتی و ۸۱/۹۲ درصد کل بهره برداریهای با زمین را شامل می شود. قسمت عمده بهره برداریهایی که از تراکتور استفاده نکرده اند، مربوط به طبقات کم زمین است. از کل بهره برداریهای استفاده کننده از تراکتور فقط ۱۵/۸۱ درصد مالک تمام یا سهمی از تراکتور مورد استفاده بوده اند. این نسبت در بهره برداریهای بزرگتر است و به عنوان مثال در طبقه دارای ۲۰۰ تا ۳۰۰ هکتار به ۵۴/۶۹ درصد می رسد.

استفاده از کمباین در ۲۹ هزار و استفاده از تیلر در ۳۱۹ بهره برداری با زمین گزارش شده است. نسبت بهره برداریهای مالک کمباین ۲/۲۲ درصد و مالک تیلر ۲۲/۵۷ درصد استفاده کنندگان از این ماشینهاست. از بین سایر ماشینها و ادوات کشاورزی، خرمنکوب گندم و جو با دارا بودن ۵۵ هزار بهره برداری استفاده کننده، خرمنکوب برنج با ۱ بهره برداری استفاده کننده، دیسک با ۵۳ هزار، سمپاش پشتی با ۵۱۴۹ سمپاش موتوری با ۱۱۵۶ و بالاخره کولتیواتور با ۱۲۴۲ بهره برداری استفاده کننده حائز اهمیت هستند. ۵۰۲۱ بهره برداری با زمین از موتور پمپ برای تامین آب مورد نیاز استفاده می کرده اند که ۹۲/۵۳ درصد از آنها مالک یا سهم در مالکیت موتور پمپ بوده اند.

به طور کلی ۸۵ هزار بهره‌برداري حداقل يکي از ۵ نوع دام متداول در استان را پرورش مي دهند. ۲۱/۸۴ درصد از اين بهره برداريها فقط دام کوچک (گوسفند و بز) ۲۱/۰۲ درصد آنها فقط دام بزرگ (گاو، گاو ميش و شتر) و بقيه هر دو گروه را به طور شوام دار هستند. ۱۵/۱۵ درصد از بهره برداريهاي دامدار که بدون زمين هستند ۱۲/۸۸ درصد تعداد دامهاي کوچک و ۱۱/۶۱ درصد دامهاي بزرگ را به خود اختصاص داده اند. در ۶۷ هزار بهره برداري پرورش دهنده دام کوچک، جمعا " ۱/۲ ميليون راس گوسفند و بيره و ۴۹۴ هزار راس بز و بزغاله نگهداري مي شود که در حدود نيمي از اين بهره برداريها داراي هر دو نوع دام هستند. نزديک به ۴۳/۴۶ درصد از گوسفندان و ۴۷/۹۸ درصد از بزها گلهها شيرده (شيردوشي شده) هستند. جدول پاي بهره برداريهاي پرورش دهنده گوسفند بر حسب تعداد اين نوع دام طبقه بندي و اطلاعات مربوط به هر طبقه به تفکيک ارائه شده است. جدول شمشابه جدول پاي بهره برداريهاي پرورش دهنده بز و جدول شمشابه اين دو جدول براي مجموع بهره برداريهاي پرورش دهنده گوسفند يا بز و يا هر دوي آنهاست.

پ- تعداد بهره برداريهاي داراي گوسفند و بيره و تعداد گوسفند و بيره آنها و تغييرات طی یک سال گذشته بر حسب طبقات تعداد گوسفند و بيره (بهره برداري - هزار راس)

کاهش		افزایش			تعداد گوسفند و بيره		تعداد بهره برداري	تعداد گوسفند و بيره بهره برداري
تعداد ذبح شده	تعداد تلفات	تعداد فروشي رفته	جمع	تعداد خريداري شده	تعداد زاييده شده	جمع		
۲۷	۱۳۲	۱۳۰	۲۸۹	۲۸	۵۶۸	۶۴۶	۱۲۰۸	۵۶۴۸۱
۰	۲	۲	۴	۱	۸	۹	۱۶	۵۶۰۵
۱	۸	۶	۱۵	۴	۳۰	۳۴	۶۱	۸۹۶۸
۵	۲۷	۲۴	۵۵	۱۵	۱۰۹	۱۲۴	۹۸	۱۶۶۹۲
۵	۲۷	۲۳	۵۵	۱۲	۱۱۷	۱۲۹	۱۰۷	۱۰۸۹۴
۵	۲۲	۱۷	۳۹	۷	۹۹	۱۰۶	۹۲	۶۴۸۶
۳	۱۳	۱۳	۲۶	۸	۶۲	۷۰	۵۸	۳۱۷۴
۵	۲۰	۲۲	۴۲	۱۳	۸۷	۱۰۰	۸۳	۳۴۰۶
۱	۴	۵	۱۰	۳	۱۹	۲۳	۱۸	۵۲۷
۲	۷	۱۳	۲۲	۱۰	۳۰	۳۹	۲۸	۶۲۲
۰	۱	۳	۴	۳	۶	۹	۶	۸۸
۰	۰	۲	۲	۲	۱	۳	۱	۱۰



ت- تعداد بهره‌برداریهای دارای بز و بزغاله و تعداد بز و بزغاله آنها و تغییرات طی یکسال گذشته بر حسب طبقات تعداد بز و بزغاله

( بهره‌برداری - هزار راس )

کاهش			افزایش			تعداد بز و بزغاله		تعداد بهره‌برداری	تعداد بز و بزغاله بهره‌برداری
تعداد ذبح شده	تعداد تلفات	تعداد فروش رفته	جمع	تعداد خریداری شده	تعداد زاییده شده	جمع	شیرده		
۱۱	۴۷	۲۸	۹۶	۲۵	۲۴۴	۲۶۹	۲۳۷	۴۹۴	۴۹۸۰۵
۱	۴	۴	۹	۲	۲۴	۲۷	۲۳	۴۵	۱۵۲۷۳
۲	۹	۷	۱۸	۵	۵۳	۵۸	۵۷	۱۰۲	۱۵۵۱۰
۳	۱۵	۸	۲۳	۴	۸۱	۸۵	۷۹	۱۶۲	۱۲۹۴۲
۴	۸	۷	۱۷	۵	۳۸	۴۳	۳۷	۷۸	۳۵۹۰
۵	۵	۲	۷	۲	۲۰	۲۲	۲۰	۴۲	۱۳۷۷
۶	۲	۳	۵	۳	۱۰	۱۳	۱۰	۲۱	۵۱۶
۷	۳	۳	۶	۲	۱۱	۱۳	۱۰	۲۴	۴۳۷
۸	۱	۱	۲	۱	۲	۳	۲	۵	۶۲
۹	۱	۱	۲	۱	۴	۵	۴	۱۰	۹۰
۱۰	۰	۰	۱	۱	۰	۱	۰	۲	۵
۱۱	۰	۰	۰	۰	۰	۰	۰	۱	۲

ث- تعداد بهره‌برداریهای دارای دام کوچک و تعداد دام کوچک آنها و تغییرات طی یکسال گذشته بر حسب طبقات تعداد دام کوچک

( بهره‌برداری - هزار راس )

کاهش			افزایش			تعداد دام کوچک		تعداد بهره‌برداری	تعداد دام کوچک بهره‌برداری
تعداد ذبح شده	تعداد تلفات	تعداد فروش رفته	جمع	تعداد خریداری شده	تعداد زاییده شده	جمع	شیرده		
۳۸	۱۷۹	۱۶۸	۳۸۵	۱۰۳	۸۱۲	۹۱۵	۷۶۲	۱۷۰۲	۶۶۸۲۸
۰	۲	۲	۴	۱	۷	۹	۷	۱۴	۴۴۲۶
۱	۷	۸	۱۵	۶	۳۳	۳۸	۳۰	۶۴	۹۲۳۷
۲	۲۸	۲۵	۵۸	۱۶	۱۲۸	۱۴۴	۱۱۹	۲۵۶	۱۸۶۶۷
۳	۳۴	۲۷	۶۱	۱۶	۱۵۶	۱۷۲	۱۴۵	۳۱۵	۱۳۶۰۵
۴	۲۹	۲۰	۴۹	۹	۱۳۵	۱۴۴	۱۲۷	۲۷۸	۸۴۲۹
۵	۲۲	۱۸	۴۰	۹	۱۰۱	۱۱۰	۹۳	۲۱۰	۴۸۹۹
۶	۳۱	۳۰	۶۱	۱۷	۱۴۴	۱۶۱	۱۳۷	۳۰۵	۵۲۶۷
۷	۱۰	۱۱	۲۱	۷	۴۶	۵۳	۴۴	۱۰۳	۱۲۲۱
۸	۱۲	۱۹	۳۱	۱۵	۵۰	۶۵	۴۷	۱۱۷	۹۵۳
۹	۲	۵	۷	۵	۱۰	۱۴	۹	۲۱	۱۱۹
۱۰	۱	۳	۴	۳	۲	۵	۲	۱۰	۱۶

۶۶ هزار از بهره‌برداریهای کشاورزی دارای فعالیت پرورش گاو و گوساله هستند . تعداد گاو در این

بهره برداریها ۳۰۹ هزار راس است که ۱۲۲ هزار راس از آنها شیرده (شیردوشی شده) هستند .

در جدول ج بهره برداریهای پرورش دهنده گاو بر حسب تعداد این نوع دام طبقه بندی و اطلاعات مربوط

به هر طبقه به تفکیک ارائه شده است .

ج - تعداد بهره برداریهای دارای گاو و گوساله و تعداد گاو و گوساله آنها و تغییرات طی یکسال بر حسب طبقات تعداد گاو و گوساله ( بهره برداری - هزار راس )

تعداد گاو و گوساله			تعداد بهره برداری			تعداد گاو و گوساله		تعداد بهره برداری	
افزایش			کاهش			شیرده	کل	شیرده	کل
جمع	تعداد زاینده شده	تعداد خریداری شده	جمع	تعداد فروخته شده	تعداد تلفات	تعداد ذبح شده	جمع	تعداد زاینده شده	تعداد خریداری شده
۱۳۵	۱۲۵	۱۰	۲۶	۱۲	۱۳	۱	۲۰۹	۱۲۲	۶۶۰۶۲
۱	۱	۰	۱	۰	۰	۰	۴	۱	۳۵۳۰
۱۷	۱۷	۰	۱	۰	۰	۰	۳۹	۱۷	۱۸۱۴۶
۹	۹	۰	۲	۱	۰	۰	۲۳	۹	۷۷۶۵
۲۴	۲۴	۰	۲	۱	۰	۰	۵۲	۲۳	۱۳۹۶۱
۱۰	۱۰	۰	۲	۱	۰	۰	۲۵	۹	۴۹۴۰
۲۲	۲۲	۰	۲	۱	۰	۰	۵۴	۲۲	۸۶۱۳
۱۴	۱۴	۰	۳	۱	۰	۰	۳۶	۱۴	۴۳۴۹
۱۷	۱۷	۰	۴	۱	۰	۰	۴۵	۱۶	۴۱۱۰
۵	۵	۰	۲	۱	۰	۰	۱۵	۵	۹۷۴
۳	۳	۰	۱	۱	۰	۰	۱۱	۳	۴۹۷
۱	۱	۰	۱	۱	۰	۰	۴	۱	۱۱۷
۱	۱	۰	۱	۱	۰	۰	۱	۱	۲۹
۱	۱	۰	۱	۱	۰	۰	۲	۱	۲۸
۱	۱	۰	۱	۱	۰	۰	۱	۱	۹
۱	۱	۰	۱	۱	۰	۰	۱	۱	۷
۱	۱	۰	۱	۱	۰	۰	۱	۱	۱۹۹
۱	۱	۰	۱	۱	۰	۰	۱	۱	۴۹۹
۱	۱	۰	۱	۱	۰	۰	۱	۱	۵۰۰ راس و بیشتر

تعداد بهره برداریهای پرورش دهنده گاو میش در استان ۵۵ واحد با موجودی کمتر از هزار راس و تعداد بهره برداریهای پرورش شتر ۱۷ واحد با موجودی کمتر از هزار نفر گزارش شده است. در جدول ج تعداد بهره برداریها و تعداد دامهای تولید کننده پشم، مو و کرکشان داده شده است.

ج - تعداد بهره برداریهای دارای دام پشم و موپینی شده طی یکسال گذشته و تعداد دامهای پشم و موپینی شده آنها

گوسفند و بره		بز و بزغاله		شتر و بچه شتر	
تعداد بهره برداری	تعداد گوسفند و بره	تعداد بز و بزغاله	تعداد بهره برداری	تعداد شتر و بچه شتر	تعداد بهره برداری
۵۳۸۶۲	۹۰۶۱۳۵	۱۳۶۹۵۰	۱۸۱۶۴	۱	۴

پرورش زنبور عسل

بر اساس نتایج این سرشماری ۵۴۲۸ کندوی نوع جدید و ۳۱۹۲۰ کندوی نوع قدیم در استان وجود دارد. کندوهای نوع جدید متعلق به ۲۹۷ بهره برداری بامیانگین ۱۴ کندو است که ۱۳۶ بهره برداری از آنها دارای کندوی نوع قدیم نیز هستند. کندوهای نوع قدیم متعلق به ۵۷۰۶ بهره برداری است که میانگین هر بهره بردار ۶ کندو می شود. متوسط تولید عسل هر کندوی نوع جدید ۸/۵ و نوع قدیم ۳/۱ کیلوگرم است.

پرورش ماهی

تعداد ۲ بهره برداری پرورش دهنده ماهی خوراکی در استان وجود دارد که یک هکتار استخر یا کانال پرورش ماهی در اختیار دارند. توزیع این بهره برداریها در دو طبقه بازمین و بدون زمین در جدول نشان داده شده است.

ح - تعداد بهره برداریهای پرورش دهنده ماهی خوراکی و مساحت مورد عمل  
هکتار - تن

شرح	تعداد بهره برداری	مساحت استخر و کانال (هکتار)
کُل	۲	۱
بدون زمین	۱	۰
بازمین	۱	۱

خ - اطلاعات محصولات سالانه ای که به مقدار کم در استان وجود دارد

- بهره برداری - هکتار - تن

نام محصول	تعداد بهره برداری	مساحت	تولید
برنج	۲۰۴	۲۴۶	۲۶۸
ارزن	۳۱	۱۹	۲۱
چغندر قند	۶۰	۱۶	۱۵۱
تنباکو	۴۵۷	۹۸	۶۰
سویا	۱۰	۵	۵
خریزه	۴۹۳	۱۳۲	۴۷۵
شلم و چغندر لیویی	۲۹۷	۳۷	۲۲۴
درختخوشه ای	۲۲۵	۱۵۴	۸۵۹

استعداد انوار اهدا در مورد آریه های جدید و انتشار ارض کشاورزی در دوره برداری

موسم مهره	فصلی						جمع	اجتماعی	جمع	و انتشار ارض کشاورزی در دوره برداری	
	مهره	۱	۸	۲	۶	۵					۴
۱	۲۸	۲۱۸	۲۵۱	۶۵۸	۲۲۷۰	۴۴۸۲	۱۶۸۶۸	۱۰۱۱۲۲	.....		
۶	۸	//	۵	۲۲	۱۲۸	۱۵۶	۱۲۵۱۵	۱۳۱۸۵	.....		
۴۸	۲۰	۲۶۸	۲۵۱	۱۴۵	۲۱۲۲	۴۲۲۱	۸۲۲۵۲	۸۷۷۴۷	.....		
۲	۱	//	۲	۱۲	۷۲	۸۹	۱۱۲۱	۱۲۲۲	.....		
۲	۰	۲	۴	۱	۸۲	۱۷	۱۱۲۸	۱۲۲۷	.....		
۲	۱	۲	۸	۲۶	۱۵۲	۱۸۹	۲۸۲۴	۳۰۲۱	.....		
۲	۲	۵	۱۰	۲۴	۱۵۹	۱۹۸	۴۰۷۸	۴۲۸۰	.....		
۱	۱	۵	۱۵	۴۲	۲۲۴	۲۹۶	۷۰۶۱	۷۳۱۷	.....		
۲	۰	۶	۷	۲۶	۱۴۸	۱۸۶	۶۱۷۲	۶۳۶۱	.....		
۲	۰	۴	۶	۲۴	۱۲۵	۱۶۱	۵۵۷۷	۵۷۴۱	.....		
۲	۱	۳	۸	۲۴	۱۲۲	۱۶۲	۵۱۲۲	۵۳۰۲	.....		
۲	۲	۱۱	۸	۳۶	۲۸۰	۳۲۹	۱۱۲۵۲	۱۱۵۳۳	.....		
۲	۰	۷	۱۴	۴۲	۴۱۶	۴۸۲	۷۷۶۳	۸۰۴۸	.....		
۵	۲	۱۷	۲۱	۷۱	۲۷۲	۳۸۱	۱۰۰۸۰	۱۱۲۶۵	.....		
۰	۱	۱۲	۳۶	۷۲	۲۶۴	۳۷۴	۶۴۰۱	۶۶۷۶	.....		
۱	۱	۲۱	۲۸	۵۰	۲۶۱	۳۲۵	۴۴۵۷	۴۷۱۴	.....		
۱	۲	۳۹	۲۴	۵۳	۲۶۵	۳۸۰	۴۴۴۷	۴۷۳۰	.....		
۲	۰	۳۸	۲۶	۶۱	۱۸۲	۲۰۷	۲۵۸۹	۲۸۶۸	.....		
۱	۲	۶۱	۲۸	۴۸	۱۵۵	۲۹۱	۲۰۳۲	۲۲۲۸	.....		
۲	۲	۴۰	۱۱	۱۵	۳۴	۱۰۰	۴۶۹	۵۷۲	.....		
۱	۰	۸	۲	۴	۸	۲۱	۱۰۹	۱۲۱	.....		
۱	۰	۱۶	۲	۲	۱۲	۳۲	۱۲	۱۲۶	.....		
۰	۰	۰	۰	//	۲	۲	۲۲	۲۴	.....		

تجدید ابعاد هر دانه از این مریضه از این استان کشاورزی بر حسب وسعت از این کشاورزی بجز هر دانه از این

فصلیتهای زیر در حساب تیر به حساب آمده اند

بجز هر دانه از این

ب		۷		۶		۵		۴		۳		۲		۱	
۱	۲	۳	۴	۵	۶	۷	۸	۹	۱۰	۱۱	۱۲	۱۳	۱۴	۱۵	۱۶
بهره برداری		بهره برداری		بهره برداری		بهره برداری		بهره برداری		بهره برداری		بهره برداری		بهره برداری	
بهره برداری		بهره برداری		بهره برداری		بهره برداری		بهره برداری		بهره برداری		بهره برداری		بهره برداری	
۲	۴	۰	۵۱۶۶	۵۸۶۲۲	۸۶۶۲۹	۳۰۴۰۴	۸۲۵۸۷	.....	.....	.....	.....	.....	.....	.....	.....
۱	۱	۰	۶۰۴	۱۱۶۶	۱۲۸۲۲	۶۱۰	۰	.....	.....	.....	.....	.....	.....	.....	.....
۱	۲	۰	۵۲۶۲	۴۱۵۲۷	۷۱۸۰۶	۵۴۲۶۴	۸۲۵۸۷	.....	.....	.....	.....	.....	.....	.....	.....
۰	۰	۰	۲۹	۵۵۲	۸۲۰	۱۱۴۵	۲۵۱	.....	.....	.....	.....	.....	.....	.....	.....
۰	۰	۰	۲۵	۵۲۶	۷۸۲	۱۱۰۴	۳۰۰	.....	.....	.....	.....	.....	.....	.....	.....
۰	۰	۰	۱۱۵	۱۲۰۲	۲۰۴۶	۲۴۴۲	۱۱۲۴	.....	.....	.....	.....	.....	.....	.....	.....
۰	۰	۰	۱۷۲	۱۹۸۰	۲۶۸۶	۲۰۶۶	۲۳۲۴	.....	.....	.....	.....	.....	.....	.....	.....
۰	۰	۰	۲۲۴	۲۵۴۲	۳۲۵۵	۴۸۲۲	۵۶۵۵	.....	.....	.....	.....	.....	.....	.....	.....
۰	۰	۰	۲۶۶	۳۰۰۱	۳۷۵۰	۴۰۵۹	۶۲۶۱	.....	.....	.....	.....	.....	.....	.....	.....
۰	۰	۰	۲۲۴	۲۲۲۶	۴۲۹۵	۲۶۶۶	۵۷۰۰	.....	.....	.....	.....	.....	.....	.....	.....
۰	۰	۰	۲۷۱	۳۰۴۷	۴۴۲۸	۲۲۱۲	۵۴۸۲	.....	.....	.....	.....	.....	.....	.....	.....
۱	۱	۰	۷۸۱	۱۸۶۵	۹۸۸۱	۷۰۲۰	۱۱۵۲۴	.....	.....	.....	.....	.....	.....	.....	.....
۰	۱	۰	۵۶۶	۴۸۱۲	۶۶۲۰	۴۸۱۲	۸۰۴۴	.....	.....	.....	.....	.....	.....	.....	.....
۰	۱	۰	۸۱۰	۶۷۶۶	۹۸۸۹	۶۵۸۵	۱۱۷۹۰	.....	.....	.....	.....	.....	.....	.....	.....
۰	۰	۰	۴۸۰	۴۰۱۱	۵۶۶۷	۳۸۹۶	۶۶۶۶	.....	.....	.....	.....	.....	.....	.....	.....
۰	۰	۰	۲۲۲	۲۶۰۴	۳۶۷۲	۲۵۷۸	۴۷۶۴	.....	.....	.....	.....	.....	.....	.....	.....
۰	۰	۰	۲۶۵	۲۸۸۱	۳۰۰۷	۲۶۲۷	۴۲۸۸	.....	.....	.....	.....	.....	.....	.....	.....
۰	۰	۰	۲۰۴	۱۸۱۰	۲۳۵۴	۱۶۶۴	۲۸۹۷	.....	.....	.....	.....	.....	.....	.....	.....
۰	۰	۰	۱۸۲	۱۴۲۶	۱۸۲۰	۱۲۰۰	۲۳۲۷	.....	.....	.....	.....	.....	.....	.....	.....
۰	۰	۰	۲۵	۲۲۰	۴۰۶	۲۱۱	۵۷۳	.....	.....	.....	.....	.....	.....	.....	.....
۰	۰	۰	۶	۶۱	۹۲	۷۲	۱۲۱	.....	.....	.....	.....	.....	.....	.....	.....
۰	۰	۰	۷	۵۸	۷۷	۲۲	۱۲۶	.....	.....	.....	.....	.....	.....	.....	.....
۰	۰	۰	۱۲	۲۲	۲۲	۱۵	۲۴	.....	.....	.....	.....	.....	.....	.....	.....



۱-۲- تعداد ادومها و گاوهای شیری در استان کردستان از زمان آغاز پرورش تا زمان سرشماری

— برحسب شهرستان —

شماره	کامل			از آن جزو این			میان دو استان		
	تعداد	مساحت	بهره	تعداد	مساحت	بهره	تعداد	مساحت	بهره
۱	۲	۳	۴	۵	۶	۷	۸	۹	۱۰
۱	۲۸۲۶	۱۸۲۵۱۲	۱۳۲۳۱	۱۵۱۶۶۰	۴۴۱۶۹	۲۴۲۰۵	۱۴۶۰۹	۹۲۱۶	کلی
۱	۱۱۲۰	۶۱	۱۵۰	۷	۱۰۲۲	۵۴	۱۷	۶	کامیاران/۱
۱	۱۱۳۸	۱۵۳	۲۹۳	۳۲	۹۸۲	۱۱۱	۱۰۷	۱۴	کامیاران/۲
۲	۲۶۳۵	۷۶۷	۱۲۳۷	۲۹۴	۲۰۳۰	۴۴۲	۴۱۲	۶۰	کامیاران/۳
۳	۴۴۴۵	۱۶۰۵	۲۳۲۵	۱۰۸۱	۲۳۶۶	۸۱۱	۷۰۰	۱۱۶	کامیاران/۴
۴	۵۱۳۷	۵۰۴۱	۴۶۳۴	۴۶۶	۲۵۲۰	۱۲۵۲	۱۱۱۱	۲۴۴	کامیاران/۵
۵	۵۱۷۲	۵۶۸۶	۴۶۱۸	۴۱۶	۲۰۲۸	۱۰۶۵	۴۶	۲۷۱	کامیاران/۶
۶	۴۶۷۱	۷۰۴۷	۴۲۷۳	۶۰۳	۲۷۲۶	۱۰۰۴	۶۶۱	۴۱۳	کامیاران/۷
۷	۴۲۴۶	۷۰۶۵	۴۵۸۱	۶۰۹	۲۵۲۷	۹۷۴	۶۶۱	۴۱۳	کامیاران/۸
۸	۱۴۶۷	۱۶۵۶۶	۸۶۶۲	۱۷۱۴۶	۵۶۸۷	۲۲۶۱	۱۰۲۶	۸۶۵	کامیاران/۹
۹	۶۶۵۶	۱۶۰۴۶	۶۱۷۸	۱۴۰۵۷	۴۰۱۰	۱۱۱۲	۱۴۲۳	۴۶۱	کامیاران/۱۰
۱۰	۹۵۱۴	۲۷۱۹۱	۸۸۹۰	۲۴۳۷۸	۵۵۵۸	۲۱۱۳	۱۲۲۴	۱۱۶۰	کامیاران/۱۱
۱۱	۵۷۶۶	۱۶۳۰۱	۴۳۸۶	۱۶۴۱۶	۳۷۲۳	۲۰۸۲	۱۱۷۰	۱۱۲	کامیاران/۱۲
۱۲	۲۹۲۲	۱۳۵۵۶	۴۶۶۶	۱۲۰۴۲	۲۲۵۲	۱۵۱۵	۸۰۹	۷۰۶	کامیاران/۱۳
۱۳	۴۰۶۸	۱۲۶۵۵	۴۷۸۶	۱۵۱۳۵	۳۱۴۴	۲۰۲۰	۱۰۶۵	۶۷۵	کامیاران/۱۴
۱۴	۲۴۲۸	۱۲۸۲۷	۲۳۲۰	۱۱۲۷۲	۱۳۱۵	۱۵۵۰	۸۱۳	۲۴۸	کامیاران/۱۵
۱۵	۱۳۲۲	۱۴۸۴۵	۸۱۸۱	۱۲۴۶۱	۲۳۶۱	۲۳۷۵	۱۲۵۴	۱۱۲۱	کامیاران/۱۶
۱۶	۴۶۴	۱۰۰۲۶	۴۴۴	۸۱۸۱	۳۸۵	۱۰۰۰	۵۱۲	۵۲۲	کامیاران/۱۷
۱۷	۱۰۴	۲۰۲۶	۹۵	۱۷۵۷	۴۹	۲۷۲	۱۷۸	۳۱	کامیاران/۱۸
۱۸	۶۲	۲۲۲۰	۸۲	۲۰۲۴	۵۹	۱۶۶	۱۲۱	۶۸	کامیاران/۱۹
۱۹	۳۰	۱۲	۰	۰	۱۰	۰	۰	۰	کامیاران/۲۰

۲-۲- تعداد اموال کشاورزی بهره‌برداران برحسب نوع اراضی کشاورزی بهره‌برداران

بهره‌برداران - بخش

استان	بهره‌برداران		اراضی زراعی		کسب		تعداد اموال کشاورزی بهره‌برداران
	مساحت		تعداد		تعداد		
	بیابان	سایر	بهره‌برداران	مساحت بهره‌برداران	بهره‌برداران	مساحت بهره‌برداران	
۱	۲	۳	۴	۵	۶	۷	۸
کل	۷۶۹۴۵	۱۴۶۳۴۶	۷۶۹۶۰	۱۴۶۳۶۶	۱۴۰۲۰۵	۷۶۹۴۵	۱۴۶۳۴۶
کمتر از ۰/۱ هکتار	۱۴۰	۶	۳۹	۱	۱۰۴	۱۴۰	۶
۰/۱ تا کمتر از ۰/۲ هکتار	۱۹۲	۱۹	۶۹	۸	۱۲۱	۱۹۲	۱۹
۰/۲ تا کمتر از ۰/۵ هکتار	۱۹۲	۲۳۶	۵۵	۶۵	۱۰۴	۱۹۲	۲۳۶
۰/۵ تا کمتر از ۱ هکتار	۲۲۹۲	۱۱۲۲	۱۸۱۹	۱۹۰	۲۳۲	۲۲۹۲	۱۱۲۲
۱ تا کمتر از ۲ هکتار	۵۴۲۳	۲۵۲	۱۲۰۱	۵۲۴	۱۳۳	۵۴۲۳	۲۵۲
۲ تا کمتر از ۳ هکتار	۵۴۸۴	۶۳۶	۳۰۸	۸۶۶	۱۲۰	۵۴۸۴	۶۳۶
۳ تا کمتر از ۴ هکتار	۵۵۱۳	۳۰۵۹	۷۰۵	۱۳۰۷	۱۲۳	۵۵۱۳	۳۰۵۹
۴ تا کمتر از ۵ هکتار	۴۶۶۳	۶۷۰۶	۲۱۶۳	۱۶۱۵	۱۲۰	۴۶۶۳	۶۷۰۶
۵ تا کمتر از ۷/۵ هکتار	۱۱۱۰۴	۳۰۴۹۹	۱۱۰۴۶	۴۱۱۴	۱۳۰	۱۱۱۰۴	۳۰۴۹۹
۷/۵ تا کمتر از ۱۰ هکتار	۲۹۰۲	۵۴۹۱۰	۶۸۷۸	۵۲۲۵	۱۱۰	۲۹۰۲	۵۴۹۱۰
۱۰ تا کمتر از ۱۵ هکتار	۱۱۱۱۵	۱۰۸۳۶۶	۱۱۱۱۶	۱۰۷۸۸	۱۰۰	۱۱۱۱۵	۱۰۸۳۶۶
۱۵ تا کمتر از ۲۰ هکتار	۶۶۲	۶۳۶۶	۶۶۵	۶۳۶۶	۶	۶۶۲	۶۳۶۶
۲۰ تا کمتر از ۲۵ هکتار	۴۷۶۸	۵۲۱۹	۴۷۴۹	۴۷۴۹	۲	۴۷۶۸	۵۲۱۹
۲۵ تا کمتر از ۳۵ هکتار	۸۰۸	۷۵۰۴۲	۸۰۷	۷۵۰۴۲	۲۲	۸۰۸	۷۵۰۴۲
۳۵ تا کمتر از ۵۰ هکتار	۲۸۸۹	۱۰۶۱۸۲	۲۸۸۹	۱۰۶۰۷۸	۱	۲۸۸۹	۱۰۶۱۸۲
۵۰ تا کمتر از ۱۰۰ هکتار	۲۳۱۷	۶۸۸۸۹	۲۳۱۷	۶۸۸۸۹	۵۰	۲۳۱۷	۶۸۸۸۹
۱۰۰ تا کمتر از ۲۰۰ هکتار	۵۷۱	۷۸۴۵	۵۷۱	۷۸۴۵	۲	۵۷۱	۷۸۴۵
۲۰۰ تا کمتر از ۳۰۰ هکتار	۱۲۹	۳۸۸۸۲	۱۲۹	۳۸۸۸۲	//	۱۲۹	۳۸۸۸۲
۳۰۰ هکتار و بیشتر	۱۲۶	۴۳۱۸۰	۱۲۶	۴۳۱۶۶	۰	۱۲۶	۴۳۱۸۰
غایب شده	۲۶	۰	۲۳	۰	۰	۲۶	۰



تعداد اموال مساحت مجوز برداری بهای در ای از اجزای این بر حسب مساحت از اضی کشاورزی بهره‌برداران

بهره‌برداران - مساحت

وحدت از اضی کشاورزی بهره‌برداران	کابل		زیردشت		ایرش	
	تعداد بهره‌برداران	مساحت	تعداد بهره‌برداران	مساحت	تعداد بهره‌برداران	مساحت
۱	۲	۳	۴	۵	۶	۷
کابل	۸۲۷۷۹	۱۱۰۰۲۲۴	۸۰۱۶۱	۱۱۳۴۱	۶۰۶۱۰	۴۲۴۳۰
کمتر از ۱/۱ هکتار	۱۷۵	۸	۱۶۰	۲	۲۸	۱
۱/۱ تا کمتر از ۲ هکتار	۴۴۲	۴۰	۳۰۶	۲۲	۶۵	۲
۲ تا کمتر از ۵ هکتار	۱۶۲۱	۴۵۶	۱۴۳۴	۴۵۲	۵۲۵	۱۰۴
۵ تا کمتر از ۱۰ هکتار	۳۲۶۴	۲۰۷۸	۲۱۸۷	۱۴۸۸	۱۵۰۴	۱۰
۱۰ تا کمتر از ۲۰ هکتار	۶۸۶۴	۸۰۴۰	۷۳۱۷	۶۱۷۴	۳۷۸۱	۲۶۴۶
۲۰ تا کمتر از ۳۰ هکتار	۲۳۲۲	۱۲۸۲۰	۵۱۰۷	۱۳۱۴	۴۱۶۲	۴۰۰۶
۳۰ تا کمتر از ۴۰ هکتار	۵۷۰۲	۱۸۱۲۲	۱۳۲۱	۱۶۰۱۶	۱۰۸۵	۶۵۴
۴۰ تا کمتر از ۵۰ هکتار	۵۲۷۸	۲۱۷۵۶	۱۰۰۲	۱۳۱۶۶	۴۴۲۷	۷۷۸۱
۵۰ تا کمتر از ۷۵/۵ هکتار	۱۱۵۶۱	۷۰۰۵۷	۱۱۳۴۲	۱۴۱۶۱	۱۳۱۱	۲۴۰۷
۷۵/۵ تا کمتر از ۱۰۰ هکتار	۸۰۴۲	۲۲۲۰۲	۷۶۱۲	۴۱۶۴۷	۶۸۲۱	۲۴۶۷۵
۱۰۰ تا کمتر از ۱۵۰ هکتار	۱۱۲۶۰	۱۶۳۳۶۲	۱۱۱۸۶	۳۰۷۷۴	۱۷۱۸	۱۰۴۵۱
۱۵۰ تا کمتر از ۲۰۰ هکتار	۶۶۷۵	۳۸۰۷۸	۲۶۲	۷۱۰۷	۵۳۲۵	۸۶۷۸
۲۰۰ تا کمتر از ۳۰۰ هکتار	۴۷۶۴	۱۰۳۲۶۸	۴۷۴۰	۶۰۶۶۹	۴۳۵۱	۴۳۱۲۰
۳۰۰ تا کمتر از ۴۰۰ هکتار	۴۲۲۸	۱۳۵۸۹۳	۴۶۲	۳۱۳۲۱	۴۴۱	۵۶۳۵
۴۰۰ تا کمتر از ۵۰۰ هکتار	۲۸۹۷	۱۱۷۲۵۵	۴۸۸۲	۶۷۷۴۶	۲۶۶۶	۴۱۶۰۸
۵۰۰ تا کمتر از ۱۰۰۰ هکتار	۲۳۲۲	۲۰۱۴۱۶	۲۳۰۵	۱۶۷۶۱	۴۱۶۶	۶۴۰۷۴
۱۰۰۰ تا کمتر از ۲۰۰۰ هکتار	۵۷۲	۱۷۸۷۲	۶۶	۴۶۴۲	۵۳۱	۲۸۷۴۰
۲۰۰۰ تا کمتر از ۳۰۰۰ هکتار	۱۲۱	۳۰۵۷۲	۱۲۷	۱۶۶۸۲	۱۲۲	۱۰۸۶۴
۳۰۰۰ تا و بیشتر	۱۲۶	۴۵۱۶۱	۱۱۶	۲۷۶۱۶	۱۱۴	۱۶۵۴۴
نامشخص	۲۴	-	۲۴	-	-	-

۱- تعداد و مساحت سطح پرورش طیور (بزرگ و کوچک) در استان کشاورزی در دوره پرورش

— مرکز پرورش طیور —

پرورش		زیرنقش		کلیل		نوع پرورش
مساحت	تعداد	مساحت	تعداد	مساحت	تعداد	
۷	۶	د	۴	۳	۲	
۲۱۸۸۰	۱۶۴۱۵	۱۲۷۲۷۶	۶۱۰۸۶	۱۵۹۳۶۰	۶۳۲۲۱	کل
۷۷	۱	۷	۱۴۴	۷	۱۵۰	پرورش ۱۰۰/۱ هکتار
۴	۴۲	۲۹	۲۷۱	۲۲	۲۹۲	پرورش ۱۰۰/۲ هکتار
۶۸	۲۲۲	۲۵۶	۱۱۴۴	۲۹۴	۱۲۲۷	پرورش ۱۰۰/۵ هکتار
۱۵۱	۵۵۲	۶۲۱	۲۲۱۸	۱۰۸۱	۲۲۷۵	پرورش ۱۰۰/۵ هکتار
۵۵	۱۲۸۵	۲۱۴۱	۴۶۴۱	۲۹۱۶	۴۱۳۴	پرورش ۱۰۰/۲ هکتار
۸۶۱	۱۲۴۴	۴۰۷۵	۴۳۸۰	۴۳۶۱	۴۶۱۸	پرورش ۱۰۰/۳ هکتار
۱۱۱۳	۱۴۸۶	۴۵۵۱	۴۰۸۲	۶۰۲۳	۴۳۷۳	پرورش ۱۰۰/۴ هکتار
۱۲۴۱	۱۳۴۲	۴۸۴۱	۲۷۱۴	۶۰۴۰	۲۸۵۹	پرورش ۱۰۰/۵ هکتار
۲۷۷۱	۲۲۴۲	۱۲۳۷۰	۸۲۸۶	۱۷۱۴۶	۸۶۹۲	پرورش ۱۰۰/۵ هکتار
۲۰۵۱	۲۲۳۸	۱۱۰۱۶	۶۰۱۸	۱۴۰۵۷	۶۱۷۸	پرورش ۱۰۰/۵ هکتار
۵۶۶۵	۲۰۴۲	۱۸۸۱۷	۸۶۶۵	۲۲۲۷۸	۸۸۹۰	پرورش ۱۰۰/۵ هکتار
۲۶۷۱	۱۶۵۱	۱۲۵۶۸	۵۲۸۴	۱۲۲۱۶	۵۲۸۹	پرورش ۱۰۰/۲۰ هکتار
۲۴۸۵	۱۶۱	۶۵۵۷	۲۶۲۲	۱۲۰۴۲	۲۶۹۶	پرورش ۱۰۰/۲۵ هکتار
۳۰۷۲	۱۶۷	۱۲۸۱۳	۴۸۰۵	۱۵۱۳۵	۳۸۳۵	پرورش ۱۰۰/۲۵ هکتار
۲۲۲۱	۵۶۱	۶۰۴۸	۲۲۸۸	۱۱۷۷۷	۲۳۲۰	پرورش ۱۰۰/۵۰ هکتار
۲۲۲۰	۴۰۲	۱۰۲۵۱	۱۷۹۲	۱۲۴۶۱	۱۸۱۸	پرورش ۱۰۰/۱۰۰ هکتار
۱۲۶۲	۱۰	۷۷۱۸	۴۲۷	۱۹۸۱	۴۴۴	پرورش ۱۰۰/۲۰۰ هکتار
۳۱۱	۲۵	۱۴۴۷	۶۵	۱۷۵۷	۶۵	پرورش ۱۰۰/۳۰۰ هکتار
۴۰۴	۲۰	۱۶۴۰	۸۱	۳۰۲۴	۸۲	پرورش ۱۰۰/۳۰۰ هکتار
۰	۰	۰	۱۲	۰	۱۲	پرورش ۱۰۰/۱۰۰۰ هکتار



هستوزمعه ثبتدار ارضی کشاورزی بر حسب نحوه تصرف و نوع اراضی

در حدود

نوع اراضی	کل	ملکیت	اوقاف و اراضی	محدوم	مرکزهای اندازه گیری اراضی				
					نقشه موجودات عمومی		شماره ثبتی		
					محدوم	محدوم		کشاورزی	
۱	۲	۳	۴	۵	۶	۷	۸	۹	
جمع	۱۰۰۰/۰۰	۸۸/۵۳	۲/۶۱	۱/۷۳	۱/۵۷	۰/۲۶	۰/۲۰	۰/۲۶	۰/۲۶
اراضی زیر ثبت در کردستان									
ایری	۱۰۰۰/۰۰	۹۲/۰۶	۲/۹۶	۱/۶۱	۰/۷۸	۰/۱۱	۱/۶۱	۰/۲۱	۰/۲۱
دیوم	۱۰۰۰/۰۰	۸۲/۶۷	۲/۵۹	۱/۶۱	۱/۷۵	۰/۳۰	۰/۱۲	۰/۳۰	۰/۳۰
بیابان و قلمستان									
ایری	۱۰۰۰/۰۰	۸۵/۷۸	۱/۵۷	۱/۲۶	۰/۲۲	۰/۰۲	۰/۱۶	۰/۰۲	۰/۱۶
دیوم	۱۰۰۰/۰۰	۹۷/۵۴	۰/۷۶	۱/۲۱	۰/۰۹	۰/۰۸	۰/۰۰	۰/۰۸	۰/۰۰

تعداد ادوات کسب و فروش در این سال ۱۳۶۷ (بر حسب شهرستان) در کشاورزی بهره‌برداران

بهره‌برداران - کشاورزان

مناطق		تعداد ادوات بهره‌برداران		ویدئو تار اخی کشاورزی بهره‌برداران
نظم‌مکانی	کل	داران نظم‌مکانی	کل	
				کل
۱۱۲۷۱۱	۵۸۷۵۲۲	۶۵۲۰۳	۷۱۴۸۱	.....
۲۲۲	۲۲۰	۲۶	۱۵۷	.....
۱۸	۶۶	۴۲	۲۹۴	.....
۱۷۷	۴۵۷	۲۷۰	۱۲۹۷	.....
۵۲۲	۱۵۰۶	۹۰۳	۳۸۷۱	.....
۲۲۰۰	۵۸۶۲	۲۱۲۸	۶۱۰۲	.....
۵۰۵۷	۸۶۶۱	۲۷۸۲	۵۲۹۶	.....
۷۲۸۸	۱۱۲۲۰	۳۹۹۷	۵۴۲۳	.....
۹۲۶۶	۱۳۵۲۶	۴۱۲۰	۵۱۰۸	.....
۲۱۷۵۷	۳۹۲۸۵	۶۸۱۷	۱۱۲۵۷	.....
۲۹۵۲۵	۳۷۷۰۴	۷۲۰۴	۷۸۷۶	.....
۶۱۲۲۷	۶۰۰۵۲	۱۰۵۵۲	۱۱۱۶۷	.....
۵۱۵۶۴	۶۰۷۸۵	۶۳۱۴	۶۶۱۰	.....
۴۸۳۲۶	۵۵۳۸۷	۴۶۲۶	۴۷۲۲	.....
۶۲۷۰۰	۷۲۴۱۰	۴۶۳۰	۴۷۰۲	.....
۵۹۲۲۱	۶۱۷۱۲	۲۵۳۸	۲۸۷۵	.....
۶۶۵۰۱	۴۶۴۴۳	۲۲۶۰	۲۲۶۶	.....
۶۱۲۱۲	۴۰۶۲۱	۵۵۴	۵۶۳	.....
۱۰۶۵۲	۱۲۲۲۳	۱۲۲	۱۲۹	.....
۶۶۰۰۶	۱۸۷۸۵	۱۱۷	۱۱۶	.....
۲	۲	۱	۱	.....

۱-۱-۱- تعداد و وساحت بزرگه برود از بر جان در این استان برای سال ۱۳۶۷ (بر حسب بزرگه شمار از کشاورزی بزرگه برود از بر)

== بزرگه برود از بر - هکتار ==

وساحت		تعداد بزرگه برود از بر		وسعت از این کشاورزی بزرگه برود از بر
مجموعه	کل	کل	دارای تجمع مائیدی	
۱	۲	۳	۴	
۵۴۱۸۰	۱۱۶۶۶۵	۷۷۴۰۸	۶۰۲۰۲	..... کل
۱	۱۲	۱۷	۱۳۹	..... هکتار از ۰/۱ هکتار
۲	۳۰	۲۸	۲۶۲	..... هکتار از ۰/۲ هکتار
۳	۲۵۹	۱۷۱	۱۱۲۱	..... هکتار از ۰/۵ هکتار
۴	۹۰۱	۵۱۵	۲۹۵۶	..... هکتار
۵	۲۰۵۸	۱۲۱۷	۴۵۲۲	..... هکتار
۶	۲۸۵۸	۲۰۹۲	۶۲۸۹	..... هکتار
۷	۳۵۸۴	۲۱۸۵	۶۰۲۶	..... هکتار
۸	۴۳۲۵	۱۹۲۵	۳۱۵۹	..... هکتار
۹	۱۲۵۲۱	۴۶۸۹	۸۷۷۹	..... هکتار
۱۰	۱۰۹۱۵	۳۲۲۴	۵۹۵۵	..... هکتار
۱۱	۱۷۲۱۷	۴۲۹۴	۸۵۶۵	..... هکتار
۱۲	۱۳۲۸۴	۲۲۹۶	۵۲۲۱	..... هکتار
۱۳	۳۷۳۳۱	۱۲۲۲	۱۳۱۵	..... هکتار
۱۴	۸۸۸۱	۱۲۹۲	۲۵۷۳	..... هکتار
۱۵	۱۲۰۲۱	۱۳۲۹	۲۷۷۴	..... هکتار
۱۶	۷۳۲۷	۸۸	۲۳۵۲	..... هکتار
۱۷	۸۸۰۲	۵۰۱	۱۷۵۹	..... هکتار
۱۸	۵۵۶۶	۱۲۲	۴۲۹	..... هکتار
۱۹	۱۲۶۹	۲۵	۹۴	..... هکتار
۲۰	۱۷۶۵	۲۸	۷۸	..... هکتار
.....	.....	.....	.....	..... هکتار

۲- جدول دوم: ساخت بزرگ و کوچک مرغداری ها در استان خراسان در سال ۱۳۶۷ (بر حسب نوع صنعت و مرغداری های کشاورزی بزرگ و کوچک مرغداری)

بزرگ و کوچک مرغداری - خراسان -

صنعت		ساخت بزرگ و کوچک مرغداری		و صنعت مرغداری های کشاورزی بزرگ و کوچک مرغداری
تخم ماهیگیری	تول	تول	تول	
۵	۴	۳	۲	۱
۴۴۸۷۷۶	۴۷۰۵۵۶	۵۸۰۰۶	۱۷۷۶۱	تول . . . . .
۲۱۷	۲۱۷	۴۱	۲۲	تول از ۱۰۰۰۰ مرغداری . . . . .
۱۵	۴۶	۱۸	۴۰	تول از ۱۰۰۰۰ مرغداری . . . . .
۱۳۲	۱۳۸	۱۱۴	۲۷۱	تول از ۱۰۰۰۰ مرغداری . . . . .
۴۱۲	۴۶۷	۳۱۵	۱۱۵۳	تول از ۱۰۰۰۰ مرغداری . . . . .
۱۰۵۲	۲۸۰۶	۱۷۶۶	۲۵۵۶	تول از ۱۰۰۰۰ مرغداری . . . . .
۴۲۵	۴۸۰۴	۲۷۱۱	۴۲۱۰	تول از ۱۰۰۰۰ مرغداری . . . . .
۴۶۱۴	۶۶۶۶	۴۰۴۶	۴۲۵۷	تول از ۱۰۰۰۰ مرغداری . . . . .
۲۲۲۲	۵۶۱۵	۲۵۰۵	۴۲۲۲	تول از ۱۰۰۰۰ مرغداری . . . . .
۲۲۸۲	۲۲۸۰۶	۸۲۲۱	۱۰۱۰۷	تول از ۱۰۰۰۰ مرغداری . . . . .
۲۲۲۲	۲۲۲۲۲	۶۶۵۱	۲۲۸۴	تول از ۱۰۰۰۰ مرغداری . . . . .
۲۲۰۲۸	۵۶۷۲۵	۱۰۰۰۶	۱۰۶۸۵	تول از ۱۰۰۰۰ مرغداری . . . . .
۴۵۱۲۲	۴۸۳۰۰	۶۶۶۱	۶۶۶۸	تول از ۱۰۰۰۰ مرغداری . . . . .
۴۴۴۱۸	۴۶۴۰۶	۴۵۱۸	۴۶۲۹	تول از ۱۰۰۰۰ مرغداری . . . . .
۴۴۶۱۴	۱۱۲۷۱	۴۵۴۵	۴۶۶۱	تول از ۱۰۰۰۰ مرغداری . . . . .
۴۴۶۶۸	۴۴۲۵۴	۲۸۰۸	۲۸۴۷	تول از ۱۰۰۰۰ مرغداری . . . . .
۶۱۲۲۴	۶۸۱۶۱	۲۲۴۰	۲۲۲۲	تول از ۱۰۰۰۰ مرغداری . . . . .
۲۲۲۶۱	۴۰۰۲۲	۵۴۱	۵۵۴	تول از ۱۰۰۰۰ مرغداری . . . . .
۱۰۰۰۷	۱۱۰۶۳	۱۲۱	۱۲۲	تول از ۱۰۰۰۰ مرغداری . . . . .
۱۶۰۸۲	۱۶۰۴۰	۱۱۷	۱۱۶	تول از ۱۰۰۰۰ مرغداری . . . . .
۲	۲	۱	۱	تول از ۱۰۰۰۰ مرغداری . . . . .

۷-۱- تعداد ادوات و ابزارهای مورد استفاده در بخش کشاورزی

- بر حسب نوع ادوات -

و مشخصات کلی و تعداد آنها بر حسب نوع ادوات کشاورزی و بر حسب نوع ادوات

کلی		ادوات		نوع ادوات		تعداد ادوات		نوع ادوات
تولید	تولید	تولید	تولید	تولید	تولید	تولید	تولید	
۱	۲	۳	۴	۵	۶	۷	۸	۹
۷۵۴۶۶	۶۳۳۲۱	۲۰۲۲۲۸	۲۸۱۶۰	۲۲۳۳۳	۴۲۳۶۷	۶۶۰۶۵	۱۳۶۰۳۱	۱۰
۵۷	۱۱۹	۷۲	۲۵	۶	۲	۲۲	۱۱۲	۱۱
۳۰۱	۶۲	۵۵	۱۱۵	۱۱	۲۲	۴۲	۵۱	۱۲
۲۲۰	۵۱۰	۴۰۲	۵۱۲	۱۲۲	۱۲۲	۲۲۲	۲۸۷	۱۳
۲۲۵۰	۱۳۹۹	۱۲۷۱	۱۲۶۵	۵۰۰	۹۶۸	۱۳۱۱	۸۶۸	۱۴
۵۲۸۷	۵۰۱۶	۴۷۲۲	۳۰۸۹	۱۷۲۱	۱۹۲۲	۲۶۶۱	۲۳۶۰	۱۵
۵۲۸۲	۷۱۹۱	۶۰۱۰	۴۷۱۴	۲۱۲۸	۲۳۳۳	۴۰۲۴	۳۰۶۵	۱۶
۵۰۴۵	۸۱۸۲	۷۱۰۹	۲۵۵۵	۲۴۲۰	۸۵۱۸	۳۰۰۲	۱۶۶۱	۱۷
۴۸۱۲	۱۰۲۲۶	۸۰۶۲	۲۱۲۰	۲۱۲۸	۲۱۰۲	۲۱۲۱	۸۵۸	۱۸
۱۰۹۲۵	۳۸۸۱۲	۳۸۸۸۴	۴۶۶۱	۶۰۶۱	۳۳۰۰	۶۷۲۱	۲۵۲۸۶	۱۹
۷۷۲۲	۳۰۲۲۰	۳۰۵۷۴	۲۸۹۹	۴۶۶۸	۴۷۲۲	۲۲۲۲	۲۵۵۵۶	۲۰
۱۱۰۰۱	۵۸۵۲۸	۳۹۶۰۴	۳۵۲۱	۲۲۲۲	۷۱۵۱	۳۰۰۰	۳۳۳۳۱	۲۱
۶۵۶۵	۴۷۲۲۹	۳۰۶۶۴	۱۸۲۰	۳۵۲۲	۳۰۰۲	۳۳۳۳	۳۰۰۲	۲۲
۴۶۶۴	۸۲۲۵۳	۱۱۶۲۱	۳۱۰	۲۸۹۲	۳۷۲۲	۲۲۲۲	۳۰۰۰	۲۳
۳۶۶۳	۴۷۰۶۵	۳۶۶۶۳	۹۶۰	۲۲۲۲	۸۸۱۱	۳۰۰۰	۳۰۰۰	۲۴
۶۵۵۹	۶۸۱۱۰	۴۰۲۰۰	۳۲۴	۱۳۱۱	۱۳۱۱	۱۳۱۱	۲۸۲۰	۲۵
۲۲۹۲	۶۶۲۰۲	۳۶۴۵۳	۲۱۲	۷۲۲	۱۲۲۲	۱۲۲۲	۳۰۰۰	۲۶
۵۶۱	۲۸۹۲	۱۶۷۸۱	۶۲	۲۲۲	۳۲۲	۳۲۲	۳۰۰۰	۲۷
۱۲۵	۹۳۵۰	۳۷۶۶	۸۱	۳۲۲	۳۲۲	۳۲۲	۳۰۰۰	۲۸
۳۱۱	۳۵۱۴	۶۰۴۷	۱۲	۸۱	۲۲	۲۲	۳۰۰۰	۲۹
۲۱	۱۸۱	۹۲	۱	۴	۲	۲	۳۰۰۰	۳۰



۲-۷-۱-۲-۳-۴-۵-۶-۷-۸-۹-۱۰-۱۱-۱۲-۱۳-۱۴-۱۵-۱۶-۱۷-۱۸-۱۹-۲۰-۲۱-۲۲-۲۳-۲۴-۲۵-۲۶-۲۷-۲۸-۲۹-۳۰-۳۱-۳۲-۳۳-۳۴-۳۵-۳۶-۳۷-۳۸-۳۹-۴۰-۴۱-۴۲-۴۳-۴۴-۴۵-۴۶-۴۷-۴۸-۴۹-۵۰-۵۱-۵۲-۵۳-۵۴-۵۵-۵۶-۵۷-۵۸-۵۹-۶۰-۶۱-۶۲-۶۳-۶۴-۶۵-۶۶-۶۷-۶۸-۶۹-۷۰-۷۱-۷۲-۷۳-۷۴-۷۵-۷۶-۷۷-۷۸-۷۹-۸۰-۸۱-۸۲-۸۳-۸۴-۸۵-۸۶-۸۷-۸۸-۸۹-۹۰-۹۱-۹۲-۹۳-۹۴-۹۵-۹۶-۹۷-۹۸-۹۹-۱۰۰

و سطح داشتند و مقدار تولید آنها را در مجموع و مقدار اشتغال کشاورزی به شرح زیر می‌باشد:

بهره برداری - کشاورزی

کد	کسر		ایبی		دوم		مجموع
	تولید	سطح	تولید	سطح	تولید	سطح	
۱	۲	۳	۴	۵	۶	۷	۸
۱۷۸۲۷	۲۰۰۲۸	۱۷۱۲۵	۱۷۱۱	۸۱۴۰	۷۸۶۶	۲۷۵۱۸	۲۸۹۶۹
۸	۱	۱	۱	۵	۱	۱	۸
۱۱	۲	۱	۲	۱	۷	۴	۱۱
۱۱۶	۱۲	۲۸	۲۶	۱۲	۸۲	۲۸	۱۱۶
۲۰۵	۴۵	۱۲	۱۴	۵۶	۲۱۵	۹۸	۲۰۵
۸۸۷	۴۶۲	۴۳۸	۲۰۸	۱۱۲	۴۵۵	۲۸۶	۴۵۵
۱۰۷۴	۴۴۱	۶۵۹	۲۵۱	۲۰۰	۴۴۱	۵۷۱	۶۴۱
۱۲۷۲	۴۷۱	۸۲۷	۲۹۵	۲۴۸	۴۱۴	۷۰۸	۹۲۶
۱۲۲۲	۴۶۷	۸۶۸	۲۵۲	۲۱۲	۴۶۲	۸۸۱	۱۰۴۲
۲۵۸۵	۴۶۶	۲۵۵۷	۱۰۴۰	۸۷۹	۱۱۸۲	۲۸۵۶	۳۴۶۵
۲۸۱۳	۴۷۱	۲۱۴۶	۸۴۷	۷۴۶	۸۷۵	۲۵۶۰	۳۴۶۶
۴۳۵۴	۴۷۲	۲۲۶۱	۱۷۲۷	۱۴۴۱	۱۳۲۸	۴۶۹۷	۶۶۱۷
۲۲۷۲	۴۸۲	۲۲۶۱	۱۲۴۳	۱۱۴۰	۸۲۲	۲۵۲۲	۵۰۲۲
۱۷۷۵	۴۰۲	۱۴۲۲	۸۲۱	۷۹۴	۴۴۵	۲۶۶۹	۲۸۵۶
۱۸۷۰	۴۱۵	۱۴۸۲	۱۰۴۴	۱۰۲۲	۵۰۶	۳۰۶۰	۴۶۶۸
۱۰۸۳	۴۲۲	۸۸۶	۷۱۵	۶۸۹	۲۲	۲۱۱	۲۶۶
۷۷۴	۴۲۸	۲۲۷	۶۸۹	۷۴۷	۱۲۹	۱۸۶۳	۲۱۲۲
۱۵۴	۴۳۰	۱۲۲	۴۸۸	۲۲۶	۲۷	۹۱۸	۱۰۶۶
۴۵	۴۴۱	۴۲	۵۱	۷۴	۱۲	۱۷۲	۲۱۵
۲۰	۴۱۸	۲۴	۱۶	۷۷	۸	۴۲۷	۸۲۵
۶	۵	۴	۳	۴	۲	۵	۶

۵-۷- تعداد ادبیره برود از بهار تا اواخر شهریور

و سطح کاشت و مقدار تولید آنها بر حسب وسعت از ارض کشاورزی بهاره برود آری

بهره برود آری - کشتار - تولید			بهره برود آری - کشتار - تولید			بهره برود آری - کشتار - تولید			وسعت از ارض کشاورزی بهاره برود آری
دریم			ایمن			قل			
تولید	اصلاح	تولید	تولید	اصلاح	تولید	تولید	اصلاح	تولید	
۱۰	۱	۸	۷	۶	۵	۴	۳	۲	
۱۳	۲۲	۱۷	۲۲۱	۲۲۸	۱۵۸۲	۲۳۲	۲۶۱	۱۵۶۸	.....
۰	۰	۰	۲	۱	۱۸	۲	۱	۱۸	..... کمتر از ۱۰۰۰ کشتار
۰	۰	۰	۲	۲	۱۳	۷	۲	۱۳	..... کمتر از ۲۰۰۰ کشتار
//	//	۲	۲۸	۲۲	۲۰۴	۲۶	۲۳	۲۰۶	..... کمتر از ۵۰۰۰ کشتار
//	//	۱	۳۱	۱۸	۲۶۲	۳۱	۱۸	۲۶۲	..... کمتر از ۱۰۰۰۰ کشتار
//	//	۱	۳۵	۲۱	۲۶۲	۳۵	۲۱	۲۶۲	..... کمتر از ۲۰۰۰۰ کشتار
//	//	۱	۲۴	۱۶	۱۷۰	۲۴	۱۶	۱۷۱	..... کمتر از ۳۰۰۰۰ کشتار
//	۱	۲	۱۳	۱۰	۱۰۲	۱۳	۱۱	۱۰۴	..... کمتر از ۴۰۰۰۰ کشتار
۱	۱	۲	۱۱	۱۰	۶۴	۱۱	۱۰	۶۳	..... کمتر از ۵۰۰۰۰ کشتار
۰	۰	۰	۱۷	۱۵	۴۴	۱۷	۱۵	۴۴	..... کمتر از ۷۷۵۰۰ کشتار
۲	۵	۳	۱۵	۱۳	۵۷	۱۷	۱۸	۶۰	..... کمتر از ۱۰۰۰۰۰ کشتار
۲	۴	۲	۲۸	۲۳	۷۸	۳۰	۲۷	۸۰	..... کمتر از ۱۰۰۰۰۰۰ کشتار
۱	۲	//	۱۸	۲۵	۵۴	۱۹	۲۷	۵۴	..... کمتر از ۲۰۰۰۰۰۰ کشتار
۲	۱۰	۱	۵	۹	۲۰	۸	۱۹	۲۱	..... کمتر از ۲۵۰۰۰۰۰ کشتار
۲	۱۰	۱	۸	۱	۲۷	۱۱	۱۹	۲۸	..... کمتر از ۳۵۰۰۰۰۰ کشتار
۰	۰	۰	۲۳	۱۸	۱۱	۲۳	۱۸	۱۱	..... کمتر از ۵۰۰۰۰۰۰۰ کشتار
۰	۰	۰	۴	۳	۱۱	۴	۳	۱۱	..... کمتر از ۱۰۰۰۰۰۰۰۰ کشتار
۰	۰	۰	۵۰	۵	۲	۵۰	۵	۲	..... کمتر از ۲۰۰۰۰۰۰۰۰ کشتار
۰	۰	۰	//	۱	۱	//	۱	۱	..... کمتر از ۳۰۰۰۰۰۰۰۰۰ کشتار
۰	۰	۰	۰	۰	۰	۰	۰	۰	..... کمتر از ۳۰۰۰۰۰۰۰۰۰۰ کشتار
۰	۰	۰	//	//	۱	//	//	۱	..... کمتر از ۳۰۰۰۰۰۰۰۰۰۰۰۰ کشتار



۷-۱-۰ تعداد امپوره سرد از بهار در استان

و سطح کاشت و تعداد تولید انتخابی جمعیت از استان کشاورزی به جز سرداری

ردیف	سرداری			استان			کلی			توضیحات
	تولید	بهره	تولید	تولید	بهره	تولید	تولید	بهره	تولید	
۱	۲	۳	۴	۵	۶	۷	۸	۹	۱۰	
۱	۱۷۲۶۶	۱۲۸۴۱	۱۷۲۶۶	۱۷۲۶۶	۱۲۸۴۱	۱۷۲۶۶	۱۷۲۶۶	۱۲۸۴۱	۱۷۲۶۶	کلی
۲	۱	۱	۱	۱	۱	۱	۱	۱	۱	کمتر از ۱۰۰ کیلوگرم
۳	۲۲	۲۲	۲۲	۲۲	۲۲	۲۲	۲۲	۲۲	۲۲	۱۰۰ تا کمتر از ۲۰۰ کیلوگرم
۴	۷۲	۷۲	۷۲	۷۲	۷۲	۷۲	۷۲	۷۲	۷۲	۲۰۰ تا کمتر از ۵۰۰ کیلوگرم
۵	۱۶۲	۱۶۲	۱۶۲	۱۶۲	۱۶۲	۱۶۲	۱۶۲	۱۶۲	۱۶۲	۵۰۰ تا کمتر از ۱ کیلوگرم
۶	۲۲۹	۲۲۹	۲۲۹	۲۲۹	۲۲۹	۲۲۹	۲۲۹	۲۲۹	۲۲۹	۱ تا کمتر از ۲ کیلوگرم
۷	۲۹۳	۲۹۳	۲۹۳	۲۹۳	۲۹۳	۲۹۳	۲۹۳	۲۹۳	۲۹۳	۲ تا کمتر از ۳ کیلوگرم
۸	۵۱۰	۵۱۰	۵۱۰	۵۱۰	۵۱۰	۵۱۰	۵۱۰	۵۱۰	۵۱۰	۳ تا کمتر از ۴ کیلوگرم
۹	۱۰۲۲	۱۰۲۲	۱۰۲۲	۱۰۲۲	۱۰۲۲	۱۰۲۲	۱۰۲۲	۱۰۲۲	۱۰۲۲	۴ تا کمتر از ۵ کیلوگرم
۱۰	۲۸۵۱	۲۸۵۱	۲۸۵۱	۲۸۵۱	۲۸۵۱	۲۸۵۱	۲۸۵۱	۲۸۵۱	۲۸۵۱	۵ تا کمتر از ۷/۵ کیلوگرم
۱۱	۲۱۵۴	۲۱۵۴	۲۱۵۴	۲۱۵۴	۲۱۵۴	۲۱۵۴	۲۱۵۴	۲۱۵۴	۲۱۵۴	۷/۵ تا کمتر از ۱۰ کیلوگرم
۱۲	۲۱۷۲	۲۱۷۲	۲۱۷۲	۲۱۷۲	۲۱۷۲	۲۱۷۲	۲۱۷۲	۲۱۷۲	۲۱۷۲	۱۰ تا کمتر از ۱۵ کیلوگرم
۱۳	۱۸۲۲	۱۸۲۲	۱۸۲۲	۱۸۲۲	۱۸۲۲	۱۸۲۲	۱۸۲۲	۱۸۲۲	۱۸۲۲	۱۵ تا کمتر از ۲۰ کیلوگرم
۱۴	۱۱۲۴	۱۱۲۴	۱۱۲۴	۱۱۲۴	۱۱۲۴	۱۱۲۴	۱۱۲۴	۱۱۲۴	۱۱۲۴	۲۰ تا کمتر از ۲۵ کیلوگرم
۱۵	۱۱۲۲	۱۱۲۲	۱۱۲۲	۱۱۲۲	۱۱۲۲	۱۱۲۲	۱۱۲۲	۱۱۲۲	۱۱۲۲	۲۵ تا کمتر از ۳۵ کیلوگرم
۱۶	۶۵۷	۶۵۷	۶۵۷	۶۵۷	۶۵۷	۶۵۷	۶۵۷	۶۵۷	۶۵۷	۳۵ تا کمتر از ۵۰ کیلوگرم
۱۷	۴۵۸	۴۵۸	۴۵۸	۴۵۸	۴۵۸	۴۵۸	۴۵۸	۴۵۸	۴۵۸	۵۰ تا کمتر از ۱۰۰ کیلوگرم
۱۸	۱۱۱	۱۱۱	۱۱۱	۱۱۱	۱۱۱	۱۱۱	۱۱۱	۱۱۱	۱۱۱	۱۰۰ تا کمتر از ۲۰۰ کیلوگرم
۱۹	۱۶	۱۶	۱۶	۱۶	۱۶	۱۶	۱۶	۱۶	۱۶	۲۰۰ تا کمتر از ۳۰۰ کیلوگرم
۲۰	۹	۹	۹	۹	۹	۹	۹	۹	۹	۳۰۰ تا بیشتر
۲۱	۷	۷	۷	۷	۷	۷	۷	۷	۷	اعمار بقعه

۱۱- تعداد دام‌ها و پرندگان اهلی در این جدول اثرات تولید

و منابع تکثیر و مقدار تولید آنها بر حسب معیار اصلی کشاورزی به شرح زیر است

به هر مورد از - معیار -

موسم			انگلی			کابل			و معیار اصلی کشاورزی به هر مورد از
تولید	استخ توانست	تعداد بهره آورداری	تولید	استخ توانست	تعداد بهره آورداری	تولید	استخ توانست	تعداد بهره آورداری	
									کابل
۱	۲	۱	۱۴۵	۱۲۶	۱۲۲	۱۴۷	۱۲۸	۹۲۱	.....
.	.	.	//	//	۲	//	//	۲	.....
.	.	.	//	//	۶	//	//	۶	.....
.	.	.	۲	۲	۴۸	۲	۲	۴۸	.....
.	.	.	۶	۷	۱۰۲	۶	۷	۱۰۲	.....
//	//	۱	۱۲	۱۲	۱۶۱	۱۲	۱۲	۱۷۲	.....
.	.	.	۱۴	۱۷	۱۲۱	۱۴	۱۲	۱۲۱	.....
//	//	۱	۱۲	۱۵	۱۷	۱۲	۱۵	۹۸	.....
.	.	.	۱۲	۱۵	۵۹	۱۲	۱۵	۵۹	.....
//	//	۲	۲۵	۲۸	۱۱۳	۲۵	۲۹	۱۱۴	.....
//	//	//	۱۳	۱۷	۶۲	۱۳	۱۸	۶۲	.....
//	۱	۲	۱۲	۱۷	۴۲	۱۲	۱۷	۴۴	.....
//	//	۱	۹	۸	۲۹	۹	۸	۳۰	.....
۱	۱	۱	۱۳	۱۸	۲۴	۱۳	۱۶	۲۵	.....
//	//	۱	۶	۷	۱۲	۶	۸	۱۴	.....
.	.	.	۲	۵	۱۴	۲	۵	۱۴	.....
.	.	.	۲	۶	۶	۲	۶	۶	.....
.	.	.	//	//	۱	//	//	۱	.....
.	.	.	//	//	۱	//	//	۱	.....
.	.	.	.	.	.	.	.	.	.....
.	.	.	.	.	.	.	.	.	.....

۱۲-۷-۸ تعداد دوره سرد آبیاری در این محصول

و سطح کاشت و تعداد آبیاری در این محصول

بهره برداری - مستطیل - تن

مستطیل		مستطیل		مستطیل		مستطیل		مستطیل		تعداد دوره سرد آبیاری
تولید	سطح کاشت	تولید	سطح کاشت	تولید	سطح کاشت	تولید	سطح کاشت	تولید	سطح کاشت	
۱۰	۶	۸	۷	۶	۵	۴	۳	۲	۱	
۳۴۶	۱۰۴۱	۱۲۴۲	۲۱۷	۴۹۶	۱۲۷۵	۶۴۲	۱۵۳۷	۲۴۸۴	۰	کامل
۰	۰	۰	۰	۰	۰	۰	۰	۰	۰	کمتر از ۱/۱ هکتار
۰	۰	۰	۰	۰	۰	۰	۰	۰	۰	۱/۱ تا کمتر از ۲/۲ هکتار
//	//	۱	۱	//	۶	۱	//	۷	۰	۲/۲ تا کمتر از ۳/۳ هکتار
//	//	۲	//	//	۶	//	۱	۸	۰	۳/۳ تا کمتر از ۴/۴ هکتار
۳	۷	۱۴	۲	۲	۱۸	۵	۹	۳۲	۰	۴/۴ تا کمتر از ۵/۵ هکتار
۴	۱۰	۲۱	۵	۱	۲۶	۹	۱۶	۵۱	۰	۵/۵ تا کمتر از ۶/۶ هکتار
۸	۱۸	۲۶	۶	۱۱	۵۲	۱۵	۲۹	۹۱	۰	۶/۶ تا کمتر از ۷/۷ هکتار
۶	۱۶	۴۲	۸	۱۳	۳۴	۱۴	۲۰	۶۶	۰	۷/۷ تا کمتر از ۸/۸ هکتار
۳۴	۱۰۱	۱۸۳	۲۶	۵۲	۱۸۶	۷۲	۱۵۲	۳۶۶	۰	۸/۸ تا کمتر از ۹/۹ هکتار
۲۵	۷۵	۱۵۰	۲۲	۴۲	۱۵۲	۴۸	۱۱۷	۲۹۷	۰	۹/۹ تا کمتر از ۱۰/۱۰ هکتار
۵۲	۱۵۵	۲۴۱	۵۸	۱۱۵	۲۸۹	۱۱۲	۲۷۰	۵۲۱	۰	۱۰/۱۰ تا کمتر از ۱۱/۱۱ هکتار
۴۰	۱۲۴	۱۶۴	۳۴	۶۳	۱۵۲	۲۴	۱۸۶	۴۱۴	۰	۱۱/۱۱ تا کمتر از ۱۲/۱۲ هکتار
۴۳	۱۴۶	۱۸۸	۳۱	۴۵	۱۰۸	۲۵	۱۹۱	۳۲۵	۰	۱۲/۱۲ تا کمتر از ۱۳/۱۳ هکتار
۵۷	۱۶۰	۱۲۲	۲۰	۷۲	۱۱۵	۸۷	۲۲۲	۲۴۴	۰	۱۳/۱۳ تا کمتر از ۱۴/۱۴ هکتار
۲۲	۶۶	۵۸	۱۶	۳۶	۵۱	۳۸	۹۲	۱۰۸	۰	۱۴/۱۴ تا کمتر از ۱۵/۱۵ هکتار
۳۰	۱۰۸	۴۲	۱۶	۳۶	۲۷	۱۷	۱۴۵	۷۸	۰	۱۵/۱۵ تا کمتر از ۱۶/۱۶ هکتار
۱	۲۲	۱۰	۱۷	۱	۸	۲۶	۴۸	۱۸	۰	۱۶/۱۶ تا کمتر از ۱۷/۱۷ هکتار
۶	۱۶	۲	۱۰	۱	۱	۱۶	۱۷	۷	۰	۱۷/۱۷ تا کمتر از ۱۸/۱۸ هکتار
۲	۱۷	۱	۱	۱	۱	۳	۱۸	۲	۰	۱۸/۱۸ تا کمتر از ۱۹/۱۹ هکتار
//	//	۱	//	//	۱	//	۱	۲	۰	۱۹/۱۹ تا کمتر از ۲۰/۲۰ هکتار

۱۳- تعداد بهره‌برداران به‌طور تفصیلی

و سطح کشتی و مقدار تولید اتماسر حسب وضعیت آن استان کشاورزی بهره‌برداران

تیم		ایمن		کسل		کامل		تعداد بهره‌برداران	سطح کشتی (هکتار)	تولید اتماسر (میلیون تن)
بهره‌برداران	بهره‌برداران	بهره‌برداران	بهره‌برداران	بهره‌برداران	بهره‌برداران	بهره‌برداران	بهره‌برداران			
۱۰	۱	۸	۷	۶	۵	۴	۳	۲	۱	
۱۱	۱۲	۱۵	۱۳	۱۲۲	۵۶۷	۱۱۲	۱۴۵	۵۸۲	.....	کسل
.....	.....	.....	.....	.....	.....	.....	.....	.....	.....	کمتر از ۱ هکتار
.....	.....	.....	.....	.....	.....	.....	.....	.....	.....	۱ تا کمتر از ۲ هکتار
.....	.....	.....	.....	.....	.....	.....	.....	.....	.....	۲ تا کمتر از ۳ هکتار
.....	.....	.....	.....	.....	.....	.....	.....	.....	.....	۳ تا کمتر از ۴ هکتار
.....	.....	.....	.....	.....	.....	.....	.....	.....	.....	۴ تا کمتر از ۵ هکتار
.....	.....	.....	.....	.....	.....	.....	.....	.....	.....	۵ تا کمتر از ۶ هکتار
.....	.....	.....	.....	.....	.....	.....	.....	.....	.....	۶ تا کمتر از ۷ هکتار
.....	.....	.....	.....	.....	.....	.....	.....	.....	.....	۷ تا کمتر از ۸ هکتار
.....	.....	.....	.....	.....	.....	.....	.....	.....	.....	۸ تا کمتر از ۹ هکتار
.....	.....	.....	.....	.....	.....	.....	.....	.....	.....	۹ تا کمتر از ۱۰ هکتار
.....	.....	.....	.....	.....	.....	.....	.....	.....	.....	۱۰ تا کمتر از ۱۱ هکتار
.....	.....	.....	.....	.....	.....	.....	.....	.....	.....	۱۱ تا کمتر از ۱۲ هکتار
.....	.....	.....	.....	.....	.....	.....	.....	.....	.....	۱۲ تا کمتر از ۱۳ هکتار
.....	.....	.....	.....	.....	.....	.....	.....	.....	.....	۱۳ تا کمتر از ۱۴ هکتار
.....	.....	.....	.....	.....	.....	.....	.....	.....	.....	۱۴ تا کمتر از ۱۵ هکتار
.....	.....	.....	.....	.....	.....	.....	.....	.....	.....	۱۵ تا کمتر از ۱۶ هکتار
.....	.....	.....	.....	.....	.....	.....	.....	.....	.....	۱۶ تا کمتر از ۱۷ هکتار
.....	.....	.....	.....	.....	.....	.....	.....	.....	.....	۱۷ تا کمتر از ۱۸ هکتار
.....	.....	.....	.....	.....	.....	.....	.....	.....	.....	۱۸ تا کمتر از ۱۹ هکتار
.....	.....	.....	.....	.....	.....	.....	.....	.....	.....	۱۹ تا کمتر از ۲۰ هکتار
.....	.....	.....	.....	.....	.....	.....	.....	.....	.....	۲۰ تا کمتر از ۲۱ هکتار
.....	.....	.....	.....	.....	.....	.....	.....	.....	.....	۲۱ تا کمتر از ۲۲ هکتار
.....	.....	.....	.....	.....	.....	.....	.....	.....	.....	۲۲ تا کمتر از ۲۳ هکتار
.....	.....	.....	.....	.....	.....	.....	.....	.....	.....	۲۳ تا کمتر از ۲۴ هکتار
.....	.....	.....	.....	.....	.....	.....	.....	.....	.....	۲۴ تا کمتر از ۲۵ هکتار
.....	.....	.....	.....	.....	.....	.....	.....	.....	.....	۲۵ تا کمتر از ۲۶ هکتار
.....	.....	.....	.....	.....	.....	.....	.....	.....	.....	۲۶ تا کمتر از ۲۷ هکتار
.....	.....	.....	.....	.....	.....	.....	.....	.....	.....	۲۷ تا کمتر از ۲۸ هکتار
.....	.....	.....	.....	.....	.....	.....	.....	.....	.....	۲۸ تا کمتر از ۲۹ هکتار
.....	.....	.....	.....	.....	.....	.....	.....	.....	.....	۲۹ تا کمتر از ۳۰ هکتار
.....	.....	.....	.....	.....	.....	.....	.....	.....	.....	۳۰ تا کمتر از ۳۱ هکتار
.....	.....	.....	.....	.....	.....	.....	.....	.....	.....	۳۱ تا کمتر از ۳۲ هکتار
.....	.....	.....	.....	.....	.....	.....	.....	.....	.....	۳۲ تا کمتر از ۳۳ هکتار
.....	.....	.....	.....	.....	.....	.....	.....	.....	.....	۳۳ تا کمتر از ۳۴ هکتار
.....	.....	.....	.....	.....	.....	.....	.....	.....	.....	۳۴ تا کمتر از ۳۵ هکتار
.....	.....	.....	.....	.....	.....	.....	.....	.....	.....	۳۵ تا کمتر از ۳۶ هکتار
.....	.....	.....	.....	.....	.....	.....	.....	.....	.....	۳۶ تا کمتر از ۳۷ هکتار
.....	.....	.....	.....	.....	.....	.....	.....	.....	.....	۳۷ تا کمتر از ۳۸ هکتار
.....	.....	.....	.....	.....	.....	.....	.....	.....	.....	۳۸ تا کمتر از ۳۹ هکتار
.....	.....	.....	.....	.....	.....	.....	.....	.....	.....	۳۹ تا کمتر از ۴۰ هکتار
.....	.....	.....	.....	.....	.....	.....	.....	.....	.....	۴۰ تا بیشتر
.....	.....	.....	.....	.....	.....	.....	.....	.....	.....	تعداد نشده

۱۵-۷- تعداد بهره‌برداران برحسب نوع زمین

در سطح کشاورزی و تولیدات دامپروری و صنعتی و غیره از اراضی کشاورزی بهره‌برداران

کل		ایری		بهره‌برداران - کشاورزان	
تعداد بهره‌برداران	تولید	تعداد بهره‌برداران	تولید	تعداد بهره‌برداران	تولید
۱	۲	۳	۴	۵	۶
۵۹۹	۱۵۶۸	۲۷۶	۶۱۳	۲۲۶	۲۲۳
۱	۱	۱	۱	۱	۱
۱	۱	۱	۱	۱	۱
۲	۲	۲	۲	۲	۲
۸	۲	۱	۱	۲	۱
۱۱	۵	۳	۴	۲	۱
۲۱	۷	۸	۵	۷	۲
۱۳	۷	۹	۳	۴	۴
۱۳	۹	۱۳	۷	۱۷	۲
۵۷	۴۷	۲۴	۱۶	۱۲	۱۲
۵۰	۵۲	۱۸	۲۰	۱۶	۷
۹۵	۲۰۷	۸۱	۱۰۴	۵۱	۳۰
۶۰	۱۴۱	۴۹	۵۸	۳۶	۱۹
۶۷	۲۴۱	۲۳	۹۷	۴۴	۲۹
۲۵	۱۸۴	۴۳	۴۶	۲۰	۲۴
۴۳	۲۹۹	۱۵۵	۱۰۱	۶۹	۸۶
۶	۶۲	۱۴	۲۷	۱۱	۲
.	.	.	.	.	.
.	.	.	.	.	.
.	.	.	.	.	.

کتابخانه مرکز آمار ایران  
 شماره ۱۰۱۴۸۳



۱-۷-۱۶- مقدار بهره‌برداری به‌تاریخ از این جدول است

و سطح اشتغال مقدار تولید اشتغال و سطح اشتغال از این بهره‌برداری

ب بهره‌برداری - کشاورزی

مجموع		گیل		ایلی		سهم		مقدار بهره‌برداری	
تولید	سطح اشتغال	تولید	سطح اشتغال	تولید	سطح اشتغال	تولید	سطح اشتغال		
۱۰	۱	۸	۷	۶	۵	۴	۳	۲	
۵۰	۲۶	۶۰	۵۰۱۵	۴۴۰	۶۷۳	۵۰۶۶	۴۴۹	۱۰۳۱	گیل
۱۱	۱۱	۱	۱۱	۱۱	۲	۱۱	۱۱	۲	کشور ۱/۱
۱۰	۰	۰	۱	۱۱	۴	۱	۱۱	۴	کشور ۱/۲
۱۰	۰	۰	۶	۱۱	۹	۶	۱۱	۶	کشور ۱/۵
۱۱	۱۱	۱	۲	۱۱	۶	۲	۱۱	۴	کشور ۱/۵
۱۱	۱۱	۳	۵۵	۵	۲۶	۵۵	۶	۲۹	کشور ۲
۱۰	۱	۱	۲۱۶	۱۴	۴۰	۲۲۶	۱۵	۴۱	کشور ۳
۱۰	۱۱	۲	۱۱۰۱	۲۱	۶۸	۱۱۰۲	۲۱	۷۰	کشور ۴
۸	۴	۵	۵۳۶	۲۵	۵۸	۵۴۴	۲۹	۶۳	کشور ۵
۱۰	۲	۱۰	۲۲۹	۴۵	۱۷۳	۲۸۲	۴۴	۱۸۳	کشور ۷/۵
۱۲	۷	۱	۴۴۰	۲۳	۱۲۲	۴۵۱	۴۱	۱۳۰	کشور ۱۰
۴	۵	۱۲	۶۱۲	۶۷	۱۷۵	۶۱۹	۷۳	۱۸۸	کشور ۱۵
۶	۵	۷	۴۸۹	۴۲	۱۰۶	۴۱۵	۴۸	۱۱۳	کشور ۲۰
۱	۱	۲	۱۱۱	۴۸	۶۴	۶۱۲	۴۹	۶۶	کشور ۲۵
۸	۲	۶	۱۲۱	۲۴	۵۴	۱۸۷	۲۸	۶۰	کشور ۳۵
۱۰	۰	۰	۱۱۰	۱۸	۲۳	۱۱۰	۱۸	۲۳	کشور ۵۰
۰	۰	۰	۲۰۸	۲۶	۲۲	۲۰۸	۲۶	۲۷	کشور ۱۰۰
۰	۰	۰	۶۵	۹	۸	۶۵	۹	۸	کشور ۲۰۰
۰	۰	۰	۰	۰	۰	۰	۰	۰	کشور ۳۰۰
۰	۰	۰	۰	۰	۰	۰	۰	۰	کشور و غیره
۰	۰	۰	۰	۰	۰	۰	۰	۰	ظهار شده

۱۱۸- تعداد بهره‌برداران برحسب نوع محصول زراعی

و سطح کاشت و مقدار تولید استمار حسب نوع عتبار از نظر کشاورزی بهره‌برداران

بهره‌برداران - کشاورزی			بهره‌برداران - دامپروری			بهره‌برداران - باغبانی			تولید	بهره	تولید	بهره	تولید	بهره	تولید	بهره
۱۰	۹	۸	۷	۶	۵	۴	۳	۲								
۵	۵	۲۰	۲۲۸۵	۲۶۸	۷۴۱۶	۲۲۵۰	۸۰۲	۷۴۲۷	.....	.....	.....	.....	.....	.....	.....	
۰	۰	۰	۴	//	۲۵	۴	//	۳۵	.....	.....	.....	.....	.....	.....	.....	
۰	۰	۰	۲۰	۸	۱۲۲	۲۰	۸	۱۲۲	.....	.....	.....	.....	.....	.....	.....	
//	//	۱	۷۳	۱۴	۲۹۰	۷۹	۱۳	۲۹۱	.....	.....	.....	.....	.....	.....	.....	
۰	۰	۰	۱۶۳	۴۱	۵۸۵	۱۶۳	۴۱	۵۸۵	.....	.....	.....	.....	.....	.....	.....	
//	//	۲	۲۲۴	۴۱	۸۶۱	۲۲۴	۴۱	۸۶۲	.....	.....	.....	.....	.....	.....	.....	
//	۱	۲	۲۵۴	۷۵	۱۲۷	۲۵۴	۷۶	۱۲۹	.....	.....	.....	.....	.....	.....	.....	
//	//	۱	۲۳۷	۶۴	۱۶۶	۲۳۷	۶۵	۱۶۷	.....	.....	.....	.....	.....	.....	.....	
۰	۰	۰	۱۶۳	۴۱	۵۱۴	۱۶۳	۴۱	۵۱۴	.....	.....	.....	.....	.....	.....	.....	
//	//	۲	۴۹۹	۱۴۱	۱۱۵۲	۴۹۹	۱۴۱	۱۱۵۶	.....	.....	.....	.....	.....	.....	.....	
//	//	۲	۳۶۲	۷۳	۶۹۱	۳۶۲	۷۳	۶۹۲	.....	.....	.....	.....	.....	.....	.....	
۱	۳	۵	۴۹۴	۱۲۸	۸۱۶	۴۹۵	۱۳۱	۸۲۱	.....	.....	.....	.....	.....	.....	.....	
۱	//	۱	۲۳۲	۶۱	۴۲۲	۲۳۴	۶۱	۴۲۳	.....	.....	.....	.....	.....	.....	.....	
۰	۰	۰	۱۴۹	۳۷	۲۰۹	۱۴۹	۳۷	۲۰۹	.....	.....	.....	.....	.....	.....	.....	
۱	//	۲	۲۰۲	۴۲	۱۷۴	۲۰۴	۴۲	۱۷۶	.....	.....	.....	.....	.....	.....	.....	
۰	۰	۰	۶۵	۲۴	۸۹	۶۵	۲۴	۸۹	.....	.....	.....	.....	.....	.....	.....	
۰	۰	۰	۵۰	۲۱	۵۶	۵۰	۲۱	۵۶	.....	.....	.....	.....	.....	.....	.....	
۰	۰	۰	۲۱	۸	۱۹	۲۱	۸	۱۹	.....	.....	.....	.....	.....	.....	.....	
۰	۰	۰	۴	۱	۲	۴	۱	۲	.....	.....	.....	.....	.....	.....	.....	
۰	۰	۰	//	//	۱	//	//	۱	.....	.....	.....	.....	.....	.....	.....	
۰	۰	۰	۱	//	۲	۱	//	۲	.....	.....	.....	.....	.....	.....	.....	

۷-۱۹ تعداد بهره‌برداران از بهار به ارید حاصل‌خیزی در کشور

و سطح کاشت و مقدار تولید اشیاء مصرفی کشاورزی بهره‌برداران

ردیف	بهره‌برداران			کشاورزی بهره‌برداران			کل	تولید	کشاکش	بهره‌برداران
	تولید		تولید	تولید		تولید				
	تولید	تولید		تولید	تولید					
۱۰	۹	۸	۷	۶	۵	۴	۳	۲	۱	
۱۳۰	۱۳۵	۲۱۴	۲۵۴	۹۱	۳۸۶	۳۷۴	۲۲۶	۵۹۸	کل	
.	.	.	.	.	.	.	.	.	کمتر از ۱۰۰ هکتار	
.	.	.	//	//	۱	//	//	۱	۱۰۰ تا کمتر از ۲۰۰ هکتار	
.	.	.	۴	//	۲	۴	//	۷	۲۰۰ تا کمتر از ۵۰۰ هکتار	
.	.	.	۱	//	۲	۱	//	۲	۵۰۰ تا کمتر از ۱۰۰۰ هکتار	
۲	۱	۵	۲	۱	۱۱	۴	۲	۱۵	۱۰۰۰ تا کمتر از ۲۰۰۰ هکتار	
۱	۲	۸	۴	۱	۱۲	۶	۲	۲۰	۲۰۰۰ تا کمتر از ۳۰۰۰ هکتار	
۲	۴	۱۰	۷	۳	۳۰	۱۰	۷	۴۰	۳۰۰۰ تا کمتر از ۴۰۰۰ هکتار	
۲	۲	۸	۱۲	۵	۱۹	۱۴	۸	۲۷	۴۰۰۰ تا کمتر از ۵۰۰۰ هکتار	
۱۳	۱۲	۲۴	۴۲	۱۰	۶۵	۵۵	۲۳	۹۹	۵۰۰۰ تا کمتر از ۷۰۰۰ هکتار	
۱۲	۱۴	۳۰	۳۱	۱۱	۶۳	۴۳	۲۵	۹۲	۷۰۰۰ تا کمتر از ۱۰۰۰۰ هکتار	
۲۱	۲۲	۴۸	۵۰	۱۶	۶۸	۷۲	۴۲	۱۱۵	۱۰۰۰۰ تا کمتر از ۱۵۰۰۰ هکتار	
۱۶	۲۵	۳۰	۳۱	۱۳	۴۷	۴۷	۳۸	۷۷	۱۵۰۰۰ تا کمتر از ۲۰۰۰۰ هکتار	
۱۱	۱۱	۱۲	۱۳	۵	۱۶	۲۴	۱۶	۳۹	۲۰۰۰۰ تا کمتر از ۲۵۰۰۰ هکتار	
۲۱	۱۴	۱۱	۲۰	۹	۱۷	۴۰	۲۲	۲۸	۲۵۰۰۰ تا کمتر از ۳۰۰۰۰ هکتار	
۶	۸	۸	۱۱	۵	۱۴	۱۷	۱۳	۳۲	۳۰۰۰۰ تا کمتر از ۳۵۰۰۰ هکتار	
۵	۸	۶	۱۲	۴	۸	۲۲	۱۲	۱۳	۳۵۰۰۰ تا کمتر از ۴۰۰۰۰ هکتار	
۶	۸	۲	۹	۴	۶	۱۵	۱۲	۹	۴۰۰۰۰ تا کمتر از ۴۵۰۰۰ هکتار	
.	.	.	//	//	//	//	//	//	۴۵۰۰۰ تا کمتر از ۵۰۰۰۰ هکتار	
۱	۱	۱	//	//	//	۱	۱	۱	۵۰۰۰۰ تا بیشتر	
.	.	.	.	.	.	.	.	.	تعداد نشده	

۲-۷- تعداد اندامه برداریهای دارای محصول صلب زمینی

وسط کاشت و مقدار تولید اشغالر جمع و مشتار از کشاورزی بهره برداری

- بهره برداری در مشتار -

کامل		ایمی		مهم	
تعداد	سطح	تولید	سطح	تولید	سطح
۱	۲	۳	۴	۵	۶
۱۰	۱	۸	۷	۱۰	۱
۱۰	۲	۱۵	۱۰	۱۵	۲
۱۰	۳	۲۰	۱۲	۲۰	۳
۱۰	۴	۲۵	۱۶	۲۵	۴
۱۰	۵	۳۰	۲۰	۳۰	۵
۱۰	۶	۳۵	۲۴	۳۵	۶
۱۰	۷	۴۰	۲۸	۴۰	۷
۱۰	۸	۴۵	۳۲	۴۵	۸
۱۰	۹	۵۰	۳۶	۵۰	۹
۱۰	۱۰	۵۵	۴۰	۵۵	۱۰
۱۰	۱۱	۶۰	۴۴	۶۰	۱۱
۱۰	۱۲	۶۵	۴۸	۶۵	۱۲
۱۰	۱۳	۷۰	۵۲	۷۰	۱۳
۱۰	۱۴	۷۵	۵۶	۷۵	۱۴
۱۰	۱۵	۸۰	۶۰	۸۰	۱۵
۱۰	۱۶	۸۵	۶۴	۸۵	۱۶
۱۰	۱۷	۹۰	۶۸	۹۰	۱۷
۱۰	۱۸	۹۵	۷۲	۹۵	۱۸
۱۰	۱۹	۱۰۰	۷۶	۱۰۰	۱۹
۱۰	۲۰	۱۰۵	۸۰	۱۰۵	۲۰
۱۰	۲۱	۱۱۰	۸۴	۱۱۰	۲۱
۱۰	۲۲	۱۱۵	۸۸	۱۱۵	۲۲
۱۰	۲۳	۱۲۰	۹۲	۱۲۰	۲۳
۱۰	۲۴	۱۲۵	۹۶	۱۲۵	۲۴
۱۰	۲۵	۱۳۰	۱۰۰	۱۳۰	۲۵
۱۰	۲۶	۱۳۵	۱۰۴	۱۳۵	۲۶
۱۰	۲۷	۱۴۰	۱۰۸	۱۴۰	۲۷
۱۰	۲۸	۱۴۵	۱۱۲	۱۴۵	۲۸
۱۰	۲۹	۱۵۰	۱۱۶	۱۵۰	۲۹
۱۰	۳۰	۱۵۵	۱۲۰	۱۵۵	۳۰
۱۰	۳۱	۱۶۰	۱۲۴	۱۶۰	۳۱
۱۰	۳۲	۱۶۵	۱۲۸	۱۶۵	۳۲
۱۰	۳۳	۱۷۰	۱۳۲	۱۷۰	۳۳
۱۰	۳۴	۱۷۵	۱۳۶	۱۷۵	۳۴
۱۰	۳۵	۱۸۰	۱۴۰	۱۸۰	۳۵
۱۰	۳۶	۱۸۵	۱۴۴	۱۸۵	۳۶
۱۰	۳۷	۱۹۰	۱۴۸	۱۹۰	۳۷
۱۰	۳۸	۱۹۵	۱۵۲	۱۹۵	۳۸
۱۰	۳۹	۲۰۰	۱۵۶	۲۰۰	۳۹
۱۰	۴۰	۲۰۵	۱۶۰	۲۰۵	۴۰
۱۰	۴۱	۲۱۰	۱۶۴	۲۱۰	۴۱
۱۰	۴۲	۲۱۵	۱۶۸	۲۱۵	۴۲
۱۰	۴۳	۲۲۰	۱۷۲	۲۲۰	۴۳
۱۰	۴۴	۲۲۵	۱۷۶	۲۲۵	۴۴
۱۰	۴۵	۲۳۰	۱۸۰	۲۳۰	۴۵
۱۰	۴۶	۲۳۵	۱۸۴	۲۳۵	۴۶
۱۰	۴۷	۲۴۰	۱۸۸	۲۴۰	۴۷
۱۰	۴۸	۲۴۵	۱۹۲	۲۴۵	۴۸
۱۰	۴۹	۲۵۰	۱۹۶	۲۵۰	۴۹
۱۰	۵۰	۲۵۵	۲۰۰	۲۵۵	۵۰
۱۰	۵۱	۲۶۰	۲۰۴	۲۶۰	۵۱
۱۰	۵۲	۲۶۵	۲۰۸	۲۶۵	۵۲
۱۰	۵۳	۲۷۰	۲۱۲	۲۷۰	۵۳
۱۰	۵۴	۲۷۵	۲۱۶	۲۷۵	۵۴
۱۰	۵۵	۲۸۰	۲۲۰	۲۸۰	۵۵
۱۰	۵۶	۲۸۵	۲۲۴	۲۸۵	۵۶
۱۰	۵۷	۲۹۰	۲۲۸	۲۹۰	۵۷
۱۰	۵۸	۲۹۵	۲۳۲	۲۹۵	۵۸
۱۰	۵۹	۳۰۰	۲۳۶	۳۰۰	۵۹
۱۰	۶۰	۳۰۵	۲۴۰	۳۰۵	۶۰
۱۰	۶۱	۳۱۰	۲۴۴	۳۱۰	۶۱
۱۰	۶۲	۳۱۵	۲۴۸	۳۱۵	۶۲
۱۰	۶۳	۳۲۰	۲۵۲	۳۲۰	۶۳
۱۰	۶۴	۳۲۵	۲۵۶	۳۲۵	۶۴
۱۰	۶۵	۳۳۰	۲۶۰	۳۳۰	۶۵
۱۰	۶۶	۳۳۵	۲۶۴	۳۳۵	۶۶
۱۰	۶۷	۳۴۰	۲۶۸	۳۴۰	۶۷
۱۰	۶۸	۳۴۵	۲۷۲	۳۴۵	۶۸
۱۰	۶۹	۳۵۰	۲۷۶	۳۵۰	۶۹
۱۰	۷۰	۳۵۵	۲۸۰	۳۵۵	۷۰
۱۰	۷۱	۳۶۰	۲۸۴	۳۶۰	۷۱
۱۰	۷۲	۳۶۵	۲۸۸	۳۶۵	۷۲
۱۰	۷۳	۳۷۰	۲۹۲	۳۷۰	۷۳
۱۰	۷۴	۳۷۵	۲۹۶	۳۷۵	۷۴
۱۰	۷۵	۳۸۰	۳۰۰	۳۸۰	۷۵
۱۰	۷۶	۳۸۵	۳۰۴	۳۸۵	۷۶
۱۰	۷۷	۳۹۰	۳۰۸	۳۹۰	۷۷
۱۰	۷۸	۳۹۵	۳۱۲	۳۹۵	۷۸
۱۰	۷۹	۴۰۰	۳۱۶	۴۰۰	۷۹
۱۰	۸۰	۴۰۵	۳۲۰	۴۰۵	۸۰
۱۰	۸۱	۴۱۰	۳۲۴	۴۱۰	۸۱
۱۰	۸۲	۴۱۵	۳۲۸	۴۱۵	۸۲
۱۰	۸۳	۴۲۰	۳۳۲	۴۲۰	۸۳
۱۰	۸۴	۴۲۵	۳۳۶	۴۲۵	۸۴
۱۰	۸۵	۴۳۰	۳۴۰	۴۳۰	۸۵
۱۰	۸۶	۴۳۵	۳۴۴	۴۳۵	۸۶
۱۰	۸۷	۴۴۰	۳۴۸	۴۴۰	۸۷
۱۰	۸۸	۴۴۵	۳۵۲	۴۴۵	۸۸
۱۰	۸۹	۴۵۰	۳۵۶	۴۵۰	۸۹
۱۰	۹۰	۴۵۵	۳۶۰	۴۵۵	۹۰
۱۰	۹۱	۴۶۰	۳۶۴	۴۶۰	۹۱
۱۰	۹۲	۴۶۵	۳۶۸	۴۶۵	۹۲
۱۰	۹۳	۴۷۰	۳۷۲	۴۷۰	۹۳
۱۰	۹۴	۴۷۵	۳۷۶	۴۷۵	۹۴
۱۰	۹۵	۴۸۰	۳۸۰	۴۸۰	۹۵
۱۰	۹۶	۴۸۵	۳۸۴	۴۸۵	۹۶
۱۰	۹۷	۴۹۰	۳۸۸	۴۹۰	۹۷
۱۰	۹۸	۴۹۵	۳۹۲	۴۹۵	۹۸
۱۰	۹۹	۵۰۰	۳۹۶	۵۰۰	۹۹
۱۰	۱۰۰	۵۰۵	۴۰۰	۵۰۵	۱۰۰

۷-۲۱- تعداد بخره برداری بهای از این جدول فرجه بندی

و سطح خشکسالی و تولید انباشته معیار معیار این کشاورزی بخره برداری

بخره برداری - خشکسالی - تولید

معیار			اجسی			کسب			و معیار این کشاورزی بخره برداری
تولید	میانگین	تولید	میانگین	تولید	میانگین	تولید	میانگین		
۱۰	۱	۸	۷	۶	۵	۴	۳	۲	
۲۴	۶	۳۰	۷۸۰۲	۱۲۸۱	۱۴۴۸۰	۷۸۲۱	۱۲۹۰	۱۴۵۰۲	.....
۰	۰	۰	۲۲	۷	۱۱۴	۲۲	۷	۱۱۴	.....
۰	۰	۰	۱۰۰	۲۴	۲۵۵	۱۰۰	۲۴	۲۵۵	.....
//	//	۲	۳۰۲	۴۰	۲۵۴	۳۰۲	۴۰	۲۵۴	.....
//	//	۱	۴۱۹	۸۱	۱۱۱۸	۴۱۹	۸۱	۱۱۱۸	.....
۱	۱	۱	۶۴۵	۱۳۴	۱۸۰۵	۶۴۶	۱۳۵	۱۸۰۶	.....
۲	//	۵	۱۱۲	۱۳۰	۱۴۰۸	۱۱۵	۱۳۱	۱۴۱۱	.....
//	//	۱	۶۳۰	۱۲۷	۱۲۱۶	۶۲۰	۱۲۸	۱۲۶۵	.....
//	//	۲	۴۷۲	۱۰۱	۱۰۴۸	۴۵۲	۱۰۱	۱۰۴۹	.....
۲	۱	۵	۱۴۱۵	۲۴۷	۲۲۰۲	۱۴۱۷	۲۴۸	۲۲۰۲	.....
۱	//	۳	۹۲۷	۱۸۶	۱۳۹۱	۹۲۸	۱۸۷	۱۳۹۴	.....
۴	۱	۶	۱۰۷۸	۲۶۰	۱۴۹۰	۱۰۸۲	۲۶۲	۱۴۹۵	.....
۲	//	۲	۴۵۶	۱۱۶	۷۲۰	۴۵۶	۱۱۶	۷۲۱	.....
۰	۰	۰	۳۰۷	۲۲	۲۲۰	۳۰۷	۲۲	۲۲۰	.....
۰	۰	۰	۲۲۶	۷۰	۲۱۵	۲۲۶	۷۰	۲۱۵	.....
۰	۰	۰	۱۳۰	۳۵	۱۴۱	۱۳۰	۳۵	۱۴۱	.....
۱۰	۵	۱	۱۰۱	۴۹	۸۸	۱۱۱	۳۴	۸۹	.....
۰	۰	۰	۳۰	۷	۱۸	۲۰	۷	۱۸	.....
//	//	۱	۳	۱	۲	۳	۱	۲	.....
۰	۰	۰	۳	۱	۳	۳	۱	۳	.....
۰	۰	۰	۱	//	۳	۱	//	۳	.....

۲۲-۷- تعداد دیگره بر داری های از این محصول به میزان

و سطح کاشی و مقدار تولید آنها بر حسب قسمت استان کشاورزی بهره برداری

بهره برداری - هکتار - تن

وحدت استان کشاورزی بهره برداری									
۱	۲			۳			۴		
	تعداد بهره برداری	سطح کاشت	تولید	تعداد بهره برداری	سطح کاشت	تولید	تعداد بهره برداری	سطح کاشت	تولید
۱۰	۹	۸	۷	۶	۵	۴	۳	۲	۱
۵	۲	۸	۲۰۶۲	۵۶۸	۲۷۷۴	۲۰۹۷	۶۰۰	۲۷۸۰	کیل
۰	۰	۰	۴	۱	۶۶	۴	۱	۶۶	کشتار ۰/۱ هکتار
۰	۰	۰	۱۷	۳	۱۵۷	۱۷	۳	۱۵۷	۰/۱ تا کشتار ۰/۲ هکتار
۰	۰	۰	۶۲	۱۱	۴۹۰	۶۲	۱۱	۴۹۰	۰/۲ تا کشتار ۰/۵ هکتار
۰	۰	۰	۱۲۷	۲۷	۷۶۴	۱۲۷	۲۷	۷۶۴	۰/۵ تا کشتار ۱ هکتار
۰	۰	۰	۱۶۰	۴۲	۱۱۷۳	۱۶۰	۴۲	۱۱۷۳	۱ تا کشتار ۲ هکتار
۱	//	۲	۱۲۸	۲۲	۷۶۸	۱۲۸	۲۲	۷۷۰	۲ تا کشتار ۳ هکتار
//	//	//	۱۳۶	۴۲	۶۵۷	۱۳۶	۴۷	۶۵۸	۳ تا کشتار ۴ هکتار
//	//	۱	۱۰۵	۲۹	۵۱۴	۱۰۵	۲۹	۵۱۴	۴ تا کشتار ۵ هکتار
//	//	۱	۲۴۷	۱۰۵	۱۰۵۰	۲۴۷	۱۰۵	۱۰۵۱	۵ تا کشتار ۷/۵ هکتار
۱	۱	۱	۲۵۹	۸۴	۶۴۴	۲۶۰	۸۵	۶۴۵	۷/۵ تا کشتار ۱۰ هکتار
//	//	۱	۲۴۷	۶۶	۶۲۴	۲۴۸	۶۶	۶۲۵	۱۰ تا کشتار ۱۵ هکتار
۲	//	۱	۱۱۶	۲۴	۲۴۲	۱۱۸	۲۵	۲۴۲	۱۵ تا کشتار ۲۰ هکتار
//	//	۱	۱۵۵	۵۱	۱۸۳	۱۵۶	۵۱	۱۸۲	۲۰ تا کشتار ۲۵ هکتار
۰	۰	۰	۹۰	۲۳	۱۵۷	۹۰	۲۲	۱۵۷	۲۵ تا کشتار ۳۰ هکتار
۰	۰	۰	۵۳	۱۷	۶۹	۵۳	۱۷	۶۹	۳۰ تا کشتار ۳۵ هکتار
۰	۰	۰	۴۶	۱۲	۵۴	۴۶	۱۲	۵۴	۳۵ تا کشتار ۴۰ هکتار
۰	۰	۰	۶	۲	۷	۶	۲	۷	۴۰ تا کشتار ۴۰۰ هکتار
۰	۰	۰	۲	۱	۲	۲	۱	۲	۴۰۰ تا کشتار ۲۰۰۰ هکتار
۰	۰	۰	//	//	//	//	//	//	۴۰۰۰ هکتار و بیشتر
۰	۰	۰	۱	//	۲	۱	//	۲	۱۵۱ هکتار بنده



۲۵-۷-شماره بهره‌برداران در بخش‌های مختلف کشاورزی بهره‌برداران

و سطح کفایت خود از تولیدات حاصله در بخش‌های مختلف کشاورزی بهره‌برداران

بهره‌برداران - کشاورزان									
کشور			استان			کابل			و سمت از این کشاورزی بهره‌برداران
تولید	در دوره کفایت	تولید	تولید	در دوره کفایت	تولید	تولید	در دوره کفایت	تولید	
۱۰	۹	۸	۷	۶	۵	۴	۳	۲	
۱	۲	۳	۴	۵	۶	۷	۸	۹	
۱۴	۱۲	۲	۸۷۹	۱۲۲	۷۷۶	۸۹۴	۱۲۴	۷۷۸	..... کابل
۰	۰	۰	//	//	۷	//	//	۲	..... کشاورز ۱/۱
۰	۰	۰	۲	۲	۱۳	۷	۲	۱۳	..... کشاورز ۲/۲
۰	۰	۰	۸	۱	۲۲	۸	۱	۲۳	..... کشاورز ۳/۵
۰	۰	۰	۵۰	۵	۵۶	۵۰	۵	۵۶	..... کشاورز ۴/۱
۰	۰	۰	۴۱	۱۱	۶۶	۴۱	۱۱	۶۶	..... کشاورز ۵/۲
۰	۰	۰	۶۷	۶	۶۱	۶۷	۶	۶۱	..... کشاورز ۶/۳
۰	۰	۰	۹۰	۱۱	۶۸	۹۰	۱۱	۶۸	..... کشاورز ۷/۴
//	//	۱	۱۵۸	۱۸	۵۲	۱۵۸	۱۸	۵۲	..... کشاورز ۸/۵
۰	۰	۰	۱۲۲	۲۱	۱۲۴	۱۲۲	۲۱	۱۲۴	..... کشاورز ۹/۷
۰	۰	۰	۹۸	۱۰	۸۲	۹۸	۱۰	۸۲	..... کشاورز ۱۰/۷
۶	۴	۱	۱۱۰	۱۱	۹۰	۱۱۶	۱۵	۶۱	..... کشاورز ۱۱/۵
۰	۰	۰	۲۸	۷	۴۱	۲۸	۷	۴۱	..... کشاورز ۱۲/۲۰
۸	۸	۱	۲۱	۵	۲۳	۲۹	۱۲	۲۳	..... کشاورز ۱۳/۲۵
۰	۰	۰	۲۹	۱۰	۲۱	۲۹	۱۰	۲۱	..... کشاورز ۱۴/۲۵
۰	۰	۰	۱۱	۶	۹	۱۱	۶	۹	..... کشاورز ۱۵/۵۰
۰	۰	۰	۸	۲	۱۲	۸	۲	۱۲	..... کشاورز ۱۶/۱۰۰
۰	۰	۰	۰	//	۱	۰	//	۱	..... کشاورز ۱۷/۲۰۰
۰	۰	۰	۰	۰	۰	۰	۰	۰	..... کشاورز ۱۸/۳۰۰
۰	۰	۰	۰	۰	۰	۰	۰	۰	..... کشاورز ۱۹/بیشتر
۰	۰	۰	۱	//	۱	۱	//	۱	..... اظهار نشده



۲۷- تعداد دام‌ها بر داری بهائی از آن محصول بیرونجه - اسیرها و شیدار

و سطح کاشت و مقدار تولید ابتدای و حسب وضعیت از اشیاء کشاورزی بهره‌برداران

دوره		تولید		تولید		تولید		تولید		و سطح کاشت و مقدار تولید ابتدای و حسب وضعیت از اشیاء کشاورزی بهره‌برداران
۱۰	۹	۸	۷	۶	۵	۴	۳	۲		
۱۰۹۸	۱۰۷۲	۶۶۲	۱۳۶۳۰۸	۱۰۰۸۵	۲۷۴۱۰	۱۴۰۴۰۶	۶۶۶۵۷	۴۷۵۷۲	.....	
..	..	..	۲۹	۶	۳۲	۲۰	۶	۳۲	.....	
..	..	۱	۶۶	۱۲	۱۲۴	۶۷	۱۲	۱۲۵	.....	
۲۰	۴	۱۴	۲۶۱	۱۰۰	۵۰۲	۴۱۱	۱۰۴	۵۱۵	.....	
۴۵	۱۵	۴۲	۱۱۳۱	۲۲۲	۱۰۸۲	۱۱۶۶	۳۲۷	۱۱۱۲	.....	
۷۳	۲۷	۵۴	۲۲۲۷	۱۲۵۲	۳۵۶۸	۲۴۵۰	۱۲۲۹	۲۶۴۲	.....	
۵۱	۲۶	۴۰	۴۳۰۹	۱۶۶۵	۲۷۱۷	۴۳۶۸	۱۶۶۴	۲۷۴۵	.....	
۲۶	۲۴	۲۴	۴۷۴۸	۱۸۲۹	۲۶۷۴	۴۷۸۴	۱۸۵۲	۲۶۹۱	.....	
۲۱	۱۶	۲۴	۵۱۲۳	۱۸۶۶	۲۶۰۸	۵۱۶۳	۱۸۸۲	۴۶۲۲	.....	
۷۵	۵۸	۶۱	۱۴۵۰۲	۵۴۱۰	۶۴۷۶	۱۴۵۲۷	۵۴۶۸	۶۵۰۸	.....	
۵۲	۶۷	۴۰	۱۲۱۸	۲۶۸۴	۱۱۷۵	۱۲۲۰۵	۴۷۵۱	۴۶۱۱	.....	
۱۴۳	۱۴۲	۱۰۵	۲۰۹۴۴	۸۴۹۱	۷۴۸۲	۲۱۰۸۷	۸۶۳۴	۷۵۱۲	.....	
۱۷	۱۲۲	۲۲	۱۵۴۲۲	۶۸۱۴	۴۷۲۳	۱۵۵۲۰	۶۶۴۶	۴۷۴۴	.....	
۸۲	۱۴۰	۵۲	۱۱۶۰۲	۵۵۵۱	۲۳۳۵	۱۱۹۸۵	۵۶۹۰	۲۳۲۹	.....	
۱۱۶	۱۱۵	۵۱	۱۶۲۷۰	۷۵۴۹	۲۵۲۹	۱۶۲۸۶	۷۶۵۵	۳۵۵۰	.....	
۱۱۲	۱۴۸	۴۲	۱۱۷۶۱	۵۸۱۸	۲۱۴۲	۱۱۸۷۴	۶۰۴۶	۲۱۴۹	.....	
۷۱	۱۴۲	۴۰	۱۱۶۶۴	۶۰۲۳	۱۶۸۲	۱۱۷۴۰	۱۱۶۵	۱۶۸۷	.....	
۱۱	۱۸	۶	۲۱۰۷	۴۰۲۴	۴۰۰	۲۶۲۲	۴۰۵۲	۴۰۰	.....	
۰	۰	۰	۱۰۱۲	۷۴۵	۱۴	۱۰۹۲	۷۴۵	۱۴	.....	
۵۶	۲	۱	۴۹۰	۲۶۲	۷۲	۵۴۶	۲۳۵	۷۲	.....	
۰	۰	۰	۲۲	۱۲	۱۰	۲۲	۱۲	۱۰	.....	

۷-۲۹-۳۰ تعداد دامپاره‌سیر در این‌ها در این جدول‌ها نیز درج شده

و در جدول‌ها نیز مقدار تولید دامپاره‌سیر در این‌ها در این جدول‌ها نیز درج شده

بهره‌سیر در این - هکتار -

کامل		امری		دی-م	
تولید	تولید	تولید	تولید	تولید	تولید
۱	۲	۳	۴	۵	۶
۱۱۲۹	۸۷۱	۱۶۸۷	۹۵۲	۶۵۲	۱۴۷۵
۲	۱	۲	۱	۱	۱
۲	۱	۲	۱	۱	۱
۶	۲	۷	۵	۱	۵
۶	۵	۱۵	۵	۱	۱۰
۲۴	۱۲	۲۶	۱۲	۶	۱۹
۲۶	۱۵	۱۹	۲۶	۱۰	۱۵
۲۱	۱۴	۲۷	۲۷	۱۰	۵۸
۵۰	۲۵	۲۷	۴۱	۲۱	۲۵
۱۵۶	۹۵	۱۴۱	۱۲۲	۵۲	۱۰۶
۱۲۰	۸۰	۱۲۲	۹۸	۵۲	۱۰۰
۱۶۹	۱۴۶	۲۲۰	۱۶۷	۱۰۴	۱۹۱
۱۵۴	۱۲۴	۲۲۲	۱۲۸	۶۱	۱۶۰
۱۰۴	۷۱	۱۲۰	۹۴	۶۱	۱۲۱
۱۰۶	۱۱۰	۲۲۲	۱۶۳	۸۳	۱۱۳
۶۶	۸۱	۱۵۲	۶۲	۷۶	۱۴۲
۴۸	۶۰	۱۱۲	۴۲	۳۳	۱۱۰
۱۳	۲۳	۴۲	۱۲	۲۲	۴۲
۱	۲	۲	۱	۲	۲
۴	۵	۱۲۸	۴	۵	۱۲۸
۱	۱	۱	۰	۰	۰

استان اردبیل

۸- تعداد بهره‌برداران بخش‌های زیر در این شهرستان طبق سرشماری عمومی کشاورزی ۱۳۶۷

بهره‌برداران - کشاورز - تن

مشارع آبگیر و توریته اهمیت			استان اردبیل			سرشماری عمومی				
مشارع اول	مشارع دوم	تعداد بهره‌برداران	تعداد اکتافته	تعداد بهره‌برداران	تعداد اکتافته	تعداد بهره‌برداران	تعداد اکتافته	تعداد بهره‌برداران		
									۱	۲
جمع		۲۸۱۶۰	۴۲۳۳۲	۴۳۱۴۷	۳۰۴	۲۴۶	۲۶۸	۶۷۸	۱۴۵۰	۵۰۷۵
چاه بیاموتور بهیمه		۱۰۹۷	۲۴۵۲	۲۷۶۶	۶	۲	۷	۵۶۶	۳۱۵	۱۲۰۴
چاه بیاموتور بهیمه	قنات	۵۲	۹۶	۱۲۵	۰	۰	۰	۰	۲	۶
چاه بیاموتور بهیمه	رودخانه بیاموتور بهیمه	۴	۲۴	۴۱	۰	۰	۰	۰	//	۶
چاه بیاموتور بهیمه	رودخانه بیاموتور بیگانه‌شال	۹۰	۱۹۰	۲۰۲	۲	۷	۴	۲۸	۱۲	۵۲
چاه بیاموتور بهیمه	چشمه	۹۴	۱۸۲	۲۲۲	۱	//	۱	۵۰	۱۰	۵۰
چاه بیاموتور بهیمه	چاه ارتزین	۰	۰	۰	۰	۰	۰	۰	۰	۰
چاه بیاموتور بهیمه	سایر منابع آب	۱۲	۲۷	۲۷	۰	۰	۰	۰	۲	۴
قنات		۱۲۴۲	۱۹۰۰	۲۰۳۶	۰	۰	۰	۰	۶۴	۱۸۲
قنات	چاه بیاموتور بهیمه	۲۴	۴۳	۶۰	۰	۰	۰	۰	//	۲
قنات	رودخانه بیاموتور بهیمه	۶	//	۱	۰	۰	۰	۰	۰	۰
قنات	رودخانه بیاموتور بیگانه‌شال	۶۷	۱۵۶	۱۵۶	۰	۰	۰	۰	۲	۱۰
قنات	چشمه	۹۶	۱۸۵	۱۸۶	۰	۰	۰	۰	۴	۲۶
قنات	چاه ارتزین	۰	۰	۰	۰	۰	۰	۰	۰	۰
قنات	سایر منابع	۹	۱۲	۱۴	۰	۰	۰	۰	//	//
رودخانه بیاموتور بهیمه		۱۹۰	۲۲۲	۲۲۴	۲	۳	۲	۵۲	۱۰	۱۱
رودخانه بیاموتور بهیمه	چاه بیاموتور بهیمه	۱	۶	۹	۰	۰	۰	۰	۱	۲
رودخانه بیاموتور بهیمه	قنات	۲	۴۱	۳۲	۰	۰	۰	۰	//	۱
رودخانه بیاموتور بهیمه	رودخانه بیاموتور بیگانه‌شال	۲۱	۴۰	۵۹	۰	۰	۰	۰	۲	۲۷
رودخانه بیاموتور بهیمه	چشمه	۱۲	۱۷	۱۸	۰	۰	۰	۰	//	۱
رودخانه بیاموتور بهیمه	چاه ارتزین	۰	۰	۰	۰	۰	۰	۰	۰	۰
رودخانه بیاموتور بهیمه	سایر منابع	۶	//	//	۰	۰	۰	۰	//	۱
رودخانه بیاموتور بیگانه‌شال		۸۲۸۷	۱۳۰۵۴	۱۳۰۰۶	۱۳۴	۱۰۸	۱۵۳	۱۵۷۱	۳۹۱	۸۳۰
رودخانه بیاموتور بیگانه‌شال	چاه بیاموتور بهیمه	۶۸	۱۰۵	۱۳۰	۲	۸	۵	۵۱	۱۴	۳۵
رودخانه بیاموتور بیگانه‌شال	قنات	۶۰	۲۰۸	۲۲۷	۰	۰	۰	۰	۵	۳۱
رودخانه بیاموتور بیگانه‌شال	رودخانه بیاموتور بهیمه	۲۴	۴۶	۳۰	۰	۰	۰	۰	//	۱
رودخانه بیاموتور بیگانه‌شال	چشمه	۵۹۸	۱۱۹۹	۱۲۸۲	۴	۶	۵	۱۶۰	۳۴	۱۴
رودخانه بیاموتور بیگانه‌شال	چاه ارتزین	۲	۶	۱۱	۰	۰	۰	۰	//	۱
رودخانه بیاموتور بیگانه‌شال	سایر منابع	۹۸	۱۳۸	۱۳۶	۰	//	۱	۲۶	۷	۱۰



{۹- تعداد ادیره بره از بره‌های از این ششم - جویبار، پنج و سماج، کاشانی و تازید استان در سرشماری عمومی کشاورزی

بره‌های برداری - شماره استان

ششم		پنج		چهار		سه		دو		شماره استان
تعداد ادیره بره بردار	تعداد ادیره تولید	تعداد ادیره تولید	تعداد ادیره تولید	تعداد ادیره تولید	تعداد ادیره تولید	تعداد ادیره تولید	تعداد ادیره تولید	تعداد ادیره تولید	تعداد ادیره تولید	
۲	۳	۴	۵	۶	۷	۸	۹	۱۰	۱۱	۱۲
۷۵۴۳۶	۶۶۸۲۶۱	۴۰۷۶۱۹	۲۴۲۷۵	۴۸۱۱۸	۱۸۵۱۸	۲۰۰	۲۶۶	۲۶۸	۱۳۱	جمع
۱۰۷۸۱	۵۱۹۱۵	۳۰۰۹۶	۲۲۴۱	۵۴۶۶	۲۳۸۷	۹۱	۳۱۸۷	۱۸۱۷	۳۸	ادیره بره‌های غیر شیمیایی
۶۹۶۰	۶۶۳۷۶	۸۰۷۱۵	۱۱۷۷	۲۱۷۸	۱۵۱۳	۱	۱۵۱۳	۱۵۱۳	۲	ادیره بره‌های شیمیایی
۳۶۱۶	۲۹۸۶	۵۱۹۵	۲۸۶	۴۶۰	۲۱۲	۲۲	۲۱۲	۲۱۲	۱۸	ادیره بره‌های غیر شیمیایی
۲۷۷۶۲	۱۱۷۷۹۲۷	۱۴۶۳۰۴	۵۸۰۰	۱۱۷۱	۴۶۳۵	۱۰	۴۶۳۵	۴۶۳۵	۱۴	ادیره بره‌های شیمیایی
۲۳۳۰	۶۲۱۹	۴۲۲۹	۱۲۲	۴۴۰	۵۵۷	۸	۵۵۷	۵۵۷	۴	ادیره بره‌های غیر شیمیایی
۴۹۸	۱۲۸۹	۹۲۵	۱۱۹	۱۲۲	۱۷	۰	۱۷	۱۷	۰	ادیره بره‌های شیمیایی
۷۸۳۷	۶۶۶۰	۳۰۱۳	۱۲۱	۸۰۶	۲۸۴	۰	۲۸۴	۲۸۴	۰	ادیره بره‌های غیر شیمیایی
۳۱۶۱۲	۲۰۳۳۱	۷۲۲۳۸	۱۱۳۳۸	۱۰۰۶۱	۲۲۳۱۱	۱۱۱	۲۲۳۱۱	۲۲۳۱۱	۱۳۱	هیچ کدام

۹-۲- تعداد ادبیر سرداریها، از این چند نفر، چند مورد به آنها اختصاصی در آن واحد و غیره مطابقت داشته و تولید آنها نیز مستحق تولید محسوب می شود

بهره برداری - مطابق جدول

الضایفرد اردستانی			سریا			چغندر قند			تولید کرده صرفی
تولید	مطابقت	تولید	تولید	مطابقت	تولید	تولید	مطابقت	تولید	
۱۰	۶	۸	۷	۶	۵	۴	۳	۲	۱
۱۰۹	۱۰۶۸	۳۶۶	۵	۵	۱۰	۱۵۱	۱۶	۶۰	جمع
۸۰	۲۴۹	۸۲	۱	۱	۲	۱۴	۷	۲	قطر اشته
۸	۲۸	۱۴	۰	۰	۰	۰	۰	۰	قطر لندرد
۴	۷	۲۰	۰	۰	۰	۵	۱	۱۰	قطر کودهای غیر شیمیایی
۱۰۶	۳۳۵	۸۴	۱	۱	۴	۹۶	۹	۱۶	از شه و خنجره
۵	۱۲	۲۲	۰	۰	۰	۱	۷	۱	از شه و کودهای غیر شیمیایی
۱	۱	۴	۰	۰	۰	۰	۷	۱	لندرد و کودهای غیر شیمیایی
۱۰	۱۹	۱۶	۱	۱	۱	۱۶	۱	۵	از شه و لندرد و کودهای غیر شیمیایی
۲۶۱	۹۱۶	۲۴۴	۲	۲	۴	۱۸	۴	۲۰	هیچ کدام



۹-۶-۱- مقدار بهره‌برداران به‌ای از این نتیجه - شیدرو امپرسی - سیریز میمنه یا هندو اند و سطح کاشتن و تولید آنها بر حسب نوع و دسترنج

بهره‌برداران - خنک - میمنه

سیریز میمنه		سیریز میمنه		سیریز میمنه		سیریز میمنه		نوع و دسترنج
سیریز میمنه		سیریز میمنه		سیریز میمنه		سیریز میمنه		
تولید	تولید	تولید	تولید	تولید	تولید	تولید	تولید	
۱۰	۹	۸	۷	۶	۵	۴	۳	۱
۵۰۶۱	۴۴۹	۱۰۳۵	۵۰۸۰	۱۴۵۷	۷۶۷۶	۱۴۰۴۰۴	۶۱۶۵۶	جمع
۲۸۲	۴۱	۱۴۲	۹۲۱	۲۸۴	۱۴۶۷	۲۰۷۷۲	۸۸۸۸	نقطه از ته
۳۴	۸	۱۱	۱۲۱	۳۱	۱۴۰	۱۸۱	۲۱۷۶	نقطه کسره
۲۱۷	۲۵	۱۲۸	۴۰۹	۱۴۴	۲۲۵۳	۱۰۵۲۹	۴۴۳۴	نقطه کودهای غیر شیمیایی
۸۲۵	۷۱	۱۵۲	۳۲۴	۲۸۰	۴۵۲	۲۶۲۴	۹۲۰	از ته و کسره
۹۳۲	۴۹	۷۷	۳۶۳	۱۷۲	۱۴۴۰	۴۴۳۲	۳۴۸۹	از ته و کودهای غیر شیمیایی
۱۷	۳	۷	۴۱	۱۲	۷۲	۱۴۱۳	۴۷۱	نقطه و کودهای غیر شیمیایی
۴۱۴۸	۳۲۵	۱۲	۴۶۷	۱۱۸	۲۲۲	۴۴۴۶	۲۱۹۵	از ته و کسره و کودهای غیر شیمیایی
۳۰۳	۹۰۱	۷۴۲	۳۲۳۱	۴۱۳	۹۱۸۱	۹۱۶۶۹	۲۱۸۷۶	در یک دام



تعداد افراد هر گروه از این گروه بر اساس تعداد ادرار خشو مقدر تولید اشغالگر حسب دستار و این کشاورزی بهره برداری

بهره برداری حرار امداد - تن

کد	مردان		زنان		کل		تعداد ادرار خشو مقدر تولید اشغالگر حسب دستار	تعداد افراد هر گروه از این گروه بر اساس تعداد ادرار خشو مقدر تولید اشغالگر حسب دستار و این کشاورزی بهره برداری
	تولید		تولید		تولید			
	بهاره	بهاره	بهاره	بهاره	بهاره	بهاره		
۱	۱۴۸۱۷	۲۰۷	۱۵۶	۶۰۰۸	۱۵۶	۲۰۷	۱۴۸۱۷	کل
۲	۳۱	//	//	۲	//	//	۳۱	بدون زمین
۳	۱۸۸	۲	۱	۲۵	۲۵	۱	۱۸۸	کمتر از ۱۰۰۰ هکتار
۴	۲۹۶	۲	۲	۱۱۰	۱۱۰	۲	۲۹۶	۱۰۰۰ تا کمتر از ۲۰۰۰ هکتار
۵	۷۳۰	۶	۴	۵۱۰	۱۲۸	۴	۷۳۰	۲۰۰۰ تا کمتر از ۵۰۰۰ هکتار
۶	۱۰۲۶	۱۰	۸	۸۶۸	۴۰۴	۱۰	۱۰۲۶	۵۰۰۰ تا کمتر از ۱۰۰۰۰ هکتار
۷	۱۵۳۰	۲۱	۱۲	۱۲۳۱	۲۳۱	۱۲	۱۵۳۰	۱۰۰۰۰ تا کمتر از ۲۰۰۰۰ هکتار
۸	۱۲۲۷	۱۷	۱۰	۱۲۹	۲۷۴	۱۰	۱۲۲۷	۲۰۰۰۰ تا کمتر از ۳۰۰۰۰ هکتار
۹	۱۱۷۴	۱۶	۱۲	۸۷۲	۲۴۸	۱۲	۱۱۷۴	۳۰۰۰۰ تا کمتر از ۴۰۰۰۰ هکتار
۱۰	۹۷۲	۲۱	۹	۷۱۲	۲۰۷	۹	۹۷۲	۴۰۰۰۰ تا کمتر از ۵۰۰۰۰ هکتار
۱۱	۲۱۰۵	۲۷	۲۴	۱۲۳۱	۲۳۱	۲۴	۲۱۰۵	۵۰۰۰۰ تا کمتر از ۷۵۰۰۰ هکتار
۱۲	۱۲۹۴	۳۱	۱۸	۸۱۲	۲۷۷	۱۸	۱۲۹۴	۷۵۰۰۰ تا کمتر از ۱۰۰۰۰۰ هکتار
۱۳	۱۶۳۸	۴۱	۱۹	۸۵۲	۲۶۶	۱۹	۱۶۳۸	۱۰۰۰۰۰ تا کمتر از ۱۵۰۰۰۰ هکتار
۱۴	۸۴۱	۲۴	۱۰	۴۱۱	۶۰۲	۱۰	۸۴۱	۱۵۰۰۰۰ تا کمتر از ۲۰۰۰۰۰ هکتار
۱۵	۵۲۳	۱۹	۵	۲۰۱	۲۵۵	۵	۵۲۳	۲۰۰۰۰۰ تا کمتر از ۳۰۰۰۰۰ هکتار
۱۶	۵۲۱	۱۷	۸	۱۸۲	۲۷۲	۸	۵۲۱	۳۰۰۰۰۰ تا کمتر از ۴۰۰۰۰۰ هکتار
۱۷	۲۰۶	۱۷	۵	۱۱۲	۲۸۷	۵	۲۰۶	۴۰۰۰۰۰ تا کمتر از ۵۰۰۰۰۰ هکتار
۱۸	۲۳۹	۹	۴	۸۵	۱۴۴	۴	۲۳۹	۵۰۰۰۰۰ تا کمتر از ۱۰۰۰۰۰۰ هکتار
۱۹	۷۸	۱۰	۱	۱۸	۱۰۸	۱	۷۸	۱۰۰۰۰۰۰ تا کمتر از ۲۰۰۰۰۰۰ هکتار
۲۰	۲۰	۲	//	۵	۱۲	//	۲۰	۲۰۰۰۰۰۰ تا کمتر از ۳۰۰۰۰۰۰ هکتار
۲۱	۴۱	۲	//	۲	۶۲	//	۴۱	۳۰۰۰۰۰۰ تا کمتر از ۴۰۰۰۰۰۰ هکتار
۲۲	۷	//	//	۱	//	//	۷	۱۰۰۰۰۰۰۰ تا کمتر از ۵۰۰۰۰۰۰ هکتار

کده - تعداد بزرگسواران بهایداران این ولایت از زود الویت تعداد در دستر مدد از تولید انگار حسب وضعیت از این کشاورزی بهره بزرگسواران

بهره بزرگسواران - جز از این ولایت

سرشماری	ولایت کردستان								ولایت کردستان
	بهره بزرگسواران				بهره بزرگسواران				
	تعداد	تعداد	تعداد	تعداد	تولید	تعداد	تعداد	تعداد	
بهره بزرگسواران	بهره بزرگسواران	بهره بزرگسواران	بهره بزرگسواران	بهره بزرگسواران	بهره بزرگسواران	بهره بزرگسواران	بهره بزرگسواران	بهره بزرگسواران	
۱	۲	۳	۴	۵	۶	۷	۸	۹	
کابل	۱۱۶۲	۱۰۱	۷۴	۱۴۰۷	۲۱۰۸۱	۵۱۶	۱۲۲	۸۸۴۲	
بدون زمین	۱۰	//	//	//	۶۸	//	//	۲	
کمتر از ۱ هکتار	۱۳۸	۱	۱	۱۱	۲۵۱	۲	۱	۴۶	
۱ تا کمتر از ۲ هکتار	۲۳۸	۲	۲	۲۱	۲۷۲	۴	۲	۶۱	
۲ تا کمتر از ۵ هکتار	۵۵۲	۵	۴	۵۲	۱۱۷	۱۲	۶	۱۸۰	
۵ تا کمتر از ۱۰ هکتار	۶۶۱	۶	۴	۱۲۰	۱۲۶۹	۱۷	۷	۲۵۰	
۱۰ تا کمتر از ۲۰ هکتار	۸۵۹	۱۵	۱۲	۱۴۲	۲۰۵۱	۲۲	۱۲	۴۷۱	
۲۰ تا کمتر از ۳۰ هکتار	۵۶۸	۸	۶	۱۰۲	۱۶۵۸	۲۸	۱۱	۴۱۲	
۳۰ تا کمتر از ۴۰ هکتار	۴۸۲	۸	۶	۶۲	۱۴۸۵	۲۷	۱۱	۴۴۰	
۴۰ تا کمتر از ۵۰ هکتار	۲۵۹	۵	۴	۶۱	۱۲۷۷	۲۷	۹	۴۱۰	
۵۰ تا کمتر از ۷۵ هکتار	۷۴۷	۱۲	۱۲	۱۶۲	۲۸۴۴	۶۸	۱۲	۱۱۲۵	
۷۵ تا کمتر از ۱۰۰ هکتار	۴۲۲	۸	۵	۱۲۱	۲۰۵۶	۵۶	۱۲	۹۰۹	
۱۰۰ تا کمتر از ۱۵۰ هکتار	۴۵۵	۸	۶	۱۴۱	۲۶۲۵	۸۳	۱۴	۱۴۴۴	
۱۵۰ تا کمتر از ۲۰۰ هکتار	۲۵۲	۷	۴	۸۱	۱۴۷۸	۴۲	۱۰	۷۴۲	
۲۰۰ تا کمتر از ۲۵۰ هکتار	۱۴۸	۶	۲	۶۴	۸۲۷	۳۲	۵	۴۶۵	
۲۵۰ تا کمتر از ۳۰۰ هکتار	۱۱۲	۳	۲	۱۴۰	۸۰۵	۲۱	۶	۴۸۲	
۳۰۰ تا کمتر از ۴۰۰ هکتار	۷۱	۱	۱	۱۰	۴۸۶	۲۱	۳	۴۰۸	
۴۰۰ تا کمتر از ۵۰۰ هکتار	۴۳	۲	//	۱۵	۴۵۳	۲۲	۴	۳۶۱	
۵۰۰ تا کمتر از ۶۰۰ هکتار	۶	//	//	۵	۱۰۲	۵	//	۵۲	
۶۰۰ تا کمتر از ۷۰۰ هکتار	۱	//	//	//	۶۱	۱	۱	۱۲	
۷۰۰ تا کمتر از ۸۰۰ هکتار	//	۰	//	۰	۲۵	۲	۱	۱۷	
انگاری نشده	۲	//	//	۱	۱	//	//	۱	

۱- استان اردبیل بر پایه شهرستان های زیر و در مجموع استان اردبیل است. استان اردبیل به شرح زیر است:

ردیف	استان اردبیل								مجموع استان اردبیل
	شهرستان اردبیل				شهرستان خلخال				
	تعداد واحدهای تولیدی	تعداد واحدهای خدماتی	تعداد واحدهای صنعتی	تعداد واحدهای خدماتی	تعداد واحدهای تولیدی	تعداد واحدهای خدماتی	تعداد واحدهای صنعتی	تعداد واحدهای خدماتی	
۱	۵۶۲۲	۱۱۵	۸	۱۲۲۱	۲۳۲۴	۱۷۸	۱۰۵	۱۰۲۲	کل
۲	۷	//	//	//	۵	//	//	//	مردود زمین
۳	۸۵	//	//	۴	۵۸	۱	۱	۶	کشاورزی/کشاورزی
۴	۱۵۹	۱	۱	۱۱	۱۲۸	۲	۲	۱۲	کشاورزی/کشاورزی/کشاورزی
۵	۴۰۰	۲	۲	۲۱	۲۷۰	۱۰	۱۰	۸۶	کشاورزی/کشاورزی/کشاورزی
۶	۴۲۸	۲	۲	۴۱	۲۰۹	۱۲	۱۲	۱۱۱	کشاورزی/کشاورزی
۷	۷۲۱	۱۰	۴	۹۱	۴۱۴	۲۱	۱۳	۱۲۱	کشاورزی
۸	۵۴۲	۶	۳	۸۰	۲۱۴	۱۴	۶	۲۳	کشاورزی
۹	۵۱۰	۷	۳	۷۵	۱۱۷	۱۱	۶	۴۵	کشاورزی
۱۰	۲۳۳	۷	۲	۱۰۴	۱۵۸	۵	۴	۲۲	کشاورزی
۱۱	۸۲۲	۱۴	۶	۱۷۹	۲۵۳	۱۴	۸	۱۱	کشاورزی/کشاورزی/کشاورزی
۱۲	۴۱۵	۹	۲	۱۱۷	۲۳۶	۸	۵	۵۴	کشاورزی/کشاورزی
۱۳	۵۶۳	۱۴	۴	۱۵۸	۲۴۹	۱۵	۶	۱۱۴	کشاورزی/کشاورزی
۱۴	۲۶۷	۸	۳	۸۱	۲۱۲	۱۰	۳	۵۱	کشاورزی/کشاورزی
۱۵	۱۵۶	۸	۲	۷۴	۱۲۸	۸	۲	۴۲	کشاورزی/کشاورزی
۱۶	۱۵۸	۱۱	۳	۶۶	۱۲۶	۵	۱	۵۰	کشاورزی/کشاورزی
۱۷	۸۵	۶	۱	۳۹	۷۷	۴	۲	۳۹	کشاورزی/کشاورزی
۱۸	۸۳	۴	۱	۴۶	۱۴	۵	۴	۱۱۴	کشاورزی/کشاورزی
۱۹	۱۹	۱	//	۱۱	۱۵	//	//	۳	کشاورزی/کشاورزی
۲۰	۴	//	//	//	۲	//	//	//	کشاورزی/کشاورزی
۲۱	۳	//	//	//	۲	//	//	۱	کشاورزی/کشاورزی
۲۲	۳	//	//	//	۲	//	//	//	کشاورزی/کشاورزی



۸-۱۰ تعداد ادبیره بر داری به جایه از ای اشار

و تعداد اجر و سایر مقدار تولید اشاره بر حسب و دست از ای کشاورزی به بر داری

شماره بر داری به جز از اشاره -

تولید	تعداد در دست		تعداد بهره بر داری	۱	و دست از ای کشاورزی به بر داری
	بیاروو	شمال			
کامل	۱۵۵	۲۰	۱۲۷۲		
بدون زمین	.	.	.		
کمتر از ۰/۱ هکتار	۳	//	۷۵		
۰/۱ تا کمتر از ۰/۲ هکتار	۱	//	۲۴		
۰/۲ تا کمتر از ۰/۵ هکتار	۷	۱	۱۰۶		
۰/۵ تا کمتر از ۱ هکتار	۱۲	۱	۱۵۵		
۱ تا کمتر از ۲ هکتار	۱۸	۴	۲۰۴		
۲ تا کمتر از ۳ هکتار	۲۰	۲	۱۲۸		
۳ تا کمتر از ۴ هکتار	۷	۱	۱۰۶		
۴ تا کمتر از ۵ هکتار	۲۶	۲	۹۱		
۵ تا کمتر از ۷/۵ هکتار	۲۱	۴	۱۷۱		
۷/۵ تا کمتر از ۱۰ هکتار	۱۵	۲	۸۵		
۱۰ تا کمتر از ۱۵ هکتار	۸	۱	۶۲		
۱۵ تا کمتر از ۲۰ هکتار	۴	//	۲۲		
۲۰ تا کمتر از ۲۵ هکتار	۱	//	۱۰		
۲۵ تا کمتر از ۳۰ هکتار	۱	//	۵		
۳۰ تا کمتر از ۳۵ هکتار	۱	//	۴		
۳۵ تا کمتر از ۴۰ هکتار	//	//	۲		
۴۰ تا کمتر از ۴۵ هکتار	//	//	۱		
۴۵ تا کمتر از ۵۰ هکتار	.	.	.		
۵۰ تا کمتر از ۶۰ هکتار	.	.	.		
۶۰ تا کمتر از ۷۰ هکتار	.	.	.		
۷۰ تا کمتر از ۸۰ هکتار	.	.	.		
۸۰ تا کمتر از ۹۰ هکتار	.	.	.		
۹۰ تا کمتر از ۱۰۰ هکتار	.	.	.		
۱۰۰ تا کمتر از ۱۰۰۰ هکتار	.	.	.		
بیشتر از ۱۰۰۰ هکتار	.	.	.		
اشاره نشده	.	//	۱		

۹- امتداد دوره برداری ها در این کشور و مساحتی که در تولید آنها بر حسب وسعت از این کشاورزی بهره برداری

بهره برداری - خیار - تن

وسعت از این کشاورزی بهره برداری									
۱	۲		۳		۴		۵		۱۰
	تولید	مساحت	تولید	مساحت	تولید	مساحت	تولید	مساحت	
کل	۲	۳	۴	۵	۶	۷	۸	۹	۱۰
۲۰۳۶۷	۱۲۷۹۷	۲۰۲۵۵	۲۱۸۹۵	۷۷۷۶	۱۴۲۴۶	۶۷۲۱	۵۰۷۱	۶۰۰۹	۱۰
۶۶۶	۲۱	۴۴۲	۵۳۰	۲۵	۲۱۴	۱۰۱	۶	۲۴	۱
۵۸۵	۱۰۱	۲۴۵	۴۷۹	۶۲	۲۰۵	۱۲۶	۳۸	۴۰	۱
۱۵۱۲	۲۲۲	۶۵۸	۱۰۹۸	۲۵۷	۵۱۷	۴۹۰	۲۵	۱۴۱	۲
۱۹۲۴	۵۲۶	۹۴۱	۱۲۷۱	۳۵۶	۱۵۸	۸۰۹	۱۸۰	۲۸۲	۵
۲۰۸۵	۱۰۲۸	۱۶۶۶	۱۷۹۵	۵۹۲	۱۰۱۶	۱۴۸۷	۴۲۶	۶۸۰	۱
۲۴۹۰	۹۲۷	۱۳۸۲	۱۴۲۴	۴۴۹	۷۶۰	۱۲۱۵	۴۷۸	۶۲۲	۲
۲۱۷۷	۷۹۳	۱۲۰۹	۱۲۲۲	۳۷۲	۶۷۲	۹۹۱	۴۲۱	۵۲۹	۳
۱۹۲۸	۷۹۱	۱۲۳۵	۱۳۱۲	۳۸۱	۷۱۳	۷۱۶	۴۱۰	۵۲۲	۴
۴۱۴۶	۱۸۲۷	۲۲۹۸	۲۸۲۰	۸۵۸	۱۷۲۴	۱۴۲۹	۹۷۰	۱۰۶۳	۵
۲۷۱۳	۱۳۶۳	۲۰۴۹	۲۰۲۰	۷۴۵	۱۲۷۵	۱۸۷۱	۶۲۸	۶۷۳	۷/۵
۳۵۵۱	۱۶۶۹	۲۲۹۹	۲۸۹۲	۱۰۶۶	۲۰۶۱	۲۵۶	۶۵۲	۷۰۸	۱۰
۱۸۲۵	۹۹۰	۱۵۵۱	۱۶۶۶	۶۷۹	۱۲۵۲	۲۴۶	۳۱۸	۲۱۹	۱۵
۱۲۳۰	۵۹۴	۱۱۲۹	۱۱۲۹	۴۳۷	۸۴۲	۱۲۷	۱۵۷	۱۴۷	۲۰
۱۱۴۷	۶۸۸	۱۰۲۷	۱۰۵۲	۵۷۸	۹۱۶	۱۲۱	۱۱۰	۱۲۱	۲۵
۶۴۱	۴۴۸	۶۴۸	۵۸۸	۳۶۰	۵۶۷	۶۵	۵۸	۷۱	۲۵
۵۱۹	۲۶۶	۵۰۰	۴۷۹	۴۱۰	۴۵۸	۵۲	۵۶	۴۲	۳۰
۱۴۲	۱۵۲	۲۵۹	۱۳۴	۱۲۳	۲۴۸	۱۳	۲۱	۱۱	۳۰
۲۷	۹۹	۵۱	۲۷	۴۵	۲۴	۳	۵۴	۱۷	۳۰
۲۲	۵۷	۲۲	۲۲	۵۷	۵۰	۰	۰	۰	۳۰۰
۱۴	۵	۸	۱۰	۳	۵	۴	۲	۲	انبار شده



۱- تعداد سرخودها بر پایه جنسیت و تعداد اجداد و تعداد فرزندان و تعداد نوهها و تعداد پسران و تعداد دختران

تعداد سرخودها بر پایه جنسیت و تعداد اجداد و تعداد فرزندان و تعداد نوهها و تعداد پسران و تعداد دختران

نوع و دهم سرخی	سرخود			پسران				
	تعداد در بخش		تولید	تعداد در بخش		تولید		
	مردان	زنان		مردان	زنان			
۱	۲	۳	۴	۵	۶	۷	۸	۹
جمع	۱۴۸۱۷	۳۰۷	۱۵۶	۶۰۰۸	۶	//	//	//
مردان	۱۰۶۶	۲۷	۱۵	۵۸۰	۰	۰	۰	۰
زنان	۳۶۲	۱۰	۵	۲۲۶	۰	۰	۰	۰
نوهها و نوههای غیر سرخودی	۸۵۷	۲۷	۱۰	۲۷۱	۰	۰	۰	۰
از نوهها و نوههای غیر سرخودی	۷۰۸	۲۶	۱۲	۲۲۵	۰	۰	۰	۰
از نوهها و نوههای غیر سرخودی	۳۵۹	۱۰	۵	۱۸۶	۱	//	//	//
نفره و نوههای غیر سرخودی	۱۰۷	۳	۲	۵۱	۰	۰	۰	۰
از نوهها و نوههای غیر سرخودی	۵۴۳	۲۰	۹	۲۴۸	۰	۰	۰	۰
دیو کدوم	۱۰۸۶۳	۱۸۴	۶۹	۳۲۹۳	۵	//	//	//





۱- تعداد ابره سرد آردخانه‌ها، زمین استفاده کننده از هر یک از ماشین‌ها و احوال کشاورزی و وسایل و وسایط آن در کشاورزی به شرح زیر است

میلیاد

- بهره‌برداران

۲۰	۱۹	۱۸	۱۷	۱۶	۱۵	۱۴	۱۳	۱۲	۱۱	ملاحظات
۵۰۳۱	۵۱۴۹	۱۱۵۶	۲۳۴۸	۴۸۵۸	۱۳۹۸۶	۱۲۴۲	۱۴۲	۵۲۱۲۴	۱	کلی
۳۴	۱۱	۵	۲	۴	۱۳	۰	۰	۵۰	۰	کمتر از ۱/۱۰ هکتار
۲۰	۲۲	۴	۳	۳	۲	۰	۰	۳۲	۰	۱/۱ تا کمتر از ۲/۱۰ هکتار
۶۵	۱۲۲	۲	۳	۱۲	۳۱	۷	۱	۱۸۱	۰	۲/۱۱ تا کمتر از ۵/۱۰ هکتار
۱۴۲	۲۰۰	۹	۷	۸	۲۲	۰	۰	۵۱۲	۰	۵/۱۱ تا کمتر از ۱۰ هکتار
۲۱۵	۳۳۳	۲۳	۵۹	۲۰	۱۱۳	۱۹	۴	۱۷۲۷	۰	۱۰ تا کمتر از ۲۰ هکتار
۲۲۳	۲۲۰	۲۳	۹۰	۲۲	۴۲	۱۸	۲	۲۵۵۵	۰	۲۰ تا کمتر از ۲۵ هکتار
۲۵۱	۲۶۰	۷۵	۱۴۰	۸۷	۲۵۹	۲۴	۴	۲۸۰۴	۰	۲۵ تا کمتر از ۴۰ هکتار
۲۲۲	۲۱۸	۴۳	۱۵۳	۱۲۹	۶۰۱	۵۹	۵	۳۰۹۳	۰	۴۰ تا کمتر از ۵۰ هکتار
۲۱۶	۷۹۸	۱۴۱	۴۴۸	۴۲۹	۱۴۱۹	۱۴۷	۱۷	۲۶۶۷	۰	۵۰ تا کمتر از ۷۵/۱۰ هکتار
۴۳۶	۵۸۲	۱۲۹	۳۱۲	۲۵۱	۱۳۵۵	۱۰۵	۱۴	۵۸۵۴	۰	۷۵/۱۱ تا کمتر از ۱۰۰ هکتار
۲۴۶	۷۸۸	۲۲۸	۶۸۰	۴۲۵	۲۵۰۴	۲۲۴	۲۷	۸۶۸۰	۰	۱۰۰ تا کمتر از ۱۵۰ هکتار
۴۱۲	۴۲۰	۱۳۱	۲۲۶	۵۴۴	۱۶۴۰	۱۶۶	۱۴	۵۶۰۲	۰	۱۵۰ تا کمتر از ۲۰۰ هکتار
۴۵۷	۳۳۳	۶۵	۱۳۸	۵۵۷	۱۵۷۰	۱۱۳	۱۴	۴۲۰۴	۱	۲۰۰ تا کمتر از ۲۵۰ هکتار
۴۱۳	۲۴۰	۶۶	۱۲۹	۶۲۹	۱۶۵۱	۱۶۳	۱۸	۴۳۸۷	۰	۲۵۰ تا کمتر از ۳۵۰ هکتار
۲۲۱	۱۱۵	۳۳	۶۲	۴۴۵	۱۰۳۶	۸۷	۹	۲۶۹۴	۰	۳۵۰ تا کمتر از ۵۰۰ هکتار
۲۰۶	۶۸	۲۳	۵۷	۵۰۵	۱۰۲۵	۷۰	۱۱	۲۱۵۵	۰	۵۰۰ تا کمتر از ۱۰۰۰ هکتار
۸۵	۲۲	۲۸	۱۲	۱۴۶	۲۲۲	۱۵	۲	۵۳۵	۰	۱۰۰۰ تا کمتر از ۲۰۰۰ هکتار
۱۵	۷	۵	۵	۴۱	۶۳	۶	۲	۱۲۵	۰	۲۰۰۰ تا کمتر از ۳۰۰۰ هکتار
۸	۵	۶	۶	۲۹	۵۸	۴	۰	۱۱۸	۰	۳۰۰۰ هکتار و بیشتر
۱	۱	۰	۲	۰	۰	۰	۰	۰	۰	بهارت نشده

۱۲-۱) تعداد بهره‌برداران سازمین استفاده‌کننده از هر یک از ماشین‌ها و ادوات کشاورزی متعلق به خود یا به حساب و به حساب دیگران از این بهره‌برداران

استان خرمین	کویس	استان کردستان	استان کرمانشاه	استان لرستان	استان ایلام	استان آذربایجان شرقی	استان آذربایجان غربی	استان زنجان	استان قزوین	استان البرز	استان تهران	استان اصفهان	استان خراسان جنوبی	استان خراسان رضوی	استان مازندران	استان گلستان	استان گیلان	استان چابک‌ده	استان کهگیلویه و بویراحمد	استان فارس	استان بوشهر	استان هرمزگان	استان مازندران	استان گلستان	استان گیلان	استان چابک‌ده	استان کهگیلویه و بویراحمد	استان فارس	استان بوشهر	استان هرمزگان
۱۰	۹	۸	۷	۶	۵	۴	۳	۲	۱	۰	۰	۰	۰	۰	۰	۰	۰	۰	۰	۰	۰	۰	۰	۰	۰	۰	۰	۰	۰	۰
۴۳۶۶	۱۱	۱۰	۱۳	۸۶	۳۴۰	۶۵۱	۷۲	۱۱۲۶۱	.....	.....	.....	.....	.....	.....	.....	.....	.....	.....	.....	.....	.....	.....	.....	.....	.....	.....	.....	.....	.....	.....
۲	۰	۰	۰	۰	۰	۱	۰	۱۳	.....	.....	.....	.....	.....	.....	.....	.....	.....	.....	.....	.....	.....	.....	.....	.....	.....	.....	.....	.....	.....	.....
۲	۰	۰	۰	۰	۱	۱	۰	۱۰	.....	.....	.....	.....	.....	.....	.....	.....	.....	.....	.....	.....	.....	.....	.....	.....	.....	.....	.....	.....	.....	.....
۱۷	۰	۰	۰	//	۰	۲	۰	۲۷	.....	.....	.....	.....	.....	.....	.....	.....	.....	.....	.....	.....	.....	.....	.....	.....	.....	.....	.....	.....	.....	.....
۲۶	۰	۰	۰	۰	۰	۰	۰	۵۷	.....	.....	.....	.....	.....	.....	.....	.....	.....	.....	.....	.....	.....	.....	.....	.....	.....	.....	.....	.....	.....	.....
۸۲	۱	۱	۰	۰	۱	۵	۰	۱۴۴	.....	.....	.....	.....	.....	.....	.....	.....	.....	.....	.....	.....	.....	.....	.....	.....	.....	.....	.....	.....	.....	.....
۸۲	۰	۰	۰	۰	۱	۷	۲	۱۷۱	.....	.....	.....	.....	.....	.....	.....	.....	.....	.....	.....	.....	.....	.....	.....	.....	.....	.....	.....	.....	.....	.....
۱۲۸	۰	۰	۰	۲	۱	۱۰	۱	۲۴۰	.....	.....	.....	.....	.....	.....	.....	.....	.....	.....	.....	.....	.....	.....	.....	.....	.....	.....	.....	.....	.....	.....
۱۲۶	۰	۰	۰	۱	۵	۱۶	۳	۳۸۸	.....	.....	.....	.....	.....	.....	.....	.....	.....	.....	.....	.....	.....	.....	.....	.....	.....	.....	.....	.....	.....	.....
۳۶۰	۰	۰	۰	۲	۲۶	۲۷	۱۲	۸۹۲	.....	.....	.....	.....	.....	.....	.....	.....	.....	.....	.....	.....	.....	.....	.....	.....	.....	.....	.....	.....	.....	.....
۲۳۲	۱	۱	۱	۲	۱۹	۴۹	۶	۷۷۹	.....	.....	.....	.....	.....	.....	.....	.....	.....	.....	.....	.....	.....	.....	.....	.....	.....	.....	.....	.....	.....	.....
۱۲۶	۲	۰	۰	۷	۴۴	۷۲	۸	۱۶۳۰	.....	.....	.....	.....	.....	.....	.....	.....	.....	.....	.....	.....	.....	.....	.....	.....	.....	.....	.....	.....	.....	.....
۵۰۲	۱	۲	۰	۱۰	۳۸	۶۲	۸	۱۲۶۹	.....	.....	.....	.....	.....	.....	.....	.....	.....	.....	.....	.....	.....	.....	.....	.....	.....	.....	.....	.....	.....	.....
۴۱۹	۱	۰	۰	۲	۱۹	۵۷	۴	۱۱۶۶	.....	.....	.....	.....	.....	.....	.....	.....	.....	.....	.....	.....	.....	.....	.....	.....	.....	.....	.....	.....	.....	.....
۵۱۸	۳	۱	۵	۱۵	۵۲	۸۴	۶	۱۵۵۶	.....	.....	.....	.....	.....	.....	.....	.....	.....	.....	.....	.....	.....	.....	.....	.....	.....	.....	.....	.....	.....	.....
۴۴۰	۱	۱	۱	۱۱	۴۰	۷۲	۱۱	۱۲۱۲	.....	.....	.....	.....	.....	.....	.....	.....	.....	.....	.....	.....	.....	.....	.....	.....	.....	.....	.....	.....	.....	.....
۴۰۶	//	۱	۲	۱۸	۶۰	۱۱۰	۸	۱۲۶۱	.....	.....	.....	.....	.....	.....	.....	.....	.....	.....	.....	.....	.....	.....	.....	.....	.....	.....	.....	.....	.....	.....
۱۰۶	۱	۲	۲	۱۰	۱۸	۲۲	۲	۲۳۸	.....	.....	.....	.....	.....	.....	.....	.....	.....	.....	.....	.....	.....	.....	.....	.....	.....	.....	.....	.....	.....	.....
۱۵	۰	۱	۱	۱	۲	۲۰	۱	۴۰	.....	.....	.....	.....	.....	.....	.....	.....	.....	.....	.....	.....	.....	.....	.....	.....	.....	.....	.....	.....	.....	.....
۲۰	۰	۰	۰	۱	۵	۱۲	۱	۵۸	.....	.....	.....	.....	.....	.....	.....	.....	.....	.....	.....	.....	.....	.....	.....	.....	.....	.....	.....	.....	.....	.....







استعدادهای مورد ارزیابی بازمین استفاده کننده از تراکتور و دیگر ماشین‌های ادو است کشاورزی بر حسب وسعت از این کشاورزی برجه‌برداری  
 - برجه‌برداری -

۱	۲	۳	۴	۵	۶	۷	۸	۹	۱۰
وسعت از این کشاورزی برجه‌برداری	تعداد زمین‌های استخدامی	تعداد تراکتور ادو	تعداد ماشین‌های ادو	تعداد تراکتور ادو	تعداد تراکتور ادو	تعداد تراکتور ادو	تعداد تراکتور ادو	تعداد تراکتور ادو	تعداد تراکتور ادو
کلی	۲۹۲۳۸	۱۳۱۶۵	۵۲۴۴۱	۴۰۵	۱۰۱۲۸	۲۰۶۷	۳۶۴	۱۴	۷
۱- کشاورزی	۲۴	۱۱	۵۰	۲	۵	۴	۲	۰	۰
۱-۱- کشاورزی	۱۲	۲	۷۱	۰	۵	۴	۰	۰	۰
۱-۱-۱- کشاورزی	۴۹	۲۹	۴۷۰	۰	۱۵	۳	۰	۰	۰
۱-۱-۱-۱- کشاورزی	۳۴	۲۸	۱۲۶۰	۱	۲۰	۴	۱	۰	۰
۱-۱-۱-۱-۱- کشاورزی	۲۲۲	۸۷	۲۳۲۹	۱	۶۷	۲۲	۱	۰	۰
۱-۱-۱-۱-۱-۱- کشاورزی	۶۶۹	۲۲۰	۲۴۲۹	۲	۱۷۴	۵۰	۳	۰	۰
۱-۱-۱-۱-۱-۱-۱- کشاورزی	۶۴۶	۲۲۱	۲۳۶۵	۳	۲۴۲	۶۶	۲	۰	۰
۱-۱-۱-۱-۱-۱-۱-۱- کشاورزی	۱۲۲۴	۵۲۶	۲۳۱۴	۷	۴۱۵	۱۱	۵	۰	۰
۱-۱-۱-۱-۱-۱-۱-۱-۱- کشاورزی	۲۴۸۲	۱۳۲۱	۲۶۵۵	۱۷	۱۰۹۰	۳۱۷	۱۷	۱	۰
۱-۱-۱-۱-۱-۱-۱-۱-۱-۱- کشاورزی	۲۸۷۵	۱۱۲۵	۵۴۷۱	۲۷	۸۸۵	۲۱۵	۲۵	۱	۱
۱-۱-۱-۱-۱-۱-۱-۱-۱-۱-۱- کشاورزی	۵۲۴۵	۲۲۷۰	۸۰۰۰	۴۲	۱۸۴۹	۴۴۸	۳۱	۱	۰
۱-۱-۱-۱-۱-۱-۱-۱-۱-۱-۱-۱- کشاورزی	۱۲۵۱	۶۴۴	۴۸۳۵	۵۰	۱۲۵۰	۲۶۱	۴۷	۰	۰
۱-۱-۱-۱-۱-۱-۱-۱-۱-۱-۱-۱-۱- کشاورزی	۲۰۴۶	۱۴۹۹	۶۲۲۶	۱۵	۱۱۳۵	۱۵۶	۴۳	۲	۰
۱-۱-۱-۱-۱-۱-۱-۱-۱-۱-۱-۱-۱-۱- کشاورزی	۲۱۲۶	۱۵۷۵	۳۳۲۳	۲۳	۱۲۲۰	۱۸۵	۵۶	۱	۰
۱-۱-۱-۱-۱-۱-۱-۱-۱-۱-۱-۱-۱-۱-۱- کشاورزی	۲۰۶۶	۱۰۴۸	۲۱۲۶	۵۶	۸۰۱	۱۴۱	۵۲	۱	۱
۱-۱-۱-۱-۱-۱-۱-۱-۱-۱-۱-۱-۱-۱-۱-۱- کشاورزی	۱۷۷۱	۹۹۱	۱۶۶۸	۵۲	۷۰۹	۱۴۶	۴۶	۲	۱
۱-۱-۱-۱-۱-۱-۱-۱-۱-۱-۱-۱-۱-۱-۱-۱-۱- کشاورزی	۴۴۲	۲۶۲	۴۰۰	۲۵	۱۷۷	۴۳	۲۳	۲	۲
۱-۱-۱-۱-۱-۱-۱-۱-۱-۱-۱-۱-۱-۱-۱-۱-۱-۱- کشاورزی	۶۸	۵۶	۵۲	۲	۲۹	۱	۲	۱	۱
۱-۱-۱-۱-۱-۱-۱-۱-۱-۱-۱-۱-۱-۱-۱-۱-۱-۱-۱- کشاورزی	۹۴	۵۵	۷۲	۴	۲۹	۴	۲	۰	۰
۱- کشاورزی	۰	۰	۱	۰	۰	۰	۰	۰	۰

۱-۱) تعداد بهره‌برداران به‌همراه سرده‌های مصرف‌کننده کود شیمیایی در قبالیت‌های مختلف و مقدار مصرف آنها بر حسب جنس و نوع کود و سم

کشاورزی بهره‌برداران

از نوع فلفله		فقط فلفله		کل از نوع		کل		سرده بهره‌برداران کشاورزی	بهره‌برداران	
مقدار مصرف						مقدار مصرف				
تعداد بهره‌برداران	مقدار بهره‌برداران	تعداد بهره‌برداران	مقدار بهره‌برداران	تعداد بهره‌برداران	مقدار بهره‌برداران	تعداد بهره‌برداران	مقدار بهره‌برداران			
۱۱	۱۰	۱	۸	۷	۶	۵	۴	۳	۲	۱
۱۰۸۱۱	۱۰۷۴۴	۲۵۴۲۲	۲۳۱۴	۶۶۷۰	۲۵۴۴	۱۲۹۲۴	۱۲۶۲۵	۱۲۳۳۸	۵۶۰۲۷	کل
۲	۲	۱۸	۱	۷	۲	۴۵	۳	۴	۷۰	کمتر از ۱ هکتار
۴	۲	۲۸	۱	۷	۵	۱۰۷	۲	۷	۱۵۲	۱ تا کمتر از ۲ هکتار
۱۷	۱۷	۲۴۶	۶	۹۰	۲۶	۴۱۲	۲۲	۴۳	۷۴۸	۲ تا کمتر از ۵ هکتار
۴۲	۴۷	۶۴۸	۱۲	۱۷۳	۵۲	۸۷۵	۵۵	۶۶	۱۶۴۶	۵ تا کمتر از ۱۰ هکتار
۱۵۴	۱۶۱	۱۱۲۵	۲۸	۳۴۶	۱۲۸	۱۷۲۴	۱۸۱	۲۰۴	۲۹۹۵	۱۰ تا کمتر از ۲۰ هکتار
۲۰۲	۲۲۲	۲۶۲۱	۲۲	۲۶۴	۱۵۱	۱۵۰۰	۲۲۵	۲۷۴	۲۹۹۴	۲۰ تا کمتر از ۳۰ هکتار
۲۶۰	۲۷۲	۲۲۲۵	۲۸	۲۲۸	۱۶۰	۱۲۲۶	۲۶۷	۴۳۳	۲۸۸۹	۳۰ تا کمتر از ۴۰ هکتار
۳۱۱	۳۲۸	۲۲۴۷	۳۲	۲۶۴	۱۴۴	۱۰۱۷	۳۴۴	۴۷۱	۲۶۲۷	۴۰ تا کمتر از ۵۰ هکتار
۹۰۶	۹۴۲	۵۵۶۲	۱۲۰	۷۲۵	۵۶۴	۲۱۰۱	۱۰۲۷	۱۵۳۲	۸۲۸۷	۵۰ تا کمتر از ۷۵ هکتار
۷۶۵	۷۸۲	۳۸۵۰	۱۰۵	۶۰۸	۲۴۳	۱۲۴۹	۸۶۹	۱۰۳۵	۵۷۰۶	۷۵ تا کمتر از ۱۰۰ هکتار
۱۴۶۱	۱۴۶۰	۵۶۸۹	۲۲۷	۱۱۲	۲۴۶	۱۵۰۵	۱۶۹۱	۱۸۳۶	۸۱۵۵	۱۰۰ تا کمتر از ۱۵۰ هکتار
۱۰۹۲	۱۸۲۹	۳۲۱۲	۲۲۲	۶۶۰	۱۹۱	۷۶۷	۱۳۱۵	۱۵۸۵	۴۷۷۰	۱۵۰ تا کمتر از ۲۰۰ هکتار
۱۰۱۵	۹۶۲	۲۲۹۱	۲۱۰	۵۷۵	۱۲۴	۴۲۲	۱۲۲۵	۱۰۸۶	۲۱۶۶	۲۰۰ تا کمتر از ۲۵۰ هکتار
۱۴۲۹	۱۴۴۶	۲۲۰۴	۲۲۷	۵۸۹	۱۴۷	۴۲۴	۱۶۵۶	۱۴۹۲	۲۳۲۶	۲۵۰ تا کمتر از ۳۰۰ هکتار
۱۰۲۲	۹۹۶	۱۳۵۴	۲۵۳	۲۶۷	۶۷	۲۲۱	۱۲۷۷	۱۰۱۲	۱۹۸۳	۳۰۰ تا کمتر از ۵۰۰ هکتار
۱۲۶۰	۱۲۹۱	۱۱۲۶	۴۲۶	۴۲۶	۱۰۲	۱۵۷	۱۷۸۶	۱۲۱۴	۱۲۰۴	۵۰۰ تا کمتر از ۱۰۰۰ هکتار
۶۱۲	۵۴۰	۲۶۱	۱۸۸	۱۱۰	۳۵	۴۹	۸۰۰	۵۶۹	۴۲۸	۱۰۰۰ تا کمتر از ۲۰۰۰ هکتار
۱۱۲	۱۱۵	۶۳	۶۰	۲۲	۲۲	۱۵	۱۸۲	۱۳۶	۱۰۱	۲۰۰۰ تا کمتر از ۳۰۰۰ هکتار
۱۲۲	۶۸	۴۳	۲۲	۲۲	۱۰	۶	۱۵۷	۱۰۸	۸۰	۳۰۰۰ هکتار و بیشتر
//	//	۱	۰	۰	۰	۰	//	//	۱	انهار شده



۴-۲- استان اذربایجان شرقی: سرشماری کشاورزی در این استان به شرح زیر است. این سرشماری در مرداد ماه ۱۳۶۷ انجام شده است. این سرشماری در مرداد ماه ۱۳۶۷ انجام شده است.

اراضی کشاورزی بهره‌برداران

بهره‌برداران

از شهر مسدوره		فصل مسدوره		فصل ازبسته		فصل		مقدار مصرف		و اعتبار اراضی کشاورزی بهره‌برداران
مقدار مصرف		مقدار مصرف		مقدار مصرف		مقدار مصرف		مقدار مصرف		
تعداد بهره‌برداران	تعداد بهره‌برداران	تعداد بهره‌برداران	تعداد بهره‌برداران	تعداد بهره‌برداران	تعداد بهره‌برداران	تعداد بهره‌برداران	تعداد بهره‌برداران	تعداد بهره‌برداران	تعداد بهره‌برداران	
۱۱	۱۰	۹	۸	۷	۶	۵	۴	۳	۲	۱
										فصل . . . . .
۲۴۱	۲۵۲	۲۸۷۵	۵۹	۶۲۹	۲۲۲	۲۶۰۵	۲۹۰	۴۸۶	۶۱۰۹	کمتر از ۱/۱ هکتار . . . . .
۵	۵	۲۲	۲	۲۲	۴	۷۸	۷	۸	۱۷۲	۱/۱ تا کمتر از ۲/۲ هکتار . . . . .
۱	۱۰	۱۲۵	۱	۱۷	۵	۱۱۲	۱۰	۱۵	۲۵۵	۲/۲ تا کمتر از ۵/۵ هکتار . . . . .
۲۰	۲۰	۲۷۲	۴	۶۸	۱۴	۲۷۰	۲۳	۲۴	۶۰۹	۵/۵ تا کمتر از ۱۰ هکتار . . . . .
۲۱	۲۲	۲۱۸	۴	۷۶	۲۲	۳۶۸	۲۵	۴۵	۷۶۲	۱۰ تا کمتر از ۲۰ هکتار . . . . .
۲۶	۲۷	۴۱۱	۶	۸۲	۲۵	۲۵۴	۲۵	۵۷	۸۳۸	۲۰ تا کمتر از ۳۰ هکتار . . . . .
۲۰	۲۶	۴۶۴	۴	۵۸	۱۵	۲۰۶	۲۴	۲۶	۵۲۸	۳۰ تا کمتر از ۴۰ هکتار . . . . .
۱۴	۱۲	۱۹۰	۳	۲۹	۱۵	۱۸۰	۱۵	۲۸	۴۰۹	۴۰ تا کمتر از ۵۰ هکتار . . . . .
۱۳	۱۴	۱۶۱	۳	۲۸	۱۱	۱۴۴	۱۷	۲۶	۳۲۲	۵۰ تا کمتر از ۷۵/۵ هکتار . . . . .
۲۸	۲۲	۲۲۴	۳	۶۷	۲۷	۳۰۷	۲۲	۶۱	۷۰۷	۷۵/۵ تا کمتر از ۱۰۰ هکتار . . . . .
۱۶	۱۷	۱۹۶	۴	۵۰	۲۲	۱۷۹	۲۰	۴۹	۴۲۵	۱۰۰ تا کمتر از ۱۵۰ هکتار . . . . .
۱۸	۲۲	۲۲۰	۵	۴۶	۲۲	۱۸۴	۲۴	۴۵	۴۵۰	۱۵۰ تا کمتر از ۲۰۰ هکتار . . . . .
۱۲	۱۴	۱۲۵	۲	۲۴	۱۲	۸۱	۱۵	۲۶	۲۲۹	۲۰۰ تا کمتر از ۲۵۰ هکتار . . . . .
۳	۳	۵۸	۲	۱۸	۵	۳۹	۸	۱۲	۱۱۵	۲۵۰ تا کمتر از ۳۰۰ هکتار . . . . .
۳	۷	۵۱	۱۱	۲۰	۷	۴۸	۱۷	۱۴	۱۱۶	۳۰۰ تا کمتر از ۳۵۰ هکتار . . . . .
۶	۶	۴۰	//	۶	۱۱	۲۲	۷	۱۷	۶۷	۳۵۰ تا کمتر از ۴۰۰ هکتار . . . . .
۵	۵	۲۹	۱	۶	۴	۱۶	۷	۸	۵۱	۴۰۰ تا کمتر از ۴۵۰ هکتار . . . . .
۲	۲	۸	//	۱	۲	۷	۳	۵	۱۵	۴۵۰ تا کمتر از ۵۰۰ هکتار . . . . .
//	//	//	//	//	۱	۲	//	۱	۳	۵۰۰ تا کمتر از ۵۵۰ هکتار . . . . .
۱	۱	۱	//	۱	.	.	۱	۱	۲	۵۵۰ تا بیشتر . . . . .
.	.	.	.	.	.	.	.	.	.	اطلاعات نشده . . . . .

۱۲. تعداد بهره‌برداران بر پایه نوع فعالیت در بخش کشاورزی بهره‌برداران

بهره‌برداران هزار نفر

کد	نوع فعالیت		نوع فعالیت		نوع فعالیت		نوع فعالیت		تعداد دام		
	تعداد دام		تعداد دام		تعداد دام		تعداد دام				
	بهره‌برداران	تولید	بهره‌برداران	تولید	بهره‌برداران	تولید	بهره‌برداران	تولید			
۱	۲	۳	۴	۵	۶	۷	۸	۹	۱۰	۱۱	
۰۰۰۰۰۰۰۰	۸۶۲۲۹	۱۷۰۱	۳۱۰	۱۸۴۸۶	۳۶۰	۱۶۷۹۱	۸۲	۱۵۲۵۲	۱۳۲۴	۲۲۷	کامل
۰۰۰۰۰۰۰۰	۱۲۸۲۳	۲۱۱	۳۶	۲۷۶۱	۷۲	۱۳۲۱	۱۲	۶۰۰۲	۱۴۶	۲۴	بدون زمین
۰۰۰۰۰۰۰۰	۸۲۰	۱۱	۱	۴۳۵	۵	۱۳۵	//	۲۱۱	۵	۱	دامتراز ۱/۱
۰۰۰۰۰۰۰۰	۷۸۲	۹	۱	۴۰۰	۵	۱۷۵	//	۲۰۷	۴	۱	دامتراز ۲/۳
۰۰۰۰۰۰۰۰	۲۰۴۹	۲۲	۳	۹۶۵	۱۱	۳۷۱	۱	۶۳۰	۱۲	۳	دامتراز ۳/۵
۰۰۰۰۰۰۰۰	۲۱۸۶	۲۵	۶	۱۲۰۰	۱۴	۸۸۱	۳	۱۱۰۵	۲۰	۲	دامتراز ۴/۵
۰۰۰۰۰۰۰۰	۵۸۲۵	۶۷	۱۵	۱۴۷۱	۱۹	۱۶۸۲	۶	۲۶۷۱	۴۸	۹	دامتراز ۵/۲
۰۰۰۰۰۰۰۰	۵۲۵۰	۷۲	۱۶	۱۰۷۱	۱۶	۱۴۱۸	۶	۲۷۲۳	۵۵	۱۰	دامتراز ۶/۲
۰۰۰۰۰۰۰۰	۴۷۶۵	۴۳	۱۶	۸۷۹	۱۵	۱۲۲۵	۵	۲۶۸۱	۵۸	۱۰	دامتراز ۷/۴
۰۰۰۰۰۰۰۰	۴۴۳۸	۷۳	۱۵	۸۴۶	۱۵	۱۰۷۹	۵	۲۵۱۴	۵۸	۱۰	دامتراز ۸/۵
۰۰۰۰۰۰۰۰	۶۸۸۱	۱۸۵	۳۸	۱۶۶۱	۲۳	۲۱۶۷	۱۱	۶۰۲۲	۱۵۲	۲۷	دامتراز ۹/۵
۰۰۰۰۰۰۰۰	۶۶۳۰	۱۴۵	۳۹	۱۲۰۱	۲۵	۱۲۷۹	۸	۴۳۴۱	۱۲۰	۲۱	دامتراز ۱۰/۵
۰۰۰۰۰۰۰۰	۹۵۸۹	۲۲۰	۴۲	۱۶۴۵	۲۸	۱۶۳۵	۱۰	۶۳۰۹	۱۸۱	۲۲	دامتراز ۱۱/۵
۰۰۰۰۰۰۰۰	۵۶۱۲	۱۴۶	۲۶	۹۰۲	۲۴	۱۴۱	۵	۳۸۷۲	۱۲۲	۲۱	دامتراز ۱۲/۲۰
۰۰۰۰۰۰۰۰	۲۶۷۲	۱۱۱	۱۸	۷۰۶	۲۰	۵۴۶	۳	۲۷۲۱	۹۱	۳۵	دامتراز ۱۳/۲۵
۰۰۰۰۰۰۰۰	۳۹۰۷	۱۲۵	۲۰	۶۰۰	۱۸	۴۹۲	۲	۲۸۱۵	۱۰۷	۳۶	دامتراز ۱۴/۲۵
۰۰۰۰۰۰۰۰	۲۳۵۴	۸۶	۱۳	۴۸۷	۱۲	۲۶۳	۲	۱۲۰۵	۷۳	۱۱	دامتراز ۱۵/۵۰
۰۰۰۰۰۰۰۰	۱۸۲۰	۷۴	۱۱	۳۵۶	۱۰	۲۲۹	۲	۱۳۲۶	۶۲	۹	دامتراز ۱۶/۱۰۰
۰۰۰۰۰۰۰۰	۴۰۹	۱۹	۳	۶۲	۳	۵۴	۱	۲۹۲	۱۶	۳	دامتراز ۱۷/۲۰۰
۰۰۰۰۰۰۰۰	۹۲	۴	//	۲۵	۱	۹	//	۵۸	۲	//	دامتراز ۱۸/۳۰۰
۰۰۰۰۰۰۰۰	۷۷	۲	۱	۱۰	//	۱۰	//	۵۲	۲	//	دامتراز ۱۹/۳۰۰
۰۰۰۰۰۰۰۰	۲۲	۱	//	۴	//	۵	//	۱۳	//	//	دامتراز نشده

۱) تعداد بذر مورد نیاز برای تولید محصول در استان کردستان بر اساس برنامه‌های عمومی کشاورزی ۱۳۶۷

ردیف	نام محصول	تعداد بذر (متر مربع)		تعداد بذر (هکتار)		تعداد بذر (متر مربع)		تعداد بذر (هکتار)		مجموع
		بهره	بهره	بهره	بهره	بهره	بهره	بهره	بهره	
		۱	۲	۳	۴	۵	۶	۷	۸	
۱	کامل	۶۶۸۳۸	۱۲۰۸	۳۶۴	۱۷۰۲۲	۳۵۲	۱۰۰۳۵۷	۱۲۰	۳۹۴۸۸	۲۲۴
۲	بدون زمین	۷۲۴۲	۱۴۶	۲۲	۲۲۲۷	۴۰	۱۸۸۷	۲۱	۵۵۲۹	۵۲
۳	کشور از ۱/۱ هکتار	۶۹۵	۷	۴	۱۲۹	۲	۱۸۴	۱	۲۸۲	۲
۴	۱/۱ تا ۱/۲ هکتار	۶۰۷	۵	۴	۸۲	۱	۱۹۹	۲	۳۲۴	۲
۵	۱/۲ تا ۱/۵ هکتار	۱۵۲۵	۱۲	۱۱	۱۸۸	۲	۴۹۳	۴	۸۶۵	۷
۶	۱/۵ تا ۱ هکتار	۲۲۰۴	۱۹	۱۶	۲۱۶	۴	۶۲۷	۴	۱۲۱۲	۱۱
۷	۱ تا ۲ هکتار	۴۴۳۲	۴۵	۴۲	۲۹۶	۸	۱۱۵۵	۱۱	۲۳۲۰	۲۱
۸	۲ تا ۳ هکتار	۲۸۲۲	۴۱	۴۱	۲۰۲	۱۰	۶۰۰	۱۰	۲۲۳۱	۲۱
۹	۳ تا ۴ هکتار	۲۵۱۰	۴۲	۴۱	۲۲۶	۱۰	۶۶۲	۱۰	۲۰۶۲	۲۱
۱۰	۴ تا ۵ هکتار	۲۳۵۹	۴۶	۲۷	۲۲۶	۱۲	۶۲۵	۸	۱۹۹۹	۱۸
۱۱	۵ تا ۷/۵ هکتار	۲۷۱۴	۱۲۲	۶۲	۴۰۴	۲۶	۱۱۶۶	۱۶	۴۴۶۷	۳۵
۱۲	۷/۵ تا ۱۰ هکتار	۵۵۴۲	۱۰۱	۴۴	۱۴۸۲	۲۶	۱۶۱	۱۰	۳۳۸۸	۳۴
۱۳	۱۰ تا ۱۵ هکتار	۲۹۵۲	۱۶۵	۵۴	۲۴۸۶	۵۲	۲۲۱	۱	۴۷۴۷	۴۳
۱۴	۱۵ تا ۲۰ هکتار	۴۷۲۶	۱۱۵	۴۱	۱۵۰۲	۳۶	۴۳۱	۴	۲۹۲۲	۲۷
۱۵	۲۰ تا ۲۵ هکتار	۲۴۲۷	۸۹	۲۲	۱۱۲۴	۲۸	۵۸۵	۲	۲۱۱۷	۲۰
۱۶	۲۵ تا ۳۵ هکتار	۲۴۱۵	۱۰۲	۲۲	۱۰۹۹	۲۱	۱۵۵	۲	۱۱۱۱	۲۰
۱۷	۳۵ تا ۵۰ هکتار	۲۰۹۲	۷۲	۱۴	۷۱۲	۲۲	۲۴	۱	۱۲۸۶	۱۳
۱۸	۵۰ تا ۱۰۰ هکتار	۱۵۸۰	۶۴	۱۰	۴۲۶	۲۰	۱۸	۱	۹۸۴	۱۰
۱۹	۱۰۰ تا ۲۰۰ هکتار	۲۵۵	۱۶	۳	۱۰۵	۵	۲۱	//	۱۲۲	۲
۲۰	۲۰۰ تا ۳۰۰ هکتار	۸۴	۴	۱	۲۲	۱	۷	//	۵۵	۱
۲۱	۳۰۰ هکتار و بیشتر	۶۷	۳	۱	۱۸	۱	۲	//	۴۶	//
۲۲	انعامات	۱۷	//	//	۳	//	۲	//	۱۲	//

۱) تعداد درجه‌ها در این دو جدول برهه و اعداد و مقادیر به اشکال تقریبی است. به همین دلیل، تفاوت در مجموع ستار این شماره و درجه‌ها در این دو جدول به دلیل گرد کردن است.

تعداد درجه	تعداد ستار	تعداد فروش رفته	تعداد اکتراوری شده	تعداد زاپرده شده	تعداد اکتراوری شده		تعداد برگه برداری	ردیف ستار این شماره درجه‌ها
					تعداد	تعداد		
۱	۲	۳	۴	۵	۶	۷	۸	۹
۲۷	۱۲۲	۱۲۰	۷۸	۵۶۸	۵۶۵	۱۲۰۸	۵۶۸۱	۱-۱
۲	۱۸	۱۷	۱۱	۶۸	۶۲	۱۴۶	۷۸۵۵	۱-۲
//	//	//	//	۲	۲	۷	۵۱۱	۱-۳
//	//	//	//	۲	۲	۵	۴۱۶	۱-۴
//	۱	۲	۲	۶	۵	۱۲	۱۰۸۲	۱-۵
//	۲	۱	//	۹	۸	۱۹	۱۶۲۷	۱-۶
//	۴	۲	۲	۱۷	۱۶	۲۵	۲۹۸۷	۱-۷
//	۵	۲	۱	۱۹	۱۸	۴۱	۳۶۲۲	۱-۸
//	۵	۲	۱	۲۰	۱۸	۴۲	۲۷۹۱	۱-۹
//	۵	۲	۲	۲۲	۲۰	۴۶	۲۷۲۴	۱-۱۰
۲	۱۲	۱۲	۸	۵۸	۵۳	۱۲۳	۶۵۱۷	۱-۱۱
۲	۱۱	۱	۶	۴۷	۴۴	۱۰۱	۴۸۷۰	۱-۱۲
۳	۱۸	۱۸	۱۱	۷۹	۷۲	۱۶۵	۷۲۳۲	۱-۱۳
۳	۱۲	۱۱	۷	۵۵	۵۱	۱۱۵	۴۴۲۵	۱-۱۴
۲	۱۰	۱۱	۸	۴۲	۳۹	۸۹	۳۲۴۲	۱-۱۵
۲	۱۱	۱۶	۱۰	۴۹	۴۵	۱۰۳	۳۳۶۰	۱-۱۶
۲	۷	۶	۵	۳۲	۳۱	۷۲	۱۹۹۸	۱-۱۷
۲	۷	۷	۲	۲۹	۲۷	۶۴	۱۵۰۹	۱-۱۸
//	۲	۲	//	۷	۷	۱۶	۲۲۴	۱-۱۹
//	//	//	//	۱	۱	۴	۷۶	۱-۲۰
//	//	//	//	۱	۱	۲	۶۴	۱-۲۱
//	//	//	۰	//	//	//	۱۵	۱-۲۲

۱- تعداد ادویه سرد از بهار در این روز و نیز ساله و ششاد نیز و نیز خانه اشغال و غیره استانی یکسال گذشته بر حسب سمت از این کشاورزی بهر میورد از ... بهر میورد از این روز است...

تعداد ذبح شده	تعداد تلفات	تعداد فروش رفته	تعداد انزیرداری شده	تعداد زاییده شده	تعداد میز و نیز ساله		تعداد بهره میورداری	تعداد ادویه سرد از بهار میورداری
					غیردرسی شده	کل		
۱	۲	۳	۴	۵	۶	۷	۸	۹
					۲۳۴	۲۳۷	۴۶۴	۵۹۸۰۵
۱۱	۴۷	۲۸	۲۵					بدون زمین
۱	۸	۵	۴		۳۵	۳۴	۷۳	۶۱۳۷
//	//	//	//		۲	۲	۴	۵۵۶
//	//	//	//		۲	۲	۴	۵۲۵
//	۲	//	//		۶	۶	۱۱	۱۲۸۸
//	۲	۱	//		۸	۸	۱۶	۱۹۸۹
//	۴	۲	//		۱۶	۱۶	۳۲	۳۶۹۴
//	۲	۲	//		۱۶	۱۵	۳۱	۳۱۳۰
//	۳	۲	۱		۱۵	۱۵	۳۱	۳۸۳۳
//	۲	۲	۲		۱۳	۱۳	۲۷	۳۵۸۴
۲	۱	۴	۲		۳۱	۳۰	۶۲	۵۶۶۲
۱	۴	۲	۳		۲۱	۲۱	۴۴	۴۰۶۰
۱	۴	۵	۲		۲۷	۲۶	۵۴	۵۴۶۷
//	۲	۲	۱		۱۵	۱۵	۳۱	۳۲۷۴
//	۱	۲	۲		۱۱	۱۰	۲۲	۲۳۰۲
//	۱	۳	۲		۱۱	۱۱	۲۲	۲۳۱۶
//	//	۲	۱		۷	۷	۱۴	۱۳۸۰
//	//	//	//		۵	۵	۱۰	۱۰۵۵
//	//	//	//		۱	۱	۲	۲۵۰
//	//	//	//		//	//	//	۶۲
//	//	//	//		//	//	//	۴۸
//	//	//	//		//	//	//	۱۴

۱۹- تعداد بهره‌برداران از یک تا و دو ساله و تعداد ایشا و دو ساله ایشا و تغییرات ایشا در یک سال گذشته بر حسب وضعیت از این کشاورزی بهره‌برداران  
 .. بهره‌برداران از این بخش از استان

تعداد بهره‌برداران	تعداد ایشا و دو ساله		تعداد خریداری شده	تعداد زاینده شده	تعداد غیردولتی شده	تعداد کل	تعداد بهره‌برداران	وضعیت ایشا کشاورزی بهره‌برداران
	تعداد تلفات	تعداد فروشی						
۱	۸	۷	۶	۵	۴	۳	۲	۱
۱	۱۳	۱۲	۱۰	۱۲۵	۱۲۲	۳۰۶	۶۶۰۶۷	کلی
//	۲	۱	۱	۱۵	۱۵	۳۶	۶۰۶۴	بدون زمین
//	//	//	//	//	//	۱	۲۸۵	کمتر از ۱/۵ هکتار
//	//	//	//	//	//	۱	۲۸۱	۱/۵ تا کمتر از ۲/۲ هکتار
//	//	//	//	۱	۱	۳	۱۱۰۲	۲/۲ تا کمتر از ۵/۵ هکتار
//	//	//	//	۲	۲	۶	۱۶۸۱	۵/۵ تا کمتر از ۱ هکتار
//	//	//	//	۶	۳	۹	۴۳۴۱	۱ تا کمتر از ۲ هکتار
//	//	//	//	۶	۶	۱۲	۴۱۶۰	۲ تا کمتر از ۳ هکتار
//	//	//	//	۶	۶	۱۲	۳۹۱۰	۳ تا کمتر از ۴ هکتار
//	//	//	//	۶	۶	۱۲	۳۵۸۹	۴ تا کمتر از ۵ هکتار
//	۲	۱	۱	۱۵	۱۵	۳۸	۸۱۸۴	۵ تا کمتر از ۷/۵ هکتار
//	۱	۱	//	۱۱	۱۱	۲۳	۵۷۱۷	۷/۵ تا کمتر از ۱۰ هکتار
//	۲	۲	۱	۱۶	۱۶	۳۲	۷۹۲۲	۱۰ تا کمتر از ۱۵ هکتار
//	//	۱	//	۱۰	۱۰	۲۶	۴۷۱۴	۱۵ تا کمتر از ۲۰ هکتار
//	//	//	//	۷	۷	۱۸	۳۳۱۵	۲۰ تا کمتر از ۲۵ هکتار
//	//	۱	۱	۸	۸	۲۰	۳۳۰۴	۲۵ تا کمتر از ۳۵ هکتار
//	//	//	//	۵	۵	۱۳	۱۹۶۷	۳۵ تا کمتر از ۵۰ هکتار
//	//	//	//	۴	۴	۱۱	۱۵۶۲	۵۰ تا کمتر از ۱۰۰ هکتار
//	//	//	//	۱	۱	۲	۲۴۷	۱۰۰ تا کمتر از ۲۰۰ هکتار
//	//	//	//	//	//	//	۶۷	۲۰۰ تا کمتر از ۳۰۰ هکتار
//	//	//	//	//	//	//	۶۷	۳۰۰ هکتار و بیشتر
•	//	•	//	//	//	//	۱۸	بی‌شماره



۲۶- تعداد اسیخه برداری بهای پرویش شده و پهنه‌های کاشت به روش سنتز شده است. اعداد بیان اسیخه‌ها بر حسب سمت در اسیخه‌های کشاورزی به‌خبره برداری

— به‌خبره برداری به‌خبره برداری

کسیل		تعداد اسیخه‌ها		تعداد اسیخه‌ها		تعداد اسیخه‌ها		تعداد اسیخه‌ها		سمت در اسیخه‌های کشاورزی به‌خبره برداری
تعداد		تعداد		تعداد		تعداد		تعداد		
بهره برداری	بهره برداری	بهره برداری	بهره برداری	بهره برداری	بهره برداری	بهره برداری	بهره برداری	بهره برداری	بهره برداری	
۱	۲	۳	۴	۵	۶	۷	۸	۹	۱۰	۱۱
.....	۵۸۵۹۱	۲۸۹۱	۱۰۶۲	۲۲۵۶۰	۲۲۰۲	۲۶۸۵	۱۵۷	۱۲۲۴۵	۱۱۸۸	۲۰۵
.....	۹۱۱۴	۶۱۵	۱۲۶	۶۸۷۴	۴۵۱	۲۳۲	۲۰	۱۹۰۲	۱۶۵	۱۱۹
.....	۵۵۱	۲۹	۲	۴۸۲	۲۴	۶	//	۶۲	۵	۲
.....	۵۲۲	۲۹	۴	۴۵۷	۲۳	۸	//	۵۸	۶	۲
.....	۱۳۰۰	۲۲	۶	۱۱۸۷	۶۴	۱۸	//	۹۵	۸	۶
.....	۱۶۷۸	۱۱۰	۸	۱۸۲۴	۹۶	۲۱	۱	۱۲۵	۱۱	۲
.....	۲۵۲۳	۲۰۲	۲۳	۲۱۲۲	۱۷۶	۲۶	۴	۲۱۷	۲۶	۱۱
.....	۲۳۹۷	۲۰۶	۲۲	۲۸۷۲	۱۷۱	۹۰	۶	۴۳۴	۳۵	۲۸
.....	۲۲۲۲	۲۰۰	۳۴	۲۱۲۰	۱۴۶	۹۵	۵	۵۱۲	۴۴	۲۹
.....	۲۰۴۴	۱۹۷	۲۹	۲۴۱۰	۱۵۰	۶۸	۵	۵۲۶	۴۲	۲۴
.....	۶۸۵۹	۴۴۹	۱۱۰	۵۱۱۱	۲۳۰	۳۱	۱۶	۱۲۳۸	۱۱۸	۳۴
.....	۴۸۱۰	۳۲۱	۸۷	۲۴۴۵	۲۳۵	۲۴۷	۱۴	۱۱۱۸	۹۱	۷۲
.....	۶۲۶۰	۴۴۴	۱۴۴	۴۴۸۵	۲۸۴	۲۹۱	۲۳	۱۸۸۴	۱۵۶	۱۲۲
.....	۴۰۰۶	۲۷۶	۱۰۳	۳۵۰۸	۳۶۴	۲۷۱	۱۴	۱۲۲۱	۱۱۲	۸۹
.....	۲۸۹۹	۲۰۷	۷۹	۱۷۲۳	۱۱۹	۱۶۴	۱۳	۹۸۲	۸۸	۶۷
.....	۲۸۸۱	۲۱۲	۹۵	۱۵۸۴	۱۱۴	۲۲۳	۱۶	۱۰۷۴	۹۱	۴۹
.....	۱۸۱۰	۱۴۴	۷۰	۹۲۱	۷۲	۱۵۰	۱۱	۷۳۸	۷۲	۵۶
.....	۱۴۲۲	۱۳۵	۶۳	۶۶۸	۵۹	۱۱۰	۲	۶۴۹	۷۶	۵۶
.....	۴۳۰	۳۲	۱۵	۱۷۲	۵۱	۲۵	۲	۱۳۴	۱۲	۱۳
.....	۶۴	۲	۲	۳۵	۲	۵	//	۲۹	۴	۳
.....	۵۸	۵	۲	۲۲	۲	۲	//	۲۲	۲	۲
.....	۱۲	//	//	۱۱	//	۰	۰	۲	//	//



۲۲- تعداد ادبیره مورد آریه نای پرو و شاد در تهر و سایر مناطق و تعداد ادبیره و مثاق مطبوعه عمل به یک کتدو به سال بر حسب وسعت از این کشاورزی بهره برداری

کندوی نوع دوم		کندوی نوع جدید				کند		وسعت از این کشاورزی بهره برداری	
تولید	تعداد	تولید	تعداد	تولید	تعداد	تولید	تعداد		
بهره برداری	بهره برداری	بهره برداری	بهره برداری	بهره برداری	بهره برداری	بهره برداری	بهره برداری		
۱۰	۹	۸	۷	۶	۵	۴	۳	۱	
۲/۱	۲۱۹۲۰	۵۷۰۶	۸/۵	۵۴۲۸	۳۹۷	۲/۹	۲۷۲۴۸	۵۹۶۶	کند
۲/۹	۲۲۹۸	۵۵۸	۹/۴	۳۴۷۳	۶۲	۵/۶	۵۸۷۱	۶۰۴	بدون زمین
۲/۲	۱۱	۲۸	۴/۰	۱۰	۱	۲/۲	۱۰۱	۲۹	کشاورز ۱/۱
۲/۲	۱۰۸	۲۰	۹/۹	۲۲	۵	۴/۷	۱۴۰	۲۵	کشاورز ۲/۲
۲/۲	۳۹۷	۱۰۹	۸/۵	۷۲	۶	۴/۴	۴۶۹	۱۱۵	کشاورز ۵/۵
۲/۹	۶۰۴	۱۶۳	۱۱/۰	۲۸	۱۰	۴/۲	۶۴۲	۱۷۲	کشاورز ۱
۲/۳	۱۲۱۰	۳۱۴	۱۰/۸	۲۲	۱۲	۲/۶	۱۳۸۳	۲۲۴	کشاورز ۲
۲/۴	۱۵۰۰	۲۰۲	۶/۸	۲۵۶	۲۰	۲/۹	۱۷۵۲	۳۱۶	کشاورز ۳
۲/۲	۱۲۴۲	۳۲۳	۵/۲	۵۸	۱۸	۲/۴	۱۴۰۰	۳۲۴	کشاورز ۴
۲/۲	۱۲۲۲	۲۹۱	۶/۷	۱۹۸	۲۴	۲/۷	۱۴۲۰	۲۷۶	کشاورز ۵
۲/۱	۳۶۵۳	۷۵۲	۹/۲	۴۱۹	۴۲	۲/۶	۲۱۷۲	۷۸۱	کشاورز ۷/۵
۲/۲	۳۱۲۸	۵۴۷	۹/۷	۲۲۲	۲۹	۲/۶	۲۳۶۱	۵۶۶	کشاورز ۱۰
۲/۲	۴۸۶۵	۷۸۲	۶/۵	۲۱۲	۴۱	۲/۲	۵۱۲۷	۸۱۰	کشاورز ۱۵
۲/۸	۴۹۲۴	۴۶۵	۵/۸	۲۷۸	۳۱	۲/۰	۲۳۰۱	۴۸۰	کشاورز ۲۰
۲/۰	۱۷۵۹	۳۰۴	۷/۰	۲۱۷	۲۲	۲/۷	۲۱۲۲	۲۲۲	کشاورز ۲۵
۲/۹	۲۳۶۸	۳۵۷	۱۲/۱	۲۸۲	۲۳	۲/۹	۲۶۵۰	۲۶۵	کشاورز ۳۵
۲/۸	۱۵۷۱	۱۹۶	۳/۲	۱۰۷	۱۶	۲/۸	۱۶۷۸	۲۰۴	کشاورز ۵۰
۲/۹	۱۴۵۸	۱۷۲	۵/۶	۲۶۱	۱۸	۲/۴	۱۵۱۹	۱۸۲	کشاورز ۱۰۰
۲/۹	۲۲۸	۲۲	۱۰/۷	۱۲۷	۷	۵/۸	۴۵۵	۴۵	کشاورز ۲۰۰
۲/۶	۲۲	۶	۰/۰	۰	۰	۲/۹	۲۲	۶	کشاورز ۳۰۰
۱/۲	۴۱	۷	۰/۴	۲	۰	۱/۶	۴۴	۷	کشاورز بیشتر
۰/۰	۰	۰	۰/۰	۰	۰	۰/۰	۰	۰	کشاورز نده

۲۲- تعداد ادبیره برداری‌های پرو و فرسوده شده زنبور عسل و تعداد انگشترهای آنها بر حسب منطقه و شهرستان و در سال

شماره منطقه و شهرستان	کل		انگشترهای پرو و فرسوده شده				تعداد ادبیره برداری		در سال	
	تعداد انگشتر	تعداد ادبیره برداری	تعداد انگشتر	تعداد ادبیره برداری	تعداد انگشتر	تعداد ادبیره برداری	تعداد انگشتر	تعداد ادبیره برداری		
										تعداد ادبیره برداری
۱	۲	۳	۴	۵	۶	۷	۸	۹	۱۰	۱۱
۴۰۰	۵۹۶۶	۵۴۲۸	۲۱۹۲۰	۶۶۱	۴۵۹۷	۵۵۲۰	۲۰۲۶۸	۱۳۶	۸۳۱	۱۵۰۲
گستر از انگشتر	۲۲۴	۲۲۷	۱۱۹۷	۱۶	۲۰۲	۱۹۹	۱۰۵۰	۹	۲۵	۱۴۸
از ۱ تا ۲ کیلو	۶۶۰	۶۶۱	۲۸۹۲	۱۶	۹۶	۶۳۵	۲۲۶۶	۹	۴۰	۱۴۶
از ۲ تا ۳ کیلو	۱۷۲۴	۴۶۰	۸۲۹۸	۲۴	۳۵۶	۱۶۶۹	۱۳۰۴۱	۲۱	۱۰۱	۲۵۷
از ۳ تا ۴ کیلو	۱۶۰۰	۴۶۱	۶۸۲۹	۲۲	۲۸۸	۱۵۴۰	۱۰۱۲۶	۲۷	۱۲۲	۲۴۵
از ۴ تا ۵ کیلو	۶۵۷	۲۴۴	۳۹۰۹	۱۳	۶۲	۶۱۵	۲۵۷۶	۲۰	۱۸۲	۲۳۱
از ۵ تا ۶ کیلو	۵۷۲	۵۸۰	۲۲۹۵	۲۵	۴۷۶	۳۳۲	۲۱۴۵	۱۷	۱۰۴	۱۵۰
از ۶ تا ۷ کیلو	۲۱۲	۳۵۹	۸۷۵	۱۴	۲۱۸	۱۹۱	۸۱۸	۷	۴۱	۵۷
از ۷ تا ۸ کیلو	۱۱۰	۲۹۹	۴۲۶	۱۴	۲۵۰	۹۰	۳۸۱	۶	۴۹	۵۵
از ۸ تا ۹ کیلو	۹۴	۱۹۷	۴۱۲	۱۴	۱۶۵	۷۶	۳۶۴	۴	۳۲	۱۸
از ۹ تا ۱۰ کیلو	۳۶	۱	۸۵	۱	۱	۲۵	۸۵	.	.	.
از ۱۰ تا ۱۱ کیلو	۲۸	۴۶۹	۲۷	۳۶	۴۱۲	.	.	۲	۵۷	۲۷
از ۱۱ تا ۱۲ کیلو	۱۵	۱۴۰۶	۱۲	۱۲	۳۱۹۴	.	.	۲	۱۲	۱۲
از ۱۲ تا ۱۳ کیلو	۳	۱۵۰	۳	۳	۳۴۰	.	.	۱	۲۰	۳
از ۱۳ تا ۱۴ کیلو	۱۹	۳۸۷	۴	۱۸	۲۵۲	.	.	۱	۳۵	۴
از ۱۴ تا ۱۵ کیلو	۱۴	۱۲۸	.	۱۴	۱۹۸	.	.	.	.	.

۲۵- تعداد بهره برداران بهای پرونده شده در سالهای خوراک و بهداشت مورد شمول آمار حسب وضعیت از این نظر از بهره برداری

وضعیت از این نظر از بهره برداری		تعداد		مساحت
بهره برداری		مزرعه	مزرعه	هکتار
		۱	۲	۳
محل				
بدون زمین				
کمتر از ۱ هکتار				
۱ تا کمتر از ۲ هکتار				
۲ تا کمتر از ۳ هکتار				
۳ تا کمتر از ۴ هکتار				
۴ تا کمتر از ۵ هکتار				
۵ تا کمتر از ۱۰ هکتار				
۱۰ تا کمتر از ۲۰ هکتار				
۲۰ تا کمتر از ۳۰ هکتار				
۳۰ تا کمتر از ۴۰ هکتار				
۴۰ تا کمتر از ۵۰ هکتار				
۵۰ تا کمتر از ۱۰۰ هکتار				
۱۰۰ تا کمتر از ۲۰۰ هکتار				
۲۰۰ تا کمتر از ۳۰۰ هکتار				
۳۰۰ تا بیشتر				
مشارکتی				

برهمنی عمومی کشاورزی ۱۳۶۷  
 الف) شتعداد انواع برهمنی در استان

موسسه مردمی	شروعی	برهمنی					اختصاص	جمع	شماره
		ن	ع	۲	۳	جمع			
۱۰	۱	۸	۷	۶	۵	۴	۳	۱	
۴۶	۲۸	۲۱۸	۱۵۶	۶۵۸	۲۲۷۰	۳۴۸۲	۹۶۸۶۸	۱۰۱۳۲۲	استان کردستان
۴	۱	۴	۳	۲۶	۳۰	۶۳	۶۸۳۵	۶۱۵۵	شهرستان بیابان
۵	۱	۶۶	۸۰	۱۸۴	۱۰۸۶	۱۴۱۶	۱۲۶۱۵	۱۴۰۲۷	شهرستان بیله سوار
۲	۰	۵	۸	۱۹	۱۵۶	۱۸۸	۱۲۶۰۵	۱۲۵۶۵	شهرستان سنقر
۲۲	۱۴	۳۲	۶۱	۱۱۱	۳۸۲	۱۲۵۴	۷۶۶۵۷	۲۷۲۲۷	شهرستان سنندج
۵	۱۱	۱۸۰	۵۶	۲۱۱	۶۰۷	۱۱۶۶	۶۹۸۶۶	۲۰۶۲۷	شهرستان قروه
۱۶	۱	۶	۱۲	۵۰	۲۰۵	۲۷۴	۱۸۷۲۰	۱۹۱۲۱	شهرستان بروجرد



شماره بردار - شماره

شماره	شماره و مساحت		شماره و مساحت		شماره و مساحت		شماره	
	شماره بردار		شماره بردار		شماره بردار			
	شماره	مساحت	شماره	مساحت	شماره	مساحت		
۱	۲	۳	۴	۵	۶	۷	۸	۹
۱۳۳۲	۲۰۲۵	۲۹۳۸	۴۸۵۲	۱۱۰۰۲۲	۳۲۷۲	۱۱۲۸۹۸	۸۷۷۱	.....
۱۰۰۱	۲۸۲۱	۴۰۲۲	۴۳۱۰	۲۸۵۵	۵۲۱۵	۳۲۷۲	۵۲۲۰	.....
۱۲۲۸	۲۸۲۵	۴۰۲۲	۴۳۱۰	۲۸۵۵	۵۲۱۵	۳۲۷۲	۱۱۵۶	.....
۱۴۱۸	۲۴۰۱	۳۸۲۲	۴۴۲۱	۱۲۴۱۱	۱۰۰۵۲	۱۲۸۰۲۸	۱۰۱۸۸	.....
۲۱۱۲	۴۲۱۶	۸۸۲۱	۱۴۲۱۱	۲۲۸۰۳	۲۲۷۱۶	۲۲۲۲۶	۲۵۱۸۰	.....
۱۵۲۵	۱۲۴۱	۲۲۱۵	۳۰۲۲	۲۲۸۲۶	۱۸۰۰۱	۲۹۳۹۲	۱۸۲۵۸	.....
۱۱۳۸	۴۲۲۱	۲۲۸۲	۱۱۲۲۱	۲۲۸۸	۱۵۲۵	۵۲۹۶۵	۱۶۸۲۲	.....

بهره‌برداران - کشاورزان

شماره	کشور		اراقچه‌زراعت		فصل		مجموع
	تعداد	مساحت	تعداد	مساحت	تعداد	مساحت	
۱	۲	۳	۴	۵	۶	۷	۸
۱۳۶۶	۱۴۹۰۱	۲۴۲۰۰	۴۱۱۱۱	۱۵۱۳۶۰	۶۲۱۲۱	۱۸۲۵۲۳	۲۳۸۲۶
۶۲۶	۱۲۶۲	۲۵۳۸	۲۴۴۵	۱۲۱۹۳	۴۹۳۶	۱۴۷۰۲	۵۱۳۶
۱۲۳۱	۲۲۱۴	۳۱۴۰	۶۱۱۰	۱۱۳۳۳	۶۰۴۴	۱۵۱۷۲	۸۷۴۷
۱۳۱۸	۳۱۱۰	۳۵۰۸	۴۵۱	۳۴۱۴	۸۴۸۲	۳۸۲۲۲	۸۷۳۷
۳۱۰۴	۵۴۱۸	۸۵۲۴	۱۴۰۵۱	۴۶۳۵	۱۸۴۱۷	۵۴۹۰۸	۲۱۹۵۴
۱۴۴۴	۱۱۲۴	۲۵۱۱	۷۱۷۱	۳۶۴۸۴	۱۹۸۵۵	۳۸۸۷۹	۱۳۷۸۰
۱۳۴۱	۱۶۵۱	۳۰۱۶	۹۰۶۵	۱۸۴۸۲	۱۲۲۴۶	۳۱۵۸۱	۱۴۴۸۴

شماره برداری - کشور

شماره	مساحت		تعداد		تعداد		شماره	
	شهرها		روستاها		شهرها			
	هکتار	کیلومتر مربع	مردمان	مردمان	مردمان	مردمان		
۶	۸	۷	۵	۴	۳	۱		
۱۴۴	۵۳۳۲	۵۳۷۱	۱۰۲۰۵	۷۶۰۸۶۷	۷۴۹۹۰	۲۴۱۳۴۶	۷۶۹۵۵	استان کردستان
۱۴۵	۲۳۳۸	۲۲۸۴	۲۸۷۱	۱۶۶۹۰	۶۳۴	۱۸۶۷۲	۴۹۰۵	شهرستان بیانه
۱۴۶	۱۲۰	۱۲۲	۲۳	۲۵۶۹۹	۱۰۲۸۷	۲۵۷۱۱۳	۱۰۴۱۰	شهرستان بیجار
۱۴۷	۲۶۶	۲۶۱	۴۵	۹۳۴۰۲	۳۳۴	۱۹۷۱۸	۶۶۸۳	شهرستان قزوین
۱۴۸	۴۹۸	۴۰۶	۱۵۸	۲۷۸۴۳	۲۰۷۹۳	۲۷۸۷۳۱	۲۱۰۴۳	شهرستان سنندج
۱۴۹	۳۱۸	۳۱۱	۷۸	۲۶۰۵۵	۱۷۱۷۱	۳۶۰۷۲	۱۷۲۳۴	شهرستان قروه
۱۵۰	۲۲۴	۲۲۸	۴۹	۲۶۱۰۶	۱۴۳۱۱	۲۱۴۸۹	۱۳۶۷۱	شهرستان مریوان



— برده برداری ... هکتار —

شماره	کلی		زیر کشت		ایستاد	
	تعداد	مساحت	تعداد	مساحت	تعداد	مساحت
	۲	۳	۴	۵	۶	۷
استان کردستان	۸۷۷۷۹	۱۱۰۰۲۲۴	۸۰۶۶۶	۶۶۷۲۹۲	۶۶۶۰	۱۳۴۹۳۴
شهرستان بیاض	۵۴۱۵	۲۸۵۵۳	۵۲۲۶	۲۰۶۳۵	۱۸۹	۸۴۱۸
شهرستان بیجار	۱۰۶۲۷	۲۶۸۲۲۷	۱۰۵۶۴	۱۲۶۶۲۱	۶۸۸	۱۲۴۴۱۶
شهرستان سنقر	۱۰۰۵۷	۱۳۴۲۱۶	۹۸۷۸	۱۰۰۰۰۸	۱۷۹	۲۷۷۰۰
شهرستان سنندج	۲۲۷۱۶	۲۲۴۸۰۹	۲۲۰۰۵	۲۰۸۰۹۱	۷۰۳۷۱	۱۱۶۶۱۱
شهرستان قروه	۱۸۰۰۹	۲۹۶۸۳۶	۱۷۷۲۷	۱۶۶۶۷۵	۱۴۱۱	۱۳۵۴۹۱
شهرستان مریوان	۱۵۶۵۷	۴۷۵۸۸	۱۴۶۵۸	۳۶۶۶۸	۱۰۲۸۸	۱۶۳۰۰

(ب) - فی تعداد و مساحت شهر میرد اریدها، داران، اراک، اشنوز و امیاس

بهره برداری - مشترک

شهر	کـل		زیرکشت		ایسک	
	تعداد	مساحت	تعداد	مساحت	تعداد	مساحت
	۲	۳	۴	۵	۶	۷
استان کردستان	۶۲۲۶۱	۱۵۶۶۶۰	۶۱۰۸۱	۱۲۷۶۶۳	۱۹۴۱۵	۳۱۹۸۴
شهرستان بیاض	۴۹۶۶	۱۲۱۶۳	۶۶۶	۱۰۱۷	۲۱۳۱	۳۴۶۶
شهرستان بیجار	۷۰۴۴	۱۲۲۱۱	۱۹۴۸	۲۰۵۵۲	۲۶۸	۶۶۶
شهرستان دز	۸۶۸۲	۳۱۸۱۴	۸۰۵۵	۳۵۶۴۵	۳۱۸۲	۴۸۶۶
شهرستان سنندج	۱۸۲۶۷	۴۶۶۸۵	۱۶۶۶۵	۳۱۶۲۳	۱۶۶۸	۶۰۵۲
شهرستان اروم	۱۱۸۵۵	۳۶۶۸۲	۱۱۶۶۴	۲۸۶۶۰	۳۱۵۴	۴۱۶۲
شهرستان مریوان	۱۶۶۶۶	۱۸۶۸۲	۱۶۶۰۴	۱۴۵۵۶	۴۰۴۱	۴۱۶۶

مجموعه ایستگاههای برق روستایی

نام ایستگاه	کل		زیر شبکه		ایستگاه	
	تعداد	مساحت	تعداد	مساحت	تعداد	مساحت
۱	۲	۳	۴	۵	۶	۷
استان تهران	۷۴۹۹۰	۹۴۰۸۶۷	۱۱۳۳۶	۵۳۸۰۹۱	۵۶۶۶۷	۱۰۲۲۷۸
بهرستان بانه	۴۶۴۴	۱۶۲۶۰	۳۸۸۷	۱۱۴۱۶	۲۵۷۴	۵۰۷۱
بهرستان بیله سوار	۱۰۳۸۷	۳۵۶۹۹۱	۹۹۷۸	۱۲۲۴۱۰	۶۱۵۲	۱۲۳۶۰۱
بهرستان سقز	۹۶۴۴	۳۴۴۰۳	۲۲۹۵	۷۴۵۶۵	۵۱۱۱	۲۴۸۴۷
بهرستان سنندج	۲۰۷۶۳	۲۲۸۴۲۵	۱۶۳۱۸	۱۶۸۰۷۴	۱۶۶۶۱	۱۰۱۵۵۱
بهرستان قروه	۱۷۱۷۱	۲۶۰۵۵۴	۱۶۷۱۶	۱۳۳۲۳۱	۱۶۵۷۰	۱۲۶۲۳۴
بهرستان مریوان	۱۲۳۵۱	۶۱۱۰۶	۱۰۰۴۹	۱۶۷۲۷	۸۸۰۰	۱۲۷۸۴

در مجموع مجموع کشاورزی ۱۳۶۲

۵- ش توزیع نسبت اراضی کشاورزی بر حسب سطح زمین و انواع اراضی

شماره	نسبت مساحت اراضی کشاورزی به اراضی		کل	ملکی	اجاره ای	مجموع	نوع
	مجموع اراضی						
	کشاورزی	غذای دام					
۱	۲	۳	۴	۵	۶		
۱/۲۶	۲/۲۰	۲/۲۶	۱/۵۷	۱/۲۲	۲/۲۶	۸۸/۵۲	۱۰۰۰/۰۰
۱/۱۵	۲/۰۰	۲/۲۴	۲/۰۰	۲/۲۰	۱/۲۶	۶۵/۲۹	۱۰۰۰/۰۰
۱/۱۷	۲/۲۱	۲/۲۱	۲/۰۱	۲/۸۲	۴/۱۶	۸۵/۶۰	۱۰۰۰/۰۰
۱/۲۱	۲/۰۶	۲/۲۸	۱/۲۱	۲/۲۴	۳/۸۵	۸۸/۵۵	۱۰۰۰/۰۰
۱/۲۴	۲/۰۲	۲/۲۲	۲/۲۱	۲/۰۸	۴/۲۱	۲۱/۱۲	۱۰۰۰/۰۰
۱/۱۱	۲/۲۱	۲/۰۶	۲/۱۲	۱/۲۱	۲/۲۱	۸۸/۵۶	۱۰۰۰/۰۰
۱/۲۱	۲/۲۱	۲/۰۲	۲/۰۰	۱/۱۲	۱/۲۱	۹۵/۶۶	۱۰۰۰/۰۰

بهره برداری - - - - -

شماره ثبتی	مساحت		تعداد بذر مینو آری		شماره ثبتی
	کل	بهره برداری	کل	بهره برداری	
۱	۲	۳	۴	۵	۶
۱۳۶۷۱۱	۵۷۷۵۴	۱۳۳۰۲	۷۶۴۸۱	۱۳۳۰۲	استان کردستان
۱۳۶۷۱۲	۱۹۳۸۸	۲۷۳۷	۵۲۴۵	۲۷۳۷	شهرستان بیاض
۱۳۶۷۱۳	۱۳۳۷۰۲	۹۸۲۶	۱۰۵۶۰	۹۸۲۶	شهرستان بیجار
۱۳۶۷۱۴	۲۱۴۲۰	۸۵۵۹	۹۸۰۱	۸۵۵۹	شهرستان سنقر
۱۳۶۷۱۵	۱۳۵۱۱۶	۱۸۹۲۲	۲۱۷۹۷	۱۸۹۲۲	شهرستان سنندج
۱۳۶۷۱۶	۱۵۰۱۹۱	۱۲۱۶۰	۱۲۶۳۱	۱۲۱۶۰	شهرستان قروه
۱۳۶۷۱۷	۲۴۲۶۶	۲۹۵۴	۱۴۴۶۷	۲۹۵۴	شهرستان دیوان

بهره‌برداران - کشاورزان

معامات	تعداد بهره‌برداران		مجموع
	کل	داران زمین کشاورزی	
مجموع کشاورزان	۱	۲	۳
استان کردستان	۲۰۲۰۲	۲۲۴۰۸	۳۰۶۱۰
شهرستان بیله‌سوار	۸۶۷۸	۷۸۶۶	۱۶۵۴۴
شهرستان بیجار	۶۸۶۲	۶۶۱	۷۵۲۳
شهرستان سنقر	۶۵۸۲	۱۸۹۶	۸۴۷۸
شهرستان مندلی	۶۶۶۶	۸۲۸۲	۱۴۹۴۸
شهرستان قروه	۸۳۶۶	۶۶۶	۹۰۳۲
شهرستان مریوان	۶۶۶۶	۸۶۶	۷۵۳۲



۷-۱-۱. ش. مقدار دیگر برودار بهار در این محصول شادام  
و سطح کاشت و مقدار تولید آنها

ب. برودار در - کشاورزی -

شماره جدول									
مجموع			ایلی			کامل			شماره
تولید	سطح کاشت	مجموع	تولید	سطح کاشت	مجموع	تولید	سطح کاشت	مجموع	
۷۵۳۶	۱۷۸۲۱	۳۰۶۳۸	۳۰۶۳۸	۱۷۸۲۱	۳۰۶۳۸	۳۰۶۳۸	۱۷۸۲۱	۳۰۶۳۸	۱
۸۰۰۸	۱۷۱۱۲	۷۳۰۰	۲۲۸۲	۵۰۰	۲۲۸۲	۷۳۰۰	۱۷۱۱۲	۸۰۰۸	۲
۹۸۸۶	۵۱۵۱۱	۵۶۳۵	۲۸۰	۵۸۱	۲۸۰	۵۶۳۵	۵۱۵۱۱	۹۸۸۶	۳
۹۳۶۲	۳۵۴۱۰	۲۵۶۰۷	۴۲۶۲	۱۱۲۱۱	۴۲۶۲	۲۵۶۰۷	۳۵۴۱۰	۹۳۶۲	۴
۲۰۶۲۲	۱۲۴۶۲	۲۲۹۹۵	۷۶۱۶	۱۲۵۲۷	۷۶۱۶	۲۲۹۹۵	۱۲۴۶۲	۲۰۶۲۲	۵
۱۷۱۸۸	۶۵۸۶۱	۱۱۲۹۹۰	۲۲۶۱	۶۷۰	۲۲۶۱	۱۱۲۹۹۰	۶۵۸۶۱	۱۷۱۸۸	۶
۱۶۵۱۶	۱۶۱۹۱	۲۰۰۰۷	۸۹۷۸	۷۲۵۵	۸۹۷۸	۲۰۰۰۷	۱۶۱۹۱	۱۶۵۱۶	۷



لیست تعداد بهره برداران بهای از این محصول  
کلیت تولید آنها

بهره برداران کشاورزی

شماره	کسب		ایری		دیوم	
	تولید	بهره برداران	تولید	بهره برداران	تولید	بهره برداران
۱	۲	۳	۴	۵	۶	۷
هرستان کردستان	۵۷۲۷	۶۶۶۲	۴۵۲۲	۷۸۲۷	۰۳۱۸	۱۷۶۱
هرستان بانه	۳۶۶۱	۳۷۲۲	۸۰۳۱	۱۹۱	۱۳۰	۰۳۰
هرستان بیجار	۱۶۶۱	۶۶۶۲	۸۰۳۱	۱۹۱	۱۳۰	۰۳۰
هرستان ملز	۵۶۶۲	۶۶۶۲	۸۰۳۱	۱۹۱	۱۳۰	۰۳۰
هرستان سنندج	۸۱۰۲	۳۰۳۱	۸۱۸۱	۱۸۷۲	۱۷۱۷	۳۰۳۱
هرستان قروه	۱۸۲۱	۶۶۶۲	۸۰۳۱	۱۹۱	۱۳۰	۰۳۰
هرستان مریوان	۳۰۳۱	۶۶۶۲	۸۰۳۱	۱۹۱	۱۳۰	۰۳۰

بکره برداری به هکتار - م.

شماره	شماره		شماره		شماره		شماره		نام شهرستان
	۱	۲	۳	۴	۵	۶	۷	۸	
شماره	تولید	تولید	تولید	تولید	تولید	تولید	تولید	تولید	
۱۳	۲۲	۱۷	۲۲۱	۲۷۸	۱۵۵۲	۳۲۲	۲۶۱	۱۵۹۸	استان کردستان
۱	۱	۸	۷	۱	۲۲	۸	۱۰	۱۱	شهرستان بیابان
۱	۱	۸	۷	۱	۲۲	۸	۱۰	۱۱	شهرستان بیجار
۱	۲	۱	۱۸	۳۰	۱۰۲	۱۱	۲۲	۱۰۲	شهرستان ملایر
۱	۲۶	۱	۲۴	۲۶	۱۵۱	۷۲	۶۱	۱۵۷	شهرستان سنندج
۱	۱	۱	۱۸	۱۵	۷	۶۸	۱۵	۷	شهرستان قروه
۳	۴	۴	۱۴۰	۱۰۱	۱۲۸۲	۱۶۱	۱۱۲	۱۲۸۹	شهرستان میوان

بهره برداری - مشاوران

شماره	کسب		ایرانی		دیگر		مجموع	تولید	مجموع	تولید
	تولید	مجموع	تولید	مجموع	تولید	مجموع				
۱	۱	۲	۳	۴	۵	۶	۷	۸	۹	۱۰
۱	۱۱۷۹	۱۱۷۹	۱۱۷۹	۱۱۷۹	۱۱۷۹	۱۱۷۹	۱۱۷۹	۱۱۷۹	۱۱۷۹	۱۱۷۹
۲	۱۱۷۹	۱۱۷۹	۱۱۷۹	۱۱۷۹	۱۱۷۹	۱۱۷۹	۱۱۷۹	۱۱۷۹	۱۱۷۹	۱۱۷۹
۳	۱۱۷۹	۱۱۷۹	۱۱۷۹	۱۱۷۹	۱۱۷۹	۱۱۷۹	۱۱۷۹	۱۱۷۹	۱۱۷۹	۱۱۷۹
۴	۱۱۷۹	۱۱۷۹	۱۱۷۹	۱۱۷۹	۱۱۷۹	۱۱۷۹	۱۱۷۹	۱۱۷۹	۱۱۷۹	۱۱۷۹
۵	۱۱۷۹	۱۱۷۹	۱۱۷۹	۱۱۷۹	۱۱۷۹	۱۱۷۹	۱۱۷۹	۱۱۷۹	۱۱۷۹	۱۱۷۹
۶	۱۱۷۹	۱۱۷۹	۱۱۷۹	۱۱۷۹	۱۱۷۹	۱۱۷۹	۱۱۷۹	۱۱۷۹	۱۱۷۹	۱۱۷۹
۷	۱۱۷۹	۱۱۷۹	۱۱۷۹	۱۱۷۹	۱۱۷۹	۱۱۷۹	۱۱۷۹	۱۱۷۹	۱۱۷۹	۱۱۷۹
۸	۱۱۷۹	۱۱۷۹	۱۱۷۹	۱۱۷۹	۱۱۷۹	۱۱۷۹	۱۱۷۹	۱۱۷۹	۱۱۷۹	۱۱۷۹
۹	۱۱۷۹	۱۱۷۹	۱۱۷۹	۱۱۷۹	۱۱۷۹	۱۱۷۹	۱۱۷۹	۱۱۷۹	۱۱۷۹	۱۱۷۹
۱۰	۱۱۷۹	۱۱۷۹	۱۱۷۹	۱۱۷۹	۱۱۷۹	۱۱۷۹	۱۱۷۹	۱۱۷۹	۱۱۷۹	۱۱۷۹

برق‌ماری عمومی کشاورزی ۱۳۶۷

۹-۷- ش. تعداد بهره‌برداران برحسب اراضی حاصل‌خیز و سطح کاشت‌شده از تولید آنها

برق‌ماری عمومی کشاورزی - شهرستان -

شماره شرح	کل		ایرانی		دیگر	
	تعداد بهره‌برداران	سطح کاشت	تعداد بهره‌برداران	سطح کاشت	تعداد بهره‌برداران	سطح کاشت
۱	۲	۳	۴	۵	۶	۷
استان کردستان . . . . .	۱۷۳۳۶	۱۳۷۶۷	۱۶۰۹۱	۱۳۰۰۰	۱۲۰۹	۷۶۶۷
شهرستان بیات‌دین . . . . .	۸۶۹۱	۷۵۰۵	۸۰۲۲	۶۶۶	۱۰۰۲	۱۰۰۲
شهرستان بیجار . . . . .	۵۲	۴۴	۲	۰	۲۲	۲۲
شهرستان عقره . . . . .	۱۴۸۲	۱۸۰۵۱	۱۰۰۲	۱۰۰۲	۱۰۰۲	۱۰۰۲
شهرستان سنندج . . . . .	۶۱۵۰	۲۲۲۲۲	۵۵۸	۲۲۲	۲۲۲	۲۲۲
شهرستان قروه . . . . .	۴۷۷	۱۸۸	۱۰۱	۱۰۱	۱۰۱	۱۰۱
شهرستان مریوان . . . . .	۲۳۷۳	۲۱۸۹	۲۳۷	۲۳۷	۲۳۷	۲۳۷



مرشداری عمومی کشاورزی ۱۳۶۷  
 ۱۲-۷- ش. تعداد بهره برداران به واحد ارض و مساحت زمین  
 و سطح کاشت و مقدار تولید آنها

تعداد بهره برداران به واحد ارض و مساحت زمین

ردیف	مساحت		بهره برداران		تولید		تولید		تولید
	هکتار	متر مربع	تولید	تولید	تولید	تولید	تولید	تولید	
۱	۲	۳	۴	۵	۶	۷	۸	۹	۱۰
استان کردستان	۲۴۸۴	۱۰۰۰۰	۱۲۳۲	۴۹۷	۱۲۷۵	۳۴۳	۱۵۲۷	۲۴۸۴	۲۴۸۴
شهرستان بیاض	۱۴۷	۶۰	۱۲	۲۲	۵۲	۲۸	۶۶	۱۴۷	۱۴۷
شهرستان بیله سوار	۲۳	۱۰	۱	۱۱	۲۹	۱۴	۲۱	۲۳	۲۳
شهرستان قزو	۱۱۶۰	۴۱۰	۲۲۶	۲۲۱	۲۳۲	۲۴۹	۶۹۱	۱۱۶۰	۱۱۶۰
شهرستان سنندج	۲۲۶	۱۲۰	۲۲۰	۲۱	۲۷۱	۱۸۲	۵۳۰	۲۲۶	۲۲۶
شهرستان قروه	۲۴۲	۱۰۰	۱۵	۸۰	۱۰۶	۲۲۶	۸۵	۲۴۲	۲۴۲
شهرستان همدان	۹۲	۳۲	۲۸	۱۵	۳۲	۲۷	۶۵	۹۲	۹۲

بهره‌برداران کشاورزی

شماره	کابل		ایرانی		دیگر		جمع	تولید	تولید	تولید	تولید	تولید	تولید
	تولید	تولید	تولید	تولید	تولید	تولید							
۱	۱۱۲	۱۴۵	۵۸۲	۱۱۲	۱۴۵	۵۸۲	۱۱۲	۱۴۵	۵۸۲	۱۱۲	۱۴۵	۵۸۲	۱۱۲
۲	۲۴	۵۱	۷۸	۲۴	۵۱	۷۸	۲۴	۵۱	۷۸	۲۴	۵۱	۷۸	۲۴
۳	۲	۱۱	۱۱	۲	۱۱	۱۱	۲	۱۱	۱۱	۲	۱۱	۱۱	۲
۴	۵۳	۶۷	۲۵۱	۵۳	۶۷	۲۵۱	۵۳	۶۷	۲۵۱	۵۳	۶۷	۲۵۱	۵۳
۵	۱۶	۲	۱۶	۱۶	۲	۱۶	۱۶	۲	۱۶	۱۶	۲	۱۶	۱۶
۶	۱۳	۱۸	۲۱۳	۱۳	۱۸	۲۱۳	۱۳	۱۸	۲۱۳	۱۳	۱۸	۲۱۳	۱۳

۹۵-۷- ش. تعداد بهره‌برداران به‌شماره داران به‌جمول آنتی‌بایوتیک‌ها و آنتی‌بیوتیک‌ها  
و سطح کاشت و مقدار تولید آنها

بهره‌برداران - کشاورزان - ش.

دوره		امری		کابل		تهران		شهرستان	
تولید	کشاکش	تولید	کشاکش	تولید	کشاکش	تولید	کشاکش		
۱	۲	۳	۴	۵	۶	۷	۸	۹	
۲۲۲	۱۱۱	۲۴۶	۲۲۶	۶۱۷	۲۷۶	۵۵۹	۱۵۶۸	۵۶۶	استان کردستان
.	۷۷	۲	۲۲	۱۲	۱۴	۲۲	۱۲	۱۶	شهرستان بیابانک
.	.	.	۲	۲	۸	۲	۲	۸	شهرستان بیجار
۲۱۷	۸۶۹	۲۱۷	۲۲۷	۴۶۸	۲۰۶	۴۵۴	۱۲۹۶	۲۶۶	شهرستان سنقر
۷	۱۲	۱۲	۷۰	۵۸	۱۰	۴۴	۷۰	۱۰۲	شهرستان سنندج
۱	۱۲	۲	۱	۷۷	۷	۲	۱۲	۶	شهرستان قروه
۱۰	۲۱	۱۸	۲۲	۴۷	۵۵	۲۴	۷۲	۶۹	شهرستان مریوان



برودار برودار، حسابها برودار

تولید		مصرف		تولید		مصرف		تولید		مصرف	
تولید	مصرف	تولید	مصرف	تولید	مصرف	تولید	مصرف	تولید	مصرف	تولید	مصرف
۱۰	۱	۸	۷	۶	۵	۴	۳	۲	۱	۰	۰
۳۸	۲۱	۶۰	۳۰	۳۰	۲۲	۵۰۶۹	۴۴۹	۱۰۴۱	۶۵	۳۲۸	۲۷۲
۰	۲۲	۲	۳	۱	۱۴	۳۳	۷	۶۵	۰	۰	۰
۱	۲	۵	۱۷۲	۱۳	۲۰	۱۸۱	۲۳	۳۵	۰	۰	۰
۲	۲	۱۴	۲۱۲	۵	۲۱۴	۲۱۷	۵۵	۲۲۸	۰	۰	۰
۱۳	۱۰	۱۱	۳۸۵	۲۲	۱۵۱	۳۶۸	۴۳	۱۷۴	۰	۰	۰
۰	۰	۰	۳۱۴۳	۲۴۶	۲۷۲	۳۹۴۲	۲۴۶	۲۷۲	۰	۰	۰
۲۷	۱۰	۲۲	۲۷۰	۶۵	۲۳۵	۳۱۷	۷۵	۲۵۲	۰	۰	۰

در بهره برداری - جغرافیای - سطح

شماره	کشور		استان		شهر		مجموع		ملاحظات
	تولید	سطح	تولید	سطح	تولید	سطح	تولید	سطح	
۱	۱	۲	۳	۴	۵	۶	۷	۸	۹
۱	۱	۲۰	۲۲۴۵	۷۹۸	۷۴۱۹	۲۲۵۰	۸۰۲	۷۴۲۷	استان کردستان
۱	۱	۰	۰	۰	۰	۰	۰	۰	شهرستان بیاض
۱	۱	۰	۰	۰	۰	۰	۰	۰	شهرستان بیجار
۲	۲	۱۲	۵۵۴	۲۴۵	۱۰۴۸	۵۵۶	۲۴۸	۱۰۵۹	شهرستان سنقر
۲	۲	۲	۱۲۶۰	۱۸۶	۲۲۰۲	۱۲۶۳	۱۸۶	۲۲۰۵	شهرستان سنندج
۱	۱	۰	۰	۰	۰	۰	۰	۰	شهرستان قروه
۱	۱	۵	۴۷۵	۱۱۴	۲۲۹۰	۴۷۶	۱۱۵	۲۲۹۱	شهرستان مریوان

۲-۱۶- ش. تعداد بهره‌برداران دارای اراضی حاصل‌خیز در مجموع شهرستانها  
و سطح کاشت بر مقدار تولید آنها

بهره‌برداران - کشاورزان - خانوار

تولید		بهره‌برداران		کشاورزان		خانوار		شماره	شماره
مجموع	مجموع	مجموع	مجموع	مجموع	مجموع	مجموع	مجموع		
۱۰	۱	۸	۷	۶	۵	۴	۳	۱	۱
۱۳۰	۱۴۵	۲۱۰	۲۰۰	۱۱	۲۸۱	۲۴۰	۲۲۶	۵۶۸	..... استان کردستان
۲۰	۲۱	۴۱	۳۰	۱۸	۱۱۴	۸۰	۷۶	۱۶۱	..... شهرستان بیابانک
۱۱	۱۱	۱	۱۵	۲	۴	۱۵	۲	۵	..... شهرستان بیجار
۸۱	۱۴	۱۰۰	۱۰۸	۲۴	۲۱۸	۲۴۷	۱۶۴	۲۷۰	..... شهرستان ملایر
۳	۱۳	۱	۱۱	۳	۲۱	۲۰	۱۶	۴۶	..... شهرستان سنندج
۰	۰	۰	۱	۱۱	۱	۱	۱۱	۱	..... شهرستان گروه
۰	۱	۳	۴	۱	۱۲	۴	۲	۱۵	..... شهرستان مریوان

در شمار مجموع کشاورزی ۱۳۳۷

۷-۲۰ ش. تعداد بهره برداران به عاری از این جدول - زمین های  
و سطح کاشت و مقدار تولید آنها

- بهره برداران - اختصار شده

در مجموع		انرژی		کابل		شماره		شرح
تولید	تولید	تولید	تولید	تولید	تولید	تولید	تولید	
۱۰	۹	۸	۷	۶	۵	۴	۳	۱
								استان کردستان . . . . .
								شهرستان بیاض . . . . .
								شهرستان بیجار . . . . .
								شهرستان مریوان . . . . .
								شهرستان سنندج . . . . .
								شهرستان کرمان . . . . .
								شهرستان مریوان . . . . .

ب بهره برداری و کشت زمین

کسر		انرس		خریم		کسر		مجموع
تولید	بهره برداری	تولید	بهره برداری	تولید	بهره برداری	تولید	بهره برداری	
۱	۲	۳	۴	۵	۶	۷	۸	۹
۱۸۸۱	۱۷۹۰	۱۴۱۰	۱۳۸۱	۷۸۰۷	۳۰	۱	۲۴	استان کردستان
۱۷۸۵	۱۶۶۰	۱۳۶۷	۱۳۶۱	۱۱۸۶	۲	۱	۱	شهرستان بیاض
۲۰	۵	۲۲	۲۰	۲۰	۲	۱	۱	شهرستان بیجار
۱۸۲۶	۱۷۸۱	۱۳۵۱	۱۳۴۱	۱۳۴۱	۱۲	۸	۱۵	شهرستان مریوان
۱۳۳۱	۱۲۲۱	۱۳۰۸	۱۲۲۲	۱۲۲۲	۱	۱	۱	شهرستان قروه
۱۳	۲	۱۳	۲	۲۱	۲	۰	۰	شهرستان مریوان
۱۸۱۸	۱۷۰۵	۱۳۷۰	۱۳۱۶	۱۳۱۶	۲	۱	۱	

سرشماری عمومی کشاورزی ۱۳۶۲  
 ۲-۲۲ - ش. تعداد بفره سرداری بهای دارایی معمولی بهای  
 و سطح کاشت و تولید از تولیدات

- بره سرداری - کشاوری - ش.

شماره	کشور		ایالت		شماره		شماره	شماره	شماره	شماره
	تولید	سطح	تولید	سطح	تولید	سطح				
۱۰	۱	۸	۲	۶	۵	۴	۳	۷	۹	۱۱
۱	۱	۸	۲۰۳۷	۵۶۸	۷۷۷۴	۲۰۳۷	۶۰۰	۴۲۸۰	.....	ایالت کردستان
۲	۱	۸	۱۱۱	۴۵	۶۱۴	۱۱۱	۴۵	۶۱۴	.....	شهرستان بانه
۳	۱	۸	۲۱	۸	۱۱	۲۱	۸	۱۱	.....	شهرستان بیجار
۴	۱	۸	۲۴۶	۱۲۴	۴۱۶	۲۴۶	۱۲۴	۴۱۸	.....	شهرستان مازن
۵	۲	۸	۲۰۶	۱۸۹	۲۴۶۱	۲۰۶	۱۸۱	۲۴۶۲	.....	شهرستان سنندج
۶	۱	۸	۲۱۸	۴۴	۲۲۷	۲۱۸	۴۴	۲۲۷	.....	شهرستان قروه
۷	۱	۸	۱۷۶	۱۷۶	۲۱۱۴	۱۷۶	۱۷۶	۲۱۱۴	.....	شهرستان مریوان

بهره‌برداران در کشاورزی

شماره	تهران		تهران		تهران		تهران		مجموع
	تولید	بهره‌بردار	تولید	بهره‌بردار	تولید	بهره‌بردار	تولید	بهره‌بردار	
۱	۲	۳	۴	۵	۶	۷	۸	۹	۱۰
استان کردستان	۱۵۹	۴۱	۱۳۹	۴۱	۶۵۹	۴۱	۱۳۹	۴۱	۱۵۹
استان مازان	۲۸۲	۲۶	۲۸۲	۲۶	۲۸۲	۲۶	۲۸۲	۲۶	۲۸۲
استان البرز	۲	۱	۲	۱	۲	۱	۲	۱	۲
استان گلستان	۶	۲	۶	۲	۶	۲	۶	۲	۶
استان سمنان	۱۱۰	۵	۱۱۰	۵	۱۱۰	۵	۱۱۰	۵	۱۱۰
استان قزوین	۱	۱	۱	۱	۱	۱	۱	۱	۱
استان مرند	۱۵۴	۶	۱۵۴	۶	۱۵۴	۶	۱۵۴	۶	۱۵۴

بهره‌برداران - کشاورزان -

کامل		آبی		قلم		درخت		شماره بهره‌برداران	تولید (متریک تن)
تولید	تولید	تولید	تولید	تولید	تولید	تولید	تولید		
۱	۲	۳	۴	۵	۶	۷	۸	۹	۱۰
۲۷۸	۱۲۴	۸۹۰	۲۷۶	۱۲۳	۸۷۳	۲	۱۲	۱۴	استان کردستان
۱۳۶	۱۵	۴۹	۱۷۶	۱۵	۴۹	۰	۰	۰	شهرستان بیات
۴۰	۸	۴۶	۴۹	۸	۴۶	۱	۲۲	۰	شهرستان بیجار
۳۵	۲۲	۱۱۱	۳۵	۲۳	۱۰۴	۱	۸	۸	شهرستان ملزو
۳۵۷	۶۱	۱۲۳	۳۵۶	۳۸	۳۱۷	۱	۴	۱	شهرستان سنندج
۱۱	۲	۵	۱۱	۲	۵	۰	۰	۰	شهرستان قروه
۱۵۹	۱۶	۳۹	۱۵۹	۱۵	۱۴۴	۰	۰	۰	شهرستان هریوان



بهره‌برداران آرایه - کشاورزی عمومی

ردیف	کشور		ایرانی		کابل		جمع
	تولید	استان	تولید	استان	تولید	استان	
۱۰	۹	۸	۷	۶	۵	۴	۳
۱۰۹۸	۱۰۲۲	۶۱۲	۱۳۶۲۰۸	۱۰۳۸۵	۴۲۶۱۰	۱۱۰۱۰۶	۲۷۵۲۲
۴۱	۴۰	۶۶	۷۷۵۰	۱۶۱۱	۲۵۶۲	۳۷۶۶	۲۵۸۷
۱۳۲	۱۰۱	۶۱	۱۶۱۶۴	۸۷۷۸	۶۳۶۴	۱۷۶۱۱	۶۶۵۲
۱۳۳	۲۰۱	۱۶۰	۱۶۷۷۵	۶۶۶۶	۵۸۷۶	۱۶۶۱۹	۶۸۹۶
۱۳۴	۱۵۱	۲۲۰	۶۷۸۶	۲۲۶۲۱	۱۶۶۳۵	۴۷۸۶۸	۱۴۶۷۶
۳۲	۱۱	۳۴	۳۱۳۷۵	۱۵۳۶۱	۱۰۷۶۷	۴۶۵۸۷	۱۰۸۰۲
۳۱۳	۱۶۸	۱۱۲	۱۰۳۸۸	۴۵۰۴	۶۶۹۷	۱۰۶۶۲	۱۶۶۳

بهره برداری در استانها

ردیف	استان		ایران		کشور		تعداد بهره برداری	تولید	تولید به ازای بهره برداری	تولید به ازای واحد تولیدی
	نام	تولید	تولید	تولید	تولید	تولید				
۱۰	۱	۸	۷	۳	۵	۴	۲	۲	۱	
۲۱۲	۲۲۰	۱۸۰	۱۴۴۵	۶۵۲	۹۵۷	۱۶۸۷	۸۷۱	۱۱۲۹	.....	استان کردستان
۲	۲	۱۰	۶۵	۴۶	۱۷۷	۶۷	۴۹	۱۸۰	.....	شهرستان میانه
۳	۱	۱	۴۱۱	۵۱	۴۷۰	۴۱۸	۸۲	۱۲۱	.....	شهرستان بیجار
۱۱۷	۱۱۱	۴۱	۴۵۶	۲۱۹	۴۴۱	۵۰۲	۲۲۷	۳۶۸	.....	شهرستان ملایر
۲۲	۶۱	۸۸	۲۰۲	۲۴۶	۲۸۰	۵۳۶	۲۱۰	۳۶۷	.....	شهرستان سنندج
۲۱	۳۵	۲۸	۱۴۱	۳۵	۴۲	۱۵۵	۹۰	۸۱	.....	شهرستان لردوه
۱	۱	۳	۲	۲	۱	۷	۳	۱۲	.....	شهرستان بروجرد

۱-۱- ش. ش. تعداد ابقه بر داری بهانه از این بهیسه جلالیه و تعداد ابقه شکر مقد از تولید ابقه

بدرجه بر داری بهانه از ابقه ش. ش.

دولت	سده ادوخت		تولید	سده ادوخت		تولید	تولید	تولید
	سده ادوخت	تولید		سده ادوخت				
				تولید	تولید			
۱۹۶۵	۶۶	۱۱۱	۱۰۱۰	۱۰۰۸	۱۵۶	۳۰۷	۱۴۸۶۷	استان کردستان
۲۰۶	۱۶	۳۳	۲۲۰۲	۸۷۱	۳۶	۴۹	۲۷۳۱	استان ایلام
۱۱	۱	۱	۱۰۶	۲۲۸	۱۰	۱۴	۸۲۹	استان بهار
۲۴۰	۵	۳۰	۱۱۰۸	۴۵۱	۱۰	۳۶	۲۱۳۲	استان ملایر
۴۴۲	۲۴	۳۱	۲۷۱۴	۲۴۴۵	۶۰	۱۲۲	۵۲۶۱	استان سنندج
۱۸	۱	۱	۲	۴۸۲	۶	۳۶	۳۲۰	استان قزوین
۴۱۱	۱۱	۳۳	۲۲۷۲	۵۲۲	۳۰	۵۰	۳۵۹۴	استان تبریز



۱-۵-۱ ش. تعداد بهره بردارین بازرگانی از این گروه و کلیه سایر کشاورزان و تعداد درختان و مقدار تولید آنها

تولید		تولید		تولید		تولید		شماره پرونده	نام بهره بردار
مردانه	مردانه	مردانه	مردانه	مردانه	مردانه	مردانه	مردانه		
۶	۸	۷	۶	۵	۴	۳	۲		
۱۰۷۷	۱۰۵	۱۷۸	۲۲۶۴	۱۷۳۱	۴۱	۱۱۵	۵۹۳۳		استان کردستان
۲۸	۰	۰	۷۷	۲۷۸	۸	۲۱	۱۲۰۲		شهرستان سنندج
۶	۱	۱	۱۱۶	۳۸	۰	۲	۳۸۰		شهرستان بیجار
۲۶۰	۱۲	۴۶	۸۱۰	۱۵۸	۷	۲۶	۵۷۲		شهرستان سنقر
۷۲۲	۸۴	۱۲۰	۲۲۵۳	۲۳۸	۱۱	۳۰	۱۵۵۶		شهرستان بیجار
۱۲	۴	۱	۴۰	۱۲	۰	۱	۵۲		شهرستان قروه
۲۶	۲	۴	۲۲۲	۲۰۶	۱۱	۲۲	۲۱۶۵		شهرستان مریوان

۶-۱-۱ ش. تعداد بهره‌برداران به تفکیک از ایالت آمیاگر دو و شصت ادر بخش و مقدار تولید آنها

- بهره‌برداران - هزار اکتار - ش.ت

شماره	ایالت		تولید		بهره‌برداران		شماره
	شماره	شماره	شماره	شماره	تولید		
					بهاره	سنگال	
۱	۲	۳	۴	۵	۶	۷	۸
۱	۲۱۵	۵۹	۲۴	۲۰۹	۱۷۲۵۷	۲۱۵	۲۴۱
۲	۵۳۶	۹	۴	۷۱	۲۸۵۸	۱۹۵	۲۲
۳	۲۴۲	۱	۵	۲۰	۱۲۷	//	۰
۴	۲۴۴	۱۷	۶	۷۹	۱۳۳۰	۱۲	۱
۵	۶۰۷	۲۰	۱۲	۶۱	۵۱۸۱	۱۶۶	۱۰۲
۶	۷۷	۱	۱	۲	۸۱	۱	۱
۷	۶۴۸	۷	۶	۴۵	۷۱۸۶	۱۱۰	۲۷

شماره	بخش کشاورزی		تولید
	تعداد در شغل		
	کلی	مردان	
۱	۲	۳	۴
۲۶۲	۲۰	۱۵۵	۱۲۷۲
۲۸۶	۱۰	۶۶	۵۶۵
.	.	//	۲
.	.	//	۱
۲۶	۱	۲	۷۱
.	.	//	۱
۲۷۹	۱۰	۸۲	۱۲۲

ب. بخر بوداری - مقادیر - تن

شماره	گل		آبی		دریم		مجموع
	تولید	مساحت	تولید	مساحت	تولید	مساحت	
	۲	۳	۴	۵	۶	۷	
۱	۲۰۳۶۷	۱۲۷۶۷	۳۰۲۵۵	۲۱۸۹۵	۷۷۶۶	۱۴۴۴۶	۱۳۷۱
۲	۲۷۵۷	۲۹۱۸	۲۲۲۶	۱۰۶۶	۸۲۳	۳۷۹۸	۲۰۵۵
۳	۵۳۹۰	۱۹۰۹	۳۳۷۴	۵۲۲۱	۱۷۸۷	۲۵۸۹	۱۲۷
۴	۲۱۱۵	۱۲۰۰	۸۲۳۸	۱۸۵۸	۳۰۲۲	۱۲۳۵	۱۶۸
۵	۱۷۸۷	۱۶۶۱	۵۱۰۳	۳۳۵۷	۱۳۳۶	۱۴۰۲	۳۱۳
۶	۴۷۷۳	۱۶۶	۴۵۷۸	۲۲۱۲	۶۵	۳۰۲۵	۱۶۱
۷	۷۵۴۶	۲۰۱۳	۲۷۲۷	۱۳۲۹	۲۵۸	۱۰۳۵	۲۲۵۶



۱-۱۰-۱۱ ش. تعداد ادویه سرد از بیخار از این شهرستان غیر مشمول خزانة و تعداد ادویه خشک و کوبیده است.

بهره برداری از اصله

خزانة و خشک و کوبیده			خزانة سرد از بیخار			تعداد ادویه سرد از بیخار			شماره	نام شهرستان
تعداد	درخت	سولید	تعداد	درخت	سولید	تعداد	درخت	سولید		
۱۰	۹	۸	۷	۶	۵	۴	۳	۲	۱	
۳۸۲	۵۰۸	۲۲۱	۲۶	۲۶۵۲	۵۸۱	۱۲۲۹	۵۰۶۹۰	۲۵۶۰۲	.....	استان کردستان
۰	۷	۲۸	۰	۶۷	۵۶	۱۲۲	۱۲۷۸	۲۸۸۶	.....	شهرستان بیاض
۰	//	۳	۱	۲۰	۲۲	۲۰	۹۹۰	۲۹۲۰	.....	شهرستان بیجار
۰	۷	۲۲	۰	۲۱۲۷	۶۶	۲۲۹	۷۰۰۷	۳۱۴۴	.....	شهرستان ملایر
۵۸	۴۳۲	۸۲	۶۶	۲۶۶	۲۴۷	۲۶۲	۱۸۷۲۲	۱۱۸۱۷	.....	شهرستان سنندج
۰	//	۲	۲	۱۵	۲۶	۲۰۹	۲۲۴۲	۴۰۵۸	.....	شهرستان قروه
۱	۲۰	۱۸۰	۱	۱۷۸	۱۵۰	۲۸۶	۱۰۲۵۶	۷۷۷۷	.....	شهرستان همدان

برودار یحیی

شماره پرونده	شماره پرونده	شماره پرونده	شماره پرونده	شماره پرونده	شماره پرونده	شماره پرونده	شماره پرونده	شماره پرونده	شماره پرونده
۱۰	۹	۸	۷	۶	۵	۴	۳	۲	۱
۱۰۰۰۰۰	۱۰	۱۱	۱۲	۱۳	۱۴	۱۵	۱۶	۱۷	استان کردستان
۱۱۸	۱	۲	۳	۴	۵	۶	۷	۸	شهرستان بیاض
۱۲۶۸	۲	۳	۴	۵	۶	۷	۸	۹	شهرستان بیجار
۱۳۶۶	۲	۳	۴	۵	۶	۷	۸	۹	شهرستان سنقر
۱۴۷۸۶	۱۷	۱۸	۱۹	۲۰	۲۱	۲۲	۲۳	۲۴	شهرستان سنندج
۱۵۷۷۶	۲۵	۲۶	۲۷	۲۸	۲۹	۳۰	۳۱	۳۲	شهرستان قروه
۱۶۰۰۰	۳	۴	۵	۶	۷	۸	۹	۱۰	شهرستان مریوان



شماره عمومی کشاورزی ۱۳۶۷

۱-۱۲- ش. تعداد بهره‌برداران به‌کارگزاران زمین‌ها و کشتزارها از هر یک از شهرستان‌ها و ادو اشکزار و زمین‌ها در هر

بهره‌برداران

شماره	شهرستان	۱	۲	۳	۴	۵	۶	۷	۸	۹	۱۰
۱	۲	۳	۴	۵	۶	۷	۸	۹	۱۰	۱۱	۱۲
شماره	شهرستان	بهره‌برداران	کشاورزان	کشاورزان	کشاورزان	کشاورزان	کشاورزان	کشاورزان	کشاورزان	کشاورزان	کشاورزان
۱	استان کردستان	۶۱۳۶۱	۶۲	۶۵۱	۳۴۰	۸۶	۱۲	۱۰	۱۱	۱۱	۴۶۶
۲	شهرستان بیاض	۱۹۱	۱	۰	۲	۰	۰	۰	۰	۰	۲۰
۳	شهرستان بیجار	۲۴۰۶	۱۰	۲۸۲	۸۶	۱۲	۰	۱	۱	۱	۲۶۸
۴	شهرستان سنندج	۱۴۴۸	۲	۲۷	۴۶	۱۰	۰	۰	۰	۰	۴۳۱
۵	شهرستان سنندج	۲۴۲۱	۱۸	۶۴	۱۱۰	۱۶	۲	۲	۲	۰	۱۱۴۲
۶	شهرستان ارومیه	۲۲۷۶	۴۰	۲۳۶	۹۲	۴۴	۱۱	۶	۶	۱۰	۱۲۱۱
۷	شهرستان مریمیان	۶۲۶	۱	۲	۲	۱	۰	۰	۰	۰	۲۱۱



۱- ش. تعداد ابرهه‌ها در استان‌های مختلف کشور در سال ۱۳۶۷

تعداد ابرهه‌ها در استان‌های مختلف کشور در سال ۱۳۶۷

استان	تعداد ابرهه‌ها	تعداد ابرهه‌ها	تعداد ابرهه‌ها	تعداد ابرهه‌ها	تعداد ابرهه‌ها	تعداد ابرهه‌ها	تعداد ابرهه‌ها	تعداد ابرهه‌ها	تعداد ابرهه‌ها
۱	۲	۳	۴	۵	۶	۷	۸	۹	۱۰
استان اردبیل	۲۴	۸	۱۵	۱۸۲	۲۰۰۲	۲۸۶۱۷	۲۴۷	۶۰۴۸۵	.....
استان آذربایجان شرقی	۶	*	*	*	۷	۴۶	۷	۲۸۶۶	.....
استان آذربایجان غربی	۱	۴	۲	۲۴	۲۶۰	۷۲۲۲	۴۲	۷۸۹۶	.....
استان اصفهان	۲	*	۲	۱۲	۲۶۰	۲۳۶۲	۲۲	۷۲۵۹	.....
استان خراسان جنوبی	۱۷	۲	۵	۶۲	۲۶۰	۵۱۳۵	۴۵	۱۶۸۲۰	.....
استان خراسان رضوی	۱۵	۲	۱	۷۲	۷۲۷	۱۲۶۶۶	۱۱۸	۱۴۴۹۰	.....
استان مازندران	۳	*	*	*	۱۰	۸۱	۳	۹۶۲۲	.....

۲-۱۲- ش. حشده ادبیر میرداریهای سازمان استاده کشنده از مرتب از ماشینها و ادو است کشاورزی مشغول به دیار این است

شماره	نام	۱۱	۱۲	۱۳	۱۴	۱۵	۱۶	۱۷	۱۸	۱۹	۲۰
۱	استان کردستان	۱	۲۵۳۶	۶۷	۱۰۱۶	۱۲۸۷۰	۳۳۲۰	۳۳۲۰	۱۰۶۸	۳۶۸۵	۲۸۵
۲	شهرستان بیات	۲	۳۵۸۰	۳	۰	۰	۰	۰	۰	۰	۰
۳	شهرستان بیجار	۳	۷۶۹۲	۱۹	۲۹	۳۶۷۰	۳۳۲	۳۳۲	۰	۰	۰
۴	شهرستان سنندج	۴	۵۶۶۷	۲۸	۶۰	۳۳	۲۸	۲۸	۰	۰	۰
۵	شهرستان اندیمچه	۵	۱۲۷۲۹	۱۵	۱۸۹	۶۱۲	۳۱۶	۳۱۶	۰	۰	۰
۶	شهرستان نرو	۶	۱۳۷۲۴	۲۱	۲۲۲	۳۶۶۲	۳۳۲	۳۳۲	۰	۰	۰
۷	شهرستان مریوان	۷	۳۶۶۰	۱	۱	۲	۱	۲	۰	۰	۰





۱- شیخ تعداد بهره‌برداران بهر استانی که در برنامه‌ریزی کشاورزی مشارکت داشته‌اند از طرف استانی حسب جدول زیر

شماره	استان فارس		استان بوشهر		استان هرمزگان		استان خوزستان		استان مازندران		مجموع
	مقدار مصرف		مقدار مصرف		مقدار مصرف		مقدار مصرف		مقدار مصرف		
	بهره	ازته	بهره	ازته	بهره	ازته	بهره	ازته	بهره	ازته	
۱	۱	۱	۸	۷	۱	۱	۴	۲	۲	۲	۱
۱۰۸۱۱	۱۰۷۴۴	۲۵۴۲۷	۲۲۱۴	۱۶۷۰	۲۵۶۴	۱۲۹۲۴	۱۲۱۲۵	۱۲۲۲۸	۵۶۰۲۷	.....	استان کردستان
۲۴۸	۲۴۰	۱۰۲۲	۴۱	۲۰۱	۲۶۴	۲۷۵۵	۴۲۹	۱۱۲۴	۴۴۹	.....	استان بهار
۹۵۳	۷۲۰	۱۸۰۱	۲۶۲	۱۵۱۵	۲۲۲	۷۸۱	۸۱۹۸	۹۳۲	۴۸۲۷	.....	استان چهارمحال
۱۳۱۸	۱۲۵۳	۵۰۹۱	۹۴	۴۳۶	۲۷۷	۳۵۴	۴۴۱۵	۱۵۳۰	۶۰۹۰	.....	استان مازندران
۲۲۲۲	۲۲۰۰	۱۰۱۶۱	۲۸۸	۱۳۵۸	۲۴۲	۴۲۲۹	۲۵۲۰	۴۰۴۲	۱۵۶۵۵	.....	استان خراسان
۱۶۸۱	۱۶۶۰	۱۳۵۱	۸۶۰	۱۲۲۷	۲۱۶	۶۹۱	۶۵۶۹	۵۶۱۱	۱۴۶۲۹	.....	استان قزوین
۲۸۸	۲۴۶	۱۳۳۸	۶۲	۸۲۲	۲۲۱	۲۹۱۵	۴۲۲	۷۵۲	۱۹۸۹	.....	استان تبریز

سرشماری عمومی کشاورزی ۱۳۶۷

۲-۱۴- ش. تعداد بهره‌برداران بهای مصرف‌کننده کود شیمیایی در زمان ثبت باقداری و مقدار مصرف آن به نامبر حسب جدول

مقدار مصرف		مقدار مصرف		مقدار مصرف		مقدار مصرف		مقدار مصرف		شماره
مقدار مصرف	مقدار مصرف	مقدار مصرف	مقدار مصرف	مقدار مصرف	مقدار مصرف	مقدار مصرف	مقدار مصرف	مقدار مصرف	مقدار مصرف	
مقدار مصرف	مقدار مصرف	مقدار مصرف	مقدار مصرف	مقدار مصرف	مقدار مصرف	مقدار مصرف	مقدار مصرف	مقدار مصرف	مقدار مصرف	مقدار مصرف
مقدار مصرف	مقدار مصرف	مقدار مصرف	مقدار مصرف	مقدار مصرف	مقدار مصرف	مقدار مصرف	مقدار مصرف	مقدار مصرف	مقدار مصرف	مقدار مصرف
مقدار مصرف	مقدار مصرف	مقدار مصرف	مقدار مصرف	مقدار مصرف	مقدار مصرف	مقدار مصرف	مقدار مصرف	مقدار مصرف	مقدار مصرف	مقدار مصرف
مقدار مصرف	مقدار مصرف	مقدار مصرف	مقدار مصرف	مقدار مصرف	مقدار مصرف	مقدار مصرف	مقدار مصرف	مقدار مصرف	مقدار مصرف	مقدار مصرف
مقدار مصرف	مقدار مصرف	مقدار مصرف	مقدار مصرف	مقدار مصرف	مقدار مصرف	مقدار مصرف	مقدار مصرف	مقدار مصرف	مقدار مصرف	مقدار مصرف
مقدار مصرف	مقدار مصرف	مقدار مصرف	مقدار مصرف	مقدار مصرف	مقدار مصرف	مقدار مصرف	مقدار مصرف	مقدار مصرف	مقدار مصرف	مقدار مصرف
مقدار مصرف	مقدار مصرف	مقدار مصرف	مقدار مصرف	مقدار مصرف	مقدار مصرف	مقدار مصرف	مقدار مصرف	مقدار مصرف	مقدار مصرف	مقدار مصرف
۲۳۱	۲۷۲	۲۸۷۵	۵۱	۶۲۹	۲۳۳	۲۶۰۵	۲۶۰	۱۸۶	۶۱۰۹	.....
۱۰	۱۴	۱۱۱	۷	۲۳	۸۹	۶۳۹	۱۷	۱۰۲	۷۸۴	.....
۲	۷	۲۵	۲	۱۸	۹	۵۵	۵	۱۶	۸۹	.....
۱۳	۱۳	۱۲۸	۵	۴۱	۷	۹۷	۱۷	۲۰	۲۶۵	.....
۱۴۴	۱۸۶	۲۱۸۱	۳۰	۴۰۵	۸۶	۱۱۲۹	۲۰۶	۲۲۳	۲۷۱۵	.....
۱۲	۱۰	۲۶	۱۰	۲۰	۸	۵۲	۲۴	۲۲	۱۴۲	.....
۱۸	۲۰	۳۶۰	۵	۱۱۲	۳۳	۶۴۲	۲۳	۵۴	۱۱۱۴	.....

در تعداد بهره‌برداران به حساب آورده شده است

بهره‌برداران کشاورزان

ردیف	تعداد		تعداد		تعداد		تعداد		نام شهرستان	
	کل		کل		کل		کل			
	بزرگ		کوچک		بزرگ		کوچک			
	بهره‌برداران	کل	بهره‌برداران	کل	بهره‌برداران	کل	بهره‌برداران	کل		
۱	۲	۳	۴	۵	۶	۷	۸	۹	۱۰	
۱	۸۶۶۹	۱۷۰۱	۲۱۰	۱۸۴۸۹	۲۶۰	۱۷۷۹۱	۸۷	۱۷۷۹۱	۱۷۷۹۱	کرمانشاه
۲	۶۱۴۵	۱۱۴	۲۶	۴۲۰	۹	۲۳۸۴	۱	۲۳۸۴	۲۳۸۴	گیلان
۳	۱۱۴۰۶	۲۵۰	۱۸	۴۵۵۵	۱۲۶	۴۴۲۹	۲	۴۴۲۹	۴۴۲۹	اصفهان
۴	۱۱۷۲۹	۲۶۸	۷۲	۹۲۷	۲۱	۲۱۲۷	۲۰	۲۱۲۷	۲۱۲۷	آذربایجان
۵	۲۲۶۱۱	۴۶۵	۹۲	۶۲۲۹	۷۲	۶۱۵۷	۲۲	۶۱۵۷	۶۱۵۷	اصفهان
۶	۱۹۹۲۵	۲۸۶	۲۸	۵۸۱۵	۸۸	۵۷۲۷	۸	۵۷۲۷	۵۷۲۷	اصفهان
۷	۱۱۲۱۴	۲۱۹	۵۲	۲۱۱۰	۴۵	۵۰۷۶	۲۱	۵۰۷۶	۵۰۷۶	اصفهان

بخش غربی استان - جزایر

شماره	کلی		گاو و گوسفند و بقره		مغایز و میز ساله		انواع گاو و بقره و میز و میز ساله به دام			
	تعداد دام		تعداد	تعداد	تعداد	تعداد	تعداد دام			
	بهره	موجود و میز و میز ساله	بهره	موجود و میز و میز ساله	بهره	موجود و میز و میز ساله	بهره	موجود و میز و میز ساله		
	میرداری	میرداری	میرداری	میرداری	میرداری	میرداری	میرداری	میرداری		
۱	۲	۳	۴	۵	۶	۷	۸	۹	۱۰	۱۱
۱	۱۱۸۲۸	۱۳۰۸	۱۷۰۲۳	۲۵۲	۱۰۳۵۷	۱۳۰	۳۳۵۸	۸۰۵	۲۲۸	۲۲۸
۲	۳۸۶۱	۲۵	۲۳	۱	۲۳۴۶	۴۷	۱۵۴۱	۲۴	۲۴	۲۴
۳	۱۰۷۳۸	۲۷۸	۲۶۹۸	۷۵	۴۲۲	۲	۷۳۱۸	۲۰۲	۲۰۲	۲۰۲
۴	۸۶۰۱	۱۹۲	۳۰۲۶	۳۴	۱۰۲۴	۱۱	۵۵۴۱	۱۴۱	۱۴۱	۱۴۱
۵	۱۸۲۳۵	۲۶۰	۲۳۴۲	۱۰۸	۱۹۳۲	۱۵	۱۱۳۶۲	۲۵۲	۲۵۲	۲۵۲
۶	۱۴۲۳۵	۲۳۸	۵۹۷۴	۱۰۸	۱۲۹۷	۸	۶۶۶۲	۱۳۱	۱۳۱	۱۳۱
۷	۱۱۱۲۷	۱۱۲	۱۳۱۹	۱۶	۳۰۹۶	۲۲	۶۷۲۳	۱۲	۱۲	۱۲

تعداد ادویه برهه از بهای داران خوشفکر برهه رشد ادویه بیشتر برهه انحصار بیشتر از سطحی در سال گذشته

برهه برهه داران - جز از این

۱

شماره شرح	تعداد ادویه بیشتر برهه		تعداد ادویه برهه	تعداد ادویه برهه	تعداد ادویه برهه	تعداد ادویه برهه	تعداد ادویه برهه	تعداد ادویه برهه
	تعداد ادویه برهه	تعداد ادویه برهه						
۱	۲	۳	۴	۵	۶	۷	۸	۹
شماره ۱	۱۲۰۸	۵۲۵	۵۶۸	۷۸	۱۲۰	۱۲۲	۲۲	شماره ۱
شماره ۲	۲۵	۱۲	۱۲	۱	۲	۲	۱	شماره ۲
شماره ۳	۲۷۸	۱۴۰	۱۲۴	۱۷	۲۲	۲۱	۱۱	شماره ۳
شماره ۴	۱۹۳	۸۳	۸۹	۱	۲۲	۲۲	۳	شماره ۴
شماره ۵	۲۶۰	۱۵۱	۱۶۴	۱۸	۲۲	۲۶	۱	شماره ۵
شماره ۶	۲۳۸	۱۰۲	۱۱۷	۱۲	۲۴	۲۲	۲	شماره ۶
شماره ۷	۱۱۳	۴۸	۵۲	۱۱	۲۲	۱۷	۲	شماره ۷



۱۶- ش. تعداد بهره‌برداران سرمد آریجان در این کشاورزی و کوساله و تعداد ادکبار و کوساله آنها در سرمد آریجان در سال ۱۳۶۷

شماره سرمد آریجان	تعداد بهره‌برداران سرمد آریجان	تعداد کوساله و ادکبار					تعداد ادکبار	تعداد بهره‌برداران سرمد آریجان	شرح
		تعداد کوساله	تعداد ادکبار	تعداد کوساله	تعداد ادکبار	تعداد کوساله			
۱	۸	۶	۷	۵	۴	۳	۲	۱	
۱	۱۲	۱۲	۱۰	۱۲۵	۱۲۲	۳۰۹	۱۶۰۹۷	استان کردستان	
۲	۱	۱	۱	۱۱	۱۰	۲۶	۵۷۳۵	شهرستان سانه	
۳	۱	۱	۱	۱۱	۱۱	۲۸	۶۷۰۰	شهرستان بیجار	
۴	۱	۱	۱	۱۷	۲۶	۷۲	۱۰۲۶۹	شهرستان ملایر	
۵	۲	۲	۲	۲۸	۲۷	۶۲	۱۷۱۷۶	شهرستان سنندج	
۶	۱	۱	۱	۱۲	۱۷	۲۸	۱۱۲۷۶	شهرستان قروه	
۷	۲	۲	۲	۲۱	۲۱	۵۲	۱۳۰۴۲	شهرستان مریوان	

بر اساس آمارهای کشاورزی ۱۳۶۱

۱- تعداد اکتادیرهای از بهای از دوره امیرزادینو شده اند نام اینها را در جدول زیر درج کنید

۲- برده های از بهای از

شماره ثبت		نام و مشخصات اکتادیر		تعداد اکتادیرهای از بهای از دوره امیرزادینو شده اند
شماره ثبت	شماره ثبت	نام اکتادیر	محل اکتادیر	
۱	۲	۳	۴	۵
۱۲	۱۲	۱۱	۱۱	۱۱
۱	۱	۱	۱	۱
۱	۱	۱	۱	۱
۲	۲	۲	۲	۲
۱	۱	۱	۱	۱
۲	۲	۲	۲	۲
۱	۱	۱	۱	۱
۲	۲	۲	۲	۲



۲۱- لیست تعداد بهره‌برداران بهای پرورش نهنگ‌ها، ماهیان، پرورش گاو، گوسفند، اسب‌ها، گاوآهن

شماره	تعداد		تعداد		تعداد		تعداد		بهره‌برداران
	بهره‌برداران		بهره‌برداران		بهره‌برداران		بهره‌برداران		
	بهره‌برداران	بهره‌برداران	بهره‌برداران	بهره‌برداران	بهره‌برداران	بهره‌برداران	بهره‌برداران		
۱	۱۶۸۵	۱۶۸۲	۱۶۸۵	۱۶۸۲	۱۶۸۵	۱۶۸۲	۱۶۸۵	۱۶۸۲	استان کردستان
۲	۱۶۸۵	۱۶۸۲	۱۶۸۵	۱۶۸۲	۱۶۸۵	۱۶۸۲	۱۶۸۵	۱۶۸۲	استان کرمان
۳	۱۶۸۵	۱۶۸۲	۱۶۸۵	۱۶۸۲	۱۶۸۵	۱۶۸۲	۱۶۸۵	۱۶۸۲	استان کرمانشاه
۴	۱۶۸۵	۱۶۸۲	۱۶۸۵	۱۶۸۲	۱۶۸۵	۱۶۸۲	۱۶۸۵	۱۶۸۲	استان لرستان
۵	۱۶۸۵	۱۶۸۲	۱۶۸۵	۱۶۸۲	۱۶۸۵	۱۶۸۲	۱۶۸۵	۱۶۸۲	استان همدان
۶	۱۶۸۵	۱۶۸۲	۱۶۸۵	۱۶۸۲	۱۶۸۵	۱۶۸۲	۱۶۸۵	۱۶۸۲	استان ایلام
۷	۱۶۸۵	۱۶۸۲	۱۶۸۵	۱۶۸۲	۱۶۸۵	۱۶۸۲	۱۶۸۵	۱۶۸۲	استان خوزستان
۸	۱۶۸۵	۱۶۸۲	۱۶۸۵	۱۶۸۲	۱۶۸۵	۱۶۸۲	۱۶۸۵	۱۶۸۲	استان فارس
۹	۱۶۸۵	۱۶۸۲	۱۶۸۵	۱۶۸۲	۱۶۸۵	۱۶۸۲	۱۶۸۵	۱۶۸۲	استان بوشهر
۱۰	۱۶۸۵	۱۶۸۲	۱۶۸۵	۱۶۸۲	۱۶۸۵	۱۶۸۲	۱۶۸۵	۱۶۸۲	استان اصفهان
۱۱	۱۶۸۵	۱۶۸۲	۱۶۸۵	۱۶۸۲	۱۶۸۵	۱۶۸۲	۱۶۸۵	۱۶۸۲	استان تهران



مردمان بومیان کشاورزی ۱۳۶۲

۲۳- ش. تعداد بهره‌برداران به‌طور تفصیلی در شهرستان‌ها

شماره	ش. تعداد بهره‌برداران		تعداد کل بهره‌برداران		تعداد کل بهره‌برداران		تعداد کل بهره‌برداران		شماره		
	بهره‌برداران	بهره‌برداران	بهره‌برداران	بهره‌برداران	بهره‌برداران	بهره‌برداران	بهره‌برداران				
								بهره‌برداران		بهره‌برداران	بهره‌برداران
۱	۲	۳	۴	۵	۶	۷	۸	۹	۱۰	۱۱	
۱	۵۹۶۶	۵۹۶۶	۲۰۲۶۸	۵۵۷۰	۴۵۹۷	۲۶۸	۲۱۶۲۰	۵۹۶۸	۵۹۶۶	۱۰۰۰۰	مردمان بومیان کشاورزی
۲	۷۱۲	۷۱۲	۲۶۶۷	۶۶۵	۱۱۰	۲۵	۴۱۱۷	۴۳۵	۷۱۲	۱۰۰۰۰	مردمان بومیان کشاورزی
۳	۲۵۱	۲۵۱	۱۶۱۱	۴۲۲	۱۱۸۵	۴۵	۲۳۹۱	۱۲۵۹	۲۵۱	۱۰۰۰۰	مردمان بومیان کشاورزی
۴	۱۸۷۷	۱۸۷۷	۱۳۰۱	۱۸۲۸	۱۲۲	۲۴	۹۷۰۸	۲۲۷	۱۸۷۷	۱۰۰۰۰	مردمان بومیان کشاورزی
۵	۱۶۱۸	۱۶۱۸	۸۸۱۱	۱۴۶۴	۲۵۵۶	۱۰۵	۱۳۸۲	۲۶۲۲	۱۶۱۸	۱۰۰۰۰	مردمان بومیان کشاورزی
۶	۴۰۲	۴۰۲	۲۱۷۴	۳۵۰	۲۱۵	۲۲	۲۲۸۰	۵۲۰	۴۰۲	۱۰۰۰۰	مردمان بومیان کشاورزی
۷	۱۰۰۶	۱۰۰۶	۴۱۲۴	۶۶۶	۱۲۵	۲۹	۴۴۵۷	۱۴۵	۱۰۰۶	۱۰۰۰۰	مردمان بومیان کشاورزی





سازمان بهداشت و آموزش پزشکی ایران  
 مرکز آمار ایران  
 فرم پوشش آمایش سرزمینی گشادهای

تخصص:  نام خانوادگی:

گروه:  نام:

۱	فصلی	<input type="checkbox"/>
۲	شش‌ماهه	<input type="checkbox"/>
۳	سه‌ماهه	<input type="checkbox"/>
۴	یک‌ماهه	<input type="checkbox"/>
۵	شش‌ماهه	<input type="checkbox"/>
۶	سه‌ماهه	<input type="checkbox"/>
۷	یک‌ماهه	<input type="checkbox"/>
۸	سایر	<input type="checkbox"/>

محل خدمت:

تخصص:

گروه:

نام خانوادگی:

نام:

ردیف	تاریخ	محل خدمت	نوع خدمت
۱			
۲			
۳			
۴			
۵			
۶			

ردیف	تاریخ	محل خدمت	نوع خدمت
۱			
۲			
۳			
۴			
۵			
۶			

ردیف	تاریخ	محل خدمت	نوع خدمت
۱			
۲			
۳			
۴			
۵			
۶			

ردیف	تاریخ	محل خدمت	نوع خدمت
۱			
۲			
۳			
۴			
۵			
۶			
۷			
۸			
۹			
۱۰			
۱۱			
۱۲			
۱۳			
۱۴			
۱۵			
۱۶			
۱۷			
۱۸			
۱۹			
۲۰			
۲۱			
۲۲			
۲۳			
۲۴			
۲۵			
۲۶			
۲۷			
۲۸			
۲۹			
۳۰			

ردیف	تاریخ	محل خدمت	نوع خدمت
۱			
۲			
۳			
۴			
۵			
۶			
۷			
۸			
۹			
۱۰			
۱۱			
۱۲			
۱۳			
۱۴			
۱۵			
۱۶			
۱۷			
۱۸			
۱۹			
۲۰			
۲۱			
۲۲			
۲۳			
۲۴			
۲۵			
۲۶			
۲۷			
۲۸			
۲۹			
۳۰			

نام خانوادگی:

نام:

تاریخ تولد:

محل خدمت:

ردیف	تاریخ	محل خدمت	نوع خدمت
۱			
۲			
۳			
۴			
۵			
۶			
۷			
۸			
۹			
۱۰			
۱۱			
۱۲			
۱۳			
۱۴			
۱۵			
۱۶			
۱۷			
۱۸			
۱۹			
۲۰			
۲۱			
۲۲			
۲۳			
۲۴			
۲۵			
۲۶			
۲۷			
۲۸			
۲۹			
۳۰			

ردیف	تاریخ	محل خدمت	نوع خدمت
۱			
۲			
۳			
۴			
۵			
۶			
۷			
۸			
۹			
۱۰			
۱۱			
۱۲			
۱۳			
۱۴			
۱۵			
۱۶			
۱۷			
۱۸			
۱۹			
۲۰			
۲۱			
۲۲			
۲۳			
۲۴			
۲۵			
۲۶			
۲۷			
۲۸			
۲۹			
۳۰			



فهرست مجموعه نشریات تفصیلی سرشماری عمومی کتاورزی ۱۳۶۲

نشریاتی که با علامت \* مشخص هستند، منتشر شده‌اند

<u>استان</u>	<u>شماره جلد</u>	<u>استان</u>	<u>شماره جلد</u>
لرستان	۷-۱۷	تهران	۷-۱
ایلام	۷-۱۸	مرکزی	۷-۲
کهگیلویه و بویراحمد	۷-۱۹	گیلان	۷-۳
بوشهر	۷-۲۰	مازندران	۷-۴*
زنجان	۷-۲۱	آذربایجان شرقی	۷-۵
سمنان	۷-۲۲	آذربایجان غربی	۷-۶
یزد	۷-۲۳	باختران	۷-۷
هرمزگان	۷-۲۴	خوزستان	۷-۸*
کل کشور	۵*	فارس	۷-۹
		کرمان	۷-۱۰
		خراسان	۷-۱۱
		اصفهان	۷-۱۲
		سیستان و بلوچستان	۷-۱۳
		کردستان	۷-۱۴*
		همدان	۷-۱۵
		چهارمحال و بختیاری	۷-۱۶