

۷۲,۵,۱۹

سازمان برنامه و بودجه

۱۳۶۷



# نتایج تفصیلی

استان کرمان  
۷-۱۰

فهرست نویسی پیش از انتشار

سرشماری عمومی کشاورزی ۱۳۶۷، نتایج تفصیلی استان کرمان  
تهیه کننده: مرکز آمار ایران، تهران؛ مرکز آمار ایران ۱۳۷۱

۱. کشاورزی - ایران - آمار، ۲. فرآورده های کشاورزی  
ایران - آمار، الف. مرکز آمار ایران،  
۵۳۰۷ ۶۳۰/۹۵۵۰۲۱۲

کتابخانه مرکز آمار ایران  
شماره ۱۰۱۰۱۰۱۰۱۰۱

۲۰۱۲ / ۱۵ / ۲۲

### مرکز آمار ایران

\* سرشماری عمومی کشاورزی ۱۳۶۷، نتایج تفصیلی، استان کرمان  
بیراز: ۱۳۰ نسخه

\* تاریخ انتشار: تیر ۱۳۷۲

\* شماره مسلسل نشریات مرکز آمار ایران: ۱۹۷۶

\* شماره نشریات نتایج سرشماری عمومی کشاورزی: ۱۰-۷  
ب قیمت: ۴۰۰۰ ریال

\* چاپ در چاپخانه مرکز آمار ایران

تهران، کد پستی ۱۴۱۴۴، خیابان دکتر فاطمی، خیابان رهی معیری، تلخ ۹-۶۱-۶۵۵۰۶۱

کلیه حقوق چاپ، نشر و تجدید چاپ متعلق به مرکز آمار ایران است.

نقل مندرجات این نشریه با ذکر ماخذ آزاد است.

صفحه	عنوان
یک	پیشگفتار
	تعاریفو مفاهیم
سه	خانوار
سه	فعالیت‌های کشاورزی
سه	بهره برداری و بهره بردار کشاورزی
چهار	بهره برداری‌های مورد سرشماری
چهار	خانوار بهره بردار
چهار	انواع بهره برداری کشاورزی
چهار	اراضی کشاورزی
چهار	اراضی زراعی
چهار	وسعت اراضی کشاورزی بهره برداری
چهار	بهره برداری‌های با زمین
پنج	بهره برداری‌های بدون زمین
پنج	زیر کشت
پنج	کاشت ۱۳۶۷
پنج	باغ
پنج	قلمستان
پنج	آبش
پنج	شخم ماشینی
پنج	تولید
پنج	دام شیرده (شیردوش شده)
شش	نحوه تصرف اراضی
هفت	توضیحات ضروری
	پیافته های مهم
نه	بهره برداری‌های کشاورزی
نه	فعالیت‌های کشاورزی در بهره برداری‌ها
ده	اراضی کشاورزی
یازده	نحوه تصرف اراضی کشاورزی
یازده	محصولات زراعی

فهرست مندرجات

صفحه	عنوان
.....	باغ و قلمستان
.....	منابع آب مورد استفاده در زراعت
.....	استفاده از کود
.....	استفاده از ماشینهای کشاورزی
.....	پرورش دام
.....	پرورش زنبور عمل
.....	بیمت

جداول بخش اول

1	1- تعداد انواع بهره برداریهای برحسب وسعت اراضی کشاورزی بهره برداری
2	2- تعداد بهره برداریهای دارای هر یک از انواع فعالیتهای کشاورزی برحسب وسعت اراضی کشاورزی بهره برداری
3	3- تعداد وساحت بهره برداریهای با زمین برحسب وسعت اراضی کشاورزی بهره برداری
4	3-1- تعداد وساحت بهره برداریهای با زمین آبی برحسب وسعت اراضی کشاورزی بهره برداری
5	3-2- تعداد وساحت بهره برداریهای با زمین دیم برحسب وسعت اراضی کشاورزی بهره برداری
6	4- تعداد وساحت بهره برداریهای دارای اراضی زراعی برحسب وسعت اراضی کشاورزی بهره برداری
7	4-1- تعداد وساحت بهره برداریهای دارای اراضی زراعی آبی برحسب وسعت اراضی کشاورزی بهره برداری
8	4-2- تعداد وساحت بهره برداریهای دارای اراضی زراعی دیم برحسب وسعت اراضی کشاورزی بهره برداری
9	5- توزیع نسبت اراضی کشاورزی برحسب نحوه تصرف و نوع اراضی
10	6- تعداد وساحت بهره برداریهای دارای کاشت سال ۱۳۶۲ برحسب وسعت اراضی کشاورزی بهره برداری
11	6-1- تعداد وساحت بهره برداریهای دارای کاشت آبی سال ۱۳۶۲ برحسب وسعت اراضی کشاورزی بهره برداری
12	6-2- تعداد وساحت بهره برداریهای دارای کاشت دیم سال ۱۳۶۲ برحسب وسعت اراضی کشاورزی بهره برداری
13	7-1- تعداد بهره برداریهای دارای محصول گندم و سطح کاشت و مقدار تولید آنها برحسب وسعت اراضی کشاورزی بهره برداری
14	7-2- تعداد بهره برداریهای دارای محصول جو و سطح کاشت و مقدار تولید آنها برحسب وسعت اراضی کشاورزی بهره برداری
15	7-3- تعداد بهره برداریهای دارای محصول ارزن و سطح کاشت و مقدار تولید آنها برحسب وسعت اراضی کشاورزی بهره برداری
16	7-4- تعداد بهره برداریهای دارای محصول ذرت دانسی و سطح کاشت و مقدار تولید آنها برحسب وسعت اراضی کشاورزی بهره برداری
17	7-5- تعداد بهره برداریهای دارای محصول چغندر قند و سطح کاشت و مقدار تولید آنها برحسب وسعت اراضی کشاورزی بهره برداری

۱۸	۷-۷- تعداد بهره برداریهای دارای محصول پنبه و سطح کاشت و مقدار تولید آنها بر حسب وسعت اراضی کشاورزی بهره برداری	.....
۱۹	۷-۱۰- تعداد بهره برداریهای دارای محصول نخود و سطح کاشت و مقدار تولید آنها بر حسب وسعت اراضی کشاورزی بهره برداری	.....
۲۰	۷-۱۱- تعداد بهره برداریهای دارای محصول انواع لوبیا و سطح کاشت و مقدار تولید آنها بر حسب وسعت اراضی کشاورزی بهره برداری	.....
۲۱	۷-۱۲- تعداد بهره برداریهای دارای محصول عدس و سطح کاشت و مقدار تولید آنها بر حسب وسعت اراضی کشاورزی بهره برداری	.....
۲۲	۷-۱۵- تعداد بهره برداریهای دارای محصول آفتابگردان روغنی و سطح کاشت و مقدار تولید آنها بر حسب وسعت اراضی کشاورزی بهره برداری	.....
۲۳	۷-۱۶- تعداد بهره برداریهای دارای محصول هندوانه و سطح کاشت و مقدار تولید آنها بر حسب وسعت اراضی کشاورزی بهره برداری	.....
۲۴	۷-۱۷- تعداد بهره برداریهای دارای محصول خربزه و سطح کاشت و مقدار تولید آنها بر حسب وسعت اراضی کشاورزی بهره برداری	.....
۲۵	۷-۱۸- تعداد بهره برداریهای دارای محصول خیار و سطح کاشت و مقدار تولید آنها بر حسب وسعت اراضی کشاورزی بهره برداری	.....
۲۶	۷-۲۰- تعداد بهره برداریهای دارای محصول سبزمینشی و سطح کاشت و مقدار تولید آنها بر حسب وسعت اراضی بهره برداری	.....
۲۷	۷-۲۱- تعداد بهره برداریهای دارای محصول کوجه نرنگی و سطح کاشت و مقدار تولید آنها بر حسب وسعت اراضی کشاورزی بهره برداری	.....
۲۸	۷-۲۲- تعداد بهره برداریهای دارای محصول پیاز و سطح کاشت و مقدار تولید آنها بر حسب وسعت اراضی کشاورزی بهره برداری	.....
۲۹	۷-۲۳- تعداد بهره برداریهای دارای محصول بادمجان و سطح کاشت و مقدار تولید آنها بر حسب وسعت اراضی کشاورزی بهره برداری	.....
۳۰	۷-۲۴- تعداد بهره برداریهای دارای محصول هویج و ترب و شلغم و سطح کاشت و مقدار تولید آنها بر حسب وسعت اراضی کشاورزی بهره برداری	.....
۳۱	۷-۲۵- تعداد بهره برداریهای دارای محصول سایر سبزیجات و سطح کاشت و مقدار تولید آنها بر حسب وسعت اراضی کشاورزی بهره برداری	.....
۳۲	۷-۲۷- تعداد بهره برداریهای دارای محصول پیونجه - اسپرس و شیدر و سطح کاشت و مقدار تولید آنها بر حسب وسعت اراضی کشاورزی بهره برداری	.....
۳۳	۷-۲۸- تعداد بهره برداریهای دارای محصول ذرت علوفه ای و خوشه ای و سطح کاشت و مقدار تولید آنها بر حسب وسعت اراضی کشاورزی بهره برداری	.....
۳۴	۷-۲۹- تعداد بهره برداریهای دارای محصول سایر علوفه ها و سطح کاشت و مقدار تولید آنها بر حسب وسعت اراضی کشاورزی بهره برداری	.....
۳۵	۷-۳۰- تعداد بهره برداریهای دارای محصول کنجد و سطح کاشت و مقدار تولید آنها بر حسب وسعت اراضی کشاورزی بهره برداری	.....

۳۶	۸- تعداد بهره برداریهای دارای گندم آبی - برنج با سببزمینی آبی و سطح کاشت و تولید آنها بر حسب منابع آبی	۳۶
۳۸	۹-۱- تعداد بهره برداریهای دارای گندم - جو یا برنج و سطح کاشت و تولید آنها بر حسب نوع کود مصرفی	۳۸
۳۹	۹-۲- تعداد بهره برداریهای دارای چغندر قند - سویا یا افتابگردان روغنی و سطح کاشت و تولید آنها بر حسب نوع کود مصرفی	۳۹
۴۰	۹-۳- تعداد بهره برداریهای دارای پنبه - شونون یا تنباکو و سطح کاشت و تولید آنها بر حسب نوع کود مصرفی	۴۰
۴۱	۹-۴- تعداد بهره برداریهای دارای پیونجه - شیدر و اسپرس - سیبزمینی یا هندوانه و سطح کاشت و تولید آنها بر حسب نوع کود مصرفی	۴۱
۴۲	۱۰-۱- تعداد بهره برداریهای دارای سیبکلابی و تعداد درخت و مقدار تولید آنها بر حسب وسعت اراضی کشاورزی بهره برداری	۴۲
۴۳	۱۰-۲- تعداد بهره برداریهای دارای پرتقال یا نارنگی و تعداد درخت و مقدار تولید آنها بر حسب وسعت اراضی کشاورزی بهره برداری	۴۳
۴۴	۱۰-۳- تعداد بهره برداریهای دارای لیموترش یا لیمو شیرین و تعداد درخت و مقدار تولید آنها بر حسب وسعت اراضی کشاورزی بهره برداری	۴۴
۴۵	۱۰-۴- تعداد بهره برداریهای دارای ظسو یا زردآلو و تعداد درخت و مقدار تولید آنها بر حسب وسعت اراضی کشاورزی بهره برداری	۴۵
۴۶	۱۰-۵- تعداد بهره برداریهای دارای آلوکوجه و کیلاس و آلبالو و تعداد درخت و مقدار تولید آنها بر حسب وسعت اراضی کشاورزی بهره برداری	۴۶
۴۷	۱۰-۶- تعداد بهره برداریهای دارای بادام یا گردو و تعداد درخت و مقدار تولید آنها بر حسب وسعت اراضی کشاورزی بهره برداری	۴۷
۴۸	۱۰-۷- تعداد بهره برداریهای دارای پسته یا خرما و تعداد درخت و مقدار تولید آنها بر حسب وسعت اراضی کشاورزی بهره برداری	۴۸
۴۹	۱۰-۸- تعداد بهره برداریهای دارای انار و تعداد درخت و مقدار تولید آنها بر حسب وسعت اراضی کشاورزی بهره برداری	۴۹
۵۰	۱۰-۹- تعداد بهره برداریهای دارای انگور و مساحت و مقدار تولید آنها بر حسب وسعت اراضی کشاورزی بهره برداری	۵۰
۵۱	۱۰-۱۱- تعداد بهره برداریهای دارای درختان غیرمثمر و خزانه و تعداد درخت و تولید آنها بر حسب وسعت اراضی کشاورزی بهره برداری	۵۱
۵۲	۱۱- تعداد بهره برداریهای دارای سیبیا پرتقال تعداد درخت و مقدار تولید آنها بر حسب نوع کود مصرفی	۵۲
۵۳	۱۲- تعداد بهره برداریهای با زمین استفاده کننده از هر یک از ماشینها و ادوات کشاورزی بر حسب وسعت اراضی کشاورزی بهره برداری	۵۳
۵۵	۱۲-۱- تعداد بهره برداریهای با زمین استفاده کننده از هر یک از ماشینها و ادوات کشاورزی متعلق به خود بر حسب وسعت اراضی کشاورزی بهره برداری	۵۵
۵۷	۱۲-۲- تعداد بهره برداریهای با زمین استفاده کننده از هر یک از ماشینها و ادوات کشاورزی متعلق به دیگران بر حسب وسعت اراضی کشاورزی بهره برداری	۵۷
۵۹	۱۳- تعداد بهره برداریهای با زمین استفاده کننده از تراکتور و دیگر ماشینها و ادوات کشاورزی بر حسب وسعت اراضی کشاورزی بهره برداری	۵۹

۱۴-۱	تعداد بهره‌برداریهای مصرف‌کننده کود شیمیایی در فعالیت زراعت و مقدار مصرف آنها بر حسب نوع کود و وسعت اراضی کشاورزی بهره‌برداري	۶۰
۱۴-۲	تعداد بهره‌برداریهای مصرف‌کننده کود شیمیایی در فعالیت باغداری و مقدار مصرف آنها بر حسب نوع کود و وسعت اراضی کشاورزی بهره‌برداري	۶۱
۱۵	تعداد بهره‌برداریهای دارای دام و تعداد دام آنها بر حسب وسعت اراضی کشاورزی بهره‌برداري	۶۲
۱۶	تعداد بهره‌برداریهای دارای دام کوچک و تعداد دام آنها بر حسب وسعت اراضی کشاورزی بهره‌برداري	۶۳
۱۷	تعداد بهره‌برداریهای دارای گوسفند و بیره و تعداد گوسفند و بیره آنها و تغییرات طی یکسال گذشته بر حسب وسعت اراضی کشاورزی بهره‌برداري	۶۴
۱۸	تعداد بهره‌برداریهای دارای بز و بزغال و تعداد بز و بزغال آنها و تغییرات طی یکسال گذشته بر حسب وسعت اراضی کشاورزی بهره‌برداري	۶۵
۱۹	تعداد بهره‌برداریهای دارای گاو و گوساله و تعداد گاو و گوساله آنها و تغییرات طی یکسال گذشته بر حسب وسعت اراضی کشاورزی بهره‌برداري	۶۶
۲۰	تعداد بهره‌برداریهای دارای دام بزرگ و تعداد دام آنها بر حسب وسعت اراضی کشاورزی بهره‌برداري	۶۷
۲۱	تعداد بهره‌برداریهای پرورش‌دهنده ماکیان به روش سنتی و تعداد ماکیان آنها بر حسب وسعت اراضی کشاورزی بهره‌برداري	۶۸
۲۲	تعداد بهره‌برداریهای پرورش‌دهنده زنبور عسل و تعداد کندو و متوسط تولید عسل یک کندو طی سال بر حسب وسعت اراضی کشاورزی بهره‌برداري	۶۹
۲۳	تعداد بهره‌برداریهای پرورش‌دهنده زنبور عسل و تعداد کندوهای آنها بر حسب متوسط تولید یک کندو در سال	۷۰

جدول بخش دوم

۱- ش	تعداد انواع بهره‌برداريها	۷۱
۲- ش	تعداد بهره‌برداریهای دارای هر یک از انواع فعالیت‌های کشاورزی	۷۲
۳- ش	تعداد وساحت بهره‌برداريهای بازمین	۷۳
۳-۱- ش	تعداد وساحت بهره‌برداريهای بازمین آبی	۷۴
۳-۲- ش	تعداد وساحت بهره‌برداريهای بازمین دیم	۷۵
۴- ش	تعداد وساحت بهره‌برداريهای دارای اراضی زراعی	۷۶
۴-۱- ش	تعداد وساحت بهره‌برداريهای دارای اراضی زراعی آبی	۷۷
۴-۲- ش	تعداد وساحت بهره‌برداريهای دارای اراضی زراعی دیم	۷۸
۵- ش	توزیع نسبت اراضی کشاورزی بر حسب نحوه تصرف و نوع اراضی	۷۹
۶- ش	تعداد وساحت بهره‌برداريهای دارای کاشتسال ۱۳۶۷	۸۰
۶-۱- ش	تعداد وساحت بهره‌برداريهای دارای کاشت آبی سال ۱۳۶۷	۸۱

۸۲	۶-۲- ش - تعداد و مساحت بهره برداریهای دارای کاشتدیم سال ۱۳۶۷ .....	۸۲
۸۳	۷-۱- ش - تعداد بهره برداریهای دارای محصول گندم و سطح کاشت و مقدار تولید آنها .....	۸۳
۸۵	۷-۴- ش - تعداد بهره برداریهای دارای محصول ارزن و سطح کاشت و مقدار تولید آنها .....	۸۵
۸۴	۷-۲- ش - تعداد بهره برداریهای دارای محصول جو و سطح کاشت و مقدار تولید آنها .....	۸۴
۸۶	۷-۵- ش - تعداد بهره برداریهای دارای محصول ذرت دانهای و سطح کاشت و مقدار تولید آنها .....	۸۶
۸۷	۷-۶- ش - تعداد بهره برداریهای دارای محصول چغندر قند و سطح کاشت و مقدار تولید آنها .....	۸۷
۸۸	۷-۷- ش - تعداد بهره برداریهای دارای محصول پنبه و سطح کاشت و مقدار تولید آنها .....	۸۸
۸۹	۷-۱۱- ش - تعداد بهره برداریهای دارای محصول نخود و سطح کاشت و مقدار تولید آنها .....	۸۹
۹۰	۷-۱۱- ش - تعداد بهره برداریهای دارای محصول انواع لوبیا و سطح کاشت و مقدار تولید آنها .....	۹۰
۹۱	۷-۱۲- ش - تعداد بهره برداریهای دارای محصول عدس و سطح کاشت و مقدار تولید آنها .....	۹۱
۹۲	۷-۱۵- ش - تعداد بهره برداریهای دارای محصول آفتابگردان و سطح کاشت و مقدار تولید آنها .....	۹۲
۹۳	۷-۱۶- ش - تعداد بهره برداریهای دارای محصول هندو اشه و سطح کاشت و مقدار تولید آنها .....	۹۳
۹۴	۷-۱۷- ش - تعداد بهره برداریهای دارای محصول خربزه و سطح کاشت و مقدار تولید آنها .....	۹۴
۹۵	۷-۱۸- ش - تعداد بهره برداریهای دارای محصول خیار و سطح کاشت و مقدار تولید آنها .....	۹۵
۹۶	۷-۲۰- ش - تعداد بهره برداریهای دارای محصول سیب زمینی و سطح کاشت و مقدار تولید آنها .....	۹۶
۹۷	۷-۲۱- ش - تعداد بهره برداریهای دارای محصول گوجه لرنکی و سطح کاشت و مقدار تولید آنها .....	۹۷
۹۸	۷-۲۲- ش - تعداد بهره برداریهای دارای محصول پیاز و سطح کاشت و مقدار تولید آنها .....	۹۸
۹۹	۷-۲۳- ش - تعداد بهره برداریهای دارای محصول بادمجان و سطح کاشت و مقدار تولید آنها .....	۹۹
۱۰۰	۷-۲۴- ش - تعداد بهره برداریهای دارای محصول هویج - تربو و فلفل و چغندر لبرین و سطح کاشت و مقدار تولید آنها .....	۱۰۰
۱۰۱	۷-۲۵- ش - تعداد بهره برداریهای دارای محصول سایر میزجیات و سطح کاشت و مقدار تولید آنها ..	۱۰۱
۱۰۲	۷-۲۶- ش - تعداد بهره برداریهای دارای محصول یونجه - اسپرس و شبدر و سطح کاشت و مقدار تولید آنها ..	۱۰۲
۱۰۳	۷-۲۸- ش - تعداد بهره برداریهای دارای محصول ذرت علوفه ای و خوشه ای و سطح کاشت و مقدار تولید آنها ..	۱۰۳
۱۰۴	۷-۲۹- ش - تعداد بهره برداریهای دارای محصول سایر علوفه و سطح کاشت و مقدار تولید آنها .....	۱۰۴
۱۰۵	۷-۳۰- ش - تعداد بهره برداریهای دارای محصول کتجد و سطح کاشت و مقدار تولید آنها .....	۱۰۵
۱۰۶	۱-۱- ش - تعداد بهره برداریهای دارای سیببیاکلاپی تعداد درخت و مقدار تولید آنها .....	۱۰۶
۱۰۷	۱-۲- ش - تعداد بهره برداریهای دارای پرتقال یا نارنگی تعداد درخت و مقدار تولید آنها .....	۱۰۷
۱۰۸	۱-۳- ش - تعداد بهره برداریهای دارای لیموترش یا لیمو شیرین تعداد درخت و مقدار تولید آنها ..	۱۰۸
۱۰۹	۱-۴- ش - تعداد بهره برداریهای دارای هلو یا زردآلو و تعداد درخت و مقدار تولید آنها .....	۱۰۹
۱۱۰	۱-۵- ش - تعداد بهره برداریهای دارای آلوکجه و گیلان و آلبالو و تعداد درخت و مقدار تولید آنها ..	۱۱۰
۱۱۱	۱-۶- ش - تعداد بهره برداریهای دارای بادام یا گردو تعداد درخت و مقدار تولید آنها .....	۱۱۱



فهرست مندرجات

صفحه	عنوان
۱۱۲	۱۰-۲- ش - تعداد بهره‌برداریهای دارای پسته اخرا و تعداد درخت و مقدار تولید آنها
۱۱۳	۱۰-۸- ش - تعداد بهره‌برداریهای دارای انار و تعداد درخت و مقدار تولید آنها
۱۱۴	۱۰-۹- ش - تعداد بهره‌برداریهای دارای انگور و مساحت و مقدار تولید آنها
۱۱۵	۱۰-۱۱- ش - تعداد بهره‌برداریهای دارای درختان غیرمثمر و خزانه و تعداد درخت و تولید آنها
۱۱۶	۱۲- ش - تعداد بهره‌برداریهای با زمین استفاده‌کننده از هر یک از ماشینها و ادوات کشاورزی
۱۱۸	۱۲-۱- ش - تعداد بهره‌برداریهای با زمین استفاده‌کننده از هر یک از ماشینها و ادوات کشاورزی متعلق به خود
۱۲۰	۱۲-۲- ش - تعداد بهره‌برداریهای با زمین استفاده‌کننده از هر یک از ماشینها و ادوات کشاورزی متعلق به دیگران
۱۲۲	۱۲- ش - تعداد بهره‌برداریهای با زمین استفاده‌کننده از تراکتور و دیگر ماشینها و ادوات کشاورزی
۱۲۳	۱۴-۱- ش - تعداد بهره‌برداریهای مصرف‌کننده کودشیمیایی در فعالیتهای زراعت و مقدار مصرف آنها بر حسب نوع کود
۱۲۴	۱۴-۲- ش - تعداد بهره‌برداریهای مصرف‌کننده کودشیمیایی در فعالیتهای باغداری و مقدار مصرف آنها بر حسب نوع کود
۱۲۵	۱۵- ش - تعداد بهره‌برداریهای دارای دام و تعداد دام آنها
۱۲۶	۱۶- ش - تعداد بهره‌برداریهای دارای دام کوچک و تعداد دام آنها
۱۲۷	۱۷- ش - تعداد بهره‌برداریهای دارای گوسفند و بقره و تعداد گوسفند و بقره آنها و تغییرات طی یکسال گذشته
۱۲۸	۱۸- ش - تعداد بهره‌برداریهای دارای بز و بزغاله و تعداد بز و بزغاله آنها و تغییرات طی یکسال گذشته
۱۲۹	۱۹- ش - تعداد بهره‌برداریهای دارای گاو و گوساله و تعداد گاو و گوساله آنها و تغییرات طی یکسال گذشته
۱۳۰	۲۰- ش - تعداد بهره‌برداریهای دارای دام بزرگ و تعداد دام آنها بر حسب وسعت اراضی کشاورزی بهره‌برداری
۱۳۱	۲۱- ش - تعداد بهره‌برداریهای پرورش‌دهنده ماکیان به روش سنتی و تعداد ماکیان آنها
۱۳۲	۲۲- ش - تعداد بهره‌برداریهای پرورش‌دهنده زنبور عسل و تعداد کندو و متوسط تولید عسل یک کندو در طی سال
۱۳۳	۲۳- ش - تعداد بهره‌برداریهای پرورش‌دهنده زنبور عسل و تعداد کندوهای آنها

۹۲۰۱۹۵۵۰۲۱۳  
۱۳۶۷  
۱۰۰۲  
۲۰۵



### پیشگفتار

سرشماری عمومی کشاورزی، جمع‌آوری اطلاعات مربوط به فعالیتهای کشاورزی کلیه بهره‌برداریهای کشاورزی کشور است. انجام سرشماریهای عمومی طبق قانون به عهده مرکز آمار ایران است که با تصویب مقام ریاست جمهوری به اجرا در می‌آید. اطلاعات حاصل از سرشماریها به عنوان ابزاری مطمئن برای سیاستگذاری و برنامه‌ریزیهای توسعه اقتصادی و ارزیابی طرحهای اجرایی مورد استفاده قرار می‌گیرد. همچنین نتایج سرشماری، چارچوبهای لازم را برای آمارگیریهایی نمونه‌ای که به ضرورت باید در ناصله دو سرشماری انجام شود فراهم می‌کند. براساس تجارب به دست آمده و نیز توصیه‌های سازمانهای آماری و کشاورزی بین‌المللی انجام سرشماریهای کشاورزی در مقاطع ۵ تا ۱۰ سال فروری می‌نماید. در ایران اولین آمارگیری کشاورزی در سطح کشور به روش نمونه‌گیری در سال ۱۳۳۹ انجام شد. در سال ۱۳۵۲ اولین سرشماری کشاورزی در سطح مناطق روستایی کشور با تکمیل یک پرسشنامه برای هر آبادی از طریق مصاحبه با مطلعین محلی به مرحله اجرا درآمد. در سال ۱۳۶۰، جهاد سازندگی به منظور دستیابی به اطلاعات پایهای در مورد نقاط روستایی کشور و برای فراهم آوردن امکان انجام وظایف خود، با تیرهای تقریباً مشابه سرشماری کشاورزی ۱۳۵۲، به آبادیهای کشور مراجعه و ضمن تحقیق در مورد خصوصیات شناسنامه‌ای آبادیها، بارهای از اطلاعات کشاورزی را نیز جمع‌آوری کرد. فعالیتهای لازم برای تهیه طرح سرشماری عمومی کشاورزی ۱۳۶۷ و فراهم آوردن مقدمات اجرای آن، از سال ۱۳۶۳ با جمع‌آوری نیازهای آماری سازمانهای استفاده‌کننده از اطلاعات کشاورزی، در مرکز آمار ایران آغاز شد.

۷۵

ابتدا روشهای مختلف و ممکن برای انجام سرشماری کشاورزی بررسی شد و با استفاده از تجارب حاصل از سرشماریهای گذشته و با توجه به توصیههای سازمان خواربار و کشاورزی ملل متحد، یک طرح آزمایشی تهیه شد و در اسفند ماه ۱۳۶۴ در چندین دهستان از مناطق مختلف کشور به مرحله اجرا درآمد. بر اساس تجارب به دستآمده از آزمایش طرح، با منظور کردن نظرات سازمانهای ذیربط در حد امکانات اجرایی سرشماری، طرح نهایی تهیه شد. سرشماری عمومی کشاورزی ۱۳۶۷ اولین سرشماری "عمومی" کشاورزی ایران است. در این سرشماری کلیه بهره‌برداریهای کشاورزی مربوط به اشخاص حقیقی از طریق مراجعه به یک یک خانوارهای ساکن نقاط روستایی و شهری و نیز خانوارهای غیرساکن و بهره‌برداریهای مربوط به اشخاص حقوقی از طریق مکانهای محل انجام فعالیتهای کشاورزی آنها تحت پوشش قرار گرفت.

برای اجرای سرشماری ابتدا فهرست برداری شهرهای بزرگ به منظور شناسایی بهره‌برداریهای کشاورزی انجام شد. این فعالیت از اواخر سال ۱۳۶۶ آغاز شد و تا اوایل سال ۱۳۶۷ ادامه یافت. سپس مرحله اصلی عملیات اجرایی سرشماری به طور همزمان در سراسر کشور از تاریخ پنجم لغایت بیست و پنجم شهریور ماه ۱۳۶۷ انجام شد. در این مرحله با استفاده از فرم فهرست برداری، پرسشنامه بهره‌برداری کشاورزی و پرسشنامه آبادی، حجم عظیمی از اطلاعات آماری در زمینه کشاورزی جمع‌آوری شد. این اطلاعات به صورت جداول متعدد آماری، در زمینه‌های مختلف و برای هر یک از سطوح جغرافیایی قابل استخراج ارائه است. برخی از این آمارها که جنبه بنیادی داشته و دارای کاربرد بیشتری هستند در چند جلد و با دو قالب چند مجموعه منتشر می‌شود. بقیه آمارهای قابل حصول، به ضرورت، مورد استخراج و در اختیار استفاده‌کنندگان قرار خواهد گرفت.

"نتایج تفصیلی" مجموعه‌ای است که یک جلد از آن به کل کشور و مجلدات دیگر هر کدام به یک استان اختصاص یافته است. در این نشریات اطلاعات آماری در زمینه‌های زیر وجود دارد:

نوع بهره‌برداری کشاورزی - مساحت اراضی کشاورزی به تفکیک آبی، دیم، زیرکشت سالانه، آیش، باغ و قلمستان سطح کاشت و تولید هر یک از محصولات سالانه - تعداد اصله درختان و مقدار محصول آنها - سطح کاشت و تولید برخی محصولات سالانه بر حسب نوع منبع آب یا کود مصرف شده - انواع ماشینهای کشاورزی استفاده شده - مقدار کود شیمیایی مصرفی - تعداد گوسفند، بز، گاو، گاو میش و شتر - تعداد کندو و مقدار عسل - تعداد جعبه تخم نوغان و مقدار تولید ببله ابریشم - نحوه تصرف اراضی کشاورزی.

در نشریه حاضر که استان کرمان اختصاص یافته است، جداول آماری در دو بخش جداگانه تنظیم شده است. جداولی که در بخش اول اطلاعات را به تفکیک طبقات بهره‌برداران اراضی کشاورزی می‌دهند، در بخش دوم همان اطلاعات را به تفکیک شهرستان نشان می‌دهند. در بخش اخیر، حروف ش به نشانه شهرستان به دنبال شماره جدول آمده است.

مرکز آمار ایران در اجرای سرشماری عمومی کشاورزی ۱۳۶۷ از همکاری نزدیک و صمیمانه سازمانهای دولتی، ارگانهای نظامی و انتظامی و نیز نهادهای انقلاب اسلامی برخوردار بوده است و بر خود فرض می‌داند از کلیه آنها به ویژه سازمان برنامه و بودجه استانها، وزارت کشاورزی، وزارت جهاد سازندگی و وزارت آموزش و پرورش و همچنین مردم فداکار ایران که با همیاری و مساعدت خود امکان اجرای موفقیت آمیز این طرح را فراهم آوردند سپاسگزار می‌گردد. امید است اطلاعات نشریه حاضر بتواند پاسخگوی بخشی از نیازهای آماری کشور باشد.

مرکز آمار ایران

۱۰  
۱۱  
۱۲  
۱۳  
۱۴  
۱۵  
۱۶  
۱۷  
۱۸  
۱۹  
۲۰

## تعاریف و مفاهیم

### خانوار

خانوار از چند نفر تشکیل می‌شود که با هم در یک اقامتگاه زندگی می‌کنند. با یکدیگر هم‌خرج هستند و معمولاً با هم غذا می‌خورند، نردی که به تنهایی زندگی می‌کند نیز، خانوار تلقی می‌شود.

### فعالیت‌های کشاورزی

در این سرشماری فعالیت‌های کشاورزی مورد نظر عبارتند از:

- زراعت: منظور کشت و کار نباتات سالانه است، نباتات سالانه معمولاً "سازه علفی دارند و پس از برداشت محصول، بوته آنها از بین می‌رود و یا اینکه قسمتهای زیرزمینی گیاه (ریشه، پیاز و نظایر آن) برای سال بعد در زمین باقی می‌ماند. به عنوان مثال، کشت کدوم، چغندر قند، پنبه، پودر، پودر، زعفران، سبزیجات، حبوبات و گلایل، زراعت محسوب می‌شوند.
- باغداری: منظور احداث و نگهداری باغهای منور و قلمستان و به طور کلی پرورش نباتات دائمی است. نباتات دائمی گیاهانی هستند که غالباً تنه یا ساقه چوبی دارند و پس از برداشت محصول تمام یا قسمتی از گیاه در زمین باقی می‌ماند و مجدداً در سالهای بعد محصول می‌دهد. انواع درختان و درختچه‌های منور مانند پرتقال، هلو، انگور و بوته چای و درختان غیر منور مانند تریز و جنار نباتات دائمی محسوب می‌شوند.
- تولید گل و گیاهان زینتی: تولید و تکثیر هر نوع گل و گیاه زینتی در فضای باز یا بسته (گلخانه و تاسی) به منظور عرضه به بازار مصرف، فعالیت تولید گل و گیاهان زینتی محسوب می‌شود. این فعالیت در صورتی که در فضای باز انجام شود، برحسب مورد جزو فعالیت زراعت یا باغداری نیز به حساب می‌آید.
- پرورش دام: منظور پرورش گوسفند و بره، بز و بزغاله، گاو و گوساله، گاو میش و بچه گاو میش و شتر و بچه شتر است.
- پرورش ماکیان: منظور، پرورش مرغ و خروس، بوقلمون، اردک و غاز است. فعالیت جوجه‌کشی بوسیله ماشین یعنی تولید جوجه بکروزه نیز بخشی از این فعالیت محسوب می‌شود.
- پرورش ماهی: منظور پرورش انواع ماهیهای خوراکی در استخر، کانال و نظایر آنها است.
- پرورش زنبور عسل: نگهداری انواع کندوی فعال اعم از نوع جدید یا قدیم، و زنبورداری یا پرورش زنبور عسل به حساب می‌آید.
- پرورش کرم ابریشم: نگهداری کرم ابریشم به منظور تولید پیله، پرورش کرم ابریشم یا نوغانداری نامیده می‌شود.

### بهره‌برداری و بهره‌بردار کشاورزی

کلیه فعالیت‌های کشاورزی که تحت اداره یک یا چند نفر قرار دارد، یک "واحد تولیدی کشاورزی" است که "بهره‌برداری کشاورزی" نامیده می‌شود. اداره کننده یا اداره کنندگان بهره‌برداری که مسئولیت امور فنی و اقتصادی بهره‌برداری را به عهده دارند و سود و زیان بهره‌برداری متوجه آنهاست "بهره‌بردار" نامیده می‌شوند.

## بهره‌برداریهای مورد سرشماری

کلیه بهره‌برداریهایی که لافال یکی از فعالیتهای آنها در حد نصاب قابل قبول به شرح زیر بوده است، مورد سرشماری قرار گرفته‌اند:

- زراعت: ۴۰۰ متر مربع زمین زراعی اعم از زیرکشت و آبش

- باغداری: ۲۰۰ متر مربع باغ و قلمستان

- پرورش دام: ۲ رأس دام بزرگ (گاو، گوساله، گاو میش، بچه گاو میش، شتر و بچه شتر) و یا ۴ رأس دام کوچک (کوسفند و بیره و یا بز و بزغاله).

- پرورش ماکیان: ۱۰ قطعه مرغ، خروس، جوجه و یا سایر انواع ماکیان.

- سایر فعالیتها: در هر مقیاس قابل قبول بوده است.

توجه: بهره‌برداریهایی که جزو جامعه مورد سرشماری بوده یعنی حداقل یک فعالیت در حد نصاب داشته‌اند، اطلاعات مربوط به کلیه فعالیت‌های آنها اهم از اینکه بالاتر و یا پائین‌تر از حد نصاب بوده‌اند جمع‌آوری شده است.

## خانوار بهره‌بردار

خانواری است که حداقل یکی از اعضای آن "بهره‌بردار کشاورزی" باشد.

## انواع بهره‌برداری کشاورزی

- اختصاصی: نوعی بهره‌برداری است که بوسیله یک بهره‌بردار به تنهایی یا با کمک اعضای خانوار او اداره می‌شود.

- ترکیبی: نوعی بهره‌برداری است که توسط دو یا چند بهره‌بردار که عضو یک خانوار نیستند، اداره می‌شود.

- شرکتی: این نوع بهره‌برداری بوسیله شرکتهای رسمی که طبق قانون تاسیس و ثبت شده‌اند، اداره می‌شود.

- موسسه عمومی: برخی بهره‌برداریهای کشاورزی نه به وسیله خانوار و نه به وسیله شرکتهای رسمی، بلکه وسیله موسسه‌های عمومی اداره می‌شوند این نوع بهره‌برداری، تحت عنوان موسسه عمومی سرشماری شده است.

## اراضی کشاورزی

منظور زمینهای دایر کشاورزی است که شامل اراضی زراعی و باغ و قلمستان می‌شود.

## اراضی زراعی

منظور زمینهایی است که به فعالیتهای زراعت (اعم از زیرکشت و آبش) اختصاص یافته است. بنابراین شامل باغ و قلمستان نمی‌شود.

- اراضی زراعی آبی: آن قسمت از اراضی زراعی است که زراعت انجام شده در آن آبیاری می‌شود و عرف محل آن را به نام کشت آبی می‌شناسند.

- اراضی زراعی دیم: آن قسمت از اراضی زراعی است که زراعت انجام شده در آن آبیاری نمی‌شود و آب مورد نیاز برای رشد گیاه از طریق نزولات آسمانی تامین می‌شود.

## وسعت اراضی کشاورزی بهره‌بردار

منظور مجموع اراضی زیر کشت، آبش، باغ و قلمستان بهره‌بردار در شهرستان محل فعالیت بهره‌بردار است.

وسعت اراضی کشاورزی در اکثر جداول این نشریه به معنای طبقه بندی بهره‌بردارها قرار گرفته است.

## بهره‌برداریهای بازمین

آن دسته از بهره‌برداریهای کشاورزی مورد سرشماری است که در زمان سرشماری، اراضی کشاورزی (به هر مقیاس) در اختیار داشته‌اند.

بهره‌برداربهای بدون زمین

آن دسته از بهره‌برداربهای کشاورزی مورد سرشماری است که در زمان سرشماری در هیچ مقیاس اراضی کشاورزی در اختیار نداشتند و فعالیت آنها منحصر به یک یا چند فعالیت در زمینه پرورش دام، طیور، زنبور عسل، کرم ابریشم، ماهی و با احتمالاً "بهره‌برداری از درختان پراکنده در زمینهای غیر کشاورزی است.

زیرکشت

آن قسمت از اراضی زراعی است که به منظور برداشت در سال ۱۳۶۷ در همین سال یا قبل از آن زیر کشت رفته باشد.

کاشت ۱۳۶۷

آن بخش از اراضی زراعی است که طی سال ۱۳۶۷ و لو به منظور برداشت در سالهای بعد، تا زمان سرشماری به زیر کشت رفته یا در برنامه کاشت با بایان سال بوده است. زراعتهای چند ساله مانند بونجه و اسپرس که در سالهای قبل زیر کشت رفته است نیز جزو کاشت ۱۳۶۷ به حساب آمده است.

باغ

آن بخش از اراضی کشاورزی است که در زمان سرشماری زیر کشت نباتات دائمی شمر بوده است.

قلمستان

آن بخشی از اراضی کشاورزی است که در زمان سرشماری زیر کشت نباتات دائمی غیر شمر بوده است.

آبش

آن قسمت از اراضی زراعی آبی یا دیم که داخل در تناوب کشت قرار دارد ولی در سال ۱۳۶۷ محصولی از آن برداشت نشده و نخواهد شد برحسب مورد، آبی آبی و آبی دیم محسوب می‌شود.

شخم ماشینی

منظور آن بخش از کاشت ۱۳۶۷ است که شخم آن به وسیله تراکتور یا تیلر بوده است. شخم ماشینی زراعتهای چند ساله که قبل از سال ۱۳۶۷ کاشت شده است در این بخش منظور نشده است.

تولید

منظور از تولید، وزن محصولی است که طی سال ۱۳۶۷ برداشت شده یا طبق پیش‌بینی پاسخگو قابل برداشت بوده است. تولید هر محصول به حالت متعارف آن که از مزرعه برداشت می‌شود، مورد نظر است. در مورد برنج وزن شلتوک، در مورد پنبه وزن وش، در مورد بونجه و اسپرس و شیدر وزن علوفه خشک و در مورد انواع لوبیا وزن دانه خشک تولید محسوب می‌شود.

دام شیرده (شیردوشی شده)

به دامی اطلاق می‌شود که در روز سرشماری در بهره‌برداری وجود داشته و در یک سال (۳۶۵ روز) گذشته زایمان کرده و شیردوشی شده باشد، هرچند که ممکن است در روز سرشماری شیرده نباشد.

## نحوه تصرف اراضی

- ملکی: حالتی است که بهره‌بردار، خود مالک زمین مورد تصرف باشد. در این نوع تصرف معمولاً "سند رسمی به نام بهره‌بردار است ولی در مواردی نیز ممکن است تصرف ملکی به شکل‌های دیگر باشد. در هر حال اظهار پاسخگو ملاحظه بوده است.
- اجاره‌ای: در این حالت، بهره‌بردار، زمین را در مقابل مبلغ معینی پول و یا مقدار معینی محصول که به عنوان اجاره بها به مالک می‌پردازد، برای مدت معینی در تصرف دارد.
- سهمی: حالتی است که بابت تصرف زمین توسط بهره‌بردار، سهمی از محصول به مالک تعلق می‌گیرد و بر خلاف تصرف اجاره‌ای، این مقدار ثابت نیست و تابع میزان محصولی است که برداشت می‌شود.
- تعاونی تولیدی کشاورزی شتاع: در این نوع تعاونیها که توسط "هیئت‌های واگذاری و احیاء اراضی - هفت نفره -" تشکیل شده است، مقداری زمین در اختیار چند زارع قرار می‌گیرد تا نسبت به انجام فعالیت‌های کشاورزی اقدام کنند.
- کشت موقت (شورایی): حالتی است که مقداری از زمین‌های دایر و بایر توسط هیئت‌های واگذاری و احیاء اراضی در اختیار کشاورزان قرار گرفته و طبق قانون برای آنها به تدریج سند مالکیت صادر می‌شود. این نوع واگذاری شکل تعاونی ندارد و خود زارع از اراضی بهره‌برداری می‌کند.

## موضحات ضروری

— در بحث "یافته‌های مهم" ابتدای نشریه، علاوه بر خلاصه‌ای از اطلاعات جداول متن، برخی اطلاعات آماری دیگر نیز ارائه شده است.  
— برخی اطلاعات آماری که در جداول شهرستانی این نشریه وجود ندارد، جداگانه برای هر شهرستان به صورت اوراق کامپیوتری قابل حصول است.

— برای استفاده از جداولی که دارای طبقه بندی "وسعت اراضی کشاورزی بهره‌برداری" هستند، به نکات زیر توجه نمود:

■ بهره‌برداریهایی که مساحت اراضی کشاورزی آنها به دلایل مختلف مشخص نشده است، تحت عنوان "اطهار نشود" طبقه بندی شده‌اند.

■ در کلیه این جداول، ابتدا طبقه (سطر) مربوط به هر بهره‌برداری با توجه به کل مساحت اراضی کشاورزی آبی و دیم آن (زراعی زیر کشت و آیش، باغ و قلمستان) مشخص شده و سپس اطلاعات بهره‌برداری در هر مورد در طبقه (سطر) مربوط درج شده است. به عنوان مثال اطلاعات مربوط به بهره‌برداری که اراضی کشاورزی آن شامل ۳ هکتار زیر کشت آبی، ۹ هکتار آیش آبی و دیم و ۱/۵ هکتار باغ آبی بوده است، در جداول مربوط همیشه در سطر "۱۰ تا کمتر از ۱۵ هکتار" منظور شده و بنابراین اگر زراعت گندم این بهره‌برداری فقط شامل ۴ هکتار آبی باشد، بدیهی است که این مقدار گندم آبی در جدول مربوط به گندم (جدول شماره ۱ - ۷) نیز در سطر "۱۰ تا کمتر از ۱۵ هکتار" به حساب آمده است.

— فعالیت‌های زیر حد نصاب "بهره‌برداریهایی مورد سرشماری" با توجه به توضیح مندرج در صفحه چهار تعاریف و مفاهیم، نیز در جداول نشریه منظور شده است.

— اطلاعات کاشت زیر درختی توسط بهره‌برداریهایی فاقد زمین زراعی نیز در جداول مربوط به زراعت منظور شده است.

— اطلاعات بهره‌برداریهایی دارای درختان پراکنده که فاقد باغ و قلمستان بوده‌اند در جداول مربوط به باغداری منظور شده است به استثنای جداول ۱ و ۲ که در آنها بهره‌برداریهایی بر اساس مساحت باغ و قلمستان طبقه بندی شده‌اند و اختلاف ارقام بین این سه جدول با سایر جداول به همین دلیل است.

— در بسیاری از جداول ممکن است عدد مندرج در ستون کل تعداد بهره‌برداری کوچکتر از مجموع ستونهای تخریب باشد که علت آن فرارگرفتن برخی بهره‌برداریهایی در بیش از یک گروه با ستون جدول است. به عنوان مثال در جدول ۳ بهره‌برداریهایی که دارای اراضی زراعی و باغ و قلمستان بودمانند، هم در ستون ۴ و هم در ستون ۶ به حساب آمده‌اند، درحالیکه در ستون "کل تعداد بهره‌برداری" فقط یکبار منظور شده‌اند.

— فعالیت‌های کشاورزی شرکتی رسمی و موسسات عمومی که در حد نصابهای مورد سرشماری قرار داشتند، صرف نظر از آنکه فعالیت اصلی آنها کشاورزی یا غیر کشاورزی بوده است، نیز به عنوان بهره‌برداری کشاورزی سرشماری شده است.

— اطلاعات مربوط به زراعت هندوانه در جدول شماره ۶ تا ۱۶ شامل زراعت هندوانه به منظور تولید بذر یا تخمه هندوانه نمی‌شود.

— ضابطه تشخیص فعالیت پرورش ماهی در بهره‌برداری، وجود استخر یا کانال بوده است ولی مساحت استخر و کانال جزو مساحت اراضی کشاورزی به حساب نیامده است.

— بهره‌برداریهاییکه استفاده از ماشین را اعلام و مالکیت آنها اظهار نکرده‌اند در جدول ۱۲ محسوب و در جداول ۱-۱۲ و ۲-۱۲ منظور نشده‌اند.

— برای انتشار نتایج سرشماری در این نشریه، هر جا که شهرستان محل بهره‌برداری کشاورزی با شهرستان محل سکونت بهره‌بردار فرق داشته است، اطلاعات به حساب شهرستان محل بهره‌برداری منظور شده است، با وجود این ممکن است در چند مورد استثنائی و قابل اغماض، علی‌رغم انجام کنترل‌های به عمل آمده، اطلاع مربوط به این قبیل بهره‌برداریهایی در شهرستان و در نتیجه استان محل سکونت بهره‌بردار به حساب آمده باشد.

— جداول ۱-۲ تا ۲۹-۲ و ۱-۱۰ تا ۱۱-۱۰ به طور یکسان اطلاعات مربوط به محصولات سالانه و دائمی آنها را ارائه می‌کند. علاوه بر آن جدول

۳-۷ نیز برای ارائه اطلاعات یک محصول سالانه منتخب استان در نظر گرفته شده است.

در جداول این نشریه از علامت // به مفهوم "رقم کمتر از نصف واحد است" استفاده شده است.

اختلاف در سرجمع‌ها به علت سوراخ کردن اعداد است.



یافته‌های مهم

استان کرمان با مساحت تقریبی ۱۸۵۶۲۵ کیلومتر مربع در جنوب شرقی کشور واقع است. طبق تقسیمات کشوری سال ۱۳۶۷، در این استان ۱۰ شهرستان شامل ۲۳ بخش وجود داشته است که ۶۸.۳٪ بادی دارای سکنه و ۳۱.۷٪ بادی خالی از سکنه را در خود جای داده‌اند.

بر طبق سرشماری عمومی نفوس و مسکن ۱۳۶۵، جمعیت استان ۱۹۷۲۹۵۸ نفر بوده است که ۴۲٪ درآمد از آن، ساکن در نقاط شهری و ۵۴٪ درآمد ساکن در نقاط روستایی و ۲٪ درآمد بقیه غیر ساکن بوده‌اند.

بهره برداریهای کشاورزی

در زمان اجرای سرشماری عمومی کشاورزی ۱۳۶۷، تعداد بهره برداریهای کشاورزی استان ۱۴۰۷۰۹ بهره برداری بوده است. از این تعداد ۱۴۰۵۰۹ واحد متعلق به خانوارها و ۲۰۱ واحد دیگر متعلق به شرکتهای رسمی و موسسات عمومی است. از بهره برداریهای کشاورزی خانوارها ۱۳۱۲۴۱ واحد یعنی بیش از ۹۸٪ درآمد، اختصاصی و بقیه شریکی هستند. (جدول الف)

الف- تعداد بهره برداریهای شریکی بر حسب تعداد خانوار شریک

شرح	کل	۲ خانوار	۳ خانوار	۴ خانوار	۵ - ۹ خانوار	۱۰ - ۱۹ خانوار	۲۰ - ۴۹ خانوار	۵۰ - ۹۹ خانوار	۱۰۰ خانوار و بیشتر
تعداد	۲۲۴۸	۱۵۶۴	۳۰۹	۱۶۴	۱۷۴	۳۲	۵	.	.
درصد	۱۰۰/۰۰	۶۹/۵۷	۱۳/۷۵	۷/۳۰	۷/۷۴	۱/۴۲	-/۲۲	.	.

فعالیتهای کشاورزی در بهره برداریها

رایجترین فعالیت در بهره برداریهای کشاورزی استان، پرورش دام است که در ۱۰۵ هزار بهره برداری یعنی ۴۴/۴۲ درصد از فعالیتهای کشاورزی انجام می شود. فعالیت باغداری در ۷۱/۸۰ درصد، پرورش ماهیان در ۶۲/۴۹ درصد و زراعت در ۵۴/۶۵ درصد بهره برداریها مشاهده می شود. فعالیت پرورش زنبور عسل در ۷/۰۲ درصد بهره برداریهای کشاورزی و بناچاره فعالیتهای تولید گل و گیاهان زینتی ۰/۰۱ درصد بهره برداریهای کشاورزی وجود دارد. تعداد ۲۲ هزار بهره برداری کشاورزی که ۱۵/۸۵ درصد بهره برداریها را تشکیل می دهند بدون زمین هستند. در ۱۰۵ واحد از این بهره برداریها نیز فعالیت باغداری گزارش شده است که مربوط به موارد استفاده از درختان پراکنده در اراضی غیر کشاورزی است. در این استان پرورش گرم ابریشم گزارش نشده است.

## اراضی کشاورزی

بررسیهای نتایج این سرشماری، اراضی کشاورزی استان کمی بیش از ۴۵۱ هزار هکتار، یعنی تقریباً " ۷/۴۳ درصد از مساحت کل استان است. این اراضی متوسط ۱۱۸ هزار بهره برداری کشاورزی با زمین مورد استفاده در فعالیتهای زراعت و باغداری است و سهم هر کدام به طور متوسط ۳/۸۱ هکتار می شود. قابل ذکر است که با توجه به تعریف بهره برداری کشاورزی، فعالیت زراعتی یا باغداری فعالیت اقتصادی اصلی بخشی از بهره برداریهای کشاورزی نیست.

از کل اراضی کشاورزی استان ۹۶/۲۲ درصد اراضی کشاورزی آبی با میانگین ۳/۶۸ هکتار برای هر بهره برداری دارای اراضی آبی و بقیه دیم با میانگین ۲/۵۱ هکتار برای هر بهره برداری دارای اراضی دیم است. از اراضی آبی ۲۲/۶۸ درصد به اراضی زراعی ( زیرکشت سالانه و آیش ) ۴۵/۷۸ درصد به تپاتادایمی متمرکز ( باغ ) و بقیه به تپاتادایمی غیرمتمرکز ( قلمستان ) اختصاص دارد. این نسبتها در اراضی دیم به ترتیب ۲۴/۹۷ ، ۲/۹۷ و ۰/۰۵ درصد است.

توزیع فراوانی بهره برداریهای کشاورزی در طبقات وسعت اراضی کشاورزی نشان می دهد که فراوانی نسبی بهره برداریهای کم زمین، خیلی زیاد است هر چند که طبیعتاً مقدار زمین کشاورزی در اختیار آنها زیاد نیست و برخی از آنها اصولاً طبق تعریف، به خاطر سایر فعالیتهای کشاورزی، بهره برداری کشاورزی شناخته شده اند.

نمودار ۱ ساختار اراضی کشاورزی کلیه بهره برداریهای استان و نمودار ۲ توزیع اراضی کشاورزی را بر حسب نحوه استفاده از زمین در هر یک از پانزده طبقه بهره برداری نشان میدهد.

### نمودار ۱- توزیع اراضی کشاورزی بر حسب نحوه استفاده از زمین در طبقات بهره برداری

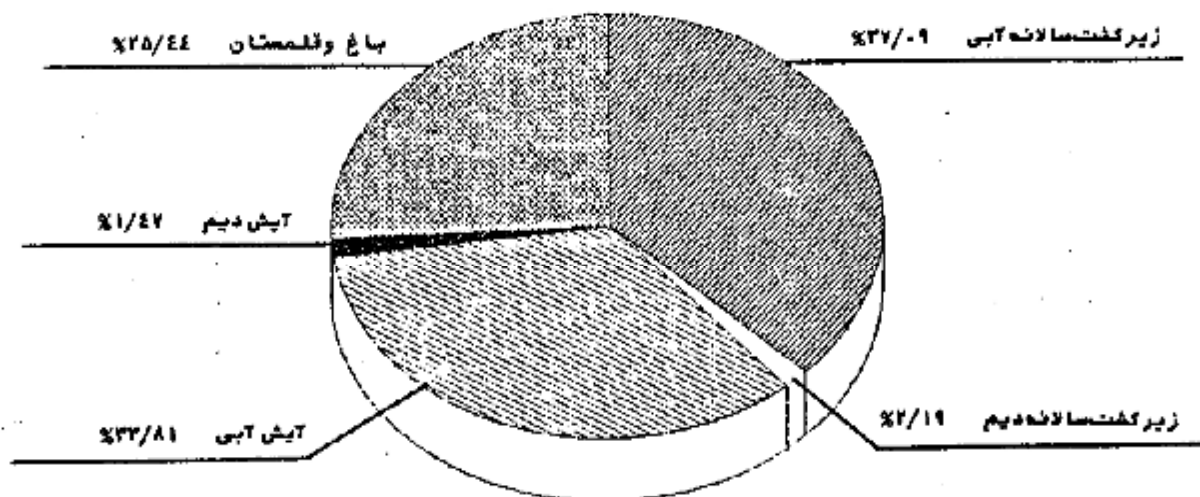

## نمودار ۲- توزیع اراضی کشاورزی بر حسب نحوه استفاده از زمین در هر یک از طبقات بهره‌برداري

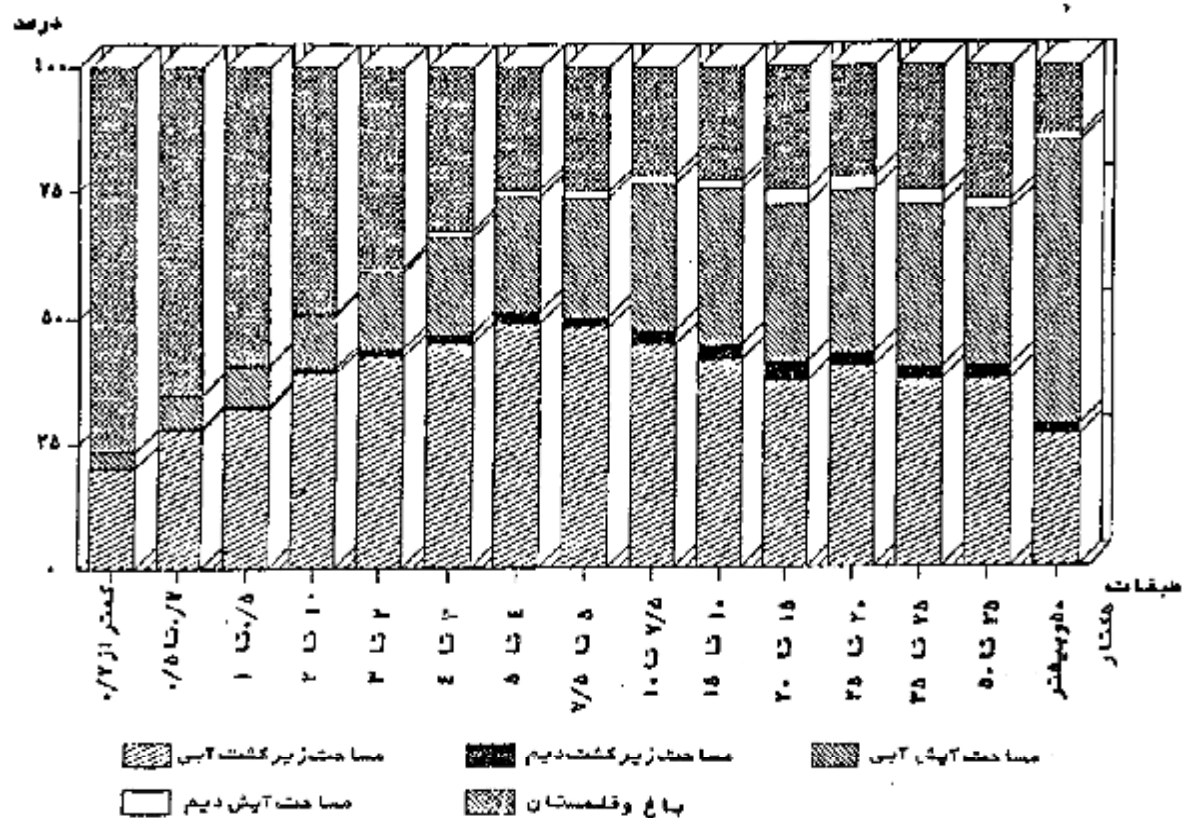

نحوه تصرف اراضی کشاورزی

نحوه تصرف بهره‌برداران در ۹۲/۸۹ درصد اراضی کشاورزی استان به صورت مملکتی یا واگذار شده توسط هیئت‌های واگذاری و احیاء اراضی (هکتار) در ۲/۲۳ درصد به صورت اجاره‌ای و در بقیه به صورت سایر نحوه‌های تصرف گزارش شده است.

محصولات زراعی

تعداد بهره‌برداران کشاورزی که به کشت محصولات سالانه مبادرت کرده‌اند در مجموع ۲۹/۳ هزار است. از این تعداد ۶۹/۱ هزار بهره‌بردار دارای دارای زراعت آبی با ۱۶۷ هزار هکتار زیر کشت آبی و ۳/۸ هزار بهره‌بردار دارای دارای زراعت دیم با ۱۰ هزار هکتار زیر کشت دیم هستند. به این ترتیب در حدود ۳/۵ هزار از این بهره‌برداران دارای هر دو نوع زراعت آبی و دیم هستند. از اراضی زیر کشت محصولات آبی مورد پرورش (مراجعه شود به بخش ۵ پریشنامه پیوست) ۴۷/۶۷ درصد به کشت گندم، ۲۲/۶۱ درصد به جوی، ۱۲/۲۰ درصد به پونج، اسفوس و شبدر، ۴/۹۳ درصد به هندوانه و ۱۲/۵۶ درصد بقیه به سایر محصولات سالانه مورد پرورش اختصاص یافته است.

از اراضی زیر کشت دیم محصولات مورد پرورش ۳۲/۴۰ درصد به جو، ۲۳/۶۳ درصد به گندم و ۳/۵۶ درصد به سایر نخود و در حدود ۲۶/۵۹ درصد این اراضی را می‌پوشاند (نمودارهای ۳ و ۴)

نمودار ۳- توزیع سطح کاشت محصولات سالانه مورد پرش - زراعت آبی

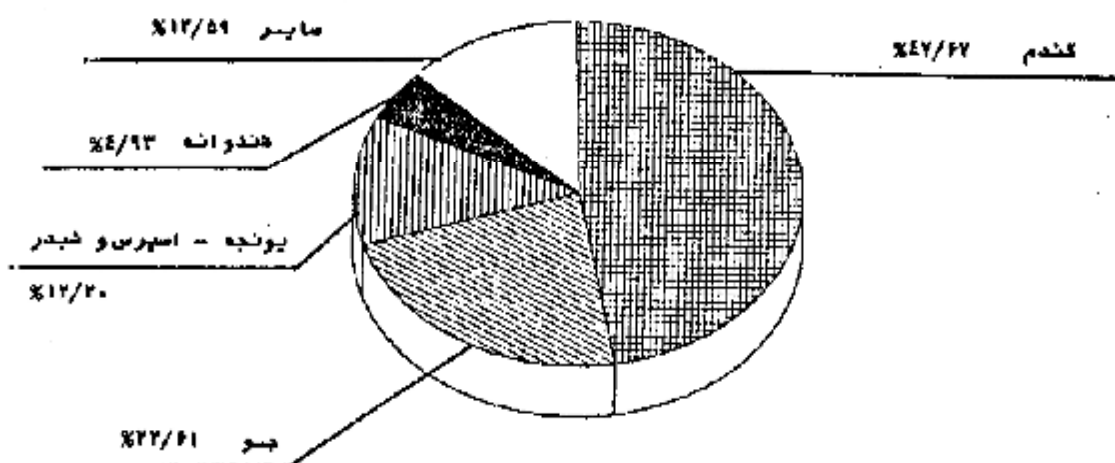

نمودار ۴- توزیع سطح کاشت محصولات سالانه مورد پرش - زراعت دیم

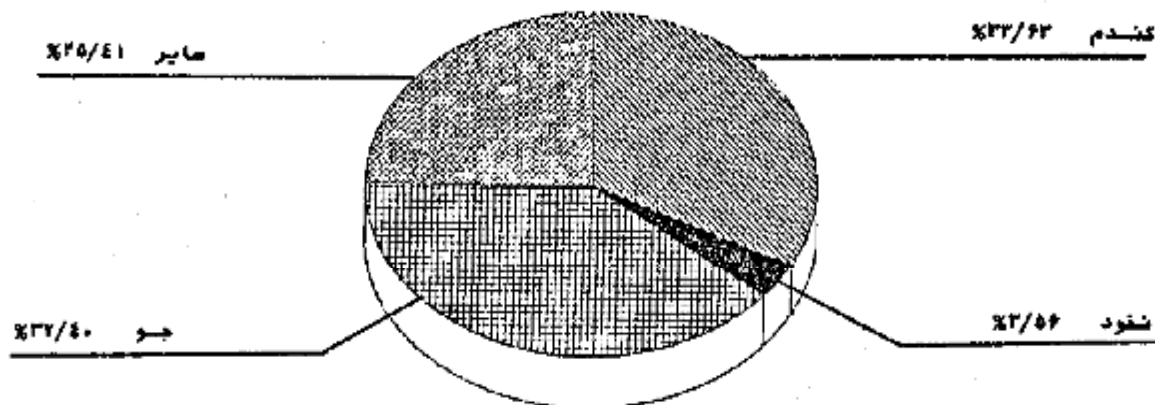

دوازده

محمول گندم استان ۱۳۱ هزارتن است که توسط ۲۳ هزار بهره برداری در ۸ هزار هکتار اراضی آبی ۲ هزار هکتار اراضی دیم تولید می شود. متوسط عملکرد این محصول ۱۵۷۰ کیلوگرم در هکتار است که در کشت آبی ۱۶۷۰ و در کشت دیم ۴۷۰ کیلوگرم در هکتار است.

محمول هندوانه استان ۱۰۸ هزارتن است که توسط ۸ هزار بهره برداری در ۸ هزار هکتار اراضی آبی با عملکرد ۱۳۱۷۰ کیلوگرم و ۱۶ هکتار اراضی دیم با عملکرد ۸۲۵۰ کیلوگرم تولید شده است. از محصولات سالانه عمده دیگر، بونجه، اسپرس و شادریا سطح کاشت ۷۰ هزار هکتار و تولید ۸۴ هزارتن، جو با سطح کاشت ۴۲ هزار هکتار و تولید ۵۹ هزارتن، چغندر قند با ۲ هزار هکتار و تولید ۵۵ هزارتن، کوجه لرنکی با ۲ هزار هکتار و تولید ۷۳ هزارتن، خیار با ۳ هزار هکتار و تولید ۱۹ هزارتن، سیبزمینی با ۳ هزار هکتار و تولید ۱۴ هزارتن حاصل اهمیت هستند.

اطلاعات مربوط به محصولات سالانه ای که در سال ۱۳۶۷ سطح کاشت آنها در استان قابل توجه نبوده، در پاهان این میحت ارائه شده است. بدین لحاظ جداول مربوط به این گونه محصولات از مجموعه جداول متن حذف شده است.

#### باغ و قلمستان

مساحت باغ و قلمستان استان ۱۱۵ هزار هکتار (معادل ۲۵/۴۴ درصد اراضی کشاورزی) متعلق به ۵۹ هزار بهره برداری است. از این مساحت ۹۹/۵۵ درصد آبی و متعلق به ۹۹/۸۲ درصد این بهره برداریهاست. ۹۲/۹۳ درصد از مساحت باغ و قلمستان آبی و ۹۸/۲۶ درصد از باغ و قلمستان دیم به نباتات دائمی مشمر (باغ) اختصاص دارد. توزیع تعداد بهره برداری مساحت باغ و مساحت قلمستان بهره برداریها در طبقات بهره برداریها از نظر مساحت باغ و قلمستان در جداول زیر، با و بی نشان داده شده است.

بی- تعداد و مساحت بهره برداریهای دارای باغ و قلمستان بر حسب مساحت باغ و قلمستان بهره برداری - هکتار

مساحت باغ و قلمستان توأم	مساحت		تعداد بهره برداری		فقط باغ		فقط قلمستان		کل		مساحت باغ و قلمستان بهره برداری
	باغ	جمع	تعداد بهره برداری	مساحت	تعداد بهره برداری	مساحت	تعداد بهره برداری	مساحت	تعداد بهره برداری		
										باغ	
۲۰۴۹	۵۸۱۴	۷۹۶۳	۵۷۵۵	۳۲۱	۸۲۲	۱۰۶۵۷۶	۹۲۷۵۱	۵۱۴۸۴	۹۸۸۲۷	جمع	
۱۵۷	۳۸۴	۵۴۱	۳۷۳۱	۶۲	۵۸۳	۶۲۹۷	۴۴۸۴۱	۷۴۰۰	۴۸۶۵۴	کمتر از ۵/۵ هکتار	
۱۴۹	۴۱۹	۵۶۷	۸۸۳	۷۰	۱۳۰	۱۰۷۸۰	۱۸۵۵۰	۱۱۴۱۷	۱۹۵۶۲	۵/۵ تا ۱ هکتار	
۲۶۹	۷۴۴	۱۰۱۳	۸۰۵	۹۱	۸۶	۱۸۴۵۶	۱۵۸۲۰	۱۹۵۵۹	۱۶۷۱۲	۱ تا ۲ هکتار	
۳۶۴	۱۲۳۴	۱۵۹۷	۵۷۶	۵۰	۱۸	۲۴۷۵۸	۲۲۴۴	۷۵۹۰۵	۹۸۳۷	۲ تا ۵ هکتار	
۱۹۶	۷۳۶	۹۳۲	۱۵۳	۲۷	۴	۱۳۴۸۸	۲۲۵۳	۱۴۴۴۲	۷۴۱۰	۵ تا ۱۰ هکتار	
۱۳۸	۴۸۵	۶۲۳	۵۷	۱۰	۱	۱-۱۰۵	۸۳۲	۱-۲۳۸	۸۸۵	۱۰ تا ۲۰ هکتار	
۲۲۳	۸۴۲	۱۱۰۹	۳۴	۱۸	-	۱۰۷۸۴	۳۹۳	۱۱۹۰۷	۴۲۸	۲۰ تا ۵۰ هکتار	
۵۱۳	۱۰۵۰	۱۵۶۳	۲۰	-	-	۱۸۹۰۴	۱۲۵	۱۳۴۷۷	۱۲۵	۵۰ هکتار و بیشتر	
-	-	-	-	-	-	-	۱۹۳	-	۱۹۳	اقبار نشده	

ب-۱ - تعداد و مساحت بیره برداریهای دارای باغ و قلمستان آبی بر حسب وسعت باغ و قلمستان بیره برداری بیره برداری - هکتار

وسعت باغ و قلمستان بیره برداری	کل		فقط باغ		فقط قلمستان		باغ و قلمستان توأم		
	تعداد بیره برداری	مساحت	تعداد بیره برداری	مساحت	تعداد بیره برداری	مساحت	مساحت		
							جمع	باغ	قلمستان
جمع .....	۹۸۶۵۲	۱۱۴۳۲۴	۹۲-۹-	۱-۶۱۵۹	۸۱۲	۳۲۱	۷۸۴۴	۵۷۴۵	۲۰۴-
کمتر از ۵/۵ هکتار .....	۴۸۵۵۱	۷۳۸۳	۲۴۷۶۶	۶۷۸۱	۵۷۸	۶۱	۳۲۲۷	۵۴۱	۳۸۴
۵/۵ تا ۱ هکتار .....	۱۹۵۴۳	۱۱۴۰۰	۱۸۵۳۱	۱۰۷۴۴	۱۳۰	۷۰	۸۸۳	۵۶۶	۴۱۸
۱ تا ۲ هکتار .....	۱۶۶۹۰	۱۹۵۱۷	۱۵۸۰۰	۱۸۴۱۶	۸۶	۹۱	۸۰۴	۱۰۱۰	۷۴۳
۲ تا ۵ هکتار .....	۹۸۲۰	۲۵۸۰۲	۹۲۲۸	۲۴۱۷۱	۵۸	۵۰	۵۷۴	۱۵۸۱	۱۲۱۸
۵ تا ۱۰ هکتار .....	۲۴۰۷	۱۴۳۳۵	۲۲۵۲	۱۳۴۰۹	۴	۲۲	۱۵۱	۹۰۵	۷۱۵
۱۰ تا ۲۰ هکتار .....	۸۸۱	۱۰۶۷۳	۸۲۹	۱۰۰۵۵	۱	۱۰	۵۱	۶۰۸	۴۷۰
۲۰ تا ۵۰ هکتار .....	۴۲۷	۱۱۷۵۱	۳۲۲	۱۰۶۶۳	-	۱۸	۳۴	۱۰۲۰	۸۰۶
۵۰ هکتار و بیشتر .....	۱۴۵	۱۳۴۶۴	۱۲۵	۱۱۹۰۱	-	-	۲۰	۱۵۶۳	۱۰۰-
اظهاری نشده .....	۱۸۲	-	۸۸۷	-	-	-	-	-	-

ب-۲ - تعداد و مساحت بیره برداریهای دارای باغ و قلمستان دیم بر حسب وسعت باغ و قلمستان بیره برداری بیره برداری - هکتار

وسعت باغ و قلمستان بیره برداری	کل		فقط باغ		فقط قلمستان		باغ و قلمستان توأم		
	تعداد بیره برداری	مساحت	تعداد بیره برداری	مساحت	تعداد بیره برداری	مساحت	مساحت		
							جمع	باغ	قلمستان
جمع .....	۴۰۷	۵۱۶	۳۹۰	۵۰۲	۱۶	۹	۱	-	-
کمتر از ۵/۵ هکتار .....	۲۰۸	۱۷	۱۹۸	۱۷	۹	۱	-	-	-
۵/۵ تا ۱ هکتار .....	۳۹	۱۷	۳۹	۱۷	-	-	-	-	-
۱ تا ۲ هکتار .....	۵۷	۴۲	۵۵	۴۱	۲	۱	-	-	-
۲ تا ۵ هکتار .....	۵۷	۱۰۳	۵۵	۱۰۲	۲	۱	-	-	-
۵ تا ۱۰ هکتار .....	۲۶	۱۰۷	۲۴	۱۰۱	۲	۲	-	-	-
۱۰ تا ۲۰ هکتار .....	۸	۶۵	۷	۶۵	۱	-	-	-	-
۲۰ تا ۵۰ هکتار .....	۶	۱۵۶	۶	۱۵۶	-	-	-	-	-
۵۰ هکتار و بیشتر .....	-	۸	-	۸	-	-	-	-	-
اظهاری نشده .....	۶	-	۴	-	-	-	-	-	-

یکی از محصولات مهم باغی استان، پسته با ۴۰ هزار تن تولید در ۲۴ هزار بیره برداری است. این بیره برداریها بطور متوسط هر کدام ۱۸۱۲ اصله درخت بارور و ۱۸۷۹ اصله نهال را پرورش میدهند و از هر اصله بارور ۱/۴۵ کیلوگرم محصول بدست می آورند. همچنین خرما با تولید ۳۰ هزار تن حاصل از یک میلیون نخل در ۳۷ هزار بیره برداری و ۱/۴۹ هزار هکتار تاکستان با تولید ۵ هزار تن گزارش شده است.

چهارده

از مرکبات پرتقال با ۴۴ هزار تن تولید در ۲۶ هزار بهره‌داری بیشترین مقدار را به خود اختصاص داده است. پس از آن لیمو ترش با ۱۴ هزار تن تولید در ۱۰ هزار بهره‌داری، لیمو شیرین با ۱۰ هزار تن تولید در ۷ هزار بهره‌داری، نارنگی با ۲ هزار تن تولید در ۴ هزار بهره‌داری و از میوه‌های هسته‌دار زردآلو و قیسی با ۵ هزار تن تولید در ۱۹ هزار بهره‌داری، هلو - شلیل و گلابو با ۲ هزار تن تولید در ۲ هزار بهره‌داری، گیلاس و آلبالو با ۵۰۳ تن تولید در ۳ هزار بهره‌داری و از میوه‌های دانه‌دار سیب با ۲ هزار تن تولید در ۱۱ هزار بهره‌داری، کلابی با ۱۲۴ تن تولید در ۵ هزار بهره‌داری حائز اهمیت هستند. انار، گردو و بادام به ترتیب با تولید ۷ هزار، ۴ هزار و ۲ هزار تن تولید از دیگر ارقام مربوط به نباتات دایمی استان به شمار می‌روند.

اطلاعات مربوط به محصولات دایمی که در سال ۱۳۶۷ سطح کاشت آنها در استان قابل توجه نبوده، در پایان این مبحث ارائه شده است. (جدول د) بدین لحاظ جداول مربوط به این گونه محصولات از مجموعه اول متن حذف شده است.  
منابع آب مورد استفاده در زراعت

از بین محصولات سالانه مورد سرشماری، برای سهم محصول گندم آبی، برنج و سیب زمینی، اطلاعات به تفکیک نوع منابع آب مورد استفاده، در این نشریه ارائه شده است. بنا به موتور پمپ در زراعت گندم بیشترین نقش را دارد و پس از آن، قنات و سپس نهر یا کانال منشعب از رودخانه قرار دارد. چاه یا موتور پمپ به تنهایی ۵۵/۷۸ درصد از سطح کاشت گندم آبی را مشروب و ۵۸/۶۷ درصد از این محصول را تولید کرده است. علاوه بر این همراه با سایر منابع آب نیز در سطح زیاد مورد استفاده قرار گرفته است. آبیاری کنسوم آبی به تنهایی از قنات در ۱۳/۹۸ درصد سطح مزارع و از نهر یا کانال منشعب از رودخانه ۸/۳۰ درصد سطح مزارع انجام شده و به ترتیب ۱۳/۴۴ درصد و ۶/۵۲ درصد تولید این محصول از این مزارع می‌یابد.  
در زراعت سیب زمینی نقش عمده با قنات است که به تنهایی با آبیاری ۲۲/۶۱ درصد سطح کاشت، ۱۹/۷۱ درصد محصول را در ۳۷/۳۸ درصد بهره‌برداریهای سیب زمینی-سیب زمینی کار تولید کرده است.  
استفاده از کود

مقدار کود مصرف شده طی سال ۱۳۶۷ برای زراعت‌های سالانه ۲۴ هزار تن ازته و ۲۳ هزار تن فسفره در ۶۴ هزار بهره‌داری و برای باغ و قلمستان ۱۴ هزار تن ازته و ۲۸ هزار تن فسفره در ۵۳ هزار بهره‌داری بوده است.

متوسط مقدار مصرف کود هر بهره‌داری مصرف‌کننده در فعالیت زراعت ۳۵۹ کیلوگرم ازته و ۳۶۲ کیلوگرم فسفره و در فعالیت باغداری ۲۶۷ کیلوگرم ازته و ۵۳۴ کیلوگرم فسفره است.

در زراعت گندم ۹۰/۹۵ درصد از بهره‌برداریهای گندم‌کار با دار بودن ۹۱/۱۰ درصد از سطح کاشت و ۹۳/۸۴ درصد از تولید این محصول حداقل یکی از انواع کودهای ازته، فسفره و یا غیرشیمیایی را مصرف کرده‌اند. در ۱۵/۸۱ درصد از بهره‌برداریهای گندم‌کار با ۱۲/۹۹ درصد سطح کاشت و ۱۷/۹۹ درصد تولید گندم، از هر سه نوع کود ازته، فسفره و غیرشیمیایی استفاده شده است. این نسبتها برای کل استفاده‌کنندگان از کودهای ازته و فسفره به طور توأم، اعم از آن که کود غیرشیمیایی مصرف کرده یا نکرده باشند، به ترتیب ۸۱/۳ و ۸۷/۶۴ درصد است.

پانزده

در زراعت هندوانه تعداد بهره‌برداریهایی که حداقل یکی از انواع کودهای مورد بحث را مصرف کرده اند ، ۹۳/۸۹ درصد با ۹۵/۱۱ درصد از سطح کاشت و ۹۶/۰۶ درصد از تولید است. استفاده توأم از دو نوع کود ازته و فسفره جمعاً در ۷۵/۵۳ درصد بهره‌برداریهای برنجکاری با ۸۴/۰۳ درصد سطح کاشت و ۸۸/۷۲ درصد تولید این محصول مشاهده می‌شود .

نسبت تعداد بهره‌برداري + سطح کاشت و تولید مربوط به بهره‌برداریهایی که حداقل یکی از انواع کودهای مورد بحث را مصرف کرده‌اند به ترتیب در زراعت جو ۹۰/۳۵ + ۹۰/۶۷ و ۹۲/۷۲ درصد ، در زراعت پنبه ۹۶/۱۸ + ۹۷/۶۷ و ۹۷/۹۷ درصد ، در زراعت چغندر ۹۹/۵۴ + ۹۹/۶۱ و ۹۹/۷۴ درصد ، در زراعت سیبزمینی ۹۵/۷۱ + ۹۶/۹۵ و ۹۷/۶۰ درصد و بالاخره در زراعت پیونجه ۹۰/۲۲ + ۹۱/۹۲ و ۹۴/۴۱ درصد است .

از بهره‌برداریهای تولید کننده سبب ۵۹/۴۴ درصد آنها با دارا بودن ۷۸/۶۸ درصد اصله های بارور و شمال و ۷۴/۷۵ درصد تولید و از بهره‌برداریهای تولید کننده پرتقال ۸۷/۸۴ درصد آنها با دارا بسودن ۹۳/۳۹ درصد اصله های بارور و شمال و ۹۵/۱۳ درصد تولید ، حداقل یکی از انواع کودهای مورد بحث را مصرف کرده اند . استفاده از ماشینهای کشاورزی

مساحت اراضی زراعی که طی سال ۱۳۶۷ با ماشین ( تراکتور یا تیلر ) شخم شده یا در برنامه شخم لرار داشته اند ۱۴۹ هزار هکتار ، تقریباً " معادل ۸۹/۹۲ درصد سطح زیرکشت است . این نسبت در اراضی آبی کمتر و در حدود ۸۹/۶۶ درصد است . یکی از علل این امر ، بیشتر بودن سطح کاشت محصولات چند ساله مانند پیونجه در اراضی آبی است که نیاز به شخم در آن سال نداشته است . نسبت شخم ماشین با افزایش وسعت بهره‌برداری رابطه مستقیم دارد .

۸۰ هزار از بهره‌برداریهای کشاورزی با زمین + از تراکتور برای انجام کارهای کشاورزی خسود استفاده کرده‌اند . و ۶۷/۸۶ درصد کل بهره‌برداریهای با زمین را شامل می‌شود . قسمت عمده بهره‌برداریهایی که از تراکتور استفاده نکرده‌اند مربوط به طبقات کم زمین است . از کل بهره‌برداریهای استفاده کننده از تراکتور فقط ۹/۳۵ درصد مالک تمام یا سهمی از تراکتور مورد استفاده بوده‌اند . این نسبت در بهره‌برداریهای بزرگ‌تر است و به عنوان مثال در طبقه دارای ۳۰۰ هکتار و بیشتر به ۹۰ درصد می‌رسد . استفاده از کمباین در ۱۶ هزار و استفاده از تیلر در ۲۲ هزار بهره‌برداري با زمین گزارش شده است . نسبت بهره‌برداریهای مالک کمباین ۱/۳ درصد و مالک تیلر ۲/۹۳ درصد استفاده کنندگان از این ماشینهاست . از بین سایر ماشینها و ادوات کشاورزی ، خرمنکوب گندم و جو با دارا بودن ۷۷ هزار بهره‌برداري استفاده کننده ، خرمنکوب پنبه با یک بهره‌برداري استفاده کننده ، دیسک با ۳۷ هزار ، سمپاش پستی با ۱۹ هزار ، سمپاش موتوری با ۶ هزار و بالاخره کولتور اتور با ۴ هزار بهره‌برداري استفاده کننده حاضر اهمیت هستند . ۵۸ هزار بهره‌برداري با زمین از موتور پمپ برای تامین آب مورد نیاز استفاده می‌کرده‌اند که ۸۸/۹۲ درصد از آنها مالک یا سهم در مالکیت موتور پمپ بوده‌اند .



پرورش دام

به طور کلی ۱۰۵ هزار بهره‌برداري حداقل یکی از ۵ نوع دام متداول در استان را پرورش می دهند. ۴۹/۵۲ درصد از این بهره برداریها فقط دام کوچک (گوسفند و بز) ۱۹/۲۷۴ درصد آنها فقط دام بزرگ (گاو، گاو میش و گاو شتر) و بقیه هر دو گروه دام را به طور تمام دارا هستند. ۱۹/۸۴ درصد از بهره‌برداريهای دامدار کبدون زمین هستند ۳۱/۶۴ درصد تعداد دامهای کوچک و ۱۳/۶۷ درصد دامهای بزرگ را به خود اختصاص داده اند. در ۸۸ هزار بهره‌برداري پرورش دهنده دام کوچک، جمعا " ۱/۲ میلیون رأس گوسفند و بزه و ۲ میلیون رأس بز و بزغاله نگهداری می شود که در حدود نیمی از این بهره‌برداريها دارای هر دو نوع دام هستند. نزدیک به ۳۵/۸۸ درصد از گوسفندان و ۳۶/۸۴ درصد از بزها شیره (شیردوشی شده) هستند. در جدول پ بهره‌برداريهای پرورش دهنده گوسفند بر حسب تعداد این نوع دام طبقه‌بندی و اطلاعات مربوط به هر طبقه به تفکیک ارائه شده است. جدول شمشابه جدول پ برای بهره‌برداريهای پرورش دهنده بز و جدول شمشابه این دو جدول برای مجموع بهره برداریهای پرورش دهنده گوسفند یا بز و یا هر دو آنهاست.

پ- تعداد بهره‌برداريهای دارای گوسفند و بزه و تعداد گوسفند و بزه آنها و تغییرات طی یک سال گذشته بر حسب طبقات تعداد گوسفند و بزه (بهره‌برداري - هزار رأس)

تعداد گوسفند و بزه		تعداد بهره‌برداري	تعداد گوسفند و بزه		افزایش			کاهش		
بهره‌برداري	کل		شیرده	جمع	تعداد زاینده	تعداد خریداری شده	جمع	تعداد فروشی رفته	تعداد تلفات	تعداد دیح شده
جمع	۵۸۵۵۸	۱۴۱۸	۴۳۷	۶۶۹	۵۹۲	۷۶	۳۸۱	۱۳۸	۱۵۴	۸۴
۱ - ۴ رأس	۱۴۶۳۴	۳۸	۸	۲۱	۱۲	۱۰	۱۵	۳	۶	۶
۵ - ۹ رأس	۱۲۰۳۷	۷۴	۲۳	۳۹	۳۱	۸	۲۶	۵	۱۲	۹
۱۰ - ۱۹ رأس	۱۳۲۷۸	۱۶۰	۵۸	۸۷	۷۸	۹	۵۴	۱۱	۲۷	۱۹
۲۰ - ۲۹ رأس	۶۷۵۲	۱۴۳	۵۵	۸۲	۷۲	۹	۵۱	۱۴	۲۴	۱۳
۳۰ - ۳۹ رأس	۳۸۶۴	۱۱۸	۴۷	۶۶	۶۱	۵	۳۹	۱۲	۱۸	۹
۴۰ - ۴۹ رأس	۱۸۲۵	۷۴	۲۹	۴۴	۳۸	۵	۲۵	۱۰	۱۰	۵
۵۰ - ۷۴ رأس	۳۴۲۰	۱۹۲	۷۴	۱۱۰	۱۰۰	۱۰	۵۹	۲۴	۲۴	۱۱
۷۵ - ۹۹ رأس	۶۱۱	۵۰	۱۹	۲۷	۲۵	۲	۱۵	۷	۶	۲
۱۰۰ - ۱۹۹ رأس	۱۵۰۸	۱۷۷	۶۴	۹۵	۸۷	۸	۴۹	۲۴	۱۸	۷
۲۰۰ - ۴۹۹ رأس	۵۱۷	۳۲۱	۴۴	۶۷	۶۱	۶	۳۱	۱۶	۱۱	۴
۵۰۰ رأس و بیشتر	۶۸	۲۲	۱۷	۳۱	۲۷	۴	۱۷	۱۳	۳	۱

ث- تعداد بهره‌برداران دارای بز و بزغاله و تعداد بز و بزغاله آنها و تغییرات طی یکسال گذشته برحسب طبقات تعداد بز و بزغاله ( بهره‌بردار - هزار اس )

تعداد بز و بزغاله بهره‌بردار	تعداد بهره‌بردار	تعداد بز و بزغاله		افزایش			تعداد کاهش		
		کل	شیرده	جمع	تعداد زاینده شده	تعداد خریداری شده	جمع	تعداد فروشی رفته	تعداد تلفات
جمع	۲۲۸۰۰	۱۹۶۸	۷۷۵	۹۳۷	۸۸۸	۴۹	۱۴۲	۲۷۴	۱۰۵
۱-۴ راس	۱۵۹۵۴	۴۳	۱۳	۲۴	۱۷	۷	۱۳	۲	۵
۵-۹ راس	۱۳۷۶۷	۸۵	۳۰	۴۷	۳۹	۸	۲۷	۹	۱۳
۱۰-۱۹ راس	۱۴۷۶۸	۱۷۹	۶۶	۹۴	۸۵	۹	۵۷	۱۰	۲۶
۲۰-۲۹ راس	۷۴۲۷	۱۵۷	۵۹	۸۳	۷۸	۶	۴۶	۱۱	۲۴
۳۰-۳۹ راس	۴۳۱۷	۱۳۳	۵۱	۶۹	۶۴	۴	۳۹	۱۰	۲۰
۴۰-۴۹ راس	۲۴۳۵	۹۹	۳۸	۵۰	۴۸	۲	۲۷	۷	۱۴
۵۰-۷۴ راس	۴۹۳۴	۲۷۶	۱۰۷	۱۳۷	۱۳۲	۵	۷۱	۲۱	۲۴
۷۵-۹۹ راس	۱۰۰۸	۸۳	۳۲	۳۹	۳۸	۱	۲۰	۷	۹
۱۰۰-۱۹۹ راس	۳۴۷۸	۴۲۵	۱۶۲	۱۹۶	۱۹۱	۴	۹۷	۲۳	۴۳
۲۰۰-۴۹۹ راس	۱۵۶۷	۴۰۰	۱۴۱	۱۶۷	۱۴۴	۲	۶۹	۲۸	۳۰
۵۰۰ راس و بیشتر	۱۴۴	۸۸	۲۷	۳۱	۳۱	-	۱۴	۷	۶

ث- تعداد بهره‌برداران دارای دام کوچک و تعداد دام کوچک آنها و تغییرات طی یکسال گذشته برحسب طبقات تعداد دام کوچک ( بهره‌بردار - هزار اس )

تعداد دام کوچک بهره‌بردار	تعداد دام کوچک	تعداد دام کوچک		افزایش			تعداد کاهش		
		کل	شیرده	جمع	تعداد زاینده شده	تعداد خریداری شده	جمع	تعداد فروشی رفته	تعداد تلفات
جمع	۸۷۶۷۴	۳۱۸۶	۱۱۶۷	۱۶۰۶	۱۴۸۱	۱۲۵	۲۸۰	۳۸۳	۱۸۹
۱-۴ راس	۱۳۴-۴	۳۸	۹	۲۱	۱۷	۹	۱۳	۲	۴
۵-۹ راس	۱۵۶۹۷	۱۰۱	۳۰	۵۴	۴۰	۱۴	۳۳	۴	۱۴
۱۰-۱۹ راس	۱۹۰۴۲	۲۴۰	۸۱	۱۲۴	۱۰۷	۱۷	۷۵	۱۴	۳۶
۲۰-۲۹ راس	۱۰۵۰۳	۲۳۱	۸۴	۱۲۱	۱۰۸	۱۳	۷۱	۱۴	۳۶
۳۰-۳۹ راس	۶۴۲۸	۲۰۳	۷۷	۱۰۸	۱۰۰	۹	۶۲	۱۴	۳۲
۴۰-۴۹ راس	۴۰۶۷	۱۶۹	۶۴	۹۱	۸۴	۷	۵۷	۱۴	۲۶
۵۰-۷۴ راس	۸۰۳۰	۴۵۷	۱۷۷	۲۴۶	۲۲۹	۱۸	۱۳۲	۴۱	۶۳
۷۵-۹۹ راس	۲۰۶۶	۱۷۷	۶۹	۹۰	۸۶	۴	۵۰	۱۸	۲۷
۱۰۰-۱۹۹ راس	۵۶۶۷	۲۰۳	۲۶۷	۳۵۲	۳۳۴	۱۸	۱۸۱	۷۰	۲۹
۲۰۰-۴۹۹ راس	۲۴۷۴	۶۵۶	۲۳۳	۳۰۳	۲۹۰	۱۷	۱۳۸	۶۱	۵۶
۵۰۰ راس و بیشتر	۳۰۶	۲۱۵	۷۳	۹۷	۹۲	۵	۴۶	۲۷	۱۴

۵۱ هزار از بهره‌برداران کشاورزی دارای فعالیت پرورش گاو و گوساله هستند. تعداد گاو در این بهره‌برداران ۱۳۱ هزار اس است که ۴۵ هزار اس از آنها شیرده (فیردوش شده) هستند. در جدول ج بهره‌برداران پرورش‌دهنده گاو برحسب تعداد این نوع دام طبقه‌بندی و اطلاعات مربوط به هر طبقه به تفکیک ارائه شده است.

ج - تعداد بهره برداریهای دارای گاو و گوساله و تعداد گاو و گوساله آنها و تغییرات طی یکسال  
برحسب صیفات تعداد گاو و گوساله  
( بهره برداری - هزار راس )

تعداد گاو و گوساله		تعداد بهره برداری	تعداد گاو و گوساله			افزایش			کاهش		
کل	شیرده		جمع	تعداد زاینده شده	تعداد خریداری شده	جمع	تعداد فروش تلفات	تعداد ذبح شده	تعداد کل	تعداد ذبح شده	
51330	46	107	48	5	9	4	4	1	جمع		
10533	2	3	2	1	1	1	1	1	1 راس		
24074	19	27	21	1	2	1	1	1	2 راس		
7838	7	9	8	1	1	1	1	1	3 راس		
4941	7	7	8	1	1	1	1	1	4 راس		
1273	3	3	3	1	1	1	1	1	5 راس		
1061	2	2	2	1	1	1	1	1	6 - 2 راس		
257	1	1	1	1	1	1	1	1	7 - 8 راس		
228	2	1	1	1	1	1	1	1	8 - 14 راس		
60	1	1	1	1	1	1	1	1	15 - 19 راس		
44	1	1	1	1	1	1	1	1	20 - 29 راس		
30	1	1	1	1	1	1	1	1	30 - 39 راس		
11	1	1	1	1	1	1	1	1	40 - 49 راس		
13	1	1	1	1	1	1	1	1	50 - 59 راس		
6	1	1	1	1	1	1	1	1	60 - 69 راس		
3	1	1	1	1	1	1	1	1	70 - 79 راس		
1	1	1	1	1	1	1	1	1	80 - 89 راس		
2	1	1	1	1	1	1	1	1	90 راس و بیشتر		

تعداد بهره برداریهای پرورش دهنده کامیون در استان 48 واحد با موجودی کمتر از هزار راس و  
تعداد بهره برداریهای پرورش شتر 249 واحد با موجودی 8 هزار نفر گزارش شده است.  
در جدول ج تعداد بهره برداریها و تعداد دامهای تولید کننده پشم 1 مو و کرک نشان داده شده است.

ج - تعداد بهره برداریهای دارای دام پشم و موچینی شده طی یکسال گذشته و تعداد دامهای پشم و موچینی شده آنها

گوسفند و بره		بز و بزغاله		شتر و بچه شتر	
تعداد گوسفند و بره	تعداد بهره برداری	تعداد بز و بزغاله	تعداد بهره برداری	تعداد شتر و بچه شتر	تعداد بهره برداری
93309	48872	1330600	122	440	

پرورش زنبور عمل

بر اساس نتایج این سرشماری ۲۴ هزار کندوی نوع جدید و ۴/۸ هزار کندوی نوع قدیم در استان وجود دارد. کندوهای نوع جدید متعلق به ۲ هزار بهره‌بردار با میانگین ۱۲ کندو است که ۲۳۹ بهره‌بردار از آنها دارای کندوی نوع قدیم‌تر هستند. کندوهای نوع قدیم متعلق به هزار بهره‌بردار است که میانگین هر بهره‌بردار ۴ کندو می‌شود. متوسط تولید عمل هر کندوی نوع جدید ۶/۴ و نوع قدیم ۳/۲ کیلوگرم است.

جدول ج - اطلاعات محصولات سالانه ای که به مقدار کم در استان وجود دارد - بهره‌بردار - هکتار - تن

تولید	مساحت	تعداد بهره‌بردار	نام محصول
۲۰	۵	۱۳	برنج
۵	۳	۱۴	نوتون
۴۴	۲۵	۱۳۴	تنباکو
۴۷	۲۸	۱۲۲	باقلا
۹۸۹	۲۹۸	۷۳۱	طالبی - گرمکودستیو
۳۹	۱۴	۶۳	زعفران

جدول خ - اطلاعات محصولات دائمی که به مقدار کم در استان وجود دارد - بهره‌بردار - هزار امله - تن

تولید	تعداد امله		تعداد بهره‌بردار	نام محصول
	نهال	بارو		
۹	۱	۱	۴۷	زیتون

(استعدادات از اعلا بهره برداری تا پنجایر حسب معیار اشراف کشاورزی بهره برداری)

بهره برداری

درصد عمومی	سرتلی	مردم					جمع	استعداد	جمع	استعداد از اشراف کشاورزی بهره برداری
		۱	۲	۳	۴	۵				
۱۰۱	۱۲	۲۱۱	۱۶۴	۲۰۹	۱۵۶	۲۳۴	۱۳۸۳۶۱	۱۴۰۷۰۹	.....	
۲	۱۴	۲	۱	۵	۶	۲۲	۲۲۲۱۶	۲۲۳۰۵	.....	
۱۰۶	۲۸	۲۰۹	۱۶۲	۲۰۴	۱۵۰	۲۱۷	۱۱۶۰۴۵	۱۱۸۴۰۵	.....	
۷	۷	۱	۲	۵	۵	۶۶	۱۰۴۸۲	۱۰۴۶۲	.....	
۶	۱	۲	۲	۵	۸	۹۱	۹۴۹	۹۵۹۷	.....	
۵	۱	۵	۶	۱۵	۱۶	۱۸۷	۱۵۲۰۶	۱۵۴۰۲	.....	
۴	۳	۲	۶	۲۰	۱۷	۲۲۰	۱۷۵۶۹	۱۷۷۹۶	.....	
۸	۱	۱۷	۲۲	۲۶	۲۷	۳۵۳	۲۰۷۰۲	۲۱۰۶۵	.....	
۲	۵	۱۳	۱۸	۲۶	۳۴	۲۵۱	۱۱۱۴۲	۱۱۴۰۹	.....	
۲	۰	۱۱	۱۴	۲۱	۳۱	۱۶۹	۲۳۹	۲۳۸۵	.....	
۲	۱	۸	۱۲	۱۸	۲۶	۱۱۶	۴۸۲۰	۴۹۴۹	.....	
۷	۱	۲۳	۱۵	۳۶	۲۲	۲۰۱	۹۰۴۵	۹۲۵۴	.....	
۴	۰	۱۱	۹	۱۶	۵۱	۸۶	۳۳۴	۳۴۲۷	.....	
۲	۶	۲۳	۱۷	۲۱	۲۸	۱۳۹	۲۴۷۸	۲۶۲۹	.....	
۲	۰	۹	۸	۱۲	۲۲	۶۴	۱۱۱۰	۱۱۷۷	.....	
۲	۲	۱۴	۸	۸	۲۷	۵۲	۷۷۶	۸۲۳	.....	
۷	۲	۱۸	۴	۷	۱۹	۴۹	۶۵۰	۷۰۸	.....	
۱۰	۲	۱۶	۷	۶	۱۴	۴۲	۲۹۲	۴۴۹	.....	
۱۵	۸	۲۱	۲	۱۵	۱۸	۶۱	۴۶۰	۵۴۴	.....	
۷	۱۵	۶	۳	۲	۸	۲۰	۱۶۵	۲۲۷	.....	
۱	۵	//	//	۱	۲	۴	۷	۱۷	.....	
۱۱	۱۲	۱	۰	۱	۲	۵	۲	۲۱	.....	
۰	۰	۰	۰	۰	۰	۰	۳۵	۳۵	.....	

تعداد ابرهه بود از بهای از این جهت از انواع مالیه های کشاورزی بر حسب جهت از این کشاورزی بهره برداری

بهره برداری -

در این استان نیز در حساب نیز به حساب آمده است.

وعدت از این کشاورزی بهره برداری		زرعت با بانه آبی		بهره برداری دام		بهره برداری اسبانیان		بهره برداری زنبور عسل		بهره برداری ابریشم		بهره برداری تولید مثل		بهره برداری ماهی	
۱	۲	۳	۴	۵	۶	۷	۸	۹	۱۰	۱۱	۱۲	۱۳	۱۴	۱۵	۱۶
.....	۷۶۹۰۰	۳۱۰۳۴	۱۰۲۷۱۱	۸۷۲۳۰	۲۸۴۵	.....	.....	.....	.....	.....	.....	.....	.....	.....	.....
.....	.....	۱۰۰	۲۰۲۶۹	۱۵۶۶۱	۷۲۲	.....	.....	.....	.....	.....	.....	.....	.....	.....	.....
.....	۷۶۶۰۰	۱۰۰۶۳۰	۱۳۶۶۲	۷۱۶۶۵	۳۱۲۳	.....	.....	.....	.....	.....	.....	.....	.....	.....	.....
.....	۱۸۲۳	۶۷۲۶	۱۰۱۰	۶۸۸۶	۲۷۴	.....	.....	.....	.....	.....	.....	.....	.....	.....	.....
.....	۳۵۲۰	۸۴۴۱	۱۰۶۶۸	۵۸۰۳	۱۴۴	.....	.....	.....	.....	.....	.....	.....	.....	.....	.....
.....	۲۵۲۹	۱۳۶۰۱	۱۰۲۸۹	۱۴۱۵	۲۳۷	.....	.....	.....	.....	.....	.....	.....	.....	.....	.....
.....	۶۹۰۶	۱۵۴۸۷	۱۲۳۰۱	۱۰۲۷۸	۲۵۵	.....	.....	.....	.....	.....	.....	.....	.....	.....	.....
.....	۱۶۶۷۷	۱۷۸۴۲	۱۵۳۶۸	۱۳۶۵۰	۶۲۲	.....	.....	.....	.....	.....	.....	.....	.....	.....	.....
.....	۶۲۶۶	۱۰۱۰	۸۵۲۲	۵۸۰۴	۱۸۱	.....	.....	.....	.....	.....	.....	.....	.....	.....	.....
.....	۵۵۴	۱۱۱۶	۵۶۸۸	۴۶۵۶	۱۱۱	.....	.....	.....	.....	.....	.....	.....	.....	.....	.....
.....	۴۶۷۲	۲۸۸۲	۳۸۳۲	۲۲۶۶	۱۱۰	.....	.....	.....	.....	.....	.....	.....	.....	.....	.....
.....	۸۶۰۵	۷۵۵۴	۶۹۸۶	۵۵۲۸	۱۷۵	.....	.....	.....	.....	.....	.....	.....	.....	.....	.....
.....	۲۲۵۶	۸۵۵۲	۲۷۹۱	۲۲۱۸	۷۶	.....	.....	.....	.....	.....	.....	.....	.....	.....	.....
.....	۳۳۹۰	۲۴۱۵	۲۸۱۶	۲۱۴۱	۱۳۴	.....	.....	.....	.....	.....	.....	.....	.....	.....	.....
.....	۱۰۹۲	۶۶۹	۹۰۵	۷۰۱	۵۷	.....	.....	.....	.....	.....	.....	.....	.....	.....	.....
.....	۷۸۵	۷۰۴	۶۲۴	۴۴۹	۴۳	.....	.....	.....	.....	.....	.....	.....	.....	.....	.....
.....	۶۲۷	۵۹۳	۴۸۳	۳۳۸	۴۲	.....	.....	.....	.....	.....	.....	.....	.....	.....	.....
.....	۴۰۷	۲۸۹	۲۶۵	۱۱۱	۲۱	.....	.....	.....	.....	.....	.....	.....	.....	.....	.....
.....	۴۹۸	۴۶۴	۳۶۳	۲۱۴	۲۵	.....	.....	.....	.....	.....	.....	.....	.....	.....	.....
.....	۲۲۸	۱۸۵	۱۳۵	۱۷	۱۰	.....	.....	.....	.....	.....	.....	.....	.....	.....	.....
.....	۱۶	۱۶	۷	۱	۱	.....	.....	.....	.....	.....	.....	.....	.....	.....	.....
.....	۴۰	۲۲	۱۲	۴	۱	.....	.....	.....	.....	.....	.....	.....	.....	.....	.....
.....	۱۳	۲۱	۲۶	۲۳	.....	.....	.....	.....	.....	.....	.....	.....	.....	.....	.....

۲- تعداد ادومصافتی بهره بردار از بهای بازار موزن بر حسب نوعت از اشیاء کشاورزی بهره برداری

بهره برداری - هکتار -

استان	بهای اولدومصافت		از اشیاء زراعی		کابل		تعداد	نوعت	
	مصافت		مصافت		مصافت				
	بهره برداری	بهره برداری	بهره برداری	بهره برداری	بهره برداری	بهره برداری			
۱	۲	۳	۴	۵	۶	۷	۸	۹	
	۱۱۸۴۰۵	۲۰۱۴۰۲	۲۲۰۱۶	۲۲۶۰۶۴	۱۸۸۲۷	۱۱۴۸۴۰	۱۱۲۷۷۰	۲۲۷۰	کابل
	۱۰۴۶۳	۴۹۸	۱۵۱۵	۷۵	۹۵۷۴	۴۲۲	۴۹۹	۵	تعداد از ۱۰۰ هکتار
	۹۵۱۷	۸۲۱	۴۰۶	۲۲۸	۸۲۴۰	۲۲۰	۱۲۱	۱	۱۰۰/۱ هکتار از ۱۰۰ هکتار
	۲۰۴۰۲	۶۶۶	۶۵۶	۱۰۶	۱۲۲۶۹	۴۰۶	۲۰۸	۲۲	۱۰۰/۲ هکتار از ۱۰۰ هکتار
	۱۷۶۱۷	۱۱۲۲۶	۸۲۴	۴۰۵	۱۵۲۲۲	۲۲۲	۲۲۲	۵۸	۱۰۰/۵ هکتار از ۱۰۰ هکتار
	۲۱۰۶۵	۲۶۸۲۲	۱۲۶۹۰	۱۲۶۸۱	۱۷۵۲۲	۱۶۶۵۱	۱۲۰۲۰	۱۴۶	۱۰۰/۲ هکتار از ۱۰۰ هکتار
	۱۱۴۰۱	۲۵۸۲۳	۸۷۵۸	۱۵۵۲۲	۲۲۲۲	۱۰۲۶۱	۱۰۲۱۸	۱۲۳	۱۰۰/۴ هکتار از ۱۰۰ هکتار
	۷۲۸۵	۲۴۰۹۶	۶۳۰۶	۱۶۱۴۹	۵۹۸۷	۷۶۵۰	۷۸۲۲	۱۱۸	۱۰۰/۴ هکتار از ۱۰۰ هکتار
	۴۴۹	۲۰۷۵۷	۴۵۶۲	۱۵۶۲۳	۲۶۶۵	۵۱۲۴	۵۰۰۶	۱۲۸	۱۰۰/۵ هکتار از ۱۰۰ هکتار
	۹۳۵۴	۵۲۶۰۸	۸۴۴۵	۲۶۳۰۹	۷۴۰۹	۱۲۲۰۰	۱۲۰۳۶	۲۴۰	۱۰۰/۵ هکتار از ۱۰۰ هکتار
	۲۴۲۲	۶۳۸۷۲	۲۱۹۶	۲۲۱۹۰	۲۴۸۲	۱۱۲۱	۶۱۱۲	۱۱۲	۷/۵ هکتار از ۱۰۰ هکتار
	۲۶۲۶	۴۰۷۶۶	۲۴۴۰	۲۴۶۶۴	۲۷۸۴	۱۲۲۲	۱۰۰۱	۲۴۱	۱۰۰/۱۰ هکتار از ۱۰۰ هکتار
	۱۱۷۷	۱۹۳۴۶	۱۰۷۸	۱۴۵۱۴	۶۸۰	۴۸۲۱	۴۶۶	۱۴۵	۱۰۰/۱۵ هکتار از ۱۰۰ هکتار
	۸۲۲	۱۷۲۳۰	۷۷۹	۱۲۷۵۰	۶۸	۳۶۸۰	۳۱۰۲	۷۲	۲۰/۲۵ هکتار از ۱۰۰ هکتار
	۷۰۸	۲۰۳۴۴	۶۴۲	۱۵۱۶۲	۵۸۷	۳۱۷۲	۳۰۵	۸۸	۱۰۰/۲۵ هکتار از ۱۰۰ هکتار
	۴۴۶	۱۸۲۰۴	۴۰۳	۱۲۲۷۵	۲۸۵	۴۹۴۶	۴۲۵	۱۱۰	۲۵/۵۰ هکتار از ۱۰۰ هکتار
	۵۴۴	۲۴۹۷۲	۴۹۲	۲۵۴۵۰	۴۵۵	۴۴۳۸	۸۱۷	۱۵۱	۵۰/۱۰۰ هکتار از ۱۰۰ هکتار
	۲۲۷	۲۱۷۷۴	۴۲۷	۲۲۲۷۶	۱۷۶	۳۲۶۸	۴۲۳۰	۶۸	۱۰۰/۱۰۰ هکتار از ۱۰۰ هکتار
	۱۷	۲۷۴۴	۱۶	۲۴۸۲	۱۶	۳۵۱	۸۶۰	۶۱	۲۰۰/۲۰۰ هکتار از ۲۰۰ هکتار
	۲۱	۱۸۲۲۲	۲۰	۶۳۰۹۲	۲۷	۴۶۴۴	۴۶۳	۱۴۰	۲۰۰/۲۰۰ هکتار و بیشتر
	۳۵	۰	۱۲	۰	۲۲	۰	۰	۰	۱۰۰/بیشتر

۳-۱) تعداد ادو مساحت بهره برداری بهار، بهار، بهار و بهار در شهرستان کشاورزی بهار

بهره برداری - شهرستان

میان زمینها		اراضی زراعی		کلی		و مساحت اراضی کشاورزی بهره برداری		
مساحت		تعداد	تعداد	تعداد	تعداد			
بیابان	جمع	بهره برداری	بهره برداری	بهره برداری	بهره برداری			
۱	۲	۳	۴	۵	۶	۷		
۲۲۶۱	۱۱۱۶۳۲	۱۱۲۳۲۴	۹۸۶۵۲	۳۲۰۰۳۴	۷۱۶۳۲	۱۱۸۱۲۸	کلی	
۵	۴۱۶	۴۲۱	۹۵۲۲	۲۴	۱۵۰۸	۴۹۵	۱۰۴۱۰	۱۰/۱ هکتار
۱	۴۱۶	۱۲۵	۸۲۱۴	۲۳۵	۲۰۰۴	۱۲۶۰	۹۵۲۲	۱۰/۲ هکتار
۲۲	۲۳۸۱	۲۰۰۰	۱۲۲۴۸	۱۵۲۴	۶۵۰۹	۴۵۸۲	۱۵۲۲۰	۱۰/۳ هکتار
۵۸	۱۶۵۶	۱۶۵۵	۱۵۲۱۲	۴۴۵	۸۸۷۷	۱۱۲۰۰	۱۲۷۷۴	۱۰/۴ هکتار
۱۳۱	۱۲۶۶۸	۱۲۳۲۱	۱۶۵۰۲	۱۶۱۹۱	۱۶۶۱۹	۲۳۲۲۰	۳۱۰۲۲	۱۰/۵ هکتار
۲۲۲	۱۰۱۱۱	۱۰۳۱۸	۱۱۳۱	۱۴۱۱۷	۸۶۵	۲۵۲۲۵	۱۱۲۶۷	۱۰/۶ هکتار
۱۱۸	۷۵۱۱	۱۲۱۲۱	۱۶۲۱	۱۵۴۱۳	۶۲۷۸	۲۲۲۴۲	۷۲۶۹	۱۰/۷ هکتار
۱۲۸	۱۱۱۲	۵۲۰	۳۲۱۰	۱۴۸۷۸	۴۵۶۵	۱۹۶۱۸	۴۹۲۲	۱۰/۸ هکتار
۲۳۴	۱۲۱۹۹	۱۲۳۲۴	۷۴۰۲	۳۳۵۹۳	۸۴۱۱	۵۰۸۵۷	۹۲۲۲	۱۰/۹ هکتار
۱۱۱	۶۰۲	۶۱۴	۲۴۶۶	۳۰۸۷۴	۲۱۷۷	۲۲۰۶۰	۳۴۳۰	۱۰/۱۰ هکتار
۲۲۰	۹۰۴۸	۹۲۲۱	۲۷۸۰	۲۱۴۸۸	۲۳۱۱	۲۸۷۶۶	۳۶۱۳	۱۰/۱۱ هکتار
۱۲۴	۴۱۱	۴۴۵	۱۶۶	۱۳۱۷۷	۱۰۲۲	۱۷۹۱۲	۱۱۷۴	۱۰/۱۲ هکتار
۷۷	۳۸۱۱	۳۶۶۷	۶۱۸	۱۲۷۷۲	۷۲۱	۱۶۴۰	۸۲۱	۱۰/۱۳ هکتار
۸۸	۵۰۲۰	۵۱۳۸	۵۸۷	۱۴۱۱۸	۶۴۱	۱۹۲۳۶	۲۰۸	۱۰/۱۴ هکتار
۱۱۴	۴۶۵	۴۶۱	۴۸۵	۱۲۴۷۰	۴۰۱	۱۲۳۳۹	۴۴۹	۱۰/۱۵ هکتار
۵۳۱	۸۸۲۰	۹۳۶۱	۴۵۲	۲۴۰۰۵	۴۹۶	۳۲۲۶۶	۵۴۴	۱۰/۱۶ هکتار
۶۸	۴۳۰	۴۳۸	۱۷۶	۲۵۴۲۷	۲۲۶	۲۹۸۲۵	۲۲۷	۱۰/۱۷ هکتار
۶۱	۸۸۸	۹۳۶	۶۶	۲۳۲۲	۶۶	۲۲۸۲	۶۷	۱۰/۱۸ هکتار
۱۱	۱۳۴۸	۱۳۶۳	۲۷	۶۳۸۰۸	۲۸	۱۷۴۴۲	۲۰	۱۰/۱۹ هکتار
.	.	.	۲۲	.	۱۲	.	۲۴	۱۰/۲۰ هکتار



۲-۲- تعداد اموال مساحتی در بهره‌برداری از بخش‌های باغ و زمین‌های زیر مدیریت و محصور شده در استان کشاورزی بهره‌برداران

— بهره‌برداران — کشاورز —

استان تهران		بسیار از قطبستان		اراضی زراعی		کامل		و معیار استان کشاورزی بهره‌برداران	۱
مساحت		تعداد		تعداد		تعداد			
میلان	جمع	بهره‌برداران	مساحت بهره	بهره‌برداران	مساحت بهره	بهره‌برداران	بهره‌برداران		
۶	۸	۷	۳	۵	۴	۲	۳		
۶	۵۰۷	۵۱۶	۶۰۷	۱۶۵۳۰	۴۵۷۰	۱۷۰۴۶	۴۸۵۹	کامل	
//	۲	۲	۷۵	۱	۲۰	۲	۶۴	۱ متر از ۱۰ هکتار	
//	۴	۵	۵۶	۲	۴۱	۸	۹۶	۱۰/۲ متر از ۱۰ هکتار	
•	۶	۶	۲۷	۲۲	۲۱۲	۲۹	۲۴۷	۱۰/۲ متر از ۵ هکتار	
•	۶	۶	۲۰	۱۱۰	۲۶۶	۱۲۶	۲۸۲	۵/۵ متر از ۱۰ هکتار	
//	۲۲	۲۲	۵۲	۲۹۰	۲۲۷	۵۱۲	۷۶۲	۱۰/۲ متر از ۲ هکتار	
۱	۲۳	۲۳	۲۸	۶۰۵	۵۰۶	۶۲۸	۵۲۴	۲ متر از ۲ هکتار	
•	۲۱	۲۹	۲۰	۲۲۶	۴۵۱	۷۵۷	۴۵۹	۲ متر از ۴ هکتار	
•	۱۴	۱۴	۱۴	۷۶۵	۲۵۲	۷۵۹	۳۶۵	۴ متر از ۵ هکتار	
//	۳۶	۳۶	۲۹	۱۷۱۵	۶۱۹	۱۷۵۲	۶۳۲	۵ متر از ۷/۵ هکتار	
۶	۳۸	۴۴	۱۸	۱۴۱۵	۲۴۸	۱۴۵۶	۴۵۲	۷/۵ متر از ۱۰ هکتار	
•	۵۲	۵۲	۲۰	۱۴۷۶	۲۷۴	۲۰۳۰	۳۸۰	۱۰ متر از ۱۵ هکتار	
•	۸۵	۸۶	۱۸	۱۲۳۷	۱۹۰	۱۴۳۳	۱۹۸	۱۵ متر از ۲۰ هکتار	
•	۱۲	۱۲	۶	۲۷۲	۱۰۲	۹۹۰	۱۰۴	۲۰ متر از ۲۵ هکتار	
•	۵۵	۵۵	۶	۱۰۴۳	۱۰۵	۱۰۱۸	۱۰۸	۲۵ متر از ۳۵ هکتار	
•	۶۰	۶۰	۲	۸۰۵	۴۹	۸۶۵	۴۹	۳۵ متر از ۵۰ هکتار	
•	۶۷	۶۷	۵	۱۵۴۵	۶۹	۱۶۱۲	۶۳	۵۰ متر از ۱۰۰ هکتار	
//	•	//	۱	۱۱۴۹	۳۶	۱۹۴۹	۲۷	۱۰۰ متر از ۲۰۰ هکتار	
•	۲	۲	//	۳۵۰	۲	۳۵۲	۳	۲۰۰ متر از ۳۰۰ هکتار	
•	•	•	•	۷۸۵	۲	۷۸۵	۳	۳۰۰ هکتار و بیشتر	
•	•	•	۱	•	•	•	۱	انظار نشده	

تعداد اذیت‌های حاصله بر مزارع بر پایه نوع اراضی و اشیاء مورد آلودگی در شهرستانهای استان کشاورزی به شرح زیر است

- بهره‌برداری - مکتار -

شماره	شکل		زیرنفت		ایستگاه
	تعداد	مساحت	تعداد	مساحت	
۱	۲	۳	۴	۵	۶
	۲۲۰۱۹	۲۳۶۵۶۴	۶۶۳۷۷	۵۰۳۷۲۰۵	۱۵۱۲۵۰۶
کلی					
۱	۶۵۱۵	۷۵	۱۴۲۴	۶۶	۱
۲	۳۰۱۶	۳۳۸	۲۸۶۵	۲۱۱	۴۴
۳	۶۵۶۶	۶۰۶	۶۲۲۰	۱۳۰۲	۳۰۴
۴	۸۶۲۴	۴۶۰۵	۸۵۱۰	۴۶۱۵	۱۱۱
۵	۱۲۶۹۰	۱۲۶۸۱	۱۳۶۱۵	۱۰۷۴۵	۲۴۳۷
۶	۸۷۵۸	۱۵۵۲۲	۸۲۶۶	۱۱۳۱۲	۱۴۶۱
۷	۶۳۰۹	۱۶۶۹	۶۰۹۸	۱۱۲۱۷	۱۵۵۲
۸	۴۵۹۷	۱۵۱۲۲	۲۴۵۲	۱۰۶۶۶	۴۱۸۲
۹	۸۴۴۵	۲۲۳۰۹	۸۲۵۲	۲۲۳۱۲	۱۲۶۱۲
۱۰	۳۱۶۶	۲۲۱۶۰	۳۱۵۱	۱۳۵۰۸	۸۶۸۱
۱۱	۲۲۴۰	۳۶۶۴	۳۲۷۴	۱۸۱۸۸	۱۲۲۷۶
۱۲	۱۰۷۸	۱۴۵۱۴	۱۰۵۸	۲۱۲۲	۱۵۸۲
۱۳	۷۷۹	۱۲۲۵۰	۷۵۸	۷۵۱۸	۶۱۵۲
۱۴	۶۴۲	۱۵۱۶۲	۶۲۹	۸۰۱۶	۲۰۹۲
۱۵	۴۰۲	۱۲۲۷۵	۳۹۲	۷۷۵۱	۳۰۲۴
۱۶	۴۹۷	۲۵۵۵۰	۴۸۳	۳۵۰۸۴	۱۰۴۶۵
۱۷	۲۲۷	۲۲۳۷۶	۱۶۹	۱۴۴۰۰	۱۲۲۳۶
۱۸	۱۶	۲۲۸۲	۱۲	۱۲۱۹	۱۳۸۴
۱۹	۳۰	۶۲۵۹۲	۲۲	۸۳۳۰	۵۵۲۵۷
۲۰	۱۲	۰	۱۲	۰	۰

۱- تعداد ادو مساحت مجبوره برداری جانداران از نظر اسامی بر حسب نوع جانداران کشاورزی مجبوره برداری

- مجبوره برداری - جانداران -

نوع جاندار	کل		زیرانگشت		ایست	
	تعداد	مساحت	تعداد	مساحت	تعداد	مساحت
	۱	۲	۳	۴	۵	۶
کل	۷۱۶۳۳	۳۳۰۰۳۴	۶۹۱۰۶	۳۳۰۰۳۴	۱۳۷۴۴	۱۰۳۶۰۲
کمتر از ۱/۱۰ هکتار	۱۵۰۸	۷۴	۱۴۲۹	۳۳	۶۵	۳۰۶
۱/۱۰ تا کمتر از ۱/۲۰ هکتار	۳۰۰۴	۳۳۵	۲۸۶۰	۳۳۵	۲۸۹	۷۳۵
۱/۲۰ تا کمتر از ۱/۵ هکتار	۶۵۰۹	۳۷۴۴	۶۲۱۴	۳۷۴۴	۱۲۸۰	۲۲۵۵
۱/۵ تا کمتر از ۱ هکتار	۸۸۷۷	۴۴۸۵	۸۴۶۰	۴۴۸۵	۲۶۱۰	۲۲۰۳
۱ تا کمتر از ۲ هکتار	۱۳۶۱۹	۱۳۶۹۱	۱۴۰۶۰	۱۳۶۹۱	۱۰۴۲۲	۵۴۷۶
۲ تا کمتر از ۳ هکتار	۸۹۶۵	۱۴۹۱۷	۸۴۸۶	۱۴۹۱۷	۱۰۱۵۲	۴۲۷۸
۳ تا کمتر از ۴ هکتار	۷۷۷۸	۱۴۹۳۳	۶۰۷۷	۱۴۹۳۳	۱۰۰۳۸	۳۵۸۴
۴ تا کمتر از ۵ هکتار	۴۵۶۵	۱۷۸۹۴	۴۴۲۲	۱۷۸۹۴	۸۲۰۴	۲۷۳۸
۵ تا کمتر از ۷/۵ هکتار	۸۴۱۱	۲۲۵۶۳	۸۲۲۴	۲۲۵۶۳	۲۵۳۲۳	۵۴۴۰
۷/۵ تا کمتر از ۱۰ هکتار	۲۱۲۷	۲۰۸۷۴	۲۱۲۰	۲۰۸۷۴	۱۴۶۷	۱۴۱۸
۱۰ تا کمتر از ۱۵ هکتار	۳۳۱۱	۲۴۸۸۸	۳۲۲۹	۲۴۸۸۸	۱۶۴۰۲	۲۱۲۸
۱۵ تا کمتر از ۲۰ هکتار	۱۰۰۲۳	۱۳۱۷۷	۱۰۰۳۴	۱۳۱۷۷	۷۱۸۴	۸۶۶
۲۰ تا کمتر از ۲۵ هکتار	۷۷۶	۱۲۷۷۲	۶۵۶	۱۲۷۷۲	۷۱۰۷	۶۱۲
۲۵ تا کمتر از ۳۵ هکتار	۶۴۱	۱۴۶۱۸	۶۲۹	۱۴۶۱۸	۲۵۴۴	۵۲۴
۳۵ تا کمتر از ۵۰ هکتار	۴۰۱	۱۲۴۷۰	۳۸۹	۱۲۴۷۰	۶۴۸	۲۲۱
۵۰ تا کمتر از ۱۰۰ هکتار	۴۹۶	۲۴۰۰۵	۴۸۲	۲۴۰۰۵	۱۴۱۱۶	۴۰۶
۱۰۰ تا کمتر از ۲۰۰ هکتار	۲۲۶	۲۵۴۲۷	۲۰۸	۲۵۴۲۷	۱۲۱۶۶	۱۷۹
۲۰۰ تا کمتر از ۳۰۰ هکتار	۱۶	۲۴۴۳	۱۲	۲۴۴۳	۱۰۹۹	۱۴
۳۰۰ هکتار و بیشتر	۲۸	۱۸۰۸۸	۲۲	۱۸۰۸۸	۷۶۴	۲۵
بی‌جان شده	۱۲	۰	۱۲	۰	۰	۰

۲-۴-۱- تعداد ادومساحت‌ها برهه بودجه‌ها در ایوان‌ها و سایر واحدهای بودجه‌ریزی

برهه بودجه‌ریزی - هشتم

ردیف	کلی		زیرگروه		ملاحظات
	تعداد	مساحت	تعداد	مساحت	
۱	۲	۳	۴	۵	۶
	کلی	۴۵۷۰	۱۶۵۳۰	۲۸۴۹	۶۸۸۴
۱	کمتر از ۱۰۰ مکتار	۲۰	۱	۱۸	۱
۲	۱۰۰ تا کمتر از ۲۰۰ مکتار	۴۱	۲	۳۶	۲
۳	۲۰۰ تا کمتر از ۵۰۰ مکتار	۲۱۲	۲۲	۱۷۸	۲۲
۴	۵۰۰ تا کمتر از ۱۰۰۰ مکتار	۳۶۶	۱۳۰	۴۹۷	۵۵
۵	۱۰۰۰ تا کمتر از ۲۰۰۰ مکتار	۷۲۷	۴۹۰	۵۷۷	۲۲۵
۶	۲۰۰۰ تا کمتر از ۳۰۰۰ مکتار	۵۰۶	۶۰۵	۴۱۶	۴۱۱
۷	۳۰۰۰ تا کمتر از ۴۰۰۰ مکتار	۴۵۱	۲۳۶	۲۷۶	۴۱۰
۸	۴۰۰۰ تا کمتر از ۵۰۰۰ مکتار	۳۵۷	۷۴۵	۴۶۱	۴۶۰
۹	۵۰۰۰ تا کمتر از ۷۵۰۰ مکتار	۶۱۹	۱۷۱۵	۵۴۲	۱۰۷۵
۱۰	۷۵۰۰ تا کمتر از ۱۰۰۰۰ مکتار	۲۴۸	۱۲۱۵	۲۹۷	۸۲۲
۱۱	۱۰۰۰۰ تا کمتر از ۱۵۰۰۰ مکتار	۳۷۴	۱۹۷۶	۳۲۶	۱۲۸۵
۱۲	۱۵۰۰۰ تا کمتر از ۲۰۰۰۰ مکتار	۱۹۰	۱۲۲۷	۱۵۸	۷۲۸
۱۳	۲۰۰۰۰ تا کمتر از ۲۵۰۰۰ مکتار	۱۰۳	۹۷۷	۹۵	۴۹۳
۱۴	۲۵۰۰۰ تا کمتر از ۳۰۰۰۰ مکتار	۱۰۵	۱۰۴۳	۹۰	۴۷۶
۱۵	۳۰۰۰۰ تا کمتر از ۴۰۰۰۰ مکتار	۴۹	۸۰۵	۴۰	۴۵۳
۱۶	۴۰۰۰۰ تا کمتر از ۱۰۰۰۰۰ مکتار	۶۱	۱۳۴۵	۵۷	۸۸۸
۱۷	۱۰۰۰۰۰ تا کمتر از ۲۰۰۰۰۰ مکتار	۳۶	۱۹۴۹	۴۳	۱۱۷۴
۱۸	۲۰۰۰۰۰ تا کمتر از ۳۰۰۰۰۰ مکتار	۳	۳۵۰	۲	۳۰۰
۱۹	۳۰۰۰۰۰ تا بیشتر	۳	۷۸۵	۲	۴۰۳
۲۰	اطهار نشده	.	.	.	.

توزیع نسبت به اراضی کشاورزی بر حسب نحوه تصرف و نوع اراضی

درصد

نوع اراضی	کل	هکتار	پجاره ای	مجموع	نسبت به اراضی کشاورزی			سایر
					مقاع	نسبت به اراضی کشاورزی		
						مقاع	مقاع	
۱	۲	۳	۴	۵	۶	۷	۸	۹
جمع	۱۰۰/۰۰	۸۵/۲۱	۲/۲۳	۲/۱۵	۵/۴۹	۱/۳۲	۰/۶۶	۲/۶۰
اراضی زیر کشت و آبزی								
آبی	۱۰۰/۰۰	۸۲/۴۸	۲/۶۰	۲/۲۷	۶/۵۱	۱/۲۶	۱/۲۷	۲/۰۸
قلم	۱۰۰/۰۰	۹۰/۸۸	۰/۴۹	۲/۹۶	۰/۲۹	۰/۰۳	۰/۰۲	۰/۰۹
باغ و گلستان								
آبی	۱۰۰/۰۰	۹۲/۴۵	۱/۴۲	۱/۶۳	۲/۶۲	۰/۲۲	۰/۴۳	۱/۲۸
قلم	۱۰۰/۰۰	۹۳/۲۰	۰/۵۵	۵/۶۴	۰/۰۰	۰/۰۰	۰/۰۳	۰/۴۶

تعداد دو معیار بهر هکتار از این کشاورزان در سال ۱۳۶۷ بر حسب وضعیت از این کشاورزان بهر هکتار

بر هر هکتار - کشاورز

وسعت		تعداد بهر هکتار		وسعت از این کشاورزان بهر هکتار
هکتار	متر	کل	دارای تخم میانی	
۱	۲	۳	۴	۵
.....	.....	.....	.....	کل
.....	.....	.....	.....	کمتر از ۱ هکتار
.....	.....	.....	.....	۱ تا کمتر از ۲ هکتار
.....	.....	.....	.....	۲ تا کمتر از ۵ هکتار
.....	.....	.....	.....	۵ تا کمتر از ۱۰ هکتار
.....	.....	.....	.....	۱۰ تا کمتر از ۲۰ هکتار
.....	.....	.....	.....	۲۰ تا کمتر از ۲۵ هکتار
.....	.....	.....	.....	۲۵ تا کمتر از ۳۰ هکتار
.....	.....	.....	.....	۳۰ تا کمتر از ۳۵ هکتار
.....	.....	.....	.....	۳۵ تا کمتر از ۴۰ هکتار
.....	.....	.....	.....	۴۰ تا کمتر از ۴۵ هکتار
.....	.....	.....	.....	۴۵ تا کمتر از ۵۰ هکتار
.....	.....	.....	.....	۵۰ تا کمتر از ۶۰ هکتار
.....	.....	.....	.....	۶۰ تا کمتر از ۷۰ هکتار
.....	.....	.....	.....	۷۰ تا کمتر از ۸۰ هکتار
.....	.....	.....	.....	۸۰ تا کمتر از ۹۰ هکتار
.....	.....	.....	.....	۹۰ تا کمتر از ۱۰۰ هکتار
.....	.....	.....	.....	۱۰۰ تا کمتر از ۲۰۰ هکتار
.....	.....	.....	.....	۲۰۰ تا کمتر از ۳۰۰ هکتار
.....	.....	.....	.....	۳۰۰ هکتار و بیشتر
.....	.....	.....	.....	ناکار شده

۱- تعداد و مساحت بهره برداری های در این بخش استانی سال ۱۳۶۷ (بر حسب مساحت) از این کشاورزی بهره برداری

- بهره برداری - متنار -

مساحت		تعداد بهره برداری		وسعت بار از این کشاورزی بهره برداری
ششم هکتاری	کل	دارای ششم هکتاری	کل	
۱	۲	۳	۴	۱
۱۴۲۰۳۴	۱۵۸۳۹۷	۵۵۴۴۹	۶۸۲۶۹	..... فصل
۷۷	۱۲۵	۵۷۲	۱۲۵۰	..... کمتر از ۱/۵ هکتار
۱۶۳	۳۰۸	۱۴۱۵	۲۷۸۶	..... ۱-۵ هکتار
۶۷۷	۱۱۸۹	۲۵۱۵	۶۰۴۳	..... ۲-۵ هکتار
۲۴۵۹	۳۴۴۸	۶۰۳۲	۸۳۵۴	..... ۳-۵ هکتار
۸۰۲۹	۶۶۱۲	۱۰۵۳۴	۱۲۶۰۷	..... ۴ هکتار
۸۷۶۵	۱۰۲۱۵	۷۱۵۶	۸۳۱۴	..... ۵ هکتار
۸۹۲۹	۱۰۳۲۹	۵۲۲۹	۶۰۳۴	..... ۶ هکتار
۸۶۲۰	۹۶۸۵	۴۹۸۵	۴۳۶۷	..... ۷ هکتار
۲۲۲۱۲	۲۴۵۹۳	۷۵۰۸	۸۱۷۷	..... ۸-۱۰ هکتار
۱۱۱۱۲	۱۲۰۵۷	۲۶۵۴	۴۱۲۸	..... ۱۰-۱۵ هکتار
۱۴۱۱۴	۱۵۶۷۲	۳۰۳۶	۴۲۳۸	..... ۱۵-۲۰ هکتار
۷۰۰۷	۶۶۷۸	۹۶۶	۱۰۵۲	..... ۲۰-۲۵ هکتار
۸۸۲۹	۱۳۵۸	۷۰۲	۷۴۸	..... ۲۵-۳۰ هکتار
۵۲۲۵	۶۶۴۸	۵۸۶	۶۲۲	..... ۳۰-۳۵ هکتار
۵۲۲۲	۵۲۵۱	۳۲۲	۴۸۸	..... ۳۵-۴۰ هکتار
۱۰۲۲۶	۱۱۴۳۲	۴۶۴	۴۸۱	..... ۴۰-۵۰ هکتار
۳۸۴۱	۴۳۳۱	۲۹۰	۲۴۱	..... ۵۰-۲۰۰ هکتار
۱۳۴۴	۱۴۲۲	۶۴	۶۴	..... ۲۰۰-۳۰۰ هکتار
۸۸۳۴	۹۱۲۹	۲۵	۲۷	..... ۳۰۰ هکتار و بیشتر
.	.	.	.	..... سایر مقده

۹-۲- تعداد و مساعدت بهره برداری های دارای کاشت در زمستان سال ۱۳۶۲ بر حسب وضعیت این استان در زمینه بهره برداری

- بهره برداری - هکتار -

مساعدت		تعداد بهره برداری		وضعیت این کشاورزی بهره برداری
تخمین آمیزی	کل	تخمین آمیزی	کل	
د	ع	۳	۲	۱
۶۱۱۷	۷۴۲۰	۲۸۸۷	۳۰۵۵	..... کل
//	//	۸	۱۴	..... هکتار ۰/۱
۲	۲	۲۰	۲۱	..... هکتار ۰/۲ تا ۰/۳
۱۴	۱۷	۸۸	۱۰۸	..... هکتار ۰/۵ تا ۰/۷
۲۴	۲۲	۱۸۶	۲۱۱	..... هکتار ۱
۲۵۸	۲۷۸	۴۰۵	۴۵۱	..... هکتار ۲
۲۲۴	۲۵۵	۳۰۷	۳۳۵	..... هکتار ۳
۲۳۳	۴۰۷	۳۰۶	۳۲۳	..... هکتار ۴
۲۴۵	۲۶۸	۲۱۲	۲۲۷	..... هکتار ۵
۸۵۱	۸۸۱	۴۰۶	۴۲۵	..... هکتار ۷/۵ تا ۷
۲۱۷	۲۲۷	۲۳۱	۲۵۱	..... هکتار ۱۰
۱۰۲۳	۱۰۵۵	۲۶۶	۲۷۷	..... هکتار ۱۵
۶۳۵	۶۳۲	۱۲۵	۱۳۷	..... هکتار ۲۰
۲۳۱	۲۶۱	۷۳	۷۷	..... هکتار ۲۵
۲۴۸	۲۵۴	۷۶	۷۹	..... هکتار ۳۰
۴۰۸	۴۰۸	۳۷	۳۷	..... هکتار ۳۵
۵۷۴	۶۰۰	۴۷	۴۷	..... هکتار ۴۰
۲۴۰	۲۴۰	۲۸	۲۸	..... هکتار ۴۰ تا ۵۰
۲۰۰	۲۰۰	۲	۲	..... هکتار ۵۰ تا ۱۰۰
۴۰۸	۴۱۵	۲	۲	..... هکتار ۱۰۰ و بیشتر
.	.	.	.	..... سایر مقده





۲-۲. تعداد بهره‌برداران و بهای دارایی معمولی

وسعت کاشت و مقدار تولید اشغالگر معمولی در کشاورزی بهره‌برداران

بهره‌برداران - هکتار - متر

کشت		اشغالگر		تولید		بهره‌برداران		بهره‌برداران		تولید		بهره‌برداران		بهره‌برداران	
۱	۲	۳	۴	۵	۶	۷	۸	۹	۱۰	۱۱	۱۲	۱۳	۱۴	۱۵	۱۶
کشت	۴۰۴۳۹	۴۱۵۵۴	۵۹۲۱۰	۶۳۸۴۹	۶۷۸۵۸	۷۷۴۴۹	۸۸۷۴۹	۹۹۴۴۹	۱۰۹۴۴۹	۱۱۹۴۴۹	۱۲۹۴۴۹	۱۳۹۴۴۹	۱۴۹۴۴۹	۱۵۹۴۴۹	۱۶۹۴۴۹
کشت از ۱/۱ هکتار	۴۶۰	۶۰	۱۱۲	۱۳۴	۱۵۸	۱۸۲	۲۰۶	۲۳۰	۲۵۴	۲۷۸	۳۰۲	۳۲۶	۳۵۰	۳۷۴	۳۹۸
۱/۱ تا کمتر از ۲/۲ هکتار	۱۰۴۷	۱۵۸	۲۲۰	۲۷۲	۳۲۴	۳۷۶	۴۲۸	۴۸۰	۵۳۲	۵۸۴	۶۳۶	۶۸۸	۷۴۰	۷۹۲	۸۴۴
۲/۲ تا کمتر از ۵/۵ هکتار	۲۷۱۹	۳۵۶	۸۰۲	۱۰۴۴	۱۲۸۸	۱۵۳۲	۱۷۷۶	۲۰۲۰	۲۲۶۴	۲۵۰۸	۲۷۵۲	۲۹۹۶	۳۲۴۰	۳۴۸۴	۳۷۲۸
۵/۵ تا کمتر از ۱ هکتار	۴۰۶۲	۱۰۱۶	۱۷۶	۲۲۸	۲۸۰	۳۳۲	۳۸۴	۴۳۶	۴۸۸	۵۴۰	۵۹۲	۶۴۴	۶۹۶	۷۴۸	۸۰۰
۱ تا کمتر از ۲ هکتار	۶۲۲۵	۲۲۶۹	۳۸۰	۴۸۴	۵۸۸	۶۹۲	۷۹۶	۹۰۰	۱۰۰۴	۱۱۰۸	۱۲۱۲	۱۳۱۶	۱۴۲۰	۱۵۲۴	۱۶۲۸
۲ تا کمتر از ۳ هکتار	۴۶۹۰	۲۶۲۰	۳۸۶	۴۸۸	۵۹۲	۶۹۶	۷۹۶	۸۹۶	۹۹۶	۱۰۹۶	۱۱۹۶	۱۲۹۶	۱۳۹۶	۱۴۹۶	۱۵۹۶
۳ تا کمتر از ۴ هکتار	۲۸۱۶	۲۸۶۲	۲۸۰	۳۸۴	۴۸۸	۵۹۲	۶۹۶	۷۹۶	۸۹۶	۹۹۶	۱۰۹۶	۱۱۹۶	۱۲۹۶	۱۳۹۶	۱۴۹۶
۴ تا کمتر از ۵ هکتار	۲۰۸۲	۲۶۶۵	۳۸۰	۴۸۴	۵۸۸	۶۹۲	۷۹۶	۸۹۶	۹۹۶	۱۰۹۶	۱۱۹۶	۱۲۹۶	۱۳۹۶	۱۴۹۶	۱۵۹۶
۵ تا کمتر از ۷/۵ هکتار	۶۲۱۲	۳۸۲۲	۴۸۰	۵۸۴	۶۸۸	۷۹۲	۸۹۶	۹۹۶	۱۰۹۶	۱۱۹۶	۱۲۹۶	۱۳۹۶	۱۴۹۶	۱۵۹۶	۱۶۹۶
۷/۵ تا کمتر از ۱۰ هکتار	۲۵۴۴	۳۵۶۵	۴۶۰	۵۶۴	۶۶۸	۷۷۲	۸۷۶	۹۸۰	۱۰۸۴	۱۱۸۸	۱۲۹۲	۱۳۹۶	۱۴۹۶	۱۵۹۶	۱۶۹۶
۱۰ تا کمتر از ۱۵ هکتار	۲۷۲۵	۴۸۰۷	۵۷۰	۶۷۴	۷۷۸	۸۸۲	۹۸۶	۱۰۹۰	۱۱۹۴	۱۲۹۸	۱۴۰۲	۱۵۰۶	۱۶۱۰	۱۷۱۴	۱۸۱۸
۱۵ تا کمتر از ۲۰ هکتار	۸۷۵	۲۳۴۲	۳۸۰	۴۸۴	۵۸۸	۶۹۲	۷۹۶	۸۹۶	۹۹۶	۱۰۹۶	۱۱۹۶	۱۲۹۶	۱۳۹۶	۱۴۹۶	۱۵۹۶
۲۰ تا کمتر از ۲۵ هکتار	۶۰۷	۱۸۴۰	۲۸۰	۳۸۴	۴۸۸	۵۹۲	۶۹۶	۷۹۶	۸۹۶	۹۹۶	۱۰۹۶	۱۱۹۶	۱۲۹۶	۱۳۹۶	۱۴۹۶
۲۵ تا کمتر از ۳۵ هکتار	۵۲۶	۱۶۵۵	۲۶۰	۳۶۴	۴۶۸	۵۷۲	۶۷۶	۷۸۰	۸۸۴	۹۸۸	۱۰۹۲	۱۱۹۶	۱۲۹۶	۱۳۹۶	۱۴۹۶
۳۵ تا کمتر از ۵۰ هکتار	۲۲۲	۱۶۷۸	۲۶۰	۳۶۴	۴۶۸	۵۷۲	۶۷۶	۷۸۰	۸۸۴	۹۸۸	۱۰۹۲	۱۱۹۶	۱۲۹۶	۱۳۹۶	۱۴۹۶
۵۰ تا کمتر از ۱۰۰ هکتار	۴۰۷	۳۰۵۷	۴۶۰	۵۶۴	۶۶۸	۷۷۲	۸۷۶	۹۸۰	۱۰۸۴	۱۱۸۸	۱۲۹۲	۱۳۹۶	۱۴۹۶	۱۵۹۶	۱۶۹۶
۱۰۰ تا کمتر از ۲۰۰ هکتار	۱۷۵	۲۰۰۵	۲۶۰	۳۶۴	۴۶۸	۵۷۲	۶۷۶	۷۸۰	۸۸۴	۹۸۸	۱۰۹۲	۱۱۹۶	۱۲۹۶	۱۳۹۶	۱۴۹۶
۲۰۰ تا کمتر از ۳۰۰ هکتار	۱۲	۳۱۹	۴۰	۵۱۴	۶۱۸	۷۲۲	۸۲۶	۹۳۰	۱۰۳۴	۱۱۳۸	۱۲۴۲	۱۳۴۶	۱۴۵۰	۱۵۵۴	۱۶۵۸
۳۰۰ هکتار و بیشتر	۲۲	۳۴۴	۴۲	۵۲۸	۶۳۲	۷۳۶	۸۴۰	۹۴۴	۱۰۴۸	۱۱۵۲	۱۲۵۶	۱۳۶۰	۱۴۶۴	۱۵۶۸	۱۶۷۲
نامشخص	۷	۸	۱۰	۱۱	۱۲	۱۳	۱۴	۱۵	۱۶	۱۷	۱۸	۱۹	۲۰	۲۱	۲۲



۷-۵-۱- تعداد بهره‌برداران به‌شماره از این مجموع در شصت و پنج

وساخ کاشت و مقدار تولید استخار حسب وسعت از این کشاورزی بهره‌برداران

بهره‌برداران - وسعت - تنه

تولید			بهره‌برداران			تولید			بهره‌برداران			وسعت از این کشاورزی بهره‌برداران
تولید	بهره‌برداران	تولید	بهره‌برداران	تولید	بهره‌برداران	تولید	بهره‌برداران	تولید	بهره‌برداران	تولید	بهره‌برداران	
۱۰	۹	۸	۷	۶	۵	۴	۳	۲	۱			
۱۱	۱۱	۱	۲۴۱۱	۱۱۶۵	۱۷۲۸	۲۴۱۱	۱۱۹۵	۱۷۲۹	.....	کل		
.	.	.	۱۰	۲	۷۵	۱۰	۲	۷۵	.....	کمتر از ۱ هکتار		
.	.	.	۲۲	۸	۱۸۴	۲۲	۸	۱۸۴	.....	۱ تا کمتر از ۲ هکتار		
.	.	.	۴۸	۲۶	۲۴۹	۴۸	۲۶	۲۴۹	.....	۲ تا کمتر از ۵ هکتار		
.	.	.	۲۶	۳۵	۲۶۵	۲۶	۳۵	۲۶۵	.....	۵ تا کمتر از ۱۰ هکتار		
۱۱	۱۱	۱	۹۱	۴۱	۲۲۱	۹۱	۴۱	۲۲۲	.....	۱۰ تا کمتر از ۲۰ هکتار		
.	.	.	۶۶	۲۹	۱۲۴	۶۶	۲۹	۱۲۴	.....	۲۰ تا کمتر از ۳۰ هکتار		
.	.	.	۳۵	۱۸	۷۵	۳۵	۱۸	۷۵	.....	۳۰ تا کمتر از ۴۰ هکتار		
.	.	.	۲۸	۱۸	۳۰	۲۸	۱۸	۳۰	.....	۴۰ تا کمتر از ۵۰ هکتار		
.	.	.	۲۰	۲۷	۵۵	۲۰	۲۷	۵۵	.....	۵۰ تا کمتر از ۷۵ هکتار		
.	.	.	۶۹	۲۷	۷۳	۶۹	۲۷	۷۳	.....	۷۵ تا کمتر از ۱۰۰ هکتار		
.	.	.	۶۷	۹۱	۴۷	۶۷	۹۱	۴۷	.....	۱۰۰ تا کمتر از ۱۵۰ هکتار		
.	.	.	۱۲	۱۶	۱۴	۱۲	۱۶	۱۴	.....	۱۵۰ تا کمتر از ۲۰۰ هکتار		
.	.	.	۲۹	۱۲	۱۰	۲۹	۱۲	۱۰	.....	۲۰۰ تا کمتر از ۲۵۰ هکتار		
.	.	.	۲۲	۱۳	۱۲	۲۲	۱۳	۱۲	.....	۲۵۰ تا کمتر از ۳۰۰ هکتار		
.	.	.	۴۰	۲۴	۹	۴۰	۲۴	۹	.....	۳۰۰ تا کمتر از ۴۰۰ هکتار		
.	.	.	۱۳۳	۶۸	۱۷	۱۳۳	۶۸	۱۷	.....	۴۰۰ تا کمتر از ۱۰۰۰ هکتار		
.	.	.	۸۰۱	۱۵۶	۱۴	۸۰۱	۱۵۹	۱۴	.....	۱۰۰۰ تا کمتر از ۲۰۰۰ هکتار		
.	.	.	۸۰	۲۳	۲	۸۰	۲۳	۲	.....	۲۰۰۰ تا کمتر از ۳۰۰۰ هکتار		
.	.	.	۱۱۷۸	۵۳۹	۶	۱۱۷۸	۵۳۹	۶	.....	۳۰۰۰ هکتار و بیشتر		
.	.	.	.	.	.	.	.	.	.....	اقمارند		















۱۶- تعداد بهره‌برداران در بخش‌های کشاورزی و دامپروری

و سطح کاشت و مقدار تولیدات دامپروری و شیوه‌های کشاورزی بهره‌برداران

- بهره‌برداران بخش -

کلی		دامپروری		کشاورزی		کلی		دامپروری		و سطح کاشت و مقدار تولیدات دامپروری و شیوه‌های کشاورزی بهره‌برداران
تعداد بهره‌برداران	سطح کاشت	تعداد بهره‌برداران	سطح کاشت	تعداد بهره‌برداران	سطح کاشت	تعداد بهره‌برداران	سطح کاشت	تعداد بهره‌برداران	سطح کاشت	
۱	۲	۳	۴	۵	۶	۷	۸	۹	۱۰	
۸۲۶۶	۷۱۰۸	۷۵۶۳	۸۲۵۰	۱۰۸۴۱۰	۱۱۳۳۳	۸۲۶۶	۷۱۰۸	۸۲۶۶	۷۱۰۸	کلی
۹	۱۷	۱۷	۳۲	۵۳	۱۷	۹	۱۷	۹	۱۷	کلی
۴	۲۴	۲۴	۴۵	۴۵	۲۴	۴	۲۴	۴	۲۴	کلی
۲۴	۱۶۴	۲۴	۳۶۴	۳۶۴	۲۴	۲۴	۱۶۴	۲۴	۱۶۴	کلی
۲۴	۳۹۴	۲۴	۳۹۴	۳۹۴	۲۴	۲۴	۳۹۴	۲۴	۳۹۴	کلی
۱۱۳۳۳	۱۱۳۳۳	۱۱۳۳۳	۱۱۳۳۳	۱۱۳۳۳	۱۱۳۳۳	۱۱۳۳۳	۱۱۳۳۳	۱۱۳۳۳	۱۱۳۳۳	کلی
۹۷۴	۹۷۴	۹۷۴	۹۷۴	۹۷۴	۹۷۴	۹۷۴	۹۷۴	۹۷۴	۹۷۴	کلی
۸۷۲	۸۷۲	۸۷۲	۸۷۲	۸۷۲	۸۷۲	۸۷۲	۸۷۲	۸۷۲	۸۷۲	کلی
۶۸۷	۶۸۷	۶۸۷	۶۸۷	۶۸۷	۶۸۷	۶۸۷	۶۸۷	۶۸۷	۶۸۷	کلی
۱۶۷۸	۱۶۷۸	۱۶۷۸	۱۶۷۸	۱۶۷۸	۱۶۷۸	۱۶۷۸	۱۶۷۸	۱۶۷۸	۱۶۷۸	کلی
۴۵۰	۴۵۰	۴۵۰	۴۵۰	۴۵۰	۴۵۰	۴۵۰	۴۵۰	۴۵۰	۴۵۰	کلی
۶۹۵	۶۹۵	۶۹۵	۶۹۵	۶۹۵	۶۹۵	۶۹۵	۶۹۵	۶۹۵	۶۹۵	کلی
۲۳۶	۲۳۶	۲۳۶	۲۳۶	۲۳۶	۲۳۶	۲۳۶	۲۳۶	۲۳۶	۲۳۶	کلی
۴۴۸	۴۴۸	۴۴۸	۴۴۸	۴۴۸	۴۴۸	۴۴۸	۴۴۸	۴۴۸	۴۴۸	کلی
۵۸۸	۵۸۸	۵۸۸	۵۸۸	۵۸۸	۵۸۸	۵۸۸	۵۸۸	۵۸۸	۵۸۸	کلی
۲۱۰	۲۱۰	۲۱۰	۲۱۰	۲۱۰	۲۱۰	۲۱۰	۲۱۰	۲۱۰	۲۱۰	کلی
۷۳۳	۷۳۳	۷۳۳	۷۳۳	۷۳۳	۷۳۳	۷۳۳	۷۳۳	۷۳۳	۷۳۳	کلی
۴۲۹	۴۲۹	۴۲۹	۴۲۹	۴۲۹	۴۲۹	۴۲۹	۴۲۹	۴۲۹	۴۲۹	کلی
۸۰	۸۰	۸۰	۸۰	۸۰	۸۰	۸۰	۸۰	۸۰	۸۰	کلی
۴۶۹	۴۶۹	۴۶۹	۴۶۹	۴۶۹	۴۶۹	۴۶۹	۴۶۹	۴۶۹	۴۶۹	کلی
۴	۴	۴	۴	۴	۴	۴	۴	۴	۴	کلی

۱۷-۲- تعداد بذر مورد نیاز از بهار در این محصول خرمیزه

و سطح کاشت و مقدار تولید آنهابر حسب وسعت از این کشاورزی بهره برداری

- بهره برداری - کشاورزی -

تولید		بهره		سطح		تولید		بهره		سطح		وسعت از این کشاورزی بهره برداری
مقدار	بهره	مقدار	بهره	مقدار	بهره	مقدار	بهره	مقدار	بهره	مقدار	بهره	
۱۰	۶	۸	۷	۶	۵	۴	۳	۲				۱
۳	۱	۳	۸۶۸۶	۱۰۶۵	۳۱۶۶	۸۶۸۹	۱۰۹۶	۳۱۶۸	.....			دکل
۰	۰	۰	۱۶	۱	۱۸	۱۶	۱	۱۸	.....			۱/۱ هکتار
۰	۰	۰	۲۱	۲	۴۵	۲۱	۲	۴۵	.....			۱/۲ تا ۱/۳ هکتار
۰	۰	۰	۱۰۵	۱۰	۱۳۲	۱۰۵	۱۰	۱۳۲	.....			۲/۲ تا ۳/۵ هکتار
۰	۰	۰	۲۵۱	۲۱	۳۱۲	۲۵۱	۲۱	۳۱۲	.....			۵/۵ تا ۱ هکتار
۲	//	۲	۸۱۰	۶۶	۶۵۲	۸۱۲	۶۷	۶۵۲	.....			۱ تا ۲ هکتار
۰	۰	۰	۹۲۷	۱۰۱	۵۰۳	۹۲۷	۱۰۱	۵۰۳	.....			۲ تا ۳ هکتار
۰	۰	۰	۸۰۱	۸۴	۳۱۴	۸۰۱	۸۴	۳۱۴	.....			۴ تا ۵ هکتار
۰	۰	۰	۶۶۴	۶۹	۱۸۸	۶۶۴	۶۹	۱۸۸	.....			۵ تا ۷ هکتار
۰	۰	۰	۱۲۱۹	۱۶۲	۲۶۴	۱۲۱۹	۱۶۲	۲۶۴	.....			۵ تا ۷/۵ هکتار
۱	۱	۱	۱۰۷۴	۱۶۲	۲۶۴	۱۰۷۵	۱۶۳	۲۶۷	.....			۷/۵ تا ۱۰ هکتار
//	//	//	۷۰۳	۱۰۴	۱۶۵	۷۰۳	۱۰۴	۱۶۵	.....			۱۰ تا ۱۵ هکتار
۰	۰	۰	۲۴۳	۴۶	۵۵	۲۴۳	۴۶	۵۵	.....			۱۵ تا ۲۰ هکتار
۰	۰	۰	۲۸۴	۲۴	۴۱	۲۸۴	۲۴	۴۱	.....			۲۰ تا ۲۵ هکتار
۰	۰	۰	۳۴۹	۴۸	۴۲	۳۴۹	۴۸	۴۲	.....			۲۵ تا ۳۵ هکتار
۰	۰	۰	۱۶۴	۲۸	۲۱	۱۶۴	۲۸	۲۱	.....			۳۵ تا ۵۰ هکتار
۰	۰	۰	۲۲۷	۵۲	۳۰	۲۲۷	۵۲	۳۰	.....			۵۰ تا ۱۰۰ هکتار
۰	۰	۰	۶۶۸	۵۷	۱۵	۶۶۸	۵۲	۱۵	.....			۱۰۰ تا ۲۰۰ هکتار
۰	۰	۰	۴	//	//	۴	//	//	.....			۲۰۰ تا ۳۰۰ هکتار
۰	۰	۰	۱۸	۸	۳	۱۸	۸	۳	.....			۳۰۰ تا ۴۰۰ هکتار
۰	۰	۰	۰	۰	۰	۰	۰	۰	.....			بیشتر از ۴۰۰ هکتار

۷-۱۸- تعداد ادویه سرد آریه‌ها در این محصول دربار

و سطح کاشت و مقدار تولید آنها بر حسب عمده و اخص کشاورزی برده سرد آری

- برده سرد آری - حدتار - نر -

مجموع			ایلی			کل			و حدتار اخص کشاورزی برده سرد آری
تولید	مجموع	تولید	مجموع	تولید	مجموع	تولید	مجموع	تولید	
۱۰	۹	۸	۷	۶	۵	۴	۳	۲	۱
۵۷	۴	۷	۱۸۹۵۲	۲۲۱۲	۴۰۸۶	۱۹۰۰۸	۲۲۱۷	۴۰۸۶	کل
.	.	.	۱۲	۱	۱۵	۱۲	۱	۱۵	کمتر از ۱/۱۰ هکتار
.	.	.	۲۱	۸	۲۱	۲۱	۸	۲۱	۱/۱۰ تا کمتر از ۲/۳ هکتار
.	.	.	۶۱	۷	۶۹	۶۹	۷	۶۹	۲/۳ تا کمتر از ۵/۱۰ هکتار
۸	//	۲	۲۸۴	۲۵	۱۹۸	۲۹۲	۲۵	۲۰۰	۵/۱۰ تا کمتر از ۱ هکتار
۱	//	۱	۱۲۰۲	۱۷۲	۶۰۶	۱۲۰۴	۱۷۲	۶۰۶	۱ تا کمتر از ۲ هکتار
.	.	.	۱۷۲۶	۲۹۲	۶۲۰	۱۷۲۶	۲۹۲	۶۲۰	۲ تا کمتر از ۳ هکتار
۲	۱	۱	۱۸۱۷	۲۵۸	۵۲۶	۱۸۲۴	۲۵۹	۵۲۶	۳ تا کمتر از ۴ هکتار
۲۰	۱	۱	۱۲۵۱	۲۰۱	۲۲۲	۱۲۸۱	۲۰۲	۲۲۲	۴ تا کمتر از ۵ هکتار
۱	//	۱	۴۱۵۰	۶۳۸	۹۱۰	۴۱۵۱	۶۳۹	۹۱۱	۵ تا کمتر از ۷/۵ هکتار
۱۰	//	۱	۶۲۵	۱۴۱	۱۶۴	۶۲۵	۱۴۱	۱۶۴	۷/۵ تا کمتر از ۱۰ هکتار
.	.	.	۱۲۶۸	۲۲۴	۲۰۲	۱۲۶۸	۲۲۴	۲۰۲	۱۰ تا کمتر از ۱۵ هکتار
.	.	.	۲۱۱	۱۲۸	۲۲	۲۱۱	۱۲۸	۲۲	۱۵ تا کمتر از ۲۰ هکتار
.	.	.	۹۵۹	۱۸۶	۸۱	۹۵۹	۱۸۶	۸۱	۲۰ تا کمتر از ۲۵ هکتار
.	.	.	۱۱۸۰	۱۵۶	۹۰	۱۱۸۰	۱۵۶	۹۰	۲۵ تا کمتر از ۳۵ هکتار
.	.	.	۵۶۴	۱۲۰	۵۶	۵۶۴	۱۲۰	۵۶	۳۵ تا کمتر از ۵۰ هکتار
.	.	.	۱۵۷۹	۲۰۱	۷۹	۱۵۷۹	۲۰۱	۷۹	۵۰ تا کمتر از ۱۰۰ هکتار
.	.	.	۷۲۸	۱۷۹	۲۲	۷۲۸	۱۷۹	۲۲	۱۰۰ تا کمتر از ۲۰۰ هکتار
.	.	.	۷۲	۵۷	۵	۷۲	۵۷	۵	۲۰۰ تا کمتر از ۳۰۰ هکتار
.	.	.	۲۲۰	۸۵	۶	۲۲۰	۸۵	۶	۳۰۰ هکتار و بیشتر
.	.	.	.	.	.	.	.	.	آمار نشده

۲۰- تعداد میوه‌ها و میزان باردهی در این محصول در سطح محلی

وسایع کشاورزی و تعداد تولید آنها بر حسب هکتار از کشاورزی بهره‌برداران

- برده‌برداران - متعارف -

تولید میوه‌ها و میزان باردهی در این محصول در سطح محلی									
تولید میوه‌ها			میزان باردهی			تولید میوه‌ها و میزان باردهی در این محصول در سطح محلی			
تولید میوه‌ها	میزان باردهی	تولید میوه‌ها	میزان باردهی	تولید میوه‌ها	میزان باردهی	تولید میوه‌ها	میزان باردهی	تولید میوه‌ها	میزان باردهی
۱۰	۹	۸	۷	۶	۵	۴	۳	۲	۱
۳	۱	۲	۱۴۳۵۰	۳۰۴۶	۸۰۲۴	۱۴۳۵۲	۲۰۴۷	۸۵۲۷	کامل
۰	۰	۰	۲۰	۵	۱۱۶	۳۰	۵	۱۱۶	کمتر از ۱/۱ هکتار
۰	۰	۰	۷۴	۱۰	۳۱۶	۷۴	۱۰	۳۱۶	۱/۱ تا کمتر از ۲ هکتار
۰	۰	۰	۲۸۴	۴۲	۸۱۹	۲۸۴	۴۲	۸۱۹	۲ تا کمتر از ۵ هکتار
۰	۰	۰	۶۳۵	۱۲۴	۱۱۷۶	۶۳۵	۱۲۴	۱۱۷۶	۵ تا کمتر از ۱۰ هکتار
۲	//	۲	۱۲۷۷	۲۵۱	۱۴۱۶	۱۲۷۹	۲۵۱	۱۴۶۸	۱۰ تا کمتر از ۲۰ هکتار
۰	۰	۰	۱۱۲۵	۲۳۶	۸۹۹	۱۱۲۵	۲۳۶	۸۹۹	۲۰ تا کمتر از ۳۰ هکتار
۰	۰	۰	۱۰۱۱	۲۶۵	۶۱۳	۱۰۱۱	۲۶۵	۶۹۳	۳۰ تا کمتر از ۴۰ هکتار
۰	۰	۰	۶۱۵	۲۰۹	۴۸۸	۶۱۵	۲۰۹	۴۸۸	۴۰ تا کمتر از ۵۰ هکتار
۰	۰	۰	۲۰۱۶	۴۶۶	۸۷۲	۲۰۱۶	۴۶۶	۸۷۲	۵۰ تا کمتر از ۷۵ هکتار
۰	۰	۰	۸۵۰	۲۴۲	۴۵۰	۸۵۰	۲۴۲	۴۵۰	۷۵ تا کمتر از ۱۰۰ هکتار
۰	۰	۰	۱۴۷۶	۲۵۲	۵۰۸	۱۴۷۶	۲۵۲	۵۰۸	۱۰۰ تا کمتر از ۱۵۰ هکتار
۰	۰	۰	۷۰۹	۱۷۴	۲۲۷	۷۰۹	۱۷۴	۲۲۷	۱۵۰ تا کمتر از ۲۰۰ هکتار
۰	۰	۰	۴۴۶	۱۰۹	۱۲۲	۴۴۶	۱۰۹	۱۲۲	۲۰۰ تا کمتر از ۲۵۰ هکتار
۱	۱	۱	۵۶۶	۱۱۸	۱۱۵	۵۶۷	۱۱۹	۱۱۶	۲۵۰ تا کمتر از ۳۰۰ هکتار
۰	۰	۰	۵۶۶	۱۴۰	۲۲	۵۶۶	۱۴۰	۲۲	۳۰۰ تا کمتر از ۵۰۰ هکتار
۰	۰	۰	۷۲۲	۱۳۶	۸۷	۷۲۲	۱۳۶	۸۷	۵۰۰ تا کمتر از ۱۰۰۰ هکتار
۰	۰	۰	۱۳۱۴	۸۶	۶۷	۱۳۱۴	۸۶	۶۷	۱۰۰۰ تا کمتر از ۲۰۰۰ هکتار
۰	۰	۰	۹۴	۶۰	۵	۹۴	۶۰	۵	۲۰۰۰ تا کمتر از ۳۰۰۰ هکتار
۰	۰	۰	۱۱۱	۶۱	۶	۱۱۱	۶۱	۶	۳۰۰۰ هکتار و بیشتر
۰	۰	۰	۰	۰	۰	۰	۰	۰	اندازه نشده

۷-۲۱. تعداد ادبیره برود از بهانه‌های از ای محموله و نحوه رفتن

و سطح کاشت و مقدار تولید آنها بر حسب وسعت از ای کشاورزی به بهره‌برداری

- بهره‌برداری - مختار - شد

وسعت از ای کشاورزی بهره‌برداری									
کامل			انرژی			مجموع			۱
تولید	استح	تولید	تولید	استح	تولید	تولید	استح	تولید	
۱۰	۹	۸	۷	۶	۵	۴	۳	۲	۱
۴۱	۲	۶	۲۲۲۱	۲۲۰۵	۵۲۵۵	۲۲۵۱۲	۲۲۰۷	۵۲۱۰	.....
۱۱	۱۱	۱	۲۰	۲	۶۹	۲۰	۲	۷۰	.....
۰	۰	۰	۱۳	۲	۱۱۱	۱۲	۲	۱۱۱	.....
۰	۰	۰	۱۵۶	۶۴	۲۰۳	۱۵۶	۶۴	۲۰۳	.....
۰	۰	۰	۱۰۶۴	۸۱	۵۸۸	۱۰۶۴	۸۱	۵۸۸	.....
۱۱	۱۱	۲	۶۲۲	۲۷۲	۹۶۱	۲۳۰۰	۲۷۲	۹۶۱	.....
۲	۱۱	۱	۲۶۴۳	۲۲۲	۲۶۴	۲۶۰۰	۲۲۲	۲۶۴	.....
۲	۱۱	۱	۶۲۶۹	۱۲۱	۶۲۶	۱۲۱	۲۲۲	۵۷۰	.....
۲	۱۱	۱	۱۸۶۱	۱۶۲	۲۵۰	۱۸۶۱	۱۶۲	۲۵۰	.....
۱۱	۱۱	۱۱	۲۲۲۸	۲۶۱	۲۲۲۸	۲۶۱	۲۲۲	۲۲۲	.....
۲	۱۱	۲	۲۵۰	۲۲	۱۶۳	۵۲۸	۲۲	۱۶۴	.....
۱۱	۱۱	۱	۶۱۵	۱۱۶	۶۱۵	۶۱۵	۱۱۶	۶۱۵	.....
۰	۰	۰	۵۶۱	۸۵	۶۱	۵۶۱	۸۵	۶۱	.....
۰	۰	۰	۵۰۸	۶۶	۵۰۸	۶۶	۶۶	۶۶	.....
۰	۰	۰	۲۶۸	۴۵	۲۶۸	۴۵	۴۵	۴۵	.....
۰	۰	۰	۵۶۲	۲۴	۵۶۲	۲۴	۲۴	۲۴	.....
۰	۰	۰	۱۲۵۰	۱۲۵	۱۲۵۰	۱۲۵	۱۲۵	۱۲۵	.....
۰	۰	۰	۴۲۵	۴۸	۴۲۵	۴۸	۴۸	۴۸	.....
۰	۰	۰	۱۱۲۲	۷۱	۱۱۲۲	۷۱	۷۱	۷۱	.....
۰	۰	۰	۶۱	۲۴	۶۱	۲۴	۲۴	۲۴	.....
۰	۰	۰	۰	۰	۰	۰	۰	۰	.....









۲۵-۷- تعداد بهره برداران بهائی دارای حمل سایر سبزیجات

و سطح کاشت و مقدار تولید آنها بر حسب وضعیت ارض کشاورزی بهره برداری

- بهره برداری - هکتار - متر

بهره برداری			کل			بهره برداری			وضعیت ارض کشاورزی بهره برداری
تولید	مساحت	تولید	تولید	مساحت	تولید	تولید	مساحت	تولید	
۱۰	۱	۸	۲	۶	۷	۴	۳	۲	۱
..	..	۱	۱۵۴۲	۱۷۴	۱۱۰۴	۱۵۴۲	۱۷۴	۱۱۰۵	..... کل
..	..	۱	۵	۱	۲۴	۵	۱	۲۵	..... هکتار ۱/۱
..	..	..	۲۶	۲	۷۷	۲۶	۲	۷۷	..... هکتار ۰/۲
..	..	..	۶۶	۶	۱۵۵	۶۶	۶	۱۵۵	..... هکتار ۰/۵
..	..	..	۱۹۸	۱۷	۲۰۶	۱۹۸	۱۷	۲۰۶	..... هکتار ۰/۵
..	..	..	۴۳۶	۲۰	۱۸۰	۴۳۶	۲۰	۱۸۰	..... هکتار ۲
..	..	..	۹۴	۱۰	۷۲	۹۴	۱۰	۷۲	..... هکتار ۲
..	..	..	۹۶	۱۱	۵۶	۹۶	۱۱	۵۶	..... هکتار ۴
..	..	..	۱۵۸	۱	۵۱	۱۵۸	۱	۵۱	..... هکتار ۵
..	..	..	۱۵۰	۲۱	۸۶	۱۵۰	۲۱	۸۶	..... هکتار ۷/۵
..	..	..	۵۵	۱۲	۴۵	۵۵	۱۲	۴۵	..... هکتار ۷/۵
..	..	..	۷۲	۱۲	۵۶	۷۲	۱۲	۵۶	..... هکتار ۱۰
..	..	..	۲۹	۱۱	۲۲	۲۹	۱۱	۲۲	..... هکتار ۱۵
..	..	..	۲۴	۱۰	۱۶	۲۴	۱۰	۱۶	..... هکتار ۲۰
..	..	..	۴۸	۱۱	۱۴	۴۸	۱۱	۱۴	..... هکتار ۲۵
..	..	..	۷۲	۶	۱۰	۷۲	۶	۱۰	..... هکتار ۲۵
..	..	..	۲۶	۲	۱۲	۲۶	۲	۱۲	..... هکتار ۵۰
..	..	..	۱۲	۲	۷	۱۲	۲	۷	..... هکتار ۱۰۰
..	..	..	..	..	..	..	..	..	..... هکتار ۲۰۰
..	..	..	..	..	..	..	..	..	..... هکتار بیشتر
..	..	..	..	..	..	..	..	..	..... اتمام نشده

۷-۲۷- مقدار برده برداری بهای دارایی محمول بر وجه - ابروی و غیره

و بهجداگانه در تولید انتخابی حسب وضعیت از ارض کشاورزی بهره برداری

مقدار برده برداری - کشاورزی - طبقه									
و بهجداگانه در تولید انتخابی حسب وضعیت از ارض کشاورزی بهره برداری									
کل		ایمن		دریم		مجموع		تولید	
تولید	مساحت	تولید	مساحت	تولید	مساحت	تولید	مساحت	تولید	مساحت
۱	۲	۳	۴	۵	۶	۷	۸	۹	۱۰
۳۵۶۲۷	۲۰۴۲۲	۳۵۶۲۸	۲۰۴۱۹	۸۴۱۶۱	۱۱	۸۴۱۶۱	۱۱	۸۴۱۶۱	۱۱
۶۹۸	۵۰	۶۹۷	۵۰	۳۱۳	۱	۳۱۳	۱	۳۱۳	۱
۱۶۸۱	۲۲۵	۱۶۸۱	۲۲۵	۸۸۶	۱	۸۸۶	۱	۸۸۶	۱
۲۹۶۲	۵۱۲	۲۹۶۲	۵۱۲	۲۸۲۵	۱	۲۸۲۵	۱	۲۸۲۵	۱
۴۹۱۲	۹۰۲	۴۹۱۱	۹۰۲	۵۰۱۴	۱	۵۰۱۴	۱	۵۰۱۴	۱
۶۲۴۹	۱۸۳۸	۶۲۴۸	۱۸۳۸	۳۸۹۳	۱	۳۸۹۳	۱	۳۸۹۳	۱
۲۲۵۱	۱۵۰۹	۲۲۵۱	۱۵۰۹	۱۶۹۳	۲	۱۶۹۳	۲	۱۶۹۳	۲
۲۶۷۲	۱۴۱۸	۲۶۷۲	۱۴۱۸	۱۴۱۸	۱	۱۴۱۸	۱	۱۴۱۸	۱
۱۹۰۶	۱۲۸۸	۱۹۰۶	۱۲۸۸	۱۲۸۸	۱	۱۲۸۸	۱	۱۲۸۸	۱
۲۴۲۰	۲۴۶۴	۲۴۲۰	۲۴۶۴	۱۶۹۳	۳	۱۶۹۳	۳	۱۶۹۳	۳
۲۰۲۲	۱۷۷۴	۲۰۲۲	۱۷۷۴	۱۷۷۴	۱	۱۷۷۴	۱	۱۷۷۴	۱
۲۱۰۷	۲۲۱۰	۲۱۰۷	۲۲۱۰	۲۲۱۰	۱	۲۲۱۰	۱	۲۲۱۰	۱
۶۷۱	۷۹۶	۶۷۱	۷۹۶	۷۹۶	۱	۷۹۶	۱	۷۹۶	۱
۴۱۹	۲۶۲	۴۱۹	۲۶۲	۲۸۰۷	۱	۲۸۰۷	۱	۲۸۰۷	۱
۲۴۸	۲۷۲	۲۴۸	۲۷۲	۲۲۶۹	۱	۲۲۶۹	۱	۲۲۶۹	۱
۲۳۶	۱۵۱	۲۳۶	۱۵۱	۱۶۴۸	۱	۱۶۴۸	۱	۱۶۴۸	۱
۲۹۷	۱۱۱۱	۲۹۷	۱۱۱۱	۴۸۶۷	۱	۴۸۶۷	۱	۴۸۶۷	۱
۱۲۳	۱۲۳۰	۱۲۳	۱۲۳۰	۲۲۲۳	۱	۲۲۲۳	۱	۲۲۲۳	۱
۸	۱۶۱	۸	۱۶۱	۲۵۳	۱	۲۵۳	۱	۲۵۳	۱
۱۷	۵۸۵۷	۱۷	۵۸۵۷	۸۶۷	۱	۸۶۷	۱	۸۶۷	۱
۶	۱۴	۶	۱۴	۱۴	۱	۱۴	۱	۱۴	۱

۲۸- تعداد بهره‌برداران به‌حساب در سطح منطقه این حوزه

و سطح داشت و مقدار تولید انحصار به‌حساب و اعتبار این کشاورزی بهره‌برداران

- بهره‌برداران - خنثار - ش

قسمت		مردمی		کلی		تولید		تولید		و اعتبار این کشاورزی بهره‌برداران
تولید	تولید	تولید	تولید	تولید	تولید	تولید	تولید	تولید		
۱۰	۹	۸	۷	۶	۵	۴	۳	۲		
۲	۱	۱	۶۸۸	۵۶۵	۱۲۲۴	۶۶۹۰	۵۹۶	۱۲۲۵	.....	
۰	۰	۰	۴۵	۲	۸۶	۴۵	۲	۸۶	.....	
۰	۰	۰	۲۷	۷	۱۴۱	۲۷	۷	۱۴۱	.....	
۰	۰	۰	۹۶	۱۴	۲۶۳	۹۶	۱۴	۲۶۳	.....	
۰	۰	۰	۱۶۹	۲۲	۲۶۶	۱۶۹	۲۲	۲۶۶	.....	
۲	۱	۱	۲۲۷	۲۱	۲۰۷	۲۲۹	۲۲	۲۰۸	.....	
۰	۰	۰	۱۱۵	۱۳	۱۴۴	۱۱۵	۱۳	۱۴۴	.....	
۰	۰	۰	۱۰۹	۱۲	۸۵	۱۰۱	۱۲	۸۵	.....	
۰	۰	۰	۱۸	۱	۵۳	۹۸	۹	۵۳	.....	
۰	۰	۰	۱۸۰	۲۱	۱۴	۱۸۰	۲۹	۹۴	.....	
۰	۰	۰	۲۴۲	۶۳	۱۳۹	۲۴۲	۶۳	۱۴۱	.....	
۰	۰	۰	۱۸۶	۵۳	۶۲	۱۸۶	۵۳	۶۲	.....	
۰	۰	۰	۲۷	۱۰	۶۹	۲۷	۱۰	۶۹	.....	
۰	۰	۰	۲۲	۴	۱۳	۲۲	۴	۱۳	.....	
۰	۰	۰	۴۳	۹	۱۵	۴۳	۹	۱۵	.....	
۰	۰	۰	۸۵	۲۱	۹	۸۵	۲۱	۹	.....	
۰	۰	۰	۱۴۱	۲۱	۱۶	۱۴۱	۲۱	۱۶	.....	
۰	۰	۰	۲۳۵	۶۰	۵	۲۳۵	۶۰	۵	.....	
۰	۰	۰	۰	۰	۰	۰	۰	۰	.....	
۰	۰	۰	۴۴۱۰	۲۰۵	۲	۴۴۱۰	۲۰۵	۲	.....	
۰	۰	۰	۰	۰	۰	۰	۰	۰	.....	

۲۹- تعداد بهره‌برداران بر پایه استان‌ها در این جدول سایر نمونه

و سطح کاشت و مقدار تولید استعماری حسب استان کشاورزی بهره‌برداران

- بهره‌برداران - هکتار - تن

کشت		عمومی		دیگر	
تولید	سطح کاشت	تولید	سطح کاشت	تولید	سطح کاشت
۱	۲	۳	۴	۵	۶
کل	۳۹۶	۱۳۹	۴۷۸	۲۹۵	۱۲۸
کمتر از ۱ هکتار	۱۰	۱	۱	۱۰	۱
۱ تا کمتر از ۲ هکتار	۲۵	۲	۲	۲۵	۲
۲ تا کمتر از ۵ هکتار	۲۹	۳	۱۲	۲۱	۴
۵ تا کمتر از ۱۰ هکتار	۴۲	۶	۱۷	۴۲	۶
۱۰ تا کمتر از ۲۰ هکتار	۶۰	۱۱	۲۶	۶۰	۱۱
۲۰ تا کمتر از ۳۰ هکتار	۴۰	۱۳	۴۲	۴۰	۱۲
۳۰ تا کمتر از ۴۰ هکتار	۱۸	۵	۶	۱۸	۵
۴۰ تا کمتر از ۵۰ هکتار	۱۶	۷	۴۲	۱۵	۶
۵۰ تا کمتر از ۷۵ هکتار	۵۷	۱۹	۱۱۴	۵۲	۱۱
۷۵ تا کمتر از ۱۰۰ هکتار	۱۸	۶	۱۱	۱۸	۹
۱۰۰ تا کمتر از ۱۵۰ هکتار	۳۰	۱۶	۵۵	۳۰	۱۹
۱۵۰ تا کمتر از ۲۰۰ هکتار	۱۵	۱۲	۳۸	۱۵	۱۲
۲۰۰ تا کمتر از ۲۵۰ هکتار	۱۲	۱۲	۲۲	۱۲	۱۲
۲۵۰ تا کمتر از ۳۵۰ هکتار	۷	۵	۱۷	۷	۵
۳۵۰ تا کمتر از ۵۰۰ هکتار	۲	۲	۳۵	۲	۲
۵۰۰ تا کمتر از ۱۰۰۰ هکتار	۵	۹	۱۷	۵	۱۲
۱۰۰۰ تا کمتر از ۲۰۰۰ هکتار	۷	۸	۷	۷	۸
۲۰۰۰ تا کمتر از ۳۰۰۰ هکتار	.	.	.	.	.
۳۰۰۰ هکتار و بیشتر	.	.	.	.	.
ناگزار شده	.	.	.	.	.

۳-۲-۳-۴-۵-۶-۷-۸-۹-۱۰-۱۱-۱۲-۱۳-۱۴-۱۵-۱۶-۱۷-۱۸-۱۹-۲۰-۲۱-۲۲-۲۳-۲۴-۲۵-۲۶-۲۷-۲۸-۲۹-۳۰-۳۱-۳۲-۳۳-۳۴-۳۵-۳۶-۳۷-۳۸-۳۹-۴۰-۴۱-۴۲-۴۳-۴۴-۴۵-۴۶-۴۷-۴۸-۴۹-۵۰-۵۱-۵۲-۵۳-۵۴-۵۵-۵۶-۵۷-۵۸-۵۹-۶۰-۶۱-۶۲-۶۳-۶۴-۶۵-۶۶-۶۷-۶۸-۶۹-۷۰-۷۱-۷۲-۷۳-۷۴-۷۵-۷۶-۷۷-۷۸-۷۹-۸۰-۸۱-۸۲-۸۳-۸۴-۸۵-۸۶-۸۷-۸۸-۸۹-۹۰-۹۱-۹۲-۹۳-۹۴-۹۵-۹۶-۹۷-۹۸-۹۹-۱۰۰

و سطح اختصاص مقدار تولید انحصاری معین ممتاز از این کشاورزی بهره‌برداران

بهره‌برداران - کشاورزی -

کل		فردی		جمع	
تولید	مساحت	تولید	مساحت	تولید	مساحت
۲	۳	۴	۵	۶	۷
۲۷۵۵	۳۶۶۱	۲۷۵۵	۳۶۶۱	۲۷۵۵	۳۶۶۱
۶	۶	۶	۶	۶	۶
۲۲	۱	۲۲	۱	۲۲	۱
۵۲	۶	۵۲	۶	۵۲	۶
۱۴۸	۲۱	۱۴۸	۲۱	۱۴۸	۲۱
۳۶۶	۱۲	۳۶۶	۱۲	۳۶۶	۱۲
۲۴۵	۱۷۵	۲۴۵	۱۷۵	۲۴۵	۱۷۵
۳۰۴	۲۱۶	۳۰۴	۲۱۶	۳۰۴	۲۱۶
۲۴۰	۲۸۲	۲۴۰	۲۸۲	۲۴۰	۲۸۲
۷۸۲	۷۴۱	۷۸۲	۷۴۱	۷۸۲	۷۴۱
۴۲۲	۴۱۵	۴۲۲	۴۱۵	۴۲۲	۴۱۵
۴۲۵	۴۵۸	۴۲۵	۴۵۸	۴۲۵	۴۵۸
۱۲۲	۲۰۲	۱۲۲	۲۰۲	۱۲۲	۲۰۲
۱۲۲	۲۸۸	۱۲۲	۲۸۸	۱۲۲	۲۸۸
۸۷	۱۶۰	۸۷	۱۶۰	۸۷	۱۶۰
۶۲	۱۶۰	۶۲	۱۶۰	۶۲	۱۶۰
۸۵	۴۲۶	۸۵	۴۲۶	۸۵	۴۲۶
۲۷	۱۵۱	۲۷	۱۵۱	۲۷	۱۵۱
۲	۷	۲	۷	۲	۷
۲	۹۰	۲	۹۰	۲	۹۰
.	.	.	.	.	.

لیست تعداد بهره برداران برحسب نوع زمین و سطح کاشت و تولید از تعداد حسب منابع آب

بهره برداران - هکتار - تن

منابع آب بر حسب اهمیت		کشتم آبی			بهره			بهره زمین آبی		
		تعداد	سطح	تولید	تعداد	سطح	تولید	تعداد	سطح	تولید
مشروع اول	مشروع دوم	۱	۲	۳	۴	۵	۶	۷	۸	۹
.....	.....	۶۷۱۴۶	۷۹۸۱۰	۱۲۱۲۲۰۶	۵	۲۰	۲۲۴	۸۵۴	۲۰۶۶	۱۴۳۰
چاه باموتور بزمب	.....	۲۶۲۱۹	۴۴۵۱۶	۷۵۸۰۲	۱	۲	۸۷۸	۸۷۸	۴۶۲	۲۸۰۸
چاه باموتور بزمب	قنات	۱۷۴۴	۲۱۷۲	۵۸۸۴	.....	.....	.....	.....	۴۵	۱۱۵۶
چاه باموتور بزمب	رودخانه باموتور بزمب	۸۱	۸۷	۲۷۱	.....	.....	.....	.....	.....	.....
چاه باموتور بزمب	رودخانه بیانه ریگانشال	۱۰۹۶	۲۰۴۴	۳۱۵۶	.....	.....	.....	.....	۱۷	۶۵
چاه باموتور بزمب	چشمه	۸۴	۱۰۸	۱۸۵	.....	.....	.....	.....	۲	۱
چاه باموتور بزمب	چاه ارتزین	۲	۱	۱	.....	.....	.....	.....	.....	.....
چاه باموتور بزمب	سایر منابع آب	۲۴	۲۲	۶۲	.....	.....	.....	.....	.....	.....
قنات	.....	۱۴۴۵۱	۱۱۱۶۰	۱۷۳۶۴	.....	.....	.....	.....	.....	.....
قنات	چاه باموتور بزمب	۷۴۵	۲۲۱۹	۴۶۲	.....	.....	.....	.....	.....	.....
قنات	رودخانه باموتور بزمب	۲۲	۴۲	۶۷	.....	.....	.....	.....	.....	.....
قنات	رودخانه بیانه ریگانشال	۱۶۱۲	۱۴۵۷	۲۱۲۵	.....	.....	.....	.....	.....	.....
قنات	چشمه	۱۱۸۹	۱۲۷۱	۱۴۶۶	.....	.....	.....	.....	.....	.....
قنات	چاه ارتزین	۵۰	۲۲	۴۲	.....	.....	.....	.....	.....	.....
قنات	سایر منابع	۴۸	۴۲	۵۰	.....	.....	.....	.....	.....	.....
رودخانه باموتور بزمب	.....	۱۶۶	۱۶۵	۲۶۹	.....	.....	.....	.....	.....	.....
رودخانه باموتور بزمب	چاه باموتور بزمب	۲	۲	۴	.....	.....	.....	.....	.....	.....
رودخانه باموتور بزمب	قنات	۶	۲۸	۲۴	.....	.....	.....	.....	.....	.....
رودخانه باموتور بزمب	رودخانه بیانه ریگانشال	۷	۱۰	۱۳	.....	.....	.....	.....	.....	.....
رودخانه باموتور بزمب	چشمه	۷	۷	۴	.....	.....	.....	.....	.....	.....
رودخانه باموتور بزمب	چاه ارتزین	.....	.....	.....	.....	.....	.....	.....	.....	.....
رودخانه باموتور بزمب	سایر منابع	.....	.....	.....	.....	.....	.....	.....	.....	.....
رودخانه بیانه ریگانشال	.....	۶۷۲۵	۶۱۲۲	۸۴۸۹	.....	.....	.....	.....	.....	.....
رودخانه بیانه ریگانشال	چاه باموتور بزمب	۱۷۲	۲۰۲	۴۲۷	.....	.....	.....	.....	.....	.....
رودخانه بیانه ریگانشال	قنات	۵۴۸	۶۳۴	۱۰۲۰	.....	.....	.....	.....	.....	.....
رودخانه بیانه ریگانشال	رودخانه باموتور بزمب	۲	۲	۲	.....	.....	.....	.....	.....	.....
رودخانه بیانه ریگانشال	چشمه	۱۱۶۴	۱۰۶۹	۱۲۴۵	.....	.....	.....	.....	.....	.....
رودخانه بیانه ریگانشال	چاه ارتزین	۱۴	۱	۱۱	.....	.....	.....	.....	.....	.....
رودخانه بیانه ریگانشال	سایر منابع	۸	۱۱	۱۱	.....	.....	.....	.....	.....	.....



استعداد بهره بردار بهای از این مقدم این طرح بهای زمین این طرح نشاندهنده تولید است. این حساب منابع است. بهای زمین

بهره برداری - منابع -

برهمناری عمومی			برنج			تقدم این			منابع آب به ترتیب اهمیت	
تولید	بهره	تولید	تولید	بهره	تولید	تولید	بهره	تولید	منبع اول	منبع دوم
۱۰	۱	۸	۷	۶	۵	۴	۳	۲	۱	
۱۰۰۸	۴۶	۶۱۷	.	.	.	۲۴۵۵	۲۵۶۱	۲۷۱۸	.	.
.	.	.	.	.	.	۴۷	۴۷	۵۲	چاه باموتور بهیمه	.
۲۳۶	۴۲	۸۸	.	.	.	۲۸۵	۲۵۲	۲۷۴	قنات	.
۴	۲	۲	.	.	.	۱۶	۱۱	۱۱	رودخانه بهاء و تور بهیمه	.
۶۳۶	۱۷۱	۲۱۷	.	.	.	۷۵۸	۷۷۸	۷۲۲	رودخانه بهاء در میان کاشان	.
.	.	.	.	.	.	۲	۲	۲	چاه ارتزین	.
۵	۲	۱۰	.	.	.	۲۳	۱۷	۴۰	سایر منابع	.
.	.	.	۱۵	۲	۱	۱۶۶	۱۲۲	۷۲	چاه ارتزین	.
.	.	.	.	.	.	.	.	.	چاه باموتور بهیمه	.
.	.	.	.	.	.	۸	۴	۸	قنات	.
.	.	.	.	.	.	۲	.	۱	رودخانه بهاء و تور بهیمه	.
.	.	.	.	.	.	۱۵	۱۲	۱۶	رودخانه بهاء در میان کاشان	.
.	.	.	.	.	.	۱۰	۵	۵	چشمه	.
.	.	.	.	.	.	.	.	.	سایر منابع	.
۶	۲	۱۵	.	.	.	۲۲۴	۱۶۶	۱۸۶	سایر منابع	.
//	//	۲	.	.	.	۲۱	۲۶	۱۲	چاه باموتور بهیمه	.
۱	//	۱	.	.	.	۲۹	۱۰	۸	قنات	.
.	.	.	.	.	.	۱	۲	۱	رودخانه بهاء و تور بهیمه	.
.	.	.	.	.	.	۱	۱	۱	رودخانه بهاء در میان کاشان	.
.	.	.	.	.	.	۶	۶	۳	چشمه	.
.	.	.	.	.	.	.	.	.	چاه ارتزین	.
۱۱۵	۲۳	۴۰	۱	۱	۲	۱۳۹۰	۸۱۶	۷۲۴	شاخص	.

۱-۹-۱۰ تعداد اذیت‌ها برود از بهای از این کشور جویبار تا در سطح کشاورزی تولید اینها بر حسب جزو تولید و برود

برود برود از تولید متناسب

نوع و کد برود	تولید			برود			تولید		
	تولید	تولید	تولید	تولید	تولید	تولید	تولید	تولید	تولید
جمع	۲۱۶۳۲	۲۱۶۳۲	۱۲۰۷۷۶	۴۰۳۳۹	۳۵۵۳	۴۹۲۰۸	۱۲	۵	۲۰
قطر اذیت	۲۱۲۶	۲۱۲۶	۳۴۴	۹۵۲	۱۰۹۹	۱۱۲۸	۰	۰	۰
قطر قلمبره	۱۸۲۲	۱۶۷۱	۲۲۴۱	۶۲۵	۷۵۲	۱۰۴۰	۰	۰	۰
کودهای غیر شیمیایی	۱۳۱۹	۱۰۹۲	۱۶۳۱	۷۶۰	۲۷۱	۵۵۱	۰	۰	۰
اذیت و قلمبره	۴۱۰۹۷	۵۹۷۰۸	۹۷۱۳۰	۲۶۳۲۸	۲۰۱۸۴	۲۴۴۶۶	۲	۲	۱۶
اذیت و کودهای غیر شیمیایی	۲۴۰	۱۴۸	۲۶۶	۱۳۰	۶۴	۷۴	۰	۰	۰
قلمبره و کودهای غیر شیمیایی	۵۲۶	۲۶۰	۴۴۲	۲۳۴	۱۱۶	۱۲۴	۰	۰	۰
اذیت و قلمبره و کودهای غیر شیمیایی	۶۶۰۵	۱۰۱۳۰	۱۶۶۹۲	۶۱۶۴	۵۰۴۱	۷۷۸۸	۲	۱	۲
در چگدام	۵۶۶۲	۲۳۶۹	۸۰۵۹	۲۱۰۴	۲۸۷۶	۴۰۱۴	۲	۱	۱

۶-۲-۳-۴-۵-۶-۷-۸-۹-۱۰-۱۱-۱۲-۱۳-۱۴-۱۵-۱۶-۱۷-۱۸-۱۹-۲۰-۲۱-۲۲-۲۳-۲۴-۲۵-۲۶-۲۷-۲۸-۲۹-۳۰-۳۱-۳۲-۳۳-۳۴-۳۵-۳۶-۳۷-۳۸-۳۹-۴۰-۴۱-۴۲-۴۳-۴۴-۴۵-۴۶-۴۷-۴۸-۴۹-۵۰-۵۱-۵۲-۵۳-۵۴-۵۵-۵۶-۵۷-۵۸-۵۹-۶۰-۶۱-۶۲-۶۳-۶۴-۶۵-۶۶-۶۷-۶۸-۶۹-۷۰-۷۱-۷۲-۷۳-۷۴-۷۵-۷۶-۷۷-۷۸-۷۹-۸۰-۸۱-۸۲-۸۳-۸۴-۸۵-۸۶-۸۷-۸۸-۸۹-۹۰-۹۱-۹۲-۹۳-۹۴-۹۵-۹۶-۹۷-۹۸-۹۹-۱۰۰

مهره برداری - دکتان - ش

اختیار برداری			سویا			پنجه درخت			نوع کود مصرفی
تولید	مهره برداری	انتاج	تولید	مهره برداری	انتاج	تولید	مهره برداری	انتاج	
۱۰	۹	۸	۷	۶	۵	۴	۳	۲	
۷۰۵	۱۰۳۸	۹۱۷	.	.	.	۵۴۹۳۸	۲۳۰۵	۱۷۴۶	جمع
۷	۵	۸	.	.	.	۴۳	۱	۲	قطر ازته
۷	۲۱	۲۰	.	.	.	۲۰۵	۱۲	۱۱	قطر لظرفه
۱	۱	۱۲	.	.	.	۱۰	۲	۴	لظف کودهای غیر شیمیایی
۶۰۲	۸۱۴	۶۸۴	.	.	.	۴۳۸۲۴	۱۶۶۰	۱۲۴۸	ازته و لظرفه
//	//	۲	.	.	.	۱۴	//	۳	ازته و کودهای غیر شیمیایی
۱	//	۶	.	.	.	۴۰	۵	۵	لظرفه و کودهای غیر شیمیایی
۵۴	۶۱	۱۴۴	.	.	.	۱۰۵۴۷	۵۸۶	۴۶۵	ازته و لظرفه و کودهای غیر شیمیایی
۲۱	۸۴	۴۰	.	.	.	۴۶۱	۹	۸	دیپتوم

۹-۲- تعداد بهره برداري هاي داراي پشه شترن پها شتابان و سطح خاگاهت و توليد آنها بر حسب خطي و كودمرفي

بهره برداري - انتشار - تنه

نوع كودمرفي	پشه			شترن			شيبانو		
	توليد	اصح	توليد	توليد	اصح	توليد	اصح	توليد	اصح
۱	۲	۳	۴	۵	۶	۷	۸	۹	۱۰
جمع	۱۵۱۷	۲۰۵۶	۲۳۱۸	۱۲	۳	۵	۱۲۶	۲۵	۴۴
قطر از ۵	۲۰	۱۷	۱۹	۰	۰	۰	۲	//	//
قطر ۵ تا ۱۰	۵۲	۲۲	۴۱	۰	۰	۰	۱	//	//
قطر كودهاي غير شيميايي	۲۵	۳	۴	۰	۰	۰	۴۱	۱۰	۲۵
از ۵ و ۱۰ متره	۱۱۰۳	۱۸۲۸	۱۹۸۴	۶	۳	۵	۲۳	۴	۳
از ۵ و كودهاي غير شيميايي	۲	۴	۳	۰	۰	۰	۷	//	۱
مغز و كودهاي غير شيميايي	۶	۱	۱	۰	۰	۰	۴	//	//
از ۵ و ۱۰ متره و كودهاي غير شيميايي	۲۴۲	۱۳۲	۲۲۰	//	//	//	۲۳	۵	۱۰
هيچكدام	۵۸	۴۸	۴۷	//	//	//	۱۶	۱	۴



۱- تعداد دوره برداری های دار این سرزمین با کلیه تعداد درختان تولید این سرزمین از تولید این سرزمین است از این کشاورزی بهره برداری

بهره برداری - مزار - است - تن -

ردیف	نوع		مردم		تولید		تعداد دوره برداری	تعداد درخت	تولید	تولید	تولید	تولید	تولید				
	تولید	تولید	تولید	تولید	تولید	تولید								تولید			
															تولید	تولید	تولید
	تولید	تولید	تولید	تولید	تولید	تولید								تولید			
۱	۸	۷	۶	۵	۴	۳	۲	۱	۱۰۹۸۲	۵۱۱	۲۵۵	۷۰۲۴	۶۰۸	۵۴	۴۴	۸۶	کشت
۲	۸	۷	۶	۵	۴	۳	۲	۱	۹	۷	۲	۲	۴	۷	۷	۷	بدون زمین
۳	۸	۷	۶	۵	۴	۳	۲	۱	۲۹۲	۲	۲	۵	۲۱۸	۱	۱	۸	کمتر از ۱۰۰ هکتار
۴	۸	۷	۶	۵	۴	۳	۲	۱	۶۷۹	۲	۲	۵۰	۲۵۸	۱	۱	۱۲	۱۰۰ تا کمتر از ۲۰۰ هکتار
۵	۸	۷	۶	۵	۴	۳	۲	۱	۱۳۰۲	۲	۲	۱۴۲	۱۶۱	۲	۲	۲۲	۲۰۰ تا کمتر از ۵۰۰ هکتار
۶	۸	۷	۶	۵	۴	۳	۲	۱	۱۵۲۳	۲	۲	۲۰۴	۱۶۴	۲	۲	۲۳	۵۰۰ تا کمتر از ۱۰۰۰ هکتار
۷	۸	۷	۶	۵	۴	۳	۲	۱	۱۲۶۲	۲	۲	۲۲۵	۲۲۵	۲	۲	۲۶	۱۰۰۰ تا کمتر از ۲۰۰۰ هکتار
۸	۸	۷	۶	۵	۴	۳	۲	۱	۱۰۰۲	۲	۲	۲۵۴	۱۵۱	۲	۲	۲۹	۲۰۰۰ تا کمتر از ۳۰۰۰ هکتار
۹	۸	۷	۶	۵	۴	۳	۲	۱	۲۰۵	۲	۲	۲۶۹	۲۱۶	۲	۲	۳۷	۳۰۰۰ تا کمتر از ۴۰۰۰ هکتار
۱۰	۸	۷	۶	۵	۴	۳	۲	۱	۴۹۴	۲	۲	۲۶۸	۲۶۸	۲	۲	۴۲	۴۰۰۰ تا کمتر از ۵۰۰۰ هکتار
۱۱	۸	۷	۶	۵	۴	۳	۲	۱	۸۵۱	۲	۲	۲۷۶	۲۷۶	۲	۲	۴۳	۵۰۰۰ تا کمتر از ۷۰۰۰ هکتار
۱۲	۸	۷	۶	۵	۴	۳	۲	۱	۴۰۷	۲	۲	۲۸۰	۲۸۰	۲	۲	۴۴	۷۰۰۰ تا کمتر از ۱۰۰۰۰ هکتار
۱۳	۸	۷	۶	۵	۴	۳	۲	۱	۶۱۷	۲	۲	۲۷۷	۲۷۷	۲	۲	۴۵	۱۰۰۰۰ تا کمتر از ۱۵۰۰۰ هکتار
۱۴	۸	۷	۶	۵	۴	۳	۲	۱	۲۱۳	۲	۲	۲۹۰	۲۹۰	۲	۲	۴۶	۱۵۰۰۰ تا کمتر از ۲۰۰۰۰ هکتار
۱۵	۸	۷	۶	۵	۴	۳	۲	۱	۱۴۱	۲	۲	۲۸	۲۸	۲	۲	۴۷	۲۰۰۰۰ تا کمتر از ۲۵۰۰۰ هکتار
۱۶	۸	۷	۶	۵	۴	۳	۲	۱	۱۳۲	۲	۲	۲۷۵	۲۷۵	۲	۲	۴۸	۲۵۰۰۰ تا کمتر از ۳۰۰۰۰ هکتار
۱۷	۸	۷	۶	۵	۴	۳	۲	۱	۱۰۴	۲	۲	۲۶	۲۶	۲	۲	۴۹	۳۰۰۰۰ تا کمتر از ۴۰۰۰۰ هکتار
۱۸	۸	۷	۶	۵	۴	۳	۲	۱	۱۲۵	۲	۲	۲۶۰	۲۶۰	۲	۲	۵۰	۴۰۰۰۰ تا کمتر از ۵۰۰۰۰ هکتار
۱۹	۸	۷	۶	۵	۴	۳	۲	۱	۵۵	۲	۲	۲۲	۲۲	۲	۲	۵۱	۵۰۰۰۰ تا کمتر از ۲۰۰۰ هکتار
۲۰	۸	۷	۶	۵	۴	۳	۲	۱	۲	۲	۲	۵	۵	۲	۲	۵۲	۲۰۰۰ تا کمتر از ۲۰۰ هکتار
۲۱	۸	۷	۶	۵	۴	۳	۲	۱	۶	۲	۲	۱۶۶۴	۱۶۶۴	۲	۲	۱۷۲	۲۰۰ هکتار و بیشتر
۲۲	۸	۷	۶	۵	۴	۳	۲	۱	۰	۰	۰	۰	۰	۰	۰	۰	تولید نشده

۲- اسامی تیم‌ها، مربیان، بازیکنان، نتایج و تعداد گل‌های ثبت شده در جدول زیر درج شده است. در این جدول، تیم‌ها بر اساس تعداد بازیکنان و مربیان در هر تیم، به ترتیب اولویت قرار داده شده است. (تیم‌ها بر اساس تعداد بازیکنان و مربیان در هر تیم، به ترتیب اولویت قرار داده شده است.)

ردیف	تیم		مربی		تعداد درخت		تعداد بازیکنان	تیم	تعداد گل‌ها
	نام	تعداد	نام	تعداد	تعداد درخت				
					مبارزات	مبارزات			
۱	۸	۳	۴۰۶۹	۴۳۶۶	۱۵۴۹	۲۰۶۲	۲۵۵۶۰	کمل	
۲	۳	۲	۵۲۲	۶۴۲	۴۴	۴۱	۲۶۰۶	بیدون زمین	
۳	۱	۲	۳۸۶	۱۳۰۶	۲۲	۵۳	۲۳۷۹	تیم ۱ از ۱۰۰ گل	
۴	۲	۲	۴۴۹	۲۱۳۶	۵۸	۹۴	۲۷۰۴	تیم ۲ از ۱۰۰ گل	
۵	۴	۶	۵۲۵	۳۶۷۴	۹۲	۱۲۸	۳۱۵۴	تیم ۳ از ۱۰۰ گل	
۶	۸	۱۲	۶۰۸	۶۸۰۰	۱۸۲	۲۵۲	۴۲۲۷	تیم ۴ از ۱۰۰ گل	
۷	۵	۵	۲۰۷	۴۲۱۱	۱۴۲	۱۶۷	۲۲۷۲	تیم ۵ از ۱۰۰ گل	
۸	۳	۴	۲۱۱	۲۷۶۵	۹۰	۱۱۲	۲۶۵۱	تیم ۶ از ۱۰۰ گل	
۹	۴	۳	۱۱۷	۲۲۸۰	۷۲	۸۹	۱۱۱۹	تیم ۷ از ۱۰۰ گل	
۱۰	۶	۶	۳۴۸	۴۵۵۲	۲۱۵	۱۸۷	۲۴۳۲	تیم ۸ از ۱۰۰ گل	
۱۱	۲	۳	۱۰۰	۱۵۵۱	۶۱	۶۴	۶۳۰	تیم ۹ از ۱۰۰ گل	
۱۲	۴	۴	۱۴۵	۱۶۶۴	۶۸	۶۴	۵۵۱	تیم ۱۰ از ۱۰۰ گل	
۱۳	۳	۱	۴۳	۱۱۶۰	۴۹	۴۶	۱۵۲	تیم ۱۱ از ۱۰۰ گل	
۱۴	۲	۲	۵۴	۱۲۰۲	۲۷	۳۰	۱۷۹	تیم ۱۲ از ۱۰۰ گل	
۱۵	۱	۵	۴۳	۱۱۲	۳۵	۵۲	۱۳۲	تیم ۱۳ از ۱۰۰ گل	
۱۶	۴	۲	۲۶	۶۶۶	۴۱	۵۱	۹۷	تیم ۱۴ از ۱۰۰ گل	
۱۷	۲	۲	۴۴	۱۷۷۶	۹۵	۱۰۸	۱۱۷	تیم ۱۵ از ۱۰۰ گل	
۱۸	۶	۴	۱۲	۱۰۹۸	۵۸	۵۰	۴۰	تیم ۱۶ از ۱۰۰ گل	
۱۹	۳	۱۰	۲	۱۲۲۷	۲۳	۵۲	۸	تیم ۱۷ از ۱۰۰ گل	
۲۰	۱	۱۲	۸	۳۵۲۷	۱۱۶	۴۵۴	۹	تیم ۱۸ از ۱۰۰ گل	
۲۱	۳	۳	۲	۲	۳	۳	۶	تیم ۱۹ از ۱۰۰ گل	





۴- اشتداد بهره برداری در این املو با زرد الوو و تعداد در حشو و تعداد تولید املو حسب سمنه از املو کشاورزی بهره برداری  
 - بهره برداری از املو -

زود الوو نویسی		ملو سفید و زرد الوو						وسعت املو کشاورزی بهره برداری
تولید		تولید		تولید		تولید		
تولید		تولید		تولید				
۶	۸	۷	۱	۵	۴	۳	۱	
۱۰۶۰	۱۵۱	۳۰۱	۱۸۲۸	۱۸۸۴	۱۰	۱۴۱	۲۰۶۶	.....
۱	//	//	۱۰	//	//	//	۴	.....
۱۱۴	۲	۷	۱۲۱۰	۲۱	۱	۳	۴۶۹	.....
۱۳۴	۲	۱	۱۲۱۳	۳۸	۱	۲	۵۰۳	.....
۳۵۱	۷	۴۱	۲۵۲۳	۱۱۲	۲	۸	۹۵۸	.....
۵۳۹	۱۰	۲۳	۲۷۱۵	۱۷۱	۵	۱۲	۱۱۶۴	.....
۲۴۸	۱۵	۴۷	۳۱۳۴	۲۵۷	۸	۲۰	۱۲۳۶	.....
۴۹۰	۱۰	۴۱	۱۷۴۸	۴۱۸	۶	۱۶	۲۴۷	.....
۳۷۱	۱۱	۳۶	۱۲۱۶	۱۳۰	۴	۱۰	۴۷۷	.....
۲۱۳	۶	۱۷	۸۲۵	۱۱۴	۲	۷	۳۲۴	.....
۵۱۱	۱۲	۳۱	۱۴۰۰	۱۷۹	۴	۱۳	۵۴۷	.....
۲۴۱	۷	۱۵	۶۶۴	۷۶	۳	۷	۱۷۶	.....
۳۰۷	۱	۲۱	۷۵۰	۸۶	۳	۸	۳۱۰	.....
۲۱۰	۱۴	۱۴	۲۴۴	۱۱۳	۴	۸	۱۲۶	.....
۱۵۱	۶	۱۰	۲۲۱	۲۵	۳	۵	۸۸	.....
۱۳۰	۲	۶	۱۱۳	۲۱	۲	۳	۶۸	.....
۱۵۸	۲	۶	۱۲۴	۴۰	۴	۴	۵۱	.....
۱۱۰	۳	۸	۱۳۸	۱۴۷	۳	۱۴	۶۹	.....
۵۱	۲۷	۵	۶۱	۳۳	۱	۲	۳۳	.....
۲	۰	//	۲	۲	۰	//	۴	.....
۸	//	۱	۴	۲۱	۲	۱	۲	.....
۱	//	//	۱	۰	۰	۰	۰	.....

۱- تعداد بهره‌برداران بهایه از این نوع و کلیه سایر انواع و تعداد تولید آنها بر حسب قسمت از این کشاورزی بهره‌برداران  
 - بهره‌برداران از جمله - ش

تولید		تولید		تولید		تولید		وسعت از این کشاورزی بهره‌برداران
تعداد		تعداد		تعداد		تعداد		
بهره‌برداران	بهره‌برداران	بهره‌برداران	بهره‌برداران	بهره‌برداران	بهره‌برداران	بهره‌برداران	بهره‌برداران	
۱	۲	۳	۴	۵	۶	۷	۸	۹
۳۰۷۲	۲۱	۱۶	۴۴۵	۲۳۶۶	۶۱	۷۲	۵۰۳	کامل
۴	//	//	//	۶	//	//	//	بهره‌بردار
۲۰۱	۱	//	۸	۲۰۷	۲	۱	۱۴	کمتر از ۱/۱ هکتار
۲۲۱	۱	//	۱۶	۲۴۰	۲	۱	۱۲	۱ تا کمتر از ۲/۲ هکتار
۴۱۵	۴	۱	۴۶	۳۱۸	۴	۲	۲۲	۲ تا کمتر از ۵/۵ هکتار
۵۱۹	۵	۲	۵۴	۴۴۶	۷	۵	۴۴	۵ تا کمتر از ۱ هکتار
۴۵۹	۵	۲	۶۰	۳۸۴	۱۰	۶	۶۰	۱ تا کمتر از ۲ هکتار
۲۴۴	۴	۱	۴۲	۲۶۱	۷	۴	۶۲	۲ تا کمتر از ۴ هکتار
۱۲۰	۲	۱	۲۷	۲۱۶	۲	۲	۲۶	۴ تا کمتر از ۵ هکتار
۱۱۶	۱	//	۱۵	۱۵۴	۲	۱	۲۲	۵ تا کمتر از ۷/۵ هکتار
۱۹۴	۲	۱	۲۸	۲۶۶	۶	۴	۴۱	۷/۵ تا کمتر از ۱۰ هکتار
۱۰۱	۲	//	۲۱	۱۳۰	۳	۲	۲۵	۱۰ تا کمتر از ۱۵ هکتار
۱۳۶	۲	۲	۲۸	۱۸۶	۵	۴	۴۲	۱۵ تا کمتر از ۲۰ هکتار
۵۷	۱	۱	۱۲	۷۸	۲	۲	۲۱	۲۰ تا کمتر از ۲۵ هکتار
۴۹	۱	۱	۱۲	۵۱	۱	۲	۱۰	۲۵ تا کمتر از ۳۵ هکتار
۲۱	۱	//	۱۰	۴۹	۲	۱	۹	۳۵ تا کمتر از ۵۰ هکتار
۱۸	۲	//	۱۶	۲۹	۲	۱	۱۵	۵۰ تا کمتر از ۱۰۰ هکتار
۲۶	۱	۱	۸	۵۱	۲۰	۲۲	۲۲	۱۰۰ تا کمتر از ۲۰۰ هکتار
۱۴	//	۱	۴	۲۰	۱	۲۱	۲۱	۲۰۰ تا کمتر از ۳۰۰ هکتار
۱	//	//	۳	۱	//	۲	۲	۳۰۰ هکتار و بیشتر
۵	//	//	//	۲	۲	۲	۲	تولید نشده

۱-۱-۱- تعداد بهره‌برداران میخانه‌داران، بیابان‌ها، باغات و درختان و تعداد درختان و مقدار تولید آنها بر حسب نوع میوه در استان کشاورزی بهره‌برداران

- بهره‌برداران - میزان اصله - تن

تولید	تعداد درخت		تولید	تعداد درخت		تولید	تولید	تولید	تولید	تولید
	تعداد درخت			تعداد درخت						
	بهار	پاییز		بهار	پاییز					
۱	۲	۳	۴	۵	۶	۷	۸	۹	۱۰	۱۱
۱۲۵۱۹	۸۶۴	۵۷۷	۲۴۴۵	۱۵۲۰۷	۲۴۰	۴۹۰	۲۷۴۶	۱۰۰۰۰۰۰۰۰۰۰۰۰	کل	
۱۸	۱۶	۴	۲	۲۲	۱۸	۱۰	۱۰	۱۰۰۰۰۰۰۰۰۰۰۰۰۰۰	بدون زمین	
۸۱۲	۶۴	۴	۵۲	۶۰۶	۴	۱۰	۷۲	۱۰۰۰۰۰۰۰۰۰۰۰۰۰۰	کمتر از ۱ هکتار	
۱۰۱۴	۲۰	۹	۸۰	۱۰۶۵	۶	۹	۸۶	۱۰۰۰۰۰۰۰۰۰۰۰۰۰۰	۱ تا کمتر از ۲ هکتار	
۱۹۲۷	۵۴	۲۳	۱۹۶	۲۱۲۵	۱۲	۱۲	۲۲۱	۱۰۰۰۰۰۰۰۰۰۰۰۰۰۰	۲ تا کمتر از ۵ هکتار	
۱۶۷۴	۶۱	۴۲	۲۱۸	۲۲۶۱	۵۱	۵۱	۲۱۴	۱۰۰۰۰۰۰۰۰۰۰۰۰۰۰	۵ تا کمتر از ۱۰ هکتار	
۱۷۷۰	۸۲	۴۲	۲۸۹	۲۶۸۲	۶۵	۶۵	۵۱۰	۱۰۰۰۰۰۰۰۰۰۰۰۰۰۰	۱۰ تا کمتر از ۲۰ هکتار	
۱۰۴۶	۱۶۵	۲۵	۲۱۸	۱۵۲۲	۴۷	۴۷	۲۲۲	۱۰۰۰۰۰۰۰۰۰۰۰۰۰۰	۲۰ تا کمتر از ۳۰ هکتار	
۷۵۰	۴۸	۲۹	۱۵۶	۱۰۱۲	۴۵	۴۵	۲۸۸	۱۰۰۰۰۰۰۰۰۰۰۰۰۰۰	۳۰ تا کمتر از ۴۰ هکتار	
۴۶۲	۲۶	۱۹	۱۲۷	۶۱۰	۲۴	۲۴	۱۶۸	۱۰۰۰۰۰۰۰۰۰۰۰۰۰۰	۴۰ تا کمتر از ۵۰ هکتار	
۹۶۱	۸۸	۶۱	۲۴۶	۱۱۴۴	۴۸	۴۸	۴۳۷	۱۰۰۰۰۰۰۰۰۰۰۰۰۰۰	۵۰ تا کمتر از ۷۵ هکتار	
۴۵۷	۴۰	۲۸	۱۲۸	۵۰۲	۲۰	۲۰	۲۵۶	۱۰۰۰۰۰۰۰۰۰۰۰۰۰۰	۷۵ تا کمتر از ۱۰۰ هکتار	
۶۵۲	۹۰	۵۷	۲۲۲	۵۸۲	۲۹	۲۹	۲۳۰	۱۰۰۰۰۰۰۰۰۰۰۰۰۰۰	۱۰۰ تا کمتر از ۱۵۰ هکتار	
۲۸۲	۶۳	۴۰	۱۱۴	۲۷۱	۲۷	۲۷	۱۵۶	۱۰۰۰۰۰۰۰۰۰۰۰۰۰۰	۱۵۰ تا کمتر از ۲۰۰ هکتار	
۱۹۱	۲۷	۲۹	۶۵	۱۶۰	۱۲	۱۲	۱۱	۱۰۰۰۰۰۰۰۰۰۰۰۰۰۰	۲۰۰ تا کمتر از ۲۵۰ هکتار	
۱۶۱	۴۰	۲۳	۶۷	۱۲۴	۸	۸	۴۱	۱۰۰۰۰۰۰۰۰۰۰۰۰۰۰	۲۵۰ تا کمتر از ۳۰۰ هکتار	
۱۰۱	۱۶	۲۰	۲۴	۸۶	۳۴	۳۴	۱۰	۱۰۰۰۰۰۰۰۰۰۰۰۰۰۰	۳۰۰ تا کمتر از ۵۰۰ هکتار	
۱۱۹	۴۸	۲۶	۸۲	۸۷	۴	۴	۴۰	۱۰۰۰۰۰۰۰۰۰۰۰۰۰۰	۵۰۰ تا کمتر از ۱۰۰۰ هکتار	
۵۹	۱۲	۹	۲۶	۴۶	۱۴	۱۴	۲۰	۱۰۰۰۰۰۰۰۰۰۰۰۰۰۰	۱۰۰۰ تا کمتر از ۲۰۰۰ هکتار	
۲	۱	۲	۲	۲	۱۰۱	۱۰۱	۲۰۱	۱۰۰۰۰۰۰۰۰۰۰۰۰۰۰	۲۰۰۰ تا کمتر از ۳۰۰۰ هکتار	
۴	۶	۷	۲	۲	۴	۴	۴	۱۰۰۰۰۰۰۰۰۰۰۰۰۰۰	۳۰۰۰ هکتار و بیشتر	
۸	۱	۲	۲	۵	۱۱	۱۱	۱۱	۱۰۰۰۰۰۰۰۰۰۰۰۰۰۰	انهار نشده	

۲- تعداد ادبهره برود از برنامه‌ریزی و اجرای بخش کشاورزی و دامپروری و شیوه‌نامه‌ها در استان تهران و سایر استان‌ها در استان تهران

تعداد ادبهره برود از برنامه‌ریزی و اجرای بخش کشاورزی و دامپروری و شیوه‌نامه‌ها در استان تهران

ردیف	بخش کشاورزی و دامپروری		بخش دامپروری		بخش کشاورزی و دامپروری		مجموع
	تعداد ادبهره برود	تعداد ادبهره برود	تعداد ادبهره برود	تعداد ادبهره برود	تعداد ادبهره برود		
					تعداد ادبهره برود	تعداد ادبهره برود	
۱	۲۳۷۲۴	۲۷۴۰۰	۲۱۶۷۷	۲۹۵۹۹	۲۲۰۰۶	۱۰۸۸	۲۹۸۲۷
۲	۲۰	۷	۴	۹	۲۲	۲۲	۸۶۲۷
۳	۱۵۷۵	۱۱۲	۶۲	۲۱۰	۴۲۲۰	۲۱	۹۰۹
۴	۲۶۲۸	۲۷۷	۱۴۹	۲۸۲	۲۲۲۵	۲۵	۱۱۰۷
۵	۵۵۲۶	۹۹۵	۲۶۷	۱۶۱۱	۲۲۴۵	۲۳	۲۰۰۴
۶	۶۶۴۲	۲۰۰۰	۲۰۶۹	۲۶۲۸	۲۸۰۴	۲۷	۲۲۶۲
۷	۶۴۷	۲۶۵۲	۴۳۰۱	۴۱۵۰	۵۲۵۲	۱۵۱	۴۸۵۵
۸	۲۱۴۷	۲۲۲۱	۲۲۰۷	۵۱۲۰	۲۱۳۰	۱۲۱	۲۴۰۰
۹	۱۶۸۹	۱۶۶۶	۲۱۶۳	۲۶۱۰	۲۳۵۶	۸۶	۲۲۸۶
۱۰	۶۳۸	۲۱۲	۲۱۲۷	۱۲۲۵	۱۶۰۲	۶۲	۱۵۸۳
۱۱	۱۸۲۸	۲۵۶۷	۳۳۵۰	۴۰۷۲	۲۲۴۱	۲۶۱	۲۲۵۶
۱۲	۷۳۴	۱۵۷۸	۲۸۰۲	۳۰۵۵	۸۱۸	۴۱	۱۱۴۱
۱۳	۱۰۲۱	۲۰۴۷	۲۸۸۶	۳۸۴۹	۲۸۲	۵۸	۲۵۷۴
۱۴	۲۲۹	۱۰۲۸	۱۲۴۱	۱۵۹۱	۱۲۲	۲۱	۸۵۷
۱۵	۲۱۲	۱۰۵۶	۲۱۲	۲۰۰۲	۱۱۹	۲۵	۷۵۲
۱۶	۲۱۷	۱۵۵۴	۱۰۲۰	۲۰۷۹	۲۷۷	۲۴	۵۴۹
۱۷	۱۴۶	۱۲۲۰	۱۰۲۲	۱۲۶۹	۶۱	۲۷	۴۸۸
۱۸	۱۶۸	۱۴۶۲	۱۵۴۸	۲۲۶۱	۱۲۰	۲۲	۱۰۰۱
۱۹	۶۷	۱۲۲۷	۱۰۲۲	۱۸۹۲	۴۲	۱۹	۵۸۶
۲۰	۴	۲۲۶	۲۲	۲۴۲	۶	۲۱	۱۲۲
۲۱	۱۱	۶۶۹	۲۸۶	۱۰۱	۱۱	۱۱	۶۵
۲۲	۴	۱۱	۱	۱۱	۴	۱۱	۱

۱- تعداد دام‌ها بر حسب نوع و جنس از این استان

و تعداد مرغ‌ها بر حسب جنس و نژاد از این استان بر حسب شهرستان

- بهره‌برداران به جز از اشخاص -

انواع	تعداد درخت		تعداد بهره برداران	و تعداد مرغ‌ها بر حسب جنس و نژاد از این استان بر حسب شهرستان
	مغز درخت			
	مغز پراکنده	مغز مکمل		
نوع	۳	۴	۵	۱
کبک	۷۱۴	۷۳۷	۷۱۴۲۰	.....
بدون نژاد	//	//	۱۸	.....
کمتر از ۱ هکتار	۲۰۴	۲۲	۲۳۰۷	.....
۱ تا کمتر از ۲ هکتار	۲۷۰	۲۲	۱۹۳۲	.....
۲ تا کمتر از ۵ هکتار	۵۱	۵۶	۲۳۶۱	.....
۵ تا کمتر از ۱۰ هکتار	۶۸۶	۲۶	۲۴۴۳	.....
۱۰ تا کمتر از ۲۰ هکتار	۱۰۱۰	۱۱۱	۲۶۸۹	.....
۲۰ تا کمتر از ۳۰ هکتار	۷۲۰	۷۹	۱۸۲۶	.....
۳۰ تا کمتر از ۴۰ هکتار	۶۸۲	۵۵	۱۰۳۵	.....
۴۰ تا کمتر از ۵۰ هکتار	۴۰۲	۴۰	۶۳۵	.....
۵۰ تا کمتر از ۷۵ هکتار	۵۶۲	۶۶	۱۱۵۴	.....
۷۵ تا کمتر از ۱۰۰ هکتار	۲۲۵	۴۱	۵۲۴	.....
۱۰۰ تا کمتر از ۱۵۰ هکتار	۲۷۱	۴۸	۶۳۶	.....
۱۵۰ تا کمتر از ۲۰۰ هکتار	۱۰۴	۱۲	۲۱۵	.....
۲۰۰ تا کمتر از ۲۵۰ هکتار	۱۵۵	۲۵	۱۷۹	.....
۲۵۰ تا کمتر از ۳۰۰ هکتار	۱۰۶	۱۴	۱۴۵	.....
۳۰۰ تا کمتر از ۳۵۰ هکتار	۲۲۸	۲۲	۹۷	.....
۳۵۰ تا کمتر از ۴۰۰ هکتار	۴۸۶	۲۵	۱۱۰	.....
۴۰۰ تا کمتر از ۴۵۰ هکتار	۱۲۶	۱۵	۴۹	.....
۴۵۰ تا کمتر از ۵۰۰ هکتار	۵	//	۴	.....
۵۰۰ تا بیشتر	۲	۲	۳	.....
انواع نشده	//	//	۱۰	.....

۹-۱- استناد به بردهای بودجه از این منظور و مصاحبه و ملاقات تولیدات اعتباری حسب بودجه است از این کشاورزی برده بوداری

- برده بوداری پسته و کنگر - ش

بودجه استانی کشاورزی برده بوداری									
کل			انسی			تیم			ردیف
تولید	اصح	تولید	تولید	اصح	تولید	اصح	تولید	اصح	
۱	۲	۳	۴	۵	۶	۷	۸	۹	۱۰
۱۳۰۴۴	۱۴۹۲	۴۷۷۶	۱۱۶۶۸	۱۴۰۸	۴۶۶۰	۸۸	۷۵	۱۱۸	کل
۱۰۷۵	۵۱	۱۲۵	۱۰۶۶	۵۰	۱۲۰	۹	//	۵	کمتر از ۱ هکتار
۸۸۲	۳۰	۱۰۶	۸۷۸	۲۱	۱۰۸	۶	۱	۱	۱ تا ۲ هکتار
۱۸۲۹	۱۱۱	۳۱۲	۱۸۳۵	۱۱۰	۲۰۲	۶	۱	۱	۲ تا ۵ هکتار
۱۹۷۷	۱۰۹	۲۳۷	۱۹۷۱	۱۰۶	۲۳۷	۴	۱	//	۵ تا کمتر از ۱۰ هکتار
۲۰۵۲	۲۵۲	۶۰۸	۲۰۳۸	۲۴۷	۵۰۲	۱۵	۵	۵	۱۰ تا کمتر از ۲۰ هکتار
۱۰۴۱	۱۰۴	۳۲۱	۱۰۱۲	۹۹	۲۱۱	۱۰	۵	۶	۲۰ تا کمتر از ۳۰ هکتار
۶۹۳	۸۵	۲۸۱	۶۸۸	۸۲	۲۴۸	۷	۲	۲۳	۳۰ تا کمتر از ۴۰ هکتار
۳۷۸	۴۶	۱۶۱	۳۷۴	۴۳	۱۵۹	۴	۳	۲	۴۰ تا کمتر از ۵۰ هکتار
۷۶۱	۱۰۵	۳۱۸	۷۵۶	۹۲	۲۱۲	۶	۱۳	۶	۵۰ تا کمتر از ۷۵ هکتار
۳۱۹	۷۴	۱۵۹	۳۱۶	۷۰	۱۴۷	۲	۵	۱۱	۷۵ تا کمتر از ۱۰۰ هکتار
۱۶۰	۱۰۷	۲۲۵	۱۵۴	۶۰	۲۲۰	۶	۱۷	۱۵	۱۰۰ تا کمتر از ۱۵۰ هکتار
۱۵۲	۶۸	۹۳	۱۴۸	۵۸	۸۷	۵	۱۰	۶	۱۵۰ تا کمتر از ۲۰۰ هکتار
۱۱۸	۴۲	۶۵	۱۱۷	۲۸	۸۹	۷	۴	۶	۲۰۰ تا کمتر از ۲۵۰ هکتار
۱۰۰	۴۴	۷۰	۹۱	۴۱	۶۲	۲	۲	۸	۲۵۰ تا کمتر از ۳۵۰ هکتار
۶۵	۵۰	۶۶	۶۵	۵۰	۶۴	۰	۰	۰	۳۵۰ تا کمتر از ۵۰۰ هکتار
۷۴	۵۱	۱۴۶	۷۳	۴۸	۱۴۵	۱	۳	۱	۵۰۰ تا کمتر از ۱۰۰۰ هکتار
۳۵	۳۸	۱۷۴	۳۵	۴۸	۱۷۱	۰	۰	۰	۱۰۰۰ تا کمتر از ۲۰۰۰ هکتار
۵	۱۰	۶۴	۵	۱۰	۶۴	۰	۰	۰	۲۰۰۰ تا کمتر از ۳۰۰۰ هکتار
۱۲	۱۰۲	۶۲۱	۱۲	۱۰۲	۶۲۱	۰	۰	۰	۳۰۰۰ هکتار و بیشتر
۲۴	۱۲	۲۲	۲۲	۱	۲	۱	۱	۱	۱۰۰۰۰ تن پسته



۱- تعداد ابرهه بروداری بهانه آرای بر به سایر شمال شده ادر بخشو مقدار تولید انحصار حسب ابرهه و کود مصرفی

- بهره برداری - هزار اصله - تن -

نوع کود مصرفی	سبب							
	تعداد ابرهه بخش			تولید				
	تعداد ابرهه	تعداد ابرهه بخش		تولید	تولید		تولید	
		بهارور	شمال		بهارور	شمال		
۱	۲	۳	۴	۵	۶	۷	۸	۹
جمع	۱۰۹۸۲	۵۶۱	۲۵۵	۷۰۲۴	۲۵۵۶۰	۲۰۶۴	۱۵۲۹	۴۲۶۱۴
قطب ازته	۲۲	۲	//	۱۸	۱۸۰	۵	۶	۱۲۰
قطب سفیره	۵۱۷	۱۶	۱۱	۲۲۸	۴۶۶	۴۲	۴۳	۱۰۳۸
قطب کودهای غیر شیمیایی	۲۵۲۴	۷۷	۴۲	۱۲۳۶	۷۸۱۸	۴۰۵	۴۱۵	۲۶۸۶
ازته و سفیره	۱۱۱۱	۸۶	۲۲	۳۶۸	۲۲۱۷	۱۷۱	۱۷۶	۴۹۴۰
ازته و کودهای غیر شیمیایی	۲۲	۲	//	۴۶	۴۰۱	۵۳	۴۰	۷۸۸
سفیره و کودهای غیر شیمیایی	۸۴۰	۱۲۶	۹	۱۲۲۷	۵۷۴۵	۱۲۸	۹۰	۴۶۶۰
ازته و سفیره و کودهای غیر شیمیایی	۱۲۸۸	۶۵	۸۶	۲۲۵۸	۶۰۲۵	۱۲۲۳	۷۳۱	۱۱۳۲۱
هیچ کدام	۴۴۵۱	۳۸	۹۰	۱۰۲۲	۶۰۶۱	۱۰۵	۱۲۵	۲۱۴۰





۱۲- تعداد بهره‌برداران به‌های برآیند استفاده‌کننده از هر یک از ماشینها و ادوات کشاورزی بر حسب نوع و تعداد آنها در کشاورزی بهره‌برداران

جدول ۱۲

بهره‌برداران -

نوع ماشین	تعداد	۱۱	۱۲	۱۳	۱۴	۱۵	۱۶	۱۷	۱۸	۱۹	۲۰	مکان		
												کشور	استان	
تعداد	تعداد	تعداد	تعداد	تعداد	تعداد	تعداد	تعداد	تعداد	تعداد	تعداد	تعداد	تعداد	تعداد	تعداد
کابل	۳۷۲۵۲	۱۰۲۸	۲۶۵۶	۵۴۸	۵۲۹	۲۱۴۶۷	۶۰۳۲	۱۹۴۹۰	۱۹۴۹۰	۱۹۴۹۰	۱۹۴۹۰	۱۹۴۹۰	۱۹۴۹۰	۱۹۴۹۰
کشور (۱۰۰ هکتار)	۲۸۲	۵	۶۴	۱	۳	۷۱۹	۱۱۲	۵۶۸	۵۶۸	۵۶۸	۵۶۸	۵۶۸	۵۶۸	۵۶۸
کشور (۱-۱۰ هکتار)	۵۹۲	۱۲	۲۱۴	۱	۵	۱۴۷۷	۱۶۶	۸۴۴	۸۴۴	۸۴۴	۸۴۴	۸۴۴	۸۴۴	۸۴۴
کشور (۱۰-۱ هکتار)	۱۶۷۲	۲۳	۶۱۹	۴	۱۸	۲۲۶۱	۲۶۷	۱۱۹۲	۱۱۹۲	۱۱۹۲	۱۱۹۲	۱۱۹۲	۱۱۹۲	۱۱۹۲
کشور (۱-۱۰ هکتار)	۲۳۶۰	۳۰	۸۲۲	۴	۱۴	۲۴۷۲	۶۰۶	۲۴۰۵	۲۴۰۵	۲۴۰۵	۲۴۰۵	۲۴۰۵	۲۴۰۵	۲۴۰۵
کشور (۱۰-۱ هکتار)	۶۶۸۸	۸۴	۸۹۰	۱۲	۲۴	۲۷۲۰	۱۰۱۷	۲۴۰۲	۲۴۰۲	۲۴۰۲	۲۴۰۲	۲۴۰۲	۲۴۰۲	۲۴۰۲
کشور (۱-۱۰ هکتار)	۴۹۲۸	۸۰	۲۹۸	۶۶	۷۷	۲۲۲۹	۶۸۴	۲۲۲۱	۲۲۲۱	۲۲۲۱	۲۲۲۱	۲۲۲۱	۲۲۲۱	۲۲۲۱
کشور (۱۰-۱ هکتار)	۲۸۲۲	۶۹	۲۰۸	۲۴	۲۲	۱۱۶۲	۵۱۶	۱۶۲۴	۱۶۲۴	۱۶۲۴	۱۶۲۴	۱۶۲۴	۱۶۲۴	۱۶۲۴
کشور (۱-۱۰ هکتار)	۲۹۰۴	۱۰۷	۵۵	۲۴	۲۲	۵۰۰	۲۳۵	۱۲۷۸	۱۲۷۸	۱۲۷۸	۱۲۷۸	۱۲۷۸	۱۲۷۸	۱۲۷۸
کشور (۱۰-۱ هکتار)	۵۷۵۶	۱۶۴	۱۴۵	۷۵	۶۸	۱۱۰۹	۱۰۶۶	۲۶۵۱	۲۶۵۱	۲۶۵۱	۲۶۵۱	۲۶۵۱	۲۶۵۱	۲۶۵۱
کشور (۱-۱۰ هکتار)	۲۲۷۳	۱۶۶	۵۶	۲۱	۲۱	۲۳۲	۲۳۲	۱۱۱	۱۱۱	۱۱۱	۱۱۱	۱۱۱	۱۱۱	۱۱۱
کشور (۱۰-۱ هکتار)	۲۴۲۶	۱۲۲	۵۰	۶۶	۵۶	۴۱۰	۲۰۲	۱۰۲۸	۱۰۲۸	۱۰۲۸	۱۰۲۸	۱۰۲۸	۱۰۲۸	۱۰۲۸
کشور (۱-۱۰ هکتار)	۷۲۶	۵۷	۱۸	۲۲	۲۴	۱۶۴	۱۲۴	۲۴۴	۲۴۴	۲۴۴	۲۴۴	۲۴۴	۲۴۴	۲۴۴
کشور (۱۰-۱ هکتار)	۵۵۶	۲۸	۱۷	۲۵	۲۳	۱۱۷	۱۰۶	۲۴۹	۲۴۹	۲۴۹	۲۴۹	۲۴۹	۲۴۹	۲۴۹
کشور (۱-۱۰ هکتار)	۴۶۹	۲۴	۲۱	۴۵	۴۰	۱۶۷	۱۱۶	۲۱۴	۲۱۴	۲۱۴	۲۱۴	۲۱۴	۲۱۴	۲۱۴
کشور (۱۰-۱ هکتار)	۲۰۰	۱۴	۱۸	۲۰	۲۲	۱۰۴	۷۴	۱۲۵	۱۲۵	۱۲۵	۱۲۵	۱۲۵	۱۲۵	۱۲۵
کشور (۱-۱۰ هکتار)	۲۸۲	۲۵	۲۲	۵۱	۴۶	۱۲۶	۱۲۴	۱۷۹	۱۷۹	۱۷۹	۱۷۹	۱۷۹	۱۷۹	۱۷۹
کشور (۱۰-۱ هکتار)	۱۶۶	۱۵	۱۷	۲۹	۲۳	۵۶	۵۱	۷۴	۷۴	۷۴	۷۴	۷۴	۷۴	۷۴
کشور (۱-۱۰ هکتار)	۱۴	۲	۲	۵	۵	۷	۷	۲	۲	۲	۲	۲	۲	۲
کشور (۱۰-۱ هکتار)	۲۷	۹	۹	۱۶	۱۷	۱۵	۱۴	۱۷	۱۷	۱۷	۱۷	۱۷	۱۷	۱۷
کشور (۱-۱۰ هکتار)	۰	۰	۰	۰	۰	۱	۰	۰	۰	۰	۰	۰	۰	۰



۲- استعدادهای مورد ارزیابی از میان استعدادهای گذشته از هر یک از مناطق ادو استان با توجه به امتیازات خود بر حسب وضعیت از نظر بهره‌برداری

- بهره‌برداری -

دستگاه

استان	خرمن	دیلمک	نارویی	اکوتیرو	ایرانیان	اکودینان	اسمپان	اسمپان	اسمپان	اسمپان	اسمپان	اسمپان	اسمپان	اسمپان	اسمپان	اسمپان	اسمپان	اسمپان	اسمپان	اسمپان
۱۱	۱۲	۱۳	۱۴	۱۵	۱۶	۱۷	۱۸	۱۹	۲۰	۲۱	۲۲	۲۳	۲۴	۲۵	۲۶	۲۷	۲۸	۲۹	۳۰	
کل	۲۴۴۲	۱۷۸	۲۵۲	۹۲	۱۰۰	۱۷۸۶	۱۲۴۱	۷۷۱۷	۶۱۸۷	•	•	•	•	•	•	•	•	•	•	•
کمتر از ۱ هکتار	۱۲	•	۱	•	•	•	•	•	•	•	•	•	•	•	•	•	•	•	•	•
۱ تا کمتر از ۲ هکتار	۲۶	•	۵	•	•	•	•	•	•	•	•	•	•	•	•	•	•	•	•	•
۲ تا کمتر از ۵ هکتار	۶۱	•	۶	۱	•	•	•	•	•	•	•	•	•	•	•	•	•	•	•	•
۵ تا کمتر از ۱۰ هکتار	۹۱	•	۲۱	۱	۲	•	•	•	•	•	•	•	•	•	•	•	•	•	•	•
۱۰ تا کمتر از ۲۰ هکتار	۲۷۲	•	۲۵	۱	۱	•	•	•	•	•	•	•	•	•	•	•	•	•	•	•
۲۰ تا کمتر از ۳۰ هکتار	۲۷۲	•	۲۸	۲	۲	•	•	•	•	•	•	•	•	•	•	•	•	•	•	•
۳۰ تا کمتر از ۴۰ هکتار	۲۶۶	•	۶	۲	۲	•	•	•	•	•	•	•	•	•	•	•	•	•	•	•
۴۰ تا کمتر از ۵۰ هکتار	۲۲۱	•	۸	•	•	•	•	•	•	•	•	•	•	•	•	•	•	•	•	•
۵۰ تا کمتر از ۷۵ هکتار	۶۱۲	•	۲۴	۲	۲	•	•	•	•	•	•	•	•	•	•	•	•	•	•	•
۷۵ تا کمتر از ۱۰۰ هکتار	۲۸۲	•	۲۶	۱۱	۲	•	•	•	•	•	•	•	•	•	•	•	•	•	•	•
۱۰۰ تا کمتر از ۱۵۰ هکتار	۴۴۵	•	۲۵	۲۰	۵	•	•	•	•	•	•	•	•	•	•	•	•	•	•	•
۱۵۰ تا کمتر از ۲۰۰ هکتار	۱۵۲	•	۱۰	۶	۴	•	•	•	•	•	•	•	•	•	•	•	•	•	•	•
۲۰۰ تا کمتر از ۲۵۰ هکتار	۱۲۲	•	۹	۱۱	۶	•	•	•	•	•	•	•	•	•	•	•	•	•	•	•
۲۵۰ تا کمتر از ۳۵۰ هکتار	۱۲۶	•	۷	۱۴	۱۳	•	•	•	•	•	•	•	•	•	•	•	•	•	•	•
۳۵۰ تا کمتر از ۵۰۰ هکتار	۹۵	•	۸	۱۲	۲	•	•	•	•	•	•	•	•	•	•	•	•	•	•	•
۵۰۰ تا کمتر از ۱۰۰۰ هکتار	۱۶۶	•	۱۷	۲۱	۲۴	•	•	•	•	•	•	•	•	•	•	•	•	•	•	•
۱۰۰۰ تا کمتر از ۲۰۰۰ هکتار	۷۵	•	۷	۷	۱۲	•	•	•	•	•	•	•	•	•	•	•	•	•	•	•
۲۰۰۰ تا کمتر از ۳۰۰۰ هکتار	۹	•	۲	۲	۳	•	•	•	•	•	•	•	•	•	•	•	•	•	•	•
۳۰۰۰ هکتار و بیشتر	۲۶	•	۹	۹	۱۶	•	•	•	•	•	•	•	•	•	•	•	•	•	•	•
نامشخص	•	•	•	•	•	•	•	•	•	•	•	•	•	•	•	•	•	•	•	•

۲) تعداد ادبیره‌ها در سال‌های بازبینی استفاده‌کننده از هر یک از ماشین‌های ادو است کشاورزی معمولی به‌دسترسی‌ها و نسبت از این کشاورزی به‌دسترسی‌ها - بهره‌بردار

تعداد ادبیره‌ها	تراکتور	تیلر	کمپان ادو ادو	ملق	ریق	ایستهبند	پامپ	اصناف خرده	
۱	۲	۳	۴	۵	۶	۷	۸	۹	۱۰
کامل	۲۲۷۸۱	۱۹۸۷۱	۱۵۴۶۱	۲۸۸۱	۳۶۸۴	۸۳	۳۶	۲۵۶۷۲	
کمتر از ۱ هکتار	۱۳۶۹	۲۲۶	۳۴	۱۰	۵	۰	۱	۶۶	
۱ تا کمتر از ۲ هکتار	۲۲۰۲	۹۷۲	۶۸	۳۰	۱۲	۱	۲	۱۴۸۲	
۲ تا کمتر از ۵ هکتار	۲۸۵۵	۲۵۷۲	۲۲۷	۱۰۰	۴۷	۱	۱	۲۴۴۵	
۵ تا کمتر از ۱۰ هکتار	۱۱۲۶۹	۲۶۴۵	۶۶۰	۲۳۰	۱۲۲	۳	۳	۴۰۷۲	
۱۰ تا کمتر از ۲۰ هکتار	۱۵۱۰۸	۴۵۳۰	۱۶۵۲	۴۴۲	۲۶۰	۳	۶	۴۰۲۴	
۲۰ تا کمتر از ۳۰ هکتار	۸۷۹۰	۲۳۴۲	۱۶۳۵	۲۸۵	۳۱۴	۱۳	۱۰	۲۲۶۱	
۳۰ تا کمتر از ۴۰ هکتار	۵۶۱۴	۱۳۴۴	۹۸۸	۲۷۲	۳۳۳	۳	۲	۱۸۶۲	
۴۰ تا کمتر از ۵۰ هکتار	۳۹۹۸	۶۷۰	۱۴۹۹	۱۸۱	۱۸۱	۳	۲	۱۳۶۳	
۵۰ تا کمتر از ۷۵ هکتار	۲۲۵۹	۱۵۳۷	۲۵۱۱	۴۸۹	۴۲۳	۶	۱۱	۲۳۰۲	
۷۵ تا کمتر از ۱۰۰ هکتار	۲۶۳۰	۴۹۷	۱۳۳۴	۱۸۲	۲۱۸	۸	۱۲	۸۷۴	
۱۰۰ تا کمتر از ۱۵۰ هکتار	۲۷۲۲	۵۹۹	۱۶۰۸	۲۶۲	۴۶۶	۴	۷	۱۱۱۶	
۱۵۰ تا کمتر از ۲۰۰ هکتار	۸۲۷	۱۲۹	۴۷۱	۶۶	۱۰۵	۱	۲	۳۵۵	
۲۰۰ تا کمتر از ۲۵۰ هکتار	۵۸۸	۱۲۰	۳۴۴	۵۹	۷۹	۰	۱	۲۱۶	
۲۵۰ تا کمتر از ۳۵۰ هکتار	۴۶۹	۱۰۴	۲۶۹	۱۴	۵۸	۲	۲	۲۰۴	
۳۵۰ تا کمتر از ۵۰۰ هکتار	۲۵۹	۷۲	۲۲۰	۳۰	۴۷	۲	۶	۱۰۹	
۵۰۰ تا کمتر از ۱۰۰۰ هکتار	۲۲۸	۷۱	۲۷۲	۳۶	۵۷	۰	۱	۱۲۴	
۱۰۰۰ تا کمتر از ۲۰۰۰ هکتار	۱۲۶	۳۴	۱۱۳	۱۷	۲۶	۲	۱	۴۶	
۲۰۰۰ تا کمتر از ۳۰۰۰ هکتار	۶	۲	۷	۱	۱	۱	۱	۲	
۳۰۰۰ هکتار و بیشتر	۴	۱	۱۲	۱	//	۰	//	۲	
نگار نشده	۸	۰	۰	۰	۰	۰	۰	۰	



۲) استمداد بهر مورد ارض‌های بازبین استفاده کننده از تراکتور و دیگر ماشین‌های ادوات کشاورزی بر حسب وسعت اراضی کشاورزی به هر مورد ارضی - بهر مورد ارضی -

وسعت اراضی کشاورزی به هر مورد ارضی		کمترین اکتدام وجود تراکتور		اکتدام وجود تراکتور		اکتدام وجود تراکتور		اکتدام وجود تراکتور	
۱	۲	۳	۴	۵	۶	۷	۸	۹	۱۰
کل	۱۵۶۰۸	۴۸۴	۲۵۱۴۸	۶۵	۱۱۲	۲۸۰۶	۴۴	۵۵	۲۲
کمتر از ۱/۱ هکتار	۲۵	۰	۵۱۱	۰	۰	۸	۰	۰	۰
۱/۱ تا کمتر از ۲/۲ هکتار	۶۷	۰	۱۲۱۱	۱	۱	۱۶	۱	۰	۰
۲/۲ تا کمتر از ۵/۵ هکتار	۲۴۵	۲	۲۹۷۶	۰	۰	۶۴	۰	۱	۰
۵/۵ تا کمتر از ۱۰ هکتار	۶۶۴	۲	۲۸۴۰	۱	۰	۲۲۸	۰	۱	۰
۱۰ تا کمتر از ۲۰ هکتار	۱۶۶۱	۵	۴۸۲۰	۱	۱	۴۸۱	۰	۰	۰
۲۰ تا کمتر از ۳۰ هکتار	۱۶۲۰	۶۱	۲۷۶۰	۶	۱	۲۸۸	۵	۴	۲
۳۰ تا کمتر از ۴۰ هکتار	۱۴۹۶	۲۱	۱۹۲۷	۴	۲	۲۶۵	۲	۲	۲
۴۰ تا کمتر از ۵۰ هکتار	۱۵۰۸	۲۱	۱۲۱۲	۲	۲	۱۷۴	۱	۰	۰
۵۰ تا کمتر از ۷۵/۵ هکتار	۲۵۲۲	۷۱	۲۴۱۱	۹	۹	۴۵۲	۸	۶	۲
۷۵/۵ تا کمتر از ۱۰۰ هکتار	۱۲۵۸	۲۷	۹۴۴	۶	۱۰	۱۶۸	۵	۵	۱
۱۰۰ تا کمتر از ۱۵۰ هکتار	۱۶۱۹	۶۱	۱۲۱۰	۲	۱۱	۲۴۸	۷	۱	۰
۱۵۰ تا کمتر از ۲۰۰ هکتار	۴۷۵	۲۸	۴۰۰	۴	۱۰	۸۸	۲	۱	۰
۲۰۰ تا کمتر از ۲۵۰ هکتار	۲۵۵	۲۲	۲۴۵	۲	۵	۵۲	۲	۴	۲
۲۵۰ تا کمتر از ۳۰۰ هکتار	۴۰۵	۴۲	۲۲۲	۲	۱۱	۶۷	۲	۱	۰
۳۰۰ تا کمتر از ۵۰۰ هکتار	۲۲۲	۲۷	۱۲۲	۲	۶	۲۲	۲	۲	۱
۵۰۰ تا کمتر از ۱۰۰۰ هکتار	۲۸۷	۴۲	۱۵۲	۶	۱۴	۲۲	۲	۷	۴
۱۰۰۰ تا کمتر از ۲۰۰۰ هکتار	۱۲۴	۲۲	۵۸	۸	۸	۱۲	۴	۷	۵
۲۰۰۰ تا کمتر از ۳۰۰۰ هکتار	۱۰	۴	۲	۱	۰	۱	۰	۲	۲
۳۰۰۰ هکتار و بیشتر	۱۹	۱۲	۸	۴	۶	۲	۲	۱	۱
اندازه نشده	۰	۰	۰	۰	۰	۰	۰	۰	۰

۱- استناد بهره بردار به جای مصرف کننده و در نهایت نیز استناد از مصرف کننده به مصرف کننده و دست

اورا از کشاورزی بهره برداری

مقدار مصرف		مقدار ازته		مقدار مصرف		مقدار ازته		مقدار مصرف		مقدار ازته	
تعداد بهره برداری	ازته	تعداد بهره برداری	مصرف	تعداد بهره برداری	مصرف	تعداد بهره برداری	ازته	تعداد بهره برداری	مصرف	تعداد بهره برداری	ازته
۱	۲	۳	۴	۵	۶	۷	۸	۹	۱۰	۱۱	۱۲
کلی	۶۷۹۷۷	۲۲۵۶۹	۲۲۷۸۴	۲۷۲۹	۲۳۷	۲۳۶۴	۸۰۲	۳۵۷۵۴	۲۱۸۶۵	۲۱۹۸۲	
کمتر از ۱۰ هکتار	۱۱۲۲	۵۵	۶۱	۹۸	۷	۱۸۸	۱۱	۹۰۲	۴۸	۵۰	
۱۰ تا کمتر از ۲۰ هکتار	۲۳۹۷	۱۲۱	۱۴۹	۱۲۱	۹	۳۳۴	۲۰	۲۰۲۶	۱۲۲	۱۲۸	
۲۰ تا کمتر از ۳۰ هکتار	۵۵۶۹	۴۴۲	۵۰۵	۲۳۹	۲۵	۱۲۲	۳۵	۴۸۰۹	۴۱۸	۴۵۱	
۳۰ تا کمتر از ۴۰ هکتار	۷۷۳۹	۹۲۵	۱۰۴۴	۲۴۲	۵۰	۵۶۵	۸۶	۶۸۲۷	۸۷۵	۹۵۹	
۴۰ تا کمتر از ۵۰ هکتار	۱۲۱۳۰	۲۱۰۸	۲۱۹۱	۵۹۶	۱۱۴	۷۱۰	۱۲۰	۱۰۸۲۳	۱۹۹۴	۲۰۶۲	
۵۰ تا کمتر از ۶۰ هکتار	۷۷۱۲	۱۸۰۸	۱۹۲۴	۲۴۵	۸۰	۱۹۱	۹۳	۶۹۷	۸۷۸	۱۳۸۱	
۶۰ تا کمتر از ۷۰ هکتار	۵۴۴۵	۱۵۰۹	۱۶۰۵	۲۰۲	۵۶	۲۲۱	۶۳	۵۰۲۱	۱۴۵۳	۱۵۴۲	
۷۰ تا کمتر از ۸۰ هکتار	۲۸۸۱	۲۰۹۰	۱۲۳۲	۱۹۰	۶۰	۱۲۹	۴۸	۲۵۶۱	۲۰۲۱	۲۳۰۵	
۸۰ تا کمتر از ۹۰ هکتار	۷۴۲۵	۲۱۲۷	۲۰۶۱	۴۱۹	۱۹۹	۲۴۴	۶۲	۶۲۳۵	۲۱۲۸	۲۹۹۸	
۹۰ تا کمتر از ۱۰۰ هکتار	۵۱۱۱	۱۶۶۵	۱۶۶۱	۶۸	۲۴	۶۵	۲۱	۲۸۸۶	۱۵۰۱	۱۶۲۲	
۱۰۰ تا کمتر از ۱۵۰ هکتار	۲۰۹۸	۲۱۰۲	۱۲۲۱	۴۴	۱۱	۹۰	۵۱	۲۶۶۴	۱۰۸۵	۱۴۱۴	
۱۵۰ تا کمتر از ۲۰۰ هکتار	۱۰۰۱	۸۲۸	۸۹۵	۲۲	۲۲	۲۸	۲۱	۹۵۰	۸۱۶	۸۷۴	
۲۰۰ تا کمتر از ۲۵۰ هکتار	۷۱۷	۳۹۴	۷۷۶	۱۹	۱۹	۳۵	۲۳	۶۶۳	۱۲۵	۱۲۸	
۲۵۰ تا کمتر از ۳۰۰ هکتار	۵۸۴	۴۲۹	۸۴۹	۶	۶	۲۲	۱۸	۵۵۴	۴۷۵	۴۷۱	
۳۰۰ تا کمتر از ۵۰۰ هکتار	۳۷۲	۵۷۸	۶۰۷	۸	۱۲	۱۶	۹	۲۵۰	۵۶۵	۵۹۸	
۵۰۰ تا کمتر از ۱۰۰۰ هکتار	۴۵۵	۱۲۱۵	۱۲۵۶	۴	۲۲	۱۱	۱۱	۱۴۱	۱۱۶۳	۱۲۴۵	
۱۰۰۰ تا کمتر از ۲۰۰۰ هکتار	۲۰۲	۱۳۷۹	۱۳۴۷	۴	۵	۱۲	۳۲	۱۸۷	۱۳۲۴	۱۳۱۵	
۲۰۰۰ تا کمتر از ۳۰۰۰ هکتار	۱۴	۱۴۰	۱۷۲	۰	۰	۰	۰	۱۴	۱۴۰	۱۷۲	
۳۰۰۰ هکتار و بیشتر	۲۲	۳۶۴	۱۱۱۶	//	//	//	۲	۳۶	۳۱۴	۱۱۱۷	
بهار بقده	۱	//	//	۰	۰	۰	۰	۱	//	//	



۲- تعداد دوره برداریهای مصرفکننده کودشیمیایی در زمانیتبانی از بر مقدار مصرف آنها بر حسب

اراضی کشاورزی بهره برداری

- بهره برداری -

مقدار مصرف		فقدان مصرف		مقدار ازیته		کل		وحدت اراضی کشاورزی بهره برداری		
مقدار مصرف		مقدار مصرف		مقدار ازیته		مقدار مصرف				
مصرفه	ازبه	مصرفه	مقدار	مصرفه	مقدار	مصرفه	ازبه			
۱۱	۱۰	۹	۸	۷	۶	۵	۴	۳	۱	
۱۸۲۵۸	۱۲۱۲۲	۱۶۳۵۱	۹۶۵	۱۵۷۲۲	۹۰۲	۲۱۷۰	۲۸۰۵۲	۱۴۰۳۶	۵۲۵۶۲	کل
۱۳۰	۱۳۰	۲۰۱۲	۸۷	۶۷۸	۲۵	۲۴۱	۲۱۶	۱۵۵	۲۳۲۱	کمتر از ۱۰۰ هکتار
۲۲۷	۲۰۱	۲۵۳۵	۱۳۲	۱۳۶۷	۲۸	۲۵۷	۲۷۰	۲۲۸	۴۱۴۸	۱ تا کمتر از ۲۰۰ هکتار
۶۳۰	۵۰۹	۴۲۷۷	۴۲۱	۲۶۳۲	۶۰	۳۱۳	۱۰۵۱	۵۶۹	۷۲۵۲	۲۰ تا کمتر از ۵۰۰ هکتار
۱۱۴۱	۹۸۴	۵۴۷۶	۷۵۱	۳۰۶۶	۳۰۴	۲۸۲	۱۹۰۰	۱۱۸۸	۸۸۵۴	۵۰ تا کمتر از ۱۰۰۰ هکتار
۲۴۱۰	۱۷۲۴	۶۶۴۲	۱۱۳۲	۴۰۹۰	۷۲	۳۰۲	۳۶۰۲	۱۷۹۷	۱۰۲۲۶	۱ تا کمتر از ۲۰۰۰ هکتار
۲۵۷۳	۱۳۵۸	۳۳۳۳	۲۸۲۲	۱۴۰۵	۸۵	۱۵۶	۵۴۰۹	۱۴۱۵	۵۶۹۷	۲ تا کمتر از ۳۰۰۰ هکتار
۱۴۳۵	۸۶۳	۲۲۸۱	۵۶۴	۷۷۷	۴۰	۱۲۳	۱۷۹۹	۹۰۲	۲۱۸۰	۳ تا کمتر از ۴۰۰۰ هکتار
۶۴	۴۸۹	۳۲۵۴	۲۰۷	۴۰۳	۴۷	۱۲۲	۹۴۸	۵۲۶	۱۸۸۹	۴ تا کمتر از ۵۰۰۰ هکتار
۱۱۱۲	۱۲۸۹	۴۸۲۹	۸۳۵	۸۸۲	۵۶	۱۱۲	۲۷۲۹	۱۴۴۷	۳۸۲۴	۵ تا کمتر از ۷/۵ هکتار
۱۰۶۶	۸۳۱	۳۲۰۲	۴۱۰	۲۶۲	۳۱	۵۶	۱۴۷۵	۹۲۲	۱۲۴۲	۷/۵ تا کمتر از ۱۰ هکتار
۱۵۵۸	۲۶۲	۱۰۶۷	۱۳۴	۴۲۴	۵۰	۴۰	۲۰۰۵	۱۰۲۲	۱۴۳۲	۱۰ تا کمتر از ۱۵ هکتار
۴۸۲	۳۲۲	۲۹۸	۲۳۶	۱۶۲	۳۵	۲۲	۷۱۲	۳۹۶	۴۸۲	۱۵ تا کمتر از ۲۰ هکتار
۴۴۵	۴۱۸	۲۴۷	۱۸۱	۹۱	۱۵	۱۲	۶۶۶	۴۳۴	۳۵۰	۲۰ تا کمتر از ۲۵ هکتار
۱۰۰۰	۵۸۸	۲۴۴	۱۶۸	۷۲	۴۵	۹	۱۱۶۸	۶۳۲	۳۱۵	۲۵ تا کمتر از ۳۵ هکتار
۵۰۳	۳۳۴	۱۵۱	۱۶۰	۶۱	۱-۱	۱۰	۷۰۳	۵۳۴	۲۳۱	۳۵ تا کمتر از ۵۰ هکتار
۷۷۶	۷۵۴	۱۸۶	۲۶۸	۶۴	۲۷	۴	۱۲۶۴	۷۹۰	۲۵۵	۵۰ تا کمتر از ۱۰۰ هکتار
۹۴۹	۷۷۵	۸۲	۹۰	۲۲	۸	۳	۱۰۳۹	۷۸۲	۱۰۸	۱۰۰ تا کمتر از ۲۰۰ هکتار
۱۲۹	۸۸	۸	۱۵۰	۱	۰	۰	۲۷۹	۸۸	۱۰	۲۰۰ تا کمتر از ۳۰۰ هکتار
۲۴۲	۲۰۵	۱۲	۵۲۰	۶	//	//	۲۶۲	۲۰۵	۱۸	۳۰۰ هکتار و بیشتر
.	.	.	.	.	.	.	.	.	.	اطلاعات نشده

تعداد بهره‌برداران به‌شماره زمین در این استان و تعداد دام‌ها به‌شماره زمین در این استان و تعداد دام‌ها به‌شماره زمین در این استان

شماره بهره‌بردار	تعداد دام‌ها			تعداد دام‌ها			تعداد دام‌ها			تعداد دام‌ها
	تعداد دام‌ها		تعداد دام‌ها	تعداد دام‌ها		تعداد دام‌ها	تعداد دام‌ها		تعداد دام‌ها	
	تعداد دام‌ها	تعداد دام‌ها		تعداد دام‌ها	تعداد دام‌ها		تعداد دام‌ها	تعداد دام‌ها		
۱	۲	۳	۴	۵	۶	۷	۸	۹	۱۰	۱۱
کل	۱۰۴۷۹۱	۲۱۸۶	۱۳۹	۵۱۸۶۲	۲۱۷۸	۱۷۰۲۷	۴۲	۳۵۸۱۲	۱۰۰۰۸	۱۳۷
هون زمین	۲۰۷۶۹	۱۰۰۸	۱۹	۱۴۲۹۸	۸۳۶	۱۴۰۲	۴	۱۵۱۴	۱۲۲	۱۴
جغرافیای کشاورزی	۶۴۹۰	۹۶	۱	۲۳۶۹	۷۵	۱۳۴۳	۲	۱۵۸۷	۴۱	۲
۱/۱ تا ۱/۲ هکتار	۶۰۶۸	۹۶	۱	۲۳۲۰	۶۹	۱۰۵۲	۲	۱۴۸۵	۲۳	۴
۲/۱ تا ۲/۲ هکتار	۱۰۲۸۹	۱۶۴	۱۱	۵۲۳۷	۱۴۹	۱۰۱۴	۲	۲۴۸۸	۶۵	۸
۳/۱ تا ۳/۲ هکتار	۱۲۳۰۱	۲۱۱	۱۵	۵۷۱۷	۱۳۴	۲۱۶۰	۵	۲۴۳۴	۹۲	۱۰
۴/۱ تا ۴/۲ هکتار	۱۵۲۹۸	۲۱۲	۲۲	۶۳۷۷	۲۱۶	۳۰۷۰	۷	۱۵۸۵	۱۴۸	۱۵
۵/۱ تا ۵/۲ هکتار	۲۵۲۲	۲۳۲	۱۵	۴۱۷۴	۱۳۶	۱۹۱۴	۵	۲۴۳۴	۱۶	۱۰
۶/۱ تا ۶/۲ هکتار	۵۶۸۸	۱۶۶	۹	۱۲۱۱	۹۶	۱۳۴۹	۲	۲۳۷۸	۷۰	۶
۷/۱ تا ۷/۲ هکتار	۲۸۲۲	۱۱۹	۶	۱۴۴۴	۷۰	۸۴۲	۲	۱۵۵۶	۴۹	۴
۸/۱ تا ۸/۲ هکتار	۶۹۸۶	۲۲۲	۱۲	۲۲۲۵	۱۲۳	۱۴۲۰	۴	۲۴۹۱	۴۹	۸
۹/۱ تا ۹/۲ هکتار	۲۷۹۱	۹۸	۵	۱۱۱۰	۵۶	۴۵۴	۱	۱۲۲۲	۴۲	۴
۱۰/۱ تا ۱۰/۲ هکتار	۲۸۱۹	۱۱۷	۵	۱۳۳۸	۹۸	۲۳۵	۱	۱۱۴۲	۴۹	۴
۱۱/۱ تا ۱۱/۲ هکتار	۹۰۵	۴۴	۱	۴۶۸	۲۷	۱۰۱	//	۲۳۶	۱۷	۱
۱۲/۱ تا ۱۲/۲ هکتار	۶۲۴	۴۴	۲	۲۲۷	۲۲	۶۷	//	۲۲۰	۲۱	۲
۱۳/۱ تا ۱۳/۲ هکتار	۴۸۴	۲۲	۱	۲۸۷	۲۴	۳۹	//	۱۵۸	۶	۱
۱۴/۱ تا ۱۴/۲ هکتار	۲۹۵	۲۶	//	۱۷۵	۱۹	۲۷	//	۹۳	۷	//
۱۵/۱ تا ۱۵/۲ هکتار	۳۶۲	۳۶	۱	۲۰۶	۵۵	۲۴	//	۱۲۲	۱۱	۱
۱۶/۱ تا ۱۶/۲ هکتار	۱۲۵	۱۸	۱	۸۰	۱۴	۸	//	۴۷	۴	//
۱۷/۱ تا ۱۷/۲ هکتار	۷	۱	//	۵	۱	//	//	۱	//	//
۱۸/۱ تا ۱۸/۲ هکتار	۱۲	۱۲	۱	۸	۷	۱	//	۲	۵	۱
۱۹/۱ تا ۱۹/۲ هکتار	۲۶	//	//	۱۶	//	۴	//	۱	//	//





۱- تعداد دام‌ها و پرندگان در این جزو نیز شامل و تعداد این جزو نیز شامل است و تغییرات در این سال گذشته نیز به سبب و جهت از این کشاورزی به هر میرداری - میرداری - میرداری - میرداری -

تعداد	تعداد میزبانان						تعداد بهره برداری	و جهت از این کشاورزی بهره برداری
	تعداد تلفات	تعداد فروش رفته	تعداد خریداری شده	تعداد زاییده شده	تعداد شیردوشی شده	کل		
۱	۸	۷	۶	۵	۴	۳	۲	۱
۱۰۵	۲۲۴	۱۴۲	۴۹	۸۸۸	۲۲۵	۱۹۶۸	۶۹۸۰۰	کامل
۷۱	۷۴	۵۴	۶	۲۱۵	۲۶۸	۷۱۲	۱۶۶۷۱	بدون زمین
۵	۶	۴	۲	۲۹	۲۲	۲۲	۴۲۸۴	کمتر از ۱ هکتار
۴	۸	۴	۲	۲۹	۲۲	۷۰	۴۰۹۸	۱ تا کمتر از ۲ هکتار
۸	۱۷	۸	۴	۵۹	۴۷	۱۳۲	۷۰۶۶	۲ تا کمتر از ۵ هکتار
۱۰	۲۰	۱۰	۵	۷۸	۶۳	۱۷۷	۸۱۱۵	۵ تا کمتر از ۱۰ هکتار
۱۲	۲۵	۱۶	۶	۱۰۶	۸۷	۲۲۲	۹۵۲۰	۱۰ تا کمتر از ۲۰ هکتار
۸	۱۵	۹	۴	۶۰	۴۷	۱۲۱	۴۸۸۴	۲۰ تا کمتر از ۳۰ هکتار
۵	۱۱	۷	۲	۴۳	۳۶	۹۳	۳۳۴۴	۳۰ تا کمتر از ۴۰ هکتار
۲	۸	۴	۲	۲۸	۲۲	۶۰	۲۱۷۰	۴۰ تا کمتر از ۵۰ هکتار
۷	۱۳	۹	۴	۵۲	۳۹	۱۰۸	۲۶۰۰	۵۰ تا کمتر از ۷۵ هکتار
۲	۶	۵	۲	۲۳	۱۸	۴۷	۱۸۵۷	۷۵ تا کمتر از ۱۰۰ هکتار
۲	۸	۴	۲	۲۶	۲۱	۵۳	۱۸۹۹	۱۰۰ تا کمتر از ۱۵۰ هکتار
۱	۲	۲	۱	۱۰	۸	۲۰	۶۴۳	۱۵۰ تا کمتر از ۲۰۰ هکتار
۱	۲	۲	//	۸	۶	۱۵	۴۲۱	۲۰۰ تا کمتر از ۲۵۰ هکتار
۱	۲	۲	//	۷	۶	۱۲	۲۵۹	۲۵۰ تا کمتر از ۳۵۰ هکتار
//	۱	//	//	۵	۴	۱۰	۲۰۲	۳۵۰ تا کمتر از ۵۰۰ هکتار
//	۱	۱	//	۶	۴	۱۲	۲۳۷	۵۰۰ تا کمتر از ۱۰۰۰ هکتار
//	//	//	//	۲	۲	۵	۹۳	۱۰۰۰ تا کمتر از ۲۰۰۰ هکتار
//	//	//	//	//	//	//	۶	۲۰۰۰ تا کمتر از ۳۰۰۰ هکتار
//	//	//	//	//	//	//	۶	۳۰۰۰ هکتار و بیشتر
//	//	//	//	//	//	//	۱۷	کل بارندگی

ایستگاه‌های برق‌مندی در ایالت‌های کشاورزی و تعداد سالانه آنها و همچنین اشتغال کشاورزان در ایستگاه‌های برق‌مندی در ایالت‌های کشاورزی - بزرگ‌ترین ایالت‌ها -

تعداد مجموع بزرگ	تعداد تلفیقات	تعداد فروش رفته	تعداد انرژی مده	تعداد زیر مده	تعداد کشاورزی و ساله		تعداد بزرگ بزرگ	ایستگاه‌های کشاورزی و برق‌مندی
					کل	شیردوش		
۱	۸	۷	۶	۵	۴	۳	۲	۱
۱	۸	۴	۵	۸	۴۵	۱۳۱	۵۱۳۲۰	کل
۱۱	۱۱	۱۱	۱۱	۶	۵	۱۶	۵۲۶۱	بزرگ (مرد)
۱۱	۱۱	۱۱	۱۱	۲	۲	۶	۲۸۱۴	کمتر از ۱۰۰ هکتار
۱۱	۱۱	۱۱	۱۱	۲	۲	۶	۲۸۱۲	۱ تا کمتر از ۲۰۰ هکتار
۱۱	۱۱	۱۱	۱۱	۴	۴	۱۱	۴۹۶۶	۲۰۰ تا کمتر از ۵۰۰ هکتار
۱۱	۱۱	۱۱	۱۱	۶	۵	۱۵	۶۴۹۵	۵۰۰ تا کمتر از ۱۰۰۰ هکتار
۱۱	۱۱	۱۱	۱	۸	۷	۲۱	۸۷۵۲	۱۰۰۰ تا کمتر از ۲۰۰۰ هکتار
۱۱	۱۱	۱۱	۱۱	۵	۵	۱۲	۵۲۳۶	۲۰۰۰ تا کمتر از ۵۰۰۰ هکتار
۱۱	۱۱	۱۱	۱۱	۲	۲	۶	۲۴۶۲	۵۰۰۰ تا کمتر از ۱۰۰۰۰ هکتار
۱۱	۱۱	۱۱	۱۱	۲	۲	۶	۲۳۱۷	۱۰۰۰۰ تا کمتر از ۵۰۰۰۰ هکتار
۱۱	۱۱	۱۱	۱۱	۴	۴	۱۱	۴۲۶۸	۵۰۰۰۰ تا کمتر از ۷۰۰۰۰ هکتار
۱۱	۱۱	۱۱	۱۱	۲	۲	۴	۱۶۶۱	۷۰۰۰۰ تا کمتر از ۱۰۰۰۰۰ هکتار
۱۱	۱۱	۱۱	۱۱	۲	۲	۵	۱۴۶۸	۱۰۰۰۰۰ تا کمتر از ۵۰۰۰۰۰ هکتار
۱۱	۱۱	۱۱	۱۱	۱۱	۱۱	۱	۴۳۳	۵۰۰۰۰۰ تا کمتر از ۱۰۰۰۰۰۰ هکتار
۱۱	۱۱	۱۱	۱۱	۱۱	۱۱	۲	۲۸۸	۱۰۰۰۰۰۰ تا کمتر از ۲۵۰۰۰۰۰ هکتار
۱۱	۱۱	۱۱	۱۱	۱۱	۱۱	۱۱	۱۹۴	۲۵۰۰۰۰۰ تا کمتر از ۵۰۰۰۰۰۰ هکتار
۱۱	۱۱	۱۱	۱۱	۱۱	۱۱	۱۱	۱۱۹	۵۰۰۰۰۰۰ تا کمتر از ۱۰۰۰۰۰۰۰ هکتار
۱۱	۱۱	۱۱	۱۱	۱۱	۱۱	۱	۱۵۴	۱۰۰۰۰۰۰۰ تا کمتر از ۱۰۰۰۰۰۰۰۰ هکتار
۱۱	۱۱	۱۱	۱۱	۱۱	۱۱	۱۱	۵۴	۱۰۰۰۰۰۰۰۰ تا کمتر از ۱۰۰۰۰۰۰۰۰۰ هکتار
۱۱	۱۱	۱۱	۱۱	۱۱	۱۱	۱۱	۲	۱۰۰۰۰۰۰۰۰۰ تا کمتر از ۱۰۰۰۰۰۰۰۰۰۰ هکتار
۱۱	۱۱	۱۱	۱۱	۱۱	۱۱	۱۱	۴	۱۰۰۰۰۰۰۰۰۰۰۰ تا کمتر از ۱۰۰۰۰۰۰۰۰۰۰۰ هکتار
۱۱	۱۱	۱۱	۱۱	۱۱	۱۱	۱۱	۱۰	۱۰۰۰۰۰۰۰۰۰۰۰۰۰ تا کمتر از ۱۰۰۰۰۰۰۰۰۰۰۰۰۰ هکتار

۲- تعداد بهره‌بردار به‌حساب آورده امیز و گسوت تعداد دام انتخابی حسب وضعیت اراضی کشاورزی بهره‌برداران - بهره‌برداران به‌حساب آورده‌اند -

کشاورزی و بهره‌شمار		کشاورزی و بهره‌شمار		تعداد بهره‌برداران کشاورزی	تعداد بهره‌برداران کشاورزی	تعداد بهره‌برداران کشاورزی	تعداد بهره‌برداران کشاورزی
تعداد بهره‌برداران کشاورزی	تعداد بهره‌برداران کشاورزی	تعداد بهره‌برداران کشاورزی	تعداد بهره‌برداران کشاورزی				
۵	۴	۳	۲	۱	۱	۱	۱
۸	۲۴۹۰	//	۴۸	.....	.....	.....	.....
۲	۹۵۱	//	۱۰	.....	.....	.....	.....
//	۲۰	.	.	.....	.....	.....	.....
//	۲۱	//	۲	.....	.....	.....	.....
//	۸۷	//	۲	.....	.....	.....	.....
//	۱۴۲	//	۲	.....	.....	.....	.....
۱	۲۵۸	.	.	.....	.....	.....	.....
۱	۲۶۴	//	۱۱	.....	.....	.....	.....
//	۱۷۷	//	۲	.....	.....	.....	.....
//	۶۶	//	۴	.....	.....	.....	.....
۱	۲۱۱	//	۵	.....	.....	.....	.....
//	۴۶	.	.	.....	.....	.....	.....
//	۴۴	//	۵	.....	.....	.....	.....
//	۱۰	.	.	.....	.....	.....	.....
//	۲۵	//	۱	.....	.....	.....	.....
//	۷	//	۱	.....	.....	.....	.....
//	۱	.	.	.....	.....	.....	.....
//	۶	.	.	.....	.....	.....	.....
.	.	//	۲	.....	.....	.....	.....
.	.	.	.	.....	.....	.....	.....
.	.	.	.	.....	.....	.....	.....
.	.	.	.	.....	.....	.....	.....
.	.	.	.	.....	.....	.....	.....
.	.	.	.	.....	.....	.....	.....
.	.	.	.	.....	.....	.....	.....

استعداد بهره‌برداران به‌همان صورت و روش‌های گذشته سابقاً به روش سنتی و تمام ادماکیان انتخابی حسب وضعیت استان کشاورزی بهره‌برداران

- بهره‌برداران -

کابل		تعداد ادماکیان		تقسیم برق خروس		تعداد ادماکیان		تعداد ادماکیان		تعداد ادماکیان
تعداد	بهره	تعداد	بهره	تعداد	بهره	تعداد	بهره	تعداد	بهره	
۱	۲	۳	۴	۵	۶	۷	۸	۹	۱۰	
۱۱۷	۶۶۳	۴۷۴۲	۱۷	۲۵۲	۷۵۱۹	۸۲۶۰۷	۴۱۳	۸۱۸۲	۸۲۷۰۱	کابل
۲۰	۱۱۸	۷۸۵	۲	۴۰	۱۴۹۴	۱۵۰۵۷	۲۳	۱۶۱۲	۱۵۸۸۲	بدون زمین
۳	۲۲	۲۹۲	//	۲۱	۵۲۴	۶۵۶۴	۱۰	۵۶۷	۶۸۷۸	کشاورز ۱/۱
۹	۲۱	۲۶۴	۱	۲۴	۴۲۸	۵۵۰۶	۱۰	۴۷۰	۵۲۹۴	کشاورز ۲/۲
۱۶	۵۸	۴۵۳	۱	۲۲	۷۱۴	۸۶۱۰	۱۸	۷۷۲	۹۳۹۵	کشاورز ۵/۵
۲۱	۶۷	۵۵۲	۱	۲۹	۸۷۱	۱۰۱۸۲	۲۲	۹۳۹	۱۰۷۷۴	کشاورز ۱
۲۲	۸۴	۶۵۹	۲	۵۶	۱۰۵۰	۱۱۹۱۶	۲۹	۱۱۳۴	۱۲۹۳۰	کشاورز ۲
۱۸	۵۲	۴۱۲	۱	۳۰	۵۶۳	۶۳۴۸	۱۹	۶۵۱	۶۷۹۱	کشاورز ۲
۱۴	۴۱	۲۷۰	۱	۲۰	۴۱۱	۴۳۵۴	۱۴	۴۵۲	۴۶۴۳	کشاورز ۴
۸	۲۸	۱۷۵	//	۲۱	۲۶۴	۲۷۹۵	۸	۲۹۱	۲۹۹۱	کشاورز ۵
۱۲	۴۶	۲۲۱	۱	۲۳	۵۰۵	۵۱۶۲	۱۸	۵۵۴	۵۵۱۶	کشاورز ۷/۷
۷	۲۴	۱۶۵	۱	۱۶	۲۱۸	۲۰۷۸	۹	۲۴۱	۲۳۶۲	کشاورز ۱۰
۹	۴۸	۱۸۳	//	۱۱	۲۰۲	۱۹۲۹	۱۰	۲۳۰	۲۱۲۳	کشاورز ۱۵
۵	۱۷	۸۱	//	۳	۶۴	۶۱۶	۵	۸۱	۶۹۹	کشاورز ۲۰
۴	۹	۴۰	//	۶	۴۷	۴۰۳	۳	۵۶	۴۴۹	کشاورز ۲۵
۱	۵	۲۲	//	۲	۴۱	۳۰۷	۱	۴۶	۳۳۸	کشاورز ۳۵
۱	۶	۲۲	//	۱	۲۵	۱۶۷	۱	۳۱	۱۹۰	کشاورز ۵۰
۲	۷	۲۵	//	۲	۲۹	۱۸۵	۲	۳۶	۲۱۲	کشاورز ۱۰۰
//	۲	۵	//	۱	۱۶	۹۰	//	۱۷	۹۶	کشاورز ۲۰۰
۰	۰	۰	۰	۰	//	۵	۰	//	۵	کشاورز ۳۰۰
//	//	//	۰	۰	//	//	//	//	//	کشاورز و بیشتر
۰	۰	۰	۰	۰	۲	۲۳	۰	۲	۲۳	اهار تشنه



۲۲- تعداد بهره‌برداران به‌های پرورشی در محدوده شهرستان و تعداد کشتی و متوسط تولید عملی در این استان در طی سال بر حسب قسمت‌های کشاورزی به‌طور زیر در

وحدت‌های کشاورزی بهره‌برداران	کشتی		کشتی نوع جدید				کشتی نوع قدیم		
	تعداد	بهره	تولید	تعداد	بهره	تولید	تعداد	بهره	
	کشتی	کیلو گرم	کیلو گرم	کشتی	بهره	کیلو گرم	کشتی	بهره	
۱	۲	۳	۴	۵	۶	۷	۸	۹	۱۰
کل	۲۸۴۵	۲۹۰۶۸	۵/۹	۲۰۱۱	۲۴۲۶۰	۶/۴	۱۰۲۲	۴۸۰۷	۲/۴
بدون زمین	۷۲۲	۶۸۱۶	۶/۴	۵۱۲	۵۸۰۶	۶/۸	۴۶۸	۱۰۱۵	۴/۲
کمتر از ۱ هکتار	۱۲۴	۱۰۱۸	۵/۰	۱۴۰	۹۰۲	۵/۲	۴۵	۹۶	۴/۰
۱ تا کمتر از ۲ هکتار	۱۴۴	۱۸۶۹	۲/۸	۶۸	۱۲۱۷	۲/۶	۵۶	۱۵۲	۴/۲
۲ تا کمتر از ۵ هکتار	۲۲۷	۱۸۴۶	۷/۴	۱۶۰	۱۴۸۰	۸/۲	۹۹	۴۶۶	۴/۲
۵ تا کمتر از ۱۰ هکتار	۲۵۵	۲۰۶۹	۵/۵	۱۵۸	۱۷۶۶	۵/۷	۱۰۷	۴۶۶	۴/۱
۱۰ تا کمتر از ۲۰ هکتار	۲۲۶	۳۰۸۵	۷/۴	۲۲۲	۲۵۸۲	۸/۲	۱۳۰	۴۹۸	۲/۱
۲۰ تا کمتر از ۳۰ هکتار	۱۸۵	۱۸۴۲	۶/۷	۱۲۶	۱۵۶۱	۷/۲	۷۵	۲۸۱	۴/۰
۳۰ تا کمتر از ۴۰ هکتار	۱۱۹	۱۶۱۵	۴/۹	۸۷	۱۰۴۹	۸/۴	۴۲	۸۶۶	۰/۶
۴۰ تا کمتر از ۵۰ هکتار	۱۱۰	۸۷۲	۵/۱	۷۸	۷۱۴	۶/۶	۴۳	۱۵۸	۲/۰
۵۰ تا کمتر از ۷۵ هکتار	۱۷۵	۱۶۴۴	۴/۳	۱۲۹	۱۳۶۸	۴/۶	۶۰	۴۶۶	۲/۵
۷۵ تا کمتر از ۱۰۰ هکتار	۷۶	۷۴۰	۵/۴	۵۵	۶۸۷	۵/۵	۲۲	۵۲	۴/۰
۱۰۰ تا کمتر از ۱۵۰ هکتار	۱۲۴	۱۱۸۷	۷/۴	۸۷	۱۰۵۰	۷/۹	۴۴	۱۲۲	۲/۸
۱۵۰ تا کمتر از ۲۰۰ هکتار	۵۷	۱۰۰۸	۵/۰	۴۲	۸۹۰	۵/۲	۲۸	۱۱۹	۲/۲
۲۰۰ تا کمتر از ۲۵۰ هکتار	۴۲	۸۷۴	۶/۶	۲۲	۲۷۵	۶/۸	۱۴	۱۰۰	۴/۷
۲۵۰ تا کمتر از ۳۵۰ هکتار	۴۲	۲۰۲	۵/۰	۲۳	۶۲۷	۵/۴	۱۴	۲۵	۲/۱
۳۵۰ تا کمتر از ۵۰۰ هکتار	۲۱	۲۱۹	۵/۸	۱۵	۴۸۰	۶/۹	۱۰	۲۲۱	۲/۵
۵۰۰ تا کمتر از ۱۰۰۰ هکتار	۲۵	۴۲۷	۵/۲	۲۰	۴۰۵	۵/۶	۸	۲۲	۱/۶
۱۰۰۰ تا کمتر از ۲۰۰۰ هکتار	۱۰	۱۲۴	۶/۵	۷	۶۸	۶/۲	۲	۵۴	۶/۲
۲۰۰۰ تا کمتر از ۳۰۰۰ هکتار	۱	۴	۷/۲	۱	۴	۷/۷	۰	۰	۰/۰
۳۰۰۰ تا ۴۰۰۰ هکتار و بیشتر	۱	۲۰۱	۰/۰	۱	۲۰۱	۰/۰	۰	۰	۰/۰
۴۰۰۰ تا ۵۰۰۰ هکتار	۰	۰	۰/۰	۰	۰	۰/۰	۰	۰	۰/۰

تعداد انبارها بر اساس سال‌های برود شده و تعداد مشترکین و تعداد مشترکین در سال

متوسط مشترکین در سال	کلی		انبارهای برود شده		تعداد مشترکین		تعداد انبارها			
	تعداد	نوع جدید	تعداد	نوع جدید	تعداد	نوع جدید	تعداد	نوع جدید		
	برود آری	نوع جدید	برود آری	نوع جدید	برود آری	نوع جدید	برود آری	نوع جدید		
۱	۲	۳	۴	۵	۶	۷	۸	۹	۱۰	۱۱
جمع	۲۸۴۵	۲۴۲۶۰	۴۸۰۷	۱۷۷۷	۲۲۲۵۱	۴۲۴	۳۵۲۶	۲۲۱	۲۰۰۱	۱۴۸۲
کمتر از ۱ کیلو	۱۲۲	۲۲۳۴	۱۱۹۴	۸۴	۲۱۷۲	۲۶	۱۱۶۴	۱۲	۵۸	۳۰
از ۱ تا ۲ کیلو	۱۶۴	۶۲۱	۲۸۸	۸۴	۴۱۲	۴۷	۱۶۲	۲۲	۲۰۷	۱۲۶
از ۲ تا ۳ کیلو	۴۲۹	۱۸۷۲	۶۰۳	۲۰۴	۱۳۲۲	۱۸۹	۴۶۱	۲۶	۲۵۱	۱۴۲
از ۳ تا ۴ کیلو	۴۲۱	۲۵۴۲	۶۷۲	۲۴۴	۲۲۰۱	۱۲۸	۴۰۷	۴۹	۲۴۱	۲۶۶
از ۴ تا ۵ کیلو	۲۷۹	۲۰۴۴	۱۹۲	۳۱۴	۱۸۷۵	۵۶	۱۰۲	۲۹	۱۶۱	۹۰
از ۵ تا ۶ کیلو	۵۵۷	۵۰۹۴	۱۰۰۷	۲۰۲	۴۲۰۸	۲۱۸	۵۵۶	۲۷	۲۸۶	۱۵۱
از ۶ تا ۷ کیلو	۱۲۷	۱۵۱۷	۲۵۸	۱۰۵	۱۴۷۲	۸۲	۲۲۱	۱۱	۴۵	۲۲
از ۷ تا ۸ کیلو	۱۱۷	۱۶۲۰	۲۹۵	۷۴	۱۲۲۱	۲۰	۳۵۰	۱۳	۲۰۶	۴۵
از ۸ تا ۹ کیلو	۱۴۴	۱۱۰۷	۱۲۰	۹۲	۱۰۷۱	۴۲	۹۵	۹	۲۶	۲۵
از ۹ تا ۱۰ کیلو	۲۸	۴۱۹	۲۳	۱۸	۲۴۲	۶	۹	۴	۷۶	۱۴
از ۱۰ تا ۱۱ کیلو	۱۵۹	۱۶۷۸	۱۲	۱۵۸	۱۶۶۱	۰	۰	۱	۱۷	۱۲
از ۱۱ تا ۱۲ کیلو	۴۹	۵۸۲	۸	۴۷	۵۶۶	۰	۰	۲	۱۷	۸
از ۱۲ تا ۱۳ کیلو	۲۱	۵۵۱	۲۴	۸۱	۵۶۵	۰	۰	۲	۸۶	۱۴
از ۱۳ تا ۱۴ کیلو	۳۸	۱۴۵۲	۱	۲۷	۱۴۴۹	۰	۰	۱	۲	۱
از ۱۴ کیلو و بیشتر	۷۴	۹۱۸	۰	۲۴	۹۱۸	۰	۰	۰	۰	۰

برخاستن از مجموع کشاورزی ۱۳۶۲  
 ۱- شتعداد انواع بهره‌بردارانها

بهره‌برداران -

مردم عمومی	کشورین						جمع	اختصاصی	جمع	مجموع
	شرفتی	ن	کشورین			جمع				
			۴	۳	۲					
۱۰	۶	۸	۷	۶	۵	۴	۳	۲	۱	
۱۰۱	۱۲	۲۱۱	۱۶۴	۲۰۹	۱۵۶۴	۲۳۲۸	۱۳۸۲۱	۱۴۰۷۰۹	.....	استان تهران
۱	۱۰	۲۱	۲۱	۴۷	۴۶۹	۲۱۳	۱۴۶۸	۱۵۰۶۰	.....	شهرستان باالته
۱	۱۰	۱	۲	۵	۵۶	۲۱	۱۶۲۴	۱۶۳۵۶	.....	شهرستان بوم
۴	۲۴	۲۶	۱۴	۲۴	۲۱۱	۲۶۱	۳۰۸۴	۲۱۵۰۶	.....	شهرستان دیرفت
۲۵	۱	۵	۳	۱	۸۰	۶۶	۱۹۷۲	۱۹۹۰۲	.....	شهرستان غنچه‌جان
۹	۰	۳	۳	۱۱	۲۰	۴۹	۱۲۰۶۰	۱۲۱۵۸	.....	شهرستان زرنج
۱۲	۷	۸	۶	۲۲	۸۱	۱۱۶	۶۵۱۹	۷۲۰۴	.....	شهرستان میرجان
۴	۲	۱	۱	۲	۱۶	۱۶	۵۳۰۰	۵۳۲۶	.....	شهرستان شهریارک
۲۴	۲۰	۱۲	۱۲	۲۵	۱۱۲	۲۴۲	۱۲۲۲۲	۱۳۷۲۷	.....	شهرستان کرمان
۱۲	۲	۶۸	۸۱	۱۲۱	۴۴۲	۷۵۸	۲۰۲۲۹	۲۱۱۰۱	.....	شهرستان کهنوج
۰	۸	۱۲	۱۰	۱۸	۵۲	۱۷	۵۶۶۳	۵۷۳۸	.....	شهرستان کهنیز

۲- ش. ستاد دفتر سرشماری و سرنگاری در این سرشماری از انواع فعالیت‌های کشاورزی  
 - فعالیت‌های زیر حد تصاحب نیز به حساب آمده است.

- بهره‌برداران -

۱	۲	۳	۴	۵	۶	۷	۸	۹
شماره	نوع فعالیت	بهره‌برداران تمام	بهره‌برداران مستاجر	بهره‌برداران مستاجر مستاجر	بهره‌برداران مستاجر مستاجر	بهره‌برداران مستاجر مستاجر	بهره‌برداران مستاجر مستاجر	بهره‌برداران مستاجر مستاجر
۱	استان کرمان	۷۶۹۰۰	۱۰۱۰۲۴	۸۷۶۲۰	۲۸۴۵	۰	۱۴	۰
۲	شهرستان بمبالته	۶۳۲۲	۸۲۴۵	۶۸۸۴	۱۰۷۱۵	۱۴۹۲	۰	۰
۳	شهرستان بزم	۸۴۱۵	۱۲۲۶۸	۱۲۰۹۲	۱۲۶۶۵	۲۲	۱	۰
۴	شهرستان جیرفت	۱۲۲۸۰	۱۶۴۵۰	۱۵۳۰۰	۱۲۹۰۱	۱۸۷	۱	۰
۵	شهرستان لاسنجان	۵۱۶۵	۱۸۶۸۴	۶۶۴۵	۶۵۴۸	۵۲	۰	۰
۶	شهرستان زرت	۷۲۸۱	۱۰۵۶۰	۹۱۰۹	۱۲۳۸	۱۲۱	۰	۰
۷	شهرستان میرجان	۵۱۰۹	۶۱۵۰	۵۲۷۵	۵۵۴۵	۴۲۲	۴	۰
۸	شهرستان نهبابک	۴۱۲۱	۴۸۵۹	۴۸۱۲	۲۸۹۶	۱۸۶	۱	۰
۹	شهرستان درمان	۸۱۵۲	۸۲۲۱	۱۰۱۵۲	۸۱۵۲	۵۵	۶	۰
۱۰	شهرستان کهنوج	۱۲۶۴۲	۱۲۳۳۱	۱۲۱۱۱	۱۱۱۲۱	۲	۱	۰
۱۱	شهرستان مغیز	۳۶۰	۴۱۷۸	۵۲۲۹	۳۹۱۲	۲۲۶	۰	۰

- بهره‌برداران - مشارک

مسابقت		مسابقت		مسابقت		مسابقت		شماره
۱	۸	۲	۶	۵	۴	۳	۷	
۲۲۰	۱۱۷۷۰	۱۱۵۸۰	۱۸۸۷	۳۳۵۶	۱۹۰۶۶	۳۰۱۵۳	۱۱۸۴۰۵	استان کرمان *
۸۰۶	۳۲۶	۳۰۴	۱۵۱	۵۶۶۷	۱۱۶	۱۳۲۶	۱۰۸۷۴	شهرستان باالته *
۷۲	۷۰۶۵	۶۵۶۸	۵۴۲۱	۱۸۷۹۰	۱۸۱۶	۲۱۲۵۸	۱۳۶۲۲	شهرستان بم *
۳۷۲	۱۵۰۶۶	۱۶۷۶۸	۱۳۵۶	۴۰۴۶۸	۱۲۲۸۰	۵۶۸۴۵	۱۸۷۳۸	شهرستان بیرجند *
۱۲	۲۱۸۷	۲۲۰۰	۱۸۱۷۴	۴۴۸۶	۲۶۲	۳۳۶۸۶	۱۹۰۲۶	شهرستان دمنجان *
۶۱	۸۰۸	۸۳۲	۱۰۰۱۱	۸۷۷	۳۵۴	۱۶۶۸	۱۱۵۸۴	شهرستان زیتند *
۲۲۷	۱۵۳۷۸	۱۵۶۴۵	۶۱۲۴	۸۵۴۳۶	۵۰۳۲	۱۰۱۰۸۱	۷۰۵۲	شهرستان میرجان *
۳۲	۱۵۸۵	۱۳۲	۵۵۵	۹۶۰۹	۳۹۶	۱۳۲۶	۴۷۸۸	شهرستان مهر بابک *
۱۲۲	۱۲۶۰۴	۱۲۷۲۶	۸۱۶۵	۲۰۶۶۵	۷۸۶۵	۴۴۶۶۱	۱۱۰۹۷	شهرستان کرمان *
۴۴	۱۳۷۴۴	۱۳۷۸۹	۱۴۰۴۶	۵۵۹۶۹	۱۳۰۶۶	۱۹۷۵۷	۱۷۷۴۶	شهرستان کهنوج *
۲۲۰	۱۴۸۷	۱۷۵۷	۱۵۵۴	۳۳۲۸	۲۶۲	۲۸۰۳۵	۳۸۷۹	شهرستان مفریز *

بهره‌برداران - هکتار

شماره	کل		اراضی زراعی		بستان و باغستان	
	تعداد		تعداد		تعداد	
	بهره	مساحت	بهره	مساحت	بهره	مساحت
	برداران	برداران	برداران	برداران	برداران	برداران
۱	۲	۳	۴	۵	۶	۷
استان کرمان . . . . .	۱۱۸۱۲۸	۴۳۳۳۵۲	۷۱۶۳۳	۳۳۰۰۳۴	۹۸۶۵۲	۱۱۳۳۲۳۴
شهرستان بابلده . . . . .	۱۰۸۵۲	۵۵۵۶۲	۹۰۹۸	۵۱۶۳۲	۸۱۲۹	۶۶۶۴
شهرستان بم . . . . .	۱۳۶۴۰	۴۳۳۳۳	۶۸۰۲	۱۰۷۰۱	۱۴۱۸۰	۱۵۶۶۷
شهرستان چابگردان . . . . .	۱۸۷۳۸	۵۶۵۲۲	۱۲۲۶۷	۴۰۱۶۵	۱۶۳۴۹	۱۶۳۵۷
شهرستان رفسنجان . . . . .	۱۹۰۲۰	۳۳۳۳۵	۲۳۲۶	۴۱۶۵	۱۸۱۶۷	۲۶۱۸۰
شهرستان زاهد . . . . .	۱۴۵۱۱	۱۴۲۸۳	۳۵۱۴	۶۳۶	۱۰۴۸۷	۸۳۳۸
شهرستان میرجهان . . . . .	۶۶۶۲	۱۲۰۶۶	۴۹۰۰	۸۱۸۰۱	۶۰۶۱	۱۵۰۲۲
شهرستان شهر مبارک . . . . .	۴۷۶۶	۶۹۸۱	۲۶۶۳	۸۴۶۱	۳۵۴۴	۱۶۴۰
شهرستان دوسان . . . . .	۳۰۸۴	۴۴۱۹۸	۷۸۵۱	۳۰۴۷۳	۸۱۶۳	۱۳۳۴۵
شهرستان گهنوج . . . . .	۱۶۶۶۹	۶۸۹۶۷	۱۲۰۲۰	۵۵۳۴۴	۱۴۰۰۱	۱۳۷۳۳
شهرستان میناب . . . . .	۲۸۵۶	۲۴۹۶۶	۲۵۴۲	۳۳۳۳۳	۱۵۵۱	۱۷۵۱

برق‌رسانی به کشاورزی - متناسب

شماره	استان و شهرستان		تعداد واحدهای برق‌رسانی		کل		مجموع
	شماره	نام	تعداد واحدهای برق‌رسانی	تعداد واحدهای برق‌رسانی	تعداد واحدهای برق‌رسانی	تعداد واحدهای برق‌رسانی	
۱	۱	۱	۱	۱	۱	۱	۱
۲	۲	۲	۲	۲	۲	۲	۲
۳	۳	۳	۳	۳	۳	۳	۳
۴	۴	۴	۴	۴	۴	۴	۴
۵	۵	۵	۵	۵	۵	۵	۵
۶	۶	۶	۶	۶	۶	۶	۶
۷	۷	۷	۷	۷	۷	۷	۷
۸	۸	۸	۸	۸	۸	۸	۸
۹	۹	۹	۹	۹	۹	۹	۹
۱۰	۱۰	۱۰	۱۰	۱۰	۱۰	۱۰	۱۰
۱۱	۱۱	۱۱	۱۱	۱۱	۱۱	۱۱	۱۱
۱۲	۱۲	۱۲	۱۲	۱۲	۱۲	۱۲	۱۲
۱۳	۱۳	۱۳	۱۳	۱۳	۱۳	۱۳	۱۳
۱۴	۱۴	۱۴	۱۴	۱۴	۱۴	۱۴	۱۴
۱۵	۱۵	۱۵	۱۵	۱۵	۱۵	۱۵	۱۵
۱۶	۱۶	۱۶	۱۶	۱۶	۱۶	۱۶	۱۶
۱۷	۱۷	۱۷	۱۷	۱۷	۱۷	۱۷	۱۷
۱۸	۱۸	۱۸	۱۸	۱۸	۱۸	۱۸	۱۸
۱۹	۱۹	۱۹	۱۹	۱۹	۱۹	۱۹	۱۹
۲۰	۲۰	۲۰	۲۰	۲۰	۲۰	۲۰	۲۰
۲۱	۲۱	۲۱	۲۱	۲۱	۲۱	۲۱	۲۱
۲۲	۲۲	۲۲	۲۲	۲۲	۲۲	۲۲	۲۲
۲۳	۲۳	۲۳	۲۳	۲۳	۲۳	۲۳	۲۳
۲۴	۲۴	۲۴	۲۴	۲۴	۲۴	۲۴	۲۴
۲۵	۲۵	۲۵	۲۵	۲۵	۲۵	۲۵	۲۵
۲۶	۲۶	۲۶	۲۶	۲۶	۲۶	۲۶	۲۶
۲۷	۲۷	۲۷	۲۷	۲۷	۲۷	۲۷	۲۷
۲۸	۲۸	۲۸	۲۸	۲۸	۲۸	۲۸	۲۸
۲۹	۲۹	۲۹	۲۹	۲۹	۲۹	۲۹	۲۹
۳۰	۳۰	۳۰	۳۰	۳۰	۳۰	۳۰	۳۰
۳۱	۳۱	۳۱	۳۱	۳۱	۳۱	۳۱	۳۱
۳۲	۳۲	۳۲	۳۲	۳۲	۳۲	۳۲	۳۲
۳۳	۳۳	۳۳	۳۳	۳۳	۳۳	۳۳	۳۳
۳۴	۳۴	۳۴	۳۴	۳۴	۳۴	۳۴	۳۴
۳۵	۳۵	۳۵	۳۵	۳۵	۳۵	۳۵	۳۵
۳۶	۳۶	۳۶	۳۶	۳۶	۳۶	۳۶	۳۶
۳۷	۳۷	۳۷	۳۷	۳۷	۳۷	۳۷	۳۷
۳۸	۳۸	۳۸	۳۸	۳۸	۳۸	۳۸	۳۸
۳۹	۳۹	۳۹	۳۹	۳۹	۳۹	۳۹	۳۹
۴۰	۴۰	۴۰	۴۰	۴۰	۴۰	۴۰	۴۰
۴۱	۴۱	۴۱	۴۱	۴۱	۴۱	۴۱	۴۱
۴۲	۴۲	۴۲	۴۲	۴۲	۴۲	۴۲	۴۲
۴۳	۴۳	۴۳	۴۳	۴۳	۴۳	۴۳	۴۳
۴۴	۴۴	۴۴	۴۴	۴۴	۴۴	۴۴	۴۴
۴۵	۴۵	۴۵	۴۵	۴۵	۴۵	۴۵	۴۵
۴۶	۴۶	۴۶	۴۶	۴۶	۴۶	۴۶	۴۶
۴۷	۴۷	۴۷	۴۷	۴۷	۴۷	۴۷	۴۷
۴۸	۴۸	۴۸	۴۸	۴۸	۴۸	۴۸	۴۸
۴۹	۴۹	۴۹	۴۹	۴۹	۴۹	۴۹	۴۹
۵۰	۵۰	۵۰	۵۰	۵۰	۵۰	۵۰	۵۰

- برهه برداری - هکتار -

شماره	کابل		زیرکابل		ایرانی	
	تعداد برهه برداری	وسعت	تعداد برهه برداری	وسعت	تعداد برهه برداری	وسعت
۱	۲	۳	۴	۵	۶	۷
استان کرمان . . . . .	۷۲۰۱۹	۲۳۱۵۶۴	۶۶۲۷۷	۱۷۷۲۰۵	۲۶۹۶۶	۱۰۱۲۵۱
شهرستان بافت . . . . .	۹۱۱۹	۷۶۳۱۷	۸۸۴۹	۲۲۴۱۶	۵۱۱۸	۲۳۹۰۱
شهرستان بم . . . . .	۶۸۱۶	۱۸۲۹۰	۶۶۰۶	۱۱۲۹۰	۲۶۰۲	۲۵۰۰
شهرستان جیرفت . . . . .	۱۲۲۸۰	۴۰۴۶۸	۶۱۵۷۴	۲۵۵۵۶	۶۲۹۱	۱۰۶۶۱
شهرستان زاهدجان . . . . .	۲۶۴۲	۴۴۸۶	۴۴۹۱	۲۱۵۵	۱۴۱۲	۱۵۴۱
شهرستان زرنج . . . . .	۶۵۴۲	۸۲۷۷	۶۲۲۴	۵۱۹۱	۲۰۲۱	۲۰۸۵
شهرستان سیرجان . . . . .	۵۰۲۲	۱۶۳۵۶	۴۸۲۲	۲۲۹۳	۳۰۳۴	۱۳۳۳۶
شهرستان مهریز . . . . .	۶۶۹۶	۹۶۰۹	۳۹۰۹	۵۴۴	۲۰۶۶	۴۲۶۰
شهرستان کرمان . . . . .	۷۸۶۵	۲۰۹۳۵	۷۵۱۲	۱۶۳۱۱	۳۵۸۶	۱۴۶۳۴
شهرستان کهنوچ . . . . .	۱۲۰۹۶	۵۵۹۶۹	۱۲۷۲۰	۴۶۱۲۳	۵۳۴۹	۱۶۰۴۶
شهرستان مغیز . . . . .	۲۶۲۲	۲۶۲۲۸	۲۵۹۲	۱۵۲۱۷	۳۶۶۶	۱۱۰۶۱



مرحله‌های عمومی کشاورزی ۱۳۶۲

(۱) - ش. تعداد و عمادت سرمایه برداری و سرمایه‌های از آن‌ها در این

پروژه برداری - کشاورزی

شماره	کابل		زیردرخت		اربعی	
	تعداد	مساحت	تعداد	مساحت	تعداد	مساحت
۱	۲	۳	۴	۵	۶	۷
استان کرمان	۷۱۶۲۲	۲۲۰۰۲۴	۶۱۱۰۶	۱۶۷۴۲۲	۳۶۲۰۷	۱۴۲۶۰۲
شهرستان بافت	۹۰۹۸	۵۱۶۲۲	۸۸۴۷	۲۱۰۰۱	۵۸۰۲	۲۱۸۲۲
شهرستان بم	۶۸۰۲	۱۸۷۰۱	۶۶۰۱	۱۲۲۲۱	۳۸۸۴	۲۲۶۱۰
شهرستان جیرفت	۱۲۲۶۷	۴۰۱۶۵	۱۱۵۸۹	۲۰۲۶۵	۶۷۸۲	۱۴۷۷۰
شهرستان فهرستجان	۲۶۲۶	۴۱۶۵	۲۴۸۷	۲۲۲۲	۱۲۸۹	۱۴۴۱
شهرستان زرتک	۶۵۱۴	۶۲۴۶	۶۲۲	۳۰۲۲	۲۸۱۰	۲۲۲۲
شهرستان میرجان	۴۹۰۰	۱۰۸۱۰	۴۷۰۵	۲۱۰۲۶	۲۶۱۲	۶۰۷۷۱
شهرستان شهر بابک	۲۱۶۲	۸۲۶۱	۲۸۷۷	۴۴۸۵	۱۶۴۲	۲۸۷۶
شهرستان کرمان	۷۸۵۱	۲۰۴۷۲	۷۵۵۱	۱۵۶۲۲	۲۲۶۹	۱۴۵۴۱
شهرستان کهنوچ	۱۳۰۴۰	۵۵۲۴۴	۱۲۶۶۷	۲۶۲۶۲	۴۹۶۱	۱۵۸۵۲
شهرستان مطربز	۲۵۸۲	۲۲۲۴۵	۲۵۲۲	۱۲۴۱۰	۲۵۴۲	۶۶۳۰

- برهه برداری - کشاورز -

شماره	کابل		زیرکفت		ایسن		مجموع
	تعداد برهه برداری	مساحت	تعداد برهه برداری	مساحت	تعداد برهه برداری	مساحت	
۱	۲	۳	۴	۵	۶	۷	
استان کرمان . . . . .	۴۵۷۰	۱۶۵۲۰	۲۸۴۹	۹۸۸۴	۲۲۲۱	۱۶۴۶	
هرستان بایگه . . . . .	۱۱۱۰	۴۶۸۴	۹۲۴	۳۱۲۲	۶۶۱	۲۰۶۲	
هرستان بزم . . . . .	۱۰۹	۸۹	۹۸	۵۴	۶۰	۶۰	
هرستان دیورند . . . . .	۱۲۲	۴۰۲	۱۱۵	۱۶۲	۵۷	۱۴۱	
هرستان لعدجهان . . . . .	۳۳۵	۲۲۲	۳۱۲	۲۲۲	۲۹	۶۰	
هرستان زوند . . . . .	۶۷۲	۲۰۲۱	۵۴۰	۱۱۷۰	۳۰۴	۸۸۱	
هرستان میرجان . . . . .	۲۳۶	۳۶۳۵	۶۱۵	۱۱۶۶	۵۲۵	۱۶۷۰	
هرستان مهریارک . . . . .	۵۵۴	۱۲۴۸	۴۸۰	۸۷۷	۲۷۶	۲۸۱	
هرستان کرمان . . . . .	۱۴۰	۴۶۱	۱۷۰	۲۷۱	۲۰	۸۳	
هرستان گهنوج . . . . .	۲۲۹	۲۲۴	۱۸۲	۵۶۱	۶۲	۱۷۴	
هرستان مفرز . . . . .	۵۶۷	۳۰۲۳	۴۶۴	۱۶۰۲	۲۳۸	۱۱۴۱	

سایر	دریغ معزومی اتری اتری اتری اتری		تولیدی	مجموعی	ایاره اتری	مذکی	کد	رج	
	کتوزیغ معزومی اتری								
	مذ	مذ							
۱	۸	۷	۱	۵	۴	۳	۲	۱	
۲/۶۰	۶/۱۱	۱/۲۲	۵/۲۹	۲/۱۵	۲/۲۲	۸۵/۲۱	۱۰۰۰/۰۰	.....	استان کرمان
۱/۶۴	۲/۴۳	۲/۲۲	۲/۲۸	۲/۴۲	۱/۵۰	۸۵/۴۳	۱۰۰۰/۰۰	.....	شهرستان بافت
۱/۲۲	۶/۱۱	۶/۱۱	۲/۱۰	۱/۲۶	۱/۲۲	۹۲/۱۵	۱۰۰۰/۰۰	.....	شهرستان بم
۶/۱۰	۶/۸۲	۱/۲۸	۱۳/۱۵	۲/۶۵	۴/۴۲	۲۶/۵۹	۱۰۰۰/۰۰	.....	شهرستان چرکت
۶/۴۸	۶/۳۰	۶/۰۸	۶/۱۶	۶/۸۵	۲/۱۶	۹۵/۲۲	۱۰۰۰/۰۰	.....	شهرستان قمشان
۶/۰۲	۶/۰۶	۶/۱۸	۶/۱۱	۱/۶۰	۲/۲۲	۹۶/۶۰	۱۰۰۰/۰۰	.....	شهرستان زریبند
۶/۴	۶/۲۷	۶/۲۲	۵/۸۵	۱/۶۲	۶/۸۲	۹۰/۱۵	۱۰۰۰/۰۰	.....	شهرستان میرجان
۱/۸۴	۶/۰۲	۶/۲۲	۶/۲۶	۶/۱۲	۴/۲۱	۹۲/۰۹	۱۰۰۰/۰۰	.....	شهرستان مهر بابک
۱۲/۲۸	۶/۵۵	۶/۱۶	۲/۵۸	۲/۶۱	۴/۴۱	۲۶/۲۲	۱۰۰۰/۰۰	.....	شهرستان کرمان
۴/۲۱	۶/۳۲	۲/۲۲	۵/۸۵	۲/۴۲	۶/۲۲	۸۲/۲۲	۱۰۰۰/۰۰	.....	شهرستان کتوزیغ
۲/۱۶	۲/۵۰	۱/۸۸	۸/۷۹	۱/۹۸	۴/۱۹	۲۲/۱۶	۱۰۰۰/۰۰	.....	شهرستان شیرز

برهمنی برهمنی - خندان

محاسبه		شستداده برهمنی		شرح
نظم محاسبی	کل	داری	کل	
		نظم محاسبی		
د	ع	ب	ز	ا
۱۴۹۱۴۲	۱۶۵۸۶۷	۵۶۱۹۶	۶۸۶۶۱	..... شهرستان کرمان
۲۹۱۸۲	۲۱۲۲۴	۸۱۱۱	۸۸۰۰	..... شهرستان بیابانک
۹۲۲۶	۱۰۲۲۴	۵۶۵۸	۶۵۵۲	..... شهرستان بزم
۱۶۵۵۴	۴۴۲۸۳	۸۲۲۷	۱۱۴۴۰	..... شهرستان بهرکت
۲۲۴۴	۲۸۲۹	۲۲۷۶	۲۴۲۱	..... شهرستان راسخانه
۲۵۴۷	۴۸۲۸	۳۹۲۸	۴۴۰۷	..... شهرستان زوند
۴۰۲۲۱	۲۱۲۲۱	۴۶۱۷	۴۸۲۶	..... شهرستان سیرجان
۱۱۱۲	۲۱۰۰	۲۱۹۸	۳۶۲۷	..... شهرستان قهریابک
۱۴۱۸۲	۱۵۰۷۸	۳۲۴۰	۷۵۳۵	..... شهرستان کرمان
۴۷۱۷۷	۴۱۲۲۲	۱۱۵۶۷	۱۴۶۲۱	..... شهرستان کهنوج
۱۲۲۰۸	۱۴۶۱۹	۳۴۴۱	۲۵۶۹	..... شهرستان مین

- برهمناری - مختار -

مساحت		تعداد برهمناری		شماره
هکتار	دل	هکتار	دل	
۱	۲	۳	۴	۵
۱۴۲۰۲۸	۱۵۸۲۱۷	۵۵۴۴۹	۶۸۲۲۹	استان کرمان
۳۳۳۱۰	۲۲۲۰۲	۸۱۳۱	۸۲۲۶	شهرستان بافت
۱۰۰۱	۱۰۰۱	۵۴۳	۷۳۲۷	شهرستان بم
۸۷۳۶۱	۶۶۳۳۱	۹۳۳۰	۱۱۴۳۰	شهرستان ویرانشهر
۱۷۱۲	۲۶۴۷	۲۱۵۷	۳۴۰۸	شهرستان لاسنجان
۲۲۲۰	۲۲۲۲	۲۲۸۲	۳۱۸۲	شهرستان زرنج
۱۰۰۸۱	۱۰۰۸۱	۶۳۴۳	۱۰۶۶۳	شهرستان میرجان
۳۳۰۱	۶۱۱	۸۴۱۲	۲۲۱۰	شهرستان قهرسیاتک
۱۷۸۷۱	۱۶۶۳۱	۶۲۲۸	۲۵۲۰	شهرستان کرمان
۴۳۶۶	۲۲۰۲۸	۱۱۵۲۵	۱۲۵۸۶	شهرستان گنوج
۱۰۰۰۱	۱۱۷۱۲	۳۳۳۱	۳۵۲۸	شهرستان مینر

بهره برداری - انتخابات

مجموعه		تعداد هیئت مدیره در استانها		مجموعه
تختم سالانه	کل	دارایی	کل	
۱	۲	۳	۴	۵
۲۱۱۷	۷۴۷۰	۲۸۴۷	۳۰۵۵	استان کرمان *
۱۹۶۸	۲۱۲۳	۲۲۸	۲۷۹	شهرستان بافت *
۳۵	۴۵	۲۲	۶۴	شهرستان بم *
۷۹	۸۷	۳۵	۵۲	شهرستان جهرم *
۱۷۱	۱۸۲	۲۵۲	۲۷۵	شهرستان لاهیجان *
۱۱۲۲	۱۱۵۹	۴۷۰	۵۱۱	شهرستان زاهد *
۱۴۳۰	۱۴۸۱	۵۱۲	۵۷۲	شهرستان شیراز *
۳۶۹	۲۱۱	۱۵۸	۱۸۰	شهرستان مهریز *
۱۱۱	۱۱۲	۷۱	۸۱	شهرستان کوهسار *
۲۲۶	۲۲۵	۱۰	۱۰۰	شهرستان کهنوج *
۱۸۱۸	۱۸۲۷	۴۲۲	۴۴۲	شهرستان ممسنی *

- بهره‌برداران - مختار - ش.

شماره	تولید		مطخ		تولید		مطخ		مجموع
	مطخ	تولید	مطخ	تولید	مطخ	تولید	مطخ	تولید	
۱	۲	۳	۴	۵	۶	۷	۸	۹	۱۰
۱	۲۲۶۲	۸۲۶۲۰	۲۲۶۲	۸۲۶۲۰	۲۲۶۲	۸۲۶۲۰	۲۲۶۲	۸۲۶۲۰	۲۲۶۲
۲	۲۲۶۲	۸۲۶۲۰	۲۲۶۲	۸۲۶۲۰	۲۲۶۲	۸۲۶۲۰	۲۲۶۲	۸۲۶۲۰	۲۲۶۲
۳	۲۲۶۲	۸۲۶۲۰	۲۲۶۲	۸۲۶۲۰	۲۲۶۲	۸۲۶۲۰	۲۲۶۲	۸۲۶۲۰	۲۲۶۲
۴	۲۲۶۲	۸۲۶۲۰	۲۲۶۲	۸۲۶۲۰	۲۲۶۲	۸۲۶۲۰	۲۲۶۲	۸۲۶۲۰	۲۲۶۲
۵	۲۲۶۲	۸۲۶۲۰	۲۲۶۲	۸۲۶۲۰	۲۲۶۲	۸۲۶۲۰	۲۲۶۲	۸۲۶۲۰	۲۲۶۲
۶	۲۲۶۲	۸۲۶۲۰	۲۲۶۲	۸۲۶۲۰	۲۲۶۲	۸۲۶۲۰	۲۲۶۲	۸۲۶۲۰	۲۲۶۲
۷	۲۲۶۲	۸۲۶۲۰	۲۲۶۲	۸۲۶۲۰	۲۲۶۲	۸۲۶۲۰	۲۲۶۲	۸۲۶۲۰	۲۲۶۲
۸	۲۲۶۲	۸۲۶۲۰	۲۲۶۲	۸۲۶۲۰	۲۲۶۲	۸۲۶۲۰	۲۲۶۲	۸۲۶۲۰	۲۲۶۲
۹	۲۲۶۲	۸۲۶۲۰	۲۲۶۲	۸۲۶۲۰	۲۲۶۲	۸۲۶۲۰	۲۲۶۲	۸۲۶۲۰	۲۲۶۲
۱۰	۲۲۶۲	۸۲۶۲۰	۲۲۶۲	۸۲۶۲۰	۲۲۶۲	۸۲۶۲۰	۲۲۶۲	۸۲۶۲۰	۲۲۶۲

مجموعه برداری - کشاورزی - تن

شماره	مجموعه برداری			کشور			مجموعه
	تولید	مصرف	تولید	تولید	مصرف	تولید	
۱۰	۹	۸	۷	۶	۵	۴	۳
۱۷۶۱	۲۶۳۷	۱۹۶۲	۵۷۴۴۹	۲۷۸۵۳	۲۹۸۴۹	۴۱۵۵۴	۴۰۴۲۹
۱۷۶۲	۱۲۲۲	۶۷۲	۱۲۸۲۰	۹۵۴	۲۲۳۶	۱۴۵۱۵	۱۰۸۶۷
۰	۰	۰	۱۴۵۷	۱۱۶	۱۲۵۶	۱۴۵۷	۶۱۶
۱۴	۱۲	۲۵	۲۱۲۱	۴۰۴۱	۴۱۸۸	۴۶۴۵	۴۶۰۰
۵	۸	۲۰	۵۸۵	۲۰۲	۱۲۶۲	۵۱۰	۲۱۲
۱۲	۱۴	۱۲	۲۱۰۲	۱۰۳۵	۲۶۲۲	۲۱۱۴	۱۰۴۹
۲۱۹	۱۷۸	۲۴۲	۹۵۵۱	۶۱۲۳	۲۷۴۲	۶۶۲۰	۶۸۵۱
۲۲۲	۱۰۰	۲۴۲	۱۲۸۹۸	۱۱۶۶	۲۶۷۵	۲۲۲۱	۱۱۶۲
۲	۷	۵	۷۰۰۶	۴۰۶۶	۴۷۵۸	۷۰۰۸	۳۰۲۶
۴۰	۵۲	۲۴	۱۰۸۱۰	۸۹۴۴	۷۸۱۶	۱۰۳۴۰	۶۰۲۷
۲۵۰	۱۶۲	۵۰۴	۴۷۸۹	۳۶۴۴	۷۶۱۷	۴۶۲۴	۲۶۲۴





- بهره‌برداران به‌عبارت -

کل			ایس			دیسم		
تولید	بهره‌برداران	تولید	تولید	بهره‌برداران	تولید	تولید	بهره‌برداران	تولید
۲	۳	۴	۵	۶	۷	۸	۹	۱۰
۱۲۲۹	۱۱۶۵	۲۴۹۱	۱۷۲۸	۱۱۶۵	۲۴۹۱	۱	۱	۱
۸۲	۴۸۸	۱۴۸۵	۸۲	۴۸۸	۱۴۸۵	.	.	.
۷	۹	۹	۷	۹	۹	.	.	.
۱۴	۱۵۷	۲۷۸	۱۴	۱۵۷	۲۷۸	.	.	.
۱۲۸	۱۶	۲۴	۱۲۸	۱۶	۲۴	.	.	.
۱۰۶۹	۱۵۳	۲۲۳	۱۰۶۸	۱۵۳	۲۲۳	۱	۱	۱
۲	۶	۵	۲	۶	۵	.	.	.
۲	۱۱	۱۱	۲	۱۱	۱۱	.	.	.
۲۲۵	۱۰۴	۲۷۰	۲۲۵	۱۰۴	۲۷۰	.	.	.
۸۲	۲۲۱	۸۴۴	۸۲	۲۲۱	۸۴۴	.	.	.
۲	۲۲	۳۵	۲	۲۲	۳۵	.	.	.

سرشماری عمومی کشاورزی ۱۳۱۷

۶-۲- ش. تعداد بهره‌برداران به‌حساب داران محصول پنبه در استان  
و سطح کاشت و مقدار تولید آنها

بهره‌برداران - مشترک - تن

استان	کامل		انحصاری		مجموع		تولید	مجموع	تولید
	تولید	مجموع	تولید	مجموع	تولید	مجموع			
۱	۲	۳	۴	۵	۶	۷	۸	۹	۱۰
استان کرمان	۱۷۴۶	۲۳۰۵	۵۴۶۳۸	۱۷۴۶	۲۳۰۵	۵۴۶۳۸	۱۷۴۶	۲۳۰۵	۵۴۶۳۸
شهرستان میانه	۲	۱۰	۲۰۰	۲	۱۰	۲۰۰	۲	۱۰	۲۰۰
شهرستان بم	۲۰۰	۲۶۰	۲۷۸۲	۲۰۰	۲۶۰	۲۷۸۲	۲۰۰	۲۶۰	۲۷۸۲
شهرستان چرکنه	۲	۲	۶	۲	۲	۶	۲	۲	۶
شهرستان دولتخانه	۴	۱	۱۲	۴	۱	۱۲	۴	۱	۱۲
شهرستان زرنج	۸	۱	۲۳	۸	۱	۲۳	۸	۱	۲۳
شهرستان میرجان	۴۶	۱۱۰	۱۷۰۶	۴۶	۱۱۰	۱۷۰۶	۴۶	۱۱۰	۱۷۰۶
شهرستان هرابک	۵۳	۲۰	۴۲۰	۵۳	۲۰	۴۲۰	۵۳	۲۰	۴۲۰
شهرستان کرمان	۷۱	۱۱۸	۱۳۳۴	۷۱	۱۱۸	۱۳۳۴	۷۱	۱۱۸	۱۳۳۴
شهرستان کهنوج	۲	۲	۱۴	۲	۲	۱۴	۲	۲	۱۴
شهرستان مهبوز	۱۳۵۸	۱۷۷۲	۴۷۴۶۸	۱۳۵۸	۱۷۷۲	۴۷۴۶۸	۱۳۵۸	۱۷۷۲	۴۷۴۶۸

در مقام مجموع کشاورزی ۱۳۱۷  
 ۷-۷ ش - تعداد بهره‌برداران برحسب استان و سطح کاشت و مقدار تولید آنها

- بهره‌برداران - مکتار - تن -

دیوم			ایسی			کسل			مجموع
تولید	کشور	کشور	تولید	کشور	کشور	تولید	کشور	کشور	
۱۰	۹	۸	۷	۶	۵	۴	۳	۲	
.	.	.	۲۲۱۱	۲۰۵۶	۱۵۱۷	۲۲۱۸	۲۰۵۶	۱۵۱۷	.....
.	.	.	۱۵۷۱	۱۵۳۶	۶۷۲	۱۵۷۲	۱۵۳۷	۶۷۲	.....
.	.	.	.	.	.	.	.	.	.....
.	.	.	//	//	۲	//	//	۲	.....
.	.	.	۲۱۸	۱۲۶	۲۲۱	۲۴۸	۱۲۶	۲۲۱	.....
.	.	.	۱۴۵	۷۸	۳۲۶	۱۴۵	۷۸	۳۲۶	.....
.	.	.	۲۵۶	۲۱۸	۱۰۱	۲۵۶	۲۱۸	۱۰۱	.....
.	.	.	۱	۱	۱	۱	۱	۱	.....
.	.	.	۸۶	۹۲	۱۲۸	۸۶	۹۲	۱۲۸	.....
.	.	.	۱	۲	۲	۱	۲	۲	.....
.	.	.	۱۰	۱	۲	۱۰	۱	۲	.....

- بهره‌برداران - دشتار - ش. -

شماره									
شهرستان			ایلی			نیل			شماره
تولید	تولید	تولید	تولید	تولید	تولید	تولید	تولید	تولید	
۱۰	۹	۸	۷	۶	۵	۴	۳	۲	
۸۶	۲۵۲	۵۲۶	۸۷۶	۶۵۱	۲۶۶۰	۹۶۵	۱۴۰۲	۲۱۲۱	۱- استان کرمان
۶	۱۶	۴۱	۲۵۱	۲۰۲	۶۲۲	۲۶۵	۲۲۱	۷۱۲	شهرستان بافت
۰	۰	۰	۲۶	۳۰	۱۳۶	۲۶	۲۰	۱۳۶	شهرستان بم
۰	//	۱	۹۰	۱۰۶	۳۱۷	۹۰	۱۰۶	۳۱۸	شهرستان جیرفت
۲۰	۲۱	۱۴۴	۱۸	۱۱	۳۳	۳۲	۹۰	۲۱۶	شهرستان ورامین
۲۷	۱۵۴	۲۰۴	۴۹	۶۴	۲۱۱	۲۷	۲۱۹	۵۷۲	شهرستان زرنج
۱۸	۱۳	۵۷	۱۶۲	۱۷۱	۲۵۵	۱۸۲	۲۲۵	۲۰۲	شهرستان میرجان
۱۰	۳۲	۴۶	۷۴	۶۱	۲۵۴	۸۴	۱۰۶	۲۸۸	شهرستان مهریز
۶	۵	۱۲	۱۰۸	۸۱	۲۶۶	۱۱۴	۸۶	۲۳۱	شهرستان کرمان
۰	۰	۰	۱۶	۲	۴	۱۶	۲	۴	شهرستان کهنوج
۲	۸	۱۴	۷۲	۱۰۴	۴۱۹	۷۵	۱۱۲	۲۳۲	شهرستان مین

مردمان عمومی کشاورزی ۱۳۶۷

۱۱-۷- ش. تعداد بهره‌برداران به‌شماره از این جدول انواع تولیدات و سطح کاشت و میزان تولید آنها

- بهره‌برداران - مختار - ش.

شماره		شماره		شماره		شماره		شماره		نام شهرستان
۱	۲	۳	۴	۵	۶	۷	۸	۹	۱۰	
تولید	بهره‌برداران	بهره‌برداران	تولید	بهره‌برداران	تولید	بهره‌برداران	تولید	بهره‌برداران	تولید	
۲	۳	۱	۲۰۶۴	۱۹۵۷	۲۴۱۷	۲۰۶۶	۱۹۶۱	۲۴۲۶	۱۹۶۱	استان کرمان
۰	۱	۱	۲	۲	۳۲	۲	۴	۱۴	۱۴	شهرستان بهاباد
۰	۰	۰	۲۱	۳۶	۱۷۵	۲۱	۲۶	۱۷۵	۱۷۵	شهرستان بم
۱	۱	۲	۱۲۵	۱۱۰	۳۴۴	۱۲۵	۱۶۱	۲۴۸	۲۴۸	شهرستان جیرفت
۰	۰	۰	۰	//	۷	۰	//	۷	۷	شهرستان رفسنجان
۰	۰	۰	۱	//	۱۲	۱	//	۱۲	۱۲	شهرستان زوتد
۰	۰	۰	۰	۰	۰	۰	۰	۰	۰	شهرستان میرجان
۰	۰	۰	۰	۱	۹	۰	۱	۹	۹	شهرستان قهریابک
۰	۰	۰	۲۱	۱۲	۶۱	۲۱	۱۲	۶۱	۶۱	شهرستان کرمان
۲	۱	۳	۱۸۷۲	۱۷۴۸	۱۸۶۴	۱۸۷۴	۱۷۳۹	۱۸۶۷	۱۸۶۷	شهرستان کهنوج
۰	//	۱	۱۰	۱	۲	۱۰	۲	۲	۲	شهرستان مینر

مرحله عمومی کشاورزی ۱۳۶۷

۷-۱۲ - مقدار بهره‌برداران معاینه‌شده از این محصول معنی و سطح کفایت و مقدار تولید آنها

- بهره‌برداران - مختار - شد

مجموع			ایس			کسل			شماره
تولید	مسح	تولید	تولید	مسح	تولید	مسح	تولید		
۱۰	۱	۸	۷	۶	۵	۴	۳		
۱۱	۱	۵	۶۱۱	۷۶۱	۲۴۴۹	۶۱۱	۷۶۲	۲۴۵۲	استان کرمان
.	۱	۲	۱۲۶	۱۴۸	۵۱۴	۱۲۶	۱۴۸	۵۱۵	شهرستان بافت
.	.	.	۲۴	۲۶	۱۳۵	۲۴	۲۶	۱۳۵	شهرستان بم
۱۱	۱۱	۲	۲۱۶	۲۷۶	۸۰۴	۲۱۶	۲۷۶	۸۰۶	شهرستان جیرفت
.	.	.	۱۱	۱۲	۶۲	۱۱	۱۲	۶۲	شهرستان رزمندگان
.	.	.	۸	۸	۱۲۹	۸	۸	۱۲۹	شهرستان زرتشت
۱۱	۱	۱	۴۲	۸۰	۱۳۸	۴۲	۸۰	۱۳۸	شهرستان مهرگان
.	.	.	۲۱	۲۲	۱۶۰	۲۱	۲۲	۱۶۰	شهرستان مهریز
.	.	.	۲۱	۱۶	۸۱	۲۱	۱۶	۸۱	شهرستان کرمان
.	.	.	۴۰	۴۴	۸۴	۴۰	۴۴	۸۴	شهرستان کهنوج
.	.	.	۱۰۲	۱۳۰	۳۴۲	۱۰۲	۱۳۰	۳۴۲	شهرستان مین

مرکز آمار عمومی کشاورزی ۱۳۶۲

۷-۱۵. ش. تعداد بهره‌برداران به‌کار آید از این جدول انتخاب کرده اند و غنی  
و سطح کشاورزی از تولید آنها

بهره‌برداران - مختار - ش.

شماره	بهره‌برداران			کل			تولید	تولید	تولید	تولید
	تولید	تولید	تولید	تولید	تولید	تولید				
۱۰	۱	۲	۳	۴	۵	۶	۷	۸	۹	۱
۱۳	۲۶	۸	۶۶۴	۱۰۱۲	۹۰۹	۷۰۵	۱۰۲۸	۹۱۷	۶۶۴	استان کرمان
۶	۲	۷	۲۷۲	۴۶۸	۳۳۹	۲۲۸	۴۸۰	۳۴۱	۲۷۲	شهرستان بافت
.	.	.	۲۲	۵۱	۸۶	۲۲	۴۱	۸۶	۲۲	شهرستان بم
۱۱	۱۱	۱	۱۱	۱	۲	۱	۱	۲	۱۱	شهرستان چیرفت
.	.	.	۴	۲	۲۰	۲	۲	۲۰	۴	شهرستان لردگان
۱	۱۱	۷	۱	۲	۱۲	۲	۲	۱۴	۱	شهرستان زرتک
۲	۲۰	۱	۲۴۴	۴۵۶	۲۴۷	۲۴۲	۴۷۳	۲۴۸	۲۰	شهرستان میرجان
.	.	.	۲۲	۱۶	۱۱۴	۲۲	۱۶	۱۱۴	۲۲	شهرستان شهر بابک
.	.	.	۷	۴	۲۵	۷	۴	۲۵	۷	شهرستان خرمان
۴	۳	۲	.	.	.	۴	۳	۲	۴	شهرستان کهک
.	.	.	۶	۱	۶۵	۶	۱	۶۵	.	شهرستان دینور



برق‌مصرفی عمومی در سال ۱۳۶۷

۱-۷- ش. تعداد بهره‌برداران بهانه‌داران به‌طور کلی و به‌طور تفصیلی  
و سطح کفایت و مقدار تولید آنها

بهره‌برداران - هنگام ثبت

کلی		ایران		تهران		شماره	تولید	تولید	تولید	تولید
تعداد بهره‌برداران	سطح کفایت	تعداد بهره‌برداران	سطح کفایت	تعداد بهره‌برداران	سطح کفایت					
۱	۲	۳	۴	۵	۶	۷	۸	۹	۱۰	
۸۲۰۸	۶۲۶۶	۱۰۸۴۰	۷۵۶۳	۸۲۵۰	۵۲۸	۱۰۸۲۸	۱۸	۶۶	۶۲۲	
۶۱۶	۶۰۰	۵۸۶	۲۱۷	۵۶۸	۴۸	۱۰۸۲	۳	۱	۲۳	
۱۸۷	۱۶۱	۱۰۱۳	۱۴۱	۱۴۱	۰	۱۰۱۳	۰	۰	۰	
۱۸۶۲	۲۲۲۲	۲۳۳۵	۱۸۶۲	۲۲۶۲	۱۶۶	۲۳۰۸	۲	۱	۲۲	
۸۵۷	۸۶۸	۱۲۳۰	۸۵۴	۸۵۴	۳۷۶	۱۲۱۶	۳	۲	۱۴	
۱۱۱۵	۳۰۴	۲۶۶	۱۱۱	۴۰۴	۲۶۲	۲۶۲	۲	//	۳	
۲۸۲	۴۰۰	۲۸۲	۲۸۲	۴۰۰	۰	۲۹۰۵	۰	۰	۰	
۱۱۸	۳۵	۶۰۲	۱۱۶	۵۲	۵۶	۵۶	۲	۲	۳	
۱۳۰۱	۱۶۸	۵۸۸	۱۰۳۸	۳۵۴	۳۵۴	۱۲۰	۵	۶	۵۴	
۱۶۰۰	۲۲۵۹	۵۲۶۷	۱۸۶۸	۳۲۵۸	۱۸۶۸	۳۲۶۰	۱	۱	۲	
۶۶	۶	۱۰۱	۲۶	۱۰۱	۱	۱۰۱	۰	۰	۰	





بهره برداری - کشاوری - ش. ۱

در نام		آبی		کسب		شماره	
۱	۲	۳	۴	۵	۶	۷	۸
شماره	نام	تولید	تولید	تولید	تولید	تولید	تولید
۱	استان کرمان	۱۶۳۵	۲۰۴۱	۸۰۲۴	۱۶۳۵	۴۰۴۷	۸۵۲۷
۲	شهرستان بافت	۲۱۲۰	۲۲۵	۱۱۷۲	۲۱۲۰	۷۲۵	۱۱۷۲
۳	شهرستان بیرجند	۳۶۱	۱۰۱	۳۶۷	۳۶۱	۱۰۹	۳۶۷
۴	شهرستان جهرم	۱۸۵۵	۵۲۷	۱۰۸۸	۱۸۵۵	۵۲۷	۱۰۹۱
۵	شهرستان خنجران	۲۲۴	۳۵	۴۸۵	۲۱۴	۳۵	۴۸۵
۶	شهرستان زاهد	۸۱۷	۹۱	۱۲۷۷	۸۱۷	۹۹	۱۲۷۷
۷	شهرستان میرجهان	۵۶۷	۲۰۷	۲۹۷	۵۶۷	۲۰۷	۲۹۷
۸	شهرستان مهریز	۱۲۶	۲۰	۲۶۴	۱۲۶	۲۰	۲۶۴
۹	شهرستان رمان	۲۱۳۵	۲۲۲	۱۲۳۵	۲۱۳۵	۲۲۲	۱۲۳۵
۱۰	شهرستان خنوج	۱۱۱۰	۱۶۸	۱۸۷	۱۱۱۰	۱۶۸	۱۸۷
۱۱	شهرستان مقبل	۳۲۳۸	۸۶۴	۱۲۳۸	۳۲۳۸	۸۶۴	۱۲۳۸

- بهره‌برداران - هکتار - تن

شماره استان	کشور			استان			مجموع		
	تعداد بهره‌برداران	سطح کاشت	تولید	تعداد بهره‌برداران	سطح کاشت	تولید	تعداد بهره‌برداران	سطح کاشت	تولید
۱	۵۳۶۰	۲۳۰۷	۲۳۵۱۲	۲۳۰۵	۲۳۰۵	۲۳۵۱۲	۲۳۰۵	۲۳۰۵	۲۳۵۱۲
۲	۴۱۹	۷۲	۲۲۲	۷۲	۴۱۹	۲۲۲	۷۲	۴۱۹	۲۲۲
۳	۱۰۳	۲	۲۰	۷	۱۰۳	۲۰	۲	۱۰۳	۲۰
۴	۲۲۹۱	۱۴۲۹	۱۶۳۵۰	۱۴۲۸	۲۲۸۹	۱۶۳۵۰	۱۴۲۸	۲۲۸۹	۱۶۳۵۰
۵	۲۰۰	۰	۲۲	۰	۲۰۰	۲۲	۰	۲۰۰	۲۲
۶	۸۹۸	۲۱	۱۹۲	۲۱	۸۹۸	۱۹۲	۲۱	۸۹۸	۱۹۲
۷	۱۸۰	۲۲	۱۹۸	۲۲	۱۸۰	۱۹۸	۲۲	۱۸۰	۱۹۸
۸	۶۶	۶	۶۵	۶	۶۶	۶۵	۶	۶۶	۶۵
۹	۴۸۷	۸۲	۹۱۶	۸۲	۴۸۷	۹۱۶	۸۲	۴۸۷	۹۱۶
۱۰	۱۲۷	۶۲۸	۴۴۸۰	۶۲۸	۱۲۷	۴۴۸۰	۶۲۸	۱۲۷	۴۴۸۰
۱۱	۴۵	۲	۲۲	۲	۴۵	۲۲	۲	۴۵	۲۲

ب بهره برداری - مشخصات -

شماره	بهره برداری			کشور			تعداد			ملاحظات
	شماره	تعداد	بهره برداری	شماره	تعداد	بهره برداری	شماره	تعداد	بهره برداری	
۱	۱	۸	۲۳۶۰	۴۸	۲۵۶۵	۲۳۶۶	۴۵۸	۲۵۶۸	استان کرمان	
۲	۱	۱	۴۶۷	۱۵۲	۶۲۲	۴۹۲	۱۵۲	۶۲۲	شهرستان بلوچستان	
۳	۱	۱	۲۰	۱۲	۱۲۵	۲۳	۱۲	۱۲۶	شهرستان بیرجند	
۴	۱	۱	۱۶۴	۲۴	۱۷۲	۱۶۴	۲۴	۱۶۴	شهرستان چابکوت	
۵	۱	۱	۲۶	۲	۱۲۵	۲۶	۲	۱۲۵	شهرستان رفسنجان	
۶	۱	۱	۷۱	۲	۶۶۶	۷۱	۲	۶۶۶	شهرستان نیریز	
۷	۱	۱	۱۱	۲۴	۱۱۰	۹۶	۲۴	۱۱۰	شهرستان سرچکان	
۸	۱	۱	۱۱	۲	۴۵	۱۱	۲	۴۵	شهرستان مهریز	
۹	۱	۱	۵۱۲	۶۷	۵۷۴	۵۶۴	۶۷	۵۶۵	شهرستان گناباد	
۱۰	۱	۱	۸۲۲	۱۴۰	۱۷۸	۸۲۲	۱۴۰	۱۷۸	شهرستان گناباد	
۱۱	۱	۱	۴۰	۵	۸۶	۴۰	۵	۸۶	شهرستان جهرز	

— بهره برداری — منطقه — تنه

شماره	کابل			ایلی			درهم			شرح
	تولید	بهره آورد	کفایت	تولید	بهره آورد	کفایت	تولید	بهره آورد	کفایت	
۱۰	۲	۳	۴	۵	۶	۷	۸	۹	۱۰	
۱	۲۴۶	۱۷۰۶	۶۹۱	۲۴۴	۱۷۰۵	۶۹۱	۲۴۹۱	۲	۲	استان کرمان *
۱	۱۸	۲۱۶	۱۲	۱۸	۲۱۶	۱۲	۵۹	۱	۱	شهرستان بافت *
۱	۷	۱۰۱	۱۴	۷	۱۰۱	۱۴	۲۶	۱	۱	شهرستان بزم *
۱	۱۶۱	۴۴۶	۱۰۶۶	۱۶۱	۴۴۶	۱۰۶۶	۱۰۶۶	۱	۱	شهرستان جیرفت *
۱	۱	۱۲۶	۱۲	۱	۱۲۶	۱۲	۱۲	۱	۱	شهرستان روستجان *
۱	۶	۲۴۴	۵۲	۶	۲۴۴	۵۲	۵۲	۱	۱	شهرستان زرنج *
۱	۱۵	۸۵	۱۱۱	۱۵	۸۵	۱۱۱	۱۱۱	۱	۱	شهرستان میرجان *
۱	۱	۲۶	۷	۱	۲۶	۷	۷	۱	۱	شهرستان مهر بابک *
۱	۲۹	۲۰۰	۲۶۵	۲۹	۲۰۰	۲۶۵	۲۶۵	۱	۱	شهرستان درمان *
۱	۹۴	۱۵۴	۸۹۹	۹۴	۱۵۴	۸۹۹	۸۹۹	۱	۱	شهرستان کهنوج *
۱	۲	۸	۷	۲	۸	۷	۱	۱	۱	شهرستان مهن *

۷-۲۴ - ش - تعداد بهره برداران ساکن در این محل و به دسترس آن محل و تعداد نیروی  
 وساحت کاشی و مملکت از تولید آنها

بهره برداری - خستار - شه -

شماره									
کشور			ایرانی			غیر			مجموع
تولید	تولید	تولید	تولید	تولید	تولید	تولید	تولید	تولید	
۱	۲	۳	۴	۵	۶	۷	۸	۹	
۲	۱	۲	۶۰۲۱	۳۸۲	۲۶۳۹	۶۰۲۳	۳۸۴	۲۶۴۱	استان کرمان *
*	*	*	۲۷	۳	۲۰	۲۷	۲	۲۰	شهرستان میانکوه *
۲	۱	۲	۱۱۴	۲۲	۷۸	۱۱۶	۲۴	۷۱	شهرستان بم *
*	*	*	۲	۱	۳	۲	۱	۳	شهرستان چرچرکت *
*	*	*	۳۶۰	۲۱	۴۲۹	۳۶۰	۲۹	۴۲۹	شهرستان رودمشجان *
*	*	*	۵۵۲	۲۵	۱۰۲۳	۵۵۲	۲۵	۱۰۲۳	شهرستان زرت *
*	*	*	۵۶۸	۲۴	۱۲۳	۵۶۸	۲۴	۱۲۳	شهرستان میرجان *
*	*	*	۱۴۹۵	۶۱	۱۴۳۴	۱۴۹۵	۶۱	۱۴۳۴	شهرستان مهر بابک *
*	*	*	۲۰۹۸	۱۴۸	۱۲۷	۲۰۹۸	۱۴۸	۱۲۷	شهرستان کرمان *
*	*	*	۴	۱	۳	۴	۱	۳	شهرستان کهنوج *
*	*	*	۱۳	۱	۱۲	۱۳	۱	۱۲	شهرستان مقیر *



- بهره برداری - هشتم - ت-

شماره									
مهره			انری			کل			شماره
تولید	تولید	تولید	تولید	تولید	تولید	تولید	تولید	تولید	
۱۰	۹	۸	۷	۶	۵	۴	۳	۲	۱
..	..	۱	۱۵۴۳	۱۷۴	۱۱۰۴	۱۵۴۳	۱۷۴	۱۱۰۵	استان کرمان
.	.	.	۲۵	۶	۲۷	۲۵	۶	۲۷	شهرستان بانه
.	.	.	۱۳	۳	۱۶	۱۳	۳	۱۶	شهرستان بزم
.	.	.	۲۴۹	۲۰	۲۶۹	۲۴۹	۲۰	۲۶۹	شهرستان چیرفت
.	.	.	۱۴۸	۷	۱۵۵	۱۴۸	۷	۱۵۵	شهرستان رفسنجان
.	.	.	۲۹۶	۲۹	۳۲۵	۲۹۶	۲۹	۳۲۵	شهرستان زرتند
.	.	.	۴۷۱	۲۴	۴۹۵	۴۷۱	۲۴	۴۹۵	شهرستان میرجان
.	.	.	۱	..	۱	۱	..	۱	شهرستان مهر بابک
.	.	.	۱۴۱	۱۶	۱۵۷	۱۴۱	۱۶	۱۵۷	شهرستان کرمان
..	..	۱	۲۱۰	۵۵	۲۶۵	۲۱۰	۵۵	۲۶۵	شهرستان کهنوج
.	.	.	۱	۲	۳	۱	۲	۳	شهرستان شبر

۲-۷- ش. تعداد بهره برداری بهانه از این محصول پوشه - اسپرین و غیره در سطح کشاورزی از تولید آنها

- بهره برداری - انتشار - ش.

دوره		ایری		کل		شرح				
تولید	انتشار	تولید	انتشار	تولید	انتشار					
۱۰	۶	۸	۷	۴	۲	۱				
۱۳	۴	۱۱	۸۴۱۶۱	۲۰۴۱۶	۳۵۶۳۸	۸۱۶۳۷	۲۰۲۳۳	۳۵۶۳۷	.....	استان کرمان
۱	//	۲	۱۱۵۱	۲۳۸۷	۵۳۶۶	۸۱۵۲	۳۳۸۷	۵۳۶۶	.....	شهرستان بافت
۸	۱	۲	۲۰۶۵۵	۴۱۵۸	۶۵۳۶	۲۶۰۳۳	۸۵۱۳	۶۵۳۶	.....	شهرستان بزم
۱	//	۱	۴۳۴۰	۳۳۳۳	۳۳۳۳	۳۳۳۳	۳۳۳۳	۳۳۳۳	.....	شهرستان بیرفت
.	.	.	۲۱۰۷	۷۵۸	۳۱۲۸	۳۹۰۷	۲۵۸	۳۱۲۸	.....	شهرستان فدوجان
.	//	۱	۴۴۲۵	۷۲۶	۴۷۲۵	۴۴۲۵	۷۲۶	۴۴۲۵	.....	شهرستان زرنج
۲	۲	۲	۸۲۵۷	۲۶۵۸	۲۳۶۳	۸۶۶۰	۲۶۵۸	۲۳۶۳	.....	شهرستان سیرجان
.	.	.	۸۷۸۷	۳۳۳۳	۳۳۳۳	۸۷۸۷	۳۳۳۳	۳۳۳۳	.....	شهرستان خرابک
//	//	۲	۱۸۳۸۱	۳۸۳۳	۳۸۳۳	۱۸۳۸۱	۳۸۳۳	۳۸۳۳	.....	شهرستان کرمان
.	.	.	۵۳۴	۲۲۰	۲۲۰	۵۳۴	۲۲۰	۲۲۰	.....	شهرستان گنوج
۱	.	.	۱۸۷۱	۵۳۳	۲۳۸	۱۸۷۱	۵۳۳	۲۳۸	.....	شهرستان مین

مرفعات عمومی کشاورزی ۱۳۶۷

۲۸-۲- ش. ش. تعداد بهره برداری ها در استان و شهرستان ها در سال ۱۳۶۷ و مقایسه آن با سال ۱۳۶۶

بهره برداری - کشاورزی - تولید

شماره	کابل			ایلی			شهر		
	تعداد بهره برداری	مساحت (هکتار)	تولید (میلیون تن)	تعداد بهره برداری	مساحت (هکتار)	تولید (میلیون تن)	تعداد بهره برداری	مساحت (هکتار)	تولید (میلیون تن)
۱	۲	۳	۴	۵	۶	۷	۸	۹	۱۰
استان کرمان	۱۷۲۵	۵۶۶	۶۶۶۰	۱۷۲۴	۵۶۵	۶۶۵۸	۱	۱	۱
شهرستان میانشهر	۲۴	۱۸	۸۳	۲۳	۱۷	۸۱	۱	۱	۱
شهرستان ممسنی	۱۲	۷	۳۲	۱۲	۷	۳۲			
شهرستان جیرفت	۹	۲۲	۲۵۵	۹	۲۲	۲۵۵			
شهرستان رفسنجان	۵۰	۷	۲۷	۵۰	۷	۲۷			
شهرستان زاهد	۱۰۰۲	۷۸	۷۸۶	۱۰۰۲	۷۸	۷۸۶			
شهرستان سرچان	۴	۱	۱۰	۴	۱	۱۰			
شهرستان شهریارک	۲	۲	۶	۲	۲	۶			
شهرستان کرمان	۵۸۵	۴۱۱	۵۲۴۰	۵۸۵	۴۱۱	۵۲۴۰			
شهرستان گنوج	۳۵	۱۳	۵۶	۳۵	۱۳	۵۶			
شهرستان مریز	۲	۲۱	۸۴	۲	۲۱	۸۴			

- بهره برداران - مختار - ش.

شماره	شماره								
	مختار			ایر			کسطل		
	تولید	بهره	تولید	بهره	تولید	بهره	تولید	بهره	تولید
۱۰	۱	۸	۷	۱	۵	۴	۲	۲	۱
۱	۱	۱	۴۷۸	۱۳۸	۳۱۵	۴۷۸	۱۲۹	۳۹۶	..... استان کرمان
۲	۲	۲	۵۳	۲۲	۸۱	۵۳	۲۲	۸۱	..... شهرستان بافت
۳	۳	۳	۳۶	۱۲	۲۰	۳۶	۱۲	۲۰	..... شهرستان بزم
۴	۴	۴	۱۱۲	۱۲	۱۶	۱۱۲	۱۲	۱۶	..... شهرستان چیرفت
۵	۵	۵	۱	//	۱	۱	//	۱	..... شهرستان رفسنجان
۶	۶	۶	۴	//	۷	۴	//	۷	..... شهرستان زاهد
۷	۷	۷	۳۸	۱۵	۲۳	۳۸	۱۵	۲۳	..... شهرستان مهرگان
۸	۸	۸	۱	//	۱	۱	//	۱	..... شهرستان هویز
۹	۹	۹	۱۰۲	۲۲	۱۲۸	۱۰۲	۲۲	۱۲۸	..... شهرستان کرمان
۱۰	۱۰	۱۰	۷۸	۲۶	۲۴	۷۹	۲۷	۳۵	..... شهرستان دشتی
۱۱	۱۱	۱۱	۵۳	۲۱	۲۴	۵۳	۲۹	۲۴	..... شهرستان مینر

سرشماری عمومی کشاورزی ۱۳۶۷

۷-۳۰ - شیخ تعداد بهره‌برداران به‌کارداران معمول کنید  
و سطح کاشت و مقدار تولید آنها

- بهره‌برداران - کشاورز - شهر

شماره	کشور			استان			شهر		
	تعداد بهره‌برداران	تعداد بهره‌برداران	تعداد بهره‌برداران	تعداد بهره‌برداران	تعداد بهره‌برداران	تعداد بهره‌برداران	تعداد بهره‌برداران	تعداد بهره‌برداران	
	۱	۲	۳	۴	۵	۶	۷	۸	
۱	۲۲۸۶	۲۹۶۱	۲۷۵۵	۲۴۸۶	۲۹۶۱	۲۷۵۵	۲۴۸۶	۲۹۶۱	استان کرمان
۲	۳۸۴	۱۴۵۶	۱۰۳۵	۳۸۴	۱۴۵۶	۱۰۳۵	۳۸۴	۱۴۵۶	شهرستان بافت
۳	۷۱	۱۰۲	۲۳۸	۷۱	۱۰۲	۲۳۸	۷۱	۱۰۲	شهرستان بم
۴	۶۸	۳۴	۱۷۴	۶۸	۳۴	۱۷۴	۶۸	۳۴	شهرستان جیرفت
۵	۱	۲	۲	۱	۲	۲	۱	۲	شهرستان رگمنجان
۶	۱	۱	۳۰	۱	۱	۳۰	۱	۱	شهرستان زرت
۷	۱۹۶	۴۱۴	۳۹۳	۱۹۶	۴۱۴	۳۹۳	۱۹۶	۴۱۴	شهرستان میرجان
۸	۰	۰	۰	۰	۰	۰	۰	۰	شهرستان شهر بایک
۹	۱۲	۳۴	۳۵	۱۲	۳۴	۳۵	۱۲	۳۴	شهرستان کرمان
۱۰	۱۲۴۵	۱۸۶۵	۱۸۴۹	۱۲۴۵	۱۸۶۵	۱۸۴۹	۱۲۴۵	۱۸۶۵	شهرستان کهنوج
۱۱	۱	۱	۲	۱	۱	۲	۱	۱	شهرستان مفریز

۱- شش تعداد مجریه برداری بجان او این سبب میانی اعلام شده اند در جدول ذیل درج گردیده است

بمورد برداری - جزایر املک - مرد

ردیف	تلاش		مرد		تلاش		تعداد مجریه برداری	شرح
	تعداد درخت		تعداد مجریه برداری	تعداد درخت		تعداد مجریه برداری		
	بیابان	شمال		بیابان	شمال			
۱	۲	۳	۴	۵	۶	۷	۸	۹
۱	۲۴	۲۴	۱۶۰۸	۲۰۳۴	۲۵۵	۵۶۱	۱۰۹۸۳	استان کرمان
۲	۳	۳	۶۰۸	۵۶۶	۲۶	۵۴	۲۱۰۶	استان سیستان
۳	۳	۳	۲۶۰	۲۷۰	۱۴	۲۲	۹۷۷	استان بوشهر
۴	۱۴	۱۶	۱۲۲۲	۸۵۸	۲۲	۵۹	۱۸۴۶	استان خراسان
۵	۲	۴	۴۵۸	۱۲۸	۱۰	۱۸	۸۲۱	استان فارس
۶	۲	۲	۴۲۶	۱۶۴	۱۰	۲۰	۲۲۲۵	استان هرمزگان
۷	۲	۵	۴۲۰	۱۳۶۷	۲۶	۶۶	۹۷۴	استان مازندران
۸	۲	۴	۲۶۶	۹۲	۱۰	۱۶	۴۲۹	استان گلستان
۹	۳	۶	۳۰۹	۱۶۶۰	۵۸	۱۶۹	۱۰۷۴	استان تهران
۱۰	۰	//	۲	۱۰۶	۴۹	۲	۸۹	استان اصفهان
۱۱	۱۲	۱۲	۳۶۷	۱۷۴۰	۲۱	۱۴۵	۲۳۰	استان قزوین

۱-۲- ش. تعداد بهره‌برداران به‌شماره از این شهرستان به‌شماره استان و در بخش و مقدار تولید است

بهره‌برداران به‌شماره از استان

شماره استان	شماره شهرستان						تولید	
	تعداد بهره‌برداران		تولید	تعداد بهره‌برداران		تولید		
	بهاره	پائیز		بهاره	پائیز			
۱	۲	۳	۴	۵	۶	۷	۸	
۱۸۳۸	۵۸	۲۲	۴۰۱۹	۴۳۶۴	۱۵۲۹	۲۰۶۲	۲۵۵۶۰	استان کرمان
۲۴۴	۷	۲۷	۴۲۷	۱۱۰۷	۵۰	۵۷	۶۱۷	شهرستان بافت
۲۷۶	۵	۱۴	۴۵۲	۶۳۶	۲۱۱	۲۴۵	۵۹۰۲	شهرستان بم
۴۴۴	۶	۱۹	۶۱۹	۲۵۱۸۰	۲۴۲	۱۳۱۸	۱۰۱۸۲	شهرستان بیرجند
۱	۱	۰	۲	۲۲۲	۵۲	۵۸	۴۹	شهرستان فسنجان
۰	۰	۰	۰	۱۱	۵	۲	۱۶	شهرستان زرت
۵۴	۰	۲	۱۱	۸۲	۹	۱۰	۲۰	شهرستان میرجان
۰	۰	//	۱	۱	۱	۰	۲	شهرستان شهر بابک
۱۳۳	۲	۱	۴۲۲	۱۷۱۶	۵۵	۱۱۶	۱۰۶۶	شهرستان درمان
۶۸۶	۲۸	۲۱	۱۳۱۲	۶۱۶۶	۴۱۵	۲۸۴	۷۶۷۰	شهرستان گناباد
۰	۰	//	۱	۲۰	۰	۲	۵	شهرستان فیروز

مرخصی‌های عمومی تفاورزی ۱۳۶۷

۱-۲-۳-۴-۵-۶-۷-۸-۹-۱۰-۱۱-۱۲-۱۳-۱۴-۱۵-۱۶-۱۷-۱۸-۱۹-۲۰-۲۱-۲۲-۲۳-۲۴-۲۵-۲۶-۲۷-۲۸-۲۹-۳۰-۳۱-۳۲-۳۳-۳۴-۳۵-۳۶-۳۷-۳۸-۳۹-۴۰-۴۱-۴۲-۴۳-۴۴-۴۵-۴۶-۴۷-۴۸-۴۹-۵۰-۵۱-۵۲-۵۳-۵۴-۵۵-۵۶-۵۷-۵۸-۵۹-۶۰-۶۱-۶۲-۶۳-۶۴-۶۵-۶۶-۶۷-۶۸-۶۹-۷۰-۷۱-۷۲-۷۳-۷۴-۷۵-۷۶-۷۷-۷۸-۷۹-۸۰-۸۱-۸۲-۸۳-۸۴-۸۵-۸۶-۸۷-۸۸-۸۹-۹۰-۹۱-۹۲-۹۳-۹۴-۹۵-۹۶-۹۷-۹۸-۹۹-۱۰۰

شماره	لیست بیمه‌شدگان		لیست بیمه‌شدگان		لیست بیمه‌شدگان		تعداد	تعداد	تعداد	تعداد
	تعداد	تعداد	تعداد	تعداد	تعداد	تعداد				
۱	۹۵۳۰	۲۶۷	۲۲۵	۷۲۶۸	۱۲۸۷۶	۲۱۱	۲۲۲	۹۷۹۳	استان کرمان	
۲	۲۲۷	۷	۲۲	۴۸۴	۲۶۴	۴	۱۷	۴۵۴	استان بافت	
۳	۴۰۸	۱۱	۱۷	۱۱۲۹	۲۸	۲	۲	۱۲۲	استان بم	
۴	۷۲۱۶	۱۲۷	۲۴۷	۲۱۲۸	۲۴۴۸	۴۵	۹۶	۲۰۷۵	استان بیرجند	
۵	۲	-	۱	۲	۱	-	//	۱	استان جندق	
۶	-	-	//	۸	-	-	//	۲	استان جهرم	
۷	۱۴	-	۶	۸	۱۱	-	۱	۱۲	استان خاتم	
۸	-	-	//	۱	۲	-	//	۱	استان خاش	
۹	۱۱۲	۱	۱۱	۲۲۲	۷۵	-	۲	۵۸	استان کوهgilو بوئی	
۱۰	۶۱۴	۲۰	۲۸	۱۷۰۶	۱۱۱۲۶	۱۵۹	۲۵۲	۷۰۵۱	استان گچساران	
۱۱	-	-	-	-	۱	-	//	۷	استان کهگیلویه بوئی	



برنامه آماری عمومی کشاورزی ۱۳۶۷

۱-۱-۱- ش. تعداد بهره برداران بهای ارایه تولید الوتود ادر بخش و مقدار تولید آنها

- بهره برداری - هزار اصله - تن

شماره	مردان		زنان		مجموع		تولید	تولید	
	تولید		تولید		تولید				
	تولید	تولید	تولید	تولید	تولید	تولید			
۱	۲	۳	۴	۵	۶	۷	۸	۹	
استان کرمان	۲۹۶۶	۱۴۶	۶۰	۱۸۸۴	۱۸۸۴	۱۸۸۴	۲۰۶	۱۵۱	۵۰۱۰
شهرستان بمباده	۱۶۶۶	۲۵	۱۵	۴۸۱۲	۴۸۱۲	۴۸۱۲	۲۸	۲۸	۱۳۳۱
شهرستان بم	۵۲۱	۷	۴	۹۸۰	۹۸۰	۹۸۰	۱۸	۹	۲۳۱
شهرستان جیرفت	۱۶۵۰	۳۱	۱۲	۴۶۱۶	۴۶۱۶	۴۶۱۶	۵۱	۴۰	۱۰۶۵
شهرستان لردجان	۲۲۷	۲	۲	۱۰۲۶	۱۰۲۶	۱۰۲۶	۱۰	۴	۱۴۱
شهرستان نورت	۱۴۷۶	۱۱	۴	۳۴۴۲	۳۴۴۲	۳۴۴۲	۳۷	۱۲	۵۲۱
شهرستان میرجان	۳۰۷	۱۱	۵	۱۴۷۲	۱۴۷۲	۱۴۷۲	۴۱	۵۲	۴۳۱
شهرستان نمربابک	۲۲۲	۴	۲	۱۲۰۸	۱۲۰۸	۱۲۰۸	۲۲	۱۱	۳۱۲
شهرستان کرمان	۱۱۵۶	۴۱	۱۲	۲۰۶۷	۲۰۶۷	۲۰۶۷	۲۶	۱۰	۱۰۲
شهرستان خنوج	۹	//	۰	۱۰	۱۰	۱۰	//	۰	۴
شهرستان مفیض	۲۲۱	۴	۴	۸۶۴	۸۶۴	۸۶۴	۱۶	۵	۲۳۸



۱-۶- ش. تعداد بهره‌برداران برحسب استان، تعداد و درصد خسر و تعداد تولید انبساطی

بهره‌برداران - هزاران نفر - ش. ۱-۶

شماره استان	مردان		زنان		مجموع		تولید	مردان	زنان	مجموع
	تولید		مردمان		مردمان					
	تولید	مردمان	تولید	مردمان	تولید	مردمان				
۱	۸	۷	۶	۵	۴	۳	۲	۱		
۲۷۴۶	۴۹۰	۲۴۰	۱۵۲۰۷	۲۴۴۵	۵۲۷	۸۹۴	۱۳۵۱۹	.....	.....	استان کرمان *
۱۷۱۱	۲۲۴	۱۰۰	۵۸۴۶	۴۲۷	۵۰	۹۳	۲۱۴۹	.....	.....	شهرستان بیرجند *
۶۲	۲۵	۲	۵۵۰	۵	۱۰	۱	۹۹	.....	.....	شهرستان بزم *
۸۰۴	۶۶	۴۷	۲۱۸۹	۵۰	۱	۵	۲۲۷	.....	.....	شهرستان چیرفت *
۲۱۲	۲۶	۲۶	۲۲۰	۴۲۲	۱۰۲	۱۴۵	۱۳۲۱	.....	.....	شهرستان فیروزکوه *
۸۷	۱۴	۸	۱۴۱۴	۱۱۲	۲۷	۴۵	۲۰۵۶	.....	.....	شهرستان زرنج *
۲۰۲	۷۲	۲۰	۱۰۵۶	۷۸۵	۲۰۹	۲۹۹	۲۶۰۱	.....	.....	شهرستان هیرکان *
۲۲	۶	۶	۹۵۶	۵۲۰	۱۱۶	۲۰۵	۲۵۶۶	.....	.....	شهرستان مهریز *
۱۱۰	۱۳	۷	۸۰۱	۶۷	۲	۸	۶۴۸	.....	.....	شهرستان کرمان *
۷۷	۲	۲	۴۲	-	-	-	۰	.....	.....	شهرستان کهنوج *
۱۲۲	۲۱	۸	۷۵۲	۲۶	۶	۱۲	۲۴۹	.....	.....	شهرستان مین *

۷-۱) ش. تعداد بهره برداریهای از این پسته یا خرما و تعداد درختان و مقدار تولید آن

بهره برداری از این پسته یا خرما

شماره	خرما		پسته				مجموع	
	تعداد درخت		تولید	تعداد درخت		تولید		
	تولید	تولید		تولید	تولید			
	۱	۲	۳	۴	۵	۶		۷
۱	۸	۲	۶	۵	۴	۳	۱	استان کرمان
۲۸۸۳۷	۱۶۶۷	۱۰۸۸	۲۲۰۰۶	۲۹۵۹۶	۷۶۶۷	۲۷۴۰۰	۳۲۲۲۳	شهرستان بمبالت
۲۴۵	۱۱	۶	۴۱۸	۴۷	۸	۴۸	۷۸	شهرستان بزم
۱۲۰۱۱	۶۰۵	۲۵۱	۱۰۰۰۵	۳۳	۴۸	۶۳	۱۰۹	شهرستان بیرق
۵۵۰	۲۰۲	۳۰	۲۷۷۲	۲۷	۲	۶	۴۷	شهرستان نمین
۱۳	۱	۱	۲۷	۲۰۳۶۷	۱۳۳۳۶	۱۴۸۹۱	۱۷۶۸۰	شهرستان نهبندان
۱۸	۲	۲	۲۶	۵۳۸	۳۲۳	۲۲۳۰	۲۳۵۱	شهرستان زوی
۱۰۴	۱	۳	۳۲	۱۳۱	۷۴۶۳	۲۷۰۵	۳۷۱۸	شهرستان مهرگان
.	.	//	۲	۴۱۶	۴۴۶	۳۰۸	۱۲۱۷	شهرستان مهریز
۱۳۱۹	۳۸	۶۰	۱۳۳۹	۸۷۲	۱۰۰۱	۴۶۵	۲۷۶۵	شهرستان کرمان
۱۱۴۸۱	۳۲	۴۱۴	۱۳۰۴۱	۱۰۱	.	۵	۸	شهرستان کهنوج
.	.	//	۲	۷۷	۲۸۷	۷۷	۱۱۱	شهرستان باغین

تعداد ادراک در بخش کشاورزی استان

بهره‌برداران بخش کشاورزی استان

شماره	تعداد ادراک در بخش کشاورزی استان		تعداد بهره‌برداران بخش کشاورزی استان	شماره
	تعداد ادراک در بخش کشاورزی استان	تعداد ادراک در بخش کشاورزی استان		
۱	۲	۳	۴	۵
۱۶۴۴	۲۱۳	۷۲۷	۲۱۴۲۰	استان کرمان *
۶۵۴	۲۷	۳۶	۲۴۴۷	شهرستان بافت *
۵۶۲	۱۱	۲۸	۲۳۴۴	شهرستان بم *
۱۱۶	۸	۲۱	۱۱۳۹	شهرستان بیرجند *
۴۷۱	۱۹	۹۸	۳۸۸۰	شهرستان بستک *
۱۲۸	۲۲	۱۲۶	۵۴۷۰	شهرستان زرنجد *
۵۲۲	۵۱	۱۰	۱۱۷۶	شهرستان هیرکان *
۲۰۹	۲۲	۵۷	۶۶۱	شهرستان نهر باریک *
۲۲۶۱	۲۷	۲۲۸	۲۰۵۲	شهرستان کرمان *
۱۱۸	۷	۴	۴۲۸	شهرستان کهنوج *
۲	۰	۱۱	۲۸	شهرستان عقبریز *

بهره برداران - منحصراً - تبه

تجمع			ایمی			کسل			شرح
تولید	تعداد بهره برداران	میانگین تولید	تولید	تعداد بهره برداران	میانگین تولید	تولید	تعداد بهره برداران	میانگین تولید	
۱۰	۶	۸	۷	۶	۵	۴	۳	۲	۱
۱۱۸	۷۵	۸۵	۶۶۰	۱۴۰۸	۱۱۶۱۸	۶۷۷۹	۱۴۶۳	۱۲۰۴۴	استان کرمان
۳۰	۲۲	۱۷	۳۵۹	۲۲۸	۱۰۸۸	۳۸۹	۴۵۱	۱۱۰۴	شهرستان باالک
.	.	.	۱۱۳	۱۰۱	۸۵۱	۱۶۳	۱۰۱	۸۴۱	شهرستان بزم
.	.	.	۲۱۴	۱۲۲	۱۰۳	۲۲۶	۱۴۵	۹۰۷	شهرستان جیرفت
۶	۱	۲	۲۱۴	۱۲۲	۱۰۳	۲۲۶	۱۴۵	۹۰۷	شهرستان لردگان
۲	۲	۲	۱۸۰	۲۱	۱۷۵۷	۳۸۴	۲۱	۱۷۷۲	شهرستان زاهد
.	.	.	۲۲۰	۷۲	۳۱۰۲	۲۲۰	۷۲	۳۱۰۲	شهرستان سیرجان
۸۰	۲۸	۲۸	۴۲۹	۱۵۰	۶۲۲	۵۰۸	۱۸۸	۶۶۸	شهرستان مهریز
.	.	.	۳۵۴	۱۸۸	۱۴۹۲	۳۵۴	۱۸۸	۱۴۹۲	شهرستان مهریز
.	.	.	۲۲۲۳	۲۶۸	۱۴۹۲	۲۲۲۳	۲۶۸	۱۴۹۲	شهرستان مهریز
.	.	.	۵۰	۶۰	۲۴۱	۵۰	۶۰	۲۴۱	شهرستان مهریز
۴	۱۱	۱	۸۷	۵۰	۲۶۱	۴۱	۶۱	۲۶۱	شهرستان مهریز

(۱-۱) - ش. تعداد بهره‌برداران در بخشان غیر مشرف و خوانده و تعداد درختان تولیدی آنها

- بهره‌برداران هم‌راهِ امله -

مزارع در شمار بهره‌بر			خوانده بهره‌برداران بر حسب امله			تولید برق از بهره‌برداران			شماره
تعداد	بهره‌برداران	تولید	تعداد	بهره‌برداران	تولید	تعداد	بهره‌برداران	تولید	
۱۰	۶	۸	۲	۱	۵	۴	۳	۲	
۱۶۴۲	۲۱۴۷	۲۲۳۲	۱۲۴	۲۲۵	۲۲۰	۱۷۴	۵۴۶۵	۱۰۷۷۰	استان کرمان
۴	۲۷۷	۴۶۴	۱	۲۲	۶۸	۹۸	۱۴۰۱	۲۴۴۲	شهرستان بافت
۲	۳۴	۵۸	۱	۶	۶۱	۲۱	۲۸۲	۴۴۹	شهرستان بزم
۲۶	۴۰۲	۳۶۵	۱	۶	۱۹	۲۲	۱۵۸۵	۱۶۴۹	شهرستان دیرفت
۱۰۱۰	۱۶۸۴	۱۱۸	۰	۱	۴	۱	۵	۱۴۵	شهرستان ناسخجان
۴۴۵	۲۸۰۱	۴۰۶	۰	//	۱۶	۱	۲۶	۲۳۱	شهرستان زرنج
۱۱	۵۱	۶۱	۱	۵۲	۱۹	۹	۲۱۲	۶۳۵	شهرستان بیرجان
۲	۱۵	۴۵	۱۲۶	۱۳۳	۲	۰	۲۹	۵۸۷	شهرستان مهریز
۸	۳۵	۱۴	۱	۲	۲	۴	۱۰۳	۵۶۱	شهرستان کرمان
۱	۱۲	۹	۰	//	۱	۲	۱۲۸	۴۰۹	شهرستان کهنوج
۲	۱۲۲	۱۷۱	۰	۲	۱۸	۱۲	۱۰۲۳	۱۴۶۶	شهرستان لایز





برقهای عمومی کشاورزی ۱۳۶۷

۱۲- شیخ تعداد بهره‌برداران به‌عنوان مستخدمین از طریق آزمایش‌ها و ادوات کشاورزی مستعمله

استان	۱۱	۱۲	۱۳	۱۴	۱۵	۱۶	۱۷	۱۸	۱۹	۲۰
شماره	دو	درهک	فارس	اصفهان	اصفهان	اصفهان	اصفهان	اصفهان	اصفهان	اصفهان
شماره	اصفهان	اصفهان	اصفهان	اصفهان	اصفهان	اصفهان	اصفهان	اصفهان	اصفهان	اصفهان
اصفهان	۱	۲۲۳۵۲	۱۰۷۸	۲۶۵۶	۵۴۸	۵۴۹	۲۱۳۶۷	۶۰۶۲	۱۹۴۶۰	۱۹۴۵۱
فهرستان	۰	۵۶۱۸	۴۲۳	۷	۶۵	۴۷	۶۶	۶۶	۱۸۵	۱۶۱۱
فهرستان	۰	۲۵۷۴	۷	۱	۱۰	۳	۲۰	۱۶۲	۹۵۶	۲۰۰۷
فهرستان	۰	۵۲۸۷	۶۴	۱۶	۱۰۲	۱۰۱	۷۵	۱۳۱۲	۲۴۲۸	۴۷۸۰
فهرستان	۰	۲۲۴	۶	۲۲۲۸	۵۲	۵۲	۲۴۷۲۷	۵۰۶	۱۴۴۵	۱۱۲۵۸
فهرستان	۰	۶۳۰	۱۱۹	۴۸	۶	۶	۶۱۰۶	۱۰۳۵	۲۷۲۸	۳۸۵۰
فهرستان	۰	۲۹۱۶	۲۸۰	۱۰۵	۲۲۱	۲۲۵	۸۵۸	۱۱۱۷	۲۶۵۹	۳۰۲۶
فهرستان	۰	۱۵۴۲	۳	۲	۴	۳	۱۵۶	۲۲۴	۶۰۶	۱۰۲۰
فهرستان	۱	۲۶۱۹	۱۶	۱۲۹	۴۴	۶۲	۲۴۰۰	۵۶۱	۱۸۴۲	۲۰۰۴
فهرستان	۰	۶۲۰۲	۱۵۵	۳	۱۵	۱۸	۲۶	۵۵۵	۲۸۹۸	۱۰۱۴۶
فهرستان	۰	۲۸۲۸	۵	۱۷	۱۴	۱۲	۱۰۶	۲۲۱	۱۴۸۲	۱۲۰۳

۱-۳- ش. تعداد بهره‌برداران به زمین استفاده کننده از هر یک از ساکنین کشاورزی شهرستان به خود

بهره‌برداران -

شماره سرزمین کشاورزی	شماره شماره کشاورزی	شماره شماره کشاورزی	شماره شماره کشاورزی	شماره شماره کشاورزی	شماره شماره کشاورزی	شماره شماره کشاورزی	شماره شماره کشاورزی	شماره شماره کشاورزی	شماره شماره کشاورزی	شماره شماره کشاورزی
۱۰	۱	۸	۷	۶	۵	۴	۳	۲	۱	
۱۱۰۲	۱۵	۴۹	۲۲	۵۸	۳۱	۲۸	۲۷۶۲	۲۶۶	۱۰۰۰	استان کرمان
۲۴۴	۳	۱۱	۱	۴۹	۱۱۹	۶۰	۱۵	۷۶۷	۱۰۰۰	شهرستان بافت
۴۰	۰	۱	۰	۲۲	۱۰	۱	۶۰	۵۶۷	۱۰۰۰	شهرستان بم
۲۹	۷	۱	۳	۸	۵۴	۱۶	۲۱	۶۸۲	۱۰۰۰	شهرستان بیرجند
۸۸	۱	۱	۱	۲۶	۲۶	۱	۲۱۷	۱۴۴۵	۱۰۰۰	شهرستان فیروزکوه
۱۷۰	۰	۱	۰	۱۹	۸	۳	۲۲۲	۵۹۸	۱۰۰۰	شهرستان زاهد
۱۰۰	۰	۷	۵	۸۹	۴۷	۴۰	۱۴۹	۶۲۸	۱۰۰۰	شهرستان بیرجند
۸۱	۰	۰	۰	۴۰	۲۰	۶	۱۹	۱۶۶	۱۰۰۰	شهرستان خرابکوب
۱۲۶	۳	۱۱	۱۱	۱۲۴	۴۷	۲۲	۲۸۱	۱۱۲۲	۱۰۰۰	شهرستان درمان
۴۷	۱	۲	۳	۵	۱۰۲	۴۷	۳۰	۸۶۷	۱۰۰۰	شهرستان دهشور
۸۱	۰	۸	۷	۱۲۹	۲۲۷	۱۲	۸	۶۴۲	۱۰۰۰	شهرستان فیروز

برق‌های عمومی کشاورزی ۱۳۶۷

۱-۱۲- ش. تعداد بهره‌برداران به ازای زمین استفاده کننده از هر یک از مناطق و در استان‌های کشاورزی مشخص به شرح ذیل:

استان	شماره	مناطق							
		۱۱	۱۲	۱۳	۱۴	۱۵	۱۶	۱۷	۱۸
استان کرمان	۲۴۴۲	۸۱۱	۲۵۲	۱۷	۱۰۰	۱۷۸۱	۱۳۳۹	۷۷۱۷	۱۸۸۷
شهرستان بافت	۶۳۲	۶۹	۴	۱۱	۱۷	۱۱	۳۵	۳۵۷	۱۵۱۱
شهرستان بم	۲۳۲	۰	۱	۳	۰	۴	۲۴	۲۰۰	۳۳۲
شهرستان جیرفت	۴۱۹	۱۵	۶	۱۳	۱۰	۱۱	۳۵۸	۱۱۹۱	۴۱۹۱
شهرستان لاس‌مکان	۲۷	۲	۱۴۶	۲	۱	۹۱۰	۱۵۰	۶۴۷	۱۵۳۳۷
شهرستان زاهد	۳۴	۱۶	۸	۰	۰	۲۱۰	۱۹۱	۱۱۰۷	۲۰۱۹
شهرستان میرجان	۴۷۴	۴۷	۳۴	۳۱	۳۱	۱۱۲	۱۷۸	۱۰۲۸	۴۰۲۰
شهرستان ده‌ریابک	۴۲	۰	۰	۰	۰	۴	۳۰	۳۴۱	۱۳۳۲
شهرستان کرمان	۳۷۴	۸	۳۹	۱۸	۲۱	۷۳۷	۲۲۵	۹۵۱	۳۳۳۴
شهرستان کهنوچه	۵۹۱	۱۷	۲	۵	۶	۱۷۲	۱۷۲	۱۳۰۴	۱۴۰۶۷
شهرستان باغین	۵۰۳	۲	۳	۷	۶	۹	۱۳	۵۸۷	۱۳۶۱

۱۲- ش. ستمداد بهر مورد ارزیابی از زمین استفاده نشده از هر یک از مناطق کشاورزی استان قم به شرح ان

برهنه می‌باشد -

۱۰	۹	۸	۷	۶	۵	۴	۳	۲	۱
استان قم	پاییز	بهار	تابستان	زمستان	مجموع	کلیه زمین‌ها	نیلر	تراکتور	تجهیزات
۲۵۷۷۲	۳۱	۸۳	۴۳	۳۸۴	۲۸۸۱	۱۵۴۶۱	۱۹۸۷۱	۲۲۷۸۱	.....
۲۱۰۰	۴	۵۱	۱	۴۱۱	۴۶۰	۲۸۵۷	۶۷	۲۷۷۸	.....
۳۵	۲	۲	۱	۲۵	۲۶	۴۹۵	۲۵۳۳	۵۹۶۲	.....
۱۱۲۸	۵	۲	۱	۶	۲۵	۱۲۸۹	۵۸۲	۸۱۵۲	.....
۲۸۸۰	۲	۲	۰	۲۲۷	۲۳۱	۱۳۲	۶۵۳۶	۱۴۲۸۷	.....
۵۴۸۰	۱	۲	۲	۲۰	۲۳	۵۲	۲۱۰۸	۶۶۲۶	.....
۱۶۶۱	۵	۲	۱۲	۵۷۶	۶۵۹	۴۴۴۶	۱۲۴۲	۴۸۱۶	.....
۲۹۸۱	۲	۲	۲	۲۲۹	۲۷۷	۲۱۵	۱۸۲	۲۵۶۴	.....
۲۸۷۰	۵	۶	۸	۱۱۲	۲۲۳	۱۰۱۵	۲۵۹۲	۶۸۰۸	.....
۱۴۴۱	۲	۸	۱۰	۶	۲۳۶	۲۹۸۷	۱۹۵	۱۱۷۴۷	.....
۱۱۶۶	۱	۱	۰	۶۴۰	۶۴۰	۱۲۱۲	۳۳	۲۹۱۰	.....



بهره‌برداران

شماره	ایلام		اصفهان		ایرانشهر		اصفهان		مجموع
	۱	۲	۳	۴	۵	۶	۷	۸	
۱	۱۰	۱	۱	۱	۱	۱	۱	۱	۱۰
۲	۱۰	۱	۱	۱	۱	۱	۱	۱	۱۰
۳	۱۰	۱	۱	۱	۱	۱	۱	۱	۱۰
۴	۱۰	۱	۱	۱	۱	۱	۱	۱	۱۰
۵	۱۰	۱	۱	۱	۱	۱	۱	۱	۱۰
۶	۱۰	۱	۱	۱	۱	۱	۱	۱	۱۰
۷	۱۰	۱	۱	۱	۱	۱	۱	۱	۱۰
۸	۱۰	۱	۱	۱	۱	۱	۱	۱	۱۰
۹	۱۰	۱	۱	۱	۱	۱	۱	۱	۱۰
۱۰	۱۰	۱	۱	۱	۱	۱	۱	۱	۱۰
۱۱	۱۰	۱	۱	۱	۱	۱	۱	۱	۱۰
۱۲	۱۰	۱	۱	۱	۱	۱	۱	۱	۱۰
۱۳	۱۰	۱	۱	۱	۱	۱	۱	۱	۱۰
۱۴	۱۰	۱	۱	۱	۱	۱	۱	۱	۱۰
۱۵	۱۰	۱	۱	۱	۱	۱	۱	۱	۱۰
۱۶	۱۰	۱	۱	۱	۱	۱	۱	۱	۱۰
۱۷	۱۰	۱	۱	۱	۱	۱	۱	۱	۱۰
۱۸	۱۰	۱	۱	۱	۱	۱	۱	۱	۱۰
۱۹	۱۰	۱	۱	۱	۱	۱	۱	۱	۱۰
۲۰	۱۰	۱	۱	۱	۱	۱	۱	۱	۱۰
۲۱	۱۰	۱	۱	۱	۱	۱	۱	۱	۱۰
۲۲	۱۰	۱	۱	۱	۱	۱	۱	۱	۱۰
۲۳	۱۰	۱	۱	۱	۱	۱	۱	۱	۱۰
۲۴	۱۰	۱	۱	۱	۱	۱	۱	۱	۱۰
۲۵	۱۰	۱	۱	۱	۱	۱	۱	۱	۱۰
۲۶	۱۰	۱	۱	۱	۱	۱	۱	۱	۱۰
۲۷	۱۰	۱	۱	۱	۱	۱	۱	۱	۱۰
۲۸	۱۰	۱	۱	۱	۱	۱	۱	۱	۱۰
۲۹	۱۰	۱	۱	۱	۱	۱	۱	۱	۱۰
۳۰	۱۰	۱	۱	۱	۱	۱	۱	۱	۱۰
۳۱	۱۰	۱	۱	۱	۱	۱	۱	۱	۱۰
۳۲	۱۰	۱	۱	۱	۱	۱	۱	۱	۱۰
۳۳	۱۰	۱	۱	۱	۱	۱	۱	۱	۱۰
۳۴	۱۰	۱	۱	۱	۱	۱	۱	۱	۱۰
۳۵	۱۰	۱	۱	۱	۱	۱	۱	۱	۱۰
۳۶	۱۰	۱	۱	۱	۱	۱	۱	۱	۱۰
۳۷	۱۰	۱	۱	۱	۱	۱	۱	۱	۱۰
۳۸	۱۰	۱	۱	۱	۱	۱	۱	۱	۱۰
۳۹	۱۰	۱	۱	۱	۱	۱	۱	۱	۱۰
۴۰	۱۰	۱	۱	۱	۱	۱	۱	۱	۱۰
۴۱	۱۰	۱	۱	۱	۱	۱	۱	۱	۱۰
۴۲	۱۰	۱	۱	۱	۱	۱	۱	۱	۱۰
۴۳	۱۰	۱	۱	۱	۱	۱	۱	۱	۱۰
۴۴	۱۰	۱	۱	۱	۱	۱	۱	۱	۱۰
۴۵	۱۰	۱	۱	۱	۱	۱	۱	۱	۱۰
۴۶	۱۰	۱	۱	۱	۱	۱	۱	۱	۱۰
۴۷	۱۰	۱	۱	۱	۱	۱	۱	۱	۱۰
۴۸	۱۰	۱	۱	۱	۱	۱	۱	۱	۱۰
۴۹	۱۰	۱	۱	۱	۱	۱	۱	۱	۱۰
۵۰	۱۰	۱	۱	۱	۱	۱	۱	۱	۱۰

برق‌سازی عمومی کشاورزی ۱۳۶۷

۱-۱-۱- تعداد بهره‌بردار بهره به صورت جداگانه که در هر سال به میزان در قبال بیش از ۱۰۰ متره از مصرف آب شده است بر حسب تنوع کود

- بهره‌برداران - تن

از شه و منطقه		فقط منطقه		لحاظ از شه		تن		مقدار مصرف		شرح
مقدار مصرف		تعداد		تعداد		مقدار مصرف		تعداد		
مقدار مصرف	از شه	مقدار مصرف	بهره برداری	مقدار مصرف	بهره برداری	مقدار مصرف	بهره برداری	مقدار مصرف	از شه	
۱۱	۱۰	۹	۸	۷	۶	۵	۴	۳	۲	۱
۲۱۲۸۲	۲۸۸۶۵	۵۱۷۵۴	۲۰۲	۳۶۹۴	۷۳۴	۲۷۷۹	۲۷۷۸۴	۲۷۵۹۹	۶۲۹۷۷	..... استان کرمان
۳۱۶۰	۳۴۷۱	۷۳۴	۵۳	۲۸۷	۲۱	۲۶	۲۳۱۲	۲۴۹۳	۸۰۰۱	..... شهرستان بافت
۱۲۲۳	۱۳۳۸	۵۱۲۹	۴۳	۱۹۲	۲۳۴	۷۳۸	۱۳۷۰	۱۵۷۲	۱۰۵۹	..... شهرستان بزم
۲۸۲۹	۳۰۳۱	۳۷۶	۱۰۰	۲۲۲	۲۰۴	۳۸۴	۱۶۲۶	۲۲۳۵	۱۰۶۸۰	..... شهرستان جیرفت
۹۸۳	۱۰۰۰	۳۱۵۵	۲۳۳	۹۶۵	۲۸	۱۴۶	۱۷۱۵	۸۰۸	۴۳۶۵	..... شهرستان قمشهر
۱۴۵۷	۱۴۶	۵۵۰۸	۲۱	۱۶۲	۱۸	۱۶۳	۱۳۲۳	۶۶	۶۱۶۸	..... شهرستان زرت
۲۹۸۵	۲۴۴۱	۳۱۲۹	۴۵	۱۶۲	۳۰	۱۴۱	۳۰۴۰	۲۸۷۱	۴۲۹۲	..... شهرستان سرچن
۱۲۶	۳۵۳	۱۳۳۳	۴۳	۱۸۳	۴	۵۳	۹۵۷	۷۵۷	۳۴۵۷	..... شهرستان شهر بابک
۳۹۶۳	۲۴۱۰	۳۰۳۴	۱۲۸	۴۶۵	۴۳	۷۱۸	۴۱۰۱	۲۳۳۳	۲۱۱۷	..... شهرستان کرمان
۴۸۵۶	۲۱۶۳	۸۵۷۱	۶۰	۲۰۲	۱۵۶	۶۰۶	۲۹۱۶	۲۳۲۳	۹۴۳۴	..... شهرستان گتوج
۴۳۱۳	۳۱۳۹	۳۴۱۱	۱۵	۵۳	۱	۶	۲۷۱۰	۳۱۴۰	۲۴۲۴	..... شهرستان مینر

۱۴-۲- ش - تعداد بهره‌برداران بهای مصرف‌کننده فردی به‌رأی در سال‌های ۱۳۱۷ و ۱۳۱۸ از بودجه مصرف‌کنندگان به‌رأی - شماره بودجه -

شماره	کل		تعداد ازته		تعداد مصرف		ازته و مصرف		شرح		
	تعداد بهره‌برداران	مقدار ازته	تعداد بهره‌برداران	مقدار مصرف	تعداد بهره‌برداران	مقدار مصرف	مقدار مصرف				
							ازته	مصرف			
۱	۲	۳	۴	۵	۶	۷	۸	۹	۱۰	۱۱	
۱	۵۲۵۲۲	۱۴۰۴۶	۲۸۰۵۲	۲۱۷۰	۶۰۲	۱۵۷۲۲	۱۲۹۵	۲۴۶۵۹	۱۲۱۲۲	۱۴۲۵۸	استان کرمان . . . . .
۲	۹۳۸	۱۱۹	۴۱۵	۴۲	۵	۲۸۶	۲۹۷	۲۱۰	۲۱۴	۱۱۸	استان سیستان . . . . .
۳	۸۱۱۷	۳۲۳۱	۱۷۶۸	۴۱۹	۹۷	۱۲۲۷	۵۱۴	۱۶۶۱	۱۶۴۷	۱۲۴۱	استان بوشهر . . . . .
۴	۸۲۲۲	۱۴۵۹	۲۱۰۷	۳۱۴	۸۸	۱۲۰۰	۲۲۵	۱۸۱۸	۱۶۹۱	۱۷۰۲	استان بوشهر . . . . .
۵	۱۴۶۵۲	۵۱۲۸	۱۴۰۹۰	۳۶۷	۱۹۱	۵۲۴۰	۱۸۴۵	۸۹۱۶	۳۶۴۷	۸۸۱۸	استان قم . . . . .
۶	۶۶۵۵	۶۴۶	۲۲۲۹	۱۵۲	۱۵	۴۵۷۲	۱۵۸۹	۱۶۳۲	۶۴۱	۱۱۴۰	استان زنجان . . . . .
۷	۲۶۴۱	۱۲۸۴	۲۱۰۳	۱۵۲	۲۰۷	۸۸۷	۱۷۸	۱۵۳۷	۱۰۷۷	۱۲۳۲	استان خراسان . . . . .
۸	۱۰۶۶۵	۱۱۱	۲۰۴	۴۶	۵	۲۳۶	۹۷	۲۸۱	۱۰۶	۲۲۱	استان قزوین . . . . .
۹	۴۶۰۲	۱۶۸۶	۲۱۹۷	۱۴۵	۲۷	۱۰۸۲	۲۱۲	۲۲۷۵	۱۹۵۰	۲۴۲۴	استان کرمان . . . . .
۱۰	۵۱۰۷	۱۲۲۰	۱۱۸۵	۲۸۱	۲۵۷	۴۴۵	۱۲۲	۴۲۰	۲۰۴	۲۰۰۱	استان کهگیلویه . . . . .
۱۱	۴۲۲	۲۱۸	۲۵۵	۱۵	۲	۵۸	۲۱	۲۵۱	۲۱۶	۲۲۴	استان قزوین . . . . .



- بهره برداری های مرغی و گاو

شماره	تعداد دام		نقطه دام کوچک		نقطه دام بزرگ		تعداد دام		نام شهرستان		
	تعداد بهره برداری	تعداد دام	تعداد بهره برداری	تعداد دام	تعداد بهره برداری	تعداد دام	تعداد دام				
							کوچک	بزرگ			
	۱	۲	۳	۴	۵	۶	۷	۸		۹	۱۰
۱	۱۰۴۶۱۱	۲۱۸۶	۶۲۹	۱۸۶۵	۲۲۷۸	۱۷۰۲۷	۴۲	۲۵۸۱۲	۳۰۰۸	۶۷	اهستان کرمان
۲	۳۲۸۸۴	۷۸۱	۸	۶۴۹	۶۶۸	۲۶	۲۰۳	۲۰۳	۱۱۲	۷	شهرستان بافت
۳	۲۶۰۶۲	۲۰۸	۲۸	۲۱۲۴	۶۸	۲۲۲	۸	۲۳۲۲	۱۲۲	۲۰	شهرستان بم
۴	۱۵۳۰۰	۵۸۷	۲۲	۶۳۹	۲۲۲	۵۴۵	۱۲	۲۳۶	۲۵۴	۱۳	شهرستان جیرفت
۵	۶۶۴۵	۱۴۵	۹	۲۰۲	۱۰۹	۳۳۴	۴	۱۹۹	۲۲	۵	شهرستان رفسنجان
۶	۶۶۰۹	۱۴۱	۸	۵۶۲	۷۸	۴۹۹	۱	۲۶۲	۳۶	۲	شهرستان زرتند
۷	۵۲۷۵	۴۸۰	۳	۸۳۸	۲۵۷	۲۱۲	۱	۶۷	۲۲	۲	شهرستان میرجان
۸	۴۸۱۲	۲۲۲	۲	۵۴۵	۳۳۱	۲۰۲	۱	۲۰۲	۳۳	۶	شهرستان مهریز
۹	۱۰۱۵۲	۲۰۶	۱۲	۴۸۶	۱۰۵	۲۲۰	۲	۴۵۷	۱۰۴	۱۵	شهرستان کرمان
۱۰	۲۱۱۶۲	۲۲۸	۲۷	۵۲۹۹	۱۲۶	۲۸۲	۱۰	۴۷۶	۱۴۲	۱۲	شهرستان کهنوچ
۱۱	۵۲۲۹	۲۲۸	۶	۲۰۴	۱۶۹	۴۵	۱	۲۰۳	۵۶	۵	شهرستان فیروز

- بهره برداری سبز از راه -

شماره	کسل		فقط دام و سبز بهره		تعداد بهره و سبز از راه		تعداد دام		ملاحظات
	تعداد	نوعیت بهره و سبز از راه	تعداد	نوعیت بهره و سبز از راه	تعداد	نوعیت بهره و سبز از راه	تعداد دام		
							تعداد	نوعیت بهره و سبز از راه	
۱	۲	۳	۴	۵	۶	۷	۸	۹	۱۰
۱۱۵۶	۱۲۱۸	۸۷۶۷۰	۱۹۶۸	۱۷۸۷۰	۲۴۶	۲۹۱۱۶	۸۱۲	۳۰۶۸۰	۱۱۵۶
۲۶۷	۲۲۱	۱۲۴۹۱	۵۶۱	۱۶۳۷	۲۵	۲۸۸۴	۱۶۴	۷۹۷۰	۲۶۷
۶۳	۶۷	۹۷۶۰	۱۴۲	۲۰۴۰	۱۹	۲۲۶۲	۷۹	۴۳۵۷	۶۳
۱۷۸	۱۲۹	۱۰۱۵۵	۴۵۸	۱۸۵۶	۴۲	۴۸۶۲	۳۸۰	۳۲۲۷	۱۷۸
۲۲	۸۰	۸۲۰۶	۶۵	۲۰۶۲	۴۵	۴۴۶۰	۴۴	۱۶۷۹	۲۲
۵۴	۴۸	۹۱۱۰	۶۴	۱۴۸۸	۱۲	۲۳۰۱	۴۰	۴۲۲۲	۵۴
۱۵۴	۱۸۹	۷۱۶۲	۱۹۲	۲۴۴	۲۵	۱۰۰۶	۳۸	۳۴۱۳	۱۵۴
۸۱	۱۲۵	۴۵۱۱	۶۳	۹۴۹	۱۱	۴۶۱	۱۲	۲۱۰۱	۸۱
۵۱	۸۵	۶۲۸۲	۱۲۴	۱۵۴۸	۲۸	۴۳۰۶	۷۲	۳۵۲۷	۵۱
۵۰	۱۵۷	۱۱۷۷۵	۱۲۱	۴۴۱۱	۹۳	۴۰۲۶	۷۱	۲۲۲۸	۵۰
۱۰۷	۱۱۰	۵۱۲۷	۱۱۸	۱۱۴۰	۲۳	۴۲۵	۱۱	۲۵۵۲	۱۰۷

۱۷- ش. تعداد بهره برداریهای از این نوع دستوپاره و تعداد گاو معدوم بهره انداخته و سایر اطلاعات

بهره برداری سزاران

شماره	نام بهره برداری	تعداد دستوپاره		تعداد گاو معدوم شده	تعداد گاو معدوم نشده	تعداد گاو معدوم شده		تعداد گاو معدوم نشده	تعداد گاو معدوم نشده
		کل	معدوم شده			کل	معدوم شده		
۱	استان کرمان	۵۸۵۵۸	۱۲۱۸	۴۲۷	۵۱۲	۲۶	۱۷۸	۱۵۹	۸۴
۲	شهرستان بیرجند	۶۶۰۶	۲۲۱	۱۰۱	۱۱۴	۷	۲۲	۶۱	۱۵
۳	شهرستان بزم	۶۲۹۷	۶۷	۱۸	۲۳	۶	۵	۸	۵
۴	شهرستان چیرفت	۵۲۹۲	۱۲۹	۵۲	۶۰	۲	۷	۱۴	۷
۵	شهرستان رفسنجان	۲۷۴۱	۸۰	۲۲	۲۳	۸	۱۱	۶	۲
۶	شهرستان زورند	۵۸۰۶	۴۸	۱۱	۱۶	۷	۲	۸	۶
۷	شهرستان میرجان	۶۱۵۷	۱۸۱	۷۳	۱۰۴	۱۸	۲۷	۲۸	۱۲
۸	شهرستان قهریابک	۴۰۵۰	۱۳۵	۴۲	۴۴	۸	۱۸	۱۵	۶
۹	شهرستان کرمان	۵۰۷۵	۸۵	۱۶	۲۲	۸	۱۰	۱۰	۵
۱۰	شهرستان تهرنج	۷۷۲۹	۱۵۷	۵۹	۶۹	۲	۸	۱۹	۱۰
۱۱	شهرستان مقرب	۴۶۹۲	۱۱۰	۵۰	۶۰	۶	۱۷	۴۱	۱۰

۱۸- ش. سیمادبهره میرداریهای دارای برز و برزخانه و تمامه ادین و برزخانه استخار و تغییرات شخصی یکسال گذشته  
 - بهره برداریهای زیر است -

شماره	شرح	شماره برز و برزخانه					شماره	بهره برداری	کل
		شماره	شماره	شماره	شماره	شماره			
۱	۲	۳	۴	۵	۶	۷	۸	۹	
۱	استان کرمان . . . . .	۶۹۸۰۰	۱۶۱۸	۲۲۵	۸۸۸	۶۹	۲۳۴	۱۰۵	
۲	شهرستان بافت . . . . .	۱۰۸۵۴	۵۶۱	۲۱۹	۲۴۴	۷	۵۷	۲۳	
۳	شهرستان بزم . . . . .	۷۷۲۰	۱۴۲	۵۵	۶۲	۶	۲۰	۸	
۴	شهرستان چیرفت . . . . .	۸۳۹۹	۴۵۸	۱۷۵	۲۰۷	۲	۲۶	۲۴	
۵	شهرستان دمنجان . . . . .	۶۱۲۹	۶۵	۲۵	۲۶	۲	۵	۳	
۶	شهرستان زرت . . . . .	۷۶۲۲	۹۴	۲۲	۴۱	۶	۱۴	۱۰	
۷	شهرستان میرجان . . . . .	۶۴۶۹	۱۶۳	۲۷	۱۰۲	۶	۲۷	۱۱	
۸	شهرستان قهر بافت . . . . .	۳۵۶۲	۹۳	۲۲	۴۸	۲	۹	۴	
۹	شهرستان کرمان . . . . .	۲۸۲۴	۱۲۴	۲۹	۴۸	۶	۱۶	۸	
۱۰	شهرستان کوهسرخ . . . . .	۷۳۳۴	۱۶۶	۴۰	۴۸	۱	۱۴	۷	
۱۱	شهرستان دیز . . . . .	۳۹۸۷	۱۱۸	۵۰	۵۶	۲	۱۰	۶	

۱۹- شی بستماد بهره بردارهای داران کشاورزی و تعداد کشاورزی و وسایط امداد تغییرات احتمالی بر تعداد

بهره بردارهای کشاورزی

شماره	تعداد کشاورزی و وسایط							تعداد بهره بردار	شرح
	تعداد تراکتور	تعداد قرونی رفته	تعداد خریداری شده	تعداد زاییده شده	تعداد قهرورلی شده	تعداد کن	تعداد		
۱	۸	۷	۶	۵	۴	۳	۲	۱	
۱	۴	۴	۵	۴۸	۴۵	۱۳۱	۵۱۳۳۰	استان کرمان	
۲	۰	۰	۰	۲	۲	۲	۲۴۰۹	شهرستان بافت	
۳	۱	۱	۱	۱۰	۱۰	۲۱	۹۷۳۰	شهرستان بم	
۴	۱	۰	۰	۹	۹	۲۵	۱۰۰۱۱	شهرستان جیرفت	
۵	۰	۱	۱	۴	۴	۶	۲۷۲۹	شهرستان ریدگان	
۶	۰	۰	۱	۲	۲	۸	۳۹۴۵	شهرستان زرتشت	
۷	۰	۰	۰	۱	۱	۳	۸۸۱	شهرستان بیرجند	
۸	۰	۱	۱	۲	۲	۷	۲۴۰۷	شهرستان دریاپک	
۹	۱	۱	۱	۵	۵	۱۶	۵۲۶۵	شهرستان کرمان	
۱۰	۰	۰	۰	۹	۸	۲۳	۹۶۷۴	شهرستان دهنوچ	
۱۱	۰	۰	۰	۲	۲	۶	۲۲۸۱	شهرستان مشیز	

۲۰- تعداد ابره برهه های ارایه ای دام بزرگ و تعداد امانت های حاصل از اشیاء کشاورزی برهه برهه اری

- برهه برهه اری هزار اصل -

شماره برهه شتر		تعداد اشیاء کشاورزی برهه برهه اری		و سمت اشیاء کشاورزی برهه برهه اری
تعداد	تعداد	تعداد اشیاء کشاورزی	تعداد اشیاء کشاورزی	
شتر	برهه اری	برهه اری	برهه اری	
۵	۴	۳	۲	۱
۸	۳۴۹۰	//	۴۸	استان کرمان
//	۲۶	.	.	شهرستان باغشاه
۲	۳۶۱	//	۱	شهرستان بزم
۱	۴۶۸	//	۱	شهرستان چرکت
//	۸	.	.	شهرستان فرستجان
//	۲۱	//	۲	شهرستان زوند
//	۵	//	۱	شهرستان سرچان
//	۵	.	.	شهرستان خرابک
//	۱۲	//	۴۱	شهرستان کرمان
۴	۱۵۳۴	//	۲	شهرستان کهنوج
//	۵۱	.	.	شهرستان مفرز

برهمناری عمومی کشاورزی ۱۳۲۷

۲- ش - تعداد بهره بردارین بهر روز شده مانده مانده بر روی زمین و تعداد ادمایان آنها

بهره بردارین بهر روز

تعداد ادمایان		تعداد بهره بردارین		تعداد ادمایان		تعداد بهره بردارین		تعداد ادمایان		تعداد بهره بردارین	
تعداد	بهره بردارین	تعداد	بهره بردارین	تعداد	بهره بردارین	تعداد	بهره بردارین	تعداد	بهره بردارین	تعداد	بهره بردارین
۱	۲	۳	۴	۵	۶	۷	۸	۹	۱۰	۱۱	۱۲
۸۷۷۰۱	۸۱۸۲	۲۱۲	۸۷۶۰۲	۷۵۱۹	۲۳۲	۱۷	۳۷۲	۳۳۴۲	۶۱۲	۱۱۲	اهستان کرمان
۱۰۷۱۲	۱۱۳۱	۴۲	۹۷۷۱	۱۰۰۲	۵۵	۲	۵۵	۸۸۱	۱۲۴	۲۱	شهرستان باده
۱۲۳۸۱	۱۷۱۱	۲۶	۱۲۷۵۹	۱۵۳۸	۱۶	۱	۱۶	۱۰۳	۱۴۲	۳۵	شهرستان بزم
۱۲۹۰۴	۱۱۹۹	۴۲	۱۲۱۰۰	۱۱۰۰	۷۷	۴	۷۷	۲۴۷	۶۸	۲۸	شهرستان جیرفت
۶۴۶۶	۷۱۰	۱۵	۶۰۳۸	۶۷۱	۶۶	۲	۶۶	۳۶۲	۲۶	۱۱	شهرستان قمشه
۸۳۶۴	۶۴۲	۱۴	۷۶۶۸	۵۶۲	۱۰	//	۱۰	۲۱۷	۵۰	۱۴	شهرستان زاهد
۵۵۰۸	۵۲۱	۲۰	۵۰۲۶	۴۵۲	۲۲	۱	۲۲	۴۰۱	۷۰	۱۹	شهرستان میرجان
۲۸۹۵	۲۵۴	۸	۲۲۲۱	۲۲۴	۱۸	۱	۱۸	۱۵۶	۴۰	۷	شهرستان شهربابک
۸۰۸۸	۸۷۶	۱۶	۷۶۶۸	۸۱۲	۲۶	۱	۲۶	۲۱۲	۲۷	۱۵	شهرستان کرمان
۱۱۱۳۱	۷۲۷	۱۴	۱۰۷۹۰	۶۶۷	۲۲	۲	۲۲	۶۰۸	۳۰	۱۲	شهرستان کهنوج
۳۹۱۱	۲۰۷	۷	۳۷۱۲	۲۸۵	۵	//	۵	۱۱۵	۲۲	۷	شهرستان مریز

۲۲- ش. تعداد ادویه برداری ها بر روی زمین ها و درختان و درختچه ها و درختچه های کوچک و متوسط تولید عمل برکنندگی در ماه سال

شماره	تعداد درختچه های کوچک			تعداد درختچه های متوسط			تعداد درختچه های بزرگ		
	تعداد	بهره	تولید	تعداد	بهره	تولید	تعداد	بهره	تولید
۱	۲	۳	۴	۵	۶	۷	۸	۹	۱۰
۱	۲۸۴۵	۲۹۰۶۸	۵/۶	۱۱۰۱۱	۲۲۳۲	۳/۴	۱۰۷۲	۱۸۰۷	۳/۲
۲	۱۴۹۳	۱۶۰۲۸	۵/۲	۳۰۰۴	۵۴۲۱	۳/۴	۲۳۵۴	۳۰۰	۴/۰
۳	۴۳	۲۲۳	۴/۸	۱۹	۱۵۶	۴/۲	۶	۱۱۷	۴/۹
۴	۱۸۲	۳۴۲۱	۵/۱	۱۶۶	۳۳۳۹	۶/۰	۲۵	۱۰۰	۴/۸
۵	۵۳	۳۴۰	۵/۵	۳۱	۱۹۰	۸/۱	۲۰	۱۴۰	۱/۶
۶	۱۲۱	۵۶۸	۴/۵	۱۱۶	۴۹۱	۴/۴	۲۳	۷۷	۱/۱
۷	۴۷۲	۲۸۷۵	۴/۶	۶۰۸	۲۳۰۲	۵/۴	۲۱۲	۳۲۳	۳/۰
۸	۱۸۹	۱۶۲۵	۱۲/۱	۱۲۲	۱۱۱۱	۱۵/۱	۳۱	۳۰۴	۴/۱
۹	۵۵	۱۱۴۲	۸/۶	۵۴	۱۱۲	۱۰/۲	۲	۲۳۰	۲/۶
۱۰	۳	۲۸	۶/۵	۳	۲۲	۲/۲	۱	۱	۲/۲
۱۱	۲۳۶	۲۴۸۱	۴/۲	۱۷۵	۳۲۴	۶/۵	۸۴	۱۰۱۲	۱/۰



۲۲ - ش - تعداد بهره برداری های پروژهای هدایت شده از نظر محل و تعداد کتدهای آنها

شماره	کلی									
	تعداد کتدها		تعداد بهره برداری		تعداد کتدها		تعداد بهره برداری		تعداد کتدها	
	تعداد کتدها	تعداد بهره برداری	تعداد کتدها	تعداد بهره برداری	تعداد کتدها	تعداد بهره برداری	تعداد کتدها	تعداد بهره برداری	تعداد کتدها	تعداد بهره برداری
۱	۲	۳	۴	۵	۶	۷	۸	۹	۱۰	۱۱
استان کرمان	۲۸۱۵	۲۴۲۶۰	۴۸۰۷	۱۷۷۲	۲۲۲۵۶	۳۷۴	۲۳۹	۱۵۲۶	۲۰۰۱	۱۲۸۲
شهرستان بافت	۱۴۹۲	۱۲۷۷۵	۲۳۵۴	۸۶۸	۱۲۳۲۲	۴۸۹	۱۳۶	۱۸۱۲	۱۲۴۲	۵۷۲
شهرستان بزم	۲۲	۱۵۶	۱۱۷	۱۷	۱۳۵	۴	۲	۳۵	۱۱	۸۲
شهرستان چرخی	۱۸۷	۲۲۲۹	۱۰۰	۱۶۲	۲۲۱۷	۲۱	۴	۶۴	۱۲	۲۶
شهرستان دشتیان	۵۲	۱۹۰	۱۳۰	۲۲	۱۶۸	۱۲	۷	۱۰۶	۲۲	۲۴
شهرستان زرنج	۱۳۱	۴۹۱	۷۷	۱۰۸	۴۶۳	۵۱	۸	۴۶	۲۸	۴۱
شهرستان میرجان	۴۷۷	۲۲۰۲	۵۷۳	۲۶۵	۲۰۴۳	۱۶۹	۳۲	۴۳۵	۳۵۶	۱۴۸
شهرستان مهریز	۱۸۶	۱۶۲۱	۳۰۴	۱۱۲	۱۴۹۱	۶۲	۱۴	۲۳۴	۱۳۰	۷۰
شهرستان درمان	۵۵	۹۱۳	۲۲۰	۵۲	۸۰۷	۱	۲	۱۵	۱۰۵	۲۱۵
شهرستان گناباد	۳	۲۲	۶	۲	۱۸	-	-	-	۴	۶
شهرستان مشیز	۲۲۶	۱۴۶۴	۱۰۱۷	۱۵۲	۱۳۸۶	۶۱	۱۲	۹۱۹	۷۸	۹۸





فهرست مجموعه نشریات تفصیلی سرشماری عمومی کشاورزی ۱۳۶۷

نشریاتی که با علامت \* مشخص هستند، منتشرشد مابند

استان	شماره جلد	استان	شماره جلد
لرستان	۷-۱۷ *	تهران	۷-۱ *
ایلام	۷-۱۸ *	مرکزی	۷-۲
کهگیلویه و بویراحمد	۷-۱۹ *	گیلان	۷-۳ *
بوشهر	۷-۲۰	مازندران	۷-۴ *
زنجان	۷-۲۱	آذربایجان شرقی	۷-۵ *
سمنان	۷-۲۲ *	آذربایجان غربی	۷-۶ *
یزد	۷-۲۳	باختران	۷-۷ *
هرمزگان	۷-۲۴	خوزستان	۷-۸ *
کل کشور	۵ *	فارس	۷-۹
		کرمان	۷-۱۰ *
		خراسان	۷-۱۱ *
		اصفهان	۷-۱۲
		سیستان و بلوچستان	۷-۱۳
		کردستان	۷-۱۴ *
		همدان	۷-۱۵ *
		چهارمحال و بختیاری	۷-۱۶ *