

جمهوری اسلامی ایران
سازمان برنامه و بودجه
مرکز آمار ایران

۷۷۲۰۱۱۹



۱۳۶۷

نتایج تفصیلی

استان کهگیلویه و بویراحمد
۷-۱۹

فهرست نویسی پیش از انتشار

سرشماری عمومی کشاورزی ۱۳۶۷، نتایج تفصیلی استان کهگیلویه و بویراحمد
تهیه کننده: مرکز آمار ایران، تهران: مرکز آمار ایران ۱۳۷۱.

۱. کشاورزی - ایران - آمار. الف. مرکز آمار ایران.
۲. فرآورده های کشاورزی

۶۳۰/۹۵۵۰۲۱۲

۵۳۰۷

کتابخانه مرکز آمار ایران
شماره ۱۱۴۳۰

۱۳۷۲ / ۱۵ / ۲۴

مرکز آمار ایران

* سرشماری عمومی کشاورزی ۱۳۶۷، نتایج تفصیلی استان کهگیلویه و بویراحمد

* تیراژ: ۱۲۰ نسخه

* تاریخ انتشار: تیرماه ۱۳۷۲

* شماره مسلسل نشریات مرکز آمار ایران: ۱۸۰۴

* شماره نشریات نتایج سرشماری عمومی کشاورزی: ۱۹ - ۷

* قیمت: ۳۶۰۰ ریال

* چاپ در چاپخانه مرکز آمار ایران

تهران، کدپستی ۱۲۱۲۳، خیابان دکتر فاطمی، خیابان ولی میری، تلفن ۹-۶۵۵۰۶۱

کلیه حقوق چاپ، نشر و تجدید چاپ متعلق به مرکز آمار ایران است.

نقل مندرجات این نشریه با ذکر ماخذ آزاد است.

<u>صفحه</u>	<u>عنوان</u>
یک	پیشگفتار تعاریف و مفاهیم
۳	خانوار
۳	فعالیت‌های کشاورزی
۳	بهره برداری و بهره بردار کشاورزی
چهار	بهره برداری‌های مورد سرشماری
چهار	خانوار بهره بردار
چهار	انواع بهره برداری کشاورزی
چهار	اراضی کشاورزی
چهار	اراضی زراعی
چهار	وسعت اراضی کشاورزی بهره برداری
چهار	بهره برداری‌های با زمین
پنج	بهره برداری‌های بدون زمین
پنج	زیر کشت
پنج	کاشت ۱۳۶۷
پنج	باغ
پنج	قلمستان
پنج	آبش
پنج	فتم ماهیتی
پنج	تولید
پنج	دام شیرده (شیردوگی شده)
شش	نحوه تصرف اراضی
هفت	توضیحات ضروری
	یافته های مهم
نه	بهره برداری‌های کشاورزی
نه	فعالیت‌های کشاورزی در بهره برداری‌ها
ده	اراضی کشاورزی
یازده	نحوه تصرف اراضی کشاورزی
یازده	محصولات زراعی
سیزده	باغ و قلمستان
پانزده	منابع آب مورد استفاده در زراعت
پانزده	استفاده از کود

فهرست متدرجات

صفحه	عنوان
.....	استفاده از ماشینهای کشاورزی
.....	شانزده
.....	پرورش دام
.....	شانزده
.....	پرورش زنبور عمل
.....	نوزده
.....	پرورش ماهی
.....	نوزده
جدول بخش اول	
1	1- تعداد انواع بیره برداریهای بر حسب وسعت اراضی کشاورزی بیره برداری
2	2- تعداد بیره برداریهای دارای هر یک از انواع فعالیتهای کشاورزی بر حسب وسعت اراضی کشاورزی بیره برداری
3	3- تعداد وساحتبیره برداریهای با زمین بر حسب وسعت اراضی کشاورزی بیره برداری
4	3-1- تعداد وساحتبیره برداریهای با زمین آبی بر حسب وسعت اراضی کشاورزی بیره برداری
5	3-2- تعداد وساحتبیره برداریهای با زمین دیم بر حسب وسعت اراضی کشاورزی بیره برداری
6	4- تعداد وساحتبیره برداریهای دارای اراضی زراعی بر حسب وسعت اراضی کشاورزی بیره برداری
7	4-1- تعداد و وساحتبیره برداریهای دارای اراضی زراعی آبی بر حسب وسعت اراضی کشاورزی بیره برداری
8	4-2- تعداد و وساحتبیره برداریهای دارای اراضی زراعی دیم بر حسب وسعت اراضی کشاورزی بیره برداری
9	5- توزیع نسبت اراضی کشاورزی بر حسب نحوه تصرف و نوع اراضی
10	6- تعداد وساحتبیره برداریهای دارای کاشت سال 1362 بر حسب وسعت اراضی کشاورزی بیره برداری
11	6-1- تعداد وساحتبیره برداریهای دارای کاشت آبی سال 1362 بر حسب وسعت اراضی کشاورزی بیره برداری
12	6-2- تعداد وساحتبیره برداریهای دارای کاشت دیم سال 1362 بر حسب وسعت اراضی کشاورزی بیره برداری
13	7-1- تعداد بیره برداریهای دارای محصول گندم و سطح کاشت و مقدار تولید آنها بر حسب وسعت اراضی کشاورزی بیره برداری
14	7-2- تعداد بیره برداریهای دارای محصول جو و سطح کاشت و مقدار تولید آنها بر حسب وسعت اراضی کشاورزی بیره برداری
15	7-3- تعداد بیره برداریهای دارای محصول برنج و سطح کاشت و مقدار تولید آنها بر حسب وسعت اراضی کشاورزی بیره برداری
16	7-5- تعداد بیره برداریهای دارای محصول ذرت دانه ای و سطح کاشت و مقدار تولید آنها بر حسب وسعت اراضی کشاورزی بیره برداری
17	7-10- تعداد بیره برداریهای دارای محصول نخود و سطح کاشت و مقدار تولید آنها بر حسب وسعت اراضی کشاورزی بیره برداری
18	7-11- تعداد بیره برداریهای دارای محصول انواع لوبیا و سطح کاشت و مقدار تولید آنها بر حسب وسعت اراضی کشاورزی بیره برداری
19	7-12- تعداد بیره برداریهای دارای محصول عدس و سطح کاشت و مقدار تولید آنها بر حسب وسعت اراضی کشاورزی بیره برداری

فهرست مندرجات

صفحه	عنوان
۲۰	۷-۱۸- تعداد بهره‌برداریهای دارای محصول ضعیف و سطح کاشت و مقدار تولید آنها بر حسب وسعت اراضی کشاورزی بهره‌برداري
۲۱	۷-۲۱- تعداد بهره‌برداریهای دارای محصول کوبه فرنگی و سطح کاشت و مقدار تولید آنها بر حسب وسعت اراضی کشاورزی بهره‌برداري
۲۲	۷-۲۲- تعداد بهره‌برداریهای دارای محصول پیاز و سطح کاشت و مقدار تولید آنها بر حسب وسعت اراضی کشاورزی بهره‌برداري
۲۳	۷-۲۷- تعداد بهره‌برداریهای دارای محصول یونجه - اسپرس و شدر و سطح کاشت و مقدار تولید آنها بر حسب وسعت اراضی کشاورزی بهره‌برداري
۲۴	۸- تعداد بهره‌برداریهای دارای گندم آبی - برنج یا سیب‌زمینی آبی و سطح کاشت و تولید آنها بر حسب منابع آب
۲۶	۹-۱- تعداد بهره‌برداریهای دارای گندم - جو یا برنج و سطح کاشت و تولید آنها بر حسب نوع کود مصرفی
۲۷	۹-۲- تعداد بهره‌برداریهای دارای چغندر قند - سویا یا آفتابگردان روغنی و سطح کاشت و تولید آنها بر حسب نوع کود مصرفی
۲۸	۹-۳- تعداد بهره‌برداریهای دارای پنبه - توتون یا تنباکو و سطح کاشت و تولید آنها بر حسب نوع کود مصرفی
۲۹	۹-۴- تعداد بهره‌برداریهای دارای یونجه - شدر و اسپرس - سیب‌زمینی یا هندوانه و سطح کاشت و تولید آنها بر حسب نوع کود مصرفی
۳۰	۱۰-۱- تعداد بهره‌برداریهای دارای میوه‌های گلابی و تعداد درخت و مقدار تولید آنها بر حسب وسعت اراضی کشاورزی بهره‌برداري
۳۱	۱۰-۲- تعداد بهره‌برداریهای دارای لیمو ترش یا لیمو شیرین و تعداد درخت و مقدار تولید آنها بر حسب وسعت اراضی کشاورزی بهره‌برداري
۳۲	۱۰-۴- تعداد بهره‌برداریهای دارای هلو یا زردآلو و تعداد درخت و مقدار تولید آنها بر حسب وسعت اراضی کشاورزی بهره‌برداري
۳۳	۱۰-۶- تعداد بهره‌برداریهای دارای گردو و تعداد درخت و مقدار تولید آنها بر حسب وسعت اراضی کشاورزی بهره‌برداري
۳۴	۱۰-۸- تعداد بهره‌برداریهای دارای انار و تعداد درخت و مقدار تولید آنها بر حسب وسعت اراضی کشاورزی بهره‌برداري
۳۵	۱۰-۹- تعداد بهره‌برداریهای دارای انگور و مساحت و مقدار تولید آنها بر حسب وسعت اراضی کشاورزی بهره‌برداري
۳۶	۱۰-۱۱- تعداد بهره‌برداریهای دارای درختان غیرشمر و خزانه و تعداد درخت و تولید آنها بر حسب وسعت اراضی کشاورزی بهره‌برداري
۳۷	۱۱- تعداد بهره‌برداریهای دارای سیب یا پرتقال تعداد درخت و مقدار تولید آنها بر حسب نوع کود مصرفی
۳۸	۱۲- تعداد بهره‌برداریهای با زمین استفاده‌کننده از هر یک از ماشینها و ادوات کشاورزی بر حسب وسعت اراضی کشاورزی بهره‌برداري
۴۰	۱۲-۱- تعداد بهره‌برداریهای با زمین استفاده‌کننده از هر یک از ماشینها و ادوات کشاورزی متعلق به خود بر حسب وسعت اراضی کشاورزی بهره‌برداري

فهرست مندرجات

صفحه	عنوان
۴۲	۱۲-۲- تعداد بهره برداریهای یا زمین استفاده کننده از هر یک از ماشینها و ادوات کشاورزی متعلق به دیگران بر حسب وسعت اراضی کشاورزی بهره برداری
۴۳	۱۳- تعداد بهره برداریهای یا زمین استفاده کننده از تراکتور و دیگر ماشینها و ادوات کشاورزی بر حسب وسعت اراضی کشاورزی بهره برداری
۴۴	۱۴-۱- تعداد بهره برداریهای مصرف کننده کود شیمیایی در فعالیت زراعتی و مقدار مصرف آنها بر حسب تنوع کود و وسعت اراضی کشاورزی بهره برداری
۴۵	۱۴-۲- تعداد بهره برداریهای مصرف کننده کود شیمیایی در فعالیت باغداری و مقدار مصرف آنها بر حسب تنوع کود و وسعت اراضی کشاورزی بهره برداری
۴۶	۱۵- تعداد بهره برداریهای دارای دام و تعداد دام آنها بر حسب وسعت اراضی کشاورزی بهره برداری
۴۷	۱۶- تعداد بهره برداریهای دارای دام کوچک و تعداد دام آنها بر حسب وسعت اراضی کشاورزی بهره برداری
۴۸	۱۷- تعداد بهره برداریهای دارای گوسفند و بره و تعداد گوسفند و بره آنها و تغییرات طی یکسال گذشته بر حسب وسعت اراضی کشاورزی بهره برداری
۴۹	۱۸- تعداد بهره برداریهای دارای بز و بزغاله و تعداد بز و بزغاله آنها و تغییرات طی یکسال گذشته بر حسب وسعت اراضی کشاورزی بهره برداری
۵۰	۱۹- تعداد بهره برداریهای دارای گاو و گوساله و تعداد گاو و گوساله آنها و تغییرات طی یکسال گذشته بر حسب وسعت اراضی کشاورزی بهره برداری
۵۱	۲۰- تعداد بهره برداریهای دارای دام بزرگ و تعداد دام آنها بر حسب وسعت اراضی کشاورزی بهره برداری
۵۲	۲۱- تعداد بهره برداریهای پرورش دهنده حاکیان یا پرورش سنتی و تعداد حاکیان آنها بر حسب وسعت اراضی کشاورزی بهره برداری
۵۳	۲۲- تعداد بهره برداریهای پرورش دهنده زنبور عمل و تعداد کندو و متوسط تولید عمل یک کندو طی سال بر حسب وسعت اراضی کشاورزی بهره برداری
۵۴	۲۳- تعداد بهره برداریهای پرورش دهنده زنبور عمل و تعداد کندوهای آنها بر حسب متوسط تولید یک کندو در سال
۵۵	۲۴- تعداد بهره برداریهای پرورش دهنده ماهی خوراکی و مساحت مورد عمل آنها بر حسب وسعت اراضی کشاورزی بهره برداری
۵۶	۲۵- تعداد بهره برداریهای پرورش دهنده ماهی خوراکی و مساحت مورد عمل آنها بر حسب وسعت اراضی کشاورزی بهره برداری

جدول بخش دوم

۵۷	۱- ش- تعداد انواع بهره برداریها
۵۸	۲- ش- تعداد بهره برداریهای دارای هر یک از انواع فعالیت های کشاورزی
۵۹	۳- ش- تعداد و مساحت بهره برداریهای با زمین
۶۰	۳-۱- ش- تعداد و مساحت بهره برداریهای با زمین آبی
۶۱	۳-۲- ش- تعداد و مساحت بهره برداریهای با زمین دیم
۶۲	۴- ش- تعداد و مساحت بهره برداریهای دارای اراضی زراعی
۶۳	۴-۱- ش- تعداد و مساحت بهره برداریهای دارای اراضی زراعی آبی
۶۴	۴-۲- ش- تعداد و مساحت بهره برداریهای دارای اراضی زراعی دیم

صفحه	عنوان
۶۵	۵- ش - توزیع نسبت اراضی کشاورزی برحسب منطقه و صرفه‌نوع اراضی
۶۶	۶- ش - تعداد و مساحت بهره برداریهای دارای کاشتسال ۱۳۶۲
۶۷	۶-۱- ش - تعداد و مساحت بهره برداریهای دارای کاشتآبی سال ۱۳۶۷
۶۸	۶-۲- ش - تعداد و مساحت بهره برداریهای دارای کاشتدیم سال ۱۳۶۷
۶۹	۷-۱- ش - تعداد بهره برداریهای دارای محصول گندم و سطح کاشت و مقدار تولید آنها
۷۰	۷-۲- ش - تعداد بهره برداریهای دارای محصول جو و سطح کاشت و مقدار تولید آنها
۷۱	۷-۳- ش - تعداد بهره برداریهای دارای محصول برنج و سطح کاشت و مقدار تولید آنها
۷۲	۷-۵- ش - تعداد بهره برداریهای دارای محصول ذرتدانه ای و سطح کاشت و مقدار تولید آنها
۷۳	۷-۱۰- ش - تعداد بهره برداریهای دارای محصول نخود و سطح کاشت و مقدار تولید آنها
۷۴	۷-۱۱- ش - تعداد بهره برداریهای دارای محصول انواع لوبیا و سطح کاشت و مقدار تولید آنها
۷۵	۷-۱۲- ش - تعداد بهره برداریهای دارای محصول عدس و سطح کاشت و مقدار تولید آنها
۷۶	۷-۱۸- ش - تعداد بهره برداریهای دارای محصول خیار و سطح کاشت و مقدار تولید آنها
۷۷	۷-۲۱- ش - تعداد بهره برداریهای دارای محصول گوجه فرنگی و سطح کاشت و مقدار تولید آنها
۷۸	۷-۲۲- ش - تعداد بهره برداریهای دارای محصول پیاز و سطح کاشت و مقدار تولید آنها
۷۹	۷-۲۷- ش - تعداد بهره برداریهای دارای محصول پنبه - اسپرس و شید و سطح کاشت و مقدار تولید آنها ..
۸۰	۱۰-۱- ش - تعداد بهره برداریهای دارای سیب و گلابی تعداد درخت و مقدار تولید آنها
۸۱	۱۰-۳- ش - تعداد بهره برداریهای دارای لیمو ترش و لیمو شیرین تعداد درخت و مقدار تولید آنها ..
۸۲	۱۰-۴- ش - تعداد بهره برداریهای دارای هلو و یازرد آلو و تعداد درخت و مقدار تولید آنها
۸۳	۱۰-۶- ش - تعداد بهره برداریهای دارای گردو و تعداد درخت و مقدار تولید آنها
۸۴	۱۰-۸- ش - تعداد بهره برداریهای دارای انار و تعداد درخت و مقدار تولید آنها
۸۵	۱۰-۹- ش - تعداد بهره برداریهای دارای انگور و مساحت و مقدار تولید آنها
۸۶	۱۰-۱۱- ش - تعداد بهره برداریهای دارای درختان غیر مشروخراش و تعداد درخت و تولید آنها
۸۷	۱۲- ش - تعداد بهره برداریهای با زمین استفاده کننده از هر یک از ماشینها و ادوات کشاورزی
۸۸	۱۲-۱- ش - تعداد بهره برداریهای با زمین استفاده کننده از هر یک از ماشینها و ادوات کشاورزی متعلق به خود
۹۱	۱۲-۲- ش - تعداد بهره برداریهای با زمین استفاده کننده از هر یک از ماشینها و ادوات کشاورزی متعلق به دیگران
۹۳	۱۳- ش - تعداد بهره برداریهای با زمین استفاده کننده از تراکتور و دیگر ماشینها و ادوات کشاورزی
۹۴	۱۴-۱- ش - تعداد بهره برداریهای مصرف کننده کود شیمیایی در فعالیت زراعت و مقدار مصرف آنها بر حسب نوع کود
۹۵	۱۴-۲- ش - تعداد بهره برداریهای مصرف کننده کود شیمیایی در فعالیت باغداری و مقدار مصرف آنها بر حسب نوع کود
۹۶	۱۵- ش - تعداد بهره برداریهای دارای دام و تعداد دام آنها
۹۷	۱۶- ش - تعداد بهره برداریهای دارای دام کوچک و تعداد دام آنها

فهرست مندرجات

صفحه	عنوان
۹۸	۱۷- ش - تعداد بهره‌برداریهای دارای گوسفند و بره و تعداد گوسفند و بره آنها و تغییرات طی یکسال گذشته
۹۹	۱۸- ش - تعداد بهره‌برداریهای دارای بز و بزغاله و تعداد بز و بزغاله آنها و تغییرات طی یکسال گذشته
۱۰۰	۱۹- ش - تعداد بهره‌برداریهای دارای گاو و گوساله و تعداد گاو و گوساله آنها و تغییرات طی یکسال گذشته
۱۰۱	۲۰- ش - تعداد بهره‌برداریهای دارای دام بزرگ و تعداد دام آنها بر حسب وضعیت اراضی کشاورزی بهره‌برداری
۱۰۲	۲۱- ش - تعداد بهره‌برداریهای پرورش‌دهنده ماکیان به روش سنتی و تعداد ماکیان آنها
۱۰۳	۲۲- ش - تعداد بهره‌برداریهای پرورش‌دهنده زنبور عمل و تعداد کندو و متوسط تولید عمل یک کندو طی سال
۱۰۴	۲۳- ش - تعداد بهره‌برداریهای پرورش‌دهنده زنبور عمل و تعداد کندوهای آنها
۱۰۵	۲۵- ش - تعداد بهره‌برداریهای پرورش‌دهنده ماهی خوراکی و مساحت مورد عمل آنها

۲۳۰/۹۵۵۰۲۱۳
۲۳۰/۹۵۵۰۲۱۳
۲۳۰/۹۵۵۰۲۱۳
۲۳۰/۹۵۵۰۲۱۳



پیشگفتار

سرشماری عمومی کشاورزی، جمع‌آوری اطلاعات مربوط به فعالیتهای کشاورزی کلیه بهره‌برداریهای کشاورزی کشور است. انجام سرشماریهای عمومی طبق قانون به عهده مرکز آمار ایران است که با تصویب مقام ریاست جمهوری به اجرا در می‌آید. اطلاعات حاصل از سرشماریها به عنوان ابزاری مطمئن برای سیاستگذاری و برنامه ریزیهای توسعه اقتصادی و ارزیابی طرحهای اجرایی مورد استفاده قرار می‌گیرد. همچنین نتایج سرشماری، چارچوبهای لازم را برای آمارگیریهای نمونه‌ای که به ضرورت باید در فاصله دو سرشماری انجام شود فراهم می‌کند. براساس تجاربچه دست آمده و نیز توصیههای سازمانهای آماری و کشاورزی بین‌المللی انجام سرشماریهای کشاورزی در مقاطع ۵ تا ۱۰ سال ضروری می‌نماید. در ایران اولین آمارگیری کشاورزی در سطح کشور به روش نمونه‌گیری در سال ۱۳۳۹ انجام شد. در سال ۱۳۵۲ اولین سرشماری کشاورزی در سطح مناطق روستایی کشور با تکمیل یک پرسشنامه برای هر آبادی از طریق معاينه با مظلمین محلی به مرحله اجرا درآمد. در سال ۱۳۶۰، جهادسازندگی به منظور دستیابی به اطلاعات پایه‌ای در مورد نقاط روستایی کشور و برای فراهم آوردن امکان انجام وظایف خود، با شیوهای تقریباً مشابه سرشماری کشاورزی ۱۳۵۲، به آبادیهای کشور مراجعه و ضمن تحقیق در مورد خصوصیات ناسامهای آبادیها، پارامای از اطلاعات کشاورزی را نیز جمع‌آوری کرد. فعالیتهای لازم برای تهیه طرح سرشماری عمومی کشاورزی ۱۳۶۷ و فراهم آوردن مقدمات اجرای آن، از سال ۱۳۶۳ با جمع‌آوری شماره‌های آماری سازمانهای استفاده کننده از اطلاعات کشاورزی، در مرکز آمار ایران آغاز شد.

ابتدا روشهای مختلف و ممکن برای انجام سرشماری کشاورزی بررسی شد و با استفاده از تجارب حاصل از سرشماریهای گذشته و با توجه به توصیههای سازمان خواربار و کشاورزی ملل متحد، یک طرح آزمایشی تهیه شد و در اسفند ماه ۱۳۶۲ در چندین دهستان از مناطق مختلف کشور به مرحله اجرا درآمد. بر اساس تجارب به دست آمده از آزمایش طرح، با منظور کردن نظرات سازمانهای ذیربط در حد امکانات اجرایی سرشماری، طرح نهائی تهیه شد. سرشماری عمومی کشاورزی ۱۳۶۲ اولین سرشماری "عمومی" کشاورزی ایران است. در این سرشماری کلیه بهره‌بردارانهای کشاورزی مربوط به اشخاص حقیقی از طریق مراجعه به یک یک خانوارهای ساکن نقاط روستایی و شهری و نیز خانوارهای غیرساکن و بهره‌بردارانهای مربوط به اشخاص حقوقی از طریق مکانهای محل انجام فعالیتهای کشاورزی آنها تحت پوشش قرار گرفت.

برای اجرای سرشماری ابتدا فهرست‌برداری شهرهای بزرگ به منظور شناسایی بهره‌بردارانهای کشاورزی انجام شد. این فعالیت از اواخر سال ۱۳۶۶ آغاز شد و تا اوایل سال ۱۳۶۷ ادامه یافت. سپس مرحله اصلی عملیات اجرایی سرشماری به طور همزمان در سراسر کشور از تاریخ پنجم لغایت بیست و پنجم شهریور ماه ۱۳۶۷ انجام شد. در این مرحله با استفاده از فرم فهرست‌برداری، پرسشنامه بهره‌برداری کشاورزی و پرسشنامه آبادی، حجم عظیمی از اطلاعات آماری در زمینه کشاورزی جمع‌آوری شد. این اطلاعات به صورت جداول متعدد آماری، در زمینههای مختلف و برای هر یک از سطوح جغرافیایی قابل استخراج و ارائه است. برخی از این آمارها که جنبه بنیادی داشته و دارای کاربرد بیشتری هستند در چند جلد و یا در قالب چند مجموعه منتشر می‌شود. بقیه آمارهای قابل حصول، به صورت مورد استخراج و در اختیار استفاده‌کنندگان قرار خواهد گرفت.

"نتایج تفصیلی" مجموعه‌ای است که یک جلد از آن به کل کشور و مجلدات دیگر هر کدام به یک استان اختصاص یافته است. در این تشریحات اطلاعات آماری در زمینه‌های زیر وجود دارد:

نوع بهره‌برداری کشاورزی - مساحت اراضی کشاورزی به تفکیک آبی و دیم، زیرکشت سالانه، آبی، باغ و قلمستان سطح کاشت و تولید هر یکسک از محصولات سالانه - تعداد اصله درختان و مقدار محصول آنها - سطح کاشت و تولید برخی محصولات سالانه بر حسب نوع منبع آب یا کود مصرف شده - انواع ماشینهای کشاورزی استفاده شده - مقدار کود شیمیایی مصرفی - تعداد گوسفند، بز، گاو، گاو میش و شتر - تعداد کندو و مقدار عمل - تعداد جمبسه تخم نوزادان و مقدار تولید پوله ابریشم - نحوه مصرف اراضی کشاورزی.

در تشریح حاضر که به استان کهگیلویه و بویراحمد اختصاص یافته است، جداول آماری در دو بخش جداگانه تنظیم شده است. جدولی که در بخش اول اطلاعات را به تفکیک طبقات بهره‌برداران ارائه می‌کنند، در بخش دوم همان اطلاعات به تفکیک شهرستان نشان می‌دهند. در بخش اخیر، حرف ش به نشانه شهرستان به دنبال شماره جدول آمده است.

مرکز آمار ایران در اجرای سرشماری عمومی کشاورزی ۱۳۶۲ از همکاری نزدیک و صمیمانه سازمانهای دولتی، ارگانهای نظامی و انتظامی و نیز نهادهای انقلاب اسلامی برخوردار بوده است و بر خود فرض می‌داند از کلیه آنها به ویژه سازمان برنامه و بودجه استانها، وزارت کشاورزی، وزارت جهاد سازندگی و وزارت آموزش و پرورش و همچنین مردم فداکار ایران که با همکاری و مساعدت خود امکان اجرای موفقیت‌آمیز این طرح را فراهم آوردند سپاسگزار می‌کند. امید است اطلاعات نشریه حاضر بتواند پاسنگوی بخشی از نیازهای آماری کشور باشد.

مرکز آمار ایران

تاریخ و مفاهیم

خانوار

خانوار از چند نفر تشکیل می شود که با هم در یک اماکنگاه زندگی می کنند. با یکدیگر همخرج هستند و معمولاً با هم غذا می خورند، فردی که همه سبانی زندگی می کند نیز، خانوار تلقی می شود.

فعالیت های کشاورزی

در این سرشماری فعالیت های کشاورزی مورد نظر عبارتند از:

- زراعت: منظور کتب و کارنیانات سالانه است. نیانات سالانه معمولاً ساقه حلقی دارند و پس از برداشت محصول، بوته آنها از بین می رود و پسا اینکه قسمتهای زیرزمینی گیاه (ریشه، پیاز و نظایر آن) برای سال بعد در زمین باقی می ماند. به عنوان مثال، کشت گندم، چغندر قند، پنبه، پیاز، زعفران، پیزیجات، حبوبات و گلاب، زراعت محسوب می شوند.

- باغداری: منظور احداث و نگهداری باغهای شمر و قلمستان و به طور کلی پرورش نیانات دائمی است. نیانات دائمی گیاهانی هستند که غالباً سه یا سافه چوبی دارند و پس از برداشت محصول تمام یا قسمتی از گیاه در زمین باقی می ماند و مجدداً در سالهای بعد محصول می دهد. انواع درختان و درختچه های شمر مانند پرتقال، هلو، انگور و بوته چای و درختان غیر شمر مانند تریزی و چار نیانات دائمی محسوب می شوند.

- تولید گل و گیاهان زینتی: تولید و تکثیر هر نوع گل و گیاه زینتی در فضای باز یا بسته (گلخانه و شامی) به منظور عرضه به بازار مصرف، فعالیت تولید گل و گیاهان زینتی محسوب می شود. این فعالیت در صورتی که در فضای باز انجام شود، برحسب مورد جزو فعالیت زراعت یا باغداری نیز به حساب می آید.

- پرورش دام: منظور پرورش گوسفند و بره، بز و بزغاله، گاو و گوساله، گاو میش و بچه گاو میش و شتر و بچه شتر است.

- پرورش ماکیان: منظور، پرورش مرغ و خروس، بوقلمون، اردک و غاز است. فعالیت جوجه کشی، بوسپله ماشین یعنی تولید جوجه یکروزه نیز بخشی از این فعالیت محسوب می شود.

- پرورش ماهی: منظور پرورش انواع ماهیهای خوراکی در استخر، کانال و نظایر آنها است.

- پرورش زنبور عسل: نگهداری انواع کندوی فعال اعم از نوع جدید یا قدیم، زنبورداری یا پرورش زنبور عسل به حساب می آید.

- پرورش کرم ابریشم: نگهداری کرم ابریشم به منظور تولید پیله، پرورش کرم ابریشم یا نوجوانداری نامیده می شود.

بهره برداری و بهره بردار کشاورزی

کلیه فعالیت های کشاورزی که تحت اداره یک یا چند نفر قرار دارد، یک "واحد تولیدی کشاورزی" است که "بهره برداری کشاورزی" نامیده می شود. اداره کننده یا اداره کنندگان بهره برداری که مسئولیت امور فنی و اقتصادی بهره برداری را به عهده دارند و سود و زیان بهره برداری متوجه آنهاست "بهره بردار" نامیده می شوند.

بهره‌برداریهای مورد سرشماری

کلیه بهره‌برداریهایی که لااقل یکی از فعالیتهای آنها در حد نصاب قابل قبول به شرح زیر بوده است، مورد سرشماری قرار گرفته‌اند:

— زراعت: ۴۰۰ متر مربع زمین زراعی اعم از زیرکشت و آیش

— باغداری: ۲۰۰ متر مربع باغ و قلمستان

— پرورش دام: ۲ رأس دام بزرگ (گاو، گوساله، گاو میش، بچه گاو میش، شتر و بچه شتر) و یا ۴ رأس دام کوچک (گوسفند و بره و یا بز و بزغاله).

— پرورش ماکیان: ۱۰ قطعه مرغ، جروس، حوجه و یا سایر انواع ماکیان.

— سایر فعالیتها: در هر مقیاس قابل قبول بوده است.

نوجه: بهره‌برداریهایی که جزو جامعه مورد سرشماری بوده یعنی حداقل یک فعالیت در حد نصاب داشته‌اند، اطلاعات مربوط به کلیه فعالیتهای

آنها اعم از اینکه بالاتر و یا پائین‌تر از حد نصاب بوده‌اند جمع‌آوری شده است.

خانوار بهره‌بردار

خانواری است که حداقل یکی از اعضای آن "بهره‌بردار کشاورزی" باشد.

انواع بهره‌برداری کشاورزی

— اختصاصی: نوعی بهره‌برداری است که بوسیله یک بهره‌بردار به تنهایی یا با کمک اعضای خانوار او اداره می‌شود.

— شوکی: نوعی بهره‌برداری است که توسط دو یا چند بهره‌بردار که عضو یک خانوار نیستند، اداره می‌شود.

— شوکتی: این نوع بهره‌برداری بوسیله شرکتهای رسمی که طبق قانون تأسیس و ثبت شده‌اند، اداره می‌شود.

— موسسه عمومی: برخی بهره‌برداریهای کشاورزی نه به وسیله خانوار و نه به وسیله شرکتهای رسمی، بلکه وسیله موسسه‌های عمومی اداره می‌شوند این

نوع بهره‌برداری، تحت عنوان موسسه عمومی سرشماری شده است.

اراضی کشاورزی

منظور زمینهای دائر کشاورزی است که شامل اراضی زراعی و باغ و قلمستان می‌شود.

اراضی زراعی

منظور زمینهایی است که به فعالیتهای زراعت (اعم از زیرکشت و آیش) اختصاص یافته است. بنابراین شامل باغ و قلمستان نمی‌شود.

— اراضی زراعی آبی: آن قسمت از اراضی زراعی است که زراعت انجام شده در آن آبیاری می‌شود و عرف محل آن را به نام کنت آبی می‌شناسند.

— اراضی زراعی دیم: آن قسمت از اراضی زراعی است که زراعت انجام شده در آن آبیاری نمی‌شود و آب مورد نیاز برای رشد گیاه از طریق نزولات آسمانی تأمین می‌شود.

وسعت اراضی کشاورزی بهره‌بردار

منظور مجموع اراضی زیر کنت و آیش، باغ و قلمستان بهره‌بردار در شهرستان محل فعالیت بهره‌بردار است.

وسعت اراضی کشاورزی در اکثر جداول این نشریه ۶ مبنای طبقه بندی بهره‌برداریها قرار گرفته است.

بهره‌برداریهای بازمین

آن دسته از بهره‌برداریهای کشاورزی مورد سرشماری است که در زمان سرشماری، اراضی کشاورزی (به هر مقیاس) در اختیار داشته‌اند.

بهره‌برداریهای بدون زمین

آن دسته از بهره‌برداریهای کشاورزی مورد سرشماری است که در زمان سرشماری در هیچ مقیاس اراضی کشاورزی در اختیار نداشتند و فعالیت آنها منحصر به یک یا چند فعالیت در زمینه پرورش دام، طیور، زنبور عسل، کرم ابریشم، ماهی و یا احتمالاً "بهره‌برداری از درختان پراکنده در زمینهای غیر کشاورزی است."

زیر کشت

آن قسمت از اراضی زراعی است که به منظور برداشت در سال ۱۳۶۷ در همین سال یا قبل از آن زیر کشت رفته باشد.

کاشت ۱۳۶۷

آن بخش از اراضی زراعی است که طی سال ۱۳۶۷ ولو به منظور برداشت در سالهای بعد، تا زمان سرشماری به زیر کشت رفته یا در برنامه کاشت تا پایان سال بوده است. زراعتهای چند ساله مانند بونجه و اسپرس که در سالهای قبل زیر کشت رفته است نیز جزو کاشت ۱۳۶۷ به حساب آمده است.

باغ

آن بخش از اراضی کشاورزی است که در زمان سرشماری زیر کشت نباتات دائمی منمر بوده است.

قلستان

آن بخشی از اراضی کشاورزی است که در زمان سرشماری زیر کشت نباتات دائمی غیر منمر بوده است.

آبش

آن قسمت از اراضی زراعی آبی یا دیم که داخل در تناوب کشت قرار دارد ولی در سال ۱۳۶۷ محصولی از آن برداشت نشده و نخواهد شد بر حسب مورد، آبش آبی و آیش دیم محسوب می‌شود.

شخم ماشینی

منظور آن بخش از کاشت ۱۳۶۷ است که شخم آن به وسیله تراکتور یا تیلر بوده است. شخم ماشینی زراعتهای چند ساله که قبل از سال ۱۳۶۷ کاشته شده است در این بخش منظور نشده است.

تولید

منظور از تولید، وزن محصولی است که طی سال ۱۳۶۷ برداشت شده یا طبق پیش‌بینی یا سخگرو قابل برداشت بوده است. تولید هر محصول به حالت متعارف آن که از مزرعه برداشت می‌شود، مورد نظر است. در مورد برنج وزن شلتوک، در مورد پنبه وزن وش، در مورد بونجه و اسپرس و شیدر وزن هلو فسه خشک و در مورد انواع لوبیا وزن دانه خشک تولید محسوب می‌شود.

دام شیرده (شیردوشی شده)

به دومی اطلاق می‌شود که در روز سرشماری در بهره‌برداری وجود داشته و در یک سال (۳۶۵ روز) گذشته زایمان کرده و شیردوشی شده باشد، هرچند که ممکن است در روز سرشماری شیرده نباشد.

نحوه تصرف اراضی

- ملکی: حالتی است که بهره‌بردار، خود مالک زمین مورد تصرف باشد. در این نوع تصرف معمولاً "سند رسمی به نام بهره‌بردار است ولی در مواردی نیز ممکن است تصرف ملکی به شکلهای دیگر باشد. در هر حال اظهار پاسخگو ملاک بوده است.
- اجاره‌ای: در این حالت، بهره‌بردار، زمین را در مقابل مبلغ معینی پول و یا مقدار معینی محصول که به عنوان اجاره بها به مالک می‌پردازد، برای مدت معینی در تصرف دارد.
- سهمی: حالتی است که بابت تصرف زمین توسط بهره‌بردار، سهمی از محصول به مالک تعلق می‌گیرد و بر خلاف تصرف اجاره‌ای، این مقدار، ثابت نیست و تابع میزان محصولی است که برداشت می‌شود.
- تعاونی تولیدی کشاورزی: در این نوع تعاونها که توسط "هیئتهای واگذاری واحیاء اراضی - همت نعره -" تشکیل شده است، مقداری زمین در اختیار چند زارع قرار می‌گیرد تا نسبت به انجام فعالیتهای کشاورزی اقدام کنند.
- کشت موقت (شورابی): حالتی است که مقداری از زمینهای دایر و بایر توسط هیئتهای واگذاری واحیاء اراضی در اختیار کشاورزان قرار گرفته و طبق قانون برای آنها به تدریج سند مالکیت صادر می‌شود. این نوع واگذاری شکل تعاونی ندارد و خود زارع از اراضی بهره‌برداری می‌کند.

توضیحات سروری

- در محث "یافته‌های مهم" ابتدای نشریه، علاوه بر خلاصه‌ای از اطلاعات جداول متن، برخی اطلاعات آماری دیگر نیز ارائه شده است.
- برخی اطلاعات آماری که در جداول سرشماری این نشریه وجود ندارد، جداگانه برای هر شهرستان به صورت اوراق کامپیوتری قابل حصول است.
- برای استفاده از جداولی که دارای طبقه سدی "وسم اراضی کشاورزی بهره‌بردار" هستند، به نکات زیر توجه شود:
 - بهره‌برداریهایی که صاحب اراضی کشاورزی آنها به دلایل مختلف مشخص نشده است، تحت عنوان "اظهار نشده" طبقه بندی شده‌اند.
 - در کلیه این جداول، ابتدا طبقه (سطر) مربوط به بهره‌بردار با توجه به کل مساحت اراضی کشاورزی آبی و دیم آن (زراعی زیر کشت و آیش، باغ و فلسدان) مشخص شده و سپس اطلاعات بهره‌بردار در هر مورد در طبقه (سطر) مربوط درج شده است. به عنوان مثال اطلاعات مربوط به بهره‌بردار که اراضی کشاورزی آن شامل ۳ هکتار زیر کشت آبی، ۹ هکتار آیش آبی و دیم، و ۱/۵ هکتار باغ آبی بوده است، در جداول مربوط همیشه در سطر "۱۰ تا کمتر از ۱۵ هکتار" مطرز شده و با براین اگر زراعت گندم این بهره‌بردار فقط شامل ۴ هکتار آبی باشد، بدیهی است که این مقدار گندم آبی در جدول مربوط به گندم (جدول شماره ۱ - ۲) نیز در سطر "۱۰ تا کمتر از ۱۵ هکتار" به حساب آمده است.
- فعالیت‌های زیر حد نماب "بهره‌برداریهای مورد سرشماری" با توجه به توضیح مندرج در صفحه چهار تعاریف و مفاهیم، نیز در جداول نشریه منظور شده است.
- اطلاعات کاشت ریز درختی توسط بهره‌برداریهای فاقد زمین زراعی نیز در جداول مربوط به زراعت منظور شده است.
- اطلاعات بهره‌برداریهای دارای درختان پراکنده که فاقد باغ و فلسدان بوده‌اند در جداول مربوط به باغداری منظور شده است به استثنای جداول ب، ۱ و ۲ که در آنها بهره‌بردارها بر اساس مساحت باغ و فلسدان طبقه بندی شده‌اند و اختلاف ارقام بین این سه جدول با سایر جداول به همین دلیل است.
- در بسیاری از جداول ممکن است عدد مندرج در ستون کل تعداد بهره‌بردار کوچکتر از مجموع ستونهای ذی‌ربط باشد که علت آن قرارگرفتن برخی بهره‌بردارها در بیش از یک گروه یا سون جدول است. به عنوان مثال در جدول ۳ بهره‌برداریهایی که دارای اراضی زراعی و باغ و فلسدان بودمانند، هم در سون ۴ و هم در سون ۶ به حساب آمده‌اند. درحالیکه در سون "کل تعداد بهره‌بردار" فقط یکبار منظور شده‌اند.
- فعالیت‌های کشاورزی ترکیب‌های رسمی و موسسات عمومی که در حد نماب‌های مورد سرشماری قرار داشتند، صرفنظر از آنکه فعالیت اصلی آنها کشاورزی یا غیر کشاورزی بوده است، نیز به عنوان بهره‌بردار کشاورزی سرشماری شده است.
- اطلاعات مربوط به زراعت هندوانه در جدول شماره ۱۶-۲ شامل زراعت هندوانه به منظور تولید بشر یا تخمه هندوانه نمی‌شود.
- ضابطه تشخیص فعالیت پرورش ماهی در بهره‌بردار، وجود اسخر یا کانال بوده است ولی مساحت اسخر و کانال جزو مساحت اراضی کشاورزی به حساب نیامده است.
- بهره‌برداریهاییکه استفاده از ماشین را اعلام و مالکیت آنها اظهار نکردمانند در جدول ۱۲ محسوب و در جداول ۱-۱۲ و ۲-۱۲ منظور شده‌اند.
- برای انتشار نتایج سرشماری در این نشریه، هرجا که شهرستان محل بهره‌بردار کشاورزی با شهرستان محل سکونت بهره‌بردار فرق داشته است، اطلاعات به حساب شهرستان محل بهره‌بردار منظور شده است. با وجود این ممکن است در چند مورد استثنائی قابل اغماص، علی‌رغم انجام کنترل‌های به عمل آمده، اطلاع مربوط به این قبیل بهره‌بردارها در شهرستان و در نتیجه استان محل سکونت بهره‌بردار به حساب آمده باشد.
- جداول ۱-۷ تا ۷-۲۹ و ۱-۷ و ۱-۱۰ تا ۱۰-۱۱ به طور یکسان اطلاعات مربوط به محصولات سالانه و دائمی استانها را ارائه می‌کند. علاوه بر آن جدول ۲-۳۰ نیز برای ارائه اطلاعات یک محصول سالانه منتخب استان در نظر گرفته شده است.

در جداول این نشریه از علامت // به مفهوم "رقم کمتر از نصف واحد است" استفاده شده است.
اختلاف در مرجع‌ها به علت سرراست کردن اعداد است.

یافته‌های مهم

استان کهگیلویه و بویراحمد با مساحت تقریبی ۱۳۶۹۹ کیلومتر مربع در جنوب غربی کشور واقع است. طبق تقسیمات کشوری سال ۱۳۶۷ در کل استان ۳ شهرستان شامل ۷ بخش وجود داشته است که ۲۱۹۰۴ آبادی دارای سکنه و ۴۷۵ آبادی خالی از سکنه را در خود جای داده‌اند.

بر طبق سرشماری عمومی نفوس و مسکن ۱۳۶۵، جمعیت استان ۴۱۱۸۲۸ نفر بوده است که ۲۷ درصد از آن ساکن در نقاط شهری و ۷۱/۶ درصد ساکن در نقاط روستایی و ۱/۴ درصد بقیه غیر ساکن بوده‌اند. بهره برداریهای کشاورزی

در زمان اجرای سرشماری عمومی کشاورزی ۱۳۶۷، تعداد بهره برداریهای کشاورزی استان ۴۷۴۱۳ بهره برداری بوده است. از این تعداد ۴۷۲۷۹ واحد متعلق به خانوارها و ۳۵ واحد دیگر متعلق به شرکتیهای رسمی و موسسات عمومی است. از بهره برداریهای کشاورزی خانوارها ۴۲۶۶۴ واحد یعنی بیش از ۹۰/۱۲ درصد، اختصاصی و بقیه شریکی هستند. (جدول الف)

الف- تعداد بهره برداریهای شریکی بر حسب تعداد خانوار شریک

شرح	کل	۲ خانوار	۳ خانوار	۴ خانوار	۵ - ۹ خانوار	۱۰ - ۱۹ خانوار	۲۰ - ۴۹ خانوار	۵۰ - ۹۹ خانوار	۱۰۰ خانوار و بیشتر
تعداد	۴۶۱۵	۲۷۱۲	۹۷۵	۴۹۱	۴۲۶	۱۰	۱	-	-
درصد	۱۰۰/۰۰	۵۸/۷۷	۲۱/۱۳	۱۰/۶۴	۹/۲۲	-/۲۲	-/۲۲	-	-

فعالیتهای کشاورزی در بهره برداریها

رایجترین فعالیت در بهره برداریهای کشاورزی استان، زراعت است که در ۳۵ هزار بهره برداری یعنی ۷۴/۷۳ درصد از آنها منحصراً با توام با سایر فعالیتهای کشاورزی انجام می شود. فعالیت پرورش دام در ۲۹/۲۸ درصد، پرورش ماکیان در ۲۹/۵۶ درصد و باغداری در ۲۸/۳۸ درصد بهره برداریها مشاهده میشود. فعالیتهای پرورش زنبور عمل فقط در ۳/۶۲ درصد بهره برداریهای کشاورزی و بالاخره فعالیتهای تولید گل و گیاهان زینتی و پرورش ماهی، هر کدام به ترتیب ۰/۰۰۸ و ۰/۰۰۹ درصد از بهره برداریها وجود دارد. ۱۱ هزار بهره برداری کشاورزی که ۲۲/۶۲ درصد بهره برداریها را تشکیل می دهند بدون زمین هستند. در ۱۹ واحد از این بهره برداریها نیز فعالیت باغداری گزارش شده است که مربوط به موارد استفاده از درختان پراکنده در اراضی غیر کشاورزی است. در این استان پرورش گرم ابریشم گزارش نشده است.

اراضی کشاورزی

برمبنای نتایج این سرشماری، اراضی کشاورزی استان گنبد بیش از ۱۶۲ هزار هکتار، یعنی تقریباً ۱۴/۰۲ درصد از مساحت کل استان است. این اراضی توسط ۳۲ هزار بهره‌بردار کشاورزی با زمین مورد استفاده در فعالیتهای زراعت و باغداری است و سهم هر کدام به طور متوسط ۵/۲۵ هکتار می‌شود. قابل ذکر است که با توجه به تعریف بهره‌بردار کشاورزی فعالیت‌زراعتی با باغداری فعالیت اقتصادی اصلی بخشی از بهره‌برداریهای کشاورزی نیست.

از کل اراضی کشاورزی استان ۳۹/۵۵ درصد اراضی کشاورزی آبی با میانگین ۲/۱۴ هکتار برای هر بهره‌بردار دارای اراضی آبی و بغیه دیم با میانگین ۴/۵۹ هکتار برای هر بهره‌بردار دارای اراضی دیم است. از اراضی آبی ۲۹/۷۳ درصد به اراضی زراعی (زیرکشت سالانه و آیش) ۱۶/۰۸ درصد به نباتات دائمی متمرکز (باغ) و بغیه به نباتات دائمی غیرمتمرکز (قلمستان) اختصاص دارد. این نسبتها در اراضی دیم به ترتیب ۹۹/۸۰، ۰/۲ و ۰/۰۳ درصد است.

توزیع فراوانی بهره‌برداریهای کشاورزی در طبقات وسعت اراضی کشاورزی نشان می‌دهد که فراوانی نسبی بهره‌برداریهای کم زمین، خیلی زیاد است هر چند که طبیعتاً مقدار زمین کشاورزی در اختیار آنها زیاد نیست و برخی از آنها اصولاً طبق تعریف، به خاطر سایر فعالیتهای کشاورزی، بهره‌بردار کشاورزی شناخته شده‌اند.

نمودار ۱ ساختار اراضی کشاورزی کلیه بهره‌برداریهای کشور و نمودار ۲ توزیع اراضی کشاورزی را بر مبنای نحوه استفاده از زمین در هر یک از پانزده طبقه بهره‌بردار نشان می‌دهد.

نمودار ۱- توزیع اراضی کشاورزی بر حسب نحوه استفاده از زمین در طبقات بهره‌بردار

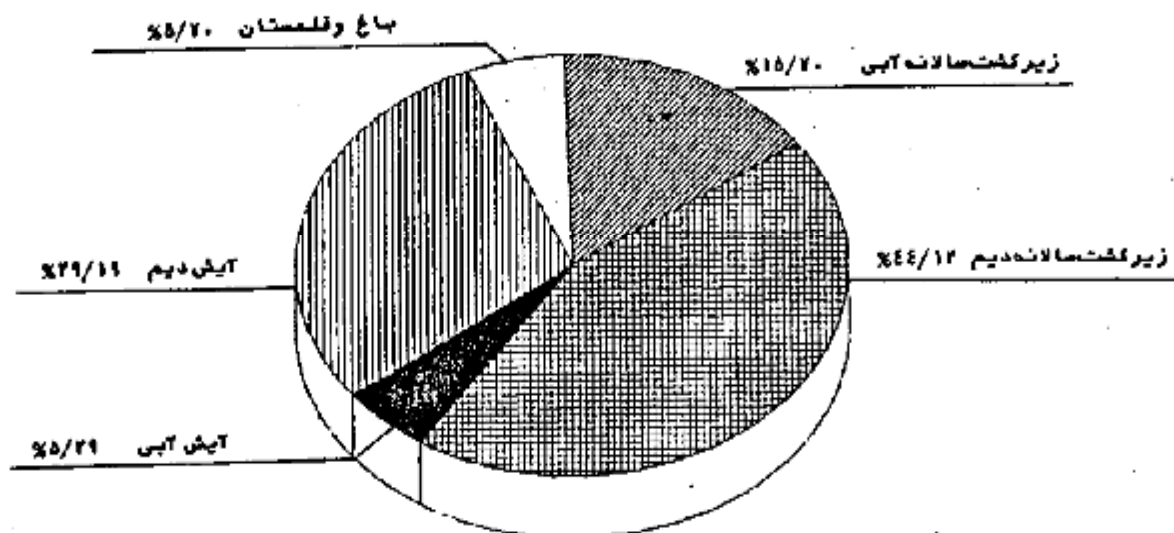

نمودار ۲- توزیع اراضی کشاورزی بر حسب نحوه استفاده از زمین در هر یک از طبقات بهره‌برداري

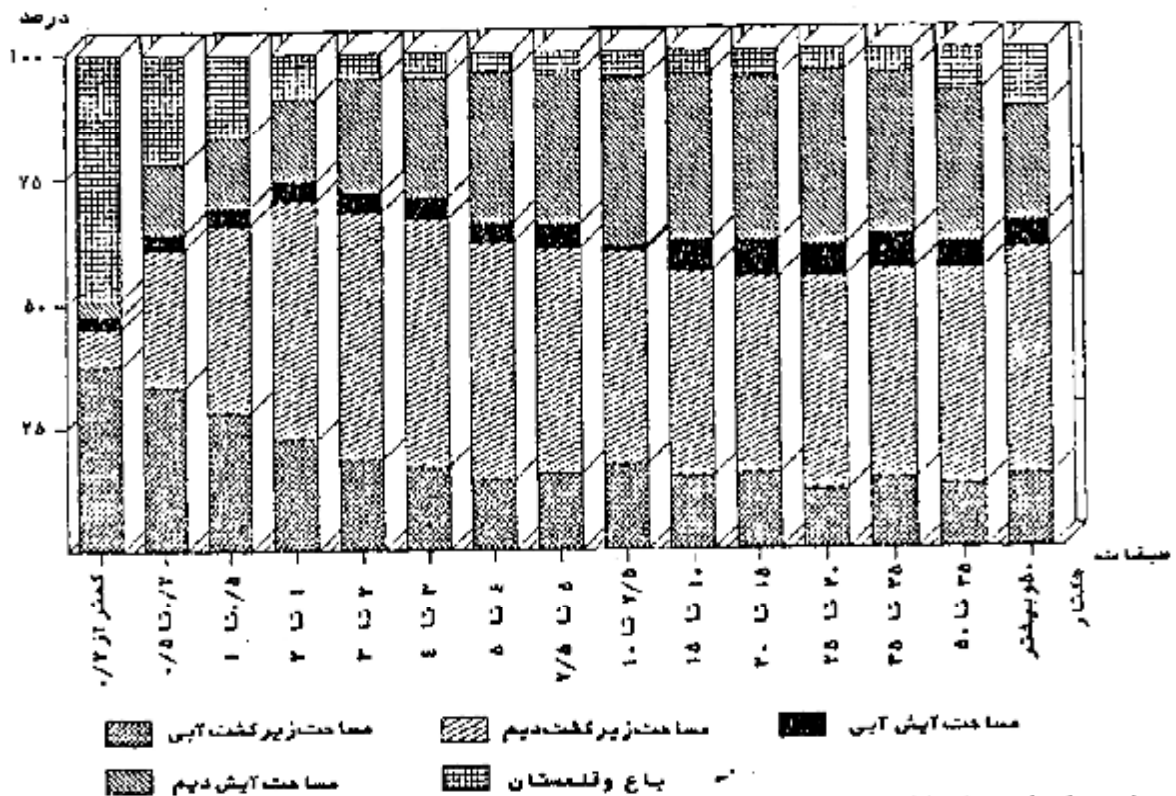

نحوه تصرف اراضی کشاورزی

نحوه تصرف بهره‌برداران در ۹۲/۸۸ درصد از اراضی کشاورزی استان به صورت حثکی یا واگذار شده توسط هیئت‌های واگذاری و احیاء اراضی (هفت‌خنجره) ۰/۳۳ درصد به صورت اجاره‌ای و در بقیه به صورت سایر نحوه‌های تصرف‌گزاشته شده است. محصولات زراعی

تعداد بهره‌برداران کشاورزی که به کشت محصولات سالانه مبادرت کرده‌اند ۳۴ هزار است. از این تعداد ۱۹ هزار بهره‌بردار دارای زراعت آبی با ۳۰ هزار هکتار زیر کشت آبی و ۲۸ هزار بهره‌بردار دارای زراعت دیم با ۸۵ هزار هکتار زیر کشت دیم هستند. به این ترتیب در حدود ۱۳ هزار از این بهره‌برداران دارای هر دو نوع زراعت آبی و دیم هستند. از اراضی زیر کشت محصولات آبی مورد پرورش (مراجعه شود به بخش ۵ پرورشنامه پیوست) ۵۵/۸۸ درصد به کشت گندم ۲۳/۴۸ درصد به کشت برنج ۸/۲۰ درصد، یونجه، شبدر و اسپرسو ۶/۹۸ درصد به جو ۱/۶۹ درصد به عدس و بیاغز ۳/۴۷ درصد به کشت سایر محصولات سالانه مورد پرورش اختصاص یافته است. در اراضی زیر کشت دیم محصولات پرورش گندم، جو و عدس به ترتیب با ۳۲/۳۸، ۱۵/۶۲ و ۱/۲۸ درصد در حدود ۹۶/۸۱ درصد این اراضی را می‌پوشاند (نمودارهای ۳ و ۴)

نمودار ۳- توزیع سطح کاشت محصولات سالانه مورد پرش - زراعت آبی

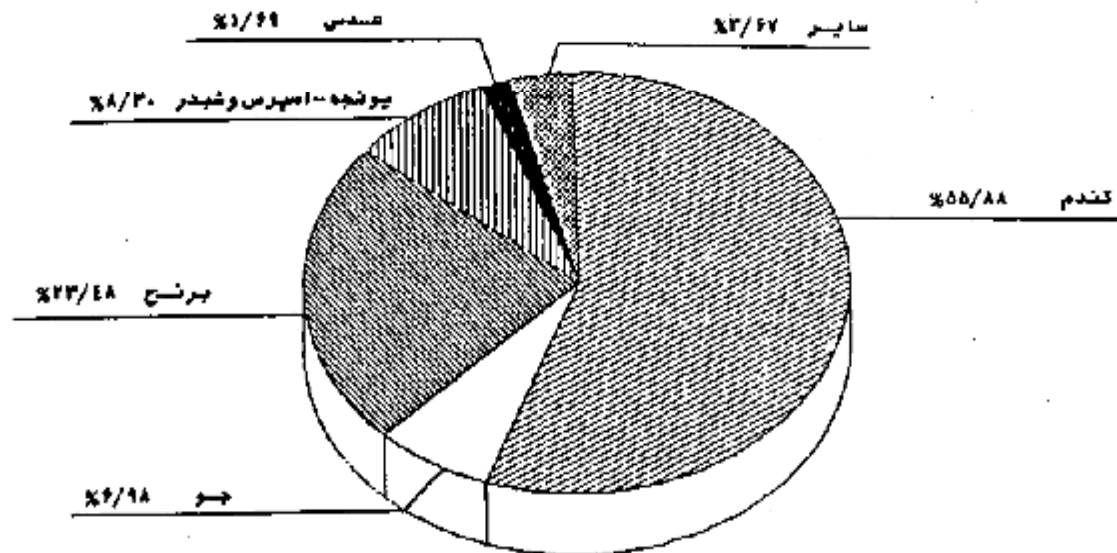

نمودار ۴- توزیع سطح کاشت محصولات سالانه مورد پرش - زراعت دیم

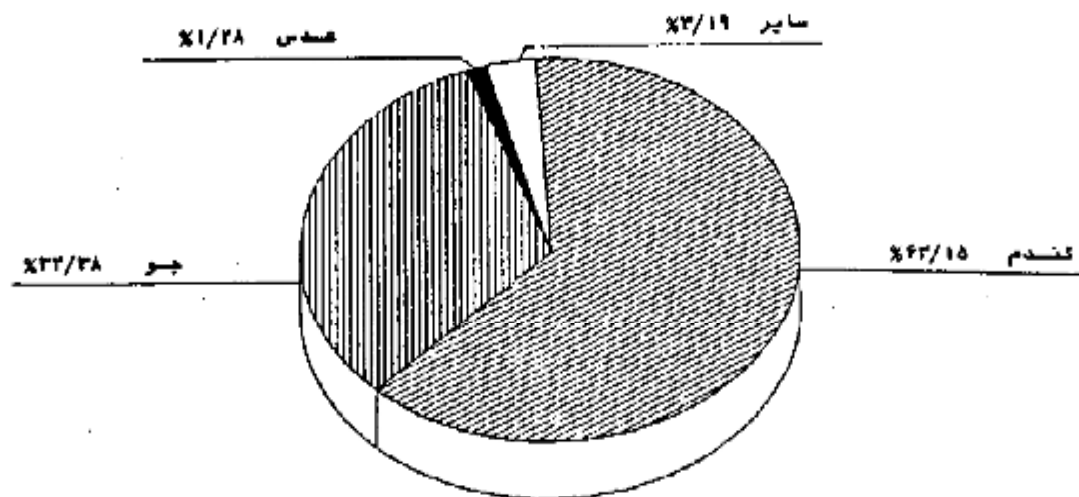

محصول گندم استان ۵۹ هزارتن است که توسط ۳۱ هزار بهره‌بردار در ۱۷ هزار هکتار اراضی آبی و ۵۴ هزار هکتار اراضی دیم تولید می‌شود. متوسط عملکرد این محصول ۷۳۸ کیلوگرم در هکتار است که در کشت آبی ۱۰۳۰ و در کشت دیم ۷۷۶ کیلوگرم در هکتار است.

مجموع جو استان ۲۴ هزارتن است که توسط ۲۱ هزار بهره برداری در ۲/۱ هزارهکتار اراضی آبی با عملکرد ۱۱۴ کیلوگرم و ۲۷ هزار هکتار اراضی دیم با عملکرد ۷۹۹ کیلوگرم تولید شده است. از محصولات سالانه عمده دیگر برنج با سطح کاشت ۷/۱ هزار هکتار و تولید ۴۳ هزار تن، اصرس، پونجه و شیر با ۲/۵ هزارهکتار و تولید ۲/۳ هزارتن، دستنبو با ۱۷۲ هکتار و تولید ۱/۴ هزارتن، خیار با ۳۳۷ هزارهکتار و تولید ۱/۴ هزارتن، کوجه فرنگی با ۵۲۵۲ هکتار و تولید ۱/۳ هزارتن، پیاز با ۲۱۸ هکتار و تولید ۲۳۹ تن و بالاخره ذرت دانه ای با ۴۱۷ هکتار و تولید ۵۲۹ تن حاضر اهمیت هستند. اطلاعات مربوط به محصولات سالانه ای که در سال ۱۳۶۷ سطح کاشته آنها در استان قابل توجه نبوده، در پایان این مبحث ارائه شده است. بدین لحاظ جداول مربوط به این گونه محصولات از مجموعه جداول متن حذف شده است.

باغ و قلمستان

مساحت باغ و قلمستان استان ۱۱ هزار هکتار (معادل ۵/۷ درصد اراضی کشاورزی) متعلق به ۱۴ هزار بهره برداری است. از این مساحت ۹۷/۴۱ درصد آبی و متعلق به ۹۹/۴۴ درصد این بهره برداریهاست. ۲۶/۸۵ درصد از مساحت باغ و قلمستان آبی و ۹۸/۵۱ درصد از باغ و قلمستان دیم به نهالکاشتهایی مشتمل (باغ) اختصاص دارد. توزیع تعداد بهره برداری، مساحت باغ و مساحت قلمستان بهره برداریها در طبقات بهره برداریها از نظر وسعت باغ و قلمستان در جداول ب، ب۱ و ب۲ نشان داده شده است.

ب- تعداد و مساحت بهره برداریهای دارای باغ و قلمستان بر حسب وسعت باغ و قلمستان بهره برداری هکتار - هکتار

وسعت باغ و قلمستان بهره برداری	کل		فقط باغ		فقط قلمستان		باغ و قلمستان توأم			
	تعداد بهره برداری	مساحت	تعداد بهره برداری	مساحت	تعداد بهره برداری	مساحت	مساحت			
							باغ	جمع	قلمستان	
جمع	۱۳۲۱۵	۱۰۹۵۱	۸۰۰۱	۵۲۹۲	۱۳۲۹	۵۶۹	۳۹۸۵	۵۰۹۳	۳۱۸۸	۱۹۰۵
کمتر از ۵/ هکتار	۶۵۹۵	۹۵۰	۴۹۱۹	۶۳۰	۷۳۹	۹۶	۱۷۳۲	۷۷۴	۱۵۲	۸۲
۵/ تا ۱ هکتار	۳۰۰۴	۱۷۰۱	۱۹۸۲	۹۷۷	۳۳۲	۱۷۷	۹۸۵	۵۹۷	۳۹۵	۲۰۲
۱ تا ۲ هکتار	۷۴۳۱	۲۷۷۲	۱۱۳۵	۱۷۵۴	۱۲۴	۱۳۱	۱۱۷۱	۱۳۷۷	۹۰۱	۴۷۶
۲ تا ۵ هکتار	۹۴۷	۲۴۱۰	۴۲۰	۱۰۷۷	۷۴	۵۹	۴۹۳	۱۷۷۴	۸۶۷	۴۰۷
۵ تا ۱۰ هکتار	۱۲۱	۷۴۵	۵۳	۳۱۳	۱	۹	۲۲	۴۷۷	۳۰۸	۱۱۴
۱۰ تا ۲۰ هکتار	۴۱	۵۱۵	۲۴	۲۹۵	۲	۱۵	۱۵	۱۹۸	۱۱۶	۸۲
۲۰ تا ۵۰ هکتار	۱۵	۴۹۴	۹	۳۰۱	۱	۷۵	۵	۱۶۷	۱۱۰	۵۷
۵۰ هکتار و بیشتر	۱۹	۱۳۷۸	۶	۴۹۴	۱	۵۰	۱۲	۸۶۴	۳۴۸	۴۸۵
اظهار نشده	۴۲	-	-	-	-	-	-	-	-	-

بیا - تعداد و مساحت بیره برداریهای دارای باغ و قلمستان آبی بر حسب وسعت باغ و قلمستان بیره برداری
بیره برداری - هکتار

وسعت باغ و قلمستان بیره برداری	کل		فقط باغ		فقط قلمستان		باغ و قلمستان توأم			
	تعداد بیره برداری	مساحت	تعداد بیره برداری	مساحت	تعداد بیره برداری	مساحت	مساحت			
							جمع	باغ	قلمستان	
جمع	۱۳۱۴۱	۱۰۶۲۰	۲۹۳۷	۵۰۲۸	۱۲۲۸	۵۶۸	۳۹۲۶	۵۰۲۵	۳۱۷۲	۱۹۰۳
کمتر از ۵/۵ هکتار	۶۵۶۲	۹۴۰	۴۵۹۱	۶۲۱	۷۳۹	۹۹	۱۴۳۳	۲۷۲	۱۴۱	۸۷
۵/۵ تا ۱ هکتار	۲۹۹۱	۱۶۲۸	۱۶۲۰	۹۰۶	۳۳۷	۱۷۷	۹۸۳	۵۹۵	۳۹۴	۲۰۱
۱ تا ۲ هکتار	۲۴۱۹	۲۷۱۳	۱۱۷۷	۱۲۱۳	۱۲۳	۱۲۹	۱۱۳۴	۱۳۷۱	۸۹۶	۴۷۵
۲ تا ۵ هکتار	۲۳۹	۲۳۸۷	۴۱۹	۶۵۹	۷۴	۶۰	۴۹۲	۱۲۶۸	۸۶۲	۴۰۷
۵ تا ۱۰ هکتار	۱۲۱	۷۱۷	۵۳	۲۸۸	۱	۹	۶۷	۴۱۹	۳۰۵	۱۱۴
۱۰ تا ۳۰ هکتار	۴۰	۴۸۸	۲۴	۲۶۹	۲	۲۲	۱۵	۱۹۷	۱۱۵	۸۲
۳۰ تا ۵۰ هکتار	۱۴	۴۲۰	۸	۲۷۷	۱	۷۵	۵	۱۶۲	۱۱۰	۵۷
۵۰ هکتار و بیشتر	۱۴	۱۳۷۸	۶	۴۹۴	۱	۵۰	۱۳	۸۳۴	۲۴۸	۴۸۵
اظهار نشده	۲۲	-	۳۱	-	-	-	-	-	-	-

بیا - تعداد و مساحت بیره برداریهای دارای باغ و قلمستان دیم بر حسب وسعت باغ و قلمستان بیره برداری
بیره برداری - هکتار

وسعت باغ و قلمستان بیره برداری	کل		فقط باغ		فقط قلمستان		باغ و قلمستان توأم			
	تعداد بیره برداری	مساحت	تعداد بیره برداری	مساحت	تعداد بیره برداری	مساحت	مساحت			
							جمع	باغ	قلمستان	
جمع	۳۰۵	۲۸۴	۲۹۵	۷۸۰	۹	۴	۱	.	.	.
کمتر از ۵/۵ هکتار	۹۶	۱۰	۹۲	۱۰	۳	.	۱	.	.	.
۵/۵ تا ۱ هکتار	۵۹	۲۳	۵۸	۲۲	۲	۱
۱ تا ۲ هکتار	۶۳	۴۸	۵۹	۴۶	۴	۲
۲ تا ۵ هکتار	۶۹	۱۲۳	۶۹	۱۲۳
۵ تا ۱۰ هکتار	۹	۳۸	۹	۳۸
۱۰ تا ۳۰ هکتار	۴	۲۷	۴	۲۷
۳۰ تا ۵۰ هکتار	۱	۳۴	۱	۳۴
۵۰ هکتار و بیشتر
اظهار نشده	۴	.	۴

از محصولات مهم باغی استان سیببیا تولید ۱۰ هزار تن در ۹/۹ هزار بیره برداری بیشترین مقدار را به
خود اختصاص داده است.

این بهره برداریها به طور متوسط هرکدام ۶۳ اصله درخت بارور و ۱۳ نهال سیب پرورش می دهند و از هر اصله بارور ۲۳ کیلوگرم محصول به دست می آورند و همچنین گلابی با تولید ۳۵۷ تن در ۱/۳ هزار بهره برداری گزارش شده است. از مرکبات لیموشیرین با تولید ۲/۳ هزارتن در ۱/۷ هزار بهره برداری، لیموترش با تولید ۶۰۹ تن در ۱/۲ هزار بهره برداری، پرتغال با تولید ۱۱۱ تن در ۵۲۱ بهره برداری و از میوه های هسته دار، زردآلو و قیسی با تولید ۱/۸ هزارتن در ۴ هزار بهره برداری، هلو، قندیل و هفتالو با تولید ۹۲۷ تن در ۳ هزار بهره برداری، آلو و گوجه با تولید ۶۳۷ تن در ۹۴۸ بهره برداری حاصل اهمیت هستند.

تولید انگور، انار و گردو به ترتیب ۴/۳ هزارتن، ۴/۲ هزارتن و ۱/۲ هزارتن از دیگر اقلام مربوط به نباتات دائمی استان به شمار میروند.

اطلاعات مربوط به محصولات دائمی که در سال ۱۳۶۲ سطح کاشت آنها در استان قابل توجه نبوده، در پایان این بحث ارائه شده است. بدین لحاظ جدول مربوط به این گونه محصولات از مجموعه جدول متن حذف شده است.

منابع آب مورد استفاده در زراعت

از بین محصولات سالانه مورد سرشماری، برای سه محصول گندم، آبی، برنج و سیب زمینی، اطلاعات به تفکیک نوع منابع آب مورد استفاده، در این نظریه ارائه شده است. شهر یا کانال منطبق از رودخانه در زراعت گندم بیشترین نقش را دارد و پس از آن به ترتیب اهمیت، چشمه قرار دارد. شهر یا کانال منطبق از رودخانه به تنهایی ۴۹/۰۹ درصد از سطح کاشت گندم آبی را مشروب و ۴۸/۲۸ درصد از این محصول را تولید کرده است. علاوه بر این همراه با سایر منابع آب نیز در سطح زیاد مورد استفاده قرار گرفته است. آبیاری گندم آبی به تنهایی از چشمه ۳۵/۴۶ درصد سطح مزارع انجام شده و ۳۶/۳۱ درصد تولید این محصول از این مزارع می باشد. در زراعت برنج نقش عمده با شهر یا کانال منطبق از رودخانه است که به تنهایی با آبیاری ۷۱/۱۹ درصد سطح کاشت، ۶۷/۹۱ درصد محصول را در ۷۳/۹۲ درصد بهره برداریهای برنج کار تولید کرده است.

استفاده از کود

مقدار کود مصرف شده طی سال ۱۳۶۲ برای زراعتهای سالانه ۵/۶ هزارتن ازته و ۶/۴ هزارتن فسفره در ۳۳ هزار بهره برداری و برای باغ و فلستان ۲۵۰ تن ازته و ۲۳۱ تن فسفره در ۸۳/۶ هزار بهره برداری بوده است. متوسط مقدار مصرف کود هر بهره برداری مصرف کننده در فعالیت زراعت ۱۷۷ کیلوگرم ازته و ۲۰۳ کیلوگرم فسفره و در فعالیت باغداری ۹۵ کیلوگرم ازته و ۹۰ کیلوگرم فسفره است.

در زراعت گندم ۹۴/۲۱ درصد از بهره برداریهای گندمکار با دارا بودن ۹۵/۲۴ درصد از سطح کاشت و ۹۵/۹۴ درصد از تولید این محصول حداقل یکی از انواع کودهای ازته، فسفره و یا غیرشیمیایی را مصرف کرده اند. در ۹/۹۴ درصد از بهره برداریهای گندمکار با ۱۱/۰۲ درصد سطح کاشت و ۱۲/۲۸ درصد تولید گندم، از هر سه نوع کود ازته، فسفره و غیرشیمیایی استفاده شده است. این نسبتها برای کل استفاده کنندگان از کودهای ازته و فسفره به طور ثواب، اعم از آن که کود غیرشیمیایی مصرف کرده یا نکرده باشند، به ترتیب ۸۰/۶۳، ۷۹/۵۲ و ۸۳/۷۵ درصد است.

در زراعت برنج تعداد بهره‌برداریهایی که حداقل یکی از انواع کودهای مورد بحث را مصرف کرده اند ۹۵/۹۱ و درصد با ۹۵/۵۰ درصد از سطح کاشت و ۹۶/۴۰ درصد از تولید است. استفاده توأم از دو نوع کود ازت و فسفره جمعا در ۸۲/۶۲ درصد بهره‌برداریهای برنجکار با ۸۲/۶۰ درصد سطح کاشت و ۸۴/۲۳ درصد تولید این محصول مشاهده می‌شود.

نسبت تعداد بهره‌بردارانی، سطح کاشت و تولید مربوط به بهره‌برداریهایی که حداقل یکی از انواع کودهای مورد بحث را مصرف کرده‌اند به ترتیب در زراعت جوی ۹۳/۴۵، ۹۴/۱۵ و ۹۴/۸۶ درصد، در زراعت یونجه ۴۹/۵۵، ۴۰/۸۳ و ۹۲/۵۴ درصد، در زراعت هندوانه ۹۲، ۹۶ و ۹۶/۶۰ درصد، در زراعت سیب‌زمینی ۸۶/۸۴، ۷۵ و ۹۰ درصد و بالاخره در زراعت تنباکو ۹۵/۷۴، ۹۴/۱۲ و ۹۵/۴۶ درصد است.

از بهره‌برداریهای تولید کننده سیب ۵۵/۳ درصد آنها با دارا بودن ۵۰/۱۹ درصد اطمینان‌های بارور و شمال ۶۰/۰۴ درصد تولید و از بهره‌برداریهای تولید کننده پرتقال ۶۹/۲۹ درصد آنها با دارا بودن ۷۶/۹۲ درصد اطمینان‌های بارور و شمال ۷۲/۰۷ درصد تولید حداقل یکی از انواع کودهای مورد بحث را مصرف کرده‌اند.

استفاده از ماشینهای کشاورزی

مصاحبت اراضی زراعی که طی سال ۱۳۶۷ یا سابقین (تراکتور یا تریلر) ختم شده یا در برنامه‌های شخم قرارداد داشته‌اند ۶۲ هزار هکتار، تقریباً معادل ۵۶/۳۹ درصد سطح زیرکشت است. این نسبت در اراضی آبی بیشتر و در حدود ۶۲/۶۵ درصد است. نسبت شخم ماشین با افزایش وسعت بهره‌برداری رابطه مستقیم دارد.

۲۲ هزار از بهره‌برداریهای کشاورزی با زمین، از تراکتور برای انجام کارهای کشاورزی خود استفاده کرده‌اند. این تعداد ۴۲/۵۵ درصد کل بهره‌برداریهای دارای فعالیت زراعتی و ۶۱/۳۷ درصد کل بهره‌برداریهای با زمین را شامل می‌شود. قسمت عمده بهره‌برداریهایی که از تراکتور استفاده نکرده‌اند، مربوط به طبقات کم زمین است. از کل بهره‌برداریهای استفاده کننده از تراکتور فقط ۸/۱۴ درصد مالک تمام یا سهمی از تراکتور مورد استفاده بوده‌اند.

استفاده از کمپاین در ۵/۳ هزار و استفاده از تریلر در یک هزار بهره‌بردار با زمین گزارش شده است. نسبت بهره‌برداریهای مالک کمپاین ۱/۳ درصد و مالک تریلر ۳/۱۹ درصد استفاده کنندگان از این ماشینهاست. از بین سایر ماشینها و ادوات کشاورزی، خرمنکوب‌کنند و جو با دارا بودن ۲۲ هزار بهره‌بردار استفاده کننده، خرمنکوب برنج با ۵۸۴ بهره‌بردار استفاده کننده، دیسک با ۸۷۷، سپاش پختی با ۳/۷ هزار، سپاش موتوری با ۸۱۸ و بالاخره کولتیواتور با ۳۸ بهره‌بردار استفاده کننده حائز اهمیت هستند. ۴۲ بهره‌بردار با زمین از موتور پمپ برای تامین آب مورد نیاز استفاده می‌کرده‌اند که ۷۴/۰۵ درصد از آنها مالک یا سهم‌دار کولتیواتور پمپ بوده‌اند.

پرورش دام

به طور کلی ۳۸ هزار بهره‌بردار حداقل یکی از ۵ نوع دام متداول در استان را پرورش می‌دهند. ۴۴/۱۳ درصد از این بهره‌بردارها فقط دام کوچک (گوسفند و بز) ۱۴/۰۲ درصد آنها فقط دام بزرگ (گاو، گاو میش و شتر) و بقیه هر دو نوع گروه را به طور توأم دارا هستند. ۲۵/۳۷ درصد از بهره‌برداریهای دامدار که بدون زمین هستند ۲۵/۸۳ درصد تعداد دامهای کوچک و ۲۰/۵۵ درصد دامهای بزرگ را به خود اختصاص داده‌اند.

خانواده

در ۳۲ هزار بهره‌برداري پرورش‌دهنده دام کوچک، جمعاً ۵۳۷ هزار راس گوسفند و پره و ۹۹۹ هزار راس بز و بزغاله نگهداري می‌شود که در حدود نیمی از این بهره‌برداريها دارای هر دو نوع دام هستند. نزدیک به ۳۹/۴۸ درصد از گوسفندان و ۴۳/۶۳ درصد از بزها گله‌ها شیره (شیردوش شده) هستند. در جدول پ بهره‌برداريهای پرورش‌دهنده گوسفند بر حسب تعداد این نوع دام طبقه‌بندی و اطلاعات مربوط به هر طبقه به تفکیک ارائه شده است. جدول مشابه جدول پ برای بهره‌برداريهای پرورش‌دهنده بز و جدول مشابه این دو جدول برای مجموع بهره‌برداريهای پرورش‌دهنده گوسفند یا بز و یا هر دو آنهاست. پ- تعداد بهره‌برداريهای دارای گوسفند و پره و تعداد گوسفند و پره آنها و تغییرات طی یکسال گذشته بر حسب طبقات تعداد گوسفند و پره (بهره‌برداري - هزار راس)

تعداد گوسفند و پره			تعداد گوسفند و پره			تعداد گوسفند و پره		تعداد بهره‌برداري	تعداد گوسفند و پره
کاهش			افزایش			کل	شیرده		
تعداد ذبح شده	تعداد تلفات	تعداد فروخته	جمع	تعداد خریداری شده	تعداد زائیده شده	جمع	شیرده	کل	
۲	۸۲	۱۰۲	۲۸۶	۳۷	۳۲۶	۳۱۳	۲۱۲	۵۲۷	۱۵۲۶۹
۰	۱	۱	۲	۰	۲	۲	۱	۳	۱۴۶۳
۰	۳	۲	۵	۲	۶	۸	۵	۱۳	۱۹۰۴
۱	۸	۲	۱۰	۴	۱۴	۱۸	۱۲	۳۰	۳۳۰۶
۱	۱۰	۸	۱۹	۳	۲۲	۲۰	۲۱	۴۱	۲۳۳۵
۱	۸	۹	۱۸	۳	۲۱	۲۰	۲۱	۴۱	۱۹۱۸
۱	۸	۸	۱۶	۲	۱۸	۲۰	۱۹	۳۹	۱۱۱۰
۲	۱۷	۲۰	۳۷	۲	۳۹	۳۷	۳۷	۷۴	۱۸۹۹
۱	۶	۷	۱۳	۱	۱۴	۱۵	۱۴	۲۹	۴۵۸
۲	۱۵	۲۵	۴۰	۲	۴۲	۴۰	۴۰	۸۰	۹۷۸
۱	۶	۱۴	۲۰	۵	۲۵	۲۳	۲۰	۴۳	۳۱۲
۰	۱	۲	۳	۲	۳	۵	۲	۷	۱۶

ت- تعداد بهره‌برداريهای دارای بز و بزغاله و تعداد بز و بزغاله آنها و تغییرات طی یکسال گذشته بر حسب طبقات تعداد بز و بزغاله (بهره‌برداري - هزار راس)

تعداد بز و بزغاله			تعداد بز و بزغاله			تعداد بز و بزغاله		تعداد بهره‌برداري	تعداد بز و بزغاله
کاهش			افزایش			کل	شیرده		
تعداد ذبح شده	تعداد تلفات	تعداد فروخته	جمع	تعداد خریداری شده	تعداد زائیده شده	جمع	شیرده	کل	
۳۸	۱۵۴	۱۱۹	۳۱۱	۳۲	۴۹۶	۵۲۸	۴۱۳	۹۴۱	۳۰۹۳۱
۰	۱	۱	۲	۰	۲	۲	۲	۴	۱۸۲۴
۲	۵	۲	۹	۱	۱۳	۱۴	۱۰	۲۴	۳۶۷۷
۵	۱۸	۱۰	۳۳	۳	۳۶	۳۹	۳۳	۷۲	۷۱۵۰
۶	۲۳	۱۴	۴۷	۴	۵۱	۵۵	۵۵	۱۱۰	۵۵۲۰
۵	۲۱	۱۴	۳۹	۳	۴۲	۴۵	۴۵	۹۰	۳۹۷۷
۴	۱۷	۱۲	۲۹	۳	۳۲	۳۵	۳۵	۷۰	۲۵۶۷
۸	۳۵	۳۰	۶۵	۱۰	۷۵	۸۵	۸۵	۱۷۰	۳۸۳۳
۲	۱۰	۸	۱۸	۲	۲۰	۲۲	۲۲	۴۴	۸۰۹
۵	۲۰	۲۱	۴۱	۲	۴۳	۴۵	۴۵	۹۰	۱۳۷۶
۱	۵	۷	۱۲	۱	۱۳	۱۴	۱۴	۲۸	۲۰۹
۰	-	-	-	-	۱	۱	۱	۲	۸

ث- تعداد بهره‌برداران دارای دام کوچک و تعداد دام کوچک آنها و تغییرات طی یک سال گذشته بر حسب طبقات تعداد دام کوچک (بهره‌برداری - هزار راس)

تعداد دام کوچک			تعداد بهره‌برداران			تعداد دام کوچک			تعداد بهره‌برداران					
تعداد کل	شیرده	جمع	تعداد زاینده شده	تعداد خریداری شده	جمع	تعداد تلفات	تعداد فروخته	تعداد ذبح شده	تعداد دام کوچک			تعداد بهره‌برداران		
									کاهش	افزایش	تعداد دام کوچک	تعداد بهره‌برداران	کاهش	افزایش
۱۵۰۶	۲۳۵	۸۴۱	۷۷۲	۶۹	۵۰۳	۷۳۶	۲۲۱	۴۷	جمع	۳۷۲۵۱
۴	۱	۲	۱	-	۱	۱	۱	-	۱ - ۱ راس	۱۷۳۶
۱۸	۲	۱۰	۹	۱	۲	۲	۲	۱	۱ - ۵ راس	۲۷۳۳
۷۸	۳۴	۴۴	۴۱	۳	۲۹	۱۴	۸	۲	۱۰ - ۱۹ راس	۵۸۲۱
۱۱۴	۵۰	۹۵	۹۰	۵	۲۹	۲۱	۱۴	۲	۲۰ - ۲۹ راس	۵۱۰۹
۱۳۵	۵۴	۱۱۹	۱۱۵	۴	۲۵	۲۲	۱۴	۳	۳۰ - ۳۹ راس	۳۸۹۵
۱۷۱	۵۴	۱۲۷	۱۲۲	۵	۲۲	۱۷	۱۴	۴	۴۰ - ۴۹ راس	۳۸۲۹
۳۰۳	۱۳۰	۱۷۱	۱۵۷	۱۴	۱۰۰	۵۰	۳۳	۴	۵۰ - ۷۴ راس	۵۱۵۵
۱۵۰	۲۳	۱۵۰	۱۴۷	۳	۵۱	۲۴	۲۳	۴	۷۵ - ۹۹ راس	۱۷۸۲
۳۵۴	۱۴۴	۱۶۴	۱۶۱	۳	۱۱۸	۵۳	۵۵	۱۰	۱۰۰ - ۱۹۹ راس	۲۷۹۹
۲۰۷	۷۹	۱۱۸	۱۰۸	۱۰	۷۱	۳۵	۲۵	۶	۲۰۰ - ۴۹۹ راس	۷۹۸
۳۲	۸	۱۳	۹	۴	۱۰	۳	۲	۱	۵۰۰ راس و بیشتر	۴۴

۷۱ هزار از بهره‌برداران کشاورزی دارای فعالیت پرورش گاو و گوساله هستند . تعداد گاو در این بهره‌برداران ۷۳ هزار راس است که ۴۳ هزار راس از آنها شیرده (شیردوش شده) هستند .
در جدول ج بهره‌برداران پرورش دهنده گاو بر حسب تعداد این نوع دام طبقه‌بندی و اطلاعات مربوط به هر طبقه به تفکیک ارائه شده است .

ج - تعداد بهره‌برداران دارای گاو و گوساله و تعداد گاو و گوساله آنها و تغییرات طی یک سال گذشته بر حسب طبقات تعداد گاو و گوساله (بهره‌برداری - هزار راس)

تعداد گاو و گوساله			تعداد بهره‌برداران			تعداد گاو و گوساله			تعداد بهره‌برداران					
تعداد کل	شیرده	جمع	تعداد زاینده شده	تعداد خریداری شده	جمع	تعداد تلفات	تعداد فروخته	تعداد ذبح شده	تعداد گاو و گوساله			تعداد بهره‌برداران		
									کاهش	افزایش	تعداد گاو و گوساله	تعداد بهره‌برداران	کاهش	افزایش
۷۳	۲۳	۲۶	۲۴	۲	۶	۳	۳	//	جمع	۱۰۴۷۱
۴	-	۱	-	-	-	-	-	-	۱ - ۱ راس	۳۶۰۶
۱۱	۴	۵	۴	-	۱	-	-	-	۲ - ۱۱ راس	۵۴۹۴
۱۳	۴	۸	۷	-	۱	-	-	-	۱۲ - ۱۹ راس	۳۸۴۶
۱۳	۴	۸	۷	-	۱	-	-	-	۲۰ - ۲۹ راس	۳۰۳۶
۹	۳	۳	۳	-	۱	-	-	-	۳۰ - ۳۹ راس	۱۷۴۷
۱۲	۴	۴	۴	-	۱	-	-	-	۴۰ - ۴۹ راس	۱۹۲۹
۵	۲	۲	۲	-	۱	-	-	-	۵۰ - ۷۴ راس	۶۵۴
۵	۱	۲	۲	-	۱	-	-	-	۷۵ - ۹۹ راس	۴۷۹
۱	-	-	-	-	-	-	-	-	۱۰۰ - ۱۹۹ راس	۸۸
۱	-	-	-	-	-	-	-	-	۲۰۰ - ۲۹۹ راس	۳۸
-	-	-	-	-	-	-	-	-	۳۰۰ - ۳۹۹ راس	۱۲
-	-	-	-	-	-	-	-	-	۴۰۰ - ۴۹۹ راس	۷
-	-	-	-	-	-	-	-	-	۵۰۰ راس و بیشتر	۲

تعداد بهره برداریهای پرورش دهنده گاو میش در استان ۴ واحد با موجودی کمتر از هزار رأس و تعداد بهره برداریهای پرورش شتر ۱۳ واحد با موجودی کمتر از هزار شتر گزارش شده است. در جدول ج تعداد بهره برداریها و تعداد دامهای تولید کننده پشم، مو و کرکشان داده شده است.

ج - تعداد بهره برداریهای دارای دام پشم و موچینی شده طی یکسال گذشته و تعداد دامهای پشم و موچینی شده آنها

شتر و بچه شتر		بز و بزغاله		گوسفند و بره	
تعداد شتر و بچه شتر	تعداد بهره برداری	تعداد بز و بزغاله	تعداد بهره برداری	تعداد گوسفند و بره	تعداد بهره برداری
.	.	۲۲۹۳۰۰	۱۱۹۶۵	۴۱۱۸۶۷	۱۳۳۱۶

پرورش زنبور عسل

بر اساس نتایج این سرشماری ۱۳/۲ هزار کندوی نوع جدید و ۴/۵ هزار کندوی نوع قدیم در استان وجود دارد. کندوهای نوع جدید متعلق به ۸۲۵ بهره برداری با میانگین ۱۵ کندو است که ۱۹ بهره برداری از آنها دارای کندوی نوع قدیم نیز هستند. کندوهای نوع قدیم متعلق به ۹۵۶ بهره برداری است که میانگین هر بهره برداری ۴ کندو می شود. متوسط تولید عسل هر کندوی نوع جدید ۸/۴ و نوع قدیم ۴/۷ کیلوگرم است.

پرورش ماهی

تعداد ۳ بهره برداری پرورش دهنده ماهی خوراکی در استان وجود دارد که یک هکتار استخر یا کانال پرورش ماهی در اختیار دارند. توزیع این بهره برداریها در دو طبقه با زمین و بدون زمین در جدول ج نشان داده شده است.

ج - تعداد بهره برداریهای پرورش دهنده ماهی خوراکی و مساحت مورد عمل

شرح	تعداد بهره برداری	مساحت استخر و کانال (هکتار)
کُل	۳	۱
بدون زمین	۲	//
با زمین	۱	//

خ - اطلاعات محصولات سالانه ای که به مقدار کم در استان وجود دارد - بهره برداری - هکتار - تن

تولید	مساحت	تعداد بهره برداری	نام محصول
۱	//	۳	ارزن
۱۱	۱۷	۶۳	تنباکو
۳۰	۲۱	۹۹	باقلا
۳۵۳	۵۰	۱۸۰	هندوانه
۳۰۴	۴۱	۹۸	خریزه
۱۶۷۷	۱۷۲	۸۲	طالبی - کرمکودستنیو
۳۰	۴	۳۸	سیبزمینی
۱۷۲	۴	۳۱۰	بادمجان
۱۹	۵	۳۸	خویج - شلغم و چغندر لمویی
۷۴۷	۴۳	۱۶۷	سبزیجات
//	//	۷	زعفران
۳۳۰	۴۶	۶۷	درتعلوفه ای و خوشه ای
۱۳۰	۱۷۴	۱۸۹	سایر علوفه

د - اطلاعات محصولات دائمی که به مقدار کم در استان وجود دارد - بهره برداری - هزار امده - تن

تولید	تعداد امده		تعداد بهره برداری	نام محصول
	نهال	بارو		
۱۱۱	۴	۹	۵۲۱	پرتقال
۲۱	۲۰	۱	۱۵۱	نارنگی
۶۳۳	۵	۱۷	۹۲۸	آلو و گوجه
۷۰	۳	۵	۵۳۴	کیلاس و آلبالو
۷۱	۳	۱۰	۴۸۵	بادام
۷	//	//	۹۰	پسته
۶۹	//	۳	۱۳۶	خرما
۴	//	۱	۹	زیتون

استعدادات شواخی بهره بردارین حاصلبر حسب نوع عتبار از اقل کشاورزی بهره برداری

بهره برداری -

موسمه عمومی	شهرکتی	شهرکتی					جمع	جمع	جمع	و عتبار اقل کشاورزی بهره برداری
		۵ خاستوار اوپرین شتر	۴ خاستوار	۳ خاستوار	۲ خاستوار	۱ جمع				
۱۶	۱۶	۴۲۷	۴۹۱	۹۷۵	۲۲۱۲	۴۶۱۵	۴۲۶۶۴	۴۲۳۱۲	
۰	۱۱	۲	۵	۲۶	۲۶۰	۲۲۲	۱۰۲۶۰	۱۰۲۰۴	
۱۶	۸	۴۴۴	۴۸۱	۹۲۹	۲۴۲۲	۴۲۸۲	۲۲۲۰۴	۲۶۶۰۹	
۱	۰	۲	۵	۱۲	۴۵	۶۵	۵۱۰	۵۲۶	
۰	۱	۲	۲	۸	۴۲	۵۵	۲۴۲	۲۶۸	
۰	۱	۵	۱۲	۱۸	۹۲	۱۲۱	۱۰۰۰	۱۱۲۲	
۰	۱	۶	۹	۲۶	۱۲۱	۱۶۲	۱۷۲۲	۱۸۹۱	
۱	۱	۲۰	۲۸	۶۵	۲۶۰	۲۲۲	۴۸۴۴	۵۱۹۹	
۲	۰	۲۰	۲۲	۶۵	۲۶۹	۲۶۵	۵۰۶۵	۵۲۶۲	
۱	۰	۲۲	۲۸	۱۱۸	۲۶۲	۴۴۵	۲۹۶۲	۴۴۱۲	
۲	۱	۲۶	۴۹	۸۹	۲۴۵	۴۰۱	۲۶۲۲	۴۰۴۵	
۲	۱	۲۱	۸۱	۲۰۰	۴۴۲	۲۶۸	۵۵۲۲	۶۲۴۸	
۲	۰	۴۲	۵۲	۱۱۰	۴۴۴	۴۵۴	۲۲۴۵	۲۲۰۲	
۱	۲	۷۱	۸۶	۱۰۶	۴۴۲	۵۰۴	۲۱۰۱	۲۶۰۸	
۰	۰	۴۴	۲۲	۶۲	۶۸	۲۱۱	۶۰۶	۸۱۲	
۰	۰	۲۵	۲۲	۲۲	۲۲	۱۲۱	۲۵۱	۴۲۲	
۰	۰	۲۲	۱۵	۱۲	۲۰	۷۱	۱۸۲	۲۵۸	
۲	۰	۱۵	۵	۲	۲	۲۱	۶۱	۱۱۶	
۲	۰	۱۱	۲	۸	۱۲	۲۴	۶۰	۶۶	
۰	۰	۱	۱	//	۲	۶	۱۴	۲۰	
۰	۰	//	//	//	۱	۲	۲	۵	
۰	۰	//	//	۰	۲	۲	۶	۹	
۰	۰	//	۰	۰	۱	۱	۲۰	۲۱	

آب استعدادهای مورد ارزیابی از این طریق است: از این جهت در سرشماری کشاورزی بر حسب سمت از این کشاورزی بهره‌برداران

بهره‌برداران -

مقامات استانی زیر جدول حساب، بر طبق حساب آمده است -

۱	۲	۳	۴	۵	۶	۷	۸	۹
سمت از این کشاورزی بهره‌برداران	زراعت، باغداری	پرورش دام	پرورش ماهیان	پرورش زنبور عسل	پرورش خرما	پرورش اشیاء دیگر	پرورش ماهیان	پرورش ماهیان
کل	۳۵۲۵۷	۱۳۴۴۱	۳۷۵۰۸	۲۷۶۴۲	۱۷۱۲	*	۴	۴
پرورش ماهیان	*	۱۱	۹۵۱۶	۱۵۰۰	۲۵۴	*	۲	۲
دارای زمین	۳۵۲۵۷	۱۳۴۴۰	۳۷۴۹۷	۲۸۱۴۲	۱۴۵۸	*	۱	۲
کمتر از ۱/۱۰ هکتار	۱۷۴	۴۳۲	۲۴۶	۴۲۹	۳۵	*	*	*
۱/۱۰ تا کمتر از ۱/۲۰ هکتار	۲۲۹	۱۸۸	۲۴۸	۲۰۰	۱۱	*	*	*
۱/۲۰ تا کمتر از ۱/۵۰ هکتار	۹۱۴	۴۰۰	۷۴۳	۸۶۹	۴۶	*	*	*
۱/۵۰ تا کمتر از ۱ هکتار	۱۶۸۱	۶۶۰	۱۲۲۰	۱۴۴۵	۶۵	*	*	*
۱ تا کمتر از ۲ هکتار	۵۰۳۸	۱۴۶۱	۳۹۰۲	۴۰۲۹	۱۵۲	*	//	*
۲ تا کمتر از ۵ هکتار	۵۴۰۸	۱۵۲۳	۴۲۶۷	۴۲۴۶	۱۵۱	*	*	*
۵ تا کمتر از ۱۰ هکتار	۴۲۶۹	۱۴۲۴	۳۴۲۹	۳۴۲۳	۱۲۲	*	۱	*
۱۰ تا کمتر از ۲۰ هکتار	۱۰۳۲	۱۲۵۰	۲۴۴۱	۲۱۶۴	۱۶۰	*	*	۱
۲۰ تا کمتر از ۵۰ هکتار	۶۳۳۸	۲۴۶۴	۵۰۵۸	۴۹۳۳	۲۸۶	*	*	*
۵۰ تا کمتر از ۱۰۰ هکتار	۲۷۰۰	۱۳۳۴	۲۱۲۵	۲۰۳۴	۱۴۵	*	*	*
۱۰۰ تا کمتر از ۲۰۰ هکتار	۴۶۰۵	۱۲۹۷	۱۹۸۸	۱۹۰۸	۱۶۰	*	*	*
۲۰۰ تا کمتر از ۵۰۰ هکتار	۸۱۷	۴۵۷	۵۷۰	۵۲۱	۴۶	*	*	*
۵۰۰ تا کمتر از ۱۰۰۰ هکتار	۴۴۱	۲۳۹	۲۳۹	۲۲۲	۳۱	*	*	*
۱۰۰۰ تا کمتر از ۲۰۰۰ هکتار	۲۵۸	۱۳۵	۱۷۲	۱۶۲	۲۰	*	*	*
۲۰۰۰ تا کمتر از ۵۰۰۰ هکتار	۱۲۹	۷۲	۸۲	۷۴	۷	*	*	*
۵۰۰۰ تا کمتر از ۱۰۰۰۰ هکتار	۹۶	۵۴	۵۵	۵۸	۵	*	۱	*
۱۰۰۰۰ تا کمتر از ۲۰۰۰۰ هکتار	۴۰	۱۰	۱۱	۱۲	*	*	*	*
۲۰۰۰۰ تا کمتر از ۵۰۰۰۰ هکتار	۵	۲	۲	۲	*	*	*	*
۵۰۰۰۰ تا بیشتر	۹	۷	۵	۷	*	*	*	*
کل	۲۴	۸	۲۸	۲۰	۳	*	*	*

۲- تعداد واحدهای بهره‌برداری از زمین‌های کشاورزی به شرح ذیل است:

- بهره‌برداری - کشاورزی -

ردیف	بهاغ و باغچه‌ها		اراضی زراعی		کل		تعداد واحدهای بهره‌برداری	
	مساحت		مساحت		مساحت			
	جمع	بهاغ	بهره‌بردار	بهره‌بردار	بهره‌بردار	بهره‌بردار		
۹	۸	۷	۶	۵	۴	۳	۱	
۱	۸۸۰	۱۰۹۵۴	۱۲۲۳۴	۱۸۱۱۰۸	۲۵۲۳۸۸	۱۶۲۰۵۹	۳۶۶۱۰	عمل
۱	۱۶	۱۷	۳۳	۹	۱۷۰	۲۵	۵۷۶	تعداد واحدهای بهره‌برداری ۱
۱	۲۰	۲۱	۴۱	۲۰	۲۲۱	۵۱	۲۹۸	تعداد واحدهای بهره‌برداری ۲
۸	۷۱	۷۹	۱۵۰	۲۷۲	۹۰۴	۳۵۵	۱۱۳۲	تعداد واحدهای بهره‌برداری ۳
۲۱	۱۸۰	۲۰۴	۳۸۴	۱۰۱۱	۱۶۶۴	۱۲۲۰	۱۸۱۱	تعداد واحدهای بهره‌برداری ۴
۸۳	۵۰۹	۵۹۱	۱۰۹۹	۳۰۶۶	۵۰۱۶	۶۵۲	۵۱۹۹	تعداد واحدهای بهره‌برداری ۵
۱۱۴	۳۵۰	۳۶۴	۷۱۴	۱۱۵۷۷	۱۲۰۳۰	۱۲۲۱	۵۴۶۲	تعداد واحدهای بهره‌برداری ۶
۱۵۳	۳۶۵	۷۱۸	۱۰۸۳	۱۳۵۳۱	۱۴۳۹۵	۱۴۳۲	۴۴۱۲	تعداد واحدهای بهره‌برداری ۷
۱۲۷	۵۹۹	۲۳۶	۸۳۵	۱۶۴۰۲	۱۷۰۰۳	۱۷۱۲۷	۴۰۴۵	تعداد واحدهای بهره‌برداری ۸
۲۵۶	۱۲۶۲	۱۷۲۲	۲۹۸۴	۳۵۸۵۱	۳۶۸۳۳	۳۷۱۱۷	۳۶۳۸	تعداد واحدهای بهره‌برداری ۹
۲۷۸	۳۲۳	۱۲۱۲	۱۵۳۵	۲۱۵۵۳	۲۲۰۰۰	۲۲۷۱۴	۲۷۰۱	تعداد واحدهای بهره‌برداری ۱۰
۳۵۱	۱۰۰۷۷	۱۴۲۷	۱۱۵۰۴	۱۶۷۸۲	۱۷۰۰۰	۱۷۰۰۰	۲۶۰۸	تعداد واحدهای بهره‌برداری ۱۱
۳۴۴	۶۲۳	۷۱۸	۱۳۴۱	۱۷۷۹۰	۱۸۱۷	۱۳۵۵۷	۸۱۷	تعداد واحدهای بهره‌برداری ۱۲
۹۲	۲۵۲	۴۴۵	۶۹۷	۹۶۲۲	۹۷۲	۱۰۱۱۸	۴۷۲	تعداد واحدهای بهره‌برداری ۱۳
۸۷	۲۲۲	۲۴۹	۴۷۱	۷۰۰۴	۷۵۸	۷۳۵۲	۲۵۸	تعداد واحدهای بهره‌برداری ۱۴
۶۷	۳۲۳	۴۴۴	۷۶۷	۱۰۰۰۵	۱۲۹	۵۲۴۹	۱۲۹	تعداد واحدهای بهره‌برداری ۱۵
۳۹۱	۷۴۷	۱۱۲۸	۱۸۷۵	۲۵۰۷	۹۶	۶۰۴۵	۹۶	تعداد واحدهای بهره‌برداری ۱۶
۵۴	۱۴۶	۲۰۱	۳۴۷	۴۵۰۱	۲۰	۲۲۰۱	۲۰	تعداد واحدهای بهره‌برداری ۱۷
۱۲۲	۱۰۳	۲۲۷	۳۳۰	۷۲۲	۵	۹۶۸	۵	تعداد واحدهای بهره‌برداری ۱۸
۱	۲	۳	۷	۲۵۴۲	۹	۲۵۴۶	۹	تعداد واحدهای بهره‌برداری ۱۹
۰	۰	۰	۷	۰	۲۴	۰	۲۴	تعداد واحدهای بهره‌برداری ۲۰

۱- تعداد و مساحت بزرگ برهه‌های بیابانی، زمین‌های حاصلخیز و زمین‌های کشاورزی، برهه‌های سرد آبی

- برهه‌های سرد آبی - هکتار -

مساحت و قلمرو استان			اراضی زراعی			کل		و مساحت ارض کشاورزی برهه‌های سرد آبی
مساحت			تعداد			تعداد		
قلمرو استان	مساحت	جمع	تعداد	مساحت	تعداد	مساحت	تعداد	
۹	۸	۷	۶	۵	۴	۳	۲	۱
۲۴۷۱	۸۳۰۰	۱۰۶۷۰	۱۲۱۴۱	۴۰۲۱۴	۲۰۲۶۰	۵۰۹۸۲	۲۳۸۰۵
۱	۱۶	۱۶	۴۲۴	۳	۱۴۱	۲۴	۵۴۸
۱	۲۰	۲۰	۱۸۲	۲۱	۱۹۳	۴۴	۲۵۲
۸	۲۰	۲۷	۳۶۴	۱۲۰	۵۳۸	۲۰۲	۸۱۴
۲۳	۱۷۱	۱۹۴	۶۴۲	۳۸۸	۹۵۵	۵۸۲	۱۲۷۹
۸۱	۴۸۵	۵۶۶	۱۴۱۲	۱۲۶۳	۲۶۰۶	۲۳۱۸	۴۰۶۵
۱۱۴	۴۸۹	۶۰۳	۱۴۹۵	۱۷۸۱	۲۷۲۰	۲۳۸۵	۴۱۶۶
۱۵۳	۵۳۹	۶۹۲	۲۰۲۱	۲۰۲۱	۳۲۴۰	۲۷۲۳	۲۶۶۲
۱۲۷	۵۲۸	۷۱۵	۱۲۲۴	۳۰۸۸	۲۰۶۳	۳۸۰۳	۴۲۵۱
۲۵۵	۱۲۲۲	۱۶۸۲	۴۱۶۱	۷۲۰۲	۳۸۲۷	۹۲۱۴	۴۳۴۱
۲۷۷	۹۱۶	۱۱۹۲	۱۲۰۲	۵۰۲۴	۱۸۵۷	۶۲۱۷	۲۰۲۸
۳۵۱	۱۰۵۵	۱۰۶۱	۱۲۷۱	۶۳۲۷	۱۷۱۱	۷۷۴۳	۱۶۰۴
۱۴۴	۶۱۰	۳۵۴	۴۴۴	۱۶۰۱	۶۶	۳۸۱۶	۶۲۱
۳۶	۲۲۶	۴۱۹	۲۳۷	۱۸۲۴	۲۱۳	۲۲۵۳	۳۵۵
۸۷	۲۴۳	۳۳۰	۱۲۱	۱۵۶۱	۱۸۵	۱۸۱۰	۲۰۲
۶۷	۳۵۱	۴۱۹	۷۰	۹۴۹	۶۱	۱۴۱۸	۱۰۲
۳۶۱	۷۲۷	۱۱۳۸	۵۳	۹۲۷	۶۸	۲۰۲۵	۷۸
۵۴	۶۳۶	۱۰۲	۱۰	۱۱۴۴	۱۲	۱۳۲۴	۱۲
۱۲۳	۱۰۳	۲۳۷	۳	۲۰۴	۴	۴۴۱	۵
۱	۳	۴	۲	۴۰۳	۶	۴۰۲	۷
۰	۰	۰	۷	۰	۱۰	۰	۱۲

۲-۲-۲- تعداد وسعت تیر و سر در آبردهای بازمین در بومیر و سایر بخشهای کشاورزی بومیر احمد

- بومیر احمدی - بخشار -

وحدت های کشاورزی بومیر احمدی	کلی		از آبردهای		بیابان و قلمستان	
	تعداد		تعداد		تعداد	
	بومیر احمدی	مساحت	بومیر احمدی	مساحت	بومیر احمدی	مساحت
	۲	۳	۴	۵	۶	۷
کلی	۳۰۲۳۳	۱۶۱۰۲۹	۳۰۶۶۰	۱۴۰۷۹۵	۳۰۵	۳۸۴
بخش از آبردهای	۴۰	۲۱	۱	۹	۹	//
بخش از آبردهای	۷۲	۶۴	۶	۱۳۴	۹	۱
بخش از آبردهای	۵۰۲	۱۶۸	۵۶	۱۱۰۴	۹	۲
بخش از آبردهای	۱۱۱۳	۲۶۸	۲۰۴	۶۲۸	۲۸	۱۰
بخش از آبردهای	۳۹۱۲	۴۳۲۸	۲۸۶۴	۴۳۰۴	۳۹	۲۴
بخش از آبردهای	۴۶۱۹	۸۸۳۶	۴۶۹	۸۷۹۵	۴۳	۴۱
بخش از آبردهای	۳۹۲۶	۱۰۵۲۰	۳۹۲۴	۱۰۵۰۰	۲۱	۲۱
بخش از آبردهای	۲۷۲۸	۳۲۳۴	۳۷۲۵	۱۲۲۱۴	۱۸	۲۰
بخش از آبردهای	۵۹۷۱	۳۸۳۴	۵۲۷۰	۲۸۲۸۶	۵۰	۲۵
بخش از آبردهای	۳۵۷۱	۱۶۶۸	۳۵۷۱	۱۶۶۸	۲۳	۱۸
بخش از آبردهای	۲۵۰۶	۶۲۳۲	۲۵۰۶	۶۲۳۲	۱۶	۲۱
بخش از آبردهای	۷۸۶	۱۲۳۲	۷۸۶	۱۲۳۲	۹	۱۳
بخش از آبردهای	۴۵۹	۵۸۶۵	۴۵۹	۵۸۶۵	۱۰	۲۶
بخش از آبردهای	۲۵۲	۵۶۳	۲۵۲	۵۶۴	۶	۱۶
بخش از آبردهای	۱۲۶	۳۸۸۲	۱۲۶	۳۸۸۶	۲	۲۵
بخش از آبردهای	۸۹	۳۶۷۰	۸۹	۳۶۷۰	۲	//
بخش از آبردهای	۱۶	۱۳۶۷	۱۶	۱۳۶۷	۰	۰
بخش از آبردهای	۵	۵۲۷	۵	۵۲۷	۰	۰
بخش از آبردهای	۹	۲۱۲۹	۹	۲۱۲۹	۰	۰
بخش از آبردهای	۲۲	۰	۲۲	۰	۰	۰

تعداد واحدهای تولیدی و خدماتی در بخش کشاورزی و دامپروری

تولید و خدماتی - بخش کشاورزی

وحدت‌های تولیدی و خدماتی در بخش کشاورزی و دامپروری	کل		زیرکشته		مجموعه
	تعداد	مساحت	تعداد	مساحت	
۱	۲	۳	۴	۵	۶
کل	۳۵۲۸۸	۱۸۱۱۰۸	۲۳۸۷۸	۱۱۴۸۶۰	۶۶۲۴۸
۱- مزارع و باغات	۱۷۰	۶	۱۵۳	۷	۱
۱/۱- تاکستان‌ها	۴۳۹	۳۰	۳۳۳	۲۷	۳
۱/۲- تاکستان‌های دیگر	۹۰۲	۲۷۷	۸۰۷	۲۳۶	۱۱
۱/۳- تاکستان‌های دیگر	۱۶۶۴	۱۰۳۶	۱۵۱۶	۷۹۹	۲۸
۱/۴- تاکستان‌های دیگر	۵۰۱۶	۶۰۶۶	۴۶۶۶	۴۱۸۰	۱۳۸۵
۱/۵- تاکستان‌های دیگر	۵۴۰۳	۱۱۵۷۷	۵۱۵۶	۸۳۲۲	۲۳۵۴
۱/۶- تاکستان‌های دیگر	۴۳۶۵	۱۳۵۳۵	۴۳۱۳	۹۶۸۷	۴۰۴۸
۱/۷- تاکستان‌های دیگر	۴۰۲۸	۱۶۴۰۳	۳۹۲۰	۱۰۶۳۹	۵۷۸۰
۱/۸- تاکستان‌های دیگر	۶۳۳۸	۳۵۸۶۶	۶۱۶۶	۲۲۸۲۶	۱۳۰۵۷
۱/۹- تاکستان‌های دیگر	۲۷۰۰	۷۱۵۵۳	۳۶۶۰	۱۲۶۶۸	۸۵۸۵
۱/۱۰- تاکستان‌های دیگر	۲۶۰۵	۲۸۷۹۵	۲۵۹۷	۱۶۹۱۳	۱۱۸۸۲
۱/۱۱- تاکستان‌های دیگر	۸۱۷	۱۲۷۹۰	۸۰۵	۲۳۹۸	۵۳۶۹
۱/۱۲- تاکستان‌های دیگر	۴۷۲	۹۶۷۳	۴۶۷	۵۵۴۶	۴۱۲۸
۱/۱۳- تاکستان‌های دیگر	۲۵۸	۷۰۰۴	۲۵۳	۴۳۳	۲۸۷۹
۱/۱۴- تاکستان‌های دیگر	۱۲۹	۴۸۰۵	۱۲۸	۲۹۴۴	۱۸۶۲
۱/۱۵- تاکستان‌های دیگر	۹۶	۴۶۰۷	۹۵	۲۲۴۶	۱۶۶۹
۱/۱۶- تاکستان‌های دیگر	۳۰	۲۵۰۱	۲۹	۱۶۶۹	۵۳۲
۱/۱۷- تاکستان‌های دیگر	۵	۷۲۲	۵	۶۳۴	۱۰۸
۱/۱۸- تاکستان‌های دیگر	۶	۳۵۴۲	۷	۲۱۲۹	۱۴۳۹
۱/۱۹- تاکستان‌های دیگر	۲۴	۰	۲۴	۰	۰

{- تعداد دو مساحت بهره‌برداران به جملگی از اراضی زیر اعیان زمین‌ها به صورت متعارف ارضی کشاورزی و غیره بر مبنای

- بهره‌برداران - هکتار -

کل		زیرکشت		ایستاد		وسعت از ارض کشاورزی بهره‌برداران
مساحت	تعداد	مساحت	تعداد	مساحت	تعداد	
۱	۲	۳	۴	۵	۶	۷
.....	۴۰۳۶۰	۱۸۹۱۴	۳۰۱۵۸	۶۰۶۶	۱۰۱۵۵
.....	۱۴۱	۱۲۹	۶	۱۹	۱
.....	۱۹۳	۱۸۷	۲۳	۱۴	۳
.....	۵۲۸	۵۰۲	۱۱۹	۲۴	۱۱
.....	۶۵۵	۸۷۴	۲۴۴	۱۵۵	۴۳
.....	۲۶۰۶	۲۴۰۵	۱۵۰۳	۵۲۸	۲۵۹
.....	۲۷۷۰	۲۵۸۲	۲۲۸۱	۶۵۲	۵۰۰
.....	۲۲۴۰	۲۱۷۲	۲۴۳۸	۶۴۲	۶۰۲
.....	۲۰۶۲	۱۹۱۶	۲۴۳۰	۶۱۸	۶۵۸
.....	۲۸۲۷	۲۵۹۶	۵۸۱۷	۱۲۶۶	۱۷۹۰
.....	۱۸۵۷	۱۷۴۴	۲۷۲۳	۷۲۲	۱۲۴۱
.....	۱۷۱۱	۱۶۲۴	۴۴۹۵	۷۲۵	۱۸۴۲
.....	۵۶۶	۵۳۹	۲۰۷۱	۲۸۲	۹۰
.....	۳۱۳	۲۸۶	۱۲۶۵	۱۵۲	۶۱۹
.....	۱۸۵	۱۷۳	۱۰۵۰	۹۴	۵۱۱
.....	۹۴	۸۷	۶۷۱	۴۹	۲۲۳
.....	۳۸	۳۴	۶۴۷	۳۲	۲۹۰
.....	۱۲	۱۶	۸۷۰	۸	۲۶۴
.....	۴	۴	۲۰۴	//	۱
.....	۶	۵	۲۴۶	۶	۱۵۷
.....	۱۰	۱۰

تعداد واحدهای مصروفی بر حسب شهرستان کشاورزی بهره‌بردار

بهره‌برداران - کشاورز

شماره	کابل		زیرکشت		ایسکی		وعدت‌داران کشاورزی بهره‌بردار
	تعداد	مساحت	تعداد	مساحت	تعداد	مساحت	
۱	۲	۳	۴	۵	۶	۷	
کابل	۳۰۶۶۰	۱۴۰۲۹۵	۲۷۸۸۸	۸۴۷۲۳	۱۹۷۹۴	۵۶۰۶۲	
کشور (۱) کشاورز	۳۱	۱	۳۱	۱	۷	//	
کشور (۲) کشاورز	۶۴	۶	۵۶	۵	۲۴	۲	
کشور (۳) کشاورز	۴۹۵	۱۴۷	۴۱۷	۹۸	۲۵۴	۴۹	
کشور (۴) کشاورز	۱۱۰۴	۶۲۸	۹۵۶	۴۵۶	۴۴۰	۱۷۲	
کشور (۵) کشاورز	۳۸۶۴	۳۰۴۳	۳۳۳۲	۲۱۸۰	۳۱۱۴	۱۱۲۴	
کشور (۶) کشاورز	۴۶۱۱	۸۷۹۵	۴۱۷۵	۶۰۴۱	۲۶۲۲	۲۵۵۴	
کشور (۷) کشاورز	۲۹۲۴	۱۰۵۰۴	۲۵۱۶	۷۰۶۵	۲۲۱۴	۲۴۲۹	
کشور (۸) کشاورز	۳۷۲۵	۱۲۲۱۴	۲۴۶۶	۸۱۹۲	۲۵۸۵	۵۱۲۱	
کشور (۹) کشاورز	۵۹۷۰	۲۸۲۸۹	۵۴۷۰	۱۷۰۳۸	۴۳۸۸	۱۱۲۶۱	
کشور (۱۰) کشاورز	۲۵۷۱	۱۶۴۷۸	۲۳۹۰	۹۲۶۶	۲۱۱۱	۷۲۴۲	
کشور (۱۱) کشاورز	۲۵۰۶	۲۲۴۵۸	۲۲۲۲	۱۲۴۲۵	۲۰۹۸	۱۰۰۲۳	
کشور (۱۲) کشاورز	۷۸۶	۹۷۲۸	۷۱۸	۵۲۲۷	۶۵۹	۴۴۰۱	
کشور (۱۳) کشاورز	۴۵۹	۷۸۳۹	۴۲۷	۴۳۱۱	۳۹۸	۳۵۰۸	
کشور (۱۴) کشاورز	۲۵۲	۵۴۴۴	۲۲۳	۲۰۸۲	۲۱۵	۲۳۶۱	
کشور (۱۵) کشاورز	۱۲۶	۳۸۵۶	۱۱۷	۲۲۶۸	۱۰۲	۶۸۴۱	
کشور (۱۶) کشاورز	۸۹	۳۹۷۰	۸۳	۲۶۰۳	۷۰	۱۳۶۶	
کشور (۱۷) کشاورز	۱۶	۱۳۶۷	۱۶	۱۰۹۹	۱۲	۲۶۸	
کشور (۱۸) کشاورز	۵	۵۲۷	۵	۴۲۰	۴	۱۰۷	
کشور (۱۹) کشاورز	۶	۳۱۳۹	۷	۱۸۷۵	۶	۱۲۶۵	
کشور (۲۰) کشاورز	۲۲	-	۲۲	-	-	-	

بخش تولید و صادرات محصولات کشاورزی و دامپروری

درصد

شماره	دریافت‌های اقلام اساسی از ایش			مجموع	اجاره‌ای	مخزن	کل	شماره ایش
	تولیدی							
	کشاورزی							
	مخزن	مخزن	مخزن					
۹	۸	۷	۶	۵	۴	۳	۲	۱
	۰/۱۹	۰/۶۲	۰/۰۵	۱/۵۸	۰/۲۳	۹۶/۹۵	۱۰۰/۰۰	جمع
بخش دامپروری و تولید ایش								
	۰/۱۰	۰/۲۹	۰/۰۱	۲/۱۴	۰/۶۴	۹۶/۷۲	۱۰۰/۰۰	ایش
	۰/۱۹	۰/۷۷	۰/۰۶	۱/۴۱	۰/۲۵	۹۶/۹۷	۱۰۰/۰۰	مجموع
انواع دامپروری								
	۰/۴۶	۰/۰۰	۰/۰۰	۱/۸۰	۰/۱۸	۹۷/۴۵	۱۰۰/۰۰	ایش
	۰/۰۰	۰/۰۲	۰/۰۰	۰/۷۰	۰/۰۰	۹۶/۲۲	۱۰۰/۰۰	مجموع

۱- تعداد و مساحت زمینهای زیر بار در این استان سال ۱۳۶۲ بر حسب شهرستان و اراضی کشاورزی بهره برداری

بهره برداری - هکتار -

مساحت		تعداد زمینهای زیر بار		و مساحت اراضی کشاورزی بهره برداری
شهرستانها	کل	شهرستانها	کل	
۵	۴	۳	۲	۱
۶۴۱۲۷	۱۱۰۷۰۲	۲۰۰۴۲	۲۳۸۷۸	کل
۱۰	۳۳	۵۳	۱۵۴	کمتر از ۱ هکتار
۱۲	۳۵	۱۰۰	۲۲۴	۱ تا کمتر از ۲ هکتار
۸۶	۲۱۶	۳۲۱	۷۹۷	۲ تا کمتر از ۵ هکتار
۵۳۰	۹۴۴	۲۲۹	۱۴۹۷	۵ تا کمتر از ۱۰ هکتار
۲۴۳۲	۴۸۱۹	۲۵۵۱	۴۶۷۲	۱۰ تا کمتر از ۲۰ هکتار
۴۱۹۲	۸۲۷۸	۲۸۳۱	۵۱۵۶	۲۰ تا کمتر از ۴۰ هکتار
۵۱۵۷	۹۴۳۷	۳۵۳۱	۴۲۱۳	۴۰ تا کمتر از ۵۰ هکتار
۵۵۱۶	۱۰۴۶۰	۲۲۶۵	۳۹۰۸	۵۰ تا کمتر از ۱۰۰ هکتار
۱۲۷۸۷	۲۲۶۵۱	۴۶۲۱	۶۳۰۱	۱۰۰ تا کمتر از ۲۰۰ هکتار
۲۱۱۰	۱۲۹۱۷	۱۷۳۶	۲۶۵۴	۲۰۰ تا کمتر از ۵۰۰ هکتار
۹۲۲۹	۱۶۸۸۸	۱۷۲۰	۲۵۶۸	۵۰۰ تا کمتر از ۱۰۰۰ هکتار
۴۳۸۴	۳۳۲۷	۵۵۰	۸۰۵	۱۰۰۰ تا کمتر از ۲۰۰۰ هکتار
۲۲۸۸	۵۲۸۰	۲۴۶	۴۶۸	۲۰۰۰ تا کمتر از ۵۰۰۰ هکتار
۲۵۱۳	۲۷۹۰	۱۸۷	۳۵۱	۵۰۰۰ تا کمتر از ۱۰۰۰۰ هکتار
۱۷۶۱	۲۴۸۵	۱۰۱	۱۲۸	۱۰۰۰۰ تا کمتر از ۲۰۰۰۰ هکتار
۱۵۱۰	۲۱۴۲	۶۸	۹۵	۲۰۰۰۰ تا کمتر از ۵۰۰۰۰ هکتار
۸۷۵	۱۳۰۲	۱۷	۱۹	۵۰۰۰۰ تا کمتر از ۱۰۰۰۰۰ هکتار
۱۱۷	۳۳	۲	۵	۱۰۰۰۰۰ تا کمتر از ۲۰۰۰۰۰ هکتار
۴۶۹	۱۲۷۴	۵	۸	۲۰۰۰۰۰ هکتار و بیشتر
*	*	*	*	ناکار شده

۱- تعداد و مساحت بهره برداری های مانداری این کانتینر در سال ۱۳۶۲ بر حسب شهرستان و شهرستانهای کشاورزی بهره برداری

- بهره برداری - شهرستان -

مساحت		تعداد بهره برداری		شماره شهرستان کشاورزی بهره برداری
خدمت مائینگی	کل	خدمت مائینگی	کل	
۱۸۹۶۱	۲۹۷۵۹	۱۰۲۸۸	۱۸۶۵۸	کل
۵	۹	۴۲	۱۲۷	شماره ۱/۱
۱۱	۲۳	۸۶	۳۸۵	شماره ۱/۲
۶۲	۱۱۸	۲۴۱	۴۹۴	شماره ۱/۳
۲۷۷	۴۸۹	۴۸۲	۸۵۲	شماره ۱/۴
۱۰۹۹	۱۶۳۴	۱۱۵۲	۲۳۶۷	شماره ۱/۵
۱۵۷۲	۲۲۴۳	۱۴۳۱	۲۵۳۶	شماره ۱/۶
۱۶۳۹	۲۴۱۹	۱۳۱۶	۲۱۴۳	شماره ۱/۷
۱۵۸۹	۲۲۸۶	۱۰۴۵	۱۸۸۹	شماره ۱/۸
۲۷۲۸	۵۷۲۱	۱۶۱۶	۳۵۵۷	شماره ۱/۹
۲۲۸۶	۳۶۶۱	۶۶۲	۱۷۲۹	شماره ۱/۱۰
۲۸۲۷	۴۵۸۰	۸۶۹	۱۶۱۲	شماره ۱/۱۱
۱۲۶۵	۲۰۴۵	۲۹۸	۵۳۳	شماره ۱/۱۲
۶۵۰	۱۱۲۷	۱۵۰	۲۸۴	شماره ۱/۱۳
۵۰۵	۹۲۲	۱۰۰	۱۷۲	شماره ۱/۱۴
۴۴۱	۶۱۵	۵۸	۸۷	شماره ۱/۱۵
۲۱۸	۵۱۲	۲۵	۶۵	شماره ۱/۱۶
۴۱۲	۷۴۲	۹	۱۶	شماره ۱/۱۷
۱	۱۰۳	۱	۴	شماره ۱/۱۸
۱۵۶	۳۶۹	۴	۵	شماره ۱/۱۹
.	.	.	.	انحصار نشده

۶-۲- تعداد و مشخصات بزرگاری در استان دارا ایگشت در سال ۱۳۶۷ (بر حسب وسعت و ارزش کشاورزی بزرگاری)

بزرگاری - کشاورزی

وسعت و ارزش کشاورزی بزرگاری		تعداد بزرگاری		ملاحظات	
۱	۲	۳	۴	۵	۶
کل	کل	دارای ششم ماشینی	کل	ششم ماشینی	
.....	۱۸۵۸۱	۱۴۳۹	۸۰۹۴۴	۲۴۸۶	
.....	۲۷	۱۱	۲۴	۵	
.....	۵۰	۳۴	۱۲	۱	
.....	۱۰۲	۹۸	۹۸	۲۴	
.....	۹۲۲	۲۰۷	۴۵۵	۳۵۳	
.....	۲۳۳۸	۱۴۳۶	۲۱۸۵	۱۲۳۴	
.....	۴۱۹۹	۱۹۱۴	۶۰۳۵	۲۶۲۰	
.....	۲۵۰۸	۱۸۷۶	۷۰۱۸	۳۵۱۹	
.....	۲۴۱۵	۱۷۷۴	۸۰۷۴	۳۹۲۷	
.....	۵۴۲۹	۲۰۸۵	۱۶۹۰	۶۰۴۹	
.....	۲۳۸۲	۱۲۸۷	۹۲۶	۴۸۲۴	
.....	۲۳۲۰	۱۴۱۹	۱۴۲۰۹	۶۸۹۲	
.....	۷۱۶	۳۳۳	۵۲۸۲	۳۰۱۹	
.....	۴۳۷	۲۰۰	۲۵۲	۲۶۲۹	
.....	۳۳۳	۱۶۵	۲۸۶۸	۸۰۰۸	
.....	۱۱۴	۸۵	۱۸۷۰	۱۲۴۰	
.....	۸۱	۵۶	۱۶۳۰	۱۱۹۲	
.....	۱۶	۱۲	۵۶۱	۴۶۲	
.....	۵	۳	۲۲۰	۱۶۶	
.....	۲	۴	۱۷۴	۳۱۳	
.....	

۲-۲-۲- تعداد بهره برداران برحسب استان از این محصولات

و جمع داشت و عدد از تولید آنها بر حسب و بر تعداد این کشاورزان بهره برداری

- بهره برداری - هکتار - تن

ذغال			آبسی			دیسم			و جمع تولید از این کشاورزان بهره بردار استان
تعداد بهره بردار	سطح تولید	تولید	تعداد بهره بردار	سطح تولید	تولید	تعداد بهره بردار	سطح تولید	تولید	
۲	۳	۴	۵	۶	۷	۸	۹	۱۰	
۱	۲	۳	۴	۵	۶	۷	۸	۹	
۲۱۰۱۰	۲۹۵۴۳	۲۴۳۲۳	۲۰۱۷	۲۱۰۶	۲۴۰۱	۱۹۶۱۴	۲۷۴۳۶	۲۱۶۲۱	کامل
۱۷	۱۸	۱۷	۱	۱۷	۱۱	۱۶	۱۸	۱۷	۱ هکتار از ۱۰ هکتار
۳۹	۱۰	۳۵	۳	۳	۲	۳۷	۹	۲۴	۱۰ هکتار از ۲۰ هکتار
۲۵۵	۷۹	۱۲۵	۱۵	۳	۵	۲۴۲	۶۸	۱۳۰	۲۰ هکتار از ۵۰ هکتار
۴۵۶	۱۶۲	۱۲۶	۳۹	۱۱	۲۳	۴۲۳	۱۵۱	۲۰۳	۵۰ هکتار از ۱۰۰ هکتار
۱۹۱۰	۱۰۲۳	۱۰۲۳	۱۲۳	۵۳	۷۴	۱۸۰۲	۹۶۸	۶۴۸	۱ تا کمتر از ۲ هکتار
۲۸۲۷	۲۳۰۲	۱۶۳۹	۱۶۶	۱۶۸	۱۶۵	۳۶۵۸	۲۰۳۴	۱۷۸۴	۲ تا کمتر از ۳ هکتار
۲۶۸۶	۲۵۵۶	۲۱۵۶	۲۰۲	۱۴۴	۱۶۴	۳۵۱۹	۲۴۱۶	۱۹۹۴	۳ تا کمتر از ۴ هکتار
۳۷۱۵	۳۰۱۱	۲۵۲۰	۲۰۲	۱۷۲	۱۶۷	۳۵۵۲	۲۸۳۶	۲۲۷۲	۴ تا کمتر از ۵ هکتار
۴۵۲۱	۶۳۳۳	۵۰۷۸	۴۶۱	۳۹۶	۴۳۹	۴۲۰۸	۵۹۱۷	۴۶۳۹	۵ تا کمتر از ۷/۵ هکتار
۲۰۴۸	۲۳۳۶	۲۸۲۵	۴۵۱	۲۶۲	۲۹۹	۱۸۸۷	۳۱۸۷	۲۵۳۶	۷/۵ تا کمتر از ۱۰ هکتار
۲۰۴۶	۴۶۶۵	۴۵۲۲	۳۶۸	۳۵۷	۴۰۱	۱۶۰۴	۴۳۳۸	۳۱۹۱	۱۰ تا کمتر از ۱۵ هکتار
۶۵۵	۲۰۲۲	۱۶۷۱	۱۱۳	۱۶۳	۱۶۱	۵۶۴	۱۸۳۹	۱۴۸۱	۱۵ تا کمتر از ۲۰ هکتار
۴۰۶	۱۵۹۴	۱۱۵۵	۵۵	۱۱۵	۱۰۵	۳۸۲	۱۴۲۹	۱۰۵۰	۲۰ تا کمتر از ۲۵ هکتار
۳۰۰	۹۱۳	۷۲۳	۳۲	۷۱	۱۰۷	۱۹۱	۸۴۲	۶۱۶	۲۵ تا کمتر از ۳۵ هکتار
۱۰۱	۶۴۵	۴۵۲	۲۰	۵۴	۷۳	۹۳	۵۹۲	۳۸۵	۳۵ تا کمتر از ۵۰ هکتار
۷۸	۴۹۲	۳۹۵	۲۲	۸۷	۱۲۲	۶۵	۴۰۵	۲۷۳	۵۰ تا کمتر از ۱۰۰ هکتار
۱۵	۲۳۲	۲۵۲	۴	۱۷	۴۲	۱۴	۲۱۵	۲۱۰	۱۰۰ تا کمتر از ۲۰۰ هکتار
۴	۸۶	۲۴	//	//	۱	۴	۸۵	۲۳	۲۰۰ تا کمتر از ۳۰۰ هکتار
۷	۱۲	۱۴	۱	۱	۱	۲	۱۶	۱۳	۳۰۰ هکتار و بیشتر
۱۵	۲۱	۲۲	۳	۳	۳	۱۴	۱۸	۱۹	انهار شده

۳-۷-۷- تعداد درجه بریدار برهمنی دار این محصول برنج

و سطح کاشته و مقدار تولید اینها بر حسب شهرستان کشاورزی برهمنی بریدار

- برهمنی بریدار - هکتار - کوزه

شهرستان		کل		ایمن		تیمم			
تولید	تولید	تولید	تولید	تولید	تولید	تولید	تولید		
۱۰	۹	۸	۷	۶	۵	۴	۳		
۰	۰	۰	۱۳۰۶۸	۷۰۸۱	۱۰۲۳۷	۱۳۰۶۸	۷۰۸۱	۱۰۲۳۷	کل
۰	۰	۰	۳۳	۸	۲۲	۳۳	۸	۲۲	شهرستان ۱-۱ هکتار
۰	۰	۰	۹۰	۲۲	۶۸	۹۰	۲۲	۶۸	۱-۱-۱ هکتار از ۱-۱ هکتار
۰	۰	۰	۲۲۱	۸۲	۱۳۹	۲۲۱	۸۲	۱۳۹	۱-۱-۲ هکتار از ۱-۱ هکتار
۰	۰	۰	۴۰۳	۱۶۵	۲۳۸	۴۰۳	۱۶۵	۲۳۸	۱-۱-۳ هکتار از ۱-۱ هکتار
۰	۰	۰	۱۰۵۲	۴۸۳	۱۲۰۴	۱۰۵۲	۴۸۳	۱۲۰۴	۱-۱-۴ هکتار از ۱-۱ هکتار
۰	۰	۰	۱۱۶۳	۵۷۸	۱۳۳۲	۱۱۶۳	۵۷۸	۱۳۳۲	۱-۱-۵ هکتار از ۱-۱ هکتار
۰	۰	۰	۱۲۲۲	۶۴۹	۱۳۹۳	۱۲۲۲	۶۴۹	۱۳۹۳	۱-۱-۶ هکتار از ۱-۱ هکتار
۰	۰	۰	۱۱۲۲	۶۱۹	۱۲۶۳	۱۱۲۲	۶۱۹	۱۲۶۳	۱-۱-۷ هکتار از ۱-۱ هکتار
۰	۰	۰	۲۵۸۷	۱۴۳۳	۱۹۲۸	۲۵۸۷	۱۴۳۳	۱۹۲۸	۱-۱-۸ هکتار از ۱-۱ هکتار
۰	۰	۰	۱۵۴۶	۹۱۱	۱۶۶۳	۱۵۴۶	۹۱۱	۱۶۶۳	۱-۱-۹ هکتار از ۱-۱ هکتار
۰	۰	۰	۱۵۸۱	۱۰۵۷	۱۸۸۷	۱۵۸۱	۱۰۵۷	۱۸۸۷	۱-۱-۱۰ هکتار از ۱-۱ هکتار
۰	۰	۰	۲۷۸	۴۴۵	۲۷۸	۲۷۸	۴۴۵	۲۷۸	۱-۱-۱۵ هکتار از ۱-۱ هکتار
۰	۰	۰	۲۶۴	۳۲۸	۱۵۶	۲۶۴	۳۲۸	۱۵۶	۱-۱-۲۰ هکتار از ۱-۱ هکتار
۰	۰	۰	۲۸۳	۱۴۵	۹۲	۲۸۳	۱۴۵	۹۲	۱-۱-۲۵ هکتار از ۱-۱ هکتار
۰	۰	۰	۲۱۵	۱۲۱	۵۶	۲۱۵	۱۲۱	۵۶	۱-۱-۳۵ هکتار از ۱-۱ هکتار
۰	۰	۰	۱۸۰	۸۳	۴۱	۱۸۰	۸۳	۴۱	۱-۱-۵۰ هکتار از ۱-۱ هکتار
۰	۰	۰	۱۶۴	۳۶	۱۲	۱۶۴	۳۶	۱۲	۱-۱-۱۰۰ هکتار از ۱-۱ هکتار
۰	۰	۰	۳	۲	۲	۳	۲	۲	۱-۱-۳۰۰ هکتار از ۱-۱ هکتار
۰	۰	۰	۳	۱	۲	۳	۱	۲	۱-۱-۴۰۰ هکتار از ۱-۱ هکتار
۰	۰	۰	۸	۴	۶	۸	۴	۶	۱-۱-۵۰۰ هکتار از ۱-۱ هکتار

۵-۲-۲- تعداد مرغ‌های پرورش یافته در این محموله در تعداد آن

و صیقل‌کافت، و تعداد آنها بر حسب صیقل‌کافت در کشاورزی مرغ‌پروری

۳- مرغ‌های پرورشی - هکتار - تن

پرورش		صیقل‌کافت		پرورش		صیقل‌کافت		کل	تعداد	تولید	پرورش	صیقل‌کافت	تولید	پرورش	صیقل‌کافت	تولید	پرورش	صیقل‌کافت	
تولید	صیقل‌کافت	تولید	صیقل‌کافت	تولید	صیقل‌کافت	تولید	صیقل‌کافت												
۱۰	۶	۸	۷	۶	۵	۴	۳	۲	۱										
								۸۱۲	۱۱۲	۵۲۶	۸۱۰	۱۱۵	۵۱۹	۲	۲	۲			کل
																			کمتر از ۱ هکتار
					۲														۱ تا کمتر از ۲ هکتار
				۱	۷														۲ تا کمتر از ۵ هکتار
				۶	۳۱														۵ تا کمتر از ۱۰ هکتار
				۲۴	۷۳														۱۰ تا کمتر از ۲۰ هکتار
				۵۱	۱۰۰														۲۰ تا کمتر از ۳۰ هکتار
				۵۲	۸۱														۳۰ تا کمتر از ۴۰ هکتار
				۶۰	۸۴														۴۰ تا کمتر از ۵۰ هکتار
				۱۱۱	۱۷۲														۵۰ تا کمتر از ۷۵ هکتار
				۵۴	۹۰														۷۵ تا کمتر از ۱۰۰ هکتار
				۵۶	۸۴														۱۰۰ تا کمتر از ۱۵۰ هکتار
				۲۲	۳۱														۱۵۰ تا کمتر از ۲۰۰ هکتار
				۱۹	۲۶														۲۰۰ تا کمتر از ۳۰۰ هکتار
				۱۲	۱۵														۳۰۰ تا کمتر از ۴۵۰ هکتار
				۱۴	۹														۴۵۰ تا کمتر از ۶۰۰ هکتار
				۲	۲														۶۰۰ تا کمتر از ۱۰۰۰ هکتار
				۵	۲														۱۰۰۰ تا کمتر از ۲۰۰۰ هکتار
																			۲۰۰۰ تا کمتر از ۳۰۰۰ هکتار
																			۳۰۰۰ هکتار و بیشتر
					۱														انتهای نخده

۱۰- تعداد ادیرها بر پایه های دارای محصول شادو

وساحت شادو بر پایه های دارای شادو و وساحت شادو بر پایه های غیر دارای

- بر پایه های دارای شادو - وساحت شادو

کل		ایمن		تیم	
تعداد برهه ایمن	تولید ایمن	تعداد برهه تیم	تولید تیم	تعداد برهه کل	تولید کل
۱	۲	۳	۴	۵	۶
۳۳۹	۲۱۷	۱۳۶	۲۶۳	۱۶۰	۱۰۸
۱	۱	۱	۱	۱	۱
۱	۱	۱	۱	۱	۱
۲	۲	۲	۲	۲	۲
۵	۵	۵	۵	۵	۵
۱۹	۸	۷	۱۵	۶	۴
۳۲	۲۰	۱۳	۳۰	۱۸	۱۲
۲۵	۱۴	۹	۲۰	۱۰	۷
۲۲	۱۷	۱۰	۲۳	۱۴	۸
۹۵	۶۱	۴۴	۶۸	۴۲	۲۳
۳۹	۲۰	۱۳	۲۷	۱۳	۹
۵۵	۴۲	۲۴	۴۴	۲۴	۱۸
۱۲	۱۰	۵	۱۱	۷	۴
۹	۱۳	۶	۶	۵	۳
۹	۹	۳	۶	۵	۳
۳	۳	۲	۳	۳	۲
۲	۲	۱	۲	۱	۱
۰	۰	۰	۰	۰	۰
۰	۰	۰	۰	۰	۰
۰	۰	۰	۰	۰	۰
۱	۱	۰	۱	۱	۱

۷-۱۱- تعداد بهره‌برداران در این محصول از اقلویین

و سطح کاشت و مقدار تولید آنها بر حسب صنف و ارض کشاورزی بهره‌برداران

- بهره‌برداران - هکتار - تن -

کامل			ایس			دیسم			وحدت‌های کشاورزی بهره‌برداران
تعداد بهره‌برداران	سطح کاشت	تولید	تعداد بهره‌برداران	سطح کاشت	تولید	تعداد بهره‌برداران	سطح کاشت	تولید	
۱	۲	۳	۴	۵	۶	۷	۸	۹	
۲۸۱	۱۱۷	۱۲۱	۲۷۹	۱۴۴	۱۳۰	۲	۳	۱	کامل
۴	//	//	۴	//	//	//	•	•	کمتر از ۱ هکتار
۲	//	//	۲	//	//	//	•	•	۱ تا کمتر از ۲ هکتار
۱	//	//	۱	//	//	//	•	•	۲ تا کمتر از ۵ هکتار
۵	۱	۱	۵	۱	۱	•	•	•	۵ تا کمتر از ۱۰ هکتار
۱۹	۵	۱۹	۱۹	۵	۳	•	•	•	۱۰ تا کمتر از ۲۰ هکتار
۲۲	۲	۲۲	۲۲	۲	۵	•	•	•	۲۰ تا کمتر از ۳۰ هکتار
۲۵	۱۳	۲۵	۲۵	۱۳	۱۰	•	•	•	۳۰ تا کمتر از ۴۰ هکتار
۲۹	۱۸	۲۹	۲۹	۱۸	۲۰	•	•	•	۴۰ تا کمتر از ۵۰ هکتار
۶۴	۱۹	۶۴	۶۴	۲۸	۲۶	۱	۲	۱	۵۰ تا کمتر از ۷۵ هکتار
۲۵	۱۲	۲۵	۲۵	۱۲	۹	•	•	•	۷۵ تا کمتر از ۱۰۰ هکتار
۴۲	۲۲	۴۲	۴۲	۲۱	۲۷	۱	۱	//	۱۰۰ تا کمتر از ۱۵۰ هکتار
۱۵	۱۰	۱۵	۱۵	۱۰	۶	•	•	•	۱۵۰ تا کمتر از ۲۰۰ هکتار
۲	۴	۲	۲	۴	۳	•	•	•	۲۰۰ تا کمتر از ۲۵۰ هکتار
۳	۱۲	۳	۳	۱۲	۴	•	•	•	۲۵۰ تا کمتر از ۳۰۰ هکتار
۴	۲	۴	۴	۳	۴	•	•	•	۳۰۰ تا کمتر از ۴۰۰ هکتار
۱	۱	۱	۱	۱	//	•	•	•	۴۰۰ تا کمتر از ۵۰۰ هکتار
۱	//	//	۱	//	//	•	•	•	۵۰۰ تا کمتر از ۱۰۰۰ هکتار
•	•	•	•	•	•	•	•	•	۱۰۰۰ تا کمتر از ۲۰۰۰ هکتار
۱	//	//	۱	//	//	•	•	•	۲۰۰۰ هکتار و بیشتر
•	•	•	•	•	•	•	•	•	نااهار نشده

۱۲-۷- تعداد بهره‌برداران به‌صورت کلی

و به‌صورت تفکیک از تولیدات کشاورزی و سایر بخش‌های کشاورزی

- بهره‌برداران کشاورزی - تن

ردیف	کلی			کشاورزی			سایر بخش‌های کشاورزی		
	تعداد بهره‌برداران	مساحت (هکتار)	تولید (تن)	تعداد بهره‌برداران	مساحت (هکتار)	تولید (تن)	تعداد بهره‌برداران	مساحت (هکتار)	تولید (تن)
	۱	۲	۳	۴	۵	۶	۷	۸	۹
۱	۲۲۴۷	۱۵۹۴	۹۱۹	۱۰۱۲	۵۰۹	۲۴۰	۱۳۶۲	۱۰۸۵	۵۷۸
۲	۱	۱	۱	۱	۱	۱	۱	۱	۱
۳	۱۵	۴	۴	۱	۱	۱	۱۱	۳	۲
۴	۴۷	۱۲	۸	۲۳	۵	۲	۲۴	۸	۵
۵	۱۲۴	۵۴	۳۵	۵۳	۲۰	۱۶	۷۱	۳۴	۱۹
۶	۲۰۷	۱۱۳	۶۴	۸۵	۳۳	۲۲	۱۲۴	۷۰	۴۱
۷	۲۳۶	۱۱۲	۶۶	۱۰۲	۳۳	۲۳	۱۳۶	۸۰	۴۲
۸	۳۵۲	۱۲۶	۸۲	۱۱۲	۴۷	۳۰	۱۴۲	۸۹	۵۲
۹	۵۷۸	۳۶۸	۲۲۸	۲۲۴	۱۱۰	۷۹	۲۵۱	۲۸۷	۱۵۰
۱۰	۲۲۲	۲۴۶	۱۴۹	۱۲۵	۶۴	۴۷	۲۰۱	۱۸۲	۱۰۲
۱۱	۲۲۲	۲۶۲	۱۴۲	۱۴۲	۷۹	۵۰	۱۸۵	۱۸۴	۹۲
۱۲	۶۹	۹۵	۵۰	۴۸	۲۲	۲۳	۵۲	۵۴	۲۷
۱۳	۵۹	۵۳	۳۰	۳۰	۱۹	۱۴	۲۲	۲۴	۱۶
۱۴	۴۰	۴۸	۲۲	۱۹	۱۶	۱۰	۲۱	۲۲	۱۲
۱۵	۱۸	۲۴	۱۴	۱۱	۱۵	۷	۷	۱۶	۷
۱۶	۸	۶	۷	۷	۳	۳	۱	۶	۳
۱۷	۳	۱۲	۱۲	۲	۱۰	۱۱	۱	۲	۶
۱۸	۱	۱	۱	۱	۱	۱	۱	۱	۱
۱۹	۲	۱	۲	۲	۱	۱	۱	۲	۱
۲۰	۲	۱	۲	۲	۱	۱	۱	۱	۱

۲۱- مقدار ابره در برداری ها در این محصول و جهت

و سطح کاشت و میزان تولید اینها بر حسب شهرستان کشاورزی بهره برداری

بهره برداری - کشتار - تن			شماره این کشاورزی بهره برداری						
دیم			ایسی			کل			شماره این کشاورزی بهره برداری
تولید	سطح کاشت	تولید	سطح کاشت	تولید	سطح کاشت	تولید	سطح کاشت	تولید	
.	.	.	۱۲۹۵	۲۵۲	۵۵۵	۱۲۹۵	۲۵۲	۵۵۵
.	.	.	۴	۴	۶	۴	۴	۶
.	.	.	۱۲۲	۴۴	۴	۱۲۲	۴۴	۴
.	.	.	۷	۱	۱۵	۷	۱	۱۵
.	.	.	۱۶	۲	۱۹	۱۶	۲	۱۹
.	.	.	۶۲	۶	۶۲	۶۲	۶	۶۲
.	.	.	۴۲	۸	۴۲	۴۲	۸	۴۲
.	.	.	۱۰۹	۱۸	۵۵	۱۰۹	۱۸	۵۵
.	.	.	۱۴۰	۴۰	۳۸	۱۴۰	۴۰	۳۸
.	.	.	۱۵۸	۲۰	۱۰۱	۱۵۸	۲۰	۱۰۱
.	.	.	۲۵۱	۵۵	۶۷	۲۵۱	۵۵	۶۷
.	.	.	۱۱۲	۲۰	۷۱	۱۱۲	۲۰	۷۱
.	.	.	۱۳۸	۱۵	۲۴	۱۳۸	۱۵	۲۴
.	.	.	۲۴	۶	۱۷	۲۴	۶	۱۷
.	.	.	۵۶	۶	۱۰	۵۶	۶	۱۰
.	.	.	۲۷	۶	۷	۲۷	۶	۷
.	.	.	۳	//	۳	۳	//	۳
.
.	.	.	//	//	//	//	//	//
.	.	.	//	//	//	//	//	//
.	.	.	۲	//	۲	۲	//	۲

کتابخانه مرکز آمار ایران
شماره ... ۱۱۱۳۰۰

۲۲- تعداد ادیمه در برداریها در این محصول بسیار

و سطح کاشت و مقدار تولید انتخابی در برداریها در این کشاورزی به شرح زیر است

دریم			ادیمی			گسل			وحدت‌های کشاورزی به جز برداری
تولید	اصلاح کاشت	تعداد بهره‌برداران	تولید	اصلاح کاشت	تعداد بهره‌برداران	تولید	اصلاح کاشت	تعداد بهره‌برداران	
			۷۳۶	۲۱۸	۴۳۶	۷۳۶	۲۱۸	۴۳۶	کل
			۱	//	۱۰	۱	//	۱۰	۱/۱۰ هکتار
			۸۳	۳۳	۲	۸۳	۳۳	۲	۱/۱۰ هکتار از ۱/۲ هکتار
			۴	۱	۶	۴	۱	۶	۱/۲ هکتار از ۱/۵ هکتار
			۸	۲	۱۲	۸	۲	۱۲	۱/۵ هکتار از ۱ هکتار
			۸۴	۲۱	۳۲	۸۴	۲۱	۳۲	۱ هکتار از ۱/۲ هکتار
			۱۸	۴	۳۶	۱۸	۴	۳۶	۱/۲ هکتار از ۱ هکتار
			۴۱	۶	۲۳	۴۱	۶	۲۳	۱ هکتار از ۱/۴ هکتار
			۱۵۴	۵۲	۴۷	۱۵۴	۵۲	۴۷	۱/۴ هکتار از ۱/۵ هکتار
			۱۲۱	۳۸	۱۰۰	۱۲۱	۳۸	۱۰۰	۱/۵ هکتار از ۱/۲ هکتار
			۶۶	۱۶	۵۷	۶۶	۱۶	۵۷	۱/۲ هکتار از ۱/۵ هکتار
			۴۴	۱۰	۴۴	۴۴	۱۰	۴۴	۱/۲ هکتار از ۱/۱۰ هکتار
			۲۵	۶	۱۹	۲۵	۶	۱۹	۱/۱۰ هکتار از ۱/۲ هکتار
			۶۶	۲۴	۱۳	۶۶	۲۴	۱۳	۱/۲ هکتار از ۱/۵ هکتار
			۷	۳	۴	۷	۳	۴	۱/۵ هکتار از ۱/۲ هکتار
			۸	۲	۶	۸	۲	۶	۱/۲ هکتار از ۱/۱۰ هکتار
			۲	//	۲	۲	//	۲	۱/۱۰ هکتار از ۱/۲ هکتار
			۳	۱	۱	۳	۱	۱	۱/۲ هکتار از ۱/۱۰ هکتار
			//	//	//	//	//	//	۱/۱۰ هکتار از ۱/۲ هکتار
			۱/۲ هکتار از ۱/۱۰ هکتار
			۱/۱۰ هکتار از ۱/۲ هکتار
			۱	//	۲	۱	//	۲	۱/۲ هکتار از ۱/۱۰ هکتار

۲۲- مقصد ادویه‌ها و میوه‌ها در این محصول یونجه - گیسو و کبیر

و سطح کاشت میوه‌ها از تولید اینها به حساب می‌آید. این کشاورزی به بهره‌برداری

- بهره‌برداری - کشتار - تن -

کل		آبی		دیم	
تولید	بهره‌برداری	تولید	بهره‌برداری	تولید	بهره‌برداری
۱	۲	۳	۴	۵	۶
۲۸۰۴	۲۵۱۴	۷۲۶۹	۲۷۶۹	۲۵۰۴	۲۳۵۷
۵	۱	۵	۱	۱	۱
۲	۲	۲	۲	۲	۲
۲۷	۱۳	۲۷	۱۲	۲۵	۲۵
۸۴	۲۳	۸۳	۲۲	۱۱۰	۱۱۰
۲۵۲	۱۲۹	۲۵۵	۱۲۴	۴۰۹	۴۰۹
۲۷۸	۱۸۷	۲۷۸	۱۸۷	۵۷۱	۵۷۱
۳۰۰	۱۹۰	۳۰۰	۱۹۰	۶۱۸	۶۱۸
۲۹۵	۱۹۴	۲۹۵	۱۹۴	۵۶۶	۵۶۶
۶۲۸	۵۲۶	۱۵۴۷	۱۲۷	۱۵۸۶	۱۵۸۶
۳۲۱	۳۱۰	۳۲۱	۳۰۹	۹۰۹	۹۰۹
۲۳۶	۲۸۸	۱۱۰۰	۳۳۵	۱۰۹۴	۱۰۹۴
۱۱۸	۱۶۹	۵۱۲	۱۱۸	۵۱۲	۵۱۲
۶۸	۱۱۴	۲۵۱	۶۸	۲۵۱	۲۵۱
۴۹	۱۴۵	۲۸۸	۴۹	۲۸۸	۲۸۸
۲۱	۶۳	۲۰۵	۲۱	۲۰۵	۲۰۵
۸	۳۰	۱۳۳	۸	۱۳۳	۱۳۳
۲	۱۰	۲۵	۲	۲۵	۲۵
۰	۰	۰	۰	۰	۰
۱	۱	۱	۱	۱	۱
۲	۲	۲	۲	۲	۲

استعداد پذیران در این ایالت در این سال در این استان کاشتنی تولید انباشته حساب می شود

- بهره برداری - کشاورزی - تن

مشارع آبگیر ترش آب		مشارع اول		مشارع دوم		مجموع	
تولید	مصرف	تولید	مصرف	تولید	مصرف	تولید	مصرف
۱۰	۶	۸	۷	۶	۵	۴	۳
۱۰۵۵۷	۱۶۸۵۲	۱۷۳۱۳	۱۰۲۲۷	۷۰۸۱	۱۲۰۶۸	۲۸	۴
۷۷	۲۶۳	۲۱۰	۱۰۶	۱۳۱	۲۷۸	-	-
۶	۲۲	۲۷	۹	۲۴	۷۲	-	-
-	-	-	-	-	-	-	-
۲	۱۷	۲۰	۹	۱۲	۲۶	-	-
-	-	-	-	-	-	-	-
-	-	-	-	-	-	-	-
-	-	-	-	-	-	-	-
-	-	-	-	-	-	-	-
-	-	-	-	-	-	-	-
۱۲۵	۱۶۶	۲۸۲	۷۹	۶۰	۱۱۳	-	-
۶	۷	۵	۲	۲	۲	-	-
-	-	-	-	-	-	-	-
-	-	-	-	-	-	-	-
۲۲	۵۶	۴۸	-	-	-	-	-
۹	۱۱	۱۲	-	-	-	-	-
-	-	-	-	-	-	-	-
-	-	-	-	-	-	-	-
-	-	-	-	-	-	-	-
۱۵۴	۲۷۲	۲۱۲	۶۰	۱۲	۱۴۲	۱	//
-	-	-	-	-	-	-	-
-	-	-	-	-	-	-	-
۱۵	۲۶	۲۸	۱۲	۲۵	۲۹	-	-
۲	۴	۲	۱	۱	۲	-	-
-	-	-	-	-	-	-	-
-	-	-	-	-	-	-	-
۵۳۶۷	۸۲۷۲	۸۲۸۳	۷۵۶۷	۵۰۴۱	۸۸۷۴	۲۰	۲
۶	۶	۱۱	۱۴	۲۸	۲۴	-	-
۱۱	۱۲	۱۵	۱۷	۳۳	۲۵	-	-
۲۴	۳۶	۳۵	۴	۳	۱۵	-	-
۲۶۰	۷۲۰	۷۵۰	۲۱۷	۲۰۴	۲۷۲	-	-
//	//	۱	۱	//	۱	-	-
-	-	-	-	-	-	-	-
-	-	-	-	-	-	-	-

۹-۱- تعداد ادبیره مورد ابروهای دارایی، تمام - بوی بیار و بیجار و سطح داشت و تولید ادبیره حاصل از ابروهای دارایی و ادبیره

برهزین و بیجار - کشاورزی - تن

تعداد		سطح		تولید		تولید		تولید و ادبیره
تولید	تولید	تولید	تولید	تولید	تولید	تولید	تولید	
۱	۲	۳	۴	۵	۶	۷	۸	
۱۳۰۶۷	۷۰۸۱	۱۰۲۲۸	۲۲۷۷۰	۲۹۵۴۱	۲۱۰۱۱	۵۸۸۵۹	۷۰۲۵۴	۲۱۰۱۰
۲۵۶	۱۶۶	۲۲۱	۶۶۶	۹۱۰	۲۹۵	۱۴۴۶	۱۸۸۹	۱۰۱۹
۱۲۲	۲۶۰	۴۹۲	۲۴۴۰	۲۴۸۶	۲۰۶۶	۵۱۵۴	۸۰۰۱	۲۷۴۸
۲۱۱	۱۱۶	۱۵۶	۱۵۶	۲۰۷	۱۵۹	۲۲۶	۴۹۴	۲۱۱
۲۸۵۰	۲۶۱۰	۵۲۱۲	۱۷۲۲۷	۲۰۳۶۸	۱۴۸۲۵	۴۶۷۰	۴۸۱۸۹	۲۱۹۲۲
۹۱	۵۵	۱-۸	۱۱۸	۱۴۳	۱۱۶	۲۶۷	۲۶۴	۲۱۲
۴۱۲	۲۸۶	۲۲۴	۱۴۱	۱۶۸	۱۱۱	۲۲۶	۴۵۰	۱۶۸
۴۱۵۶	۲۲۲۹	۲۲۴۶	۲۲۱۴	۲۵۰۱	۱۶۶۳	۷۲۲۹	۲۷۵۶	۳۰۸۳
۴۷۰	۲۴۸	۴۱۹	۱۴۵۱	۱۷۲۹	۱۳۷۶	۱۲۲۱	۲۲۸۷	۱۶۴۱

مقدار بهره برداری از زمینها در استان کهگیلویه و بویر احمد طبق نوع کاربری

بهره برداری - دکاتور - تن

استان کهگیلویه و بویر احمد			سویا			چغندر لاند			نوع کاربری
تولید	بهره برداری	تولید	بهره برداری	تولید	بهره برداری	تولید	بهره برداری	تولید	
۱۰	۹	۸	۷	۶	۵	۴	۳	۲	۱
*	*	*	*	*	*	*	*	*
*	*	*	*	*	*	*	*	*
*	*	*	*	*	*	*	*	*
*	*	*	*	*	*	*	*	*
*	*	*	*	*	*	*	*	*
*	*	*	*	*	*	*	*	*
*	*	*	*	*	*	*	*	*
*	*	*	*	*	*	*	*	*
*	*	*	*	*	*	*	*	*
*	*	*	*	*	*	*	*	*

۲-۹. تعداد مدیران میرداری های دارای این پستی به عنوان ریاست بنیاد و سطح و با شش تولیدات کشاورزی عمومی

مهره برداری - دکتر - تن

تشیخات			ترتیب			پستی			شماره و نام معرفی
تولید	سطح	تعداد	تولید	سطح	تعداد	تولید	سطح	تعداد	
۱۰	۹	۸	۷	۶	۵	۴	۳	۲	۱
۱۱	۱۷	۶۳	جمع
.	فایده از تنه
//	//	۲	نقطه لنگر
۲	۵	۸	نقطه در دهان نیر شرمیایی
۷	۱۰	۲۶	از تنه و لنگر
.	از تنه و لنگر نیر شرمیایی
//	//	//	لنگر و لنگرهای نیر شرمیایی
۲	۳	۱۴	از تنه و لنگر و لنگرهای نیر شرمیایی
//	۱	۲	دیگر ام

۱- تعداد ابرهه سرد اوری های در بخش و تعداد ابرهه های حاصل از تولید آنها بر حسب وضعیت ارض کشاورزی برهه سرد اوری

- برهه سرد اوری - جز از اسکناس - شش

تولید	گلستان			سبز احمد			تولید	تولید	تولید	تولید	تولید
	تعداد درخت		تعداد ابرهه سرد اوری	تعداد درخت		تولید					
	کفایت بهشتی و پراکنده	تعداد		کفایت بهشتی و پراکنده	تولید						
۹	۸	۷	۶	۵	۴	۳	۲	۱			
۳۵۷	۴	۱۶	۱۲۹۰	۱۰۰۱۷	۸۶	۴۳۵	۶۸۶۸	کعل		
//	//	//	۲	۲	//	//	۵	بدون زمین		
۱	//	//	۱۵	۶۰	//	۲	۱۰۶	کمتر از ۱/۱ هکتار		
//	//	//	۵	۲۸	//	۱	۵۲	۱/۱ تا کمتر از ۲/۲ هکتار		
۱۶	//	//	۲۸	۲۰۸	۱	۶	۱۷۲	۲/۲ تا کمتر از ۵/۵ هکتار		
۲۰	//	//	۵۱	۸۶۶	۲	۱۳	۲۱۶	۵/۵ تا کمتر از ۱ هکتار		
۲۲	//	۱	۱۳۰	۶۴۷	۸	۴۰	۷۷۴	۱ تا کمتر از ۲ هکتار		
۱۶	//	۱	۱۰۱	۸۲۱	۶	۳۶	۷۵۵	۲ تا کمتر از ۳ هکتار		
۲۶	//	۱	۱۲۵	۸۷۳	۱۱	۳۸	۷۰۹	۳ تا کمتر از ۴ هکتار		
۴۳	//	۲	۱۱۶	۱۰۶۴	۹	۵۰	۶۴۰	۴ تا کمتر از ۵ هکتار		
۷۰	۱	۴	۲۵۷	۱۸۲۰	۱۶	۶۴	۱۳۷۵	۵ تا کمتر از ۷/۵ هکتار		
۴۱	۱	۱	۱۳۹	۱۱۲۳	۱۰	۴۶	۷۲۹	۷/۵ تا کمتر از ۱۰ هکتار		
۴۰	//	۲	۱۶۸	۱۰۴۲	۹	۵۱	۷۰۳	۱۰ تا کمتر از ۱۵ هکتار		
۱۷	//	۱	۶۵	۳۶۱	۵	۱۹	۲۵۶	۱۵ تا کمتر از ۲۰ هکتار		
۲۶	//	۱	۲۹	۲۷۸	۲	۱۵	۱۲۶	۲۰ تا کمتر از ۲۵ هکتار		
۷	//	//	۲۲	۲۴۰	۴	۱۰	۷۹	۲۵ تا کمتر از ۳۵ هکتار		
۲	//	//	۱۲	۷۷	۱	۸	۲۶	۳۵ تا کمتر از ۵۰ هکتار		
۶	//	۱	۱۳	۲۹	//	۳	۲۱	۵۰ تا کمتر از ۱۰۰ هکتار		
۱	//	//	۳	۹	//	۱	۶	۱۰۰ تا کمتر از ۲۰۰ هکتار		
.	.	.	.	۱	//	//	۱	۲۰۰ تا کمتر از ۳۰۰ هکتار		
.	.	.	.	۶	//	//	۵	۳۰۰ هکتار و بیشتر		
.	.	.	.	//	//	//	۳	۱۰۰ هکتار و بیشتر		

۱- استان گیلو و بویراحمد از آن لیست می‌باشد و در این لیست هم در بخش تولید انحصاری محصولات کشاورزی بهره‌برداران
 - بهره‌برداران هزار گله - تن

لیست شهرستان		لیست شهرستان		لیست شهرستان		لیست شهرستان		جمعیت از این کشاورزی بهره‌برداران
تعداد درخت		تعداد		تعداد درخت		تعداد		
کاشت محصول و پراکنده		بهره		کاشت محصول و پراکنده		بهره		
شماره	بهار	بهار	بهره	شماره	بهار	بهار	بهره	
۶	۸	۷	۶	۵	۴	۳	۲	۱
۲۲۵۷	۲۸	۱۶۴	۱۶۷۰	۶۰۹	۵	۳۶	۱۲۳۶ گن
۱	//	//	۵	//	۰	//	۲ بدون زمین
۱۴۲	۳	۱۱	۱۷۸	۱۴	//	۱	۸۵ ۱۰۰/۱۰۰ هکتار
۷۶	۱	۵	۵۲	۵	//	//	۲۶ ۱۰۰/۲۰۰ هکتار
۱۴۸	۱	۱۰	۶۰	۳۶	//	۱	۵۱ ۱۰۰/۵۰۰ هکتار
۱۹۵	۲	۱۲	۱۳۳	۲۱	//	۱	۷۲ ۱۰۰/۱ هکتار
۲۲۱	۳	۲۴	۱۹۹	۲۳	//	۲	۱۱۶ ۱۰۰/۲ هکتار
۴۲۳	۳	۲۶	۱۷۸	۵۷	//	۲	۱۰۶ ۱۰۰/۳ هکتار
۷۱۲	۲	۱۷	۱۴۶	۴۲	//	۲	۱۰۸ ۱۰۰/۴ هکتار
۱۶۰	۲	۱۵	۱۱۶	۵۱	۱	۴	۱۰۲ ۱۰۰/۵ هکتار
۲۳۵	۴	۱۸	۲۰۱	۹۱	۱	۵	۱۹۱ ۱۰۰/۷۵ هکتار
۹۵	۳	۱۱	۱۱۲	۷۸	۱	۵	۱۰۲ ۱۰۰/۷۵ هکتار
۹۲	۳	۶	۱۳۶	۷۷	۱	۵	۱۳۵ ۱۰۰/۱۵ هکتار
۲۶	۱	۳	۶۱	۶۱	//	۲	۵۵ ۱۰۰/۲۰ هکتار
۱۹	۱	۲	۲۹	۲۲	//	۲	۲۴ ۱۰۰/۲۵ هکتار
۲۶	۱	۱	۲۲	۱۶	//	۱	۲۷ ۱۰۰/۳۵ هکتار
۲۳	//	۱	۱۲	۲۳	//	۱	۱۶ ۱۰۰/۵۰ هکتار
۸	//	۱	۵	۶	//	//	۴ ۱۰۰/۱۰۰ هکتار
۰	۰	۰	۰	//	۰	//	۱ ۱۰۰/۲۰۰ هکتار
۱	۰	//	//	۲	۰	//	// ۱۰۰/۳۰۰ هکتار
۲	۰	//	//	۰	۰	۰	۰ ۳۰۰ هکتار و بیشتر
۰	۰	۰	۰	۰	۰	۰	۰ هزار تن

{ تعداد بهره‌برداران در بخش‌های دارای جلوس یا زردالو و تعداد درختان و مقدار تولید آنها بر حسب وسعت اراضی کشاورزی بهره‌برداران

- بهره‌برداران - هزار اصله - تن -

زردالو و جلوس		جلوس یا زردالو					وسعت اراضی کشاورزی بهره‌برداران	
تعداد درخت		تعداد		تعداد درخت		تولید		
کاشته شده و براکنده		تولید		کاشته شده و براکنده				
بهاره	بهاره	بهاره	بهاره	بهاره	بهاره	بهاره		
۹	۸	۷	۶	۵	۴	۳	۱	
۱۷۹۸	۱۴	۸۲	۲۹۶۲	۶۴۲	۱۲	۴۵	۲۱۶۰	گل
//	//	//	۲	//	//	//	۲	بدون زمین
۸	//	۱	۷۱	۳	//	//	۶۲	دستار از ۱/۱ دستار
۶	//	//	۲۳	۱	//	//	۱۲	۱/۱ تا دستار از ۲/۲ دستار
۲۵	//	۱	۸۲	۲۵	//	۱	۷۵	۲/۲ تا دستار از ۵/۵ دستار
۴۰	۱	۱	۱۱۲	۲۶	۱	۱	۱۱۲	۵/۵ تا دستار از ۱ دستار
۸۲	۱	۵	۳۹۴	۵۲	۱	۲	۳۰۲	۱ تا دستار از ۲ دستار
۱۰۴	۱	۵	۳۱۳	۸۰	۱	۳	۲۸۲	۲ تا دستار از ۲ دستار
۱۱۹	۱	۶	۴۰۶	۷۵	۱	۴	۲۲۴	۳ تا دستار از ۴ دستار
۱۶۴	۱	۶	۴۵۱	۶۴	۱	۴	۱۷۸	۴ تا دستار از ۵ دستار
۲۰۸	۳	۱۲	۸۲۰	۱۸۷	۳	۶	۶۶۸	۵ تا دستار از ۷/۵ دستار
۲۲۸	۲	۱۲	۴۶۱	۹۶	۱	۵	۳۶۵	۷/۵ تا دستار از ۱۰ دستار
۲۲۲	۲	۱۶	۵۲۴	۱۲۰	۲	۷	۳۹۳	۱۰ تا دستار از ۱۵ دستار
۱۶۰	۱	۶	۲۲۳	۸۰	۱	۴	۱۲۸	۱۵ تا دستار از ۲۰ دستار
۸۷	//	۳	۱۲۴	۲۲	//	۲	۷۳	۲۰ تا دستار از ۲۵ دستار
۴۵	//	۲	۷۴	۲۵	//	۲	۴۴	۲۵ تا دستار از ۳۵ دستار
۲۴	//	۲	۲۶	۱۳	//	//	۱۸	۳۵ تا دستار از ۵۰ دستار
۱۲	//	۲	۱۶	۸	//	۱	۱۵	۵۰ تا دستار از ۱۰۰ دستار
۲۸	۰	۱	۵	۲	۰	//	۴	۱۰۰ تا دستار از ۲۰۰ دستار
۱	۰	//	۱	۱	//	//	۳	۲۰۰ تا دستار از ۳۰۰ دستار
۳	//	//	۲	۱	//	//	۴	۳۰۰ دستار و بیشتر
۰	۰	۰	۰	//	//	//	۳	انهارت شده

۱-۶- تعداد شهره برد از مناطق اری

شماره و تعداد در خلاصه مقادیر تولیدات کشاورزی و حیوانی و جنگل و اراضی کشاورزی و شهره برداری

- شهره برداری به هزار اکتار - تن -

تولید	تعداد هر خشت		تعداد هر هکتار	شماره برخه برداري	۱
	کاداستر مجتمع هر اکتار				
	تهال	نارور			
۵	۴	۳	۲		
۱۱۶۳	۲۰۶	۳۶	۴۷۵۳		گل
۵	۴	//	۷		بدون زمین
۵	//	//	۷۱		کمتر از ۱/۱ هکتار
۳	//	//	۲۸		۱/۱ تا کمتر از ۱/۲ هکتار
۱۲	۱	//	۱۰۲		۱/۲ تا کمتر از ۱/۵ هکتار
۱۶	۱	۱	۱۸۰		۱/۵ تا کمتر از ۱ هکتار
۶۳	۴	۲	۴۵۱		۱ تا کمتر از ۲ هکتار
۶۷	۷	۲	۴۳۵		۲ تا کمتر از ۳ هکتار
۹۹	۶	۲	۴۸۲		۳ تا کمتر از ۴ هکتار
۷۵	۵	۲	۴۵۳		۴ تا کمتر از ۵ هکتار
۲۳۳	۱۳۳	۸	۹۸۹		۵ تا کمتر از ۷/۵ هکتار
۱۴۰	۲۲	۴	۵۳۶		۷/۵ تا کمتر از ۱۰ هکتار
۲۰۷	۱۲	۵	۵۶۵		۱۰ تا کمتر از ۱۵ هکتار
۱۰۱	۵	۲	۲۱۲		۱۵ تا کمتر از ۲۰ هکتار
۴۲	۲	۱	۱۱۸		۲۰ تا کمتر از ۲۵ هکتار
۴۱	۱	۱	۶۱		۲۵ تا کمتر از ۳۰ هکتار
۱۳	۱	۱	۲۸		۳۰ تا کمتر از ۳۵ هکتار
۲۲	//	۱	۲۲		۳۵ تا کمتر از ۴۰ هکتار
۱۲	//	//	۳		۴۰ تا کمتر از ۴۵ هکتار
//	//	//	۱		۴۵ تا کمتر از ۵۰ هکتار
۰	//	۰	۲		۵۰ تا بیشتر
۱	//	//	۱		۸۱ تا بیشتر

۱- تعداد بهره‌برداران به‌ارزای ایشار

و تعداد درختان تولید انطباق‌محیط است از ایشار کشاورزی بهره‌برداران

- بهره‌برداران - هزار اصله - تن -

تولید	تعداد درخت		تولید	تعداد بهره‌برداران	تولید
	کاشت و جمع‌آوری				
	بهار	پس از بارش			
۵	۴	۳	۲	۱	
۴۲۸	۲۶	۲۲۲	۴۲۵۰	کشور
..	۲	بدون زمین
۸۰	۱	۶	۱۲۶	کمتر از ۱ هکتار
۴۱	..	۲	۸۰	۱ تا کمتر از ۲ هکتار
۱۰۸	۱	۶	۱۲۶	۲ تا کمتر از ۵ هکتار
۱۵۰	۱	۱۱	۲۱۸	۵ تا کمتر از ۱ هکتار
۲۲۴	۲	۲۳	۴۶۸	۱ تا کمتر از ۲ هکتار
۲۴۴	۲	۲۸	۴۶۷	۲ تا کمتر از ۳ هکتار
۲۶۲	۲	۲۲	۴۲۲	۳ تا کمتر از ۴ هکتار
۲۰۷	۲	۲۵	۳۵۸	۴ تا کمتر از ۵ هکتار
۶۲۴	۴	۵۶	۷۸۴	۵ تا کمتر از ۷/۵ هکتار
۳۶۱	۳	۲۱	۴۰۰	۷/۵ تا کمتر از ۱۰ هکتار
۶۴۵	۳	۵۴	۴۲۶	۱۰ تا کمتر از ۱۵ هکتار
۲۱۵	۲	۲۳	۱۷۷	۱۵ تا کمتر از ۲۰ هکتار
۱۲۹	۲	۱۴	۱۰۲	۲۰ تا کمتر از ۲۵ هکتار
۹۹	..	۸	۶۰	۲۵ تا کمتر از ۳۵ هکتار
۵۱	..	۵	۲۱	۳۵ تا کمتر از ۵۰ هکتار
۵۶	..	۴	۲۰	۵۰ تا کمتر از ۱۰۰ هکتار
۱۸	..	۱	۲	۱۰۰ تا کمتر از ۲۰۰ هکتار
۱	۲	۲۰۰ تا کمتر از ۳۰۰ هکتار
۸	۱	۳۰۰ هکتار و بیشتر
۴	۴	اشمار نشده

۹- تعداد بهره برداران بهار و آبی از کشاورزان و دامپروران حسب وضعیت آبی کشاورزی بهره برداران

- بهره برداران - هکتار - تن -

وضعیت آبی کشاورزی بهره برداران									
کلی	آبی			کلی			تولید	تولید	تولید
	تولید	تولید	تولید	تولید	تولید	تولید			
۱	۲	۳	۴	۵	۶	۷	۸	۹	۱۰
کلی	۴۵۱۲	۱۵۴۸	۲۸۷۵	۴۲۹۱	۱۳۲۳	۲۵۶۶	۲۵۶	۲۱۵	۲۲۰
۱- کشاورزان ۰/۱ هکتار	۱۱۰	۵	۶۳	۱۰۴	۵	۵۸	۷	//	۵
۱- کشاورزان ۰/۲ هکتار	۲۰	۶	۶۰	۶۳	۵	۵۲	۹	۱	۷
۲- کشاورزان ۰/۳ هکتار	۱۶۴	۴۵	۱۶۵	۱۵۲	۴۳	۱۶۲	۷	۱	۳
۳- کشاورزان ۰/۴ هکتار	۳۶۱	۶۲	۴۱۰	۳۳۶	۵۳	۱۹۲	۲۷	۶	۱۸
۱- کشاورزان ۰/۵ هکتار	۵۲۲	۱۵۴	۵۳۸	۴۹۵	۱۳۱	۴۸۶	۳۴	۲۴	۵۲
۲- کشاورزان ۰/۶ هکتار	۴۸۶	۱۳۳	۳۸۹	۴۵۲	۹۷	۳۲۲	۳۷	۲۷	۵۴
۳- کشاورزان ۰/۷ هکتار	۴۲۲	۱۰۹	۳۳۳	۴۱۶	۸۷	۳۰۸	۲۷	۲۲	۲۵
۴- کشاورزان ۰/۸ هکتار	۳۵۸	۱۲۳	۲۸۸	۳۴۹	۱۲۴	۲۲۰	۱۴	۱۹	۲۸
۵- کشاورزان ۰/۹ هکتار	۲۶۹	۲۲۲	۶۲۵	۲۶۶	۲۶۱	۵۸۷	۳۹	۲۵	۲۸
۶- کشاورزان ۱-۰ هکتار	۴۴۰	۱۸۴	۲۴۸	۴۲۴	۱۶۳	۳۶۱	۱۸	۲۱	۳۰
۷- کشاورزان ۱-۱ هکتار	۴۵۹	۱۵۳	۳۳۶	۴۴۵	۱۳۱	۳۱۲	۱۹	۲۲	۱۹
۸- کشاورزان ۱-۲ هکتار	۳۰۰	۱۲۵	۱۸۸	۱۹۳	۱۱۲	۱۲۱	۸	۱۳	۱۲
۹- کشاورزان ۱-۳ هکتار	۹۶	۴۶	۱۰۴	۹۰	۲۷	۸۸	۶	۱۲	۱۶
۱۰- کشاورزان ۱-۴ هکتار	۶۴	۱۸	۴۱	۶۱	۱۶	۳۸	۴	۱	۳
۱۱- کشاورزان ۱-۵ هکتار	۲۱	۱۷	۴۵	۳۰	۱۴	۲۹	۲	۵	۱۵
۱۲- کشاورزان ۱-۶ هکتار	۲۶	۵	۱۹	۲۶	۵	۱۹	۱	//	//
۱۳- کشاورزان ۱-۷ هکتار	۶	۱۳	۲۲	۶	۱۳	۲۲	۰	۰	۰
۱۴- کشاورزان ۱-۸ هکتار	۳	۲	۲	۲	۲	۲	۰	۰	۰
۱۵- کشاورزان ۱-۹ هکتار	۴	//	۲	//	۲	۲	۰	۰	۰
۱۶- کشاورزان ۲-۰ هکتار	۷	//	۱	//	۱	۱	۰	۰	۰

۱-۱) تعداد مجر سر دانه های از این درختان زیرمشمور و خزان و تعداد درختی تولید شده است بر حسب سمت از این کشاورزی بهره برداری
 - بهره برداری - هزار اصله

سمت از این کشاورزی بهره برداری	شمری میوه دار پسته		خزان شیرازی، سیب در		خزان درختان مشمر				
	کیوبه و شاخک		پسته کیوبه و شاخک						
	تعداد	تولید	تعداد	تولید	تعداد	تولید			
۱	۲	۳	۴	۵	۶	۷			
۸	۹	۱۰	۱۱	۱۲	۱۳	۱۴			
جمل	۶۰۱۵۰	۱۰۴۹۷	۸۲۵	۴۶	۶۶	۱	۲۶۰	۸۷	۴
بدون زمین	۵۰	۱	//	•	•	•	•	•	•
کمتر از ۱/۱ هکتار	۴۰۰	۱۵	۱	۲	۵۰	•	۲	//	•
۱ تا کمتر از ۲ هکتار	۱۹۰	۱۱	۱	•	•	•	۲	//	•
۲ تا کمتر از ۵ هکتار	۱۰۲۰	۶۷	۲	۱	//	•	۷	//	//
۵ تا کمتر از ۱۰ هکتار	۲۰۶۰	۱۶۸	۵	۲	//	•	۲۰	۲	//
۱۰ تا کمتر از ۲۰ هکتار	۵۲۶۰	۴۹۲	۲۶	۸	۱	//	۳۰	۸	۱
۲۰ تا کمتر از ۳۰ هکتار	۶۰۷۰	۵۱۱	۱۸	۳	۵	//	۲۰	۲	۱
۳۰ تا کمتر از ۴۰ هکتار	۲۰۰۰	۲۲۴	۲۶	۶	۱	//	۱۸	۳	//
۴۰ تا کمتر از ۵۰ هکتار	۵۷۴۰	۷۲۲	۲۸	۵	۴	//	۲۲	۲۸	//
۵۰ تا کمتر از ۷۵ هکتار	۱۲۴۸۰	۱۶۶۶	۷۰	۸	۱	//	۴۵	۸	//
۷۵ تا کمتر از ۱۰۰ هکتار	۷۴۸۰	۲۴۰۸	۵۴	۳	۱	•	۳۰	۵	//
۱۰۰ تا کمتر از ۱۵۰ هکتار	۷۱۶۰	۱۵۲۱	۶۰	۲	۲	//	۲۷	۸	//
۱۵۰ تا کمتر از ۲۰۰ هکتار	۲۴۲۰	۴۹۲	۱۶	•	•	•	۱۱	۹	//
۲۰۰ تا کمتر از ۲۵۰ هکتار	۱۲۳۰	۲۵۰	۱۰	۱	//	//	۱۰	۲	//
۲۵۰ تا کمتر از ۳۰۰ هکتار	۲۰۰	۱۲۲	۱۲	۱	//	//	۷	۱	//
۳۰۰ تا کمتر از ۵۰۰ هکتار	۲۶۰	۱۷۷	۳	•	•	•	۲	//	//
۵۰۰ تا کمتر از ۱۰۰۰ هکتار	۲۹۰	۲۲	۴	۱	//	•	۳	//	//
۱۰۰۰ تا کمتر از ۲۰۰۰ هکتار	۶۰	۱۰۱۸	۱	•	•	•	۱	//	•
۲۰۰۰ تا کمتر از ۳۰۰۰ هکتار	۱۰	//	//	•	•	•	•	•	•
۳۰۰۰ تا و بیشتر	۲۰	۲	//	•	•	•	•	•	•
اشمار نشده	۲۰	//	//	•	•	•	۲	//	•

۱۱- تعداد بیره بر داری بهای داری از این بیره بر داری بر مقدار تولید اینها بر حسب نوع بیره

- بر داری - هزار اصله - تن -

نوع بیره و دانه بیره	بیره		بر مقدار		تولید		بیره		تولید
	تولید		تولید		تولید		تولید		
	تولید		تولید		تولید		تولید		
	تولید	تولید	تولید	تولید	تولید	تولید	تولید	تولید	
۱	۲	۳	۴	۵	۶	۷	۸	۹	
.....	۶۸۶۸	۴۳۵	۸۹	۱۰۰۱۷	۵۲۱	۹	۴	۱۱۱	
.....	۲۵۲	۲۲	۵	۲۷۲	۵	//	//	//	
.....	۸۲	۹	۱	۲۵۷	۱۱	//	//	۵	
.....	۱۲۹۷	۶۹	۱۶	۱۵۲۷	۲۳۸	۲	۱	۵۱	
.....	۱۲۰۹	۱۱۲	۲۰	۲۰۲۴	۲۶	۱	//	۱۰	
.....	۱۶۶	۱۲	۵	۲۴۹	۱۱	//	//	۱	
.....	۱۲۴	۱۰	۱	۲۰۲	۲۲	۱	//	۴	
.....	۶۶۶	۶۵	۱۴	۱۲۱۰	۲۷	۱	۱	۸	
.....	۳۰۷۰	۱۲۴	۲۷	۴۰۰۳	۱۶۰	۲	۱	۳۱	

۱۲- تعداد ادبیر، سردار، بهای، باز، مین، امکنده، کهنه از هر یک از ماشینها و ادوات کشاورزی بر حسب سمتدار این کشاورزی به شرح زیر است:

سمتدار این کشاورزی به شرح زیر است:	تراکتور	تیلور	کمپاین ادوات	دلف چدن	ریزک	ایستوبان - سیمپلر	چاپر	مبلغ خردین	
								کزیب	مستخرج
۱	۲	۳	۴	۵	۶	۷	۸	۹	۱۰
کل	۲۲۴۶۸	۱۰۰۲	۵۳۱۰	۱۷۷۴	۷۷	۱۰	۵۰	۲۱۸۴۳	
کمتر از ۱ هکتار	۸۴	۸	۲	۰	۰	۰	۰	۴۱	
۱ تا کمتر از ۲ هکتار	۱۱۳	۶	۱۲	۲	۰	۰	۰	۷۲	
۲ تا کمتر از ۵ هکتار	۴۳۸	۲۴	۶۱	۱۵	۰	۰	۰	۳۶۷	
۵ تا کمتر از ۱۰ هکتار	۸۶۶	۶۱	۱۸۱	۴۱	۲	۰	۱	۷۶۷	
۱۰ تا کمتر از ۲۰ هکتار	۲۹۱۴	۱۴۰	۶۶۴	۱۸۰	۸	۰	۲	۲۷۰۹	
۲۰ تا کمتر از ۳۰ هکتار	۳۱۸۷	۱۴۲	۷۵۶	۲۱۲	۷	۰	۱	۲۲۳۲	
۳۰ تا کمتر از ۴۰ هکتار	۲۷۷۱	۱۳۳	۶۶۶	۲۳۵	۱۱	۰	۱	۲۷۴۲	
۴۰ تا کمتر از ۵۰ هکتار	۲۵۳۶	۹۶	۵۴۹	۱۸۵	۵	۰	۲	۲۵۶۵	
۵۰ تا کمتر از ۷۵/۵ هکتار	۴۳۴۹	۱۸۱	۱۰۳۹	۳۷۷	۲۱	۰	۱	۴۲۶۶	
۷۵/۵ تا کمتر از ۱۰۰ هکتار	۱۹۲۱	۸۸	۴۶۹	۱۶۷	۷	۰	۲	۱۶۰۱	
۱۰۰ تا کمتر از ۱۵۰ هکتار	۱۸۸۶	۶۸	۴۵۸	۱۵۶	۴	۰	۱	۱۸۷۲	
۱۵۰ تا کمتر از ۲۰۰ هکتار	۵۸۹	۲۴	۱۶۶	۵۸	۲	۰	۱	۵۷۱	
۲۰۰ تا کمتر از ۲۵۰ هکتار	۳۶۵	۱۱	۱۰۲	۴۲	۲	۰	۲	۲۴۸	
۲۵۰ تا کمتر از ۳۵۰ هکتار	۲۰۶	۵	۶۸	۲۲	۵	۰	۱	۱۸۲	
۳۵۰ تا کمتر از ۵۰۰ هکتار	۱۰۸	۶	۴۳	۱۴	۰	۰	۱	۸۳	
۵۰۰ تا کمتر از ۱۰۰۰ هکتار	۷۳	۵	۲۸	۸	۲	۰	۱	۵۲	
۱۰۰۰ تا کمتر از ۲۰۰۰ هکتار	۱۷	۱	۷	۲	۰	۰	۰	۱۰	
۲۰۰۰ تا کمتر از ۳۰۰۰ هکتار	۲	۰	۰	//	۰	۰	۰	۴	
۳۰۰۰ هکتار و بیشتر	۵	۰	۰	۰	۰	۰	۰	۶	
نگارنده	۷	۰	//	۰	۰	۰	۰	۰	

۲- استان بویراحمد از محل و به از این استان به ثبت شده از هر یک از مناطق و ادو استانها و زیرمجموعه آنها در این کشور و زیرمجموعه سرداری

- مرکز سرداری -

جدولنامه

استان	بخش	دهکده	امارت	شهر	کروچه	کروچه	کروچه	کروچه	کروچه	کروچه	کروچه
۱۱	۱۲	۱۳	۱۴	۱۵	۱۶	۱۷	۱۸	۱۹	۲۰	و ستاد این کشور و زیرمجموعه سرداری	
۵۸۴	۸۷۷	۲	۳۸	۵۱	۴۸	۳۰۸	۸۱۸	۲۷۷۴	۴۳۰	کل	
۱	۱	۰	۰	۱	۰	۲	۱۵	۳۴	۶	دهکده ۱۰۰/۱	
۸	۴	۰	۰	۰	۰	۱۰	۱۰	۲۱	۶	دهکده ۱۰۰/۲	
۲۰	۸	۰	۰	۰	۱	۱	۳۰	۷۵	۷	دهکده ۱۰۰/۳	
۵۰	۲۶	۰	۰	۰	۰	۴	۴۸	۱۸۴	۱۱	دهکده ۱۰۰/۴	
۹۷	۹۶	۰	۰	۴	۲	۲۱	۱۲۸	۴۵۶	۵۲	دهکده ۱۰۰/۵	
۹۰	۱۲۲	۰	۱	۱	۱	۲۴	۱۱۵	۴۳۶	۴۳	دهکده ۱۰۰/۶	
۷۷	۱۱۱	۰	۱	۵	۶	۲۱	۸۶	۴۱۵	۵۰	دهکده ۱۰۰/۷	
۶۲	۸۲	۰	۱	۴	۵	۲۱	۶۶	۴۰۲	۳۵	دهکده ۱۰۰/۸	
۸۵	۱۷۸	۰	۸	۱۱	۱۱	۶۶	۱۴۶	۷۵۶	۶۶	دهکده ۱۰۰/۹	
۳۶	۹۰	//	۴	۵	۴	۵۰	۷۲	۳۲۲	۴۵	دهکده ۱۰۰/۱۰	
۲۹	۸۲	۰	۲	۶	۶	۴۲	۵۲	۳۶۶	۳۴	دهکده ۱۰۰/۱۱	
۱۱	۲۶	۰	۵	۱	۲	۱۴	۱۷	۱۰۲	۲۱	دهکده ۱۰۰/۱۲	
۶	۱۵	۰	۵	۳	۲	۱۱	۸	۶۶	۶	دهکده ۱۰۰/۱۳	
۵	۱۵	۰	۵	۴	۳	۵	۱۲	۴۰	۱۲	دهکده ۱۰۰/۱۴	
۵	۱۲	۱	۱	۱	۰	۴	۴	۲۲	۱۲	دهکده ۱۰۰/۱۵	
۲	۵	۱	۱	۴	۴	۲	۲	۱۱	۵	دهکده ۱۰۰/۱۶	
۴	۱	۰	۰	//	//	۰	۰	۴	۱	دهکده ۱۰۰/۱۷	
۰	۱	۰	۰	۰	۰	۰	۰	۱	//	دهکده ۱۰۰/۱۸	
۰	۰	۰	۰	۰	۰	۰	۰	۲	۰	دهکده ۱۰۰/۱۹	
//	۰	۰	۰	۰	۰	۰	۰	۰	۰	دهکده ۱۰۰/۲۰	

۱-۲-۳-۴-۵-۶-۷-۸-۹-۱۰-۱۱-۱۲-۱۳-۱۴-۱۵-۱۶-۱۷-۱۸-۱۹-۲۰-۲۱-۲۲-۲۳-۲۴-۲۵-۲۶-۲۷-۲۸-۲۹-۳۰-۳۱-۳۲-۳۳-۳۴-۳۵-۳۶-۳۷-۳۸-۳۹-۴۰-۴۱-۴۲-۴۳-۴۴-۴۵-۴۶-۴۷-۴۸-۴۹-۵۰-۵۱-۵۲-۵۳-۵۴-۵۵-۵۶-۵۷-۵۸-۵۹-۶۰-۶۱-۶۲-۶۳-۶۴-۶۵-۶۶-۶۷-۶۸-۶۹-۷۰-۷۱-۷۲-۷۳-۷۴-۷۵-۷۶-۷۷-۷۸-۷۹-۸۰-۸۱-۸۲-۸۳-۸۴-۸۵-۸۶-۸۷-۸۸-۸۹-۹۰-۹۱-۹۲-۹۳-۹۴-۹۵-۹۶-۹۷-۹۸-۹۹-۱۰۰-۱۰۱-۱۰۲-۱۰۳-۱۰۴-۱۰۵-۱۰۶-۱۰۷-۱۰۸-۱۰۹-۱۱۰-۱۱۱-۱۱۲-۱۱۳-۱۱۴-۱۱۵-۱۱۶-۱۱۷-۱۱۸-۱۱۹-۱۲۰-۱۲۱-۱۲۲-۱۲۳-۱۲۴-۱۲۵-۱۲۶-۱۲۷-۱۲۸-۱۲۹-۱۳۰-۱۳۱-۱۳۲-۱۳۳-۱۳۴-۱۳۵-۱۳۶-۱۳۷-۱۳۸-۱۳۹-۱۴۰-۱۴۱-۱۴۲-۱۴۳-۱۴۴-۱۴۵-۱۴۶-۱۴۷-۱۴۸-۱۴۹-۱۵۰-۱۵۱-۱۵۲-۱۵۳-۱۵۴-۱۵۵-۱۵۶-۱۵۷-۱۵۸-۱۵۹-۱۶۰-۱۶۱-۱۶۲-۱۶۳-۱۶۴-۱۶۵-۱۶۶-۱۶۷-۱۶۸-۱۶۹-۱۷۰-۱۷۱-۱۷۲-۱۷۳-۱۷۴-۱۷۵-۱۷۶-۱۷۷-۱۷۸-۱۷۹-۱۸۰-۱۸۱-۱۸۲-۱۸۳-۱۸۴-۱۸۵-۱۸۶-۱۸۷-۱۸۸-۱۸۹-۱۹۰-۱۹۱-۱۹۲-۱۹۳-۱۹۴-۱۹۵-۱۹۶-۱۹۷-۱۹۸-۱۹۹-۲۰۰

اسفند	مهر	مهر	مهر	مهر	مهر	مهر	مهر	مهر	مهر
۱۰	۹	۸	۷	۶	۵	۴	۳	۲	۱
۵۶۸	۲	۴	۲	۱۰	۸۱	۶۰	۲۲	۹۲۹
۲	۲
۲	۱	۲
۳	۲	۵
۱۱	۱	۱	۲	۲۰
۴۲	.	۱	.	۱	۵	۲	۱	۷۰
۵۲	۴	۵	۴	۸۶
۶۰	۲	۸	۲	۸۲
۵۰	۱۱	۱	۲	۷۱
۱۱۷	.	.	.	۱	۱۳	۱۶	۵	۱۸۸
۷۲	.	.	.	۱	۷	۸	۲	۱۰۳
۸۲	.	.	.	۱	۱۴	۵	۳	۱۲۲
۲۲	.	۱	.	۱	۴	۳	۱	۵۲
۲۴	۱	.	.	۱	۶	۳	//	۴۷
۱۵	.	.	.	۲	۴	۳	۱	۲۱
۹	۱	۱	۱	.	۲	۲	.	۱۹
۴	۱	۱	۱	۲	۱	۱	۲	۱۳
۱	۱	۱	.	۳
.
.
.	//	.	۱

استعداد بهره بردار بهای زمین استفاده کننده از هر یک از ماشینها را در استان کشاورزی متعلق به مدیر امور حسبیه ستان اشر کشاورزی بهره بردار - بهره بردار

استان	شماره ثبت	تعداد	کمیته زمین	محل	تعداد	تعداد	تعداد	تعداد	تعداد
۱	۲	۳	۴	۵	۶	۷	۸	۹	۱۰
کل	۲۹۵۳۱	۹۷۱	۵۲۵۰	۱۶۶۲	۶۸	۲	۶	۴۶	۲۹۲۵۶
ماشین ۱/۱ هکتار	۸۲	۸	۷	۰	۰	۰	۰	۰	۲۹
ماشین ۱/۲ هکتار	۱۴۰	۵	۱۲	۲	۰	۰	۰	۰	۷۰
ماشین ۱/۳ هکتار	۳۳۴	۲۲	۶۱	۱۵	۰	۰	۰	۰	۳۱۴
ماشین ۱/۵ هکتار	۸۷۲	۵۹	۱۸۳	۴۳	۲	۰	۰	۱	۷۸۶
ماشین ۲ هکتار	۲۸۸۱	۱۳۹	۶۶۲	۳۷۴	۸	۰	۱	۳	۲۶۶۲
ماشین ۳ هکتار	۳۱۰۰	۱۳۹	۷۵۱	۴۰۸	۷	۰	۰	۱	۳۱۸۰
ماشین ۴ هکتار	۳۶۸۲	۱۳۰	۶۸۸	۴۱۸	۱۱	۰	۰	۵	۳۶۸۰
ماشین ۵ هکتار	۲۴۵۵	۹۶	۵۴۵	۱۷۵	۵	۰	۰	۴	۲۵۱۴
ماشین ۷/۵ هکتار	۴۱۶۰	۱۷۶	۱۰۴۴	۳۶۴	۲۰	۰	۰	۱۰	۴۱۴۶
ماشین ۱۰ هکتار	۱۸۱۶	۸۵	۴۶۰	۱۵۹	۶	۰	۰	۳	۱۸۲۷
ماشین ۱۵ هکتار	۱۷۵۸	۶۵	۴۵۲	۱۴۲	۳	۰	۰	۱	۱۷۸۸
ماشین ۲۰ هکتار	۵۳۷	۲۲	۱۶۴	۵۴	۲	۰	۰	۱	۵۴۶
ماشین ۲۵ هکتار	۸۱۸	۱۱	۱۰۰	۳۷	۱	۰	۰	۱	۳۱۴
ماشین ۳۵ هکتار	۱۷۵	۴	۶۶	۲۸	۲	۰	۰	۱	۱۶۸
ماشین ۵۰ هکتار	۸۹	۶	۴۱	۱۲	۰	۰	۰	۰	۷۵
ماشین ۱۰۰ هکتار	۶۰	۳	۲۷	۷	۰	۰	۰	۰	۴۸
ماشین ۲۰۰ هکتار	۱۴	۱	۶	۱	۰	۰	۰	۰	۶
ماشین ۳۰۰ هکتار	۲	۰	۰	۰	۰	۰	۰	۰	۴
ماشین ۳۰۰ و بیشتر	۵	۰	۰	۰	۰	۰	۰	۰	۶
ناهار ملحقه	۶	۰	۰	۰	۰	۰	۰	۰	۰

۱- جدولی که در این جدول به شرح جدول زیر آمده است، در جدول زیر به شرح جدول زیر آمده است.

مجموعه کارهای		مجموعه کارهای		مجموعه کارهای		مجموعه کارهای		مجموعه کارهای	
۱	۲	۳	۴	۵	۶	۷	۸	۹	۱۰
کل	۴۸۴۲	۲۸	۱۶۱۱۲	۶	۲۵	۱۴۶۷	۴	۱	۱
کشتزار ۱/۱	۷	-	۲۵	-	-	-	-	-	-
کشتزار ۱/۲	۱۱	-	۴۸	-	-	۱	-	-	-
کشتزار ۱/۳	۵۸	-	۲۴۲	-	-	۱۲	-	-	-
کشتزار ۱/۴	۱۶۵	-	۵۲۵	-	-	۳۳	-	-	-
کشتزار ۱/۵	۶۰۶	۲	۱۶۷۶	۱	۲	۱۴۲	۱	-	-
کشتزار ۱/۶	۹۵۹	۱	۲۳۲۴	-	۱	۱۸۲	-	-	-
کشتزار ۱/۷	۶۲۲	۲	۲۰۶۲	-	۴	۲۰۵	-	-	-
کشتزار ۱/۸	۴۸۷	۱	۱۶۶۱	-	۲	۱۵۰	-	-	-
کشتزار ۱/۹	۹۵۲	۴	۳۳۶۱	۱	۷	۲۳۲	۱	-	-
کشتزار ۱/۱۰	۴۲۹	۲	۱۵۱۲	-	۴	۱۴۶	-	-	-
کشتزار ۱/۱۱	۴۲۲	۵	۱۵۰۰	-	۱	۱۳۶	-	-	-
کشتزار ۱/۱۲	۱۵۷	۱	۴۱۷	-	-	۴۷	-	-	-
کشتزار ۱/۱۳	۱۰۰	۲	۲۸۶	۲	۲	۲۵	۲	-	-
کشتزار ۱/۱۴	۶۸	۲	۱۶۵	۱	۱	۲۶	-	-	-
کشتزار ۱/۱۵	۴۲	۱	۲۴	-	-	۱۱	-	-	-
کشتزار ۱/۱۶	۲۷	۴	۴۴	۱	-	۵	-	۱	-
کشتزار ۱/۱۷	۷	//	۶	-	-	۱	-	-	-
کشتزار ۱/۱۸	-	-	۲	-	-	//	-	-	-
کشتزار و غیره	۴	-	-	-	-	-	-	-	-
اهار شده	//	-	-	-	-	-	-	-	-

۱- تعداد بهره‌برداران به‌شماره کده و شهرستانی در فعالیت‌های زیر از مجموع مقدار مصرف اعتبار حسب ستون‌های جدول و به‌صورت

بهره‌برداران -

اراضی کشاورزی بهره‌برداران									
کل		مقدار مصرف		فقط مصرف		ازت و فسفر		مقدار مصرف	
تعداد بهره‌برداران	ازت	تعداد بهره‌برداران	مقدار مصرف	تعداد بهره‌برداران	مقدار مصرف	تعداد بهره‌برداران	ازت	تعداد بهره‌برداران	مقدار مصرف
۱	۲	۳	۴	۵	۶	۷	۸	۹	۱۰
کل	۲۱۸۶۸	۵۶۶۶	۶۴۷۲	۱۳۰۷	۲۱۲	۳۲۶۶	۸۶۰	۲۷۲۶۴	۵۶۲۴
کشور ۱/۱	۱۲۷	۸	۱۲	۱۴	۱	۲۲	۴	۱۰۰	۷
کشور ۱/۲	۲۰۴	۶۵	۱۷	۱۸	۱	۲۶	۳	۱۵۷	۱۴
کشور ۱/۳	۲۴۶	۶۵	۷۱	۴۳	۳	۶۳	۷	۶۴۰	۶۴
کشور ۱/۵	۱۳۹۳	۱۳۳	۱۳۲	۵۱۱	۱۱	۱۴۴	۱۴	۱۱۳۳	۱۲۲
کشور ۲	۴۳۵۳	۴۶۱	۵۰۲	۲۵۶	۲۹	۴۵۴	۶۶	۳۶۶۳	۴۴۱
کشور ۳	۴۸۰۶	۶۳۴	۶۵۱	۳۵۵	۲۷	۴۴۷	۶۸	۴۱۰۴	۵۶۶
کشور ۴	۳۹۶۲	۵۷۲	۶۳۲	۱۵۰	۲۵	۳۹۱	۷۳	۳۴۲۱	۵۴۷
کشور ۵	۳۶۷۹	۵۸۷	۶۷۸	۱۴۶	۲۶	۴۰۶	۸۸	۳۱۲۷	۵۶۱
کشور ۷/۵	۵۸۸۴	۱۱۶۶	۱۲۰۶	۱۵۳	۲۳	۶۳۱	۱۲۲	۵۱۰۰	۱۱۳۴
کشور ۷/۵	۲۵۴۴	۶۱۴	۷۱۰	۵۷	۱۴	۲۲۸	۲۹	۲۳۵۹	۵۹۹
کشور ۱۰	۲۴۶۴	۶۷۲	۸۳۴	۵۱	۱۷	۲۷۵	۱۳۲	۲۱۲۸	۶۶۰
کشور ۱۵	۷۶۵	۲۵۴	۳۴۱	۲۰	۵	۶۴	۵۵	۱۵۱	۲۴۹
کشور ۲۰	۴۴۵	۱۷۲	۲۲۱	۱۷	۵	۵۵	۴۲	۲۷۳	۱۶۲
کشور ۲۵	۲۴۲	۱۳۷	۱۶۷	۸	۳	۲۷	۲۵	۲۰۸	۱۳۴
کشور ۳۵	۱۳۲	۷۳	۹۷	۱	//	۱۸	۲۱	۱۰۴	۷۲
کشور ۵۰	۸۹	۴۶	۷۴	۳	//	۶	۲۰	۷۷	۴۶
کشور ۱۰۰	۱۸	۱۸	۲۱	۰	۰	۲	۲	۱۲	۱۸
کشور ۲۰۰	۵	۲	۲	۰	۰	//	//	۴	۲
کشور ۳۰۰	۷	۲	۲	//	//	۱	//	۷	۲
انتهای داده	۰	۰	۰	۰	۰	۰	۰	۰	۰

۴- تعداد سرخه برد از بهای صرفه کشته کرد در میانی در فعالیت سرمایه گذاری بود. مقدار صرفه انخابی حسب نوع کود و وسعت

اشی کشاورزی بهره برداری

بهره برداری - تن

نوع فعالیت	تعداد		مقدار صرفه		مقدار سرمایه		مقدار سرمایه		مجموع	
	تعداد	بهره برداری	مقدار صرفه	تعداد	بهره برداری	مقدار صرفه	تعداد			
	۱	۲	۳	۴	۵	۶	۷			
کامل	۲۶۷۶	۲۵۰	۲۲۹	۶۰۰	۶۸	۵۵۲	۶۶	۲۵۲۵	۲۸۲	۲۶۴
تراز ۱/۱ هکتار	۱۰۰	۶	۸	۱۵	۱	۲۲	۴	۶۱	۵	۴
تراز ۲/۲ هکتار	۵۴	۲	۴	۲	۱۱	۱۱	۱	۳۹	۲	۳
تراز ۳/۳ هکتار	۱۲۶	۶	۶	۲۲	۲	۱۸	۲	۹۶	۸	۷
تراز ۴ هکتار	۲۳۶	۱۷	۱۸	۴۹	۴	۲۷	۴	۱۵۰	۱۳	۱۴
تراز ۵ هکتار	۴۸۴	۴۲	۲۷	۱۰۸	۱۱	۶۶	۶	۳۱۰	۳۱	۳۱
تراز ۶ هکتار	۴۱۴	۲۷	۲۲	۶۶	۷	۵۹	۶	۲۸۹	۳۰	۲۷
تراز ۷ هکتار	۲۸۲	۲۲	۲۹	۶۷	۲	۶۲	۶	۲۵۱	۲۶	۲۳
تراز ۸ هکتار	۲۴۹	۲۲	۳۰	۵۹	۲	۶۲	۸	۲۲۳	۲۶	۲۲
تراز ۹ هکتار	۶۳۶	۶۳	۵۷	۹۸	۱۲	۸۶	۱۱	۴۵۲	۵۲	۴۶
تراز ۱۰ هکتار	۳۵۱	۳۶	۳۵	۴۲	۲	۵۶	۲	۲۵۲	۲۹	۲۸
تراز ۱۵ هکتار	۲۹۶	۲۵	۲۲	۳۱	۶	۲۷	۵	۲۲۸	۲۹	۲۸
تراز ۲۰ هکتار	۹۲	۱۴	۱۶	۱۴	۲	۱۱	۲	۶۸	۱۲	۱۳
تراز ۲۵ هکتار	۶۰	۷	۷	۱۱	۲	۷	۱	۴۲	۶	۶
تراز ۳۵ هکتار	۴۵	۸	۸	۶	۱	۵	۲	۲۲	۷	۷
تراز ۵۰ هکتار	۲۲	۲	۲	۵	۱	۱	//	۱۶	۲	۲
تراز ۱۰۰ هکتار	۱۲	۲	۲	۱	//	۱	//	۱۰	۲	۲
تراز ۲۰۰ هکتار	۲	//	//	-	۱	۱	//	۲	//	//
تراز ۳۰۰ هکتار	۱	//	//	-	//	//	//	۱	//	//
تراز ۴۰۰ هکتار	۲	//	//	۱	//	۱	//	//	//	//
تراز ۵۰۰ هکتار	۲	//	//	۱	//	۱	//	//	//	//
تراز ۶۰۰ هکتار	۲	//	//	۱	//	۱	//	//	//	//
تراز ۷۰۰ هکتار	۲	//	//	۱	//	۱	//	//	//	//
تراز ۸۰۰ هکتار	۲	//	//	۱	//	۱	//	//	//	//
تراز ۹۰۰ هکتار	۲	//	//	۱	//	۱	//	//	//	//
تراز ۱۰۰۰ هکتار	۲	//	//	۱	//	۱	//	//	//	//

۱۵- تعداد اذیره بر داری های از این امر و تعداد ام اظهار و حساب و دستار از شبکه کشاورزی و اذیره بر داری

- بر داری - جز اول -

۱	تعداد اذیره بر داری			تعداد ام کوچک			تعداد ام بزرگ			تعداد ام کوچک و بزرگ
	تعداد دام			تعداد دام			تعداد دام			
	بهره برداری	کوچک	بزرگ	بهره برداری	کوچک	بزرگ	بهره برداری	کوچک	بزرگ	
۲	۳	۴	۵	۶	۷	۸	۹	۱۰	۱۱	
عمل	۲۷۵۰۸	۱۵۰۶	۲۲	۱۶۵۵۱	۷۷۴	۱۹	۱۵۷۰۰	۷۲۲	۵۴	
بدون زمین	۶۵۱۶	۲۸۹	۵۱	۵۱۵۶	۲۴۵	۴	۲۲۷۵	۱۴۴	۱۱	
کمتر از ۱۰۰۰ هکتار	۳۴۶	۹	۱	۱۲۸	۵	//	۱۱۲	۴	//	
۱۰۰۰ تا کمتر از ۲۰۰۰ هکتار	۳۴۸	۶	//	۱۰۰	۳	//	۹۱	۲	//	
۲۰۰۰ تا کمتر از ۵۰۰۰ هکتار	۲۹۳	۲۴	۱	۳۸۷	۱۳	//	۲۵۸	۱۰	۱	
۵۰۰۰ تا کمتر از ۱۰۰۰۰ هکتار	۱۳۳۰	۲۴	۲	۱۸۱	۲۲	۱	۲۲۲	۱۲	۱	
۱۰۰۰۰ تا کمتر از ۲۰۰۰۰ هکتار	۲۹۰۲	۱۱۷	۶	۱۹۱۰	۷۰	۲	۱۲۸۸	۴۲	۴	
۲۰۰۰۰ تا کمتر از ۳۰۰۰۰ هکتار	۴۲۶۲	۱۴۱	۷	۲۰۱۲	۸۳	۲	۱۶۴۹	۵۹	۵	
۳۰۰۰۰ تا کمتر از ۴۰۰۰۰ هکتار	۲۴۲۹	۱۲۵	۷	۱۴۶۶	۶۵	۳	۱۵۱۲	۶۰	۵	
۴۰۰۰۰ تا کمتر از ۵۰۰۰۰ هکتار	۲۲۴۱	۱۲۹	۷	۱۳۲۰	۶۶	۲	۱۴۹۰	۷۳	۵	
۵۰۰۰۰ تا کمتر از ۷۵۰۰۰ هکتار	۵۰۵۸	۲۲۲	۱۲	۱۸۹۲	۱۰۱	۳	۲۴۸۷	۱۲۱	۹	
۷۵۰۰۰ تا کمتر از ۱۰۰۰۰۰ هکتار	۲۱۴۵	۱۰۱	۶	۶۳۲	۲۲	۱	۱۴۱۳	۶۴	۵	
۱۰۰۰۰۰ تا کمتر از ۱۵۰۰۰۰ هکتار	۱۶۸۸	۱۰۸	۶	۵۷۹	۲۲	۱	۱۱۶۷	۷۱	۵	
۱۵۰۰۰۰ تا کمتر از ۲۰۰۰۰۰ هکتار	۵۲۰	۲۷	۲	۱۴۸	۱۱	//	۲۵۹	۲۷	۲	
۲۰۰۰۰۰ تا کمتر از ۲۵۰۰۰۰ هکتار	۳۳۹	۲۵	۱	۹۲	۸	//	۲۰۱	۱۷	۱	
۲۵۰۰۰۰ تا کمتر از ۳۰۰۰۰۰ هکتار	۱۷۲	۱۵	۱	۴۴	۳	//	۱۱۱	۱۱	۱	
۳۰۰۰۰۰ تا کمتر از ۵۰۰۰۰۰ هکتار	۸۲	۶	۱	۲۲	۲	//	۴۵	۴	//	
۵۰۰۰۰۰ تا کمتر از ۱۰۰۰۰۰۰ هکتار	۵۵	۶	//	۱۲	۲	//	۳۶	۴	//	
۱۰۰۰۰۰۰ تا کمتر از ۲۰۰۰۰۰۰ هکتار	۱۱	//	//	//	//	//	۹	//	//	
۲۰۰۰۰۰۰ تا کمتر از ۳۰۰۰۰۰۰ هکتار	۲	//	۰	۲	//	۰	۰	۰	۰	
۳۰۰۰۰۰۰ تا بیشتر	۵	//	//	۱	//	۰	۰	//	//	
اطهار شده	۲۸	۱	//	۱۵	//	۲	۱۱	//	//	

۱۶ استعداد بهره بردارین کشاورزان ایدام که در بخش تعداد ایدام از سایر دهیو مستعاران کشاورزان بهره برداری بهره برداری است.

و مستعاران کشاورزان بهره برداری	کل			فشار و مستعار بهره			فشار و مستعار بهره و نیز مستعاران				
	تعداد ایدام			تعداد بهره برداری	تعداد بهره برداری	تعداد بهره برداری	تعداد بهره برداری	تعداد بهره برداری	تعداد بهره برداری		
	تعداد بهره برداری	تعداد بهره برداری	تعداد بهره برداری								
	۱	۲	۳	۴	۵	۶	۷	۸	۹	۱۰	۱۱
کل	۲۲۲۵۱	۵۲۷	۶۶۶	۱۲۲۰	۴۱	۱۶۶۸۲	۵۰۷	۱۳۶۴۸	۴۹۵	۴۶۲	۰
بدون زمین	۸۴۲۲	۱۴۱	۲۴۸	۲۴۶	۱۱	۴۴۸۹	۱۲۱	۳۵۶۷	۱۳۰	۱۱۷	۰
کشاورزان ۱/۱ هکتار	۲۵۵	۲	۷	۱۷	//	۱۶۶	۱	۲۳	۲	۲	۰
کشاورزان ۲/۲ هکتار	۱۹۰	۱	۵	۵	//	۱۳۱	۳	۴۶	۱	۱	۰
کشاورزان ۳/۳ هکتار	۶۴۵	۶	۱۸	۲۰	۱	۴۲۱	۱۱	۱۶۳	۵	۷	۰
کشاورزان ۴ هکتار	۱۰۵۴	۸	۲۶	۲۸	۱	۳۸۴	۱۷	۲۳۲	۷	۶	۰
کشاورزان ۵ هکتار	۲۱۶۸	۲۷	۸۰	۱۲۶	۴	۱۶۰۲	۴۶	۱۱۶۷	۲۳	۳۴	۰
کشاورزان ۶ هکتار	۲۶۶۲	۴۲	۹۸	۱۴۴	۳	۲۰۹۷	۵۷	۱۴۳۰	۴۰	۴۱	۰
کشاورزان ۷ هکتار	۲۶۲۲	۴۳	۸۳	۱۲۵	۲	۱۵۳۹	۴۵	۱۳۶۸	۳۶	۲۸	۰
کشاورزان ۸ هکتار	۲۸۲۱	۴۲	۹۲	۱۰۳	۳	۱۴۳۸	۴۸	۱۲۷۶	۳۳	۴۴	۰
کشاورزان ۹/۵ هکتار	۴۳۰۰	۸۴	۱۳۸	۱۶۲	۷	۲۰۸۵	۶۸	۲۰۷۲	۲۶	۲۰	۰
کشاورزان ۱۰ هکتار	۱۸۵۰	۲۶	۶۱	۸۴	۲	۸۶۲	۲۹	۹۰۳	۲۲	۲۲	۰
کشاورزان ۱۵ هکتار	۱۷۴۶	۴۴	۶۴	۶۰	۳	۷۲۵	۲۸	۶۶۱	۲۲	۲۶	۰
کشاورزان ۲۰ هکتار	۵۰۷	۱۶	۲۱	۲۲	۱	۱۶۹	۹	۲۸۴	۱۵	۱۲	۰
کشاورزان ۲۵ هکتار	۲۶۸	۱۱	۱۴	۱۰	۱	۱۰۸	۵	۱۸۰	۱۱	۹	۰
کشاورزان ۳۵ هکتار	۱۵۵	۷	۷	۴	۱	۶۱	۳	۶۰	۴	۵	۰
کشاورزان ۵۰ هکتار	۶۷	۲	۲	۵	//	۲۸	۲	۳۳	۲	۲	۰
کشاورزان ۱۰۰ هکتار	۴۸	۳	۲	۴	//	۱۶	۱	۲۸	۳	۲	۰
کشاورزان ۲۰۰ هکتار	۶	//	//	۰	۰	۲	//	۶	//	//	۰
کشاورزان ۳۰۰ هکتار	۲	//	//	۰	۰	۱	//	۱	//	//	۰
کشاورزان بیشتر	۵	//	//	۰	۰	۲	//	۲	//	//	۰
نارینده	۲۶	//	۱	۰	۰	۱۶	//	۱۰	//	//	۰

استاد بهره بردار بهار و آبیاری و میزبانان و شادان میزبانان و انباران بهار استه نظر به کمال کفایت به حساب و رعایت از کشاورزی بهره بردار
 - بهره برداری هزاره -

تعداد بهره برداران	تعداد میزبانان						تعداد بهره برداران	رعایت از کشاورزی بهره بردار
	تعداد تلفات	تعداد فروش و فستق	تعداد اخذ برداری جده	تعداد زاییده شده	تعداد شوروشی شده	تعداد کل		
۹	۸	۷	۶	۵	۴	۳	۲	۱
۲۸	۱۵۴	۱۱۹	۳۲	۴۹۶	۴۱۳	۶۶۹	۲-۶۲۱	کل
۱۰	۴۳	۳۴	۱۰	۱۲۴	۱۰۰	۲۴۸	۸۰۸۶	بدون زمین
//	۱	//	//	۲	۲	۷	۲۲۹	بستران ۱/۱ هکتار
//	//	//	//	۳	۲	۵	۱۸۰	بستران ۲/۲ هکتار
//	۲	۲	//	۶	۷	۱۸	۶۱۵	بستران ۵/۵ هکتار
//	۴	۳	//	۱۳	۱۱	۲۶	۱۰۱۶	بستران ۱ هکتار
۲	۱۳	۶	۲	۴۱	۷۶	۸۰	۳۰۷۰	بستران ۲ هکتار
۲	۱۵	۱۰	۲	۴۹	۴۳	۹۸	۳۵۱۸	بستران ۳ هکتار
۲	۱۳	۱۰	۳	۴۳	۳۷	۸۲	۲۸۰۸	بستران ۴ هکتار
۲	۱۴	۱۱	۲	۴۸	۳۸	۹۲	۲۷۱۸	بستران ۵ هکتار
۶	۲۰	۱۸	۵	۷۰	۵۹	۱۲۸	۴۱۵۷	بستران ۷/۵ هکتار
۳	۶	۷	۳	۳۲	۲۷	۶۱	۱۷۶۶	۷ بستران ۱۰ هکتار
۳	۱۰	۷	۲	۳۳	۲۶	۶۴	۱۶۸۶	بستران ۱۵ هکتار
۱	۳	۲	//	۱۱	۶	۲۱	۴۸۳	بستران ۲۰ هکتار
//	۲	۳	۱	۷	۷	۱۴	۲۸۸	بستران ۲۵ هکتار
//	۱	//	//	۴	۳	۷	۱۵۱	بستران ۳۰ هکتار
//	//	//	//	۲	۱	۳	۶۳	بستران ۳۵ هکتار
//	//	//	//	۱	۱	۲	۴۴	بستران ۴۰ هکتار
//	//	//	//	//	//	//	۹	بستران ۴۵ هکتار
//	//	//	۰	//	//	//	۲	بستران ۵۰ هکتار
//	//	//	۰	//	//	//	۵	بستران ۶۰ هکتار
//	//	//	//	//	//	//	۲۶	بستران ۷۰ هکتار

۲۴. تعداد ابره‌ها و سردارها در استان گیلان و دیلم و بویراحیه در سال ۱۳۶۲

شماره برگه دفتر		تعداد ابره‌ها و سردارها		نوع ابره و سردار
شماره برگه دفتر	شماره برگه دفتر	تعداد ابره‌ها و سردارها	تعداد ابره‌ها و سردارها	
۵	۴	۲	۲	کابل
..	۱۲	..	۲	بدون زمین
..	۲	۰	۰	کمتر از ۱/۱ هکتار
..	۰	۱/۱ تا کمتر از ۲/۲ هکتار
..	۰	۲/۲ تا کمتر از ۵/۵ هکتار
..	۲	۰	۰	۵/۵ تا کمتر از ۱۰ هکتار
..	۱	..	۱	۱۰ تا کمتر از ۲۰ هکتار
..	۱	۰	۰	۲۰ تا کمتر از ۳۰ هکتار
..	۰	۰	۰	۳۰ تا کمتر از ۴۰ هکتار
..	۲	..	۱	۴۰ تا کمتر از ۵۰ هکتار
..	۲	۰	۰	۵۰ تا کمتر از ۷۵/۵ هکتار
..	۱	..	۱	۷۵/۵ تا کمتر از ۱۰۰ هکتار
..	۱	۰	۰	۱۰۰ تا کمتر از ۱۵۰ هکتار
..	۰	۰	۰	۱۵۰ تا کمتر از ۲۰۰ هکتار
..	۰	۰	۰	۲۰۰ تا کمتر از ۲۵۰ هکتار
..	۰	۰	۰	۲۵۰ تا کمتر از ۳۰۰ هکتار
..	۰	۰	۰	۳۰۰ تا کمتر از ۳۵۰ هکتار
..	۰	۰	۰	۳۵۰ تا کمتر از ۴۰۰ هکتار
..	۰	۰	۰	۴۰۰ تا کمتر از ۴۵۰ هکتار
..	۰	۰	۰	۴۵۰ تا کمتر از ۵۰۰ هکتار
..	۰	۰	۰	۵۰۰ تا کمتر از ۵۵۰ هکتار
..	۰	۰	۰	۵۵۰ تا کمتر از ۶۰۰ هکتار
..	۰	۰	۰	۶۰۰ تا کمتر از ۶۵۰ هکتار
..	۰	۰	۰	۶۵۰ تا کمتر از ۷۰۰ هکتار
..	۰	۰	۰	۷۰۰ تا کمتر از ۷۵۰ هکتار
..	۰	۰	۰	۷۵۰ تا کمتر از ۸۰۰ هکتار
..	۰	۰	۰	۸۰۰ تا کمتر از ۸۵۰ هکتار
..	۰	۰	۰	۸۵۰ تا کمتر از ۹۰۰ هکتار
..	۰	۰	۰	۹۰۰ تا کمتر از ۹۵۰ هکتار
..	۰	۰	۰	۹۵۰ تا کمتر از ۱۰۰۰ هکتار
..	۰	۰	۰	۱۰۰۰ هکتار و بیشتر
..	۰	۰	۰	تعداد نامشخص

۲) مقدار بهره‌برداری برزق در دهکده‌های استان به روش جدولی در ادامه این شماره مستعار اشی کشاورزی بهره‌برداران

- بهره‌برداری مستحق

ردیف	کل		قطعه مرغ و خروس		قطعه اردک و غاز		مرغ و خروس و اردک و غاز		بهره‌برداری مستحق
	تعداد	بهره‌برداران	تعداد	بهره‌برداران	تعداد	بهره‌برداران	تعداد	بهره‌برداران	
۱	۲۷۶۲۸	۶۳۰۱	۲۵۵۵۲	۵۹۹۶	۴۰	۱۹۹۶	۴۰۵	۱۰۰	شکل
۲	۹۵۹۰	۱۵۴۵	۸۹۷۵	۱۴۵۲	۱۲	۵۰۳	۹۴	۲۳	بدون زمین
۳	۴۲۹	۵۰	۴۰۸	۵۱	۰	۰	۲	//	کمتر از ۱ هکتار
۴	۳۰۰	۲۶	۲۸۰	۲۶	۱	//	۳	//	۱ تا ۲ هکتار
۵	۸۴۶	۱۱۱	۸۰۶	۱۱۶	۴	//	۵	۲	۲ تا ۵ هکتار
۶	۱۴۴۵	۱۹۷	۱۳۶۶	۱۸۲	۴	//	۷۳	۴	۵ تا ۱۰ هکتار
۷	۴۰۷۷	۶۰۴	۳۸۷۹	۵۶۵	۱۲	//	۱۸۵	۶	۱۰ تا ۲۰ هکتار
۸	۶۲۴۵	۶۷۴	۵۵۷۱	۶۲۸	۵	//	۱۸۰	۶	۲۰ تا ۳۰ هکتار
۹	۲۴۲۶	۵۶۸	۲۲۵۸	۵۲۶	۶	//	۱۵۶	۷	۳۰ تا ۴۰ هکتار
۱۰	۲۱۶۴	۵۵۴	۲۰۲۴	۵۲۴	۴	//	۱۶۶	۸	۴۰ تا ۵۰ هکتار
۱۱	۴۶۳۲	۱۱۶	۴۵۸۶	۸۴۶	۱۸	//	۲۳۴	۱۲	۵۰ تا ۷۵ هکتار
۱۲	۲۰۳۴	۴۰۱	۱۸۸۸	۲۷۱	۴	//	۱۴۲	۸	۷۵ تا ۱۰۰ هکتار
۱۳	۱۶۰۸	۴۲۲	۱۲۷۹	۲۶۶	۴	//	۱۱۳	۶	۱۰۰ تا ۱۵۰ هکتار
۱۴	۵۳۱	۱۲۶	۵۰۳	۱۱۶	۰	۰	۲۹	۲	۱۵۰ تا ۲۰۰ هکتار
۱۵	۲۲۲	۹۰	۲۰۴	۸۵	۳	//	۱۶	//	۲۰۰ تا ۲۵۰ هکتار
۱۶	۱۶۲	۴۷	۱۴۸	۴۲	۱	//	۱۳	۲	۲۵۰ تا ۳۰۰ هکتار
۱۷	۲۵	۱۸	۶۶	۱۶	۰	۰	۶	//	۳۰۰ تا ۵۰۰ هکتار
۱۸	۵۲	۱۴	۵۲	۱۳	۰	۰	۵	//	۵۰۰ تا ۱۰۰۰ هکتار
۱۹	۱۲	۲	۱۲	۲	۰	۰	//	//	۱۰۰۰ تا ۲۰۰۰ هکتار
۲۰	۲	//	۱	//	۰	۰	۱	//	۲۰۰۰ تا ۳۰۰۰ هکتار
۲۱	۷	۱	۷	۱	۰	۰	۰	۰	۳۰۰۰ تا ۵۰۰۰ هکتار
۲۲	۲۰	۴	۲۹	۴	۰	۰	۱	//	بیشتر از ۵۰۰۰ هکتار

۲۲- تعداد ادبیره بر داری ها، بر داری های زراعی، دهنده زمینور، عمل و تمداد گندو و متوسط تولید عمل یک هکتار طی سال بر حسب نوع مستعاران کشاورزی بهره بر داری

نوع مستعاران کشاورزی بهره بر داری	کل		گندوی شوع چغندر				گندوی شوع قدیم		
	تعداد بهره بر داری	تعداد کنتو	متوسط		تعداد بهره بر داری		تعداد بهره بر داری		
			تولید	تولید	تولید	تولید	تولید	تولید	
۱	۲	۳	۴	۵	۶	۷	۸	۹	۱۰
کل	۱۷۱۲	۱۶۸۱۲	۷/۶	۸۷۵	۱۲۲۲۴	۸/۴	۹۵۶	۲۵۲۸	۴/۷
بدون زمین	۲۵۴	۲۲۴۱	۸/۵	۱۷۴	۲۸۲۲	۸/۹	۹۷	۴۳۰	۵/۱
کشتار از ۱ هکتار	۲۵	۱۹۴	۸/۶	۱۶	۱۷۶	۹/۱	۶	۱۸	۴/۴
۱ تا کمتر از ۲ هکتار	۶۶	۸۷	۸/۸	۱۰	۶۹	۱۰/۷	۸	۲۶	۴/۲
۲ تا کمتر از ۳ هکتار	۴۶	۵۰۵	۷/۸	۲۸	۴۲۶	۸/۶	۲۲	۷۹	۲/۴
۳ تا کمتر از ۴ هکتار	۶۵	۵۵۴	۵/۹	۳۵	۴۷۵	۶/۱	۲۴	۷۹	۴/۶
۴ تا کمتر از ۵ هکتار	۱۵۵	۱۲۰۶	۷/۷	۸۲	۱۰۰۸	۸/۲	۸۲	۲۹۹	۵/۷
۵ تا کمتر از ۶ هکتار	۱۵۶	۱۰۱۲	۶/۲	۶۷	۶۰۷	۷/۲	۹۴	۴۰۴	۴/۸
۶ تا کمتر از ۷ هکتار	۱۲۳	۱۰۰۶	۶/۴	۶۴	۷۶۲	۲/۱	۲۸	۲۴۴	۴/۲
۷ تا کمتر از ۸ هکتار	۱۶۰	۱۰۲۴	۸/۰	۷۷	۷۲۰	۶/۴	۹۸	۲۰۴	۴/۶
۸ تا کمتر از ۹ هکتار	۲۸۶	۲۳۹۴	۶/۸	۱۴۰	۱۸۸۲	۷/۴	۱۷۲	۵۱۲	۴/۵
۹ تا کمتر از ۱۰ هکتار	۱۴۵	۱۸۱۸	۶/۲	۶۱	۱۴۰۱	۶/۶	۹۵	۴۱۷	۵/۱
۱۰ تا کمتر از ۱۵ هکتار	۱۶۰	۲۳۶۱	۸/۰	۶۹	۱۹۲۶	۸/۹	۹۷	۴۲۶	۴/۲
۱۵ تا کمتر از ۲۰ هکتار	۴۶	۵۳۴	۸/۸	۲۴	۲۶۴	۱۰/۶	۲۹	۱۴۰	۲/۸
۲۰ تا کمتر از ۲۵ هکتار	۲۱	۵۱۵	۱۱/۶	۱۶	۴۲۹	۱۲/۱	۱۸	۸۶	۴/۰
۲۵ تا کمتر از ۳۰ هکتار	۲۰	۷۴	۴/۸	۸	۱۵	۶/۲	۱۲	۵۹	۴/۲
۳۰ تا کمتر از ۳۵ هکتار	۷	۱۶۶	۱۲/۹	۲	۱۵۴	۱۲/۵	۵	۱۲	۴/۲
۳۵ تا کمتر از ۴۰ هکتار	۵	۶۶	۷/۲	۱	۵۲	۷/۶	۲	۱۲	۴/۶
۴۰ تا کمتر از ۴۵ هکتار
۴۵ تا کمتر از ۵۰ هکتار
۵۰ تا کمتر از ۵۵ هکتار
۵۵ تا کمتر از ۶۰ هکتار
۶۰ تا کمتر از ۶۵ هکتار
۶۵ تا کمتر از ۷۰ هکتار
۷۰ تا کمتر از ۷۵ هکتار	۲	۴	۵/۵	۱	۲	۱۰/۰	۱	۷	۱/۱

۲۳. تعداد اذیت‌ها و بیماری‌ها در طی دوره زراعت و میزان خسارت‌ها در استان کهگیلویه و بویراحه در سال

مترصدات و نوع اذیت‌ها و بیماری‌ها در سال	افراط کتک و بی‌توجهی در دیدن اذیت‌ها و بی‌توجهی در دیدن اذیت‌ها						کل			
	تعداد اذیت‌ها		تعداد اذیت‌ها		تعداد اذیت‌ها		تعداد اذیت‌ها		تعداد اذیت‌ها	
	تعداد اذیت‌ها	تعداد اذیت‌ها	تعداد اذیت‌ها	تعداد اذیت‌ها	تعداد اذیت‌ها	تعداد اذیت‌ها	تعداد اذیت‌ها			
۱	۲	۳	۴	۵	۶	۷	۸	۹	۱۰	۱۱
بیماری	۰	۰	۰	۰	۰	۰	۰	۰	۰	۰
خسارت از اذیت‌ها	۰	۰	۰	۰	۰	۰	۰	۰	۰	۰
از ۱ تا ۲ کیلو	۸۲	۲۱۰	۱۹۷	۳۶۴	۴۰	۷۵۶	۲۹	۱۹۷	۲۱۰	۱۹۷
از ۲ تا ۳ کیلو	۱۰۰	۷۷۲	۱۶۵	۴۴	۷۶۵	۴۴	۱۶۵	۷۷۲	۱۰۰	۱۰۰
از ۳ تا ۴ کیلو	۱۸۶	۶۵۵	۴۷۵	۵۰	۵۶۰	۵۰	۴۷۵	۶۵۵	۱۸۶	۱۸۶
از ۴ تا ۵ کیلو	۱۶۵	۱۰۵۱	۲۵۹	۵۴	۹۰۲	۵۴	۲۵۹	۱۰۵۱	۱۶۵	۱۶۵
از ۵ تا ۶ کیلو	۲۷۹	۱۴۵۴	۱۰۰۵	۸۶	۱۲۹۲	۸۶	۱۰۰۵	۱۴۵۴	۲۷۹	۲۷۹
از ۶ تا ۷ کیلو	۱۵۵	۵۸۳	۴۵۶	۴۶	۵۰۵	۴۶	۴۵۶	۵۸۳	۱۵۵	۱۵۵
از ۷ تا ۸ کیلو	۱۰۵	۱۰۲۴	۲۶۲	۴۸	۹۰۶	۴۸	۲۶۲	۱۰۲۴	۱۰۵	۱۰۵
از ۸ تا ۹ کیلو	۱۴۲	۱۳۷۹	۲۵۷	۶۰	۱۲۲۲	۶۰	۲۵۷	۱۳۷۹	۱۴۲	۱۴۲
از ۹ تا ۱۰ کیلو	۲۸	۲۷۷	۶۲	۲۲	۱۷۷	۲۲	۶۲	۲۷۷	۲۸	۲۸
از ۱۰ تا ۱۱ کیلو	۱۴۹	۲۶۴۰	۲	۱۴۷	۲۶۲۸	۱۴۷	۲	۲۶۴۰	۱۴۹	۱۴۹
از ۱۱ تا ۱۲ کیلو	۲۱	۵۱۱	۱۰	۲۶	۴۹۲	۲۶	۱۰	۵۱۱	۲۱	۲۱
از ۱۲ تا ۱۳ کیلو	۱۰	۶۲	۹	۴۹	۸	۸	۹	۶۲	۱۰	۱۰
از ۱۳ تا ۱۴ کیلو	۶۹	۱۱۱۱	۲	۱۱۰۴	۶۸	۶۸	۲	۱۱۱۱	۶۹	۶۹
از ۱۴ تا ۱۵ کیلو	۲۶	۱۰۲۲	۴	۹۴۵	۳۴	۳۴	۴	۱۰۲۲	۲۶	۲۶

۲۵- ستاد ادبیر، سرداران، پرورش دهندگان، خوراک، مساحت شکر و عمل انعام و حبیب و ستاد ارضی کشاورزی و بهره برداری

ملاحظات		تعداد	بهره	بهره برداری	کشتار	کشتار
		۱	۲	۳	۴	۵
						کل
						بدون زمین
						کمتر از ۱ هکتار
						۱ تا کمتر از ۲ هکتار
						۲ تا کمتر از ۵ هکتار
						۵ تا کمتر از ۱۰ هکتار
						۱۰ تا کمتر از ۲۰ هکتار
						۲۰ تا کمتر از ۳۰ هکتار
						۳۰ تا کمتر از ۴۰ هکتار
						۴۰ تا کمتر از ۵۰ هکتار
						۵۰ تا کمتر از ۷۵ هکتار
						۷۵ تا کمتر از ۱۰۰ هکتار
						۱۰۰ تا کمتر از ۱۵۰ هکتار
						۱۵۰ تا کمتر از ۲۰۰ هکتار
						۲۰۰ تا کمتر از ۳۰۰ هکتار
						۳۰۰ تا کمتر از ۴۰۰ هکتار
						۴۰۰ تا کمتر از ۵۰۰ هکتار
						۵۰۰ تا کمتر از ۶۰۰ هکتار
						۶۰۰ تا کمتر از ۷۰۰ هکتار
						۷۰۰ تا کمتر از ۸۰۰ هکتار
						۸۰۰ تا کمتر از ۹۰۰ هکتار
						۹۰۰ تا کمتر از ۱۰۰۰ هکتار
						انعام بقعه

مرحله اول عمومی کشاورزی ۱۳۶۲
 ۱- شش شه دادان و آبپره و بیرون

شش شه دادان و آبپره و بیرون

مردم مردم	شرکتی	شهرستان					جمع	جمع	جمع	شهرستان
		۵ آبپره و بیرون	۴ آبپره و بیرون	۳ آبپره و بیرون	۲ آبپره و بیرون	۱ آبپره و بیرون				
۱۰	۹	۸	۷	۶	۵	۴	۳	۲	۱	
۱۶	۱۶	۴۳۷	۴۹۱	۹۷۵	۲۷۱۴	۴۶۶۵	۴۷۶۶۴	۴۷۲۱۳	
۶	۱۴	۱۷۱	۱۳۳	۲۶۳	۹۴۹	۱۴۶۶	۱۴۵۵۸	۲۰۰۴۲	
۶	۵	۲۵۷	۲۹۵	۵۶۶	۱۳۱۹	۲۴۳۷	۱۸۴۸۱	۲۰۹۲۹	
۴	۰	۵۹	۶۳	۱۴۶	۴۴۴	۷۱۲	۵۶۲۵	۶۳۴۱	

۲- ششمین دوره سرشماری در این باره یکبار از انواع گیاهان پسته‌ای کشاورزی
در مناطق کشاورزی در دسترس است و به حساب آمده است.

- بهره برداری -

شماره		نوع گیاه پسته‌ای						جمع
۱	۲	۳	۴	۵	۶	۷		
بهره برداری	بهره برداری	بهره برداری	بهره برداری	بهره برداری	بهره برداری	بهره برداری	بهره برداری	
بهره برداری	بهره برداری	بهره برداری	بهره برداری	بهره برداری	بهره برداری	بهره برداری	بهره برداری	
۳	۴	۰	۱۷۱۲	۳۷۶۲	۳۷۵۰۸	۱۳۲۲۱	۷۵۲۵۷	
۳	۳	۰	۱۲۲۵	۱۶۳۷۷	۱۵۵۶۶	۸۳۳۸	۶۸۸۱۶	
۰	۰	۰	۲۱۵	۱۶۷۸۲	۱۷۲۶۲	۲۷۰۲	۱۴۲۷۵	
۰	۱	۰	۱۳۲	۴۴۸۲	۴۴۰۰	۱۸۸۹	۹۶۹۶	

- بهره برداری - کشاورز -

شماره	بیاض و آبیاری		آبیاری زمینی		مجموع		شماره	
	مساحت		تعداد		تعداد			
	بیاض	مجموع	بهره برداری	مساحت بهره برداری	بهره برداری	مساحت بهره برداری		
۹	۸	۷	۶	۵	۴	۳	۲	۱
۲۴۷۴	۸۴۸۰	۱۰۹۵۴	۱۳۳۱۵	۱۸۱۱۰۸	۲۵۲۸۸	۱۹۲۰۵۶	۳۶۱۱۰
۲۳۸۳	۵۱۱۷	۷۴۰۰	۸۲۲۲	۸۴۳۹۱	۱۶۸۲۷	۹۱۷۸۸	۱۷۳۹۶
۱۱۶	۲۰۶۲	۲۱۷۸	۲۱۲۴	۷۰۱۷۱	۱۴۲۳۸	۷۲۲۴۹	۱۴۹۰۲
۲۵	۱۳۰۱	۱۴۷۶	۱۸۵۶	۲۶۵۴۱	۳۶۱۴	۱۸۷۶۲	۲۱۶۳

- بهره برداري - كشار -

بهاي و قلمستان		اراضيه زراعي		كل		شمرداد			
معاحتي		شمرداد بهره برداري	معاحتي بهره برداري	معاحتي بهره برداري	شمرداد بهره برداري				
جمع	بهاي	۶	۵	۴	۲				
۷	۸	۱	۲	۳	۱				
۲۴۷۱	۸۳۰۰	۱۰۶۷۰	۱۳۱۴۱	۴۰۲۱۴	۲۰۲۶۰	۵۰۹۸۲	۲۲۸۰۵	استان قزوين و بروجرد
۲۲۸۰	۵۰۹۵	۷۳۷۵	۸۲۱۹	۳۱۲۶۳	۱۳۴۷۶	۲۸۵۸۸	۱۴۶۲۱	شهرستان بروجرد
۱۱۶	۲۰۵۰	۲۱۶۵	۲۱۱۹	۶۹۱۵	۵۲۷۷	۶۰۸۰	۶۵۵۱	شهرستان كهنديز
۷۵	۱۰۵۵	۱۱۳۰	۱۸۰۲	۲۱۸۵	۱۴۰۸	۳۲۱۵	۲۶۲۳	شهرستان بهار

- بهره‌برداران - هکتار -

شماره استان	مساحت و قلمستان		اراضی زراعی		نسل		تعداد بهره‌برداران	
	مساحت		تعداد	مساحت	تعداد	مساحت		
	جمع	بسیج	بهره‌برداران	بهره‌برداران	بهره‌برداران	بهره‌برداران		
۱	۸	۷	۶	۵	۴	۳	۲	
۱	۳۸۰	۲۸۱	۳۰۵	۱۴۰۷۹۵	۳۰۶۶۰	۱۴۱۰۷۶	۳۰۷۲۳	استان خراسان جنوبی و یزد
۲	۲۲	۲۵	۴۲	۵۳۶۷۸	۱۳۲۴۲	۵۲۲۰۲	۱۳۳۵۱	استان خراسان شمالی
۳	۱۲	۱۲	۲۳	۶۳۲۴۶	۱۳۲۴۸	۶۳۲۶۶	۱۳۳۵۱	استان خراسان شرقی
۴	۲۴۵	۲۴۵	۲۲۵	۲۴۳۶۱	۲۶۷۰	۲۴۶۰۷	۴۰۲۲	استان خراسان غربی

شماره	کل		زیرگفت		ایمنی	
	شماره	مبلغ	شماره	مبلغ	شماره	مبلغ
۱	۲	۳	۴	۵	۶	۷
استان تهران	۲۵۲۸۸	۱۸۹۱۰۸	۳۲۸۷۸	۱۱۴۸۶۰	۲۲۰۱۸	۶۶۲۴۸
شهرستان بومرداس	۱۶۸۲۷	۸۴۳۹۱	۱۶۲۹۵	۵۲۶۲۹	۱۰۹۲۰	۳۹۷۵۲
شهرستان کهنکوه	۱۴۲۶۸	۷۰۱۷۱	۱۳۷۶۷	۴۴۵۷۷	۸۸۵۲	۳۵۵۶۴
شهرستان چواران	۴۱۶۴	۲۶۵۴۶	۳۸۱۷	۱۷۶۴۴	۲۲۲۶	۱۶۹۰۲

برق‌ماری عمومی کشاورزی ۱۳۶۷

{-} ش. تعداد و مساحت شهرها سردار به‌کارداران ابرار شیرزاد می‌باشند

- برده برداری - کشاور -

شماره	کل		زیرکشت		ایستگاه	
	تعداد	مساحت	تعداد	مساحت	تعداد	مساحت
۱	۲	۳	۴	۵	۶	۷
استان گلستان، گلستان و مینویر احمد	۲۰۳۶۰	۴۰۳۶۱	۱۸۹۱۴	۳۰۱۵۸	۶۰۹۶	۱۰۱۵۵
شهرستان مینویر احمد سردر	۱۳۴۷۶	۲۱۲۱۳	۱۲۸۴۳	۲۳۴۰۶	۴۳۱۶	۷۸۰۷
شهرستان گلستان و مینویر احمد	۵۳۷۷	۶۹۱۵	۴۷۸۵	۵۰۰۷	۱۴۹۰	۱۹۰۸
شهرستان دهمان	۱۴۰۸	۲۱۸۵	۱۳۸۶	۱۷۴۵	۲۶۰	۴۴۰

مردمان عمومی کشاورزی ۱۳۶۷

۲- ش. تعداد و مساحت بهره‌برداران به‌حسابداران از شهیز امیردیم

- بهره‌برداران - مختار -

ایرف		زیرکشت		کشت		شرح
مساحت	تعداد	مساحت	تعداد	مساحت	تعداد	
	بهره‌برداران		بهره‌برداران		بهره‌برداران	
۷	۶	۵	۴	۳	۲	۱
۶۶۰۶۳	۱۹۷۹۴	۸۵۷۳۴	۲۷۸۸۸	۱۴۰۷۹۵	۳۰۶۶۰
۲۳۹۲۸	۶۳۴۹	۲۹۲۵۰	۱۱۶۱۷	۵۲۱۷۸	۱۲۳۴۲
۲۳۱۷۲	۸۴۴۹	۴۹۵۸۲	۱۲۲۶۲	۶۲۳۵۶	۱۳۴۴۸
۸۴۶۱	۲۱۰۴	۱۵۶۰۰	۲۵۰۸	۲۴۳۶۱	۳۶۲۰

بر شماری عمره کی کشاورزی ۱۳۶۲

۵- ش ستریز شسیتدار افر کشاورزی بر حسب ناموه تصرف و نوع اراضی

شماره	دریشت ها و اراضی آبیاری			مجموع	ایجاد این	ملکی	کس	نوع
	کشور و شهرستان							
	سند	سند	کشاورزی					
مصرفه	مصرفه	مصرفه						
۹	۸	۷	۶	۵	۴	۳	۲	۱
۱۱۹	۱۶۳	۱۰۵	۱۲۵	۱/۵۸	۱۲۲	۹۶/۶۵	۱۰۰/۰۰
۱۰۶	۱۰۰	۱۰۱	۱۴۲	۱/۶۶	۱۲۰	۹۷/۵۶	۱۰۰/۰۰
۱۱۵	۱۰۱	۱۰۴	۱۰۱	۱/۴۹	۱۲۰	۹۷/۶۶	۱۰۰/۰۰
۱۶۶	۴/۲۸	۱۱۶	۲۲۷	۱/۷۵	۱۴۶	۹۷/۲۲	۱۰۰/۰۰

- بهره برداری - کشاوری -

مساحت		شتعداد بهره برداری		شرح
بزرگ مساحتی	کل	بزرگ مساحتی	کل	
۵	۴	۳	۲	۱
۶۲۴۲۷	۱۱۰۷۰۲	۲۰۰۴۲	۲۲۸۲۸	احمدشاه خانگلو و بیور احمد
۲۸۳۶۸	۵۰۶۰۲	۱۰۲۵۴	۱۶۲۷۵	شهرستان بیور احمد و بیور
۱۸۸۷۴	۴۲۲۷۶	۶۵۰۹	۱۳۶۶۹	شهرستان گمگلو و بیور
۱۵۲۳۵	۱۷۸۱۹	۲۲۸۰	۳۸۸۴	شهرستان چارسار

بزرگواران - استان خراسان

مصاحبت		تعداد بزرگواران		شماره
شخصيات	کل	داران شخصيات	کل	
۵	۴	۳	۲	۱
۱۸۹۴۱	۲۱۷۵۹	۱۰۳۸۸	۱۸۶۵۸	استان خراسان بزرگواران
۱۵۲۷۵	۲۳۱۱۵	۷۶۵۸	۱۲۷۰۹	شهرستان بزرگواران
۱۶۶۸	۴۷۵۹	۱۴۹۱	۴۶۶۷	شهرستان کهنکوه
۱۵۹۸	۱۸۸۵	۹۳۹	۱۲۸۲	شهرستان نهبندان

- بهره برداری - هکتار -

مساحت		تعداد مزرعه برداری		شرح
کل	خدمت ماهی‌پرشی	کل	دارایی خدمت ماهی‌پرشی	
۴	۵	۲	۳	
۴۳۴۸۶	۸۰۹۴۴	۱۴۳۸۹	۲۷۵۸۱	استانته قلیلو به وزیر احمد
۳۳۹۴۳	۲۷۴۹۲	۵۵۳۶	۱۱۴۵۵	فدرستانه وزیر احمد سردسیر
۱۶۹۰۵	۳۷۵۱۸	۵۸۱۶	۱۲۵۲۵	فدرستانه قلیلو به
۱۳۱۳۸	۱۵۹۳۴	۲۰۳۷	۳۵۹۰	فدرستانه چهاران

سرشماری بهره‌های کشاورزی ۱۳۶۷

۱-۷- ش - تعداد بهره‌برداران به‌کارداران اراضی مورد ششم
و سطح کاشت و مقدار تولید آنها

- بهره‌برداران - هکتار - ششم

شماره		نام		محل		تولید		شرح	
تولید	سطح	تولید	سطح	تولید	سطح	تولید	سطح		
۱۰	۹	۸	۷	۶	۵	۴	۳		
۴۱۵۰۳	۵۳۵۰۵	۳۵۳۹۶	۱۷۳۶۳	۱۶۸۵۲	۱۰۵۵۷	۵۸۸۶۶	۷۰۲۵۷	۳۱۰۱۰	استان همدان، بهر، بهر احمد *
۱۳۳۸۰	۱۶۷۷۷	۹۷۶۲	۱۴۵۰۷	۱۴۲۶۲	۸۹۶۲	۲۷۷۸۸	۲۰۹۹۰	۱۴۸۰۲	شهرستان بهر، بهر احمد، بهر دسیر *
۲۱۵۳۷	۲۵۵۳۳	۱۲۴۱۶	۲۱۵۵	۲۰۱۳	۱۲۴۹	۲۳۶۸۱	۲۷۵۴۶	۱۲۸۹۷	شهرستان کهگیلویه *
۶۶۶۶	۱۱۱۹۵	۳۲۱۸	۷۰۱	۶۲۶	۲۴۶	۷۲۹۷	۱۱۸۳۱	۲۳۱۰	شهرستان کهساران *

مرکز امور مهری کشاورزی ۱۳۶۲
 ۲-۱-۱ ش. تعداد مهره برد از چهارداری معمولی و
 سطح کاشت و مقدار تولید آنها

- مهره برداری - هکتار - تن -

دیم		آبی		کل		تولید		سطح		شرح
تولید	سطح	تولید	سطح	تولید	سطح	تولید	سطح	تولید	سطح	
۱۰	۶	۸	۷	۶	۵	۴	۳	۲	۱	
۲۱۹۲۱	۲۷۴۳۶	۱۶۶۱۴	۲۴۰۱	۲۱۰۶	۲۰۱۷	۲۴۲۲۲	۲۶۵۴۲	۲۶۰۱۰	استاندها در مهره برد احمد
۷۶۰۱	۹۴۰۳	۲۳۴۱	۱۹۸۴	۱۷۲۵	۱۷۳۵	۹۵۸۵	۱۱۱۲۲	۸۵۶۱	شهرستان بیور احمد در مهر
۱۱۳۹۲	۱۳۳۶۰	۹۹۴۵	۲۲۹	۲۰۸	۲۶۱	۱۱۷۲۱	۱۳۶۶۶	۱۰۰۶۶	شهرستان ده باریه
۲۶۲۸	۴۶۷۲	۲۲۲۶	۸۸	۷۲	۳۱	۳۰۶۶	۴۷۴۷	۲۳۵۰	شهرستان کجساران

مرشداری عمومی کشاورزی ۱۳۶۷

۷-۲ - تعداد بهره‌برداران به‌عنوان این جدول بر مبنای
و سطح کاشت و میزان تولید آنها

تأثیر بهره‌برداران - کشاورزی - استان

کلی		ایلی		دیگر	
تعداد بهره‌برداران	سطح کاشت	تعداد بهره‌برداران	سطح کاشت	تعداد بهره‌برداران	سطح کاشت
۱	۲	۳	۴	۵	۶
استان خراسان جنوبی و یوزیر احمد	۱-۲۲۷	۷۰۸۱	۱۴۰۶۸	۱۰۲۳۷	۷۰۸۱
شهرستان یوزیر احمد و شهرستان یوزیر	۵۹۹۹	۴۱۶۶	۶۴۰۸	۵۹۹۹	۴۱۶۶
شهرستان کاشان و شهرستان یوزیر	۲۳۵۲	۲۱۱۷	۵۰۸۲	۲۳۵۲	۲۱۱۷
شهرستان کاشان و شهرستان یوزیر	۹۸۵	۷۹۸	۱۷۷۹	۹۸۵	۷۹۸

۵-۷- شتداد بهره برداری بهای دارایی حاصل در شتدادانه ای
و سطح کفایت و مقدار تولید آنها

بهره برداری کشاورزی

شهر			کشور			کل			تولید
تولید	سطح	تولید	تولید	سطح	تولید	سطح	تولید		
۱۰	۹	۸	۷	۶	۵	۴	۳	۲	
۱	۳	۳	۵۱۶	۴۱۵	۸۱۰	۵۲۶	۴۱۷	۸۱۲	استان گلویه و بویر احمد
۱	۲	۲	۴۲۳	۳۶۳	۶۶۳	۴۲۳	۳۶۵	۶۶۴	شهرستان بویر احمد سردسر
.	.	.	۹۳	۵۱	۱۴۴	۹۳	۵۱	۱۴۴	شهرستان گلویه
.	.	.	۳	۱	۴	۳	۱	۴	شهرستان دیسار آن

سرشماری عمومی کشاورزی ۱۳۶۷

۱-۴- ش. تعداد ابرج هر برداری همان دار آن محصول است خود
و صحت داشته و مقدار آن را در آنجا

- بهره برداری - مختار - تنه

دیسم			ایس			کسل			شماره
تولید	سطح بهره آورداری	تولید	تولید	سطح بهره آورداری	تولید	تولید	سطح بهره آورداری	تولید	
۱۰	۹	۸	۷	۶	۵	۴	۳	۲	
۲۰	۵۸	۷۶	۱۰۸	۱۶۰	۲۶۳	۱۴۹	۲۱۷	۲۳۹
۳۰	۵۷	۷۲	۹۸	۱۴۶	۳۱۲	۱۷۸	۲۰۲	۲۸۲
۰	//	۲	۱۰	۱۲	۴۴	۱۰	۱۲	۴۶
۰	۱	۲	۱	۲	۷	۱	۲	۶

- بهره‌برداران - دکترین - ش.

شماره	کابل		ایمن		دیسم		مجموع		
	تولید	کاشت	تولید	کاشت	تولید	کاشت			
۱	۲	۳	۴	۵	۶	۷	۸	۹	۱۰
۱	۲۸۱	۱۴۷	۱۲۳	۲۷۶	۱۴۴	۱۲۰	۲	۳	۱
۲	۲۱۰	۱۱۶	۷۴	۲۰۸	۱۱۲	۷۲	۳	۳	۱
۳	۵۴	۲۸	۴۵	۵۴	۲۸	۴۵	۰	۰	۰
۴	۱۷	۲	۲	۱۷	۳	۲	۰	۰	۰

سرشماری عمومی کشاورزی ۱۳۱۷

۱۲-۷- ش: تعداد ادویه برداری به هکتار از این جدول عمومی
و سطح کاشت و تولید آنها

- بهره برداری - هکتار - تن

شماره	گند			انجیر			دیلم		
	تعداد	سطح	تولید	تعداد	سطح	تولید	تعداد	سطح	تولید
	هکتار	هکتار	تن	هکتار	هکتار	تن	هکتار	هکتار	تن
۱	۲	۳	۴	۵	۶	۷	۸	۹	۱۰
استان تهران	۲۲۴۷	۱۵۶۴	۹۱۹	۱۰۱۳	۵۰۹	۳۴۰	۱۳۶۲	۱۰۸۵	۵۷۸
شهرستان ری	۲۲۱۶	۱۵۲۳	۸۸۲	۹۱۸	۴۵۵	۲۱۲	۱۳۲۷	۱۰۶۸	۵۷۱
شهرستان کاشان	۶۱	۵۰	۲۴	۲۲	۴۶	۲۲	۱۴	۵	۲
شهرستان اصفهان	۴۰	۲۰	۱۲	۱۶	۸	۳	۲۱	۱۲	۶

- بهره‌برداران - هکتار - تن -

شهرستان			کل			ایری			شهر		
تولید	بهره‌بردار	سطح کاشت	تولید	بهره‌بردار	سطح کاشت	تولید	بهره‌بردار	سطح کاشت	تولید	بهره‌بردار	سطح کاشت
۱	۲	۳	۴	۵	۶	۷	۸	۹	۱۰	۱۱	۱۲
.....	۵۹۱	۲۲۷	۱۴۵۳	۵۸۹	۲۲۶	۱۴۵۹	۲	۲	۳	۲	۲
.....	۲۵۲	۱۸۸	۶۶۵	۲۵۲	۱۸۶	۶۶۲	۲	۲	۲	۲	۲
.....	۲۳۶	۳۸	۲۷۰	۲۳۱	۳۸	۲۷۰	۰	۰	۰	۰	۰
.....	۱۰۲	۶۵	۴۸۸	۱۰۲	۶۵	۴۸۸	۰	۰	۰	۰	۰

مرخصی عمومی کشاورزان ۱۳۶۷

۷-۲۱ - ش: تعداد بهره‌برداران به‌کارداران این محصول در چرخه زمانی
و سطح تناوب تولید آن‌ها

- بهره‌برداران - کشاورزان -

کشور			کامل			دیگر			شماره
تعداد بهره‌برداران	سطح اکتاف	تولید	تعداد بهره‌برداران	سطح اکتاف	تولید	تعداد بهره‌برداران	سطح اکتاف	تولید	
۲	۳	۴	۵	۶	۷	۸	۹	۱۰	
۵۵۵	۲۵۲	۱۲۹۵	۵۵۵	۲۵۲	۱۲۹۵	.	.	.	ایستادن که در لویه و دوبره است
۱۱۲	۵۸	۱۹۹	۱۱۲	۵۸	۱۹۹	.	.	.	شهرستان دیورند است
۲۴۸	۱۲۲	۵۷۹	۲۴۸	۱۲۲	۵۷۹	.	.	.	شهرستان دیورند است
۹۵	۵۰	۵۱۷	۹۵	۵۰	۵۱۷	.	.	.	شهرستان دیورند است

- بهره‌برداران کشاورزی - تن

کشور		شمال		غرب		جنوب		میانگین	
تولید	تولید	تولید	تولید	تولید	تولید	تولید	تولید	تولید	تولید
۱۰	۹	۸	۷	۶	۵	۴	۳	۲	۱
•	•	•	۷۳۶	۲۱۸	۴۳۹	۷۳۶	۲۱۸	۴۳۹	•••••
•	•	•	۱۹۸	۶۹	۱۳۲	۱۹۸	۶۹	۱۳۲	•••••
•	•	•	۴۴۹	۱۳۴	۲۶۰	۴۴۹	۱۳۴	۲۶۰	•••••
•	•	•	۸۸	۱۵	۴۷	۸۸	۱۵	۴۷	•••••

مرشماري عمومي كشاورزي ۱۳۶۲

۷-۲- ش شمردن بخره برداري جانداران معمول و نادر - امور محلي و در وسيل كفايت و مقدار توليد آنها

- بخره برداري - هكتار - تن -

ديسم			ايرن			مسل			شماره
توليد	توليد	توليد	توليد	توليد	توليد	توليد	توليد	توليد	
۱۰	۹	۸	۷	۶	۵	۴	۳	۲	
۱۲	۱۱	۹	۷۳۵۷	۲۵۰۴	۲۲۹۹	۲۲۶۹	۳۵۱۴	۲۸۰۴
۱۰	۵	۷	۱۵۵۲	۲۲۶۳	۲۵۶۹	۶۵۶۲	۲۲۶۸	۲۵۷۲
۱	۱	۱	۴۳۰	۱۴۷	۱۶۶	۴۳۰	۱۴۸	۱۶۶
۲	۵	۱	۲۷۵	۹۳	۶۴	۲۲۷	۹۸	۶۵

۱-۲- ش. مقدار بهره برداری حاصل از لایه و ترش یا لایه و شیرین و تعداد اندرخت و مقدار تولید آنها

- بهره برداری - هزار اصله - تن -

شماره	لایه و ترش			لایه و شیرین				
	تولید	تعداد اندرخت		تولید	تعداد اندرخت			
		بهره	تعداد		بهره	تعداد		
			بهارور			شمال	بهارور	شمال
۱	۲	۳	۴	۵	۶	۷	۸	۹
استان خوزستان	۱۲۲۹	۲۶	۵	۶۰۹	۱۶۲۰	۱۶۴	۲۸	۲۷۵۷
شهرستان بویر احمد سردسیر	۵	۱۱	۰	۶	۴	۱۱	۰	۱
شهرستان گدلیلوبه	۵۳۶	۱۰	۲	۱۴۶	۵۱۷	۱۶	۴	۱۴۴
شهرستان چارانه	۶۹۸	۲۶	۴	۴۵۷	۱۱۴۹	۱۴۸	۲۴	۲۰۲۳

۴-۱-۱- شش تنه در هر هکتار از این مازون با زرد انار و شش تنه اندرختن مازون تولید از آنها

- بهره برداری به هزار هکتار - تن

زرد انار تولیدی		هلو، شلیل و انگور					شماره	تولید
شماره اندرختن		شماره	تولید	شماره اندرختن		شماره		
کاشت به چه شماره				کاشت به چه شماره				
تولید	شماره	شماره	تولید	شماره	تولید	شماره		
۱	۸	۷	۶	۵	۴	۳	۲	
۱۷۶۸	۱۴	۸۲	۳۶۶۲	۹۴۲	۱۲	۴۵	۳۶۹۰
۱۴۵۰	۱۰	۶۵	۲۷۸۷	۴۸۰	۷	۲۴	۱۹۵۶
۳۱۸	۴	۱۵	۹۹۱	۴۲۳	۵	۱۹	۱۱۲۴
۲۰	۱	۲	۲۶۴	۲۸	۱	۱	۱۱۰

تولید	گردو		تعداد ادبهره	تعداد ادبهره	شماره
	تعداد ادبهره				
	بهار	بهارور			
۵	۴	۳	۲	۱	
۱۱۶۲	۲۰۶	۳۶	۴۷۵۲	استان خراسان جنوبی و بومیر احمد
۷۵۱	۱۸۱	۲۵	۲۵۰۱	شهرستان بومیر احمد در بومیر
۳۶۰	۲۵	۱۱	۱۱۰۸	شهرستان خراسان جنوبی
۲۰	۱	۱	۱۴۳	شهرستان اجمیران

برق‌ماری عمومی کشاورزی ۱۳۶۲

۹-۱- ششم: مصرف برق در استان‌های انرژی و مساحت و مقدار تولید آنها

- مصرف برق در استان هکتار - تن

شماره	گیل			ایلی			دیلم			شرح
	تولید	مصرف	تولید	مصرف	تولید	مصرف	تولید	مصرف		
									تولید	
۱	۲	۳	۴	۵	۶	۷	۸	۹	۱۰	
۱	۴۵۱۷	۱۵۴۸	۲۸۷۵	۴۲۹۱	۱۲۲۲	۲۵۴۶	۲۵۹	۲۱۵	۲۳۰	استان که در این مورد مصرف برق ندارد
۲	۲۷۲۰	۹۲۱	۲۷۲۰	۲۷۲۰	۹۰۶	۲۲۰۵	۲۵	۱۵	۱۵	شهرستان سیریز و شهرستان سیر
۳	۱۲۶۲	۳۲۴	۷۲۲	۱۳۴۶	۲۳۰	۷۱۲	۲۴	۴	۹	شهرستان که در تولید برق مصرف ندارد
۴	۴۲۵	۲۹۳	۴۲۴	۲۲۶	۹۷	۱۲۷	۲۱۰	۱۹۶	۲۰۶	شهرستان چابهاران

۱-۱-۱- مقدار میوه برداری میانه از این دژستان غیر مشهور و جز آنه و تعداد درختان تولید آنها

- بهره برداری جز از اصله -

شماره	تیریزی میوه دار پده			جز آنه تیریزی میوه دار پده گیوه و شالک			جز آنه درختان مشهور		
	تعداد	درخت	تولید	تعداد	درخت	تولید	تعداد	درخت	تولید
۱	۲	۳	۴	۵	۶	۷	۸	۹	۱۰
دستان کبک لویه و سویر احمد	۶۰۱۵	۱۰۴۹۲	۸۲۵	۴۶	۶۶	۱	۲۶۰	۸۷	۴
دستان سویر احمد در صبر	۵۲۰۴	۱۰۱۲۲	۷۶۲	۲۵	۱۵	۱	۱۸۰	۵۶	۱
دستان کبک لویه	۲۴۴	۲۵۱	۲۲	۱۸	۱	۰	۷۲	۲۷	۲
دستان چمناران	۶۷	۸	-	۲	۵۰	۰	۸	۱	۰

بازرسی عمومی کشاورزی ۱۳۶۲
 با استناد به صورت‌های مالی و میزان زمین‌های استفاده‌کننده از هر یک از ماشین‌ها و ادوات کشاورزی

- بهره‌برداران -

ماشین	پاییز	بهار - تابستان	زمین	موتور	کامیون	تراکتور	تیلر	کامیون	تراکتور	موتور
۱۰	۱	۸	۷	۶	۵	۴	۳	۲	۱	
۲۱۸۴۳	۵۰	۱۰	۴	۷۷	۱۲۴	۵۲۱۰	۱۰۰۲	۲۲۶۸	۰	شانسی و بی‌برابر
۱۰۸۶۴	۲۲	۱	۱	۶۵	۸۲۰	۲۲۸۲	۸۷۵	۱۱۲۶۵	۰	شانسی و بی‌برابر
۸۹۶۰	۱۶	۱	۱	۸	۴۸۸	۱۷۳۵	۶۶	۲۸۵۲	۰	شانسی و بی‌برابر
۱۹۸۸	۱۴	۱	۲	۵	۳۶۵	۱۱۹۴	۳۱	۲۳۵۰	۰	شانسی و بی‌برابر

اموتور	پمپ	امپاش	امپاش	امپاش	اکولتیو	اکولتیو	دیگک	اصانین	خرمن	موتور
۲۰	۱۹	۱۸	۱۷	۱۶	۱۵	۱۴	۱۳	۱۲	۱۱	

۴۲۰	۳۷۲۴	۸۱۸	۲۰۸	۴۸	۵۱	۳۸	۳	۸۷۷	۵۸۴	استان کهگیلویه و بویر احمد
۱۵۵	۲۱۵۷	۲۲۱	۲۷۷	۲۲	۲۲	۲۱	۲	۴۱۷	۲۳۵	شهرستان بویر احمد مرده میر
۳۸	۳۷۱	۴۰	۲۸	۲	۱	۱	۰	۱۷۸	۲۹۵	شهرستان کهگیلویه
۲۲۶	۱۹۶	۴۷	۳	۲۴	۲۷	۶	۱	۴۸۲	۵۴	شهرستان کههان

سرشماری عمومی کشاورزی ۱۳۱۷

۱-۱۲- ش. تعداد ادبهر میرد اریهائی با زمین استناده کننده از هر یک از ساکنین و ادو استیکشاوروزن مشمول به خود

بر هر میرد اریه

شماره	شهرستان کاشان	شهرستان فیروز اباد	شهرستان کاشان	شهرستان کاشان	شهرستان کاشان	شهرستان کاشان	شهرستان کاشان	شهرستان کاشان	شهرستان کاشان	شهرستان کاشان
۱	۲	۳	۴	۵	۶	۷	۸	۹	۱۰	۱۱
شهرستان کاشان	شهرستان کاشان	شهرستان کاشان	شهرستان کاشان	شهرستان کاشان	شهرستان کاشان	شهرستان کاشان	شهرستان کاشان	شهرستان کاشان	شهرستان کاشان	شهرستان کاشان
شهرستان کاشان	شهرستان کاشان	شهرستان کاشان	شهرستان کاشان	شهرستان کاشان	شهرستان کاشان	شهرستان کاشان	شهرستان کاشان	شهرستان کاشان	شهرستان کاشان	شهرستان کاشان
۵۶۸	۳	۴	۲	۱۰	۸۱	۶۰	۳۲	۱۲۹	۰	شهرستان کاشان
۲۶۶	۰	۰	۰	۲	۳۷	۲۹	۲۵	۲۹۲	۰	شهرستان کاشان
۲۲۲	۱	۱	۱	۲	۱۶	۱۷	۲	۲۱۲	۰	شهرستان کاشان
۸۱	۲	۲	۱	۴	۲۵	۱۴	۴	۲۲۴	۰	شهرستان کاشان

بر شماری عمومی کشاورزی ۱۳۶۷

۱-۱۲- ش. تعداد بهره‌برداران به‌پایه زمین استفاده‌کننده از هر یک از ماشین‌ها و ادوات کشاورزی متعلق به خود و اجاره

۲۰	۱۹	۱۸	۱۷	۱۶	۱۵	۱۴	۱۳	۱۲	۱۱	
موتور	بومب	اسمپاش	اسمپاش	اسمپاش	اسمپاش	اسمپاش	اسمپاش	اسمپاش	اسمپاش	اسمپاش
موتور	بومب	اسمپاش	اسمپاش	اسمپاش	اسمپاش	اسمپاش	اسمپاش	اسمپاش	اسمپاش	اسمپاش
موتور	بومب	اسمپاش	اسمپاش	اسمپاش	اسمپاش	اسمپاش	اسمپاش	اسمپاش	اسمپاش	اسمپاش
۲۱۱	۴۶۸	۵۸	۳	۱	۱	۳	۲	۸۷	۷	استان دهگلان و بیور احمد
۱۰۷	۲۸۸	۴۰	۰	۰	۰	۲	۱	۲۲	۴	شهرستان بیور احمد در خمیر
۲۶	۲۴	۵	۲	۰	۰	۰	۰	۲۱	۲	شهرستان دهگلان و بیور احمد
۱۷۸	۷۶	۱۴	۱	۱	۱	۱	۱	۴۰	۱	شهرستان بهاران

۱-۳-۲- ش. استمداد بهره برداری های مجاز زمین استفاده کننده از طریق از ماشینها و ادوات کشاورزی متعلق به دیگران

بهره بردار

شماره	اتراکتور	تیلر	کمربان ادوات	ملکیت چین	ویکتا	بسته بندی سیمبلیو	چاپور	ماشین خرمن اکویب اکتدمرور	۱۰
۱	۲	۳	۴	۵	۶	۷	۸	۹	۱۰
استان که از لرزه و یوزیر احمد	۲۱۵۲۱	۱۷۱	۵۲۵۰	۱۶۴۲	۶۸	۲	۶	۴۶	۲۱۲۵۹
شهرستان یوزیر احمد در مسیر	۱۰۸۷۰	۸۵۱	۲۲۵۲	۱۲۸	۱۲	۱	۱	۲۲	۱۰۵۹۲
شهرستان خلیفیه	۷۵۳۶	۹۲	۱۷۱۸	۴۶۱	۵	۰	۰	۱۴	۸۷۶۰
شهرستان کپساران	۲۱۲۵	۲۷	۱۱۷۶	۲۴۱	۱	۱	۶	۱۰	۱۹۰۷

۱۲- ش. تعداد هر میره در بهار بازمین استفاده کننده از ش. اکثر و دیگر ماشینهای ادو است کشاورزی

مهره برداری

شماره									
۱	۲	۳	۴	۵	۶	۷	۸	۹	۱۰
میرهای کشاورزی	میرهای کشاورزی	میرهای کشاورزی	میرهای کشاورزی	میرهای کشاورزی	میرهای کشاورزی	میرهای کشاورزی	میرهای کشاورزی	میرهای کشاورزی	میرهای کشاورزی
۱	۲۸	۱۶۶۲	۱۶۶۲	۱	۲۵	۱۴۶۷	۴	۱	۱
۲	۵	۲۳۳۸	۲۳۳۸	۲	۱۹	۷۲۳	۲	۰	۰
۳	۰	۱۳۱۱	۱۳۱۱	۰	۱	۴۵۵	۰	۰	۰
۴	۲۲	۱۱۹۲	۱۱۹۲	۳	۶	۲۸۹	۲	۱	۱

۱-۱-۱) ش. تعداد بهره‌بردارها، مصرف، ذخیره، کود، کیمیا، درختان، شکر، اعتبار، مقدار مصرف، اعتبار، مصرف، عود

بهره‌برداران

ازت و فوسفور		فقط فوسفور		فقط ازت		کل		مقدار مصرف		شماره
مقدار مصرف		تعداد		تعداد		مقدار مصرف		مقدار مصرف		
بهره	بهره	بهره	بهره	بهره	بهره	بهره	بهره	بهره	بهره	
۱۱	۱۰	۹	۸	۷	۶	۵	۴	۳	۲	۱
۵۶۱۲	۵۴۳۴	۲۷۲۶۴	۸۶۰	۳۳۶۶	۲۱۲	۱۳۰۷	۱۴۷۲	۵۶۲۶	۲۱۸۶۸	استان کبک و بروجرد
۲۹۲۲	۳۰۶۰	۱۴۹۱۶	۱۰۰	۵۷۸	۱۲۶	۸۱۲	۳۰۲۷	۲۱۹۶	۱۵۵۰۸	شهرستان بروجرد
۲۰۵۶	۱۹۰۲	۱۱۲۳۷	۲۱۹	۱۴۵۶	۲۸	۳۰۷	۲۲۲۴	۱۶۴۱	۱۲۹۹۹	شهرستان کبک
۶۱۶	۴۷۱	۱۹۱۱	۴۴۱	۱۲۶۲	۳۸	۱۸۸	۱۰۶۱	۵۰۹	۲۳۶۱	شهرستان گنجان

مرفعات عمومی کشاورزی ۱۳۶۲

۱-۴-۲- ش. تعداد بهره‌برداران بهار مصرف کننده کود شیمیایی در تمام شهرستانها از مقدار مصرف آنها بر حسب نوع کود - بهره‌برداران - تن

مقدار مصرف		فقط از کود		فقط از کود		کامل		شماره		شماره
تعداد بهره‌برداران	مقدار مصرف	تعداد بهره‌برداران	مقدار مصرف	تعداد بهره‌برداران	مقدار مصرف	تعداد بهره‌برداران	مقدار مصرف	از کود	از کود	
۱	۲	۳	۴	۵	۶	۷	۸	۹	۱۰	
۲۶۴	۲۸۲	۲۵۲۵	۶۶	۵۵۲	۶۸	۶۰۰	۲۳۱	۲۵۰	۲۶۷۶	استان همدان و بویراحمد . . .
۱۶۷	۲۱۷	۱۹۳۹	۳۰	۱۷۶	۵۸	۵۱۸	۲۲۷	۲۷۴	۲۷۳۳	شهرستان بویراحمد در شیر . . .
۴۱	۴۰	۴۰۵	۷	۷۱	۶	۷۸	۴۲	۴۶	۵۲۴	شهرستان کهگیلویه . . .
۱۷	۲۵	۱۸۱	۳۰	۲۰۴	۵	۲۴	۵۷	۳۰	۴۰۹	شهرستان چغماز از . . .

بهره برداریهای آبیاری

شماره	کل		تعداد آبیاری کوچک		تعداد آبیاری بزرگ		دام کوچک و متوسط				
	تعداد آبیاری		تعداد آبیاری		تعداد آبیاری		تعداد آبیاری				
	بهره برداری	کل	بهره برداری	کل	بهره برداری	کل	بهره برداری	کل			
	۲	۳	۴	۵	۶	۷	۸	۹	۱۰		
۱	۳۲۵۰۸	۱۵۰۶	۲۲	۱۶۵۵۱	۲۲۴	۵۲۵۷	۱۹	۱۵۷۰۰	۷۲۲	۵۴	استان کردکوی و بیابان احمدیه . . .
۲	۱۵۷۶۶	۵۶۴	۲۲	۴۹۴۵	۲۲۸	۲۶۱۵	۶	۸۲۰۶	۳۴۶	۲۸	شهرستان میوه احمدی و دیر . . .
۳	۱۷۲۶۲	۷۲۴	۲۷	۶۵۰۲	۴۳۰	۱۶۶۴	۷	۶۰۶۵	۲۰۴	۲۰	شهرستان کنگر و کویه . . .
۴	۴۴۸۰	۲۰۸	۱۰	۳۱۰۴	۱۲۶	۶۴۷	۴	۱۴۲۹	۸۲	۶	شهرستان کوهساران . . .

۱۷- التمساح ادبوره سره اریجای دار ای کو میندو سره ویتید ادلو سفندو سره انهار تانیر استان برکمال دذشته

بهره برداری سحر اریج

شماره	تعداد ادلو سفندو سره							مجموع
	تعداد تلفات	تعداد فروش رفته	تعداد خریداری شده	تعداد زاییده شده	تعداد اشیردوشی شده	تعداد ذل	تعداد بهره برداری	
۱	۸	۷	۶	۵	۴	۳	۲	۱
۱	۸۳	۱۰۲	۲۷	۲۷۶	۲۱۲	۵۲۷	۱۵۲۶۹	استان دکلوریه ویرور احمد . . .
۵	۳۵	۴۵	۱۷	۱۱۶	۶۷	۲۳۰	۶۸۱۹	شهرستان بیور احمد ویر دمبر
۳	۳۴	۴۲	۱۷	۱۳۰	۸۷	۲۲۵	۶۹۵۷	شهرستان دکلوریه
۱	۱۳	۱۶	۲	۴۸	۲۷	۷۲	۱۴۹۳	شهرستان کپسار ان

۱۸- ش: تعداد بهره‌برداران در این بزوم بزنامه و تعداد این بزوم بزخانه انعامات غیرماشین در یک سال گذشته

بهره‌برداران - هزار اسب

شماره	تعداد بزوم بزنامه		تعداد بزوم بزخانه	تعداد بزوم بزخانه	تعداد بزوم بزخانه	تعداد بزوم بزخانه	تعداد بزوم بزخانه	تعداد بزوم بزخانه	تعداد بزوم بزخانه
	تعداد بزوم بزنامه	تعداد بزوم بزنامه							
۱	۲	۳	۴	۵	۶	۷	۸	۹	۱۰
۱	تعداد بزوم بزنامه	تعداد بزوم بزنامه	تعداد بزوم بزخانه	تعداد بزوم بزخانه	تعداد بزوم بزخانه	تعداد بزوم بزخانه	تعداد بزوم بزخانه	تعداد بزوم بزخانه	تعداد بزوم بزخانه
۱	۲۰۶۳۱	۶۶۹	۴۱۳	۴۹۶	۲۲	۱۱۹	۱۵۴	۲۸	استان قم
۲	۱۲۴۴۵	۲۳۴	۱۶۰	۱۷۶	۹	۲۹	۴۷	۱۵	شهرستان بروجرد
۳	۱۵۱۰۰	۴۹۹	۲۰۹	۲۵۱	۲۰	۶۰	۷۷	۱۵	شهرستان کتایب
۴	۲۲۸۶	۱۲۶	۴۴	۶۸	۴	۲۰	۳۰	۴	شهرستان اچماران

۱۶- ش. تعداد بخره برداری‌ها در این شاو و گوساوه و تعداد ادشاو و گوساوه امتعا و تکمیرا اشطیر بر شماری کذاشته

بخره برداری - جزاوا

شماره	شماره ادشاو و گوساوه							شماره برداری	شرح
	شماره بخره برداری	شماره بخره برداری	شماره بخره برداری	شماره بخره برداری	شماره بخره برداری	شماره بخره برداری	شماره بخره برداری		
۱	۲	۳	۴	۵	۶	۷	۸	۹	
۰	۲	۳	۲	۲۴	۲۲	۲۲	۲۰۹۴۲	استان کفیل و بیره و بویر احمد . . .	
۰	۱	۱	۱	۱۲	۱۱	۲۷	۱۰۸۱۵	شهرستان بویر احمد و بویر احمد . . .	
۰	۱	۱	۱	۶	۸	۲۷	۷۷۵۲	شهرستان کفیل و بیره	
۰	۰	۱	۰	۴	۳	۱۰	۲۲۷۴	شهرستان بویر احمد	

۲- تعداد بهره‌برداران به‌عنوان اهدا امین بزرگ و تعداد اهدا امین نامرد حسب وضعیت کشاورزی بهره‌برداران

بهره‌برداران - هزاران

استان	کشاورزی و بهره‌کنان		غیرکشاورزی	
	تعداد	تعداد	تعداد	تعداد
	بهره‌برداران	بهره‌برداران	بهره‌برداران	بهره‌برداران
استان کهگیلویه و بویراحمد	۲	۱۱	۱۲	۱۱
استان خوزستان	۲	۱۱	۷	۱۱
استان کهگیلویه	۶	۱۱	۴	۱۱
استان چهارمحال	۸	۱۱	۲	۱۱

برجهره برآورد براساس

شماره استان	تعداد آبپاشی		تعداد آبیاری		تعداد آبیاری و آبیاری		تعداد آبیاری و آبیاری		تعداد آبیاری و آبیاری
	تعداد	بهره	تعداد	بهره	تعداد	بهره	تعداد	بهره	
۱	۲	بهره آبیاری	۳	بهره آبیاری	۴	بهره آبیاری	۵	بهره آبیاری	۶
۲	۳	بهره آبیاری	۴	بهره آبیاری	۵	بهره آبیاری	۶	بهره آبیاری	۷
۳	۴	بهره آبیاری	۵	بهره آبیاری	۶	بهره آبیاری	۷	بهره آبیاری	۸
۴	۵	بهره آبیاری	۶	بهره آبیاری	۷	بهره آبیاری	۸	بهره آبیاری	۹
۵	۶	بهره آبیاری	۷	بهره آبیاری	۸	بهره آبیاری	۹	بهره آبیاری	۱۰
۶	۷	بهره آبیاری	۸	بهره آبیاری	۹	بهره آبیاری	۱۰	بهره آبیاری	۱۱
۷	۸	بهره آبیاری	۹	بهره آبیاری	۱۰	بهره آبیاری	۱۱	بهره آبیاری	۱۲
۸	۹	بهره آبیاری	۱۰	بهره آبیاری	۱۱	بهره آبیاری	۱۲	بهره آبیاری	۱۳
۹	۱۰	بهره آبیاری	۱۱	بهره آبیاری	۱۲	بهره آبیاری	۱۳	بهره آبیاری	۱۴
۱۰	۱۱	بهره آبیاری	۱۲	بهره آبیاری	۱۳	بهره آبیاری	۱۴	بهره آبیاری	۱۵

۲۲ - ش. تعداد بهره برداریهای پرورشدهنده زنبور عسل و تعداد ادکته و متوسط تولید عسل یککته و طی سال

کندوی نوع قدیم		کندوی نوع جدید				اجل		شماره	
تعداد	متوسط	تعداد	متوسط	تعداد	متوسط	تعداد	متوسط		
بهره برداری	تولید	بهره برداری	تولید	بهره برداری	تولید	بهره برداری	تولید		
کیلو گرم	کیلو گرم	کیلو گرم	کیلو گرم	کیلو گرم	کیلو گرم	کیلو گرم	کیلو گرم		
۱۰	۹	۸	۷	۶	۵	۴	۳	۲	۱
۴/۷	۲۵۲۸	۶۵۶	۸/۴	۱۲۲۲۴	۸۷۵	۷/۶	۱۶۸۶۲	۱۷۱۲	• • • • •
۴/۶	۲۸۴۴	۷۳۱	۸/۸	۱۰۶۸۲	۶۲۰	۷/۹	۱۳۵۲۷	۱۲۶۵	• • • • •
۴/۹	۵۷۰	۱۵۹	۷/۲	۱۷۰۲	۱۸۹	۶/۷	۲۲۷۳	۲۱۵	• • • • •
۴/۵	۱۲۲	۶۶	۵/۹	۹۲۸	۶۶	۵/۸	۱۰۶۶	۱۲۲	• • • • •

۲۲ - ش. تعداد بهره‌برداران به‌طور کلی و به‌طور تفصیلی و به‌طور کلی و تفصیلی

شماره	کل		بازگشایی شده		بازنشانی شده		کل		شرح
	تعداد	بهره‌برداران	تعداد	بهره‌برداران	تعداد	بهره‌برداران	تعداد		
							بهره‌برداران	تعداد	
۱	۲	۳	۴	۵	۶	۷	۸	۹	۱۰
۱	۱۷۱۲	۱۲۲۲۴	۲۵۳۸	۷۵۶	۱۲۵۰۹	۸۲۷	۲۶۲۴	۱۱۶	۸۱۵
۲	۱۲۶۵	۱۰۶۸۳	۲۸۴۴	۵۲۴	۱۰۰۰۸	۶۴۵	۲۵۴۳	۸۷	۶۷۴
۳	۳۱۵	۱۲۰۳	۵۷۰	۱۵۶	۱۵۶۲	۱۲۶	۴۶۸	۲۲	۱۴۱
۴	۱۳۲	۹۳۸	۱۲۲	۶۶	۹۳۸	۶۶	۱۲۲	.	.

ملاحظات	تعداد	تعداد
استاذ	مدرس	
کامیال	مدرسون	
مستاجر		
۳	۲	۱
۱	۲	استاذان: ۱. یادگار و ۲. سید احمد
۱	۲	مدرسان: ۱. سید احمد و ۲. سید
.	.	مدرسان: ۱. یادگار و ۲. سید
.	.	مدرسان: ۱. یادگار و ۲. سید

فهرست مجموعه نشریات تفصیلی سرشماری عمومی کشاورزی ۱۳۶۷

نشریاتی که با علامت * مشخص هستند، منتشر شده اند

استان	شماره جلد	استان	شماره جلد
لرستان	* ۷-۱۷	تهران	* ۷-۱
ایلام	* ۷-۱۸	مرکزی	* ۷-۲
کهگیلویه و بویراحه	* ۷-۱۹	گیلان	* ۷-۳
بوشهر	۷-۲۰	مازندران	* ۷-۴
زنجان	۷-۲۱	آذربایجان شرقی	* ۷-۵
سمنان	۷-۲۲	آذربایجان غربی	* ۷-۶
یزد	۷-۲۳	باختران	* ۷-۷
هرمزگان	۷-۲۴	خوزستان	* ۷-۸
کل کشور	* ۵	فارس	* ۷-۹
		کرمان	* ۷-۱۰
		خراسان	* ۷-۱۱
		اصفهان	* ۷-۱۲
		سیستان و بلوچستان	* ۷-۱۳
		کردستان	* ۷-۱۴
		همدان	* ۷-۱۵
		چهارمحال و بختیاری	* ۷-۱۶