

۷۰/۱۰۱

جمهوری اسلامی ایران
سازمان برنامه و بودجه
مرکز آمار ایران

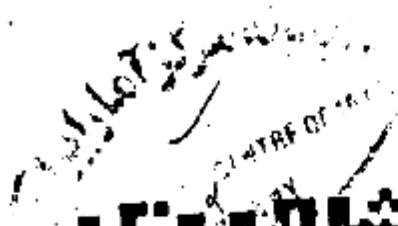

سازمان برنامه و بودجه

۱۳۶۷

نتایج تفصیلی

استان لرستان
۷-۱۷

سرشماری عمومی کشاورزی ۱۳۶۷، نتایج تفصیلی استان لرستان
تهیه کننده: مرکز آمار ایران، تهران: مرکز آمار ایران ۱۳۷۱.

۱. کشاورزی - ایران - آمار، ۲. فرآورده‌های کشاورزی
ایران - آمار، الف. مرکز آمار ایران،
۵۳۰۷ ۶۳۰/۹۵۵۰۲۱۲

کتابخانه مرکز آمار ایران

شماره ۱۱۷۰۶

۹ / ۱۵ / ۱۳۷۲

مرکز آمار ایران

- * سرشماری عمومی کشاورزی ۱۳۶۷، نتایج تفصیلی، استان لرستان
- * تیراژ: ۱۲۰ نسخه
- * تاریخ انتشار: خرداد ۱۳۷۱
- * شماره مسلسل نشریات مرکز آمار ایران: ۱۷۸۱
- * شماره نشریات نتایج سرشماری عمومی کشاورزی: ۱۷ - ۲
- * قیمت: ۴۰۰۰ ریال
- * چاپ در چاپخانه مرکز آمار ایران

تهران، کدپستی ۱۲۱۲۴، خیابان دکتر فاطمی، خیابان رهی میری، تلفن ۹-۶۵۵۰۶۱

کتابه حقوق چاپ، نشر و تجدید چاپ متعلق به مرکز آمار ایران است.

نقل مندرجات این نشریه با ذکر ماخذ آزاد است.

پیشگفتار	یک
تعاريف و مفاهيم	
خانوار	سه
فعاليتهاى کشاورزى	سه
بهره بردارى و بهره بردار کشاورزى	سه
بهره بردارىهاى مورد سرشمارى	چهار
خانوار بهره بردار	چهار
انواع بهره بردارى کشاورزى	چهار
اراضى کشاورزى	چهار
اراضى زراعى	چهار
وسعت اراضى کشاورزى بهره بردارى	چهار
بهره بردارىهاى با زمين	چهار
بهره بردارىهاى بدون زمين	پنج
زير گشت	پنج
کاشت ۱۳۲۲	پنج
باغ	پنج
قلمستان	پنج
آبى	پنج
شخم ماشينى	پنج
توليد	پنج
دام شيرده (شيردوشى شده)	پنج
نحوه تصرف اراضى	شش
توضيحات ضرورى	هفت
يافته هاى مهم	
بهره بردارىهاى کشاورزى	نه
فعاليتهاى کشاورزى در بهره بردارىها	نه
اراضى کشاورزى	ده
نحوه تصرف اراضى کشاورزى	يازده
محصولات زراعى	يازده
باغ و قلمستان	سيزده

پانزده	منابع آبی مورد استفاده در زراعت
پانزده	استفاده از کود
شانزده	استفاده از ماشینهای کشاورزی
هفده	پرورش دام
بیست	پرورش زنبور عمل
بیست	پرورش ماهی

جداول بخش اول

۱	۱- تعداد انواع بهره برداریها بر حسب وسعت اراضی کشاورزی بهره برداری
۲	۲- تعداد بهره برداریهای دارای هر یک از انواع لمالیتهای کشاورزی بر حسب وسعت اراضی کشاورزی بهره برداری
۳	۳- تعداد و مساحت بهره برداریهای با زمین بر حسب وسعت اراضی کشاورزی بهره برداری
۴	۳-۱- تعداد و مساحت بهره برداریهای با زمین آبی بر حسب وسعت اراضی کشاورزی بهره برداری
۵	۳-۲- تعداد و مساحت بهره برداریهای با زمین دیم بر حسب وسعت اراضی کشاورزی بهره برداری
۶	۴- تعداد و مساحت بهره برداریهای دارای اراضی زراعی بر حسب وسعت اراضی کشاورزی بهره برداری
۷	۴-۱- تعداد و مساحت بهره برداریهای دارای اراضی زراعی آبی بر حسب وسعت اراضی کشاورزی بهره برداری
۸	۴-۲- تعداد و مساحت بهره برداریهای دارای اراضی زراعی دیم بر حسب وسعت اراضی کشاورزی بهره برداری
۹	۵- توزیع نسبت اراضی کشاورزی بر حسب نحوه تفرس و نوع اراضی
۱۰	۶- تعداد و مساحت بهره برداریهای دارای کاشت محال ۱۳۶۷ بر حسب وسعت اراضی کشاورزی بهره برداری
۱۱	۶-۱- تعداد و مساحت بهره برداریهای دارای کاشت آبی سال ۱۳۶۷ بر حسب وسعت اراضی کشاورزی بهره برداری
۱۲	۶-۲- تعداد و مساحت بهره برداریهای دارای کاشت دیم سال ۱۳۶۷ بر حسب وسعت اراضی کشاورزی بهره برداری
۱۳	۷-۱- تعداد بهره برداریهای دارای محصول گندم و سطح کاشت و مقدار تولید آنها بر حسب وسعت اراضی کشاورزی بهره برداری
۱۴	۷-۲- تعداد بهره برداریهای دارای محصول جو و سطح کاشت و مقدار تولید آنها بر حسب وسعت اراضی کشاورزی بهره برداری
۱۵	۷-۳- تعداد بهره برداریهای دارای محصول برنج و سطح کاشت و مقدار تولید آنها بر حسب وسعت اراضی کشاورزی بهره برداری
۱۶	۷-۴- تعداد بهره برداریهای دارای محصول ذرت دانسی و سطح کاشت و مقدار تولید آنها بر حسب وسعت اراضی کشاورزی بهره برداری
۱۷	۷-۵- تعداد بهره برداریهای دارای محصول چغندر قند و سطح کاشت و مقدار تولید آنها بر حسب وسعت اراضی کشاورزی بهره برداری
۱۸	۷-۶- تعداد بهره برداریهای دارای محصول تخم و سطح کاشت و مقدار تولید آنها بر حسب وسعت اراضی کشاورزی بهره برداری

ردیف	عنوان	صفحه
۱۱-۲	تعداد بهره‌برداران دارای محصول انواع لوبیا و سطح کاشت و مقدار تولید آنها بر حسب وسعت اراضی کشاورزی بهره‌برداران	۱۹
۱۲-۲	تعداد بهره‌برداران دارای محصول عدس و سطح کاشت و مقدار تولید آنها بر حسب وسعت اراضی کشاورزی بهره‌برداران	۲۰
۱۳-۲	تعداد بهره‌برداران دارای محصول باقلا و سطح کاشت و مقدار تولید آنها بر حسب وسعت اراضی کشاورزی بهره‌برداران	۲۱
۱۴-۲	تعداد بهره‌برداران دارای محصول سویا و سطح کاشت و مقدار تولید آنها بر حسب وسعت اراضی کشاورزی بهره‌برداران	۲۲
۱۵-۲	تعداد بهره‌برداران دارای محصول هندوانه و سطح کاشت و مقدار تولید آنها بر حسب وسعت اراضی کشاورزی بهره‌برداران	۲۳
۱۸-۲	تعداد بهره‌برداران دارای محصول خیار و سطح کاشت و مقدار تولید آنها بر حسب وسعت اراضی کشاورزی بهره‌برداران	۲۴
۱۹-۲	تعداد بهره‌برداران دارای محصول طالبی - گرمک و دستخوب و سطح کاشت و مقدار تولید آنها بر حسب وسعت اراضی بهره‌برداران	۲۵
۲۰-۲	تعداد بهره‌برداران دارای محصول سبزه‌زمینی و سطح کاشت و مقدار تولید آنها بر حسب وسعت اراضی بهره‌برداران	۲۶
۲۱-۲	تعداد بهره‌برداران دارای محصول کوجه فرنگی و سطح کاشت و مقدار تولید آنها بر حسب وسعت اراضی کشاورزی بهره‌برداران	۲۷
۲۲-۲	تعداد بهره‌برداران دارای محصول پیاز و سطح کاشت و مقدار تولید آنها بر حسب وسعت اراضی کشاورزی بهره‌برداران	۲۸
۲۳-۲	تعداد بهره‌برداران دارای محصول بادامجان و سطح کاشت و مقدار تولید آنها بر حسب وسعت اراضی کشاورزی بهره‌برداران	۲۹
۲۴-۲	تعداد بهره‌برداران دارای محصول هویج و تربو و شلغم و سطح کاشت و مقدار تولید آنها بر حسب وسعت اراضی کشاورزی بهره‌برداران	۳۰
۲۵-۲	تعداد بهره‌برداران دارای محصول سایر سبزیجات و سطح کاشت و مقدار تولید آنها بر حسب وسعت اراضی کشاورزی بهره‌برداران	۳۱
۲۷-۲	تعداد بهره‌برداران دارای محصول پونجه - اسفوس و خبث و سطح کاشت و مقدار تولید آنها بر حسب وسعت اراضی کشاورزی بهره‌برداران	۳۲
۲۸-۲	تعداد بهره‌برداران دارای محصول ذرت علوفه‌ای و خوشه‌ای و سطح کاشت و مقدار تولید آنها بر حسب وسعت اراضی کشاورزی بهره‌برداران	۳۳
۲۹-۲	تعداد بهره‌برداران دارای محصول سایر علوفه و سطح کاشت و مقدار تولید آنها بر حسب وسعت اراضی کشاورزی بهره‌برداران	۳۴
۳۰-۲	تعداد بهره‌برداران دارای محصول ماش و سطح کاشت و مقدار تولید آنها بر حسب وسعت اراضی کشاورزی بهره‌برداران	۳۵
۸	تعداد بهره‌برداران دارای گندم آبی - برنج یا سایر زمین‌های آبی و سطح کاشت و مقدار تولید آنها بر حسب منابع آب	۳۶
۹-۱	تعداد بهره‌برداران دارای گندم - جو یا برنج و سطح کاشت و مقدار تولید آنها بر حسب نوع کود مصرفی	۳۸

فهرست مندرجات

صفحه	عنوان
۳۹	۹-۲- تعداد بهره برداریهای دارای چغندر قند - سویا یا آفتابگردان روغنسن و سطح کافت و تولید آنها برحسب تنوع کود مصرفی
۴۰	۹-۳- تعداد بهره برداریهای دارای پنبه - توتون یا تنباکو و سطح کاشت و تولید آنها برحسب تنوع کود مصرفی
۴۱	۹-۴- تعداد بهره برداریهای دارای پیونجه - فیدر و اسپرس - سبزمیش یا هندوانه و سطح کاشت و تولید آنها برحسب تنوع کود مصرفی
۴۲	۱۰-۱- تعداد بهره برداریهای دارای سببیا کلابی و تعداد درخت و مقدار تولید آنها برحسب وسعت اراضی کشاورزی بهره برداری
۴۳	۱۰-۲- تعداد بهره برداریهای دارای هلو یا زردآلو و تعداد درخت و مقدار تولید آنها برحسب وسعت اراضی کشاورزی بهره برداری
۴۴	۱۰-۳- تعداد بهره برداریهای دارای آلوکوجه و کیلاس و آلبالو و تعداد درخت و مقدار تولید آنها برحسب وسعت اراضی کشاورزی بهره برداری
۴۵	۱۰-۴- تعداد بهره برداریهای دارای بادام یا گردو و تعداد درخت و مقدار تولید آنها برحسب وسعت اراضی کشاورزی بهره برداری
۴۶	۱۰-۵- تعداد بهره برداریهای دارای گردو و تعداد درخت و مقدار تولید آنها برحسب وسعت اراضی کشاورزی بهره برداری
۴۷	۱۰-۶- تعداد بهره برداریهای دارای انار و تعداد درخت و مقدار تولید آنها برحسب وسعت اراضی کشاورزی بهره برداری
۴۸	۱۰-۷- تعداد بهره برداریهای دارای انگور و مساحت و مقدار تولید آنها برحسب وسعت اراضی کشاورزی بهره برداری
۴۹	۱۰-۸- تعداد بهره برداریهای دارای درختان غیرمثمر و خزانه و تعداد درخت و مقدار تولید آنها برحسب وسعت اراضی کشاورزی بهره برداری
۵۰	۱۱- تعداد بهره برداریهای دارای سیبها پرتقال تعداد درخت و مقدار تولید آنها برحسب تنوع کود مصرفی
۵۱	۱۲- تعداد بهره برداریهای با زمین استفاده کننده از هر یک از ماشینها و ادوات کشاورزی برحسب وسعت اراضی کشاورزی بهره برداری
۵۲	۱۲-۱- تعداد بهره برداریهای با زمین استفاده کننده از هر یک از ماشینها و ادوات کشاورزی متعلق به خود برحسب وسعت اراضی کشاورزی بهره برداری
۵۳	۱۲-۲- تعداد بهره برداریهای با زمین استفاده کننده از هر یک از ماشینها و ادوات کشاورزی متعلق به دیگران برحسب وسعت اراضی کشاورزی بهره برداری
۵۴	۱۳- تعداد بهره برداریهای با زمین استفاده کننده از تراکتور و دیگر ماشینها و ادوات کشاورزی برحسب وسعت اراضی کشاورزی بهره برداری
۵۵	۱۴-۱- تعداد بهره برداریهای مصرف کننده کود شیمیایی در فعالیت تراکتور و مقدار مصرف آنها برحسب تنوع کود و وسعت اراضی کشاورزی بهره برداری
۵۶	۱۴-۲- تعداد بهره برداریهای مصرف کننده کود شیمیایی در فعالیت باغداری و مقدار مصرف آنها برحسب تنوع کود و وسعت اراضی کشاورزی بهره برداری
۵۷	۱۵- تعداد بهره برداریهای دارای دام و تعداد دام آنها برحسب وسعت اراضی کشاورزی بهره برداری
۵۸	۱۶- تعداد بهره برداریهای دارای دام کوچک و تعداد دام آنها برحسب وسعت اراضی کشاورزی بهره برداری

فهرست مندرجات

صفحه	عنوان
۶۲	۱۷- تعداد بهره‌برداریهای دارای کوسفتد و بهره‌و تعداد کوسفتد و بهره‌برداریهای و تلفیرات طی یکسال گذشته بر حسب وسعت اراضی کشاورزی بهره‌برداري
۶۳	۱۸- تعداد بهره‌برداریهای دارای بز و بزغاله و تعداد بز و بزغاله آنها و تخفیرات طی یکسال گذشته بر حسب وسعت اراضی کشاورزی بهره‌برداري
۶۴	۱۹- تعداد بهره‌برداریهای دارای گاو و گوساله و تعداد گاو و گوساله آنها و تخفیرات طی یکسال گذشته بر حسب وسعت اراضی کشاورزی بهره‌برداري
۶۵	۲۰- تعداد بهره‌برداریهای دارای دام بزرگ و تعداد دام آنها بر حسب وسعت اراضی کشاورزی بهره‌برداري
۶۶	۲۱- تعداد بهره‌برداریهای پرورش‌دهنده ماکیان به روش سنتی و تعداد ماکیان آنها بر حسب وسعت اراضی کشاورزی بهره‌برداري
۶۷	۲۲- تعداد بهره‌برداریهای پرورش‌دهنده زنبور عمل و تعداد کندو و متوسط تولید عمل یک کندو طی سال بر حسب وسعت اراضی کشاورزی بهره‌برداري
۶۸	۲۳- تعداد بهره‌برداریهای پرورش‌دهنده زنبور عمل و تعداد کندوهای آنها بر حسب متوسط تولید یک کندو در سال
۶۹	۲۵- تعداد بهره‌برداریهای پرورش‌دهنده ماهی خوراکی و مساحت مورد عمل آنها بر حسب وسعت اراضی کشاورزی بهره‌برداري

جدول بخش دوم

۷۰	۱- ش- تعداد انواع بهره‌برداريها
۷۱	۲- ش- تعداد بهره‌برداريهای دارای هر یک از انواع فعالیت‌های کشاورزی
۷۲	۳- ش- تعداد و مساحت بهره‌برداريهای با زمین
۷۳	۳-۱- ش- تعداد و مساحت بهره‌برداريهای با زمین آبی
۷۴	۳-۲- ش- تعداد و مساحت بهره‌برداريهای با زمین دیم
۷۵	۴- ش- تعداد و مساحت بهره‌برداريهای دارای اراضی زراعی
۷۶	۴-۱- ش- تعداد و مساحت بهره‌برداريهای دارای اراضی زراعی آبی
۷۷	۴-۲- ش- تعداد و مساحت بهره‌برداريهای دارای اراضی زراعی دیم
۷۸	۵- ش- توزیع نسبت اراضی کشاورزی بر حسب نحوه صرفه‌نوع اراضی
۷۹	۶- ش- تعداد و مساحت بهره‌برداريهای دارای کاشتسال ۱۳۶۷
۸۰	۶-۱- ش- تعداد و مساحت بهره‌برداريهای دارای کاشت آبی سال ۱۳۶۷
۸۱	۶-۲- ش- تعداد و مساحت بهره‌برداريهای دارای کاشت دیم سال ۱۳۶۷
۸۲	۷-۱- ش- تعداد بهره‌برداريهای دارای محصول گندم و سطح کاشت و مقدار تولید آنها
۸۳	۷-۲- ش- تعداد بهره‌برداريهای دارای محصول جو و سطح کاشت و مقدار تولید آنها
۸۴	۷-۳- ش- تعداد بهره‌برداريهای دارای محصول برنج و سطح کاشت و مقدار تولید آنها
۸۵	۷-۵- ش- تعداد بهره‌برداريهای دارای محصول ذرت دانه‌ای و سطح کاشت و مقدار تولید آنها

فهرست مندرجات

صفحه	موضوع
۸۶	۷-۶- ش - تعداد بهره برداریهای دارای محصول چندرکنندوسطح کاشت ومقدار تولید آنها
۸۷	۷-۱۰- ش - تعداد بهره برداریهای دارای محصول نخود وسطح کاشت ومقدار تولید آنها
۸۸	۷-۱۱- ش - تعداد بهره برداریهای دارای محصول انواع لوبیا وسطح کاشت ومقدار تولید آنها
۸۹	۷-۱۲- ش - تعداد بهره برداریهای دارای محصول عدس وسطح کاشت ومقدار تولید آنها
۹۰	۷-۱۳- ش - تعداد بهره برداریهای دارای محصول باقلا وسطح کاشت ومقدار تولید آنها
۹۱	۷-۱۴- ش - تعداد بهره برداریهای دارای محصول سویا وسطح کاشت ومقدار تولید آنها
۹۲	۷-۱۶- ش - تعداد بهره برداریهای دارای محصول هندوانه وسطح کاشت ومقدار تولید آنها
۹۳	۷-۱۸- ش - تعداد بهره برداریهای دارای محصول خیار وسطح کاشت ومقدار تولید آنها
۹۴	۷-۱۹- ش - تعداد بهره برداریهای دارای محصول طالبی - گرمک ودستنبو وسطح کاشت ومقدار تولید آنها
۹۵	۷-۲۰- ش - تعداد بهره برداریهای دارای محصول سیبزمینی وسطح کاشت ومقدار تولید آنها
۹۶	۷-۲۱- ش - تعداد بهره برداریهای دارای محصول گوجه فرنگی وسطح کاشت ومقدار تولید آنها
۹۷	۷-۲۲- ش - تعداد بهره برداریهای دارای محصول پیساز و سطح کاشت ومقدار تولید آنها
۹۸	۷-۲۳- ش - تعداد بهره برداریهای دارای محصول بادمجان وسطح کاشت ومقدار تولید آنها
۹۹	۷-۲۴- ش - تعداد بهره برداریهای دارای محصول هویج - تربو شلغم و چندر لوبی و سطح کاشت و مقدار تولید آنها
۱۰۰	۷-۲۵- ش - تعداد بهره برداریهای دارای محصول سایر سبزیجات و سطح کاشت و مقدار تولید آنها ..
۱۰۱	۷-۲۷- ش - تعداد بهره برداریهای دارای محصول پونجه- اسپرس وشیدر وسطح کاشت ومقدار تولید آنها ..
۱۰۲	۷-۲۸- ش - تعداد بهره برداریهای دارای محصول ذرت علوفه ای و خورف ای وسطح کاشت ومقدار تولید آنها ..
۱۰۳	۷-۲۹- ش - تعداد بهره برداریهای دارای محصول سایر علوفه وسطح کاشت ومقدار تولید آنها
۱۰۴	۷-۳۰- ش - تعداد بهره برداریهای دارای محصول ماش وسطح کاشت ومقدار تولید آنها
۱۰۵	۱-۱- ش - تعداد بهره برداریهای دارای صیباکلابی تعداد درخت و مقدار تولید آنها
۱۰۶	۱-۴- ش - تعداد بهره برداریهای دارای هلو یازرد آلو و تعداد درخت ومقدار تولید آنها
۱۰۷	۱-۵- ش - تعداد بهره برداریهای دارای آلو و گوجه و کیلاس و آلبالو و تعداد درخت ومقدار تولید آنها ..
۱۰۸	۱-۶- ش - تعداد بهره برداریهای دارای بادام یا گردو تعداد درخت ومقدار تولید آنها
۱۰۹	۱-۷- ش - تعداد بهره برداریهای دارای خرما و تعداد درخت ومقدار تولید آنها
۱۱۰	۱-۸- ش - تعداد بهره برداریهای دارای انار و تعداد درخت ومقدار تولید آنها
۱۱۱	۱-۹- ش - تعداد بهره برداریهای دارای انگور و مساحت ومقدار تولید آنها
۱۱۲	۱-۱۱- ش - تعداد بهره برداریهای دارای درختان غیر مشروخزانة و تعداد درخت و تولید آنها
۱۱۳	۱۲- ش - تعداد بهره برداریهای با زمین استفاده کننده از هر یک از ماشینها و ادوات کشاورزی
۱۱۴-۱	ش - تعداد بهره برداریهای با زمین استفاده کننده از هر یک از ماشینها و ادوات کشاورزی متعلق به خود
۱۱۵

۱۱۷	۱۲-۲- ش - تعداد بهره برداریهای با زمین استفاده کننده از هر یک از ماشینها و ادوات کشاورزی متملق به دیگران	۱۱۷
۱۱۸	۱۳- ش - تعداد بهره برداریهای با زمین استفاده کننده از تراکتور و دیگر ماشینها و ادوات کشاورزی	۱۱۸
۱۴۰	۱۴-۱- ش - تعداد بهره برداریهای مصرف کننده کود شیمیایی در فعالیت زراعت و مقدار مصرف آنها بر حسب نوع کود	۱۴۰
۱۴۱	۱۴-۲- ش - تعداد بهره برداریهای مصرف کننده کود شیمیایی در فعالیت باغداری و مقدار مصرف آنها بر حسب نوع کود	۱۴۱
۱۴۲	۱۵- ش - تعداد بهره برداریهای دارای دام و تعداد دام آنها	۱۴۲
۱۴۳	۱۶- ش - تعداد بهره برداریهای دارای دام کوچک و تعداد دام آنها	۱۴۳
۱۴۴	۱۷- ش - تعداد بهره برداریهای دارای گوسفند و بره و تعداد گوسفند و بره آنها و تغییرات طی یکسال گذشته	۱۴۴
۱۴۵	۱۸- ش - تعداد بهره برداریهای دارای بز و بزغاله و تعداد بز و بزغاله آنها و تغییرات طی یکسال گذشته ..	۱۴۵
۱۴۶	۱۹- ش - تعداد بهره برداریهای دارای گاو و گوساله و تعداد گاو و گوساله آنها و تغییرات طی یکسال گذشته	۱۴۶
۱۴۷	۲۰- ش - تعداد بهره برداریهای دارای دام بزرگ و تعداد دام آنها بر حسب وسعت اراضی کشاورزی ...	۱۴۷
۱۴۸	۲۱- ش - تعداد بهره برداریهای پرورش دهنده ماکیان به روش سنتی و تعداد ماکیان آنها	۱۴۸
۱۴۹	۲۲- ش - تعداد بهره برداریهای پرورش دهنده زنبور عسل و تعداد کندو و متوسط تولید عسل یک کندو طی سال	۱۴۹
۱۵۰	۲۳- ش - تعداد بهره برداریهای پرورش دهنده زنبور عسل و تعداد کندوهای آنها	۱۵۰
۱۵۱	۲۵- ش - تعداد بهره برداریهای پرورش دهنده ماهی خوراکی و مساحت مورد عمل آنها	۱۵۱

۹۴-۱۸۵۸-۱۱۱
۳۴۱
۱۲۶۲
۱۸۰۲
۱۰۵

بِسْمِ اللَّهِ الرَّحْمَنِ الرَّحِيمِ
مجمع التعمیرات
ادبیه شماره بزم جرات کاغذ آگاهانه

پیشگفتار

سرشماری عمومی کشاورزی، جمع‌آوری اطلاعات مربوط به فعالیتهای کشاورزی کلیه بهره‌برداریهای کشاورزی کشور است. انجام سرشماریهای عمومی طبق قانون به عهده مرکز آمار ایران است که با تصویب مقام ریاست جمهوری به اجرا در می‌آید. اطلاعات حاصل از سرشماریهها به عنوان ابزاری مطمئن برای سیاستگذاری و برنامه‌ریزیهای توسعه اقتصادی و ارزیابی طرحهای اجرایی مورد استفاده قرار می‌گیرد. همچنین نتایج سرشماری، چارچوبهای لازم را برای آمارگیریهای نمونه‌ای که به ضرورت باید در فاصله دو سرشماری انجام شود فراهم می‌کند. براساس تجارب به دست آمده و نیز توصیه‌های سازمانهای آماری و کشاورزی بین‌المللی انجام سرشماریهای کشاورزی در مناطق ۵ یا ۱۰ سال ضروری می‌نماید. در ایران اولین آمارگیری کشاورزی در سطح کشور به روش نمونه‌گیری در سال ۱۳۲۹ انجام شد. در سال ۱۳۵۲ اولین سرشماری کشاورزی در سطح مناطق روستایی کشور با تکمیل یک پرسشنامه برای هر آبادی از طریق مباحثه با مظلمین محلی به مرحله اجرا درآمد. در سال ۱۳۶۰، جهاد سازندگی به منظور دستیابی به اطلاعات پایه‌ای در مورد نقاط روستایی کشور و برای فراهم آوردن امکان انجام وتالیف خود، با شیوه‌ای تقریباً مشابه سرشماری کشاورزی ۱۳۵۲، به آبادیهای کشور مراجعه و ضمن تحقیق در مورد خصوصیات شناسنامه‌ای آبادیها، بارهای از اطلاعات کشاورزی را نیز جمع‌آوری کرد. فعالیتهای لازم برای تهیه طرح سرشماری عمومی کشاورزی ۱۳۶۲ و فراهم آوردن مقدمات اجرای آن، از سال ۱۳۶۳ با جمع‌آوری نیازهای آماری سازمانهای استفاده‌کننده از اطلاعات کشاورزی، در مرکز آمار ایران آغاز شد.

ابتدا روشهای مختلف و ممکن برای انجام سرشماری کشاورزی بررسی شد و با استفاده از تجارب حاصل از سرشماریهای گذشته و با توجه به توصیههای سازمان خواربار و کشاورزی ملل متحد، یک طرح آزمایشی تهیه شد و در اسفند ماه ۱۳۶۴ در چندین دهستان از مناطق مختلف کشور به مرحله اجرا درآمد. بر اساس تجارب به دست آمده از آزمایش طرح، با منظور کردن نظرات سازمانهای ذی ربط در حد امکانات اجرایی سرشماری، طرح نهائی تهیه شد. سرشماری عمومی کشاورزی ۱۳۶۷ اولین سرشماری "عمومی" کشاورزی ایران است. در این سرشماری کلیه بهره برداریهای کشاورزی مربوط به اشخاص حقیقی از طریق مراجعه به یک یک خانوارهای ساکن نقاط روستایی و شهری و نیز خانوارهای غیرساکن و بهره برداریهای مربوط به اشخاص حقوقی از طریق مکانهای محل انجام فعالیتهای کشاورزی آنها تحت پوشش قرار گرفت.

برای اجرای سرشماری ابتدا فهرست بوداری شهرهای بزرگ به منظور شناسایی بهره برداریهای کشاورزی انجام شد. این فعالیت از اواخر سال ۱۳۶۶ آغاز شد و تا اوایل سال ۱۳۶۷ ادامه یافت. سپس مرحله اصلی عملیات اجرایی سرشماری به طور همزمان در سراسر کشور از تاریخ پنجم لغایت بهمن ماه ۱۳۶۷ انجام شد. در این مرحله با استفاده از فرم فهرست برداری، پرسنل بهره برداری کشاورزی و پرسنل آمادگی، حجم عظیمی از اطلاعات آماری در زمینه کشاورزی جمع آوری شد. این اطلاعات به صورت جداول متعدد آماری، در زمینهای مختلف و برای هر یک از سلوچ جغرافیایی قابل استخراج ارائه است. برخی از این آمارها که جنبه بنیادی داشته و دارای کاربرد بیشتری هستند در چند جلد و یا در قالب چند مجموعه منتشر می شود. بقیه آمارهای قابل حصول، به ضرورت، مورد استخراج و در اختیار استفاده کنندگان قرار خواهد گرفت.

"نمایش تفصیلی" مجموعه ای است که یک جلد از آن به کل کشور و مجلدات دیگر هر کدام به یک استان اختصاص یافته است. در این نشریات اطلاعات آماری در زمینه های زیر وجود دارد:

نوع بهره برداری کشاورزی - مساحت اراضی کشاورزی به تفکیک آبی، دیم، زیرکشت سالانه، آیش، باغ و قلمستان سطح کاشت و تولید هر یک از محصولات سالانه - تعداد اصله درختان و مقدار محصول آنها - سطح کاشت و تولید برخی محصولات سالانه بر حسب نوع منبع آب یا کود مصرف شده - انواع ماشینهای کشاورزی استفاده شده - مقدار کود شیمیایی مصرفی - تعداد گوسفند، بز، گاو، گاو میش و شتر - تعداد کندو و مقدار عمل - تعداد جعبه تخم نوزادان و مقدار تولید پنبه ابریشم - نحوه تصرف اراضی کشاورزی.

در نشریه حاضر گنجه، استان لرستان اختصاص یافته است. جداول آماری در دو بخش جداگانه تنظیم شده است. جداولی که در بخش اول اطلاعات را به تفکیک طبقات بهره برداری ارائه می کنند، در بخش دوم همان اطلاعات را به تفکیک شهرستان نشان می دهند. در بخش اخیر، حرف ش به نشانه شهرستان به دنبال شماره جدول آمده است.

مرکز آمار ایران در اجرای سرشماری عمومی کشاورزی ۱۳۶۷ از همکاری نزدیک و همبسته سازمانهای دولتی، آرگانهای نظامی و انتظامی و نیز نهادهای انقلاب اسلامی برخوردار بوده است و بر خود فرض می داند از کلیه آنها به ویژه سازمان برنامه و بودجه استانها، وزارت کشاورزی، وزارت جهاد سازندگی و وزارت آموزش و پرورش و همچنین مردم فداکار ایران که با همیاری و مساعدت خود امکان اجرای موفقیت آمیز این طرح را فراهم آوردند سپاسگزار است. امید است اطلاعات نشریه حاضر بتواند پاسخوری بخشی از نیازهای آماری کشور باشد.

مرکز آمار ایران

بهره‌برداریهای مورد سرشماری

کلیه بهره‌برداریهایی که لااقل یکی از فعالیتهای آنها در حد نصاب قابل قبول به شرح زیر بوده است، مورد سرشماری قرار گرفته‌اند:

— زراعت: ۴۰۰ متر مربع زمین زراعی اعم از زیرکشت و آیش

— باغبانی: ۲۰۰ متر مربع باغ و قلمستان

— پرورش دام: ۲ راس دام بزرگ (گاو، گوساله، گاو میش، بچه گاو میش، شتر و سجد شتر) و یا ۴ راس دام کوچک (گوسفند و بره و یا بز و بزغاله).

— پرورش ماهیان: ۱۰ تنه مرغ، خروس، جوجه و یا سایر انواع ماهیان.

— سایر فعالیتهای: در هر مقیاس قابل قبول بوده است.

توجه: بهره‌برداریهایی که جزو جامعه مورد سرشماری بوده یعنی حداقل یک فعالیت در حد نصاب داشته‌اند، اطلاعات مربوط به کلیه فعالیتهای

آنها اعم از اینکه بالاتر و یا پایین‌تر از حد نصاب بوده‌اند جمع‌آوری شده است.

خانوار بهره‌بردار

خانواری است که حداقل یکی از اعضای آن بهره‌بردار کشاورزی باشد.

انواع بهره‌برداری کشاورزی

— اختصاصی: نوعی بهره‌برداری است که بوسیله یک بهره‌بردار به تنهایی یا با کمک اعضای خانوار او اداره می‌شود.

— شریکی: نوعی بهره‌برداری است که توسط دو یا چند بهره‌بردار که عضو یک خانوار نیستند، اداره می‌شود.

— شرکتی: این نوع بهره‌برداری بوسیله شرکتهای رسمی که طبق قانون تاسیس و ثبت شده‌اند، اداره می‌شود.

— مؤسسه عمومی: برخی بهره‌برداریهای کشاورزی نه به وسیله خانوار و نه به وسیله شرکتهای رسمی، بلکه وسیله موسسه‌های عمومی اداره می‌شوند این

نوع بهره‌برداری تحت عنوان مؤسسه عمومی سرشماری شده است.

اراضی کشاورزی

منظور زمینهای دائم کشاورزی است که شامل اراضی زراعی و باغ و قلمستان می‌شود.

اراضی زراعی

منظور زمینهایی است که به فعالیتهای زراعت (اعم از زیرکشت و آیش) اختصاص یافته است. بنابراین شامل باغ و قلمستان نمی‌شود.

— اراضی زراعی آبی: آن قسمت از اراضی زراعی است که زراعت انجام شده در آن آبیاری می‌شود و عرف محل آن را به نام کشت آبی می‌شناسند.

— اراضی زراعی دیم: آن قسمت از اراضی زراعی است که زراعت انجام شده در آن آبیاری نمی‌شود و آب مورد نیاز برای رشد گیاه از طریق نزولات

آسمانی تامین می‌شود.

وسعت اراضی کشاورزی بهره‌بردار

منظور مجموع اراضی زیر کشت، آیش، باغ و قلمستان بهره‌بردار در شهرستان محل فعالیت بهره‌بردار است.

وسعت اراضی کشاورزی در اکثر جداول این نشریه، مبتنی طبقه بندی بهره‌برداریهی قرار گرفته است.

بهره‌برداریهای بازمین

آن دسته از بهره‌برداریهای کشاورزی مورد سرشماری است که در زمان سرشماری، اراضی کشاورزی (به هر مقیاس) در اختیار داشته‌اند.

بهره بردار بهای بدون زمین

آن دسته از بهره بردار بهای کشاورزی مورد سرشماری است که در زمان سرشماری در هیچ مقیاس اراضی کشاورزی در اختیار نداشتند و فعالیت آنها منحصر به یک یا چند فعالیت در زمینه پرورش دام، طیور، زنبور عسل، کرم ابریشم، ماهی و یا احتمالاً بهره برداری از درختان پراکنده در زمینهای غیر کشاورزی است.

زیر کشت

آن قسمت از اراضی زراعی است که به منظور برداشت در سال ۱۳۶۷ در همین سال یا قبل از آن زیر کشت رفته باشد.

کاشت ۱۳۶۷

آن بخش از اراضی زراعی است که طی سال ۱۳۶۷ ولو به منظور برداشت در سالهای بعد، تا زمان سرشماری به زیر کشت رفته یا در برآمده کاشت تا پایان سال بوده است. زراعتهای چند ساله مانند یونجه و اسبرس که در سالهای قبل زیر کشت رفته است نیز جزو کاشت ۱۳۶۷ به حساب آمده است.

باغ

آن بخش از اراضی کشاورزی است که در زمان سرشماری زیر کشت نباتات دائمی شمر بوده است.

قلستان

آن بخشی از اراضی کشاورزی است که در زمان سرشماری زیر کشت نباتات دائمی غیر شمر بوده است.

آبش

آن قسمت از اراضی زراعی آبی یا دیم که داخل در تناوب کشت قرار دارد ولی در سال ۱۳۶۷ محصولی از آن برداشت نشده و نخواهد شد بر حسب مورد، آبی آبی و آبی دیم محسوب می شود.

شخم ماشینی

منظور آن بخش از کاشت ۱۳۶۷ است که شخم آن به وسیله تراکتور یا تیلر بوده است. شخم ماشینی زراعتهای چند ساله که قبل از سال ۱۳۶۷ کاشته شده است در این بخش منظور نشده است.

تولید

منظور از تولید، وزن معمولی است که طی سال ۱۳۶۷ برداشت شده یا طبق پیش بینی یا سخگو قابل برداشت بوده است. تولید هر محصول به حالت متعارف آن که از مزرعه برداشت می شود، مورد نظر است. در مورد برنج وزن شلتوک، در مورد پنبه وزن وش، در مورد یونجه و اسبرس و شبنم وزن علوفه خشک و در مورد انواع لوبیا وزن دانه خشک تولید محسوب می شود.

دام شیرده (شیردوشی شده)

به دامی اطلاق می شود که در روز سرشماری در بهره برداری وجود داشته و در یک سال (۳۶۵ روز) گذشته زایمان کرده و شیردوشی شده باشد. هر چند که ممکن است در روز سرشماری شیرده نباشد.

نحوه تصرف اراضی

— ملكی: حالتی است که بهره‌بردار، خود مالک زمین مورد تصرف باشد. در این نوع تصرف معمولاً "سند رسی به نام بهره‌بردار است ولی در مواردی نیز ممکن است تصرف ملكی به شکلهای دیگر باشد. در هر حال اظهار پاسخگو ملاک بوده است.

— اجاره‌ای: در این حالت بهره‌بردار، زمین را در مقابل مبلغ معینی پول و یا مقدار معینی محصول که به عنوان اجاره بها به مالک می‌پردازد، برای مدت معینی در تصرف دارد.

— سهمی: حالتی است که بابت تصرف زمین توسط بهره‌بردار، سهمی از محصول به مالک تعلق می‌گیرد و بر خلاف تصرف اجاره‌ای، این مقدار ثابت نیست و تابع میزان محصولی است که برداشت می‌شود.

— تعاونی تولیدی کشاورزی متاع: در این نوع تعاونیها که توسط "هیئتهای واگذاری واحیاء اراضی" — هفت نفره — تشکیل شده است، مخداری زمین در اختیار چند زارع قرار می‌گیرد تا نسبت به انجام فعالیتهای کشاورزی اقدام کنند.

— کشت موقت (شورایی): حالتی است که مقداری از زمینهای دایر و مایر توسط هیئتهای واگذاری واحیاء اراضی در اختیار کشاورزان قرار گرفته و طبق قانون برای آنها به تدریج سند مالکیت صادر می‌شود. این نوع واگذاری شکل تعاونی ندارد و خود زارع از اراضی بهره‌بردار می‌کند.

توضیحات ضروری

- در بحث "یافته‌های مهم" ابتدای نشریه، علاوه بر خلاصه‌ای از اطلاعات جداول متن، برخی اطلاعات آماری دیگر نیز ارائه شده است.
- برخی اطلاعات آماری که در جداول شهرسازی این نشریه وجود ندارد، جداگانه برای هر شهرستان به صورت اوراق کامپیوتری قابل حصول است.
- برای استفاده از جداولی که دارای طبقه بندی "وسعت اراضی کشاورزی بهره‌برداری" هستند، به نکات زیر توجه شود:
 - بهره‌برداریهایی که مساحت اراضی کشاورزی آنها به دلایل مختلف مشخص نشده است، تحت عنوان "اظهار نشده" طبقه بندی شده‌اند.
 - در کلیه این جداول، ابتدا طبقه (سطر) مربوط به بهره‌برداری با توجه به کل مساحت اراضی کشاورزی آبی و دیم آن (زراعی زیر کشت و آیش، باغ و قلمستان) مشخص شده و سپس اطلاعات بهره‌برداری در هر مورد در طبقه (سطر) مربوط درج شده است. به عنوان مثال اطلاعات مربوط به بهره‌برداری که اراضی کشاورزی آن شامل ۳ هکتار زیر کشت آبی، ۹ هکتار آیش آبی و دیم و ۱/۵ هکتار باغ آبی بوده است، در جداول مربوط همیشه در سطر "۱۰ تا کمتر از ۱۵ هکتار" منظور شده و بنابراین اگر زراعت گندم این بهره‌برداری فقط شامل ۲ هکتار آبی باشد، بدیهی است که این مقدار گندم آبی در جدول مربوط به گندم (جدول شماره ۱ - ۷) نیز در سطر "۱۰ تا کمتر از ۱۵ هکتار" به حساب آمده است.
- فعالیتهای زیر حد نصاب "بهره‌برداریهایی مورد سرشماری" با توجه به توضیح مندرج در صفحه چهار تعاریف و مناهیم، نیز در جداول نشریه منظور شده است.
- اطلاعات کاشت زیر درختی توسط بهره‌برداریهایی فاقد زمین زراعی نیز در جداول مربوط به زراعت منظور شده است.
- اطلاعات بهره‌برداریهایی دارای درختان پراکنده که فاقد باغ و قلمستان بوده‌اند در جداول مربوط به باغداری منظور شده است به استثنای جداول ۱ و ۲ که در آنها بهره‌برداریهایی بر اساس مساحت باغ و قلمستان طبقه بندی شده‌اند و اختلاف ارقام بین این سه جدول با سایر جداول به همین دلیل است.
- در بسیاری از جداول ممکن است عدد مندرج در ستون کل تعداد بهره‌برداری کوچکتر از مجموع ستونهای ذیربط باشد که علت آن قرار گرفتن برخی بهره‌برداریهایی در بیش از یک گروه با ستون جدول است. به عنوان مثال در جدول ۳ بهره‌برداریهایی که دارای اراضی زراعی و باغ و قلمستان بوده‌اند، هم در ستون ۲ و هم در ستون ۶ به حساب آمده‌اند، درحالیکه در ستون "کل تعداد بهره‌برداری" فقط یکبار منظور شده‌اند.
- فعالیتهای کشاورزی شرکتی، رسمی و موسسات عمومی که در حد نماه‌های مورد سرشماری قرار داشتند، صرفاً از آنکه فعالیت اصلی آنها کشاورزی با غیر کشاورزی بوده است، نیز به عنوان بهره‌برداری کشاورزی سرشماری شده است.
- اطلاعات مربوط به زراعت هندوانه در جدول شماره ۱۶-۷ شامل زراعت هندوانه به منظور تولید بذریاتخمیه هندوانه نمی‌شود.
- فاصله شخصی فعالیت پرورش ماهی در بهره‌برداری، وجود استخر یا کانال بوده است ولی مساحت استخر و کانال جزو مساحت اراضی کشاورزی به حساب نیامده است.
- بهره‌برداریهائیکه استفاده از ماشین را اعلام و مالکیت آنها اظهار نکرده‌اند در جدول ۱۲ محسوب و در جداول (۱-۱۲ و ۲-۱۲) منظور نشده‌اند.
- برای انتشار نتایج سرشماری در این نشریه، هر جا که شهرستان محل بهره‌برداری کشاورزی با شهرستان محل سکونت بهره‌بردار فرق داشته است، اطلاعات به حساب شهرستان محل بهره‌برداری منظور شده است. با وجود این ممکن است در چند مورد استثنایی و قابل اغماض، علی‌رغم انجام کنترلهای به عمل آمده، اطلاع مربوط به این قبیل بهره‌برداریهایی در شهرستان و در نتیجه استان محل سکونت بهره‌بردار به حساب آمده باشد.
- جداول ۱-۷ تا ۲۹-۷ و ۱-۱۰ تا ۱۱-۱۰ به طور یکسان اطلاعات مربوط به محصولات سالانه و دائمی استانها را ارائه می‌کند. علاوه بر آن جدول ۲-۲۰ نیز برای ارائه اطلاعات یک محصول سالانه منتخب استان در نظر گرفته شده است.

در جداول این نشریه از علامت // به مفهوم "رقم کمتر از نصف واحد است" استفاده شده است. اختلاف در سرجمع‌ها به علت سراسر کردن اعشار است.

یافته‌های مهم

استان لرستان با مساحت تقریبی ۲۸۵۶۰ کیلومتر مربع در غرب کشور واقع است. طبق تقسیمات کشوری سال ۱۳۶۷، در این استان ۳ شهرستان شامل ۱۶ بخش وجود داشته است که ۲۷۷۵ آبادی دارای سکنه و ۵۷۴ آبادی خالی از سکنه را در خود جای داده‌اند.

برهنگی سرشماری عمومی نفوس و مسکن ۱۳۶۵، جمعیت استان ۱۳۴۷۰۲۹ نفر بوده است که ۴۹/۸ درصد از آن ساکن در نقاط شهری و ۵۲/۱ درصد ساکن در نقاط روستایی و ۱/۱ درصد بقیه غیر ساکن بوده‌اند.

بهره برداریهای کشاورزی

در زمان اجرای سرشماری عمومی کشاورزی ۱۳۶۷، تعداد بهره برداریهای کشاورزی کشور ۱۰۶۲۰۲ بهره برداری بوده است. از این تعداد ۶۱۴۴۰ واحد متعلق به خانوارها و ۵۹ واحد دیگر متعلق به شرکت‌های رسمی و موسسات عمومی است. از بهره برداریهای کشاورزی خانوارها ۱۰۲۳۱۹ واحد یعنی بیش از ۹۶/۳۴ درصد، اختصاصی و بقیه شریکی هستند. (جدول الف)

الف- تعداد بهره‌برداریهای شریکی بر حسب تعداد خانوار شریک

شرح	کل	۲ خانوار	۳ خانوار	۴ خانوار	۵ - ۹ خانوار	۱۰ - ۱۹ خانوار	۲۰ - ۴۹ خانوار	۵۰ - ۹۹ خانوار	۱۰۰ خانوار و بیشتر
تعداد	۲۸۲۸	۲۷۵۷	۶۸۸	۲۴۸	۱۳۱	۹	۲	.	.
درصد	۱۰۰/۰۰	۷۷/۰۲	۱۲/۹۷	۶/۲۲	۳/۵۰	۰/۲۴	۰/۰۵	.	.

فعالیت‌های کشاورزی در بهره‌برداریها

رایجترین فعالیت در بهره برداریهای کشاورزی استان، زراعت است که در ۹۴ هزار بهره برداری یعنی ۸۸/۵۵ درصد از آنها منحصر "یا توأم با سایر فعالیت‌های کشاورزی انجام می‌شود. فعالیت پرورش دام در ۷۸/۸۹ درصد، پرورش ماکیان در ۶۴/۷۹ درصد و باغداری در ۴۱/۹۵ درصد بهره‌برداریها مشاهده می‌شود. فعالیت پرورش زنبور عسل در ۱/۲۴ درصد بهره‌برداریهای کشاورزی و باالخره فعالیت‌های تولید گل و گیاهان زینتی و پرورش ماهی هر کدام به ترتیب ۰/۱ و ۰/۳ درصد از بهره‌برداریها وجود دارد. ۱۱ هزار بهره‌برداری کشاورزی که ۱۰/۶۰ درصد بهره‌برداریها را تشکیل می‌دهند بدون زمین هستند. در ۳۰ واحد از این بهره‌برداریها نیز فعالیت باغداری گزارش شده است که مربوط به موارد استفاده از درختان پراکنده در اراضی غیر کشاورزی است.

اراضی کشاورزی

برمبنای نتایج این سرشماری، اراضی کشاورزی استان کمی بیش از ۸۴۹ هزار هکتار، یعنی تقریباً ۲۹/۷۲ درصد از مساحت کل استان است. این اراضی توسط ۹۵ هزار بهره‌بردار کشاورزی با زمین مورد استفاده در فعالیت‌های زراعت و باغداری است و سهم هر کدام به طور متوسط ۸/۹۴ هکتار می‌شود. قابل ذکر است که با توجه به تعریف بهره‌بردار کشاورزی فعالیت‌های زراعت و باغداری فعالیت اقتصادی اصلی بخشی از بهره‌برداران کشاورزی نیست.

از کل اراضی کشاورزی استان ۲۸/۳۵ درصد اراضی کشاورزی آبی با میانگین ۳/۲۲ هکتار برای هر بهره‌بردار دارای اراضی آبی و بقیه دیم با میانگین ۷/۳۴ هکتار برای هر بهره‌بردار دارای اراضی دیم است. از اراضی آبی ۹۲/۸۳ درصد به اراضی زراعی (زیرکشت‌سالانه و آبی) ۴/۵۶ درصد به نیات‌های متمرکزی (باغ) و بقیه به نیات‌های غیرمتمرکز (قلمستان) اختصاص دارد. این نسبتها در اراضی دیم به ترتیب ۹۹/۹۱، ۰/۷ و ۰/۳۷ درصد است.

توزیع فراوانی بهره‌برداران کشاورزی در طبقات وسعت اراضی کشاورزی نشان می‌دهد که فراوانی نسبی بهره‌برداران کم زمین، خیلی زیاد است هر چند که طبیعتاً مقدار زمین کشاورزی در اختیار آنها زیاد نیست و برخی از آنها اصولاً طبق تعریف، به خاطر سایر فعالیت‌های کشاورزی، بهره‌برداران کشاورزی شناخته شده‌اند.

نمودار ۱ ساختار اراضی کشاورزی کلیه بهره‌برداران استان و نمودار ۲ توزیع اراضی کشاورزی را بر حسب نحوه استفاده از زمین در هر یک از پانزده طبقه بهره‌برداران نشان می‌دهد.

نمودار ۱- توزیع اراضی کشاورزی بر حسب نحوه استفاده از زمین در طبقات بهره‌برداران

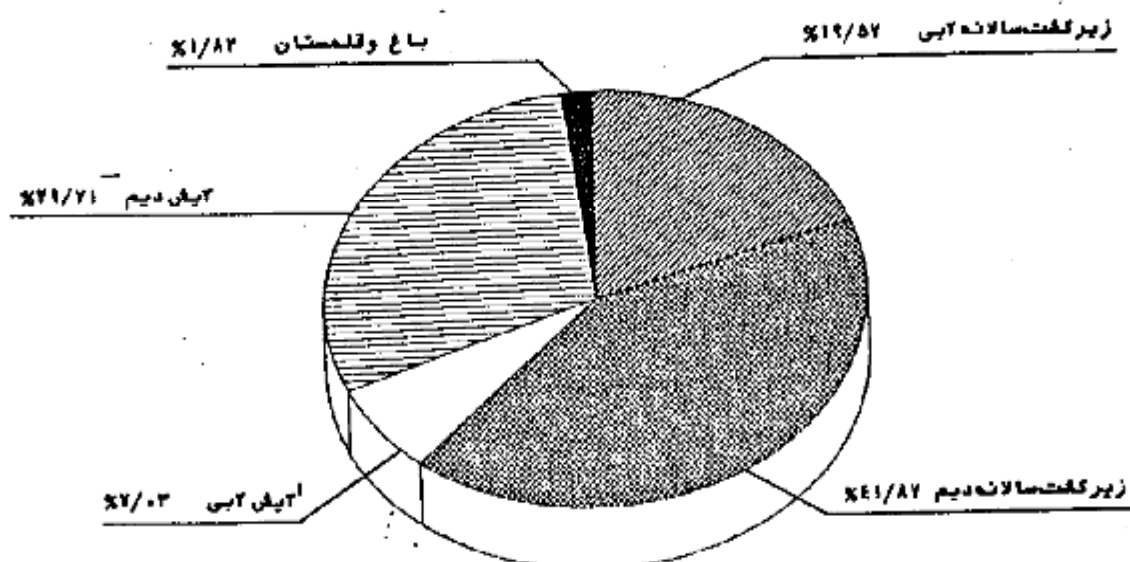

نمودار ۲- توزیع اراضی کشاورزی برحسب نحوه استفاده از زمین در هر یک از طبقات بهره‌برداري

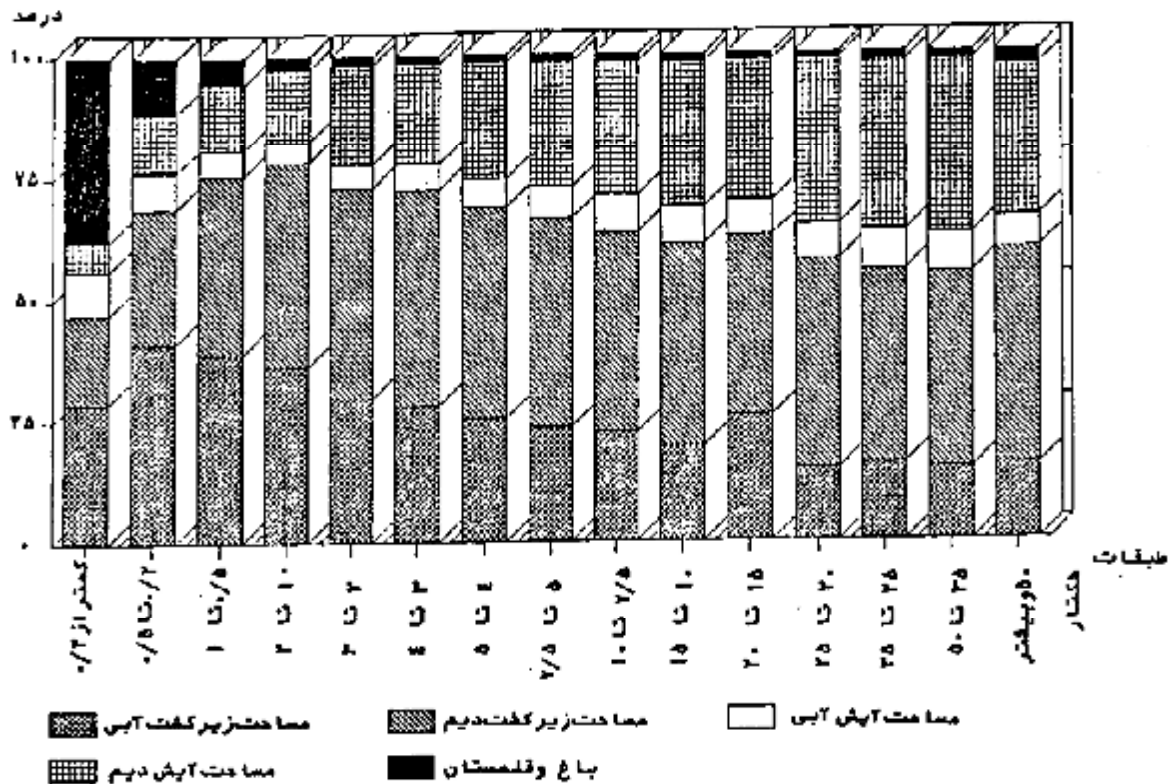

نحوه تصرف اراضی کشاورزی

نحوه تصرف بهره‌برداران در ۹۹/۱۰ درصد از اراضی کشاورزی استان به صورت ملکی یا واگذار شده توسط هیئت‌های واگذاری و احیاء اراضی (هفت‌نفره) در ۱/۷۰ درصد به صورت اجاره‌ای و در بقیه به صورت سایر نحوه‌های تصرف‌گزارش شده است. محصولات زراعی

تعداد بهره‌برداریهای کشاورزی که به کشت محصولات سالانه می‌ادرت کرده‌اند ۹۲ هزار است. از این تعداد ۴۲ هزار بهره‌برداري دارای زراعت آبزی با ۱۹۹ هزار هکتار زیر کشت آبزی و ۷۹ هزار بهره‌برداري دارای زراعت دیم با ۲۵۵ هزار هکتار زیر کشت دیم هستند. به این ترتیب در حدود ۴۸ هزار از این بهره‌برداریهای دارای هر دو نوع زراعت آبزی و دیم هستند. از اراضی زیر کشت محصولات آبزی مورد پرسش (مراجعه شود به بخش ۵ پرسشنامه پیوست) ۵۲/۵۰ درصد به کشت گندم، ۱۲/۱۹ درصد به کشت جو، ۱۲/۰۶ درصد پونجه، شیدر و اسپرس، ۵/۴۲ درصد لوبیا، و ۲/۵۰ درصد به باغ و ۳/۷۸ درصد به خیار و ببالاخره ۱۰/۲ درصد بقیه به کشت سایر محصولات سالانه مورد پرسش اختصاص یافته است. در اراضی زیر کشت دیم محصولات مورد پرسش گندم، جو، نخود، عدس و سایر علوفه به ترتیب با دارا بودن ۹۳/۱۱، ۲۸/۳۲، ۴/۲۸، ۱۴/۰۱ و ۱۴/۰۱ درصد در حدود ۹۸/۲۶ درصد این اراضی را می‌پوشاند (نمودارهای ۳ و ۴)

نمودار ۲- توزیع سطح کاشت محصولات سالانه مورد پرش - زراعت آبی

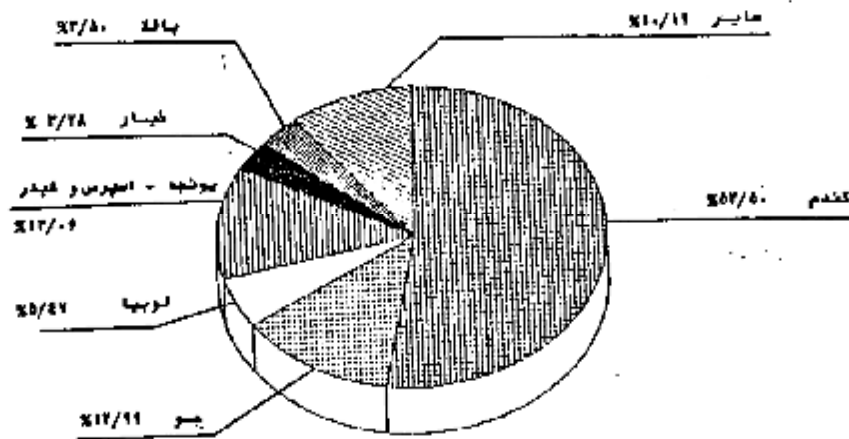

نمودار ۴- توزیع سطح کاشت محصولات سالانه مورد پرش - زراعت دیم

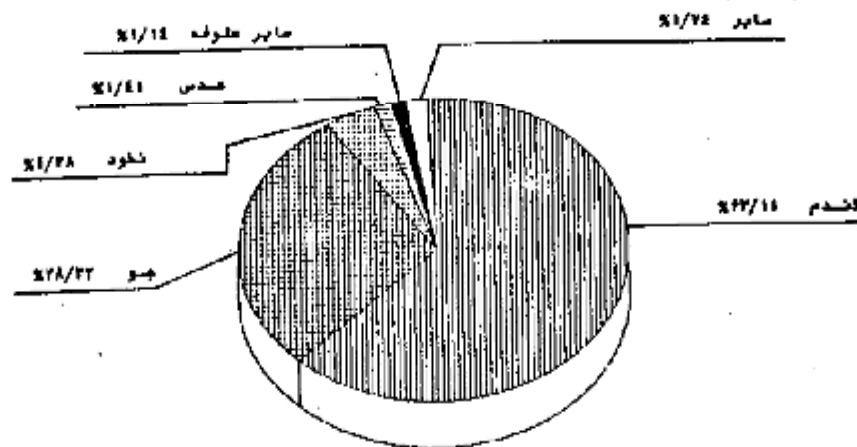

معمول گندم استان ۳۳۵ هزارتن است که توسط ۸۸ هزار بهره برداری در ۸۲ هزار هکتار آبی ۲۲۴ هزار هکتار آبی دیم تولید می شود. متوسط عملکرد این محصول ۰.۲۶ کیلوگرم در هکتار است که در کشت آبی ۱۴۰۸ و در کشت دیم ۹۴۷ کیلوگرم در هکتار است.

معمول جو استان ۱۳۳ هزارتن است که توسط ۵۹ هزار بهره برداری در ۲۲ هزار هکتار آبی با عملکرد ۱۶۳۷ کیلوگرم و ۱۰ هزار هکتار آبی دیم با عملکرد ۹۶۶ کیلوگرم تولید شده است. از محصولات سالانه عمده دیگر، پوئجه، اسفند و فیدر با سطح کاشت ۲۰ هزار هکتار و تولید ۹۱ هزارتن، چغندر قند با سطح کاشت ۱/۹ هزار هکتار و تولید ۴۰ هزارتن، اخیار با سطح کاشت ۵/۵ هزار هکتار و تولید ۳۰ هزارتن، گوجه فرنگی با سطح کاشت ۲/۴ هزار هکتار و تولید ۲۵ هزارتن، لوبیا با سطح کاشت ۹ هزار هکتار و تولید ۱۰ هزارتن، نخود با سطح کاشت ۱۷ هزار هکتار و تولید ۱۰ هزارتن، پاپا با سطح کاشت ۶ هزار هکتار و تولید ۹ هزارتن و بالاخره هندوانه با سطح کاشت ۵۶۴ هکتار و تولید ۶ هزارتن جایز اهمیت هستند.

اطلاعات مربوط به محصولات سالانه ای که در سال ۱۳۶۲ سطح کاشت آنها در استان قابل توجه نبوده ، در پایان این مبحث ارائه شده است. بدین لحاظ جداول مربوط به این کسوفه محصولات از مجموعه جداول متن حذف شده است.

باغ و قلمستان

مساحت باغ و قلمستان استان ۱۵ هزار هکتار (معادل ۱/۸۲ درصد اراضی کشاورزی) متعلق به ۲۲ هزار بهره برداری است. از این مساحت ۱۶/۳۶ درصد آبی و متعلق به ۹۹/۶۹ درصد آن بهره برداریهاست. ۵۷/۷۵ درصد از مساحت باغ و قلمستان آبی و ۸۱/۰۲ درصد از باغ و قلمستان دیم به نیاسات دائمی متمرکز (باغ) اختصاص دارد. توزیع تعداد بهره برداری مساحت باغ و مساحت قلمستان بهره برداریها در طبقه بندی بهره برداریها از نظر وسعت باغ و قلمستان در جداول بده و بیا نشان داده شده است.

ب- تعداد و مساحت بهره برداریهای دارای باغ و قلمستان بر حسب وسعت باغ و قلمستان بهره برداری هکتار

وسعت باغ و قلمستان بهره برداری	کل		فقط باغ		فقط قلمستان		باغ و قلمستان توأم			
	تعداد بهره برداری	مساحت	تعداد بهره برداری	مساحت	تعداد بهره برداری	مساحت	تعداد بهره برداری	جمع	باغ	قلمستان
	جمع	۲۲۳۱۸	۱۵۲۰۸	۱۰۷۶۹	۶۷۶۷	۷۸۰۶	۴۴۳۱	۴۱۵۱	۴۲۱۰	۲۲۶۱
کمتر از ۵/۵ هکتار	۱۴۳۳۱	۱۶۴۲	۶۷۳۷	۷۲۱	۴۹۰۳	۵۹۰	۲۶۹۷	۳۳۷	۲۰۳	۱۲۰
۵/۵ تا ۱ هکتار	۳۳۶۲	۱۸۷۵	۱۶۰۷	۸۸۱	۱۲۵۴	۶۸۱	۵۰۰	۳۱۳	۱۸۸	۱۲۵
۱ تا ۲ هکتار	۲۸۸۳	۳۲۱۲	۱۵۳۹	۱۶۹۶	۸۷۱	۱۷۶	۵۲۳	۶۴۰	۳۷۹	۳۶۱
۲ تا ۵ هکتار	۱۳۲۸	۳۳۱۲	۶۷۳	۱۶۵۳	۳۲۹	۷۹۴	۳۲۵	۸۶۵	۵۰۴	۳۶۱
۵ تا ۱۰ هکتار	۲۰۷	۱۲۴۸	۸۷	۵۰۳	۴۳	۲۵۳	۷۷	۴۲۴	۲۰۸	۱۸۶
۱۰ تا ۲۰ هکتار	۸۱	۶۵۶	۴۱	۴۴۷	۳۶	۲۹۵	۱۴	۱۹۴	۱۱۶	۴۹
۲۰ تا ۵۰ هکتار	۴۵	۱۲۰۰	۱۴	۳۷۲	۳۳	۵۸۰	۹	۲۴۹	۶۲	۱۸۶
۵۰ هکتار و بیشتر	۲۶	۱۶۶۴	۸	۴۴۶	۶	۳۶۳	۱۲	۱۱۵۴	۵۰۳	۶۵۲
اظهار نشده	۵۵	۰	۵۵	۰	۰	۰	۰	۰	۰	۰

ب-۱ - تعداد و مساحت بیره برداریهای دارای باغ و قلمستان آهین بر حسب وسعت باغ و قلمستان بیره برداری
بیره برداری - هکتار

باغ و قلمستان توأم			فقط قلمستان		فقط باغ		کل		وسعت باغ و قلمستان بیره برداری	
مساحت			تعداد بیره برداري	تعداد بیره برداري	مساحت	تعداد بیره برداري	مساحت	تعداد بیره برداري		
قلمستان	باغ	جمع								
۱۸۹۰	۱۸۴۵	۳۷۳۵	۴۱۳۵	۴۳۸۴	۷۳۹۷	۶۷۲۸	۱۰۷۳۱	۱۴۸۴۷	۲۷۷۴۸	جمع
۱۳۹	۲۰۷	۳۳۱	۲۶۸۵	۵۸۱	۴۸۹۴	۷۱۹	۶۷۰۰	۱۶۳۷	۱۴۷۷۹	کمتر از ۵/۵ هکتار
۱۷۵	۱۸۷	۳۶۲	۴۹۹	۶۷۹	۱۲۵۱	۸۷۸	۱۶۰۴	۱۸۶۹	۳۳۵۵	۵/۵ تا ۱ هکتار
۲۵۹	۳۷۶	۶۳۵	۵۳۰	۸۷۶	۸۷۱	۱۶۹۰	۱۵۳۹	۳۲۰۰	۲۸۸۰	۱ تا ۲ هکتار
۳۵۵	۴۹۷	۸۵۲	۳۳۱	۷۹۴	۳۲۹	۱۶۴۸	۶۷۵	۳۲۸۹	۱۳۷۶	۲ تا ۵ هکتار
۱۸۶	۳۰۸	۴۹۴	۷۷	۲۴۸	۴۷	۴۹۲	۸۵	۱۲۳۳	۲۰۴	۵ تا ۱۰ هکتار
۴۹	۱۱۶	۱۶۵	۱۴	۲۹۵	۲۶	۴۸۷	۴۰	۹۴۶	۸۰	۱۰ تا ۲۰ هکتار
۱۸۶	۶۷	۲۵۳	۹	۵۴۰	۲۷	۳۷۷	۱۴	۱۱۶۰	۴۴	۲۰ تا ۵۰ هکتار
۶۰۷	۱۰۷	۷۱۴	۱۱	۳۶۳	۶	۴۴۶	۱	۱۵۱۴	۲۶	۵۰ هکتار و بیشتر
.	۵۵	.	۵۵	اظهار نشده

ب-۲ - تعداد و مساحت بیره برداریهای دارای باغ و قلمستان دیم بر حسب وسعت باغ و قلمستان بیره برداری
بیره برداری - هکتار

باغ و قلمستان توأم			فقط قلمستان		فقط باغ		کل		وسعت باغ و قلمستان بیره برداری	
مساحت			تعداد بیره برداري	تعداد بیره برداري	مساحت	تعداد بیره برداري	مساحت	تعداد بیره برداري		
قلمستان	باغ	جمع								
۱	۱	۲	۲	۱۰۵	۳۳	۴۵۷	۹۴	۵۶۰	۱۲۹	جمع
.	.	.	۱	۱	۱۶	۵	۵۹	۶	۷۵	کمتر از ۵/۵ هکتار
.	.	.	.	۲	۶	۷	۹	۹	۱۵	۵/۵ تا ۱ هکتار
.	.	.	.	۲	۴	۱۰	۱۴	۱۳	۱۸	۱ تا ۲ هکتار
۱	۱	۲	۱	۵	۴	۱۶	۹	۲۳	۱۴	۲ تا ۵ هکتار
.	.	.	.	۵	۱	۱۰	۲	۱۵	۳	۵ تا ۱۰ هکتار
.	۱۰	۱	۱۰	۱	۱۰ تا ۲۰ هکتار
.	.	.	.	۴۰	۱	.	.	۴۰	۱	۲۰ تا ۵۰ هکتار
.	.	.	.	۵۰	۱	۴۰۰	۱	۴۵۰	۲	۵۰ هکتار و بیشتر
.	اظهار نشده

از محصولات مهم باغی استان ، انگور با تولید ۱۷ هزار تن در ۱۰ هزار بیره برداری با سطح کاشت
۴ هزار هکتار بیشترین مقدار را به خود اختصاص داده است .

از میوه های دانه دار سیبیا ۲ هزارتن تولید در ۳/۹ هزار بهره برداری ، گلابی با تولید ۲۸۳ تن در ۹۸۲ بهره برداری و از میوه های هسته دار آلوکوجه با تولید ۲/۳ هزارتن در ۱/۹ هزار بهره برداری ، زردآلو و لیمو با تولید ۱/۱ هزارتن در ۲/۴ هزار بهره برداری ، خلو - شلیل و فلفله با تولید ۶۷۸ تن در ۹۳۳ بهره برداری ، گلاب و آلبانوس با تولید ۳۰۵ تن در ۲۵۱ بهره برداری حائز اهمیت هستند. تولید انار ، گردو و بادام به ترتیب ۴/۸ هزارتن ۷۱۴۰ تن و ۵۰۰ تن از دیگر اقلام مربوط به نباتات برای من دایمی استان به شمار میروند.

اطلاعات مربوط به محصولات دایمی که در سال ۱۳۶۷ سطح کاشت آنها در استان قابل توجه نبوده، در پاپان این محک اراده شده است. بدین لحاظ جدول مربوط به این گونه محصولات از مجموعه جدول متن حذف شده است.

منابع آب مورد استفاده در زراعت

از بین محصولات سالانه مورد مرفقاری برای سهم محصول گندم آبی ، برنج و سیب زمینی، اطلاعات به تفکیک نوع منابع آب مورد استفاده، در این نشریه ارائه شده است. شهر یا کانال منشعب از رودخانه در زراعت گندم بیشترین نقش را دارد و پس از آن به ترتیب اهمیت چشمه و سپس قنات قرار دارد. شهر یا کانال منشعب از رودخانه به تنهایی ۲۷/۸۹ درصد از سطح کاشت گندم آبی را مطروپ و ۳۷/۵۶ درصد از این محصول را تولید کرده است. علاوه بر این همراه با سایر منابع آب تیز در سطح زیاد مورد استفاده قرار گرفته است. آبیاری گندم آبی به تنهایی از چشمه ۷۴/۴۶ درصد سطح مزارع و از قنات در ۸/۸۱ درصد سطح مزارع انجام شده و به ترتیب ۲۱/۴۲ درصد و ۹/۸۱ درصد تولید این محصول از این مزارع می باشد.

در زراعت سیب زمینی نقش شهر یا کانال منشعب از رودخانه است که به تنهایی با آبیاری ۲۹/۵۶ درصد سطح کاشت، ۲۳/۴۶ درصد محصول را در ۴۵/۹۱ درصد بهره برداری های سیب زمینی تولید کرده است. در زراعت سیب زمینی نقش همده با شهر یا کانال منشعب از رودخانه است که به تنهایی با آبیاری ۲۹/۵۶ درصد سطح کاشت، ۲۳/۴۶ درصد محصول را در ۴۵/۹۱ درصد بهره برداری های سیب زمینی کار تولید کرده است.

استفاده از کود

مقدار کود مصرف شده طی سال ۱۳۶۷ برای زراعت های سالانه ۲۴ هزارتن ازته و ۲۵ هزارتن فسفره در ۸۴ هزار بهره برداری و برای باغ و قلمستان ۴۱۴ تن ازته و ۵۰۲ تن فسفره در ۴/۵ هزار بهره برداری بوده است.

متوسط مقدار مصرف کود هر بهره برداری مصرف کننده در فعالیت زراعت ۲۸۳ کیلوگرم ازته و ۲۹۸ کیلوگرم فسفره و در فعالیت باغداری ۹۲ کیلوگرم ازته و ۱۱۲ کیلوگرم فسفره است.

در زراعت گندم ۹۲/۱۴ درصد از بهره برداری های گندمکار با دارا بودن ۹۴/۵۱ درصد از سطح کاشت و ۹۵/۷۴ درصد از تولید این محصول حداقل یکی از انواع کودهای ازته ، فسفره و یا غیرشیمیایی را مصرف کرده اند. در ۱۱/۲۷ درصد از بهره برداری های گندمکار با ۱۷/۲۷ درصد سطح کاشت و ۱۲/۶۳ درصد تولید گندم، از هر سه نوع کود ازته، فسفره و غیرشیمیایی استفاده شده است. این نسبتها برای کل استفاده کنندگان از کودهای ازته و فسفره به طور تمام ، اعم از آن که کود غیرشیمیایی مصرف کرده یا نکرده باشند، به ترتیب ۸۷/۷۶ ، ۸۹/۶۲ و ۸۸/۹۸ درصد است.

در زراعت چغندر تعداد بهره برداریهایی که حداقل یکی از انواع کودهای مورد بحث مصرف کرده اند ، ۹۰/۱۴ درصد با ۹۲/۳۵ درصد از سطح کاشت و ۹۲/۸۲ درصد از تولید است. استفاده توأم از دو نوع کود ازته و فسفر جمعا در ۸۰/۴۳ درصد بهره برداریهای جوگاریا ۸۳/۱۳ درصد سطح کاشت و ۸۵/۸۴ درصد تولید این محصول مشاهده میشود .

نسبت تعداد بهره برداری ، سطح کاشت و تولید مربوط به بهره برداریهایی که حداقل یکی از انواع کودهای مورد بحث مصرف کرده اند به ترتیب در زراعت سویا ۹۶/۴۴ ، ۹۲/۳۵ و ۹۶/۵۵ درصد ، در زراعت پونجه ۹۳/۷ ، ۹۵/۰۲ و ۹۵/۸۱ درصد ، در زراعت چغندر قند ۹۹/۲۳ ، ۹۸/۹۰ و ۹۹/۴۹ درصد ، در زراعت هندوانه ۹۶/۰۶ ، ۹۸/۰۵ و ۹۶/۵۱ درصد و بالاخره در زراعت سیب زمینی ۹۵/۲۲ ، ۹۳/۷۴ و ۹۶/۹۱ درصد است . از بهره برداریهای تولید کننده سیب ۵۷/۰۳ درصد آنها با دارا بودن ۶۵/۱۹ درصد امله های بارور و نهال و ۶۵/۳۵ درصد حداقل یکی از انواع کودهای مورد بحث مصرف کرده اند .

استفاده از ماشینهای کشاورزی

مباحثه اراضی زراعی که طی سال ۱۳۶۲ با ماشین (تراکتور یا تیلر) هضم شده یا در برنامه هضم قرارداداشته اند ۴۴ هزار هکتار ، تقریبا " معادل ۸۸/۳۶ درصد سطح زیرکشت است . این نسبت در اراضی آبی بیشتر و در حدود ۹۱/۳۱ درصد است . نسبت هضم ماشینی با افزایش وسعت بهره برداری رابطه مستقیم دارد . ۸۶ هزار از بهره برداریهای کشاورزی با زمین ، از تراکتور برای انجام کارهای کشاورزی خود استفاده کرده اند ؛ این تعداد ۹۱/۶۵ درصد کل بهره برداریهای دارای فعالیت زراعت و ۹۰/۷۹ درصد کل بهره برداریهای با زمین را شامل می شود . قسمت عمده بهره برداریهایی که از تراکتور استفاده نکرده اند مربوط به طبقات کم زمین است . از کل بهره برداریهای استفاده کننده از تراکتور فقط ۱۰/۴۹ درصد مالک تمام یا سهمی از تراکتور مورد استفاده بوده اند .

استفاده از کمباین در ۲۸ هزار و استفاده از تیلر ۴۲۵ بهره برداری با زمین گزارش شده است . نسبت بهره برداریهای مالک کمباین ۷۸/۰ و مالک تیلر ۹/۸۸ درصد استفاده کنندگان از این ماشینهاست . از بین سایر ماشینها و ادوات کشاورزی ، خرمسکوب گندم و جو با دارا بودن ۲۷ هزار بهره برداری استفاده کننده ، خرمسکوب برنج با ۱۶۵ بهره برداری استفاده کننده ، دیمک با ۱۷ هزار ، سمپاش پستی با ۱۸ هزار ، سمپاش موتوری با ۱/۲ هزار و بالاخره گولتیواتور با ۱۰ هزار بهره برداری استفاده کننده ، حائز اهمیت هستند . ۶/۵ هزار بهره برداری با زمین از موتور پمپ برای تامین آب مورد نیاز استفاده می کرده اند که ۶۲/۶۳ درصد از آنها مالک یا سهم دار مالکیت موتور پمپ بوده اند .

پرورش دام

به طور کلی ۸۴ هزار بهره‌بردار حاد اقل یکی از ۵ نوع دام متداول در استان را پرورش می‌دهند. ۳۱/۱۸ درصد از این بهره‌برداران فقط دام کوچک (گوسفند و بز) ۲۷/۹۶ درصد آنها فقط دام بزرگ (گاو، گاو میش و شتر) بقیه هر دو نوع گروه دام را به طور شواص دار هستند. ۱۳/۴۵ درصد از بهره‌برداران دامدار که بدون زمین هستند. ۱۶/۲۰ درصد تعداد دامهای کوچک و ۹/۲۷ درصد دامهای بزرگتر را به خود اختصاص داده‌اند.

در ۹۰ هزار بهره‌بردار پرورش‌دهنده دام کوچک، جمعاً ۸/۸ میلیون رأس گوسفند و بره و ۳/۱ میلیون رأس بز و بزغاله نگهداری می‌شود که در حدود نیمی از این بهره‌برداران دارای هر دو نوع دام هستند. نزدیک به ۴۱/۴۹ درصد از گوسفندان و ۴۹/۸۱ درصد از بزها گله‌ها شیره (شیردوشی شده) هستند. در جدول پنه بهره‌برداران پرورش‌دهنده گوسفند بر حسب تعداد این نوع دام طبقه‌بندی و اطلاعات مربوط به هر طبقه به تفکیک ارائه شده است. جدول ششامه جدول پنه برای بهره‌برداران پرورش‌دهنده بز و جدول ششامه این دو جدول برای مجموع بهره‌برداران پرورش‌دهنده گوسفند یا بز و یا هر دو آنهاست.

پنه- تعداد بهره‌برداران دارای گوسفند و بره و تعداد گوسفند و بره آنها و تغییرات طی یک سال گذشته بر حسب طبقات تعداد گوسفند و بره (بهره‌برداران - هزار رأس)

تعداد گوسفند و بره	تعداد بهره‌برداران	تعداد گوسفند و بره		الزایش			تعداد گوسفند و بره		کاهش
		کل	شیره	جمع	تعداد زائیده شده	تعداد خریداری شده	جمع	تعداد فروخته شده	
جمع	۴۰۹۳۵	۱۸۳۸	۲۶۲	۱۱۱۰	۲۶۸	۱۴۲	۴۸۵	۲۳۷	۱۸۷
۱-۴ رأس	۲۱۸۰	۶	۲	۴	۳	۱	۲	۱	۱
۵-۹ رأس	۳۶۶۱	۲۴	۹	۱۴	۱۱	۲	۶	۲	۳
۱۰-۱۹ رأس	۸۴۴۹	۱۱۱	۴۴	۶۲	۵۶	۱۰	۲۶	۹	۱۳
۲۰-۲۹ رأس	۶۹۲۹	۱۲۹	۶۳	۹۱	۷۹	۱۳	۳۵	۱۴	۱۶
۳۰-۳۹ رأس	۴۸۱۳	۱۴۹	۶۷	۸۸	۷۹	۹	۳۵	۱۴	۱۶
۴۰-۴۹ رأس	۲۸۶۲	۱۱۷	۴۸	۷۰	۶۳	۷	۲۹	۱۲	۱۳
۵۰-۵۹ رأس	۵۶۲۳	۳۲۷	۱۳۴	۱۹۳	۱۷۳	۲۰	۸۲	۳۷	۳۵
۶۰-۶۹ رأس	۱۳۴۸	۱۰۳	۴۴	۶۲	۵۶	۶	۲۷	۱۳	۱۰
۷۰-۷۹ رأس	۳۵۱۹	۴۷۸	۱۸۹	۲۶۶	۲۴۰	۲۶	۱۱۹	۶۳	۴۵
۸۰-۸۹ رأس	۱۳۲۰	۳۲۷	۱۲۲	۱۹۳	۱۷۸	۱۵	۹۰	۵۳	۳۰
۹۰-۱۰۰ رأس و بیشتر	۱۱۴	۱۰۱	۳۵	۶۳	۳۰	۳۳	۳۴	۱۹	۵

ت- تعداد بهره‌برداران دارای بز و بزغاله و تعداد بز و بزغاله آنها و تغییرات طی یکسال گذشته بر حسب طبقات تعداد بز و بزغاله

(بهره‌برداری - هزار راس)

تعداد بز و بزغاله	تعداد بهره‌بردار	تعداد بز و بزغاله		الزایش			کاهش			
		کل	شیرده	جمع	تعداد زائیده شده	تعداد خریداری شده	جمع	تعداد فروشی رفته	تعداد تلفات شده	تعداد ذبح شده
.....	۴۹۳۹۵	۱۲۵۴	۵۸۷	۷۵۳	۶۹۶	۵۷	۳۲۰	۹۰	۱۳۶	۹۴
۱ - ۴ راس	۵۸۳۴	۱۶	۷	۱۰	۸	۱	۳	۱	۱	۱
۵ - ۹	۷۳۷۳	۴۸	۲۲	۳۰	۲۶	۴	۱۱	۳	۵	۴
۱۰ - ۱۹	۱۲۹۴۴	۱۶۲	۷۷	۱۰۲	۹۲	۱۰	۳۹	۸	۱۷	۱۴
۲۰ - ۲۹	۸۱۳۹	۱۲۳	۸۳	۱۰۷	۹۹	۸	۴۴	۱۰	۲۰	۱۴
۳۰ - ۳۹	۵۱۳۷	۱۵۸	۷۶	۹۷	۹۱	۶	۴۱	۱۱	۱۸	۱۷
۴۰ - ۴۹	۲۲۰۷	۱۰۶	۵۳	۶۴	۶۰	۴	۲۸	۸	۱۲	۸
۵۰ - ۵۹	۴۶۷۷	۲۶۰	۱۳۶	۱۵۶	۱۴۷	۹	۶۷	۲۰	۳۰	۱۸
۶۰ - ۶۹	۷۴۷	۶۱	۲۹	۳۵	۳۳	۲	۱۴	۵	۶	۴
۷۰ - ۷۹	۱۶۵۳	۱۹۳	۸۹	۱۱۱	۱۰۷	۴	۴۸	۱۶	۲۱	۱۱
۸۰ - ۸۹	۲۶۴	۶۳	۳۵	۳۸	۳۱	۷	۲۲	۹	۵	۷
۹۰ - ۹۹	۲۰	۱۴	۲	۴	۳	۱	۷	۰	-	۱

ث- تعداد بهره‌برداران دارای دام کوچک و تعداد دام کوچک آنها و تغییرات طی یکسال گذشته بر حسب طبقات تعداد دام کوچک

(بهره‌برداری - هزار راس)

تعداد دام کوچک	تعداد بهره‌بردار	تعداد دام کوچک		الزایش			کاهش			
		کل	شیرده	جمع	تعداد زائیده شده	تعداد خریداری شده	جمع	تعداد فروشی رفته	تعداد تلفات شده	تعداد ذبح شده
.....	۶۰۲۵۷	۳۰۹۲	۱۳۴۹	۱۸۶۳	۱۶۶۴	۱۹۹	۸۰۵	۳۲۲	۳۲۳	۱۵۵
۱ - ۴ راس	۷۵۹۳	۷	۳	۴	۳	۱	۷	۱	۱	۱
۵ - ۹	۴۸۳۳	۳۷	۱۳	۲۰	۱۶	۴	۸	۷	۳	۲
۱۰ - ۱۹	۱۱۸۱۸	۱۵۶	۶۸	۹۵	۸۳	۱۳	۳۳	۸	۱۶	۹
۲۰ - ۲۹	۶۷۷۱	۲۱۷	۹۶	۱۳۱	۱۱۶	۱۵	۴۹	۱۴	۲۴	۱۷
۳۰ - ۳۹	۷۱۶۵	۲۳۰	۱۰۲	۱۲۵	۱۱۶	۱۶	۵۴	۱۸	۲۴	۱۷
۴۰ - ۴۹	۴۶۵۴	۱۹۶	۸۷	۱۱۷	۱۰۶	۱۱	۴۶	۱۵	۲۱	۱۰
۵۰ - ۵۹	۸۳۸۷	۴۸۶	۲۱۶	۳۲۲	۲۶۵	۲۹	۱۲۱	۴۴	۵۳	۲۴
۶۰ - ۶۹	۲۱۳۳	۲۴۵	۱۰۹	۱۴۴	۱۳۴	۱۱	۶۴	۲۴	۲۷	۱۳
۷۰ - ۷۹	۵۷۵۹	۷۴۱	۳۳۸	۴۵۴	۴۱۷	۳۷	۲۰۵	۹۰	۸۱	۳۷
۸۰ - ۸۹	۲۲۸۹	۶۱۴	۲۷۰	۳۶۳	۳۷۹	۲۴	۱۶۶	۸۲	۶۲	۲۳
۹۰ - ۹۹	۲۱۰	۱۶۷	۴۸	۱۰۲	۹۱	۱۱	۵۶	۲۱	۱۰	۱۶

۵۷ هزار از بهره‌برداران کشاورزی ، دارای فعالیت پرورش گاو و گوساله هستند . تعداد گاو در این

بهره بردارها ۲۸۷ هزار راس است که ۱۰۷ هزار راس از آنها شیرده (شیردوشی شده) هستند .

در جدول ج بهره بردارهای پرورش دهنده گاو بر حسب تعداد این نوع دام طبقه بندی و اطلاعات مربوط

به هر طبقه به تفکیک ارائه شده است .

ج - تعداد بهره برداریهای دارای گاو و گوساله و تعداد گاو و گوساله آنها و تغییرات طبق یکسال بر حسب طبقات تعداد گاو و گوساله

(بهره برداری - هزار راس)

تعداد گاو و گوساله			تعداد بهره برداری			تعداد گاو و گوساله		تعداد بهره برداری	
کاهش			افزایش			کل		شهرده	
تعداد ذبح شده	تعداد تلفات	تعداد فروش رفته	جمع	تعداد خریداری شده	تعداد زاییده شده	جمع	کل	شهرده	بهره برداری
1	8	10	19	12	112	124	787	107	59123
									جمع
									1 راس
									2 راس
									3 راس
									4 راس
									5 راس
									6 - 7 راس
									8 - 9 راس
									10 - 14 راس
									15 - 19 راس
									20 - 29 راس
									30 - 39 راس
									40 - 49 راس
									50 - 59 راس
									60 - 69 راس
									70 - 79 راس
									80 - 89 راس
									90 - 99 راس
									100 - 199 راس
									200 - 499 راس
									500 راس و بیشتر

تعداد بهره برداریهای پرورش دهنده گاو میش در استان ۶۵ واحد با موجودی کمتر از هزار راس و تعداد بهره برداریهای پرورش شتر ۴۴ واحد با موجودی کمتر از هزار راس گزارش شده است. در جدول ج تعداد بهره برداریها و تعداد دامهای تولید کننده پشم ، مو و گرگنتفان داده شده است.

ج - تعداد بهره برداریهای دارای دام پشم و موپوشی شده طی یکسال گذشته و تعداد دامهای پشم و موپوشی شده آنها

گوسفند و بره		بز و بزغاله		شتر و بچه شتر	
تعداد بهره برداری	تعداد گوسفند و بره	تعداد بز و بزغاله	تعداد بهره برداری	تعداد شتر و بچه شتر	تعداد بهره برداری
37.31	132.282	592222	28910	7	3

پرورش زنبور عمل

بر اساس نتایج این سرشماری ۲ هزار کندوی نوع جدید و ۶/۴ هزار کندوی نوع قدیم در استان وجود دارد. کندوهای نوع جدید متعلق به ۵۱۱ بهره برداری بامیانگین ۳۴ کندو است که ۸۸ بهره برداری از ۲۲ نهاد آرای کندوی نوع قدیم نیز هستند. کندوهای نوع قدیم متعلق به ۸۸۹ بهره برداری است که میانگین هر بهره برداری ۵ کندو می شود. متوسط تولید عمل هر کندوی نوع جدید ۱/۴ و نوع قدیم ۱/۴ کیلوگرم است.

پرورش ماهی

تعداد ۵ بهره برداری پرورش دهنده ماهی خوراکی در استان وجود دارد که ۴۵ هکتار استخر یا کانال پرورش ماهی در اختیار دارند. توزیع این بهره برداریها در دو طبقه با زمین و بدون زمین در جدول ج نشان داده شده است.

ج - تعداد بهره برداریهای پرورش دهنده ماهی خوراکی و مساحت مورد عمل

مساحت استخر و کانال (هکتار)	تعداد بهره برداری	شرح
۴۵	۴	کل
۳۳	۳	بدون زمین
۱۳	۲	با زمین

جدول خ - اطلاعات محصولات سالانه ای که به مقدار کم در استان وجود دارد - بهره برداری - هکتار - تن - هزار اصله

تولید	مساحت	تعداد بهره برداری	نام محصول
۷	۳	۳	ارزن
۱۴	۱۹	۱۳	پنبه
۱۸	۳۰	۵۴	توتون
۲۴	۴۴	۱۸۹	تنباک
۲۵۳	۱۷۸	۱۳۸	آفتابگردان روغنی
۸۱	۱۰	۴۰	خریزه
۱۰	۳	۷	زعفران

د - اطلاعات محصولات دامی که به مقدار کم در استان وجود دارد - بهره برداری - هزار اصله - تن

تولید	تعداد اصله		تعداد بهره برداری	نام محصول
	شمال	بارو		
۱۵	//	۲	۱۷	پر تنگال
//	//	//	۲	نارنگی
۶	۰	۲	۵	قیموترش
۷	//	۲	۷	لیمو شیرین
//	//	//	۲۷	پسته
۲۹	۲	۴	۱۸	خرما

۱- تعداد انواع بهره برداری به جای زمین و عتبار ارض کشاورزی بهره برداری

بهره برداری -

مردم معرین	شرکتی	شماره					جمع	جمع	نوع بهره برداری
		۵	۴	۳	۲	۱			
		۱۶۵	۲۲۸	۶۸۸	۲۷۵۷	۲۸۲۸	۱۰۲۲۱۶	۱۰۶۲۰۲	کعل
		۲	۲	۱۵	۱۲۳	۱۶۲	۱۱۰۸۷	۱۱۲۵۸	بدون زمین
۱۸	۲۳	۱۴۲	۲۴۵	۶۷۲	۲۶۲۵	۳۶۶۵	۹۱۲۲۹	۹۶۹۴۴	دارای زمین
			۱	۶	۲۰	۲۷	۵۶۴	۵۹۲	کشترازی ۱/۱ هکتار
		//	//	۲	۱۶	۱۹	۲۳۷	۲۵۶	۱/۱ هکتار از ۲/۲ هکتار
		۲	۲	۹	۵۷	۷۰	۱۲۹۹	۱۳۷۰	۱/۲ هکتار از ۲/۵ هکتار
		۱	۶	۹	۷۷	۹۳	۲۵۵۲	۲۶۴۶	۱/۵ هکتار از ۱ هکتار
		۱	۸	۲۱	۲۲۷	۲۶۱	۷۷۶۶	۸۰۱۲	۱/۱ هکتار از ۲ هکتار
		۲	۶	۲۲	۲۱۳	۲۵۸	۹۲۳۴	۹۶۵۲	۲ هکتار از ۲ هکتار
		۲	۵	۲۷	۱۹۱	۲۲۸	۷۹۶۶	۸۲۴۰	۲ هکتار از ۱ هکتار
		۸	۱۵	۴۵	۱۹۸	۲۶۵	۸۶۸۸	۸۹۶۵	۱/۵ هکتار از ۵ هکتار
		۱۹	۲۵	۱۰۲	۴۳۵	۵۸۱	۱۶۶۲۹	۱۷۵۹۱	۲/۵ هکتار از ۷/۵ هکتار
		۱۴	۲۲	۷۴	۲۵۶	۳۶۶	۹۱۵۹	۹۵۲۷	۷/۵ هکتار از ۱۰ هکتار
		۲۲	۴۹	۱۰۶	۴۹۲	۵۶۸	۱۲۶۱۵	۱۳۶۸۵	۱۰ هکتار از ۱۵ هکتار
		۱۵	۲۲	۲۲	۱۷۷	۲۸۵	۵۳۶۵	۵۶۵۰	۱۵ هکتار از ۲۰ هکتار
		۱۳	۲۵	۴۷	۱۴۶	۲۳۰	۲۶۹۲	۲۶۲۳	۲۰ هکتار از ۲۵ هکتار
		۱۳	۲۲	۵۱	۱۰۴	۱۶۰	۲۵۰۵	۲۶۹۸	۲۵ هکتار از ۳۵ هکتار
		۷	۱۶	۲۲	۹۸	۱۲۳	۳۲۶۲	۳۴۱۸	۳۵ هکتار از ۵۰ هکتار
		۲	۸	۲۴	۴۹	۸۰	۷۶۵	۸۸۲	۵۰ هکتار از ۱۰۰ هکتار
		//	۴	۵	۶	۱۵	۱۷۵	۱۹۱	۱۰۰ هکتار از ۲۰۰ هکتار
		//	//	۰	۲	۲	۱۸	۲۰	۲۰۰ هکتار از ۳۰۰ هکتار
		//	۰	۰	۳	۳	۲۴	۴۰	۳۰۰ هکتار و بیشتر
		۰	۰	۰	۱	۱	۷۳	۷۴	۱۵۰ هکتار و بیشتر

تعداد بهره برداران به حاد از این طریق: از اثر اعتبارات استانی کشاورزی در خصوص اعتبارات کشاورزی بهره برداری

در اعتبارات زیر حد تصایف نیز به حساب آمده است

- بهره برداری -

بهره برداری		بهره برداری		بهره برداری		بهره برداری		بهره برداری		بهره برداری		بهره برداری		بهره برداری		بهره برداری		بهره برداری	
۱	۲	۳	۴	۵	۶	۷	۸	۹	۱۰	۱۱	۱۲	۱۳	۱۴	۱۵	۱۶	۱۷	۱۸	۱۹	۲۰
۴	۷	۰	۱۳۱۳	۶۸۸۰۳	۸۳۷۷۸	۲۳۲۰۷	۶۴۰۴۶
۲	۲	۰	۱۲۰	۷۶۱۹	۱۰۴۲۲	۳۰	۰
۲	۵	۰	۱۱۴۲	۶۰۸۸۶	۷۳۲۵۱	۲۳۲۷۷	۶۴۰۴۶
۰	۰	۰	۲۲	۲۵۵	۴۴۵	۲۶۲	۲۷۱
۰	۰	۰	۶	۲۱۵	۲۵۹	۱۳۶	۲۴۶
۰	۰	۰	۱۹	۸۶۲	۱۰۰۶	۲۹۲	۱۳۱۴
۰	۱	۰	۲۰	۱۶۶۹	۱۶۰۵	۴۴۹	۲۵۲۳
۰	۰	۰	۵۵	۵۰۶۶	۵۸۰۶	۱۰۷۸	۷۹۰۷
۰	۰	۰	۷۴	۶۱۶۱	۷۰۹۱	۱۳۷۷	۹۶۱۵
۰	۰	۰	۵۶	۵۲۲۶	۶۱۹۸	۱۵۳۴	۸۲۲۲
۱	۰	۰	۵۷	۵۶۹۰	۶۷۴۷	۱۶۵۹	۸۶۵۱
۱	۰	۰	۱۷۴	۱۱۴۳۷	۱۲۶۲۱	۴۰۴۰	۱۷۴۶۸
۰	۱	۰	۱۶۶	۶۹۵۸	۷۶۶۴	۳۷۹۵	۹۵۲۴
۰	۰	۰	۱۹۷	۸۵۶۰	۱۰۶۳۰	۳۶۶۲	۱۳۱۸۰
۰	۰	۰	۱۱۴	۳۶۵۵	۴۶۲۶	۲۰۹۹	۵۶۴۶
۰	۰	۰	۷۲	۲۴۷۴	۲۱۹۲	۱۳۴۷	۳۹۲۳
۰	۰	۰	۶۲	۱۶۴۶	۲۱۴۴	۱۱۰۳	۲۶۶۸
۰	۰	۰	۳۴	۹۱۴	۱۱۳۴	۵۶۷	۱۴۱۸
۰	۱	۰	۳۴	۵۴۹	۶۷۳	۳۸۴	۸۸۱
۰	۰	۰	۴	۱۰۴	۱۳۶	۶۳	۱۹۱
۰	۰	۰	-	۱۰	۱۳	۷	۳۰
۰	۱	۰	۰	۲۱	۳۴	۱۰	۳۹
۰	۰	۰	۰	۶۱	۶۵	۷	۶۸

۹۲

تعداد اموال مستعمله مورد آبیاری به میزان زمین حاصلخیز و تعداد آبیاری کشاورزی بهره‌برداران

- مجزبه‌برداران - هکتار -

استان لرستان	مناطق و دهستان		آبیاری زمین حاصلخیز		کل		مجموع آبیاری کشاورزی بهره‌برداران	
	مساحت		تعداد بهره‌برداران	تعداد مساحت بهره‌برداران	تعداد بهره‌برداران	تعداد مساحت بهره‌برداران		
	بیان	جمع						
۹	۸	۷	۶	۵	۴	۳	۲	۱
۶۲۷۹	۹۰۲۸	۱۵۴۰۸	۲۲۳۱۸	۸۳۳۲۶۰	۹۴۰۳۸	۸۴۸۶۶۸	۹۴۹۴۴
۲	۱۰	۱۲	۳۴	۱۳	۲۶۶	۲۵	۵۹۲
۲	۱۱	۱۳	۱۲۲	۲۱	۲۴۲	۴۴	۲۵۶
۱۵	۳۶	۵۱	۲۶۲	۲۹۲	۱۲۱۲	۴۴۵	۱۲۷۰
۳۴	۷۳	۹۷	۴۰۹	۱۶۵۱	۲۵۳۳	۱۷۴۸	۲۶۴۶
۸۲	۱۴۱	۲۷۳	۹۷۲	۹۶۲	۷۹۰۵	۱۰۳۴۵	۸۰۱۲
۱۱۱	۲۴۲	۷۷۲	۱۷۸۱	۲۰۱۷۱	۴۶۶۶	۲۱۳۴۸	۹۶۶۲
۱۴۸	۲۰۳	۴۵۲	۱۴۳۵	۲۵۱۹۳	۸۲۲۲	۳۶۴۴۴	۸۲۴۰
۱۹۵	۳۴۸	۳۴۵	۱۵۹۷	۳۳۸۲۲	۱۵۹۱	۲۷۶۵۵	۸۹۵۵
۵۷۵	۹۰۶۹	۱۶۴۳	۳۸۷۳	۱۰۳۳۵۶	۱۷۲۹۷	۱۰۴۰۰۲	۱۷۵۱۵
۵۳۴	۷۹۵	۱۴۰۷	۲۷۱۲	۷۸۵۴۱	۳۴۴	۸۸۸۸۸	۹۵۳۶
۳۸۳	۱۴۳۴	۲۴۱۸	۳۵۴۳	۱۵۰۲۶۶	۱۰۴۱۸	۱۵۲۶۵۶	۱۲۱۸۵
۵۹۷	۳۸۴	۱۵۸۱	۲۰۶۱	۹۲۱۹۴	۵۶۴۵	۹۳۷۷۵	۵۶۵۰
۴۴۳	۳۲۴	۱۱۳۶	۱۳۰۹	۷۹۷۸۸	۳۹۲۳	۸۳۶۳۶	۳۹۲۳
۰۷۹۰	۷۴۰	۱۵۰۰	۶۰۶۶	۲۶۱۲۷	۹۶۶	۶۰۸۷۷	۲۶۶۸
۳۸	۵۳۶	۳۹۴	۵۵۶	۱۵۰۴۵	۸۴۱	۵۶۶۴۵	۱۴۱۸
۱۲۲۵	۳۶۸	۲۰۸۷	۳۸۲	۲۱۲۵۳	۱۷۸	۵۵۷۰۹	۸۸۲
۲۰۸	۲۱۳	۴۲۱	۶۱	۲۳۴۶۶	۱۹۱	۲۳۶۶۷	۱۹۱
۶	۳	۸	۶	۴۵۰۰	۲۰	۴۵۰۹	۲۰
۱۲۲	۴۳۹	۵۶۱	۶	۱۷۲۴۷	۲۱	۱۷۸۰۸	۴۰
.	.	.	۷	.	۶۸	.	۲۴

۱- تعداد و مساحت بزرگ برهه اریه های میان سین ابر بر حسب دشت ارض کشاورزی بزرگ برهه اری

بزرگ برهه اری بزرگ دشت -

استان کرمان		مرکز امور عمومی		کل		و مساحت ارض کشاورزی بزرگ برهه اری		
مساحت		تعداد		تعداد				
مساحت	تعداد	مساحت	تعداد	مساحت	تعداد			
۶	۷	۸	۹	۱۰	۱۱	۱		
۶۲۷۳	۱۵۷۴	۱۵۸۴۷	۲۲۲۴۸	۲۲۵۲۶۲	۶۲۲۵۱	۲۴۰۶۰۸	۶۶۵۴۲	کل
۲	۱۰	۱۲	۲۳۶	۲	۱۶۷	۲۰	۵۲۰	دشت اری ۱۰۰۰ دشت اری
۲	۱۱	۱۲	۱۳۱	۱۲	۱۶۱	۲۲	۳۰۰	۱/۱ دشت اری ۱۰۰۰ دشت اری
۱۵	۳۶	۵۱	۲۶۵	۲۱۵	۲۶۲	۲۶۶	۱۰۸۶	۱/۲ دشت اری ۱۰۰۰ دشت اری
۲۴	۷۲	۹۶	۴۰۷	۲۷۴	۱۲۴۶	۸۷۰	۱۸۸۴	۱/۳ دشت اری ۱۰۰۰ دشت اری
۸۱	۱۹۰	۲۷۱	۹۷۴	۴۱۵۰	۱۵۰۶۳	۴۴۲۱	۵۲۶۰	۱/۴ دشت اری ۱۰۰۰ دشت اری
۱۱۰	۲۶۳	۳۷۳	۱۲۸۳	۷۲۳۳	۲۴۴۵	۷۷۷۶	۵۸۹۰	۱/۵ دشت اری ۱۰۰۰ دشت اری
۱۴۸	۳۰۳	۴۵۰	۱۴۲۹	۸۸۷۰	۵۴۳۹	۹۲۲۰	۷۵۷۷	۱/۶ دشت اری ۱۰۰۰ دشت اری
۱۶۵	۳۴۲	۴۸۰	۱۵۶۱	۱۱۶۶۱	۵۵۴۶	۱۲۲۳۶	۵۶۵۱	۱/۷ دشت اری ۱۰۰۰ دشت اری
۳۷۵	۱۰۳۱	۱۶۳۵	۴۸۵۶	۲۱۲۲۲	۱۲۰۴۳	۳۲۸۵۸	۱۲۳۰۲	۱/۸ دشت اری ۱۰۰۰ دشت اری
۵۱۱	۱۷۸	۲۶۲	۲۰۲۲	۱۰۰۳۲	۷۱۰۸	۲۵۲۹۸	۲۲۵۷	۱/۹ دشت اری ۱۰۰۰ دشت اری
۶۶۳	۱۴۳۵	۲۳۹۸	۲۸۴۷	۴۱۲۲۷	۹۴۴۲	۴۲۶۳۵	۹۱۴۲	۱/۱۰ دشت اری ۱۰۰۰ دشت اری
۵۶۶	۱۷۸	۱۵۷۴	۲۰۵۷	۲۴۱۴۲	۴۲۹۸	۲۵۷۱۶	۴۴۰۱	۱/۱۱ دشت اری ۱۰۰۰ دشت اری
۴۱۶	۲۲۰	۱۳۱۶	۱۳۰۹	۱۸۲۸۳	۲۶۶۵	۱۹۵۱۹	۲۷۲۷	۱/۱۲ دشت اری ۱۰۰۰ دشت اری
۷۹۰	۲۳۲	۱۵۲۲	۱۰۶۲	۱۸۴۳۳	۲۰۲۹	۲۰۰۰۵	۲۰۷۳	۱/۱۳ دشت اری ۱۰۰۰ دشت اری
۳۶۸	۵۲۶	۸۹۴	۵۵۵	۱۲۶۶۱	۱۰۵۵	۱۳۱۹۲	۱۰۶۳	۱/۱۴ دشت اری ۱۰۰۰ دشت اری
۱۱۲۴	۸۱۲	۲۰۶۶	۲۸۰	۱۲۲۲۳	۶۵۷	۱۴۷۱۶	۶۶۷	۱/۱۵ دشت اری ۱۰۰۰ دشت اری
۲۰۸	۲۱۲	۴۲۱	۶۱	۷۸۴۶	۱۳۳	۸۲۶۷	۱۲۴	۱/۱۶ دشت اری ۱۰۰۰ دشت اری
۱	۲	۸	۲	۸۲	۱۴	۸۷۱	۱۴	۲۰۰ دشت اری ۱۰۰۰ دشت اری
۲۲	۲۹	۱۲۱	۸	۱۲۶۷	۲۰	۱۳۸۸	۲۱	۳۰۰ دشت اری ۱۰۰۰ دشت اری
.	.	.	۲	.	۴۰	.	۴۶	۴۸۰ دشت اری ۱۰۰۰ دشت اری

α

تعداد زیرمجموعه‌ها بر پایه سطح زیر کشت و ارزش تولیدات

بر پایه ارزش - هکتار -

استان	زیرکشت		کلی		مجموعه‌ها	مجموعه‌ها
	مساحت	تعداد	مساحت	تعداد		
۱	۲	۳	۴	۵	۶	۷
کلی	۶۴۰۳۸	۸۳۲۲۶۰	۶۳۱۶۱	۵۲۱۳۴۰	۶۴۹۴۳	۳۱۱۹۲۰
کمتر از ۱ هکتار	۲۶۹	۱۳	۳۴۰	۱۰	۷۴	۳
۱ تا کمتر از ۲ هکتار	۲۴۶	۲۱	۲۱۴	۲۴	۸۱	۷
۲ تا کمتر از ۵ هکتار	۱۲۱۳	۳۶۳	۱۱۰۰	۳۰۵	۴۶۸	۸۸
۵ تا کمتر از ۱۰ هکتار	۲۵۲۲	۱۰۳۵۱	۳۳۲۶	۱۳۱۵	۸۵۰	۲۳۵
۱۰ تا کمتر از ۲۰ هکتار	۲۶۰۵	۹۹۲۳	۷۵۱۷	۸۰۰۸	۴۸۹۵	۱۹۶۵
۲۰ تا کمتر از ۳۰ هکتار	۶۶۱۵	۲۰۹۷۱	۹۲۳۰	۱۵۵۴۹	۴۹۸۶	۵۴۲۲
۳۰ تا کمتر از ۴۰ هکتار	۸۲۲۲	۲۵۹۹۳	۸۰۴۶	۱۹۱۴۰	۴۸۳۰	۶۸۵۳
۴۰ تا کمتر از ۵۰ هکتار	۸۹۵۱	۳۶۸۲۲	۱۰۸۸۰	۲۵۶۲۸	۵۶۳۸	۱۱۱۷۴
۵۰ تا کمتر از ۷۵ هکتار	۱۷۴۹۷	۶۳۳۰۱	۱۷۲۲۱	۶۰۹۸۶	۱۲۸۷۲	۲۳۴۵۳
۷۵ تا کمتر از ۱۰۰ هکتار	۹۵۲۴	۱۸۵۸۱	۹۶۶۴	۵۰۷۶۶	۷۶۸۷	۲۷۹۰۲
۱۰۰ تا کمتر از ۱۵۰ هکتار	۱۳۱۸۰	۱۵۰۲۲۹	۱۳۰۸۸	۹۳۳۲۳	۱۱۰۷۱	۵۶۹۰۷
۱۵۰ تا کمتر از ۲۰۰ هکتار	۵۶۴۹	۹۳۱۹۴	۵۶۲۹	۵۵۰۶۷	۴۴۴۸	۳۷۱۲۷
۲۰۰ تا کمتر از ۲۵۰ هکتار	۳۹۲۲	۸۲۲۷۷	۳۹۱۱	۴۸۳۸۷	۴۴۵۶	۳۴۴۰۹
۲۵۰ تا کمتر از ۳۰۰ هکتار	۲۶۹۸	۷۶۲۶۶	۲۶۸۵	۴۲۹۹۸	۴۵۵۳	۲۲۲۷۸
۳۰۰ تا کمتر از ۵۰۰ هکتار	۱۴۱۸	۱۵۰۵۱	۱۴۱۱	۱۸۱۸۲	۱۳۰۷	۲۴۸۷۰
۵۰۰ تا کمتر از ۱۰۰۰ هکتار	۸۸۱	۵۳۲۲۲	۸۷۵	۲۱۴۰۰	۷۶۷	۲۲۲۲۲
۱۰۰۰ تا کمتر از ۲۰۰۰ هکتار	۱۶۱	۲۳۴۶۶	۱۸۴	۱۶۱۸۰	۱۶۶	۷۳۶۶
۲۰۰۰ تا کمتر از ۳۰۰۰ هکتار	۲۰	۴۵۰۰	۲۰	۳۱۰۰	۱۶	۱۴۰۰
۳۰۰۰ هکتار و بیشتر	۳۹	۱۷۲۴۷	۳۵	۱۰۱۱۰	۳۳	۷۱۳۷
ناشناخته	۶۸	۰	۶۸	۰	۲	۰

۱- تعداد و مساحت بهره‌برداران برحسب وسعت اراضی زیر اعیانیه بر حسب وسعت اراضی کشاورزی بهره‌برداران

- بهره‌برداران - هکتار -

ایستش		زیرکشتی		کامل		وسعت اراضی کشاورزی بهره‌برداران
مساحت	تعداد بهره‌برداران	مساحت	تعداد بهره‌برداران	مساحت	تعداد بهره‌برداران	
۷	۶	۵	۴	۳	۲	۱
۵۹۶۹۱	۲۷۶۰۸	۱۶۶۰۶۴	۶۱۶۳۳	۲۲۵۲۶۲	۶۴۳۵۱	کامل
۳	۴۲	۷	۱۷۱	۹	۱۶۷	کمتر از ۱/۱ هکتار
۴	۴۹	۱۵	۱۶۰	۱۶	۱۶۱	۱/۱ تا کمتر از ۲/۲ هکتار
۳۳	۲۴۱	۱۸۴	۷۹۴	۲۱۵	۹۲۲	۲/۲ تا کمتر از ۵/۵ هکتار
۶۵	۲۶۴	۶۶۹	۱۵۷۶	۷۷۴	۱۷۴۶	۵/۵ تا کمتر از ۱۰ هکتار
۴۴۰	۹۶۵	۲۷۲۰	۴۸۰۵	۴۱۵۰	۵۰۶۲	۱۰ تا کمتر از ۲۰ هکتار
۱۰۴۳	۱۵۰۸	۶۳۳۳	۵۳۱۷	۷۲۶۳	۵۷۱۶	۲۰ تا کمتر از ۳۰ هکتار
۱۴۰۳	۱۷۱۵	۷۴۶۷	۵۶۱۵	۸۸۷۰	۵۴۴۹	۳۰ تا کمتر از ۴۰ هکتار
۲۱۸۹	۲۰۳۴	۹۵۰۷	۵۶۴۳	۱۱۶۶۶	۵۴۵۶	۴۰ تا کمتر از ۵۰ هکتار
۳۱۶۴	۵۱۳۴	۲۴۶۰۸	۱۱۶۶۲	۳۱۴۲۴	۱۲۰۴۲	۵۰ تا کمتر از ۷۵/۵ هکتار
۶۰۸۸	۳۶۵۲	۱۷۹۱۳	۶۶۰۷	۲۴۰۰۱	۷۶۰۸	۷۵/۵ تا کمتر از ۱۰۰ هکتار
۱۱۳۰۰	۵۰۵۴	۲۹۶۶۷	۶۶۰۴	۴۱۲۲۷	۶۶۴۴	۱۰۰ تا کمتر از ۱۵۰ هکتار
۷۲۳۷	۲۵۲۷	۱۶۸۳۶	۴۶۱۰	۳۴۱۴۲	۴۲۹۸	۱۵۰ تا کمتر از ۲۰۰ هکتار
۵۸۷۴	۱۶۳۲	۱۲۵۰۹	۳۶۰۱	۱۸۳۸۳	۲۶۶۵	۲۰۰ تا کمتر از ۲۵۰ هکتار
۶۱۶۴	۱۲۲۴	۱۱۳۸۹	۱۹۸۵	۱۸۴۸۳	۲۰۳۶	۲۵۰ تا کمتر از ۳۵۰ هکتار
۴۵۴۸	۷۲۷	۸۴۰۰	۱۰۶۱	۱۲۶۹۸	۱۰۵۵	۳۵۰ تا کمتر از ۵۰۰ هکتار
۲۷۸۴	۴۳۵	۸۶۳۸	۶۳۵	۱۲۲۲۳	۶۵۷	۵۰۰ تا کمتر از ۱۰۰۰ هکتار
۱۸۵۱	۸۱	۵۶۶۵	۱۲۴	۷۸۴۶	۱۲۲	۱۰۰۰ تا کمتر از ۲۰۰۰ هکتار
۴۰۸	۱۰	۴۵۴	۱۳	۸۱۲	۱۴	۲۰۰۰ تا کمتر از ۳۰۰۰ هکتار
۵۳۴	۱۳	۷۳۳	۲۶	۱۲۶۷	۲۰	۳۰۰۰ هکتار و بیشتر
.	.	.	۴۰	.	۴۰	تعداد بنده

۲- سطح آذوقه حاصل شده برهه برداری بهای از اراضی کشاورزی برهه برداری

برهه برداری - کشاورز

ردیف	کل		زیرکشت		اراضی		وحدت ارض کشاورزی برهه برداری
	مساحت	تعداد	مساحت	تعداد	مساحت	تعداد	
۱	۲	۳	۴	۵	۶	۷	
	۱۶۲۶۲	۶۰۷۴۶۱	۲۵۳۶۵۵	۷۸۴۴۶۱	۵۹۶۱۰	۲۵۲۱۴۴	کل
۱	۹۸	۳	۳	۸۴	۲۷	۱	کمتر از ۱/۱۰ هکتار
۲	۱۲۱	۱۲	۶	۱۰۵	۴۱	۳	۱/۱۰ تا کمتر از ۱/۲۰ هکتار
۵۵	۱۲۶	۱۷۸	۱۲۳	۶۰۴	۲۱۴	۵۵	۱/۲۰ تا کمتر از ۱/۵ هکتار
۲۳۸	۱۶۲۱	۸۷۷	۱۳۶	۱۳۶۰	۶۶۸	۲۳۸	۱/۵ تا کمتر از ۱ هکتار
۱۵۲۲	۵۵۲۴	۵۸۲۳	۴۳۶۳	۵۰۱۵	۲۲۲۳	۱۵۲۲	۱ تا کمتر از ۲ هکتار
۴۳۸۱	۱۳۶۰۷	۱۳۶۰۷	۱۲۲۶	۷۰۴۳	۴۲۸۹	۴۳۸۱	۲ تا کمتر از ۳ هکتار
۵۴۵۰	۲۱۷۲۳	۲۱۷۲۳	۱۱۶۲۳	۶۵۳۵	۴۲۳۶	۵۴۵۰	۳ تا کمتر از ۴ هکتار
۸۱۸۰	۲۵۱۲۶	۲۵۱۲۶	۱۱۱۴۶	۲۳۲۸	۵۳۱۹	۸۱۸۰	۴ تا کمتر از ۵ هکتار
۲۶۸۲۴	۷۱۱۳۶	۷۱۱۳۶	۴۳۲۸۷	۱۵۲۴۷	۱۱۸۹۸	۲۶۸۲۴	۵ تا کمتر از ۷/۵ هکتار
۲۱۸۰۷	۵۴۵۸۰	۵۴۵۸۰	۳۳۷۷۴	۸۶۴۴	۲۲۰۶	۲۱۸۰۷	۷/۵ تا کمتر از ۱۰ هکتار
۴۵۶۰۲	۱۰۹۰۱۲	۱۰۹۰۱۲	۶۳۴۱۰	۱۳۲۲۲	۱۰۵۴۴	۴۵۶۰۲	۱۰ تا کمتر از ۱۵ هکتار
۲۲۸۰۹	۶۸۰۵۲	۶۸۰۵۲	۳۸۲۴۳	۴۳۴۶	۴۷۴۹	۲۲۸۰۹	۱۵ تا کمتر از ۲۰ هکتار
۲۸۵۳۶	۱۳۴۱۴	۱۳۴۱۴	۷۸۸۷۸	۶۷۶۳	۴۲۴۵	۲۸۵۳۶	۲۰ تا کمتر از ۲۵ هکتار
۲۷۰۷۷	۵۷۷۲۳	۵۷۷۲۳	۳۰۷۱۶	۲۵۵۹	۲۴۶۶	۲۷۰۷۷	۲۵ تا کمتر از ۳۵ هکتار
۳۰۳۲۲	۴۲۰۵۳	۴۲۰۵۳	۲۲۷۴۲	۱۳۳۵	۱۲۶۷	۳۰۳۲۲	۳۵ تا کمتر از ۵۰ هکتار
۱۸۴۲۲	۴۱۳۸۹	۴۱۳۸۹	۲۲۶۱۷	۱۴۷	۷۷۲	۱۸۴۲۲	۵۰ تا کمتر از ۱۰۰ هکتار
۵۵۱۵	۱۵۷۰۰	۱۵۷۰۰	۱۰۹۱۵	۱۶۴	۱۵۰	۵۵۱۵	۱۰۰ تا کمتر از ۲۰۰ هکتار
۹۳۲	۳۳۲۸	۳۳۲۸	۲۶۴	۲۰	۱۶	۹۳۲	۲۰۰ تا کمتر از ۲۰۰ هکتار
۶۶۰۲	۱۵۹۸۰	۱۵۹۸۰	۲۳۷۷	۳۵	۳۱	۶۶۰۲	۲۰۰ هکتار و بیشتر
.	۵۹	.	.	۵۹	۲	.	بی‌مقدار

شماره ثبت‌شماره‌اش کشاورزی بر حسب ستاره‌ها و طبقه‌بندی نوع اراضی

درصد -

نوع اراضی	کل	ملکی	اجاره‌ای	مجموعی	جمعیت کشاورزان و اعیان اراضی			سایر
					دست‌موت و شکار اراضی			
					تولیدی	تولیدی	تولیدی	
					کشاورزی	کشاورزی	کشاورزی	
۱	۲	۳	۴	۵	۶	۷	۸	۹
جمع	۱۰۰۰/۰۰	۹۵/۲۴	۱/۲۰	۱/۸۶	۰/۰۶	۰/۲۸	۰/۲۲	۰/۲۱
اراضی زیر امتیاز و مستحق ارض								
امین	۱۰۰/۰۰	۹۳/۰۱	۲/۶۶	۲/۴۴	۰/۰۲	۰/۲۷	۰/۶۹	۰/۵۱
دیوم	۱۰۰/۰۰	۹۶/۲۰	۱/۲۴	۱/۶۲	۰/۰۶	۰/۴۲	۰/۱۸	۰/۲۲
سایر اراضی								
امین	۱۰۰/۰۰	۹۵/۴۵	۱/۰۳	۲/۴۹	۰/۰۲	۰/۱۵	۰/۲۲	۰/۶۱
دیوم	۱۰۰/۰۰	۹۹/۹۲	۰/۰۱	۰/۰۰	۰/۰۰	۰/۰۰	۰/۰۰	۰/۰۰

جدول دوم: مساحت بهره‌برداری از آب‌های زیرزمینی کشاورزی در سال ۱۳۶۷ (بر حسب دهستان) استان لرستان

— بهره‌برداری — هکتار —

مساحت		شماره بهره‌برداری		رشته‌های کشاورزی بهره‌برداری
کل	خدمت‌رسانی	کل	دارای خدمت‌رسانی	
۵	۴	۳	۲	
۴۴۰۵۷۲	۴۹۹۰۴۶	۸۴۳۱۴	۹۱۸۱۴	کل
۲۳	۲۳۵	۸۴	۲۲۹	کمتر از ۱ هکتار
۲۴	۵۱	۸۲	۲۰۴	۱ تا کمتر از ۲ هکتار
۲۴۱	۲۸۵	۶۶۲	۱۰۸۹	۲ تا کمتر از ۵ هکتار
۱۰۰۶	۱۲۷۳	۱۶۵۲	۲۳۱۰	۵ تا کمتر از ۱۰ هکتار
۶۳۴	۸۰۵۱	۶۰۷۸	۷۴۶۰	۱۰ تا کمتر از ۲۰ هکتار
۱۳۰۸۸	۱۵۸۲۵	۲۶۶۲	۹۲۲۲	۲۰ تا کمتر از ۵۰ هکتار
۱۵۸۲۷	۱۸۸۰۷	۲۱۸۶	۸۰۲۰	۵۰ تا کمتر از ۱۰۰ هکتار
۲۱۸۰۳	۲۵۱۸۸	۸۱۶۳	۸۷۹۱	۱۰۰ تا کمتر از ۲۰۰ هکتار
۵۹۵۹۶	۶۸۱۵۶	۱۶۳۹۷	۱۷۲۲۷	۲۰۰ تا کمتر از ۵۰۰ هکتار
۴۳۲۹۰	۴۹۲۷۹	۸۶۶۶	۹۴۲۷	۵۰۰ تا کمتر از ۱۰۰۰ هکتار
۸۰۲۹۵	۹۳۱۰۱	۱۳۶۵۸	۱۳۰۶۵	۱۰۰۰ تا کمتر از ۱۵۰۰ هکتار
۴۸۰۹۵	۵۳۵۴۴	۵۴۹۶	۵۶۲۶	۱۵۰۰ تا کمتر از ۲۰۰۰ هکتار
۴۲۴۷۷	۴۷۰۴۳	۲۸۴۲	۲۹۰۵	۲۰۰۰ تا کمتر از ۲۵۰۰ هکتار
۳۸۰۳۴	۴۲۰۰۶	۲۶۳۹	۲۶۸۸	۲۵۰۰ تا کمتر از ۳۵۰۰ هکتار
۲۲۴۰۳	۲۶۲۰۹	۱۳۸۳	۱۴۰۸	۳۵۰۰ تا کمتر از ۵۰۰۰ هکتار
۲۵۷۵۳	۲۷۵۰۴	۸۶۱	۸۷۶	۵۰۰۰ تا کمتر از ۱۰۰۰۰ هکتار
۱۰۶۰۸	۱۲۴۲۰	۱۷۸	۱۸۸	۱۰۰۰۰ تا کمتر از ۲۰۰۰۰ هکتار
۲۰۷۰	۲۰۸۲	۲۰	۲۰	۲۰۰۰۰ تا کمتر از ۳۰۰۰۰ هکتار
۴۵۲۰	۵۰۷۸	۳۵	۳۶	۳۰۰۰۰ هکتار و بیشتر
۷	۷	۳	۳	بکار نرفته

۶-۱- تعداد و محل استقرار بزرگ‌داران این استان در سال ۱۳۶۷ (بر حسب شهرستان) از استان کشاورزی بهر بزرگ‌داری

- بزرگ‌داری - شهرستان -

مساحت		تعداد بزرگ‌داری		و محل استقرار بزرگ‌داری
ششم‌هائرتی	کل	دارای ششم‌هائرتی	کل	
۵	۴	۳	۲	۱
۱۴۶۷۳۹	۱۶۰۷۱۳	۵۶۱۶۷	۶۱۲۲۹ کل
۲	۱۴	۱۰	۱۶۹ کمتر از ۱۰ هکتار
۲	۱۷	۶۵	۱۵۲ ۱۰ تا کمتر از ۲۰ هکتار
۱۴۸	۱۸۲	۳۳۱	۷۷۳ ۲۰ تا کمتر از ۳۰ هکتار
۵۹۴	۶۹۷	۱۱۶۶	۱۵۴۱ ۳۰ تا کمتر از ۴۰ هکتار
۳۱۸۱	۳۶۵۹	۳۶۵۷	۴۷۱۴ ۴۰ تا کمتر از ۵۰ هکتار
۵۵۴۸	۶۳۳۱	۴۶۹۲	۵۳۲۴ ۵۰ تا کمتر از ۶۰ هکتار
۶۴۱۴	۷۳۵۳	۴۶۱۸	۵۱۲۴ ۶۰ تا کمتر از ۷۰ هکتار
۸۵۰۶	۹۳۳۵	۴۶۰۱	۵۳۸۱ ۷۰ تا کمتر از ۸۰ هکتار
۲۲۲۵۴	۲۴۴۳۳	۱۰۷۶۳	۱۱۵۶۰ ۸۰ تا کمتر از ۹۰ هکتار
۱۶۰۶۱	۱۷۵۲۰	۶۴۲۸	۶۸۴۲ ۹۰ تا کمتر از ۱۰۰ هکتار
۲۶۷۸۶	۲۹۹۸۸	۸۷۰۰	۹۱۲۷ ۱۰۰ تا کمتر از ۱۵۰ هکتار
۱۵۱۰۱	۱۶۳۳۱	۴۰۳۵	۴۱۸۷ ۱۵۰ تا کمتر از ۲۰۰ هکتار
۱۱۰۴۹	۱۲۰۰۳	۲۵۰۳	۲۵۸۷ ۲۰۰ تا کمتر از ۲۵۰ هکتار
۱۰۸۰۴	۱۱۲۲۲	۱۶۲۲	۱۶۹۸ ۲۵۰ تا کمتر از ۳۰۰ هکتار
۷۲۱۶	۷۸۰۴	۱۰۰۶	۱۰۳۲ ۳۰۰ تا کمتر از ۳۵۰ هکتار
۷۱۷۶	۷۷۶۵	۶۲۵	۶۳۸ ۳۵۰ تا کمتر از ۴۰۰ هکتار
۴۸۳۴	۵۳۵۵	۱۲۵	۱۲۹ ۴۰۰ تا کمتر از ۵۰۰ هکتار
۴۶۲	۴۶۵	۱۳	۱۴ ۵۰۰ تا کمتر از ۶۰۰ هکتار
۵۸۷	۷۵۴	۲۶	۲۷ ۶۰۰ تا کمتر از ۷۰۰ هکتار
. اظهار نشده

۲- تعداد و مساحت بهره‌برداران برحسب نوع اراضی کشاورزی بهره‌برداران

- بهره‌برداران - هکتار -

مساحت		تعداد بهره‌برداران		و اعتبار اراضی کشاورزی بهره‌برداران
خدمت‌های پیش	کل	کل	بهره‌برداران	
۵	۴	۳	۴	۱
۲۹۴۴۷	۲۳۸۳۳	۶۱۴۴۱	۷۷۲۵۲ کل
۱۷	۲۳۱	۲۰	۷۷ ۱/۱ هکتار
۲۷	۲۲	۴۱	۶۱ ۱/۱ تا کمتر از ۱/۲ هکتار
۳۴	۲۰۲	۲۰۱	۵۷۲ ۱/۲ تا کمتر از ۱/۵ هکتار
۴۱۲	۱۷۷	۷۴۶	۱۳۱۰ ۱/۵ تا کمتر از ۱ هکتار
۴۱۳۳	۴۳۹۲	۳۵۴۸	۴۹۱۶ ۱ تا کمتر از ۲ هکتار
۷۵۴۰	۹۵۹۴	۵۶۵۳	۶۶۰۶ ۲ تا کمتر از ۴ هکتار
۱۴۱۱	۱۱۵۵۴	۵۵۴۷	۶۳۲۸ ۴ تا کمتر از ۷ هکتار
۱۳۳۶۷	۱۵۸۶۴	۶۵۸۱	۷۲۹۷ ۷ تا کمتر از ۱۵ هکتار
۳۷۳۴۸	۴۳۷۳۳	۱۴۰۰۲	۱۵۱۲۴ ۱۵ تا کمتر از ۲۵ هکتار
۷۷۳۲۹	۲۲۲۰۹	۷۶۶۷	۸۵۲۴ ۲۵ تا کمتر از ۵۰ هکتار
۵۴۰۰۹	۶۲۹۵۳	۱۱۵۴۶	۱۲۶۲۲ ۵۰ تا کمتر از ۱۰۰ هکتار
۳۲۹۹۳	۲۷۲۲۳	۵۶۳۵	۵۳۰۹ ۱۰۰ تا کمتر از ۲۰۰ هکتار
۴۱۴۲۹	۲۵۰۴۱	۳۶۴۵	۲۷۲۸ ۲۰۰ تا کمتر از ۲۵۰ هکتار
۲۷۲۷۰	۲۰۷۷۹	۲۴۷۰	۲۵۲۷ ۲۵۰ تا کمتر از ۵۰۰ هکتار
۲۰۱۸۳	۲۱۵۰۵	۱۲۲۲	۱۲۲۷ ۵۰۰ تا کمتر از ۱۰۰۰ هکتار
۱۸۵۷۷	۱۹۷۲۹	۸۲۳	۸۳۶ ۱۰۰۰ تا کمتر از ۲۰۰۰ هکتار
۵۷۷۴	۷۰۶۵	۱۵۶	۱۶۵ ۲۰۰۰ تا کمتر از ۳۰۰۰ هکتار
۱۶۰۸	۱۶۱۸	۲۰	۲۰ ۳۰۰۰ تا کمتر از ۱۰۰۰۰ هکتار
۳۹۲۳	۴۳۲۴	۳۲	۳۴ ۱۰۰۰۰ تا کمتر از ۱۰۰۰۰۰ هکتار
۷	۷	۲	۲ ۱۰۰۰۰۰ تا بیشتر

۴-۷- تعداد ادوات مورد استفاده در بخش های زیر

و سطح کاشت و تولید از تولیدات دامپروری و صنعتی کشاورزی در هر شهرستان

- بهر صورت در - - - - -

سرشماری عمومی کشاورزی در هر شهرستان									
کلی			امری			شهر			شماره
تولید	معموره	کاشت	تولید	معموره	کاشت	تولید	معموره	کاشت	
۱	۲	۳	۴	۵	۶	۷	۸	۹	
۸۷۶۹۲	۳۱۱۶۳۸	۲۳۵۱۴۰	۴۹۵۸۲	۸۷۱۲۹	۱۲۳۲۲۲	۷۱۹۰۰	۲۲۲۵۹	۲۲۲۴۱۹	کلی
۱۲۲	۵۹	۸۱	۶۲	۲۱	۲۲	۷۵	۲۸	۵۰	کشتار از ۱۰۰ هکتار
۱۴۸	۲۹	۶۵	۸۳	۱۲	۱۲	۹۲	۱۷	۲۹	کشتار از ۲۰۰ هکتار
۸۲۲	۴۲۶	۵۶۵	۴۷۰	۱۲۶	۲۷۵	۶۴۲	۳۰۰	۲۹۰	کشتار از ۵۰۰ هکتار
۱۹۰۲	۱۲۸۵	۱۷۲۰	۱۰۵۵	۵۰۲	۸۶۶	۱۱۸۳	۷۸۲	۸۵۱	کشتار از ۱۰۰۰ هکتار
۶۵۲۲	۶۱۶۸	۸۰۳۱	۴۸۸۲	۲۲۵۹	۲۸۱۰	۴۳۴۳	۳۶۰۶	۴۲۲۳	کشتار از ۲۰۰۰ هکتار
۸۵۱۲	۱۰۸۸۹	۱۴۴۱۷	۴۱۶۰	۳۲۲۶	۵۶۶۷	۶۱۷۸	۲۲۶۲	۲۷۶۲	کشتار از ۳۰۰۰ هکتار
۷۶۵۵	۱۳۵۹۱	۱۵۱۷۹	۴۱۰۹	۴۱۲۷	۶۵۲۹	۵۸۰۷	۸۵۵۳	۸۶۵۱	کشتار از ۴۰۰۰ هکتار
۸۴۶۷	۱۶۲۲۹	۱۹۲۳۹	۴۴۰۰	۵۴۲۴	۷۹۷۲	۶۶۳۳	۱۰۹۰۵	۱۱۴۱۴	کشتار از ۵۰۰۰ هکتار
۱۶۸۰۴	۴۲۷۱۶	۴۹۶۸۰	۶۵۶۱	۱۳۴۳۵	۱۹۲۴۵	۱۴۰۲۵	۲۶۲۸۱	۳۰۲۳۸	کشتار از ۷۰۰۰ هکتار
۹۲۵۹	۳۰۷۷۶	۳۵۰۴۵	۵۷۶۳	۹۷۴۹	۱۴۱۱۶	۷۶۶۶	۲۱-۲۷	۲۰۹۳۹	کشتار از ۱۰۰۰۰ هکتار
۱۲۸۷۱	۵۶۴۹۶	۶۱۲۸۸	۷۶۴۳	۱۶۰۹۵	۲۲۳۲۸	۱۱۵۴۷	۴۰۴۰۱	۳۸۹۶۰	کشتار از ۱۵۰۰۰ هکتار
۵۵۵۰	۳۳۸۲۲	۳۴۹۰۴	۳۵۵۴	۸۲۳۳	۱۳۱۲۳	۵۱۰۰	۲۴۸۹۹	۲۲۷۷۱	کشتار از ۲۰۰۰۰ هکتار
۳۸۵۲	۲۹۳۶۲	۲۸۰۱۲	۳۱۳۵	۶۷۳۸	۸۱۹۴	۴۵۹۹	۲۲۶۲۴	۱۹۸۱۸	کشتار از ۲۵۰۰۰ هکتار
۲۶۲۹	۲۵۹۳۵	۲۴۸۱۸	۱۶۲۲	۲۷۲۲	۷۸۰۵	۲۴۶۰	۱۹۶۵۳	۱۷۰۱۳	کشتار از ۳۵۰۰۰ هکتار
۱۴۷۵	۱۷۷۴۸	۱۷۳۶۹	۸۵۵	۴۱۵۶	۵۵۹۳	۱۲۶۳	۱۳۵۹۳	۱۱۶۷۱	کشتار از ۵۰۰۰۰ هکتار
۸۶۲	۱۶۷۰۹	۱۶۲۰۶	۵۱۵	۳۷۹۲	۵۰۷۷	۸۱۵	۱۳۹۱۷	۱۱۱۴۶	کشتار از ۱۰۰۰۰۰ هکتار
۱۸۲	۵۶۲۴	۵۷۲۶	۱۰۷	۱۲۲۴	۱۹۶۹	۶۶۰	۱۵۵۱	۳۸۰۷	کشتار از ۲۰۰۰۰۰ هکتار
۲۰	۲۲۱۴	۲۵۴	۱۲	۱۶۶	۲۰۲	۱۸	۱۰۴۸	۷۴۷	کشتار از ۳۰۰۰۰۰ هکتار
۳۸	۲۹۷۸	۲۲۰۰	۳۴	۴۳۳	۷۷۶	۲۵	۲۵۴۵	۱۹۲۴	کشتار از ۴۰۰۰۰۰ هکتار
۶۶	۲۴۲	۲۴۲	۲۲	۹۰	۹۳	۵۵	۱۵۳	۱۵۳	کشتار از ۵۰۰۰۰۰ هکتار

* (در این جدول بهره‌برداران به حساب می‌آیند که در این جدول مذکور نیستند)

و سطح کالکتور و مقدار تولید آنها بر حسب وسعت اراضی کشاورزی بهره‌برداران

- بهره‌برداران - هکتار - شت

گسل			آهن			سیم			وسعت اراضی کشاورزی بهره‌برداران
تولید	مصرف	تولید	مصرف	تولید	مصرف	تولید	مصرف		
بهره‌برداران	کشاورزان	بهره‌برداران	کشاورزان	بهره‌برداران	کشاورزان	بهره‌برداران	کشاورزان		
۲	۳	۴	۵	۶	۷	۸	۹		
۱۵۰۸۴	۱۶۵۶۵	۶۶۵۴	۱۶۲۴	۱۳۶۰	۱۱۴۸	۱۳۳۰۱	۱۵۲۰۵	۸۵۱۶	گسل
۵	۱	۲	۲	۱	۱	۲	۲	۱	گسل ۱/۱ هکتار
۲	۲	۱	۰	۰	۰	۲	۲	۱	گسل ۱/۲ هکتار
۲۱	۷	۵	۵	۱	۲	۱۶	۶	۳	گسل ۱/۳ هکتار
۸۶	۴۵	۲۹	۱۰	۲	۳	۲۶	۲۲	۲۶	گسل ۱/۴ هکتار
۳۴۱	۱۷۰	۱۲۴	۳۴	۱۵	۱۷	۲۰۸	۱۵۵	۱۰۷	گسل ۱/۵ هکتار
۶۷۰	۴۰۸	۲۷۳	۵۸	۲۸	۲۸	۶۱۲	۲۸۰	۲۴۵	گسل ۱/۶ هکتار
۹۱۶	۵۵۲	۳۹۳	۹۲	۴۵	۴۱	۸۲۷	۵۱۲	۳۵۲	گسل ۱/۷ هکتار
۱۱۸۹	۸۲۲	۵۴۴	۸۷	۴۶	۴۱	۱۱۱۰	۷۷۶	۵۱۲	گسل ۱/۸ هکتار
۳۰۸۶	۲۵۱۲	۱۶۲۰	۳۳۱	۱۹۲	۱۵۹	۲۷۸۴	۲۳۱۶	۱۴۶۱	گسل ۱/۹ هکتار
۲۱۱۰	۲۰۴۶	۱۲۱۸	۲۳۶	۱۴۱	۱۲۹	۱۸۸۲	۱۹۰۵	۱۰۸۹	گسل ۲/۵ هکتار
۳۰۲۲	۲۵۱۸	۲۰۴۱	۴۰۵	۲۹۱	۲۲۱	۲۶۵۳	۲۲۲۶	۱۸۲۰	گسل ۱/۱۰ هکتار
۱۴۴۴	۱۸۹۹	۱۰۶۴	۲۱۵	۱۶۲	۱۴۸	۱۲۲۱	۱۲۳۶	۹۱۶	گسل ۱/۱۱ هکتار
۹۱۰	۱۵۰۰	۷۷۱	۱۵۲	۱۵۵	۱۱۰	۲۶۶	۱۳۴۵	۶۶۲	گسل ۱/۱۲ هکتار
۶۸۶	۱۴۴۶	۷۱۷	۱۲۹	۱۰۲	۸۹	۵۲۰	۱۲۴۳	۶۳۸	گسل ۱/۱۳ هکتار
۳۲۶	۸۰۲	۲۸۹	۷۷	۸۷	۶۶	۲۶۵	۷۱۵	۳۲۳	گسل ۱/۱۴ هکتار
۱۶۱	۵۲۸	۲۴۰	۵۲	۶۵	۷۸	۱۴۲	۵۱۳	۲۶۲	گسل ۱/۱۵ هکتار
۳۷	۲۱۴	۱۰۲	۹	۱۶	۱۵	۲۹	۱۹۸	۸۷	گسل ۱/۱۶ هکتار
۶	۱۴	۷	۱	۱	۱	۵	۱۳	۷	گسل ۲۰۰ هکتار
۵	۱۲	۴	۰	۰	۰	۵	۱۳	۴	گسل ۳۰۰ هکتار
۱۲	۱۴	۱۰	۱	۲	۱	۱۲	۱۲	۹	گسل ۴۰۰ هکتار

۱۱-۷- تعداد بذر درجه یک در این محصول انو اعلی و میا

و سطح کاشت بذر در تولید این مزرعه در شهرستان کشاورزی مزرعه مزرعه

- بذر مزرعه مزرعه - هکتار - تن

مزرعه			مزرعه			مزرعه			مزرعه
تولید			تولید			تولید			
۱۰	۶	۸	۷	۶	۵	۴	۳	۲	
۲۳	۷۶	۴۴	۱۰۱۳۰	۹۰۸۳	۱۰۵۲۶	۱۰۱۶۳	۹۱۲۱	۱۰۵۶۹	کیل
۰	۰	۰	۲	۲	۸	۲	۲	۸	کشتار ۱/۱ هکتار
۰	۰	۰	۱	//	۵	۱	//	۵	کشتار ۱/۲ هکتار
۰	۰	۰	۱۲	۶	۳۷	۱۲	۶	۳۷	کشتار ۱/۵ هکتار
۲	//	۱	۵۶	۵۲	۱۶۵	۵۸	۵۴	۱۶۶	کشتار ۱/۵ هکتار
۶	۱	۴	۲۴۹	۱۵۸	۳۸۲	۲۴۷	۱۵۹	۳۹۱	کشتار ۲ هکتار
۰	۰	۰	۲۸۵	۲۷۶	۵۴۴	۲۸۵	۲۷۶	۵۴۴	کشتار ۲ هکتار
۲	//	۱	۵۰۳	۳۴۴	۶۳۶	۵۰۵	۳۴۵	۶۳۷	کشتار ۴ هکتار
۲	۲	۴	۵۸۸	۴۸۳	۷۲۸	۵۹۰	۴۸۵	۷۳۲	کشتار ۵ هکتار
۲	۵	۴	۱۵۷۷	۱۲۶۶	۱۶۲۴	۱۵۸۱	۱۲۰۱	۱۶۲۸	کشتار ۷/۵ هکتار
۱	۳	۵	۱۱۶۶	۱۰۲۷	۱۴۱۰	۱۱۶۷	۱۰۳۶	۱۴۱۵	کشتار ۷/۵ هکتار
۳	۵	۸	۱۹۱۴	۱۷۳۰	۱۶۴۹	۱۹۱۷	۱۷۳۵	۱۹۵۶	کشتار ۱۰ هکتار
۲	۳	۴	۱۱۱۹	۱۰۴۱	۹۹۸	۱۱۲۰	۱۰۴۳	۱۰۰۰	کشتار ۱۰ هکتار
۱	۲	۳	۷۷۵	۸۱۰	۶۷۴	۷۷۶	۸۱۲	۶۷۸	کشتار ۱۵ هکتار
۵	۲	۵	۷۶۳	۷۹۷	۵۷۶	۷۶۷	۸۰۳	۵۸۰	کشتار ۱۵ هکتار
۴	۶	۴	۵۶۴	۵۸۴	۲۲۳	۵۶۹	۵۹۳	۳۲۵	کشتار ۲۵ هکتار
۲	۲	۱	۲۰۸	۲۳۵	۱۲۸	۲۱۰	۲۳۸	۱۲۹	کشتار ۲۵ هکتار
۰	۰	۰	۱۲۴	۱۰۵	۳۶	۱۲۴	۱۰۵	۳۶	کشتار ۲۰۰ هکتار
۰	۰	۰	۲۲	۱۲	۲	۲۲	۱۲	۲	کشتار ۲۰۰ هکتار
۰	۰	۰	۲	۲	۲	۲	۲	۲	کشتار ۲۰۰ هکتار
//	//	۱	۵	۸	۶	۵	۸	۶	کشتار ۲۰۰ هکتار

۲-۱۲- سطح آبیاری بهره‌برداران در واحدهای آبیاری

در سطح کشاورزی آبیاری بهره‌برداران در واحدهای آبیاری

کل			آبی			دیگ			وحدت آبیاری کشاورزی بهره‌برداران
تولید	اصح	تعداد	تولید	اصح	تعداد	تولید	اصح	تعداد	
۱۰	۹	۸	۷	۶	۵	۴	۳	۲	
۸۹	۸۳	۹۷	۸۸۲۴	۵۸۷۰	۶۶۸۴	۸۹۱۳	۵۶۰۲	۶۷۷۸	کل
.	.	.	۱	۱	۱	۱	۱	۱	کمتر از ۱/۱ هکتار
.	.	.	۳	۱	۵	۳	۱	۵	۱ تا ۱/۲ هکتار
//	//	۱	۴۱	۱۶	۵۵	۴۱	۱۶	۵۶	۲ تا ۱/۵ هکتار
۲	۱	۲	۱۱۱	۵۳	۱۴۳	۱۱۴	۵۲	۱۴۵	۵ تا ۱ هکتار
۱۳	۸	۵	۵۳۱	۲۷۵	۶۰۵	۵۴۴	۲۸۲	۶۱۰	۱ تا ۱/۲ هکتار
۷	۱۴	۲۰	۸۱۷	۴۴۴	۷۲۱	۸۳۴	۴۵۸	۷۵۱	۲ تا ۱/۵ هکتار
۳	۴	۷	۶۶۱	۳۸۶	۵۹۳	۶۶۵	۳۹۰	۶۰۰	۱/۲ تا ۱ هکتار
۱۴	۳	۶	۹۳۳	۵۹۲	۷۲۲	۹۴۶	۵۹۵	۷۳۸	۱/۵ تا ۱ هکتار
۱۸	۲۲	۲۲	۱۶۷۲	۱۱۱۷	۱۳۳۵	۱۶۶۰	۱۱۶۶	۱۳۴۷	۵ تا ۱/۲ هکتار
۱۳	۱۳	۱۵	۱۰۰۲	۶۸۴	۷۱۵	۱۰۱۶	۶۶۶	۷۲۹	۲/۵ تا ۱ هکتار
۸	۶	۱۱	۱۲۹۹	۹۶۶	۶۴۰	۱۳۰۸	۱۰۰۵	۹۵۰	۱- تا ۱/۵ هکتار
۲	۴	۴	۷۴۸	۴۴۰	۳۴۸	۷۵۱	۴۴۴	۳۵۱	۱/۵ تا ۱/۲ هکتار
۵	۳	۲	۲۳۹	۲۸۱	۳۰۸	۴۴۴	۲۸۲	۲۱۱	۲۰ تا ۱/۵ هکتار
۱	۱	۱	۳۵۵	۲۷۴	۱۵۶	۲۵۶	۲۷۵	۱۵۹	۱/۲ تا ۱/۵ هکتار
۱	۲	۱	۱۲۲	۱۲۵	۷۲	۱۳۳	۱۲۷	۷۲	۳۵ تا ۱ هکتار
.	.	.	۶۶	۸۰	۳۶	۶۶	۸۰	۳۶	۵۰ تا ۱ هکتار
.	.	.	۷۳	۴۸	۱۰	۷۳	۴۸	۱۰	۱۰۰ تا ۱ هکتار
.	۲۰۰ تا ۱ هکتار
.	.	.	//	//	۱	//	//	۱	۲۰۰ هکتار و بیشتر
.	.	.	۶	۶	۵	۶	۶	۵	۱۴ هزار تنده

کتابخانه مرکز آمار ایران
اسفاره ۰۶۰۱۰۷۰۰

۱۴- طبقه بندی بر مبنای میزان بار بار محصول مویز

و سطح کاشت و مقدار بار بار مویز در شهرستانهای کشاورزی لرستان

- بهره برداری - کشتار - تن

کشتار		بهره برداری		مجموع		کشتار		بهره برداری		مجموع	
۱	۲	۳	۴	۵	۶	۷	۸	۹	۱۰	۱۱	۱۲
شماره	میدان	میدان	میدان	میدان	میدان	میدان	میدان	میدان	میدان	میدان	میدان
۱	۱۰	۱	۱	۱	۱	۱	۱	۱	۱	۱	۱
۲	۱۰	۱	۱	۱	۱	۱	۱	۱	۱	۱	۱
۳	۱۰	۱	۱	۱	۱	۱	۱	۱	۱	۱	۱
۴	۱۰	۱	۱	۱	۱	۱	۱	۱	۱	۱	۱
۵	۱۰	۱	۱	۱	۱	۱	۱	۱	۱	۱	۱
۶	۱۰	۱	۱	۱	۱	۱	۱	۱	۱	۱	۱
۷	۱۰	۱	۱	۱	۱	۱	۱	۱	۱	۱	۱
۸	۱۰	۱	۱	۱	۱	۱	۱	۱	۱	۱	۱
۹	۱۰	۱	۱	۱	۱	۱	۱	۱	۱	۱	۱
۱۰	۱۰	۱	۱	۱	۱	۱	۱	۱	۱	۱	۱
۱۱	۱۰	۱	۱	۱	۱	۱	۱	۱	۱	۱	۱
۱۲	۱۰	۱	۱	۱	۱	۱	۱	۱	۱	۱	۱
۱۳	۱۰	۱	۱	۱	۱	۱	۱	۱	۱	۱	۱
۱۴	۱۰	۱	۱	۱	۱	۱	۱	۱	۱	۱	۱
۱۵	۱۰	۱	۱	۱	۱	۱	۱	۱	۱	۱	۱
۱۶	۱۰	۱	۱	۱	۱	۱	۱	۱	۱	۱	۱
۱۷	۱۰	۱	۱	۱	۱	۱	۱	۱	۱	۱	۱
۱۸	۱۰	۱	۱	۱	۱	۱	۱	۱	۱	۱	۱
۱۹	۱۰	۱	۱	۱	۱	۱	۱	۱	۱	۱	۱
۲۰	۱۰	۱	۱	۱	۱	۱	۱	۱	۱	۱	۱
۲۱	۱۰	۱	۱	۱	۱	۱	۱	۱	۱	۱	۱
۲۲	۱۰	۱	۱	۱	۱	۱	۱	۱	۱	۱	۱
۲۳	۱۰	۱	۱	۱	۱	۱	۱	۱	۱	۱	۱
۲۴	۱۰	۱	۱	۱	۱	۱	۱	۱	۱	۱	۱
۲۵	۱۰	۱	۱	۱	۱	۱	۱	۱	۱	۱	۱
۲۶	۱۰	۱	۱	۱	۱	۱	۱	۱	۱	۱	۱
۲۷	۱۰	۱	۱	۱	۱	۱	۱	۱	۱	۱	۱
۲۸	۱۰	۱	۱	۱	۱	۱	۱	۱	۱	۱	۱
۲۹	۱۰	۱	۱	۱	۱	۱	۱	۱	۱	۱	۱
۳۰	۱۰	۱	۱	۱	۱	۱	۱	۱	۱	۱	۱
۳۱	۱۰	۱	۱	۱	۱	۱	۱	۱	۱	۱	۱
۳۲	۱۰	۱	۱	۱	۱	۱	۱	۱	۱	۱	۱
۳۳	۱۰	۱	۱	۱	۱	۱	۱	۱	۱	۱	۱
۳۴	۱۰	۱	۱	۱	۱	۱	۱	۱	۱	۱	۱
۳۵	۱۰	۱	۱	۱	۱	۱	۱	۱	۱	۱	۱
۳۶	۱۰	۱	۱	۱	۱	۱	۱	۱	۱	۱	۱
۳۷	۱۰	۱	۱	۱	۱	۱	۱	۱	۱	۱	۱
۳۸	۱۰	۱	۱	۱	۱	۱	۱	۱	۱	۱	۱
۳۹	۱۰	۱	۱	۱	۱	۱	۱	۱	۱	۱	۱
۴۰	۱۰	۱	۱	۱	۱	۱	۱	۱	۱	۱	۱
۴۱	۱۰	۱	۱	۱	۱	۱	۱	۱	۱	۱	۱
۴۲	۱۰	۱	۱	۱	۱	۱	۱	۱	۱	۱	۱
۴۳	۱۰	۱	۱	۱	۱	۱	۱	۱	۱	۱	۱
۴۴	۱۰	۱	۱	۱	۱	۱	۱	۱	۱	۱	۱
۴۵	۱۰	۱	۱	۱	۱	۱	۱	۱	۱	۱	۱
۴۶	۱۰	۱	۱	۱	۱	۱	۱	۱	۱	۱	۱
۴۷	۱۰	۱	۱	۱	۱	۱	۱	۱	۱	۱	۱
۴۸	۱۰	۱	۱	۱	۱	۱	۱	۱	۱	۱	۱
۴۹	۱۰	۱	۱	۱	۱	۱	۱	۱	۱	۱	۱
۵۰	۱۰	۱	۱	۱	۱	۱	۱	۱	۱	۱	۱

۱۳۰۲/۱

۱۸-۷-۱۸ تعداد بهره برداری های دارای محصول خیار

و سطح کاشتی و مقدار تولید آنها بر حسب وسعت و ارزش کشاورزی بهره برداری

- بهره برداری - هکتار - تن -

کلی	کسر			اجمعی			دیگر
	تولید	بهره	سطح	تولید	بهره	سطح	
۱	۲	۳	۴	۵	۶	۷	۸
کلی	۶۰۲۸	۵۴۶۹	۳۰۲۲۰	۶۰۰۵	۵۴۴۹	۳۰۱۰۸	۲۳
کمتر از ۱ هکتار	۵	//	۳	۵	//	۳	۰
۱ تا کمتر از ۲ هکتار	۵	//	۴	۵	//	۴	۰
۲ تا کمتر از ۵ هکتار	۴۹	۹	۶۷	۴۹	۹	۶۷	۰
۵ تا کمتر از ۱۰ هکتار	۸۹	۳۰	۱۸۷	۸۸	۳۰	۱۸۶	//
۱۰ تا کمتر از ۱۵ هکتار	۴۱۶	۲۲۹	۱۲۴۵	۴۱۴	۲۲۹	۱۲۴۳	۲
۱۵ تا کمتر از ۲۰ هکتار	۵۳۸	۳۶۰	۲۱۴۲	۵۳۶	۳۵۷	۲۱۳۹	۳
۲۰ تا کمتر از ۲۵ هکتار	۵۳۱	۴۰۰	۲۱۱۵	۵۳۰	۴۰۰	۲۱۱۴	//
۲۵ تا کمتر از ۳۰ هکتار	۵۷۹	۴۲۰	۲۶۲۹	۵۷۰	۴۲۰	۲۶۲۰	//
۳۰ تا کمتر از ۳۵ هکتار	۱۲۲۲	۱۱۵۴	۶۲۸۳	۱۲۲۵	۱۱۴۴	۶۲۴۵	۱۱
۳۵ تا کمتر از ۴۰ هکتار	۷۱۹	۶۲۳	۳۶۲۶	۷۰۶	۶۵۵	۳۵۸۹	۹
۴۰ تا کمتر از ۴۵ هکتار	۱۰۰۶	۱۰۲۹	۵۶۶۶	۱۰۰۴	۱۰۲۸	۵۶۵۳	۳
۴۵ تا کمتر از ۵۰ هکتار	۲۸۰	۴۶۵	۲۳۹۳	۲۷۸	۴۶۳	۲۳۸۹	۲
۵۰ تا کمتر از ۵۵ هکتار	۲۳۰	۲۸۶	۱۵۷۲	۲۳۰	۲۸۶	۱۵۷۲	۰
۵۵ تا کمتر از ۶۰ هکتار	۱۴۸	۱۷۴	۸۳۹	۱۴۸	۱۷۴	۸۳۹	۰
۶۰ تا کمتر از ۶۵ هکتار	۷۹	۹۶	۶۰۴	۷۹	۹۶	۶۰۴	۰
۶۵ تا کمتر از ۷۰ هکتار	۴۹	۶۶	۲۸۰	۴۹	۶۶	۲۸۰	۰
۷۰ تا کمتر از ۷۵ هکتار	۹	۲۰	۲۳۸	۹	۲۰	۲۳۸	۰
۷۵ تا کمتر از ۸۰ هکتار	۱	۱	۳	۱	۱	۳	۰
۸۰ تا و بیشتر	۱	//	۲	۱	//	۲	۰
نگار نشده	۰	۰	۰	۰	۰	۰	۰

۲۰-۷- تعداد بهره‌برداران بهای داران محصول سبزیجات

و سطح کاشت زمین در تولید انگور در شهرستان لرستان در سال ۱۳۶۷

بهره‌برداران - انگور - تنه									
کسر			ایمن			کسر			رشته‌های کشاورزی بهره‌برداران
تعداد بهره‌برداران		تولید	تعداد بهره‌برداران		تولید	تعداد بهره‌برداران		تولید	
۱	۲	۳	۴	۵	۶	۷	۸	۹	
۱۳۵۰	۵۱۱	۲۵۵۵	۱۳۴۷	۵۰۴	۲۵۳۳	۲	۷	۳۳	کسر
۲	//	۱	۲	//	۱	.	.	.	کشور ۱/۱ هکتار
.	کشور ۱/۲ هکتار
.	//	۴	۵	//	۴	.	.	.	کشور ۱/۵ هکتار
۱۰	۲	۶	۶	۲	۶	۱۰	//	//	کشور ۱ هکتار
۳۸	۵	۴۶	۳۸	۵	۴۶	۳۸	.	.	کشور ۲ هکتار
۴۰	۸	۳۷	۴۰	۸	۳۷	۴۰	.	.	کشور ۳ هکتار
۵۱	۱۱	۷۱	۵۱	۱۱	۷۱	۵۱	.	.	کشور ۴ هکتار
۷۶	۲۷	۱۳۰	۷۵	۲۵	۱۱۰	۷۶	۲۰	۲	کشور ۵ هکتار
۱۸۵	۵۲	۲۶۲	۱۸۵	۵۲	۲۶۲	۱۸۵	.	.	کشور ۷/۵ هکتار
۱۴۰	۳۱	۱۳۱	۱۴۰	۳۱	۱۳۱	۱۴۰	.	.	کشور ۱۰ هکتار
۲۶۶	۸۴	۲۴۰	۲۶۶	۸۴	۲۴۰	۲۶۶	.	.	کشور ۱۵ هکتار
۱۸۴	۵۷	۲۵۲	۱۸۴	۵۷	۲۵۲	۱۸۴	.	.	کشور ۲۰ هکتار
۱۰۴	۵۲	۲۴۷	۱۰۴	۵۲	۲۴۷	۱۰۴	.	.	کشور ۲۵ هکتار
۱۳۴	۷۷	۵۳۶	۱۳۳	۷۳	۵۳۴	۱۳۴	۱۲	۵	کشور ۲۵ هکتار
۶۲	۳۴	۱۶۷	۶۲	۳۴	۱۶۷	۶۲	.	.	کشور ۳۰ هکتار
۴۲	۴۷	۳۳۱	۴۲	۴۷	۳۳۱	۴۲	.	.	کشور ۳۰ هکتار
۶	۱۶	۶۲	۶	۱۶	۶۲	۶	.	.	کشور ۳۰۰ هکتار
۲	۲	۲	۲	۲	۲	۲	.	.	کشور ۳۰۰ هکتار
.	کشور بی‌بهره
.	انگاری نشده

۲-۷- تعداد بهره برداری های جدید از این معادن در چهار فصلی

و سطح فعالیت و مقدار تولید این معادن حسب سمت و از این کشاورزی بهره برداری

- بهره برداری - کشاور - تن

کل		آبی		دیم		و سمت از این کشاورزی بهره برداری
تولید	تعداد	تولید	تعداد	تولید	تعداد	
۴	۵	۶	۷	۸	۹	
۲۳۹۶	۴۰۰۴	۲۴۹۱	۲۵۱۰۵	۰	۰	کل
۸	۹	۸	۸	۰	۰	کمتر از ۱۰ هکتار
۲۲	۸	۲	۳۲	۰	۰	۱۰ تا کمتر از ۲۰ هکتار
۱۱۱	۴۶	۸	۱۱۱	۰	۰	۲۰ تا کمتر از ۵۰ هکتار
۴۶۳	۱۲۵	۲۵	۱۲۵	۰	۰	۵۰ تا کمتر از ۱۰۰ هکتار
۲۴۳۵	۴۶۰	۲۰۵	۴۶۰	۰	۰	۱۰۰ تا کمتر از ۲۰۰ هکتار
۲۸۶۶	۵۱۹	۲۸۴	۵۱۹	۰	۰	۲۰۰ تا کمتر از ۳۰۰ هکتار
۲۵۶۹	۴۱۹	۲۰۵	۴۱۹	۰	۰	۳۰۰ تا کمتر از ۴۰۰ هکتار
۲۸۲۷	۳۷۴	۲۲۰	۳۷۴	۰	۰	۴۰۰ تا کمتر از ۵۰۰ هکتار
۵۴۷۷	۷۴۴	۴۶۷	۷۴۴	۰	۰	۵۰۰ تا کمتر از ۷۵۰ هکتار
۲۲۶۹	۳۵۹	۲۰۶	۳۵۹	۰	۰	۷۵۰ تا کمتر از ۱۰۰۰ هکتار
۳۰۱۷	۴۲۲	۳۲۲	۴۲۲	۰	۰	۱۰۰۰ تا کمتر از ۱۵۰۰ هکتار
۱۱۹۲	۳۰۱	۱۴۸	۱۱۹۲	۰	۰	۱۵۰۰ تا کمتر از ۲۰۰۰ هکتار
۹۱۳	۱۲۲	۱۲۲	۹۱۳	۰	۰	۲۰۰۰ تا کمتر از ۲۵۰۰ هکتار
۳۱۷	۹۲	۵۴	۳۱۷	۰	۰	۲۵۰۰ تا کمتر از ۳۵۰۰ هکتار
۲۱۱	۴۲	۷۸	۲۱۱	۰	۰	۳۵۰۰ تا کمتر از ۵۰۰۰ هکتار
۱۷۵	۲۴	۲۷	۱۷۵	۰	۰	۵۰۰۰ تا کمتر از ۱۰۰۰۰ هکتار
۶	۲	۱	۶	۰	۰	۱۰۰۰۰ تا کمتر از ۲۰۰۰۰ هکتار
۰	۰	۰	۰	۰	۰	۲۰۰۰۰ تا کمتر از ۳۰۰۰۰ هکتار
۰	۰	۰	۰	۰	۰	۳۰۰۰۰ تا بیشتر
۷	۲	۱	۷	۰	۰	ظرفیت

۲۲- تعداد دام‌های پرورش یافته در این محصول به از

و سطح کاشت و مدت تولید از نظر جنس و وسعت از این کشاورزی بهره‌برداران

- بهره‌برداران - هکتار - تن -

رشته‌های کشاورزی بهره‌برداران									
گسل			آب‌س			دیلم			۱
تعداد مهره پرورانی	سطح کاشت	تولید	تعداد مهره پرورانی	سطح کاشت	تولید	تعداد مهره پرورانی	سطح کاشت	تولید	
۲	۳	۴	۵	۶	۷	۸	۹	۱۰	
۸۳۰	۲۳۸	۱۷۳۸	۸۲۵	۲۳۲	۱۶۶۷	۵	۲	۴۰	گسل
۱	//	//	۱	//	//	.	.	.	دامتراز ۱/۱ هکتار
.	۱/۱ تا ۱۰ هکتار
۲	//	۱	//	۱	۱	.	.	.	۲/۱ تا ۱۰ هکتار
۶	۱	۸	۶	۱	۸	.	.	.	۵/۱ تا ۱۰ هکتار
۲۷	۲	۲۷	۲۷	۲	۲۷	.	.	.	۱ تا ۲ هکتار
۱۶	۲	۸	۱۶	۲	۸	.	.	.	۲ تا ۵ هکتار
۲۲	۴	۲۲	۲۲	۴	۲۲	.	.	.	۲ تا ۵ هکتار
۲۲	۶	۲۴	۲۲	۶	۲۴	.	.	.	۵ تا ۱۰ هکتار
۱۰۲	۲۴	۲۶۵	۱۰۶	۲۴	۲۶۱	۱	//	۴	۵ تا ۱۰ هکتار
۹۸	۲۳	۱۶۸	۹۸	۲۳	۱۶۸	.	.	.	۵/۱ تا ۱۰ هکتار
۱۸۴	۷۷	۴۴۵	۱۸۰	۷۵	۴۰۹	۴	۱	۳۶	۱۰ تا ۱۵ هکتار
۱۲۵	۳۷	۳۸۷	۱۲۵	۳۷	۳۸۷	.	.	.	۱۵ تا ۲۰ هکتار
۷۵	۲۱	۱۴۲	۷۵	۲۱	۱۴۲	.	.	.	۲۰ تا ۲۵ هکتار
۶۴	۱۶	۱۵۶	۶۴	۱۶	۱۵۶	.	.	.	۲۵ تا ۳۰ هکتار
۳۶	۱۲	۴۰	۳۶	۱۲	۴۰	.	.	.	۳۰ تا ۳۵ هکتار
۱۸	۷	۲۷	۱۸	۷	۲۷	.	.	.	۳۵ تا ۴۰ هکتار
۱	۵	۱۲	۱	۵	۱۲	.	.	.	۴۰ تا ۴۵ هکتار
.	۴۵ تا ۵۰ هکتار
.	۵۰ تا ۶۰ هکتار
.	۶۰ تا ۷۰ هکتار
.	۷۰ تا ۸۰ هکتار
۱	//	۱	۱	//	۱	.	.	.	۸۰ تا ۹۰ هکتار

۲۵-۲۷- تعداد دامچه بره بزرگ و بچه بزرگ و بچه کوچک

و سطح دانشجو و ارتزلی و دامچه و سایر حسب و معیار اشی کشاورزی بره بزرگ و بزرگ

بره بزرگ و بزرگ و بزرگ و بزرگ

و معیار اشی کشاورزی بره بزرگ و بزرگ									
کامل			ایمن			دبیم			۱
تعداد	سطح	تولید	تعداد	سطح	تولید	تعداد	سطح	تولید	
۲	۳	۴	۵	۶	۷	۸	۹	۱۰	
۸۶۰	۸۰۵	۲۷۶۴	۸۶۰	۸۰۵	۲۷۶۴	۸۰۵	۸۰۵	۲۷۶۴	۰
۹	//	۹	۹	//	۹	۹	//	۹	کمتر از ۱۰۰۰ هکتار
۴	//	۲	۲	//	۲	۲	//	۲	۱-۱ تا کمتر از ۲۰۰۰ هکتار
۹	۲	۲۶	۱	۲	۲۶	۲	۲	۲۶	۲-۱ تا کمتر از ۵۰۰۰ هکتار
۱۴	۵	۴۷	۱۴	۵	۴۷	۵	۵	۴۷	۳-۱ تا کمتر از ۱۰۰۰۰ هکتار
۲۵	۲۳	۲۷۵	۲۵	۲۳	۲۷۵	۲۳	۲۳	۲۷۵	۴-۱ تا کمتر از ۲۰۰۰۰ هکتار
۲۲	۲۲	۱۲۱	۲۲	۲۲	۱۲۱	۲۲	۲۲	۱۲۱	۵-۱ تا کمتر از ۴۰۰۰۰ هکتار
۴۴	۲۵	۲۱۴	۴۴	۲۵	۲۱۴	۲۵	۲۵	۲۱۴	۶-۱ تا کمتر از ۶۰۰۰۰ هکتار
۱۱۲	۷۱	۴۳۲	۱۱۲	۷۱	۴۳۲	۷۱	۷۱	۴۳۲	۷-۱ تا کمتر از ۷۷۰۰۰ هکتار
۹۸	۷۲	۳۴۲	۹۸	۷۲	۳۴۲	۷۲	۷۲	۳۴۲	۸-۱ تا کمتر از ۹۰۰۰۰ هکتار
۱۷۶	۱۲۶	۵۱۷	۱۷۶	۱۲۶	۵۱۷	۱۲۶	۱۲۶	۵۱۷	۹-۱ تا کمتر از ۱۵۰۰۰۰ هکتار
۸۱	۸۱	۲۰۱	۸۱	۸۱	۲۰۱	۸۱	۸۱	۲۰۱	۱۰-۱ تا کمتر از ۲۰۰۰۰۰ هکتار
۶۷	۶۷	۲۲۴	۶۷	۶۷	۲۲۴	۶۷	۶۷	۲۲۴	۱۱-۱ تا کمتر از ۳۵۰۰۰۰ هکتار
۶۷	۶۰	۲۰۱	۶۷	۶۰	۲۰۱	۶۰	۶۰	۲۰۱	۱۲-۱ تا کمتر از ۳۵۰۰۰۰ هکتار
۲۲	۵۵	۱۶۳	۲۲	۵۵	۱۶۳	۵۵	۵۵	۱۶۳	۱۳-۱ تا کمتر از ۵۰۰۰۰۰ هکتار
۲۷	۶۱	۱۸۶	۲۷	۶۱	۱۸۶	۶۱	۶۱	۱۸۶	۱۴-۱ تا کمتر از ۱۰۰۰۰۰۰ هکتار
۱۰	۲۱	۹۴	۱۰	۲۱	۹۴	۲۱	۲۱	۹۴	۱۵-۱ تا کمتر از ۲۰۰۰۰۰۰ هکتار
۰	۰	۰	۰	۰	۰	۰	۰	۰	۲۰۰۰ تا کمتر از ۲۰۰۰۰۰۰ هکتار
۰	۰	۰	۰	۰	۰	۰	۰	۰	۲۰۰۰ هکتار و بیشتر
۱	۱	//	۱	۱	//	۱	۱	//	۱۰۰۰۰۰۰ هکتار

۲۷- تعداد ادبیره بر داریهای دارای محصول بیونجه - آمپرس و شمیر

و درج کاشت بیونجه از تولید اشغال بر حسب وسعت اراضی کشاورزی برهه بر داری

- برهه بر داری - هکتار - تن

سرشماری عمومی کشاورزی برهه بر داری									
۱	۲			۳			۴		
	تعداد برهه بر داری	مساحت کاشت هکتار	تولید تن	تعداد برهه بر داری	مساحت کاشت هکتار	تولید تن	تعداد برهه بر داری	مساحت کاشت هکتار	تولید تن
۲۲۹	۲۸۶	۱۵۱	۶۰۸۷۵	۲۰۰۲۴	۲۲۵۶۲	۶۱۲۰۴	۲۰۲۰۹	۲۲۶۶۵
۰	۰	۰	۲۸	۲	۲۲	۲۸	۲	۲۲
۰	۰	۰	۲۳	۲۰	۲۱	۲۳	۲۰	۲۱
۰	۷۷	۱	۲۰۶	۴۳	۱۷۲	۲۱۰	۴۴	۱۷۲
۰	۰	۰	۴۵۲	۱۲۲	۳۵۷	۴۵۷	۱۲۲	۳۵۷
۶۹	۲۳	۱۸	۲۱۳۹	۵۷۵	۱۱۵۲	۲۳۰۸	۵۶۸	۱۱۷۰
۴	۳	۴	۲۳۴۴	۲۴۶	۱۳۶۶	۲۳۲۷	۲۴۹	۱۳۷۰
۲۵	۶	۸	۳۰۶۴	۹۷۸	۱۴۸۶	۳۰۸۹	۹۸۴	۱۴۹۳
۳۶	۲۳	۱۵	۳۲۷۱	۱۰۲۶	۱۷۰۵	۳۲۶۲	۱۰۹۸	۱۴۱۹
۲۲	۱۶	۱۸	۲۵۶۴	۲۶۲	۱۴۳۱	۹۵۶۹	۲۶۶۵	۴۱۴۵
۱۶	۲۷	۱۴	۶۶۰۹	۲۱۵۶	۲۹۰۲	۶۶۲۹	۲۱۸۲	۲۹۱۱
۴۲	۴۰	۲۹	۱۰۶۰۲	۳۷۶۵	۴۰۴۶	۱۰۶۴۴	۳۸۳۴	۴۰۶۶
۲۸	۳۱	۱۲	۶۰۵۹	۲۱۵۵	۲۰۶۹	۶۰۸۷	۲۱۸۶	۲۰۷۶
۱۶	۳۶	۱۳	۴۲۸۱	۱۴۳۲	۱۱۶۷	۴۲۰۰	۱۴۵۸	۱۱۷۴
۳۱	۳۱	۱	۴۷۶۲	۱۶۶۹	۱۰۴۶	۴۸۲۳	۱۷۰۰	۱۰۵۱
۱۹	۱۴	۶	۳۴۸۱	۱۰۴۴	۵۲۸	۳۵۰۳	۱۰۵۸	۵۴۰
۲۲	۴۰	۴	۲۶۵۲	۹۴۹	۳۲۲	۲۶۷۴	۹۸۸	۳۳۴
۰	۰	۰	۵۷۲	۱۶۴	۳۹	۵۳۳	۱۶۳	۳۹
۱	۳	۱	۹۳	۶۲	۶	۹۴	۶۵	۶
۰	۰	۰	۲۵۲	۵۹	۴	۲۵۲	۵۹	۴
۰	۰	۰	۲۱	۲۱	۱۴	۲۱	۲۱	۱۴

۲۹- تعداد بهره‌برداران به‌حساب دار این محصول سایر علوفه

و سطح کاشت و مقدار تولید این سایر حبس و سبزیجات از این کشاورزی بهره‌برداران

بهره‌برداران - دکتار - تن

کامل		امیر		دییم		و دکتار از این کشاورزی بهره‌برداران
تعداد بهره‌برداران	تولید	تعداد بهره‌برداران	تولید	تعداد بهره‌برداران	تولید	
۲	۳	۴	۵	۶	۷	
۸۱۴۷	۵۶۵۱	۵۲۹۷	۲۴۲۰	۱۵۹۸	۲۲۰۴	کل
۸	۲	۳	۲	۲	۳	دکتار ۱/۱
۸	۱	۴	۱	۱	۱	دکتار ۱/۲
۲۰	۱	۲	۲	۲	۸	دکتار ۱/۳
۶۴	۱۷	۳۴	۶	۶	۹	دکتار ۱/۴
۲۷۱	۱۰۹	۱۴۲	۴۴	۴۴	۷۴	دکتار ۱/۵
۲۶۹	۱۶۵	۱۶۳	۸۷	۴۵	۶۰	دکتار ۱/۶
۵۴۷	۲۵۳	۲۵۶	۱۳۶	۶۶	۹۲	دکتار ۱/۷
۶۰۲	۲۶۲	۲۸۶	۱۶۹	۶۸	۱۰۴	دکتار ۱/۸
۱۵۶۸	۸۵۶	۸۶۲	۳۹۴	۱۹۲	۲۰۱	دکتار ۱/۹
۱۱۳۱	۷۱۰	۶۶۴	۲۶۹	۱۷۲	۲۶۲	دکتار ۱/۱۰
۱۶۰۰	۱۱۹۱	۱۰۸۹	۴۸۵	۲۲۱	۴۶۵	دکتار ۱/۱۱
۲۸۶	۷۱۲	۶۵۹	۲۸۶	۲۱۳	۲۱۰	دکتار ۱/۱۲
۴۴۰	۴۲۴	۳۹۴	۱۴۷	۱۲۹	۱۸۵	دکتار ۱/۱۳
۴۱۱	۴۷۶	۴۱۰	۱۶۴	۱۶۳	۲۱۴	دکتار ۱/۱۴
۱۸۰	۲۳۲	۲۳۲	۷۶	۹۲	۱۶۶	دکتار ۱/۱۵
۱۱۰	۱۵۱	۱۴۴	۶۳	۷۳	۸۷	دکتار ۱/۱۶
۱۴	۴۶	۴۳	۱	۱	۱	دکتار ۱/۱۷
۱	//	۱	-	-	-	دکتار ۱/۱۸
۳	۱	۱	-	-	-	دکتار ۱/۱۹
۱۵	۱۰	۸	۴	۲	۲	اطلاعات مفید

اشباع ادبی هر دایره بر مبنای آرد این برنج بر اساس میزان پیش‌اینده و سطح کاشت و تولید اشتهای درجه یک منابع آبی

- بر مبنای برداری - کشتار - شن

منابع آبی به ترتیب اهمیت														
منبع اول			منبع دوم			گندم آبی			مردخ			میزان زمین آبی		
تعداد			تعداد			تعداد			تعداد			تعداد		
مردخ			مردخ			مردخ			مردخ			مردخ		
تولید			تولید			تولید			تولید			تولید		
۱۰			۹			۸			۷			۶		
۱			۲			۳			۴			۵		
۳۵۲۳	۵۰۴	۱۳۴۷	۶۴۰	۲۷۳	۱۱۹۳	۱۲۲۲۲۱	۸۷۱۷۹	۴۹۵۸۲
۵۷۲	۵۵	۵۱	.	.	.	۹۰۹۱	۵۰۲۴	۱۸۲۹
۵۲	۱۶	۴۴	.	.	.	۲۱۹۵	۱۶۳۸	۵۲۸
.	۶۱۰	۶۲۵	۱۲۴
۴	۱	۸	.	.	.	۱۸۳۰	۹۸۵	۴۰۱
۱	//	۱	.	.	.	۴۹۱	۲۱۲	۹۴
.
.	۲۳۰	۲۰۶	۹۱
۴۷۳	۹۷	۳۶۹	.	.	.	۱۲۰۴۴	۷۶۸۱	۵۲۰۴
۲۶	۶	۲۸	.	.	.	۱۷۲۹	۹۴۷	۴۴۷
۳	//	۱	.	.	.	۲۶	۲۵	۶
۷۳	۲۲	۵۵	.	.	.	۱۸۷۲	۱۲۹۰	۷۹۱
۷۴	۶	۶۴	.	.	.	۲۱۷۲	۱۵۱۲	۸۰۲
.
۲	//	۳	.	.	.	۸۰	۴۰	۴۴
۹۴	۹	۹	۶	۳	۶	۲۸۸۴	۲۵۲۹	۱۳۴۳
۷۵	۳	۱	.	.	.	۹۷	۵۷	۲۶
.	۲	۵	۱
۲۰	۱	۱	.	.	.	۱۱۴	۹۴	۴۸
.	.	.	۱	//	۱	۱۴۰	۱۱۵	۵۵
.
.	۱۶	۶	۳
۵۹۲	۱۴۹	۳۴۹	۴۸۵	۲۷۲	۷۲۲	۴۶۰۹۳	۲۲۰۲۸	۱۹۷۰۵
۱۹	۳	۱۲	//	//	۱	۱۷۰۶	۱۱۲۱	۵۴۶
۵۰	۱۳	۴۹	.	.	.	۱۱۵۴	۷۳۰	۳۵۸
.	.	.	۱	//	۱	۲۰۵	۱۲۱	۲۸
۳۶	۱۱	۱۴	۱۲	۳	۱۴	۲۴۲۹	۱۸۰۱	۸۵۶
.	۱۲۱	۵۷	۲۷
۳	//	۱	.	.	.	۸۱۳	۴۹۲	۲۲۷

کدام اندازه برداری داشته و از آن کدام این‌ها برنج یا سایر محصولات تولید شده و در چه بخش‌هایی از استان برداری شده است

— برنج برداری — کشاورز —

مزارع آبگیر		مزارع دوم		مزارع اول		مزارع آبگیر		مزارع دوم		مزارع اول	
تولید	اصح	تولید	اصح	تولید	اصح	تولید	اصح	تولید	اصح	تولید	اصح
۱۰	۹	۸	۷	۶	۵	۴	۳	۲	۱	۰	۰
۲۹۱	۱۴	۲۲۱	۱۲۶	۸۹	۴۲۶	۲۶۲۸۶	۱۱۲۲۷	۱۳۰۰۶	۰	۰	۰
۳	۱	۸	۰	۰	۰	۱۷۱	۱۲۰	۲۴	۰	۰	۰
۱	۲	۹	۰	۰	۰	۶۶۴	۴۶۰	۲۸۸	۰	۰	۰
۰	۰	۰	۰	۰	۰	۱۷۹	۸۴	۱۶	۰	۰	۰
۲۴	۴	۱۴	۲	۱	۱	۱۱۲۴	۹۲۱	۴۷۸	۰	۰	۰
۱	۱۱	۱	۰	۰	۰	۰	۰	۰	۰	۰	۰
۲	۱۱	۲	۰	۰	۰	۱۱۷	۷۶	۱۲۸	۰	۰	۰
۰	۰	۰	۰	۰	۰	۱۲۵	۱۵۲	۵۷	۰	۰	۰
۰	۰	۰	۰	۰	۰	۰	۰	۰	۰	۰	۰
۰	۰	۰	۰	۰	۰	۰	۰	۰	۰	۰	۰
۰	۰	۰	۰	۰	۰	۲	۲	۱	۰	۰	۰
۰	۰	۰	۰	۰	۰	۱۲	۵	۴	۰	۰	۰
۰	۰	۰	۰	۰	۰	۰	۰	۰	۰	۰	۰
۰	۰	۰	۰	۰	۰	۰	۰	۰	۰	۰	۰
۳	۱	۶	۰	۰	۰	۱۰۶۸	۶۱۱	۵۲۲	۰	۰	۰
۰	۰	۰	۰	۰	۰	۴	۱	۱	۰	۰	۰
۰	۰	۰	۰	۰	۰	۲۷	۱۶	۵	۰	۰	۰
۰	۰	۰	۰	۰	۰	۴	۳	۱	۰	۰	۰
۰	۰	۰	۰	۰	۰	۰	۰	۰	۰	۰	۰
۰	۰	۰	۰	۰	۰	۱۲	۷۷	۲۶	۰	۰	۰
۰	۰	۰	۰	۰	۰	۰	۰	۰	۰	۰	۰
۱۸	۳	۲۵	۶	۴	۱۶	۲۵۶۲	۲۱۸۲	۱۴۲۱	۰	۰	۰

۶۲- تعداد بهره برداران برق در این بخش در مقایسه با سالهای گذشته و نیز در مقایسه با سایر بخشها در استان لرستان

بهره برداری - کشاورزی - تن

کشاورزی			موتور			بهره برداری			توجه عمومی
تولید	تولید	تولید	تولید	تولید	تولید	تولید	تولید		
۱۰	۹	۸	۷	۶	۵	۴	۳		
۲۵۳	۱۷۸	۱۲۸	۳۱۳	۲۴۸۷	۱۷۴۱	۲۹۸۸۹	۱۶۴۰	۱۴۲۱
.	.	.	۴۴	۳۶	۲۹	۱۱۱	۶	۱۰
۱	۱	۲	۲۲۰	۲۱۹	۱۴۰	۵۲	۲	۴
.	.	.	۱۴	۱۴	۱۱	۶۳	۳	۹
۲۳۶	۱۶۰	۱۱۱	۲۴۰۹	۱۲۵۲	۱۳۳۴	۲۴۷۹۹	۱۴۰۷	۱۳۱۳
۲	۱	۲	۶	۶	۵	۱۵	۱	۲
//	//	۱	۲۶	۲۸	۱۴	۹۰	۶	۴
۲۳	۱۷	۲۱	۵۰۴	۲۶۷	۳۵۸	۴۵۵۷	۱۶۶	۱۷۹
.	.	.	۱۰۸	۶۶	۶۲	۳۰۲	۱۸	۱۱

۲- تعداد دیره بر داری ها را از این پیشه متوجه شوند براتش باکو و سطح حاصلش و تولید اینها بر حسب نوع و دسرهای

بهره برداری - دستار - تن

نوع و دسرهای									
دسته			نوع			تولید			
تولید	بهره برداری	سطح	تولید	بهره برداری	سطح	تولید	بهره برداری	سطح	
۱	۲	۳	۴	۵	۶	۷	۸	۹	
جمع	۱۲	۱۹	۱۴	۵۴	۲۰	۱۸	۱۸۹	۴۴	۷۴
نقطه ازته	۱	۱	//	۱	//	//	۸	۲	۱
نقطه لنگره	۱	//	۱	۱	۱	//	۱۲	۴	۲
نقاط دودهای غیر شیمیایی	۱	۲	۱	۴	۱	//	۱۵	۴	۲
ازته و لنگره	۲	۱۴	۱۲	۴۰	۲۵	۱۵	۶۴	۲۴	۱۴
ازته و دودهای غیر شیمیایی	۰	۰	۰	۰	۰	۰	۱	//	//
لنگره و دودهای غیر شیمیایی	۰	۰	۱	۰	//	//	۱	//	//
ازته و لنگره و دودهای غیر شیمیایی	۰	۰	۰	۴	۳	۲	۱	۱	//
هیچکدام	۳	۲	۱	۴	۱	//	۴۹	۶	۴

۶- تعداد بهره‌برداران بر پایه نوع زمین و تعداد اراضی خشک و تعداد تولیدات آنها بر حسب نوع و مقدار اراضی کشاورزی بهره‌برداران

بهره‌برداران بر پایه نوع زمین - تری

نوع زمین		تولیدات		تولیدات		تولیدات		تولیدات	تولیدات	تولیدات	تولیدات	تولیدات					
تولیدات	تولیدات	تولیدات	تولیدات	تولیدات	تولیدات	تولیدات	تولیدات						تولیدات	تولیدات	تولیدات	تولیدات	تولیدات
۱	۲	۳	۴	۵	۶	۷	۸	۹	۱۰	۱۱	۱۲	۱۳					
۲۱۲	۲۰	۲۷	۱۸۸۹	۵۰۰	۴۲	۸۵	۱۴۲۱	۰	۰	۰	۰	۰					
۱۱	۱۱	۱۱	۲	۱۱	۰	۱۱	۲	۰	۰	۰	۰	۰					
۲	۱۱	۱۱	۲۳	۱	۱۱	۱۱	۱۱	۰	۰	۰	۰	۰					
۴	۱۱	۱۱	۱۶	۱	۱۱	۱۱	۱۲	۰	۰	۰	۰	۰					
۷	۱۱	۱۱	۵۷	۵	۱۱	۱۱	۱۱	۰	۰	۰	۰	۰					
۳	۱۱	۱۱	۷۰	۱	۱۱	۱۱	۱۴	۰	۰	۰	۰	۰					
۱۷	۲	۱	۱۲۰	۵	۱۱	۱	۴۲	۰	۰	۰	۰	۰					
۵۱	۱	۱	۱۲۰	۲۲	۴	۱۰	۶۰	۰	۰	۰	۰	۰					
۶۱	۱	۲	۱۴۳	۲۴	۱	۲	۹۲	۰	۰	۰	۰	۰					
۶۷	۱	۲	۱۳۷	۲۱	۲	۴	۸۸	۰	۰	۰	۰	۰					
۱۹۱	۳	۶	۲۲۱	۱۰۱	۳	۱۵	۲۴۸	۰	۰	۰	۰	۰					
۱۲	۲	۲	۱۸۱	۲۵	۲	۵	۱۵۶	۰	۰	۰	۰	۰					
۹۷	۳	۵	۲۷۹	۵۱	۶	۱۰	۲۲۷	۰	۰	۰	۰	۰					
۲۷	۲	۱	۱۵۵	۵۶	۵	۶	۱۸۰	۰	۰	۰	۰	۰					
۲۷	۱	۱	۸۰	۲۴	۴	۷	۱۰۸	۰	۰	۰	۰	۰					
۲۳	۱	۱	۷۸	۲۴	۶	۵	۸۵	۰	۰	۰	۰	۰					
۱۴	۱	۱	۵۰	۲۶	۱	۷	۶۶	۰	۰	۰	۰	۰					
۲۰	۲	۱	۳۶	۷۰	۳	۶	۵۲	۰	۰	۰	۰	۰					
۱	۱۱	۱۱	۴	۱	۱۱	۱۱	۲	۰	۰	۰	۰	۰					
۱	۱۱	۱۱	۳	۰	۰	۰	۰	۰	۰	۰	۰	۰					
۱۱	۰	۱۱	۳	۰	۴	۰	۱	۰	۰	۰	۰	۰					
۰	۰	۰	۰	۰	۰	۰	۰	۰	۰	۰	۰	۰					

۱-۱- تعداد بهره‌برداران به‌حساب استان

و تعداد درختان تولید انحصار به‌حساب استان کشاورزی بهره‌برداران

- بهره‌برداران - هزار قطعه - تن -

تولید	تعداد درختان		تعداد بهره‌برداران	۱
	کاشتن به‌شماره و پروا کشته			
	شمال	جنوب		
۵	۴	۳	۲	
۴۷۹۲	۷۲	۴۷۴	۱۶۴۴	کس
۶۲	//	۳	۱۰	بدون زمین
۳	//	//	۲۷	کمتر از ۰/۱ هکتار
۷	//	//	۹	۰/۱ تا کمتر از ۰/۲ هکتار
۴۱	//	۱	۱۴	۰/۲ تا کمتر از ۰/۵ هکتار
۲۸	۱	۴	۴۰	۰/۵ تا کمتر از ۱ هکتار
۱۴۲	//	۱۰	۱۱۴	۱ تا کمتر از ۲ هکتار
۲۳۶	//	۲۴	۱۶۴	۲ تا کمتر از ۳ هکتار
۲۹۲	۲	۲۵	۱۶۶	۳ تا کمتر از ۴ هکتار
۲۸۴	۲	۲۷	۱۵۱	۴ تا کمتر از ۵ هکتار
۸۱۰	۳	۹۹	۴۹۱	۵ تا کمتر از ۷/۵ هکتار
۶۷۲	۱۳	۵۰	۱۸۲	۷/۵ تا کمتر از ۱۰ هکتار
۹۰۸	۱۳	۱۰۶	۲۱۵	۱۰ تا کمتر از ۱۵ هکتار
۵۰۶	۴	۴۲	۱۰۲	۱۵ تا کمتر از ۲۰ هکتار
۴۰۹	۹	۴۹	۷۷	۲۰ تا کمتر از ۲۵ هکتار
۱۹۱	۱۰	۱۴	۲۸	۲۵ تا کمتر از ۳۵ هکتار
۷۵	۱	۷	۲۱	۳۵ تا کمتر از ۵۰ هکتار
۱۲۸	۱۰	۱۱	۲۰	۵۰ تا کمتر از ۱۰۰ هکتار
۳	۱	//	۱	۱۰۰ تا کمتر از ۲۰۰ هکتار
۲	•	//	۱	۲۰۰ تا کمتر از ۳۰۰ هکتار
•	•	//	۱	۳۰۰ هکتار و بیشتر
•	•	•	•	ناظر نشده

{تعداد بهره‌برداران بر مبنای سرشماره پرتقال ثبت اندر بخش و مقدار تولید آنها بر حسب ستون‌های ۱ تا ۱۰}

- بهره‌برداران - هزار اصله - تن -

پرتقال		سیب		تولید		تولید		نوع کسب و معرّفی
تعداد اندرخت		تعداد بهره‌برداران	تعداد اندرخت		تولید	تولید		
کلیت	بهاره		کلیت	بهاره		تخال	بهاره	
۱	۲	۳	۴	۵	۶	۷	۸	۹
۱۵	//	۲	۱۷	۷۱۷۴	۱۲۹	۳۴۵	۳۵۶۳	جمع
.	.	.	.	۶۵	۱	۳	۵۶	نقطه از تنه
.	.	.	.	۳۳۶	۱	۲۶	۹۷	نقطه سفید
.	//	.	۶	۱۰۳۵	۲۱	۴۸	۶۸۵	نقطه کبودهای تیره میانی
۳	//	//	۴	۱۵۱۲	۱۵	۸۰	۵۵۱	از تنه سفید
.	.	.	.	۶۰	۱	۳	۴۷	از تنه کبودهای تیره میانی
.	.	.	.	۱۲۰	۱	۷	۸۱	سفره و کبودهای تیره میانی
//	.	//	۱	۱۵۴۹	۱۱	۷۹	۵۱۵	از تنه و سفید کبودهای تیره میانی
۱۲	//	۲	۶	۲۴۸۶	۷۸	۸۷	۱۵۳۱	میوه تمام

۱۳- تعداد بهره‌برداران به‌صورت خانوار از زمین‌های کشاورزی که در یک سال گذشته از هر یک از ماشین‌آلات و ابزار کشاورزی زیرمجموعه‌های زیر استفاده کرده‌اند از این کشاورزی بهره‌برداران - بهره‌برداران -

استان لرستان	استان لرستان								مجموع
	بهره‌برداران	بهره‌برداران - بهره‌برداران	بهره‌برداران - بهره‌برداران	بهره‌برداران - بهره‌برداران	بهره‌برداران - بهره‌برداران	بهره‌برداران - بهره‌برداران	بهره‌برداران - بهره‌برداران	بهره‌برداران - بهره‌برداران	
۱۰	۹	۸	۷	۶	۵	۴	۳	۲	۱
۲۶۸۵۸	۱۲۷	۲۹۱	۲۲۱	۹۴۹	۸۹۰۴	۲۸۳۵۴	۴۲۵	۸۶۱۶۶	کلی
۶۳	۰	۰	۰	۰	۲	۱۵	۰	۱۰۱	کمتر از ۱ هکتار
۸۲	۰	۰	۰	۰	۳	۱۳	۰	۱۱۳	۱ تا کمتر از ۲ هکتار
۵۶۴	۰	۰	۰	۰	۱۸	۶۹	۲	۲۹۹	۲ تا کمتر از ۵ هکتار
۱۴۷۱	۳	۰	۱	۴	۱۱۳	۳۱۷	۶	۱۷۸۳	۵ تا کمتر از ۱۰ هکتار
۵۴۴۷	۸	۱۸	۱۱	۲۹	۵۲۹	۱۳۱۳	۱۶	۶۳۷۵	۱۰ تا کمتر از ۲۰ هکتار
۷۲۱۲	۱۳	۲۵	۲۸	۴۸	۶۹۸	۲۰۶۷	۱۰	۸۳۱۷	۲۰ تا کمتر از ۳۰ هکتار
۶۶۶۶	۱۵	۲۷	۳۰	۶۰	۶۴۳	۱۶۱۲	۲۶	۷۳۹۹	۳۰ تا کمتر از ۴۰ هکتار
۲۴۳۶	۱۲	۲۵	۲۱	۷۰	۷۱۳	۲۴۷۶	۲۸	۸۳۴۵	۴۰ تا کمتر از ۵۰ هکتار
۱۴۹۲۵	۲۲	۶۲	۶۴	۱۸۷	۱۷۴۰	۵۱۵۲	۶۵	۱۶۵۸۷	۵۰ تا کمتر از ۷۵ هکتار
۸۳۷۵	۱۲	۲۷	۳۴	۶۵	۹۷۸	۲۹۷۸	۴۲	۹۱۱۳	۷۵ تا کمتر از ۱۰۰ هکتار
۱۱۵۶۴	۱۶	۳۶	۴۲	۱۸۲	۱۵۶۰	۵۰۲۷	۸۸	۱۲۷۸۰	۱۰۰ تا کمتر از ۱۵۰ هکتار
۵۰۲۱	۴	۱۴	۱۹	۸۲	۷۱۱	۲۳۵۰	۴۹	۵۵۲۴	۱۵۰ تا کمتر از ۲۰۰ هکتار
۲۴۳۶	۴	۱۱	۱۲	۵۰	۴۴۲	۱۸۶۲	۲۶	۳۸۵۱	۲۰۰ تا کمتر از ۲۵۰ هکتار
۲۳۶۱	۷	۲۲	۱۸	۶۲	۲۹۸	۱۳۰۹	۳۶	۲۶۴۱	۲۵۰ تا کمتر از ۳۵۰ هکتار
۱۲۰۱	۵	۱۲	۱۲	۴۵	۲۱۰	۸۱۵	۱۶	۱۳۹۲	۳۵۰ تا کمتر از ۵۰۰ هکتار
۷۰۸	۵	۱۵	۱۲	۲۸	۱۲۸	۵۴۰	۱۱	۸۶۱	۵۰۰ تا کمتر از ۱۰۰۰ هکتار
۱۳۴	۱	۲	۲	۵	۲۴	۱۰۹	۲	۱۷۹	۱۰۰۰ تا کمتر از ۲۰۰۰ هکتار
۱۷	۰	۰	۱	۰	۵	۱۳	۰	۲۰	۲۰۰۰ تا کمتر از ۳۰۰۰ هکتار
۲۳	۰	۰	۰	۰	۲	۱۷	۰	۲۸	۳۰۰۰ هکتار به‌بیشتر
۴	۰	۰	۰	۰	۰	۰	۰	۱۴	بناهای رها شده

۱-۲) تعداد ادوات مورد استفاده در بخش کشاورزی استان قزوین در سال ۱۳۶۲ (بر حسب نوع ادوات)

تعداد ادوات

نوع ادوات	۱	۲	۳	۴	۵	۶	۷	۸	۹	۱۰
تعداد ادوات	تراکتور	تیلر	دیسکین ادوات	ملق	ریس	پمپ	چاپر	توب	تعداد ادوات	تعداد ادوات
کل	۹۰۴۴	۴۲	۲۲۱	۶۶۰	۱۲۱	۶۶	۵۲	۱۴	۴۶۵۴	
تراکتور از ۱۰۰۰ هکتار	۶	۰	۰	۰	۰	۰	۰	۰	۳	
تراکتور از ۵۰۰ تا ۱۰۰۰ هکتار	۶	۰	۱	۰	۰	۰	۰	۰	۶	
تراکتور از ۲۰۰ تا ۵۰۰ هکتار	۲۲	۰	۱	۰	۰	۰	۰	۰	۱۴	
تراکتور از ۱۰۰ تا ۲۰۰ هکتار	۶۲	۱	۱۱	۶	۰	۰	۰	۰	۳۹	
تراکتور از ۵۰ تا ۱۰۰ هکتار	۲۲۲	۱	۲	۲۵	۱	۰	۰	۰	۱۳۵	
تراکتور از ۲۰ تا ۵۰ هکتار	۴۱۲	۲	۱۲	۲۰	۲	۴	۳	۰	۲۵۲	
تراکتور از ۱۰ تا ۲۰ هکتار	۴۶۵	۲	۱۷	۲۹	۰	۱	۰	۰	۳۶۸	
تراکتور از ۵ تا ۱۰ هکتار	۶۲۹	۶	۱۵	۳۸	۴	۵	۴	۰	۴۴۱	
تراکتور از ۲ تا ۵ هکتار	۱۴۸۱	۳	۲۱	۱۱۰	۱۷	۱۱	۴	۶	۷۸۹	
تراکتور از ۱ تا ۲ هکتار	۱۰۱۴	۲	۲۹	۷۲	۶	۲	۲	۰	۵۲۸	
تراکتور از ۰ تا ۱ هکتار	۱۶۳۶	۱۰	۳۵	۱۲۵	۲۱	۵	۲	۲	۹۱۵	
تراکتور از ۲۰۰ هکتار	۹۵۷	۱	۱۶	۸۲	۱۶	۵	۲	۰	۵۵۵	
تراکتور از ۲۵ هکتار	۷۱۶	۱	۱۵	۵۰	۲	۵	۳	۰	۴۰۲	
تراکتور از ۲۵ هکتار	۵۵۶	۲	۱۹	۴۳	۱۲	۸	۱۰	۱	۳۲۸	
تراکتور از ۵۰ هکتار	۳۹۷	۲	۱۴	۳۴	۱۲	۶	۷	۲	۲۱۹	
تراکتور از ۱۰۰ هکتار	۲۸۵	۲	۷	۲۱	۱۱	۸	۶	۲	۱۲۱	
تراکتور از ۲۰۰ هکتار	۵۲	۲	۶	۴	۰	۲	۲	۱	۲۶	
تراکتور از ۳۰۰ هکتار	۴	۰	۰	۰	۰	۱	۰	۰	۳	
تراکتور بیشتر	۱۴	۰	۰	۱	۰	۰	۰	۰	۶	
ادوات بزرگ	۰	۰	۰	۰	۰	۰	۰	۰	۰	

استعداد بهره بردار رسمی یا غیر رسمی اشتغال یافته از هر یک از مشاغل مذکور است و در صورت لزوم از هر یک از این مشاغل نیز بهره بردار
- بهره برداری

۱۰	۹	۸	۷	۶	۵	۴	۳	۲	۱	
ماشین خردمن										وسعت دارا و کشاورزی بهره برداری
کوب	چغندر	سبزیجات - میوه	زراعت	علوفه چمن	کدامین ادویه	تیلر	تراکتور			
تولید میوه										
۷۱۸۲۰	۱۱۲	۲۴۶	۲۵۱	۸۲۶	۸۲۳۶	۲۸۱۰۸	۲۲۸	۲۷۰۴۴	۰	کل
۶۱	۰	۰	۰	۰	۲	۱۵	۰	۹۵	۰	کمتر از ۱ هکتار
۷۷	۰	۰	۰	۰	۲	۱۲	۰	۱۰۴	۰	۱ تا کمتر از ۲ هکتار
۵۷۷	۰	۰	۰	۰	۲۸	۶۲	۲	۲۴۵	۰	۲ تا کمتر از ۵ هکتار
۱۴۳۶	۲	۰	۱	۴	۱۰۷	۳۱۲	۸	۱۷۱۳	۰	۵ تا کمتر از ۱۰ هکتار
۵۳۰۲	۸	۱۸	۱۶	۲۸	۵۰۲	۱۳۰۹	۱۵	۶۱۳۴	۰	۱۰ تا کمتر از ۲۰ هکتار
۷۰۵۲	۱۳	۲۳	۲۴	۴۵	۶۷۸	۲۰۵۶	۸	۷۸۱۴	۰	۲۰ تا کمتر از ۳۰ هکتار
۶۳۹۱	۱۵	۲۲	۲۹	۶۰	۶۱۴	۱۸۹۴	۲۴	۶۸۶۶	۰	۳۰ تا کمتر از ۴۰ هکتار
۷۰۸۸	۱۳	۲۱	۲۲	۶۵	۶۷۲	۲۵۳۲	۲۰	۷۶۹۵	۰	۴۰ تا کمتر از ۵۰ هکتار
۱۴۱۱۶	۱۶	۵۸	۵۲	۱۷۰	۱۶۲۱	۵۱۱۶	۶۳	۱۵۰۹۱	۰	۵۰ تا کمتر از ۷۵ هکتار
۷۸۲۸	۱۲	۲۵	۲۱	۸۹	۹۰۶	۲۹۴۵	۴۰	۸۰۸۵	۰	۷۵ تا کمتر از ۱۰۰ هکتار
۱۰۶۴۱	۱۳	۲۴	۲۷	۱۵۲	۱۴۴۳	۴۹۸۸	۷۴	۱۱۱۳۰	۰	۱۰۰ تا کمتر از ۱۵۰ هکتار
۴۴۷۲	۴	۱۱	۱۴	۶۸	۶۲۶	۲۳۳۰	۴۸	۴۵۵۲	۰	۱۵۰ تا کمتر از ۲۰۰ هکتار
۳۰۳۵	۴	۸	۷	۴۲	۳۹۲	۱۸۴۶	۲۵	۳۱۲۴	۰	۲۰۰ تا کمتر از ۲۵۰ هکتار
۲۰۲۲	۵	۱۱	۱۰	۵۰	۲۳۵	۱۲۸۸	۲۹	۲۰۸۴	۰	۲۵۰ تا کمتر از ۳۵۰ هکتار
۹۸۰	۳	۵	۲	۳۱	۱۷۶	۸۰۱	۱۴	۶۹۳	۰	۳۵۰ تا کمتر از ۵۰۰ هکتار
۵۸۶	۲	۶	۴	۱۷	۱۱۲	۵۳۳	۸	۵۷۶	۰	۵۰۰ تا کمتر از ۱۰۰۰ هکتار
۱۰۸	۰	//	//	۵	۲۰	۱۰۳	۱	۱۲۵	۰	۱۰۰۰ تا کمتر از ۲۰۰۰ هکتار
۱۴	۰	۰	۰	۰	۵	۱۳	۰	۱۶	۰	۲۰۰۰ تا کمتر از ۳۰۰۰ هکتار
۲۶	۰	۰	۰	۰	۱	۱۷	۰	۲۴	۰	۳۰۰۰ هکتار و بیشتر
۴	۰	۰	۰	۰	۰	۰	۰	۱۴	۰	نامشخص

۱۳- تعداد بهره‌برداران به‌ازمین استفاده‌کننده از تراکتور و دیگر ماشین‌آلات کشاورزی بر حسب درصد از اشیاء کشاورزی بهره‌برداران - بهره‌برداران -

۱	۲	۳	۴	۵	۶	۷	۸	۹	۱۰
وسعت اراضی کشاورزی بهره‌برداران	کمتر از ۱ هکتار	۱ تا ۲ هکتار	۲ تا ۳ هکتار	۳ تا ۴ هکتار	۴ تا ۵ هکتار	۵ تا ۱۰ هکتار	۱۰ تا ۲۰ هکتار	۲۰ تا ۳۰ هکتار	بیشتر از ۳۰ هکتار
کلی	۲۸۲۱۶	۲۱۶۵	۷۵۲۱۱	۲۰۷	۱۶۶۲	۸۳۰۰	۱۶۵	۱۹۷	۱۷۲
کشاورزان ۰/۱ هکتار	۱۵	۰	۶۱	۰	۱	۲	۰	۰	۰
کشاورزان ۰/۲ هکتار	۱۲	۲	۷۵	۰	۲	۲	۰	۰	۰
کشاورزان ۰/۵ هکتار	۶۸	۰	۵۷۱	۰	۰	۲۱	۰	۰	۰
کشاورزان ۱ هکتار	۲۱۵	۶	۱۴۱۱	۰	۸	۶۱	۰	۰	۰
کشاورزان ۲ هکتار	۱۳۱۲	۱۸	۵۲۲۵	۰	۱۵	۴۵۵	۰	۱۶	۱۶
کشاورزان ۳ تا ۴ هکتار	۲۰۶۴	۴۹	۷۱۱۷	۶	۴۸	۶۴۹	۹	۲۴	۲۳
کشاورزان ۵ هکتار	۱۹۰۹	۶۳	۶۴۸۲	۵	۵۱	۵۸۵	۴	۲۶	۲۵
کشاورزان ۱۰ هکتار	۲۴۷۴	۱۱۱	۷۲۷۸	۸	۹۰	۶۵۸	۸	۱۹	۱۸
کشاورزان ۲۰ هکتار	۵۱۴۲	۲۲۶	۱۴۶۶۱	۲۵	۱۹۹	۱۶۱۰	۲۱	۲۲	۲۰
کشاورزان ۳۰ هکتار	۲۹۷۵	۱۶۲	۸۲۲۶	۱۲	۱۲۹	۹۲۰	۱۱	۱۸	۱۳
کشاورزان ۴۰ هکتار	۵۰۲۲	۴۱۲	۱۱۴۱۲	۴۲	۲۴۹	۱۴۷۷	۴۰	۲۵	۲۰
کشاورزان ۵۰ هکتار	۲۲۴۸	۲۹۲	۴۹۵۶	۲۵	۲۱۸	۶۸۲	۲۳	۹	۶
کشاورزان ۶۰ هکتار	۱۸۵۹	۲۵۸	۲۴۰۵	۱۷	۲۰۲	۴۲۰	۱۷	۷	۵
کشاورزان ۷۰ هکتار	۱۳۰۹	۲۱۴	۲۲۴۵	۱۸	۱۵۵	۲۵۸	۱۸	۱۰	۶
کشاورزان ۸۰ هکتار	۸۱۲	۱۸۲	۱۱۹۲	۱۶	۱۲۰	۲۰۱	۱۶	۵	۴
کشاورزان ۹۰ هکتار	۵۴۰	۱۲۷	۷۰۶	۱۶	۹۰	۱۲۸	۱۴	۶	۶
کشاورزان ۱۰۰ هکتار	۱۰۹	۲۴	۱۳۴	۴	۱۱	۲۲	۴	//	//
کشاورزان ۳۰۰ هکتار	۱۲	۲	۱۷	۱	۲	۴	۱	۰	۰
کشاورزان بیشتر	۱۷	۵	۲۲	۰	۴	۱	۰	۰	۰
غایب شده	۰	۰	۴	۰	۰	۰	۰	۰	۰

۱- اشتداد فصول برداشت زراعی بر مبنای سرانجام کشت و برداشت در زمان استقرار اقلیم و مقدار بارندگی و وضعیت

از اشیاء کشاورزی بر مبنای برداشت

مجموعه برداشت - تن

1	2		3		4		5		6		7
	مقدار مصرف	مقدار	مقدار	مقدار	مقدار	مقدار	مقدار	مقدار	مقدار	مقدار	
کل	۸۴۳۳۵	۲۲۸۴۶	۲۵۰۹۶	۲۷۶۱	۷۰۸	۲۵۵۲	۸۱۲	۷۶۹۱۶	۲۳۱۴۲	۲۴۲۸۴	
کمتر از ۱ هکتار	۹۲	۱۱	۱۰	۱۵	۱	۶	۱	۶۹	۶	۶	
۱ تا کمتر از ۲ هکتار	۱۲۲	۱۲	۱۱	۲۵	۲	۸	//	۲۶	۱۱	۱۱	
۲ تا کمتر از ۵ هکتار	۲۹۱	۶۸	۵۷	۱۷۱	۱۱	۴۹	۴	۵۷۱	۵۶	۵۲	
۵ تا کمتر از ۱۰ هکتار	۱۶۶۵	۱۸۲	۱۶۷	۴۰۴	۱۸	۱۲۹	۱۱	۱۳۶۲	۱۶۶	۱۵۶	
۱۰ تا کمتر از ۲۰ هکتار	۶۱۰۸	۹۶۲	۷۹۰	۲۹۶	۴۴	۳۶۲	۲۴	۵۳۵۰	۹۵۲	۷۵۳	
۲۰ تا کمتر از ۳۰ هکتار	۸۰۲۵	۱۲۳۸	۱۲۱۶	۴۲۷	۵۶	۴۴۱	۵۷	۶۱۵۸	۱۱۸۲	۱۱۶۰	
۳۰ تا کمتر از ۴۰ هکتار	۷۲۶۲	۱۲۰۲	۱۲۱۱	۳۶۶	۵۶	۳۴۲	۴۸	۶۵۰	۱۳۴۶	۱۲۶۲	
۴۰ تا کمتر از ۵۰ هکتار	۸۱۳۶	۱۶۷۸	۱۶۸۱	۳۱۲	۵۷	۳۴۲	۵۵	۲۴۲۲	۱۶۶۱	۱۶۶۱	
۵۰ تا کمتر از ۷۵ هکتار	۱۶۶۱۴	۲۸۵۴	۳۹۰۲	۶۰۲	۱۱۶	۱۶۷	۱۲۶	۱۴۹۴۴	۲۷۲۵	۲۷۸۲	
۷۵ تا کمتر از ۱۰۰ هکتار	۹۰۱۶	۲۷۲۷	۲۸۱۴	۲۲۰	۷۱	۳۶۵	۸۴	۸۳۶۱	۲۶۶۶	۲۷۲۰	
۱۰۰ تا کمتر از ۱۵۰ هکتار	۱۷۵۴۲	۴۰۲۲	۴۵۵۸	۴۷۷	۱۰۹	۴۳۲	۱۴۰	۱۱۶۸۴	۳۹۱۲	۴۱۱۷	
۱۵۰ تا کمتر از ۲۰۰ هکتار	۵۴۴۱	۲۲۰۶	۲۴۲۴	۱۷۶	۶۵	۱۶۲	۵۶	۱۰۰۲	۲۱۴۱	۲۲۶۵	
۲۰۰ تا کمتر از ۲۵۰ هکتار	۳۷۵۹	۱۸۷۲	۱۹۲۴	۱۰۶	۳۵	۱۱۵	۵۰	۲۵۲۸	۱۸۳۶	۱۸۸۵	
۲۵۰ تا کمتر از ۳۵۰ هکتار	۲۵۹۲	۱۴۸۶	۱۸۵۷	۷۹	۲۴	۵۸	۵۶	۲۴۵۶	۱۴۶۳	۱۸۰۰	
۳۵۰ تا کمتر از ۵۰۰ هکتار	۱۳۷۱	۱۰۰۶	۱۱۶۸	۴۶	۲۲	۲۲	۲۶	۱۳۹۸	۹۸۳	۱۱۲۸	
۵۰۰ تا کمتر از ۱۰۰۰ هکتار	۸۲۲	۹۱۹	۱۱۴۲	۱۸	۱۵	۲۷	۴۲	۷۸۷	۳۰۴	۱۰۹۹	
۱۰۰۰ تا کمتر از ۲۰۰۰ هکتار	۱۶۴	۲۰۲	۲۵۹	۶	۱	۴	۵	۱۵۴	۲۰۲	۲۵۵	
۲۰۰۰ تا کمتر از ۳۰۰۰ هکتار	۱۹	۲۲	۲۸	۱	//	۲	//	۱۶	۲۶	۲۸	
۳۰۰۰ هکتار و بیشتر	۲۲	۲۲	۴۷	۵	۲	۳	۱۱	۲۵	۱۶	۲۷	
ناکارانده	۵	۱	۱	۱	//	۰	۰	۴	۱	۱	

تعداد امیر برق در دهانده از این اموت تعداد اماتهای بر حسب قسمت از این کشاورزی بر هر دهانده

- بر هر دهانده از هر بخش از استان -

تعداد امیر برق در دهانده		تعداد امیر برق در دهانده		تعداد امیر برق در دهانده		تعداد امیر برق در دهانده		تعداد امیر برق در دهانده		قسمت از این کشاورزی بر هر دهانده از این
تعداد امیر برق در دهانده		تعداد امیر برق در دهانده		تعداد امیر برق در دهانده		تعداد امیر برق در دهانده		تعداد امیر برق در دهانده		
تعداد امیر برق در دهانده	تعداد امیر برق در دهانده	تعداد امیر برق در دهانده	تعداد امیر برق در دهانده	تعداد امیر برق در دهانده	تعداد امیر برق در دهانده	تعداد امیر برق در دهانده	تعداد امیر برق در دهانده	تعداد امیر برق در دهانده	تعداد امیر برق در دهانده	
۱۱	۱۰	۹	۸	۷	۶	۵	۴	۳	۲	۱
۱۶۰	۱۴۵۷	۲۲۵۶۹	۱۲۸	۲۲۴۲۲	۱۳۳۶	۲۶۷۸۸	۲۸۸	۳۰۹۲	۸۲۷۲۸	کل
۱۳	۱۱۸	۳۰۷۴	۱۵	۲۶۰۸	۲۸۳	۴۴۴۵	۲۸	۵۰۱	۱۰۴۲۷	بدون زمین
۱	۵	۲۰۵	//	۱۰۱	۴	۱۲۱	۱	۹	۴۲۵	کمتر از ۱/۱۰ هکتار
//	۴	۱۱۸	//	۴۹	۲	۹۲	۱	۷	۲۵۹	۱/۱۰ تا کمتر از ۲/۲۰ هکتار
۱	۱۲	۳۵۵	۱	۲۴۰	۱۸	۴۱۴	۲	۳۹	۱۰۰۹	۲/۲۰ تا کمتر از ۵/۵۰ هکتار
۲	۲۰	۶۱۲	۲	۵۸۰	۲۳	۷۱۴	۵	۵۳	۱۹۰۵	۵/۵۰ تا کمتر از ۱۰ هکتار
۶	۶۲	۱۷۶۴	۱	۱۹۶۶	۱۰۵	۳۰۷۵	۱۶	۱۶۸	۵۸۰۶	۱۰ تا کمتر از ۲۰ هکتار
۱۰	۸۶	۲۲۵۷	۱۲	۲۲۶۹	۱۴۲	۲۵۰۵	۲۱	۲۷۸	۷۰۶۱	۲۰ تا کمتر از ۳۰ هکتار
۱۰	۸۷	۲۲۷۶	۱۰	۱۳۳۲	۱۱۰	۱۹۸۹	۲۰	۱۶۷	۶۱۹۸	۳۰ تا کمتر از ۴۰ هکتار
۱۱	۱۰۳	۲۵۴۸	۱۲	۲۱۲۱	۱۱۶	۲۰۶۶	۲۲	۲۱۸	۶۷۴۲	۴۰ تا کمتر از ۵۰ هکتار
۲۸	۱۳۱	۵۷۳۶	۲۲	۳۸۷۸	۲۲۱	۶۰۰۷	۴۹	۴۶۲	۱۳۶۲۱	۵۰ تا کمتر از ۷۵/۵۰ هکتار
۱۸	۱۴۶	۳۵۱۷	۱۲	۲۱۰۶	۱۱۶	۲۰۴۶	۲۹	۳۶۲	۷۶۶۴	۷۵/۵۰ تا کمتر از ۱۰۰ هکتار
۲۶	۲۳۴	۵۰۶۱	۱۶	۲۱۲۲	۱۶۵	۲۹۳۵	۴۲	۲۹۹	۱۰۶۳۰	۱۰۰ تا کمتر از ۱۵۰ هکتار
۱۲	۱۰۶	۲۲۷۵	۶	۱۱۰۲	۷۴	۱۲۴۹	۱۸	۱۸۰	۴۶۲۶	۱۵۰ تا کمتر از ۲۰۰ هکتار
۱	۸۷	۱۵۷۲	۴	۶۵۵	۵۶	۹۶۶	۱۲	۱۲۸	۳۱۹۳	۲۰۰ تا کمتر از ۲۵۰ هکتار
۲	۵۸	۱۱۶۵	۲	۴۲۵	۳۲	۵۵۴	۱۰	۶۰	۲۱۴۴	۲۵۰ تا کمتر از ۳۵۰ هکتار
۴	۳۸	۵۹۳	۱	۲۱۲	۳۶	۲۲۵	۵	۶۴	۱۱۳۴	۳۵۰ تا کمتر از ۵۰۰ هکتار
۳	۴۸	۳۴۰	۱	۱۳۱	۱۵	۲۰۲	۴	۶۳	۶۷۲	۵۰۰ تا کمتر از ۱۰۰۰ هکتار
//	۴	۵۷	//	۳۹	۶	۵۱	۱	۹	۱۳۶	۱۰۰۰ تا کمتر از ۲۰۰۰ هکتار
//	//	۴	//	۵	۱	۴	//	۱	۱۳	۲۰۰۰ تا کمتر از ۳۰۰۰ هکتار
//	۱	۱۴	//	۱۵	۹	۵	//	۱۰	۳۴	۳۰۰۰ هکتار و بیشتر
//	۱	۲۸	//	۱۷	۱	۲۰	//	۲	۶۵	۱۵۱۰ هکتار بنده

۸) استعدادهای بهره‌برداران بی‌زمین و تعداد بی‌زمینان که اشتغال در بخش کشاورزی دارند
 - بهره‌برداران بی‌زمینان -

تعداد بیج فدده	تعداد مکانها	تعداد فروقی رشته	تعداد اخذی فدده	تعداد زاییده فدده	تعداد بی‌زمینان		تعداد بهره برداران	و سمت ارشد کشاورزی بهره‌برداران
					شیرخوشی فدده	کل		
۱	۸	۷	۶	۵	۴	۳	۲	۱
۹۴	۱۳۶	۶۰	۵۷	۹۶	۵۸۷	۱۲۵۴	۴۹۲۹۵	کل
۱۲	۲۳	۱۵	۷	۶۸	۷۶	۱۸۰	۶۱۶۶	بدون زمین
//	//	//	//	۲	۲	۴	۲۶۳	کمتر از ۱۰۰۰ هکتار
//	//	//	//	۲	۲	۴	۱۸۸	۱ تا کمتر از ۲۰۰۰ هکتار
۱	۲	//	//	۲	۹	۱۷	۶۹۰	۲ تا کمتر از ۵۰۰۰ هکتار
۲	۴	۲	//	۱۸	۱۷	۳۳	۱۱۸۰	۵ تا کمتر از ۱۰۰۰۰ هکتار
۶	۱۱	۶	۲	۵۰	۴۵	۸۹	۲۲۵۶	۱۰ تا کمتر از ۲۰۰۰۰ هکتار
۷	۱۲	۸	۲	۶۲	۵۳	۱۱۲	۴۱۲۲	۲۰ تا کمتر از ۳۰۰۰۰ هکتار
۶	۹	۲	۲	۵۱	۴۴	۹۲	۳۵۶۵	۳۰ تا کمتر از ۴۰۰۰۰ هکتار
۶	۹	۶	۴	۵۲	۴۴	۹۶	۳۸۵۴	۴۰ تا کمتر از ۵۰۰۰۰ هکتار
۱۲	۲۰	۱۵	۱۱	۱۰۸	۹۲	۱۹۲	۷۹۱۶	۵ تا کمتر از ۷۵۰۰۰ هکتار
۷	۱۰	۷	۵	۵۶	۴۹	۱۰۴	۴۲۸۵	۷۵ تا کمتر از ۱۰۰۰۰۰ هکتار
۱۱	۱۵	۹	۷	۸۴	۷۰	۱۵۲	۶۳۵۱	۱۰ تا کمتر از ۱۵۰۰۰۰ هکتار
۵	۶	۴	۳	۳۶	۲۹	۶۲	۲۷۱۸	۱۵ تا کمتر از ۲۰۰۰۰۰ هکتار
۴	۵	۲	۲	۲۶	۲۵	۵۰	۲۰۲۸	۲۰ تا کمتر از ۲۵۰۰۰۰ هکتار
۲	۳	۱	۱	۱۶	۱۲	۲۸	۱۲۶۵	۲۵ تا کمتر از ۳۵۰۰۰۰ هکتار
۲	۳	۱	۱	۱۱	۹	۱۹	۷۰۶	۳۵ تا کمتر از ۵۰۰۰۰۰ هکتار
۶	۱	۴	۵	۶	۵	۱۱	۴۱۵	۵۰ تا کمتر از ۱۰۰۰۰۰۰ هکتار
//	//	//	//	۲	۱	۳	۸۹	۱۰۰ تا کمتر از ۲۰۰۰۰۰۰ هکتار
//	//	//	//	//	//	//	۷	۲۰۰ تا کمتر از ۳۰۰۰۰۰۰ هکتار
//	//	//	//	//	//	//	۱۸	۳۰۰ هکتار و بیشتر
//	//	//	//	//	//	۱	۴۲	اشغال نشده

۱۹- تعداد بهره‌برداران، مکان‌ها و تعداد اکتا و کوساله اکتا و تغییرات طی یکسال گذشته بر حسب وضعیت انبار کشاورزی بهره‌بردار
 - بهره‌برداران - هزار ام -

تعداد ذبح شده	تعداد تنگ‌نات	تعداد خرواش راسته	تعداد خریداری شده	تعداد زاییده شده	تعداد اکتا و کوساله		تعداد بهره برداران	وضعیت انبار کشاورزی بهره‌برداران
					شماره شماره شده	کل		
۹	۸	۷	۶	۵	۴	۳	۲	۱
۱	۸	۱۰	۱۲	۱۱۲	۱۰۷	۳۸۲	۵۶۶۴۳ کتل
..	..	۱	۱	۱۱	۱۱	۳۸	۵۶۷۷ بدون زمین
۰	۳۰۶ کمتر از ۱ هکتار
..	۱۶۶ ۱ تا کمتر از ۲ هکتار
..	۲	۵۹۳ ۲ تا کمتر از ۵ هکتار
..	۲	۲	۵	۱۱۹۲ ۵ تا کمتر از ۱۰ هکتار
..	۶	۶	۱۶	۳۷۷۸ ۱۰ تا کمتر از ۲۰ هکتار
..	۸	۸	۲۱	۴۵۵۰ ۲۰ تا کمتر از ۳۰ هکتار
..	۸	۷	۲۰	۴۲۰۴ ۳۰ تا کمتر از ۴۰ هکتار
..	۹	۹	۲۳	۴۶۷۴ ۴۰ تا کمتر از ۵۰ هکتار
..	۱	۱	۲	۱۶	۱۸	۴۹	۶۶۰۷ ۵۰ تا کمتر از ۷۵ هکتار
..	۱	۱۱	۱۱	۲۹	۵۶۱۸ ۷۵ تا کمتر از ۱۰۰ هکتار
..	۱	۱	۲	۱۶	۱۵	۴۲	۷۶۸۸ ۱۰۰ تا کمتر از ۱۵۰ هکتار
..	۷	۷	۱۸	۳۲۷۴ ۱۵۰ تا کمتر از ۲۰۰ هکتار
..	۵	۵	۱۴	۲۷۲۹ ۲۰۰ تا کمتر از ۲۵۰ هکتار
..	۳	۳	۱۰	۱۵۲۰ ۲۵۰ تا کمتر از ۳۰۰ هکتار
..	۲	۲	۵	۸۰۸ ۳۰۰ تا کمتر از ۳۵۰ هکتار
..	۱	۱	۴	۴۷۱ ۳۵۰ تا کمتر از ۴۰۰ هکتار
..	۸۶ ۴۰۰ تا کمتر از ۴۵۰ هکتار
۰	..	۰	۰	۹ ۴۵۰ تا کمتر از ۵۰۰ هکتار
..	۲۶ ۵۰۰ هکتار و بیشتر
..	۴۵ اکتا نشده

۲۱- تعداد احداث بره‌دار به‌های برور شده و متده ساکنیان به روش سنتی و تعداد احداث ساکنیان استخار جیبی و به‌شمار از کشاورزی به‌هه بره‌دار

بره‌ه بره‌دار - جدول ۲۱

کسب		تعداد احداث ساکنیان		تعداد بره‌دار		تعداد احداث ساکنیان		تعداد بره‌دار		تعداد احداث ساکنیان	تعداد بره‌دار
تعداد		تعداد		تعداد		تعداد		تعداد			
بره‌ه	بره‌ه	بره‌ه	بره‌ه	بره‌ه	بره‌ه	بره‌ه	بره‌ه	بره‌ه	بره‌ه		
۱	۲	۳	۴	۵	۶	۷	۸	۹	۱۰	۱	۲
کسب	۶۸۵۹۲	۸۱۵۸	۱۶۳۳	۴۷۰۲۷	۵۰۸۷	۱۶۰۶	۱۱۲	۱۹۸۵۶	۲۰۲۱	۱۵۲۱	
بدون زمین	۷۸۶۰	۹۲۸	۱۶۹	۵۵۱۷	۶۱۴	۲۰۰	۱۴	۲۱۱۲	۲۱۴	۱۵۵	
لحتر از ۱۰ هکتار	۲۴۲	۲۷	۴	۲۸۴	۲۳	۱۱	//	۴۷	۴	۳	
۱-۱۰ تا کمتر از ۱۰ هکتار	۲۱۳	۲۱	۲	۱۸۱	۱۸	۷	//	۲۵	۲	۱	
۲-۱۰ تا کمتر از ۵ هکتار	۸۶۱	۸۹	۵	۲۲۲	۲۱	۱۱	//	۱۲۸	۱۸	۸	
۵-۱۰ تا کمتر از ۱ هکتار	۱۶۶۴	۱۶۱	۲۰	۱۲۴	۱۲۳	۲۰	۲	۲۷۲	۲۲	۱۶	
۱ تا کمتر از ۲ هکتار	۵۰۵۴	۵۲۳	۸۵	۲۸۲۰	۲۹۰	۱۲۵	۱۰	۱۰۹۹	۱۴۳	۷۵	
۲ تا کمتر از ۳ هکتار	۶۱۷۸	۶۷۵	۱۲۱	۴۳۶۹	۴۴۹	۱۵۵	۱۰	۱۶۲۴	۲۲۶	۱۱۱	
۳ تا کمتر از ۴ هکتار	۵۴۱۲	۶۰۱	۱۱۴	۳۷۱۴	۳۶۸	۱۱۶	۹	۱۴۴۲	۲۰۳	۱۰۵	
۴ تا کمتر از ۵ هکتار	۵۶۷۲	۶۲۶	۱۲۵	۳۷۸۹	۳۹۲	۱۵۲	۱۰	۱۲۲۷	۲۴۷	۱۲۵	
۵ تا کمتر از ۷/۵ هکتار	۱۱۳۱۵	۱۲۶۰	۲۹۰	۷۴۵۳	۸۰۰	۲۷۱	۱۷	۳۵۹۱	۵۵۹	۲۷۲	
۷/۵ تا کمتر از ۱۰ هکتار	۶۱۴۵	۷۵۰	۱۶۴	۴۰۶۰	۴۴۴	۱۶۸	۱۱	۱۶۱۷	۲۰۶	۱۵۳	
۱۰ تا کمتر از ۱۵ هکتار	۸۵۴۹	۱۰۸۹	۲۴۶	۵۴۳۶	۶۱۴	۲۴۶	۱۵	۲۸۶۱	۴۷۵	۲۳۱	
۱۵ تا کمتر از ۲۰ هکتار	۲۶۴۲	۴۱۸	۱۰۰	۲۴۴۲	۲۷۵	۸۱	۵	۱۱۱۹	۱۶۳	۶۴	
۲۰ تا کمتر از ۲۵ هکتار	۲۴۶۵	۳۲۷	۶۷	۱۶۲۷	۱۶۶	۵۳	۴	۷۸۴	۱۲۱	۶۴	
۲۵ تا کمتر از ۳۵ هکتار	۱۶۳۹	۲۲۳	۴۷	۱۰۸۶	۱۲۲	۲۶	۳	۵۱۷	۱۰۱	۴۴	
۳۵ تا کمتر از ۵۰ هکتار	۹۱۱	۱۲۷	۲۲	۵۸۲	۷۴	۲۳	۱	۴۰۸	۶۳	۳۰	
۵۰ تا کمتر از ۱۰۰ هکتار	۵۴۶	۸۸	۲۱	۳۵۶	۴۷	۱۲	//	۱۷۸	۴۱	۳۰	
۱۰۰ تا کمتر از ۲۰۰ هکتار	۱۰۲	۱۵	۳	۶۱	۸	۳	//	۲۸	۷	۳	
۲۰۰ تا کمتر از ۳۰۰ هکتار	۱۰	۱	//	۷	//	۰	۰	۲	//	//	
۳۰۰ تا بیشتر	۲۱	۳	//	۱۵	۲	۰	۰	۷	۲	//	
تعداد متده	۶۱	۸	۲	۴۰	۴	۰	۰	۲۱	۴	۲	

۲۲- تعداد ابقیره برودار بهای برودار بدخته زنبور عمل و تعداد کشتی و مترو مطولین عمل یکسکند و حل حال بر حسب سمت از این کشاورزی برودار می

تعداد برودار		تعداد برودار		تعداد برودار		تعداد برودار		تعداد برودار		سمت از این کشاورزی بهره برودار
تعداد	بهره	تعداد	بهره	تعداد	بهره	تعداد	بهره	تعداد	بهره	
۱۰	۹	۸	۷	۶	۵	۴	۳	۲	۱	
۴/۱	۴۶۰۵	۸۸۹	۸/۴	۱۷۱۸۲	۵۱۱	۷/۵	۲۱۲۸۷	۱۲۱۲	کل
۴/۲	۴۸۰	۲۰	۸/۲	۷۱۹۷	۱۰۵	۸/۰	۷۶۷۷	۱۷۰	بدون زمین
۴/۶	۱۲۹	۲۰	۵/۲	۵۲	۵	۴/۸	۱۸۱	۲۲	کمتر از ۱ هکتار
۴/۲	۱۱	۵	۱۴/۲	۱۹	۵	۱۰/۶	۳۰	۹	۱ تا کمتر از ۲ هکتار
۲/۷	۳۰	۱۰	۸/۷	۲۵۴	۱۰	۸/۲	۲۸۲	۱۹	۲ تا کمتر از ۵ هکتار
۴/۵	۷۲	۱۲	۴/۱	۷۹	۸	۴/۷	۱۵۱	۲۰	۵ تا کمتر از ۱۰ هکتار
۴/۵	۲۰۷	۴۱	۱۱/۲	۶۹۳	۲۰	۹/۲	۹۰۰	۵۵	۱۰ تا کمتر از ۲۰ هکتار
۴/۶	۱۷۷	۵۳	۶/۰	۸۸۴	۳۰	۸/۲	۱۰۶۱	۷۴	۲۰ تا کمتر از ۳۰ هکتار
۲/۸	۱۶۶	۳۳	۹/۵	۸۸۶	۲۸	۸/۶	۱۰۵۲	۵۶	۳۰ تا کمتر از ۴۰ هکتار
۴/۲	۲۳۰	۴۱	۷/۰	۲۳۳	۱۷	۶/۴	۹۵۴	۵۷	۴۰ تا کمتر از ۵۰ هکتار
۴/۰	۶۵۵	۱۳۷	۹/۵	۱۴۷۴	۵۲	۷/۸	۲۱۲۸	۱۷۴	۵۰ تا کمتر از ۷۵ هکتار
۴/۲	۳۹۹	۶۵	۶/۱	۳۶۰	۴۸	۵/۳	۷۵۹	۱۳۶	۷۵ تا کمتر از ۱۰۰ هکتار
۲/۷	۶۴۷	۱۳۰	۷/۷	۲۸۸۵	۷۷	۷/۰	۳۵۴۲	۱۹۷	۱۰۰ تا کمتر از ۱۵۰ هکتار
۲/۷	۳۸۱	۷۱	۹/۴	۵۴۵	۴۴	۷/۰	۹۳۶	۱۱۴	۱۵۰ تا کمتر از ۲۰۰ هکتار
۴/۲	۳۲۷	۵۹	۹/۴	۶۶۴	۱۷	۵/۹	۵۰۱	۷۲	۲۰۰ تا کمتر از ۲۵۰ هکتار
۴/۵	۲۱۶	۴۷	۵/۶	۳۶۴	۲۴	۵/۲	۵۸۰	۶۷	۲۵۰ تا کمتر از ۳۵۰ هکتار
۲/۶	۲۶۰	۳۶	۱۰/۵	۲۵۰	۱۲	۷/۰	۵۱۰	۲۴	۳۵۰ تا کمتر از ۵۰۰ هکتار
۲/۹	۲۰۲	۳۰	۵/۰	۱۸۲	۶	۴/۴	۲۸۶	۲۴	۵۰۰ تا کمتر از ۱۰۰۰ هکتار
۲/۷	۱۵	۱	۸/۵	۱۶۴	۳	۸/۱	۱۷۹	۴	۱۰۰۰ تا کمتر از ۲۰۰۰ هکتار
۰/۰	.	.	۰/۰	.	.	۰/۰	۲۰۰۰ تا کمتر از ۳۰۰۰ هکتار
۰/۰	.	.	۰/۰	.	.	۰/۰	۳۰۰۰ هکتار و بیشتر
۰/۰	.	.	۰/۰	.	.	۰/۰	ناکار بنده

۲۲- تعداد ابرهه مردان بهائیان در سال ۱۳۶۲ و تعداد اکتدوهای آنها بر حسب جنس و سن و در سال

کلی		اوقات تدوین ابرهه اکتدوهای شوق قدیم اکتدوهای شوق جدید و قدیم تمام						مجموع ابرهه اکتدوهای شوق قدیم		مجموع ابرهه اکتدوهای شوق قدیم و جدید در سال
تعداد		تعداد		تعداد		تعداد		تعداد		
تعداد	بهره برداری	تعداد	بهره برداری	تعداد	بهره برداری	تعداد	بهره برداری			
۱	۲	۳	۴	۵	۶	۷	۸	۹	۱۰	۱۱
۴۴	۱۳۱۲	۱۳۱۸۲	۴۶۰۵	۲۴	۱۳۵۴۱	۸۰۱	۲۹۲۲	۸۸	۲۴۲	۲۱۲
کمتر از ۱ کیلو	۶۲	۱۲۱	۱۹۲	۱۵	۲۵۰	۴۲	۱۸۲	۵	۲۱	۱۰
از ۱ تا ۲ کیلو	۶۶	۲۷۱	۲۰۲	۲۲	۲۴۲	۳۶	۲۷۰	۸	۲۴	۲۳
از ۲ تا ۳ کیلو	۸۲	۱۷۲	۲۴۶	۱۸	۱۶۵	۶۶	۲۷۹	۳	۸	۶۷
از ۳ تا ۴ کیلو	۲۲۴	۴۲۴	۱۱۷۹	۲۶	۴۰۱	۲۰۱	۱۱۰۱	۲	۲۲	۷۸
از ۴ تا ۵ کیلو	۱۵۱	۱۶۲۵	۲۰۹	۲۰	۱۲۸۰	۱۲۰	۲۹۱	۱۱	۲۴۵	۱۱۸
از ۵ تا ۶ کیلو	۲۳۹	۱۲۳۶	۶۳۸	۵۶	۱۵۵۸	۱۷۱	۸۱۰	۱۰	۱۷۸	۱۲۸
از ۶ تا ۷ کیلو	۱۴۵	۱۳۸۵	۶۰۶	۴۶	۱۲۱۸	۸۶	۵۰۲	۱۸	۶۸	۱۰۲
از ۷ تا ۸ کیلو	۷۹	۱۲۷۵	۱۹۴	۲۳	۱۲۵۵	۴۷	۱۶۰	۹	۲۰	۳۴
از ۸ تا ۹ کیلو	۷۴	۲۰۸۶	۱۱۷	۲۵	۲۰۴۹	۲۹	۸۶	۱۱	۲۷	۳۱
از ۹ تا ۱۰ کیلو	۲۴	۲۳۲	۱۴	۱۶	۲۲۷	۵	۱۱	۳	۵	۳
از ۱۰ تا ۱۱ کیلو	۲۱	۳۱۵۰	۱	۲۰	۲۱۴۸	۰	۰	۰	۰	۱
از ۱۱ تا ۱۲ کیلو	۲۰	۱۴۲۱	۲	۱۹	۱۴۱۸	۰	۰	۰	۰	۳
از ۱۳ تا ۱۵ کیلو	۱۱	۶۷۲	۰	۱۱	۶۷۲	۰	۰	۰	۰	۰
از ۱۵ تا ۱۶ کیلو	۴۰	۱۸۹۰	۰	۴۰	۱۸۹۰	۰	۰	۰	۰	۰
۱۶ کیلو و بیشتر	۱۲	۷۲	۳	۱۱	۶۴	۰	۰	۰	۸	۳

برق‌های عمومی کشاورزی ۱۳۶۷
 - ششم تعداد انواع برق‌های برده‌ها

- برده‌های برده‌ها

موسم عمومی	هرکتی	نوع برده‌ها					مجموع	تعداد	جمع	نوع
		۵ اشانوار او بیشتر	۴ اشانوار	۳ اشانوار	۲ اشانوار	۱ اشانوار				
۱۰	۹	۸	۷	۶	۵	۴	۳	۲	۱	
۲۰	۳۹	۱۴۵	۲۲۸	۶۸۸	۲۷۵۷	۲۸۲۸	۱۰۲۳۱۶	۱۰۶۲۰۲	استان لرستان	
۰	۱	۱۱	۲۱	۲۳	۲۲۶	۴۸۱	۲۰۲۴۴	۲۰۸۳۶	استان ایلام	
۵	۲۳	۲۱	۴۴	۱۶۲	۵۸۱	۸۱۶	۱۴۳۱۰	۱۵۱۵۴	استان خوزستان	
۱۵	۱۵	۱۰۵	۱۷۴	۴۵۲	۱۸۰۰	۲۵۲۱	۶۷۶۶۲	۷۰۲۲۲	استان خرم‌آباد	

۲- ش. تعداد بهره‌برداران به‌حساب آبیاری در هر یک از انواع فعالیت‌های کشاورزی
- فعالیت‌های بهره‌کنندگان به‌حساب آمده است.

- بهره‌برداران -

کشور		نوع فعالیت						جمع	
۱	۲	۳	۴	۵	۶	۷	۸	۹	۱۰
شماره	نام	زراعت	پرورش دام	پرورش طیور	پرورش ماهی	پرورش سایر	پرورش سایر	جمع	جمع
۴	ایران	۱۳۱۳	۶۸۸۰۳	۸۲۷۷۸	۲۳۲۰۷	۹۴۰۴۶	۰	۰	۱۳۱۳
۰	استان البرز	۱۳۲۲۵	۷۶۹۲	۱۶۰۹۲	۱۳۲۲۹	۶۸۸	۰	۰	۱۳۲۲۵
۲	استان تهران	۱۳۴۸۸	۵۱۶۶	۱۲۰۲۶	۷۳۵۰	۴۳۲	۰	۰	۱۳۴۸۸
۲	استان خراسان	۱۳۲۳۲	۹۶۴۸	۵۲۶۶۰	۴۱۰۸۲	۳۱۳	۰	۰	۱۳۲۳۲

۲- شتعداد و مساحت هر یرداری بهای ازمین

- هر یرداری - کشور -

بهاغ و قلمستان		اراشی و زامین		کابل		شرح		
مساحت		تعداد	تعداد	مساحت	تعداد			
بهاغ	جمع	هر یرداری	مساحت	هر یرداری	هر یرداری			
۱	۲	۳	۴	۵	۶			
۳۳۷۱	۹۰۲۸	۱۵۶۰۸	۲۲۲۱۸	۸۲۲۲۶۰	۶۴۰۲۸	۸۴۸۶۶۴	۹۴۶۴۴ استان لرستان
۱۶۲۲	۱۳۶۵	۲۱۶۸	۷۳۲۲	۱۶۶۱۸۹	۱۲۲۲۲	۱۶۷۱۵۵	۱۷۶۰۸ شهرستان الیگودرز
۷۲۷	۳۵۹۸	۱۲۲۴	۵۰۸۳	۹۸۵۴۶	۱۳۴۸۵	۱۰۲۸۸۰	۱۲۸۲۰ شهرستان بروجرود
۴۰۲۰	۴۰۸۵	۸۱۰۵	۳۴۰۳	۵۷۰۵۲۴	۶۴۲۲۰	۵۷۸۱۲۶	۶۴۵۰۷ شهرستان خرم اباد

معاونت برنامه ریزی و احداث

استان	مراکز عمومی		مراکز تخصصی		مراکز آموزشی		کلی
	تعداد	مساحت	تعداد	مساحت	تعداد	مساحت	
	۱	۲	۳	۴	۵	۶	
استان تهران	۱۳۵۴۲	۸۰۶۰۸	۱۵۱۵۶	۱۷۹۳۵	۲۲۲۴۸	۲۴۸۴۲	۲۴۸۴۲
استان البرز	۱۵۵۴۳	۷۰۸۲۶	۱۵۱۵۶	۱۷۹۳۵	۲۲۲۴۸	۲۴۸۴۲	۲۴۸۴۲
استان بروجرد	۱۲۲۳۲	۵۶۵۹۲	۱۵۱۵۶	۱۷۹۳۵	۲۲۲۴۸	۲۴۸۴۲	۲۴۸۴۲
استان خرم آباد	۸۱۶۱۸	۳۳۳۸۸	۱۵۱۵۶	۱۷۹۳۵	۲۲۲۴۸	۲۴۸۴۲	۲۴۸۴۲

سرشماری عمومی کشاورزی ۱۳۶۷

۱- ششمین بار مساحت زیر مزرعه بر پایه اراضی آبی و آبیاری

۲- بر مبنای سرزمین - کشاورزی

شماره	کامل		زیرکاشت		ایست	
	مساحت	تعداد	مساحت	تعداد	مساحت	تعداد
۱	۲	۳	۴	۵	۶	۷
استان لرستان	۹۴۰۳۸	۸۳۳۳۶	۶۲۱۶۶	۵۲۱۳۴	۲۳۶۳۲	۳۱۱۹۲
شهرستان الیگودرز	۱۷۳۳۴	۱۶۴۱۹	۱۶۶۶۶	۸۵۲۲۲	۱۲۹۲۰	۲۸۹۶۶
شهرستان بیله سوار	۱۷۴۸۵	۱۶۵۴۶	۱۲۳۱۷	۶۷۴۵۳	۶۶۵۰	۳۶۰۴۴
شهرستان خرم آباد	۶۴۳۲۰	۳۸۵۰۸۴	۳۰۱۰۰	۲۶۶۶۶۶	۲۸۶۳۳	۲۵۹۱۰۱

(۱) - طبق تعداد و مساحت بهره‌برداران به‌کار رفته از این ارزش‌ها این

بهره‌برداران - مستشاران

شماره	نسل		زیرکشت		ایستگاه	
	تعداد	مساحت	تعداد	مساحت	تعداد	مساحت
۱	۲	۳	۴	۵	۶	۷
استان کرمان	۱۵۲۵۱	۲۲۵۲۲	۲۱۳۲۲	۱۶۱۰۳۲	۲۲۶۰۸	۵۹۹۹۹
شهرستان ایرانشهر	۱۵۱۵۶	۲۲۶۳۵	۱۶۲۲۶	۱۲۰۵۴	۲۱۶۲	۲۵۸۸۱
شهرستان بیرجند	۱۱۸۴۰	۵۲۲۲۵	۱۱۷۶۱	۴۱۶۶۰	۴۱۸۶	۱۰۲۸۵
شهرستان خرم‌آباد	۲۲۲۵۵	۱۰۵۵۵۲	۲۵۸۵۸	۸۲۰۱۹	۱۳۵۵۸	۲۳۵۳۲

۲-۶- ش. تعداد وساحت بهره‌برداران برحسب استان و شهرستان

شماره بهره‌برداران - هکتار -

شماره	کلی		زیرکشت		ایست		نوع
	تعداد	وساحت	تعداد	وساحت	تعداد	وساحت	
۱	۲	۳	۴	۵	۶	۷	
۱	۸۲۲۹۲	۶۰۷۴۹۹	۷۸۴۴۹	۳۵۵۳۵۵	۵۹۶۶۰	۲۵۳۱۴۴	استان البرستان
۲	۱۵۰۴۸	۹۶۳۵۴	۱۲۹۶۶	۴۳۱۷۴	۱۲۱۲۱	۵۳۰۸۰	شهرستان الیکودرز
۳	۷۸۰۶	۴۶۲۲۱	۷۳۶۵	۳۵۴۷۰	۵۴۷۷	۲۰۸۰۲	شهرستان بروجرد
۴	۵۹۹۲۸	۴۶۴۹۷۲	۵۸۱۶۵	۲۸۶۷۱۱	۴۲۰۰۲	۱۷۸۴۶۳	شهرستان خرم‌آباد

برق‌ماری عمومی کشاورزی ۱۳۶۲

شماره ستونی به حساب‌دهنده و ستونی به مصرف‌کننده

شماره	درجه‌بندی و اندازه واحدهای مصرفی			مجموع	اجاره‌ای	ملک	کل	شرح
	گفت‌وگو مشترک		معاونت تولیدی					
	مستند	مستند گرفته						
۶	۸	۷	۵	۴	۳	۲	۱	
۱۳۱	۱۳۳	۱۳۸	۱۰۶	۱/۸۶	۱/۲۰	۹۵/۲۴	۱۰۰/۰۰
۱۴۶	۱۸۲	۱۰۲	۱۰۸	۱/۸۸	۵/۲۴	۹۱/۲۱	۱۰۰/۰۰
۱۶۲	۱۹۰	۱۶۱	۱۱۰	۲/۸۵	۲/۲۰	۹۲/۲۸	۱۰۰/۰۰
۱۶۶	۱۰۷	۱۱۲	۱۰۵	۱/۶۸	۱/۵۴	۹۲/۰۴	۱۰۰/۰۰

۹-۱ - ش. تعداد وسایط سواره برداری معاینه آرایه‌ها در استان البرز سال ۱۳۶۷

وسایط		تعداد سواره برداری		شرح
خدمت‌ساز	کل	خدمت‌ساز	کل	
۵	۶	۷	۸	۱
۱۶۶۲۶۹	۲۱۰۷۱۲	۵۳۱۶۷	۶۱۲۲۹	استان البرز استان
۳۵۵۸۶	۴۱۸۳۳	۱۱۳۱۷	۳۱۳۱۴	شهرستان الیگودرز
۳۸۱۵۹	۴۰۱۳۳	۱۱۲۷۰	۱۱۲۷۰	شهرستان بیروجرد
۷۲۹۹۴	۷۸۷۷۷	۲۸۲۸۰	۲۸۲۸۵	شهرستان خرم‌آباد

- بهره‌برداری - دکتا -

مساحت		تعداد بهره‌برداری		شماره
شخص مالکیت	کل	دارای شخص مالکیت	کل	
۵	۴	۳	۲	۱
۲۱۰۲۲۷	۲۲۸۲۲۲	۶۹۵۶	۷۷۲۵۲	استان خراسان
۲۲۶۰۹	۴۰۸۱۹	۸۶۸	۱۲۶۰۲	استان ایلانودرز
۲۲۹۵۴	۲۳۱۷۷	۶۹۹۰	۷۲۲۰	استان بروجرد
۲۲۲۶۱۵	۲۲۲۵۲۷	۵۲۷۷۰	۵۷۴۸۰	استان خرم‌آباد

مرفعات عمومی فشارزنی ۱۳۶۷

۱-۷- ش - تعداد بهره برداری ها از این جدول شامل
سطح کافتی مواد تولید شده

مرفعات عمومی - ۱۳۶۷ - جدول

شماره		نوع		مکان		تولید		مصرف	
۱۰	۹	۸	۷	۶	۵	۴	۳	۲	۱
۲۹۲۴۱۳	۲۲۴۲۵۶	۷۱۶۰۰	۱۲۲۲۲۲	۸۷۱۷۶	۴۹۵۸۳	۳۳۵۱۶۰	۳۱۱۴۳۸	۸۷۶۶۲	استان کرمان
۲۸۶۳۸	۳۵۶۹۰	۱۲۳۲۰	۲۸۰۱۰	۱۹۲۲۰	۱۲۵۶۶	۵۶۶۶۲	۵۴۹۱۹	۱۶۰۸۸	شهرستان الیگودرز
۱۸۴۸۴	۱۶۸۳۲	۳۳۶۳	۳۵۲۴۴	۲۰۱۴۵	۱۰۴۰۲	۵۲۷۰۸	۲۶۹۷۲	۱۱۵۱۰	شهرستان سروجه
۱۶۵۲۹۸	۱۷۱۷۳۲	۵۲۱۸۸	۵۱۴۸۸	۴۷۸۰۵	۲۶۶۱۰	۲۲۴۷۸۵	۲۱۹۵۴۱	۶۰۰۶۴	شهرستان خرم آباد

۲-۲ - ش. تعداد مصرف برادر بهار دار از بهار دار و سطح ۵۰۰ هکتار تولید آنها

- مصرف برادر بهار - هکتار - تن

قسم		بهره برداری		کل		شماره			
تولید	اصلاح	تولید	اصلاح	تولید	اصلاح	تولید	اصلاح		
۱۰	۹	۸	۷	۶	۵	۴	۳		
۱۷۲۲۷	۱۰۰۰۰	۳۴۲۸۱	۷۵۳۳۵	۲۱۵۷۸	۱۸۶۸۳	۱۳۲۵۵۱	۱۷۲۲۲۹	۵۸۶۶۶	استان لرستان
۲۲۳۱	۳۲۲۲	۳۸۰۸	۱۷۸۵۲	۲۵۶۱	۷۸۸۶	۱۵۰۸۳	۱۰۸۶۷	۱۰۱۸۵	استان ایلام
۵۹۰۶	۵۲۵۸	۳۵۵۸	۱۳۲۸۰	۷۳۳۸	۵۸۶۵	۱۳۲۸۶	۱۳۵۱۷	۸۰۶۵	استان بروجرد
۸۹۰۶۰	۱۷۱۱۷	۳۷۵۱۲	۹۰۹۳	۱۶۸۵	۵۳۳۲	۹۸۱۸۳	۹۸۷۱۲	۴۰۴۰۶	استان خرم آباد

بهره برداری - کشاورزی

دیسم			امیر			کسل			مجموع
تولید	اصح	تعداد	تولید	اصح	تعداد	تولید	اصح	تعداد	
۱۰	۹	۸	۷	۶	۵	۴	۳	۲	۱
.	.	.	۶۴۰	۲۷۳	۱۹۶۳	۶۴۰	۲۷۳	۱۹۶۳ استان لرستان
.	.	.	۱۹۶	۱۴۰	۶۷۷	۱۹۶	۱۴۰	۶۷۷ شهرستان الیادریز
.	.	.	۲	۱	۱	۲	۱	۱ شهرستان بروورد
.	.	.	۴۴۱	۲۳۲	۲۱۵	۴۴۱	۲۳۲	۲۱۵ شهرستان خرم آباد

مرکز امور عمومی کشاورزی ۱۳۶۲

ب-۲- شیوه نامه تهیه برده های سازمان در امور محمول در شانته از
و مطابقت نمودن آن تولیدات

برده های - کشاورزی - شکر - شکر

کسل		ایس		دیس		شرح			
تعداد	مبلغ	تعداد	مبلغ	تعداد	مبلغ	۱	۲	۳	۴
برده	تولید	برده	تولید	برده	تولید				
۲	۳	۴	۵	۶	۷	۸	۹	۱۰	
۲۰۲۰	۱۹۲۲	۲۱۱۰	۱۹۹۲	۱۶۰۶	۲۰۷۲	۲۷	۲۴	۲۸	استاندرمستان
۳	۳	۳	۲	۱	۱	۱	۲	۵	شهرستان الیگودرز
۶۹	۸۱	۲۰۸	۶۸	۸۰	۲۰۵	۱	//	۳	شهرستان بیروجرد
۱۹۲۷	۱۸۵۰	۲۸۶۵	۱۹۲۲	۱۸۲۸	۲۸۶۵	۲۵	۲۲	۳۰	شهرستان خرم آباد

مرشماري عمومي كشورزي ۱۳۶۷

۶-۷- ش. تعداد بهره برداريهاي آري محصول و مقدار
وسطحات كاشتمقدار توليد آنها

بهره برداري در كتابخانه

شماره	شکل		انواع		دريم	
	تعداد بهره آري	انتاج كاشتمقدار	توليد بهره آري	تعداد بهره آري	انتاج كاشتمقدار	توليد
۱	۲	۳	۴	۵	۶	۷
استان قزوين	۱۴۳۱	۱۶۴۰	۳۹۸۸۶	۱۶۴۰	۱۴۳۱	۳۹۸۸۶
شهرستان البرك دورز	۳۸	۵۲	۱۱۳۶	۵۲	۳۸	۱۱۳۶
شهرستان بروجرد	۱۳۳۰	۱۴۱۶	۳۶۳۷۱	۱۴۱۶	۱۳۳۰	۳۶۳۷۱
شهرستان خرم آباد	۱۷۲	۱۷۲	۲۴۸۳	۱۷۲	۱۷۲	۲۴۸۳

۱-۷-۱۰ - شی - مقدار تولید برهه‌های داربتهای داربتهای حاصل از تولید
 و سطح کفایت تولید از تولید آنها

- برهه‌های تولید - کشاورزی - تن

شماره	گیل			ایران			دیهم		
	تولید	تولید		تولید	تولید		تولید	تولید	
		تولید	تولید		تولید	تولید		تولید	تولید
۱	۲	۳	۴	۵	۶	۷	۸	۹	۱۰
استان خراسان	۱۵۰۸۴	۱۶۵۶۵	۹۶۵۴	۱۶۳۴	۱۳۶۰	۱۱۳۸	۱۳۳۰۹	۱۵۲۰۵	۸۵۱۶
شهرستان ابرقودرز	۱۱۵۹	۲۰۵	۴۳۹	۱۴۸	۳۸۴	۲۵۲	۴۳۹	۴۳۱	۱۸۶
شهرستان بروگرد	۱۷۸۴	۲۲۰۴	۹۷۱	۳۴۴	۳۳۵	۳۶۱	۳۶۱	۳۶۱	۳۶۱
شهرستان خرم‌آباد	۱۳۱۴۱	۱۴۶۵۷	۸۲۴۳	۶۴۰	۷۴۶	۵۳۳	۱۱۵۹۹	۱۳۶۱۵	۲۷۲۰

سرشماری عمومی کشاورزی ۱۳۶۷

{۷-۱} ش. تعداد دام‌های پرورشی در شهرستان‌ها از ابرمعمول استخراج گردید و سطح کاشت‌شوندگان تولیدات آنها

به هزار هکتار است. (مشارف جدول)

دام		گاو		گوسفند		بکری		تولید	تولید	تولید	تولید	تولید	تولید
تولید	تولید	تولید	تولید	تولید	تولید	تولید	تولید						
۱۰	۹	۸	۷	۶	۵	۴	۳	۲	۱				
۲۴	۳۹	۴۴	۱۰۱۳۰	۹۰۸۲	۱۰۵۲۹	۱۰۱۶۳	۹۱۲۱	۱۰۵۶۶	استان لرستان			
۷	۹	۱۲	۵۸۸۵	۵۱۳۴	۶۳۹۰	۵۸۹۲	۵۱۴۴	۶۴۰۱	شهرستان الیگودرز			
۱۶	۱۳	۱۲	۲۲۹۶	۱۶۳۵	۱۸۶۷	۲۲۲۲	۱۶۴۹	۱۸۲۲	شهرستان بروجرذ			
۹	۱۷	۲۰	۲۰۲۰	۲۳۱۲	۲۲۷۶	۲۰۲۹	۲۳۲۹	۲۲۶۶	شهرستان خرم‌آباد			

برنامه عمومی کشاورزی ۱۳۶۷
 ۱۲-۷- ش. تعداد بهره برداران بهان داران محصول در سطح کشاورزی
 و سطح کشاورزی تولیدات

بهره برداران - کشاورزی

شماره	کشور			استان			شهرستان		
	تولید	بهره برداری	تولید	بهره برداری	تولید	بهره برداری	تولید	بهره برداری	
۱۰	۹	۸	۷	۶	۵	۴	۳	۲	
۲۵۶۴	۵۰۰۸	۷۸۵۲	۱۷۲۷	۳۳۹۹	۴۱۲۷	۴۲۹۹	۷۴۰۷	۱۱۵۴۰	استان لرستان
۲۵۱	۹۲۵	۹۹۶	۴۹۶	۶۳۷	۱۶۲۰	۸۴۷	۱۵۶۲	۲۵۲۲	شهرستان البرکودرز
۲۲۷	۵۶۰	۴۴۱	۲۲۸	۳۰۰	۵۶۴	۵۶۵	۸۶۰	۱۴۸۲	شهرستان بیروجرد
۱۸۷۵	۳۵۲۲	۵۶۴۶	۱۰۰۲	۱۴۶۲	۱۶۹۲	۲۸۷۹	۴۹۴۵	۷۵۲۴	شهرستان خرم آباد

برنامه عمومی کشاورزی ۱۳۶۷

۲-۱۲- ش. ممتد ادویه برداری مهارد از ارمحمول باقلا
 وسط کاشت سوخته از تولید آشنا

برود برداری - کشتار - ش.

ردیف	دریم			ایسی			کسل			ملاحظات
	تولید	مصرف	تولید	مصرف	تولید	مصرف	تولید	مصرف		
۱۰	۶	۸	۷	۶	۵	۴	۳	۲		
۸۹	۸۲	۶۷	۸۸۳۴	۵۸۴۰	۶۶۸۴	۸۶۱۲	۵۶۰۲	۶۷۷۸	استان کرمان	
۹۰	۲	۱	۷۵	۹۰	۱۰۹	۷۶	۹۲	۱۱۰	شهرستان الیگودرز	
۵۴	۶۰	۶۰	۴۸۳۷	۲۸۶۱	۲۲۹۱	۴۸۹۰	۲۹۲۱	۲۲۴۹	شهرستان سروجه	
۵۵	۲۱	۲۶	۳۹۱۲	۲۸۶۸	۲۲۸۵	۲۹۴۸	۲۸۸۹	۲۲۱۹	شهرستان خرمین	

سرشماری عمومی کشاورزی ۱۳۶۷

۱۴-۷-۱۴ ش. شیخدادی هر سه سردار به شایه از این جدول مویا
و سطح کاشت و مقدار تولید آنها

بهره برداری - کشتار - تن

شماره	کشور									
	کشور		ایران		ایران					
	تولید	سطح	تولید	سطح	تولید	سطح				
۱۰	۹	۸	۷	۶	۵	۴	۳	۲	۱	
*	*	*	۳۱۳۳	۴۴۸۷	۱۷۴۱	۲۱۳۳	۴۴۸۷	۱۷۴۱	ایستادن در استان
*	*	*	۱۷	۱۷	۱۶	۱۷	۱۷	۱۶	شهرستان البرکودرز
*	*	*	۲۸۵	۳۱۲	۲۳۸	۲۸۵	۳۱۲	۲۳۸	شهرستان بیروهر
*	*	*	۴۲۲۰	۲۱۵۸	۱۴۸۷	۲۷۳۰	۲۱۵۸	۱۴۸۷	شهرستان خرم آباد

۲-۱۶- ش. تعداد میوه برداری میوه‌ها در این محصول چقدر است و سطح کاشت و مقدار تولید آنها

- میوه برداری - میوه - ش. ۱۰

کامل		میوه		میوه		میوه		میوه	
تولید	تولید	تولید	تولید	تولید	تولید	تولید	تولید	تولید	تولید
۴	۵	۶	۷	۸	۹	۱۰	۱۱	۱۲	۱۳
۶۲۴	۲۵۵	۵۶۴	۲۲۷	۱	۱	۱	۱	۱	۱
۲۴	۲۴	۴	۲۴	۱	۱	۱	۱	۱	۱
۶۴۵	۹۰	۵۳	۶۴۱	۱	۱	۱	۱	۱	۱
۵۲۷	۲۴۰	۵۰۶	۵۲۷	۱	۱	۱	۱	۱	۱

- بهره‌برداران - کشاورزان -

شماره	کبک		انجیر		دیوم		جمع		
	تولید		تولید		تولید				
	تولید	تولید	تولید	تولید	تولید	تولید			
۱	۲	۳	۴	۵	۶	۷	۸	۹	۱۰
۱۱۳	۲۸	۲۳	۳۰۹۰۸	۵۴۶۱	۶۰۰۵	۳۰۲۳۰	۵۴۶۹	۶۰۲۸	۱۱۳
۰	۰	۰	۷۲۸	۶۴	۷۵۲	۷۲۸	۶۴	۷۹۲	۰
۱	۲	۲	۶۶۸	۸۶۶	۱۴۱۴	۶۶۶	۸۶۸	۱۴۱۵	۱
۱۱۷	۲۷	۲۱	۳۲۷۲۲	۵۵۶۱	۴۳۶۱	۳۲۸۲۶	۵۵۶۸	۴۳۶۱	۱۱۷

ب بهره برداری است ککشورد. تزد

کلی		ایری		دریم	
۱	۲	۳	۴	۵	۶
تولید	تولید	تولید	تولید	تولید	تولید
تولید	تولید	تولید	تولید	تولید	تولید
۱۰	۹	۸	۷	۶	۵
۰	//	۱	۴۰۷۶	۴۲۲	۳۵۹
۰	//	۱	۰	//	۱
۰	۰	۰	۱۱	۱	۲
۰	۰	۰	۴۰۶۵	۴۳۱	۳۵۶

استان لرستان
شهرستان الیگودرز
شهرستان بیروورد
شهرستان خرم اباد

برهمنان عمومی کشاورزی ۱۳۶۷

۷-۲۰- ش. تعداد بهره برداران معاینه داران معنوی زمین زمره
 سطح کاشت و مقدار تولید آنها

بهره برداران - دکشا - تن

دیم			آبی			کُل			مجموع
تولید	سطح کاشت	تعداد بهره برداران	تولید	سطح کاشت	تعداد بهره برداران	تولید	سطح کاشت	تعداد بهره برداران	

۲۲	۲	۳	۲۵۲۳	۵۰۴	۱۳۴۷	۲۵۵۵	۵۱۱	۱۳۵۰ استان لرستان
۰	۰	۰	۱۴۹۴	۲۳۵	۷۸۲	۱۴۹۴	۲۳۵	۷۸۲ شهرستان الیگودرز
۱۲	۵	۱	۶۵۳	۶۰	۲۶۲	۶۶۵	۶۵	۲۶۲ شهرستان پروچرد
۲۰	۲	۲	۴۵۶	۱۸۰	۲۰۳	۴۷۶	۱۸۲	۲۰۵ شهرستان نرم آباد

مرحله سوم - کشاورزی ۱۳۶۷

۲-۲-۱- شیخ تعداد بهره برداری ها در این محصول کوچکترین و سطح کشاورزی ملد از تولید آنها

بهره برداری - کشاورزی

ردیف	کل		امین		دیسم		جمع
	تولید	کشور	تولید	کشور	تولید	کشور	
۱	۲	۳	۴	۵	۶	۷	۸
۱۰	۹	۱۰	۱۱	۱۲	۱۳	۱۴	۱۵
•	•	•	•	•	•	•	•
•	•	•	•	•	•	•	•
•	•	•	•	•	•	•	•
•	•	•	•	•	•	•	•

۲۲-۲۳. ش. تعداد بهره‌برداران به‌شماره از این محصول به‌شماره
سطح کاشت و مقدار تولید آنها

- بهره‌برداران - کشتار - تن

شماره	کشتار			بهره‌برداران			تولید	سطح کاشت	بهره‌برداران	تولید
	تولید	سطح کاشت	بهره‌برداران	تولید	سطح کاشت	بهره‌برداران				
۱۰	۹	۸	۷	۶	۵	۴	۳	۲	۱	
۴۰	۲	۵	۱۶۶۷	۲۲۷	۸۲۵	۱۷۲۸	۲۲۸	۸۳۰	استان لرستان
*	*	*	۱۰۸	۲۳	۲۵۲	۱۰۸	۲۲	۲۵۲	شهرستان اندکوردیز
۴۰	۲	۴	۱۲۹۴	۱۵۴	۳۲۶	۱۷۳۴	۱۵۵	۳۳۰	شهرستان بروجرود
*	۲	۱	۲۶۵	۶۰	۲۴۶	۳۶۵	۶۰	۲۴۷	شهرستان خرم‌آباد

بهره‌برداران - هکتار - تن

ردیف	گندم			سیب			کسب			مجموع
	تولید	بهره‌برداران	تولید	تولید	بهره‌برداران	تولید	تولید	بهره‌برداران	تولید	
۱۰	۹	۸	۷	۶	۵	۴	۳	۲	۱	
۲۷	۲	۲	۳۴۳	۴۵۲	۸۷۶	۵۴۹	۱۵۴	۸۷۸ استان کرمان	
•	•	•	۶	۱	۱۱	۶	۱	۱۱ شهرستان انیزکوهرز	
•	•	•	۱۰۷۱	۸۲	۲۰۵	۱۰۷۱	۸۲	۲۰۵ شهرستان بیروجره	
۲۷	۲	۲	۱۳۵۶	۳۶۹	۶۶۰	۱۲۸۲	۲۷۱	۶۶۲ شهرستان خرم‌آباد	

مرشمارين مجموعي دقاووزي ۱۳۶۲

۲۴-۷- ش شمدا دپوره پوداړي ماڼي اړاي محصول هويج شوي بېلگه نوم وچندار لپړوس
وساخ دافشاو مخد او توليد انجا

- پوره پوداړي - دقاووزي - شمدا -

ديسم			اپريل			مسل			شمدا
۱۰	۹	۸	۷	۶	۵	۴	۳	۲	
توليد	موسره	توليد	موسره	توليد	موسره	توليد	موسره	توليد	
*	*	*	۱۶۶۶	۱۲۶	۳۵۴	۱۱۹۹	۱۲۶	۳۵۴ استان لورستان
*	*	*	۱۶	۶	۳۸	۱۶	۶	۳۸ شهرستان ايلو دروز
*	*	*	۱۹۲	۱۶	۴۲	۱۹۲	۱۶	۴۲ شهرستان بروجرد
*	*	*	۶۸۸	۱۰۴	۲۲۴	۶۸۸	۱۰۴	۲۲۴ شهرستان خرم اباد

مرخصی‌های عمومی کشاورزی ۱۳۶۷

۷-۲۵ - ش. تعداد مرخصی‌های دارای مجوز سایر سازمان‌ها
و سطح کاشت و تولید آنها

— مرخصی‌های عمومی — هکتار — ش.د

دوم			اول			کلی			شماره
تولید	تولید	تولید	تولید	تولید	تولید	تولید	تولید	تولید	
۱۰	۹	۸	۷	۶	۵	۴	۳	۲	
•	•	•	۲۷۶۴	۸۰۵	۸۶۰	۲۷۶۴	۸۰۵	۸۶۰	استان لرستان
•	•	•	۵۵	۶	۴۹	۵۵	۶	۴۹	شهرستان الیگودرز
•	•	•	۷۶۸	۱۰۶	۷۶	۷۶۸	۱۰۶	۷۶	شهرستان برومند
•	•	•	۲۹۷۲	۶۸۷	۲۳۶	۲۹۷۲	۶۸۷	۲۳۶	شهرستان خرم‌آباد

۷-۲۷- ش: تعداد بهره‌برداران معاینه‌شده از این محصول به‌شماره-اسیر و وسیله
 و سطح کفایت تولید آنها

ب- بهره‌برداران - کشاورز - تن

شماره	گیل			ایران			دیهم			
	تعداد بهره‌برداران	سطح کفایت	تولید	تعداد بهره‌برداران	سطح کفایت	تولید	تعداد بهره‌برداران	سطح کفایت	تولید	
										۱
۱	۲۲۶۹۵	۶۰۳۰۶	۳۰۳۱۳	۲۲۵۹۲	۲۰۰۲۴	۶۰۸۷۵	۱۵۱	۲۸۹	۲۲۹ استان البرستان
۲	۹۲۱۲	۸۶۷۹	۲۶۵۱۳	۹۱۹۸	۸۵۷۰	۲۶۴۳۵	۴۱	۱۰۸	۷۸ شهرستان الیگودرز
۳	۶۴۷۷	۵۷۴۲	۲۱۲۴۳	۶۴۵۰	۵۶۷۹	۲۱۱۲۸	۲۹	۶۳	۱۱۶ شهرستان بروجرذ
۴	۷۰۰۵	۶۸۸۹	۱۳۴۴۷	۶۹۴۴	۵۷۷۵	۱۳۳۱۲	۷۱	۱۱۵	۱۴۵ شهرستان خرم‌آباد

برق مصرفی عمومی کشاورزی ۱۳۶۷

۲۸-۷- ش. ستاد بهره‌برداری منابع آبی محصولات در سطح استان و سطح شهرستانها

- بهره‌برداری - کشاورزی - تن

کلی		ایران		درم		فهرست			
تولید	تولید	تولید	تولید	تولید	تولید	تولید	تولید	تولید	تولید
۲	۳	۴	۵	۶	۷	۸	۹	۱۰	۱
۸۸۸	۳۲۴	۲۸۳۹	۵۸۰	۶۱۴	۳۷۸۳	۶	۱۱	۵۵	استان کرمان
۶۹	۶۱	۴۵۷	۲۹	۶۱	۴۵۷	۰	۰	۰	شهرستان الیاد و هراز
۱۲۴	۲۰۹	۳۵۹۱	۱۲۲	۳۰۴	۱۷۲۰	۳	۵	۳۴	شهرستان بیروهره
۲۲۹	۳۵۱	۶۱۶۸	۴۲۰	۳۴۹	۶۰۷	۶	۶	۱۱	شهرستان خرم‌آباد

- برده بره در استان - هکتار - تن -

شماره	کل		آبی		مجموع		شرح
	تولید	تولید	تولید	تولید	تولید	تولید	
	۴	۵	۶	۷	۸	۹	
۱	۸۱۴۷	۵۶۵۴	۱۴۳۰	۱۵۶۸	۲۲۰۴	۵۸۹۰	استان کرمان
۲	۱۴۶۲	۹۹۶	۱۰۴۱	۳۳۶	۱۰۰۷	۴۷۴	شهرستان الملو درون
۳	۱۵۵۸	۳۲۴	۳۹۶	۵۳۱	۷۷۱	۳۲۲	شهرستان بیروجره
۴	۵۰۹۷	۲۳۸۵	۳۹۲	۴۴۱	۵۲۶	۳۷۳۴	شهرستان خرم آباد
۵	۳۰۹۳	۴۰۵۶	۳۶۹	۲۶۱	۶۳۸	۲۱۷۲	

برق‌ماری عمومی کشاورزی ۱۳۱۲

۷۳۳۰ ش. حتمه‌اندیکه بر برداری‌های داران محمول باش
وسطه کفایت بر مقدار تولید آنها

- بهره برداری - کشاوری - تمام

کل		آبی		دیگ		تولید		تولید		شرح
تولید	تولید	تولید	تولید	تولید	تولید	تولید	تولید	تولید	تولید	
۱	۲	۳	۴	۵	۶	۷	۸	۹	۱۰	
۱۲۳۸	۱۰۱۸	۲۲۵	۱۲۲۲	۱۰۰۲	۲۲۰	۷۸۴	۱۶	۱۱	۱۰	استان کرمان
۴۰۸	۱۳۰	۱۰۴	۴۰۵	۱۲۸	۱۰۲	۱۰۲	۴	۲	۱	شهرستان انارک و درز
۱۱۸	۶۵	۴۸	۱۱۱	۶۰	۴۱	۴۱	۸	۵	۶	شهرستان میوه‌چرد
۱۳۱۱	۸۲۲	۵۲۲	۱۳۰۵	۸۱۶	۵۷۰	۵۷۰	۷	۴	۲	شهرستان خرم‌آباد

۱-۱- ش. تعداد ابقه بر مبنای اربابان و اربابان غیر اربابان و تعداد ابقه خشک و مقدار تولید ابقه

بهره برداری - هزار تن - تن

تولید	شمال			شمال			تولید	بهره برداری	تولید	بهره برداری	تولید	بهره برداری	تولید	بهره برداری	تولید	بهره برداری
	تعداد ابقه خشک		تعداد ابقه	تعداد ابقه خشک		تعداد ابقه										
	بهره برداری	تولید		بهره برداری	تولید											
	۱	۲	۳	۴	۵	۶										
۲۸۲	۱۲	۲۶	۹۸۴	۷۱۷۲	۱۲۶	۲۴۵	۲۵۶۲	استان لرستان							
۱۴	۰	۱	۹۵	۵۴۹	۱۲	۲۱	۶۲۵	استان ایلام							
۱۰۲	۲	۵	۱۴۴	۲۸۶۸	۷۵	۱۶۵	۱۲۱۸	استان بروجرد							
۲۶۶	۱۰	۲۰	۷۴۶	۲۷۴۶	۴۲	۱۴۹	۱۲۰۹	استان خرم آباد							

۱-۱-۱ ش. ستعدت بهره‌برداران بهایه از این کلاس از برق تولید شده امدار کشور مقدار تولید امدار

بهره‌برداران - میزان امدار - تن

تولید	زرد انورقیس			مدخلی در دستمال				۱
	شماره امدار		تعداد بهره‌برداران	شماره امدار		تولید	تعداد بهره‌برداران	
	کاشته شده	هر اکتدار		کاشته شده	هر اکتدار			
	نهال	بهارور	نهال	بهارور				
۹	۸	۷	۶	۵	۴	۳	۲	
۱۱۳۴	۳۴	۸۱	۲۴۵۱	۶۷۸	۱۶	۳۸	۶۴۲ استان در استان
۱۱۶	۴	۹	۵۵۸	۱۳	۰	۲	۵۱ شهرستان البرکودروز
۲۵۲	۷	۱۴	۴۹۲	۲۱۹	۳	۱۳	۱۸۸ شهرستان سرگرد
۷۶۳	۲۳	۵۳	۱۴۰۱	۳۴۵	۱۲	۲۴	۷۰۵ شهرستان خرم آباد

۵-۱- ششم: مقدار برق مصرفی در استان‌های آذربایجان، اردبیل، گیلان و مازندران و همچنین مقدار برق تولید شده در این استان‌ها - بر حسب مصرف برق - هزار کیلووات - ساعت

ردیف	الوئوپه				گیلان و مازندران			
	تولید		تولید	تولید		تولید	تولید	
	مقدار	بر حسب		مقدار	بر حسب		مقدار	بر حسب
۱	۲	۳	۴	۵	۶	۷	۸	۹
استان آذربایجان	۱۵۵۴	۱۳۸	۱۷	۲۳۱۲	۷۵۱	۲۶	۱۴	۳۰۵
شهرستان ارومیر	۱۷۳	۴	۱	۲۹	۱۰۷	۴	۱	۲۵
شهرستان بروجرد	۵۴۸	۸۶	۵	۱۶۹۱	۲۳۰	۱۳	۵	۱۷۱
شهرستان خرم‌آباد	۸۳۲	۴۸	۱۰	۲۸۲	۴۱۵	۱۱	۸	۱۰۹

بر هر هکتار بر داری هزار انبساط - تن

شماره	شماره ادبدر خسته		شماره ادبدر خسته		شماره ادبدر خسته		شماره ادبدر خسته	شماره ادبدر خسته
	تولید	تولید	تولید	تولید	شماره ادبدر خسته			
					شماره ادبدر خسته	شماره ادبدر خسته		
۹	۸	۷	۶	۵	۴	۳	۲	۱
۷۱۲	۲۰	۲۲	۱۸۸۹	۵۰۰	۴۳	۸۵	۱۴۷۱ استان کرمان
۶۵	۲	۲	۵۰۵	۱۷۴	۲۵	۵۲	۷۰۳ شهرستان الیاد و درز
۵۲۱	۱۲	۲۰	۷۵۲	۲۰۱	۱۴	۲۹	۶۶۶ شهرستان سریز و جرد
۱۲۷	۶	۶	۶۳۰	۲۵	۵	۲	۱۰۱ شهرستان خرم آباد

خرموش		شماره		تولید
شماره ادرختی	شماره مکه	بهره برداری	بهره برداری	
۱	۲	۳	۴	۵
۱۱	۲	۴	۱۱	۱۱
۱	۰	۲	۱	۱
۰	۲	۰	۲	۰
۲۸	۲	۲	۱۶	۲۸

شماره	استان			تولید
	تعداد درختان		تعداد بهره‌برداران	
	تولید کننده	تولید کننده		
۵	۴	۳	۲	۱
۴۷۹۲	۷۲	۴۷۴	۱۶۴۴	استان لرستان
۷۲	۱	۸	۳۴۰	فهرستان الیگودرز
*	۲۲	*	۱۰	فهرستان بروجرود
۴۷۱۶	۷۱	۴۶۶	۱۲۹۴	فهرستان کرمانشاه

- بهره‌برداران - هکتار - تن

شماره	استان			مرکز استان			مراکز استانها			جمع
	تعداد	مساحت	تولید	تعداد	مساحت	تولید	تعداد	مساحت	تولید	
۱	۲	۳	۴	۵	۶	۷	۸	۹	۱۰	
۱	۱۰۲۵۴	۴۰۲۷	۱۶۷۷۳	۱۰۲۳۹	۴۰۲۰	۱۶۷۷۳	۱۸	۷	۲۲	
۲	۵۱۶۴	۷۷۲	۴۲۰۵	۵۱۵۵	۷۷۱	۴۲۰۵	۱۳	۱	۴	
۳	۴۱۴۷	۲۴۲۵	۸۸۲۰	۴۱۴۳	۲۴۲۲	۸۸۱۸	۴	۳	۷	
۴	۹۴۲	۱۸۶	۱۰۲۰۱	۹۴۱	۱۸۷	۱۰۲۰۱	۳	۲	۱۶	

۱۱-۱- ش. تعداد بهره‌برداران به‌کار در بخشان تولید میوه و خزان میوه و تعداد درختان تولید میوه

- بهره‌برداران - هزار واحد -

شماره	شماره بهره‌برداران		تولید میوه		تولید میوه		تولید میوه		شماره
	تولید میوه	تولید میوه	تولید میوه	تولید میوه	تولید میوه		تولید میوه		
					تولید میوه	تولید میوه	تولید میوه	تولید میوه	
۱۰	۶	۸	۷	۱	۵	۴	۳	۲	
۱۲	۱۰۲	۶۸	۱۰۱	۴۶۳	۳۲۹	۱۱۰۰	۲۹۶۰۷	۱۱۸۹۸
۰	۱	۹	۱	۲۰	۲۶	۱۱۷۸	۶۰۶۰	۴۰۶۹
۰	۲۰	۱۴	۲۲	۹۱	۸۶	۲۶۲	۲۲۰۲	۱۵۷۶
۱۱	۲۰	۴۶	۲۸	۲۷۱	۲۰۵	۲۶۶۱	۱۹۸۱۵	۶۷۵۳

۱۲- شى تعداد بهر هيرد اور بهان با زمين استفاده كنيده از هر يك از ماشينها و ادواته كشورزي

- بهره بريد دارى -

مشين	خودن	ادويه	استخدم و جود	نوع	تراكتور	شمار	كمپاين اور و كور	موتور	رديكها	موتور برتاد	پمپور	۱۰
					۲	۳	۴	۵	۶	۷	۸	۹
۷۱۸۵۸	۱۲۷	۲۹۶	۲۲۱	۹۴۹	۴۲۵	۳۸۳۵۴	۸۹۰۴	۳۹۰۴	۲۲۱	۲۹۶	۱۲۷	۷۱۸۵۸
۱۲۱۱۲	۲۳	۴۵	۵۵	۴۹۵	۵۷	۲۷۴۸	۱۲۲۱	۱۲۲۱	۵۵	۴۵	۲۳	۱۲۱۱۲
۱۰۵۵۱	۴۹	۶۱	۸۰	۲۵۹	۵۷	۴۰۵۷	۴۴۳۵	۴۴۳۵	۸۰	۶۱	۴۹	۱۰۵۵۱
۵۴۱۲۵	۶۳	۱۹۳	۱۸۶	۱۶۵	۲۱۱	۱۳۴۱۲	۲۷۴۸	۲۷۴۸	۱۸۶	۱۹۳	۶۳	۵۴۱۲۵

۱۲- ش. تعداد هر مورد ارضهای با زمین استفاده گذشته از هر یک از مسافرتها و ادو است. کشاورزی-دنیای

موتور	موتور	موتور	موتور	موتور	موتور	موتور	موتور	موتور	موتور	موتور	موتور
بیمه	بیمه	بیمه	بیمه	بیمه	بیمه	بیمه	بیمه	بیمه	بیمه	بیمه	بیمه
بیمه	بیمه	بیمه	بیمه	بیمه	بیمه	بیمه	بیمه	بیمه	بیمه	بیمه	بیمه
۲۰	۱۹	۱۸	۱۷	۱۶	۱۵	۱۴	۱۳	۱۲	۱۱		
۶۵۴۶	۱۷۸۲۹	۱۲۷۱	۷۰۲	۱۸۸۸	۲۳۰۰	۱۰۰۲۷	۱۴۴۲	۱۷۳۶۴	۱۶۵	امیدستان لورستان
۱۰۷۸	۱۲۸۳	۱۲۹	۴۴۷	۹۹	۱۴۷	۵۰۱۰	۷۱	۲۷۴۸	شهرستان البرک و دوز
۱۶۰۷	۷۱۷۴	۲۷۴	۴۹	۱۲۴	۱۷۸	۴۲۱۹	۸۱۷	۴۷۶۲	شهرستان مریود
۲۸۶۰	۱۲۷۲	۷۵۸	۲۰۶	۱۶۵۴	۱۶۷۵	۸۰۸	۵۴۵	۸۸۵۲	۱۶۵	شهرستان خرم آباد

۱-۱۲- ش - ستاده امیره سردار به خای به زمین استفاده کننده از هر یک از با شریک های ادو است کشاورزی به تعلق به خود

به هر سرداری -

شماره	شهرستان	بخش	تپلی	تیمارین ادرونگر	ولف چمن	زیرک	پرستو بند - سیریلو -	دیوار	امانین آرمین اکوین
۱	۲	۳	۴	۵	۶	۷	۸	۹	۱۰
.....	۶۰۴۴	۴۲	۲۲۱	۶۶۰	۱۲۱	۶۶	۵۲	۱۴	۴۶۵۴
.....	۱۶۲۲	۶	۲۱	۳۰۱	۵۵	۱۷	۴	۳	۱۲۲۲
.....	۱۸۲۲	۱۴	۵۱	۲۶۳	۴۱	۲۴	۱۶	۴	۱۸۲۲
.....	۵۵۸۰	۲۲	۱۳۶	۱۹۶	۲۵	۳۰	۲۱	۷	۲۲۰۵

برنامه عمومی کشاورزی ۱۳۶۷

(۱۲- ش) تعداد بهره‌برداران به‌ازمین اختصاص یافته از هر یک از ماشین‌ها و ادوات کشاورزی متعلق به خود کشاورزان

امکان خدمت کشور مردم	درجه	فاز دوم	اولین فاز	دومین فاز	سومین فاز	چهارمین فاز	پنجمین فاز	ششمین فاز	هفتمین فاز	هشتمین فاز	نهمین فاز	دهمین فاز
۱۱	۱۲	۱۳	۱۴	۱۵	۱۶	۱۷	۱۸	۱۹	۲۰			
•	•	•	•	•	•	•	•	•	•	•	•	•
•	•	•	•	•	•	•	•	•	•	•	•	•
•	•	•	•	•	•	•	•	•	•	•	•	•
•	•	•	•	•	•	•	•	•	•	•	•	•

۲-۱۲-۱. مقدار بهره برداریهای زمین استفاده نشده از هر یک از ماشینها و ادوات کشاورزی متعلق به دیوار آن

مقدار بهره برداری

ماشین خومن اکروب اکندم و چو	چاپر	تیمچه بر باد سهم بر باد	روستا	علف چمن	کمپاین آبرو و قو	تیلر	اتر اکتور	تراکتور	شماره
۱۰	۱	۸	۷	۶	۵	۴	۳	۲	۱
۷۱۸۲۰	۱۱۲	۲۴۶	۲۵۴	۸۲۶	۸۲۳۶	۲۸۱۰۸	۲۷۸	۷۷۰۴۴	استان لرستان
۱۰۸۹۱	۱۹	۴۰	۴۴	۴۳۹	۱۵۱۹	۳۷۱۶	۵۱	۱۱۰۸۴	شهرستان المکودرز
۹۵۵۵	۳۷	۴۵	۵۶	۲۱۸	۴۱۷۱	۳۹۹۹	۴۱	۱۰۳۲۸	شهرستان بیروجره
۵۱۲۷۴	۵۶	۱۶۲	۱۵۵	۱۶۹	۲۵۴۶	۲۱۲۹۲	۲۸۶	۵۵۶۲۲	شهرستان خرم آباد

۱۱- ش. تعداد بهره‌برداران به‌کارگرفته‌شده از هر یک از ماشین‌ها و ادوات کشاورزی به‌تعلق به دیگر انجمن‌ها

انجمن	۱۱	۱۲	۱۳	۱۴	۱۵	۱۶	۱۷	۱۸	۱۹	۲۰
اصفهان	۱۶۰	۱۵۹۰۵	۱۲۹۰	۸۷۴۳	۷۰۸۲	۱۷۰۷	۶۷۰	۶۷۵	۱۳۷۵۳	۲۳۸۰
خرم‌آباد	۰	۳۳۰۸	۶۱	۴۲۹۳	۱۲۶	۸۴	۴۳۸	۱۹۹	۱۰۶۳	۱۸۵
تهران	۰	۴۳۸۴	۷۳۸	۳۷۷۱	۱۴۵	۹۷	۴۳	۳۰۰	۵۳۶۰	۵۸۲
کرج	۱۶۴	۸۳۱۴	۵۱۱	۷۳۷	۱۸۱۱	۱۵۲۶	۱۸۸	۵۷۷	۷۳۳۰	۱۶۱۲

(ب) - ش. یکم دادیم بهره‌برداران به مصرف‌کننده کردیم بسیار در زمانه‌های اخیر اعتبار مقدار مصرف از سایر حساب‌ها کتود

بهره‌برداران -

ازته و مصرف		مقدار مصرف		کل		مقدار مصرف		مقدار مصرف		شرح
مقدار مصرف		مقدار مصرف		مقدار مصرف		مقدار مصرف		مقدار مصرف		
مقدار	ازته	مقدار	ازته	مقدار	ازته	مقدار	ازته	مقدار	ازته	
۱۱	۱۰	۹	۸	۷	۶	۵	۴	۳	۲	۱
۱۲۸۸	۲۳۱۴۲	۲۶۹۱۲	۸۱۳	۳۵۵۲	۷۰۸	۳۲۶۱	۲۵۰۹۶	۲۳۸۸۶	۸۴۲۲۵	استان کرمان *
۳۸۵۰	۲۶۳۵	۱۱۸۸۳	۱۸	۱۵۱	۸۶	۸۲۲	۲۸۶۶	۲۲۲۱	۱۲۸۵۶	شهرستان انزلی *
۴۵۹۰	۴۷۴۴	۲۸۷۷۰	۳۶	۸۸	۳۳	۲۵۱	۳۳۳۳	۴۷۶۷	۱۴۱۱۲	شهرستان بروجرد *
۱۲۸۳۶	۱۵۷۸۲	۲۴۴۰۶	۲۵۵	۳۳۱۲	۵۷۹	۲۶۸۸	۳۶۵۹۴	۱۶۳۶۱	۵۹۲۵۶	شهرستان خرم‌آباد *

بهره‌برداران - خانوارها

تعداد کل		تعداد بهره‌برداران کوچک		تعداد بهره‌برداران بزرگ		تعداد کل		تعداد بهره‌برداران کوچک		تعداد بهره‌برداران بزرگ		شماره
تعداد دام		تعداد دام		تعداد دام		تعداد دام		تعداد دام		تعداد دام		
بهره‌برداران	بهره‌برداران	بهره‌برداران	بهره‌برداران	بهره‌برداران	بهره‌برداران	بهره‌برداران	بهره‌برداران	بهره‌برداران	بهره‌برداران	بهره‌برداران	بهره‌برداران	
۱	۲	۳	۴	۵	۶	۷	۸	۹	۱۰	۱۱	۱۲	
۱۱۰	۱۴۵۷	۲۲۵۶۱	۱۲۸	۲۲۴۳۳	۱۶۶۶	۲۱۷۸۸	۲۸۸	۳۰۹۳	۸۲۷۷۸	۰	۰	استان لرستان
۴۲	۴۰۷	۱۰۵۴۶	۱۵	۲۲۳۰	۲۸۰	۵۱۵۶	۵۷	۷۸۶	۱۶۰۹۲	۰	۰	شهرستان الیگودرز
۲۰	۱۶۵	۴۱۸۳	۲۲	۵۱۶۷	۹۸	۲۷۲۶	۵۲	۲۶۳	۱۲۰۷۶	۰	۰	شهرستان بیروجرد
۹۷	۸۸۶	۱۸۸۴۰	۸۱	۱۴۸۵۵	۱۱۵۷	۱۸۶۰۵	۱۷۸	۳۰۴۳	۵۲۶۱۰	۰	۰	شهرستان خرم‌آباد

- بهره‌برداران - هزار رأس -

شماره	فصل بهار و تابستان		فصل پاییز و زمستان		فصل بهار و تابستان		فصل پاییز و زمستان		جمع	
	تعداد دام		تعداد دام		تعداد دام		تعداد دام			
	تعداد بهره‌برداران	تعداد دام	تعداد بهره‌برداران	تعداد دام	تعداد بهره‌برداران	تعداد دام	تعداد بهره‌برداران	تعداد دام		
	مردان و زنان	مردان و زنان	مردان و زنان	مردان و زنان	مردان و زنان	مردان و زنان	مردان و زنان	مردان و زنان		
۱	۲	۳	۴	۵	۶	۷	۸	۹	۱۰	۱۱
۱- استان کرمان	۳۰۳۵۷	۱۸۲۸	۳۰۳۵۷	۱۸۲۸	۳۰۳۵۷	۱۸۲۸	۳۰۳۵۷	۱۸۲۸	۳۰۳۵۷	۱۸۲۸
۲- استان ایلانودرز	۱۵۷۰۷	۴۷۵	۱۵۷۰۷	۴۷۵	۱۵۷۰۷	۴۷۵	۱۵۷۰۷	۴۷۵	۱۵۷۰۷	۴۷۵
۳- استان سیروهر	۶۹۰۹	۲۲۰	۶۹۰۹	۲۲۰	۶۹۰۹	۲۲۰	۶۹۰۹	۲۲۰	۶۹۰۹	۲۲۰
۴- استان خرم‌آباد	۳۷۷۴۵	۱۱۴۴	۳۷۷۴۵	۱۱۴۴	۳۷۷۴۵	۱۱۴۴	۳۷۷۴۵	۱۱۴۴	۳۷۷۴۵	۱۱۴۴

برق‌سازي موزي کشاورزي ۱۳۶۷

۱۷- ش: تعداد بهره‌برداران، وسعت و بهره‌شماره و تعداد گاو سینه و بهره‌اشخاص و تغییرات شمار به حساب ۱۳۶۵

- بهره‌برداري - جز اوراق

شماره	تعداد بهره‌برداران	تعداد گاو سینه و بهره					تعداد گاو سینه و بهره	تعداد بهره‌برداران	شرح
		تعداد گاو سینه و بهره	تعداد گاو سینه و بهره	تعداد گاو سینه و بهره	تعداد گاو سینه و بهره	تعداد گاو سینه و بهره			
۱	۲	۳	۴	۵	۶	۷	۸	۹	
۱۱	۱۸۷	۲۳۷	۱۴۲	۹۶۸	۷۶۲	۱۸۳۸	۴۰۹۳۵	استان لرستان	
۱۹	۵۶	۵۶	۲۷	۲۴۹	۱۶۰	۴۷۵	۱۲۴۶۷	شهرستان الیگودرز	
۶	۱۹	۲۲	۲۶	۱۰۰	۷۷	۲۲۰	۶۳۸	شهرستان بروجرده	
۵۶	۱۱۲	۱۵۹	۸۸	۶۱۹	۴۱۵	۱۱۴۴	۲۲۱۳۹	شهرستان خرم‌آباد	

مرشمار عمومی کشاورزی ۱۳۱۷

۱- ش. تعداد بهره‌برداران بی‌زمین خاکه و تعداد زمین‌های آباد شده و تغییرات سطحی یکسال گذشته

بهره‌برداران - هزار اس -

شماره	تعداد بی‌زمین خاکه						تعداد بهره‌برداران	جمع
	تعداد زمین‌های آباد شده	تعداد زمین‌های در حال ساخت	تعداد زمین‌های در حال کاشت	تعداد زمین‌های در حال برداشت	تعداد زمین‌های در حال آبیاری	تعداد زمین‌های در حال غیردوختی		
۱	۲	۳	۴	۵	۶	۷	۸	۹
استان کرمان	۴۹۳۹۵	۱۲۵۴	۵۸۷	۶۹۶	۵۷	۹۰	۱۳۶	۱۴
شهرستان اندک و صرزم	۱۱۴۱۳	۳۶۱	۱۵۳	۱۷۲	۵	۲۲	۴۴	۲۱
شهرستان بیروجرده	۲۸۴۹	۴۴	۱۹	۲۲	۲	۲	۴	۲
شهرستان شرم‌آباد	۲۴۱۲۶	۸۹۹	۴۱۵	۵۰۲	۴۹	۲۲	۸۸	۷۱

۱۹- فی تعداد بهره برداریهای کشاورزی و تعداد دامها و گاو و گوساله آنها و تغییرات آنها در سال گذشته

- بر مبنای بهره برداریهای کشاورزی

تعداد دام ذبح شده	تعداد تولادات	تعداد فروشی رفته	تعداد خریداری شده	تعداد زایشده شده	تعداد دامها و گاو و گوساله		تعداد بهره برداری	شرح
					شیردوشی شده	کل		
۱	۸	۷	۶	۵	۴	۳	۲	۱
۱	۸	۱۰	۱۲	۱۱۲	۱۰۷	۲۸۷	۵۶۶۴۲	استان کرمان
۰	۱	۳	۱	۲۰	۲۲	۵۷	۱۳۹۳۸	شهرستان المیرا درز
۰	۲	۲	۲	۲۱	۲۱	۵۲	۹۳۴۲	شهرستان میروجرد
۱	۵	۶	۶	۶۷	۶۳	۱۷۸	۲۳۶۷۲	شهرستان خرم اباد

۲۰- تعداد بهره‌برداران به‌حساب آید ام‌بزرگ‌گوشه‌ها ام‌انتهایر معین و مستشاران کشاورزی بهره‌برداران

بهره‌برداران - کشاورزان -

				مستشاران کشاورزی بهره‌برداران			
کشاورز و بهره‌دار میش		تعداد		تعداد		تعداد	
تعداد	بهره	تعداد	بهره	تعداد	بهره	تعداد	بهره
۵	۴	۳	۲	۱			
//	۴۴	//	۶۵	استان کرمان			
//	۶۰	•	•	شهرستان الیگودرز			
//	۵	//	۵۸	شهرستان بیروجرد			
//	۲۶	//	۸	شهرستان خرم‌آباد			

مرحله عمومی کشاورزی ۱۳۶۷

۲۱- ش. تعداد بهره برداران بهای برورشی ده شده ماکینان به روش سنتی و تعداد ماکینان اکتا

بهره برداران بهای

شماره	کل		فقط بهره‌برداران خروس		تعداد بهره‌برداران خروس و		بهره‌برداران خروس و			
	تعداد	تعداد ماکینان	تعداد	تعداد	تعداد	تعداد	تعداد	تعداد		
	بهره	بهره	بهره	بهره	بهره	بهره	بهره	بهره		
۱	۲	۳	۴	۵	۶	۷	۸	۹	۱۰	
استان لرستان	۶۸۵۹۲	۸۱۵۸	۱۶۶۳	۷۲۰۲۷	۵۰۸۷	۱۲۰۶	۱۱۲	۱۹۸۵۹	۳۰۲۱	۱۳۳۱
شهرستان آبدیک و درز	۱۲۳۶۷	۱۲۳۲	۸۸	۵۶۸۱۱	۱۰۶۶	۱۲۶	۱۱	۱۳۳۵	۱۶۵	۷۷
شهرستان بروجرده	۲۲۰۲	۵۲۲	۳۳۳	۴۵۳۵	۲۱۷	۴۶	۳۳	۲۳۰۹	۲۵۵	۲۱۱
شهرستان خرم‌آباد	۴۷۶۲۴	۳۶۵۳	۱۳۰۱	۳۰۶۲۷	۲۲۰۱	۱۰۶۱	۷۸	۱۳۳۲۴	۱۳۶۱	۱۳۳۲

سرشماری عمومی کشاورزی ۱۳۶۷

۲۲- ش. پشمادگره سرداریهای پرورش دهگانه زیتون، عمل و تعداد انگشتر و متوسط و متوسط تولید عمل می کنند و یا سال

گشودنی نوع قدیم			گشودنی نوع جدید			کمال			شماره
تعداد	متر مربع	متر مربع	تعداد	متر مربع	متر مربع	تعداد	متر مربع	متر مربع	
۱	۲	۳	۴	۵	۶	۷	۸	۹	۱۰
۱۳۱۲	۲۱۷۸۷	۷/۵	۵۱۱	۱۷۱۸۲	۸/۴	۸۸۹	۶۰۵	۴/۱	استان لرستان
۶۸۸	۴۶۸۹	۶/۹	۱۳۲	۱۵۸۵	۶/۷	۵۹۶	۳۱۰۴	۳/۹	شهرستان الیگودرز
۳۱۲	۸۶۰۷	۸/۰	۱۹۹	۸۴۱۹	۸/۲	۱۳۰	۴۸۸	۴/۶	شهرستان بویراحمد
۲۱۳	۸۱۹۱	۸/۳	۱۸۰	۷۱۷۸	۸/۹	۱۵۹	۱۰۳۳	۴/۲	شهرستان خرم آباد

۱	کابل									
	تعداد دام‌ها				تعداد کشاورزان					
	تعداد دام‌ها		تعداد دام‌ها		تعداد دام‌ها		تعداد دام‌ها			
	تعداد دام‌ها	تعداد دام‌ها	تعداد دام‌ها	تعداد دام‌ها	تعداد دام‌ها	تعداد دام‌ها	تعداد دام‌ها	تعداد دام‌ها		
۱۰	۹	۸	۷	۶	۵	۴	۳	۲	۱	
۶۱۲	۶۴۲	۸۸	۳۹۹۴	۸۰۱	۱۶۵۴۱	۴۳۴	۴۶۰۵	۱۷۱۸۲	۱۳۱۲	استان نورستان
۳۰۱	۳۹۷	۴۰	۲۸۰۲	۵۵۷	۱۲۸۹	۳۴	۲۶۰۴	۱۵۴۵	۶۸۸	شهرستان الینگوردز
۱۰۹	۹۱	۲۱	۳۷۱	۱۱۲	۸۲۲۸	۱۷۸	۴۸۸	۸۴۱۹	۳۱۲	شهرستان پروچرد
۲۰۲	۳۵۴	۲۲	۸۱۱	۱۳۲	۶۹۲۴	۱۵۲	۱۰۱۲	۷۱۷۸	۳۱۳	شهرستان خرم‌آباد

شماره	تعداد بهره‌برداران	مساحت مورد عمل (هکتار)	مساحت	شماره	
				۱	۲
۴۵	۱
۰	۰
۴۲	۲
۲	۲

فهرست مجموعه نشریات تفصیلی سرشماری عمومی کشاورزی ۱۳۶۷

نشریاتی که با علامت * مشخص هستند، منتشر شده‌اند

استان	شماره جلد	استان	شماره جلد
لرستان	۷-۱۲*	تهران	۷-۱*
ایلام	۷-۱۸*	مرکزی	۷-۲*
کهگیلویه و بویراحمد	۷-۱۹*	گیلان	۷-۲*
بوشهر	۷-۲۰	مازندران	۷-۲*
زنجان	۷-۲۱	آذربایجان شرقی	۷-۵*
سمنان	۷-۲۲	آذربایجان غربی	۷-۶*
یزد	۷-۲۳	باختران	۷-۷*
هرمزگان	۷-۲۴	خوزستان	۷-۸*
کل کشور	۵*	فارس	۷-۹*
		کرمان	۷-۱۰*
		خراسان	۷-۱۱*
		اصفهان	۷-۱۲
		سیستان و بلوچستان	۷-۱۳
		کردستان	۷-۱۴*
		همدان	۷-۱۵*
		چهارمحال و بختیاری	۷-۱۶*