

جمهوری اسلامی ایران
سازمان برنامه و بودجه
مرکز آمار ایران

۵۱۱۹/۱۸



۱۳۶۷

نتایج تفصیلی

استان مرکزی
۲-۷

سرشماری عمومی کشاورزی ۱۳۶۷، نتایج تفصیلی استان مرکزی
تهیه کننده: مرکز آمار ایران، تهران، مرکز آمار ایران ۱۳۷۱.

۱. کشاورزی - ایران - آمار. ۲. فرآورده های کشاورزی
ایران - آمار. الف. مرکز آمار ایران.
۵۳۰۷ ۶۳۰/۹۵۵۰۲۱۲

کتابخانه مرکز آمار ایران

شماره ۱۰۱۸۳۳

۱۷ ۱۶۱ ۱۲۷۲ ن ۳۰

مرکز آمار ایران

* سرشماری عمومی کشاورزی ۱۳۶۷، نتایج تفصیلی استان مرکزی

* تیراژ: ۱۳۰ نسخه

* تاریخ انتشار: مرداد ماه ۱۳۷۲

* شماره مسلسل نشریات مرکز آمار ایران: ۱۸۱۹

* شماره نشریات نتایج سرشماری عمومی کشاورزی: ۲-۷

* قیمت: ۴۰۰۰ ریال

* چاپ در چاپخانه مرکز آمار ایران

تهران، کد پستی ۱۲۱۴۴، خیابان دکتر فاطمی، خیابان رهی مبری، تلفن ۹-۶۵۵۰۶۱

کلیه حقوق چاپ، نشر و تجدید چاپ متعلق به مرکز آمار ایران است.

نقل مندرجات این نشریه با ذکر ماخذ آزاد است.

یک	پیشگفتار
	تعاریف و مفاهیم
سه	خانوار
سه	فعالیت‌های کشاورزی
سه	بهره برداری و بهره بردار کشاورزی
چهار	بهره برداری‌های مورد ملاحظه
چهار	خانوار بهره بردار
چهار	انواع بهره برداری کشاورزی
چهار	اراضی کشاورزی
چهار	اراضی زراعی
چهار	وسعت اراضی کشاورزی بهره برداری
چهار	بهره برداری‌های با زمین
پنج	بهره برداری‌های بدون زمین
پنج	زیر کشت
پنج	کاشت ۱۳۶۷
پنج	باغ
پنج	قلمستان
پنج	آبش
پنج	شخم ماشینی
پنج	تولید
پنج	دام شیرده (گاوهای شیری)
شش	نحوه تصرف اراضی
هفت	توضیحات ضروری
	یافته‌های مهم
ه	بهره برداری‌های کشاورزی
ه	فعالیت‌های کشاورزی در بهره برداری‌ها
ه	اراضی کشاورزی
یازده	نحوه تصرف اراضی کشاورزی
یازده	محصولات زراعی
سیزده	باغ و قلمستان
پانزده	منابع آبرورد استفاده در زراعت
پانزده	استفاده از کود

فهرست مندرجات

صفحه	عنوان
شانزده	استفاده از ماشینهای کشاورزی
شانزده	پرورش دام
نوزده	پرورش زنبور عمل
نوزده	پرورش ماهی
جدول بختی اول	
۱	۱- تعداد انواع بهره برداریهای بر حسب وسعت اراضی کشاورزی بهره برداری
۲	۲- تعداد بهره برداریهای دارای هر یک از انواع فعالیتهای کشاورزی بر حسب وسعت اراضی کشاورزی بهره برداری
۳	۳- تعداد وساحت بهره برداریهای با زمین بر حسب وسعت اراضی کشاورزی بهره برداری
۴	۳-۱- تعداد وساحت بهره برداریهای با زمین آبی بر حسب وسعت اراضی کشاورزی بهره برداری
۵	۳-۲- تعداد وساحت بهره برداریهای با زمین دیم بر حسب وسعت اراضی کشاورزی بهره برداری
۶	۴- تعداد وساحت بهره برداریهای دارای اراضی زراعی بر حسب وسعت اراضی کشاورزی بهره برداری
۷	۴-۱- تعداد وساحت بهره برداریهای دارای اراضی زراعی آبی بر حسب وسعت اراضی کشاورزی بهره برداری
۸	۴-۲- تعداد وساحت بهره برداریهای دارای اراضی زراعی دیم بر حسب وسعت اراضی کشاورزی بهره برداری
۹	۵- توزیع نسبت اراضی کشاورزی بر حسب نحوه شرف و نوع اراضی
۱۰	۶- تعداد وساحت بهره برداریهای دارای کاشت سال ۱۳۶۷ بر حسب وسعت اراضی کشاورزی بهره برداری
۱۱	۶-۱- تعداد وساحت بهره برداریهای دارای کاشت آبی سال ۱۳۶۷ بر حسب وسعت اراضی کشاورزی بهره برداری
۱۲	۶-۲- تعداد وساحت بهره برداریهای دارای کاشت دیم سال ۱۳۶۷ بر حسب وسعت اراضی کشاورزی بهره برداری
۱۳	۷-۱- تعداد بهره برداریهای دارای محصول گندم و سطح کاشت و مقدار تولید آنها بر حسب وسعت اراضی کشاورزی بهره برداری
۱۴	۷-۲- تعداد بهره برداریهای دارای محصول جو و سطح کاشت و مقدار تولید آنها بر حسب وسعت اراضی کشاورزی بهره برداری
۱۵	۷-۳- تعداد بهره برداریهای دارای محصول چغندر قند و سطح کاشت و مقدار تولید آنها بر حسب وسعت اراضی کشاورزی بهره برداری
۱۶	۷-۴- تعداد بهره برداریهای دارای محصول پنبه و سطح کاشت و مقدار تولید آنها بر حسب وسعت اراضی کشاورزی بهره برداری
۱۷	۷-۱۰- تعداد بهره برداریهای دارای محصول نخود و سطح کاشت و مقدار تولید آنها بر حسب وسعت اراضی کشاورزی بهره برداری

۱۸	۷-۱۱- تعداد بهره‌برداران دارای محصول انواع لوبیا و سطح کاشت و مقدار تولید آنها بر حسب وسعت اراضی کشاورزی بهره‌برداران	۱۸
۱۹	۷-۱۲- تعداد بهره‌برداران دارای محصول غنم و سطح کاشت و مقدار تولید آنها بر حسب وسعت اراضی کشاورزی بهره‌برداران	۱۹
۲۰	۷-۱۵- تعداد بهره‌برداران دارای محصول آفتابگردان روغنی و سطح کاشت و مقدار تولید آنها بر حسب وسعت اراضی کشاورزی بهره‌برداران	۲۰
۲۱	۷-۱۶- تعداد بهره‌برداران دارای محصول هندوانه و سطح کاشت و مقدار تولید آنها بر حسب وسعت اراضی کشاورزی بهره‌برداران	۲۱
۲۲	۷-۱۷- تعداد بهره‌برداران دارای محصول خربزه و سطح کاشت و مقدار تولید آنها بر حسب وسعت اراضی کشاورزی بهره‌برداران	۲۲
۲۳	۷-۱۸- تعداد بهره‌برداران دارای محصول خیار و سطح کاشت و مقدار تولید آنها بر حسب وسعت اراضی کشاورزی بهره‌برداران	۲۳
۲۴	۷-۱۹- تعداد بهره‌برداران دارای محصول طالبی - گرمکودستخود و سطح کاشت و مقدار تولید آنها بر حسب وسعت اراضی کشاورزی بهره‌برداران	۲۴
۲۵	۷-۲۰- تعداد بهره‌برداران دارای محصول سیب زمینی و سطح کاشت و مقدار تولید آنها بر حسب وسعت اراضی بهره‌برداران	۲۵
۲۶	۷-۲۱- تعداد بهره‌برداران دارای محصول گوجه فرنگی و سطح کاشت و مقدار تولید آنها بر حسب وسعت اراضی کشاورزی بهره‌برداران	۲۶
۲۷	۷-۲۲- تعداد بهره‌برداران دارای محصول پیاز و سطح کاشت و مقدار تولید آنها بر حسب وسعت اراضی کشاورزی بهره‌برداران	۲۷
۲۸	۷-۲۳- تعداد بهره‌برداران دارای محصول بادنگان و سطح کاشت و مقدار تولید آنها بر حسب وسعت اراضی کشاورزی بهره‌برداران	۲۸
۲۹	۷-۲۴- تعداد بهره‌برداران دارای محصول هویج و تربو و فلفلم و سطح کاشت و مقدار تولید آنها بر حسب وسعت اراضی کشاورزی بهره‌برداران	۲۹
۳۰	۷-۲۵- تعداد بهره‌برداران دارای محصول سبزیجات و سطح کاشت و مقدار تولید آنها بر حسب وسعت اراضی کشاورزی بهره‌برداران	۳۰
۳۱	۷-۲۷- تعداد بهره‌برداران دارای محصول بونجه - اسپرسو و شیر و سطح کاشت و مقدار تولید آنها بر حسب وسعت اراضی کشاورزی بهره‌برداران	۳۱
۳۲	۷-۲۸- تعداد بهره‌برداران دارای محصول ذرت علوفه‌ای و خوشه‌ای و سطح کاشت و مقدار تولید آنها بر حسب وسعت اراضی کشاورزی بهره‌برداران	۳۲
۳۳	۷-۲۹- تعداد بهره‌برداران دارای محصول سایر علوفه و سطح کاشت و مقدار تولید آنها بر حسب نوع کود مصرفی	۳۳
۳۴	۷-۳۰- تعداد بهره‌برداران دارای محصول کدو معمايي و سطح کاشت و مقدار تولید آنها بر حسب وسعت اراضی کشاورزی بهره‌برداران	۳۴
۳۵	۸- تعداد بهره‌برداران دارای گندم آبی - برنج یا سایر زمین‌های آبی و سطح کاشت و تولید آنها بر حسب منابع آبی	۳۵
۳۷	۹-۱- تعداد بهره‌برداران دارای گندم - جو یا برنج و سطح کاشت و تولید آنها بر حسب نوع کود مصرفی	۳۷
۳۸	۹-۲- تعداد بهره‌برداران دارای چندرعمد - سویا یا آفتابگردان روغنی و سطح کاشت و تولید آنها بر حسب وسعت اراضی کشاورزی بهره‌برداران	۳۸

فهرست مندرجات

عنوان

صفحه

۳۹	۹-۳ - تعداد بهره‌برداریهای دارای پنبه - ثوتون یا تنباکو و سطح کاشت و تولید آنها برحسب نوع کود مصرفی	۳۹
۴۰	۹-۴ - تعداد بهره‌برداریهای دارای یونجه - سیدرواسیرس - سیمزمنیش یا هندوانه و سطح کاشت و تولید آنها برحسب نوع کود مصرفی	۴۰
۴۱	۱-۱-۱ - تعداد بهره‌برداریهای دارای سیببازگلی و تعداد درخت و مقدار تولید آنها برحسب وسعت اراضی کشاورزی بهره‌برداری	۴۱
۴۲	۱-۱-۲ - تعداد بهره‌برداریهای دارای هلو یا زردآلو و تعداد درخت و مقدار تولید آنها برحسب وسعت اراضی کشاورزی بهره‌برداری	۴۲
۴۳	۱-۱-۳ - تعداد بهره‌برداریهای دارای آلو و کوجه و گلاس و آلبالو و تعداد درخت و مقدار تولید آنها برحسب وسعت اراضی کشاورزی بهره‌برداری	۴۳
۴۴	۱-۱-۴ - تعداد بهره‌برداریهای دارای بادام یا گردو و تعداد درخت و مقدار تولید آنها برحسب وسعت اراضی کشاورزی بهره‌برداری	۴۴
۴۵	۱-۱-۵ - تعداد بهره‌برداریهای دارای پسته و تعداد درخت و مقدار تولید آنها برحسب وسعت اراضی کشاورزی بهره‌برداری	۴۵
۴۶	۱-۱-۶ - تعداد بهره‌برداریهای دارای انار و تعداد درخت و مقدار تولید آنها برحسب وسعت اراضی کشاورزی بهره‌برداری	۴۶
۴۷	۱-۱-۷ - تعداد بهره‌برداریهای دارای انگور و مساحت و مقدار تولید آنها برحسب وسعت اراضی کشاورزی بهره‌برداری	۴۷
۴۸	۱-۱-۸ - تعداد بهره‌برداریهای دارای درختان غیرمثمر و خزانه و تعداد درخت و تولید آنها برحسب وسعت اراضی کشاورزی بهره‌برداری	۴۸
۴۹	۱۱ - تعداد بهره‌برداریهای دارای سیببازگلی و تعداد درخت و مقدار تولید آنها برحسب نوع کود مصرفی	۴۹
۵۰	۱۲ - تعداد بهره‌برداریهای با زمین استفاده‌کننده از هر یک از ماشینها و ادوات کشاورزی برحسب وسعت اراضی کشاورزی بهره‌برداری	۵۰
۵۲	۱۲-۱ - تعداد بهره‌برداریهای با زمین استفاده‌کننده از هر یک از ماشینها و ادوات کشاورزی متعلق به خود برحسب وسعت اراضی کشاورزی بهره‌برداری	۵۲
۵۴	۱۲-۲ - تعداد بهره‌برداریهای با زمین استفاده‌کننده از هر یک از ماشینها و ادوات کشاورزی متعلق به دیگران برحسب وسعت اراضی کشاورزی بهره‌برداری	۵۴
۵۶	۱۳ - تعداد بهره‌برداریهای با زمین استفاده‌کننده از تراکتور و دیگر ماشینها و ادوات کشاورزی برحسب وسعت اراضی کشاورزی بهره‌برداری	۵۶
۵۷	۱۴-۱ - تعداد بهره‌برداریهای مصرف‌کننده کود شیمیایی در فعالیت زراعت و مقدار مصرف آنها برحسب نوع کود و وسعت اراضی کشاورزی بهره‌برداری	۵۷
۵۸	۱۴-۲ - تعداد بهره‌برداریهای مصرف‌کننده کود شیمیایی در فعالیت باغداری و مقدار مصرف آنها برحسب نوع کود و وسعت اراضی کشاورزی بهره‌برداری	۵۸
۵۹	۱۵ - تعداد بهره‌برداریهای دارای دام و تعداد دام آنها برحسب وسعت اراضی کشاورزی بهره‌برداری	۵۹
۶۰	۱۶ - تعداد بهره‌برداریهای دارای دام کوچک و تعداد دام آنها برحسب وسعت اراضی کشاورزی بهره‌برداری	۶۰
۶۱	۱۷ - تعداد بهره‌برداریهای دارای گوسفند و بره و تعداد گوسفند و بره آنها و تغییرات طی یکسال گذشته برحسب وسعت اراضی کشاورزی بهره‌برداری	۶۱

فهرست مندرجات

صفحه	عنوان
۹۲	۱۸- تعداد بهره‌برداریهای دارای بزویزخانه و تعداد بزویزخانه آنها و تغییرات طی یکسال گذشته بر حسب وسعت اراضی کشاورزی بهره‌برداري
۹۳	۱۹- تعداد بهره‌برداریهای دارای گاو و گوساله و تعداد گاو و گوساله آنها و تغییرات طی یکسال گذشته بر حسب وسعت اراضی کشاورزی بهره‌برداري
۹۴	۲۰- تعداد بهره‌برداریهای دارای دام بزرگ و تعداد دام آنها بر حسب وسعت اراضی کشاورزی بهره‌برداري
۹۵	۲۱- تعداد بهره‌برداریهای پرورش‌دهنده ماکیان پرورش سنتی و تعداد ماکیان آنها بر حسب وسعت اراضی کشاورزی بهره‌برداري
۹۶	۲۲- تعداد بهره‌برداریهای پرورش‌دهنده زنبور عمل و تعداد کندو و متوسط تولید عمل یک کندو طی سال بر حسب وسعت اراضی کشاورزی بهره‌برداري
۹۷	۲۳- تعداد بهره‌برداریهای پرورش‌دهنده زنبور عمل و تعداد کندوهای آنها بر حسب متوسط تولید یک کندو در سال
۹۸	۲۴- تعداد بهره‌برداریهای پرورش‌دهنده ماهی خوراکی و مساحت مورد عمل آنها بر حسب وسعت اراضی کشاورزی بهره‌برداري
جدول بخش دوم	
۹۹	۱- ش- تعداد انواع بهره‌برداریهها
۷۰	۲- ش- تعداد بهره‌برداریهای دارای هر یک از انواع فعالیت‌های کشاورزی
۷۱	۳- ش- تعداد و مساحت بهره‌برداریهای با زمین
۷۲	۳-۱- ش- تعداد و مساحت بهره‌برداریهای با زمین آبی
۷۳	۳-۲- ش- تعداد و مساحت بهره‌برداریهای با زمین دیم
۷۴	۴- ش- تعداد و مساحت بهره‌برداریهای دارای اراضی زراعی
۷۵	۴-۱- ش- تعداد و مساحت بهره‌برداریهای دارای اراضی زراعی آبی
۷۶	۴-۲- ش- تعداد و مساحت بهره‌برداریهای دارای اراضی زراعی دیم
۷۷	۵- ش- توزیع نسبت اراضی کشاورزی بر حسب نحوه تصرف و نوع اراضی
۷۸	۶- ش- تعداد و مساحت بهره‌برداریهای دارای کاشت‌سال ۱۳۶۷
۷۹	۶-۱- ش- تعداد و مساحت بهره‌برداریهای دارای کاشت‌آبی طال ۱۳۶۷
۸۰	۶-۲- ش- تعداد و مساحت بهره‌برداریهای دارای کاشت‌دیم سال ۱۳۶۷
۸۱	۷-۱- ش- تعداد بهره‌برداریهای دارای محصول گندم و سطح کاشت و مقدار تولید آنها
۸۲	۷-۲- ش- تعداد بهره‌برداریهای دارای محصول جو و سطح کاشت و مقدار تولید آنها
۸۳	۷-۳- ش- تعداد بهره‌برداریهای دارای محصول چغندر قند و سطح کاشت و مقدار تولید آنها
۸۴	۷-۴- ش- تعداد بهره‌برداریهای دارای محصول پنبه و سطح کاشت و مقدار تولید آنها
۸۵	۷-۱۰- ش- تعداد بهره‌برداریهای دارای محصول نخل و سطح کاشت و مقدار تولید آنها
۸۶	۷-۱۱- ش- تعداد بهره‌برداریهای دارای محصول انواع نوبیا و سطح کاشت و مقدار تولید آنها

فهرست مندرجات

صفحه	عنوان
۸۷	۲-۱۴- ش - تعداد بهره برداریهای دارای محصول عدس و سطح کاشت و مقدار تولید آنها
۸۸	۲-۱۵- ش - تعداد بهره برداریهای دارای محصول آفتابگردان و سطح کاشت و مقدار تولید آنها
۸۹	۲-۱۶- ش - تعداد بهره برداریهای دارای محصول هندوانه و سطح کاشت و مقدار تولید آنها
۹۰	۲-۱۷- ش - تعداد بهره برداریهای دارای محصول خربزه و سطح کاشت و مقدار تولید آنها
۹۱	۲-۱۸- ش - تعداد بهره برداریهای دارای محصول خیار و سطح کاشت و مقدار تولید آنها
۹۲	۲-۱۹- ش - تعداد بهره برداریهای دارای محصول طالبی - گرمک و دستنبو و سطح کاشت و مقدار تولید آنها
۹۳	۲-۲۰- ش - تعداد بهره برداریهای دارای محصول سیب زمینی و سطح کاشت و مقدار تولید آنها
۹۴	۲-۲۱- ش - تعداد بهره برداریهای دارای محصول گوجه فرنگی و سطح کاشت و مقدار تولید آنها
۹۵	۲-۲۲- ش - تعداد بهره برداریهای دارای محصول پیساز و سطح کاشت و مقدار تولید آنها
۹۶	۲-۲۳- ش - تعداد بهره برداریهای دارای محصول بادمجان و سطح کاشت و مقدار تولید آنها
۹۷	۲-۲۴- ش - تعداد بهره برداریهای دارای محصول هویج - تربو قلندم و چغندر لمبوس و سطح کاشت و مقدار تولید آنها
۹۸	۲-۲۵- ش - تعداد بهره برداریهای دارای محصول سایر سبزیجات و سطح کاشت و مقدار تولید آنها
۹۹	۲-۲۶- ش - تعداد بهره برداریهای دارای محصول بونجه - اسپرس و شیدرو سطح کاشت و مقدار تولید آنها
۱۰۰	۲-۲۸- ش - تعداد بهره برداریهای دارای محصول ذرت علوفه ای و خوشه ای و سطح کاشت و مقدار تولید آنها
۱۰۱	۲-۲۹- ش - تعداد بهره برداریهای دارای محصول سایر علوفه و سطح کاشت و مقدار تولید آنها
۱۰۲	۲-۳۰- ش - تعداد بهره برداریهای دارای محصول کدومسانی و سطح کاشت و مقدار تولید آنها
۱۰۳	۱-۱- ش - تعداد بهره برداریهای دارای سیب و کلابی تعداد درخت و مقدار تولید آنها
۱۰۴	۱-۲- ش - تعداد بهره برداریهای دارای هلو یا زردآلو و تعداد درخت و مقدار تولید آنها
۱۰۵	۱-۳- ش - تعداد بهره برداریهای دارای آلو و گوجه و گیلاس و آلبالو و تعداد درخت و مقدار تولید آنها
۱۰۶	۱-۴- ش - تعداد بهره برداریهای دارای بادام یا گردو و تعداد درخت و مقدار تولید آنها
۱۰۷	۱-۵- ش - تعداد بهره برداریهای دارای پسته و تعداد درخت و مقدار تولید آنها
۱۰۸	۱-۶- ش - تعداد بهره برداریهای دارای انار و تعداد درخت و مقدار تولید آنها
۱۰۹	۱-۷- ش - تعداد بهره برداریهای دارای انگور و مساحت و مقدار تولید آنها
۱۱۰	۱-۸- ش - تعداد بهره برداریهای دارای درختان غیر مشروخزانه و تعداد درخت و تولید آنها
۱۱۱	۱۲-۱- ش - تعداد بهره برداریهای با زمین استفاده کننده از هر یک از ماشینها و ادوات کشاورزی متعلق به خود
۱۱۲	۱۲-۲- ش - تعداد بهره برداریهای با زمین استفاده کننده از هر یک از ماشینها و ادوات کشاورزی متعلق به دیگران
۱۱۳	۱۲-۳- ش - تعداد بهره برداریهای با زمین استفاده کننده از تراکتور و دیگر ماشینها و ادوات کشاورزی

فهرست مندرجات

مناو

صفحه

- ۱-۱-۱۴ - تعداد بهره‌برداریهای مصرف‌کننده کودشیمیایی در فعالیتهای کشاورزی و مقدار مصرف آنها
برحسب نوع کود ۱۱۸
- ۱-۲-۱۴ - تعداد بهره‌برداریهای مصرف‌کننده کودشیمیایی در فعالیت باغداری و مقدار مصرف آنها
برحسب نوع کود ۱۱۹
- ۱۵ - ش - تعداد بهره‌برداریهای دارای دام و تعداد دام آنها ۱۲۰
- ۱۶ - ش - تعداد بهره‌برداریهای دارای دام کوچک و تعداد دام آنها ۱۲۱
- ۱۷ - ش - تعداد بهره‌برداریهای دارای گوسفند و بره و تعداد گوسفند و بره آنها و تغییرات طی
یکسال گذشته ۱۲۲
- ۱۸ - ش - تعداد بهره‌برداریهای دارای بز و بزغاله و تعداد بز و بزغاله آنها و تغییرات طی یکسال گذشته ۱۲۳
- ۱۹ - ش - تعداد بهره‌برداریهای دارای گاو و گوساله و تعداد گاو و گوساله آنها و تغییرات طی
یکسال گذشته ۱۲۴
- ۲۰ - ش - تعداد بهره‌برداریهای دارای دام بزرگ و تعداد دام آنها برحسب وسعت اراضی
کشاورزی بهره‌برداری ۱۲۵
- ۲۱ - ش - تعداد بهره‌برداریهای پرورش‌دهنده ماکیان به روش سنتی و تعداد ماکیان آنها ۱۲۶
- ۲۲ - ش - تعداد بهره‌برداریهای پرورش‌دهنده زنبور عسل و تعداد کندو و متوسط تولید عمل یک
کندو طی سال ۱۲۷
- ۲۳ - ش - تعداد بهره‌برداریهای پرورش‌دهنده زنبور عسل و تعداد کندوهای آنها ۱۲۸
- ۲۴ - ش - تعداد بهره‌برداریهای پرورش‌دهنده ماهی خوراکی و مساحت مورد عمل آنها ۱۲۹

۹۳۰۱۹۵۵۰۲۱۲
۳۴۷
۱۳۶۷
۲۰۲
۲۰۵



پیشگفتار

سرشماری عمومی کشاورزی، جمع آوری اطلاعات مربوط به فعالیتهای کشاورزی کلیه بهره برداریهای کشاورزی کشور است. انجام سرشماریهای عمومی طبق قانون به عهده مرکز آمار ایران است که با تصویب مقام ریاست جمهوری به اجرا در می آید. اطلاعات حاصل از سرشماریها به عنوان ابزاری مطمئن برای سیاستگذاری و برنامه ریزیهای توسعه اقتصادی و ارزیابی طرحهای اجرایی مورد استفاده قرار می گیرد. همچنین نتایج سرشماری، چارچوبهای لازم را برای آمارگیریهای نمونه ای که به ضرورت باید در فاصله دو سرشماری انجام شود فراهم می کند. براساس تجاربچه دست آمده و نیز توصیه های سازمانهای آماری و کشاورزی بین المللی انجام سرشماریهای کشاورزی در مقاطع ۵ یا ۱۰ سال ضروری می نماید. در ایران اولین آمارگیری کشاورزی در سطح کشور به روش نمونه گیری در سال ۱۳۲۹ انجام شد. در سال ۱۳۵۲ اولین سرشماری کشاورزی در سطح مناطق روستایی کشور با تکمیل یک پرسشنامه برای هر آبادی از طریق مصاحبه با مطلقین محلی به مرحله اجرا درآمد. در سال ۱۳۶۰، جهاد سازندگی به منظور دستیابی به اطلاعات پایه ای در مورد نقاط روستایی کشور و برای فراهم آوردن امکان انجام وظایف خود، با شیوهای تقریباً مشابه سرشماری کشاورزی ۱۳۵۲، به آبادیهای کشور مراجعه و ضمن تحقیق در مورد خصوصیات شناسنامه ای آنها، بارهای از اطلاعات کشاورزی را نیز جمع آوری کرد. فعالیتهای لازم برای تهیه طرح سرشماری عمومی کشاورزی ۱۳۶۷ و فراهم آوردن مقدمات اجرای آن، از سال ۱۳۶۳ با جمع آوری نیازهای آماری سازمانهای استفاده کننده از اطلاعات کشاورزی، در مرکز آمار ایران آغاز شد.

ابتدا روشهای مختلف و ممکن برای انجام سرشماری کشاورزی بررسی شد و با استفاده از تجارب حاصل از سرشماریهای گذشته و با توجه به توصیههای سازمان خواربار و کشاورزی ملل متحد، یک طرح آزمایشی تهیه شد و در اسفند ماه ۱۳۶۴ در چندین دهستان از مناطق مختلف کشور به مرحله اجرا درآمد. بر اساس تجارب به دست آمده از آزمایش طرح، با منظور کردن نظرات سازمانهای ذیربط در حد امکانات اجرایی سرشماری، طرح نهائی تهیه شد. سرشماری عمومی کشاورزی ۱۳۶۷ اولین سرشماری "عمومی" کشاورزی ایران است. در این سرشماری کلیه بهره‌برداریهای کشاورزی مربوط به اشخاص حقیقی از طریق مراجعه به یک یک خانوارهای ساکن نقاط روستایی و شهری و نیز خانوارهای غیرساکن و بهره‌برداریهای مربوط به اشخاص حقوقی از طریق مکانهای محل انجام فعالیتهای کشاورزی آنها تحت پوشش قرار گرفت.

برای اجرای سرشماری ابتدا فهرست‌برداری شهرهای بزرگ به منظور شناسایی بهره‌برداریهای کشاورزی انجام شد. این فعالیت از اواخر سال ۱۳۶۶ آغاز شد و تا اوایل سال ۱۳۶۷ ادامه یافت. سپس مرحله اصلی عملیات اجرایی سرشماری به طور همزمان در سراسر کشور از تاریخ پنجم لغایت بیست و پنجم شهریور ماه ۱۳۶۷ انجام شد. در این مرحله با استفاده از فرم فهرست‌برداری، پرسشنامه بهره‌برداري کشاورزی و پرسشنامه آبیاری، حجم عظیمی از اطلاعات آماری در زمینه کشاورزی جمع‌آوری شد. این اطلاعات به صورت جداول متعدد آماری، در زمینه‌های مختلف و برای هر یک از سطوح جغرافیایی قابل استخراج و ارائه است. برخی از این آمارها که حتمه بنیادی داشته و دارای کاربرد بیشتری هستند در چند جلد و یا در قالب چند مجموعه منتشر می‌شود. بقیه آمارهای قابل حصول، به صورت مورد استخراج و در اختیار استفاده‌کنندگان قرار خواهد گرفت.

"نتایج تفصیلی" مجموعه‌ای است که یک جلد از آن به‌کل کشور و مجلدات دیگر هر کدام به یک استان اختصاص یافته است. در این نشریات اطلاعات آماری در زمینه‌های زیر وجود دارد:

نوع بهره‌برداري کشاورزی - مساحت اراضی کشاورزی به تفکیک آبی، دیم، زیرکنت سالانه، آبی، باغ و فلسطانی سطح کاشت و تولید هر یک از محصولات سالانه - تعداد اصله درختان و مقدار محصول آنها - سطح کاشت و تولید برخی محصولات سالانه بر حسب نوع منبع آب یا کود مصرف شده - انواع ماشینهای کشاورزی استفاده شده - مقدار کود شیمیایی مصرفی - تعداد گوسفند، بز، گاو، گاو میش و شتر - تعداد عمل - تعداد جعبه تخم نوغان و مقدار تولید پیله ابریشم - نحوه تصرف اراضی کشاورزی.

در نشریه حاضر کمیته استان مرکزی اختصاصی یافته است، جداول آماری در دو بخش جداگانه تنظیم شده است. جدولی که در بخش اول اطلاعات را به تفکیک طبقات بهره‌برداري ارائه می‌کند، در بخش دوم همان اطلاعات را به تفکیک شهرستان نشان می‌دهند. در بخش اخیر، حرف ش به‌شانه شهرستان به دنبال شماره جدول آمده است.

مرکز آمار ایران در اجرای سرشماری عمومی کشاورزی ۱۳۶۷ از همکاری نزدیک و صمیمانه سازمانهای دولتی، ارگانهای نظامی و انتظامی و نیز نهادهای انقلاب اسلامی برخوردار بوده است و بر خود فرض می‌داند از کلیه آنها به ویژه سازمان برنامه و بودجه استانیها، وزارت کشاورزی، وزارت جهاد سازندگی و وزارت آموزش و پرورش و همچنین مردم فداکار ایران که با همیاری و مساعدت خود امکان اجرای موفقیت‌آمیز این طرح را فراهم آوردند سپاسگزار می‌گردد. امید است اطلاعات نشریه حاضر بتواند پاسخگوی بخشی از نیازهای آماری کشور باشد.

مرکز آمار ایران

HO
1309
1309
1309
1309
1309
1309

تاریف و مفاهیم

خانوار

خانوار از چند نفر تشکیل می شود که با هم در یک اقامتگاه زندگی می کنند. با یکدیگر همخرج هستند و معمولاً با هم غذا می خورند. فردی که به تنهایی زندگی می کند نیز، خانوار تلقی می شود.

فعالیت های کشاورزی

در این سرشماری فعالیت های کشاورزی مورد نظر عبارتند از:

- زراعت: منظور کشت و کار نباتات سالانه است. نباتات سالانه معمولاً باقی علفی دارند و پس از برداشت محصول، بوته آنها از بین می رود و یا اینکه قسمتهای زیرزمینی گیاه (ریشه، پیاز و نظایر آن) برای سال بعد در زمین باقی می ماند. به عنوان مثال، کشت گندم، چندرقتند، بونجه، پنبه، پیاز، زعفران، سبزیجات، حبوبات و گلایل، زراعت محسوب می شوند.

- باغداری: منظور احداث و نگهداری باغهای شمر و قلمستان و به طور کلی پرورش نباتات دائمی است. نباتات دائمی گیاهانی هستند که غالباً تنه یا ساقه چوبی دارند و پس از برداشت محصول تمام یا قسمتی از گیاه در زمین باقی می ماند و مجدداً در سالهای بعد محصول می دهد. انواع درختان و درختچه های شمر مانند پرتقال، هلو، انگور و بوته جای و درختان غیر شمر مانند تریز و جنار نباتات دائمی محسوب می شوند.

- تولید گل و گیاهان زینتی: تولید و تکثیر هر نوع گل و گیاه زینتی در فضای باز یا بسته (گلخانه و شاسی) به منظور عرضه به بازار مصرف، فعالیت تولید گل و گیاهان زینتی محسوب می شود. این فعالیت در صورتی که در فضای باز انجام شود، برحسب مورد جزو فعالیت زراعت یا باغداری نیز به حساب می آید.

- پرورش دام: منظور پرورش گوسفند و بره، بز و بزغاله، گاو و گوساله، گاو میش و بچه گاو میش و شتر و بچه شتر است.

- پرورش ماهیان: منظور پرورش مرغ و خروس، بوقلمون، اردک و غاز است. فعالیت جوجه کشی بوسیله ماشین یعنی تولید جوجه یکروزه نیز بخشی از این فعالیت محسوب می شود.

- پرورش ماهی: منظور پرورش انواع ماهیهای خوراکی در استخر، کانال و نظایر آنها است.

- پرورش زنبور عسل: نگهداری انواع کندوی فعال اعم از نوع جدید یا قدیم، زنبورداری یا پرورش زنبور عسل به حساب می آید.

- پرورش کرم ابریشم: نگهداری کرم ابریشم به منظور تولید پیله، پرورش کرم ابریشم یا نوزادداری نامیده می شود.

بهره برداری و بهره بردار کشاورزی

کلیه فعالیت های کشاورزی که تحت اداره یک یا چند نفر قرار دارد، یک "واحد تولیدی کشاورزی" است که "بهره برداری کشاورزی" نامیده می شود. اداره کننده یا اداره کنندگان بهره برداری که مسئولیت امور فنی و اقتصادی بهره برداری را به عهده دارند و سود و زیان بهره برداری متوجه آنهاست "بهره بردار" نامیده می شوند.

بهره‌برداریهای مورد سرشماری

کلیه بهره‌برداریهایی که لااقل یکی از فعالیتهای آنها در حد نصاب قابل قبول به شرح زیر بوده است، مورد سرشماری قرار گرفته‌اند:

- زراعت: ۴۰۰ متر مربع زمین زراعی اعم از زیرکشت و آیش

- باغداری: ۲۰۰ متر مربع باغ و قلمستان

- پرورش دام: ۴ رأس دام بزرگ (گاو، گوساله، گاو میش، بچه گاو میش، شتر و بچه شتر) و یا ۴ رأس دام کوچک (گوسفند و بره و یا بز و بزغاله).

- پرورش ماکیان: ۱۰۰ قطعه مرغ، خروس، جوجه و یا سایر انواع ماکیان.

- سایر فعالیتها: در هر مقیاس قابل قبول بوده است.

توجه: بهره‌برداریهایی که جزو جامعه مورد سرشماری بوده یعنی حداقل یک فعالیت در حد نصاب داشته‌اند، اطلاعات مربوط به کلیه فعالیت‌های

آنها اعم از اینکه بالاتر و یا پائین‌تر از حد نصاب بوده‌اند جمع‌آوری شده است.

خانوار بهره‌بردار

خانواری است که حداقل یکی از اعضای آن "بهره‌بردار کشاورزی" باشد.

انواع بهره‌برداری کشاورزی

- اختصاصی: نوعی بهره‌برداری است که بوسیله یک بهره‌بردار به تنهایی یا با کمک اعضای خانوار او اداره می‌شود.

- شریکی: نوعی بهره‌برداری است که توسط دو یا چند بهره‌بردار که عضو یک خانوار نیستند، اداره می‌شود.

- شرکتی: این نوع بهره‌برداری بوسیله شرکتهای رسمی که طبق قانون تأسیس و ثبت شده‌اند، اداره می‌شود.

- موسسه عمومی: برخی بهره‌برداریهای کشاورزی نه به وسیله خانوار و نه به وسیله شرکتهای رسمی، بلکه وسیله موسسه‌های عمومی اداره می‌شوند این

نوع بهره‌برداری، تحت عنوان موسسه عمومی سرشماری شده است.

اراضی کشاورزی

منظور زمینهای دایر کشاورزی است که شامل اراضی زراعی و باغ و قلمستان می‌شود.

اراضی زراعی

منظور زمینهایی است که به فعالیتهای زراعت (اعم از زیرکشت و آیش) اختصاص یافته است. بنابراین شامل باغ و قلمستان نمی‌شود.

- اراضی زراعی آبی: آن قسمت از اراضی زراعی است که زراعت انجام شده در آن آبیاری می‌شود و عرف محل آن را به نام کشت آبی می‌شناسند.

- اراضی زراعی دیم: آن قسمت از اراضی زراعی است که زراعت انجام شده در آن آبیاری نمی‌شود و آب مورد نیاز برای رشد گیاه از طریق نزولات

آسمانی تأمین می‌شود.

وسعت اراضی کشاورزی بهره‌بردار

منظور مجموع اراضی زیر کشت، آیش، باغ و قلمستان بهره‌بردار در شهرستان محل فعالیت بهره‌بردار است.

وسعت اراضی کشاورزی در اکثر جداول این نشریه، مبنای طبقه‌بندی بهره‌برداریه‌ها قرار گرفته است.

بهره‌برداریهای بازمین

آن دسته از بهره‌برداریهای کشاورزی مورد سرشماری است که در زمان سرشماری، اراضی کشاورزی (به هر مقیاس) در اختیار داشته‌اند.

بهره‌برداریهایی بدون زمین

آن دسته از بهره‌برداریهایی کشاورزی مورد سرشماری است که در زمان سرشماری در هیچ مفهاس اراضی کشاورزی در اختیار نداشته‌اند و فعالیت آنها منحصر به یک یا چند فعالیت در زمینه پرورش دام، طیور، زنبور عسل، کرم ابریشم، ماهی و یا احتمالاً "بهره‌برداری از درختان پراکنده در زمینهای غیر کشاورزی است.

زیر کشت

آن قسمت از اراضی زراعی است که به منظور برداشت در سال ۱۳۶۷ در همین سال یا قبل از آن زیر کشت رفته باشد.

کاشت ۱۳۶۷

آن بخش از اراضی زراعی است که طی سال ۱۳۶۷ و لو به منظور برداشت در سالهای بعد، تا زمان سرشماری به زیر کشت رفته یا در برنامه کاشت تا پایان سال بوده است. زراعتهای چند ساله مانند بونجه و اسپرس که در سالهای قبل زیر کشت رفته است نیز جزو کاشت ۱۳۶۷ به حساب آمده است.

باغ

آن بخش از اراضی کشاورزی است که در زمان سرشماری زیر کشت نیانات دائمی شمر بوده است.

قلمستان

آن بخشی از اراضی کشاورزی است که در زمان سرشماری زیر کشت نیانات دائمی غیر شمر بوده است.

آبش

آن قسمت از اراضی زراعی آبی یا دیم که داخل در تناوب کشت قرار دارد ولی در سال ۱۳۶۷ محصولی از آن برداشت نشده و نخواهد شد برحسب مورد، آیش آبی و آیش دیم محسوب می‌شود.

شخم ماشینی

منظور آن بخش از کاشت ۱۳۶۷ است که شخم آن به وسیله تراکتور یا تیلر بوده است. شخم ماشینی زراعتهای چند ساله که قبل از سال ۱۳۶۷ کاشته شده است در این بخش منظور نشده است.

تولید

منظور از تولید، وزن محصولی است که طی سال ۱۳۶۷ برداشت شده یا طبق پیش‌بینی پاسخگو قابل برداشت بوده است. تولید هر محصول به حالت متعارف آن که از مزرعه برداشت می‌شود، مورد نظر است. در مورد برنج وزن شلتوک، در مورد پنبه وزن وش، در مورد بونجه و اسپرس و شندر وزن علوفه خشک و در مورد انواع لوبیا وزن دانه خشک تولید محسوب می‌شود.

دام شیرده (شیردوشی شده)

به دامی اطلاق می‌شود که در روز سرشماری در بهره‌برداری وجود داشته و در یک سال (۳۶۵ روز) گذشته زایمان کرده و شیردوشی شده باشد، هرچند که ممکن است در روز سرشماری شیرده نباشد.

نحوه تصرف اراضی

- ملکی: حالتی است که بهره‌بردار، خود مالک زمین مورد تصرف باشد. در این نوع تصرف معمولاً سند رسمی به نام بهره‌بردار است ولی در مواردی نیز ممکن است تصرف ملکی به شکلهای دیگر باشد. در هر حال اظهار یا حکم ملاک بوده است.
- اجاره‌ای: در این حالت، بهره‌بردار، زمین را در مقابل مبلغ معینی پول و یا مقدار معینی محصول که به عنوان اجاره بها به مالک می‌پردازد، برای مدت معینی در تصرف دارد.
- سهمی: حالتی است که بابت تصرف زمین توسط بهره‌بردار، سهمی از محصول به مالک نعلق می‌گیرد و بر خلاف تصرف اجاره‌ای، این مقدار، ثابت نیست و تابع میزان محصولی است که برداشت می‌شود.
- تعاونی تولیدی کشاورزی متاع: در این نوع تعاونیها که توسط هیئتهای واگذاری و احیاء اراضی - هفت نفره - تشکیل شده است، مقداری زمین در اختیار چند زارع قرار می‌گیرد تا نسبت به انجام فعالیتهای کشاورزی اقدام کنند.
- کنت موقت (شورایی): حالتی است که مقداری از زمینهای دایر و بایر توسط هیئتهای واگذاری و احیاء اراضی در اختیار کشاورزان قرار گرفته و طبق قانون برای آنها به تدریج سند مالکیت صادر می‌شود. این نوع واگذاری شکل تعاونی ندارد و خود زارع از اراضی بهره‌برداری می‌کند.

توضیحات ضروری

- در مبحث "یافته‌های مهم" ابتدای نشریه، علاوه بر خلاصه‌ای از اطلاعات جداول متن، برخی اطلاعات آماری دیگر نیز ارائه شده است.
- برخی اطلاعات آماری که در جداول شهرسازی این نشریه وجود ندارد، جداگانه برای هر شهرستان به صورت اوراق کامپیوتری قابل حصول است.
- برای استفاده از جداولی که دارای طبقه بندی "وسعت اراضی کشاورزی بهره‌برداری" هستند، به نکات زیر توجه شود:
 - بهره‌برداریهایی که وسعت اراضی کشاورزی آنها به دلایل مختلف مشخص نشده است، تحت عنوان "اظهار نشده" طبقه بندی شده‌اند.
 - در کلیه این جداول، ابتدا طبقه (سطر) مربوط به هر بهره‌برداری با توجه به کل مساحت اراضی کشاورزی می‌دیدم آن (زرعی زیر کشت و آیش، باغ و قلمستان) مشخص شده و سپس اطلاعات بهره‌برداری در هر مورد در طبقه (سطر) مربوطه درج شده است. به عنوان مثال اطلاعات مربوط به بهره‌برداری که اراضی کشاورزی آن شامل ۳ هکتار زیر کشت آبی، ۹ هکتار آیش آبی و دیدم ۱/۵ هکتار باغ آبی بوده است، در جداول مربوط همیشه در سطر "۱۰ تا کمتر از ۱۵ هکتار" منظور شده و بنابراین اگر زراعت گندم این بهره‌برداری فقط شامل ۲ هکتار آبی باشد، بهیچ وجهی است که این مقدار گندم آبی در جدول مربوط به گندم (جدول شماره ۱-۷) نیز در سطر "۱۰ تا کمتر از ۱۵ هکتار" به حساب آمده است.
- فعالتهای زیر حد نصاب "بهره‌برداریهایی مورد سرشماری" با توجه به توضیح مندرج در صفحه چهار تعاریف و مفاهیم، نیز در جداول نشریه منظور شده است.
- اطلاعات کاشت زیر درختی توسط بهره‌برداریهایی فاقد زمین زراعی نیز در جداول مربوط به زراعت منظور شده است.
- اطلاعات بهره‌برداریهایی دارای درختان پراکنده که فاقد باغ و قلمستان بوده‌اند در جداول مربوط به باغداری منظور شده است به استثنای جداول ب، ب۱ و ب۲ که در آنها بهره‌برداریهایی بر اساس مساحت باغ و قلمستان طبقه بندی شده‌اند و اختلاف ارقام بین این سه جدول با سایر جداول به همین دلیل است.
- در بسیاری از جداول ممکن است عدد مندرج در ستون کل تعداد بهره‌برداری کوچکتر از مجموع ستونهای ذیربط باشد که علت آن قرار گرفتن برخی بهره‌برداریهایی در بیش از یک گروه یا ستون جدول است. به عنوان مثال در جدول ۳ بهره‌برداریهایی که دارای اراضی زراعی و باغ و قلمستان بوده‌اند، هم در ستون ۲ و هم در ستون ۶ به حساب آمده‌اند. درحالیکه در ستون "کل تعداد بهره‌برداری" فقط یکبار منظور شده‌اند.
- فعالتهای کشاورزی شرکتهای رسمی و موسسات عمومی که در حد نصابهای مورد سرشماری قرار داشتند، صرفنظر از آنکه فعالیت اصلی آنها کشاورزی یا غیر کشاورزی بوده است، نیز به عنوان بهره‌برداری کشاورزی سرشماری شده است.
- اطلاعات مربوط به زراعت هندوانه در جدول شماره ۱۶-۷ شامل زراعت هندوانه به منظور تولید بذر یا تخمه هندوانه نمی‌شود.
- ضابطه تشخیص فعالیت پرورش ماهی در بهره‌برداری، وجود استخر یا کانال بوده است ولی مساحت استخر و کانال جزو مساحت اراضی کشاورزی به حساب نیامده است.
- بهره‌برداریهایی که استفاده از ماشین را اعلام و مالکیت آنها اظهار نکرده‌اند در جدول ۱۲ محسوب و در جداول (۱-۱۲) و (۲-۱۲) منظور نشده‌اند.
- برای انتشار نتایج سرشماری در این نشریه، هر جا که شهرستان محل بهره‌برداری کشاورزی یا شهرستان محل سکونت بهره‌بردار فرقی داشته است، اطلاعات به حساب شهرستان محل بهره‌برداری منظور شده است. با وجود این ممکن است در چند مورد استثنای قابل اغماض، علی‌رغم انجام کنترلهای به عمل آمده، اطلاع مربوط به این فعل بهره‌برداریهایی در شهرستان و در نتیجه استان محل سکونت بهره‌بردار به حساب آمده باشد.
- جداول ۱-۷ تا ۲۹-۷ و ۱-۱۰ تا ۱۱-۱۰ به طور یکسان اطلاعات مربوط به محصولات سالانه و دائمی استانها را ارائه می‌کند. علاوه بر آن جدول ۷-۲ نیز برای ارائه اطلاعات یک محصول سالانه منتخب استان در نظر گرفته شده است.

در جداول این نشریه از علامت // به مفهوم "رقم کمتر از نصف واحد است" استفاده شده است. اختلاف در مرجع‌ها به علت سوراخ کردن اعداد است.

یافته‌های مهم

استان مرکزی با مساحت تقریبی ۲۹۵۳۰ کیلومتر مربع در شمال گفور واقع است طبق تقسیمات کشوری سال ۱۳۲۷، در این استان ۸ شهرستان شامل ۱۳ بخش وجود داشته است که ۱۵۲۲ آبادی دارای سکنه و ۱۳۲۵ آبادی خالی از سکنه را در خود جای داده‌اند.

برطبق سرشماری عمومی نفوس و مسکن ۱۳۲۵، جمعیت استان ۸۲۱۰۹ نفر بوده است که ۴۴ درصد از آن ساکن در نقاط شهری و ۵۶ درصد ساکن در نقاط روستایی و کمتر از ۱/ درصد شیرساکن بوده‌اند. بهره برداریهای کشاورزی

در زمان اجرای سرشماری عمومی کشاورزی ۱۳۲۷، تعداد بهره برداریهای کشاورزی کشور ۹۱۱۳۲ بهره برداری بوده است. از این تعداد ۹۱۰۱ واحد متعلق به خانوارها و ۱۲۲ واحد دیگر متعلق به شرکت‌های رسمی و موسسات عمومی است. از بهره برداریهای کشاورزی خانوارها ۸۷۳۲۵ واحد یعنی بیش از ۹۵/۸۳ درصد، اختصاصی و بقیه شریکی هستند. (جدول الف)

الف- تعداد بهره‌برداریهای شریکی بر حسب تعداد خانوار شریک

فرج	کل	۲ خانوار	۳ خانوار	۴ خانوار	۵ - ۹ خانوار	۱۰ - ۱۹ خانوار	۲۰ - ۴۹ خانوار	۵۰ - ۹۹ خانوار	۱۰۰ خانوار و بیشتر
تعداد	۳۶۸۵	۲۲۸۸	۵۵۵	۲۱۲	۱۲۴	۵	.	.	.
درصد	۱۰۰/۰۰	۶۲/۶۶	۱۵/۰۶	۵/۷۵	۳/۳۶	۰/۱۴	.	.	.

فعالیت‌های کشاورزی در بهره‌برداریها

رایجترین فعالیت در بهره برداریهای کشاورزی استان، پرورش دام است که در ۷۴ هزار بهره برداری یعنی ۸۰/۷۷ درصد از فعالیت‌های کشاورزی انجام می‌شود. فعالیت زراعت در ۷۶/۸۱ درصد، باغداری در ۲۶/۲۶ درصد و پرورش ماکیان ۵۹/۸۷ درصد بهره برداریها مشاهده می‌شود. فعالیت پرورش زنبور سل فقط در ۲/۱۶ درصد بهره برداریهای کشاورزی و بالاخره فعالیت‌های تولید گل و گیاهان زینتی و پرورش ماهی به ترتیب در ۰/۸۷ و ۰/۰۳ درصد از بهره‌برداریها وجود دارد. ۱۰ هزار بهره برداری کشاورزی که ۱۰/۶۲ درصد بهره برداریها را تشکیل می‌دهند بدون زمین هستند. در ۸۱ واحد از این بهره‌برداریها نیز فعالیت باغداری گزارش شده است که مربوط به موارد استفاده از درختان پراکنده در اراضی غیر کشاورزی است. در این استان پرورش گرم ابریشم گزارش نشده است.

اراضی کشاورزی

برمبشای نتایج این سرشماری، اراضی کشاورزی استان کمی بیش از ۷۲۱ هزار هکتار، یعنی تقریباً " ۲۴/۴۱ درصد از مباحثات کل استان است. این اراضی توسط ۸۱ هزار بهره‌بردار کشاورزی با زمین، مورد استفاده در فعالیت‌های زراعت و باغداری است و سهم هر کدام به طور متوسط ۸/۸۵ هکتار می‌شود. قابل ذکر است که با توجه به تمرکز بهره‌برداران کشاورزی فعالیت‌ها عمدتاً باغداری فعالیت اقتصادی اصلی بخشی از بهره‌برداران کشاورزی نیست.

از کل اراضی کشاورزی استان ۴۵/۸۸ درصد اراضی کشاورزی آبی با میانگین ۴/۲۴ هکتار برای هر بهره‌بردار دارای اراضی آبی و بقیه دیم با میانگین ۱۰/۸۲ هکتار برای هر بهره‌بردار دارای اراضی دیم است. از اراضی آبی ۹۱/۵۷ درصد به اراضی زراعی (زیرکشت‌سالانه و آیش) ۷/۷۰ درصد به نباتات دائمی مشمر (باغ) و بقیه به نباتات دائمی غیر مشمر (قلمستان) اختصاص دارد. این نسبتها در اراضی دیم به ترتیب ۲۹/۸۵، ۱۴/۱۴ و ۱۰/۱۰ درصد است.

توزیع فراوانی بهره‌برداران کشاورزی در طبقات وسعت اراضی کشاورزی نشان می‌دهد که فراوانی نسبی بهره‌برداران کم زمین، خیلی زیاد است هر چند که طبیعتاً مقدار زمین کشاورزی در اختیار آنها زیاد نیست و برخی از آنها اصولاً طبق تمرکز، به خاطر سایر فعالیت‌های کشاورزی، بهره‌برداران کشاورزی شناخته شده‌اند.

نمودار ۱ ساختار اراضی کشاورزی کلیه بهره‌برداران استان و نمودار ۲ توزیع اراضی کشاورزی را بر مبنای نحوه استفاده از زمین در هر یک از پانزده طبقه بهره‌برداران نشان می‌دهد.

نمودار ۱- توزیع اراضی کشاورزی بر حسب نحوه استفاده از زمین در طبقات بهره‌برداران

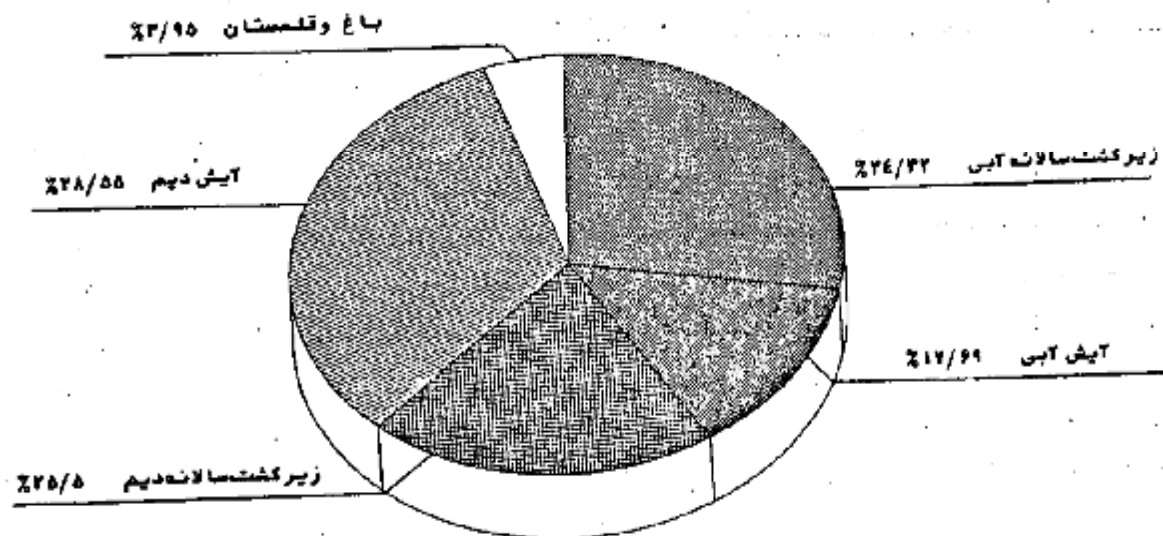

نمودار ۲- توزیع اراضی کشاورزی برحسب نحوه استفاده از زمین در هر یک از طبقات بهره برداری

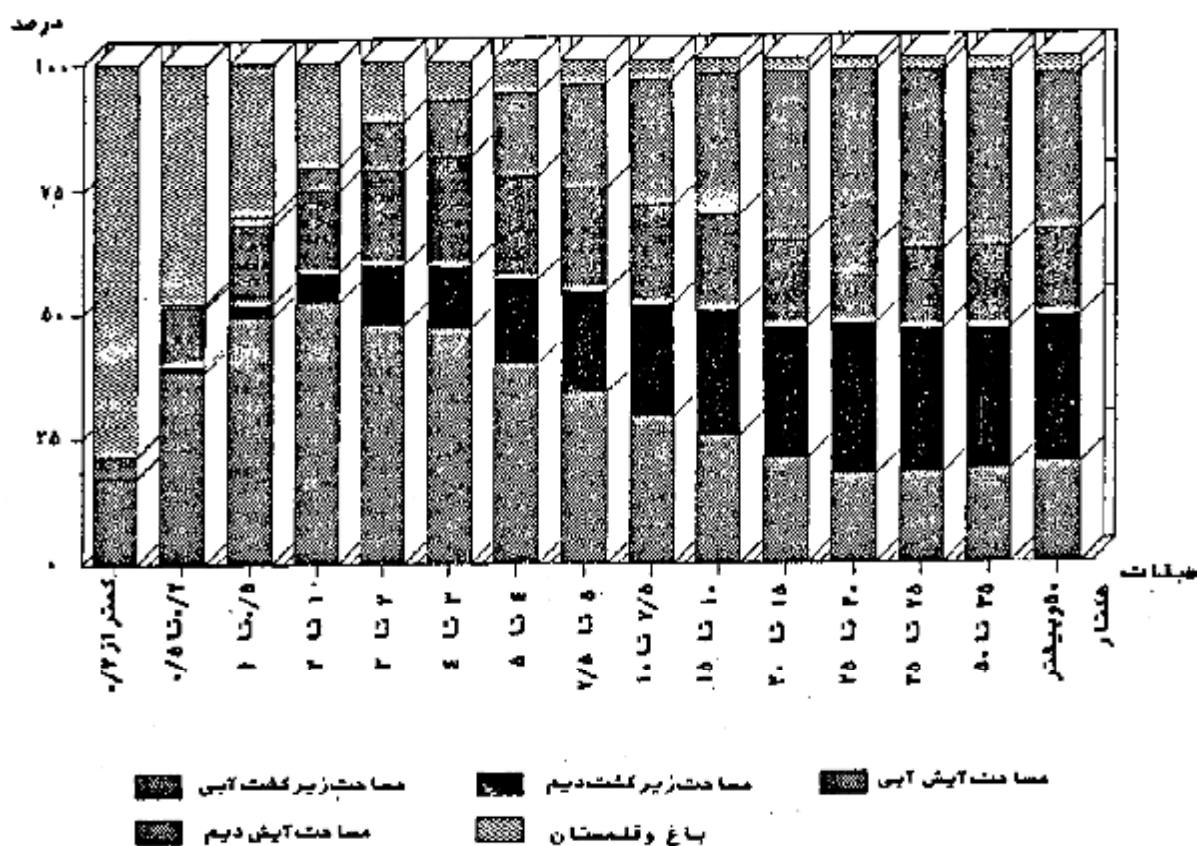

نحوه تصرف اراضی کشاورزی

نحوه تصرف بهره برداران در ۹۰/۵۵ درصد از اراضی کشاورزی استان به صورت ملکی یا واگذار شده توسط هیئت های واگذاری و احیاء اراضی (هفت تنگه) ، در ۴/۷۹ درصد به صورت اجاره ای و در بقیه به صورت سایر نحوه های تصرف گزارش شده است.

مجمولات زراعی

تعداد بهره برداری های کشاورزی که به کشت محصولات سالانه مبادرت کرده اند ۶۹ هزار است. از این تعداد ۶۲ هزار بهره برداری دارای زراعت آبی با ۱۷۵ هزار هکتار زیر کشت آبی و ۳۲ هزار بهره برداری دارای زراعت دیم با ۱۸۴ هزار هکتار زیر کشت دیم هستند. به این ترتیب در حدود ۲۶ هزار از این بهره برداری ها دارای هر دو نوع زراعت آبی و دیم هستند. از اراضی زیر کشت محصولات آبی مورد بررسی (مراجعه شود به بخش ۵ پرسشنامه پیوست) ۳۹/۱۹ درصد به کشت گندم ، ۲۲/۰۱ درصد به کشت جو ، ۱۷/۳۲ درصد پیونجه ، گندم و اسفند ، ۵/۲۹ درصد لوبیا ، ۱/۵ درصد حبوبات سبزیجات و باغچه ، ۱/۶۹ درصد بقیه به کشت سایر محصولات سالانه مورد بررسی اختصاص یافته است.

در اراضی زیر کشت‌دیم محصولات پرسی، گندم، جو، نخود و سایر علوفه به ترتیب با ۱۰۰/۵۳ بودن ۷۹/۵۳ و ۵/۰۹، ۱/۲۸ و ۱/۰۵ درصد در حدود ۸۲/۳۵ درصد این اراضی را می‌پوشانند. (نمودارهای ۳ و ۴)

نمودار ۳- توزیع سطح کاشت محصولات سالانه مورد پرسی - زراعت آبی

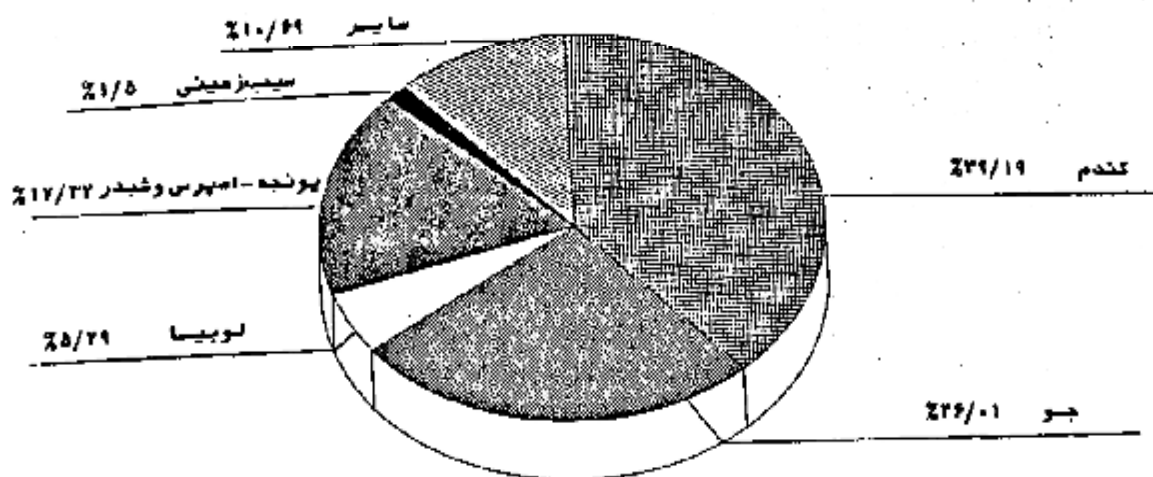

نمودار ۴- توزیع سطح کاشت محصولات سالانه مورد پرسی - زراعت دیم

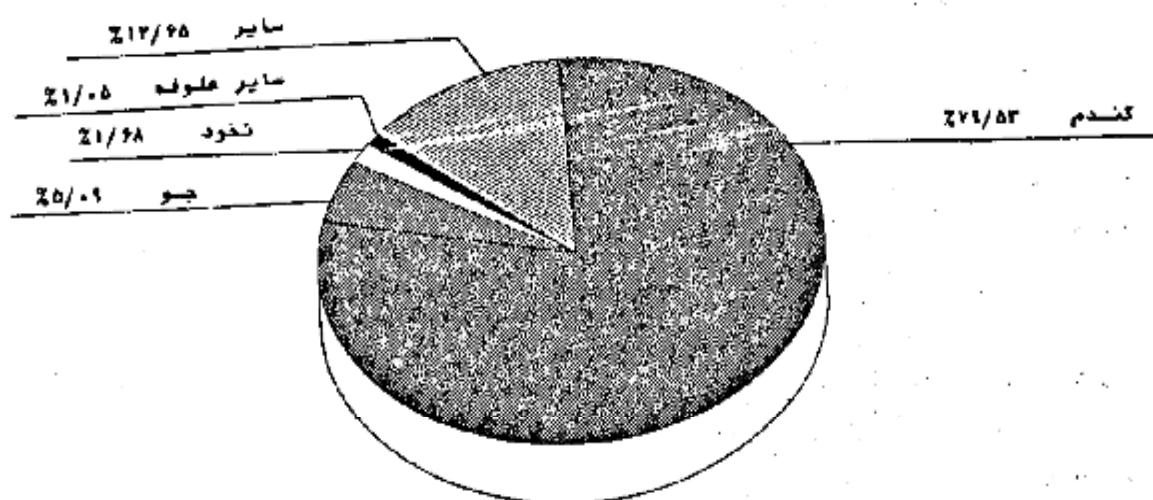

معمول گندم استان ۲۲۷ هزار تن است که توسط ۲۱۵ هزار بهره‌بردار در ۶۹ هزار هکتار اراضی آبی و ۱۴۶ هزار هکتار اراضی دیم تولید می‌شود. متوسط عملکرد این محصول ۶۰-۱ کیلوگرم در هکتار است که در کشت آبی ۲۱۰ و در کشت دیم ۵۶۰ کیلوگرم در هکتار است.

مجموع پونجه - شیدر و اسپرس استان ۱۵۲ هزار تن است که توسط ۳۱ هزار بهره‌بردار در ۳۰ هزار هکتار اراضی آبی با عملکرد ۴۹۶۰ کیلوگرم و ۴۵۱ هکتار اراضی دیم با عملکرد ۲۰۳۰ کیلوگرم تولید شده است. از محصولات سالانه عمده دیگر، جو با سطح کاشت ۵۵ هزار هکتار و تولید ۱۰۸ هزار تن، پاندرقند با ۱/۶ هزار هکتار و تولید ۳۵ هزار تن، لوبیا با ۹ هزار هکتار و تولید ۱۲ هزار تن، میبزمینی با ۲/۴ هزار هکتار و تولید ۱۴ هزار تن، هندوانه با ۱/۶ هزار هکتار و تولید ۱۳ هزار تن، ذرت خوشه‌ای با ۲۵۹ هکتار و تولید ۱۲ هزار تن، پیاز با ۸۳۳ هکتار و تولید ۹ هزار تن، و بالاندره کوجه فرنگی با ۱/۱ هزار هکتار و تولید ۹ هزار تن حایز اهمیت هستند.

اطلاعات مربوط به محصولات سالانه ای که در سال ۱۳۶۲ سطح کاشت آنها در استان قابل توجه نبوده، در پایان این مبحث ارائه شده است. بدین لحاظ جداول مربوط به این گونه محصولات از مجموعه جداول مشتمل حذف شده است.

باغ و قلمستان

مساحت باغ و قلمستان استان ۲۸ هزار هکتار (معادل ۳/۹۵ درصد اراضی کشاورزی) متعلق به ۹۲ هزار بهره‌بردار است. از این مساحت ۹۷/۹۹ درصد آبی و متعلق به ۹۸/۷۸ درصد این بهره‌برداران است. ۹۱/۳۴ درصد از مساحت باغ و قلمستان آبی و ۹۶/۳۳ درصد از باغ و قلمستان دیم به نهالستان‌دانشی مشمر (باغ) اختصاص دارد. توزیع تعداد بهره‌برداران، مساحت باغ و مساحت قلمستان بهره‌برداران را در طبقه‌بندی بهره‌برداران از نظر مساحت باغ و قلمستان در جداول ب، با و ب۱ نشان داده شده است.

ب- تعداد و مساحت بهره‌برداران دارای باغ و قلمستان بر حسب مساحت باغ و قلمستان بهره‌برداران

مساحت باغ و قلمستان توأم		فقط قلمستان		فقط باغ		کل		تعداد بهره‌برداران	مساحت بهره‌برداران	تعداد بهره‌برداران	مساحت بهره‌برداران	تعداد بهره‌برداران	مساحت بهره‌برداران	تعداد بهره‌برداران	مساحت بهره‌برداران	تعداد بهره‌برداران	مساحت بهره‌برداران	تعداد بهره‌برداران	مساحت بهره‌برداران	تعداد بهره‌برداران	مساحت بهره‌برداران	
قلمستان	باغ	جمع	تعداد بهره‌برداران	مساحت	تعداد بهره‌برداران	مساحت	تعداد بهره‌برداران															مساحت
۲۲۰۷	۳۳۲۸	۵۵۳۵	۸۴۵۰	۲۲۹	۸۱۴	۷۳۶۹۳	۵۷۶۳۱	۷۸۴۵۷	۶۶۸۹۳	جمع											
۳۸۳	۶۲۰	۱۰۵۳	۵۸۵۵	۶۳	۶۸۸	۵۵۶۱	۴۷۰۰۴	۶۶۷۷	۵۳۵۱۷	کمتر از ۵/۵ هکتار											
۳۱۶	۵۵۷	۸۷۳	۱۳۲۰	۳۴	۶۳	۳۶۴۶	۴۷۴۷	۳۵۵۳	۶۱۸۰	۵/۵ تا ۱ هکتار											
۳۴۲	۵۵۹	۹۰۱	۷۲۶	۴۱	۳۸	۳۹۴۶	۳۵۷۹	۴۸۸۷	۴۳۴۳	۱ تا ۲ هکتار											
۳۷۵	۶۴۴	۱۰۱۸	۳۸۵	۴۷	۱۹	۴۱۴۳	۱۶۵۵	۵۳۰۸	۲۰۵۸	۲ تا ۵ هکتار											
۱۴۶	۲۶۱	۴۰۷	۶۵	۱۳	۲	۱۴۶۰	۲۴۸	۱۸۷۹	۳۱۶	۵ تا ۱۰ هکتار											
۱۰۶	۱۹۱	۲۹۷	۲۵	۱۰	۱	۱۰۷۷	۸۷	۱۳۳۴	۱۱۳	۱۰ تا ۲۰ هکتار											
۲۱۱	۲۰۷	۴۱۳	۱۵	۲۰	۱	۱۷۰۴	۵۹	۲۱۳۶	۷۵	۲۰ تا ۵۰ هکتار											
۳۲۹	۲۴۵	۵۷۴	۹	۰	۰	۲۲۰۷	۳۳	۲۷۸۱	۴۲	۵۰ هکتار و بیشتر											
-	-	-	-	-	-	-	۲۲۰	-	۲۲۰	اظهار نشده											

بیا - تعداد و مساحت بیره برداریهای دارای باغ و قلمستان آبی بر حسب وسعت باغ و قلمستان بیره برداری بیره برداری - هکتار

باغ و قلمستان توام			فقط قلمستان		فقط باغ		کل		وسعت باغ و قلمستان بیره برداری	
مساحت			تعداد بیره برداری	مساحت	تعداد بیره برداری	مساحت	تعداد بیره برداری	مساحت		تعداد بیره برداری
قلمستان	باغ	جمع								
۲۱۸۴	۲۲۷۰	۴۴۵۴	۴۲۸۹	۲۲۱	۸۲۱	۷۷۲۰۰	۵۲۸۶۷	۲۷۸۸۴	۶۶۰۲۶	جمع
۳۸۲	۶۶۶	۱۰۴۸	۵۸۲۴	۶۳	۶۹۳	۵۴۵۲	۴۴۰۲	۶۵۶۲	۵۷۹۱۸	کمتر از ۵/۵ هکتار
۳۱۳	۵۵۰	۸۶۳	۱۳۵۹	۳۴	۶۴	۲۵۸۵	۴۴۸۶	۴۴۸۷	۶۱۰۹	۵/۵ تا ۱ هکتار
۳۳۶	۵۴۲	۸۷۸	۷۱۶	۴۴	۴۲	۳۸۳۰	۳۵۰۹	۴۷۵۲	۴۲۶۷	۱ تا ۲ هکتار
۲۶۷	۶۳۰	۸۹۷	۳۷۸	۴۷	۱۹	۴۰۴۷	۱۶۲۱	۵۰۴۰	۲۰۳۵	۲ تا ۵ هکتار
۱۴۰	۲۵۳	۳۹۳	۴۴	۱۳	۲	۱۴۳۱	۲۴۶	۱۸۴۶	۳۱۷	۵ تا ۱۰ هکتار
۱۰۶	۱۸۱	۲۸۷	۲۴	۱۰	۱	۱۰۰۲	۸۶	۱۳۰۴	۱۱۱	۱۰ تا ۲۰ هکتار
۷۱۱	۲۰۲	۹۱۳	۱۵	۲۰	۱	۱۶۹۴	۵۱	۲۱۲۶	۷۵	۲۰ تا ۵۰ هکتار
۲۲۹	۲۴۵	۴۷۴	۹	-	-	۲۱۴۷	۳۲	۲۷۲۱	۴۱	۵۰ هکتار و بیشتر
-	-	-	-	-	-	-	۲۰۲	-	۲۰۲	اظهاری نشده

بیا - تعداد و مساحت بیره برداریهای دارای باغ و قلمستان ذیم بر حسب وسعت باغ و قلمستان بیره برداری بیره برداری - هکتار

باغ و قلمستان توام			فقط قلمستان		فقط باغ		کل		وسعت باغ و قلمستان بیره برداری	
مساحت			تعداد بیره برداری	مساحت	تعداد بیره برداری	مساحت	تعداد بیره برداری	مساحت		تعداد بیره برداری
قلمستان	باغ	جمع								
۱۳	۲۰	۳۳	۲۷	۸	۳۶	۵۳۱	۱۵۱۷	۵۲۲	۱۵۸۰	جمع
-	۱	۱	۱۰	۱	۲۱	۱۱۱	۱۰۸۲	۱۱۳	۱۱۱۳	کمتر از ۵/۵ هکتار
۲	۳	۵	۶	۱	۶	۶۶	۱۶۱	۷۱	۱۸۱	۵/۵ تا ۱ هکتار
۲	۲	۴	۴	۱	۵	۱۲۹	۱۶۸	۱۳۵	۱۷۷	۱ تا ۲ هکتار
۴	۶	۱۰	۴	۴	۸	۱۰۵	۷۰	۱۱۸	۷۸	۲ تا ۵ هکتار
۵	۳	۸	۲	-	-	۲۵	۲	۲۴	۹	۵ تا ۱۰ هکتار
-	۵	۵	۱	-	-	۲۵	۴	۳۰	۵	۱۰ تا ۲۰ هکتار
-	-	-	-	-	-	۱۰	۱	۱۰	۱	۲۰ تا ۵۰ هکتار
-	-	-	-	-	-	۶۱	۲	۶۱	۲	۵۰ هکتار و بیشتر
-	-	-	-	-	-	-	۱۵	-	۱۵	اظهاری نشده

از محصولات مهم باغی استان انگور با تولید ۷۹ هزار تن در ۱۶ هزار بیره برداری بیشترین مقدار را به خود اختصاص داده است. انار با ۳۷ هزار تن تولید در ۳/۸ هزار بیره برداری گزارش شده است.

از میوه های دانه دار سیب با تولید ۱۴ هزار تن در ۲۳ هزار بهره برداری ، کلابی با ۹.۳ تن تولید در ۵۴ هزار بهره برداری و از میوه های هسته دار زردآلو و قهسی با ۴ هزارتن تولید در ۱۷ هزار بهره برداری ، آلو و گوجه با ۲/۷ هزارتن تولید در ۹ هزار بهره برداری ، هلو - خلیل با ۲/۲ هزارتن تولید در ۷ هزار بهره برداری ، کیلاس و آلبانو با ۲.۵ تن تولید در ۴ هزار بهره برداری ، حایز اهمیت هستند. تولید بادام ، گردو و پسته به ترتیب ۳/۹ هزارتن، ۱/۶ هزارتن و ۳۹۳ تن از دیگر اقلام مربوط به نباتات دایمی استان به شمار می روند .

اطلاعات مربوط به محصولات دایمی که در سال ۱۳۶۷ سطح کاشت آنها در استان قابل توجه نبوده، در پایان این مبحث ارائه شده است. (جدول د) بدین لحاظ جداول مربوط به این گونه محصولات از مجموعه جداول متن حذف شده است.

منابع آبی مورد استفاده در زراعت

از بین محصولات سالانه مورد سرشماری برای سه محصول گندم آبی ، برنج و سیب زمینی، اطلاعات به تفکیک نوع منابع آبی مورد استفاده، در این نظریه ارائه شده است. چاه با موتور پمپ در زراعت گندم بیشترین نقش را دارد و پس از آن به ترتیب اهمیت، قنات، نهر یا کانال منسحب از رودخانه قرار دارد. چاه با موتور پمپ به تنهایی ۳۰/۸۹ درصد از سطح کاشت گندم آبی را مشروب و ۳۳/۴۴ درصد از این محصول را تولید کرده است. علاوه بر این همراه با سایر منابع آبی نیز در سطح زیاد مورد استفاده قرار گرفته است. آبیاری گندم آبی به تنهایی از قنات در ۲۲/۸۹ درصد سطح مزارع و از نهر یا کانال منسحب از رودخانه در ۱۱/۱۵ درصد سطح مزارع انجام شده و به ترتیب ۱۸/۹ درصد و ۱۱/۲۳ درصد تولید این محصول از این مزارع می باشد. در زراعت سیب زمینی نقش عمده با قنات است که به تنهایی با آبیاری ۷۹/۷۷ درصد سطح کاشت، ۲۶/۱۳ درصد محصول را در ۲۵/۴۷ درصد بهره برداری های سیب زمینی کار تولید کرده است.

استفاده از کود

مقدار کود مصرف شده طی سال ۱۳۶۷ برای زراعت های سالانه ۲.۵ هزارتن ازته و ۲۵ هزارتن فسفره در ۹۳ هزار بهره برداری و برای باغ و قلمستان ۱/۱ هزارتن ازته و ۱/۶ هزارتن فسفره در ۱۳ هزار بهره برداری بوده است. متوسط مقدار مصرف کود هر بهره برداری مصرف کننده در فعالیت زراعت ۳۲۳ کیلوگرم ازته و ۳۱۳ کیلوگرم فسفره و در فعالیت باغداری ۸۵ کیلوگرم ازته و ۱۴۴ کیلوگرم فسفره است. در زراعت گندم ۹۳/۳۰ درصد از بهره برداری های گندم کار با دار بودن ۹۲/۸۲ درصد از سطح کاشت و ۹۵/۹۲ درصد از تولید این محصول حداقل یکی از انواع کودهای ازته ، فسفره و یا غیرشیمیایی را مصرف کرده اند. در ۳۰/۷۸ درصد از بهره برداری های گندم کار با ۲۵/۴۴ درصد سطح کاشت و ۴۲/۲۶ درصد تولید گندم، از هر سه نوع کود ازته، فسفره و غیرشیمیایی استفاده شده است. این نسبتها برای کل استفاده کنندگان از کودهای ازته و فسفره به طور توأم ، اعم از آن که کود غیرشیمیایی مصرف کرده یا نکرده باشند، به ترتیب ۸۰/۰۹ ، ۷۸/۵۲ و ۸۵/۴۳ درصد است.

در زراعت جو تعداد بهره برداریهایی که حداقل یکی از انواع کودهای مورد بحث را مصرف کرده اند، ۹۶/۸۱ درصد با ۹۵/۵۲ درصد از سطح کاشت و ۹۷/۵۲ درصد از تولید است. استفاده توأم از دو نوع کود ازت و فسفر جمعا در ۸۴/۷۴ درصد بهره برداریهای جوکار با ۸۷/۱۸ درصد سطح کاشت و ۸۹/۷۷ درصد تولید این محصول مشاهده میشود.

نسبت تعداد بهره برداری، سطح کاشت و تولید مربوط به بهره برداریهایی که حداقل یکی از انواع کودهای مورد بحث مصرف کرده اند به ترتیب در زراعت پونجه ۹۶/۱۳، ۹۷/۰۱ و ۹۷/۰۳ درصد، در زراعت سیبزمینی ۹۴/۰۹، ۹۴/۱۱ و ۹۵/۶۴ درصد، در زراعت هندوانه ۸۳/۹۴، ۸۷/۳۴ و ۹۵/۵۷ درصد، در زراعت چغندر ۹۹/۳۵، ۹۹/۲۸ و ۹۹/۲۸ درصد، و بالاخره در زراعت پنبه ۹۷/۲۷، ۹۷/۲۰ و ۹۷/۹۳ درصد است.

از بهره برداریهای تولید کننده سیب ۶۴/۲۳ درصد آنها با دارا بودن ۷۴/۷۷ درصد اصله های بارور و نهال و ۷۳/۴۵ درصد تولید و از بهره برداریهای تولید کننده پرتقال ۴۳/۷۵ درصد آنها با دارا بودن ۳۰/۰۰ درصد اصله های بارور و نهال و ۹۷/۲۲ درصد تولید، حداقل یکی از انواع کودهای مورد بحث مصرف کرده اند. استفاده از ماینهای کشاورزی

مساحت اراضی زراعی که طی سال ۱۳۶۷ با ماین (تراکتور یا تیلر) شخم شده با در برنامه شخم قرارداد شده اند ۳۰۳ هزار هکتار، تقریبا معادل ۹۰/۷۱ درصد سطح زیر کشت است. این نسبت در اراضی آبی کمتر و در حدود ۸۴/۷۱ درصد است. یکی از علل این امر، بیشتر بودن سطح کاشت محصولات چند ساله مانند پونجه در اراضی آبی است که نیاز به شخم در آن سال نداشته است. نسبت شخم ماینی با افزایش وسعت بهره برداری رابطه مستقیم دارد.

۹۹ هزار از بهره برداریهای کشاورزی با زمین، از تراکتور برای انجام کارهای کشاورزی خود استفاده کرده اند. این تعداد، ۹۴/۷۱ درصد کل بهره برداریهای دارای فعالیت زراعت و ۸۱/۳۹ درصد کل بهره برداریهای با زمین را شامل می شود. قسمت عمده بهره برداریهایی که از تراکتور استفاده نکرده اند مربوط به طبقات کم زمین است. از کل بهره برداریهای استفاده کننده از تراکتور فقط ۱۱/۸۵ درصد مالک تمام یا سهمی از تراکتور مورد استفاده بوده اند. این نسبت در بهره برداریهای بزرگ بیشتر است.

استفاده از کمباین در ۱۰ هزار و استفاده از تیلر در ۱/۴ هزار بهره برداری با زمین گزارش شده است. نسبت بهره برداریهای مالک کمباین ۱/۹۹ درصد و مالک تیلر ۱۴/۵۱ درصد استفاده کنندگان از این ماینهاست. از بین سایر ماینها و ادوات کشاورزی، خرمنکوب گندم و جو با دارا بودن ۵۷ هزار بهره برداری استفاده کننده، خرمنکوب برنج با ۳ بهره برداری استفاده کننده، دیسک با ۲۴ هزار، سمپاش پستی با ۲۰ هزار، سمپاش موتوری با ۸ هزار و بالاخره کولتیواتور با ۷۴ هزار بهره برداری استفاده کننده جایز اهمیت هستند. ۳۰ هزار بهره برداری با زمین از موتور پمپ برای تامین آب مورد نیاز استفاده می کرده اند که ۸۷/۵۸ درصد از آنها مالک یا سهامداران کیت موتور پمپ بوده اند.

پرورش دام

به طور کلی ۷۴ هزار بهره برداری حداقل یکی از ۵ نوع دام متداول در استان را پرورش می دهند. ۲۸/۷۸ درصد از این بهره برداریها فقط دام کوچک (گوسفند و بز) ۲۵/۱۶ درصد آنها فقط دام بزرگ (گاو، گاو میش و شتر) و بقیه هر دو گروه را به طور توأم دارا هستند. ۱۷/۱۰ درصد از بهره برداریهای دامدار که بدون زمین هستند ۱۹/۵۵ درصد تعداد دامهای کوچک و ۱۱/۷۴ درصد دامهای بزرگ را به خود اختصاص داده اند.

شانزده

در ۵۵ هزار بهره‌برداری پرورش‌دهنده دام کوچک، جمعاً ۱/۱ میلیون رأس گوسفند و بره و ۴۱۳ هزار رأس بز و بزغاله نگهداری می‌شود که در حدود نیمی از این بهره‌برداریها دارای هر دو نوع دام هستند. نزدیک به ۳۳/۳۶ درصد از گوسفندان و ۴۱/۵۰ درصد از بزها شپرد (شیردوئی شده) هستند. در جدول پد بهره‌برداریهای پرورش‌دهنده گوسفند برحسب تعداد این نوع دام طبقه‌بندی و اطلاعات مربوط به هر طبقه به تفکیک ارائه شده است. جدول تصفیه جدول بهیچای بهره‌برداریهای پرورش‌دهنده بز و جدول تصفیه این دو جدول برای مجموع بهره‌برداریهای پرورش‌دهنده گوسفند یا بز و یا هر دو آنهاست.

ب- تعداد بهره‌برداریهای دارای گوسفند و بره و تعداد گوسفند و بره آنها و تغییرات طی یک سال گذشته بر حسب طبقات تعداد گوسفند و بره

(بهره‌برداری - هزار رأس)

تعداد گوسفند و بره بهره‌برداری	تعداد بهره‌برداری	تعداد گوسفند و بره		الزایش			کاهش		
		کل	شیرده	جمع	زاییده شده	خریداری شده	جمع	فروش رفته	تلفات
.....	۴۸۱۶۶	۱۱۴۸	۳۸۲	۲۳۱	۵۴۴	۸۷	۱۴۲	۹۸	۶۴
.....	۶۰۷۵	۱۸	۴	۱۲	۷	۵	۳	۲	۲
.....	۹۴۹۱	۲۳	۱۹	۳۶	۲۹	۷	۶	۶	۶
.....	۱۴۸۸۰	۱۹۱	۶۵	۱۰۵	۹۱	۱۲	۱۵	۱۸	۱۴
.....	۲۲۷۷	۱۵۸	۵۳	۸۶	۷۵	۱۱	۱۴	۱۵	۱۰
.....	۳۷۴۸	۱۱۷	۳۹	۶۴	۵۵	۹	۱۳	۱۰	۷
.....	۱۹۰۵	۷۸	۲۷	۴۱	۳۲	۴	۱۸	۷	۴
.....	۲۴۶۱	۱۳۸	۴۵	۷۷	۶۴	۱۵	۱۸	۱۳	۷
.....	۵۴۹	۴۵	۱۴	۲۴	۲۱	۳	۲	۲	۲
.....	۱۱۹۱	۱۴۸	۴۷	۸۴	۷۷	۱۲	۲۲	۱۱	۶
.....	۵۱۵	۱۳۹	۵۱	۷۷	۷۰	۷	۲۲	۹	۴
.....	۷۳	۵۳	۱۹	۲۴	۲۴	۲	۳	۳	۱

ت- تعداد بهره‌برداریهای دارای بز و بزغاله و تعداد بز و بزغاله آنها و تغییرات طی یک سال گذشته بر حسب طبقات تعداد بز و بزغاله

(بهره‌برداری - هزار رأس)

تعداد بز و بزغاله بهره‌برداری	تعداد بهره‌برداری	تعداد بز و بزغاله		الزایش			کاهش		
		کل	شیرده	جمع	زاییده شده	خریداری شده	جمع	فروش رفته	تلفات
.....	۲۴۰۳۶	۴۱۲	۱۷۱	۲۲۶	۲۰۴	۲۲	۳۳	۳۲	۲۴
.....	۹۲۸۴	۲۶	۱۰	۱۵	۱۲	۲	۲	۲	۲
.....	۱۰۱۳۶	۶۶	۲۹	۳۷	۳۴	۳	۳	۵	۵
.....	۹۳۳۱	۱۱۵	۵۱	۶۴	۵۹	۵	۶	۱۰	۸
.....	۲۷۴۴	۵۹	۲۶	۳۲	۳۰	۲	۴	۵	۴
.....	۶۶۶	۳۰	۱۲	۱۶	۱۵	۱	۲	۲	۲
.....	۴۵۲	۱۹	۸	۱۰	۹	۱	۲	۱	۱
.....	۶۸۹	۳۸	۱۴	۲۰	۱۸	۲	۴	۳	۱
.....	۱۰۵	۴	۳	۴	۳	۱	۱	۱	۱
.....	۲۵۹	۳۲	۱۱	۱۹	۱۶	۳	۵	۲	۱
.....	۶۶	۱۷	۶	۹	۷	۱	۳	۱	۱
.....	۲	۲	-	-	-	-	-	-	-

ث. تعداد بهره‌برداران دام کوچک و تعداد دام کوچک آنها و تغییرات طی یکسال گذشته برحسب طبقات تعداد دام کوچک (بهره‌برداری - هزار راس)

تعداد دام کوچک	تعداد بهره‌برداری	تعداد دام کوچک		افزایش			کاهش		
		کل	شیرده	جمع	تعداد زاینده شده	تعداد خریداری شده	جمع	تعداد فروخته شده	تعداد تلفات
جمع	۵۵۰۸۵	۱۵۶۰	۵۵۴	۸۵۷	۷۴۸	۱۰۶	۲۹۴	۱۷۴	۱۳۰
۱-۴ راس	۴۸۳۱	۱۵	۴	۱۰	۵	۵	۶	۳	۱
۵-۹ راس	۹۰۷۹	۶۱	۲۱	۳۴	۲۸	۶	۱۴	۵	۵
۱۰-۱۹ راس	۱۷۰۵۱	۳۲۷	۸۳	۱۲۲	۱۱۰	۱۲	۵۲	۱۶	۲۱
۲۰-۲۹ راس	۹۷۲۰	۳۱۹	۸۰	۱۱۸	۱۰۶	۱۲	۴۹	۱۵	۱۹
۳۰-۳۹ راس	۴۹۵۰	۱۹۰	۵۸	۸۷	۷۷	۹	۳۷	۱۳	۱۴
۴۰-۴۹ راس	۳۷۱۸	۱۱۵	۴۷	۶۱	۵۵	۶	۲۸	۱۰	۱۰
۵۰-۵۹ راس	۲۴۷۴	۱۹۷	۶۹	۱۱۰	۹۲	۱۷	۵۱	۲۷	۱۸
۶۰-۶۹ راس	۱۴۶۲	۷۰	۲۴	۳۹	۳۴	۵	۱۹	۶	۱۲
۷۰-۷۹ راس	۱۵۸۲	۱۹۹	۶۷	۱۱۳	۹۹	۱۷	۵۵	۲۰	۱۶
۸۰-۸۹ راس	۷۷۱	۲۱۳	۷۳	۱۱۷	۱۰۵	۱۲	۵۷	۱۵	۱۵
۹۰-۹۹ راس و بیشتر	۱۱۴	۸۴	۳۱	۴۷	۴۰	۳	۲۳	۱۶	۵

۵۷ هزار از بهره‌برداران کشاورزی دارای فعالیت پرورش گاو و گوساله هستند. تعداد گاو در این بهره‌برداران ۱۹۳ هزار راس است که ۷۷ هزار راس از آنها شیرده (شیردوش شده) هستند. در جدول ج بهره‌برداران پرورش‌دهنده گاو برحسب تعداد این نوع دام طبقه‌بندی و اطلاعات مربوط به هر طبقه به تفکیک ارائه شده است.

ج. تعداد بهره‌برداران دام گاو و گوساله و تعداد گاو و گوساله آنها و تغییرات طی یکسال گذشته برحسب طبقات تعداد گاو و گوساله (بهره‌برداری - هزار راس)

تعداد دام گاو و گوساله	تعداد بهره‌برداری	تعداد گاو و گوساله		افزایش			کاهش		
		کل	شیرده	جمع	تعداد زاینده شده	تعداد خریداری شده	جمع	تعداد فروخته شده	تعداد تلفات
جمع	۵۷۳۵۲	۱۹۳	۷۷	۹۹	۷۹	۲۰	۲۵	۱۷	۶
۱ راس	۴۷۳۶	۵	۲	۳	۲	۱	۱	۱	۱
۲ راس	۱۹۹۸	۱۹	۱۹	۲۲	۱۹	۲	۲	۲	۱
۳ راس	۸۱۵۱	۲۴	۹	۱۱	۱۰	۱	۲	۱	۱
۴ راس	۸۹۶۶	۳۶	۱۶	۱۸	۱۶	۲	۳	۲	۱
۵ راس	۳۷۷۷	۱۶	۶	۸	۷	۱	۲	۱	۱
۶-۷ راس	۳۸۸۹	۲۴	۹	۱۲	۱۰	۲	۳	۲	۱
۸-۹ راس	۱۴۳۱	۱۳	۴	۶	۴	۲	۲	۱	۱
۱۰-۱۴ راس	۱۳۴۸	۱۴	۵	۷	۵	۲	۲	۱	۱
۱۵-۱۹ راس	۲۹۴	۱	۱	۲	۱	۱	۱	۱	۱
۲۰-۲۹ راس	۲۶۵	۶	۱	۴	۳	۱	۱	۱	۱
۳۰-۳۹ راس	۸۴	۳	۱	۲	۱	۱	۱	۱	۱
۴۰-۴۹ راس	۳۳	۱	۱	۱	۱	۱	۱	۱	۱
۵۰-۵۹ راس	۲۷	۱	۱	۱	۱	۱	۱	۱	۱
۶۰-۶۹ راس	۱۰	۱	۱	۱	۱	۱	۱	۱	۱
۷۰-۷۹ راس	۸	۱	۱	۱	۱	۱	۱	۱	۱
۸۰-۸۹ راس	۶	۲	۱	۱	۱	۱	۱	۱	۱
۹۰-۹۹ راس و بیشتر	۲	۱	۱	۱	۱	۱	۱	۱	۱

تعداد بهره برداریهای پرورش دهنده کامیاب در استان ۱۴ واحد با موجودی کمتر از هزار رأس و تعداد بهره برداریهای پرورش شتر ۴۴ واحد با موجودی ۲ هزار شتر گزارش شده است. در جدول ج تعداد بهره برداریها و تعداد دامهای تولید کننده پشم، مو و کرکشان داده شده است.

ج - تعداد بهره برداریهای دارای دام پشم و موپینی شده طی یکسال گذشته و تعداد دامهای پشم و موپینی شده آنها

شتر و بچه شتر		بز و بزغاله		گوسفند و بچه	
تعداد شتر و بچه شتر	تعداد بهره برداری	تعداد بز و بزغاله	تعداد بهره برداری	تعداد گوسفند و بچه	تعداد بهره برداری
-	.	۱۲۰۷۷	۹۷۳	۸۸۴۱۱۱	۴۷۱۱۷

پرورش زنبور عسل

بر اساس نتایج این سرشماری ۱۶/۴ هزار کندوی نوع جدید و ۴/۲ هزار کندوی نوع قدیم در استان وجود دارد. کندوهای نوع جدید متعلق به ۹۴۲ بهره برداری با میانگین ۱۸ کندو است که ۱۲۶ بهره بردار از آنها دارای کندوی نوع قدیم نیز هستند. کندوهای نوع قدیم متعلق به ۱۷/۷ هزار بهره برداری است که میانگین هر بهره برداری ۴ کندو می شود. متوسط تولید عسل هر کندوی نوع جدید ۷/۶ و نوع قدیم ۴ کیلوگرم است.

پرورش ماهی

تعداد ۲۸ بهره برداری پرورش دهنده ماهی خوراکی در استان وجود دارد که ۱۴ هکتار استخر یا کانال پرورش ماهی در اختیار دارند. توزیع این بهره برداریها در دو طبقه با زمین و بدون زمین در جدول ج نشان داده شده است.

ج - تعداد بهره برداریهای پرورش دهنده ماهی خوراکی و مساحت مورد عمل

مساحت استخر و کانال (هکتار)	تعداد بهره برداری	فهرست
۱۴	۲۸	کل
۲	۲	بدون زمین
۸	۲۶	با زمین

ج - اطلاعات معمولاً سالانه ای که به مقدار کم در استان وجود دارد
 - بهره برداری - هکتار - تن

تولید	مساحت	تعداد بهره برداری	نام محصول
۲۳	۷	۱۶	پرتقال
۸۶	۳۶	۵۲	آرتاز
۱۲۶۸	۳۶۲	۲۱۸	درختدانه ای
۲	۴	۴	توتون
۱۰۶	۴۰	۱۸۱	توتاکو
۱۴۶	۷۴	۲۴۱	پالا
۸۳	۳۶	۵۵	سویا
۳۲	۹	۲۴	زعفران

د - اطلاعات معمولاً دائمی که به مقدار کم در استان وجود دارد
 - بهره برداری - هزار هکتار - تن

تولید	تعداد هکتار		تعداد بهره برداری	نام محصول
	شمال	پارو		
۳۶	۲	۲	۱۶	پرتقال
۲۸	//	۲	۲۲	نارنگی
۶	//	//	۹	لیموترش
۹۹	۱	۱۴	۳۲	لیمو شیرین
۱۶	//	۲	۱۱	زیتون

استعدادات انواع میوه برداری بهایر محسوسه است در این کشاورزی میوه برداری

بهره برداری

موضوع مردمی	خرقشی	تسریک					جمع	جمع	وینتار این کشاورزی بهره برداری
		۱	۲	۳	۴	۵			
۱۰	۹	۸	۷	۶	۵	۴	۳	۱	
۲۲	۹۰	۱۳۰	۲۱۲	۵۵۵	۲۷۸۸	۳۶۸۵	۸۷۲۲۵	۹۳۱۲۲
۲	۱۱	۲	۱۰	۲۳	۱۴۷	۱۸۲	۹۶۳	۱۲۲۶
۳۰	۲۹	۱۲۲	۲۰۳	۵۳۲	۱۳۶۲	۱۰۰۲	۲۸۸۴۲	۱۳۱۳۲
۰	۴	۲	۷	۱۱	۸۳	۱۰۲	۵۱۱۶	۵۲۲۶
۱	۲	۴	۶	۱۲	۶۹	۶۰	۲۲۵۰	۲۳۴۲
۲	۲	۶	۶	۱۵	۱۳۰	۱۵۶	۵۲۲۵	۵۴۲۶
۰	۲	۴	۶	۲۱	۱۲۲	۱۵۲	۵۰۱۱	۵۱۶۵
۰	۴	۹	۱۰	۳۳	۱۴۲	۲۴۵	۲۵۷۹	۲۸۲۵
۳	۱	۶	۱۱	۲۲	۱۸۵	۲۲۶	۱۱۹۰	۱۲۲۵
۴	۱	۴	۱۰	۲۵	۲۰۰	۲۲۸	۵۱۲۷	۶۱۷۰
۱	۲	۲	۱۱	۲۶	۱۷۴	۲۱۳	۴۶۳۶	۵۱۴۷
۱	۲	۵	۲۶	۵۹	۲۴۸	۴۲۷	۱۸۱۲	۱۰۲۲۴
۰	۱	۴	۸	۲۴	۲۰۶	۲۵۲	۴۶۴۵	۴۹۲۲
۱	۲	۱۰	۲۰	۲۲	۲۲۲	۴۲۵	۷۹۷۰	۸۲۲۹
۲	۰	۵	۱۶	۴۶	۱۵۵	۲۲۱	۳۱۰۸	۳۸۲۹
۱	۰	۸	۱۴	۳۹	۱۲۳	۱۸۲	۲۷۲۲	۳۱۷۴
۱	۲	۱۱	۱۸	۲۸	۱۴۲	۲۰۸	۴۶۶۵	۵۸۷۷
۲	۴	۸	۸	۳۹	۱۸	۱۲۵	۱۶۶۶	۲۵۲۲
۲	۱۲	۲۷	۲۰	۲۸	۴۱	۱۵۶	۱۲۵۲	۱۴۲۳
۲	۲۰	۶	۴	۱۰	۱۹	۳۹	۲۰۰	۲۶۱
۲	۵	۲	//	۳	۶	۱۲	۴۵	۵۴
۴	۳	۱	۲	۴	۴	۱۲	۴۹	۶۸
۰	۰	//	۰	//	۱	۱	۲	۲

۳- تعداد مصاحبه‌های مورد اجرا برای تعیین میزان زمین‌های مورد استفاده از اشیاء کشاورزی بهره‌برداران

- بهره‌برداران - دهکده -

میان و قدیمستان		اراشور زمین		کل		و دستگاه اشیاء کشاورزی بهره‌برداران		
مصاحبه		تعداد		تعداد				
تعداد		تعداد		تعداد				
بیاض	جمع	بهره‌برداران	بهره‌برداران	بهره‌برداران	بهره‌برداران			
۹	۸	۷	۶	۵	۴	۳	۲	۱
۲۴۲۶	۲۶۰۲	۲۸۴۵۸	۶۶۸۶	۱۶۲۱۶	۶۹۸۶	۷۲۰۹۶	۸۱۴۴
۲	۱۶۱	۱۶۵	۱۶۳	۲۲	۴۳	۶۵	۱۲۴
۷	۸۸	۹۶	۱۱۱	۱۱۱	۱۰۲	۲۱۳	۲۳۴
۳۳	۶۴	۶۴	۶۶	۶۶	۶۶	۱۳۲	۱۳۲
۵۲	۹۸	۱۰۴	۱۱۳	۱۱۳	۱۱۳	۲۲۶	۲۲۶
۱۰۹	۲۰۳	۲۱۱	۲۸۴	۲۸۴	۲۸۴	۵۶۸	۵۶۸
۱۰۱	۱۶۸	۱۷۱	۲۱۲	۲۱۲	۲۱۲	۴۲۴	۴۲۴
۱۲۷	۱۳۵	۱۴۱	۱۴۱	۱۴۱	۱۴۱	۲۸۲	۲۸۲
۱۰۸	۱۸۱	۱۸۹	۲۱۲	۲۱۲	۲۱۲	۴۲۴	۴۲۴
۲۲۸	۲۶۲	۲۶۲	۲۶۲	۲۶۲	۲۶۲	۵۲۴	۵۲۴
۱۴۹	۱۴۲	۱۵۰	۱۵۵	۱۵۵	۱۵۵	۳۱۰	۳۱۰
۳۰۳	۳۴۴	۳۴۴	۳۴۴	۳۴۴	۳۴۴	۶۸۸	۶۸۸
۱۴۳	۱۴۱	۱۴۱	۱۴۱	۱۴۱	۱۴۱	۲۸۲	۲۸۲
۱۱۴	۱۴۱	۱۴۱	۱۴۱	۱۴۱	۱۴۱	۲۸۲	۲۸۲
۲۱۵	۲۲۷	۲۲۷	۲۲۷	۲۲۷	۲۲۷	۴۵۴	۴۵۴
۱۳۱	۱۲۹	۱۳۵	۱۳۴	۱۳۴	۱۳۴	۲۶۸	۲۶۸
۱۴۳	۲۹۵	۲۹۷	۲۹۷	۲۹۷	۲۹۷	۵۹۴	۵۹۴
۵۳	۱۲۷	۱۲۷	۱۲۷	۱۲۷	۱۲۷	۲۵۴	۲۵۴
۳۱	۲۵۲	۲۵۲	۲۵۲	۲۵۲	۲۵۲	۵۰۴	۵۰۴
۶	۵۴	۵۴	۵۴	۵۴	۵۴	۱۰۸	۱۰۸
.	.	.	۱۲	.	۱۲	.	۲۴

۱- تعداد و مساحت بومرزه، برهه‌های بازمین آبی و مساحت استوار ارض کشاورزی بومرزه‌های آبی

بومرزه‌های آبی - شهرستان		استان مرکزی				کابل		شماره استوار ارض کشاورزی بومرزه‌های آبی
مساحت		تعداد		تعداد		تعداد		
مستقیم	جمع	بومرزه	مساحت	بومرزه	مساحت	بومرزه	مساحت	
۹	۸	۷	۶	۵	۴	۳	۲	۱
۲۴۱۵	۲۵۴۷۱	۲۷۸۸۵	۶۶-۷۶	۳۰۲۸۶۶	۶۳۴۵۵	۲۲۰۷۲۸	۷۸۰۱۵	کس
۲	۱۸۹	۱۹۲	۴۶۶	۲۲	۴۸۲	۲۱۴	۵۱۵۵	شماره استوار ۱/۱
۷	۲۸۵	۲۹۲	۲۸۸۳	۱۰۸	۱۰۲۱	۶۰۰	۲۲۱۳	شماره استوار ۲/۲
۲۲	۷۵۲	۷۵۵	۴۴۰۳	۸۲۱	۲۲۲۷	۱۶۱۶	۲۴۹۰	شماره استوار ۳/۳
۵۲	۹۸۴	۱۰۳۶	۴۱۶۱	۲۲۴۲	۴۱۰۰	۳۲۲۳	۵۱۲۳	شماره استوار ۴/۴
۱۰۸	۲۰۰۲	۲۱۱۰	۶۳۶۹	۷۱۱۸	۶۶۱۳	۶۲۲۸	۷۶۸۳	شماره استوار ۵/۵
۱۰۸	۱۵۹۹	۱۷۰۸	۵۰۵۹	۹۷۶۳	۶۰۰۸	۱۱۴۲۰	۶۱۴۵	شماره استوار ۶/۶
۱۲۵	۱۲۷۲	۱۴۹۸	۶۸۹۴	۱۳۷۴۰	۵۵۵۶	۱۵۲۲۷	۵۶۰۲	شماره استوار ۷/۷
۱۰۶	۱۲۶۷	۱۲۷۲	۴۰۸۳	۱۳۲۸۳	۴۵۰۵	۱۴۶۵۵	۴۸۴۳	شماره استوار ۸/۸
۲۲۸	۲۶۳۲	۲۷۸۲	۱۶۱۳۹	۲۳۶۲۰	۱۶۹۶	۳۶۵۰۸	۶۰۹۱	شماره استوار ۹/۹
۱۴۷	۱۴۹۲	۱۵۳۹	۳۶۶۲	۲۰۲۲۳	۴۳۴۳	۲۱۹۳۱	۴۶۶۲	شماره استوار ۱۰/۱۰
۲۶۲	۲۴۲۲	۲۴۲۰	۷۸۲۷	۵۹۲۴۳	۷۲۱۱	۴۵۴۴۵	۷۸۵۹	شماره استوار ۱۱/۱۱
۱۴۳	۱۴۵۷	۱۵۹۹	۳۱۲۴	۲۴۱۸۲	۲۴۱۳	۲۵۷۵۱	۳۶۱۷	شماره استوار ۱۲/۱۲
۱۱۱	۱۲۷۹	۱۳۶۰	۷۲۶۸	۲۱۰۵۳	۲۵۱۸	۲۲۴۴۲	۲۲۲۷	شماره استوار ۱۳/۱۳
۲۱۴	۱۶۶۷	۱۸۸۱	۱۲۳۱۶	۲۸۲۱۷	۲۵۶۲	۳۰۰۹۲	۲۶۶۷	شماره استوار ۱۴/۱۴
۱۴۱	۱۳۲۱	۱۴۸۷	۱۲۸۷	۲۱۵۶۶	۱۸۳۸	۲۲۰۰۳	۱۴۶۳	شماره استوار ۱۵/۱۵
۱۶۳	۱۸۸۲	۲۲۷۲	۱۱۵۴	۳۹۷۶۳	۱۳۴۵	۳۲۱۴۰	۱۲۴۷	شماره استوار ۱۶/۱۶
۲۵	۱۲۷۰	۱۳۲۳	۶۲۰	۲۲۲۲۷	۳۲۴	۲۵۵۵۰	۲۲۷	شماره استوار ۱۷/۱۷
۲۱	۲۵۲	۲۸۲	۴۴	۴۱۹۵	۴۷	۴۴۷۷	۵۰	شماره استوار ۱۸/۱۸
۶	۳۶۰	۳۶۳	۵۳	۶۹۱۸	۵۸	۷۲۸۲	۶۳	شماره استوار ۱۹/۱۹
.	.	.	.	۱۷	.	۱۷	۲۲	شماره استوار ۲۰/۲۰

۲- تعداد واحدهای کشاورزی و تعداد دامها و طیور و سایر حیوانات اهلی کشاورزی و سایر موارد

بردهای کشاورزی - کشاورزی

کشور		کشور		کشور		تعداد واحدهای کشاورزی و سایر حیوانات اهلی کشاورزی و سایر موارد
تعداد	مساحت	تعداد	مساحت	تعداد	مساحت	
۱	۲	۳	۴	۵	۶	۷
۲۰۵۸۱۰	۳۱۱۷۷	۱۸۳۸۰۶	۲۲۱۲۲	۳۸۶۶۶	۳۵۷۷۴	کابل
//	۶	//	۱۲	//	۱۳	کشور از ۱/۱ کشاورزی
۱	۲۷	۲	۲۲	۲	۵۰	کشور از ۲/۱ کشاورزی
۱۵	۱۲۶	۲۰	۱۵۷	۳۵	۱۶۲	کشور از ۳/۱ کشاورزی
۶۶	۲۲۳	۹۳	۲۷۲	۱۵۱	۴۴۶	کشور از ۴/۱ کشاورزی
۴۹۵	۹۳۳	۶۴۶	۱۱۴۲	۱۱۴۱	۱۴۲۷	کشور از ۵/۱ کشاورزی
۱۴۰۴	۱۵۳۸	۱۷۹۹	۱۸۱۷	۲۲۰۳	۳۱۴۴	کشور از ۶/۱ کشاورزی
۲۰۰۶	۱۷۱۲	۲۵۵۵	۱۹۱۱	۴۷۶۱	۷۲۵۷	کشور از ۷/۱ کشاورزی
۳۵۲۷	۲۰۵۵	۳۶۶۹	۲۱۸۰	۷۱۷۷	۳۶۳۴	کشور از ۸/۱ کشاورزی
۱۲۲۱۸	۵۷۷۷	۱۲۳۶۶	۵۳۶۶	۲۴۶۶۴	۶۰۶۶	کشور از ۹/۱ کشاورزی
۱۰۰۳۱۵	۲۶۶۸	۹۳۸۱	۳۶۳۶	۱۹۹۶۶	۳۲۰۰	کشور از ۱۰/۱ کشاورزی
۲۱۷۹۹	۵۷۲۸	۲۴۳۹۱	۵۷۲۵	۵۱۱۹۰	۶۲۰۶	کشور از ۱۱/۱ کشاورزی
۲۱۱۳۱	۲۹۷۹	۱۶۶۳۲	۲۹۰۰	۳۷۷۵۴	۳۳۳۰	کشور از ۱۲/۱ کشاورزی
۲۲۰۷۸	۳۳۷۲	۱۹۲۰۲	۲۳۶۷	۴۱۳۸۰	۲۵۰۲	کشور از ۱۳/۱ کشاورزی
۲۹۶۶۸	۲۴۵۲	۲۴۲۳۸	۲۳۲۲	۵۴۲۰۶	۴۴۴۵	کشور از ۱۴/۱ کشاورزی
۲۱۵۶۴	۱۲۵۲	۱۷۳۲۷	۱۲۳۸	۲۸۹۱	۱۶۱۳	کشور از ۱۵/۱ کشاورزی
۲۰۷۴۷	۱۱۶۷	۲۷۳۷۸	۱۱۵۲	۵۸۲۲۵	۱۲۰۳	کشور از ۱۶/۱ کشاورزی
۱۰۸۸۶	۲۳۵	۱۰۴۲۷	۲۴۰	۲۱۲۱۲	۲۵۰	کشور از ۱۷/۱ کشاورزی
۲۳۸۶	۴۰	۴۳۲۱	۴۱	۷۶۰۷	۴۲	کشور از ۱۸/۱ کشاورزی
۱۰۲۲	۵۶	۹۰۰۲	۵۶	۱۸۰۴۰	۶۰	کشور از ۱۹/۱ کشاورزی
.	.	.	۹	.	۹	انتهای شده

دستاوردهای کشاورزی بر حسب شهرستان و بخش

شماره	هیزه‌های اذکار و احیاء در امر			مخمس	اجاره آب	ملکی	کل	شماره	
	کشاورزی		کشاورزی						
	مرد	زنان							
۹	۸	۷	۶	۵	۴	۳	۲	۱	
	۱/۳۰	۰/۹۹	۰/۳۶	۱/۲۲	۳/۲۳	۴/۷۹	۸۷/۹۹	۱۰۰۰/۰۰	جمع
									از این جزو این شهرستان است
	۰/۸۹	۲/۰۵	۰/۵۵	۱/۳۱	۴/۲۳	۵/۷۵	۸۲/۵۷	۱۰۰۰/۰۰	ایر
	۱/۶۵	۰/۹۹	۰/۰۶	۰/۵۲	۲/۳۰	۳/۲۶	۱۱/۰۲	۱۰۰۰/۰۰	سیر
									برای و قلمرو استان
	۰/۷۵	۰/۲۳	۰/۱۰	۱/۱۰	۲/۲۸	۳/۲۹	۱۳/۲۰	۱۰۰۰/۰۰	ایر
	۰/۰۲	۰/۰۰	۰/۰۰	۰/۰۰	۰/۸۸	۰/۲۲	۱۶/۷۶	۱۰۰۰/۰۰	سیر

۶۲- تعداد وسایل نقلیه در استان به تفکیک از سال ۱۳۶۷ (بر حسب وسعت و شهرستان) و زیربهره هر خودرو

- بهره‌برداران: کشاورز

مناطق		تعداد وسایل نقلیه		وسعت از استان کشاورزی بهره‌برداران
شهرستان	کل	شهرستان	کل	
۱	۲	۳	۴	۵
.....	کل
.....	کمتر از ۱/۱ هکتار
.....	۱/۱ تا کمتر از ۲/۲ هکتار
.....	۲/۲ تا کمتر از ۵/۵ هکتار
.....	۵/۵ تا کمتر از ۱ هکتار
.....	۱ تا کمتر از ۲ هکتار
.....	۲ تا کمتر از ۳ هکتار
.....	۳ تا کمتر از ۴ هکتار
.....	۴ تا کمتر از ۵ هکتار
.....	۵ تا کمتر از ۷/۵ هکتار
.....	۷/۵ تا کمتر از ۱۰ هکتار
.....	۱۰ تا کمتر از ۱۵ هکتار
.....	۱۵ تا کمتر از ۲۰ هکتار
.....	۲۰ تا کمتر از ۲۵ هکتار
.....	۲۵ تا کمتر از ۳۵ هکتار
.....	۳۵ تا کمتر از ۵۰ هکتار
.....	۵۰ تا کمتر از ۱۰۰ هکتار
.....	۱۰۰ تا کمتر از ۲۰۰ هکتار
.....	۲۰۰ تا کمتر از ۳۰۰ هکتار
.....	۳۰۰ تا کمتر از ۴۰۰ هکتار
.....	۴۰۰ تا کمتر از ۵۰۰ هکتار
.....	۵۰۰ تا کمتر از ۶۰۰ هکتار
.....	۶۰۰ تا کمتر از ۷۰۰ هکتار
.....	۷۰۰ تا کمتر از ۸۰۰ هکتار
.....	۸۰۰ تا کمتر از ۹۰۰ هکتار
.....	۹۰۰ تا کمتر از ۱۰۰۰ هکتار
.....	۱۰۰۰ تا کمتر از ۱۵۰۰ هکتار
.....	۱۵۰۰ تا کمتر از ۲۰۰۰ هکتار
.....	۲۰۰۰ تا کمتر از ۳۰۰۰ هکتار
.....	۳۰۰۰ تا کمتر از ۴۰۰۰ هکتار
.....	۴۰۰۰ تا کمتر از ۵۰۰۰ هکتار
.....	۵۰۰۰ تا کمتر از ۶۰۰۰ هکتار
.....	۶۰۰۰ تا کمتر از ۷۰۰۰ هکتار
.....	۷۰۰۰ تا کمتر از ۸۰۰۰ هکتار
.....	۸۰۰۰ تا کمتر از ۹۰۰۰ هکتار
.....	۹۰۰۰ تا کمتر از ۱۰۰۰۰ هکتار
.....	بیشتر از ۱۰۰۰۰ هکتار

۱-۷- تعداد بهره‌برداران به‌صورت ابرمجموعی

و نام خانوادگی آنان و تولیدات کشاورزی و دامپروری

- بهره‌برداران - کشاورزی -

ردیف	تولیدات		دامپروری		کشاورزی		نام خانوادگی			
	تولیدات	تولیدات	تولیدات	تولیدات	تولیدات	تولیدات				
۱	۱۰	۹	۸	۷	۶	۵	۴	۳	۲	۱
۱	۹۲۱	۲۰۸۲	۲۸۶۶	۱۱۴۸	۱۱۱۰	۲۱۲۲	۲۰۵۹	۴۱۳۲	۶۲۲۰
۲	۱	۱	۱	۱	۱	۱	۱	۱	۱
۳	۱	۱	۱	۱	۱	۱	۱	۱	۱
۴	۱	۱	۱	۱	۱	۱	۱	۱	۱
۵	۱	۱	۱	۱	۱	۱	۱	۱	۱
۶	۱	۱	۱	۱	۱	۱	۱	۱	۱
۷	۱	۱	۱	۱	۱	۱	۱	۱	۱
۸	۱	۱	۱	۱	۱	۱	۱	۱	۱
۹	۱	۱	۱	۱	۱	۱	۱	۱	۱
۱۰	۱	۱	۱	۱	۱	۱	۱	۱	۱
۱۱	۱	۱	۱	۱	۱	۱	۱	۱	۱
۱۲	۱	۱	۱	۱	۱	۱	۱	۱	۱
۱۳	۱	۱	۱	۱	۱	۱	۱	۱	۱
۱۴	۱	۱	۱	۱	۱	۱	۱	۱	۱
۱۵	۱	۱	۱	۱	۱	۱	۱	۱	۱
۱۶	۱	۱	۱	۱	۱	۱	۱	۱	۱
۱۷	۱	۱	۱	۱	۱	۱	۱	۱	۱
۱۸	۱	۱	۱	۱	۱	۱	۱	۱	۱
۱۹	۱	۱	۱	۱	۱	۱	۱	۱	۱
۲۰	۱	۱	۱	۱	۱	۱	۱	۱	۱
۲۱	۱	۱	۱	۱	۱	۱	۱	۱	۱
۲۲	۱	۱	۱	۱	۱	۱	۱	۱	۱
۲۳	۱	۱	۱	۱	۱	۱	۱	۱	۱
۲۴	۱	۱	۱	۱	۱	۱	۱	۱	۱
۲۵	۱	۱	۱	۱	۱	۱	۱	۱	۱
۲۶	۱	۱	۱	۱	۱	۱	۱	۱	۱
۲۷	۱	۱	۱	۱	۱	۱	۱	۱	۱
۲۸	۱	۱	۱	۱	۱	۱	۱	۱	۱
۲۹	۱	۱	۱	۱	۱	۱	۱	۱	۱
۳۰	۱	۱	۱	۱	۱	۱	۱	۱	۱
۳۱	۱	۱	۱	۱	۱	۱	۱	۱	۱
۳۲	۱	۱	۱	۱	۱	۱	۱	۱	۱
۳۳	۱	۱	۱	۱	۱	۱	۱	۱	۱
۳۴	۱	۱	۱	۱	۱	۱	۱	۱	۱
۳۵	۱	۱	۱	۱	۱	۱	۱	۱	۱
۳۶	۱	۱	۱	۱	۱	۱	۱	۱	۱
۳۷	۱	۱	۱	۱	۱	۱	۱	۱	۱
۳۸	۱	۱	۱	۱	۱	۱	۱	۱	۱
۳۹	۱	۱	۱	۱	۱	۱	۱	۱	۱
۴۰	۱	۱	۱	۱	۱	۱	۱	۱	۱
۴۱	۱	۱	۱	۱	۱	۱	۱	۱	۱
۴۲	۱	۱	۱	۱	۱	۱	۱	۱	۱
۴۳	۱	۱	۱	۱	۱	۱	۱	۱	۱
۴۴	۱	۱	۱	۱	۱	۱	۱	۱	۱
۴۵	۱	۱	۱	۱	۱	۱	۱	۱	۱
۴۶	۱	۱	۱	۱	۱	۱	۱	۱	۱
۴۷	۱	۱	۱	۱	۱	۱	۱	۱	۱
۴۸	۱	۱	۱	۱	۱	۱	۱	۱	۱
۴۹	۱	۱	۱	۱	۱	۱	۱	۱	۱
۵۰	۱	۱	۱	۱	۱	۱	۱	۱	۱
۵۱	۱	۱	۱	۱	۱	۱	۱	۱	۱
۵۲	۱	۱	۱	۱	۱	۱	۱	۱	۱
۵۳	۱	۱	۱	۱	۱	۱	۱	۱	۱
۵۴	۱	۱	۱	۱	۱	۱	۱	۱	۱
۵۵	۱	۱	۱	۱	۱	۱	۱	۱	۱
۵۶	۱	۱	۱	۱	۱	۱	۱	۱	۱
۵۷	۱	۱	۱	۱	۱	۱	۱	۱	۱
۵۸	۱	۱	۱	۱	۱	۱	۱	۱	۱
۵۹	۱	۱	۱	۱	۱	۱	۱	۱	۱
۶۰	۱	۱	۱	۱	۱	۱	۱	۱	۱
۶۱	۱	۱	۱	۱	۱	۱	۱	۱	۱
۶۲	۱	۱	۱	۱	۱	۱	۱	۱	۱
۶۳	۱	۱	۱	۱	۱	۱	۱	۱	۱
۶۴	۱	۱	۱	۱	۱	۱	۱	۱	۱
۶۵	۱	۱	۱	۱	۱	۱	۱	۱	۱
۶۶	۱	۱	۱	۱	۱	۱	۱	۱	۱
۶۷	۱	۱	۱	۱	۱	۱	۱	۱	۱
۶۸	۱	۱	۱	۱	۱	۱	۱	۱	۱
۶۹	۱	۱	۱	۱	۱	۱	۱	۱	۱
۷۰	۱	۱	۱	۱	۱	۱	۱	۱	۱
۷۱	۱	۱	۱	۱	۱	۱	۱	۱	۱
۷۲	۱	۱	۱	۱	۱	۱	۱	۱	۱
۷۳	۱	۱	۱	۱	۱	۱	۱	۱	۱
۷۴	۱	۱	۱	۱	۱	۱	۱	۱	۱
۷۵	۱	۱	۱	۱	۱	۱	۱	۱	۱
۷۶	۱	۱	۱	۱	۱	۱	۱	۱	۱
۷۷	۱	۱	۱	۱	۱	۱	۱	۱	۱
۷۸	۱	۱	۱	۱	۱	۱	۱	۱	۱
۷۹	۱	۱	۱	۱	۱	۱	۱	۱	۱
۸۰	۱	۱	۱	۱	۱	۱	۱	۱	۱
۸۱	۱	۱	۱	۱	۱	۱	۱	۱	۱
۸۲	۱	۱	۱	۱	۱	۱	۱	۱	۱
۸۳	۱	۱	۱	۱	۱	۱	۱	۱	۱
۸۴	۱	۱	۱	۱	۱	۱	۱	۱	۱
۸۵	۱	۱	۱	۱	۱	۱	۱	۱	۱
۸۶	۱	۱	۱	۱	۱	۱	۱	۱	۱
۸۷	۱	۱	۱	۱	۱	۱	۱	۱	۱
۸۸	۱	۱	۱	۱	۱	۱	۱	۱	۱
۸۹	۱	۱	۱	۱	۱	۱	۱	۱	۱
۹۰	۱	۱	۱	۱	۱	۱	۱	۱	۱
۹۱	۱	۱	۱	۱	۱	۱	۱	۱	۱
۹۲	۱	۱	۱	۱	۱	۱	۱	۱	۱
۹۳	۱	۱	۱	۱	۱	۱	۱	۱	۱
۹۴	۱	۱	۱	۱	۱	۱	۱	۱	۱
۹۵	۱	۱	۱	۱	۱	۱	۱	۱	۱
۹۶	۱	۱	۱	۱	۱	۱	۱	۱	۱
۹۷	۱	۱	۱	۱	۱	۱	۱	۱	۱
۹۸	۱	۱	۱	۱	۱	۱	۱	۱	۱
۹۹	۱	۱	۱	۱	۱	۱	۱	۱	۱
۱۰۰	۱	۱	۱	۱	۱	۱	۱	۱	۱

۱-۵- تعداد ادبیر میرداریهای دارای مجوز اشتراک در این بخش

و عدم کاشت و مقدار تولید آنها بر حسب شهرستان و بخش و زیربخش میرداری

شماره	شهرستان		بخش		زیربخش		مجموع	کشت	تولید	تولید
	نام	تعداد	نام	تعداد	نام	تعداد				
۱	۱۰	۶	۸	۷	۶	۵	۴	۳	۲	۱
۱	۴۷	۵۲	۸۵	۶۸۱	۵۲۹	۴۷۷	۷۳۶	۵۸۰	۵۵۱	کشت
۲	۰	۰	۰	//	//	۱	//	//	۱	تولید
۳	۰	۰	۰	//	//	۲	//	//	۱	تولید
۴	۰	۰	۰	۲	۱	۲	۲	۱	۲	تولید
۵	۰	۰	۰	۳	۲	۱۲	۲	۳	۱۲	تولید
۶	۰	۰	۰	۲۲	۱۱	۴۵	۲۲	۱۱	۴۵	تولید
۷	۰	۱	۲	۲۹	۲۵	۱۲	۳۰	۲۶	۶۴	تولید
۸	//	//	۱	۶۶	۴۳	۸۹	۷۰	۴۲	۹۰	تولید
۹	۱	۳	۲۲	۴۵	۴۱	۵۶	۵۴	۴۴	۷۹	تولید
۱۰	۱۲	۷	۲۰	۶۵	۵۵	۲۳	۷۸	۶۲	۱۰۳	تولید
۱۱	۸	۱۵	۱۰	۲۲	۱۶	۱۴	۴۰	۲۴	۲۴	تولید
۱۲	۸	۸	۱۰	۳۹	۴۶	۳۳	۴۷	۵۴	۴۲	تولید
۱۳	۱	۵	۲	۱۱	۱۰	۱۲	۱۱	۱۴	۱۵	تولید
۱۴	۱	۳	۱	۲۷	۲۴	۹	۲۸	۲۷	۱۰	تولید
۱۵	۷	۶	۵	۲۸	۳۰	۱۳	۴۶	۳۶	۱۸	تولید
۱۶	۰	۰	۰	۳۶	۱۸	۱۲	۳۶	۱۸	۱۲	تولید
۱۷	//	۱	۱	۶۶	۴۲	۱۱	۶۶	۴۲	۱۲	تولید
۱۸	۰	۰	۰	۱۱۲	۶۹	۱۰	۱۱۲	۶۹	۱۰	تولید
۱۹	۰	۰	۰	۵۴	۴۴	۴	۵۴	۴۴	۴	تولید
۲۰	۰	۰	۰	۲۷	۳۰	۱	۲۷	۳۰	۱	تولید
۲۱	۰	۰	۰	۰	۰	۰	۰	۰	۰	تولید

۷-۱۶- مقدار ذخیره برودار به حساب دارایی محصول گندم

و منتهی بابتی و مقدار تولیدات سایر محصولات از این کشاورزان به برودار

کل		ایران		ایلام		ایلام		ایلام		و مقدار از این کشاورزان به برودار
تولید	تولید	تولید	تولید	تولید	تولید	تولید	تولید	تولید		
۱	۲	۳	۴	۵	۶	۷	۸	۹		
۱۵۹۷	۱۵۵۷	۱۲۲۶	۱۰۹۹	۱۰۰۱	۱۰۰۱	۱۰۹۹	۲۳۷	۵۹۵	۲۲۶۶	کل
۱	۱	۱	۱	۱	۱	۱	۱	۱	۱	کشور ۱/۱
۲	۲	۲	۲	۲	۲	۲	۲	۲	۲	کشور ۲/۲
۳	۳	۳	۳	۳	۳	۳	۳	۳	۳	کشور ۳/۳
۴	۴	۴	۴	۴	۴	۴	۴	۴	۴	کشور ۴/۴
۵	۵	۵	۵	۵	۵	۵	۵	۵	۵	کشور ۵/۵
۶	۶	۶	۶	۶	۶	۶	۶	۶	۶	کشور ۶/۶
۷	۷	۷	۷	۷	۷	۷	۷	۷	۷	کشور ۷/۷
۸	۸	۸	۸	۸	۸	۸	۸	۸	۸	کشور ۸/۸
۹	۹	۹	۹	۹	۹	۹	۹	۹	۹	کشور ۹/۹
۱۰	۱۰	۱۰	۱۰	۱۰	۱۰	۱۰	۱۰	۱۰	۱۰	کشور ۱۰/۱۰
۱۱	۱۱	۱۱	۱۱	۱۱	۱۱	۱۱	۱۱	۱۱	۱۱	کشور ۱۱/۱۱
۱۲	۱۲	۱۲	۱۲	۱۲	۱۲	۱۲	۱۲	۱۲	۱۲	کشور ۱۲/۱۲
۱۳	۱۳	۱۳	۱۳	۱۳	۱۳	۱۳	۱۳	۱۳	۱۳	کشور ۱۳/۱۳
۱۴	۱۴	۱۴	۱۴	۱۴	۱۴	۱۴	۱۴	۱۴	۱۴	کشور ۱۴/۱۴
۱۵	۱۵	۱۵	۱۵	۱۵	۱۵	۱۵	۱۵	۱۵	۱۵	کشور ۱۵/۱۵
۱۶	۱۶	۱۶	۱۶	۱۶	۱۶	۱۶	۱۶	۱۶	۱۶	کشور ۱۶/۱۶
۱۷	۱۷	۱۷	۱۷	۱۷	۱۷	۱۷	۱۷	۱۷	۱۷	کشور ۱۷/۱۷
۱۸	۱۸	۱۸	۱۸	۱۸	۱۸	۱۸	۱۸	۱۸	۱۸	کشور ۱۸/۱۸
۱۹	۱۹	۱۹	۱۹	۱۹	۱۹	۱۹	۱۹	۱۹	۱۹	کشور ۱۹/۱۹
۲۰	۲۰	۲۰	۲۰	۲۰	۲۰	۲۰	۲۰	۲۰	۲۰	کشور ۲۰/۲۰
۲۱	۲۱	۲۱	۲۱	۲۱	۲۱	۲۱	۲۱	۲۱	۲۱	کشور ۲۱/۲۱
۲۲	۲۲	۲۲	۲۲	۲۲	۲۲	۲۲	۲۲	۲۲	۲۲	کشور ۲۲/۲۲
۲۳	۲۳	۲۳	۲۳	۲۳	۲۳	۲۳	۲۳	۲۳	۲۳	کشور ۲۳/۲۳
۲۴	۲۴	۲۴	۲۴	۲۴	۲۴	۲۴	۲۴	۲۴	۲۴	کشور ۲۴/۲۴
۲۵	۲۵	۲۵	۲۵	۲۵	۲۵	۲۵	۲۵	۲۵	۲۵	کشور ۲۵/۲۵
۲۶	۲۶	۲۶	۲۶	۲۶	۲۶	۲۶	۲۶	۲۶	۲۶	کشور ۲۶/۲۶
۲۷	۲۷	۲۷	۲۷	۲۷	۲۷	۲۷	۲۷	۲۷	۲۷	کشور ۲۷/۲۷
۲۸	۲۸	۲۸	۲۸	۲۸	۲۸	۲۸	۲۸	۲۸	۲۸	کشور ۲۸/۲۸
۲۹	۲۹	۲۹	۲۹	۲۹	۲۹	۲۹	۲۹	۲۹	۲۹	کشور ۲۹/۲۹
۳۰	۳۰	۳۰	۳۰	۳۰	۳۰	۳۰	۳۰	۳۰	۳۰	کشور ۳۰/۳۰
۳۱	۳۱	۳۱	۳۱	۳۱	۳۱	۳۱	۳۱	۳۱	۳۱	کشور ۳۱/۳۱
۳۲	۳۲	۳۲	۳۲	۳۲	۳۲	۳۲	۳۲	۳۲	۳۲	کشور ۳۲/۳۲
۳۳	۳۳	۳۳	۳۳	۳۳	۳۳	۳۳	۳۳	۳۳	۳۳	کشور ۳۳/۳۳
۳۴	۳۴	۳۴	۳۴	۳۴	۳۴	۳۴	۳۴	۳۴	۳۴	کشور ۳۴/۳۴
۳۵	۳۵	۳۵	۳۵	۳۵	۳۵	۳۵	۳۵	۳۵	۳۵	کشور ۳۵/۳۵
۳۶	۳۶	۳۶	۳۶	۳۶	۳۶	۳۶	۳۶	۳۶	۳۶	کشور ۳۶/۳۶
۳۷	۳۷	۳۷	۳۷	۳۷	۳۷	۳۷	۳۷	۳۷	۳۷	کشور ۳۷/۳۷
۳۸	۳۸	۳۸	۳۸	۳۸	۳۸	۳۸	۳۸	۳۸	۳۸	کشور ۳۸/۳۸
۳۹	۳۹	۳۹	۳۹	۳۹	۳۹	۳۹	۳۹	۳۹	۳۹	کشور ۳۹/۳۹
۴۰	۴۰	۴۰	۴۰	۴۰	۴۰	۴۰	۴۰	۴۰	۴۰	کشور ۴۰/۴۰
۴۱	۴۱	۴۱	۴۱	۴۱	۴۱	۴۱	۴۱	۴۱	۴۱	کشور ۴۱/۴۱
۴۲	۴۲	۴۲	۴۲	۴۲	۴۲	۴۲	۴۲	۴۲	۴۲	کشور ۴۲/۴۲
۴۳	۴۳	۴۳	۴۳	۴۳	۴۳	۴۳	۴۳	۴۳	۴۳	کشور ۴۳/۴۳
۴۴	۴۴	۴۴	۴۴	۴۴	۴۴	۴۴	۴۴	۴۴	۴۴	کشور ۴۴/۴۴
۴۵	۴۵	۴۵	۴۵	۴۵	۴۵	۴۵	۴۵	۴۵	۴۵	کشور ۴۵/۴۵
۴۶	۴۶	۴۶	۴۶	۴۶	۴۶	۴۶	۴۶	۴۶	۴۶	کشور ۴۶/۴۶
۴۷	۴۷	۴۷	۴۷	۴۷	۴۷	۴۷	۴۷	۴۷	۴۷	کشور ۴۷/۴۷
۴۸	۴۸	۴۸	۴۸	۴۸	۴۸	۴۸	۴۸	۴۸	۴۸	کشور ۴۸/۴۸
۴۹	۴۹	۴۹	۴۹	۴۹	۴۹	۴۹	۴۹	۴۹	۴۹	کشور ۴۹/۴۹
۵۰	۵۰	۵۰	۵۰	۵۰	۵۰	۵۰	۵۰	۵۰	۵۰	کشور ۵۰/۵۰

کتابخانه مرکز آمار ایران
سپاره ۳۰۰/۱۰۰/۱۰۰

۱۶-۱۷-۱۸-۱۹-۲۰-۲۱-۲۲-۲۳-۲۴-۲۵-۲۶-۲۷-۲۸-۲۹-۳۰-۳۱-۳۲-۳۳-۳۴-۳۵-۳۶-۳۷-۳۸-۳۹-۴۰-۴۱-۴۲-۴۳-۴۴-۴۵-۴۶-۴۷-۴۸-۴۹-۵۰-۵۱-۵۲-۵۳-۵۴-۵۵-۵۶-۵۷-۵۸-۵۹-۶۰-۶۱-۶۲-۶۳-۶۴-۶۵-۶۶-۶۷-۶۸-۶۹-۷۰-۷۱-۷۲-۷۳-۷۴-۷۵-۷۶-۷۷-۷۸-۷۹-۸۰-۸۱-۸۲-۸۳-۸۴-۸۵-۸۶-۸۷-۸۸-۸۹-۹۰-۹۱-۹۲-۹۳-۹۴-۹۵-۹۶-۹۷-۹۸-۹۹-۱۰۰

برنامه‌ریزی عمومی کشاورزی استان مرکزی

ویدئو کلیت و تولیدات عمده استان مرکزی در سال ۱۳۶۲

ردیف	کشور		استان		کشور		استان		توضیحات
	تولید	اصح	تولید	اصح	تولید	اصح	تولید	اصح	
۱۰	۹	۸	۷	۶	۵	۴	۳	۲	۱
			۲۴۸۹	۲۴۸	۹۹۶	۲۴۹۲	۲۵۲	۹۲۱	کشور
			//	//	۲	//	//	۲	کشور/۱
			۳	//	۵	۳	//	۵	کشور/۲
			۲۰	۲	۱۷	۲۰	۲	۱۷	کشور/۳
			۷۷	۴	۴۷	۷۷	۴	۴۷	کشور/۴
			۲۹۷	۲۰	۱۴۲	۲۹۷	۲۰	۱۴۲	کشور/۵
			۲۱۴	۲۲	۱۴۵	۲۱۴	۲۲	۱۴۵	کشور/۶
			۲۲۴	۱۸	۱۲۱	۲۲۴	۱۸	۱۲۱	کشور/۷
			۲۲۵	۱۶	۷۷	۲۲۵	۱۶	۷۷	کشور/۸
			۲۲۸	۲۷	۱۲۷	۲۲۸	۲۸	۱۲۸	کشور/۹
			۹۹	۷	۲۸	۹۹	۷	۲۸	کشور/۱۰
			۳۱۴	۳۶	۷۰	۳۱۵	۳۷	۷۲	کشور/۱۱
			۱۴۹	۲۴	۳۵	۱۵۰	۲۴	۷۲	کشور/۱۲
			۳۳	۶	۲۲	۳۳	۶	۲۲	کشور/۱۳
			۷۲	۸	۲۶	۷۲	۸	۲۶	کشور/۱۴
			۲۲	۶	۲۰	۲۴	۸	۲۰	کشور/۱۵
			۲۲۸	۲۲	۱۷	۲۲۸	۲۲	۱۷	کشور/۱۶
			۷۲	۱۰	۷	۷۲	۱۰	۷	کشور/۱۷
			۵۵	۶	۲	۵۵	۶	۲	کشور/۱۸
			۱۴	۳	۲	۱۴	۳	۲	کشور/۱۹
			۲	۱	۲	۲	۱	۲	کشور/۲۰

۱۸-۷-تعداد جیره‌برداری به‌کار آید از این جدول ظاهر

و سطح کاشت و مقدار تولید آنها بر حسب قسمت از این کشاورزی به‌کار آید از این

قسمت		اصناف		کشت		تولید		مجموع	
۱۰	۹	۸	۷	۶	۵	۴	۳	۲	۱
۳	۴	۶	۴۱۳۳	۵۰۳	۶۳۶۹	۶۳۶	۵۰۷	۴۶۴۴	کامل
۰	۰	۰	۷	//	۳۶	۷	//	۳۶	کشت از ۰/۱ هکتار
۰	۰	۰	۶	۱	۳۱	۶	۱	۳۱	کشت از ۰/۲ هکتار
۰	۰	۰	۷۰	۱۷	۱۳۲	۷۰	۱۷	۱۳۲	کشت از ۰/۵ هکتار
//	//	۱	۱۱۸	۲۶	۳۶۱	۱۱۸	۲۶	۳۶۲	کشت از ۱ هکتار
۰	۰	۰	۲۱۶	۵۱	۵۱۲	۲۱۶	۵۱	۵۱۲	کشت از ۲ هکتار
۰	۰	۰	۳۳۶	۵۰	۶۲۹	۳۳۶	۵۰	۶۲۶	کشت از ۳ هکتار
۰	۰	۰	۲۲۷	۲۶	۲۳۲	۲۲۷	۲۶	۲۳۲	کشت از ۴ هکتار
//	//	۱	۳۲۴	۵۱	۴۳۱	۳۲۴	۵۱	۴۳۲	کشت از ۵ هکتار
۲	۲	۲	۴۳۶	۵۶	۷۲۴	۴۳۶	۵۶	۷۲۵	کشت از ۶/۷ هکتار
۰	۰	۰	۲۳۰	۶۱	۲۹۷	۲۳۰	۶۱	۲۹۷	کشت از ۱۰ هکتار
۰	۰	۰	۳۹۱	۶۲	۴۶۱	۳۹۱	۶۲	۴۶۱	کشت از ۱۵ هکتار
//	//	۱	۱۶۳	۲۳	۲۳۰	۱۶۳	۲۳	۲۳۱	کشت از ۲۰ هکتار
۰	۰	۰	۱۲۱	۱۱	۱۵۲	۱۲۱	۱۱	۱۵۲	کشت از ۲۵ هکتار
۲	۱	۱	۱۶۳	۴۸	۲۱۱	۱۶۳	۴۸	۲۱۲	کشت از ۳۵ هکتار
//	//	//	۱۰۶۲	۲۴	۱۱۰۰	۱۰۶۲	۲۴	۱۱۰۰	کشت از ۵۰ هکتار
۰	۰	۰	۸۸	۲۳	۸۹	۸۸	۲۳	۸۹	کشت از ۱۰۰ هکتار
۰	۰	۰	۷۵	۹	۸۴	۷۵	۹	۸۴	کشت از ۲۰۰ هکتار
۰	۰	۰	۴۰	۲	۴۲	۴۰	۲	۴۲	کشت از ۳۰۰ هکتار
۰	۰	۰	۷	۱	۸	۷	۱	۸	کشت از بیش از ۳۰۰ هکتار
۰	۰	۰	//	//	۱	//	//	۱	کشت از تمام

۲۱- تعداد قهوه برید از بر مازاد از این محصول که در شالی

و مدح کاشته شده از تولید انتخابی صیقلی و مستعار از کشاورزی بهره بریداری

بهره برید از بر - کشاورزی - شالی

کلی		ایری		میرم	
تولید	استخ	تولید	استخ	تولید	استخ
۱	۲	۳	۴	۵	۶
۲۵۱۵	۱۰۹۳	۹۱۰۶	۷۵۰۳	۱۰۹۳	۹۰۹۹
۲۴	۱	۱۰	۴۴	۱	۱۰
۶۲	۲	۳۳	۶۳	۲	۲۳
۲۲۰	۴۷	۲۲۵	۲۲۰	۴۷	۲۲۵
۴۶۵	۷۸	۵۲۶	۴۶۵	۷۸	۵۲۵
۹۴۸	۱۰۱	۱۱۲۱	۹۴۸	۱۰۱	۱۱۷۱
۸۶۵	۱۲۹	۱۲۹۱	۸۶۴	۱۲۹	۱۲۹۱
۷۲۷	۲۲	۷۴۹	۷۲۷	۲۲	۷۹۸
۶۳۷	۱۶۸	۸۰۸	۶۳۶	۱۶۸	۸۰۸
۱۱۰۰	۱۱۰	۱۰۲۵	۱۰۹۶	۱۱۰	۱۰۲۴
۴۹۲	۵۷	۵۴۴	۴۹۲	۵۷	۵۵۴
۷۱۰	۶۵	۸۱۶	۷۰۷	۶۵	۸۱۴
۲۲۲	۲۲	۲۴۹	۲۲۲	۲۲	۲۴۹
۲۲۷	۲۰	۲۲۷	۲۲۷	۲۰	۲۲۶
۲۳۲	۵۶	۲۰۸	۲۳۲	۵۶	۲۰۴
۲۱۶	۵۲	۲۳۶	۲۱۶	۵۲	۲۲۶
۱۶۰	۲۳	۲۰۱	۱۵۸	۲۳	۲۰۱
۵۱	۱۱	۸۸	۵۱	۱۱	۸۸
۸	۲۶	۴۲	۸	۲۶	۴۲
۳	۱	۶	۳	۱	۶
۴	//	۴	//	//	۱

۲۲-۷-تعداد ابره‌ها و سوراخ‌ها در برهه‌ها و این واحدها در استان

و مناطق کشاورزی و تعداد این واحدها در استان کشاورزی و برهه‌ها و سوراخ‌ها در استان

تعداد ابره‌ها و سوراخ‌ها در استان	استان مرکزی			استان مرکزی			استان مرکزی		
	تعداد ابره‌ها و سوراخ‌ها در استان			تعداد ابره‌ها و سوراخ‌ها در استان			تعداد ابره‌ها و سوراخ‌ها در استان		
	تولید	تولید	تولید	تولید	تولید	تولید	تولید	تولید	تولید
۱۰	۹	۸	۷	۶	۵	۴	۳	۲	۱
۶۲	۲	۷	۱۱۶۶	۸۲۱	۸۲۵	۶۲۰۹	۸۲۳	۸۲۶۱	کلی
.	.	.	۲	//	۲۸	۲	//	۳۸	۱-تعداد ابره‌ها و سوراخ‌ها در استان
.	.	.	۱۸	۶	۷۹	۱۸	۶	۷۹	۲-تعداد ابره‌ها و سوراخ‌ها در استان
.	.	.	۱۳۰	۱۶	۳۰۸	۱۳۰	۱۶	۳۰۸	۳-تعداد ابره‌ها و سوراخ‌ها در استان
.	.	.	۲۶۴	۲۶	۵۰۰	۲۶۴	۲۶	۵۰۰	۴-تعداد ابره‌ها و سوراخ‌ها در استان
۱	//	۱	۴۲۷	۲۷	۹۱۸	۴۲۷	۲۷	۹۱۸	۵-تعداد ابره‌ها و سوراخ‌ها در استان
//	//	۱	۷۹۱	۷۵	۸۴۶	۷۹۱	۷۵	۸۴۶	۶-تعداد ابره‌ها و سوراخ‌ها در استان
.	.	.	۸۵۰	۵۳	۷۳۳	۸۵۰	۵۳	۷۳۳	۷-تعداد ابره‌ها و سوراخ‌ها در استان
//	//	۱	۷۳۷	۶۶	۹۸۷	۷۳۷	۶۶	۹۸۸	۸-تعداد ابره‌ها و سوراخ‌ها در استان
//	//	۱	۱۵۱۰	۱۴۱	۱۲۶۴	۱۵۱۱	۱۴۱	۱۲۶۵	۹-تعداد ابره‌ها و سوراخ‌ها در استان
۱	//	۱	۷۰۳	۴۶	۵۵۷	۷۰۴	۴۶	۵۵۸	۱۰-تعداد ابره‌ها و سوراخ‌ها در استان
.	.	.	۱۲۲۲	۸۲	۸۸۴	۱۲۲۲	۸۲	۸۸۴	۱۱-تعداد ابره‌ها و سوراخ‌ها در استان
۶۰	۲	۱	۶۰۵	۷۰	۴۱۶	۶۰۵	۷۰	۴۱۷	۱۲-تعداد ابره‌ها و سوراخ‌ها در استان
.	.	.	۲۳۸	۲۸	۳۴۰	۲۳۸	۲۸	۳۴۰	۱۳-تعداد ابره‌ها و سوراخ‌ها در استان
//	//	۱	۴۷۱	۱۰۷	۲۸۶	۴۷۱	۱۰۷	۲۹۰	۱۴-تعداد ابره‌ها و سوراخ‌ها در استان
.	.	.	۴۹۸	۴۶	۳۱۸	۴۹۸	۴۶	۳۱۸	۱۵-تعداد ابره‌ها و سوراخ‌ها در استان
.	.	.	۱۹۸	۱۹	۱۶۲	۱۹۸	۱۹	۱۶۲	۱۶-تعداد ابره‌ها و سوراخ‌ها در استان
.	.	.	۱۱۸	۱۰	۵۶	۱۱۸	۱۰	۵۶	۱۷-تعداد ابره‌ها و سوراخ‌ها در استان
.	.	.	۲	//	۳	۲	//	۲	۱۸-تعداد ابره‌ها و سوراخ‌ها در استان
.	.	.	۶۰	۲۴	۴	۶۰	۲۴	۴	۱۹-تعداد ابره‌ها و سوراخ‌ها در استان
.	.	.	۱	//	۲	۱	//	۲	۲۰-تعداد ابره‌ها و سوراخ‌ها در استان

۲۲- سطح آبیاری و تعداد آبگیرها در این مسئولیت‌ها

و عمق کانال‌ها و مقدار تولید آب‌های حاصله و مقدار آب مصرفی در هر سال

مجموعه آبیاری و کشاورزی -

ردیف	مجموعه آبیاری		آبیاری		کسب		تولید	عمق	تولید	مجموعه آبیاری
	تولید	عمق	تولید	عمق	تولید	عمق				
۱۰	۹	۸	۷	۶	۵	۴	۳	۲	۱	
۱	۰	۰	۲۲۲	۲۷	۵۰۲	۲۲۲	۲۷	۶۵۲	۰	کسب
۲	۰	۰	۱۱	۱۱	۷	۱۱	۱۱	۷	۰	تعداد آبیاری ۱۱
۳	۰	۰	۳	۱۱	۱۲	۳	۱۱	۱۲	۰	تعداد آبیاری ۱۱/۲
۴	۰	۰	۷	۱۱	۴۲	۷	۱۱	۴۲	۰	تعداد آبیاری ۱۱/۵
۵	۰	۰	۱۷	۲	۸۲	۱۷	۲	۸۲	۰	تعداد آبیاری ۱۱/۵
۶	۰	۰	۳۵	۲	۱۳۱	۳۵	۲	۱۳۱	۰	تعداد آبیاری ۱۱/۵
۷	۰	۰	۲۷	۲	۱۰۹	۲۷	۲	۱۰۹	۰	تعداد آبیاری ۱۱/۵
۸	۰	۰	۲۴	۴	۱۰۰	۲۴	۴	۱۰۰	۰	تعداد آبیاری ۱۱/۵
۹	۰	۰	۲۶	۲	۷۱	۲۶	۲	۷۱	۰	تعداد آبیاری ۱۱/۵
۱۰	۰	۰	۴۷	۵	۱۰۷	۴۷	۵	۱۰۷	۰	تعداد آبیاری ۱۱/۵
۱۱	۰	۰	۱۸	۲	۵۰	۱۸	۲	۵۰	۰	تعداد آبیاری ۱۰
۱۲	۰	۰	۲۲	۲	۷۵	۲۲	۲	۷۵	۰	تعداد آبیاری ۱۵
۱۳	۰	۰	۱۱	۲	۴۰	۱۱	۲	۴۰	۰	تعداد آبیاری ۲۰
۱۴	۰	۰	۳۵	۲	۲۲	۳۵	۲	۲۲	۰	تعداد آبیاری ۲۵
۱۵	۰	۰	۱۶	۱	۲۲	۱۶	۱	۲۲	۰	تعداد آبیاری ۲۵
۱۶	۰	۰	۱۹	۲	۲۵	۱۹	۲	۲۵	۰	تعداد آبیاری ۵۰
۱۷	۰	۰	۸	۱	۲۳	۸	۱	۲۳	۰	تعداد آبیاری ۱۰۰
۱۸	۰	۰	۵	۱	۱۲	۵	۱	۱۲	۰	تعداد آبیاری ۲۰۰
۱۹	۰	۰	۱۱	۱۱	۱۱	۱۱	۱۱	۱۱	۰	تعداد آبیاری ۲۰۰
۲۰	۰	۰	۲	۱	۱	۲	۱	۱	۰	تعداد آبیاری ۲۰۰
۲۱	۰	۰	۰	۰	۰	۰	۰	۰	۰	تعداد آبیاری ۲۰۰

۲۵- تعداد ادبیر مورد ابروهای دار این جدول سایر میزبانان

و مدارک دانشجو و مدارک تولید اعتبارات سایر مستخدمین از این کشاورزی بهره برداری

- بهره برداری - کشاورزی - شغل

کلی		کشور		ایلی		دیگر	
تعداد	اسم	تولید	اسم	تولید	اسم	تولید	اسم
۱	۲	۳	۴	۵	۶	۷	۸
۱۲۲۲	کلی	۲۳۰	۱۲۲۲	۱۷۲۰	۲۲۸	۱۱۱۶	۲
۴۵	کشور ۱/۱	//	۱۷	۴۵	//	۱۷	
۲۴	کشور ۱/۲	۲	۲۴	۲۴	۲	۲۴	
۱۸۶	کشور ۱/۵	۲۴	۱۸۶	۱۸۶	۲۴	۱۷۰	
۲۴۸	کشور ۱/۵	۲۶	۲۴۸	۲۴۸	۲۶	۱۴۲۲	
۳۰۵	کشور ۲	۴۸	۳۰۵	۳۰۵	۴۸	۱۲۶۵	
۲۰۴	کشور ۳	۲۶	۲۰۴	۲۰۴	۲۶	۷۵۲	
۱۱۸	کشور ۴	۲۱	۱۱۸	۱۱۷	۲۱	۴۶۴	//
۹۸	کشور ۴	۱۲	۹۸	۹۸	۱۲	۲۱۲	
۱۴۵	کشور ۵/۵	۱۵	۱۴۵	۱۴۴	۱۴	۲۶۵	۲
۶۱	کشور ۷/۵	۴	۶۱	۶۱	۴	۲۲	
۶۳	کشور ۱۵	۱۱	۶۳	۶۳	۱۱	۷۰	
۴۷	کشور ۲۰	۱۱	۴۷	۴۷	۱۱	۴۵	
۴۶	کشور ۲۵	۲	۴۶	۴۶	۲	۱۹	
۴۰	کشور ۳۵	۲	۴۰	۴۰	۲	۱۲	
۲۵	کشور ۵۰	۲	۲۵	۲۵	۲	۲۶	
۱۷	کشور ۱۰۰	۵	۱۷	۱۷	۵	۱۶	
۱۳	کشور ۲۰۰	۲	۱۳	۱۳	۲	۹۸	
۲	کشور ۳۰۰	//	۲	۱۵۱	//	۱۵۱	
۱	کشور بیشتر	۱	۱	۱	۱	۲	
۲	کشور نشده	//	۲	//	//	//	

لیست ادخرا مورد ارزیابی در این کشور از این کشور است و این وساحت کاشته و تولیدات کشاورزی و دامپروری و صنایع است

بهره برداری - کشاوری - صنایع

منابع آب در ترتیب اهمیت											
منبع اول			منبع دوم			تعداد این			منبع زمین		
۱	۲	۳	۴	۵	۶	۷	۸	۹	۱۰	۱۱	
منبع اول	منبع دوم	تولید این	تولید این	تولید این	تولید این	تولید این	تولید این	تولید این	تولید این	تولید این	
منبع اول	منبع دوم	تولید این	تولید این	تولید این	تولید این	تولید این	تولید این	تولید این	تولید این	تولید این	
جمع	۱۶۱۳۵	۶۸۷۰۷	۱۶۱۳۵	۶۸۷۰۷	۱۶۱۳۵	۶۸۷۰۷	۱۶۱۳۵	۶۸۷۰۷	۱۶۱۳۵	۶۸۷۰۷	
چاه بامو توریسم	۳۸۰۰۱	۲۱۲۲۰	۳۸۰۰۱	۲۱۲۲۰	۳۸۰۰۱	۲۱۲۲۰	۳۸۰۰۱	۲۱۲۲۰	۳۸۰۰۱	۲۱۲۲۰	
چاه بامو توریسم	۲۱۲۲۰	۵۰۷۲	۲۱۲۲۰	۵۰۷۲	۲۱۲۲۰	۵۰۷۲	۲۱۲۲۰	۵۰۷۲	۲۱۲۲۰	۵۰۷۲	
چاه بامو توریسم	۲۱	۱۲۵	۲۱	۱۲۵	۲۱	۱۲۵	۲۱	۱۲۵	۲۱	۱۲۵	
چاه بامو توریسم	۱۵۸۴	۳۰۷۹	۱۵۸۴	۳۰۷۹	۱۵۸۴	۳۰۷۹	۱۵۸۴	۳۰۷۹	۱۵۸۴	۳۰۷۹	
چاه بامو توریسم	۲۲۷	۱۶۰	۲۲۷	۱۶۰	۲۲۷	۱۶۰	۲۲۷	۱۶۰	۲۲۷	۱۶۰	
چاه بامو توریسم	۱۱	۱۱	۱۱	۱۱	۱۱	۱۱	۱۱	۱۱	۱۱	۱۱	
چاه بامو توریسم	۱۶	۱۱	۱۶	۱۱	۱۶	۱۱	۱۶	۱۱	۱۶	۱۱	
قنات	۱۶۷۹۱	۱۵۷۲۸	۱۶۷۹۱	۱۵۷۲۸	۱۶۷۹۱	۱۵۷۲۸	۱۶۷۹۱	۱۵۷۲۸	۱۶۷۹۱	۱۵۷۲۸	
قنات	۲۰۱۹	۲۲۰۸	۲۰۱۹	۲۲۰۸	۲۰۱۹	۲۲۰۸	۲۰۱۹	۲۲۰۸	۲۰۱۹	۲۲۰۸	
قنات	۴۲	۹۱	۴۲	۹۱	۴۲	۹۱	۴۲	۹۱	۴۲	۹۱	
قنات	۱۷۰۴	۱۷۴۸	۱۷۰۴	۱۷۴۸	۱۷۰۴	۱۷۴۸	۱۷۰۴	۱۷۴۸	۱۷۰۴	۱۷۴۸	
قنات	۱۰۲۹	۹۱۲	۱۰۲۹	۹۱۲	۱۰۲۹	۹۱۲	۱۰۲۹	۹۱۲	۱۰۲۹	۹۱۲	
قنات	۱۰۹	۱۲۲	۱۰۹	۱۲۲	۱۰۹	۱۲۲	۱۰۹	۱۲۲	۱۰۹	۱۲۲	
چاه بامو توریسم	۱۱۹	۲۰۸	۱۱۹	۲۰۸	۱۱۹	۲۰۸	۱۱۹	۲۰۸	۱۱۹	۲۰۸	
چاه بامو توریسم	۸	۴۴	۸	۴۴	۸	۴۴	۸	۴۴	۸	۴۴	
قنات	۸	۱۱	۸	۱۱	۸	۱۱	۸	۱۱	۸	۱۱	
چاه بامو توریسم	۶	۳	۶	۳	۶	۳	۶	۳	۶	۳	
چاه بامو توریسم	۲۵۱	۳۲۲	۲۵۱	۳۲۲	۲۵۱	۳۲۲	۲۵۱	۳۲۲	۲۵۱	۳۲۲	
چاه بامو توریسم	۸۱	۲۵	۸۱	۲۵	۸۱	۲۵	۸۱	۲۵	۸۱	۲۵	
چاه بامو توریسم	۹	۱۱	۹	۱۱	۹	۱۱	۹	۱۱	۹	۱۱	

۲- تعداد ابره برود از بهار و اوایل زمستان و با این اقسام ابره در ۴ اثر و غبار و سطح شادتر تولید ابره بر حسب نوع و در مرکز شهرستان ابره برود آری - دکتاورد - ۱۳۶۷

انقسام برود از او و غش			سویا			پشمه نشاد			نوع و در مرکز
تولید	برمود	استخ	تولید	برمود	استخ	تولید	برمود	استخ	
۱۰	۹	۸	۷	۶	۵	۴	۳	۲	۱
۷۳۶	۵۸۰	۵۵۱	۸۲	۳۶	۵۵	۳۵۳۶	۱۵۵۴	۱۶۶۴
۸	۶	۹	۴	۱	۲	۱۸۰	۶۶	۶۶
۲۷	۳۴	۳۲	.	.	.	۲۷۵	۱۵	۲۷
۲	۲	۷	//	//	۱	۲۶	۷	۶
۵۵۵	۳۹۸	۳۴۲	۳۸	۲۲	۳۶	۲۴۲۷	۱۰۸۶	۱۰۴۴
۱	۲	۵	۲	//	۱	۱۲۴	۵	۱۸
۸	۱۴	۲	.	.	.	۴۸	۵	۲
۱۲۷	۱۱۵	۱۲۸	۳۹	۱۱	۱۵	۱۰۱۷۷	۴۳۵	۳۲۵
۸	۶	۱۴	//	۱	۱	۷۹	۵	۶۶

۲-۱- تعداد دام‌ها و پرندگان در بخش‌های استان مرکزی

بر حسب سرودار و پر - هکتار - تن

گاو		گوسفند		گاو گله		گاو شیری		گاو بومی		گاو وحشی		گاو وحشی		گاو وحشی		گاو وحشی		گاو وحشی	
تولید	استان	تولید	استان	تولید	استان	تولید	استان	تولید	استان	تولید	استان	تولید	استان	تولید	استان	تولید	استان	تولید	استان
۱۰	۹	۸	۷	۶	۵	۴	۳	۲	۱	۱۰	۹	۸	۷	۶	۵	۴	۳	۲	۱
۱۰۶	۵۰	۱۸۱	۲	۴	۴	۲۰۲۹	۱۲۰۱	۱۱۹۹
۱	//	۱	•	•	•	۱۳	۱۱	۶
•	•	•	•	•	•	۱۹	۱۱	۱۲
//	//	۱	•	•	•	۱	۲	۵
۲۶	۸	۳۶	۱	۲	۱	۱۸۸۰	۶۶۰	۸۳۲
•	•	•	•	•	•	۲	۱	۲
۸	۱	۴	•	•	•	۴	۴	۴
۷۰	۶۱	۱۲۸	•	•	•	۴۶۷	۲۳۷	۳۰۵
۱	//	۱	۱	۲	۲	۴۲	۳۰	۲۸

۱- اعتبارات مصرفی در بخش کشاورزی و دامپروری و شیلات و صنایع وابسته استان مرکزی در دوره برنامه ۱۳۶۷ - ۱۳۶۸

ردیف	زودالو و تریپس			دلو، گلاب و قاشقاندو			مستشاران کشاورزی بهره‌برداران	
	تعداد درخت		تعداد بهره‌برداران	تعداد درخت		تولید		
	کشادگی و چیدن	تولید		کشادگی و چیدن	تولید			
	بهاره	بهاره	بهاره	بهاره				
۹	۸	۷	۶	۵	۴	۳	۱	
۲۶۵۳	۱۰۲	۲۷۰	۱۶۶۹۸	۲۲۱۲	۷۸	۱۲۷	۲۷۲۷	کلی
۱	//	//	۲۱	۱	//	//	۸	بدون زمین
۲	۲	۴	۹۲۹	۲۴	۱	۱	۲۶۱	۱ متر از ۱۰۰ هکتار
۱۰۱	۱	۱۲	۵۱۸	۲۱	۱	۲	۲۴۳	۱۰۰/۱ هکتار
۱۲۲	۲	۹	۱۰۴۴	۷۵	۲	۵	۴۵۱	۱۰۰/۲ هکتار
۲۵۲	۲	۳۰	۱۱۲۴	۹۱	۲	۵	۴۵۷	۱۰۰/۵ هکتار
۳۱۴	۱۲	۲۰	۱۶۶۶	۱۶۷	۶	۹	۶۵۸	۱۰۰/۲ هکتار
۲۷۵	۷	۱۷	۱۱۸۸	۱۴۸	۶	۹	۵۰۲	۱۰۰/۲ هکتار
۲۳۲	۶	۱۵	۱۰۷۲	۱۶۸	۷	۷	۵۷۵	۱۰۰/۲ هکتار
۲۴۶	۶	۲۳	۹۲۰	۱۹۰	۶	۱۰	۳۶۶	۱۰۰/۵ هکتار
۴۰۶	۱۲	۲۴	۱۹۲۰	۳۶۹	۹	۱۸	۷۸۲	۱۰۰/۵ هکتار
۲۱۱	۶	۱۱	۹۸۶	۱۶۰	۶	۸	۳۷۴	۱۰۰/۵ هکتار
۴۷۵	۱۰	۴۰	۱۷۶۴	۳۴۳	۸	۱۲	۶۶۵	۱۰۰/۵ هکتار
۲۵۶	۸	۱۰	۹۶۹	۹۲	۲	۷	۳۲۴	۱۰۰/۵ هکتار
۱۸۶	۵	۱۱	۲۲۴	۸۶	۸	۵	۲۹۲	۱۰۰/۲۵ هکتار
۲۸۷	۵	۳۱	۷۷۵	۱۰۲	۴	۷	۳۲۰	۱۰۰/۲۵ هکتار
۱۲۲	۶	۸	۴۴۴	۱۲۰	۲	۶	۱۹۳	۱۰۰/۵ هکتار
۱۸۲	۶	۱۲	۴۴۰	۱۵۱	۲	۹	۱۹۹	۱۰۰/۵ هکتار
۷۲	۴	۷	۱۰۸	۸۸	۲	۷	۵۳	۱۰۰/۲۰۰ هکتار
۱۴	۳	۱	۲۴	۹	//	۱	۶	۲۰۰/۳۰۰ هکتار
۱۴	//	۱	۲۱	۲	//	//	۱۱	۳۰۰ هکتار بیشتر
//	۰	//	۴	//	//	//	۳	انعام رانده

۱-۷) استان تهران - مرکز استان تهران - شهرستان تهران

و تعداد آن در بخش‌های مختلف از تولیدات دامی و طیوری

موسسه تحقیقات گیاهپزشکی و باغبانی ایران - ۱۳۷۷

تولید	تعداد آلودگی		تولید	موسسه تحقیقات گیاهپزشکی و باغبانی ایران - ۱۳۷۷
	تولید			
	تهران	تهران		
۵	۴	۳	۲	۱
۳۹۲	۲۵	۱۴۸	۱۷۶
۰	۰	۰	۰
۱	۱۰
..	۵
۱	۱۶
۲	..	۵	۱۲
..	۱۵
۱	..	۱	۱۴
۱	۱۱
۱	۰	..	۸
۶	۲	۲	۱۵
..	۴
..	۱۲
۱	..	۱	۸
..	۲
..	۷
..	۵
۱	۴	۱	۱۱
۱۵	۱	۱۶	۸
..	۳
۳۹۱	۱۶	۱۲۰	۵
۰	۰	۰	۰

۱- تعداد بچه سرور از بهار تا اواسط آبان

۲- تعداد بچه سرور از تولد اواسط آبان تا اواسط اسفند

۳- بچه سرور از بهار تا اواسط اسفند

تولید	تعداد بچه سرور		تولید	مجموع بچه سرور	مجموع بچه سرور
	تعداد بچه سرور				
	بهار	اسفند			
۵	۴	۳	۲	۱	
۳۱۸۶۴	۲۲۰	۳۷۱۹	۲۸۹۷	۳۱۸۶۴	کلی
۱۱	۰	۷	۷	۱۱	بچه سرور
۲۷۱	۱	۲۴	۲۵	۲۷۱	بچه سرور از ۱ تا ۱۰ هزار
۱۱۲	۱	۱۱	۱۲	۱۱۲	بچه سرور از ۱۱ تا ۲۰ هزار
۸۶۴	۵	۸۹	۹۴	۸۶۴	بچه سرور از ۲۱ تا ۳۰ هزار
۲۴۰۲	۱۹	۲۴۱	۲۶۰	۲۴۰۲	بچه سرور از ۳۱ تا ۴۰ هزار
۲۵۶۹	۵۱	۲۶۱	۳۱۲	۲۵۶۹	بچه سرور از ۴۱ تا ۵۰ هزار
۴۴۰۳	۱۸	۴۳۹	۴۵۷	۴۴۰۳	بچه سرور از ۵۱ تا ۶۰ هزار
۲۷۷۷	۱۲	۲۶۱	۲۷۳	۲۷۷۷	بچه سرور از ۶۱ تا ۷۰ هزار
۲۸۲۴	۱۲	۲۵۷	۲۶۹	۲۸۲۴	بچه سرور از ۷۱ تا ۸۰ هزار
۵۶۳۰	۴	۵۶۳	۵۶۷	۵۶۳۰	بچه سرور از ۸۱ تا ۹۰ هزار
۱۱۱۱	۱۰	۱۱۰	۱۲۰	۱۱۱۱	بچه سرور از ۹۱ تا ۱۰۰ هزار
۲۴۶۸	۱۲	۲۴۱	۲۵۳	۲۴۶۸	بچه سرور از ۱۰۱ تا ۱۱۰ هزار
۱۲۷۹	۱۱	۱۵۰	۱۶۱	۱۲۷۹	بچه سرور از ۱۱۱ تا ۱۲۰ هزار
۱۱۷۸	۳	۱۱۹	۱۲۲	۱۱۷۸	بچه سرور از ۱۲۱ تا ۱۳۰ هزار
۲۱۲	۱۱	۲۰	۳۱	۲۱۲	بچه سرور از ۱۳۱ تا ۱۴۰ هزار
۴۵۸	۱۰	۴۴	۵۴	۴۵۸	بچه سرور از ۱۴۱ تا ۱۵۰ هزار
۱۳۶۶	۹	۱۳۱	۱۴۰	۱۳۶۶	بچه سرور از ۱۵۱ تا ۱۶۰ هزار
۵۹۱	۲	۵۹	۶۱	۵۹۱	بچه سرور از ۱۶۱ تا ۱۷۰ هزار
۴۸	۰	۴	۴	۴۸	بچه سرور از ۱۷۱ تا ۱۸۰ هزار
۲۴۱	//	۱۵	۱۵	۲۴۱	بچه سرور از ۱۸۱ تا ۱۹۰ هزار
۰	۰	۰	۰	۰	بچه سرور از ۱۹۱ تا ۲۰۰ هزار

۹-۱- مقدار پذیره بر دانه های دارای انشور و محتوای مقدار تولید انعامر حسب وضعیت کشاورزی پذیره بر دانه

- بهره برداری - کشاورز - تن

وضعیت کشاورزی پذیره بر دانه									
۱	کشور		ایلی		کشور		ایلی		۱۰
	تولید	بهره	تولید	بهره	تولید	بهره	تولید	بهره	
۱	۲	۳	۴	۵	۶	۷	۸	۹	۱۰
۱۲۳۰	۴۲۲	۱۳۵۷	۷۷۵۱۵	۱۴۳۵۸	۵۶۶۳۷	۸۴۶۵	۲۲۲	۱۲۳۰	۱۲۳۰
۴۸	۲	۳۸	۲۶۲	۲۴۰	۴۴۱	۱۳۳	۲	۴۸	۴۸
۶۱	۳	۳۶	۲۳۲	۲۶۲	۲۵۰	۱۳۳	۳	۶۱	۶۱
۲۲	۶	۲۸	۱۶۶	۵۶	۳۱۲	۱۳۳	۶	۲۲	۲۲
۱۰	۵	۱۸	۲۱۰	۵۶	۲۳۲	۱۳۳	۵	۱۰	۱۰
۱۷	۸	۲۸	۳۰۳	۱۱۲	۴۳۳	۱۳۳	۸	۱۷	۱۷
۳۲	۸	۳۳	۱۵۵	۸۸	۱۹۳	۱۳۳	۸	۳۲	۳۲
۲۰	۱۱	۲۶	۱۶۸	۹۶	۵۰۶	۱۳۳	۱۱	۲۰	۲۰
۲۳	۱۱	۳۵	۲۳۳	۹۳	۵۲۲	۱۳۳	۱۱	۲۳	۲۳
۱۰۳	۲۲	۱۲۱	۶۳۶	۱۶۶	۲۵۲	۱۳۳	۲۲	۱۰۳	۱۰۳
۱۰۲	۲۸	۱۴۱	۵۱۲	۹۱	۳۶۸	۱۳۳	۲۸	۱۰۲	۱۰۲
۳۶	۵۵	۳۰۲	۱۵۱	۱۶۶	۲۶۲	۱۳۳	۵۵	۳۶	۳۶
۱۶۱	۳۵	۱۴۸	۶۶۳	۹۵	۶۰۳	۱۳۳	۳۵	۱۶۱	۱۶۱
۳۵۲	۳۶	۲۵۱	۳۳۳	۱۵۰	۳۶۲	۱۳۳	۳۶	۳۵۲	۳۵۲
۱۵۶	۳۵	۲۱۸	۲۵۰	۳۶	۲۲۰	۱۳۳	۳۵	۱۵۶	۱۵۶
۳۱۱	۳۵	۲۶۲	۲۳۲	۷۱	۳۲۱	۱۳۳	۳۵	۳۱۱	۳۱۱
۲۲	۱۸	۲۳	۲۳۲	۱۶۶	۲۸۲	۱۳۳	۱۸	۲۲	۲۲
۳۱	۱	۶	۱۰۲	۲۵	۲۵۵	۱۳۳	۱	۳۱	۳۱
۱	۷	۱	۲۲	۳۵	۳۰	۱۳۳	۷	۱	۱
۳	۲	۲	۲۵۲	۲۲	۳۵	۱۳۳	۲	۳	۳
۰	۰	۰	۱۵	۲	۱۶	۱۳۳	۰	۰	۰

۱-۱-۱- تعداد بیدار درختان میوه و درختان نخل در بخش و توابع آن استان در سرشماری کشاورزی بومریداری - شهرستان مرکزی -

ردیف	شهر مرکزی - بیدار بومریداری		بخش شیبوده و شالنگ		بخش شیبوده و شالنگ		شهر مرکزی - بیدار بومریداری		جمع کل
	تعداد	تولید	تعداد	تولید	تعداد	تولید	تعداد	تولید	
۱-۱-۱	۱۷۶۹۲	۱۵۰۸۷	۶۱۵	۴۵۶	۲۵۵	۱۴	۲۶۷	۲۳۶	۱۴
۱-۱-۲	۱۶	۱۱	۱۱	۱۱	۱۱	۱۱	۱۱	۱۱	۱۱
۱-۱-۳	۴۴۰	۵۸	۲	۱۲	۱	۱۱	۵	۱۱	۵
۱-۱-۴	۲۹۱	۸۶	۱۰	۶	۱	۱۱	۵	۲	۱۱
۱-۱-۵	۶۵۷	۲۶۲	۲۴	۱۸	۸	۱۱	۱۲	۸	۱۲
۱-۱-۶	۱۱۱۷	۴۷۰	۲۸	۲۲	۵	۱۱	۲۲	۱۲	۲۲
۱-۱-۷	۱۹۲۸	۹۱۶	۲۲	۴۱	۱۵	۱۱	۴۶	۱۱	۱۱
۱-۱-۸	۱۵۴۶	۸۴۹	۳۶	۲۸	۱۷	۱۱	۲۶	۱۶	۲۶
۱-۱-۹	۱۴۱۲	۱۰۲۹	۵۶	۲۳	۱۵	۲	۸	۲	۲
۱-۱-۱۰	۱۱۸۱	۷۸۶	۴۴	۳۲	۱۲	۱۱	۱۶	۵	۱۶
۱-۱-۱۱	۲۲۶۵	۱۸۲۰	۱۹۲	۸۰	۸۲	۱	۲۵	۱۸	۲۵
۱-۱-۱۲	۱۲۹۶	۱۱۴۲	۱۰۵	۳۶	۲۷	۱۱	۱۲	۱۶	۱۲
۱-۱-۱۳	۱۸۷۸	۱۹۷۷	۱۵۲	۶۰	۲۶	۱	۲۱	۲۹	۲۹
۱-۱-۱۴	۸۵۷	۶۰۰	۷۰	۲۲	۲۲	۱۱	۶	۴	۶
۱-۱-۱۵	۷۱۲	۵۲۹	۲۸	۱۴	۱۵	۱۱	۸	۸	۸
۱-۱-۱۶	۷۰۶	۱۲۲۴	۴۹	۱۶	۱۶	۲	۱۵	۱۰	۱۵
۱-۱-۱۷	۴۴۲	۵۴۲	۲۲	۱۰	۶	۱۱	۸	۳	۸
۱-۱-۱۸	۴۰۷	۱۱۲۸	۵۲	۱۵	۴۹	۴	۱۴	۳۰	۱۴
۱-۱-۱۹	۱۰۵	۱۳۶۲	۹	۳	۴	۲	۶	۲۷	۶
۱-۱-۲۰	۱۷	۱۸۱	۱	۱	۶	۱۱	۲	۵	۲
۱-۱-۲۱	۱۸	۶۲	۱۱	۱۱	۱۱	۱۱	۱۱	۱۱	۱۱
۱-۱-۲۲	۲	۱۱	۱۱	۱۱	۱۱	۱۱	۱۱	۱۱	۱۱

۱۱- تعداد بهره‌برداران به‌کاربرندگان از تولیدات کشاورزی

بهره‌برداران به‌کاربرندگان از تولیدات کشاورزی

نوع کشاورزی	سیب			پرتقال				
	تولید		تولید	تولید		تولید		
	بهره‌برداران	تولید		بهره‌برداران	تولید			
۱	۲	۳	۴	۵	۶	۷	۸	۹
بهره‌برداران	۲۳۴۵۱	۹۰۶	۲۰۶	۱۹۲۲۰	۱۶	۷	۲	۳۶
نقطه از ته	۱۸۲	۱۰	۶	۱۵۹	۰	۰	۰	۰
نقطه سفید	۴۸۰	۳۰	۱۵	۴۷۷	۰	۰	۰	۰
نقطه کودهای نیتروژنی	۱۰۴۹۰	۲۱۸	۹۳	۵۰۴۲	۲	//	//	۲
نقطه کودهای فسفوری	۱۰۶۱	۱۱۸	۴۹	۴۴۹۵	//	۱	۰	۲۰
نقطه کودهای پتاسی	۲۴۶	۱۷	۳	۱۹۹	۲	//	//	//
نقطه کودهای نیتروژنی	۶۴۰	۲۰	۸	۶۱۸	۰	۰	۰	۰
نقطه کودهای فسفوری	۲۰۷۸	۱۶۰	۲۹	۳۰۶۶	۲	//	//	۳
نقطه کودهای پتاسی	۸۲۶۶	۲۱۰	۹۵	۵۰۶۵	۹	//	۳	۱

۱۲- تعداد همسران بی‌همسران زمین‌استفاده‌کننده از بریدگان ساکنین ساکنان ادو اشک‌کشاورزی بر حسب وضعیت اشتغال کشاورزی همسران بی‌همسران بی‌همسران بی‌همسران

- همسران بی‌همسران -

مشاغل همسران بی‌همسران	وضعیت اشتغال همسران بی‌همسران زمین‌استفاده‌کننده									
	۱	۲	۳	۴	۵	۶	۷	۸	۹	۱۰
کل	۶۶۲۹۲	۳۸۲۱	۱۸۰۱	۱۰۷۲۵	۵۳۲۱	۱۰۷	۷۱۸	۲۳۴	۵۷۲۳۳	
کشاورز/کشاورز	۳۰۶	۴	۴	۵۱	۱۲	۰	۰	۲	۲۲۱	
۱/کشاورز/کشاورز	۶۶۷	۲	۶	۶۱	۹	۰	۰	۱	۵۸۱	
۲/کشاورز/کشاورز	۵۲۲۵	۲۳	۲۹	۳۵	۲۹	۰	۰	۰	۲۶۸۷	
۳/کشاورز/کشاورز	۲۶۰۲	۵۱	۵۱	۱۸۸	۹۲	۰	۰	۵	۳۸۳۴	
۴/کشاورز/کشاورز	۶۳۶	۶۰	۲۵	۵۹۵	۲۲۲	۰	۰	۰	۵۷۵۷	
۵/کشاورز/کشاورز	۶۱۹۹	۷۸	۳۰	۳۶۸	۵۳۲	۰	۰	۰	۵۲۲۲	
۶/کشاورز/کشاورز	۵۸۸۹	۹۷	۴۹	۱۲۱۲	۶۶۲	۰	۰	۰	۵۱۵۵	
۷/کشاورز/کشاورز	۴۱۵۵	۸۶	۵۳	۹۸۳	۴۹۸	۰	۰	۰	۷۴۲۳	
۸/کشاورز/کشاورز	۹۶۶	۱۷۱	۵۳	۳۸۸	۱۰۲۰	۰	۰	۰	۶۳۵۸	
۹/کشاورز/کشاورز	۴۸۳۱	۹۹	۷۱	۹۱۴	۴۸۸	۰	۰	۰	۵۱۲۳	
۱۰/کشاورز/کشاورز	۸۲۵	۱۲۲	۱۷۱	۱۲۹۲	۱۲۱	۰	۰	۰	۶۹۶۱	
۱۱/کشاورز/کشاورز	۳۷۸۲	۱۷۱	۸۵	۷۵۷	۲۰۲	۰	۰	۰	۳۲۸۳	
۱۲/کشاورز/کشاورز	۱۳۲۱	۶۸	۸۱	۴۳۳	۲۳۲	۰	۰	۰	۷۲۲۷	
۱۳/کشاورز/کشاورز	۱۵۲۱	۶۱	۱۰۱	۶۳۵	۲۶۲	۰	۰	۰	۳۰۳۲	
۱۴/کشاورز/کشاورز	۱۵۱۷	۴۶	۴۶	۲۲۵	۱۶۷	۰	۰	۰	۷۱۲۷	
۱۵/کشاورز/کشاورز	۱۴۰۲	۵۳	۶۵	۲۲۲	۱۸۷	۰	۰	۰	۱۱۱۵	
۱۶/کشاورز/کشاورز	۳۵۱	۹	۲۰	۸۸	۶۶	۰	۰	۰	۲۴۷	
۱۷/کشاورز/کشاورز	۵۴	۴	۲۵	۹	۱۰	۰	۰	۰	۴۰	
۱۸/کشاورز/کشاورز	۶۶	۱	۲۳	۱۷	۱۲	۰	۰	۰	۴۳	
۱۹/کشاورز/کشاورز	۴	۰	۱	۰	۰	۰	۰	۰	۱	

۱۲- تعداد ادبهره سر داریهای پانزدهمین استاننامه کشنده از هر یک از سالهای کشاورزی در مجموع و به تفکیک از هر یک از بخشهای کشاورزی به شرح زیر است:

تعداد ادبهره سر داری

تعداد ادبهره سر داری

کلی	۱۱	۱۲	۱۳	۱۴	۱۵	۱۶	۱۷	۱۸	۱۹	۲۰
کلی	۲	۲۲۴۱۲	۱۱۲۱	۲۲۶۱۶	۲۵۲۷	۱۸۸۴	۲۲۴۰	۱۶۷۱	۱۶۹۰۵	۱۶۶۳۵
کشاورزی	۰	۵۵	۲	۳۹	۲	۲	۲	۲۴	۳۶۲	۲۱۷
دامپروری	۱	۱۰۷	۲	۵۹	۵	۵	۰	۴۲	۳۱۷	۲۱۰
صنایع	۰	۴۸۱	۱۴	۲۲۲	۸	۲	۵	۱۶۱	۲۰۲	۴۵۲
خدمات	۱	۶۹۵	۲۲	۷۰۶	۱۵	۱۷	۹	۲۰۰	۱۱۴۲	۷۲۹
آموزش	۰	۱۶۳۷	۹۷	۱۹۱۲	۶۳	۴۱	۲۷	۴۸۱	۲۳۴۶	۱۷۰۸
سفر	۰	۱۷۲۷	۱۲۲	۲۲۳۰	۶۷	۳۸	۷۱	۴۹۵	۲۰۲۹	۱۶۶۵
فرهنگ	۰	۱۷۸۱	۱۴۵	۲۶۶۷	۱۱۸	۵۲	۱۰۱	۳۳۵	۲۲۲۹	۱۶۶۰
تندرستی	۰	۱۵۶۸	۱۴۱	۲۰۵۶	۱۲۱	۵۱	۱۲۳	۱۷۱	۱۵۲۸	۱۵۸۱
سایر	۰	۲۶۵۷	۲۵۷	۳۹۸۳	۲۷۱	۱۵۲	۳۰۷	۱۱۱۷	۲۷۹۵	۲۰۲۳
کشاورزی	۰	۱۷۱۹	۱۴۷	۱۹۰۸	۱۶۶	۱۱۵	۱۷۰	۲۲۹	۱۳۲۷	۳۵۴
دامپروری	۰	۲۳۵۷	۳۹	۲۸۹۸	۴۱۷	۳۲۷	۴۰۸	۱۴۱۶	۲۰۲۸	۲۵۹۸
صنایع	۰	۱۴۲۶	۱۴۶	۱۴۹۸	۲۲۰	۱۷۲	۲۱۸	۲۰۲	۹۸۱	۱۰۰۱
خدمات	۰	۱۲۹۰	۱۲۹	۱۰۶۷	۲۱۶	۱۸۵	۲۴۱	۴۳	۶۱	۲۵۲
آموزش	۰	۱۳۳۵	۱۲۹	۱۰۱۳	۲۱۰	۲۲۶	۲۳۵	۵۰۳	۷۰۹	۸۸۴
سفر	۰	۶۹۷	۷۸	۵۹۲	۱۸۹	۱۶۱	۱۴۳	۳۱۷	۳۸۹	۴۸۱
فرهنگ	۰	۶۹۶	۹۰	۵۶۵	۲۳۱	۱۹۸	۱۶۶	۲۰۴	۲۷۸	۳۶۳
تندرستی	۰	۲۳۲	۴۱	۳۴۰	۱۱۰	۹۸	۴۸	۹۸	۱۱۰	۱۳۵
سایر	۰	۲۷	۱۰	۱۹	۲۷	۲۱	۶	۱۴	۱۶	۱۵
کشاورزی	۰	۴۲	۹	۲۷	۲۸	۲۶	۱۷	۲۲	۱۸	۳۵
دامپروری	۰	۱	۰	۰	۰	۰	۰	۱	۳	۴

۱- [تجدید و تعمیر و بازسازی استفاده کننده از هر یک از ماشینها و ادوات کشاورزی مستعمله خود بر حسب وسعت از اسیب و فرسودگی]

- مهر هیرداری -

مکان	۱	۲	۳	۴	۵	۶	۷	۸	۹	۱۰
مکان	تهران	تهران	تهران	تهران	تهران	تهران	تهران	تهران	تهران	تهران
مکان	تهران	تهران	تهران	تهران	تهران	تهران	تهران	تهران	تهران	تهران
کابل	۷۸۵۶	۲۷۰	۱۹۵	۱۰۷۸	۲۱۸	۱۵۰	۹۷	۲۵	۴۸۳	
مشترک از ۱۰۰۰۰۰۰۰۰۰۰۰۰	۲۰	۱	۰	۴	۴	۰	۰	۰	۹	
مشترک از ۲۰۰۰۰۰۰۰۰۰۰۰۰۰	۱۱	۱	۰	۲	۰	۰	۰	۰	۱۲	
مشترک از ۳۰۰۰۰۰۰۰۰۰۰۰۰۰	۶۷	۴	۰	۲	۲	۰	۰	۰	۲۴	
مشترک از ۴۰۰۰۰۰۰۰۰۰۰۰۰۰	۹۲	۳	۰	۸	۱۴	۱	۰	۰	۶۶	
مشترک از ۵۰۰۰۰۰۰۰۰۰۰۰۰۰	۲۹۷	۱۱	۲	۲۶	۳۵	۵	۲	۰	۱۷۶	
مشترک از ۶۰۰۰۰۰۰۰۰۰۰۰۰۰	۳۵۰	۱۶	۱	۲۶	۴۵	۲	۰	۰	۲۵۸	
مشترک از ۷۰۰۰۰۰۰۰۰۰۰۰۰۰	۵۲۷	۱۶	۲	۴۷	۱۵۸	۲	۱	۰	۲۹۹	
مشترک از ۸۰۰۰۰۰۰۰۰۰۰۰۰۰	۴۵۹	۱۴	۷	۵۴	۶۵	۲	۰	۰	۳۳۱	
مشترک از ۹۰۰۰۰۰۰۰۰۰۰۰۰۰	۱۰۹۵	۲۳	۱۵	۶۹	۱۳۴	۶	۵	۴	۷۴۵	
مشترک از ۱۰۰۰۰۰۰۰۰۰۰۰۰۰	۶۲۱	۱۸	۵	۶۴	۹۰	۵	۵	۰	۴۰۰	
مشترک از ۱۱۰۰۰۰۰۰۰۰۰۰۰۰	۱۱۹۲	۴۱	۱۸	۹۵	۱۳۶	۱۵	۸	۷	۷۲۰	
مشترک از ۱۲۰۰۰۰۰۰۰۰۰۰۰۰	۶۲۷	۲۴	۱۵	۵۱	۹۰	۱۳	۴	۱	۴۰۸	
مشترک از ۱۳۰۰۰۰۰۰۰۰۰۰۰۰	۵۶۶	۲۴	۲۲	۵۲	۲۵	۷	۳	۰	۳۳۸	
مشترک از ۱۴۰۰۰۰۰۰۰۰۰۰۰۰	۶۷۸	۱۷	۲۷	۸۷	۶۲	۱۸	۹	۱	۳۷۱	
مشترک از ۱۵۰۰۰۰۰۰۰۰۰۰۰۰	۴۶۱	۱۴	۱۷	۵۴	۲۹	۱۵	۷	۷	۲۵۱	
مشترک از ۱۶۰۰۰۰۰۰۰۰۰۰۰۰	۵۲۴	۱۵	۲۲	۷۱	۶۴	۱۷	۱۸	۳	۲۵۷	
مشترک از ۱۷۰۰۰۰۰۰۰۰۰۰۰۰	۱۷۴	۵	۲۲	۳۴	۳۶	۲۶	۲۵	۳	۷۸	
مشترک از ۱۸۰۰۰۰۰۰۰۰۰۰۰۰	۲۳	۲	۴	۷	۷	۸	۷	۳	۱۶	
مشترک از ۱۹۰۰۰۰۰۰۰۰۰۰۰۰	۳۶	۳	۱۴	۶	۶	۶	۸	۳	۱۵	
انبار شده	۱	۰	۰	۰	۰	۰	۰	۰	۰	

۲-۱) استمداد مورد مصرف در زمین‌های پراکنده از هر یک از مبادیهای ادو استخراورژی مشتمل بر مینو در حدیب و سینه از اضربه هر مینو در این شهرستان استخراورژی پراکنده از این

امواتین	مجموع	در حدیب	انبار و میر	ادوات	میر و پاش	انگود پاش	اسپه پاش	اسپه پاش	اسپه پاش	امواتین
۱۱	۱۲	۱۳	۱۴	۱۵	۱۶	۱۷	۱۸	۱۹	۲۰	مجموع
۰	۲۳۹۵	۲۳۹	۲۰۳۲	۲۵۶	۲۸۳	۳۳۱	۴۹۶	۶۱۷	۶۷۱۷	کل
۰	۴	۲	۷	۰	۰	۰	۲	۹۸	۱۷۰	کمتر از ۱/۱ هکتار
۰	۴	۰	۲	۱	۱	۰	۶	۶۲	۰۴۱	۱/۱ تا کمتر از ۲/۲ هکتار
۰	۱۰	۱	۱۰	۰	۰	۰	۱۹	۶۱۹	۲۳۵	۲/۲ تا کمتر از ۵/۵ هکتار
۰	۵۱	۴	۲۰	۱	۰	۱	۲۱	۶۲۵	۵۸۰	۵/۵ تا کمتر از ۱ هکتار
۰	۵۶	۴	۲۰	۱	۱	۰	۶۲	۷۸۷	۰۳۱	۱ تا کمتر از ۲ هکتار
۰	۸۶	۴	۳۳۱	۴	۱	۵	۳۵	۶۰۸	۰۳۱	۲ تا کمتر از ۳ هکتار
۰	۱۰۲	۵	۶۶۲	۵	۲	۵	۳۶	۸۰۴	۱۷۶۰	۳ تا کمتر از ۴ هکتار
۰	۱۰۱	۱۱	۲۱۷	۸	۳	۲	۷۸	۶۲۵	۱۴۳۰	۴ تا کمتر از ۵ هکتار
۰	۲۸۲	۲۷	۶۷۸	۱۱	۱۱	۱۷	۵۱۱	۱۰۸۰	۲۶۸۰	۵ تا کمتر از ۷/۵ هکتار
۰	۱۴۵	۱۳	۱۳۶	۱۱	۵	۷	۸۸	۶۶۶	۰۶۱۱	۷/۵ تا کمتر از ۱۰ هکتار
۰	۲۵۷	۳۴	۴۵۳	۲۲	۲۰	۲۱	۱۱۱	۲۰۲	۰۳۸۵	۱۰ تا کمتر از ۱۵ هکتار
۰	۲۱۹	۱۹	۳۶۴	۱۸	۱۱	۵	۵۷	۲۱۷	۹۸۹	۱۵ تا کمتر از ۲۰ هکتار
۰	۱۸۷	۱۷	۱۹۰	۲۶	۲۳	۱۰	۵۱	۸۱۳	۶۷۱	۲۰ تا کمتر از ۲۵ هکتار
۰	۳۵۴	۳۴	۲۳۸	۴۳	۳۴	۱۱	۴۵	۸۸۲	۸۲۸	۲۵ تا کمتر از ۳۵ هکتار
۰	۱۸۰	۱۷	۱۵۱	۳۱	۲۵	۷	۶۳	۱۵۵	۰۵۱	۳۵ تا کمتر از ۵۰ هکتار
۰	۲۳۲	۲۷	۱۴۴	۵۷	۵۰	۶۶	۶۹	۶۷۱	۴۴۲	۵۰ تا کمتر از ۷۰ هکتار
۰	۱۰۸	۲۲	۷۶	۶۰	۵۵	۱۹	۳۸	۱۲	۱۱۲	۷۰ تا کمتر از ۱۰۰ هکتار
۰	۲۵	۵	۱۴	۱۱	۱۵	۶	۴	۱۲	۱۵	۱۰۰ تا کمتر از ۲۰۰ هکتار
۰	۲۲	۸	۱۲	۱۱	۱۶	۱۲	۱۲	۳۱	۲۴	۲۰۰ تا کمتر از ۳۰۰ هکتار
۰	۰	۰	۰	۰	۰	۰	۰	۱	۳	بیشتر از ۳۰۰ هکتار

۱-۲- تعداد ایدوره سرحد و راههای بازرگانی بین استانها که نشانه از سر یک از سابقه نام و این استانها و رزق و متعلق به دیگر انبار حسب وضعیت از شرکتها و رزق بازرگانی و ایدوره سرحد - مرکز امور بازرگانی و اقتصادی استان گیلان

استانهای همسایه	استان گلستان		استان مازندران		استان قزوین		استان آذربایجان شرقی		استان زنجان		تعداد ایدوره سرحد و راههای بازرگانی
	۱	۲	۳	۴	۵	۶	۷	۸	۹		
گل	۱۱۳۸۵	۱۱۱۱	۸۱۶	۳۳۶	۲۰۵۲	۵۵۶	۱۱۶	۱۸۶	۵۲۵۱۸	۰	۰
گستران (۱) - گستران	۲۸۶	۲	۳	۱۱	۸	۰	۰	۲	۲۱۷	۰	۰
۱/ گستران از ۳ - گستران	۲۷۷	۶	۶	۱۷	۶	۱	۰	۱	۵۶۸	۰	۰
۲/ گستران از ۵ - گستران	۷۲۲۲	۱۶	۲۶	۶۲	۲۷	۰	۱	۰	۲۱۵۲	۰	۰
۵/ گستران از ۱ - گستران	۳۵۱۰	۴۸	۱۵	۲۷۱	۸۵	۹	۵	۵	۳۳۱۵	۰	۰
۱ - گستران از ۲ - گستران	۶۶۶	۱۹	۱۸۲	۵۶۰	۲۱۳	۲۲	۲۲	۲۲	۵۵۶۶	۰	۰
۲ - گستران از ۳ - گستران	۵۵۶۷	۶۱	۴۳۹	۸۴۸	۵۱۵	۳۵	۳۳	۲۲	۴۹۶۶	۰	۰
۳ - گستران از ۴ - گستران	۵۳۴۸	۸۱	۵۳۴	۱۰۶۸	۶۱۶	۴۸	۵۰	۲۶	۳۵۸۴	۰	۰
۴ - گستران از ۵ - گستران	۴۴۹۵	۷۱	۵۲۹	۹۱۸	۳۳۴	۴۰	۳۵	۲۰	۳۳۶۴	۰	۰
۵ - گستران از ۶ - گستران	۸۸۶۹	۱۴۰	۱۲۷۹	۱۷۵۰	۱۲۱	۸۰	۱۰۰	۲۸	۷۷۹۸	۰	۰
۶/۵ - گستران از ۱۰ - گستران	۴۱۹۹	۸۱	۶۰۶	۳۷۸	۳۳۴	۲۶	۳۳	۶	۳۸۱۴	۰	۰
۱۰ - گستران از ۱۱ - گستران	۷۰۴۶	۱۵۱	۱۶۶۶	۱۶۶۰	۱۷۶	۸۷	۸۹	۲۲	۸۰۲۶	۰	۰
۱۵ - گستران از ۲۰ - گستران	۳۱۴۶	۱۴۴	۸۳۸	۵۶۷	۳۵۱	۴۱	۵۰	۲	۳۸۷۴	۰	۰
۲۰ - گستران از ۲۵ - گستران	۲۲۳۵	۶۲	۷۹۷	۴۸۸	۲۰۷	۲۸	۵۲	۵	۲۱۸۶	۰	۰
۲۵ - گستران از ۳۰ - گستران	۳۱۷۲	۸۲	۳۶۲	۴۶۲	۲۰۱	۴۴	۵۳	۴	۲۰۳۱	۰	۰
۳۵ - گستران از ۴۰ - گستران	۱۰۵۵	۲۲	۵۵۱	۲۷۱	۱۳۸	۲۰	۲۲	۳	۱۰۱۶	۰	۰
۴۰ - گستران از ۵۰ - گستران	۸۷۶	۲۸	۶۸۸	۳۶۳	۱۲۲	۲۱	۲۷	۷	۸۵۸	۰	۰
۵۰ - گستران از ۶۰ - گستران	۱۷۷	۵	۱۸۷	۳۵	۲۲	۶	۶	۲	۱۷۰	۰	۰
۶۰ - گستران از ۷۰ - گستران	۳۱	۲	۳۲	۷	۲	۰	۲	۲	۳۴	۰	۰
۷۰ - گستران از ۸۰ - گستران	۳۶	۶	۲۸	۱۱	۲	۳	۲	۱	۲۷	۰	۰
تعداد شده	۳	۰	۱	۰	۱	۰	۰	۰	۱	۰	۰

۱) جدول آماری مربوط به بار بارهای زمین استفاده نشده از هر یک از مناطق کشاورزی استان مرکزی از نظر حسب وسعت از استان کشاورزی جمهوری ایران

تیرماه

بر حسب هکتار

موتور	استان مرکزی										مجموع	
	اصفهان	چهارمحال و بختیاری	اصفهان	اصفهان	اصفهان	اصفهان	اصفهان	اصفهان	اصفهان	اصفهان		
موتور	اصفهان	اصفهان	اصفهان	اصفهان	اصفهان	اصفهان	اصفهان	اصفهان	اصفهان	اصفهان	اصفهان	اصفهان
۲۰	۱۶	۱۸	۱۷	۱۶	۱۵	۱۴	۱۳	۱۲	۱۱	۱۰	۹	۸
۲۲۰۲	۱۲۲۲۰	۶۷۶۲	۲۱۸۹	۱۵۹۵	۲۱۷۰	۲۰۵۶۹	۱۶۵۲	۲۰۰۴۱	۲	۰	۰	۰
۱۴۵	۱۶۶	۲۲	۲	۲	۲	۲۲	۰	۵۱	۰	۰	۰	۰
۷۷	۲۳۷	۲۶	۰	۴	۴	۵۶	۲	۱۰۲	۱	۰	۰	۰
۱۱۳	۵۸۲	۱۱۳	۵	۳	۷	۲۸۶	۱۳	۴۷۱	۰	۰	۰	۰
۱۵۰	۷۸۳	۱۷۹	۷	۱۱	۱۰	۶۸۶	۲۵	۶۸۰	۱	۰	۰	۰
۲۴۴	۱۴۵۸	۴۰۱	۳۵	۴۰	۶۰	۱۸۴۰	۹۲	۱۴۴۲	۰	۰	۰	۰
۱۹۵	۱۲۲۱	۴۳۹	۶۶	۳۵	۶۳	۲۰۹۲	۱۲۸	۱۶۴۱	۰	۰	۰	۰
۱۸۹	۱۳۲۵	۴۷۹	۹۶	۴۶	۱۱۲	۲۳۶۷	۱۲۰	۱۶۷۴	۰	۰	۰	۰
۱۶۶	۱۰۰۹	۴۳۲	۱۳۰	۴۷	۱۱۷	۱۸۲۹	۱۳۰	۱۴۶۷	۰	۰	۰	۰
۲۱۲	۱۷۱۲	۹۸۱	۲۶۱	۱۴۱	۲۵۳	۲۵۰۲	۲۲۰	۲۳۷۲	۰	۰	۰	۰
۱۴۱	۸۶۰	۱۳۵	۱۶۳	۱۱۰	۱۵۴	۱۶۴۲	۱۲۵	۱۵۷۴	۰	۰	۰	۰
۳۰۰	۱۴۲۲	۱۰۹۵	۳۹۴	۲۹۷	۲۸۰	۲۴۴۵	۲۶۰	۲۹۹۸	۰	۰	۰	۰
۸۵	۶۷۰	۵۴۶	۲۱۱	۱۶۲	۲۰۱	۱۲۰۴	۱۲۶	۱۲۵۶	۰	۰	۰	۰
۷۲	۴۳۹	۳۹۶	۲۲۱	۱۶۴	۱۹۰	۸۷۶	۱۲۳	۱۱۰۲	۰	۰	۰	۰
۵۵	۴۲۰	۴۵۶	۳۲۳	۱۹۲	۲۱۸	۸۲۳	۱۰۵	۱۰۸۰	۰	۰	۰	۰
۲۷	۲۳۳	۲۶۸	۱۳۶	۱۳۶	۱۵۸	۴۴۳	۶۱	۵۱۷	۰	۰	۰	۰
۱۸	۲۰۱	۲۳۵	۱۵۹	۱۴۸	۱۷۴	۳۷۱	۶۳	۴۶۳	۰	۰	۰	۰
۲	۴۸	۵۹	۲۹	۴۲	۵۰	۷۳	۱۰	۱۱۵	۰	۰	۰	۰
۰	۴	۵	۳	۶	۶	۵	۵	۱۲	۰	۰	۰	۰
۱	۴	۹	۶	۷	۷	۱۵	۱	۱۸	۰	۰	۰	۰
۱	۲	۱	۰	۰	۰	۰	۰	۱	۰	۰	۰	۰

{۱} تعداد بهره برداران معرک کشنده کو دشرب میانی در فعالیت سوزار اعتباری مقدار مصرف از بهای حساب بهر چرخه و مدت

اراضی کشاورزی بهره برداری

مقدار مصرف		تعداد		مقدار مصرف		تعداد		مقدار مصرف		بهره برداری
تعداد	بهره برداری	تعداد	بهره برداری	تعداد	بهره برداری	تعداد	بهره برداری	تعداد	بهره برداری	
۱۱	۱۰	۹	۸	۷	۶	۵	۴	۳	۲	۱
۲۳۶۷۳	۱۹۹۱۷	۵۸۸۵۴	۱۰۲۹	۲۸۲۸	۲۶۰	۲۰۹۰	۲۷۷۰۲	۲۰۲۷۷	۲۳۷۸۲	کابل
۲۱	۱۶	۲۰۷	۲	۴۶	۴	۷۸	۲۴	۲۰	۲۴۴	کشور از ۱/۱۰۰۰۰
۵۰	۵۰	۵۶۷	۶	۲۲	۷	۱۰۸	۶۵	۵۸	۲۴۷	کشور از ۱/۱۰۰۰۰
۲۲۹	۲۲۷	۲۱۵۷	۱۲	۱۵۸	۲۳	۲۶۶	۱۳۱	۱۵۱	۲۶۱۱	کشور از ۱/۱۰۰۰۰
۴۳۳	۴۱۳	۲۳۱۸	۲۲	۱۶۰	۲۳	۲۳۹	۴۵۵	۴۴۵	۳۶۰۹	کشور از ۱/۱۰۰۰۰
۱۰۹۶	۱۰۴۲	۵۷۱۰	۲۸	۱۷۹	۲۸	۲۶۱	۱۱۲۲	۱۰۸۰	۶۶۰	کشور از ۱/۱۰۰۰۰
۱۲۲۱	۱۱۵۱	۵۱۳۲	۲۰	۱۸۲	۲۵	۱۴۲	۱۳۲۲	۱۱۷۶	۵۴۶۱	کشور از ۱/۱۰۰۰۰
۱۵۳۱	۱۲۶۰	۴۰۰۲	۲۲	۱۴۲	۳۱	۱۶۰	۱۳۶۴	۱۲۸۳	۳۰۰۴	کشور از ۱/۱۰۰۰۰
۱۴۲۱	۱۲۳۱	۴۳۴۳	۲۴	۱۴۵	۱۶	۱۱۲	۱۴۶۳	۱۴۳۱	۴۶۶۹	کشور از ۱/۱۰۰۰۰
۳۰۳۷	۲۶۲۱	۸۶۵۰	۸۱	۳۳۸	۴۰	۲۲۰	۳۱۱۸	۲۶۶۱	۹۲۰۸	کشور از ۱/۱۰۰۰۰
۱۶۷۸	۱۴۰۵	۴۳۳۱	۱۴	۱۶۲	۲۰	۱۱۱	۱۷۱۹	۱۴۳۵	۴۵۲۵	کشور از ۱/۱۰۰۰۰
۳۰۷۰	۲۷۴۹	۹۸۱۸	۱۱۲	۲۸۸	۵۶	۳۶۶	۳۱۸۲	۲۸۰۵	۷۷۴۹	کشور از ۱/۱۰۰۰۰
۱۶۶۱	۱۴۱۳	۳۳۴۰	۷۸	۱۸۵	۱۸	۷۰	۱۲۳۹	۱۴۳۰	۲۵۹۶	کشور از ۱/۱۰۰۰۰
۱۳۶۳	۱۱۴۵	۲۵۰۶	۱۷	۱۶۲	۱۶	۵۹	۱۴۶۱	۱۴۱۲	۲۷۷۸	کشور از ۱/۱۰۰۰۰
۱۶۵۱	۱۴۲۶	۲۴۵۵	۱۲۸	۳۰۸	۱۸	۴۳	۱۷۷۹	۱۴۴۴	۲۶۶۶	کشور از ۱/۱۰۰۰۰
۱۱۸۲	۱۰۱۵	۳۴۱۲	۷۸	۳۰۴	۱۶	۱۵	۱۲۶۹	۱۰۴۱	۱۴۳۳	کشور از ۱/۱۰۰۰۰
۱۷۸۸	۱۲۸۰	۱۳۳۰	۳۱۸	۹۵	۳۱	۱۷	۱۹۰۲	۱۲۹۲	۱۴۴۲	کشور از ۱/۱۰۰۰۰
۱۴۱۴	۷۶۳	۳۱۴	۵۲	۲۲	۱	۳	۱۴۶۷	۷۹۴	۲۲۹	کشور از ۱/۱۰۰۰۰
۳۶	۲۴۰	۴۳	۱۰	۴	۰	۰	۳۳	۲۴۰	۱۵	کشور از ۱/۱۰۰۰۰
۴۶	۲۲۶	۵۸	۶۸	۴	//	۱	۴۱۴	۳۳۶	۶۳	کشور از ۱/۱۰۰۰۰
//	//	۱	۰	۰	۰	۰	//	//	۱	کشور از ۱/۱۰۰۰۰

۴-۱- تعداد ابره برهه برهه در استان مرکزی که در این سرشماری ثبت شده است

بر اساس سرشماری به روش کشاورزی

شماره سرشماری: ۳۵

ازته و نعلبند		اقبال نعلبند		نقطه ازته		کابل		وسعت اراضی کشاورزی به هکتار		
مقدار مصرف		تعداد به هکتار	مقدار مصرف	تعداد به هکتار	مقدار مصرف	مقدار مصرف				
تعداد	ازته					تعداد	ازته			
۱۱	۱۰	۹	۸	۷	۶	۵	۴	۳	۲	۱
۱-۲۸	۹۵۲	۷۷۵۲	۵۶۶	۲۸۲۲	۱۶۷	۱۶۱۵	۱۶۲۴	۱۱۱۶	۱۲۲۰۱	کابل
۱۱	۱۹	۲۹۸	۶۴	۱۷۵	۸	۱۲۲	۲۲	۲۷	۵۶۶	کشاورزی ۱/۱ هکتار
۲۲	۲۲	۲۳۹	۱۲	۱۴۲	۱۲	۱۰۲	۲۴	۲۴	۵۹۲	کشاورزی ۲/۲ هکتار
۵۳	۵۴	۷۷۷	۲۴	۲۵۸	۱۲	۱۵۱	۷۷	۶۶	۱۱۲۵	کشاورزی ۳/۵ هکتار
۶۴	۶۴	۷۲۱	۳۰	۲۶۹	۱۲	۱۲۸	۹۴	۷۶	۱۱۶۸	کشاورزی ۴ هکتار
۱۶۳	۱۲۳	۱۰۲۸	۲۹	۴۷۷	۲۰	۲۰۸	۲۲۲	۱۴۲	۱۷۱۲	کشاورزی ۵ هکتار
۹۲	۸۲	۶۴۱	۵۳	۳۶۴	۱۲	۱۲۷	۱۴۵	۹۶	۱۱۲۲	کشاورزی ۶ هکتار
۷۰	۶۶	۵۷۹	۵۲	۲۰۸	۹	۹۵	۱۲۲	۷۵	۹۸۲	کشاورزی ۷ هکتار
۶۴	۶۰	۴۴۴	۴۰	۲۷۷	۶	۷۰	۱۰۵	۶۶	۷۹۱	کشاورزی ۸ هکتار
۱۳۵	۱۲۰	۸۵۲	۷۶	۴۵۵	۲۲	۲۳۱	۲۱۲	۱۵۲	۱۵۲۸	کشاورزی ۹/۵ هکتار
۵۶	۵۱	۴۰۵	۲۲	۱۹۵	۱۰	۸۶	۷۶	۶۲	۶۸۷	کشاورزی ۱۰/۵ هکتار
۹۹	۸۷	۷۱۸	۴۵	۲۹۲	۱۶	۱۲۹	۱۴۲	۱۰۲	۱۱۲۹	کشاورزی ۱۱ هکتار
۴۲	۳۲	۶۵۹	۲۸	۱۵۸	۱	۲۹	۷۰	۵۲	۴۵۶	کشاورزی ۱۲ هکتار
۳۶	۳۷	۴۱۸	۲۰	۱۲۸	۲	۲۹	۵۶	۳۹	۳۷۴	کشاورزی ۱۳ هکتار
۲۷	۲۳	۲۱۲	۳۱	۱۲۴	۵	۴۵	۶۸	۳۸	۲۹۲	کشاورزی ۱۴ هکتار
۲۵	۲۳	۱۲۶	۱۸	۸۷	۲	۲۶	۴۲	۳۶	۲۳۵	کشاورزی ۱۵ هکتار
۲۵	۲۲	۱۱۴	۲۲	۸۷	۲	۲۰	۶۷	۳۵	۲۲۲	کشاورزی ۱۶ هکتار
۲۱	۱۹	۴۳	۱۰	۶۶	۲	۹	۳۶	۲۰	۶۸	کشاورزی ۱۷ هکتار
۲	۲	۹	۶	۶	//	۱	۱۰	۲	۱۶	کشاورزی ۱۸ هکتار
۲	۵	۷	۲	۴	//	۱	۴	۵	۱۲	کشاورزی ۱۹ هکتار
//	//	//	//	//	//	انبار شده

۵- تعداد بزرگ میوه‌ها در این استان و همچنین تعداد این میوه‌ها در شهرستان‌های مازندران

بزرگ میوه‌ها در شهرستان مازندران

شماره میوه‌ها در شهرستان مازندران	کامل			تعداد میوه‌ها کوچک			تعداد میوه‌ها بزرگ			نام میوه‌ها در شهرستان مازندران
	تعداد میوه‌ها			تعداد میوه‌ها			تعداد میوه‌ها			
	بزرگ	کوچک	میزونگ	بزرگ	کوچک	میزونگ	بزرگ	کوچک	میزونگ	
۱	۲	۳	۴	۵	۶	۷	۸	۹	۱۰	۱۱
کامل	۷۳۶۰۴	۱۵۶۰	۱۳۶	۲۱۱۸۰	۶۳۶	۱۸۵۱۹	۲۶	۵۰۳۳۹	۶۶	۱۱۹
بدون زمین	۸۹۰۵	۲۰۵	۲۲	۲۵۸۱	۱۷۰	۲۲۴۷	۱۱	۲۰۷۷	۱۲	۱۲۵
کمتر از ۱ هکتار	۲۱۰۴	۳۸	۵	۱۳۰۱	۲۱	۸۸۹	۲	۱۶۳	۲	۱۷
۱ تا ۲ هکتار	۱۹۶۹	۲۱	۲	۷۲۹	۱۱	۳۸۱	۲	۵۶۹	۲	۳۰
۲ تا ۵ هکتار	۲۵۸۱	۳۶	۳	۱۱۵۶	۱۸	۲۲۲۲	۲	۱۲۰۳	۳	۱۸
۵ تا ۱۰ هکتار	۳۸۴۰	۴۵	۹	۹۸۷	۱۸	۳۷۴۴	۴	۱۴۶۹	۴	۲۷
۱۰ تا ۲۰ هکتار	۶۰۳۴	۷۸	۱۶	۱۱۷۹	۲۴	۲۲۰۸	۸	۲۶۶۷	۸	۴۴
۲۰ تا ۳۰ هکتار	۵۳۱۲	۷۲	۱۵	۱۱۴۹	۲۳	۱۶۷۸	۷	۲۳۸۵	۸	۴۴
۳۰ تا ۴۰ هکتار	۵۱۶۱	۷۸	۱۵	۱۰۱۹	۲۳	۱۶۱۲	۷	۲۵۲۰	۹	۴۳
۴۰ تا ۵۰ هکتار	۴۳۶۱	۷۴	۱۳	۹۸۸	۲۱	۳۸۴۴	۵	۲۱۹۷	۸	۴۳
۵۰ تا ۷۵ هکتار	۸۷۱۰	۱۵۱	۲۵	۲۱۹۹	۴۰	۲۰۳۳	۹	۲۴۶۲	۱۱	۱۰۹
۷۵ تا ۱۰۰ هکتار	۴۲۲۲	۸۶	۱۱	۱۱۱۸	۲۷	۱۸۷۱	۴	۲۲۲۸	۸	۵۹
۱۰۰ تا ۱۵۰ هکتار	۷۱۹۶	۱۷۳	۱۹	۲۳۹۷	۳۳	۱۱۶۶	۶	۲۸۳۱	۱۲	۱۱۰
۱۵۰ تا ۲۰۰ هکتار	۲۳۷۸	۹۰	۹	۹۳۲	۲۰	۷۶۷	۲	۱۶۳۱	۷	۵۹
۲۰۰ تا ۲۵۰ هکتار	۲۵۶۹	۷۸	۷	۸۵۹	۲۰	۲۲۷	۲	۱۴۹۳	۵	۴۶
۲۵۰ تا ۳۰۰ هکتار	۲۴۸۱	۸۵	۷	۶۵۹	۲۱	۲۴۲	۲	۱۴۱۹	۵	۴۶
۳۰۰ تا ۳۵۰ هکتار	۱۲۰۲	۵۰	۴	۳۹۱	۱۹	۱۴۲	۱	۷۶۸	۳	۲۱
۳۵۰ تا ۵۰۰ هکتار	۱۱۶۷	۵۷	۵	۲۹۱	۲۵	۱۲۱	۱	۶۵۰	۳	۲۲
۵۰۰ تا ۱۰۰۰ هکتار	۲۳۲	۲۲	۲	۹۰	۱۱	۲۱	۲	۱۴۰	۱	۱۱
۱۰۰۰ تا ۲۰۰۰ هکتار	۳۵	۲	//	۱۲	۱	۵	//	۱۷	//	۲
۲۰۰۰ تا ۳۰۰۰ هکتار	۴۴	۹	۱	۱۹	۵	۹	//	۱۶	//	۵
بیشتر از ۳۰۰۰ هکتار	۲۲	//	//	۷	//	۴	//	۱۱	//	//

۱۶- تعداد بهره‌برداران به‌طور کلی و همچنین به تفکیک از لحاظ نوع فعالیت کشاورزی بهره‌برداران - بهره‌برداران به‌طور کلی -

کلی	کشاورزی و باغبانی		دامداری		دامپروری		دامپروری		جمع
	تعداد	بهره‌بردار	تعداد	بهره‌بردار	تعداد	بهره‌بردار	تعداد	بهره‌بردار	
۵۵۰۸۵	۳۱۴۸	۴۱۲	۲۱۰۵۹	۴۰۶	۱۱۰۰۹	۳۱۴۸	۴۱۲	۵۵۰۸۵	کلی
۶۶۵۸	۲۱۶	۸۶	۱۹۹۱	۴۵	۱۹۹۱	۲۱۶	۸۶	۶۶۵۸	بدون زمین
۵۱۱۲	۳۵	۱۲	۱۷۲۸	۱۰	۱۷۲۸	۳۵	۱۲	۵۱۱۲	کمتر از ۱/۱ هکتار
۱۲۹۸	۱۴	۷	۳۳۳	۵	۳۳۳	۱۴	۷	۱۲۹۸	۱/۱ تا کمتر از ۲/۲ هکتار
۲۳۵۶	۲۲	۱۳	۸۱۶	۸	۸۱۶	۲۲	۱۳	۲۳۵۶	۲/۲ تا کمتر از ۵/۵ هکتار
۲۴۵۶	۲۸	۱۶	۸۸۸	۹	۸۸۸	۲۸	۱۶	۲۴۵۶	۵/۵ تا کمتر از ۱۰ هکتار
۴۸۲۶	۵۶	۲۲	۱۲۲۲	۲۲	۱۲۲۲	۵۶	۲۲	۴۸۲۶	۱۰ تا کمتر از ۲۰ هکتار
۵۲۵۲	۵۱	۲۰	۵۶۵۱	۲۲	۵۶۵۱	۵۱	۲۰	۵۲۵۲	۲۰ تا کمتر از ۳۰ هکتار
۶۵۶۹	۵۸	۱۹	۱۰۰۲	۲۲	۱۰۰۲	۵۸	۱۹	۶۵۶۹	۳۰ تا کمتر از ۴۰ هکتار
۲۱۴۵	۵۶	۱۸	۱۴۰۸	۲۱	۱۴۰۸	۵۶	۱۸	۲۱۴۵	۴۰ تا کمتر از ۵۰ هکتار
۶۶۸۸	۱۲۲	۲۷	۲۹۲۰	۵۶	۲۹۲۰	۱۲۲	۲۷	۶۶۸۸	۵۰ تا کمتر از ۷۷/۷ هکتار
۲۳۴۶	۶۵	۲۱	۱۳۲۱	۲۸	۱۳۲۱	۶۵	۲۱	۲۳۴۶	۷۷/۷ تا کمتر از ۱۰۰ هکتار
۶۰۲۸	۱۳۰	۳۲	۲۲۰۲	۴۸	۲۲۰۲	۱۳۰	۳۲	۶۰۲۸	۱۰۰ تا کمتر از ۱۵۰ هکتار
۲۶۱۰	۶۷	۲۳	۱۰۰۲	۳۴	۱۰۰۲	۶۷	۲۳	۲۶۱۰	۱۵۰ تا کمتر از ۲۰۰ هکتار
۲۲۵۲	۵۸	۲۰	۷۲۵	۱۹	۷۲۵	۵۸	۲۰	۲۲۵۲	۲۰۰ تا کمتر از ۲۵۰ هکتار
۴۱۶۸	۹۳	۲۲	۶۱۰	۱۷	۶۱۰	۹۳	۲۲	۴۱۶۸	۲۵۰ تا کمتر از ۳۵۰ هکتار
۱۱۶۰	۴۹	۱۱	۲۸۰	۱۲	۲۸۰	۴۹	۱۱	۱۱۶۰	۳۵۰ تا کمتر از ۵۰۰ هکتار
۱۰۴۱	۴۴	۱۲	۳۵۴	۱۴	۳۵۴	۴۴	۱۲	۱۰۴۱	۵۰۰ تا کمتر از ۱۰۰۰ هکتار
۲۲۰	۱۹	۴	۷۸	۲	۷۸	۱۹	۴	۲۲۰	۱۰۰۰ تا کمتر از ۲۰۰۰ هکتار
۲۹	۲	۱	۱۶	۱	۱۶	۲	۱	۲۹	۲۰۰۰ تا کمتر از ۳۰۰۰ هکتار
۲۵	۸	۱	۱۵	۶	۱۵	۸	۱	۲۵	۳۰۰۰ هکتار و بیشتر
۱۸	//	//	۷	//	۷	//	//	۱۸	تعداد نشده

۲- تعداد ادیمه سرکار بهایه از این امیز و کسب تعداد ام از سایر جسیب و سبب کشاورزی به موره سرکاری - به موره سرکاری - مزار از امی -

کشاورزی و بچه شاور		کشاورزی و بچه شاور		کلی
تعداد	تعداد	تعداد	تعداد	
۲	۶۴	//	۶۴	کلی
۲	۵۰	//	۱	بدون زمین
//	۲	//	۱	کمتر از ۱۰۰ هکتار
//	۱	.	۲	۱۰۰ تا کمتر از ۲۰۰ هکتار
//	۱	//	۳	۲۰۰ تا کمتر از ۳۰۰ هکتار
//	۱	.	.	۳۰۰ تا کمتر از ۴۰۰ هکتار
.	.	//	۱	۴۰۰ تا کمتر از ۵۰۰ هکتار
//	۱	//	۱	۵۰۰ تا کمتر از ۶۰۰ هکتار
.	.	//	۲	۶۰۰ تا کمتر از ۷۰۰ هکتار
//	۱	//	۲	۷۰۰ تا کمتر از ۸۰۰ هکتار
//	۱	//	۲	۸۰۰ تا کمتر از ۹۰۰ هکتار
.	.	.	.	۹۰۰ تا کمتر از ۱۰۰۰ هکتار
//	۴	//	۲	۱۰۰۰ تا کمتر از ۱۵۰۰ هکتار
.	.	.	.	۱۵۰۰ تا کمتر از ۲۰۰۰ هکتار
.	.	.	.	۲۰۰۰ تا کمتر از ۲۵۰۰ هکتار
//	۱	//	۱	۲۵۰۰ تا کمتر از ۳۰۰۰ هکتار
//	۱	//	۱	۳۰۰۰ تا کمتر از ۵۰۰۰ هکتار
.	.	.	.	۵۰۰۰ تا کمتر از ۱۰۰۰۰ هکتار
.	.	.	.	۱۰۰۰۰ تا کمتر از ۲۰۰۰۰ هکتار
.	.	.	.	۲۰۰۰۰ تا کمتر از ۳۰۰۰۰ هکتار
.	.	.	.	۳۰۰۰۰ تا بیشتر
.	.	.	.	بازار شده

۲) - تعداد بهره‌ها بر داری بهمان پرواز شده هستند و مالکین بهره‌ها مشخص شده اند و مالکین آنها هم مشخص شده است و از یک کشاورزی بهره‌ها بر داری

- بهره‌ها بر داری بهمان پرواز شده است -

تعداد بهره‌ها بر داری	تعداد مالکین		تعداد بهره‌ها		تعداد بهره‌ها		تعداد بهره‌ها		تعداد بهره‌ها بر داری
	تعداد	بهره	تعداد	بهره	تعداد	بهره	تعداد	بهره	
	۱	۲	۳	۴	۵	۶	۷	۸	
۵۴۲۴۰	۲۸۲۱	۲۷۹	۲۴۱۱	۴۹۶	۲۳۱۱	۴۹۶	۲۳۱۱	۴۹۶	تعداد بهره‌ها بر داری
۶۴۵۲	۵۶۴	۶۱	۴۳۶	۴۹۹	۴۳۶	۴۹۹	۴۳۶	۴۹۹	تعداد بهره‌ها بر داری
۲۵۹۲	۱۵۰	۶	۲۳۹	۱۲۸	۱۲۸	۱۲۸	۱۲۸	۱۲۸	تعداد بهره‌ها بر داری
۱۶۲۲	۹۷	۶	۱۵۱۲	۸۹	۱۵۱۲	۸۹	۱۵۱۲	۸۹	تعداد بهره‌ها بر داری
۲۷۷۱	۱۶۴	۹	۲۵۴	۱۴۴	۲۵۴	۱۴۴	۲۵۴	۱۴۴	تعداد بهره‌ها بر داری
۲۸۱۵	۱۶۵	۹	۲۳۳	۱۵۰	۲۳۳	۱۵۰	۲۳۳	۱۵۰	تعداد بهره‌ها بر داری
۴۳۶۸	۳۷۵	۱۶	۴۰۴۵	۲۴۷	۴۰۴۵	۲۴۷	۴۰۴۵	۲۴۷	تعداد بهره‌ها بر داری
۲۷۲۱	۲۳۶	۱۲	۲۵۷	۲۱۳	۲۵۷	۲۱۳	۲۵۷	۲۱۳	تعداد بهره‌ها بر داری
۲۶۱۷	۲۲۷	۱۴	۲۰۶	۲۱۵	۲۰۶	۲۱۵	۲۰۶	۲۱۵	تعداد بهره‌ها بر داری
۳۰۷۲	۱۹۷	۱۲	۲۸۵	۱۷۶	۲۸۵	۱۷۶	۲۸۵	۱۷۶	تعداد بهره‌ها بر داری
۶۲۴۹	۴۱۱	۲۹	۵۷۰۴	۳۲۲	۵۷۰۴	۳۲۲	۵۷۰۴	۳۲۲	تعداد بهره‌ها بر داری
۲۱۲۰	۲۱۰	۱۲	۲۸۶	۱۸۲	۲۸۶	۱۸۲	۲۸۶	۱۸۲	تعداد بهره‌ها بر داری
۵۴۱۶	۳۹۴	۲۲	۳۲۴	۲۲۶	۳۲۴	۲۲۶	۳۲۴	۲۲۶	تعداد بهره‌ها بر داری
۲۴۸۸	۱۸۱	۱۲	۲۲۸	۱۵۹	۲۲۸	۱۵۹	۲۲۸	۱۵۹	تعداد بهره‌ها بر داری
۱۹۲۰	۱۵۰	۱۱	۱۵۶	۱۲۰	۱۵۶	۱۲۰	۱۵۶	۱۲۰	تعداد بهره‌ها بر داری
۱۸۶۷	۱۵۸	۱۲	۱۶۹	۱۲۲	۱۶۹	۱۲۲	۱۶۹	۱۲۲	تعداد بهره‌ها بر داری
۹۹۱	۹۲	۹	۸۶۸	۷۴	۸۶۸	۷۴	۸۶۸	۷۴	تعداد بهره‌ها بر داری
۹۰۰	۱۰۲	۱۱	۲۸۷	۸۴	۲۸۷	۸۴	۲۸۷	۸۴	تعداد بهره‌ها بر داری
۱۷۵	۲۸	۳	۱۴۸	۲۰	۱۴۸	۲۰	۱۴۸	۲۰	تعداد بهره‌ها بر داری
۲۷	۵	//	۲۰	۴	۲۰	۴	۲۰	۴	تعداد بهره‌ها بر داری
۲۳	۴	//	۲۲	۴	۲۲	۴	۲۲	۴	تعداد بهره‌ها بر داری
۱۱	۲	۰	۱۹	۲	۱۹	۲	۱۹	۲	تعداد بهره‌ها بر داری

۲۲- تعداد اسیب‌رسان درجه‌های پرویش‌دهنده زنیور و عمل‌شده ادکنده و عضو مسئول تولید عمل‌یک کتدو طریقال بر حسب وسعت از این کشاورزی بهره‌برداران

۱	کشور رشت و خدیوید			کشور رشت و خدیوید			کشور رشت و خدیوید		
	تعداد بهره‌بردار	میانگین تولید	میانگین بهره‌بردار	تعداد بهره‌بردار	میانگین تولید	میانگین بهره‌بردار	تعداد بهره‌بردار	میانگین تولید	میانگین بهره‌بردار
۱۰	۲	۳	۴	۵	۶	۷	۸	۹	۱۰
۱	۱۹۶۷	۲۰۸۶۲	۶۷۹	۹۴۲	۱۶۶۹۲	۷۷۶	۱۱۵۱	۴۱۷۰	۴۷۰
۲	۲۳۹	۱۲۴۲	۷۷۸	۱۷۲	۵۶۹۲	۸۷۰	۷۷	۲۵۰	۴۷
۳	۷۸	۷۱۲	۷۷۲	۴۱	۶۶۲	۷۷۸	۴۴	۱۲۱	۴۶
۴	۴۵	۲۴۶	۷۷۰	۴۱	۲۳۵	۷۷۸	۲۷	۹۱	۴۶
۵	۶۰	۱۱۱۹	۷۷۴	۴۶	۴۹۲	۷۷۸	۴۶	۱۱۷	۲۵
۶	۹۴	۷۱۴	۴۷۲	۳۷	۵۱۱	۴۷۵	۵۹	۲۰۲	۲۶
۷	۱۶۱	۱۵۹۶	۵۷۱	۷۶	۱۲۵۲	۵۷۴	۹۶	۲۴۴	۴۷
۸	۱۵۴	۱۴۲۵	۶۷۰	۸۲	۱۱۶۱	۶۷۴	۸۴	۲۲۲	۲۸
۹	۱۲۴	۱۰۲۵	۳۷۴	۶۷	۷۶۱	۸۷۷	۷۳	۳۶۴	۲۸
۱۰	۱۲۵	۶۳۲	۶۷۱	۶۱	۴۴۹	۷۷۸	۷۳	۱۸۶	۳۶
۱۱	۲۱۱	۱۶۶۶	۷۷۳	۷۲	۹۳۲	۱۰۷۲	۱۴۹	۶۸۳	۲۵
۱۲	۱۲۷	۱۲۳۶	۶۷۷	۴۸	۸۸۹	۷۷۹	۸۴	۳۲۸	۲۶
۱۳	۱۷۰	۱۴۲۷	۷۷۵	۶۳	۱۰۲۴	۸۷۸	۱۱۷	۳۶۲	۴۳
۱۴	۱۰۰	۶۹۹	۵۷۹	۴۰	۴۷۷	۶۷۵	۷۰	۲۲۲	۴۵
۱۵	۶۳	۴۰۰	۶۷۲	۲۸	۲۵۲	۷۷۶	۴۴	۱۴۲	۲۷
۱۶	۷۲	۴۶۱	۵۷۸	۲۹	۳۱۴	۷۷۸	۵۱	۱۷۷	۴۱
۱۷	۴۹	۴۱۴	۸۷۵	۲۹	۲۳۵	۹۷۶	۲۵	۸۹	۴۵
۱۸	۴۰	۴۸۷	۵۷۸	۲۰	۲۳۶	۶۷۶	۲۸	۱۵۱	۲۶
۱۹	۱۳	۱۱۶	۷۷۰	۸	۷۶	۷۷۵	۵	۴۰	۶۱
۲۰	۲	۸	۵۷۰	۱	۴	۵۷۰	۱	۴	۵۰
۲۱	۴	۴۰	۴۷۰	۱	۴	۴۷۰	۰	۰	۷۰
۲۲	۰	۰	۰	۰	۰	۰	۰	۰	۷۰

۲۵- تعداد بهره‌برداران به‌طور جداگانه در بخش‌های مختلف کشاورزی و دامپروری

ملاحظات	تعداد بهره‌برداران	تعداد	ملاحظات	و دست‌انگاری کشاورزی بهره‌برداران	
				۱	۲
		۱۴	۷۸		کسب
		۶	۲		بدون زمین
		۰	۲		کمتر از ۱ هکتار
		۰	۰		۱ تا کمتر از ۲ هکتار
		//	۲		۲ تا کمتر از ۵ هکتار
		//	۷		۵ تا کمتر از ۱۰ هکتار
		//	۲		۱۰ تا کمتر از ۲۰ هکتار
		//	۷		۲۰ تا کمتر از ۴۰ هکتار
		۰	۰		۴۰ تا کمتر از ۷۵ هکتار
		//	۷		۷۵ تا کمتر از ۱۰۰ هکتار
		//	۲		۱۰۰ تا کمتر از ۱۵۰ هکتار
		//	۷		۱۵۰ تا کمتر از ۲۰۰ هکتار
		//	۲		۲۰۰ تا کمتر از ۲۵۰ هکتار
		۲	۲		۲۵۰ تا کمتر از ۵۰۰ هکتار
		۴	۴		۵۰۰ تا کمتر از ۱۰۰۰ هکتار
		//	۷		۱۰۰۰ تا کمتر از ۲۰۰۰ هکتار
		۰	۰		۲۰۰۰ تا کمتر از ۳۰۰۰ هکتار
		۰	۰		۳۰۰۰ هکتار و بیشتر
		۰	۰		تعداد نشده

مرحله عمومی کشاورزی ۱۳۶۲
 الف) تعداد انواع بهره‌برداران

بهره‌برداران -

موسسه عمومی	شرکتی	شخصی					جمع	اختصاص	جمع	نوع
		۵ خانوار او بیشتر	۴ خانوار	۳ خانوار	۲ خانوار	۱ خانوار				
۱۰	۹	۸	۷	۶	۵	۴	۳	۲	۱	
۳۲	۹۰	۱۳۰	۲۱۲	۵۵۵	۲۷۸۸	۳۶۸۵	۸۷۲۲۵	۹۱۱۲۲	
۱۰	۲۷	۷۰	۹۶	۲۲۲	۱۰۷۷	۱۴۷۸	۳۸۰۰۶	۳۰۰۳۲	
۲	۰	۴	۵	۱۴	۵۵	۷۶	۲۲۸۰	۳۲۵۸	
۰	۱	۲	۶	۱۸	۱۶۵	۱۹۰	۹۶۵۱	۱۶۶۰	
۴	۶	۹	۲۸	۸۰	۴۱۹	۵۲۶	۹۱۴۲	۹۶۸۸	
۰	۱۱	۲	۲	۸	۶۰	۸۳	۲۹۳۳	۳۰۴۶	
۸	۲۱	۲۷	۳۰	۵۴	۳۲۹	۴۴۰	۶۵۸۱۰	۱۳۲۷۹	
۲	۲	۱۲	۴۳	۱۲۲	۵۶۴	۷۶۱	۱۵۲۷۱	۱۱۱۲۲	
۲	۶	۱	۲	۱۰	۷۷	۸۹	۲۷۴۲	۳۸۴۱	

۱- ش. تعداد بهره‌برداران بخش‌داران در یکسال از انواع فعالیت‌های کشاورزی
 فعالین بخش‌داران بر حسب سابقین به حساب آمده اند.

بهره‌برداران -

۱	۲	۳	۴	۵	۶	۷	۸	۹
شماره	زراعت	باغداری	دام	ماکاران	زنبور	کرم	اولیاهان	بهره‌برداران
استان مرکزی	۱۶۶۹۸	۵۶۲۶۵	۳۰۶۲۷	۶۵۵۵۹	۱۶۶۷	.	۲۶۲	۲۸
شهرستان ارومیه	۵۸۲۵۸	۲۴۲۴۴	۲۲۵۲۲	۱۷۸۳۰	۶۶۰	.	۲۲	۶
شهرستان آشتیان	۲۷۴۶	۱۶۶۷	۲۹۴۹	۲۴۲۲	۲۰	.	.	۱
شهرستان تفرش	۸۰۷۷	۷۷۹۷	۸۲۳۹	۶۵۶	۷۰	.	.	۲
شهرستان خمین	۲۹۱۱	۷۵۰۷	۸۲۶۱	۵۷۲۵	۳۵۳	.	۲۵۶	۲
شهرستان دلیجان	۲۴۱۱	۲۳۲۶	۲۴۰۶	۱۷۰۹	۱۰۷	.	۸۵	۱
شهرستان ساوه	۱۰۶۲۴	۱۰۶۵۹	۱۱۸۵۸	۶۰۸۴	۳۶۴	.	۲	۱
شهرستان مرند	۱۳۰۲۷	۱۲۲۹۰	۱۴۰۱۷	۱۲۵۶	۶۶۷	.	۲	۲
شهرستان محلات	۲۳۶۸	۱۸۱۲	۲۱۸۳	۱۷۹۰	۱۱۸	.	۴۳۶	۱۲

۲- تعداد مساحت بهره‌برداران به خانوار زمین

بهره‌برداران - بهکتار -

شماره خانوار	بسیار و قلمستان		اراضی زراعی		کل		مجموع
	مساحت		تعداد		تعداد		
	بیابان	چمن	بهره‌برداران	مساحت بهره‌برداران	بهره‌برداران	مساحت بهره‌برداران	
۱	۸	۷	۶	۵	۴	۳	۲
۱	۲۶۲۶	۱۸۶۱۸	۱۸۶۱۸	۱۸۶۱۸	۱۸۶۱۸	۱۸۶۱۸	۱۸۶۱۸
۲	۱۶۷۷	۱۶۷۷	۱۶۷۷	۱۶۷۷	۱۶۷۷	۱۶۷۷	۱۶۷۷
۳	۱۰	۱۰	۱۰	۱۰	۱۰	۱۰	۱۰
۴	۱۶۱	۱۶۱	۱۶۱	۱۶۱	۱۶۱	۱۶۱	۱۶۱
۵	۲۱۸	۲۱۸	۲۱۸	۲۱۸	۲۱۸	۲۱۸	۲۱۸
۶	۱۱۱	۱۱۱	۱۱۱	۱۱۱	۱۱۱	۱۱۱	۱۱۱
۷	۱۲۸	۱۲۸	۱۲۸	۱۲۸	۱۲۸	۱۲۸	۱۲۸
۸	۲۱۲	۲۱۲	۲۱۲	۲۱۲	۲۱۲	۲۱۲	۲۱۲
۹	۵۱	۵۱	۵۱	۵۱	۵۱	۵۱	۵۱

- برهه برداری - اکتار -

بهای و قلمستان			اراضی زراعی		کعل		شماره
مصادف			تعداد	تعداد	تعداد	تعداد	
بهای	جمع	برهه برداری	مصادف	برهه برداری	مصادف	برهه برداری	
۱	۲	۳	۴	۵	۶	۷	۸
۲۴۱۵	۲۵۶۷۱	۲۷۸۸۵	۶۶۰۷۶	۲۰۲۸۵۶	۶۲۴۵۵	۳۲۰۲۲۸	۷۸۰۱۵
۸۴۴	۷۴۱۸	۸۷۶۲	۲۲۴۳۶	۱۱۳۰۶۰	۱۶۶۶۳	۱۴۱۳۵۱	۲۶۲۴۹
۱۰	۶۱۹	۶۲۸	۱۵۶۱	۳۰۵۹	۱۶۶۶	۷۸۱۲	۲۱۶۶
۱۶۶	۲۰۸۲	۲۲۴۸	۶۵۲۵	۳۰۱۸۵	۶۸۷۶	۲۲۴۳۲	۸۲۴۰
۲۱۴	۲۳۵۳	۲۴۶۶	۲۳۴۲	۴۰۲۲۴	۳۰۸۳	۴۲۷۹۰	۸۱۹۲
۳	۱۱۱۴	۱۱۱۶	۱۶۶۱	۶۸۵۲	۲۲۲۲	۷۹۶۸	۲۶۲۴
۴۲۷	۸۲۵۱	۸۷۸۸	۳۳۰۰۱	۵۴۸۲۶	۱۰۰۰۵۳	۶۶۶۱۲	۲۳۰۷۲
۲۲۲	۷۸۶۷	۴۵۸۹	۱۳۰۴۳	۵۹۶۲۸	۱۲۶۶۹	۵۲۸۲۶	۸۰۶۳۸
۱۵	۶۴۴	۶۵۸	۱۷۶۳	۶۷۰۲	۳۰۶۷	۶۸۶۰	۲۴۰۲

- بهره برداری - هکتار -

شماره سربرج	گیاه قلمستان		اراضی زراعی		گیاه		مجموع		
	مساحت		تعداد		تعداد				
	بهاغ	جمع	بهره برداری	مساحت بهره برداری	بهره برداری	مساحت بهره برداری			
۱	۲	۳	۴	۵	۶	۷	۸	۹	
استان مرکزی	۳۶۰۵۴	۸۸۱-۱۸۸	۳۵۷۷۴	۳۸۹۱۱۶	۱۵۸۰	۲۸۹۱۱۶	۵۷۲	۵۵۱	۳۱
فهرستان ارومیه	۱۲۵۳۸	۱۲۲۲۹۱	۱۲۲۸۶	۱۲۲۲۹۰	۲۷۹	۱۲۲۲۹۰	۳۸۵	۳۷۲	۱۳
فهرستان آذربایجان	۲۵۵۲	۴۵۱۶۷	۲۵۵۰	۳۶۱۵۳	۱۱	۳۶۱۵۳	۳	۳	۰
فهرستان تبریز	۳۶۷۳	۴۶۶۶۸	۴۶۶۰	۴۶۸۵۸	۲۱۸	۴۶۸۵۸	۲۲	۲۲	۱
فهرستان زنجان	۲۶۲۷	۵۱۲۷۲	۲۶۱۸	۳۲۲۴۸	۲۲	۳۲۲۴۸	۲۷	۲۳	۳
فهرستان دلیجان	۳۸۳	۱۳۴۱	۳۸۳	۱۳۴۱	۰	۱۳۴۱	۰	۰	۰
فهرستان ساوه	۳۶۹۵	۳۶۲۶۶	۳۶۶۰	۳۶۳۰۰	۱۵۱	۳۶۳۰۰	۱۶۱	۱۶۱	۱
فهرستان سریشک	۷۶۹۸	۵۴۲۱۸	۷۶۷۷	۵۴۱۹۰	۲۱	۵۴۱۹۰	۲۸	۲۶	۲
فهرستان ملاتک	۴۲۹	۳۴۹۶	۴۲۹	۳۴۹۳	۱	۳۴۹۳	۱	۱	۰

- بهره برداری - هکتار -

شماره	سیاه و قلمستان		اراضی زراعی		کعل		شرح	
	مساحت		تعداد		تعداد			
	جمع	بهره	بهره	بهره	بهره	بهره		
								بهره
۹	۸	۷	۶	۵	۴	۳	۱	
۱۳۱۵	۱۴۳۵۱	۲۷۸۸۵	۱۶۰۷۶	۲۰۲۸۵۶	۵۵۳۶۶	۳۲۰۷۳۸	۷۸۰۱۵	استان مرکزی
۳۳۸	۷۴۱۸	۸۲۶۲	۲۴۴۲۶	۱۱۳۰۹۰	۱۹۹۶۳	۱۲۱۱۳۵	۲۶۲۴۶	شهرستان اراک
۱۰	۶۱۹	۶۲۸	۱۶۵۹	۳۰۵۹	۱۶۶۶	۳۶۸۷	۲۱۶۶	شهرستان اشتهارد
۱۶۶	۲۰۸۲	۲۲۲۸	۶۵۲۵	۳۰۹۸۵	۶۸۷۶	۲۱۴۲۳	۸۲۴۰	شهرستان تاروشن
۲۱۰	۳۳۳۲	۳۵۶۶	۷۲۴۲	۴۰۲۲۴	۲۸۰۳	۴۲۷۱۰	۸۴۳۲	شهرستان خمین
۴	۱۱۱۲	۱۱۱۶	۱۹۴۱	۶۸۵۶	۲۲۴۷	۷۶۶۸	۳۶۶۴	شهرستان دلیویجان
۴۲۷	۱۵۲۸	۸۷۸۸	۳۵۴۰۹	۵۲۸۶۶	۲۵۰۵۲	۶۶۶۱۳	۱۳۰۲۲	شهرستان ساوه
۲۳۳	۷۸۶۷	۶۵۸۹	۱۳۰۴۲	۸۲۶۶۶	۶۲۶۲۹	۵۴۸۶۶	۱۴۶۰۷	شهرستان سرپینده
۱۵	۳۳۴	۵۵۶	۱۷۶۳	۶۲۰۲	۲۰۶۶	۶۸۶۰	۲۴۰۴	شهرستان محلات

بهره‌برداران - شهرستان

شماره	بایگ دولتی		اراضی زراعی		دولت		شرح		
	مصادف		مصادف		مصادف				
	بایگ	جمع	بهره‌برداران	بهره‌برداران	بهره‌برداران	بهره‌برداران			
۱	۸	۷	۶	۵	۴	۳	۲	۱	
۲۱	۵۵۱	۵۷۲	۱۵۸۰	۳۸۹۶۶۶	۳۵۷۷۴	۲۹۰۱۸۸	۳۶۰۵۴	استان مرکزی
۲۲	۲۷۲	۲۸۵	۹۶۹	۱۳۲۴۰۶	۶۲۳۸۹	۱۳۲۷۹۱	۱۲۵۲۸	شهرستان ارومیه
۰	۴	۴	۱۲	۳۶۱۹۳	۳۵۰۰	۴۵۱۹۷	۲۵۵۲	شهرستان اشتهارد
۱	۷۳	۷۴	۳۱۸	۸۵۸۹۵	۵۲۴۰	۸۵۹۶۹	۵۷۹۳	شهرستان تفرش
۴	۱۳	۱۷	۷۷	۳۷۲۴۸	۲۶۱۸	۲۷۲۶۵	۱۶۴۷	شهرستان خمین
۰	۰	۰	۰	۱۳۴۱	۳۸۵	۱۳۴۱	۳۸۵	شهرستان دلیجان
۱	۶۱	۶۱	۱۵۱	۳۶۲۰۴	۳۶۰	۳۶۲۶۰	۳۶۶۵	شهرستان ساوه
۲	۲۶	۲۸	۹۱	۵۴۹۹۰	۷۹۷	۵۴۲۹۸	۷۶۶۸	شهرستان سریشده
۰	۱	۱	۱	۳۴۹۳	۶۶۱	۳۴۹۳	۶۶۱	شهرستان محلات

- بهره برداری - هکتار -

شهر	کسب		زیرکشت		امین	
	تعداد	مساحت	تعداد	مساحت	تعداد	مساحت
۱	۲	۳	۴	۵	۶	۷
استان مرکزی	۶۶۸۲۷	۱۷۳۶۷۱	۶۸۵۹۳	۳۵۸۹۰۹	۵۶۰۳۷	۲۳۳۵۶۳
هرستان اراک	۲۳۸۵۰	۶۹۵۵۳۲	۲۳۲۴۶	۱۲۳۰۸۳	۱۹۰۵۶	۱۲۳۴۹۳
هرستان اشنویه	۲۷۴۶	۴۸۳۳	۸۶۸	۲۴۰۰۵	۲۵۸۹	۲۲۲۴۶
هرستان تفریز	۸۰۳۸	۱۱۶۰۸۰	۷۶۹	۵۸۲۹۳	۳۸۶۴	۵۷۷۸۷
هرستان خمین	۷۹۰۰	۱۷۵۷۳	۷۸۵۰	۳۵۴۹۶	۶۱۷۳	۳۲۰۷۷
هرستان دلفین	۲۳۵۱	۸۱۹۳	۲۳۹۸	۴۶۵۲	۱۹۰۵	۲۵۴۱
هرستان ساوه	۱۰۶۰۷	۹۲۱۳۰	۱۰۲۸۸	۵۰۵۱۳	۷۷۵۰	۴۲۶۱۷
هرستان مرند	۱۳۰۹۱	۱۰۳۳۳۸	۱۲۹۶۱	۵۸۲۶۰	۱۰۵۹۵	۴۵۱۷۷
هرستان محلات	۲۲۶۷	۵۶۶۵	۲۱۹۸	۵۶۹۵	۱۹۵۷	۴۵۰۰

برهه برداری به جای کشت شده

شماره	کشت		زیر کشت		ایست	
	تعداد	مساحت	تعداد	مساحت	تعداد	مساحت
۱	۲	۳	۴	۵	۶	۷
استان مرکزی	۳۳۵۵	۳۰۲۸۵۶	۶۳۳۰	۱۷۵۳۰۹	۳۵۸۵۳	۱۲۲۵۵۷
شهرستان اراک	۱۹۹۳	۱۱۳۰۹۰	۱۹۵۶	۵۸۸۹۷	۱۳۶۳۱	۵۴۱۹۳
شهرستان آنتیپان	۱۶۶۱	۳۰۵۳	۱۱۰۴	۱۴۳۱	۱۴۴۷	۱۶۳۰
شهرستان تفرش	۱۸۷۹	۵۸۱۵	۶۲۲۷	۱۵۳۰۱	۶۶۶۱	۲۸۸۸
شهرستان خمین	۷۸۰۳	۴۰۳۳۴	۳۵۵۴	۳۰۴۳	۶۰۶۵	۱۸۱۵۱
شهرستان دلیجان	۲۳۴۷	۶۸۵۲	۲۲۶۸	۳۸۲	۱۵۸۱	۳۰۰۲
شهرستان ساوه	۱۰۰۵۳	۵۲۸۲۳	۳۳۸۶	۲۳۳۶۶	۸۱۶۱	۲۱۳۶۰
شهرستان سریش	۱۶۶۳۹	۴۹۲۳۸	۳۳۳۶	۲۳۳۳۳	۵۳۴۵	۱۴۸۱۵
شهرستان محلات	۲۰۶۷	۶۳۰۲	۳۰۲۵	۳۷۰۲	۸۸۶	۲۶۳۲

ش. تعداد و مساحت زیره برود اریه های دارای اراضی زراعی در

- زیره برود اریه -

شرح	کابل		زیرکشت		ایشان	
	تعداد	مساحت	تعداد	مساحت	تعداد	مساحت
۱	۲	۳	۴	۵	۶	۷
رستان مرکزی	۲۵۷۷۴	۳۸۹۶۶۶	۳۷۱۳۲	۱۸۳۸۰۶	۲۱۱۷۷	۲۰۵۸۱۰
رستان اراک	۱۴۳۸۹	۲۰۳۳۰۶	۱۰۹۹۱	۶۳۲۳۹	۸۱۰۶۸	۶۹۱۹۶
رستان اشتریان	۲۵۵۰	۴۶۱۹۴	۲۴۸۵	۲۲۵۷۹	۲۲۷۶	۲۲۷۲۳
رستان تفرش	۵۷۴۰	۹۶۸۹۵	۵۴۵۸	۴۲۰۳۳	۵۳۵۶	۴۲۸۶۳
رستان زمین	۲۶۱۸	۳۳۳۸۳	۲۰۳۳	۱۰۴۰۵	۲۳۹۵	۱۶۹۴۴
رستان دلپیمان	۳۸۵	۱۳۴۱	۳۳۸	۸۰۳	۲۴۸	۵۳۶
رستان ساوه	۳۳۴۰	۳۶۳۰۴	۳۲۹۹	۱۸۰۹۴	۲۱۰۶	۲۱۲۱۰
رستان سرمد	۷۶۷۷	۵۴۱۶۰	۷۱۵۳	۳۳۸۸۳	۶۶۶۷	۲۰۳۰۷
رستان محلات	۲۶	۲۶۳۱	۳۴۱	۱۴۹۰	۲۶۲	۲۰۰۴

شماره ثبت در اثر کشاورزی بر حسب نحوه تصرفات و اراضی

شماره	سرزمین و اراضی		سهم	ایزاره این	ملکی	دل	نوع	
	کشاورزی							
	سهم	سهم						
۱	۸	۷	۶	۵	۴	۳	۱	
۱/۲۰	۱۶۶	۱۶۶	۱/۲۳	۲/۲۳	۴/۷۹	۸۷/۹۶	۱۰۰/۰۰	استان مرکزی
۲/۰۱	۱۷۱	۱۲۵	۱/۷۲	۳/۶۶	۵/۶۰	۸۷/۰۴	۱۰۰/۰۰	شهرستان ارومیه
۳/۱۲	۱۰۵	۱۰۳	۱/۰۴	۲/۸۹	۵/۲۱	۹۱/۱۳	۱۰۰/۰۰	شهرستان آمل
۴/۵۴	۱۰۶	۱۰۲	۱/۱۸	۴/۰۸	۶/۷۶	۸۸/۲۴	۱۰۰/۰۰	شهرستان تبریز
۵/۱۸	۱۶۹	۱۲۰	۱/۳۵	۳/۰۰	۲/۱۱	۹۲/۴۳	۱۰۰/۰۰	شهرستان خمین
۶/۳۴	۱۹۵	۱۷۸	۲/۰۵	۱۸/۵۰	۹/۷۵	۶۴/۵۰	۱۰۰/۰۰	شهرستان دزرجان
۷/۱۷	۳/۷۹	۱/۲	۲/۸۹	۵/۲۱	۴/۶۴	۸۲/۱۵	۱۰۰/۰۰	شهرستان ساوه
۸/۶۷	۱/۳	۱/۵	۱/۰۸	۱/۱۹	۴/۴۴	۶۳/۱۶	۱۰۰/۰۰	شهرستان مرند
۹/۱۱	۲/۱۲	۱/۵۸	۱/۴۳	۳/۶۶	۹/۲۱	۷۲/۲۱	۱۰۰/۰۰	شهرستان محلات

بهره برداری - دستار -

وسعت		تعداد بهره برداری		شهر
شهرهای شهری	کل	شهرهای شهری	کل	
۵	۴	۳	۲	۱
۲۰۳۱۰۲	۲۲۴۱۴۰	۶۵۸۷۲	۶۸۵۶۴	استان مرکزی
۱۰۲۲۹۷	۱۱۲۲۱۱	۲۱۱۶۷	۲۲۲۸۶	شهرستان ارومیه
۲۲۲۴۸	۲۳۵۱۳	۲۶۷۱	۲۶۹۰	شهرستان اشتهارد
۵۱۸۲۴	۵۴۵۷۹	۷۳۵۰	۷۶۲۳	شهرستان تفرش
۲۹۹۴۰	۳۱۴۱۵	۷۵۵۱	۷۸۵۲	شهرستان خمین
۲۲۰۶	۲۸۶۰	۱۹۴۷	۲۲۹۹	شهرستان دلیچین
۴۷۳۶۳	۵۰۲۸۰	۹۵۲۹	۱۰۲۱۲	شهرستان ساوه
۴۲۵۷۹	۴۶۱۷۳	۱۲۴۵۴	۱۲۹۲۵	شهرستان سرپسند
۵۰۸۲	۵۲۰۲	۱۱۳۵	۲۱۹۸	شهرستان مدالستان

سرشماری برهمنی - کشور -

شماره سرشماری	تعداد برهمنی برهمنی		مساحت	مجموعه
	هکتار	هکتار		
۵	۴	۳	۲	۱
۱۳۸۵۶۷	۱۶۳۵۷۶	۵۶۹۹۷	۶۹۹۵۴	استان مردزنی
۴۵۹۲۸	۵۴۷۱۵	۱۳۲۶۱	۱۳۲۶۱	استان ارواحیه
۱۶۰۵	۱۶۳۰	۱۵۷۳	۱۵۸۶	استان اصفهان
۱۲۷۷۰	۱۴۹۴۵	۵۸۱۵	۶۶۸۶	استان تهر
۱۸۴۴۸	۲۲۵۶۸	۲۴۳۶	۲۷۰۰۴	استان خرمین
۲۷۳۶	۲۳۸۳	۱۹۶۸	۲۲۶۲	استان دلیجان
۳۰۰۹۷	۲۲۲۳۱	۸۷۴۴	۳۰۹۷۵	استان ساوه
۲۳۲۹۸	۲۳۲۱۸	۱۱۲۸۰	۲۲۵۵۸	استان سبز مین
۳۴۴۴	۱۷۴۸۱	۱۹۵۰	۱۷۶۷۶	استان محلا

بهره برداری - کشاورزی

وساات		تعداد بهره برداری		شرح
شخم ماشینی	کل	دارای شخم ماشینی	کل	
۵	۴	۳	۲	۱
۱۶۵۵۳	۱۷۰۵۶۵	۲۰۵۵۰	۲۱۱۷۳	استان مرکزی
۵۶۵۶	۵۸۴۹۵	۱۰۴۸۱	۱۰۶۷۸	شهرستان ارواحیه
۲۱۶۴۴	۲۱۸۸۲	۲۴۶۰	۲۴۶۶	شهرستان اهلبان
۳۱۰۵۴	۴۰۴۴۴	۵۲۹۲	۵۲۹۲	شهرستان تفرش
۸۴۹۱	۸۸۴۸	۱۸۶۳	۱۸۸۷	شهرستان خمین
۴۶۷	۴۷۶	۲۹۳	۳۰۱	شهرستان دلنجان
۱۷۲۶۵	۱۸۰۴۹	۲۰۸۸	۲۱۷۷	شهرستان ساوه
۱۹۱۸۰	۲۰۴۵۵	۱۷۱۶	۱۹۱۰	شهرستان سرپود
۱۵۹۸	۱۶۳۰	۳۶۶	۳۶۷	شهرستان محلات

سرشماری عمومی کشاورزی ۱۳۶۷

۱-۴-۱ - تعداد بهره برداران اصلی در سطح کشاورزی و سطح کاشت بر مبنای تولید آنها

- بهره برداران - کشتار - تن -

شماره	کل						اصلی						مجموع
	تعداد		تولید		تولید		تعداد		تولید		تولید		
	بهره	کاشت	بهره	کاشت	بهره	کاشت	بهره	کاشت	بهره	کاشت	بهره	کاشت	
۱	۲	۳	۴	۵	۶	۷	۸	۹	۱۰	۱۱	۱۲	۱۳	۱۴
استان مرکزی	۳۲۲۴	۱۸۸۸۲	۱۸۸۸۲	۱۸۸۸۲	۱۸۸۸۲	۱۸۸۸۲	۱۸۸۸۲	۱۸۸۸۲	۱۸۸۸۲	۱۸۸۸۲	۱۸۸۸۲	۱۸۸۸۲	۱۸۸۸۲
شهرستان ارومیه	۲۰۶۶	۱۲۲۷۲	۱۲۲۷۲	۱۲۲۷۲	۱۲۲۷۲	۱۲۲۷۲	۱۲۲۷۲	۱۲۲۷۲	۱۲۲۷۲	۱۲۲۷۲	۱۲۲۷۲	۱۲۲۷۲	۱۲۲۷۲
شهرستان آمل	۱۲۲۷	۱۲۲۷۲	۱۲۲۷۲	۱۲۲۷۲	۱۲۲۷۲	۱۲۲۷۲	۱۲۲۷۲	۱۲۲۷۲	۱۲۲۷۲	۱۲۲۷۲	۱۲۲۷۲	۱۲۲۷۲	۱۲۲۷۲
شهرستان گنبد	۱۲۲۷	۱۲۲۷۲	۱۲۲۷۲	۱۲۲۷۲	۱۲۲۷۲	۱۲۲۷۲	۱۲۲۷۲	۱۲۲۷۲	۱۲۲۷۲	۱۲۲۷۲	۱۲۲۷۲	۱۲۲۷۲	۱۲۲۷۲
شهرستان ندامت	۱۲۲۷	۱۲۲۷۲	۱۲۲۷۲	۱۲۲۷۲	۱۲۲۷۲	۱۲۲۷۲	۱۲۲۷۲	۱۲۲۷۲	۱۲۲۷۲	۱۲۲۷۲	۱۲۲۷۲	۱۲۲۷۲	۱۲۲۷۲
شهرستان دلیجان	۱۲۲۷	۱۲۲۷۲	۱۲۲۷۲	۱۲۲۷۲	۱۲۲۷۲	۱۲۲۷۲	۱۲۲۷۲	۱۲۲۷۲	۱۲۲۷۲	۱۲۲۷۲	۱۲۲۷۲	۱۲۲۷۲	۱۲۲۷۲
شهرستان هراز	۱۲۲۷	۱۲۲۷۲	۱۲۲۷۲	۱۲۲۷۲	۱۲۲۷۲	۱۲۲۷۲	۱۲۲۷۲	۱۲۲۷۲	۱۲۲۷۲	۱۲۲۷۲	۱۲۲۷۲	۱۲۲۷۲	۱۲۲۷۲
شهرستان مرند	۱۲۲۷	۱۲۲۷۲	۱۲۲۷۲	۱۲۲۷۲	۱۲۲۷۲	۱۲۲۷۲	۱۲۲۷۲	۱۲۲۷۲	۱۲۲۷۲	۱۲۲۷۲	۱۲۲۷۲	۱۲۲۷۲	۱۲۲۷۲
شهرستان محلات	۱۲۲۷	۱۲۲۷۲	۱۲۲۷۲	۱۲۲۷۲	۱۲۲۷۲	۱۲۲۷۲	۱۲۲۷۲	۱۲۲۷۲	۱۲۲۷۲	۱۲۲۷۲	۱۲۲۷۲	۱۲۲۷۲	۱۲۲۷۲

- بهره‌برداری - کتان - تنه

شماره	کل		ایران		دیگر	
	تولید	سطح کاشت	تولید	سطح کاشت	تولید	سطح کاشت
	۴	۳	۵	۶	۷	۸
۱	۴۹۹۶۸	۴۷۹۵۱	۱۰۷۶۶۷	۱۰۷۶۶۷	۱۰۷۶۶۷	۱۰۷۶۶۷
۲	۱۷۸۸۷	۱۱۳۳۳	۳۲۲۵۶	۱۳۵۷۱	۱۳۵۷۱	۱۳۵۷۱
۳	۱۶۶۲	۱۳۷۴	۱۸۷۷	۱۲۳۴	۱۲۳۴	۱۲۳۴
۴	۶۰۱۰	۵۱۰۷	۷۲۰۸	۴۸۸۱	۵۲۲۱	۵۲۲۱
۵	۳۶۶۹	۳۵۰۵	۱۴۲۴۹	۳۶۹۵	۳۶۹۵	۳۶۹۵
۶	۱۲۰۶	۱۹۲۵	۲۰۱۳	۱۳۱۱	۱۱۸۷	۱۱۸۷
۷	۱۲۷۲۸	۳۵۴۸	۱۲۱۲۷	۶۰۳۳	۱۰۷۹۴	۱۰۷۹۴
۸	۸۶۵۳	۱۰۲۵۴	۱۶۳۲۲	۶۸۹۵	۶۷۱۰	۶۷۱۰
۹	۱۱۷۱	۱۵۵۴	۴۵۷۲	۱۵۲۲	۱۰۸۸	۱۰۸۸
۱۰						

۲-۶- ش. مقدار مصرف کود آریب‌ساز در این محصول به شرح ذیل
و سطح کاشت و مقدار تولید آنها

- بهره‌برداران - شماره - ش.

شماره	کسب			امین			دیوم		
	تولید	مصرف	تولید	تولید	مصرف	تولید	تولید	مصرف	تولید
۱	۲	۳	۴	۵	۶	۷	۸	۹	۱۰
استان مرکزی	۱۶۹۴	۱۵۵۴	۲۵۲۲	۱۶۹۴	۱۵۵۴	۲۵۲۲	۱۵۵۴	۲۵۲۲	۱۵۵۴
شهرستان ارومیه	۲۵۰	۴۴۹	۱۰۰۲	۲۵۰	۴۴۹	۱۰۰۲	۴۴۹	۱۰۰۲	۴۴۹
شهرستان آمل	۴	۱	۲	۴	۱	۲	۱	۲	۱
شهرستان تبریز	۱۴	۱۵	۲۰	۱۴	۱۵	۲۰	۱۵	۲۰	۱۵
شهرستان زنجان	۲۲۴	۹۲	۲۳۵	۲۲۴	۹۲	۲۳۵	۹۲	۲۳۵	۹۲
شهرستان دلیجان	۰	۰	۰	۰	۰	۰	۰	۰	۰
شهرستان ساوه	۱۰۴	۱۷۱	۲۹۰	۱۰۴	۱۷۱	۲۹۰	۱۷۱	۲۹۰	۱۷۱
شهرستان مرند	۱۰۸۵	۸۲۴	۱۸۵۲	۱۰۸۵	۸۲۴	۱۸۵۲	۸۲۴	۱۸۵۲	۸۲۴
شهرستان خلخال	۲	۷	۲	۷	۲	۷	۷	۲	۷

۱۰-۷- ش. پیمانه بهره برداری معیاره از این جدول حذف و سطح کاشت با مقدار تولید آنجا

- بهره برداری - کشتار - تن -

شماره	بهره برداری			کشتار			تولید	بهره برداری	تولید	بهره برداری	تولید
	تولید	بهره برداری	تولید	بهره برداری	تولید	بهره برداری					
۱	۲	۳	۴	۵	۶	۷	۸	۹	۱۰		
۱	۲۷۲۰	۱۹۳	۳۰۵۹	۳۹۲۲	۱۱۱۰	۱۱۳۸	۲۸۶۶	۳۰۸۲	۹۲۱	استان تهران
۲	۱۹۹۲	۱۳۱۱	۸۶۱	۱۱۱۵	۴۰۵	۴۳۶	۶۰۳	۱۲۰۶	۴۱۵	شهرستان ارومیه
۳	۱۳۰	۲۵۱	۵۲	۱۰	۶	۳	۱۲۱	۲۳۵	۴۹	شهرستان اشنویه
۴	۷۰۲	۴۰۰	۱۶۴	۳۱۴	۱۴۸	۱۱۹	۲۹۲	۲۵۲	۴۵	شهرستان تبریز
۵	۶۸۲	۵۱۶	۲۵۶	۴۵۷	۱۵۵	۲۴۴	۲۲۸	۳۶۰	۱۱۳	شهرستان خمین
۶	۶۷۱	۱۱۹	۱۱۰	۶۳۲	۹۷	۹۸	۵۸	۲۲	۱۲	شهرستان دلیجان
۷	۸۲۱	۶۶۳	۲۰۵	۲۷۴	۷۸	۲۰	۵۵۹	۵۸۵	۱۳۵	شهرستان ساوه
۸	۱۵۵۶	۵۳۲	۲۴۲	۶۰۰	۱۶۱	۱۹۷	۳۶۴	۳۶۵	۱۴۵	شهرستان مرند
۹	۱۵۸	۱۸	۶۸	۱۳۰	۵۳	۶۱	۳۲	۴۵	۸	شهرستان مدائن

تولید بره در استان - استان -

ردیف	استان		تولید		سطح		تولید	سطح	تولید	سطح
	تولید	سطح	تولید	سطح	تولید	سطح				
۱۰	۹	۸	۷	۶	۵	۴	۳	۲	۱	
۱۷	۱۷	۴۱	۱۶۷۴۷	۹۲۸۰	۳۵۲۴	۱۶۷۴۴	۶۶۶۷	۱۵۴۵۶	استان مرکزی
۳	۲	۷	۳۶۳۱	۱۹۳۶	۶۰۲۲	۳۶۳۴	۱۹۳۶	۳۶۳۶	شهرستان ارومیه
//	//	۱	۳۰	۱۰	۱۲۵	۳۰	۱۰	۱۲۵	شهرستان آمل
۱	۴	۵	۲۲۸	۱۵۲	۱۳۰۷	۲۲۹	۲۵۶	۱۳۱۱	شهرستان تبریز
۵	۴	۸	۵۱۸	۴۴۸	۴۵۳	۸۲۰	۴۴۲	۴۵۶	شهرستان زنجان
//	//	۳	۲۱۷	۲۱۶	۱۲۱۴	۲۱۷	۲۱۶	۱۲۱۷	شهرستان دلیجان
۶	۵	۱۴	۵۲۲	۳۲۳	۱۷۸۶	۵۲۸	۴۲۸	۱۷۹۷	شهرستان ساوه
۱	۱	۳	۲۲۹۷	۱۴۲۰	۵۱۲۵	۲۲۹۸	۱۴۲۱	۵۱۲۶	شهرستان سرخه پند
۰	۰	۰	۱۰۴	۵۱	۲۰۲	۱۰۴	۵۱	۲۰۲	شهرستان محلات

ب. بهره‌برداران - هکتار - تن

شماره	قند			گندم			سبزیجات			مجموع
	تولید			تولید			تولید			
	تولید	بهره‌بردار	تولید	تولید	بهره‌بردار	تولید	تولید	بهره‌بردار	تولید	
۱۰	۹	۸	۷	۶	۵	۴	۳	۲	۱	
۱	۱۶۰۹	۱۵۸۹	۴۸۵	۴۵۴	۲۲۱۱	۹۰۳	۲۰۶۲	۴۹۲۷	۰	استان مرکزی
۲	۱۳۱۶	۱۱۹۵	۷۶	۱۰۳	۳۹۰	۴۰۶	۱۴۹۸	۱۵۴۷	۰	استان اراک
۳	۵۰	۴۹	۴	۲	۲۱	۱۴	۵۴	۶۵	۰	استان آذربایجان
۴	۱۲۶	۱۷۷	۳۲	۵۳	۲۰۷	۲۳	۱۹۰	۴۷۳	۰	استان تبریز
۵	۱	۲	۴۳	۴۰	۲۸۴	۴۴	۴۹	۲۸۶	۰	استان خرمین
۶	۱	۱	۸	۱۱	۱۸۹	۸	۱۱	۱۹۰	۰	استان دلیجان
۷	۱۳	۱۲	۱۰۳	۷۹	۸۵۲	۱۳۱	۹۵	۸۶۲	۰	استان ساوه
۸	۲۸	۲۸	۱۹۳	۱۴۷	۱۳۱۷	۱۳۱	۲۳۱	۱۶۵۸	۰	استان سرخند
۹	۰	۰	۲۳	۱۴	۵۱	۲۳	۱۴	۵۱	۰	استان مازندران

۱۵-۷- شیخ تعداد بهره‌برداران به‌عبارت از ارزش محصول اشتراکی در این بخش و سطح اشتراک و مقدار تولید آنها

بهره‌برداران - کشاورزی

دیم			آبی			کابل			تولید
تولید	تولید	تولید	تولید	تولید	تولید	تولید	تولید	تولید	
۱۰	۶	۸	۷	۶	۵	۴	۳	۲	
۴۷	۵۲	۸۵	۶۸۶	۵۲۶	۴۶۲	۷۳۶	۵۸۰	۵۵۱	استان مرکزی
۲	۶	۴	۲۵۴	۱۷۹	۵۸	۲۵۵	۱۸۵	۶۱	شهرستان ارومیه
۲	۱۱	۶	.	.	.	۲	۱۱	۶	شهرستان آذربایجان
۶	۳	۱	//	//	۲	۶	۳	۲	شهرستان تبریز
.	.	.	۱۲	۱۶	۳۴	۱۷	۱۶	۳۴	شهرستان تهران
.	.	.	۱۳	۱۲	۱۷	۱۳	۱۳	۱۷	شهرستان دماوند
.	۱	۱	۶۱	۳۹	۷	۶۳	۴۰	۸	شهرستان ساوه
۲۷	۳۲	۷۲	۱۴۷	۱۳۱	۱۸۸	۱۸۵	۱۶۳	۱۶۱	شهرستان سریش
.	.	.	۱۶۶	۱۴۸	۱۶۱	۱۶۶	۱۴۸	۱۶۱	شهرستان مهاباد

... بهره‌برداران کشاورزی ...

شماره	کشور			استان			شهرستان			شهر
	تولید	کشور	تولید	کشور	تولید	کشور	تولید	کشور		
									تولید	
۱۰	۹	۸	۷	۶	۵	۴	۳	۲		
۲۲۹۶	۵۹۵	۳۳۷	۱۰۹۹۴	۱۰۰۱	۱۲۴۶	۱۲۲۹۰	۱۵۹۷	۱۵۵۷	استان مرکزی	
۱۷۲۴	۱۶۷	۹۴	۵۲۶۴	۴۹۹	۳۴۰	۶۹۸۸	۵۸۹	۴۲۹	شهرستان اراک	
۲۹۳	۲۶۶	۱۲۲	۸۷	۱۶	۷	۲۸۰	۲۸۲	۱۲۸	شهرستان اشکذر	
۱	۱	۱	۳	۵	۲۱	۳۲	۶	۲۷	شهرستان تفرش	
۲۷	۱۴	۲۲	۲۴۳	۳۹	۸۰	۲۷۰	۵۳	۱۰۲	شهرستان خمین	
۱۱۲	۵۰	۶۶	۱۰۵۵	۱۱۵	۴۳۴	۱۱۶۷	۱۶۴	۴۹۷	شهرستان دلریمان	
۱۳۴	۹۴	۲۱	۳۹۲۶	۳۵۹	۱۶۵	۴۰۶۰	۴۵۲	۱۷۹	شهرستان ساوه	
۴	۴	۱۱	۶۶	۷	۱۰۰	۷۱	۱۲	۱۱۱	شهرستان سرمد	
*	*	*	۲۸۰	۳۹	۸۱	۲۸۰	۳۹	۸۱	شهرستان خلخال	

بهره‌برداران - جگتار - تن

ديسم		ايسر		خسار		شمال		شمال		شماره
توليد	تعداد بهره‌برداران بهره‌برداري	توليد	تعداد بهره‌برداران بهره‌برداري	توليد	تعداد بهره‌برداران بهره‌برداري	توليد	تعداد بهره‌برداران بهره‌برداري	توليد	تعداد بهره‌برداران بهره‌برداري	
۴	۴	۶	۲۴۸۹	۲۴۸	۹۱۶	۲۴۹۳	۲۵۲	۹۲۱	۹۲۱	استان تهران
۱	۱	۲	۲۰۱	۲۵	۷۳	۲۰۲	۲۶	۷۴	۷۴	شهرستان اروميه
۱	۲	۱	۷	۲	۳	۸	۴	۳	۳	شهرستان اشتهارد
.	.	.	۵	۱	۱۴	۵	۱	۱۴	۱۴	شهرستان قزوین
۱	۱۱	۲	۸۳	۷	۸۳	۸۳	۷	۸۵	۸۵	شهرستان خمين
.	.	.	۳۶۷	۳۸	۳۶۱	۳۶۷	۳۸	۳۶۱	۳۶۱	شهرستان دلیجان
.	.	.	۴۷۷	۶۳	۳۸	۴۷۷	۶۳	۳۸	۳۸	شهرستان ساوه
۱	۱	۱	۱۵	۱	۳۷	۱۶	۳	۳۸	۳۸	شهرستان مرند
.	.	.	۱۴۱۷	۱۱۰	۳۰۶	۱۴۱۷	۱۱۰	۳۰۵	۳۰۵	شهرستان محلات

بهره برداری - کشتار - تن

گیاه		انواع		انواع		گیاه		شماره استان	
تولید	تولید	تولید	تولید	تولید	تولید	تولید	تولید		
۱۰	۹	۸	۷	۶	۵	۴	۳	۱	
۳	۴	۶	۱۱۳۳	۵۰۳	۴۶۳۹	۴۱۳۶	۵۰۷	۴۶۴۴	استان مرکزی
۲	۳	۱	۴۰۴	۲۲	۴۳۳	۴۰۵	۷۶	۴۲۴	شهرستان ارومیه
۰	۰	۰	۲	//	۱	۳	//	۱	شهرستان املش
۰	//	۱	۸۲	۱۴	۴۶۸	۸۳	۱۴	۴۶۹	شهرستان تبریز
۰	//	۲	۱۴۱۸	۱۳۲	۴۴۱	۱۴۱۸	۱۳۷	۴۴۲	شهرستان آمل
۰	۰	-	۲۶۲	۳۰	۸۰۶	۲۶۲	۳۰	۸۰۹	شهرستان دماوند
۲	۱	۱	۱۷۶	۴۲	۱۱۳	۱۷۲	۴۳	۱۱۴	شهرستان خلخال
۰	//	۱	۱۴۴۲	۱۵۹	۲۱۶۵	۱۴۴۲	۱۵۹	۲۱۶۴	شهرستان سریش
۰	۰	۰	۲۲۸	۴۵	۱۶۷	۲۲۸	۴۵	۱۶۷	شهرستان میاندوخت

۷-۱۹ - ش. ابتدای بهره‌برداری در این محصول تا سال ۱۳۶۰ و مدت برداشت و سطح یا مجموع آن است تولید آنها

- بهره‌برداری - تکثیر - تن

تولید		بهره‌برداری		تولید		بهره‌برداری		شماره	
تولید	بهره‌برداری	تولید	بهره‌برداری	تولید	بهره‌برداری	تولید	بهره‌برداری		
۱۰	۹	۸	۷	۶	۵	۴	۳	۱	
۱	۱	۲	۶۰۶۲	۷۳۴	۴۸۵	۹۰۶۸	۷۷۵	۴۸۷	استان مرکزی
.	.	.	۱۰۸	۱۳	۱۴	۱۰۸	۱۳	۱۴	شهرستان ارومیه
.	شهرستان آشتیان
.	.	.	۲	۱	۵	۲	۱	۵	شهرستان تفرق
.	.	.	۴۰	۲	۲۳	۴۰	۲	۲۳	شهرستان خمین
.	.	.	۵	۱	۱۶	۶	۱	۱۷	شهرستان دلیجان
.	.	.	۸۸۱۶	۷۰۷	۳۸۲	۸۸۱۶	۷۰۷	۳۸۲	شهرستان نهاوند
.	.	.	۲	//	۵	۲	۱	۶	شهرستان سریش
.	.	.	۹۱	۹	۴۰	۹۱	۹	۴۰	شهرستان مدالی

در بر داری به نام در این محصول است

دولت		استان		شهرستان		بخش		میدان	
تولید	مصرف	تولید	مصرف	تولید	مصرف	تولید	مصرف	تولید	مصرف
۱	۲	۳	۴	۵	۶	۷	۸	۹	۱۰
۱۶۷۲۲	۱۶۷۲۲	۱۶۷۲۲	۱۶۷۲۲	۱۶۷۲۲	۱۶۷۲۲	۱۶۷۲۲	۱۶۷۲۲	۱۶۷۲۲	۱۶۷۲۲
۳۹۹۸	۳۹۹۸	۳۹۹۸	۳۹۹۸	۳۹۹۸	۳۹۹۸	۳۹۹۸	۳۹۹۸	۳۹۹۸	۳۹۹۸
۲۲	۲۲	۲۲	۲۲	۲۲	۲۲	۲۲	۲۲	۲۲	۲۲
۲۱۸۰	۲۱۸۰	۲۱۸۰	۲۱۸۰	۲۱۸۰	۲۱۸۰	۲۱۸۰	۲۱۸۰	۲۱۸۰	۲۱۸۰
۲۱۹۶	۲۱۹۶	۲۱۹۶	۲۱۹۶	۲۱۹۶	۲۱۹۶	۲۱۹۶	۲۱۹۶	۲۱۹۶	۲۱۹۶
۱۳۴۹	۱۳۴۹	۱۳۴۹	۱۳۴۹	۱۳۴۹	۱۳۴۹	۱۳۴۹	۱۳۴۹	۱۳۴۹	۱۳۴۹
۲۸۸۶	۲۸۸۶	۲۸۸۶	۲۸۸۶	۲۸۸۶	۲۸۸۶	۲۸۸۶	۲۸۸۶	۲۸۸۶	۲۸۸۶
۶۵۶	۶۵۶	۶۵۶	۶۵۶	۶۵۶	۶۵۶	۶۵۶	۶۵۶	۶۵۶	۶۵۶
۱۸	۱۸	۱۸	۱۸	۱۸	۱۸	۱۸	۱۸	۱۸	۱۸

- بهره‌برداری - کشتار - تن

فهرست									
کبیل			ایر			دیسم			شماره
تولید	بهره	کاشت	تولید	بهره	کاشت	تولید	بهره	کاشت	
۱	۲	۳	۴	۵	۶	۷	۸	۹	۱۰
۲۵۱۵	۱۰۹۲	۱۰۹۲	۷۵۰۳	۱۰۹۳	۱۰۹۳	۹۰۹۹	۱۹	۱	۷
۱۹۱۱	۴۴۲	۴۴۲	۱۶۰۹	۴۴۲	۴۴۲	۴۶۵۸	۴	//	۱
۵۲	۲	۲	۵۲	۲	۲	۱۵	۱	//	۰
۴۸۶	۲۸	۲۸	۳۳۸	۲۸	۲۸	۲۰۲	۳	//	۰
۱۲۲۱	۲۴۲	۲۴۲	۱۲۲۴	۲۴۲	۲۴۲	۱۵۵۰	۵	//	۲
۶۹۶	۲۰	۲۰	۶۹۶	۲۰	۲۰	۶۹۸	۰	۰	۰
۲۶۸	۶۱	۶۱	۲۶۶	۶۱	۶۱	۲۸۶	۲	//	۱
۵۱۱۵	۹۴	۹۴	۲۱۱۲	۹۴	۹۴	۲۱۲	۴	//	۱
۲۸۴	۸۵	۸۵	۲۸۲	۸۵	۸۵	۱۲۵۲	۱	//	۰

میوه برداری - کتار - تن

شماره	سطح کاشته شدن		تولید		میوه برداری		تولید	میوه برداری	تولید	میوه برداری
	هکتار	تن	هکتار	تن	هکتار	تن				
۱	۱۰	۱	۷	۶	۵	۴	۳	۲	۱	۰
۲	۲	۲	۷	۶	۵	۴	۳	۲	۱	۰
۳	۲	۲	۷	۶	۵	۴	۳	۲	۱	۰
۴	۲	۲	۷	۶	۵	۴	۳	۲	۱	۰
۵	۲	۲	۷	۶	۵	۴	۳	۲	۱	۰
۶	۲	۲	۷	۶	۵	۴	۳	۲	۱	۰
۷	۲	۲	۷	۶	۵	۴	۳	۲	۱	۰
۸	۲	۲	۷	۶	۵	۴	۳	۲	۱	۰
۹	۲	۲	۷	۶	۵	۴	۳	۲	۱	۰
۱۰	۲	۲	۷	۶	۵	۴	۳	۲	۱	۰
۱۱	۲	۲	۷	۶	۵	۴	۳	۲	۱	۰
۱۲	۲	۲	۷	۶	۵	۴	۳	۲	۱	۰
۱۳	۲	۲	۷	۶	۵	۴	۳	۲	۱	۰
۱۴	۲	۲	۷	۶	۵	۴	۳	۲	۱	۰
۱۵	۲	۲	۷	۶	۵	۴	۳	۲	۱	۰
۱۶	۲	۲	۷	۶	۵	۴	۳	۲	۱	۰
۱۷	۲	۲	۷	۶	۵	۴	۳	۲	۱	۰
۱۸	۲	۲	۷	۶	۵	۴	۳	۲	۱	۰
۱۹	۲	۲	۷	۶	۵	۴	۳	۲	۱	۰
۲۰	۲	۲	۷	۶	۵	۴	۳	۲	۱	۰
۲۱	۲	۲	۷	۶	۵	۴	۳	۲	۱	۰
۲۲	۲	۲	۷	۶	۵	۴	۳	۲	۱	۰
۲۳	۲	۲	۷	۶	۵	۴	۳	۲	۱	۰
۲۴	۲	۲	۷	۶	۵	۴	۳	۲	۱	۰
۲۵	۲	۲	۷	۶	۵	۴	۳	۲	۱	۰
۲۶	۲	۲	۷	۶	۵	۴	۳	۲	۱	۰
۲۷	۲	۲	۷	۶	۵	۴	۳	۲	۱	۰
۲۸	۲	۲	۷	۶	۵	۴	۳	۲	۱	۰
۲۹	۲	۲	۷	۶	۵	۴	۳	۲	۱	۰
۳۰	۲	۲	۷	۶	۵	۴	۳	۲	۱	۰

- بهره‌برداران - هکتار - تن

شماره	بهره‌برداران - هکتار - تن									
	کابل			ایران			دیگر			
	تولید	سطح کاشت	تولید	سطح کاشت	تولید	سطح کاشت	تولید	سطح کاشت	تولید	
۱	۲	۳	۴	۵	۶	۷	۸	۹	۱۰	
۱	۱۵۲	۲۲	۲۲۲	۱۵۲	۲۲	۲۲۲	.	.	.	استان مرکزی
۲	۹۵	۵	۳۶	۹۵	۵	۳۶	.	.	.	استان اراک
۳	۱	//	۱	۱	//	۱	.	.	.	استان اصفهان
۴	۲۹۰	۵	۲۷	۲۹۰	۵	۲۷	.	.	.	استان تبریز
۵	۱۶۹	۴	۵۷	۱۶۹	۴	۵۷	.	.	.	استان خرمین
۶	۲۰۵	۶	۵۲	۲۰۵	۶	۵۲	.	.	.	استان دلیجان
۷	۴۵	۴	۴۲	۴۵	۴	۴۲	.	.	.	استان ساوه
۸	۵۱	۱	۹	۵۱	۱	۹	.	.	.	استان سریش
۹	۹۲	۱۱	۷۲	۹۲	۱۱	۷۲	.	.	.	استان مدیات

۲۱-۷- ش. تعدد ادبیره برداریها و ای. حصول هویج - سرب - شکر و پسته در سال
و سنج قابلیت تولید آنها

مهره برداری - سنج - شکر

شماره		شماره		شماره		شماره		شماره		شماره	
۱۰	۹	۸	۷	۶	۵	۴	۳	۲	۱	۰	۰
*	*	*	۸۳۰۰	۴۳۱	۲۵۲۰	۸۲۰۰	۴۳۱	۲۵۲۰	*	*	*
*	*	*	۹۳۱	۴۶	۴۰۸	۹۳۱	۴۶	۴۰۸	*	*	*
*	*	*	۵۸	۵	۹۶	۵۸	۵	۹۶	*	*	*
*	*	*	۵۰	۴	۱۶۴	۵۰	۴	۱۶۴	*	*	*
*	*	*	۳۹۸	۲۶	۳۶۱	۳۹۸	۲۶	۳۶۱	*	*	*
*	*	*	۲۵۸	۱۳	۳۴۳	۲۵۸	۱۳	۳۴۳	*	*	*
*	*	*	۱۰۰	۴	۳۹	۱۰۰	۴	۳۹	*	*	*
*	*	*	۲۳۱۸	۲۲۸	۱۱۴۴	۲۳۱۸	۲۲۸	۱۱۴۴	*	*	*
*	*	*	۱۷۵	۴	۳۱	۱۷۵	۴	۳۱	*	*	*

مرحله‌های عمومی کشاورزی ۱۳۶۷

۷-۲۲- ش: تعداد بهره‌برداران از محصول سایر میزبجیات و سطح کاشت و مقدار تولید آنها

بهره‌برداران - مدت کار - تن

دوم			ایمی			کسل			شماره
تولید	استخ	تولید	تولید	استخ	تولید	تولید	استخ	تولید	
۱۰	۹	۸	۷	۶	۵	۴	۳	۲	۱
۵	۲	۲	۶۱۱۶	۲۲۸	۱۷۲۰	۶۱۲۱	۲۳۰	۱۷۲۲	استان مرکزی
.	.	.	۳۷۲۰	۱۲۳	۴۶۶	۳۷۳۰	۱۲۳	۴۶۶	شهرستان ارومیه
.	.	.	۷	۱	۱۲	۷	۱	۱۲	شهرستان اشتریان
.	.	.	۶۰	۹	۴۳۸	۶۰	۹	۴۳۸	شهرستان تفریز
.	.	.	۲۶۹	۲۱	۱۷۵	۲۶۹	۲۱	۱۷۵	شهرستان ذوق
.	.	.	۱۱	۲	۱۰۴	۱۱	۲	۱۰۴	شهرستان دلیجان
.	.	.	۱۸۷	۶	۵۲	۱۸۷	۶	۵۲	شهرستان ساوه
۵	۲	۲	۲۱	۳	۱۲۱	۲۱	۵	۱۲۲	شهرستان سرپاد
.	.	.	۱۸۲۴	۶۲	۳۶۳	۱۸۲۴	۶۲	۳۶۳	شهرستان مهاباد

سردهمار عمومی کشاورزی ۱۳۶۷

۷-۷- ش. تعداد بهره‌برداران این محصول و تولید آنها
وساحت کاشت و مقدار تولید آنها

بهره‌برداران - کشاورزان

شماره	کابل		ایسر		دوم	
	تولید	تعداد بهره‌برداران	تولید	تعداد بهره‌برداران	تولید	تعداد بهره‌برداران
۱	۲	۳	۴	۵	۶	۷
استان مرکزی	۴۴۸۹۸	۳۰۸۱۹	۱۵۱۹۶۲	۴۴۲۳۸	۲۰۳۳۸	۳۵۰۷۵۵
شهرستان ارومیه	۱۶۳۵۳	۱۱۳۲۲	۶۵۵۵۴	۱۴۶۱۷	۱۱۲۸۵	۳۵۱۷۴
شهرستان آمل	۳۷۰۱	۲۶۱	۲۲۴۴	۱۰۰۷۲	۲۹۰۹۲	۱۳۴۳
شهرستان اشکذر	۴۳۳۹	۱۹۶۳	۷۲۲۲	۴۳۳۵	۱۳۶۶	۲۰۰۸
شهرستان بروجرد	۶۷۸۲	۴۵۵۰	۳۶۰۳۱	۷۷۷۸	۴۴۵۸	۳۰۰۰۴
شهرستان خرمین	۱۶۸۱	۲۲۱	۱۶۸۸	۱۶۸۲	۳۲۱	۱۶۸۸
شهرستان دلیجان	۴۰۰۴	۵۳۸۱	۳۲۸۸۱	۵۰۰۰	۸۶۳	۱۲۲۶۲
شهرستان ساوه	۱۱۴۱۹	۶۰۵۷	۳۸۲۱۵	۱۴۴۴۱	۱۶۶۱	۳۸۱۶۱
شهرستان سریشک	۱۱۲۱	۴۶۳	۰۰۰۰	۰۰۰۰	۰۰۰	۰۰۰
شهرستان محلات	۱۱۲۱	۴۶۳	۰۰۰۰	۰۰۰۰	۰۰۰	۰۰۰

۷- ش. تعداد بهره‌برداران در استان آذربایجان و در مجموع تولیدات کشاورزی استان

بهره‌برداران - کشاورز - تن

ردیف	بهره‌برداران			کشاورز			تولید			شرح
	تولید	بهره‌برداران	تولید	تولید	بهره‌برداران	تولید	بهره‌برداران	تولید		
									تولید	
۱۰	۹	۸	۷	۶	۵	۴	۳	۲	۱	
۸	۴	۴	۱۱۸۱۰	۷۱۵	۷۵۴	۱۱۸۱۸	۷۱۹	۷۵۸	استان مرکزی
۷	۰	۰	۳۷۷۲	۱۸۱	۱۵۳	۳۷۷۲	۱۸۱	۱۵۲	استان اردبیل
۰	۰	۰	۵	۱	۶	۵	۱	۶	استان آذربایجان
۰	۰	۰	۹۹	۱۷	۷۷	۹۹	۱۷	۷۷	استان تبریز
۰	۰	۰	۹۸۰	۵۴	۶۴	۹۸۰	۵۴	۶۴	استان زنجان
۰	۰	۰	۲۸۹	۲۹	۱۶۳	۲۸۹	۲۹	۱۶۳	استان دلیجان
۰	۰	۰	۵۵۷۵	۲۶۵	۵۲	۵۵۷۵	۲۶۵	۵۲	استان ساوه
۸	۴	۴	۲۴۳	۲۴	۲۳	۲۵۱	۲۸	۲۷	استان مرند
۰	۰	۰	۷۳۹	۱۴۴	۲۱۵	۷۳۹	۱۴۴	۲۱۵	استان مدینه

- بهره برداران - مدت کار - ش.

شماره	کامل		اقیر		دبیم					
	تولید	بهره	تولید	بهره	تولید	بهره				
	۴	۵	۶	۷	۸	۹				
۱	۲۲۹۶	۳۷۰۴	۵۲۳۰	۶۲۳	۱۷۸۰	۳۹۸۳	۱۸۵۱	۱۹۲۴	۱۲۳۸	استان مرکزی
۲	۱۶۹۴	۱۵۱۵	۱۸۵۷	۱۰۱۶	۶۱۶	۱۳۱۱	۶۲۹	۱۰۶۹	۷۱۱	شهرستان ارومیه
۳	۵۶	۲۷	۴۵	۵۲	۹	۲۶	۸	۱۸	۹	شهرستان آشتویان
۴	۴۶۷	۲۲۰	۳۱۳	۳۵۱	۸۴	۲۲۷	۱۱۸	۱۳۷	۸۶	شهرستان تفریز
۵	۱۰۲۳	۴۲۲	۱۷۷۱	۱۰۱۶	۴۱۷	۷۶۶	۷	۵	۶	شهرستان خمین
۶	۵۱۱	۸۵	۱۶۷	۵۱۱	۸۵	۱۶۷	۰	۰	۰	شهرستان دلیجان
۷	۱	۰	۰	۰	۰	۰	۰	۰	۰	شهرستان ساوه
۸	۳۳۰۴	۱۴۲۵	۲۲۰۲	۱۶۵۲	۷۶۲	۱۵۱۸	۲۳۹	۶۶۱	۴۳۵	شهرستان مرند
۹	۲۳	۶	۱۰	۲۳	۶	۱۰	۰	۰	۰	شهرستان ملایر

بهره‌برداران - هکتار - تن

حییم			انجیر			سیب			شماره
تولید	تولید	تولید	تولید	تولید	تولید	تولید	تولید	تولید	
۱۰	۹	۸	۷	۶	۵	۴	۳	۲	
۱	//	۱	۲۹۸	۳۱	۶۱۷	۲۹۹	۳۲	۶۱۸
.	.	.	۶۵	۶	۸۵	۶۵	۶	۸۵
.	.	.	.	//	۱	.	//	۱
.	.	.	۳	//	۹	۳	//	۹
.	.	.	۷	۱	۱۴	۷	۱	۱۴
۱	//	۱	۸۴	۸	۳۱۸	۸۵	۸	۳۱۹
.	.	.	۲	//	۱۹	۲	//	۱۹
.	.	.	۳۵	۸	۹۳	۳۵	۸	۹۳
.	.	.	۶۹	۷	۷۵	۶۹	۷	۷۵

۱-۱- ش. تعداد بهره برداران ارضی با کلاس و تعداد درخت و مقدار تولید آنها

بهره برداری - هزار اعلی - تن

شماره	مردم						کلاس		
	تعداد بهره برداری	تولید		تولید	تولید		تولید	تولید	تولید
		تولید			تولید				
		تولید	تولید		تولید	تولید			
۱	۲	۳	۴	۵	۶	۷	۸	۹	
۱	۲۳۲۵۲	۲۰۶	۹۰۲	۱۶۲۲۰	۵۴۰۷	۵۶	۲۵	۹۰۳	احمدستان مرکزی
۲	۲۱۵۲	۱۱۵	۲۰۱	۸۴۶۸	۱۳۴۷	۸	۸	۱۷۱	شهرستان ارومیه
۳	۲۴۲	۲	۶	۷۷	۲۹۲	۱	۱	۲۱	شهرستان آنتیپان
۴	۲۷۲۰	۲۳	۲۴	۱۱۶۰	۸۷۵	۷	۲	۲۱	شهرستان تفرش
۵	۵۷۲۵	۲۸	۱۶۰	۲۷۵۶	۲۱۲	۸	۳	۱۶۷	شهرستان خمین
۶	۱۳۵۸	۷	۲۲	۱۳۳	۱۳۳	۱	۱	۲۳	شهرستان دلپسجان
۷	۳۰۹۰	۱۱۱	۱۱	۱۴۵۲	۹۶۹	۱۵	۳	۳۵۴	شهرستان ساوه
۸	۲۶۴۸	۱۸	۱۴۱	۲۳۰۲	۱۶۳	۳	۳	۸۷	شهرستان سررشته
۹	۹۵۳	۲	۲۳	۴۶۳	۷۲۸	۲	۲	۱۱	شهرستان مدالستان

۱- شایسته‌ترین بهره‌بردار بر مبنای ارزش تولید از هر یک از دو شعبه ادوخت و مقدار تولید آنها

- بهره‌برداران هزار اصله - تن

شماره	زرد آلو قیسی			هلو، خلیل و خشتالو			شماره بهره‌بردار	نام بهره‌بردار
	تولید		تولید	تولید		تولید		
	تولید			تولید				
	۱	۲	۳	۴	۵	۶		
۱	۸	۷	۶	۵	۴	۳	۱	استان مرکزی
۲۹۵۲	۱۰۲	۲۷۰	۱۶۶۸	۲۲۲۲	۷۸	۱۲۷	۶۲۲۷
۱۲۲۹	۲۳	۸۹	۵۲۳۵	۱۵۴۰	۴۶	۲۳	۶۵۲۶
۵۹	۳	۴	۲۷۲	۵	۰	۱۱	۵۲
۶۴۵	۱۳	۲۸	۳۰۶۰	۹۱	۵	۸	۲۸۹
۲۵۲	۴	۱۲	۱۲۶۷	۱۸۱	۳	۱۱	۴۹۶
۴۶۵	۸	۳۹	۱۴۲۲	۸۳	۵	۱۱	۲۸۲
۵۰۶	۱۴	۲۸	۲۰۵۰	۱۱۳	۷	۱۲	۴۴۸
۲۸۱	۱۵	۱۹	۲۰۶۶	۲۱۲	۹	۱۶	۶۸۹
۴۰۴	۱۳	۲۱	۲۱۹	۹۱	۳	۷	۲۲۸

۵-۱) ش. به‌داده‌ها بر مبنای دارایی‌ها و وجوه و شیلات و آب‌انبار و تعداد درختان و مقدار تولید آنها
 = بهره‌میرد از زیر-مجموعه از جمله - تن

شماره	آب‌انبار		درختان		شیلات		تولید	مجموعه
	تولید		تولید		تولید			
	تولید	تولید	تولید	تولید	تولید	تولید		
۱	۲	۳	۴	۵	۶	۷	۸	۹
۶۰۱۵	۱۶۳	۲۸	۲۶۸۳	۲۲۴۲	۷۲	۶۳	۲۰۵	استان مرکزی
۱۶۸۳	۴۸	۱۵	۷۷۶	۱۳۹۹	۲۳	۲۳	۲۷۶	شهرستان ارومیه
۲۹۶	۲	۲	۲۰	۸	۱	۰	۱۴	شهرستان آشنان
۸۲۲	۸	۲	۹۱	۶۳۸	۱۱	۹	۹۴	شهرستان تفرش
۴۲۸	۷	۱	۱۲۵	۴۳	۵	۴	۵۶	شهرستان خمین
۴۶۶	۱۳	۳	۹۲	۳۶۱	۳	۲	۳۱	شهرستان دلیجان
۶۱۲	۶۸	۹	۱۰۲۲	۶۷۱	۲۰	۱۰	۱۵۵	شهرستان ساوه
۸۳۹	۲۸	۵	۴۶۳	۴۷۱	۷	۸	۵۲	شهرستان مرند
۲۵۹	۲	۱	۷۰	۱۵۶	۳	۵	۳۷	شهرستان مدلسه

۱-۶- ش. تعداد بهره‌برداران به‌کارداران آباد امین‌الدو و تعداد ادوات و مقدار تولید آنها

بهره‌برداران - هزار اصله - تن

شماره	بهره‌برداران			بهره‌برداران			تولید	تولید	تولید	تولید
	تعداد ادوات		تولید	تعداد ادوات		تولید				
	تعداد ادوات	تولید		تعداد ادوات	تولید					
۱	۲	۳	۴	۵	۶	۷	۸	۹		
استان مرکزی	۱۸۷۶۸	۱۱۶۴	۴۹۶	۳۵۵۷	۱۲۵۴۹	۸۳	۱۵۸	۱۶۰۸		
شهرستان ارومیه	۳۰۱۷	۱۲	۴۸	۲۶۵	۲۵۵۴	۱۲	۲۰	۲۶۰		
شهرستان آمل	۱۰۸۸	۲۷	۱۸	۲۳۶	۲۷۸	۱	۱	۷۲		
شهرستان تبریز	۳۶۰۷	۲۶۹	۱۷۵	۸۰۵	۲۲۷۷	۱۹	۲۱	۳۱۰		
شهرستان زنجان	۱۲۱۵	۶۰	۲۸	۲۲۶	۲۷۸	۵	۹	۶۳		
شهرستان دلیجان	۱۸۱۴	۲۲۹	۸۲	۳۵۶	۱۵۵۴	۱۸	۵۲	۲۴۷		
شهرستان ساوه	۵۰۳۳	۴۳۹	۱۰۰	۱۲۲۱	۲۲۸۲	۲۰	۲۱	۴۶۱		
شهرستان مرند	۲۳۰۸	۶۵	۲۵	۱۹۰	۱۳۶۵	۲	۹	۱۰۰		
شهرستان جمل	۶۸۰	۳۰	۱۸	۱۲۸	۵۵۲	۴	۵	۶۳		

۱-۱-۱- شماره بهره برداری به جایه از این اشار. ... در تعداد خرد و متوسط تولیدات

- بهره برداری - هزار اصله - تن

شماره بهره برداری	شماره ادو درخت		تولید	تعداد بهره برداری	نوع
	تولید	تولید			
۵	۴	۳	۲	۱	
۳۶۸۵۴	۲۳۰	۳۷۲۶	۳۸۳۷	۳۰	استان مرکزی
۱۵	۰	۱	۶۷	۰	شهرستان ارومیه
۰	//	۰	۵	۰	شهرستان آمل
۱۵۰	۸	۲۳	۱۹۷	۰	شهرستان تبریز
۱	۰	//	۴۴	۰	شهرستان زنجان
۱۷۱	۱۰	۱۸	۲۶۶	۰	شهرستان دلیجان
۳۶۳۲۶	۱۶۵	۳۶۶۴	۳۸۹۲	۰	شهرستان ساری
۰	//	۰	۲	۰	شهرستان سرخه پند
۱۶۱	۱۶	۱۶	۳۳۵	۰	شهرستان مهاباد

۱۲- ش. تعداد بهره‌برداران به‌ازمیان استفاده کننده از هر یک از ماشین‌ها و ادوات کشاورزی

- بهره‌برداران

مشین	چهار	دو سه چرخه	دو چرخه	ملق	کمپاین ادروگر	تیلر	تراکتور	ش	
خرید	چهار	دو سه چرخه	دو چرخه	چین	کمپاین ادروگر	تیلر	تراکتور	ش	
استعمود	۶	۸	۷	۶	۵	۴	۳	۱	
۵۷۴۳	۲۱۴	۷۱۸	۷۰۶	۵۹۲۱	۱۰۷۲۵	۹۸۰۶	۱۷۸۴	۶۶۲۹۲	استان مرکزی
۱۸۶۱۵	۴۱	۴۷۴	۴۷۸	۲۰۱۷	۴۱۳۵	۲۹۷۷	۵۸۵	۳۱۵۶۸	شهرستان اراک
۲۳۰۶	۵	۲	۰	۲	۲۲	۹۳۹	۹	۱۶۶۱	شهرستان اشتهارد
۱۸۶۰	۹	۹	۵۷	۱۹۵	۶۷۲	۲۴۶۰	۱۹۵	۷۴۵۰	شهرستان قم
۷۲۵۰	۹۳	۸	۸	۱۶۳۸	۳۵۷۱	۱۴۱	۶۸	۷۷۸۵	شهرستان خمین
۳۱۷۳	۳	۰	۲	۷	۳۰	۵۱	۳۳	۲۲۰۳	شهرستان دلپس
۶۱۶۱	۴۶	۱۲۴	۱۰۶	۲۲۸	۶۱۱	۲۸۷۹	۲۰۲	۹۷۱۹	شهرستان ساوه
۱۱۹۸۴	۱۷	۹۸	۴۴	۱۳۳۲	۲۳۹۶	۲۹۷	۱۴۲	۱۲۶۶۰	شهرستان مرند
۲۰۳۴	۲	۳	۱۱	۱۵۵	۲۸۲	۲۸	۱۶	۲۱۵۲	شهرستان ملایر

۱-۱- شایسته‌ترین واحد تولیدی از هر یک از مناطق کشاورزی مشخص شده

در هر واحد از

شماره	نوع	تراکتور	شماره	کمپاین ادروگر	موتور	ریکت	پرستوبند سپرلر	چاپر	امکان خریدن کزیب کدام وجود
۱	۲	۳	۴	۵	۶	۷	۸	۹	۱۰
۱۸۱۳	۲۸۵۶	۲۲۰	۱۶۵	۱۰۷۸	۲۱۸	۹۷	۲۵
۱۶۷۶	۳۷۷۴	۸۲	۵۸	۴۹۹	۲۳۵	۵۲	۴
۱۴۴	۲۵۴	۳	۳۰	۱۱	۲	-	۱
۳۵۰	۹۱۱	۲۰	۷۲	۴۸	۳۴	۱	۰
۶۳۲	۹۰	۲۴	۱	۱۶۱	۱۵۴	۱	۰
۱۰۵	۱۱۳	۶	۰	۲	۳	۱	۱
۲۱۰	۸۵۷	۳۷	۱۸	۶۲	۶۱	۳۱	۱۵
۱۵۳۶	۱۸۵۸	۸۶	۱۰	۳۵۶	۲۱۹	۱۲	۳
۸۸	۱۳۳	۱۰	۶	۹	۸	۱	۰

۱۲-۱. شیوه‌نامه بر مبنای آیین‌نامه‌های سازمان استفاده کننده از مریک از مشاوران و ادو اکشاورز متعلق به خردسازان

ماشین	دیمک	انوارویر	کولتور	ایزوپان	اکو دیپاش	اسپاش	اسپاش	اسپاش	اسپاش	اسپاش	اسپاش	اسپاش	اسپاش	اسپاش	اسپاش	اسپاش	اسپاش	اسپاش	اسپاش	اسپاش
۱۱	۱۲	۱۳	۱۴	۱۵	۱۶	۱۷	۱۸	۱۹	۲۰	۲۱	۲۲	۲۳	۲۴	۲۵	۲۶	۲۷	۲۸	۲۹	۳۰	
اصولستان مرکزی	۰	۲۳۹۵	۲۶۸	۲۰۳۷	۳۵۹	۳۸۵	۳۳۴	۲۱۷۱	۱۷۱۹۶	۰	۰	۰	۰	۰	۰	۰	۰	۰	۰	۰
شهرستان ارومیه	۰	۱۰۴۴	۱۳۵	۹۳۹	۱۰۵	۸۵	۵۱	۳۴۷	۱۸۸۴	۰	۰	۰	۰	۰	۰	۰	۰	۰	۰	۰
شهرستان آمل	۰	۷۰	۱	۶۸	۴۱	۳۶	۶	۸	۱۱	۰	۰	۰	۰	۰	۰	۰	۰	۰	۰	۰
شهرستان تبریز	۰	۴۰۵	۷	۵۶	۶۱	۴۴	۷	۲۵۷	۱۹۹	۰	۰	۰	۰	۰	۰	۰	۰	۰	۰	۰
شهرستان تهریز	۰	۱۰۲	۹	۱۸۳	۱۷	۶	۴۴	۲۶۴	۲۱۰۲	۰	۰	۰	۰	۰	۰	۰	۰	۰	۰	۰
شهرستان دلیجان	۰	۸	۴	۴	۳	۲	۲	۲۰	۲۸۲	۰	۰	۰	۰	۰	۰	۰	۰	۰	۰	۰
شهرستان همدان	۰	۳۹۷	۵۴	۸۹	۱۱۶	۱۰۸	۲۳	۱۶۱	۷۰۸	۰	۰	۰	۰	۰	۰	۰	۰	۰	۰	۰
شهرستان مرند	۰	۲۴۲	۵۵	۱۱۸۳	۱۱	۹	۴	۸۹	۱۱۲۶	۰	۰	۰	۰	۰	۰	۰	۰	۰	۰	۰
شهرستان مدلسه	۰	۲۳	۳	۱۵	۶	۵	۵	۵۴	۱۷۲	۰	۰	۰	۰	۰	۰	۰	۰	۰	۰	۰

این لیست تعدادی بوده که در این باره از میان استفاده کننده از هر یک از ما مشایخ و ادو استکشافی و مشایخ دیگران استفاده

شماره	نام خانوادگی	تاریخ تولد	محل تولد	محل سکونت	تخصص	مدرک تحصیلی	سابقه کار	تاریخ عضویت	ملاحظات
۱	محمد علی	۱۳۰۵	تهران	تهران	مشاور	دکترای	۱۰ سال	۱۳۶۷	استان مرکزی
۲	علی محمد	۱۳۰۸	تهران	تهران	مشاور	دکترای	۱۲ سال	۱۳۶۷	استان مرکزی
۳	علی محمد	۱۳۰۸	تهران	تهران	مشاور	دکترای	۱۲ سال	۱۳۶۷	استان مرکزی
۴	علی محمد	۱۳۰۸	تهران	تهران	مشاور	دکترای	۱۲ سال	۱۳۶۷	استان مرکزی
۵	علی محمد	۱۳۰۸	تهران	تهران	مشاور	دکترای	۱۲ سال	۱۳۶۷	استان مرکزی
۶	علی محمد	۱۳۰۸	تهران	تهران	مشاور	دکترای	۱۲ سال	۱۳۶۷	استان مرکزی
۷	علی محمد	۱۳۰۸	تهران	تهران	مشاور	دکترای	۱۲ سال	۱۳۶۷	استان مرکزی
۸	علی محمد	۱۳۰۸	تهران	تهران	مشاور	دکترای	۱۲ سال	۱۳۶۷	استان مرکزی
۹	علی محمد	۱۳۰۸	تهران	تهران	مشاور	دکترای	۱۲ سال	۱۳۶۷	استان مرکزی
۱۰	علی محمد	۱۳۰۸	تهران	تهران	مشاور	دکترای	۱۲ سال	۱۳۶۷	استان مرکزی
۱۱	علی محمد	۱۳۰۸	تهران	تهران	مشاور	دکترای	۱۲ سال	۱۳۶۷	استان مرکزی
۱۲	علی محمد	۱۳۰۸	تهران	تهران	مشاور	دکترای	۱۲ سال	۱۳۶۷	استان مرکزی
۱۳	علی محمد	۱۳۰۸	تهران	تهران	مشاور	دکترای	۱۲ سال	۱۳۶۷	استان مرکزی
۱۴	علی محمد	۱۳۰۸	تهران	تهران	مشاور	دکترای	۱۲ سال	۱۳۶۷	استان مرکزی
۱۵	علی محمد	۱۳۰۸	تهران	تهران	مشاور	دکترای	۱۲ سال	۱۳۶۷	استان مرکزی
۱۶	علی محمد	۱۳۰۸	تهران	تهران	مشاور	دکترای	۱۲ سال	۱۳۶۷	استان مرکزی
۱۷	علی محمد	۱۳۰۸	تهران	تهران	مشاور	دکترای	۱۲ سال	۱۳۶۷	استان مرکزی
۱۸	علی محمد	۱۳۰۸	تهران	تهران	مشاور	دکترای	۱۲ سال	۱۳۶۷	استان مرکزی
۱۹	علی محمد	۱۳۰۸	تهران	تهران	مشاور	دکترای	۱۲ سال	۱۳۶۷	استان مرکزی
۲۰	علی محمد	۱۳۰۸	تهران	تهران	مشاور	دکترای	۱۲ سال	۱۳۶۷	استان مرکزی

۱۳- ش. تعداد بهره‌برداران به‌شماره زمین‌های استفاده‌کننده از تراکتور و دیگر ماشین‌آلات کشاورزی

بهره‌برداران

سراسر کشور									
۱	۲	۳	۴	۵	۶	۷	۸	۹	۱۰
شماره سرشماری	تعداد بهره‌برداران	تعداد تراکتور	تعداد ماشین‌آلات	تعداد تراکتور	تعداد ماشین‌آلات	تعداد تراکتور	تعداد ماشین‌آلات	تعداد تراکتور	تعداد ماشین‌آلات
کشور	۹۷۸۲	۲۰۳۲	۲۰۶۵۸۹	۸۱۷	۱۵۸۵	۱۰۱۰۶	۷۴۶	۴۳۹	۲۱۰
استان تهران	۱۴۶۲	۵۳۸	۱۸۲۸۰	۲۴۹	۴۷۹	۳۸۵۸	۲۲۵	۲۲۶	۲۵۹
استان اصفهان	۹۲۹	۲۰۱	۲۳۰۴	۶	۱۶۵	۲۱	۶	۰	۰
استان خراسان	۲۴۵۳	۵۲۱	۳۵۶۷	۱۷۶	۲۷۰	۶۲۶	۱۵۸	۱۸	۱
استان قم	۱۴۰	۱۹	۷۲۳۵	۱۷۹	۱۹۲	۳۵۱۵	۱۷۴	۵	۱
استان گلستان	۵۰	۱	۲۱۲۶	۳	۵	۳۰	۳	۲	۰
استان مازان	۲۸۷۳	۶۳۶	۵۹۱۵	۷۰	۱۶۱	۴۹۰	۵۱	۴۲	۲۱
استان مرند	۲۹۶	۸	۱۱۹۱۷	۲۵	۴۳	۳۳۸۴	۲۲	۲۷	۱۶
استان محلات	۳۸	۵	۲۰۲۰	۸	۹	۲۷۷	۶	۹	۰

بهره‌برداران به‌کار آید ام

تعداد دام		تعداد دام		تعداد دام		تعداد دام		شماره	نام شهرستان	
تعداد دام	تعداد دام	تعداد دام	تعداد دام	تعداد دام	تعداد دام	تعداد دام	تعداد دام			
بزرگ	کوچک	بزرگ	کوچک	بزرگ	کوچک	بزرگ	کوچک			
۱۱	۱۰	۹	۸	۷	۶	۵	۴	۳	۱	
۱۱۹	۹۲۱	۲۳۹۰۵	۷۶	۱۸۵۱۹	۶۱۶	۲۱۱۸۰	۱۹۶	۱۵۶۰	۷۲۶۰۴	استان مرکزی
۲۲	۲۲۶	۱۰۲۲۳	۲۲	۵۹۷۰	۱۷۲	۷۳۳۶	۵۴	۳۹۸	۲۳۵۳۲	استان اراک
۴	۲۷	۷۶۹	۱	۲۰۵	۵۷	۱۹۷۵	۵	۸۰	۲۹۴۹	استان اشتهر
۱۱	۷۵	۳۸۴۶	۴	۱۲۶۹	۶۰	۲۲۲۴	۱۵	۱۲۵	۸۲۳۹	استان تبریز
۱۶	۱۰۶	۲۷۹۲	۱۸	۴۰۲۹	۱۵	۴۲۹	۳۴	۱۶۱	۸۲۶۱	استان خمین
۴	۵۳	۱۲۰۰	۱	۴۶۶	۲۰	۶۰	۶	۷۳	۲۴۰۶	استان دلیجان
۱۸	۲۱۸	۴۶۶۸	۹	۱۶۸۸	۲۵	۵۴۹۳	۲۷	۴۶۸	۱۹۸۴۸	استان ساوه
۲۶	۱۸۵	۸۲۸۸	۱۷	۴۱۳۳	۲۱	۱۵۹۶	۴۶	۲۱۶	۱۴۰۱۲	استان سرمد
۴	۴۰	۹۹۸	۳	۷۳۴	۲۴	۴۵۲	۷	۶۴	۲۱۸۴	استان جلاشاه

۱۱) شیوه‌نامه‌های تولید و توزیع کود و سموم و سایر ابزارهای کشاورزی در استان تهران در سال ۱۳۶۲

— بهره‌مندی از ابزارها

شماره ردیف	تعداد تجهیزات	تعداد ارزش رشته	تعداد خریداری شده	تعداد زاییده شده	تعداد کوسه‌ها و سایر		تعداد بهره مندی	ملاحظات
					تعداد کوسه‌ها	تعداد سایر		
۹	۸	۷	۶	۵	۴	۳	۲	۱
۶۴	۹۸	۱۴۲	۸۷	۵۴	۲۸۳	۱۱۴۸	۸۱۶۶	استان مرکزی
۲۱	۲۷	۳۶	۲۳	۱۴۰	۸۸	۳۹۴	۱۵۲۱۸	شهرستان ارومیه
۴	۵	۱۰	۱۰	۳۵	۱۵	۵۲	۲۲۴۸	شهرستان آمل
۷	۹	۱۳	۱۲	۴۹	۳۱	۸۱	۵۴۶۴	شهرستان تبریز
۴	۹	۹	۹	۴۹	۳۹	۱۰۶	۴۰۳۵	شهرستان خمین
۳	۳	۵	۳	۱۶	۷	۳۴	۱۵۰۶	شهرستان دلیجان
۱۵	۲۶	۴۸	۱۵	۱۶۶	۱۱۵	۳۴۵	۸۸۷۲	شهرستان ساوه
۸	۱۵	۱۴	۱۲	۸۷	۷۱	۱۹۲	۶۴۴۲	شهرستان سریش
۲	۴	۶	۲	۲۱	۱۷	۴۱	۱۲۶۸	شهرستان ملایر

۱۸- ش. ستده ادب بهره برداری های از این موزون زمانه و شده ادب موزون زمانه انحصار شایسته بر استان به حساب می آید

بهره برداری - هزار اصل -

شماره	شماره ادب موزون زمانه						شماره ادب بهره برداری	شماره
	شماره ادب خریداری شده	شماره ادب زاینده شده	شماره ادب شیردوشی شده	شماره ادب فروشی رفته	شماره ادب تلفات	شماره ادب ذبح شده		
۱	۲	۳	۴	۵	۶	۷	۸	۹
استان مرکزی	۲۴۰۲۶	۴۱۲	۱۷۱	۲۰۴	۲۲	۲۲	۲۲	۲۴
شهرستان ارواح	۱۰۹۲۲	۳۰۴	۴۴	۵۲	۶	۷	۷	۶
شهرستان اشپهان	۲۳۶۸	۲۰	۱۴	۱۶	۱	۲	۲	۲
شهرستان تفرش	۵۳۸۷	۵۴	۲۵	۲۲	۳	۴	۵	۵
شهرستان خمین	۱۵۲۴	۱۴	۶	۷	۱	۱	۱	۰
شهرستان دلپجان	۱۵۱۶	۲۸	۱۵	۱۸	۲	۲	۲	۲
شهرستان ساوه	۷۷۲۲	۱۲۴	۴۷	۶۰	۶	۱۲	۹	۶
شهرستان مرند	۳۴۸۹	۲۴	۱۰	۱۱	۱	۱	۱	۱
شهرستان مهاباد	۱۰۶۸	۲۳	۱۱	۱۲	۱	۲	۲	۱

۱۹- ششگانه آمیزه برداری بهای دارایی، کار و کوشش و سود ادکلار و کوشش و سرمایه اینها را تغییرات سطح یک سال گذشته

بر دوره برداری - هزار ریال

شماره	شماره	شماره ادکلار و کوشش					شماره	شماره	شماره	شماره
		شماره	شماره	شماره	شماره	شماره				
۱	۲	۳	۴	۵	۶	۷	۸	۹	۱۰	
استان مرکزی	۵۲۳۵۲	۱۹۲	۲۷	۷۶	۲۰	۱۷	۶	۲	۰	
شهرستان ارومیه	۱۶۱۸۷	۵۴	۲۲	۲۳	۶	۶	۲	۰	۰	
شهرستان اشهبان	۹۶۶	۵	۱	۱	۳	۲	۰	۰	۰	
شهرستان تفریز	۵۱۱۱	۱۵	۶	۱	۲	۲	۱	۰	۰	
شهرستان خمین	۷۸۲۲	۲۴	۱۴	۱۴	۲	۲	۱	۰	۰	
شهرستان دلفیجان	۱۷۶۶	۶	۲	۲	۱	۱	۰	۰	۰	
شهرستان خماره	۶۶۹۹	۲۵	۹	۱۰	۲	۲	۱	۰	۰	
شهرستان مریت	۱۲۴۰	۴۶	۱۹	۲۰	۲	۲	۱	۰	۰	
شهرستان محلات	۱۷۲۱	۷	۲	۲	۱	۱	۰	۰	۰	

۲- تعداد بهره‌برداران به‌کارداران اراضی کشاورزی و تعداد اراضی کشاورزی بهره‌برداران

بهره‌برداران - هزاران

شماره منطقه	تعداد بهره‌برداران		تعداد اراضی کشاورزی (هکتار)	
	تعداد	بهره‌برداران	تعداد	بهره‌برداران
۱	۵	۴	۲	۲
۲	۶۴	۱۱	۱۴	۱۴
۳	۸	۱۱	۴	۴
۴	۱	۰	۰	۰
۵	۵	۰	۰	۰
۶	۰	۰	۰	۰
۷	۰	۰	۰	۰
۸	۲	۱۹	۱۱	۵
۹	۱	۱۱	۲	۲
۱۰	۰	۰	۰	۰

نمایش بخشه ادبهره برداری میانی برور شده شده ماکینان به روش مستقیم و شده ادماکیران آنها

بهره برداری به صد قطعه

شماره	کابل		قطعه مرغ و خروس		قطعه اردک و غاز		امور مرغ و خروس و اردک و غاز		شماره	
	تعداد	تعداد ادماکیران	تعداد	تعداد	تعداد	تعداد	وسو قلمون تو ام			
							تعداد	تعداد		
۱	۲	۳	۴	۵	۶	۷	۸	۹	۱۰	۱۱
استان مرکزی	۵۴۲۴۰	۲۸۶۱	۱۲۲	۲۹۴۸۲	۳۲۱۱	۴۷۶	۲۹	۴۲۸۲	۵۱۱	۲۵۰
هرستان ارواح	۱۷۷۷۲	۷۵۶	۶	۱۵۸۲۹	۷۷۸	۱۵۶	۷	۱۷۸۷	۱۸۰	۸۹
هرستان اصفهان	۴۵۰۷	۶۰۹	۶	۲۴۲۲	۱۶۷	۵	//	۲۲	۱۲	۶
هرستان گلرش	۶۵۲۱	۴۴۳	۳۴	۲۴۱۲	۴۹۰	۲۶	۲	۲۳۰	۳۳	۱۲
هرستان خمین	۱۰۴۵۶	۴۴۰	۱۹	۵۳۲۳	۳۰۴	۶۲	۴	۲۷۵	۳۶	۱۶
هرستان دلرچان	۱۶۸۷	۱۴۱	۲	۱۶۱۷	۱۲۱	۵	//	۶۶	۹	۲
هرستان ساوه	۸۹۸۵	۷۵۹	۱۰۵	۲۶۶۲	۳۷۲	۱۱۸	۱۰	۱۲۲۱	۱۸۷	۹۶
هرستان سریشک	۹۱۸۵	۵۰۲	۲۹	۴۵۵۶	۴۶۰	۹۲	۵	۵۳۲	۴۳	۲۵
هرستان مدالستان	۱۲۶۸	۱۶۵	۴	۱۶۶۹	۱۵۶	۳	//	۶۶	۹	۴

۲۲- ش. تعداد بهره‌برداران بهر واحد تولیدی و تعداد کشتور و متوسط تولید به ازای یک کشتور طی سال

کشتوری متوسط		کشتوری جدید			کل		شماره	نام استان	
تعداد کشتور	تعداد بهره‌برداران	تعداد کشتور	تعداد بهره‌برداران	تعداد کشتور	تعداد بهره‌برداران				
۱۰	۹	۸	۷	۶	۵	۴	۳	۲	۱
۴۱۰	۴۱۲۰	۱۱۵۱	۷/۶	۱۶۶۹۲	۹۴۲	۶/۹	۲۰۸۶۳	۱۶۶۷	استان هرمزگان
۴/۲	۸۷۸	۲۵۸	۶/۸	۱۴۲۷	۱۴۱	۵/۸	۲۲۰۶	۲۶۰	شهرستان ارواحیه
۸/۲	۶	۳	۷/۹	۵۹	۱۲	۸/۰	۶۵	۲۰	شهرستان اهلباب
۲/۶	۶۳	۱۹	۱۰/۴	۱۰۲۰	۵۲	۱۰/۰	۱۰۹۲	۲۰	شهرستان تفرش
۲/۷	۶۵۹	۱۹۶	۸/۲	۴۶۶	۱۸۸	۷/۷	۵۲۲۰	۲۵۲	شهرستان خمین
۲/۲	۳۸	۱۱	۷/۴	۱۶۶۶	۱۰۲	۷/۲	۱۶۹۲	۱۰۷	شهرستان دلیجان
۴/۳	۸۲۸	۲۲۲	۱۰/۶	۷۲۰	۵۵	۷/۳	۱۶۱۸	۲۶۹	شهرستان ساوه
۴/۰	۱۶۰۷	۴۲۲	۸/۱	۴۶۲۰	۲۷۵	۷/۰	۵۲۲۸	۶۶۲	شهرستان سریشک
۲/۲	۷۰	۱۵	۴/۸	۲۹۵۴	۱۰۹	۴/۷	۳۰۲۴	۱۱۸	شهرستان محلات

۲۷ - ش. تعداد بهره‌برداران به‌طور کلی در دهه گذشته ز شیر و محلو شیردگدو های آنها

شماره	تعداد گاو		تعداد گاو		تعداد گاو		تعداد گاو		ملاحظات		
	تعداد گاو		تعداد گاو		تعداد گاو		تعداد گاو				
	تعداد گاو	تعداد گاو	تعداد گاو	تعداد گاو	تعداد گاو	تعداد گاو	تعداد گاو	تعداد گاو			
۱	۲	۳	۴	۵	۶	۷	۸	۹	۱۰	۱۱	
۱	۱۹۶۷	۱۶۶۹۲	۴۱۷۰۰	۸۱۶	۱۵۱۶۴	۱۰۲۵	۱۳۶۵۱	۱۲۶	۱۵۲۹	۵۱۹	مستمان مرکزی
۲	۳۶۰	۷۲۳۷	۸۷۸	۱۰۲	۱۰۸۳	۲۱۶	۷۱۸	۳۹	۳۴۴	۱۶۱	مرحله اول اکس
۳	۲۰	۵۹	۶	۱۷	۵۶	۲	۶	۰	۰	۰	مرحله اول شیرین
۴	۲۰	۱۰۲۰	۳۲	۵۱	۱۰۱۵	۱۸	۶۱	۱	۱۵	۲	مرحله اول شیرین
۵	۲۵۲	۴۶۶۱	۶۵۹	۱۵۷	۴۳۰۰	۱۶۵	۵۵۲	۲۲	۳۶۰	۱۰۸	مرحله اول زمین
۶	۱۰۲	۱۶۵۶	۲۸	۶۶	۱۴۶۸	۵	۱۵	۶	۱۸۸	۲۳	مرحله اول دلیجان
۷	۳۶۹	۷۷۰	۸۴۸	۴۲	۵۸۵	۳۱۴	۷۷۶	۱۲	۱۸۵	۷۲	مرحله اول ساره
۸	۲۶۷	۴۱۲۰	۱۶۰۲	۲۴۶	۲۷۸۰	۲۹۲	۱۴۶۸	۲۹	۳۴۰	۱۳۶	مرحله اول مرینده
۹	۱۱۸	۳۶۳۲	۷۰	۱۰۲	۲۸۵۷	۹	۵۵	۵	۹۷	۱۵	مرحله اول محلاته

شماره	شماره استان	شماره شهرستان	شماره بخش	شماره دهستان	شماره روستا	شماره بهره‌بردار	شماره بهره‌بردار
۱	۲	۳	۴	۵	۶	۷	۸
۱۴	۲۸	۱	۱	۱	۱	۱	۱
۲	۲	۱	۱	۱	۱	۱	۱
۶	۱	۱	۱	۱	۱	۱	۱
//	۲	۱	۱	۱	۱	۱	۱
۱	۲	۱	۱	۱	۱	۱	۱
۰	۱	۱	۱	۱	۱	۱	۱
۱	۱	۱	۱	۱	۱	۱	۱
۲	۲	۱	۱	۱	۱	۱	۱
//	۱۲	۱	۱	۱	۱	۱	۱

بخش اول: پرسشنامه عمومی

نام خانوادگی: _____ شماره پرسشنامه: _____

تاریخ: _____

شماره: _____

شماره: _____

شماره: _____

بخش دوم: پرسشنامه تخصصی

شماره: _____

شماره: _____

شماره: _____

شماره: _____

شماره: _____

شماره	نام	پست	تاریخ
1
2
3

شماره	نام	پست	تاریخ
1
2
3

شماره	نام	پست	تاریخ
1
2
3

ردیف	نام	پست	تاریخ	ملاحظات
1
2
3
4
5

بخش سوم: پرسشنامه تخصصی (ادامه)

شماره: _____

شماره: _____

شماره: _____

شماره: _____

شماره: _____

بخش چهارم: پرسشنامه تخصصی (ادامه)

شماره: _____

شماره: _____

شماره: _____

شماره: _____

شماره: _____

بخش پنجم: پرسشنامه تخصصی (ادامه)

شماره: _____

شماره: _____

شماره: _____

شماره: _____

شماره: _____

بخش ششم: پرسشنامه تخصصی (ادامه)

ردیف	نام	پست	تاریخ	ملاحظات
1
2
3
4
5

شماره	نام	پست	تاریخ	ملاحظات
1
2
3
4
5

ردیف	نام	پست	تاریخ	ملاحظات
1
2
3
4
5

بخش هفتم: پرسشنامه تخصصی (ادامه)

ردیف	نام	پست	تاریخ	ملاحظات
1
2
3
4
5

شماره	نام	پست	تاریخ	ملاحظات
1
2
3
4
5

ردیف	نام	پست	تاریخ	ملاحظات
1
2
3
4
5

فهرست مجموعه نشریات تفصیلی سرشماری عمومی کشاورزی ۱۳۴۷

نشریاتی که با علامت * مشخص هستند، منتشر شده‌اند

استان	شماره جلد	استان	شماره جلد
لرستان	* ۷-۱۷	تهران	* ۷-۱
ایلام	* ۷-۱۸	مرکزی	* ۷-۲
کهگیلویه و بویراحمد	* ۷-۱۹	گیلان	* ۷-۳
بوشهر	۷-۲۰	مازندران	* ۷-۴
زنجان	۷-۲۱	آذربایجان شرقی	* ۷-۵
سمنان	* ۷-۲۲	آذربایجان غربی	* ۷-۶
یزد	۷-۲۳	باختران	* ۷-۷
هرمزگان	۷-۲۴	خوزستان	* ۷-۸
کل کشور	* ۵	فارس	۷-۹
		کرمان	* ۷-۱۰
		خراسان	* ۷-۱۱
		اصفهان	۷-۱۲
		سیستان و بلوچستان	* ۷-۱۳
		کردستان	* ۷-۱۴
		همدان	* ۷-۱۵
		چهارمحال و بختیاری	* ۷-۱۶