



جمهوری اسلامی ایران
سازمان برنامه و بودجه
مرکز آمار ایران



۱۳۶۷

نتایج تفصیلی

استان هرمزگان

۲-۲۴

فهرست نویسی پیش از انتشار

سرشماری عمومی کشاورزی ۱۳۶۲، نتایج تفصیلی استان هرمزگان
تهیه کننده: مرکز آمار ایران، تهران؛ مرکز آمار ایران ۱۳۷۱.

۱. کشاورزی - ایران - آمار. ۲. فرآورده‌های کشاورزی
ایران - آمار. الف. مرکز آمار ایران.

۶۳۰/۹۵۵۰۲۱۲

۵۳۰۷

کتابخانه مرکز آمار ایران

شماره .۱۱.۷.۸.۴.

۱۰۳ ۱۳۷۲ ۱۶۱ ۱

مرکز آمار ایران

* سرشماری عمومی کشاورزی ۱۳۶۷، نتایج تفصیلی استان هرمزگان

* تیراژ: ۱۳۰ نسخه

* تاریخ انتشار: مرداد ماه ۱۳۷۲

* شماره مسلسل نشریات مرکز آمار ایران: ۱۸۲۳

* شماره نشریات نتایج سرشماری عمومی کشاورزی: ۲۴ - ۲

* قیمت: ۳۵۰۰ ریال

* چاپ در چاپخانه مرکز آمار ایران

تهران، کد پستی ۱۴۱۴۴، خیابان دکتر فاطمی، خیابان رهی معیری، تلفن ۹-۶۵۵۰۶۱

کلیه حقوق چاپ، نشر و تجدید چاپ متعلق به مرکز آمار ایران است.

نقل مندرجات این نشریه با ذکر مأخذ آزاد است.

HD
۱۳۹۱/۲
۱۳۹۳
۱۳۹۷
۱۴۰۰
۱۴۰۱

فهرست مندرجات

صفحه	عنوان
یک	پیشگفتار
	تعاریف و مفاهیم
سه	خانوار
سه	فعالیت‌های کشاورزی
سه	بهره برداری و بهره بردار کشاورزی
چهار	بهره برداری‌های مورد سرشماری
چهار	خانوار بهره بردار
چهار	انواع بهره برداری کشاورزی
چهار	اراضی کشاورزی
چهار	اراضی زراعی
چهار	وسعت اراضی کشاورزی بهره برداری
چهار	بهره برداری‌های با زمین
پنج	بهره برداری‌های بدون زمین
پنج	زیر کشت
پنج	کاشت ۱۳۶۲
پنج	باغ
پنج	قلمستان
پنج	آبش
پنج	کنم ماشین
پنج	تولید
پنج	دام خیزده (شیردوشی شده)
شش	نحوه تصرف اراضی
هفت	توضیحات ضروری
	یافته های مهم
نه	بهره برداری‌های کشاورزی
نه	فعالیت‌های کشاورزی در بهره برداری‌ها
ده	اراضی کشاورزی
یازده	نحوه تصرف اراضی کشاورزی
یازده	محصولات زراعی
سیزده	باغ قلمستان

۱۳۹۱

پانزده	منابع آبی مورد استفاده در زراعت.....
پانزده	استفاده از کود.....
شانزده	استفاده از ماشینهای کشاورزی.....
شانزده	پرورش دام.....
نوزده	پرورش زنبور عمل.....

جداول بخش اول

۱	۱- تعداد انواع بهره برداریهای بر حسب وسعت اراضی کشاورزی بهره برداری.....
۲	۲- تعداد بهره برداریهای دارای هر یک از انواع فعالیتهای کشاورزی بر حسب وسعت اراضی کشاورزی بهره برداری.....
۳	۳- تعداد وساحت بهره برداریهای با زمین بر حسب وسعت اراضی کشاورزی بهره برداری.....
۴	۳-۱- تعداد وساحت بهره برداریهای با زمین آبی بر حسب وسعت اراضی کشاورزی بهره برداری.....
۵	۳-۲- تعداد وساحت بهره برداریهای با زمین دیم بر حسب وسعت اراضی کشاورزی بهره برداری.....
۶	۴- تعداد وساحت بهره برداریهای دارای اراضی زراعی بر حسب وسعت اراضی کشاورزی بهره برداری.....
۷	۴-۱- تعداد وساحت بهره برداریهای دارای اراضی زراعی آبی بر حسب وسعت اراضی کشاورزی بهره برداری.....
۸	۴-۲- تعداد وساحت بهره برداریهای دارای اراضی زراعی دیم بر حسب وسعت اراضی کشاورزی بهره برداری.....
۹	۵- توزیع نسبت اراضی کشاورزی بر حسب نمونه تمرکز و نوع اراضی.....
۱۰	۹- تعداد وساحت بهره برداریهای دارای کاشت سال ۱۳۶۷ بر حسب وسعت اراضی کشاورزی بهره برداری.....
۱۱	۹-۱- تعداد وساحت بهره برداریهای دارای کاشت آبی سال ۱۳۶۷ بر حسب وسعت اراضی کشاورزی بهره برداری.....
۱۲	۹-۲- تعداد وساحت بهره برداریهای دارای کاشت دیم سال ۱۳۶۷ بر حسب وسعت اراضی کشاورزی بهره برداری.....
۱۳	۷-۱- تعداد بهره برداریهای دارای محصول گندم و سطح کاشت و مقدار تولید آنها بر حسب وسعت اراضی کشاورزی بهره برداری.....
۱۴	۷-۲- تعداد بهره برداریهای دارای محصول جو و سطح کاشت و مقدار تولید آنها بر حسب وسعت اراضی کشاورزی بهره برداری.....
۱۵	۷-۳- تعداد بهره برداریهای دارای محصول تriticum و سطح کاشت و مقدار تولید آنها بر حسب وسعت اراضی کشاورزی بهره برداری.....

۱۶	۲-۱۶- تعداد بهره برداریهای دارای محصول هندو اشته و سطح کاشت و مقدار تولید آنها بر حسب وسعت اراضی کشاورزی بهره برداری
۱۷	۲-۱۷- تعداد بهره برداریهای دارای محصول خربزه و سطح کاشت و مقدار تولید آنها بر حسب وسعت اراضی کشاورزی بهره برداری
۱۸	۲-۱۸- تعداد بهره برداریهای دارای محصول خیار و سطح کاشت و مقدار تولید آنها بر حسب وسعت اراضی کشاورزی بهره برداری
۱۹	۲-۱۹- تعداد بهره برداریهای دارای محصول طالبی - گرمک و دمننبو و سطح کاشت و مقدار تولید آنها بر حسب وسعت اراضی کشاورزی بهره برداری
۲۰	۲-۲۰- تعداد بهره برداریهای دارای محصول سیمبزمینی و سطح کاشت و مقدار تولید آنها بر حسب وسعت اراضی بهره برداری
۲۱	۲-۲۱- تعداد بهره برداریهای دارای محصول گوجه قرنگی و سطح کاشت و مقدار تولید آنها بر حسب وسعت اراضی کشاورزی بهره برداری
۲۲	۲-۲۲- تعداد بهره برداریهای دارای محصول پیاز و سطح کاشت و مقدار تولید آنها بر حسب وسعت اراضی کشاورزی بهره برداری
۲۳	۲-۲۳- تعداد بهره برداریهای دارای محصول بادامجان و سطح کاشت و مقدار تولید آنها بر حسب وسعت اراضی کشاورزی بهره برداری
۲۴	۲-۲۴- تعداد بهره برداریهای دارای محصول سایر سبزیجات و سطح کاشت و مقدار تولید آنها بر حسب وسعت اراضی کشاورزی بهره برداری
۲۵	۲-۲۵- تعداد بهره برداریهای دارای محصول پونجه - اسپرس و خیدرو و سطح کاشت و مقدار تولید آنها بر حسب وسعت اراضی کشاورزی بهره برداری
۲۶	۲-۲۶- تعداد بهره برداریهای دارای محصول ذرت علوفه ای و خوجه ای و سطح کاشت و مقدار تولید آنها بر حسب وسعت اراضی کشاورزی بهره برداری
۲۷	۲-۲۷- تعداد بهره برداریهای دارای محصول گنجد و سطح کاشت و مقدار تولید آنها بر حسب وسعت اراضی کشاورزی بهره برداری
۲۸	۸- تعداد بهره برداریهای دارای گندم آبی - برنج یا سبزمیش آبی و سطح کاشت و تولید آنها بر حسب منابع آب
۲۹	۹-۱- تعداد بهره برداریهای دارای گندم - جو یا برنج و سطح کاشت و تولید آنها بر حسب نوع کود مصرفی
۳۱	۹-۲- تعداد بهره برداریهای دارای چغندر قند - سویا یا آفتابگردان روغنی و سطح کاشت و تولید آنها بر حسب نوع کود مصرفی
۳۲	۹-۳- تعداد بهره برداریهای دارای پنبه - شون یا تنباکو و سطح کاشت و تولید آنها بر حسب نوع کود مصرفی
۳۳	۹-۴- تعداد بهره برداریهای دارای پونجه - شیدرو اسپرس - سبزمیش یا هندوانه و سطح کاشت و تولید آنها بر حسب نوع کود مصرفی
۳۴	۱۰-۱- تعداد بهره برداریهای دارای پرتقال یا نارنگی و تعداد درخت و مقدار تولید آنها بر حسب وسعت اراضی کشاورزی بهره برداری
۳۵	۱۰-۲- تعداد بهره برداریهای دارای لیموترش یا لیمو شیرین و تعداد درخت و مقدار تولید آنها بر حسب وسعت اراضی کشاورزی بهره برداری

۳۶	۱-۷- تعداد بهره‌برداریهای دارای خرما و تعداد درخت و مقدار تولید آنها بر حسب وسعت اراضی کشاورزی بهره‌برداري
۳۷	۱-۸- تعداد بهره‌برداریهای دارای انار و تعداد درخت و مقدار تولید آنها بر حسب وسعت اراضی کشاورزی بهره‌برداري
۳۸	۱-۹- تعداد بهره‌برداریهای دارای انگور و مساحت و مقدار تولید آنها بر حسب وسعت اراضی کشاورزی بهره‌برداري
۳۹	۱-۱۰- تعداد بهره‌برداریهای دارای درختان غیرمثمر و جزائنه و تعداد درخت و مقدار تولید آنها بر حسب وسعت اراضی کشاورزی بهره‌برداري
۴۰	۱۱- تعداد بهره‌برداریهای دارای سیب‌يا پرتقال و تعداد درخت و مقدار تولید آنها بر حسب نوع گود مصرفي
۴۱	۱۲- تعداد بهره‌برداریهای با زمین استفاده‌کننده از هریک از ماشینها و ادوات کشاورزی بر حسب وسعت اراضی کشاورزی بهره‌برداري
۴۳	۱۲-۱- تعداد بهره‌برداریهای با زمین استفاده‌کننده از هریک از ماشینها و ادوات کشاورزی متعلق به خود بر حسب وسعت اراضی کشاورزی بهره‌برداري
۴۵	۱۲-۲- تعداد بهره‌برداریهای با زمین استفاده‌کننده از هریک از ماشینها و ادوات کشاورزی متعلق به دیگران بر حسب وسعت اراضی کشاورزی بهره‌برداري
۴۷	۱۳- تعداد بهره‌برداریهای با زمین استفاده‌کننده از تراکتور و دیگر ماشینها و ادوات کشاورزی بر حسب وسعت اراضی کشاورزی بهره‌برداري
۴۸	۱۴-۱- تعداد بهره‌برداریهای مصرف‌کننده کود شیمیایی در فعالیت‌های کشاورزی و مقدار مصرف آنها بر حسب نوع کود و وسعت اراضی کشاورزی بهره‌برداري
۴۹	۱۴-۲- تعداد بهره‌برداریهای مصرف‌کننده کود شیمیایی در فعالیت‌های کشاورزی و مقدار مصرف آنها بر حسب نوع کود و وسعت اراضی کشاورزی بهره‌برداري
۵۰	۱۵- تعداد بهره‌برداریهای دارای دام و تعداد دام آنها بر حسب وسعت اراضی کشاورزی بهره‌برداري
۵۱	۱۶- تعداد بهره‌برداریهای دارای دام کوچک و تعداد دام آنها بر حسب وسعت اراضی کشاورزی بهره‌برداري
۵۲	۱۷- تعداد بهره‌برداریهای دارای گوسفند و تعداد گوسفند و پره آنها و تغییرات طی یکسال گذشته بر حسب وسعت اراضی کشاورزی بهره‌برداري
۵۳	۱۸- تعداد بهره‌برداریهای دارای بز و بزقاله و تعداد بز و بزقاله آنها و تغییرات طی یکسال گذشته بر حسب وسعت اراضی کشاورزی بهره‌برداري
۵۴	۱۹- تعداد بهره‌برداریهای دارای گاو و گوساله و تعداد گاو و گوساله آنها و تغییرات طی یکسال گذشته بر حسب وسعت اراضی کشاورزی بهره‌برداري
۵۵	۲۰- تعداد بهره‌برداریهای دارای دام بزرگ و تعداد دام آنها بر حسب وسعت اراضی کشاورزی بهره‌برداري
۵۶	۲۱- تعداد بهره‌برداریهای پرورش‌دهنده ماکیان به روش سنتی و تعداد ماکیان آنها بر حسب وسعت اراضی کشاورزی بهره‌برداري
۵۷	۲۲- تعداد بهره‌برداریهای پرورش‌دهنده زنبور عسل و تعداد کندو و متوسط تولید عمل یک کندو طی سال بر حسب وسعت اراضی کشاورزی بهره‌برداري

۲۳- تعداد بهره‌برداریهای پرورش دهنده زنبورعسل و تعداد کندوهای آنها برحسب متوسط تولید یک کندو در سال ۵۸

جدول بخش دوم

- ۱- ش - تعداد انواع بهره‌برداریهها ۵۹
- ۲- ش - تعداد بهره‌برداریهای دارای هر یک از انواع فعالیتهای کشاورزی ۶۰
- ۳- ش - تعداد وساحت بهره‌برداریهای بازمین ۶۱
- ۳-۱- ش - تعداد وساحت بهره‌برداریهای بازمین آبی ۶۲
- ۳-۲- ش - تعداد وساحت بهره‌برداریهای بازمین دیم ۶۳
- ۴- ش - تعداد وساحت بهره‌برداریهای دارای اراضی زراعی ۶۴
- ۴-۱- ش - تعداد وساحت بهره‌برداریهای دارای اراضی زراعی آبی ۶۵
- ۴-۲- ش - تعداد وساحت بهره‌برداریهای دارای اراضی زراعی دیم ۶۶
- ۵- ش - توزیع نسبت اراضی کشاورزی بر حسب نحوه مصرف انواع اراضی ۶۷
- ۶- ش - تعداد وساحت بهره‌برداریهای دارای کاشت سال ۱۳۶۷ ۶۸
- ۶-۱- ش - تعداد وساحت بهره‌برداریهای دارای کاشت آبی سال ۱۳۶۷ ۶۹
- ۶-۲- ش - تعداد وساحت بهره‌برداریهای دارای کاشت دیم سال ۱۳۶۷ ۷۰
- ۷-۱- ش - تعداد بهره‌برداریهای دارای محصول گندم و سطح کاشت و مقدار تولید آنها ۷۱
- ۷-۲- ش - تعداد بهره‌برداریهای دارای محصول جو و سطح کاشت و مقدار تولید آنها ۷۲
- ۷-۳- ش - تعداد بهره‌برداریهای دارای محصول تفیاجو و سطح کاشت و مقدار تولید آنها ۷۳
- ۷-۴- ش - تعداد بهره‌برداریهای دارای محصول هندوانه و سطح کاشت و مقدار تولید آنها ۷۴
- ۷-۵- ش - تعداد بهره‌برداریهای دارای محصول خربزه و سطح کاشت و مقدار تولید آنها ۷۵
- ۷-۶- ش - تعداد بهره‌برداریهای دارای محصول خیار و سطح کاشت و مقدار تولید آنها ۷۶
- ۷-۱۹- ش - تعداد بهره‌برداریهای دارای محصول طالبی - گرمک و دستنبو و سطح کاشت و مقدار تولید آنها ۷۷
- ۷-۲۰- ش - تعداد بهره‌برداریهای دارای محصول سیب زمینی و سطح کاشت و مقدار تولید آنها ۷۸
- ۷-۲۱- ش - تعداد بهره‌برداریهای دارای محصول کوجه لرتکی و سطح کاشت و مقدار تولید آنها ۷۹

۸۰	ش - تعداد بهره‌برداریهای دارای محصول پیاز و سطح کاشت و مقدار تولید آنها
۸۱	ش - تعداد بهره‌برداریهای دارای محصول بادامجان و سطح کاشت و مقدار تولید آنها
۸۲	ش - تعداد بهره‌برداریهای دارای محصول سایر سبزیجات و سطح کاشت و مقدار تولید آنها
۸۳	ش - تعداد بهره‌برداریهای دارای محصول یونجه - اسپرس و شبدر و سطح کاشت و مقدار تولید آنها
۸۴	ش - تعداد بهره‌برداریهای دارای محصول ذرت علوفه‌ای و خوشه‌ای و سطح کاشت و مقدار تولید آنها
۸۵	ش - تعداد بهره‌برداریهای دارای محصول کنجد و سطح کاشت و مقدار تولید آنها
۸۶	ش - تعداد بهره‌برداریهای دارای پرتقال یا نارنگی و تعداد درخت و مقدار تولید آنها
۸۷	ش - تعداد بهره‌برداریهای دارای لیموترش یا لیموشیرین و تعداد درخت و مقدار تولید آنها
۸۸	ش - تعداد بهره‌برداریهای دارای خرما و تعداد درخت و مقدار تولید آنها
۸۹	ش - تعداد بهره‌برداریهای دارای انار و تعداد درخت و مقدار تولید آنها
۹۰	ش - تعداد بهره‌برداریهای دارای انگور و ساخت و مقدار تولید آنها
۹۱	ش - تعداد بهره‌برداریهای دارای درختان غیر مشروخزانه و تعداد درخت و تولید آنها
۹۲	ش - تعداد بهره‌برداریهای بازمین استفاده کننده از هر یک از ماشینها و ادوات کشاورزی
۹۳	ش - تعداد بهره‌برداریهای بازمین استفاده کننده از هر یک از ماشینها و ادوات کشاورزی متعلق به خود
۹۴	ش - تعداد بهره‌برداریهای بازمین استفاده کننده از هر یک از ماشینها و ادوات کشاورزی متعلق به دیگران
۹۵	ش - تعداد بهره‌برداریهای بازمین استفاده کننده از تراکتور و دیگر ماشینها و ادوات کشاورزی
۹۶	ش - تعداد بهره‌برداریهای مصرف کننده کود شیمیایی در فعالیت زراعت و مقدار مصرف آنها
۹۷	ش - تعداد بهره‌برداریهای مصرف کننده کود شیمیایی در فعالیت باغداری و مقدار مصرف آنها
۹۸	ش - تعداد بهره‌برداریهای دارای دام و تعداد دام آنها
۹۹	ش - تعداد بهره‌برداریهای دارای دام کوچک و تعداد دام آنها
۱۰۰	ش - تعداد بهره‌برداریهای دارای گوسفند و بقره و تعداد گوسفند و بقره آنها و تغییرات طی یکسال گذشته
۱۰۱	ش - تعداد بهره‌برداریهای دارای بز و بزغاله و تعداد بز و بزغاله آنها و تغییرات طی یکسال گذشته

فهرست مندرجات

عنوان

صفحه

- ۱۹- ش - تعداد بهره‌برداریهای دارای گاو و گوساله و تعداد گاو و گوساله آنها و تغییرات طی یکسال گذشته ۱۰۵
- ۲۰- ش - تعداد بهره‌برداریهای دارای دام بزرگ و تعداد دام آنها بر حسب وضعیت ارالس کشاورزی ۱۰۶
- ۲۱- ش - تعداد بهره‌برداریهای پرورش‌دهنده ماکیان به روش سنتی و تعداد ماکیان آنها ۱۰۷
- ۲۲- ش - تعداد بهره‌برداریهای پرورش‌دهنده زنبورعسل و تعداد کندو و متوسط تولید عسل یک کندو طی سال ۱۰۸
- ۲۳- ش - تعداد بهره‌برداریهای پرورش‌دهنده زنبورعسل و تعداد کندو های آنها ۱۰۹

۲۳۰۱۹۵۵۰۲۱۲
۱۳۴۷
۱۳۳۷
۱۳۰۵
۱۳۰۱



بیشکنار

سرشماری عمومی کشاورزی، جنبه آوری اطلاعات مربوط به فعالیتهای کشاورزی کلیه بهره برداریهای کشاورزی کشور است. انجام سرشماریهای عمومی طبق قانون به عهده مرکز آمار ایران است که با تصویب مقام ریاست جمهوری به اجرا در می آید. اطلاعات حاصل از سرشماریها به عنوان ابزاری مطمئن برای سیاستگذاری و برنامه ریزیهای توسعه اقتصادی و ارزیابی طرحهای اجرایی مورد استفاده قرار میگیرد. همچنین نتایج سرشماری، چارچوبهای لازم را برای آمارگیریهای نمونه ای که به ضرورت باید در فاصله دو سرشماری انجام شود فراهم می کند. براساس تجارب به دست آمده و نیز توصیه های سازمانهای آماری و کشاورزی بین المللی انجام سرشماریهای کشاورزی در مقاطع ۵ یا ۱۰ سال ضروری می نماید. در ایران اولین آمارگیری کشاورزی در سطح کشور به روش نمونه گیری در سال ۱۳۳۹ انجام شد. در سال ۱۳۵۲ اولین سرشماری کشاورزی در سطح مناطق روستایی کشور با تکمیل یک پرسشنامه برای هر آبادی از طریق مصاحبه با مطلعین محلی به مرحله اجرا درآمد. در سال ۱۳۶۰ جهادسازندگی به منظور دستیابی به اطلاعات پایه ای در مورد نقاط روستایی کشور و برای فراهم آوردن امکان انجام وظایف خود، با شیوه ای تقریباً مشابه سرشماری کشاورزی ۱۳۵۲، به آبادیهای کشور مراجعه و ضمن تحقیق در مورد خصوصیات شناسنامه ای آنها، پاره ای از اطلاعات کشاورزی را نیز جمع آوری کرد. فعالیتهای لازم برای تهیه طرح سرشماری عمومی کشاورزی ۱۳۶۷ و فراهم آوردن مقدمات اجرای آن، از سال ۱۳۶۳ با جمع آوری نیازهای آماری سازمانهای استفاده کننده از اطلاعات کشاورزی، در مرکز آمار ایران آغاز شد.

ابتدا روشهای مختلف و ممکن برای انجام سرشماری کشاورزی بررسی شد و با استفاده از تجارب حاصل از سرشمارهای گذشته و با توجه به توصیههای سازمان خواربار و کشاورزی ملل متحد، یک طرح آزمایشی تهیه شد و در اسفند ماه ۱۳۶۴ در چندین دهستان از مناطق مختلف کشور به مرحله اجرا درآمد. بر اساس تجارب به دست آمده از آزمایش طرح، با منظور کردن نظرات سازمانهای ذیربط در حد امکانات اجرایی سرشماری، طرح نهائی تهیه شد. سرشماری عمومی کشاورزی ۱۳۶۷ اولین سرشماری عمومی "کشاورزی ایران است. در این سرشماری کلیه بهره بردارهای کشاورزی مربوط به اشخاص حقیقی از طریق مراجعه به یک یک خانوارهای ساکن نقاط روستایی و شهری و نیز خانوارهای غیرساکن و بهره بردارهای مربوط به اشخاص حقوقی از طریق مکانهای محل انجام فعالیتهای کشاورزی آنها تحت پوشش قرار گرفت.

برای اجرای سرشماری ابتدا فهرست برداری شهرهای بزرگ به منظور شناسایی بهره بردارهای کشاورزی انجام شد. این فعالیت از اواخر سال ۱۳۶۶ آغاز شد و تا اوایل سال ۱۳۶۷ ادامه یافت. سپس مرحله اصلی عملیات اجرایی سرشماری به طور همزمان در سراسر کشور از تاریخ پنجم لغایت بیست و پنجم شهریور ماه ۱۳۶۷ انجام شد. در این مرحله با استفاده از فرم فهرست برداری، پرسشنامه بهره برداری کشاورزی و پرسشنامه آبدی، حجم عظیمی از اطلاعات آماری در زمینه کشاورزی جمع آوری شد. این اطلاعات به صورت جداول متعدد آماری، در زمینههای مختلف و برای هر یک از سطوح جغرافیایی قابل استخراج و ارائه است. برخی از این آمارها که جنبه بنیادی داشته و دارای کاربرد بیشتری هستند در چند جلد و یا در قالب چند مجموعه منتشر می شود. بقیه آمارهای قابل حصول، به ضرورت، مورد استخراج و در اختیار استفاده کنندگان قرار خواهد گرفت.

"نتایج تفصیلی" مجموعههایی است که یک جلد از آن به کل کشور و مجلدات دیگر هر کدام به یک استان اختصاص یافته است. در این نشریهها اطلاعات آماری در زمینههای زیر وجود دارد:

نوع بهره برداری کشاورزی - مساحت اراضی کشاورزی به تفکیک آبی، دیم، زیرکشت سالانه، آیش، باغ و قلمستان سطح کاشت و تولید هر یک از محصولات سالانه - تعداد اصله درختان و مقدار محصول آنها - سطح کاشت و تولید برخی محصولات سالانه بر حسب نوع منبع آب یا کود مصرف شده - انواع ماشینهای کشاورزی استفاده شده - مقدار کود شیمیایی مصرفی - تعداد گوسفند، بز، گاو، گاو میش و شتر - تعداد کندو و مقدار عمل - تعداد جمبه تخم نوقان و مقدار تولید پنبه ابریشم - نحوه تصرف اراضی کشاورزی.

در نشریه حاضر که استان هرمزگان اختصاص یافته است، جداول آماری در دو بخش جداگانه تنظیم شده است. جداولی که در بخش اول اطلاعات را به تفکیک طبقات بهره برداری ارائه می کنند، در بخش دوم همان اطلاعات را به تفکیک شهرستان نشان می دهند. در بخش اخیر، حرف ش به نشان شهرستان به دنبال شماره جدول آمده است.

مرکز آمار ایران در اجرای سرشماری عمومی کشاورزی ۱۳۶۷ از همکاری نزدیک و صمیمانه سازمانهای دولتی، ارگانهای نظامی و انتظامی و نیز نهادهای انقلاب اسلامی برخوردار بوده است و برخورد فرس می داند از کلیه آنها به ویژه سازمان برنامه و بودجه استانها، وزارت کشاورزی، وزارت جهاد سازندگی و وزارت آموزش و پرورش و همچنین مردم فداکار ایران که با همیاری و مساعدت خود امکان اجرای موفقیت آمیز این طرح را فراهم آوردند سپاسگزار می کند. امید است اطلاعات نشریه حاضر بتواند پاسختی بخشی از نیازهای آماری کشور باشد.

مرکز آمار ایران

HO
1.9.81
15052
1511
1500

تعاریف و مفاهیم

خانوار

خانوار از چند نفر تشکیل می شود که با هم در یک اقامتگاه زندگی می کنند. با یکدیگر همخرج هستند و معمولاً " با هم غذا می خورند. فردی که به تنهایی زندگی می کند نیز، خانوار تلقی می شود.

فعالتهای کشاورزی

در این سرشماری فعالتهای کشاورزی مورد نظر عبارتند از:

- زراعت: منظور کشت و کار نباتات سالانه است. نباتات سالانه معمولاً " ساقه علقی دارند و پس از برداشت محصول، بوته آنها از بین می رود و ساقه اینکه قسمتهای زیرزمینی گیاه (ریشه، بهار و نظایر آن) برای سال بعد در زمین باقی می ماند. به عنوان مثال، کشت گندم، چندرقتند، بونجه، پنبه، بهار، زعفران، سمنجات، حبوبات و گلایل، زراعت محسوب می شوند.

- باغداری: منظور احداث و نگهداری باغهای شمر و قلمستان و به طور کلی پرورش نباتات دائمی است. نباتات دائمی گیاهانی هستند که غالباً " تنه یا ساقه چوبی دارند و پس از برداشت محصول تمام یا قسمتی از گیاه در زمین باقی می ماند و مجدداً " در سالهای بعد محصول می دهد. انواع درختان و درختچه های شمر مانند پرتقال، هلو، انگور و بوته چای و درختان غیر شمر مانند تریزی و چنار نباتات دائمی محسوب می شوند.

- تولید گل و گیاهان زینتی: تولید و تکثیر هر نوع گل و گیاه زینتی در فضای باز یا بسته (کلخانه و شاسی) به منظور عرضه به بازار محرف، فعالیت تولید گل و گیاهان زینتی محسوب می شود. این فعالیت در صورتی که در فضای باز انجام شود، بر حسب مورد جزو فعالیت زراعت یا باغداری نیز به حساب می آید.

- پرورش دام: منظور پرورش گوسفند و بره، بز و بزغاله، گاو و گوساله، گاو میش و بچه گاو میش و شتر و بچه شتر است.

- پرورش ماکیان: منظور پرورش مرغ و خروس، بوقلمون، اردک و غاز است. فعالیت جوجه کشی بوسیله ماشین یعنی تولید جوجه یکروزه نیز بخشی از این فعالیت محسوب می شود.

- پرورش ماهی: منظور پرورش انواع ماهیهای خوراکی در استخر، کانال و نظایر آنها است.

- پرورش زنبور عمل: نگهداری انواع کندوی فعال اعم از نوع جدید یا قدیم، زنبورداری یا پرورش زنبور عمل به حساب می آید.

- پرورش کرم ابریشم: نگهداری کرم ابریشم به منظور تولید پنبه، پرورش کرم ابریشم یا نوغانداری نامیده می شود.

بهره برداری و بهره بردار کشاورزی

کلیه فعالتهای کشاورزی که تحت اداره یک یا چند نفر قرار دارد، یک " واحد تولیدی کشاورزی " است که " بهره برداری کشاورزی " نامیده می شود. اداره کننده یا اداره کنندگان بهره برداری که مسئولیت امور فنی و اقتصادی بهره برداری را به عهده دارند و سود و زیان بهره برداری متوجه آنهاست " بهره بردار " نامیده می شوند.

بهره‌برداریهای مورد سرشماری

کلیه بهره‌برداریهایی که لااقل یکی از فعالیت‌های آنها در حد تعاب قابل قبول به شرح زیر بوده است، مورد سرشماری قرار گرفتند:

- زراعت: ۴۰۰ متر مربع زمین زراعی اعم از زیرکشت و آیش

- باغداری: ۲۰۰ متر مربع باغ و قلمستان

- پرورش دام: ۲ رأس دام بزرگ (گاو، گوساله، گاو میش، بچه گاو میش، شتر و بچه شتر) و یا ۲ رأس دام کوچک (گوسفند و بچه و یا بز و بزغاله).

- پرورش ماکیان: ۱۰ قطعه مرغ، خروس، جوجه و یا سایر انواع ماکیان.

- سایر فعالیتها: در هر مقیاس قابل قبول بوده است.

توجه: بهره‌برداریهایی که جزو جامعه مورد سرشماری بوده یعنی حداقل یک فعالیت در حد تعاب داشته‌اند، اطلاعات مربوط به کلیه فعالیت‌های

آنها اعم از اینکه بالاتر و یا پایین‌تر از حد تعاب بوده‌اند جمع‌آوری شده است.

خانوار بهره‌بردار

خانواری است که حداقل یکی از اعضای آن "بهره‌بردار کشاورزی" باشد.

انواع بهره‌برداری کشاورزی

- اختصاصی: نوعی بهره‌برداری است که بوسیله یک بهره‌بردار به تنهایی یا با کمک اعضای خانوار او اداره می‌شود.

- شریکی: نوعی بهره‌برداری است که توسط دو یا چند بهره‌بردار که عضو یک خانوار نیستند، اداره می‌شود.

- شرکتی: این نوع بهره‌برداری بوسیله شرکتهای رسمی که طبق قانون تاسیس و ثبت شده‌اند، اداره می‌شود.

- موسسه عمومی: برخی بهره‌برداریهای کشاورزی نه به وسیله خانوار و نه به وسیله شرکتهای رسمی، بلکه وسیله موسسه‌های عمومی اداره می‌شوند این

نوع بهره‌برداری، تحت عنوان موسسه عمومی سرشماری شده است.

اراضی کشاورزی

منظور زمینهای دایره کشاورزی است که شامل اراضی زراعی و باغ و قلمستان می‌شود.

اراضی زراعی

منظور زمینهایی است که به فعالیت‌های زراعت (اعم از زیرکشت و آیش) اختصاص یافته است. بنابراین شامل باغ و قلمستان نمی‌شود.

- اراضی زراعی آبی: آن قسمت از اراضی زراعی است که زراعت انجام شده در آن آبیاری می‌شود و عرف محل آن را به نام کشت آبی می‌شناسند.

- اراضی زراعی دیم: آن قسمت از اراضی زراعی است که زراعت انجام شده در آن آبیاری نمی‌شود و آب مورد نیاز برای رشد گیاه از طریق نزولات

آسمانی تأمین می‌شود.

وسعت اراضی کشاورزی بهره‌بردار

منظور مجموع اراضی زیر کشت، آیش، باغ و قلمستان بهره‌بردار در شهرستان محل فعالیت بهره‌بردار است.

وسعت اراضی کشاورزی در اکثر جداول این نشریه، مبنای طبقه‌بندی بهره‌برداریها قرار گرفته است.

بهره‌برداریهای بازمین

آن دسته از بهره‌برداریهای کشاورزی مورد سرشماری است که در زمان سرشماری، اراضی کشاورزی (به هر مقیاس) در اختیار داشته‌اند.

بهره برداریهای بدون زمین

آن دسته از بهره برداریهای کشاورزی مورد سرشماری است که در زمان سرشماری در هیچ مقیاس اراضی کشاورزی در اختیار نداشتند و فعالیت آنها منحصر به یک یا چند فعالیت در زمینه پرورش دام، طیور، زنبور عسل، کرم ابریشم، ماهی و یا احتمالاً "بهره برداری از درختان پراکنده در زمینهای غیر کشاورزی است.

زیر کشت

آن قسمت از اراضی زراعی است که به منظور برداشت در سال ۱۳۶۷ در همین سال یا قبل از آن زیر کشت رفته باشد.

کاشت ۱۳۶۷

آن بخش از اراضی زراعی است که طی سال ۱۳۶۷ و لو به منظور برداشت در سالهای بعد، تا زمان سرشماری به زیر کشت رفته یا در برنامه کاشت تا پایان سال بوده است. زراعتهای چند ساله مانند بونجه و اسپرس که در سالهای قبل زیر کشت رفته است نیز جزو کاشت ۱۳۶۷ به حساب آمده است.

باغ

آن بخش از اراضی کشاورزی است که در زمان سرشماری زیر کشت نباتات دائمی مقرر بوده است.

قلستان

آن بخشی از اراضی کشاورزی است که در زمان سرشماری زیر کشت نباتات دائمی غیر مقرر بوده است.

آبش

آن قسمت از اراضی زراعی آبی یا دیم که داخل در تناوب کشت قرار دارد ولی در سال ۱۳۶۷ محصولی از آن برداشت نشده و نخواهد شد بر حسب مورد، آبش آبی و آبش دیم محسوب می شود.

شخم ماشینی

منظور آن بخش از کاشت ۱۳۶۷ است که شخم آن به وسیله تراکتور یا تیلر بوده است. شخم ماشینی زراعتهای چند ساله که قبل از سال ۱۳۶۷ کاشته شده است در این بخش منظور نشده است.

تولید

منظور از تولید، وزن محصولی است که طی سال ۱۳۶۷ برداشت شده یا طبق پیش بینی پاسخگو قابل برداشت بوده است. تولید هر محصول به حالت متعارف آن که از مزرعه برداشت می شود، مورد نظر است. در مورد برنج وزن شلتوک، در مورد پنبه وزن وش، در مورد پونجه و اسپرس و شیدر وزن علوفه خشک و در مورد انواع لوبیا وزن دانه خشک تولید محسوب می شود.

دام شیرده (شیردوشی شده)

به دایمی اطلاق می شود که در روز سرشماری در بهره برداری وجود داشته و در یک سال (۳۶۵ روز) گذشته زایمان کرده و شیردوشی شده باشد. هر چند که ممکن است در روز سرشماری شیرده نباشد.

نحوه تصرف اراضی

- ملکی؛ حالتی است که بهره‌بردار، خود مالک زمین مورد تصرف باشد. در این نوع تصرف معمولاً "سند رسمی به نام بهره‌بردار است ولی در مواردی نیز ممکن است تصرف ملکی به شکلهای دیگر باشد. در هر حال اظهار پاسخگو ملاک بوده است.
- اجاره‌ای؛ در این حالت، بهره‌بردار، زمین را در مقابل مبلغ معینی پول و یا مقدار معینی محصول که به عنوان اجاره بها به مالک می‌پردازد، برای مدت معینی در تصرف دارد.
- سهمی؛ حالتی است که بابت تصرف زمین توسط بهره‌بردار، سهمی از محصول به مالک تعلق می‌گیرد و بر خلاف تصرف اجاره‌ای، این مقدار ثابت نیست و تابع میزان محصولی است که برداشته می‌شود.
- تعاونی تولیدی کشاورزی مشاع؛ در این نوع تعاونیها که توسط "هیئتهای واگذاری و احیاء اراضی - هفت نفره -" تشکیل شده است، مقداری زمین در اختیار چند زارع قرار می‌گیرد تا نسبت به انجام فعالیتهای کشاورزی اقدام کنند.
- کشت موقت (شورایی)؛ حالتی است که مقداری از زمینهای دایر و بایر توسط هیئتهای واگذاری و احیاء اراضی در اختیار کشاورزان قرار گرفته و طبق قانون برای آنها به تدریج سند مالکیت صادر می‌شود. این نوع واگذاری شکل تعاونی ندارد و خود زارع از اراضی بهره‌برداری می‌کند.

توضیحات ضروری

- در بحث "یافته‌های مهم" ابتدای نشریه، علاوه بر خلاصه‌ای از اطلاعات جداول متن، برخی اطلاعات آماری دیگر نیز ارائه شده است.
- برخی اطلاعات آماری که در جداول شهرستانی این نشریه وجود ندارد، جداگانه برای هر شهرستان به صورت اوراق کامپیوتری قابل حصول است.

- برای استفاده از جداولی که دارای طبقه بندی "وسعت اراضی کشاورزی بهره‌بردار" هستند، به نکات زیر توجه شود:

۱- بهره‌برداریهایی که مساحت اراضی کشاورزی آنها به دلایل مختلف مشخص نشده است، تحت عنوان "اظهاری نشده" طبقه بندی شده‌اند.

۲- در کلیه این جداول، ابتدا طبقه (سطر) مربوط به هر بهره‌بردار با توجه به کل مساحت اراضی کشاورزی می‌دیدیم آن (زراعی زیر کشت و آیش، باغ و قلمستان) مشخص شده و سپس اطلاعات بهره‌بردار در هر مورد در طبقه (سطر) مربوط درج شده است. به عنوان مثال اطلاعات مربوط به بهره‌بردار که اراضی کشاورزی آن شامل ۳ هکتار زیر کشت آبی، ۹ هکتار آیش آبی و ۱/۵ هکتار باغ آبی بوده است، در جداول مربوط همیشه در سطر "۱۰ تا کمتر از ۱۵ هکتار" منظور شده و بنابراین اگر زراعت گندم این بهره‌بردار فقط شامل ۲ هکتار آبی باشد، بدیهی است که این مقدار گندم آبی در جدول مربوط به گندم (جدول شماره ۱-۷) نیز در سطر "۱۰ تا کمتر از ۱۵ هکتار" به حساب آمده است.

- فعالیت‌های زیر حد نصاب "بهره‌برداریهایی مورد سرشماری" با توجه به توضیح مندرج در صفحه چهار تعاریف و ملاحظیم، نیز در جداول نشریه منظور شده است.

- اطلاعات کاشت زیر درختی توسط بهره‌برداریهایی فاقد زمین زراعی نیز در جداول مربوط به زراعت منظور شده است.

- اطلاعات بهره‌برداریهایی دارای درختان پراکنده که فاقد باغ و قلمستان بوده‌اند در جداول مربوط به باغداری منظور شده است به استثنای جداول ب، ۱ و ۲ که در آنها بهره‌برداریهایی بر اساس مساحت باغ و قلمستان طبقه بندی شده‌اند و اختلاف ارقام بین این سه جدول با سایر جداول به همین دلیل است.

- در بسیاری از جداول ممکن است عدد مندرج در ستون کل تعداد بهره‌بردار کوچکتر از مجموع ستون‌های زیرمجموع باشد که علت آن قرار گرفتن برخی بهره‌برداریهایی در بیش از یک گروه یا ستون جدول است. به عنوان مثال در جدول ۳ بهره‌برداریهایی که دارای اراضی زراعی و باغ و قلمستان بوده‌اند، هم در ستون ۴ و هم در ستون ۶ به حساب آمده‌اند، درحالی‌که در ستون "کل تعداد بهره‌بردار" فقط یک‌بار منظور شده‌اند.

- فعالیت‌های کشاورزی شرکت‌های رسمی و موسسات عمومی که در حد نصاب‌های مورد سرشماری قرار داشته‌است، صرفنظر از آنکه فعالیت اصلی آنها کشاورزی یا غیر کشاورزی بوده است، نیز به عنوان بهره‌بردار کشاورزی سرشماری شده است.

- اطلاعات مربوط به زراعت هندوانه در جدول شماره ۱۶-۷ شامل زراعت هندوانه به منظور تولید بذر پانجمه هندوانه نمی‌شود.

- ضابطه تشخیص فعالیت پرورش ماهی در بهره‌بردار، وجود استخر یا کانال بوده است ولی مساحت استخر و کانال جزو مساحت اراضی کشاورزی به حساب نیامده است.

- بهره‌برداریهایی که استفاده از ماشین را اعلام و مالکیت آنها اظهار نکرده‌اند در جدول ۱۲ محسوب و در جداول ۱-۱۲ و ۲-۱۲ منظور نشده‌اند.

- برای انتشار نتایج سرشماری در این نشریه، هر جا که شهرستان محل بهره‌بردار کشاورزی با شهرستان محل سکونت بهره‌بردار فرق داشته است، اطلاعات به حساب شهرستان محل بهره‌بردار منظور شده است. با وجود این ممکن است در چند مورد استثنائی و قابل انقضای، علی‌رغم انجام کنترل‌های به عمل آمده، اطلاع مربوط به این قبیل بهره‌برداریهایی در شهرستان و در نتیجه استان محل سکونت بهره‌بردار به حساب آمده باشد.

- جداول ۱-۷ تا ۲۹-۲ و ۱-۱۰ تا ۱۱-۱۰ به طور یکسان اطلاعات مربوط به محصولات سالانه و دائمی استخوان را ارائه می‌کند. علاوه بر آن جدول ۳-۲۰ نیز برای ارائه اطلاعات یک محصول سالانه منتخب استان در نظر گرفته شده است.

در جداول این نشریه از علامت // به مفهوم "رقم کمتر از نصف واحد است" استفاده شده است. اختلاف در سرجمع‌ها به علت سرراست کردن اعداد است.

یافته‌های مهم

استان هرمزگان با مساحت تقریبی ۶۵۳۷۹ کیلومتر مربع در جنوب شرقی کشور واقع است. طبق تقسیمات کشوری سال ۱۳۶۲، در کل استان ۶ شهرستان شامل ۱۹ بخش وجود داشته است که ۱۸۹۲ آبادی دارای سکنه و ۳۸۶ آبادی خالی از سکنه را در خود جای داده‌اند.

بر طبق سرشماری عمومی نفوس و مسکن ۱۳۶۵، جمعیت استان ۲۶۲۲۰۶ نفر بوده است که ۴۰/۴ درصد از آن، ساکن در نقاط شهری و ۵۹/۳ درصد ساکن در نقاط روستایی و ۰/۳ درصد بقیه غیر ساکن بوده‌اند. بهره برداریهای کشاورزی

در زمان اجرای سرشماری عمومی کشاورزی ۱۳۶۲، تعداد بهره‌برداریهای کشاورزی استان ۴۵۴۳ بهره برداری بوده است. از این تعداد ۴۵۴۰۳ واحد متعلق به خانوارها و ۲۷ واحد دیگر متعلق به شرکت‌های رسمی و موسسات عمومی است. از بهره برداریهای کشاورزی خانوارها ۴۳۰۲۸ واحد یعنی بیش از ۹۴/۷۱ درصد، اختصاصی و بقیه شریکی هستند. (جدول الف)

الف- تعداد بهره‌برداریهای شریکی بر حسب تعداد خانوار شریک

شرح	کل	۲ خانوار	۳ خانوار	۴ خانوار	۵ - ۹ خانوار	۱۰ - ۱۹ خانوار	۲۰ - ۴۹ خانوار	۵۰ - ۹۹ خانوار	۱۰۰ خانوار و بیشتر
تعداد	۲۳۷۵	۱۵۹۲	۴۰۷	۱۸۵	۱۷۳	۱۴	۳	.	.
درصد	۱۰۰/۰	۶۷/۰۳	۱۷/۱۴	۷/۷۹	۷/۲۸	۰/۶۲	-/۱۳	.	.

فعالیت‌های کشاورزی در بهره‌برداریها

رایجترین فعالیت در بهره‌برداریهای کشاورزی استان، پرورش دام است که در ۳۹/۴ هزار بهره برداری یعنی ۸۰/۱۹ درصد از فعالیت‌های کشاورزی انجام می‌شود. فعالیت باغداری در ۵۸/۰۷ درصد، پرورش ماهیان در ۵۵/۳۷ درصد و زراعت در ۲۹/۱۲ درصد بهره‌برداریها مشاهده می‌شود. فعالیت‌های پرورش زنبور عسل فقط در ۰/۰۷ درصد بهره‌برداریهای کشاورزی و بلاخره فعالیت تولید گل و گیاهان زینتی در ۰/۰۵ درصد از بهره‌برداریها وجود دارد. ۱۹/۹ هزار بهره‌بردار کشاورزی که ۳۶/۶۴ درصد بهره‌برداریها را تشکیل می‌دهند بدون زمین هستند. در ۲۹۳ واحد از این بهره‌برداریها نیز فعالیت باغداری گزارش شده است که مربوط به موارد استفاده از درختان پراکنده در اراضی غیر کشاورزی است. در این استان پرورش کرم ابریشم و ماهی گزارش نشده است.

اراضی کشاورزی

برمبنای نتایج این سرشماری، اراضی کشاورزی استان کمی بیش از ۸۹ هزار هکتار، یعنی تقریباً " ۱/۳۶ درصد از مساحت کل استان است. این اراضی توسط ۷۹ هزار بهره برداری کشاورزی با زمین مورد استفاده در فعالیتهای زراعت و باغداری است و سهم هر کدام به طور متوسط ۳/۰۹ هکتار می شود. قابل ذکر است که با توجه به تعریف بهره برداری کشاورزی فعالیت زراعتی یا باغداری فعالیت اقتصادی اصلی بخشی از بهره برداریهای کشاورزی نیست.

از کل اراضی کشاورزی استان ۸۳/۷۱ درصد اراضی کشاورزی آبی با میانگین ۳/۳۹ هکتار برای هر بهره برداری دارای اراضی آبی و بقیه دیم با میانگین ۱/۶۳ هکتار برای هر بهره برداری دارای اراضی دیم است. از اراضی آبی ۶۹/۹۲ درصد به اراضی زراعی (زیرکشت سالانه و آبی) ۲۹/۷۸ درصد به نهالستاندایمی مشمر (باغ) و بقیه به نهالستاندایمی غیرمشمر (قلمستان) اختصاص دارد. این نسبتها در اراضی دیم به ترتیب ۲۲/۱۹، ۲۶/۲۶ و ۵۵/۵۵ درصد است.

توزیع فراوانی بهره برداریهای کشاورزی در طبقات وسعت اراضی کشاورزی نشان می دهد که فراوانی نسبی بهره برداریهای کم زمین، خیلی زیاد است هر چند که طبیعتاً مقدار زمین کشاورزی در اختیار آنها زیاد نیست و برخی از آنها اصولاً طبق تعریف، به خاطر سایر فعالیتهای کشاورزی، بهره برداری کشاورزی شناخته شده اند.

نمودار ۱ ساختار اراضی کشاورزی کلیه بهره برداریهای کشور و نمودار ۲ توزیع اراضی کشاورزی را بر حسب نحوه استفاده از زمین در هر یک از پانزده طبقه بهره برداری نشان میدهد.

نمودار ۱- توزیع اراضی کشاورزی بر حسب نحوه استفاده از زمین در طبقات بهره برداری

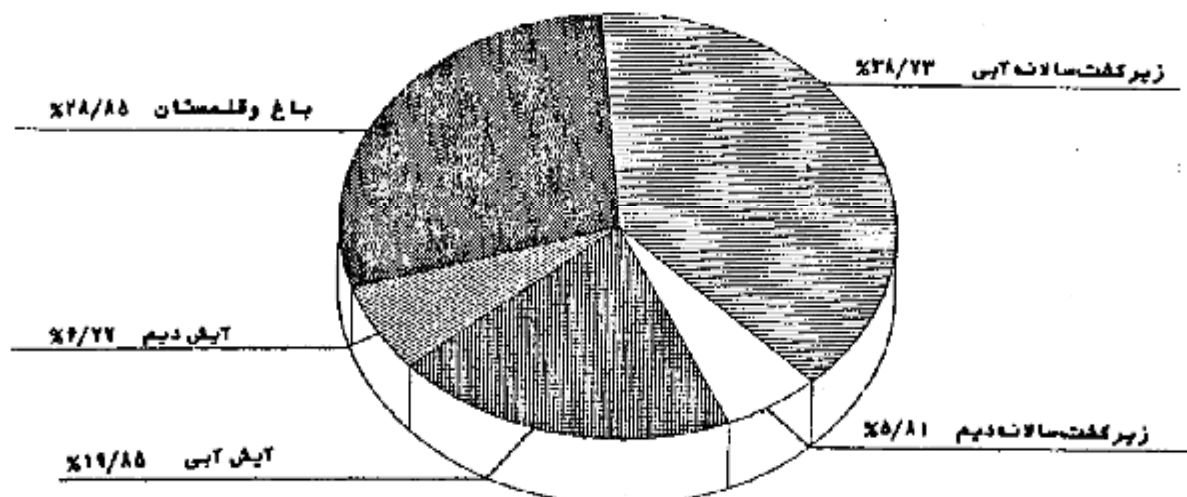

نمودار ۲- توزیع اراضی کشاورزی بر حسب نحوه استفاده از زمین در هر یک از طبقات بهره‌برداران

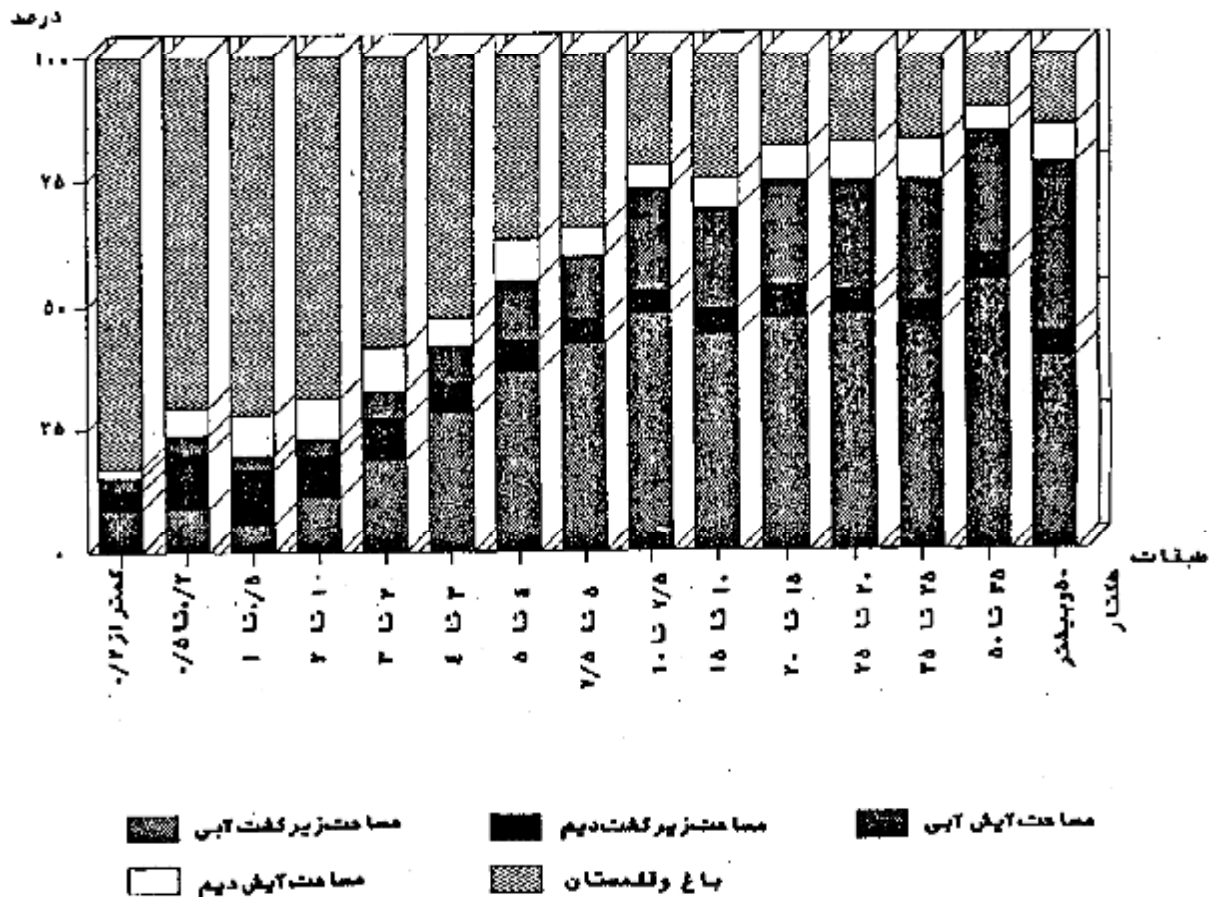

نحوه تصرف اراضی کشاورزی

نحوه تصرف بهره‌برداران در ۹۳/۰۲ درصد اراضی کشاورزی استان به صورت ملکی یا واگذار شده توسط هیئت‌های واگذاری و احیاء اراضی (هفت نفره) در ۲/۵۶ درصد به صورت اجاره‌ای و در بقیه به صورت سایر نحوه‌های تصرف گزارش شده است. محصولات زراعی

تعداد بهره‌برداران کشاورزی که به کشت محصولات سالانه عبادت کرده‌اند ۹/۶ هزار است. از این تعداد ۷/۳ هزار بهره‌بردار دارای زراعت آبی با ۳۴ هزار هکتار زیر کشت آبی و ۲/۷ هزار بهره‌بردار دارای زراعت دیم با ۵/۲ هزار هکتار زیر کشت دیم هستند.

به این ترتیب در حدود ۴۸۱ از این بهره بردارها دارای هر دو نوع زراعت آبی و دیم هستند. از اراضی زیر کشت محصولات آبی مورد پرش (مراجه شویه بخش ۵ پرشنامه پیوست) ۳۰/۶۶ درصد به کشت کندم، ۱۸/۱۶ درصد به کشت گوجه فرنگی، ۱۵/۲۴ درصد به هندوانه، ۹/۰۱ درصد به جو، ۸/۲۸ درصد به خیار، ۱۸/۰۷ درصد به بادمجان، ۷/۳۷ درصد به پیاز و بالاخره ۱۳/۷۱ درصد بقیه به کشت سایر محصولات سالانه مورد پرش اختصاص یافته است. در اراضی زیر کشت دیم محصولات مورد پرش، کندم، جو، هندوانه و ارزن به ترتیب زیادار بودن ۴۴/۲۴، ۴۳/۲۲، ۱/۰۸ و ۱/۱۴ درصد در حدود ۹۰/۰۸ درصد این اراضی را می پوشانند. (نمودارهای ۳ و ۴)

نمودار ۳- توزیع سطح کاشت محصولات سالانه مورد پرش - زراعت آبی

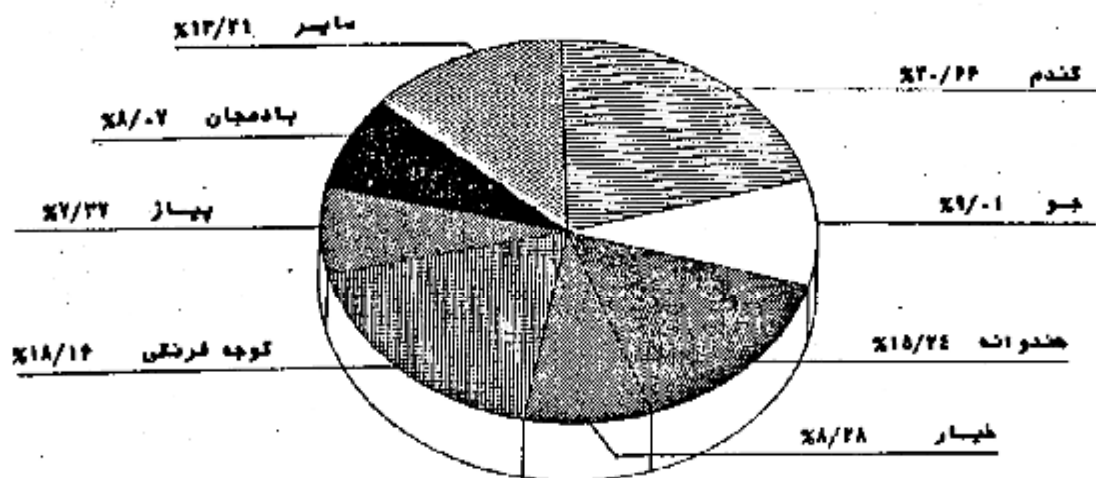

نمودار ۴- توزیع سطح کاشت محصولات سالانه مورد پرش - زراعت دیم

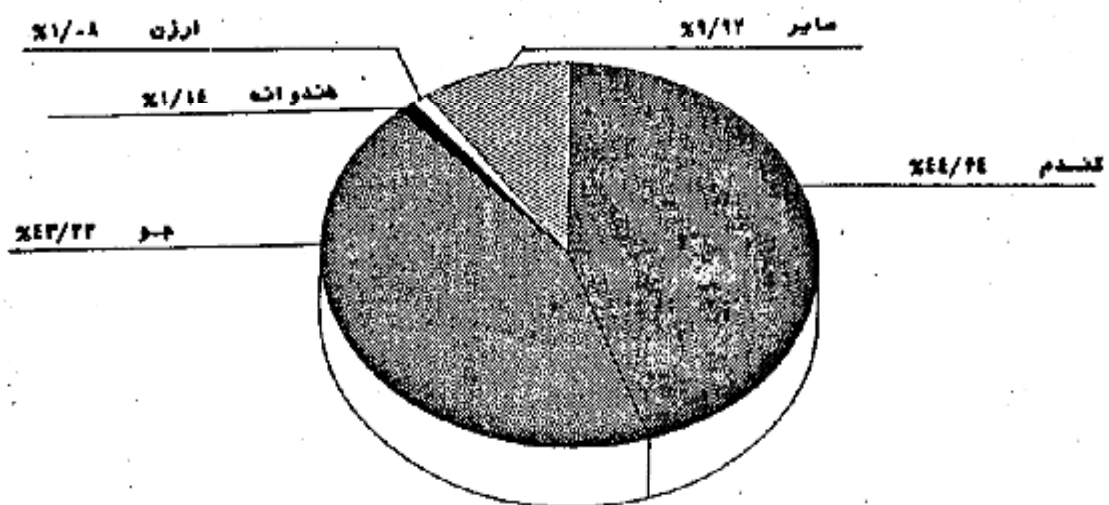

دوازده

مجموع کوجه فرنگی استان ۸۰ هزار تن است که توسط ۳/۳ هزار بیره برداری در ۲/۳ هزار هکتار اراضی آبی و ۷ هکتار اراضی دیم تولید می شود. متوسط عملکرد این محصول ۱۲۸۴۱ کیلوگرم در هکتار است که در کشت آبی ۱۷۸۴۵ و در کشت دیم ۹۷۱۴ کیلوگرم در هکتار است. محصول بادامجان استان ۴۹ هزار تن است که توسط ۲/۶ هزار بیره برداری در ۲/۸ هزار هکتار اراضی آبی با عملکرد ۱۶۶۹۲ کیلوگرم و ۵/۵ هکتار اراضی دیم با عملکرد... کیلوگرم تولید شده است. از محصولات سالانه عمده دیگر هندوانه با سطح کاشت ۵/۳ هزار هکتار و تولید ۴۴ هزار تن، خیار با ۲/۹ هزار هکتار و تولید ۲۴ هزار تن، پیاز با ۲/۶ هزار هکتار و تولید ۱۸ هزار تن، کشمش با ۹/۴ هزار هکتار و تولید ۱۶ هزار تن، سیب زمینی با ۸۰۹ هزار هکتار و تولید ۷/۴ هزار تن حائز اهمیت هستند.

اطلاعات مربوط به محصولات سالانه ای که در سال ۱۳۶۷ سطح کاشت آنها در استان قابل توجه نبوده، در پایان این مبحث ارائه شده است. بدین لحاظ جداول مربوط به این گونه محصولات از مجموعه جداول متن حذف شده است.

باغ و قلمستان

مساحت باغ و قلمستان استان ۲۶ هزار هکتار (معادل ۷۸/۸۵ درصد اراضی کشاورزی) متعلق به ۲۵/۹ هزار بیره برداری است. از این مساحت ۸۲/۱۲ درصد آبی و متعلق به ۷۵/۹۸ درصد این بیره برداریهاست. ۹۹/۱۹ درصد از مساحت باغ و قلمستان آبی و ۹۷/۶۱ درصد از باغ و قلمستان دیم به نباتات دائمی مشمر (باغ) اختصاص دارد. توزیع تعداد بیره برداری، مساحت باغ و مساحت قلمستان بیره برداریها در طبقات بیره برداریها از نظر مساحت باغ و قلمستان در جداول بعدی و بعدی نشان داده شده است.

ب- تعداد و مساحت بیره برداریهای دارای باغ و قلمستان بر حسب مساحت باغ و قلمستان بیره برداری

مساحت قلمستان	باغ و قلمستان توأم		فقط قلمستان		فقط باغ		کل		مساحت باغ و قلمستان بیره برداری
	باغ	جمع	تعداد بیره برداری	مساحت	تعداد بیره برداری	مساحت	تعداد بیره برداری	مساحت	
۲۰۹	۳۴۱	۵۵۰	۴۹۰	۵۲	۸۲	۲۵۰۲۲	۲۵۲۲۰	۲۵۶۶۴	۲۵۸۹۷
کمتر از ۵/۵ هکتار ...									
۸	۲۰	۲۸	۳۲۷	۵	۵۸	۱۴۳۴	۱۴۱۴۶	۱۴۶۸۰	۱۴۵۳۱
۵	۹	۱۴	۲۲	۸	۱۵	۱۷۳۳	۳۱۸۲	۱۷۵۵	۳۲۲۰
۲۳	۳۸	۶۱	۵۱	۹	۵	۴۴۳۹	۳۹۸۱	۴۵۰۶	۴۰۲۷
۵۷	۱۳۵	۱۹۲	۷۰	۱۲	۷	۸۱۴۸	۳۱۳۷	۸۲۵۲	۳۲۱۴
۱۹	۶۶	۸۵	۱۳	۱۶	۲	۳۴۵۶	۵۸۳	۳۵۷۷	۵۹۸
۱۱	۴۴	۵۹	۵	-	-	۲۷۲۳	۱۹۰	۲۷۷۸	۱۹۴
-	-	-	-	-	-	۱۸۵۴	۶۹	۱۸۵۴	۶۹
۸۵	۲۹	۱۱۴	۲	-	-	۱۷۵۶	۲۸	۱۸۷۰	۳۰
-	-	-	-	-	-	-	۴	-	۴

ب) - تعداد و مساحت بهره‌برداران دارای باغ و قلمستان آبی بر حسب وسعت باغ و قلمستان بهره‌برداران
بهره‌برداران - هکتار

باغ و قلمستان توأم			فقط قلمستان		فقط باغ		کل		وسعت باغ و قلمستان بهره‌برداران	
مساحت			تعداد بهره برداران	تعداد بهره برداران	تعداد بهره برداران	تعداد بهره برداران	مساحت	تعداد بهره برداران		
قلمستان	باغ	جمع								
۱۴۰	۲۹۰	۴۳۰	۴۵۴	۴۲	۴۹	۷۱۸۸۸	۱۹۱۷۴	۲۲۲۵۹	۱۹۶۷۷	جمع
A	۱۹	۲۶	۳۰۹	۲	۲۷	۱۷۵	۱۵۸۹	۱۵۳	۱۹۷۴	کمتر از ۰/۵ هکتار
E	۷	۱۱	۱۹	۵	۱۰	۱۳۵۱	۲۵۴۸	۱۳۹۷	۲۵۷۷	۰/۵ تا ۱ هکتار
۲۱	۳۴	۵۵	۴۷	۵	۵	۳۲۴۷	۳۳۸۸	۳۸۰۸	۳۴۴۰	۱ تا ۲ هکتار
۴۹	۱۲۷	۱۷۶	۴۴	۱۳	۵	۳۳۱۴	۲۸۳۹	۷۴۹۸	۲۹۰۷	۲ تا ۵ هکتار
۱۳	۴۷	۶۰	۱۱	۱۷	۲	۳۱۸۳	۵۴۹	۳۲۶۰	۵۵۹	۵ تا ۱۰ هکتار
۹	۳۶	۴۶	۴	-	-	۱۹۷۱	۱۷۰	۲۰۴۶	۱۷۳	۱۰ تا ۲۰ هکتار
-	-	-	-	-	-	۱۷۱۶	۶۵	۱۷۱۶	۶۵	۲۰ تا ۵۰ هکتار
۳۵	۲۵	۶۰	۱	-	-	۱۳۸۱	۲۶	۱۷۴۱	۲۷	۵۰ هکتار و بیشتر
-	-	-	-	-	-	-	E	-	E	اظهار نشده

ب) - تعداد و مساحت بهره‌برداران دارای باغ و قلمستان دیم بر حسب وسعت باغ و قلمستان بهره‌برداران
بهره‌برداران - هکتار

باغ و قلمستان توأم			فقط قلمستان		فقط باغ		کل		وسعت باغ و قلمستان بهره‌برداران	
مساحت			تعداد بهره برداران	تعداد بهره برداران	تعداد بهره برداران	تعداد بهره برداران	مساحت	تعداد بهره برداران		
قلمستان	باغ	جمع								
۵۸	۲۲	۸۰	۲۳	۲۱	۵۲	۳۲۰۲	۶۵۰۹	۳۲۰۵	۶۸۸۴	جمع
-	۱	۱	۱۴	۲	۳۴	۵۱۱	۴۷۳۵	۵۱۵	۴۷۸۳	کمتر از ۰/۵ هکتار
-	۱	۱	۱	۴	۸	۳۸۳	۶۷۱	۳۸۸	۶۸۳	۰/۵ تا ۱ هکتار
۱	۲	۳	۲	۲	۲	۶۹۳	۴۴۶	۶۸۸	۶۸۱	۱ تا ۲ هکتار
۲	۳	۵	۳	۶	۶	۸۴۴	۳۵۴	۸۵۹	۳۶۲	۲ تا ۵ هکتار
۲	۵	۷	۱	۳	۲	۳۰۷	۶۵	۳۱۷	۳۸	۵ تا ۱۰ هکتار
۲	۸	۱۰	۱	-	-	۲۵۲	۲۷	۲۶۲	۲۸	۱۰ تا ۲۰ هکتار
-	-	-	-	-	-	۱۳۸	۶	۱۳۸	۶	۲۰ تا ۵۰ هکتار
۵۰	۴	۵۴	۱	-	-	۲۵	۱	۱۳۹	۲	۵۰ هکتار و بیشتر
-	-	-	-	-	-	-	-	-	-	اظهار نشده

خرمایکی از محصولات مهم استان می باشد که با تولید ۳۲۷ هزار تن حاصل از ۱/۶ میلیون نخل بارور توسط ۷۴/۴ هزار بهره‌بردار بیشترین مقدار را به خود اختصاص داده است. از مرکبات استان لیمو ترش با ۱۹ هزار تن تولید در ۹ هزار بهره‌بردار، پرتقال با تولید ۸۶/۱ هزار تن در ۹/۱ هزار بهره‌بردار، نارنگی با ۶/۱ هزار تن تولید با ۴ هزار بهره‌بردار، لیمو شیرین با تولید ۲/۱ هزار تن در ۳ هزار بهره‌بردار گزارش شده است. انار، انگور، گردو، بادام و پسته با تولید ۳۶۲ تن، ۱۳۹ تن، ۹۱ تن، ۸۰ تن و ۴۳ تن از دیگر اقلام مربوط به نباتات دائمی استان به شمار می‌روند.

اطلاعات مربوط به محصولات آبی که در سال ۱۳۶۷ سطح کاشت آنها در استان قابل توجه نبوده، در پایان این مبحث ارائه شده است (جدول د). بدین لحاظ جداول مربوط به این گونه محصولات از مجموعه جداول مشن حذف شده است.

منابع آبی مورد استفاده در زراعت

از بین محصولات سالانه مورد سرشماری، برای سه محصول گندم آبی، برنج و سیب زمینی، اطلاعات به تفکیک انواع منابع آبی مورد استفاده، در این نشریه ارائه شده است. (چاه یا موتور پمپ) در زراعت گندم بیشترین نقش را دارد و پس از آن به ترتیب اهمیت، قنات و سپس چشمه قرار دارد. چاه یا موتور پمپ به تنهایی ۸۳/۲۸ درصد از سطح کاشت گندم آبی را مطروبی و ۷۹/۹۶ درصد از این محصول را تولید کرده است. علاوه بر این همراه با سایر منابع آبی نیز در سطح زیاد مورد استفاده قرار گرفته است. آبیاری گندم آبی به تنهایی از لحاظ در ۳/۲۷ درصد سطح مزارع و از چشمه در ۲/۶۷ درصد سطح مزارع انجام شده و به ترتیب ۲/۱۳ درصد و ۳/۴۶ درصد تولید این محصول از این مزارع می باشد.

در زراعت سیب زمینی نقش عمده با چاه یا موتور پمپ است که به تنهایی با آبیاری ۹۳/۷۹ درصد سطح کاشت، ۹۷/۸۸ درصد محصول را در ۹۵/۳۸ درصد بهره برداریهای سیب زمینی کار تولید کرده است. استفاده از کود

مقدار کود مصرف شده طی سال ۱۳۶۷ برای زراعتهای سالانه ۸/۲ هزار تن ازته و ۷/۱ هزار تن فسفره در ۵/۵ هزار بهره برداری و برای باغ و قلمستان ۲/۱ هزار تن ازته و ۷/۳ هزار تن فسفره در ۴/۴ هزار بهره برداری بوده است. متوسط مقدار مصرف کود هر بهره برداری مصرف کننده در فعالیست زراعت، ۱۴۹ کیلوگرم ازته و ۱۲۸۲ کیلوگرم فسفره و در فعالیست باغداری ۴۸۷ کیلوگرم ازته و ۵۱۹ کیلوگرم فسفره است.

در زراعت گندم ۶۱/۳۷ درصد از بهره برداریهای گندمکار با دارا بودن ۷۷/۴۱ درصد از سطح کاشت و ۸۸/۸۷ درصد از تولید این محصول حداقل یکی از انواع کودهای ازته، فسفره و یا غیرشیمیایی را مصرف کرده اند. در ۵/۳۴ درصد از بهره برداریهای گندمکار با ۱۱/۶۶ درصد سطح کاشت و ۱۳/۷۰ درصد تولید گندم، از هر سه نوع کود ازته، فسفره و غیرشیمیایی استفاده شده است. این نسبتها برای کل استفاده کنندگان از کودهای ازته و فسفره به طور توأم، اعم از آن که کود غیرشیمیایی مصرف کرده یا نکرده باشند، به ترتیب ۳۴/۰۵، ۷۷/۷۸ و ۸۴/۳۶ درصد است.

در زراعت جو تعداد بهره برداریهایی که حداقل یکی از انواع کودهای مورد بحث را مصرف کرده اند، ۵۷/۳۵ درصد با ۶۷/۳۳ درصد از سطح کاشت و ۷۹/۹۱ درصد از تولید است. استفاده توأم از دو نوع کود ازته و فسفره چنانچه در ۳۸/۲۰ درصد بهره برداریهای برنجکار با ۵۴/۶۹ درصد سطح کاشت و ۷۰/۹۵ درصد تولید این محصول مشاهده میشود.

نسبت تعداد بهره برداری، سطح کاشت و تولید مربوط به بهره برداریهایی که حداقل یکی از انواع کودهای مورد بحث را مصرف کرده اند به ترتیب در زراعت هندو ۹۶/۳۶، ۹۸/۰۸ و ۹۸/۴۴ درصد، در زراعت سیب زمینی ۹۹/۴، ۹۹/۲۵ و ۹۹/۶۹ درصد، در زراعت تنباکو ۹۷/۱۴، ۹۷/۱۴ و ۹۸/۷۷ درصد و بالاخره در زراعت پیوتیو، فیدر و اسپرس ۹۳/۶۱، ۸۸/۸۵ و ۹۲/۹۳ درصد است.

از بهره‌برداریهای تولید کننده سبب ۸۲/۹۵ درصد آنها با دارا بودن ۲۲/۵۰ درصد امله‌های بارور ونبال و ۶۶/۳۱ درصد تولید و از بهره‌برداریهای تولیدکننده پرتقال ۸۴/۴۴ درصد آنها با دارا بودن ۹۰/۵۰ درصد امله‌های بارور ونبال و ۹۱/۱۲ درصد تولید، حداقل یکی از انواع گوجه‌های موردبیشتر مصرف‌کننده‌اند. استفاده از ماشینهای کشاورزی

مساحت‌اراضی زراعی که طی سال ۱۳۶۷ با ماشین (تراکتور یا تیلر) ختم شده یا در برنامه ختم قرار داشته‌اند ۳۷/۸ هزار هکتار، تقریباً " معادل ۹۹/۲۳ درصد سطح زیرکشت است. این نسبت در اراضی آبی بیشتر و در حدود ۹۴/۵۱ درصد است. نسبت ختم ماشین با افزایش وسعت بهره‌برداری رابطه مستقیم دارد. ۱۱ هزار از بهره‌برداریهای کشاورزی با زمین، از تراکتور برای انجام کارهای کشاورزی خود استفاده کرده‌اند. این تعداد ۹۳/۴۵ درصد کل بهره‌برداریهای دارای فعالیت زراعت و ۳۸/۱۱ درصد کل بهره‌برداریهای با زمین را شامل می‌شود. قسمت عمده بهره‌برداریهایی که از تراکتور استفاده نکرده‌اند مربوط به طبقات کم زمین است. از کل بهره‌برداریهای استفاده کننده از تراکتور فقط ۱۳/۵۹ درصد مالک تمام یا سهمی از تراکتور مورد استفاده بوده‌اند. این نسبت در بهره‌برداریهای بزرگ‌تر است و به عنوان مثال در طبقه دارای ۲۰۰ تا ۵۰۰ هکتار به ۵۹/۱۸ درصد می‌رسد.

استفاده از کمباین در ۱۲۵۴ و استفاده از تیلر در ۳۱ بهره‌برداری با زمین گزارش شده است. نسبت بهره‌برداریهای مالک کمباین ۱/۰۳ درصد و مالک تیلر ۵۱/۶۱ درصد استفاده کنندگان از این ماشینهاست. از بین سایر ماشینها و ادوات کشاورزی، خرمنکوب گندم و جو با دارا بودن ۹۴ بهره‌برداری استفاده کننده، خرمنکوب برنج با یک بهره‌برداری استفاده کننده، دیسک با ۲ هزار سهمای پستی با ۴ هزار سهمای موشوری با ۱۲۴۷ و بالاخره کولتیواتور با ۱۲۸ بهره‌برداری استفاده کننده حائز اهمیت هستند. ۹/۷ بهره‌برداری با زمین از موشور پمپ‌جری تامین آب مورد نیاز استفاده می‌کرده‌اند که ۹۱/۰۷ درصد از آنها مالک یا سهم در مالکیت موشور پمپ‌بوده‌اند.

پرورش دام

به طور کلی ۳۹ هزار بهره‌برداری حداقل یکی از ۵ نوع دام متداول در استان را پرورش می‌دهند. ۶۰/۲۵ درصد از این بهره‌برداریهما فقط دام کوچک (گوسفند و بز) درصد آنها فقط دام بزرگ (گاو، گاو میش و شتر) و بقیه هر دو گروه را به طور تمام دارا هستند. ۴۵/۱۷ درصد از بهره‌برداریهای دامدار که بدون زمین هستند ۵۴/۲۳ درصد دامهای کوچک و ۴۷/۱۱ درصد دامهای بزرگ را به خود اختصاص داده‌اند. در ۳۲ هزار بهره‌برداری پرورش‌دهنده دام کوچک، جمعاً ۵۵ هزار رأس گوسفند و بزه و ۵۴۴ هزار رأس بز و بزغاله نگهداری می‌شود که در حدود نیمی از این بهره‌برداریهما دارای هر دو نوع دام هستند. نزدیک به ۳۳/۶۴ درصد از گوسفندان و ۲۳/۶ درصد از بزها گله‌ها غیره (غیردوشی شده) هستند. در جدول بهره‌برداریهای پرورش‌دهنده گوسفند بر حسب تعداد این نوع دام طبقه‌بندی و اطلاعات مربوط به هر طبقه به تفکیک ارائه شده است. جدول مشابه جدول پمپ‌جری بهره‌برداریهای پرورش‌دهنده بز و جدول مشابه این دو جدول برای مجموع بهره‌برداریهای پرورش‌دهنده گوسفند یا بز و یا هر دو آنهاست.

ب- تعداد بهره‌برداریهای دارای گوسفند و بره و تعداد گوسفند و بره آنها و تغییرات طی یکسال گذشته بر حسب طبقات تعداد گوسفند و بره

(بهره‌برداری - هزار راس)

کاهش			افزایش			تعداد گوسفند و بره		تعداد بهره‌برداری	تعداد بهره‌برداری	
تعداد ذبح شده	تعداد تلفات	تعداد فروش رفته	جمع	تعداد خریداری شده	تعداد زاییده شده	جمع	شیرده			کل
۲	۸	۳	۱۳	۲	۱۹	۲۱	۱۳	۵۵	۶۳۶۹	جمع
۰	۱	۱	۲	۱	۲	۳	۱	۸	۳۴۴۳	۴ - ۱ راس
۰	۱	۰	۱	۰	۲	۲	۲	۹	۱۴۴۱	۶ - ۵ راس
۱	۲	۱	۴	۰	۳	۴	۲	۱۰	۸۳۴	۱۹ - ۱۰ راس
۰	۱	۰	۱	۰	۲	۲	۱	۶	۳۰۶	۲۹ - ۲۰ راس
۰	۰	۰	۰	۰	۱	۱	۱	۴	۱۲۳	۳۹ - ۳۰ راس
۰	۰	۰	۰	۰	۱	۱	۱	۳	۶۳	۴۹ - ۴۰ راس
۰	۱	۰	۱	۰	۳	۳	۲	۶	۱۱۰	۷۴ - ۵۰ راس
۰	۰	۰	۰	۰	۰	۰	۰	۱	۹	۹۹ - ۷۵ راس
۰	۰	۰	۰	۰	۱	۱	۱	۲	۲۸	۱۹۹ - ۱۰۰ راس
۰	۰	۰	۰	۰	۱	۱	۱	۲	۸	۴۹۹ - ۲۰۰ راس
۰	۰	۰	۰	۰	۱	۱	۱	۳	۴	۵۰۰ راس و بیشتر

ت- تعداد بهره‌برداریهای دارای یز و بزغاله و تعداد بز و بزغاله آنها و تغییرات طی یکسال گذشته بر حسب طبقات تعداد بز و بزغاله

(بهره‌برداری - هزار راس)

کاهش			افزایش			تعداد یز و بزغاله		تعداد بهره‌برداری	تعداد بز و بزغاله	
تعداد ذبح شده	تعداد تلفات	تعداد فروش رفته	جمع	تعداد خریداری شده	تعداد زاییده شده	جمع	شیرده			کل
۲	۸	۳	۱۳	۲	۱۹	۲۱	۱۳	۵۵	۶۳۶۹	جمع
۰	۱	۱	۲	۱	۲	۳	۱	۸	۳۴۴۳	۴ - ۱ راس
۰	۱	۰	۱	۰	۲	۲	۲	۹	۱۴۴۱	۶ - ۵ راس
۱	۲	۱	۴	۰	۳	۴	۲	۱۰	۸۳۴	۱۹ - ۱۰ راس
۰	۱	۰	۱	۰	۲	۲	۱	۶	۳۰۶	۲۹ - ۲۰ راس
۰	۰	۰	۰	۰	۱	۱	۱	۴	۱۲۳	۳۹ - ۳۰ راس
۰	۰	۰	۰	۰	۱	۱	۱	۳	۶۳	۴۹ - ۴۰ راس
۰	۱	۰	۱	۰	۳	۳	۲	۶	۱۱۰	۷۴ - ۵۰ راس
۰	۰	۰	۰	۰	۰	۰	۰	۱	۹	۹۹ - ۷۵ راس
۰	۰	۰	۰	۰	۱	۱	۱	۲	۲۸	۱۹۹ - ۱۰۰ راس
۰	۰	۰	۰	۰	۱	۱	۱	۲	۸	۴۹۹ - ۲۰۰ راس
۰	۰	۰	۰	۰	۱	۱	۱	۳	۴	۵۰۰ راس و بیشتر

ث- تعداد بهره‌برداریهای دارای دام کوچک و تعداد دام کوچک آنها و تغییرات طی یکسال گذشته بر حسب طبقات تعداد گاو و گوساله

(بهره‌برداری - هزار راس)

تعداد بهره‌برداریهای دارای دام کوچک			تعداد دام کوچک			تعداد گاو و گوساله		تعداد بهره‌برداریهای کوچک	تعداد بهره‌برداریهای بزرگ
تعداد کل	تعداد خریداری شده	تعداد زاییده شده	جمع	تعداد فروخته شده	تعداد تلفات	تعداد کل	تعداد خریداری شده		
۵۸۹	۱۳۹	۲۳۳	۴۰۶	۱۷	۱۶۷	۲۶	۹۲	۲۹	۳۲۱۵۱
۲۴	۴	۱۰	۸	۳	۱۰	۳	۵	۱	۲۹۶۳
۹۳	۱۳	۲۵	۲۱	۳	۲۳	۷	۱۳	۵	۹۹۳۵
۸۶	۱۹	۳۳	۳۰	۴	۳۰	۸	۱۷	۱۰	۷۰۸۰
۵۶	۱۲	۲۱	۲۰	۷	۱۸	۴	۱۰	۴	۲۶۲۵
۴۱	۸	۱۵	۱۴	۱	۱۲	۳	۷	۳	۱۳۰۰
۲۶	۶	۱۰	۹	۱	۸	۱	۵	۱	۶۳۴
۷۰	۱۶	۲۶	۲۵	۱	۲۰	۳	۱۱	۵	۱۲۵۶
۱۹	۵	۷	۷	-	۵	۱	۳	۱	۲۳۷
۹۸	۲۷	۳۷	۳۰	۷	۲۴	۲	۱۳	۸	۷۸۲
۴۴	۲۰	۲۰	۳۰	-	۱۴	۲	۷	۵	۳۱۹
۲۰	۲	۷	۶	-	۲	۰	۱	۱	۲۷

۱۴ هزار از بهره‌برداریهای کشاورزی دارای فعالیت پرورش گاو و گوساله هستند . تعداد گاو در این بهره‌برداریهما ۳۳ هزار راس است که ۹ هزار راس از آنها خیرده (خیردوشی شده) هستند .

در جدول چ بهره‌برداریهای پرورش‌دهنده گاو بر حسب تعداد این نوع دام طبقه‌بندی و اطلاعات مربوط به هر طبقه به تفکیک ارائه شده است .

ج - تعداد بهره‌برداریهای دارای گاو و گوساله و تعداد گاو و گوساله آنها و تغییرات طی یکسال بر حسب طبقات تعداد گاو و گوساله

(بهره‌برداری - هزار راس)

تعداد بهره‌برداریهای دارای گاو و گوساله			تعداد گاو و گوساله			تعداد گاو و گوساله		تعداد بهره‌برداریهای کوچک	تعداد بهره‌برداریهای بزرگ
تعداد کل	تعداد خریداری شده	تعداد زاییده شده	جمع	تعداد فروخته شده	تعداد تلفات	تعداد کل	تعداد خریداری شده		
۱۳۲۷۵	۹	۱۳	۱۱	۲	۳	//	۳	۱	۱۳۲۷۵
۲	-	۱	-	-	-	-	-	-	۲۹۷۲
۱۴	۵	۶	۶	۱	۱	-	۱	-	۷۱۷۸
۶	۱	۲	۲	-	-	-	-	-	۱۸۹۵
۴	۱	۲	۱	-	-	-	-	-	۹۹۲
۷	-	۱	-	-	-	-	-	-	۳۳۳
۶ - ۷	-	-	-	-	-	-	-	-	۱۷۶
۸ - ۹	-	-	-	-	-	-	-	-	۶۱
۱۰ - ۱۴	-	-	-	-	-	-	-	-	۷۳
۱۵ - ۱۹	-	-	-	-	-	-	-	-	۱۸
۲۰ - ۲۹	-	-	-	-	-	-	-	-	۱۲
۳۰ - ۳۹	-	-	-	-	-	-	-	-	۵
۴۰ - ۴۹	-	-	-	-	-	-	-	-	۲
۵۰ - ۷۴	-	-	-	-	-	-	-	-	۵
۷۵ - ۹۹	-	-	-	-	-	-	-	-	۱
۱۰۰ - ۱۹۹	-	-	-	-	-	-	-	-	۱
۲۰۰ - ۴۹۹	-	-	-	-	-	-	-	-	۱
۵۰۰ راس و بیشتر	-	-	-	-	-	-	-	-	۰

تعداد بهره برداریهای پرورش دهگنده کامیاب در استان ۲۹ واحد با موجودی کمتر از هزار راس و تعداد بهره برداریهای پرورش شتر ۱۳۶۵ واحد با موجودی ۵ هزار نفر گزارش شده است.

در جدول ج تعداد بهره برداریها و تعداد دامهای تولید کننده پشم، مو و کرک نشان داده شده است.

ج - تعداد بهره برداریهای دارای دام پشم و موچینی شده طی یکسال گذشته و تعداد دامهای پشم و موچینی شده آنها

شتر و بچه شتر		بز و بزغاله		گوسفند و بره	
تعداد شتر و بچه شتر	تعداد بهره برداری	تعداد بز و بزغاله	تعداد بهره برداری	تعداد گوسفند و بره	تعداد بهره برداری
۴۷۸	۹۲	۲۶۷۸۱۷	۱۳۴۷۱	۲۵۳۴۱	۳۰۴۲

پرورش زنبور عسل

بر اساس نتایج این سرشماری، ۵۷ کندوی نوع جدید و ۵ کندوی نوع قدیم در استان وجود دارد. کندوهای نوع جدید متعلق به ۷ بهره برداری بامیانگین ۸ کندو است. کندوهای نوع قدیم متعلق به ۲ بهره برداری است که میانگین هر بهره برداری ۳ کندو می شود. متوسط تولید عسل هر کندوی نوع جدید/کونوع قدیم ۳/۲ کیلوگرم است.

ج - اطلاعات محصولات سالانه ای که به مقدار کم در استان وجود دارد - بهره برداری - هکتار - تن - هزار اصله

نام محصول	تعداد بهره برداری	مساحت	تولید
برنج	۴	۴	۴
ارزن	۹۲	۶۵	۸۳
ذرت دانه ای	۱۰۶	۱۱۸	۲۱۶
چغندر قند	۲	۲	۶
پنبه	۱	۱	//
تون	۱۲	۱	۲
تخود	۱۶	۱۳	۱۳
لوبیا	۱۲۵	۲۱	۵۶
عدس	۵۱	۲۰	۲۱
باقلا	۱۱۳	۱۶	۲۱
آفتابگردان روغنی	۱۴	۷	۳
شلغم و چغندر لبویی	۹۰	۲۸	۲۲۸
زعفران	۲	۲	۱
سایر علوفه	۲۱	۲۴	۳۰

د - اطلاعات محصولات دایمی که به مقدار کم در استان وجود دارد

بهره‌برداری - هزار اصله - تن

تولید	تعداد اصله		تعداد بهره‌برداری	نام محصول
	شمال	پارور		
۹۲	۲	۲	۳۰۵	سیب
۷	//	۱	۴۶	کلابی
۶	//	//	۶۳	هلو - شلیل و فستاقو
۱۹	//	۱	۱۱۹	زردآلو و قیسی
۵	//	۱	۷۵	آلو و گوجه
۳	//	۱	۹	گیلاس و آلبالو
۸۰	۲	۱۰	۸۷	بادام
۹۱	۲	۴	۱۰۷	گردو
۴۳	۷	۱۳	۲۸	پسته
۹	۱	//	۱۸۱	زیتون

(استعداد افراد بهره‌برداران به‌عبارت حسب وضعیت از این کشاورزان بهره‌برداران)

بهره‌برداران		شهرستان								مجموع	وضعیت از این کشاورزان بهره‌برداران
موسسه عمومی	شوکشی	۵	۴	۳	۲	۱	۰	مجموع			
۱۰	۹	۸	۷	۶	۵	۴	۳	۲	۱		
۲۱	۶	۱۶۱	۱۸۵	۴۰۷	۱۵۶۲	۲۲۷۵	۴۲۰۲۸	۴۵۴۳۰	۰	کل	
۳	۲	۲	۳	۸	۶۱	۷۴	۱۶۵۶۷	۱۶۶۴۶	۰	بدون زمین	
۱۸	۴	۱۸۹	۱۸۲	۳۶۶	۱۵۳۱	۲۳۰۱	۲۶۳۶۱	۲۸۷۸۴	۰	دارای زمین	
۱	۱	۴	۱۱	۳۰	۲۰۶	۲۵۱	۷۱۵۶	۷۴۰۶	۰	کمتر از ۱ هکتار	
۲	۰	۴	۹	۱۸	۱۲۲	۱۵۳	۲۶۶۷	۲۶۶۲	۰	۱ تا کمتر از ۲ هکتار	
۱	۰	۱۱	۱۵	۴۶	۱۵۶	۲۳۱	۲۷۶۶	۲۹۹۸	۰	۲ تا کمتر از ۵ هکتار	
۱	۰	۱۳	۱۲	۳۶	۱۱۲	۱۶۷	۲۷۴۰	۲۹۰۸	۰	۵ تا کمتر از ۱۰ هکتار	
۰	۰	۱۲	۲۳	۵۹	۲۱۲	۳۰۶	۳۶۸۲	۳۹۸۸	۰	۱۰ تا کمتر از ۲۰ هکتار	
۳	۰	۱۳	۱۹	۳۴	۱۷۳	۲۳۸	۲۰۴۳	۲۸۲۳	۰	۲۰ تا کمتر از ۳۰ هکتار	
۰	۰	۱۰	۱۰	۳۲	۹۳	۱۴۳	۱۱۴۵	۱۲۸۸	۰	۳۰ تا کمتر از ۴۰ هکتار	
۱	۰	۱۲	۱۶	۲۷	۲۹	۱۳۴	۹۷۷	۱۱۱۲	۰	۴۰ تا کمتر از ۵۰ هکتار	
۰	۰	۲۰	۱۶	۳۴	۱۳۱	۲۰۱	۱۲۵۶	۱۵۵۷	۰	۵۰ تا کمتر از ۷۵ هکتار	
۲	۱	۷	۹	۱۶	۵۱	۸۲	۵۴۴	۶۲۹	۰	۷۵ تا کمتر از ۱۰۰ هکتار	
۰	۱	۱۶	۱۱	۳۱	۷۷	۱۳۴	۹۸۵	۸۲۰	۰	۱۰۰ تا کمتر از ۱۵۰ هکتار	
۲	۰	۹	۹	۱۳	۴۴	۵۷	۲۲۷	۲۹۶	۰	۱۵۰ تا کمتر از ۲۰۰ هکتار	
۰	۰	۱۳	۱۱	۹	۳۳	۶۶	۱۷۷	۲۴۳	۰	۲۰۰ تا کمتر از ۳۰۰ هکتار	
۱	۰	۱۲	۴	۱۳	۱۹	۴۸	۱۵۹	۲۰۸	۰	۳۰۰ تا کمتر از ۴۰۰ هکتار	
۰	۱	۲۳	۳	۶	۱۴	۴۶	۱۵۱	۱۹۸	۰	۴۰۰ تا کمتر از ۵۰۰ هکتار	
۰	۰	۸	۳	۴	۱۳	۲۸	۱۱۰	۱۳۸	۰	۵۰۰ تا کمتر از ۱۰۰۰ هکتار	
۱	۰	۳	//	//	۶	۹	۴۴	۵۴	۰	۱۰۰۰ تا کمتر از ۲۰۰۰ هکتار	
۲	۰	۰	//	۰	۱	۱	۶	۹	۰	۲۰۰۰ تا کمتر از ۳۰۰۰ هکتار	
۱	۰	//	۰	//	۲	۳	۱	۵	۰	۳۰۰۰ هکتار و بیشتر	
۰	۰	//	۰	//	//	۱	۱۶	۱۷	۰	ناشنده	

مجموعه سرده‌های زراعتی و باغبانی کشاورزی بر حسب نوع و سطح از ارض کشاورزی بهره‌برداران
 مالیتهای زیر حد تصایغ نیز به حساب آمده اند

سرده سرده‌ها		و سطح از ارض کشاورزی بهره‌برداران						
۱	۲	۳	۴	۵	۶	۷	۸	
سرده	زراعت آب‌انباری	سرده دام	سرده اسب‌داریان	سرده ویشور	سرده کرم	سرده انوریچول	سرده ارضی	
کل	۱۱۸۶۶	۲۶۲۸۰	۲۶۲۳۰	۲۵۱۵۲	۹	۲	۰	
مردود زمین	۰	۲۶۲	۱۶۳۵۶	۹۰۰۰	۲	۰	۰	
دارای زمین	۱۱۸۶۶	۲۶۱۱۶	۲۴۶۰۴	۲۴۲۵۲	۷	۲	۰	
تراز ۱/۶ هکتار	۹۵۸	۲۶۶۱	۵۶۲۱	۴۱۸۰	۰	۰	۰	
هکتار ۱/۲	۸۴۶	۲۵۱۲	۱۹۳۱	۱۴۳۹	۰	۰	۰	
هکتار ۱/۵	۱۶۵۰	۲۲۲۶	۲۲۲۵	۱۶۸۱	۱	۰	۰	
هکتار ۱	۹۱۸	۲۲۰۳	۲۰۸۵	۱۶۷۱	۱	۰	۰	
هکتار ۲	۱۴۷۰	۳۶۲۰	۲۷۱۸	۲۲۰۸	۰	۰	۰	
هکتار ۳	۱۱۷۰	۲۰۰۰	۱۴۵۰	۱۵۱۳	۰	۰	۰	
هکتار ۴	۲۳۱	۱۱۱۳	۸۰۵	۶۳۸	۰	۰	۰	
هکتار ۵	۸۵۵	۹۶۹	۶۸۱	۶۰۶	۰	۰	۰	
هکتار ۷/۵	۱۲۷۸	۱۲۶۶	۹۵۶	۸۰۱	۳	۰	۰	
هکتار ۱۰	۵۷۹	۴۷۱	۳۸۸	۲۳۰	۰	۱	۰	
هکتار ۱۵	۷۳۳	۶۷۱	۴۹۵	۳۳۲	۰	۰	۰	
هکتار ۲۰	۲۸۲	۲۳۵	۱۲۶	۱۲۷	۰	۰	۰	
هکتار ۲۵	۲۲۶	۱۸۲	۱۱۴	۱۰۲	۰	۰	۰	
هکتار ۳۵	۱۹۲	۱۶۲	۱۰۴	۸۲	۰	۰	۰	
هکتار ۵۰	۱۶۵	۱۴۴	۱۰۱	۶۸	۰	۰	۰	
هکتار ۱۰۰	۱۳۲	۱۱۰	۷۱	۵۰	۱	۰	۰	
هکتار ۲۰۰	۵۳	۴۶	۲۷	۱۴	۰	۰	۰	
هکتار ۳۰۰	۹	۹	۳	۲	۰	۰	۰	
هکتار بیشتر	۵	۲	۱	۰	۰	۰	۰	
اربعده	۱۶	۴	۱۶	۸	۰	۰	۰	

۳- تعداد در مساحت بهره‌برداری های بیابان زمین بر حسب قسمت از استرک کشاورزی بهره‌برداری

- بهره‌برداری - هکتار -

مساحت استان		استان هرمزگان		اراضی زراعی		کشت		و ستان استرک کشاورزی بهره‌برداری
مساحت		مساحت		مساحت		مساحت		
بیابان	جمع	بیابان	جمع	بیابان	جمع	بیابان	جمع	
۱	۲	۳	۴	۵	۶	۷	۸	۹
۲۶۱	۲۵۶۰۴	۲۵۶۶۴	۲۵۸۹۷	۲۳۳۶۶	۲۳۷۴۱	۲۳۷۴۱	۲۸۲۸۶	کشت
۴	۲۸۰	۲۸۱	۲۷۴	۲۷	۲۷	۲۷	۲۲۱	کشترازی ۱/۱ هکتار
۳	۳۶۵	۳۶۷	۳۵۰	۱۷	۱۷	۱۷	۲۴۵	کشترازی ۱/۲ هکتار
۳	۶۲۱	۶۲۵	۶۲۳	۲	۲	۲	۸۸۶	کشترازی ۱/۵ هکتار
۸	۱۲۳۶	۱۲۳۱	۱۲۸۷	۵۷	۶۰	۶۰	۱۷۱۱	کشترازی ۱ هکتار
۲۰	۲۳۰۱	۲۳۲۲	۲۵۱۴	۲۱۳	۲۵۰	۲۵۰	۴۶۸۶	کشترازی ۲ هکتار
۲۰	۲۸۴۴	۲۸۶۵	۲۹۸۲	۱۳۸	۱۶۵	۱۶۵	۴۸۸۷	کشترازی ۳ هکتار
۱۳	۲۱۱۰	۲۱۲۳	۲۰۶۵	۱۸۹	۲۸۸	۲۸۸	۴۰۲۲	کشترازی ۴ هکتار
۱۵	۱۶۸۵	۱۷۰۰	۱۸۴	۲۸۸	۳۵۲	۳۵۲	۴۵۸۴	کشترازی ۵ هکتار
۸	۳۱۳۳	۳۱۴۱	۳۱۷۷	۴۴	۱۲۳	۱۲۳	۱۹۷۸	کشترازی ۷/۵ هکتار
۱۰	۱۱۶۶	۱۱۷۶	۱۵۱	۳۰۴	۳۷۷	۳۷۷	۵۱۹۹	کشترازی ۱۰ هکتار
۱۳	۲۳۴۸	۲۳۶۱	۲۶۰	۲۲۷	۲۷۱	۲۷۱	۳۲۸۸	کشترازی ۱۵ هکتار
۲۲	۸۸۵	۹۰۹	۲۳۰	۳۶۰	۳۸۳	۳۸۳	۴۸۱۹	کشترازی ۲۰ هکتار
۸	۹۲۶	۹۳۴	۱۷۵	۴۶۳	۴۶۶	۴۶۶	۵۱۳۲	کشترازی ۲۵ هکتار
۷	۱۰۴۸	۱۰۵۵	۱۵۸	۴۹۷	۴۹۷	۴۹۷	۶۰۳۶	کشترازی ۳۵ هکتار
۶	۸۸۴	۸۹۰	۶۰	۶۹۶	۶۹۶	۶۹۶	۸۰۸۹	کشترازی ۵۰ هکتار
۵۵	۱۳۳۵	۱۵۰۰	۱۰۸	۲۴۳	۲۴۳	۲۴۳	۳۲۴۴	کشترازی ۱۰۰ هکتار
۸	۸۴۲	۸۵۰	۸۶	۶۱۵	۵۲	۵۲	۶۶۴	کشترازی ۲۰۰ هکتار
۲۵	۴۰۳	۴۲۸	۲۵	۱۵۶۶	۹	۹	۲۰۰۴	کشترازی ۳۰۰ هکتار
۰	۹۰	۹۰	۰	۱۶۸۰	۵	۵	۲۰۷۰	کشترازی بیشتر
۰	۰	۰	۱	۰	۱۶	۱۶	۰	کشترازی

۲-۱ تعداد واحدهای بهره‌برداران میوه‌های باغی در استان هرمزگان در سال ۱۳۶۷

- بهره‌برداران - هکتار -

میوه‌های باغی		اراضی زراعی		کسب		ویدئو	تعداد	بهره	تعداد	بهره	تعداد	بهره	تعداد	بهره	تعداد	بهره												
مستطک		مستطک		مستطک													۱	۲	۳	۴	۵	۶	۷	۸	۹			
۱	۲	۳	۴	۵	۶																					۷	۸	۹
۱۸۲	۲۳۱۷۸	۲۲۳۵۹	۱۹۶۷۷	۵۲۱۰۶	۸۳۰۷	۷۴۴۶۵	۲۱۹۵۰	کسب												
۳	۱۹۴	۱۹۸	۵۰۴۶	۲۷	۷۱۹	۲۲۵	۵۰۴۶	کشتار ۱/۱ هکتار												
۲	۱۷۸	۱۸۰	۱۷۰۳	۴۹	۵۷۱	۲۲۹	۱۸۵۰	کشتار ۱/۲ هکتار												
۲	۴۰۰	۴۰۳	۱۷۹۳	۱۰۶	۶۰۲	۵۱۲	۱۹۶۵	کشتار ۱/۳ هکتار												
۶	۹۲۹	۹۳۵	۱۹۸۸	۱۴۶	۳۵۵	۱۰۸۹	۲۰۵۹	کشتار ۱/۵ هکتار												
۱۸	۲۶۱۱	۲۶۲۸	۲۸۱۱	۶۶۶	۷۵۰	۲۲۹۷	۳۰۱۷	کشتار ۲ هکتار												
۱۸	۲۴۲۲	۲۴۴۰	۱۶۶۶	۱۱۷۵	۷۳۱	۳۶۱۵	۱۸۱۱	کشتار ۳ هکتار												
۶	۱۸۲۹	۱۸۲۲	۹۴۰	۱۴۶۱	۶۱۴	۳۳۵۸	۱۰۹۶	کشتار ۴ هکتار												
۱۵	۱۵۳۵	۱۵۵۰	۷۸۱	۲۲۲۰	۶۸۶	۲۷۷۰	۹۶۵	کشتار ۵ هکتار												
۸	۲۸۵۴	۲۸۲۷	۱۱۶۱	۴۸۸۱	۱۰۹۱	۷۷۴۴	۱۴۰۹	کشتار ۷/۵ هکتار												
۷	۱۰۳۹	۱۰۴۷	۴۱۵	۳۵۳۶	۵۳۵	۴۵۸۳	۵۸۵	کشتار ۱۰ هکتار												
۶	۲۰۹۶	۲۱۰۴	۶۶۱	۵۸۷۲	۶۵۲	۷۹۷۶	۷۵۷	کشتار ۱۵ هکتار												
۲۴	۸۲۱	۸۴۵	۲۱۵	۳۲۴۶	۲۵۰	۴۰۹۱	۲۷۳	کشتار ۲۰ هکتار												
۶	۹۲۹	۹۵۵	۱۶۱	۳۵۶۸	۲۰۲	۴۴۲۳	۲۲۲	کشتار ۲۵ هکتار												
۷	۹۲۶	۹۴۳	۱۴۶	۴۲۱۸	۱۸۰	۵۱۶۱	۱۹۴	کشتار ۳۵ هکتار												
۵	۸۲۸	۸۴۳	۱۲۹	۶۱۲۲	۱۸۲	۷۲۶۴	۱۴۶	کشتار ۵۰ هکتار												
۵	۱۳۱۹	۱۳۲۵	۱۰۰	۶۲۸۲	۱۲۳	۷۶۰۷	۱۳۰	کشتار ۱۰۰ هکتار												
۶	۸۳۵	۸۴۱	۴۵	۵۳۵۷	۵۰	۶۱۶۸	۵۲	کشتار ۲۰۰ هکتار												
۳۵	۴۰۳	۴۲۸	۹	۱۴۴۵	۶	۱۸۸۳	۹	کشتار ۳۰۰ هکتار												
۰	۰	۰	۰	۱۴۴۲	۲	۱۵۴۷	۴	کشتار و بیشتر												
۰	۰	۰	۰	۰	۱۲	۰	۱۲	کشتار نشده												

۲-۲-۲- تعداد وساحت بهره برداری در بخش های بازمی ندرت بر حسب وسعت ارض کشاورزی بهره برداری

- بهره برداری - هکتار -

میانگین استان		میانگین استان		اراضی زراعی		کسب		وسعت ارض کشاورزی بهره برداری
مساحت		تعداد		تعداد		تعداد		
بها	جمع	بهره برداری	بهره برداری	بهره برداری	بهره برداری	بهره برداری	بهره برداری	
۹	۸	۷	۶	۵	۴	۳	۲	۱
۲۹	۲۲۲۶	۲۳۰۵	۶۵۸۴	۱۱۱۸۵	۴۰۹۶	۱۲۴۹۰	۸۶۰۶	کسب
۱	۸۶	۸۷	۲۱۶۰	۹	۲۱۲	۹۶	۲۲۲۳	کمتر از ۱ هکتار
۱	۸۶	۸۷	۲۲۲	۲۹	۲۸۱	۱۱۶	۹۵۹	۱ تا کمتر از ۲ هکتار
۳	۲۲۱	۲۲۲	۱۰۱۶	۱۵۲	۶۱۰	۳۷۴	۱۳۳۹	۲ تا کمتر از ۵ هکتار
۳	۲۹۸	۲۹۹	۲۲۳	۳۲۱	۵۸۷	۶۳۰	۱۰۴۴	۵ تا کمتر از ۱ هکتار
۳	۵۶۱	۵۶۳	۸۰۴	۷۹۵	۷۶۱	۱۳۸۸	۱۲۳۵	۱ تا کمتر از ۲ هکتار
۳	۴۲۳	۴۲۵	۳۶۸	۸۸۷	۴۶۱	۱۲۷۲	۶۴۰	۲ تا کمتر از ۴ هکتار
۷	۲۸۱	۲۹۰	۱۲۲	۴۲۴	۴۱۶	۷۶۴	۲۹۲	۴ تا کمتر از ۱ هکتار
۰	۱۵۰	۱۵۰	۱۱۲	۶۶۵	۱۹۹	۸۱۴	۲۳۷	۵ تا کمتر از ۱ هکتار
۱	۲۷۸	۲۷۹	۱۲۹	۹۵۶	۳۵۳	۱۲۲۵	۳۰۲	۵ تا کمتر از ۷ هکتار
۳	۱۲۶	۱۲۹	۵۰	۴۸۸	۹۱	۶۱۷	۱۰۵	۷ تا کمتر از ۱۰ هکتار
۵	۲۵۲	۲۵۲	۶۵	۱۰۵۵	۱۵۱	۱۳۱۲	۱۸۰	۱۰ تا کمتر از ۱۵ هکتار
-	۶۴	۶۴	۲۶	۶۶۳	۷۷	۷۲۷	۷۴	۱۵ تا کمتر از ۲۰ هکتار
۳	۷۷	۷۹	۳۴	۶۳۹	۴۷	۷۰۶	۵۶	۲۰ تا کمتر از ۲۵ هکتار
۰	۱۱۲	۱۱۲	۱۸	۷۵۲	۴۸	۸۶۵	۵۷	۲۵ تا کمتر از ۳۵ هکتار
۱	۴۶	۴۷	۱۸	۷۷۸	۳۷	۸۲۵	۴۷	۳۵ تا کمتر از ۵۰ هکتار
۵۰	۱۲۶	۱۲۶	۱۴	۱۱۶۱	۳۶	۱۳۳۶	۴۰	۵۰ تا کمتر از ۱۰۰ هکتار
۲	۷	۹	۲	۷۵۷	۱۴	۷۶۶	۱۵	۱۰۰ تا کمتر از ۲۰۰ هکتار
۰	۰	۰	۰	۱۲۱	۱	۱۲۱	۱	۲۰۰ تا کمتر از ۳۰۰ هکتار
۰	۰	۰	۰	۵۲۴	۲	۵۲۴	۲	۳۰۰ هکتار و بیشتر
۰	۰	۰	۰	-	۴	-	۴	مشاور شده

کلیه ارقام حاصلشده بر مبنای سرشماری در این شهرستان است و در شهرستانهای دیگر در استان

سرشماری عمومی کشاورزی - هکتار -

۱	کامل		زیرکشت		۷
	تعداد	مساحت	تعداد	مساحت	
سرشماری عمومی کشاورزی در هر شهرستان	۲	۳	۴	۵	۶
کامل	۱۱۷۴۴	۶۳۲۹۱	۶۶۲۷	۲۹۱۱۷	۲۳۶۷۴
کشکزار ۱/۱ هکتار	۶۲۷	۲۷	۷۳۵	۲۶	۱۰
کشکزار ۱/۲ هکتار	۸۳۰	۷۷	۶۷۱	۵۷	۲۱
کشکزار ۱/۳ هکتار	۱۱۴۴	۲۶۱	۸۶۹	۱۷۸	۸۳
کشکزار ۱/۴ هکتار	۶۰۶	۴۷۷	۶۴۷	۲۸۲	۱۹۵
کشکزار ۱/۵ هکتار	۱۴۵۰	۱۴۶۴	۱۰۷۸	۶۰۶	۵۵۵
کشکزار ۱/۶ هکتار	۱۱۵۵	۲۰۲۲	۶۰۰	۱۳۲۰	۷۰۲
کشکزار ۱/۷ هکتار	۷۸۸	۱۸۹۹	۶۷۰	۱۳۷۶	۵۲۰
کشکزار ۱/۸ هکتار	۸۵۲	۲۸۸۵	۷۲۱	۱۶۵۸	۹۶۶
کشکزار ۱/۹ هکتار	۱۷۷۲	۵۸۳۷	۱۱۲۹	۴۲۳۹	۱۶۰۹
کشکزار ۱/۱۰ هکتار	۵۷۷	۴۰۲۴	۵۳۲	۲۷۴۸	۱۲۷۱
کشکزار ۱/۱۱ هکتار	۷۴۱	۶۶۷	۶۴۵	۴۵۵۱	۲۳۷۵
کشکزار ۱/۱۲ هکتار	۲۸۳	۳۶۰۹	۲۵۷	۲۵۸۱	۱۳۲۸
کشکزار ۱/۱۳ هکتار	۲۲۶	۹۶۹۷	۲۰۳	۲۷۰۱	۱۴۹۶
کشکزار ۱/۱۴ هکتار	۱۹۷	۴۹۱۱	۱۷۱	۳۰۴۳	۱۶۳۸
کشکزار ۱/۱۵ هکتار	۱۳۴	۷۱۶۹	۱۸۳	۴۸۲۳	۲۲۷۶
کشکزار ۱/۱۶ هکتار	۱۲۲	۳۳۳۷	۱۲۲	۴۰۶۶	۲۳۴۷
کشکزار ۱/۱۷ هکتار	۵۳	۶۱۱۵	۴۷	۳۵۵۶	۲۵۵۹
کشکزار ۱/۱۸ هکتار	۹	۱۵۶۶	۲	۲۳۷	۸۲۴
کشکزار و بیشتر	۵	۱۹۸۰	۳	۴۳۶	۲۵۴۴
کل	۱۶	۱۱	۱۶	۰	۰

۱- تعداد وسایط مورد استفاده در اراضی زیر کشت و وسایط کشاورزی مورد استفاده

- وسایط مورد استفاده

کلی		زیرکشت		ایست		وسایط مورد استفاده در اراضی کشاورزی مورد استفاده
تعداد	مساحت	تعداد	مساحت	تعداد	مساحت	
۱	۲	۳	۴	۵	۶	
.....	۸۲۰۷	۵۲۱۰۶	۷۲۸۷	۲۴۴۵۲	۲۶۹۱	کلی
.....	۷۱۹	۲۷	۶۰۶	۲۱	۲۰۰	کمتر از ۱/۱۰ هکتار
.....	۵۷۱	۴۹	۵۰۱	۳۶	۲۲۳	۱/۱۰ تا کمتر از ۲/۱۰ هکتار
.....	۶۰۲	۱۰۹	۵۲۱	۷۷	۲۵۵	۲/۱۰ تا کمتر از ۵/۱۰ هکتار
.....	۲۵۵	۱۴۶	۲۹۱	۶۴	۱۶۶	۵/۱۰ تا کمتر از ۱۰ هکتار
.....	۲۵۰	۶۶۹	۶۲۳	۵۰۹	۲۴۸	۱۰ تا کمتر از ۲۰ هکتار
.....	۲۲۱	۱۱۷۵	۶۲۶	۸۶۹	۲۶۰	۲۰ تا کمتر از ۳۰ هکتار
.....	۶۱۴	۱۴۲۶	۵۵۲	۱۱۳۹	۲۰۴	۳۰ تا کمتر از ۴۰ هکتار
.....	۶۸۶	۲۲۲۰	۶۱۶	۱۶۶۱	۲۸۲	۴۰ تا کمتر از ۵۰ هکتار
.....	۱۰۶۱	۴۸۸۱	۱۰۰۵	۲۷۶۱	۴۴۶	۵۰ تا کمتر از ۷۵/۱۰ هکتار
.....	۵۲۵	۲۵۳۶	۳۶۳	۲۲۹۹	۳۲۸	۷۵/۱۰ تا کمتر از ۱۰۰ هکتار
.....	۶۵۲	۵۸۷۲	۵۶۱	۴۰۳۳	۲۶۶	۱۰۰ تا کمتر از ۱۵۰ هکتار
.....	۳۵۰	۳۲۴۶	۳۳۴	۲۲۵۳	۱۵۵	۱۵۰ تا کمتر از ۲۰۰ هکتار
.....	۲۰۲	۳۵۶۸	۱۸۷	۲۴۵۲	۱۱۸	۲۰۰ تا کمتر از ۲۵۰ هکتار
.....	۱۸۰	۴۲۱۸	۱۶۸	۲۷۷۵	۱۲۰	۲۵۰ تا کمتر از ۳۵۰ هکتار
.....	۱۸۲	۶۴۲۲	۱۷۳	۴۴۲۷	۱۱۶	۳۵۰ تا کمتر از ۵۰۰ هکتار
.....	۱۲۲	۶۲۸۲	۱۱۳	۴۶۰۶	۹۰	۵۰۰ تا کمتر از ۱۰۰۰ هکتار
.....	۵۰	۵۳۵۲	۴۹	۴۱۸۰	۲۷	۱۰۰۰ تا کمتر از ۲۰۰۰ هکتار
.....	۶	۱۴۴۵	۷	۶۲۱	۸	۲۰۰۰ تا کمتر از ۳۰۰۰ هکتار
.....	۴	۱۴۵۷	۴	۴۱۲	۲	۳۰۰۰ هکتار و بیشتر
.....	۱۲	۱۲	اطلاعات ندهد

۲- تعداد اذیت‌های شکره برده از ۱۰۰ هکتار در ایالتی از نظر ابروی و سایر عوامل و نسبت آن به کل اراضی کشاورزی بهره‌برداران

بهره‌برداران - هکتار -

ردیف	کامل		زیرکشت		مجموع	نوع اذیت‌های شکره برده
	تعداد	مساحت	تعداد	مساحت		
۱	۲	۳	۴	۵	۶	۷
کامل	۶۰۶۶	۱۱۱۸۵	۲۷۳۶	۵۱۶۶	۲۲۶۲	۶۰۶۶
کمتر از ۱/۱۰ هکتار	۳۱۷	۹	۱۲۹	۵	۱۰۴	۴
۱/۱۰ تا کمتر از ۲/۱۰ هکتار	۲۸۶	۲۹	۱۶۱	۲۰	۱۱۱	۸
۲/۱۰ تا کمتر از ۵/۱۰ هکتار	۶۱۰	۱۵۲	۴۲۹	۱۰۱	۲۵۲	۵۱
۵/۱۰ تا کمتر از ۱۰ هکتار	۵۸۷	۲۲۱	۳۸۴	۱۸۸	۲۱۹	۱۴۳
۱۰ تا کمتر از ۲۰ هکتار	۷۶۱	۷۹۵	۴۹۰	۴۰۱	۴۷۱	۳۹۴
۲۰ تا کمتر از ۳۰ هکتار	۴۶۶	۸۴۷	۲۹۸	۴۲۱	۲۸۷	۴۲۱
۳۰ تا کمتر از ۴۰ هکتار	۲۱۹	۴۷۴	۱۴۷	۲۵۱	۱۱۸	۲۲۳
۴۰ تا کمتر از ۵۰ هکتار	۱۹۹	۶۶۵	۱۲۷	۲۹۷	۱۲۴	۲۶۷
۵۰ تا کمتر از ۷۵/۱۰ هکتار	۲۵۲	۹۵۶	۱۷۶	۴۶۸	۱۵۸	۴۸۸
۷۵/۱۰ تا کمتر از ۱۰۰ هکتار	۶۱	۴۸۸	۶۹	۲۴۹	۵۱	۲۲۹
۱۰۰ تا کمتر از ۱۵۰ هکتار	۱۵۱	۱۰۵۵	۱۰۳	۵۰۸	۹۱	۵۴۷
۱۵۰ تا کمتر از ۲۰۰ هکتار	۶۷	۶۶۳	۵۰	۳۲۸	۴۰	۲۲۵
۲۰۰ تا کمتر از ۲۵۰ هکتار	۴۲	۶۳۹	۲۱	۲۵۰	۳۶	۲۸۰
۲۵۰ تا کمتر از ۳۰۰ هکتار	۴۸	۷۵۲	۲۱	۳۶۸	۲۴	۴۸۵
۳۰۰ تا کمتر از ۳۵۰ هکتار	۳۲	۷۷۸	۲۲	۳۶۶	۲۰	۳۸۲
۳۵۰ تا کمتر از ۴۰۰ هکتار	۳۶	۱۱۶۱	۲۰	۴۶۵	۲۲	۶۶۶
۴۰۰ تا کمتر از ۴۵۰ هکتار	۱۴	۷۵۷	۱۰	۳۷۶	۹	۳۸۱
۴۵۰ تا کمتر از ۵۰۰ هکتار	۱	۱۲۱	۱	۱۲۱	.	.
۵۰۰ تا بیشتر	۲	۵۲۴	//	۲۲	۲	۵۰۱
نظارت نشده	۴	.	۴	.	.	.

دستورالعمل‌های توزیع برق در مناطق روستایی و عشایری

مترصد

شمار	هیئت عالی انذار و احیای روستایی		تولیدی کشاورزی	مجموع	اجاره ای	مکان	کل	نوع ارتقا	
	کف‌شهرک‌های روستایی								
	مست	مست							
۹	۸	۷	۶	۵	۴	۳	۲	۱	
	۰/۵۵	۲/۸۵	۰/۲۸	۵/۶۲	۲/۸۴	۲/۵۶	۸۴/۵۲	۱۰۰/۰۰	جمع
	۰/۵۶	۴/۶۴	۰/۵۶	۸/۲۲	۴/۳۲	۲/۲۶	۲۲/۸۳	۱۰۰/۰۰	اراضی و املاک روستایی
	۰/۶۶	۰/۰۲	۰/۰۲	۰/۰۵	۲/۰۲	۰/۳۵	۶۵/۵۱	۱۰۰/۰۰	دیگر
	۰/۲۲	۰/۲۲	۰/۱۲	۱/۰۲	۲/۱۲	۱/۰۰	۹۴/۱۰	۱۰۰/۰۰	مناطق روستایی
	۰/۱۶	۰/۰۰	۰/۰۰	۰/۰۲	۲/۱۲	۰/۲۲	۶۵/۶۸	۱۰۰/۰۰	دیگر

تعداد و وسعت شهرها و روستاها در این استان در سال ۱۳۶۷ بر حسب وسعت شهرها و روستاها

شماره و وسعت شهرها و روستاها

وسعت شهرها و روستاها		تعداد شهرها و روستاها		مجموع
شماره	وسعت	تعداد	وسعت	
۱	۱۰۰	۱	۱۰۰	۱۰۰
۲	۱۰۰	۱	۱۰۰	۱۰۰
۳	۱۰۰	۱	۱۰۰	۱۰۰
۴	۱۰۰	۱	۱۰۰	۱۰۰
۵	۱۰۰	۱	۱۰۰	۱۰۰
۶	۱۰۰	۱	۱۰۰	۱۰۰
۷	۱۰۰	۱	۱۰۰	۱۰۰
۸	۱۰۰	۱	۱۰۰	۱۰۰
۹	۱۰۰	۱	۱۰۰	۱۰۰
۱۰	۱۰۰	۱	۱۰۰	۱۰۰
۱۱	۱۰۰	۱	۱۰۰	۱۰۰
۱۲	۱۰۰	۱	۱۰۰	۱۰۰
۱۳	۱۰۰	۱	۱۰۰	۱۰۰
۱۴	۱۰۰	۱	۱۰۰	۱۰۰
۱۵	۱۰۰	۱	۱۰۰	۱۰۰
۱۶	۱۰۰	۱	۱۰۰	۱۰۰
۱۷	۱۰۰	۱	۱۰۰	۱۰۰
۱۸	۱۰۰	۱	۱۰۰	۱۰۰
۱۹	۱۰۰	۱	۱۰۰	۱۰۰
۲۰	۱۰۰	۱	۱۰۰	۱۰۰
۲۱	۱۰۰	۱	۱۰۰	۱۰۰
۲۲	۱۰۰	۱	۱۰۰	۱۰۰
۲۳	۱۰۰	۱	۱۰۰	۱۰۰
۲۴	۱۰۰	۱	۱۰۰	۱۰۰
۲۵	۱۰۰	۱	۱۰۰	۱۰۰
۲۶	۱۰۰	۱	۱۰۰	۱۰۰
۲۷	۱۰۰	۱	۱۰۰	۱۰۰
۲۸	۱۰۰	۱	۱۰۰	۱۰۰
۲۹	۱۰۰	۱	۱۰۰	۱۰۰
۳۰	۱۰۰	۱	۱۰۰	۱۰۰
۳۱	۱۰۰	۱	۱۰۰	۱۰۰
۳۲	۱۰۰	۱	۱۰۰	۱۰۰
۳۳	۱۰۰	۱	۱۰۰	۱۰۰
۳۴	۱۰۰	۱	۱۰۰	۱۰۰
۳۵	۱۰۰	۱	۱۰۰	۱۰۰
۳۶	۱۰۰	۱	۱۰۰	۱۰۰
۳۷	۱۰۰	۱	۱۰۰	۱۰۰
۳۸	۱۰۰	۱	۱۰۰	۱۰۰
۳۹	۱۰۰	۱	۱۰۰	۱۰۰
۴۰	۱۰۰	۱	۱۰۰	۱۰۰
۴۱	۱۰۰	۱	۱۰۰	۱۰۰
۴۲	۱۰۰	۱	۱۰۰	۱۰۰
۴۳	۱۰۰	۱	۱۰۰	۱۰۰
۴۴	۱۰۰	۱	۱۰۰	۱۰۰
۴۵	۱۰۰	۱	۱۰۰	۱۰۰
۴۶	۱۰۰	۱	۱۰۰	۱۰۰
۴۷	۱۰۰	۱	۱۰۰	۱۰۰
۴۸	۱۰۰	۱	۱۰۰	۱۰۰
۴۹	۱۰۰	۱	۱۰۰	۱۰۰
۵۰	۱۰۰	۱	۱۰۰	۱۰۰
۵۱	۱۰۰	۱	۱۰۰	۱۰۰
۵۲	۱۰۰	۱	۱۰۰	۱۰۰
۵۳	۱۰۰	۱	۱۰۰	۱۰۰
۵۴	۱۰۰	۱	۱۰۰	۱۰۰
۵۵	۱۰۰	۱	۱۰۰	۱۰۰
۵۶	۱۰۰	۱	۱۰۰	۱۰۰
۵۷	۱۰۰	۱	۱۰۰	۱۰۰
۵۸	۱۰۰	۱	۱۰۰	۱۰۰
۵۹	۱۰۰	۱	۱۰۰	۱۰۰
۶۰	۱۰۰	۱	۱۰۰	۱۰۰
۶۱	۱۰۰	۱	۱۰۰	۱۰۰
۶۲	۱۰۰	۱	۱۰۰	۱۰۰
۶۳	۱۰۰	۱	۱۰۰	۱۰۰
۶۴	۱۰۰	۱	۱۰۰	۱۰۰
۶۵	۱۰۰	۱	۱۰۰	۱۰۰
۶۶	۱۰۰	۱	۱۰۰	۱۰۰
۶۷	۱۰۰	۱	۱۰۰	۱۰۰
۶۸	۱۰۰	۱	۱۰۰	۱۰۰
۶۹	۱۰۰	۱	۱۰۰	۱۰۰
۷۰	۱۰۰	۱	۱۰۰	۱۰۰
۷۱	۱۰۰	۱	۱۰۰	۱۰۰
۷۲	۱۰۰	۱	۱۰۰	۱۰۰
۷۳	۱۰۰	۱	۱۰۰	۱۰۰
۷۴	۱۰۰	۱	۱۰۰	۱۰۰
۷۵	۱۰۰	۱	۱۰۰	۱۰۰
۷۶	۱۰۰	۱	۱۰۰	۱۰۰
۷۷	۱۰۰	۱	۱۰۰	۱۰۰
۷۸	۱۰۰	۱	۱۰۰	۱۰۰
۷۹	۱۰۰	۱	۱۰۰	۱۰۰
۸۰	۱۰۰	۱	۱۰۰	۱۰۰
۸۱	۱۰۰	۱	۱۰۰	۱۰۰
۸۲	۱۰۰	۱	۱۰۰	۱۰۰
۸۳	۱۰۰	۱	۱۰۰	۱۰۰
۸۴	۱۰۰	۱	۱۰۰	۱۰۰
۸۵	۱۰۰	۱	۱۰۰	۱۰۰
۸۶	۱۰۰	۱	۱۰۰	۱۰۰
۸۷	۱۰۰	۱	۱۰۰	۱۰۰
۸۸	۱۰۰	۱	۱۰۰	۱۰۰
۸۹	۱۰۰	۱	۱۰۰	۱۰۰
۹۰	۱۰۰	۱	۱۰۰	۱۰۰
۹۱	۱۰۰	۱	۱۰۰	۱۰۰
۹۲	۱۰۰	۱	۱۰۰	۱۰۰
۹۳	۱۰۰	۱	۱۰۰	۱۰۰
۹۴	۱۰۰	۱	۱۰۰	۱۰۰
۹۵	۱۰۰	۱	۱۰۰	۱۰۰
۹۶	۱۰۰	۱	۱۰۰	۱۰۰
۹۷	۱۰۰	۱	۱۰۰	۱۰۰
۹۸	۱۰۰	۱	۱۰۰	۱۰۰
۹۹	۱۰۰	۱	۱۰۰	۱۰۰
۱۰۰	۱۰۰	۱	۱۰۰	۱۰۰

۶-۱- تعداد واحدهای بهره‌برداران بهار و آبرداشت این سال ۱۳۶۷ بر حسب وسعت آبیاری کشاورزی بهره‌برداران

بهره‌برداران - هکتار -

وسعت آبیاری کشاورزی بهره‌برداران		تعداد بهره‌برداران		مجموع
هکتار	تعداد	تعداد	هکتار	
کمتر از ۱/۱۰ هکتار	۷۲۹۶	۵۵۱۳	۲۲۲۹۲	۲۲۲۹۲
۱/۱۰ تا کمتر از ۱/۲۰ هکتار	۵۸۹	۳۶	۲۱	۲
۱/۲۰ تا کمتر از ۱/۵۰ هکتار	۴۹۷	۶۳	۲۸	۷
۱/۵۰ تا کمتر از ۱/۱۰۰ هکتار	۵۱۵	۱۷۱	۲۷۵	۲۳۲
۱/۱۰۰ تا کمتر از ۱/۲۰۰ هکتار	۲۸۸	۱۶۱	۸۸	۵۵
۱ تا کمتر از ۲ هکتار	۶۱۲	۵۳۸	۵۰۵	۴۵۷
۲ تا کمتر از ۳ هکتار	۶۷۷	۵۸۵	۸۷۰	۸۲۱
۳ تا کمتر از ۴ هکتار	۵۱۷	۵۱۸	۱۰۹۵	۱۰۵۴
۴ تا کمتر از ۵ هکتار	۶۱۲	۵۸۹	۱۶۴۷	۱۵۷۲
۵ تا کمتر از ۷/۵ هکتار	۶۶۷	۶۱۸	۳۶۸۱	۳۵۷۶
۷/۵ تا کمتر از ۱۰ هکتار	۴۹۲	۴۸۳	۲۴۶۴	۲۳۴۳
۱۰ تا کمتر از ۱۵ هکتار	۵۸۸	۵۷۶	۳۹۹۹	۳۹۲۸
۱۵ تا کمتر از ۲۰ هکتار	۲۲۱	۲۲۸	۲۱۸۶	۲۱۴۸
۲۰ تا کمتر از ۲۵ هکتار	۱۸۶	۱۸۲	۱۷۸۶	۱۷۵۱
۲۵ تا کمتر از ۳۵ هکتار	۱۶۸	۱۶۵	۲۶۱۶	۲۵۷۱
۳۵ تا کمتر از ۵۰ هکتار	۱۷۲	۱۷۱	۴۳۷۴	۴۳۲۳
۵۰ تا کمتر از ۱۰۰ هکتار	۱۱۴	۱۱۱	۳۶۹۹	۳۶۷۷
۱۰۰ تا کمتر از ۲۰۰ هکتار	۴۷	۴۵	۲۰۸۳	۲۰۴۴
۲۰۰ تا کمتر از ۳۰۰ هکتار	۶	۶	۸۶۷	۸۶۷
۳۰۰ هکتار و بیشتر	۴	۴	۶۱۳	۶۱۳
تعداد کل				

۲-۳- تعداد واحدهای مساحتی بر داری بهای داری کاشت در سال ۳۶۲ اینر مساحتی دشت اراضی کشاورزی بر داری

مساحت بر داری - اکتار -

مساحت		تعداد بر داری		وسعت اراضی کشاورزی بر داری
شخصی	کل	شخصی	کل	
۵	۴	۳	۲	۱
۴۴۸۰	۴۷۸۸	۱۸۳۱	۲۵۴۴ کل
۵۱	۵۶	۲۸	۷۲ اکتار ۱/۱
۲۴	۴۱	۲۲	۱۹۳ اکتار ۱/۲
۴۵	۶۶	۱۶۸	۴۱۱ اکتار ۱/۵
۱۲۳	۱۸۲	۲۵۶	۳۶۵ اکتار ۱
۲۲۹	۳۸۱	۳۴۴	۴۴۹ اکتار ۲
۲۸۱	۴۰۸	۲۵۶	۲۸۲ اکتار ۲
۲۲۶	۳۴۵	۱۳۵	۱۴۹ اکتار ۴
۲۶۲	۳۶۷	۱۰۸	۱۱۳ اکتار ۵
۴۲۸	۴۴۲	۱۴۷	۱۵۴ اکتار ۷/۵
۲۲۸	۳۳۲	۵۶	۶۰ اکتار ۷/۵
۴۲۷	۴۵۴	۸۷	۹۱ اکتار ۱۰
۳۱۴	۳۱۴	۴۴	۴۴ اکتار ۱۵
۲۴۴	۲۶۰	۲۶	۲۸ اکتار ۲۰
۳۰۰	۳۱۵	۲۳	۲۴ اکتار ۲۵
۳۵۵	۳۵۷	۲۸	۲۸ اکتار ۳۰
۴۱۵	۴۲۵	۲۵	۲۷ اکتار ۳۵
۲۸۲	۲۸۲	۱	۱ اکتار ۴۰
۱۲۱	۱۲۱	۱	۱ اکتار ۴۰
۱	۱	//	// اکتار بیشتر
. اکتار بیشتر

استان هرمزگان
بهره‌برداران - کشاورزین

۱- تعداد ادبیره میرداری بستان از این جدول کشتم

و سطح کاشت سوید از جدول انجاسر جمع برده شده در این کشاورزی بهره‌برداران

بهره‌برداران - کشاورزین

بهره‌برداران			کشاورزین			کامل			مجموع
تعداد	سطح	تولید	تعداد	سطح	تولید	تعداد	سطح	تولید	
۱۰	۹	۸	۷	۶	۵	۴	۳	۲	۱
۱۷۲۵	۲۳۰۶	۱۶۳۸	۱۴۰۵۲	۷۱۱۶	۲۸۵۸	۱۵۷۷۸	۶۴۳۵	۴۳۶۷	کامل
۱۵	۲۹	۱۰۰۶	۱۳۰	۳۶	۴۰۴	۱۴۵	۶۵	۵۰۷	کشاورز ۱/۱ هکتار
۲۷	۲۸	۱۵۷	۵۴	۲۲	۳۳۱	۸۱	۵۰	۴۶۵	کشاورز ۱/۲ هکتار
۶۶	۴۶	۲۵۲	۷۷	۲۲	۲۶۴	۱۴۶	۷۷	۵۰۲	کشاورز ۱/۵ هکتار
۲۴	۶۱	۲۰۶	۵۵	۳۵	۱۶۶	۱۳۰	۸۶	۳۱۴	کشاورز ۱ هکتار
۴۵۲	۱۵۴	۲۵۸	۲۵۳	۱۶۶	۲۰۶	۴۰۵	۲۱۵	۴۵۷	کشاورز ۲ هکتار
۲۴۱	۱۶۱	۱۵۷	۲۶۸	۱۸۶	۱۸۳	۴۰۶	۲۵۴	۳۳۶	کشاورز ۳ هکتار
۸۴	۱۳۰	۸۷	۲۳۱	۱۳۸	۱۷۷	۲۰۵	۲۵۷	۲۰۲	کشاورز ۴ هکتار
۶۶	۱۱۸	۷۶	۳۶۴	۲۳۸	۱۵۷	۴۲۳	۲۵۶	۲۲۷	کشاورز ۵ هکتار
۱۶۵	۱۸۶	۱۰۲	۶۶۱	۵۴۵	۲۸۶	۱۱۵۶	۲۳۴	۳۶۶	کشاورز ۵/۵ هکتار
۵۶	۸۳	۲۶	۱۲۲۳	۶۸۴	۳۳۵	۱۲۳۳	۲۲۷	۲۷۲	کشاورز ۱۰ هکتار
۲۲۱	۲۰۹	۶۶	۳۲۶۳	۱۷۲	۱۶۳	۱۵۸۲	۸۹۱	۲۴۸	کشاورز ۱۵ هکتار
۲۲	۱۶۶	۲۲	۷۷۸	۳۵۴	۷۸	۴۴۶	۵۳۰	۶۰۶	کشاورز ۲۰ هکتار
۵۱	۱۱۱	۲۲	۶۶۶	۴۲۳	۵۷	۷۵۰	۵۳۴	۷۷۷	کشاورز ۲۵ هکتار
۴۰	۸۳	۱۸	۸۵۶	۴۸۷	۵۷	۶۹۶	۵۷۰	۶۸	کشاورز ۳۵ هکتار
۲۳۰	۲۱۰	۲۶	۲۸۰۸	۱۶۶۴	۶۴	۲۰۶۶	۱۶۰۴	۱۰۶	کشاورز ۵۰ هکتار
۱۲۲	۳۶۵	۳۴	۱۳۳۰	۶۷۷	۴۴	۱۳۵۳	۹۴۱	۶۳	کشاورز ۱۰۰ هکتار
۸۷	۱۸۱	۸	۱۴۷۰	۵۲۴	۳۴	۱۵۵۷	۷۰۵	۳۱	کشاورز ۲۰۰ هکتار
۳۰	۸۰	۱	۴۶۶	۱۰۰	۴	۴۸۶	۱۸۴	۴	کشاورز ۳۰۰ هکتار
۷۷	۱	۷۷	۵۷۴	۶۷	۲	۵۷۴	۶۷	۲	کشاورز بی‌بستر
۶	۲	۲	۳۰	۳۳	۳	۳۷	۲۵	۵	کلیه بستان

۷-۶-۲- تعداد اسیب‌پذیر در آوارگی‌های در این محموله

وسایح کاشف و تعداد آن‌ها در حین بازدید در استان کشاورزی هرمزگان

مهره برداری - کشاورزی -

کلی			ایری			مهره		
تعداد اسیب‌پذیر	تولید	اصطح	تعداد اسیب‌پذیر	تولید	اصطح	تعداد اسیب‌پذیر	تولید	اصطح
۱	۲	۳	۴	۵	۶	۷	۸	۹
کلی	۳۴۶۱	۵۲۳۷	۱۴۱۳	۱۸۳۸	۳۱۰۴	۵۰۷۲	۱۷۱۹	۲۳۳۲
کمتر از ۱۰۰۰ هکتار	۸۸	۳۱	۱۸	۴۵	۳	۱۰	۴۵	۲۷
۱۰۰۰ تا کمتر از ۲۰۰۰ هکتار	۱۶۴	۲۲	۲۹	۲۲	۴	۱۵	۱۰	۱۷
۲۰۰۰ تا کمتر از ۵۰۰۰ هکتار	۳۸۵	۶۸	۸۹	۱۰۶	۱۲	۳۴	۲۸	۵۶
۵۰۰۰ تا کمتر از ۱۰۰۰۰ هکتار	۳۶۰	۱۳۲	۱۲۸	۲۳	۴۴	۲۷	۲۸۹	۱۱۸
۱۰۰۰۰ تا کمتر از ۲۰۰۰۰ هکتار	۴۴۳	۳۵۶	۲۹۸	۱۵۰	۷۲	۱۴۹	۲۶۶	۳۸۴
۲۰۰۰۰ تا کمتر از ۳۰۰۰۰ هکتار	۳۳۷	۲۴۹	۲۴۵	۱۴۴	۱۰۶	۱۶۶	۱۶۱	۲۴۳
۳۰۰۰۰ تا کمتر از ۴۰۰۰۰ هکتار	۱۷۵	۲۰۳	۱۷۶	۶۰	۸۱	۱۱۱	۹۱	۱۲۳
۴۰۰۰۰ تا کمتر از ۵۰۰۰۰ هکتار	۲۰۱	۲۳۲	۲۵۸	۱۲۵	۱۱۷	۱۸۲	۸۱	۱۱۵
۵۰۰۰۰ تا کمتر از ۷۵۰۰۰ هکتار	۲۴۵	۵۵۶	۶۷۱	۲۵۷	۳۲۸	۵۴۲	۱۰۰	۲۳۲
۷۵۰۰۰ تا کمتر از ۱۰۰۰۰۰ هکتار	۳۶۵	۲۷۱	۵۸۴	۲۲۵	۲۶۲	۵۳۰	۴۲	۱۰۶
۱۰۰۰۰۰ تا کمتر از ۱۵۰۰۰۰ هکتار	۲۳۳	۵۲۰	۴۷۱	۱۸۰	۲۹۳	۵۵۳	۶۴	۲۰۷
۱۵۰۰۰۰ تا کمتر از ۲۰۰۰۰۰ هکتار	۱۰۰	۲۲۰	۲۴۲	۷۱	۱۸۲	۲۸۴	۳۴	۱۴۸
۲۰۰۰۰۰ تا کمتر از ۲۵۰۰۰۰ هکتار	۷۴	۴۰۲	۳۶۹	۵۵	۲۶۴	۲۵۷	۲۰	۸۸
۲۵۰۰۰۰ تا کمتر از ۳۰۰۰۰۰ هکتار	۶۱	۲۳۱	۲۷۹	۵۲	۱۷۴	۲۳۷	۱۴	۵۷
۳۰۰۰۰۰ تا کمتر از ۳۵۰۰۰۰ هکتار	۱۰۳	۶۹۱	۹۳۸	۶۰	۵۳۴	۸۵۱	۲۹	۱۵۷
۳۵۰۰۰۰ تا کمتر از ۴۰۰۰۰۰ هکتار	۵۷	۵۱۴	۵۷۸	۳۶	۲۷۵	۵۲۷	۲۳	۱۳۶
۴۰۰۰۰۰ تا کمتر از ۴۵۰۰۰۰ هکتار	۲۶	۳۵۰	۴۸۰	۲۱	۳۶۸	۴۳۶	۷	۸۲
۴۵۰۰۰۰ تا کمتر از ۵۰۰۰۰۰ هکتار	۴	۴۲	۴۵	۳	۱۸	۲۰	۱	۲۵
۵۰۰۰۰۰ تا کمتر از ۵۵۰۰۰۰ هکتار	۱	۲۱	۲۰	۱	۲۰	۲۰	۲۰	۱
۵۵۰۰۰۰ تا کمتر از ۶۰۰۰۰۰ هکتار	۷	۱۷	۱۵	۴	۷	۱۱	۳	۱۱

۹-۷-۱-۹-۱۰-۱۱-۱۲-۱۳-۱۴-۱۵-۱۶-۱۷-۱۸-۱۹-۲۰-۲۱-۲۲-۲۳-۲۴-۲۵-۲۶-۲۷-۲۸-۲۹-۳۰-۳۱-۳۲-۳۳-۳۴-۳۵-۳۶-۳۷-۳۸-۳۹-۴۰-۴۱-۴۲-۴۳-۴۴-۴۵-۴۶-۴۷-۴۸-۴۹-۵۰-۵۱-۵۲-۵۳-۵۴-۵۵-۵۶-۵۷-۵۸-۵۹-۶۰-۶۱-۶۲-۶۳-۶۴-۶۵-۶۶-۶۷-۶۸-۶۹-۷۰-۷۱-۷۲-۷۳-۷۴-۷۵-۷۶-۷۷-۷۸-۷۹-۸۰-۸۱-۸۲-۸۳-۸۴-۸۵-۸۶-۸۷-۸۸-۸۹-۹۰-۹۱-۹۲-۹۳-۹۴-۹۵-۹۶-۹۷-۹۸-۹۹-۱۰۰

و سایر کاشته‌ها و از تولید آنها به حساب می‌آید از این کشاورزی بهره‌برداران

بهره‌برداران کشاورزان

کامل			ایسی			فصیم		
تولید	بهره‌برداران	اصناف	تولید	بهره‌برداران	اصناف	تولید	بهره‌برداران	اصناف
۱	۲	۳	۴	۵	۶	۷	۸	۹
۷۲۴	۳۱۲	۶۲۴	۷۲۱	۳۱۲	۶۲۴	۷۲۱	۳۱۲	۶۲۴
۲۴	۱	۲۴	۴	۱	۲۴	۴	۱	۲۴
۴۷	۲	۴۷	۱۲	۲	۴۷	۱۲	۲	۴۷
۶۷	۶	۶۷	۲۷	۶	۶۷	۲۷	۶	۶۷
۴۲	۷	۴۲	۲۴	۷	۴۲	۲۴	۷	۴۲
۷۹	۲۲	۷۹	۶۲	۲۲	۷۹	۶۲	۲۲	۷۹
۶۴	۲۵	۶۴	۵۶	۲۵	۶۴	۵۶	۲۵	۶۴
۴۱	۱۸	۴۱	۳۴	۱۸	۴۱	۳۴	۱۸	۴۱
۶۲	۲۵	۶۲	۷۴	۲۵	۶۲	۷۴	۲۵	۶۲
۶۷	۵۵	۶۷	۱۰۸	۵۵	۶۷	۱۰۸	۵۵	۶۷
۲۲	۲۷	۲۲	۶۹	۲۷	۲۲	۶۹	۲۷	۲۲
۳۶	۴۴	۳۶	۱۱۰	۴۴	۳۶	۱۱۰	۴۴	۳۶
۹	۱۸	۹	۲۵	۱۸	۹	۲۵	۱۸	۹
۱۰	۱۵	۱۰	۳۶	۱۵	۱۰	۳۶	۱۵	۱۰
۶	۹	۶	۸	۹	۶	۸	۹	۶
۵	۱۴	۵	۲۲	۱۴	۵	۲۲	۱۴	۵
۳	۸	۳	۵۲	۸	۳	۵۲	۸	۳
۱	۱	۱	۱	۱	۱	۱	۱	۱
۲	۱	۲	۵	۱	۲	۵	۱	۲

۱-۲-۱-۶-۷-۸-۹-۱۰-۱۱-۱۲-۱۳-۱۴-۱۵-۱۶-۱۷-۱۸-۱۹-۲۰-۲۱-۲۲-۲۳-۲۴-۲۵-۲۶-۲۷-۲۸-۲۹-۳۰-۳۱-۳۲-۳۳-۳۴-۳۵-۳۶-۳۷-۳۸-۳۹-۴۰-۴۱-۴۲-۴۳-۴۴-۴۵-۴۶-۴۷-۴۸-۴۹-۵۰

برنامه عمومی کشاورزی - بخش -

وسعت کاشت و مقدار تولید انگور حسب وسعت کاشت در این کشاورزی برهه برداری

کشت		انگور		دیگر		مجموع		وسعت کاشت و مقدار تولید انگور حسب وسعت کاشت در این کشاورزی برهه برداری
تولید	تولید	تولید	تولید	تولید	تولید	تولید	تولید	
۱۰	۹	۸	۷	۶	۵	۴	۳	۱
۲۲۱	۵۹	۴۴	۵۵۵۰۵	۵۲۵۲	۱۸۵۲	۴۵۷۲۶	۵۲۱۱	۱۸۹۲
..	..	۱	۲۷	۸	۸	۳۲	۸	۹
۱	..	۲	۳۱	۱	۱۱	۱۳	۱	۱۳
۲	..	۲	۲۴	۱	۱۷	۲۶	۱	۱۶
۳	۳	۱	۶۹	۴	۱۲	۷۱	۶	۶۸
۵	۳	۵	۴۰۹	۳۷	۷۱	۴۱۴	۴۱	۴۶
۲۹	۵	۶	۱۱۵۱	۱۲۸	۱۰۲	۱۱۸۰	۱۲۳	۱۱۳
۶	۲	۳	۱۳۸۱	۱۴۸	۱۱۸	۱۳۸۲	۱۵۱	۱۲۱
۱۳	۲	۲	۲۰۷۵	۲۴۹	۱۵۸	۲۰۸۷	۲۴۳	۱۶۱
۷۴	۱۵	۱۲	۵۴۱۵	۳۲۳	۳۲۰	۵۴۸۸	۶۳۸	۴۳۱
۱	۱	۱	۴۸۳۸	۵۶۰	۲۷۴	۴۸۳۹	۵۶۱	۴۷۵
۱۳	۳	۲	۶۱۱۳	۷۷۱	۲۶۴	۶۱۲۶	۷۷۴	۴۶۵
۹	۳	۲	۲۹۴۷	۳۷۱	۱۱۵	۲۹۵۹	۳۷۹	۱۱۷
۱۵	۴	۲	۲۳۲۲	۴۳۰	۹۵	۲۳۵۲	۴۳۴	۶۶
۰	۰	۰	۲۷۴۶	۵۲۱	۹۹	۲۷۴۶	۵۲۱	۹۱
۲۰	۳	۱	۲۵۹۸	۴۹۹	۸۶	۲۶۱۸	۵۰۲	۸۷
۳۰	۱۴	۲	۴۶۷۵	۴۳۰	۵۹	۴۷۰۵	۴۵۴	۶۲
۰	۰	۰	۲۹۹۲	۳۰۷	۳۰	۲۹۹۲	۳۰۷	۳۰
۰	۰	۰	۲۰۲۰	۱۳۴	۸	۲۰۲۰	۱۳۴	۸
۰	۰	۰	۱۴۰۹	۱۵	۲	۱۴۰۹	۱۵	۲
۰	۰	۰	۵۰	۹	۲	۵۰	۹	۲

۱۲- یکمنداد برق مصرف در این محصول خریزه

و سطح آب موجود در شولیه اینها بر حسب جدول زیر کشاورزی برهه برداری

بهره برداری - هکتار - تن

و بخشوار این کشاورزی بهره برداری									
کسار			انبار			دیسم			
انتزاد		انتزاد	انبار		انتزاد	انتزاد		انتزاد	
مهره	انتزاد	انتزاد	مهره	انتزاد	مهره	انتزاد	انتزاد	انتزاد	
مهره	انتزاد	انتزاد	مهره	انتزاد	مهره	انتزاد	انتزاد	انتزاد	
۱	۲	۳	۴	۵	۶	۷	۸	۹	۱۰
۲۴۰	۶۸۷	۴۸۷	۴۲۲	۶۵۶	۴۲۱	۱۹۸۶	۱۹	۳۱	۶۳
۳	۳	۳	۳	۳	۳	۳	۳	۳	۳
۸	۲	۲	۲	۲	۲	۲	۲	۲	۲
۱۶	۲	۲	۲	۲	۲	۲	۲	۲	۲
۸	۶	۶	۶	۶	۶	۶	۶	۶	۶
۲۴	۶	۶	۶	۶	۶	۶	۶	۶	۶
۲۱	۸	۸	۸	۸	۸	۸	۸	۸	۸
۱۴	۵	۵	۵	۵	۵	۵	۵	۵	۵
۲۰	۱۳	۱۳	۱۳	۱۳	۱۳	۱۳	۱۳	۱۳	۱۳
۵۶	۴۶	۴۶	۴۶	۴۶	۴۶	۴۶	۴۶	۴۶	۴۶
۲۲	۱۶	۱۶	۱۶	۱۶	۱۶	۱۶	۱۶	۱۶	۱۶
۴۲	۵۲	۵۲	۵۲	۵۲	۵۲	۵۲	۵۲	۵۲	۵۲
۲۳	۶۱	۶۱	۶۱	۶۱	۶۱	۶۱	۶۱	۶۱	۶۱
۳۶	۷۸	۷۸	۷۸	۷۸	۷۸	۷۸	۷۸	۷۸	۷۸
۳۶	۹۵	۹۵	۹۵	۹۵	۹۵	۹۵	۹۵	۹۵	۹۵
۴۷	۱۰۳	۱۰۳	۱۰۳	۱۰۳	۱۰۳	۱۰۳	۱۰۳	۱۰۳	۱۰۳
۳۰	۸۱	۸۱	۸۱	۸۱	۸۱	۸۱	۸۱	۸۱	۸۱
۱۷	۸۴	۸۴	۸۴	۸۴	۸۴	۸۴	۸۴	۸۴	۸۴
۳	۲۴	۲۴	۲۴	۲۴	۲۴	۲۴	۲۴	۲۴	۲۴
۸	۲۴	۲۴	۲۴	۲۴	۲۴	۲۴	۲۴	۲۴	۲۴

۱-۴-۱ تعداد ادبهره میرد آری همانند آری محمول خیار

و سطح کاشت مقدار تولید انحصار محصوره کشت آبی کشاورزی بهره میرد آری - بهره میرد آری - کشتار - شت

کشت		بهره میرد آری		بهره میرد آری		بهره میرد آری		بهره میرد آری		تولید	بهره میرد آری	تولید	بهره میرد آری	تولید	بهره میرد آری	تولید	بهره میرد آری
تولید	بهره میرد آری	تولید	بهره میرد آری	تولید	بهره میرد آری	تولید	بهره میرد آری	تولید	بهره میرد آری								
۱	۲	۳	۴	۵	۶	۷	۸	۹	۱۰								
کشت	۲۲۵۲	۲۸۶۴	۶۳۳۶	۶۳۳۶	۳۵۸۴	۳۶۲۲	۱۴	۱۰	۵۹								
کشتار ۱/۱	۶۰	۲	۱۱	۲	۲	۱۱	۱	//	//								
کشتار ۱/۲	۶۰	//	۲۴	۱۰	//	۳۱	.	.	.								
کشتار ۱/۳	۲۱	۲	۲۶	۲۱	۲	۲۶	.	.	.								
کشتار ۱/۵	۲۹	۵	۵۶	۲۸	۵	۵۶	۱	//	//								
کشتار ۲	۱۰۰	۲۴	۲۶۵	۶۹	۲۲	۲۶۵	۱	//	.								
کشتار ۳	۱۴۶	۸۰	۶۸۹	۱۶۱	۶۲	۶۸۲	۳	۱	۷								
کشتار ۴	۱۸۷	۱۰۲	۸۷۸	۱۸۷	۱۰۲	۸۷۸	.	.	.								
کشتار ۵	۲۲۹	۱۸۳	۱۵۸۲	۲۳۸	۱۸۲	۱۵۷۸	۱	۱	۵								
کشتار ۵/۵	۴۲۵	۲۶۲	۳۴۴۶	۴۲۳	۲۶۵	۳۴۴۳	۲	۲	۲								
کشتار ۷/۵	۲۵۲	۲۲۱	۲۰۳۳	۲۵۲	۲۲۱	۲۰۳۳	.	.	.								
کشتار ۱۰	۲۸۹	۳۵۴	۳۹۰۵	۲۸۹	۳۵۳	۳۹۰۵	۱	۱	۳۰								
کشتار ۱۵	۱۳۰	۱۶۵	۱۶۰۲	۱۱۱	۱۹۴	۱۵۶۷	۱	۱	۵								
کشتار ۲۰	۱۰۳	۲۰۰	۱۸۵۶	۱۰۲	۱۹۸	۱۸۴۱	۱	۲	۱۵								
کشتار ۲۵	۹۲	۲۰۵	۱۶۰۷	۹۱	۲۰۵	۱۶۰۵	۱	//	۲								
کشتار ۳۰	۶۲	۲۸۲	۲۰۶۸	۶۳	۲۸۲	۲۰۶۸	.	.	.								
کشتار ۳۵	۷۷	۳۰۹	۲۵۶۲	۷۷	۳۰۹	۲۵۶۲	.	.	.								
کشتار ۴۰	۴۴	۳۴۶	۲۰۰۷	۴۴	۳۴۶	۲۰۰۷	.	.	.								
کشتار ۴۰۰	۸	۶۳	۱۱۵۷	۸	۶۳	۱۱۵۷	.	.	.								
کشتار ۵۰۰	۲	۷	۳۴	۲	۷	۳۴	.	.	.								
کشتار ۱۵۰۰	۲	۱	۶	۱	//	۵	۱	//	۲								

۱-۲-۳-۴-۵-۶-۷-۸-۹-۱۰-۱۱-۱۲-۱۳-۱۴-۱۵-۱۶-۱۷-۱۸-۱۹-۲۰-۲۱-۲۲-۲۳-۲۴-۲۵-۲۶-۲۷-۲۸-۲۹-۳۰-۳۱-۳۲-۳۳-۳۴-۳۵-۳۶-۳۷-۳۸-۳۹-۴۰-۴۱-۴۲-۴۳-۴۴-۴۵-۴۶-۴۷-۴۸-۴۹-۵۰-۵۱-۵۲-۵۳-۵۴-۵۵-۵۶-۵۷-۵۸-۵۹-۶۰-۶۱-۶۲-۶۳-۶۴-۶۵-۶۶-۶۷-۶۸-۶۹-۷۰-۷۱-۷۲-۷۳-۷۴-۷۵-۷۶-۷۷-۷۸-۷۹-۸۰-۸۱-۸۲-۸۳-۸۴-۸۵-۸۶-۸۷-۸۸-۸۹-۹۰-۹۱-۹۲-۹۳-۹۴-۹۵-۹۶-۹۷-۹۸-۹۹-۱۰۰-۱۰۱-۱۰۲-۱۰۳-۱۰۴-۱۰۵-۱۰۶-۱۰۷-۱۰۸-۱۰۹-۱۱۰-۱۱۱-۱۱۲-۱۱۳-۱۱۴-۱۱۵-۱۱۶-۱۱۷-۱۱۸-۱۱۹-۱۲۰-۱۲۱-۱۲۲-۱۲۳-۱۲۴-۱۲۵-۱۲۶-۱۲۷-۱۲۸-۱۲۹-۱۳۰-۱۳۱-۱۳۲-۱۳۳-۱۳۴-۱۳۵-۱۳۶-۱۳۷-۱۳۸-۱۳۹-۱۴۰-۱۴۱-۱۴۲-۱۴۳-۱۴۴-۱۴۵-۱۴۶-۱۴۷-۱۴۸-۱۴۹-۱۵۰-۱۵۱-۱۵۲-۱۵۳-۱۵۴-۱۵۵-۱۵۶-۱۵۷-۱۵۸-۱۵۹-۱۶۰-۱۶۱-۱۶۲-۱۶۳-۱۶۴-۱۶۵-۱۶۶-۱۶۷-۱۶۸-۱۶۹-۱۷۰-۱۷۱-۱۷۲-۱۷۳-۱۷۴-۱۷۵-۱۷۶-۱۷۷-۱۷۸-۱۷۹-۱۸۰-۱۸۱-۱۸۲-۱۸۳-۱۸۴-۱۸۵-۱۸۶-۱۸۷-۱۸۸-۱۸۹-۱۹۰-۱۹۱-۱۹۲-۱۹۳-۱۹۴-۱۹۵-۱۹۶-۱۹۷-۱۹۸-۱۹۹-۲۰۰

برهمنی سرکاری کشور ایران

کلی		امری		شهر		کلی		کلی	
تولید	بهره	تولید	بهره	تولید	بهره	تولید	بهره	تولید	بهره
۱	۲	۳	۴	۵	۶	۷	۸	۹	۱۰
۱۵۷	۲۲۰	۱۰۵۶	۱۳۹	۲۱۰	۱۰۱۵	۱۸	۱۰	۴۱	۱۰
۴	۸	۱۸	۱	۸	۱۶	۳	۱۰	۲	۱۰
۱	۱	۱	۱	۱	۱	۱	۱	۱	۱
۲	۲	۴	۱	۱	۲	۲	۱	۴	۱
۲	۲	۸	۱	۱	۲	۲	۱	۵	۱
۵	۶	۲۵	۵	۵	۲۶	۴	۵	۶	۵
۶	۵	۱۲	۵	۵	۱۲	۱	۱	۱۰	۱
۱۰	۵	۲۸	۹	۹	۲۸	۱	۱	۱۰	۱
۱۲	۱۶	۴۸	۱۴	۱۴	۴۸	۲	۳	۱۰	۲
۱۶	۲۰	۷۲	۱۹	۱۹	۷۲	۲	۳	۱۰	۲
۲۰	۲۴	۹۶	۲۴	۲۴	۹۶	۲	۳	۱۰	۲
۲	۲	۳۵	۹	۹	۳۵	۲	۳	۱۰	۲
۵	۵	۲۸	۷	۷	۲۸	۲	۳	۱۰	۲
۱۱	۱۲	۱۱۲	۱۴	۱۴	۱۱۲	۲	۳	۱۰	۲
۱۸	۵۲	۲۲۴	۱۸	۱۸	۲۲۴	۲	۳	۱۰	۲
۹	۱۲	۱۳۳	۱۷	۱۷	۱۳۳	۲	۳	۱۰	۲
۷	۱۶	۶۰	۱۶	۱۶	۶۰	۲	۳	۱۰	۲
۴	۱۱	۱۲۲	۱۱	۱۱	۱۲۲	۲	۳	۱۰	۲
۱	۳	۴	۳	۳	۴	۲	۳	۱۰	۲

۷-۲۰. تعداد ذخیره برود اریه های دار اریه محصول صیفی زمینی

و سطح (گکتومتر) آن تولید انحصار محصول صیفی زمینی از ارض کشاورزی بهره برداری

بهره برداری - گکتار - گکتار - گکتار

کل		آبی		خشک	
تولید	تولید	تولید	تولید	تولید	تولید
۱	۲	۳	۴	۵	۶
۷۴۴۹	۸۰۶	۵۰۰	۷۴۴۹	۸۰۶	۵۰۰
۲۰	۲	۱	۲۰	۲	۱
//	//	۱	//	//	۱
۵	//	۲	۵	//	۲
۱۳	۲	۵	۱۳	۲	۵
۵۵	۱۲	۱۲	۵۵	۱۲	۱۲
۴۲	۸	۱۰	۴۲	۸	۱۰
۵۶	۲	۱۱	۵۶	۲	۱۱
۱۹۲	۲۱	۲۳	۱۹۲	۲۱	۲۳
۶۴۱	۶۶	۷۸	۶۴۱	۶۶	۷۸
۸۶۸	۱۰۵	۱۲۶	۸۶۸	۱۰۵	۱۲۶
۱۳۰۶	۱۱۲	۶۰	۱۳۰۶	۱۱۲	۹۰
۵۸۲	۶۶	۳۳	۵۸۲	۶۶	۳۳
۴۵۱	۶۲	۲۶	۴۵۱	۶۲	۲۶
۶۸۸	۷۶	۲۰	۶۸۸	۷۶	۲۰
۲۸۲	۹۱	۲۲	۲۸۲	۹۱	۲۲
۶۵۲	۴۹	۱۴	۶۵۲	۴۹	۱۴
۸۴۱	۶۴	۱۰	۸۴۱	۶۴	۱۰
۵۵	۶	۲	۵۵	۶	۲
۱۶۰	۸	۱	۱۶۰	۸	۱
۱	//	۱	۱	//	۱

۲۱- تعداد ابرهه میرداری های دارای محصول و چگونگی آن

و سطح کفایت و مقدار تولید آنها بر حسب محصول از این کشاورزی برهه میرداری

برهه میرداری - هکتار - تن

کل		ایسی		دیهم	
تولید	اصلاح	تولید	اصلاح	تولید	اصلاح
۲	۳	۴	۵	۶	۷
۲۲۵۲	۲۲۶۲	۸۰۴۱۲	۲۲۴۴	۲۲۵۵	۸۰۳۴۶
۲۷	۲۲	۲۲	۲۷	۲	۲۲
۴۷	۵	۴۷	۵	۴۰	۴۰
۱۱۱	۶	۱۵۲	۱۰۸	۶	۱۵۰
۹۲	۱۸	۲۲۲	۶۲	۱۷	۲۲۲
۲۵۲	۱۱۲	۱۶۴۸	۴۵۶	۱۱۳	۱۶۴۵
۳۲۸	۲۱۲	۲۸۸۵	۳۲۷	۲۱۷	۲۸۸۵
۳۳۵	۲۸۵	۳۹۶۶	۳۳۴	۲۸۴	۳۹۶۸
۴۱۵	۴۹۴	۶۵۳۷	۴۱۵	۴۹۴	۶۵۳۷
۶۱۸	۸۴۷	۱۱۱۷۸	۶۱۶	۸۴۴	۱۱۱۷۵
۲۱۰	۲۲۲	۴۰۶۶	۲۰۶	۲۲۱	۴۰۶۸
۲۴۲	۸۵۳	۱۰۱۱۲	۳۴۷	۸۵۳	۱۰۱۱۷
۱۴۸	۴۳۴	۴۹۳۱	۱۴۸	۴۳۴	۴۹۳۱
۱۲۴	۵۴۱	۶۴۰	۱۲۴	۵۴۱	۶۴۰
۱۰۱	۴۷۶	۵۰۴۴	۱۰۱	۴۷۶	۵۰۴۴
۸۰	۵۶۸	۷۲۴۲	۸۰	۵۶۸	۷۲۴۲
۶۸	۵۲۲	۷۰۳۷	۶۸	۵۲۲	۷۰۳۷
۳۰	۳۶۵	۴۹۸۹	۳۰	۳۶۵	۴۹۸۹
۸	۷۹	۲۳۱۶	۸	۷۹	۲۳۱۶
۲	۲۴	۲۴۰	۲	۲۴	۲۴۰
۶	۴	۷۴	۶	۴	۷۴

کتابخانه مرکز آمار ایران
 شماره A.F. ۱۰۱۰۰

۲-۲-۲- تعداد ادویه سردار بهائی دار ای محصول بهیجان

وسایح کاشت و مقدار تولید اشعاعر حسب وسایح کشت و روش تولید ادویه سردار

کشت	ادویه سردار			ادویه سردار			ادویه سردار			مجموع
	تولید	مهره	اصح	تولید	مهره	اصح	تولید	مهره	اصح	
۱	۲	۳	۴	۵	۶	۷	۸	۹	۱۰	
کامل	۲۲۲۵	۲۵۵۰	۱۷۸۶۹	۲۱۸۱	۲۵۳۸	۱۷۷۵۷	۵۷	۱۲	۱۱۲	
کشت از ۱/۱ هکتار	۱۰۳	۴	۲۲	۹۵	۳	۲۲	۹	//	۱	
۱/۱ هکتار از ۲/۲ هکتار	۱۲۴	۶	۴۳	۱۱۹	۶	۴۳	۵	//	۱	
۲/۲ هکتار از ۵/۵ هکتار	۱۸۱	۱۰	۱۱۱	۱۶۰	۹	۱۰۸	۲۱	۱	۲	
۵/۵ هکتار از ۱ هکتار	۱۰۷	۱۳	۱۲۲	۹۷	۱۲	۱۲۵	۱۰	۱	۲	
۱ هکتار از ۲ هکتار	۲۲۹	۵۶	۵۲۳	۲۲۳	۵۸	۵۳۲	۶	۱	۱۱	
۲ هکتار از ۳ هکتار	۲۷۳	۱۱۱	۸۳۴	۲۲۳	۱۱۱	۸۳۴	•	•	•	
۳ هکتار از ۴ هکتار	۲۹۵	۱۶۴	۱۴۰۷	۲۶۵	۱۲۳	۱۱۹۲	۷	۱	۱۶	
۴ هکتار از ۵ هکتار	۲۴۲	۲۴۸	۱۶۰۷	۱۳۱	۲۴۸	۱۶۰۵	//	//	۱	
۵ هکتار از ۷/۵ هکتار	۵۳۲	۴۱۰	۳۲۰۴	۵۳۱	۴۰۹	۲۶۸۹	۱	۱	۱۵	
۷/۵ هکتار از ۱۰ هکتار	۱۶۰	۱۸۵	۱۱۸۵	۱۸۱	۱۸۲	۱۵۱۱	۱	۲	۲۰	
۱۰ هکتار از ۱۵ هکتار	۳۱۳	۳۳۱	۲۰۵۶	۲۱۲	۳۳۱	۲۰۵۶	•	•	•	
۱۵ هکتار از ۲۰ هکتار	۹۲۰	۱۶۶	۱۱۴۵	۱۲۹	۱۹۲	۱۱۳۰	۱	۲	۱۵	
۲۰ هکتار از ۲۵ هکتار	۱۱۹	۱۹۸	۱۲۳۱	۱۱۸	۱۹۹	۱۲۱۲	۲	۳	۱۹	
۲۵ هکتار از ۳۵ هکتار	۹۲	۱۶۵	۱۲۲۲	۹۲	۱۶۵	۱۲۱۳	•	•	•	
۳۵ هکتار از ۵۰ هکتار	۸۴	۱۳۱	۸۷۲	۸۴	۱۳۱	۸۷۲	•	•	•	
۵۰ هکتار از ۱۰۰ هکتار	۷۲	۱۵۸	۱۱۶۳	۷۲	۱۵۸	۱۱۶۳	•	•	•	
۱۰۰ هکتار از ۲۰۰ هکتار	۲۲	۱۲۱	۵۷۷	۲۲	۱۲۱	۵۷۷	•	•	•	
۲۰۰ هکتار از ۳۰۰ هکتار	۶	۳۵	۱۱۱۲	۶	۳۵	۱۱۱۲	•	•	•	
۳۰۰ هکتار و بیشتر	•	•	•	•	•	•	•	•	•	
تعداد نشده	۷	۲	۲۶	۷	۲	۲۶	•	•	•	

۲۲- تعداد ادبهار میرد از بهای دار این جدول بهاد تاجان

و مباح کشاورزی و تعداد تولید اشغال در حیطه کشاورزی کشاورزی به طور مورد آری

مردمان عمومی کشاورزی - کشاورزی

کامل		کشاورزی		کشاورزی		کشاورزی		کشاورزی	
۱	۲	۳	۴	۵	۶	۷	۸	۹	۱۰
تولید	تولید	تولید	تولید	تولید	تولید	تولید	تولید	تولید	تولید
تولید	تولید	تولید	تولید	تولید	تولید	تولید	تولید	تولید	تولید
۲۵۷۹	۲۷۷۹	۶۲۳۷	۲۵۷۹	۲۷۷۹	۶۲۳۷	۲۷۷۹	۲۷۷۹	۲۷۷۹	۲۷۷۹
۱۴	۲	۱۵	۲	۱۴	۱۵	۲	۱۴	۱۵	۲
۲۹	۱	۱۶	۱	۲۹	۱۶	۱	۲۹	۱۶	۱
۶۵	۳	۶۰	۲	۶۵	۶۰	۳	۶۵	۶۰	۳
۳۲	۴	۵۰	۴	۳۲	۵۰	۴	۳۲	۵۰	۴
۱۴۱	۴۶	۱۴۱	۴۶	۱۴۱	۱۴۱	۴۶	۱۴۱	۱۴۱	۴۶
۲۰۹	۱۰۳	۱۲۴۶	۲۰۹	۲۰۹	۱۲۴۶	۱۰۳	۲۰۹	۱۲۴۶	۱۰۳
۲۴۱	۱۵۲	۱۸۵۲	۲۴۱	۱۵۲	۱۸۵۲	۱۵۲	۲۴۱	۱۸۵۲	۱۵۲
۳۰۶	۲۴۲	۲۰۷۶	۳۰۶	۲۴۲	۲۰۷۶	۲۴۲	۳۰۶	۲۰۷۶	۲۴۲
۵۱۵	۴۸۹	۵۵۴۴	۵۱۵	۴۸۹	۵۵۴۴	۴۸۹	۵۱۵	۵۵۴۴	۴۸۹
۱۹۵	۲۴۹	۲۴۰۲	۱۹۵	۲۴۹	۲۴۰۲	۲۴۹	۱۹۵	۲۴۰۲	۲۴۹
۲۹۹	۲۵۳	۴۵۴۵	۲۹۹	۲۵۳	۴۵۴۵	۲۵۳	۲۹۹	۴۵۴۵	۲۵۳
۱۳۶	۲۴۷	۳۶۰۶	۱۳۶	۲۴۷	۳۶۰۶	۲۴۷	۱۳۶	۳۶۰۶	۲۴۷
۱۱۲	۲۲۵	۵۴۲۹	۱۱۲	۲۲۵	۵۴۲۹	۲۲۵	۱۱۲	۵۴۲۹	۲۲۵
۳۳	۱۸۹	۳۲۴۵	۳۳	۱۸۹	۳۲۴۵	۱۸۹	۳۳	۳۲۴۵	۱۸۹
۸۳	۱۶۰	۴۳۹۱	۸۳	۱۶۰	۴۳۹۱	۱۶۰	۸۳	۴۳۹۱	۱۶۰
۶۸	۱۳۶	۵۷۴۷	۶۸	۱۳۶	۵۷۴۷	۱۳۶	۶۸	۵۷۴۷	۱۳۶
۳۱	۴۸	۲۶۷۴	۳۱	۴۸	۲۶۷۴	۴۸	۳۱	۲۶۷۴	۴۸
۹	۲۵	۱۴۶۵	۹	۲۵	۱۴۶۵	۲۵	۹	۱۴۶۵	۲۵
۲	۲	۲۱۶	۲	۲	۲۱۶	۲	۲	۲۱۶	۲
۲	۲	۲	۲	۲	۲	۲	۲	۲	۲

۲۵-۷-۷. تعداد امداد برق در استان هرمزگان از اين جدول ساير سيزجاست

و منابع گاهگشت و مدد از توليد انمايبر صعب و صعوبات از اين كشورزي بهره‌برداري

بهره‌برداري - كشاورزي - شير		امير		كل		و جهات از اين كشورزي بهره‌برداري			
ديسم		امير		كل					
توليد	امداد بهره برداري	توليد	امداد بهره برداري	توليد	امداد بهره برداري				
۱۰	۹	۸	۷	۶	۵	۴	۳	۲	۱
.	.	.	۲۲۳۹	۲۹۳	۲۴۶	۲۷۳۹	۲۶۳	۲۴۶
.	.	.	۱۴	۳	۲۷	۱۴	۲	۲۷
.	.	.	۱۶	۱	۴۳	۱۶	۱	۴۳
.	.	.	۲۲	۲	۷۰	۲۲	۲	۷۰
.	.	.	۴۲	۳	۲۹	۴۲	۲	۲۹
.	.	.	۱۸۲	۱۲	۷۰	۱۸۲	۱۲	۷۰
.	.	.	۱۱۲	۱۸	۶۹	۱۱۲	۱۸	۶۹
.	.	.	۲۲۵	۳۱	۵۲	۲۲۵	۳۱	۵۲
.	.	.	۳۶۲	۲۲	۶۰	۳۶۲	۲۲	۶۰
.	.	.	۴۲۵	۶۴	۸۹	۴۲۵	۶۴	۸۹
.	.	.	۱۲۸	۱۵	۳۶	۱۲۸	۱۵	۳۶
.	.	.	۴۶۹	۶۸	۵۸	۴۶۹	۶۸	۵۸
.	.	.	۱۶۲	۱۵	۲۹	۱۶۲	۱۵	۲۹
.	.	.	۱۱۶	۲۴	۲۹	۱۱۶	۲۴	۲۹
.	.	.	۱۲۶	۲۶	۲۵	۱۲۶	۲۶	۲۵
.	.	.	۱۲۳	۲۵	۲۴	۱۲۳	۲۵	۲۴
.	.	.	۸۸	۲۸	۱۶	۸۸	۲۸	۱۶
.	.	.	۱۱۳	۲۱	۷	۱۱۳	۲۱	۷
.	.	.	۳	۱	۱	۳	۱	۱
.	.	.	۱۶	۵	۱	۱۶	۵	۱
.	.	.	۱۰	۱	۵	۱۰	۱	۵

۲۲- تعداد اذین هر هکتار بر مبنای داران محصول برنج - اسیب و خسارت

وسایع کشاورزی از تولید اتمام حساب و دستار اثر کشاورزی بر مبنای داران

بهره برداری - هکتار - تنه

کل		آسیب		تولید		تولید		تولید	تولید	تولید	تولید	تولید	تولید	تولید	تولید	تولید	تولید	تولید	تولید	
تولید	تولید	تولید	تولید	تولید	تولید	تولید	تولید													
۱۰	۹	۸	۷	۶	۵	۴	۳	۲	۱	۱	۱	۱	۱	۱	۱	۱	۱	۱	۱	
۲۳۰	۲۶۶	۶۷۶	۲۲۰	۲۶۶	۲۳۰	۶۷۶	۲۶۶	۲۳۰	۶۷۶	۲۶۶	۲۳۰	۶۷۶	۲۶۶	۲۳۰	۶۷۶	۲۶۶	۲۳۰	۶۷۶	۲۶۶	۲۳۰
۲	۷	۱	۲	۱	۲	۱	۷	۲	۱	۲	۱	۷	۲	۱	۲	۱	۷	۲	۱	۲
۸	۱	۲	۸	۱	۲	۱	۱	۸	۱	۲	۱	۱	۸	۱	۲	۱	۱	۸	۱	۲
۱۲	۱	۵	۱۳	۱	۵	۱	۱	۱۲	۱	۵	۱	۱	۱۲	۱	۵	۱	۱	۱۲	۱	۵
۷	۱	۴	۷	۱	۴	۱	۱	۷	۱	۴	۱	۱	۷	۱	۴	۱	۱	۷	۱	۴
۴۶	۱۶	۴۴	۴۶	۱۶	۴۴	۱۶	۱۶	۴۶	۱۶	۴۴	۱۶	۱۶	۴۶	۱۶	۴۴	۱۶	۱۶	۴۶	۱۶	۴۴
۱۶	۷	۴۲	۱۹	۷	۴۲	۷	۷	۱۶	۷	۴۲	۷	۷	۱۶	۷	۴۲	۷	۷	۱۶	۷	۴۲
۱۰	۶	۱۵	۱۰	۶	۱۵	۶	۶	۱۰	۶	۱۵	۶	۶	۱۰	۶	۱۵	۶	۶	۱۰	۶	۱۵
۱۲	۵	۲۸	۱۲	۵	۲۸	۵	۵	۱۲	۵	۲۸	۵	۵	۱۲	۵	۲۸	۵	۵	۱۲	۵	۲۸
۲۵	۲۵	۲۰	۲۵	۲۵	۲۰	۲۵	۲۵	۲۵	۲۵	۲۰	۲۵	۲۵	۲۵	۲۵	۲۰	۲۵	۲۵	۲۵	۲۵	۲۰
۶	۲	۶	۹	۲	۹	۲	۲	۶	۲	۹	۲	۲	۶	۲	۹	۲	۲	۶	۲	۹
۱۸	۱۶	۱۳	۱۸	۱۶	۱۳	۱۶	۱۶	۱۸	۱۶	۱۳	۱۶	۱۶	۱۸	۱۶	۱۳	۱۶	۱۶	۱۸	۱۶	۱۳
۱۲	۲۶	۶۰	۱۲	۲۶	۶۰	۲۶	۲۶	۱۲	۲۶	۶۰	۲۶	۲۶	۱۲	۲۶	۶۰	۲۶	۲۶	۱۲	۲۶	۶۰
۸	۱۲	۵۹	۸	۱۲	۵۹	۱۲	۱۲	۸	۱۲	۵۹	۱۲	۱۲	۸	۱۲	۵۹	۱۲	۱۲	۸	۱۲	۵۹
۸	۱۷	۲۵	۸	۱۷	۲۵	۱۷	۱۷	۸	۱۷	۲۵	۱۷	۱۷	۸	۱۷	۲۵	۱۷	۱۷	۸	۱۷	۲۵
۱۰	۶۲	۱۰۵	۱۰	۶۲	۱۰۵	۶۲	۶۲	۱۰	۶۲	۱۰۵	۶۲	۶۲	۱۰	۶۲	۱۰۵	۶۲	۶۲	۱۰	۶۲	۱۰۵
۴	۹	۶۲	۴	۹	۶۲	۹	۹	۴	۹	۶۲	۹	۹	۴	۹	۶۲	۹	۹	۴	۹	۶۲
۵	۲۶	۱۳۲	۵	۲۶	۱۳۲	۲۶	۲۶	۵	۲۶	۱۳۲	۲۶	۲۶	۵	۲۶	۱۳۲	۲۶	۲۶	۵	۲۶	۱۳۲
۲	۱۵	۲۵۲	۲	۱۵	۲۵۲	۱۵	۱۵	۲	۱۵	۲۵۲	۱۵	۱۵	۲	۱۵	۲۵۲	۱۵	۱۵	۲	۱۵	۲۵۲
.
.

۲۸-۷-۲۸- تعداد ابقیره میرداریه‌ها در این محصول در سالنامه این وزارتخانه

و صنایع کشاورزی تولید استنبار حبیب و صنایع استنبار حبیب و صنایع استنبار حبیب

بهره برداری استنبار حبیب

کامل			امیس			دویم			و صنایع استنبار حبیب و صنایع استنبار حبیب و صنایع استنبار حبیب
تولید			تولید			تولید			
بهره برداری			بهره برداری			بهره برداری			
۱	۲	۳	۴	۵	۶	۷	۸	۹	
کامل	۱۱۶۸	۱۱۲	۶۶۶	۱۱۱۰	۱۰۶	۶۳۰	۵۹	۶	۲۶
کشتار ۱/۱	۴۵۶	۱۶	۸۲	۲۴۹	۱۶	۸۶	۷	//	//
کشتار ۱/۲	۲۲۴	۱۷	۸۱	۲۱۵	۱۶	۸۰	۶	۱	۱
کشتار ۱/۳	۲۶۰	۲۵	۱۱۲	۲۳۲	۲۳	۱۰۷	۲۸	۲	۴
کشتار ۱/۴	۸۰	۱۴	۶۹	۷۱	۱۳	۶۷	۹	۱	۲
کشتار ۱/۵	۱۹	۵	۲۰	۱۷	۴	۲۰	۲	//	۱
کشتار ۱/۶	۱۰	۴	۲۲	۶	۳	۱۱	۴	۱	۲۶
کشتار ۱/۷	۴	۲	۷	۴	۲	۷	۰	۰	۰
کشتار ۱/۸	۲	//	۱	//	//	۱	۰	۰	۰
کشتار ۱/۹	۲	۱	۵	۲	۱	۵	۰	۰	۰
کشتار ۱/۱۰	۰	۰	۰	۰	۰	۰	۰	۰	۰
کشتار ۱/۱۱	۲	۱	۲۸	۳	۱	۲۸	۲۸	۰	۰
کشتار ۱/۱۲	۱	//	۱	//	//	۱	۰	۰	۰
کشتار ۱/۱۳	۱	//	۱	//	//	۱	۰	۰	۰
کشتار ۱/۱۴	۰	۰	۰	۰	۰	۰	۰	۰	۰
کشتار ۱/۱۵	۲	۲۱	۱۳	۲	۲۱	۱۳	۰	۰	۰
کشتار ۱/۱۶	۱	//	۱	//	//	//	۰	۰	۰
کشتار ۱/۱۷	۱	۱	۴	۱	۱	۴	۰	۰	۰
کشتار ۱/۱۸	۱	۵	۵۰۰	۱	۵	۵۰۰	۰	۰	۰
کشتار ۱/۱۹	۰	۰	۰	۰	۰	۰	۰	۰	۰
کشتار ۱/۲۰	//	//	//	//	//	//	۰	۰	۰

۲۰- تعداد ادبیر برداری سال در این جدول گنجد

و سایر کاشی و مواد ارتولید انحصار حسب مکتار از این کشاورزی در هر برداری

بهره برداری - مکتار - شنب

رستکار این کشاورزی بهره برداری								
کامل			امبی			خیم		
تعداد بهره برداری	اصح کاشی	اصح ارتولید	تعداد بهره برداری	اصح کاشی	اصح ارتولید	تعداد بهره برداری	اصح کاشی	اصح ارتولید
۱	۲	۳	۴	۵	۶	۷	۸	۹
کامل								
۱ متر از ۱۰۰ مکتار	۲	۱	۱	۲	۱	۱	۱	۱
۱ متر از ۲۰۰ مکتار	۲	//	//	۲	//	//	//	//
۱ متر از ۵۰۰ مکتار	۱	//	//	۱	//	//	//	//
۱ متر از ۱۰۰۰ مکتار	۷	۲	۱	۷	۲	۱	۱	۱
۱ متر از ۲۰۰۰ مکتار	۴۲	۲۹	۲۱	۴۲	۲۹	۲۱	۲۱	۲۱
۲ متر از ۲۰۰۰ مکتار	۴۳	۲۴	۲۱	۴۳	۲۴	۲۱	۲۱	۲۱
۳ متر از ۲۰۰۰ مکتار	۴۶	۲۲	۲۰	۴۶	۲۲	۲۰	۲۰	۲۰
۴ متر از ۲۰۰۰ مکتار	۵۲	۵۱	۲۹	۵۱	۲۹	۲۹	۲۹	۲۹
۵ متر از ۲۰۰۰ مکتار	۸۹	۱۰۱	۸۶	۸۹	۱۰۱	۸۶	۸۶	۸۶
۷/۵ متر از ۲۰۰۰ مکتار	۱۶۸	۲۱۵	۱۷۹	۱۶۸	۲۱۵	۱۷۹	۱۷۹	۱۷۹
۱۰ متر از ۲۰۰۰ مکتار	۸۹	۱۶۴	۱۷۸	۸۹	۱۶۴	۱۷۸	۱۷۸	۱۷۸
۱۵ متر از ۲۰۰۰ مکتار	۴۰	۸۹	۷۶	۴۰	۸۹	۷۶	۷۶	۷۶
۲۰ متر از ۲۰۰۰ مکتار	۱۴	۴۲	۳۲	۱۴	۴۲	۳۲	۳۲	۳۲
۲۵ متر از ۲۰۰۰ مکتار	۱۵	۴۵	۳۵	۱۵	۴۵	۳۵	۳۵	۳۵
۳۵ متر از ۲۰۰۰ مکتار	۲۲	۶۶	۶۲	۲۲	۶۶	۶۲	۶۲	۶۲
۵۰ متر از ۲۰۰۰ مکتار	۱۲	۷۶	۶۱	۱۲	۷۶	۶۱	۶۱	۶۱
۱۰۰ متر از ۲۰۰۰ مکتار	۷	۴۰	۵۶	۷	۴۰	۵۶	۵۶	۵۶
۲۰۰ متر از ۲۰۰۰ مکتار
۳۰۰ متر از ۲۰۰۰ مکتار
۵۰۰ متر از ۲۰۰۰ مکتار	۱	۳	۲	۱	۳	۲	۲	۲

درستند. در هر مورد از بهای داد و ستد اقدام نمی‌شود. در نتیجه اسامی زمین‌های این روستاها باقی‌مانده و تولید استمارها بر حسب مشایخ آب

- بهره برداری - - - - -

منابع آبی		منابع آبی		منابع آبی		منابع آبی		منابع آبی		منابع آبی	منابع آبی	منابع آبی
تولید	مساحت	تولید	مساحت	تولید	مساحت	تولید	مساحت	تولید	مساحت			
۱	۲	۳	۴	۵	۶	۷	۸	۹	۱۰			
۲۸۵۸	۱۲۱۹	۱۶۰۵۳	۴	۴	۴	۱۶۰۵۳	۴	۴	۴	جمع	۰	۰
۱۳۳۷	۶۶۲۶	۱۱۲۳۷	۱	۱	۱	۱۱۲۳۷	۱	۱	۱	چاه باموتور بومب	۰	۰
۱۲	۸۹	۵۷۱	۰	۰	۰	۵۷۱	۰	۰	۰	چاه باموتور بومب	۰	۰
۰	۱۹	۴۶	۰	۰	۰	۴۶	۰	۰	۰	چاه باموتور بومب	۰	۰
۴	۲۴	۱۴	۰	۰	۰	۱۴	۰	۰	۰	چاه باموتور بومب	۰	۰
۵۹	۱۷۵	۲۵۲	۰	۰	۰	۲۵۲	۰	۰	۰	چاه باموتور بومب	۰	۰
۰	۰	۰	۰	۰	۰	۰	۰	۰	۰	چاه ارتزین	۰	۰
۲	۱	۱	۰	۰	۰	۱	۰	۰	۰	چاه باموتور بومب	۰	۰
۱۷۲	۲۶۸	۲۹۹	۰	۰	۰	۲۹۹	۰	۰	۰	قنات	۰	۰
۲	۶	۱۰	۰	۰	۰	۱۰	۰	۰	۰	چاه باموتور بومب	۰	۰
۱	۱۱	۱	۰	۰	۰	۱	۰	۰	۰	چاه باموتور بومب	۰	۰
۴	۲۰	۱۴	۰	۰	۰	۱۴	۰	۰	۰	چاه باموتور بومب	۰	۰
۰	۰	۰	۰	۰	۰	۰	۰	۰	۰	چاه ارتزین	۰	۰
۰	۰	۰	۰	۰	۰	۰	۰	۰	۰	چاه ارتزین	۰	۰
۰	۰	۰	۰	۰	۰	۰	۰	۰	۰	چاه ارتزین	۰	۰
۰	۰	۰	۰	۰	۰	۰	۰	۰	۰	چاه ارتزین	۰	۰
۸	۱۴	۲۷	۰	۰	۰	۲۷	۰	۰	۰	چاه باموتور بومب	۰	۰
۲	۹	۴	۰	۰	۰	۴	۰	۰	۰	چاه باموتور بومب	۰	۰
۰	۰	۰	۰	۰	۰	۰	۰	۰	۰	چاه باموتور بومب	۰	۰
۰	۰	۰	۰	۰	۰	۰	۰	۰	۰	چاه باموتور بومب	۰	۰
۰	۰	۰	۰	۰	۰	۰	۰	۰	۰	چاه باموتور بومب	۰	۰
۲	۶	۵۰	۰	۰	۰	۵۰	۰	۰	۰	چاه باموتور بومب	۰	۰
۰	۰	۰	۰	۰	۰	۰	۰	۰	۰	چاه ارتزین	۰	۰
۰	۰	۰	۰	۰	۰	۰	۰	۰	۰	چاه ارتزین	۰	۰
۰	۰	۰	۰	۰	۰	۰	۰	۰	۰	چاه ارتزین	۰	۰
۱۹۶	۱۷۴	۲۸۲	۲	۲	۱	۲۸۲	۱	۱	۱	چاه باموتور بومب	۰	۰
۲	۲۳	۴۷	۰	۰	۰	۴۷	۰	۰	۰	چاه باموتور بومب	۰	۰
۱	۳	۳	۰	۰	۰	۳	۰	۰	۰	چاه باموتور بومب	۰	۰
۰	۰	۰	۰	۰	۰	۰	۰	۰	۰	چاه باموتور بومب	۰	۰
۱۴۱	۹۸	۲۵	۰	۰	۰	۲۵	۰	۰	۰	چاه باموتور بومب	۰	۰
۰	۰	۰	۰	۰	۰	۰	۰	۰	۰	چاه ارتزین	۰	۰
۵	۱۸	۱۵	۰	۰	۰	۱۵	۰	۰	۰	چاه باموتور بومب	۰	۰

آب و خاک در برهه برداری میسر شده است و سطح کاشت و تولید آبی در برهه برداری آبی است.

برهه برداری - هکتار - تن

منابع آبی		منبع اول		منبع دوم		تولید		تولید		تولید	
تولید	منبع	تولید	منبع	تولید	منبع	تولید	منبع	تولید	منبع	تولید	منبع
۱۰	۹	۸	۷	۶	۵	۴	۳	۲	۱	۰	۰
۷۰۷	۱۹۰	۴۸۶	۲	//	//	۲	۱۲	۵	۱۴	۲	۱۴
۱۴	۵۹	۴۴۹	۶	۷	۲۴	۷	۲۴	۷	۲۴	۷	۲۴
۳	۵	۸	۳	۳	۳	۳	۳	۳	۳	۳	۳
۱	//	//	۱	۱	۱	۱	۱	۱	۱	۱	۱
۱۲۲	۱۲	۳۹	۱	۱	۱	۱	۱	۱	۱	۱	۱
۱۸	۱	۲	۱	۱	۱	۱	۱	۱	۱	۱	۱
۲۷	۱۴	۱۵	۱	۱	۱	۱	۱	۱	۱	۱	۱
۲۷	۴۳	۶۸	۱	۱	۱	۱	۱	۱	۱	۱	۱

۱- مقدار بهره برداری بهان در این بندم جو و براسر سطح کاشت و تولید اشغال بر حسب شوع و دهمرگی

بهره برداری - هکتار - تن

شوع و دهمرگی	شضم		چمن		سراج	
	تولید	بهره برداری	تولید	بهره برداری	تولید	بهره برداری
۱	۲	۳	۴	۵	۶	۷
جمع	۲۳۶۷	۹۳۲۵	۱۶۲۱	۵۲۲۷	۱۳۱۲	۴
فصل اول	۲۷	۶۶	۳۱	۵۱	۱۱۲	۱
فصل دوم	۲۱	۶۵	۲۶	۶۱	۵۵	۰
فصل سوم	۱۱۱۸	۲۸۳	۵۸۷	۲۲۹	۲۸۰	۲
از شوع و دهمرگی	۱۳۵۴	۵۷۶۰	۱۱۱۴۹	۲۴۶۱	۳۸۶۵	۰
از شوع و دهمرگی	۱۱	۴۰	۹	۳۰	۱۱۶	۰
فصل اول و دوم	۷	۱۳	۵	۲۷	۱۲	۰
از شوع و دهمرگی	۲۲۲	۶۶۰۹	۲۲۱	۴۵۸	۳۵۴	۰
هر یک ام	۱۶۸۷	۲۱۲۹	۱۷۶۱	۴۷۶	۱۲۸۸	۲

استان هرمزگان

۹-۲- تعداد بهره برداران بر مبنای دارایی بیشتر گاو یا اسب یا گاو و اسب یا گاو و اسب و شتر تولیدات دامی حسب نوع و دام مصرفی

بهره برداران - کشاورز - تنه

اقتباسگوان روغنی			مویرا			چغندر قند			نوع دام مصرفی
تولید	سطح کافت	تعداد بهره برداران	تولید	سطح کافت	تعداد بهره برداران	تولید	سطح کافت	تعداد بهره برداران	
۱۰	۹	۸	۷	۶	۵	۴	۳	۲	۱
									گاو
۳	۷	۱۴				۶	۲	۲	گاو
//	//	۱							گاو
									گاو
۱	۲	۲				۴	۱	۱	گاو
۳	۵	۱۰				۲	//	۱	گاو
									گاو
									گاو
//	۱	۲							گاو
									گاو

۲-۹- تعداد بهره‌برداران به‌شماره از این طبقه - توتون - بیاتشیاگر - سماج کاشتن و تولید آنها به‌شماره به‌شماره گونه‌های

بهره‌برداران - شماره - شماره - تن -

شماره	توتون			بیاتشیاگر			سماج کاشتن و تولید آنها			نوع و دهمه‌های
	توتون			بیاتشیاگر			سماج کاشتن و تولید آنها			
	تولید	بهره‌برداران	تولید	تولید	بهره‌برداران	تولید	تولید	بهره‌برداران	تولید	
۱۰	۱	۸	۷	۶	۵	۴	۳	۲	۱	
۲۳۱	۲۱۲	۶۲۴	۲	۱	۱۲	//	۱	۱		جمع
۱	۱	۵	*	*	*	*	*	*	*	از تن
*	*	*	*	*	*	*	*	*	*	قطر
۱۰۱	۲۸	۸۶	۱	//	۸	*	*	*	*	از تن و گونه‌های غیر شیمیایی
۴۶	۴۰	۵۹	*	*	*	*	*	*	*	از تن و قطر
۴	۳	۱۴	*	*	*	*	*	*	*	از تن و گونه‌های غیر شیمیایی
۳	۲	۵	//	//	۱	*	*	*	*	از تن و قطر و گونه‌های غیر شیمیایی
۵۶۷	۲۳۰	۴۳۹	//	۱	۳	*	*	*	*	از تن و قطر و گونه‌های غیر شیمیایی
۱	۱	۱۸	*	*	*	//	۱	۱	*	از تن و قطر و گونه‌های غیر شیمیایی

استان هرمزگان

۹-۱-۲- تعداد دام‌ها بر اساس نژاد، جنس، سن، وضعیت شیردهی و سایر مشخصات تولید آنها بر حسب نژاد و در هر سطح - بهره‌برداران - مکتوب - تن

نوع و درجه مرغی		بوتجه شیردر اسبیرس		بیربزنهیرس		هندو است	
تعداد	اصطح	تولید	اصطح	تولید	اصطح	تولید	اصطح
۲	۳	۴	۵	۶	۷	۸	۹
۱۰							
۲۳۰	۲۶۹	۹۷۶	۵۰۰	۸۰۶	۲۴۴۹	۱۸۶۳	۵۲۱۱
۱	۱	۱	۰	۰	۰	۰	۰
۲	۳	۱۲	۳	۶	۳۵	۲۶	۱۳۰
۲۷	۹	۱۱	۵	۸	۵۸	۶۴	۲۸
۷۵	۸۴	۲۱۵	۴۲۲	۶۵۰	۲۲۷۱	۲۲۷	۲۶۱۵
۲	۱	۲	۰	۰	۰	۰	۰
۷	۲۲	۶	۰	۰	۰	۰	۰
۹۷	۱۱۸	۶۵۹	۶۶	۱۴۲	۱۰۵۲	۷۶۰	۲۳۶۸
۱۷	۲۰	۶۹	۲	۷	۲۳	۶۹	۱۰۲
۴۵۷۳۶	۵۲۱۱	۱۸۶۳	۲۴۴۹	۱۸۶۳	۵۲۱۱	۱۸۶۳	۵۲۱۱
۷۵۲	۱۳۰	۲۶	۰	۰	۰	۰	۰
۱۰۲	۱۶	۱۰	۳۵	۶	۳۵	۲۶	۱۳۰
۲۵۸	۲۸	۲۸	۵۸	۸	۵۸	۶۴	۲۸
۲۱۶۳۴	۲۶۱۵	۲۲۷	۲۲۷۱	۲۲۷	۲۲۷۱	۲۲۷	۲۶۱۵
۶۷	۸	۲	۰	۰	۰	۰	۰
۲۷	۵	۶	۰	۰	۰	۰	۰
۲۳۶۷۲	۲۳۶۸	۲۳۶۸	۲۳۶۸	۲۳۶۸	۲۳۶۸	۲۳۶۸	۲۳۶۸
۲۱۴	۱۰۲	۶۹	۲۳	۷	۲۳	۶۹	۱۰۲

۲-۱- تعداد اسیب‌های مورد اسیب‌های کشاورزی و دامداری در بخش‌های مختلف و تولیدات دامداری (شماره‌های مورد اسیب در جدول زیر)

تولیدات	برهمنی						تولیدات	تولیدات	تولیدات	تولیدات
	تولیدات			تولیدات						
	تولیدات		تولیدات	تولیدات		تولیدات				
	تولیدات	تولیدات		تولیدات	تولیدات					
۱	۲	۳	۴	۵	۶	۷	۸	۹	۱۰	
۶۱۵۵	۱۷۸	۲۰۱	۴۸۱۱	۶۷۸۳	۲۲۹	۲۴۷	۹۰۶۴	کل	
..	۹	۲	۳۵	بهدوش زمین	
۸۷۷	۲۴	۴۳	۱۴۹۱	۳۰۲	۱۱	۱۳	۱۸۶۱	۱۰۰ هکتار	
۵۷۳	۱۱	۲۴	۴۳۲	۱۷۹	۶	۷	۶۹۴	۱۰۰ هکتار	
۵۸۸	۱۳	۲۵	۳۹۳	۱۷۹	۸	۸	۷۵۸	۱۰۰ هکتار	
۳۳۵	۷۱	۱۴	۴۷۱	۲۴۰	۱۱	۱۳	۶۳۴	۱۰۰ هکتار	
۱۸۴۸	۱۸	۳۱	۶۵۹	۶۶۰	۲۸	۲۴	۱۴۳۵	۱۰۰ هکتار	
۴۵۳	۹	۱۳	۳۵۵	۵۱۴	۲۴	۲۲	۸۶۳	۱۰۰ هکتار	
۱۵۳	۴	۷	۱۸۰	۲۶۰	۱۱	۱۵	۴۹۶	۱۰۰ هکتار	
۱۶۲	۵	۹	۱۶۱	۳۵۶	۱۷	۱۴	۴۰۰	۱۰۰ هکتار	
۱۶۹	۷	۸	۲۳۴	۸۲۶	۳۲	۲۹	۶۱۳	۱۰۰ هکتار	
۵۶	۲	۳	۷۸	۴۶۰	۱۱	۱۴	۲۳۳	۱۰۰ هکتار	
۴۹۰	۵	۱۰	۱۴۲	۵۷۵	۳۴	۲۳	۳۱۲	۱۰۰ هکتار	
۵۴	۲	۳	۴۷	۲۵۶	۱۰	۹	۱۱۱	۱۰۰ هکتار	
۳۴	۱	۱	۴۲	۲۳۵	۱۱	۷	۸۷	۱۰۰ هکتار	
۵۸	۲	۲	۳۶	۲۹۸	۲۳	۸	۸۵	۱۰۰ هکتار	
۷۹	۱	۲	۳۴	۲۹۳	۹	۷	۶۴	۱۰۰ هکتار	
۱۱۷	۱	۲	۲۵	۲۱۵	۱۸	۸	۶۱	۱۰۰ هکتار	
۱۴۶	..	۴	۱۸	۴۸۶	۴	۱۸	۳۳	۱۰۰ هکتار	
۲۸	۲	۱	۴	۲۹	۹	۷	۶	۱۰۰ هکتار	
.	..	.	۱	۲۰۰	..	۲	۳	۱۰۰ هکتار	
.	تولیدات	

استان هرمزگان

۳-۱-۲- تعداد ادویه مورد ابراه از ایلیمو شرفی را لیمو شیر بندوشه ادر خشموند ارتواید انعامر محسوب شده است از اشیاء کشاورزی بهره میرد از

- بهره برداری - هزار اصله - تن

تولید		تولید		تولید		تولید		و مدت از اشیاء کشاورزی بهره برداری
تولید		تولید		تولید		تولید		
تولید	تولید	تولید	تولید	تولید	تولید	تولید	تولید	
۹	۸	۷	۶	۵	۴	۳	۲	۱
۲۰۵۵	۴۹	۹۲	۲۰۹۰	۱۸۸۴۴	۱۲۸	۲۲۶	۱۰۲۲۷
۱	//	//	۳	۲۸	//	۱	۲۶
۱۹۵	۶	۱۱	۶۵۵	۸۱۲	۷	۲۱	۲۰۹۷
۸۲	۱	۴	۱۶۰	۴۳۶	۳	۱۰	۲۱۸
۵۲	۱	۳	۱۵۶	۷۱۴	۴	۱۶	۸۶۸
۱۲۲	۲	۶	۲۵۶	۱۰۶۱	۵	۲۱	۱۰۷۵
۱۸۸	۵	۱۰	۴۴۶	۱۸۴۹	۱۲	۴۱	۱۵۸۹
۱۷۶	۳	۹	۲۸۷	۱۶۶۱	۱۱	۳۶	۱۰۰۳
۱۲۲	۳	۷	۱۶۱	۱۲۰۲	۸	۲۴	۵۷۲
۱۲۲	۴	۵	۱۵۹	۱۶۵۲	۷	۲۷	۴۵۸
۲۲۷	۵	۶	۲۷۲	۲۰۲۵	۱۲	۴۳	۷۳۱
۵۶	۳	۳	۱۲۷	۶۵۷	۵	۱۴	۲۷۱
۱۷۹	۴	۷	۱۵۳	۱۷۰۲	۱۰	۳۰	۳۸۷
۷۱	۱	۲	۶۲	۵۱۰	۲	۱۲	۱۲۵
۵۸	۲	۲	۵۳	۸۵۰	۴	۱۲	۱۰۴
۱۱۲	۳	۴	۵۱	۸۹۶	۴	۱۹	۹۸
۳۴	۳	۲	۳۴	۸۱۸	۳	۱۲	۳۶
۱۳۶	۲	۶	۳۶	۷۰۶	۲۲	۱۲	۶۷
۱۰۶	۱	۳	۱۵	۴۷۴	//	۱۱	۲۰
۲	//	//	۳	۱۰۷۸	۳	۱۲	۱
.	.	.	.	۱۵۰	.	.	۲
.	//

۷- تعداد دام‌ها بر دانه‌های

خرما و تعداد مرغ‌ها و طیور تولیداتی که در اختیار جمعیت است از آن‌ها کشاورزی بهره‌بردار است

بهره‌بردار و غیر بهره‌بردار از اطنان

خرما		تولید	تولید	تولید		تولید
تعداد درخت	تولید			تولید	تولید	
تولید	تولید	تولید	تولید	تولید	تولید	تولید
تولید	تولید	تولید	تولید	تولید	تولید	تولید
۳۱۹۵۰	۹۵۸	۱۶۰۷	۲۴۲۵۴
۱۱۰	۲	۷	۲۴۴
۳۰۰۵	۷۲	۱۷۴	۱۳۷۷
۱۷۷۶	۳۶	۹۹	۲۴۱۷
۲۳۲۸	۵۰	۱۴۰	۲۶۴۴
۲۱۵۸	۴۲	۱۳۶	۲۵۰۸
۲۸۴۱	۸۲	۲۰۴	۲۳۸۱
۳۰۰۷	۳۶۴	۱۵۴	۱۸۹۰
۲۲۰۷	۴۱	۱۰۹	۱۰۴۶
۱۹۴۵	۴۴	۱۰۰	۸۲۷
۲۱۷۹	۷۲	۱۲۹	۱۲۰۷
۱-۲-	۲۷	۵۳	۴۳۸
۲۳۷۰	۴۵	۱۰۲	۶۰۹
۸۱۸	۲۰	۲۹	۲۹۳
۹۶۸	۱۶	۳۳	۱۶۹
۸۵۴	۱۵	۲۸	۱۵۳
۶۲۲	۱۱	۳۵	۱۳۷
۱۰۱۹	۸	۲۶	۱۰۴
۳۶۹	۶	۱۸	۴۴
۱۴۱	۳	۶	۷
۱۵۰	۰	۴	۱
۴	//	//	۳

جدول شماره ۱۱ - تعداد بزرگسالان دارای مهارت در استان

و تعداد در خانواده اولاد با اعمار صغیر و معتاد را از این کشاورزی بزرگسالان

- بهره‌برداری - هزار اصله - تن

استان	شماره پرونده		تعداد بزرگسالان دارای مهارت در استان	تعداد در خانواده اولاد با اعمار صغیر و معتاد را از این کشاورزی بزرگسالان
	مطابق	بزرگسالان		
ب	ا	ب	بزرگسالان	تعداد در خانواده اولاد با اعمار صغیر و معتاد را از این کشاورزی بزرگسالان
۳۳۲	۱۱	۲۶	۱۳۳۸	۰
//	//	//	۷	۰
۴۵	۶	۲	۲۳۹	۰
۱۲	//	۱	۱۴۵	۰
۲۱	۱	۱	۱۷۳	۰
۲۶	۱	۳	۱۴۴	۰
۴۸	۲	۳	۱۶۴	۰
۳۸	۱	۳	۹۷	۰
۱۱	//	۱	۵۲	۰
۲۲	۱	۲	۳۹	۰
۸۸	۱	۵	۲۴	۰
۱	//	۱	۱۵	۰
۶	۱	۱	۲۳	۰
۶	۱	//	۱۴	۰
۲	//	//	۱۳	۰
۸	//	//	۸	۰
۱	//	//	۴	۰
//	//	//	۶	۰
۸	۱	۱	۲	۰
//	.	//	//	۰
.	.	.	.	۰
//	.	//	۲	۰

۹-۱- تعداد بهره‌برداران به‌کارداران انگور و مساحت و مقدار تولید آنها بر حسب سمت‌ها و اشکال کشاورزی بهره‌برداران

بهره‌برداران - هکتار - تن

و سمت‌ها و اشکال کشاورزی بهره‌برداران									
کبک			ایمن			چپ			تولید
تعداد بهره‌برداران	مساحت	تولید	تعداد بهره‌برداران	مساحت	تولید	تعداد بهره‌برداران	مساحت	تولید	
۱	۲	۳	۴	۵	۶	۷	۸	۹	۱۰
کبک	۷۵۵	۸۴	۱۳۶	۷۵۲	۸۲	۱۳۸	۳	۱	//
کمتر از ۱/۱ هکتار	۱۵۶	۲۷	۱۴	۱۵۶	۲۷	۱۴	.	.	.
۱/۱ تا کمتر از ۲/۲ هکتار	۶۳	۱	۴	۶۳	۱	۴	.	.	.
۲/۲ تا کمتر از ۵/۵ هکتار	۶۱	۱۳	۱۷	۸۹	۱۲	۱۷	//	//	//
۵/۵ تا کمتر از ۱ هکتار	۶۸	۳	۷	۶۸	۳	۷	.	.	.
۱ تا کمتر از ۲ هکتار	۹۹	۴	۱۶	۹۹	۴	۱۶	.	.	.
۲ تا کمتر از ۳ هکتار	۷۷	۷	۱۰	۷۷	۷	۱۰	.	.	.
۳ تا کمتر از ۴ هکتار	۲۱	۱	۵	۲۱	۱	۵	.	.	.
۴ تا کمتر از ۵ هکتار	۲۵	۲	۶	۲۵	۲	۶	.	.	.
۵ تا کمتر از ۷/۵ هکتار	۵۶	۱۵	۲۷	۵۶	۱۵	۲۷	.	.	.
۷/۵ تا کمتر از ۱۰ هکتار	۱۰	۱	۲	۱۰	۱	۲	.	.	.
۱۰ تا کمتر از ۱۵ هکتار	۲۴	۲	۷	۲۴	۲	۷	.	.	.
۱۵ تا کمتر از ۲۰ هکتار	۱۱	۳	۹	۱۱	۳	۹	.	.	.
۲۰ تا کمتر از ۲۵ هکتار	۱۰	//	۳	۱۰	//	۳	.	.	.
۲۵ تا کمتر از ۳۰ هکتار	۷	۲	۲	۷	۲	۲	//	//	//
۳۰ تا کمتر از ۳۵ هکتار	۷	۱	۲	۷	۱	۲	.	.	.
۳۵ تا کمتر از ۴۰ هکتار	۴	//	۱	۴	//	۱	.	.	.
۴۰ تا کمتر از ۴۵ هکتار	۲	۵	۳	۲	۵	۳	.	.	.
۴۵ تا کمتر از ۵۰ هکتار	۱	//	//	۱	//	//	.	.	.
۵۰ تا بیشتر
انجام نشده	۱	//	//	۱	//	//	.	.	.

۱- تعداد بهره‌برداران برحسب نوع کسب و کار در بخش‌های مختلف تعداد درختان و مقدار تولید آنها بر حسب نوع کسب و کاری

بهره‌برداران به هزار اصله - تن

نوع کسب و کاری	بهره‌برداران				تولید				
	تعداد اصله درخت		تولید	تعداد اصله درخت		تولید	تولید		
	تعداد	تولید		تعداد	تولید		تولید	تولید	
	بهاره	بهاره	بهاره	بهاره	بهاره	بهاره	بهاره	بهاره	
۱	۲	۳	۴	۵	۶	۷	۸	۹	
جمع	۳۰۵	۶	۶	۲	۶۲	۹۰۶۴	۲۴۷	۲۷۹	۱۷۸۲
فقط ازته	۰	۰	۰	۰	۰	۴۳	۱	۱	۲۱
فقط قهوه	۲	//	//	۱	۲۵	۱	۱	۱	۲۱
فقط کودهای نیر شیمیایی	۲۲۰	۲	//	۶۹	۴۸۹۸	۹۰	۱۰۹	۱۰۹	۲۳۲۱
ازته و قهوه	۳	//	۰	۲	۴۰۰	۱۲	۲۱	۲۱	۵۵۵
ازته و کودهای نیر شیمیایی	۱	۰	//	۰	۱۲۰	۴	۷	۷	۷۸
قهوه و کودهای نیر شیمیایی	۶	//	//	۱	۱۶۰	۱۸	۱۱	۱۱	۴۷۵
ازته و قهوه و کودهای نیر شیمیایی	۲۱	۱	۱	۸	۲۱۸۱	۶۵	۹۰	۹۰	۲۷۵۵
هیچ‌کدام	۵۳	۲	۱	۲۱	۱۲۲۲	۲۱	۲۱	۲۹	۵۴۸

۱۳- تعداد ابرهه میرداریهای پانزدهمین استفاده کننده از طریق سازمان زمینها و اراضی کشاورزی بر حسب شهرستان این کشاورزی بهر میرداری -
 - بهر میرداری -

شماره سرشن	شماره سرشن							مجموع	میانگین	تعداد ابرهه میرداری
	۱	۲	۳	۴	۵	۶	۷			
۱۰	۹	۸	۷	۶	۵	۴	۳	۲	۱
۹۴	۱۳	۸۷	۳	۲۰	۱۷۶	۱۳۵۹	۳۱	۱۰۹۷۰	کل
۱	۰	۰	۰	۰	۲	۳	۰	۹۸۵	کمتر از ۰/۱ هکتار
۰	۰	۰	۰	۱	۱	۰	۰	۵۴۲	۰/۱ تا کمتر از ۰/۲ هکتار
۷	۰	۰	۰	۰	۱۸	۶	۱	۹۰۳	۰/۲ تا کمتر از ۰/۵ هکتار
۱۱	۰	۰	۰	۲	۳۱	۱۸	۰	۸۵۶	۰/۵ تا کمتر از ۱ هکتار
۲۴	۰	۸	۰	۰	۲۰	۱۱۱	۴	۱۰۶۸	۱ تا کمتر از ۲ هکتار
۹	۱	۵	۰	۱	۱۳	۱۲۷	۱	۱۱۳۹	۲ تا کمتر از ۳ هکتار
۵	//	۱	۰	۰	۶	۷۹	۲	۷۵۸	۳ تا کمتر از ۴ هکتار
۴	۰	۲	۰	۰	۹	۱۰۳	۱	۷۸۳	۴ تا کمتر از ۵ هکتار
۹	۶	۶	۰	۰	۵	۲۰۶	۰	۱۱۹۶	۵ تا کمتر از ۷/۵ هکتار
۴	۳	۱	۰	۰	۴	۲۰۱	۰	۵۴۸	۷/۵ تا کمتر از ۱۰ هکتار
۶	۱	۸	۰	۱	۷	۱۳۶	۴	۶۷۷	۱۰ تا کمتر از ۱۵ هکتار
۳	//	۱	۰	۲	۴	۶۱	۵	۲۵۹	۱۵ تا کمتر از ۲۰ هکتار
۲	۰	۳	۰	۱	۳	۴۷	۱	۲۰۸	۲۰ تا کمتر از ۲۵ هکتار
۱	۰	۴	۰	۲	۶	۳۷	۲	۱۷۶	۲۵ تا کمتر از ۳۵ هکتار
۲	۰	۴۱	۰	۲	۳	۸۲	۱	۹۸۳	۳۵ تا کمتر از ۵۰ هکتار
۳	//	۴	۰	۲	۱	۳۷	۰	۱۱۹	۵۰ تا کمتر از ۱۰۰ هکتار
۴	۱	۳	۲	۴	۳	۱۳	۶	۴۹	۱۰۰ تا کمتر از ۲۰۰ هکتار
۱	۰	۰	۰	۱	۰	۰	۲	۹	۲۰۰ تا کمتر از ۳۰۰ هکتار
۰	۰	۱	۰	۰	//	۲	۰	۴	۳۰۰ هکتار و بیشتر
۰	۰	۰	۰	۰	۰	۰	۰	۷	بیگانه

۲) تعداد بهره‌برداران به‌پایان زمین استفاده‌کننده از هر یک از ماشین‌ها و ادوات کشاورزی بر حسب وسعت‌های کشاورزی بهره‌برداران

بهره‌برداران -

بهره‌برداران

وسعت‌های کشاورزی بهره‌برداران	ماشین	اخرین	دیسک	تراکتور بر	تراکتور	امدادی	تراکتور	تراکتور	تراکتور	تراکتور	تراکتور
۱۱	۱۲	۱۳	۱۴	۱۵	۱۶	۱۷	۱۸	۱۹	۲۰	۲۱	۲۲
کلی	۲۰۲۷	۳۴۴	۱۲۸	۵۹	۲۲	۲۲	۱۲۴۷	۲۹۴۶	۱۲۴۷	۲۲	۲۲
کمتر از ۱ هکتار	۱۶	۰	۱۵	۱	۲	۰	۴۲	۴۲	۰	۰	۰
۱ تا کمتر از ۲ هکتار	۱۱	۲	۷	۰	۰	۰	۵۷	۵۷	۰	۰	۰
۲ تا کمتر از ۵ هکتار	۶۲	۴	۱۲	۱	۰	۰	۱۱۸	۱۱۸	۴	۰	۰
۵ تا کمتر از ۱۰ هکتار	۶۶	۱۷	۲۱	۲	۰	۰	۱۰۸	۱۰۸	۵	۰	۰
۱۰ تا کمتر از ۲۰ هکتار	۲۳۶	۱۲	۲۲	۴	۱	۰	۲۵۲	۲۵۲	۲۷	۰	۰
۲۰ تا کمتر از ۳۰ هکتار	۲۱۱	۱۶	۱۲	۲	۲	۰	۲۸۹	۲۸۹	۸۸	۰	۰
۳۰ تا کمتر از ۴۰ هکتار	۱۲۳	۱۷	۷	۴	۱	۰	۳۷۱	۳۷۱	۹۶	۱	۰
۴۰ تا کمتر از ۵۰ هکتار	۱۵۴	۲۳	۲	۱	۰	۰	۴۳۸	۴۳۸	۱۲۳	۱	۰
۵۰ تا کمتر از ۷۵ هکتار	۲۸۱	۴۱	۸	۱۰	//	۲	۲۵۶	۲۵۶	۲	//	۲
۷۵ تا کمتر از ۱۰۰ هکتار	۲۲۸	۱۰	//	۴	۰	۰	۲۱۷	۲۱۷	۹۸	۰	۰
۱۰۰ تا کمتر از ۱۵۰ هکتار	۱۹۲	۲۱	۴	۳	۲	۲	۱۷۱	۱۷۱	۲	۲	۲
۱۵۰ تا کمتر از ۲۰۰ هکتار	۸۳	۱۰	۲	۱	۲	۰	۶۴	۶۴	۰	۲	۰
۲۰۰ تا کمتر از ۲۵۰ هکتار	۷۲	۱۳	۱	۲	۲	۲	۷۰	۷۰	۲	۲	۲
۲۵۰ تا کمتر از ۳۰۰ هکتار	۶۳	۱۱	۲	۴	۲	۲	۷۱	۷۱	۲	۲	۲
۳۰۰ تا کمتر از ۵۰۰ هکتار	۱۰۷	۱۶	۰	۸	۶	۱	۸۲	۸۲	۱	۶	۸
۵۰۰ تا کمتر از ۱۰۰۰ هکتار	۵۸	۱۳	۰	۳	۲	۲	۵۰	۵۰	۲	۲	۳
۱۰۰۰ تا کمتر از ۲۰۰۰ هکتار	۲۷	۱۱	۲	۳	۳	۲	۲۳	۲۳	۲	۳	۳
۲۰۰۰ تا کمتر از ۳۰۰۰ هکتار	۶	۳	۲	۲	۳	۲	۶	۶	۲	۳	۳
۳۰۰۰ تا بیشتر	۳	۰	۰	۱	۱	۱	۱	۱	۱	۱	۱
بناظر نشده	۱	۰	۰	۰	۰	۰	۰	۰	۰	۰	۰

۱-۲) تعداد بهره‌برداران زمین استفاده‌کننده از طریق سازمان کشاورزی منطقه خردسیر حسب وضعیت اراضی بهره‌برداران

- بهره‌برداران -

بهره‌برداران	۱	۲	۳	۴	۵	۶	۷	۸	۹	۱۰
بهره‌برداران کشاورزی بهره‌برداران	تراکتور	تیلر	دیزل پمپ آبیاری	مخزن	مخزن	پمپ	پمپ	پمپ	پمپ	پمپ
کلی	۱۴۶۱	۱۶	۱۳	۱۴	۱۲	۱	۲۵	۰	۱۲	
کمتر از ۱/۲ هکتار	۵۷	۰	۰	۱	۰	۰	۰	۰	۰	
۱/۲ تا کمتر از ۱ هکتار	۲۶	۰	۰	۱	۰	۰	۰	۰	۰	
۱ تا کمتر از ۵/۵ هکتار	۴۲	۱	۰	۱	۰	۰	۰	۰	۰	
۵/۵ تا کمتر از ۱ هکتار	۶۲	۰	۱	۲	۲	۰	۰	۰	۰	
۱ تا کمتر از ۲ هکتار	۱۲۲	۰	۰	۱	۰	۰	۱	۰	۰	
۲ تا کمتر از ۳ هکتار	۱۰۲	۰	۰	//	۰	۰	۰	۰	۰	
۳ تا کمتر از ۴ هکتار	۸۳	۰	۰	۱	۰	۰	۰	۰	۰	
۴ تا کمتر از ۵ هکتار	۱۰۶	۱	۰	//	۰	۰	۰	۰	۰	
۵ تا کمتر از ۷/۵ هکتار	۱۶۷	۰	۱	۱	۰	۰	۰	۰	۰	
۷/۵ تا کمتر از ۱۰ هکتار	۱۵۳	۰	۱	۰	۰	۰	۰	۰	۰	
۱۰ تا کمتر از ۱۵ هکتار	۱۴۹	۲	۱	۰	۰	۰	۰	۰	۰	
۱۵ تا کمتر از ۲۰ هکتار	۸۴	۳	۲	۱	۱	۰	۰	۰	۰	
۲۰ تا کمتر از ۲۵ هکتار	۵۵	۰	۰	//	//	۰	۰	۰	۰	
۲۵ تا کمتر از ۳۵ هکتار	۵۷	۲	۳	۲	۲	۰	۰	۰	۰	
۳۵ تا کمتر از ۵۰ هکتار	۸۳	۱	۳	۱	۲	۰	۲۱	۰	۰	
۵۰ تا کمتر از ۱۰۰ هکتار	۵۸	۰	//	//	۰	۰	۰	۰	۰	
۱۰۰ تا کمتر از ۲۰۰ هکتار	۲۶	۴	۰	۰	۰	۰	۰	۰	۰	
۲۰۰ تا کمتر از ۳۰۰ هکتار	۴	۲	۰	۰	۰	۰	۰	۰	۰	
۳۰۰ هکتار و بیشتر	۴	۰	۰	۰	۰	۰	۰	۰	۰	
ناشناخته	۱	۰	۰	۰	۰	۰	۰	۰	۰	

۱-۲- تعداد ادبهر مورد آوری های با زمین استفاده کننده از هر یک از ساکنین نامی ادو اشکاف و روز و متعلق به خود غیر حصصی و سنت از اشهر هر مورد آوری

دستگاه

- به هر مورد آوری -

اموتور	اموتور	اموتور	اموتور	اموتور	اموتور	اموتور	اموتور	اموتور	اموتور	اموتور	اموتور
۲۰	۱۹	۱۸	۱۷	۱۶	۱۵	۱۴	۱۳	۱۲	۱۱	۱۰	۹
۸۸۵۷	۴۸۷۵	۶۶۲	۱۳	۹	۱۰	۱۸	۴۸	۵۲۸	۱	کد
۲۲۸	۱۲	۱	۰	۰	۰	۲	۰	۶	۰	کمتر از ۱/۱ هکتار
۲۸۲	۱۳	۰	۰	۰	۰	۰	۰	۴	۰	۱/۱ تا کمتر از ۲/۲ هکتار
۲۸۰	۴۵	۱	۰	۰	۱	۰	۰	۳	۰	۲/۲ تا کمتر از ۵/۵ هکتار
۶۷۹	۷۳	۲	۰	۰	۰	۱	۱	۸	۰	۵/۵ تا کمتر از ۱۰/۱۰ هکتار
۱۳۹۷	۲۲۷	۲۴	۰	۰	۱	۵	۰	۲۳	۰	۱۰/۱۰ تا کمتر از ۲۰/۲۰ هکتار
۱۰۶۲	۲۶۸	۵۹	۰	۲	۱	۰	۲	۲۱	۰	۲۰/۲۰ تا کمتر از ۳۰/۳۰ هکتار
۶۹۸	۲۸۳	۶۳	۱	۰	//	۱	۰	۲۲	۰	۳۰/۳۰ تا کمتر از ۴۰/۴۰ هکتار
۶۸۱	۲۲۳	۶۲	۱	۰	۰	۰	۴	۲۴	۱	۴۰/۴۰ تا کمتر از ۵۰/۵۰ هکتار
۱۰۴۱	۵۰۷	۱۹۴	۱	۰	۰	۵	۴	۶۶	۰	۵۰/۵۰ تا کمتر از ۷۰/۷۰ هکتار
۴۲۴	۱۷۷	۸۳	۰	۰	۰	۰	۰	۸۶	۰	۷۰/۷۰ تا کمتر از ۱۰۰/۱۰۰ هکتار
۵۶۰	۲۲۹	۱۳۴	۱	۱	۱	۰	۲	۶۱	۰	۱۰۰/۱۰۰ تا کمتر از ۱۵۰/۱۵۰ هکتار
۲۱۱	۱۲۶	۵۶	۰	۰	۰	۰	۵	۲۷	۰	۱۵۰/۱۵۰ تا کمتر از ۲۰۰/۲۰۰ هکتار
۱۸۸	۱۳۰	۵۷	۱	۱	۰	۰	۵	۲۵	۰	۲۰۰/۲۰۰ تا کمتر از ۲۵۰/۲۵۰ هکتار
۱۷۰	۱۱۷	۶۴	۲	۰	۰	۲	۲	۲۳	۰	۲۵۰/۲۵۰ تا کمتر از ۳۰۰/۳۰۰ هکتار
۱۵۹	۱۰۵	۶۴	۰	۱	۱	۰	۷	۵۳	۰	۳۰۰/۳۰۰ تا کمتر از ۵۰۰/۵۰۰ هکتار
۱۰۶	۸۰	۴۴	۱	//	۱	۰	۷	۲۹	۰	۵۰۰/۵۰۰ تا کمتر از ۱۰۰۰/۱۰۰۰ هکتار
۴۲	۲۷	۲۰	۱	۱	۱	۱	۶	۲۲	۰	۱۰۰۰/۱۰۰۰ تا کمتر از ۲۰۰۰/۲۰۰۰ هکتار
۹	۶	۶	۲	۲	۲	۲	۱	۳	۰	۲۰۰۰/۲۰۰۰ تا بیشتر
۳	۲	۱	۲	۱	۰	۰	۰	۲	۰	۲۰۰۰/۲۰۰۰ تا بیشتر
۴	۰	۰	۰	۰	۰	۰	۰	۰	۰	بنا نشده

شماره سرشماری در این بیان آماری است که طبقه بندی از لحاظ نوع اراضی کشاورزی و همچنین به دیگر ابعاد حسب محتاجات و اثر کشاورزی بهره‌برداران
 است. - بهره‌برداران -

استان	خرمن	دیگک	افارویر	ادولتیر	ایدوپاش	اکودپاش	امپاش	امپاش	امپاش	امپاش	امپاش	امپاش	امپاش	امپاش	امپاش	امپاش	امپاش	امپاش	امپاش
سرشماری	کوت	کوت	کوت	کوت	کوت	کوت	کوت	کوت	کوت	کوت	کوت	کوت	کوت	کوت	کوت	کوت	کوت	کوت	کوت
۱۱	۱۲	۱۳	۱۴	۱۵	۱۶	۱۷	۱۸	۱۹	۲۰	۲۱	۲۲	۲۳	۲۴	۲۵	۲۶	۲۷	۲۸	۲۹	۳۰
کلی	۱۴۶۶	۱۶۵	۱۱۰	۴۹	۲۱	۹	۲۸۴	۱۰۵۹	۸۱۸	۱۰	۱۰	۱۰	۱۰	۱۰	۱۰	۱۰	۱۰	۱۰	۱۰
کمتر از ۱ هکتار	۱۰	۰	۱۳	۱	۰	۰	۱	۳۰	۲۴۱	۰	۰	۰	۰	۰	۰	۰	۰	۰	۰
کمتر از ۲ هکتار	۲	۲	۲	۰	۰	۰	۰	۳۴	۹۷	۰	۰	۰	۰	۰	۰	۰	۰	۰	۰
کمتر از ۵ هکتار	۵۹	۴	۱۷	۰	۰	۰	۲	۷۴	۱۲۴	۰	۰	۰	۰	۰	۰	۰	۰	۰	۰
کمتر از ۱ هکتار	۸۸	۱۶	۳۰	۲	۰	۰	۴	۳۹	۶۱	۰	۰	۰	۰	۰	۰	۰	۰	۰	۰
کمتر از ۲ هکتار	۲۱۳	۱۲	۲۲	۳	۱	۰	۱۳	۱۳۰	۹۹	۰	۰	۰	۰	۰	۰	۰	۰	۰	۰
کمتر از ۳ هکتار	۱۹۰	۱۲	۱۲	۰	۰	۰	۳۰	۱۲۱	۵۸	۰	۰	۰	۰	۰	۰	۰	۰	۰	۰
کمتر از ۴ هکتار	۱۰۱	۱۷	۶	۴	۱	۰	۳۴	۸۷	۲۵	۰	۰	۰	۰	۰	۰	۰	۰	۰	۰
کمتر از ۵ هکتار	۱۱۹	۲۰	۲	۱	۰	۰	۲۱	۱۱۵	۲۲	۰	۰	۰	۰	۰	۰	۰	۰	۰	۰
کمتر از ۷/۵ هکتار	۲۱۵	۳۷	۲	۱۰	۲۲	۲	۶۲	۱۷۴	۲۷	۰	۰	۰	۰	۰	۰	۰	۰	۰	۰
کمتر از ۱۰ هکتار	۱۴۲	۶	۲۲	۴	۰	۰	۱۶	۶۰	۱۳	۰	۰	۰	۰	۰	۰	۰	۰	۰	۰
کمتر از ۱۵ هکتار	۱۳۰	۱۸	۴	۲	۱	۱	۲۶	۸۰	۱۲	۰	۰	۰	۰	۰	۰	۰	۰	۰	۰
کمتر از ۲۰ هکتار	۴۶	۵	۲	۱	۲	۰	۸	۲۵	۶	۰	۰	۰	۰	۰	۰	۰	۰	۰	۰
کمتر از ۲۵ هکتار	۴۷	۱۱	۱	۲	۱	۲	۱۳	۲۱	۲	۰	۰	۰	۰	۰	۰	۰	۰	۰	۰
کمتر از ۳۵ هکتار	۲۸	۱۰	۰	۴	۲	۱	۲	۱۰	۱	۰	۰	۰	۰	۰	۰	۰	۰	۰	۰
کمتر از ۵۰ هکتار	۵۳	۶	۰	۷	۸	۱	۱۸	۱۴	۲	۰	۰	۰	۰	۰	۰	۰	۰	۰	۰
کمتر از ۱۰۰ هکتار	۲۹	۶	۰	۳	۲	۱	۶	۶	۰	۰	۰	۰	۰	۰	۰	۰	۰	۰	۰
کمتر از ۲۰۰ هکتار	۴	۲	۱	۲	۲	۱	۲	۲	۰	۰	۰	۰	۰	۰	۰	۰	۰	۰	۰
کمتر از ۳۰۰ هکتار	۲	۳	۰	۱	۱	۰	۱	۱	۰	۰	۰	۰	۰	۰	۰	۰	۰	۰	۰
بیشتر از ۳۰۰ هکتار	۲۲	۰	۰	۱	۰	۰	۰	۲۲	۰	۰	۰	۰	۰	۰	۰	۰	۰	۰	۰
ارتفعه	۱	۰	۰	۰	۰	۰	۰	۰	۰	۰	۰	۰	۰	۰	۰	۰	۰	۰	۰

۱۲- تعداد ابرهه میرداریها براساس استفاده شده از تراکتور و دیگر وسایط آلوده کشاورزی بر حسب وسعت شالیهای کشاورزی بر مبنای سرشماری

وسعت شالیهای کشاورزی بر مبنای سرشماری	میدانهای شالی		درختان میوه و سایر درختان		درختان میوه و سایر درختان		درختان میوه و سایر درختان		جمع
	۱	۲	۳	۴	۵	۶	۷	۸	
.....	۱۲۵۸	۴۸	۶۱	۴	۵	۴۶	۳	۲	۲
کمتر از ۱ هکتار	۳	۱	۱	۰	۰	۱	۰	۰	۰
۱ تا کمتر از ۲ هکتار	۰	۰	۰	۰	۰	۰	۰	۰	۰
۲ تا کمتر از ۵ هکتار	۶	۰	۷	۰	۰	۷	۰	۰	۰
۵ تا کمتر از ۱۰ هکتار	۱۸	۱	۱۱	۰	۰	۱۰	۰	۰	۰
۱۰ تا کمتر از ۲۰ هکتار	۱۱۰	۲	۲۱	۱	۰	۱۰	۰	۰	۰
۲۰ تا کمتر از ۳۰ هکتار	۱۲۷	۰	۹	۰	۰	۵	۰	۰	۰
۳۰ تا کمتر از ۴۰ هکتار	۷۹	۴	۵	۰	۰	۲	۰	۰	۰
۴۰ تا کمتر از ۵۰ هکتار	۱۰۲	۱	۴	۰	۰	۲	۰	۰	۰
۵۰ تا کمتر از ۷۵ هکتار	۲۰۶	۹	۹	۰	۰	۱	۰	۰	۰
۷۵ تا کمتر از ۱۰۰ هکتار	۴۰۱	۴	۴	۰	۰	۱	۰	۰	۰
۱۰۰ تا کمتر از ۱۵۰ هکتار	۱۳۶	۲	۶	۰	۰	۲	۰	۰	۰
۱۵۰ تا کمتر از ۲۰۰ هکتار	۶۱	۱	۳	۰	۰	۱	۰	۰	۰
۲۰۰ تا کمتر از ۲۵۰ هکتار	۴۲	۲	۲	۱۱	۰	۰	۰	۰	۰
۲۵۰ تا کمتر از ۳۵۰ هکتار	۳۷	۳	۱	۰	۰	۱	۰	۰	۰
۳۵۰ تا کمتر از ۵۰۰ هکتار	۸۲	۸	۲	۰	۰	۱	۰	۰	۰
۵۰۰ تا کمتر از ۱۰۰۰ هکتار	۲۷	۲	۲	۰	۲	۰	۰	۰	۰
۱۰۰۰ تا کمتر از ۲۰۰۰ هکتار	۱۳	۳	۴	۲	۲	۲	۱	۲	۲
۲۰۰۰ تا کمتر از ۵۰۰۰ هکتار	۲	۲	۱	۰	۱	۰	۰	۰	۰
۵۰۰۰ تا و بیشتر	۲	۱	۰	۰	۰	۰	۰	۰	۰
نامشخص	۰	۰	۰	۰	۰	۰	۰	۰	۰

[۱] - مقدار بهره برداری در همان مصرف کننده خود شیمیایی در داخل کشور (مصرف مشترک) اعتبار حسب نوع و دو وجه است

۱ - بهره برداری - شکر

مقدار مصرف		نقطه ازته		نقطه فسفره		مقدار مصرف		نقطه ازته		نقطه فسفره		وحدت آرایشی کشاورزی بهره برداری
مقدار مصرف	ازته	مقدار مصرف	ازته	مقدار مصرف	ازته	مقدار مصرف	ازته	مقدار مصرف	ازته	مقدار مصرف	ازته	
۱۱	۱۰	۹	۸	۷	۶	۵	۴	۳	۲	۱		
۷۰۱۸	۸۰۳۴	۵۱۸۶	۴۸	۸۵	۱۵۰	۲۱۹	۷۰۶۶	۸۱۸۴	۵۴۸۹	۰۰۰۰۰۰۰	کیل	
۱۹	۱۷	۳۹	//	۲	۲	۴	۱۹	۱۸	۴۲	۰۰۰۰۰	کشتزار ۱/۱ هکتار	
۳۱	۲۵	۵۱	۰	۰	۱	۹	۳۱	۲۷	۶۰	۰	کشتزار ۲/۲ هکتار	
۱۰۲	۷۶	۱۴۰	//	۴	۴	۱۱	۱۰۲	۷۹	۱۶۵	۰	کشتزار ۵/۵ هکتار	
۵۵	۴۷	۱۲۲	۱	۸	۳	۱۵	۵۶	۵۰	۱۵۹	۰	کشتزار ۱ هکتار	
۱۹۲	۲۰۳	۴۷۸	۲	۱۵	۶	۳۵	۱۹۹	۲۰۶	۵۱۸	۰۰	کشتزار ۲ هکتار	
۲۱۰	۲۰۵	۵۳۴	۴	۸	۱۰	۲۵	۲۱۴	۲۱۵	۵۶۶	۰۰	کشتزار ۳ هکتار	
۳۶۷	۳۹۰	۴۷۷	۳	۸	۷	۱۶	۳۶۹	۳۹۸	۵۰۱	۰۰	کشتزار ۴ هکتار	
۴۹۸	۴۸۷	۵۶۱	۶	۷	۱۰	۲۲	۵۰۴	۴۹۷	۵۹۰	۰۰	کشتزار ۵ هکتار	
۹۹۱	۹۲۴	۹۱۹	۲	۶	۲۰	۳۳	۹۹۸	۹۴۴	۹۵۸	۰	کشتزار ۷/۵ هکتار	
۵۱۱	۸۶۶	۴۵۷	۴	۷	۶	۹	۵۱۵	۸۷۲	۴۷۳	۰	کشتزار ۱۰ هکتار	
۷۸۲	۸۵۰	۵۴۳	۱۱	۸	۳۵	۲۰	۷۹۳	۸۸۵	۵۷۱	۰	کشتزار ۱۵ هکتار	
۴۱۹	۴۸۱	۲۱۵	۱	۲	۸	۴	۴۱۹	۴۸۹	۲۲۱	۰	کشتزار ۲۰ هکتار	
۳۵۶	۴۵۰	۱۷۱	۵	۳	۱۴	۵	۳۶۱	۴۶۴	۱۸۰	۰	کشتزار ۲۵ هکتار	
۴۷۱	۶۵۶	۱۵۶	//	//	۲	۲	۴۷۶	۶۵۸	۱۵۸	۰	کشتزار ۳۵ هکتار	
۶۵۸	۶۸۸	۱۶۰	۲	۲	۲	۲	۶۱۱	۶۹۰	۱۶۶	۰	کشتزار ۵۰ هکتار	
۴۴۴	۶۷۴	۱۰۳	۲	۱	۱۳	۱	۴۴۶	۶۸۶	۱۰۵	۰	کشتزار ۱۰۰ هکتار	
۵۲۱	۶۹۰	۳۸	۰	۰	۸	۴	۵۲۹	۶۹۸	۴۲	۰	کشتزار ۲۰۰ هکتار	
۲۴۶	۱۶۲	۹	۰	۰	۰	۰	۲۴۶	۱۶۲	۹	۰	کشتزار ۳۰۰ هکتار	
۳۶	۴۳	۴	۰	۰	۰	۰	۳۶	۴۳	۴	۰۰۰	کشتزار و بیشتر	
//	//	۲	۰	۰	۰	۰	//	//	۲	۰۰۰۰۰	انها را نفقه	

۲-۴ استعدادهای دوره برداریهای مصرف کننده کود شیمیایی در فاعالتیهای مختلف آبی و مقدار مصرف آنها در مصرف کود و وضعیت آبیاری کشاورزی بهره برداری

- بهره برداری -

ازته و مصرف		فصل مصرف		مقدار ازته		کل		مقدار مصرف		وسیله آبیاری کشاورزی بهره برداری
مقدار مصرف		تعداد بهره برداری	مقدار مصرف	تعداد بهره برداری	مقدار مصرف	تعداد بهره برداری	مقدار مصرف	ازته	تعداد بهره برداری	
مصرفه	ازته									
۱۱	۱۰	۹	۸	۷	۶	۵	۴	۳	۲	۱
							۲۳۸۲	۲۱۲۵	۴۴۹۸	کل
۲۰۸۹	۲۰۸۲	۲۸۹۷	۱۱۲	۲۵۳	۶۳	۲۴۸	۲۳	۸۲	۸۵۴	کمتر از ۱۰۰۰/۱۰۰۰ هکتار
۷۰	۷۶	۷۶۷	۳	۱۹	۶	۶۸	۲۳	۴۱	۲۷۸	۱۰۰۰ تا ۲۰۰۰/۱۰۰۰ هکتار
۳۵	۳۸	۲۴۳	۲	۱۳	۳	۲۳	۶۱	۶۶	۲۲۴	۲۰۰۰ تا ۵۰۰۰/۱۰۰۰ هکتار
۵۸	۵۹	۲۷۷	۲	۱۶	۷	۲۲	۶۳	۶۲	۴۳۸	۵۰۰۰ تا ۱۰۰۰۰/۱۰۰۰ هکتار
۶۰	۵۹	۳۸۲	۳	۲۴	۴	۲۲	۱۳۳	۱۳۱	۶۶۵	۱۰۰۰۰ تا ۲۰۰۰۰ هکتار
۱۲۲	۱۲۰	۵۹۵	۱۱	۳۴	۱۲	۳۶	۱۴۰	۱۳۷	۴۷۳	۲۰۰۰۰ تا ۳۰۰۰۰ هکتار
۱۳۶	۱۳۲	۴۳۸	۱۰	۲۸	۵	۱۷	۸۹	۸۰	۲۵۸	۳۰۰۰۰ تا ۴۰۰۰۰ هکتار
۷۹	۷۵	۴۳۰	۱۰	۱۹	۵	۹	۱۶۲	۱۶۰	۴۳۵	۴۰۰۰۰ تا ۵۰۰۰۰ هکتار
۱۵۸	۱۵۵	۲۱۲	۴	۱۳	۵	۱۱	۱۶۱	۱۵۷	۳۲۸	۵۰۰۰۰ تا ۷۵۰۰۰ هکتار
۱۵۳	۱۵۳	۳۰۳	۸	۱۷	۳	۹	۶۱	۵۲	۱۱۲	۷۵۰۰۰ تا ۱۰۰۰۰۰ هکتار
۵۶	۵۱	۱۰۷	۵	۷	//	۴	۱۳۱	۱۱۷	۱۷۸	۱۰۰۰۰۰ تا ۱۵۰۰۰۰ هکتار
۱۱۳	۱۱۳	۱۵۵	۱۹	۱۶	۴	۲	۷۳	۵۵	۶۱	۱۵۰۰۰۰ تا ۲۰۰۰۰۰ هکتار
۵۵	۵۴	۴۳	۱۸	۱۴	۲	۳	۶۸	۴۲	۴۶	۲۰۰۰۰۰ تا ۲۵۰۰۰۰ هکتار
۳۹	۴۲	۴۶	۲۶	۱۰	.	.	۷۷	۴۴	۴۷	۲۵۰۰۰۰ تا ۳۰۰۰۰۰ هکتار
۷۲	۴۱	۳۸	۴	۲	۳	۳	۴۳	۳۰	۴۰	۳۰۰۰۰۰ تا ۵۰۰۰۰۰ هکتار
۲۵	۲۵	۳۸	۱۸	۸	۵	۴	۱۰۴	۷۰	۳۸	۵۰۰۰۰۰ تا ۱۰۰۰۰۰۰ هکتار
۵۹	۷۰	۳۲	۴۵	۶	//	۱	۸۰۲	۸۰۳	۲۱	۱۰۰۰۰۰۰ تا ۲۰۰۰۰۰۰۰ هکتار
۷۶۹	۸۰۳	۱۸	۳	۳	.	.	۴	۱۷	۴	۲۰۰۰۰۰۰ تا ۳۰۰۰۰۰۰۰ هکتار
۴	۱۶	۴	.	.	۱	//	.	.	.	۳۰۰۰۰۰۰۰ تا ۵۰۰۰۰۰۰۰۰ هکتار
.	اکتار نشده

۱- تعداد آبگیرهای برداشت آب از این آب و سد و سد استوار شهرستان کشاورزی بهره برداری

بهره برداری - هزار واحد -

وحدت‌های کشاورزی بهره برداری	کل											
	تعداد دام			تعداد ام کوچک			تعداد ام بزرگ					
	تعداد بهره بردار	تعداد بهره بردار	تعداد بهره بردار	تعداد بهره بردار	تعداد بهره بردار	تعداد بهره بردار	تعداد بهره بردار	تعداد بهره بردار	تعداد بهره بردار			
										کوچک	بزرگ	کوچک
۱	۲	۳	۴	۵	۶	۷	۸	۹	۱۰	۱۱		
کل	۲۶۴۳۰	۵۸۸	۲۸	۲۱۶۴۸	۴۲۸	۴۲۵	۱۰۲۰۷	۱۰	۴۲۷۵	۱۰	۱۶۰	۲۷
بدون زمین	۱۶۴۵۶	۳۱۳	۱۶	۱۰۷۶۷	۲۴۶	۱۲۷۲	۴۴۱۳	۴	۱۲۷۲	۴	۶۷	۱۳
کمتر از ۱/۱ هکتار	۵۶۲۱	۷۳	۵	۳۵۴۳	۵۷	۹۷۳	۱۴۰۵	۱	۹۷۳	۱	۱۵	۳
۱/۱ تا کمتر از ۲/۲ هکتار	۱۹۳۱	۳۵	۲	۱۱۵۵	۱۶	۲۱۳	۵۶۳	//	۲۱۳	//	۹	۱
۲/۲ تا کمتر از ۵/۵ هکتار	۲۳۲۵	۲۹	۲	۱۳۶۰	۱۹	۳۴۶	۶۱۹	۱	۳۴۶	۱	۱۰	۲
۵/۵ تا کمتر از ۱ هکتار	۲۰۸۵	۳۰	۲	۱۱۸۱	۱۹	۳۰۹	۵۹۴	۱	۳۰۹	۱	۱۱	۱
۱ تا کمتر از ۲ هکتار	۲۷۱۸	۳۶	۳	۱۴۳۷	۳۴	۴۹۰	۷۹۱	۱	۴۹۰	۱	۱۳	۲
۲ تا کمتر از ۳ هکتار	۱۴۵۰	۲۱	۲	۷۰۸	۱۳	۲۲۹	۴۶۳	۱	۲۲۹	۱	۸	۱
۳ تا کمتر از ۴ هکتار	۸۰۵	۱۱	۱	۳۶۵	۶	۱۶۳	۲۷۶	//	۱۶۳	//	۵	۱
۴ تا کمتر از ۵ هکتار	۶۸۱	۸	۱	۲۹۷	۵	۱۵۸	۲۲۵	//	۱۵۸	//	۳	۱
۵ تا کمتر از ۷/۵ هکتار	۹۵۶	۱۳	۱	۴۱۶	۸	۲۰۴	۳۳۳	//	۲۰۴	//	۵	۱
۷/۵ تا کمتر از ۱۰ هکتار	۳۸۸	۷	۱	۱۹۵	۳	۷۳	۱۲۱	//	۷۳	//	۴	۱
۱۰ تا کمتر از ۱۵ هکتار	۴۹۵	۷	۱	۲۳۲	۴	۹۰	۱۷۴	//	۹۰	//	۲	//
۱۵ تا کمتر از ۲۰ هکتار	۱۷۹	۵	//	۷۹	۲	۳۹	۷۱	//	۳۹	//	۲	//
۲۰ تا کمتر از ۲۵ هکتار	۱۱۴	۳	//	۵۲	۱	۲۰	۴۳	//	۲۰	//	۱	//
۲۵ تا کمتر از ۳۵ هکتار	۱۰۴	۳	//	۵۱	۱	۱۳	۴۰	//	۱۳	//	۱	//
۳۵ تا کمتر از ۵۰ هکتار	۱۰۱	۲	//	۴۴	۱	۲۰	۳۶	//	۲۰	//	۱	//
۵۰ تا کمتر از ۱۰۰ هکتار	۷۱	۳	//	۳۵	۱	۱۱	۳۵	//	۱۱	//	۲	//
۱۰۰ تا کمتر از ۲۰۰ هکتار	۲۷	۱	//	۱۴	//	۱	۱۳	//	۱	//	۱	//
۲۰۰ تا کمتر از ۳۰۰ هکتار	۴	//	//	۰	۰	۱	۳	//	۱	//	//	//
۳۰۰ هکتار و بیشتر	۱	//	۰	۱	//	۰	۰	۰	۰	//	۰	۰
اتحادیه‌ها	۱۶	//	//	۱۱	//	۳	۲	//	۳	//	//	//

۱- تعداد بهره‌برداران به‌شماره در شهرستان‌ها و استان‌ها، بر حسب سمت از ارض کشاورزی و بهره‌برداران - بهره‌برداران به‌شماره در استان -

شماره	شماره بهره‌برداران		تعداد ارض کشاورزی		تعداد بهره‌برداران		تعداد ارض کشاورزی		شرح
	تعداد	میزان	تعداد	میزان	تعداد	میزان	تعداد ارض کشاورزی		
							تعداد	میزان	
	۱	۲	۳	۴	۵	۶	۷	۸	
۱	۲۲۱۵۵	۵۵	۵۳۴	۱۲۴۰	۱۲	۲۵۷۸۶	۳۹۶	۵۱۴۹	کامل
۲	۱۵۱۷۹	۲۷	۲۸۶	۵۲۵	۵	۱۴۰۶۳	۲۱۵	۲۵۶۲	بدون زمین
۳	۴۹۴۸	۴	۶۸	۱۹۷	۱	۴۱۴۱	۵۶	۶۱۱	کمتر از ۱/۱۰ هکتار
۴	۱۷۱۸	۱	۲۳	۵۹	//	۱۴۳۲	۱۸	۲۱۷	۱/۱۰ تا کمتر از ۲/۲۰ هکتار
۵	۱۶۷۹	۲	۲۷	۶۴	//	۱۶۶۵	۲۲	۲۵۰	۲/۲۰ تا کمتر از ۵/۵ هکتار
۶	۱۷۷۵	۳	۲۸	۵۴	۱	۱۴۵۵	۲۰	۲۶۷	۵/۵ تا کمتر از ۱۰ هکتار
۷	۲۲۲۸	۲	۳۳	۷۴	//	۱۸۱۱	۲۴	۳۴۴	۱۰ تا کمتر از ۲۰ هکتار
۸	۱۱۷۱	۲	۱۸	۵۵	//	۹۲۲	۱۳	۱۹۴	۲۰ تا کمتر از ۳۰ هکتار
۹	۶۴۲	۲	۱۰	۳۰	۱	۵۱۵	۸	۹۶	۳۰ تا کمتر از ۴۰ هکتار
۱۰	۵۲۲	۱	۷	۲۹	//	۳۸۲	۵	۱۱۱	۴۰ تا کمتر از ۵۰ هکتار
۱۱	۷۵۱	۲	۱۲	۴۵	//	۵۶۲	۸	۱۴۵	۵۰ تا کمتر از ۷۵ هکتار
۱۲	۳۱۵	۲	۵	۱۳	//	۱۹۶	۲	۱۰۷	۷۵ تا کمتر از ۱۰۰ هکتار
۱۳	۴۰۶	۱	۶	۲۷	//	۲۸۷	۴	۹۲	۱۰۰ تا کمتر از ۱۵۰ هکتار
۱۴	۱۵۰	۲	۳	۱۳	۱	۹۳	۱	۴۴	۱۵۰ تا کمتر از ۲۰۰ هکتار
۱۵	۹۴	۱	۱	۹	//	۶۴	۱	۲۱	۲۰۰ تا کمتر از ۲۵۰ هکتار
۱۶	۶۱	۱	۱	۱۰	//	۵۶	۱	۲۲	۲۵۰ تا کمتر از ۳۵۰ هکتار
۱۷	۸۱	//	۲	۱۰	//	۴۵	۱	۲۶	۳۵۰ تا کمتر از ۵۰۰ هکتار
۱۸	۶۰	۱	۳	۵	//	۳۲	۱	۲۲	۵۰۰ تا کمتر از ۷۰۰ هکتار
۱۹	۳۶	//	۶	۳	//	۱۱	//	۱۲	۷۰۰ تا کمتر از ۱۰۰۰ هکتار
۲۰	۳	//	//	//	۱	//	//	۲	۱۰۰۰ تا بیشتر
۲۱	۱	//	//	//	۰	۰	۰	۱	بیشتر از ۱۰۰۰ هکتار
۲۲	۱۳	//	//	۱	//	۹	//	۳	بیشتر از ۱۰۰۰۰ هکتار

۱۷- تعداد بذر برداریه ایدارانی و سایر بذر و شمشاد و سبزی و غیره امانا و تخمیر اشدان در سال ۶۶ تخمیر حسب وضعیت از اشیاء کشاورزی بذر برداریه
 - بذر برداریه سبزی و سبزیجات -

تعداد بذر برده	تعداد اذک و سبزی و غیره						تعداد بذر بردارنی	وسعت از اشیاء کشاورزی بذر برداریه
	تعداد سبزیجات	تعداد قروقی رشته	تعداد خریداری شده	تعداد زاییده شده	تعداد اشیر سوزنی شده	کل		
۹	۸	۷	۶	۵	۴	۳	۲	۱
۳	۸	۳	۲	۱۹	۱۳	۵۵	۱۳۶۹
۱۱	۴	۱	۱۱	۶	۷	۲۷	۲۰۸۶
۱۱	۱۱	۱۱	۱۱	۱	۱۱	۴	۸۰۸
۱۱	۱۱	۱۱	۱۱	۱۱	۱۱	۱	۲۷۶
۱۱	۱۱	۱۱	۱۱	۱۱	۱۱	۲	۲۱۴
۱۱	۱۱	۱۱	۱۱	۱۱	۱۱	۲	۳۳۰
۱۱	۱۱	۱۱	۱۱	۱۱	۱۱	۳	۴۱۷
۱۱	۱۱	۱۱	۱۱	۱۱	۱۱	۳	۲۴۹
۱۱	۱۱	۱۱	۱۱	۱۱	۱۱	۲	۱۲۶
۱۱	۱۱	۱۱	۱۱	۱۱	۱۱	۱۱	۱۴۰
۱۱	۱۱	۱۱	۱۱	۱۱	۱۱	۲	۱۹۰
۱۱	۱۱	۱۱	۱۱	۱۱	۱۱	۲	۱۴۰
۱۱	۱۱	۱۱	۱۱	۱۱	۱۱	۱	۱۱۹
۱۱	۱۱	۱۱	۱۱	۱۱	۱۱	۲	۵۷
۱۱	۱۱	۱۱	۱۱	۱۱	۱۱	۱۱	۲۰
۱۱	۱۱	۱۱	۱۱	۱۱	۱۱	۱۱	۳۲
۱۱	۱۱	۱۱	۱۱	۱۱	۱۱	۱۱	۳۶
۱۱	۱۱	۱۱	۱۱	۱۱	۱۱	۱۱	۲۸
۱۱	۱۱	۱۱	۱۱	۱۱	۱۱	۱۱	۱۵
۱۱	۱۱	۱۱	۰	۱۱	۱۱	۱۱	۲
۱۱	۱۱	۰	۰	۱۱	۱۱	۱۱	۱۱
۱۱	۱۱	۱۱	۰	۱۱	۱۱	۱۱	۴

استان هرمزگان

۱- تعداد اشیاء بهر مورد از این جزو، جزو خالص بوده و تعداد اینها و کلیه آنها و کلیه آنها یکسان داشته و به حساب و ستار این مشاوره می‌باشد.
 - بهر مورد از این جزو است.

تعداد ذبح شده	تعداد تلذذات	تعداد فروش رفته	تعداد اخذی شده	تعداد زاییده شده	تعداد از این جزو خالص		تعداد بهره بردار	تعداد اشیاء مشاوره بردار	
					شماره شده	کل			
									۱
۱	۸	۷	۶	۵	۴	۳	۲	۱	
						۵۳۴	۳۰۹۲۵	کل
۳۴	۸۴	۳۶	۱۵	۱۸۷	۱۲۶	۵۳۴	۳۰۹۲۵	بدون زمین
۱۴	۴۲	۱۹	۶	۱۰۲	۷۳	۲۸۶	۱۴۶۵۴	کمتر از ۱۰۰ کیلوگرم
۶	۱۹	۵	۳	۲۳	۱۴	۶۸	۳۷۵۳	۱۰۰ تا ۲۰۰ کیلوگرم
۲	۴	۲	۱	۹	۶	۲۳	۱۶۵۹	۲۰۰ تا ۳۰۰ کیلوگرم
۲	۵	۲	۱	۱۰	۷	۲۷	۱۶۹۵	۳۰۰ تا ۴۰۰ کیلوگرم
۲	۵	۲	۱	۹	۵	۲۸	۱۷۲۲	۴۰۰ تا ۵۰۰ کیلوگرم
۲	۵	۲	۱	۱۰	۶	۲۳	۲۱۵۵	۵۰۰ تا ۶۰۰ کیلوگرم
۳	۶	۳	۱	۱۰	۶	۲۳	۲۱۵۵	۶۰۰ تا ۷۰۰ کیلوگرم
۱	۳	۱	۱	۶	۴	۱۸	۱۱۱۶	۷۰۰ تا ۸۰۰ کیلوگرم
۱	۳	۱	۱	۶	۴	۱۸	۱۱۱۶	۸۰۰ تا ۹۰۰ کیلوگرم
۱	۳	۱	۱	۶	۴	۱۸	۱۱۱۶	۹۰۰ تا ۱۰۰۰ کیلوگرم
۱	۳	۱	۱	۶	۴	۱۸	۱۱۱۶	بیشتر
۱	۳	۱	۱	۶	۴	۱۸	۱۱۱۶	تعداد شده

تعداد بهره‌برداران بهر هکتار از اراضی کشاورزی و تعداد اکتار و کوساله و تعداد گاو و گوساله و تعداد بز و میش و گوسفند و تعداد مرغ و بوقلمون و تعداد طیور و تعداد دام و طیور و تعداد سایر حیوانات و تعداد سایر موارد - بهره‌برداران - هزاره -

وسعت اراضی کشاورزی بهره‌برداران	تعداد بهره‌برداران	تعداد گاو و گوساله					تعداد بز و میش	تعداد سایر حیوانات
		تعداد کل	تعداد شیردهی شده	تعداد زائیده شده	تعداد خریداری شده	تعداد فروش رفته		
۱	۲	۳	۴	۵	۶	۷	۸	
کل	۱۳۷۲۵	۳۳	۹	۱۱	۲	۱	۲	
بدون زمین	۵۳۴۹	۱۴	۲	۴	۱	۱	۱	
کمتر از ۱ هکتار	۱۹۶۵	۴	۱	۱	۱	۱	۱	
۱ تا کمتر از ۲ هکتار	۷۲۸	۲	۱	۱	۱	۱	۱	
۲ تا کمتر از ۵ هکتار	۸۳۶	۲	۱	۱	۱	۱	۱	
۵ تا کمتر از ۱۰ هکتار	۸۶۷	۲	۱	۱	۱	۱	۱	
۱۰ تا کمتر از ۲۰ هکتار	۱۲۵۵	۳	۱	۱	۱	۱	۱	
۲۰ تا کمتر از ۳۰ هکتار	۷۷۷	۲	۱	۱	۱	۱	۱	
۳۰ تا کمتر از ۴۰ هکتار	۴۳۲	۱	۱	۱	۱	۱	۱	
۴۰ تا کمتر از ۵۰ هکتار	۳۷۷	۱	۱	۱	۱	۱	۱	
۵۰ تا کمتر از ۷۵ هکتار	۵۳۹	۱	۱	۱	۱	۱	۱	
۷۵ تا کمتر از ۱۰۰ هکتار	۱۸۷	۱	۱	۱	۱	۱	۱	
۱۰۰ تا کمتر از ۱۵۰ هکتار	۳۶۱	۱	۱	۱	۱	۱	۱	
۱۵۰ تا کمتر از ۲۰۰ هکتار	۹۸	۱	۱	۱	۱	۱	۱	
۲۰۰ تا کمتر از ۲۵۰ هکتار	۶۲	۱	۱	۱	۱	۱	۱	
۲۵۰ تا کمتر از ۳۰۰ هکتار	۵۳	۱	۱	۱	۱	۱	۱	
۳۰۰ تا کمتر از ۳۵۰ هکتار	۵۷	۱	۱	۱	۱	۱	۱	
۳۵۰ تا کمتر از ۴۰۰ هکتار	۳۳	۱	۱	۱	۱	۱	۱	
۴۰۰ تا کمتر از ۵۰۰ هکتار	۱۲	۱	۱	۱	۱	۱	۱	
۵۰۰ تا کمتر از ۶۰۰ هکتار	۴	۱	۱	۱	۱	۱	۱	
۶۰۰ تا کمتر از ۷۰۰ هکتار	۱	۱	۱	۱	۱	۱	۱	
۷۰۰ تا کمتر از ۸۰۰ هکتار	۱	۱	۱	۱	۱	۱	۱	
۸۰۰ تا کمتر از ۹۰۰ هکتار	۱	۱	۱	۱	۱	۱	۱	
۹۰۰ تا کمتر از ۱۰۰۰ هکتار	۱	۱	۱	۱	۱	۱	۱	

۲- تعداد تجهیزات و لوازم مورد نیاز برای انجام خدمات و خدمات بهداشتی و درمانی در مراکز بهداشتی و درمانی - به شرح زیر است -

تجهیزات و لوازم مورد نیاز		تجهیزات و لوازم مورد نیاز		تعداد	تعداد	تجهیزات و لوازم مورد نیاز	تجهیزات و لوازم مورد نیاز
تجهیزات و لوازم مورد نیاز	تجهیزات و لوازم مورد نیاز	تجهیزات و لوازم مورد نیاز	تجهیزات و لوازم مورد نیاز				
۱۱	۱۰	۹	۸				
۵	۱۳۶۵	//	۲۶				بدون زمین
۳	۷۲۶	//	۱۸				کمتر از ۱۰۰ متر
//	۱۸۸	//	۲				۱۰۰ تا ۲۰۰ متر
//	۹۸	.	.				۲۰۰ تا ۳۰۰ متر
//	۸۲	//	۴				۳۰۰ تا ۴۰۰ متر
//	۸۴	.	.				۴۰۰ تا ۵۰۰ متر
//	۷۲	//	۱				۵۰۰ تا ۶۰۰ متر
//	۳۹	//	۱				۶۰۰ تا ۷۰۰ متر
//	۲۰	//	۲				۷۰۰ تا ۸۰۰ متر
//	۱۱	.	.				۸۰۰ تا ۹۰۰ متر
//	۲۲	.	.				۹۰۰ تا ۱۰۰۰ متر
//	۸	.	.				۱۰۰۰ تا ۱۵۰۰ متر
//	۴	.	.				۱۵۰۰ تا ۲۰۰۰ متر
//	۳	//	۱				۲۰۰۰ تا ۲۵۰۰ متر
//	۲	.	.				۲۵۰۰ تا ۳۰۰۰ متر
//	۱	.	.				۳۰۰۰ تا ۳۵۰۰ متر
//	۲	.	.				۳۵۰۰ تا ۴۰۰۰ متر
//	۲	.	.				۴۰۰۰ تا ۴۵۰۰ متر
//	۲	.	.				۴۵۰۰ تا ۵۰۰۰ متر
.	.	.	.				۵۰۰۰ تا ۵۵۰۰ متر
.	.	.	.				۵۵۰۰ تا ۶۰۰۰ متر
.	.	.	.				۶۰۰۰ تا ۶۵۰۰ متر
.	.	.	.				۶۵۰۰ تا ۷۰۰۰ متر
.	.	.	.				۷۰۰۰ تا ۷۵۰۰ متر
.	.	.	.				۷۵۰۰ تا ۸۰۰۰ متر
.	.	.	.				۸۰۰۰ تا ۸۵۰۰ متر
.	.	.	.				۸۵۰۰ تا ۹۰۰۰ متر
.	.	.	.				۹۰۰۰ تا ۹۵۰۰ متر
.	.	.	.				۹۵۰۰ تا ۱۰۰۰۰ متر
.	.	.	.				بیشتر از ۱۰۰۰۰ متر
.	.	.	.				تجهیزات و لوازم مورد نیاز

تعداد بهره‌برداران به‌طور کلی در بخش‌های زیر به شرح ذیل است: (تعداد بهره‌برداران به‌طور کلی در بخش‌های زیر به شرح ذیل است)

بهره‌برداران - مقطعی -

تعداد بهره‌برداران	تعداد بهره‌برداران		تعداد بهره‌برداران		تعداد بهره‌برداران		تعداد بهره‌برداران		تعداد بهره‌برداران
	مردان	زنان	مردان	زنان	مردان	زنان	مردان	زنان	
۱۱	۱۰	۹	۸	۷	۶	۵	۴	۳	۲
۱۶	۵۵	۴۹۲	۲	۴۹	۱۳۸۲	۲۱۵۸۶	۲۱	۱۴۲۷	۲۵۱۳۳
۹	۲۴	۲۱۲	//	۱۲	۵۰۲	۹۱۶۹	۹	۵۲۷	۹۳۲۷
۲	۸	۶۶	//	۸	۲۰۸	۴۱۰۴	۲	۲۶۶	۴۱۷۸
//	۲	۱۴	//	۲	۷۵	۱۴۲۳	//	۷۷	۱۴۳۸
//	۲	۲۲	//	۳	۸۷	۱۶۵۵	//	۸۹	۱۶۸۱
//	۱	۱۸	•	•	۹۶	۱۷۲۲	//	۹۷	۱۷۴۰
۳	۵	۵۲	//	۴	۱۲۴	۲۱۵۳	۲	۱۲۹	۲۲۰۸
//	۲	۱۹	//	۱	۷۵	۱۲۲۳	//	۷۷	۱۲۵۳
//	۲	۱۶	//	۱	۳۵	۶۳۰	//	۳۶	۶۴۷
//	۱	۱۰	//	۱	۳۵	۵۹۵	//	۳۶	۶۰۶
//	۱	۱۵	//	۳	۵۴	۷۸۴	//	۵۵	۸۰۱
//	۲	۸	//	۱	۲۰	۳۲۰	//	۲۲	۳۲۹
//	۲	۲۰	//	۳	۲۷	۳۶۷	//	۳۰	۳۶۰
//	//	۹	•	•	۱۳	۱۲۸	//	۱۳	۱۳۷
//	//	۳	//	۲	۱۰	۹۷	//	۱۰	۱۰۲
//	//	۱	//	۳	۲	۲۹	//	۲	۸۲
//	//	۶	•	•	۲	۶۳	//	۲	۶۸
//	//	۷	//	۱	۱	۴۲	//	۴	۵۰
//	//	۲	•	•	۲	۱۲	//	۲	۱۴
•	•	•	•	•	//	۳	•	//	۳
•	•	•	•	•	•	•	•	•	•
•	•	•	•	•	//	۸	•	//	۸

۲۲- تعداد ادویه سردار بهای بر ارزش در سال زنتیور معلوم شده ادکنند و متوسطات تولید حاصل یک کتدو با مال در حد و به وسعت از این کشاورزی بهر برد ۱

کنتوری نو قدیم		کنتوری نو جدید			کل		وسعت از این کشاورزی به هر برد از	۱	
تولید	تعداد	تولید	تعداد	تولید	تعداد				
یک کتدو	برده	یک کتدو	برده	یک کتدو	برده				
کیلو گرم	برده	کیلو گرم	برده	کیلو گرم	برده				
۱۰	۹	۸	۷	۶	۵	۴	۳	۲	
								۶	کند
۳/۲	۵	۳	۴/۱	۵۷	۷	۴/۰	۶۲	۲	بدون زمین
۰/۰	۰	۰	۰/۳	۴۰	۲	۰/۳	۴۰	۲	کمتر از ۱۰۰ کتدو
۰/۰	۰	۰	۰/۰	۰	۰	۰/۰	۰	۰	۱۰۰ تا کمتر از ۲۰۰ کتدو
۰/۰	۰	۰	۰/۰	۰	۰	۰/۰	۰	۰	۲۰۰ تا کمتر از ۳۰۰ کتدو
۳/۰	۴	۱	۰/۰	۰	۰	۳/۰	۰	۴	۳۰۰ تا کمتر از ۴۰۰ کتدو
۰/۰	۰	۰	۵/۰	۲	۱	۵/۰	۳	۱	۴۰۰ تا کمتر از ۵۰۰ کتدو
۰/۰	۰	۰	۰/۰	۰	۰	۰/۰	۰	۰	۵۰۰ تا کمتر از ۶۰۰ کتدو
۰/۰	۰	۰	۰/۰	۰	۰	۰/۰	۰	۰	۶۰۰ تا کمتر از ۷۰۰ کتدو
۰/۰	۰	۰	۰/۰	۰	۰	۰/۰	۰	۰	۷۰۰ تا کمتر از ۸۰۰ کتدو
۰/۰	۰	۰	۰/۰	۰	۰	۰/۰	۰	۰	۸۰۰ تا کمتر از ۹۰۰ کتدو
۰/۰	۰	۰	۷/۱	۲۴	۳	۷/۱	۲۴	۳	۹۰۰ تا کمتر از ۱۰۰۰ کتدو
۰/۰	۰	۰	۰/۰	۰	۰	۰/۰	۰	۰	۱۰۰۰ تا کمتر از ۱۰۰ کتدو
۰/۰	۰	۰	۰/۰	۰	۰	۰/۰	۰	۰	۱۰ تا کمتر از ۱۵ کتدو
۰/۰	۰	۰	۰/۰	۰	۰	۰/۰	۰	۰	۱۵ تا کمتر از ۲۰ کتدو
۰/۰	۰	۰	۰/۰	۰	۰	۰/۰	۰	۰	۲۰ تا کمتر از ۲۵ کتدو
۰/۰	۰	۰	۰/۰	۰	۰	۰/۰	۰	۰	۲۵ تا کمتر از ۳۰ کتدو
۰/۰	۰	۰	۰/۰	۰	۰	۰/۰	۰	۰	۳۰ تا کمتر از ۳۵ کتدو
۰/۰	۰	۰	۰/۰	۰	۰	۰/۰	۰	۰	۳۵ تا کمتر از ۴۰ کتدو
۰/۰	۰	۰	۰/۰	۰	۰	۰/۰	۰	۰	۴۰ تا کمتر از ۵۰ کتدو
۰/۰	۰	۰	۰/۰	۰	۰	۰/۰	۰	۰	۵۰ تا کمتر از ۱۰۰ کتدو
۰/۰	۰	۰	۴/۰	۱۰	۱	۴/۰	۱۰	۱	۱۰۰ تا کمتر از ۲۰۰ کتدو
۰/۰	۰	۰	۰/۰	۰	۰	۰/۰	۰	۰	۲۰۰ تا کمتر از ۳۰۰ کتدو
۰/۰	۰	۰	۰/۰	۰	۰	۰/۰	۰	۰	۳۰۰ تا کمتر از ۴۰۰ کتدو
۰/۰	۰	۰	۰/۰	۰	۰	۰/۰	۰	۰	۴۰۰ تا کمتر از ۵۰۰ کتدو
۰/۰	۰	۰	۰/۰	۰	۰	۰/۰	۰	۰	۵۰۰ تا کمتر از ۶۰۰ کتدو
۰/۰	۰	۰	۰/۰	۰	۰	۰/۰	۰	۰	۶۰۰ تا کمتر از ۷۰۰ کتدو
۰/۰	۰	۰	۰/۰	۰	۰	۰/۰	۰	۰	۷۰۰ تا کمتر از ۸۰۰ کتدو
۰/۰	۰	۰	۰/۰	۰	۰	۰/۰	۰	۰	۸۰۰ تا کمتر از ۹۰۰ کتدو
۰/۰	۰	۰	۰/۰	۰	۰	۰/۰	۰	۰	۹۰۰ تا کمتر از ۱۰۰۰ کتدو

۲۳- تعداد بهره بردارهای پرورش شده طیور عمده و تعداد اکتدو های آنها بر حسب استان و سطح تولید در یک سال

مركز استان و سطح تولید در سال	کل		اقتدای کشتوری متوج جدید اکتدوهای متوج قدیم		اقتدای کشتوری متوج قدیم		تعداد اکتدو		تعداد اکتدو بهره برداران	
	تعداد بهره برداران	تعداد اکتدو	تعداد بهره برداران	تعداد اکتدو	تعداد بهره برداران	تعداد اکتدو	تعداد بهره برداران			
								۱		۲
جمع	۶	۵۷	۵	۵۷	۲	۲	۵	۵۷	۶	
عمتر از ۱ کیلو	۲	۲۰	۰	۲۰	۰	۰	۰	۲۰	۲	
از ۱ تا ۲ کیلو	۰	۰	۰	۰	۰	۰	۰	۰	۰	
از ۲ تا ۳ کیلو	۰	۰	۰	۰	۰	۰	۰	۰	۰	
از ۳ تا ۴ کیلو	۱	۰	۰	۰	۰	۰	۰	۰	۱	
از ۴ تا ۵ کیلو	۱	۱۰	۰	۱۰	۱	۱	۰	۱۰	۱	
از ۵ تا ۶ کیلو	۲	۲۳	۰	۲۳	۲	۲	۰	۲۳	۲	
از ۶ تا ۷ کیلو	۰	۰	۰	۰	۰	۰	۰	۰	۰	
از ۷ تا ۸ کیلو	۰	۰	۰	۰	۰	۰	۰	۰	۰	
از ۸ تا ۹ کیلو	۰	۰	۰	۰	۰	۰	۰	۰	۰	
از ۹ تا ۱۰ کیلو	۰	۰	۰	۰	۰	۰	۰	۰	۰	
از ۱۰ تا ۱۱ کیلو	۱	۱	۰	۱	۱	۱	۰	۱	۱	
از ۱۱ تا ۱۲ کیلو	۰	۰	۰	۰	۰	۰	۰	۰	۰	
از ۱۲ تا ۱۵ کیلو	۰	۰	۰	۰	۰	۰	۰	۰	۰	
از ۱۵ تا ۱۹ کیلو	۰	۰	۰	۰	۰	۰	۰	۰	۰	
۱۹ کیلو و بیشتر	۱	۳	۰	۳	۱	۱	۰	۳	۱	

مردمان عمومی کشاورزی ۱۳۶۷
 ۱- شیوه‌نامه ادوات و تجهیزات برداریها

بروز برداری -

موسسه عمومی	شرکتی	شرکتی					مجموع	مختصان	مجموع	شرح
		۵ خانوار و بیشتر	۴ خانوار	۳ خانوار	۲ خانوار	۱ مجموع				
۱۰	۹	۸	۷	۶	۵	۴	۳	۲	۱	
۲۱	۶	۱۹۱	۱۸۵	۴۰۷	۱۵۹۳	۲۳۷۵	۴۴۰۲۸	۵۵۴۳۰	اجمستان هرمن خان	
۱	۰	۰	۰	۰	۰	۰	۱	۲	شهرستان ایروان	
۱۰	۲	۶۴	۴۸	۱۰۷	۳۷۲	۵۶۰	۱۴۷۹۹	۱۵۴۰۱	شهرستان بندر بیاض	
۲	۰	۵۲	۶۳	۱۲۱	۳۶۱	۵۹۷	۵۴۲۳	۶۰۷۲	شهرستان بندر لنته	
۰	۱	۱	۲	۵	۲۵	۳۳	۱۶۴۶	۱۹۸۰	شهرستان قشم	
۷	۳	۶۷	۵۹	۱۴۲	۲۰۵	۶۷۳	۱۲۲۲۰	۱۳۶۰۳	شهرستان صیقل	
۱	۰	۶	۱۴	۳۳	۱۳۰	۱۸۳	۵۵۸۶	۵۷۷۳	شهرستان چابکده	

۲- تخمیناً در هر مورد آورده شده از این هر یک از انواع فصلی استان کشاورزی
حاصلیتهای زیر حد استاندارد به حساب آمده است.

- بر حسب مردمانی -

۱	۲	۳	۴	۵	۶	۷	۸	۹
فصلیتهای زیر حد استاندارد	زراعت	پرورش دام	پرورش طیور	پرورش زنبور عسل	پرورش ماهی	پرورش سایر	پرورش سایر	پرورش سایر
استان هرمزگان	۱۱۸۶۶	۲۶۳۸۰	۳۶۲۳۰	۲۵۱۵۶	۱	۰	۲	۰
استان ایزدخواست	۱	۱	۰	۰	۰	۰	۰	۰
استان خراسان جنوبی	۴۴۷۴	۸۸۴۸	۱۳۲۸۱	۶۶۴۲	۷	۰	۱	۰
استان خراسان شمالی	۲۴۰۲	۴۰۸۴	۸۰۰۸	۴۴۲۸	۰	۰	۰	۰
استان قزوین	۱۴۸	۱۱۹۰	۱۱۹۱	۷۷۷	۰	۰	۰	۰
استان گلستان	۲۶۷۵	۹۳۱۴	۹۰۶۶	۷۶۶۷	۲	۰	۱	۰
استان چابکده	۲۱۶۶	۲۸۶۶	۴۷۶۸	۴۰۷۶	۰	۰	۰	۰

۲- ش. تعداد و مساحت بهره برداریها بر اساس زمین

- بهره برداری - هکتار -

بهاغ ولایتستان		اراضی زراعی		کعل		شهرستان		
مساحت		تعداد	مساحت	تعداد	مساحت	تعداد	شهرستان	
بهاغ	ع-ه-ع	بهره برداری	بهره برداری	بهره برداری	بهره برداری	بهره برداری		
۹	۸	۷	۶	۵	۴	۳	۱	
۲۶۱	۲۵۶۰۳	۲۵۶۶۴	۲۵۸۱۷	۲۲۲۹۱	۱۱۷۴۴	۸۸۹۵۵	۲۸۷۸۴	استان هرمزگان
۲	۲	۴	۱	۰	۰	۴	۱	شهرستان ایروان
۲۱۸	۸۱۳۶	۸۳۵۵	۸۷۲۴	۴۹۱۲۸	۴۴۴۹	۴۷۴۹۲	۶۷۲۲	شهرستان بندرعباس
۸	۴۱۴۸	۴۱۵۶	۴۹۲۴	۶۶۳۸	۲۳۶۸	۸۷۶۴	۴۷۲۴	شهرستان بندر لنگه
۱	۱۹۴	۱۹۴	۱۱۴۵	۹۷	۱۴۷	۲۹۱	۱۱۷۴	شهرستان قشم
۴۰	۱۳۹۱۲	۱۳۹۴۲	۱۴۲۷۶	۱۵۳۸۲	۲۶۱۶	۲۹۸۸۴	۹۸۸۴	شهرستان میناب
۱	۱۰۱۴	۱۰۱۴	۹۸۴۰	۱۴۷۶	۲۱۶۵	۲۴۶۰	۴۲۰۶	شهرستان چابکده

بهره برداری - کشاورز

شماره	میان و قلمهستان		ارانشیزانی		کل		شماره	
	وساخته		وساخته		وساخته			
	تعداد بهره برداری	تعداد بهره برداری	تعداد بهره برداری	تعداد بهره برداری	تعداد بهره برداری	تعداد بهره برداری		
۱	۲	۳	۴	۵	۶	۷	۸	۹
۱۸۲	۲۲۱۷۸	۲۲۳۵۹	۱۹۱۷۷	۸۲۱۰۶	۸۲۰۷	۷۴۴۶۵	۲۹۹۵۰
۲	۲	۴	۱	۰	۰	۴	۱
۱۸۷	۷۱۴۰	۷۲۸۷	۷۳۶۵	۳۴۸۷۵	۳۶۱۸	۴۲۱۶۳	۸۳۱۱
۶	۱۳۷۵	۱۳۸۱	۲۰۲۰	۲۳۰۰	۷۸۹	۳۵۸۱	۲۳۱۱
۰	۹۸	۹۸	۴۲۴	۵۲	۵۲	۱۵۰	۴۳۶
۱۳	۱۳۴۱۱	۱۳۴۳۶	۸۴۷۳	۱۴۳۰۲	۲۳۵۹	۲۷۷۳۸	۸۶۹۸
۱	۳۵۲	۳۵۲	۳۳۴	۵۷۷	۱۴۸۵	۸۳۰	۱۸۹۳

- برهه برداری - هکتار -

شماره	کابل		اراشیزرای		بباغ و قلمستان		جمع	بباغ	بستان
	تعداد		تعداد		تعداد				
	برهه برداری	مساحت	برهه برداری	مساحت	برهه برداری	مساحت			
۱	۲	۳	۴	۵	۶	۷	۸	۹	
۱	۱۶۱۷	۱۶۶۰	۲۷۴	۸۶۶	۱۵۳۳	۱۵۳۳	۲۶۲	۲۶۱	۱۶۸
۲	۱۱۳۵	۲۱۴۶	۴۰۸	۱۶۴۰	۸۵۳	۱۶۴۰	۵۰۵	۵۰۱	۴
۳	۲۶۸	۱۴۱	۹۴	۴۵	۲۲۶	۲۲۶	۶۵	۹۴	۱
۴	۳۰۹۰	۵۲۱۳	۱۷۸۳	۴۳۳۸	۲۰۰۵	۴۳۳۸	۸۷۵	۸۷۳	۲
۵	۲۱۹۶	۵۳۳۰	۱۱۲۶	۴۳۶۲	۱۴۵۸	۴۳۶۲	۱۰۶۸	۹۶۶	۷۱
۶	۸۶۰۶	۱۴۴۹۰	۴۰۹۶	۱۱۱۸۵	۲۵۸۴	۱۱۱۸۵	۳۳۰۵	۳۳۲۶	۷۹

شهره برده	كـل		زيركشت		ايريش	
	تعداد	وساحت	تعداد	وساحت	تعداد	وساحت
۱	۲	۳	۴	۵	۶	۷
استان هرمزگان	۱۱۷۴۴	۱۶۲۹۱	۷۶۶	۷۱۶۲	۵۷۱۰	۲۳۱۷۴
شهرستان ابوموسی
شهرستان بندر عباس	۴۴۴۹	۳۹۱۳۸	۳۳۵۸	۲۶۱۰۴	۲۴۴۵	۱۵۰۳۳
شهرستان بندر لنگه	۲۳۳۸	۶۶۲۸	۱۸۶۰	۳۴۸۴	۱۳۴۷	۳۱۵۴
شهرستان قشم	۱۴۷	۹۶	۴۹	۳۷	۱۱۳	۶۰
شهرستان میناب	۲۶۶۶	۱۵۹۴۲	۲۳۴۱	۱۱۶۶۲	۳۱۶	۴۵۷۶
شهرستان پارس	۲۱۶۵	۱۴۴۶	۱۸۳۰	۶۳۶	۲۰۶	۸۳۷

سرشماری عمومی کشاورزی ۱۳۶۷

۱- ش. تعداد و مساحت بهره برداران به های دارای اراضی زراعی

ب. بهره برداری - هکتار -

اهنش		زیرکشت		کلی		شماره
مساحت	تعداد بهره برداری	مساحت	تعداد بهره برداری	مساحت	تعداد بهره برداری	
۷	۶	۵	۴	۳	۲	۱
۱۷۱۵۴	۳۱۴۱	۲۴۴۵۲	۷۲۸۲	۵۲۱۰۶	۸۲۰۷	استان هرمزگان
.	شهرستان ابوموسی
۱۳۷۵۵	۱۸۷۲	۲۳۱۳۱	۲۲۵۷	۳۴۸۷۵	۳۶۱۸	شهرستان بندر عباس
۹۶۶	۴۰۷	۱۳۳۴	۷۱۵	۳۳۰۰	۷۸۹	شهرستان بندر لنگه
۲۱	۳۷	۲۰	۳۸	۵۲	۵۷	شهرستان توشک
۳۲۲۲	۷۱۶	۱۰۵۶۴	۱۹۶۵	۱۴۴۰۲	۲۲۵۹	شهرستان میرشاپور
۱۸۵	۶۵۸	۳۶۳	۱۳۲۷	۵۷۷	۱۵۸۵	شهرستان چابکده

- برقرهای برقرار - هکتار -

شماره	تعداد		مساحت		ملاحظات	
	تعداد	مساحت	تعداد	مساحت		
۱	۲	۳	۴	۵	۶	۷
استان هرمزگان	۴۰۹۶	۱۱۱۸۵	۲۷۳۶	۵۱۶۶	۲۲۶۳	۶۰۶۶
شهرستان ابوموسی
شهرستان بندر عباس	۱۱۳۶	۴۲۶۳	۶۳۳	۱۶۷۴	۷۱۵	۲۲۸۶
شهرستان بندر لنگه	۱۷۸۲	۴۳۳۸	۲۲۶۰	۲۱۵۱	۶۸۴	۲۱۸۸
شهرستان قشم	۹۴	۴۵	۱۳	۲	۸۸	۳۸
شهرستان میرناب	۴۰۸	۱۶۴۰	۲۸۵	۷۱۸	۲۱۵	۸۴۲
شهرستان چابکده	۶۷۴	۸۶۶	۵۳۵	۲۳۶	۲۶۰	۶۶۳

سرشماری عمومی کشاورزی ۱۳۱۷

۵- ش - توزیع وسعت‌های کشاورزی بر حسب نحوه تصرف و نوع اراضی

سایر	سرمت‌های کشاورزی و اعیان اراضی			مجموع	اجاره‌ای	ملکی	کل	نوع	
	عقار مشغول به کشاورزی		متوالی						
	سنت	سنت							
۹	۸	۷	۶	۵	۴	۳	۲	۱	
									استان هرمزگان
۵۵	۲/۸۴	۱/۳۸	۵/۲۲	۳/۸۴	۲/۵۶	۸۴/۵۷	۱۰۰/۰۰		شهرستان ابوموسی
۱۰۰	۱۰۰	۱۰۰	۱۰۰	۱۰۰	۱۰۰	۱۰۰/۰۰	۱۰۰/۰۰		شهرستان بندرعباس
۱/۶۸	۴/۹۹	۱/۴۷	۷/۲۷	۳/۸۳	۳/۳۶	۲۹/۴۵	۱۰۰/۰۰		شهرستان بندر لنگه
۱/۳۹	۱۰۳	۱۱۰	۱۳۵	۴/۹۷	۱/۲۷	۶۱/۳۵	۱۰۰/۰۰		شهرستان قشم
۱۰۰	۱۰۰	۱۰۰	۱۰۰	۱۰۰	۱/۶۵	۹۹/۲۴	۱۰۰/۰۰		شهرستان میناب
۱/۶۵	۱/۴۵	۱/۳۶	۳/۶۴	۳/۸۴	۱/۱۳	۸۶/۸۹	۱۰۰/۰۰		شهرستان دیلم
۱۰۰	۱۰۰	۱۰۰	۱۰۰	۱/۵۷	۱/۳۱	۹۹/۰۵	۱۰۰/۰۰		

- بهره برداری - هکتار -

مساحت		شتعداد بهره برداری		شرح
شخم ماشینی	کل	دارای شخم ماشینی	کل	
۵	۴	۳	۲	۱
۳۷۷۷۲	۳۶۲۵۴	۷۱۷۲	۹۴۹۶	استان هرمزگان
.	.	.	.	شهرستان ابو موسی
۲۲۴۷۱	۲۴۱۲۲	۲۲۲۶	۳۶۱۹	شهرستان بندر عباس
۲۲۹۲	۲۴۰۰	۱۶۵۸	۱۸۲۱	شهرستان بندر لنگه
۲۴	۲۴	۴۳	۴۵	شهرستان قشم
۱۰۷۷۲	۱۱۰۶۹	۲۰۲۵	۲۳۰۲	شهرستان میناب
۲۰۲	۶۱۸	۱۲۰	۱۸۰۸	شهرستان چابکده

- هر سطر از پیوسته شماره -

مصاحبه		تعداد مصاحبه‌ها در آبان		شماره پیوسته
شماره مصاحبه‌ها	کل	دارای ششم‌ماشین	کل	
۵	۴	۳	۲	۱
۳۳۳۹۲	۳۴۴۶۶	۵۵۹۲	۷۴۹۶	استان هرمزگان
.	.	.	.	شهرستان ابرموه
۳۱۸۸۹	۳۲۴۴۳	۳۰۶۳	۳۳۳۷	شهرستان بندرعباس
۱۲۴۹	۱۲۷۸	۶۴۵	۷۰۴	شهرستان بندر لنگه
۲۷	۲۷	۲۶	۳۶	شهرستان ذوق
۱۰۰۴۷	۱۰۳۳۰	۱۲۶۳	۱۶۶۴	شهرستان میناب
۸۰	۳۸۸	۵۶	۱۴۵۴	شهرستان ماکو

- بهره برداری - هکتار -

شماره	تعداد بهره برداری		مساحت	
	کل	دارای خدمت ماشین	کل	خدمت ماشین
۱	۲	۳	۴	۵
استان هرمزگان	۲۵۴۴	۱۸۲۱	۴۷۸۸	۴۴۸۰
شهرستان امیرموسی	۰	۰	۰	۰
شهرستان بندرعباس	۵۴۴	۴۰۶	۱۶۸۹	۱۵۸۲
شهرستان بندر لنگه	۱۲۲۲	۱۱۰۷	۲۱۲۲	۲۰۴۴
شهرستان قشم	۱۱	۶	۷	۷
شهرستان میناب	۲۴۹	۲۴۱	۲۳۶	۲۳۵
شهرستان چابکده	۵۰۸	۶۴	۲۲۰	۱۲۲

سرشماری عمومی کشاورزی ۱۳۱۷

۷-۱ - ش. تعداد بهره‌برداران بر پایه اراضی حاصل‌خیز و سطح کاشتنی و تولید آنها

- بهره‌برداران - هکتار - تن -

کبک		آب‌ری		دیوم		شماره	
تعداد بهره‌برداران	سطح کاشتنی	تولید	تعداد بهره‌برداران	سطح کاشتنی	تولید	تعداد بهره‌برداران	سطح کاشتنی
۱	۲	۳	۴	۵	۶	۷	۸
۱۷۲۵	۲۲۰۶	۱۶۲۸	۱۴۰۵۲	۷۱۱۶	۲۸۵۸	۱۵۷۷۸	۶۴۲۵
۰	۰	۰	۰	۰	۰	۰	۰
۷۲۶	۹۲۲	۴۶۰	۱۲۴۶۷	۶۶۴۴	۱۵۸۵	۱۴۱۲۲	۷۵۶۸
۴۷۴	۶۸۷	۴۶۱	۱۶۲	۱۴۴	۱۵۲	۶۲۶	۸۳۱
۱	//	۴	//	//	۱	۱	//
۲۸۹	۵۶۶	۲۴۴	۲۰۲	۲۵۲	۱۱۲	۶۶۲	۸۴۵
۱۳۶	۲۲	۴۳۹	۱۹۰	۸۰	۱۰۰۷	۳۲۶	۱۷۲

- بهره‌برداران و کشاورزان

شماره	فصل			تابستان			زمستان			مجموع
	تولید	سطح کاشت	بهره‌بردار	تولید	سطح کاشت	بهره‌بردار	تولید	سطح کاشت	بهره‌بردار	
۱	۱۰	۹	۸	۷	۶	۵	۴	۳	۲	۱
۱	۱۳۴۶	۲۲۳۳	۱۷۱۹	۵۰۶۷	۳۱۰۴	۱۸۳۸	۶۵۱۳	۵۳۳۷	۲۴۶۱	استان هرمزگان
۲	شهرستان ابوهوین
۳	۴۹۳	۵۷۶	۳۴۲	۴۵۴۴	۳۷۴۷	۱۳۸۶	۴۹۵۷	۳۳۳۳	۱۶۶۹	شهرستان بندرعباس
۴	۸۱۴	۱۵۲۸	۱۰۴۹	۲۲۴	۱۸۳	۱۸۶	۱۰۸۷	۱۷۱۰	۱۳۰۹	شهرستان بزم‌آباد
۵	۴	۳	۷	۱۴	۵	۱۱	۱۸	۸	۱۸	شهرستان قشم
۶	۸۰	۱۰۴	۸۱	۲۰۸	۱۵۴	۵۵	۲۸۸	۲۵۸	۱۳۶	شهرستان میناب
۷	۳۵	۴۲	۲۳۹	۲۷	۱۶	۲۰۰	۶۲	۳۸	۴۳۰	شهرستان چابکده

سرشماری مردمی کشاورزی ۱۳۶۲

۹-۲- ش. تعداد بهره‌برداران کشاورزی در این جدول نشان داده شده و کاشت و تولید آنها

- بهره‌برداران - کشاورز - ش. -

کشور			ایران			جمع		
تعداد بهره‌برداران	مساحت کاشته شده	تولید	تعداد بهره‌برداران	مساحت کاشته شده	تولید	تعداد بهره‌برداران	مساحت کاشته شده	تولید
۱	۲	۳	۴	۵	۶	۷	۸	۹
.....	۷۲۱	۳۱۲	۶۲۴	۷۲۱	۳۱۲	۶۲۴
.....
.....	۶۶	۲۶	۷۹	۶۶	۲۶	۷۹
.....	۵۲۵	۲۳۱	۴۵۱	۵۲۵	۲۳۱	۴۵۱
.....
.....	۶	۱۰	۲۴	۶	۱۰	۲۴
.....	۵۴	۲۲	۶۶	۵۴	۲۲	۶۶

مرفه‌آب و سدوس کشاورزی ۱۳۶۷
 ۷-۱۶ - ش. تعداد میوه برداری میوه‌ها در این محصول محدود است
 و سطح کاشت میوه‌ها در شولید است.

مجموع برداری میوه‌ها - هکتار - تن

دیم			آبی			کل			شماره
تولید	سطح کاشت	تعداد میوه برداری	تولید	سطح کاشت	تعداد میوه برداری	تولید	سطح کاشت	تعداد میوه برداری	
۱۰	۹	۸	۷	۶	۵	۴	۳	۲	۱
۲۳۱	۵۹	۴۴	۴۵۵۰۵	۵۲۵۲	۱۸۵۲	۴۵۲۶	۵۲۱۳	۱۸۹۲
*	*	*	*	*	*	*	*	*
۴۴	۸	۵	۱۶۶۳۲	۱۷۷۸	۸۱۷	۱۶۷۱۶	۱۷۸۶	۸۲۰
*	*	*	۱۱۵۴	۱۴۳	۱۷۲	۱۱۵۴	۱۴۳	۱۷۲
*	*	*	۲	//	۲	۲	//	۲
۱۰۹	۲۴	۱۷	۲۷۵۲۹	۳۳۱۶	۸۱۱	۲۷۶۴۸	۳۳۴۱	۸۲۲
۶۸	۲۷	۲۲	۸۸	۱۵	۴۴	۱۵۶	۴۲	۶۶

- بهره‌برداران - کشاورز - تن -

کشور			ایسی			کسل			شماره
تولید			تولید			تولید			
تولید	تولید	تولید	تولید	تولید	تولید	تولید	تولید	تولید	
۱۰	۹	۸	۷	۶	۵	۴	۳	۲	۱
۶۱	۳۱	۱۶	۴۷۸۶	۶۵۶	۴۳۲	۴۸۴۷	۶۸۷	۴۴۰	۱- استان هرمزگان
.	۲- شهرستان ارومهر
۳۹	۷	۲	۴۱۸۱	۵۶۰	۲۷۱	۴۲۱۰	۵۶۷	۲۷۲	۳- شهرستان بندر عباس
.	.	.	۲۴۹	۵۵	۶۱	۲۴۱	۵۵	۶۱	۴- شهرستان بندر لنگه
.	.	.	۱	//	۱	۱	//	۱	۵- شهرستان قشم
۲۱	۶	۸	۲۴۲	۳۱	۳۸	۲۳۸	۴۷	۴۶	۶- شهرستان میناب
۱۱	۱۵	۶	۱۶	۲	۲۱	۲۷	۱۷	۳۰	۷- شهرستان جاسک

مرغمار عمومی کشاورزی ۱۳۶۷
 ۷-۱۸ - ش - تعداد میوه برداری میوه داران میوه داران محصول خیار
 و سطح کاشت بر مبنای تولیدات

در هر هکتار در یک هکتار - تن

شماره	کسب		ایمن		دریم		جمع		
	تولید	سطح	تولید	سطح	تولید	سطح			
۱	۲	۳	۴	۵	۶	۷	۸	۹	۱۰
استان هرمزگان	۲۲۵۲	۳۱۶۱	۲۶۳۵۴	۲۲۳۹	۲۸۵۴	۲۶۲۹۲	۱۴	۱۰	۵۹
شهرستان ابروه و سوس	۰	۰	۰	۰	۰	۰	۰	۰	۰
شهرستان بندر عباس	۱۴۴۴	۱۹۴۱	۲۰۵۰۷	۱۴۱۳	۱۶۴۰	۲۰۴۸۵	۲	۲	۲۲
شهرستان بندر لنگه	۷۸	۴۰	۳۰۲	۷۷	۴۰	۲۰۲	۱	//	۰
شهرستان قشم	۵	۱	۲	۵	۱	۳	۰	۰	۰
شهرستان میرتاب	۷۲۹	۸۷۵	۵۴۹۶	۷۲۳	۸۶۹	۵۵۷۱	۶	۱	۲۵
شهرستان جاده	۲۹	۷	۴۴	۲۱	۵	۳۲	۵	۲	۱۲

۷-۱۹- ش. تعداد بهره‌برداران در بهایه‌ها و این جدول شامل کلیه دستیاران و سطح کاشت میوه‌ها و تولید آنها

- بهره‌برداران - دستار - تنید

شماره	کلی			ایمی			دیهم		
	تعداد بهره‌برداران	سطح کاشت	تولید	تعداد بهره‌برداران	سطح کاشت	تولید	تعداد بهره‌برداران	سطح کاشت	تولید
۱	۲	۳	۴	۵	۶	۷	۸	۹	۱۰
استان هرمزگان	۱۵۲	۲۲۰	۱۰۵۶	۱۳۹	۲۱۰	۱۰۱۵	۱۸	۱۰	۴۱
شهرستان ابوموسی
شهرستان بندرعباس	۱۲۱	۲۰۶	۹۵۱	۱۲۱	۲۰۶	۹۵۱	.	.	.
شهرستان بندر لنگه	۱۶	۷	۶۰	۱۵	۷	۵۶	۱	۱	۱
شهرستان شرم
شهرستان میرتاب	۶	۴	۷	۴	۴	۵	۲	۲	۷
شهرستان چابکده	۱۵	۶	۲۸	.	.	.	۱۵	۶	۲۸

بر شماری عمومی کشاورزی ۱۳۶۲

۲۰-۷-۱۰ - تخمین تولید بر پایه میزان دارایی معمول و غیر معمولی
و سطح کاشت در مقدار تولید آنها

- بر پایه برداری - جکتار - تن -

قیمت			کیلی			کیلی			شماره
تولید	سنگ	تولید	تولید	سنگ	تولید	تولید	سنگ	تولید	
۱۰	۹	۸	۷	۶	۵	۴	۳	۲	۱
۰	۰	۰	۷۴۴۹	۸۰۹	۵۰۰	۷۴۴۹	۸۰۹	۵۰۰	استان هرمزگان
۰	۰	۰	۰	۰	۰	۰	۰	۰	شهرستان ابوهوس
۰	۰	۰	۷۴۰۸	۷۶۵	۴۹۰	۷۴۰۸	۷۶۵	۴۹۰	شهرستان بندر عباس
۰	۰	۰	۱	//	۲	۱	//	۲	شهرستان بندر لنگه
۰	۰	۰	۰	۰	۰	۰	۰	۰	شهرستان قشم
۰	۰	۰	۲۸	۱۴	۷	۲۸	۱۴	۷	شهرستان سرخاب
۰	۰	۰	۲	۱	۱	۲	۱	۱	شهرستان جاماسب

- بهره برداری - کشتار - تن

کشت		بهره برداری		تولید		بهره برداری		تولید		ملاحظات
تعداد	سطح	تعداد	سطح	تعداد	سطح	تعداد	سطح	تعداد	سطح	
۱	۲	۳	۴	۵	۶	۷	۸	۹	۱۰	
۲۳۵۲	۱۲۲۲	۸۰۴۱۳	۲۳۴۴	۲۲۵۵	۱۲۵۵	۸۰۳۴۶	۱۵	۷	۶۸	استان هرمزگان
۱	۱	۲	۱	۱	۱	۲	۱	۱	۱	شهرستان ابو موسی
۱۳۸۵	۳۰۱۶	۴۴۵۵۵	۱۳۸۴	۳۰۱۸	۴۴۵۵۳	۲	۲	۱	۱۲	شهرستان بندر عباس
۴۴۴	۲۱۲	۳۰۰۲	۴۴۲	۲۱۱	۲۹۹۹	۲	۲	۱	۵	شهرستان بندر لنگه
۳۲	۹	۷۸	۳۲	۹	۷۸	//	۱	//	۱	شهرستان قشم
۱۴۳۱	۳۰۰۵	۳۳۶۷	۳۴۲۸	۳۰۰۰	۳۳۵۸	۷	۷	۲	۴۹	شهرستان میرشاباذ
۵۸	۱۷	۱۲۲	۵۶	۱۷	۱۲۲	۲	۲	//	۰	شهرستان واک

برقهای عمومی کشاورزی ۱۳۶۲

۲۲-۲۳. شیخ تعداد برق مصرفی در استان و در این مورد نیز
و سایر بخشها و تعداد تولید آنها

- مصرف برق در استان -

ردیف	استان		استان		استان		استان		مجموع
	تولید	مصرف	تولید	مصرف	تولید	مصرف	تولید	مصرف	
۱۰	۹	۸	۷	۶	۵	۴	۳	۲	۱
۱۱۲	۱۲	۵۷	۱۷۷۵۷	۲۵۲۸	۲۱۸۱	۱۷۸۶۹	۲۵۵۰	۲۲۲۵	استان تهران
-	-	-	-	-	-	-	-	-	شهرستان ایروان
۱۵	۱	۱	۱۰۴۱۵	۱۲۴۴	۱۲۲۵	۱۰۴۲۰	۱۲۴۴	۱۲۲۵	شهرستان بندر مهاباد
۲۲	۲۲	۲	۸۹۳	۱۲۱	۵۱۶	۸۹۳	۱۲۱	۵۲۰	شهرستان بندر لنگه
-	-	-	۳۹	۵	۲۶	۳۹	۵	۲۶	شهرستان قشم
۶۱	۹	۷	۲۲۰۷	۱۰۴۹	۱۱۰۲	۲۲۹۸	۱۰۵۷	۱۱۰۸	شهرستان میناب
۲	۲	۴۸	۱۰۲	۲۰	۲۰۹	۱۰۹	۲۲	۲۵۶	شهرستان چابکده

برق‌های عمومی کشاورزی ۱۳۶۷
 ۷-۲۳- ش. استاندارد برق مصرفی در استان تهران و شهرستانها
 و سطح کاشت و مقدار تولید آنها

- برده‌های برق کشاورزی -

تولید		مصرف		تولید		مصرف		شماره	
تولید	مصرف	تولید	مصرف	تولید	مصرف	تولید	مصرف		
۱۰	۹	۸	۷	۶	۵	۴	۳	۱	
.	.	.	۶۶۳۸۲	۲۷۷۶	۶۶۳۸۲	۲۷۷۶	۶۶۳۸۲	۱	استان تهران
.	.	.	۱	//	۱	۱	//	۱	شهرستان ابوموسی
.	.	.	۲۹۲۳۵	۱۴۵۶	۲۹۲۳۵	۱۴۵۶	۲۹۲۳۵	۲	شهرستان بندرعباس
.	.	.	۶۸۲	۵۵	۶۸۲	۵۵	۶۸۲	۳	شهرستان بندر لنگه
.	.	.	۲	//	۲	۲	//	۴	شهرستان قشم
.	.	.	۱۶۴۴۳	۱۲۶۱	۱۶۴۴۳	۱۲۶۱	۱۶۴۴۳	۵	شهرستان هیرکان
.	.	.	۲۴	۳	۲۴	۳	۲۴	۶	شهرستان یاسک

- بهره‌برداران - هکتار - تن -

شماره	بهره‌برداران		بهره‌برداران		بهره‌برداران		بهره‌برداران		بهره‌برداران
	تولید	کاشت	تولید	کاشت	تولید	کاشت	تولید	کاشت	
۱	۲	۳	۴	۵	۶	۷	۸	۹	۱۰
استان هرمزگان	۷۴۶	۳۶۳	۶۷۲۹	۶۳۷	۶۳۷	۲۲۲۶	-	-	-
شهرستان ابوهوین	۱	۲	۱	۱	۱	۲	-	-	-
شهرستان بندر عباس	۱۹۵	۲۳۸	۱۴۵۸	۱۶۵	۲۳۸	۱۴۵۸	-	-	-
شهرستان بندر لنگه	۳۲۵	۶۳	۲۱۸	۲۷۵	۶۳	۲۱۸	-	-	-
شهرستان دشتی	۲۶	۶	۶۷	۹	۶۷	۹	-	-	-
شهرستان مینو	۱۱۸	۷۲	۳۵۷	۱۱۸	۷۲	۳۵۷	-	-	-
شهرستان نایب	۲۹	۶	۴۲	۶	۴۲	۶	-	-	-

۲-۲۷- ش سید ابهره برداریها را در این جدول برونجا - اسیر و غیره
و سطح کاشت و مقدار تولید آنها

- بهره برداریها - کشاورزی -

دیوم			ایسی			سبل			شرح
تولید	اصح	تعداد بهره برداری	تولید	اصح	تعداد بهره برداری	تولید	اصح	تعداد بهره برداری	
۱۰	۹	۸	۷	۶	۵	۴	۳	۲	۱
.	.	.	۶۶۶	۲۶۶	۲۳۰	۹۷۶	۲۱۹	۲۳۰	استان هرمزگان
.	شهرستان ابوموسی
.	.	.	۲۵۰	۱۹۰	۱۳۸	۷۵۰	۱۱۴	۱۳۸	شهرستان بندرعباس
.	.	.	۱۷۵	۲۰	۸۵	۱۷۵	۳۰	۸۵	شهرستان بندر لنگه
.	شهرستان قشم
.	.	.	۵۰	۴۵	۱۲	۵۰	۴۵	۱۲	شهرستان میناب
.	.	.	۱	//	۵	۱	//	۵	شهرستان چابک

۲۸-۲- شتعداد میوه برداریهای حاصل از محصولات درختان میوه و میوه های درختچه ای و میوه های کاشت شده در تولیدات

در برده برداری میوه درختان میوه

شماره	کشور			استان			کل			شرح	
	تولید	مجموعه	تولید	تولید	مجموعه	تولید	تولید	مجموعه	تولید		
											۱۰
۱											
۱	۳۶	۶	۵۶	۶۳۰	۱۰۶	۱۱۱۰	۹۶۶	۱۱۲	۱۱۶۸	استان هرمزگان
۲	شهرستان ابوموسی
۳	.	.	.	۵۲۷	۶	۲	۵۲۷	۶	۲	شهرستان بندرعباس
۴	.	.	.	۲	۶	۶	۲	۶	۶	شهرستان بندر لنگه
۵	شهرستان قشم
۶	.	.	.	۵۲	۲۸	۶۸	۵۲	۲۸	۶۸	شهرستان میناب
۷	۳۶	۶	۵۶	۲۲۴	۶۶	۱۰۰۰	۲۶۶	۷۵	۳۰۵۸	شهرستان چابکده

حرفتماری عمومی کشاورزی ۱۳۶۷
 ۲-۴-۵ - ش - ستاد ادبیر میرداری استان اراک به حصول کسج
 و سطح کاشت و مقدار تولید آنها

- برده برداری - کشاورزی - تن

دیم		آبی		کابل		کابل		کابل		شماره
تولید	سطح کاشت	تولید	سطح کاشت	تولید	سطح کاشت	تولید	سطح کاشت	تولید	سطح کاشت	
۱۰	۹	۸	۷	۶	۵	۴	۳	۲	۱	
.	۱	۱	۸۹۲	۶۷۰	۶۴۹	۸۶۳	۶۷۱	۶۳۰	.	استان هرمزگان
.	شهرستان ابوموسی
.	.	.	۸۸۱	۹۶۷	۶۳۵	۸۸۱	۹۶۷	۶۳۵	.	شهرستان بندرعباس
.	.	.	.	//	۱	.	//	۱	.	شهرستان بندر لنگه
.	شهرستان قشم
.	۱	۱	۱۲	۲	۲	۱۲	۲	۲	.	شهرستان مریباب
.	.	.	.	//	۲	.	//	۲	.	شهرستان جابده

۱-۲-۳- ش. شده اديوره بر داور به طرد اور اير بر تال به اثار رنگي و تعداد در شجره مقدار توليد آنها

شماره	بر تال							شماره
	شماره			شماره				
	توليد	توليد	توليد	توليد	توليد	توليد	توليد	
۱	۲	۳	۴	۵	۶	۷	۸	
۱	۲	۳	۴	۵	۶	۷	۸	۹
۶۱۵۵	۱۷۸	۲۰۱	۴۸۱۱	۱۷۸۲	۲۷۹	۲۴۷	۶۰۶۴	۱
۰	۰	۰	۰	۰	۰	۰	۰	۲
۵۸۶۴	۱۰۶	۱۸۹	۳۲۰	۱۵۷۶	۵۸	۶۶	۴۵۳۳	۳
۳	۰	//	۹	۳۳	۱	۲	۶۱	۴
۰	۰	۰	۰	۱	۰	//	۲	۵
۲۷۲	۷۲	۱۱	۱۴۷۲	۵۰۹۸	۲۱۸	۱۷۶	۵۶۷۲	۶
۱۶	۰	۱	۱۱۶	۸۱	۲	۴	۴۹۶	۷

۱-۲- ش. تعداد بهره بردار بهای از اراضی و ترش سالها و نیز تعداد اراضی و ترش مقدار تولید اراضی

بهره بردار و جز اراضی - ش.

لیست بهره بردار		لیست اراضی		لیست اراضی		لیست اراضی		شرح
تولید		تولید		تولید		تولید		
تولید	تولید	تولید	تولید	تولید	تولید	تولید	تولید	
۹	۸	۷	۶	۵	۴	۳	۲	
۲۰۵۵	۴۹	۹۲	۳۰۹۰	۱۸۸۴۴	۱۳۸	۳۷۶	۱۰۲۲۷	استان هرمزگان
.	شهرستان امیرکبیر
۱۶۴۴	۳۱	۸۰	۲۰۶۵	۳۹۲۰	۲۳	۸۹	۲۸۶۸	شهرستان بندرعباس
۱	۱	.	۱۴	۱۴۷	۲	۷	۱۹۸	شهرستان بندر لنگه
.	.	.	.	۵	.	۲۲	۶	شهرستان تنگ
۴۰۶	۱۸	۱۳	۱۰۱۲	۱۴۵۶۶	۱۱۲	۲۷۴	۶۵۶۵	شهرستان میرشاد
۲	.	۲۲	۵۰	۲۰۵	۳	۷	۶۵۷	شهرستان جاماسب

مردمان عمومی کشاورزی ۱۳۶۷

لايه - ش تعداد بهره برداران بهای ارای

خرمای تعداد در خشم مقدار تولید آنها

- بهره برداران به هزار اکتد - تن -

تولید	خرمای		تعداد بهره برداری	۱		
	شماره درخت					
	کاشت مجدد و پر اکتد	تعداد				
تولید	مخال	یارور	۲	۳	۴	۵
۲۱۹۵۰	۹۵۸	۱۶۰۲	۲۶۲۵۶	استان هرمزگان		
۲	۰	//	۱	شهرستان ابو موسی		
۱۰۸۲۹	۲۴۹	۵۴۲	۷۶۷۸	شهرستان بندرعباس		
۲۴۲۶	۶۶	۲۱۰	۲۹۹۲	شهرستان بندر لنگه		
۶۰۶	۲۰	۵۷	۱۱۸۶	شهرستان قشم		
۱۴۸۴۵	۵۶۲	۶۵۵	۸۸۶۲	شهرستان میناب		
۲۲۲۶	۲۲	۱۲۷	۲۷۲۰	شهرستان چابکوه		

استان	تعداد اراضی		تولید	تعداد بهره‌برداران	تعداد درختان تولیدکننده
	مختار	کل			
۱- استان هرمزگان	۱۱	۲۶	۱۲۲۸		
۲- شهرستان ابوموسی	۰	۱	۱		
۳- شهرستان بندرعباس	۶	۱۸	۷۰۰		
۴- شهرستان بندر لنگه	۰	۲	۱۱		
۵- شهرستان قشم	//	۰	۲		
۶- شهرستان میناب	۱	۴	۲۲۶		
۷- شهرستان چابکده	۰	۱	۲۴۵		

مصرف کود در استان تهران

شماره	استان تهران			استان البرز			استان قزوین			شماره
	تولید	مصرف	تولید	تولید	مصرف	تولید	مصرف	تولید		
۱	۲	۳	۴	۵	۶	۷	۸	۹	۱۰	
۱	۷۵۵	۸۴	۱۳۶	۷۵۲	۸۳	۱۲۸	۶	۱	۰	
۲	۰	۰	۰	۰	۰	۰	۰	۰	۰	
۳	۳۴۲	۵۵	۹۷	۳۴۲	۵۴	۹۷	۱	۱	۰	
۴	۵	۱	۱	۵	۱	۱	۰	۰	۰	
۵	۰	۰	۰	۰	۰	۰	۰	۰	۰	
۶	۲۸۲	۱۶	۲۶	۲۸۲	۱۹	۲۶	۰	۰	۰	
۷	۱۲۵	۶	۱۲	۱۲۳	۶	۱۲	۲	//	۰	

۱۱-۱۰- ش. تعداد بهره برداران بهای اراضی در بخشان غیر مشروخ اراضی و تعداد اراضی مشروخ اراضی

- بهره برداران - هزار اصله -

بخش اراضی مشروخ			بخش اراضی غیر مشروخ			تولید			شرح
تولید	تعداد	تولید	تعداد	تولید	تعداد	تولید	تعداد	تولید	
هزار اصله	درخت	هزار اصله	درخت	هزار اصله	درخت	هزار اصله	درخت	هزار اصله	
۱۰	۹	۸	۷	۶	۵	۴	۳	۲	
									استان هرمزگان
۶	۱۶	۱۲۹	.	.	.	۱	۳	۲۲
.	شهرستان ابوموسی
۳	۴	۴۲	.	.	.	//	۲	۳۸
.	//	۱	.	.	.	//	//	۲۲	شهرستان بندر عباس
.	۱	۵۶
۴	۱۴	۲۹	.	.	.	//	//	۱	شهرستان بندر لنگه
.	//	۱
									شهرستان قشم
								
									شهرستان میناب
								
									شهرستان چابک

۱۲- ش: تعداد بهره‌برداران بر مبنای زمین استفاده کننده از هر یک از ماشین‌های ادوات کشاورزی

بهره‌برداران -

ماشین خریدن اکثریت تکمیل وجود	تراکتور	تراکتور تاریخ	کمپاین ادوات	ملک چمن	ریکت	بست سپار - چاپو	۹	۱۰	شماره
	۱	۲	۳	۴	۵	۶	۷	۸	۹
استان هرمزگان	۱۰۹۷۰	۳۱	۱۲۵۶	۲۰	۲	۸۷	۱۲	۱۴
شهرستان امیرکبیر
شهرستان بندرعباس	۴۵۲۰	۲۷	۱۲۲۵	۱۷	۲	۸۷	۱۳	۲۷
شهرستان بندرلنگه	۲۵۳۰	۲	۱۱۲	۳	۱	۵۴
شهرستان قشم	۳۴۴
شهرستان میناب	۲۱۴۸	۲	۱	۳
شهرستان چابکده	۴۲۸

۱۲- ش. ستیلا آمپروم بر داریخانه‌های بران زمین است. داده‌کننده از هر یک از مناطق کشاورزی در کشور است.

شماره	مناطق									جمع
	اصفهان	تهران	کرج	اصفهان	اصفهان	اصفهان	اصفهان	اصفهان	اصفهان	
۱۱	۱۲	۱۳	۱۴	۱۵	۱۶	۱۷	۱۸	۱۹	۲۰	
۱	۲۰۲۷	۲۴۴	۱۲۸	۵۶	۳۲	۲۲	۱۲۴۷	۳۹۳۶	۶۷۲۵	استان مازان
.	شهرستان ابوموسی
.	۱۶۴۵	۹۹	۱۱	۵۳	۲۷	۲۰	۱۱۹	۱۹۳۵	۳۶۵۷	شهرستان بندر میانه
.	۲۱۲	۱	۱۱۷	۴	۲	.	۱۴	۴۵۱	۱۱۶۱	شهرستان بندر لنگه
.	۶	.	.	۱	.	.	۲	۳۶	۲۹۸	شهرستان قم
.	۵۸	۱۴۲	.	۲	۳	۲	۶۱۱	۱۴۹۳	۴۵۵۴	شهرستان میانه
.	۶	۱	۱	۶۱	۵۲	شهرستان چابک

۱-۱۲-۱ شی تعداد بهره‌برداران به‌ازمین استفاده‌کننده از هر یک از ماشینها و ادوات کشاورزی متعلق به خود

بهره‌برداران -

۱۰	۹	۸	۷	۶	۵	۴	۳	۲	۱
ماشین خونک کوب الکتروچو	چاپر	برشته‌سینک اسپرینگر	وریک	بلف چمن	کمپاین اوروژور	تیلور	اندراتور	فهرست	
۱۲	*	۲۵	۱	۱۲	۱۴	۱۲	۱۱	۱۴۶۱	استان هرمزگان
*	*	*	*	*	*	*	*	*	شهرستان ایروهر
۶	*	۲۵	۱	۶	۲	۶	۱۲	۸۱۰	شهرستان بندر عباس
۲	*	*	*	۲	۱۰	۲	۲	۲۶۶	شهرستان بندر لنگه
*	*	*	*	*	*	*	*	۱۴	شهرستان زشم
*	*	*	*	*	۱	۱	۱	۲۱۰	شهرستان میرشابز
*	*	*	*	*	*	*	*	۲۲	شهرستان چابکده

۱-۱۳- ش. تعداد دام در هر مردار به تفکیک از حیوانات اسبباده گذشته از هر یک از ماشینها و ادوات کشاورزی به تفکیک از نوع حیوانات

شماره	نوع حیوانات									
	اسبباده	گاو	گوسفند	بقر	گاو	گوسفند	بقر	گاو	گوسفند	بقر
۱	۵۲۸	۴۸	۱۸	۱۰	۱	۱۳	۱۲	۱۱	۱	۱
۲	۰	۰	۰	۰	۰	۰	۰	۰	۰	۰
۳	۴۵۱	۴۰	۵	۵	۵	۱۱	۱۱	۱۱	۱۱	۱۱
۴	۶۲	۰	۱۳	۲	۱	۱۲	۱۲	۱۲	۱۲	۱۲
۵	۲	۰	۰	۱	۰	۰	۰	۰	۰	۰
۶	۱۱	۸	۰	۲	۲	۲	۲	۲	۲	۲
۷	۰	۱	۰	۰	۰	۰	۰	۰	۰	۰

۱۲- ش. تعداد بهره‌برداران به جای زمین آبی شده گذشته از هر یک از مناطق کشاورزی و اشتغال روزی متعلق به هر یک از آن

بهره‌برداران

۱۰	۹	۸	۷	۶	۵	۴	۳	۲	۱
ماشین خرمن اکویب اکندم و چو	تایپر	موتور سیکل - سپیندر	ورک	عقد چمن	تعمیرات ادوات	تیلر	تراکتور		شماره
۸۳	۱۲	۵۲	۱	۹	۱۱۲	۱۲۴۹	۱۵	۹۴۶۶	استان درمستان *
.	هرستان ابومریم *
۲۶	۱۱	۵۲	۱	۸	۶	۱۲۲۲	۱۴	۳۶۶۶	هرستان بندر عباس *
۵۹	۱	.	.	۱	۱۰۳	۱۸	.	۳۱۹۸	هرستان بندر لنگه *
.	۳۳۰	هرستان قائم *
۳	۲	۱	۲۸۳۶	هرستان شیراز *
.	۴۰۲	هرستان چابکده *

۱-۲-۲- شش ستون آدیفره سردار بحای سازمان استناد و کشیده از هر یک از ساشرها و ادوات کشاورزی به شرح بعدی که آنست:

۲۰	۱۹	۱۸	۱۷	۱۶	۱۵	۱۴	۱۳	۱۲	۱۱	مکان	نوع
موتور	موتور	موتور	موتور	موتور	موتور	موتور	موتور	موتور	موتور	موتور	موتور
موتور	موتور	موتور	موتور	موتور	موتور	موتور	موتور	موتور	موتور	موتور	موتور
۸۱۸	۱۰۵۹	۲۸۴	۹	۲۱	۴۶	۱۱۰	۱۶۵	۱۴۶۶	*	استان هرمزگان	*
*	*	*	*	*	*	*	*	*	*	شهرستان ابوموسی	*
۱۹۲	۵۳۶	۱۰۳	۹	۲۱	۴۸	۶	۶۰	۱۱۹۲	*	شهرستان بندرعباس	*
۲۱۱	۱۸۲	۲	*	*	۶	۱۰۴	۶	۲۴۶	*	شهرستان بندر لنگه	*
۱۱۳	۲	*	*	*	*	*	*	۲	*	شهرستان قشم	*
۳۰۲	۲۱۸	۱۸۰	*	*	*	*	۱۳۵	۴۶	*	شهرستان میناب	*
۱	۱۲	*	*	*	*	*	*	۶	*	شهرستان چابکده	*

- بره بر داری -

شماره									
۱	۲	۳	۴	۵	۶	۷	۸	۹	۱۰
شماره	تعداد	ایرانی	ایرانی	ایرانی	ایرانی	ایرانی	ایرانی	ایرانی	ایرانی
کشور	تعداد	ایرانی	ایرانی	ایرانی	ایرانی	ایرانی	ایرانی	ایرانی	ایرانی
کشور	تعداد	ایرانی	ایرانی	ایرانی	ایرانی	ایرانی	ایرانی	ایرانی	ایرانی
کشور	تعداد	ایرانی	ایرانی	ایرانی	ایرانی	ایرانی	ایرانی	ایرانی	ایرانی
استان خرمسازان	۱۲۵۸	۴۸	۱۴	۴	۵	۴۶	۲	۲	۲
شهرستان ارومیه	۰	۰	۰	۰	۰	۰	۰	۰	۰
شهرستان بندر میانه	۱۲۲۴	۴۷	۲۲	۴	۵	۲	۲	۲	۲
شهرستان بندر لنگه	۲۱	۰	۵۴	۱	۰	۴۲	۰	۰	۰
شهرستان قزوین	۰	۰	۰	۰	۰	۰	۰	۰	۰
شهرستان بناب	۲	۰	۲	۰	۰	۱	۰	۰	۰
شهرستان جاسک	۰	۰	۰	۰	۰	۰	۰	۰	۰

مرشماري عمومي كشاورزي ۱۳۶۲

(۱-۱) ش تعداد بهره برداري ها بر سر كشته كرده در زماني شلوغ اعتدال از مصرف انبساط حسب منوع كود بهره برداري - تن

ازت و فسفره		فقط فسفره		فقط ازت		كل		مقدار مصرف		شماره
مقدار مصرف		مقدار مصرف		مقدار مصرف		مقدار مصرف		مقدار مصرف		
تعداد بهره برداري	ازت	تعداد بهره برداري	مقدار مصرف	تعداد بهره برداري	مقدار مصرف	تعداد بهره برداري	مقدار مصرف	تعداد بهره برداري	ازت	
۱۱	۱۰	۹	۸	۷	۶	۵	۴	۳	۲	۱
۲۰۱۸	۸۰۳۴	۵۱۸۶	۴۸	۸۵	۱۵۰	۲۱۹	۲۰۶۶	۸۱۸۴	۵۴۸۹
۰	//	۱	۰	۰	۰	۰	۰	//	۱
۴۵۶۰	۵۶۵۶	۴۸۵۰	۴۲	۵۸	۶۸	۶۶	۴۶۳۲	۵۲۳۴	۲۰۰۶
۲۰۳	۳۵۴	۳۳۵	۱	۵	۷	۲۳	۷۰۴	۳۴۹	۵۷۲
۷	۱۰	۲۸	۰	۰	۱	۵	۷	۱۱	۲۲
۱۷۱۰	۱۸۱۲	۱۲۳۰	۵	۲۱	۲۱	۸۳	۱۷۱۴	۱۸۸۳	۱۸۲۳
۹	۱۳	۳۴	//	۳	۳	۱۰	۹	۱۶	۴۵

۱-۲-۳- ش. تعداد همسران مردان و تعداد همسران زن در سال ۱۳۶۱ و مقادیر مصرف آب در حساب تراز

مردان - زن

از شهر سفره		نقطه سفره		نقطه از شهر		کل		مقدار مصرف		شهر
مقدار مصرف	تعداد	مقدار	تعداد	مقدار	تعداد	مقدار مصرف	تعداد	مقدار مصرف	تعداد	
سفره	از شهر	سفره	از شهر	سفره	از شهر	سفره	از شهر	سفره	از شهر	
۱۱	۱۰	۹	۸	۷	۶	۵	۴	۳	۲	۱
۲۰۸۶	۲۰۸۲	۲۸۹۷	۱۹۲	۲۵۲	۶۲	۲۴۸	۲۲۸۲	۲۱۴۵	۴۲۹۸ استان تهران
.	//	۱	//	۱ شهرستان ابرکوه
۱۱۷۵	۱۲۲۵	۱۲۲۲	۸۸	۱۰۷	۱۷	۸۱	۱۲۶۴	۱۲۴۲	۱۹۱۴ شهرستان بندرعباس
۸	۷	۲۶	۲	۱۰	۲	۱۸	۱۰	۹	۵۴ شهرستان بندر لنگه
۱	۱	۲	۱	۱	۲ شهرستان قشم
۶۰۴	۸۴۷	۲۱۲۵	۱۰۲	۱۲۶	۴۴	۱۳۰	۱۰۰۷	۸۹۰	۲۲۰۱ شهرستان بوشهر
۱	۲	۹	.	.	//	۱۱	۱	۲	۲۵ شهرستان چابکوه

ب. بهره‌برداران - هزاران -

شماره	تعداد بهره‌برداران		تعداد دام بزرگ		تعداد دام کوچک		کل		شرح		
	تعداد بهره‌برداران	تعداد دام	تعداد بهره‌برداران	تعداد دام	تعداد بهره‌برداران	تعداد دام	تعداد دام				
							کوچک	بزرگ			
	۱	۲	۳	۴	۵	۶	۷	۸		۹	۱۰
۱	۲۱۶۳۰	۵۸۸	۲۸	۲۱۶۴۸	۴۲۸	۲۲۷۵	۱۰	۱۰۲۰۷	۱۶۰	۲۷	اصبستان هرمزگان
۲	۰	۰	۰	۰	۰	۰	۰	۰	۰	۰	شهرستان ابوموسی
۳	۱۲۳۸۱	۳۰۲	۱۰	۱۲۳۹۱	۲۴۴	۷۵۱	۲	۳۲۱۸	۵۸	۸	شهرستان بندرعباس
۴	۸۰۰۴	۱۱۱	۶	۸۰۱۰	۷۹	۳۱۸	۱	۱۹۰۹	۲۲	۵	شهرستان بندر لنگه
۵	۱۷۱۱	۸	۲	۱۷۱۳	۵	۱۵۷	//	۵۴۹	۲	۱	شهرستان قشم
۶	۶۰۶۶	۹۰	۱۴	۶۰۷۰	۵۶	۲۸۹۹	۷	۲۷۶۲	۲۴	۷	شهرستان چابکده
۷	۵۲۶۸	۷۸	۵	۵۲۷۳	۴۵	۱۵۰	//	۱۷۶۶	۲۲	۵	شهرستان جامک

- بهره برداری سرد از ایدام -

شماره	تعداد ایدام		تعداد ایدام		تعداد ایدام		تعداد ایدام		نوع		
	تعداد ایدام	تعداد ایدام	تعداد ایدام	تعداد ایدام	تعداد ایدام	تعداد ایدام	تعداد ایدام				
	سرد از ایدام	کوئینت و سرد از ایدام	سرد از ایدام	کوئینت و سرد از ایدام	سرد از ایدام	کوئینت و سرد از ایدام	سرد از ایدام				
۱	۲	۳	۴	۵	۶	۷	۸	۹	۱۰	۱۱	
۱	۵۵	۲۲۱۵۵	۲۲	۱۲۲۰	۱۲	۲۵۷۸۶	۲۹۹	۵۱۴۹	۴۳	۱۳۵	اشکانه سرد از ایدام
۲	۰	۰	۰	۰	۰	۰	۰	۰	۰	۰	شهرستان ایروان
۳	۲۶	۱۱۶۳۰	۵	۲۲۲	۵	۹۲۹۹	۱۶۷	۱۶۶۷	۲۳	۷۲	شهرستان بزرگسای
۴	۵	۷۶۸۲	//	۴۸	//	۱۶۸۰	۸۴	۶۵۶	۵	۲۱	شهرستان بزرگسای
۵	۰	۱۵۵۴	//	۲۰	//	۱۵۰۲	۷	۳۲	//	۰	شهرستان بزرگسای
۶	۱۳	۹۱۶۷	۵	۶۳۵	۵	۴۶۲۲	۵۸	۹۲۱	۹	۱۹	شهرستان بزرگسای
۷	۸	۵۱۱۷	۱	۱۶۵	۱	۲۶۸۲	۵۲	۱۲۴۱	۲	۱۸	شهرستان بزرگسای

بهره برداری - هزاران کیلووات

شماره	تعداد اکتووات مصرفی							تعداد بهره برداری	شرح
	تعداد	تعداد	تعداد	تعداد	تعداد	تعداد	تعداد		
۱	۲	۳	۴	۵	۶	۷	۸	۹	
	تولید شده	فروش رفته	خریداری شده	زاییده شده	تولید شده	فروش رفته	تولید شده	تولید شده	
۱	۵۵	۱۳	۱۶	۲	۲	۳	۸	۲	استان مرکزی
۲	۰	۰	۰	۰	۰	۰	۰	۰	شهرستان ایروان
۳	۲۹	۸	۱۱	۱	۱	۲	۴	۶	شهرستان بندر میانه
۴	۵	۱	۲	۰	۰	۰	۱	۰	شهرستان بندر لنگه
۵	۰	۰	۰	۰	۰	۰	۰	۰	شهرستان کشم
۶	۱۳	۳	۴	۰	۰	۱	۲	۱	شهرستان میانه
۷	۸	۲	۲	۰	۰	۰	۱	۱	شهرستان وانک

۱۸- ش. تعداد در مورد آریهای دار این موزون خاله و تعداد موزون خاله اش با و سایر این اکتیو برتعال شده

تعداد مهره برداري	تعداد موزون خاله					تعداد مهره برداري	شماره	نوع
	تعداد تلفات	تعداد فروش رشته	تعداد اخریداري شده	تعداد زاريده شده	تعداد شیردوشي شده			
۹	۸	۷	۶	۵	۴	۳	۲	۱
۲۱	۸۴	۳۱	۱۵	۱۶۷	۱۲۱	۵۳۴	۲۰۶۳۵	استان هرمزگان
۰	۰	۰	۰	۰	۰	۰	۰	شهرستان بوموسی
۱۳	۴۰	۲۰	۷	۱۰۰	۶۵	۲۲۴	۱۱۲۶۱	شهرستان بندر عباس
۸	۱۷	۲	۵	۳۱	۱۷	۱۰۵	۷۶۳۹	شهرستان بندر لنگه
۱	۲	۱	۰	۳	۲	۷	۱۵۳۴	شهرستان قشم
۵	۱۱	۵	۲	۲۵	۱۸	۷۷	۵۵۴۲	شهرستان میناب
۷	۱۴	۳	۲	۲۷	۲۴	۷۰	۴۶۲۲	شهرستان چابکوه

۱۶- ش. ستده اند بهر سردار بخاورد اراک و کوساله و تده اکتار و کوساله اکتار تغییر اشیان یکسال گذشته

بهر سرداری - هر از اراک

شماره	شماره	تعداد اکتار و کوساله		تعداد زائیده شده	تعداد خریداری شده	تعداد فروش رفته	تعداد تلفات	تعداد ذبح شده	شرح
		کل	فهرده شده						
۱	۲	۳	۴	۵	۶	۷	۸	۹	
۱۲۲۴۵	۲۳	۹	۱۱	۲	۱	۲	۰	۰	استار هر مژگان
۰	۰	۰	۰	۰	۰	۰	۰	۰	شهرستان ابوموسی
۲۸۶۵	۹	۲	۳	۱	۰	۰	۰	۰	شهرستان بندر عباس
۲۱۲۹	۵	۱	۲	۰	۰	۰	۰	۰	شهرستان بندر لنگه
۶۷۱	۱	۱	۱	۰	۰	۰	۰	۰	شهرستان قشم
۵۵۶۱	۱۲	۲	۶	۱	۰	۰	۰	۰	شهرستان هرمزگان
۱۴۹۸	۴	۱	۱	۰	۰	۰	۰	۰	شهرستان ریاحین

رشدان اش کشاورزی بهر میرد از

کشور و منطقه		تعداد		مجموع
کشور	منطقه	میرد	میرد	
۵	۴	۳	۲	۱
۵	۱۳۶۵	//	۴۹	استان هرمزگان
۰	۰	۰	۰	استان ایزدخواست
۱	۲۲۹	//	۲	استان بندرعباس
۱	۱۶۳	//	۱	استان بوشهر
//	۱۰۵	۰	۰	استان فارس
۱	۲۲۶	//	۱۴	استان مازندران
۲	۶۴۲	//	۱۲	استان چابکده

مرشدان عمومی کشاورزی ۱۳۳۷

۱- ششماه اخیر به بهره‌آرایی و آموزش دهکده‌های کشاورزی و پیشرفت و تعداد امدادگران آنها

بهره‌برداران و غیره

شماره	کل		قطر مرغ و خروس		قطر اردک و قاز		امرغ و خروس و اردک و قاز	
	تعداد	بهره	تعداد	بهره	تعداد	بهره	تعداد	بهره
۱	۲		۳		۴		۵	
۲	۳		۴		۵		۶	
۳	۴		۵		۶		۷	
۴	۵		۶		۷		۸	
۵	۶		۷		۸		۹	
۶	۷		۸		۹		۱۰	
۷	۸		۹		۱۰		۱۱	
۸	۹		۱۰		۱۱		۱۲	
۹	۱۰		۱۱		۱۲		۱۳	
۱۰	۱۱		۱۲		۱۳		۱۴	
۱۱	۱۲		۱۳		۱۴		۱۵	
۱۲	۱۳		۱۴		۱۵		۱۶	
۱۳	۱۴		۱۵		۱۶		۱۷	
۱۴	۱۵		۱۶		۱۷		۱۸	
۱۵	۱۶		۱۷		۱۸		۱۹	
۱۶	۱۷		۱۸		۱۹		۲۰	
۱۷	۱۸		۱۹		۲۰		۲۱	
۱۸	۱۹		۲۰		۲۱		۲۲	
۱۹	۲۰		۲۱		۲۲		۲۳	
۲۰	۲۱		۲۲		۲۳		۲۴	
۲۱	۲۲		۲۳		۲۴		۲۵	
۲۲	۲۳		۲۴		۲۵		۲۶	
۲۳	۲۴		۲۵		۲۶		۲۷	
۲۴	۲۵		۲۶		۲۷		۲۸	
۲۵	۲۶		۲۷		۲۸		۲۹	
۲۶	۲۷		۲۸		۲۹		۳۰	
۲۷	۲۸		۲۹		۳۰		۳۱	
۲۸	۲۹		۳۰		۳۱		۳۲	
۲۹	۳۰		۳۱		۳۲		۳۳	
۳۰	۳۱		۳۲		۳۳		۳۴	
۳۱	۳۲		۳۳		۳۴		۳۵	
۳۲	۳۳		۳۴		۳۵		۳۶	
۳۳	۳۴		۳۵		۳۶		۳۷	
۳۴	۳۵		۳۶		۳۷		۳۸	
۳۵	۳۶		۳۷		۳۸		۳۹	
۳۶	۳۷		۳۸		۳۹		۴۰	
۳۷	۳۸		۳۹		۴۰		۴۱	
۳۸	۳۹		۴۰		۴۱		۴۲	
۳۹	۴۰		۴۱		۴۲		۴۳	
۴۰	۴۱		۴۲		۴۳		۴۴	
۴۱	۴۲		۴۳		۴۴		۴۵	
۴۲	۴۳		۴۴		۴۵		۴۶	
۴۳	۴۴		۴۵		۴۶		۴۷	
۴۴	۴۵		۴۶		۴۷		۴۸	
۴۵	۴۶		۴۷		۴۸		۴۹	
۴۶	۴۷		۴۸		۴۹		۵۰	
۴۷	۴۸		۴۹		۵۰		۵۱	
۴۸	۴۹		۵۰		۵۱		۵۲	
۴۹	۵۰		۵۱		۵۲		۵۳	
۵۰	۵۱		۵۲		۵۳		۵۴	
۵۱	۵۲		۵۳		۵۴		۵۵	
۵۲	۵۳		۵۴		۵۵		۵۶	
۵۳	۵۴		۵۵		۵۶		۵۷	
۵۴	۵۵		۵۶		۵۷		۵۸	
۵۵	۵۶		۵۷		۵۸		۵۹	
۵۶	۵۷		۵۸		۵۹		۶۰	
۵۷	۵۸		۵۹		۶۰		۶۱	
۵۸	۵۹		۶۰		۶۱		۶۲	
۵۹	۶۰		۶۱		۶۲		۶۳	
۶۰	۶۱		۶۲		۶۳		۶۴	
۶۱	۶۲		۶۳		۶۴		۶۵	
۶۲	۶۳		۶۴		۶۵		۶۶	
۶۳	۶۴		۶۵		۶۶		۶۷	
۶۴	۶۵		۶۶		۶۷		۶۸	
۶۵	۶۶		۶۷		۶۸		۶۹	
۶۶	۶۷		۶۸		۶۹		۷۰	
۶۷	۶۸		۶۹		۷۰		۷۱	
۶۸	۶۹		۷۰		۷۱		۷۲	
۶۹	۷۰		۷۱		۷۲		۷۳	
۷۰	۷۱		۷۲		۷۳		۷۴	
۷۱	۷۲		۷۳		۷۴		۷۵	
۷۲	۷۳		۷۴		۷۵		۷۶	
۷۳	۷۴		۷۵		۷۶		۷۷	
۷۴	۷۵		۷۶		۷۷		۷۸	
۷۵	۷۶		۷۷		۷۸		۷۹	
۷۶	۷۷		۷۸		۷۹		۸۰	
۷۷	۷۸		۷۹		۸۰		۸۱	
۷۸	۷۹		۸۰		۸۱		۸۲	
۷۹	۸۰		۸۱		۸۲		۸۳	
۸۰	۸۱		۸۲		۸۳		۸۴	
۸۱	۸۲		۸۳		۸۴		۸۵	
۸۲	۸۳		۸۴		۸۵		۸۶	
۸۳	۸۴		۸۵		۸۶		۸۷	
۸۴	۸۵		۸۶		۸۷		۸۸	
۸۵	۸۶		۸۷		۸۸		۸۹	
۸۶	۸۷		۸۸		۸۹		۹۰	
۸۷	۸۸		۸۹		۹۰		۹۱	
۸۸	۸۹		۹۰		۹۱		۹۲	
۸۹	۹۰		۹۱		۹۲		۹۳	
۹۰	۹۱		۹۲		۹۳		۹۴	
۹۱	۹۲		۹۳		۹۴		۹۵	
۹۲	۹۳		۹۴		۹۵		۹۶	
۹۳	۹۴		۹۵		۹۶		۹۷	
۹۴	۹۵		۹۶		۹۷		۹۸	
۹۵	۹۶		۹۷		۹۸		۹۹	
۹۶	۹۷		۹۸		۹۹		۱۰۰	

۲۲- ش. سیماد برهه بر دار به جای برور ش. دهکده زیتون و عمل و تعداد اکتاد و متوسط ش. لبره میل به کتاد و این سال

گندوی شروع قدیم			گندوی شروع جدید			ککل			شماره
تعداد بهره برداری	تعداد اکتاد	تعداد بهره برداری	تعداد بهره برداری	تعداد اکتاد	تعداد بهره برداری	تعداد بهره برداری	تعداد اکتاد	تعداد بهره برداری	
۱۰	۹	۸	۷	۶	۵	۴	۳	۲	۱
۲/۰	۵	۲	۴/۱	۵۷	۷	۴/۰	۶۲	۹ استان هرمزگان
. شهرستان ابوموسی
۲/۰	۴	۱	۴/۰	۵۴	۶	۲/۹	۵۸	۷ شهرستان بیدر میسان
. شهرستان بندر لنگه
. شهرستان قشم
۲/۰	۱	۱	۵/۰	۲	۱	۴/۵	۴	۲ شهرستان میناب
. شهرستان چابک

شماره	کلی									
	تعداد کشتور					تعداد کشتور				
	تعداد بهره‌برداران		تعداد کشتور		تعداد بهره‌برداران		تعداد کشتور		تعداد بهره‌برداران	
	۱	۲	۳	۴	۵	۶	۷	۸	۹	۱۰
۱	۶	۲	۵	۲	۵۷	۷	۵	۵۷	۶ استان هرمزگان
۲	۰	۰	۰	۰	۰	۰	۰	۰	۰ شهرستان ابوموسی
۳	۷	۴	۴	۶	۵۴	۶	۴	۵۴	۷ شهرستان بندرعباس
۴	۰	۰	۰	۰	۰	۰	۰	۰	۰ شهرستان بندر لنگه
۵	۰	۰	۰	۰	۰	۰	۰	۰	۰ شهرستان قشم
۶	۲	۱	۱	۱	۲	۱	۱	۲	۲ شهرستان بوشهر
۷	۰	۰	۰	۰	۰	۰	۰	۰	۰ شهرستان جاسک



مركز ايران
مؤسسه تحقيقاتي
پژوهش و تربيت
مركز ايران
مؤسسه تحقيقاتي
پژوهش و تربيت
مركز ايران
مؤسسه تحقيقاتي
پژوهش و تربيت

نام و نام خانوادگی: _____
 نام خانوادگی: _____
 نام پدر: _____
 شماره شناسنامه: _____
 شماره کارت ملی: _____
 شماره تماس: _____
 آدرس: _____
 شهر: _____
 استان: _____
 کد پستی: _____

محل اقامت: _____
 شماره تماس: _____
 شماره تلفن: _____
 شماره فکس: _____
 شماره پست الکترونیک: _____
 شماره کارت ملی: _____
 شماره شناسنامه: _____
 شماره کارت ملی: _____
 شماره شناسنامه: _____
 شماره کارت ملی: _____
 شماره شناسنامه: _____

ردیف	نام	جنس	مقدار	واحد	توضیحات
1
2
3
4
5
6

ردیف	نام	جنس	مقدار	واحد	توضیحات
1
2
3
4
5
6

ردیف	نام	جنس	مقدار	واحد	توضیحات
1
2
3
4
5
6

ردیف	نام	جنس	مقدار	واحد	توضیحات
1
2
3
4
5
6
7
8
9
10

ردیف	نام	جنس	مقدار	واحد	توضیحات
1
2
3
4
5
6
7
8
9
10

ردیف	نام	جنس	مقدار	واحد	توضیحات
1
2
3
4
5
6
7
8
9
10

ردیف	نام	جنس	مقدار	واحد	توضیحات
1
2
3
4
5
6
7
8
9
10

۱- نام و نام خانوادگی: ۲- شماره: ۳- تاریخ تولد: ۴- شماره شناسنامه: ۵- شماره کارت ملی:		۶- نام پدر: ۷- نام مادر: ۸- نام همسر: ۹- نام فرزندان:	
۱۰- آدرس: ۱۱- شماره تلفن: ۱۲- شماره پستی:		۱۳- نام محل کار: ۱۴- سمت: ۱۵- تاریخ استخدام:	
۱۶- نام مدرسه: ۱۷- شماره مدرسه: ۱۸- نام معلم:		۱۹- نام دانشگاه: ۲۰- شماره دانشگاه: ۲۱- نام استاد:	

ردیف	نام	تاریخ تولد	شماره شناسنامه	شماره کارت ملی	نام پدر	نام مادر	نام همسر	نام فرزندان
۱	محمد علی	۱۳۵۰/۰۵/۰۱	۱۲۳۴۵۶	۷۸۹۰۱۲	علی محمد	فاطمه علی	سید علی	سید زینب
۲	علی محمد	۱۳۶۰/۰۳/۰۲	۲۳۴۵۶۷	۸۹۰۱۲۳	محمد علی	علی محمد	فاطمه علی	سید علی
۳	فاطمه علی	۱۳۷۰/۰۷/۰۳	۳۴۵۶۷۸	۹۰۱۲۳۴	علی محمد	محمد علی	فاطمه علی	سید علی
۴	سید علی	۱۳۸۰/۰۹/۰۴	۴۵۶۷۸۹	۰۱۲۳۴۵	محمد علی	علی محمد	فاطمه علی	سید علی
۵	سید زینب	۱۳۹۰/۰۱/۰۵	۵۶۷۸۹۰	۱۲۳۴۵۶	علی محمد	محمد علی	فاطمه علی	سید علی

ردیف	نام	تاریخ تولد	شماره شناسنامه	شماره کارت ملی	نام پدر	نام مادر	نام همسر	نام فرزندان
۱	محمد علی	۱۳۵۰/۰۵/۰۱	۱۲۳۴۵۶	۷۸۹۰۱۲	علی محمد	فاطمه علی	سید علی	سید زینب
۲	علی محمد	۱۳۶۰/۰۳/۰۲	۲۳۴۵۶۷	۸۹۰۱۲۳	محمد علی	علی محمد	فاطمه علی	سید علی
۳	فاطمه علی	۱۳۷۰/۰۷/۰۳	۳۴۵۶۷۸	۹۰۱۲۳۴	علی محمد	محمد علی	فاطمه علی	سید علی
۴	سید علی	۱۳۸۰/۰۹/۰۴	۴۵۶۷۸۹	۰۱۲۳۴۵	محمد علی	علی محمد	فاطمه علی	سید علی
۵	سید زینب	۱۳۹۰/۰۱/۰۵	۵۶۷۸۹۰	۱۲۳۴۵۶	علی محمد	محمد علی	فاطمه علی	سید علی

فهرست مجموعه نشریات تفصیلی سرشماری عمومی کشاورزی ۱۳۴۷

نشریاتی که با علامت * مشخص هستند، منتشرشد مانند

استان	شماره جلد	استان	شماره جلد
لرستان	* ۷-۱۷	تهران	* ۷-۱
ایلام	* ۷-۱۸	مرکزی	* ۷-۲
کهگیلویه و بویراحمد	* ۷-۱۹	گیلان	* ۷-۲
بوشهر	* ۷-۲۰	مازندران	* ۷-۲
زنجان	* ۷-۲۱	آذربایجان شرقی	* ۷-۵
سمنان	* ۷-۲۲	آذربایجان غربی	* ۷-۶
یزد	* ۷-۲۳	باختران	* ۷-۷
هرمزگان	* ۷-۲۴	خوزستان	* ۷-۸
کل کشور	* ۵	فارس	* ۷-۹
		کرمان	* ۷-۱۰
		خراسان	* ۷-۱۱
		اصفهان	* ۷-۱۲
		سیستان و بلوچستان	* ۷-۱۳
		کردستان	* ۷-۱۴
		همدان	* ۷-۱۵
		چهارمحال و بختیاری	* ۷-۱۶