

۷۴,۲۱۹

جمهوری اسلامی ایران  
سازمان برنامه و بودجه  
مرکز آمار ایران

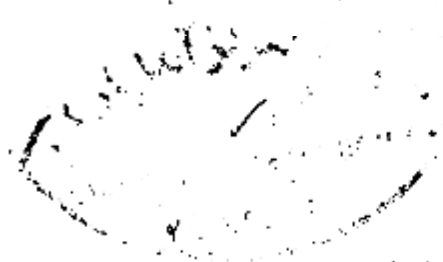

سازمان برنامه و بودجه

۱۳۶۷

# نتایج تفصیلی

استان همدان

۷ - ۱۵

فهرست نویسی پیش از انتشار

سرشماری عمومی کشاورزی ۱۳۶۷، نتایج تفصیلی کشاورزی استان همدان  
تهیه کننده: مرکز آمار ایران - تهران / مرکز آمار ایران ۱۳۷۱

۱. کشاورزی - ایران - آمار. ۲. فرآورده های کشاورزی  
ایران - آمار. الف. مرکز آمار ایران.

۶۳۰/۹۵۵-۲۱۲

۵۳۰۷

کتابخانه مرکز آمار ایران

شماره ۱۱۵۲۷۰

۱۳ / ۲ / ۱۳۷۲

مرکز آمار ایران

\* سرشماری عمومی کشاورزی ۱۳۶۷، نتایج تفصیلی، استان همدان  
\* تیراژ: ۱۲۰ نسخه

\* تاریخ انتشار: اردیبهشت ۱۳۷۲

\* شماره مسلسل نشریات مرکز آمار ایران: ۱۷۶۹

\* شماره نشریات نتایج سرشماری عمومی کشاورزی: ۱۵ - ۲

\* قیمت: ۲۴۰۰ ریال

\* چاپ در چاپخانه مرکز آمار ایران

تهران، کدپستی ۱۴۱۴۲، خیابان دکتر فاطمی، خیابان رهی معیری، تلفن ۹-۶۵۵۰۶۱

کلیه حقوق چاپ، نشر و تجدید چاپ متعلق به مرکز آمار ایران است.

نقل مندرجات این نشریه با ذکر ماخذ آزاد است.

پیشگفتار	یکت
تعاریف و مفاهیم	
خانوار	سه
فعالیت‌های کشاورزی	سه
بهره برداری و بهره بردار کشاورزی	سه
بهره برداری‌های مورد سرشماری	چهار
خانوار بهره بردار	چهار
انواع بهره برداری کشاورزی	چهار
اراضی کشاورزی	چهار
اراضی زراعی	چهار
وسعت اراضی کشاورزی بهره برداری	چهار
بهره برداری‌های با زمین	چهار
بهره برداری‌های بدون زمین	پنج
زیر کشت	پنج
کاشت ۱۳۶۷	پنج
باغ	پنج
قلمستان	پنج
آبش	پنج
شخم مالدینی	پنج
تولید	پنج
دام شیره (غیردوشی شده)	پنج
نحوه شرف اراضی	شش
توضیحات ضروری	هفت
یافته های مهم	
بهره برداری‌های کشاورزی	نه
فعالیت‌های کشاورزی در بهره برداری‌ها	نه
اراضی کشاورزی	ده
نحوه شرف اراضی کشاورزی	یازده
محصولات زراعی	یازده
باغ و قلمستان	سیزده
منابع آب مورد استفاده در زراعت	پانزده
استفاده از کود	پانزده

صفحه	عنوان
..... شانزده	استفاده از ماشینهای کشاورزی .....
..... شانزده	پرورش دام .....
..... نوزده	پرورش زنبور عمل .....
..... نوزده	پرورش‌های .....
	جداول بخش اول
1 .....	1- تعداد انواع بهره برداری‌های بر حسب وسعت اراضی کشاورزی بهره برداری .....
2 .....	2- تعداد بهره برداریهای دارای هر یک از انواع فعالیت‌های کشاورزی بر حسب وسعت اراضی کشاورزی بهره برداری .....
3 .....	3- تعداد وساحت بهره برداریهای با زمین بر حسب وسعت اراضی کشاورزی بهره برداری .....
4 .....	3-1- تعداد وساحت بهره برداریهای با زمین آبی بر حسب وسعت اراضی کشاورزی بهره برداری .....
5 .....	3-2- تعداد وساحت بهره برداریهای با زمین دیم بر حسب وسعت اراضی کشاورزی بهره برداری .....
6 .....	4- تعداد وساحت بهره برداریهای دارای اراضی زراعی بر حسب وسعت اراضی کشاورزی بهره برداری .....
7 .....	4-1- تعداد وساحت بهره برداریهای دارای اراضی زراعی آبی بر حسب وسعت اراضی کشاورزی بهره برداری .....
8 .....	4-2- تعداد وساحت بهره برداریهای دارای اراضی زراعی دیم بر حسب وسعت اراضی کشاورزی بهره برداری .....
9 .....	5- توزیع نسبت اراضی کشاورزی بر حسب نحوه صرف و نوع اراضی .....
10 .....	6- تعداد وساحت بهره برداریهای دارای کاشت سال 1367 بر حسب وسعت اراضی کشاورزی بهره برداری .....
11 .....	6-1- تعداد وساحت بهره برداریهای دارای کاشت آبی سال 1367 بر حسب وسعت اراضی کشاورزی بهره برداری .....
12 .....	6-2- تعداد وساحت بهره برداریهای دارای کاشت دیم سال 1367 بر حسب وسعت اراضی کشاورزی بهره برداری .....
13 .....	7-1- تعداد بهره برداریهای دارای محصول گندم و سطح کاشت و مقدار تولید آنها بر حسب وسعت اراضی کشاورزی بهره برداری .....
14 .....	7-2- تعداد بهره برداریهای دارای محصول جو و سطح کاشت و مقدار تولید آنها بر حسب وسعت اراضی کشاورزی بهره برداری .....
15 .....	7-3- تعداد بهره برداریهای دارای محصول ذرت دانسی و سطح کاشت و مقدار تولید آنها بر حسب وسعت اراضی کشاورزی بهره برداری .....
16 .....	7-4- تعداد بهره برداریهای دارای محصول چغندر قند و سطح کاشت و مقدار تولید آنها بر حسب وسعت اراضی کشاورزی بهره برداری .....
17 .....	7-5- تعداد بهره برداریهای دارای محصول نخود و سطح کاشت و مقدار تولید آنها بر حسب وسعت اراضی کشاورزی بهره برداری .....
18 .....	7-6- تعداد بهره برداریهای دارای محصول انواع لوبیا و سطح کاشت و مقدار تولید آنها بر حسب وسعت اراضی کشاورزی بهره برداری .....
19 .....	7-7- تعداد بهره برداریهای دارای محصول عدس و سطح کاشت و مقدار تولید آنها بر حسب وسعت اراضی کشاورزی بهره برداری .....

۲۰	۷-۱۳- تعداد بهره برداریهای دارای محصول باغلا و سطح کاشت و مقدار تولید آنها بر حسب وسعت اراضی کشاورزی بهره برداری	۲۰
۲۱	۷-۱۵- تعداد بهره برداریهای دارای محصول آفتابگردان روغنی و سطح کاشت و مقدار تولید آنها بر حسب وسعت اراضی کشاورزی بهره برداری	۲۱
۲۲	۷-۱۶- تعداد بهره برداریهای دارای محصول هندوانه و سطح کاشت و مقدار تولید آنها بر حسب وسعت اراضی کشاورزی بهره برداری	۲۲
۲۳	۷-۱۷- تعداد بهره برداریهای دارای محصول خربسوزه و سطح کاشت و مقدار تولید آنها بر حسب وسعت اراضی کشاورزی بهره برداری	۲۳
۲۴	۷-۱۸- تعداد بهره برداریهای دارای محصول گیلاس و سطح کاشت و مقدار تولید آنها بر حسب وسعت اراضی کشاورزی بهره برداری	۲۴
۲۵	۷-۲۰- تعداد بهره برداریهای دارای محصول سیب زمینی و سطح کاشت و مقدار تولید آنها بر حسب وسعت اراضی بهره برداری	۲۵
۲۶	۷-۲۱- تعداد بهره برداریهای دارای محصول کوجه فرنگی و سطح کاشت و مقدار تولید آنها بر حسب وسعت اراضی کشاورزی بهره برداری	۲۶
۲۷	۷-۲۲- تعداد بهره برداریهای دارای محصول پیاز و سطح کاشت و مقدار تولید آنها بر حسب وسعت اراضی کشاورزی بهره برداری	۲۷
۲۸	۷-۲۴- تعداد بهره برداریهای دارای محصول خویج و تربو و شلغم و سطح کاشت و مقدار تولید آنها بر حسب وسعت اراضی کشاورزی بهره برداری	۲۸
۲۹	۷-۲۵- تعداد بهره برداریهای دارای محصول سایر سبزیجات و سطح کاشت و مقدار تولید آنها بر حسب وسعت اراضی کشاورزی بهره برداری	۲۹
۳۰	۷-۲۷- تعداد بهره برداریهای دارای محصول بونجه - اسپرس و شیدر و سطح کاشت و مقدار تولید آنها بر حسب وسعت اراضی کشاورزی بهره برداری	۳۰
۳۱	۷-۲۹- تعداد بهره برداریهای دارای محصول سایر علوفه و سطح کاشت و مقدار تولید آنها بر حسب وسعت اراضی کشاورزی بهره برداری	۳۱
۳۲	۷-۳۰- تعداد بهره برداریهای دارای محصول گشنیز بگری و سطح کاشت و مقدار تولید آنها بر حسب وسعت اراضی کشاورزی بهره برداری	۳۲
۳۵	۸- تعداد بهره برداریهای دارای گندم آبی - برنج یا سایر زمینهای آبی و سطح کاشت و تولید آنها بر حسب منابع آب	۳۵
۳۳	۹-۱- تعداد بهره برداریهای دارای گندم - جو یا برنج و سطح کاشت و تولید آنها بر حسب نوع کود مصرفی	۳۳
۳۶	۹-۲- تعداد بهره برداریهای دارای چغندر قند - سویا یا آفتابگردان روغنی و سطح کاشت و تولید آنها بر حسب نوع کود مصرفی	۳۶
۳۷	۹-۳- تعداد بهره برداریهای دارای پنبه - کتان یا تنباکو و سطح کاشت و تولید آنها بر حسب نوع کود مصرفی	۳۷
۳۸	۹-۴- تعداد بهره برداریهای دارای بونجه - شیدر و اسپرس - سیب زمینی یا هندوانه و سطح کاشت و تولید آنها بر حسب نوع کود مصرفی	۳۸
۳۹	۱۰-۱- تعداد بهره برداریهای دارای سیب یا گلابی و تعداد درخت و مقدار تولید آنها بر حسب وسعت اراضی کشاورزی بهره برداری	۳۹
۴۰	۱۰-۴- تعداد بهره برداریهای دارای هلبو یا زردآلو و تعداد درخت و مقدار تولید آنها بر حسب وسعت اراضی کشاورزی بهره برداری	۴۰
۴۱	۱۰-۵- تعداد بهره برداریهای دارای آلو و گوجه گیلاس و آلبالو و تعداد درخت و مقدار تولید آنها بر حسب وسعت اراضی کشاورزی بهره برداری	۴۱

عنوان	صفحه
۹-۱- تعداد بهره‌برداریهای دارای بادام یا گردو و تعداد درخت و مقدار تولید آنها برحسب وسعت اراضی کشاورزی بهره‌برداري	۴۲
۹-۱۰- تعداد بهره‌برداریهای دارای انگور و مساحت و مقدار تولید آنها برحسب وسعت اراضی کشاورزی بهره‌برداري	۴۳
۱۰-۱- تعداد بهره‌برداریهای دارای درختان غیرمثمر و خزانه و تعداد درخت و تولید آنها برحسب وسعت اراضی کشاورزی بهره‌برداري	۴۴
۱۱- تعداد بهره‌برداریهای دارای میوه‌ها پرتقال تعداد درخت و مقدار تولید آنها برحسب نوع کود مصرفی	۴۵
۱۲- تعداد بهره‌برداریهای با زمین استفاده‌کننده از هر یک از ماشینها و ادوات کشاورزی برحسب وسعت اراضی کشاورزی بهره‌برداري	۴۶
۱۲-۱- تعداد بهره‌برداریهای با زمین استفاده‌کننده از هر یک از ماشینها و ادوات کشاورزی متعلق به خود برحسب وسعت اراضی کشاورزی بهره‌برداري	۴۸
۱۲-۲- تعداد بهره‌برداریهای با زمین استفاده‌کننده از هر یک از ماشینها و ادوات کشاورزی متعلق به دیگران برحسب وسعت اراضی کشاورزی بهره‌برداري	۵۰
۱۳- تعداد بهره‌برداریهای با زمین استفاده‌کننده از تراکتور و دیگر ماشینها و ادوات کشاورزی برحسب وسعت اراضی کشاورزی بهره‌برداري	۵۲
۱۴-۱- تعداد بهره‌برداریهای مصرف‌کننده کود شیمیایی در فعالیت زراعت و مقدار مصرف آنها برحسب نوع کود و وسعت اراضی کشاورزی بهره‌برداري	۵۳
۱۴-۲- تعداد بهره‌برداریهای مصرف‌کننده کود شیمیایی در فعالیت باغداری و مقدار مصرف آنها برحسب نوع کود و وسعت اراضی کشاورزی بهره‌برداري	۵۴
۱۵- تعداد بهره‌برداریهای دارای دام و تعداد دام آنها برحسب وسعت اراضی کشاورزی بهره‌برداري	۵۵
۱۶- تعداد بهره‌برداریهای دارای دام کوچک و تعداد دام آنها برحسب وسعت اراضی کشاورزی بهره‌برداري	۵۶
۱۷- تعداد بهره‌برداریهای دارای گوسفند و بقره و تعداد گوسفند و بقره آنها و تغییرات طی یکسال گذشته برحسب وسعت اراضی کشاورزی بهره‌برداري	۵۷
۱۸- تعداد بهره‌برداریهای دارای بز و بزغاله و تعداد بز و بزغاله آنها و تغییرات طی یکسال گذشته برحسب وسعت اراضی کشاورزی بهره‌برداري	۵۸
۱۹- تعداد بهره‌برداریهای دارای گاو و گوساله و تعداد گاو و گوساله آنها و تغییرات طی یکسال گذشته برحسب وسعت اراضی کشاورزی بهره‌برداري	۵۹
۲۰- تعداد بهره‌برداریهای دارای دام بزرگ و تعداد دام آنها برحسب وسعت اراضی کشاورزی بهره‌برداري	۶۰
۲۱- تعداد بهره‌برداریهای پرورش‌دهنده ماهیان به روش سنتی و تعداد ماهیان آنها برحسب وسعت اراضی کشاورزی بهره‌برداري	۶۱
۲۲- تعداد بهره‌برداریهای پرورش‌دهنده زنبور عسل و تعداد کندو و متوسط تولید عسل یک کندو طی سال برحسب وسعت اراضی کشاورزی بهره‌برداري	۶۲
۲۳- تعداد بهره‌برداریهای پرورش‌دهنده زنبور عسل و تعداد کندوهای آنها برحسب متوسط تولید یک کندو در سال	۶۳
۲۵- تعداد بهره‌برداریهای پرورش‌دهنده ماهی خوراکی و مساحت مورد عمل آنها برحسب وسعت اراضی کشاورزی بهره‌برداري	۶۴

جدول بخش دوم

۶۵	۱- ش - تعداد انواع بیره برداریها .....
۶۶	۲- ش - تعداد بیره برداریهای دارای هر یک از انواع فعالیت‌های کشاورزی .....
۶۷	۳- ش - تعداد وساحت‌بیره برداریهای بازمین .....
۶۸	۳-۱- ش - تعداد وساحت‌بیره برداریهای بازمین آبی .....
۶۹	۳-۲- ش - تعداد وساحت‌بیره برداریهای بازمین دیم .....
۷۰	۴- ش - تعداد وساحت‌بیره برداریهای دارای اراضی زراعی .....
۷۱	۴-۱- ش - تعداد وساحت‌بیره برداریهای دارای اراضی زراعی آبی .....
۷۲	۴-۲- ش - تعداد وساحت‌بیره برداریهای دارای اراضی زراعی دیم .....
۷۳	۵- ش - توزیع نسبت اراضی کشاورزی بر حسب نحوه تصرف و نوع اراضی .....
۷۴	۶- ش - تعداد وساحت‌بیره برداریهای دارای کاشت سال ۱۳۶۲ .....
۷۵	۶-۱- ش - تعداد وساحت‌بیره برداریهای دارای کاشت آبی سال ۱۳۶۲ .....
۷۶	۶-۲- ش - تعداد وساحت‌بیره برداریهای دارای کاشت دیم سال ۱۳۶۲ .....
۷۷	۷-۱- ش - تعداد بیره برداریهای دارای محصول گندم و سطح کاشت و مقدار تولید آنها .....
۷۸	۷-۲- ش - تعداد بیره برداریهای دارای محصول جو و سطح کاشت و مقدار تولید آنها .....
۷۹	۷-۵- ش - تعداد بیره برداریهای دارای محصول ذرت دانده ای و سطح کاشت و مقدار تولید آنها .....
۸۰	۷-۶- ش - تعداد بیره برداریهای دارای محصول چغندر گلند و سطح کاشت و مقدار تولید آنها .....
۸۱	۷-۱۰- ش - تعداد بیره برداریهای دارای محصول نخود و سطح کاشت و مقدار تولید آنها .....
۸۲	۷-۱۱- ش - تعداد بیره برداریهای دارای محصول انواع لوبیا و سطح کاشت و مقدار تولید آنها .....
۸۳	۷-۱۲- ش - تعداد بیره برداریهای دارای محصول عدس و سطح کاشت و مقدار تولید آنها .....
۸۴	۷-۱۳- ش - تعداد بیره برداریهای دارای محصول باقلا و سطح کاشت و مقدار تولید آنها .....
۸۵	۷-۱۵- ش - تعداد بیره برداریهای دارای محصول آفتابگردان و سطح کاشت و مقدار تولید آنها .....
۸۶	۷-۱۶- ش - تعداد بیره برداریهای دارای محصول هندوانه و سطح کاشت و مقدار تولید آنها .....
۸۷	۷-۱۷- ش - تعداد بیره برداریهای دارای محصول خربزه و سطح کاشت و مقدار تولید آنها .....
۸۸	۷-۱۸- ش - تعداد بیره برداریهای دارای محصول خیار و سطح کاشت و مقدار تولید آنها .....
۸۹	۷-۲۰- ش - تعداد بیره برداریهای دارای محصول سیب زمینی و سطح کاشت و مقدار تولید آنها .....
۹۰	۷-۲۱- ش - تعداد بیره برداریهای دارای محصول گوجه فرنگی و سطح کاشت و مقدار تولید آنها .....
۹۱	۷-۲۲- ش - تعداد بیره برداریهای دارای محصول پیاز و سطح کاشت و مقدار تولید آنها .....
۹۲	۷-۲۴- ش - تعداد بیره برداریهای دارای محصول هویج - تربو و گلیم و چغندر لیبوی و سطح کاشت و مقدار تولید آنها .....

لیست مندرجات

عنوان	صفحه
ش- ۲-۲۵ - تعداد بهره برداریهای دارای محصول سایر سبزیجات و سطح کاشت و مقدار تولید آنها ..	۹۳
ش- ۲-۲۷ - تعداد بهره برداریهای دارای محصول یونجه- اسپرس و شبدر و سطح کاشت و مقدار تولید آنها ..	۹۴
ش- ۲-۲۹ - تعداد بهره برداریهای دارای محصول سایر علوفه و سطح کاشت و مقدار تولید آنها .....	۹۵
ش- ۲-۳۰ - تعداد بهره برداریهای دارای محصول گشنیز بذری و سطح کاشت و مقدار تولید آنها .....	۹۶
۱-۱- ش- تعداد بهره برداریهای دارای سیب و کلابی تعداد درخت و مقدار تولید آنها .....	۹۷
۱-۴- ش- تعداد بهره برداریهای دارای هلو یا زردآلو و تعداد درخت و مقدار تولید آنها .....	۹۸
۱-۵- ش- تعداد بهره برداریهای دارای آلو و کوجه و کیلاس و آلبالو و تعداد درخت و مقدار تولید آنها ..	۹۹
۱-۶- ش- تعداد بهره برداریهای دارای بادام یا گردو و تعداد درخت و مقدار تولید آنها .....	۱۰۰
۱-۹- ش- تعداد بهره برداریهای دارای انگور و مساحت و مقدار تولید آنها .....	۱۰۱
۱-۱۱- ش- تعداد بهره برداریهای دارای درختان غیر مشمر و خزانه و تعداد درخت و تولید آنها .....	۱۰۲
۱۲- ش- تعداد بهره برداریهای با زمین استفاده کننده از هر یک از ماشینها و ادوات کشاورزی .....	۱۰۳
۱۲-۱- ش- تعداد بهره برداریهای با زمین استفاده کننده از هر یک از ماشینها و ادوات کشاورزی متعلق به خود .....	۱۰۵
۱۲-۲- ش- تعداد بهره برداریهای با زمین استفاده کننده از هر یک از ماشینها و ادوات کشاورزی متعلق به دیگران .....	۱۰۶
۱۳- ش- تعداد بهره برداریهای با زمین استفاده کننده از تراکتور و دیگر ماشینها و ادوات کشاورزی ....	۱۰۹
۱۴-۱- ش- تعداد بهره برداریهای مصرف کننده کود شیمیایی در فعالیت زراعت و مقدار مصرف آنها بر حسب نوع کود .....	۱۱۰
۱۴-۲- ش- تعداد بهره برداریهای مصرف کننده کود شیمیایی در فعالیت باغداری و مقدار مصرف آنها بر حسب نوع کود .....	۱۱۱
۱۵- ش- تعداد بهره برداریهای دارای دام و تعداد دام آنها .....	۱۱۲
۱۶- ش- تعداد بهره برداریهای دارای دام کوچک و تعداد دام آنها .....	۱۱۳
۱۷- ش- تعداد بهره برداریهای دارای گوسفند و بره و تعداد گوسفند و بره آنها و تغییرات طی یکسال گذشته .....	۱۱۴
۱۸- ش- تعداد بهره برداریهای دارای بز و بزغاله و تعداد بز و بزغاله آنها و تغییرات طی یکسال گذشته ..	۱۱۵
۱۹- ش- تعداد بهره برداریهای دارای گاو و گوساله و تعداد گاو و گوساله آنها و تغییرات طی یکسال گذشته .....	۱۱۶
۲۰- ش- تعداد بهره برداریهای دارای دام بزرگ و تعداد دام آنها .....	۱۱۷
۲۱- ش- تعداد بهره برداریهای پرورش دهنده ماکیان به روش سنتی و تعداد ماکیان آنها .....	۱۱۸
۲۲- ش- تعداد بهره برداریهای پرورش دهنده زنبور عمل و تعداد کندو و متوسط تولید عمل یک کندو طی سال .....	۱۱۹
۲۳- ش- تعداد بهره برداریهای پرورش دهنده زنبور عمل و تعداد کندوهای آنها .....	۱۲۰
۲۵- ش- تعداد بهره برداریهای پرورش دهنده ماهی خوراکی و مساحت مورد عمل آنها .....	۱۲۱



۴۳۰۱۹۵۵۰۲۱۳  
۳۴۷  
۱۳۲۷  
۱۵۰۲  
۱۰۵



### پیشگفتار

سرشماری عمومی کشاورزی، جمع‌آوری اطلاعات مربوط به فعالیتهای کشاورزی کتبه بهره‌برداریهای کشاورزی کشور است. انجام سرشماریهای عمومی طبق قانون به عهده مرکز آمار ایران است که با تمویب نظام ریاست جمهوری به اجرا در می‌آید. اطلاعات حاصل از سرشماریها به عنوان ابزاری مکمل برای سیاست‌گذاری و برنامه‌ریزیهای توسعه اقتصادی و ارزیابی طرحهای اجرایی مورد استفاده قرار می‌گیرد. همچنین نتایج سرشماری، چارچوبهای لازم را برای آمارگیریهای نمونه‌ای که به ضرورت باید در فاصله دو سرشماری انجام شود فراهم می‌کند. براساس تجارب به دست آمده و نیز توصیه‌های سازمانهای آماری و کشاورزی بین‌المللی انجام سرشماریهای کشاورزی در مناطق ۵ یا ۱۰ سال ضروری می‌نماید. در ایران اولین آمارگیری کشاورزی در سطح کشور به روش نمونه‌گیری در سال ۱۳۳۹ انجام شد. در سال ۱۳۵۲ اولین سرشماری کشاورزی در سطح مناطق روستایی کشور با تشکیل یک پرسشنامه برای هر آبادی از طریق مصاحبه با مظلّمین محلی به مرحله اجرا درآمد. در سال ۱۳۶۰، جهادسازندگی به منظور دستیابی به اطلاعات پایه‌ای در مورد نقاط روستایی کشور و برای فراهم آوردن امکان انجام و نتایج خود، با شیوه‌ای تقریباً مشابه سرشماری کشاورزی ۱۳۵۲، به آبادیهای کشور مراجعه و ضمن تحقیق در مورد خصوصیات شالستانهای آب‌دینها، بارهای از اطلاعات کشاورزی را نیز جمع‌آوری کرد. فعالیتهای لازم برای تهیه طرح سرشماری عمومی کشاورزی ۱۳۶۷ و فراهم آوردن مقدمات اجرای آن، از سال ۱۳۶۳ با جمع‌آوری نهارهای آماری سازمانهای استفاده‌کننده از اطلاعات کشاورزی، در مرکز آمار ایران آغاز شد.

ابتدا روشهای مختلف و ممکن برای انجام سرشماری کشاورزی بررسی شد و با استفاده از تجارب حاصل از سرشماریهای گذشته و با توجه به نوسانهای سازمان خواربار و کشاورزی ملل متحد، یک طرح آزمایشی تهیه شد و در اسفند ماه ۱۳۶۴ در چندین دهستان از مناطق مختلف کشور به مرحله اجرا درآمد. براساس تجارب به دستآمده از آزمایش طرح، با منظور کردن نظرات سازمانهای ذیربط در حد امکانات اجرایی سرشماری، طرح نهائی تهیه شد. سرشماری عمومی کشاورزی ۱۳۶۷ اولین سرشماری عمومی "کشاورزی ایران است. در این سرشماری کلیه بهره‌برداریهای کشاورزی مربوط به اشخاص حقیقی از طریق مراجعه به یک یک خانوارهای ساکن نخلدروستایی و شهری و نیز خانوارهای غرساکن و بهره‌برداریهای مربوط به اشخاص حقوقی از طریق مکانهای محل انجام فعالیتهای کشاورزی آنها تحت پوشش قرار گرفت.

برای اجرای سرشماری ابتدا فهرست‌برداری شهرهای بزرگ به منظور شناسایی بهره‌برداریهای کشاورزی انجام شد. این فعالیت از اواخر سال ۱۳۶۶ آغاز شد و تا اوایل سال ۱۳۶۷ ادامه یافت. سپس مرحله اصلی عملیات اجرایی سرشماری به طور همزمان در سراسر کشور از تاریخ پنجم لغایت بیست و پنجم شهریور ماه ۱۳۶۷ انجام شد. در این مرحله با استفاده از فرم فهرست‌برداری، پرسشنامه بهره‌برداری کشاورزی و پرسشنامه آبادی، حجم عملیاتی از اطلاعات آماری در زمینه کشاورزی جمع‌آوری شد. این اطلاعات به صورت جداول متعدد آماری، در زمینهای مختلف و برای هر یک از سلوح جغرافیایی قابل استخراج ارائه است. برخی از این آمارها که جنبه بنیادی داشته و دارای کاربرد بیشتری هستند در چند جلد و با در قالب چند مجموعه منتشر می‌شود. بقیه آمارهای قابل حصول، به ضرورت، مورد استخراج و در اختیار استفاده‌کنندگان قرار خواهد گرفت.

"نتایج تفصیلی" مجموعه‌ای است که یک جلد از آن به کل کشور و مجلدات دیگر هر کدام به یک استان اختصاص یافته است. در این نشریه‌ها اطلاعات آماری در زمینه‌های زیر وجود دارد:

نوع بهره‌برداری کشاورزی - مساحت اراضی کشاورزی به تفکیک آبی، دیم، زیرکشت سالانه، آیش، باغ و قلمستان سطح کاشت و تولید هر یک از محصولات سالانه - تعداد اصله درختان و مقدار محصول آنها - سطح کاشت و تولید برخی محصولات سالانه بر حسب نوع منبع آب یا کود مصرف شده - انواع ماشینهای کشاورزی استفاده شده - مقدار کود شیمیایی مصرفی - تعداد گوسفند، بز، گاو، گاومیش و شتر - تعداد کندو و مقدار عسل - تعداد جمجمه تخم نوغان و مقدار تولید پیله ابریشم - نحوه مصرف اراضی کشاورزی.

در نشریه‌ها فرکبه استان هیدان اختصاص یافته است. جداول آماری دو بخش جداگانه تنظیم شده است. جدولی که در بخش اول اطلاعات را به تفکیک طبقات بهره‌برداران ارائه می‌کند، در بخش دوم همان اطلاعات را به تفکیک شهرستان نشان می‌دهند. در بخش اخیر، حرف ش به نشانه شهرستان به دنبال شماره جدول آمده است.

مرکز آمار ایران در اجرای سرشماری عمومی کشاورزی ۱۳۶۷ از همکاری نزدیک و صمیمانه سازمانهای دولتی، ارگانهای نظامی و انتظامی و نیز نهادهای انقلاب اسلامی برخوردار بوده است و بر خود فرض می‌داند از کلیه آنها به ویژه سازمان برنامه و بودجه استنادها، وزارت کشاورزی، وزارت جهاد سازندگی و وزارت آموزش و پرورش و همچنین مردم فداکار ایران که با همیاری و مساعدت خود امکان اجرای موفقیت‌آمیز این طرح را فراهم آوردند سپاسگاری کند. امید است اطلاعات نشریه حاضر بتواند پاسخگوی بخشی از نیازهای آماری کشور باشد.

مرکز آمار ایران

HD  
1500000  
1500000  
1500000  
1500000

### تاریف و مفاهیم

#### خانوار

خانوار از چند نفر تشکیل می شود که با هم در یک انامتگاه زندگی می کنند. با یکدیگر همخروج هستند و معمولاً با هم غذا می خورند. فردی که بسه تنهائی زندگی می کند نیز، خانوار تلقی می شود.

#### فعالتهای کشاورزی

در این سرشماری فعالتهای کشاورزی مورد نظر عبارتند از:

- زراعت: منظور کشت و کار نباتات سالانه است. نباتات سالانه معمولاً "ساته علفی دارند و پس از برداشت محصول، بوته آنها از بین می رود و پسا اینکه قسمتهای زیرزمینی گیاه (ریشه، پیاز و نملیر آن) برای سال بعد در زمین باقی می ماند. به عنوان مثال، کشت گندم، چندرقد، بونجه، پنبه، پیاز، زعفران، صبرجات، حبوبات و گلایل، زراعت محسوب می شوند.

- باغباری: منظور احداث و نگهداری باغهای مشر و قلستان و به طور کلی پرورش نباتات دائمی است. نباتات دائمی گیاهانی هستند که غالباً تنه یا ساقه چوبی دارند و پس از برداشت محصول تمام یا قسمتی از گیاه در زمین باقی می ماند و مجدداً در سالهای بعد محصول می دهد. انواع درختان و درختچههای مشر مانند پرتقال، هلو، انگور و بوته چای و درختان غیر مشر مانند تریزری و جنار نباتات دائمی محسوب می شوند.

- تولید گل و گیاهان زینتی: تولید و تکثیر هر نوع گل و گیاه زینتی در فضای باز یا بسته (گلخانه و شاسی) به منظور عرضه به بازار مصرف، فعالیت تولید گل و گیاهان زینتی محسوب می شود. این فعالیت در صورتی که در فضای باز انجام شود، برحسب مورد جزو فعالیت زراعت یا باغباری نیز به حساب می آید.

- پرورش دام: منظور پرورش گوسفند و بره، بز و بزقاله، گاو و گوساله، گاو میش و بچه گاو میش و شتر و بچه شتر است.

- پرورش ماهیان: منظور پرورش مرغ و خروس، بوقلمون، اردک و غاز است. فعالیت جوجه کشی بوسیله ماشین یعنی تولید جوجه پگروزه نیز بخشی از این فعالیت محسوب می شود.

- پرورش ماهی: منظور پرورش انواع ماهیهای خوراکی در استخر، کانال و نظایر آنها است.

- پرورش زنبور عسل: نگهداری انواع کندوی فعال اعم از نوع جدید یا قدیم، زنبورداری یا پرورش زنبور عسل به حساب می آید.

- پرورش کرم ابریشم: نگهداری کرم ابریشم به منظور تولید پیله، پرورش کرم ابریشم یا نوزادداری نامیده می شود.

#### بهره برداری و بهره بردار کشاورزی

کلیه فعالتهای کشاورزی که تحت اداره یک یا چند نفر قرار دارد، یک "واحد تولیدی کشاورزی" است که "بهره برداری کشاورزی" نامیده می شود. اداره کننده یا اداره کنندگان بهره برداری که مسئولیت امور فنی و اقتصادی بهره برداری را به عهده دارند و سود و زیان بهره برداری متوجه آنهاست "بهره بردار" نامیده می شوند.

۱۳۳۰

## بهره‌برداریهای مورد سرشماری

کلیه بهره‌برداریهایی که لااقل یکی از فعالیت‌های آنها در حد نصاب قابل قبول به شرح زیر بوده است، مورد سرشماری قرار گرفته‌اند:

- زراعت: ۴۰۰ متر مربع زمین زراعی اعم از زیرکشت و آیش

- باغداری: ۲۰۰ متر مربع باغ و قلمستان

- پرورش دام: ۲ رأس دام بزرگ (گاو، گوساله، گاو میش، بجد گاو میش، شتر و بچه شتر) و یا ۲ رأس دام کوچک (گوسفند و بچه و یا بر و بزغاله).

- پرورش ماکیان: ۱۰ قطعه مرغ، خروس، حوجه و یا سایر انواع ماکیان.

- سایر فعالیتها: در هر مقیاس قابل قبول بوده است.

نویسه بهره‌برداریهایی که جزو جامعه مورد سرشماری بوده یعنی حداقل یک فعالیت در حد نصاب داشته‌اند، اطلاعات مربوط به کلیه فعالیت‌های

آنها اعم از اینکه بالاتر و یا پایین‌تر از حد نصاب بوده‌اند جمع‌آوری شده است.

## خانوار بهره‌بردار

خانواری است که حداقل یکی از اعضای آن "بهره‌بردار کشاورزی" باشد.

## انواع بهره‌برداری کشاورزی

- اختصاصی: نوعی بهره‌برداری است که بوسیله یک بهره‌بردار به تنهایی یا با کمک اعضای خانوار او اداره می‌شود.

- شریکی: نوعی بهره‌برداری است که توسط دو یا چند بهره‌بردار که عضو یک خانوار نیستند، اداره می‌شود.

- شرکتی: این نوع بهره‌برداری بوسیله شرکت‌های رسمی که طبق قانون تاسیس و ثبت شده‌اند، اداره می‌شود.

- موسسه عمومی: برخی بهره‌برداریهای کشاورزی نه به وسیله خانوار و نه به وسیله شرکت‌های رسمی، بلکه وسیله موسسات عمومی اداره می‌شوند این نوع بهره‌برداری، تحت عنوان موسسه عمومی سرشماری شده است.

## اراضی کشاورزی

منظور زمینهای دایر کشاورزی است که شامل اراضی زراعی و باغ و قلمستان می‌شود.

## اراضی زراعی

منظور زمینهایی است که به فعالیت‌های زراعت (اعم از زیرکشت و آیش) اختصاص یافته است. بنابراین شامل باغ و قلمستان نمی‌شود.

- اراضی زراعی آبی: آن قسمت از اراضی زراعی است که زراعت انجام شده در آن آبیاری می‌شود و عرف محل آن را به نام کشت آبی می‌شناسند.

- اراضی زراعی دیم: آن قسمت از اراضی زراعی است که زراعت انجام شده در آن آبیاری نمی‌شود و آب مورد نیاز برای رشد گیاه از طریق نزولات آسمانی تأمین می‌شود.

## وسعت اراضی کشاورزی بهره‌بردار

منظور مجموع اراضی زیر کشت، آیش، باغ و قلمستان بهره‌بردار در شهرستان محل فعالیت بهره‌بردار است.

وسعت اراضی کشاورزی در اکثر جداول این نشریه، سنای طبقه بندی بهره‌برداریها قرار گرفته است.

## بهره‌برداریهای بازمین

آن دسته از بهره‌برداریهای کشاورزی مورد سرشماری است که در زمان سرشماری، اراضی کشاورزی (به هر طریقی) در اختیار داشته‌اند.

بهره‌برداریهای بدون زمین

آن دسته از بهره‌برداریهای کشاورزی مورد سرشماری است که در زمان سرشماری در هیچ مقیاس اراضی کشاورزی در اختیار نداشتند و فعالیت آنها منحصر به یک یا چند فعالیت در زمینه پرورش دام، طیور، زنبور عسل، کرم ابریشم، ماهی و یا احتمالاً "بهره‌برجاری از درختان پراکنده در زمینهای غیر کشاورزی است."

زیر کشت

آن قسمت از اراضی زراعی است که به منظور برداشت در سال ۱۳۶۷ در همین سال یا قبل از آن زیر کشت رفته باشد.

کاشت ۱۳۶۷

آن بخش از اراضی زراعی است که طی سال ۱۳۶۷ و لو به منظور برداشت در سالهای بعد، تا زمان سرشماری به زیر کشت رفته یا در برنامه کاشت تا پایان سال بوده است. زراعتهای چند ساله مانند بونجه و اسپرس که در سالهای قبل زیر کشت رفته است نیز جزو کاشت ۱۳۶۷ به حساب آمده است.

باغ

آن بخش از اراضی کشاورزی است که در زمان سرشماری زیر کشت نباتات دائمی مشتمل بوده است.

قلمستان

آن بخشی از اراضی کشاورزی است که در زمان سرشماری زیر کشت نباتات دائمی غیر مشتمل بوده است.

آبش

آن قسمت از اراضی زراعی آبی یا دیم که داخل در تناوب کشت قرار دارد ولی در سال ۱۳۶۷ محصولی از آن برداشت نشده و نخواهد شد برحسب مورد، آبی آبی و آبی دیم محسوب می‌شود.

شخم ماشینی

منظور آن بخش از کاشت ۱۳۶۷ است که شخم آن به وسیله تراکتور یا نخلر بوده است. شخم ماشینی زراعتهای چند ساله که قبل از سال ۱۳۶۷ کاشته شده است در این بخش منظور نشده است.

تولید

منظور از تولید، وزن محصولی است که طی سال ۱۳۶۷ برداشت شده یا طبق پیش‌بینی پاسخگو قابل برداشت بوده است. تولید هر محصول به حالت متعارف آن که از مزرعه برداشت می‌شود، مورد نظر است. در مورد برنج وزن شلتوک، در مورد پنبه وزن وش، در مورد بونجه و اسپرس و شدر وزن علوفه خشک و در مورد انواع لوبیا وزن دانه خشک تولید محسوب می‌شود.

دام شیرده (شیردوشی شده)

به دامی اطلاق می‌شود که در روز سرشماری در بهره‌برداری وجود داشته و در یک سال (۳۶۵ روز) گذشته زایمان کرده و شیردوشی شده باشد. هرچند که ممکن است در روز سرشماری شیرده نباشد.

## نحوه تصرف اراضی

- ملکی: حالتی است که بهره‌بردار، خود مالک زمین مورد تصرف باشد. در این نوع تصرف معمولاً "سند رسمی به نام بهره‌بردار است ولی در مواردی نیز ممکن است تصرف ملکی به شکلهای دیگر باشد. در هر حال اظهار پاسخگو مملک بوده است.
- اجاره‌ای: در این حالت، بهره‌بردار، زمین را در مقابل مبلغ معینی پول و یا مقدار معینی محصول که به عنوان اجاره بها به مالک می‌پردازد، برای مدت معینی در تصرف دارد.
- سهمی: حالتی است که بابت تصرف زمین توسط بهره‌بردار، سهمی از محصول به مالک تعلق می‌گیرد و بر خلاف تصرف اجاره‌ای، این مقدار ثابت نیست و تابع میزان محصولی است که برداشت می‌شود.
- تعاونی تولیدی کشاورزی مشاع: در این نوع تعاونیها که توسط "هیئتهای واگذاری واحیا" اراضی - جلد نفره - تشکیل شده است، مقداری زمین در اختیار چند زارع قرار می‌گیرد تا نسبت به انجام فعالیتهای کشاورزی اقدام کنند.
- مکتب موقت (شورایی): حالتی است که مقداری از زمینهای دایر و بایر توسط هیئتهای واگذاری واحیا، اراضی در اختیار کشاورزان قرار گرفته و طبق قانون برای آنها به تدریج سند مالکیت صادر می‌شود. این نوع واگذاری شکل تعاونی ندارد و خود زارع از اراضی بهره‌بردار می‌کند.

## توضیحات ضروری

- در مبحث "یافتن جای مهم" ابتدای نشریه، علاوه بر خلاصه‌ای از اطلاعات حداقل متن، برخی اطلاعات آماری دیگر نیز ارائه شده است.
- برخی اطلاعات آماری که در حداقل شهرستانی این نشریه وجود ندارد، جداگانه برای هر شهرستان به صورت اوراق گامپرسی قابل حصول است.
- برای استفاده از جداولی که دارای طبقه بندی "وسعت اراضی کشاورزی بهره‌برداری" هستند، به نکات زیر توجه شود:
  - ۱- بهره‌برداریهایی که مساحت اراضی کشاورزی آنها به دلایل مختلف مشخص نشده است، تحت عنوان "اظهار نشده" طبقه بندی شده‌اند.
  - ۲- در کلیه این جداول، ابتدا طبقه (سطر) مربوط به هر بهره‌برداری با توجه به کل مساحت اراضی کشاورزی آبی و نیم آبی (زراعی زیر کشت و آتش، باغ و قلمستان) مشخص شده و سپس اطلاعات بهره‌برداری در هر مورد در طبقه (سطر) مربوطه درج شده است. به عنوان مثال اطلاعات مربوط به بهره‌برداری که اراضی کشاورزی آن شامل ۳ هکتار زیر کشت آبی، ۹ هکتار آتش آبی و نیم آبی و ۱/۵ هکتار باغ آبی بوده است، در حداقل مربوط همیشه در سطر "۱۰" تا کمتر از ۱۵ هکتار" منظور شده و بنابراین اگر زراعت گندم این بهره‌برداری فقط شامل ۲ هکتار آبی باشد، بدیهی است که این مقدار گندم آبی در جدول مربوط به گندم (جدول شماره ۱ - ۷) نیز در سطر "۱۰ تا کمتر از ۱۵ هکتار" به حساب آمده است.
- فعالیتهای زیر حد نصاب "بهره‌برداریهایی مورد سرشماری" با توجه به توضیح مندرج در صفحه چهارم نتاریف و مفاهیم، نیز در حداقل نشریه منظور شده است.
- ۱- اطلاعات کاشت زیر درختی توسط بهره‌برداریهایی فاقد زمین زراعی نیز در حداقل مربوط به زراعت منظور شده است.
- اطلاعات بهره‌برداریهایی دارای درختان پراکنده که فاقد باغ و قلمستان بوده‌اند در حداقل مربوط به باغداری منظور شده است به استثنای جداول ب، ب ۱ و ب ۲ که در آنها بهره‌برداریهایی بر اساس مساحت باغ و قلمستان طبقه بندی شده‌اند و اختلاف ارقام بین این سه جدول با سایر حداقل به همین دلیل است.
- در بسیاری از جداول ممکن است عدد مندرج در ستون کل تعداد بهره‌برداری کوچکتر از مجموع ستونهای ذی‌ربط باشد که علت آن قرار گرفتن برخی بهره‌برداریهایی در بیش از یک گروه یا ستون جدول است. به عنوان مثال در جدول ۳ بهره‌برداریهایی که دارای اراضی زراعی و باغ و قلمستان بوده‌اند، هم در ستون ۴ و هم در ستون ۶ به حساب آمده‌اند. در حالیکه در ستون "کل تعداد بهره‌برداری" فقط یکبار منظور شده‌اند.
- فعالیتهای کشاورزی شرکتهای رسمی و موسسات عمومی که در حد نصابهای مورد سرشماری قرار داشته‌اند، صرف نظر از آنکه فعالیت اصلی آنها کشاورزی یا غیر کشاورزی بوده است، نیز به عنوان بهره‌برداری کشاورزی سرشماری شده است.
- اطلاعات مربوط به زراعت هندوانه در جدول شماره ۱۶-۷ شامل زراعت هندوانه به منظور تولید بذر یا تغذیه هندوانه نمی‌شود.
- ضابطه تشخیص فعالیت پرورش ماهی در بهره‌برداری، وجود استخر یا کانال بوده است ولی مساحت استخر و کانال جزو مساحت اراضی کشاورزی به حساب نیامده است.
- بهره‌برداریهاییکه استفاده از ماشین را اعلام و مالکیت آنها اظهار نکرده‌اند در جدول ۱۲ محسوب و در جداول ۱-۱۲ و ۲-۱۲ منظور نشده‌اند.
- برای انتشار نتایج سرشماری در این نشریه، هر جا که شهرستان محل بهره‌برداری کشاورزی یا شهرستان محل سکونت بهره‌بردار فرق داشته است، اطلاعات به حساب شهرستان محل بهره‌برداری منظور شده است. با وجود این ممکن است در چند مورد استثنائی قابل اغماض، علی‌رغم انجام کنترلهای به عمل آمده، اطلاع مربوط به این قبیل بهره‌برداریهایی در شهرستان و در نتیجه استان محل سکونت بهره‌بردار به حساب آمده باشد.
- جداول ۱-۲ تا ۲۹-۷ و ۱-۱۰ تا ۱۱-۱۰ به طور یکسان اطلاعات مربوط به محصولات سالانه و دائمی استانها را ارائه می‌کند. علاوه بر آن جدول ۳۰-۷ نیز برای ارائه اطلاعات یک محصول سالانه منتخب استان در نظر گرفته شده است.

در حداقل این نشریه از علامت // به مفهوم "رقم کمتر از نصاب واحد است" استفاده شده است. اختلاف در سرجمع‌ها به علت سرراستی کردن اعداد است.

### یافته‌های مهم

استان همدان با مساحت تقریبی ۱۹۴۴۵ کیلومتر مربع در غرب کشور واقع است. طبق تقسیمات کشوری سال ۱۳۶۷، در کل استان ۴ شهرستان شامل ۱۲ بخش وجود داشته است که ۱۴۲۲ آبادی دارای سکنه و ۲۲۴ آبادی خالی از سکنه را در خود جای داده‌اند.

بر طبق سرشماری عمومی نفوس و مسکن ۱۳۶۵، جمعیت استان ۱۵۰۵۸۲۶ نفر بوده است که ۳۷/۴ درصد از آن ساکن در نقاط شهری و ۶۲/۶ درصد ساکن در نقاط روستایی و کمتر از ۱/۰ درصد غیر ساکن بوده‌اند. بهره برداریهای کشاورزی

در زمان اجرای سرشماری عمومی کشاورزی ۱۳۶۷، تعداد بهره برداریهای کشاورزی استان ۱۲۷۵۶۴ بهره برداری بوده است. از این تعداد ۱۲۷۴۶۷ واحد متعلق به خانوارها و ۹۹ واحد دیگر متعلق به شرکتیهای رسمی و موسسات عمومی است. از بهره برداریهای کشاورزی خانوارها ۱۲۷۸۲۰ واحد یعنی بیش از ۹۹/۲۸ درصد، اختصاص و بقیه شریکی هستند. (جدول الف)

الف- تعداد بهره‌برداریهای شریکی بر حسب تعداد خانوار شریکی

شرح	کل	۲ خانوار	۳ خانوار	۴ خانوار	۵ - ۹ خانوار	۱۰ - ۱۹ خانوار	۲۰ - ۴۹ خانوار	۵۰ - ۹۹ خانوار	۱۰۰ خانوار و بیشتر
تعداد	۴۶۴۷	۳۵۳۶	۷۷۹	۷۳۹	۱۴۱	۷	.	.	.
درصد	۱۰۰/۰۰	۷۶/۰۹	۱۵/۶۹	۱۵/۱۴	۳/۰۳	۰/۰۴	.	.	.

### فعالیتهای کشاورزی در بهره‌برداریها

رایجترین فعالیت در بهره برداریهای کشاورزی استان، زراعت است که در ۹۸ هزار بهره‌برداری یعنی ۷۶/۷۴ درصد از آنها منحصر "یا توأم با سایر فعالیتهای کشاورزی انجام می‌شود. فعالیت پرورش دام در ۶۲/۸۵ درصد، باغداری در ۶۷/۸۵ درصد و پرورش ماکیان در ۹۰/۴۹ درصد بهره‌برداریها مشاهده می‌شود. فعالیت پرورش زنبور عسل فقط در ۱/۳۹ درصد بهره‌برداریهای کشاورزی و بالاخره فعالیتهای تولید گل و گیاهان زینتی و پرورش ماهی هر کدام به ترتیب ۰/۰۱۳ و ۰/۰۰۴ از بهره‌برداریها وجود دارد. ۱۴ هزار بهره‌برداری کشاورزی که ۱۰/۲۳ درصد بهره‌برداریها را تشکیل می‌دهند بدون زمین هستند. در ۲۶ واحد از این بهره‌برداریها نیز فعالیت باغداری گزارش شده است که مربوط به موارد استفاده از درختان پراکنده در اراضی غیر کشاورزی است. در این استان پرورش کرم ابریشم در این استان گزارش نشده است.



### اراضی کشاورزی

برمبنای نتایج این سرشماری، اراضی کشاورزی استان کمی بیش از ۸۰۳ هزار هکتار، یعنی تقریباً ۱/۲۷ درصد از مساحت کل استان است. این اراضی توسط ۱۴ هزار بهره‌بردار کشاورزی با زمین مورد استفاده در فعالیتهای زراعت و باغداری است و سهم هر کدام به طور متوسط ۵/۷ هکتار می‌شود. قابل ذکر است که با توجه به تعریف بهره‌بردار کشاورزی، فعالیت زراعت یا باغداری فعالیت اقتصادی اصلی بخش از بهره‌برداران کشاورزی نیست.

از کل اراضی کشاورزی استان ۲۳/۳۵ درصد اراضی کشاورزی آبی با میانگین ۲/۶۲ هکتار برای هر بهره‌بردار دارای اراضی آبی و بقیه دیم با میانگین ۸/۰۳ هکتار برای هر بهره‌بردار دارای اراضی دیم است. از اراضی آبی ۲۷/۹۱ درصد به اراضی زراعی (زیرکشتسالانه و آیش) ۱۵/۹ درصد به نباتات دائمی (باغ) و بقیه به نباتات دائمی غیرمثمر (قلمشان) اختصاص دارد. این نسبتها در اراضی دیم به ترتیب ۸۶/۹۹، ۱۳/۰ و ۰/۰۱ درصد است.

توزیع فراوان بهره‌برداران کشاورزی در طبقات وسعت اراضی کشاورزی نشان می‌دهد که فراوانی نسبی بهره‌برداران کم زمین، خیلی زیاد است هر چند که طبیعتاً مقدار زمین کشاورزی در اختیار آنها زیاد نیست و برخی از آنها اصولاً طبق تعریف، به خاطر سایر فعالیتهای کشاورزی، بهره‌بردار کشاورزی شناخته شده‌اند.

نمودار ۱ ساختار اراضی کشاورزی گلپه بهره‌برداران استان و نمودار ۲ توزیع اراضی کشاورزی را برحسب نحوه استفاده از زمین در هر یک از پانزده طبقه بهره‌بردار نشان می‌دهد.

### نمودار ۱- توزیع اراضی کشاورزی برحسب نحوه استفاده از زمین در طبقات بهره‌برداران

باغ و قلمشان ۳۲/۲۱٪

آیش دیم ۳۱/۲۸٪

آبی آبی ۱۰/۰۸٪

زیرکشتسالانه آبی ۷۲/۵۲٪

زیرکشتسالانه دیم ۲۲/۴۴٪

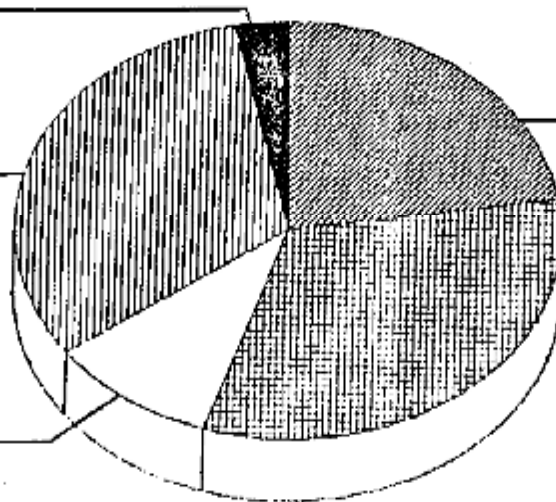

## نمودار ۲- توزیع اراضی کشاورزی بر حسب نحوه استفاده از زمین در هر یک از طبقات بهره‌برداران

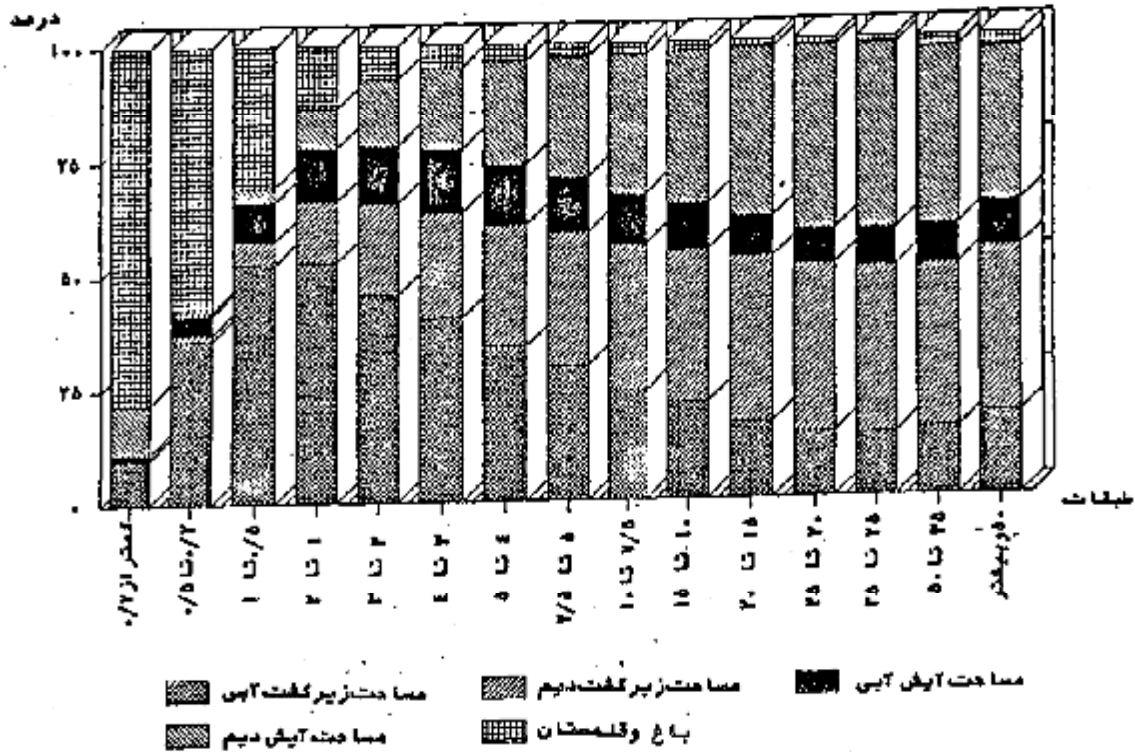

نحوه تصرف اراضی کشاورزی

نحوه تصرف بهره‌برداران در ۹۲/۹۴ درصد از اراضی کشاورزی استان به صورت منگی یا واگذار شده توسط هیئت‌های واگذاری و احیاء اراضی (هفت نفره) ، در ۲/۹۲ درصد به صورت اجاره‌ای و در بقیه به صورت سایر نحوه‌های تصرف گزارش شده است.

محصولات زراعی

تعداد بهره‌برداران کشاورزی که به کشت محصولات سالانه مبادرت کرده‌اند ۹۵ هزار است. از این تعداد ۸۲ هزار بهره‌بردار دارای زراعت آبی با ۱۸۱ هزار هکتار زیر کشت آبی و ۵۸ هزار بهره‌بردار دارای زراعت دیم با ۲۶۰ هزار هکتار زیر کشت دیم هستند. به این ترتیب در حدود ۴۵ هزار از این بهره‌برداران دارای هر دو نوع زراعت آبی و دیم هستند. از اراضی زیر کشت محصولات آبی مورد پرمش (مراجعه شود به بخش ۵ پرسشنامه پیوست) ۳۶/۲۵ درصد به کشت گندم ، ۲۴/۲۹ درصد به کشت جو ، ۲۲/۳۴ درصد به یونجه - اسپرس و شیدر ، ۲/۰۷ درصد به چغندر قند و بالآخره ۱۵/۰۵ درصد بقیه به کشت سایر محصولات سالانه مورد پرمش اختصاص یافته است.

در اراضی زیر کشت دیم محصولات مورد پرمش گندم ، جو ، سایر علوفه و نخود با دارا بودن ۱۴/۱۳، ۷۵/۲۰، ۱۴/۲۲ و ۲/۲۳ درصد در حدود ۹۳/۴۲ درصد این اراضی را می‌پوشاند (نمودارهای ۳ و ۴)

نمودار ۳- توزیع سطح کاشت محصولات سالانه مورد پرش - زراعت آبی

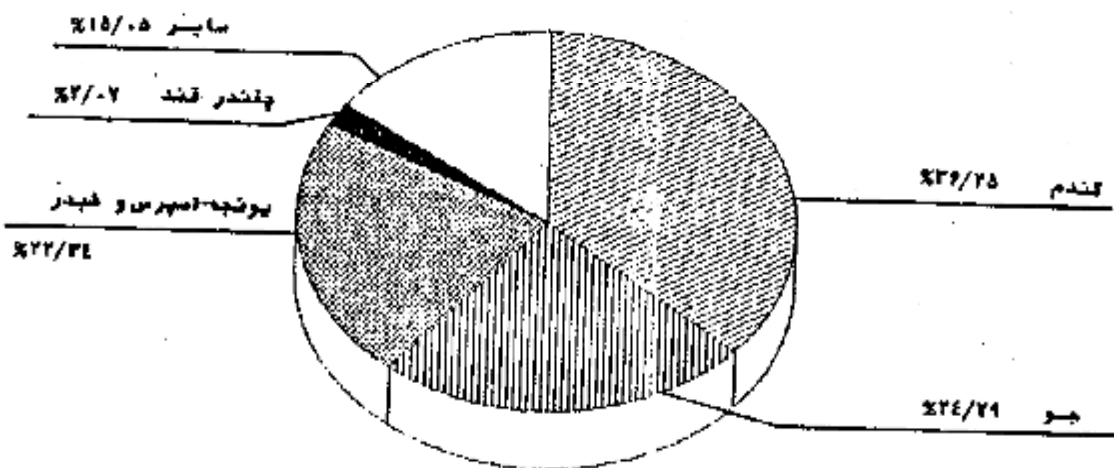

نمودار ۴- توزیع سطح کاشت محصولات سالانه مورد پرش - زراعت دیم

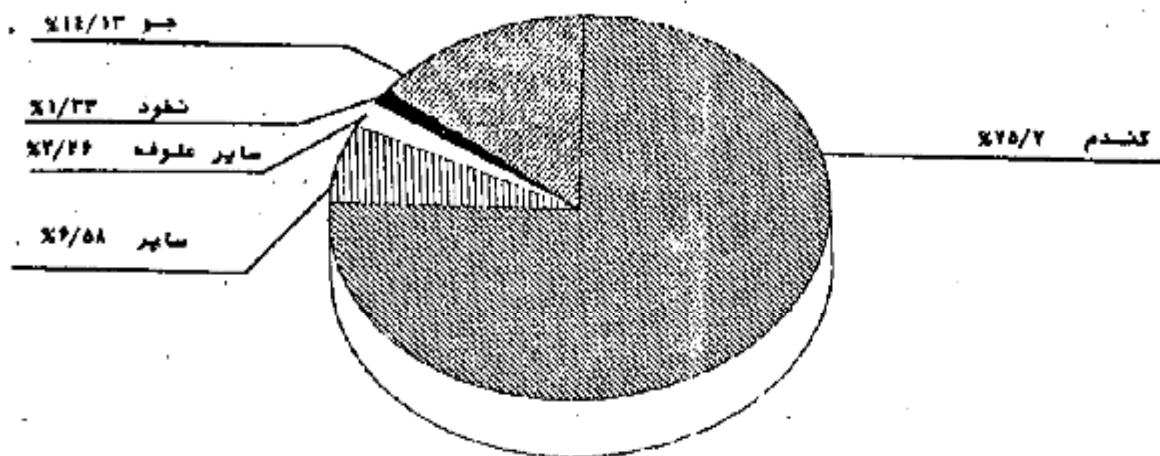

محصول کندم استان ۲۹۸ هزار تن است که توسط ۸۴ هزار بهره برداری در ۶۶ هزار هکتار اراضی آبی و ۱۹۷ هزار هکتار اراضی دیم تولید می شود. متوسط عملکرد این محصول ۱۱۴ کیلوگرم در هکتار است که در کشت آبی ۲۱۴ و در کشت دیم ۸۰ کیلوگرم در هکتار است.

معمول پیوند - اسپرس و شیر استان ۲۴۹ هزارتن است که توسط ۶۰ هزار بهره برداری در ۴۰ هزار هکتار اراضی آبی با عملکرد ۶۱۲۰ کیلوگرم و یکبزار هکتار اراضی دیم با عملکرد ۱۵۱۰ کیلوگرم تولید شده است. از محصولات سالانه عمده دیگر جو با سطح کاشت ۸۱ هزار هکتار و تولید ۱۲۳ هزارتن اسپینزمینی با ۶۹ هزار هکتار و تولید ۱۰۳ هزارتن، چغندر قند با ۴ هزار هکتار و تولید ۹۵ هزارتن، هندوانه با ۴ هزار هکتار و تولید ۴۲ هزارتن، سبزیجات با ۷۴۳ هکتار و تولید ۹ هزارتن، سایر علوفه ۲ هزار هکتار و تولید ۶ هزارتن و بالاخره خیار با ۵۶۵ هکتار و تولید ۶ هزارتن حائز اهمیت هستند.

اطلاعات مربوط به محصولات سالانه ای که در سال ۱۳۶۷ سطح کاشت آنها در استان قابل توجه نبوده، در پایان این مبحث ارائه شده است. بدین لحاظ جداول مربوط به این گروه محصولات از مجموعه جداول متن حذف شده است.

### باغ و قلمستان

مساحت باغ و قلمستان استان ۲۶ هزار هکتار ( معادل ۳/۷۱ درصد اراضی کشاورزی ) متعلق به ۸۳ هزار بهره برداری است. از این مساحت ۹۷/۲۴ درصد آبی و متعلق به ۹۸/۱۴ درصد این بهره برداریهاست. ۷۹/۵۱ درصد از مساحت باغ و قلمستان آبی و ۹۲/۵۱ درصد از باغ و قلمستان دیم به نباتات دائمی شمر (باغ) اختصاص دارد. توزیع تعداد بهره برداری، مساحت باغ و مساحت قلمستان بهره برداریها در طبقات بهره برداریها از نظر مساحت باغ و قلمستان در جداول ب، با و پ نشان داده شده است.

ب- تعداد و مساحت بهره برداریهای دارای باغ و قلمستان بر حسب مساحت باغ و قلمستان بهره برداری - هکتار

باغ و قلمستان توأم		فقط قلمستان		فقط باغ		کل		مساحت باغ و قلمستان بهره برداری		
مساحت		تعداد بهره برداری	تعداد بهره برداری	مساحت	تعداد بهره برداری	مساحت	تعداد بهره برداری			
قلمستان	باغ							جمع		
۲۲۵۸	۴۹۵۵	۹۲۱۳	۱۷۲۵۹	۹۳۲	۳۰۹۸	۱۵۶۱۵	۶۳۰۷۹	۲۵۲۵۹	۸۳۴۸۶	جمع
۱۱۹۹	۱۵۴۸	۷۷۴۸	۱۳۰۸۶	۳۳۵	۲۵۸۷	۲۲۱۲	۵۶۹۰۵	۱۰۲۹۵	۲۲۵۷۳	کمتر از ۵/ هکتار
۷۳۶	۹۴۹	۱۹۸۵	۲۶۳۸	۱۷۱	۳۱۱	۲۲۶۰	۲۸۴۳	۴۱۵	۶۷۹۳	۵/ تا ۱ هکتار
۴۴۷	۷۷۲	۱۴۱۹	۱۱۲۹	۱۹۲	۱۲۹	۱۶۰۵	۱۴۲۵	۳۱۸۶	۲۷۰۳	۱ تا ۲ هکتار
۴۷۷	۵۷۷	۱۰۰۰	۳۷۱	۱۰۷	۳۹	۹۸۸	۳۹۷	۲۰۹۵	۸۰۷	۲ تا ۵ هکتار
۲۱۰	۲۷۲	۴۸۷	۷۵	۶۰	۱۰	۳۶۹	۶۰	۹۰۹	۱۴۵	۵ تا ۱۰ هکتار
۱۶۳	۱۱۲	۲۲۵	۲۲	۵۳	۵	۵۵۵	۴۲	۸۷۲	۶۹	۱۰ تا ۲۰ هکتار
۳۴۵	۳۶۰	۷۰۵	۲۲	۴۵	۲	۱۳۳۹	۴۱	۱۹۸۹	۶۵	۲۰ تا ۵۰ هکتار
۴۸۵	۴۱۴	۸۹۹	۱۵	-	-	۱۵۰۰	۷۱	۲۳۹۹	۳۶	۵۰ هکتار و بیشتر
-	-	-	-	-	-	-	۲۹۵	-	۲۹۵	ظهارت نشده

ب ۱ - تعداد و مساحت بهره‌برداریهای دارای باغ و قلمستان پس بر حسب وسعت باغ و قلمستان بهره‌برداری  
بهره‌برداری - هکتار

باغ و قلمستان توام			فقط قلمستان		فقط باغ		کل		وسعت باغ و قلمستان بهره برداری	
مساحت			تعداد بهره برداری	تعداد بهره برداری	تعداد بهره برداری	تعداد بهره برداری	مساحت	تعداد بهره برداری		
قلمستان	باغ	جمع								
8188	8757	8985	17072	227	3757	18159	61922	78-29	8193-	جمع .....
1579	1815	2991	17807	322	2777	7088	8819	10109	71182	کمتر از 5/8 هکتار ...
779	972	1971	2912	173	339	2775	3799	2084	6777	5/8 تا 1 هکتار .....
937	760	3797	1115	123	181	1899	1202	3199	2622	1 تا 2 هکتار .....
891	818	982	398	109	39	228	389	2038	713	2 تا 5 هکتار .....
710	222	802	73	90	10	381	77	898	128	5 تا 10 هکتار .....
192	112	275	77	87	5	818	20	827	97	10 تا 20 هکتار .....
377	377	989	77	28	2	1118	77	1819	91	20 تا 50 هکتار .....
297	388	875	12	0	0	1720	71	2198	28	50 هکتار و بیشتر .....
0	0	0	0	0	0	0	780	0	780	اظهار نشده .....

ب ۲ - تعداد و مساحت بهره‌برداریهای دارای باغ و قلمستان دیم بر حسب وسعت باغ و قلمستان بهره‌برداری  
بهره‌برداری - هکتار

باغ و قلمستان توام			فقط قلمستان		فقط باغ		کل		وسعت باغ و قلمستان بهره برداری	
مساحت			تعداد بهره برداری	تعداد بهره برداری	تعداد بهره برداری	تعداد بهره برداری	مساحت	تعداد بهره برداری		
قلمستان	باغ	جمع								
27	97	102	119	18	73	897	2122	710	2312	جمع .....
7	7	12	90	2	83	171	1877	189	2020	کمتر از 5/8 هکتار ...
3	8	11	18	2	11	29	177	87	183	5/8 تا 1 هکتار .....
8	8	16	9	2	8	23	89	87	91	1 تا 2 هکتار .....
1	1	2	1	2	7	22	33	90	38	2 تا 5 هکتار .....
0	0	0	0	1	2	12	3	12	8	5 تا 10 هکتار .....
0	0	0	0	0	0	31	3	31	3	10 تا 20 هکتار .....
8	8	16	1	0	0	182	8	170	9	20 تا 50 هکتار .....
58	39	82	1	0	0	80	8	132	9	50 هکتار و بیشتر .....
0	0	0	0	0	0	0	19	0	19	اظهار نشده .....

از محصولات مهم باغی استان ، انگور با 91 هزار تن تولید در 72 هزار بهره‌برداری ، بیشترین مقدار  
رابع خود اختصاص داده است .

از میوه‌های دانه‌دار، سیب‌جا ۱۴ هزار تن تولید در ۱۴ هزار هکتار برداری، کلابی یا ۷۴۴ تن تولید در ۴ هزار هکتار برداری و از میوه‌های هسته‌دار، آلو و کوجه یا ۴ هزار تن تولید در ۶ هزار هکتار برداری، انواع زردآلو و قیسی با ۳ هزار تن تولید در ۱۱ هزار هکتار برداری، کیلاس و آلبالو با ۲ هزار تن تولید در ۴ هزار هکتار برداری و هلو-خلیل و هفت‌سالو با ۲ هزار تن تولید در ۵ هزار هکتار برداری، حائز اهمیت می‌باشند. تولید گردو و بادام به ترتیب با ۴ هزار تن تولید و یک‌هزار تن از دیگر ارقام مربوط به نباتات دائمی استان به شمار می‌روند.

اطلاعات مربوط به محصولات دائمی که در سال ۱۳۶۷ سطح کاشت آنها در استان قابل توجه نبوده، در پایان این مبحث ارائه شده است. بدین لحاظ جداول مربوط به این گونه محصولات از مجموعه جدول‌ها حذف شده است.

#### منابع آب‌مورد استفاده در زراعت

از بین محصولات سالانه مورد سرشماری، برای سه محصول گندم آبی، برنج و سیب‌زمینی، اطلاعات به تفکیک نوع منابع آب‌مورد استفاده، در این نشریه ارائه شده است. چاه‌ها موتور پمپ‌ها در زراعت گندم بیشترین نقش را دارند و پس از آن به ترتیب اهمیت، شهریاگانال منشعب از رودخانه، قنات، قرا دارد. چاه با موتور پمپ به تنهایی ۵۷/۶۰ درصد از سطح کاشت گندم آبی را مشغول می‌سازد. ۵۳/۹۷ درصد از این محصول را تولید کرده است. علاوه بر این همراه با سایر منابع آب‌مورد سطح زیاد مورد استفاده قرار گرفته است. آبیاری گندم آبی به تنهایی از شهریاگانال منشعب از رودخانه در ۱۲/۰۹ درصد سطح مزارع و اقلان در ۸/۲۸ درصد سطح مزارع انجام شده و به ترتیب ۱۲/۱۶ درصد و ۷/۸۱ درصد تولید این محصول از این مزارع می‌باشد.

در زراعت سیب‌زمینی نقش عمده با چاه با موتور پمپ است که به تنهایی با آبیاری ۲۲/۱۹ درصد سطح کاشت، ۸۳/۲۸ درصد محصول را در ۴۲/۸۲ درصد بهره‌برداریهای سیب‌زمینی گار تولید کرده است.

#### استفاده از کود

مقدار کود مصرف شده طی سال ۱۳۶۷ برای زراعت‌های سالانه ۲۹ هزار تن ازته و ۳۴ هزار تن فسفره در ۸۸ هزار هکتار برداری و برای باغ و لیمستان یک‌هزار تن ازته و ۱/۴ هزار تن فسفره در ۱۴ هزار هکتار برداری بوده است. متوسط مقدار مصرف کود هر هکتار برداری مصرف‌کننده در فعالیت زراعت، ۳۳۴ کیلوگرم ازته و ۳۹۲ کیلوگرم فسفره و در فعالیت باغداری ۹۵ کیلوگرم ازته و ۱۰۰ کیلوگرم فسفره است.

در زراعت گندم ۹۱/۳۵ درصد از بهره‌برداریهای گندم‌کار با دارا بودن ۸۹/۶۱ درصد از سطح کاشت و ۹۱/۸۹ درصد از تولید این محصول حداقل یکی از انواع کودهای ازته، فسفره و یا غیرشیمیایی را مصرف کرده‌اند. در ۹/۹۵ درصد از بهره‌برداریهای گندم‌کار با ۶/۰۷ درصد سطح کاشت و ۱/۰۳ درصد تولید گندم، از هر سه نوع کود ازته، فسفره و غیرشیمیایی استفاده شده است. این نسبتها برای کل استفاده کنندگان از کودهای ازته و فسفره به طور توأم، اهم از آن که کود غیرشیمیایی مصرف کرده یا نکرده باشند، به ترتیب ۷۷/۹۶، ۶۹/۶۱ و ۷۵/۴۰ درصد است.

درزراعتیونجه - شیدر - اسپرس تعداد بهره برداریهایی که حداقل یکی از انواع کودهای مورد بحث را مصرف کرده اند ۸۹/۶۵ درصد با ۹۲/۹۱ درصد از سطح کاشتنی ۹۴/۷۷ درصد از تولید است. استفاده توام از دونوع کود ازته و فسفره جمعا در ۶۸/۲۸ درصد بهره برداریهای یونجه کاربا ۷۸/۵۶ درصد سطح کاشتنی ۸۱/۸۲ درصد تولید این محصول مشاهده میشود.

نسبت تعداد بهره برداری ، سطح کاشتنی تولید مربوط به بهره برداریهایی که حداقل یکی از انواع کودهای مورد بحث را مصرف کرده اند به ترتیب در زراعت جو ۹۰/۴۵ ، ۸۹/۲۹ و ۹۴/۱۳ درصد ، در زراعت پنبه ۸۹/۴۹ ، ۸۹/۶۷ و ۸۹/۴۷ درصد ، در زراعت پسته ۹۸/۵۰ ، ۹۸/۸۰ و ۹۸/۸۱ درصد ، در زراعت سیبزمینی ۹۱/۵۰ ، ۹۴/۵۷ و ۹۸/۳۱ درصد و بالاخره در زراعت هندوانه ۷۴/۵۰ ، ۹۵/۴۴ و ۹۵/۲۵ درصد است. از بهره برداریهای تولید کننده سیب ۵۴/۰۰ درصد آنها با دارا بودن ۷۶/۲۶ درصد امله های بارور و نهال ۷۸/۹۲ درصد تولید ، حداقل یکی از انواع کودهای مورد بحث را مصرف کرده اند.

استفاده از ماشینهای کشاورزی

مساحت اراضی زراعی که طی سال ۱۳۶۷ با ماشین ( تراکتور یا تیلر ) شخم شده یا در برنامه شخم قرار داشته اند ۳۷۱ هزار هکتار ، تقریبا " معادل ۸۸/۵۶ درصد سطح زیرکشت است. این نسبت در اراضی آبی کمتر و در حدود ۷۷/۴۵ درصد است. یکی از علل این امر بیشتر بودن سطح کاشت محصولات چند ساله مانند یونجه در اراضی آبی است که نیازی به شخم در آن سال نداشته است. نسبت شخم ماشینی با افزایش وسعت بهره برداری رابطه مستقیم دارد .

۵۹۲ هزار از بهره برداریهای کشاورزی با زمین ، از تراکتور برای انجام کارهای کشاورزی خود استفاده کرده اند. این تعداد ، ۹۳/۸۱ درصد کل بهره برداریهای دارای فعالیت زراعتی و ۸۰/۴۵ درصد کل بهره برداریهای با زمین را شامل می شود. قسمت عمده بهره برداریهایی که از تراکتور استفاده نکرده اند ، مربوط به طبقات کم زمین است. از کل بهره برداریهای استفاده کننده از تراکتور فقط ۱۳/۹۳ درصد مالک تمام یا صیمی از تراکتور مورد استفاده بوده اند. این نسبت در بهره برداریهای بزرگتر بیشتر است و به عنوان مثال در طبقه دارای ۲۰۰ تا ۳۰۰ هکتار به ۲۵ درصد می رسد.

استفاده از کمباین ۲۷ هزار و استفاده از تیلر در یکزار بهره برداری با زمین گزارش شده است. نسبت بهره برداریهای مالک کمباین ۱/۶۵ درصد و مالک تیلر ۱۸/۲۰ درصد استفاده کنندگان از این ماشینهاست. از بین سایر ماشینها و ادوات کشاورزی ، فرمگوبگندم و جو با دارا بودن ۷۸ هزار بهره برداری استفاده کننده ، دیسکها ۴۲ هزار ، سمپاش پستی با ۴۱ هزار ، سمپاش موتوری با ۴ هزار و بالاخره کولتیواتور با ۲ هزار بهره برداری استفاده کننده جایز اهمیت هستند . ۳۷ هزار بهره برداری با زمین از موتور پمپ برای تامین آب مورد نیاز استفاده می کرده اند که ۷۹/۸۸ درصد از آنها مالک یا صیمی در مالکیت موتور پمپ بوده اند .

پرورش دام

به طور کلی ۹۹ هزار بهره برداری حداقل یکی از ۵ نوع دام متداول در استان را پرورش می دهند. ۳۱/۲۱ درصد از این بهره برداریها فقط دام کوچک ( گوسفند و بز ) ۴۶/۱۰ درصد آنها فقط دام بزرگ ( گاو ، گاو میش و شتر ) و بقیه هر دو گروه را به طور توام دارا هستند. ۱۲/۸۶ درصد از بهره برداریهای دامدار که بدون زمین هستند ۱۳/۲۵ درصد تعداد دامهای کوچک و ۱۱/۲۱ درصد دامهای بزرگ را به خود اختصاص داده اند.

شانزده

در ۲۳ هزار بهره‌برداری پرورش‌دهنده دام کوچک، جمعا ۱/۱ میلیون رأس گوسفند و بره و ۲۹۱ هزار رأس بز و بزغاله نگهداری می‌شود که در حدود نیمی از این بهره‌برداران دارای هر دو نوع دام هستند. نزدیکه ۳۶/۸۴ درصد از گوسفندان و ۴۳/۹۹ درصد از بزها شیره (شیردوش شده) هستند. در جدول به بهره‌برداران پرورش‌دهنده گوسفند بر حسب تعداد این نوع دام طبقه‌بندی و اطلاعات مربوط به هر طبقه به تفکیک ارائه شده است. جدول مشابه جدول مجرای بهره‌برداران پرورش‌دهنده بز و جدول مشابه این دو جدول برای مجموع بهره‌برداران پرورش‌دهنده گوسفند با بز و یا هر دو آنهاست.

پ- تعداد بهره‌برداران دارای گوسفند و بره و تعداد گوسفند و بره آنها و تغییرات طی یکسال گذشته بر حسب طبقات تعداد گوسفند و بره

(بهره‌برداری - هزار رأس)

تعداد گوسفند و بره			تعداد بهره‌برداری			تعداد گوسفند و بره		تعداد بهره‌برداری		تعداد کل	تعداد شیره	جمع	افزایش			تعداد کل	تعداد شیره	جمع	کاهش			
کل	شیره	جمع	تعداد زاینده شده	تعداد خریداری شده	جمع	تعداد تلفات	تعداد فروش رفته	تعداد ذبح شده	کل				شیره	جمع	تعداد زاینده شده				تعداد خریداری شده	جمع	تعداد تلفات	تعداد فروش رفته
۱۱۸۹	۴۳۲	۶۵۷	۸۱	۵۴۱	۶۲۸	۱۱۸۹	۴۳۲	۶۵۷	۱۱۸۹	۴۳۲	۶۵۷	۸۱	۵۴۱	۶۲۸	۱۱۸۹	۴۳۲	۶۵۷	۴۱	۱۱۷	۳	۳	۳
۲۳	۶	۲۹	۹	۲۰	۲۹	۲۳	۶	۲۹	۲۳	۶	۲۹	۹	۲۰	۲۹	۲۳	۶	۲۹	۱	۳	۳	۳	
۹۴	۳۲	۱۲۶	۸	۱۱۸	۱۲۶	۹۴	۳۲	۱۲۶	۹۴	۳۲	۱۲۶	۸	۱۱۸	۱۲۶	۹۴	۳۲	۱۲۶	۴	۱۰	۷	۷	
۷۹۲	۱۰۷	۹۰۹	۱۲	۸۸۷	۹۰۹	۷۹۲	۱۰۷	۹۰۹	۷۹۲	۱۰۷	۹۰۹	۱۲	۸۸۷	۹۰۹	۷۹۲	۱۰۷	۹۰۹	۱۱	۳۰	۱۶	۱۶	
۲۳۲	۸۷	۳۱۹	۱۲	۳۰۷	۳۱۹	۲۳۲	۸۷	۳۱۹	۲۳۲	۸۷	۳۱۹	۱۲	۳۰۷	۳۱۹	۲۳۲	۸۷	۳۱۹	۱	۲۳	۱۵	۱۵	
۱۴۲	۵۶	۱۹۸	۹	۱۸۹	۱۹۸	۱۴۲	۵۶	۱۹۸	۱۴۲	۵۶	۱۹۸	۹	۱۸۹	۱۹۸	۱۴۲	۵۶	۱۹۸	۵	۱۴	۱۲	۱۲	
۸۶	۳۲	۱۱۸	۵	۱۱۳	۱۱۸	۸۶	۳۲	۱۱۸	۸۶	۳۲	۱۱۸	۵	۱۱۳	۱۱۸	۸۶	۳۲	۱۱۸	۳	۸	۷	۷	
۱۳۵	۵۰	۱۸۵	۱۱	۱۷۴	۱۸۵	۱۳۵	۵۰	۱۸۵	۱۳۵	۵۰	۱۸۵	۱۱	۱۷۴	۱۸۵	۱۳۵	۵۰	۱۸۵	۵	۱۴	۱۴	۱۴	
۳۲	۱۲	۴۴	۳	۴۱	۴۴	۳۲	۱۲	۴۴	۳۲	۱۲	۴۴	۳	۴۱	۴۴	۳۲	۱۲	۴۴	۱	۳	۴	۴	
۷۳	۲۲	۹۵	۸	۸۷	۹۵	۷۳	۲۲	۹۵	۷۳	۲۲	۹۵	۸	۸۷	۹۵	۷۳	۲۲	۹۵	۲	۶	۱۱	۱۱	
۴۴	۱۸	۶۲	۵	۵۷	۶۲	۴۴	۱۸	۶۲	۴۴	۱۸	۶۲	۵	۵۷	۶۲	۴۴	۱۸	۶۲	۱	۵	۸	۸	
۲۷	۱۲	۳۹	۱۳	۲۶	۳۹	۲۷	۱۲	۳۹	۲۷	۱۲	۳۹	۱۳	۲۶	۳۹	۲۷	۱۲	۳۹	۱	۲	۴	۴	

ت- تعداد بهره‌برداران دارای بز و بزغاله و تعداد بز و بزغاله آنها و تغییرات طی یکسال گذشته بر حسب طبقات تعداد بز و بزغاله

(بهره‌برداری - هزار رأس)

تعداد بز و بزغاله			تعداد بهره‌برداری			تعداد بز و بزغاله		تعداد بهره‌برداری		تعداد کل	تعداد شیره	جمع	افزایش			تعداد کل	تعداد شیره	جمع	کاهش		
کل	شیره	جمع	تعداد زاینده شده	تعداد خریداری شده	جمع	تعداد تلفات	تعداد فروش رفته	تعداد ذبح شده	کل				شیره	جمع	تعداد زاینده شده				تعداد خریداری شده	جمع	تعداد تلفات
۲۹۱	۱۲۸	۴۱۹	۱۵۰	۲۶۹	۱۲۸	۲۹۱	۱۲۸	۴۱۹	۲۹۱	۱۲۸	۴۱۹	۱۵۰	۲۶۹	۱۲۸	۲۹۱	۱۲۸	۴۱۹	۱۳	۳۸	۱۰	۱۰
۲۳	۷	۳۰	۲۴	۶	۳۰	۲۳	۷	۳۰	۲۳	۷	۳۰	۲۴	۶	۳۰	۲۳	۷	۳۰	۲	۲	۱	۱
۹۰	۳۱	۱۲۱	۲۴	۹۷	۱۲۱	۹۰	۳۱	۱۲۱	۹۰	۳۱	۱۲۱	۲۴	۹۷	۱۲۱	۹۰	۳۱	۱۲۱	۴	۵	۳	۳
۹۷	۳۷	۱۳۴	۱۵	۱۱۹	۱۳۴	۹۷	۳۷	۱۳۴	۹۷	۳۷	۱۳۴	۱۵	۱۱۹	۱۳۴	۹۷	۳۷	۱۳۴	۵	۶	۳	۳
۲۸	۱۲	۴۰	۵	۳۵	۴۰	۲۸	۱۲	۴۰	۲۸	۱۲	۴۰	۵	۳۵	۴۰	۲۸	۱۲	۴۰	۱	۲	۱	۱
۱۱	۴	۱۵	۲	۱۳	۱۵	۱۱	۴	۱۵	۱۱	۴	۱۵	۲	۱۳	۱۵	۱۱	۴	۱۵	۱	۱	۱	۱
۴	۲	۶	۲	۴	۶	۴	۲	۶	۴	۲	۶	۲	۴	۶	۴	۲	۶	۰	۰	۰	۰
۱	۱	۲	۱	۱	۲	۱	۱	۲	۱	۱	۲	۱	۱	۲	۱	۱	۲	۰	۰	۰	۰
۱	۱	۲	۱	۱	۲	۱	۱	۲	۱	۱	۲	۱	۱	۲	۱	۱	۲	۰	۰	۰	۰
۱	۱	۲	۱	۱	۲	۱	۱	۲	۱	۱	۲	۱	۱	۲	۱	۱	۲	۰	۰	۰	۰
۱	۱	۲	۱	۱	۲	۱	۱	۲	۱	۱	۲	۱	۱	۲	۱	۱	۲	۰	۰	۰	۰
۱	۱	۲	۱	۱	۲	۱	۱	۲	۱	۱	۲	۱	۱	۲	۱	۱	۲	۰	۰	۰	۰
۱	۱	۲	۱	۱	۲	۱	۱	۲	۱	۱	۲	۱	۱	۲	۱	۱	۲	۰	۰	۰	۰
۱	۱	۲	۱	۱	۲	۱	۱	۲	۱	۱	۲	۱	۱	۲	۱	۱	۲	۰	۰	۰	۰
۱	۱	۲	۱	۱	۲	۱	۱	۲	۱	۱	۲	۱	۱	۲	۱	۱	۲	۰	۰	۰	۰
۱	۱	۲	۱	۱	۲	۱	۱	۲	۱	۱	۲	۱	۱	۲	۱	۱	۲	۰	۰	۰	۰



ب- تعداد بهره‌برداریهای دارای دام کوچک و تعداد دام کوچک آنها و تغییرات طی یکسال گذشته بر حسب طبقات تعداد دام کوچک ( بهره‌برداری - هزار راس )

تعداد دام کوچک			تعداد بهره‌بردار			تعداد دام کوچک			تعداد بهره‌بردار		
تعداد ذبح شده	تعداد تلفات	تعداد فروخته	جمع	تعداد		جمع	فهرده	کل	تعداد	تعداد	جمع
				خریداری شده	زاییده شده						
۵۴	۱۳۵	۱۱۱	۳۰۰	۸۹	۲۸۹	۷۷۸	۵۶۶	۱۴۸۰	۷۲۲۲۶	.....	جمع
۱	۲	۲	۵	۳	۸	۱۱	۶	۲۰	۶۶۴۶	.....	۱ - ۲ راس
۲	۸	۶	۱۸	۸	۲۱	۲۹	۲۴	۵۳	۱۴۵۶۶	.....	۳ - ۴ راس
۱۳	۳۸	۱۷	۶۸	۱۷	۱۵۹	۱۷۶	۱۳۰	۳۰۶	۷۵۴۷۲	.....	۵ - ۹ راس
۱۷	۷۸	۱۶	۱۱۱	۱۴	۱۴۴	۱۵۸	۱۱۷	۲۷۵	۱۳۳۷۴	.....	۱۰ - ۱۴ راس
۸	۱۸	۱۴	۴۰	۱۰	۹۴	۱۰۴	۷۸	۱۸۲	۱۳۳۷۴	.....	۱۵ - ۱۹ راس
۴	۱۱	۸	۲۳	۵	۵۵	۶۰	۴۵	۱۰۵	۶۱۳۵	.....	۲۰ - ۲۴ راس
۷	۱۷	۱۶	۴۰	۱۷	۸۷	۱۰۴	۶۷	۱۷۱	۷۷۴۳	.....	۲۵ - ۲۹ راس
۲	۵	۶	۱۳	۴	۲۳	۲۷	۱۶	۴۳	۳۰۵۶	.....	۳۰ - ۳۴ راس
۳	۸	۱۳	۲۴	۹	۴۲	۵۱	۳۴	۸۵	۶۰۸	.....	۳۵ - ۳۹ راس
۱	۶	۱۰	۱۶	۵	۲۶	۳۱	۲۲	۵۳	۷۴۸	.....	۴۰ - ۴۴ راس
۱	۳	۵	۹	۱	۱۵	۱۶	۱۴	۳۵	۷۱۴	.....	۴۵ - ۴۹ راس
									۴۳	.....	۵۰۰ راس و بیشتر

۶۸ هزار از بهره‌برداریهای کشاورزی ، دارای فعالیت پرورش گاو و گوساله هستند . تعداد گاو در این بهره‌برداریهای ۲۲۳ هزار راس است که ۹۱ هزار راس از آنها فیرده (فیردوشی فده) هستند .  
 هر جدول ج بهره‌برداریهای پرورش دهنده گاو بر حسب تعداد این نوع دام طبقه‌بندی و اطلاعات مربوط به هر طبقه به تفکیک ارائه فده است .

ج - تعداد بهره‌برداریهای دارای گاو و گوساله و تعداد گاو و گوساله آنها و تغییرات طی یکسال گذشته بر حسب طبقات تعداد گاو و گوساله ( بهره‌برداری - هزار راس )

تعداد گاو و گوساله			تعداد بهره‌بردار			تعداد گاو و گوساله			تعداد بهره‌بردار		
تعداد ذبح شده	تعداد تلفات	تعداد فروخته	جمع	تعداد		جمع	فهرده	کل	تعداد	تعداد	جمع
				خریداری شده	زاییده شده						
//	۸	۱۰	۱۹	۱۰	۹۲	۱۰۴	۹۱	۲۲۲	۶۸۷۸۰	.....	جمع
۱	۱	۱	۳	۱	۲	۳	۲	۷	۶۶۲۲	.....	۱ راس
۱	۱	۱	۳	۱	۷۸	۷۹	۷۷	۱۵۶	۲۹۷۵۵	.....	۲ راس
۱	۱	۱	۳	۱	۱۲	۱۳	۱۱	۲۴	۱۹۸۸	.....	۳ راس
۱	۱	۱	۳	۱	۲۰	۲۱	۲۰	۴۱	۱۸۷۱۲	.....	۴ راس
۱	۱	۱	۳	۱	۷	۸	۷	۱۵	۳۶۶۶	.....	۵ راس
۱	۱	۱	۳	۱	۱۱	۱۲	۱۰	۲۲	۴۲۱۸	.....	۶ - ۷ راس
۱	۱	۱	۳	۱	۵	۶	۵	۱۱	۱۵۹۱	.....	۸ - ۹ راس
۱	۱	۱	۳	۱	۵	۶	۵	۱۱	۱۱۶۶	.....	۱۰ - ۱۴ راس
۱	۱	۱	۳	۱	۷	۸	۷	۱۴	۷۴۲	.....	۱۵ - ۱۹ راس
۱	۱	۱	۳	۱	۱	۲	۱	۳	۱۴۷	.....	۲۰ - ۲۴ راس
۱	۱	۱	۳	۱	۱	۲	۱	۳	۴۷	.....	۲۵ - ۲۹ راس
۱	۱	۱	۳	۱	۱	۲	۱	۳	۲۰	.....	۳۰ - ۳۴ راس
۱	۱	۱	۳	۱	۱	۲	۱	۳	۳۶	.....	۳۵ - ۳۹ راس
۱	۱	۱	۳	۱	۱	۲	۱	۳	۲	.....	۴۰ - ۴۴ راس
۱	۱	۱	۳	۱	۱	۲	۱	۳	۲	.....	۴۵ - ۴۹ راس
۱	۱	۱	۳	۱	۱	۲	۱	۳	۲	.....	۵۰۰ راس و بیشتر

تعداد بهره برداریهای پرورش دهنده کاهیل در استان ۳۶ واحد با موجودی کمتر از هزار اسب و تعداد بهره برداریهای پرورش شتر ۲۱ واحد با موجودی کمتر از هزار نفر گزارش شده است. در جدول ج تعداد بهره برداریها و تعداد دامهای تولید کننده پشم ۴ مو و کرک نشان داده شده است.

ج - تعداد بهره برداریهای دارای دام پشم و موچینی قده طی یکسال گذشته و تعداد دامهای پشم و موچینی قده آنها

شتر و بچه شتر		بز و بزغاله		گوسفند و بروه	
تعداد شتر و بچه شتر	تعداد بهره برداری	تعداد بز و بزغاله	تعداد بهره برداری	تعداد گوسفند و بروه	تعداد بهره برداری
.	.	۱۹۱۰۲	۳۵۲۲	۸۵۵۱۲۲	۵۷۲۳۱

#### پرورش زنبور عمل

بر اساس نتایج این سرشماری ۳۱ هزار کندوی نوع جدید و ۵ هزار کندوی نوع قدیم در استان وجود دارد. کندوهای نوع جدید متعلق به ۱۱۸ بهره برداری با میانگین ۲۲ کندو است که ۰۶ بهره برداری از آنها دارای کندوی نوع قدیم نیز هستند. کندوهای نوع قدیم متعلق به ۲۶ بهره برداری است که میانگین هر بهره برداری ۵ کندو می شود. متوسط تولید عمل هر کندوی نوع جدید ۱/۲ و نوع قدیم ۴ کیلوگرم است.

#### پرورش ماهی

تعداد ۶ بهره برداری پرورش دهنده ماهی خوراکی در استان وجود دارد که ۵ هکتار استخر یا کانال پرورش ماهی در اختیار دارند. توزیع این بهره برداریها در دو طبقه بازمین و بدون زمین در جدول ج نشان داده شده است.

ج - تعداد بهره برداریهای پرورش دهنده ماهی خوراکی و مساحت مورد عمل

مساحت استخر و کانال (هکتار)	تعداد بهره برداری	شرح
۵	۴	کل
//	۱	بدون زمین
۵	۵	بازمین

ج - اطلاعات محصولات سالانه ای که به مقدار کم در استان وجود دارد  
- بهره برداری - هکتار - تن

تولید	مساحت	تعداد بهره برداری	نام محصول
۱۱	۴	۹	ارزن
۱۹	۱۵	۳۷	پنبه
۴۹	۴۸	۳۳۸	توتون
۷۲	۳۳	۲۳۶	تنباکو
۲۲	۱۴	۱۳	سویا
۳۴	۷	۷۷	دستنبو - گرمک و طالبی
۱۱۹	۲۱	۲۲۰	بادمجان
۳۷	۱۷	۳۰	زعفران
۱۸۰۵	۲۴۷	۳۹۴	ذرت خورده ای

د - اطلاعات محصولات دائمی که به مقدار کم در استان وجود دارد  
بهره برداری - هزار اصله - تن

تولید	تعداد اصله		تعداد بهره برداری	نام محصول
	نهال	بارو		
۴	۱	۱	۶۸	پسته
۳	//	//	۴۱	انار

۱- تعداد ایشوایرهای دارای بهایر محسوب و همکارانی کشاورزی و بهره برداران

بهره برداری -

مرحله عمومی	شهرستان						اختصاصی	مجموع	و همکاران کشاورزی بهره برداری
	۱	۲	۳	۴	۵	۶			
	۱۰	۹	۸	۷	۶	۵	۴	۳	۲
۲۴	۶۵	۱۴۳	۲۲۹	۳۲۹	۵۵۳۶	۶۶۸۷	۱۲۳۸۲۰	۱۲۷۵۶۶	.....
۱	۱۲	۲	۰	۱۷	۱۵۱	۱۷۴	۱۳۴۶۵	۱۳۶۸۸	.....
۲۸	۵۲	۱۳۲	۲۳۴	۳۸۲	۶۸۳۶	۸۱۷۳	۱۰۶۳۲۵	۱۱۳۸۷۸	.....
۱	۳	۵	۶	۲۴	۱۴۰	۱۷۵	۲۲۸۲	۲۵۶۱	.....
۰	۴	۲	۸	۲۰	۱۲۷	۱۵۶	۵۱۹۶	۵۳۵۶	.....
۶	۵	۶	۱۰	۳۷	۲۶۹	۳۰۱	۸۰۴۱	۸۲۵۲	.....
۱	۳	۸	۸	۳۰	۱۳۰	۱۷۶	۲۸۵۵	۳۱۱۵	.....
۳	۱	۸	۱۸	۴۳	۲۰۸	۲۷۶	۱۰۷۱۸	۱۱۰۹۸	.....
۱	۸	۵	۱۲	۳۶	۲۵۶	۳۱۲	۹۵۹۲	۹۹۱۲	.....
۰	۱	۷	۱۵	۳۸	۱۹۶	۲۵۳	۸۶۴۲	۸۸۱۸	.....
۰	۲	۸	۱۲	۳۴	۱۶۶	۲۵۲	۷۸۰۸	۸۰۵۵	.....
۱	۵	۱۲	۲۲	۸۲	۴۰۳	۵۲۲	۱۵۳۶۶	۱۵۸۹۷	.....
۰	۱	۱۲	۱۷	۴۹	۲۵۱	۳۳۰	۷۲۸۹	۸۱۲۰	.....
۰	۱	۱۷	۳۰	۱۰۸	۳۶۰	۵۴۵	۱۰۰۸۸	۱۱۰۲۴	.....
۱	۲	۶	۱۸	۵۵	۲۰۳	۲۸۵	۴۶۴۸	۴۹۲۶	.....
۰	۰	۶	۱۸	۴۲	۱۳۸	۲۰۴	۲۸۲۴	۳۰۲۸	.....
۱	۳	۱۱	۱۵	۴۴	۱۲۷	۲۰۷	۲۶۲۱	۲۸۸۲	.....
۳	۳	۱۰	۱۱	۳۴	۷۴	۱۳۶	۱۱۶۱	۱۲۶۶	.....
۵	۱	۶	۹	۲۴	۶۴	۱۰۴	۹۲۲	۱۰۴۲	.....
۱	۴	۲	۲	۶	۱۵	۲۵	۱۸۱	۲۱۱	.....
۰	۱	//	//	۱	۴	۷	۲۱	۲۶	.....
۴	۴	//	۱	۲	۶	۹	۲۷	۴۴	.....
۰	۰	۰	//	۰	۲	۲	۲۷	۳۶	.....

تست شده اند هر مورد از این هریک از انواع خدمات بهداشتی کشاورزی به حساب می‌آید در این کشاورزی بهره‌برداران

خدمات بهداشتی زیر در حساب می‌آید به حساب آمده است

بهره‌برداران -

بهره‌برداران		خدمات بهداشتی کشاورزی							بهره‌برداران
۱	۲	۳	۴	۵	۶	۷	۸		
بهره‌برداران	بهره‌برداران	بهره‌برداران	بهره‌برداران	بهره‌برداران	بهره‌برداران	بهره‌برداران	بهره‌برداران	بهره‌برداران	
۱	۱۶	۰	۱۷۷۳	۷۷۱۶۷	۶۳۲۲۲	۸۶۵۵۹	۹۷۸۹۹	.....	
۱	۰	۰	۲۲۱	۶۱۸۴	۱۲۲۷۵	۷۶	۰	.....	
۵	۱۱	۰	۱۵۵۲	۶۷۹۸۳	۸۶۶۹۷	۸۶۴۸۳	۹۷۸۹۹	.....	
۰	۱	۰	۵۷	۲۴۵۵	۲۴۵۲	۲۶۴۳	۵۲۷	.....	
۰	۱	۰	۵۴	۲۶۱۲	۲۶۱۰	۲۶۱۹	۱۱۲۲	.....	
۱	۲	۰	۱۲۱	۴۹۸۲	۴۴۶۹	۶۷۴۷	۴۳۶۱	.....	
۰	۱	۰	۷۴	۶۶۱۴	۴۶۲۸	۵۲۶۱	۶۰۱۴	.....	
۱	۳	۰	۱۴۲	۶۰۹۱	۸۱۲۸	۷۶۸۰	۱۰۷۲۷	.....	
۱	۰	۰	۱۳۲	۵۸۲۶	۷۸۳۷	۶۸۷۱	۹۸۴۸	.....	
۰	۱	۰	۱۰۹	۵۵۰۷	۷۲۳۸	۶۴۵۹	۸۸۷۶	.....	
۰	۰	۰	۹۷	۶۳۱۶	۶۷۲۳	۵۸۱۲	۸۰۴۶	.....	
۰	۱	۰	۲۰۰	۱۰۳۶۱	۱۲۵۶۸	۷۷۲۶۸	۱۵۸۲۹	.....	
۰	۱	۰	۱۲۸	۵۳۴۸	۶۹۹۹	۶۳۵۳	۸۱۱۵	.....	
۱	۰	۰	۱۸۷	۷۱۸۴	۶۶۱۰	۸۲۲۹	۱۱۰۳۰	.....	
۰	۰	۰	۸۸	۲۲۹۱	۴۲۴۴	۳۷۸۴	۴۶۲۲	.....	
۰	۰	۰	۵۷	۲۰۱۳	۲۵۶۱	۲۲۳۷	۲۰۲۶	.....	
۰	۰	۰	۴۸	۱۸۹۱	۲۲۵۲	۲۱۸۴	۲۸۲۶	.....	
۰	۰	۰	۲۵	۸۲۳	۱۰۵۱	۹۵۸	۱۲۶۲	.....	
۱	۰	۰	۲۴	۶۶۴	۸۰۸	۷۶۳	۱۰۳۶	.....	
۰	۰	۰	۶	۱۳۰	۱۵۱	۱۴۷	۲۱۱	.....	
۰	۰	۰	۰	۱۴	۱۲	۱۶	۲۹	.....	
۰	۰	۰	۴	۱۷	۲۶	۲۸	۴۴	.....	
۰	۰	۰	۱	۲۱	۲۲	۲۰	۱۶	.....	

۲- تعداد واحدهای بهره‌برداری در سطح استان همدان بر حسب نوع و تعداد واحدهای بهره‌برداری

سرشماری عمومی کشاورزی - شهرستان همدان			سرشماری عمومی کشاورزی - استان همدان			نوع واحد		تعداد واحدهای بهره‌برداری
سرشماری عمومی کشاورزی - شهرستان همدان			سرشماری عمومی کشاورزی - استان همدان			بهره‌بردار	بهره‌بردار	
۱	۲	۳	۴	۵	۶	۷	۸	
۱۱۱۱	۲۰۵۷۰	۲۵۷۶۱	۸۴۵۴۶	۷۷۶۰۰۰	۲۷۱۰۹	۸۰۲۵۴۲	۱۱۲۸۷۸	.....
۱۲	۴۳۲	۴۰۵	۲۴۰۲	۲۰	۴۲۰	۲۲۵	۶۵۶۱	.....
۲۵	۱۱۱	۶۳	۴۸۳	۱۰۶	۹۹	۶۵	۳۲۵۶	.....
۲۶	۱۳۸	۴۳۸	۶۵۵	۱۰۴۵	۳۷۷	۲۴۷	۸۳۴۲	.....
۲۷	۱۳۹	۱۴۸۲	۵۰۳۹	۳۷۹	۳۸۹	۴۸۳	۷۱۲۵	.....
۲۸	۱۷۰	۲۰۷	۶۲۶	۱۲۰۶	۱۰۶۳	۱۵۰۳	۱۱۰۹۸	.....
۲۹	۱۳۶	۱۶۶	۶۴۶	۲۱۴۰	۹۸۰	۲۲۰۶	۹۱۳	.....
۳۰	۱۱۵	۱۴۵	۶۰۴	۲۸۴۰	۸۸۸	۲۹۸۹	۸۰۹۸	.....
۳۱	۹۷	۱۲۰	۵۷۴	۲۳۸۶	۸۰۴	۲۴۳۶	۸۰۵۵	.....
۳۲	۲۳۱	۳۸۵	۶۳۷۱	۹۲۴۰	۵۸۷۴	۶۵۱۶	۱۵۸۹۷	.....
۳۳	۱۳۷	۱۳۸	۳۰۴	۶۷۳۲	۸۱۳	۶۵۰۳	۸۴۰	.....
۳۴	۱۸۷	۲۵۸	۸۰۰	۱۲۵۷۳	۱۱۰۲۶	۱۲۸۲۶	۱۱۰۲۴	.....
۳۵	۱۰۰	۱۲۰	۳۲۶	۸۰۲۱۲	۴۳۳	۸۱۵۹۸	۴۹۴	.....
۳۶	۷۳	۶۵	۲۱۷	۳۰۳۶	۲۰۶	۳۶۸۰	۲۰۲۸	.....
۳۷	۹۷	۱۷۷	۳۳۳	۸۰۴۷۸	۳۳۶	۸۱۷۴۸	۲۸۴۲	.....
۳۸	۳۸	۱۶۰	۳۳	۵۱۰۶	۱۲۴	۲۳۲۴	۱۲۶۶	.....
۳۹	۲۴۹	۳۱۷	۲۳	۶۳۴۵	۱۰۳۶	۶۵۷۷۰	۱۰۴۲	.....
۴۰	۲۱۲	۲۷	۱۴۷	۴۷۸۷	۱۱	۴۷۳۵	۲۱	.....
۴۱	۴	۵	۸	۶۶۳	۲	۶۰۶	۲	.....
۴۲	۲۰	۳	۴	۱۸۶۳	۴	۱۸۶۳	۴	.....
۴۳	۰	۰	۲	۰	۱۶	۰	۲	.....

۱- تعداد وسعت بزرگ برده ارضهای کشاورزی زمین آبی بر حسب وسعت ارض کشاورزی بزرگ برده ارض

- بزرگ برده ارض کشاورزی

مستطک		مستطک		مستطک		مستطک		مستطک	مستطک
مستطک	مستطک	مستطک	مستطک	مستطک	مستطک	مستطک	مستطک		
۹	۸	۷	۶	۵	۴	۳	۲	۱	
۳۱۳۶	۱۱۳۱۵	۲۵۰۵۱	۸۱۹۳۰	۲۶۷۱۰۰	۸۳۳۵۳	۲۸۳۷۵۱	۱۰۲۳۵۷	.....	کل
۱۳	۳۸۵	۲۳۸	۵۱۵۰	۱۳	۳۸۱	۳۱۲	۳۳۸	.....	۱/۱ شاکمتر از ۱۰ هکتار
۳۵	۵۰۹	۵۴۵	۱۰۸۳	۳۰۳	۷۵۲	۹۱۲	۵۳۱۵	.....	۱/۲ شاکمتر از ۱۰ هکتار
۱۲۱	۱۲۱۰	۱۴۱۲	۲۵۲۲	۱۹۵	۳۸۶۵	۲۹۲۲	۸۳۸۲	.....	۱/۳ شاکمتر از ۱۰ هکتار
۱۹۵	۱۳۸۳	۱۸۷۲	۳۰۰۲	۱۲۱۰	۱۰۶۵	۱۳۳۳	۶۰۰۹	.....	۱/۴ شاکمتر از ۱۰ هکتار
۳۵۱	۱۶۳۳	۲۰۲۸	۳۳۵۳	۱۷۱۹	۱۷۸۱	۱۶۶۹۸	۱۰۰۶۷۹	.....	۱/۵ شاکمتر از ۱۰ هکتار
۵۱۳	۱۶۳۳	۱۶۳۳	۱۸۳۱	۱۳۳۲	۱۶۳۳	۱۵۰۲۸	۹۳۳۱	.....	۱/۶ شاکمتر از ۱۰ هکتار
۶۸۵	۱۱۵۵	۱۲۲۹	۵۶۳۵	۱۵۸۲۲	۷۲۹۰	۱۷۲۲۲	۸۵۰۵	.....	۱/۷ شاکمتر از ۱۰ هکتار
۸۲۵	۹۰۰	۱۲۱۵	۵۵۰۰	۱۶۶۵۲	۲۸۱۵	۳۷۸۲۲	۲۶۶۲	.....	۱/۸ شاکمتر از ۱۰ هکتار
۹۲۱	۱۲۱۱	۲۸۳۲	۱۱۵۰۰	۳۳۳۳۳	۶۳۳۳	۱۵۶۱۵	۱۰۰۸۳۰	.....	۱/۹ شاکمتر از ۱۰ هکتار
۱۰۲۱	۱۶۶۵	۵۰۸۱	۳۸۶۵	۸۱۱۳۸	۳۸۷۵	۳۱۶۳۳	۱۲۵۲	.....	۱/۱۰ شاکمتر از ۱۰ هکتار
۱۱۰۰	۱۰۰۰	۳۳۳۲	۷۷۸۲	۱۳۳۳۳	۸۶۵۵	۱۸۶۳۳	۱۰۰۰۶۹	.....	۱/۱۱ شاکمتر از ۱۰ هکتار
۱۲۰۰	۳۸۳	۱۲۲۵	۳۵۳۵	۲۰۸۰۰	۳۸۳۰	۶۸۰۲۲	۳۳۳۲	.....	۱/۱۲ شاکمتر از ۱۰ هکتار
۱۳۰۰	۲۰۲	۹۱۸	۱۱۰۲	۱۰۰۳۱	۳۳۳۲	۶۱۸۵۱	۲۲۶۸	.....	۱/۱۳ شاکمتر از ۱۰ هکتار
۱۴۰۰	۸۸۰	۱۱۷۳	۱۵۰۳	۱۸۲۲۲	۱۰۰۲	۱۹۰۰۲	۲۵۶۶	.....	۱/۱۴ شاکمتر از ۱۰ هکتار
۱۵۰۰	۱۷۸	۱۱۳۳	۸۶۵	۱۳۳۳۳	۳۸۰	۱۳۵۴۶	۱۱۷۱	.....	۱/۱۵ شاکمتر از ۱۰ هکتار
۱۶۰۰	۳۳۳۳	۳۳۳۳	۷۰۲	۱۵۱۵۳	۱۷۱	۸۱۱۸۱	۹۱۱	.....	۱/۱۶ شاکمتر از ۱۰ هکتار
۱۷۰۰	۳۱۲	۲۷۵	۱۰۳۳	۱۰۶۶۲	۱۳۳	۱۳۳۰۱	۳۸۱	.....	۱/۱۷ شاکمتر از ۱۰ هکتار
۱۸۰۰	۳۳	۳۳	۳۳	۱۳۳۳	۲۲	۳۳۳۳	۳۳	.....	۱/۱۸ شاکمتر از ۱۰ هکتار
۱۹۰۰	۳۳	۳۳	۳۳	۳۰۸۰	۳۰	۵۸۸۲	۳۳	.....	۲۰۰ هکتار و بیشتر
۲۰۰۰	۳۳	۳۳	۳۳	۳۳	۳۳	۳۳	۳۳	.....	۳۰۰ هکتار و بیشتر
۲۱۰۰	۳۳	۳۳	۳۳	۳۳	۳۳	۳۳	۳۳	.....	۴۰۰ هکتار و بیشتر

۲-۲- تعداد و مشخصات بزرگاریهای میزبانین در بخشهای کشاورزی بهره‌برداران

بهره‌برداران - کشاورز

میانگروه کثرت			اراشیزرانی			کل		وحدت‌های کشاورزی بهره‌برداران
مصادقات			مصادقات			مصادقات		
بهره			بهره			بهره		
بهره‌برداران	بهره‌برداران	بهره‌برداران	بهره‌برداران	بهره‌برداران	بهره‌برداران	بهره‌برداران	بهره‌برداران	
۶	۵	۷	۱	۵	۴	۲	۳	۱
۵۶	۵۵۴	۷۱۰	۲۳۶۳	۵۱۵۰۹۹	۶۳۸۵۲	۵۶۵۸۰۹	۶۴۲۳۸	.....
//	۸	۸	۱۷۸	۱	۳۹	۲	۲۱۶	.....
//	۵	۵	۵۰	۴	۴۵	۹	۹۴	.....
۱	۸	۶	۵۳	۵۱	۳۰۸	۶۰	۳۵۵	.....
۱	۶	۷	۴۹	۴۰۶	۱۰۸۱	۴۱۶	۱۱۰۲	.....
۲	۱۷	۱۶	۱۲۴	۳۴۵	۴۰۸۷	۳۳۶۴	۴۱۲۲	.....
۱	۱۶	۱۷	۱۳۸	۸۰۵۰	۴۳۴۱	۸۰۶۸	۵۴۵۲	.....
۲	۱۴	۱۶	۱۳۳	۱۳۰۰۱	۴۵۷۲	۱۲۰۱۷	۵۵۸۲	.....
۱	۲۴	۲۵	۱۷۰	۱۷۱۴۱	۴۷۶۵	۱۷۱۵۴	۴۷۲۴	.....
۲	۵۸	۵۳	۳۴۴	۵۲۴۵۵	۱۲۵۷۰	۵۲۴۹۷	۱۲۵۸۰	.....
۳	۳۳	۳۶	۲۱۰	۴۳۵۴	۷۰۵۵	۴۳۵۸۰	۷۰۵۸	.....
۴	۶۹	۷۲	۳۲۸	۸۵۴۱	۹۵۸۸	۸۶۱۴	۹۵۹۲	.....
۵	۲۶	۲۱	۱۷۸	۴۶۴۰	۴۵۰۸	۴۶۴۰	۴۵۰۶	.....
۲	۳۴	۳۷	۲۱۰	۴۹۷۳	۴۷۹۵	۴۹۷۳	۴۷۹۵	.....
۲	۱۴	۱۵	۱۲۸	۳۲۳۶	۳۶۶	۳۲۳۶	۳۶۶	.....
۳	۱۱۴	۱۱۷	۵۳	۴۸۶۳	۱۱۸۹	۴۸۶۳	۱۱۹۰	.....
۷۶	۱۳۵	۱۲۲	۵۵	۴۷۴۱	۳۶	۴۷۳۴	۳۶	.....
۰	۱	۱	۷	۱۶۵۴	۱۷۵	۱۶۵۴	۱۷۵	.....
۰	۰	۰	۰	۵۱۸۲	۲۷	۵۱۸۲	۲۷	.....
۰	//	//	۲	۱۲۱۱	۳۸	۱۲۱۱	۳۸	.....
۰	۰	۰	۰	۰	۱۳	۰	۱۳	.....



تعداد واحدهای شخم زده سرده از بهای دارایی از ارزش این زمین مساحت دار این کشاورزی در سرده آبی

سرده سرده آبی - خشتار -

ایمن		زیرغذات		کل		ردیف نام این کشاورزی در سرده آبی
مساحت	تعداد واحد سرده آبی	مساحت	تعداد واحد سرده آبی	مساحت	تعداد واحد سرده آبی	
۷	۶	۵	۴	۳	۲	۱
۳۳۵۷۴۵	۷۱۶۵۹	۴۴۱۰۵۶	۶۵۳۶۹	۷۷۶۸۰۱	۹۷۱۰۱	کل
۲	۶۶	۱۸	۲۷۵	۲۰	۴۰	خشتار از ۱۰۰۰ خشتار
۱۰	۱۳۸	۶۶	۹۱۶	۱۰۶	۹۹۱	۱/۱ خشتار از ۱۰۰۰/۲ خشتار
۱۳۵	۷۸۸	۹۱۶	۳۷۶۸	۱۰۴۵	۲۶۷۲	۲/۲ خشتار از ۱۰۰۰/۲ خشتار
۵۷۱	۱۱۳۷	۲۷۱۱	۵۶۴۱	۳۳۷۹	۵۸۷۴	۳/۳ خشتار از ۱۰۰۰ خشتار
۶۰۵۴	۵۱۷۸	۹۱۶۶	۳۰۳۳۹	۱۶۰۶۶	۱۰۶۶۴	۱ خشتار از ۱۰۰۰ خشتار
۳۳۴۳	۶۳۸۴	۱۵۱۷۷	۹۶۲۲	۲۱۰۲۰	۹۸۲۰	۲ خشتار از ۱۰۰۰ خشتار
۹۲۸۲	۶۵۶۶	۱۸۵۱۳	۸۷۶۵	۲۷۸۴۴	۸۸۶۸	۳ خشتار از ۱۰۰۰ خشتار
۱۲۳۸۱	۶۵۶۶	۲۰۹۹۷	۷۶۴۱	۳۳۳۸۱	۸۰۴۴	۴ خشتار از ۱۰۰۰ خشتار
۶۷۷۸	۱۳۶۸۰	۵۶۰۲۰	۱۰۷۷۵	۱۲۰۲۰	۱۵۸۷۲	۵ خشتار از ۱۰۰۰/۲ خشتار
۲۸۶۱۸	۷۳۵۶	۳۸۶۴۴	۸۰۶۱	۲۶۶۶۲	۸۱۱۳	۶/۶ خشتار از ۱۰۰۰ خشتار
۵۵۸۰۶	۱۰۲۲۴	۶۹۱۷۰	۱۰۹۳۸	۱۲۷۷۶۶	۱۱۰۲۶	۱۰ خشتار از ۱۰۰۰ خشتار
۶۱۷۱	۴۶۷۰	۴۳۰۱۹	۶۶۱۱	۸۰۲۱۴	۴۶۴۲	۱۵ خشتار از ۱۰۰۰ خشتار
۳۰۴۴۱	۲۶۰۰	۳۳۰۴۴	۲۶۶۶	۶۴۰۳۶	۲۰۲۶	۲۰ خشتار از ۱۰۰۰ خشتار
۳۹۳۳۳	۲۷۳۶	۴۱۰۸۶	۲۸۲۵	۸۰۴۷۸	۲۸۳۹	۲۵ خشتار از ۱۰۰۰ خشتار
۳۴۶۶۶	۱۶۶۶	۷۶۳۸۱	۱۶۸۶	۵۱۰۶۵	۱۲۹۲	۳۵ خشتار از ۱۰۰۰ خشتار
۳۶۴۵۸	۱۸۱	۳۶۱۸۶	۱۰۳۲	۳۶۶۴۴	۱۰۳۶	۵۰ خشتار از ۱۰۰۰ خشتار
۱۰۳۳۳	۳۶	۱۶۶۵۸	۲۰۵	۳۷۱۸۱	۲۱۱	۱۰۰ خشتار از ۱۰۰۰ خشتار
۲۱۷۵	۲۷	۷۶۷۷	۲۶	۶۶۵۲	۲۶	۲۰۰ خشتار از ۱۰۰۰ خشتار
۸۷۲۶	۴۰	۱۸۱۸	۲۳	۱۸۶۲۲	۴۴	۳۰۰ خشتار و بیشتر
.	.	.	۱۶	.	۱۶	۴۱ هزار تنده

۱- تعداد و مساحت کبوترهای پرورده از ابرار اخیزو ۲- این امر بر حسب وضعیت اراضی کشاورزی پرورده پرورده ارضی

پرورده پرورده ارضی - شماره -

پرورده پرورده ارضی		تعداد		مساحت		پرورده پرورده ارضی
تعداد	مساحت	تعداد	مساحت	تعداد	مساحت	
۱	۲	۳	۴	۵	۶	۷
کابل	۸۴۲۵۲	۲۶۱۷۰۴	۸۱۸۶۰	۱۸۰۸۱۶	۴۳۳۰۸	۸۰۸۸۷
۱- کبوتران / ۱۰۰ هکتار	۶۸۹	۱۹	۳۶۰	۱۷	۴۶	۲
۲- کبوتران / ۲۰۰ هکتار	۹۵۷	۱۰۲	۸۱۴	۹۴	۳۱۴	۱
۳- کبوتران / ۳۰۰ هکتار	۳۸۶۴	۹۹۱	۶۷۰۰	۸۸۷	۳۸۲	۱۰۷
۴- کبوتران / ۴۰۰ هکتار	۵۶۰۱	۲۹۷۰	۵۴۴۱	۴۵۵۴	۱۵۷۵	۴۱۶
۵- کبوتران / ۵۰۰ هکتار	۶۷۸۱	۳۶۷۱	۶۵۶۲	۷۹۵۷	۳۷۵۹	۱۷۱۴
۶- کبوتران / ۶۰۰ هکتار	۸۶۶۱	۱۳۴۲۰	۸۵۱۷	۱۰۵۰۸	۴۳۴۱	۲۸۲۲
۷- کبوتران / ۷۰۰ هکتار	۷۷۲۰	۱۵۸۴۳	۷۶۱۹	۱۱۷۸۰	۴۴۹۶	۴۰۵۶
۸- کبوتران / ۸۰۰ هکتار	۵۷۸۲	۱۶۴۵۷	۶۷۲۷	۱۱۶۶۹	۳۱۸۰	۴۵۵۸
۹- کبوتران / ۹۰۰ هکتار	۱۳۴۴۶	۴۶۴۳۴	۱۳۲۹۳	۲۷۸۵۰	۸۱۵۸	۱۱۵۱۴
۱۰- کبوتران / ۱۰۰۰ هکتار	۶۸۷۵	۴۴۱۱۸	۶۷۹۳	۱۶۶۱۰	۴۴۲۲	۷۶۰۸
۱۱- کبوتران / ۱۱۰۰ هکتار	۸۹۵۵	۴۰۲۳۶	۸۸۲۶	۲۷۰۹۹	۴۶۲۲	۱۳۶۲۷
۱۲- کبوتران / ۱۲۰۰ هکتار	۳۸۴۰	۳۰۸۰۴	۶۷۸۶	۱۳۶۴۹	۴۴۱۸	۴۵۱۸
۱۳- کبوتران / ۱۳۰۰ هکتار	۳۳۴۲	۱۴۴۰۱	۲۱۸۵	۶۳۳۹	۳۳۸۵	۴۴۹۲
۱۴- کبوتران / ۱۴۰۰ هکتار	۲۰۶۹	۱۸۲۲۷	۴۰۵۵	۱۱۵۴۲	۱۶۵۹	۶۶۸۵
۱۵- کبوتران / ۱۵۰۰ هکتار	۶۸۵	۱۲۴۵۴	۹۵۹	۷۸۲۲	۷۰۴	۱۳۴۴
۱۶- کبوتران / ۱۶۰۰ هکتار	۷۷۱	۱۵۶۵۳	۷۶۰	۶۵۰۹	۵۶۶	۵۶۴۴
۱۷- کبوتران / ۱۷۰۰ هکتار	۱۷۶	۱۰۶۴۷	۱۶۲	۷۵۸۳	۱۳۵	۳۰۶۴
۱۸- کبوتران / ۱۸۰۰ هکتار	۲۲	۱۴۶۹	۴۱	۸۲۵	۱۶	۳۴۴
۱۹- کبوتران / ۱۹۰۰ هکتار	۳۰	۵۸۰۴	۴۹	۳۵۶۸	۱۹	۲۲۲۷
۲۰- کبوتران / ۲۰۰۰ هکتار	۱۴	۰	۱۴	۰	۰	۰

۲- تعداد واحدهای مساحت پذیر و برداری چای در این شهرستان و همچنین مساحت و برداری آن در شهرستان های همجوار

مردم سربردار - کشاورز

کشور		زیرکشت		کامل		ملاحظات
مساحت	تعداد	مساحت	تعداد	مساحت	تعداد	
۱	۲	۳	۴	۵	۶	۷
.....	.....	.....	.....	.....	.....	کل
.....	.....	.....	.....	.....	.....	کشور از ۱۰۰ هکتار
.....	.....	.....	.....	.....	.....	۱/۱ هکتار از ۱۰۰ هکتار
.....	.....	.....	.....	.....	.....	۱/۲ هکتار از ۱۰۰ هکتار
.....	.....	.....	.....	.....	.....	۱/۳ هکتار از ۱۰۰ هکتار
.....	.....	.....	.....	.....	.....	۱/۴ هکتار از ۱۰۰ هکتار
.....	.....	.....	.....	.....	.....	۱/۵ هکتار از ۱۰۰ هکتار
.....	.....	.....	.....	.....	.....	۱/۶ هکتار از ۱۰۰ هکتار
.....	.....	.....	.....	.....	.....	۱/۷ هکتار از ۱۰۰ هکتار
.....	.....	.....	.....	.....	.....	۱/۸ هکتار از ۱۰۰ هکتار
.....	.....	.....	.....	.....	.....	۱/۹ هکتار از ۱۰۰ هکتار
.....	.....	.....	.....	.....	.....	۱/۱۰ هکتار از ۱۰۰ هکتار
.....	.....	.....	.....	.....	.....	۱/۱۱ هکتار از ۱۰۰ هکتار
.....	.....	.....	.....	.....	.....	۱/۱۲ هکتار از ۱۰۰ هکتار
.....	.....	.....	.....	.....	.....	۱/۱۳ هکتار از ۱۰۰ هکتار
.....	.....	.....	.....	.....	.....	۱/۱۴ هکتار از ۱۰۰ هکتار
.....	.....	.....	.....	.....	.....	۱/۱۵ هکتار از ۱۰۰ هکتار
.....	.....	.....	.....	.....	.....	۱/۱۶ هکتار از ۱۰۰ هکتار
.....	.....	.....	.....	.....	.....	۱/۱۷ هکتار از ۱۰۰ هکتار
.....	.....	.....	.....	.....	.....	۱/۱۸ هکتار از ۱۰۰ هکتار
.....	.....	.....	.....	.....	.....	۱/۱۹ هکتار از ۱۰۰ هکتار
.....	.....	.....	.....	.....	.....	۱/۲۰ هکتار و بیشتر
.....	.....	.....	.....	.....	.....	کل

ماتریز عمیقیتها در استانهای زیر جمعیتها و متراکمیتها و توزیع اراضی

شماره	جمعیتها و اراضی			سهم	اداره	مکان	کل	توزیع اراضی
	عمیقیتها و متراکمیتها		تولیدی					
	متراکمیتها	عمیقیتها						
۱	۸	۷	۶	۵	۴	۳	۲	۱
	۶۶۶	۲۶۶	۶۶۵	۶۶۷	۲۶۷	۸۸/۵۵	۱۰۰۰/۰۰	جمع
	۶۶۵	۱/۶۱	۶۶۸	۶۶۷	۲۶۲	۱۶/۶۲	۱۰۰۰/۰۰	ایرانی
	۱/۰۷	۴/۶۸	۶/۰۰	۶/۶۱	۲/۰۵	۸۷/۵۵	۱۰۰۰/۰۰	همه
	۶/۶۵	۶/۰۹	۶/۰۵	۶/۰۴	۲/۶۲	۱/۶۳	۱۰۰۰/۰۰	ایرانی
	۸/۵۷	۶/۰۲	۶/۰۰	۶/۰۰	۲/۸۲	۰/۶۲	۱۰۰۰/۰۰	همه

از طریق آمارهای زیر مشخصات

برای توضیح بیشتر

تعداد اراضی مساحتی که بهره‌برداران به‌کار دارند از سال ۱۳۶۲ تا به‌طور جداگانه در استان هرمزگان

- بهره‌برداران به‌کار -

مساحت		تعداد بهره‌برداران		وحدت اراضی کشاورزی بهره‌برداران
کل	بهره‌برداران	کل	بهره‌برداران	
۱	۲	۳	۴	۵
۳۷۰۶۰۱	۴۱۱۴۸۹	۹۰۱۳۵	۹۴۳۰۴	کل
۲۷۴	۳۳۳	۱۶۷	۲۶۴	کمتر از ۱/۱۰ هکتار
۵۳	۲۴۴	۴۱۰	۸۷۳	۱/۱۰ تا کمتر از ۱/۲۰ هکتار
۶۵۰	۹۶۰	۲۳۶۷	۳۶۲۴	۱/۲۰ تا کمتر از ۱/۵۰ هکتار
۲۲۵۵	۲۸۳۰	۴۳۶۴	۵۵۶۶	۱/۵۰ تا کمتر از ۱ هکتار
۷۰۶۰	۹۴۳۸	۹۰۲۷	۱۰۲۰۶	۱ تا کمتر از ۲ هکتار
۱۱۸۹۳	۱۴۹۲۲	۹۱۲۷	۹۵۸۴	۲ تا کمتر از ۳ هکتار
۱۴۶۲۳	۱۷۸۴۹	۸۴۴۴	۸۷۰۳	۳ تا کمتر از ۴ هکتار
۱۷۴۰۹	۲۰۴۴۵	۷۷۵۳	۷۹۳۹	۴ تا کمتر از ۵ هکتار
۲۱۸۲۶	۲۳۳۳۵	۱۵۳۸۳	۱۵۶۵۷	۵ تا کمتر از ۷/۵ هکتار
۲۳۳۳۱	۲۷۶۲۴	۲۶۲۲	۸۰۳۷	۷/۵ تا کمتر از ۱۰ هکتار
۲۰۰۵۳	۲۷۲۲۰	۱۰۷۴۳	۱۰۸۹۷	۱۰ تا کمتر از ۱۵ هکتار
۲۷۴۶۰	۴۱۴۷۹	۴۴۴۴	۴۸۹۶	۱۵ تا کمتر از ۲۰ هکتار
۲۹۶۱۷	۳۲۴۷۰	۲۶۲۳	۲۹۹۷	۲۰ تا کمتر از ۲۵ هکتار
۳۶۳۳۵	۳۹۳۰۶	۲۷۹۶	۲۸۲۰	۲۵ تا کمتر از ۳۵ هکتار
۴۳۹۲۷	۴۸۸۱۶	۱۲۷۵	۱۲۸۵	۳۵ تا کمتر از ۵۰ هکتار
۲۷۴۹۲	۲۹۲۸۶	۱۰۲۰	۱۰۴۴	۵۰ تا کمتر از ۱۰۰ هکتار
۱۰۱۴۶	۱۱۶۳۲	۲۰۴	۲۰۶	۱۰۰ تا کمتر از ۲۰۰ هکتار
۲۸۱۷	۳۴۳۹	۲۶	۲۸	۲۰۰ تا کمتر از ۳۰۰ هکتار
۸۷۷۱	۹۶۳۴	۴۳	۴۳	۳۰۰ هکتار و بیشتر
.	.	.	.	ناکار شده

۱- تعداد واحدها - شمره برداریها در استان کشاورزی در سال ۱۳۶۷ (بر حسب وضعیت استان کشاورزی در هر برداری)

- برده برداری - دهکده -

مستأجر		تعداد برده برداری		وضعیت استان کشاورزی در هر برداری
شماره واحد	کل	داران شخصی یا شریکی	کل	
۱	۲	۳	۴	۵
				کل
۱۳۶۲۲۹	۱۶۹۵۶۶	۷۰۹۰۰	۸۱۰۴۹	.....
۲۴	۴۴	۱۴۶	۲۴۲	.....
۵۰	۲۳۹	۲۷۶	۸۵۰	.....
۵۹۹	۸۶۰	۲۵۸۸	۲۵۹۵	.....
۲۰۲۰	۲۵۶۸	۴۴۶۶	۶۷۴۴	.....
۵۶۵۵	۷۳۷۸	۸۵۵۸	۹۵۲۳	.....
۷۲۶۳	۹۸۴۴	۷۷۶۶	۸۵۰۹	.....
۸۴۲۷	۱۱۲۲۲	۷۰۲۹	۷۶۶۴	.....
۸۷۴۸	۱۱۲۵۹	۶۰۸۱	۶۶۴۴	.....
۲۰۸۴۴	۲۶۸۲۲	۱۱۹۱۴	۱۳۳۰۰	.....
۱۲۶۶۱	۱۵۹۰۵	۵۹۳۰	۶۷۴۵	.....
۲۰۹۲۱	۲۵۷۰۷	۷۶۳۰	۸۷۵۸	.....
۱۰۹۷۶	۱۲۹۴۵	۲۲۰۲	۲۷۵۳	.....
۷۰۸۷	۹۰۹۱	۱۸۱۵	۲۱۶۲	.....
۸۵۲۱	۱۰۶۶۳	۱۶۷۱	۲۰۰۸	.....
۶۶۱۴	۷۱۲۴	۸۲۱	۹۵۳	.....
۶۵۳۰	۸۲۲۶	۶۲۴	۷۳۹	.....
۳۳۰۶	۴۶۲۱	۱۵۴	۱۶۸	.....
۶۰۲	۱۰۷۴	۱۵	۲۱	.....
۲۹۴۹	۲۷۶۱	۲۵	۲۰	.....
.	.	.	.	.....

۶-۲ تعداد و وسعت مزرعه برهه برداری در این بخش در سال ۱۳۶۷ (بر حسب وسعت برهه برداری و تعداد مزرعه)

برهه برداری - هکتار -

مصادف		تعداد مزرعه برهه برداری		وسعت مزرعه برهه برداری
شماره مائیت	کل	دار بار شماره مائیت	کل	
۱	۲	۳	۴	۵
۱۲۱۲۶۱	۲۴۸۹۲۲	۳۳۵۹۸	۵۶۹۸۷	.....
۲۵۰	۲۵۰	۲۲	۲۸	.....
۳	۵	۲۱	۲۳	.....
۵۹	۷۰	۱۸۱	۲۰۲	.....
۲۳۵	۲۳۳	۲۲۰	۲۴۰	.....
۱۶۱۵	۳۰۸۹	۳۹۱	۴۱۷۰	.....
۴۵۳۰	۵۰۸۸	۴۳۸	۴۵۱۹	.....
۶۲۰۶	۶۵۲۲	۴۵۳	۴۷۴۴	.....
۸۶۰۰	۹۰۸۶	۵۰۵	۵۱۱۸	.....
۲۵۶۸۲	۲۷۱۵۴	۱۱۰۹۹	۱۱۳۱۳	.....
۲۰۷۲۰	۲۱۷۱۹	۶۲۹	۶۵۱۹	.....
۲۹۴۱	۳۱۵۳۴	۸۷۷	۸۹۴۳	.....
۲۷۲۸۴	۲۸۵۴۵	۴۱۹۸	۴۲۶۳	.....
۲۳۳۰	۲۳۳۲۹	۲۶۳۶	۲۶۶۹	.....
۲۷۸۰۴	۲۸۶۱۴	۲۴۶۷	۲۴۹۸	.....
۱۷۲۲۳	۱۷۶۸۴	۱۱۱۱	۱۱۲۰	.....
۲۰۹۷۰	۲۱۵۶۰	۸۹۱	۸۹۷	.....
۲۸۳۰	۲۰۰۲	۱۶۰	۱۶۱	.....
۲۳۱۴	۲۳۵۷	۲۵	۲۶	.....
۵۸۲۲	۵۸۷۲	۲۲	۲۶	.....
.	.	.	.	.....

۱-۷۷- لیست دهکده‌های دارای مزرعه در استان مازان

و سطح کاشت برود از تولید اشعار به وسیله کشتار گشاور و مزرعه‌های

مزرعه برود از - کشتار - مزرعه

مزرعه‌های دارای مزرعه در استان مازان								
کشتار		مزرعه		مزرعه		کشتار		مزرعه
تولید	سطح	تولید	سطح	تولید	سطح	تولید	سطح	
۱۰	۹	۸	۷	۶	۵	۴	۳	
۱۵۷۸۵۶	۱۱۷۰۹۹	۱۶۷۱۰	۱۴۰۴۴	۶۵۵۵۷	۵۷۲۲۶	۴۹۱۸۲	۴۶۲۶۲	۸۴۳۹
۳۳۳	۳۰	۳۰	۳۰	۳۰	۳۰	۳۰	۳۰	۱۸
۳۶	۳۳	۳۳	۳۳	۳۳	۳۳	۳۳	۳۳	۳۳
۶۰	۷۸	۱۳۶	۱۰۳۵	۴۳۰	۱۶۱۱	۱۱۵۵	۶۰۸	۱۶۹۵
۳۵۰	۴۶۹	۸۰۳	۴۰۵۰	۱۰۲۷	۲۵۳۰	۲۴۰۰	۱۷۲۱	۳۷۸۷
۱۸۰۸	۱۵۹۵	۲۱۹۱	۸۳۸	۴۳۲	۱۷۳۱	۱۰۹۲	۴۹۶	۱۶۱۱
۳۶۴	۳۳۱	۳۵۲	۱۰۲۱۳	۴۳۵۰	۶۰۴۶	۱۱۶۶۱	۸۶۱۸	۸۳۵
۴۶۳	۴۶۳	۴۸۸	۱۰۴۸۰	۴۷۳	۲۳۲	۱۵۱۸۰	۶۳۶	۸۰۴۷
۶۹۰۹	۶۵۷۶	۴۳۵	۱۰۰۴۱	۴۰۲	۵۳۶۶	۱۵۹۵۱	۱۱۰۸۰	۷۳۱۶
۱۷۲۱۱	۲۰۳۳۳	۳۱۷۱	۱۰۶۲۱	۱۰۳۲	۳۶۵۴	۴۰۸۸۲	۴۸۸۲	۱۴۶۰
۱۳۳۳۳	۱۳۳۳۳	۵۸۸۲	۱۳۳۳۳	۶۶۶	۴۶۶	۳۶۵۴	۴۲۳۱	۷۳۲۳
۳۶۳۳	۳۶۳۳	۸۳۵	۱۴۵۵۵	۹۹۰۰	۳۳۵۶	۴۴۲۳۱	۴۹۶۳	۱۰۵۶۵
۱۶۷۸	۱۶۷۸	۴۰۴۰	۱۰۰۲۷	۵۰۴۸	۲۵۲۰	۲۶۸۶۵	۲۲۵۶	۴۷۲۸
۱۴۵۲۳	۱۸۹۹۸	۲۵۳۰	۶۶۱۱	۴۴۵۳	۱۳۷۰	۳۱۱۱۸	۳۲۴۵	۲۶۳۵
۱۷۴۹۵	۱۸۳۳۳	۳۳۸۸	۸۰۳۸	۴۰۱	۱۳۹۵	۳۵۳۳	۳۸۴۸۹	۲۷۵۱
۱۱۴۱۹	۱۵۶۶۷	۱۰۷۵	۵۰۱۷	۷۷۷	۶۶۶	۱۶۶۶۱	۳۱۸۶۱	۱۳۳۳
۱۴۲۰۳	۱۹۹۱۰	۸۷۸	۶۶۳۸	۴۳۸	۴۲۷	۲۰۶۷۱	۲۱۲۶۶	۱۰۰۹
۵۷۵۳	۴۶۴۰	۳۶	۴۳۱۷	۴۰۸	۱۶۶	۸۸۶۶	۸۰۴۸	۲۰۱
۱۸۳۳	۱۶۷۷	۲۷	۴۱۱	۴۳	۱۱	۲۲۳۵	۲۰۷۰	۳۶
۴۰۶۱	۴۶۶۰	۳۷	۴۱۱	۴۳	۱۱	۲۲۳۵	۲۰۷۰	۳۶
۴۰۶۱	۴۶۶۰	۳۷	۴۱۱	۴۳	۱۱	۲۲۳۵	۲۰۷۰	۳۶
۴۰۶۱	۴۶۶۰	۳۷	۴۱۱	۴۳	۱۱	۲۲۳۵	۲۰۷۰	۳۶
۴۰۶۱	۴۶۶۰	۳۷	۴۱۱	۴۳	۱۱	۲۲۳۵	۲۰۷۰	۳۶
۴۰۶۱	۴۶۶۰	۳۷	۴۱۱	۴۳	۱۱	۲۲۳۵	۲۰۷۰	۳۶



۲- تعداد اقیمره میرد او بردهای دارای محصول

روبان: استان مازان تولیدات کشاورزی مجموع استان کشاورزی برده میرد او

- برده میرد او - کشاورزی -

کشور		استان مازان		استان مازان		کشور		استان مازان		جمع کل
تولید	تولید	تولید	تولید	تولید	تولید	تولید	تولید	تولید	تولید	
۱۰	۱	۸	۷	۱	۶	۴	۳	۲	۱	
۳۱۳۱۳	۳۱۸۰۰	۳۳۵۰۰	۳۸۲۰۸	۳۳۳۴۴	۳۷۳۴۹	۳۳۳۴۹	۸۰۷۲۴	۳۳۳۳۷	.....	کل
۱۲	۳۳	۱۰	۱۳	۱۱	۲۳	۱۴	۴۴	۳۳	.....	کشور از ۱/۱ کشاورزی
۳	۱	۱۰	۷۵	۲۸	۱۶	۲۸	۲۹	۱۰۴	.....	کشور از ۲/۲ کشاورزی
۲۳	۱۲	۷۶	۳۶۰	۱۲۳	۶۱۱	۳۸۳	۱۴۶	۶۷۸	.....	کشور از ۳/۳ کشاورزی
۱۲۱	۴۳	۳۳۳	۱۰۴۱	۳۷۵	۱۱۰۸	۱۱۵۱	۴۵۸	۱۷۸۸	.....	کشور از ۴/۴ کشاورزی
۷۵	۳۱	۱۱۰۸	۴۱۳۷	۱۰۳۴	۴۳۰	۴۹۱	۳۴۰	۴۳۸۷	.....	کشور از ۵/۵ کشاورزی
۱۹۱۰	۱۱۸۴	۱۶۳۴	۱۸۳۸	۲۳۰۱	۴۱۰	۷۲۸	۲۵۹۲	۶۷۹۹	.....	کشور از ۶/۶ کشاورزی
۱۷۵۵	۱۵۶۶	۱۸۳۰	۷۱۰۱	۳۸۶۶	۵۱۳۳	۴۸۴۶	۴۴۱۵	۶۳۸۵	.....	کشور از ۷/۷ کشاورزی
۳۰۰۲	۲۰۲۷	۱۳۸۷	۷۰۳۳	۳۰۴۱	۴۶۳۸	۹۲۳۳	۴۰۶۷	۵۸۹۴	.....	کشور از ۸/۸ کشاورزی
۸۷۷	۳۳۳	۴۷۳	۱۶۶۶	۷۳۳	۸۸۷	۲۲۹۲	۱۶۱۷	۱۱۶۲۰	.....	کشور از ۹/۹ کشاورزی
۳۳۷۹	۴۰۸۳	۲۳۶۳	۴۳۸۳	۴۳۸۱	۴۰۱	۱۳۶۲	۸۴۶	۶۲۱۹	.....	کشور از ۱۰/۱۰ کشاورزی
۳۴۴	۷۵۲	۳۸۶۳	۱۵۵۱۰	۷۰۳۰	۴۸۴	۶۹۶۳	۱۴۶۶۶	۸۲۳۳	.....	کشور از ۱۱/۱۱ کشاورزی
۳۱۵۲	۴۳۸۵	۱۷۸۱	۸۴۰۸	۳۷۱۴	۲۴۳۰	۱۱۵۵۹	۷۱۱۱	۳۶۴۱	.....	کشور از ۱۲/۱۲ کشاورزی
۱۴۶۸	۳۰۷۳	۱۰۵۵	۳۴۰	۲۳۱۸	۱۳۲۷	۷۷۰۸	۵۴۹۰	۲۰۱۸	.....	کشور از ۱۳/۱۳ کشاورزی
۱۴۶۷	۳۳۰	۸۶۸	۶۵۶	۳۰۳۷	۱۶۰۷	۸۵۱۳	۶۰۰۶	۱۹۵۲	.....	کشور از ۱۴/۱۴ کشاورزی
۴۱۵	۱۱۴۵	۴۱۵	۴۳۳	۱۳۲۷	۶۸۳	۵۲۰۸	۲۳۲۳	۹۴۰	.....	کشور از ۱۵/۱۵ کشاورزی
۷۲۳	۱۳۲۳	۳۴۵	۴۴۵۱	۴۱۶۶	۵۳۰	۵۵۳۸	۳۳۸۸	۶۹۴	.....	کشور از ۱۶/۱۶ کشاورزی
۳۸۴	۳۴۵	۳۷	۴۱۹۵	۱۵۱	۱۲۰	۲۴۷۶	۱۷۱۳	۱۴۶	.....	کشور از ۱۷/۱۷ کشاورزی
۳۰	۱۱۶	۱	۷۸۱	۱۵۶	۱۳	۳۰۶	۲۷۵	۱۵	.....	کشور از ۱۸/۱۸ کشاورزی
۴۰	۸۳	۵	۷۳۸	۶۶۶	۱۶	۲۵۰۹	۷۴۹	۴۱	.....	کشور از ۱۹/۱۹ کشاورزی
۱۲	۱۰	۱	۱۲	۶	۵	۲۵	۱۶	۱۲	.....	کشور از ۲۰/۲۰ کشاورزی

۷-۶-۷- تعداد مجرای برهه آبی در استان از این جدول در تعداد استان

رسانه گشت و بند از تولیدات دامپروری و صنعت استان کشاورزی برهه آبی

برهه آبی - کشاورزی - شرف

کشور		استان		استان		کشور		کشور		تولید
تولید	کشور	تولید	کشور	تولید	کشور	تولید	کشور	تولید	کشور	
۱۰	۱۱	۸	۷	۶	۵	۳	۲	۱	۱	
۲	۳	۷	۹۳۲	۸۳۶	۶۵۱	۹۶۵	۸۲۹	۳۵۸	.....	کشور
۰	۰	۰	۰	۰	۰	۰	۰	۰	.....	کشور از ۰/۱
۰	۰	۰	۰	۰	۰	۰	۰	۰	.....	کشور از ۰/۲
۰	۰	۰	۰	۰	۰	۰	۰	۰	.....	کشور از ۰/۳
۰	۰	۰	۱	۱	۳	۱	۱	۲	.....	کشور از ۰/۴
//	//	۱	۵	۴	۱۲	۱	۵	۱۲	.....	کشور از ۰/۵
//	//	۱	۳۶	۱۷	۲۳	۳۶	۱۷	۲۴	.....	کشور از ۰/۶
//	//	۱	۴۵	۲۳	۳۰	۴۶	۲۲	۳۱	.....	کشور از ۰/۷
۱	۱	۲	۳۸	۲۸	۴۵	۱۰۰	۲۶	۴۸	.....	کشور از ۰/۸
۰	۰	۰	۳۰۵	۲۰	۸۸	۳۰۵	۲۰	۸۸	.....	کشور از ۰/۹
۱	۱	۱	۱۵۵	۴۷	۴۴	۱۰۷	۴۳	۴۵	.....	کشور از ۱/۰
۰	۰	۰	۱۸۱	۶۸	۵۷	۱۸۱	۶۸	۵۷	.....	کشور از ۱/۱
۰	۰	۰	۱۰۷	۳۳	۳۸	۱۰۷	۳۳	۳۸	.....	کشور از ۱/۲
۰	۰	۰	۴۳	۱۸	۱۱	۴۳	۱۸	۱۱	.....	کشور از ۱/۳
۰	۰	۰	۲۱	۱۲	۳	۲۱	۱۲	۳	.....	کشور از ۱/۴
۰	۰	۰	۲۷	۹	۴	۲۷	۹	۴	.....	کشور از ۱/۵
۰	۰	۰	۱۱	۵۰۴	۴	۱۱	۵۰۴	۴	.....	کشور از ۱/۶
۰	۰	۰	۰	۰	۰	۰	۰	۰	.....	کشور از ۱/۷
۰	۰	۰	۰	۰	۰	۰	۰	۰	.....	کشور از ۱/۸
۰	۰	۰	۳۰	۱۰	۱	۳۰	۱۰	۱	.....	کشور از ۱/۹
۰	۰	۰	۰	۰	۰	۰	۰	۰	.....	کشور از ۲/۰

۷-۶-۷- تعداد پذیرندگان از این جدول پذیرندگان

رسانه های تولید انبساطی در شهرستان خمدان از این جدول پذیرندگان

۸- پذیرندگان از این بخش

تولید		مصرف		تولید		مصرف		تولید	مصرف
تولید	مصرف	تولید	مصرف	تولید	مصرف	تولید	مصرف		
۱۰	۹	۸	۷	۶	۵	۴	۳	۲	۱
-	-	-	۱۶۷۸۰	۳۴۰۱	۳۸۵۶	۳۸۷۱۰	۳۷۵۱	۳۸۱۶	.....
-	-	-	۱۰	۱	۳	۱۰	۱	۳	.....
-	-	-	۱۳	۷۷	۳	۱۳	۷۷	۳	.....
-	-	-	۳۵۱	۳	۳۴	۳۰۶	۳	۳۴	.....
-	-	-	۱۳۸۱	۳۴	۱۰۲	۱۳۸۱	۳۴	۱۰۲	.....
-	-	-	۳۳۳	۱۳۱	۳۳۳	۳۳۳	۱۳۱	۳۳۳	.....
-	-	-	۳۸۲۰	۳۰۱	۳۵۶	۳۸۲۰	۳۰۱	۳۵۶	.....
-	-	-	۶۴۳۵	۲۲۶	۶۱۸	۶۴۳۵	۲۲۶	۶۱۸	.....
-	-	-	۷۷۰۶	۳۵۶	۶۶۱	۷۷۰۶	۳۵۶	۶۶۱	.....
-	-	-	۱۸۷۵۵	۷۰۴	۸۴۶	۱۸۷۵۵	۷۰۴	۸۴۶	.....
-	-	-	۱۱۹۸۱	۴۶۶	۴۵۶	۱۱۹۸۱	۴۶۶	۴۵۶	.....
-	-	-	۱۳۳۰۳	۶۳۲	۵۵۵	۱۳۳۰۳	۶۳۲	۵۵۵	.....
-	-	-	۷۰۶۵	۳۰۱	۳۰۱	۷۰۶۵	۳۰۱	۳۰۱	.....
-	-	-	۴۳۵۶	۴۱۸	۱۱۳	۴۳۵۶	۴۱۸	۱۱۳	.....
-	-	-	۳۳۳	۱۴۱	۱۳	۳۳۳	۱۴۱	۱۳	.....
-	-	-	۱۰۰۰	۱۴۱	۴۶	۱۰۰۰	۱۴۱	۴۶	.....
-	-	-	۱۳۸۸	۱۱۳	۳۱	۱۳۸۸	۱۱۳	۳۱	.....
-	-	-	۷۱۰	۳۲	۵	۷۱۰	۳۲	۵	.....
-	-	-	۹۰	۳	۳	۹۰	۳	۳	.....
-	-	-	۳۳۰	۱۰۰	۲	۳۳۰	۱۰۰	۲	.....
-	-	-	۳۰	۱	۲	۳۰	۱	۲	.....

۱- تعداد امیرخوره برهه آریه سایر دار این جدول بخود

و در جدول شماره ۱۱ از تولیدات دامی و طیور حسب جدول شماره ۱۱ در جدول زیر به شرح جدول آریه

سرشماری عمومی کشاورزی ۱۳۶۲ - استان خمدان									
تولیدات دامی و طیور حسب جدول شماره ۱۱ در جدول زیر به شرح جدول آریه									
گاو			اسب			گوسفند			تولیدات دامی و طیور حسب جدول شماره ۱۱ در جدول زیر به شرح جدول آریه
تولید	مردم	تولید	تولید	مردم	تولید	تولید	مردم	تولید	
۱	۲	۳	۴	۵	۶	۷	۸	۹	
۱۰۶	۲۶۱۱	۵۲۲۲	۱۲۲۸	۱۱۵۶	۲۵۳۲	۲۷۲۲	۵۲۲۵	۸۷۸۰	.....
۱	۲	۲	۱	۱	۴	۱	۴	۶	.....
۱	۱	۲	۱	۱	۱	۲	۲	۲۰	.....
۲	۲	۱۴	۱۱	۱۰	۲۳	۱۲	۱۲	۷۵	.....
۲	۱۰	۲۸	۲۲	۱۵	۱۷۲	۲۰	۲۴	۲۱۰	.....
۲۷	۲۷	۱۷۱	۵۸	۵۶	۲۰۹	۸۵	۱۱۲	۴۲۸	.....
۲۲	۱۱۱	۲۲۵	۶۴	۵۶	۲۹۲	۱۲۶	۱۶۷	۶۴۲	.....
۸۰	۱۷۲	۴۶۲	۷۸	۲۲	۲۰۲	۱۵۸	۲۴۸	۷۶۰	.....
۷۱	۱۶۶	۴۲۰	۶۷	۶۰	۲۴۶	۱۴۶	۲۲۵	۶۱۸	.....
۲۶۵	۵۰۱	۱۱۰۷	۱۴۵	۱۶۶	۲۷۴	۴۵۱	۷۱۶	۱۶۶۱	.....
۱۷۸	۴۱۷	۲۷۹	۱۵۲	۱۵۶	۲۸۴	۲۲۱	۳۳۲	۱۰۴۱	.....
۲۴۵	۷۰۰	۱۵۵	۲۰۴	۲۰۶	۴۹۰	۴۷۹	۶۰۵	۱۴۱۶	.....
۱۶۴	۴۲۰	۴۱۴	۱۶۲	۱۶۶	۲۶۱	۲۶۲	۳۶۷	۷۴۰	.....
۳۱	۴۸۸	۲۷۶	۵۲	۵۲	۱۰۲	۱۴۸	۲۴۱	۴۸۰	.....
۸۶	۲۸۶	۲۰۰	۸۷	۸۱	۱۴۱	۱۷۲	۲۷۴	۴۲۲	.....
۳۱	۱۴۱	۳۲	۷۰	۴۲	۷۰	۱۰۹	۱۷۸	۶۶۱	.....
۳۴	۳۴	۶۸	۱۱۲	۴۲	۵۸	۱۵۰	۱۴۶	۱۶۵	.....
۸	۷۸	۱۴	۱۶	۱۸	۱۴	۲۴	۴۶	۲۲	.....
۰	۰	۰	۵	۶	۲	۵	۶	۱	.....
۰	۲	۱	۳	۱	۱	۲	۴	۲	.....
۱	۱	۲	۱	۱	۲	۱	۲	۵	.....

۱۱- لیست مدارک مورد نیاز برای قبول امتحان عمومی

رابطه با دفتر معارف و اوقاف و صنایع مستظرفه استان کردستان و روزی به هر مدرسه ای

- مدرسه مورد ارجح - دکترا و فوق

عنوان		اصول		اصول		اصول		اصول		مدرسه مورد ارجح
شماره	نام	شماره	نام	شماره	نام	شماره	نام	شماره	نام	
۱	۲	۳	۴	۵	۶	۷	۸	۹	۱۰	
۱	کتاب	۲۶	۲۸۶۶	۲۰۹۴	۲۶۰۲	۲۶۷۲	۲۱۰۶	۲۶۲۵	۰۰۰۰۰۰۰۰۰۰۰۰۰۰۰۰	
۲	کتاب	۱	۱	۲۲	۲۲	۱	۲۲	۲۲	۰۰۰۰۰۰۰۰۰۰۰۰۰۰۰۰۰۰۰۰۰۰	
۳	کتاب	۰	۰	۲	۰۸	۰	۲	۰۸	۰۰۰۰۰۰۰۰۰۰۰۰۰۰۰۰۰۰۰۰۰۰	
۴	کتاب	۰	۲۱	۱۰	۱۸۲	۲۱	۱۰	۱۸۲	۰۰۰۰۰۰۰۰۰۰۰۰۰۰۰۰۰۰۰۰۰۰	
۵	کتاب	۰	۲۸	۲۸	۲۷۲	۲۸	۲۸	۲۷۲	۰۰۰۰۰۰۰۰۰۰۰۰۰۰۰۰۰۰۰۰۰۰	
۶	کتاب	۳	۲۰۵	۱۰۳	۷۰۵	۲۰۵	۱۰۳	۷۰۵	۰۰۰۰۰۰۰۰۰۰۰۰۰۰۰۰۰۰۰۰۰۰	
۷	کتاب	۱	۲۵۲	۱۳۵	۲۱۱	۲۵۲	۱۳۵	۲۱۱	۰۰۰۰۰۰۰۰۰۰۰۰۰۰۰۰۰۰۰۰۰۰	
۸	کتاب	۰	۲۱۸	۱۳۲	۲۰	۲۱۸	۱۳۲	۲۰	۰۰۰۰۰۰۰۰۰۰۰۰۰۰۰۰۰۰۰۰۰۰	
۹	کتاب	۱	۲۲۲	۱۳۸	۴۶۶	۲۲۲	۱۳۲	۴۷۱	۰۰۰۰۰۰۰۰۰۰۰۰۰۰۰۰۰۰۰۰۰۰	
۱۰	کتاب	۱	۵۵۵	۳۴۵	۸۷۳	۵۵۵	۳۴۵	۸۷۸	۰۰۰۰۰۰۰۰۰۰۰۰۰۰۰۰۰۰۰۰۰۰	
۱۱	کتاب	۲	۴۲۳	۲۱۲	۵۵۴	۴۲۳	۲۱۲	۵۵۸	۰۰۰۰۰۰۰۰۰۰۰۰۰۰۰۰۰۰۰۰۰۰	
۱۲	کتاب	۳	۵۵۴	۴۰۹	۵۸۸	۵۵۴	۴۰۹	۵۹۲	۰۰۰۰۰۰۰۰۰۰۰۰۰۰۰۰۰۰۰۰۰۰	
۱۳	کتاب	۱	۲۰۴	۱۶۱	۲۴۳	۲۰۵	۱۳۲	۲۴۵	۰۰۰۰۰۰۰۰۰۰۰۰۰۰۰۰۰۰۰۰۰۰	
۱۴	کتاب	۰	۱۸۱	۱۲۱	۱۳۲	۱۸۱	۱۲۱	۱۳۲	۰۰۰۰۰۰۰۰۰۰۰۰۰۰۰۰۰۰۰۰۰۰	
۱۵	کتاب	۱	۱۲۲	۲۶	۱۱۸	۱۳۸	۱۰۰	۱۱۹	۰۰۰۰۰۰۰۰۰۰۰۰۰۰۰۰۰۰۰۰۰۰	
۱۶	کتاب	۱	۸۷	۶۰	۰۸	۸۷	۶۰	۰۹	۰۰۰۰۰۰۰۰۰۰۰۰۰۰۰۰۰۰۰۰۰۰	
۱۷	کتاب	۰	۱۲۵	۷۷	۴۱	۱۲۵	۷۷	۴۱	۰۰۰۰۰۰۰۰۰۰۰۰۰۰۰۰۰۰۰۰۰۰	
۱۸	کتاب	۰	۱۵	۶	۲	۱۵	۶	۷	۰۰۰۰۰۰۰۰۰۰۰۰۰۰۰۰۰۰۰۰۰۰	
۱۹	کتاب	۰	۲۸	۲۰	۱	۲۸	۲۰	۱	۰۰۰۰۰۰۰۰۰۰۰۰۰۰۰۰۰۰۰۰۰۰	
۲۰	کتاب	۰	۲۳	۱۶	۴	۲۳	۱۶	۴	۰۰۰۰۰۰۰۰۰۰۰۰۰۰۰۰۰۰۰۰۰۰	
۲۱	کتاب	۰	۲۲	۱	۲	۲۲	۱	۲	۰۰۰۰۰۰۰۰۰۰۰۰۰۰۰۰۰۰۰۰۰۰	

۱-۲-۳-۴-۵-۶-۷-۸-۹-۱۰-۱۱-۱۲-۱۳-۱۴-۱۵-۱۶-۱۷-۱۸-۱۹-۲۰-۲۱-۲۲-۲۳-۲۴-۲۵-۲۶-۲۷-۲۸-۲۹-۳۰-۳۱-۳۲-۳۳-۳۴-۳۵

و در اختیار کشاورزان تولیدکننده محصولات کشاورزی می باشد

پروژه بودجه ای - دستگاه - ستاد

تولید		ایمن		سنگ		ویسنتاژ ایمن کشاورزی بهر هکتار			
تولید	ایمن	تولید	ایمن	تولید	ایمن	تولید	ایمن	تولید	ایمن
۱۰	۹	۸	۷	۶	۵	۴	۳	۲	۱
۱۱۲۱	۳۱۵۳	۵۵۵۹	۱۱۰۹	۱۱۹۵	۲۵۸۵	۲۲۳۲	۴۳۴۷	۷۹۴۱	.....
//	۲	۲	//	//	۳	۱	۲	۵	.....
*	*	*	۱	۱	۲	۱	۱	۷	.....
//	۱	۵	۶	۶	۵۷	۷	۷	۱۲	.....
۵	۲	۲۷	۲۵	۲۶	۱۶۲	۲۰	۲۲	۲۱۶	.....
۱۱	۳۰	۳۲	۶۰	۴۲	۳۰۹	۷۱	۷۷	۳۶۱	.....
۲۲	۴۸	۱۷۹	۵۷	۵۴	۲۹۲	۸۰	۱۰۲	۴۶۶	.....
۴۳	۶۱	۲۷۸	۸۳	۷۵	۲۱۱	۱۲۵	۱۶۵	۵۶۶	.....
۶۱	۱۲۴	۲۷۷	۷۳	۶۴	۳۳۵	۱۴۰	۲۱۸	۶۴۵	.....
۱۲۶	۴۳۵	۸۸۲	۲۱۸	۲۱۲	۶۱۳	۳۶۲	۶۲۷	۱۴۸۱	.....
۱۴۲	۳۸۱	۶۵۴	۱۶۳	۱۵۶	۳۸۷	۲۲۲	۵۲۷	۱۰۳۰	.....
۲۴۲	۷۱۴	۱۴۷	۲۱۳	۲۴۵	۵۳۴	۴۵۵	۶۵۸	۱۴۵۲	.....
۱۴۹	۴۷۱	۴۹۹	۹۵	۹۹	۱۶۷	۲۴۳	۵۷۰	۶۸۴	.....
۱۱۸	۳۳۵	۲۳۲	۳۸	۵۱	۱۱۱	۱۵۶	۳۸۶	۲۱۵	.....
۸۳	۳۵۷	۲۰۲۰	۳۸	۴۸	۶۶	۱۲۱	۳۰۵	۴۹۶	.....
۳۱	۱۳۱	۶۰	۱۸	۲۵	۳۵	۴۹	۱۴۶	۱۲۴	.....
۶۲	۱۱۲	۶۴	۲۹	۴۷	۳۷	۶۲	۱۵۹	۹۱	.....
۵	۲۱	۱۲	۶	۵	۲	۱۲	۲۶	۱۸	.....
*	*	*	۴	۲	۲	۴	۲	۲	.....
//	۲	۲	*	*	*	//	۲	۲	.....
*	*	*	//	//	۱	//	//	۱	.....

۳- تولید ایدرجه هر دار بهار دار این محصول میبازد

و ساج نشانی در مقدار تولید از تمام حساب و معشای آذر ماه و در هر روز

- هر روز در آذر - معشای - ششم									
و معشای آذر ماه در تولید از تمام حساب و معشای آذر ماه و در هر روز									
کسر			ایس			قیمت			و معشای آذر ماه در تولید از تمام حساب و معشای آذر ماه و در هر روز
تولید		مجموع	تولید		مجموع	تولید		مجموع	
۱	۲	۳	۴	۵	۶	۷	۸	۹	
۷۷۴	۳۱۱	۵۰۰	۷۶۳	۳۰۲	۴۹۶	۱۲	۷	۸	۱۰
۱	۱۱	۱۱	۱	۱۱	۱۱	۱۱	۱۱	۱۱	۱۱
۱	۱	۱	۱	۱	۱	۱	۱	۱	۱
۱۱	۱	۲	۱۱	۱	۲	۲	۱	۱	۱
۲۰	۲	۷	۳۰	۳	۷	۷	۲	۲	۲
۵۰	۱۲	۱۷	۴۸	۱۲	۱۲	۲	۱۱	۱۱	۱۱
۶۹	۱۳	۲۷	۶۸	۱۳	۲۷	۱	۱۱	۱۱	۱۱
۷۹	۲۲	۳۸	۸۸	۲۲	۳۸	۱	۱۱	۱۱	۱۱
۸۶	۱۸	۲۷	۸۴	۱۸	۲۲	۲	۱	۱	۱
۱۲۲	۴۷	۶۸	۱۲۳	۴۷	۶۸	۱	۱۱	۱۱	۱۱
۱۰۶	۴۴	۶۴	۱۰۷	۴۴	۶۴	۲	۱	۱	۱
۱۰۷	۵۴	۸۲	۱۰۵	۵۲	۸۱	۲	۲	۲	۲
۵۰	۲۴	۴۵	۴۹	۳۴	۴۵	۱	۱۱	۱۱	۱۱
۲۶	۱۹	۳۶	۲۶	۱۹	۳۶	۱	۱	۱	۱
۲۲	۲۶	۴۶	۲۲	۲۶	۴۶	۱	۱	۱	۱
۴	۵	۸	۳	۴	۷	۱	۱	۱	۱
۵	۱۱	۳۰	۵	۱۱	۳۰	۱	۱	۱	۱
۱	۱۱	۲۰	۱	۱۱	۲۰	۱	۱	۱	۱
۳۰۰	۳۰۰	۳۰۰	۳۰۰	۳۰۰	۳۰۰	۳۰۰	۳۰۰	۳۰۰	۳۰۰
۳۰۰	۳۰۰	۳۰۰	۳۰۰	۳۰۰	۳۰۰	۳۰۰	۳۰۰	۳۰۰	۳۰۰
۳۰۰	۳۰۰	۳۰۰	۳۰۰	۳۰۰	۳۰۰	۳۰۰	۳۰۰	۳۰۰	۳۰۰
۳۰۰	۳۰۰	۳۰۰	۳۰۰	۳۰۰	۳۰۰	۳۰۰	۳۰۰	۳۰۰	۳۰۰

۲-۷-۱- تعداد دام‌ها و بزرگ‌سالان در این جدول افتشاید از روش

وساطت شاکتوی مفید از تولیدات دامی و جمعیت دام‌ها در این کشاورزی بزرگ سرگرد آری

- بزرگ‌سالان در این - دکتان در این

وساطت شاکتوی مفید از تولیدات دامی و جمعیت دام‌ها در این کشاورزی بزرگ سرگرد آری									
بزرگ‌سالان			بزرگ‌سالان			بزرگ‌سالان			کل
تولید	تولید	تولید	تولید	تولید	تولید	تولید	تولید	تولید	
۱۰	۹	۸	۷	۶	۵	۴	۳	۲	۱
۳	۴	۲	۱۰۴۱	۸۴۰	۷۱۱	۱۰۴۴	۸۴۵	۷۱۶	.....
۰	۰	۰	۰	۰	۰	۰	۰	۰	.....
۰	۰	۰	۰	۰	۰	۰	۰	۰	.....
۱	۰	۱	۰	۰	۰	۰	۰	۰	.....
۰	۰	۰	۱۱	۵	۱۴	۱۱	۵	۱۴	.....
۰	۰	۰	۲۲	۲۸	۲۱	۲۲	۲۸	۲۱	.....
۰	۰	۰	۲۸	۳۶	۵۵	۲۸	۳۶	۵۵	.....
۰	۰	۱	۵۶	۵۶	۶۵	۵۶	۵۶	۶۶	.....
۰	۰	۰	۹۸	۸۳	۸۹	۹۸	۸۳	۸۹	.....
۰	۰	۱	۱۸۲	۱۴۸	۱۵۰	۱۸۳	۱۵۰	۱۵۰	.....
۰	۰	۱	۱۵۶	۱۳۵	۹۴	۱۵۶	۱۳۶	۹۵	.....
۰	۰	۰	۲۲۸	۱۸۳	۱۱۲	۲۲۸	۱۸۳	۱۱۲	.....
۱	۰	۲	۸۶	۳۶	۱۶	۸۸	۴۰	۲۱	.....
۰	۰	۰	۲۳	۳۴	۱۱	۲۳	۲۴	۱۱	.....
۰	۰	۰	۲۲	۲۶	۹	۲۲	۲۶	۹	.....
۰	۰	۰	۴۱	۵۵	۹	۴۱	۵۵	۹	.....
۰	۱	۱	۲	۳	۳	۳	۴	۲	.....
۰	۰	۰	۴۰	۸	۳	۴۰	۸	۳	.....
۰	۰	۰	۰	۰	۰	۰	۰	۰	.....
۰	۰	۰	۳	۱۰	۱	۳	۱۰	۱	.....
۰	۰	۰	۰	۰	۰	۰	۰	۰	.....

کتابخانه مرکز آمار ایران  
شماره ۱۱۵۷۲



۶) شداد جمع مردم آریسان از این بخش هستند و این

و مناطق است و متده از تولیدات سایر معین و محصولات آریسان کشاورزی مردم مردم آری

مردم مردم آریسان کشاورزی

کشور			استان			مرکز			شماره	تعداد
کشور	استان	مرکز	کشور	استان	مرکز	کشور	استان	مرکز		
۱	۲	۳	۴	۵	۶	۷	۸	۹		
									کشور	
۱۰۱	۱۰۱	۱۰۱	۱۰۱	۱۰۱	۱۰۱	۱۰۱	۱۰۱	۱۰۱	۱۰۱	
۲	۲	۱	۴	۷	۲	۱۰	۱۰	۲	۲	
۳	۳	۱	۴	۷	۲	۱۰	۱۰	۲	۳	
۴	۱	۲	۷۵	۲	۱۰	۱۰	۲	۳۰	۳۰	
۵	۱	۱	۳۶۲	۱۴	۱۰	۱۰	۱۸	۵۱	۵۱	
۱۲	۵۵	۳۰	۶۵۲	۳۲	۱۰	۱۰	۸۷	۱۸۱	۱۸۱	
۷۳	۵۰	۲۲	۱۸۰۶	۸۲	۲۰	۲۰	۱۳۲	۲۵۹	۲۵۹	
۱۰۹	۴۷	۸۵	۲۹۱۲	۱۱۰	۲۰	۲۰	۱۵۷	۲۹۲	۲۹۲	
۱۴۴	۱۰۰	۱۱۸	۲۸۲۵	۱۳۵	۱۸	۱۸	۲۳۵	۳۰۰	۳۰۰	
۲۷۵	۵۱۲	۲۲۲	۶۳۴۱	۲۵۱	۲۶	۲۶	۶۸۱۵	۶۶۵	۶۸۶	
۲۴۹	۲۸۱	۲۲۰	۴۰۲۳	۱۶۲	۲۴	۲۴	۲۲۲۲	۴۴۲	۴۵۷	
۴۶۲	۲۲۱	۲۲۳	۵۴۵۷	۲۲۹	۳۷	۳۷	۵۹۵۰	۶۴۶	۵۸۴	
۳۰۱	۲۵۳	۱۰۹	۲۳۷۳	۱۳۶	۱۶	۱۶	۲۶۷۶	۲۸۸	۳۰۲	
۱۵۲	۱۲۱	۴۸	۲۸۵۲	۱۵۷	۱۱	۱۱	۲۷۹	۱۵۶	۱۵۶	
۱۳۲	۱۱۲	۳۴	۲۹۹۰	۱۱۰	۱۲	۱۲	۲۱۲۹	۲۲۶	۱۸۶	
۲۱	۵۵	۲۰	۳۳۱۶	۱۸۹	۱۲	۱۲	۲۲۲۵	۲۵۵	۱۴۳	
۱۵۲	۱۳۸	۱۴	۴۸۴۶	۲۱۶	۷	۷	۴۹۹۷	۲۴۴	۹۳	
۲	۲	۲	۵۴	۳۰	۱۶	۱۶	۵۵۲	۳۵	۱۸	
۱	۱	۱	۱۰۴	۷	۲	۲	۱۰۵	۸	۲	
۲	۲	۲	۲۱۹	۲۱	۴	۴	۲۱۹	۲۱	۴	
۲	۲	۲	۱۶	۲	۱	۱	۱۶	۲	۱	

۱۷-۱۲. تعداد دام‌های پرورش یافته از این محل در سال

و مکان تولد آنها در این سال، به تفکیک از این شهرستان‌ها

مردم پرورش یافته

شماره	مردم پرورش یافته		پرورش یافته		پرورش یافته		پرورش یافته		مکان تولد
	تولید	پرورش یافته	تولید	پرورش یافته	تولید	پرورش یافته	تولید	پرورش یافته	
۱۰	۱	۸	۷	۶	۵	۴	۳	۲	۱
									کل
۲	۲	۱	(۳۸)	۲۵۶	۸۸*	(۳۸)	۲۰۷	۸۸	.....
.	.	.	۲	..	۵	۵	..	۵	.....
.	.	.	۸	۱	۷	۸	۱	۷	.....
۱	..	۱	۱۲	۲	۲۱	۱۴	۷	۱۲	.....
.	.	.	۵۸	۱	۲۵	۵۸	۱	۲۵	.....
.	.	.	۱۱۹	۱۸	۷۰	۱۱۹	۱۸	۷۰	.....
..	..	۱	۲۲۹	۱۵	۱۰	۲۲۹	۱۵	۷۱	.....
.	.	.	۲۵۸	۱۷	۷۳	۲۵۸	۱۷	۷۲	.....
.	.	.	۲۱۲	۱۱	۲۰	۲۱۲	۱۱	۲۰	.....
.	.	.	۷۵۹	۲۹	۱۵۲	۷۵۹	۲۹	۱۵۱	.....
..	..	۱	۲۱۲	۱۱	۸۰	۲۱۲	۲۰	۸۰	.....
..	..	..	۱۳۹	۲۹	۹۱	۱۳۹	۲۹	۹۱	.....
.	.	.	۵۳۷	۲۲	۵۸	۵۳۷	۲۲	۵۸	.....
۱	..	۱	۱۸۵	۱۰	۲۱	۱۸۵	۱۰	۲۰	.....
.	.	.	۲۱۷	۱۵	۲۲	۲۱۷	۱۵	۲۲	.....
.	.	.	۲۲۸	۱۵	۲۵	۲۲۸	۱۵	۲۵	.....
.	.	.	۱۵۸	۱۸	۲۱	۱۵۸	۱۸	۲۱	.....
.	.	.	۱	۱	۲	۱	۱	۲	.....
.	.	.	.	.	.	.	.	.	.....
.	.	.	۸۹	۲	۲	۸۹	۲	۲	.....
.	.	.	۱	..	۱	۱	..	۱	.....

۷-۱۸- تعداد ادبچه برداریه های از این معمول شیراز

و صیاح کشاورزی و تولیدات دامی و طیوری و شیوه پرورش و نگهداری آنها

مدرسه برداریه شیراز - بخش - سر

وحدت شمار این کشاورزی برده برداریه									
تولید			پرورش			پرورش			تولید
تولید	پرورش	پرورش	تولید	پرورش	پرورش	تولید	پرورش	پرورش	
۱۰	۱	۸	۷	۶	۵	۴	۳	۲	۱
۲۶	.	۸	۵۶۱	۵۶۲	۲۱۱۵	۵۶۳۷	۵۶۵	۲۹۲۲	.....
.	.	.	۲۸	۲	۴۱	۲۸	۲	۴۱	.....
.	.	.	۲۱	۲	۴۰	۲۱	۲	۴۰	.....
۱	۳	۱	۱۷۲	۱۱	۱۳۳	۱۸۱	۱۲	۱۶۴	.....
.	.	.	۴۲	۲۱	۲۸۱	۴۲	۲۱	۲۸۱	.....
.	.	.	۸۷	۲۱	۲۱۱	۸۷	۲۱	۲۱۱	.....
۱۰	۱	۱	۶۰۵	۵۱	۶۸۰	۱۱۴	۶۰	۳۸۱	.....
۷	۱۱	۱	۵۰۱	۴۱	۲۳۱	۵۰۸	۴۱	۲۴۵	.....
.	.	.	۴۷۳	۲۲	۱۱۷	۴۷۳	۲۲	۱۹۷	.....
.	.	.	۷۱۶	۲۸	۲۶۱	۷۱۶	۲۸	۲۶۱	.....
۱۱	۱	۴	۴۵۵	۲۸	۱۸۸	۴۵۶	۲۸	۱۹۲	.....
۱۱	۱۱	۱	۵۵۲	۲۲	۲۲۲	۵۵۲	۲۲	۲۲۲	.....
.	.	.	۲۶۲	۳۰	۱۱۵	۲۶۲	۳۰	۱۱۵	.....
.	.	.	۱۴۹	۱۱	۵۷	۱۴۹	۱۱	۵۷	.....
.	.	.	۹۵	۱۲	۶۷	۹۵	۱۲	۶۷	.....
.	.	.	۶۱	۷	۳۵	۶۱	۷	۳۵	.....
.	.	.	۲۱	۱۱	۲۴	۲۱	۱۱	۲۴	.....
.	.	.	۷۱	۸	۱۰	۷۱	۸	۱۰	.....
.	.	.	.	.	.	.	.	.	.....
.	.	.	۲	۱	۲	۲	۱	۲	.....
.	.	.	.	.	.	.	.	.	.....

۳۰- تعداد ادمه در مردان و زنان ایران محسوب می‌گردد

و همان‌گفته شده از طرف استانیست که در این شهرستان کشاورزی بهر صورت این

- بهر صورت در - کشاورزی -

سرشماری عمومی کشاورزی بهر صورت این									
تعداد		تعداد		تعداد		تعداد		تعداد	
مردان	زنان	مردان	زنان	مردان	زنان	مردان	زنان	مردان	زنان
۱	۲	۳	۴	۵	۶	۷	۸	۹	۱۰
۱۱	۱	۱۲	۱۰۲۹۳۵	۵۱۱۵	۱۷۳۳۳	۱۰۲۹۳۵	۶۰۰۰	۱۷۳۳۳	.....
.	.	.	۱۵۰	۷	۹۳۱	۱۰۰	۷	۱۳۱	.....
.	.	.	۳۱۶	۲۷	۳۳۰	۳۱۶	۲۷	۳۳۵	.....
.	.	.	۱۶۱۱	۱۰۲	۸۸۹	۱۶۱۱	۱۰۲	۸۸۹	.....
.	.	.	۷۴۴۱	۳۵۸	۱۵۱۵	۷۴۴۱	۳۵۸	۱۵۱۵	.....
.	.	.	۱۵۹۵۵	۷۵۴	۱۳۱۵	۱۵۹۵۵	۷۵۴	۱۳۱۵	.....
.	.	.	۱۳۶۹۸	۳۵۹	۱۸۱۲	۱۳۶۹۸	۳۵۹	۱۸۱۲	.....
۱	۱	۳	۱۰۲۵۷	۳۶۷	۱۰۱۷	۱۰۲۵۸	۵۶۴	۱۵۱۷	.....
۴	۲	۳	۱۱۷۳	۴۶۱	۱۶۰۹	۱۱۷۷	۴۵۸	۱۳۱۱	.....
.	۱	۳	۱۵۳۸۱	۸۳۹	۲۵۶۱	۱۵۳۸۱	۸۳۰	۲۴۶۴	.....
//	//	۱	۶۹۹۱	۵۸۳	۱۳۲۲	۶۹۹۷	۵۸۳	۱۳۲۲	.....
۱	۱	۳	۱۵۶۰	۳۴۷	۱۳۲۳	۱۵۶۱	۳۴۸	۱۳۳۵	.....
.	.	.	۴۹۱۴	۳۸۷	۳۵۵	۴۹۱۴	۳۸۷	۳۵۵	.....
.	.	.	۲۳۴۰	۱۷۷	۴۰۳	۲۳۴۰	۱۷۷	۴۰۳	.....
۱	۱	۱	۱۳۵۹	۲۳۶	۴۰۵	۱۳۶۰	۲۳۰	۴۰۶	.....
.	.	.	۲۲۳۳	۱۳۷	۳۱۶	۲۲۳۳	۱۳۷	۳۱۶	.....
۱	۱	//	۱۸۱۷	۱۸۱	۱۸۳	۱۸۱۸	۱۸۱	۱۸۳	.....
.	.	.	۴۱۳	۲۷	۳۹	۴۱۳	۲۷	۳۹	.....
.	.	.	۱۹	۶	۲	۱۹	۶	۲	.....
.	.	.	۱۳۵۰	۲۷	۱۱	۱۳۵۰	۲۷	۱۱	.....
.	.	.	۲	//	۲	۱	//	۲	.....

۱-۲-۱- تعداد مصرف کود و سم در مزارع کشاورزی استان فارس

مجموعه آماری مصرف کود و سم در مزارع کشاورزی استان فارس

ردیف	مجموعه آماری		مجموعه آماری		مجموعه آماری		مجموعه آماری		مجموعه آماری
	تعداد مصرف کود	تعداد مصرف سم	تعداد مصرف کود	تعداد مصرف سم	تعداد مصرف کود	تعداد مصرف سم	تعداد مصرف کود	تعداد مصرف سم	
۱	۱	۱	۱	۱	۱	۱	۱	۱	کود
۲	۱	۱	۱	۱	۱	۱	۱	۱	سمتراز ۱/۱
۳	۱	۱	۱	۱	۱	۱	۱	۱	سمتراز ۲/۲
۴	۱	۱	۱	۱	۱	۱	۱	۱	سمتراز ۳/۳
۵	۱	۱	۱	۱	۱	۱	۱	۱	سمتراز ۴/۴
۶	۱	۱	۱	۱	۱	۱	۱	۱	سمتراز ۵/۵
۷	۱	۱	۱	۱	۱	۱	۱	۱	سمتراز ۶/۶
۸	۱	۱	۱	۱	۱	۱	۱	۱	سمتراز ۷/۷
۹	۱	۱	۱	۱	۱	۱	۱	۱	سمتراز ۸/۸
۱۰	۱	۱	۱	۱	۱	۱	۱	۱	سمتراز ۹/۹
۱۱	۱	۱	۱	۱	۱	۱	۱	۱	سمتراز ۱۰/۱۰
۱۲	۱	۱	۱	۱	۱	۱	۱	۱	سمتراز ۱۱/۱۱
۱۳	۱	۱	۱	۱	۱	۱	۱	۱	سمتراز ۱۲/۱۲
۱۴	۱	۱	۱	۱	۱	۱	۱	۱	سمتراز ۱۳/۱۳
۱۵	۱	۱	۱	۱	۱	۱	۱	۱	سمتراز ۱۴/۱۴
۱۶	۱	۱	۱	۱	۱	۱	۱	۱	سمتراز ۱۵/۱۵
۱۷	۱	۱	۱	۱	۱	۱	۱	۱	سمتراز ۱۶/۱۶
۱۸	۱	۱	۱	۱	۱	۱	۱	۱	سمتراز ۱۷/۱۷
۱۹	۱	۱	۱	۱	۱	۱	۱	۱	سمتراز ۱۸/۱۸
۲۰	۱	۱	۱	۱	۱	۱	۱	۱	سمتراز ۱۹/۱۹
۲۱	۱	۱	۱	۱	۱	۱	۱	۱	سمتراز ۲۰/۲۰
۲۲	۱	۱	۱	۱	۱	۱	۱	۱	سمتراز ۲۱/۲۱
۲۳	۱	۱	۱	۱	۱	۱	۱	۱	سمتراز ۲۲/۲۲
۲۴	۱	۱	۱	۱	۱	۱	۱	۱	سمتراز ۲۳/۲۳
۲۵	۱	۱	۱	۱	۱	۱	۱	۱	سمتراز ۲۴/۲۴
۲۶	۱	۱	۱	۱	۱	۱	۱	۱	سمتراز ۲۵/۲۵
۲۷	۱	۱	۱	۱	۱	۱	۱	۱	سمتراز ۲۶/۲۶
۲۸	۱	۱	۱	۱	۱	۱	۱	۱	سمتراز ۲۷/۲۷
۲۹	۱	۱	۱	۱	۱	۱	۱	۱	سمتراز ۲۸/۲۸
۳۰	۱	۱	۱	۱	۱	۱	۱	۱	سمتراز ۲۹/۲۹
۳۱	۱	۱	۱	۱	۱	۱	۱	۱	سمتراز ۳۰/۳۰
۳۲	۱	۱	۱	۱	۱	۱	۱	۱	سمتراز ۳۱/۳۱
۳۳	۱	۱	۱	۱	۱	۱	۱	۱	سمتراز ۳۲/۳۲
۳۴	۱	۱	۱	۱	۱	۱	۱	۱	سمتراز ۳۳/۳۳
۳۵	۱	۱	۱	۱	۱	۱	۱	۱	سمتراز ۳۴/۳۴
۳۶	۱	۱	۱	۱	۱	۱	۱	۱	سمتراز ۳۵/۳۵
۳۷	۱	۱	۱	۱	۱	۱	۱	۱	سمتراز ۳۶/۳۶
۳۸	۱	۱	۱	۱	۱	۱	۱	۱	سمتراز ۳۷/۳۷
۳۹	۱	۱	۱	۱	۱	۱	۱	۱	سمتراز ۳۸/۳۸
۴۰	۱	۱	۱	۱	۱	۱	۱	۱	سمتراز ۳۹/۳۹
۴۱	۱	۱	۱	۱	۱	۱	۱	۱	سمتراز ۴۰/۴۰
۴۲	۱	۱	۱	۱	۱	۱	۱	۱	سمتراز ۴۱/۴۱
۴۳	۱	۱	۱	۱	۱	۱	۱	۱	سمتراز ۴۲/۴۲
۴۴	۱	۱	۱	۱	۱	۱	۱	۱	سمتراز ۴۳/۴۳
۴۵	۱	۱	۱	۱	۱	۱	۱	۱	سمتراز ۴۴/۴۴
۴۶	۱	۱	۱	۱	۱	۱	۱	۱	سمتراز ۴۵/۴۵
۴۷	۱	۱	۱	۱	۱	۱	۱	۱	سمتراز ۴۶/۴۶
۴۸	۱	۱	۱	۱	۱	۱	۱	۱	سمتراز ۴۷/۴۷
۴۹	۱	۱	۱	۱	۱	۱	۱	۱	سمتراز ۴۸/۴۸
۵۰	۱	۱	۱	۱	۱	۱	۱	۱	سمتراز ۴۹/۴۹
۵۱	۱	۱	۱	۱	۱	۱	۱	۱	سمتراز ۵۰/۵۰

۷-۲۲- تعداد دام‌های پرورده در شهرستان‌های مختلف استان

تعداد دام‌های پرورده در شهرستان‌های مختلف استان

شهرستان			استان			کل			رشته‌های کشاورزی پرورده در آرد
تولید	پرورده	تولید	تولید	پرورده	تولید	پرورده	تولید		
۱۰	۹	۸	۷	۶	۵	۴	۳	۲	
۳	۱	۵	۲۷۶۳	۶۹۳	۲۵۳۵	۲۷۶۳	۶۹۳	۲۵۳۵	.....
۰	۰	۰	۱۷	۱	۲۰	۱۷	۱	۲۰	.....
۰	۰	۰	۱۶	۲	۱۴	۱۶	۲	۱۴	.....
//	//	۱	۱۳۳	۶	۱۲۷	۱۳۳	۶	۱۲۷	.....
۰	۰	۰	۲۵۸	۱۹	۲۳۹	۲۵۸	۱۹	۲۳۹	.....
۰	۰	۰	۶۰۲	۴۴	۵۵۸	۶۰۲	۴۴	۵۵۸	.....
۰	۰	۰	۳۶۹	۲۳	۳۴۶	۳۶۹	۲۳	۳۴۶	.....
۱	//	۱	۴۵۳	۱۰۵	۳۴۸	۴۵۳	۱۰۵	۳۴۸	.....
۰	۰	۰	۱۰۵	۱۲	۹۳	۱۰۵	۱۲	۹۳	.....
//	//	۲	۵۵۸	۱۴۳	۴۱۵	۵۵۸	۱۴۳	۴۱۵	.....
۰	۰	۰	۳۲۱	۶۴	۲۵۷	۳۲۱	۶۴	۲۵۷	.....
۰	۰	۰	۳۷۹	۱۱۷	۲۶۲	۳۷۹	۱۱۷	۲۶۲	.....
۱	//	۱	۲۳۰	۷۰	۱۶۰	۲۳۰	۷۰	۱۶۰	.....
۰	۰	۰	۱۴۶	۴۶	۱۰۰	۱۴۶	۴۶	۱۰۰	.....
۰	۰	۰	۴۴	۸	۳۶	۴۴	۸	۳۶	.....
۰	۰	۰	۵۱	۷	۴۴	۵۱	۷	۴۴	.....
۱	۱	۱	۲۷	۶	۲۱	۲۷	۶	۲۱	.....
۰	۰	۰	۵۴	۶	۴۸	۵۴	۶	۴۸	.....
۰	۰	۰	//	//	//	//	//	//	.....
۰	۰	۰	۰	۰	۰	۰	۰	۰	.....
۰	۰	۰	۰	۰	۰	۰	۰	۰	.....

۱۳۶۲ تعداد ادب در هر مرکز از زمان اجرای مسئولان در بخش کشاورزی و دامپروری  
و منابع کشاورزی در هر مرکز از زمان اجرای مسئولان در بخش کشاورزی و دامپروری

- هر مرکز به صورت زیر -

کشک		امیر		دییم		و ستاد از این کشاورزی و دامپروری
تعداد ادب در دوره آموزش	تعداد ادب در دوره آموزش	تعداد ادب در دوره آموزش	تعداد ادب در دوره آموزش	تعداد ادب در دوره آموزش	تعداد ادب در دوره آموزش	
۱	۲	۳	۴	۵	۶	
۱۳۱	۱۳۱	۱۳۱	۱۳۱	۱۳۱	۱۳۱	.....
۱۳	۱۳	۱۳	۱۳	۱۳	۱۳	.....
۲۵	۲۵	۲۵	۲۵	۲۵	۲۵	.....
۱۵	۱۵	۱۵	۱۵	۱۵	۱۵	.....
۱۵۵	۱۵۵	۱۵۵	۱۵۵	۱۵۵	۱۵۵	.....
۱۷۷	۱۷۷	۱۷۷	۱۷۷	۱۷۷	۱۷۷	.....
۸۱	۸۱	۸۱	۸۱	۸۱	۸۱	.....
۴۵	۴۵	۴۵	۴۵	۴۵	۴۵	.....
۲۷	۲۷	۲۷	۲۷	۲۷	۲۷	.....
۲۳	۲۳	۲۳	۲۳	۲۳	۲۳	.....
۸۱	۸۱	۸۱	۸۱	۸۱	۸۱	.....
۲۳	۲۳	۲۳	۲۳	۲۳	۲۳	.....
۲۴	۲۴	۲۴	۲۴	۲۴	۲۴	.....
۲	۲	۲	۲	۲	۲	.....
۱۰	۱۰	۱۰	۱۰	۱۰	۱۰	.....
۲	۲	۲	۲	۲	۲	.....
۲۰۰	۲۰۰	۲۰۰	۲۰۰	۲۰۰	۲۰۰	.....
۲۰۰	۲۰۰	۲۰۰	۲۰۰	۲۰۰	۲۰۰	.....
۲۰۰	۲۰۰	۲۰۰	۲۰۰	۲۰۰	۲۰۰	.....
۲۰۰	۲۰۰	۲۰۰	۲۰۰	۲۰۰	۲۰۰	.....

۲-۲۵- تعداد ادیره برداری ها در این جدول سایر سیزده استان

و سطح زراعتی و تعداد ادیره برداری ها در این جدول کشاورزی در هر سره ای

- بهره برداری - کشاورز - گند

گند		سویا		ذرت		کبک		جمع
تعداد ادیره برداری	سطح زراعتی	تعداد ادیره برداری	سطح زراعتی	تعداد ادیره برداری	سطح زراعتی	تعداد ادیره برداری	سطح زراعتی	
۱	۲	۳	۴	۵	۶	۷	۸	
۱۳	۶	۸۷۲	۲۶۸	۲۸۶۶	۸۶۶	۷۶۶	۲۸۸۰	۰
۰	۰	۲۷	۴	۶۶	۲۷	۳	۶۶	۰
۰	۰	۱۸۱	۱۳	۱۰۷	۱۸۶	۱۲	۱۰۶	۰
۰	۰	۱۱۶	۶۰	۲۲۶	۱۱۶	۶۰	۲۲۶	۰
۰	۰	۱۶۵	۱۰۶	۲۶۶	۱۶۵	۱۰۶	۲۶۶	۰
//	//	۲۲۱۳	۱۷۸	۲۲۷	۲۲۱۳	۱۶۶	۲۲۸	۰
۲	//	۱۶۵۸	۱۰۰	۶۱۱	۱۶۶۰	۱۰۰	۶۱۲	۰
۰	۰	۲۶۳	۶۶	۱۰۸	۲۶۳	۶۶	۱۰۸	۰
۱۱	۲	۲۶۶	۶۸	۱۱۵	۲۶۶	۶۰	۱۱۶	۰
۰	۰	۸۲۱	۸۵	۲۱۵	۸۲۱	۸۵	۲۱۵	۰
۰	۰	۲۸۶	۲۶	۷۶	۲۸۶	۲۶	۷۶	۰
۰	۰	۱۸۵	۲۶	۸۲	۱۸۵	۲۶	۸۲	۰
۲	۲	۶۶	۶	۳۶	۶۶	۱۱	۳۷	۰
۰	۰	۱۰	۲	۱۶	۱۰	۲	۱۶	۰
۰	۰	۶۰	۱۶	۶۶	۶۰	۱۶	۶۶	۰
۰	۰	۲۱	۲	۱۳	۲۱	۲	۱۳	۰
//	//	۲۸	۶	۱۳	۲۸	۶	۱۳	۰
۰	۰	۱۵	۶	۵	۱۵	۶	۵	۰
۰	۰	۰	۰	۰	۰	۰	۰	۰
۰	۰	۲	//	۲	۲	//	۲	۰
۰	۰	۶	//	۶	۶	//	۶	۰



۷-۲۲-۲۳-۲۴-۲۵-۲۶-۲۷-۲۸-۲۹-۳۰-۳۱-۳۲-۳۳-۳۴-۳۵-۳۶-۳۷-۳۸-۳۹-۴۰-۴۱-۴۲

و مساحت کلی کشاورزی بهر مبرد آبی

مجموعه سرده آبی - کشاورزی - تری

کود	سرده		مجموع		مجموع		کود	کود	کود
	مجموع	مجموع	مجموع	مجموع	مجموع	مجموع			
۱۰	۱	۸	۷	۶	۵	۴	۳	۲	
۱۰۷۳	۱۰۷۷	۸۷۳	۲۰۷۱۱۵	۶۰۴۶	۶۹۳۳۷	۲۰۸۷۳۸	۶۱۴۷۲	۵۹۸۵۹	.....
۱۰۸	//	۲	۱۹۶	۲۱	۲۳۶	۱۹۶	۲۶	۲۳۶	.....
۱۰۹	//	۷	۱۷۱	۱۲۱	۲۹۲	۲۹۲	۳۳۶	۲۰۷	.....
۱۱۰	۳	۷	۳۰۹۹	۳۱۵	۳۴۱۴	۳۳۰۳	۳۳۸	۱۸۳۶	.....
۱۱۱	-	۱	۲۶۶۷	۳۶۱	۳۰۲۸	۳۰۲۸	۳۶۳	۲۸۶۱	.....
۱۱۲	۱۳	۲۲	۱۰۳۸۳	۱۸۰۳	۱۲۱۸۶	۱۰۷۰۵	۱۰۱۱۱	۵۸۸۱	.....
۱۱۳	۱۷	۲۰	۱۳۲۳۲	۲۵۳۵	۱۵۷۶۷	۱۴۳۸۱	۱۳۷۰۰	۳۰۳۰	.....
۱۱۴	۲۰	۳۱	۱۱۲۲۸	۲۷۳۱	۱۳۹۵۹	۱۲۲۲۷	۱۲۳۰۰	۵۸۱۶	.....
۱۱۵	۲۳	۴۱	۱۶۶۶۸	۳۷۸۰	۲۰۴۴۸	۱۶۶۱۱	۱۶۱۶	۲۰۰۶	.....
۱۱۶	۲۶	۱۳۲	۳۷۳۰۳	۱۳۳۵	۳۸۶۳۸	۳۷۳۰۳	۱۰۴۶۵	.....	
۱۱۷	۱۱۶	۱۱۷	۳۳۲۳۲	۳۷۳۶	۳۳۶۰۸	۳۳۶۰۸	۳۳۶۰۸	۵۵۶۶	.....
۱۱۸	۱۱۱	۱۳۶	۳۱۱۱۱	۲۱۳۶	۳۳۲۴۷	۳۳۲۴۷	۳۳۲۴۷	۳۳۲۴۷	.....
۱۱۹	۱۱۳	۸۶	۳۰۰۵۵	۳۳۰۸	۳۳۳۸۵	۳۳۳۸۵	۳۳۳۸۵	۳۳۳۸۵	.....
۱۲۰	۱۱۲	۵۶	۱۲۸۷۱	۲۱۳۵	۱۳۰۸۴	۱۳۰۸۴	۱۳۰۸۴	۱۳۰۸۴	.....
۱۲۱	۱۱۷	۴۹	۱۳۴۹۶	۲۳۲۷	۱۳۷۲۸	۱۳۷۲۸	۱۳۷۲۸	۱۳۷۲۸	.....
۱۲۲	۸۷	۴۹	۱۳۴۹۶	۲۳۲۷	۱۳۷۲۸	۱۳۷۲۸	۱۳۷۲۸	۱۳۷۲۸	.....
۱۲۳	۴۳	۱۹	۱۲۰۳۳	۱۸۲۹	۱۲۲۱۶	۱۲۲۱۶	۱۲۲۱۶	۱۲۲۱۶	.....
۱۲۴	۸۱	۲۲	۱۱۸۵۶	۱۸۵۵	۱۲۰۴۱	۱۲۰۴۱	۱۲۰۴۱	۱۲۰۴۱	.....
۱۲۵	۳۵	۵	۴۳۳	۴۳۳	۴۳۳	۴۳۳	۴۳۳	۴۳۳	.....
۱۲۶	۱۲	۱	۱۱۸۱	۲۳۰	۱۴۱۱	۱۴۱۱	۱۴۱۱	۱۴۱۱	.....
۱۲۷	۲	۳	۲۰۷۱	۲۳۶	۲۳۰۷	۲۳۰۷	۲۳۰۷	۲۳۰۷	.....
			۷۱	۸	۷۹	۷۹	۷۹	۷۹	.....

۷-۲. تعداد ابره‌ها و سردابه‌ها در استان همدان از محصولات سایر دلواکه

در سطح شهرستانها از تولید استخار حسب سالهای ۱۳۶۷ تا ۱۳۷۰

- بره‌ها و سردابه‌ها - کشاورزی - طبقه

تولید		تولید		تولید		تولید		تولید		شماره
تولید	تولید	تولید	تولید	تولید	تولید	تولید	تولید	تولید	تولید	
۱	۲	۳	۴	۵	۶	۷	۸	۹	۱۰	
۱۳۷۳	۵۸۸۳	۳۸۸۰	۲۰۲۷	۱۳۲۲	۲۲۲۵	۷۴۰۱	۷۱۰۵	۱۷۲۰	۱۳۷۳	تولید
۲	۲	۲	۱	//	۲	۴	۷	۵	۲	۱۳۷۴
//	//	۲	۲	۱	۲	۲	۱	۷	//	۱۳۷۵
۷	۷	۲۴	۱۰	۴	۲۱	۱۸	۱۱	۵۶	۷	۱۳۷۶
۲۶	۲۷	۱۲۴	۲۷	۱۸	۱۱۳	۷۳	۵۶	۲۲۰	۲۶	۱۳۷۷
۱۴۹	۱۵۵	۴۹۸	۱۳۶	۷۵	۴۵۰	۲۸۵	۲۳۱	۷۴۵	۱۴۹	۱۳۷۸
۲۲۲	۲۴۱	۵۰۲	۱۷۱	۱۱۰	۴۶۰	۴۱۱	۳۵۱	۶۵۰	۲۲۲	۱۳۷۹
۲۶۸	۲۰۶	۳۲۲	۲۰۶	۱۱۱	۴۱۲	۱۷۴	۱۳۵	۶۸۰	۲۶۸	۱۳۸۰
۲۸۸	۲۶۴	۳۱۰	۱۷۲	۱۰۴	۴۱۰	۴۶۰	۴۶۵	۸۹۴	۲۸۸	۱۳۸۱
۸۲۹	۱۰۲۷	۱۱۶۱	۲۹۱	۲۴۶	۴۶۷	۱۲۳۰	۱۲۲۲	۱۳۷۱	۸۲۹	۱۳۸۲
۵۰۶	۲۵۱	۸۶۷	۱۱۴	۱۳۵	۴۳۲	۷۷۰	۸۸۶	۱۱۳۸	۵۰۶	۱۳۸۳
۷۸۲	۱۱۰۲	۱۰۶۸	۲۲۲	۲۱۴	۴۷۱	۱۱۰۶	۱۲۱۹	۱۳۹۴	۷۸۲	۱۳۸۴
۴۷۵	۲۳۴	۵۲۸	۱۴۲	۸۹	۱۴۱	۳۱۷	۸۲۲	۲۴۴	۴۷۵	۱۳۸۵
۲۶۷	۴۳۸	۲۵۴	۹۸	۲۲	۷۷	۳۳۵	۵۰۱	۴۱۶	۲۶۷	۱۳۸۶
۲۴۸	۲۶۳	۱۱۵	۵۱	۲۳	۴۷	۳۱۷	۴۲۶	۲۲۲	۲۴۸	۱۳۸۷
۱۰۶	۱۸۰	۷۵	۲۲	۱۳	۱۸	۱۳۸	۱۹۲	۱۱	۱۰۶	۱۳۸۸
۱۰۶	۱۲۸	۴۲	۱۷	۹	۱	۱۲۲	۱۳۷	۵۱	۱۰۶	۱۳۸۹
۷	۱۰	۶	۲	۵	۵	۱۲	۱۵	۱۰	۷	۱۳۹۰
.	.	.	//	۳	۱	//	۲	۱	.	۱۳۹۱
.	.	.	.	.	.	.	.	.	.	۱۳۹۲
۲	۲	۵	.	//	۱	۲	۲	۵	۲	۱۳۹۳

۲۰-۷-۲۰۷ تعداد مجریه‌های صادره از این جدول گشتی بفری

و محتاج کشاورزی در تولیدات دامپروری و طیور و سایر امور

۱- مجریه‌های صادره از این جدول گشتی

محتاج کشاورزی در تولیدات دامپروری و طیور و سایر امور									
کلی		ایمن		کلی		ایمن		کلی	
تولید	تولید	تولید	تولید	تولید	تولید	تولید	تولید	تولید	تولید
۱۰	۹	۸	۷	۶	۵	۴	۳	۲	۱
کلی									
۱۹	۲۱	۳۱	۵۲۳۷	۲۱۲۴	۲۱۲۴	۵۲۳۷	۲۴۴۵	۲۱۴۲	.....
۰	۰	۰	۰	۰	۰	۰	۰	۰	.....
۰	۰	۰	۱	۲	۳	۱	۳	۵	.....
..	..	۱	۲۰	۱۱	۱۶	۳۰	۱۱	۴۷	.....
۱	..	۱	۲۴	۱۵	۴۸	۳۰	۱۶	۴۹	.....
۰	۰	۰	۱۵۰	۸۲	۱۳۶	۱۵۵	۸۲	۱۳۶	.....
۲	۳	۷	۲۴۹	۱۳۴	۳۰۶	۱۵۱	۱۵۷	۲۱۲	.....
۳	۱	۴	۲۱۶	۱۱۶	۲۸۷	۲۱۸	۱۱۷	۲۹۰	.....
۱	۱	۳	۴۴۱	۲۵۸	۶۹۹	۴۴۲	۲۵۹	۲۱۴	.....
۳	۳	۵	۱۰۴۱	۶۶۳	۷۰۱	۱۰۳۳	۶۶۶	۷۰۵	.....
۰	۰	۰	۶۶۰	۴۲۳	۳۸۵	۶۶۰	۴۲۳	۳۸۴	.....
۰	۴	۶	۱۰۷۱	۷۱۲	۵۸۷	۱۰۸۰	۷۱۶	۵۴۹	.....
۲	۳	۲	۴۰۷	۲۱۸	۳۲۰	۴۱۰	۲۰۱	۲۲۱	.....
۵	۵	۲	۱۷۶	۲۲۴	۱۱۷	۲۸۱	۲۳۹	۱۱۹	.....
۰	۰	۰	۲۱۸	۱۴۲	۵۹	۲۲۸	۱۴۲	۵۹	.....
۰	۰	۰	۲۰۷	۱۰۹	۳۲	۲۰۷	۱۰۹	۳۲	.....
۰	۰	۰	۱۰۵	۱۰۲	۱۹	۱۰۵	۱۰۲	۱۹	.....
۰	۰	۰	۰	۰	۰	۰	۰	۰	.....
۰	۰	۰	۱۵	۱۵	۱	۱۵	۱۵	۱	.....
۰	۰	۰	۰	۰	۰	۰	۰	۰	.....
۰	۰	۰	۱۲	۲	۰	۱۲	۲	۲	.....

۸. تعداد اذین هر یک از محصولات این سرشماری به شرح جدول زیر است. این اعداد بر حسب متر مربع است.

متر مربع بر داری - دکتار - %

سرشماری زمین این		متر مربع		دکتار این		متر مربع این		متر مربع این		متر مربع این	
تولید	متر مربع	تولید	متر مربع	تولید	متر مربع	تولید	متر مربع	تولید	متر مربع	تولید	متر مربع
۱۰	۹	۸	۷	۶	۵	۴	۳	۲	۱	۰	۰
۱۰۲۱۵۰	۵۹۶۵	۱۷۲۶۳	*	*	*	۱۴۰۴۴۲	۶۵۵۵۱	۵۹۶۶۹	*	*	*
۸۵۷۴۳	۴۳۲۸	۱۳۹۲	*	*	*	۷۵۷۹۳	۲۴۵۳۷	۲۲۱۶۱	*	*	*
۲۶۶۶	۱۶۱	۷۲۷	*	*	*	۷۸۲۹	۳۸۱۴	۳۶۲۸۴	*	*	*
۱۸۱	۲۲	۱۱۸	*	*	*	۳۰۰۴	۲۵۴	۲۶۷	*	*	*
۱۳۲۱	۱۰۱	۳۴۴	*	*	*	۶۹۶۰	۳۰۷۸	۲۳۴۲	*	*	*
۹۷	۱۰	۴۲	*	*	*	۵۲۴	۳۶۲	۲۹۷	*	*	*
*	*	*	*	*	*	*	*	*	*	*	*
۷۲	*	۱۰	*	*	*	۴۲	۲۰	۲۱	*	*	*
۲۶۹۱	۲۷۷	۲۳۵۲	*	*	*	۱۰۶۶۴	۵۴۳۵	۷۶۷۷	*	*	*
۵۲۱	۶۰	۳۹۱	*	*	*	۲۳۹۷	۱۲۰۱	۱۳۶۹	*	*	*
۸۱	۸	۲۲	*	*	*	۱۸۴	۷۱	۱۲۶	*	*	*
۱۱۳۳	۸۰	۵۸۸	*	*	*	۲۱۲۵	۹۵۶	۱۳۴۷	*	*	*
۱۶۱	۲۰	۱۲۷	*	*	*	۷۱۲	۳۸۶	۵۶۱	*	*	*
۲	//	۱	*	*	*	۸۱	۲۱	۱۹	*	*	*
۸۰	۵	۴۰	*	*	*	۱۶۷	۱۵۸	۴۱۰	*	*	*
۴۲	۵	۲۶	*	*	*	۵۲۹	۲۶۷	۲۲۱	*	*	*
۱	۱	۳	*	*	*	۹۰	۴۸	۱۷	*	*	*
۹۷	۵	۳۴	*	*	*	۴۵	۱۱	۲۱	*	*	*
۲	۱	۲	*	*	*	۱۱	۸	۶	*	*	*
۳	//	۳	*	*	*	۴	۱	۱	*	*	*
*	*	*	*	*	*	*	*	*	*	*	*
*	*	*	*	*	*	*	*	*	*	*	*
۴۴۳۱	۴۲۷	۲۹۰۸	*	*	*	۱۷۰۷۲	۷۱۳۴	۱۱۱۵۷	*	*	*
۲۲۳	۲۴	۱۶۵	*	*	*	۲۵۹۸	۱۱۷۰	۱۳۳	*	*	*
۷۱۳	۵۳	۳۸۴	*	*	*	۱۴۰۸	۶۴۷	۱۱۵۸	*	*	*
۴	۱	۵	*	*	*	۱۷	۱۲	۱۲	*	*	*
۱۳	۱۳	۱۰	*	*	*	۶۱۵	۲۲۱	۲۵۸	*	*	*
*	*	*	*	*	*	۲	۱	۱	*	*	*
*	*	*	*	*	*	۱۲	۶	۵	*	*	*

استعداد بهره برداران به تفکیک از این گروه آبی سرشارهای عمیق زمین آبی و سطح آبشخور و کاربرد آنها در جهت منابع آبی کشاورزی

— بهره برداران — کشاورزی

منابع آبی در جهت آبیاری									
سرشارهای عمیق آبی			سطح آبی			منابع آبی			
کل	آب	تعداد	کل	آب	تعداد	کل	سطح آبی		کل
							آب	تعداد	
کل	آب	تعداد	کل	آب	تعداد	کل	سطح آبی		کل
							آب	تعداد	
۱۲۸۸	۳۳۲	۹۶۱	.	.	.	۸۸۲	۲۶۱	۳۶۹	۳۶۹
۳۰	.	۱۶	.	.	.	۱۱	۸	۸۲	۸۲
۳۱	۲	۲۷	.	.	.	۲۴	۱۰	۱۶۶	۱۶۶
۲	۲۲	۱	.	.	.	.	.	.	.
۲۶	۳	۲۷	.	.	.	۲۴	۱۱	۱۲۰	۱۲۰
.	.	.	.	.	.	۱	۱	۱	۱
۱۰	۲۲	۱	.	.	.	۲۴	۱۱	۱۵	۱۵
۴	۱	۳	.	.	.	۱۸	۷	۱۲	۱۲
.	.	.	.	.	.	.	.	.	.
.	.	.	.	.	.	.	.	.	.
.	.	.	.	.	.	.	.	.	.
.	.	.	.	.	.	.	.	.	.
.	.	.	.	.	.	.	.	.	.
.	.	.	.	.	.	.	.	.	.
.	.	.	.	.	.	.	.	.	.
.	.	.	.	.	.	.	.	.	.
۱۰۰	۲	۲۳	.	.	.	۳۳	۱۰	۱۶۵	۱۶۵
۹	۱	۱	.	.	.	۱۲	۲	۴	۴
۱	۲۲	۳	.	.	.	۴۵	۱۲	۱۰	۱۰
.	.	.	.	.	.	۲	۱	۱	۱
.	.	.	.	.	.	۲	۱	۲	۲
۱	۲۲	۱	.	.	.	۲	۲	۵	۵
.	.	.	.	.	.	.	.	.	.
۱۰۰۸	۸۶	۳۳۵	.	.	.	۲۳۲	۱۸۲	۱۱۲	۱۱۲

۹- تعداد ادمه سرده در دهان در این دهه به صورت زیر است: (تعداد ادمه سرده در دهه سرده)

مردم سرده در دهه - کشاورزی - کشتار - تنه

مردم سرده		کشور		کشور		کشور		تعداد ادمه سرده	تعداد ادمه سرده	تعداد ادمه سرده	تعداد ادمه سرده	تعداد ادمه سرده	تعداد ادمه سرده	تعداد ادمه سرده	تعداد ادمه سرده	تعداد ادمه سرده	تعداد ادمه سرده	تعداد ادمه سرده	تعداد ادمه سرده	تعداد ادمه سرده
تولید	تولید	تولید	تولید	تولید	تولید	تولید	تولید													
۱۰	۹	۸	۷	۶	۵	۴	۳	۲	۱	۰	۰	۰	۰	۰	۰	۰	۰	۰	۰	۰
۰	۰	۰	۰	۰	۰	۰	۰	۰	۰	۰	۰	۰	۰	۰	۰	۰	۰	۰	۰	۰
۰	۰	۰	۰	۰	۰	۰	۰	۰	۰	۰	۰	۰	۰	۰	۰	۰	۰	۰	۰	۰
۰	۰	۰	۰	۰	۰	۰	۰	۰	۰	۰	۰	۰	۰	۰	۰	۰	۰	۰	۰	۰
۰	۰	۰	۰	۰	۰	۰	۰	۰	۰	۰	۰	۰	۰	۰	۰	۰	۰	۰	۰	۰
۰	۰	۰	۰	۰	۰	۰	۰	۰	۰	۰	۰	۰	۰	۰	۰	۰	۰	۰	۰	۰
۰	۰	۰	۰	۰	۰	۰	۰	۰	۰	۰	۰	۰	۰	۰	۰	۰	۰	۰	۰	۰
۰	۰	۰	۰	۰	۰	۰	۰	۰	۰	۰	۰	۰	۰	۰	۰	۰	۰	۰	۰	۰
۰	۰	۰	۰	۰	۰	۰	۰	۰	۰	۰	۰	۰	۰	۰	۰	۰	۰	۰	۰	۰
۰	۰	۰	۰	۰	۰	۰	۰	۰	۰	۰	۰	۰	۰	۰	۰	۰	۰	۰	۰	۰

۹- تعداد بزرگ بره از جمله از این بخش در کشور با احتساب رد این و نشو و نما که در تولید آنها درجه بندی و درجه بندی

مجموعه بزرگ بره - مختار - بره

تولید و مصرف			بهره			تولید و مصرف			تولید و مصرف
تولید	مصرف	تولید	مصرف	تولید	مصرف	تولید	مصرف		
۱۰	۹	۸	۷	۶	۵	۴	۳	۲	۱
۶۰۴۴	۸۱۰	۲۱۶	۲۶	۱۴	۱۳	۱۱۷۱۰	۳۷۱	۳۸۵۶	.....
۳۵	۳۳	۱۱	*	*	*	۱۱۵۰	۵۰	۵۲	.....
۳	۴	۶	۸	*	۱	۶۰۱	۳۰	۱۳	.....
۴	۱	۲	*	*	*	۴۸	۵	۶	.....
۶۳۰	۷۵۱	۲۶۴	۴	۴	۵	۲۳۰۱	۳۹۷۵	۲۱۶۶	.....
۱	۷۷	۳	۷۷	۷۷	۱	۶۸	۳	۸	.....
۱	۱	۵	*	*	*	۱۰۵	۵	۸	.....
۶۸	۶۶	۴۸	۵	۳	۴	۱۱۱۱۴	۴۴۸	۴۳۹	.....
۱	۸	۱۸	۶	۴	۲	۱۱۳۳	۴۵	۴۸	.....

۲-۲- تعداد بهره‌برداران به‌شماره شتوشون، بیابان‌نیاکو، سداخ، گادشوش و تریزد (تعداد بهره‌برداران حسب‌شماره شتوشون)

بهره‌برداران - ۱۳۶۲ - ۱۳۶۱

شتیباکو		شتوشون		بیابان		سداخ		گادشوش		بهره‌برداران
تعداد بهره‌برداران	تعداد شتوشون	تعداد بهره‌برداران	تعداد شتوشون	تعداد بهره‌برداران	تعداد شتوشون	تعداد بهره‌برداران	تعداد شتوشون	تعداد بهره‌برداران	تعداد شتوشون	
۱۰	۶	۸	۷	۶	۵	۴	۳	۲	۱	
۷۲	۳۶	۲۳۱	۵۹	۴۸	۳۳۸	۱۶	۱۵	۳۷	.....	جمع
۲	۱	۶	۲۲	۱	۶	۰	۰	۰	.....	نظا (زنده)
۲۲	۲۲	۲	۱	۱	۱	۱	۲۲	۲	.....	نظا (مرد)
۱	۱	۷	۱	۳	۲۷	۲۲	۲۲	۱	.....	نظا (مردگان غیر شتوشون)
۵۴	۲۴	۱۵۵	۳۱	۲۲	۱۲۶	۱۴	۱۰	۲۲	.....	زنده و نظا
۲۲	۲۲	۱	۱	۱	۴	۰	۰	۰	.....	زنده و نظا (مردگان غیر شتوشون)
۲۲	۲۲	۱	۴	۳	۲۴	۲۲	۲۲	۱	.....	نظا و نظا (مردگان غیر شتوشون)
۱۳	۷	۳۵	۱۷	۱۲	۲۹	۲	۲	۵	.....	زنده و نظا و نظا (مردگان غیر شتوشون)
۱	۲	۲۹	۲	۷	۱۱	۲	۲	۵	.....	مردگان



۱- تعداد بهره‌برداران در استان همدان از این یونیه به شرح زیر است -

- بهره‌برداران - کشاورزی -

بهره‌برداران		سرپرست‌ها		سرپرست‌ها		سرپرست‌ها		سرپرست‌ها		مجموع
تولید	تولید	تولید	تولید	تولید	تولید	تولید	تولید	تولید		
۱۰	۱	۸	۷	۶	۵	۴	۳	۲	۱	
۴۴۰۲۲	۱۰۰۸	۲۷۴۳	۱۰۲۳۳	۱۰۰۰	۱۲۲۷۳	۲۵۸۷۳	۳۱۴۷۱	۴۹۸۶۰	.....	۲۴
۹۳۹	۱۳۲	۱۴۰	۱۳۱۰	۱۳۲	۷۴۷	۷۵۰۲	۱۳۳۲	۲۴۴۷	.....	۱۳۳
۲۸۵	۷۲	۵۱	۱۳۸۰	۱۳۲	۶۵۱	۹۷۳۳	۱۳۶۶	۲۷۳۲	.....	۱۳۳
۸۰۷	۵۲	۱۱۱	۱۱۷۱	۲۳۰	۱۳۳۳	۸۸۳۹	۱۷۵۳	۳۳۲۲	.....	۱۳۳
۱۲۲۳۳	۱۲۷۷	۱۳۳۸	۳۳۰۱	۲۳۳۱	۱۳۱۵	۱۰۳۳۳	۲۴۳۳۳	۳۸۴۳۷	.....	۱۳۳
۲۸۵۰	۱۱۲	۱۰۲	۳۳	۳۱	۴۷۲	۲۳۰	۵۳۳	۱۳۰۰	.....	۱۳۳
۳۳	۱۳	۳۵	۱۳۰۲	۷۳	۳۵۷	۲۳۳۳	۳۱۸	۱۳۰۰	.....	۱۳۳
۲۳۳۳۰	۳۳	۱۳۳	۳۳۳۳	۳۳۳۳	۳۳۳۰	۳۳۳۳	۳۳۳۳	۳۳۳۳	.....	۱۳۳
۳۰۳۳	۱۳۳۳	۳۳۳	۱۳۳۳	۳۰۳	۱۳۳۳	۱۳۳۳	۳۳۳	۳۳۳	.....	۱۳۳

۱-۳) تعداد ابراهیم برداری ها، از این سرشماری ۹۵۹ پروتکتور و تعداد ابراهیم برداری ها، از تولید ابراهیم برداری ها، از این سرشماری ۹۵۹ پروتکتور و تعداد ابراهیم برداری ها، از تولید ابراهیم برداری ها، از این سرشماری ۹۵۹ پروتکتور

- برهه برداری ها از ابراهیم برداری ها - ۱-۳-

تولید		تولید		تولید		تولید		تولید	تولید	تولید	تولید
تولید		تولید		تولید		تولید					
تولید	تولید	تولید	تولید	تولید	تولید	تولید	تولید				
۱	۲	۳	۴	۵	۶	۷	۸	۹	۱۰	۱۱	۱۲
۷۴۴	۳۴	۴۵	۴۰۶۴	۱۴۳۸۱	۲۸۰	۸۰۰	۱۳۲۱۱	.....	.....	.....	.....
۱	//	//	۶	۴	//	//	۲۴	.....	.....	.....	.....
۱۰	//	۱	۲۳۶	۱۸۴	۳	۸	۱۶۸	.....	.....	.....	.....
۱۸	۱	۱	۳۱۷	۳۰۵	۶	۱۷	۴۶۷	.....	.....	.....	.....
۱۰۰	۴	۶	۲۵۸	۱۲۲۱	۲۷	۶۶	۱۸۸۱	.....	.....	.....	.....
۹۳	۲	۵	۵۲۸	۱۴۰۷	۲۷	۶۵	۱۴۵۱	.....	.....	.....	.....
۱۳۵	۳	۶	۴۱۷	۱۷۴۴	۲۱	۶۵	۱۵۵۶	.....	.....	.....	.....
۵۶	۳	۴	۳۱۱	۱۳۲۴	۴۰	۹۴	۱۱۶۸	.....	.....	.....	.....
۴۶	۲	۳	۲۱۴	۱۲۰۷	۲۲	۴۹	۶۰۸	.....	.....	.....	.....
۳۸	۲	۲	۱۵۶	۷۴۵	۱۳	۳۸	۷۰۸	.....	.....	.....	.....
۱۰۴	۳	۶	۴۱۵	۱۸۸۰	۳۰	۳۲	۱۳۶۳	.....	.....	.....	.....
۴۰	۳	۳	۲۱۳	۱۰۲۱	۲۲	۵۷	۲۲۸	.....	.....	.....	.....
۴۳	۲	۴	۲۲۳	۱۳۵۵	۳۴	۱۰۸	۱۶۳	.....	.....	.....	.....
۱۶	۲	۱	۱۱۸	۶۸۳	۶	۳۱	۴۷۰	.....	.....	.....	.....
۵	۱	//	۶۵	۱۴۲	۴	۱۱	۲۵۲	.....	.....	.....	.....
۱۵	۱	۱	۸۲	۲۳۸	۶	۲۲	۳۸۲	.....	.....	.....	.....
۱	//	//	۴۱	۱۸۷	۴	۱۵	۱۵۳	.....	.....	.....	.....
۱۰	//	۱	۳۷	۳۷۶	۴	۱۸	۱۳۶	.....	.....	.....	.....
۱	۱	//	۴	۲۵۳	۱	۸	۲۱	.....	.....	.....	.....
۱۰	۰	//	۱	۵۵	۲	۵	۶	.....	.....	.....	.....
//	۰	//	۶	۲	//	۱	۶	.....	.....	.....	.....
۰	//	۰	۳	//	//	//	۴	.....	.....	.....	.....

۱- استمداد برودار به‌عنوان اولویت‌دار در نظر گرفته شده و اعتبارات آن در برنامه‌ریزی کشاورزی به‌طور ویژه مورد توجه قرار می‌گیرد.

۲- برودار به‌عنوان اولویت‌دار در نظر گرفته شده و اعتبارات آن در برنامه‌ریزی کشاورزی به‌طور ویژه مورد توجه قرار می‌گیرد.

برودار به‌عنوان اولویت‌دار		برودار به‌عنوان اولویت‌دار		برودار به‌عنوان اولویت‌دار		برودار به‌عنوان اولویت‌دار		توضیحات
تولید		تولید		تولید		تولید		
میلاد	میلاد	میلاد	میلاد	میلاد	میلاد	میلاد	میلاد	
۱	۲	۳	۴	۵	۶	۷	۸	
۳۳۰۰	۳۲	۱۷۳	۱۱۲۷۲	۱۱۳۸	۵۸	۱۱۸	۳۰۶۰	.....
..	..	..	۱۱	..	..	..	۶	.....
۱۳۶	۱	۵	۱۸۰	۱۲	..	۱	۲۰۶	.....
۱۳۰	۲	۸	۶۸۵	۲۵	۱	۲	۲۹۲	.....
۳۷۸	۴	۲۲	۱۳۶۸	۱۵۱	۵	۸	۶۸۶	.....
۳۰۱	۵	۲۱	۹۵۰	۱۷۸	۵	۳	۵۴۵	.....
۳۱۶	۴	۱۹	۶۶۶	۲۳۷	۶	۱۲	۵۹۷	.....
۳۶۱	۳	۱۵	۸۲۳	۱۵۶	۱۲	۱۲	۴۳۰	.....
۲۱۵	۲	۱۰	۶۶۶	۱۴۷	۴	۶	۳۴۸	.....
۱۳۰	۱	۷	۶۱۷	۱۰۶	۳	۲	۲۶۴	.....
۳۶۰	۹	۱۸	۱۳۴۴	۲۰۷	۳	۱۶	۵۶۵	.....
۳۱۱	۳	۱۱	۷۷۰	۱۸۰	۴	۱۲	۳۲۷	.....
۳۷۴	۵	۱۶	۱۰۰۸	۱۶۵	۵	۱۲	۳۶۵	.....
۱۷۶	۲	۸	۵۳۳	۷۳	۴	۴	۱۸۷	.....
۹۳	۲	۵	۴۱۶	۲۱	۲	۱	۸۷	.....
۹۳	۲	۵	۴۵۶	۲۶	۱	۲	۹۲	.....
۸۳	۳	۵	۱۷۷	۵۵	۱	۴	۴۷	.....
۶۲	۵	۴	۱۳۰	۲۵	..	۱	۲۹	.....
۶۴	..	۱	۲۱	۵	..	۱	۶	.....
۱	۰	..	۲	۱	۰	..	۲	.....
۰	..	..	۶	۱	۰	..	۲	.....
۱	۰	..	۳	..	..	..	۲	.....

۱- استمداد دیگر هر داری به نامی از آن الی روز و در جدولی که در آنجا ذکر شده است باید از تولیدات دیگر در مجموع استمداد از آن کشاورزی به درجه بودن از آن - بجز هر داری که جزو اقله است -

تولیدات		تولیدات		تولیدات		تولیدات		تولیدات	تولیدات
		تولیدات	تولیدات	تولیدات	تولیدات	تولیدات	تولیدات		
تولیدات	تولیدات	تولیدات	تولیدات	تولیدات	تولیدات	تولیدات	تولیدات	تولیدات	تولیدات
تولیدات	تولیدات	تولیدات	تولیدات	تولیدات	تولیدات	تولیدات	تولیدات	تولیدات	تولیدات
۲۰۱۶	۷۶	۳۱۷	۴۱۰۵	۳۱۱۶	۷۴۷	۵۵۹	۵۰۸۷	.....	.....
۱	..	..	۶	۳	۰	..	۵	.....	.....
۵۸	۳	۷	۳۱۳	۱۲۶	۱	۱۷	۳۸۱	.....	.....
۱۳۴	۳	۱۷	۵۰۹	۱۷۹	۲	۲۴	۴۴۹	.....	.....
۴۸۲	۱۱	۷۳	۹۵۸	۱۴۲	۴	۸۶	۹۸۶	.....	.....
۲۸۱	۲۲	۶۱	۶۲۸	۴۹۶	۶	۶۶	۷۴۳	.....	.....
۳۶۳	۱۱	۶۴	۴۷۰	۷۸۳	۶	۱۱۲	۸۱۲	.....	.....
۱۷۶	۵	۲۹	۲۶۵	۳۸۷	۵	۶۰	۴۶۶	.....	.....
۱۱۸	۲	۲۱	۱۳۲	۲۸۶	۱	۳۱	۲۷۶	.....	.....
۵۰	۲	۷	۱۲۴	۱۲۶	۳	۲۱	۲۲۳	.....	.....
۱۲۸	۵	۲۲	۲۱۵	۳۳۷	۵	۴۲	۴۲۹	.....	.....
۳۶	۲	۶	۱۱۸	۱۵۲	۲	۱۸	۲۱۰	.....	.....
۶۰	۷	۷	۱۳۶	۱۳۱	۶	۱۸	۲۲۸	.....	.....
۱۰	۳	۱	۸۱	۵۵	۳	۷	۱۱۵	.....	.....
۸	..	۱	۴۸	۲۶	۱	۵	۸۲	.....	.....
۶	۱	۱	۴۶	۲۰	۱	۴	۶۵	.....	.....
۵	۱	..	۲۵	۴۰	۲	۳	۵۰	.....	.....
۶	..	۱	۲۴	۱۱	..	۱	۴۰	.....	.....
..	..	..	۵	۱۰۹	۷۰۰	۳۰	۱۳	.....	.....
..	۰	..	۱	۵	۰	۱	۱	.....	.....
..	..	..	۲	۱	..	..	۴	.....	.....
..	۰	..	۲	۰	..	۰	۲	.....	.....

۱-۱-۱- تعداد دوره‌های برگزار شده از ابتدای سال تحصیلی تا پایان سال تحصیلی در استان تهران

- دوره‌های برگزار شده -

تعداد دوره‌های برگزار شده		تعداد دوره‌های برگزار شده		تعداد دوره‌های برگزار شده		تعداد دوره‌های برگزار شده		تولید	تولید
تعداد دوره‌های برگزار شده		تعداد دوره‌های برگزار شده		تعداد دوره‌های برگزار شده		تعداد دوره‌های برگزار شده			
تولید	تولید	تولید	تولید	تولید	تولید	تولید	تولید		
۱	۲	۳	۴	۵	۶	۷	۸	۹	۱۰
۱۰۱۵	۳۴۴	۱۶۸	۱۷۵۷۵	۱۷۶	۱۰۲	۲۴۹	۱۲۴۴	۰	۰
۱	//	//	۱۴	//	۰	//	۲	۰	۰
۵۸	۴	۲	۲۳۰	۱۳	۲	۲	۲۴۸	۰	۰
۱۳۱	۷	۶	۱۲۲۶	۱۷	۲	۲	۲۹۷	۰	۰
۴۰۵	۲۹	۲۹	۲۵۷۸	۵۴	۲	۱۳	۶۴	۰	۰
۴۲۴	۳۷	۲۵	۲۱۸۵	۵۶	۴	۱۶	۵۱۸	۰	۰
۶۱۵	۷۷	۲۳	۲۵۷۴	۷۴	۶	۲۰	۶۶۴	۰	۰
۳۳۵	۶۶	۲۹	۱۶۶۹	۴۶	۷	۱۲	۴۸۴	۰	۰
۲۵۹	۴۴	۱۳	۱۱۶۸	۴۶	۶	۱۴	۳۶۴	۰	۰
۱۶۵	۱۷	۹	۸۶۰	۴۲	۵	۲۴	۴۲۲	۰	۰
۴۱۳	۴۴	۱۶	۱۶۰۶	۱۱۵	۱۶	۴۸	۴۲۲	۰	۰
۱۱۷	۱۵	۸	۶۶۰	۹۵	۶	۱۶	۵۴۶	۰	۰
۲۶۳	۴۱	۹	۱۳۴	۸۶	۱۱	۲۶	۲۱۷	۰	۰
۱۶۷	۱۲	۴	۴۵۴	۵۸	۸	۱۴	۲۴۹	۰	۰
۹۲	۴	۳	۲۵۶	۲۵	۵	۱۲	۲۰۵	۰	۰
۱۰۳	۴	۳	۲۵۸	۲۸	۱۰	۶	۲۲۷	۰	۰
۱۷	۵	۱	۱۰۴	۱۴	۱۱	۴	۹۰	۰	۰
۳۳۳	۲	۱۴	۸۸	۱۷۱	۳	۱۶	۸۵	۰	۰
۸	۱	//	۶۰	۶	۱	۲	۱۳	۰	۰
//	//	//	۶	۱	//	۱	۲	۰	۰
۱	//	//	۵	۲	//	۱	۷	۰	۰
۰	//	//	۷	//	۰	//	۱	۰	۰

۲-۱- تعداد بچه سرور از میان اربابان و روستا نشینان دارای درآمد از کشاورزی و دامپروری و باغبانی و سایر مشاغل کشاورزی بزرگسالان

بزرگسالان - کشاورزان - خانوار - خانوار

سرشماری عمومی کشاورزی بزرگسالان									
سرگرمی		مجموع		مجموع		کل		سرگرمی	
تولید	تولید	تولید	تولید	تولید	تولید	تولید	تولید	تولید	تولید
۱۰	۹	۸	۷	۶	۵	۴	۳	۲	۱
۱۳۶۴	۳۳۵	۱۶۰۹	۶۷۲۷۱	۱۳۴۹۸	۷۳۲۲۹	۶۸۶۳۵	۱۶۳۲۲	۲۴۰۱۲	.....
۶۱	۸	۱۷۲	۲۵۰۰	۴۷۸	۵۴۱۶	۴۵۶۱	۴۸۶	۱۰۰۹	.....
۲۷	۷	۴۲	۲۷۷۰	۴۲۸	۳۶۰۰	۲۷۹۷	۴۴۵	۳۹۸۶	.....
۲۴	۶	۳۴	۴۸۲۲	۸۳۲	۴۹۶۰	۴۸۵۸	۸۴۲	۴۱۶۲	.....
۲۴	۱۳	۳۷	۴۴۰	۸۴۰	۶۶۰	۴۵۶۲	۸۵۴	۴۶۶۵	.....
۵۸	۱۱	۸۴	۶۱۵۵	۱۳۶۲	۶۱۲۸	۶۴۱۲	۱۴۰۲	۱۶۰۹	.....
۹۰	۳۰	۱۱۴	۵۳۲۹	۹۹۱	۴۷۲۹	۵۴۱۶	۱۰۲۹	۱۸۴۰	.....
۲۴	۱۲	۱۰۶	۴۴۱	۱۰۴۶	۵۴۵۲	۵۰۲۲	۱۰۵۶	۵۵۴۴	.....
۶۰	۱۶	۱۴۶	۴۱۷۴	۶۳۱	۴۶۸۶	۴۲۶۴	۶۴۸	۵۱۲۲	.....
۳۳۱	۴۰	۳۰۰	۱۳۰۶	۱۴۶۱	۱۰۳۴۸	۹۵۳۲	۲۰۰۱	۱۰۵۲۰	.....
۱۴۴	۳۲	۱۴۲	۵۲۳۲	۱۱۲۲	۵۳۲۲	۴۴۰۶	۱۱۶۴	۵۵۶۴	.....
۱۷۲	۳۲	۳۷۴	۷۰۲۹	۱۴۳۰	۷۳۲۴	۷۲۰۲	۱۴۵۸	۲۴۵۰	.....
۱۰۲	۲۰	۱۲۶	۳۵۶۲	۸۴۲	۳۳۳۴	۴۱۶۵	۸۱۲	۴۴۴۸	.....
۵۷	۱۱	۹۴	۲۰۲۴	۴۸۶	۳۶۱۷	۲۱۲۱	۵۰۰	۲۰۵۳	.....
۱۱۵	۴۵	۱۱۲	۲۲۵۱	۵۷۰	۱۹۱۲	۲۳۶۶	۶۱۴	۲۰۹۳	.....
۴۵	۳۳	۴۰	۱۱۶۱	۳۵۲	۸۲۸	۱۳۰۶	۲۱۰	۸۶۲	.....
۴۵	۸	۴۱	۱۶۸	۴۶۶	۳۶	۱۲۳	۲۲۳	۶۷۶	.....
۱	۱	۴	۲۲۸	۶۷	۱۲۲	۳۳۴	۶۸	۱۲۵	.....
۰	۰	۰	۲۴	۱۱	۱۲	۲۴	۱۱	۱۲	.....
۸	۱	۳	۲۶	۱۶	۱۱	۴۴	۱۲	۲۲	.....
۰	۰	۰	۳۳	۶	۲۸	۲۳	۶	۲۸	.....

۱-۱-۱- تعداد ادویه سردار به حساب دار آید در خراسان به همراه خزان و سردار در خراسان به حساب دار آید از شهرستان خراسان به حساب دار آید

تعداد سرداری - جز از استان

ردیف	تعداد سرداری به حساب دار		تعداد سرداری به حساب دار				تعداد سرداری به حساب دار		تعداد سرداری به حساب دار
	تعداد سرداری به حساب دار	تعداد سرداری به حساب دار	تعداد سرداری به حساب دار		تعداد سرداری به حساب دار		تعداد سرداری به حساب دار		
			تولید	تولید	تولید	تولید			
۱	۲	۳	۴	۵	۶	۷	۸	۹	
۱	۲۸۵۱۲۰	۲۸۵۱۲۰	۱۱۸۹	۱۰۰۸	۱۱۹۱	۱۱۹۱	۱۱۹۱	۱۱۹۱	
۲	۲۴۰	۲۴۰	۲	۲	۲	۲	۲	۲	
۳	۲۲۹۰	۲۲۹۰	۵	۱۷	۲۲	۲۲	۲۲	۲۲	
۴	۷۷۶۰	۷۷۶۰	۸	۱۹	۲۷	۲۷	۲۷	۲۷	
۵	۱۵۴۵۰	۱۵۴۵۰	۲۹	۲۲	۵۱	۵۱	۵۱	۵۱	
۶	۱۶۵۷۰	۱۶۵۷۰	۳۰	۵۸	۸۸	۸۸	۸۸	۸۸	
۷	۲۶۹۹۰	۲۶۹۹۰	۸۷	۱۰۲	۱۸۹	۱۸۹	۱۸۹	۱۸۹	
۸	۲۵۹۱۰	۲۵۹۱۰	۸۸	۸۶	۱۷۴	۱۷۴	۱۷۴	۱۷۴	
۹	۲۲۹۸۰	۲۲۹۸۰	۷۸	۷۵	۱۵۳	۱۵۳	۱۵۳	۱۵۳	
۱۰	۳۰۰۳۰	۳۰۰۳۰	۱۴۵	۱۲۲	۲۶۷	۲۶۷	۲۶۷	۲۶۷	
۱۱	۲۲۲۰	۲۲۲۰	۱۵۱	۱۸۱	۳۳۲	۳۳۲	۳۳۲	۳۳۲	
۱۲	۲۵۳۱۰	۲۵۳۱۰	۸۵	۱۰۴	۱۸۹	۱۸۹	۱۸۹	۱۸۹	
۱۳	۲۲۸۸۰	۲۲۸۸۰	۲۲۱	۱۲۰	۳۴۱	۳۴۱	۳۴۱	۳۴۱	
۱۴	۱۵۲۹۰	۱۵۲۹۰	۲۶	۵۶	۸۲	۸۲	۸۲	۸۲	
۱۵	۸۸۸۰	۸۸۸۰	۲۳	۱۰۷	۱۳۰	۱۳۰	۱۳۰	۱۳۰	
۱۶	۸۴۶۰	۸۴۶۰	۴۶	۲۴	۷۰	۷۰	۷۰	۷۰	
۱۷	۴۰۶۰	۴۰۶۰	۳۰	۵۶	۸۶	۸۶	۸۶	۸۶	
۱۸	۲۳۶۰	۲۳۶۰	۲۲	۷	۲۹	۲۹	۲۹	۲۹	
۱۹	۶۸۰	۶۸۰	۱۵	۲	۱۷	۱۷	۱۷	۱۷	
۲۰	۸۰	۸۰	۱۲	۰	۰	۰	۰	۰	
۲۱	۱۵۰	۱۵۰	۶۳	۲	۶۵	۶۵	۶۵	۶۵	
۲۲	۱۰	۱۰	۱	۱	۲	۲	۲	۲	

۱- تعداد ابقدره سردار در حال داری به بیست و یک سالگی تعداد ابقدره در حال داری است که از آنجا که این سرشماری در همدان

بهره سردار در همدان از آنجا که

تولید	سرشماری		سرشماری		تولید	سرشماری	سرشماری	سرشماری	سرشماری
	سرشماری		سرشماری						
	تولید	سرشماری	تولید	سرشماری					
۱	۲	۳	۴	۵	۶	۷	۸	۹	۱۰
۱۳۶۱۱	۸۰۰	۲۸۰	۱۳۶۸۶	۱۳۶۸۶	۱۳۶۸۶	۱۳۶۸۶	۱۳۶۸۶	۱۳۶۸۶	۱۳۶۸۶
۳۰۰	۱۴	۴	۳۲۱	۳۲۱	۳۲۱	۳۲۱	۳۲۱	۳۲۱	۳۲۱
۴۹۱	۲۸	۱۳	۵۶۸	۵۶۸	۵۶۸	۵۶۸	۵۶۸	۵۶۸	۵۶۸
۳۶۱۶	۲۵۲	۸۵	۴۴۴۲	۴۴۴۲	۴۴۴۲	۴۴۴۲	۴۴۴۲	۴۴۴۲	۴۴۴۲
۱۳۳۶	۹۶	۳۳	۱۸۶۷	۱۸۶۷	۱۸۶۷	۱۸۶۷	۱۸۶۷	۱۸۶۷	۱۸۶۷
۲۴۶	۲۱	۶	۵۳۵	۵۳۵	۵۳۵	۵۳۵	۵۳۵	۵۳۵	۵۳۵
۵۱۱	۳۴	۲۱	۱۰۴۴	۱۰۴۴	۱۰۴۴	۱۰۴۴	۱۰۴۴	۱۰۴۴	۱۰۴۴
۱۳۷۴	۱۵۰	۴۳	۲۶۸۵	۲۶۸۵	۲۶۸۵	۲۶۸۵	۲۶۸۵	۲۶۸۵	۲۶۸۵
۶۰۴۳	۱۸۰	۷۱	۳۰۳۳	۳۰۳۳	۳۰۳۳	۳۰۳۳	۳۰۳۳	۳۰۳۳	۳۰۳۳







۱-۱) تعداد دام‌ها و سوراخ‌های گاو، زمین‌های کشت‌وکار، از هر یک از مناطق کشاورزی همدان به شرح زیر حسب دستگاه آمار سرشماری  
 - بخش سرشماری -

نوع دام	سوراخ‌ها	زمین‌های کشت‌وکار	مجموعه زمین‌های کشت‌وکار	تعداد دام‌ها	تعداد سوراخ‌ها	تعداد زمین‌های کشت‌وکار	تعداد دام‌ها	تعداد سوراخ‌ها	تعداد زمین‌های کشت‌وکار
۱۰	۱	۸	۷	۶	۵	۴	۳	۲	۱
گاو	۱۳۲۹۹	۳۰۴	۴۳۷	۱۳۳۵	۸۸۱	۷۷۲	۴۷۳	۱۵	۶۶۰۹
گاو از ۱/۱ هکتار	۲۸	۰	۰	۱	۷۷	۰	۰	۸	۰
گاو از ۱/۲ هکتار	۲۵	۱	۰	۳	۳	۱	۰	۱۱	۰
گاو از ۱/۳ هکتار	۵۸	۱	۱	۲	۵	۱	۰	۳۳	۰
گاو از ۱/۴ هکتار	۱۱۶	۱	۸	۳	۴	۱	۰	۶۰	۰
گاو از ۱/۵ هکتار	۳۵۵	۱	۲	۳۰	۷	۲	۳	۲۳۲	۰
گاو از ۱/۶ هکتار	۵۴۶	۱۰	۱۳	۶۳	۴۲	۲۱	۱۰	۴۱۸	۰
گاو از ۱/۷ هکتار	۶۵۸	۱۱	۲۰	۶۶	۶۴	۳۱	۱۱	۳۵۵	۰
گاو از ۱/۸ هکتار	۷۴۵	۱۲	۱۶	۸۵	۶۰	۳۵	۱۰	۴۵۳	۰
گاو از ۱/۹ هکتار	۱۶۰۹	۲۹	۴۰	۲۲۱	۱۵۶	۱۶۵	۶۳	۱۱۱۰	۰
گاو از ۱/۱۰ هکتار	۱۲۲۶	۲۵	۴۰	۱۳۴	۸۰	۶۶	۳۷	۷۱۱	۰
گاو از ۱/۱۱ هکتار	۲۲۱۲	۴۲	۶۰	۲۰۲	۱۴۰	۱۳۲	۵۵	۱۱۵۶	۰
گاو از ۱/۱۲ هکتار	۱۲۵۲	۳۰	۴۰	۱۲۶	۶۷	۵۷	۴۱	۶۷۷	۰
گاو از ۱/۱۳ هکتار	۹۰۷	۱۰	۳۳	۸۸	۵۴	۴۵	۳۱	۴۱۱	۰
گاو از ۱/۱۴ هکتار	۱۰۸۲	۱۱	۵۳	۱۰۸	۶۶	۶۸	۳۳	۴۶۰	۰
گاو از ۱/۱۵ هکتار	۶۵۴	۷	۳۵	۴۰	۵۰	۵۲	۳۶	۳۶۳	۰
گاو از ۱/۱۶ هکتار	۵۷۱	۱۵	۳۱	۴۲	۶۰	۵۰	۴۱	۲۱۳	۰
گاو از ۱/۱۷ هکتار	۱۲۷	۲	۱۹	۶	۱۲	۱۶	۱۳	۴۶	۰
گاو از ۱/۱۸ هکتار	۲۱	۰	۸	۱	۲	۲	۳	۸	۰
گاو از ۱/۱۹ هکتار	۳۳	۰	۱۲	۳	۲	۲	۱	۱۰	۰
گاو از ۱/۲۰ هکتار	۳	۰	۰	۰	۰	۰	۰	۰	۰

۲-۱) تعداد ابقدره سرداری خان، بازمین اسفند کهنه از هر یک از ساکنین و ادو اشکداز و زمینها که در حدی و سمنت او ابقدره سرداری  
دشنامه

سرشماری	۱۱	۱۲	۱۳	۱۴	۱۵	۱۶	۱۷	۱۸	۱۹	۲۰
دشنامه	سرشماری	سرشماری	سرشماری	سرشماری	سرشماری	سرشماری	سرشماری	سرشماری	سرشماری	سرشماری
کل	۰	۰	۰	۰	۰	۰	۰	۰	۰	۰
کمتر از ۱/۱۰۰۰ متر	۰	۰	۰	۰	۰	۰	۰	۰	۰	۰
۱/۱۰۰۰ تا کمتر از ۲۰۰۰ متر	۰	۰	۰	۰	۰	۰	۰	۰	۰	۰
۲۰۰۰ تا کمتر از ۵۰۰۰ متر	۰	۰	۰	۰	۰	۰	۰	۰	۰	۰
۵۰۰۰ تا کمتر از ۱۰۰۰۰ متر	۰	۰	۰	۰	۰	۰	۰	۰	۰	۰
۱۰۰۰۰ تا کمتر از ۲۰۰۰۰ متر	۰	۰	۰	۰	۰	۰	۰	۰	۰	۰
۲۰۰۰۰ تا کمتر از ۳۰۰۰۰ متر	۰	۰	۰	۰	۰	۰	۰	۰	۰	۰
۳۰۰۰۰ تا کمتر از ۴۰۰۰۰ متر	۰	۰	۰	۰	۰	۰	۰	۰	۰	۰
۴۰۰۰۰ تا کمتر از ۵۰۰۰۰ متر	۰	۰	۰	۰	۰	۰	۰	۰	۰	۰
۵۰۰۰۰ تا کمتر از ۶۰۰۰۰ متر	۰	۰	۰	۰	۰	۰	۰	۰	۰	۰
۶۰۰۰۰ تا کمتر از ۷۰۰۰۰ متر	۰	۰	۰	۰	۰	۰	۰	۰	۰	۰
۷۰۰۰۰ تا کمتر از ۸۰۰۰۰ متر	۰	۰	۰	۰	۰	۰	۰	۰	۰	۰
۸۰۰۰۰ تا کمتر از ۹۰۰۰۰ متر	۰	۰	۰	۰	۰	۰	۰	۰	۰	۰
۹۰۰۰۰ تا کمتر از ۱۰۰۰۰۰ متر	۰	۰	۰	۰	۰	۰	۰	۰	۰	۰
۱۰۰۰۰۰ تا کمتر از ۲۰۰۰۰۰۰ متر	۰	۰	۰	۰	۰	۰	۰	۰	۰	۰
۲۰۰۰۰۰ تا کمتر از ۳۰۰۰۰۰۰ متر	۰	۰	۰	۰	۰	۰	۰	۰	۰	۰
۳۰۰۰۰۰ تا کمتر از ۴۰۰۰۰۰۰ متر	۰	۰	۰	۰	۰	۰	۰	۰	۰	۰
۴۰۰۰۰۰ تا کمتر از ۵۰۰۰۰۰۰ متر	۰	۰	۰	۰	۰	۰	۰	۰	۰	۰
۵۰۰۰۰۰ تا کمتر از ۶۰۰۰۰۰۰ متر	۰	۰	۰	۰	۰	۰	۰	۰	۰	۰
۶۰۰۰۰۰ تا کمتر از ۷۰۰۰۰۰۰ متر	۰	۰	۰	۰	۰	۰	۰	۰	۰	۰
۷۰۰۰۰۰ تا کمتر از ۸۰۰۰۰۰۰ متر	۰	۰	۰	۰	۰	۰	۰	۰	۰	۰
۸۰۰۰۰۰ تا کمتر از ۹۰۰۰۰۰۰ متر	۰	۰	۰	۰	۰	۰	۰	۰	۰	۰
۹۰۰۰۰۰ تا کمتر از ۱۰۰۰۰۰۰۰ متر	۰	۰	۰	۰	۰	۰	۰	۰	۰	۰
بیشتر از ۱۰۰۰۰۰۰ متر	۰	۰	۰	۰	۰	۰	۰	۰	۰	۰

۲- استناد به هر مورد از بخشهای مجاز است. استفاده کنندگان از خدمات این مرکز باید در صورت امکان به صورت حضوری یا از طریق تلفن با مرکز تماس حاصل نمایند و در صورت لزوم به مرکز مراجعه نمایند.

ردیف	نام کشاورز	شماره پروانه	نوع کشت	نوع کود	نوع سم	نوع آفت	نوع بیماری	نوع خسارت	نوع خدمات	تاریخ
۱	.....	۷۸۹۳۴	.....	.....	.....	.....	.....	.....	.....	.....
۲	.....	۷۸۹۳۵	.....	.....	.....	.....	.....	.....	.....	.....
۳	.....	۷۸۹۳۶	.....	.....	.....	.....	.....	.....	.....	.....
۴	.....	۷۸۹۳۷	.....	.....	.....	.....	.....	.....	.....	.....
۵	.....	۷۸۹۳۸	.....	.....	.....	.....	.....	.....	.....	.....
۶	.....	۷۸۹۳۹	.....	.....	.....	.....	.....	.....	.....	.....
۷	.....	۷۸۹۴۰	.....	.....	.....	.....	.....	.....	.....	.....
۸	.....	۷۸۹۴۱	.....	.....	.....	.....	.....	.....	.....	.....
۹	.....	۷۸۹۴۲	.....	.....	.....	.....	.....	.....	.....	.....
۱۰	.....	۷۸۹۴۳	.....	.....	.....	.....	.....	.....	.....	.....
۱۱	.....	۷۸۹۴۴	.....	.....	.....	.....	.....	.....	.....	.....
۱۲	.....	۷۸۹۴۵	.....	.....	.....	.....	.....	.....	.....	.....
۱۳	.....	۷۸۹۴۶	.....	.....	.....	.....	.....	.....	.....	.....
۱۴	.....	۷۸۹۴۷	.....	.....	.....	.....	.....	.....	.....	.....
۱۵	.....	۷۸۹۴۸	.....	.....	.....	.....	.....	.....	.....	.....
۱۶	.....	۷۸۹۴۹	.....	.....	.....	.....	.....	.....	.....	.....
۱۷	.....	۷۸۹۵۰	.....	.....	.....	.....	.....	.....	.....	.....
۱۸	.....	۷۸۹۵۱	.....	.....	.....	.....	.....	.....	.....	.....
۱۹	.....	۷۸۹۵۲	.....	.....	.....	.....	.....	.....	.....	.....
۲۰	.....	۷۸۹۵۳	.....	.....	.....	.....	.....	.....	.....	.....
۲۱	.....	۷۸۹۵۴	.....	.....	.....	.....	.....	.....	.....	.....
۲۲	.....	۷۸۹۵۵	.....	.....	.....	.....	.....	.....	.....	.....
۲۳	.....	۷۸۹۵۶	.....	.....	.....	.....	.....	.....	.....	.....
۲۴	.....	۷۸۹۵۷	.....	.....	.....	.....	.....	.....	.....	.....
۲۵	.....	۷۸۹۵۸	.....	.....	.....	.....	.....	.....	.....	.....
۲۶	.....	۷۸۹۵۹	.....	.....	.....	.....	.....	.....	.....	.....
۲۷	.....	۷۸۹۶۰	.....	.....	.....	.....	.....	.....	.....	.....
۲۸	.....	۷۸۹۶۱	.....	.....	.....	.....	.....	.....	.....	.....
۲۹	.....	۷۸۹۶۲	.....	.....	.....	.....	.....	.....	.....	.....
۳۰	.....	۷۸۹۶۳	.....	.....	.....	.....	.....	.....	.....	.....
۳۱	.....	۷۸۹۶۴	.....	.....	.....	.....	.....	.....	.....	.....
۳۲	.....	۷۸۹۶۵	.....	.....	.....	.....	.....	.....	.....	.....
۳۳	.....	۷۸۹۶۶	.....	.....	.....	.....	.....	.....	.....	.....
۳۴	.....	۷۸۹۶۷	.....	.....	.....	.....	.....	.....	.....	.....
۳۵	.....	۷۸۹۶۸	.....	.....	.....	.....	.....	.....	.....	.....
۳۶	.....	۷۸۹۶۹	.....	.....	.....	.....	.....	.....	.....	.....
۳۷	.....	۷۸۹۷۰	.....	.....	.....	.....	.....	.....	.....	.....
۳۸	.....	۷۸۹۷۱	.....	.....	.....	.....	.....	.....	.....	.....
۳۹	.....	۷۸۹۷۲	.....	.....	.....	.....	.....	.....	.....	.....
۴۰	.....	۷۸۹۷۳	.....	.....	.....	.....	.....	.....	.....	.....
۴۱	.....	۷۸۹۷۴	.....	.....	.....	.....	.....	.....	.....	.....
۴۲	.....	۷۸۹۷۵	.....	.....	.....	.....	.....	.....	.....	.....
۴۳	.....	۷۸۹۷۶	.....	.....	.....	.....	.....	.....	.....	.....
۴۴	.....	۷۸۹۷۷	.....	.....	.....	.....	.....	.....	.....	.....
۴۵	.....	۷۸۹۷۸	.....	.....	.....	.....	.....	.....	.....	.....
۴۶	.....	۷۸۹۷۹	.....	.....	.....	.....	.....	.....	.....	.....
۴۷	.....	۷۸۹۸۰	.....	.....	.....	.....	.....	.....	.....	.....
۴۸	.....	۷۸۹۸۱	.....	.....	.....	.....	.....	.....	.....	.....
۴۹	.....	۷۸۹۸۲	.....	.....	.....	.....	.....	.....	.....	.....
۵۰	.....	۷۸۹۸۳	.....	.....	.....	.....	.....	.....	.....	.....

استعداد بهره برداران و جانوران مستفاده گذشته از حیوانات خانگی و دامها و اسبها و گاو و بز و شتر و گوسفند و بقر از سرخس و دستار از اسب کشاورزی بهره برداران  
 شماره

اصناف	دستار	سرخس	گوسفند	بقر	گاو	بز	شتر	اسب	اسب کشاورزی بهره برداری
کامل	۲۳۸۵۵	۱۰۶۶	۱۸۷۰	۶۲۰۰	۲۵۱۱	۲۵۱۱	۲۱۰۵	۲۳۷۷۳	۷۱۸۱
دستار از ۱/۲ دستار	۱۲۲	۱	۱۰	۲	۲	۲	۳	۲۵۱	۵۰۶
دستار از ۲/۳ دستار	۶۱۴	۴	۲۵	۳	۸	۱	۱۲۲	۱۳۵۱	۷۱۴
دستار از ۱/۳ دستار	۱۲۰۸	۸	۱۱۲	۲۳	۲۶	۲۵	۲۵۰	۱۸۱۰	۸۰۴
دستار از ۲ دستار	۲۳۲۳	۱۹	۱۲۲	۱۴۸	۱۱	۱۱	۲۵۰	۲۱۱۲	۱۱۰۲
دستار از ۳ دستار	۲۶۶۵	۵۵	۱۹۶	۲۵۵	۱۶۰	۱۶۰	۲۸۸	۲۸۱۰	۷۵۲
دستار از ۴ دستار	۳۶۱۳	۵۹	۱۹۱	۲۴۳	۱۶۲	۱۶۲	۳۵۳	۳۵۰۸	۵۷۰
دستار از ۵ دستار	۳۷۲۳	۱۰۴	۱۲۳	۲۷۱	۱۵۱	۱۵۱	۳۱۷	۳۲۷۳	۴۰۱
دستار از ۶/۷ دستار	۶۶۶۹	۲۲۸	۲۳۷	۳۳۱	۲۵۰	۲۵۰	۴۵۳	۴۳۱۷	۴۹۰
دستار از ۱۰ دستار	۲۵۶۹	۱۱۱	۱۵۶	۱۶۱	۱۵۱	۱۵۱	۲۲۲	۲۲۱۰	۲۰۸
دستار از ۱۵ دستار	۲۸۱۶	۱۶۰	۲۱۱	۱۸۷	۱۵۶	۱۵۶	۲۴۲	۲۲۳۳	۲۱۲
دستار از ۲۰ دستار	۲۲۱۱	۸۱	۱۱۰	۱۵۹	۱۱۷	۱۱۷	۱۸۱	۱۱۰۹	۱۶۸
دستار از ۲۵ دستار	۱۳۱۵	۴۱	۷۴	۹۸	۶۱	۶۱	۱۰۲	۶۳	۷۲
دستار از ۳۰ دستار	۱۳۶۵	۴۳	۶۰	۱۱۶	۶۳	۶۳	۱۲۷	۵۶۰	۷۶
دستار از ۳۵ دستار	۵۴۰	۲۲	۲۳	۲۱	۲۱	۲۱	۳۵	۲۵۶	۴۳
دستار از ۴۰ دستار	۲۸۱	۱۶	۲۵	۳۰	۲۱	۲۱	۳۵	۱۳۰	۲۲
دستار از ۵۰ دستار	۶۷	۱	۲	۵	۳	۳	۱۵	۳۹	۱
دستار از ۶۰ دستار	۷	۰	۲	۱	۱	۱	۵	۰	۰
دستار از ۷۰ دستار	۹	۱	۴	۳	۵	۵	۱	۲	۰
دستار شده	۵۰	۰	۰	۰	۰	۰	۰	۳	۲

۳- استعدادهای هر گروه از هر استان یا شهرستان که از سرشماری عمومی کشاورزی این شهرستان پذیرفته شده است به شرح زیر است:

ردیف	نام	تعداد	مرد	زن	مجموع	ردیف	نام	تعداد	مرد	زن	مجموع
۱	کل	۲۶۴۱۳	۶۱۵۵	۲۶۹۱۵	۱۲۷۹۱	۵۸۳۴	۱۲۴۹۱	۱۰۳۴	۲۲۷۳	۱۲۴۹۱	۱۲۴۹۱
۲	کشاورز	۹	۵	۴	۱	۲	۴	۰	۲	۴	۴
۳	کشاورز	۱۳	۰	۱۱	۰	۲	۲	۰	۲	۲	۲
۴	کشاورز	۲۰۳	۸	۱۹۵	۱	۱	۱۴	۱	۲۰	۲۱	۲۱
۵	کشاورز	۲۹۹	۲۴	۲۷۵	۲	۳۸	۱۸۱	۳	۲۲	۲۲۴	۲۲۷
۶	کشاورز	۹۰۸	۸۹	۸۱۹	۲۴	۱۴۷	۳۸۴	۳۱	۲۶۱	۲۹۲	۲۹۲
۷	کشاورز	۱۳۸۸	۱۳۳	۱۲۵۵	۲۳	۲۱۴	۱۳۲	۵۲	۱۲۱	۱۷۳	۱۷۳
۸	کشاورز	۱۸۱۷	۱۳۴	۱۶۸۳	۲۲	۲۲۶	۱۰۵۱	۵۲	۱۰۰۴	۱۰۵۶	۱۰۵۶
۹	کشاورز	۱۹۵۲	۲۲۰	۱۷۳۲	۲۹	۲۵۵	۱۱۱۸	۲۷	۱۰۹۱	۱۱۱۸	۱۱۱۸
۱۰	کشاورز	۲۶۷۱	۲۰۱	۱۴۷۰	۱۷۹	۲۳۸	۲۶۶۳	۱۵۳	۲۵۱۰	۲۶۶۳	۲۶۶۳
۱۱	کشاورز	۳۰۰۱	۵۷۷	۲۴۲۴	۱۲۸	۲۵۰	۱۴۰۱	۱۰۴	۱۲۹۷	۱۴۰۱	۱۴۰۱
۱۲	کشاورز	۴۶۷۱	۱۱۳۱	۳۵۴۰	۲۲۸	۱۰۴۷	۲۰۳۸	۱۹۰	۲۰۳۸	۲۰۳۸	۲۰۳۸
۱۳	کشاورز	۲۴۱۵	۱۵۱	۲۲۶۴	۱۴۳	۲۱۰	۱۶۳	۱۳۱	۲۸۰	۲۸۰	۲۸۰
۱۴	کشاورز	۱۶۰۵	۱۱۳	۱۴۹۲	۱۱۲	۵۳۰	۱۰۰۰	۱۰۰	۱۴۲	۱۴۲	۱۴۲
۱۵	کشاورز	۱۷۳۵	۷۱۲	۱۰۲۳	۱۱۶	۹۰۵	۱۰۲	۱۰۳	۱۷۵	۱۷۵	۱۷۵
۱۶	کشاورز	۸۸۲	۴۱۸	۴۶۴	۶۶	۲۴۹	۲۱۰	۳۶	۱۰۶	۱۰۶	۱۰۶
۱۷	کشاورز	۷۱۴	۴۲۱	۲۹۳	۷۵	۲۱۴	۱۷۴	۴۰	۱۰۲	۱۰۲	۱۰۲
۱۸	کشاورز	۱۴۷	۸۶	۶۱	۱۳	۲۷	۳۶	۱۰	۲۶	۲۶	۲۶
۱۹	کشاورز	۲۵	۱۸	۷	۱	۱۲	۳	۱	۲	۲	۲
۲۰	کشاورز	۲۷	۲۵	۲	۲	۱۵	۵	۳	۸	۸	۸
۲۱	کشاورز	۰	۰	۰	۰	۰	۰	۰	۰	۰	۰

[۱-] تعداد بهره‌برداران مردان مصرف‌کننده کود شیمیایی در فعالیتهای کشاورزی استان آذربایجان در سالهای ۱۳۶۰ تا ۱۳۶۷

اوراقهای کشاورزی بهره‌برداران

بهره‌برداران - زن

ردیف	کسر		نوع استفاده		نوع استفاده		نوع استفاده		نوع استفاده	
	مقدار مصرف		مقدار مصرف		مقدار مصرف		مقدار مصرف			
	تعداد بهره‌برداران	ارزش	تعداد بهره‌برداران	ارزش	تعداد بهره‌برداران	ارزش	تعداد بهره‌برداران	ارزش		
۱	۲	۳	۴	۵	۶	۷	۸	۹	۱۰	
۱	۸۷۵۶۶	۲۹۲۶۶	۲۳۳۶۵	۶۵۷۷	۱۱۶۰	۶۰۶۲	۱۸۶۱	۷۷۶۲۱	۶۸۰۲۱	۳۳۴۴۷
۲	۲۶۰	۲۲	۲۷	۵۶	۶	۳۰	۲	۲۰۰	۲۰	۳۰
۳	۷۳۷	۸۳	۷۱	۱۱۱	۲۱	۲۲	۶	۵۳۱	۲۲	۲۳
۴	۳۱۸۱	۳۱۸	۳۲۵	۳۵۵	۵۱	۳۵۸	۲۵	۱۵۶۸	۲۸۸	۳۰۱
۵	۵۰۶۶	۷۶۰	۷۸۲	۴۴۹	۵۶	۲۴۶	۳۲	۴۲۷۹	۲۰۲	۷۶۱
۶	۶۵۰۸	۱۸۷۸	۱۹۷۵	۵۵۳	۸۴	۴۶۰	۶۲	۸۵۶۴	۱۲۹۴	۱۸۸۳
۷	۸۶۰۸	۲۰۴۴	۲۱۸۳	۴۱۵	۶۵	۴۷۱	۶۶	۸۱۳۱	۱۶۷۵	۲۱۱۷
۸	۸۱۲۹	۲۱۰۶	۲۱۱۲	۳۵۸	۷۴	۳۳۴	۴۳	۷۵۳۸	۲۰۲۲	۲۱۴۹
۹	۷۲۷۲	۱۹۸۳	۲۱۰۹	۲۴۴	۵۵	۴۱۴	۷۱	۶۷۱۴	۱۶۲۲	۲۰۳۸
۱۰	۱۴۵۰۱	۴۹۰۶	۵۰۱۱	۴۰۷	۵۴۶	۳۸۶	۱۵۰	۱۳۳۰۵	۴۳۶۵	۴۸۱۱
۱۱	۷۵۳۶	۲۱۲۰	۲۸۲۰	۱۸۲	۵۱	۳۴۴	۱۱۳	۹۸۳۴	۳۰۳۸	۲۷۰۴
۱۲	۱۰۱۳۹	۴۱۵۲	۴۷۶۲	۲۶۸	۵۱	۱۱۸	۲۴۴	۸۹۱۶	۴۰۳۵	۴۵۱۸
۱۳	۴۵۱۲	۲۱۱۰	۲۵۳۸	۱۰۹	۳۰	۵۳۱	۱۱۱	۲۸۸۳	۲۰۸۰	۲۳۵۷
۱۴	۲۷۶۶	۱۳۶۲	۱۶۴۲	۸۲	۳۶	۲۶۶	۷۵	۲۲۴۸	۱۳۳۱	۱۴۸۶
۱۵	۲۵۶۴	۱۲۶۶	۱۶۰۰	۶۰	۳۹	۴۰۶	۱۰۹	۲۰۹۳	۱۳۵۷	۱۶۶۱
۱۶	۴۱۱۷	۱۲۰۲	۱۲۰۴	۳۲	۱۸	۱۶۵	۱۳۰	۹۸۱	۱۳۸۲	۱۱۷۴
۱۷	۹۵۷	۱۰۱۶	۳۴۱۵	۲۳	۱۳	۱۸۴	۲۰۰	۲۵۰	۹۱۷	۲۲۱۵
۱۸	۱۹۸	۲۴۸	۲۳۵	۷	۵	۳۰	۷۶	۱۶۱	۳۴۴	۴۴۵
۱۹	۲۲	۵۸	۱۳۰	۲	۱	۲	۳۴	۱۸	۵۷	۶۶
۲۰	۴۲	۲۶۹	۱۱۲	۰	۰	۱	۶۶	۳۶	۲۶۹	۲۶۲
۲۱	۶	۶	۶	۰	۰	۰	۰	۰	۶	۶



۲- [تعداد افراد مجرد در استان تهران که در سرشماری ۱۳۶۷ ثبت شده اند و در سرشماری ۱۳۶۵ ثبت نشده اند و در سرشماری ۱۳۶۳ ثبت شده اند و در سرشماری ۱۳۶۱ ثبت نشده اند]

ب- جدول آماری - ۲

وحدت‌های شهری و روستایی	کلی		نقطه آژیه		نقطه سفیره		آژیه و سفیره			
	مقدار صرف		تعداد مردان	تعداد زنان	تعداد مردان	تعداد زنان	مجموع مردان	مجموع زنان		
	آژیه	سفیره							آژیه	سفیره
۱	۲	۳	۴	۵	۶	۷	۸	۹	۱۰	۱۱
کلی	۱۴۲۸۵	۹۲۲	۱۱۲۶	۱۲۸۲	۱۱۱	۵۱۴۱	۲۰۴	۲۶۱۲	۲۷۸	۲۹۴
استان تهران	۵۶۶	۲۲	۲۶	۱۰۴	۶	۱۶۹	۱۰	۲۰۳	۱۷	۱۶
۱- شهرستان تهران	۶۶۸	۴۴	۵۲	۱۶۰	۱۳	۳۳۹	۲۱	۴۶۶	۴۰	۳۲
۲- شهرستان ارسنجان	۲۰۹۲	۱۰۸	۱۳۸	۳۰۵	۲۴	۵۶۵	۳۴	۱۱۴۱	۸۴	۸۴
۳- شهرستان اصفهان	۱۲۱۷	۱۱۱	۱۵۸	۲۰۳	۲۲	۴۰۸	۲۷	۱۰۸۷	۸۶	۹۱
۴- شهرستان اراک	۳۰۰۰	۱۳۵	۱۸۹	۱۸۰	۲۲	۶۰۷	۷۵	۱۱۱۴	۱۱۳	۱۱۴
۵- شهرستان اهواز	۱۳۹۲	۹۰	۱۵۰	۳۰	۱۰	۵۲۷	۶۵	۷۷۲	۸۰	۸۰
۶- شهرستان اهواز	۱۰۳۲	۶۶	۱۱۵	۵۲	۶	۳۳۰	۵۶	۵۴۵	۵۶	۵۶
۷- شهرستان اهواز	۲۶۲	۴۲	۸۲	۳۸	۴	۳۴۰	۲۱	۴۸۳	۲۸	۴۳
۸- شهرستان اهواز	۱۴۲۲	۱۰۲	۱۲۶	۱۱۳	۱۳	۳۰۲	۸۷	۴۱۱	۹۱	۹۰
۹- شهرستان اهواز	۶۹۵	۴۶	۶۸	۵۲	۸	۳۳۵	۵۸	۴۱۷	۳۸	۴۰
۱۰- شهرستان اهواز	۸۱۵	۵۹	۱۰۴	۷۱	۸	۳۵۹	۵۳	۴۸۵	۵۱	۵۱
۱۱- شهرستان اهواز	۳۳۵	۳۳	۴۷	۳۰	۲	۱۳۵	۱۳	۱۶۱	۳۶	۳۸
۱۲- شهرستان اهواز	۱۷۲	۱۳	۲۲	۱۵	۲	۸۱	۱۲	۸۱	۱۱	۲۰
۱۳- شهرستان اهواز	۱۴۵	۱۴	۲۴	۱۵	۲	۵۷	۱۱	۷۲	۱۲	۱۳
۱۴- شهرستان اهواز	۵۵	۵	۹	۶	۳	۲۴	۴	۳۵	۴	۵
۱۵- شهرستان اهواز	۶۱	۱۲	۱۳	۹	۲	۱۹	۴	۲۳	۱۰	۱
۱۶- شهرستان اهواز	۷	۲۲	۱۱	۰	۰	۲	//	۵	۲۲	۱۱
۱۷- شهرستان اهواز	۱	۰	//	۰	۰	۱	//	۰	۰	۰
۱۸- شهرستان اهواز	۵	۱	۱	۱	//	۰	۰	۴	۱	۱
۱۹- شهرستان اهواز	۱	۰	//	۰	۰	۱	//	۰	۰	۰

۵- تعداد بهره‌برداران به‌صورت درصد از کل جمعیت کشاورزان

- بهره‌برداران - هزاران نفر -

کل			تعداد ام‌کوینگ		تعداد ام‌بزرگ		تعداد ام‌کوینگ و ام‌بزرگ			درصد از کل کشاورزان بهره‌برداران
تعداد دام			تعداد دام		تعداد دام		تعداد دام			
بهره‌برداران	کوینگ	بزرگ	بهره‌برداران	کوینگ	بهره‌برداران	کوینگ	بهره‌برداران	کوینگ	بزرگ	
۱	۲	۳	۴	۵	۶	۷	۸	۹	۱۰	
۱۲۴	۱۴۹۹	۶۹۲۷۲	۲۲۲	۱۴۹۹	۲۲۲	۲۱۰۱۵	۲۲۲	۲۱۷۳۶	۱۴۹۹	۶۹۲۷۲
۱۰	۱۶۶	۱۲۷۷۵	۲۵	۱۶۶	۲۵	۵۰۸۱	۲۵	۴۱۰۱	۱۶۶	۱۲۷۷۵
۲	۲۱	۲۱۵۲	۴	۲۱	۴	۱۷۵۴	۴	۱۵۵	۲۱	۲۱۵۲
۲	۲۳	۲۲۱۰	۴	۲۳	۴	۱۱۴۱	۴	۸۶۲	۲۳	۲۲۱۰
۳	۲۲	۴۴۶۶	۶	۲۲	۶	۱۳۲۲	۶	۱۱۷۶	۲۲	۴۴۶۶
۳	۲۲	۴۶۲۸	۱۱	۲۲	۱۱	۱۰۴۷	۱۱	۲۳۸۴	۲۲	۴۶۲۸
۸	۶۲	۸۱۷۸	۲۱	۶۲	۲۱	۱۷۶۶	۲۱	۲۶۸۵	۶۲	۸۱۷۸
۶	۷۶	۷۸۲۷	۲۰	۷۶	۲۰	۱۱۱۶	۲۰	۴۸۷۶	۷۶	۷۸۲۷
۳	۸۷	۷۳۲۸	۱۷	۸۷	۱۷	۱۶۱۶	۱۷	۴۱۶۱	۸۷	۷۳۲۸
۶	۸۷	۶۷۷۲	۱۶	۸۷	۱۶	۲۰۱۵	۱۶	۱۵۹۰	۸۷	۶۷۷۲
۲۰	۱۱۲	۱۲۵۷۸	۲۱	۱۱۲	۲۱	۴۱۵۴	۲۱	۲۷۵۰	۱۱۲	۱۲۵۷۸
۱۱	۱۲۶	۶۹۹۵	۱۶	۱۲۶	۱۶	۲۱۲۰	۱۶	۱۱۲۹	۱۲۶	۶۹۹۵
۱۱	۱۸۹	۱۴۱۰	۲۲	۱۸۹	۲۲	۶۸۱۷	۲۲	۱۶۱۰	۱۸۹	۱۴۱۰
۸	۹۶	۴۲۲۴	۱۰	۹۶	۱۰	۱۴۴۱	۱۰	۲۵۹	۹۶	۴۲۲۴
۴	۷۰	۲۵۴۱	۶	۷۰	۶	۹۲۰	۶	۲۶۶	۷۰	۲۵۴۱
۵	۷۲	۲۳۵۲	۶	۷۲	۶	۸۲۸	۶	۲۱۱	۷۲	۲۳۵۲
۲	۲۸	۱۰۵۱	۳	۲۸	۳	۲۵۶	۳	۱۰۰	۲۸	۱۰۵۱
۲	۲۴	۸۰۸	۳	۲۴	۳	۲۷۴	۳	۹۸	۲۴	۸۰۸
//	۷	۱۵۱	۱	۷	۱	۴۱	۱	۳۲	۷	۱۵۱
//	۲	۱۲	//	۲	//	۲	//	۵	//	۱۲
//	۶	۲۶	//	۶	//	۱۲	//	۴	//	۲۶
//	//	۲۲	//	//	//	۱۲	//	۷	//	۲۲

۱- تعداد ابقیره سرداری بهار در این دامگزینگی و کبوتخانه، تعداد دام ابقیره سرداری و کبوتخانه در این شهرستان و در هر شهرستان - در هر شهرستان - در هر شهرستان -

تعداد ابقیره سرداری	کابل		دره نازک سرداری		فلاخیز و سرداری		تعداد ابقیره سرداری و کبوتخانه در هر شهرستان و در هر شهرستان		تعداد دام	تعداد ابقیره سرداری	تعداد ابقیره سرداری
	تعداد دام		تعداد دام		تعداد دام		تعداد دام				
	تعداد ابقیره سرداری	تعداد کبوتخانه	تعداد ابقیره سرداری	تعداد کبوتخانه	تعداد ابقیره سرداری	تعداد کبوتخانه	تعداد ابقیره سرداری	تعداد کبوتخانه			
۱	۲	۳	۴	۵	۶	۷	۸	۹	۱۰	۱۱	
۰	۱۱۸۹	۷۳۶۳۱	۲۹۱	۳۱۹۷۵	۵۱۶	۶۸۰۵	۵۱	۲۷۸۵۶	۶۶۲	۱۱۰	۰
۰	۱۵۷	۸۶۶۰	۰	۳۶۵۰	۵۸	۱۰۶۶	۱	۲۹۵۸	۲۶	۲۱	۰
۰	۲۲	۲۵۹۸	۰	۹۷۶	۶	۵۰۲	۳	۱۱۱۶	۱۲	۶	۰
۰	۱۷	۱۸۴۴	۶	۸۱۷	۸	۳۸۰	۲	۷۲۰	۶	۶	۰
۰	۳۵	۳۵۲۲	۷	۱۷۵۶	۱۳	۳۴۸	۲	۹۱۹	۱۲	۵	۰
۰	۲۶	۲۲۴۴	۶	۱۲۵۷	۱۰	۲۷۶	۲	۸۰۸	۱۲	۴	۰
۰	۵۲	۴۴۹۳	۱۱	۳۵۱۸	۳۰	۰۳۹	۲	۱۵۶۷	۲۷	۸	۰
۰	۶۳	۴۹۶۱	۱۲	۳۶۸۷	۲۶	۴۰۹	۲	۱۸۶۵	۲۷	۱۰	۰
۰	۷۲	۵۱۷۷	۱۵	۲۷۲۱	۴۰	۲۹۲	۲	۲۰۵۳	۲۴	۱۲	۰
۰	۷۱	۵۱۸۲	۱۶	۲۴۸۱	۳۸	۴۵۶	۲	۲۲۴۱	۲۳	۱۳	۰
۰	۱۷۲	۱۰۸۲۸	۴۰	۴۷۷۶	۸۳	۸۵۵	۶	۲۱۹۷	۸۶	۳۱	۰
۰	۹۹	۵۸۷۱	۲۴	۲۴۱۶	۴۵	۴۶۱	۴	۳۹۹۴	۵۴	۲۰	۰
۰	۱۵۰	۸۱۰۰	۴۰	۳۰۵۸	۶۱	۶۶۶	۵	۴۴۱۴	۸۸	۲۵	۰
۰	۷۸	۲۷۶۵	۲۱	۱۳۰۴	۳۰	۲۶۸	۲	۲۱۶۳	۴۸	۱۶	۰
۰	۵۵	۲۳۰۷	۱۵	۷۵۵	۱۶	۱۶۸	۲	۱۶۸۴	۳۶	۱۴	۰
۰	۵۹	۲۱۴۲	۱۴	۲۲۱	۲۱	۱۴۶	۱	۱۲۷۵	۲۸	۱۲	۰
۰	۳۱	۹۵۲	۷	۲۹۳	۸	۵۶	۱	۶۰۳	۲۲	۷	۰
۰	۳۸	۷۱۱	۷	۲۳۵	۷	۴۴	//	۴۴۲	۲۰	۶	۰
۰	۶	۱۱۹	۱	۳۶	۱	۴	//	۷۹	۵	۱	۰
۰	۲	۱۲	//	۸	۲	۰	۰	۴	//	//	۰
۰	۱	۲۲	//	۸	۲	۲	//	۱۲	۴	//	۰
۰	//	۱۶	//	۶	//	۱	//	۱	//	//	۰

۱۲- تعداد ادبیر در بار بهار در این دو سکنه دوره و شاهد ادبیر و خنک دوره از کشاورز تغییرات استانی بدستال: داشته‌بر، سیب و شادار اغر کشاورز بهر در بار  
- بهر در بار در بار اول -

تعداد بار در سکنه	تعداد سکنه کشاورز	تعداد قره وقت	تعداد خوبه ارز سکنه	تعداد زاییده سکنه	تعداد ادبیر و خنک دوره		تعداد سکنه بردارن	وجهت کشاورز بهر در بار
					سکنه	کل		
۱	۸	۷	۶	۵	۴	۳	۲	۱
(۱)	۱۱۷	۱۰۱	۸۱	۵۴۷	۴۳۸	۱۱۸۶	۶۵۸۷۷	کامل
۴	۱۵	۲۲	۱۲	۶۵	۶۰	۱۵۲	۷۵۹۷	بدون زمین
//	۲	۲	۲	۱۰	۸	۲۲	۲۰۹۵	کشاورز ۱۰۰٪
//	۱	۱	۱	۷	۶	۱۷	۱۵۶۷	کشاورز ۱۰۰٪
//	۲	۲	۲	۱۱	۸	۲۵	۲۱۷۵	کشاورز ۱۰۰٪
۲	۲	۲	۲	۱۱	۶	۲۶	۲۰۶۵	کشاورز ۱۰۰٪
۱	۵	۳	۳	۲۳	۱۸	۵۲	۴۰۵۵	کشاورز ۱۰۰٪
۲	۶	۵	۵	۲۸	۲۲	۶۲	۴۵۵۳	کشاورز ۱۰۰٪
۲	۷	۴	۴	۳۳	۲۶	۷۲	۴۷۸۴	کشاورز ۱۰۰٪
۲	۷	۳	۴	۳۲	۲۵	۷۱	۴۷۲۰	کشاورز ۱۰۰٪
۶	۱۲	۱۴	۱۱	۷۹	۶۲	۱۴۲	۹۹۷۳	کشاورز ۱۰۰٪
۳	۱۰	۷	۵	۴۶	۳۶	۸۲	۵۴۰۶	کشاورز ۱۰۰٪
۶	۱۶	۱۳	۱۰	۶۹	۵۴	۱۲۰	۷۴۷۱	کشاورز ۱۰۰٪
۳	۸	۶	۴	۶۶	۳۰	۷۸	۳۴۱۷	کشاورز ۱۰۰٪
۲	۶	۴	۳	۳۵	۲۱	۵۵	۳۱۳۸	کشاورز ۱۰۰٪
۲	۶	۵	۴	۳۸	۲۳	۵۹	۱۹۱۶	کشاورز ۱۰۰٪
۱	۲	۳	۲	۱۴	۱۲	۲۶	۸۶۶	کشاورز ۱۰۰٪
۱	۲	۳	۳	۱۳	۱۱	۲۸	۶۶۷	کشاورز ۱۰۰٪
//	//	//	//	۲	۲	۶	۱۱۵	کشاورز ۱۰۰٪
//	//	//	//	۱	۱	۲	۱۲	کشاورز ۱۰۰٪
//	//	۱	//	۲	۲	۶	۲۱	کشاورز ۱۰۰٪
//	//	//	//	//	//	//	۱۵	کشاورز ۱۰۰٪

۱۸- تعداد بهره‌برداران خانوار از این جزو نیز شامله تعداد دام‌ها و نیز شامله اشیاء و شکر شیر است. در سال ۱۳۶۷، ۱۳۶۷ خانوار در بهره‌برداری از دام‌ها و نیز شامله اشیاء و شکر شیر در استان همدان - بهره‌برداران -

تعداد دام‌ها و نیز شامله اشیاء و شکر شیر در استان همدان - بهره‌برداران	تعداد بهره‌برداران					
	کل	شماره شده	زائیده شده	اخذی شده	فروشی	تعداد کل
۱	۲	۳	۴	۵	۶	۷
۸	۹	۱۰	۱۱	۱۲	۱۳	۱۴
کل	۲۰۶۶۱	۲۶۱	۱۳۸	۱۴۲	۱۳	۱۸
بدون زمین	۵۰۱۶	۴۰	۱۷	۱۹	۲	۲
کمتر از ۱۰۰ گاو	۱۶۲۱	۹	۴	۵	۱	۱
۱۰۰ تا کمتر از ۲۰۰ گاو	۱۰۲۰	۶	۳	۴	۱	۱
۲۰۰ تا کمتر از ۳۰۰ گاو	۱۲۶۷	۷	۳	۴	۱	۱
۳۰۰ تا کمتر از ۴۰۰ گاو	۱۰۸۸	۹	۳	۳	۱	۱
۴۰۰ تا کمتر از ۵۰۰ گاو	۱۹۷۶	۱۱	۵	۵	۱	۱
۵۰۰ تا کمتر از ۶۰۰ گاو	۲۲۷۴	۱۲	۶	۶	۱	۱
۶۰۰ تا کمتر از ۷۰۰ گاو	۲۴۵۵	۱۵	۶	۷	۱	۱
۷۰۰ تا کمتر از ۸۰۰ گاو	۲۶۹۲	۱۶	۷	۸	۱	۱
۸۰۰ تا کمتر از ۹۰۰ گاو	۶۰۵۲	۴۰	۱۸	۲۰	۱	۱
۹۰۰ تا کمتر از ۱۰۰۰ گاو	۲۴۵۴	۲۴	۱۱	۱۲	۱	۱
۱۰۰۰ تا کمتر از ۱۵۰۰ گاو	۵۰۴۲	۴۰	۱۸	۲۰	۱	۱
۱۵۰۰ تا کمتر از ۲۰۰۰ گاو	۲۴۶۱	۲۱	۹	۱۰	۱	۱
۲۰۰۰ تا کمتر از ۲۵۰۰ گاو	۱۵۵۲	۱۵	۷	۷	۱	۱
۲۵۰۰ تا کمتر از ۳۰۰۰ گاو	۱۴۲۱	۱۳	۶	۷	۱	۱
۳۰۰۰ تا کمتر از ۴۰۰۰ گاو	۶۵۶	۷	۳	۴	۱	۱
۴۰۰۰ تا کمتر از ۵۰۰۰ گاو	۴۸۶	۷	۳	۳	۱	۱
۵۰۰۰ تا کمتر از ۶۰۰۰ گاو	۸۲	۱	۱	۱	۱	۱
۶۰۰۰ تا کمتر از ۷۰۰۰ گاو	۴	۱	۱	۱	۱	۱
۷۰۰۰ تا کمتر از ۸۰۰۰ گاو	۱۵	۱	۱	۱	۱	۱
۸۰۰۰ تا بیشتر	۱۰	۱	۱	۱	۱	۱

۱-۲- تعداد بهره‌برداران در استان همدان از ابتدای سال و تا پایان سال و تعداد اشتهار نامه‌های صادر شده در استان همدان از ابتدای سال و تا پایان سال و به شرح زیر است:

تعداد بهره‌برداران	تعداد اشتهار نامه‌ها	تعداد اشتهار نامه‌ها					تعداد بهره‌برداران	تعداد اشتهار نامه‌ها
		تعداد اشتهار نامه‌ها	تعداد اشتهار نامه‌ها	تعداد اشتهار نامه‌ها	تعداد اشتهار نامه‌ها	تعداد اشتهار نامه‌ها		
۱	۲	۳	۴	۵	۶	۷	۸	
۱۰	۱۰	۱۰	۱۰	۱۰	۱۰	۱۰	۱۰	
۱۱	۱۱	۱۱	۱۱	۱۱	۱۱	۱۱	۱۱	
۱۲	۱۲	۱۲	۱۲	۱۲	۱۲	۱۲	۱۲	
۱۳	۱۳	۱۳	۱۳	۱۳	۱۳	۱۳	۱۳	
۱۴	۱۴	۱۴	۱۴	۱۴	۱۴	۱۴	۱۴	
۱۵	۱۵	۱۵	۱۵	۱۵	۱۵	۱۵	۱۵	
۱۶	۱۶	۱۶	۱۶	۱۶	۱۶	۱۶	۱۶	
۱۷	۱۷	۱۷	۱۷	۱۷	۱۷	۱۷	۱۷	
۱۸	۱۸	۱۸	۱۸	۱۸	۱۸	۱۸	۱۸	
۱۹	۱۹	۱۹	۱۹	۱۹	۱۹	۱۹	۱۹	
۲۰	۲۰	۲۰	۲۰	۲۰	۲۰	۲۰	۲۰	
۲۱	۲۱	۲۱	۲۱	۲۱	۲۱	۲۱	۲۱	
۲۲	۲۲	۲۲	۲۲	۲۲	۲۲	۲۲	۲۲	
۲۳	۲۳	۲۳	۲۳	۲۳	۲۳	۲۳	۲۳	
۲۴	۲۴	۲۴	۲۴	۲۴	۲۴	۲۴	۲۴	
۲۵	۲۵	۲۵	۲۵	۲۵	۲۵	۲۵	۲۵	
۲۶	۲۶	۲۶	۲۶	۲۶	۲۶	۲۶	۲۶	
۲۷	۲۷	۲۷	۲۷	۲۷	۲۷	۲۷	۲۷	
۲۸	۲۸	۲۸	۲۸	۲۸	۲۸	۲۸	۲۸	
۲۹	۲۹	۲۹	۲۹	۲۹	۲۹	۲۹	۲۹	
۳۰	۳۰	۳۰	۳۰	۳۰	۳۰	۳۰	۳۰	

۲۰ تعداد بهره بردار خانواران دام پررسان و تعداد دام آنها بر حسب نوع است. این شماره در جدول زیر به شرح زیر آمده است - بهره بردار - جز اول -

شماره بهره بردار		تعداد وید (میدان)		تعداد	کدام نوع
شماره	نوع	تعداد			
		تعداد	نوع		
۱۱	۲۱	۱۱	۲۱	۳۲	بدون زمین
۱۱	۲	۱	۱	۲	کمتر از ۱۰۰ هکتار
۱۱	۱	۱	۱	۲	۱-۱۰ هکتار
۱۱	۱	۱	۱	۲	۱۱-۲۰ هکتار
۱۱	۱	۱	۱	۲	۲۱-۳۰ هکتار
۱۱	۱	۱	۱	۲	۳۱-۴۰ هکتار
۱۱	۱	۱	۱	۲	۴۱-۵۰ هکتار
۱۱	۱	۱	۱	۲	۵۱-۶۰ هکتار
۱۱	۱	۱	۱	۲	۶۱-۷۰ هکتار
۱۱	۱	۱	۱	۲	۷۱-۸۰ هکتار
۱۱	۱	۱	۱	۲	۸۱-۹۰ هکتار
۱۱	۱	۱	۱	۲	۹۱-۱۰۰ هکتار
۱۱	۱	۱	۱	۲	۱۰۱-۱۲۰ هکتار
۱۱	۱	۱	۱	۲	۱۲۱-۱۵۰ هکتار
۱۱	۱	۱	۱	۲	۱۵۱-۲۰۰ هکتار
۱۱	۱	۱	۱	۲	۲۰۱-۲۵۰ هکتار
۱۱	۱	۱	۱	۲	۲۵۱-۳۰۰ هکتار
۱۱	۱	۱	۱	۲	۳۰۱-۳۵۰ هکتار
۱۱	۱	۱	۱	۲	۳۵۱-۴۰۰ هکتار
۱۱	۱	۱	۱	۲	۴۰۱-۴۵۰ هکتار
۱۱	۱	۱	۱	۲	۴۵۱-۵۰۰ هکتار
۱۱	۱	۱	۱	۲	۵۰۱-۵۵۰ هکتار
۱۱	۱	۱	۱	۲	۵۵۱-۶۰۰ هکتار
۱۱	۱	۱	۱	۲	۶۰۱-۶۵۰ هکتار
۱۱	۱	۱	۱	۲	۶۵۱-۷۰۰ هکتار
۱۱	۱	۱	۱	۲	۷۰۱-۷۵۰ هکتار
۱۱	۱	۱	۱	۲	۷۵۱-۸۰۰ هکتار
۱۱	۱	۱	۱	۲	۸۰۱-۸۵۰ هکتار
۱۱	۱	۱	۱	۲	۸۵۱-۹۰۰ هکتار
۱۱	۱	۱	۱	۲	۹۰۱-۹۵۰ هکتار
۱۱	۱	۱	۱	۲	۹۵۱-۱۰۰۰ هکتار
۱۱	۱	۱	۱	۲	۱۰۰۱-۱۰۰۰۰ هکتار
۱۱	۱	۱	۱	۲	بیشتر
۱۱	۱	۱	۱	۲	ناهار نشده

۲) تعداد بهره برداران بر پایه روش کاشت و تعداد اراضی آن‌ها بر حسب سطح و اشکال و زمین بهره برداری

- بهره برداران بر حسب سطح -

کشت		تعداد اراضی هکتار		تعداد بهره برداران		تعداد اراضی هکتار		تعداد بهره برداران		نوع کشت
کل	بهره برداری	کل	بهره برداری	کل	بهره برداری	کل	بهره برداری	کل	بهره برداری	
۱	۲	۳	۴	۵	۶	۷	۸	۹	۱۰	۱۱
۶۹۷	۱۳۰۲	۱۳۶۰۲	۸۱	۱۶۶۷	۳۶۴۱	۶۱۵۶۲	۷۸۵	۴۸۴۳	۷۶۸۸۸	.....
۶۵	۱۶۶	۱۸۴۶	۱۴	۲۲۵	۵۵۸	۶۶۸۹	۱۰۹	۶۶۴	۹۰۶۴	.....
۱۶	۲۹	۹۸۵	۳	۶۴	۱۵۷	۳۰۰۲	۱۳	۱۸۶	۲۴۴۸	.....
۱۳	۱۸	۲۴۸	۱	۲۲	۱۲۲	۲۳۱۹	۱۳	۱۴۰	۲۵۶۱	.....
۱۳	۲۹	۳۴۲	۲	۵۲	۱۸۴	۳۵۶۵	۱۵	۲۲۲	۳۶۶۵	.....
۱۵	۲۴	۲۸۸	۲	۵۴	۱۸۱	۳۳۵۸	۱۷	۲۰۵	۳۶۰۱	.....
۳۱	۵۱	۲۱۳	۵	۱۱۱	۳۶۰	۵۲۴۵	۳۱	۳۵۰	۶۰۶۸	.....
۳۸	۶۴	۸۵۳	۶	۱۳۱	۲۷۴	۴۸۳۶	۴۴	۲۳۸	۵۸۱۰	.....
۴۱	۷۳	۹۲۸	۸	۱۳۳	۳۵۰	۴۴۸۵	۴۶	۲۳۲	۵۵۵۰	.....
۴۶	۷۳	۹۳۳	۷	۱۱۱	۲۲۲	۴۰۶۸	۵۳	۳۰۹	۵۱۱۶	.....
۱۰۵	۱۷۲	۱۹۸۴	۱۴	۲۳۴	۴۶۶	۸۰۷۵	۱۱۹	۹۳۸	۱۰۳۰۸	.....
۵۳	۹۴	۱۰۷۵	۶	۱۳۰	۳۴۹	۴۱۴۲	۶۵	۲۴۲	۵۳۴۸	.....
۸۹	۱۵۳	۱۶۴۴	۸	۱۷۵	۳۳۱	۵۳۵۸	۹۶	۴۸۴	۷۱۷۶	.....
۴۴	۸۲	۸۳۴	۳	۷۳	۱۵۵	۲۳۸۲	۴۷	۳۳۶	۳۳۸۸	.....
۴۸	۴۸	۵۱۷	۲	۵۱	۱۰۵	۱۴۴۲	۳۱	۱۴۳	۲۰۱۰	.....
۳۷	۵۲	۵۰۰	۳	۴۳	۶۵	۱۳۱۷	۲۹	۱۴۷	۱۸۸۱	.....
۱۳	۲۸	۳۳۱	۲	۳۱	۴۴	۵۵۲	۱۷	۷۲	۸۳۲	.....
۱۴	۳۵	۳۰۴	۱	۳۳	۴۱	۴۲۲	۱۵	۶۶	۶۶۲	.....
۴	۹	۵۲	//	۶	۶	۶۶	۴	۱۵	۱۲۰	.....
//	۳	۸	•	•	//	۶	//	۲	۱۴	.....
//	۱	۸	۲	۲	//	۷	۳	۲	۱۷	.....
//	//	۵	•	•	//	۱۷	//	۱	۲۱	.....



۲۲- تعداد ابقیره سرد از بهار پرورش داده شده زنبور عمیق و تعداد ابقیره و مژگانه با تولید عملی یک باغ در این سال بر حسب وضعیت از اقل کشاورزان سرد ابقیره

تعداد ابقیره سرد		تعداد ابقیره سرد		تعداد ابقیره سرد		تعداد ابقیره سرد		تعداد ابقیره سرد		تعداد ابقیره سرد
تعداد	تعداد	تعداد	تعداد	تعداد	تعداد	تعداد	تعداد	تعداد		
۱۰	۱	۸	۷	۶	۵	۴	۳	۲	۱	
۱۷۰	۴۶۰۲	۳۳۰	۸۷۲	۳۰۵۳۲	۹۱۸	۷۷۴	۳۵۱۳۳	۱۷۷۲	۰	کامل
۳۷۳	۲۲۲	۸۰	۸۶۵	۱۵۵۴	۱۵۱	۸۷۲	۱۸۷۶	۲۲۱	۰	بدون زمین
۴۷۸	۹۱	۳۵	۱۰۷۴	۷۳۶	۳۳	۹۶۷	۸۰۷	۵۷	۰	کمتر از ۱/۱۰ هکتار
۱۶۱	۳۸	۲۳	۸۷۲	۱۰۳۱	۳۳	۱۶۶	۱۱۳۰	۳۴	۰	۱/۱۰ تا کمتر از ۱/۲۰ هکتار
۳۷۰	۲۸۷	۳۶	۸۶۱	۲۳۱۲	۸۹	۷۷۸	۲۳۶۳	۱۳۱	۰	۱/۲۰ تا کمتر از ۱/۳۰ هکتار
۴۷۴	۱۰۰	۲۲	۹۶۸	۱۱۱۵	۳۳	۱۶۳	۱۲۲۰	۷۴	۰	۱/۳۰ تا کمتر از ۱/۴۰ هکتار
۴۶۱	۱۷۰	۷۰	۸۷۲	۲۰۱۷	۳۳	۷۷۸	۲۱۸۷	۱۵۲	۰	۱/۴۰ تا کمتر از ۱/۵۰ هکتار
۲۶۶	۲۵۴	۷۰	۷۷۸	۲۷۲	۳۳	۶۶۷	۱۲۳۱	۱۳۲	۰	۱/۵۰ تا کمتر از ۱/۶۰ هکتار
۳۷۰	۲۱۲	۵۵	۶۶۷	۱۲۶۱	۳۰	۶۶۲	۱۴۷۲	۱۰۳	۰	۱/۶۰ تا کمتر از ۱/۷۰ هکتار
۳۷۵	۳۷۸	۳۴	۷۷۳	۳۰۲	۳۶	۶۶۵	۱۰۳۰	۹۷	۰	۱/۷۰ تا کمتر از ۱/۸۰ هکتار
۴۷۰	۵۲۶	۱۲۷	۷۷۱	۲۰۱۴	۸۳	۶۶۴	۳۵۴۰	۲۰۰	۰	۱/۸۰ تا کمتر از ۱/۹۰ هکتار
۳۷۸	۳۸۴	۷۶	۷۷۳	۶۸۲	۳۰	۶۶۴	۱۰۳۳	۱۳۸	۰	۱/۹۰ تا کمتر از ۱ هکتار
۴۷۰	۲۸۷	۱۲۲	۸۶۶	۱۳۴۳	۸۴	۷۶۱	۲۱۳۱	۱۸۷	۰	۱ تا کمتر از ۱/۱۰ هکتار
۴۷۰	۲۶۲	۶۲	۸۶۴	۳۳۵	۳۰	۶۶۵	۵۶۷	۸۸	۰	۱/۱۰ تا کمتر از ۱/۲۰ هکتار
۲۶۲	۲۵۶	۴۱	۴۶۳	۱۱۲	۳۳	۶۶۸	۳۸۲	۵۷	۰	۱/۲۰ تا کمتر از ۱/۳۰ هکتار
۳۶۶	۲۳۰	۳۶	۶۶۶	۱۱۳	۱۴	۵۶۶	۲۴۳	۴۸	۰	۱/۳۰ تا کمتر از ۱/۴۰ هکتار
۳۶۴	۸۱	۱۶	۱۰۷۲	۱۴۲	۸	۷۶۸	۲۲۴	۲۵	۰	۱/۴۰ تا کمتر از ۱/۵۰ هکتار
۳۶۶	۱۰۲	۱۷	۶۶۱	۳۹	۸	۳۶۷	۱۴۱	۲۴	۰	۱/۵۰ تا کمتر از ۱/۶۰ هکتار
۴۶۴	۳۰	۴	۴۶۳	۹	۳	۴۶۲	۳۳	۶	۰	۱/۶۰ تا کمتر از ۱/۷۰ هکتار
۳۷۰	-	-	۴۶۰	-	-	۴۶۰	-	-	۰	۱/۷۰ تا کمتر از ۱/۸۰ هکتار
۳۶۶	۳۳	۳	۵۶۴	۸۹	۳	۴۶۸	۱۲۲	۴	۰	۱/۸۰ تا کمتر از ۱/۹۰ هکتار
۳۶۰	۳	۱	۷۶۰	۲	۱	۶۶۵	۴	۱	۰	۱/۹۰ تا بیشتر

۲۳- تعداد ادبیره‌ها بر پایه استان به‌طور جداگانه و مجموعاً در سال ۱۳۶۷

شماره استان در جدول کشکند	کلی		ادبیره‌ها و بنای دربردارنده آن‌ها								
	تعداد ادبیره‌ها		تعداد بنای دربردارنده		تعداد بنای دربردارنده		تعداد ادبیره‌ها				
	مجموعه	مجموعه	مجموعه	مجموعه	مجموعه	مجموعه	مجموعه	مجموعه			
در سال	۱	۲	۳	۴	۵	۶	۷	۸	۹	۱۰	۱۱
۱	۱۷۷۲	۲۰۵۳۳	۴۶۰۲	۸۱۲	۱۹۵۸۳	۸۵۴	۲۸۷۸	۱۰۶	۶۵۰	۷۲۵	
۲	۸۴	۵۵۰	۲۰۲	۳۵	۵۰۹	۴۹	۱۸۷	۴	۴۱	۱۶	
۳	۷۶	۵۴۴	۱۶۹	۳۴	۵۱۴	۴۷	۱۲۱	۵	۲۰	۴۰	
۴	۱۲۷	۲۵۲	۴۱*	۲۹	۳۲۷	۱۰۱	۲۱۳	۷	۳۶	۲۱	
۵	۲۰۷	۴۰۱	۱۵۴	۳۶	۳۵۹	۶۹	۱۶۶	۱۵	۵۶	۱۳۴	
۶	۱۷۴	۱۲۸۹	۶۶۱	۴۵	۱۱۶۷	۱۱۲	۵۲۸	۱۸	۸۹	۱۳۳	
۷	۳۱۱	۲۵۴۹	۷۳۵	۱۱۳	۲۳۹۳	۱۷۸	۶۴۲	۲۰	۱۵۶	۱۰۳	
۸	۱۳۱	۲۲۹۱	۳۱۷	۷۰	۲۰۸۰	۵۴	۱۵۱	۱۵	۲۱۱	۱۵۸	
۹	۲۲	۹۹۲	۱۲۸	۴۴	۸۰۱	۴۱	۸۱	۷	۱۸۲	۵۷	
۱۰	۱۲۴	۴۶۵۲	۲۶۱	۸۴	۲۶۴۵	۳۷	۲۵۳	۳	۷	۱۶	
۱۱	۳۶	۷۶۸	۹۹	۲۰	۶۸۰	۱۱	۴۶	۵	۸۸	۲۰	
۱۲	۱۸۱	۵۲۲۷	۱۸	۱۷۶	۵۱۹۴	*	*	۳	۴۳	۱۸	
۱۳	۲۶	۹۱۵	۶	۴۴	۹۱۶	*	*	۴	۹	۶	
۱۴	۱۰	۱۵۰	*	۱۰	۱۵۰	*	*	*	*	*	
۱۵	۹۰	۱۳۹۲	۳	۵۸	۱۳۸۱	*	*	۲	۱۱	۲	
۱۶	۳۶	۵۴۳	*	۳۶	۵۴۳	*	*	*	*	*	

۲۵- تعداد بیمه بردار بهمان صورت در دوره پانزده ساله اخیر و همچنین تغییرات در تعداد این کشاورزی بهره برداری

سرکمداری مورخین کشاورزی		تعداد بیمه بردار	تعداد کشاورزی بهره برداری
۱	۲		
	کلی		
	بدون زمین		
۱	۱	۱۰۰۰	۱۰۰۰
۲	۲	۲۰۰۰	۲۰۰۰
۳	۳	۳۰۰۰	۳۰۰۰
۴	۴	۴۰۰۰	۴۰۰۰
۵	۵	۵۰۰۰	۵۰۰۰
۶	۶	۶۰۰۰	۶۰۰۰
۷	۷	۷۰۰۰	۷۰۰۰
۸	۸	۸۰۰۰	۸۰۰۰
۹	۹	۹۰۰۰	۹۰۰۰
۱۰	۱۰	۱۰۰۰۰	۱۰۰۰۰
۱۱	۱۱	۱۱۰۰۰	۱۱۰۰۰
۱۲	۱۲	۱۲۰۰۰	۱۲۰۰۰
۱۳	۱۳	۱۳۰۰۰	۱۳۰۰۰
۱۴	۱۴	۱۴۰۰۰	۱۴۰۰۰
۱۵	۱۵	۱۵۰۰۰	۱۵۰۰۰
۱۶	۱۶	۱۶۰۰۰	۱۶۰۰۰
۱۷	۱۷	۱۷۰۰۰	۱۷۰۰۰
۱۸	۱۸	۱۸۰۰۰	۱۸۰۰۰
۱۹	۱۹	۱۹۰۰۰	۱۹۰۰۰
۲۰	۲۰	۲۰۰۰۰	۲۰۰۰۰
۲۱	۲۱	۲۱۰۰۰	۲۱۰۰۰
۲۲	۲۲	۲۲۰۰۰	۲۲۰۰۰
۲۳	۲۳	۲۳۰۰۰	۲۳۰۰۰
۲۴	۲۴	۲۴۰۰۰	۲۴۰۰۰
۲۵	۲۵	۲۵۰۰۰	۲۵۰۰۰
۲۶	۲۶	۲۶۰۰۰	۲۶۰۰۰
۲۷	۲۷	۲۷۰۰۰	۲۷۰۰۰
۲۸	۲۸	۲۸۰۰۰	۲۸۰۰۰
۲۹	۲۹	۲۹۰۰۰	۲۹۰۰۰
۳۰	۳۰	۳۰۰۰۰	۳۰۰۰۰
۳۱	۳۱	۳۱۰۰۰	۳۱۰۰۰
۳۲	۳۲	۳۲۰۰۰	۳۲۰۰۰
۳۳	۳۳	۳۳۰۰۰	۳۳۰۰۰
۳۴	۳۴	۳۴۰۰۰	۳۴۰۰۰
۳۵	۳۵	۳۵۰۰۰	۳۵۰۰۰
۳۶	۳۶	۳۶۰۰۰	۳۶۰۰۰
۳۷	۳۷	۳۷۰۰۰	۳۷۰۰۰
۳۸	۳۸	۳۸۰۰۰	۳۸۰۰۰
۳۹	۳۹	۳۹۰۰۰	۳۹۰۰۰
۴۰	۴۰	۴۰۰۰۰	۴۰۰۰۰
۴۱	۴۱	۴۱۰۰۰	۴۱۰۰۰
۴۲	۴۲	۴۲۰۰۰	۴۲۰۰۰
۴۳	۴۳	۴۳۰۰۰	۴۳۰۰۰
۴۴	۴۴	۴۴۰۰۰	۴۴۰۰۰
۴۵	۴۵	۴۵۰۰۰	۴۵۰۰۰
۴۶	۴۶	۴۶۰۰۰	۴۶۰۰۰
۴۷	۴۷	۴۷۰۰۰	۴۷۰۰۰
۴۸	۴۸	۴۸۰۰۰	۴۸۰۰۰
۴۹	۴۹	۴۹۰۰۰	۴۹۰۰۰
۵۰	۵۰	۵۰۰۰۰	۵۰۰۰۰

مردمان به معنی کشاورزی ۱۳۳۲  
 ۱- شایسته‌داده‌ها به برده‌ها در ۱۳۳۲

مردمان به معنی -

مردمان عمومی	شرکتی	کشوری					مردمان جمع	مردمان	مردمان	مردمان
		کشوری	کشوری							
			کشوری	کشوری	کشوری	کشوری				
۱۰	۱	۸	۷	۶	۵	۴	۳	۲	۱	
۲۴	۶۵	۱۳۲	۲۲۹	۷۲۹	۲۵۳۶	۳۳۳۱	۱۳۳۲۳۰	۱۳۳۲۳۰	.....	
۲	۲	۲	۵	۱۰	۲۲	۳۹	۱۳۳۱۵	۱۳۳۱۵	.....	
۲	۲	۱۵	۲۹	۱۲	۳۲۰	۳۹۳	۲۱۲۳۱	۲۱۲۳۱	.....	
۲	۲	۱۰	۱۴	۵	۳۲۳	۳۴۴	۱۳۳۱۸	۱۳۳۱۸	.....	
۲۱	۵۰	۱۱۵	۱۹۱	۵۷۰	۲۲۳۱	۳۵۳۷	۱۳۳۲۳۰	۱۳۳۲۳۰	.....	

آب ش. حدود ۴۰ درصد بود از بهار و از آن در یک انباشت و ۱۰ درصد سالینها و کشاورزی  
 در استان تهران و در حدود ۱۰ درصد از بهار و ۱۰ درصد از بهار و ۱۰ درصد از بهار

- برده مردار و -

۱	۲	۳	۴	۵	۶	۷	۸	۹
شماره	نام	نوع	تعداد	تعداد	تعداد	تعداد	تعداد	تعداد
۱	استان تهران	مردار	۱۷۷۳	۷۷۱۳۷	۹۹۳۷۷	۸۶۵۵۹	۹۷۸۹۹	۱۰۰۰۰۰۰۰۰
۲	شهرستان تویرمرکان	مردار	۳۰۴	۲۸۸۵	۹۵۱۹	۱۰۱۰۲	۸۸۷۳	۱۰۰۰۰۰۰۰۰
۳	شهرستان ملایر	مردار	۴۳۷	۱۱۳۱۸	۱۷۵۳۴	۱۸۰۲۴	۱۵۳۳۵	۱۰۰۰۰۰۰۰۰
۴	شهرستان نهاوند	مردار	۵۷۰	۴۳۷۳	۱۲۰۷۱	۵۳۴۴	۱۱۲۴۶	۱۰۰۰۰۰۰۰۰
۵	شهرستان همدان	مردار	۷۷۳	۵۰۰۶۱	۶۰۲۴۸	۵۳۰۲۵	۶۳۱۵۵	۱۰۰۰۰۰۰۰۰

- دوره برداری - هکتار -

کشور		اراضی زراعی		مناطق وسیع		مجموعه		شماره
تعداد	مساحت	تعداد	مساحت	تعداد	مساحت	تعداد	مساحت	
بردارن	هکتار	بردارن	هکتار	بردارن	هکتار	بردارن	هکتار	
۱	۲	۳	۴	۵	۶	۷	۸	۹
۱۱۳۸۸	۸۰۲۵۵۳	۱۷۱۰۹	۷۷۶۸۰۹	۸۲۴۸۶	۲۵۷۶۱	۲۰۵۷۰	۵۱۹۱	۱
۱۱۳۶۴	۲۷۹۴۳	۸۶۸۶	۲۴۵۷۸	۹۶۳۳	۲۲۵۵	۲۷۴۶	۶۰۹	۲
۱۹۸۸۲	۱۰۱۷۷۷	۱۵۶۱۹	۶۵۶۱۰	۱۷۸۵۹	۶۶۱۸	۵۶۶۶	۸۴۲	۳
۱۱۷۷۶	۶۶۰۵۶	۱۱۱۶۶	۵۹۶۶۵	۵۲۵۱	۲۰۶۴	۱۵۴۵	۵۰۰	۴
۷۰۸۵۵	۶۰۰۷۸۳	۶۱۶۳۲	۵۸۹۹۴۳	۵۰۹۸۳	۱۳۸۴۴	۱۰۶۰۴	۲۲۴۰	۵

بهره‌برداری - کشاورزی

شماره	بسیار و قلمستان		اراضی زراعی		کشت		جمع	
	مساحت		مساحت		مساحت			
	بهره‌برداری	بهره‌برداری	بهره‌برداری	بهره‌برداری	بهره‌برداری	بهره‌برداری		
۱	۸	۷	۶	۵	۴	۳	۱	
۵۱۳۴	۱۳۳۳	۲۵۰۵۱	۸۱۳۲۰	۲۶۱۳۰۴	۸۳۵۳۲	۲۸۳۷۵۱	۱۰۲۳۵۲	.....
۶۰۸	۳۷۴۰	۳۳۸۸	۹۳۸۶	۱۴۳۱۴	۷۸۱۲	۱۵۵۶۲	۱۰۹۸۲	.....
۸۳۱	۵۴۵۴	۳۲۳۲	۱۲۲۳۲	۲۰۵۲۴	۱۲۱۲۲	۳۵۸۴۵	۱۳۳۱۲	.....
۴۶۱	۱۵۲۲	۲۰۶۵	۵۲۴۲	۲۹۷۷۰	۱۰۲۲۰	۲۰۸۳۴	۱۱۳۳۶	.....
۲۱۶۷	۱۰۹۴۵	۱۳۲۶۶	۴۲۰۹	۱۶۰۱۸۵	۵۱۱۸۸	۲۰۳۵۱۶	۲۵۱۲۷	.....

بهره‌برداران - جدول ۲-۲

شماره	استان		شماره		شماره		شماره		تعداد
	شماره		شماره		شماره		شماره		
	شماره		شماره		شماره		شماره		
	۱	۲	۳	۴	۵	۶	۷	۸	
۱	۱	۱	۱	۱	۱	۱	۱	۱	۱
۲	۲	۲	۲	۲	۲	۲	۲	۲	۲
۳	۳	۳	۳	۳	۳	۳	۳	۳	۳
۴	۴	۴	۴	۴	۴	۴	۴	۴	۴
۵	۵	۵	۵	۵	۵	۵	۵	۵	۵
۶	۶	۶	۶	۶	۶	۶	۶	۶	۶
۷	۷	۷	۷	۷	۷	۷	۷	۷	۷
۸	۸	۸	۸	۸	۸	۸	۸	۸	۸
۹	۹	۹	۹	۹	۹	۹	۹	۹	۹
۱۰	۱۰	۱۰	۱۰	۱۰	۱۰	۱۰	۱۰	۱۰	۱۰



بهره‌برداران - مستشاران

ایستاد		زیر دست		کامل		شرح
مجموعه	تعداد	مجموعه	تعداد	مجموعه	تعداد	
۱	۲	۳	۴	۵	۶	
۳۶۳۴۶	۷۱۶۵۶	۴۴۱۰۵۶	۶۰۲۹۹	۷۷۶۸۰۱	۹۷۱۰۱	.....
۱۰۶۱۷	۱۷۳۲	۱۹۸۸۱	۸۶۱۶	۲۴۵۲۸	۸۶۸۶	.....
۴۶۷۵۵	۱۰۶۸۴	۵۱۵۵۵	۱۰۳۴۸	۶۵۲۱۰	۱۵۶۹۹	.....
۱۷۶۵۹	۵۶۲۰	۲۲۴۰۵	۱۱۰۸۵	۵۹۹۶۵	۱۱۱۶۶	.....
۳۵۶۶۵	۴۶۰۱	۲۲۲۶۵	۶۰۴۰۰	۶۸۶۶۶	۱۱۶۲۲	.....

- بهره‌برداران - ۱۳۵۹۹-

ایرانی		زیرکشت		غسل		شماره ثبت
مساحت	تعداد بهره‌برداران	مساحت	تعداد بهره‌برداران	مساحت	تعداد بهره‌برداران	
۷	۶	۵	۴	۳	۲	
۴۰۸۱۷	۶۳۳۰۸	۱۸۰۸۱۶	۸۱۸۶۰	۳۶۱۷۰۶	۸۳۳۵۲	.....
۳۶۳۰	۵۵۰	۸۳۵	۷۶۲	۱۳۳۱۵	۷۸۱۲	.....
۱۱۸۹۳	۲۰۴۵	۱۱۶۰	۱۳۳۸	۳۰۶۳۶	۱۳۳۳۲	.....
۳۳۱۱	۳۳۳۱	۲۵۶۰	۱۰۶۵۱	۲۸۷۷۰	۱۰۲۲۰	.....
۱۱۷۰۲	۲۷۳۳	۱۲۸۶۷	۵۰۲۰۱	۱۶۰۱۸۵	۵۱۱۸۸	.....

- جرد ارضها داران - شماره -

ایران		جزیره قشم		کل		شماره
مستحق	تعداد جرد ارضها داران	مستحق	تعداد جرد ارضها داران	مستحق	تعداد جرد ارضها داران	
۷	۶	۵	۴	۳	۲	۱
۲۵۸۷۲۳	۵۳۱۱۴	۲۶۰۲۷۶	۵۸۰۵۲	۵۱۵۰۶۳	۶۲۸۵۷	.....
۱۰۰۰۰	۲۷۷۰	۱۱۶۶۱	۵۰۰۰	۲۲۶۶۱	۵۷۸۱	.....
۳۱۱۲۵	۱۰۰۰۰	۳۲۶۵۲	۱۰۰۰۰	۴۱۷۷۲	۱۱۶۶۱	.....
۱۳۳۳۳	۵۰۰۰	۱۶۶۰۷	۳۰۰۰	۲۱۱۰۵	۶۶۶۷	.....
۱۸۷۷۷۷	۳۰۰۰۰	۱۸۸۸۸۸	۶۰۰۰۰	۲۶۶۶۶۶	۸۰۰۰۰	.....

سرشماری مردم شماری کشاورزی ۱۳۶۲

۵- ش. توزیع زمین کشاورزی بر حسب نوع و سطح زمین و نوع اراضی

شماره	سرزمین کشاورزی اراضی			مجموع	اجاره این	ملکیت	کل	نوع
	کشاورزی		غیر کشاورزی					
	کشاورزی	غیر کشاورزی						
۱	۸	۷	۶	۵	۴	۳	۲	۱
۱/۲۲	۲/۲۷	۲/۱۵	۲/۱۷	۲/۱۰	۲/۱۷	۸۸/۵۵	۱۰۰/۰۰	.....
۲/۲۲	۲/۱۸	۲/۰۰	۲/۰۶	۲/۲۰	۱/۶۸	۹۲/۲۶	۱۰۰/۰۰	.....
۳/۲۸	۲/۲۷	۲/۰۶	۲/۰۷	۱/۲۹	۲/۱۲	۹۲/۷۲	۱۰۰/۰۰	.....
۴/۲۰	۲/۲۵	۲/۱۶	۲/۰۶	۲/۲۸	۲/۲۸	۸۱/۹۳	۱۰۰/۰۰	.....
۵/۱۱	۲/۱۱	۲/۲۷	۲/۰۰	۲/۶۸	۲/۸۵	۸۸/۲۴	۱۰۰/۰۰	.....

درصد بهره‌داران - کشاورزان

شماره	درآمد		شغل		جمع
	کل	بهره‌داران	کل	بهره‌داران	
۱	۲	۳	۴	۵	۶
۱	۳۷۰۶۱	۴۸۸۸۹	۳۰۹۲۶	۶۴۱۰۴	.....
۲	۱۶۳۸۱	۱۹۲۱۴	۷۳۰۸	۸۴۸۵	.....
۳	۵۵۲۰۶	۴۸۹۷۷	۱۴۷۷۸	۱۵۳۳۹	.....
۴	۳۶۴۱۴	۴۲۲۳۶	۱۰۴۵۸	۱۱۰۳۷	.....
۵	۲۷۱۵۰	۳۰۷۹۳	۵۳۵۵	۶۰۴۴	.....

مجموعه پرورش طیور - گاو

مجموعه		تعداد پرورش طیور در استان		نوع
شماره شناسایی	کل	شماره شناسایی	کل	
۱	۲	۳	۴	۵
۱۳۹۲۲۱	۱۳۳۵۶۶	۷۰۶۰۰	۸۱۰۶۶	پرورش گاو
۶۲۷۷	۸۰۶۹	۶۰۸۱	۷۳۲۰	پرورش گاو
۱۵۳۴۱	۱۷۷۱۰	۱۲۰۷۲	۱۳۲۸۹	پرورش گاو
۲۰۵۴۱	۲۴۴۶۴	۹۸۶۷	۱۰۵۵۸	پرورش گاو
۸۹۰۸۰	۳۹۱۲۵۲	۴۲۵۱۰	۴۹۵۴۳	پرورش گاو

- مدیران استخدام - مشاورین -

ویسایکت		تعداد مدیران استخدام		شرح
مجموعه استخدامی	کل	کل	کل	
۱	۲	۳	۴	۵
۳۳۹۲۵۱	۳۴۱۹۳۳	۵۵۵۹۸	۵۶۶۸۲	استان تهران . . . . .
۱۰۲۰۴	۱۱۱۱۵	۵۳۸	۴۶۵۰	شهرستان شیراز . . . . .
۳۱۷۸۲	۳۱۲۶۰	۱۰۲۵۷	۱۰۲۰۴	شهرستان سلاهر . . . . .
۱۵۶۶۴	۱۷۸۰۲	۱۰۰۷	۵۸۱۰	شهرستان اراک . . . . .
۱۸۳۹۱۱	۱۸۸۶۸۰	۳۵۲۰۶	۳۵۸۱۱	شهرستان خرمین . . . . .

سرشماری عمومی کشاورزی ۱۳۶۷  
 ۷-۱-۱ - تعداد دوره‌های داربهاردار ایمنسول‌شده  
 و سطح کاشت‌شده از تولید آنها

- برهه‌های آبی - کشاورز - ش

شماره منطقه	کشت		آبی		دیسم		جمع
	تعداد	سطح	تعداد	سطح	تعداد	سطح	
۱	۲	۳	۴	۵	۶	۷	۸
استان تهران	۸۴۴۱۶	۲۶۲۶۵۰	۳۶۳۳۳	۳۵۳۵۲	۳۳۳۰۳۱	۳۳۳۰۳۱	۳۳۳۰۳۱
شهرستان تویرگان	۷۳۳۲	۲۶۶۰	۲۷۱۴	۲۷۱۴	۲۰۰۷	۲۰۰۷	۲۰۰۷
شهرستان لایر	۷۱۳۲	۲۳۶۲	۲۳۶۲	۲۳۶۲	۱۶۷۱۷	۱۶۷۱۷	۱۶۷۱۷
شهرستان تاراومند	۸۸۰۷	۳۳۳۲	۳۳۳۲	۳۳۳۲	۳۳۳۲	۳۳۳۲	۳۳۳۲
شهرستان همدان	۳۳۳۲	۳۳۳۲	۳۳۳۲	۳۳۳۲	۳۳۳۲	۳۳۳۲	۳۳۳۲



بهره برداری از زمین - کشاورزی -

کسب		ایستاد		مدرس		معاون		معلم		شرح
تعداد	مجموع	تعداد	مجموع	تعداد	مجموع	تعداد	مجموع	تعداد	مجموع	
۱	۲	۳	۴	۵	۶	۷	۸	۹	۱۰	
۱۳۳۷۷	۸۰۷۲۱	۱۳۲۲۲۱	۱۷۳۲۱	۱۳۳۲۲	۱۳۳۲۲	۱۳۳۲۲	۱۳۳۲۲	۱۳۳۲۲	۱۳۳۲۲	استادان
۱۳۳۲۲	۱۳۳۲۲	۱۳۳۲۲	۱۳۳۲۲	۱۳۳۲۲	۱۳۳۲۲	۱۳۳۲۲	۱۳۳۲۲	۱۳۳۲۲	۱۳۳۲۲	مدرسان
۱۳۳۲۲	۱۳۳۲۲	۱۳۳۲۲	۱۳۳۲۲	۱۳۳۲۲	۱۳۳۲۲	۱۳۳۲۲	۱۳۳۲۲	۱۳۳۲۲	۱۳۳۲۲	معاونان
۱۳۳۲۲	۱۳۳۲۲	۱۳۳۲۲	۱۳۳۲۲	۱۳۳۲۲	۱۳۳۲۲	۱۳۳۲۲	۱۳۳۲۲	۱۳۳۲۲	۱۳۳۲۲	معلمین
۱۳۳۲۲	۱۳۳۲۲	۱۳۳۲۲	۱۳۳۲۲	۱۳۳۲۲	۱۳۳۲۲	۱۳۳۲۲	۱۳۳۲۲	۱۳۳۲۲	۱۳۳۲۲	سایر

سرشماری عمومی کشاورزی ۱۳۶۷

شماره ۷ - شش عدد دوره بهره برداری در استان تهران و مجموع درشت‌اشغال  
و صیقل‌اشغال در تولید اشغال

- بهره‌برداران در کشاورزی

کشور			استان تهران			مجموع			
تولید	صیقل	تولید	تولید	صیقل	تولید	صیقل	تولید	صیقل	
۱۰	۹	۸	۷	۶	۵	۴	۳	۲	
۳	۳	۷	۱۱۷	۸۳۹	۵۵۸	۶۶۵	۸۳۶	۴۵۸	.....
۱	۲	۲	۶۸	۶۸	۳۴	۶۵	۶۶	۳۶	.....
۱	۲۲	۲	۶۴	۹	۲۱	۳۵	۱۰	۲۲	.....
۱	۱	۲	۴۸	۱۳	۸۸	۲۶	۱۴	۲۱	.....
۰	۰	۰	۸۴۵	۷۷۲	۵۵۸	۸۴۵	۷۷۲	۵۵۸	.....

- میرداری در شهرستان -

شماره	میرداری			کامل			جمع		
	تولید	مصرف	تولید	تولید	مصرف	تولید			
۱۰	۱	۸	۶	۱	۵	۳	۲		
۰	۰	۰	۳۰۷۱۰	۳۷۵۱	۳۵۵۱	۳۸۷۱۰	۳۷۵۱	۳۸۵۶	استان خمدان
۰	۰	۰	۱۹۸۶	۹۲	۱۰۰	۱۹۸۶	۹۲	۱۰۰	شهرستان گوربهرگان
۰	۰	۰	۱۱۵۰۰	۲۰۶	۲۱۰	۱۱۵۰۰	۲۰۶	۲۱۰	شهرستان ملایر
۰	۰	۰	۶۸۶۹۵	۱۰۱۸	۱۸۱۸	۶۸۶۹۵	۱۰۱۸	۱۸۱۸	شهرستان نهاوند
۰	۰	۰	۳۲۷۷۰	۱۳۲۵	۱۱۶۶	۳۲۷۷۰	۱۳۲۵	۱۱۶۶	شهرستان خمدان

- بهره‌برداران - کشاورز - خان

کشور		استان		ناحیه		بخش		مزرعه		نوع
۱	۲	۳	۴	۵	۶	۷	۸	۹		
۱۰۹	۴۴۹	۲۳۴	۱۳۸	۱۱۶	۳۵۷	۱۷۳	۶۶۵	۸۷۰	.....	استان خراسان
۱۹۹	۶۱۷	۳۷۲	۲۲۵	۲۰۳	۶۱۷	۳۴۲	۸۹۰	۱۸۳۵	.....	استان اصفهان
۳۱۰	۱۲۲۴	۱۰۹۳	۱۲۲	۱۲۵	۴۰۸	۶۱۸	۱۲۶۳	۲۳۶۷	.....	استان تهران
۳۱۰	۶۶۵	۱۰۳۹	۱۲۱	۱۸۲	۶۶۵	۴۴۱	۸۴۵	۱۴۰۱	.....	استان قزوین
۳۰۳	۸۶۹	۱۲۵۱	۸۴۹	۶۶۵	۱۱۳۶	۱۱۵۱	۱۰۱۳	۲۱۳۰	.....	استان گلستان

۱-۱۱) ش. ح. تعداد بهره‌برداران در استان، از این جدول استخراج و بر حسب  
 و سطح کشاورزی استان

- بهره‌برداران - کشاورزان - خان -

شماره استان	کشور		استان		شماره استان		شماره استان		شماره استان
	تولید	استان	تولید	استان	تولید	استان	تولید	استان	
۱	۲	۳	۴	۵	۶	۷	۸	۹	۱۰
۱	۱۱۰۰	۲۱۰۰	۳۰۰۰	۲۰۰۰	۵۰۰۰	۳۰۰۰	۳۰۰۰	۳۰۰۰	۱۰۰۰
۲	۱۲۰۰	۳۰۰	۱۰۰۰	۲۰۰	۱۰۰۰	۲۰۰	۱۰۰۰	۲۰۰	۱۰۰۰
۳	۱۳۰۰	۲۰۰	۱۰۰۰	۲۰۰	۱۰۰۰	۲۰۰	۱۰۰۰	۲۰۰	۱۰۰۰
۴	۱۴۰۰	۳۰۰	۱۰۰۰	۲۰۰	۱۰۰۰	۲۰۰	۱۰۰۰	۲۰۰	۱۰۰۰
۵	۱۵۰۰	۲۰۰	۱۰۰۰	۲۰۰	۱۰۰۰	۲۰۰	۱۰۰۰	۲۰۰	۱۰۰۰

- برده برده آری - هشتم -

دستم		ایر		نسل		...			
تولید	تولید	تولید	تولید	تولید	تولید	تولید	تولید		
۱۰	۹	۸	۷	۶	۵	۴	۳		
۱۱۱۱	۳۱۳۲	۴۵۵۶	۱۱۰۱	۱۱۳۵	۲۵۸۵	۳۲۳۲	۴۳۰۷	۷۱۸۱	.....
۱۰۳	۳۱۴	۳۵۱	۲۷۲	۳۳۰	۱۱۰۶	۴۷۷	۵۳۴	۱۴۹۲	.....
۲۳۹	۱۰۸۵	۱۴۵۳	۹۳	۱۳۰	۳۳۰	۱۳۱	۱۳۱۰	۱۷۶۷	.....
۳۲۱	۲۳۳	۱۱۱۲	۳۳۵	۴۳۰	۱۰۳	۵۳۳	۱۱۳۴	۱۱۳۲	.....
۵۱۱	۱۱۲۴	۱۶۶۲	۳۱۱	۳۱۵	۱۱۰۱	۷۳۹	۱۴۳۹	۲۷۷۹	.....

- برحسب برداری کفیداشنا -

شماره استان	کشور		ایران		کابل		کابل		جمع
	کشور	ایران	کشور	ایران	کشور	ایران	کشور	ایران	
۱	۲	۳	۴	۵	۶	۷	۸	۹	۱۰
۱	۶	۱۲	۱۱۰	۳۰۵	۷۳۳	۵۰۰	۳۱۱	۷۷۱	.....
۲	۲	۴	۵	۲	۱۳	۵	۲	۱۶	.....
۳	۱	۲	۳۹	۲۶	۱۳	۲۰	۲۱	۶۸	.....
۴	۳	۲	۲۴۱	۲۳۲	۲۲۴	۲۴۶	۲۳۱	۲۳۶	.....
۵	۱	۲	۱۰۸	۱۱	۲۶۱	۱۰۵	۵۶	۲۲۶	.....

بهره سردارستان افشاگردی

شماره		نام		کابل		مجموع		مجموع	
۱	۲	۳	۴	۵	۶	۷	۸	۹	۱۰
تولید	تولید	تولید	تولید	تولید	تولید	تولید	تولید	تولید	تولید
سردارستان	سردارستان	سردارستان	سردارستان	سردارستان	سردارستان	سردارستان	سردارستان	سردارستان	سردارستان
۳	۴	۷	۱۰۸۱	۸۰۰	۷۱۱	۱۰۴۴	۸۴۵	۷۱۶	.....
۲۲	۲۲	۱	۲	۴	۱۵	۲	۵	۱۶	.....
۰	۰	۰	۱۸	۱۷	۱۸	۱۸	۱۷	۵۸	.....
۰	۰	۱	۱۱۷	۸۰۳	۶۰۰	۱۱۸	۸۰۶	۶۰۵	.....
۰	۲	۵	۲۲	۱۶	۲۳	۲۵	۱۸	۲۷	.....



بهره‌برداران - شماره -

شماره		ایده		کمال		تولید		تولید		شرح
تولید	تولید	تولید	تولید	تولید	تولید	تولید	تولید	تولید		
۱۰	۱	۸	۷	۶	۵	۴	۳	۲	۱	
۳۵۳۸	۱۶۰۰	۱۳۰۲	۴۰۵۴۶	۲۱۰۹	۲۴۱۸	۴۳۰۶۰	۴۰۰۸	۲۲۴۸	.....	استان خوارزم
۱۶	۱۶	۱۶	۱۶	۱۶	۱۶	۳۳	۱۸	۳۲	.....	شهرستان خوارزم
۲۲۷۰	۱۸۷۰	۱۲۷۰	۵۳۶	۵۰	۱۶	۴۰۰۲	۱۳۲۰	۱۳۱۲	.....	شهرستان خوارزم
۲۲	۲۲	۱	۲۱۰	۳۷	۲	۲۱۰	۳۷	۲۲	.....	شهرستان خوارزم
۳۹	۱۰	۱۶	۴۱۲۷۰	۲۰۶۰	۲۳۰۲	۳۹۸۰۸	۲۰۶۰	۲۳۱۸	.....	شهرستان خوارزم

در شماره عمومی شماره ۱۲۶۷  
 ۱۲-۱۷ کی تعداد مجریه های درجه اول از میان اراضی معمول شومیزه  
 و سطح داشتند و مقدار تولید آنها

بهره برداری - کشاورزی - شری

شماره	کشت			امری			درهم		
	تعداد مجموعه بردارن	میانگین تولید	تولید	تعداد مجموعه بردارن	میانگین تولید	تولید	تعداد مجموعه بردارن	میانگین تولید	تولید
۱	۲	۳	۴	۵	۶	۷	۸	۹	۱۰
.....	۸۸۸	۲۶۷	۲۳۸	۸۸۰	۲۵۶	۲۲۸۱	۳	۲	۲
.....	۲	۲	۲	۲	۲	۲	۲	۲	۲
.....	۵۲	۱۷	۱۰۲	۵۱	۱۷	۱۰۱	۱	۱	۱
.....	۳	۱	۳	۱	۱	۱	۳	۳	۳
.....	۸۲۲	۲۳۰	۲۳۸	۸۲۲	۲۳۸	۲۳۲	۲	۱	۱

- برده‌میرد آریه - کشاورزی - برق -

قسمت		تولید		مصرف		تولید		مصرف		تولید
۱۰	۹	۸	۷	۶	۵	۴	۳	۲	۱	
۲۵	۳	۸	۵۶۸	۵۶۲	۴۶۵	۵۶۷	۵۶۵	۲۹۲۲	.....	استان همدان
-	-	-	۶۵	۷	۱۲۰	۶۶	۷	۱۲۰	.....	شهرستان شوش و بروجرد
-	-	-	۸۵	۱۱	۱۱۲	۸۵	۱۴	۱۱۴	.....	شهرستان ملایر
۱۶	۳	۲	۱۱۶۹	۸۵	۵۶۶	۱۱۶۵	۸۷	۲۲۴	.....	شهرستان نهاوند
۱۰	۲	۳	۱۲۳۰	۵۶۶	۱۵۵۲	۱۲۶۱	۵۶۷	۲۴۵۷	.....	شهرستان همدان

- برره برداري و کشتابرد - جدول

شماره استان	توليد برق		توليد آب		توليد گاز		جمع	مجموع	مجموع
	توليد	توليد	توليد	توليد	توليد	توليد			
۱	۱	۲	۳	۴	۵	۶	۷	۸	۹
استان تهران	۱۷۷۷۴	۶۰۰۰	۱۰۶۶۶	۱۷۶۶۳	۵۶۶	۱۷۶۶۳	۱۰۶۶۶	۱۷۷۷۴	۶۰۰۰
شهرستان تبريز	۱۲۶۵	۱۳۶	۸۷۶	۱۲۶۵	۱۳۶	۸۷۶	۱۲۶۵	۱۲۶۵	۱۳۶
شهرستان لاجان	۲۰۹۷	۲۷۲	۱۷۷۲	۲۰۹۷	۲۷۲	۱۷۷۲	۲۰۹۷	۲۰۹۷	۲۷۲
شهرستان خوارزم	۱۵۰	۲۲	۱۵۰	۱۵۰	۲۲	۱۵۰	۱۵۰	۱۵۰	۲۲
شهرستان تهران	۱۷۷۷۴	۶۵۵۷	۱۰۶۶۶	۱۷۶۶۳	۵۵۵۷	۱۷۶۶۳	۱۰۶۶۶	۱۷۷۷۴	۶۵۵۷

۲-۴) ش. تعداد ادویه برداری خواهد از ارضه در استان خراسان جنوبی  
و سطح شالیزار و تولید آن

- بهره برداری - کشاورزی - استان -

کشور		استان		شهرستان		شهرستان		شهرستان		شهرستان
تولید	سطح	تولید	سطح	تولید	سطح	تولید	سطح	تولید		
۱۰	۹	۸	۷	۶	۵	۴	۳	۲	۱	
۱۵	۱	۱۱	۴۵۰	۳۳	۲۱۱	۴۵۳	۳۳	۳۱۷	.....	استان خراسان جنوبی
۱۱	۱۱	۱	۱۷۹	۳۷	۳۳	۱۸۰	۲۷	۳۳	.....	شهرستان خوسف
۲	۱۱	۲	۲۸۳	۶۰	۳۱	۳۸۰	۶۰	۲۳۰	.....	شهرستان نهبندان
۲	۱۱	۱	۴۴	۴۸	۳۳	۴۶	۴۸	۲۷۴	.....	شهرستان خنک
۹	۱۱	۶	۴۵۰	۳۳	۲۱۱	۴۵۳	۳۳	۳۱۷	.....	شهرستان خرمین

بهره‌برداران - کشاورز - خانوار

شماره استان	گوسفند			گاو			حصی		
	تولید	بهره‌برداران	سطح کاشت	تولید	بهره‌برداران	سطح کاشت	تولید	بهره‌برداران	سطح کاشت
۱	۲۳۲۸	۶۶۴	۲۷۶۶	۲۵۳۶	۶۶۷	۲۷۶۶	۲۷۶۶	۶۶۷	۲۷۶۶
۲	۴۳۶	۸۱	۲۶۳	۲۶۳	۸۱	۲۶۳	۲۶۳	۸۱	۲۶۳
۳	۵۸۹	۲۶	۱۹۱	۵۸۹	۲۶	۱۹۱	۱۹۱	۲۶	۱۹۱
۴	۸۶	۱۵	۸۵	۸۵	۱۵	۸۵	۸۵	۱۵	۸۵
۵	۲۴۲۷	۵۷۲	۲۲۱۹	۲۴۴۵	۵۷۱	۲۲۱۹	۲۲۱۹	۵۷۱	۲۲۱۹

۲-۲۴ - ش. ۱۳۳۷ - جدول شماره ۱ - جدول شماره ۱ - جدول شماره ۱ - جدول شماره ۱ - جدول شماره ۱

جدول شماره ۱ - جدول شماره ۱ - جدول شماره ۱

کابل		ایسر		دیسم	
شماره	نوع	شماره	نوع	شماره	نوع
۱	۱	۱	۱	۱	۱
۲	۲	۲	۲	۲	۲
۳	۳	۳	۳	۳	۳
۴	۴	۴	۴	۴	۴
۵	۵	۵	۵	۵	۵
۶	۶	۶	۶	۶	۶
۷	۷	۷	۷	۷	۷
۸	۸	۸	۸	۸	۸
۹	۹	۹	۹	۹	۹
۱۰	۱۰	۱۰	۱۰	۱۰	۱۰

تولید و مصرف انرژی - بخش‌های مختلف

ردیف	تولید			مصرف			تولید	مصرف	تولید	مصرف
	تولید	مصرف	تولید	مصرف	تولید	مصرف				
۱	۱	۲	۳	۴	۵	۶	۷	۸	۹	۱۰
۱	۱۳۰	۱۳۰	۱۳۰	۱۳۰	۱۳۰	۱۳۰	۱۳۰	۱۳۰	۱۳۰	۱۳۰
۲	۱۳۰	۱۳۰	۱۳۰	۱۳۰	۱۳۰	۱۳۰	۱۳۰	۱۳۰	۱۳۰	۱۳۰
۳	۱۳۰	۱۳۰	۱۳۰	۱۳۰	۱۳۰	۱۳۰	۱۳۰	۱۳۰	۱۳۰	۱۳۰
۴	۱۳۰	۱۳۰	۱۳۰	۱۳۰	۱۳۰	۱۳۰	۱۳۰	۱۳۰	۱۳۰	۱۳۰
۵	۱۳۰	۱۳۰	۱۳۰	۱۳۰	۱۳۰	۱۳۰	۱۳۰	۱۳۰	۱۳۰	۱۳۰
۶	۱۳۰	۱۳۰	۱۳۰	۱۳۰	۱۳۰	۱۳۰	۱۳۰	۱۳۰	۱۳۰	۱۳۰
۷	۱۳۰	۱۳۰	۱۳۰	۱۳۰	۱۳۰	۱۳۰	۱۳۰	۱۳۰	۱۳۰	۱۳۰
۸	۱۳۰	۱۳۰	۱۳۰	۱۳۰	۱۳۰	۱۳۰	۱۳۰	۱۳۰	۱۳۰	۱۳۰
۹	۱۳۰	۱۳۰	۱۳۰	۱۳۰	۱۳۰	۱۳۰	۱۳۰	۱۳۰	۱۳۰	۱۳۰
۱۰	۱۳۰	۱۳۰	۱۳۰	۱۳۰	۱۳۰	۱۳۰	۱۳۰	۱۳۰	۱۳۰	۱۳۰



- برده های کشاورزی - کشاورزی - شیء

ردیف	کشور		تولید		میانگین		جمع		توضیحات
	۱۰	۹	۸	۷	۶	۵	۴	۳	
	تولید	استان	تولید	استان	تولید	استان	تولید	استان	
۱۳۳۳	۱۰۰۷	۸۲۲	۲۲۱۱۵	۵۰۳۱۵	۲۶۱۳۳	۲۲۱۳۵	۱۱۵۲۲	۲۹۸۵۹	.....
۱۳	۲۰	۲۲	۵۱۳۵	۱۰۰۰۹	۲۱۳۵	۵۱۳۵	۱۰۲۲۱	۲۹۲۸	.....
۲۱	۲۷	۵۸	۱۱۱۳۹	۲۶۰۰	۹۱۳۵	۱۱۳۲۱	۲۱۳۲	۱۱۷۸	.....
۳۰	۲۶	۲۶	۲۵۳۲۱	۲۶۱۳	۲۱۳۲	۲۱۳۲	۲۱۳۲	۲۱۳۲	.....
۱۳۳۴	۱۱۷	۲۷۰	۲۰۱۳۸۵	۲۱۰۷۲	۲۸۳۲۳	۲۰۲۸۵	۲۱۰۲۰	۲۸۳۲۰	.....

- دوره بردار - شماره -

ردیف	دوره			دوره			کل			توضیحات
	۱	۲	۳	۱	۲	۳	۱	۲	۳	
۱	تولید	تولید	تولید	تولید	تولید	تولید	تولید	تولید	تولید	
۱۷۳۲	۳۸۸۳	۳۸۶۰	۲۰۲۷	۱۷۳۲	۲۲۲۵	۶۶۰۹	۷۱۰۵	۱۷۲۰	.....	استان همدان
۱۷۳۳	۱۷۳۸	۲۴۳۵	۲۷۲	۱۷۳۳	۶۲۱	۱۷۵۹	۱۶۳۸	۲۸۸۰	.....	شهرستان توابع استان
۱۷۳۴	۲۶۰۰	۲۶۲۹	۸۸۷	۱۷۳۴	۸۷۰	۱۷۵۰	۲۸۶۳	۲۸۶۱	.....	شهرستان ملایر
۱۷۳۵	۱۹۵۵	۱۶۵۸	۶۶۱	۱۷۳۵	۱۰۲	۱۸۸۲	۱۸۶۳	۲۰۲۷	.....	شهرستان نهاوند
۱۷۳۶	۳۳۷	۵۵۹	۲۲۱	۱۷۳۶	۷۳۳	۹۲۱	۶۵۱	۱۴۲۹	.....	شهرستان همدان

- دوره برداری - دستار -

شماره		تولید		مجموع		شماره		تولید		مجموع	
۱۰	۹	۸	۷	۶	۵	۴	۳	۲	۱	تولید	
۱۱	۲۱	۲۱	۲۳۷	۲۴۴	۲۱۲	۱۲۶	۲۴۵	۲۳۷	.....	ایستادن در زمان	
۱	۲۲	۲	۱۶۰	۱۴۰	۱۶۸	۱۶۰	۱۶۰	۱۶۰	.....	مردمان توپ در زمان	
۰	۲۲	۱	۲	۱	۲	۵	۱	۱	.....	شماره ۱۳۶۷	
۱۳	۱۴	۲۰	۲۹۱۵	۲۴۶۰	۲۶۱۸	۲۹۲۹	۲۵۰۴	۲۲۶۱	.....	شماره ۱۳۶۷	
۵	۲	۶	۱۱۵۲	۸۱۲	۷۶۱	۱۱۶۲	۸۲۰	۷۴۹	.....	شماره ۱۳۶۷	

در شماره عمومی کشاورزی ۱۳۶۲

(۱-۱) ش. تعداد بهره‌برداران مجاز از این زمین‌های کشاورزی و تعداد اقدار تولیدی و ارزش آنها

بهره‌برداران مجاز از اراضی - ش. ۱

شماره	نام		تولید		تولید		تولید	تولید	تولید
	تولید	تولید	تولید	تولید	تولید				
					تولید	تولید			
۱	۲	۳	۴	۵	۶	۷	۸	۹	۱۰
۱۳۷۱۱	۸۰۰	۳۸۰	۱۴۴۸۶	۴۰۹۰	۱۵	۲۴	۲۴	۲۴	۲۴
۲۲۲۶	۱۸۲	۸۱	۳۲۰۶	۲۲۲	۹	۸	۸	۸	۸
۲۰۵۹	۱۱۱	۲۳	۱۱۴۳	۳۲۰	۱	۵	۵	۵	۵
۲۰۲۸	۳۳۴	۵۳	۵۸۲۰	۷۲۳	۱۳	۲	۲	۲	۲
۶۳۸۸	۲۵۳	۱۱۱	۵۱۶۰	۳۰۷۰	۱۹	۱۳	۱۳	۱۳	۱۳

۱-۱- شش ماهه بهره‌برداران استان از ابتدای سال تا اواخر شهریور ماه

بهره‌برداران استان از ابتدای سال تا اواخر شهریور ماه

شماره	شهرستان		شهرستان		شهرستان		شماره	مجموع
	شماره	نام	شماره	نام	شماره	نام		
۱	۸	۷	۶	۵	۴	۳	۱	
۲۳۵۱	۵۲	۱۷۶	۱۱۷۷۷	۱۱۵۸	۵۸	۱۱۸	۵۰۶۸	استان خراسان
۲۷۱	۳	۲۲	۱۳۶۵	۱۶۱	۶	۱۳	۷۱۳	شهرستان تویسرکان
۳۰۰	۵	۱۸	۱۶۰۷	۲۶۰	۳۳	۳۲	۱۸۷۷	شهرستان کمر
۳۳۱	۴	۱۳	۴۴۸	۶۰۳	۱۶	۲۱	۸۰۶	شهرستان نهاوند
۳۳۷	۳	۱۲۷	۲۴۲۳	۴۳۰	۱۳	۳۰	۱۶۶۳	شهرستان جندق

مرتب‌بندی عمومی کشاورزی ۱۳۶۷

۱-۱-۱- شش شیخه ایدر میرداریستان از آن‌ها روغن و شکر و سایر مواد غذایی و سایر محصولات کشاورزی در تولید آنها

۱-۱-۲- سایر شیخه ایدر میرداریستان از آنها

شماره	ایران و ایالتی		الروغویه		تولید	تولید	تولید	تولید	تولید
	تولید		تولید						
	تولید	تولید	تولید	تولید					
۶	۸	۷	۶	۵	۴	۳	۲	۱	
۲۰۱۲	۲۶	۲۶۷	۵۱۰۵	۴۱۱۱	۷۲۷	۵۱۹	۵۵۸۲	.....	ایستادان
۲۰۱	۲۱	۷۸	۱۳۱۱	۱۸۵۱	۱۲	۲۰۹	۱۸۸۲	.....	شهرستان توریس
۲۶۱	۱۲	۴۵	۲۳۲	۲۲۸	۲۰۷	۶۰	۲۶۱	.....	شهرستان لاریجان
۸۰	۲	۵	۲۸	۵۰۰	۲	۲۷	۲۴۸	.....	شهرستان خاور
۱۲۵۸	۲۱	۱۶۹	۱۹۲۱	۲۹۲	۲۲	۱۱۱	۲۲۷۲	.....	شهرستان خاور

۱-۶-۱) تعداد بهره‌برداران زمین‌داران و تعداد اراضی کشاورزی در کل و به تفکیک از تولیدات

بهره‌برداران زمین‌داران - تولیدات

تولیدات	تعداد اراضی		تولیدات		تولیدات		تولیدات	
	تعداد اراضی	تولیدات	تولیدات	تولیدات	تولیدات			
					تولیدات	تولیدات		
۱	۲	۳	۴	۵	۶	۷	۸	
استان خراسان	۶۷۴۴	۲۶۶	۱۰۷	۱۷۵۷۵	۱۷۶	۱۰۷	۶۷۴۴	۶۰۱۵
استان اصفهان	۱۰۸۲	۳۹	۱۰	۶۷۸۶	۲۸۲	۱۰	۱۰۸۲	۱۵۶۶
استان فارس	۲۰۷۶	۳۶	۳۶	۳۷۳۴	۲۵۱	۳۶	۲۰۷۶	۱۰۰۳
استان مازندران	۸۴	۷	۱	۸۶۶	۱۶	۱	۸۴	۱۵۸
استان گلستان	۳۵۰۳	۱۰۰	۵۴	۶۸۴۶	۴۹۶	۵۴	۳۵۰۳	۱۲۸۱

بزرگ‌ترین شیفته - شماره شیفته

کلاس	تولید		بزرگ‌ترین شیفته		تولید		بزرگ‌ترین شیفته		
	تولید	بزرگ‌ترین شیفته	تولید	بزرگ‌ترین شیفته	تولید	بزرگ‌ترین شیفته	تولید	بزرگ‌ترین شیفته	
۱	۲	۳	۴	۵	۶	۷	۸	۹	۱۰
استان قزوین	۳۶۰۳۲	۳۶۰۳۲	۳۶۰۳۲	۳۶۰۳۲	۳۶۰۳۲	۳۶۰۳۲	۳۶۰۳۲	۳۶۰۳۲	۳۶۰۳۲
شهرستان قزوین	۳۶۰۳۲	۳۶۰۳۲	۳۶۰۳۲	۳۶۰۳۲	۳۶۰۳۲	۳۶۰۳۲	۳۶۰۳۲	۳۶۰۳۲	۳۶۰۳۲
شهرستان لاریجان	۳۶۰۳۲	۳۶۰۳۲	۳۶۰۳۲	۳۶۰۳۲	۳۶۰۳۲	۳۶۰۳۲	۳۶۰۳۲	۳۶۰۳۲	۳۶۰۳۲
شهرستان نهاوند	۳۶۰۳۲	۳۶۰۳۲	۳۶۰۳۲	۳۶۰۳۲	۳۶۰۳۲	۳۶۰۳۲	۳۶۰۳۲	۳۶۰۳۲	۳۶۰۳۲
شهرستان قزوین	۳۶۰۳۲	۳۶۰۳۲	۳۶۰۳۲	۳۶۰۳۲	۳۶۰۳۲	۳۶۰۳۲	۳۶۰۳۲	۳۶۰۳۲	۳۶۰۳۲



برای هر یک از استانها -

شماره استان		نام استان		شماره شهرستان		نام شهرستان		شماره بخش		نام بخش		شماره آبادی		نام آبادی	
۱	۲	۳	۴	۵	۶	۷	۸	۹	۱۰	۱۱	۱۲	۱۳	۱۴	۱۵	۱۶
۳۳	۲۶۲	۶۲۸	۶۴	۱۱۶۶	۱۰۰۱	۱۱۸۹	۲۶۶۸	۲۸۱۳	۰	۰	۰	۰	۰	۰	۰
۱۶	۲۵۱	۱۱۱	۴	۱۶۲	۱۸۲	۱۰۳	۱۱۲۲	۲۸۱۷	۰	۰	۰	۰	۰	۰	۰
۲	۳	۱۱۱	۶	۷۸	۵۱	۷۱	۲۶۲۸	۲۷۵۰	۰	۰	۰	۰	۰	۰	۰
۰	۱۵	۶	۰	۱۶۱	۲۹	۱۴۱	۳۲۲۴	۳۰۳۸	۰	۰	۰	۰	۰	۰	۰
۱۵	۸۱	۱۱۰	۲۰	۱۵۲۳	۷۲۵	۸۷۵	۱۶۰۶۷	۱۶۶۰۵	۰	۰	۰	۰	۰	۰	۰

۱۲- ش. سید احمدی در امتحان درجه اول در رشته ریاضی در سال ۱۳۹۵ در شهر تهران شرکت کرده و در این رشته در سال ۱۳۹۶ در شهر تهران شرکت کرده و در این رشته در سال ۱۳۹۷ در شهر تهران شرکت کرده است.

- برهه اول -

شماره	شماره	شماره	شماره	شماره	شماره	شماره	شماره	شماره	شماره
۱۰	۹	۸	۷	۶	۵	۴	۳	۲	۱
۲۲۲۵۷	۱۶۹	۸۵۷	۱۳۰۲	۶۸۷۲	۱۲۷۶۵	۲۵۵۴۲	۱۰۹۱	۹۹۸۴۲	استان خراسان
۷۰۴۵	۱۱	۱	۱	۸	۹۸۸	۲۱۵	۶۲	۷۴۲۲	شهرستان تویسرکان
۱۳۲۷۵	۱۲	۲۲	۱۰	۱۰۷	۱۵۵۸	۱۵۶۰	۴۸	۱۴۱۴۴	شهرستان ملایر
۸۹۹۵	۸	۲۵	۱۶	۳۲۸	۲۹۷۰	۲۲۴۷	۶۲	۱۰۶۴۲	شهرستان تارومان
۶۸۸۴	۱۴۹	۸۵۷	۱۳۰۲	۶۸۷۲	۱۲۷۶۵	۲۵۵۴۲	۱۰۹۱	۹۹۸۴۲	شهرستان خراسان

۱۲- شى شىدا دىيىر دىر دىر مالى بىلەن استىلادە تىنەدە از مەرىپە ساۋماتىنچاقو ادو استىكشاورۇن سەدىستانە

۲۰	۱۹	۱۸	۱۷	۱۶	۱۵	۱۴	۱۳	۱۲	۱۱	
۲۶۰۴۶	۶۰۶۱۶	۵۶۶۱	۲۶۰۷	۶۰۶۶	۶۰۶۱	۶۱۶۶	۱۲۶۶	۶۱۶۶	•	•••••
۱۷۶۶	۵۸۶۸	۵۵۸	۶۶	•	•	•	•	•	•	•••••
۶۶۶۶	۶۶۶۶	۱۱۰	۶۶	۱۶	۱۶	۶۶	۱۸	۶۰۶۶	•	•••••
۱۶۶۶	۶۶۶۶	۶۰۰	۱۶۶	۶۰۶	۶۱۶	۶۶۶	۶۶	۶۶۶۶	•	•••••
۶۶۶۶۶	۶۶۶۶۶	۶۶۶	۶۶۶۶	۶۶۶۶	۶۶۶۶	۶۶۶۶	۶۶۶۶	۶۶۶۶	•	•••••

۱-۲- ش. ستمداد بر مبنای میزان استفاده نامزدان از طریق آزمون استخدامی مشاورین مشاورین است.

بر مبنای آزمون -

ردیف	شماره	نام	محل	محل	محل	محل	محل	محل	محل
۱۰	۹	۸	۷	۶	۵	۴	۳	۲	۱
۶۰۰۰	۱۰	۸۷۲	۷۷۲	۸۸۱	۱۲۲۵	۸۲۷	۲۰۴	۱۲۷۹۶	استان خراسان
۷۱۸	۲	*	*	۴	۱۰۳	۴	۲۱	۹۲۷	شهرستان نیریز
۱۱۲۷	۱	۴	۴	۴۱	۱۹۳	۲۱	۲۲	۱۳۸۸	شهرستان میناب
۸۲۵	*	۱۰	۸	۳۵	۱۷۵	۴۱	۱	۱۰۸۶	شهرستان جابلقا
۳۱۳۳	۱۱	۴۵۸	۷۶۱	۸۱۰	۷۶۲	۷۶۲	۱۵۳	۹۲۲۶	شهرستان میناب

۲-۱) ش. شمد اندر جرد میر دار برمان بنام میرد اشتهاد که کنده از هر یک از هائیکه نامها و ادو اش کشاورزی هشتاد و سه درصد میباشد

۱۱	۱۲	۱۳	۱۴	۱۵	۱۶	۱۷	۱۸	۱۹	۲۰	
ایستاد	دیوانه	کشاورز	زادگی	ایرانیان	آذربایجانی	اصغریان	اصغریان	اصغریان	اصغریان	اصغریان
۲۳۳۳	۱۲۸۱۸	۱۱۱۱	۱۱۲	۱۳۶	۸۵۶	۳۰۵	۲۰۸	۲۷۲	۰	ایستاد میران
۱۴۴۱	۱۳۶۸	۱۳۲	۸	۵	۳	۰	۲	۵۹	۰	شهرستان بیرقان
۱۳۴۱	۱۷۰۴	۴۰	۱	۵	۴	۲۱	۸	۲۷۲	۰	شهرستان ملاسیر
۱۱۰۱	۲۷۵۸	۱۳۲	۵	۲۱	۱۸	۵۲	۴	۲۶۹	۰	شهرستان تاراوند
۲۱۰۱	۷۰۵۸	۷۹۲	۱۰۸	۱۳۳	۸۳۳	۲۱۷	۱۹۴	۴۰۲۷	۰	شهرستان بردان

۱-۲-۱- شیوه‌های بهره‌برداری از زمین‌های حاصلخیز در یک سال کشاورزی و در استان‌های مختلف ایران

بر حسب شهرستان

شماره	شماره	شماره	شماره	شماره	شماره	شماره	شماره	شماره	شماره
۱۰	۱	۸	۷	۶	۵	۴	۳	۲	۱
۷۱۰۳۷	۱۵۱	۷۱۸۱	۵۵۲۴	۵۱۸۸	۱۲۵۳۳	۲۶۰۸۳	۸۱۷	۷۱۹۵۴	استان تهران
۶۳۳	۱	۱	۱	۱	۸۴۴	۲۱۱	۴۰	۶۴۷۴	استان گویسرگان
۱۲۱۲۸	۱۰	۲۹	۱	۵۴	۱۳۶۵	۱۵۳۰	۲۴	۱۳۴۴۸	استان ملایر
۸۱۶۷	۲	۱۵	۱۱	۳۰۲	۲۷۶۵	۳۲۱۶	۱۳	۶۵۴۸	استان نهاوند
۴۴۴۰۸	۱۳۱	۷۹۳۶	۵۵۰۵	۵۶۱۷	۷۵۱۸	۲۱۰۳۷	۷۶۵	۴۶۴۸۳	استان همدان

۱۲- ششم: ادبیات و غیره بود از بهای میان زمین استفاده کننده از هزینه های کشاورزی و ادبیات و غیره بود در این جدول

موتور	موتور	موتور	موتور	موتور	موتور	موتور	موتور	موتور	موتور	موتور
۱۱	۱۲	۱۳	۱۴	۱۵	۱۶	۱۷	۱۸	۱۹	۲۰	۲۱
۲۸۸۶	۲۶۷۷۲	۶۱۰۲	۲۷۱۱	۲۲۳۸	۶۲۰۴	۱۸۷۰	۱۰۶۶	۲۰۸۹۵	-	.....
۲۸۷	۲۶۷۷	۶۱۰	۲۷۱	۲۲۳	۶۲۰	۱۸۷	۱۰۶	۲۰۸۹	-	.....
۱۰۶۵	۲۶۲۰	۶۱	۲۷	۲۲	۶۲	۱۸۷	۱۰۶	۲۰۸۹	-	.....
۲۰۸	۲۶۱۱	۶۰۸	۲۶۶	۲۲۲	۶۱۰	۱۸۷	۱۰۶	۲۰۸۹	-	.....
۱۰۶۱	۲۶۱۱	۶۰۸	۲۶۶	۲۲۲	۶۱۰	۱۸۷	۱۰۶	۲۰۸۹	-	.....

سرشماری عمومی کشاورزی ۱۳۶۷

۱۲- ش. شتداد بهره‌برداران به‌عبارت سازمان‌های کشاورزی استفاده نشده از ترکت‌ها و دیگر سازمان‌ها و ادوات کشاورزی

- بهره‌برداران -

شماره	نوع فعالیت								جمع
	۱	۲	۳	۴	۵	۶	۷	۸	
۱۰	۱	۲	۳	۴	۵	۶	۷	۸	
	۴۲۳۵	۴۵۷۳	۱۰۹۴	۱۲۲۹۱	۳۸۳۴	۱۲۷۱	۷۱۹۱۵	۲۶۱۵۵	.....
	۱	۱	۱	۱۹۲	۴	۱	۲۲۷۷	۴	.....
	۴	۶	۸	۱۴۶۹	۱۶	۸	۱۲۱۷۸	۹	.....
	۶	۱۰	۱۱	۲۸۰۲	۱۰۵	۸۶	۸۸۷۳	۲۶	.....
	۴۲۳۴	۴۵۷۳	۱۰۹۴	۱۲۲۹۰	۳۸۲۹	۱۲۷۰	۷۱۹۱۴	۲۶۱۵۴	.....



(۱-۱) شیفتها بهر هکتار بر مبنای درصد کشتندگی و در فعالیتهای زیر آمده و مقدار مصرف آب کشاورزی در استانها و در سطح ملی

مجموعه بر مبنای استانها

ازشته و ذخیره		مقدار مصرف		مقدار مصرف		مقدار مصرف		مجموعه		
مقدار مصرف		مقدار مصرف		مقدار مصرف		مقدار مصرف				
مقدار مصرف	ازشته	مقدار مصرف	ازشته	مقدار مصرف	ازشته	مقدار مصرف	ازشته			
۱۱	۱۰	۸	۷	۶	۵	۴	۳	۱		
۷۷۴۴۷	۷۸۰۷۶	۷۷۶۶۱	۱۸۹۸	۶۰۶۶	۱۱۹۰	۴۵۷۳	۲۴۲۴۵	۲۹۷۶۹	۸۷۵۶۶	..... استان خراسان
۱۵۸۶	۱۵۵۸	۶۴۵	۳۵	۲۶۱	۱۱۳	۷۲۰	۱۶۶۴	۱۶۶۱	۷۱۴۶	..... شهرستان تویسرکان
۷۹۸۵	۳۰۴۰	۱۲۶۶۰	۱۱۱	۷۱۶	۱۶۷	۷۰۸	۳۱۰۴	۳۱۸۵	۱۴۰۸۴	..... شهرستان ملایر
۴۱۳۵	۳۳۸۰	۱۰۲۵۸	۴۶	۲۳۸	۵۶	۲۷۸	۴۱۷۱	۳۴۶۶	۱۰۷۷۴	..... شهرستان نهاوند
۳۳۷۴۱	۳۰۰۹۲	۴۸۰۸۷	۱۶۹۸	۴۸۷۷	۸۶۰	۱۷۹۸	۲۵۴۴۶	۲۰۹۸۶	۵۴۷۶۱	..... شهرستان جمدان

مرخصی‌های مخصوص کشاورزی ۱۳۶۷

۱-۲- ش - تعداد مقرر به روزهای مقرر اختصاص داده شده و در سایر موارد در صورت لزوم با در نظر گرفتن اصل اعتبار در صورت لزوم

مجموع مرخصی - ش

ازت و سفره		تعداد سفره		مقدار ازت		نسل		شماره	
مقدار مرخصی		تعداد سفره	مقدار مرخصی	تعداد سفره	مقدار مرخصی	مقدار مرخصی			
سفره	ازت					ازت	سفره		
۱۱	۱۰	۹	۸	۷	۶	۵	۴	۳	۱
									مستانه و دانه
۷۳۰	۷۷۸	۷۶۶	۳۳	۵۱۴۱	۱۴۱	۱۴۴۲	۱۴۴۶	۶۷۲	۱۴۲۸۵
۱۶۶	۱۸۵	۲-۲۲	۱۴۵	۱۱۸۰	۲۰	۲۷۲	۲۷۱	۲۲۰	۲۵۷۴
۲۵۸	۲۶۶	۲۴۱	۲۵۰	۲۶۶۵	۵۰	۴۶۸	۶۰۸	۳۱۵	۵۵۷۲
۸۸	۷۴	۷۵۶	۶۲	۵۱۸	۱۶	۱۳۰	۱۵۰	۹۰	۱۴۰۲
۴۵۲	۴۵۲	۴۴۵	۶۷	۷۷۸	۵۰	۵۱۳	۲۴۹	۳۰۲	۲۷۴۵

برقشماره عمومی کشاورزی ۱۳۶۷

۱-۵-۱۱-۱۲-۱۳-۱۴-۱۵-۱۶-۱۷-۱۸-۱۹-۲۰-۲۱-۲۲-۲۳-۲۴-۲۵-۲۶-۲۷-۲۸-۲۹-۳۰-۳۱-۳۲-۳۳-۳۴-۳۵-۳۶-۳۷-۳۸-۳۹-۴۰-۴۱-۴۲-۴۳-۴۴-۴۵-۴۶-۴۷-۴۸-۴۹-۵۰-۵۱-۵۲-۵۳-۵۴-۵۵-۵۶-۵۷-۵۸-۵۹-۶۰-۶۱-۶۲-۶۳-۶۴-۶۵-۶۶-۶۷-۶۸-۶۹-۷۰-۷۱-۷۲-۷۳-۷۴-۷۵-۷۶-۷۷-۷۸-۷۹-۸۰-۸۱-۸۲-۸۳-۸۴-۸۵-۸۶-۸۷-۸۸-۸۹-۹۰-۹۱-۹۲-۹۳-۹۴-۹۵-۹۶-۹۷-۹۸-۹۹-۱۰۰

بجوه سیرداری - سیرداری

شماره	تعداد ام کوچک		تعداد ام بزرگ		کل			ملاحظات		
	تعداد	بهره برداری	تعداد	بهره برداری	تعداد دام		تعداد			
					کوچک	بزرگ			تعداد	بهره برداری
	۱	۲	۳	۴	۵	۶	۷			
۱۳۴	۴۴۶	۴۳۳۶۱	۹۱	۳۵۲۳۶	۳۳۲	۳۱۰۹۱	۲۲۲	۱۴۲۱	۹۶۳۷۲	.....
۱۰	۶۲	۳۴۵۸	۱۱	۳۳۸۲	۴۳	۲۳۱۰	۲۶	۱-۵	۹۵۱۹	.....
۳۴	۱۵۳	۱۲۸۱	۱۱	۳۴۱۳	۱۰۰	۱۸۳۸	۳۵	۳۴۲	۱۲۵۲۴	.....
۱۳	۱۰۸	۴۴۳۷	۲۱	۳۳۷۱	۷۶	۲۲۵۲	۴۲	۱۸۴	۱۲۰۷۱	.....
۷۷	۵۳۳	۳۶۶۹۴	۴۳	۱۲۲۶۱	۴۱۴	۲۰۰۲۲	۱۲۵	۳۲۷	۶۰۴۴۸	.....

تعداد بهره‌برداران در این گروه کشاورزی و اتمام کشتی

شماره	شماره ۱		شماره ۲		شماره ۳		شماره ۴		شماره ۵		تعداد بهره‌برداران
	تعداد بهره‌برداران		تعداد بهره‌برداران		تعداد بهره‌برداران		تعداد بهره‌برداران		تعداد بهره‌برداران		
	تعداد بهره‌برداران	تعداد بهره‌برداران	تعداد بهره‌برداران	تعداد بهره‌برداران	تعداد بهره‌برداران	تعداد بهره‌برداران	تعداد بهره‌برداران	تعداد بهره‌برداران	تعداد بهره‌برداران	تعداد بهره‌برداران	
۱	۱۱	۱۰	۶	۸	۲	۱	۵	۴	۲	۱	استان خمدان
۲	۲۴۰	۶۶۶	۳۳۸۵۶	۵۱	۶۸۰۵	۵۶۶	۶۱۹۷۵	۲۶۱	۱۱۸۶	۷۲۶۲۶	استان خمدان
۳	۱۴	۴۲	۲۲۵۶	۵	۶۶۱	۴۴	۲۶۶۱	۱۶	۱۷	۵۸۳۶	استان خمدان
۴	۳۸	۶۸	۶۰۷۲	۷	۱۰۷۲	۱۰۶	۷۰۳۶	۴۵	۲۰۸	۱۴۱۱۹	استان خمدان
۵	۳۸	۶۷	۲۸۴۳	۶	۵۵۰	۵۲	۲۳۰۳	۳۵	۱۴۶	۵۶۱۵	استان خمدان
۶	۱۰۱	۴۲۴	۳۳۳۳۶	۲۲	۴۵۷۲	۲۲۱	۱۶۶۷۸	۱۳۲	۷۴۵	۴۶۹۴۶	استان خمدان

جدول ۱۷. ش. تعداد مصرف کالری در استان تهران و شهرستان های آن در سال ۱۳۷۷

تعداد مصرف کالری در استان تهران و شهرستان های آن

شماره	نام شهرستان	تعداد مصرف کالری						
		تعداد مصرف کالری	تعداد مصرف کالری	تعداد مصرف کالری	تعداد مصرف کالری	تعداد مصرف کالری	تعداد مصرف کالری	
۱	۲	۳	۴	۵	۶	۷	۸	
۱	استان تهران	۳۳۴۳	۱۱۸۹	۳۳۸	۳۵۷	۸۸	۱۰۱	۱۱۷
۲	شهرستان توابع استان	۵۲۴۵	۸۷	۳۰	۳۸	۷	۶	۶
۳	شهرستان ملایر	۱۳۰۴۳	۳۰۸	۷۳	۱۳	۶	۱۰	۱۷
۴	شهرستان تاکستان	۵۱۱۵	۱۱۶	۵۵	۲۳	۱۹	۳۸	۱۷
۵	شهرستان همدان	۶۳۴۱۶	۷۱۵	۲۸۱	۳۳۶	۵۶	۶۱	۷۷

۱۸- ش. تعداد بقره سرخ و سیاه، از این زیرمجموعه شامل تمامه و بدون تمامه اندک، شمیر استانیتمازلا است

- بقره خرد از این جدول جدا است -

شماره	تعداد از زیرمجموعه							تعداد بقره سرخ و سیاه	تعداد بقره سرخ و سیاه
	تعداد بقره سرخ و سیاه	تعداد بقره سرخ و سیاه	تعداد بقره سرخ و سیاه	تعداد بقره سرخ و سیاه	تعداد بقره سرخ و سیاه	تعداد بقره سرخ و سیاه	تعداد بقره سرخ و سیاه		
۱	۲	۳	۴	۵	۶	۷	۸	۹	
استان دماوند	۲۹۱	۱۲۸	۱۳۲	۸	۱۰	۱۸	۱۳	۴۰۳۶۱	
شهرستان خوار و مرغان	۱۹	۷	۱	۱	۱	۱	۱	۲۸۶۷	
شهرستان ملایر	۴۵	۱۹	۶۱	۱	۱	۲	۱	۷۰۹۴	
شهرستان شمیران	۳۵	۱۴	۱۸	۱	۲	۳	۲	۳۳۱۲	
شهرستان دماوند	۱۹۲	۸۷	۱۴	۲	۷	۱۲	۱۰	۲۷۲۰۵	

۱۳۶۷ - تعداد بزرگسالان از آن کشور و زنان و تعداد بزرگسالان و کودکان و نامبرداران اشتغال در سال ۱۳۶۷ - بزرگسالان از بزرگسالان

تعداد	تعداد	تعداد	تعداد	تعداد	تعداد از بزرگسالان		تعداد	تعداد	تعداد
					تعداد	تعداد			
تعداد	تعداد	تعداد	تعداد	تعداد	تعداد	تعداد	تعداد	تعداد	تعداد
تعداد	تعداد	تعداد	تعداد	تعداد	تعداد	تعداد	تعداد	تعداد	تعداد
۱	۲	۳	۴	۵	۶	۷	۸	۹	۱۰
آذربایجان	۶۱۳۵۰	۲۲۲	۲۱	۱۴	۱۰	۱۰	۸	۱	۱
شهرستان تبریز	۲۱۲۱	۲۱	۸	۸	۱	۱	۱	۱	۱
شهرستان ماکو	۱۱۶۶۳	۲۵	۱۴	۱۴	۱	۱	۱	۱	۱
شهرستان نغاش	۹۸۱۱	۴۲	۱۷	۱۷	۳	۳	۳	۳	۳
شهرستان مدان	۲۹۶۲۵	۱۲۵	۵۲	۵۴	۵	۵	۵	۵	۵

سرشماری عمومی کشاورزی ۱۳۶۷

۲۰- تعداد ادویه سردار بهار از اردو امیز و شوکت تعداد ام ایستاد و بسیار شتادار انوشاوروزی بهر سردار

دو بهر سردار سردار

شماره و بهشت		شماره و بهشت		و بهشت انوشاوروزی بهر سردار
شماره	بهشت	شماره	بهشت	
۱	۱	۲	۲	
۲	۲	۳	۳	
۳	۳	۴	۴	
۴	۴	۵	۵	
۵	۵	۶	۶	
۶	۶	۷	۷	
۷	۷	۸	۸	
۸	۸	۹	۹	
۹	۹	۱۰	۱۰	
۱۰	۱۰	۱۱	۱۱	
۱۱	۱۱	۱۲	۱۲	
۱۲	۱۲	۱۳	۱۳	
۱۳	۱۳	۱۴	۱۴	
۱۴	۱۴	۱۵	۱۵	
۱۵	۱۵	۱۶	۱۶	
۱۶	۱۶	۱۷	۱۷	
۱۷	۱۷	۱۸	۱۸	
۱۸	۱۸	۱۹	۱۹	
۱۹	۱۹	۲۰	۲۰	
۲۰	۲۰	۲۱	۲۱	
۲۱	۲۱	۲۲	۲۲	
۲۲	۲۲	۲۳	۲۳	
۲۳	۲۳	۲۴	۲۴	
۲۴	۲۴	۲۵	۲۵	
۲۵	۲۵	۲۶	۲۶	
۲۶	۲۶	۲۷	۲۷	
۲۷	۲۷	۲۸	۲۸	
۲۸	۲۸	۲۹	۲۹	
۲۹	۲۹	۳۰	۳۰	
۳۰	۳۰	۳۱	۳۱	
۳۱	۳۱	۳۲	۳۲	
۳۲	۳۲	۳۳	۳۳	
۳۳	۳۳	۳۴	۳۴	
۳۴	۳۴	۳۵	۳۵	
۳۵	۳۵	۳۶	۳۶	
۳۶	۳۶	۳۷	۳۷	
۳۷	۳۷	۳۸	۳۸	
۳۸	۳۸	۳۹	۳۹	
۳۹	۳۹	۴۰	۴۰	
۴۰	۴۰	۴۱	۴۱	
۴۱	۴۱	۴۲	۴۲	
۴۲	۴۲	۴۳	۴۳	
۴۳	۴۳	۴۴	۴۴	
۴۴	۴۴	۴۵	۴۵	
۴۵	۴۵	۴۶	۴۶	
۴۶	۴۶	۴۷	۴۷	
۴۷	۴۷	۴۸	۴۸	
۴۸	۴۸	۴۹	۴۹	
۴۹	۴۹	۵۰	۵۰	
۵۰	۵۰	۵۱	۵۱	
۵۱	۵۱	۵۲	۵۲	
۵۲	۵۲	۵۳	۵۳	
۵۳	۵۳	۵۴	۵۴	
۵۴	۵۴	۵۵	۵۵	
۵۵	۵۵	۵۶	۵۶	
۵۶	۵۶	۵۷	۵۷	
۵۷	۵۷	۵۸	۵۸	
۵۸	۵۸	۵۹	۵۹	
۵۹	۵۹	۶۰	۶۰	
۶۰	۶۰	۶۱	۶۱	
۶۱	۶۱	۶۲	۶۲	
۶۲	۶۲	۶۳	۶۳	
۶۳	۶۳	۶۴	۶۴	
۶۴	۶۴	۶۵	۶۵	
۶۵	۶۵	۶۶	۶۶	
۶۶	۶۶	۶۷	۶۷	
۶۷	۶۷	۶۸	۶۸	
۶۸	۶۸	۶۹	۶۹	
۶۹	۶۹	۷۰	۷۰	
۷۰	۷۰	۷۱	۷۱	
۷۱	۷۱	۷۲	۷۲	
۷۲	۷۲	۷۳	۷۳	
۷۳	۷۳	۷۴	۷۴	
۷۴	۷۴	۷۵	۷۵	
۷۵	۷۵	۷۶	۷۶	
۷۶	۷۶	۷۷	۷۷	
۷۷	۷۷	۷۸	۷۸	
۷۸	۷۸	۷۹	۷۹	
۷۹	۷۹	۸۰	۸۰	
۸۰	۸۰	۸۱	۸۱	
۸۱	۸۱	۸۲	۸۲	
۸۲	۸۲	۸۳	۸۳	
۸۳	۸۳	۸۴	۸۴	
۸۴	۸۴	۸۵	۸۵	
۸۵	۸۵	۸۶	۸۶	
۸۶	۸۶	۸۷	۸۷	
۸۷	۸۷	۸۸	۸۸	
۸۸	۸۸	۸۹	۸۹	
۸۹	۸۹	۹۰	۹۰	
۹۰	۹۰	۹۱	۹۱	
۹۱	۹۱	۹۲	۹۲	
۹۲	۹۲	۹۳	۹۳	
۹۳	۹۳	۹۴	۹۴	
۹۴	۹۴	۹۵	۹۵	
۹۵	۹۵	۹۶	۹۶	
۹۶	۹۶	۹۷	۹۷	
۹۷	۹۷	۹۸	۹۸	
۹۸	۹۸	۹۹	۹۹	
۹۹	۹۹	۱۰۰	۱۰۰	



بهره برداری - شماره

تعداد		تعداد		تعداد		تعداد		تعداد		شماره
مرد	زنان	مرد	زنان	مرد	زنان	مرد	زنان	مرد	زنان	
۶۹۹	۱۳۰۷	۱۳۵۰۳	۸۹	۱۶۹۳	۳۳۴۱	۳۱۳۳۳	۷۸۵	۴۸۴۳	۷۳۸۸۸	.....
۵۳	۸۸	۱۰۴۳	۱۰	۱۳۱	۲۵۱	۳۳۳۵	۳۳	۴۴۷	۷۴۱۸	.....
۳۳	۷۶	۳۶۹	۵	۱۰۳	۵۸۹	۱۱۰۵۷	۳۷	۳۴۵	۱۱۸۳۸	.....
۱۰۳	۱۴۷	۱۵۸۷	۱۸	۳۸۹	۳۷۳	۵۷۳۸	۱۶۱	۳۳۰	۳۵۱۶	.....
۵۰۶	۳۱۱	۱۰۳۰۵	۲۶	۱۱۰۹	۳۳۳۱	۳۸۵۷۳	۵۳۳	۳۷۳۱	۴۹۱۸۶	.....

مردمان و مسوومين كشاورزي ۱۳۶۶

۲۲- شل شمعاد در جوده مردان و زنان و بزرگسالان و بچه ها و نوجوانان و تعداد كشتور و مزارع و سطوح و نيمه عمل بر خسته نادر و سال

كشور و نواح و قديم		كشور و نواح جديد				كل		شماره سر داري	تعداد	شماره سر داري	تعداد
شماره سر داري	تعداد	شماره سر داري	تعداد	شماره سر داري	تعداد	شماره سر داري	تعداد				
۱۰	۱	۸	۷	۶	۵	۴	۳	۲	۱		
										شهرستان ممدان . . . . .	
۴۶۰	۴۶۰۲	۱۶۰	۸۶۲	۲۰۵۳۳	۹۱۸	۷۶۴	۲۵۱۲۵	۱۷۷۲	۳۰۴	شهرستان تويرس گان . . . . .	
۴۶۳	۷۱۰	۶۳	۹۶۲	۴۶۵۸	۲۱۸	۸۶۷	۴۰۴۸	۴۲۷	۴۲۷	شهرستان ماير . . . . .	
۳۶۲	۱۰۶۳	۲۶۱	۱۶۹	۲۱۱۵	۱۶۶	۷۶۳	۸۹۲۸	۲۲۰	۴۴۳	شهرستان نهاوند . . . . .	
۵۶۶	۵۸۶	۱۱۷	۸۶۲	۴۸۵۰	۴۶۳	۷۶۹	۴۴۳	۷۷۲	۷۷۲	شهرستان ممدان . . . . .	
۶۶۹	۲۵۳۵	۵۰۳	۱۶۹	۶۰۱۰۹	۳۳۸	۶۶۶	۷۶۲				

در شماری عمومی کشاورزی ۱۳۶۲

۲۲- ضمیمه شماره ۱۱ جدول شماره ۱۱

کشور		کشورهای عضو سازمان همکاری و توسعه اقتصادی		کشورهای غیر عضو سازمان همکاری و توسعه اقتصادی		کشورهای عضو سازمان همکاری و توسعه اقتصادی		کشورهای غیر عضو سازمان همکاری و توسعه اقتصادی		جمع
تعداد ادکتادو	تعداد	تعداد ادکتادو	تعداد	تعداد ادکتادو	تعداد	تعداد ادکتادو	تعداد	تعداد ادکتادو	تعداد	
۱۱	۱۰	۶	۸	۷	۶	۴	۳	۲	۱	
۲۲۵	۲۵۰	۱۰۶	۳۸۷۸	۸۵۴	۱۹۵۸۳	۸۱۲	۴۶۰۳	۲۰۵۲۳	۱۷۷۲	استان همدان
۴۷	۴۷	۷	۳۴۳	۸۶	۳۶۰۹	۳۱۱	۳۶۰	۲۶۵۸	۶۰۴	شهرستان توپورکجان
۲۸	۲۲۶	۳۱	۹۱۵	۲۲۸	۲۳۶۹	۱۷۸	۱۰۶۳	۷۹۱۵	۴۲۷	شهرستان بابل
۲۹	۴۰	۱۰	۵۵۷	۱۰۷	۳۸۱۰	۱۵۴	۵۸۶	۳۸۵۰	۲۷۰	شهرستان نهاوند
۵۱۱	۲۰۷	۳۸	۱۹۸۱	۴۳۶	۴۵۰۳	۲۷۰	۳۳۶	۵۱۰۹	۲۲۲	شهرستان همدان

شماره	نام شهرستان	تعداد دره برهه ارضی	تعداد	نوع	تعداد	
					مردانه	مجموعه
۱	۲	۳	۴	۵	۶	۷
۱	استان تهران	.....	.....	.....	.....	.....
۱۱	شهرستان توپیرکان	.....	.....	.....	.....	.....
۱۲	شهرستان شمیران	.....	.....	.....	.....	.....
۱۳	شهرستان شاهرود	.....	.....	.....	.....	.....
۱۴	شهرستان تهران	.....	.....	.....	.....	.....

نمائندہ ذریعہ نام لکھیں اور نام لکھیں

پتہ: \_\_\_\_\_

رکن: \_\_\_\_\_

۱۔	اصصال	<input type="checkbox"/> %
۲۔	شکرگاہی	<input type="checkbox"/> %
۳۔	قرگاہی	<input type="checkbox"/> %
۴۔	قرگاہی	<input type="checkbox"/> %
۵۔	شکرگاہی	<input type="checkbox"/> %
۶۔	شکرگاہی	<input type="checkbox"/> %
۷۔	جسب	<input type="checkbox"/> %
۸۔	بوسہ	<input type="checkbox"/> %

رکن: \_\_\_\_\_

\_\_\_\_\_

\_\_\_\_\_

\_\_\_\_\_

\_\_\_\_\_

\_\_\_\_\_

\_\_\_\_\_

\_\_\_\_\_

\_\_\_\_\_

\_\_\_\_\_

\_\_\_\_\_

پتہ: \_\_\_\_\_

کمرہ نمبر	_____
پتہ	_____
_____	_____
_____	_____
_____	_____
_____	_____

نمبر	نام	سہولت
۱۔	_____	_____
۲۔	_____	_____
۳۔	_____	_____
۴۔	_____	_____
۵۔	_____	_____
۶۔	_____	_____
۷۔	_____	_____
۸۔	_____	_____

_____	_____
_____	_____
_____	_____
_____	_____
_____	_____
_____	_____
_____	_____
_____	_____

نمائندہ ذریعہ نام لکھیں اور نام لکھیں

نمبر	نام	سہولت
۱۔	_____	_____
۲۔	_____	_____
۳۔	_____	_____
۴۔	_____	_____
۵۔	_____	_____
۶۔	_____	_____
۷۔	_____	_____
۸۔	_____	_____
۹۔	_____	_____
۱۰۔	_____	_____
۱۱۔	_____	_____
۱۲۔	_____	_____
۱۳۔	_____	_____
۱۴۔	_____	_____
۱۵۔	_____	_____
۱۶۔	_____	_____
۱۷۔	_____	_____
۱۸۔	_____	_____
۱۹۔	_____	_____
۲۰۔	_____	_____

نمائندہ ذریعہ نام لکھیں اور نام لکھیں

نمبر	نام	سہولت
۱۔	_____	_____
۲۔	_____	_____
۳۔	_____	_____
۴۔	_____	_____
۵۔	_____	_____
۶۔	_____	_____
۷۔	_____	_____
۸۔	_____	_____
۹۔	_____	_____
۱۰۔	_____	_____
۱۱۔	_____	_____
۱۲۔	_____	_____
۱۳۔	_____	_____
۱۴۔	_____	_____
۱۵۔	_____	_____
۱۶۔	_____	_____
۱۷۔	_____	_____
۱۸۔	_____	_____
۱۹۔	_____	_____
۲۰۔	_____	_____

پتہ: \_\_\_\_\_

\_\_\_\_\_

\_\_\_\_\_

\_\_\_\_\_

نمبر	نام	سہولت
۱۔	_____	_____
۲۔	_____	_____
۳۔	_____	_____
۴۔	_____	_____
۵۔	_____	_____
۶۔	_____	_____
۷۔	_____	_____
۸۔	_____	_____
۹۔	_____	_____
۱۰۔	_____	_____
۱۱۔	_____	_____
۱۲۔	_____	_____
۱۳۔	_____	_____
۱۴۔	_____	_____
۱۵۔	_____	_____
۱۶۔	_____	_____
۱۷۔	_____	_____
۱۸۔	_____	_____
۱۹۔	_____	_____
۲۰۔	_____	_____

نمبر	نام	سہولت
۱۔	_____	_____
۲۔	_____	_____
۳۔	_____	_____
۴۔	_____	_____
۵۔	_____	_____
۶۔	_____	_____
۷۔	_____	_____
۸۔	_____	_____
۹۔	_____	_____
۱۰۔	_____	_____
۱۱۔	_____	_____
۱۲۔	_____	_____
۱۳۔	_____	_____
۱۴۔	_____	_____
۱۵۔	_____	_____
۱۶۔	_____	_____
۱۷۔	_____	_____
۱۸۔	_____	_____
۱۹۔	_____	_____
۲۰۔	_____	_____

بخش ۱۰: جدول شماره ۱

ردیف	شماره	شماره
۱	۱	۱
۲		

بخش ۱۱: جدول شماره ۱

ردیف	شماره	شماره
۱	۱	۱
۲		

بخش ۱۲: جدول شماره ۱

ردیف	شماره	شماره
۱	۱	۱
۲		

بخش ۱۳: جدول شماره ۱

ردیف	شماره	شماره
۱	۱	۱
۲		

بخش ۱۴: جدول شماره ۱

ردیف	نام	سی	سی	سی	سی
۱	...				
۲	...				
۳	...				

بخش ۱۵: جدول شماره ۱

ردیف	شماره	شماره	شماره	شماره	شماره
۱	۱	۱	۱	۱	۱
۲					

بخش ۱۶: جدول شماره ۱

ردیف	شماره	شماره	شماره	شماره
۱	۱	۱	۱	۱
۲				

بخش ۱۷: جدول شماره ۱

ردیف	شماره	شماره	شماره
۱	۱	۱	۱
۲			

بخش ۱۸: جدول شماره ۱

ردیف	نام	نام	نام	نام	نام	نام	نام	نام	نام
۱	...	...	...	...	...	...	...	...	...
۲	...	...	...	...	...	...	...	...	...

بخش ۱۹: جدول شماره ۱

ردیف	نام	نام	نام	نام	نام
۱	...	...	...	...	...
۲	...	...	...	...	...

بخش ۲۰: جدول شماره ۱

بخش ۲۱: جدول شماره ۱

ردیف	نام	نام	نام	نام	نام
۱	...	...	...	...	...
۲	...	...	...	...	...

فهرست مجموعه تشریحات تفصیلی سرشماری عمومی کشاورزی ۱۳۶۷

نشریاتی که با علامت \* مشخص هستند، منتشر شده‌اند

استان	شماره جلد	استان	شماره جلد
لرستان	۷-۱۷	تهران	۷-۱
ایلام	* ۷-۱۸	مرکزی	۷-۲
کهگیلویه و بویراحمد	۷-۱۹	گیلان	۷-۳
بوشهر	۷-۲۰	مازندران	* ۷-۴
زنجان	۷-۲۱	آذربایجان شرقی	* ۷-۵
سمنان	۷-۲۲	آذربایجان غربی	* ۷-۶
یزد	۷-۲۳	باختران	* ۷-۷
هرمزگان	۷-۲۴	خوزستان	* ۷-۸
کل کشور	* ۵	فارس	* ۷-۹
		کرمان	۷-۱۰
		خراسان	* ۷-۱۱
		اصفهان	۷-۱۲
		سیستان و بلوچستان	۷-۱۳
		کردستان	* ۷-۱۴
		همدان	* ۷-۱۵
		چهارمحال و بختیاری	۷-۱۶