

۵۲,۵,۱۶

جمهوری اسلامی ایران  
سازمان برنامه و بودجه  
مرکز آمار ایران

مرکز آمار ایران

سازمان برنامه و بودجه

۱۳۶۷

# نتایج تفصیلی

استان یزد  
۷-۲۳

فهرست نویسی پیش از انتشار

سرشماری عمومی کشاورزی ۱۳۶۷، نتایج تفصیلی استان بزد  
تهیه کننده: مرکز آمار ایران، تهران؛ مرکز آمار ایران ۱۳۷۱

۱. کشاورزی - ایران - آمار. ۲. فرآورده‌های کشاورزی  
ایران - آمار. الف. مرکز آمار ایران.

۵۳۰۷ ۶۳۰/۹۵۵۰۲۱۲

کتابخانه مرکز آمار ایران

شماره ۱۱۷۳۳

۱۳۷۲ ۱۸۱ ۲۴

مسئول آمار ایران

- سرشماری عمومی کشاورزی ۱۳۶۷، نتایج تفصیلی استان بزد
- تیراژ: ۱۲۵ نسخه
- تاریخ انتشار: تیرماه ۱۳۷۲
- شماره مسلسل نشریات مرکز آمار ایران: ۱۸۱۲
- شماره نشریات نتایج سرشماری عمومی کشاورزی: ۲۲-۷
- قیمت: ۴۰۰۰ ریال
- چاپ در چاپخانه مرکز آمار ایران

تهران، کدپستی ۱۴۱۴۴، خیابان دکتر غاطمی، خیابان وهی معیری، تلفن ۱-۶۵۵۰۶۱

کلیه حقوق چاپ، نشر و تجدید چاپ منطبق به مرکز آمار ایران است.

نقل مندرجات این نشریه با ذکر ماخذ آزاد است.

فهرست مندرجات

<u>صفحه</u>	<u>عنوان</u>
یک	پیشگفتار .....
	تجارب و مفاهیم
۳	خانوار .....
۳	فعالیت‌های کشاورزی .....
۳	بهره برداری و بهره بردار کشاورزی .....
چهار	بهره برداری‌های مورد سرشماری .....
چهار	خانوار بهره بردار .....
چهار	انواع بهره برداری کشاورزی .....
چهار	اراضی کشاورزی .....
چهار	اراضی زراعی .....
چهار	وسعت اراضی کشاورزی بهره برداری .....
چهار	بهره برداری‌های با زمین .....
پنج	بهره برداری‌های بدون زمین .....
پنج	زیر کشت .....
پنج	کاشت ۱۳۶۷ .....
پنج	باغ .....
پنج	قلمستان .....
پنج	آبش .....
پنج	شخم ماشینی .....
پنج	تولید .....
پنج	دام شیرده (شیردوشی شده) .....
شش	نحوه تصرف اراضی .....
هفت	توضیحات ضروری .....
	یافته های مهم
۸	بهره برداری‌های کشاورزی .....
۸	فعالیت‌های کشاورزی در بهره برداریها .....
ده	اراضی کشاورزی .....
یازده	نحوه تصرف اراضی کشاورزی .....
یازده	محصولات زراعی .....
سیزده	باغ و قلمستان .....

فهرست مندرجات

صفحه	موضوع
پانزده	منابع آبی مورد استفاده در زراعت
پانزده	استفاده از کود
شانزده	استفاده از ماشینهای کشاورزی
شانزده	پرورش دام
نوزده	پرورش زنبور عسل و کرم ابریشم
نوزده	پرورش ماهی

جداول بخش اول

۱	۱- تعداد انواع بهره برداریهای بر حسب وسعت اراضی کشاورزی بهره برداری
۲	۲- تعداد بهره برداریهای دارای هر یک از انواع فعالیتهای کشاورزی بر حسب وسعت اراضی کشاورزی بهره برداری
۳	۳- تعداد وساحت بهره برداریهای با زمین بر حسب وسعت اراضی کشاورزی بهره برداری
۴	۳-۱- تعداد وساحت بهره برداریهای با زمین آبی بر حسب وسعت اراضی کشاورزی بهره برداری
۵	۳-۲- تعداد وساحت بهره برداریهای با زمین دیم بر حسب وسعت اراضی کشاورزی بهره برداری
۶	۴- تعداد وساحت بهره برداریهای دارای اراضی زراعی بر حسب وسعت اراضی کشاورزی بهره برداری
۷	۴-۱- تعداد وساحت بهره برداریهای دارای اراضی زراعی آبی بر حسب وسعت اراضی کشاورزی بهره برداری
۸	۴-۲- تعداد وساحت بهره برداریهای دارای اراضی زراعی دیم بر حسب وسعت اراضی کشاورزی بهره برداری
۹	۵- توزیع نسبت اراضی کشاورزی بر حسب نحوه تفرس و نوع اراضی
۱۰	۶- تعداد وساحت بهره برداریهای دارای کاشت سال ۱۳۶۷ بر حسب وسعت اراضی کشاورزی بهره برداری
۱۱	۶-۱- تعداد وساحت بهره برداریهای دارای کاشت آبی سال ۱۳۶۷ بر حسب وسعت اراضی کشاورزی بهره برداری
۱۲	۶-۲- تعداد وساحت بهره برداریهای دارای کاشت دیم سال ۱۳۶۷ بر حسب وسعت اراضی کشاورزی بهره برداری
۱۳	۷-۱- تعداد بهره برداریهای دارای محصول گندم و سطح کاشت و مقدار تولید آنها بر حسب وسعت اراضی کشاورزی بهره برداری
۱۴	۷-۲- تعداد بهره برداریهای دارای محصول جو و سطح کاشت و مقدار تولید آنها بر حسب وسعت اراضی کشاورزی بهره برداری
۱۵	۷-۳- تعداد بهره برداریهای دارای محصول ارزن و سطح کاشت و مقدار تولید آنها بر حسب وسعت اراضی کشاورزی بهره برداری
۱۶	۷-۴- تعداد بهره برداریهای دارای محصول چغندر قند و سطح کاشت و مقدار تولید آنها بر حسب وسعت اراضی کشاورزی بهره برداری
۱۷	۷-۵- تعداد بهره برداریهای دارای محصول پنبه و سطح کاشت و مقدار تولید آنها بر حسب وسعت اراضی کشاورزی بهره برداری

فهرست متدرجات

شماره	عنوان
۱۸	۷-۱۰- تعداد بهره برداریهای دارای محصول نشود و سطح کاشت و مقدار تولید آنها بر حسب وسعت اراضی کشاورزی بهره برداری
۱۹	۷-۱۱- تعداد بهره برداریهای دارای محصول انواع لوبیا و سطح کاشت و مقدار تولید آنها بر حسب وسعت اراضی کشاورزی بهره برداری
۲۰	۷-۱۲- تعداد بهره برداریهای دارای محصول عدس و سطح کاشت و مقدار تولید آنها بر حسب وسعت اراضی کشاورزی بهره برداری
۲۱	۷-۱۵- تعداد بهره برداریهای دارای محصول آفتابگردان روغنی و سطح کاشت و مقدار تولید آنها بر حسب وسعت اراضی کشاورزی بهره برداری
۲۲	۷-۱۶- تعداد بهره برداریهای دارای محصول هندوانه و سطح کاشت و مقدار تولید آنها بر حسب وسعت اراضی کشاورزی بهره برداری
۲۳	۷-۱۷- تعداد بهره برداریهای دارای محصول خربزه و سطح کاشت و مقدار تولید آنها بر حسب وسعت اراضی کشاورزی بهره برداری
۲۴	۷-۱۸- تعداد بهره برداریهای دارای محصول خیار و سطح کاشت و مقدار تولید آنها بر حسب وسعت اراضی کشاورزی بهره برداری
۲۵	۷-۱۹- تعداد بهره برداریهای دارای محصول طالبی - گرمک و دستنبو و سطح کاشت و مقدار تولید آنها بر حسب وسعت اراضی کشاورزی بهره برداری
۲۶	۷-۲۰- تعداد بهره برداریهای دارای محصول سیبزمینی و سطح کاشت و مقدار تولید آنها بر حسب وسعت اراضی کشاورزی بهره برداری
۲۷	۷-۲۱- تعداد بهره برداریهای دارای محصول کوجه فرنگی و سطح کاشت و مقدار تولید آنها بر حسب وسعت اراضی کشاورزی بهره برداری
۲۸	۷-۲۲- تعداد بهره برداریهای دارای محصول پیاز و سطح کاشت و مقدار تولید آنها بر حسب وسعت اراضی کشاورزی بهره برداری
۲۹	۷-۲۳- تعداد بهره برداریهای دارای محصول بادنبان و سطح کاشت و مقدار تولید آنها بر حسب وسعت اراضی کشاورزی بهره برداری
۳۰	۷-۲۴- تعداد بهره برداریهای دارای محصول هویج - ترب، فلفل و پنجه لیبویی و سطح کاشت و مقدار تولید آنها بر حسب وسعت اراضی کشاورزی بهره برداری
۳۱	۷-۲۵- تعداد بهره برداریهای دارای محصول سایر سبزیجات و سطح کاشت و مقدار تولید آنها بر حسب وسعت اراضی کشاورزی بهره برداری
۳۲	۷-۲۷- تعداد بهره برداریهای دارای محصول یونجه - اسپرس و شدر و سطح کاشت و مقدار تولید آنها بر حسب وسعت اراضی کشاورزی بهره برداری
۳۳	۷-۲۸- تعداد بهره برداریهای دارای محصول ذرت علوفه ای و خوشه ای و سطح کاشت و مقدار تولید آنها بر حسب وسعت اراضی کشاورزی بهره برداری
۳۴	۷-۲۹- تعداد بهره برداریهای دارای محصول سایر علوفه و سطح کاشت و مقدار تولید آنها بر حسب وسعت اراضی کشاورزی بهره برداری
۳۵	۷-۳۰- تعداد بهره برداریهای دارای محصول کدوخلوایی و سطح کاشت و مقدار تولید آنها بر حسب وسعت اراضی کشاورزی بهره برداری
۳۶	۸- تعداد بهره برداریهای دارای گندم آبی - برنج یا سایر زمینهای آبی و سطح کاشت و مقدار تولید آنها بر حسب منابع آب
۳۸	۹-۱- تعداد بهره برداریهای دارای گندم - جو یا برنج و سطح کاشت و مقدار تولید آنها بر حسب نوع کود مصرفی

فهرست معذرات

شماره

عنوان

- ۲-۹- تعداد بهره برداریهای دارای چقدر قند - سویا یا آفتابگردان روغنی و سطح کاشت و تولید آنها بر حسب نوع کود مصرفی ..... ۲۹
- ۳-۹- تعداد بهره برداریهای دارای پنبه - توتون یا تنباکو و سطح کاشت و تولید آنها بر حسب نوع کود مصرفی ..... ۳۰
- ۴-۹- تعداد بهره برداریهای دارای پسته - شدر و اسپرس - سیبزمینی یا هندوانه و سطح کاشت و تولید آنها بر حسب نوع کود مصرفی ..... ۴۱
- ۱-۱- تعداد بهره برداریهای دارای سیب و تعداد درخت و مقدار تولید آنها بر حسب وسعت اراضی کشاورزی بهره برداری ..... ۴۲
- ۴-۱- تعداد بهره برداریهای دارای هلو یا زردآلو و تعداد درخت و مقدار تولید آنها بر حسب وسعت اراضی کشاورزی بهره برداری ..... ۴۳
- ۵-۱- تعداد بهره برداریهای دارای آلوکوجو و کیلا و آلبالو و تعداد درخت و مقدار تولید آنها بر حسب وسعت اراضی کشاورزی بهره برداری ..... ۴۴
- ۶-۱- تعداد بهره برداریهای دارای بادام یا گردو و تعداد درخت و مقدار تولید آنها بر حسب وسعت اراضی کشاورزی بهره برداری ..... ۴۵
- ۷-۱- تعداد بهره برداریهای دارای پسته یا خرما و تعداد درخت و مقدار تولید آنها بر حسب وسعت اراضی کشاورزی بهره برداری ..... ۴۶
- ۸-۱- تعداد بهره برداریهای دارای انار یا زیتون و تعداد درخت و مقدار تولید آن بر حسب وسعت اراضی کشاورزی بهره برداری ..... ۴۷
- ۹-۱- تعداد بهره برداریهای دارای انگور و مساحت و مقدار تولید آنها بر حسب وسعت اراضی کشاورزی بهره برداری ..... ۴۸
- ۱۱-۱- تعداد بهره برداریهای دارای درختان غیرمثمر و خزان و تعداد درخت و تولید آنها بر حسب وسعت اراضی کشاورزی بهره برداری ..... ۴۹
- ۱۱- تعداد بهره برداریهای دارای سیب یا پرتقال تعداد درخت و مقدار تولید آنها بر حسب نوع کود مصرفی ..... ۵۰
- ۱۲- تعداد بهره برداریهای با زمین استفاده کننده از هر یک از ماشینها و ادوات کشاورزی بر حسب وسعت اراضی کشاورزی بهره برداری ..... ۵۱
- ۱-۱۲- تعداد بهره برداریهای با زمین استفاده کننده از هر یک از ماشینها و ادوات کشاورزی متعلق به خود بر حسب وسعت اراضی بهره برداری ..... ۵۳
- ۲-۱۲- تعداد بهره برداریهای با زمین استفاده کننده از هر یک از ماشینها و ادوات کشاورزی متعلق به دیگران بر حسب وسعت اراضی کشاورزی بهره برداری ..... ۵۵
- ۳-۱۲- تعداد بهره برداریهای با زمین استفاده کننده از تراکتور و دیگر ماشینها و ادوات کشاورزی بر حسب وسعت اراضی کشاورزی بهره برداری ..... ۵۷
- ۱-۱۲- تعداد بهره برداریهای مصرف کننده کود شیمیایی در فعالیت زراعت و مقدار مصرف آنها بر حسب نوع کود و وسعت اراضی کشاورزی بهره برداری ..... ۵۸
- ۲-۱۲- تعداد بهره برداریهای مصرف کننده کود شیمیایی در فعالیت باغداری و مقدار مصرف آنها بر حسب نوع کود و وسعت اراضی کشاورزی بهره برداری ..... ۵۹
- ۱۵- تعداد بهره برداریهای دارای دام و تعداد دام آنها بر حسب وسعت اراضی کشاورزی بهره برداری ..... ۶۰
- ۱۶- تعداد بهره برداریهای دارای دام کوچک و تعداد دام آنها بر حسب وسعت اراضی کشاورزی بهره برداری ..... ۶۱
- ۱۷- تعداد بهره برداریهای دارای گوسفند و بروه و تعداد گوسفند و بروه آنها و تغییرات طی یکسال گذشته بر حسب وسعت اراضی کشاورزی بهره برداری ..... ۶۲

شهرستان خرمین

ردیف	عنوان
۲۳	۱۸- تعداد بهره‌برداران دارای یزویزخانه و تعداد یزویزخانه آنها و تغییرات طی یکسال گذشته برحسب وسعت اراضی کشاورزی بهره‌برداران
۲۴	۱۹- تعداد بهره‌برداران دارای گاودکوساله و تعداد گاودکوساله آنها و تغییرات طی یکسال گذشته برحسب وسعت اراضی کشاورزی بهره‌برداران
۲۵	۲۰- تعداد بهره‌برداران دارای دام بزرگ و تعداد دام آنها برحسب وسعت اراضی کشاورزی بهره‌برداران
۲۶	۲۱- تعداد بهره‌برداران پرورش‌دهنده ماکیان به روش سنتی و تعداد ماکیان آنها برحسب وسعت اراضی کشاورزی بهره‌برداران
۲۷	۲۲- تعداد بهره‌برداران پرورش‌دهنده زنبور عمل و تعداد کندو و متوسط تولید عمل یک کندو طی سال برحسب وسعت اراضی کشاورزی بهره‌برداران
۲۸	۲۳- تعداد بهره‌برداران پرورش‌دهنده زنبور عمل و تعداد کندوهای آنها برحسب متوسط تولید یک کندو در سال
۲۹	۲۴- تعداد بهره‌برداران پرورش‌دهنده کرم ابریشم و تعداد جعبه تخم نوزادان معرفی و مقدار تولید پنبه آنها طی سال برحسب وسعت اراضی کشاورزی بهره‌برداران
۳۰	۲۵- تعداد بهره‌برداران پرورش‌دهنده ماهی خوراکی و مساحت مورد عمل آنها برحسب وسعت اراضی کشاورزی بهره‌برداران

جدول بخش دوم

۳۱	۱- ش- تعداد انواع بهره‌برداران
۳۲	۲- ش- تعداد بهره‌برداران دارای هر یک از انواع فعالیت‌های کشاورزی
۳۳	۳- ش- تعداد و مساحت بهره‌برداران با زمین
۳۴	۳-۱- ش- تعداد و مساحت بهره‌برداران با زمین آبی
۳۵	۳-۲- ش- تعداد و مساحت بهره‌برداران با زمین دیم
۳۶	۴- ش- تعداد و مساحت بهره‌برداران دارای اراضی زراعی
۳۷	۴-۱- ش- تعداد و مساحت بهره‌برداران دارای اراضی زراعی آبی
۳۸	۴-۲- ش- تعداد و مساحت بهره‌برداران دارای اراضی زراعی دیم
۳۹	۵- ش- توزیع نسبت اراضی کشاورزی بر حسب نحوه تصرف انواع اراضی
۴۰	۶- ش- تعداد و مساحت بهره‌برداران دارای کاشت‌سال ۱۳۶۷
۴۱	۶-۱- ش- تعداد و مساحت بهره‌برداران دارای کاشت آبی سال ۱۳۶۷
۴۲	۶-۲- ش- تعداد و مساحت بهره‌برداران دارای کاشت دیم سال ۱۳۶۷
۴۳	۷-۱- ش- تعداد بهره‌برداران دارای محصول گندم و سطح کاشت و مقدار تولید آنها
۴۴	۷-۲- ش- تعداد بهره‌برداران دارای محصول جو و سطح کاشت و مقدار تولید آنها
۴۵	۷-۳- ش- تعداد بهره‌برداران دارای محصول ارزن و سطح کاشت و مقدار تولید آنها
۴۶	۷-۴- ش- تعداد بهره‌برداران دارای محصول چغندر قند و سطح کاشت و مقدار تولید آنها
۴۷	۷-۵- ش- تعداد بهره‌برداران دارای محصول پنبه و سطح کاشت و مقدار تولید آنها
۴۸	۷-۶- ش- تعداد بهره‌برداران دارای محصول نخود و سطح کاشت و مقدار تولید آنها

فهرست مندرجات

صفحه	عنوان
۸۹	۷-۱۱- ش - تعداد بهره برداریهای دارای محصول انواع لوبیا و سطح کاشت و مقدار تولید آنها
۹۰	۷-۱۲- ش - تعداد بهره برداریهای دارای محصول عدس و سطح کاشت و مقدار تولید آنها
۹۱	۷-۱۵- ش - تعداد بهره برداریهای دارای محصول آفتابگردان روغنی و سطح کاشت و مقدار تولید آنها
۹۲	۷-۱۶- ش - تعداد بهره برداریهای دارای محصول هندوانه و سطح کاشت و مقدار تولید آنها
۹۳	۷-۱۷- ش - تعداد بهره برداریهای دارای محصول خربزه و سطح کاشت و مقدار تولید آنها
۹۴	۷-۱۸- ش - تعداد بهره برداریهای دارای محصول خیار و سطح کاشت و مقدار تولید آنها
۹۵	۷-۱۹- ش - تعداد بهره برداریهای دارای محصول طالبی - کرمبو دستنیو و سطح کاشت و مقدار تولید آنها
۹۶	۷-۲۰- ش - تعداد بهره برداریهای دارای محصول سیب زمینی و سطح کاشت و مقدار تولید آنها
۹۷	۷-۲۱- ش - تعداد بهره برداریهای دارای محصول کوجه فرنگی و سطح کاشت و مقدار تولید آنها
۹۸	۷-۲۲- ش - تعداد بهره برداریهای دارای محصول پیاز و سطح کاشت و مقدار تولید آنها
۹۹	۷-۲۳- ش - تعداد بهره برداریهای دارای محصول بادمجان و سطح کاشت و مقدار تولید آنها
۱۰۰	۷-۲۴- ش - تعداد بهره برداریهای دارای محصول هویج - ترب - شلغم و چغندر لیبوی و سطح کاشت و مقدار تولید آنها
۱۰۱	۷-۲۵- ش - تعداد بهره برداریهای دارای محصول سایر سبزیجات و سطح کاشت و مقدار تولید آنها
۱۰۲	۷-۲۷- ش - تعداد بهره برداریهای دارای محصول بونجه - اسفرس و شید و سطح کاشت و مقدار تولید آنها
۱۰۳	۷-۲۸- ش - تعداد بهره برداریهای دارای محصول ذرت علوفه ای و خوشه ای و سطح کاشت و مقدار تولید آنها
۱۰۴	۷-۲۹- ش - تعداد بهره برداریهای دارای محصول سایر علوفه و سطح کاشت و مقدار تولید آنها
۱۰۶	۷-۳۰- ش - تعداد بهره برداریهای دارای کدو حلواپی و سطح کاشت و مقدار تولید آنها
۱۰۵	۱-۱- ش - تعداد بهره برداریهای دارای سیب و کلابی و تعداد درخت و مقدار تولید آنها
۱۰۷	۱-۴- ش - تعداد بهره برداریهای دارای هلو یا زردآلو و تعداد درخت و مقدار تولید آنها
۱۰۸	۱-۵- ش - تعداد بهره برداریهای دارای آلو و کوجه و کیلاس و آلبالو و تعداد درخت و مقدار تولید آنها
۱۰۹	۱-۶- ش - تعداد بهره برداریهای دارای بادام یا گردو و تعداد درخت و مقدار تولید آنها
۱۱۰	۱-۷- ش - تعداد بهره برداریهای دارای پسته و تعداد درخت و مقدار تولید آنها
۱۱۱	۱-۸- ش - تعداد بهره برداریهای دارای انار و تعداد درخت و مقدار تولید آنها
۱۱۲	۱-۹- ش - تعداد بهره برداریهای دارای انگور و مساحت و مقدار تولید آنها
۱۱۳	۱-۱۱- ش - تعداد بهره برداریهای دارای درختان غیر مشروخزانه و تعداد درخت و تولید آنها
۱۱۴	۱۲- ش - تعداد بهره برداریهای با زمین استفاده کننده از هر یک از ماشینها و ادوات کشاورزی متعلق به خود
۱۱۶	۱۲-۱- ش - تعداد بهره برداریهای با زمین استفاده کننده از هر یک از ماشینها و ادوات کشاورزی متعلق به دیگران
۱۱۸	۱۲-۲- ش - تعداد بهره برداریهای با زمین استفاده کننده از هر یک از ماشینها و ادوات کشاورزی متعلق به دیگران
۱۲۰	۱۳- ش - تعداد بهره برداریهای با زمین استفاده کننده از تراکتور و دیگر ماشینها و ادوات کشاورزی



فهرست مفرد جات

صفحه	عنوان
۱۲۱	۱-۱- ش - تعداد بهره برداریهای مصرفکننده کود شیمیایی در فعالیت زراعت و مقدار مصرف آنها بر حسب نوع کود
۱۲۲	۱-۲ - ش - تعداد بهره برداریهای مصرفکننده کود شیمیایی در فعالیت باغداری و مقدار مصرف آنها بر حسب نوع کود
۱۲۳	۱-۵ - ش - تعداد بهره برداریهای دارای دام و تعداد دام آنها
۱۲۴	۱-۶ - ش - تعداد بهره برداریهای دارای دام کوچک و تعداد دام آنها
۱۲۵	۱-۷ - ش - تعداد بهره برداریهای دارای گوسفند و بره و تعداد گوسفند و بره آنها و تغییرات طی یکسال گذشته
۱۲۶	۱-۸ - ش - تعداد بهره برداریهای دارای بز و بزغاله و تعداد بز و بزغاله آنها و تغییرات طی یکسال گذشته
۱۲۷	۱-۹ - ش - تعداد بهره برداریهای دارای گاو و گوساله و تعداد گاو و گوساله آنها و تغییرات طی یکسال گذشته
۱۲۸	۲-۰ - ش - تعداد بهره برداریهای دارای دام بزرگ و تعداد دام آنها
۱۲۹	۲-۱ - ش - تعداد بهره برداریهای پرورش دهنده ماکیان به روش سنتی و تعداد ماکیان آنها
۱۳۰	۲-۲ - ش - تعداد بهره برداریهای پرورش دهنده زنبور عمل و تعداد کندو و متوسط تولید عمل یک کندو طی سال
۱۳۱	۲-۳ - ش - تعداد بهره برداریهای پرورش دهنده زنبور عمل و تعداد کندوهای آنها
۱۳۲	۲-۴ - ش - تعداد بهره برداریهای پرورش دهنده کرم ابریشم و تعداد جمیع تخم نوزادان ممرکی و مقدار تولید پنبه آنها طی سال بر حسب وسعت اراضی کشاورزی
۱۳۳	۲-۵ - ش - تعداد بهره برداریهای پرورش دهنده ماهی خوراکی و مساحت مورد عمل آنها

۹۳۰/۹۵۵-۲۱۳  
۳۴۷  
۱۳۶۷  
۱۳۷۳  
۱۳۷۳



### پیشگفتار

سرشماری عمومی کشاورزی، جمع‌آوری اطلاعات مربوط به فعالیتهای کشاورزی کلیه بهره‌برداریهای کشاورزی کشور است. انجام سرشماریهای عمومی طبق قانون به عهده مرکز آمار ایران است که با تصویب مقام ریاست جمهوری به اجرا در می‌آید. اطلاعات حاصل از سرشماریها به عنوان ابزاری مطمئن برای سیاست‌گذاری و برنامه‌ریزیهای توسعه اقتصادی و ارزیابی طرحهای اجرایی مورد استفاده قرار می‌گیرد. همچنین نتایج سرشماری، چارچوبهای لازم را برای آمارگیریهای نمونه‌ای که به ضرورت باید در فاصله دو سرشماری انجام شود فراهم می‌کند. براساس تجارب به دست آمده و نیز توصیه‌های سازمانهای آماری و کشاورزی بین‌المللی انجام سرشماریهای کشاورزی در مناطق ۵ تا ۱۰ سال ضروری می‌نماید. در ایران اولین آمارگیری کشاورزی در سطح کشور به روش نمونه‌گیری در سال ۱۳۳۹ انجام شد. در سال ۱۳۵۲ اولین سرشماری کشاورزی در سطح مناطق روستایی کشور با تکمیل یک پرسشنامه برای هر آبادی از طریق مصاحبه با مطلعین محلی به مرحله اجرا درآمد. در سال ۱۳۶۰، جهادسازندگی به منظور دستیابی به اطلاعات پایه‌ای در مورد نقاط روستایی کشور و برای فراهم آوردن امکان انجام وظایف خود، با شیوهای تقریباً مشابه سرشماری کشاورزی ۱۳۵۲، به آبادیهای کشور مراجعه و ضمن تحقیق در مورد خصوصیات شناسنامه‌ای آنها، پارامترهای اطلاعات کشاورزی را نیز جمع‌آوری کرد. فعالیتهای لازم برای تهیه طرح سرشماری عمومی کشاورزی ۱۳۶۷ و فراهم آوردن مقدمات اجرای آن، از سال ۱۳۶۲ با جمع‌آوری نیازهای آماری سازمانهای استفاده‌کننده از اطلاعات کشاورزی، در مرکز آمار ایران آغاز شد.

۷۳۲

ابتدا روشهای مختلف و ممکن برای انجام سرشماری کشاورزی بررسی شد و با استفاده از تجارب حاصل از سرشماریهای گذشته و با توجه به توصیههای سازمان جوامع و کشاورزی ملل متحد، یک طرح آزمایشی تهیه شد و در اسفند ماه ۱۳۶۴ در چندین دهستان از مناطق مختلف کشور به مرحله اجرا درآمد. بر اساس تجارب به دست آمده از آزمایش طرح، با منظور کردن نظرات سازمانهای ذی ربط در حد امکانات اجرایی سرشماری، طرح نهایی تهیه شد. سرشماری عمومی کشاورزی ۱۳۶۷ اولین سرشماری "عمومی" کشاورزی ایران است. در این سرشماری کلیه بهره بردارهای کشاورزی مربوط به اشخاص حقیقی از طریق مراجعه به یک خانوارهای ساکن نقاط روستایی و شهری و نیز خانوارهای غیرساکن و بهره بردارهای مربوط به اشخاص حقوقی از طریق مکانهای محل انجام فعالیتهای کشاورزی آنها تحت پوشش قرار گرفت.

برای اجرای سرشماری ابتدا فهرست برداری شهرهای بزرگ به منظور شناسایی بهره بردارهای کشاورزی انجام شد. این فعالیت از اواخر سال ۱۳۶۶ آغاز شد و تا اوایل سال ۱۳۶۷ ادامه یافت. سپس مرحله اصلی عملیات اجرایی سرشماری به طور همزمان در سراسر کشور از تاریخ پنجم لغایت بیست و پنجم شهریور ماه ۱۳۶۷ انجام شد. در این مرحله با استفاده از فرم فهرست برداری، پرسشنامه بهره برداری کشاورزی و پرسشنامه آبادی، حجم عظیمی از اطلاعات آماری در زمینه کشاورزی جمع آوری شد. این اطلاعات به صورت جداول متعدد آماری، در زمینههای مختلف و برای هر یک از سطوح جغرافیایی قابل استخراج و ارائه است. برخی از این آمارها که جنبه بنیادی داشته و دارای کاربرد بیشتری هستند در چند جلد و با در قالب چند مجموعه منتشر می شود. بقیه آمارهای قابل حصول به صورت مورد استخراج و در اختیار استفاده کنندگان قرار خواهد گرفت.

"نتایج تفصیلی" مجموعههایی است که یک جلد از آن به کل کشور و مجلدات دیگر هر کدام به یک استان اختصاص یافته است. در این نشریهها اطلاعات آماری در زمینههای زیر وجود دارد:

نوع بهره برداری کشاورزی - مساحت اراضی کشاورزی به تفکیک آبی، دیم، زیرکشت سالانه، آبی، باغ و قلمسان سطح کاشت و تولید هر یک از محصولات سالانه - تعداد اصله درختان و مقدار محصول آنها - سطح کاشت و تولید برخی محصولات سالانه بر حسب نوع منبع آب یا کود مصرف شده - انواع ماشینهای کشاورزی استفاده شده - مقدار کود شیمیایی مصرفی - تعداد گوسفند، بز، گاو، گاو میش و شتر - تعداد گاو و مقدار عمل - تعداد جمیع تخم نوجوان و مقدار تولید پهلله ابریشم - نحوه مصرف اراضی کشاورزی.

در نشریه حاضر که استان بزرگ اختصاص یافته است، جداول آماری در دو بخش جداگانه تنظیم شده است. جدولی که در بخش اول اطلاعات را به تفکیک طبقات بهره برداری ارائه می کند، در بخش دوم همان اطلاعات را به تفکیک شهرستان نشان می دهند. در بخش اخیر، حرف ش به نشانه شهرستان به دنبال شماره جدول آمده است.

مرکز آمار ایران در اجرای سرشماری عمومی کشاورزی ۱۳۶۷ از همکاری نزدیک و صمیمانه سازمانهای دولتی، ارگانهای نظامی و انتظامی و نیز نهادهای انقلاب اسلامی برخوردار بوده است و برخورد فرس می داند از کلیه آنها به ویژه سازمان برنامه و بودجه استانها، وزارت کشاورزی، وزارت جهاد سازندگی و وزارت آموزش و پرورش و همچنین مردم خداکار ایران که با همیاری و مساعدت خود امکان اجرای موفقیت آمیز این طرح را فراهم آوردند سیاست گذاری کند. امید است اطلاعات نشریه حاضر بتواند پاسخوری بخشی از نیازهای آماری کشور باشد.

مرکز آمار ایران

۱۱۵  
۲۰۹۵۱۳  
۱۳۵۰۴۷  
۱۳۶۷  
۲۲-۸  
۱-۵

## تعاریف و مفاهیم

### خانوار

خانوار از چند نفر تشکیل می شود که با هم در یک اماکنگاه زندگی می کنند. با یکدیگر همخرج هستند و معمولاً "با هم غذا می خورند. فردی که به تنهایی زندگی می کند نیز، خانوار تلقی می شود.

### فعالیت های کشاورزی

در این سرشماری فعالیت های کشاورزی مورد نظر عبارتند از:

- زراعت: منظور کشت و کار بهایات سالانه است. نباتات سالانه معمولاً "ساقه علفی دارند و پس از برداشت محصول، بوته آنها از بین می رود و بسا اینک قسمتهای زیرزمینی گیاه (ریشه، پیاز و نظایر آن) برای سال بعد در زمین باقی می ماند. به عنوان مثال، کشت گندم، چغندر قند، بونجه، پنبه، پیاز زعفران، سبزیجات، حبوبات و گلایل، زراعت محسوب می شوند.
- باغداری: منظور احداث و نگهداری باغهای منمر و قلمستان و به طور کلی پرورش نباتات دائمی است. نباتات دائمی گیاهانی هستند که غالباً تنه یا ساقه چوبی دارند و پس از برداشت محصول تمام یا قسمتی از گیاه در زمین باقی می ماند و مجدداً "در سالهای بعد محصول می دهد. انواع درختان و درختچه های منمر مانند پرتقال، هلو، انگور و بوته جای و درختان غیر منمر مانند تمبریزی و چنار نباتات دائمی محسوب می شوند.
- تولید گل و گیاهان زینتی: تولید و تکثیر هر نوع گل و گیاه زینتی در فضای باز یا بسته (گلخانه و شاسی) به منظور عرضه به بازار مصرف، فعالیت تولید گل و گیاهان زینتی محسوب می شود. این فعالیت در صورتی که در فضای باز انجام شود، برحسب مورد جزو فعالیت زراعت یا باغداری نیز به حساب می آید.

- پرورش دام: منظور پرورش گوسفند و بوه، بز و بزغاله، گاو و گوساله، گاو میش و بچه گاو میش و شتر و بچه شتر است.
- پرورش ماکیان: منظور پرورش مرغ و خروس، بوقلمون، اردک و غاز است. فعالیت چوجه کشی بوسیله ماشین یعنی تولید چوجه یکروزه نیز بخشی از این فعالیت محسوب می شود.
- پرورش ماهی: منظور پرورش انواع ماهیهای خوراکی در استخر، کانال و نظایر آنها است.
- پرورش زنبور عسل: نگهداری انواع کندوی فعال اعم از نوع جدید یا قدیم، زنبورداری یا پرورش زنبور عسل به حساب می آید.
- پرورش کرم ابریشم: نگهداری کرم ابریشم به منظور تولید پنبه، پرورش کرم ابریشم یا نوزادان ناری نامیده می شود.

### بهره برداری و بهره بردار کشاورزی

کلیه فعالیت های کشاورزی که تحت اداره یک یا چند نفر قرار دارد، یک "واحد تولیدی کشاورزی" است که "بهره برداری کشاورزی" نامیده می شود. اداره کننده یا اداره کنندگان بهره برداری که مسئولیت امور فنی و اقتصادی بهره برداری را به عهده دارند و سود و زیان بهره برداری متوجه آنهاست "بهره بردار" نامیده می شوند.

۱۱۵

## بهره‌برداریهای مورد سرشماری

کلیه بهره‌برداریهایی که لامل یکی از فعالیتهای آنها در حد نصاب قابل قبول به شرح زیر بوده است، مورد سرشماری قرار گرفته‌اند:

- زراعت: ۴۰۰ متر مربع زمین زراعی اعم از زیرکشت و آیش

- باغداری: ۲۰۰ متر مربع باغ و قلمستان

- پرورش دام: ۲ رأس دام بزرگ (گاو، گوساله، گاو میش، بچه گاو میش، شتر و بچه شتر) و یا ۴ رأس دام کوچک (گوسفند و بچه و یا بز و بزغاله).

- پرورش ماهیان: ۱۰ قطعه مرغ، خروس، جوجه و یا سایر انواع ماهیان.

- سایر فعالیتهای: در هر بنیاد قابل قبول بوده است.

توجه: بهره‌برداریهایی که جزو جامعه مورد سرشماری بوده یعنی حداقل یک فعالیت در حد نصاب داشته‌اند، اطلاعات مربوط به کلیه فعالیتهای

آنها اعم از اینکه بالاتر و یا پائین‌تر از حد نصاب بوده‌اند جمع‌آوری شده است.

## خانوار بهره‌بردار

خانواری است که حداقل یکی از اعضای آن "بهره‌بردار کشاورزی" باشد.

## انواع بهره‌برداری کشاورزی

- اختصاصی: نوعی بهره‌برداری است که بوسیله یک بهره‌بردار به تنهایی یا با کمک اعضای خانوار او اداره می‌شود.

- شریکی: نوعی بهره‌برداری است که توسط دو یا چند بهره‌بردار که عضو یک خانوار نیستند، اداره می‌شود.

- شرکتی: این نوع بهره‌برداری بوسیله شرکتهای رسمی که طبق قانون تأسیس و ثبت شده‌اند، اداره می‌شود.

- موسسه عمومی: برخی بهره‌برداریهای کشاورزی نه به وسیله خانوار و نه به وسیله شرکتهای رسمی، بلکه وسیله موسسه‌های عمومی اداره می‌شوند این

نوع بهره‌برداری، تحت عنوان موسسه عمومی سرشماری شده است.

## اراضی کشاورزی

منظور زمینهای دایر کشاورزی است که شامل اراضی زراعی و باغ و قلمستان می‌شود.

## اراضی زراعی

منظور زمینهایی است که به فعالیتهای زراعت (اعم از زیرکشت و آیش) اختصاص یافته است. بنابراین شامل باغ و قلمستان نمی‌شود.

- اراضی زراعی آبی: آن قسمت از اراضی زراعی است که زراعت انجام شده در آن آبیاری می‌شود و عرف محل آن را به نام کشت آبی می‌شناسند.

- اراضی زراعی دیم: آن قسمت از اراضی زراعی است که زراعت انجام شده در آن آبیاری نمی‌شود و آب مورد نیاز برای رشد گیاه از طریق نزولات

آسمانی تأمین می‌شود.

## وسعت اراضی کشاورزی بهره‌بردار

منظور مجموع اراضی زیر کشت، آیش، باغ و قلمستان بهره‌بردار در شهرستان محل فعالیت بهره‌بردار است.

وسعت اراضی کشاورزی در اکثر جداول این نشریه «مبنای طبقه بندی بهره‌برداریهها قرار گرفته است.

## بهره‌برداریهای بازمین

آن دسته از بهره‌برداریهای کشاورزی مورد سرشماری است که در زمان سرشماری، اراضی کشاورزی (به هر مقیاس) در اختیار داشته‌اند.

#### بهره‌داریهای بدون زمین

آن دسته از بهره‌داریهای کشاورزی مورد سرشماری است که در زمان سرشماری در هیچ مقیاس اراضی کشاورزی در اختیار نداشتند و فعالیت آنها منحصر به یک یا چند فعالیت در زمینه پرورش دام، طیور، زنبور عسل، کرم ابریشم، ماهی و یا احتمالاً بهره‌برداری از درختان پراکنده در زمینهای غیر کشاورزی است.

#### زیر کنت

آن صعب از اراضی زراعی است که به منظور برداشت در سال ۱۳۶۷ در همین سال یا قبل از آن زیر کنت رفته باشد.

#### کاشت ۱۳۶۷

آن بخش از اراضی زراعی است که طی سال ۱۳۶۷ و لوبه منظور برداشت در سالهای بعد، تا زمان سرشماری به زیر کنت رفته یا در برنامه‌کشت تا پایان سال بوده است. زراعتهای چند ساله مانند پنبه و اسبرس که در سالهای قبل زیر کنت رفته است نیز جزو کاشت ۱۳۶۷ به حساب آمده است.

#### باغ

آن بخش از اراضی کشاورزی است که در زمان سرشماری زیر کنت نباتات دائمی مشتمل بوده است.

#### قلمسان

آن بخشی از اراضی کشاورزی است که در زمان سرشماری زیر کنت نباتات دائمی غیر مشتمل بوده است.

#### آبش

آن قسمت از اراضی زراعی آبی یا دیم که داخل در تناوب کشت قرار دارد ولی در سال ۱۳۶۷ محصولی از آن برداشت نشده و نخواهد شد برحسب مورد، آبش آبی و آبش دیم محسوب می‌شود.

#### شخم ماشینی

منظور آن بخش از کاشت ۱۳۶۷ است که شخم آن به وسیله تراکتور یا تیلر بوده است. شخم ماشینی زراعتهای چند ساله که قبل از سال ۱۳۶۷ کاشته شده است در این بخش منظور نشده است.

#### تولید

منظور از تولید، وزن محصولی است که طی سال ۱۳۶۷ برداشت شده یا طبق پیش‌بینی پاسخگو قابل برداشت بوده است. تولید هر محصول به حالت متعارف آن که از مزرعه برداشت می‌شود، مورد نظر است. در مورد برنج وزن شلتوک، در مورد پنبه وزن وش، در مورد پنبه و اسبرس و شندر وزن علوفه خشک و در مورد انواع لوبیا وزن دانه خشک تولید محسوب می‌شود.

#### دام شیرده (شیردوشی شده)

به دامی اطلاق می‌شود که در روز سرشماری در بهره‌برداری وجود داشته و در یک سال (۳۶۵ روز) گذشته زایمان کرده و شیردوشی شده باشد. هرچند که ممکن است در روز سرشماری شیرده نباشد.

## نحوه تصرف اراضی

- ملکی: حالتی است که بهره‌بردار، خود مالک زمین مورد تصرف باشد. در این نوع تصرف معمولاً "سند رسمی به نام بهره‌بردار است ولی در مواردی نیز ممکن است تصرف ملکی به شکلهای دیگر باشد. در هر حال اظهار پاسخگو ملاک بوده است.
- اجاره‌ای: در این حالت بهره‌بردار، زمین را در مقابل مبلغ معینی پول و یا مقدار معینی محصول که به عنوان اجاره بها به مالک می‌پردازد، برای مدت معینی در تصرف دارد.
- سهمی: حالتی است که بابت تصرف زمین توسط بهره‌بردار، سهمی از محصول به مالک نطق می‌گیرد و بر خلاف تصرف اجاره‌ای، این مقدار ثابت نیست و تابع میزان محصولی است که برداشت می‌شود.
- تعاونی تولیدی کشاورزی مشاع: در این نوع تعاونیها که توسط "هیئتهای واگذاری واحیا" اراضی - هفت نفره - تشکیل شده است، مقداری زمین در اختیار چند زارع قرار می‌گیرد تا نسبت به انجام فعالیتهای کشاورزی اقدام کنند.
- کشت موقت (شورایی): حالتی است که مقداری از زمینهای دایر و بایر توسط هیئتهای واگذاری واحیا، اراضی در اختیار کشاورزان قرار گرفته و طبق قانون برای آنها به تدریج سند مالکیت صادر می‌شود. این نوع واگذاری شکل تعاونی ندارد و خود زارع از اراضی بهره‌برداری می‌کند.

## نوضیحات ضروری

حد در محبت "یافته‌های مهم" ابتدای نشریه، علاوه بر خلاصه‌ای از اطلاعات جداول متن، برخی اطلاعات آماری دیگر نیز ارائه شده است. برخی اطلاعات آماری که در جداول شهرسازی این نشریه وجود ندارد، جداگانه برای هر شهرستان به صورت اوراق کامپیوتری قابل حصول است.

برای استفاده از جداولی که دارای طبقه بندی "وسعت اراضی کشاورزی بهره‌بردار" هستند، به نکات زیر توجه شود:

• بهره‌برداریهایی که مساحت اراضی کشاورزی آنها به دلایل مختلف مشخص نشده است، تحت عنوان "اظهار نشده" طبقه بندی شده‌اند.

• در کلیه این جداول، ابتدا طبقه (سطر) مربوط به هر بهره‌بردار یا توجه به کل مساحت اراضی کشاورزی آبی و دیم آن (زراعی زیر کشت و آیش، باغ و قلمستان) مشخص شده و سپس اطلاعات بهره‌بردار در هر مورد در طبقه (سطر) مربوط درج شده است. به عنوان مثال اطلاعات مربوط به بهره‌بردار که اراضی کشاورزی آن شامل ۳ هکتار زیر کشت آبی، ۹ هکتار آیش آبی و دیم و ۱/۵ هکتار باغ آبی بوده است، در جداول مربوط همیشه در سطر "۱۰ تا کمتر از ۱۵ هکتار" منظور شده و سایرین اگر زراعت گندم این بهره‌بردار فقط شامل ۲ هکتار آبی باشد، بدیهی است که این مقدار گندم آبی در جدول مربوط به گندم (جدول شماره ۱ - ۷) نیز در سطر "۱۰ تا کمتر از ۱۵ هکتار" به حساب آمده است.

• فعالیتهای زیر حد نصاب "بهره‌برداریهایی مورد سرشماری" با توجه به توضیح مندرج در صفحه چهار تعاریف و مفاهیم، نیز در جداول نشریه منظور شده است.

• اطلاعات کاشت زیر درختی توسط بهره‌برداریهایی فاقد زمین زراعی نیز در جداول مربوط به زراعت منظور شده است.

• اطلاعات بهره‌برداریهایی دارای درختان پراکنده که فاقد باغ و قلمستان بوده‌اند، در جداول مربوط به باغداری منظور شده است به استثنای جداول ب، ب ۱ و ب ۲ که در آنها بهره‌برداریهایی بر اساس مساحت باغ و قلمستان طبقه بندی شده‌اند و اختلاف ارقام بین این سه جدول با سایر جداول به همین دلیل است.

• در بسیاری از جداول ممکن است عدد مندرج در ستون کل تعداد بهره‌بردار کوچکتر از مجموع ستونهای ذی‌ربط باشد که علت آن قرارگرفتن برخی بهره‌برداریهایی در بیش از یک گروه یا ستون جدول است. به عنوان مثال در جدول ۳ بهره‌برداریهایی که دارای اراضی زراعی و باغ و قلمستان بوده‌اند، هم در ستون ۴ و هم در ستون ۶ به حساب آمده‌اند. درحالیکه در ستون "کل تعداد بهره‌بردار" فقط یکبار منظور شده‌اند.

• فعالیتهای کشاورزی شرکتهای رسمی و موسسات عمومی که در حد نصابهای مورد سرشماری قرار داشته‌اند، صرفنظر از آنکه فعالیت اصلی آنها کشاورزی یا غیر کشاورزی بوده است، نیز به عنوان بهره‌بردار کشاورزی سرشماری شده است.

• اطلاعات مربوط به زراعت هندوانه در جدول شماره ۶-۷ شامل زراعت هندوانه به منظور تولید بذر یا نخه هندوانه نمی‌شود.

• ضابطه تشخیص فعالیت پرورش ماهی در بهره‌بردار، وجود اسنجر یا کانال بوده است ولی مساحت استخر و کانال جزو مساحت اراضی کشاورزی به حساب نیامده است.

• بهره‌برداریهاییکه استفاده از ماشین را اعلام و مالکیت آنها اظهار نگردانند در جدول ۱۲ محسوب و در جداول ۱-۱۲ و ۲-۱۲ منظور نشده‌اند.

• برای انتشار نتایج سرشماری در این نشریه، هر جا که شهرستان محل بهره‌بردار کشاورزی با شهرستان محل سکونت بهره‌بردار فرقی داشته است، اطلاعات به حساب شهرستان محل بهره‌بردار منظور شده است. با وجود این ممکن است در چند مورد استثنائی و قابل اعماض، علی‌رغم انجام کنترلهای به عمل آمده، اطلاع مربوط به این قبیل بهره‌برداریهایی در شهرستان و در نتیجه استان محل سکونت بهره‌بردار به حساب آمده باشد.

• جداول ۱-۲ تا ۲۹-۲ و ۳-۱ و ۴-۱ تا ۱۰-۱ به طور یکسان اطلاعات مربوط به محصولات سالانه و دائمی استانها را ارائه می‌کند. علاوه بر آن جدول

۳۰-۲ نیز برای ارائه اطلاعات یک محصول سالانه منتخب استان در نظر گرفته شده است.

در جداول این نشریه از علامت // به مفهوم "رقم کمتر از نصف واحد است" استفاده شده است. اختلاف در سرجمع‌ها به علت گردان اعداد است.



### یافته‌های مهم

استان یزد با مساحت تقریبی ۶۶۶۰۵ کیلومتر مربع در مرکز گورواقع است. طبق تقسیمات کشوری سال ۱۳۶۷ در این استان ۵ شهرستان شامل ۱۲ بخش وجود داشته است که ۱۲۹۸ آبادی دارای سکنه و ۲۳۲۱ آبادی خالی از سکنه را در خود جای داده‌اند.

بر طبق سرشماری عمومی نفوس و مسکن ۱۳۶۵، جمعیت استان ۵۷۶۰۲۸ نفر بوده است که ۶۶/۶ درصد از آن ساکن در نقاط شهری و ۳۳/۵ درصد ساکن در نقاط روستایی و کمتر از ۱/۱ درصد بقیه غیر ساکن بوده‌اند. بهره برداریهای کشاورزی

در زمان اجرای سرشماری عمومی کشاورزی ۱۳۶۲، تعداد بهره برداریهای کشاورزی استان ۴۶۷۹ بهره برداری بوده است. از این تعداد ۴۶۸۲ واحد متعلق به خانوارها و ۱۰۳ واحد دیگر متعلق به شرکتهای رسمی و موسسات عمومی است. از بهره برداریهای کشاورزی خانوارها ۴۵۸۸ واحد یعنی بیلی از ۹۸/۰۶ درصد، اختصاصی و بقیه شریکی هستند. (جدول الف)

الف- تعداد بهره‌برداریهای شریکی بر حسب تعداد خانوار شریک

شرح	کل	۲ خانوار	۳ خانوار	۴ خانوار	۵ - ۹ خانوار	۱۰ - ۱۹ خانوار	۲۰ - ۴۹ خانوار	۵۰ - ۹۹ خانوار	۱۰۰ خانوار و بیشتر
تعداد	۸۰۷	۶۲۳	۱۰۴	۷۷	۴۳	۱	-	-	-
درصد	۱۰۰/۰۰	۷۷/۲۰	۱۲/۸۹	۹/۵۹	۵/۳۳	-/۱۲	-	-	-

### فعالیتهای کشاورزی در بهره‌برداریها

رایجترین فعالیت در بهره‌برداریهای کشاورزی استان، باغداری است که در ۳۸ هزار بهره‌برداری یعنی ۸۰/۳۷ درصد از فعالیتهای کشاورزی انجام می‌شود. فعالیت پرورش دام در ۷۵/۶۴ درصد، زراعت در ۷۳/۰۶ درصد و پرورش ماکیان در ۶۵/۹۳ درصد بهره‌برداریها مشاهده می‌شود. فعالیتهای پرورش زنبور عسل و پرورش گرم ابریشم به ترتیب فقط در ۲/۹۱ و ۵/۵۹ درصد بهره‌برداریهای کشاورزی و بالاخره فعالیتهای تولید گل و گیاهان زینتی و پرورش ماهی هر کدام به ترتیب ۰/۰۳ و ۰/۰۱ درصد بهره‌برداریهای کشاورزی وجود دارد. ۴ هزار بهره‌برداری کشاورزی که ۰/۰۸ درصد بهره‌برداریها را تشکیل می‌دهند بدون زمین هستند. در ۲۹ واحد از این بهره‌برداریها نیز فعالیت باغداری گزارش شده است که مربوط به موارد استفاده از درختان پراکنده در اراضی غیر کشاورزی است.

## اراضی کشاورزی

بررسی‌های نشانگر این سرشماری، اراضی کشاورزی استان کمی بیش از ۹۱ هزار هکتار، یعنی تقریباً ۱/۳۱ درصد از مساحت کل استان است. این اراضی توسط ۴۳ هزار بهره‌بردار کشاورزی با زمین، مورد استفاده در فعالیت‌های زراعت و باغداری است و سهم هر کدام به طور متوسط ۲/۱۱ هکتار می‌شود. قابل ذکر است که با توجه به تمرکز بهره‌برداران کشاورزی فعالیت‌های باغداری فعالیت اقتصادی اصلی بخشی از بهره‌برداران کشاورزی نیست.

از کل اراضی کشاورزی استان ۹۹/۴۸ درصد اراضی کشاورزی آبی با میانگین ۳/۱ هکتار برای هر بهره‌بردار دارای اراضی آبی و بقیه دیم با میانگین ۱/۹۶ هکتار برای هر بهره‌بردار دارای اراضی دیم است. از اراضی آبی ۸۱/۹۹ درصد به اراضی زراعی (زیرکشت‌سالانه و آیش) ۱۷/۸۳ درصد به نیات‌تدایمی (باغ) و بقیه به نیات‌تدایمی غیرمثمر (قلمستان) اختصاص دارد. این نسبت‌ها در اراضی دیم به ترتیب ۸۰/۹۷، ۲/۵ و ۱۷/۴۲ درصد است.

توزیع فراوانی بهره‌برداران کشاورزی در طبقات مختلف اراضی کشاورزی نشان می‌دهد که فراوانی نسبی بهره‌برداران کم زمین، خیلی زیاد است هر چند که طبیعتاً مقدار زمین کشاورزی در اختیار آنها زیاد نیست و برخی از آنها اصولاً طبق تعریف، به خاطر سایر فعالیت‌های کشاورزی، بهره‌برداران کشاورزی شناخته شده‌اند.

نمودار ۱ ساختار اراضی کشاورزی کلیه بهره‌برداران کشاورزی و نمودار ۲ توزیع اراضی کشاورزی را بر حسب نحوه استفاده از زمین در هر یک از پانزده طبقه بهره‌برداران نشان می‌دهد.

### نمودار ۱- توزیع اراضی کشاورزی بر حسب نحوه استفاده از زمین در طبقات بهره‌برداران

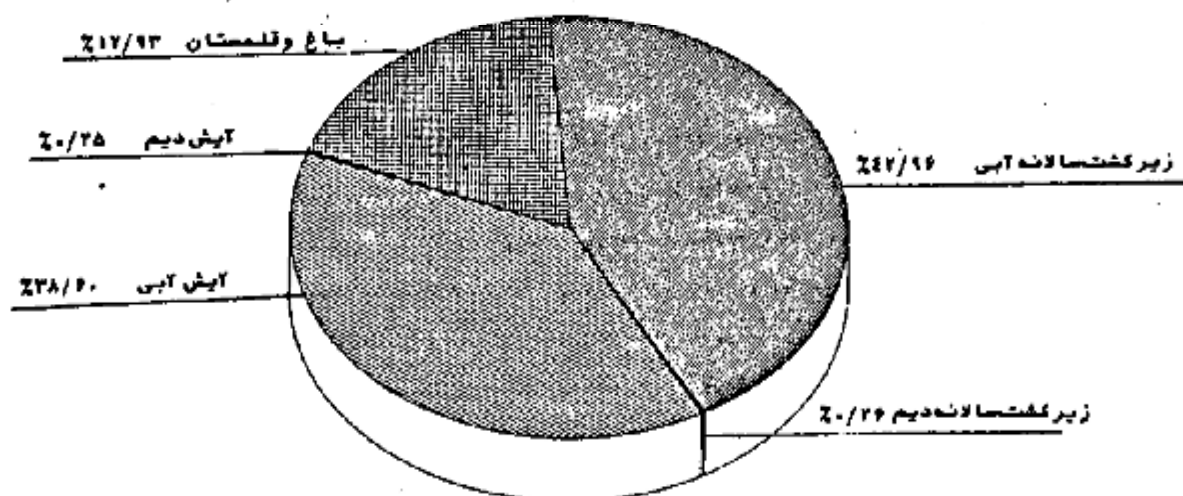

## نمودار ۲- توزیع اراضی کشاورزی بر حسب نحوه استفاده از زمین در هر یک از نطبقات بهره‌برداري

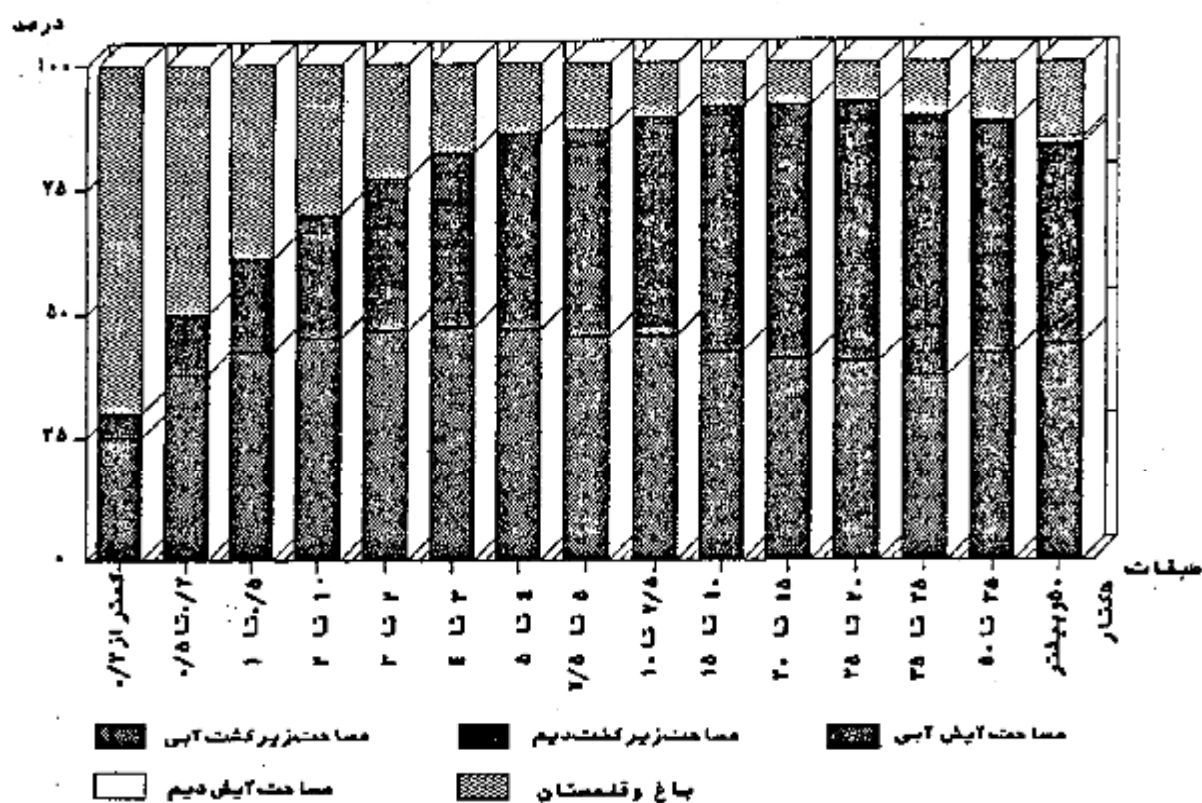

نحوه تصرف اراضی کشاورزی

نحوه تصرف بهره‌برداران در ۸۷/۷۶ درصد اراضی کشاورزی استان به صورت ملکی یا واگذار شده توسط هیئت‌های واگذاری و احیاء اراضی (هفت‌نفره) در ۹/۱۲ درصد به صورت اجاره‌ای و در بقیه به صورت سایر نحوه‌های تصرف گزارش شده است.  
محصولات زراعی

تعداد بهره‌برداران کشاورزی که به کشت محصولات سالانه مبادرت کرده‌اند در مجموع ۳۰ هزار است. از این تعداد ۳۰ هزار بهره‌بردار دارای زراعت آبی با ۳۹ هزار هکتار زیر کشت آبی و ۲۰۵ بهره‌بردار دارای زراعت دیم با ۷۳۴ هکتار زیر کشت دیم هستند. به این ترتیب در حدود ۱۹۲ واحد از این بهره‌برداران دارای هر دو نوع زراعت آبی و دیم هستند. از اراضی زیر کشت محصولات آبی مورد پرش (مراجعه شود به بخش ۵ پرسشنامه پیوست) ۴۶/۳۵ درصد به کشت گندم، ۱۳/۶۱ درصد به یونجه- اسپرس و شبدر، ۱۷/۵۴ درصد به جو، ۴/۳۶ درصد به چغندر قند، ۳/۸۴ درصد و هندوانه، ۱۹/۳۱ درصد بقیه به سایر محصولات سالانه مورد پرش اختصاص یافته است. از اراضی زیر کشت دیم محصولات مورد پرش، ۷۳/۵۰ درصد به نخود، ۲۰/۰۹ درصد به گندم، ۶/۸۴ درصد به جو، ۵/۹۸ درصد به هندوانه که در حدود ۵۶/۴۱ درصد این اراضی را می‌پوشاند (نمودارهای ۴۳)

نمودار ۳- توزیع سطح کاشت محصولات سالانه مورد پرش - زراعت آبی

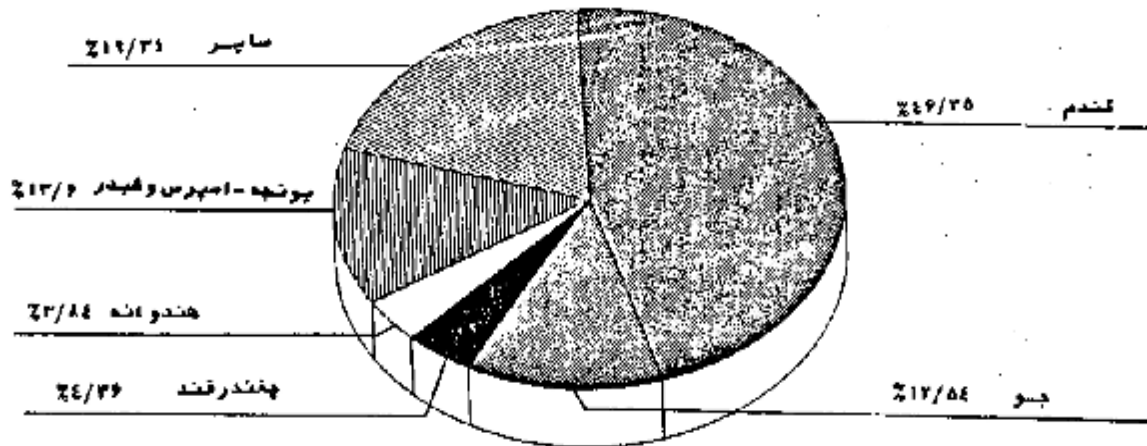

نمودار ۴- توزیع سطح کاشت محصولات سالانه مورد پرش - زراعت آبی

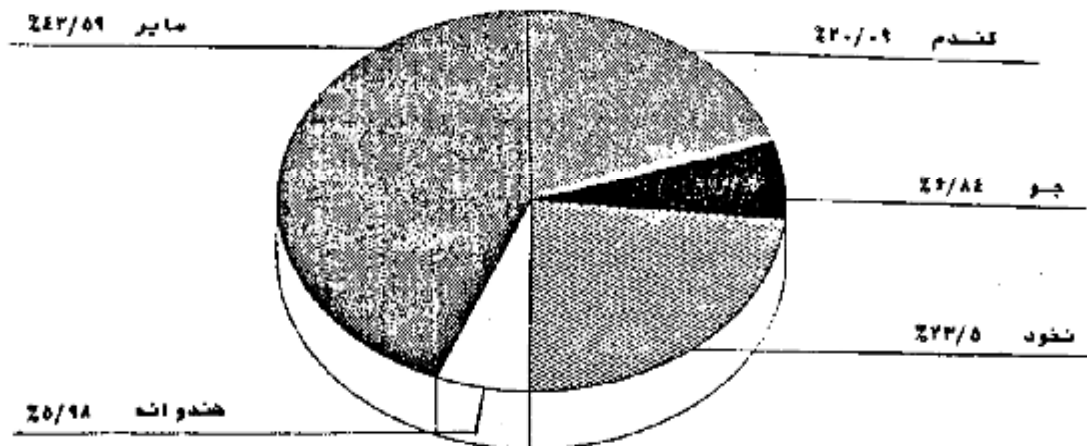

محصول کندم استان ۴۹ هزار تن است که توسط ۴۸ هزار بهره برداری در ۱۸ هزار هکتار اراضی آبی و ۴۷ هکتار اراضی دیم تولید می شود. متوسط عملکرد این محصول ۲۶۲۱ کیلوگرم در هکتار است که در کشت آبی ۲۶۷۶ کیلوگرم و در کشت دیم یک هزار کیلوگرم در هکتار است.

مجموع چغندر قند استان ۴۳ هزار تن است که توسط ۱۷۰۷ بهره‌بردار در ۱۷/۲ هزار هکتار اراضی آبی با عملکرد ۲۵ تن در هکتار تولید می‌شود. از محصولات سالانه عمده دیگر پنبه - اسپرس و شیدر با سطح کاشت ۵/۳ هزار هکتار و تولید ۲۷ هزار تن، هندوانه با سطح کاشت ۱۵۱۷ هکتار و تولید ۱۹ هزار تن، فلفل و چغندر لبویسی با سطح کاشت ۸۳۱ هکتار و تولید ۱۷ هزار تن و جو با سطح کاشت ۴/۹ هزار هکتار و تولید ۱۱ هزار تن، کدو حلوائی با ۸۱۳ هکتار و تولید ۹/۵ هزار تن، خربزه با ۴۷۸ هکتار و تولید ۵/۹ هزار تن حاضر اهمیت هستند.

اطلاعات مربوط به محصولات سالانه‌ای که در سال ۱۳۶۲ سطح کاشت آنها در استان قابل توجه نبوده، در پایان این مبحث ارائه شده است. بدین لحاظ جداول مربوط به این گونه محصولات از مجموعه جداول متن حذف شده است.

#### باغ و قلمستان

مساحت باغ و قلمستان استان ۱۶ هزار هکتار (معادل ۱۷/۹۳ درصد اراضی کشاورزی) متعلق به ۳۷ هزار بهره‌بردار است. از این مساحت ۹۹/۹۱ درصد آبی و متعلق به ۹۹/۹۸ درصد این بهره‌برداران است. ۹۹/۰۳ درصد از مساحت باغ و قلمستان آبی و ۸۵/۲۱ درصد از باغ و قلمستان دیم به نباتات دائمی ممر (باغ) اختصاص دارد. توزیع تعداد بهره‌برداران، مساحت باغ و مساحت قلمستان بهره‌برداران در طبقات بهره‌برداران از نظر مساحت باغ و قلمستان در جداول بی، ب و بی‌۳ نشان داده شده است.

بی- تعداد و مساحت بهره‌برداران دارای باغ و قلمستان بر حسب مساحت باغ و قلمستان بهره‌برداران  
بهره‌برداران - هکتار

مساحت باغ و قلمستان		فقط قلمستان		فقط باغ		کل		تعداد بهره‌برداران	مساحت باغ و قلمستان بهره‌برداران	
قلمستان	باغ	جمع	تعداد بهره‌برداران	مساحت	تعداد بهره‌برداران	مساحت	تعداد بهره‌برداران			
۱۴۳	۴۵۶	۵۹۹	۳۵۵	۱۸	۱۷	۱۵۷۳۵	۳۶۶۱۹	۱۹۳۵۱	۳۶۹۹۱	جمع
۶	۳۴	۴۰	۱۸۴	۱	۱۰	۲۴۷۸	۲۹۴۹۵	۴۵۱۸	۲۹۹۴۹	کمتر از ۵/ هکتار
۷	۳۸	۴۵	۷۷	۱	۱	۲۴۵۱	۳۹۷۹	۲۴۹۷	۴۰۵۲	۵/ تا ۱ هکتار
۷	۵۶	۶۳	۵۰	۵	۲	۲۳۶۱	۱۹۷۶	۲۴۳۰	۲۰۳۱	۱ تا ۲ هکتار
۱۴	۷۵	۸۹	۳۷	۲	۱	۷۰۴۸	۷۷۱	۲۱۲۱	۸۰۵	۲ تا ۵ هکتار
۱۵	۳۹	۵۴	۹	۸	۱	۹۱۴	۱۴۹	۹۶۳	۱۵۸	۵ تا ۱۰ هکتار
۳	۲۹	۳۲	۲	-	-	۶۰۸	۵۰	۶۵۸	۵۳	۱۰ تا ۲۰ هکتار
۴	۶	۱۰	۳	-	-	۱۱۳۶	۴۲	۱۲۷۸	۴۵	۲۰ تا ۵۰ هکتار
۵۰	۱۲۵	۱۷۵	۳	-	-	۱۷۳۹	۷۸	۱۹۱۴	۳۱	۵۰ هکتار و بیشتر
-	-	-	-	-	-	-	۱۲۹	-	۱۲۹	نظارت نشده

ب ۱ - تعداد و مساحت بهره‌برداریهای دارای باغ و قلمستان این بر حسب وسعت باغ و قلمستان بهره‌برداری  
بهره‌برداری - هکتار

باغ و قلمستان توأم			فقط قلمستان		فقط باغ		کل		وسعت باغ و قلمستان بهره‌برداری	
مساحت			تعداد بهره برداری	تعداد بهره برداری	مساحت	تعداد بهره برداری	مساحت	تعداد بهره برداری		
قلمستان	باغ	جمع								
۱۴۳	۴۵۶	۵۹۹	۳۵۵	۱۶	۱۵	۱۵۷۷۲	۳۶۶۱۵	۱۶۳۳۷	۳۶۹۸۵	جمع .....
۶	۳۵	۴۰	۱۸۴	-	۹	۴۴۷۷	۳۴۴۹۲	۴۵۱۷	۲۹۶۸۵	کمتر از ۵/۵ هکتار .....
۷	۳۸	۴۶	۷۷	۱	۱	۲۴۵۰	۳۹۹۹	۲۴۹۷	۴۰۵۳	۵/۵ تا ۱ هکتار .....
۷	۵۶	۶۳	۵۰	۱	۳	۳۳۶۱	۱۹۷۶	۲۴۲۷	۲۰۳۹	۱ تا ۲ هکتار .....
۱۴	۷۵	۸۹	۳۲	۱	۱	۲۰۴۷	۷۷۱	۲۱۴۰	۸۰۴	۲ تا ۵ هکتار .....
۱۵	۳۹	۵۴	۹	۸	۱	۹۱۴	۱۴۹	۸۷۶	۱۵۸	۵ تا ۱۰ هکتار .....
۳	۷۹	۳۳	۲	-	-	۵۹۸	۵۰	۶۳۱	۵۳	۱۰ تا ۲۰ هکتار .....
۴۰	۶۰	۱۰۰	۳	-	-	۱۱۳۶	۴۲	۱۲۳۷	۴۵	۲۰ تا ۵۰ هکتار .....
۵۰	۱۷۵	۱۷۵	۳	-	-	۱۷۳۹	۲۸	۱۹۱۴	۳۱	۵۰ هکتار و بیشتر .....
.	-	-	.	.	.	.	۱۲۹	.	۱۲۹	اظهار نشده .....

ب ۲ - تعداد و مساحت بهره‌برداریهای دارای باغ و قلمستان دیم بر حسب وسعت باغ و قلمستان بهره‌برداری  
بهره‌برداری - هکتار

باغ و قلمستان توأم			فقط قلمستان		فقط باغ		کل		وسعت باغ و قلمستان بهره‌برداری	
مساحت			تعداد بهره برداری	تعداد بهره برداری	مساحت	تعداد بهره برداری	مساحت	تعداد بهره برداری		
قلمستان	باغ	جمع								
.	.	.	.	۲	۲	۱۲	۱۰	۱۴	۱۳	جمع .....
.	.	.	.	.	۱	.	۶	.	۷	کمتر از ۵/۵ هکتار .....
.	.	.	.	.	.	.	۲	.	۳	۵/۵ تا ۱ هکتار .....
.	.	.	.	.	۲	.	.	۲	۲	۱ تا ۲ هکتار .....
.	.	.	.	.	۱	.	.	۱	۲	۲ تا ۵ هکتار .....
.	.	.	.	.	.	.	.	.	.	۵ تا ۱۰ هکتار .....
.	.	.	.	.	.	.	.	.	.	۱۰ تا ۲۰ هکتار .....
.	.	.	.	.	.	۱۰	۱	۱۰	۱	۲۰ تا ۵۰ هکتار .....
.	.	.	.	.	.	.	.	.	.	۵۰ هکتار و بیشتر .....
.	.	.	.	.	.	.	.	.	.	اظهار نشده .....

از محصولات مهم باغی استان انار با تولید ۳۱ هزار تن در ۳۷ هزار بهره‌برداری، بیشترین مقدار را به خود اختصاص داده است. این بهره‌برداریها، به طور متوسط هر کدام ۹۰ اصله درخت بارور و ۱۱ نهال انار پرورش می‌دهند و از هر اصله بارور ۱۳ کیلوگرم محصول به دست می‌آورند. ۲/۳ هزار هکتار تاکستان با تولید ۷ هزار تن از دیگر محصولات استان می‌باشد.

از میوه‌های هشته‌دار انواع زردآلو و قیسی به ۴ هزارتن تولید در ۱۵ هزار بهره‌برداری، کیلاس و آلبالو با ۱۸/۳ هزارتن تولید در ۵ هزار بهره‌برداری و آلو و گوجه با یک هزارتن تولید در ۸ هزار بهره‌برداری حاصل اهمیت است. تولید بادام، پسته و گردو به ترتیب ۳ هزار، ۲ هزار و ۶۴۱ تن گزارش شده است. از میوه های دانه‌دار سیبها ۲ هزارتن تولید در ۱۲ هزار بهره‌برداری از دیگر اقسام مربوط به نباتات دائمی استان به شمار می‌رود.

اطلاعات مربوط به محصولات دائمی که در سال ۱۳۶۲ سطح کاشت آنها در استان قابل توجه نبوده، در پاپان این مجتار ارائه شده است (جدول د). بدین لحاظ جداول مربوط به این گونه محصولات از مجموعه جداول متن حذف شده است.

#### منابع آب مورد استفاده در زراعت

از بین محصولات سالانه مورد سرشماری برای دو محصول کندم آبی و سیب زمینی، اطلاعات به تفکیک نوع منابع آب مورد استفاده، در این نشریه ارائه شده است. چاه با موتور پمپ در زراعت کندم بیشترین نقش را دارد و پس از آن قنات قرار دارد. چاه با موتور پمپ به تنهایی ۵۶/۸۳ درصد از سطح کاشت کندم آبی را مشروب و ۵۹/۱۵ درصد از این محصول را تولید کرده است. علاوه بر این همراه با سایر منابع آبی نیز در سطح زیاد مورد استفاده قرار گرفته است. آبیاری کندم آبی به تنهایی از قنات ۱۸/۸۶ درصد سطح مزارع و ۱۵/۸۲ درصد تولید این محصول از این مزارع می‌باشد. در زراعت سیب زمینی نقش عمده با قنات است که به تنهایی با آبیاری ۷۳/۲۶ درصد سطح کاشت، ۷۳/۲۷ درصد محصول را در ۸۰/۳۴ درصد بهره‌برداریهای سیب زمینی کار تولید کرده است. استفاده از گود

مقدار گود مصرف شده طی سال ۱۳۶۲ برای زراعتهای سالانه ۸ هزارتن ازته و ۱۰ هزارتن فسفره در ۳۰ هزار بهره‌برداری و برای باغ و قلمستان یک هزارتن ازته و ۳ هزارتن فسفره در ۱۷ هزار بهره‌برداری بوده است. متوسط مقدار مصرف گود هر بهره‌برداری مصرف کننده در فعالیت زراعت ۲۶۲ کیلوگرم ازته و ۳۵۰ کیلوگرم فسفره و در فعالیت باغداری ۶۲ کیلوگرم ازته و ۱۵۱ کیلوگرم فسفره است.

در زراعت کندم ۹۹/۳۳ درصد از بهره‌برداریهای کندمکار با دارا بودن ۹۹/۵۰ درصد از سطح کاشت و ۹۹/۶۳ درصد از تولید این محصول حداقل یکی از انواع کودهای ازته، فسفره و یا غیرشیمیایی را مصرف کرده‌اند. در ۴۹/۱۴ درصد از بهره‌برداریهای کندمکار با ۴۵/۶۵ درصد سطح کاشت و ۳۳/۴۰ درصد تولید کندم، از هر سه نوع کود ازته، فسفره و غیرشیمیایی استفاده شده است. این نسبتها برای کل استفاده کنندگان از کودهای ازته و فسفره به طور توأم، اعم از آن که کود غیرشیمیایی مصرف کرده یا نکرده باشند، به ترتیب ۸۴/۵، ۹۱/۳۳ و ۹۳/۲۴ درصد است.

در زراعت یونجه - اسپرس و فیدر تعداد بهره‌برداریهایی که حداقل یکی از انواع کودهای مورد بحث را مصرف کرده‌اند، ۹۸/۷۲ درصد با ۹۹/۲۵ درصد از سطح کاشت و ۹۹/۲۴ درصد از تولید است. استفاده توأم از دو نوع

کود ازته و نشتره جمعا" در ۷۱/۸۹ درصد بهره برداریهای پوتچه کارها ۷۷/۲۵ درصد سطح کاشت و ۷۸/۹۸ درصد تولید این محصول مشاهده میشود.

نسبت تعداد بهره برداری ، سطح کاشت و تولید مربوط به بهره برداریهایی که حداقل یکی از اراضی انواع گودهای مورد بحث را مصرف کرده اند به ترتیب در زراعت جو ۹۹/۰۰ ، ۹۹/۰۷ و ۹۹/۴۴ درصد در زراعت چغندر ۹۹/۸۲ ، ۹۹/۹۴ و ۹۹/۹۵ درصد ، در زراعت هندوانه ۹۸/۸۸ ، ۹۸/۷۷ و ۹۹/۱۹ درصد ، در زراعت پنبه ۹۹/۰۸ ، ۹۹/۴۸ و ۹۹/۵۱ درصد و بالاخره در زراعت سیب زمینی ۹۹/۶۲ ، ۹۹/۸۴ و ۹۹/۸۵ درصد است . از بهره برداریهای تولید کننده سیب ۹۶/۰۷ درصد آنها با دارا بودن ۴۵/۹۷ درصد اطمینان های بارور و نهال ۹۶/۶۱ درصد تولید ، حداقل یکی از انواع گودهای مورد بحث را مصرف کرده اند .

#### استفاده از ماشینهای کشاورزی

صاحباتر اراضی زراعی که طی سال ۱۳۶۷ با ماشین ( تراکتور یا تیلر ) غنم زده یا در برنامه غنم قرارداد داشته اند ۶۹ هزار هکتار ، تقریباً معادل ۸۲/۸۳ درصد سطح زیر کشت است . این نسبت در اراضی آبی کمتری در حدود ۸۳/۷۸ درصد است . نسبت تخم ماشین با افزایش وسعت بهره برداری رابطه مستقیم دارد . ۲۷ هزار از بهره برداریهای کشاورزی با زمین ، از تراکتور برای انجام کارهای کشاورزی خود استفاده کرده اند . این تعداد ، ۷۷/۷۸ درصد کل بهره برداریهای دارای فعالیت زراعت و ۶۱/۶۳ درصد کل بهره برداریهای با زمین را شامل می شود . قسمت عمده بهره برداریهایی که از تراکتور استفاده نکرده اند مربوط به طبقات کم زمین است . از کل بهره برداریهای استفاده کننده از تراکتور فقط ۵/۸۹ درصد مالک تمام یا سهمی از تراکتور مورد استفاده بوده اند . این نسبت در بهره برداریهای بزرگ بیشتر است . استفاده از کمباین در ۷/۸ هزار و استفاده از تیلر در ۲/۶ هزار بهره برداری با زمین گزارش شده است . نسبت بهره برداریهای مالک کمباین ۲/۰۶ درصد و مالک تیلر ۸/۸۸ درصد استفاده کنندگان از این ماشینهاست . از بین سایر ماشینها و ادوات کشاورزی ، خرمنکوب گندم و جو با دارا بودن ۲۸ هزار بهره برداری استفاده کننده ، دیسکا ۷ هزار ، معیاش پستی با ۱۸ هزار ، معیاش موتوری با ۲ هزار و بالاخره کولتیواتور با ۲۷ بهره برداری استفاده کننده حائز اهمیت هستند . ۱۹ هزار بهره برداری با زمین از موتور پمپ برای نامین آب مورد نیاز استفاده می کرده اند که ۶۶/۰۹ درصد از آنها مالک یا سهمی در مالکیت موتور پمپ بوده اند .

#### پرورش دام

به طور کلی ۳۵ هزار بهره برداری حداقل یکی از ۵ نوع دام متداول در استان را پرورش می دهند . ۶۹/۱۵ درصد از این بهره برداریها فقط دام کوچک ( گوسفند و بز ) ۸/۱۴ درصد آنها فقط دام بزرگ ( گاو ، گاو میخی و شتر ) و بقیه هر دو گروه را به طور توأم دارا هستند . ۲/۵۲ درصد از بهره برداریهای دامدار که بدون زمین هستند ۹/۱۶ درصد تعداد دامهای کوچک و ۸/۱۱ درصد دامهای بزرگ را به خود اختصاص داده اند .



در ۳۳ هزار بهره‌برداری پرورش‌دهنده دام کوچک، چمناً ۳۳۱ هزار راس کوفتند و بهره و ۲۷۹ هزار راس بز و بزغاله نگهداری می‌شود که در حدود نیمی از این بهره‌برداریه‌ها دارای هر دو نوع دام هستند. نزدیک به ۱۹/۹۴ درصد از کوفتدان و ۳۵/۶۲ درصد از بزبان گله‌ها شیرده (شیردوئی شده) هستند. در جدول سه بهره‌برداریه‌های پرورش‌دهنده کوفتند برحسب تعداد این نوع دام طبقه‌بندی و اطلاعات مربوط به هر طبقه به تفکیک ارائه شده است. جدول ششامبه جدول پیرای بهره‌برداریه‌های پرورش‌دهنده بز و جدول ششامبه این دو جدول برای مجموع بهره‌برداریه‌های پرورش‌دهنده کوفتند با بز و یا هر دو آنهاست. پ- تعداد بهره‌برداریه‌های دارای کوفتند و بهره و تعداد کوفتند و بهره‌آنها و تغییرات طی یکسال گذشته برحسب طبقات تعداد کوفتند و بهره

(بهره‌برداری - هزار راس)

کاهش			افزایش			تعداد کوفتند و بهره		تعداد بهره‌برداری	تعداد کوفتند و بهره بهره‌برداری
تعداد ذبح شده	تعداد تلفات	تعداد فروش رفته	جمع	تعداد خریداری شده	تعداد زاینده شده	جمع	شیرده		
۲۷	۳۳	۶۴	۱۲۳	۶۲	۱۲۵	۱۹۷	۶۶	۳۳۱	۲۴۲۴۶
۴	۳	۵	۱۲	۸	۸	۱۶	۳	۲۳	۸۵۲۴
۵	۴	۶	۱۵	۹	۱۷	۲۷	۷	۲۴	۶۹۹۷
۷	۶	۸	۲۰	۱۰	۲۴	۳۴	۱۰	۲۱	۴۹۴۴
۳	۴	۶	۱۷	۷	۱۴	۲۰	۷	۲۴	۱۵۶۹
۲	۲	۳	۷	۴	۹	۱۷	۵	۲۱	۶۲۴
۱	۱	۲	۴	۲	۳	۵	۲	۱۳	۳۷۹
۱	۱	۲	۴	۲	۳	۵	۲	۱۳	۵۹۶
-	۱	۱	۲	۱	۲	۳	۲	۱۰	۱۷۱
۲	۲	۳	۱۱	۶	۱۸	۲۴	۱۰	۲۷	۲۴۸
۱	۳	۷	۱۰	۶	۱۵	۲۱	۸	۲۵	۱۳۶
۱	۲	۱۴	۱۷	۳	۵	۹	۳	۱۵	۱۷

ت- تعداد بهره‌برداریه‌های دارای بز و بزغاله و تعداد بز و بزغاله آنها و تغییرات طی یکسال گذشته برحسب طبقات تعداد بز و بزغاله

(بهره‌برداری - هزار راس)

کاهش			افزایش			تعداد بز و بزغاله		تعداد بهره‌برداری	تعداد بز و بزغاله بهره‌برداری
تعداد ذبح شده	تعداد تلفات	تعداد فروش رفته	جمع	تعداد خریداری شده	تعداد زاینده شده	جمع	شیرده		
۲۱	۳۶	۴۶	۱۰۳	۳۴	۱۷۵	۲۰۹	۱۳۵	۳۷۹	۲۷۲۰۳
۲	۳	۳	۸	۴	۹	۱۳	۶	۱۹	۲۷۹۷
۴	۵	۴	۱۳	۵	۲۰	۲۵	۱۵	۴۱	۲۳۳۹
۶	۶	۷	۱۹	۷	۲۸	۳۵	۲۷	۶۲	۵۰۰۰
۳	۴	۴	۱۰	۴	۱۴	۱۹	۱۲	۳۵	۱۶۱۸
۱	۲	۲	۵	۲	۴	۶	۷	۲۱	۶۶۴
۱	۱	۲	۴	۲	۳	۵	۳	۱۶	۳۸۰
۲	۳	۵	۱۰	۳	۱۳	۱۶	۱۱	۲۷	۵۸۱
-	۱	۲	۳	۱	۳	۴	۳	۱۲	۱۳۸
۲	۵	۷	۱۴	۵	۱۹	۲۴	۱۰	۳۴	۵۱۵
۱	۵	۱۰	۱۶	۳	۱۹	۲۲	۱۲	۳۴	۲۵۳
-	۱	۱	۲	-	۵	۵	۴	۱۱	۱۹

ث- تعداد بهره‌برداریهای دارای دام کوچک و تعداد دام کوچک آنها و تغییرات طی یکسال گذشته برحسب طبقات تعداد دام کوچک ( بهره‌برداری - هزار راس )

تعداد دام کوچک			تعداد			تعداد دام کوچک			کاهش		
بهره‌برداری			بهره‌برداری			کل			شیرده		
جمع	۱-۵ راس	۶-۱۰ راس	جمع	تعداد زاینده شده	تعداد خریداری شده	جمع	تعداد زاینده شده	تعداد خریداری شده	جمع	تعداد فروشی رفته	تعداد تلفات
۷۷۵۱۰	۱۹	۱۱۶	۷۱۰	۷	۲۱۰	۴۰۲	۱۳	۲۵	۲۳۶	۱۱	۲۸
۶۳۸۰	۱۹	۱۱۶	۷	۲۵	۲۱۰	۱۳	۲۵	۲۱۰	۱۱	۲۸	۲
۸۹۳۰	۱۹	۱۱۶	۲۵	۲۱۰	۲۱۰	۲۵	۲۱۰	۲۱۰	۲۵	۲۱۰	۲
۸۱۹۹	۲۹	۱۱۶	۲۵	۲۱۰	۲۱۰	۲۵	۲۱۰	۲۱۰	۲۵	۲۱۰	۲
۳۲۹۰	۲۹	۱۱۶	۲۵	۲۱۰	۲۱۰	۲۵	۲۱۰	۲۱۰	۲۵	۲۱۰	۲
۱۴۲۲	۲۹	۱۱۶	۲۵	۲۱۰	۲۱۰	۲۵	۲۱۰	۲۱۰	۲۵	۲۱۰	۲
۶۹۹	۲۹	۱۱۶	۲۵	۲۱۰	۲۱۰	۲۵	۲۱۰	۲۱۰	۲۵	۲۱۰	۲
۱۱۰۱	۲۹	۱۱۶	۲۵	۲۱۰	۲۱۰	۲۵	۲۱۰	۲۱۰	۲۵	۲۱۰	۲
۳۳۸	۲۹	۱۱۶	۲۵	۲۱۰	۲۱۰	۲۵	۲۱۰	۲۱۰	۲۵	۲۱۰	۲
۸۲۲	۱۰۰-۱۹۹	۱۱۶	۲۵	۲۱۰	۲۱۰	۲۵	۲۱۰	۲۱۰	۲۵	۲۱۰	۲
۴۸۹	۲۰۰-۴۹۹	۱۱۶	۲۵	۲۱۰	۲۱۰	۲۵	۲۱۰	۲۱۰	۲۵	۲۱۰	۲
۵۹	۵۰۰ راس و بیشتر	۱۱۶	۲۵	۲۱۰	۲۱۰	۲۵	۲۱۰	۲۱۰	۲۵	۲۱۰	۲

۱۱ هزار از بهره‌برداریهای کشاورزی ، دارای تعالیته پرورش گاو و گوساله هستند . تعداد گاو در این بهره برداریها ۳۳ هزار راس است که ۱۲ هزار راس از آنها شیرده (شیردوئی شده) هستند . در جدول ج بهره برداریهای پرورش دهنده گاو برحسب تعداد این نوع دام طبقه بندی و اطلاعات مربوط به هر طبقه به تفکیک ارائه شده است .

ج - تعداد بهره برداریهای دارای گاو و گوساله و تعداد گاو و گوساله آنها و تغییرات طی یکسال گذشته برحسب طبقات تعداد گاو و گوساله ( بهره‌برداری - هزار راس )

تعداد گاو و گوساله			تعداد			تعداد گاو و گوساله			کاهش		
بهره‌برداری			بهره‌برداری			کل			شیرده		
جمع	۱-۵ راس	۶-۱۰ راس	جمع	تعداد زاینده شده	تعداد خریداری شده	جمع	تعداد زاینده شده	تعداد خریداری شده	جمع	تعداد فروشی رفته	تعداد تلفات
۱۰۲۰۴	۳	۱۲	۱۹	۱۳	۶	۸	۵	۲	۷	۲	۱۱
۲۰۲۴	۳	۱۲	۱۳	۱۳	۶	۸	۵	۲	۷	۲	۱۱
۴۶۳۸	۳	۱۲	۱۳	۱۳	۶	۸	۵	۲	۷	۲	۱۱
۱۷۲۲	۳	۱۲	۱۳	۱۳	۶	۸	۵	۲	۷	۲	۱۱
۱۰۷۴	۳	۱۲	۱۳	۱۳	۶	۸	۵	۲	۷	۲	۱۱
۴۰۲	۳	۱۲	۱۳	۱۳	۶	۸	۵	۲	۷	۲	۱۱
۳۶۸	۳	۱۲	۱۳	۱۳	۶	۸	۵	۲	۷	۲	۱۱
۱۲۹	۳	۱۲	۱۳	۱۳	۶	۸	۵	۲	۷	۲	۱۱
۱۸۸	۳	۱۲	۱۳	۱۳	۶	۸	۵	۲	۷	۲	۱۱
۴۹	۳	۱۲	۱۳	۱۳	۶	۸	۵	۲	۷	۲	۱۱
۲۳	۳	۱۲	۱۳	۱۳	۶	۸	۵	۲	۷	۲	۱۱
۱۸	۳	۱۲	۱۳	۱۳	۶	۸	۵	۲	۷	۲	۱۱
۷	۳	۱۲	۱۳	۱۳	۶	۸	۵	۲	۷	۲	۱۱
۱۴	۳	۱۲	۱۳	۱۳	۶	۸	۵	۲	۷	۲	۱۱
۴	۳	۱۲	۱۳	۱۳	۶	۸	۵	۲	۷	۲	۱۱
۳	۳	۱۲	۱۳	۱۳	۶	۸	۵	۲	۷	۲	۱۱
۰	۳	۱۲	۱۳	۱۳	۶	۸	۵	۲	۷	۲	۱۱

تعداد بهره‌برداریهای پرورش‌دهنده گاو میش در استان ۶ واحد با موجودی کمتر از هزار رأس و تعداد بهره‌برداریهای پرورش‌شتر ۲۴۲ واحد با موجودی ۲ هزار نفر گزارش شده است. در جدول ج تعداد بهره‌برداریهای و تعداد دامهای تولید کننده پشم، مو و کرک نشان داده شده است.

ج - تعداد بهره‌برداریهای دارای دام پشم و موچینی شده طی یکسال گذشته و تعداد دامهای پشم و موچینی شده آنها

گوسفند و بره		بز و بزغاله		شتر و بچه شتر	
تعداد بهره‌برداری	تعداد گوسفند و بره	تعداد بز و بزغاله	تعداد بهره‌برداری	تعداد بهره‌برداری	تعداد شتر و بچه شتر
۱۹۸۷۸	۲۶۶۴۲۵	۱۴۸۶۵۶	۸-۹۵	۹۰	۱۴۷۲

#### پرورش زنبور عسل و کرم ابریشم

بر اساس نتایج این سرشماری ۱۹/۵ هزار کندوی نوع جدید و ۲ هزار کندوی نوع قدیم در استان وجود دارد. کندوهای نوع جدید متعلق به ۱/۱ هزار بهره‌برداری با میانگین ۱۶ کندو است که ۱۱ بهره‌برداری از آنها دارای کندوی نوع قدیم نیز هستند. کندوهای نوع قدیم متعلق به ۴۷ بهره‌برداری است که میانگین هر بهره‌برداری ۵ کندو می‌شود. متوسط تولید عمل هر کندوی نوع جدید ۵/۳ و نوع قدیم ۳ کیلوگرم است. ۲۷۴ بهره‌برداری دارای پرورش کرم ابریشم هستند که ۵۴ جعبه تخم نوغان مصرف دارند و ۱۱ تن پنبه تر تولید می‌کنند. بهره‌برداریهایی که یک جعبه تخم نوغان را پرورش داده‌اند بیشترین فراوانی را دارند. میانگین کل تولید پنبه در هر بهره‌برداری ۴۲ کیلوگرم و برای هر جعبه تخم نوغان ۲۱ کیلوگرم است.

#### پرورش ماهی

تعداد ۳ بهره‌برداری پرورش‌دهنده ماهی خوراکی در استان وجود دارد که کمتر از یک هکتار استخرهای کانال پرورش ماهی در اختیار دارند. توزیع این بهره‌برداریهای در دو طبقه با زمین و بدون زمین در جدول ج نشان داده شده است.

ج - تعداد بهره‌برداریهای پرورش‌دهنده ماهی خوراکی و مساحت مورد عمل

مساحت استخر و کانال (هکتار)	تعداد بهره‌برداری	شرح
//	۳	کل
//	۱	بدون زمین
//	۲	با زمین

ج - اطلاعات معمولات سالانه ای که به مقدار کم در استان وجود دارد  
 - بهره برداری - هکتار - تن - هزار اصله

تولید	مساحت	تعداد بهره برداری	نام محصول
۲۰۴	۹۵	۱۰۲	خرشودانه ای
۱۲	۵	۲۲	تنباکو
۲۲	۲	۲۲	باقلا
۱۹	۲۱	۲۹۱	زعفران

د - اطلاعات معمولات دائمی که به مقدار کم در استان وجود دارد  
 - بهره برداری - هکتار - تن

تولید	تعداد اصله		تعداد بهره برداری	نام محصول
	شمال	بارو		
۹۹	۴	۷	۱۹۱۹	کلابی
۱	//	//	۲۰	پرتقال
//	//	//	۶	نارنگی
۰	//	-	۱	لیموترش
۳	//	//	۱۰	لیموشیرین
۳۹۱	۱۹	۳۳	۳۳۲	خرما
۲۱	//	۲	۲۱	زیتون

۱- تعداد انواع پسته صادراتی در پخش عمده و عمده فروشی استان کشاورزی لرستان در سال ۱۳۶۷

بر حسب پسته

موسم موزون	شرکتی	شماره پسته					جمع	تعداد	مجموع	نوع پسته
		۵ پسته پسته	۴ پسته	۳ پسته	۲ پسته	۱ پسته				
۵۷	۴۶	۴۴	۲۷	۱۰۴	۶۲۳	۸۰۷	۴۵۸۸۰	۴۶۷۹۰	.....	
۲	۲	۱	۳	۵	۲۱	۳۱	۳۵۹۶	۳۶۴۵	.....	
۵۵	۴۳	۴۲	۳۴	۹۹	۵۶۲	۷۶۷	۴۲۲۸۱	۴۲۱۴۶	.....	
۲۱	۳	۴	۲	۱۰	۲۰	۳۵	۵۳۷۵	۵۴۸۱	.....	
۹	۲	۲	۴	۱۱	۸۲	۹۹	۵۲۱۵	۵۲۳۵	.....	
۸	۳	۱۰	۶	۲۴	۱۲۱	۱۷۴	۹۵۸۷	۹۷۷۲	.....	
۲	۲	۷	۵	۱۳	۶۶	۱۰۳	۷۶۷۷	۷۷۵۵	.....	
۴	۶	۵	۶	۱۳	۷۸	۱۰۷	۵۸۶۸	۵۹۸۰	.....	
۱	۴	۲	۱	۴	۴۶	۵۷	۳۴۶۶	۳۵۵۷	.....	
۳	۲	//	۱	۴	۲۰	۲۶	۱۴۸۷	۱۵۱۷	.....	
۰	۱	۲	۱	۵	۱۴	۲۱	۸۷۲	۸۹۴	.....	
۳	۳	۲	//	۲	۲۲	۲۷	۱۳۷۱	۱۴۰۳	.....	
۳	۰	//	//	۳	۶	۹	۵۱۶	۵۲۷	.....	
۰	۴	۲	۰	۱	۱۱	۱۴	۸۲۷	۸۵۵	.....	
۰	۰	//	۰	۲	۴	۶	۳۰۹	۳۱۵	.....	
۰	۲	۲	۰	//	۲	۴	۲۳۸	۲۴۴	.....	
۱	۱	۲	۱	۲	۵	۹	۳۸۴	۳۹۵	.....	
۱	۱	//	//	۲	۳	۵	۲۰۱	۲۰۸	.....	
۳	۱	۱	۱	۲	۳	۶	۱۳۳	۱۴۲	.....	
۰	۲	۰	//	//	۴	۴	۴۴	۵۱	.....	
۰	۰	۰	۰	۰	۰	۰	۲	۲	.....	
۰	۱	۰	۰	۰	۰	۰	۰	۱	.....	
۰	۰	۰	//	۰	//	//	۱۶	۱۷	.....	

آب تعداد بهره‌برداران، تعداد اراضی، نوع فعالیت‌ها، کشاورزی، بر حسب قسمت‌ها و اشیاء کشاورزی بهره‌برداران

نوع فعالیت‌های زیر در تمام جزئیات و شماره اشتهای

بهره‌برداران

بهره‌برداران		بهره‌برداران		بهره‌برداران		بهره‌برداران		بهره‌برداران		بهره‌برداران		بهره‌برداران		بهره‌برداران		بهره‌برداران		بهره‌برداران	
۱	۲	۳	۴	۵	۶	۷	۸	۹	۱۰	۱۱	۱۲	۱۳	۱۴	۱۵	۱۶	۱۷	۱۸	۱۹	۲۰
۱	۱۵	۲۲۴	۱۳۶۰	۳۰۸۶۹	۳۵۳۶۱	۲۲۶۰۵	۳۴۱۸۵	.....	.....	.....	.....	.....	.....	.....	.....	.....	.....	.....	.....
۲	۳	۶	۱۱۲	۲۸۶۰	۲۶۶۲	۷۹	۰	.....	.....	.....	.....	.....	.....	.....	.....	.....	.....	.....	.....
۳	۱۲	۲۶۸	۱۳۲۸	۳۶۹۵۱	۳۲۲۲۹	۲۳۵۳۶	۳۴۱۸۵	.....	.....	.....	.....	.....	.....	.....	.....	.....	.....	.....	.....
۴	۰	۲۵	۸۳	۲۲۸۲	۳۰۲۰	۵۰۲۶	۱۷۰۳	.....	.....	.....	.....	.....	.....	.....	.....	.....	.....	.....	.....
۵	۱	۲۹	۱۰۰	۲۹۴۴	۳۲۶۶	۶۷۳۶	۲۹۴۰	.....	.....	.....	.....	.....	.....	.....	.....	.....	.....	.....	.....
۶	۳	۸۸	۲۶۹	۶۱۸۰	۷۱۸۷	۸۶۹۶	۷۷۷۳	.....	.....	.....	.....	.....	.....	.....	.....	.....	.....	.....	.....
۷	۲	۶۶	۲۲۳	۵۶۶۳	۶۴۵۹	۷۰۶۱	۲۲۲۹	.....	.....	.....	.....	.....	.....	.....	.....	.....	.....	.....	.....
۸	۵	۳۹	۲۵۱	۴۱۳۰	۵۱۴۴	۵۳۴۰	۵۷۸۱	.....	.....	.....	.....	.....	.....	.....	.....	.....	.....	.....	.....
۹	۰	۱۶	۹۰	۱۷۵۵	۲۲۱۷	۲۱۴۲	۲۵۱۷	.....	.....	.....	.....	.....	.....	.....	.....	.....	.....	.....	.....
۱۰	۱	۱	۴۵	۱۰۵۵	۱۳۶۶	۱۲۳۶	۱۵۰۶	.....	.....	.....	.....	.....	.....	.....	.....	.....	.....	.....	.....
۱۱	۰	۱	۲۳	۶۱۸	۷۸۹	۶۶۳	۸۹۰	.....	.....	.....	.....	.....	.....	.....	.....	.....	.....	.....	.....
۱۲	۰	۳	۳۹	۳۶۰	۱۲۲۰	۱۰۶۱	۱۳۶۵	.....	.....	.....	.....	.....	.....	.....	.....	.....	.....	.....	.....
۱۳	۰	۰	۷	۲۸۴	۴۶۶	۳۶۵	۵۲۴	.....	.....	.....	.....	.....	.....	.....	.....	.....	.....	.....	.....
۱۴	۰	۰	۱۴	۵۶۳	۷۰۳	۵۷۲	۸۵۱	.....	.....	.....	.....	.....	.....	.....	.....	.....	.....	.....	.....
۱۵	۰	۱	۵	۱۹۵	۲۶۷	۲۰۳	۳۱۴	.....	.....	.....	.....	.....	.....	.....	.....	.....	.....	.....	.....
۱۶	۰	۰	۲	۱۵۵	۲۱۴	۱۷۲	۲۴۴	.....	.....	.....	.....	.....	.....	.....	.....	.....	.....	.....	.....
۱۷	۰	۰	۵	۱۱۰	۱۲۳	۱۲۷	۱۹۳	.....	.....	.....	.....	.....	.....	.....	.....	.....	.....	.....	.....
۱۸	۰	۰	۳	۶۵	۹۵	۷۴	۱۰۷	.....	.....	.....	.....	.....	.....	.....	.....	.....	.....	.....	.....
۱۹	۱	۰	۴	۷۵	۱۰۳	۱۰۶	۱۳۸	.....	.....	.....	.....	.....	.....	.....	.....	.....	.....	.....	.....
۲۰	۰	۰	۲	۲۶	۳۷	۳۶	۵۱	.....	.....	.....	.....	.....	.....	.....	.....	.....	.....	.....	.....
۲۱	۰	۰	۰	۰	۰	۲	۲	.....	.....	.....	.....	.....	.....	.....	.....	.....	.....	.....	.....
۲۲	۰	۰	۰	۱	۱	۱	۱	.....	.....	.....	.....	.....	.....	.....	.....	.....	.....	.....	.....
۲۳	۰	۰	۲	۶	۱۱	۱۴	۶	.....	.....	.....	.....	.....	.....	.....	.....	.....	.....	.....	.....

۲- تعداد واحدهای تولیدی برحسب نوع و سطح تولید از اشیاء کشاورزی بهره‌برداران

بهره‌بردارانی - دهکده -

میانگین شهرستان		اراضی زراعی		کعل		تعداد واحدهای تولیدی بهره‌برداران	۱		
مساحت		تعداد بهره	مساحت	تعداد بهره	مساحت				
بیاض	جمع	برداران	برداران	برداران	برداران				
۹	۸	۷	۵	۴	۳				
۱۶۱	۱۶۱۹۰	۱۶۳۵۲	۳۶۶۹۱	۷۴۸۵۷	۳۱۴۲۰	۹۱۲۰۸	۴۳۱۴۵	.....	کعل
۱	۲۲۵	۲۲۶	۴۹۱۶	۵۶	۱۲۲۵	۲۸۵	۵۴۸۴	.....	دهکده از ۱۰۰۰۰ هکتار
۱	۴۵۵	۴۵۶	۴۶۵۷	۲۲۴	۲۴۶۹	۶۹۰	۵۳۲۵	.....	دهکده از ۲۰۰۰۰ هکتار
۲	۱۵۲۰	۱۵۲۲	۸۵۷۸	۱۵۱۷	۱۶۴۲	۳۰۴۰	۹۲۲۲	.....	دهکده از ۵۰۰۰۰ هکتار
۴	۲۰۳۰	۲۰۳۴	۶۶۲۸	۳۱۹۴	۶۶۹۰	۵۲۲۹	۷۷۵۵	.....	دهکده از ۱۰۰۰۰۰ هکتار
۸	۲۳۷۷	۲۳۸۵	۵۱۸۸	۵۵۴۵	۵۵۱۶	۷۶۳۰	۵۹۸۰	.....	دهکده از ۲۰۰۰۰۰ هکتار
۳	۱۳۴۲	۱۳۴۳	۲۱۱۷	۴۵۶۶	۲۴۳۲	۵۸۶۸	۲۵۵۷	.....	دهکده از ۳۰۰۰۰۰ هکتار
۶	۸۷۸	۸۸۴	۱۲۱۶	۴۰۶۱	۱۴۷۸	۴۶۴۵	۱۵۱۷	.....	دهکده از ۴۰۰۰۰۰ هکتار
۱	۵۳۹	۵۴۰	۶۹۱	۳۶۸	۸۸۰	۲۸۰۸	۸۹۴	.....	دهکده از ۵۰۰۰۰۰ هکتار
۶	۱۰۹۴	۱۱۰۱	۱۰۴۹	۲۱۱۶	۱۳۸۳	۸۲۳۷	۱۴۰۳	.....	دهکده از ۶۰۰۰۰۰ هکتار
۲۱	۴۶۲	۴۸۸	۳۶۳	۳۶۷۱	۵۲۱	۴۴۵۹	۵۲۲	.....	دهکده از ۷۰۰۰۰۰ هکتار
۵	۸۵۵	۸۶۰	۵۶۳	۸۹۰۷	۸۴۲	۹۲۶۷	۸۵۵	.....	دهکده از ۱۰۰۰۰۰۰ هکتار
//	۴۳۸	۴۳۸	۱۹۹	۴۶۷۶	۳۱۱	۵۱۱۴	۳۱۴	.....	دهکده از ۲۰۰۰۰۰۰ هکتار
۳	۴۰۸	۴۱۰	۱۶۸	۴۷۵۶	۳۴۴	۵۱۶۹	۲۴۴	.....	دهکده از ۳۰۰۰۰۰۰ هکتار
۳۶	۵۷۵	۶۱۱	۱۳۳	۵۰۵۱	۱۹۳	۵۶۶۱	۱۶۵	.....	دهکده از ۴۰۰۰۰۰۰ هکتار
۱	۵۲۲	۵۲۲	۷۲	۲۸۸۹	۱۰۲	۴۴۱۳	۱۰۸	.....	دهکده از ۵۰۰۰۰۰۰ هکتار
۴۰	۱۸۴۳	۱۸۸۳	۱۰۲۰	۷۱۶۷	۱۲۸	۹۰۵۰	۱۴۲	.....	دهکده از ۱۰۰۰۰۰۰۰ هکتار
۲	۴۱۹	۴۲۲	۳۶	۱۷۵۶	۵۰	۶۶۶۸	۵۱	.....	دهکده از ۲۰۰۰۰۰۰۰ هکتار
۱۵	۱۵۰	۱۶۵	۲	۲۰۰	۲	۴۶۵	۲	.....	دهکده از ۳۰۰۰۰۰۰۰ هکتار
۵	۴۵	۵۰	۱	۲۲۰	۱	۴۲۰	۱	.....	دهکده از ۴۰۰۰۰۰۰۰ هکتار
۰	۰	۰	۱۱	۰	۷	۰	۱۷	.....	دهکده از ۵۰۰۰۰۰۰۰ هکتار

۱-۳-۲- تعداد و مساحت میوه برداری در استان سبز در سال ۱۳۶۲ (تعداد میوه در کیلوگرم و مساحت در هکتار)

با بهره برداری - هکتار -

۱	مساحت و رقم میوه			اراضی زراعی		کامل		۱
	مساحت			تعداد	مساحت	تعداد	مساحت	
	جمع	برای	برای					
۸	۷	۶	۵	۴	۳	۲		
۱۵۶	۱۶۱۷۸	۱۶۳۳۷	۳۶۹۸۵	۲۴۲۹۱	۳۶۶۰۵	۹۰۷۲۹	۴۳۶۴۱	.....
۱	۳۳۵	۲۲۶	۴۹۱۶	۵۹	۱۳۴۴	۳۸۵	۵۴۸۳	.....
۱	۴۵۵	۴۵۶	۴۶۵۷	۲۳۴	۲۴۶۹	۹۱۰	۵۳۳۵	.....
۲	۱۵۲۰	۱۵۲۳	۸۵۷۷	۱۵۱۶	۶۸۳۴	۳۰۲۸	۹۷۲۲	.....
۴	۲۰۳۰	۲۰۳۴	۶۹۲۸	۳۱۸۶	۶۶۶۹	۵۲۳۰	۷۷۵۵	.....
۸	۲۲۲۶	۲۲۳۳	۱۵۱۶۶	۵۵۰۹	۵۴۶۱	۷۸۹۳	۵۹۷۲	.....
۴	۱۲۴۷	۱۲۵۲	۲۱۱۷	۴۴۶۵	۲۴۴۳	۵۸۴۷	۲۵۵۷	.....
۶	۸۷۸	۸۸۴	۱۲۱۶	۴۰۵۱	۶۷۹۱	۴۶۳۴	۱۵۲۷	.....
۱	۵۳۹	۵۴۰	۶۶۱	۲۲۵۷	۸۰۰	۲۷۹۷	۳۸۴	.....
۶	۱۰۹۴	۱۱۰۱	۶۰۴۶	۳۹۰۹	۱۳۸۰	۸۱۹۴	۱۴۰۳	.....
۲۱	۴۶۷	۴۸۸	۳۶۳	۲۶۴۸	۵۲۰	۴۴۷	۵۲۶	.....
۵	۸۵۵	۸۵۰	۵۶۳	۸۸۶۷	۸۴۷	۹۷۴۷	۸۵۵	.....
//	۴۳۸	۴۳۸	۱۶۶	۴۹۶۵	۶۶۱	۵۱۰۳	۳۱۴	.....
//	۴۰۸	۴۰۸	۴۶۷	۴۷۵۹	۳۳۴	۵۱۶۷	۳۴۴	.....
۲۶	۵۷۵	۶۱۱	۱۳۳	۱۵۰۵۱	۱۹۲	۵۶۶۱	۱۹۰	.....
۱	۵۲۳	۵۲۳	۲۳	۳۸۸۴	۱۰۲	۴۴۰۸	۱۰۸	.....
۴۰	۱۸۴۳	۱۸۸۳	۱۰۲	۷۱۱۸	۱۳۸	۹۰۰۱	۱۴۳	.....
۳	۴۱۸	۴۱۱	۲۵	۵۹۹۹	۵۰	۶۴۲۰	۵۱	.....
۱۵	۱۵۰	۱۶۵	۲	۲۰۰	۲	۴۶۵	۲	.....
۵	۴۵	۵۰	۱	۲۷۰	۱	۴۲۰	۱	.....
۰	۰	۰	۱۱	۰	۶	۰	۱۶	.....



۲-۲- تعداد اراضی مساحت بهره برداری های باغ میوه در مجموع وسعت اراضی کشاورزی بهره برداری

بهره برداری - هکتار -

وحدت اراضی کشاورزی بهره برداری	نسل		اراضی زراعی		بهاغ و قلمستان		۹
	تعداد		تعداد		تعداد		
	بهره برداری	مساحت	بهره برداری	مساحت	بهره برداری	جمع	
۱	۲	۳	۴	۵	۶	۷	۸
کل	۲۴۵	۴۸۰	۲۲۶	۴۶۶	۱۲	۱۱	۱۲
کمتر از ۱/۱ هکتار	۵	//	۳	//	۲	//	//
۱/۱ تا کمتر از ۲/۲ هکتار	۲	//	۱	//	۱	//	//
۲/۲ تا کمتر از ۳/۳ هکتار	۱۵	۲	۱۴	۲	۱	//	//
۳/۳ تا کمتر از ۴/۴ هکتار	۲۹	۹	۲۹	۹	۰	۰	۰
۴/۴ تا کمتر از ۵/۵ هکتار	۲۸	۲۶	۷۲	۳۶	۳	۱	۱
۵/۵ تا کمتر از ۶/۶ هکتار	۳۲	۲۱	۳۳	۲۱	//	//	//
۶/۶ تا کمتر از ۷/۷ هکتار	۱۷	۱۱	۱۶	۱۱	۰	۰	۰
۷/۷ تا کمتر از ۸/۸ هکتار	۱۰	۱۱	۶	۱۱	۱	//	//
۸/۸ تا کمتر از ۹/۹ هکتار	۱۷	۲۲	۱۷	۲۲	۰	۰	۰
۹/۹ تا کمتر از ۱۰ هکتار	۱۱	۲۳	۱۱	۲۳	۰	۰	۰
۱۰ تا کمتر از ۱۵ هکتار	۲	۲۰	۶	۱۰	۱	۱۰	۱۰
۱۵ تا کمتر از ۲۰ هکتار	۴	۱۱	۳	۱۱	۱	//	//
۲۰ تا کمتر از ۲۵ هکتار	۲	۲	۱	//	۱	۲	۲
۲۵ تا کمتر از ۳۰ هکتار	۰	۰	۰	۰	۰	۰	۰
۳۰ تا کمتر از ۳۵ هکتار	۳	۵	۲	۵	۰	۰	۰
۳۵ تا کمتر از ۴۰ هکتار	۲	۴۹	۲	۴۹	۰	۰	۰
۴۰ تا کمتر از ۴۵ هکتار	۳	۲۵۸	۳	۲۵۷	۱	۱	۱
۴۵ تا کمتر از ۵۰ هکتار	۰	۰	۰	۰	۰	۰	۰
۵۰ تا کمتر از ۶۰ هکتار	۰	۰	۰	۰	۰	۰	۰
۶۰ تا کمتر از ۷۰ هکتار	۰	۰	۰	۰	۰	۰	۰
۷۰ تا کمتر از ۸۰ هکتار	۰	۰	۰	۰	۰	۰	۰
۸۰ تا کمتر از ۹۰ هکتار	۰	۰	۰	۰	۰	۰	۰
۹۰ تا کمتر از ۱۰۰ هکتار	۰	۰	۰	۰	۰	۰	۰

مستند از این محاسبه بردارهای از این از این جزو است و مستند از این کشاورزی بهره برداری

مقدار بردارهای - هکتار -

ایست		زیرکشت		اصل		و مستند از این کشاورزی بهره برداری
مساحت	شماره بهره برداری	مساحت	شماره بهره برداری	مساحت	شماره بهره برداری	
۷	۶	۵	۴	۳	۲	
۳۵۴۳۸	۱۶۳۱۶	۳۹۴۱۶	۲۰۰۸۴	۲۴۸۵۷	۳۱۴۷۰	..... کل
۹	۳۰۸	۴۹	۱۲۳۸	۵۹	۱۳۴۵	..... هکتار از ۱۰۰ هکتار
۳۹	۶۴۰	۱۶۵	۳۲۴۷	۲۳۴	۳۴۶۹	..... هکتار از ۲۰۰ هکتار
۳۱۳	۲۸۷۷	۱۱۵۵	۶۳۴۱	۱۵۱۷	۶۸۴۲	..... هکتار از ۵۰۰ هکتار
۹۷۰	۳۸۷۶	۲۲۲۴	۶۳۷۸	۳۱۹۴	۶۶۹۰	..... هکتار از ۱۰۰۰ هکتار
۱۶۵۹	۳۶۶۳	۳۵۸۶	۵۳۸۵	۵۵۴۵	۵۵۱۶	..... هکتار از ۲۰۰۰ هکتار
۱۷۸۰	۱۹۹۶	۳۳۳۶	۲۴۰۲	۴۵۱۶	۲۴۴۷	..... هکتار از ۳۰۰۰ هکتار
۱۷۲۳	۱۲۷۷	۳۳۴۰	۱۴۹۱	۴۰۹۱	۱۴۷۸	..... هکتار از ۴۰۰۰ هکتار
۱۶۸۶	۷۹۵	۱۲۸۲	۸۶۹	۳۳۳۸	۸۸۰	..... هکتار از ۵۰۰۰ هکتار
۳۳۹۱	۱۳۴۱	۳۷۳۵	۱۳۶۸	۷۱۱۶	۱۴۸۳	..... هکتار از ۶۰۰۰ هکتار
۱۶۳۶	۴۷۵	۲۰۳۶	۵۲۰	۳۶۷۱	۵۳۱	..... هکتار از ۷۰۰۰ هکتار
۴۷۸۰	۲۶۲	۴۱۱۲	۸۴۵	۸۹۰۷	۸۴۷	..... هکتار از ۸۰۰۰ هکتار
۲۵۸۶	۳۹۹	۳۰۹۰	۳۱۰	۴۶۷۶	۳۱۱	..... هکتار از ۹۰۰۰ هکتار
۲۶۸۳	۳۳۸	۳۰۷۶	۲۴۳	۴۷۵۹	۳۴۴	..... هکتار از ۱۰۰۰۰ هکتار
۲۹۳۶	۱۸۵	۲۱۱۱	۱۸۸	۵۰۵۱	۱۹۲	..... هکتار از ۱۰۰۰۰ هکتار
۲۰۳۷	۱۰۳	۱۸۵۲	۱۰۷	۳۸۸۹	۱۰۷	..... هکتار از ۱۰۰۰۰ هکتار
۳۵۰۷	۱۳۵	۳۶۶۱	۱۳۷	۷۱۶۷	۱۳۸	..... هکتار از ۱۰۰۰۰ هکتار
۲۹۱۸	۴۵	۲۳۳۸	۴۶	۶۳۶۶	۵۰	..... هکتار از ۱۰۰۰۰ هکتار
۱۵۰	۱	۱۵۰	۱	۳۰۰	۲	..... هکتار از ۱۰۰۰۰ هکتار
۱۸۵	۱	۱۸۵	۱	۳۷۰	۱	..... هکتار از ۱۰۰۰۰ هکتار
.	.	.	۷	.	۷	..... هکتار شده

۱- تعداد وسایط بهره‌برداران در این بخش از این سرشماری طبق وسایط و اراضی کشاورزی بهره‌برداران

بهره‌برداران - هکتار -

کلی		زیرگشت		امتی		وسایط ارضی کشاورزی بهره‌برداران
تعداد	مساحت	تعداد	مساحت	تعداد	مساحت	
۲	۳	۴	۵	۶	۷	
۳۱۶۰۵	۲۴۲۹۱	۳۰۰۷۱	۲۹۱۸۵	۱۹۲۲۵	۲۵۲۰۶	کلی
۱۲۴۴	۵۹	۱۲۳۴	۴۹	۳۰۸	۹	۱- شکار از ۱۰۰ هکتار
۲۴۶۹	۲۳۴	۲۲۵۱	۱۹۵	۶۴۰	۳۹	۱- شکار از ۲۰ تا ۱۰۰ هکتار
۹۸۳۴	۱۵۱۶	۶۳۴۹	۱۱۵۴	۲۸۷۲	۳۱۳	۲- شکار از ۵۰ تا ۲۰۰ هکتار
۶۶۶۹	۳۱۸۶	۶۳۷۰	۲۲۱۸	۲۸۶۶	۱۶۷	۵- شکار از ۱ هکتار
۵۴۹۱	۵۵۰۹	۵۳۶۸	۴۵۶۳	۲۹۷۱	۱۹۴۶	۱۱- شکار از ۲ هکتار
۲۴۴۳	۴۴۹۵	۲۴۰۰	۲۳۲۲	۱۹۹۲	۱۷۳۲	۱۲- شکار از ۳ هکتار
۱۴۷۶	۴۰۵۱	۱۴۶۲	۲۳۳۰	۱۲۳۷	۱۷۲۱	۱۳- شکار از ۴ هکتار
۸۸۰	۲۲۵۷	۸۷۰	۱۲۷۵	۲۶۴	۱۴۸۳	۱۴- شکار از ۵ هکتار
۱۲۸۰	۷۰۶۴	۱۲۶۶	۲۷۰۷	۱۲۴۰	۲۲۸۷	۱۵- شکار از ۷/۵ تا ۱۰ هکتار
۵۲۰	۲۹۴۸	۵۱۹	۲۰۱۶	۴۷۴	۱۹۳۳	۱۷/۵- شکار از ۱۰ هکتار
۸۴۲	۸۸۹۷	۸۴۵	۴۱۱۹	۲۶۷	۴۷۷۸	۱۰- شکار از ۱۵ تا ۲۰ هکتار
۲۱۱	۴۶۹۵	۲۱۰	۲۰۸۶	۲۶۹	۲۵۲۹	۱۵- شکار از ۲۰ هکتار
۲۴۴	۴۷۵۹	۲۴۳	۲۰۷۶	۲۳۸	۳۶۸۳	۲۰- شکار از ۲۵ هکتار
۱۹۲	۵۰۵۱	۱۸۸	۲۱۱۱	۱۸۵	۲۹۳۹	۲۵- شکار از ۳۵ هکتار
۱۰۷	۳۸۸۴	۱۰۷	۱۸۴۷	۱۰۳	۲۰۳۷	۲۵- شکار از ۵۰ هکتار
۱۳۸	۲۱۱۸	۱۳۷	۲۶۶۱	۱۲۴	۳۴۵۸	۵۰- شکار از ۱۰۰ هکتار
۵۰	۵۶۹۹	۴۷	۲۲۲۱	۴۴	۲۷۷۸	۱۰۰- شکار از ۲۰۰ هکتار
۲	۳۰۰	۱	۱۵۰	۱	۱۵۰	۲۰۰- شکار از ۳۰۰ هکتار
۱	۲۷۰	۱	۱۸۵	۱	۱۸۵	۳۰۰- شکار و بیشتر
۶	۰	۶	۰	۰	۰	۴۵۰- شکار نشده

۲- تعداد اراضی مساحت‌یافته زیر کاشت در این شهرستان از آن کشاورزی بهره‌برداران

بهره‌برداران - هکتار -

ایستاد		زیر کاشت		کامل		وسعت اراضی کشاورزی بهره‌برداران
مساحت	تعداد بهره‌برداران	مساحت	تعداد بهره‌برداران	مساحت	تعداد بهره‌برداران	
۷	۶	۵	۴	۳	۲	
				۴۶۶	۲۳۶	کامل
۲۳۱	۷۲	۴۲۴	۲۰۵	۴۶۶	۲۳۶	کمتر از ۱/۱ هکتار
.	.	//	۳	//	۲	۱/۱ تا کمتر از ۲/۲ هکتار
//	۱	//	۱	//	۱	۲/۲ تا کمتر از ۵/۵ هکتار
//	۶	۱	۱۱	۲	۱۴	۵/۵ تا کمتر از ۱ هکتار
۲	۱۲	۶	۳۲	۹	۳۶	۱ تا کمتر از ۲ هکتار
۱۲	۲۸	۲۴	۶۴	۳۶	۷۲	۲ تا کمتر از ۴ هکتار
۲	۲	۱۴	۲۷	۲۱	۳۲	۴ تا کمتر از ۶ هکتار
۱	۲	۶	۱۴	۱۱	۱۶	۶ تا کمتر از ۸ هکتار
۲	۴	۲	۶	۱۱	۹	۸ تا کمتر از ۱۰ هکتار
۴	۲	۱۸	۱۲	۲۲	۱۲	۱۰ تا کمتر از ۱۵ هکتار
۳	۲	۲۰	۱۱	۲۳	۱۱	۱۵ تا کمتر از ۲۰ هکتار
۲	۱	۸	۶	۱۰	۶	۲۰ تا کمتر از ۲۵ هکتار
۷	۲	۵	۳	۱۱	۲	۲۵ تا کمتر از ۳۰ هکتار
.	.	//	۱	//	۱	۳۰ تا کمتر از ۳۵ هکتار
.	.	.	.	.	.	۳۵ تا کمتر از ۴۰ هکتار
.	.	۵	۳	۵	۲	۴۰ تا کمتر از ۵۰ هکتار
۴۹	۱	//	۱	۴۹	۲	۵۰ تا کمتر از ۱۰۰ هکتار
۱۴۰	۲	۱۱۸	۳	۲۵۲	۳	۱۰۰ تا کمتر از ۲۰۰ هکتار
.	.	.	.	.	.	۲۰۰ تا بیشتر
.	.	.	.	.	.	ظاهر نشده

شماره ثبتی زمین کشاورزی بر حسب نوع و سطح زمین

درصد

نوع زمین	کل	ملک	اجاره ای	مجموع	هکتار از زیر زمین			شماره
					کشاورزی		مشارع	
					سخت	سخت		
۱	۲	۳	۴	۵	۶	۷	۸	۹
جمع	۱۰۰/۰۰	۸۱/۶۵	۶/۱۲	۲/۲۳	۲/۳۱	۱/۰۲	۲/۲۸	۰/۸۵
اراضی زیر زمین کشاورزی								
ایر	۱۰۰/۰۰	۸۱/۴۷	۸/۳۶	۲/۰۴	۲/۶۴	۱/۳۲	۲/۲۴	۰/۶۵
حرم	۱۰۰/۰۰	۵۴/۸۸	۲۷/۶۵	۶/۶۲	۰/۰۰	۰/۰۰	۰/۸۴	۰/۰۰
بیابان و نمستان								
ایر	۱۰۰/۰۰	۸۳/۲۲	۱۲/۰۲	۲/۰۳	۰/۸۶	۰/۱۲	۰/۲۲	۰/۴۱
حرم	۱۰۰/۰۰	۹۹/۶۳	۰/۰۰	۰/۰۶	۰/۰۰	۰/۰۰	۰/۰۰	۰/۰۰

تعداد اموال مساحت بهره برداری از بهای دارایی کشاورزی در سال ۱۳۶۷ بر حسب وسعت اراضی کشاورزی بهره برداری

- بهره برداری - هکتار -

مساحت		تعداد بهره برداری		وسعت اراضی کشاورزی بهره برداری
تخمین مائین	کل	تخمین مائین	کل	
۲۹۲۵۱	۲۴۸۹۲	۲۱۹۲۰	۲۹۸۸۲	کل
۱۷	۷۹	۲۸۴	۱۲۰۲	کمتر از ۱/۱ هکتار
۸۵	۱۹۲	۹۶۳	۲۱۹۹	۱ تا کمتر از ۲ هکتار
۲۹۴	۱۲۸۷	۲۲۰۰	۶۲۷۸	۲ تا کمتر از ۵ هکتار
۱۵۷۶	۲۲۲۱	۴۵۰۲	۶۲۴۹	۵ تا کمتر از ۱۰ هکتار
۲۴۴۸	۳۲۱۴	۴۴۲۰	۵۲۶۰	۱۰ تا کمتر از ۲۰ هکتار
۲۰۳۲	۲۴۷۷	۲۱۸۵	۲۲۹۹	۲۰ تا کمتر از ۳۰ هکتار
۱۸۱۳	۲۲۰۱	۱۲۸۳	۱۴۶۴	۳۰ تا کمتر از ۴۰ هکتار
۱۳۹۹	۱۶۳۱	۸۲۶	۸۶۸	۴۰ تا کمتر از ۵۰ هکتار
۳۰۱۴	۲۵۱۲	۱۳۲۶	۱۳۶۷	۵۰ تا کمتر از ۷۵ هکتار
۱۶۷۸	۱۸۸۰	۵۶۰	۴۱۹	۷۵ تا کمتر از ۱۰۰ هکتار
۳۲۴۹	۳۶۹۲	۸۱۶	۸۴۳	۱۰۰ تا کمتر از ۱۵۰ هکتار
۱۸۲۳	۱۹۷۵	۳۰۳	۲۱۰	۱۵۰ تا کمتر از ۲۰۰ هکتار
۱۶۴۰	۱۸۰۳	۲۲۵	۲۴۱	۲۰۰ تا کمتر از ۲۵۰ هکتار
۱۷۹۴	۱۹۸۶	۱۸۵	۱۸۹	۲۵۰ تا کمتر از ۳۵۰ هکتار
۱۵۶۰	۱۶۵۰	۱۰۶	۱۰۷	۳۵۰ تا کمتر از ۵۰۰ هکتار
۲۴۵۱	۲۶۲۲	۱۲۷	۱۴۵	۵۰۰ تا کمتر از ۱۰۰۰ هکتار
۱۱۶۳	۱۷۹۴	۴۴	۵۰	۱۰۰۰ تا کمتر از ۲۰۰۰ هکتار
۳۰۰	۳۰۰	۲	۳	۲۰۰۰ تا کمتر از ۳۰۰۰ هکتار
۱۸۵	۱۸۵	۱	۱	۳۰۰۰ هکتار و بیشتر
.	.	.	.	اعمال نشده

۱- تعداد واحدهای بهره‌برداری بر پایه سال ساخت این واحدها در شهرستان بروجرد

- بهره‌برداری - ۱۳۶۵ -

مصادف		تعداد بهره‌برداری		رشته‌های اصلی کشاورزی بهره‌برداری
ششم‌ماهگی	دل	دوازده‌ماهگی	دل	
۵	۴	۳	۲	
۲۹۹۲۰	۲۴۷۵۶	۲۱۸۵۷	۲۶۸۳۷	.....
۱۷	۷۹	۴۸	۱۲۰۳	.....
۸۵	۱۹۲	۹۳	۲۱۹۹	.....
۷۹۳	۱۲۸۶	۲۶۹۴	۶۲۷۲	.....
۱۵۷۱	۲۳۶۶	۴۴۸۶	۶۳۳۳	.....
۲۴۲۹	۲۲۶۵	۴۲۶۵	۵۳۴۲	.....
۲۰۲۲	۲۴۶۶	۲۱۷۸	۲۲۹۴	.....
۱۸۵۳	۲۱۹۲	۱۲۸۱	۳۴۹۲	.....
۱۳۳۳	۱۶۳۶	۸۲۵	۸۱۸	.....
۳۰۷۷	۲۴۹۲	۱۳۲۵	۱۳۶۴	.....
۱۶۶۲	۱۸۶۴	۵۰۸	۵۱۸	.....
۳۳۴۲	۳۶۸۵	۸۱۶	۸۴۳	.....
۱۸۱۹	۱۹۷۱	۴۰۳	۲۱۰	.....
۱۶۴۰	۱۸۰۳	۲۳۵	۲۴۱	.....
۱۷۹۴	۱۹۸۶	۱۸۵	۱۸۹	.....
۱۵۵۵	۱۶۴۵	۱۰۶	۱۰۷	.....
۲۴۵۱	۲۶۲۲	۱۲۷	۱۳۵	.....
۱۱۳۱	۱۷۳۲	۴۴	۴۹	.....
۳۰۰	۳۰۰	۲	۲	.....
۱۸۵	۱۸۵	۱	۱	.....
.	.	.	.	.....

۶-۲- تعداد و مساحت بهره برداری ها در افغانستان در سال ۱۳۶۲ (بر حسب ویرایش افغانستان کشاورزی بهره برداری)

- بهره برداری ها - کشاورزی

مساحت		تعداد بهره برداری		ویرایش افغانستان کشاورزی بهره برداری
شمعها شریک	کل	دارای شمعها شریک	کل	
۵	۴	۳	۲	
۱۳۱	۱۳۶	۱۴۷	۱۵۴	کش . . . . .
.	.	.	.	کمتر از ۱ هکتار . . . . .
//	//	۱	۱	۱ تا کمتر از ۲ هکتار . . . . .
۱	۱	۲	۲	۲ تا کمتر از ۵ هکتار . . . . .
۵	۵	۲۳	۲۵	۵ تا کمتر از ۱ هکتار . . . . .
۱۹	۲۰	۵۰	۵۴	۱ تا کمتر از ۲ هکتار . . . . .
۱۰	۱۱	۲۱	۲۲	۲ تا کمتر از ۲ هکتار . . . . .
۱۰	۱۰	۱۳	۱۴	۳ تا کمتر از ۴ هکتار . . . . .
۶	۶	۶	۶	۴ تا کمتر از ۵ هکتار . . . . .
۱۲	۲۰	۱۱	۱۲	۵ تا کمتر از ۳/۵ هکتار . . . . .
۱۶	۱۶	۸	۸	۶/۵ تا کمتر از ۱۰ هکتار . . . . .
۶	۶	۳	۳	۱۰ تا کمتر از ۱۵ هکتار . . . . .
۵	۵	۳	۳	۱۵ تا کمتر از ۲۰ هکتار . . . . .
.	.	.	.	۲۰ تا کمتر از ۲۵ هکتار . . . . .
.	.	.	.	۲۵ تا کمتر از ۳۵ هکتار . . . . .
۵	۵	۱	۱	۳۵ تا کمتر از ۵۰ هکتار . . . . .
.	.	.	.	۵۰ تا کمتر از ۱۰۰ هکتار . . . . .
۲۲	۲۲	۱	۱	۱۰۰ تا کمتر از ۲۰۰ هکتار . . . . .
.	.	.	.	۲۰۰ تا کمتر از ۳۰۰ هکتار . . . . .
.	.	.	.	۳۰۰ هکتار و بیشتر . . . . .
.	.	.	.	ناکار شده . . . . .



۷-۱- تعداد مزرعه‌داران به‌همراه دارایی‌های دار او محسوب می‌گردد

و مخرج نامشود عدد از تولیدات کشاورزی به‌همراه مزرعه‌داران

- بهره‌میزداری - کشاورز - تن

تعداد مزرعه‌داران	کیل		ایسر		دیسم		۱
	تولید	مزرعه‌داران	تولید	مزرعه‌داران	تولید	مزرعه‌داران	
	۲	۳	۴	۵	۶	۷	
۰	۲۸۵۹۱	۶۱۲۸۹	۴۸۷۶۵	۶۳۹۳۷	۳۱۹۱۶	۸۶۸۶۸	۴۷
۰	۲۲۷	۵۴	۱۲۱	۲۲۲	۵۴	۱۲۰	//
۰	۱۷۷۷	۲۳۰	۴۲۶	۱۷۷۷	۲۳۰	۴۲۶	۰
۰	۶۸۶۶	۱۹۲	۵۸۶۵	۲۱۲۸	۶۹۲	۲۱۲۸	//
۰	۶۲۲۳	۱۴۵۲	۲۶۲۸	۶۲۶۸	۱۴۵۱	۳۶۲۸	۱
۰	۵۲۲۶	۱۲۲۰	۴۵۳۹	۵۲۲۷	۱۲۲۰	۵۲۲۶	۲
۰	۸۷۸۷	۵۶۰۳	۴۰۶۵	۲۳۸۷	۱۴۷۴	۳۹۳۱	//
۰	۱۴۵۲	۱۲۰۱	۲۲۲	۲۳۲	۱۲۰۱	۲۲۲	//
۰	۸۶۷	۶۷	۲۵۶۱	۸۶۷	۶۶	۲۵۶۰	۱
۰	۱۲۴۸	۸۰۹۳	۱۸۶۸	۷۳۳۷	۱۸۶۷	۵۰۹۰	۳
۰	۵۲۰	۶۴۳	۲۸۸	۵۱۶	۶۲۸	۲۴۸	۸
۰	۸۴۱	۱۷۸۱	۴۸۶۸	۸۳۱	۱۷۸۰	۴۸۶۸	//
۰	۳۰۷	۹۲۷	۲۸۹۶	۳۰۷	۹۲۳	۲۸۹۷	۳
۰	۲۲۷	۸۶	۲۳۲	۲۲۷	۸۶	۲۳۲	۱
۰	۱۸۹	۹۲۰	۲۵۶۷	۱۸۹	۹۲۰	۲۵۶۷	۰
۰	۱۰۴	۶۵۱	۳۰۱۴	۱۰۴	۶۵۱	۳۰۱۴	۰
۰	۱۲۲	۱۱۲۳	۲۶۷۱	۱۲۲	۱۱۲۳	۲۶۷۱	۰
۰	۴۶	۵۲۰	۱۴۰۰	۴۶	۵۲۷	۱۲۷۷	۲۲
۰	۲	۲	۲۵۵	۲	۲	۲۵۵	۰
۰	۱	۳۰	۱۰۰	۱	۳۰	۱۰۰	۰
۰	۲	۲	۵	۲	۲	۵	۰



۷-۰۴-۰۱-۰۲-۰۳-۰۴-۰۵-۰۶-۰۷-۰۸-۰۹-۱۰-۱۱-۱۲-۱۳-۱۴-۱۵-۱۶-۱۷-۱۸-۱۹-۲۰-۲۱-۲۲-۲۳-۲۴-۲۵-۲۶-۲۷-۲۸-۲۹-۳۰-۳۱-۳۲-۳۳-۳۴-۳۵-۳۶-۳۷-۳۸-۳۹-۴۰-۴۱-۴۲-۴۳-۴۴-۴۵-۴۶-۴۷-۴۸-۴۹-۵۰-۵۱-۵۲-۵۳-۵۴-۵۵-۵۶-۵۷-۵۸-۵۹-۶۰-۶۱-۶۲-۶۳-۶۴-۶۵-۶۶-۶۷-۶۸-۶۹-۷۰-۷۱-۷۲-۷۳-۷۴-۷۵-۷۶-۷۷-۷۸-۷۹-۸۰-۸۱-۸۲-۸۳-۸۴-۸۵-۸۶-۸۷-۸۸-۸۹-۹۰-۹۱-۹۲-۹۳-۹۴-۹۵-۹۶-۹۷-۹۸-۹۹-۱۰۰

وسط کاشت و مقدار تولید انواع محصولات کشاورزی برده برداری

برده برداری - هکتار - تن

کشت			برده برداری			کشت			وسط کاشت و مقدار تولید انواع محصولات کشاورزی برده برداری
تولید	مساحت	تولید	تولید	مساحت	تولید	مساحت	تولید		
۱۰	۹	۸	۷	۶	۵	۴	۳		
۱۰	۹	۸	۷	۶	۵	۴	۳		
۰	۰	۰	۲۲۸	۱۰۱	۵۸۲	۲۲۸	۱۰۱	۵۸۲	..... کشت
۰	۰	۰	۵	۱	۵۶	۵	۱	۵۶	..... هکتار / ۱۰
۰	۰	۰	۶	۲	۶۶	۶	۲	۶۶	..... هکتار / ۲۰
۰	۰	۰	۱۶	۷	۹۵	۱۶	۷	۹۵	..... هکتار / ۵۰
۰	۰	۰	۱۸	۸	۶۶	۱۸	۸	۶۶	..... هکتار / ۷۰
۰	۰	۰	۲۶	۱۶	۹۲	۲۶	۱۶	۹۲	..... هکتار / ۹۰
۰	۰	۰	۱۸	۸	۴۶	۱۸	۸	۴۶	..... هکتار / ۱۰۰
۰	۰	۰	۱۲	۵	۳۵	۱۲	۵	۳۵	..... هکتار / ۱۲۰
۰	۰	۰	۱۵	۶	۲۴	۱۵	۶	۲۴	..... هکتار / ۱۴۰
۰	۰	۰	۲۵	۱۴	۲۸	۲۵	۱۴	۲۸	..... هکتار / ۱۶۰
۰	۰	۰	۱۵	۵	۱۳	۱۵	۵	۱۳	..... هکتار / ۱۸۰
۰	۰	۰	۱۶	۱۰	۲۲	۱۶	۱۰	۲۲	..... هکتار / ۲۰۰
۰	۰	۰	۱۲	۵	۷	۱۲	۵	۷	..... هکتار / ۲۲۰
۰	۰	۰	۱۰	۴	۸	۱۰	۴	۸	..... هکتار / ۲۴۰
۰	۰	۰	۴	۴	۶	۴	۴	۶	..... هکتار / ۲۶۰
۰	۰	۰	۱	۱	۱	۱	۱	۱	..... هکتار / ۲۸۰
۰	۰	۰	۵	۲	۴	۵	۲	۴	..... هکتار / ۳۰۰
۰	۰	۰	۵	۴	۲	۵	۴	۲	..... هکتار / ۳۲۰
۰	۰	۰	۰	۰	۰	۰	۰	۰	..... هکتار / ۳۴۰
۰	۰	۰	۰	۰	۰	۰	۰	۰	..... هکتار / ۳۶۰
۰	۰	۰	۰	۰	۰	۰	۰	۰	..... هکتار / ۳۸۰

۷-۲-۱- تعداد مبره سرد اوریجان دار ایجه مرول دیندر قند

در سطح کاشت و مقدار تولید امنابار همچو مکت اور اخی کشاورزی مبره سرد اوری

مبره سرد اوری جکتار - ۱۰

مبره سرد اوری			ایجر			کل			مجموعه
تولید		تولید	تولید		تولید	تولید		تولید	
تولید	تولید	تولید	تولید	تولید	تولید	تولید	تولید	تولید	
۱۰	۶	۸	۲	۶	۵	۴	۲	۲	
۲۴۸۶۰	۱۷۰۷	۱۶۵۲	۴۲۸۶۰	۱۷۰۷	۱۶۵۲	۶۶۵۲	۱۷۰۷	۱۶۵۲	کل
۶	۱	۲	۶	۱	۲	۶	۱	۲	۱۰/۱ جکتار
۴۳	۱	۵	۴۳	۱	۵	۵۱	۱	۵	۱۰/۲ جکتار
۳۷۵	۷	۵۱	۳۷۵	۷	۵۱	۶۶	۷	۵۱	۱۰/۳ جکتار
۶۴۵	۱۹	۹۹	۶۴۵	۱۹	۹۹	۹۹	۱۹	۹۹	۱۰/۴ جکتار
۲۰۹۴	۷۸	۲۱۹	۲۰۹۴	۷۸	۲۱۹	۲۱۹	۷۸	۲۱۹	۱۰/۵ جکتار
۳۰۸۲	۱۰۴	۳۲۴	۳۰۸۲	۱۰۴	۳۲۴	۳۲۴	۱۰۴	۳۲۴	۱۰/۶ جکتار
۴۳۰۳	۱۳۳	۴۳۰۳	۴۳۰۳	۱۳۳	۴۳۰۳	۴۳۰۳	۱۳۳	۴۳۰۳	۱۰/۷ جکتار
۳۶۷۴	۱۱۴	۳۶۷۴	۳۶۷۴	۱۱۴	۳۶۷۴	۳۶۷۴	۱۱۴	۳۶۷۴	۱۰/۸ جکتار
۱۱۳۳	۲۲۸	۲۲۹	۱۱۳۳	۲۲۸	۲۲۹	۲۲۸	۲۲۸	۲۲۹	۱۰/۹ جکتار
۱۸۱۳	۷۰	۶۸	۱۸۱۳	۷۰	۶۸	۶۸	۷۰	۶۸	۱۰/۱۰ جکتار
۴۶۲۴	۱۸۷	۱۲۲	۴۶۲۴	۱۸۷	۱۲۲	۱۲۲	۱۸۷	۱۲۲	۱۰/۱۱ جکتار
۳۰۳۸	۱۲۳	۶۶	۳۰۳۸	۱۲۳	۶۶	۶۶	۱۲۳	۶۶	۱۰/۱۲ جکتار
۳۱۶۰	۱۱۷	۶۰	۳۱۶۰	۱۱۷	۶۰	۶۰	۱۱۷	۶۰	۱۰/۱۳ جکتار
۳۱۰۸	۱۴۲	۴۷	۳۱۰۸	۱۴۲	۴۷	۴۷	۱۴۲	۴۷	۱۰/۱۴ جکتار
۲۲۶۸	۱۱۰	۲۸	۲۲۶۸	۱۱۰	۲۸	۲۸	۱۱۰	۲۸	۱۰/۱۵ جکتار
۲۶۸۱	۱۳۲	۲۷	۲۶۸۱	۱۳۲	۲۷	۲۷	۱۳۲	۲۷	۱۰/۱۶ جکتار
۲۰۴۱	۸۸	۱۵	۲۰۴۱	۸۸	۱۵	۱۵	۸۸	۱۵	۱۰/۱۷ جکتار
۹۰۰	۵۰	۱	۹۰۰	۵۰	۱	۱	۵۰	۱	۱۰/۱۸ جکتار
.	.	.	.	.	.	.	.	.	۱۰/۱۹ جکتار
.	.	.	.	.	.	.	.	.	۱۰/۲۰ جکتار
۱۹	۱	۱	۱۹	۱	۱	۱	۱	۱	کل

۲-۴-۲ تعداد ادبدره میرداری خانداران محدود طبقه

و هنجار کشت و بردار تولیدات در مجموع صحت اراضی کشاورزی برهه میرداری

۳- بهره‌میرداری- دستار- تن

دریم		ا-م-ی		کسل		۱	بستانار ارضی کشاورزی برهه میرداری		
تولید		تولید		تولید					
۱۰	۹	۸	۷	۶	۵			۴	۳
*	*	*	۱۱۱۳	۷۶۳	۲۰۷۴	۱۱۱۳	۷۶۳	۲۰۷۴	..... کسل
*	*	*	۳	۱	۱۲	۳	۱	۱۲	..... کشتار ۱/۱ دستار
*	*	*	۴	۲	۳۵	۴	۲	۳۵	..... کشتار ۲/۱ دستار
*	*	*	۲۹	۳۰	۱۹۰	۲۹	۳۰	۱۹۰	..... کشتار ۳/۱ دستار
*	*	*	۲۹	۴۱	۲۷۰	۲۹	۴۱	۲۷۰	..... کشتار ۳/۲ دستار
*	*	*	۱۵۷	۹۹	۴۶۳	۱۵۷	۹۹	۴۶۳	..... کشتار ۳/۳ دستار
*	*	*	۱۰۶	۶۳	۳۶۵	۱۰۶	۶۳	۳۶۵	..... کشتار ۳/۴ دستار
*	*	*	۱۲۲	۷۹	۱۷۳	۱۲۲	۷۹	۱۷۳	..... کشتار ۳/۵ دستار
*	*	*	۷۶	۴۲	۱۱۰	۷۶	۴۲	۱۱۰	..... کشتار ۳/۶ دستار
*	*	*	۱۴۷	۸۹	۱۷۷	۱۴۷	۸۹	۱۷۷	..... کشتار ۳/۷ دستار
*	*	*	۱۲۵	۶۸	۲۵	۱۲۵	۶۸	۲۵	..... کشتار ۳/۸ دستار
*	*	*	۱۰۹	۷۴	۹۹	۱۰۹	۷۴	۹۹	..... کشتار ۳/۹ دستار
*	*	*	۶۴	۳۲	۳۵	۶۴	۳۲	۳۵	..... کشتار ۳/۱۰ دستار
*	*	*	۴۲	۲۵	۳۲	۴۲	۲۵	۳۲	..... کشتار ۳/۱۱ دستار
*	*	*	۵۷	۴۲	۲۲	۵۷	۴۲	۲۲	..... کشتار ۳/۱۲ دستار
*	*	*	۳۹	۲۳	۹	۳۹	۲۳	۹	..... کشتار ۳/۱۳ دستار
*	*	*	۲۰	۱۱	۷	۲۰	۱۱	۷	..... کشتار ۳/۱۴ دستار
*	*	*	۲۴	۲۴	۴	۲۴	۲۴	۴	..... کشتار ۳/۱۵ دستار
*	*	*	۱۱	۲۲	۱	۱۱	۲۲	۱	..... کشتار ۳/۱۶ دستار
*	*	*	*	*	*	*	*	*	..... کشتار ۳/۱۷ دستار
*	*	*	//	//	۱	//	//	۱	..... کشتار ۳/۱۸ دستار

۱-۱۰-۱۱-۱۲-۱۳-۱۴-۱۵-۱۶-۱۷-۱۸-۱۹-۲۰-۲۱-۲۲-۲۳-۲۴-۲۵-۲۶-۲۷-۲۸-۲۹-۳۰-۳۱-۳۲-۳۳-۳۴-۳۵-۳۶-۳۷-۳۸-۳۹-۴۰-۴۱-۴۲-۴۳-۴۴-۴۵-۴۶-۴۷-۴۸-۴۹-۵۰-۵۱-۵۲-۵۳-۵۴-۵۵-۵۶-۵۷-۵۸-۵۹-۶۰-۶۱-۶۲-۶۳-۶۴-۶۵-۶۶-۶۷-۶۸-۶۹-۷۰-۷۱-۷۲-۷۳-۷۴-۷۵-۷۶-۷۷-۷۸-۷۹-۸۰-۸۱-۸۲-۸۳-۸۴-۸۵-۸۶-۸۷-۸۸-۸۹-۹۰-۹۱-۹۲-۹۳-۹۴-۹۵-۹۶-۹۷-۹۸-۹۹-۱۰۰-۱۰۱-۱۰۲-۱۰۳-۱۰۴-۱۰۵-۱۰۶-۱۰۷-۱۰۸-۱۰۹-۱۱۰-۱۱۱-۱۱۲-۱۱۳-۱۱۴-۱۱۵-۱۱۶-۱۱۷-۱۱۸-۱۱۹-۱۲۰-۱۲۱-۱۲۲-۱۲۳-۱۲۴-۱۲۵-۱۲۶-۱۲۷-۱۲۸-۱۲۹-۱۳۰-۱۳۱-۱۳۲-۱۳۳-۱۳۴-۱۳۵-۱۳۶-۱۳۷-۱۳۸-۱۳۹-۱۴۰-۱۴۱-۱۴۲-۱۴۳-۱۴۴-۱۴۵-۱۴۶-۱۴۷-۱۴۸-۱۴۹-۱۵۰-۱۵۱-۱۵۲-۱۵۳-۱۵۴-۱۵۵-۱۵۶-۱۵۷-۱۵۸-۱۵۹-۱۶۰-۱۶۱-۱۶۲-۱۶۳-۱۶۴-۱۶۵-۱۶۶-۱۶۷-۱۶۸-۱۶۹-۱۷۰-۱۷۱-۱۷۲-۱۷۳-۱۷۴-۱۷۵-۱۷۶-۱۷۷-۱۷۸-۱۷۹-۱۸۰-۱۸۱-۱۸۲-۱۸۳-۱۸۴-۱۸۵-۱۸۶-۱۸۷-۱۸۸-۱۸۹-۱۹۰-۱۹۱-۱۹۲-۱۹۳-۱۹۴-۱۹۵-۱۹۶-۱۹۷-۱۹۸-۱۹۹-۲۰۰

مطابق تلفات مستوفی از تولید اکتاب بر حسب روش ارض کشاورزی بزرگ میرد ارض

- بزرگ میرد ارض - هکتار - تن -

کسل		امری			دیوم		
تولید	املاح	تولید	املاح	تولید	املاح	تولید	املاح
۳	۴	۵	۶	۷	۸	۹	۱۰
۱۶۳۰	۲۰۴	۱۳۶	۱۵۳۴	۱۴۹	۱۲۲	۵۵	۱۳
.....	.....	.....	.....	.....	.....	.....	.....
۱۷	۱۷	۱۷	۱۷	..	..	..	..
.....	.....	.....	.....	.....	.....	.....	.....
۴۰	۲	۲	۴۰	۱	۲	..	..
.....	.....	.....	.....	.....	.....	.....	.....
۲۲۲	۱۰	۱۰	۲۲۲	۱۰	۱۰	..	..
.....	.....	.....	.....	.....	.....	.....	.....
۴۱۶	۲۵	۲۴	۳۹۸	۲۳	۲۳	۱۸	۲
.....	.....	.....	.....	.....	.....	.....	.....
۴۵۴	۵۴	۳۶	۴۲۶	۴۰	۲۳	۲۷	۲
.....	.....	.....	.....	.....	.....	.....	.....
۱۶۶	۲۶	۱۶	۱۵۰	۱۹	۱۳	۱۸	۲
.....	.....	.....	.....	.....	.....	.....	.....
۹۹	۱۹	۱۱	۹۳	۱۳	۶	۹	۲
.....	.....	.....	.....	.....	.....	.....	.....
۴۲	۱۴	۸	۲۷	۸	۶	۶	۲
.....	.....	.....	.....	.....	.....	.....	.....
۸۱	۱۹	۱۳	۷۶	۱۳	۱۴	۶	۱
.....	.....	.....	.....	.....	.....	.....	.....
۲۸	۱۰	۵	۲۵	۴	۴	۵	۱
.....	.....	.....	.....	.....	.....	.....	.....
۲۱	۱۱	۵	۲۰	۷	۴	۲	..
.....	.....	.....	.....	.....	.....	.....	.....
۹	۵	۲	۹	۴	۲	..	..
.....	.....	.....	.....	.....	.....	.....	.....
۳	۳	۱	۳	۳	۱	..	..
.....	.....	.....	.....	.....	.....	.....	.....
۶	۱	۲	۶	۱	۲	..	..
.....	.....	.....	.....	.....	.....	.....	.....
۴	۲	۱	۴	۱	..	..	..
.....	.....	.....	.....	.....	.....	.....	.....
۱	۱	..	..	۱	..	..	..
.....	.....	.....	.....	.....	.....	.....	.....
.....	.....	.....	.....	.....	.....	.....	.....
.....	.....	.....	.....	.....	.....	.....	.....
.....	.....	.....	.....	.....	.....	.....	.....
.....	.....	.....	.....	.....	.....	.....	.....
.....	.....	.....	.....	.....	.....	.....	.....
.....	.....	.....	.....	.....	.....	.....	.....
.....	.....	.....	.....	.....	.....	.....	.....

۱۱-۷-۷ مقدار ذخیره برود آرد در شهرستان بروجرد در دوره سرشماری

رمانج (در مقدار تولید استان بر حسب سرشماری کشاورزی برهه برود آرد)

مهره برود آرد - دکتار - تن

سرشماری کشاورزی برهه برود آرد

۱	کل			اویس			دیوم								
	تولید	مهره	آورد آرد	تولید	مهره	آورد آرد	تولید	مهره	آورد آرد						
										۲	۳	۴	۵	۶	۷
کل	۶۹۸	۱۰۴	۱۲۲	۶۹۸	۱۰۴	۱۲۲	۶۹۸	۱۰۴	۱۲۲	.	.	.	.	.	.
دکتار از ۱۰ دکتار	۹	//	//	۹	//	//	۹	//	//	.	.	.	.	.	.
۱۰۰ دکتار از ۱۰ دکتار	۴۹	۲	۴۱	۴۹	۲	۴۱	۴۹	۲	۴۱	.	.	.	.	.	.
۱۰۰ دکتار از ۱۵ دکتار	۱۲۴	۴	۷	۱۲۴	۴	۷	۱۲۴	۴	۷	.	.	.	.	.	.
۱۰۰ دکتار از ۱۵ دکتار	۱۶۹	۷	۱۱	۱۶۹	۷	۱۱	۱۶۹	۷	۱۱	.	.	.	.	.	.
۱۰۰ دکتار از ۱۶ دکتار	۱۵۱	۹	۱۶	۱۵۱	۹	۱۶	۱۵۱	۹	۱۶	.	.	.	.	.	.
۱۰۰ دکتار از ۲۰ دکتار	۴۹	۷	۸	۴۹	۷	۸	۴۹	۷	۸	.	.	.	.	.	.
۱۰۰ دکتار از ۲۰ دکتار	۲۹	۸	۸	۲۹	۸	۸	۲۹	۸	۸	.	.	.	.	.	.
۱۰۰ دکتار از ۲۵ دکتار	۲۵	۹	۹	۲۵	۹	۹	۲۵	۹	۹	.	.	.	.	.	.
۱۰۰ دکتار از ۲۵ دکتار	۴۲	۲۰	۲۲	۴۲	۲۰	۲۲	۴۲	۲۰	۲۲	.	.	.	.	.	.
۱۰۰ دکتار از ۳۰ دکتار	۱۹	۹	۱۱	۱۹	۹	۱۱	۱۹	۹	۱۱	.	.	.	.	.	.
۱۰۰ دکتار از ۳۵ دکتار	۱۵	۱۲	۱۴	۱۵	۱۲	۱۴	۱۵	۱۲	۱۴	.	.	.	.	.	.
۱۰۰ دکتار از ۴۰ دکتار	۹	۴	۲	۹	۴	۲	۹	۴	۲	.	.	.	.	.	.
۱۰۰ دکتار از ۴۵ دکتار	۱	۱	۲	۱	۱	۲	۱	۱	۲	.	.	.	.	.	.
۱۰۰ دکتار از ۴۵ دکتار	۲	۹	۱۲	۲	۹	۱۲	۲	۹	۱۲	.	.	.	.	.	.
۱۰۰ دکتار از ۵۰ دکتار	۲	//	//	۲	//	//	۲	//	//	.	.	.	.	.	.
۱۰۰ دکتار از ۵۰ دکتار	۱	۱	۲	۱	۱	۲	۱	۱	۲	.	.	.	.	.	.
۱۰۰ دکتار از ۶۰ دکتار	۱	۱	۲	۱	۱	۲	۱	۱	۲	.	.	.	.	.	.
۱۰۰ دکتار از ۶۰ دکتار	.	.	.	.	.	.	.	.	.	.	.	.	.	.	.
۳۰۰ دکتار بیشتر	.	.	.	.	.	.	.	.	.	.	.	.	.	.	.
اندازه نشده	.	.	.	.	.	.	.	.	.	.	.	.	.	.	.

۱۲- تعداد ادویه برداری های از این محصول

در سطح کشاورزی از تولید انحصار حاصل و مقدار آن در کشاورزی بهره برداری

بهره برداری - کشاورزی			بهره برداری - صنعت			کل			تولید	بهره برداری	تولید	بهره برداری	تولید	بهره برداری	تولید	بهره برداری	تولید	بهره برداری	تولید	بهره برداری	تولید	بهره برداری		
کشور			کشور			کشور																		
تولید	بهره برداری	تولید	تولید	بهره برداری	تولید	تولید	بهره برداری	تولید															تولید	بهره برداری
۱۰	۹	۸	۷	۶	۵	۴	۳	۲																
۰	۰	۰	۴۶	۷۲	۵۷۵	۴۶	۷۲	۵۷۵	.....	.....	.....	.....	.....	.....	.....	.....	.....	.....	.....	.....	.....	.....	.....	.....
۰	۰	۰	//	//	۱۴	//	//	۱۴	.....	.....	.....	.....	.....	.....	.....	.....	.....	.....	.....	.....	.....	.....	.....	.....
۰	۰	۰	۱	۱	۳۴	۱	۱	۳۴	.....	.....	.....	.....	.....	.....	.....	.....	.....	.....	.....	.....	.....	.....	.....	.....
۰	۰	۰	۷	۱۶	۸۵	۷	۱۶	۸۵	.....	.....	.....	.....	.....	.....	.....	.....	.....	.....	.....	.....	.....	.....	.....	.....
۰	۰	۰	۴	۵	۱۰۹	۴	۵	۱۰۹	.....	.....	.....	.....	.....	.....	.....	.....	.....	.....	.....	.....	.....	.....	.....	.....
۰	۰	۰	۸	۲۱	۱۴۰	۸	۲۱	۱۴۰	.....	.....	.....	.....	.....	.....	.....	.....	.....	.....	.....	.....	.....	.....	.....	.....
۰	۰	۰	۲	۴	۶۴	۲	۴	۶۴	.....	.....	.....	.....	.....	.....	.....	.....	.....	.....	.....	.....	.....	.....	.....	.....
۰	۰	۰	۳	۵	۴۸	۳	۵	۴۸	.....	.....	.....	.....	.....	.....	.....	.....	.....	.....	.....	.....	.....	.....	.....	.....
۰	۰	۰	۲	۲	۲۶	۲	۲	۲۶	.....	.....	.....	.....	.....	.....	.....	.....	.....	.....	.....	.....	.....	.....	.....	.....
۰	۰	۰	۶	۵	۲۶	۶	۵	۲۶	.....	.....	.....	.....	.....	.....	.....	.....	.....	.....	.....	.....	.....	.....	.....	.....
۰	۰	۰	۱	۱	۶	۱	۱	۶	.....	.....	.....	.....	.....	.....	.....	.....	.....	.....	.....	.....	.....	.....	.....	.....
۰	۰	۰	۴	۵	۸	۴	۵	۸	.....	.....	.....	.....	.....	.....	.....	.....	.....	.....	.....	.....	.....	.....	.....	.....
۰	۰	۰	۲	۲	۵	۲	۲	۵	.....	.....	.....	.....	.....	.....	.....	.....	.....	.....	.....	.....	.....	.....	.....	.....
۰	۰	۰	//	//	۱	//	//	۱	.....	.....	.....	.....	.....	.....	.....	.....	.....	.....	.....	.....	.....	.....	.....	.....
۰	۰	۰	۴	۲	۲	۴	۲	۲	.....	.....	.....	.....	.....	.....	.....	.....	.....	.....	.....	.....	.....	.....	.....	.....
۰	۰	۰	//	//	۳	//	//	۳	.....	.....	.....	.....	.....	.....	.....	.....	.....	.....	.....	.....	.....	.....	.....	.....
۰	۰	۰	۰	۰	۰	۰	۰	۰	.....	.....	.....	.....	.....	.....	.....	.....	.....	.....	.....	.....	.....	.....	.....	.....
۰	۰	۰	۱	۲	۲	۱	۲	۲	.....	.....	.....	.....	.....	.....	.....	.....	.....	.....	.....	.....	.....	.....	.....	.....
۰	۰	۰	۰	۰	۰	۰	۰	۰	.....	.....	.....	.....	.....	.....	.....	.....	.....	.....	.....	.....	.....	.....	.....	.....
۰	۰	۰	۰	۰	۰	۰	۰	۰	.....	.....	.....	.....	.....	.....	.....	.....	.....	.....	.....	.....	.....	.....	.....	.....
۰	۰	۰	۰	۰	۰	۰	۰	۰	.....	.....	.....	.....	.....	.....	.....	.....	.....	.....	.....	.....	.....	.....	.....	.....
۰	۰	۰	۰	۰	۰	۰	۰	۰	.....	.....	.....	.....	.....	.....	.....	.....	.....	.....	.....	.....	.....	.....	.....	.....





۲-۱۶- شیبه ادبهره بروجرد آرس هایه دار این محموله بندی است

و سطح کافت و مقدار تولید آنها بر حسب ویتشار اشن کشاورزی بروجهره بروجرد آرس

ب- بروجهره بروجرد آرس ویتشارت شیبه

۱	ویتشار اشن کشاورزی بروجهره بروجرد آرس								
	تولید			ارسی			تولید		
	تولید	تولید	تولید	تولید	تولید	تولید	تولید	تولید	تولید
۱۰	۹	۸	۷	۶	۵	۴	۳	۲	۱
۶۰	۱۴	۵۷	۱۸۲۲۰	۱۵۰۳	۵۲۳۲	۱۸۸۳۰	۱۵۱۲	۵۲۳۱	کل
۲۰	۰	۰	۳۱	۳	۴۹	۳۱	۳	۴۹	کمتر از ۱/۱ هکتار
۰	۰	۰	۲۳	۵	۱۱۸	۷۳	۵	۱۱۸	۱/۱ تا کمتر از ۲ هکتار
//	//	۲	۶۱۱	۵۱	۵۲۲	۶۱۱	۵۱	۵۲۲	۲/۱ تا کمتر از ۵ هکتار
۴	۱	۹	۲۱۳۰	۲۴۲	۹۴۹	۲۱۳۴	۲۴۸	۹۵۸	۵/۱ تا کمتر از ۱۰ هکتار
۱۵	۲	۱۵	۲۹۷۰	۲۱۲	۱۱۲۲	۲۹۷۴	۲۱۹	۱۱۲۲	۱۰ تا کمتر از ۲۰ هکتار
۴	۱	۶	۱۶۴۷	۱۴۸	۵۶۶	۱۶۵۱	۱۴۹	۶۰۴	۲۰ تا کمتر از ۴۰ هکتار
۴	۱	۵	۱۱۰۹	۶۸	۲۰۵	۱۱۱۳	۶۹	۴۰۶	۴۰ تا کمتر از ۶۰ هکتار
۳	۱	۳	۹۰۴	۴۹	۲۷۴	۹۰۸	۵۰	۲۷۴	۶۰ تا کمتر از ۱۰۰ هکتار
۷	۲	۶	۱۷۱۲	۱۴۲	۴۲۷	۱۷۱۹	۱۴۵	۴۲۳	۱۰۰ تا کمتر از ۲۰۰ هکتار
۵	۴	۳	۷۱۰	۴۸	۱۴۶	۷۱۵	۵۲	۱۴۸	۲۰۰ تا کمتر از ۳۰۰ هکتار
//	//	۱	۱۷۹۲	۱۱۶	۲۳۶	۱۷۹۷	۱۱۶	۲۳۶	۳۰۰ تا کمتر از ۵۰۰ هکتار
۲	//	۲	۵۴۱	۲۷	۹۲	۵۴۲	۲۸	۹۵	۵۰۰ تا کمتر از ۱۰۰۰ هکتار
۰	۰	۰	۷۳۵	۵۶	۸۵	۷۳۵	۵۶	۸۵	۱۰۰۰ تا کمتر از ۲۰۰۰ هکتار
۰	۰	۰	۲۵۱	۸۲	۷۹	۲۵۱	۸۲	۷۹	۲۰۰۰ تا کمتر از ۳۰۰۰ هکتار
//	//	۱	۲۰۴	۴۹	۴۰	۲۰۵	۴۹	۴۰	۳۰۰۰ تا کمتر از ۵۰۰۰ هکتار
۰	۰	۰	۱۷۲۴	۱۴۵	۶۰	۱۷۲۴	۱۴۵	۶۰	۵۰۰۰ تا کمتر از ۱۰۰۰۰ هکتار
۱۵	//	۱	۳۰۱	۲۱	۱۶	۳۱۶	۲۱	۱۶	۱۰۰۰۰ تا کمتر از ۲۰۰۰۰ هکتار
۰	۰	۰	۲۵۰	۱۰	۱	۲۵۰	۱۰	۱	۲۰۰۰۰ تا کمتر از ۳۰۰۰۰ هکتار
۰	۰	۰	۸۰	۱۰	۱	۸۰	۱۰	۱	۳۰۰۰۰ هکتار و بیشتر
//	//	۱	۰	۰	۰	//	//	۱	انگاری نشده

۷-۱۷- تعداد ادبچه میرداری های دارای محصول زرمزه

و مبالغ کاشت محصول از تولید اشتهای حسب شهرستان های کشاورزی زرمزه میرداری

میرداری			میرداری			میرداری			مبلغ کاشت محصول از تولید اشتهای حسب شهرستان های کشاورزی زرمزه میرداری
سرخس			مشهد			مشهد			
تولید	استخ	تولید	تولید	استخ	تولید	تولید	استخ	تولید	
۱۰	۹	۸	۷	۶	۵	۴	۳	۲	۱
۴	//	۲	۵۸۷۵	۴۷۸	۲۹۰۸	۵۸۷۹	۴۷۸	۲۹۰۹	.....
.....	.....	.....	۱۴	۱	۱۹	۱۴	۱	۱۹	.....
.....	.....	.....	۴۹	۳	۶۲	۴۹	۲	۶۲	.....
.....	.....	.....	۲۶۰	۱۶	۲۲۲	۲۶۰	۱۶	۲۲۲	.....
.....	.....	.....	۵۹۰	۴۹	۵۳۰	۵۹۰	۴۹	۵۳۰	.....
.....	.....	.....	۲۴۶	۴۸	۵۹۸	۲۴۶	۴۸	۵۹۸	.....
.....	.....	.....	۵۴۴	۳۲	۶۰۱	۵۴۴	۳۲	۶۰۱	.....
.....	.....	.....	۴۰۰	۲۹	۲۱۳	۴۰۰	۲۹	۲۱۳	.....
.....	.....	.....	۲۴۰	۲۳	۱۶۶	۲۴۰	۲۳	۱۶۶	.....
۴	//	۲	۶۳۲	۵۴	۲۳۰	۶۴۱	۵۴	۲۳۱	.....
.....	.....	.....	۲۶۳	۲۵	۱۰۳	۲۶۳	۲۵	۱۰۳	.....
.....	.....	.....	۴۷۴	۴۹	۱۳۰	۴۷۴	۴۹	۱۳۰	.....
.....	.....	.....	۱۸۷	۱۵	۶۰	۱۸۷	۱۵	۶۰	.....
.....	.....	.....	۱۲۲	۱۲	۴۳	۱۲۲	۱۲	۴۳	.....
.....	.....	.....	۲۷۱	۲۹	۴۹	۲۷۱	۲۹	۴۹	.....
.....	.....	.....	۲۶۴	۲۹	۳۴	۲۶۴	۲۹	۳۴	.....
.....	.....	.....	۱۵۵	۱۹	۲۱	۱۵۵	۱۹	۲۱	.....
.....	.....	.....	۲۹۱	۲۴	۱۳	۲۹۱	۲۴	۱۳	.....
.....	.....	.....	۲۵۰	۱۰	۱	۲۵۰	۱۰	۱	.....
.....	.....	.....	۱۵	۳	۱	۱۵	۳	۱	.....
.....	.....	.....	.....	.....	.....	.....	.....	.....	.....



۱-۷-۱-۶- تعداد اسیب‌پذیر در اراضی مسکونی و باغی - مجموع

و سطح کاشت و تولید اسیب‌پذیر در اراضی کشاورزی - جدول

بهره‌برداران - دکتار - تن

کلی		بهره‌برداران		بهره‌برداران		بهره‌برداران		بهره‌برداران		بهره‌برداران	
۱	۲	۳	۴	۵	۶	۷	۸	۹	۱۰	۱۱	۱۲
تعداد اسیب‌پذیر	تعداد اسیب‌پذیر	تعداد اسیب‌پذیر	تعداد اسیب‌پذیر	تعداد اسیب‌پذیر	تعداد اسیب‌پذیر	تعداد اسیب‌پذیر	تعداد اسیب‌پذیر	تعداد اسیب‌پذیر	تعداد اسیب‌پذیر	تعداد اسیب‌پذیر	تعداد اسیب‌پذیر
۱۸۰۶	۱۴۸	۶۷۵	۱۸۰۶	۱۴۸	۶۷۵	۱۸۰۶	۱۴۸	۶۷۵	۱۸۰۶	۱۴۸	۶۷۵
۱	۱	۱	۱	۱	۱	۱	۱	۱	۱	۱	۱
۸	۸	۸	۸	۸	۸	۸	۸	۸	۸	۸	۸
۵۵	۵۵	۵۵	۵۵	۵۵	۵۵	۵۵	۵۵	۵۵	۵۵	۵۵	۵۵
۸۴	۸۴	۸۴	۸۴	۸۴	۸۴	۸۴	۸۴	۸۴	۸۴	۸۴	۸۴
۱۳۰	۱۳۰	۱۳۰	۱۳۰	۱۳۰	۱۳۰	۱۳۰	۱۳۰	۱۳۰	۱۳۰	۱۳۰	۱۳۰
۷۰	۷۰	۷۰	۷۰	۷۰	۷۰	۷۰	۷۰	۷۰	۷۰	۷۰	۷۰
۵۲	۵۲	۵۲	۵۲	۵۲	۵۲	۵۲	۵۲	۵۲	۵۲	۵۲	۵۲
۸۲	۸۲	۸۲	۸۲	۸۲	۸۲	۸۲	۸۲	۸۲	۸۲	۸۲	۸۲
۲۳	۲۳	۲۳	۲۳	۲۳	۲۳	۲۳	۲۳	۲۳	۲۳	۲۳	۲۳
۷۰	۷۰	۷۰	۷۰	۷۰	۷۰	۷۰	۷۰	۷۰	۷۰	۷۰	۷۰
۵۲	۵۲	۵۲	۵۲	۵۲	۵۲	۵۲	۵۲	۵۲	۵۲	۵۲	۵۲
۲۷	۲۷	۲۷	۲۷	۲۷	۲۷	۲۷	۲۷	۲۷	۲۷	۲۷	۲۷
۸۲	۸۲	۸۲	۸۲	۸۲	۸۲	۸۲	۸۲	۸۲	۸۲	۸۲	۸۲
۲۳	۲۳	۲۳	۲۳	۲۳	۲۳	۲۳	۲۳	۲۳	۲۳	۲۳	۲۳
۶۳	۶۳	۶۳	۶۳	۶۳	۶۳	۶۳	۶۳	۶۳	۶۳	۶۳	۶۳
۱۷	۱۷	۱۷	۱۷	۱۷	۱۷	۱۷	۱۷	۱۷	۱۷	۱۷	۱۷
۲۱	۲۱	۲۱	۲۱	۲۱	۲۱	۲۱	۲۱	۲۱	۲۱	۲۱	۲۱
۱۷	۱۷	۱۷	۱۷	۱۷	۱۷	۱۷	۱۷	۱۷	۱۷	۱۷	۱۷
۲۵	۲۵	۲۵	۲۵	۲۵	۲۵	۲۵	۲۵	۲۵	۲۵	۲۵	۲۵
۱۱	۱۱	۱۱	۱۱	۱۱	۱۱	۱۱	۱۱	۱۱	۱۱	۱۱	۱۱
۲	۲	۲	۲	۲	۲	۲	۲	۲	۲	۲	۲
۱	۱	۱	۱	۱	۱	۱	۱	۱	۱	۱	۱
۱	۱	۱	۱	۱	۱	۱	۱	۱	۱	۱	۱
۱	۱	۱	۱	۱	۱	۱	۱	۱	۱	۱	۱

۲۰-۲۱-۲۲-۲۳-۲۴-۲۵-۲۶-۲۷-۲۸-۲۹-۳۰-۳۱-۳۲-۳۳-۳۴-۳۵-۳۶-۳۷-۳۸-۳۹-۴۰

و سطح کاشت و مقدار تولید انواع میوه و حبوبات کشاورزی بهره برداری - بهره برداری حبوبات - حبوبات

کلاس	تولید		اصلاح		تولید		اصلاح		جمع
	مقدار	اصلاح	مقدار	اصلاح	مقدار	اصلاح	مقدار	اصلاح	
۱	۲	۳	۴	۵	۶	۷	۸	۹	۱۰
کلی	۴۸۹۵	۶۲۲	۲۶۱۱	۴۸۹۵	۱۳۲	۲۶۱۱	۴۸۹۵	۶۲۲	۴۸۹۵
۱/۱ حبوبات	۹۲	۱	۹۲	۹۲	۱	۹۲	۹۲	۱	۹۲
۱/۲ حبوبات	۲۶۷	۲۸	۲۳۹	۲۶۷	۲۸	۲۳۹	۲۶۷	۲۸	۲۶۷
۱/۳ حبوبات	۱۱۲۴	۱۱۲	۱۰۱۲	۱۱۲۴	۱۱۲	۱۰۱۲	۱۱۲۴	۱۱۲	۱۱۲۴
۱/۴ حبوبات	۱۳۷۶	۱۲۰	۱۲۵۶	۱۳۷۶	۱۲۰	۱۲۵۶	۱۳۷۶	۱۲۰	۱۳۷۶
۱/۵ حبوبات	۱۱۵۱	۱۶۸	۹۸۳	۱۱۵۱	۱۶۸	۹۸۳	۱۱۵۱	۱۶۸	۱۱۵۱
۱/۶ حبوبات	۲۸۰	۵۴	۲۲۶	۲۸۰	۵۴	۲۲۶	۲۸۰	۵۴	۲۸۰
۱/۷ حبوبات	۱۸۷	۱۶	۱۷۱	۱۸۷	۱۶	۱۷۱	۱۸۷	۱۶	۱۸۷
۱/۸ حبوبات	۸۶	۷	۷۹	۸۶	۷	۷۹	۸۶	۷	۸۶
۱/۹ حبوبات	۱۱۶	۱۲	۱۰۴	۱۱۶	۱۲	۱۰۴	۱۱۶	۱۲	۱۱۶
۱/۱۰ حبوبات	۳۶	۶	۳۰	۳۶	۶	۳۰	۳۶	۶	۳۶
۱/۱۱ حبوبات	۲۸	۶	۲۲	۲۸	۶	۲۲	۲۸	۶	۲۸
۱/۱۲ حبوبات	۸	۲	۶	۸	۲	۶	۸	۲	۸
۱/۱۳ حبوبات	۷	۳	۴	۷	۳	۴	۷	۳	۷
۱/۱۴ حبوبات	۹	۲	۷	۹	۲	۷	۹	۲	۹
۱/۱۵ حبوبات	۴	۱	۳	۴	۱	۳	۴	۱	۴
۱/۱۶ حبوبات	۱	۱	۰	۱	۱	۰	۱	۱	۱
۱/۱۷ حبوبات	۱	۱	۰	۱	۱	۰	۱	۱	۱
۱/۱۸ حبوبات	۰	۰	۰	۰	۰	۰	۰	۰	۰
۱/۱۹ حبوبات	۰	۰	۰	۰	۰	۰	۰	۰	۰
۱/۲۰ حبوبات	۰	۰	۰	۰	۰	۰	۰	۰	۰
۱/۲۱ حبوبات	۰	۰	۰	۰	۰	۰	۰	۰	۰
۱/۲۲ حبوبات	۰	۰	۰	۰	۰	۰	۰	۰	۰
۱/۲۳ حبوبات	۰	۰	۰	۰	۰	۰	۰	۰	۰
۱/۲۴ حبوبات	۰	۰	۰	۰	۰	۰	۰	۰	۰
۱/۲۵ حبوبات	۰	۰	۰	۰	۰	۰	۰	۰	۰
۱/۲۶ حبوبات	۰	۰	۰	۰	۰	۰	۰	۰	۰
۱/۲۷ حبوبات	۰	۰	۰	۰	۰	۰	۰	۰	۰
۱/۲۸ حبوبات	۰	۰	۰	۰	۰	۰	۰	۰	۰
۱/۲۹ حبوبات	۰	۰	۰	۰	۰	۰	۰	۰	۰
۱/۳۰ حبوبات	۰	۰	۰	۰	۰	۰	۰	۰	۰
۱/۳۱ حبوبات	۰	۰	۰	۰	۰	۰	۰	۰	۰
۱/۳۲ حبوبات	۰	۰	۰	۰	۰	۰	۰	۰	۰
۱/۳۳ حبوبات	۰	۰	۰	۰	۰	۰	۰	۰	۰
۱/۳۴ حبوبات	۰	۰	۰	۰	۰	۰	۰	۰	۰
۱/۳۵ حبوبات	۰	۰	۰	۰	۰	۰	۰	۰	۰
۱/۳۶ حبوبات	۰	۰	۰	۰	۰	۰	۰	۰	۰
۱/۳۷ حبوبات	۰	۰	۰	۰	۰	۰	۰	۰	۰
۱/۳۸ حبوبات	۰	۰	۰	۰	۰	۰	۰	۰	۰
۱/۳۹ حبوبات	۰	۰	۰	۰	۰	۰	۰	۰	۰
۱/۴۰ حبوبات	۰	۰	۰	۰	۰	۰	۰	۰	۰

۲۱- پسته اندیشه بروجرد از جمله دارایی‌های موجود در مری

و سطح آنست که در جدول شماره ۱۰۰ و ۱۰۱ مشخص شده است

مردم بروجرد از پسته -

کشور		ایران		کل		مردم بروجرد از پسته
تولید	مصرف	تولید	مصرف	تولید	مصرف	
۱۰	۹	۸	۷	۶	۵	
						کل
		۲۲۹۸	۲۲۲	۲۸۵۰	۲۲۹۸	۲۲۲
		۲۵	۱۰	۷۶	۳۵	۱۰
		۱۴	۱	۱۲۱	۱۴	۱
		۱۶۳	۳۳	۴۱۹	۱۶۳	۳۳
		۲۶۶	۳۳	۶۱۹	۲۶۶	۳۳
		۲۷۲	۴۶	۶۲۱	۲۷۲	۴۶
		۲۱۶	۱۶	۲۷۴	۲۱۶	۱۶
		۲۷۳	۴۱	۳۱۴	۲۷۳	۴۱
		۷۰	۴	۸۳	۷۰	۴
		۲۶۷	۲۲	۳۸۹	۲۶۷	۲۲
		۸۳	۴	۸۷	۸۳	۴
		۲۲۸	۱۶	۲۴۴	۲۲۸	۱۶
		۳۹	۲	۴۱	۳۹	۲
		۶۳	۷	۷۰	۶۳	۷
		۲۷	۹	۳۶	۲۷	۹
		۳۸	۶	۴۴	۳۸	۶
		۵۹	۸	۶۷	۵۹	۸
		۱۴	۴	۱۸	۱۴	۴
		۲۰	۱	۲۱	۲۰	۱
		۱۰	۱	۱۱	۱۰	۱
		//	//	//	//	//

۲-۲-۳- تعداد ادبهره برداری‌های ایلمی و بوم‌زبان

سطح کثافت و مقدار تولیدات کشاورزی بوم‌زبان

بهره برداری - دکتار - تن

کامل		ایس			دریم			تولید	بهره برداری	کثافت	تولید	بهره برداری	کثافت	تولید	بهره برداری	کثافت
تولید	بهره برداری	تولید	بهره برداری	تولید	بهره برداری	تولید	بهره برداری									
۱	۲	۳	۴	۵	۶	۷	۸	۹	۱۰							
کامل	۲۱۶۱	۱۹۲	۲۰۳۵	۲۱۶۱	۱۹۲	۲۰۳۵	۶	۶	۶							
کمتر از ۱/۱ دکتار	۲۲	//	۶	۲۲	//	۶										
۱/۱ تا کمتر از ۲/۲ دکتار	۶۸	۱	۱۳	۶۸	۱	۱۳										
۲/۲ تا کمتر از ۵/۵ دکتار	۳۰۸	۳	۴۲	۳۰۸	۳	۴۲										
۵/۵ تا کمتر از ۱۰ دکتار	۴۸۱	۲۰	۲۰۰	۴۸۱	۲۰	۲۰۰										
۱ تا کمتر از ۲ دکتار	۴۴۲	۱۶	۲۲۴	۴۴۲	۱۶	۲۲۴										
۲ تا کمتر از ۳ دکتار	۱۹۵	۳۴	۲۲۰	۱۹۵	۳۴	۲۲۰										
۳ تا کمتر از ۴ دکتار	۱۴۰	۱۲	۲۱۲	۱۴۰	۱۲	۲۱۲										
۴ تا کمتر از ۵ دکتار	۸۲	۶	۱۱۵	۸۲	۶	۱۱۵										
۵ تا کمتر از ۷/۵ دکتار	۱۳۵	۵۰	۲۶۴	۱۳۵	۵۰	۲۶۴										
۷/۵ تا کمتر از ۱۰ دکتار	۴۱	۲	۵۰	۴۱	۲	۵۰										
۱۰ تا کمتر از ۱۵ دکتار	۷۲	۱۴	۱۶۸	۷۲	۱۴	۱۶۸										
۱۵ تا کمتر از ۲۰ دکتار	۴۴	۳	۵۹	۴۴	۳	۵۹										
۲۰ تا کمتر از ۲۵ دکتار	۳۷	۸	۱۲۷	۳۷	۸	۱۲۷										
۲۵ تا کمتر از ۳۵ دکتار	۳۱	۲	۲۹	۳۱	۲	۲۹										
۳۵ تا کمتر از ۵۰ دکتار	۲۰	۴	۶۵	۲۰	۴	۶۵										
۵۰ تا کمتر از ۱۰۰ دکتار	۱۹	۲	۵۹	۱۹	۲	۵۹										
۱۰۰ تا کمتر از ۲۰۰ دکتار	۵	۲	۲۲	۵	۲	۲۲										
۲۰۰ تا کمتر از ۳۰۰ دکتار	۱	//	۱۵	۱	//	۱۵										
۳۰۰ دکتار و بیشتر	۱	۱	۱۲	۱	۱	۱۲										
بکار نرفته	۱	//	۱	۱	//	۱										



۲۳- تعداد بهره‌برداران به‌کارگیران

و سطح کاشت و مقدار تولید انعام حسب وسعت کشت و کشاورزی بهره‌برداران

بهره‌برداران - کشتار - سطح									
کشت			انعام			تولید			
تولید	بهره‌برداران	انعام	تولید	بهره‌برداران	انعام	تولید	بهره‌برداران	انعام	تولید
۱	۲	۳	۴	۵	۶	۷	۸	۹	۱۰
کامل	۱۲۹۷	۱۱۴	۱۲۹۷	۱۱۴	۱۸۳۰	۱۸۳۰	۱۱۴	۱۲۹۷	۱۲۹۷
کشتار از ۱/۱	۲۲	۱	۲۲	۱	۴	۴	۱	۲۲	۲۲
کشتار از ۲/۲	۲۷	۱	۲۷	۱	۷	۷	۱	۲۷	۲۷
کشتار از ۳/۳	۱۴۱	۴	۱۴۱	۴	۶۰	۶۰	۴	۱۴۱	۱۴۱
کشتار از ۴/۴	۲۳۱	۱۲	۲۳۱	۱۲	۱۷۱	۱۷۱	۱۲	۲۳۱	۲۳۱
کشتار از ۵/۵	۲۴۴	۱۷	۲۴۴	۱۷	۲۱۱	۲۱۱	۱۷	۲۴۴	۲۴۴
کشتار از ۶/۶	۱۴۷	۱۳	۱۴۷	۱۳	۱۲۵	۱۲۵	۱۳	۱۴۷	۱۴۷
کشتار از ۷/۷	۹۵	۱۲	۹۵	۱۲	۲۶۱	۲۶۱	۱۲	۹۵	۹۵
کشتار از ۸/۸	۵۱	۴	۵۱	۴	۱۰۲	۱۰۲	۴	۵۱	۵۱
کشتار از ۹/۹	۱۲۹	۱۷	۱۲۹	۱۷	۲۰۷	۲۰۷	۱۷	۱۲۹	۱۲۹
کشتار از ۱۰/۱۰	۳۲	۲	۳۲	۲	۲۹	۲۹	۲	۳۲	۳۲
کشتار از ۱۱/۱۱	۵۷	۱۲	۵۷	۱۲	۱۹۴	۱۹۴	۱۲	۵۷	۵۷
کشتار از ۱۲/۱۲	۲۵	۲	۲۵	۲	۲۸	۲۸	۲	۲۵	۲۵
کشتار از ۱۳/۱۳	۲۱	۲	۲۱	۲	۱۸	۱۸	۲	۲۱	۲۱
کشتار از ۱۴/۱۴	۱۸	۴	۱۸	۴	۲۱	۲۱	۴	۱۸	۱۸
کشتار از ۱۵/۱۵	۱۷	۷	۱۷	۷	۲۵	۲۵	۷	۱۷	۱۷
کشتار از ۱۶/۱۶	۱۵	۳	۱۵	۳	۲۵	۲۵	۳	۱۵	۱۵
کشتار از ۱۷/۱۷	۴	//	۴	//	۳	۳	//	۴	۴
کشتار از ۱۸/۱۸	۱	//	۱	//	۵	۵	//	۱	۱
کشتار از ۱۹/۱۹	۱	//	۱	//	۳	۳	//	۱	۱
کشتار از ۲۰/۲۰	۰	۰	۰	۰	۰	۰	۰	۰	۰

استند ادینر و سرد آریه مایه از این جدول هر پنج متر مربع به غیر از عمود شکر لیسوسی  
 در کفالت و مژده از تولید شاهیر حبیب و مکتار از این کشاورزی به دره سرد آری

مباری سرد آری به کشاورزی

کسل		امیر		سیم	
تولید	اصح	تولید	اصح	تولید	اصح
۳	۴	۵	۶	۷	۸
۸۱۶۴	۸۳۱	۱۷۰۲۴	۸۳۱	۱۷۰۲۴	۸۳۱
۲۲۶	۵	۲۲۶	۵	۸۳	۸۳
۴۳۲	۱۵	۴۳۲	۱۵	۳۰۱	۳۰۱
۱۵۷۱	۷۲	۱۵۷۱	۷۲	۱۳۵۷	۱۳۵۷
۲۱۵۶	۱۵۲	۲۱۵۶	۱۵۲	۲۹۹۴	۲۹۹۴
۱۷۹۰	۱۸۵	۱۷۹۰	۱۸۵	۲۷۹۶	۲۷۹۶
۷۲۵	۹۸	۷۲۵	۹۸	۲۲۳۴	۲۲۳۴
۴۰۹	۶۷	۴۰۹	۶۷	۱۴۰۴	۱۴۰۴
۱۹۸	۳۵	۱۹۸	۳۵	۷۹۳	۷۹۳
۲۹۵	۶۳	۱۵۴۹	۶۳	۱۵۴۹	۱۵۴۹
۷۵	۲۷	۵۱۵	۲۷	۵۱۵	۵۱۵
۱۲۲	۳۹	۱۲۲	۳۹	۲۲۰	۲۲۰
۴۲	۱۷	۲۹۲	۱۷	۲۹۲	۲۹۲
۳۶	۱۵	۲۰۰	۱۵	۲۰۰	۲۰۰
۳۹	۱۲	۲۰۷	۱۲	۲۰۷	۲۰۷
۱۸	۱۱	۸۳	۱۱	۸۳	۸۳
۲۰	۱۳	۲۴۹	۱۳	۲۴۹	۲۴۹
۷	۳	۷۱	۳	۷۱	۷۱
۳۰۰	۳۰۰	۳۰۰	۳۰۰	۳۰۰	۳۰۰
۱	۲	۷۰	۲	۷۰	۷۰
۱	//	۴	//	۴	۴

۲۰۳۵ - تعداد ادبهره برداری ها در استان یزد

و سطح کاشت و مقدار تولید آنها در سطح استان یزد

مهره برداری - هکتار - تن

کشور		استان		مهره برداری		تولید		مهره برداری	تولید	هکتار
۱	۲	۳	۴	۵	۶	۷	۸			
کشور	۱۲۸۸	۱۴۲	۱۲۸۸	۲۲۲۸	۱۴۲	۱۲۸۸	۲۲۲۸	۱۴۲	۱۲۸۸	۲۲۲۸
استان یزد	۱	۱	۵۱	۴	۱	۵۱	۴	۱	۵۱	۴
۱/۱	۶۴	۱	۶۴	۱۲	۱	۶۴	۱۲	۱	۶۴	۱۲
۱/۲	۲۲۲	۸	۲۲۲	۸۰	۸	۲۲۲	۸۰	۸	۲۲۲	۸۰
۱/۳	۲۹۶	۲۱	۲۹۶	۲۱۰	۲۱	۲۹۶	۲۱۰	۲۱	۲۹۶	۲۱۰
۱/۴	۲۶۶	۲۷	۲۶۶	۵۲۲	۲۷	۲۶۶	۵۲۲	۲۷	۲۶۶	۵۲۲
۱/۵	۱۱۵	۱۷	۱۱۵	۲۱۸	۱۷	۱۱۵	۲۱۸	۱۷	۱۱۵	۲۱۸
۱/۶	۶۶	۱۵	۶۶	۲۴۸	۱۵	۶۶	۲۴۸	۱۵	۶۶	۲۴۸
۱/۷	۲۷	۶	۲۷	۹۸	۶	۲۷	۹۸	۶	۲۷	۹۸
۱/۸	۸۲	۲۲	۸۲	۲۶۹	۲۲	۸۲	۲۶۹	۲۲	۸۲	۲۶۹
۱/۹	۱۸	۳	۱۸	۵۱	۳	۱۸	۵۱	۳	۱۸	۵۱
۱/۱۰	۳۸	۱۳	۳۸	۲۹۸	۱۳	۳۸	۲۹۸	۱۳	۳۸	۲۹۸
۱/۱۱	۱۲	۲	۱۲	۲۳	۲	۱۲	۲۳	۲	۱۲	۲۳
۱/۱۲	۸	۲	۸	۱۵	۲	۸	۱۵	۲	۸	۱۵
۱/۱۳	۱۱	۲	۱۱	۶	۲	۱۱	۶	۲	۱۱	۶
۱/۱۴	۲	//	۲	۱	//	۲	۱	//	۲	۱
۱/۱۵	۷	۲	۷	۱۲	۲	۷	۱۲	۲	۷	۱۲
۱/۱۶	۰	۰	۰	۰	۰	۰	۰	۰	۰	۰
۱/۱۷	۰	۰	۰	۰	۰	۰	۰	۰	۰	۰
۱/۱۸	۰	۰	۰	۰	۰	۰	۰	۰	۰	۰
۱/۱۹	۰	۰	۰	۰	۰	۰	۰	۰	۰	۰
۱/۲۰	۰	۰	۰	۰	۰	۰	۰	۰	۰	۰
۱/۲۱	۰	۰	۰	۰	۰	۰	۰	۰	۰	۰
۱/۲۲	۰	۰	۰	۰	۰	۰	۰	۰	۰	۰
۱/۲۳	۰	۰	۰	۰	۰	۰	۰	۰	۰	۰
۱/۲۴	۰	۰	۰	۰	۰	۰	۰	۰	۰	۰
۱/۲۵	۰	۰	۰	۰	۰	۰	۰	۰	۰	۰
۱/۲۶	۰	۰	۰	۰	۰	۰	۰	۰	۰	۰
۱/۲۷	۰	۰	۰	۰	۰	۰	۰	۰	۰	۰
۱/۲۸	۰	۰	۰	۰	۰	۰	۰	۰	۰	۰
۱/۲۹	۰	۰	۰	۰	۰	۰	۰	۰	۰	۰
۱/۳۰	۰	۰	۰	۰	۰	۰	۰	۰	۰	۰

شماره ثبت و شماره پروانه در ایستگاه تولید و توزیع - امپور و صادرات

تولید و توزیع در ایستگاه تولید و توزیع - امپور و صادرات

تولید و توزیع در ایستگاه تولید و توزیع - امپور و صادرات									
کلی			ایرانی			خارجی			نوع کالا
تولید	بهره	تولید	تولید	بهره	تولید	تولید	بهره	تولید	
۱	۲	۳	۴	۵	۶	۷	۸	۹	
۱۸۲۴۲	۵۳۳۱	۲۶۶۷۷	۱۸۲۳۹	۵۳۳۰	۲۶۶۶۹	۲	۱	۸	کلی
۵۲۵	۲۵	۱۱۵	۵۲۴	۲۵	۱۱۴	۱	//	۱	شکر ۱/۱
۹۶۵	۶۸	۳۸۷	۹۶۵	۶۸	۳۸۷	.	.	.	شکر ۲/۲
۳۲۰۴	۲۶۰	۱۲۵۹	۳۲۰۴	۲۶۰	۱۲۵۹	.	.	.	شکر ۳/۳
۳۸۴۵	۵۸۱	۲۱۸۶	۳۸۴۴	۵۸۱	۲۱۸۶	//	//	۱	شکر ۴/۴
۳۶۲۳	۷۳۷	۲۲۰۱	۳۶۲۳	۷۳۷	۲۲۰۱	.	.	.	شکر ۵/۵
۱۶۷۶	۴۴۹	۲۲۲۹	۱۶۷۵	۴۴۸	۲۲۲۲	۷	۱	۱	شکر ۶/۶
۱۰۵۲	۳۸۴	۲۰۱۱	۱۰۵۲	۳۸۴	۲۰۱۱	.	.	.	شکر ۷/۷
۶۲۳	۳۷۴	۱۳۶۶	۶۲۳	۳۷۴	۱۳۶۶	.	.	.	شکر ۸/۸
۹۸۲	۵۲۱	۲۸۰۸	۹۸۲	۵۲۱	۲۸۰۸	.	.	.	شکر ۹/۹
۴۰۷	۲۱۸	۱۲۲۴	۴۰۷	۲۱۸	۱۲۲۴	.	.	.	شکر ۱۰/۱۰
۶۰۷	۴۸۳	۲۶۰۲	۶۰۷	۴۸۳	۲۶۰۲	.	.	.	شکر ۱۱/۱۱
۲۱۸	۲۰۹	۱۱۵۱	۲۱۸	۲۰۹	۱۱۵۱	.	.	.	شکر ۱۲/۱۲
۱۶۸	۱۸۴	۱۰۰۰	۱۶۸	۱۸۴	۱۰۰۰	.	.	.	شکر ۱۳/۱۳
۱۳۸	۱۲۶	۱۰۸۱	۱۳۸	۱۲۶	۱۰۸۱	.	.	.	شکر ۱۴/۱۴
۷۶	۱۴۳	۸۴۴	۷۶	۱۴۳	۸۴۴	.	.	.	شکر ۱۵/۱۵
۹۳	۲۲۲	۱۲۱۶	۹۳	۲۲۲	۱۲۱۶	.	.	.	شکر ۱۶/۱۶
۳۸	۱۸۹	۱۲۶۳	۳۸	۱۸۹	۱۲۶۳	.	.	.	شکر ۱۷/۱۷
۱	۳	۶۳	۱	۳	۶۳	.	.	.	شکر ۱۸/۱۸
۱	۴۰	۱۳۰	۱	۴۰	۱۳۰	.	.	.	شکر ۱۹/۱۹
۲	//	۳	//	//	۱	.	.	.	شکر ۲۰/۲۰

۲۸-۷- تعداد ابره میرداریهای دار ابره در جدول ذرته علوفه این خوشه ای

در سطح کاشت تیمار از تولید ایشایر مجموع و کشتار از کشاورزی ابره میرداری

تیمار - کشتار - تیمار

کشتار			تیمار			کشتار			مجموع
تولید	مساحت	تولید	تولید	مساحت	تولید	تولید	مساحت	تولید	
۱۰	۶	۸	۷	۶	۵	۴	۳	۲	۱
۰	۰	۰	۴۶۶۹	۲۲۴	۸۱۶	۴۶۶۹	۲۲۴	۸۱۶	کامل
۰	۰	۰	۱۰	۷۷	۴۳	۱۰	۷۷	۴۳	۰/۱ کشتار
۰	۰	۰	۱۶	۱	۴۳	۱۶	۱	۴۳	۰/۱ کشتار ۲/۲ کشتار
۰	۰	۰	۵۰	۶	۱۱۵	۵۰	۶	۱۱۵	۰/۲ کشتار ۲/۵ کشتار
۰	۰	۰	۲۵۳	۴۸	۱۳۱	۲۵۳	۴۸	۱۳۱	۰/۵ کشتار
۰	۰	۰	۲۱۲	۱۰	۱۲۵	۲۱۲	۱۰	۱۲۵	۱ کشتار
۰	۰	۰	۲۳۲	۵۰	۷۴	۲۳۲	۵۰	۷۴	۲ کشتار
۰	۰	۰	۱۶۸	۸	۵۴	۱۶۸	۸	۵۴	۳ کشتار
۰	۰	۰	۲۲۶	۹	۴۲	۲۲۶	۹	۴۲	۴ کشتار
۰	۰	۰	۶۲۶	۱۱	۵۶	۶۲۶	۱۱	۵۶	۵ کشتار ۷/۵ کشتار
۰	۰	۰	۱۷۴	۶	۲۹	۱۷۴	۶	۲۹	۶/۵ کشتار
۰	۰	۰	۶۳۹	۲۲	۳۹	۶۳۹	۲۲	۳۹	۱۰ کشتار
۰	۰	۰	۱۵۶	۸	۱۳	۱۵۶	۸	۱۳	۱۵ کشتار
۰	۰	۰	۲۶۵	۱۸	۱۸	۲۶۵	۱۸	۱۸	۲۰ کشتار
۰	۰	۰	۲۵۰	۲۰	۱۴	۲۵۰	۲۰	۱۴	۲۵ کشتار
۰	۰	۰	۷۱۰	۲۱	۱۲	۷۱۰	۲۱	۱۲	۲۵ کشتار
۰	۰	۰	۴۲	۳	۶	۴۲	۳	۶	۵۰ کشتار
۰	۰	۰	۵۱۴	۲۲	۴	۵۱۴	۲۲	۴	۱۰۰ کشتار
۰	۰	۰	۳۰	۳	۱	۳۰	۳	۱	۲۰۰ کشتار
۰	۰	۰	۰	۰	۰	۰	۰	۰	۳۰۰ کشتار
۰	۰	۰	۰	۰	۰	۰	۰	۰	۵۱ کشتار

۲۶-۲۷-۲۸-۲۹-۳۰-۳۱-۳۲-۳۳-۳۴-۳۵-۳۶-۳۷-۳۸-۳۹-۴۰-۴۱-۴۲-۴۳-۴۴-۴۵-۴۶-۴۷-۴۸-۴۹-۵۰-۵۱-۵۲-۵۳-۵۴-۵۵-۵۶-۵۷-۵۸-۵۹-۶۰-۶۱-۶۲-۶۳-۶۴-۶۵-۶۶-۶۷-۶۸-۶۹-۷۰-۷۱-۷۲-۷۳-۷۴-۷۵-۷۶-۷۷-۷۸-۷۹-۸۰-۸۱-۸۲-۸۳-۸۴-۸۵-۸۶-۸۷-۸۸-۸۹-۹۰-۹۱-۹۲-۹۳-۹۴-۹۵-۹۶-۹۷-۹۸-۹۹-۱۰۰

و سطح کاشت برود از تولید انعام حسب وضعیت ارض کشاورزی برود برود ارض

- برود برود ارض - کشاورزی - متن

قسم		انعام		کل		تعداد		سطح		و سطح کاشت برود از تولید انعام حسب وضعیت ارض کشاورزی برود برود ارض
تولید	کاشت	تولید	کاشت	تولید	کاشت	تولید	کاشت	تولید	کاشت	
۱۰	۹	۸	۷	۶	۵	۴	۳	۲	۱	
.	.	.	۴۵۱۲	۲۱۰	۲۱۷۹	۴۵۱۲	۲۱۰	۲۱۷۹	.	کل
.	.	.	۲۱۰	۱۷	۲۲۷	۲۱۰	۱۷	۲۲۷	.	کمتر از ۱/۱ هکتار
.	.	.	۲۰۰	۲۰	۲۲۱	۲۰۰	۲۰	۲۲۱	.	۱/۱ تا کمتر از ۱/۲ هکتار
.	.	.	۹۴۲	۶۵	۱۰۰۷	۹۴۲	۶۵	۱۰۰۷	.	۱/۲ تا کمتر از ۱/۵ هکتار
.	.	.	۱۰۲۵	۶۱	۱۰۸۶	۱۰۲۵	۶۱	۱۰۸۶	.	۱/۵ تا کمتر از ۱ هکتار
.	.	.	۶۳۵	۵۱	۶۸۶	۶۳۵	۵۱	۶۸۶	.	۱ تا کمتر از ۲ هکتار
.	.	.	۴۳۶	۲۸	۴۶۴	۴۳۶	۲۸	۴۶۴	.	۲ تا کمتر از ۳ هکتار
.	.	.	۲۲۴	۱۶	۲۴۰	۲۲۴	۱۶	۲۴۰	.	۳ تا کمتر از ۴ هکتار
.	.	.	۱۲۵	۱۰	۱۳۵	۱۲۵	۱۰	۱۳۵	.	۴ تا کمتر از ۵ هکتار
.	.	.	۱۵۸	۱۴	۱۷۲	۱۵۸	۱۴	۱۷۲	.	۵ تا کمتر از ۷/۵ هکتار
.	.	.	۴۷	۵	۵۲	۴۷	۵	۵۲	.	۷/۵ تا کمتر از ۱۰ هکتار
.	.	.	۵۲	۴	۵۶	۵۲	۴	۵۶	.	۱۰ تا کمتر از ۱۵ هکتار
.	.	.	۱۳	۱	۱۴	۱۳	۱	۱۴	.	۱۵ تا کمتر از ۲۰ هکتار
.	.	.	۹	۱	۱۰	۹	۱	۱۰	.	۲۰ تا کمتر از ۲۵ هکتار
.	.	.	۱۷	۱	۱۸	۱۷	۱	۱۸	.	۲۵ تا کمتر از ۳۵ هکتار
.	.	.	۴	۲	۶	۴	۲	۶	.	۳۵ تا کمتر از ۵۰ هکتار
.	.	.	۸۹	۱۰	۹۹	۸۹	۱۰	۹۹	.	۵۰ تا کمتر از ۱۰۰ هکتار
.	.	.	.	.	.	.	.	.	.	۱۰۰ تا کمتر از ۲۰۰ هکتار
.	.	.	.	.	.	.	.	.	.	۲۰۰ تا کمتر از ۳۰۰ هکتار
.	.	.	۵	۴	۹	۵	۴	۹	.	۳۰۰ هکتار و بیشتر
.	.	.	.	.	.	.	.	.	.	انعام نشده

۳-۷-۲۰- تعداد ادبیره میرداری ها در این محمول گنوجولوش

و مداح داشت بر مقدار تولید آنها بر حسب وسعت اراضی کشاورزی برحسب میرداری

میرداری - هکتار - تن

کسر			ادبیره			تیرم			وسعت اراضی کشاورزی برحسب میرداری
تولید	مهره	سطح	تولید	مهره	سطح	تولید	مهره	سطح	
۱	۲	۳	۴	۵	۶	۷	۸	۹	۱۰
۱۱۶۳	۸۱۲	۶۸۸۹	۹۳۸۹	۴۹۱۱	۸۱۳	۶۴۸۹	۰	۰	۰
۴۵	۹	۳۴	۵۵	۱	۲۴	۰	۰	۰	۰
۱۵۳	۱۷	۹۹	۱۵۳	۱۲	۶۶	۰	۰	۰	۰
۷۲۵	۵۱	۵۷۹	۷۲۵	۵۱	۵۷۹	۰	۰	۰	۰
۱۱۶۰	۱۲۰	۱۳۳۶	۱۱۶۰	۱۲۰	۱۳۳۶	۰	۰	۰	۰
۱۳۱۹	۱۹۹	۲۲۶۴	۱۳۱۹	۱۹۹	۲۲۶۴	۰	۰	۰	۰
۵۱۲	۱۰۹	۱۴۱۵	۵۱۲	۱۰۹	۱۴۱۵	۰	۰	۰	۰
۳۱۰	۷۲	۸۹۲	۳۱۰	۷۲	۸۹۲	۰	۰	۰	۰
۱۵۱	۴۰	۶۳۵	۱۵۱	۴۰	۶۳۵	۰	۰	۰	۰
۲۳۰	۸۳	۸۵۸	۲۳۰	۸۳	۸۵۸	۰	۰	۰	۰
۷۲	۲۸	۵۰۲	۷۲	۲۸	۵۰۲	۰	۰	۰	۰
۹۱	۳۱	۳۷۲	۹۱	۳۱	۳۷۲	۰	۰	۰	۰
۳۰	۱۲	۹۶	۳۰	۱۲	۹۶	۰	۰	۰	۰
۲۹	۱۵	۱۰۴	۲۹	۱۵	۱۰۴	۰	۰	۰	۰
۲۲	۱۴	۱۱۸	۲۲	۱۴	۱۱۸	۰	۰	۰	۰
۱۴	۱۲	۱۶۲	۱۴	۱۲	۱۶۲	۰	۰	۰	۰
۱۲	۴	۲۷	۱۲	۴	۲۷	۰	۰	۰	۰
۲	۱	۲۲	۲	۱	۲۲	۰	۰	۰	۰
۰	۰	۰	۰	۰	۰	۰	۰	۰	۰
۱	۸	۸۰	۱	۸	۸۰	۰	۰	۰	۰
۰	۰	۰	۰	۰	۰	۰	۰	۰	۰

تعداد ابره‌ها برود از بهای آن‌ها در این جدول به صورت زیر آمده است و در این جدول به تفصیل آمده است

- برود ابره‌ها در این جدول -

مشارع آبگیر شریک اهمیت			مشارع اول			مشارع دوم			
تعداد ابره‌ها			تعداد ابره‌ها			تعداد ابره‌ها			
تولید	اصح	اصح	تولید	اصح	اصح	تولید	اصح	اصح	
۱۰	۹	۸	۷	۶	۵	۴	۳	۲	
۲۶۱۱	۶۳۲	۴۸۹۴	.	.	.	۸۵۹۷	۱۸۱۶۴	۲۸۲۳۹	.....
۲۶۱	۶۶	۳۰۲	.	.	.	۲۸۷۴۵	۱۰۳۲۲	۱۱۷۲۶	.....
۱۰۲	۲۴	۸۸	.	.	.	۷۳۴۵	۲۳۶۰	۲۷۰۶	.....
.	.	.	.	.	.	۲	۱	۲	.....
//	//	۱	.	.	.	۵۴۳	۲۰۲	۷۵	.....
.	.	.	.	.	.	۱۴۴	۴۲	۲۵	.....
.	.	.	.	.	.	.	.	.	.....
.	.	.	.	.	.	۲	//	۲	.....
۱۹۱۳	۴۶۳	۳۹۳۲	.	.	.	۲۶۶۲	۳۴۳۵	۱۰۸۸۰	.....
۹	۱	۴۱	.	.	.	۱۴۲۹	۵۳۹	۷۸۶	.....
۱	//	۲	.	.	.	۳۳	۱۴	۱۹	.....
۲۸	۵	۱۳۲	.	.	.	۳۶۶	۱۷۳	۳۳۳	.....
۱۶	۳	۲۲	.	.	.	۴۲۷	۱۷۵	۲۹۰	.....
.	.	.	.	.	.	.	.	.	.....
۲	//	۷	.	.	.	۴	۳	۷	.....
۲	//	۴	.	.	.	۷۷	۲۲	۲۱	.....
۱	//	۱	.	.	.	.	.	.	.....
.	.	.	.	.	.	.	.	.	.....
.	.	.	.	.	.	.	.	.	.....
.	.	.	.	.	.	.	.	.	.....
.	.	.	.	.	.	.	.	.	.....
.	.	.	.	.	.	.	.	.	.....
.	.	.	.	.	.	.	.	.	.....
۳۶	۷	۹۶	.	.	.	۸۵۱	۲۸۰	۳۰۰	.....
//	//	۱	.	.	.	۲۲	۸	۴	.....
۵	۱	۲۸	.	.	.	۵۱	۲۵	۴۱	.....
.	.	.	.	.	.	.	.	.	.....
.	.	.	.	.	.	.	.	.	.....
۱	//	۸	.	.	.	۲۷	۳۴	۲۰	.....
.	.	.	.	.	.	//	//	۱	.....
.	.	.	.	.	.	.	.	.	.....



از تعداد ادبانه برده از بهار در این ارقام، برنج یا سایر محصولات این سطح داشت و تولید اشغالگر حسب منابع آمیخته میباشد

- برده برداری - در کشاورزی

سرجهان زمین این			برون			گندم این			منابع آب و برق	
تولید	تولید	تولید	تولید	تولید	تولید	تولید	تولید	تولید	تولید	تولید
۱۰	۹	۸	۷	۶	۵	۴	۳	۲	۱	
۳۰	۴	۱۲۵	.	.	.	۳۰۱	۱۲۲	۵۲۷	.	چشمه
۱۱	۱۱	۱	.	.	.	۵۶	۲۳	۶۲	.	چشمه
۵	۱۱	۷	.	.	.	۲۱	۱۱	۲۹	.	چشمه
.	.	.	.	.	.	.	.	.	.	چشمه
۱۱	۱۱	۲	.	.	.	۱۵	۱۱	۹	.	چشمه
.	.	.	.	.	.	.	.	.	.	چشمه
.	.	.	.	.	.	۱	۱	۲	.	چشمه
.	.	.	.	.	.	۵	۱	۲	.	چشمه
.	.	.	.	.	.	.	.	.	.	چشمه
.	.	.	.	.	.	۲۲	۸	۱۱	.	چشمه
.	.	.	.	.	.	.	.	.	.	چشمه
.	.	.	.	.	.	.	.	.	.	چشمه
.	.	.	.	.	.	.	.	.	.	چشمه
.	.	.	.	.	.	.	.	.	.	چشمه
.	.	.	.	.	.	.	.	.	.	چشمه
.	.	.	.	.	.	.	.	.	.	چشمه
.	.	.	.	.	.	.	.	.	.	چشمه
.	.	.	.	.	.	.	.	.	.	چشمه
.	.	.	.	.	.	.	.	.	.	چشمه
.	.	.	.	.	.	.	.	.	.	چشمه
.	.	.	.	.	.	.	.	.	.	چشمه
.	.	.	.	.	.	.	.	.	.	چشمه
.	.	.	.	.	.	.	.	.	.	چشمه
۴	۱	۱۷	.	.	.	۱۴	۹	۲۷	.	سایر منابع
۱	۱۱	۳	.	.	.	۱۱	۱	۲	.	سایر منابع
۱	۱	۴	.	.	.	۲	۱	۶	.	سایر منابع
.	.	.	.	.	.	.	.	.	.	سایر منابع
.	.	.	.	.	.	.	.	.	.	سایر منابع
.	.	.	.	.	.	۱۵	۵	۱	.	سایر منابع
.	.	.	.	.	.	.	.	.	.	سایر منابع
.	.	.	.	.	.	.	.	.	.	سایر منابع
.	.	.	.	.	.	.	.	.	.	سایر منابع
.	.	.	.	.	.	.	.	.	.	سایر منابع
.	.	.	.	.	.	.	.	.	.	سایر منابع
۴۴	۱۳	۷۵	.	.	.	۵۵۱	۲۲۲	۴۸۳	.	سایر منابع

۱- تعداد دام‌ها بره‌ها و گاوهای از این گندم جو میابری نواحی سطح کاشت و تولید استهائبره در سطح گودمرفی

بره‌ها برداری - گاوهای شکر

تولید گودمرفی		گندم		جو		موتاج		۱
تعداد	مساحت	تولید	مساحت	تولید	مساحت	تولید	مساحت	
۲	۳	۴	۵	۶	۷	۸	۹	۱۰
۲۸۵۲	۱۸۳۹	۴۸۶۴۴	۱۴۷۲۹	۴۹۳۱	۱۱۱۴۵	.	.	.
۳۰۲	۱۲۲	۲۷۲	۱۹۶	۲۹	۶۹	.	.	.
۴۷۱	۱۶۸	۴۰۲	۳۲۴	۵۲	۱۱۸	.	.	.
۱۶۵۴	۶۰۲	۱۱۰۲	۷۴۷	۱۴۰	۳۸۶	.	.	.
۱۰۰۵۵	۱۰۰۱۳۷	۲۹۹۰۷	۵۳۳۷	۲۶۵۹	۱۴۶۹	.	.	.
۵۸۵	۱۶۰	۲۷۷	۲۴۰	۴۳	۸۲	.	.	.
۱۲۰۵	۴۰۶	۸۵۰	۶۴۶	۱۲۳	۲۵۰	.	.	.
۱۳۹۸	۶۴۹۲	۱۶۲۴۶	۲۰۹۲	۱۸۳۹	۳۸۰۲	.	.	.
۱۹۹	۹۱	۱۷۸	۱۴۷	۴۶	۶۵	.	.	.

۹-۲- مقدار کود و کود پودر مصرفی از جمله کودهای شیمیایی، کودهای دامی و کودهای حاصلخیز و کودهای حاصلخیز حاصل از کودهای شیمیایی و کودهای دامی

مهره برداری - گلخانه - تن

مهره برداری - تن			گلخانه - تن			مهره برداری - تن			مهره برداری - تن
مهره برداری - تن			گلخانه - تن			مهره برداری - تن			
تولید	مهره برداری	تولید	تولید	مهره برداری	تولید	تولید	مهره برداری	تولید	
۱۰	۹	۸	۷	۶	۵	۴	۳	۲	۱
۴۳۲	۲۱۶	۸۱۶	.	.	.	۲۸۶۰	۱۷۰۷	۱۶۵۲	.....
۱	۱	۲	.	.	.	۴۹	۳	۴	.....
۲	۲	۹	.	.	.	۲۳۳	۱۱	۹	.....
۶	۱۶	۲۸	.	.	.	۸۲۰	۲۵	۲۱	.....
۲۵۲	۱۶۲	۳۲۹	.	.	.	۲۵۱۷۵	۱۵۸	۸۴۵	.....
۱	۱	۵	.	.	.	۱۲۲	۲	۴	.....
۲۲	۱	۳۵	.	.	.	۵۰۹	۲۱	۴۰	.....
۱۴۲	۱۱۹	۲۹۲	.	.	.	۱۵۲۲۲	۱۷۵	۷۱۷	.....
۱	۱	۵	.	.	.	۲۰	۱	۳	.....

۳-۹-۱۰-۱۱-۱۲-۱۳-۱۴-۱۵-۱۶-۱۷-۱۸-۱۹-۲۰-۲۱-۲۲-۲۳-۲۴-۲۵-۲۶-۲۷-۲۸-۲۹-۳۰-۳۱-۳۲-۳۳-۳۴-۳۵-۳۶-۳۷-۳۸-۳۹-۴۰-۴۱-۴۲-۴۳-۴۴-۴۵-۴۶-۴۷-۴۸-۴۹-۵۰-۵۱-۵۲-۵۳-۵۴-۵۵-۵۶-۵۷-۵۸-۵۹-۶۰-۶۱-۶۲-۶۳-۶۴-۶۵-۶۶-۶۷-۶۸-۶۹-۷۰-۷۱-۷۲-۷۳-۷۴-۷۵-۷۶-۷۷-۷۸-۷۹-۸۰-۸۱-۸۲-۸۳-۸۴-۸۵-۸۶-۸۷-۸۸-۸۹-۹۰-۹۱-۹۲-۹۳-۹۴-۹۵-۹۶-۹۷-۹۸-۹۹-۱۰۰

مرحله برداوی - کشاورزی

کشاورزی			کشاورزی			کشاورزی			شماره
تولید	مصرف	تولید	مصرف	تولید	مصرف	تولید	مصرف		
۱	۲	۳	۴	۵	۶	۷	۸		
۱۲	۵	۲۳	۶	۰	۰	۱۲۱۲	۲۶۲	۲۰۷۴	چمن
۰	۰	۰	۰	۰	۰	۱۰	۴	۶	قطر از ترمه
۰	۰	۰	۰	۰	۰	۴	۵	۲۴	قطر لنگر
//	//	۱	۰	۰	۰	۲۶	۴۲	۱۰۵	قطر کوزه‌های لنگر خیمه‌سای
۴	۱	۱۷	۰	۰	۰	۴۴۶	۲۰۹	۵۰۴	از ترمه و لنگر
۰	//	۱	۰	۰	۰	۷	۴	۳۰	از ترمه و کوزه‌های لنگر خیمه‌سای
۰	۰	۰	۰	۰	۰	۲۲	۱۷	۹۲	لنگر و کوزه‌های لنگر خیمه‌سای
۸	۲	۱۴	۰	۰	۰	۶۷۰	۲۷۷	۱۲۹۲	از ترمه و لنگر و کوزه‌های لنگر خیمه‌سای
۰	۰	۰	۰	۰	۰	۶	۴	۱۹	سیردادام

۱- تعداد اذین در هر یک از این بوته شکر و امیر و سایر بوته‌های این جنس و البته در سطح کشاورزی تولید شده است که در مجموع و در هر یک از

بهره برداری - و کشاورزی

تولع و درجه بندی		بوته شکر و امیر		سایر بوته‌ها		مجموع		تولع	
تعداد	نسبت	تعداد	نسبت	تعداد	نسبت	تعداد	نسبت		
۱	۲	۳	۴	۵	۶	۷	۸	۹	۱۰
۱۸۲۴۶	۵۲۴۱	۲۶۶۷۷	۸۹۷	۱۲۲	۲۶۱۱	۵۲۷۲	۱۵۱۷	۱۸۸۳۰	دسته
۱۸۵	۳۳	۱۸۸	۶۳	۷۷	۵	۲۲	۳	۲۶	بوته اشته
۴۶۵	۱۴۲	۷۳۹	۹۹	۱۰	۴۸	۱۱۵	۱۵	۱۶۵	قطر بفره
۱۶۴۶	۳۹۱	۱۴۳۰	۵۳۱	۳۳	۱۶۳	۲۸۰	۵۰	۲۸۵	قطر بفره و بوته‌های غیر شکر
۲۴۴۱	۱۱۴۶	۵۷۹۸	۶۶۰	۵۱	۲۵۴	۹۶۶	۵۰۱	۷۰۸۰	بوته و بفره
۶۳۱	۱۱۷	۶۴۷	۱۰۶	۵	۳۸	۸۷	۳۱	۴۳۹	بوته و بوته‌های غیر شکر
۱۶۶۷	۴۹۰	۲۳۹۹	۵۸۷	۷۳	۳۰۳	۴۰۹	۳۱	۳۰۷	بفره و بوته‌های غیر شکر
۱۰۶۹۶	۲۹۷۲	۱۷۷۷۱	۳۹۸۳	۴۵۶	۱۷۹۸	۲۴۲۷	۸۶۸	۱۰۴۶۶	بوته و بفره و بوته‌های غیر شکر
۲۳۴	۴۰	۲۰۳	۱۸	۱	۳	۶۵	۱۷	۱۵۲	مجموع

۱- تعداد ابره بر داری بهائی از آن سبب

و تعداد ادرختی که از تولید آنها بر حسب وسعت از آن کشاورزی بهره برداری

- بهره برداری - هزار امده - تن -

وسعت از آن کشاورزی بهره برداری

تولید	تعداد ادرخت		تولید
	تولید		
	بهار	بهار	
۵	۴	۳	۲
۲۰۲۴	۲۵	۱۱۴	۱۱۹۰۶
//	//	//	۹
۵۴	۱	۲	۱۱۷۲
۸۴	۲	۵	۱۳۲۲
۲۴۲	۵	۱۵	۲۸۴۲
۲۱۲	۶	۱۹	۲۴۵۲
۲۵۸	۶	۱۹	۱۸۳۹
۱۴۲	۲	۶	۲۷۵
۶۲	۲	۶	۲۸۶
۶۷	۱	۴	۲۱۲
۱۱۲	۲	۷	۲۲۲
۵۲	۱	۳	۱۴۰
۱۲۷	۱	۸	۲۰۶
۲۴	//	۲	۷۹
۲۲	//	۲	۴۸
۲۲	۲	۴	۵۲
۲۱	//	۲	۲۵
۱۶۲	//	۴	۲۹
۵۲	۱	۱	۱۵
۱۵	۱	۲	۱
۲	۲	//	۱
//	//	//	۵

۴- تعداد بهره برداران خایه دار این خلو بیازرد الی و تعداد درختان و مقدار تولید اینها بر حسب وسعت از این کشاورزی بهره برداری

بهره برداری - هزار اصله - تن -

زردآلوی نرس			خلو بیازرد و خایه دار					وسعت از این کشاورزی بهره برداری
تعداد درخت			تولید		تعداد درخت		تولید	
مکاشته بوجه و بر آکنده			مهره		مکاشته بجهت و بر آکنده			
تولید	شمال	مبارز	مهره	تولید	شمال	مبارز	مهره	
۶	۸	۷	۶	۵	۴	۳	۲	
۳۸۰۳	۴۵	۱۷۲	۱۵۲۴۱	۱۲۰۷	۲۸	۸۶	۸۰۵۲	کش
۱	//	//	۱۲	۱	//	//	۸	بدون زمین
۱۰۳	۱	۵	۱۴۹۷	۴۰	۱	۲	۶۹۴	۱/۱ شاکمتر از ۱۰۰ مکتار
۱۵۴	۲	۸	۱۷۲۱	۷۳	۱	۵	۸۴۳	۱/۱ شاکمتر از ۲۰۰ مکتار
۴۷۴	۵	۱۹	۳۶۲۲	۲۱۸	۵	۱۵	۱۹۹۲	۱/۲ شاکمتر از ۵۰۰ مکتار
۵۰۷	۶	۲۲	۳۰۷۴	۲۹۳	۵	۱۹	۱۸۰۲	۱/۵ شاکمتر از ۱ مکتار
۴۶۸	۶	۲۰	۲۲۱۴	۲۵۶	۵	۱۲	۱۶۵۸	۱ شاکمتر از ۲ مکتار
۲۸۱	۳	۱۱	۸۷۶	۱۱۲	۳	۸	۴۸۴	۱ شاکمتر از ۳ مکتار
۲۱۶	۲	۸	۵۱۱	۸۳	۲	۴	۳۲۷	۱ شاکمتر از ۴ مکتار
۱۷۸	۱	۶	۲۸۶	۲۴	۱	۲	۱۲۳	۱ شاکمتر از ۵ مکتار
۲۵۶	۴	۱۵	۴۸۶	۸۱	۱	۶	۱۶۸	۱ شاکمتر از ۷/۵ مکتار
۱۴۶	۱	۸	۱۶۸	۲۳	۱	۱	۷۰	۷/۵ شاکمتر از ۱۰ مکتار
۲۵۷	۲	۱۳	۲۱۶	۲۰	//	۲	۱۰۷	۱۰ شاکمتر از ۱۵ مکتار
۱۳۱	۱	۶	۱۲۲	۱۱	//	۱	۴۳	۱۵ شاکمتر از ۲۰ مکتار
۹۰	۱	۴	۹۵	۳	//	//	۲۱	۲۰ شاکمتر از ۳۵ مکتار
۱۹۹	۱	۶	۷۳	۴	//	//	۳۶	۳۵ شاکمتر از ۵۰ مکتار
۱۷۶	۲	۶	۴۷	۶	//	۱	۱۶	۵۰ شاکمتر از ۷۵ مکتار
۳۱۰	۲	۷	۵۲	۲۲	//	۱	۱۶	۷۵ شاکمتر از ۱۰۰ مکتار
۴۹	۱	۳	۲۳	۷	//	//	۱۲	۱۰۰ شاکمتر از ۲۰۰ مکتار
۷	//	//	۱	۰	۲	۰	۱	۲۰۰ شاکمتر از ۳۰۰ مکتار
//	۰	//	۱	۰	//	//	۱	۳۰۰ مکتار و بیشتر
۱	//	//	۸	۰	۰	۰	۰	۱۰ مکتار نشده

شماره ایستاده بهره‌برداری در مجرای آبی و در مجموع در کل استان و تعداد اراضی کشاورزی بهره‌برداری  
- بهره‌برداری - هزار اکتار - تن

شماره ایستاده بهره‌برداری	تعداد اکتار						تولید	
	تولید			تولید				
	تولید	تولید	تولید	تولید	تولید	تولید		
۱	۲	۳	۴	۵	۶	۷	۸	۹
کلی	۸۱۲۲	۱۰۷	۲۲	۱۰۱۴	۴۵۶۲	۲۲۴	۶۱	۱۲۷۲
بدون زمین	۶	//	//	//	۳	۰	//	۰
کمتر از ۱/۱ هکتار	۸۸۶	۲	۱	۲۵	۳۶۶	۳	۲	۲۱
۱/۱ تا کمتر از ۲/۲ هکتار	۶۳۸	۵	۱	۵۳	۴۲۸	۸	۴	۵۱
۲/۲ تا کمتر از ۵/۵ هکتار	۱۹۲۹	۱۲	۲	۱۴۸	۱۱۰۲	۴۷	۱۲	۲۷۳
۵/۵ تا کمتر از ۱ هکتار	۱۷۲۲	۱۴	۳	۱۶۷	۱۱۱۳	۶۵	۱۶	۳۶۳
۱ تا کمتر از ۲ هکتار	۱۲۳۶	۱۶	۳	۱۷۵	۸۷۸	۵۵	۱۵	۳۱۶
۲ تا کمتر از ۳ هکتار	۴۲۸	۶	۱	۷۱	۲۷۶	۲۵	۴	۱۳۱
۳ تا کمتر از ۴ هکتار	۲۶۶	۶	۱	۵۸	۱۴۲	۵	۲	۲۹
۴ تا کمتر از ۵ هکتار	۱۲۸	۶	//	۴۳	۵۸	۴	۱	۲۴
۵ تا کمتر از ۷/۵ هکتار	۲۱۶	۱۳	۵	۶۸	۹۵	۴	۱	۲۴
۷/۵ تا کمتر از ۱۰ هکتار	۹۷	۷	۱	۳۷	۳۳	۲	۱	۱۱
۱۰ تا کمتر از ۱۵ هکتار	۱۱۴	۱۰	۱	۶۱	۳۸	۲	۱	۱۲
۱۵ تا کمتر از ۲۰ هکتار	۴۷	۲	۱	۱۷	۲۰	۱	//	۴
۲۰ تا کمتر از ۲۵ هکتار	۴۳	۱	//	۹	۹	//	//	۲
۲۵ تا کمتر از ۳۵ هکتار	۳۱	۲	۱	۱۳	۱۲	۱	//	۴
۳۵ تا کمتر از ۵۰ هکتار	۱۷	۱	//	۱۳	۸	//	//	۱
۵۰ تا کمتر از ۱۰۰ هکتار	۲۰	۲	//	۲۳	۶	//	//	۱
۱۰۰ تا کمتر از ۲۰۰ هکتار	۱۴	۲	//	۲۵	۵	//	//	۴
۲۰۰ تا کمتر از ۳۰۰ هکتار	۰	-	-	۰	۰	۰	۰	۰
۳۰۰ تا کمتر از ۴۰۰ هکتار	۱	//	۰	//	۰	۰	۰	۰
۴۰۰ تا کمتر از ۵۰۰ هکتار	۲	//	//	//	۰	۰	۰	۰



۶-۱) تعداد بزرگسازان در بخش کشاورزی و دامپروری در شهرستان بروجرد

سرشماری عمومی کشاورزی و دامپروری - استان بروجرد

تولید	سرشماری عمومی کشاورزی و دامپروری			سرشماری عمومی دامپروری			تولید	تولید
	سرشماری عمومی کشاورزی و دامپروری		تولید	سرشماری عمومی دامپروری		تولید		
	تولید	تولید		تولید	تولید			
۶	۸	۷	۶	۵	۴	۳	۲	۱
۶۴	۲۸	۴۲	۷۱۶۱	۲۷۳۰	۲۵۲	۷۷۰	۱۵۰۲۵	کش
//	//	//	۲	۱	//	//	۱۰	بدون زمین
۱۷	۱	۱	۵۳۲	۷۷	۳	۱۱	۱۵۳۹	کمتر از ۱ هکتار
۲۳	۲	۲	۷۵۶	۱۲۵	۹	۲۲	۱۸۴۱	۱ تا ۵ هکتار
۱۲۳	۶	۹	۱۹۲۵	۲۷۴	۲۰	۸۲	۲۷۶۸	۵ تا ۱۰ هکتار
۱۵۱	۶	۱۱	۱۶۹۳	۴۷۲	۴۳	۱۴۸	۲۲۱۶	۱۰ تا ۲۰ هکتار
۱۲۲	۷	۹	۱۲۵۳	۵۷۰	۶۳	۱۸۲	۲۳۰۱	۲۰ تا ۳۰ هکتار
۴۳	۲	۳	۲۷۱	۲۷۵	۲۹	۸۲	۷۸۱	۳۰ تا ۴۰ هکتار
۲۴	۱	۲	۱۸۳	۱۷۳	۲۱	۵۶	۴۰۲	۴۰ تا ۵۰ هکتار
۱۱	۱	۱	۹۶	۱۱۳	۱۱	۴۹	۲۲۵	۵۰ تا ۷۵ هکتار
۵۰	۱	۱	۱۴۲	۲۴۲	۲۰	۵۹	۲۶۲	۷۵ تا ۱۰۰ هکتار
۷	//	۱	۴۸	۹۱	۱۰	۲۷	۱۳۱	۱۰۰ تا ۱۵۰ هکتار
۱۰	۱	۱	۷۵	۸۱	۶	۲۳	۱۱۱	۱۵۰ تا ۲۰۰ هکتار
۲	//	//	۲۱	۲۲	۲	۱۴	۷۸	۲۰۰ تا ۳۰۰ هکتار
۶	//	//	۱۶	۲۰	//	۷	۵۹	۳۰۰ تا ۴۰۰ هکتار
۴	//	//	۱۴	۲۳	۳	۵	۴۹	۴۰۰ تا ۵۰۰ هکتار
۲	//	//	۱۰	۱۰	۲	۳	۲۲	۵۰۰ تا ۷۵۰ هکتار
۹	//	۱	۱۴	۲۵	//	۴	۲۵	۷۵۰ تا ۱۰۰۰ هکتار
//	//	//	۲	۲	//	//	۱۲	۱۰۰۰ تا ۲۰۰۰ هکتار
//	.	//	۱	.	.	.	.	۲۰۰۰ هکتار
.	.	.	.	۱	//	//	۱	بیشتر از ۲۰۰۰ هکتار
.	.	.	.	//	.	//	۲	بیشتر از ۲۰۰۰ هکتار

۲-۱) تعداد بهره‌برداران برق در این رشته به‌جز مراکز صنعتی و کشاورزی بهره‌برداران

بهره‌برداران برق در این رشته به‌جز مراکز صنعتی و کشاورزی

خرما		پسته		وسعت‌های کشاورزی بهره‌برداران				
تولید		تولید		تولید		تولید		
۱	۲	۳	۴	۵	۶	۷	۸	
۳۹۹	۱۹	۴۳	۲۲۷	۱۷۵۴	۹۰۲	۵۲۰	۴۹۸۵	کل
//	.	//	۱	.	.	.	.	بدون بهره‌بردار
۵	//	//	۲۲	۲۲	۱	۳	۲۴۹	۱-۱ هکتار
۱۴	۱	۲	۲۷	۳۵	۲	۸	۳۶۱	۱-۲ هکتار
۱۲	//	۱	۴۵	۱۳۹	۱۱	۳۳	۱۰۴۱	۱-۳ هکتار
۵۴	۱	۵	۶۴	۲۴۹	۲۹	۵۹	۱۰۱۶	۱-۴ هکتار
۸۲	۳	۹	۸۴	۲۵۱	۸۴	۸۴	۹۷۳	۱-۵ هکتار
۲۰	۱	۳	۲۷	۲۴۴	۶۴	۶۳	۴۹۸	۱-۶ هکتار
۲۸	۱	۳	۱۵	۱۰۳	۵۳	۲۲	۲۲۷	۱-۷ هکتار
۱۶	۳	۱	۹	۷۸	۲۵	۱۸	۱۲۴	۱-۸ هکتار
۱۷	۲	۲	۲۲	۹۱	۵۷	۲۸	۱۹۴	۱-۹ هکتار
۵	//	۱	۳	۴۸	۱۳۰	۱۰	۸۶	۱۰-۱۰ هکتار
۱۶	//	۲	۹	۶۵	۱۷۴	۲۷	۱۱۸	۱۰-۱۵ هکتار
۱۰۴	۲	۲	۲	۲۵	۱۱۵	۲	۳۶	۱۵-۲۰ هکتار
.	.	//	۱	۲۰	۱۵	۶	۲۶	۲۰-۲۵ هکتار
.	//	//	۲	۶۷	۲۰	۱۶	۲۷	۲۵-۳۰ هکتار
.	۱	.	۱	۶۵	۵۰	۲۵	۲۰	۳۰-۳۵ هکتار
۱۲	۲	۱۲	۱	۵۸	۲۵	۲۵	۲۱	۳۵-۴۰ هکتار
//	.	//	۱	۹۲	۳۳	۴۴	۱۶	۴۰-۴۵ هکتار
.	.	.	.	.	.	.	.	۴۵-۵۰ هکتار
.	.	.	.	.	۲	۱۵	۳۰	۵۰-۶۰ هکتار
.	.	.	.	.	.	.	.	بیشتر از ۶۰ هکتار

۱-۱۰- تعداد بهره‌برداران به‌کار آرای اشلر، باغ‌ها و شادو در مجموع در تولید انگار، حبیب و حبیب و حبیب اشلر کشاورزی بهره‌برداران

تولید بهره‌برداران به‌کار آرای اشلر

زیتون		انگار		حبیب و حبیب و حبیب		انگار، حبیب و حبیب		تولید	بهره‌برداران	بهره‌برداران	تولید	بهره‌برداران	بهره‌برداران	تولید	بهره‌برداران
تعداد درخت	تولید	تعداد درخت	تولید	تعداد درخت	تولید	تعداد درخت	تولید								
مکلفات به‌جستجوی بهره‌برداران	بهره‌برداران	مکلفات به‌جستجوی بهره‌برداران	بهره‌برداران	مکلفات به‌جستجوی بهره‌برداران	بهره‌برداران	مکلفات به‌جستجوی بهره‌برداران	بهره‌برداران	بهره‌برداران	بهره‌برداران	بهره‌برداران	بهره‌برداران	بهره‌برداران	بهره‌برداران	بهره‌برداران	بهره‌برداران
۹	۸	۷	۶	۵	۴	۳	۲	۱	۱	۲	۳	۴	۵	۶	۷
۲۱	//	۲	۲۱	۲۱۰۲۹	۲۱۲	۲۴۷۷	۲۷۲۷۶	۰	۰	۰	۰	۰	۰	۰	۰
۰	۰	۰	۰	۱۱	//	۱	۶۱	۰	۰	۰	۰	۰	۰	۰	۰
۱	//	//	۷	۱۲۹۸	۱۱	۱۰۸	۴۰۹۶	۰	۰	۰	۰	۰	۰	۰	۰
۴	//	//	۵	۲۱۰۵	۱۳	۱۷۰	۲۶۶۹	۰	۰	۰	۰	۰	۰	۰	۰
۱	//	//	۵	۵۲۰۹	۴۱	۴۱۶	۲۲۶۶	۰	۰	۰	۰	۰	۰	۰	۰
۵	۰	//	۴	۵۴۳۲	۴۰	۴۳۱	۴۲۹۱	۰	۰	۰	۰	۰	۰	۰	۰
۲	۰	//	۲	۵۱۳۱	۴۵	۴۰۰	۲۴۰۹	۰	۰	۰	۰	۰	۰	۰	۰
۶	//	//	۲	۲۷۶۱	۲۴	۲۲۱	۱۵۲۸	۰	۰	۰	۰	۰	۰	۰	۰
۱	//	//	۲	۱۸۲۸	۱۷	۱۴۸	۸۹۱	۰	۰	۰	۰	۰	۰	۰	۰
۰	۰	۰	۰	۶۰۵	۱۳	۸۵	۵۱۰	۰	۰	۰	۰	۰	۰	۰	۰
۰	//	۰	۱	۱۸۱۲	۱۷	۱۶۲	۸۲۲	۰	۰	۰	۰	۰	۰	۰	۰
۰	۰	۰	۰	۴۹۵	۵	۴۰	۲۷۶	۰	۰	۰	۰	۰	۰	۰	۰
۰	//	۰	۱	۱۶۶۴	۱۳	۱۰۲	۴۵۳	۰	۰	۰	۰	۰	۰	۰	۰
۰	۰	۰	۰	۵۷۳	۸	۳۸	۱۶۰	۰	۰	۰	۰	۰	۰	۰	۰
۰	۰	۰	۰	۲۰۹	۶	۳۱	۱۳۸	۰	۰	۰	۰	۰	۰	۰	۰
۰	۰	۰	۰	۶۷۵	۱۵	۴۲	۱۱۱	۰	۰	۰	۰	۰	۰	۰	۰
۰	۰	۰	۰	۱۹۱	۶	۱۷	۳۵	۰	۰	۰	۰	۰	۰	۰	۰
۰	۰	۰	۰	۴۵۴	۱۳	۲۲	۸۸	۰	۰	۰	۰	۰	۰	۰	۰
۰	۰	۰	۰	۱۶۷	۲۳	۲۲	۲۸	۰	۰	۰	۰	۰	۰	۰	۰
۰	۰	۰	۰	۴	۱	۱	۲	۰	۰	۰	۰	۰	۰	۰	۰
۰	۰	۰	۰	۶	۲	۱	۱	۰	۰	۰	۰	۰	۰	۰	۰
۰	۰	۰	۰	۵	//	۱	۱۰	۰	۰	۰	۰	۰	۰	۰	۰

۹- مقدار بهره‌برداری از این انشور و مساعدت در مقدار تولید اشغالگر و مساعدت در انشور و بهره‌برداری

- بهره‌برداری - حکتار - تن

برنامه‌ریزی عمومی کشاورزی										
بهره‌برداری			امری			کسل			ردیف	
تولید	اصلاح	تعداد	تولید	اصلاح	تعداد	تولید	اصلاح	تعداد		
۱۰	۹	۸	۷	۶	۵	۴	۳	۲		
									۱	کسل
			۲۰۶۶	۲۲۸۶	۱۲۰۴۵	۲۰۷۰	۲۲۸۸	۱۲۰۴۸	۱	کسل
			۱۷۱	۵۶	۱۱۲۶	۱۷۱	۵۷	۱۱۷۲	۲	کمتر از ۱۰۰ حکتار
			۲۲۶	۱۱۵	۱۱۶۰	۲۲۶	۱۱۵	۱۱۶۰	۳	۱۰۰ تا کمتر از ۲۰۰ حکتار
			۵۳۵	۲۶۷	۲۶۶۱	۵۳۵	۲۶۷	۲۶۶۱	۴	۲۰۰ تا کمتر از ۵۰۰ حکتار
			۶۰۷	۲۸۳	۱۹۷۴	۶۰۷	۲۸۳	۱۹۷۴	۵	۵۰۰ تا کمتر از ۱۰۰۰ حکتار
			۱۰۲۶	۳۰۲	۱۹۲۶	۱۰۲۶	۳۰۲	۱۹۲۶	۶	۱۰۰۰ تا کمتر از ۲۰۰۰ حکتار
			۲۲۲	۱۸۲	۹۶۷	۲۲۲	۱۸۲	۹۶۸	۷	۲۰۰۰ تا کمتر از ۳۰۰۰ حکتار
			۶۷۵	۱۱۹	۶۶۵	۶۷۷	۱۲۰	۶۶۶	۸	۳۰۰۰ تا کمتر از ۴۰۰۰ حکتار
			۴۹۸	۹۴	۴۰۰	۴۹۸	۹۴	۴۰۰	۹	۴۰۰۰ تا کمتر از ۵۰۰۰ حکتار
			۹۱۷	۲۱۸	۶۴۵	۹۱۷	۲۱۸	۶۴۵	۱۰	۵۰۰۰ تا کمتر از ۷۵۰۰ حکتار
			۲۴۰	۸۰	۲۳۲	۲۴۰	۸۰	۲۴۲	۱۱	۷۵۰۰ تا کمتر از ۱۰۰۰۰ حکتار
			۴۸۶	۱۲۲	۶۶۶	۴۸۶	۱۲۲	۶۶۶	۱۲	۱۰۰۰۰ تا کمتر از ۱۵۰۰۰ حکتار
			۱۸۰	۶۳	۱۱۷	۱۸۰	۶۴	۱۱۸	۱۳	۱۵۰۰۰ تا کمتر از ۲۰۰۰۰ حکتار
			۱۵۶	۵۵	۸۶	۱۵۶	۵۵	۸۶	۱۴	۲۰۰۰۰ تا کمتر از ۲۵۰۰۰ حکتار
			۱۲۴	۵۰	۸۲	۱۲۴	۵۰	۸۲	۱۵	۲۵۰۰۰ تا کمتر از ۳۰۰۰۰ حکتار
			۲۹	۵۳	۴۱	۲۹	۵۳	۴۱	۱۶	۳۰۰۰۰ تا کمتر از ۳۵۰۰۰ حکتار
			۱۹۱	۸۶	۵۳	۱۹۱	۸۶	۵۳	۱۷	۳۵۰۰۰ تا کمتر از ۴۰۰۰۰ حکتار
			۶۶	۲۵	۱۸	۶۷	۲۶	۱۹	۱۸	۴۰۰۰۰ تا کمتر از ۴۵۰۰۰ حکتار
			۱۰	۱۰	۱	۱۰	۱۰	۱	۱۹	۴۵۰۰۰ تا کمتر از ۵۰۰۰۰ حکتار
									۲۰	۵۰۰۰۰ حکتار و بیشتر
			۴	۱	۱۱	۴	۱	۱۱	۲۱	اشغالگر

۱۱- ایشاد بزرگ برودار و برودار در خندان غیر شهر و خانان و تعداد درخت و تولید آنها بر حسب شهرستان است. کشاورزی برودار  
 - برودار برودار - جز از امله -

ردیف	شهرستان یزد		شهرستان غیر شهر				تولید		تولید
	تولید		تولید		تولید		تولید		
	تولید	تولید	تولید	تولید	تولید	تولید			
۱	۲	۳	۴	۵	۶	۷	۸	۹	۱۰
۱- کل	۲۸۵۴	۱۲۵۸	۱۲	۲۰	۱۰۲	//	۸۴	۵۱	۱۱
برودار بزرگ	۳	//	.	.	.	.	.	.	.
کشور از ۱۰۰ هکتار	۱۰۰	۱	//	۱	//	//	۱	//	.
۱۰۱ تا ۲۰۰ هکتار	۱۸۲	۳	//	۱	//	.	۲	۲	.
۲۰۱ تا ۳۰۰ هکتار	۵۶۰	۱۰	//	۱	//	.	۲	//	.
۳۰۱ تا ۴۰۰ هکتار	۶۶۶	۲۲	.	۸	//	.	۱۲	۱	//
۴۰۱ تا ۵۰۰ هکتار	۵۸۱	۲۱	.	۲	//	.	۲۱	۹	۱
۵۰۱ تا ۶۰۰ هکتار	۲۰۴	۴۲	.	۴	//	//	۱۴	۶	۲
۶۰۱ تا ۷۰۰ هکتار	۱۴۵	۲۱	.	.	.	.	۶	۲	//
۷۰۱ تا ۸۰۰ هکتار	۵۸	۷	.	.	.	.	۵	۱	//
۸۰۱ تا ۹۰۰ هکتار	۱۲۵	۲۱	.	۱	//	.	۴	//	.
۹۰۱ تا ۱۰۰۰ هکتار	۴۴	۱۰	.	۲	۱۰	.	۵	۱۴	۲
۱۰۰۱ تا ۱۵۰۰ هکتار	۷۳	۱۲	.	۱	۱۲	//	۳	۶	//
۱۵۰۱ تا ۲۰۰۰ هکتار	۲۸	۵	.	۴	۱	.	۱	//	.
۲۰۰۱ تا ۲۵۰۰ هکتار	۱۸	۵	.	۱	//	.	.	.	.
۲۵۰۱ تا ۳۰۰۰ هکتار	۲۵	۱۴	.	.	.	.	۱	//	.
۳۰۰۱ تا ۳۵۰۰ هکتار	۱۱	۶	.	۲	۴۰	.	۱	//	//
۳۵۰۱ تا ۴۰۰۰ هکتار	۱۲	۲۲	.	.	.	.	.	.	.
۴۰۰۱ تا ۴۵۰۰ هکتار	۱۲	۲۰	.	.	.	.	۱	//	//
۴۵۰۱ تا ۵۰۰۰ هکتار	۱	۱۰۰۰	.	۱	۵۰	.	۱	۵	.
۵۰۰۱ تا ۵۵۰۰ هکتار	۱	۵	.	.	.	.	.	.	.
۵۵۰۱ تا ۶۰۰۰ هکتار	.	.	.	.	.	.	.	.	.

۱۱- تعداد بهره‌برداران بومیان در استان یزد در بخش‌های تولید، نگهداری و توزیع کود دامی

- بهره‌برداران - هزار اصله - تن

بومیان		تولید		نگهداری		تولید		توزیع کود دامی
تعداد		تعداد		تعداد		تعداد		
تولید		تولید		تولید		تولید		
تولید	تولید	تولید	تولید	تولید	تولید	تولید	تولید	
۱	۲	۳	۴	۵	۶	۷	۸	۹
جمع	۱۱۹۰۶	۱۱۴	۲۵	۴۰۳۴	۲۰	//	//	۱
قطب ازته	۲۳	//	//	۶	۰	۰	۰	۰
قطب لنگرود	۱۲۲	۱	//	۲۲	۰	۰	۰	۰
قطب کردهان گنبدکوه میانی	۶۳۷۷	۵۱	۱۴	۷۸۸	۱۳	//	//	۱
ازته و لنگرود	۲۰۰	۳	۱	۸۴	۰	۰	۰	۰
ازته و کردهان غیر گنبدکوه میانی	۱۶۶	۲	۱	۴۹	۰	۰	۰	۰
دستگاه کودهای غیر گنبدکوه میانی	۲۲۷۲	۲۳	۷	۲۷۱	۲	//	//	//
ازته و لنگرود و کودهای غیر گنبدکوه میانی	۲۱۲۳	۲۹	۱۰	۶۴۵	۱	//	۰	۰
مجموع دام	۴۶۸	۴	۲	۶۹	۳	//	//	//

۱۲- شش رقمه میرداری بهایبازمین استفاده کننده از هر یک از ماشینهای ادو اشته کشاورزی بر حسب و حمت از اشیاء کشاورزی بهر صورت آری  
- برهه میرداری -

میشین خرمن	کرومب	چاپو	بسته بندی سیمانی	دریک	مخلف چوب	سیمان ادر و کو	تیار	اتر اکتور	و حمت از اشیاء کشاورزی بهر صورت آری
۱۰	۱	۱	۷	۶	۵	۴	۳	۲	۱
۲۷۵۰۳	۵۰	۶۰	۴۵	۱۸۳۲	۳۸۰۱	۲۲۶۷	۲۶۲۵	۲۶۵۶۰	..... کابل
۶۳۵	۰	۱	۰	۳	۸	۲	۴۹	۷۲۷	..... شاکمتر از ۱/۲ هکتار
۱۹۰۶	۱	۱	۰	۶۰	۲۵	۱۳	۱۰۸	۱۵۸۹	..... شاکمتر از ۲/۳ هکتار
۵۹۳۲	۷	۲	۲	۳۷	۱۷۵	۴۷	۳۱۹	۵۰۹۵	..... شاکمتر از ۵/۱۰ هکتار
۶۱۹۶	۲	۳	۵	۶۷	۳۹۱	۱۲۹	۴۰۲	۵۶۲۱	..... شاکمتر از ۱ هکتار
۵۲۶۶	۶	۶	۶	۲۲۴	۵۶۳	۳۰۵	۴۵۳	۵۱۴۲	..... شاکمتر از ۲ هکتار
۲۲۲۸	۳	۷	۴	۳۱۴	۴۷۴	۲۸۵	۲۵۵	۳۳۶۲	..... شاکمتر از ۳ هکتار
۱۳۳۰	۴	۵	۲	۱۶۳	۴۰۱	۲۷۹	۱۸۴	۱۴۴۲	..... شاکمتر از ۴ هکتار
۷۷۱	۱	۲	۳	۱۳۳	۳۷۸	۲۱۰	۱۲۷	۸۶۳	..... شاکمتر از ۵ هکتار
۱۱۶۹	۱	۳	۴	۲۴۶	۵۱۰	۳۶۵	۳۱۹	۱۳۷۲	..... شاکمتر از ۵/۷ هکتار
۳۶۴	۲	۴	۳	۳۸	۲۰۰	۲۰۵	۱۱۸	۵۱۷	..... شاکمتر از ۱۰ هکتار
۶۵۵	۱۰	۷	۶	۳۶۸	۳۸۷	۳۹۶	۲۲۳	۸۳۸	..... شاکمتر از ۱۵ هکتار
۲۲۰	۲	۲	۳	۸۹	۱۳۵	۱۶۳	۵۱	۳۰۶	..... شاکمتر از ۲۰ هکتار
۱۷۳	۱	۲	۰	۶۸	۱۱۶	۱۲۲	۵۰	۲۴۱	..... شاکمتر از ۲۵ هکتار
۱۳۰	۲	۴	۳	۵۰	۷۶	۸۳	۳۳	۱۹۰	..... شاکمتر از ۳۵ هکتار
۶۷	۴	۱	۰	۳۴	۴۸	۵۴	۱۳	۱۰۴	..... شاکمتر از ۵۰ هکتار
۶۲	۱	۳	۱	۳۶	۵۴	۵۹	۲۲	۱۳۶	..... شاکمتر از ۱۰۰ هکتار
۳۸	۲	۲	۲	۲۴	۳۰	۲۲	۹	۴۶	..... شاکمتر از ۲۰۰ هکتار
۲	۰	۰	۰	۰	۰	۰	۰	۲	..... شاکمتر از ۳۰۰ هکتار
۱	۰	۰	۰	۱	۱	۰	۰	۱	..... حدتار و بیشتر
۰	۰	۰	۰	۰	۰	۰	۰	۱	..... اناجار شده

۲ استند امده بر خردا ریدهای بازارمین استان داده کشته از هر یک از باغیانها و اولتنه کشاورزی بر حسب وضعیت اراضی کشاورزی بهر سرداری

- بهره بر خرداری -

دستگاه

تعداد ارض کشاورزی بهره برداری	آب و برق								
	آب انبار	قنات	چاه	آب رود	آب دریا	آب برف	آب سطح	آب چاه	آب برف
۱۱	۱۲	۱۳	۱۴	۱۵	۱۶	۱۷	۱۸	۱۹	۲۰
۰	۶۵۰۴	۷۷۲	۲۷	۸۲۰	۷۹۴	۸۲۷	۲۸۹۳	۱۷۶۵۶	۱۹۳۷۷
.	.....	.....	.....	.....	.....	.....	.....	.....	.....
.....	.....	.....	.....	.....	.....	.....	.....	.....	.....
.....	.....	.....	.....	.....	.....	.....	.....	.....	.....
.....	.....	.....	.....	.....	.....	.....	.....	.....	.....
.....	.....	.....	.....	.....	.....	.....	.....	.....	.....
.....	.....	.....	.....	.....	.....	.....	.....	.....	.....
.....	.....	.....	.....	.....	.....	.....	.....	.....	.....
.....	.....	.....	.....	.....	.....	.....	.....	.....	.....
.....	.....	.....	.....	.....	.....	.....	.....	.....	.....
.....	.....	.....	.....	.....	.....	.....	.....	.....	.....
.....	.....	.....	.....	.....	.....	.....	.....	.....	.....
.....	.....	.....	.....	.....	.....	.....	.....	.....	.....
.....	.....	.....	.....	.....	.....	.....	.....	.....	.....
.....	.....	.....	.....	.....	.....	.....	.....	.....	.....
.....	.....	.....	.....	.....	.....	.....	.....	.....	.....
.....	.....	.....	.....	.....	.....	.....	.....	.....	.....
.....	.....	.....	.....	.....	.....	.....	.....	.....	.....
.....	.....	.....	.....	.....	.....	.....	.....	.....	.....
.....	.....	.....	.....	.....	.....	.....	.....	.....	.....



۱-۲) تعداد بهره‌برداران و اراضی با زمین‌های آبیاری شده از هر یک از ماشین‌های ادو اشد کشاورزی متعلق به خودی یا اجاره‌ای و اعتبارات آبیاری

بهره‌برداران -

تعداد بهره‌برداران	وسعت اراضی کشاورزی بهره‌برداران									
	۱	۲	۳	۴	۵	۶	۷	۸	۹	۱۰
۱۵۶۷	۱۵۶۷	۲۳۴	۵۷	۱۶۸	۱۵۷	۶	۸	۸	۸۸۱	کلی
۱۷	۱۷	۲	۰	۱	۰	۰	۰	۰	۱۴	کمتر از ۱/۱ هکتار
۴۴	۴۴	۳	۰	۰	۰	۰	۰	۰	۳۴	۱/۱ تا کمتر از ۱/۲ هکتار
۱۱۵	۱۱۵	۱۶	۰	۷	۲	۰	۰	۰	۹۰	۱/۲ تا کمتر از ۱/۵ هکتار
۱۵۶	۱۵۶	۳۰	۳	۴	۲	۰	۰	۰	۱۱۸	۱/۵ تا کمتر از ۱ هکتار
۲۳۲	۲۳۲	۳۴	۶	۶	۹	۰	۰	۰	۱۷۰	۱ تا کمتر از ۲ هکتار
۱۳۶	۱۳۶	۲۷	۵	۱۰	۶	۱	۰	۰	۹۲	۲ تا کمتر از ۳ هکتار
۱۰۶	۱۰۶	۱۷	۴	۷	۶	۰	۰	۰	۶۳	۳ تا کمتر از ۴ هکتار
۸۰	۸۰	۱۰	۲	۶	۵	۰	۰	۰	۲۷	۴ تا کمتر از ۵ هکتار
۱۶۷	۱۶۷	۱۴	۹	۱۸	۱۸	۱	۰	۰	۷۴	۵ تا کمتر از ۷/۵ هکتار
۹۴	۹۴	۲۲	۷	۱۵	۲۰	۱	۱	۱	۳۵	۷/۵ تا کمتر از ۱۰ هکتار
۱۴۴	۱۴۴	۳۰	۶	۳۰	۲۴	۰	۰	۰	۵۸	۱۰ تا کمتر از ۱۵ هکتار
۴۷	۴۷	۳	۳	۸	۷	۰	۰	۰	۱۸	۱۵ تا کمتر از ۲۰ هکتار
۶۴	۶۴	۵	۴	۱۱	۴	۰	۰	۰	۲۲	۲۰ تا کمتر از ۲۵ هکتار
۵۷	۵۷	۸	۳	۹	۱۰	۱	۰	۰	۱۹	۲۵ تا کمتر از ۳۵ هکتار
۳۹	۳۹	۳	۵	۱۰	۱۱	۰	۰	۰	۱۳	۳۵ تا کمتر از ۵۰ هکتار
۴۱	۴۱	۷	۴	۱۷	۱۳	۱	۲	۱	۱۴	۵۰ تا کمتر از ۱۰۰ هکتار
۱۴	۱۴	۵	۵	۹	۹	۱	۱	۱	۷	۱۰۰ تا کمتر از ۲۰۰ هکتار
۱	۱	۰	۰	۰	۰	۰	۰	۰	۰	۲۰۰ تا کمتر از ۳۰۰ هکتار
۱	۱	۰	۰	۱	۱	۰	۰	۰	۱	۳۰۰ تا بیشتر
۰	۰	۰	۰	۰	۰	۰	۰	۰	۰	۸۸۱ نفر

۳- تعداد ادبیره سرد اویسهای با زمین استلاده گشته از هر یک از مناطق کشاورزی متعلق به خود بر حسب استان ادبیره سرد ادبیره سرد  
 - شهرستان بزد

ادبیره سرد	ادبیره سرد	ادبیره سرد	ادبیره سرد	ادبیره سرد	ادبیره سرد	ادبیره سرد	ادبیره سرد	ادبیره سرد	ادبیره سرد	ادبیره سرد	ادبیره سرد
۱۱	۱۲	۱۳	۱۴	۱۵	۱۶	۱۷	۱۸	۱۹	۲۰	ادبیره سرد	ادبیره سرد
۰	۶۰۸	۸۷	۱۰	۸۱	۷۲	۲۹	۳۶۹	۵۵۹۴	۱۲۸۰۷	کامل	.....
۰	۰	۰	۰	۰	۰	۰	۲	۱۸۲	۸۷۱	متر از ۱/۱۰ دکتار	.....
۰	۰	۰	۰	۰	۰	۰	۷	۳۴۸	۹۶۱	۱/۱۰ تا کمتر از ۱/۷ دکتار	.....
۰	۶	۰	۳	۰	۰	۱	۲۴	۱۰۸۰	۲۱۲۰	۱/۷ تا کمتر از ۱/۲ دکتار	.....
۰	۲	۰	۰	۰	۰	۱	۴۷	۱۳۳۱	۲۳۱۷	۱/۲ تا کمتر از ۱ دکتار	.....
۰	۲۲	۱	۰	۰	۰	۱	۶۲	۱۲۶۱	۲۱۹۰	۱ تا کمتر از ۲ دکتار	.....
۰	۳۱	۳	۱	۱	۲	۵	۴۵	۶۶۹	۱۱۹۲	۲ تا کمتر از ۳ دکتار	.....
۰	۴۱	۲	۰	۰	۰	۱	۱۵	۲۲۶	۷۶۰	۳ تا کمتر از ۴ دکتار	.....
۰	۴۲	۲	۰	۰	۰	۱	۱۵	۲۴۰	۴۹۴	۴ تا کمتر از ۵ دکتار	.....
۰	۸۶	۱۲	۱	۵	۳	۴	۲۲	۲۸۱	۷۲۵	۵ تا کمتر از ۷/۵ دکتار	.....
۰	۹۶	۹	۱	۱	۱	۱	۱۰	۱۶۳	۳۶۲	۷/۵ تا کمتر از ۱۰ دکتار	.....
۰	۹۳	۲۵	۱	۱۱	۹	۴	۲۳	۲۲۸	۴۵۵	۱۰ تا کمتر از ۱۵ دکتار	.....
۰	۴۹	۶	۰	۱	۵	۳	۸	۱۱	۱۶۳	۱۱ تا کمتر از ۲۰ دکتار	.....
۰	۴۱	۶	۱	۱۳	۱۳	۰	۱۰	۶۴	۱۲۴	۲۰ تا کمتر از ۲۵ دکتار	.....
۰	۴۱	۴	۱	۸	۷	۰	۱۱	۶۳	۱۰۳	۲۵ تا کمتر از ۳۵ دکتار	.....
۰	۳۴	۳	۲	۱۱	۱۴	۳	۴	۴۱	۶۷	۳۵ تا کمتر از ۵۰ دکتار	.....
۰	۲۹	۳	۰	۱۴	۱۴	۳	۱۷	۴۴	۸۷	۵۰ تا کمتر از ۱۰۰ دکتار	.....
۰	۱۴	۴	۲	۹	۷	۲	۱۰	۳۵	۲۳	۱۰۰ تا کمتر از ۲۰۰ دکتار	.....
۰	۱	۱	۱	۱	۰	۰	۰	۱	۱	۲۰۰ تا کمتر از ۳۰۰ دکتار	.....
۰	۱	۰	۰	۱	۰	۱	۰	۰	۱	۳۰۰ تا کمتر از ۵۰۰ دکتار	.....
۰	۰	۰	۰	۰	۰	۰	۰	۱	۲	بیشتر از ۵۰۰ دکتار	.....

تجدید بهره برداری زمین کشاورزی در استان یزد از جمله زمینهای زیر بار است که در این سال در دسترس قرار گرفته است و در این سال در دسترس قرار گرفته است.

مشخصات زمین	کشور	استان	شماره ثبت	مساحت (هکتار)	مساحت (متر مربع)	مساحت (متر مربع)	مساحت (متر مربع)	مساحت (متر مربع)	مساحت (متر مربع)	مساحت (متر مربع)
مشخصات زمین	کشور	استان	شماره ثبت	مساحت (هکتار)	مساحت (متر مربع)	مساحت (متر مربع)	مساحت (متر مربع)	مساحت (متر مربع)	مساحت (متر مربع)	مساحت (متر مربع)
کل	۲۵۰۰۵	۲۳۹۷	۲۷۰۹	۲۶۲۱	۱۶۷۲	۲۸	۵۰	۴۱	۲۶۵۹۷	
متر از ۱ هکتار	۷۱۰	۴۷	۲	۲	۲	۰	۰	۰	۹۲۱	
۱ تا ۲ هکتار	۱۵۲۲	۱۰۵	۱۳	۳۵	۱۰	۰	۱	۱	۱۸۶۸	
۲ تا ۵ هکتار	۴۹۷۴	۲۰۲	۴۷	۱۶۸	۳۵	۲	۱	۲	۵۸۲۵	
۵ تا ۱۰ هکتار	۵۴۶۵	۲۷۲	۱۲۷	۳۸۸	۹۵	۵	۳	۳	۶۰۷۴	
۱۰ تا ۲۰ هکتار	۴۹۰۷	۴۹۹	۲۹۹	۵۸۶	۱۳۱۶	۶	۵	۶	۵۰۴۰	
۲۰ تا ۳۰ هکتار	۲۳۲۴	۲۲۷	۲۸۰	۴۹۲	۲۰۸	۳	۲	۲	۲۱۸۰	
۳۰ تا ۴۰ هکتار	۱۳۳۴	۱۶۷	۲۲۵	۲۹۴	۱۸۵	۱	۲	۲	۱۲۶۶	
۴۰ تا ۵۰ هکتار	۷۸۲	۱۱۹	۲۰۸	۲۷۲	۱۲۷	۳	۲	۱	۲۳۴	
۵۰ تا ۷۵ هکتار	۱۲۰۲	۲۰۴	۲۸۵	۴۹۲	۲۲۹	۲	۳	۱	۱۰۹۳	
۷۵ تا ۱۰۰ هکتار	۴۲۳	۹۷	۲۰۵	۱۸۵	۷۸	۲	۳	۱	۲۵۹	
۱۰۰ تا ۱۵۰ هکتار	۶۶۳	۱۶۲	۲۹۰	۳۵۷	۲۳۲	۶	۷	۸	۵۹۷	
۱۵۰ تا ۲۰۰ هکتار	۲۴۹	۵۸	۱۶۲	۱۲۷	۸۲	۳	۶	۲	۲۰۱	
۲۰۰ تا ۲۵۰ هکتار	۱۷۷	۴۵	۱۱۸	۱۰۵	۶۲	۰	۲	۱	۱۵۰	
۲۵۰ تا ۳۰۰ هکتار	۱۲۲	۲۵	۸۰	۶۶	۴۰	۲	۴	۱	۱۱۱	
۳۰۰ تا ۴۰۰ هکتار	۶۵	۱۰	۴۹	۳۸	۲۲	۰	۱	۲	۵۴	
۴۰۰ تا ۵۰۰ هکتار	۸۷	۱۴	۵۵	۳۷	۲۴	۰	۱	۰	۷۸	
۵۰۰ تا ۶۰۰ هکتار	۳۵	۴	۱۷	۲۲	۱۵	۱	۱	۱	۲۰	
۶۰۰ تا ۷۰۰ هکتار	۱	۰	۰	۰	۰	۰	۰	۰	۲	
۷۰۰ تا ۸۰۰ هکتار	۰	۰	۰	۰	۰	۰	۰	۰	۰	
۸۰۰ تا ۹۰۰ هکتار	۰	۰	۰	۰	۰	۰	۰	۰	۰	
۹۰۰ تا ۱۰۰۰ هکتار	۱	۰	۰	۰	۰	۰	۰	۰	۰	

داده‌های زیر در این باره نشان می‌دهد که در این سال از میان ۸۰۰ کاشتکار و اراضی کشتزار ۲۰۰ هکتار در استان یزد مورد بررسی قرار گرفته است. در این باره به جدول زیر مراجعه کنید.

کشور	ایران	اصفهان	تهران	چهارمحال و بختیاری	گیلان	گلستان	قزوین	مازندران	اصفهان	یزد	اصفهان	اصفهان	اصفهان	اصفهان	اصفهان	اصفهان
۳۰	۲۹	۱۸	۱۷	۱۶	۱۵	۱۴	۱۳	۱۲	۱۱							
۶۵۰۷	۱۱۰۴۲	۲۵۲۲	۲۱۷	۲۱۶	۲۲۸	۲۲	۶۸۶	۵۶۴۱	*	.....	.....	.....	.....	.....	.....	.....
۸۹۲	۵۳۵	۲۷	۱	۱	۱	*	-	۲۴	*	.....	.....	.....	.....	.....	.....	.....
۱۰۴۹	۸۷۷	۵۳	۲	۱	۱	*	۲	۳۳	*	.....	.....	.....	.....	.....	.....	.....
۱۵۴۲	۲۳۵۷	۲۴۶	۱۲	۴	۴	۲	۱	۳۳۶	*	.....	.....	.....	.....	.....	.....	.....
۱۰۲۱	۲۲۶۶	۲۵۵	۴۹	۹	۸	۱	۱۵	۴۶۵	*	.....	.....	.....	.....	.....	.....	.....
۲۴۱	۳۰۷۲	۴۵۰	۱۳۵	۱۶	۲۳	۳	۴۳	۱۰۴۴	*	.....	.....	.....	.....	.....	.....	.....
۲۹۲	۸۸۰	۲۷۵	۶۱	۲۳	۲۱	۲	۶۱	۸۱۵	*	.....	.....	.....	.....	.....	.....	.....
۱۸۶	۵۵۲	۲۱۰	۸۰	۳۱	۲۳	۱	۶۱	۹۷۹	*	.....	.....	.....	.....	.....	.....	.....
۹۴	۲۸۹	۱۵۲	۶۹	۳۳	۲۵	۱	۲۷	۴۴۸	*	.....	.....	.....	.....	.....	.....	.....
۱۷۶	۴۵۰	۲۳۳	۱۱۱	۹۹	۱۱۰	۳	۸۸	۲۴۴	*	.....	.....	.....	.....	.....	.....	.....
۲۲	۱۱۸	۱۳۵	۴۸	۵۸	۵۹	۲	۵۰	۳۱۱	*	.....	.....	.....	.....	.....	.....	.....
۱۴۴	۲۶۸	۲۲۷	۱۱۲	۱۶۳	۱۹۲	۸	۱۶۴	۵۲۳	*	.....	.....	.....	.....	.....	.....	.....
۷۸	۸۳	۶۱	۳۱	۲۶	۲۳	۳	۵۰	۱۶۶	*	.....	.....	.....	.....	.....	.....	.....
۵۴	۵۴	۴۸	۲۶	۵۶	۵۲	*	۲۵	۱۴۸	*	.....	.....	.....	.....	.....	.....	.....
۴۵	۴۱	۳۰	۱۷	۵۲	۵۱	۱	۱۹	۱۰۹	*	.....	.....	.....	.....	.....	.....	.....
۱۴	۱۹	۱۵	۹	۲۷	۲۹	*	۱۳	۴۴	*	.....	.....	.....	.....	.....	.....	.....
۱۴	۲۴	۱۸	۱۱	۲۱	۲۹	*	۱۴	۷۱	*	.....	.....	.....	.....	.....	.....	.....
۴	۱۲	۸	۶	۸	۸	*	۴	۲۳	*	.....	.....	.....	.....	.....	.....	.....
۱	۱	۱	*	*	*	*	*	*	*	.....	.....	.....	.....	.....	.....	.....
*	*	*	*	*	*	*	*	*	*	.....	.....	.....	.....	.....	.....	.....
*	۱	*	*	*	*	*	*	*	*	.....	.....	.....	.....	.....	.....	.....

۳- (شماره ۱) بهره‌برداران زمین‌های استفاده‌شده مختلفه از نظر اکتور و دیار مناطق کشاورزی سرشماری شده در استان بروجرد (بهره‌برداران)

سرشماری شده		بهره‌برداران		سرشماری نشده		بهره‌برداران		سرشماری شده		بهره‌برداران	
۱	۲	۳	۴	۵	۶	۷	۸	۹	۱۰	۱۱	۱۲
بهره‌برداران	سرشماری شده	بهره‌برداران	سرشماری شده	بهره‌برداران	سرشماری شده	بهره‌برداران	سرشماری شده	بهره‌برداران	سرشماری شده	بهره‌برداران	سرشماری شده
۱	۲۷۸۶	۷۱۴	۲۳۲۸۵	۲۱۷	۴۴۳	۲۶۴۷	۳۰۶	۳۸	۱۴		
۱	۲	۱	۵۷۸	۱	۱	۷	۱	۰	۰		
۱	۱۳	۰	۱۳۷۰	۰	۰	۲۲	۰	۰	۰		
۱	۴۷	۱	۴۴۴	۳	۰	۱۶۹	۰	۲	۱		
۱	۱۲۸	۲	۵۱۰۷	۳	۸	۲۷۷	۲	۴	۲		
۱	۳۰۱	۱۷	۴۷۵۸	۷	۲۳	۵۷۹	۷	۵	۰		
۱	۳۸۰	۱۶	۶۱۸۷	۱۵	۱۹	۴۶۰	۱۵	۳	۱		
۱	۲۷۷	۲۶	۱۳۶۳	۱۳	۱۹	۳۸۲	۱۱	۱	۱		
۱	۴۱۰	۲۹	۷۵۰	۱۴	۲۰	۲۶۵	۱۴	۲	۱		
۱	۴۹۵	۹۹	۱۱۵۲	۴۱	۶۲	۴۶۵	۴۱	۴	۰		
۱	۲۰۵	۵۸	۳۸۸	۱۶	۲۶	۱۹۲	۱۶	۳	۱		
۱	۳۹۵	۱۹۶	۶۴۵	۱۰۱	۱۲۴	۳۶۸	۹۲	۵	۲		
۱	۱۶۰	۷۴	۲۱۵	۲۴	۲۶	۱۳۱	۲۳	۳	۱		
۱	۱۲۲	۶۴	۱۷۳	۲۴	۲۸	۱۰۹	۲۳	۰	۰		
۱	۸۳	۳۲	۱۳۰	۱۶	۱۸	۷۴	۱۶	۳	۰		
۱	۵۴	۲۹	۶۶	۹	۱۰	۴۷	۸	۰	۰		
۱	۵۹	۳۵	۹۱	۱۹	۲۱	۵۰	۱۹	۱	۱		
۱	۲۲	۱۱	۳۸	۱۴	۱۴	۲۸	۱۳	۲	۱		
۱	۰	۰	۲	۰	۱	۰	۰	۰	۰		
۱	۰	۰	۱	۱	۱	۱	۱	۰	۰		
۱	۰	۰	۰	۰	۰	۰	۰	۰	۰		

مقدار بهره برداری بهای مصرفی گذشته خود در زمین‌های تازو اعتباری و مقدار مصرف اعتباری در حساب‌ها و بودجه و دست

رژیم بهره برداری - بهره برداری - تن

مشتق از اشیاء کشاورزی بهره برداری	مقدار مصرف			نقطه ازشه			نقطه فسقره			از تازو فسقره	
	مقدار مصرف	تعداد بهره برداری	از تازو	مقدار مصرف	تعداد بهره برداری	از تازو	مقدار مصرف	تعداد بهره برداری	از تازو	مقدار مصرف	تعداد بهره برداری
.....	۷۷۸۴	۲۹۷۲۵	۱۰۴۱۰	۱۱۳۶	۲۵۶	۱۸۱۸	۲۲۷	۲۶۷۸	۷۵۲۸	۱۰۴۲۳	۱۰۴۲۳
۱/۱ هکتار	۴۳	۱۰۷۴	۵۰	۱۲۲	۷	۲۲۴	۸	۷۱۸	۳۷	۴۲	۴۲
۲/۲ هکتار	۱۲۸	۴۱۱۸	۱۰۸	۲۰۶	۱۲	۲۶۰	۱۶	۱۶۴۸	۹۶	۱۱۲	۱۱۲
۳/۳ هکتار	۴۸۰	۳۳۳۲	۴۸۰	۲۵۴	۲۲	۵۰۵	۲۶	۲۷۲۲	۱۵۱	۵۴۱	۵۴۱
۴/۴ هکتار	۹۵۰	۶۴۴۱	۹۵۰	۲۳۰	۳۶	۳۹۲	۴۵	۵۸۱۹	۲۲۶	۹۰۵	۹۰۵
۵/۵ هکتار	۱۲۲۹	۵۲۹۸	۱۰۶۵	۱۰۲	۲۱	۲۲۸	۴۵	۵۰۶۲	۳۶۴	۱۲۲۴	۱۲۲۴
۶/۶ هکتار	۳۰۴	۲۳۸۱	۳۰۴	۳۴	۹	۸۵	۲۲	۲۲۳	۶۷۰	۸۸۰	۸۸۰
۷/۷ هکتار	۷۵۱	۱۴۴۲	۷۵۱	۲۱	۶	۳۲	۱۱	۱۲۸۹	۵۱۶	۲۴۰	۲۴۰
۸/۸ هکتار	۱۵	۸۶۰	۱۵	۱۵	۷	۱۹	۶	۱۲۶	۳۶۴	۵۰۵	۵۰۵
۹/۹ هکتار	۹۷۱	۱۳۴۴	۹۷۱	۱۱	۶	۲۴	۱۲	۱۳۰۹	۷۳۸	۹۵۸	۹۵۸
۱۰/۱۰ هکتار	۴۲۲	۵۱۲	۴۲۲	۷	۵	۸	۷	۴۹۷	۳۲۲	۴۲۵	۴۲۵
۱۱/۱۱ هکتار	۱۰	۸۲۰	۱۰	۱۰	۷	۱۲	۶	۷۹۸	۸۰۳	۱۰۲۶	۱۰۲۶
۱۲/۱۲ هکتار	۲۶۶	۲۰۸	۲۶۶	۲	۷	۹	۷	۲۹۶	۳۵۹	۵۱۱	۵۱۱
۱۳/۱۳ هکتار	۴۱۸	۲۳۵	۴۱۸	۴	۸	۸	۹	۲۲۴	۲۷۴	۴۰۹	۴۰۹
۱۴/۱۴ هکتار	۵۳۹	۱۸۲	۵۳۹	۴	۲	۲	۱	۱۷۵	۲۹۵	۵۲۸	۵۲۸
۱۵/۱۵ هکتار	۳۹۹	۱۰۴	۳۹۹	//	//	//	۲	۱۰۹	۲۲۲	۲۹۶	۲۹۶
۱۶/۱۶ هکتار	۴۸۹	۱۲۵	۴۸۹	۲	۱	۴	۲	۱۲۹	۳۵۴	۴۶۰	۴۶۰
۱۷/۱۷ هکتار	۲۸۱	۴۶	۲۸۱	۰	۰	۰	۰	۴۶	۱۹۲	۲۸۱	۲۸۱
۱۸/۱۸ هکتار	۲۰	۲	۲۰	۰	۰	۰	//	۱	۱۰	۲۰	۲۰
تازو بیشتر	۱۰۰	۱	۱۰۰	۰	۰	۰	۰	۱	۵۰	۱۰۰	۱۰۰
نشده	۰	۰	۰	۰	۰	۰	۰	۰	۰	۰	۰

۲- تعداد بهره برداران بهای هر فکتور شده کود شیمیایی در اعلیٰ سطح تولید از هر مقدار مصرف اکتان در حین هر یک از دوره ها

از اقل کشاورزی بهره برداری

بهره برداری - تن

مقدار مصرف		فقط ازته		فقط فسفره		مقدار مصرف		مقدار مصرف		وسعت اراضی کشاورزی بهره برداری
مقدار مصرف		مقدار مصرف		مقدار مصرف		مقدار مصرف		مقدار مصرف		
تعداد بهره برداران	مقدار مصرف	تعداد بهره برداران	مقدار مصرف	تعداد بهره برداران	مقدار مصرف	تعداد بهره برداران	مقدار مصرف	تعداد بهره برداران	مقدار مصرف	
۱۱	۱۰	۶	۸	۷	۶	۵	۴	۳	۲	۱
۱۴۵۶	۱۰۰۷	۸۸۰۴	۱۱۵۶	۷۴۱۱	۱۱۲	۱-۴۲	۲۶۱۲	۱۱۵۹	۱۷۲۵۸	کل
۴۰	۳۵	۷۱۰	۴۵	۶۹۶	۱۲	۱۹۲	۸۶	۴۸	۱۵۹۹	کشاورزی ۱۰۰۰۰
۶۳	۵۳	۸۸۰	۶۵	۷۲۲	۱۵	۱۷۰	۱۲۷	۶۸	۱۸۲۲	کشاورزی ۱۰۰۰۰
۱۸۳	۱۴۴	۴۱۴۰	۱۵۲	۱۶۶۶	۲۸	۲۴۵	۲۲۶	۱۷۱	۴۰۵۱	کشاورزی ۱۰۰۰۰
۲۲۵	۱۶۰	۱۸۷۱	۳۰۰	۱۵۱۱	۲۱	۱۹۹	۲۲۴	۱۸۱	۳۵۷۲	کشاورزی ۱۰۰۰۰
۴۵۹	۲۸۱	۱۵۴۲	۱۸۶	۱۱۵۲	۱۳	۱۱۱	۴۴۵	۱۸۶	۲۸۰۸	کشاورزی ۱۰۰۰۰
۳۱۴	۸۳	۵۶۵	۱۱۹	۵۰۰	۷	۵۲	۲۴۲	۸۶	۱۱۱۶	کشاورزی ۱۰۰۰۰
۶۸	۴۶	۳۰۴	۶۶	۲۹۲	۲	۱۸	۱۳۴	۵۱	۶۱۵	کشاورزی ۱۰۰۰۰
۴۴	۳۳	۱۷۷	۳۸	۲۳۲	۳	۲۳	۸۱	۳۵	۴۲۹	کشاورزی ۱۰۰۰۰
۶۵	۴۱	۲۵۲	۹۳	۲۵۷	۵	۱۴	۱۵۸	۴۶	۵۲۲	کشاورزی ۱۰۰۰۰
۱۷	۱۳	۶۶	۳۳	۹۸	۳	۶	۵۰	۱۶	۱۷۳	کشاورزی ۱۰۰۰۰
۴۹	۴۵	۱۱۴	۵۴	۱۶۶	۱	۱۰	۱۰۴	۴۶	۲۶۰	کشاورزی ۱۰۰۰۰
۲۰	۱۷	۵۲	۳۳	۵۴	//	۳	۴۲	۱۷	۱۰۹	کشاورزی ۱۰۰۰۰
۱۱	۱۰	۳۴	۲۲	۳۷	//	۲	۳۳	۱۱	۷۳	کشاورزی ۱۰۰۰۰
۲۰	۲۱	۴۳	۱۴	۲۸	//	۱	۸۴	۲۱	۷۲	کشاورزی ۱۰۰۰۰
۲۳	۱۲	۱۸	۷	۱۴	۱	۱	۳۹	۱۴	۲۳	کشاورزی ۱۰۰۰۰
۲۱	۱۵	۲۲	۲۲	۲۸	.	.	۵۳	۱۵	۵۰	کشاورزی ۱۰۰۰۰
۱۲۲	۱۱۸	۱۵	۶	۶	.	.	۱۳۹	۱۱۸	۲۱	کشاورزی ۱۰۰۰۰
۲	۱	۱	.	.	.	.	۲	۱	۱	کشاورزی ۱۰۰۰۰
۵۰	۲۵	۱	.	.	.	.	۵۰	۲۵	۱	کشاورزی ۱۰۰۰۰
.	.	.	.	.	.	.	.	.	.	کشاورزی ۱۰۰۰۰

تعداد واحدهای بزرگ و کوچک از آن در تعداد دام انعام حسب وضعیت اشتغال و در بروجرد بروجرد

- بروجرد بروجرد بروجرد -

وضعیت اشتغال بروجرد بروجرد	تعداد دام			نقطه دام بزرگ		نقطه دام کوچک		تعداد دام		
	تعداد	تعداد دام		تعداد دام	تعداد بهره برداری	تعداد دام	تعداد بهره برداری	تعداد دام		تعداد
		بزرگ	کوچک					بزرگ	کوچک	
۱	۲	۳	۴	۵	۶	۷	۸	۹	۱۰	۱۱
کل . . . . .	۲۵۳۹۱	۲۱۰	۲۷	۲۴۴۷۱	۵۱۹	۲۸۸۰	۱۱	۸۰۳۹	۱۹۱	۲۶
بدون زمین . . . . .	۲۶۶۲	۶۵	۲	۲۰۵۱	۵۶	۲۶۶	۲	۳۱۴	۹	۱
متر از ۱/۵ هکتار . . . . .	۲۰۲۰	۲۶	۲	۲۴۲۲	۳۲	۲۷۲	۱	۳۱۴	۵	۱
از ۱/۵ تا متر از ۳/۵ هکتار . . . . .	۲۳۶۴	۲۷	۲	۲۵۳۹	۲۹	۳۲۸	۱	۴۲۸	۸	۱
از ۳/۵ تا متر از ۵/۵ هکتار . . . . .	۲۱۸۲	۸۸	۵	۵۲۵۰	۲۱	۶۸۹	۲	۳۳۴	۱۲	۴
از ۵/۵ تا متر از ۱ هکتار . . . . .	۶۴۵۱	۹۴	۶	۴۴۸۸	۷۳	۵۰۵	۲	۱۴۵۹	۲۱	۴
از ۱ تا متر از ۱/۵ هکتار . . . . .	۵۱۴۴	۱۰۱	۶	۳۳۲۰	۷۲	۳۹۱	۱	۱۴۳۳	۲۹	۴
از ۱/۵ تا متر از ۳/۵ هکتار . . . . .	۲۲۱۷	۵۱	۲	۱۲۸۶	۲۷	۱۸۹	۱	۲۷۲	۱۷	۲
از ۳/۵ تا متر از ۵/۵ هکتار . . . . .	۱۲۲۹	۴۵	۲	۷۳۴	۲۹	۹۶	۱	۴۹۹	۱۶	۲
از ۵/۵ تا متر از ۱ هکتار . . . . .	۷۸۹	۲۶	۱	۴۲۲	۱۶	۴۰	//	۲۲۷	۹	۱
از ۱ تا متر از ۳/۵ هکتار . . . . .	۱۲۴۰	۵۰	۲	۶۶۰	۲۲	۹۲	۱	۴۸۸	۱۸	۲
از ۳/۵ تا متر از ۵/۵ هکتار . . . . .	۴۶۶	۲۲	۱	۲۵۶	۱۴	۲۱	//	۱۲۶	۸	۱
از ۵/۵ تا متر از ۱ هکتار . . . . .	۷۰۲	۳۰	۱	۳۸۶	۲۰	۶۱	//	۲۵۶	۱۰	۱
از ۱ تا متر از ۳/۵ هکتار . . . . .	۲۶۷	۱۵	//	۱۷۵	۱۰	۱۲	//	۶۲	۵	//
از ۳/۵ تا متر از ۵/۵ هکتار . . . . .	۲۱۴	۱۱	۱	۱۲۲	۷	۱۲	//	۶۹	۴	//
از ۵/۵ تا متر از ۱ هکتار . . . . .	۱۹۲	۱۱	//	۹۲	۷	۵۰	//	۶۶	۴	//
از ۱ تا متر از ۳/۵ هکتار . . . . .	۹۵	۷	//	۵۸	۴	۴	//	۲۳	۲	//
از ۳/۵ تا متر از ۵/۵ هکتار . . . . .	۱۰۲	۱۲	//	۶۶	۵	۲	//	۳۵	۶	//
از ۵/۵ تا متر از ۱ هکتار . . . . .	۲۷	۶	//	۲۵	۴	۱	//	۱۲	۲	//
از ۱ تا متر از ۳/۵ هکتار . . . . .	۲	//	۰	۲	//	۰	۰	۰	۰	۰
از ۳/۵ تا متر از ۵/۵ هکتار . . . . .	۱	//	۰	۱	//	۰	۰	۰	۰	۰
از ۵/۵ تا متر از ۱ هکتار . . . . .	۱۱	۱	//	۶	//	۲	//	۳	//	//





ارزهای در این وسیله و در هر واحد تولید و صادرات و نیز استانی به یک سال گذشته بر حسب درصد است از آنرا کشاورزی بهره برداری  
 - بهره برداری - هزار راس -

۱	تعداد بهره برداری	تعداد ادو سفید و بروه		تعداد زاینده شده	تعداد اخیره برداری شده	تعداد فروش رفته	تعداد تلفات	تعداد ذبح شده	اراضی کشاورزی بهره برداری
		کل	اخذ و فروش شده						
۱	۲	۳	۴	۵	۶	۷	۸	۹	
.....	۲۴۲۴۵	۵۳۱	۶۶	۱۳۵	۶۲	۶۴	۳۲	۲۲	.....
.....	۱۵۰۹	۲۱	۷	۸	۷	۳	۱	۱	.....
.....	۱۶۶۴	۱۱	۲	۷	۳	۲	//	//	.....
.....	۲۰۰۹	۱۴	۳	۵	۵	۳	//	۱	.....
.....	۴۷۸۹	۲۷	۶	۱۴	۸	۶	۲	۴	.....
.....	۴۵۸۱	۴۲	۷	۱۶	۶	۵	۳	۴	.....
.....	۲۸۴۹	۴۸	۹	۱۶	۶	۷	۵	۴	.....
.....	۱۶۶۶	۲۶	۶	۱۱	۵	۷	۳	۲	.....
.....	۱۰۳۱	۲۲	۵	۱۰	۷	۴	۲	۲	.....
.....	۶۰۲	۱۴	۷	۶	۲	۲	۲	۱	.....
.....	۹۷۴	۲۷	۷	۱۲	۷	۴	۲	۲	.....
.....	۳۴۵	۱۱	۲	۵	۱	۲	۱	//	.....
.....	۵۲۸	۱۸	۷	۸	۲	۳	۲	۱	.....
.....	۳۰۸	۸	۲	۴	//	//	//	//	.....
.....	۱۶۸	۷	۱	۳	۲	//	//	//	.....
.....	۱۲۷	۶	۱	۳	۲	۱	۱	۱	.....
.....	۷۵	۷	//	۲	۱	//	//	//	.....
.....	۸۲	۸	//	۲	۲	۱۴	۲	//	.....
.....	۳۷	۵	//	۲	//	//	//	//	.....
.....	۲	۲	//	//	//	//	//	//	.....
.....	۱	۱	//	//	//	//	//	//	.....
.....	۸	۸	//	//	//	//	//	//	.....

۱۸- تعداد بهره‌برداران ارضی بر مبنای تعداد زمین‌ها، اعتبارات، و سایر اعتبارات در یک سال گذشته بر حسب شهرستان کشاورزی بهره‌برداران  
- بهره‌برداران ارضی -

تعداد بهره برداران	تعداد زمین‌ها				تعداد شهردوشی شده	تعداد زاییده شده	تعداد خریداری شده	تعداد فروش شده	تعداد تسهیلات	تعداد ذبح شده	شماره شهره برداران	وحدات کشاورزی بهره‌برداران
	۱	۲	۳	۴								
۲۲۲۰۲	۲۲۹	۱۲۵	۲۴	۴۶	۲۶	۲۱	۰	۰	۰	۰	۰	۰
۱۸۹۵	۱۴	۱۵	۲	۴	۲	۲	۰	۰	۰	۰	۰	بدون زمین
۱۹۸۸	۲۵	۱۰	۲	۲	۲	۱	۰	۰	۰	۰	۰	شیراز ۱/۱ دهکده
۱۹۰۲	۲۲	۹	۴	۴	۴	۱	۰	۰	۰	۰	۰	۱/۱ دهکده شیراز ۲/۲ دهکده
۴۲۱۰	۵۱	۱۹	۴	۲	۲	۲	۰	۰	۰	۰	۰	۲/۲ دهکده شیراز ۵/۵ دهکده
۲۹۵۲	۵۲	۲۰	۴	۵	۵	۲	۰	۰	۰	۰	۰	۵/۵ دهکده شیراز ۱/۱ دهکده
۲۲۲۹	۵۲	۱۹	۴	۶	۵	۲	۰	۰	۰	۰	۰	۱/۱ دهکده شیراز ۲/۲ دهکده
۱۴۰۲	۲۸	۱۰	۳	۴	۲	۱	۰	۰	۰	۰	۰	۲/۲ دهکده شیراز ۳/۳ دهکده
۸۲۴	۲۲	۹	۲	۳	۲	۱	۰	۰	۰	۰	۰	۳/۳ دهکده شیراز ۴/۴ دهکده
۵۶۴	۱۱	۴	۵	۱	۱	۱	۰	۰	۰	۰	۰	۴/۴ دهکده شیراز ۵/۵ دهکده
۸۴۱	۲۲	۸	۲	۲	۲	۱	۰	۰	۰	۰	۰	۵/۵ دهکده شیراز ۶/۶ دهکده
۲۲۸	۱۱	۳	۵	۲	۱	۱	۰	۰	۰	۰	۰	۶/۶ دهکده شیراز ۱۰/۱۰ دهکده
۴۷۳	۱۲	۴	۶	۱	۲	۱	۰	۰	۰	۰	۰	۱۰/۱۰ دهکده شیراز ۱۵/۱۵ دهکده
۱۹۶	۲	۲	۳	۱	۱	۱	۰	۰	۰	۰	۰	۱۵/۱۵ دهکده شیراز ۲۰/۲۰ دهکده
۱۴۷	۴	۱	۲	۱	۱	۱	۰	۰	۰	۰	۰	۲۰/۲۰ دهکده شیراز ۲۵/۲۵ دهکده
۱۲۰	۵	۲	۱	۱	۱	۱	۰	۰	۰	۰	۰	۲۵/۲۵ دهکده شیراز ۳۰/۳۰ دهکده
۶۶	۳	۱	۱	۱	۱	۱	۰	۰	۰	۰	۰	۳۰/۳۰ دهکده شیراز ۳۵/۳۵ دهکده
۷۶	۲	۱	۱	۱	۱	۱	۰	۰	۰	۰	۰	۳۵/۳۵ دهکده شیراز ۴۰/۴۰ دهکده
۲۹	۱	۱	۱	۱	۱	۱	۰	۰	۰	۰	۰	۴۰/۴۰ دهکده شیراز ۴۵/۴۵ دهکده
۱	۱	۱	۱	۱	۱	۱	۰	۰	۰	۰	۰	۴۵/۴۵ دهکده شیراز ۵۰/۵۰ دهکده
۱	۱	۱	۱	۱	۱	۱	۰	۰	۰	۰	۰	۵۰/۵۰ دهکده شیراز ۵۵/۵۵ دهکده
۸	۱	۱	۱	۱	۱	۱	۰	۰	۰	۰	۰	۵۵/۵۵ دهکده شیراز ۶۰/۶۰ دهکده

بدان بهره‌برداران استان کشاورزی و دامپروری و تعداد دامها و طیور استان یکسال گذشته بر حسب واحدتاریکی کشاورزی بهره‌برداران  
ب بهره‌برداران - هزار تن -

تعداد ذبح شده	تعداد تلفات	تعداد فروشی رفته	تعداد خریداری شده	تعداد زاییده شده	تعداد دامها و طیور ساله		تعداد بهره برداران	وحدت تاریکی کشاورزی بهره‌برداران
					فروشی شده	تل		
۹	۸	۷	۶	۵	۴	۳	۲	۱
..	۲	۵	۶	۱۳	۱۲	۲۲	۱۰۲۰۴	.....
..	..	..	..	..	..	۲	۵۸۰	.....
..	..	..	..	..	..	۱	۵۶۲	.....
..	..	..	..	..	..	۲	۷۲۸	.....
..	..	..	..	۲	۲	۵	۱۷۸۳	.....
..	..	..	..	۲	۲	۵	۱۹۳۸	.....
..	..	..	..	۲	۲	۵	۱۸۰۳	.....
..	..	..	..	۱	..	۲	۹۱۴	.....
..	..	..	..	..	..	۲	۵۸۷	.....
..	..	..	..	..	..	۱	۲۶۶	.....
..	..	..	..	..	..	۲	۵۷۵	.....
..	..	..	..	..	..	..	۲۰۹	.....
..	..	..	..	..	..	۱	۳۱۶	.....
..	..	..	..	..	..	..	۹۱	.....
..	..	..	..	..	..	..	۱۳	.....
..	..	..	..	..	..	..	۷۰	.....
..	..	..	..	..	..	..	۳۶	.....
..	..	..	..	..	..	..	۳۷	.....
..	..	..	..	..	..	..	۱۳	.....
.	.	.	.	.	.	.	.	.....
.	.	.	.	.	.	.	.	.....
.	.	..	..	..	..	..	۵	.....



۲۰- تعداد بهره‌برداران به‌حساب کل و به‌حساب استان کشاورزی بهره‌برداران - بهره‌برداران هزار اصل -

کشاورزی و دامپروری				و دامپروری کشاورزی بهره‌برداران
کشاورزی و دامپروری		دامپروری		
تعداد	تعداد	تعداد	تعداد	
۱۱	۱۰	۹	۸	۱
۴	۲۴۲	//	۶	کل
//	۲۴	.	.	بدون زمین
//	۲۵	.	.	کمتر از ۱ هکتار
//	۲۲	//	۱	۱ تا کمتر از ۲ هکتار
۱	۵۳	//	۲	۲ تا کمتر از ۳ هکتار
//	۲۶	//	۲	۳ تا کمتر از ۴ هکتار
//	۲۶	//	۱	۴ تا کمتر از ۵ هکتار
//	۲۰	.	.	۵ تا کمتر از ۶ هکتار
//	۱۲	.	.	۶ تا کمتر از ۷ هکتار
//	۱	.	.	۷ تا کمتر از ۸ هکتار
//	۲	.	.	۸ تا کمتر از ۹ هکتار
//	۲	.	.	۹ تا کمتر از ۱۰ هکتار
//	۲	.	.	۱۰ تا کمتر از ۱۵ هکتار
.	.	.	.	۱۵ تا کمتر از ۲۰ هکتار
.	.	.	.	۲۰ تا کمتر از ۲۵ هکتار
//	۱	.	.	۲۵ تا کمتر از ۳۰ هکتار
//	۲	.	.	۳۰ تا کمتر از ۳۵ هکتار
.	.	.	.	۳۵ تا کمتر از ۴۰ هکتار
//	۱	.	.	۴۰ تا کمتر از ۵۰ هکتار
.	.	.	.	۵۰ تا کمتر از ۶۰ هکتار
.	.	.	.	۶۰ تا کمتر از ۷۰ هکتار
//	۱	.	.	۷۰ تا بیشتر
//	۱	.	.	کل

۱- تعداد بهره‌برداران در این نوار و دو ساله و تعداد نوار و گوساله آنها و تغییر اشتهای یکسال گذشته بر حسب وضعیت از این کشاورزی بهره‌برداران  
 - بهره‌برداران - هزار ام -

تعداد بهره برداران	تعداد ادکوار و دو ساله		تعداد زاییده شده	تعداد اخریداری شده	تعداد تروفی رفته	تعداد تکلیفات	تعداد ذبح شده	وضعیت از این کشاورزی بهره‌برداران
	شیردوش شده	کل						
۱	۲	۳	۴	۵	۶	۷	۸	۹
۱۰۴۰۴	۳۳	۱۲	۱۲	۶	۵	۳	//	کل
۵۸۰	۲	//	//	//	//	//	//	بدون زمین
۵۲۳	۱	//	//	//	//	//	//	کمتر از ۱۰۰ دكتار
۷۲۸	۲	//	//	//	//	//	//	۱ تا کمتر از ۲۰۰ دكتار
۱۲۸۳	۵	۲	۲	//	//	//	//	۲ تا کمتر از ۵۰۰ دكتار
۱۹۲۸	۵	۲	۲	//	//	//	//	۵ تا کمتر از ۱۰۰۰ دكتار
۱۸۰۲	۵	۲	۲	//	//	//	//	۱۰ تا کمتر از ۲۰۰۰ دكتار
۹۱۴	۲	//	//	۱	//	//	//	۲۰ تا کمتر از ۴۰۰۰ دكتار
۵۸۷	۲	//	//	//	//	//	//	۴۰ تا کمتر از ۱۰۰۰۰ دكتار
۳۶۶	۱	//	//	//	//	//	//	۵۰ تا کمتر از ۲۰۰۰۰ دكتار
۵۷۵	۲	//	//	//	//	//	//	۷۵ تا کمتر از ۴۰۰۰۰ دكتار
۲۰۹	//	//	//	//	//	//	//	۱۰۰ تا کمتر از ۱۰۰۰۰۰ دكتار
۳۱۶	۱	//	//	//	//	//	//	۱۰۰۰ تا کمتر از ۲۰۰۰۰۰ دكتار
۹۱	//	//	//	//	//	//	//	۲۰۰۰ تا کمتر از ۴۰۰۰۰۰ دكتار
۹۲	//	//	//	//	//	//	//	۴۰۰۰ تا کمتر از ۶۰۰۰۰۰ دكتار
۷۰	//	//	//	//	//	//	//	۶۰۰۰ تا کمتر از ۸۰۰۰۰۰ دكتار
۳۶	//	//	//	//	//	//	//	۸۰۰۰ تا کمتر از ۱۰۰۰۰۰۰ دكتار
۲۷	//	//	//	//	//	//	//	۱۰۰۰۰ تا کمتر از ۲۰۰۰۰۰۰ دكتار
۱۲	//	//	//	//	//	//	//	۲۰۰۰۰ تا کمتر از ۴۰۰۰۰۰۰ دكتار
.	.	.	.	.	.	.	.	۴۰۰۰۰ تا کمتر از ۶۰۰۰۰۰۰ دكتار
.	.	.	.	.	.	.	.	۶۰۰۰۰ تا بیشتر
.	.	//	//	//	//	//	.	انهارت شده

۲- ستند ادیره بره بره های اراد امیزر کسوت تعداد نامبر معین دستار این کشاورزی بره بره آری - بره بره در این ستند آری

کشاورزی و بره های آری				تعداد	بره	کشاورزی	تعداد	تعداد
تعداد								
۱۱	۱۰	۶	۸					

و دستار این کشاورزی بره بره آری

تعداد	بره	کشاورزی	تعداد	تعداد	تعداد	تعداد
۸	۲۱۲	۱۱	۶	.....	.....	.....
۱۱	۲۴	.	.	.....	.....	.....
۱۱	۲۵	.	.	.....	.....	.....
۱۱	۲۲	۱۱	۱	.....	.....	.....
۱	۵۳	۱۱	۲	.....	.....	.....
۱۱	۲۶	۱۱	۲	.....	.....	.....
۱۱	۲۶	۱۱	۱	.....	.....	.....
۱۱	۲۰	.	.	.....	.....	.....
۱۱	۱۲	.	.	.....	.....	.....
۱۱	۱	.	.	.....	.....	.....
۱۱	۲	.	.	.....	.....	.....
۱۱	۲	.	.	.....	.....	.....
۱۱	۳	.	.	.....	.....	.....
.	.	.	.	.....	.....	.....
.	.	.	.	.....	.....	.....
۱۱	۱	.	.	.....	.....	.....
۱۱	۲	.	.	.....	.....	.....
.	.	.	.	.....	.....	.....
۱۱	۱	.	.	.....	.....	.....
.	.	.	.	.....	.....	.....
.	.	.	.	.....	.....	.....
۱۱	۱	.	.	.....	.....	.....

۱) تعداد بخره بردار بهمان پروژها شده باندگیان بهر ویسنتی و تعداد دامهای آن استان بهر ویسنتی از این کشاورزی بهره برداری

- بهره برداری - سقاده

کامل		تعداد دامهای آن استان		منظمر غوز و خروس		نقطه دار دگ و غناز		امرغ و خروس و اوردگ و غناز	
تعداد	بهره بردار	تعداد	بهره بردار	تعداد	بهره بردار	تعداد	بهره بردار	تعداد	بهره بردار
۱	۲	۳	۴	۵	۶	۷	۸	۹	۱۰
کامل	۲۰۷۲۹	۳۱۶۱	۴۲	۲۹۶۸	۲۹۹۷	۶۵	۲	۱۰۷۷	۱۶۹
بدون زمین	۲۸۵۱	۳۶۰	۴	۲۴۲	۲۴۲	۳	//	۱۱۶	۱۸
شکار از ۱/۱ هکتار	۲۲۷۱	۲۸۸	۳	۲۴۳	۲۴۳	۶	//	۱۰۰	۱۵
شکار از ۲/۲ هکتار	۲۱۲۸	۲۱۸	۳	۲۸۲	۲۰۲۱	۹	//	۹۸	۱۶
شکار از ۳/۳ هکتار	۶۱۷۴	۵۷۳	۲	۵۳۶	۵۹۶۰	۸	//	۲۰۶	۲۷
شکار از ۴ هکتار	۵۲۵۱	۵۱۵	۲	۴۸۲	۵۰۶۸	۱۱	//	۱۷۲	۲۳
شکار از ۵ هکتار	۲۱۲۰	۴۴۳	۶	۴۱۶	۳۹۶۹	۸	//	۱۴۲	۲۷
شکار از ۶ هکتار	۱۷۵۱	۱۶۷	۳	۱۸۷	۱۷۰۶	۴	//	۴۱	۹
شکار از ۷ هکتار	۱۰۵۲	۱۲۲	۲	۱۱۳	۱۰۰۸	۶	//	۳۸	۹
شکار از ۸ هکتار	۶۱۷	۶۸	۱	۶۴	۵۸۸	۲	//	۲۷	۴
شکار از ۹/۵ هکتار	۶۵۸	۱۱۳	۲	۶۰۳	۶۰۲	۵	//	۵۰	۱۱
۱ شکار از ۱۰ هکتار	۳۸۴	۵۱	۱	۴۴	۳۵۵	۱	//	۲۸	۷
شکار از ۱۱ هکتار	۵۴۰	۶۵	۲	۵۹	۵۱۰	۳	//	۲۸	۵
شکار از ۱۲ هکتار	۱۶۵	۲۶	//	۲۴	۱۸۲	۰	•	۱۳	۳
شکار از ۱۳ هکتار	۱۵۳	۲۱	//	۱۹	۱۴۴	۱	//	۸	۱
شکار از ۱۴ هکتار	۱۰۹	۲۴	//	۲۳	۱۰۵	۰	•	۴	۳
شکار از ۱۵ هکتار	۶۵	۱۱	//	۱۱	۶۳	۰	•	۱	//
شکار از ۱۰۰ هکتار	۷۴	۱۷	//	۱۷	۷۲	۰	•	۲	//
شکار از ۲۰۰ هکتار	۲۳	۴	//	۳	۲۲	۰	•	۱	//
شکار از ۳۰۰ هکتار	•	•	•	•	•	•	•	•	•
شکار و برهبری	۱	//	//	•	•	•	•	۱	//
ارشد	۱	۱	•	۱	۱	•	•	•	•



۲۲- تعداد بهره‌برداران به‌کاربر و زمین‌داران در بخش‌های کشاورزی و دامپروری و سایر بخش‌های تولیدی و خدماتی در سال ۱۳۶۷ و مقایسه آن با سال ۱۳۶۶

وسعت‌های کشاورزی بهره‌برداران	کدام		کشاورزی و دامپروری			کدام			
	تعداد بهره‌برداران	متوسط تولید	تعداد بهره‌برداران	متوسط تولید	تعداد بهره‌برداران	متوسط تولید	تعداد بهره‌برداران	متوسط تولید	
									تعداد بهره‌برداران
۱	۲	۳	۴	۵	۶	۷	۸	۹	۱۰
کلی	۱۳۶۰	۱۸۴۴	۱۰۵۱	۱۶۶۹۹	۵۶۲	۲۰۲۰	۱۶۴۵	۳۶۰	
بدون زمین	۱۱۲	۲۸۰	۶۶	۲۸۸۵	۶/۶	۶۵	۲/۷	۲/۷	
۱- کشاورزان ۱۰۰/۱	۸۳	۸۴۳	۷۰	۸۱۴	۵/۵	۲۶	۲/۱	۲/۱	
۱- کشاورزان ۱۰۰/۲	۱۰۹	۱۲۲۵	۸۶	۱۲۵۹	۵/۱	۲۶	۲/۹	۲/۹	
۲- کشاورزان ۱۰۰/۲	۳۶۹	۳۵۰۶	۲۰۵	۳۲۲۷	۴/۴	۲۲۹	۲/۲	۲/۲	
۳- کشاورزان ۱۰۰/۳	۲۶۲	۲۹۶۷	۲۰۴	۲۳۵۶	۴/۶	۵۸۸	۴/۷	۴/۷	
۱- کشاورزان ۱۰۰/۴	۲۵۱	۳۰۱۹	۱۸۶	۲۷۱۳	۵/۰	۳۰۸	۲/۹	۲/۹	
۲- کشاورزان ۱۰۰/۴	۹۰	۱۰۷۰	۷۲	۶۳۰	۶/۶	۱۵۰	۲/۴	۲/۴	
۳- کشاورزان ۱۰۰/۴	۴۵	۸۳۵	۳۹	۸۰۵	۴/۱	۲۰	۲/۲	۲/۲	
۴- کشاورزان ۱۰۰/۴	۲۲۱	۵۲۰	۱۹	۱۸۷	۶/۲	۲۴۲	۴/۵	۴/۵	
۵- کشاورزان ۱۰۰/۵	۲۱	۵۰۲	۲۴	۴۸۰	۶/۲	۲۳	۲/۰	۲/۰	
۶- کشاورزان ۱۰۰/۵	۷	۷۰	۵	۶۵	۲/۱	۵	۲/۳	۲/۳	
۱- کشاورزان ۱۰۰/۶	۱۴	۴۷۵	۱۲	۴۵۸	۵/۱	۱۲	۲/۰	۲/۰	
۲- کشاورزان ۱۰۰/۶	۵	۱۹	۴	۱۸	۶/۵	۱	۲/۲	۲/۲	
۳- کشاورزان ۱۰۰/۶	۷	۲۷	۳	۱۸	۱۰/۰	۱۹	۴/۵	۴/۵	
۴- کشاورزان ۱۰۰/۶	۵	۱۰۴	۴	۸۴	۵/۲	۲۰	۲/۹	۲/۹	
۵- کشاورزان ۱۰۰/۶	۳	۵۰	۳	۵۵	۴/۳	۰	۰/۰	۰/۰	
۶- کشاورزان ۱۰۰/۶	۴	۱۶۲	۳	۱۴۰	۹/۱	۲۲	۲/۸	۲/۸	
۷- کشاورزان ۱۰۰/۶	۲	۱۲	۲	۱۲	۸/۵	۰	۰/۰	۰/۰	
۸- کشاورزان ۱۰۰/۶	۰	۰	۰	۰	۰/۰	۰	۰/۰	۰/۰	
۹- کشاورزان ۱۰۰/۶	۰	۰	۰	۰	۰/۰	۰	۰/۰	۰/۰	
۱۰- کشاورزان ۱۰۰/۶	۲	۵۲	۲	۵۲	۲/۱	۱	۲/۰	۲/۰	

۲۲- تعداد اساتید و اساتید بازنشسته و سایر عوامل و تعداد دانشوران و اساتید بازنشسته و سایر عوامل و اساتید بازنشسته و سایر عوامل در سال

معاونان و اساتید بازنشسته و سایر عوامل در سال	کلی		تعداد اساتید و اساتید بازنشسته و سایر عوامل		تعداد اساتید و اساتید بازنشسته و سایر عوامل		تعداد اساتید و اساتید بازنشسته و سایر عوامل		تعداد اساتید و اساتید بازنشسته و سایر عوامل	
	تعداد	مهره	تعداد	مهره	تعداد	مهره	تعداد	مهره	تعداد	مهره
۱	۲	۳	۴	۵	۶	۷	۸	۹	۱۰	۱۱
جمع	۱۳۶۰	۱۶۴۹۹	۱۹۴۵	۹۴۰	۱۵۰۹۱	۳۰۶	۱۴۴۲	۱۱۱	۱۴۰۸	۵۰۳
کلی	۵۲	۸۹۰	۴۳۶	۳۱	۸۹۳	۲۲	۴۳۴	۴	۲۷	۱۲
از ۱ تا ۲۰ کیلو	۱۲۵	۸۰۹	۳۰۶	۶۶	۶۸۳	۵۲	۱۴۱	۱۶	۱۲۶	۵۷
از ۲۱ تا ۳۰ کیلو	۲۲۴	۱۶۴۳	۲۴۶	۱۲۱	۱۴۲۳	۸۳	۲۴۱	۲۱	۱۵۰	۱۰۵
از ۳۱ تا ۴۰ کیلو	۲۲۲	۲۹۹۲	۲۹۰	۱۴۴	۳۰۸۲	۵۳	۱۶۷	۲۶	۱۲۳	۱۲۳
از ۴۱ تا ۵۰ کیلو	۱۸۶	۳۲۸۴	۱۵۱	۱۵۱	۲۷۶۵	۱۷	۳۳	۱۸	۶۱۹	۱۱۸
از ۵۱ تا ۶۰ کیلو	۲۰۲	۱۸۲۴	۱۴۱	۱۵۶	۱۷۴۶	۴۳	۱۱۵	۵	۷۸	۱۶
از ۶۱ تا ۷۰ کیلو	۸۶	۸۳۳	۴۵	۶۷	۸۶۹	۱۶	۴۶	۲	۳	۹
از ۷۱ تا ۸۰ کیلو	۵۱	۵۵۶	۶۷	۲۸	۵۱۵	۱۹	۵۶	۴	۴۴	۸
از ۸۱ تا ۹۰ کیلو	۳۵	۱۲۴۹	۲۲۰	۲۸	۱۲۱۴	۲	۲۰۲	۵	۳۵	۱۸
از ۹۱ تا ۱۰۰ کیلو	۱۵	۱۹۱	۳۴	۷	۳۶	۴	۱۷	۴	۱۶۲	۱۷
از ۱۰۱ تا ۱۱۰ کیلو	۷۶	۱۳۰۲	۰	۷۶	۱۳۰۲	۰	۰	۰	۰	۰
از ۱۱۱ تا ۱۲۰ کیلو	۱۸	۲۱۱	۲	۱۷	۱۹۶	۰	۰	۱	۱۵	۲
از ۱۲۱ تا ۱۳۰ کیلو	۵	۲۳	۱۲	۲	۱۴	۰	۰	۲	۹	۱۲
از ۱۳۱ تا ۱۴۰ کیلو	۱۱	۲۶۹	۶	۱۷	۲۵۱	۰	۰	۲	۱۸	۶
۹ کیلو و بیشتر	۲۹	۳۲۰	۰	۲۶	۲۲۰	۰	۰	۰	۰	۰

۲۴- تعداد ادبیره بردار برهان برور شد چنانچه کرم اخیر بیشتر تعداد جمعیه تخم‌خواران است که از تولید بیگانه انگه‌ها در حال بر حسب

و مستدار این کشاورزی بهره‌برداران

تعداد ادبیره بردار

تولید	تعداد جمعیه تخم‌خواران	جمعیه اوربیشتر	تعداد ادبیره بردار									کل	مستدار این کشاورزی بهره‌برداران
			۱۰	۹	۸	۷	۶	۵	۴	۳	۲		
۱۱۴۱۳	۵۴۰	۲	۰	۰	۲	۱	۱۵	۱۹	۸۲	۱۵۲	۲۷۴	کل	
۱۸۰	۱	۰	۰	۰	۰	۰	۰	۲	۰	۴	۶	بدون زمین	
۱۰۱۵	۴۸	۰	۰	۰	۰	۱	۲	۲	۷	۱۳	۲۵	کمتر از ۱ هکتار	
۱۰۰۲	۴۸	۰	۰	۰	۰	۰	۲	۱	۶	۱۷	۲۶	۱ تا کمتر از ۲ هکتار	
۲۵۵۵	۱۶۸	۱	۰	۰	۲	۰	۲	۴	۲۰	۵۹	۸۸	۲ تا کمتر از ۵ هکتار	
۲۳۴۱	۱۱۱	۰	۰	۰	۰	۰	۲	۶	۲۳	۳۴	۶۶	۵ تا کمتر از ۱۰ هکتار	
۱۱۶۲	۵۲	۰	۰	۰	۰	۰	۲	۳	۱۴	۱۳	۳۱	۱۰ تا کمتر از ۲۰ هکتار	
۱۵۷۷	۲۴	۱	۰	۰	۰	۰	۱	۱	۶	۷	۱۶	۲۰ تا کمتر از ۳۰ هکتار	
۳۵۱	۱۲	۰	۰	۰	۰	۰	۲	۰	۲	۵	۶	۳۰ تا کمتر از ۴۰ هکتار	
۲۱	۱	۰	۰	۰	۰	۰	۰	۰	۰	۱	۱	۴۰ تا کمتر از ۵۵ هکتار	
۲۲	۲	۰	۰	۰	۰	۰	۰	۰	۱	۱	۲	۵۵ تا کمتر از ۷۵ هکتار	
۰	۰	۰	۰	۰	۰	۰	۰	۰	۰	۰	۰	۷۵ تا کمتر از ۱۰۰ هکتار	
۰	۰	۰	۰	۰	۰	۰	۰	۰	۰	۰	۰	۱۰۰ تا کمتر از ۱۵۰ هکتار	
۱۰۲	۵	۰	۰	۰	۰	۰	۱	۰	۰	۰	۱	۱۵۰ تا کمتر از ۲۰۰ هکتار	
۰	۰	۰	۰	۰	۰	۰	۰	۰	۰	۰	۰	۲۰۰ تا کمتر از ۲۵۰ هکتار	
۰	۰	۰	۰	۰	۰	۰	۰	۰	۰	۰	۰	۲۵۰ تا کمتر از ۳۵۰ هکتار	
۰	۰	۰	۰	۰	۰	۰	۰	۰	۰	۰	۰	۳۵۰ تا کمتر از ۵۰۰ هکتار	
۰	۰	۰	۰	۰	۰	۰	۰	۰	۰	۰	۰	۵۰۰ تا کمتر از ۱۰۰۰ هکتار	
۰	۰	۰	۰	۰	۰	۰	۰	۰	۰	۰	۰	۱۰۰۰ تا کمتر از ۲۰۰۰ هکتار	
۰	۰	۰	۰	۰	۰	۰	۰	۰	۰	۰	۰	۲۰۰۰ تا کمتر از ۳۰۰۰ هکتار	
۰	۰	۰	۰	۰	۰	۰	۰	۰	۰	۰	۰	۳۰۰۰ هکتار و بیشتر	
۰	۰	۰	۰	۰	۰	۰	۰	۰	۰	۰	۰	انگاره نشده	

۷۵- تعداد ایدر ایدر داربتهای پرورش دهنده ماهی خوراکی و مساحت مورد پرورش آنها بر حسب استانه استانی کشاورزی بهاره بر داری

		استان بروجرد	
مستأجر	تعداد بهره برداران	مساحت استخر-کشتال	هکتار
۲	۱	۲	۱
..	۳	.....	کل
..	۱	.....	بدون زمین
•	•	.....	کمتر از ۰/۱ هکتار
•	•	.....	۰/۱ تا کمتر از ۰/۲ هکتار
•	•	.....	۰/۲ تا کمتر از ۰/۵ هکتار
•	•	.....	۰/۵ تا کمتر از ۱ هکتار
•	•	.....	۱ تا کمتر از ۲ هکتار
..	۱	.....	۲ تا کمتر از ۳ هکتار
..	۱	.....	۳ تا کمتر از ۴ هکتار
•	•	.....	۴ تا کمتر از ۵ هکتار
•	•	.....	۵ تا کمتر از ۷/۵ هکتار
•	•	.....	۷/۵ تا کمتر از ۱۰ هکتار
•	•	.....	۱۰ تا کمتر از ۱۵ هکتار
•	•	.....	۱۵ تا کمتر از ۲۰ هکتار
•	•	.....	۲۰ تا کمتر از ۲۵ هکتار
•	•	.....	۲۵ تا کمتر از ۳۰ هکتار
•	•	.....	۳۰ تا کمتر از ۳۵ هکتار
•	•	.....	۳۵ تا کمتر از ۵۰ هکتار
•	•	.....	۵۰ تا کمتر از ۱۰۰ هکتار
•	•	.....	۱۰۰ تا کمتر از ۲۰۰ هکتار
•	•	.....	۲۰۰ تا کمتر از ۳۰۰ هکتار
•	•	.....	۳۰۰ هکتار و بیشتر
•	•	.....	مغایر شده

برق‌رسانی عمومی کشاورزی ۱۳۶۷  
 ۱- ش. مشاهدات انواع بهره برداریها

موسم	فرکتی	فروپستی					جمع	اختصاصی	جمع	شماره
		۵ خانوار اروپیشتر	۴	۳	۲	جمع				
۵۷	۴۶	۴۴	۳۳	۱۰۴	۶۳۳	۸۰۷	(۵۸۸۰)	۴۶۷۰	استان یزد	
۰	۶	۶	۸	۱۶	۱۲۸	۱۶۰	۸۷۶۴	۸۹۶۴	شهرستان اردکان	
۳	۱	۱	۱	۳	۲۲	۲۷	۳۵۲۵	۳۵۶۶	شهرستان بمباق	
۶	۷	۶	۱۱	۳۴	۱۵۰	۱۹۳	۳۵۶۳	۳۶۷۳	شهرستان تفت	
۱۸	۶	۳	۱	۲	۲۷	۸۸	۶۶۰۲	۶۷۱۹	شهرستان مهریز	
۲۳	۲۳	۲۲	۱۷	۵۵	۲۲۷	۳۳۰	۱۰۳۹۳	۱۰۷۱۸	شهرستان یزد	

شی - تعداد هر میرد از بهار در این هر یک از انواع فعالیت های کشاورزی  
 - فعالیت های زیر حدت سابق نیز به حساب آمده اند -

بهره برداری -

شماره		انواع فعالیت های کشاورزی							بهره برداری	
۱	۲	۳	۴	۵	۶	۷	۸	۹	۱۰	
شماره	نوع فعالیت	پرورش دام	پرورش طیور	پرورش ماهیان	پرورش زنبور عسل	پرورش کرم ابریشم	پرورش تولیدمثل ابریشم	پرورش ماهیان	پرورش ماهیان	
۱	اصولان پرورده	۲۷۶۰۵	۲۵۲۹۱	۲۰۸۴۹	۱۳۶۰	۲۲۴	۱۵	۳	۰	
۲	پرورش اردکان	۷۸۶۷	۶۰۱۷	۵۴۶۴	۱۳	۰	۰	۰	۰	
۳	پرورش ماهیان	۱۷۰۲	۳۳۰۰	۱۸۵۱	۶	۰	۱	۰	۰	
۴	پرورش ماهیان	۱۱۷۶۲	۱۲۲۷۶	۹۸۳۷	۸۶۴	۲۱	۰	۰	۰	
۵	پرورش ماهیان	۷۵۶۰	۷۴۷۸	۶۸۷۹	۲۷۰	۱۵۳	۳	۱	۰	
۶	پرورش ماهیان	۸۲۹۳	۷۲۹۰	۶۷۸۸	۲۰۸	۱۰۰	۱۱	۲	۰	

بهاغ و باغستان			اراضی زراعی			کسب		شهر
مساحت			تعداد	تعداد	تعداد	تعداد		
بهاغ	بهاغ	بهاغ	بهره	بهره	مساحت	بهره		
			بهره	بهره	بهره	بهره		
۱	۸	۷	۶	۵	۴	۳	۲	
۱۶۱	۱۶۱۹۰	۱۶۳۵۲	۳۶۶۹۱	۷۶۸۲۷	۳۱۴۷۰	۶۱۳۰۸	۴۳۱۴۵	استان یزد
۷	۳۳۳۶	۳۳۷۳	۷۸۵۳	۳۳۷۶	۵۲۸۹	۶۷۴۹	۸۲۰۱	شهرستان اردکان
۲۶	۵۵۹	۵۶۵	۱۶۶۷	۳۹۶۲	۶۷۴۹	۴۵۵۷	۲۱۵۶	شهرستان بایق
۷۳	۵۸۵۳	۵۹۲۶	۱۱۸۳۵	۴۶۶۰۱	۱۱۰۰۳	۲۵۵۲۶	۱۳۸۸۹	شهرستان تفت
۱۶	۳۷۲۲	۳۷۷۸	۷۵۰۵	۳۰۱۱۹	۶۴۹۸	۲۳۸۹۶	۶۰۳۳	شهرستان خرابزر
۳۰	۳۶۵۰	۳۶۸۰	۸۱۳۰	۷۷۹۶	۶۶۳۵	۲۰۴۸۰	۲۶۶۶	شهرستان یزد

- بهره برداری - هکتار -

بسیار و قلمستان		اراضی زراعی		تسل		شماره		شماره
وساحت		تعداد	تعداد	تعداد	تعداد	تعداد	تعداد	
بهره برداری		بهره برداری	بهره برداری	بهره برداری	بهره برداری	بهره برداری	بهره برداری	
۹	۸	۷	۵	۴	۳	۲	۱	
۱۵۹	۱۶۱۷۸	۱۶۳۳۲	۳۶۶۸۵	۷۴۴۶۱	۷۱۴۰۵	۶۰۷۲۶	۴۳۱۴۱	استان بیزده
۵	۲۳۵۴	۳۳۶۰	۷۸۵۰	۳۰۹۰	۵۲۸۴	۶۴۵۵	۸۳۶۹	شهرستان اردکان
۳۶	۵۵۹	۵۶۵	۱۶۳۷	۲۶۵۸	۱۲۴۶	۴۵۵۴	۴۱۵۶	شهرستان میانق
۷۳	۵۸۵۲	۵۹۲۵	۱۱۸۳۵	۲۶۴۷۵	۱۰۶۴۳	۳۵۴۰۰	۱۳۸۸۱	شهرستان تفت
۱۶	۲۷۶۲	۲۷۷۷	۷۵۰۳	۳۰۱۱۸	۶۴۶۷	۳۳۸۹۵	۶۰۲۲	شهرستان مهریز
۲۰	۲۶۵۰	۲۶۸۰	۸۱۲۶	۷۷۴۵	۲۶۳۳۳	۱۰۴۲۵	۶۶۶۵	شهرستان بیزده



بهرهبرداریم - هکتار -

شماره شرح	کسب		اراضی زراعی		بیابان و قلمستان			
	تعداد بهره	مساحت	تعداد بهره	مساحت	تعداد بهره	مساحت		
	برداریم		برداریم		برداریم			
۱	۲	۳	۴	۵	۶	۷	۸	۹
استان یزد	۲۵۵	۴۸۰	۲۲۶	۴۶۶	۱۲	۱۴	۱۲	۷
شهرستان اردکان	۱۵	۲۶۴	۱۲	۲۸۱	۴	۱۳	۱۲	۷
شهرستان بافق	۳	۴	۲	۴	۱	//	//	.
شهرستان تکاب	۲۰۴	۱۲۶	۲۰۱	۱۲۶	۳	//	//	.
شهرستان مهریز	۸	۶	۶	۶	۳	//	//	.
شهرستان یزد	۱۵	۵۴	۱۵	۵۴	۱	//	//	.

- بزرگبرداران - هکتار -

شماره	کشت		زیرکشت		ایستاق	
	تعداد	مساحت	تعداد	مساحت	تعداد	مساحت
۱	۲	۳	۴	۵	۶	۷
استان یزد	۲۱۴۷۰	۷۴۸۵۷	۲۰۰۰۴	۲۶۴۱۹	۱۲۳۶۹	۳۵۴۲۸
شهرستان اردکان	۵۲۸۶	۲۲۷۶	۴۶۷	۲۳۸۱	۲۳۶۱	۹۹۵
شهرستان بافق	۱۷۴۹	۲۶۶۲	۱۷۳۳	۲۳۶۲	۷۶۸	۱۶۶۳
شهرستان بافت	۱۱۰۰۳	۲۶۶۰۱	۸۰۷۰۸	۱۴۹۵۹	۸۰۱۸	۱۴۶۴۲
شهرستان مهریز	۶۴۶۸	۲۰۱۱۹	۶۷۷۱	۱۵۲۲۵	۴۱۷۱	۱۴۸۶۴
شهرستان یزد	۶۶۶۵	۷۷۹۹	۶۴۰۶	۴۵۲۶	۲۹۹	۲۷۷۴

۱-۱-۱- تعداد وساحت بهره‌برداران کشاورزی از این زیر اساس

ب- بهره‌برداران - هکتار -

ایمنی		زیرکشت		کلی		شماره
وساحت	تعداد بهره‌برداران	وساحت	تعداد بهره‌برداران	وساحت	تعداد بهره‌برداران	
۷	۶	۵	۴	۳	۲	
۳۵۲۰۶	۱۶۲۲۵	۳۹۹۸۵	۳۰۰۷۱	۷۳۳۹۱	۳۱۴۰۵	۱- استان لرزه
۸۴۸	۲۳۱۸	۲۲۴۷	۴۹۷۳	۳۰۹۵	۳۸۸۴	۲- شهرستان اردبیل
۱۶۳۳	۷۶۸	۲۳۳۵	۱۷۲۵	۳۹۵۸	۱۷۴۹	۳- شهرستان بناب
۱۴۶۰۷	۷۶۷۸	۱۴۸۶۸	۱۰۶۷۳	۲۹۴۷۵	۱۰۹۴۳	۴- شهرستان تبریز
۱۴۸۹۴	۴۱۷۱	۱۵۳۲۴	۹۲۷۸	۳۰۱۱۸	۶۴۹۷	۵- شهرستان هریز
۳۲۲۵	۲۹۹۱	۴۵۷۱	۶۴۱۳	۷۷۴۵	۶۹۲۳	۶- شهرستان لرزه

در برهه برداری - هکتار -

شماره	کابل		زیرکشت		ایرش	
	تعداد	وسعت	تعداد	وسعت	تعداد	وسعت
۱	۲	۳	۴	۵	۶	۷
استان بروجرد . . . . .	۲۲۶	۴۶۱	۲۰۵	۲۲۴	۷۲	۲۲۱
شهرستان اردکان . . . . .	۱۲	۲۸۱	۱۲	۱۳۴	۵	۱۴۷
شهرستان بافق . . . . .	۲	۴	۲	۴	۰	۰
شهرستان تفت . . . . .	۲۰۱	۱۲۶	۱۷۲	۹۱	۶۶	۳۵
شهرستان مهریز . . . . .	۶	۱	۶	۱	۰	۰
شهرستان بروجرد . . . . .	۱۵	۵۴	۱۲	۵	۲	۴۹

شماره	دریافت‌های اکتادریو احیای اراضی			سهامی	اجاره‌ای	ملکی	کل	نوع
	دشته و وقت شتوزایی		بیمارستانی					
	سند	سند	کشاورزی					
مصرفه	فرارنگه	مجموع						
۶	۸	۷	۶	۵	۴	۳	۲	۱
۶۸۵	۲/۷۸	۱/۰۲	۲/۲۱	۲/۲۲	۶/۱۲	۸۱/۶۵	۱۰۰/۰۰	.....
۱/۲۸	۱/۳۶	۱/۰۴	۱/۵۶	۱/۲۲	۲۵/۱۲	۶۶/۸۵	۱۰۰/۰۰	.....
۱/۰۳	۵/۵۶	۴/۶۴	۴/۵۸	۱/۰۷	۱۱/۰۵	۲۲/۰۰	۱۰۰/۰۰	.....
۶۲۵	۱/۵۶	۱/۲۹	۲/۲۰	۲/۶۶	۸/۶۸	۸۱/۴۳	۱۰۰/۰۰	.....
۱/۲۹	۴/۶۶	۱/۵۲	۲/۷۰	۱/۰۷	۴/۱۴	۸۵/۴۸	۱۰۰/۰۰	.....
۶۵۵	۱/۲	۱/۰۱	۱/۲۲	۱/۵۴	۱۴/۴۵	۸۱/۶۲	۱۰۰/۰۰	.....

با بهره برداری - ستاد -

مستندات		تعداد بهره برداری		شرح
خدمت ماشین	کل	داران خدمت ماشین	کل	
۵	۴	۳	۲	۱
۲۱۲۵۱	۳۸۹۲	۲۱۲۲۰	۲۹۸۸۳	استان یزد
۱۲۱۲	۲۲۰۴	۲۳۴۴	۴۹۲۲	شهرستان اردکان
۲۰۱۴	۲۴۷۲	۹۲۴	۱۷۱۸	شهرستان بafق
۱۰۶۰۲	۱۲۷۲۶	۸۵۴۱	۱۰۶۶۵	شهرستان تفت
۱۲۲۹۹	۳۳۵۰۲	۵۵۰۲	۶۲۱۴	شهرستان مهریز
۲۱۲۳	۲۹۸۸	۴۶۱۰	۶۲۴۵	شهرستان یزد

- بهره برداری - دکتار -

مساحت		تعداد بهره برداری		شماره
خدمت ماشین	کل	داران خدمت ماشین	کل	
۳۹۶۲۰	۳۴۷۵۶	۲۹۸۵۷	۲۹۸۲۲	.....
۱۱۶۷	۲۹۵۶	۲۳۴۳	۴۶۰	.....
۲۰۹۴	۲۴۷۲	۹۲۴	۱۷۱۸	.....
۱۰۵۲۱	۱۲۶۴۱	۸۴۸۰	۱۰۶۱۷	.....
۱۲۳۹۸	۱۳۵۰۱	۵۵۰۲	۲۲۱۴	.....
۳۱۲۰	۳۹۸۴	۴۶۰۶	۲۳۴۴	.....

شماره تعداد و مساحت سیم‌ها در برهه‌های دارای کاشت در سال ۱۳۶۷

- برهه برداری - هکتار -

شماره سیم	تعداد برهه برداری		مساحت	
	کل	دارای سیم‌کش	کل	سیم‌کش
۱	۲	۳	۴	۵
سیم‌کش برده	۱۵۴	۱۴۷	۱۳۶	۱۳۶
برهه‌های اردکان	۶	۵	۴۷	۴۵
برهه‌های باغ	۰	۰	۰	۰
برهه‌های تفت	۱۴۴	۱۳۶	۸۲	۸۲
برهه‌های در برهه	۱	۱	۱	۱
برهه‌های برده	۳	۲	۴	۴



۷-۱. شیء تعداد بهره‌برداران به‌عبارت درصد از کل بهره‌برداران  
در سطح کشاورزی و تعداد تولیدات آنها

- بهره‌برداران به‌عبارت شیء -

کل			ایرانی			خارج			شیء
تعداد	مساحت	تولید	تعداد	مساحت	تولید	تعداد	مساحت	تولید	
۱	۲	۳	۴	۵	۶	۷	۸	۹	
۱۵۳۸۴	۱۸۲۱۱	۴۸۶۴۵	۱۶۳۸۲	۱۸۱۶۴	۳۸۴۳۶	۱۸۸۸۳	۲۱۸۱۳	۴۷	استان بروجرد
۱۳۳۳	۱۳۳۹	۲۲۰۷	۱۳۰۶	۱۳۰۶	۲۲۰۷	۳۱۷۴	۳۱۷۴	۲۲	شهرستان اردکان
۱۳۲۹	۱۱۵۰	۲۱۴۶	۱۶۲۹	۱۱۵۰	۲۱۴۶	۲۱۴۶	۲۱۴۶	۰	شهرستان بیابانک
۱۰۳۵۵	۶۸۳۵	۱۸۶۸۸	۱۰۳۲۷	۶۸۱۲	۱۸۶۷۹	۱۸۶۷۹	۱۸۶۷۹	۱۲	شهرستان تکاب
۱۳۹۲	۱۳۹۲	۱۹۸۰۴	۱۳۹۲	۱۳۹۲	۱۹۸۰۴	۱۹۸۰۴	۱۹۸۰۴	۰	شهرستان داریل
۵۲۴۲	۱۹۶۸	۴۷۹۹	۲۳۴۲	۱۹۶۶	۵۲۴۲	۴۷۹۴	۴۷۹۴	۲	شهرستان بروجرد

بهره‌سازان - دستار - تن

شرح	کسب		ایس		دیسم	
	تولید	بهره‌سازان	تولید	بهره‌سازان	تولید	بهره‌سازان
	۲	۳	۴	۵	۶	۷
تولیدات صنعتی	۱۸۷۶	۵۸۵	۱۱۲۲	۱۸۷۶	۴۶۵	۱۱۲۲
تولیدات معدنی	۸۶۳	۲۶۳	۲۶۳	۲۶۳	۴۸۷	۲۶۳
تولیدات کشاورزی	۱۲۵۵	۳۶۹	۳۶۹	۱۲۵۵	۳۶۹	۳۶۹
تولیدات خدماتی	۵۴۸۵	۱۲۵۴	۲۷۲۴	۵۴۸۵	۲۷۲۴	۲۷۲۴
تولیدات سایر	۸۶۳	۱۱۲۲	۱۱۲۲	۸۶۳	۱۱۲۲	۱۱۲۲
تولیدات کل	۱۸۷۶	۵۸۵	۱۱۲۲	۱۸۷۶	۴۶۵	۱۱۲۲

ب. بهره‌برداران - کشاورزان - تن

مجموع			ایرانی			کل			شماره
تولید	تولید	تولید	تولید	تولید	تولید	تولید	تولید	تولید	
۱۰	۹	۸	۷	۶	۵	۴	۳	۲	
۰	۰	۰	۲۲۸	۱۰۱	۵۸۳	۲۲۸	۱۰۱	۵۸۳	۱. استان یزد
۰	۰	۰	۱	۱	۶	۱	۱	۶	۲. شهرستان اردکان
۰	۰	۰	۲۱۱	۹۵	۵۵۲	۲۱۱	۹۵	۵۵۲	۳. شهرستان بافق
۰	۰	۰	۱۵	۵	۱۸	۱۵	۵	۱۸	۴. شهرستان تفت
۰	۰	۰	۰	۰	۱	۰	۰	۱	۵. شهرستان مهریز
۰	۰	۰	۱	۱	۶	۱	۱	۶	۶. شهرستان یزد

- بهره‌برداران - کشاورزی - تن -

مجموع			آبی			حاصل			شماره
تولید	مساحت	تولید	تولید	مساحت	تولید	مساحت	تولید		
۱۰	۹	۸	۷	۶	۵	۴	۳	۲	
.	.	.	۲۲۸۶۰	۱۷۰۷	۱۶۵۲	۲۲۸۶۰	۱۷۰۷	۱۶۵۲	استان بزرگ
.	.	.	۱۱	۱	۱	۱۱	۱	۱	شهرستان اردستان
.	.	.	۱۲	۳	۱	۱۲	۳	۱	شهرستان نهاج
.	.	.	۱۱۹۷	۱۶۱۳	۱۵۶۵	۱۱۹۷	۱۶۱۳	۱۵۶۵	شهرستان تفت
.	.	.	۱۵۰۴	۸۵	۴۰	۱۵۰۴	۸۵	۴۰	شهرستان مدریز
.	.	.	۱۰۶	۶	۱۰	۱۰۶	۶	۱۰	شهرستان بزرگ

- مزرعه سرده از حیث - کشتار - تن -

مزرعه			آبی			کعل			شماره
تولید	تولید	تولید	تولید	تولید	تولید	تولید	تولید	تولید	
۱۰	۹	۸	۷	۶	۵	۴	۳	۲	
۰	۰	۰	۱۳۱۲	۷۶۲	۲۰۷۴	۱۳۱۲	۷۶۲	۲۰۷۴	استان یزد
۰	۰	۰	۱۹۲	۱۲۰	۲۲۹	۱۹۲	۱۲۰	۲۲۹	شهرستان اردکان
۰	۰	۰	۵۰۴	۳۳۴	۵۱۲	۵۰۴	۳۳۴	۵۱۲	شهرستان بافق
۰	۰	۰	۴۱۶	۲۵۱	۶۵۱	۴۱۶	۲۵۱	۶۵۱	شهرستان شفت
۰	۰	۰	۹۷	۵۵	۲۶۲	۹۷	۵۵	۲۶۲	شهرستان مهریز
۰	۰	۰	۱	۱	۷	۱	۱	۷	شهرستان یزد

- بطره مرداری - هشتم - تن -

مردم		امپری		شکل		شماره		شماره	
تولید	تولید	تولید	تولید	تولید	تولید	تولید	تولید	تولید	تولید
۱۰	۹	۸	۷	۶	۵	۴	۳	۲	۱
۱۲	۵۵	۱۱۰	۱۲۲	۱۴۹	۱۵۳۴	۱۳۶	۲۰۴	۱۶۲۰	.....
.	.	.	۱	۱	۲	۱	۱	۶	.....
.	.	.	//	//	۲	//	//	۲	.....
۱۲	۵۵	۱۱۰	۹۲	۱۱۹	۱۱۳۷	۱۰۵	۱۷۴	۱۲۱۲	.....
.	.	.	۲۲	۲۲	۲۱۴	۲۲	۲۲	۲۱۴	.....
.	.	.	۶	۶	۲۸	۶	۶	۲۸	.....

۱۱-۷- ش. تعداد بهره‌برداران جاری و اراضی حاصل‌خیز و سطح کاشت‌شده از تولیدات آنها

- بهره‌برداران - کشاورز - تنه -

کامل			انیم			مهم			شماره
تولید		تولید	تولید		تولید	تولید		تولید	
بهره	بهره		بهره	بهره		بهره	بهره		
۲	۳	۴	۵	۶	۷	۸	۹	۱۰	
۱۰۸	۱۰۸	۱۰۸	۱۰۸	۱۰۸	۱۰۸	۱۰۸	۱۰۸	۱۰۸	۱۰۸
۲	۲	۲	۲	۲	۲	۲	۲	۲	۲
۵	۵	۵	۵	۵	۵	۵	۵	۵	۵
۲۴۸	۲۴۸	۲۴۸	۲۴۸	۲۴۸	۲۴۸	۲۴۸	۲۴۸	۲۴۸	۲۴۸
۲۶۲	۲۶۲	۲۶۲	۲۶۲	۲۶۲	۲۶۲	۲۶۲	۲۶۲	۲۶۲	۲۶۲
۱۷۱	۱۷۱	۱۷۱	۱۷۱	۱۷۱	۱۷۱	۱۷۱	۱۷۱	۱۷۱	۱۷۱

بهره‌برداران - کشاورزان

شهرستان									
شماره	کشور			ایران			درهم		
	تولید	بهره‌برداران	کشاورزان	تولید	بهره‌برداران	کشاورزان	تولید	بهره‌برداران	کشاورزان
۱	۲	۳	۴	۵	۶	۷	۸	۹	۱۰
.....	۵۷۵	۲۲	۴۶	۵۷۵	۲۲	۴۶	.....	.....	.....
.....	۱۲	۱	۱	۱۲	۱	۱	.....	.....	.....
.....	۱۲۷	۸	۸	۱۲۷	۸	۸	.....	.....	.....
.....	۴۰۵	۶۰	۶۰	۴۰۵	۶۰	۶۰	.....	.....	.....
.....	۲۲	۵	۶	۲۲	۵	۶	.....	.....	.....
.....	۱۰	۱	۱	۱۰	۱	۱	.....	.....	.....



مرکزهای عمومی کشاورزی ۱۳۶۷

۱۵-۷-۱۵ - تعداد بهره‌برداران در این جدول اعتبارات از بودجه کشاورزی و منابع اشتغالزایی از تولیدات آنها

- بهره‌برداران - هشتم -

شماره	کابل			ایمن			دیگر		
	تعداد بهره‌برداران	تولید	تولید	تعداد بهره‌برداران	تولید	تولید	تعداد بهره‌برداران	تولید	تولید
۱	۲	۳	۴	۵	۶	۷	۸	۹	۱۰
استان نیریز	۸۱۶	۲۱۶	۱۳۲	۸۱۶	۲۱۶	۱۳۲	۰	۰	۰
شهرستان اردکان	۲۷	۳	۳	۲	۲۷	۳	۳	۰	۰
شهرستان بیابان	۱۸	۲	۳	۲	۱۸	۲	۳	۰	۰
شهرستان تفت	۶۷۶	۲۲۴	۲۸۳	۶۷۶	۲۲۴	۲۸۳	۰	۰	۰
شهرستان مهریز	۵۶	۶۴	۱۳۸	۵۶	۶۴	۱۳۸	۰	۰	۰
شهرستان نیریز	۲۹	۳	۵	۲۹	۳	۵	۰	۰	۰

- بهره‌برداران - هکتار - تن -

استان	کشور		ایران		تهران		درصد
	تولید	تولید	تولید	تولید	تولید	تولید	
۱	۲	۳	۴	۵	۶	۷	۸
استان البرز	۵۷۷۱	۱۵۱۷	۱۸۸۳۰	۵۲۲۲	۱۵۰۳	۱۸۷۷۰	۵۷
شهرستان اردکان	۴۰۰	۱۷۲	۱۱۲۲	۴۰۰	۱۷۲	۱۱۲۲	۱
شهرستان میاندوخت	۱۱۰	۵۲	۲۱۲	۱۱۰	۵۲	۲۱۲	۰
شهرستان نیشابور	۲۰۰۷	۵۱۴	۲۱۱۴	۱۶۶۹	۵۰۱	۱۰۵۷	۵۴
شهرستان همدان	۷۷۷	۲۷۰	۲۶۵۹	۲۷۶	۲۷۰	۲۶۵۷	۱
شهرستان بروجرد	۱۶۷۲	۲۸۹	۲۳۲۲	۱۶۷۷	۲۸۸	۲۳۲۱	۱

- پرورش پرنداری - هکتار - تن -

شماره	کل			آبی			سهم		
	تولید	تولید	تولید	تولید	تولید	تولید	تولید	تولید	تولید
۱	۲	۳	۴	۵	۶	۷	۸	۹	۱۰
۱	۲۹۰۹	۲۷۸	۵۸۷۹	۲۹۰۸	۴۷۸	۵۸۷۵	۲	//	۴
۲	۴۹۱	۶۱	۵۲۷	۴۹۱	۶۱	۵۲۷	۰	۰	۰
۳	۲۰۸	۵۴	۲۵۵	۲۰۷	۵۴	۲۵۴	۱	//	۱
۴	۸۹۲	۱۸۱	۱۰۷۳	۸۹۲	۱۸۱	۱۰۷۳	۱	//	۳
۵	۱۶۹	۵۵	۲۲۴	۱۶۹	۵۵	۲۲۴	۰	۰	۰
۶	۱۰۴۹	۱۲۸	۲۲۷۵	۱۰۴۹	۱۲۸	۲۲۷۵	۰	۰	۰

مرحله سوم مشاوره ۱۳۶۷

۱-۷- ش. تعداد بهره برداری بر مبنای ارزش محصول ذیبار  
و سطح کالته و مقدار تولید آنها

- بهره برداری - هشتم - تن

شماره	کس		امدی		نیم				
	تعداد بهره برداری	سطح کالته	تعداد بهره برداری	سطح کالته	تولید	بهره برداری			
۱	۲	۳	۴	۵	۶	۷	۸	۹	۱۰
استانیزده	۳۹۹۲	۳۸۲	۳۹۹۲	۳۸۲	۳۹۰۰	۳۸۲	۳۹۰۰	۳۸۲	۳۹۰۰
شهرستان اردکان	۷۵	۵	۷۵	۵	۶۶	۵	۶۶	۵	۶۶
شهرستان بیابان	۳۲	۲	۳۲	۲	۳۰	۲	۳۰	۲	۳۰
شهرستان تفت	۱۹۲۰	۱۶۶	۱۹۲۰	۱۶۶	۱۷۵۲	۱۶۶	۱۷۵۲	۱۶۶	۱۷۵۲
شهرستان مهریز	۶۸۶	۲۵	۶۸۶	۲۵	۶۸۶	۲۵	۶۸۶	۲۵	۶۸۶
شهرستانیزده	۱۲۷۶	۱۸۶	۱۲۷۶	۱۸۶	۱۲۵۲	۱۸۶	۱۲۵۲	۱۸۶	۱۲۵۲

۷-۱۹. ش. شیء ادویه سرد آبرهای داران و جدول خانگی گرمسودستین و سطح کاشت و قه از تولید اشیا

- بهره برداری - هشتم - تن

شماره	بهره برداری - هشتم - تن								
	کبک			ایر			درج		
	تولید	بهره	تولید	تولید	بهره	تولید	تولید	بهره	تولید
۱	۲	۳	۴	۵	۶	۷	۸	۹	۱۰
استان بروجرد	۶۷۶	۱۴۹	۱۸۰۲	۶۷۵	۱۴۸	۱۸۰۶	۱	//	۲
شهرستان اردکان	۱۷	۱	۲۹	۱۷	۱	۲۹	۰	۰	۰
شهرستان باهن	۳	//	۱	۳	//	۱	۰	۰	۰
شهرستان تفت	۲۹۵	۱۰۰	۳۵۲	۲۹۵	۱۰۰	۳۵۲	۰	۰	۰
شهرستان مهریز	۵	۱	۱۰	۵	۱	۱۰	۰	۰	۰
شهرستان بروجرد	۲۵۶	۴۷	۸۱۴	۲۵۵	۴۷	۸۱۳	۱	//	۲

- بهره برداری - هکتار - تن -

شماره	گیلاس			انجیر			سیب زمینی			ملاحظات
	تولید	بهره برداری	تولید	تولید	بهره برداری	تولید	تولید	بهره برداری	تولید	
۱	۲	۳	۴	۵	۶	۷	۸	۹	۱۰	
۱	۴۸۹۵	۶۲۲	۲۶۱۱	۴۸۹۵	۶۲۲	۲۶۱۱	۴۸۹۵	۶۲۲	۲۶۱۱	ایلام
۲	۱۷	//	۵	۱۷	//	۵	۱۷	//	۵	ایلام
۳	۱۱۶	۴	۲۵	۱۱۶	۴	۲۵	۱۱۶	۴	۲۵	ایلام
۴	۲۵۲۰	۴۵۶	۲۰۱۲	۲۵۲۰	۴۵۶	۲۰۱۲	۲۵۲۰	۴۵۶	۲۰۱۲	ایلام
۵	۱۰۲۲	۱۵۷	۴۷۳	۱۰۲۲	۱۵۷	۴۷۳	۱۰۲۲	۱۵۷	۴۷۳	ایلام
۶	۲۲۰	۱۵	۲۲۰	۲۲۰	۱۵	۲۲۰	۲۲۰	۱۵	۲۲۰	ایلام

- بهره‌برداران به‌شماره - تن

دیسم		امبی		کسل		تولید		شرح	
تولید	تولید	تولید	تولید	تولید	تولید	تولید	تولید		
۱۰	۹	۸	۷	۶	۵	۴	۳		
.	.	.	۲۲۹۸	۲۷۲	۲۸۵۰	۲۲۹۸	۲۷۲	۲۸۵۰	استان یزد
.	.	.	۴۶	۳	۴۹	۴۶	۳	۴۹	شهرستان اردکان
.	.	.	۲۷	۷	۳۴	۲۷	۷	۳۴	شهرستان بافق
.	.	.	۵۱۴	۵۸	۵۷۲	۵۱۴	۵۸	۵۷۲	شهرستان تفت
.	.	.	۸۸	۹	۹۷	۸۸	۹	۹۷	شهرستان مهریز
.	.	.	۱۶۲۲	۱۹۶	۱۸۱۸	۱۶۲۲	۱۹۶	۱۸۱۸	شهرستان یزد

۱-۲- ش. تعداد بهره‌برداران حاصل از این جدول به هزار  
مطابق با تقویم قمار تولیدات

- بهره‌برداران - دکترین - متن

شماره	کل			ایمی			سیم		
	تعداد بهره‌برداران	مطابق	تولید	تعداد بهره‌برداران	مطابق	تولید	تعداد بهره‌برداران	مطابق	تولید
استان یزد	۲۱۶۱	۱۹۲	۲۰۲۵	۲۱۶۱	۱۹۲	۲۰۲۵	*	*	*
شهرستان اردکان	۸۲	۵	۶۵	۸۲	۵	۶۵	*	*	*
شهرستان بمبانی	۱۰۸	۴۵	۱۲۴	۱۰۸	۴۵	۱۲۴	*	*	*
شهرستان تفت	۱۳۹۸	۱۱۱	۱۵۶۹	۱۳۹۸	۱۱۱	۱۵۶۹	*	*	*
شهرستان مهریز	۲۱۲	۵	۲۱۲	۲۱۲	۵	۲۱۲	*	*	*
شهرستان یزد	۲۶۱	۲۶	۱۷۹	۲۶۱	۲۶	۱۷۹	*	*	*



- بهره برداري - هکتار - تن -

گيل		ابي		ديم		شماره			
توليد	توليد	توليد	توليد	توليد	توليد	توليد	توليد	توليد	
۱۰	۶	۸	۷	۶	۵	۴	۳	۲	
۰	۰	۰	۱۸۳۰	۱۱۴	۱۲۶۷	۱۸۳۰	۱۱۴	۱۲۶۷	۰
۰	۰	۰	۴۸	۳	۹۰	۴۸	۳	۹۰	۰
۰	۰	۰	۷	۱	۳۹	۷	۱	۳۹	۰
۰	۰	۰	۲۶۲	۲۴	۲۲۲	۲۶۲	۲۴	۲۲۲	۰
۰	۰	۰	۲۷	۲	۹۹	۲۷	۲	۹۹	۰
۰	۰	۰	۱۴۸۶	۸۵	۶۶۷	۱۴۸۶	۸۵	۶۶۷	۰

ش د سټد اديجره بر د اړ بر د اړ او اړ محصول هويج سټر پي سټد فمور ډنډر لير پي  
شټو ډنډ اړ توليد اټما

د بره بر د اړ د هټار ټن

کابل		اوسپن		سليم		ش
تعداد	سپاخ	تعداد	سپاخ	تعداد	سپاخ	
بره بر د اړ توليد	بره بر د اړ توليد	بره بر د اړ توليد	بره بر د اړ توليد	بره بر د اړ توليد	بره بر د اړ توليد	
۳	۴	۵	۶	۷	۸	۹
۸۱۶۴	۱۷۰۲۴	۸۱۶۴	۱۷۰۲۴	۱۷۰۲۴	۸۱۶۴	شټن بيزه
۷۷۱	۱۷۷۲	۷۷۱	۱۷۷۲	۱۷۷۲	۷۷۱	شټن اړو ډنگان
۳۷۷	۲۴۴	۳۷۷	۲۴۴	۲۴۴	۳۷۷	شټن پهاډن
۳۶۰	۵۷۱۳	۳۶۰	۵۷۱۳	۵۷۱۳	۳۶۰	شټن سټاټ
۶۰	۱۶۱۷	۶۰	۱۶۱۷	۱۶۱۷	۶۰	شټن هڅو بيزه
۲۸۳	۷۵۷۸	۲۸۳	۷۵۷۸	۷۵۷۸	۲۸۳	شټن بوزه

موشمار عمومی کشاورزی ۱۳۱۲

۲-۲۵ - ش - تعداد بهره‌برداران در استانها و شهرستانها و تولید آنها  
و سطح کاشت و مقدار تولید آنها

- بهره‌برداران - کشاورز - زن -

شماره	کابل		ایسی		دیلم		جمع
	تولید	بهره‌برداران	تولید	بهره‌برداران	تولید	بهره‌برداران	
۱	۲	۳	۴	۵	۶	۷	۸
استان خراسان	۱۲۸۸	۱۴۲	۲۲۷۸	۱۲۸۸	۱۴۲	۲۲۷۸	۱۲۸۸
شهرستان اردکان	۳۱	۴۵	۲	۳۱	۲	۴۵	۳۱
شهرستان نیاقی	۱۹	۸	۲	۱۱	۲	۸	۱۹
شهرستان تفت	۲۲۵	۵	۲۲۵	۵	۲۲۵	۵	۲۲۵
شهرستان خور	۲۴۰	۱۶	۲۴۰	۱۶	۲۴۰	۱۶	۲۴۰
شهرستان خیزه	۶۲۲	۱۱۹	۶۲۲	۱۱۹	۶۲۲	۱۱۹	۶۲۲

۱- ش - تعداد بهره‌برداران خاکی در این جدول بر مبنای سرشماره و شماره  
حکایت صادره از تولیدات

- بهره‌برداران - حکایت - تن

شماره	کابل		ایلی		دیلم	
	تولید	بهره	تولید	بهره	تولید	بهره
	۱	۲	۳	۴	۵	۶
۱	۱۲۸۲۲	۵۲۲۱	۲۶۶۷۷	۱۸۲۲۹	۵۲۲۰	۲۶۶۶۹
۲	۱۸۲۲	۲۴۲	۱۸۲۲	۱۸۲۲	۲۴۲	۱۸۲۲
۳	۱۱۶۷	۲۴۱	۱۲۸۶	۱۱۶۲	۲۴۱	۱۲۸۶
۴	۸۱۵۸	۲۴۸۶	۱۲۰۲۰	۸۱۵۸	۲۴۸۶	۱۲۰۲۰
۵	۲۶۶۷	۱۵۷۷	۲۶۶۷	۲۶۶۰	۱۵۷۷	۲۶۶۷
۶	۲۶۶۷	۷۰۴	۲۶۶۷	۲۶۶۰	۷۰۴	۲۶۶۰

- بهره برداری - کتار - شصت

شماره	کشت			بهره برداری			مجموع		
	کشت		بهره برداری	کشت		بهره برداری			
	سطح	تولید		سطح	تولید				
۱	۲	۳	۴	۵	۶	۷	۸	۹	۱۰
۱	۸۱۶	۲۷۴	۶۶۹	۲۷۴	۸۱۶	۶۶۹	۲۷۴	۸۱۶	۶۶۹
۲	۴۸	۴۳	۲۴۱	۴۳	۴۸	۲۴۱	۴۳	۴۸	۲۴۱
۳	۹۶	۲۵	۲۱۸	۲۵	۹۶	۲۱۸	۲۵	۹۶	۲۱۸
۴	۴۱۱	۹۹	۷۳۵	۹۹	۴۱۱	۷۳۵	۹۹	۴۱۱	۷۳۵
۵	۱۳۸	۹۷	۲۱۳۶	۹۷	۱۳۸	۲۱۳۶	۹۷	۱۳۸	۲۱۳۶
۶	۱۲۴	۱۰	۱۳۹	۱۰	۱۲۴	۱۳۹	۱۰	۱۲۴	۱۳۹

بر شماری عمومی کشاورزی ۱۳۶۲

۲-۲۶ - شی - تعداد بهره‌برداران به همراه اربابان و زمینداران و سایر معنای  
و سطح کاشت‌شود از تولید آنها

- بهره‌برداران - کشاور - تن -

شماره	کابل			ایس			دیسم		
	تعداد بهره‌برداران	سطح کاشت	تولید	تعداد بهره‌برداران	سطح کاشت	تولید	تعداد بهره‌برداران	سطح کاشت	تولید
۱	۲	۳	۴	۵	۶	۷	۸	۹	۱۰
استادبزرگه . . . . .	۲۱۷۶	۲۱۰	۴۵۶۲	۲۱۷۶	۲۱۰	۴۵۶۲	.	.	.
شهرستان اردکان . . . . .	۸۶۲	۶۳	۲۱۶۳	۸۶۲	۶۳	۲۱۶۳	.	.	.
شهرستان بروجرد . . . . .	۶۴	۲	۱۴	//	۲	۲	.	.	.
شهرستان تفت . . . . .	۱۶۴	۱۶۴	۱۶۴۶	۱۶۴	۱۶۴	۱۶۴۶	.	.	.
شهرستان مهریز . . . . .	۵۵	۸	۴۳	۵۵	۸	۴۳	.	.	.
شهرستان بیرجند . . . . .	۵۷۲	۴۴	۷۷۲	۵۷۲	۴۴	۷۷۲	.	.	.

بر شماری عمومی کشاورزی ۱۳۶۲

۳-۷- ش. پستاد بهره برداری ها در این جدول گنجانده شده است  
و متعاقباً شمول در تولید آنها

- بهره برداری ها - کشاورزی - ش.

شماره	کشور		استان		عسل		مجموع		
	تولید	تولید	تولید	تولید	تولید	تولید			
۱۰	۹	۸	۷	۶	۵	۴	۳		
	تولید	تولید	تولید	تولید	تولید	تولید	تولید		
	تولید	تولید	تولید	تولید	تولید	تولید	تولید		
۰	۰	۰	۶۴۸۹	۸۱۳	۶۹۱۱	۶۴۸۹	۸۱۳	۶۹۱۱	استان تهران
۰	۰	۰	۸	//	۶	۸	//	۶	شهرستان اردکان
۰	۰	۰	۴	//	۷	۴	//	۷	شهرستان میانه
۰	۰	۰	۷۳۶۱	۶۴۰	۷۸۲۶	۷۳۶۱	۶۴۰	۷۸۲۶	شهرستان نیشابور
۰	۰	۰	۱۵۸۱	۱۳۸	۱۷۱۹	۱۵۸۱	۱۳۸	۱۷۱۹	شهرستان مهریز
۰	۰	۰	۵۳۵	۳۵	۵۷۰	۵۳۵	۳۵	۵۷۰	شهرستان بروجرد

شماره سرشماری	تعداد ادرار		تعداد بهره‌برداران	تعداد ادرار
	تعداد ادرار			
	تعداد ادرار	تعداد ادرار		
۲۰۳۴	۳۵	۱۱۴	۱۱۶۰۶	استان یزد
۷۸	۱	۵	۲۳۸	شهرستان اردکان
۱۲۵	۴	۸	۶۴۷	شهرستان بمبئی
۸۸۳	۱۸	۴۸	۵۳۹۹	شهرستان تفت
۴۲۲	۷	۲۵	۳۰۹۱	شهرستان درگز
۵۱۵	۴	۲۸	۲۶۴۱	شهرستان یزد



۱-۱-۱- ش. ش. تعداد بهره‌برداران از سوی سازمان و تعداد در بخش‌ها از تولیدات

بهره‌برداران - هزار هکتار - تن

تولید	زود انووقی			دیر انووقی			تولید	تولید	
	تعداد درخت		تولید	تعداد درخت		تولید			
	بهره‌برداران	تولید		بهره‌برداران	تولید				
۱	۸	۷	۶	۵	۴	۳	۲	۱	
۲۸۰۲	۴۵	۱۷۲	۱۵۲۴۱	۱۲۰۷	۲۸	۸۶	۸۰۵۳	.....	استان بیزه
۶۴	۱	۴	۶۵۳	۲۱	۱	۲	۲۰۶	.....	شهرستان اردستان
۱۵۱	۳	۱۰	۷۷۷	۳۳	۱	۲	۲۶۳	.....	شهرستان میانان
۲۱۶۳	۲۷	۱۰۱	۷۴۲۰	۷۷۳	۱۸	۵۲	۴۲۰۰	.....	شهرستان تفت
۱۰۹۴	۱۰	۳۳	۴۱۲۱	۲۵۰	۶	۱۷	۲۰۵۷	.....	شهرستان مهریز
۲۹۱	۲	۱۴	۲۳۲۱	۲۲۴	۲	۱۲	۱۳۲۸	.....	شهرستان بیزه

۱- شى تعداد بېره سردار بېخان دار او الووژرجه و گلاسه و الياووژر شىء ادمر شىء و طر شىء و طر شىء او توليد اشيا  
 - بېره سردار بېره - ميز ار امله - شىء

شېء و الياووژر			الووژرجه				شىء	
توليد	تعداد او در شىء		توليد	تعداد او در شىء		توليد		
	بېره سردار بېره	بېره سردار بېره		بېره سردار بېره	بېره سردار بېره			
۶	۸	۷	۶	۵	۴	۳	۱	
۱۲۷۳	۶۱	۲۶۴	۴۵۶۳	۱۰۶۴	۲۳	۱۰۷	۸۱۷۳	استان بېزه
۲	۰	//	۳۰	۲۶	۰	۲	۲۳۰	شهرستان اردكان
۴	۰	۱	۵۸	۱۰	۰	۱	۱۵۵	شهرستان بانه
۴۸۶	۲۸	۷۶	۲۸۰۰	۲۸۵	۶	۲۵	۳۵۶۳	شهرستان سنندج
۷۴۶	۳۶	۱۷۷	۱۳۷۵	۴۶۶	۱۴	۷۳	۲۸۳۳	شهرستان مریز
۴۰	۱	۶	۳۳۸	۱۰۲	۱	۶	۱۲۶۱	شهرستان بېزه

۱-۶- ش. تعداد شیردود سرد از بهمان داران ایباد امپان خود و تعداد درختان و مقدار تولید آنها - برهه برداری - هزار اصله - تن -

شماره	ایباد ام		شماره		تولید		شرح	
	تولید		تولید		تولید			
	تولید	تولید	تولید	تولید	تولید	تولید		
۱	۲	۳	۴	۵	۶	۷	۸	۹
۱	۲۵۰۲۵	۲۲۰	۲۵۲	۲۷۲۰	۲۱۱	۲۸	۲۱	۱۰۱
۲	۲۲۵	۲	۴	۱۶	۱۱۱	۱	۱۰	۱۰
۳	۲۴۹	۱۵	۲	۵۰	۲۱۶	۲	۲۰	۲۰
۴	۸۸۲۰	۱۲۸	۲۱۴	۲۰۰۱	۱۸۶	۱۸	۲۸۰	۲۸۰
۵	۴۰۲۷	۱۰۲	۲۶	۵۳۳	۲۰۲۲	۱۴	۱۸۵	۱۸۵
۶	۱۲۵۲	۱۲	۶	۶۱	۱۱۲	۲	۲۶	۲۶

۷-۱) شمعدن بهر داري يمان داراي پسته و شمعدن درخت و مقدار شوليدانها

بهره داري هزار امده - شل

پسته	شمعدن درخت		شمعدن بهر داري	شوليدان
	مکافه بهر داري پراکنده			
	شمال	سارور		
توليد	۳	۴	۵	۱
اهستان بيزد	۱۷۵۰	۵۲۰	۲۹۸۵	۰
شهرستان اردکان	۹۸۶	۲۱۵	۱۲۰۱	۰
شهرستان بمبلي	۱۰۶	۵۲	۱۵۸	۰
شهرستان تفت	۶۰	۴۹	۱۰۹	۰
شهرستان مهريز	۳۴۹	۱۳۴	۴۸۳	۰
شهرستان بيزد	۲۵۴	۵۹	۳۱۳	۰

استان	تعداد احداث ختومالک از تولید آنها		تولید	
	بهره برداری			
	بهار	پائیز		
۱	۲	۳	۴	۵
استان یزد	۲۲۲۷۶	۲۴۷۷	۲۱۲	۲۱۰۲۹
شهرستان اردکان	۷۱۲۶	۵۴۰	۷۲	۷۵۹۴
شهرستان بمافق	۱۲۱۶	۵۴	۹	۴۱۱
شهرستان کاشان	۶۳۱۸	۵۷۷	۷۵	۶۷۸۱
شهرستان مهریز	۴۹۷۰	۳۴۵	۵۶	۴۱۶۱
شهرستان یزد	۲۸۴۱	۶۶۱	۹۹	۱۲۰۶۷

سرخه بريد اريهايد - هكتار - تن

سرخه بريد اريهايد		سرخه بريد اريهايد		سرخه بريد اريهايد		سرخه بريد اريهايد		سرخه بريد اريهايد		شماره
توليد	سرخه بريد اريهايد	توليد	سرخه بريد اريهايد	توليد	سرخه بريد اريهايد	توليد	سرخه بريد اريهايد	توليد	سرخه بريد اريهايد	
۱۰	۹	۸	۷	۶	۵	۴	۳	۲	۱	
۴	۲	۳	۷۰۶۶	۲۲۸۶	۱۲۰۴۵	۷۰۷۰	۲۲۸۸	۱۲۰۴۸	.....	استان بريد
۴	۲	۲	۱۶۲	۱۰۸	۱۲۲۸	۱۶۶	۱۱۰	۱۲۳۰	.....	شهرستان اردكان
.	.	.	۲۲۴	۶۲	۴۹۰	۲۳۴	۶۲	۴۹۰	.....	شهرستان بايق
.	.	.	۲۲۶۵	۹۴۵	۵۰۶۴	۲۲۹۵	۹۴۵	۵۰۶۴	.....	شهرستان نشت
.	۱	۱	۲۶۱۸	۹۴۶	۲۶۵۹	۲۶۱۸	۲۴۲	۲۶۶۰	.....	شهرستان ميرز
.	.	.	۱۲۵۷	۵۲۵	۲۶۰۳	۱۲۵۷	۵۲۵	۲۶۰۳	.....	شهرستان ميرز

۱-۱۰-۱۱ ش. تعداد بهره برداران به حاد از ابر درختان کبیر و شمر و خزان و تعداد درختان تولید آنها

ب. بهره برداری - هزار اصله -

شماره	شهرستان بروج			شهرستان شیراز			شهرستان مشهد		
	شماره			شماره			شماره		
	تولید	بهره برداری	تولید	بهره برداری	تولید	بهره برداری	تولید	بهره برداری	تولید
۱	۲	۳	۴	۵	۶	۷	۸	۹	۱۰
۱	۲۸۵۴	۱۲۵۸	۱۴	۲۰	۱۰۳	۰	۸۴	۵۱	۱۱
۲	۳۴	۷	۱	۰	۰	۰	۲	۲	۰
۳	۸	۶	۰	۰	۰	۰	۰	۰	۰
۴	۱۷۵۰	۱۱۰۷	۶	۱۵	۶۱	۰	۵۴	۳۲	۳
۵	۹۴۶	۱۴۳	۳	۱۰	۱۱	۰	۲۵	۱۱	۲
۶	۱۱۶	۱۳	۱	۱	۲۲	۰	۳	۷	۵

۱-۱۲ ش - تعداد دیگر برداریهای سازمان استفاده نشده از هر یک از مناطق ادوات کشاورزی

- بهره برداری -

اصناف	خرمن	دوب	استم و جز	پایه	بسته برد	پایه	ریگ	ملک	پهن	کمربند ادوگر	شیر	اشراکتور	سرج
۱۰	۹	۸	۷	۶	۵	۴	۳	۲	۱	۲	۱	۱	
۲۷۵۰۳	۵۰	۶۰	۵	۱۸۳۲	۳۸۰۱	۲۷۶۷	۲۶۳۵	۲۶۵۶۰	.....	استان یزد			
۵۱۵۶	۰	۳	۱	۱	۳	۶	۷	۴۵۲۰	.....	شهرستان اردکان			
۱۵۵۵	۱	۰	۱	۱۲	۳۲۹	۳	۴۳-	۱۳۱۴	.....	شهرستان یساق			
۱۰۳۶۵	۳۰	۱۵	۶	۸۸۰	۲۳۶۷	۳۳۵	۱۳۰۶	۶۵۵۸	.....	شهرستان تفت			
۵۳۳۰	۱۷	۴۰	۳۳	۹۱۲	۱۰۳۴	۲۴۱۱	۸۳۸	۵۸۴۳	.....	شهرستان محراب			
۵۱۶۴	۱۲	۲	۱	۲۳	۳۸	۱۶	۵۴	۵۲۵۶	.....	شهرستان یزد			



برق‌های مصرفی کشاورزی ۱۳۶۲

۱-۳. کل تعداد مصرف برق از چهار بازه زمین استفاده کننده از هر یک از ماشین‌های ادو است کشاورزی به تفصیل

ماشین آزمین کوب سرج	سرمه	انارویر	تولتیو اترو	شرباش اکردپاش	اصمپاش اکراکتو ادی	اصمپاش اموتوری	اصمپاش اسمپاش پشتی	اصمپاش پمپ	اموتور	شهرستان											
										۱۱	۱۲	۱۳	۱۴	۱۵	۱۶	۱۷	۱۸	۱۹	۲۰		
										استان یزد	۰	۰	۰	۰	۰	۰	۰	۰	۰	۰	
										شهرستان اردکان	۰	۰	۰	۰	۰	۰	۰	۰	۰	۰	۰
										شهرستان بمبال	۰	۰	۰	۰	۰	۰	۰	۰	۰	۰	۰
										شهرستان تفت	۰	۰	۰	۰	۰	۰	۰	۰	۰	۰	۰
										شهرستان مهریز	۰	۰	۰	۰	۰	۰	۰	۰	۰	۰	۰
										شهرستان یزد	۰	۰	۰	۰	۰	۰	۰	۰	۰	۰	۰
											۸۴	۲۰۹۰	۲۶۱	۲۵	۶۶۲	۶۶۰	۶۶۰	۶۶۰	۶۶۰	۶۶۰	۶۶۰

۱-۲- ششمه ادویه و بیدارسیهای بازمین استفاده نشده از هر یک از ماشینهای ادوات کشاورزی متعلق به خود

سرشماری

شماره	۱	۲	۳	۴	۵	۶	۷	۸	۹	۱۰
نام	اثر اکثر	تیلر	کمپاین ادوات	پلنگ پهن	ریکت	ایستاده چهار	چهار	اصالتین خرمن آب استند و جو		
استان یزد	۱۵۶۲	۲۲۴	۵۷	۱۳۷	۶	۸	۸	۸۸۱		
شهرستان اردکان	۱۴۲	۲	۰	۳	۳	۰	۰	۱۱۰		
شهرستان باغ	۱۰۵	۶۵	۰	۶	۱	۰	۰	۲۰		
شهرستان تالش	۴۳۱	۹۶	۱۳	۷۷	۰	۱	۲	۲۷۵		
شهرستان مهریز	۶۶۵	۴۹	۴۲	۶۱	۴	۴	۳	۱۸۴		
شهرستان یزد	۲۱۴	۲۲	۲	۱۰	۰	۱	۲	۱۴۲		

سرشماری عمومی کشاورزی ۱۳۶۲

۱۲- ش. تعداد بهره‌برداران به‌ازمیان زمین استفاده‌کننده از هر یک از ماشین‌های ادوات کشاورزی - دنباله

شماره	شماره								
	۱۱	۱۲	۱۳	۱۴	۱۵	۱۶	۱۷	۱۸	۱۹
نام زمین	درخت	تراویز	تراکتور	تراکتور	تراکتور	تراکتور	تراکتور	تراکتور	تراکتور
مکان	مکان	مکان	مکان	مکان	مکان	مکان	مکان	مکان	مکان
استان یزد	۰	۰	۰	۰	۰	۰	۰	۰	۰
شهرستان اردکان	۰	۰	۰	۰	۰	۰	۰	۰	۰
شهرستان بافق	۰	۰	۰	۰	۰	۰	۰	۰	۰
شهرستان تفت	۰	۰	۰	۰	۰	۰	۰	۰	۰
شهرستان مهریز	۰	۰	۰	۰	۰	۰	۰	۰	۰
شهرستان یزد	۰	۰	۰	۰	۰	۰	۰	۰	۰

۱-۱- شیوه‌نامه بهره‌برداری مکانیزاسیون استفاده‌کننده از هر یک از ماشین‌ها و ادوات کشاورزی مبتنی بر خود

بهره‌برداران

شماره	۱	۲	۳	۴	۵	۶	۷	۸	۹	۱۰
نام	تراکتور	تیلر	کمپاین دروگر	ملک پهن	ورنگ	بسته‌بند سیمان	پمپ	پایه	ماشین خرمن	آب کش
استان یزد	۰	۲۳۴	۵۷	۱۶۸	۱۵۷	۰	۰	۰	۰	۰
شهرستان اردکان	۰	۲	۰	۱	۳	۰	۰	۰	۰	۰
شهرستان بafق	۰	۶۵	۰	۱۵	۶	۰	۰	۰	۰	۰
شهرستان قلش	۰	۶۶	۱۳	۹۸	۲۲	۰	۰	۰	۰	۰
شهرستان مرز	۰	۴۹	۴۲	۴۶	۶۱	۰	۰	۰	۰	۰
شهرستان یزد	۰	۲۳	۲	۸	۱۰	۰	۰	۰	۰	۰
جمع	۰	۳۸۴	۷۲	۲۳۰	۲۶۳	۰	۰	۰	۰	۰

۱۲-۱- شش استان در هر یک از استانهای زیر به تفصیل از هر یک از ماشینهای ادو است کشاورزی متعلق به خود داشته باشد

ماشین	درصد	کل تولید	بر روی ماشین ادو	اصناف	اصناف	اصناف	اصناف	اصناف	اصناف	اصناف
کشور	اصناف	اصناف	اصناف	اصناف	اصناف	اصناف	اصناف	اصناف	اصناف	اصناف
۱۱	۱۲	۱۳	۱۴	۱۵	۱۶	۱۷	۱۸	۱۹	۲۰	
استان یزد	۶۰۸	۸۲	۱۰	۸۱	۷۳	۲۹	۳۶۶	۶۵۹۴	۱۲۸۰۷	.....
شهرستان اردکان	۱۱	۰	۱	۰	۰	۱	۵۱	۱۲۶۳	۴۰۲۳	.....
شهرستان بقیع	۱۰	۰	۲	۲	۱	۱	۱۵	۲۶۴	۵۳۹	.....
شهرستان ناش	۱۵۶	۴	۲	۱۸	۱۴	۵	۱۰۸	۳۰۴۲	۲۵۶۷	.....
شهرستان مهریز	۴۱۶	۷۷	۲	۵۶	۵۶	۱۷	۶۴	۸۰۸	۲۶۸۸	.....
شهرستان یزد	۱۵	۱	۱	۲	۱	۵	۱۳۱	۱۱۸۶	۲۹۸۰	.....

۱-۲-۳- تعداد ادویه برداری‌های بازمین استفاده نشده از هر یک از مناطق کشاورزی و ادویه کشاورزی و متعلق به دیگران

بهره‌بردار

شماره	کشور	شماره	تعداد	مقدار	مقدار	مقدار	مقدار	مقدار	مقدار
۱۰	۶	۸	۷	۶	۵	۴	۳	۲	۱
۲۶۵۶۷	۴۱	۵۰	۳۸	۱۶۷۲	۲۶۲۱	۲۷-۹	۲۲۹۷	۲۵۰۰۵	.....
۵۰۴۷	۰	۱	۰	۱	۲	۹	۴	۴۷۲	.....
۱۴۸۶	-	۰	۰	۲	۲۲۲	۲	۲۶۵	۱۳۰۹	.....
۹۹۱۰	۱۷	۱۲	۵	۸۰۲	۲۲۹۸	۲۱۲	۱۲۰۹	۹۱۱۵	.....
۵۱۳۶	۱۴	۳۶	۲۲	۸۴۹	۹۷۸	۲۳۶۸	۷۸۸	۵۱۷۰	.....
۵۰۱۸	۱۰	۱	۱	۱۲	۲۰	۱۷	۳۰	۵۰۳۹	.....

۱-۲-۱- ش. تعداد بهره بردارهای با زمین استیلا شده کهنه از هر یک از ماشینها و ادوات کشاورزی متعلق به دیگر اقتصادیان

شماره	شماره									نام
	۱۱	۱۲	۱۳	۱۴	۱۵	۱۶	۱۷	۱۸	۱۹	
ماشین	دیزل	تراکتور	تراکتور	تراکتور	تراکتور	تراکتور	تراکتور	تراکتور	تراکتور	تراکتور
خرمن	تراکتور	تراکتور	تراکتور	تراکتور	تراکتور	تراکتور	تراکتور	تراکتور	تراکتور	تراکتور
اکویپ	تراکتور	تراکتور	تراکتور	تراکتور	تراکتور	تراکتور	تراکتور	تراکتور	تراکتور	تراکتور
تراکتور	تراکتور	تراکتور	تراکتور	تراکتور	تراکتور	تراکتور	تراکتور	تراکتور	تراکتور	تراکتور
۱۰	۵۶۲۱	۶۸۶	۲۷	۲۳۸	۲۱۶	۲۹۷	۲۵۲۳	۱۱۰۴۴	۶۵۰۲	استان بروجرد
-	۴۷	-	-	۱	-	-	۶۸	۲۰۰۶	۱۴۵۸	شهرستان ارمغان
-	۱۶۱	-	۱	۵	۵	۳۶	۲۵۲	۲۴۱	۱۴۶	شهرستان باغ
-	۲۶۶۳	۴	۲	۶۰	۶۶	۶۶	۴۵۰	۴۲۳۱	۸۰۶	شهرستان تفت
-	۲۵۷۲	۶۸۱	۲۲	۲۳۲	۶۳۴	۶۷۲	۱۱۵۲	۱۹۳۵	۸۳۱	شهرستان مهریز
-	۶۸	۲	۲	۶	۱۱	۱۱	۵۶۸	۲۱۲۵	۲۳۵۸	شهرستان بروجرد

۱۲- ش. شایده امیر محمد در ایهای بیازدین استفاده کشنده اژدر اکتور و دیگرها شایده: همان ادو است که باورزی

بهره برداری

ش. شایده امیر محمد در ایهای بیازدین استفاده کشنده اژدر اکتور و دیگرها شایده: همان ادو است که باورزی									
بهره برداری									
۱	۲	۳	۴	۵	۶	۷	۸	۹	۱۰
ایستادن بیازدین	شهرستان ارمغان	شهرستان بافق	شهرستان تفتان	شهرستان مهریز	شهرستان بیازدین	مجموع	مجموع	مجموع	مجموع
۱	۲	۳	۴	۵	۶	۷	۸	۹	۱۰
۱۳	۲۸	۳۰۶	۲۶۸۷	۴۳۲	۲۶۷	۲۲۲۸۵	۷۱۴	۲۷۵۶	.....
۰	۰	۰	۲	۱	۰	۴۳۸۲	۰	۹	.....
۰	۱	۵	۲۲۵	۷	۵	۱۲۷۸	۰	۳	.....
۰	۲	۷۸	۲۲۱۴	۱۰۵	۸۱	۸۸۲۴	۲۷	۲۲۱	.....
۱۲	۴۵	۲۲۱	۹۸۱	۳۰۲	۲۲۹	۴۴۲۸	۶۷۲	۲۴۰۴	.....
۰	۰	۱	۲۵	۶	۶	۴۳۷۲	۵	۱۶	.....



(۱-۱) ش. تعداد بهره‌برداران به صورت کلی که در شهرستان‌ها و استان‌ها مشغول به کشاورزی می‌باشند - بهره‌برداران - تن

از شه و شماره		نقطه نظریه		نقطه از شه		شکل		مقدار مصرف		شماره
مقدار مصرف		مقدار مصرف		مقدار مصرف		مقدار مصرف		مقدار مصرف		
شماره	از شه	شماره	از شه	شماره	از شه	شماره	از شه	شماره	از شه	
۱۱	۱۰	۹	۸	۷	۶	۵	۴	۳	۲	۱
۱۰۱۴۳	۷۵۴۸	۲۶۷۷۸	۲۶۷	۱۸۱۸	۲۵۶	۱۱۳۹	۱۰۴۱۰	۷۷۸۴	۲۶۷۷۵	استان بروجرد
۳۵۴	۴۸۰	۴۱۵۰	۵۵	۴۵۲	۴۷	۲۵۶	۲۰۶	۵۲۷	۴۹۶۱	شهرستان اردکان
۴۵۸	۴۳۶	۱۴۸۸	۹	۹۷	۲	۲۶	۴۶۷	۲۳۹	۱۶۲۳	شهرستان بیابانک
۴۷۴۲	۲۸۷۹	۶۷۲۳	۱۴۲	۲۰۹	۱۲۴	۱۲۱	۳۸۸۴	۳۰۰۵	۱۰۶۶۱	شهرستان تفت
۳۰۳۲	۲۵۹۰	۶۲۲۵	۴۲	۲۳۶	۳۸	۲۰۱	۳۰۵۵	۲۶۲۸	۶۶۲۳	شهرستان مهریز
۱۲۵۶	۱۲۴۲	۵۱۲۳	۲۸	۲۲۵	۴۲	۲۳۰	۱۲۶۵	۱۴۸۵	۵۸۱۷	شهرستان بروجرد

۲-۱۴. ش. تعداد بهره‌برداران برحسب سرشته‌های مورد استفاده در بخش کشاورزی در سال ۱۳۶۷ (تعداد بهره‌برداران برحسب سرشته‌های مورد استفاده در بخش کشاورزی - متن)

ازته و مصرف		فقط ازته		فقط مصرف		شکل		شماره		
مقدار مصرف		تعداد بهره‌برداران		تعداد بهره‌برداران		مقدار مصرف				
سرشته	ازته	بهره‌برداران	مقدار مصرف	بهره‌برداران	مقدار مصرف	بهره‌برداران	سرشته			
۱۱	۱۰	۹	۸	۷	۶	۵	۴	۳	۱	
۱۰۵۶	۱۰۴۷	۸۸۰۴	۱۱۵۶	۷۰۶۷	۱۱۲	۱۰۴۴	۲۶۱۲	۱۱۵۹	۱۷۲۵۸	استان بیزه . . . . .
۱۹۶	۲۱۸	۲۲۰۲	۱۸۰	۱۳۰۹	۲۷	۶۰۶	۶۷۹	۳۵۶	۴۸۱۷	شهرستان اردکان . . . . .
۷۰	۵۵	۵۱۰	۳۴	۳۰۵	۵	۲۷	۱۰۴	۶۱	۸۶۲	شهرستان بافق . . . . .
۲۷۴	۲۵۲	۲۲۷۱	۴۶۷	۲۸۹۲	۱۲	۱۶۸	۸۴۰	۲۷۴	۵۳۳۲	شهرستان باغچه‌بان . . . . .
۲۱۶	۲۴۰	۱۲۸۱	۲۷۴	۱۸۱۶	۱۸	۱۸۳	۵۹۰	۲۵۸	۲۳۸۰	شهرستان بهاریز . . . . .
۱۶۸	۱۸۱	۱۴۳۸	۲۰۲	۱۱۸۹	۲۹	۲۲۹	۲۶۹	۲۱۰	۲۸۷۶	شهرستان بزمجه . . . . .

بهره‌برداران به‌سایه از این‌دام‌وسه‌دام‌شما

دام‌کوچک و بزرگ		تعداد دام بزرگ		تعداد دام کوچک		کامل		شرح		
تعداد دام		تعداد بهره‌برداران	تعداد دام	تعداد بهره‌برداران	تعداد دام		تعداد بهره‌برداران			
کوچک	بزرگ				کوچک	بزرگ				
۱۱	۱۰	۶	۸	۷	۶	۵	۴	۳	۲	۱
۲۶	۱۹۱	۸۰۳۹	۱۱	۲۸۸۰	۵۱۹	۲۴۴۷۱	۲۷	۷۱۰	۲۵۲۹۱	.....
۵	۲۲	۱۴۴۰	۲۰	۷۱۲	۶۰	۳۸۶۵	۷	۸۲	۶۰۴۷	.....
۲	۱۵	۶۶۱	۲۲	۴۱	۲۹	۱۶۱۴	۲	۵۴	۲۳۰۰	.....
۷	۷۸	۲۵۶۶	۱	۴۵۶	۳۰۹	۶۲۵۲	۹	۲۸۶	۱۲۲۷۶	.....
۶	۴۹	۱۶۰۸	۳	۴۰۹	۱۴۲	۵۴۶۱	۸	۱۸۸	۸۴۷۸	.....
۷	۳۰	۱۷۸۰	۵	۱۳۱۱	۶۹	۴۲۴۹	۱۲	۹۹	۷۲۶۰	.....

مردمان عمومی کشاورزی ۱۳۶۷  
 ۱- ش. تعداد بهره بردارین بهای دارایی کم و متوسط و تعداد دام آنها

بهره برداری - هزاران

شماره	تعداد دام		فقدان گوسفند و بقره		فقدان گاو و بز گاله		تعداد دام		شرح	
	گوسفند و بقره	گاو و بز گاله	گوسفند و بقره	گاو و بز گاله	گوسفند و بقره	گاو و بز گاله	تعداد دام			
							گوسفند و بقره	گاو و بز گاله		
	۱	۲	۳	۴	۵	۶	۷	۸		۹
	۲۲۱	۲۲۱	۲۲۸	۱۰۲۰۷	۲۲۹	۲۲۱	۲۲۵۱۰	.....	استان یزد	
	۵۲	۲۱	۱۹	۲۲۰۸	۵۲	۲۱	۵۲۳۹	.....	شهرستان اردکان	
	۴۲	۱۲	۲	۱۸۱	۴۲	۱۲	۲۲۵۹	.....	شهرستان بافق	
	۱۵۸	۱۲۸	۲۶	۲۲۲۹	۱۵۸	۱۲۸	۱۱۸۱۲	.....	شهرستان تفت	
	۸۰	۱۰۶	۲۷	۲۲۳۶	۸۰	۱۰۶	۷۰۶۹	.....	شهرستان مهریز	
	۴۷	۵۲	۲۴	۲۱۵۲	۴۷	۵۲	۶۰۲۹	.....	شهرستان یزد	

۱- ش. تعداد بهره برداران و تعداد کوره ها و تعداد گاو و گوسفند و مرغ ها استوار شده بر اساس سال گذشته

ب. بهره برداران - جز اراضی -

شماره	تعداد گاو و گوسفند و مرغ ها						تعداد بهره برداران	شماره
	تعداد کل	تعداد شیردوش شده	تعداد زائیده شده	تعداد خریداری شده	تعداد فروش رفته	تعداد تلفات		
۱	۲	۳	۴	۵	۶	۷	۸	۹
استان بروجرد	۲۲۲۶	۲۴۱	۶۶	۱۳۵	۶۳	۶۴	۲۲	۲۷
شهرستان اردکان	۲۴۳۵	۳۱	۳	۱۲	۴	۵	۲	۳
شهرستان بافق	۱۴۰۱	۱۲	۴	۵	۲	۲	۱	۱
شهرستان تفت	۹۱۸۵	۱۲۸	۲۵	۴۶	۲۰	۱۷	۱۱	۱۳
شهرستان خمین	۵۵۰۶	۱۰۶	۲۶	۴۶	۱۵	۲۰	۱۳	۷
شهرستان بروجرد	۴۷۱۵	۵۲	۸	۱۸	۱۱	۱۰	۴	۴

۱۸- ش. تعداد بهره برداریهای دارای بزوزین گاله و شتراد بزوزین گاله (تساوتی برشته) در استان در سال گذشته

- بهره برداری - جز ارواح -

شماره	تعداد بزوزین گاله		تعداد بهره برداری	تعداد بزوزین گاله	تعداد شتراد بزوزین گاله	تعداد بزوزین گاله	تعداد بزوزین گاله	تعداد بزوزین گاله
	تعداد بزوزین گاله	تعداد بزوزین گاله						
۱	۲	۳	۴	۵	۶	۷	۸	۹
استان یزد	۲۲۲۰۳	۲۷۹	۱۳۵	۱۷۵	۲۴	۱۰	۳۶	۲۱
شهرستان اردکان	۳۹۳۸	۵۲	۱۹	۲۴	۵	۱۰	۶	۳
شهرستان بمباق	۲۰۷۸	۳۲	۱۶	۲۰	۲	۵	۴	۲
شهرستان شفت	۹۴۸۸	۱۵۸	۵۷	۷۰	۱۸	۱۵	۱۴	۱۰
شهرستان مهریز	۴۷۲۲	۸۰	۲۴	۳۹	۵	۱۰	۶	۴
شهرستان یزد	۲۸۷۶	۴۷	۱۹	۲۲	۴	۶	۴	۲

۱۶- ش. تعداد بهره‌برداران به‌کار در این کشاورزی و تعداد ایشا و تعداد تغییرات این بخش در سال گذشته

تعداد بهره‌برداران به‌کار در این

شماره	نام شهرستان	تعداد کشاورزان و کوساله					تعداد بهره‌برداران	تعداد ایشا
		تعداد ایشا	تعداد کوساله	تعداد بهره‌برداران	تعداد ایشا	تعداد کوساله		
۱	۲	۳	۴	۵	۶	۷	۸	
۱	استان یزد	۱۰۷۰۴	۲۲	۱۳	۱۳	۵	۱	
۲	شهرستان اردکان	۲۰۴۹	۵	۲	۲	۱	۰	
۳	شهرستان بافق	۶۶۳	۲	۱	۱	۰	۰	
۴	شهرستان تفت	۲۹۸۶	۸	۲	۲	۲	۰	
۵	شهرستان مهریز	۱۶۷۹	۷	۲	۲	۱	۰	
۶	شهرستان یزد	۳۰۲۲	۱۱	۴	۵	۲	۱	

۳- تعداد ادبیر میرداریهای ارایه امین و شورتعداد اتمام آنها بر حسب وضعیت از ارض کشاورزی بهره برداری

بهره برداری به جز اراضی -

شماره بهره‌بردار		تعداد		وضعیت ارض کشاورزی بهره‌بردار
شماره بهره‌بردار	تعداد	تعداد	تعداد	
۵	۴	۳	۲	۱
۴	۲۴۲	//	۶	استان بیزد
۳	۱۰۸	//	۶	شهرستان اردکان
۶	۳۱	.	.	شهرستان بافق
//	۳۳	//	۶	شهرستان تفت
۶	۴۸	.	.	شهرستان مهریز
//	۳۳	//	۴	شهرستان بیزد



۱۱- ش. تعداد بهره‌برداران برق‌ساز شده در دهه پنجاه با مقایسه روش سنتی و تعداد امکانات آنها

- بهره‌برداران - مقطعی -

تعداد امکانات		تعداد بهره‌برداران		تعداد امکانات		تعداد بهره‌برداران		تعداد امکانات		شماره
تعداد	بهره	تعداد	بهره	تعداد	بهره	تعداد	بهره	تعداد	بهره	
۱	۲	۳	۴	۵	۶	۷	۸	۹	۱۰	۱۱
۱۱	۱۰	۹	۸	۷	۶	۵	۴	۳	۲	۱
۴۰	۱۶۶	۱۰۷۷	۲	۶۵	۲۹۹۲	۳۹۵۹۸	۴۳	۳۱۹۶	۳۰۷۳۶	.....
۶	۴۷	۲۰۴	//	۱۳	۶۰۳	۵۳۴۳	۷	۶۵۰	۵۴۵۸	.....
۱	۲	۲۳	//	۱	۱۶۶	۱۸۳۵	۱	۱۷۱	۱۸۴۹	.....
۶	۴۱	۲۴۸	//	۱۲	۲۹۷	۶۵۴۵	۱۰	۸۳۸	۹۸۰۱	.....
۱۰	۴۷	۲۶۶	۱	۱۶	۲۰۲	۶۵۹۲	۱۰	۲۵۴	۶۸۲۴	.....
۱۳	۳۱	۲۳۶	۱	۲۰	۲۲۱	۶۲۹۲	۱۴	۷۸۲	۶۷۴۸	.....

۲۲- ش. تعداد بهره‌برداران به‌طور کلی و به‌طور تفصیلی و تعداد اکتان و متوسط تولید بر حسب اکتان و طی سال

کشاورزی بر نوع اکتان			کشاورزی بر نوع بهره‌بردار			کلی			شرح
تولید اکتان	تعداد اکتان	تعداد بهره‌برداران	تولید اکتان	تعداد اکتان	تعداد بهره‌برداران	تولید اکتان	تعداد اکتان	تعداد بهره‌برداران	
۱۰	۶	۸	۷	۶	۵	۴	۳	۲	۱
۳/۰	۱۹۴۵	۴۲۰	۵/۲	۱۹۴۹۹	۱۰۵۱	۵/۰	۱۸۴۴۴	۱۳۶۰	.....
۸/۰	۲۰۰	۱	۵/۸	۴۰۲	۱۲	۶/۵	۶۰۲	۱۳	.....
۱/۲	۱۴	۳	۴/۲	۶۱	۴	۳/۸	۷۵	۶	.....
۲/۵	۸۶۶	۲۴۷	۴/۷	۱۰۱۵۱	۶۶۸	۴/۵	۱۱۰۱۲	۸۶۴	.....
۱/۶	۵۳۵	۸۵	۶/۵	۲۲۷۶	۱۶۸	۵/۲	۲۳۱۵	۲۲۰	.....
۳/۷	۲۳۰	۸۴	۵/۸	۲۱۰۶	۱۴۰	۵/۶	۲۴۲۶	۲۰۸	.....

۲۲ - ش. پرتعداد بهره‌برداران برور شده طبقه بندی شده بر اساس نوع کشتی و حیوانات

شماره	نوع کشتی و حیوانات									
	مقطعات نوع بهره‌برداران طبقه‌بندی شده بر اساس نوع کشتی و حیوانات					کل				
	شماره ادکتور		شماره بهره‌برداران		شماره ادکتور		شماره بهره‌برداران		شماره ادکتور	
	تعداد	بهره‌برداران	تعداد	بهره‌برداران	تعداد	بهره‌برداران	تعداد	بهره‌برداران	تعداد	بهره‌برداران
۱	۲	۳	۴	۵	۶	۷	۸	۹	۱۰	۱۱
استان یزد	۱۳۶۰	۱۶۴۹۹	۱۶۴۵	۶۴۰	۱۵۰۹۱	۶۰۹	۱۴۴۳	۱۱۱	۱۴۰۸	۵۰۳
استان اردکان	۱۳	۴۰۲	۲۰۰	۱۶	۴۰۲	۱	۲۰۰	۰	۰	۰
استان بم	۶	۶۱	۱۴	۳	۶۰	۲	۲۳	۱	۳	۱
استان خراسان	۸۶۴	۱۰۱۵۱	۸۶۶	۶۱۷	۸۹۵۱	۱۶۶	۵۵۳	۸۱	۳۲۰۰	۲۱۴
استان مازندران	۲۲۰	۲۷۷۹	۳۳۵	۱۴۵	۲۶۴۹	۲۲	۴۸۰	۱۳	۹۳	۵۵
استان یزد	۲۰۸	۲۱۰۶	۴۳۰	۱۳۴	۲۶۹۳	۶۸	۱۶۷	۱۶	۱۱۴	۱۳۳

۲۴- تعداد ادبیر مورد نیاز در هر شهرستان و تعداد ادبیر مورد نیاز در هر استان و تعداد ادبیر مورد نیاز در هر کشور

تولید	تعداد ادبیر	تعداد ادبیر مورد نیاز											مجموعه	
		۱۱	۱۰	۹	۸	۷	۶	۵	۴	۳	۲	۱		۵
۱۳	۱۲	۱۱	۱۰	۹	۸	۷	۶	۵	۴	۳	۲	۱	۱	
۱۱۴۱۳	۵۴۰	۲	۰	۰	۲	۱	۱۵	۱۹	۸۲	۱۵۲	۲۲۴	۰	۰	
.	.	.	.	.	.	.	.	.	.	.	.	.	.	
.	.	.	.	.	.	.	.	.	.	.	.	.	.	
۱۳۸۱	۶۵	۱	۰	۰	۱	۰	۰	۰	۶	۱۳	۲۱	۰	۰	
۵۹۶۴	۲۸۲	۱	۰	۰	۱	۱	۱	۱	۲۹	۹۹	۱۵۲	۰	۰	
۴۰۶۸	۱۹۳	۰	۰	۰	۰	۰	۰	۹	۱۲	۲۷	۴۱	۱۰۰	۰	

مساحت برهبره مستقل مختار	تعداد برهبره مستقل مختار	
۲	۲	۱
//	۲	استان بزرده
.	.	شهرستان اردکان
.	.	شهرستان بافق
.	.	شهرستان تفت
//	۱	شهرستان جریز
//	۲	شهرستان بزرده



بخش ۱۱- بخش موش

شماره: ...

شماره: ...

شماره: ...

شماره: ...

شماره: ...

بخش ۱۲- بخش موش

شماره: ...

شماره: ...

شماره: ...

شماره: ...

شماره: ...

ردیف	نام	جنس	تاریخ تولد	تاریخ ورود	تاریخ خروج	وضعیت
۱						
۲						
۳						
۴						
۵						

بخش ۱۳- بخش موش

شماره: ...

شماره: ...

شماره: ...

شماره: ...

شماره: ...

بخش ۱۴- بخش موش

شماره: ...

شماره: ...

شماره: ...

شماره: ...

شماره: ...

بخش ۱۵- بخش موش

شماره: ...

شماره: ...

شماره: ...

شماره: ...

شماره: ...

بخش ۱۶- بخش موش

ردیف	نام	جنس	تاریخ تولد	تاریخ ورود	تاریخ خروج	وضعیت
۱						
۲						
۳						
۴						
۵						

ردیف	نام	جنس	تاریخ تولد	تاریخ ورود	تاریخ خروج	وضعیت
۱						
۲						
۳						
۴						
۵						

ردیف	نام	جنس	تاریخ تولد	تاریخ ورود	تاریخ خروج	وضعیت
۱						
۲						
۳						
۴						
۵						

بخش ۱۷- بخش موش

ردیف	نام	جنس	تاریخ تولد	تاریخ ورود	تاریخ خروج	وضعیت
۱						
۲						
۳						
۴						
۵						

ردیف	نام	جنس	تاریخ تولد	تاریخ ورود	تاریخ خروج	وضعیت
۱						
۲						
۳						
۴						
۵						

ردیف	نام	جنس	تاریخ تولد	تاریخ ورود	تاریخ خروج	وضعیت
۱						
۲						
۳						
۴						
۵						

فهرست مجموعه نشریات تفصیلی سرشماری عمومی کشاورزی ۱۳۶۷

نشریاتی که با علامت \* مشخص هستند، منتشرشد مانند

استان	شماره جلد	استان	شماره جلد
لرستان	* ۷-۱۷	تهران	* ۷-۱
ایلام	* ۷-۱۸	مرکزی	۷-۲
کهگیلویه و بویراحمد	* ۷-۱۹	گیلان	* ۷-۳
بوشهر	۷-۲۰	مازندران	* ۷-۴
زنجان	۷-۲۱	آذربایجان شرقی	* ۷-۵
سمنان	* ۷-۲۲	آذربایجان غربی	* ۷-۶
یزد	* ۷-۲۳	باختران	* ۷-۷
هرمزگان	۷-۲۴	خوزستان	* ۷-۸
کل کشور	* ۵	فارس	۷-۹
		کرمان	* ۷-۱۰
		خراسان	* ۷-۱۱
		اصفهان	۷-۱۲
		سیستان و بلوچستان	۷-۱۳
		کردستان	* ۷-۱۴
		همدان	* ۷-۱۵
		چهارمحال و بختیاری	* ۷-۱۶