

جمهوری اسلامی ایران  
سازمان مدیریت و برنامه‌ریزی کشور  
مرکز آمار ایران

# نتایج تفصیلی سرشماری عمومی کشاورزی

۱۳۸۲

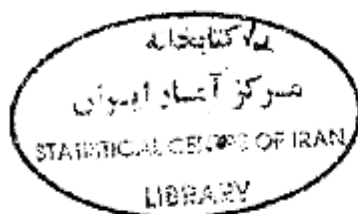

استان کهگیلویه و بویراحمد

کتابخانه مرکز آمار ایران  
شماره ۰۰۲۰۷۴۰  
۲۰۵ ۸۴۳۳۲۵

کتابخانه مرکز آمار ایران  
شماره ۰۰۲۰۷۴۰  
۲۰۵ ۸۴۳۳۲۵

نشانه‌های نشریات مرکز آمار ایران	
-	آمار گردآوری نشده است.
000	آمار در دسترس نیست.
X	ذاتاً یا عملاً وجود ندارد.
XX	جمع و محاسبه غیرممکن یا بی معنی است.
	رقم کمتر از نصف واحد است.
//	رقم (نسبت) ناچیز و قابل صرف نظر کردن است.
*	رقم غیرقطعی است.
**	رقم جنبه‌ی تخمینی دارد.
⊙	به دلیل حفظ محرمانگی، رقم قابل انتشار نیست.

اختلاف در سرجمع‌ها به علت سوراخت کردن ارقام است. محاسبه‌ی نسبت‌ها و شاخص‌ها قبل از سوراخت کردن ارقام صورت گرفته است.

مرکز آمار ایران

نتایج تفصیلی سرشماری عمومی کشاورزی استان کهگیلویه و بویراحمد - ۱۳۸۲ / مرکز آمار ایران - تهران: مرکز آمار ایران، دفتر انتشارات و اطلاع رسانی، ۱۳۸۴.

۱۱۱ ص: جدول، نمودار - (مرکز آمار ایران، ۳۸۷۹)

ISBN 964-365-357-9 : ۱۴۰۰۰ ریال

۱. کشاورزی - ایران - کهگیلویه و بویراحمد - آمار.  
۲. کشاورزی - ایران - کهگیلویه و بویراحمد - جنبه‌های اقتصادی - آمار. الف. مرکز آمار ایران. دفتر انتشارات و اطلاع رسانی. ب. عنوان.

۳۳۸/۱۰۹۵۵۰۲۱

۱۷ ن ۴ م / ۲ / ۲۰۶۵ HD

مرکز آمار ایران

نتایج تفصیلی سرشماری عمومی کشاورزی استان کهگیلویه و بویراحمد - ۱۳۸۲

تاریخ انتشار: اردیبهشت ۱۳۸۴

شمارگان: ۴۰۰ نسخه

شماره‌ی مسلسل نشریات مرکز آمار ایران: ۳۸۷۹

ناشر: دفتر انتشارات و اطلاع رسانی

قیمت: ۱۴۰۰۰ ریال

چاپ در چاپخانه‌ی مرکز آمار ایران

نقل قول از مطالب این کتاب با ذکر منبع بلامانع است.

تهران، کدپستی ۱۴۱۴۶۶۳۱۱۱، خیابان دکتر فاطمی، خیابان رهی معیری، تلفن ۸-۸۹۶۵۰۶۱

دورنگار: ۸۹۶۳۴۵۱ - ۸۹۶۶۰۸۹

URL: <http://www.sci.org.ir>

E-mail: [sci@sci.org.ir](mailto:sci@sci.org.ir)

شابک ۹-۳۵۷-۳۶۵-۹۶۴

ISBN 964-365-357-9

۱۳۸۲  
۲۰۲۵۸۱۲  
۱۳۸۲  
۲۰۲  
۱۳۸۲

### پیشگفتار

سومین سرشماری عمومی کشاورزی ایران با هدف جمع‌آوری آمار و اطلاعات واحدهای تولیدی کشاورزی کشور، از ۵ مهر لغایت ۵ آبان ۱۳۸۲، به طور همزمان در سراسر کشور انجام شد. نتایج این سرشماری در برگرفته‌ی مجموعه‌ای بسیار گسترده از اطلاعات آماری است که در قالب جدول‌های متنوع به صورت گزارش‌های چاپی و لوح‌های فشرده ارائه می‌شود.

نشریه‌ی حاضر با عنوان "نتایج تفصیلی سرشماری عمومی کشاورزی ۱۳۸۲" حاوی منتخبی از جدول‌های آماری در سطح استان کهگیلویه و بویراحمد به همراه خلاصه یافته‌ها است که در اختیار علاقه‌مندان قرار می‌گیرد. نتایج این سرشماری برای سطوح جغرافیایی کوچکتر از شهرستان، از طریق واحد اطلاع‌رسانی مرکز آمار ایران به آدرس خیابان دکتر فاطمی، نبش رهی معیری، برای عموم قابل دسترس است.

مرکز آمار ایران در اجرای سرشماری عمومی کشاورزی ۱۳۸۲، از مشارکت همه جانبه‌ی وزارت جهاد کشاورزی و سازمان مدیریت و برنامه‌ریزی در استان‌ها و همچنین همکاری صمیمانه‌ی تولیدکنندگان کشاورزی که زمینه‌ی اجرای موفقیت آمیز این طرح را فراهم کردند، سپاسگزاری می‌کند.

مرکز آمار ایران

۱۳۸۵  
۳۷۵

### فهرست مندرجات

عنوان	صفحه
راهنمای کاربران.....	۹
تعاریف و مفاهیم.....	۱۵
یافته های مهم.....	۲۱

#### فصل اول - بهره‌برداران و بهره‌برداری‌های کشاورزی

۱- بهره‌برداران فهرست شده و بهره‌برداران سرشماری شده (دارای پرسشنامه) برحسب نوع بهره‌بردار و شهرستان.....	۲۹
۲- بهره‌برداری‌های کشاورزی برحسب نوع بهره‌بردار و شهرستان.....	۲۹
۳- بهره‌برداری‌های کشاورزی متعلق به اشخاص حقیقی برحسب نوع و سن بهره‌بردار.....	۳۰
۴- بهره‌برداری‌های کشاورزی متعلق به اشخاص حقیقی برحسب وضع سواد و مدرک تحصیلی بهره‌بردار و شهرستان.....	۳۰
۵- بهره‌برداری‌های کشاورزی متعلق به اشخاص حقیقی برحسب وضع سواد و مدرک تحصیلی بهره‌بردار و وسعت اراضی کشاورزی.....	۳۱
۶- بهره‌برداری‌های کشاورزی متعلق به اشخاص حقیقی برحسب وضع سواد مدرک تحصیلی و سن بهره‌بردار.....	۳۲
۷- بهره‌برداری‌های کشاورزی متعلق به اشخاص حقیقی برحسب جنس بهره‌بردار، بستگی با سرپرست خانوار و شهرستان.....	۳۲

#### فصل دوم - کاربری اراضی کشاورزی

۸- بهره‌برداری‌های کشاورزی برحسب نوع فعالیت و شهرستان.....	۳۵
۹- تعداد و مساحت بهره‌برداری‌های با زمین برحسب شهرستان.....	۳۵
۱۰- تعداد و مساحت بهره‌برداری‌های با زمین برحسب وسعت اراضی کشاورزی.....	۳۶
۱۱- تعداد و مساحت بهره‌برداری‌های با زمین برحسب سن بهره‌بردار.....	۳۷

عنوان	صفحه
۱۲ - تعداد و مساحت بهره‌برداری‌های با زمین آبی برحسب شهرستان	۳۷
۱۳ - تعداد و مساحت بهره‌برداری‌های با زمین دیم برحسب شهرستان	۳۸
۱۴ - تعداد و مساحت بهره‌برداری‌های دارای اراضی زراعی برحسب شهرستان	۳۸
۱۵ - تعداد و مساحت بهره‌برداری‌های دارای اراضی زراعی برحسب وسعت اراضی کشاورزی	۳۹
۱۶ - تعداد و مساحت بهره‌برداری‌های دارای اراضی زراعی برحسب وسعت اراضی زراعی	۴۰
۱۷ - تعداد و مساحت بهره‌برداری‌های دارای اراضی زراعی برحسب سن بهره‌بردار	۴۱
۱۸ - تعداد و مساحت بهره‌برداری‌های دارای اراضی زراعی آبی برحسب شهرستان	۴۱
۱۹ - تعداد و مساحت اراضی زراعی بهره‌برداری‌ها به تفکیک آبی و دیم برحسب شهرستان	۴۲
۲۰ - تعداد و مساحت باغ و قلمستان بهره‌برداری‌ها برحسب شهرستان	۴۲
۲۱ - تعداد و مساحت باغ و قلمستان بهره‌برداری‌ها برحسب وسعت اراضی کشاورزی	۴۳
۲۲ - تعداد و مساحت باغ و قلمستان بهره‌برداری‌ها برحسب سن بهره‌بردار	۴۴
۲۳ - تعداد و مساحت باغ و قلمستان بهره‌برداری‌ها برحسب وسعت اراضی باغ و قلمستان	۴۴
۲۴ - تعداد و مساحت باغ و قلمستان آبی بهره‌برداری‌ها برحسب شهرستان	۴۵
۲۵ - تعداد و مساحت باغ و قلمستان دیم بهره‌برداری‌ها برحسب شهرستان	۴۵
۲۶ - تعداد و مساحت باغ و قلمستان بهره‌برداری‌ها به تفکیک آبی و دیم برحسب شهرستان	۴۶

#### فصل سوم - زراعت (محصولات سالانه در فضای باز)

۲۷ - تعداد بهره‌برداری، سطح کاشت و مقدار تولید محصولات زراعی بهره‌برداری‌های کشاورزی برحسب نام محصول	۴۹
۲۸ - تعداد بهره‌برداری، سطح کاشت و مقدار تولید گندم برحسب شهرستان	۵۱
۲۹ - تعداد بهره‌برداری، سطح کاشت و مقدار تولید گندم برحسب وسعت اراضی کشاورزی	۵۱
۳۰ - تعداد بهره‌برداری، سطح کاشت و مقدار تولید گندم برحسب وسعت اراضی زراعی	۵۲
۳۱ - تعداد بهره‌برداری، سطح کاشت و مقدار تولید گندم برحسب سن بهره‌بردار	۵۳
۳۲ - تعداد بهره‌برداری، سطح کاشت و مقدار تولید جو برحسب شهرستان	۵۴

صفحه	عنوان
۵۴	۳۳- تعداد بهره‌برداری، سطح کاشت و مقدار تولید برنج (شلتوک) برحسب شهرستان
۵۴	۳۴- تعداد بهره‌برداری، سطح کاشت و مقدار تولید ذرت دانه‌ای برحسب شهرستان
۵۵	۳۵- تعداد بهره‌برداری، سطح کاشت و مقدار تولید چغندر قند برحسب شهرستان
۵۵	۳۶- تعداد بهره‌برداری، سطح کاشت و مقدار تولید انواع لوبیا (دانه خشک) برحسب شهرستان
۵۵	۳۷- تعداد بهره‌برداری، سطح کاشت و مقدار تولید انواع نخود (دانه خشک) برحسب شهرستان
۵۶	۳۸- تعداد بهره‌برداری، سطح کاشت و مقدار تولید عدس برحسب شهرستان
۵۶	۳۹- تعداد بهره‌برداری، سطح کاشت و مقدار تولید باقلا (دانه خشک) برحسب شهرستان
۵۶	۴۰- تعداد بهره‌برداری، سطح کاشت و مقدار تولید ماش برحسب شهرستان
۵۷	۴۱- تعداد بهره‌برداری، سطح کاشت و مقدار تولید کلزا برحسب شهرستان
۵۷	۴۲- تعداد بهره‌برداری، سطح کاشت و مقدار تولید هندوکه برحسب شهرستان
۵۷	۴۳- تعداد بهره‌برداری، سطح کاشت و مقدار تولید خیار برحسب شهرستان
۵۸	۴۴- تعداد بهره‌برداری، سطح کاشت و مقدار تولید خربزه، طالبی، گرمک و دستنبو برحسب شهرستان
۵۸	۴۵- تعداد بهره‌برداری، سطح کاشت و مقدار تولید یونجه و اسپرس (خشک) برحسب شهرستان
۵۸	۴۶- تعداد بهره‌برداری، سطح کاشت و مقدار تولید شبدر (خشک) برحسب شهرستان
۵۹	۴۷- تعداد بهره‌برداری، سطح کاشت و مقدار تولید ذرت خوشه‌ای و علوفه‌ای برحسب شهرستان
۵۹	۴۸- تعداد بهره‌برداری، سطح کاشت و مقدار تولید پیاز برحسب شهرستان
۵۹	۴۹- تعداد بهره‌برداری، سطح کاشت و مقدار تولید گوجه فرنگی برحسب شهرستان
۶۰	۵۰- تعداد بهره‌برداری، سطح کاشت و مقدار تولید هویج، ترب، شلغم و چغندر لیبوی برحسب شهرستان
۶۰	۵۱- تعداد بهره‌برداری، سطح کاشت و مقدار تولید سایر سبزیجات برحسب شهرستان
فصل چهارم - باغداری (تولید محصولات دائمی در فضای باز) و تولید گلخانه‌ای	
۶۳	۵۲- تعداد بهره‌برداری، سطح کاشت ساده، تعداد درخت و مقدار تولید محصولات دائمی برحسب نام محصول
۶۷	۵۳- تعداد بهره‌برداری، سطح کاشت ساده، تعداد درخت و مقدار تولید سیب برحسب شهرستان

عنوان	صفحه
۵۴- تعداد بهره‌برداری، سطح کاشت ساده، تعداد درخت و مقدار تولید سیب برحسب وسعت اراضی کشاورزی.....	۶۸
۵۵- تعداد بهره‌برداری، سطح کاشت ساده، تعداد درخت و مقدار تولید سیب برحسب وسعت اراضی باغ و قلمستان.....	۷۰
۵۶- تعداد بهره‌برداری، سطح کاشت ساده، تعداد درخت و مقدار تولید سیب برحسب سن بهره‌بردار.....	۷۲
۵۷- تعداد بهره‌برداری، سطح کاشت ساده، تعداد درخت و مقدار تولید گلایی برحسب شهرستان.....	۷۴
۵۸- تعداد بهره‌برداری، سطح کاشت ساده، تعداد درخت و مقدار تولید به برحسب شهرستان.....	۷۵
۵۹- تعداد بهره‌برداری، سطح کاشت ساده، تعداد درخت و مقدار تولید گیلاس و آلبالو برحسب شهرستان.....	۷۶
۶۰- تعداد بهره‌برداری، سطح کاشت ساده، تعداد درخت و مقدار تولید زردآلو و قیسی برحسب شهرستان.....	۷۷
۶۱- تعداد بهره‌برداری، سطح کاشت ساده، تعداد درخت و مقدار تولید هلو، شلیل و شفتالو برحسب شهرستان.....	۷۸
۶۲- تعداد بهره‌برداری، سطح کاشت ساده، تعداد درخت و مقدار تولید انواع آلو و گوجه برحسب شهرستان.....	۷۹
۶۳- تعداد بهره‌برداری، سطح کاشت ساده، تعداد درخت و مقدار تولید انجیر آبی برحسب شهرستان.....	۸۰
۶۴- تعداد بهره‌برداری، سطح کاشت ساده، تعداد درخت و مقدار تولید انجیر دیم برحسب شهرستان.....	۸۱
۶۵- تعداد بهره‌برداری، سطح کاشت ساده، تعداد درخت و مقدار تولید پرتقال برحسب شهرستان.....	۸۲
۶۶- تعداد بهره‌برداری، سطح کاشت ساده، تعداد درخت و مقدار تولید نارنگی برحسب شهرستان.....	۸۳
۶۷- تعداد بهره‌برداری، سطح کاشت ساده، تعداد درخت و مقدار تولید لیموشیرین برحسب شهرستان.....	۸۴
۶۸- تعداد بهره‌برداری، سطح کاشت ساده، تعداد درخت و مقدار تولید لیموترش (شامل لیموعمانی) برحسب شهرستان.....	۸۵
۶۹- تعداد بهره‌برداری، سطح کاشت ساده، تعداد درخت و مقدار تولید سایر مرکبات برحسب شهرستان.....	۸۶
۷۰- تعداد بهره‌برداری، سطح کاشت ساده، تعداد درخت و مقدار تولید زیتون برحسب شهرستان.....	۸۷
۷۱- تعداد بهره‌برداری، سطح کاشت ساده، تعداد درخت و مقدار تولید انار برحسب شهرستان.....	۸۸
۷۲- تعداد بهره‌برداری، سطح کاشت ساده، تعداد درخت و مقدار تولید خرما برحسب شهرستان.....	۸۹
۷۳- تعداد بهره‌برداری، سطح کاشت ساده، تعداد درخت و مقدار تولید بادام آبی برحسب شهرستان.....	۹۰
۷۴- تعداد بهره‌برداری، سطح کاشت ساده، تعداد درخت و مقدار تولید بادام دیم برحسب شهرستان.....	۹۱
۷۵- تعداد بهره‌برداری، سطح کاشت ساده، تعداد درخت و مقدار تولید گردو برحسب شهرستان.....	۹۲



صفحه	عنوان
۹۳	۷۶- تعداد بهره‌برداری، سطح کاشت ساده، تعداد درخت و مقدار تولید انگور آبی برحسب شهرستان.....
۹۴	۷۷- تعداد بهره‌برداری، سطح کاشت ساده، تعداد درخت و مقدار تولید انگور دیم برحسب شهرستان.....
۹۵	۷۸- تعداد بهره‌برداری، سطح کاشت ساده، تعداد درخت و مقدار تولید انواع توت و شاه توت برحسب شهرستان.....
۹۶	۷۹- تعداد بهره‌برداری، سطح کاشت ساده، تعداد درخت و مقدار تولید انواع تبریزی برحسب شهرستان.....
۹۷	۸۰- مساحت گلخانه‌ها و تولید انواع محصولات در بهره‌برداری‌ها برحسب شهرستان.....

### فصل پنجم - مکانیزاسیون کشاورزی (استفاده از ماشین‌ها و ادوات کشاورزی و آبیاری تحت فشار)

۱۰۱	۸۱- تعداد بهره‌برداری‌های استفاده‌کننده از هر یک از ماشین‌ها و ادوات کشاورزی برحسب شهرستان.....
۱۰۲	۸۲- تعداد بهره‌برداری‌های استفاده‌کننده از هر یک از ماشین‌ها و ادوات کشاورزی برحسب وسعت اراضی کشاورزی.....
۱۰۶	۸۳- تعداد بهره‌برداری‌های استفاده‌کننده از هر یک از ماشین‌ها و ادوات کشاورزی برحسب وسعت اراضی زراعی.....
۱۱۰	۸۴- تعداد بهره‌برداری‌های استفاده‌کننده از هر یک از ماشین‌ها و ادوات کشاورزی متعلق به خود برحسب شهرستان.....
۱۱۱	۸۵- مساحت تحت پوشش بهره‌برداری‌های استفاده‌کننده از سیستم آبیاری بارانی برحسب شهرستان.....
۱۱۱	۸۶- مساحت اراضی کشاورزی تحت پوشش بهره‌برداری‌های استفاده‌کننده از سیستم آبیاری بارانی برحسب وسعت اراضی کشاورزی.....
۱۱۲	۸۷- مساحت تحت پوشش بهره‌برداری‌های استفاده‌کننده از سیستم آبیاری بارانی برحسب سن بهره‌بردار.....
	۸۸- مساحت اراضی کشاورزی تحت پوشش بهره‌برداری‌های استفاده‌کننده از سیستم آبیاری بارانی برحسب وسعت اراضی تحت پوشش آبیاری تحت فشار.....
۱۱۳	۸۹- مساحت تحت پوشش بهره‌برداری‌های استفاده‌کننده از سیستم آبیاری قطره‌ای برحسب شهرستان.....

### فصل ششم - دامپروری

۱۱۷	۹۰- بهره‌برداری‌های دارای دام کوچک طی ۳۶۵ روز گذشته و تعداد دام آن‌ها در روز آمارگیری برحسب شهرستان.....
۱۱۸	۹۱- بهره‌برداری‌های دارای دام کوچک طی ۳۶۵ روز گذشته و تعداد دام آن‌ها در روز آمارگیری برحسب تعداد دام کوچک.....
۱۲۰	۹۲- بهره‌برداری‌های دارای گوسفند و بره در روز آمارگیری و تعداد دام آن‌ها برحسب شهرستان.....
۱۲۱	۹۳- بهره‌برداری‌های دارای گوسفند و بره در روز آمارگیری و تعداد دام آن‌ها برحسب وسعت اراضی کشاورزی.....
۱۲۳	۹۴- بهره‌برداری‌های دارای گوسفند و بره در روز آمارگیری و تعداد دام آن‌ها برحسب سن بهره‌بردار.....

صفحه	عنوان
۱۲۴	۹۵- بهره‌برداری‌های دارای گوسفند و بره در روز آمارگیری و تعداد دام آن‌ها برحسب تعداد گوسفند و بره در روز آمارگیری
۱۲۶	۹۶- بهره‌برداری‌های دارای بز و بزغاله در روز آمارگیری و تعداد دام آن‌ها برحسب شهرستان
۱۲۷	۹۷- بهره‌برداری‌های دارای گاو و گوساله در روز آمارگیری و تعداد دام آن‌ها برحسب شهرستان
۱۲۸	۹۸- بهره‌برداری‌های دارای گاو و گوساله در روز آمارگیری و تعداد دام آن‌ها برحسب تعداد دام بزرگ
۱۳۰	۹۹- بهره‌برداری‌های دارای گاو و گوساله بومی در روز آمارگیری و تعداد دام آن‌ها برحسب شهرستان
۱۳۱	۱۰۰- بهره‌برداری‌های دارای گاو و گوساله‌ی دورگ در روز آمارگیری و تعداد دام آن‌ها برحسب شهرستان
۱۳۲	۱۰۱- بهره‌برداری‌های دارای گاو و گوساله‌ی اصیل در روز آمارگیری و تعداد دام آن‌ها برحسب شهرستان
۱۳۳	۱۰۲- فروش گوسفند و بره‌ی پرواری، ذیح و تلفات آن‌ها در بهره‌برداری‌ها برحسب شهرستان
۱۳۳	۱۰۳- فروش بز و بزغاله‌ی پرواری، ذیح و تلفات آن‌ها در بهره‌برداری‌ها برحسب شهرستان
۱۳۴	۱۰۴- فروش گاو و گوساله‌ی پرواری، ذیح و تلفات آن‌ها در بهره‌برداری‌ها برحسب شهرستان
۱۳۴	۱۰۵- تولید شیر در بهره‌برداری‌ها برحسب نوع دام و شهرستان
۱۳۵	۱۰۶- تعداد دام و مقدار تولید پشم، مو و کرک گوسفند و بز در بهره‌برداری‌ها برحسب شهرستان
۱۳۵	۱۰۷- بهره‌برداری‌های پرورش ماکیان به روش سنتی و تعداد ماکیان آن‌ها برحسب شهرستان
۱۳۶	۱۰۸- پرورش ماکیان به روش سنتی در بهره‌برداری‌ها برحسب طبقات تعداد ماکیان
۱۳۷	۱۰۹- پرورش زنبور عسل، تعداد کندو و مقدار تولید عسل با موم در بهره‌برداری‌ها برحسب شهرستان
۱۳۸	۱۱۰- پرورش زنبور عسل، تعداد کندو و مقدار تولید عسل با موم در بهره‌برداری‌ها برحسب طبقات تعداد کندو



### راهنمای کاربران

نتایج سرشماری عمومی کشاورزی ۱۳۸۲ مجموعه‌ای بسیار گسترده از اطلاعات آماری است که به اشکال متنوع به شرح زیر در اختیار کاربران قرار می‌گیرد:

- جدول‌های آماری در نشریات چاپی

- جدول‌های آماری در نشریات الکترونیکی

- فایل‌های اطلاعاتی رایانه‌ای به سفارش متقاضی

استفاده‌ی کاربران از اطلاعات ارائه شده به هر شکل و در هر قالبی باشد، مستلزم آشنایی با مفاهیم، اصطلاحات فنی و روش‌های اجرایی به کار گرفته شده در سرشماری عمومی کشاورزی است که در این راهنما به عنوان جزء لاینفک نتایج سرشماری تشریح می‌شود. از آنجا که اغلب مفاهیم و اصطلاحات مورد بحث، خاص این طرح آماری است و ممکن است با برداشت‌های موجود در ذهن عمومی متفاوت باشد، بدون توجه به تعاریف و نکات توضیح داده شده در این راهنما، کاربران محترم دچار سردرگمی و اشتباهات زیادی خواهند شد و لذا به آنان در هر سطحی که باشند و هر هدفی از کاربرد نتایج داشته باشند، مطالعه‌ی این راهنما توصیه می‌شود.

### ۱- روش سرشماری و برخی ویژگی‌های آن

سرشماری عمومی کشاورزی ۱۳۸۲ یک طرح آماری منطبق با اصول پذیرفته شده توسط سازمان‌های آماری اکثر کشورهای جهان بوده و بر پایه‌های مشروح زیر استوار است:

- بهره‌برداری کشاورزی (Holding) طبق تعریفی که خواهد آمد، واحد آماری اصلی بوده است و بهره‌بردار کشاورزی و آبادی

نیز دو واحد آماری دیگر مورد استفاده بوده‌اند. پرسشنامه‌های بهره‌برداری و آبادی ضمیمه‌ی این نشریه است.

- مراجعه به بهره‌بردار و تکمیل پرسشنامه بر اساس اظهارات او مبنای کسب اطلاعات بوده است و در مواردی که امکان

دسترسی به بهره‌بردار فراهم نبوده، از افراد دیگری که با بهره‌بردار در ارتباط بوده‌اند به جای بهره‌بردار استفاده شده است.

## ۱- نتایج تفصیلی سرشماری عمومی کشاورزی ۱۳۸۲ - استان کهگیلویه و بویراحمد

- اطلاعاتی که واحد آماری آن "آبادی" بوده است، طی مصاحبه با معتمدین و صاحب نظران آبادی نظیر اعضای شوراهای روستایی جمع آوری شده است.
- فهرست بهره‌برداران در نقاط روستایی مسکونی و اکثر شهرها از طریق مراجعه و پرسش خانه به خانه و در ۱۰۸ شهر منتخب طبق فهرست صفحه بعد به دلیل وسعت شهر و پایین بودن نسبت فعالیت‌های کشاورزی از طریق مراجعه به منابع اداری، ثبتی و مطلعین محلی و با روش تحقیق عملیاتی توسط سازمان‌های جهاد کشاورزی طی ماه‌های پایانی سال ۱۳۸۱ و ماه‌های آغازین سال ۱۳۸۲ تهیه شده است.
- اطلاعات ارائه شده به دلیل ماهیت کار، کم و بیش با خطاهای آماری غیرقابل کنترل همراه است و این نوع خطا ممکن است در برخی سطوح جغرافیایی کوچک محسوس‌تر باشد.
- پرسشگران به‌طور عموم از جوانان جویای کار دارای تحصیلات حداقل دیپلم دبیرستان و تحصیل کرده‌های رشته‌های کشاورزی انتخاب شده‌اند و تحت نظارت کارشناسان سازمان‌های جهاد کشاورزی و سازمان‌های مدیریت و برنامه‌ریزی، از ۵ مهر لغایت ۵ آبان انجام وظیفه کرده‌اند.
- پس از مرحله‌ی آمارگیری و ورود داده‌ها به رایانه، داده‌های پرت و غیر واقعی توسط کارشناسان سازمان‌های مدیریت و برنامه‌ریزی و جهاد کشاورزی مورد بازنگری قرار گرفته و در صورت لزوم با توجه به شواهد و قراین موجود، طبق راهنمای فنی اصلاح شده‌اند.

## ۲- واحدهای جغرافیایی

- کوچکترین واحد جغرافیایی که نتایج سرشماری برای آن قابل ارائه است "آبادی" و "شهر" است.
- از مجموع اطلاعات آبادی‌های واقع در محدوده‌ی هر دهستان، اطلاعات دهستان و از مجموع اطلاعات دهستان‌ها و شهرهای واقع در محدوده‌ی یک بخش، اطلاعات بخش و سپس اطلاعات شهرستان و استان به دست می‌آید.
- طبق تعریف ارائه شده در این سرشماری، آبادی مجموعه‌ای از یک یا چند مکان و یا اراضی به هم پیوسته (اعم از کشاورزی و غیر کشاورزی) است که خارج از محدوده‌ی شهرها واقع شده و دارای محدوده‌ی ثبتی یا عرفی مستقل باشد به این ترتیب نه تنها دهات، بلکه مزارع، قهوه‌خانه‌ها، معادن، ایستگاه‌های راه‌آهن و ... که دارای محدوده‌ی ثبتی یا عرفی مستقلی باشند، آبادی محسوب می‌شوند.
- شایان ذکر است محدوده‌ی آبادی‌ها روی نقشه‌های آماری مشخص نمی‌شود و در طبیعت ممکن است از طریق مرز مشترک با آبادی مجاور و یا اراضی ملی و ... قابل شناسایی باشد.

فهرست ۱۰۸ شهر منتخب برای اجرای سرشماری بدون مراجعه‌ی مکان به مکان

شهر	استان	شهر	استان	
آبادان	خوزستان	اراک	مرکزی	
اهواز		خمین		
بندر امام خمینی		ساوه		
بندر ماه شهر		محلات		
بهبهان		آستارا	گیلان	
خرمشهر		بندر انزلی		
دزفول		رشت		
شوشتر		لاهیجان		
مسجد سلیمان			تبریز	آذربایجان شرقی
آباده	مراغه			
داراب	میانه			
شیراز	فارس	لرومیه	آذربایجان غربی	
فسا		خوی		
کازرون		ماکو		
لار		مهاباد		
مرودشت		میاندوآب		
سیرجان		بوکان		
کرمان		کرمانشاه		کرمانشاه
جیرفت		اسلام آباد غرب		
الیگودرز	لرستان	رهنان	اصفهان	
بروجرد		اصفهان		
خرم آباد		فلاورجان		
دورود		کاشان		
ازنا		فولادشهر		
ایلام	ایلام	بندر عباس	هرمزگان	
خارک	بوشهر	بندر لنگه		
بوشهر		میناب		
برازجان		کیش		
بندر گناوه		قشم		

استان	شهر
زنجان	زنجان
سمنان	دامغان
	سمنان
	شاهرود
	گرمسار
یزد	یزد
	تفت
همدان	ملایر
	نهایند
	همدان
چهارمحال و بختیاری	بروجن
	شهرکرد
قزوین	قزوین
	آبیک
گلستان	گرگان
	گنبد کاووس
تهران	تهران
	ماهدشت
	کرج
	پیشوا
	ورامین
	قرچک
	هشتگرد
	نظرآباد
	اسلام شهر

استان	شهر
خراسان شمالی	بجنورد
خراسان جنوبی	بیرجند
خراسان رضوی	تایباد
	تریت حیدریه
	تریت جام
	سبزوار
	قوچان
	مشهد
	نیشابور
	چناران
	کاشمر
	ایرانشهر
سیستان و بلوچستان	چاه بهار
	خاش
	زاهدان
کردستان	بانه
	سقز
	سنندج
	مریوان
کهگیلویه و بویراحمد	دوگنبدان
	یاسوج
اردبیل	اردبیل
	خلخال
	پارس آباد
قم	قم

استان مازندران فاقد شهر منتخب بوده است.

### ۳- موارد افتراق در تعاریف و روش‌های اجرای سرشماری عمومی کشاورزی ۱۳۸۲ با سرشماری‌های عمومی کشاورزی سال‌های ۱۳۷۲ و ۱۳۶۷:

نظر به این‌که بسیاری از کاربران ممکن است نتایج این سرشماری را با نتایج سرشماری‌های کشاورزی سال‌های قبل مقایسه کنند، توجه به موارد افتراق این سرشماری‌ها بسیار ضروری است و اهم آن‌ها به شرح زیر است:

- در سرشماری‌های سال‌های قبل، در تعریف بهره‌برداری کشاورزی، محدوده‌ی جغرافیایی شهرستان، ملاک تمایز بهره‌برداری‌ها از یکدیگر بوده است و حال آن‌که در این سرشماری به منظور کاهش میزان خطای آماری و نیز برای این‌که بتوان اطلاعات مربوط به اراضی کشاورزی را در سطح کوچک‌ترین واحد جغرافیایی ارائه کرد، محدوده‌ی آبادی یا شهر، ملاک تمایز بهره‌برداری قرار گرفته است. بنابراین انتظار می‌رود که طبق نتایج این سرشماری بهره‌برداری‌ها به تعداد بیش‌تر و با میانگین کوچک‌تر ارائه شوند.

- در سرشماری‌های سال‌های قبل، برای تهیه‌ی فهرست بهره‌بردارهای کشاورزی و کسب اطلاعات مربوط به خانوارهای بهره‌بردار، فقط به محل سکونت خانوارها مراجعه شده است و از آن‌جا که محل اراضی کشاورزی و واحدهای دامداری (بهره‌برداری‌های کشاورزی) ممکن است در نقاط دیگری قرار داشته باشند، احتمال خطای سرشماری نشدن آن‌ها وجود داشته است لذا در این سرشماری، فهرست بهره‌بردارهای هر شهر یا هر آبادی اعم از مسکونی و غیرمسکونی با مراجعه به همان شهر و آبادی و انجام تحقیقات خانه به خانه و تحقیقات محلی تهیه شده است.

- نتایج ارائه شده برای واحدهای جغرافیایی کوچک‌تر از شهرستان (شهر، آبادی، دهستان و بخش) در سرشماری‌های قبلی، شامل اراضی و دام‌های متعلق به خانوارهای ساکن در آن واحدهای جغرافیایی است که ممکن است بخشی از آن‌ها در جای دیگری از کشور قرار داشته باشند. در نتایج این سرشماری، اطلاعات هر نقطه یا محدوده‌ی جغرافیایی، نشان دهنده‌ی واحدهای تولیدی کشاورزی واقع در همان نقطه یا محدوده است و ارتباطی با محل سکونت خانوار بهره‌بردار ندارد.

- نتایج این سرشماری مانند هر طرح آماری دیگر، اطلاعات را بر اساس تقسیمات کشوری زمان اجرای آمارگیری ارائه می‌کند و بنابراین در محدوده‌های جغرافیایی غیر هم‌سطح با سال‌های قبل، قابل مقایسه نیست.

- نظر به این‌که تشخیص مستقل یا غیرمستقل بودن محدوده‌ی عرفی آبادی توسط مأموران آمارگیری در سرشماری‌های عمومی همواره با مشکلاتی مواجه بوده و فهرست آبادی‌ها را دچار تغییرات غیرموجه می‌نموده است، قبل از اجرای سرشماری عمومی کشاورزی ۱۳۸۲ با اجرای عملیات میدانی گسترده‌ای تحت عنوان "طرح اصلاح و بهنگام‌سازی پرونده‌ی آبادی‌ها - ۱۳۸۱" توسط کارشناسان سازمان‌های مدیریت و برنامه‌ریزی استان، جهاد کشاورزی و مرکز آمار ایران به همه‌ی آبادی‌ها، طبق فهرست موجود از سرشماری‌های قبلی مرکز آمار ایران مراجعه شد و طی پرسشنامه‌ی خاصی که برای هر آبادی تکمیل شد، با ادغام نقاطی که فاقد محدوده‌ی مستقل بوده‌اند در آبادی اصلی از یک طرف و تشخیص و تفکیک تعدادی آبادی جدید از طرف دیگر، فهرست جدیدی برای آبادی‌های کشور به دست آمد که به عنوان چارچوب اولیه‌ی سرشماری کشاورزی ۱۳۸۲ پذیرفته شد. بنابراین ممکن است در مقایسه‌ی تطبیقی نتایج این سرشماری با سرشماری عمومی نفوس و مسکن ۱۳۷۵ یا سرشماری‌های عمومی کشاورزی ۱۳۷۲ و ۱۳۶۷ و دیگر طرح‌های آماری سراسری مرکز آمار ایران علاوه بر اختلاف ناشی از تغییر تقسیمات کشوری، اختلافاتی ناشی از ادغام یا تفکیک نقاط روستایی کوچک و مجاور یکدیگر نیز وجود داشته باشد.

### ۴- نکات شایان توجه در جدول‌های آماری

هر جدول آماری از "عنوان"، "سرستون‌ها"، "ستون شرح" و "متن جدول" تشکیل شده است که می‌باید به مندرجات آن‌ها با دقت توجه شود. متن جدول شامل اعدادی است که اطلاعات آماری را تشکیل می‌دهند و به وسیله‌ی مندرجات سه قسمت دیگر (عنوان، سرستون و شرح) قابل درک و تبیین می‌باشند. در برخی موارد، مطالب مندرج در سه قسمت نام برده شده برای درک اطلاعات متن کافی نیست و باید به زیرنویس‌ها و تعاریف و توضیحات این راهنما یا صفحه‌های راهنمای مأمور سرشماری نیز توجه شود.

در عنوان جدول معمولاً سطح جغرافیایی تحت پوشش، زمان آماری و ماهیت یا موضوع اعداد متن جدول به طور کلی توضیح داده می‌شود. ستون شرح و سرستون‌ها، به طور دقیق ماهیت و مفهوم اطلاع مندرج در خانه‌ی محل تقاطع را مشخص می‌کنند. در جدول‌های آماری نتایج این سرشماری، از ستون شرح عموماً برای طبقه‌بندی بهره‌برداران‌های کشاورزی استفاده شده است و ممکن است یک قلم آماری با چند نوع طبقه‌بندی و بنابراین در چند جدول به شرح زیر ارائه شود:

- طبقه‌بندی بر اساس محل استقرار بهره‌برداران‌ها (توزیع جغرافیایی)
- طبقه‌بندی بر اساس وسعت اراضی کشاورزی (مجموع اراضی زراعی و باغ و قلمستان آبی و دیم)
- طبقه‌بندی بر اساس سن بهره‌بردار (نویژه‌ی بهره‌برداران‌های متعلق به اشخاص حقیقی)
- طبقه‌بندی بر اساس وسعت فعالیت مرتبط با موضوع جدول (مانند اراضی زراعی، اراضی باغ و قلمستان، دام بزرگ، دام کوچک و ...)

شایان ذکر است اگر یک قلم اطلاع با پوشش یکسان در چند جدول با طبقه‌بندی‌های متفاوت ارائه شود، در تمام آن جدول‌ها سطر جمع‌ها با هم مساوی خواهند بود و فقط اختلاف جزئی ناشی از گرد شدن اعداد در آن‌ها وجود خواهد داشت. باید توجه شود که سرجمع‌های جدول‌های ارائه شده با طبقه‌بندی سن بهره‌بردار به دلیل عدم پوشش بهره‌برداران شرکت رسمی و مؤسسه‌ی عمومی، کمتر یا حداکثر مساوی سرجمع‌های ارائه شده در سایر طبقات یا تقسیمات جغرافیایی خواهد بود.

در جدول‌هایی که تعداد بهره‌برداران (خانوار معمولی ساکن، بهره‌بردار غیرساکن، خانوار معمولی غیرساکن و شرکت رسمی و مؤسسه‌ی عمومی) را ارائه می‌کنند، نباید تصور شود که از حاصل جمع آن‌ها، تعداد کل بهره‌برداران به دست می‌آید زیرا طبق تعریف ارائه شده، بهره‌برداران حقیقی دارای فصول مشترکی هستند که باعث شمارش تکراری آن‌ها می‌شود.



### ۳- موارد افتراق در تعاریف و روش‌های اجرای سرشماری عمومی کشاورزی ۱۳۸۲ با سرشماری‌های عمومی کشاورزی سال‌های ۱۳۷۲ و ۱۳۶۷:

نظر به این‌که بسیاری از کاربران ممکن است نتایج این سرشماری را با نتایج سرشماری‌های کشاورزی سال‌های قبل مقایسه کنند، توجه به موارد افتراق این سرشماری‌ها بسیار ضروری است و اهم آن‌ها به شرح زیر است:

- در سرشماری‌های سال‌های قبل، در تعریف بهره‌برداری کشاورزی، محدوده‌ی جغرافیایی شهرستان، ملاک تمایز بهره‌برداری‌ها از یکدیگر بوده است و حال آن‌که در این سرشماری به منظور کاهش میزان خطای آماری و نیز برای این‌که بتوان اطلاعات مربوط به اراضی کشاورزی را در سطح کوچک‌ترین واحد جغرافیایی ارائه کرد، محدوده‌ی آبادی یا شهر، ملاک تمایز بهره‌برداری قرار گرفته است. بنابراین انتظار می‌رود که طبق نتایج این سرشماری بهره‌برداری‌ها به تعداد بیش‌تر و یا میانگین کوچک‌تر ارائه شوند.

- در سرشماری‌های سال‌های قبل، برای تهیه‌ی فهرست بهره‌بردارهای کشاورزی و کسب اطلاعات مربوط به خانوارهای بهره‌بردار، فقط به محل سکونت خانوارها مراجعه شده است و از آن‌جا که محل اراضی کشاورزی و واحدهای دامداری (بهره‌برداری‌های کشاورزی) ممکن است در نقاط دیگری قرار داشته باشند، احتمال خطای سرشماری نشدن آن‌ها وجود داشته است لذا در این سرشماری، فهرست بهره‌بردارهای هر شهر یا هر آبادی اعم از مسکونی و غیرمسکونی با مراجعه به همان شهر و آبادی و انجام تحقیقات خانه به خانه و تحقیقات محلی تهیه شده است.

- نتایج ارائه شده برای واحدهای جغرافیایی کوچک‌تر از شهرستان (شهر، آبادی، دهستان و بخش) در سرشماری‌های قبلی، شامل اراضی و دام‌های متعلق به خانوارهای ساکن در آن واحدهای جغرافیایی است که ممکن است بخشی از آن‌ها در جای دیگری از کشور قرار داشته باشند. در نتایج این سرشماری، اطلاعات هر نقطه یا محدوده‌ی جغرافیایی، نشان دهنده‌ی واحدهای تولیدی کشاورزی واقع در همان نقطه یا محدوده است و ارتباطی با محل سکونت خانوار بهره‌بردار ندارد.

- نتایج این سرشماری مانند هر طرح آماری دیگر، اطلاعات را بر اساس تقسیمات کشوری زمان اجرای آمارگیری ارائه می‌کند و بنابراین در محدوده‌های جغرافیایی غیر هم‌سطح با سال‌های قبل، قابل مقایسه نیست.

- نظر به این‌که تشخیص مستقل یا غیرمستقل بودن محدوده‌ی عرفی آبادی توسط مأموران آمارگیری در سرشماری‌های عمومی همواره با مشکلاتی مواجه بوده و فهرست آبادی‌ها را دچار تغییرات غیرموجه می‌نموده است، قبل از اجرای سرشماری عمومی کشاورزی ۱۳۸۲ با اجرای عملیات میدانی گسترده‌ای تحت عنوان "طرح اصلاح و بهنگام‌سازی پرونده‌ی آبادی‌ها - ۱۳۸۱" توسط کارشناسان سازمان‌های مدیریت و برنامه‌ریزی استان، جهاد کشاورزی و مرکز آمار ایران به همه‌ی آبادی‌ها، طبق فهرست موجود از سرشماری‌های قبلی مرکز آمار ایران مراجعه شد و طی پرسشنامه‌ی خاصی که برای هر آبادی تکمیل شده با ادغام نقاطی که فاقد محدوده‌ی مستقل بوده‌اند در آبادی اصلی از یک طرف و تشخیص و تفکیک تعدادی آبادی جدید از طرف دیگر، فهرست جدیدی برای آبادی‌های کشور به دست آمد که به عنوان چارچوب اولیه‌ی سرشماری کشاورزی ۱۳۸۲ پذیرفته شد بنابراین ممکن است در مقایسه‌ی تطبیقی نتایج این سرشماری با سرشماری عمومی نفوس و مسکن ۱۳۷۵ یا سرشماری‌های عمومی کشاورزی ۱۳۷۲ و ۱۳۶۷ و دیگر طرح‌های آماری سراسری مرکز آمار ایران علاوه بر اختلاف ناشی از تغییر تقسیمات کشوری، اختلافاتی ناشی از ادغام یا تفکیک نقاط روستایی کوچک و مجاور یکدیگر نیز وجود داشته باشد.

### ۴- نکات شایان توجه در جدول‌های آماری

هر جدول آماری از "عنوان"، "سرستون‌ها"، "ستون شرح" و "متن جدول" تشکیل شده است که می‌باید به مندرجات آن‌ها با دقت توجه شود. متن جدول شامل اعدادی است که اطلاعات آماری را تشکیل می‌دهند و به وسیله‌ی مندرجات سه قسمت دیگر (عنوان، سرستون و شرح) قابل درک و تبیین می‌باشند. در برخی موارد، مطالب مندرج در سه قسمت نام برده شده برای درک اطلاعات متن کافی نیست و باید به زیرنویس‌ها و تعاریف و توضیحات این راهنما یا صفحه‌های راهنمای مأمور سرشماری نیز توجه شود.

در عنوان جدول معمولاً سطح جغرافیایی تحت پوشش، زمان آماری و ماهیت یا موضوع اعداد متن جدول به طور کلی توضیح داده می‌شود. ستون شرح و سرستون‌ها، به طور دقیق ماهیت و مفهوم اطلاع مندرج در خانه‌ی محل تقاطع را مشخص می‌کنند. در جدول‌های آماری نتایج این سرشماری، از ستون شرح عموماً برای طبقه‌بندی بهره‌برداران‌های کشاورزی استفاده شده است و ممکن است یک قلم آماری با چند نوع طبقه‌بندی و بنابراین در چند جدول به شرح زیر ارائه شود:

- طبقه‌بندی بر اساس محل استقرار بهره‌برداران‌ها (توزیع جغرافیایی)
- طبقه‌بندی بر اساس وسعت اراضی کشاورزی (مجموع اراضی زراعی و باغ و قلمستان آبی و دیم)
- طبقه‌بندی بر اساس سن بهره‌بردار (ویژه‌ی بهره‌برداران‌های متعلق به اشخاص حقیقی)
- طبقه‌بندی بر اساس وسعت فعالیت مرتبط با موضوع جدول (مانند اراضی زراعی، اراضی باغ و قلمستان، دام بزرگ، دام کوچک و ...)

شایان ذکر است اگر یک قلم اطلاع یا پوشش یکسان در چند جدول یا طبقه‌بندی‌های متفاوت ارائه شود، در تمام آن جدول‌ها سطر جمع‌ها با هم مساوی خواهند بود و فقط اختلاف جزئی ناشی از گرد شدن اعداد در آن‌ها وجود خواهد داشت. باید توجه شود که سرجمع‌های جدول‌های ارائه شده با طبقه‌بندی سن بهره‌بردار به دلیل عدم پوشش بهره‌برداران شرکت رسمی و مؤسسه‌ی عمومی، کمتر یا حداکثر مساوی سرجمع‌های ارائه شده در سایر طبقات یا تقسیمات جغرافیایی خواهد بود.

در جدول‌هایی که تعداد بهره‌برداران (خانوار معمولی ساکن، بهره‌بردار غیرساکن، خانوار معمولی غیرساکن و شرکت رسمی و مؤسسه‌ی عمومی) را ارائه می‌کنند، نباید تصور شود که از حاصل جمع آن‌ها، تعداد کل بهره‌برداران به دست می‌آید، زیرا طبق تعریف ارائه شده، بهره‌برداران حقیقی دارای فصول مشترکی هستند که باعث شمارش تکراری آن‌ها می‌شود.

## تعاریف و مفاهیم

### خانوار

خانوار از افرادی تشکیل می‌شود که با هم در یک اقامتگاه زندگی می‌کنند، با یکدیگر همخرج هستند و معمولاً با هم غذا می‌خورند. بنابراین، لازم نیست که اعضای یک خانوار حتماً با یکدیگر رابطه‌ی خویشاوندی داشته باشند. به عبارت دیگر خانوار لزوماً با خانواده یکی نیست. فردی که به تنهایی زندگی می‌کند نیز، خانوار تلقی می‌شود.

### فعالیت‌های کشاورزی

در این سرشماری فعالیت‌های کشاورزی مورد نظر عبارتند از:

- **زراعت:** منظور از زراعت، کشت و کار نباتات سالانه در فضای باز یا تحت پوشش موقت، روی زمین زراعی، یا بین درختان باغ است. نباتات سالانه معمولاً ساقه‌ی علفی دارند و پس از برداشت محصول، بوته‌ی آن‌ها از بین می‌رود و یا این‌که قسمت‌های زیرزمینی گیاه (ریشه، پیاز و نظایر آن) برای سال بعد در زمین باقی می‌ماند. به عنوان مثال کشت گندم، چغندر قند، یونجه، پنبه، پیاز، زعفران، انواع سبزی‌ها، حبوب و گلالیل، زراعت محسوب می‌شود.

- **باغداری:** منظور از باغداری، احداث و نگهداری باغ‌های مثمر و غیرمثمر شامل قلمستان و به‌طور کلی پرورش نباتات دائمی روی زمین، در فضای باز یا زیر پوشش موقت است. نباتات دائمی گیاهانی هستند که غالباً تنه یا ساقه‌ی چوبی دارند و پس از برداشت محصول، تمام یا قسمتی از گیاه در زمین باقی می‌ماند و مجدداً در سال‌های بعد محصول می‌دهد. انواع درختان و درختچه‌های مثمر مانند پرتقال، هلو، انگور، بوته‌ی چای و گل محمدی و انواع درختان غیرمثمر مانند تبریزی و سپیدار، نباتات دائمی محسوب می‌شوند.

- **تولید گلخانه‌ای:** منظور از تولید گلخانه‌ای، کشت و کار انواع محصولات سالانه یا دائمی است که در گلخانه‌ها با هدف بهره‌برداری اقتصادی انجام می‌شود. کشت محصولات کشاورزی زیر پوشش موقت مانند کشت زیرپلاستیک، تولید گلخانه‌ای محسوب نمی‌شود. منظور از گلخانه، مکانی است که با ایجاد ساختمان با پایه‌های ثابت و سقف شیشه‌ای، پوشش پلاستیکی یا ...، برای تولید محصولات سالانه یا دائمی در محیط تحت کنترل از نظر حرارت، رطوبت، نور، تهویه و ... اختصاص یافته است. مکان مورد استفاده برای پرورش قارچ، در این سرشماری تولید گلخانه‌ای محسوب نشده است.

- **پرورش دام:** منظور، پرورش گوسفند و بره، بز و بزغاله، گاو و گوساله، گاو میش و بچه گاو میش و شتر و بچه شتر است. در این سرشماری به گوسفند و بره و بز و بزغاله، "دام کوچک" و به گاو و گوساله، گاو میش و بچه گاو میش و شتر و بچه شتر، "دام بزرگ" گفته شده است.

- **پرورش ماکیان:** منظور، پرورش انواع مرغ و خروس و جوجه، اردک، غاز و بوقلمون است.

- **پرورش زنبور عسل:** نگهداری انواع کندوی فعال (دارای جمعیت) اعم از نوع جدید یا قدیم. زنبورداری یا پرورش زنبور عسل به حساب می‌آید.

- **پرورش کرم ابریشم:** نگهداری کرم ابریشم به منظور تولید پیله، پرورش کرم ابریشم یا نوغانداری نامیده می‌شود.

### بهره‌برداری کشاورزی، بهره‌بردار و اتواع آن‌ها

تمامی فعالیت‌های کشاورزی که تحت مدیریت واحدی قرار دارد، یک واحد تولیدی کشاورزی است که بهره‌برداری کشاورزی نامیده می‌شود. این مدیریت توسط اعضای یک یا چند خانوار (اشخاص حقیقی) یا توسط یک شرکت رسمی یا مؤسسه‌ی عمومی (اشخاص حقوقی) اعمال می‌شود.

اگر فعالیت‌های یک واحد تولیدی کشاورزی در محدوده‌ی چند آبادی یا شهر گسترده باشد، در سرشماری ۱۳۸۲ هر قسمت واقع در محدوده‌ی یک شهر یا آبادی، یک بهره‌برداری کشاورزی تلقی شده است. با این تعریف، اطلاعات منتسب به هر آبادی یا شهر، از مجموع اطلاعات بهره‌برداری‌های کشاورزی آن شهر یا آبادی به دست آمده است.

بهره‌برداری‌هایی مورد سرشماری واقع شده‌اند که *لااقل* در یکی از گروه‌های زیر قرار گرفته باشند:

- بهره‌برداری‌های دارای حداقل ۴۰۰ مترمربع زمین زراعی در روز آمارگیری.
- بهره‌برداری‌های دارای حداقل ۲۰۰ مترمربع باغ و قلمستان در روز آمارگیری.
- بهره‌برداری‌های پرورش دهنده‌ی دام بزرگ (گاو و گوساله، گاو میش و بچه گاو میش و شتر و بچه شتر) که در طول ۳۶۵ روز گذشته شامل روز آمارگیری، دارای حداقل یک رأس دام بزرگ بوده‌اند.
- بهره‌برداری‌های پرورش دهنده‌ی دام کوچک (گوسفند و بره و یز و بزغاله) که در طول ۳۶۵ روز گذشته شامل روز آمارگیری، دارای حداقل دو رأس دام کوچک بوده‌اند.
- بهره‌برداری‌های پرورش دهنده‌ی ماکیان به روش سنتی که در روز آمارگیری دارای حداقل ۱۰ قطعه مرغ، خروس، جوجه، اردک، غاز و بوقلمون بوده‌اند.

- بهره‌برداری‌هایی که طی سال زراعی ۱۳۸۲ - ۱۳۸۱، دلرای تولید گلخانه‌ای در هر وسعتی بوده‌اند.

- بهره‌برداری‌هایی که در طول ۳۶۵ روز گذشته شامل روز آمارگیری دارای فعالیت پرورش کرم ابریشم یا زنبور عسل در هر وسعتی بوده‌اند.

در این سرشماری بهره‌برداری‌هایی که به دلیل واجد شرایط بودن *لااقل* در یکی از گروه‌های فوق، به عنوان بهره‌برداری شناسایی شده‌اند اطلاعات سایر فعالیت‌های آن‌ها، حتی اگر زیر حد نصاب‌های تعیین شده باشند، مورد پرسش قرار گرفته و نتیجه در پرستاره‌های مربوط ثبت شده است.

### بهره‌برداری اختصاصی و بهره‌برداری شریکی

بهره‌برداری اختصاصی نوعی بهره‌برداری کشاورزی تحت مدیریت اشخاص حقیقی است که توسط اعضای یک خانوار یا توسط یک نفر بهره‌بردار به تنهایی اداره می‌شود و بهره‌برداری شریکی نوعی بهره‌برداری کشاورزی است که توسط دو یا چند بهره‌بردار که عضو یک خانوار نیستند به طور مشترک اداره می‌شود و فاقد شخصیت حقوقی است.

### بهره‌برداری با زمین و بی‌زمین

اگر بهره‌برداری دارای فعالیت زراعت یا باغداری در زمین کشاورزی، غیر گلخانه باشد بهره‌برداری با زمین و در غیر این صورت بهره‌برداری بی‌زمین محسوب می‌شود؛ بهره‌برداری‌های بی‌زمین مانند بهره‌برداری‌هایی که فقط دارای فعالیت دامداری یا تولید گلخانه‌ای هستند.

### انواع بهره‌بردار

در این سرشماری برای دستیابی به بهره‌بردارهای کشاورزی، ابتدا فهرست بهره‌برداران کشاورزی در هر آبادی یا شهر تهیه شده و به این لحاظ ۴ نوع بهره‌بردار تعریف و تشخیص داده شده است:

#### - خانوار معمولی ساکن

خانوارهای بهره‌بردار کشاورزی که در محدوده‌ی آبادی یا شهر محل سکونت خود دارای "بهره‌برداری کشاورزی اختصاصی" بوده و یا در مدیریت یک یا چند "بهره‌برداری شریکی" با سایر خانوارها مشارکت داشته‌اند، در این گروه قرار گرفته‌اند. این بهره‌برداران از طریق مراجعه به مکان محل سکونت در زمان سرشماری، شناسایی و فهرست شده‌اند.

#### - بهره‌بردار غیرساکن

اشخاص حقیقی که محل سکونت آن‌ها شهر یا آبادی غیر از شهر یا آبادی محل وقوع بهره‌برداری کشاورزی آنان بوده است، صرف‌نظر از اینکه در شهر یا آبادی محل سکونت خود نیز دارای بهره‌برداری کشاورزی باشند یا نباشند، "بهره‌بردار غیرساکن" نامیده شده و در این گروه قرار گرفته‌اند. بدیهی است که همین بهره‌برداران اگر در محل سکونت خود نیز دارای بهره‌برداری کشاورزی باشند، در آنجا در گروه خانوارهای معمولی ساکن (بهره‌بردار) قرار گرفته‌اند.

#### - خانوار معمولی غیرساکن

بهره‌بردارانی که در زمان اجرای سرشماری با کلیه اعضای خانوار در حال کوچ بوده‌اند و مأموران سرشماری آنان را در محلی غیر از محدوده‌ی آبادی یا شهر محل سکونت، شناسایی کرده و به اعتبار دارا بودن تعدادی دام متحرک، در همانجا سرشماری شده‌اند، در این گروه قرار گرفته‌اند.

- محدوده بهره‌برداری این نوع بهره‌برداران در سطح شهرستان تلقی شده است و به حساب هیچ‌یک از آبادی‌ها و یا شهرها نیامده است.

- اراضی کشاورزی این خانوارها، در آبادی یا شهر محل وقوع آن‌ها و در قالب بهره‌برداران غیرساکن سرشماری شده است.

#### - شرکت رسمی / مؤسسه‌ی عمومی

تمامی شرکت‌های رسمی و مؤسسات عمومی (اشخاص حقوقی) دارای بهره‌برداری کشاورزی در این گروه قرار گرفته و در هر آبادی یا شهر که دارای فعالیت کشاورزی بوده‌اند، شناسایی و فهرست شده‌اند.

### بهره‌بردار کشاورزی

شخصی است حقیقی یا حقوقی که به تنهایی یا با مشارکت دیگران، مدیریت امور بهره‌برداری کشاورزی و مسئولیت فنی و اقتصادی آن را به عهده داشته و مستقیماً در سود و زیان آن سهیم است.

#### خانوار بهره‌بردار کشاورزی

خانوار بهره‌بردار کشاورزی، خانواری است که حداقل یکی از اعضای آن "بهره‌بردار کشاورزی" است.

### اراضی کشاورزی

منظوره زمین‌های دایر کشاورزی است که شامل اراضی زراعی و باغ و قلمستان می‌شود.

**اراضی کشاورزی آبی:** آن قسمت از اراضی کشاورزی است که کشاورزی انجام شده در آن آبیاری می‌شود و عرف محل آن را به نام کشت آبی می‌شناسند.

**اراضی کشاورزی دیم:** آن قسمت از اراضی کشاورزی است که کشاورزی انجام شده در آن آبیاری نمی‌شود و آب مورد نیاز برای رشد گیاه از طریق نزولات آسمانی تأمین می‌شود.

### اراضی زراعی

منظوره زمین‌هایی است که به فعالیت زراعت (اعم از زیر کشت و آیش) اختصاص یافته است. بنابراین اراضی زراعی شامل باغ و قلمستان نمی‌شود.

### زیر کشت

آن قسمت از اراضی زراعی است که به منظور برداشت در سال زراعی ۸۲ - ۸۱ در این دوره یا قبل از آن زیر کشت رفته باشد.

### آیش

آن قسمت از اراضی زراعی است که در تناوب کشت قرار دارد ولی برای برداشت در سال زراعی ۸۲ - ۸۱ زیر کشت نرفته است.

### باغ و قلمستان

آن بخش از اراضی کشاورزی است که در زمان سرشماری زیر کشت نیاتات دائمی به صورت کاشت مجتمع قرار داشته است.

### باغ

باغ، زمینی است در فضای باز که در آن کشت و کار درختان مشمر به صورت مجتمع (کاشت مجتمع) انجام شده است. بدیهی است حیاط منازل، حاشیه‌ی مزارع و ... که گاهی اوقات این نوع درختان در آنها به تعداد کم یا به صورت پراکنده کاشته می‌شود، باغ محسوب نمی‌شود. خزانه و نهالستان این نوع محصولات نیز تحت عنوان باغ منظور شده است.

### قلمستان

قلمستان، زمینی است در فضای باز که در آن انواع تبریزی (تبریزی، سپیدار، پده، شالک و ...) با هدف بهره‌برداری اقتصادی از تنه یا شاخه‌ی آن به صورت مجتمع کاشته شده باشد. خزانه و نهالستان این نوع درختان نیز تحت عنوان قلمستان منظور شده است.

### کاشت مجتمع

منظور از کاشت مجتمع، در اینجا نوعی کاشت است که درخت یا درختچه‌ها به صورت منظم و طبق قاعده کاشته شده باشند. کاشتی که در آن گیاهان فوق بدون نظم و قاعده ولی با تراکم کافی کشت شده باشند، به نحوی که بتوان مساحت اختصاص یافته به آن را تعیین کرد نیز، کاشت مجتمع محسوب شده است.

#### کاشت مجتمع ساده (تک محصولی) و مخلوط (چند محصولی)

منظور از کاشت مجتمع ساده (تک محصولی) در اینجا، نوعی کاشت مجتمع است که در آن فقط یک نوع محصول دائمی کاشت شده و اصطلاحاً تک محصولی باشد، مانند باغی که در آن فقط انگور کاشته شده است. باغی را که به منظور بهره‌برداری از یک محصول خاص احداث شده ولی در بین درختان یا در اطراف آن تعداد کمی از سایر انواع درختان کاشته شده باشد، به صورت کاشت ساده (تک محصولی) منظور شده است.

در مقابل باغ و قلمستان به صورت کاشت مجتمع ساده (تک محصولی)، باغ و قلمستان به صورت کاشت مجتمع مخلوط (چند محصولی) قرار دارد که در آن بیش از یک نوع محصول دائمی و به صورت مخلوط کاشته شده است به نحوی که تعیین مساحت هر یک از محصولات مقدور نیست.

#### کاشت پراکنده

منظور از کاشت پراکنده، کاشت انواع محصولات دائمی در اطراف یا داخل مزارع، خارج از باغ و قلمستان‌ها و یا حاشیه‌ی جوی و کانال آب و مانند آن است، اما در این سرشماری کاشت محصولات فرعی در باغ‌هایی با کاشت مجتمع ساده (تک محصولی) نیز، استثنائاً جزو کاشت پراکنده منظور شده است.

#### محصول دائمی مشمر

منظور از محصول دائمی مشمر در این سرشماری، درخت یا درختچه‌ای است که کاشت آن به منظور برداشت میوه، برگ، گل یا هر نوع محصول دیگری غیر از چوب، انجام می‌گیرد. با این تعریف علاوه بر درختان میوه، بوته‌ی چای، توت نوغان، گل محمدی و ... جزو محصولات دائمی مشمر طبقه‌بندی شده‌اند.

#### محصولات دائمی غیر مشمر

منظور از محصولات دائمی غیر مشمر درختانی هستند که محصول اصلی آن‌ها چوب است.

#### تولید

منظور از تولید، مقدار محصولی است که طی سال زراعی ۸۲-۱۳۸۱ برداشت شده است. تولید هر محصول به حالت متعارف آن که از مزرعه برداشت می‌شود، مورد نظر بوده است. در مورد برنج وزن شلتوک، در مورد پنبه وزن وش، در مورد یونجه و اسپرس و شدر وزن علوفه‌ی خشک و در مورد انواع لوبیا وزن دانه‌ی خشک، مورد نظر بوده است.

یافته‌های مهم

طی سرشماری عمومی کشاورزی ۱۳۸۲، تعداد ۵۹۴۶۳ بهره‌بردار در سطح این استان شناسایی و فهرست شده است که برای ۴۸ بهره‌بردار به دلایل مختلف، امکان تکمیل پرسشنامه فراهم نشده است (جدول الف). سهم این بخش از بهره‌برداران در نقاط روستایی ۰/۰۷ درصد و در نقاط شهری ۰/۱۵ درصد بوده است. آمارهای این نشریه، اطلاعات بهره‌برداران بدون پرسشنامه را در بر نمی‌گیرد. شایان ذکر است با توجه به تعاریف مربوط، شغل اصلی بهره‌برداران لزوماً کشاورزی نمی‌باشد.

جدول الف - سهم بهره‌برداران سرشماری نشده از مجموع بهره‌برداران فهرست شده

شرح	فهرست شده	دارای پرسشنامه	بدون پرسشنامه	
			تعداد	درصد
جمع	۵۹۴۶۳	۵۹۴۱۵	۴۸	۰/۰۸
شهری	۶۱۲۱	۶۱۱۲	۹	۰/۱۵
روستایی	۵۳۳۴۲	۵۳۳۰۳	۳۹	۰/۰۷

تعداد بهره‌برداران کشاورزی استان، ۶۰۶۴۳ بهره‌برداری بوده است از این تعداد ۵۱۹۵۹ واحد متعلق به خانوارهای معمولی ساکن در آبادی یا شهر مورد آمارگیری، ۷۹۲۸ واحد متعلق به بهره‌برداران غیرساکن، ۶۲۱ واحد متعلق به خانوارهای معمولی غیرساکن (در حال کوچ) و ۱۳۵ واحد متعلق به شرکت‌های رسمی و مؤسسه‌های عمومی است.

نمودار ۱، فراوانی بهره‌برداران کشاورزی را در طبقات وسعت اراضی کشاورزی نشان می‌دهد.

شماره ۰۰۰۲۰۷۴۰



نمودار ۱ - تعداد بهره برداری‌های کشاورزی استان کهگیلویه و بویراحمد بر حسب  
وسعت اراضی کشاورزی

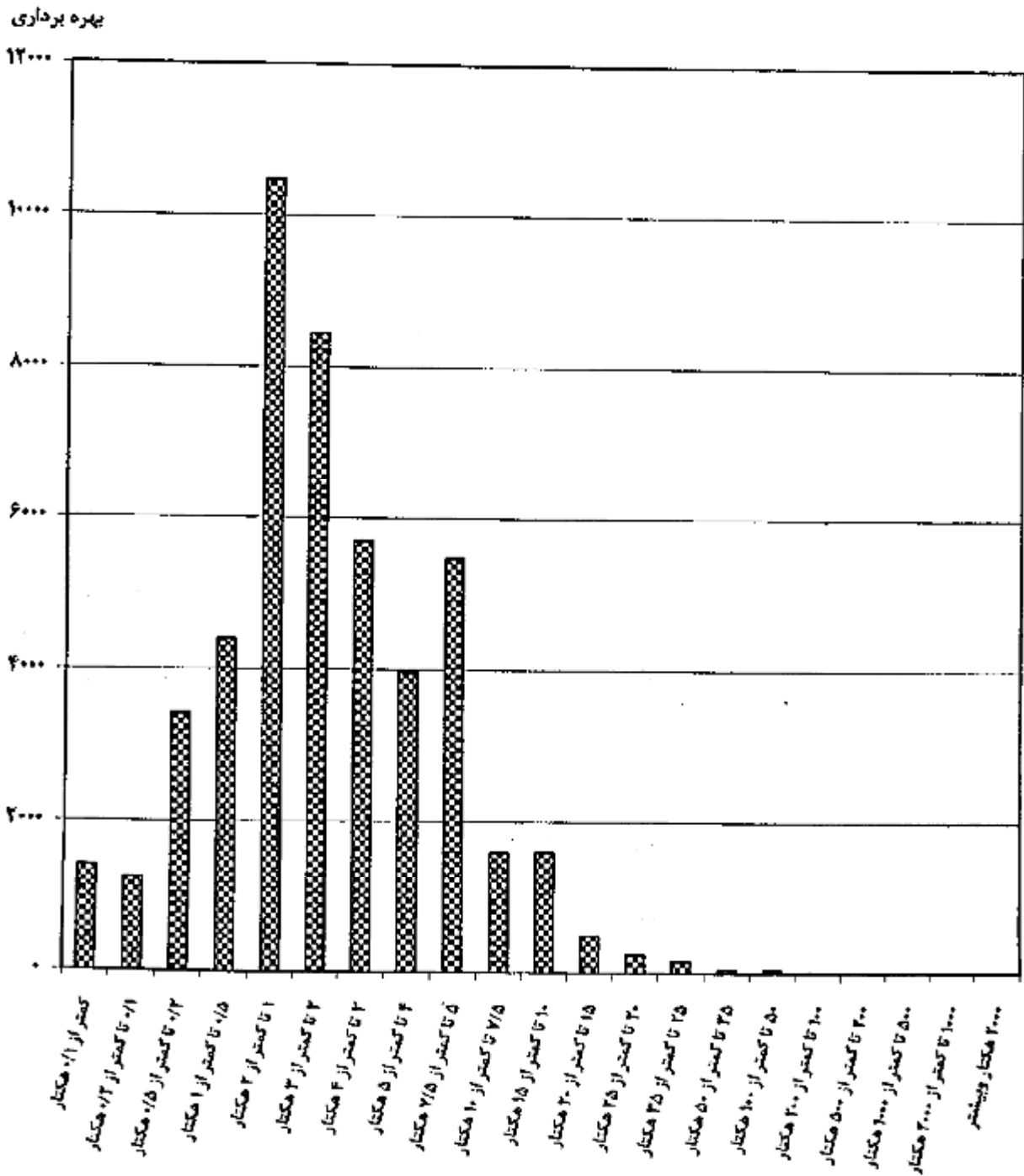

وسعت اراضی کشاورزی

### کاربری اراضی کشاورزی

بر اساس نتایج این سرشماری، اراضی کشاورزی استان ۱۵۷ هزار هکتار است. این اراضی توسط ۴۹ هزار بهره‌بردار کشاورزی با زمین، مورد استفاده در فعالیت‌های زراعت و باغداری است و سهم هر بهره‌بردار به طور متوسط ۳/۲ هکتار می‌شود. از مجموع اراضی کشاورزی استان ۹۴/۲۶ درصد در محدوده آبدی‌ها (نقاط روستایی)<sup>۱</sup> و بقیه در محدوده‌ی شهرها قرار دارند. متوسط مساحت اراضی هر بهره‌بردار با زمین در نقاط روستایی ۳/۳ هکتار و در نقاط شهری ۲/۶ هکتار می‌باشد.

از کل اراضی کشاورزی استان ۲۴/۱۶ درصد، اراضی کشاورزی آبی با میانگین ۱/۴ هکتار برای هر بهره‌بردار دارای اراضی آبی و بقیه، اراضی کشاورزی دیم با میانگین ۳/۳ هکتار برای هر بهره‌بردار دارای اراضی دیم است. از اراضی آبی ۷۴/۰۹ درصد به اراضی زراعی (زیرکشت محصولات سالانه و آیش) و بقیه به اراضی باغ و قلمستان اختصاص دارد. حال آنکه در اراضی دیم نسبت اراضی زراعی برابر با ۹۸/۵۷ درصد است.

نمودار ۲ کاربری اراضی کشاورزی بهره‌بردارهای استان را نشان می‌دهد.

**نمودار ۲ - کاربری اراضی کشاورزی  
استان کهگیلویه و بویراحمد**

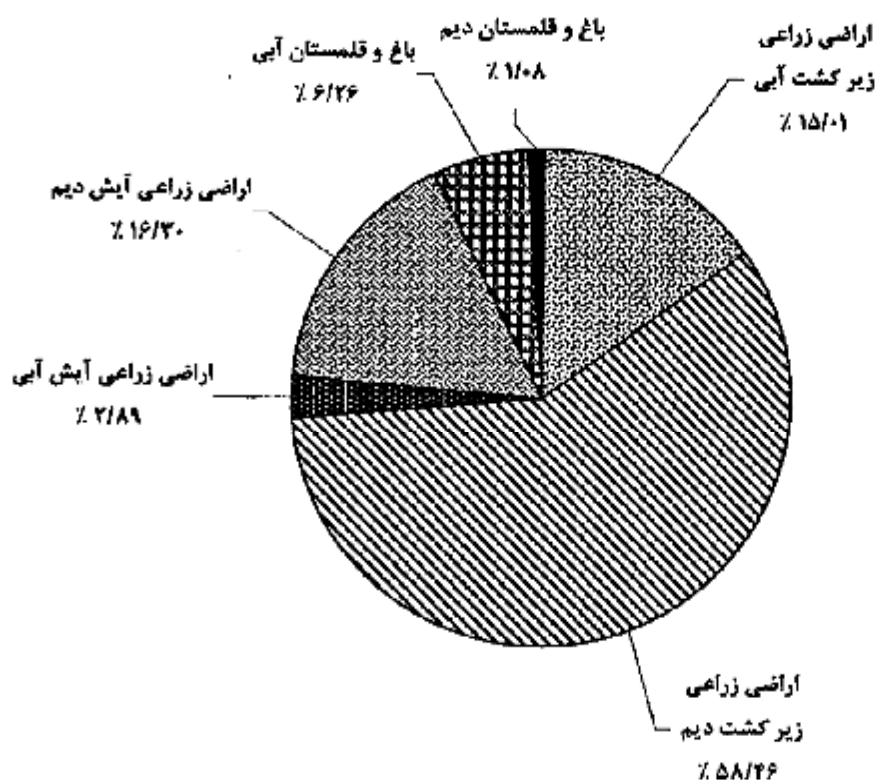

۱ - نتایج سرشماری عمومی کشاورزی ۱۳۸۲ به تفکیک نقاط شهری و روستایی، با سفارش متقاضی از طریق واحد اطلاع رسانی مرکز آمار ایران، قابل دسترسی است.

## محصولات زراعی

تعداد بهره‌برداری‌های کشاورزی که به کشت محصولات سالانه مبادرت کرده‌اند بدون در نظر گرفتن کشت گلخانه‌ای کلاً ۴۵ هزار واحد است. از این تعداد ۴۳ هزار بهره‌برداری دارای زمین زراعی و بقیه دارای زراعت در زیر درختان باغ بوده‌اند. سطح کاشت زراعت‌های انجام شده در اراضی زراعی (شامل کاشت مجدد) و یا کاشت زیر درختان باغها ۱۱۸ هزار هکتار است که ۲۶ هزار هکتار به کشت محصولات سالانه آبی و ۹۲ هزار هکتار به کشت محصولات سالانه دیم اختصاص داشته است. از اراضی زیر کشت محصولات آبی ۱۲۴۲۷ هکتار به کشت گندم، ۲۴۲۷ هکتار به کشت جو، ۵۹۸۲ هکتار به کشت برنج و بقیه به کشت سایر محصولات سالانه اختصاص داشته است. در زراعت آبی محصولات اصلی گروه غلات با سطح کاشت ۲۱۰۵۹ هکتار، حبوبات با سطح کاشت ۱۲۳۳ هکتار و نباتات علوفه‌ای با سطح کاشت ۱۸۱۷ هکتار حایز اهمیت هستند.

در زراعت دیم سطح کاشت هر یک از سه گروه فوق به ترتیب ۸۹۷۸۶، ۱۵۴۷ و ۳۷ هکتار است. محصول گندم استان ۷۸ هزار تن است که توسط ۳۴ هزار بهره‌برداری در ۱۲ هزار هکتار اراضی آبی و ۵۵ هزار هکتار اراضی دیم تولید می‌شود. متوسط عملکرد این محصول در سطح استان، ۱۱۶۵ کیلوگرم در هکتار است که در کشت آبی ۲۰۷۰ و در کشت دیم ۹۵۹ کیلوگرم در هکتار بوده است.

## باغ و قلمستان

مساحت باغ و قلمستان استان ۱۲ هزار هکتار متعلق به ۱۳ هزار بهره‌برداری است. از این مساحت، ۹۸۴۲ هکتار آبی متعلق به ۱۲۷۳۴ بهره‌برداری و ۱۷۰۳ هکتار دیم متعلق به ۴۴۲ بهره‌برداری است.

## استفاده از ماشین‌های کشاورزی

۳۹۲۵۴ از بهره‌بردارهای کشاورزی با زمین، از تراکتور برای انجام کارهای کشاورزی خود استفاده کرده‌اند. قسمت عمده بهره‌برداریهایی که از تراکتور استفاده نکرده‌اند مربوط به طبقات کم زمین است. از کل بهره‌برداری‌های استفاده کننده از تراکتور ۲/۷۱ درصد مالک تمام یا سهمی از تراکتور مورد استفاده بوده‌اند.

استفاده از کمباین در ۷۸۲۸ بهره‌برداری و استفاده از تیلر در ۹۱۶ بهره‌برداری با زمین گزارش شده است. نسبت بهره‌برداری‌های مالک کمباین ۱/۰۷ درصد و مالک تیلر ۷/۹۵ درصد استفاده‌کنندگان از این ماشین‌ها است. از بین سایر ماشین‌ها و ادوات کشاورزی، خرمکوب گندم و جو یا دارا بودن ۳۲۰۵۴ بهره‌برداری استفاده کننده، دیسک با ۲۴۹۴، سمپاش تراکتوری با ۲۴۵۳ و سمپاش موتوری با ۲۱۶۳ بهره‌برداری استفاده کننده، حایز اهمیت هستند. ۸۷۸ بهره‌برداری با زمین از موتور پمپ دیزلی و ۶۱۹ بهره‌برداری با زمین از موتور پمپ برقی برای تأمین آب مورد نیاز استفاده می‌کرده‌اند که به ترتیب ۷۲/۶۷ و ۷۶/۴۱ درصد از آن‌ها مالک تمام یا سهمی از موتور پمپ بوده‌اند.

## پرورش دام

به‌طور کلی ۳۴ هزار بهره‌برداری واقع در نقاط روستایی و ۲ هزار بهره‌برداری واقع در نقاط شهری حداقل یکی از ۵ نوع دام مورد نظر در این سرشماری را پرورش می‌دهند. در سطح استان ۴۶/۷۶ درصد از این بهره‌برداری‌ها فقط دام کوچک (گوسفند و بز)، ۲۴/۵۳ درصد آن‌ها فقط دام بزرگ (گاو، گاو میش و شتر) و بقیه هر دو گروه را به طور توأم دارا هستند. ۲۵/۷۸ درصد از بهره‌برداری‌های دارای دام که بدون زمین هستند ۲۶/۹۵ درصد دام‌های کوچک و ۲۲/۲۰ درصد دام‌های بزرگ را به خود اختصاص داده‌اند. ترکیب دامداری‌های واقع در نقاط شهری با آنچه ذکر شد متفاوت است. در این جامعه درصد بهره‌برداری‌های دارای فقط دام کوچک، فقط دام بزرگ و هر دو نوع دام به ترتیب ۲۸/۲۳، ۲۱/۵۳ و ۱۱/۷۳ درصد از بهره‌برداری‌های دارای دام بدون زمین هستند که ۵۷/۸۹ درصد دام‌های کوچک ۵۲/۶۷ درصد دام‌های بزرگ را به خود اختصاص داده‌اند.

در ۲۸ هزار بهره‌برداری پرورش دهنده‌ی دام کوچک جمعاً ۳۱۹ هزار رأس گوسفند و بره و ۷۸۳ هزار رأس بز و بزغاله نگهداری می‌شود که در حدود ۳۲/۶۲ درصد از این بهره‌برداری‌ها دارای هر دو نوع دام هستند.  
 ۱۹ هزار از بهره‌برداری‌های کشاورزی دارای فعالیت پرورش گاو و گوساله هستند. تعداد گاو و گوساله در این بهره‌برداری‌ها ۶۱ هزار رأس است که ۵۶/۲۶ درصد از آن‌ها ماده ۲ ساله و بالاتر هستند.  
 نمودار ۳ مقدار تولید شیر انواع دام را نشان می‌دهد.

نمودار ۳ - تولید شیر در استان کهگیلویه و بویراحمد

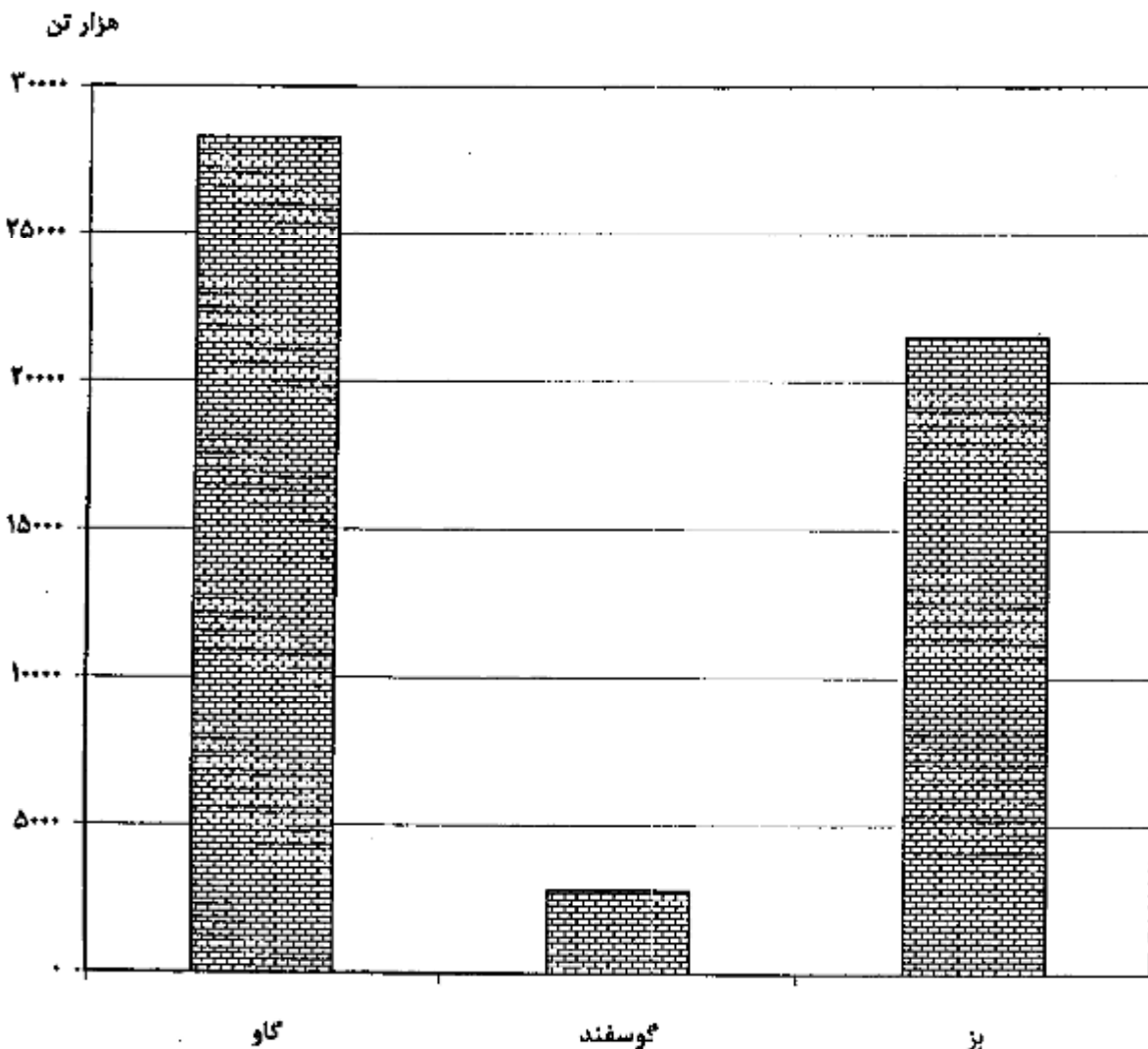

#### استفاده از سیستم‌های آبیاری تحت فشار

روش آبیاری به وسیله سیستم‌های تحت فشار بارانی در ۳۴ بهره‌برداری و سیستم قطره‌ای در ۸۰۵ بهره‌برداری استان مورد استفاده واقع شده است این بهره‌برداری‌ها جمعاً دارای ۱۹۶۱ هکتار زمین کشاورزی زیر کشت آبیاری تحت فشار هستند که از این مقدار، ۳۰۰ هکتار آن تحت پوشش آبیاری بارانی و ۱۶۶۱ هکتار تحت پوشش آبیاری قطره‌ای بوده است.

#### تولید محصولات گلخانه‌ای

تعداد ۱۳ بهره‌برداری کشاورزی با گلخانه‌هایی به مساحت ۳ هکتار به فعالیت تولید محصولات گلخانه‌ای نظیر خیار، گوجه‌فرنگی، گل و گیاه زینتی و ... اشتغال داشته‌اند. تولید خیار گلخانه‌ای ۳۴۲ تن و گوجه فرنگی گلخانه‌ای ۷۲ تن بوده است.

#### پرورش زنبور عسل

بر اساس نتایج این سرشماری ۳۲ هزار کندوی نوع جدید و ۲ هزار کندوی نوع قدیم جمعاً با تولید ۲۸۶ تن عسل با موم در استان وجود دارد. کندوهای نوع جدید به ۲۱۱۱ بهره‌برداری و کندوهای نوع قدیم به ۳۰۸ بهره‌برداری تعلق دارند.

# فصل اول

**بهره برداران  
و بهره برداری‌های کشاورزی**

---

۱- بهره‌برداران فهرست شده و بهره‌برداران سرشماری شده (دارای پرسشنامه) برحسب نوع بهره‌بردار و شهرستان

شهرستان	جمع		خانوار معمولی ساکن	
	فهرست شده	سرشماری شده	فهرست شده	سرشماری شده
کهگیلویه و بویراحمد	۵۹۴۶۳	۵۹۴۱۵	۵۰۷۷۷	۵۰۷۳۱
بویراحمد	۱۶۲۶۳	۱۶۲۳۴	۱۳۷۲۸	۱۳۷۰۰
دنا	۹۳۲۶	۹۳۲۱	۸۲۲۳	۸۲۱۸
کهگیلویه	۲۶۹۴۱	۲۶۹۲۷	۲۳۲۷۶	۲۳۲۶۳
گچساران	۶۹۳۳	۶۹۳۳	۵۵۵۰	۵۵۵۰

شهرستان	بهره‌بردار غیرساکن		خانوار معمولی غیرساکن		شرکت رسمی / موسسه‌ی عمومی	
	فهرست شده	سرشماری شده	فهرست شده	سرشماری شده	فهرست شده	سرشماری شده
کهگیلویه و بویراحمد	۷۴۳۰	۷۹۲۸	۶۲۱	۶۲۱	۱۳۵	۱۳۵
بویراحمد	۲۲۱۸	۲۲۱۷	۲۶۷	۲۶۷	۵۰	۵۰
دنا	۱۰۶۲	۱۰۴۴	۲۳	۲۳	۱۸	۱۸
کهگیلویه	۳۵۲۵	۳۵۲۴	۱۰۲	۱۰۲	۲۸	۲۸
گچساران	۱۱۴۵	۱۱۴۵	۲۰۹	۲۰۹	۲۹	۲۹

۲- بهره‌برداران‌های کشاورزی برحسب نوع بهره‌بردار و شهرستان

شهرستان	جمع		خانوار معمولی ساکن	
	کل	بی زمین	کل	بی زمین
کهگیلویه و بویراحمد	۶۰۶۳۳	۱۱۸۸۰	۵۱۹۵۹	۱۱۱۵۵
بویراحمد	۱۶۵۵۹	۲۲۸۹	۱۶۰۲۵	۱۹۹۰
دنا	۹۶۷۰	۷۷۲	۸۵۶۷	۷۱۵
کهگیلویه	۲۷۴۹۲	۷۱۱۷	۲۳۸۲۸	۶۹۶۳
گچساران	۶۹۳۳	۱۷۰۲	۵۵۳۹	۱۲۸۷

شهرستان	بهره‌بردار غیرساکن		خانوار معمولی غیرساکن		شرکت رسمی / موسسه‌ی عمومی	
	کل	بی زمین	کل	بی زمین	کل	بی زمین
کهگیلویه و بویراحمد	۷۹۲۸	۷۶	۶۲۱	۶۲۱	۱۳۵	۲۸
بویراحمد	۲۲۱۷	۲۱	۲۶۷	۲۶۷	۵۰	۱۱
دنا	۱۰۴۴	۱۱	۲۳	۲۳	۱۸	۲
کهگیلویه	۳۵۲۴	۴۱	۱۰۲	۱۰۲	۲۸	۱۱
گچساران	۱۱۴۵	۲	۲۰۹	۲۰۹	۲۹	۲

## ۳ - بهره‌برداری‌های کشاورزی متعلق به اشخاص حقیقی برحسب نوع و سن بهره‌بردار

خانوار معمولی غیرساکن		بهره‌بردار غیرساکن		خانوار معمولی ساکن		جمع		سن بهره‌بردار
بی زمین	کل	بی زمین	کل	بی زمین	کل	بی زمین	کل	
۶۲۱	۶۲۱	۷۶	۲۹۲۸	۱۱۱۵۵	۵۱۹۵۹	۱۱۸۵۲	۶۰۵۰۸	جمع
۰	۰	۱	۶	۱۶	۷۱	۱۷	۷۷	کمتر از ۱۵ ساله
۲	۲	۱	۲۴	۱۲۲	۵۰۳	۱۲۸	۵۳۱	۱۵ - ۱۹ ساله
۲۱	۲۱	۴	۱۰۱	۲۲۵	۱۸۶۶	۲۷۰	۱۹۸۸	۲۰ - ۲۴ ساله
۴۸	۴۸	۹	۴۰۲	۱۱۹۶	۲۵۶۲	۱۲۵۳	۵۰۱۳	۲۵ - ۲۹ ساله
۲۸	۲۸	۸	۶۲۶	۱۵۲۸	۵۸۹۴	۱۵۸۴	۶۵۷۸	۳۰ - ۳۴ ساله
۵۵	۵۵	۱۱	۹۱۱	۱۳۴۳	۵۵۱۰	۱۴۰۹	۶۹۷۶	۳۵ - ۳۹ ساله
۷۷	۷۷	۱۰	۱۰۹۵	۱۵۸۹	۶۷۰۲	۱۶۷۶	۷۸۷۶	۴۰ - ۴۴ ساله
۷۲	۷۲	۱۱	۱۱۵۵	۱۲۳۶	۵۷۵۲	۱۳۱۹	۶۹۸۰	۴۵ - ۴۹ ساله
۶۵	۶۵	۶	۹۲۵	۸۸۵	۴۲۲۱	۹۵۶	۵۲۲۱	۵۰ - ۵۴ ساله
۴۴	۴۴	۳	۵۷۶	۵۱۲	۲۷۰۵	۵۶۱	۳۲۲۵	۵۵ - ۵۹ ساله
۹۱	۹۱	۳	۹۲۶	۱۰۱۵	۶۰۰۹	۱۱۰۹	۷۰۳۶	۶۰ - ۶۴ ساله
۲۹	۲۹	۵	۴۶۸	۵۱۷	۳۲۲۶	۵۶۱	۳۷۳۳	۶۵ - ۶۹ ساله
۳۰	۳۰	۱	۴۲۱	۴۴۰	۲۸۷۹	۴۷۱	۳۳۳۰	۷۰ - ۷۴ ساله
۸	۸	۰	۱۰۸	۱۲۲	۸۴۶	۱۴۲	۹۶۲	۷۵ - ۷۹ ساله
۱۹	۱۹	۳	۱۵۲	۱۷۲	۱۰۰۹	۱۹۶	۱۱۸۲	۸۰ ساله و بیشتر

## ۴ - بهره‌برداری‌های کشاورزی متعلق به اشخاص حقیقی برحسب وضع سواد و مدرک تحصیلی بهره‌بردار و شهرستان

باسواد برحسب مدرک تحصیلی					بی سواد	شهرستان
فوق دیپلم و بالاتر غیر کشاورزی	فوق دیپلم و بالاتر کشاورزی	راهنمایی و متوسطه	ابتدایی و غیررسمی	جمع		
۲۸۸۳	۶۴۰	۱۲۱۲۳	۱۴۶۷۷	۳۰۳۲۳	۳۰۱۶۶	کهگیلویه و بویراحمد
۷۵۱	۱۳۴	۳۳۰۰	۲۲۶۱	۸۴۴۵	۸۰۶۴	بویراحمد
۶۹۰	۱۱۰	۲۲۵۰	۲۵۶۹	۵۸۱۹	۲۸۲۳	دنا
۱۰۸۵	۳۰۸	۴۹۱۷	۶۱۲۲	۱۲۴۳۲	۱۵۰۲۲	کهگیلویه
۳۵۷	۸۸	۱۴۷۷	۱۷۲۵	۲۶۲۷	۲۲۴۶	گچساران



۵- بهره‌برداری‌های کشاورزی متعلق به اشخاص حقیقی برحسب وضع سواد و مدرک تحصیلی بهره‌بردار و وسعت اراضی کشاورزی

باسواد برحسب مدرک تحصیلی					بی سواد	وسعت اراضی کشاورزی
فوق دیپلم و بالاتر غیرکشاورزی	فوق دیپلم و بالاتر کشاورزی	راهتمانی و متوسطه	ابتدایی و غیررسمی	جمع		
۲۸۸۳	۶۴۰	۱۲۱۴۳	۱۴۶۷۷	۳۰۲۴۳	۳۰۱۶۶	جمع .....
۵۲۳	۱۱۲	۲۵۴۲	۲۹۷۵	۶۱۵۱	۵۷۰۰	بدون زمین .....
۷۶۰	۱۲۳	۱۴۵۱	۲۵۷۵	۶۱۱۷	۲۲۴۳	جمع کمتر از ۱ هکتار .....
۱۵۱	۱۸	۲۹۰	۳۴۲	۹۰۲	۲۹۰	کمتر از ۱/۱ هکتار .....
۱۱۵	۱۲	۲۶۲	۳۰۲	۷۹۴	۴۵۵	۰/۱ تا کمتر از ۰/۲ هکتار .....
۲۴۸	۳۹	۸۸۸	۸۵۷	۲۰۳۱	۱۲۸۶	۰/۲ تا کمتر از ۰/۵ هکتار .....
۲۴۶	۵۴	۱۰۱۸	۱۰۷۱	۲۳۸۸	۲۰۱۲	۰/۵ تا کمتر از ۱ هکتار .....
۱۱۸۲	۲۹۲	۵۲۳۶	۶۸۰۱	۱۲۵۰۶	۱۵۰۶۵	جمع ۱ تا کمتر از ۵ هکتار .....
۴۶۲	۱۱۱	۲۰۲۶	۲۵۹۹	۵۲۰۱	۵۲۶۷	۱ تا کمتر از ۲ هکتار .....
۲۴۷	۹۵	۱۴۹۷	۱۹۹۶	۳۹۳۴	۴۵۰۶	۲ تا کمتر از ۳ هکتار .....
۲۱۸	۵۰	۱۰۲۴	۱۲۸۳	۲۵۷۵	۳۱۱۱	۳ تا کمتر از ۴ هکتار .....
۱۵۲	۳۴	۶۸۵	۹۲۲	۱۷۹۶	۲۱۸۲	۴ تا کمتر از ۵ هکتار .....
۲۸۸	۱۰۱	۱۶۱۰	۲۱۹۳	۴۲۹۲	۶۸۵۵	جمع ۵ تا کمتر از ۲۰ هکتار .....
۲۰۴	۵۹	۹۴۰	۱۲۶۷	۲۴۷۰	۳۰۰۶	۵ تا کمتر از ۷/۱۵ هکتار .....
۸۰	۱۵	۲۸۵	۲۰۴	۷۸۴	۸۰۸	۷/۱۵ تا کمتر از ۱۰ هکتار .....
۷۱	۲۲	۲۸۱	۳۹۲	۷۶۵	۸۲۶	۱۰ تا کمتر از ۱۵ هکتار .....
۳۳	۷	۱۰۴	۱۳۰	۲۷۳	۲۱۵	۱۵ تا کمتر از ۲۰ هکتار .....
۲۸	۱۰	۸۹	۱۲۳	۲۵۱	۱۸۹	جمع ۲۰ تا کمتر از ۵۰ هکتار .....
۱۶	۳	۴۶	۶۷	۱۳۱	۱۱۰	۲۰ تا کمتر از ۲۵ هکتار .....
۶	۶	۳۴	۴۶	۹۱	۶۴	۲۵ تا کمتر از ۳۵ هکتار .....
۶	۲	۱۰	۱۱	۲۸	۱۶	۳۵ تا کمتر از ۵۰ هکتار .....
۳	۲	۱۲	۱	۲۷	۱۲	جمع ۵۰ هکتار و بیشتر .....
۳	۱	۱۲	۹	۲۶	۸	۵۰ تا کمتر از ۱۰۰ هکتار .....
۰	۱	۰	۰	۱	۴	۱۰۰ تا کمتر از ۲۰۰ هکتار .....
۰	۰	۰	۰	۰	۰	۲۰۰ تا کمتر از ۵۰۰ هکتار .....
۰	۰	۰	۰	۰	۰	۵۰۰ تا کمتر از ۱۰۰۰ هکتار .....
۰	۰	۰	۰	۰	۰	۱۰۰۰ تا کمتر از ۲۰۰۰ هکتار .....
۰	۰	۰	۰	۰	۰	۲۰۰۰ هکتار و بیشتر .....

## ۶- بهره‌برداری‌های کشاورزی متعلق به اشخاص حقیقی برحسب وضع سواد، مدرک تحصیلی و سن بهره‌بردار

باسواد برحسب مدرک تحصیلی				جمع	بی سواد	سن بهره‌بردار
فوق دیپلم و بالاتر غیرکشاورزی	فوق دیپلم و بالاتر کشاورزی	راهنامه‌ای و متوسطه	ابتدایی و غیررسمی			
۲۸۸۳	۶۴۰	۱۲۱۴۳	۱۴۶۷۷	۳۰۳۲۳	۳۰۱۶۶	جمع
۰	۰	۴۱	۳۰	۷۱	۶	کمتر از ۱۵ ساله
۶	۲	۲۹۶	۷۶	۳۸۴	۴۹	۱۵-۱۹ ساله
۷۹	۲۶	۱۲۰۵	۴۳۶	۱۷۲۵	۲۴۲	۲۰-۲۴ ساله
۴۰۵	۹۰	۲۴۸۴	۱۳۰۶	۴۲۸۵	۷۲۸	۲۵-۲۹ ساله
۶۶۱	۱۲۶	۲۵۲۹	۱۹۰۵	۵۲۴۱	۱۳۲۸	۳۰-۳۴ ساله
۵۶۲	۱۲۸	۱۸۹۸	۲۰۹۳	۴۶۸۱	۱۷۹۵	۳۵-۳۹ ساله
۵۷۸	۱۰۶	۱۵۶۹	۲۴۹۸	۴۷۵۰	۳۱۲۵	۴۰-۴۴ ساله
۳۲۱	۸۸	۱۰۶۵	۲۱۴۹	۳۶۲۳	۳۳۴۸	۴۵-۴۹ ساله
۱۵۸	۳۰	۵۴۹	۱۳۳۹	۲۰۷۵	۳۳۴۴	۵۰-۵۴ ساله
۴۹	۱۱	۱۷۱	۷۰۲	۹۳۴	۲۲۹۱	۵۵-۵۹ ساله
۲۲	۷	۱۳۷	۹۴۶	۱۱۲۲	۵۹۱۴	۶۰-۶۴ ساله
۱۳	۲	۴۸	۵۰۶	۵۶۸	۳۱۶۵	۶۵-۶۹ ساله
۹	۱	۲۷	۳۹۵	۴۲۲	۲۸۹۸	۷۰-۷۴ ساله
۲	۰	۱۹	۱۵۸	۱۷۹	۷۸۳	۷۵-۷۹ ساله
۰	۲	۶	۱۳۸	۱۴۴	۱۰۳۷	۸۰ ساله و بیشتر

## ۷- بهره‌برداری‌های کشاورزی متعلق به اشخاص حقیقی برحسب جنس بهره‌بردار، بستگی با سرپرست خانوار و شهرستان

شهرستان	جمع		سرپرست		همسر		فرزند		سایر اعضا	
	مرد	زن	مرد	زن	مرد	زن	مرد	زن	مرد	زن
کهگیلویه و بویراحمد	۵۹۳۵۲	۱۱۵۶	۵۸۸	۵۸۹۲۲	۵۲	۵۳۱	۳۴۷	۱۱	۳۱	۲۶
بویراحمد	۱۶۱۷۵	۲۳۴	۱۹۱	۱۶۰۸۹	۱۸	۱۳۹	۶۰	۱	۹	۳
دنا	۹۵۲۱	۱۳۰	۷۸	۹۴۷۰	۷	۴۹	۲۲	۲	۱	۲
کهگیلویه	۲۶۹۲۶	۵۲۸	۲۵۳	۲۶۷۲۲	۲۱	۲۵۲	۱۶۹	۳	۱۴	۲۰
گچساران	۶۷۲۹	۱۶۴	۶۷	۶۶۴۲	۶	۹۲	۷۴	۵	۸	۱

## فصل دوم

### کاربری اراضی کشاورزی

---

1. *Chlorophyll a*

2. *Chlorophyll b*

3. *Carotenoids*

۸- بهره‌برداری‌های کشاورزی برحسب نوع فعالیت و شهرستان

شهرستان	زراعت	باغداری <sup>(۱)</sup>	تولید گلخانه‌ای	پرورش ماکیان	پرورش زنبورعسل	پرورش دام بزرگ	پرورش دام کوچک	پرورش کرم لیرشم
کهگیلویه و بویراحمد	۴۵۲۶۹	۲۲۸۳۳	۱۵	۳۸۲۱۹	۲۳۴۶	۱۹۵۰۸	۲۷۶۵۲	۰
بویراحمد	۱۳۲۰۲	۸۴۰۶	۷	۱۰۰۲۳	۱۰۰۸	۵۱۹۶	۶۰۸۹	۰
دنا	۷۵۴۵	۴۸۹۳	۸	۶۹۹۳	۷۰۱	۳۶۲۴	۲۸۱۶	۰
کهگیلویه	۱۹۷۲۰	۶۸۵۷	۰	۱۸۹۴۹	۴۴۷	۸۶۷۳	۱۵۹۶۸	۰
گچساران	۴۷۸۱	۲۶۷۸	۰	۴۲۶۹	۱۹۹۱	۲۰۱۵	۲۷۷۸	۰

(۱) بهره‌برداری‌هایی که باغ ندارند ولی درختان پراکنده دارند در اینجا، به عنوان بهره‌برداری دارای فعالیت باغداری به حساب آمده‌اند.

۹- تعداد و مساحت بهره‌برداری‌های با زمین برحسب شهرستان (بهره‌برداری - هکتار)

شهرستان	کل		اراضی زراعی		باغ و قلمستان	
	تعداد	مساحت	تعداد	مساحت	تعداد	مساحت
کهگیلویه و بویراحمد	۴۸۷۶۴	۱۵۷۲۵۱	۴۵۰۸۲	۱۴۵۷۰۶	۱۳۰۲۹	۱۱۵۴۵
بویراحمد	۱۴۲۷۰	۲۸۸۴۹	۱۳۹۳۲	۳۴۴۵۲	۵۱۲۲	۴۳۷۸
دنا	۸۸۹۷	۱۹۷۴۵	۷۵۱۳	۱۷۸۱۰	۴۳۷۹	۱۹۲۵
کهگیلویه	۲۰۲۷۶	۶۸۹۶۷	۱۹۴۵۹	۶۶۱۴۶	۳۰۴۲	۲۸۲۱
گچساران	۵۲۲۰	۲۹۷۰۹	۴۷۷۸	۳۷۲۹۸	۱۴۸۴	۴۴۹۹

(بهره‌برداری - هکتار)

۱۰ - تعداد و مساحت بهره‌برداری‌های با زمین برحسب وسعت اراضی کشاورزی

باغ و قلمستان		اراضی زراعی		کل		وسعت اراضی کشاورزی
مساحت	تعداد	مساحت	تعداد	مساحت	تعداد	
۱۱۵۲۵	۱۳۰۲۹	۱۴۵۷۰۶	۲۵۰۸۲	۱۵۷۲۵۱	۲۸۷۶۴	جمع .....
۸۵۶	۲۹۲۱	۳۱۶۶	۷۷۸۶	۴۰۲۲	۱۰۴۹۱	جمع کمتر از ۱ هکتار .....
۳۶	۹۲۵	۳۷	۵۳۹	۶۳	۱۴۱۱	کمتر از ۰/۱ هکتار .....
۶۴	۵۵۰	۹۳	۸۰۲	۱۵۷	۱۲۵۲	۰/۱ تا کمتر از ۰/۲ هکتار .....
۲۷۸	۱۲۱۵	۷۳۶	۲۶۰۴	۱۰۲۴	۳۴۲۲	۰/۲ تا کمتر از ۰/۵ هکتار .....
۴۷۹	۱۲۲۰	۲۳۰۰	۲۸۶۱	۲۷۷۹	۴۴۰۴	۰/۵ تا کمتر از ۱ هکتار .....
۲۲۲۲	۶۳۶۶	۶۱۳۶۶	۲۷۷۱۳	۶۵۵۸۸	۲۸۵۹۵	جمع ۱ تا کمتر از ۵ هکتار .....
۱۱۸۸	۲۳۰۸	۱۱۷۰۱	۹۹۲۱	۱۲۸۸۹	۱۰۲۷۷	۱ تا کمتر از ۲ هکتار .....
۱۱۳۸	۱۷۷۰	۱۷۱۲۱	۸۲۳۶	۱۸۲۵۹	۸۴۴۵	۲ تا کمتر از ۳ هکتار .....
۱۰۲۴	۱۳۰۸	۱۶۸۵۸	۵۶۱۳	۱۷۸۸۲	۵۶۹۵	۳ تا کمتر از ۴ هکتار .....
۸۷۲	۹۸۰	۱۵۶۸۷	۳۹۲۳	۱۶۵۵۹	۳۹۷۹	۴ تا کمتر از ۵ هکتار .....
۲۶۵۷	۲۵۵۷	۶۷۰۸۶	۹۱۰۰	۷۰۷۳۳	۴۱۶۷	جمع ۵ تا کمتر از ۲۰ هکتار .....
۱۵۲۳	۱۴۰۶	۳۰۱۲۷	۵۲۲۴	۳۱۶۶۹	۵۴۸۱	۵ تا کمتر از ۷/۵ هکتار .....
۷۶۵	۵۲۸	۱۲۵۱۱	۱۵۸۵	۱۳۲۷۶	۱۵۹۵	۷/۵ تا کمتر از ۱۰ هکتار .....
۹۱۹	۴۷۵	۱۶۹۷۷	۱۵۸۸	۱۷۸۱۶	۱۶۰۰	۱۰ تا کمتر از ۱۵ هکتار .....
۴۳۱	۱۲۸	۷۲۷۱	۴۸۴	۷۹۰۲	۴۹۱	۱۵ تا کمتر از ۲۰ هکتار .....
۸۵۳	۱۵۰	۱۰۶۴۶	۳۴۰	۱۱۴۴۹	۴۵۱	جمع ۲۰ تا کمتر از ۵۰ هکتار .....
۲۷۱	۶۶	۲۸۷۸	۲۴۲	۵۱۲۸	۲۴۵	۲۰ تا کمتر از ۲۵ هکتار .....
۲۵۹	۶۰	۴۱۳۱	۱۵۲	۴۲۸۹	۱۵۸	۲۵ تا کمتر از ۳۵ هکتار .....
۲۲۴	۳۴	۱۶۳۷	۴۶	۱۸۶۱	۴۸	۳۵ تا کمتر از ۵۰ هکتار .....
۱۹۵۷	۳۶	۲۲۲۲	۲۳	۵۳۹۸	۶۰	جمع ۵۰ هکتار و بیشتر .....
۶۰۸	۲۲	۲۰۸۴	۳۶	۲۶۹۱	۴۴	۵۰ تا کمتر از ۱۰۰ هکتار .....
۹۲۸	۱۰	۷۵۸	۶	۱۷۰۶	۱۴	۱۰۰ تا کمتر از ۲۰۰ هکتار .....
۴۰۰	۱	۰	۰	۴۰۰	۱	۲۰۰ تا کمتر از ۵۰۰ هکتار .....
۱	۱	۶۰۰	۱	۶۰۱	۱	۵۰۰ تا کمتر از ۱۰۰۰ هکتار .....
۰	۰	۰	۰	۰	۰	۱۰۰۰ تا کمتر از ۲۰۰۰ هکتار .....
۰	۰	۰	۰	۰	۰	۲۰۰۰ هکتار و بیشتر .....

۱۱ - تعداد و مساحت بهره‌برداری‌های با زمین برحسب سن بهره‌بردار (بهره‌برداری - هکتار)

باغ و قلمستان		اراضی زراعی		کل		سن بهره‌بردار
مساحت	تعداد	مساحت	تعداد	مساحت	تعداد	
۴۲۰۶	۱۲۹۳۹	۱۴۴۷۳۴	۴۵۰۵۴	۱۵۳۹۲۳	۴۸۶۵۷	جمع
۳	۱۳	۱۵۲	۵۷	۱۵۵	۶۱	کمتر از ۱۵ ساله
۴۰	۸۴	۹۲۵	۳۸۲	۹۷۵	۴۰۲	۱۵ - ۱۹ ساله
۱۶۹	۳۰۸	۳۸۵۵	۱۴۵۲	۴۰۲۴	۱۵۱۸	۲۰ - ۲۴ ساله
۴۸۳	۷۴۱	۹۳۷۴	۳۵۴۵	۹۸۵۷	۳۷۶۰	۲۵ - ۲۹ ساله
۷۶۲	۱۱۵۷	۱۲۷۶۴	۴۶۰۹	۱۳۵۲۷	۴۹۹۴	۳۰ - ۳۴ ساله
۸۶۱	۱۲۵۲	۱۳۳۲۷	۴۵۸۷	۱۴۲۰۸	۵۰۶۷	۳۵ - ۳۹ ساله
۱۱۶۳	۱۶۸۵	۱۷۱۲۴	۵۶۶۷	۱۸۲۹۷	۶۲۰۰	۴۰ - ۴۴ ساله
۱۱۰۹	۱۵۴۸	۱۷۰۲۱	۵۱۷۱	۱۸۱۵۰	۵۶۶۱	۴۵ - ۴۹ ساله
۹۷۵	۱۲۲۱	۱۳۶۱۲	۴۰۸۹	۱۴۵۸۷	۴۴۶۵	۵۰ - ۵۴ ساله
۵۳۴	۷۶۵	۸۶۰۳	۲۵۵۳	۹۱۳۸	۳۷۶۴	۵۵ - ۵۹ ساله
۱۱۶۵	۱۶۱۵	۱۹۷۸۹	۵۶۲۱	۲۰۹۵۴	۵۹۲۷	۶۰ - ۶۴ ساله
۸۰۲	۹۹۴	۱۰۹۳۶	۲۹۶۶	۱۱۷۳۸	۳۱۷۲	۶۵ - ۶۹ ساله
۶۷۷	۸۶۷	۱۰۳۶۰	۲۶۶۵	۱۱۰۳۷	۲۸۵۹	۷۰ - ۷۴ ساله
۲۴۷	۲۸۷	۳۰۲۸	۷۵۵	۳۲۷۴	۸۲۰	۷۵ - ۷۹ ساله
۲۱۷	۳۰۰	۳۸۰۴	۹۱۵	۴۰۲۱	۹۸۶	۸۰ ساله و بیشتر

۱۲ - تعداد و مساحت بهره‌برداری‌های با زمین آبی برحسب شهرستان (بهره‌برداری - هکتار)

باغ و قلمستان آبی		اراضی زراعی آبی		کل		شهرستان
مساحت	تعداد	مساحت	تعداد	مساحت	تعداد	
۹۸۴۲	۱۲۷۳۳	۲۸۱۴۶	۲۱۰۳۳	۳۷۹۸۸	۲۷۱۵۵	کهگیلویه و بویراحمد ..
۴۱۰۰	۴۹۷۷	۱۳۵۵۳	۸۷۶۵	۱۷۶۵۳	۱۰۵۴۳	بویراحمد
۱۸۵۶	۲۴۰۷	۲۰۱۴	۵۴۴۰	۵۸۷۰	۷۱۳۷	دنا
۱۷۴۱	۳۰۱۰	۵۴۳۹	۵۱۴۳	۷۱۸۰	۶۷۶۶	کهگیلویه
۲۱۴۵	۱۴۴۰	۵۱۴۰	۱۶۸۳	۷۲۸۵	۲۷۱۰	گچساران

نتایج تفصیلی سرشماری عمومی کشاورزی ۱۳۸۲ - استان کهگیلویه و بویراحمد

۱۳ - تعداد و مساحت بهره‌برداری‌های با زمین دیم برحسب شهرستان (بهره‌برداری - هکتار)

شهرستان	کل		اراضی زراعی دیم		باغ و قلمستان دیم	
	تعداد	مساحت	تعداد	مساحت	تعداد	مساحت
کهگیلویه و بویراحمد	۳۵۷۰۷	۱۱۹۲۶۳	۳۵۵۳۵	۱۱۷۵۶۰	۴۲۲	۱۷۰۳
بویراحمد	۷۷۲۸	۲۱۱۷۸	۷۶۲۹	۲۰۸۹۹	۲۲۲	۲۷۸
دنا	۵۸۵۸	۱۳۸۷۵	۵۸۳۳	۱۳۷۹۶	۱۰۳	۷۹
کهگیلویه	۱۷۹۸۵	۶۱۷۸۷	۱۷۹۵۹	۶۰۷۰۷	۳۹	۱۰۸۰
گچساران	۶۱۳۶	۲۲۴۲۳	۶۱۱۴	۲۲۱۵۸	۶۷	۲۶۶

۱۴ - تعداد و مساحت بهره‌برداری‌های دارای اراضی زراعی برحسب شهرستان (بهره‌برداری - هکتار)

شهرستان	کل		زیرکشت		آبش	
	تعداد	مساحت	تعداد	مساحت	تعداد	مساحت
کهگیلویه و بویراحمد	۴۵۰۸۲	۱۴۵۷۰۶	۴۲۸۳۳	۱۱۵۵۴۹	۱۲۷۲۵	۳۰۱۶۶
بویراحمد	۱۳۱۳۲	۲۴۴۵۲	۱۳۷۱۰	۲۹۲۸۲	۲۷۵۶	۵۱۷۰
دنا	۷۵۱۳	۱۷۸۱۰	۷۱۹۸	۱۳۴۰۷	۲۴۱۳	۴۴۰۳
کهگیلویه	۱۹۴۵۹	۶۶۱۴۶	۱۸۴۹۶	۵۱۱۳۷	۶۲۰۹	۱۵۰۱۹
گچساران	۴۷۷۸	۲۷۲۹۸	۴۴۲۸	۲۱۷۲۵	۱۳۵۶	۵۵۷۳



۱۵- تعداد و مساحت بهره‌برداری‌های دارای اراضی زراعی برحسب وسعت اراضی کشاورزی (بهره‌برداری - هکتار)

آبش		زیرکشت		کل		وسعت اراضی کشاورزی
مساحت	تعداد	مساحت	تعداد	مساحت	تعداد	
۳۰۱۶۶	۱۲۷۲۵	۱۱۵۵۴۱	۲۲۸۳۳	۱۲۵۷۰۶	۲۵۰۸۲	جمع .....
۳۰۰	۹۳۱	۲۸۶۶	۷۲۹۵	۳۱۶۶	۷۷۸۶	جمع کمتر از ۱ هکتار.....
۳	۵۹	۲۲	۴۹۲	۲۷	۵۲۹	کمتر از ۰/۱ هکتار.....
۸	۸۱	۸۲	۷۲۲	۹۳	۸۰۲	۰/۱ تا کمتر از ۰/۱۲ هکتار.....
۶۰	۲۷۶	۶۸۶	۲۲۶۳	۷۲۶	۲۶۰۴	۰/۱۲ تا کمتر از ۰/۱۵ هکتار.....
۲۲۹	۵۲۳	۲۰۷۲	۳۵۹۵	۲۲۰۰	۲۸۴۱	۰/۱۵ تا کمتر از ۱ هکتار.....
۹۷۵۵	۷۱۳۶	۵۱۶۱۱	۲۶۲۷۶	۶۱۳۶۶	۲۷۷۱۳	جمع ۱ تا کمتر از ۵ هکتار.....
۱۴۰۹	۱۷۴۵	۱۰۲۹۱	۹۳۱۹	۱۱۷۰۱	۹۹۲۱	۱ تا کمتر از ۲ هکتار.....
۲۴۲۷	۲۰۴۸	۱۲۴۹۴	۷۸۲۷	۱۷۱۲۱	۸۲۴۶	۲ تا کمتر از ۳ هکتار.....
۲۷۱۴	۱۷۴۸	۱۴۱۴۴	۵۲۴۳	۱۶۸۵۸	۵۶۱۳	۳ تا کمتر از ۴ هکتار.....
۲۲۰۵	۱۵۷۶	۱۲۴۸۲	۳۷۸۷	۱۵۶۸۷	۲۹۴۳	۴ تا کمتر از ۵ هکتار.....
۱۶۰۴۳	۲۳۸۸	۵۱۰۳۳	۸۷۹۷	۶۷۰۸۶	۹۱۰۰	جمع ۵ تا کمتر از ۲۰ هکتار.....
۶۶۴۸	۲۴۴۰	۲۳۴۷۸	۵۲۴۰	۳۰۱۲۷	۵۴۴۴	۵ تا کمتر از ۷/۱۵ هکتار.....
۲۱۴۷	۸۲۷	۹۳۷۲	۱۵۳۶	۱۲۵۱۱	۱۵۸۵	۷/۱۵ تا کمتر از ۱۰ هکتار.....
۲۳۰۱	۸۵۴	۱۲۶۷۷	۱۵۴۰	۱۶۹۷۷	۱۵۸۸	۱۰ تا کمتر از ۱۵ هکتار.....
۱۹۵۷	۲۵۷	۵۵۱۲	۳۷۱	۷۲۷۱	۴۸۴	۱۵ تا کمتر از ۲۰ هکتار.....
۲۷۰۶	۲۲۶	۷۱۳۱	۲۲۵	۱۰۶۳۶	۲۳۰	جمع ۲۰ تا کمتر از ۵۰ هکتار.....
۱۲۵۲	۱۴۲	۳۶۲۵	۲۳۷	۲۸۷۸	۲۴۲	۲۰ تا کمتر از ۲۵ هکتار.....
۱۰۸۱	۸۰	۳۰۵۰	۱۴۵	۲۱۳۱	۱۵۲	۲۵ تا کمتر از ۳۵ هکتار.....
۳۷۳	۲۴	۱۲۶۲	۲۴	۱۶۳۷	۴۶	۳۵ تا کمتر از ۵۰ هکتار.....
۱۳۶۲	۲۶	۲۰۸۰	۲۰	۳۴۴۲	۴۳	جمع ۵۰ هکتار و بیشتر.....
۵۱۲	۲۱	۱۵۷۰	۳۵	۲۰۸۲	۲۶	۵۰ تا کمتر از ۱۰۰ هکتار.....
۳۹۸	۴	۳۶۰	۴	۷۵۸	۶	۱۰۰ تا کمتر از ۲۰۰ هکتار.....
.	.	.	.	.	.	۲۰۰ تا کمتر از ۵۰۰ هکتار.....
۲۵۰	۱	۱۵۰	۱	۶۰۰	۱	۵۰۰ تا کمتر از ۱۰۰۰ هکتار.....
.	.	.	.	.	.	۱۰۰۰ تا کمتر از ۲۰۰۰ هکتار.....
.	.	.	.	.	.	۲۰۰۰ هکتار و بیشتر.....

## ۱۶- تعداد و مساحت بهره‌برداری‌های دارای اراضی زراعی برحسب وسعت اراضی زراعی (بهره‌برداری - هکتار)

آبش		زیرکشت		کل		وسعت اراضی زراعی
مساحت	تعداد	مساحت	تعداد	مساحت	تعداد	
۳۰۱۶۶	۱۲۷۲۵	۱۱۵۵۴۱	۴۲۸۳۲	۱۴۵۷۰۶	۴۵۰۸۲	جمع
۲۴۷	۱۰۴۴	۳۰۷۸	۷۷۰۵	۳۴۲۵	۱۲۶۴	جمع کمتر از ۱ هکتار
۲	۷۲	۲۸	۵۹۶	۲۲	۶۵۶	کمتر از ۰/۱ هکتار
۱۱	۹۹	۹۶	۸۱۴	۱۰۷	۸۸۷	۰/۱ تا کمتر از ۰/۲ هکتار
۷۰	۳۰۷	۷۲۷	۲۵۷۲	۸۰۷	۲۷۲۸	۰/۲ تا کمتر از ۰/۱۵ هکتار
۲۶۲	۵۶۵	۲۲۱۷	۳۷۲۲	۲۴۸۰	۳۹۹۳	۰/۱۵ تا کمتر از ۱ هکتار
۱۰۰۰۶	۷۱۹۵	۵۲۹۴۵	۲۴۳۷۰	۶۲۱۵۱	۲۷۷۷۰	جمع ۱ تا کمتر از ۵ هکتار
۱۵۰۱	۱۸۳۴	۱۰۷۷۷	۹۵۲۷	۱۲۲۷۸	۱۰۱۴۱	۱ تا کمتر از ۲ هکتار
۲۵۲۲	۲۰۷۰	۱۵۲۲۱	۷۹۰۲	۱۷۷۴۲	۸۲۹۹	۲ تا کمتر از ۳ هکتار
۲۷۷۴	۱۷۲۹	۱۴۳۵۶	۵۲۴۷	۱۷۱۲۹	۵۵۰۵	۳ تا کمتر از ۴ هکتار
۳۲۰۹	۱۵۴۲	۱۲۵۹۲	۳۶۸۵	۱۵۸۰۱	۲۸۲۵	۴ تا کمتر از ۵ هکتار
۱۵۱۵۴	۴۲۴۰	۳۹۸۳۶	۸۳۲۴	۶۵۶۶۰	۸۶۰۰	جمع ۵ تا کمتر از ۲۰ هکتار
۶۷۰۶	۲۲۰۲	۲۳۳۱۴	۵۰۲۱	۳۰۰۲۱	۵۲۲۲	۵ تا کمتر از ۷/۵ هکتار
۳۰۹۸	۷۹۹	۸۹۱۴	۱۴۱۴	۱۲۰۱۳	۱۴۴۸	۷/۵ تا کمتر از ۱۰ هکتار
۴۱۴۵	۷۹۲	۱۲۲۱۷	۱۴۲۶	۱۶۴۵۲	۱۴۷۲	۱۰ تا کمتر از ۱۵ هکتار
۱۹۱۴	۲۴۵	۵۳۹۰	۴۴۲	۷۲۰۲	۴۵۷	۱۵ تا کمتر از ۲۰ هکتار
۱۶۲۳	۳۳۳	۷۷۶۳	۳۹۸	۱۰۶۰۷	۴۱۱	جمع ۲۰ تا کمتر از ۵۰ هکتار
۱۲۶۶	۱۲۹	۳۵۰۶	۲۲۴	۴۷۷۰	۲۲۸	۲۰ تا کمتر از ۲۵ هکتار
۱۰۴۴	۷۵	۳۰۲۶	۱۳۷	۴۰۸۰	۱۴۴	۲۵ تا کمتر از ۳۵ هکتار
۳۳۲	۲۰	۱۲۲۲	۲۸	۱۵۵۷	۴۰	۳۵ تا کمتر از ۵۰ هکتار
۱۳۱۷	۲۳	۱۲۱۷	۳۵	۲۴۳۴	۳۸	جمع ۵۰ هکتار و بیشتر
۴۶۹	۱۸	۱۴۰۷	۳۰	۱۸۷۶	۳۱	۵۰ تا کمتر از ۱۰۰ هکتار
۳۹۸	۴	۳۶۰	۴	۷۵۸	۶	۱۰۰ تا کمتر از ۲۰۰ هکتار
.	.	.	.	.	.	۲۰۰ تا کمتر از ۵۰۰ هکتار
۴۵۰	۱	۱۵۰	۱	۶۰۰	۱	۵۰۰ تا کمتر از ۱۰۰۰ هکتار
.	.	.	.	.	.	۱۰۰۰ تا کمتر از ۲۰۰۰ هکتار
.	.	.	.	.	.	۲۰۰۰ هکتار و بیشتر

۱۷ - تعداد و مساحت بهره‌برداری‌های دارای اراضی زراعی برحسب سن بهره‌بردار (بهره‌برداری - هکتار)

آیش		زیرکشت		کل		سن بهره‌بردار
مساحت	تعداد	مساحت	تعداد	مساحت	تعداد	
۲۹۵۵۳	۱۲۷۲۴	۱۱۵۱۸۰	۴۲۸۱۰	۱۴۴۷۳۴	۴۵۰۵۴	جمع
۲۸	۸	۱۱۲	۵۵	۱۵۲	۵۷	کمتر از ۱۵ ساله
۱۸۹	۱۰۰	۷۴۵	۳۶۵	۹۳۵	۳۸۲	۱۵ - ۱۹ ساله
۷۲۲	۲۲۲	۳۱۳۲	۱۳۸۶	۲۸۵۵	۱۴۵۲	۲۰ - ۲۴ ساله
۱۶۴۲	۸۲۰	۷۷۲۲	۳۴۲۸	۹۱۷۴	۳۵۶۵	۲۵ - ۲۹ ساله
۲۴۰۸	۱۱۲۱	۱۰۲۵۶	۴۴۲۷	۱۲۷۶۴	۴۶۰۹	۳۰ - ۳۴ ساله
۲۴۷۲	۱۱۵۸	۱۰۸۷۵	۴۳۸۲	۱۳۳۲۷	۴۵۸۷	۳۵ - ۳۹ ساله
۲۴۵۲	۱۴۸۶	۱۳۶۸۱	۵۴۲۰	۱۷۱۳۴	۵۶۶۷	۴۰ - ۴۴ ساله
۲۲۹۲	۱۴۸۹	۱۳۵۴۸	۴۸۸۹	۱۷۰۴۱	۵۱۷۱	۴۵ - ۴۹ ساله
۲۷۱۷	۱۱۵۵	۱۰۸۹۴	۳۸۶۸	۱۳۶۱۲	۴۰۸۹	۵۰ - ۵۴ ساله
۱۶۶۸	۷۴۶	۶۹۳۶	۲۳۹۷	۸۶۰۳	۲۵۵۳	۵۵ - ۵۹ ساله
۴۲۰۰	۱۷۲۴	۱۵۵۹۰	۵۳۳۵	۱۹۷۸۹	۵۶۲۱	۶۰ - ۶۴ ساله
۲۴۶۱	۱۰۳۱	۸۵۷۵	۲۸۱۲	۱۰۹۳۶	۲۹۶۶	۶۵ - ۶۹ ساله
۲۴۶۱	۹۲۵	۷۹۹۹	۲۴۸۸	۱۰۳۶۰	۲۶۶۵	۷۰ - ۷۴ ساله
۷۷۳	۲۸۷	۲۲۵۵	۶۹۱	۳۰۲۸	۷۵۵	۷۵ - ۷۹ ساله
۱۰۵۵	۲۳۳	۲۷۲۸	۸۵۶	۳۸۰۴	۹۱۵	۸۰ ساله و بیشتر

۱۸ - تعداد و مساحت بهره‌برداری‌های دارای اراضی زراعی آبی برحسب شهرستان (بهره‌برداری - هکتار)

آیش		زیرکشت		کل		شهرستان
مساحت	تعداد	مساحت	تعداد	مساحت	تعداد	
۴۵۳۷	۳۴۲۳	۲۳۶۰۹	۱۹۵۸۴	۲۸۱۲۶	۲۱۰۳۲	کهگیلویه و بویراحمد
۱۷۴۱	۱۲۹۴	۱۱۸۱۲	۸۶۰۹	۱۲۵۵۳	۸۷۶۵	بویراحمد
۶۱۹	۶۱۷	۳۳۹۶	۵۱۵۸	۴۰۱۴	۵۴۴۰	دفا
۱۲۴۱	۱۱۲۵	۹۱۹۸	۲۴۶۷	۵۴۳۹	۵۱۴۳	کهگیلویه
۹۳۷	۳۰۶	۴۲۰۳	۱۵۴۹	۵۱۴۰	۱۶۸۳	گچساران

## نتایج تفصیلی سرشماری عمومی کشاورزی ۱۳۸۲ - استان کهگیلویه و بویراحمد

۱۹- تعداد و مساحت اراضی زراعی بهره‌برداری‌ها به تفکیک آبی و دیم برحسب شهرستان (بهره‌برداری - هکتار)

شهرستان	جمع		فقط آبی	
	تعداد	مساحت	تعداد	مساحت
کهگیلویه و بویراحمد	۲۵۰۸۲	۱۳۵۷۰۶	۲۵۲۷	۱۳۸۸۲
بویراحمد	۱۳۱۳۲	۲۴۴۵۲	۵۵۰۲	۸۶۹۲
دنا	۷۵۱۲	۱۷۸۱۰	۱۶۷۹	۱۳۳۸
کهگیلویه	۱۹۶۵۹	۶۶۱۲۶	۱۷۰۰	۲۰۶۶
گچساران	۲۷۷۸	۳۷۲۹۸	۶۶۲	۲۸۷۶

شهرستان	فقط دیم		آبی و دیم توأم		
	تعداد	مساحت	مساحت		
			جمع	آبی	دیم
کهگیلویه و بویراحمد	۲۴۰۵۰	۸۳۰۷۱	۲۷۷۵۱	۱۳۲۶۲	۳۴۴۸۹
بویراحمد	۲۲۶۷	۱۲۹۳۶	۲۲۶۲	۴۸۵۹	۷۹۶۲
دنا	۲۰۷۲	۵۱۸۷	۳۷۶۱	۲۷۶۶	۸۶۰۸
کهگیلویه	۱۴۵۱۶	۴۷۵۲۰	۳۴۴۲	۲۳۷۲	۱۳۱۷۸
گچساران	۲۰۹۵	۱۷۴۱۸	۱۰۱۹	۲۲۶۲	۲۷۲۹

۲۰- تعداد و مساحت باغ و قلمستان بهره‌برداری‌ها برحسب شهرستان (بهره‌برداری - هکتار)

شهرستان	کل		محصولات دائمی منمر		محصولات دائمی غیر منمر	
	تعداد	مساحت	تعداد	مساحت	تعداد	مساحت
کهگیلویه و بویراحمد	۱۳۰۲۹	۱۱۵۲۵	۱۲۸۱۳	۱۱۳۶۳	۵۷۲	۱۸۲
بویراحمد	۵۱۲۲	۲۳۷۸	۴۹۸۱	۴۲۳۸	۲۲۱	۱۴۱
دنا	۳۳۷۹	۱۹۲۵	۳۳۲۱	۱۹۲۰	۱۱۲	۱۴
کهگیلویه	۳۰۴۳	۲۸۲۱	۳۰۲۸	۲۷۹۶	۱۱۱	۲۵
گچساران	۱۴۸۲	۱۴۱۱	۱۴۸۳	۲۴۰۹	۸	۲

۲۱- تعداد و مساحت باغ و قلمستان بهره‌برداري‌ها برحسب وسعت اراضی کشاورزی (بهره‌برداري - هکتار)

محصولات دائمی غیر مثمر		محصولات دائمی مثمر		کل		وسعت اراضی کشاورزی
مساحت	تعداد	مساحت	تعداد	مساحت	تعداد	
۱۸۲	۵۷۲	۱۱۳۶۳	۱۲۸۱۳	۱۱۵۲۵	۱۳۰۲۹	جمع .....
۱۰	۱۰۰	۸۲۶	۲۸۶۶	۸۵۶	۳۹۲۱	جمع کمتر از ۱ هکتار .....
//	۱۷	۲۴	۹۲۶	۲۶	۹۵۵	کمتر از ۰/۱ هکتار .....
۲	۱۸	۶۲	۵۳۸	۶۴	۵۵۰	۰/۱ تا کمتر از ۰/۳ هکتار .....
۲	۲۸	۲۷۲	۱۱۹۹	۲۷۸	۱۲۱۵	۰/۳ تا کمتر از ۰/۵ هکتار .....
۵	۳۷	۲۷۴	۱۲۰۲	۲۷۹	۱۲۲۰	۰/۵ تا کمتر از ۱ هکتار .....
۶۹	۳۰۰	۶۱۵۲	۶۲۳۸	۶۲۲۲	۶۳۶۶	جمع ۱ تا کمتر از ۵ هکتار .....
۱۸	۱۰۷	۱۱۶۹	۲۲۵۹	۱۱۸۸	۲۴۰۸	۱ تا کمتر از ۲ هکتار .....
۱۶	۷۷	۱۱۲۲	۱۷۴۱	۱۱۳۸	۱۷۷۰	۲ تا کمتر از ۳ هکتار .....
۱۹	۷۲	۱۰۰۵	۱۲۸۷	۱۰۲۴	۱۳۰۸	۳ تا کمتر از ۴ هکتار .....
۱۶	۴۴	۸۵۶	۹۶۱	۸۷۲	۹۸۰	۴ تا کمتر از ۵ هکتار .....
۷۲	۱۶۲	۳۵۸۳	۲۵۱۵	۳۶۵۷	۲۵۵۷	جمع ۵ تا کمتر از ۲۰ هکتار .....
۳۶	۹۰	۱۵۰۷	۱۳۸۲	۱۵۴۲	۱۴۰۶	۵ تا کمتر از ۷/۵ هکتار .....
۲۱	۲۵	۷۲۲	۵۲۰	۷۶۵	۵۲۸	۷/۵ تا کمتر از ۱۰ هکتار .....
۱۵	۳۱	۹۰۴	۴۶۵	۹۱۹	۲۷۵	۱۰ تا کمتر از ۱۵ هکتار .....
۲	۶	۲۲۹	۱۲۸	۲۳۱	۱۴۸	۱۵ تا کمتر از ۲۰ هکتار .....
۲۹	۱۱	۸۱۵	۱۴۸	۸۵۳	۱۵۰	جمع ۲۰ تا کمتر از ۵۰ هکتار .....
۲۱	۴	۲۵۰	۶۵	۲۷۱	۶۶	۲۰ تا کمتر از ۲۵ هکتار .....
۶	۴	۳۵۳	۵۹	۳۵۹	۶۰	۲۵ تا کمتر از ۳۵ هکتار .....
۲	۳	۲۲۲	۲۲	۲۲۴	۲۴	۳۵ تا کمتر از ۵۰ هکتار .....
.	.	۱۹۵۷	۳۶	۱۹۵۷	۳۶	جمع ۵۰ هکتار و بیشتر .....
.	.	۶۰۸	۲۲	۶۰۸	۲۲	۵۰ تا کمتر از ۱۰۰ هکتار .....
.	.	۹۲۸	۱۰	۹۲۸	۱۰	۱۰۰ تا کمتر از ۲۰۰ هکتار .....
.	.	۴۰۰	۱	۴۰۰	۱	۲۰۰ تا کمتر از ۵۰۰ هکتار .....
.	.	۱	۱	۱	۱	۵۰۰ تا کمتر از ۱۰۰۰ هکتار .....
.	.	.	.	.	.	۱۰۰۰ تا کمتر از ۲۰۰۰ هکتار .....
.	.	.	.	.	.	۲۰۰۰ هکتار و بیشتر .....

## ۲۲- تعداد و مساحت باغ و قلمستان بهره‌برداری‌ها برحسب سن بهره‌بردار (بهره‌برداری - هکتار)

محصولات دائمی غیر مثمر		محصولات دائمی مثمر		کل		سن بهره‌بردار
مساحت	تعداد	مساحت	تعداد	مساحت	تعداد	
۱۷۰	۵۶۳	۹۰۳۹	۱۲۷۲۶	۹۲۰۹	۱۲۹۳۹	جمع
//	۱	۳	۱۳	۳	۱۳	کمتر از ۱۵ ساله
۱	۴	۲۰	۸۲	۲۰	۸۲	۱۵-۱۹ ساله
۳	۱۴	۱۶۶	۳۰۲	۱۶۹	۳۰۸	۲۰-۲۴ ساله
۹	۲۶	۳۷۲	۷۲۸	۴۸۲	۷۴۱	۲۵-۲۹ ساله
۸	۴۰	۷۵۵	۱۱۴۲	۷۶۲	۱۱۵۷	۳۰-۳۴ ساله
۹	۴۷	۸۵۲	۱۳۳۱	۸۶۱	۱۲۵۲	۳۵-۳۹ ساله
۱۸	۷۲	۱۱۴۴	۱۶۵۵	۱۱۶۳	۱۶۸۵	۴۰-۴۴ ساله
۳۱	۵۳	۱۰۷۸	۱۵۳۲	۱۱۰۹	۱۵۴۸	۴۵-۴۹ ساله
۱۶	۲۷	۹۵۹	۱۲۱۰	۹۷۵	۱۲۲۱	۵۰-۵۴ ساله
۷	۳۹	۵۲۷	۷۵۴	۵۳۴	۷۶۵	۵۵-۵۹ ساله
۲۴	۹۷	۱۱۴۱	۱۵۷۰	۱۱۶۵	۱۶۱۵	۶۰-۶۴ ساله
۲۲	۲۱	۷۷۹	۹۷۹	۸۰۲	۹۹۴	۶۵-۶۹ ساله
۱۱	۵۲	۶۶۶	۸۴۸	۶۷۷	۸۶۷	۷۰-۷۴ ساله
۵	۱۶	۲۴۱	۲۸۶	۲۴۷	۲۸۷	۷۵-۷۹ ساله
۵	۱۵	۲۱۲	۲۹۳	۲۱۷	۳۰۰	۸۰ ساله و بیشتر

## ۲۳- تعداد و مساحت باغ و قلمستان بهره‌برداری‌ها برحسب وسعت اراضی باغ و قلمستان (بهره‌برداری - هکتار)

محصولات دائمی غیر مثمر		محصولات دائمی مثمر		کل		وسعت اراضی باغ و قلمستان
مساحت	تعداد	مساحت	تعداد	مساحت	تعداد	
۱۸۲	۵۷۲	۱۱۳۶۳	۱۲۸۱۳	۱۱۵۴۵	۱۳۰۲۹	جمع
۵۷	۲۱۱	۲۱۸۲	۹۳۲۸	۲۲۳۹	۹۵۳۹	جمع کمتر از ۱ هکتار
۴	۱۴۷	۱۲۰	۲۳۴۳	۱۲۴	۲۴۲۷	کمتر از ۰/۱ هکتار
۵	۷۲	۱۷۶	۱۴۲۹	۱۸۱	۱۴۵۹	۰/۱ تا کمتر از ۰/۲ هکتار
۱۸	۹۸	۷۰۲	۲۵۲۱	۷۲۰	۲۵۷۱	۰/۲ تا کمتر از ۰/۵ هکتار
۳۰	۹۳	۱۱۸۳	۲۰۴۶	۱۲۱۴	۲۰۸۲	۰/۵ تا کمتر از ۱ هکتار
۸۲	۱۲۷	۵۲۴۴	۳۲۱۹	۵۲۴۷	۳۲۳۲	جمع ۱ تا کمتر از ۵ هکتار
۲۸	۹۰	۲۳۳۵	۲۰۶۷	۲۳۷۲	۲۰۷۹	۱ تا کمتر از ۲ هکتار
۱۹	۳۳	۱۵۲۳	۷۲۴	۱۵۴۲	۷۲۵	۲ تا کمتر از ۳ هکتار
۲۶	۲۵	۱۳۸۶	۲۱۷	۱۴۱۱	۴۱۸	۳ تا کمتر از ۵ هکتار
۲۲	۱۴	۳۹۳۶	۲۵۶	۳۹۶۱	۲۵۸	جمع ۵ هکتار و بیشتر
۲۱	۱۱	۱۰۴۶	۱۷۵	۱۰۶۷	۱۲۶	۵ تا کمتر از ۱۰ هکتار
//	۱	۵۸۳	۴۸	۵۸۴	۴۸	۱۰ تا کمتر از ۲۰ هکتار
۲۱	۲	۴۴۲	۱۷	۴۶۳	۱۸	۲۰ تا کمتر از ۵۰ هکتار
.	.	۱۸۶۵	۱۷	۱۸۶۵	۱۷	۵۰ هکتار و بیشتر

نتایج تفصیلی سرشماری عمومی کشاورزی ۱۳۸۲ - استان کهگیلویه و بویراحمد

۲۴- تعداد و مساحت باغ و قلمستان آبی بهره‌برداری‌ها برحسب شهرستان (بهره‌برداری - هکتار)

محصولات دائمی غیر مثمر		محصولات دائمی مثمر		کل		شهرستان
مساحت	تعداد	مساحت	تعداد	مساحت	تعداد	
۱۷۸	۵۶۳	۹۶۶۳	۱۲۵۲۴	۹۸۴۲	۱۲۷۳۴	کهگیلویه و بویراحمد ..
۱۴۰	۳۳۹	۳۹۶۰	۲۸۳۷	۲۱۰۰	۴۹۷۷	بویراحمد .....
۱۴	۱۱۲	۱۸۴۹	۳۲۴۸	۱۸۵۶	۲۲۰۷	دنا .....
۲۲	۱۰۶	۱۷۱۹	۲۹۹۹	۱۷۴۹	۳۰۶۰	کهگیلویه .....
۲	۶	۲۱۴۲	۱۴۲۰	۲۱۴۵	۱۴۴۰	گچساران .....

۲۵- تعداد و مساحت باغ و قلمستان دیم بهره‌برداری‌ها برحسب شهرستان (بهره‌برداری - هکتار)

محصولات دائمی غیر مثمر		محصولات دائمی مثمر		کل		شهرستان
مساحت	تعداد	مساحت	تعداد	مساحت	تعداد	
۴	۹	۱۷۰۰	۴۳۴	۱۷۰۳	۴۴۲	کهگیلویه و بویراحمد .
⊙	۲	۲۷۸	۲۳۲	۲۷۸	۲۳۲	بویراحمد .....
۰	۰	۷۹	۱۰۲	۷۹	۱۰۲	دنا .....
۳	۵	۱۰۷۷	۳۵	۱۰۸۰	۳۹	کهگیلویه .....
⊙	۲	۲۶۶	۶۵	۲۶۶	۶۷	گچساران .....

۲۶- تعداد و مساحت باغ و قلعهستان بهره‌برداری‌ها به تفکیک آبی و دیم برحسب شهرستان (بهره‌برداری - هکتار)

شهرستان	جمع		فقط آبی	
	تعداد	مساحت	تعداد	مساحت
کهگیلویه و بویراحمد .....	۱۳۰۲۹	۱۱۵۴۵	۱۲۵۸۱	۹۶۸۶
بویراحمد .....	۵۱۲۳	۲۳۷۸	۲۸۸۹	۳۹۸۳
دنا .....	۳۳۷۹	۱۹۲۵	۳۲۷۷	۱۸۴۱
کهگیلویه .....	۳۰۴۳	۲۸۳۱	۳۰۰۳	۱۷۳۸
گچساران .....	۱۶۸۶	۲۶۱۱	۱۶۱۸	۲۱۲۲

شهرستان	فقط دیم		آبی و دیم توأم			
	تعداد	مساحت	مساحت			
			تعداد	جمع	آبی	دیم
کهگیلویه و بویراحمد .....	۲۹۶	۱۵۱۶	۱۴۶	۳۴۶	۱۵۸	۱۸۸
بویراحمد .....	۱۲۶	۱۳۹	۸۸	۲۵۶	۱۱۶	۱۴۰
دنا .....	۷۳	۵۳	۲۰	۴۰	۱۵	۲۵
کهگیلویه .....	۲۳	۱۰۷۸	۶	۶	۳	۳
گچساران .....	۲۵	۲۶۵	۲۲	۴۴	۲۳	۲۰



# فصل سوم

## زراعت

(محصولات سالانه در فضای باز)

۲۷- تعداد بهره‌برداری، سطح کاشت و مقدار تولید محصولات زراعی بهره‌برداری‌های کشاورزی برحسب نام محصول

(بهره‌برداری - هکتار - تن)

(فضای باز)

نام محصول	کل			آبی			دیم		
	تعداد	سطح کاشت	تولید	تعداد	سطح کاشت	تولید	تعداد	سطح کاشت	تولید
جمع	xx	۱۱۷۶۳۶	xx	xx	۲۵۹۲۳	xx	xx	۹۱۷۲۳	xx
گندم	۳۴۳۵۶	۶۷۰۱۳	۷۸۰۷۷	۸۹۳۳	۱۲۴۲۷	۲۵۷۲۰	۲۷۶۳۴	۵۲۵۸۶	۵۲۳۵۷
جو	۲۶۲۳۹	۳۷۶۲۷	۳۷۴۴۱	۲۷۲۴	۲۲۲۷	۳۹۸۰	۲۲۲۷۲	۲۵۲۰۰	۲۲۴۶۱
برنج (شلتوک)	۱۰۵۵۸	۵۹۸۲	۲۳۵۲۳	۱۰۵۵۸	۵۹۸۲	۲۳۵۲۳	-	-	-
ذرت دانه‌ای	۲۲۲	۲۲۲	۱۱۶۷	۲۲۲	۲۲۲	۱۱۶۷	-	-	-
چغندر قند	۲۷۶	۲۹۳	۶۵۲۴	۲۷۶	۲۹۳	۶۵۲۴	-	-	-
پنبه (وش)	-	-	-	-	-	-	-	-	-
زعفران <sup>(۱)</sup>	۶	//	//	۶	//	//	-	-	-
انواع لوبیا (دانه خشک)	۹۲۳	۶۴۴	۸۲۰	۹۳۹	۶۴۱	۸۱۷	۴	۵	۴
انواع نخود (دانه خشک)	۵۳۷	۲۴۱	۲۱۵	۲۵۸	۱۰۶	۱۰۴	۲۸۲	۱۵۵	۱۱۱
عدس	۳۴۱۰	۱۶۷۱	۱۱۶۰	۸۱۸	۲۸۹	۲۶۶	۲۶۲۱	۱۳۸۲	۸۹۴
باقلا (دانه خشک)	۱۰۱	۲۰	۳۵	۹۲	۱۷	۳۱	۹	۳	۴
ماش	۳۹۹	۱۸۲	۲۰۹	۲۹۲	۱۸۰	۲۰۶	۸	۲	۳
کازا	۱۹۷	۴۷۸	۴۶۰	۱۰۴	۱۲۸	۱۸۸	۱۰۲	۳۳۰	۲۷۲
اقتابگردان روغنی	۲۰	۳	۴	۲۹	۴	۲	۱	⊙	⊙
هندونه	۱۱۶	۲۴۴	۵۴۷۳	۱۱۶	۲۴۴	۵۴۷۳	-	-	-
خیار	۱۱۷۳	۵۷۵	۸۲۹۶	۱۱۷۳	۵۷۵	۸۲۹۵	۱	⊙	⊙
خریزه، طالبی، گرمک و دستبو	۹۲	۱۰۶	۱۳۴۱	۹۱	۱۰۴	۱۲۴۰	۱	⊙	⊙
یونجه و اسپرس (خشک)	۲۰۴۸	۱۵۲۴	۷۵۰۴	۲۰۰۱	۱۴۹۰	۷۴۵۸	۲۷	۲۴	۴۶
شدر (خشک)	۶۴۸	۲۶۳	۷۷۳	۶۴۵	۲۶۰	۷۶۹	۲	۲	۴
ذرت خوشه‌ای و علوفه‌ای	۶۷	۶۷	۷۸۱	۶۷	۶۷	۷۸۱	-	-	-
سیمب زمینی	۲۶	۷	۱۳۱	۲۶	۷	۱۳۱	-	-	-
پياز	۸۷۴	۱۳۷	۱۸۷۲	۸۷۱	۱۳۴	۱۸۷۰	۳	۴	۴
گوجه فرنگی	۸۷۵	۱۲۶	۱۷۶۸	۸۷۵	۱۲۶	۱۷۶۸	-	-	-
سیر (خشک)	۲	//	//	۳	//	//	-	-	-
هویج، ترب، شلغم و چغندرلبویی	۶۵	۵	۴۲	۶۵	۵	۴۲	-	-	-

۲۷- تعداد بهره‌برداری، سطح کاشت و مقدار تولید محصولات زراعی بهره‌برداری‌های کشاورزی برحسب نام محصول (دنباله)  
(بهره‌برداری - هکتار - تن)

## (فضای باز)

نام محصول	کل			ابی			دیم		
	تعداد	سطح کاشت	تولید	تعداد	سطح کاشت	تولید	تعداد	سطح کاشت	تولید
سایر سبزیجات <sup>(۱)</sup> .....	۷۸۴	۱۶۹	۱۰۰۲	۷۷۵	۱۶۸	۱۰۰۱	۹	۱	۱
..... نوتون .....	۰	۰	۰	۰	۰	۰	۰	۰	۰
..... تنباکو .....	۲۴	۲	۵	۲۳	۲	۵	۱	۰	۰
..... گیاهان سالانه زینتی .....	۰	۰	۰	۰	۰	۰	۰	۰	۰
..... آرزو .....	۳	۱	۴	۳	۱	۴	۰	۰	۰
..... پادام زمینی .....	۰	۰	۰	۰	۰	۰	۰	۰	۰
..... زیره .....	۱	۰	۰	۱	۰	۰	۰	۰	۰
..... حنا .....	۰	۰	۰	۰	۰	۰	۰	۰	۰
..... روناس .....	۰	۰	۰	۰	۰	۰	۰	۰	۰
..... آفتابگردان آجیلی .....	۰	۰	۰	۰	۰	۰	۰	۰	۰
..... هندوانه آجیلی .....	۰	۰	۰	۰	۰	۰	۰	۰	۰
..... کدو آجیلی .....	۰	۰	۰	۰	۰	۰	۰	۰	۰
..... شاهدانه .....	۱	۰	۰	۱	۰	۰	۰	۰	۰
..... سیاهدانه .....	۳	۴	//	۲	۰	۰	۱	۰	۰
..... هندوانه بذری .....	۰	۰	۰	۰	۰	۰	۰	۰	۰
..... یونجه بذری .....	۰	۰	۰	۰	۰	۰	۰	۰	۰
..... پیاز بذری .....	۱	۰	۰	۱	۰	۰	۰	۰	۰
..... گشنیز بذری .....	۰	۰	۰	۰	۰	۰	۰	۰	۰
..... سویا .....	۲	۰	۰	۲	۰	۰	۰	۰	۰
..... چغندر علوفه‌ای .....	۰	۰	۰	۰	۰	۰	۰	۰	۰
..... چغندر قند بذری .....	۰	۰	۰	۰	۰	۰	۰	۰	۰

(۱) تولید زعفران به کیلوگرم است.

(۲) بادنجان، انواع کدو، نخودفرنگی، لوبیاسبز، کاهو، انواع کلم، کرفس، اسفناج، جعفری، گشنیز(برگی)، شاهی، تره فرنگی، ریحان، نعناع، ترخون، شنبلیله،

مرزه، مارچوبه، سیرسبز، پیازچه، پامپه، فلفل، تربچه، شوید، آندپو، آرتیشو و ...



۳- تعداد بهره‌برداری، سطح کاشت و مقدار تولید گندم برحسب وسعت اراضی زراعی (بهره‌برداری - هکتار - تن)  
(فضای باز)

دیم			آبی			کل			وسعت اراضی زراعی
تولید	سطح کاشت	تعداد	تولید	سطح کاشت	تعداد	تولید	سطح کاشت	تعداد	
۵۲۲۵۷	۵۴۵۸۶	۲۷۶۴۴	۲۵۷۲۰	۱۲۴۲۷	۸۹۳۳	۷۸۰۷۲	۶۷۰۱۳	۲۴۴۵۶	جمع
.	.	.	۲۹	۱۳	۱۸	۲۹	۱۳	۱۸	بدون زمین زراعی
۹۱۴	۶۶۷	۱۹۹۶	۱۶۵۱	۶۴۳	۱۸۴۸	۲۶۴۴	۱۴۱۰	۲۷۶۴	جمع کمتر از ۱ هکتار
۴	۲	۲۷	۱۹	۶	۷۳	۲۲	۸	۱۰۷	کمتر از ۰/۱ هکتار
۲۰	۱۰	۸۷	۲۹	۱۶	۱۲۲	۶۹	۲۵	۲۱۶	۰/۱ تا کمتر از ۰/۲ هکتار
۱۹۲	۱۲۶	۴۹۸	۴۵۱	۱۶۱	۶۲۱	۶۴۲	۲۸۸	۱۱۰۳	۰/۲ تا کمتر از ۰/۵ هکتار
۷۷۷	۶۲۹	۱۳۷۴	۱۱۳۲	۴۶۰	۱۰۲۲	۱۹۰۹	۱۰۹۰	۲۳۳۷	۰/۵ تا کمتر از ۱ هکتار
۲۴۴۵۳	۲۳۱۸۳	۱۸۱۳۰	۱۴۰۸۱	۵۹۵۰	۵۲۱۶	۲۶۲۳۲	۲۹۱۳۳	۲۲۲۸۰	جمع ۱ تا کمتر از ۵ هکتار
۴۹۱۰	۴۴۰۰	۵۵۴۵	۲۴۸۸	۱۵۷۷	۲۰۵۴	۸۳۹۸	۵۹۷۷	۷۲۳۷	۱ تا کمتر از ۲ هکتار
۶۹۶۶	۶۵۰۸	۵۶۵۲	۳۳۷۲	۱۷۰۰	۱۵۰۸	۱۰۳۲۸	۸۲۰۸	۶۸۲۶	۲ تا کمتر از ۳ هکتار
۶۷۴۴	۶۵۸۸	۴۰۸۹	۲۷۷۵	۱۳۷۸	۹۷۵	۹۵۱۹	۷۹۶۶	۴۷۳۵	۳ تا کمتر از ۴ هکتار
۵۶۲۲	۵۶۸۷	۲۹۱۴	۲۴۴۵	۱۲۹۵	۷۵۹	۸۰۷۸	۶۹۸۲	۳۳۷۱	۴ تا کمتر از ۵ هکتار
۲۳۱۲۳	۲۵۳۳۴	۷۰۴۷	۴۴۸۹	۶۶۳۹	۱۶۴۷	۳۲۶۱۱	۲۹۹۱۳	۷۸۷۱	جمع ۵ تا کمتر از ۲۰ هکتار
۱۰۹۹۴	۱۱۴۲۹	۴۲۰۱	۴۱۶۰	۲۰۹۷	۹۲۷	۱۵۱۵۴	۱۳۵۲۶	۲۷۲۰	۵ تا کمتر از ۷/۵ هکتار
۴۰۷۴	۴۲۸۳	۱۲۲۸	۱۶۱۰	۸۳۶	۲۹۸	۵۶۸۳	۵۲۱۹	۱۳۲۹	۷/۵ تا کمتر از ۱۰ هکتار
۵۶۰۵	۶۵۶۹	۱۲۵۸	۲۵۸۷	۱۱۶۵	۲۹۸	۸۱۹۲	۷۷۳۵	۱۲۸۲	۱۰ تا کمتر از ۱۵ هکتار
۲۴۴۹	۲۹۵۳	۳۷۹	۱۱۳۲	۵۲۱	۱۰۴	۳۵۸۱	۳۴۹۳	۴۱۹	۱۵ تا کمتر از ۲۰ هکتار
۳۱۹۲	۳۴۴۲	۳۴۹	۳۹۱۷	۹۶۵	۱۱۴	۵۱۷۹	۵۱۸۶	۳۸۲	جمع ۲۰ تا کمتر از ۵۰ هکتار
۱۵۳۴	۱۸۷۱	۱۸۹	۷۲۹	۳۸۱	۵۹	۲۲۶۲	۲۲۵۲	۲۱۵	۲۰ تا کمتر از ۲۵ هکتار
۱۲۰۴	۱۶۹۸	۱۲۶	۷۶۲	۳۸۲	۴۳	۱۹۶۶	۲۰۸۰	۱۲۶	۲۵ تا کمتر از ۳۵ هکتار
۴۵۵	۶۷۳	۴۵	۴۹۷	۱۸۱	۱۲	۹۵۲	۸۵۴	۲۸	۳۵ تا کمتر از ۵۰ هکتار
۷۹۶	۱۰۶۰	۳۳	۲۸۲	۲۳۸	۱۱	۱۲۷۹	۱۲۹۸	۳۵	جمع ۵۰ هکتار و بیشتر
۶۷۱	۸۴۵	۲۹	۲۸۹	۱۳۸	۹	۹۶۰	۹۸۳	۲۰	۵۰ تا کمتر از ۱۰۰ هکتار
۱۲۵	۲۱۵	۲	۵	۵	۱	۱۳۰	۲۲۰	۴	۱۰۰ تا کمتر از ۲۰۰ هکتار
.	.	.	.	.	.	.	.	.	۲۰۰ تا کمتر از ۵۰۰ هکتار
.	.	.	۱۹۰	۹۵	۱	۱۹۰	۹۵	۱	۵۰۰ تا کمتر از ۱۰۰۰ هکتار
.	.	.	.	.	.	.	.	.	۱۰۰۰ تا کمتر از ۲۰۰۰ هکتار
.	.	.	.	.	.	.	.	.	۲۰۰۰ هکتار و بیشتر

۳۱- تعداد بهره‌بردار، سطح کاشت و مقدار تولید گندم برحسب سن بهره‌بردار (فضای باز) (بهره‌بردار - هکتار - تن)

مید			آبی			کل			سن بهره‌بردار
تولید	سطح کاشت	تعداد	تولید	سطح کاشت	تعداد	تولید	سطح کاشت	تعداد	
۵۲۲۸۲	۵۴۵۴۴	۲۷۶۳۰	۲۵۳۰۱	۱۲۲۵۷	۸۹۲۱	۷۷۵۸۵	۶۶۸۰۱	۲۴۲۴۱	جمع
۴۹	۵۲	۳۰	۱۵	۱۲	۱۳	۶۴	۶۴	۴۳	کمتر از ۱۵ ساله
۳۰۷	۳۲۸	۲۴۰	۱۷۳	۹۵	۸۶	۲۷۹	۴۲۳	۲۷۸	۱۵-۱۹ ساله
۱۳۵۰	۱۴۱۶	۹۰۲	۵۴۸	۳۲۵	۲۷۶	۱۸۹۸	۱۷۴۱	۱۱۰۶	۲۰-۲۴ ساله
۳۶۰۸	۳۶۴۳	۲۲۸۲	۱۴۶۸	۷۵۲	۶۱۴	۵۰۷۶	۴۳۹۵	۲۷۳۲	۲۵-۲۹ ساله
۳۷۲۱	۴۸۱۹	۳۸۰۷	۲۱۷۴	۱۰۹۶	۸۳۳	۶۱۱۶	۵۹۱۵	۴۴۳۷	۳۰-۳۴ ساله
۵۰۰۷	۵۱۳۸	۳۷۴۶	۲۳۹۹	۱۱۶۲	۸۱۰	۷۴۰۶	۶۳۱۰	۴۴۲۲	۳۵-۳۹ ساله
۶۲۱۹	۶۳۸۵	۳۴۵۵	۲۳۵۷	۱۵۸۶	۱۱۲۱	۹۵۷۶	۷۸۷۲	۴۲۹۸	۴۰-۴۴ ساله
۶۰۳۵	۶۳۷۴	۳۰۸۲	۲۳۲۱	۱۵۳۳	۱۰۶۰	۹۳۳۷	۷۹۰۸	۳۸۷۸	۴۵-۴۹ ساله
۴۹۷۸	۵۱۷۱	۲۵۱۵	۲۲۱۶	۱۰۹۳	۷۸۹	۷۱۹۴	۶۲۶۴	۳۱۱۹	۵۰-۵۴ ساله
۳۱۵۰	۳۲۶۲	۱۵۴۵	۱۹۴۵	۸۳۲	۵۶۰	۵۰۹۵	۴۰۹۶	۱۹۶۲	۵۵-۵۹ ساله
۷۱۵۰	۷۳۸۵	۳۵۴۴	۳۲۷۴	۱۵۵۷	۱۱۲۱	۱۰۲۳۵	۹۰۴۱	۴۳۸۰	۶۰-۶۴ ساله
۳۹۶۵	۴۱۱۴	۱۸۶۱	۱۸۱۷	۸۹۷	۶۴۴	۵۷۸۳	۵۰۱۱	۲۳۴۹	۶۵-۶۹ ساله
۳۴۶۰	۳۹۴۳	۱۶۳۹	۱۵۴۲	۷۸۴	۵۵۵	۵۰۰۲	۴۷۲۷	۲۰۶۳	۷۰-۷۴ ساله
۱۰۵۱	۱۱۲۲	۴۲۵	۵۵۵	۲۷۶	۱۸۱	۱۶۰۷	۱۳۹۸	۵۶۴	۷۵-۷۹ ساله
۱۴۳۳	۱۳۸۱	۵۷۶	۴۹۴	۲۵۶	۱۸۳	۱۷۱۷	۱۶۳۷	۷۱۰	۸۰ ساله و بیشتر

نتایج تفصیلی سرشماری عمومی کشاورزی ۱۳۸۲ - استان کهگیلویه و بویراحمد

(بهره‌برداری - هکتار - تن)

۳۲ - تعداد بهره‌برداری، سطح کاشت و مقدار تولید جو برحسب شهرستان

(فضای باز)

شهرستان	کل			آبی			دیم		
	تعداد	سطح کاشت	تولید	تعداد	سطح کاشت	تولید	تعداد	سطح کاشت	تولید
کهگیلویه و بویراحمد	۲۶۲۲۹	۳۷۶۲۷	۳۷۴۴۱	۲۷۲۳	۲۴۲۷	۳۹۸۰	۲۴۲۷۳	۳۵۲۰۰	۲۳۴۶۱
بویراحمد	۶۵۳۴	۸۶۲۷	۱۰۲۵۰	۱۸۱۶	۱۵۶۶	۲۷۱۹	۴۹۹۲	۷۰۸۱	۷۶۲۱
دنا	۳۹۹۹	۴۴۲۵	۵۳۵۰	۲۵۷	۴۰۹	۶۲۹	۳۶۸۰	۴۰۲۶	۲۷۲۱
کهگیلویه	۱۳۸۵۶	۱۹۶۳۰	۱۸۵۰۷	۳۷۱	۲۴۰	۴۸۷	۱۳۶۱۷	۱۹۲۹۰	۱۸۰۲۰
گچساران	۲۰۲۸	۴۹۱۵	۳۲۲۳	۸۰	۱۱۲	۱۴۴	۱۹۸۵	۲۸۰۳	۲۰۸۹

(بهره‌برداری - هکتار - تن)

۳۳ - تعداد بهره‌برداری، سطح کاشت و مقدار تولید برنج (شلتوک) برحسب شهرستان

(فضای باز)

شهرستان	کل			آبی			دیم		
	تعداد	سطح کاشت	تولید	تعداد	سطح کاشت	تولید	تعداد	سطح کاشت	تولید
کهگیلویه و بویراحمد	۱۰۵۵۸	۵۹۸۲	۲۳۵۲۳	۱۰۵۵۸	۵۹۸۲	۲۳۵۲۳	.	.	.
بویراحمد	۲۸۲۱	۱۵۸۱	۴۹۱۰	۲۸۲۱	۱۵۸۱	۴۹۱۰	.	.	.
دنا	۲۲۷۷	۱۸۷۶	۷۰۱۱	۲۲۷۷	۱۸۷۶	۷۰۱۱	.	.	.
کهگیلویه	۲۶۴۳	۱۲۷۶	۶۴۱۶	۲۶۴۳	۱۲۷۶	۶۴۱۶	.	.	.
گچساران	۸۱۷	۱۰۲۹	۵۱۸۶	۸۱۷	۱۰۲۹	۵۱۸۶	.	.	.

(بهره‌برداری - هکتار - تن)

۳۴ - تعداد بهره‌برداری، سطح کاشت و مقدار تولید ذرت برحسب شهرستان

(فضای باز)

شهرستان	کل			آبی			دیم		
	تعداد	سطح کاشت	تولید	تعداد	سطح کاشت	تولید	تعداد	سطح کاشت	تولید
کهگیلویه و بویراحمد	۳۲۲	۲۲۳	۱۱۶۷	۳۲۲	۲۲۳	۱۱۶۷	.	.	.
بویراحمد	۱۲۵	۵۶	۱۳۹	۱۲۵	۵۶	۱۳۹	.	.	.
دنا	۶۸	۱۸	۵۶	۶۸	۱۸	۵۶	.	.	.
کهگیلویه	۹۱	۱۷	۲۸	۹۱	۱۷	۲۸	.	.	.
گچساران	۴۱	۱۳۲	۹۲۴	۴۱	۱۳۲	۹۲۴	.	.	.

۳۵- تعداد بهره‌برداری، سطح کاشت و مقدار تولید چغندر قند بر حسب شهرستان (بهره‌برداری - هکتار - تن)  
(فضای باز)

شهرستان	کل			آبی			دیم		
	تعداد	سطح کاشت	تولید	تعداد	سطح کاشت	تولید	تعداد	سطح کاشت	تولید
کهگیلویه و بویراحمد	۲۷۶	۲۴۳	۶۵۲۲	۲۷۶	۲۴۳	۶۵۲۲	.	.	.
بویراحمد	۲۷۲	۲۳۸	۶۸۷۴	۲۷۲	۲۳۸	۶۸۷۴	.	.	.
دنا	.	.	.	.	.	.	.	.	.
کهگیلویه	۲	۵	۵	۲	۵	۵	.	.	.
گچساران	۱	۵	۵	۱	۵	۵	.	.	.

۳۶- تعداد بهره‌برداری، سطح کاشت و مقدار تولید انواع لوبیا (دانه خشک) بر حسب شهرستان (بهره‌برداری - هکتار - تن)  
(فضای باز)

شهرستان	کل			آبی			دیم		
	تعداد	سطح کاشت	تولید	تعداد	سطح کاشت	تولید	تعداد	سطح کاشت	تولید
کهگیلویه و بویراحمد	۹۴۳	۶۴۶	۸۲۰	۹۳۹	۶۴۱	۸۱۷	۴	۵	۴
بویراحمد	۷۶۲	۵۹۹	۷۶۸	۷۵۹	۵۹۴	۷۶۵	۴	۵	۴
دنا	۴۶	۹	۹	۴۶	۹	۹	.	.	.
کهگیلویه	۱۱۸	۲۷	۲۲	۱۱۸	۲۷	۲۴	.	.	.
گچساران	۱۶	۹	۱۹	۱۶	۹	۱۹	.	.	.

۳۷- تعداد بهره‌برداری، سطح کاشت و مقدار تولید انواع نخود (دانه خشک) بر حسب شهرستان (بهره‌برداری - هکتار - تن)  
(فضای باز)

شهرستان	کل			آبی			دیم		
	تعداد	سطح کاشت	تولید	تعداد	سطح کاشت	تولید	تعداد	سطح کاشت	تولید
کهگیلویه و بویراحمد	۵۲۷	۲۶۱	۲۱۵	۲۵۸	۲۰۶	۱۰۴	۱۱۱	۱۵۵	۲۸۲
بویراحمد	۴۰۵	۲۲۲	۱۷۹	۴۰۲	۹۲	۸۵	۹۴	۱۲۰	۲۰۶
دنا	۷۷	۲۴	۲۱	۱۷	۶	۶	۱۵	۱۸	۶۱
کهگیلویه	۴۵	۹	۱۳	۳۷	۷	۱۱	۲	۲	۸
گچساران	۱۰	۶	۲	۲	۵	۵	۱	۵	۸



نتایج تفصیلی سرشماری عمومی کشاورزی ۱۳۸۲ - استان کهگیلویه و بویراحمد

(بهره‌برداری - هکتار - تن)

۳۸- تعداد بهره‌برداری، سطح کاشت و مقدار تولید عدس برحسب شهرستان

(فضای باز)

شهرستان	کل			آبی			دیم		
	تعداد	سطح کاشت	تولید	تعداد	سطح کاشت	تولید	تعداد	سطح کاشت	تولید
کهگیلویه و بویراحمد	۳۳۱۰	۱۶۷۱	۱۱۶۰	۸۱۸	۲۸۹	۲۶۶	۲۶۲۱	۱۳۸۲	۱۹۴
بویراحمد	۱۵۵۱	۷۷۸	۵۲۳	۶۰۸	۲۲۶	۲۰۵	۹۶۲	۵۵۲	۳۱۸
دنا	۱۲۷۴	۶۱۳	۴۶۸	۱۳۱	۲۴	۳۹	۱۳۵۱	۵۶۸	۲۲۸
کهگیلویه	۱۷۳	۶۰	۴۷	۶۷	۱۳	۱۳	۱۰۷	۴۷	۲۴
گچساران	۲۱۲	۲۲۱	۱۲۲	۱۲	۶	۸	۲۰۱	۲۱۵	۱۱۳

(بهره‌برداری - هکتار - تن)

۳۹- تعداد بهره‌برداری، سطح کاشت و مقدار تولید باقلا (دانه خشک) برحسب شهرستان

(فضای باز)

شهرستان	کل			آبی			دیم		
	تعداد	سطح کاشت	تولید	تعداد	سطح کاشت	تولید	تعداد	سطح کاشت	تولید
کهگیلویه و بویراحمد	۱۰۱	۲۰	۳۵	۴۳	۱۷	۳۱	۴	۳	۲
بویراحمد	۴	//	۱	۲	//	۱	۰	۰	۰
دنا	۰	۰	۰	۰	۰	۰	۰	۰	۰
کهگیلویه	۶۹	۱۴	۲۴	۶۰	۱۲	۲۰	۹	۳	۴
گچساران	۲۹	۵	۱۰	۲۹	۵	۱۰	۰	۰	۰

(بهره‌برداری - هکتار - تن)

۴۰- تعداد بهره‌برداری، سطح کاشت و مقدار تولید ماش برحسب شهرستان

(فضای باز)

شهرستان	کل			آبی			دیم		
	تعداد	سطح کاشت	تولید	تعداد	سطح کاشت	تولید	تعداد	سطح کاشت	تولید
کهگیلویه و بویراحمد	۳۹۹	۱۸۳	۲۰۹	۳۹۳	۱۸۰	۲۰۶	۸	۲	۳
بویراحمد	۱۷۱	۶۹	۷۷	۱۶۹	۶۹	۷۷	۲	۵	۵
دنا	۷۶	۲۷	۳۳	۷۲	۲۷	۲۲	۴	۱	۱
کهگیلویه	۸۳	۳۸	۳۹	۸۳	۳۸	۳۹	۰	۰	۰
گچساران	۷۰	۴۹	۶۰	۶۸	۴۷	۵۸	۲	۵	۵

نتایج تفصیلی سرشماری عمومی کشاورزی ۱۳۸۲ - استان کهگیلویه و بویراحمد ۵۷

۴۱- تعداد بهره‌برداری، سطح کاشت و مقدار تولید کلزا برحسب شهرستان (بهره‌برداری - هکتار - تن)

(فضای باز)

شهرستان	کل			آبی			دیم		
	تعداد	سطح کاشت	تولید	تعداد	سطح کاشت	تولید	تعداد	سطح کاشت	تولید
کهگیلویه و بویراحمد	۱۹۷	۴۷۸	۴۶۰	۱۰۴	۱۴۸	۱۸۸	۱۰۲	۳۳۰	۲۷۲
بویراحمد	۶	۹	۱۲	۶	۹	۱۲	.	.	.
دنا	۱۰	۲	۲	۱۰	۲	۲	.	.	.
کهگیلویه	۵۲	۲۰	۲۵	۵۱	۲۵	۲۵	۲	⊙	⊙
گچساران	۱۳۰	۴۲۶	۴۱۷	۲۸	۱۰۱	۱۴۶	۱۰۱	۳۲۵	۲۷۲

۴۲- تعداد بهره‌برداری، سطح کاشت و مقدار تولید هندوانه برحسب شهرستان (بهره‌برداری - هکتار - تن)

(فضای باز)

شهرستان	کل			آبی			دیم		
	تعداد	سطح کاشت	تولید	تعداد	سطح کاشت	تولید	تعداد	سطح کاشت	تولید
کهگیلویه و بویراحمد	۱۱۶	۲۴۶	۵۲۷۳	۱۱۶	۲۴۶	۵۲۷۳	.	.	.
بویراحمد	۵	۱	۱۲	۵	۱	۱۲	.	.	.
دنا	۲	⊙	⊙	۲	⊙	⊙	.	.	.
کهگیلویه	۲۵	۲۹	۴۲۳	۲۵	۲۹	۴۲۳	.	.	.
گچساران	۶۴	۲۱۶	۵۰۳۷	۶۴	۲۱۶	۵۰۳۷	.	.	.

۴۳- تعداد بهره‌برداری، سطح کاشت و مقدار تولید خیار برحسب شهرستان (بهره‌برداری - هکتار - تن)

(فضای باز)

شهرستان	کل			آبی			دیم		
	تعداد	سطح کاشت	تولید	تعداد	سطح کاشت	تولید	تعداد	سطح کاشت	تولید
کهگیلویه و بویراحمد	۱۱۷۳	۵۷۵	۸۴۹۶	۱۱۷۳	۵۷۵	۸۴۹۵	۱	⊙	⊙
بویراحمد	۷۵۴	۳۷۵	۵۵۸۸	۷۵۴	۳۷۵	۵۵۸۸	.	.	.
دنا	۲۸	۳	۳۷	۲۸	۳	۳۷	.	.	.
کهگیلویه	۲۵۲	۲۵	۵۳۱	۲۵۱	۲۵	۵۲۰	۱	⊙	⊙
گچساران	۱۴۱	۱۵۲	۲۳۴۰	۱۴۱	۱۵۲	۲۳۴۰	.	.	.

نتایج تفصیلی سرشماری عمومی کشاورزی ۱۳۸۲ - استان کهگیلویه و بویراحمد

۴۴- تعداد بهره‌برداری، سطح کاشت و مقدار تولید خربزه، طالبی، گرمک و دستنبو برحسب شهرستان (بهره‌برداری - هکتار - تن) (فضای باز)

شهرستان	کل			آبی			دیم		
	تعداد	سطح کاشت	تولید	تعداد	سطح کاشت	تولید	تعداد	سطح کاشت	تولید
کهگیلویه و بویراحمد	۹۲	۱۰۶	۱۳۴۱	۹۱	۱۰۳	۱۳۴۰	۱	۰	۱
بویراحمد	۱۱	۴	۲۴	۱۱	۴	۲۴	۰	۰	۰
دنا	۱	۰	۰	۱	۰	۰	۰	۰	۰
کهگیلویه	۲۹	۶	۷۱	۲۹	۶	۷۱	۰	۰	۰
گچساران	۵۱	۹۶	۱۲۴۷	۵۰	۹۳	۱۲۴۶	۱	۰	۱

۴۵- تعداد بهره‌برداری، سطح کاشت و مقدار تولید یونجه و اسپرس (خشک) برحسب شهرستان (بهره‌برداری - هکتار - تن) (فضای باز)

شهرستان	کل			آبی			دیم		
	تعداد	سطح کاشت	تولید	تعداد	سطح کاشت	تولید	تعداد	سطح کاشت	تولید
کهگیلویه و بویراحمد	۲۰۴۸	۱۵۲۴	۲۵۰۴	۲۰۰۱	۱۴۹۰	۲۴۵۸	۴۷	۳۴	۴۶
بویراحمد	۱۲۷۱	۸۹۸	۲۷۷۲	۱۲۵۴	۸۸۲	۲۷۵۰	۱۷	۱۶	۲۳
دنا	۱۹۸	۹۶	۲۶۰	۱۹۸	۹۶	۲۶۰	۰	۰	۰
کهگیلویه	۲۸۰	۴۲۳	۲۷۴۱	۲۵۲	۴۰۶	۲۷۲۳	۲۸	۱۷	۱۸
گچساران	۹۹	۱۰۶	۶۲۱	۹۷	۱۰۵	۶۲۶	۲	۰	۰

۴۶- تعداد بهره‌برداری، سطح کاشت و مقدار تولید شبدر (خشک) برحسب شهرستان (بهره‌برداری - هکتار - تن) (فضای باز)

شهرستان	کل			آبی			دیم		
	تعداد	سطح کاشت	تولید	تعداد	سطح کاشت	تولید	تعداد	سطح کاشت	تولید
کهگیلویه و بویراحمد	۶۲۸	۲۶۳	۷۷۳	۶۴۵	۲۶۰	۷۶۹	۳	۳	۴
بویراحمد	۲۴۱	۱۱۱	۳۷۵	۲۴۰	۱۰۹	۳۷۳	۱	۰	۰
دنا	۳۲۹	۱۳۴	۳۴۸	۳۲۹	۱۳۴	۳۴۸	۰	۰	۰
کهگیلویه	۶۷	۱۸	۴۸	۶۵	۱۶	۴۶	۲	۰	۰
گچساران	۱	۰	۰	۱	۰	۰	۰	۰	۰

نتایج تفصیلی سرشماری عمومی کشاورزی ۱۳۸۲ - استان کهگیلویه و بویراحمد ۵۹

۴۷- تعداد بهره‌برداری، سطح کاشت و مقدار تولید ذرت خوشه‌ای و ملوفه‌ای برحسب شهرستان (بهره‌برداری - هکتار - تن) (فضای باز)

شهرستان	کل			آبی			دیم		
	تعداد	سطح کاشت	تولید	تعداد	سطح کاشت	تولید	تعداد	سطح کاشت	تولید
کهگیلویه و بویراحمد	۶۷	۶۷	۷۸۱	۶۷	۶۷	۷۸۱	.	.	.
بویراحمد	۲۴	۷	۵۱	۲۴	۷	۵۱	.	.	.
دنا	۹	۳	۲۲	۹	۳	۲۲	.	.	.
کهگیلویه	۲۲	۲۱	۸۶	۲۲	۲۱	۸۶	.	.	.
گچساران	۱۰	۲۷	۶۲۲	۱۰	۲۷	۶۲۲	.	.	.

۴۸- تعداد بهره‌برداری، سطح کاشت و مقدار تولید پیاز برحسب شهرستان (بهره‌برداری - هکتار - تن) (فضای باز)

شهرستان	کل			آبی			دیم		
	تعداد	سطح کاشت	تولید	تعداد	سطح کاشت	تولید	تعداد	سطح کاشت	تولید
کهگیلویه و بویراحمد	۸۷۴	۱۳۷	۱۸۷۲	۸۷۱	۱۳۴	۱۸۷۰	۳	۳	۲
بویراحمد	۱۵۹	۸	۱۱۴	۱۵۹	۸	۱۱۴	.	.	.
دنا	۵۱	۶	۳۰	۵۱	۶	۳۰	.	.	.
کهگیلویه	۵۲۷	۸۴	۱۱۸۹	۵۲۵	۸۲	۱۱۸۸	۲	⊙	⊙
گچساران	۱۱۷	۳۹	۵۲۸	۱۱۶	۳۸	۵۲۷	۱	⊙	⊙

۴۹- تعداد بهره‌برداری، سطح کاشت و مقدار تولید گوجه فرنگی برحسب شهرستان (بهره‌برداری - هکتار - تن) (فضای باز)

شهرستان	کل			آبی			دیم		
	تعداد	سطح کاشت	تولید	تعداد	سطح کاشت	تولید	تعداد	سطح کاشت	تولید
کهگیلویه و بویراحمد	۸۷۵	۱۲۶	۱۲۶۸	۸۷۵	۱۲۶	۱۲۶۸	.	.	.
بویراحمد	۲۸۱	۲۲	۴۵۸	۲۸۱	۲۲	۴۵۸	.	.	.
دنا	۷۱	۴	۳۷	۷۱	۴	۳۷	.	.	.
کهگیلویه	۴۸۶	۵۹	۷۲۴	۴۸۶	۵۹	۷۲۴	.	.	.
گچساران	۳۸	۳۰	۵۴۸	۳۸	۳۰	۵۴۸	.	.	.

نتایج تفصیلی سرشماری عمومی کشاورزی ۱۳۸۲ - استان کهگیلویه و بویراحمد

۵۰- تعداد بهره‌برداری، سطح کاشت و مقدار تولید هویج، ترب، شلغم و چغندرلیبویی برحسب شهرستان (بهره‌برداری - هکتار - تن)

(فضای باز)

شهرستان	کل			آبی			دیم	
	تعداد	سطح کاشت	تولید	تعداد	سطح کاشت	تولید	تعداد	سطح کاشت
کهگیلویه و بویراحمد	۶۵	۵	۴۲	۶۵	۵	۴۲	۰	۰
بویراحمد	۲۷	۴	۲۰	۲۷	۴	۲۰	۰	۰
دنا	۲۵	۱	۷	۲۵	۱	۷	۰	۰
کهگیلویه	۱۳	۱	۵	۱۳	۱	۵	۰	۰
گچساران	-	-	-	-	-	-	-	-

(بهره‌برداری - هکتار - تن)

۵۱- تعداد بهره‌برداری، سطح کاشت و مقدار تولید سایر سبزیجات<sup>(۱)</sup> برحسب شهرستان

(فضای باز)

شهرستان	کل			آبی			دیم	
	تعداد	سطح کاشت	تولید	تعداد	سطح کاشت	تولید	تعداد	سطح کاشت
کهگیلویه و بویراحمد	۲۸۴	۱۶۹	۱۰۰۲	۷۷۵	۱۶۸	۱۰۰۱	۹	۱
بویراحمد	۱۸۰	۴۱	۱۱۰	۱۸۰	۴۱	۱۱۰	۰	۰
دنا	۱۰۵	۱۰	۲۶	۹۷	۸	۲۶	۸	۱
کهگیلویه	۴۵۲	۹۱	۶۲۸	۴۵۲	۹۱	۶۲۸	۱	۱
گچساران	۴۷	۲۸	۲۳۸	۴۷	۲۸	۲۳۸	۰	۰

(۱) پانچجان، انواع کدو، نخودفرنگی، لوبیاسبز، کاهو، انواع کلم، کرفس، اسفناج، جعفری، گشنیز(برگی)، شاهی، تره فرنگی، ریحان، نعناع، ترخون، شنبلیله، مرزه، مارچوبه، سیرسیز، پیازچه، یامیه، فلفل، تربچه، شوید، آندپو، آرتیشو و ...

# فصل چهارم

## باغداری

(تولید محصولات دائمی در فضای باز)

و

تولید گلخانه‌ای

۵۲- تعداد بهره‌برداری، سطح کاشت ساده، تعداد درخت و مقدار تولید محصولات دائمی برحسب نام محصول

(بهره‌برداری - هکتار - هزار اصله - تن)

(فضای باز)

تولید	کاشت مجتمع ساده (تک محصولی)			کل		نام محصول	
	تعداد درخت		سطح کاشت	تعداد بهره‌برداری	تولید		تعداد بهره‌برداری
	نهال	بارور					
xx	۳۶۹۵	۱۶۸۶	۸۵۲۸	xx	xx	xx	
۸۶۴۷	۴۱۶	۱۹۵	۱۷۶۰	۲۳۶۲	۱۱۵۹۸	۶۹۰۸	
۵۲	//	۱	۷	۲۸	۳۷۹	۱۲۴۵	
⊙	⊙	⊙	⊙	۱	۲۲	۳۷۴	
۶	//	//	۱	۶	۹۹	۱۳۳۷	
۱۰۰	۱	۴	۲۹	۱۲۸	۵۶۸	۳۳۳۹	
۵۰۴	۱۴	۲۲	۶۲	۲۲۵	۱۵۱۶	۳۵۱۵	
۵۴	۱	۲	۱۱	۴۸	۴۶۶	۲۵۱۶	
۲۹	۲	۱	۱۹	۵۸	۲۲۶	۲۱۵۶	
۲۴	۶	۱	۲۳	۱۸	۲۸	۱۵۵	
۳۶	۱۴	۵	۷۲	۱۲۶	۱۲۳	۲۱۳۰	
۴	۲	//	۱۱	۲۳	۲۴	۸۵۰	
۵۱۶	۲۳۴	۳۷	۴۹۲	۲۷۱	۹۸۰	۱۶۲۰	
۴۲۰	۱۷۸	۳۱	۷۰۶	۵۲۶	۵۹۴	۳۷۹۷	
⊙	⊙	⊙	⊙	۲	۸	۱۴۴	
۱۴	۱	۲	۱۱	۲۰	۸۳	۶۳۷	
.	.	.	.	.	.	۱۰۰	
.	.	.	.	.	//	۱۲	
۲	۱۸	//	۷۳	۵۸	۲	۳۰۲	
۲۰۲۳	۱۰	۱۲۴	۳۹۹	۱۱۸۲	۳۲۲۱	۵۰۴۴	
۱۵	۱	۱	۱۷	۲۵	۳۹	۶۱۱	
۱۷	۱۸۱	۲	۴۵۲	۱۲۳	۶۱	۱۱۹۴	
۱۰	۱۸۲۱	۲	۱۲۶۰	۱۱۰	۱۷	۲۲۱	
۱۷۸۱	۲۱۴	۹۰	۲۱۴۵	۳۱۱۱	۳۱۱۵	۱۲۰۲۰	
⊙	⊙	⊙	⊙	۱	۱	۵۱	
⊙	⊙	⊙	⊙	۲	//	۶۵	
۹۷۵۰	۱۲۸	۵۸۲	۵۸۱	۱۶۲۳	۱۱۷۶۱	۸۵۱۶	
۴۵۰	۷۰	۷۸	۲۵۴	۲۷۸	۵۳۲	۴۴۳	
.	-	-	.	.	۱	۶۳	



۵۲- تعداد بهره‌برداری، سطح کاشت ساده، تعداد درخت و مقدار تولید محصولات دائمی برحسب نام محصول (دنباله)  
(بهره‌برداری - هکتار - هزار اصله - تن)

(فضای یاز)

تولید	کاشت پراکنده			کاشت مجتمع مخلوط (چندمحصولی)			نام محصول	
	تعداد درخت		تعداد بهره‌برداری	تولید	تعداد درخت			تعداد بهره‌برداری
	نهال	بارور			نهال	بارور		
xx	۲۶۱	۱۲۶	xx	xx	۲۹۸	۲۲۸	xx	
جمع								
سیب	۲۲۰	۶	۲۰۶۱	۲۷۳۱	۱۲۵	۶۹	۲۸۹۵	
گلابی	۵۱	۱	۴۵۱	۱۷۲	۲	۵	۷۶۷	
په	۵	//	۱۲۵	۲۸	//	۱	۲۳۰	
گیلاس و آلبالو	۱۶	۱	۷۲۴	۷۷	۳	۳	۶۱۴	
زردآلو و لیس	۱۱۸	۲	۱۲۸۳	۲۵۰	۸	۱۳	۱۷۷۰	
هلو، شلیل و شفتالو	۶۴	۲	۱۳۶۶	۹۴۸	۵۹	۴۷	۲۰۲۶	
انواع آلو و گوجه	۸۲	۲	۱۲۹۴	۲۳۰	۷	۱۲	۱۲۱۸	
انجیر آبی	۹۶	۲	۲۵۰۳	۲۱۱	۳	۸	۱۶۰۵	
انجیر دیم	۳	//	۸۹	۱۱	//	۱	۴۸	
پرتقال	۲۵	۴	۱۴۲۸	۶۲	۱۶	۳	۵۷۱	
نارنگی	۱۲	۱	۴۹۹	۲۸	۶	۱	۳۲۹	
لیمو شیرین	۲۵	۱	۷۹۴	۲۲۹	۱۳	۲۸	۵۶۶	
لیموترش (شامل لیمو صفتی)	۲۳	۵	۱۶۲۱	۱۴۱	۶۲	۷	۷۰۳	
گریپ فروت	۲	//	۶۸	۵	//	//	۷۴	
سایر مرکبات <sup>(۱)</sup>	۱۶	//	۳۹۲	۵۲	۱	۲	۲۳۱	
موز	.	//	۷۰	.	//	//	۳۰	
کیوی	//	//	۸	.	//	.	۴	
زیتون	//	//	۱۷۳	//	۱۰	//	۷۲	
نار	۱۵۲	۲	۱۹۶۶	۱۰۴۶	۶	۶۷	۱۹۳۲	
خرما	۹	۱	۴۲۵	۱۵	۱	//	۱۶۲	
بادام آبی	۴	۲	۴۸۶	۴۰	۱۰	۴	۶۰۰	
بادام دیم	۲	۱	۶۰	۵	۴	۵	۵۳	
گردو	۳۲۵	۲۵	۵۸۴۶	۹۹۹	۸۲	۲۲	۳۵۵۷	
فندق	//	//	۲۴	۱	//	//	۱۶	
پسته	//	//	۲۵	//	//	//	۲۸	
انگور آبی	۲۲۶	۵	۲۲۷۷	۱۶۸۵	۲۹	۷۶	۲۷۶۲	
انگور دیم	۵	۱	۸۷	۷۹	۴	۴	۷۸	
توت فرنگی	//	-	۲۹	۱	-	-	۲۲	



۵۲- تعداد بهره‌برداری، سطح کاشت ساده، تعداد درخت و مقدار تولید محصولات دائمی برحسب نام محصول (دنباله)

(بهره‌برداری - هکتار - هزار اصله - تن)

(فضای باز)

نام محصول	کل		کاشت مجتمع ساده (تک محصولی)		
	تعداد بهره‌برداری	تولید	تعداد بهره‌برداری	تعداد درخت	
				سطح کاشت	نهال
چای	۰	۰	۰	-	-
اقواع توت و شاه توت	۲۴۰۷	۵۲	۲	⊙	⊙
توت نوغان	۰	-	۰	۰	۰
گل محمدی	۴۴۷	۱	۰	-	-
اقواع تبریزی <sup>(۱)</sup> (۲)	۳۲۸۲	۵۲	۴۲۸	۱۳۲	۲۹۰
خزانه‌ی درختان منمر <sup>(۳)</sup>	۹۳	۰	۲۴	۴	-
خزانه‌ی درختان غیر منمر <sup>(۳)</sup>	۲۱	۰	۲	۱	-
گیاهان دائمی زینتی	۲۹۹	-	۷	۲	-
خرمالو	۲۵۸	۱۰	۱	⊙	⊙
شاه بلوط	۰	۰	۰	۰	۰
سنجد	۶	//	۰	۰	۰
سماق	۸	۲	۱	⊙	-
زالزالک	۲	⊙	۱	⊙	⊙
زرشک	۱	⊙	۰	۰	-
زغال اخته	۰	۰	۰	۰	۰
عناب	۱۱	//	۰	۰	۰
انبه	۰	۰	۰	۰	۰
پاپایا (خربزه درختی)	۰	۰	۰	۰	۰
کنار	۴۱۴	۷	۱	⊙	⊙
ازگیل	۲۲	//	۰	۰	۰



۵۲- تعداد بهره‌برداری، سطح کاشت ساده، تعداد درخت و مقدار تولید محصولات دائمی برحسب نام محصول (دنباله)  
(بهره‌برداری - هکتار - هزار اصله - تن)

## (فضای باز)

تولید	کاشت پراکنده			کاشت مجتمع مخلوط (چندمحصولی)			نام محصول	
	تعداد درخت		تعداد بهره‌برداری	تولید	تعداد درخت			تعداد بهره‌برداری
	نهال	بارور			نهال	بارور		
۰	۰	۰	۰	۰	۰	۰	چای	
۳۷	۱	۲	۱۹۸۰	۱۵	//	۱	انواع نوت و شاه نوت	
۰	۰	۰	۰	۰	۰	۰	نوت نوعان	
//	۰	۰	۱۶۹	//	۰	۰	گل محمدی	
۱۸	۱۷۳	۷۲	۲۰۱۲	۱۳	۴۳	۴۷	انواع تیریزی <sup>(۱)</sup> (۲)	
۰	۰	۰	۱۳	۰	۰	۰	خزانه‌ی درختان مشمر <sup>(۳)</sup>	
۰	۰	۰	۹	۰	۰	۰	خزانه‌ی درختان غیر مشمر <sup>(۳)</sup>	
۰	۰	۰	۱۲۳	۰	۰	۰	گیاهان دائمی زینتی	
۴	//	//	۱۹۳	۲	//	//	خرمالو	
۰	۰	۰	۰	۰	۰	۰	شاه بلوط	
//	//	//	۵	⊙	⊙	⊙	سنجد	
۰	۰	۰	۰	۲	۰	۰	ساق	
⊙	⊙	⊙	۱	۰	۰	۰	زغزالک	
۰	۰	۰	۰	⊙	۰	۰	زرشک	
۰	۰	۰	۰	۰	۰	۰	زغال اخته	
//	//	//	۲	//	//	//	عناب	
۰	۰	۰	۰	۰	۰	۰	انبه	
۰	۰	۰	۰	۰	۰	۰	پاپایا (خریزه درختی)	
۵	//	//	۳۷۴	۲	//	//	کنار	
//	//	//	۲۲	⊙	⊙	⊙	زگیل	

(۱) نارنج، نارنجی، بالنگ، پکوابی و ...

(۲) تیریزی، سپیدار، کبوده شانگ، پده، لشن و ...

(۳) تولید محصولات تیریزی، خزانه‌ی درختان مشمر و خزانه‌ی درختان غیر مشمر به واحد هزار اصله است.

۵۳- تعداد بهره‌برداری، سطح کاشت ساده، تعداد درخت و مقدار تولید سیب برحسب شهرستان

(بهره‌برداری - هکتار - هزار اصله - تن)

(فضای باز)

شهرستان	کل		کاشت مجتمع ساده (تک محصولی)			
	تعداد بهره‌برداری	تولید	سطح کاشت	تعداد درخت		
				نهال	بارور	
تولید	تعداد بهره‌برداری	تولید	تعداد بهره‌برداری	نهال	بارور	
کهگیلویه و بویراحمد ..	۶۹۰۸	۱۱۵۹۸	۲۳۶۲	۱۷۶۰	۱۹۵	۴۱۶
بویراحمد .....	۲۵۹۵	۶۳۸۷	۱۲۶۸	۱۳۳۷	۱۱۳	۲۴۴
دنا .....	۲۲۰۹	۴۵۵۰	۸۲۲	۳۹۵	۷۶	۶۷
کهگیلویه .....	۱۰۰۶	۶۱۳	۷۰	۲۷	۵	۴
گچساران .....	۱۰۰	۲۷	۲	⊖	⊖	⊖

شهرستان	کاشت مجتمع مخلوط (چند محصولی)		کاشت پراکنده			
	تعداد بهره‌برداری	تولید	تعداد بهره‌برداری	تعداد درخت		
				نهال	بارور	
تولید	تعداد بهره‌برداری	تولید	تعداد بهره‌برداری	نهال	بارور	
کهگیلویه و بویراحمد ..	۲۸۹۵	۶۹	۲۰۶۱	۲۷۳۱	۶	۲۳۰
بویراحمد .....	۱۲۱۵	۲۷	۱۰۹۹	۱۰۶۴	۲	۱۳۷
دنا .....	۹۲۸	۲۹	۶۷۰	۱۲۲۲	۱	۴۲
کهگیلویه .....	۶۸۲	۱۱	۲۵۴	۴۱۴	۱	۲۵
گچساران .....	۶۰	۱	۳۸	۲۲	//	۱۵

نتایج تفصیلی سرشماری عمومی کشاورزی ۱۳۸۲ - استان کهگیلویه و بویراحمد

۵۱- تعداد بهره‌برداری، سطح کاشت ساده، تعداد درخت و مقدار تولید سیب برحسب وسعت اراضی کشاورزی (بهره‌برداری - هکتار - هزار اصله - تن)

(فضای باز)

تولید	کاشت مجتمع ساده (تک محصولی)				کل		وسعت اراضی کشاورزی
	تعداد درخت		سطح کاشت	تعداد بهره‌برداری	تولید	تعداد بهره‌برداری	
	نهال	بارور					
۱۶۳۷	۴۱۶	۱۹۵	۱۷۶۰	۲۲۶۲	۱۱۵۹۸	۶۹۰۸	جمع
.	.	.	.	.	۵	۱۵۶	بدون زمین
۱۶۶۵	۲۲	۲۳	۱۳۱	۶۲۸	۲۲۳۶	۲۰۱۲	جمع کمتر از ۱ هکتار
۴۹	//	۱	۲	۵۲	۸۲	۲۲۲	کمتر از ۰.۱ هکتار
۱۰۴	۱	۳	۷	۷۱	۲۶۱	۲۸۱	۰.۱ تا کمتر از ۰.۱۲ هکتار
۵۴۵	۶	۱۱	۴۰	۲۲۸	۷۴۹	۶۴۴	۰.۱۲ تا کمتر از ۰.۱۵ هکتار
۹۶۷	۱۲	۱۹	۸۲	۲۷۸	۱۲۴۴	۷۵۷	۰.۱۵ تا کمتر از ۱ هکتار
۶۲۹۷	۱۹۷	۲۰	۸۳۲	۱۲۳۰	۶۱۱۰	۳۴۸۱	جمع ۱ تا کمتر از ۵ هکتار
۱۴۴۲	۵۰	۲۰	۲۲۲	۲۶۲	۲۰۶۲	۱۳۲۲	۱ تا کمتر از ۲ هکتار
۱۰۰۵	۵۷	۲۳	۲۲۵	۲۴۲	۱۶۱۹	۱۰۱۳	۲ تا کمتر از ۳ هکتار
۱۰۰۸	۲۴	۱۹	۱۹۲	۲۴۲	۱۳۸۵	۶۶۷	۳ تا کمتر از ۴ هکتار
۸۴۰	۲۶	۱۷	۱۷۲	۱۸۲	۱۰۴۲	۴۷۵	۴ تا کمتر از ۵ هکتار
۲۲۲۲	۱۶۹	۶۳	۶۷۵	۴۷۲	۲۸۲۳	۲۱۸۲	جمع ۵ تا کمتر از ۲۰ هکتار
۱۰۶۱	۷۶	۲۶	۳۰۰	۲۵۸	۱۳۲۲	۶۵۲	۵ تا کمتر از ۷.۵ هکتار
۵۹۴	۲۲	۱۳	۱۵۲	۱۰۵	۶۸۲	۲۵۲	۷.۵ تا کمتر از ۱۰ هکتار
۳۹۴	۳۶	۱۶	۱۴۶	۸۲	۵۴۹	۲۰۹	۱۰ تا کمتر از ۱۵ هکتار
۲۴۶	۱۵	۸	۷۷	۲۸	۲۵۷	۶۸	۱۵ تا کمتر از ۲۰ هکتار
۲۳۶	۲۴	۷	۹۸	۲۶	۳۷۹	۶۳	جمع ۲۰ تا کمتر از ۵۰ هکتار
۲۶	۱۲	//	۱۷	۸	۲۲	۲۹	۲۰ تا کمتر از ۲۵ هکتار
۲۶۷	۶	۵	۵۹	۱۲	۳۰۲	۲۷	۲۵ تا کمتر از ۳۵ هکتار
۲۲	۴	۱	۲۲	۵	۴۲	۷	۳۵ تا کمتر از ۵۰ هکتار
۲۲	۴	۱	۲۲	۴	۴۴	۵	جمع ۵۰ هکتار و بیشتر
.	.	.	.	.	۴۴	۵	۵۰ تا کمتر از ۱۰۰ هکتار
.	.	.	.	.	.	.	۱۰۰ تا کمتر از ۲۰۰ هکتار
.	.	.	.	.	.	.	۲۰۰ تا کمتر از ۵۰۰ هکتار
.	.	.	.	.	.	.	۵۰۰ تا کمتر از ۱۰۰۰ هکتار
.	.	.	.	.	.	.	۱۰۰۰ تا کمتر از ۲۰۰۰ هکتار
.	.	.	.	.	.	.	۲۰۰۰ هکتار و بیشتر



۵۴- تعداد بهره‌برداری، سطح کاشت ساده، تعداد درخت و مقدار تولید سیب برحسب وسعت اراضی کشاورزی (دنباله)  
(بهره‌برداری - هکتار - هزار اصله - تن)

(فضای باز)

تولید	کاشت پراکنده			کاشت مجتمع مخلوط (چندمحصولی)			وسعت اراضی کشاورزی	
	تعداد درخت		تعداد بهره‌برداری	تولید	تعداد درخت			تعداد بهره‌برداری
	نهال	بارور			نهال	بارور		
۲۳۰	۶	۵	۳۰۶۱	۲۷۳۱	۱۶۵	۶۹	۲۸۹۵	جمع .....
۵	//	//	۱۵۶	.	.	.	.	بدون زمین .....
۵۳	۱	۱	۶۳۲	۵۱۸	۳۱	۱۳	۹۰۸	جمع کمتر از ۱ هکتار .....
۳	//	//	۸۱	۲۰	۱	۱	۲۰۶	کمتر از ۰/۱ هکتار .....
۸	//	//	۹۵	۲۹	۳	۱	۱۲۲	۰/۱ تا کمتر از ۰/۱۲ هکتار .....
۱۷	//	//	۱۹۲	۱۸۸	۶	۵	۳۷۹	۰/۱۲ تا کمتر از ۰/۱۵ هکتار .....
۲۵	۱	۱	۲۶۴	۲۵۲	۱۰	۶	۲۹۰	۰/۱۵ تا کمتر از ۱ هکتار .....
۱۳۵	۳	۳	۱۰۰۵	۱۶۷۸	۵۵	۳۹	۱۴۴۶	جمع ۱ تا کمتر از ۵ هکتار .....
۲۹	۱	۱	۴۰۶	۵۷۱	۱۷	۱۴	۵۳۱	۱ تا کمتر از ۲ هکتار .....
۴۰	۱	۱	۳۱۱	۵۷۲	۱۸	۱۳	۴۱۹	۲ تا کمتر از ۳ هکتار .....
۲۶	//	//	۱۷۴	۲۵۱	۱۳	۸	۲۸۷	۳ تا کمتر از ۴ هکتار .....
۲۰	//	//	۱۱۳	۱۸۲	۷	۵	۲۰۹	۴ تا کمتر از ۵ هکتار .....
۳۳	۱	۱	۲۵۳	۴۹۶	۳۹	۱۵	۵۱۶	جمع ۵ تا کمتر از ۲۰ هکتار .....
۱۴	//	//	۱۴۴	۲۵۸	۱۵	۸	۲۸۴	۵ تا کمتر از ۷/۱۵ هکتار .....
۸	//	//	۵۵	۸۲	۸	۲	۱۰۸	۷/۱۵ تا کمتر از ۱۰ هکتار .....
۸	//	//	۳۷	۱۶۸	۱۲	۴	۹۹	۱۰ تا کمتر از ۱۵ هکتار .....
۲	//	//	۱۷	۸	۱	۱	۲۶	۱۵ تا کمتر از ۲۰ هکتار .....
۴	//	//	۱۳	۳۸	۱۰	۱	۲۵	جمع ۲۰ تا کمتر از ۵۰ هکتار .....
۲	//	//	۸	۵	۹	//	۱۳	۲۰ تا کمتر از ۲۵ هکتار .....
۳	//	//	۵	۳۳	۱	۱	۱۱	۲۵ تا کمتر از ۳۵ هکتار .....
//	.	//	۱	//	.	//	۱	۳۵ تا کمتر از ۵۰ هکتار .....
.	//	.	۱	.	.	.	.	جمع ۵۰ هکتار و بیشتر .....
.	//	.	۱	.	.	.	.	۵۰ تا کمتر از ۱۰۰ هکتار .....
.	.	.	.	.	.	.	.	۱۰۰ تا کمتر از ۲۰۰ هکتار .....
.	.	.	.	.	.	.	.	۲۰۰ تا کمتر از ۵۰۰ هکتار .....
.	.	.	.	.	.	.	.	۵۰۰ تا کمتر از ۱۰۰۰ هکتار .....
.	.	.	.	.	.	.	.	۱۰۰۰ تا کمتر از ۲۰۰۰ هکتار .....
.	.	.	.	.	.	.	.	۲۰۰۰ هکتار و بیشتر .....

۵۵- تعداد بهره‌برداری، سطح کاشت ساده، تعداد درخت و مقدار تولید سیب برحسب وسعت اراضی باغ و قلمستان (بهره‌برداری - هکتار - هزار اصله - تن)

(فضای باز)

تولید	کاشت مجتمع ساده (تک محصولی)			کل		وسعت اراضی باغ و قلمستان	
	تعداد درخت		سطح کاشت	تولید	تعداد بهره‌برداری		
	نهال	بارور					
۸۶۳۷	۲۱۶	۱۹۵	۱۷۶۰	۲۳۶۲	۱۱۵۹۸	۶۹۰۸	جمع
.	.	.	.	.	۸۹	۱۱۲۱	بدون زمین باغ و قلمستان
۳۱۵۵	۶۶	۶۱	۳۲۵	۱۳۶۹	۳۳۸۱	۳۹۳۸	جمع کمتر از ۱ هکتار
۱۳۰	۱	۳	۶	۱۵۶	۲۸۹	۱۰۷۶	کمتر از ۰/۱ هکتار
۲۵۹	۲	۵	۱۶	۱۶۲	۳۹۹	۶۰۶	۰/۱ تا کمتر از ۰/۲ هکتار
۱۰۸۸	۱۹	۲۲	۹۹	۲۹۶	۱۵۳۸	۱۲۰۹	۰/۲ تا کمتر از ۰/۵ هکتار
۱۶۷۸	۲۳	۴۱	۲۰۳	۵۰۵	۲۱۵۵	۱۰۲۷	۰/۵ تا کمتر از ۱ هکتار
۲۲۸۳	۲۷۷	۱۰۱	۱۰۹۶	۱۵۹	۵۷۶۸	۱۷۲۶	جمع ۱ تا کمتر از ۵ هکتار
۱۹۹۳	۱۱۲	۴۵	۴۶۷	۵۶۸	۲۵۷۰	۱۰۵۰	۱ تا کمتر از ۲ هکتار
۱۱۷۸	۹۷	۴۱	۳۵۲	۲۴۵	۱۸۰۱	۲۲۳	۲ تا کمتر از ۳ هکتار
۱۱۱۳	۶۹	۲۵	۲۷۵	۱۴۶	۱۳۹۶	۲۲۳	۳ تا کمتر از ۵ هکتار
۱۱۹۹	۷۲	۳۲	۳۳۹	۸۳	۱۳۶۰	۱۲۳	جمع ۵ هکتار و بیشتر
۹۵۷	۵۷	۲۶	۲۲۸	۷۱	۱۰۸۵	۱۰۰	۵ تا کمتر از ۱۰ هکتار
۴۱	۱۳	۲	۶۸	۱۰	۷۶	۲۰	۱۰ تا کمتر از ۲۰ هکتار
۲۰۰	۳	۲	۲۲	۲	۲۰۰	۲	۲۰ تا کمتر از ۵۰ هکتار
.	.	.	.	.	.	.	۵۰ هکتار و بیشتر

۵۵ - تعداد بهره‌برداری، سطح کاشت ساده، تعداد درخت و مقدار تولید سیب برحسب وسعت اراضی باغ و قلمستان (دقیقه)  
(بهره‌برداری - هکتار - هزار اصله - تن)

(فضای باز)

تولید	کاشت پراکنده			کاشت مجتمع مخلوط (چندمحصولی)			تعداد بهره‌برداری	وسعت اراضی باغ و قلمستان
	تعداد درخت		تعداد بهره‌برداری	تولید	تعداد درخت			
	نهال	بارور			نهال	بارور		
۲۳۰	۶	۵	۲۰۶۱	۲۷۲۱	۱۲۵	۶۹	۲۸۹۵	جمع .....
۸۹	۳	۲	۱۱۲۱	۰	۰	۰	۰	بدون زمین باغ و قلمستان .....
۸۰	۱	۳	۶۸۲	۱۱۳۶	۲۸	۱۷	۲۱۵۷	جمع کمتر از ۱ هکتار .....
۱۱	//	//	۱۶۱	۱۲۸	۲	۴	۷۷۴	کمتر از ۰/۱۱ هکتار .....
۱۰	//	//	۱۲۱	۱۳۰	۵	۳	۲۴۴	۰/۱ تا کمتر از ۰/۱۲ هکتار .....
۳۸	//	۱	۲۱۶	۴۱۲	۱۴	۹	۵۷۵	۰/۱۲ تا کمتر از ۰/۱۵ هکتار .....
۲۱	//	//	۱۸۴	۴۵۶	۱۷	۱۱	۴۶۵	" ۰/۱۵ تا کمتر از ۱ هکتار .....
۵۸	۱	۱	۲۴۹	۱۴۲۶	۶۶	۳۸	۶۹۸	جمع ۱ تا کمتر از ۵ هکتار .....
۳۰	۱	۱	۱۵۸	۵۲۸	۲۹	۱۴	۴۱۷	۱ تا کمتر از ۲ هکتار .....
۱۹	//	//	۶۱	۶۰۵	۱۱	۱۶	۱۷۶	۲ تا کمتر از ۳ هکتار .....
۹	//	//	۳۰	۳۷۳	۲۶	۸	۱۰۵	۳ تا کمتر از ۵ هکتار .....
۳	//	//	۸	۱۵۹	۲۱	۳	۲۰	جمع ۵ هکتار و بیشتر .....
۲	//	//	۶	۱۲۶	۱۴	۲	۳۰	۵ تا کمتر از ۱۰ هکتار .....
۱	۰	//	۲	۲۳	۶	۱	۹	۱۰ تا کمتر از ۲۰ هکتار .....
۰	۰	۰	۰	۰	۱	۰	۱	۲۰ تا کمتر از ۵۰ هکتار .....
۰	۰	۰	۰	۰	۰	۰	۰	۵۰ هکتار و بیشتر .....

۵۶- تعداد بهره‌برداری، سطح کاشت ساده، تعداد درخت و مقدار تولید سیب بر حسب سن بهره‌بردار  
(بهره‌برداری - هکتار - هزار اصله - تن)

(فضای باز)

تولید	کلشت مجتمع ساده (تک محصولی)			تعداد بهره‌برداری	کل		سن بهره‌بردار
	تعداد درخت		سطح کاشت		تولید	تعداد بهره‌برداری	
	نهال	بارور					
۸۶۱۳	۴۱۴	۱۹۴	۱۷۵۰	۲۳۵۱	۱۱۵۶۸	۶۸۷۹	جمع
۸	//	//	۱	۳	۸	۶	کمتر از ۱۵ ساله
۱۲	۲	//	۹	۱۵	۲۵	۴۹	۱۵ - ۱۹ ساله
۱۹۷	۶	۳	۲۸	۳۹	۲۳۲	۱۵۶	۲۰ - ۲۴ ساله
۴۸۶	۲۶	۹	۱۰۰	۱۲۹	۶۰۰	۳۶۱	۲۵ - ۲۹ ساله
۷۱۵	۴۲	۱۸	۱۶۲	۲۲۲	۹۰۸	۶۶۰	۳۰ - ۳۴ ساله
۸۷۴	۴۱	۲۱	۱۸۰	۲۶۳	۱۱۲۴	۷۴۶	۳۵ - ۳۹ ساله
۸۹۸	۵۱	۲۳	۲۱۷	۲۸۰	۱۲۸۹	۹۰۶	۴۰ - ۴۴ ساله
۱۰۲۱	۶۰	۲۳	۲۴۶	۳۹۱	۱۵۳۵	۸۴۸	۴۵ - ۴۹ ساله
۸۷۱	۲۶	۱۸	۱۵۹	۲۰۲	۱۲۱۲	۶۶۵	۵۰ - ۵۴ ساله
۶۲۲	۲۴	۱۰	۸۶	۱۲۹	۸۰۸	۳۸۲	۵۵ - ۵۹ ساله
۱۰۲۲	۴۶	۲۱	۲۰۵	۳۰۱	۱۲۷۸	۸۲۸	۶۰ - ۶۴ ساله
۸۰۳	۲۶	۱۹	۱۳۰	۱۷۸	۹۹۶	۵۲۴	۶۵ - ۶۹ ساله
۶۵۶	۳۲	۱۷	۱۳۲	۱۷۴	۸۶۰	۴۲۹	۷۰ - ۷۴ ساله
۳۱۱	۱۵	۷	۶۲	۷۳	۴۳۴	۱۶۱	۷۵ - ۷۹ ساله
۱۱۴	۸	۴	۳۴	۵۳	۲۴۱	۱۵۰	۸۰ ساله و بیشتر





۵۶- تعداد بهره‌برداری، سطح کاشت ساده، تعداد درخت و مقدار تولید سیب برحسب سن بهره‌بردار (دنباله)

(بهره‌برداری - هکتار - هزار اصله - تن)

(فضای باز)

تولید	کاشت پراکنده			کاشت مجتمع مخلوط (چندمحصولی)			سن بهره‌بردار	
	تعداد درخت		تعداد بهره‌برداری	تولید	تعداد درخت			تعداد بهره‌برداری
	نهال	بارور			نهال	بارور		
۲۲۹	۶	۵	۲۰۵۵	۲۷۲۶	۱۲۳	۶۹	۲۸۸۳ جمع	
.	.	.	.	//	//	//	۳ کمتر از ۱۵ ساله	
۴	//	//	۲۰	۹	//	//	۱۹ ۱۵-۱۹ ساله	
۶	//	//	۵۸	۲۹	۲	۱	۶۵ ۲۰-۲۴ ساله	
۷	//	//	۱۰۳	۱۰۷	۴	۲	۱۴۴ ۲۵-۲۹ ساله	
۲۰	۱	//	۲۰۶	۱۷۳	۱۱	۴	۲۶۰ ۳۰-۳۴ ساله	
۲۲	۱	//	۲۲۱	۲۲۷	۱۰	۶	۳۱۱ ۳۵-۳۹ ساله	
۲۷	۱	//	۲۹۳	۳۴۴	۲۰	۹	۳۹۱ ۴۰-۴۴ ساله	
۳۰	۱	۱	۲۴۰	۲۹۵	۱۹	۱۰	۳۶۳ ۴۵-۴۹ ساله	
۲۱	//	//	۲۱۳	۲۲۰	۱۷	۹	۲۸۲ ۵۰-۵۴ ساله	
۱۲	//	//	۱۴۲	۱۷۲	۷	۵	۱۶۲ ۵۵-۵۹ ساله	
۲۰	۱	۱	۲۲۹	۲۲۵	۱۱	۷	۳۴۰ ۶۰-۶۴ ساله	
۱۹	//	//	۱۵۸	۱۷۵	۷	۵	۲۲۶ ۶۵-۶۹ ساله	
۲۱	//	//	۱۰۱	۱۸۴	۷	۵	۱۹۲ ۷۰-۷۴ ساله	
۷	//	//	۴۲	۱۱۵	۵	۳	۶۲ ۷۵-۷۹ ساله	
۴	//	//	۲۸	۱۳۲	۴	۳	۶۴ ۸۰ ساله و بیشتر	

۵۷- تعداد بهره‌برداری، سطح کاشت ساده، تعداد درخت و مقدار تولید گلایی برحسب شهرستان (بهره‌برداری - هکتار - هزار اصله - تن)

(فضای باز)

شهرستان	کل		کاشت مجتمع ساده (تک محصولی)			
	تعداد بهره‌برداری	تولید	سطح کاشت	تعداد درخت		تولید
				بارور	نهال	
کهگیلویه و بویراحمد	۱۲۴۵	۲۷۹	۷	۱	//	۵۴
بویراحمد	۶۰۱	۱۶۲	۴	۱	//	۲۳
دنا	۳۵۸	۳۷	۲	//	//	۸
کهگیلویه	۲۶۶	۷۳	۱	۱	۱	۱
گچساران	۲۰	۷	۱	۱	۱	۱

شهرستان	کاشت مجتمع مخلوط (چند محصولی)			کاشت پراکنده		
	تعداد بهره‌برداری	تعداد درخت		تعداد بهره‌برداری	تعداد درخت	
		بارور	نهال		بارور	نهال
کهگیلویه و بویراحمد	۷۶۷	۵	۲	۴۵۱	۱	۵۱
بویراحمد	۳۵۰	۲	۲	۲۳۳	۱	۳۷
دنا	۱۹۶	۱	//	۱۵۵	//	۷
کهگیلویه	۲۰۴	۲	//	۶۱	//	۷
گچساران	۱۷	//	//	۲	۱	۱

۵۸- تعداد بهره‌برداری، سطح کاشت ساده، تعداد درخت و مقدار تولید به برحسب شهرستان

(بهره‌برداری - هکتار - هزار اصله - تن)

(فضای باز)

شهرستان	کل		کاشت مجتمع ساده (تک محصولی)		
	تعداد بهره‌برداری	تولید	تعداد بهره‌برداری	تعداد درخت	
				نهال	بارور
کهگیلویه و بویراحمد -	۳۷۲	۲۳	۱	⊙	⊙
بویراحمد .....	۹۴	۶	۰	.	.
دنا .....	۱۸۱	۱۲	۱	⊙	⊙
کهگیلویه .....	۹۱	۱۲	۰	.	.
گچساران .....	۹	۲	۰	.	.

شهرستان	کاشت مجتمع مخلوط (چند محصولی)			کاشت پراکنده		
	تعداد بهره‌برداری	تعداد درخت		تعداد بهره‌برداری	تعداد درخت	
		نهال	بارور		نهال	بارور
کهگیلویه و بویراحمد .	۲۳۰	//	۱	۱۴۵	//	۵
بویراحمد .....	۵۷	//	//	۳۷	//	۲
دنا .....	۹۱	//	//	۹۰	//	۲
کهگیلویه .....	۷۳	//	//	۱۸	//	۱
گچساران .....	۹	//	//	۰	.	۰

۵۹- تعداد بهره‌برداری، سطح کاشت ساده، تعداد درخت و مقدار تولید گیلاس و آلبالو برحسب شهرستان (بهره‌برداری - هکتار - هزار اصله - تن)

(فضای باز)

شهرستان	کل		کاشت مجتمع ساده (تک محصولی)		
	تعداد بهره‌برداری	تولید	سطح کاشت	تعداد درخت	
				بارور	نهال
تولید	تعداد بهره‌برداری	تولید	تعداد بهره‌برداری	سطح کاشت	تعداد درخت
کهگیلویه و بویراحمد	۱۳۳۷	۹۹	۶	۱	// //
بویراحمد	۷۱۴	۳۰	۲	۱	// //
دنا	۵۱۰	۲۹	۳	//	//
کهگیلویه	۸۲	۲۶	۰	۰	۰ ۰
گچساران	۲۱	۱۴	۰	۰	۰ ۰

شهرستان	کاشت مجتمع مخلوط (چندمحصولی)			کاشت پراکنده		
	تعداد بهره‌برداری	تعداد درخت		تعداد بهره‌برداری	تعداد درخت	
		تولید	بارور		نهال	بارور
تولید	تعداد بهره‌برداری	تولید	تعداد بهره‌برداری	تعداد درخت	تولید	
کهگیلویه و بویراحمد	۶۱۴	۳	۳	۷۷	۷۲۴	۱۶
بویراحمد	۳۲۴	۱	۲	۱۹	۳۸۹	۹
دنا	۱۹۲	۱	۱	۲۰	۳۲۰	۶
کهگیلویه	۶۸	۱	//	۲۶	۱۴	۱
گچساران	۲۰	//	//	۱۴	۱	⑤

۶۰- تعداد بهره‌برداری، سطح کاشت ساده، تعداد درخت و مقدار تولید زردآلو و قیسی برحسب شهرستان

(بهره‌برداری - هکتار - هزار اصله - تن)

(فضای باز)

تولید	کاشت مجتمع ساده (تک محصولی)				کل		شهرستان
	تعداد درخت		سطح کاشت	تعداد بهره‌برداری	تولید	تعداد بهره‌برداری	
	نهال	بارور					
۱۰۰	۱	۴	۲۹	۱۴۸	۵۶۸	۳۳۳۹	کهگیلویه و بویراحمد
۲۵	//	۱	۷	۲۱	۱۶۳	۱۱۸۹	بویراحمد
۷۱	۱	۲	۱۹	۸۰	۲۳۳	۱۲۰۸	دنا
۳	//	//	۲	۵	۱۵۸	۸۰۳	کهگیلویه
⑤	⑤	⑤	⑤	۲	۱۴	۱۳۸	گچساران

تولید	کاشت پراکنده			کاشت مجتمع مخلوط (چندمحصولی)				شهرستان
	تعداد درخت		تعداد بهره‌برداری	تولید	تعداد درخت		تعداد بهره‌برداری	
	نهال	بارور			نهال	بارور		
۱۱۸	۲	۳	۱۴۸۳	۳۵۰	۸	۱۳	۱۷۷۰	کهگیلویه و بویراحمد
۲۴	۱	۱	۵۱۲	۱۱۵	۴	۴	۶۴۸	بویراحمد
۲۴	۱	۱	۵۳۵	۱۲۸	۳	۵	۶۲۳	دنا
۶۸	۱	۱	۳۶۷	۸۷	۱	۳	۲۳۲	کهگیلویه
۲	//	//	۶۹	۱۱	//	//	۶۷	گچساران

۶۱- تعداد بهره‌برداری، سطح کاشت ساده، تعداد درخت و مقدار تولید هلو، شلیل و شفتالو برحسب شهرستان (بهره‌برداری - هکتار - هزار اصله - تن)

(فضای باز)

شهرستان	کل		کاشت مجتمع ساده (تک محصولی)		
	تعداد بهره‌برداری	تولید	سطح کاشت	تعداد درخت	
				پارور	نهال
کهگیلویه و بویراحمد	۳۵۱۵	۱۵۱۶	۶۲	۲۲	۱۳
بویراحمد	۱۳۲۰	۲۱۵	۷	//	۲
دنا	۱۴۲۷	۱۰۹۹	۵۲	۲۰	۱۱
کهگیلویه	۶۹۵	۱۸۴	۳	۱	//
گچساران	۶۲	۱۸	.	.	.

شهرستان	کاشت مجتمع مخلوط (چندمحصولی)		کاشت پراکنده		
	تعداد بهره‌برداری	تولید	تعداد بهره‌برداری	تعداد درخت	
				پارور	نهال
کهگیلویه و بویراحمد	۲۰۲۶	۵۹	۱۳۶۶	۲	۴
بویراحمد	۶۷۷	۲۰	۶۵۱	۱	۳
دنا	۸۱۲	۲۸	۵۱۵	۱	۱
کهگیلویه	۴۸۶	۱	۱۸۷	//	//
گچساران	۵۰	//	۱۳	//	//

۶۲- تعداد بهره‌برداری، سطح کاشت ساده، تعداد درخت و مقدار تولید انواع آلو و گوجه برحسب شهرستان (بهره‌برداری - هکتار - هزار اصله - تن)

(فضای باز)

تولید	کاشت مجتمع ساده (تک محصولی)			کل		شهرستان	
	تعداد درخت		سطح کاشت	تعداد بهره‌برداری	تولید		تعداد بهره‌برداری
	نهال	بارور					
۵۲	۱	۳	۱۱	۶۸	۴۶۶	۲۵۹۶	کهگیلویه و بویراحمد
۴۴	۱	۲	۸	۳۰	۲۵۰	۱۴۹۲	بویراحمد
۱۰	//	۱	۲	۱۸	۲۰۰	۱۰۱۲	دنا
.	.	.	.	.	۹	۶۹	کهگیلویه
.	.	.	.	.	۷	۲۲	گچساران

تولید	کاشت پراکنده			کاشت مجتمع مخلوط (چندمحصولی)			شهرستان	
	تعداد درخت		تعداد بهره‌برداری	تولید	تعداد درخت			تعداد بهره‌برداری
	نهال	بارور			نهال	بارور		
۱۲	۳	۳	۱۲۹۴	۳۳۰	۷	۱۳	۱۲۱۸	کهگیلویه و بویراحمد
۵۴	۱	۲	۷۲۵	۱۵۳	۵	۴	۶۶۶	بویراحمد
۲۶	۱	۱	۵۲۸	۱۶۴	۲	۷	۵۰۳	دنا
۲	//	//	۲۴	۷	//	۱	۳۵	کهگیلویه
//	//	//	۷	۶	//	//	۱۵	گچساران

۸۰ نتایج تفصیلی سرشماری عمومی کشاورزی ۱۳۸۲ - استان کهگیلویه و بویراحمد

۶۳- تعداد بهره‌برداری، سطح کاشت ساده، تعداد درخت و مقدار تولید انجیر آبی برحسب شهرستان (بهره‌برداری - هکتار - هزار اصله - تن)

(فضای باز)

شهرستان	کل		کاشت مجتمع ساده (تک محصولی)				
	تعداد بهره‌برداری	تولید	سطح کاشت	تعداد درخت			
				پارور	نهال		
تولید	تعداد بهره‌برداری	تولید	تعداد بهره‌برداری	تولید	تعداد بهره‌برداری		
کهگیلویه و بویراحمد	۴۱۵۶	۳۳۶	۵۸	۱۹	۱	۲	۲۹
بویراحمد	۶۵۲	۲۶	۶	۱	//	//	۱
دنا	۱۰۳۸	۷۴	۱۲	۵	//	//	۶
کهگیلویه	۱۹۱۸	۱۵۷	۲۶	۲	//	۱	۶
گچساران	۵۴۸	۸۱	۱۵	۹	۱	۱	۱۵

شهرستان	کاشت مجتمع مخلوط (چندمحصولی)		کاشت پراکنده				
	تعداد بهره‌برداری	تولید	تعداد بهره‌برداری	تعداد درخت			
				پارور	نهال		
تولید	تعداد بهره‌برداری	تولید	تعداد بهره‌برداری	تولید	تعداد بهره‌برداری		
کهگیلویه و بویراحمد	۱۶۰۵	۸	۳	۲۱۱	۲۵۰۳	۴	۴۶
بویراحمد	۲۷۵	۱	۱	۱۷	۳۷۴	//	۷
دنا	۲۴۰	۲	۱	۲۳	۵۹۱	۱	۲۳
کهگیلویه	۶۵۱	۳	۱	۱۰۰	۱۲۲۲	۲	۵۱
گچساران	۲۴۰	۲	//	۵۱	۲۹۶	۱	۱۵



۶۴- تعداد بهره‌برداری، سطح کاشت ساده، تعداد درخت و مقدار تولید انجیر دیم برحسب شهرستان

(بهره‌برداری - هکتار - هزار اصله - تن)

(فضای باز)

شهرستان	کل		کاشت مجتمع ساده (تک محصولی)		
	تعداد بهره‌برداری	تولید	تعداد بهره‌برداری	تعداد درخت	
				نهال	بارور
کهگیلویه و بویراحمد	۱۵۵	۳۸	۱۸	۲۳	۱
بویراحمد	۲۰	۴	۲	۵	۵
دنا	۲۲	۱	۲	۱	//
کهگیلویه	۶۰	۲	۳	۱۶	۵
گچساران	۲۳	۲۱	۱۰	۵	۱

شهرستان	کاشت مجتمع مخلوط (چندمحصولی)			کاشت پراکنده		
	تعداد بهره‌برداری	تعداد درخت		تعداد بهره‌برداری	تعداد درخت	
		نهال	بارور		نهال	بارور
کهگیلویه و بویراحمد	۶۸	۱	//	۱۱	۸۹	۳
بویراحمد	۶	//	//	۱	۲۲	۱
دنا	۷	//	//	۱	۱۲	//
کهگیلویه	۱۷	//	//	۱	۴۰	۱
گچساران	۱۸	//	//	۹	۱۵	۱

۶۵- تعداد بهره‌برداری، سطح کاشت ساده، تعداد درخت و مقدار تولید پرتقال برحسب شهرستان (بهره‌برداری - هکتار - هزار اصله - تن)

(فضای باز)

شهرستان	کل		کاشت مجتمع ساده (تک محصولی)			
	تعداد بهره‌برداری	تولید	سطح کاشت	تعداد درخت		تولید
				بارور	نهال	
کهگیلویه و بویراحمد	۲۱۴۰	۱۴۳	۷۲	۵	۱۴	۳۶
بویراحمد	۹	//	۰	۰	۰	۰
دنا	۲۲	//	۰	۰	۰	۰
کهگیلویه	۱۲۲۹	۷۵	۲۰	۱	۶	۹
گچساران	۶۵۰	۶۸	۵۳	۴	۹	۲۶

شهرستان	کاشت مجتمع مخلوط (چند محصولی)			کاشت پراکنده		
	تعداد بهره‌برداری	تعداد درخت		تعداد بهره‌برداری	تعداد درخت	
		بارور	نهال		بارور	نهال
کهگیلویه و بویراحمد	۵۷۱	۳	۱۶	۱۳۳۸	۲	۴
بویراحمد	۲	//	//	۵	۰	//
دنا	۷	۰	//	۱۵	//	//
کهگیلویه	۳۶۳	۲	۹	۱۰۱۸	۱	۲
گچساران	۱۹۷	۲	۷	۴۰۰	۱	۲

۶۶- تعداد بهره‌برداری، سطح کاشت ساده، تعداد درخت و مقدار تولید نارنگی برحسب شهرستان

(بهره‌برداری - هکتار - هزار اصله - تن)

(فضای باز)

شهرستان	کل		کاشت مجتمع ساده (تک محصولی)		
	تعداد بهره‌برداری	تولید	سطح کاشت	تعداد درخت	
				بارور	نهال
کهگیلویه و بویراحمد	۸۵۰	۴۴	۱۱	//	۳
بویراحمد	۲	۰	۰	۰	۰
دنا	۱	۵	۰	۰	۰
کهگیلویه	۵۲۷	۲۲	۶	//	۱
گچساران	۲۹۹	۱۱	۵	//	۱

شهرستان	کاشت مجتمع مخلوط (چند محصولی)			کاشت پراکنده		
	تعداد بهره‌برداری	تعداد درخت		تعداد بهره‌برداری	تعداد درخت	
		بارور	نهال		بارور	نهال
کهگیلویه و بویراحمد	۳۲۹	۱	۶	۲۸	۱	۱۴
بویراحمد	۱	۵	۵	۲	۵	۵
دنا	۱	۵	۵	۰	۰	۰
کهگیلویه	۲۰۶	۱	۵	۲۲	//	۸
گچساران	۱۲۱	//	۱	۵	//	۴

۶۷- تعداد بهره‌برداری، سطح کاشت ساده، تعداد درخت و مقدار تولید لیموشیرین برحسب شهرستان (بهره‌برداری - هکتار - هزار اصله - تن)

(فضای باز)

شهرستان	کل		کاشت مجتمع ساده (تک محصولی)		
	تعداد بهره‌برداری	تولید	تعداد بهره‌برداری	تعداد درخت	
				بارور	نهال
کهگیلویه و بویراحمد ..	۱۶۲۰	۹۸۰	۲۷۱	۴۹۲	۳۷
بویراحمد .....	۷	//	.	.	.
دنا .....	.	.	.	.	.
کهگیلویه .....	۷۵۲	۶۲	۲۲	۲	۱
گچساران .....	۸۶۱	۹۱۸	۲۲۸	۴۹۰	۲۶

شهرستان	کاشت مجتمع مخلوط (چند محصولی)			کاشت پراکنده		
	تعداد بهره‌برداری	تعداد درخت		تعداد بهره‌برداری	تعداد درخت	
		بارور	نهال		بارور	نهال
کهگیلویه و بویراحمد ..	۵۶۶	۲۸	۱۳	۲۹۴	۲	۱
بویراحمد .....	۱	⊙	⊙	۶	.	//
دنا .....	.	.	.	.	.	.
کهگیلویه .....	۲۶۸	۲	۳	۴۶۲	//	۱
گچساران .....	۲۹۷	۲۶	۱۱	۳۲۶	۱	//

۶۸- تعداد بهره‌برداری، سطح کاشت ساده، تعداد درخت و مقدار تولید لیموترش (شامل لیموعمانی) برحسب شهرستان (بهره‌برداری - هکتار - هزار اصله - تن)

(فضای باز)

شهرستان	کل		کاشت مجتمع ساده (تک محصولی)			
	تعداد بهره‌برداری	تولید	تعداد بهره‌برداری	سطح کاشت	تعداد درخت	
					بارور	نهال
کهگیلویه و بویراحمد ..	۲۲۹۷	۵۹۴	۵۲۶	۷۰۶	۳۱	۱۷۸
بویراحمد .....	۱	⊖	.	.	.	.
دنا .....	۲	⊖	.	.	.	.
کهگیلویه .....	۱۴۳۹	۱۲۱	۱۴۴	۱۲۲	۲	۲۲
گچساران .....	۱۳۵۶	۴۷۲	۳۸۲	۵۸۴	۲۹	۱۴۵

شهرستان	کاشت مجتمع مخلوط (چند محصولی)			کاشت پرکنده		
	تعداد بهره‌برداری	تعداد درخت		تعداد بهره‌برداری	تعداد درخت	
		بارور	نهال		بارور	نهال
کهگیلویه و بویراحمد ..	۷۰۳	۷	۶۴	۱۴۱	۲	۵
بویراحمد .....	۰	.	.	۱	⊖	⊖
دنا .....	۱	⊖	⊖	۱	⊖	⊖
کهگیلویه .....	۴۱۰	۲	۲۰	۵۳	۱	۳
گچساران .....	۲۹۲	۲	۴۴	۸۸	۱	۲

۶۹- تعداد بهره‌برداری، سطح کاشت ساده، تعداد درخت و مقدار تولید سایر مرکبات<sup>(۱)</sup> برحسب شهرستان (بهره‌برداری - هکتار - هزار اصله - تن)

(فضای باز)

شهرستان	کل		کاشت مجتمع ساده (تک محصولی)				
	تعداد بهره‌برداری	تولید	سطح کاشت	تعداد درخت			
				بارور	نهال		
تولید	تعداد بهره‌برداری	تولید	تعداد بهره‌برداری	تولید	تعداد بهره‌برداری		
کهگیلویه و بویراحمد	۶۳۷	۸۳	۲۰	۱۱	۲	۱	۱۴
بویراحمد	۲	⊙	۰	۰	۰	۰	۰
دنا	۶	//	۰	۰	۰	۰	۰
کهگیلویه	۲۸۰	۴۴	۷	۶	//	//	۶
گچساران	۳۴۹	۳۹	۱۳	۱۰	۲	//	۷

شهرستان	کاشت مجتمع مخلوط (چند محصولی)			کاشت پراکنده		
	تعداد بهره‌برداری	تعداد درخت		تعداد بهره‌برداری	تعداد درخت	
		تولید	بارور		نهال	تولید
تولید	تعداد بهره‌برداری	تولید	تعداد بهره‌برداری	تولید	تعداد بهره‌برداری	تولید
کهگیلویه و بویراحمد	۲۳۱	۲	۱	۵۳	۱	۱۶
بویراحمد	۲	⊙	⊙	۰	⊙	۰
دنا	۱	⊙	⊙	۵	//	۰
کهگیلویه	۱۳۰	۱	۱	۲۹	//	۸
گچساران	۹۸	//	۱	۲۴	//	۸

(۱) نارنج، دارابی، پالنگ، بکرابی و ...

۷۰- تعداد بهره‌برداری، سطح کاشت ساده، تعداد درخت و مقدار تولید زیتون برحسب شهرستان

(بهره‌برداری - هکتار - هزار اصله - تن)

(فضای باز)

شهرستان	کل		کاشت مجتمع ساده (تک محصولی)				
	تعداد بهره‌برداری	تولید	سطح کاشت	تعداد درخت			
				بارور	نهال		
تولید	تعداد بهره‌برداری	تولید	تعداد بهره‌برداری	سطح کاشت	بارور	نهال	
کهگیلویه و بویراحمد	۳۰۲	۲	۵۸	۷۳	//	۱۸	۲
بویراحمد	۷	//	۱	۵	⊙	⊙	⊙
دنا	۱۷	//	۰	۰	۰	۰	۰
کهگیلویه	۱۷۳	۱	۹	۸	۰	۲	۰
گچساران	۱۰۶	۱	۴۸	۶۵	//	۱۵	۱

شهرستان	کاشت مجتمع مخلوط (چند محصولی)			کاشت پراکنده		
	تعداد بهره‌برداری	تعداد درخت		تولید	تعداد درخت	
		بارور	نهال		بارور	نهال
تولید	تعداد بهره‌برداری	بارور	نهال	تولید	بارور	نهال
کهگیلویه و بویراحمد	۷۲	//	۱۰	//	۱۳	۱
بویراحمد	۲	//	//	//	۲	⊙
دنا	۴	//	//	//	۱۳	//
کهگیلویه	۵۱	//	۲	//	۱۱۳	//
گچساران	۱۶	//	۸	//	۴۵	//

۷۱- تعداد بهره‌برداری، سطح کاشت ساده، تعداد درخت و مقدار تولید انار برحسب شهرستان (بهره‌برداری - هکتار - هزار اصله - تن)

(فصلی باز)

شهرستان	کل		کاشت مجتمع ساده (تک محصولی)			
	تعداد بهره‌برداری	تولید	تعداد بهره‌برداری	سطح کاشت	تعداد درخت	
					بارور	نهال
کهگیلویه و بویراحمد	۵۰۲۴	۳۲۲۱	۱۱۸۲	۳۹۹	۱۳۴	۱۰
بویراحمد	۶۹۶	۲۱۰	۱۲۰	۲۷	۹	۳
دنا	۷۶۷	۱۳۲	۵۲	۷	۱	۱
کهگیلویه	۲۴۴۰	۱۴۳۲	۶۲۵	۱۸۸	۶۷	۳
گچساران	۱۱۶۱	۱۳۴۷	۲۶۴	۱۶۸	۵۷	۳

شهرستان	کاشت مجتمع مخلوط (چندمحصولی)			کاشت پراکنده		
	تعداد بهره‌برداری	تعداد درخت		تعداد بهره‌برداری	تعداد درخت	
		بارور	نهال		بارور	نهال
کهگیلویه و بویراحمد	۱۹۳۴	۶۷	۶	۱۹۶۶	۷	۲
بویراحمد	۲۳۷	۳	۲	۳۳۲	۱	//
دنا	۳۶۱	۲	۲	۳۶۰	۲	//
کهگیلویه	۹۱۱	۴۵	۲	۸۹۹	۳	۱
گچساران	۴۲۵	۱۷	۱	۳۶۴	۲	//



۷۲- تعداد بهره‌برداری، سطح کاشت ساده، تعداد درخت و مقدار تولید خرما برحسب شهرستان

(بهره‌برداری - هکتار - هزار اصله - تن)

(فضای باز)

تولید	کاشت مجتمع ساده (تک محصولی)			کل		شهرستان	
	تعداد درخت		سطح کاشت	تعداد بهره‌برداری	تولید		تعداد بهره‌برداری
	نهال	بارور					
۱۵	۱	۱	۱۷	۲۵	۳۹	۶۱۲	کهگیلویه و بویراحمد
۰	۰	۰	۰	۰	۰	۲	بویراحمد
۰	۰	۰	۰	۰	۰	۱	دنا
۱۰	۱	۱	۱۵	۱۹	۲۱	۴۲۳	کهگیلویه
۵	//	//	۲	۶	۱۸	۱۸۶	گچساران

تولید	کاشت پراکنده			کاشت مجتمع مخلوط (چندمحصولی)				شهرستان
	تعداد درخت		تعداد بهره‌برداری	تولید	تعداد درخت		تعداد بهره‌برداری	
	نهال	بارور			نهال	بارور		
۹	۱	//	۴۲۵	۱۵	۱	//	۱۶۳	کهگیلویه و بویراحمد
۰	۰	۰	۰	۰	۰	۰	۱	بویراحمد
۰	۰	۰	۰	۰	۰	۰	۱	دنا
۴	۱	//	۲۸۵	۷	//	//	۱۲۰	کهگیلویه
۴	//	//	۱۳۹	۸	۱	//	۶۱	گچساران

نتایج تفصیلی سرشماری عمومی کشاورزی ۱۳۸۲ - استان کهگیلویه و بویراحمد

۷۳- تعداد بهره‌برداری، سطح کاشت ساده، تعداد درخت و مقدار تولید بادام آبی برحسب شهرستان (بهره‌برداری - هکتار - هزار اصله-تن)

(فضای باز)

شهرستان	کل		کاشت مجتمع ساده (تک محصولی)		
	تعداد بهره‌برداری	تولید	تعداد بهره‌برداری	تعداد درخت	
				سطح کاشت	تولید
کهگیلویه و بویراحمد	۱۱۴۴	۶۱	۱۳۳	۳۵۲	۲
بویراحمد	۴۳۲	۱۴	۲۶	۷۰	//
دنا	۵۹۰	۴۰	۶۶	۱۲	۲
کهگیلویه	۱۵۴	۶	۷	۶۵	//
گچساران	۱۹	۱	۴	۲۰۴	//

شهرستان	کاشت مجتمع مخلوط (چندمحصولی)			کاشت پراکنده		
	تعداد بهره‌برداری	تعداد درخت		تعداد بهره‌برداری	تعداد درخت	
		تولید	تولید		تولید	تولید
کهگیلویه و بویراحمد	۶۰۰	۴	۱۰	۴۸۶	//	۲
بویراحمد	۱۹۲	۱	۵	۱۹۷	//	۱
دنا	۳۲۴	۴	۴	۲۱۱	//	۱
کهگیلویه	۷۴	//	۱	۷۳	//	//
گچساران	۱۰	//	//	۵	//	//

۷۴- تعداد بهره‌برداری، سطح کاشت ساده، تعداد درخت و مقدار تولید بادام دیم برحسب شهرستان

(بهره‌برداری - هکتار - هزار اصله - تن)

(فضای باز)

شهرستان	کل		کاشت مجتمع ساده (تک محصولی)		
	تعداد بهره‌برداری	تولید	تعداد بهره‌برداری	تعداد درخت	
				نهال	بارور
کهگیلویه و بویراحمد ..	۲۲۱	۱۷	۶۱۰	۲	۱۸۶۱
بویراحمد .....	۱۳۲	۹	۷۱	۱	۲۰
دنا .....	۲۷	۶	۱۲	۱	۲
کهگیلویه .....	۲۰	۲	۲۲	۰	۱۷۰۷
گچساران .....	۲	۰	۲	۰	۰

شهرستان	کاشت مجتمع مخلوط (چند محصولی)			کاشت پراکنده		
	تعداد بهره‌برداری	تعداد درخت		تعداد بهره‌برداری	تعداد درخت	
		نهال	بارور		نهال	بارور
کهگیلویه و بویراحمد ..	۵۳	۵	۴	۶۰	//	۱
بویراحمد .....	۲۳	//	۲	۳۹	//	۱
دنا .....	۲۳	//	۲	۱۱	//	//
کهگیلویه .....	۷	۴	//	۱۰	//	//
گچساران .....	۰	۰	۰	۰	۰	۰

نتایج تفصیلی سرشماری عمومی کشاورزی ۱۳۸۲ - استان کهگیلویه و بویراحمد

۷۵- تعداد بهره‌برداری، سطح کاشت ساده، تعداد درخت و مقدار تولید گردو برحسب شهرستان (بهره‌برداری - هکتار - هزار اصله - تن)

(فضای باز)

شهرستان	کل		کاشت مجتمع ساده (تک محصولی)				
	تعداد بهره‌برداری	تولید	تعداد بهره‌برداری	سطح کاشت	تعداد درخت		
					بارور	نهال	
تولید	تولید	تولید	تولید	تولید	تولید	تولید	
کهگیلویه و بویراحمد ..	۱۲۰۲۰	۳۱۱۵	۳۱۱۱	۲۱۲۵	۹۰	۲۱۳	۱۲۸۱
بویراحمد .....	۶۷۴۱	۱۶۲۲	۲۰۱۲	۱۲۵۶	۵۶	۱۲۲	۱۰۵۵
دنا .....	۲۵۱۲	۵۰۵	۵۶۴	۲۲۰	۱۱	۲۴	۱۸۰
کهگیلویه .....	۱۶۷۶	۹۳۲	۵۳۱	۵۱۸	۲۳	۵۵	۵۴۴
گچساران .....	۹۱	۵۵	۱	۵	۵	۵	۵

شهرستان	کاشت مجتمع مخلوط (چندمحصولی)			کاشت پراکنده			
	تعداد بهره‌برداری	تعداد درخت		تعداد بهره‌برداری	تعداد درخت		
		تولید	بارور		نهال	تولید	
تولید	تولید	تولید	تولید	تولید	تولید	تولید	
کهگیلویه و بویراحمد ..	۲۵۵۷	۳۳	۸۳	۹۹۹	۱۵	۲۵	۳۳۵
بویراحمد .....	۱۲۲۱	۱۹	۲۲	۲۴۷	۱۱	۱۹	۲۲۰
دنا .....	۱۲۰۷	۱۱	۲۰	۲۳۰	۲	۴	۹۴
کهگیلویه .....	۷۳۰	۱۱	۲۱	۲۶۹	۱	۱	۲۱
گچساران .....	۷۹	۳	//	۵۳	//	//	//

سازمان آمار و اطلاعات کشاورزی  
تهران - مهر ۱۳۸۲

۷۶- تعداد بهره‌برداری، سطح کاشت ساده، تعداد درخت و مقدار تولید انگور آبی برحسب شهرستان

(بهره‌برداری - هکتار - هزار اصله - تن)

(فضای باز)

شهرستان	کل		کاشت مجتمع ساده (تک محصولی)			
	تعداد بهره‌برداری	تولید	تعداد بهره‌برداری	سطح کاشت	تعداد درخت	
					بازور	نهال
کهگیلویه و بویراحمد	۸۵۱۶	۱۱۷۶۱	۱۶۲۳	۵۸۱	۵۸۳	۱۲۸
بویراحمد	۲۳۶۰	۶۱۲	۱۸۲	۱۲۲	۱۶	۴۹
دنا	۲۸۶۹	۱۰۳۷۰	۱۳۱۸	۲۰۶	۵۲۲	۷۷
کهگیلویه	۲۷۷۳	۴۳۱	۳۷	۱۲	۲	۲
گچساران	۵۱۴	۳۲۷	۸۷	۳۹	۲۲	//

شهرستان	کاشت مجتمع مخلوط (چند محصولی)			کاشت پراکنده		
	تعداد بهره‌برداری	تعداد درخت		تعداد بهره‌برداری	تعداد درخت	
		بازور	نهال		بازور	نهال
کهگیلویه و بویراحمد	۲۷۶۲	۲۶	۲۹	۲۲۷۷	۱۰	۵
بویراحمد	۷۲۴	۱۱	۹	۱۴۶۱	۵	۳
دنا	۷۷۳	۵۲	۱۸	۱۰۹۹	۲	۱
کهگیلویه	۱۰۲۸	۸	۱	۱۷۰۲	۳	۱
گچساران	۲۱۸	۵	۱	۲۱۲	//	//

۷۷- تعداد بهره‌برداری، سطح کاشت ساده، تعداد درخت و مقدار تولید انگور دیم برحسب شهرستان

(بهره‌برداری - هکتار - هزار اصله - تن)

(فضای باز)

شهرستان	کل		کاشت مجتمع ساده (تک محصولی)		
	تعداد بهره‌برداری	تولید	تعداد بهره‌برداری	تعداد درخت	
				بازور	نهال
کهگیلویه و بویراحمد	۲۴۳	۵۳۴	۲۷۸	۲۵۴	۷۸
بویراحمد	۲۱۲	۱۲۵	۱۵۷	۱۵۴	۲۳
دنا	۱۱۵	۱۲۱	۷۹	۵۹	۱۳
کهگیلویه	۵۷	۷	۷	۳	//
گچساران	۶۰	۲۷۱	۲۶	۲۸	۴۲

شهرستان	کاشت مجتمع مخلوط (چندمحصولی)		کاشت پراکنده		
	تعداد بهره‌برداری	تولید	تعداد بهره‌برداری	تعداد درخت	
				بازور	نهال
کهگیلویه و بویراحمد	۷۸	۲	۱۷	۱	//
بویراحمد	۳۰	۱	۲۵	۱	//
دنا	۲۱	۲	۱۵	//	//
کهگیلویه	۱۱	//	۲۹	//	//
گچساران	۱۶	۱	۸	//	//

۷۸- تعداد بهره‌برداری، سطح کاشت ساده، تعداد درخت و مقدار تولید انواع توت و شاه توت برحسب شهرستان (بهره‌برداری- هکتار - هزار اصله - تن)

(فضای باز)

شهرستان	کل		کاشت مجتمع ساده (تک محصولی)		
	تعداد بهره‌برداری	تولید	سطح کاشت	تعداد درخت	
				نهای	بارور
تولید	تولید	تولید	تولید	تولید	تولید
کهگیلویه و بویراحمد ..	۲۴۰۷	۵۲	۲	⊙	⊙
بویراحمد .....	۷۶۹	۶	.	.	.
دنا .....	۴۲۷	۷	.	.	.
کهگیلویه .....	۱۲۵۸	۲۹	۲	⊙	⊙
گچساران .....	۴۲۲	۱۱	.	.	.

شهرستان	کاشت مجتمع مخلوط (چند محصولی)			کاشت پراکنده		
	تعداد بهره‌برداری	تعداد درخت		تعداد بهره‌برداری	تعداد درخت	
		نهای	بارور		نهای	بارور
تولید	تولید	تولید	تولید	تولید	تولید	
کهگیلویه و بویراحمد .	۴۲۶	۱	//	۱۵	۲	۱
بویراحمد .....	۷۸	//	//	۳	//	//
دنا .....	۱۰۷	//	//	۲	//	//
کهگیلویه .....	۱۸۷	//	//	۸	//	۱
گچساران .....	۵۵	//	//	۲	//	//

۷۹- تعداد بهره‌برداری، سطح کاشت ساده، تعداد درخت و مقدار تولید انواع تبریزی<sup>(۱)</sup> برحسب شهرستان (بهره‌برداری - هکتار - هزار اصله)

(فضای باز)

شهرستان	کل		کاشت مجتمع ساده (تک محصولی)		
	تعداد بهره‌برداری	تولید <sup>(۲)</sup>	تعداد بهره‌برداری	تعداد درخت	
				بارور	نهال
کهگیلویه و بویراحمد	۳۲۸۲	۵۲	۶۳۸	۱۳۳	۲۴۰
بویراحمد	۱۵۹۰	۲۹	۳۱۱	۹۹	۲۶۸
دنا	۹۹۴	۷	۸۲	۱۲	۱۶
کهگیلویه	۹۶۹	۱۶	۲۲	۲۱	۶
گچساران	۱۳۰	//	۲	۱	//

شهرستان	کاشت مجتمع مخلوط (چندمحصولی)			کاشت پراکنده		
	تعداد بهره‌برداری	تعداد درخت		تعداد بهره‌برداری	تعداد درخت	
		بارور	نهال		بارور	نهال
کهگیلویه و بویراحمد	۱۵۲	۴۷	۴۳	۲۰۱۲	۷۴	۱۷۳
بویراحمد	۲۷۷	۱۷	۲۰	۱۰۱۷	۵۴	۱۵۶
دنا	۱۹۹	۸	۱۰	۲۱۷	۴	۳
کهگیلویه	۲۶۲	۲۱	۱۳	۵۶۲	۱۶	۱۴
گچساران	۱۲	//	۰	۲۱۴	۱	//

(۱) تبریزی، سیب‌دانه، کیبوده، شالک، پده، اشن و ...  
 (۲) تولید محصول تبریزی به واحد هزار اصله است.





# فصل پنجم

**مکانیزاسیون کشاورزی  
(استفاده از ماشین‌ها و ادوات کشاورزی  
و آبیاری تحت فشار)**

۸۱- تعداد بهره‌برداری‌های استفاده‌کننده از هریک از ماشین‌ها و ادوات کشاورزی برحسب شهرستان

شهرستان	تراکتور	تیلر	کمباین	تراپلر	دروگر
کهگیلویه و بویراحمد	۳۹۳۷۰	۹۱۸	۷۸۳۸	۱۶۸۳۲	۶۸۱
بویراحمد	۱۲۲۲۱	۳۹۲	۲۲۹۲	۵۶۰۵	۲۴۸
دنا	۶۸۲۱	۲۹	۷۷۲	۲۶۶۱	۶
کهگیلویه	۱۶۲۴۴	۶۲	۲۵۵۱	۵۵۵۹	۸۴
گچساران	۴۰۶۲	۴۳۵	۲۲۲۰	۲۰۰۷	۲۴۲

شهرستان	علف‌چین (موور)	ردیف‌کن (ریک)	بستمند (بیلر)	چاپر	ماشین خرم‌نکوب گندم و جو
کهگیلویه و بویراحمد	۹۵	۳۹	۲۳	۳	۲۴-۵۲
بویراحمد	۵۲	۳۰	۵	-	۱-۱۷۷
دنا	۱	-	-	-	۵۲۸۲
کهگیلویه	۳۴	-	۱۲	۱	۱۶۸۵۶
گچساران	۹	۹	۵	۲	۱۶۳۸

شهرستان	ماشین خرم‌نکوب برنج	گاواهن تراکتوری	دیسک	فاروئر	نهرکن
کهگیلویه و بویراحمد	۷۰۶	۲۹۹۶۶	۲۴۹۴	۸۱۳	۸۹۷
بویراحمد	۱۹۴	۹۰۹۶	۱۶۱۲	۵۲۲	۲۲۲
دنا	۲۱۴	۶۵۲۷	۱۵	۱۱	۲
کهگیلویه	۱۶۸	۱۰۲۴۸	۸۵	۹	۵۱
گچساران	۱۳۰	۳۸۹۴	۷۸۲	۲۷۰	۴۰۹

شهرستان	کولتیواتور	کودپاش	سمپاش تراکتوری	سمپاش موتوری	سمپاش پستی	موتور پمپ آب	
						دیزلی	برقی
کهگیلویه و بویراحمد	۱۱۰	۲۱۲	۲۲۵۳	۲۱۶۳	۳۴۱۶	۸۷۹	۶۲۹
بویراحمد	۲	۳۶	۱۴۰۰	۴۴۴	۱۸۸۶	۲۳۰	۱۱۵
دنا	۰	۲	۲۹	۱۵۷۰	۹۰۴	۱۲	۲۲
کهگیلویه	۰	۱۰	۴۰۶	۱۰۹	۴۰۲	۱۸۸	۱۵۲
گچساران	۱۰۷	۱۶۵	۶۱۸	۴۰	۲۲۴	۲۴۹	۳۲۸

۸۲- تعداد بهره‌برداری‌های استفاده‌کننده از هر یک از ماشین‌ها و ادوات کشاورزی برحسب وسعت اراضی کشاورزی

وسعت اراضی کشاورزی	تراکتور	تیار	کمباین	تراپلر	دروگر
جمع	۳۹۳۲۰	۹۱۸	۷۸۲۸	۱۶۸۳۲	۶۸۱
بدون زمین کشاورزی	۱۱۶	۲	۰	۱۰۱	۰
جمع کمتر از ۱ هکتار	۶۴۲۴	۹۲	۱۱۳۷	۳۰۶۸	۷۳
کمتر از ۰/۱ هکتار	۲۴۵	۲	۴۱	۱۳۸	۳
۰/۱ تا کمتر از ۰/۲ هکتار	۵۹۶	۷	۱۴۶	۳۳۱	۲
۰/۲ تا کمتر از ۰/۱۵ هکتار	۲۱۵۸	۲۹	۴۵۱	۱۰۷۶	۱۸
۰/۱۵ تا کمتر از ۱ هکتار	۳۴۲۵	۵۵	۵۹۹	۱۵۱۳	۴۹
جمع ۱ تا کمتر از ۵ هکتار	۲۳۱۱۰	۵۲۷	۴۱۱۹	۹۶۶۷	۳۴۵
۱ تا کمتر از ۲ هکتار	۸۵۵۴	۱۷۶	۱۴۴۲	۳۴۳۱	۱۱۹
۲ تا کمتر از ۳ هکتار	۷۱۲۸	۱۶۰	۱۱۶۷	۲۸۲۴	۱۲۵
۳ تا کمتر از ۴ هکتار	۴۹۲۵	۱۲۶	۹۱۱	۱۹۸۸	۸۷
۴ تا کمتر از ۵ هکتار	۴۴۸۳	۸۴	۶۷۸	۱۴۲۲	۶۵
جمع ۵ تا کمتر از ۲۰ هکتار	۸۱۶۰	۴۵۹	۲۴۵۷	۳۷۶۱	۱۴۵
۵ تا کمتر از ۷/۵ هکتار	۴۸۶۲	۱۶۱	۱۱۳۰	۲۰۷۲	۱۰۰
۷/۵ تا کمتر از ۱۰ هکتار	۱۴۵۹	۲۹	۴۰۳	۷۰۲	۴۳
۱۰ تا کمتر از ۱۵ هکتار	۱۴۷۶	۴۸	۵۲۳	۷۲۷	۳۴
۱۵ تا کمتر از ۲۰ هکتار	۴۶۲	۱۱	۲۰۲	۲۳۹	۱۸
جمع ۲۰ تا کمتر از ۵۰ هکتار	۴۱۸	۱۳	۱۹۹	۲۱۳	۱۶
۲۰ تا کمتر از ۲۵ هکتار	۲۳۱	۵	۱۰۰	۱۱۰	۸
۲۵ تا کمتر از ۳۵ هکتار	۱۴۲	۵	۷۵	۷۶	۷
۳۵ تا کمتر از ۵۰ هکتار	۴۲	۵	۲۴	۲۵	۱
جمع ۵۰ هکتار و بیشتر	۴۳	۳	۲۵	۲۳	۳
۵۰ تا کمتر از ۱۰۰ هکتار	۲۲	۲	۲۲	۲۰	۲
۱۰۰ تا کمتر از ۲۰۰ هکتار	۷	۰	۲	۲	۰
۲۰۰ تا کمتر از ۵۰۰ هکتار	۱	۰	۰	۰	۰
۵۰۰ تا کمتر از ۱۰۰۰ هکتار	۱	۰	۱	۱	۰
۱۰۰۰ تا کمتر از ۲۰۰۰ هکتار	۰	۰	۰	۰	۰
۲۰۰۰ هکتار و بیشتر	۰	۰	۰	۰	۰

نتایج تفصیلی سرشماری عمومی کشاورزی ۱۳۸۲ - استان کهگیلویه و بویراحمد

۱۰۳

۸۲- تعداد بهره‌برداری‌های استفاده‌کننده از هر یک از ماشین‌ها و ادوات کشاورزی برحسب وسعت اراضی کشاورزی (دنباله)

وسعت اراضی کشاورزی	علف‌چین (موور)	ردیف‌کن (ریک)	پست‌چند (بیلر)	چاپر	ماشین خرمنکوب گندم و جو
جمع .....	۹۵	۳۹	۲۳	۳	۳۲۰۵۴
بدون زمین کشاورزی.....	۰	۰	۰	۰	۰
جمع کمتر از ۱ هکتار.....	۷	۰	۵	۰	۲۳۳۵
کمتر از ۰/۱ هکتار.....	۰	۰	۰	۰	۱۶۰
۰/۱ تا کمتر از ۰/۲ هکتار.....	۰	۰	۰	۰	۲۹۱
۰/۲ تا کمتر از ۰/۵ هکتار.....	۴	۰	۲	۰	۱۳۵۸
۰/۵ تا کمتر از ۱ هکتار.....	۳	۰	۲	۰	۲۵۲۶
جمع ۱ تا کمتر از ۵ هکتار.....	۲۲	۱۳	۱۱	۱	۲۰۷۳۲
۱ تا کمتر از ۲ هکتار.....	۴	۲	۵	۰	۷۳۳۳
۲ تا کمتر از ۳ هکتار.....	۱۲	۳	۴	۰	۶۲۰۷
۳ تا کمتر از ۴ هکتار.....	۱۰	۱	۱	۱	۴۲۷۰
۴ تا کمتر از ۵ هکتار.....	۱۵	۵	۱	۰	۲۹۸۴
جمع ۵ تا کمتر از ۲۰ هکتار.....	۳۹	۲۰	۶	۳	۶۷۱۸
۵ تا کمتر از ۷/۵ هکتار.....	۱۵	۸	۳	۱	۹۰۹۲
۷/۵ تا کمتر از ۱۰ هکتار.....	۱۰	۳	۱	۰	۱۲۱۳
۱۰ تا کمتر از ۱۵ هکتار.....	۱۵	۶	۲	۰	۱۰۹۸
۱۵ تا کمتر از ۲۰ هکتار.....	۱	۲	۰	۱	۳۱۳
جمع ۲۰ تا کمتر از ۵۰ هکتار.....	۳	۵	۰	۰	۲۳۸
۲۰ تا کمتر از ۲۵ هکتار.....	۲	۱	۰	۰	۱۲۲
۲۵ تا کمتر از ۳۵ هکتار.....	۲	۴	۰	۰	۸۴
۳۵ تا کمتر از ۵۰ هکتار.....	۰	۰	۰	۰	۲۱
جمع ۵۰ هکتار و بیشتر.....	۳	۱	۱	۰	۲۰
۵۰ تا کمتر از ۱۰۰ هکتار.....	۳	۱	۱	۰	۱۷
۱۰۰ تا کمتر از ۲۰۰ هکتار.....	۰	۰	۰	۰	۲
۲۰۰ تا کمتر از ۵۰۰ هکتار.....	۰	۰	۰	۰	۰
۵۰۰ تا کمتر از ۱۰۰۰ هکتار.....	۰	۰	۰	۰	۰
۱۰۰۰ تا کمتر از ۲۰۰۰ هکتار.....	۰	۰	۰	۰	۰
۲۰۰۰ هکتار و بیشتر.....	۰	۰	۰	۰	۰



نتایج تفصیلی سرشماری عمومی کشاورزی ۱۳۸۲ - استان کهگیلویه و بویراحمد

۸۲- تعداد بهره‌برداری‌های استفاده‌کننده از هر یک از ماشین‌ها و ادوات کشاورزی برحسب وسعت اراضی کشاورزی (دنباله)

وسعت اراضی کشاورزی	ماشین خرمتکوب برنج	گاواهن تراکتوری	دیسک	فاروشر	نهرکن
جمع .....	۷۰۶	۲۹۹۶۶	۲۴۹۴	۸۱۳	۸۹۷
بدون زمین کشاورزی .....	.	.	.	.	.
جمع کمتر از ۱ هکتار .....	۱۴۵	۵۳۴۷	۴۷۰	۱۱۱	۱۱۱
کمتر از ۱/۱ هکتار .....	۱۰	۲۸۴	۲	.	.
۱/۱ تا کمتر از ۱/۲ هکتار .....	۲۶	۵۲۰	۲۳	۳	۵
۱/۲ تا کمتر از ۱/۵ هکتار .....	۵۸	۱۸۲۷	۱۲۷	۲۶	۳۵
۱/۵ تا کمتر از ۱ هکتار .....	۵۲	۳۷۱۵	۲۱۸	۷۳	۷۱
جمع ۱ تا کمتر از ۵ هکتار .....	۴۰۱	۱۲۱۰۱	۱۵۱۰	۴۱۳	۴۸۶
۱ تا کمتر از ۲ هکتار .....	۱۴۲	۶۳۸۹	۶۲۵	۱۸۲	۱۷۱
۲ تا کمتر از ۳ هکتار .....	۱۱۱	۵۱۸۸	۴۳۶	۱۳۳	۱۴۵
۳ تا کمتر از ۴ هکتار .....	۸۶	۲۶۷۰	۲۸۲	۱۰۹	۱۰۰
۴ تا کمتر از ۵ هکتار .....	۶۳	۲۵۶۲	۱۶۷	۵۷	۷۱
جمع ۵ تا کمتر از ۲۰ هکتار .....	۱۵۱	۶۴۰۱	۳۶۰	۱۹۳	۲۶۶
۵ تا کمتر از ۷/۵ هکتار .....	۸۹	۳۶۱۱	۲۴۲	۹۸	۱۳۸
۷/۵ تا کمتر از ۱۰ هکتار .....	۳۴	۱۱۶۳	۸۶	۳۴	۴۱
۱۰ تا کمتر از ۱۵ هکتار .....	۲۰	۱۲۳۵	۹۵	۴۴	۶۲
۱۵ تا کمتر از ۲۰ هکتار .....	۹	۲۹۲	۳۸	۱۹	۲۵
جمع ۲۰ تا کمتر از ۵۰ هکتار .....	۶	۳۷۲	۴۰	۲۰	۲۸
۲۰ تا کمتر از ۲۵ هکتار .....	۶	۱۹۹	۲۰	۵	۱۳
۲۵ تا کمتر از ۳۵ هکتار .....	.	۱۳۱	۱۵	۱۲	۹
۳۵ تا کمتر از ۵۰ هکتار .....	.	۲۲	۵	۴	۶
جمع ۵۰ هکتار و بیشتر .....	۳	۳۷	۱۳	۳	۵
۵۰ تا کمتر از ۱۰۰ هکتار .....	۲	۲۳	۱۰	۲	۳
۱۰۰ تا کمتر از ۲۰۰ هکتار .....	۱	۲	۳	۱	۱
۲۰۰ تا کمتر از ۵۰۰ هکتار .....	.	.	.	.	.
۵۰۰ تا کمتر از ۱۰۰۰ هکتار .....	.	۱	۱	۱	۱
۱۰۰۰ تا کمتر از ۲۰۰۰ هکتار .....	.	.	.	.	.
۲۰۰۰ هکتار و بیشتر .....	.	.	.	.	.

۸۲- تعداد بهره‌برداری‌های استفاده‌کننده از هر یک از ماشین‌ها و ادوات کشاورزی برحسب وسعت اراضی کشاورزی (دنباله)

موتور پمپ آب		سمپاش پشتی	سمپاش موتوری	سمپاش تراکتوری	کودپاش	کولتیواتور	وسعت اراضی کشاورزی
برقی	دیزلی						
۶۲۹	۸۷۹	۳۲۱۶	۲۱۶۳	۲۳۵۳	۲۱۲	۱۱۰	جمع .....
۱۰	۱	۱۲	۱۱	۱	۰	۰	بدون زمین کشاورزی .....
۶۳	۱۱۳	۹۱۰	۱۲۰۳	۳۱۶	۷	۲	جمع کمتر از ۱ هکتار .....
۱۳	۳	۸۶	۱۵۸	۷	۱	۰	کمتر از ۰/۱ هکتار .....
۵	۲	۱۳۰	۲۶۲	۱۳	۱	۰	۰/۱ تا کمتر از ۰/۲ هکتار .....
۲۹	۲۲	۲۰۶	۴۲۸	۱۰۰	۲	۰	۰/۲ تا کمتر از ۰/۵ هکتار .....
۲۲	۷۶	۳۸۹	۲۵۲	۱۹۷	۳	۲	۰/۵ تا کمتر از ۱ هکتار .....
۲۶۱	۲۸۵	۱۸۳۷	۷۶۳	۱۳۷۰	۱۱۰	۶۱	جمع ۱ تا کمتر از ۵ هکتار .....
۶۴	۱۷۰	۶۸۸	۳۶۹	۴۷۲	۲۲	۱۶	۱ تا کمتر از ۲ هکتار .....
۶۰	۱۲۸	۵۵۱	۱۹۶	۳۹۳	۲۵	۲۰	۲ تا کمتر از ۳ هکتار .....
۵۸	۹۹	۳۴۱	۱۲۰	۲۹۱	۲۲	۱۸	۳ تا کمتر از ۴ هکتار .....
۸۰	۶۸	۲۵۸	۷۸	۲۱۴	۱۸	۷	۴ تا کمتر از ۵ هکتار .....
۲۶۲	۲۵۱	۶۱۱	۱۶۷	۶۹۳	۸۰	۲۰	جمع ۵ تا کمتر از ۲۰ هکتار .....
۱۲۶	۱۲۶	۳۳۶	۹۶	۳۵۳	۲۳	۲۳	۵ تا کمتر از ۷/۵ هکتار .....
۳۹	۲۸	۱۱۵	۲۵	۱۲۸	۱۰	۸	۷/۵ تا کمتر از ۱۰ هکتار .....
۶۶	۵۶	۱۱۷	۳۳	۱۵۰	۲۰	۵	۱۰ تا کمتر از ۱۵ هکتار .....
۲۱	۲۱	۴۲	۱۳	۵۲	۸	۴	۱۵ تا کمتر از ۲۰ هکتار .....
۲۲	۲۳	۲۸	۲	۵۱	۸	۳	جمع ۲۰ تا کمتر از ۵۰ هکتار .....
۹	۱۲	۱۳	۳	۲۲	۲	۳	۲۰ تا کمتر از ۲۵ هکتار .....
۷	۸	۱۶	۵	۲۲	۵	۰	۲۵ تا کمتر از ۳۵ هکتار .....
۶	۳	۱۰	۱	۱۱	۱	۱	۳۵ تا کمتر از ۵۰ هکتار .....
۱۰	۵	۸	۱۰	۱۲	۸	۳	جمع ۵۰ هکتار و بیشتر .....
۷	۴	۷	۶	۱۲	۶	۲	۵۰ تا کمتر از ۱۰۰ هکتار .....
۱	۱	۱	۲	۰	۱	۰	۱۰۰ تا کمتر از ۲۰۰ هکتار .....
۱	۰	۰	۱	۰	۰	۰	۲۰۰ تا کمتر از ۵۰۰ هکتار .....
۱	۰	۰	۰	۱	۱	۱	۵۰۰ تا کمتر از ۱۰۰۰ هکتار .....
۰	۰	۰	۰	۰	۰	۰	۱۰۰۰ تا کمتر از ۲۰۰۰ هکتار .....
۰	۰	۰	۰	۰	۰	۰	۲۰۰۰ هکتار و بیشتر .....

۸۳- تعداد بهره‌برداری‌های استفاده‌کننده از هر یک از ماشین‌ها و ادوات کشاورزی برحسب وسعت اراضی زراعی

وسعت اراضی زراعی	تراکتور	تیلر	کمباین	تریلر	دروگر
جمع .....	۳۴۳۷۰	۹۱۸	۷۸۳۸	۱۶۸۳۲	۶۸۱
بدون زمین زراعی .....	۵۱۲	۱۸	۰	۲۴۹	۰
جمع کمتر از ۱ هکتار .....	۶۶۰۰	۱۰۰	۱۲۸۹	۳۱۹۲	۹۰
کمتر از ۰/۱ هکتار .....	۳۵۳	۱	۲۶	۱۲۲	۳
۰/۱ تا کمتر از ۰/۲ هکتار .....	۶۲۲	۶	۱۵۷	۲۵۶	۳
۰/۲ تا کمتر از ۰/۵ هکتار .....	۲۲۰۹	۲۹	۴۶۷	۱۱۳۱	۲۷
۰/۵ تا کمتر از ۱ هکتار .....	۳۲۹۷	۶۲	۶۱۹	۱۵۶۶	۵۷
جمع ۱ تا کمتر از ۵ هکتار .....	۲۳۰۴۷	۵۲۹	۳۱۶۷	۹۷۱۳	۳۰۹
۱ تا کمتر از ۲ هکتار .....	۸۶۶۰	۱۸۹	۱۴۰۸	۳۵۲۹	۱۲۴
۲ تا کمتر از ۳ هکتار .....	۷۱۷۳	۱۶۸	۱۱۸۶	۲۸۲۳	۱۳۹
۳ تا کمتر از ۴ هکتار .....	۲۸۲۹	۱۱۸	۹۰۳	۱۹۵۵	۷۹
۴ تا کمتر از ۵ هکتار .....	۳۳۸۴	۷۲	۶۶۹	۱۳۸۳	۶۷
جمع ۵ تا کمتر از ۲۰ هکتار .....	۲۷۸۱	۲۳۵	۲۱۶۹	۳۲۶۴	۱۶۵
۵ تا کمتر از ۷/۵ هکتار .....	۲۶۵۲	۱۵۲	۱۰۹۴	۱۹۳۱	۹۰
۷/۵ تا کمتر از ۱۰ هکتار .....	۱۳۳۶	۳۰	۳۸۲	۶۲۵	۳۳
۱۰ تا کمتر از ۱۵ هکتار .....	۱۲۶۵	۴۱	۲۹۷	۶۷۹	۲۶
۱۵ تا کمتر از ۲۰ هکتار .....	۴۲۵	۱۱	۱۹۶	۲۲۸	۱۶
جمع ۲۰ تا کمتر از ۵۰ هکتار .....	۳۸۱	۱۳	۱۹۰	۱۹۵	۱۳
۲۰ تا کمتر از ۲۵ هکتار .....	۲۱۸	۴	۹۴	۱۰۲	۷
۲۵ تا کمتر از ۳۵ هکتار .....	۱۳۲	۷	۷۳	۷۱	۵
۳۵ تا کمتر از ۵۰ هکتار .....	۲۸	۳	۲۴	۲۱	۲
جمع ۵۰ هکتار و بیشتر .....	۱۳	۲	۲۲	۱۸	۲
۵۰ تا کمتر از ۱۰۰ هکتار .....	۲۸	۲	۱۹	۱۵	۲
۱۰۰ تا کمتر از ۲۰۰ هکتار .....	۴	۰	۲	۲	۰
۲۰۰ تا کمتر از ۵۰۰ هکتار .....	۰	۰	۰	۰	۰
۵۰۰ تا کمتر از ۱۰۰۰ هکتار .....	۱	۰	۱	۱	۰
۱۰۰۰ تا کمتر از ۲۰۰۰ هکتار .....	۰	۰	۰	۰	۰
۲۰۰۰ هکتار و بیشتر .....	۰	۰	۰	۰	۰





۸۳- تعداد بهره‌برداری‌های استفاده‌کننده از هر یک از ماشین‌ها و ادوات کشاورزی برحسب وسعت اراضی زراعی (دنباله)

وسعت اراضی زراعی	علف‌چین (موور)	ردیف‌کن (ریک)	پسته‌بند (پیلر)	چاپر	ماشین خرمنکوب گندم و جو
جمع	۱۵	۳۹	۲۳	۳	۳۲۰۵۲
بدون زمین زراعی	۳	۰	۰	۰	۰
جمع کمتر از ۱ هکتار	۵	۲	۵	۰	۲۶۲۲
کمتر از ۰/۱ هکتار	۰	۰	۰	۰	۱۸۴
۰/۱ تا کمتر از ۰/۲ هکتار	۰	۰	۰	۰	۳۲۰
۰/۲ تا کمتر از ۰/۵ هکتار	۲	۰	۳	۰	۱۲۲۷
۰/۵ تا کمتر از ۱ هکتار	۳	۲	۲	۰	۲۶۶۲
جمع ۱ تا کمتر از ۵ هکتار	۲۶	۱۷	۱۱	۱	۲۰۸۲۹
۱ تا کمتر از ۲ هکتار	۸	۵	۵	۰	۷۲۷۸
۲ تا کمتر از ۳ هکتار	۱۷	۵	۴	۰	۶۲۶۶
۳ تا کمتر از ۴ هکتار	۹	۲	۱	۱	۲۱۹۶
۴ تا کمتر از ۵ هکتار	۱۲	۵	۱	۰	۲۹۰۹
جمع ۵ تا کمتر از ۲۰ هکتار	۳۳	۱۴	۶	۲	۲۲۲۷
۵ تا کمتر از ۷/۵ هکتار	۱۶	۷	۵	۱	۳۹۲۳
۷/۵ تا کمتر از ۱۰ هکتار	۶	۲	۱	۰	۱۱۰۴
۱۰ تا کمتر از ۱۵ هکتار	۱۲	۳	۱	۰	۱۰۱۶
۱۵ تا کمتر از ۲۰ هکتار	۱	۲	۰	۱	۲۹۲
جمع ۲۰ تا کمتر از ۵۰ هکتار	۵	۶	۱	۰	۲۲۹
۲۰ تا کمتر از ۲۵ هکتار	۲	۱	۰	۰	۱۳۵
۲۵ تا کمتر از ۳۵ هکتار	۲	۴	۰	۰	۷۷
۳۵ تا کمتر از ۵۰ هکتار	۲	۱	۱	۰	۱۷
جمع ۵۰ هکتار و بیشتر	۱	۰	۰	۰	۱۲
۵۰ تا کمتر از ۱۰۰ هکتار	۱	۰	۰	۰	۱۲
۱۰۰ تا کمتر از ۲۰۰ هکتار	۰	۰	۰	۰	۲
۲۰۰ تا کمتر از ۵۰۰ هکتار	۰	۰	۰	۰	۰
۵۰۰ تا کمتر از ۱۰۰۰ هکتار	۰	۰	۰	۰	۰
۱۰۰۰ تا کمتر از ۲۰۰۰ هکتار	۰	۰	۰	۰	۰
۲۰۰۰ هکتار و بیشتر	۰	۰	۰	۰	۰



۸۳- تعداد بهره‌برداری‌های استفاده‌کننده از هر یک از ماشین‌ها و ادوات کشاورزی برحسب وسعت اراضی زراعی (دنباله)

نهرکن	فلاروتر	دیسک	گاوآهن تراکتوری	ماشین خرمنکوب برونج	وسعت اراضی زراعی
۸۱۷	۸۱۳	۲۴۴۴	۲۹۹۶۶	۷۰۶	جمع
۱۰	۵	۳	۱۳۷	۰	بدون زمین زراعی
۱۱۸	۱۳۰	۵۱۵	۵۶۲۰	۱۵۳	جمع کمتر از ۱ هکتار
۱	۰	۳	۲۰۹	۱۲	کمتر از ۰/۱ هکتار
۵	۲	۲۴	۵۶۸	۲۷	۰/۱ تا کمتر از ۰/۱۲ هکتار
۲۸	۴۲	۱۴۷	۱۹۱۷	۶۱	۰/۱۲ تا کمتر از ۰/۱۵ هکتار
۷۴	۸۳	۳۴۱	۲۸۲۶	۵۲	۰/۱۵ تا کمتر از ۱ هکتار
۳۱۵	۳۸۷	۱۵۰۶	۱۷۸۱۶	۴۱۳	جمع ۱ تا کمتر از ۵ هکتار
۱۸۰	۱۹۱	۶۳۴	۶۵۳۱	۱۴۰	۱ تا کمتر از ۲ هکتار
۱۲۳	۱۴۱	۴۴۷	۵۲۱۳	۱۲۰	۲ تا کمتر از ۳ هکتار
۹۸	۹۴	۲۶۰	۳۵۸۵	۸۵	۳ تا کمتر از ۴ هکتار
۷۴	۶۱	۱۶۵	۲۲۸۶	۶۸	۴ تا کمتر از ۵ هکتار
۲۲۷	۱۶۹	۳۱۹	۶۰۱۱	۱۳۵	جمع ۵ تا کمتر از ۲۰ هکتار
۱۳۲	۸۶	۲۲۶	۳۲۲۵	۷۸	۵ تا کمتر از ۷/۱۵ هکتار
۲۶	۲۷	۷۷	۱۰۵۹	۲۸	۷/۱۵ تا کمتر از ۱۰ هکتار
۵۵	۴۰	۸۲	۱۱۲۸	۱۹	۱۰ تا کمتر از ۱۵ هکتار
۲۳	۱۶	۳۴	۲۶۸	۱۰	۱۵ تا کمتر از ۲۰ هکتار
۲۳	۱۹	۳۹	۳۵۰	۳	جمع ۲۰ تا کمتر از ۵۰ هکتار
۱۰	۵	۲۰	۱۹۲	۲	۲۰ تا کمتر از ۲۵ هکتار
۷	۱۱	۱۴	۱۲۲	۰	۲۵ تا کمتر از ۳۵ هکتار
۶	۲	۵	۳۷	۰	۳۵ تا کمتر از ۵۰ هکتار
۳	۳	۱۳	۳۱	۳	جمع ۵۰ هکتار و بیشتر
۲	۱	۹	۲۷	۲	۵۰ تا کمتر از ۱۰۰ هکتار
۱	۱	۳	۳	۱	۱۰۰ تا کمتر از ۲۰۰ هکتار
۰	۰	۰	۰	۰	۲۰۰ تا کمتر از ۵۰۰ هکتار
۱	۱	۱	۱	۰	۵۰۰ تا کمتر از ۱۰۰۰ هکتار
۰	۰	۰	۰	۰	۱۰۰۰ تا کمتر از ۲۰۰۰ هکتار
۰	۰	۰	۰	۰	۲۰۰۰ هکتار و بیشتر

۸۳- تعداد بهره‌برداری‌های استفاده‌کننده از هر یک از ماشین‌ها و ادوات کشاورزی برحسب وسعت اراضی زراعی (دنباله)

موتور پمپ آب		سمپاش پشتی	سمپاش موتوری	سمپاش تراکتوری	کودپاش	کولتیواتور	وسعت اراضی زراعی
برقی	دیزلی						
۶۲۹	۸۷۹	۳۴۱۶	۲۱۶۳	۲۴۵۳	۲۱۲	۱۱۰	جمع .....
۲۹	۳۱	۵۳۱	۱۲۲۴	۱۷۲	۲	۲	بدون زمین زراعی .....
۶۳	۱۱۸	۶۵۲	۳۲۱	۳۰۱	۶	۲	جمع کمتر از ۱ هکتار .....
۲	۱	۳۵	۶۰	۱	۰	۰	کمتر از ۰/۱ هکتار .....
۵	۲	۷۱	۲۲	۱۲	۱	۰	۰/۱ تا کمتر از ۰/۲ هکتار .....
۲۸	۳۵	۲۱۶	۱۰۹	۹۲	۲	۰	۰/۲ تا کمتر از ۰/۵ هکتار .....
۲۷	۷۹	۳۲۰	۱۲۹	۱۹۶	۳	۲	۰/۵ تا کمتر از ۱ هکتار .....
۲۶۲	۲۸۶	۱۶۹۵	۳۷۷	۱۳۳۳	۱۱۳	۶۶	جمع ۱ تا کمتر از ۵ هکتار .....
۵۱	۱۷۱	۶۵۲	۲۲۱	۴۵۵	۲۲	۱۶	۱ تا کمتر از ۲ هکتار .....
۶۸	۱۲۸	۵۰۸	۱۲۲	۲۹۲	۲۴	۲۴	۲ تا کمتر از ۳ هکتار .....
۶۳	۹۷	۳۰۳	۸۲	۲۷۹	۲۷	۱۸	۳ تا کمتر از ۴ هکتار .....
۸۲	۷۰	۲۳۱	۴۹	۲۰۷	۱۸	۸	۴ تا کمتر از ۵ هکتار .....
۲۳۱	۲۱۸	۳۹۱	۱۱۰	۵۱۵	۷۶	۳۵	جمع ۵ تا کمتر از ۲۰ هکتار .....
۱۱۷	۱۰۸	۲۷۷	۶۶	۳۰۱	۴۲	۲۲	۵ تا کمتر از ۷/۵ هکتار .....
۲۵	۴۱	۸۷	۱۸	۱۰۷	۹	۵	۷/۵ تا کمتر از ۱۰ هکتار .....
۵۸	۵۱	۹۷	۱۶	۱۲۸	۱۹	۳	۱۰ تا کمتر از ۱۵ هکتار .....
۲۱	۱۸	۳۷	۱۰	۴۹	۷	۴	۱۵ تا کمتر از ۲۰ هکتار .....
۱۶	۲۲	۳۵	۷	۴۹	۸	۳	جمع ۲۰ تا کمتر از ۵۰ هکتار .....
۵	۱۱	۱۲	۱	۲۰	۲	۱	۲۰ تا کمتر از ۲۵ هکتار .....
۵	۷	۱۵	۲	۲۱	۵	۰	۲۵ تا کمتر از ۳۵ هکتار .....
۶	۴	۹	۴	۸	۱	۲	۳۵ تا کمتر از ۵۰ هکتار .....
۶	۴	۵	۳	۱۳	۷	۲	جمع ۵۰ هکتار و بیشتر .....
۵	۲	۵	۲	۱۲	۵	۱	۵۰ تا کمتر از ۱۰۰ هکتار .....
۰	۱	۰	۱	۰	۱	۰	۱۰۰ تا کمتر از ۲۰۰ هکتار .....
۰	۰	۰	۰	۰	۰	۰	۲۰۰ تا کمتر از ۵۰۰ هکتار .....
۱	۰	۰	۰	۱	۱	۱	۵۰۰ تا کمتر از ۱۰۰۰ هکتار .....
۰	۰	۰	۰	۰	۰	۰	۱۰۰۰ تا کمتر از ۲۰۰۰ هکتار .....
۰	۰	۰	۰	۰	۰	۰	۲۰۰۰ هکتار و بیشتر .....

نتایج تفصیلی سرشماری عمومی کشاورزی ۱۳۸۲ - استان کهگیلویه و بویراحمد

۸۴- تعداد بهره‌برداری‌های استفاده کننده از هر یک از ماشین‌ها و ادوات کشاورزی متعلق به خود برحسب شهرستان

شهرستان	تراکتور	نیئر	کمباین	تریلر	دروگر
کهگیلویه و بویراحمد	۱۰۶۵	۷۳	۸۴	۶۷۳	۵۵
بویراحمد	۲۰۳	۲۳	۳۱	۱۹۲	۱۵
دنا	۱۷۵	۵	۸	۱۲۴	۱
کهگیلویه	۳۶۰	۶	۲۵	۲۱۱	۲۴
گچساران	۲۲۸	۴۰	۲۰	۱۳۶	۱۶

شهرستان	علق‌چین (موزر)	ردیف‌کن (ویک)	بسته‌بند (بیلر)	چاپر	ماشین خرمنکوب گندم و جو
کهگیلویه و بویراحمد	۶	۸	۳	۰	۶۵۶
بویراحمد	۱	۱	۰	۰	۲۲۷
دنا	۰	۰	۰	۰	۱۲۱
کهگیلویه	۰	۰	۱	۰	۲۵۰
گچساران	۵	۷	۲	۰	۴۹

شهرستان	ماشین خرمنکوب برنج	گاوآهن تراکتوری	دیسک	فاروئر	نهرکن
کهگیلویه و بویراحمد	۱۴	۹۴۱	۱۱۹	۵۲	۷۲
بویراحمد	۷	۲۷۹	۵۱	۱۷	۱۳
دنا	۲	۱۵۵	۰	۳	۱
کهگیلویه	۴	۲۹۴	۸	۲	۹
گچساران	۱	۲۱۳	۶۰	۳۱	۴۹

شهرستان	کولتیواتور	کودپاش	سمپاش تراکتوری	سمپاش موتوری	موتور پمپ آب	
					سمپاش پستی	دیزلی
کهگیلویه و بویراحمد	۱۰	۱۳	۸۴	۳۱۶	۱۵۲	۶۳۹
بویراحمد	۰	۱	۲۷	۷۲	۳۹۵	۲۱
دنا	۰	۱	۴	۲۲۵	۲۸۲	۹
کهگیلویه	۰	۱	۱۴	۱۰	۸۹	۱۶۵
گچساران	۱۰	۱۰	۲۹	۱۰	۸۷	۲۶۰



۸۷- مساحت تحت پوشش بهره‌برداری‌های استفاده‌کننده از سیستم آبیاری بارانی برحسب سن بهره‌بردار

(بهره‌برداری - هکتار)

سن بهره‌بردار	کل زیرکشت			زیرکشت زراعی			باغ و قلمستان	
	تعداد بهره‌برداری	کل مساحت	مساحت تحت پوشش	تعداد بهره‌برداری	کل مساحت	مساحت تحت پوشش	تعداد بهره‌برداری	کل مساحت
جمع	۳۲	۲۲۱۹۰	۱۴۷	۲۵	۲۲۳۳۲	۱۳۱	۲	۸۷۷۶
کمتر از ۱۵ ساله	۰	۲۱	۰	۰	۱۸	۰	۰	۲
۱۵-۱۹ ساله	۰	۲۰۷	۰	۰	۱۶۸	۰	۰	۳۹
۲۰-۲۴ ساله	۰	۷۵۲	۰	۰	۵۹۴	۰	۰	۱۵۸
۲۵-۲۹ ساله	۰	۱۸۵۷	۰	۰	۱۴۰۲	۰	۰	۲۵۵
۳۰-۳۴ ساله	۲	۲۸۳۲	۸	۱	۲۱۰۸	۸	۲	۷۲۵
۳۵-۳۹ ساله	۴	۲۰۶۲	۲۵	۲	۲۲۳۶	۲۴	۱	۸۳۷
۴۰-۴۴ ساله	۲	۴۱۰۶	۹	۱	۲۹۹۲	۹	۱	۱۱۱۵
۴۵-۴۹ ساله	۷	۲۹۶۶	۲۱	۶	۲۹۰۱	۱۹	۲	۱۰۶۵
۵۰-۵۴ ساله	۳	۳۱۶۲	۹	۳	۲۲۴۰	۸	۱	۹۲۴
۵۵-۵۹ ساله	۱	۱۹۲۶	۱	۰	۱۴۴۸	۰	۱	۵۰۹
۶۰-۶۴ ساله	۲	۲۱۱۱	۱۳	۲	۲۹۹۹	۱۳	۰	۱۱۱۲
۶۵-۶۹ ساله	۵	۲۴۷۲	۱۷	۴	۱۷۱۲	۱۷	۱	۷۶۱
۷۰-۷۴ ساله	۴	۲۱۵۱	۱۶	۲	۱۵۰۰	۱۶	۰	۶۵۱
۷۵-۷۹ ساله	۱	۷۲۱	۶	۱	۵۲۱	۶	۰	۲۱۹
۸۰ ساله و بیشتر	۱	۶۸۹	۱	۱	۴۷۶	۱	۰	۲۱۳

۸۸- مساحت اراضی کشاورزی تحت پوشش بهره‌برداری‌های استفاده‌کننده از سیستم آبیاری بارانی برحسب وسعت اراضی تحت پوشش آبیاری تحت فشار (بهره‌برداری - هکتار)

باغ و قلمستان			زیرکشت زراعی			کل زیرکشت			وسعت اراضی تحت پوشش آبیاری تحت فشار
مساحت تحت پوشش	کل مساحت	تعداد بهره‌برداری	مساحت تحت پوشش	کل مساحت	تعداد بهره‌برداری	مساحت تحت پوشش	کل مساحت	تعداد بهره‌برداری	
۱۵	۹۸۲۲	۹	۲۸۴	۲۳۶۰۹	۲۷	۲۰۰	۲۳۴۵۱	۳۴	جمع .....
//	۷۱۷۸	۲	۰	۲۳۰۸۱	۳	//	۲۱۰۵۸	۵	کمتر از ۰/۱ هکتار .....
۰	۶۲	۰	۰	۶	۰	۰	۶۸	۰	۰/۱ تا کمتر از ۰/۲ هکتار .....
//	۱۰۶	۲	۱	۱۲	۳	۱	۱۱۸	۴	۰/۲ تا کمتر از ۰/۵ هکتار .....
۱	۵۷	۱	۰	۲۲	۰	۱	۷۱	۱	۰/۵ تا کمتر از ۰/۷۵ هکتار .....
۰	۲۰	۰	۰	۱	۰	۰	۲۱	۰	۰/۷۵ هکتار تا کمتر از ۱ هکتار .....
۱	۱۴۴	۱	۲	۴۴	۱	۲	۱۸۷	۴	۱ هکتار تا کمتر از ۲ هکتار .....
۱	۲۳۵	۱	۸	۹۷	۳	۹	۴۲۲	۴	۲ هکتار تا کمتر از ۵ هکتار .....
۱	۱۱۲	۱	۲۲	۵۲	۴	۲۳	۱۶۵	۵	۵ هکتار تا کمتر از ۷/۵ هکتار .....
۰	۴۷	۰	۲۳	۲۷	۴	۲۳	۷۲	۴	۷/۵ هکتار تا کمتر از ۱۰ هکتار .....
۱۲	۱۲۱	۱	۷۴	۱۰۹	۷	۸۶	۲۵۰	۸	۱۰ هکتار تا کمتر از ۱۵ هکتار .....
۰	۰	۰	۰	۰	۰	۰	۰	۰	۱۵ هکتار تا کمتر از ۲۰ هکتار .....
۰	۲۲	۰	۶	۶	۱	۶	۲۸	۱	۲۰ هکتار تا کمتر از ۳۰ هکتار .....
۰	۹۳	۰	۰	۳	۰	۰	۹۷	۰	۳۰ هکتار تا کمتر از ۵۰ هکتار .....
۰	۵۵	۰	۰	۰	۰	۰	۵۵	۰	۵۰ هکتار تا کمتر از ۷۵ هکتار .....
۰	۹۰	۰	۰	۰	۰	۰	۹۰	۰	۷۵ هکتار تا کمتر از ۱۰۰ هکتار .....
۰	۱۸۰	۰	۱۵۰	۱۵۰	۱	۱۵۰	۲۳۰	۱	۱۰۰ هکتار تا کمتر از ۲۰۰ هکتار .....
۰	۴۰۰	۰	۰	۰	۰	۰	۴۰۰	۰	۲۰۰ هکتار و بیشتر .....

۸۹- مساحت تحت پوشش بهره‌برداری‌های استفاده‌کننده از سیستم آبیاری قطره‌ای برحسب شهرستان (بهره‌برداری - هکتار)

باغ و قلمستان			زیرکشت زراعی			کل زیرکشت			شهرستان
مساحت تحت پوشش	کل مساحت	تعداد بهره‌برداری	مساحت تحت پوشش	کل مساحت	تعداد بهره‌برداری	مساحت تحت پوشش	کل مساحت	تعداد بهره‌برداری	
۱۶۶۱	۹۸۲۲	۸۰۵	۰	۲۳۶۰۹	۰	۱۶۶۱	۲۳۴۵۱	۸۰۵	کهگیلویه و بویراحمد
۲۲	۴۱۰۰	۱۰	۰	۱۱۸۱۲	۰	۲۲	۱۵۹۱۲	۱۰	بویراحمد
۱۷۳	۱۸۵۶	۵۵۲	۰	۲۲۹۶	۰	۱۷۳	۵۲۵۱	۵۵۲	دنا
۱۴۶	۱۷۴۱	۸۱	۰	۴۱۹۸	۰	۱۴۶	۵۹۳۹	۸۱	کهگیلویه
۱۳۲۰	۲۱۴۵	۱۶۲	۰	۲۲۰۳	۰	۱۳۲۰	۶۳۴۹	۱۶۲	گچساران

# فصل ششم

## دامپ روری



۹۰- بهره‌برداری‌های دارای دام کوچک طی ۳۶۵ روز گذشته و تعداد دام آن‌ها در روز آمارگیری برحسب شهرستان

(بهره‌برداری - رأس)

شهرستان	کل			
	تعداد بهره‌برداری	تعداد دلم		تعداد گوسفند و بره
		گوسفند و بره	بز و بزغاله	
کهگیلویه و بویراحمد .....	۲۷۶۵۲	۳۱۹۳۷۱	۷۸۲۸۸۶	۱۱۷۵
بویراحمد .....	۶۰۸۹	۹۲۵۲۴	۱۴۶۱۴۹	۴۳۲
دنا .....	۲۸۱۶	۲۶۱۵۵	۵۳۹۸۳	۱۵۱
کهگیلویه .....	۱۵۹۶۸	۱۴۰۲۰۵	۴۴۴۲۹۲	۴۶۷
گچساران .....	۲۷۷۸	۶۰۳۸۶	۱۱۸۴۶۲	۱۲۴

شهرستان	فقط بز و بزغاله		گوسفند و بره و بز و بزغاله توأم	
	تعداد بهره‌برداری	تعداد بز و بزغاله	تعداد دام	
			گوسفند و بره	بز و بزغاله
کهگیلویه و بویراحمد ...	۱۷۴۵۸	۴۸۸۸۶۷	۴۰۱۹	۲۹۱۷۳۳
بویراحمد .....	۳۳۸۱	۷۸۴۶۵	۲۲۷۵	۸۱۵۳۰
دنا .....	۱۷۹۰	۲۲۳۵۹	۸۷۶	۲۳۴۰۲
کهگیلویه .....	۱۰۶۳۰	۳۰۷۲۹۱	۴۸۷۱	۱۳۰۶۱۶
گچساران .....	۱۶۵۸	۷۰۷۵۲	۹۹۷	۵۶۱۹۲

نتایج تفصیلی سرشماری عمومی کشاورزی ۱۳۸۲ - استان کهگیلویه و بویراحمد

- بهره‌برداری‌های دارای دام کوچک طی ۳۶۵ روز گذشته و تعداد دام آن‌ها در روز آمارگیری برحسب تعداد دام کوچک (بهره‌برداری - رأس)

تعداد دام کوچک	تعداد بهره‌برداری	کل		تعداد گوسفند و بره	تعداد بز و بزغاله	تعداد بهره‌برداری	تعداد گوسفند و بره
		تعداد دام					
		تعداد گوسفند و بره	تعداد بز و بزغاله				
جمع	۲۷۶۵۲	۲۱۹۳۷۱	۷۸۲۸۸۶	۱۱۷۵	۲۷۶۲۸		
بدون دام در روز آمارگیری	۹۷	۰	۰	۱۹	۰		
جمع کمتر از ۲۰ رأس	۱۰۶۷۷	۱۳۰۸۹	۸۸۲۷۲	۶۲۹	۵۱۲۵		
۱ لغایت ۲ رأس	۹۰۴	۱۶۸	۱۲۹۶	۹۲	۱۴۴		
۳ لغایت ۴ رأس	۱۲۵۶	۲۶۹	۳۹۸۹	۹۷	۳۴۱		
۵ لغایت ۹ رأس	۳۰۷۹	۲۳۸۱	۱۸۶۹۸	۱۹۹	۱۴۴۳		
۱۰ لغایت ۱۹ رأس	۵۴۳۷	۱۰۰۷۱	۶۲۲۹۱	۲۴۳	۳۲۹۸		
جمع ۲۰ لغایت ۹۹ رأس	۱۲۴۳۷	۱۵۲۰۸۳	۲۶۲۷۱۵	۲۸۸	۱۷۲۶۵		
۲۰ لغایت ۲۹ رأس	۲۳۱۱	۱۸۱۴۹	۸۱۶۷۹	۲۱۷	۴۸۶۹		
۳۰ لغایت ۳۹ رأس	۲۰۴۱	۲۰۶۹۴	۷۹۲۶۱	۱۰۹	۲۲۵۴		
۴۰ لغایت ۴۹ رأس	۲۲۳۴	۲۱۸۷۷	۷۳۷۲۲	۷۷	۳۲۵۵		
۵۰ لغایت ۵۹ رأس	۱۷۷۶	۲۴۲۵۳	۷۰۲۹۳	۳۹	۲۰۰۱		
۶۰ لغایت ۷۴ رأس	۱۷۶۱	۲۹۷۵۲	۸۵۷۲۱	۳۲	۲۰۰۴		
۷۵ لغایت ۹۹ رأس	۱۳۲۴	۲۸۲۵۶	۷۴۰۲۸	۲۲	۱۸۶۲		
جمع ۱۰۰ رأس و بیشتر	۲۴۳۲	۱۵۲۱۹۹	۲۲۹۸۹۷	۳۹	۵۲۵۸		
۱۰۰ لغایت ۱۴۹ رأس	۱۴۰۰	۵۹۶۱۰	۱۰۲۲۸۷	۲۷	۲۹۵۶		
۱۵۰ لغایت ۱۹۹ رأس	۵۴۶	۲۶۳۱۲	۵۴۴۸۲	۸	۱۳۰۵		
۲۰۰ لغایت ۲۹۹ رأس	۴۵۲	۴۹۰۲۵	۶۲۲۴۷	۴	۹۹۷		
۳۰۰ لغایت ۳۹۹ رأس	۲۰	۴۲۳۷	۴۴۵۵	۰	۰		
۴۰۰ لغایت ۴۹۹ رأس	۱۲	۴۸۹۵	۳۳۲۶	۰	۰		



۹۱- بهره‌برداری‌های دارای دام کوچک طی ۳۶۵ روز گذشته و تعداد دام آن‌ها در روز آمارگیری برحسب تعداد دام کوچک (دنباله)

گوسفند و بره و بز و بزغاله توأم		فقط بز و بزغاله		تعداد دام کوچک	
تعداد دام		تعداد بهره‌برداری	تعداد بز و بزغاله		
بز و بزغاله	گوسفند و بره				
۲۹۶۰۱۹	۲۹۱۷۴۳	۹۰۱۹	۶۸۸۸۶۷	۱۷۴۵۸	جمع
.	.	۷	.	۷۱	بدون دام در روز آمارگیری
۱۲۲۲	۷۹۶۴	۱۴۲۸	۷۹۰۳۲	۸۶۲۰	جمع کمتر از ۲۰ رأس
۲۲	۲۲	۲۵	۱۲۷۲	۷۸۷	۱ لغایت ۲ رأس
۱۴۲	۱۲۸	۷۹	۲۸۴۷	۱۰۸۱	۳ لغایت ۴ رأس
۱۲۵۱	۱۰۳۹	۳۱۳	۱۷۴۲۷	۲۵۶۸	۵ لغایت ۹ رأس
۷۸۲۶	۶۷۷۳	۱۰۱۰	۵۶۴۶۴	۴۱۸۴	۱۰ لغایت ۱۹ رأس
۱۵۰۲۵۵	۱۳۲۸۳۱	۵۸۵۸	۳۱۲۴۶۱	۸۱۰۱	جمع ۲۰ لغایت ۹۹ رأس
۱۶۴۰۷	۱۳۲۸۰	۱۲۲۸	۶۵۲۷۲	۷۸۶۶	۲۰ لغایت ۲۹ رأس
۲۰۲۲۸	۱۷۴۴۰	۱۱۰۹	۵۹۰۲۴	۱۸۳۶	۳۰ لغایت ۳۹ رأس
۲۱۸۳۹	۱۸۶۲۳	۹۲۸	۵۱۸۹۴	۱۲۲۹	۴۰ لغایت ۴۹ رأس
۲۳۹۰۴	۲۱۲۵۲	۸۴۶	۲۶۴۹۰	۸۹۱	۵۰ لغایت ۵۹ رأس
۲۰۸۸۰	۲۷۷۵۰	۸۸۷	۵۲۸۴۱	۸۴۳	۶۰ لغایت ۷۴ رأس
۲۶۹۸۷	۲۶۴۹۴	۸۶۰	۳۷۰۴۱	۴۴۲	۷۵ لغایت ۹۹ رأس
۱۳۴۵۲۲	۱۴۸۱۳۱	۱۷۲۷	۱۵۳۲۷۵	۶۶۷	جمع ۱۰۰ رأس و بیشتر
۵۵۵۷۵	۵۶۶۵۴	۹۲۴	۶۸۸۱۲	۲۳۰	۱۰۰ لغایت ۱۴۹ رأس
۲۲۳۳۹	۲۵۰۰۷	۳۹۹	۲۲۱۴۳	۱۳۹	۱۵۰ لغایت ۱۹۹ رأس
۲۹۸۸۷	۴۸۰۲۸	۳۵۳	۲۳۳۶۰	۹۶	۲۰۰ لغایت ۳۹۹ رأس
۳۱۷۵	۴۳۴۷	۱۹	۴۸۰	۱	۴۰۰ لغایت ۴۹۹ رأس
۲۷۴۶	۲۸۹۵	۱۱	۵۸۰	۱	۵۰۰ رأس و بیشتر

نتایج تفصیلی سرشماری عمومی کشاورزی ۱۳۸۲ - استان کهگیلویه و بویراحمد

۹۲- بهره‌برداری‌های دارای گوسفند و بره در روز آمارگیری و تعداد دام آن‌ها برحسب شهرستان (بهره‌برداری - رأس)

تعداد گوسفند و بره در روز آمارگیری			تعداد بهره‌برداری	شهرستان
جمع				
نر	ماده	جمع		
۲۷۴۶۵	۲۹۱۹۰۶	۳۱۹۳۷۱	۱۰۱۳۳	کهگیلویه و بویراحمد
۹۰۲۲	۸۳۴۹۲	۹۲۵۱۴	۲۶۸۵	بویراحمد
۱۶۲۶	۲۴۵۱۹	۲۶۱۵۵	۱۰۲۶	دنا
۱۱۵۲۹	۱۲۸۷۷۶	۱۴۰۳۰۵	۵۳۱۶	کهگیلویه
۵۲۶۸	۵۵۱۱۹	۶۰۳۸۶	۱۱۰۷	گچساران

تعداد گوسفند و بره در روز آمارگیری						شهرستان
کمتر از ۱ ساله			۱ ساله و بالاتر			
نر	ماده	جمع	نر	ماده	جمع	
۱۵۰۵۹	۵۷۷۸۶	۷۲۸۴۳	۱۲۴۰۶	۲۳۴۱۳۲	۲۴۶۵۲۸	کهگیلویه و بویراحمد
۵۲۲۳	۱۶۵۵۵	۲۱۷۷۸	۲۸۰۹	۶۶۹۳۷	۷۰۷۴۶	بویراحمد
۹۱۱	۴۸۲۳	۵۷۳۴	۷۲۶	۱۹۶۹۷	۲۰۴۲۳	دنا
۶۲۰۶	۲۶۱۹۴	۳۲۴۰۰	۵۳۲۳	۱۰۲۵۸۲	۱۰۷۹۰۶	کهگیلویه
۲۷۱۹	۱۰۲۱۳	۱۲۹۳۲	۲۵۴۹	۴۴۹۰۶	۴۷۴۵۴	گچساران

۹۱- بهره‌برداری‌های دارای دام کوچک طی ۳۶۵ روز گذشته و تعداد دام آن‌ها در روز آمارگیری برحسب تعداد دام کوچک (بهره‌برداری - رأس) (دنیاله)

تعداد دام کوچک		تعداد بهره‌برداری		تعداد بز و بزغاله	
تعداد بهره‌برداری		تعداد بز و بزغاله		تعداد دام	
تعداد بهره‌برداری		تعداد بز و بزغاله		گوسفند و بره	بز و بزغاله
جمع	۱۷۴۵۸	۶۸۸۸۶۷	۲۰۱۹	۲۹۱۷۴۳	۲۹۴۰۱۹
بدون دام در روز آمارگیری	۷۱	.	۷	.	.
جمع کمتر از ۲۰ رأس	۸۶۲۰	۷۹۰۳۲	۱۴۲۸	۷۹۶۳	۹۲۴۲
۱ لغایت ۲ رأس	۷۸۷	۱۲۷۴	۲۵	۲۴	۲۲
۳ لغایت ۴ رأس	۱۰۸۱	۲۸۴۷	۷۹	۱۲۸	۱۴۲
۵ لغایت ۹ رأس	۲۵۶۸	۱۷۴۴۷	۳۱۳	۱۰۲۹	۱۲۵۱
۱۰ لغایت ۱۹ رأس	۴۱۸۴	۵۶۶۶۴	۱۰۱۰	۶۷۷۳	۷۸۲۶
جمع ۲۰ لغایت ۹۹ رأس	۸۱۰۱	۳۱۲۲۶۱	۵۸۵۸	۱۳۲۸۲۸	۱۵۰۲۵۵
۲۰ لغایت ۲۹ رأس	۲۸۶۶	۶۵۲۷۲	۱۲۲۸	۱۳۲۸۰	۱۶۲۰۷
۳۰ لغایت ۳۹ رأس	۱۸۳۹	۵۹۰۲۴	۱۱۰۹	۱۷۴۴۰	۲۰۲۲۸
۴۰ لغایت ۴۹ رأس	۱۲۲۹	۵۱۸۹۴	۹۲۸	۱۸۶۲۳	۲۱۸۳۹
۵۰ لغایت ۵۹ رأس	۸۹۱	۴۶۲۹۰	۸۲۶	۲۱۲۵۲	۲۳۹۰۴
۶۰ لغایت ۷۴ رأس	۸۴۲	۵۹۸۴۱	۸۸۷	۲۷۷۵۰	۳۰۸۸۰
۷۵ لغایت ۹۹ رأس	۴۴۲	۳۷۰۴۱	۸۶۰	۲۶۴۹۴	۳۶۹۸۷
جمع ۱۰۰ رأس و بیشتر	۶۶۷	۱۵۳۷۵	۱۷۲۷	۱۴۸۱۴۱	۱۳۲۵۲۳
۱۰۰ لغایت ۱۴۹ رأس	۴۳۰	۲۸۸۱۲	۹۴۴	۵۶۶۵۴	۵۵۵۷۵
۱۵۰ لغایت ۱۹۹ رأس	۱۲۹	۲۲۱۲۳	۲۹۹	۲۵۰۰۷	۲۲۳۳۹
۲۰۰ لغایت ۳۹۹ رأس	۹۴	۲۲۲۶۰	۳۵۳	۲۸۰۳۸	۳۹۸۸۷
۴۰۰ لغایت ۴۹۹ رأس	۱	۴۸۰	۱۹	۲۴۲۷	۳۹۷۵
۵۰۰ رأس و بیشتر	۱	۵۸۰	۱۱	۲۸۹۵	۲۷۴۶

نتایج تفصیلی سرشماری عمومی کشاورزی ۱۳۸۲ - استان کهگیلویه و بویراحمد

۹۲- بهره‌برداری‌های دارای گوسفند و بره در روز آمارگیری و تعداد دام آن‌ها برحسب شهرستان (بهره‌برداری - رأس)

تعداد گوسفند و بره در روز آمارگیری			تعداد بهره‌برداری	شهرستان
جمع				
نر	ماده	جمع		
۲۷۴۶۵	۲۹۱۹۰۶	۳۱۹۳۷۱	۱۰۲۳۴	کهگیلویه و بویراحمد
۹۰۳۲	۸۷۴۹۲	۹۶۵۲۴	۲۶۸۵	بویراحمد
۱۶۳۶	۲۳۵۱۹	۲۶۱۵۵	۱۰۲۶	دنا
۱۱۵۲۹	۱۲۸۷۷۶	۱۴۰۳۰۵	۵۳۱۶	کهگیلویه
۵۲۶۸	۵۵۱۱۹	۶۰۳۸۷	۱۱۰۷	گچساران

تعداد گوسفند و بره در روز آمارگیری						شهرستان
کمتر از ۱ ساله			۱ ساله و بالاتر			
نر	ماده	جمع	نر	ماده	جمع	
۱۵۰۵۲	۵۷۷۸۴	۷۲۸۳۶	۱۲۴۰۶	۲۳۴۱۲۲	۲۴۶۵۲۸	کهگیلویه و بویراحمد
۵۲۳۳	۱۶۵۵۵	۲۱۷۷۸	۲۸۰۹	۶۶۹۳۷	۷۰۷۴۶	بویراحمد
۹۱۱	۲۸۲۳	۵۷۳۴	۷۲۶	۱۹۶۹۷	۲۰۴۲۳	دنا
۶۲۰۶	۲۶۱۹۴	۳۲۴۰۰	۵۳۲۳	۱۰۲۵۸۲	۱۰۷۹۰۶	کهگیلویه
۲۷۱۹	۱۰۲۱۳	۱۲۹۳۲	۲۵۲۹	۴۴۹۰۶	۴۷۴۳۵	گچساران

۹۳- بهره‌برداری‌های دارای گوسفند و بره در روز آمارگیری و تعداد دام آن‌ها برحسب وسعت اراضی کشاورزی

(بهره‌برداری - رأس)

تعداد گوسفند و بره در روز آمارگیری			تعداد بهره‌برداری	وسعت اراضی کشاورزی
جمع	جمع			
تر	مانه	جمع		
۲۲۶۶۵	۲۹۱۹۰۶	۳۱۹۳۷۱	۱-۱۳۳	جمع .....
۷۵۴۲	۹۷۶۰۶	۱۰۵۱۴۸	۲۷۰۵	بدون زمین کشاورزی.....
۱۲۱۳	۱۳۸۶۳	۱۶۰۷۷	۱۷۵	جمع کمتر از ۱ هکتار.....
۲۱۳	۲۱۲۲	۲۳۳۷	۱۰۰	کمتر از ۰/۱ هکتار.....
۹۶	۱۰۳۲	۱۱۲۸	۶۸	۰/۱ تا کمتر از ۰/۲ هکتار.....
۳۱۸	۴۵۱۵	۴۸۳۳	۲۲۸	۰/۲ تا کمتر از ۰/۱۵ هکتار.....
۵۸۷	۷۱۸۳	۷۷۷۰	۳۸۰	۰/۱۵ تا کمتر از ۱ هکتار.....
۱۰۹۵۳	۱۰۱۰۷۵	۱۱۹۰۲۲	۳۵۳۳	جمع ۱ تا کمتر از ۵ هکتار.....
۲۸۰۸	۲۸۵۳۴	۳۱۳۴۲	۱۳۸۸	۱ تا کمتر از ۲ هکتار.....
۲۱۵۴	۲۰۹۲۷	۲۲۰۸۱	۱۳۵۸	۲ تا کمتر از ۳ هکتار.....
۲۶۸۲	۲۷۲۷۸	۳۰۱۶۱	۱۰۱۵	۳ تا کمتر از ۴ هکتار.....
۲۳۱۰	۲۱۱۴۵	۲۳۴۵۶	۷۸۲	۴ تا کمتر از ۵ هکتار.....
۶۱۳۱	۶۳۳۶۳	۷۱۳۰۲	۱۹۹۷	جمع ۵ تا کمتر از ۲۰ هکتار.....
۳۵۷۶	۳۲۰۷۸	۳۵۶۵۳	۱۱۶۰	۵ تا کمتر از ۷/۱۵ هکتار.....
۱۱۵۲	۱۲۰۴۵	۱۳۱۹۹	۳۵۳	۷/۱۵ تا کمتر از ۱۰ هکتار.....
۱۵۵۵	۱۴۰۷۷	۱۵۶۳۲	۲۶۸	۱۰ تا کمتر از ۱۵ هکتار.....
۶۵۴	۶۲۶۴	۶۹۱۸	۱۱۶	۱۵ تا کمتر از ۲۰ هکتار.....
۷۵۱	۶۰۴۶	۶۸۰۵	۱۰۳	جمع ۲۰ تا کمتر از ۵۰ هکتار.....
۴۱۶	۳۲۳۲	۳۸۴۸	۶۲	۲۰ تا کمتر از ۲۵ هکتار.....
۲۱۲	۲۰۵۵	۲۲۶۷	۳۲	۲۵ تا کمتر از ۳۵ هکتار.....
۱۳۱	۵۵۹	۶۹۰	۷	۳۵ تا کمتر از ۵۰ هکتار.....
۵۷	۸۵۳	۹۱۰	۱۰	جمع ۵۰ هکتار و بیشتر.....
۴۷	۶۵۳	۷۰۰	۸	۵۰ تا کمتر از ۱۰۰ هکتار.....
۱۰	۲۰۰	۲۱۰	۲	۱۰۰ تا کمتر از ۲۰۰ هکتار.....
.	.	.	.	۲۰۰ تا کمتر از ۵۰۰ هکتار.....
.	.	.	.	۵۰۰ تا کمتر از ۱۰۰۰ هکتار.....
.	.	.	.	۱۰۰۰ تا کمتر از ۲۰۰۰ هکتار.....
.	.	.	.	۲۰۰۰ هکتار و بیشتر.....



نتایج تفصیلی سرشماری عمومی کشاورزی ۱۳۸۲ - استان کهگیلویه و بویراحمد

۹۳- بهره‌برداری‌های دارای گوسفند و بره در روز آمارگیری و تعداد دام آنها برحسب وسعت اراضی کشاورزی (دنباله)

(بهره‌برداری - رأس)

تعداد گوسفند و بره در روز آمارگیری						وسعت اراضی کشاورزی
کمتر از ۱ ساله			۱ ساله و بالاتر			
نر	ماده	جمع	نر	ماده	جمع	
						جمع
۱۵۰۵۹	۵۷۷۸۴	۷۲۸۴۳	۱۲۴۰۶	۲۳۴۱۲۲	۲۴۶۵۲۸	بدون زمین کشاورزی
۲۶۱۰	۱۸۰۹۱	۲۱۷۰۲	۲۹۲۲	۷۹۵۱۵	۸۲۴۳۷	جمع کمتر از ۱ هکتار
۶۱۸	۳۰۲۵	۳۶۴۳	۵۹۶	۱۱۸۱۲۸	۱۲۴۳۲	کمتر از ۰/۱ هکتار
۱۲۶	۴۱۰	۵۳۶	۸۸	۱۷۲۴	۱۸۱۱	۰/۱ تا کمتر از ۰/۲ هکتار
۵۶	۱۹۹	۲۵۵	۴۰	۸۲۳	۸۷۳	۰/۲ تا کمتر از ۰/۵ هکتار
۱۵۶	۹۰۵	۱۰۶۱	۱۶۲	۲۶۱۰	۳۷۷۲	۰/۵ تا کمتر از ۱ هکتار
۲۸۰	۱۵۱۱	۱۷۹۱	۲۰۷	۵۶۷۲	۵۹۷۹	جمع ۱ تا کمتر از ۵ هکتار
۶۲۴۳	۲۲۲۵۰	۲۸۴۹۳	۳۶۶۲	۸۵۷۲۵	۹۰۳۸۷	۱ تا کمتر از ۲ هکتار
۱۲۸۹	۵۹۲۰	۷۲۰۹	۱۲۱۹	۲۲۶۱۵	۲۳۸۳۴	۲ تا کمتر از ۳ هکتار
۱۷۷۲	۶۴۳۹	۸۲۱۲	۱۲۸۱	۲۴۴۸۸	۲۵۸۶۹	۳ تا کمتر از ۴ هکتار
۱۶۰۶	۵۷۰۲	۷۳۰۸	۱۰۷۷	۲۱۷۷۶	۲۲۸۵۳	۴ تا کمتر از ۵ هکتار
۱۲۲۵	۴۲۸۹	۵۵۱۴	۸۸۵	۱۶۸۴۶	۱۷۷۲۲	جمع ۵ تا کمتر از ۲۰ هکتار
۲۰۸۲	۱۲۸۵۷	۱۶۹۳۹	۲۸۵۵	۵۱۶۰۶	۵۴۴۶۱	۵ تا کمتر از ۷/۵ هکتار
۲۰۲۲	۶۴۷۴	۸۴۹۶	۱۵۵۶	۲۵۶۰۲	۲۷۱۵۸	۷/۵ تا کمتر از ۱۰ هکتار
۶۶۶	۲۴۷۷	۳۱۴۳	۴۸۸	۹۵۶۸	۱۰۰۵۶	۱۰ تا کمتر از ۱۵ هکتار
۹۷۷	۲۶۷۰	۳۶۴۷	۵۷۸	۱۱۲۰۶	۱۱۹۸۴	۱۵ تا کمتر از ۲۰ هکتار
۴۱۹	۱۲۳۶	۱۶۵۵	۲۳۵	۵۰۲۸	۵۲۶۳	جمع ۲۰ تا کمتر از ۵۰ هکتار
۴۳۱	۱۳۰۰	۱۷۳۰	۲۳۹	۴۷۴۶	۵۰۷۵	۲۰ تا کمتر از ۲۵ هکتار
۲۷۸	۷۸۴	۱۰۶۱	۱۲۹	۲۶۴۹	۲۷۸۷	۲۵ تا کمتر از ۳۵ هکتار
۱۶۰	۳۸۳	۵۴۳	۷۲	۱۶۷۲	۱۷۲۴	۳۵ تا کمتر از ۵۰ هکتار
۱۲	۱۳۳	۱۴۶	۱۱۸	۴۲۶	۵۴۴	جمع ۵۰ هکتار و بیشتر
۲۴	۱۶۲	۱۸۶	۲۳	۶۹۱	۷۲۴	۵۰ تا کمتر از ۱۰۰ هکتار
۲۴	۱۷۲	۱۹۶	۲۳	۵۲۱	۵۵۲	۱۰۰ تا کمتر از ۲۰۰ هکتار
.	۴۰	۴۰	۱۰	۱۶۰	۱۷۰	۲۰۰ تا کمتر از ۵۰۰ هکتار
.	.	.	.	.	.	۵۰۰ تا کمتر از ۱۰۰۰ هکتار
.	.	.	.	.	.	۱۰۰۰ تا کمتر از ۲۰۰۰ هکتار
.	.	.	.	.	.	۲۰۰۰ هکتار و بیشتر



۹۴- بهره‌برداری‌های دارای گوسفند و بوه در روز آمارگیری و تعداد دام آن‌ها برحسب سن بهره بردار

(بهره‌برداری - رأس)

تعداد گوسفند و بوه در روز آمارگیری			تعداد بهره‌برداری	سن بهره‌بردار
جمع				
نر	ماده	جمع		
۲۷۲۲۴	۲۹۱۸۶۷	۳۱۹۲۹۱	۱۰۱۳۲	جمع
۲	۲۹	۳۱	۶	کمتر از ۱۵ ساله
۱۶۵	۱۵۸۶	۱۷۵۰	۷۷	۱۵ - ۱۹ ساله
۶۲۵	۶۷۲۴	۷۳۵۹	۳۰۱	۲۰ - ۲۴ ساله
۱۴۶۹	۱۶۹۵۹	۱۸۴۲۸	۷۷۸	۲۵ - ۲۹ ساله
۲۲۲۵	۲۲۱۹۴	۲۴۴۱۹	۹۰۹	۳۰ - ۳۴ ساله
۲۲۸۵	۲۴۲۲۴	۲۶۷۱۹	۹۰۶	۳۵ - ۳۹ ساله
۲۵۳۸	۲۶۰۹۷	۲۹۶۳۵	۱۲۴۹	۴۰ - ۴۴ ساله
۲۵۱۱	۲۶۰۹۲	۲۹۶۰۲	۱۱۶۲	۴۵ - ۴۹ ساله
۲۰۰۶	۲۰۱۴۰	۲۲۱۴۶	۹۷۴	۵۰ - ۵۴ ساله
۲۰۷۰	۲۹۱۰۷	۲۲۱۷۷	۶۵۸	۵۵ - ۵۹ ساله
۲۰۳۱	۲۴۲۲۵	۲۸۲۵۶	۱۲۷۱	۶۰ - ۶۴ ساله
۲۱۱۶	۲۲۲۷۵	۲۵۳۹۱	۷۲۲	۶۵ - ۶۹ ساله
۱۵۹۲	۱۷۷۸۲	۱۹۳۷۸	۶۱۳	۷۰ - ۷۴ ساله
۲۸۹	۲۶۶۲	۲۹۵۱	۱۳۹	۷۵ - ۷۹ ساله
۲۸۷	۵۵۶۱	۶۰۴۸	۱۶۵	۸۰ ساله و بیشتر

تعداد گوسفند و بوه در روز آمارگیری						سن بهره‌بردار
کمتر از ۱ ساله			۱ ساله و بالاتر			
نر	ماده	جمع	نر	ماده	جمع	
۱۵۰۵۸	۵۷۷۸۲	۷۲۸۴۰	۱۲۳۶۶	۲۳۲۰۸۵	۲۴۴۴۵۱	جمع
۲	۷	۹	۲	۳۲	۳۴	کمتر از ۱۵ ساله
۱۰۰	۲۸۲	۳۸۲	۶۵	۱۲۰۲	۱۲۶۸	۱۵ - ۱۹ ساله
۲۵۵	۱۲۵۰	۱۶۰۵	۳۷۰	۵۳۸۲	۵۷۵۲	۲۰ - ۲۴ ساله
۷۸۲	۲۲۴۶	۳۰۳۱	۶۸۵	۱۳۷۱۲	۱۴۳۹۷	۲۵ - ۲۹ ساله
۱۳۹۲	۲۲۵۱	۳۶۴۳	۸۶۱	۱۷۸۴۳	۱۸۶۸۴	۳۰ - ۳۴ ساله
۱۲۹۴	۲۷۱۹	۴۰۱۳	۹۹۱	۱۹۷۱۶	۲۰۷۰۷	۳۵ - ۳۹ ساله
۱۹۸۲	۲۲۵۶	۴۲۳۸	۱۵۵۷	۲۸۸۴۱	۳۰۲۹۸	۴۰ - ۴۴ ساله
۱۹۹۱	۷۵۲۲	۹۵۱۳	۱۵۲۰	۲۸۵۷۰	۲۰۰۹۰	۴۵ - ۴۹ ساله
۱۶۲۴	۵۹۷۱	۷۵۹۵	۱۳۸۲	۲۴۱۶۹	۲۵۵۵۱	۵۰ - ۵۴ ساله
۱۱۷۱	۲۲۰۶	۳۳۷۷	۸۱۹	۱۷۹۰۱	۱۸۸۰۰	۵۵ - ۵۹ ساله
۲۱۱۴	۸۹۰۸	۱۱۰۲۱	۱۹۱۷	۲۵۳۱۷	۲۷۲۳۴	۶۰ - ۶۴ ساله
۱۱۶۹	۲۶۲۶	۳۷۹۵	۹۲۷	۱۸۶۶۹	۱۹۵۹۶	۶۵ - ۶۹ ساله
۸۰۹	۲۵۱۰	۳۳۱۸	۷۸۶	۱۴۲۷۲	۱۵۰۶۰	۷۰ - ۷۴ ساله
۱۲۱	۸۶۷	۹۸۸	۱۶۸	۲۷۷۷	۲۹۴۵	۷۵ - ۷۹ ساله
۲۵۰	۹۶۲	۱۲۱۲	۲۴۸	۲۵۹۷	۲۸۴۵	۸۰ ساله و بیشتر

نتایج تفصیلی سرشماری عمومی کشاورزی ۱۳۸۲ - استان کهگیلویه و بویراحمد

۹- بهره‌برداری‌های دارای گوسفند و بره در روز آمارگیری و تعداد دام آن‌ها برحسب تعداد گوسفند و بره در روز آمارگیری (بهره‌برداری - رأس)

تعداد گوسفند و بره در روز آمارگیری			تعداد بهره‌برداری	تعداد گوسفند و بره در روز آمارگیری
جمع	ماده	نر		
۲۷۴۶۵	۲۹۱۹۰۶	۳۱۹۳۷۱	۱۰۱۳۳	جمع
				بدون دام در روز آمارگیری
۲۱۲۱	۳۷۷۲۲	۳۱۸۶۴	۲۸۱۹	جمع کمتر از ۲۰ رأس
۱۱۶	۷۶۱	۸۷۷	۵۵۸	۱ لغایت ۲ رأس
۲۱۷	۲۰۵۳	۲۲۷۰	۶۶۶	۳ لغایت ۴ رأس
۸۹۱	۸۹۲۰	۹۸۲۰	۱۴۵۸	۵ لغایت ۹ رأس
۲۸۹۸	۲۵۹۹۹	۲۸۸۹۷	۲۱۵۷	۱۰ لغایت ۱۹ رأس
۱۶۷۲۴	۱۷۳۷۲۳	۱۹۰۳۴۷	۲۷۱۵	جمع ۲۰ لغایت ۹۹ رأس
۳۳۹۵	۳۳۸۴۰	۳۷۲۳۵	۱۶۲۲	۲۰ لغایت ۲۹ رأس
۲۹۳۲	۲۸۸۵۶	۳۱۷۹۰	۹۸۱	۳۰ لغایت ۳۹ رأس
۲۷۲۰	۲۶۸۱۲	۲۹۵۳۲	۶۹۸	۴۰ لغایت ۴۹ رأس
۲۴۲۱	۲۵۶۷۹	۲۸۱۰۰	۵۳۹	۵۰ لغایت ۵۹ رأس
۳۱۴۶	۳۱۶۳۴	۳۴۷۷۰	۵۳۱	۶۰ لغایت ۷۴ رأس
۲۱۲۰	۲۶۹۰۲	۲۹۰۲۲	۳۹۳	۷۵ لغایت ۹۹ رأس
۶۶۱۹	۱۰۰۳۳۱	۱۱۰۰۶۰	۵۹۹	جمع ۱۰۰ رأس و بیشتر
۳۲۶۳	۴۰۳۷۸	۴۳۵۴۰	۲۸۲	۱۰۰ لغایت ۱۴۹ رأس
۱۵۵۴	۲۰۱۷۲	۲۱۷۲۶	۱۳۳	۱۵۰ لغایت ۱۹۹ رأس
۱۲۸۴	۱۶۶۰۸	۱۷۹۹۲	۷۷	۲۰۰ لغایت ۳۹۹ رأس
۵۷	۱۶۷۹	۱۷۳۶	۴	۴۰۰ لغایت ۴۹۹ رأس
۳۶۲	۱۷۰۵	۲۰۶۷	۳	۵۰۰ رأس و بیشتر

۹۵- بهره برداری های دارای گوسفند و بره در روز آمارگیری و تعداد دام آنها برحسب تعداد گوسفند و بره در روز آمارگیری (بهره برداری - رأس) (دنباله)

تعداد گوسفند و بره در روز آمارگیری						تعداد گوسفند و بره در روز آمارگیری
کمتر از ۱ ساله			۱ ساله و بالاتر			
تر	ماده	جمع	تر	ماده	جمع	
۱۵۰۵۹	۵۷۷۸۴	۷۲۸۴۳	۱۲۴۰۶	۲۳۴۱۲۲	۲۴۶۵۲۸	جمع
.	.	.	.	.	.	بدون دام در روز آمارگیری
۲۳۳۳	۸۱۴۵	۱۰۴۸۸	۱۷۷۸	۲۹۵۹۷	۳۱۲۷۶	جمع کمتر از ۲۰ رأس
۷۲	۱۲۸	۲۲۱	۲۲	۶۱۲	۶۵۶	۱ لغایت ۲ رأس
۱۴۶	۲۴۰	۴۸۶	۷۱	۱۷۱۲	۱۷۸۲	۳ لغایت ۴ رأس
۵۳۰	۱۸۹۴	۲۴۲۴	۳۶۱	۷۰۳۶	۷۳۹۷	۵ لغایت ۹ رأس
۱۵۹۲	۵۷۶۳	۷۳۵۷	۱۳۰۴	۲۰۲۳۵	۲۱۵۳۹	۱۰ لغایت ۱۹ رأس
۲۲۲۹	۳۵۳۳۶	۴۴۵۱۵	۷۴۷۵	۱۲۸۳۸۷	۱۴۵۸۶۲	جمع ۲۰ لغایت ۹۹ رأس
۱۷۹۲	۶۹۲۲	۸۷۲۳	۱۶۰۳	۲۶۹۰۹	۲۸۵۱۲	۲۰ لغایت ۲۹ رأس
۱۶۴۵	۶۲۱۵	۷۸۶۰	۱۲۸۹	۲۲۶۶۱	۲۳۹۲۰	۳۰ لغایت ۳۹ رأس
۱۴۲۰	۵۴۹۰	۶۸۲۰	۱۳۰۰	۲۱۶۰۳	۲۲۷۰۳	۴۰ لغایت ۴۹ رأس
۱۴۳۹	۵۲۵۶	۶۷۹۴	۹۸۲	۲۰۴۲۴	۲۱۴۰۶	۵۰ لغایت ۵۹ رأس
۱۷۸۷	۶۲۸۲	۸۰۶۹	۱۳۴۹	۲۵۲۵۲	۲۶۷۰۱	۶۰ لغایت ۷۴ رأس
۱۱۶۸	۵۱۴۲	۶۳۱۰	۹۵۲	۲۱۷۶۰	۲۲۷۱۲	۷۵ لغایت ۹۹ رأس
۳۴۶۷	۱۲۳۰۴	۱۷۷۷۱	۳۱۵۲	۶۶۱۳۷	۶۹۲۱۰	جمع ۱۰۰ رأس و بیشتر
۱۵۷۱	۷۳۹۳	۸۹۶۴	۱۶۹۱	۳۲۸۸۵	۳۴۵۷۶	۱۰۰ لغایت ۱۴۹ رأس
۸۴۹	۳۳۷۳	۳۳۲۱	۷۰۶	۱۶۷۹۹	۱۷۵۰۵	۱۵۰ لغایت ۱۹۹ رأس
۷۲۵	۲۸۲۷	۳۵۵۲	۶۵۹	۱۳۷۸۱	۱۴۴۴۰	۲۰۰ لغایت ۲۹۹ رأس
۱۲	۴۴۰	۲۵۲	۲۵	۱۳۳۹	۱۳۸۴	۴۰۰ لغایت ۴۹۹ رأس
۳۱۰	۴۷۲	۶۸۲	۵۲	۱۳۳۳	۱۳۸۵	۵۰۰ رأس و بیشتر

نتایج تفصیلی سرشماری عمومی کشاورزی ۱۳۸۲ - استان کهگیلویه و بویراحمد

(بهره‌برداری - رأس)

۹۶- بهره‌برداری‌های دارای بز و بزغاله در روز آمارگیری و تعداد دام آن‌ها برحسب شهرستان

تعداد بز و بزغاله در روز آمارگیری			تعداد بهره‌برداری	شهرستان
جمع				
جمع	ماده	نر		
۷۸۲۸۸۶	۶۹۵۳۰۹	۸۲۵۵۷۷	۲۶۲۸۸	کهگیلویه و بویراحمد
۱۲۶۹۲۹	۱۲۸۲۸۳	۱۷۷۶۶	۵۶۴۰	بویراحمد
۵۲۹۸۳	۲۹-۸۹	۲۸۹۴	۲۶۵۲	دنا
۴۶۶۲۹۲	۴۱۹۸۷۷	۵۲۴۱۵	۱۵۲۶۲	کهگیلویه
۱۱۸۴۶۲	۱۰۵۹۶۹	۱۲۵۰۱	۲۶۲۲	گچساران

تعداد بز و بزغاله در روز آمارگیری						شهرستان
کمتر از ۱ ساله			۱ ساله و بالاتر			
جمع	ماده	نر	جمع	ماده	نر	
۵۴۴۲۶۱	۵۲۴۶۷۰	۲۷۵۹۱	۲۱۸۴۲۵	۱۵۸۶۳۹	۵۹۹۸۶	کهگیلویه و بویراحمد
۱۰۲۳۹۹	۹۷۰۱۵	۵۲۸۴	۴۳۷۵۰	۳۱۲۶۸	۱۲۳۸۲	بویراحمد
۲۸۷۷۸	۲۷۲۱۱	۱۲۶۷	۱۵۲۰۵	۱۱۶۷۸	۳۵۲۸	دنا
۲۳۲۹۶۲	۲۱۸۱۹۵	۱۵۷۶۸	۱۲۰۲۲۹	۹۲۶۸۱	۲۶۶۴۸	کهگیلویه
۸۹۱۲۱	۸۴۰۴۹	۵۰۷۲	۲۹۳۴۰	۲۱۹۱۲	۷۴۲۸	گچساران

۹۷- بهره‌برداری‌های دارای گاو و گوساله در روز آمارگیری و تعداد دام‌ها برحسب شهرستان (بهره‌برداری - رأس)

تعداد گاو و گوساله در روز آمارگیری			تعداد بهره‌برداری	شهرستان
جمع	ماده	نر		
۶۱۰۰۷	۴۸۲۳۵	۱۲۷۷۳	۱۹۳۹۸	کهگیلویه و بویراحمد
۱۶۲۲۹	۱۲۵۵۵	۳۷۶۶	۵۱۶۸	بویراحمد
۱۱۲۹۹	۸۷۵۸	۲۵۴۱	۳۶۱۵	دنا
۲۵۲۵۷	۲۰۴۸۱	۴۷۷۷	۸۶۳۱	کهگیلویه
۸۱۴۰	۶۴۳۲	۱۶۸۹	۱۹۸۲	گچساران

تعداد گاو و گوساله در روز آمارگیری						شهرستان
کمتر از ۲ ساله			۲ ساله و بالاتر			
جمع	ماده	نر	جمع	ماده	نر	
۳۷۷۸۶	۳۴۳۲۲	۳۴۶۶	۲۳۲۲۱	۱۳۹۱۳	۹۳۰۸	کهگیلویه و بویراحمد
۱۰۰۲۲	۸۸۸۹	۱۱۵۵	۶۳۷۷	۳۶۶۶	۲۶۱۱	بویراحمد
۷۱۴۳	۶۱۴۰	۱۰۱۳	۴۱۵۶	۲۶۲۸	۱۵۲۸	دنا
۱۵۶۹۶	۱۴۷۴۳	۹۵۲	۹۵۶۱	۵۷۲۷	۳۸۲۲	کهگیلویه
۴۹۰۳	۴۵۶۰	۳۴۴	۲۲۲۷	۱۸۸۲	۱۳۴۵	گچساران

۹۸- بهره‌برداری‌های دارای گاو و گوساله در روز آمارگیری و تعداد دام آن‌ها برحسب تعداد دام بزرگ

(بهره‌برداری - رأس)

تعداد گاو و گوساله در روز آمارگیری			تعداد بهره‌برداری	تعداد دام بزرگ
جمع	ماده	جمع		
نر				
۱۲۷۷۳	۶۸۲۳۵	۶۱۰۰۷	۱۹۳۹۸	جمع
.	.	.	.	بدون دام در روز آمارگیری
۱۰۴۱۰	۴۳۰۳۵	۵۳۳۵۵	۱۹۰۶۰	جمع کمتر از ۱۰ رأس
۴۶۸	۲۰۳۳	۲۴۸۲	۲۴۸۲	۱ رأس
۲۵۶۲	۱۱۵۳۵	۱۶۱۰۶	۷۰۵۲	۲ رأس
۱۷۵۱	۸۳۳۲	۹۹۸۳	۳۴۲۸	۳ رأس
۲۲۸۴	۸۳۰۱	۱۰۵۸۵	۲۶۴۶	۴ رأس
۱۲۴۴	۴۴۸۸	۵۷۳۲	۱۱۴۶	۵ رأس
۱۲۶۶	۵۲۲۵	۶۴۹۱	۱۰۶۰	۶ لغایت ۷ رأس
۶۵۵	۲۲۲۱	۲۸۷۶	۳۴۶	۸ لغایت ۹ رأس
۱۳۸۳	۳۲۵۰	۴۶۳۳	۳۱۲	جمع ۱۰ لغایت ۴۹ رأس
۵۹۹	۱۸۸۲	۲۴۸۱	۲۱۹	۱۰ لغایت ۱۴ رأس
۱۶۲	۴۶۰	۶۲۲	۳۹	۱۵ لغایت ۱۹ رأس
۲۹۱	۵۰۹	۸۰۰	۲۴	۲۰ لغایت ۲۹ رأس
۱۶۶	۲۶۱	۴۲۷	۱۲	۳۰ لغایت ۳۹ رأس
۱۶۵	۱۲۸	۲۰۳	۷	۴۰ لغایت ۴۹ رأس
۳۹۲	۶۷۹	۱۰۷۱	۱۸	جمع ۵۰ لغایت ۹۹ رأس
۱۱۵	۳۳۶	۵۲۱	۱۰	۵۰ لغایت ۵۹ رأس
۱۶۰	۲۰۹	۳۶۹	۶	۶۰ لغایت ۶۹ رأس
۳۷	۱۳۴	۱۷۱	۲	۷۵ لغایت ۹۹ رأس
۵۸۸	۱۴۶۱	۱۸۴۹	۸	جمع ۱۰۰ رأس و بیشتر
۴۵۶	۲۵۸	۸۱۴	۶	۱۰۰ لغایت ۱۹۹ رأس
۴۰	۱۷۰	۲۱۰	۱	۲۰۰ لغایت ۴۹۹ رأس
۹۲	۷۳۳	۸۲۵	۱	۵۰۰ رأس و بیشتر



۹۸- بهره‌برداری‌های دارای گاو و گوساله در روز آمارگیری و تعداد دام آن‌ها برحسب تعداد دام بزرگ (دنباله)

(بهره‌برداری - رأس)

تعداد گاو و گوساله در روز آمارگیری						تعداد دام بزرگ
کمتر از ۲ ساله			۲ ساله و بالاتر			
نر	ماده	جمع	نر	ماده	جمع	
						جمع
۹۳۰۸	۱۳۹۱۳	۲۳۲۲۱	۲۴۶۴	۲۴۲۲۲	۴۸۸۸۶	.....
.	.	.	.	.	.	بدون دام در روز آمارگیری
۷۷۳۳	۱۲۲۸۷	۲۰۲۲۰	۲۶۷۷	۳۰۵۵۸	۳۳۲۳۵	جمع کمتر از ۱۰ رأس
۲۲	۲۵۷	۳۰۱	۴۰۵	۲۷۷۶	۳۱۸۱	۱ رأس
۲۱۸۰	۳۷۱۴	۵۸۹۴	۲۸۲	۷۸۲۱	۸۴۱۳	۲ رأس
۱۱۹۷	۲۲۸۱	۳۴۷۸	۵۵۵	۵۹۵۰	۶۵۰۵	۳ رأس
۱۸۶۳	۲۶۳۶	۴۴۹۹	۲۲۱	۵۶۶۵	۶۰۸۶	۴ رأس
۸۸۰	۱۳۳۵	۲۲۱۵	۳۶۲	۳۱۵۳	۳۵۱۷	۵ رأس
۱۱۰۴	۱۵۹۰	۲۶۹۴	۳۶۱	۳۶۳۵	۳۹۹۷	۶ لغایت ۷ رأس
۴۶۶	۶۷۴	۱۱۴۰	۱۸۹	۱۵۴۸	۱۷۳۷	۸ لغایت ۹ رأس
۹۳۷	۸۸۸	۱۸۲۶	۴۴۴	۲۲۲۲	۲۸۰۷	جمع ۱۰ لغایت ۲۹ رأس
۲۶۲	۵۲۹	۸۹۲	۲۳۷	۱۲۵۳	۱۵۸۹	۱۰ لغایت ۱۲ رأس
۱۰۶	۱۱۵	۲۲۱	۵۶	۲۲۵	۴۰۱	۱۵ لغایت ۱۹ رأس
۱۸۴	۱۶۷	۳۵۱	۱۰۷	۲۶۲	۴۶۹	۲۰ لغایت ۲۹ رأس
۱۲۹	۶۰	۱۸۹	۳۷	۴۰۱	۲۳۸	۳۰ لغایت ۳۹ رأس
۱۵۶	۳۷	۱۹۳	۹	۱۰۱	۱۱۰	۴۰ لغایت ۴۹ رأس
۲۲۸	۱۵۳	۳۸۱	۱۲۳	۵۲۵	۶۶۹	جمع ۵۰ لغایت ۹۹ رأس
۶۶	۷۶	۱۴۲	۱۲۹	۲۶۰	۳۸۹	۵۰ لغایت ۵۹ رأس
۱۵۷	۴۲	۱۹۹	۳	۱۶۷	۱۷۰	۶۰ لغایت ۷۴ رأس
۲۵	۳۶	۶۱	۱۲	۹۸	۱۱۰	۷۵ لغایت ۹۹ رأس
۳۹۰	۳۱۳	۷۰۳	۱۹۸	۸۷۷	۱۰۷۵	جمع ۱۰۰ رأس و بیشتر
۲۵۸	۸۶	۳۴۴	۱۹۸	۲۷۲	۴۷۰	۱۰۰ لغایت ۱۹۹ رأس
۲۰	۵۰	۷۰	.	۱۴۰	۱۴۰	۲۰۰ لغایت ۴۹۹ رأس
۹۲	۲۴۸	۳۴۰	.	۴۸۵	۴۸۵	۵۰۰ رأس و بیشتر

۱۳۰ نتایج تفصیلی سرشماری عمومی کشاورزی ۱۳۸۲ - استان کهگیلویه و بویراحمد

۹۹- بهره‌برداری‌های دارای گاو و گوساله‌ی بومی در روز آمارگیری و تعداد دام آن‌ها برحسب شهرستان (بهره‌برداری- رأس)

شهرستان	تعداد بهره‌برداری	تعداد گاو و گوساله‌ی بومی در روز آمارگیری		
		جمع		نر
		ماه	جمع	
کهگیلویه و بویراحمد	۱۶۰۶۳	۳۷۵۹۵	۶۷۴۵۱	۹۸۵۶
بویراحمد	۳۵۵۹	۷۷۱۶	۱۰۱۱۱	۲۳۹۵
دنا	۳۲۲۹	۷۱۵۲	۹۳۲۸	۲۱۷۷
کهگیلویه	۷۴۸۴	۱۷۰۸۸	۲۰۹۹۸	۳۹۱۰
گچساران	۱۷۹۲	۵۶۴۰	۷۰۱۴	۱۳۷۴

شهرستان	تعداد گاو و گوساله‌ی بومی در روز آمارگیری					
	کمتر از ۲ ساله			۲ ساله و بالاتر		
	نر	ماه	جمع	نر	ماه	جمع
کهگیلویه و بویراحمد	۲۹۶۸۸	۲۶۷۰۸	۲۹۸۰	۱۷۷۶۳	۱۰۸۸۷	۶۸۷۶
بویراحمد	۶۳۲۲	۵۴۶۰	۸۸۵	۳۷۶۶	۲۲۵۶	۱۵۱۰
دنا	۵۹۴۴	۴۹۹۸	۹۴۶	۳۲۸۴	۲۱۵۴	۱۲۳۱
کهگیلویه	۱۳۱۳۱	۱۲۲۸۳	۸۲۸	۷۸۶۷	۴۸۰۴	۳۰۶۳
گچساران	۳۲۶۸	۳۹۶۷	۳۰۲	۲۷۲۵	۱۶۷۳	۱۰۷۳



۱۰۰- بهره‌برداری‌های دارای گاو و گوساله‌ی دورگ در روز آمارگیری و تعداد دام آن‌ها برحسب شهرستان (بهره‌برداری - رأس)

تعداد گاو و گوساله‌ی دورگ در روز آمارگیری			تعداد بهره‌برداری	شهرستان
جمع				
نر	ماده	جمع		
۲۳۹۲	۸۲۰۷	۱۰۶۰۱	۳۶۱۸	کهگیلویه و بویراحمد
۱۲۱۹	۴۱۰۴	۵۳۲۳	۱۶۸۱	بویراحمد
۲۶۲	۸۲۹	۱۰۹۱	۲۲۰	دنا
۷۰۹	۲۸۱۶	۳۵۲۵	۱۳۰۱	کهگیلویه
۲۰۲	۴۶۷	۶۶۹	۱۹۷	کچساران

تعداد گاو و گوساله‌ی دورگ در روز آمارگیری						شهرستان
کمتر از ۲ ساله			۲ ساله و بالاتر			
نر	ماده	جمع	نر	ماده	جمع	
۱۹۸۳	۲۳۲۳	۴۳۰۶	۴۱۱	۵۸۸۴	۶۲۹۵	کهگیلویه و بویراحمد
۹۷۲	۱۱۹۲	۲۱۶۴	۲۴۵	۲۹۱۲	۳۱۵۷	بویراحمد
۲۰۰	۲۱۲	۴۱۱	۶۲	۶۰۹	۶۷۲	دنا
۶۲۳	۷۹۷	۱۴۲۰	۷۶	۲۰۱۹	۲۰۹۵	کهگیلویه
۱۷۶	۱۳۳	۳۰۹	۲۶	۳۴۴	۳۷۰	کچساران

۱۳۲ نتایج تفصیلی سرشماری عمومی کشاورزی ۱۳۸۲ - استان کهگیلویه و بویراحمد

۱۰۱- بهره‌برداری‌های دارای گاو و گوساله‌ی اصیل در روز آمارگیری و تعداد دام آن‌ها برحسب شهرستان (بهره‌برداری - رأس)

تعداد گاو و گوساله‌ی اصیل در روز آمارگیری			تعداد بهره‌برداری	شهرستان
جمع				
نر	مانه	جمع		
۵۲۳	۲۴۳۳	۲۹۵۶	۳۸۸	کهگیلویه و بویراحمد
۱۵۲	۷۲۵	۸۸۷	۹۶	بویراحمد
۱۰۱	۷۸۶	۸۸۷	۲۴	دنا
۱۵۷	۵۷۷	۷۳۴	۱۷۷	کهگیلویه
۱۱۲	۳۲۵	۴۳۸	۸۱	گچساران

تعداد گاو و گوساله‌ی اصیل در روز آمارگیری						شهرستان
کمتر از ۲ ساله			۲ ساله و بالاتر			
نر	مانه	جمع	نر	مانه	جمع	
۴۵۰	۷۰۳	۱۱۵۳	۷۳	۱۷۳۰	۱۸۰۳	کهگیلویه و بویراحمد
۱۲۷	۲۱۸	۳۴۵	۲۵	۵۱۷	۵۴۲	بویراحمد
۹۸	۲۶۲	۳۶۱	۲	۵۲۳	۵۲۴	دنا
۱۲۸	۱۳۶	۲۶۴	۲۹	۴۴۱	۲۷۰	کهگیلویه
۹۷	۸۶	۱۸۳	۱۶	۲۴۹	۲۶۵	گچساران

۱۰۲- فروش گوسفند و بره‌ی پرواری، ذبح و تلفات آن‌ها در بهره‌برداری‌ها برحسب شهرستان (بهره‌برداری - رأس)

شهرستان	فروش		ذبح		تلفات	
	تعداد بهره‌برداری	تعداد گوسفند و بره	تعداد بهره‌برداری	تعداد گوسفند و بره	تعداد بهره‌برداری	تعداد گوسفند و بره
کهگیلویه و بویراحمد ..	۵۴۲	۸۰۴۳	۲۱۱۴	۸۸۵۱	۵۲۶۵	۲۸۹۷۴
بویراحمد .....	۱۲۸	۲۹۱۶	۷۶۲	۲۴۷۹	۱۶۶۲	۹۲۴۸
دنا .....	۹۲	۷۲۰	۲۵۸	۸۷۰	۴۸۲	۲۷۴۰
کهگیلویه .....	۱۵۱	۲۱۸۱	۶۷۲	۱۸۷۹	۲۴۵۰	۱۲۳۵۸
چسپاران .....	۱۷۰	۲۲۱۶	۲۲۴	۳۶۲۳	۷۰۱	۴۶۴۸

۱۰۳- فروش بز و بزغاله‌ی پرواری، ذبح و تلفات آن‌ها در بهره‌برداری‌ها برحسب شهرستان (بهره‌برداری - رأس)

شهرستان	فروش		ذبح		تلفات	
	تعداد بهره‌برداری	تعداد بز و بزغاله	تعداد بهره‌برداری	تعداد بز و بزغاله	تعداد بهره‌برداری	تعداد بز و بزغاله
کهگیلویه و بویراحمد ..	۱۱۳۸	۱۰۲۸۱	۱۱۲۲۰	۳۸۹۲۳	۱۴۶۰۹	۸۱۴۱۶
بویراحمد .....	۱۶۸	۱۲۸۵	۲۲۵۴	۷۲۹۲	۴۵۱۲	۱۷۲۹۸
دنا .....	۱۹۵	۱۱۶۲	۱۰۱۸	۳۲۹۹	۱۳۱۶	۶۵۶۶
کهگیلویه .....	۳۶۵	۳۷۸۹	۶۴۷۱	۱۹۱۵۲	۸۰۶۲	۴۳۴۷۴
چسپاران .....	۴۱۱	۴۰۴۵	۱۸۴۷	۹۱۸۱	۱۷۱۸	۱۳۸۷۸

۱۳۴ نتایج تفصیلی سرشماری عمومی کشاورزی ۱۳۸۲ - استان کهگیلویه و بویراحمد

۱-۴ - فروش گاو و گوساله‌ی پروازی، ذبح و تلفات آن‌ها در بهره‌برداری‌ها برحسب شهرستان (بهره‌برداری - رأس)

شهرستان	فروش		ذبح		تلفات	
	تعداد بهره‌برداری	تعداد گاو و گوساله	تعداد بهره‌برداری	تعداد گاو و گوساله	تعداد بهره‌برداری	تعداد گاو و گوساله
کهگیلویه و بویراحمد	۴۱۳	۳۰۸۶	۳۱۹	۶۵۵	۱۵۱۴	۲۱۲۵
بویراحمد	۸۵	۱۶۰۳	۹۲	۱۱۹	۴۲۶	۵۹۶
دنا	۹۲	۵۴۹	۶۱	۸۶	۲۶۸	۳۴۰
کهگیلویه	۹۳	۴۰۳	۱۲۶	۱۴۴	۵۴۱	۸۱۱
گچساران	۱۴۲	۵۲۲	۴۰	۳۰۶	۲۵۹	۳۹۹

۱-۵ - تولید شیر در بهره‌برداری‌ها برحسب نوع دام و شهرستان (بهره‌برداری - رأس - تن)

شهرستان	گوسفند			بز	
	تعداد بهره‌برداری	تعداد دام شیردوشی شده	مقدار تولید شیر	تعداد بهره‌برداری	تعداد دام شیردوشی شده
کهگیلویه و بویراحمد	۴۰۶۱	۶۳۳۱۷	۲۸۰۹	۲۳۱۴۲	۲۵۵۱۱۸
بویراحمد	۱۲۸۳	۲۰۹۷۰	۸۱۸	۲۹۴۸	۷۲۹۸۵
دنا	۵۶۲	۸۷۰۳	۲۴۶	۲۳۲۱	۲۹۰۷۸
کهگیلویه	۱۷۵۹	۳۹۱۰۶	۹۸۱	۱۲۶۶۹	۱۹۸۸۹۲
گچساران	۴۵۷	۱۲۶۰۸	۵۸۵	۲۲۰۲	۵۴۱۶۳

شهرستان	گاو	
	تعداد بهره‌برداری	تعداد دام شیردوشی شده
کهگیلویه و بویراحمد	۱۵۳۷۰	۲۵۸۴۰
بویراحمد	۴۱۲۲	۶۵۶۷
دنا	۲۸۲۶	۴۷۹۴
کهگیلویه	۶۷۲۳	۱۰۶۷۱
گچساران	۱۶۸۸	۳۷۸۸

۱۰۶- تعداد دام و مقدار تولید پشم، مو و کرک گوسفند و بز در بهره‌برداری‌ها برحسب شهرستان

(بهره‌برداری - رأس - کیلوگرم)

شهرستان	پشم گوسفند			مو و کرک بز	
	تعداد بهره‌برداری	تعداد دام	مقدار تولید	تعداد بهره‌برداری	تعداد دام
کهگیلویه و بویراحمد	۸۵۲۲	۲۴۰۵۸۶	۱۹۲۳۴۷	۷۵۴۸	۱۹۸۸۹۸
بویراحمد	۲۲۴۱	۷۱۳۰۴	۴۴۸۸۲	۳۰۲	۵۷۱۶
دنا	۷۹۲	۱۷۸۵۵	۱۵۲۱۴	۱۱۰	۱۵۴۲
کهگیلویه	۲۵۲۲	۱۰۷۲۹۶	۱۰۴۵۸۱	۶۳۴۸	۱۶۷۵۵۶
گچساران	۹۶۷	۲۳۹۳۱	۲۸۶۶۹	۷۸۹	۲۴۰۸۲

۱۰۷- بهره‌برداری‌های پرورش ماکیان به روش سنتی و تعداد ماکیان آن‌ها برحسب شهرستان (بهره‌برداری - هزار قطعه)

شهرستان	کل			
	تعداد بهره‌برداری	تعدادان طیور		تعداد مرغ، خروس و جوجه
		تعداد بهره‌برداری	تعداد مرغ، خروس و جوجه	
کهگیلویه و بویراحمد	۲۸۲۱۹	۲۲۲	۱۶	۴۰۳
بویراحمد	۱۰۰۲۳	۱۲۷	۲	۱۱۴
دنا	۴۹۹۲	۵۶	۲	۵۱
کهگیلویه	۱۸۹۲۱	۲۰۸	۹	۱۸۹
گچساران	۴۲۶۱	۵۳	۱	۵۰

شهرستان	فقط اردک، غاز و بوقلمون		مرغ، خروس، جوجه، اردک، غاز و بوقلمون توأم	
	تعداد بهره‌برداری	تعداد طیور	تعداد بهره‌برداری	تعداد مرغ، خروس و جوجه و بوقلمون
کهگیلویه و بویراحمد	۱۸۳	۱	۲۸۶۰	۲۱
بویراحمد	۳۲	//	۷۷۹	۱۳
دنا	۴۸	//	۳۴۰	۵
کهگیلویه	۹۱	۱	۱۵۱۶	۱۹
گچساران	۱۱	//	۲۲۶	۳

۱۰۸- پرورش ماکیان به روش سنتی در بهره‌برداری‌ها برحسب طبقات تعداد ماکیان (بهره‌برداری - هزار قطعه)

طبقات تعداد ماکیان	تعداد بهره‌برداری	کل		تعداد بهره‌برداری	تعداد طیور
		تعداد طیور			
		مرغ، خروس و جوجه	اردک، غاز و بوقلمون		
جمع	۳۸۲۱۹	۴۴۴	۱۶	۳۵۱۷۶	۴۰۳
کمتر از ۱۰ قطعه	۱۸۱۴۹	۸۸	۲	۱۷۳۵۰	۸۵
۱۰-۱۴ قطعه	۸۴۶۴	۹۰	۲	۷۷۷۵	۸۵
۱۵-۱۹ قطعه	۲۶۰۰	۶۹	۳	۲۰۹۲	۶۳
۲۰-۲۴ قطعه	۳۵۲۸	۷۰	۲	۳۱۵۶	۶۴
۲۵-۲۹ قطعه	۸۳۴	۲۰	۲	۶۲۶	۱۶
۳۰-۳۹ قطعه	۱۳۴۵	۲۱	۲	۱۱۲۴	۲۵
۴۰-۴۹ قطعه	۵۷۹	۲۳	۱	۴۸۸	۲۰
۵۰-۹۹ قطعه	۵۹۹	۳۲	۲	۲۷۲	۲۶
۱۰۰ قطعه و بیشتر	۹۱	۱۱	//	۷۳	۹

طبقات تعداد ماکیان	تعداد بهره‌برداری	فقط اردک، غاز و بوقلمون		تعداد بهره‌برداری	تعداد طیور
		مرغ، خروس، جوجه، اردک، غاز و بوقلمون توأم			
		تعداد بهره‌برداری	تعداد طیور		
جمع	۱۸۳	۱	۲۸۶۰	۲۱	۱۵
کمتر از ۱۰ قطعه	۱۵۲	۱	۶۴۷	۳	۱
۱۰-۱۴ قطعه	۱۶	//	۶۷۲	۶	۲
۱۵-۱۹ قطعه	۷	//	۵۰۲	۶	۲
۲۰-۲۴ قطعه	۵	//	۳۷۷	۶	۲
۲۵-۲۹ قطعه	۰	۰	۲۰۹	۲	۲
۳۰-۳۹ قطعه	۱	//	۲۱۹	۵	۲
۴۰-۴۹ قطعه	۲	//	۸۹	۳	۱
۵۰-۹۹ قطعه	۰	۰	۱۲۷	۶	۲
۱۰۰ قطعه و بیشتر	۰	۰	۱۸	۲	//

۱۰۹- پرورش زنبور عسل، تعداد کندو و مقدار تولید عسل یا موم در بهره‌برداری‌ها برحسب شهرستان

(بهره‌برداری - کیلوگرم)

شهرستان	کل	
	تعداد کندو	تعداد بهره‌برداری
کهگیلویه و بویراحمد	۲۳۹۷۱	۲۳۲۶
بویراحمد	۱۵۶۵۱	۱۰۰۸
دنا	۸۷۱۸	۷۰۱
کهگیلویه	۷۲۶۰	۲۹۷
گچساران	۲۲۲۲	۱۹۱

شهرستان	کندوی نوع قدیم			کندوی نوع جدید		
	تولید عسل یا موم	تعداد کندو	تعداد بهره‌برداری	تولید عسل یا موم	تعداد کندو	تعداد بهره‌برداری
کهگیلویه و بویراحمد	۲۷۲۹۲۸	۱۶۸۴	۳۰۸	۳۲۲۸۸	۱۱۱۴۳	۲۱۱۱
بویراحمد	۱۱۲۴۰۶	۷۷۹	۱۴۶	۱۲۸۷۲	۲۸۴۲	۹۰۰
دنا	۷۰۷۷۰	۳۰۱	۹۰	۸۴۱۷	۱۴۴۲	۶۳۹
کهگیلویه	۷۱۴۲۳	۵۸۴	۶۵	۶۶۷۷	۵۵۹۷	۳۹۰
گچساران	۱۹۳۵۰	۲۰	۸	۲۲۲۲	۲۴۲	۱۸۲

۱۱۰- پرورش زلیور عسل، تعداد کندو و مقدار تولید عسل با موم در بهره‌برداری‌ها برحسب طبقات تعداد کندو (بهره‌برداری - کیلوگرم)

کل			طبقات تعداد کندو
تولید عسل یا موم	تعداد کندو	تعداد بهره‌برداری	
۲۸۶۰۹۱	۲۲۹۷۱	۲۲۴۶	جمع .....
.	.	.	بدون کندو در روز آمارگیری .....
۲۶۴۴۰	۶۱۸۸	۱۷۸۶	جمع ۱۰ کندو و کمتر .....
۹۸۳۱	۱۲۹۰	۸۸۲	۱ لغایت ۲ کندو .....
۹۹۲۵	۱۲۹۰	۴۰۲	۳ لغایت ۴ کندو .....
۹۹۴۷	۱۳۶۶	۲۵۲	۵ لغایت ۶ کندو .....
۶۹۲۴	۹۳۲	۱۲۲	۷ لغایت ۸ کندو .....
۹۷۹۴	۱۲۹۰	۱۲۴	۹ لغایت ۱۰ کندو .....
۱۶۰۲۳	۲۱۲۳	۱۴۹	جمع ۱۱ لغایت ۱۹ کندو .....
۲۸۵۳	۲۱۰	۳۵	۱۱ لغایت ۱۲ کندو .....
۱۸۰۵	۲۷۷	۲۱	۱۳ لغایت ۱۴ کندو .....
۸۸۹۴	۱۱۵۵	۷۶	۱۵ لغایت ۱۶ کندو .....
۲۲۷۲	۴۰۱	۱۷	۱۷ لغایت ۱۹ کندو .....
۵۲۶۷۲	۶۷۲۲	۲۳۱	جمع ۲۰ لغایت ۴۹ کندو .....
۱۷۲۷۶	۲۱۲۲	۹۹	۲۰ لغایت ۲۹ کندو .....
۲۶۳۹۷	۴۶۰۱	۱۳۲	۳۰ لغایت ۴۹ کندو .....
۱۶۹۹۵۵	۱۸۹۱۷	۱۸۱	جمع ۵۰ کندو و بیشتر .....
۲۷۱۷۲	۴۶۲۴	۸۳	۵۰ لغایت ۷۴ کندو .....
۱۶۴۷۹	۱۹۷۸	۲۴	۷۵ لغایت ۹۹ کندو .....
۵۷۲۷۹	۶۱۶۸	۵۲	۱۰۰ لغایت ۱۹۹ کندو .....
۵۲۷۲۵	۵۱۳۵	۲۰	۲۰۰ لغایت ۴۹۹ کندو .....
۲۱۰۰	۱۰۰۰	۲	۵۰۰ کندو و بیشتر .....



۱۱۰- پرورش زنبور عسل، تعداد کندو و مقدار تولید عسل با موم در بهره‌برداری‌ها برحسب طبقات تعداد کندو (دنباله)

(بهره‌برداری - کیلوگرم)

کندوی نوع قدیم			کندوی نوع جدید			طبقات تعداد کندو
تولید عسل یا موم	تعداد کندو	تعداد بهره‌برداری	تولید عسل با موم	تعداد کندو	تعداد بهره‌برداری	
۱۱۱۴۳	۱۶۸۴	۴۰۸	۲۷۲۹۳۸	۳۲۲۸۸	۲۱۱۱	جمع .....
.	.	.	.	.	.	بدون کندو در روز آمارگیری .....
۴۷۷۷	۷۸۳	۲۶۲	۴۱۷۱۴	۵۴۰۵	۱۵۷۰	جمع ۱۰ کندو و کمتر .....
۱۰۸۲	۱۶۶	۱۲۴	۸۷۴۹	۱۱۲۴	۷۶۵	۱ لغایت ۲ کندو .....
۱۰۸۵	۱۸۱	۶۲	۸۸۶۰	۱۲۰۹	۳۵۷	۳ لغایت ۴ کندو .....
۱۱۴۲	۱۸۰	۲۰	۸۸۰۴	۱۱۸۶	۲۲۶	۵ لغایت ۶ کندو .....
۵۰۱	۱۱۰	۱۸	۶۴۲۳	۸۲۳	۱۱۱	۷ لغایت ۸ کندو .....
۹۱۶	۱۴۶	۱۹	۸۸۷۸	۱۰۶۲	۱۱۳	۹ لغایت ۱۰ کندو .....
۱۲۹۱	۱۵۸	۱۸	۱۴۷۳۲	۱۶۸۵	۱۴۳	جمع ۱۱ لغایت ۱۹ کندو .....
۲۲۶	۲۶	۵	۲۵۰۷	۳۷۴	۳۳	۱۱ لغایت ۱۲ کندو .....
۳۳۸	۲۲	۳	۱۲۶۷	۲۵۲	۲۰	۱۳ لغایت ۱۴ کندو .....
۲۹۵	۶۲	۶	۸۲۹۹	۱۰۹۱	۷۳	۱۵ لغایت ۱۶ کندو .....
۲۱۲	۳۴	۲	۲۲۶۰	۲۶۷	۱۷	۱۷ لغایت ۱۹ کندو .....
۳۱۷۸	۳۸۸	۱۲	۵۰۴۹۵	۶۲۳۶	۲۲۱	جمع ۲۰ لغایت ۴۹ کندو .....
۱۳۳۵	۱۲۰	۷	۱۵۹۴۱	۲۰۰۴	۹۴	۲۰ لغایت ۲۹ کندو .....
۱۸۴۲	۲۶۸	۱۲	۲۴۵۵۴	۴۳۳۳	۱۲۷	۳۰ لغایت ۴۹ کندو .....
۱۱۳۷	۳۵۵	۹	۱۶۸۰۰۸	۱۸۵۶۲	۱۷۸	جمع ۵۰ کندو و بیشتر .....
۷۹۸	۱۶۶	۴	۳۴۳۷۴	۴۴۷۰	۸۱	۵۰ لغایت ۷۴ کندو .....
۱۰۲۰	۸۶	۲	۱۵۴۴۹	۱۸۹۲	۲۳	۷۵ لغایت ۹۹ کندو .....
۹	۳	۲	۵۷۴۷۰	۶۱۶۵	۵۲	۱۰۰ لغایت ۱۹۹ کندو .....
.	.	.	۵۴۷۲۵	۵۱۳۵	۲۰	۲۰۰ لغایت ۴۹۹ کندو .....
۱۰۰	۱۰۰	۱	۴۰۰۰	۹۰۰	۲	۵۰۰ کندو و بیشتر .....

اسامی برخی دیگر از محصولات که در پرسشنامه بهره‌برداران درج نشده است

سیاهدانه	ارزن	محصولات سالانه
هندوانه بذری	بادام زمینی	
پونجه بذری	زیره	
پیاز بذری	حنای	
گشنیز بذری	روناس	
سویا	آفتابگردان آجیلی	
چغندر علوفه‌ای	هندوانه آجیلی	
چغندر قند بذری	کدو آجیلی	
	شاهدانه	
زغال اخته	خرمالو	محصولات دائمی
عنب	شاه بلوط	
انبه	سنجد	
پاپایا (خریزه درختی)	سماق	
کنار	زالزالک	
ازگیل	زرشک	





کتابداری  
 شماره برگ بر آیدادی اشهر  
 آخرین شماره برگ در آیدادی اشهر



میرشداری عمومی کشاورزی ۱۳۸۷

جمهوری اسلامی ایران  
 سازمان مدیریت و برنامه ریزی کشور  
 مرکز آمار ایران  
 فرم ۱ - فهرست بوداری  
 ب - شماره پرونده در آن فهرست‌ها

نام شهرستان .....  
 نام محسطن اشهر .....  
 نام آیدادی .....  
 شماره نامه کار [ ]

ملاحظات	۵	نام پدر	۳	نام و نام خانوادگی مطلع معنی	۴	نام پدر	۲	نام و نام خانوادگی بهره‌بردار	۱
									*
									*
									*
									*
									*
									*
									*
									*
									*
									*
									*
									*
									*
									*
									*

ملاحظات	نام و نام خانوادگی متقاضی رسمی	نام پدر	نام و نام خانوادگی همسر و مدار	شماره ردیف شماره دولتی
۵	۲	۳	۴	۱
				*
				*
				*
				*
				*
				*
				*
				*
				*
				*
				*
				*
				*
				*

ملاحظات	نام متقاضی یا متقاضی قادر رسمی	نام کامل شرکت رسمی یا مؤسسه هموزمی (برای شرکتها یا یکی از آنها شماره گذاری)	شماره ردیف
*	۲	۳	۱
			**
			**
			**
			**
			**
			**
			**
			**
			**
			**
			**
			**
			**
			**
			**

ج - شرکتها یا رسمی و مؤسسات عمومی دارای فعالیت کشاورزی

ملاحظات	نام و نام خانوادگی متقاضی رسمی	نام پدر	نام و نام خانوادگی همسر و مدار	شماره ردیف شماره دولتی
۵	۲	۳	۴	۱
				*
				*
				*
				*
				*
				*
				*
				*
				*
				*
				*
				*
				*
				*
				*

نام و نام خانوادگی بازنشسته: .....
تاریخ: .....

نام و نام خانوادگی معاون سرپرستگری: .....
تاریخ: .....

نام آبدی .....  
 کد آبدی / شماره بزرگ .....  
 شماره برگ ..... از ..... برگ

جمهوری اسلامی ایران  
 سازمان مدیریت و برنامه ریزی کشور  
 مرکز آمار ایران  
 فرم ۲ - پرسشنامه بهره‌برداران کشاورزی  
 سرشناسی سرشماری کشاورزی ۱۳۸۲

نام شهرستان .....  
 نام دهستان / شهر .....  
 شماره واحد کار / حوزه .....  
 نام بهره‌بردار: خانوار معمولی ساکن  ۱ بهره‌بردار غیرساکن  ۲ خانوار معمولی غیرساکن  ۳ شرکت رسمی / مؤسسه عمومی  ۴

- بخش ۱ - ویژه بازاریان
- بخش ۲
- بخش ۵
- بخش ۶
- بخش ۷
- بخش ۸
- بخش ۹
- بخش ۱۰
- بخش ۱۱
- بخش ۱۲
- بخش ۱۳

نام، شماره و ردیف و آدرس بهره‌بردار (انفرادی حقیقی)  
 شماره ردیف بهره‌بردار (ستون ۱، قسمت ج فرم ۱): .....  
 نام شرکت رسمی / مؤسسه عمومی: .....  
 آدرس دفتر شرکت رسمی / مؤسسه عمومی: .....  
 تلفن: .....  
 کد تلفن محل: .....  
 تلفن: .....

شماره و ردیف خانوار بهره‌بردار (ستون ۱۹، قسمت الف فرم ۱): .....  
 شماره ردیف بهره‌بردار غیر ساکن (ستون ۱، قسمت ج فرم ۱): .....  
 نام و نام خانوادگی سرپرست خانوار / بهره‌بردار غیرساکن: .....  
 نام پسر: .....  
 آدرس کامل محل سکونت (برای مرطبات ۱ و ۲): .....  
 تلفن: .....  
 کد تلفن محل: .....  
 تلفن: .....  
 کد تلفن محل: .....  
 تلفن: .....

۴. مجموع به بخش

بخش ۳ - مشخصات بهره‌بردار

سواد	سن (به سال تمام)	بستگی با سرپرست خانوار			
		جنس	۱ سرپرست	۲ مسفر	۳ فرزند
.....	.....	.....	.....	.....	.....
.....	.....	.....	.....	.....	.....
.....	.....	.....	.....	.....	.....

۴ سایر اعضا: ۱ ..... ۲ ..... ۳ ..... ۴ ..... ۵ .....  
 ۵ سواد: ۱ بی‌سواد ۲ دانش‌آموز ۳ فوق‌دیپلم و بالاتر کشاورزی ۴ فوق‌دیپلم و بالاتر غیرکشاورزی

نام و نام خانوادگی کارشناس مسئول شی: .....  
 تاریخ: ..... اعضا: .....

نام و نام خانوادگی بازرسی: .....  
 تاریخ: ..... اعضا: .....

بخش ۲ - مشخصات بهره‌بردار خانوار / بهره‌بردار غیرساکن

شماره و ردیف تکمیل پرسشنامه: .....  
 کد بهره‌برداری در بخش ۱: .....  
 تعداد شرکای ساکن در این آبادی / شهر: .....  
 (برای بهره‌بردارهای شرکایی)

بخش ۱ - بهره‌بردارانهای خانوار / بهره‌بردار غیرساکن

کد	نوع بهره‌بردار	نام یکی از شرکا
۱	دارد <input type="checkbox"/> ندارد <input type="checkbox"/>	.....
۲	دارد <input type="checkbox"/> ندارد <input type="checkbox"/>	.....
۳	دارد <input type="checkbox"/> ندارد <input type="checkbox"/>	.....
۴	دارد <input type="checkbox"/> ندارد <input type="checkbox"/>	.....

تعداد بهره‌برداران: .....

نام و نام خانوادگی مأمور سرشماری: .....  
 تاریخ: ..... اعضا: .....

نام و نام خانوادگی پاسخگو: .....  
 تاریخ اعلام مصاحبه: .....

۳-۱ - آزمون آزمایشی آتیس

شماره پرسش	نام واحد سطح	مساحت	شیخ
۱	۲	۱	۱
۲	۳	۲	۲
۳	۴	۳	۳
۴	۵	۴	۴
۵	۶	۵	۵

۳-۲ - آزمون آزمایشی آتیس

شماره پرسش	نام واحد سطح	مساحت	شیخ
۱	۲	۱	۱
۲	۳	۲	۲
۳	۴	۳	۳
۴	۵	۴	۴
۵	۶	۵	۵

۳-۳ - محسولات سالانه از جدول هر یک از محسولات زیر درج علامت ۲ در مربع مربوط مشخص کنید

ردیف	آی	نام محصول	ردیف	آی	نام محصول	ردیف	آی	نام محصول
۳۶	۳۸	تیناگر	۳۸	۳۷	شیر (سنگی)	۳۸	۱۸	قلم
۳۷	۳۹	گلاب - لاله ریش	۳۹	۳۸	زیت خورشیدی و خردلی	۳۹	۱۹	پالا (دانه سنگی)
۳۸	۴۰		۴۰	۳۹	سبزی ریش	۴۰	۲۰	پاش
۳۹	۴۱		۴۱	۴۰	پیز	۴۱	۲۱	کرا
۴۰	۴۲		۴۲	۴۱	گوجه زلفی	۴۲	۲۲	آرد بزرگ ریش
۴۱	۴۳		۴۳	۴۲	سر (سنگی)	۴۳	۲۳	مغزیه
۴۲	۴۴		۴۴	۴۳	مویز (کوبیده) و پسته لیمو	۴۴	۲۴	خوار
۴۳	۴۵		۴۵	۴۴	سار سبزیجات *	۴۵	۲۵	سوزن ظریف، گریک و دستگیر
۴۴	۴۶		۴۶	۴۵	توتونه	۴۶	۲۶	پایانه و آستر (سنگی)

۳-۴ - محسولات سالانه آتیس

ردیف	آی	نام واحد سطح	مساحت	شیخ	ردیف	آی	نام واحد سطح	مساحت	شیخ
۱	۲	۳	۴	۵	۶	۷	۸	۹	۱۰
۲	۳	۴	۵	۶	۷	۸	۹	۱۰	۱۱
۳	۴	۵	۶	۷	۸	۹	۱۰	۱۱	۱۲
۴	۵	۶	۷	۸	۹	۱۰	۱۱	۱۲	۱۳
۵	۶	۷	۸	۹	۱۰	۱۱	۱۲	۱۳	۱۴
۶	۷	۸	۹	۱۰	۱۱	۱۲	۱۳	۱۴	۱۵
۷	۸	۹	۱۰	۱۱	۱۲	۱۳	۱۴	۱۵	۱۶
۸	۹	۱۰	۱۱	۱۲	۱۳	۱۴	۱۵	۱۶	۱۷
۹	۱۰	۱۱	۱۲	۱۳	۱۴	۱۵	۱۶	۱۷	۱۸
۱۰	۱۱	۱۲	۱۳	۱۴	۱۵	۱۶	۱۷	۱۸	۱۹
۱۱	۱۲	۱۳	۱۴	۱۵	۱۶	۱۷	۱۸	۱۹	۲۰
۱۲	۱۳	۱۴	۱۵	۱۶	۱۷	۱۸	۱۹	۲۰	۲۱
۱۳	۱۴	۱۵	۱۶	۱۷	۱۸	۱۹	۲۰	۲۱	۲۲
۱۴	۱۵	۱۶	۱۷	۱۸	۱۹	۲۰	۲۱	۲۲	۲۳
۱۵	۱۶	۱۷	۱۸	۱۹	۲۰	۲۱	۲۲	۲۳	۲۴
۱۶	۱۷	۱۸	۱۹	۲۰	۲۱	۲۲	۲۳	۲۴	۲۵
۱۷	۱۸	۱۹	۲۰	۲۱	۲۲	۲۳	۲۴	۲۵	۲۶
۱۸	۱۹	۲۰	۲۱	۲۲	۲۳	۲۴	۲۵	۲۶	۲۷
۱۹	۲۰	۲۱	۲۲	۲۳	۲۴	۲۵	۲۶	۲۷	۲۸
۲۰	۲۱	۲۲	۲۳	۲۴	۲۵	۲۶	۲۷	۲۸	۲۹
۲۱	۲۲	۲۳	۲۴	۲۵	۲۶	۲۷	۲۸	۲۹	۳۰



۵-۱-۵-۱ باغ و قلستان

مکان و شرح	نام باغ	مساحت	شرح
مکان ۱ و شرح	۱	۱	محصولات دامی شیر
مکان ۲ و شرح	۲	۲	محصولات دامی غیر شیر
مکان ۳ و شرح	۳	۳	محصولات دامی غیر شیر
مکان ۴ و شرح	۴	۴	محصولات دامی غیر شیر

۵-۱-۵-۲ محصولات دامی (وجود هر یک از محصولات را با درج علامت X در مربع مربوطه مشخص کنید)

نام محصول	کد محصول	نام محصول	
		آبی	دیم
سبب	۱۱ □	بازم	
گلایه	۱۲ □		
خ	۱۳ □	گرد	
گیاه و آبنا	۱۴ □	فندق	
رودا و درختی	۱۵ □	سبزه	
موت، شل و شلار	۱۶ □	انگور	آبی
انواع الو و گوجه	۱۷ □	دیم	
سبب	۱۸ □	توت فرنگی	
دیم	۱۹ □	چاق	
برقال	۲۰ □	انواع توت و شاه توت	
تازنگی	۲۱ □	توت نرداق	
لبو شیرین	۲۲ □	گل محمدی	
لبو ترش (شامل لبو عمانی)	۲۳ □	انواع بربری *	
گریب فرود	۲۴ □	خرابه درختان شیر	
سایر مرکبات *	۲۵ □	خرابه درختان غیر شیر	
هواز	۲۶ □	گیاهان دامی زینتی	
گری	۲۷ □		
زیتون	۲۸ □		
نار	۲۹ □		
خرما	۳۰ □		

\* در باغ، دامی، بالنگ، بکرانی و ...  
\* تریزی، سیدان، کبود، شلنگ، پسته، انیس ...

۵-۱-۵-۳ باغ و قلستان به صورت گنایت ساده (نگ مشخصی)

نام محصول	کد محصول	شرح گنایت	تعداد سطح	مکان و شرح	
				مکان ۱	مکان ۲
نام محصول	۱	۱	۱	مکان ۱ و شرح	مکان ۲ و شرح
نام محصول	۲	۲	۲	مکان ۳ و شرح	مکان ۴ و شرح
نام محصول	۳	۳	۳	مکان ۵ و شرح	مکان ۶ و شرح
نام محصول	۴	۴	۴	مکان ۷ و شرح	مکان ۸ و شرح

۱- باغ و چمن و سوار به صورت گنایت ساده، انگ محصولی منظور کنید و اطلاعات مربوط را در این قسمت بنویسید.

۵-۱-۵-۴ باغ و قلستان به صورت گنایت مفصلی و "گنایت پراکنده"

نام محصول	کد محصول	تعداد درخت مو		شرح
		تعداد درخت گنایت پراکنده	تعداد درخت مو	
نام محصول	۱			شرح
نام محصول	۲			شرح
نام محصول	۳			شرح
نام محصول	۴			شرح
نام محصول	۵			شرح
نام محصول	۶			شرح
نام محصول	۷			شرح





جمهوری اسلامی ایران  
وزارت مدیریت منابع و زراعت کشور  
مركز آمار ايران  
فرم ۲ - آمار منابع آبي

موسسه آبي  
۱۳۸۲

نام آبي: .....  
 كد آبي: .....  
 شماره واحد كار: .....

بخش ۸ - استفاده ماهيهاي آبي از منابع آبي ماهيهاي آبي براي چراغ به عنوان بروه مي شوند؟  بله  نه

شرح	تعداد روز چراغ ابرو ايج (ملي ۳۶۵)
۱	.....
۲	.....
۳	.....

بخش ۹ - فعاليت پرورش قارچ خوراكي وجود دارد؟  بله  نه

تعداد بهره برداري: .....

بخش ۱۰ - فعاليت پرورش نباتات دارويي وجود دارد؟  بله  نه

تعداد بهره برداري: .....

بخش ۱۱ - پرورش ماهي

شرح	۱
۱ - مزه پرورشي	.....
۲ - مزه سرد (استراخان، قو، سنگوبه)	.....
۳ - آب بندي	.....
۴ - سام (تنگيز، حبيبا، منصور و ...)	.....
۵ - مزه پرورشي	.....
۶ - مزه سرد (استراخان، قو، سنگوبه)	.....
۷ - سام (تنگيز، حبيبا، منصور و ...)	.....

بخش ۵ - خدمات ماشينهاي كشاورزي و تجهيزات آبياري تحت فشار

۱ - آيا در اين آبياري ماشينهاي كشاورزي و يا تجهيزات آبياري تحت فشار وجود دارد؟  بله  نه

شرح	تعداد تعمير كار	تعداد تعمير كار
۱	.....	.....
۲	.....	.....

تعمير كار ماشينهاي كشاورزي

تعمير كار تجهيزات آبياري تحت فشار

۲ - آيا در اين آبياري ماشينهاي كشاورزي و يا تجهيزات آبياري تحت فشار وجود دارد؟  بله  نه

تعداد تعمير كار: .....

تعداد تعمير كار: .....

بخش ۶ - توليد سموم، ميوه و ترقيت يك راس دام

شرح	۱	۲	۳	۴	۵	۶
۱ - توليد سموم	.....	.....	.....	.....	.....	.....
۲ - توليد ميوه و ترقيت يك راس دام	.....	.....	.....	.....	.....	.....
۳ - توليد ميوه و ترقيت يك راس دام	.....	.....	.....	.....	.....	.....
۴ - توليد ميوه و ترقيت يك راس دام	.....	.....	.....	.....	.....	.....
۵ - توليد ميوه و ترقيت يك راس دام	.....	.....	.....	.....	.....	.....
۶ - توليد ميوه و ترقيت يك راس دام	.....	.....	.....	.....	.....	.....

بخش ۷ - تعداد دام بارش و سوازي

شرح	۱	۲
۱ - تعداد دام بارش و سوازي	.....	.....
۲ - تعداد دام بارش و سوازي	.....	.....

نام شهرستان: .....  
 نام دهستان: .....

بخش ۱ - وضع طبيعي زميني

شرح	تعداد
۱ - وضع طبيعي زميني	.....
۲ - وضع طبيعي زميني	.....
۳ - وضع طبيعي زميني	.....
۴ - وضع طبيعي زميني	.....
۵ - وضع طبيعي زميني	.....
۶ - وضع طبيعي زميني	.....

بخش ۲ - نوع راه

آه - راه زميني (بهر راه آهن)

شرح	تعداد
۱ - نوع راه	.....
۲ - نوع راه	.....
۳ - نوع راه	.....
۴ - نوع راه	.....
۵ - نوع راه	.....
۶ - نوع راه	.....

بخش ۲ - منابع آب كشاورزي

شرح	تعداد
۱ - منابع آب كشاورزي	.....
۲ - منابع آب كشاورزي	.....
۳ - منابع آب كشاورزي	.....
۴ - منابع آب كشاورزي	.....
۵ - منابع آب كشاورزي	.....
۶ - منابع آب كشاورزي	.....
۷ - منابع آب كشاورزي	.....
۸ - منابع آب كشاورزي	.....
۹ - منابع آب كشاورزي	.....
۱۰ - منابع آب كشاورزي	.....

بخش ۴ - ماشينهاي كشاورزي

شرح	تعداد
۱ - ماشينهاي كشاورزي	.....
۲ - ماشينهاي كشاورزي	.....
۳ - ماشينهاي كشاورزي	.....
۴ - ماشينهاي كشاورزي	.....
۵ - ماشينهاي كشاورزي	.....
۶ - ماشينهاي كشاورزي	.....
۷ - ماشينهاي كشاورزي	.....
۸ - ماشينهاي كشاورزي	.....
۹ - ماشينهاي كشاورزي	.....

بیش ۱۷- تعاونی، انجمن و سهامی

ردیف	شرح	دوره نازد	دوره نازد
۱	شرکت تعاونی روستایی	<input type="checkbox"/>	<input type="checkbox"/>
۲	شرکت تعاونی تولید کشاورزی	<input type="checkbox"/>	<input type="checkbox"/>
۳	مرکز خدمات جهاد کشاورزی	<input type="checkbox"/>	<input type="checkbox"/>
۴	شورای اسلامی روستایی	<input type="checkbox"/>	<input type="checkbox"/>

بیش ۱۸- پاسهنگویان روستاخانه

ردیف	نام و نام خانوادگی	انگهی پاسهنگویان سکونت	شماره فایه و کد ملی
۱			
۲			
۳			
۴			
۵			

بیش ۱۹- مأمور سرشماری، بازرسی و کارشناسی مسئول فنی

ردیف	سبب	نام و نام خانوادگی	تاریخ	امضا
	مأمور سرشماری			
	بازرسی			
	کارشناسی مسئول فنی			

بیش ۱۳- روشنی زادوین و غیره بر روی جمهوری اسلامی ایران

ردیف	شرح	دوره	نابره	نام خانوادگی
۱	پوشش راهبردی	<input type="checkbox"/>	<input type="checkbox"/>	<input type="checkbox"/>
۲	پوشش راهبردی	<input type="checkbox"/>	<input type="checkbox"/>	<input type="checkbox"/>

بیش ۱۵- سفارت و کارخانگان

ردیف	شرح	دوره نازد	دوره نازد
۱	سفارت بست	<input type="checkbox"/>	<input type="checkbox"/>
۲	مأموریت بست یا دفتر بست روستایی	<input type="checkbox"/>	<input type="checkbox"/>
۳	تلفن (سر کار سفارت، سفارتخانه و ...)	<input type="checkbox"/>	<input type="checkbox"/>
۴	دفتر سبب به وسیله تلفن سبب بر مبنای	<input type="checkbox"/>	<input type="checkbox"/>
۵	دفتر سبب به وسیله وسطه بر مبنای	<input type="checkbox"/>	<input type="checkbox"/>

بیش ۱۶- آب، برق و گاز

ردیف	شرح	دوره نازد	دوره نازد
۱	آب باده کشی	<input type="checkbox"/>	<input type="checkbox"/>
۲	سیستم تصفیه آب آشامیدنی، باده، باده کشی	<input type="checkbox"/>	<input type="checkbox"/>
۳	برق	<input type="checkbox"/>	<input type="checkbox"/>
۴	گاز باده کشی	<input type="checkbox"/>	<input type="checkbox"/>

۱۲- منابع تهیه محصولات کشاورزی (بیش جدول)

نابره	شرح	ردیف	نابره	نابره	شرح
<input type="checkbox"/>	تولید نازد های شهری	۱۱	<input type="checkbox"/>	<input type="checkbox"/>	تولید نازد های شهری
<input type="checkbox"/>	تولید نازد غیره فله	۱۲	<input type="checkbox"/>	<input type="checkbox"/>	تولید نازد غیره فله
<input type="checkbox"/>	تولید نازد غیره (بهره نازد)	۱۳	<input type="checkbox"/>	<input type="checkbox"/>	تولید نازد غیره (بهره نازد)
<input type="checkbox"/>	تولید نازد غیره	۱۴	<input type="checkbox"/>	<input type="checkbox"/>	تولید نازد غیره
<input type="checkbox"/>	تولید نازد غیره	۱۵	<input type="checkbox"/>	<input type="checkbox"/>	تولید نازد غیره
<input type="checkbox"/>	تولید نازد غیره	۱۶	<input type="checkbox"/>	<input type="checkbox"/>	تولید نازد غیره
<input type="checkbox"/>	تولید نازد غیره	۱۷	<input type="checkbox"/>	<input type="checkbox"/>	تولید نازد غیره
<input type="checkbox"/>	تولید نازد غیره	۱۸	<input type="checkbox"/>	<input type="checkbox"/>	تولید نازد غیره
<input type="checkbox"/>	تولید نازد غیره	۱۹	<input type="checkbox"/>	<input type="checkbox"/>	تولید نازد غیره
<input type="checkbox"/>	تولید نازد غیره	۲۰	<input type="checkbox"/>	<input type="checkbox"/>	تولید نازد غیره

۱۳- بهانه‌های و در مابقی

دوره نازد	شرح	دوره نازد	دوره نازد
<input type="checkbox"/>	صنعت	<input type="checkbox"/>	<input type="checkbox"/>
<input type="checkbox"/>	مرکز بهانه‌های شهری و روستایی، کالینگ و ...	<input type="checkbox"/>	<input type="checkbox"/>
<input type="checkbox"/>	خانه بهداشت	<input type="checkbox"/>	<input type="checkbox"/>
<input type="checkbox"/>	دارچینه	<input type="checkbox"/>	<input type="checkbox"/>
<input type="checkbox"/>	بزرگ	<input type="checkbox"/>	<input type="checkbox"/>
<input type="checkbox"/>	دفتر بهانه‌های	<input type="checkbox"/>	<input type="checkbox"/>
<input type="checkbox"/>	دفتر بهانه‌های	<input type="checkbox"/>	<input type="checkbox"/>
<input type="checkbox"/>	باده کشی راهبردی روستایی	<input type="checkbox"/>	<input type="checkbox"/>
<input type="checkbox"/>	بهانه‌های	<input type="checkbox"/>	<input type="checkbox"/>
<input type="checkbox"/>	بهره نازد	<input type="checkbox"/>	<input type="checkbox"/>
<input type="checkbox"/>	دفتر بهانه‌های و کسب بهانه‌های	<input type="checkbox"/>	<input type="checkbox"/>