

جمهوری اسلامی ایران  
سازمان مدیریت و برنامه‌ریزی کشور  
مرکز آمار ایران

# نتایج تفصیلی سرشماری عمومی کشاورزی

۱۳۸۲



استان چهارمحال و بختیاری



کتابخانه مرکز آمار ایران  
شماره ۲۰۸۲۶: . . .  
۸۴۶۲۷ ن ۲۰

نشانه‌های نشریات مرکز آمار ایران	□
آمار گردآوری نشده است.	-
آمار در دسترس نیست.	000
ذاتاً یا عملاً وجود ندارد.	X
جمع و محاسبه غیرممکن یا بی معنی است.	XX
رقم کمتر از نصف واحد است.	//
رقم (نسبت) ناچیز و قابل صرف نظر کردن است.	
رقم غیرقطعی است.	*
رقم جنبه‌ی تخمینی دارد.	**
به دلیل حفظ محرمانگی، رقم قابل انتشار نیست.	⊙

اختلاف در سرجمع‌ها به علت سرراست کردن ارقام است. محاسبه‌ی نسبت‌ها و شاخص‌ها قبل از سرراست کردن ارقام صورت گرفته است.

مرکز آمار ایران

نتایج تفصیلی سرشماری عمومی کشاورزی استان چهارمحال و بختیاری -  
۱۳۸۲ / مرکز آمار ایران. - تهران: مرکز آمار ایران، دفتر انتشارات و  
اطلاع رسانی، ۱۳۸۴.

۱۳۷ ص. : جدول، نمودار. - (مرکز آمار ایران، ۳۸۷۸)

ISBN 964-365-356-0 : ۱۷۰۰۰ ریال

۱. کشاورزی - - ایران - - چهارمحال و بختیاری - - آمار. ۲. کشاورزی - -  
ایران - - چهارمحال و بختیاری - - جنبه‌های اقتصادی - - آمار. الف. مرکز  
آمار ایران. دفتر انتشارات و اطلاع رسانی. ب. عنوان.

۳۳۸/۱۰۹۵۵-۲۱

HD ۲۰۶۵ / ۲ / م ۴ ن ۱۷

مرکز آمار ایران

نتایج تفصیلی سرشماری عمومی کشاورزی استان چهارمحال و بختیاری -

۱۳۸۲

تاریخ انتشار: اردیبهشت ۱۳۸۴

شمارگان: ۴۰۰ نسخه

شماره‌ی مسلسل نشریات مرکز آمار ایران: ۳۸۷۸

ناشر: دفتر انتشارات و اطلاع رسانی

قیمت: ۱۷۰۰۰ ریال

چاپ در چاپخانه‌ی مرکز آمار ایران

نقل قول از مطالب این کتاب با ذکر منبع بلامانع است.

تهران، گدبستی ۱۴۱۴۶۶۳۱۱۱، خیابان دکتر فاطمی، خیابان رهی معیری، تلفن ۸-۸۹۶۵۰۶۶

دورنگار: ۸۹۶۳۴۵۱ - ۸۹۶۶۰۸۹

URL: <http://www.sci.org.ir>

E-mail: [sci@sci.org.ir](mailto:sci@sci.org.ir)

شابک: ۹۶۴-۳۶۵-۳۵۶-۰۰

ISBN 964-365-356-0

HO  
۲-۶۵/۲  
۱۱۸۳-۵۱

### پیشگفتار

سومین سرشماری عمومی کشاورزی ایران با هدف جمع‌آوری آمار و اطلاعات واحدهای تولیدی کشاورزی کشور، از ۵ مهر لغایت ۵ آبان ۱۳۸۲، به طور همزمان در سراسر کشور انجام شد. نتایج این سرشماری در برگرفته‌ی مجموعه‌ای بسیار گسترده از اطلاعات آماری است که در قالب جدول‌های متنوع به صورت گزارش‌های چاپی و لوح‌های فشرده ارائه می‌شود.

نشریه‌ی حاضر با عنوان "نتایج تفصیلی سرشماری عمومی کشاورزی ۱۳۸۲" حاوی منتخبی از جدول‌های آماری در سطح استان چهارمحال و بختیاری به همراه خلاصه یافته‌ها است که در اختیار علاقه‌مندان قرار می‌گیرد. نتایج این سرشماری برای سطوح جغرافیایی کوچکتر از شهرستان، از طریق واحد اطلاع‌رسانی مرکز آمار ایران به آدرس خیابان دکتر فاطمی، نبش رهی معیری، برای عموم قابل دسترس است.

مرکز آمار ایران در اجرای سرشماری عمومی کشاورزی ۱۳۸۲، از مشارکت همه جانبه‌ی وزارت جهاد کشاورزی و سازمان مدیریت و برنامه‌ریزی در استان‌ها و همچنین همکاری صمیمانه‌ی تولیدکنندگان کشاورزی که زمینه‌ی اجرای موفقیت‌آمیز این طرح را فراهم کردند، سپاسگزاری می‌کند.

مرکز آمار ایران



۸۴

فهرست مندرجات

عنوان	صفحه
راهنمای کاربران.....	۹
تعاریف و مفاهیم.....	۱۵
یافته های مهم.....	۲۱

فصل اول - بهره برداران و بهره برداری های کشاورزی

۱ - بهره برداران فهرست شده و بهره برداران سرشماری شده (دارای پرسشنامه) برحسب نوع بهره بردار و شهرستان.....	۲۹
۲ - بهره برداری های کشاورزی برحسب نوع بهره بردار و شهرستان.....	۳۰
۳ - بهره برداری های کشاورزی متعلق به اشخاص حقیقی برحسب نوع و سن بهره بردار.....	۳۱
۴ - بهره برداری های کشاورزی متعلق به اشخاص حقیقی برحسب وضع سواد و مدرک تحصیلی بهره بردار و شهرستان.....	۳۱
۵ - بهره برداری های کشاورزی متعلق به اشخاص حقیقی برحسب وضع سواد و مدرک تحصیلی بهره بردار و وسعت اراضی.....	۳۲
۶ - بهره برداری های کشاورزی متعلق به اشخاص حقیقی برحسب وضع سواد، مدرک تحصیلی و سن بهره بردار.....	۳۳
۷ - بهره برداری های کشاورزی متعلق به اشخاص حقیقی برحسب جنس بهره بردار، بستگی با سرپرست خانوار و شهرستان.....	۳۳

فصل دوم - کاربری اراضی کشاورزی

۸ - بهره برداری های کشاورزی برحسب نوع فعالیت و شهرستان.....	۳۷
۹ - تعداد و مساحت بهره برداری های با زمین برحسب شهرستان.....	۳۷

عنوان	صفحه
۱۰- تعداد و مساحت بهره‌برداری‌های با زمین برحسب وسعت اراضی کشاورزی	۲۸
۱۱- تعداد و مساحت بهره‌برداری‌های با زمین برحسب سن بهره‌بردار	۳۹
۱۲- تعداد و مساحت بهره‌برداری‌های با زمین آبی برحسب شهرستان	۳۹
۱۳- تعداد و مساحت بهره‌برداری‌های با زمین دیم برحسب شهرستان	۴۰
۱۴- تعداد و مساحت بهره‌برداری‌های دارای اراضی زراعی برحسب شهرستان	۴۰
۱۵- تعداد و مساحت بهره‌برداری‌های دارای اراضی زراعی برحسب وسعت اراضی کشاورزی	۴۱
۱۶- تعداد و مساحت بهره‌برداری‌های دارای اراضی زراعی برحسب وسعت اراضی زراعی	۴۲
۱۷- تعداد و مساحت بهره‌برداری‌های دارای اراضی زراعی برحسب سن بهره‌بردار	۴۳
۱۸- تعداد و مساحت بهره‌برداری‌های دارای اراضی زراعی آبی برحسب شهرستان	۴۳
۱۹- تعداد و مساحت اراضی زراعی بهره‌برداری‌ها به تفکیک آبی و دیم برحسب شهرستان	۴۴
۲۰- تعداد و مساحت باغ و قلمستان بهره‌برداری‌ها برحسب شهرستان	۴۵
۲۱- تعداد و مساحت باغ و قلمستان بهره‌برداری‌ها برحسب وسعت اراضی کشاورزی	۴۶
۲۲- تعداد و مساحت باغ و قلمستان بهره‌برداری‌ها برحسب سن بهره‌بردار	۴۷
۲۳- تعداد و مساحت باغ و قلمستان بهره‌برداری‌ها برحسب وسعت اراضی باغ و قلمستان	۴۸
۲۴- تعداد و مساحت باغ و قلمستان آبی بهره‌برداری‌ها برحسب شهرستان	۴۹
۲۵- تعداد و مساحت باغ و قلمستان دیم بهره‌برداری‌ها برحسب شهرستان	۴۹
۲۶- تعداد و مساحت باغ و قلمستان بهره‌برداری‌ها به تفکیک آبی و دیم برحسب شهرستان	۵۰

#### فصل سوم - زراعت (محصولات سالانه در فضای باز)

۲۷- تعداد بهره‌برداری، سطح کاشت و مقدار تولید محصولات زراعی بهره‌برداری‌های کشاورزی برحسب نام محصول	۵۳
۲۸- تعداد بهره‌برداری، سطح کاشت و مقدار تولید گندم برحسب شهرستان	۵۵
۲۹- تعداد بهره‌برداری، سطح کاشت و مقدار تولید گندم برحسب وسعت اراضی کشاورزی	۵۶

عنوان

صفحه

- ۳۰- تعداد بهره‌برداری، سطح کاشت و مقدار تولید گندم برحسب وسعت اراضی زراعی ..... ۵۷
- ۳۱- تعداد بهره‌برداری، سطح کاشت و مقدار تولید گندم برحسب سن بهره‌بردار ..... ۵۸
- ۳۲- تعداد بهره‌برداری، سطح کاشت و مقدار تولید جو برحسب شهرستان ..... ۵۸
- ۳۳- تعداد بهره‌برداری، سطح کاشت و مقدار تولید برنج (شلتوک) برحسب شهرستان ..... ۵۹
- ۳۴- تعداد بهره‌برداری، سطح کاشت و مقدار تولید چغندر قند برحسب شهرستان ..... ۵۹
- ۳۵- تعداد بهره‌برداری، سطح کاشت و مقدار تولید انواع لوبیا (دانه خشک) برحسب شهرستان ..... ۶۰
- ۳۶- تعداد بهره‌برداری، سطح کاشت و مقدار تولید انواع نخود (دانه خشک) برحسب شهرستان ..... ۶۰
- ۳۷- تعداد بهره‌برداری، سطح کاشت و مقدار تولید عدس برحسب شهرستان ..... ۶۱
- ۳۸- تعداد بهره‌برداری، سطح کاشت و مقدار تولید ماش برحسب شهرستان ..... ۶۱
- ۳۹- تعداد بهره‌برداری، سطح کاشت و مقدار تولید خیار برحسب شهرستان ..... ۶۲
- ۴۰- تعداد بهره‌برداری، سطح کاشت و مقدار تولید بونجه و اسپرس (خشک) برحسب شهرستان ..... ۶۲
- ۴۱- تعداد بهره‌برداری، سطح کاشت و مقدار تولید شبدر (خشک) برحسب شهرستان ..... ۶۳
- ۴۲- تعداد بهره‌برداری، سطح کاشت و مقدار تولید ذرت خوشه‌ای و علوفه‌ای برحسب شهرستان ..... ۶۳
- ۴۳- تعداد بهره‌برداری، سطح کاشت و مقدار تولید سیب زمینی برحسب شهرستان ..... ۶۴
- ۴۴- تعداد بهره‌برداری، سطح کاشت و مقدار تولید گوجه فرنگی برحسب شهرستان ..... ۶۴

فصل چهارم - باغداری (تولید محصولات دائمی در فضای باز) و تولید گلخانه‌ای

- ۴۵- تعداد بهره‌برداری، سطح کاشت ساده، تعداد درخت و مقدار تولید محصولات دائمی برحسب نام محصول ..... ۶۷
- ۴۶- تعداد بهره‌برداری، سطح کاشت ساده، تعداد درخت و مقدار تولید سیب برحسب شهرستان ..... ۷۱
- ۴۷- تعداد بهره‌برداری، سطح کاشت ساده، تعداد درخت و مقدار تولید سیب برحسب وسعت اراضی کشاورزی ..... ۷۲
- ۴۸- تعداد بهره‌برداری، سطح کاشت ساده، تعداد درخت و مقدار تولید سیب برحسب وسعت اراضی باغ و قلمستان ..... ۷۴
- ۴۹- تعداد بهره‌برداری، سطح کاشت ساده، تعداد درخت و مقدار تولید سیب برحسب سن بهره‌بردار ..... ۷۶

عنوان

صفحه

- ۵۰- تعداد بهره‌برداری، سطح کاشت ساده، تعداد درخت و مقدار تولید گلایی برحسب شهرستان..... ۷۸
- ۵۱- تعداد بهره‌برداری، سطح کاشت ساده، تعداد درخت و مقدار تولید به برحسب شهرستان..... ۷۹
- ۵۲- تعداد بهره‌برداری، سطح کاشت ساده، تعداد درخت و مقدار تولید گیلاس و آلبالو برحسب شهرستان..... ۸۰
- ۵۳- تعداد بهره‌برداری، سطح کاشت ساده، تعداد درخت و مقدار تولید زردآلو و قیسی برحسب شهرستان..... ۸۱
- ۵۴- تعداد بهره‌برداری، سطح کاشت ساده، تعداد درخت و مقدار تولید هلو، شلیل و شفتالو برحسب شهرستان..... ۸۲
- ۵۵- تعداد بهره‌برداری، سطح کاشت ساده، تعداد درخت و مقدار تولید انواع آلو و گوجه برحسب شهرستان..... ۸۳
- ۵۶- تعداد بهره‌برداری، سطح کاشت ساده، تعداد درخت و مقدار تولید انجیر آبی برحسب شهرستان..... ۸۴
- ۵۷- تعداد بهره‌برداری، سطح کاشت ساده، تعداد درخت و مقدار تولید انار برحسب شهرستان..... ۸۵
- ۵۸- تعداد بهره‌برداری، سطح کاشت ساده، تعداد درخت و مقدار تولید بادام آبی برحسب شهرستان..... ۸۶
- ۵۹- تعداد بهره‌برداری، سطح کاشت ساده، تعداد درخت و مقدار تولید گردو برحسب شهرستان..... ۸۷
- ۶۰- تعداد بهره‌برداری، سطح کاشت ساده، تعداد درخت و مقدار تولید انگور آبی برحسب شهرستان..... ۸۸
- ۶۱- تعداد بهره‌برداری، سطح کاشت ساده، تعداد درخت و مقدار تولید انواع تبریزی برحسب شهرستان..... ۸۹
- ۶۲- مساحت گلخانه‌ها و تولید انواع محصولات در بهره‌برداری‌ها برحسب شهرستان..... ۹۰

فصل پنجم - مکانیزاسیون کشاورزی (استفاده از ماشین‌ها و ادوات کشاورزی و آبیاری تحت فشار)

- ۶۳- تعداد بهره‌برداری‌های استفاده کننده از هر یک از ماشین‌ها و ادوات کشاورزی برحسب شهرستان..... ۹۳
- ۶۴- تعداد بهره‌برداری‌های استفاده کننده از هر یک از ماشین‌ها و ادوات کشاورزی برحسب وسعت اراضی کشاورزی..... ۹۵
- ۶۵- تعداد بهره‌برداری‌های استفاده کننده از هر یک از ماشین‌ها و ادوات کشاورزی برحسب وسعت اراضی زراعی..... ۹۹
- ۶۶- تعداد بهره‌برداری‌های استفاده کننده از هر یک از ماشین‌ها و ادوات کشاورزی متعلق به خود برحسب شهرستان..... ۱۰۳
- ۶۷- مساحت تخت پوشش بهره‌برداری‌های استفاده کننده از سیستم آبیاری بارانی برحسب شهرستان..... ۱۰۵
- ۶۸- مساحت اراضی کشاورزی تحت پوشش بهره‌برداری‌های استفاده کننده از سیستم آبیاری بارانی برحسب وسعت اراضی ۱-۶..... ۱۰۶



عنوان

صفحه

- ۶۹- مساحت تحت پوشش بهره‌برداری‌های استفاده‌کننده از سیستم آبیاری بارانی برحسب سن بهره‌بردار..... ۱۰۷
- ۷۰- مساحت اراضی کشاورزی تحت پوشش بهره‌برداری‌های استفاده‌کننده از سیستم آبیاری بارانی برحسب وسعت اراضی ۱۰۸
- ۷۱- مساحت تحت پوشش بهره‌برداری‌های استفاده‌کننده از سیستم آبیاری قطره‌ای برحسب شهرستان ..... ۱۰۸

فصل ششم - دامپروری

- ۷۲- بهره‌برداری‌های دارای دام کوچک طی ۳۶۵ روز گذشته و تعداد دام آن‌ها در روز آمارگیری برحسب شهرستان..... ۱۱۱
- ۷۳- بهره‌برداری‌های دارای دام کوچک طی ۳۶۵ روز گذشته و تعداد دام آن‌ها در روز آمارگیری برحسب تعداد دام کوچک..... ۱۱۲
- ۷۴- بهره‌برداری‌های دارای گوسفند و بره در روز آمارگیری و تعداد دام آن‌ها برحسب شهرستان ..... ۱۱۴
- ۷۵- بهره‌برداری‌های دارای گوسفند و بره در روز آمارگیری و تعداد دام آن‌ها برحسب وسعت اراضی کشاورزی ..... ۱۱۵
- ۷۶- بهره‌برداری‌های دارای گوسفند و بره در روز آمارگیری و تعداد دام آن‌ها برحسب سن بهره‌بردار..... ۱۱۷
- ۷۷- بهره‌برداری‌های دارای گوسفند و بره در روز آمارگیری و تعداد دام آن‌ها برحسب تعداد گوسفند و بره در روز آمارگیری..... ۱۱۹
- ۷۸- بهره‌برداری‌های دارای بز و بزغاله در روز آمارگیری و تعداد دام آن‌ها برحسب شهرستان ..... ۱۲۱
- ۷۹- بهره‌برداری‌های دارای گاو و گوساله در روز آمارگیری و تعداد دام آن‌ها برحسب شهرستان ..... ۱۲۲
- ۸۰- بهره‌برداری‌های دارای گاو و گوساله در روز آمارگیری و تعداد دام آن‌ها برحسب تعداد دام بزرگ..... ۱۲۳
- ۸۱- بهره‌برداری‌های دارای گاو و گوساله‌ی بومی در روز آمارگیری و تعداد دام آن‌ها برحسب شهرستان ..... ۱۲۵
- ۸۲- بهره‌برداری‌های دارای گاو و گوساله‌ی دورگ در روز آمارگیری و تعداد دام آن‌ها برحسب شهرستان ..... ۱۲۶
- ۸۳- بهره‌برداری‌های دارای گاو و گوساله‌ی اصیل در روز آمارگیری و تعداد دام آن‌ها برحسب شهرستان ..... ۱۲۷
- ۸۴- فروش گوسفند و بره‌ی پرواری، ذبح و تلفات آن‌ها در بهره‌برداری‌ها برحسب شهرستان ..... ۱۲۸
- ۸۵- فروش بز و بزغاله‌ی پرواری، ذبح و تلفات آن‌ها در بهره‌برداری‌ها برحسب شهرستان ..... ۱۲۸
- ۸۶- فروش گاو و گوساله‌ی پرواری، ذبح و تلفات آن‌ها در بهره‌برداری‌ها برحسب شهرستان ..... ۱۲۹
- ۸۷- تولید شیر در بهره‌برداری‌ها برحسب نوع دام و شهرستان ..... ۱۳۰
- ۸۸- تعداد دام و مقدار تولید پشم، مو و کرک گوسفند و بز در بهره‌برداری‌ها برحسب شهرستان ..... ۱۳۱

## عنوان

## صفحه

- ۸۹- بهره‌برداری‌های پرورش ماکیان به روش سنتی و تعداد ماکیان آن‌ها برحسب شهرستان ..... ۱۳۲
- ۹۰- پرورش ماکیان به روش سنتی در بهره‌برداری‌ها برحسب طبقات تعداد ماکیان ..... ۱۳۳
- ۹۱- پرورش زنبور عسل، تعداد کندو و مقدار تولید عسل با موم در بهره‌برداری‌ها برحسب شهرستان ..... ۱۳۴
- ۹۲- پرورش زنبور عسل، تعداد کندو و مقدار تولید عسل با موم در بهره‌برداری‌ها برحسب طبقات تعداد کندو ..... ۱۳۵

## راهنمای کاربران

نتایج سرشماری عمومی کشاورزی ۱۳۸۲ مجموعه‌ای بسیار گسترده از اطلاعات آماری است که به اشکال متنوع به شرح زیر در اختیار کاربران قرار می‌گیرد:

- جدول‌های آماری در نشریات چاپی
- جدول‌های آماری در نشریات الکترونیکی
- فایل‌های اطلاعاتی رایانه‌ای به سفارش متقاضی

استفاده‌ی کاربران از اطلاعات ارائه شده به هر شکل و در هر قالبی باشد، مستلزم آشنایی با مفاهیم، اصطلاحات فنی و روش‌های اجرایی به کار گرفته شده در سرشماری عمومی کشاورزی است که در این راهنما به عنوان جزء لاینفک نتایج سرشماری تشریح می‌شود. از آنجا که اغلب مفاهیم و اصطلاحات مورد بحث، خاص این طرح آماری است و ممکن است با برداشته‌های موجود در اذهان عمومی متفاوت باشد، بدون توجه به تعاریف و نکات توضیح داده شده در این راهنما، کاربران محترم دچار سردرگمی و اشتباهات زیادی خواهند شد و لذا به آنان در هر سطحی که باشند و هر هدفی از کاربرد نتایج داشته باشند، مطالعه‌ی این راهنما توصیه می‌شود.

## ۱- روش سرشماری و برخی ویژگی‌های آن

سرشماری عمومی کشاورزی ۱۳۸۲ یک طرح آماری منطبق با اصول پذیرفته شده توسط سازمان‌های آماری اکثر کشورهای جهان بوده و بر پایه‌های مشروح زیر استوار است:

- بهره‌برداری کشاورزی (Holding) طبق تعریفی که خواهد آمد، واحد آماری اصلی بوده است و بهره‌بردار کشاورزی و آبادی نیز دو واحد آماری دیگر مورد استفاده بوده‌اند. پرسشنامه‌های بهره‌برداری و آبادی ضمیمه‌ی این نشریه است.
- مراجعه به بهره‌بردار و تکمیل پرسشنامه بر اساس اظهارات او مبنای کسب اطلاعات بوده است و در مواردی که امکان دسترسی به بهره‌بردار فراهم نبوده، از افراد دیگری که با بهره‌بردار در ارتباط بوده‌اند به جای بهره‌بردار استفاده شده است.

## ۱۰ - نتایج تفصیلی سرشماری عمومی کشاورزی ۱۳۸۲ - استان چهارمحال و بختیاری

- اطلاعاتی که واحد آماری آن " آبادی " بوده است، طی مصاحبه با معتمدین و صاحب نظران آبادی نظیر اعضای شوراهای روستایی جمع‌آوری شده است.
- فهرست بهره‌برداران در نقاط روستایی مسکونی و اکثر شهرها از طریق مراجعه و پرسش خانه به خانه و در ۱۰۸ شهر منتخب طبق فهرست صفحه بعد به دلیل وسعت شهر و پایین بودن نسبت فعالیت‌های کشاورزی از طریق مراجعه به منابع اداری، ثبتی و مطلعین محلی و با روش تحقیق عملیاتی توسط سازمان‌های جهاد کشاورزی طی ماه‌های پایانی سال ۱۳۸۱ و ماه‌های آغازین سال ۱۳۸۲ تهیه شده است.
- اطلاعات ارائه شده به دلیل ماهیت کار، کم و بیش با خطاهای آماری غیرقابل کنترل همراه است و این نوع خطا ممکن است در برخی سطوح جغرافیایی کوچک محسوس‌تر باشد.
- پرسشگران به‌طور عموم از جوانان جویای کار دارای تحصیلات حداقل دیپلم دبیرستان و تحصیل کرده‌های رشته‌های کشاورزی انتخاب شده‌اند و تحت نظارت کارشناسان سازمان‌های جهاد کشاورزی و سازمان‌های مدیریت و برنامه‌ریزی، از ۵ مهر لغایت ۵ آبان انجام وظیفه کرده‌اند.
- پس از مرحله‌ی آمارگیری و ورود داده‌ها به رایانه، داده‌های پرت و غیر واقعی توسط کارشناسان سازمان‌های مدیریت و برنامه‌ریزی و جهاد کشاورزی مورد بازنگری قرار گرفته و در صورت لزوم با توجه به شواهد و قراین موجود، طبق راهنمای فنی اصلاح شده‌اند.

## ۲ - واحدهای جغرافیایی

- کوچکترین واحد جغرافیایی که نتایج سرشماری برای آن قابل ارائه است " آبادی " و " شهر " است.
- از مجموع اطلاعات آبادی‌های واقع در محدوده‌ی هر دهستان، اطلاعات دهستان و از مجموع اطلاعات دهستان‌ها و شهرهای واقع در محدوده‌ی یک بخش، اطلاعات بخش و سپس اطلاعات شهرستان و استان به دست می‌آید.
- طبق تعریف ارائه شده در این سرشماری، آبادی مجموعه‌ای از یک یا چند مکان و یا اراضی به هم پیوسته (اعم از کشاورزی و غیر کشاورزی) است که خارج از محدوده‌ی شهرها واقع شده و دارای محدوده‌ی ثبتی یا عرفی مستقل باشد. به این ترتیب نه تنها دهن، بلکه مزارع، قهوه‌خانه‌ها، معادن، ایستگاه‌های راه‌آهن و ... که دارای محدوده‌ی ثبتی یا عرفی مستقلی باشند، آبادی محسوب می‌شوند.
- شایان ذکر است محدوده‌ی آبادی‌ها روی نقشه‌های آماری مشخص نمی‌شود و در طبیعت ممکن است از طریق مرز مشترک با آبادی مجاور و یا اراضی ملی و ... قابل شناسایی باشد.

فهرست ۱۰۸ شهر منتخب برای اجرای سرشماری بدون مراجعه‌ی مکان به مکان

استان	شهر	استان	شهر
خوزستان	آبادان	مرکزی	اراک
	اهواز		خمین
	بندر امام خمینی		ساوه
	بندر ماه شهر		محلات
	بهبهان	گیلان	آستارا
	خرمشهر		بندر انزلی
	دزفول		رشت
	شوشتر		لاهیجان
	مسجد سلیمان	آذربایجان شرقی	تبریز
	آباده		مراغه
داراب	میانه		
فارس	شیراز	آذربایجان غربی	ارومیه
	فسا		خوی
	کازرون		ماکو
	لار		مهاباد
	مرودشت		میاندوآب
	سیرجان		بوکان
کرمان	کرمان	کرمانشاه	کرمانشاه
	جیرفت		اسلام آباد غرب
	لرستان	الیگودرز	اصفهان
بروجرد		اصفهان	
خرم آباد		فلاورجان	
دورود		کاشان	
ازنا		فولادشهر	
ایلام	ایلام	هرمزگان	بندر عباس
بوشهر	خارک		بندر لنگه
	بوشهر		میناب
	برازجان		کیش
	بندر گناوه		قشم

استان	شهر
زنجان	زنجان
سمنان	دامغان
	سمنان
	شاهرود
	گرمسار
یزد	یزد
	نفت
همدان	ملایر
	نهادن
	همدان
چهارمحال و بختیاری	بروجن
	شهرکرد
قزوین	قزوین
	آبیک
گلستان	گرگان
	گنبد کاووس
تهران	تهران
	ماهدشت
	کرج
	پیشوا
	ورامین
	قرچک
	هشتگرد
	نظرآباد
	اسلام شهر

استان	شهر
خراسان شمالی	بجنورد
خراسان جنوبی	بیرجند
خراسان رضوی	تایباد
	ترت حیدریه
	ترت جام
	سبزوار
	قوچان
	مشهد
	نیشابور
سیستان و بلوچستان	چناران
	کاشمر
	ایرانشهر
	چابهار
کردستان	خاش
	زاهدان
	بانه
	سقز
کهگیلویه و بویراحمد	سنندج
	مریوان
اردبیل	دوگنبدان
	باسوج
قم	اردبیل
	خلخال
	پارس آباد
قم	قم

استان مازندران فاقد شهر منتخب بوده است.

### ۳- موارد افتراق در تعاریف و روش‌های اجرای سرشماری عمومی کشاورزی ۱۳۸۲ با سرشماری‌های عمومی کشاورزی سال‌های ۱۳۷۲ و ۱۳۶۷:

نظر به این‌که بسیاری از کاربران ممکن است نتایج این سرشماری را با نتایج سرشماری‌های کشاورزی سال‌های قبل مقایسه کنند، توجه به موارد افتراق این سرشماری‌ها بسیار ضروری است و اهم آن‌ها به شرح زیر است:

• در سرشماری‌های سال‌های قبل، در تعریف بهره‌برداری کشاورزی، محدوده‌ی جغرافیایی شهرستان، ملاک تمایز بهره‌برداری‌ها از یکدیگر بوده است و حال آن‌که در این سرشماری به منظور کاهش میزان خطای آماری و نیز برای این‌که بتوان اطلاعات مربوط به اراضی کشاورزی را در سطح کوچک‌ترین واحد جغرافیایی ارائه کرد، محدوده‌ی آبادی یا شهر، ملاک تمایز بهره‌برداری قرار گرفته است. بنابراین انتظار می‌رود که طبق نتایج این سرشماری بهره‌برداری‌ها به تعداد بیش‌تر و با میانگین کوچک‌تر ارائه شوند.

- در سرشماری‌های سال‌های قبل، برای تهیه‌ی فهرست بهره‌بردارهای کشاورزی و کسب اطلاعات مربوط به خانوارهای بهره‌بردار، فقط به محل سکونت خانوارها مراجعه شده است و از آن‌جا که محل اراضی کشاورزی و واحدهای دامداری (بهره‌برداری‌های کشاورزی) ممکن است در نقاط دیگری قرار داشته باشند، احتمال خطای سرشماری نشدن آن‌ها وجود داشته است لذا در این سرشماری، فهرست بهره‌بردارهای هر شهر یا هر آبادی اعم از مسکونی و غیرمسکونی با مراجعه به همان شهر و آبادی و انجام تحقیقات خانه به خانه و تحقیقات محلی تهیه شده است.

- نتایج ارائه شده برای واحدهای جغرافیایی کوچک‌تر از شهرستان (شهر، آبادی، دهستان و بخش) در سرشماری‌های قبلی، شامل اراضی و دام‌های متعلق به خانوارهای ساکن در آن واحدهای جغرافیایی است که ممکن است بخشی از آن‌ها در جای دیگری از کشور قرار داشته باشند. در نتایج این سرشماری، اطلاعات هر نقطه یا محدوده‌ی جغرافیایی، نشان دهنده‌ی واحدهای تولیدی کشاورزی واقع در همان نقطه یا محدوده است و ارتباطی با محل سکونت خانوار بهره‌بردار ندارد.

- نتایج این سرشماری مانند هر طرح آماری دیگر، اطلاعات را بر اساس تقسیمات کشوری زمان اجرای آمارگیری ارائه می‌کند و بنابراین در محدوده‌های جغرافیایی غیر هم‌سطح با سال‌های قبل، قابل مقایسه نیست.

- نظر به این‌که تشخیص مستقل یا غیرمستقل بودن محدوده‌ی عرفی آبادی توسط مأموران آمارگیری در سرشماری‌های عمومی همواره با مشکلاتی مواجه بوده و فهرست آبادی‌ها را دچار تغییرات غیرموجه می‌نموده است، قبل از اجرای سرشماری عمومی کشاورزی ۱۳۸۲ با اجرای عملیات میدانی گسترده‌ای تحت عنوان "طرح اصلاح و بهنگام‌سازی پرونده‌ی آبادی‌ها-۱۳۸۱" توسط کارشناسان سازمان‌های مدیریت و برنامه‌ریزی استان، جهاد کشاورزی و مرکز آمار ایران به همه‌ی آبادی‌ها، طبق فهرست موجود از سرشماری‌های قبلی مرکز آمار ایران مراجعه شد و طی پرسشنامه‌ی خاصی که برای هر آبادی تکمیل شد، با ادغام نقاطی که فاقد محدوده‌ی مستقل بوده‌اند در آبادی اصلی از یک طرف و تشخیص و تفکیک تعدادی آبادی جدید از طرف دیگر، فهرست جدیدی برای آبادی‌های کشور به دست آمد که به عنوان چهارچوب اولیه‌ی سرشماری کشاورزی ۱۳۸۲ پذیرفته شد. بنابراین ممکن است در مقایسه‌ی تطبیقی نتایج این سرشماری با سرشماری عمومی نفوس و مسکن ۱۳۷۵ با سرشماری‌های عمومی کشاورزی ۱۳۷۲ و ۱۳۶۷ و دیگر طرح‌های آماری سراسری مرکز آمار ایران علاوه بر اختلاف ناشی از تغییر تقسیمات کشوری، اختلافاتی ناشی از ادغام یا تفکیک نقاط روستایی کوچک و مجاور یکدیگر نیز وجود داشته باشد.

### ۴- نکات شایان توجه در جدول‌های آماری

هر جدول آماری از "عنوان"، "سرستون‌ها"، "ستون شرح" و "متن جدول" تشکیل شده است که می‌باید به متدرجات آن‌ها با دقت توجه شود. متن جدول شامل اعدادی است که اطلاعات آماری را تشکیل می‌دهند و به وسیله‌ی متدرجات سه قسمت دیگر (عنوان، سرستون و شرح) قابل درک و تبیین می‌باشند. در برخی موارد، مطالب مندرج در سه قسمت نام برده شده برای درک اطلاعات متن کافی نیست و باید به زیرنویس‌ها و تعاریف و توضیحات این راهنما یا صفحه‌های راهنمای مأمور سرشماری نیز توجه شود.

در عنوان جدول معمولاً سطح جغرافیایی تحت پوشش، زمان آماری و ماهیت یا موضوع اعداد متن جدول به طور کلی توضیح داده می‌شود. ستون شرح و سرستون‌ها، به طور دقیق ماهیت و مفهوم اطلاع مندرج در خانه‌ی محل تقاطع را مشخص می‌کنند. در جدول‌های آماری نتایج این سرشماری، از ستون شرح عموماً برای طبقه‌بندی بهره‌برداران‌های کشاورزی استفاده شده است و ممکن است یک قلم آماری با چند نوع طبقه‌بندی و بنابراین در چند جدول به شرح زیر ارائه شود:

- طبقه‌بندی بر اساس محل استقرار بهره‌برداران (توزیع جغرافیایی)
- طبقه‌بندی بر اساس وسعت اراضی کشاورزی (مجموع اراضی زراعی و باغ و قلمستان آبی و دیم)
- طبقه‌بندی بر اساس سن بهره‌بردار (ویژه‌ی بهره‌برداران‌های متعلق به اشخاص حقیقی)
- طبقه‌بندی بر اساس وسعت فعالیت مرتبط یا موضوع جدول (مانند اراضی زراعی، اراضی باغ و قلمستان، دام بزرگ، دام کوچک و ...)

شایان ذکر است اگر یک قلم اطلاع با پوشش یکسان در چند جدول با طبقه‌بندی‌های متفاوت ارائه شود، در تمام آن جدول‌ها سطر جمع‌ها با هم مساوی خواهند بود و فقط اختلاف جزئی ناشی از گرد شدن اعداد در آن‌ها وجود خواهد داشت. باید توجه شود که سرجمع‌های جدول‌های ارائه شده با طبقه‌بندی سن بهره‌بردار به دلیل عدم پوشش بهره‌برداران شرکت رسمی و مؤسسه‌ی عمومی، کمتر یا حداکثر مساوی سرجمع‌های ارائه شده در سایر طبقات یا تقسیمات جغرافیایی خواهد بود.

در جدول‌هایی که تعداد بهره‌برداران (خانوار معمولی ساکن، بهره‌بردار غیرساکن، خانوار معمولی غیرساکن و شرکت رسمی و مؤسسه‌ی عمومی) را ارائه می‌کنند، نباید تصور شود که از حاصل جمع آن‌ها، تعداد کل بهره‌برداران به دست می‌آید، زیرا طبق تعریف ارائه شده، بهره‌برداران حقیقی دارای فصول مشترکی هستند که باعث شمارش تکراری آن‌ها می‌شود.



## تعاریف و مفاهیم

### خانوار

خانوار از افرادی تشکیل می‌شود که با هم در یک اقامتگاه زندگی می‌کنند، با یکدیگر هم‌خرج هستند و معمولاً با هم غذا می‌خورند. بنابراین، لازم نیست که اعضای یک خانوار حتماً با یکدیگر رابطه‌ی خویشاوندی داشته باشند. به عبارت دیگر خانوار لزوماً با خانواده یکی نیست، فردی که به تنهایی زندگی می‌کند نیز، خانوار تلقی می‌شود.

### فعالیت‌های کشاورزی

در این سرشماری فعالیت‌های کشاورزی مورد نظر عبارتند از:

— **زراعت:** منظور از زراعت، کشت و کار نباتات سالانه در فضای باز یا تحت پوشش موقت، روی زمین زراعی، یا بین درختان باغ است. نباتات سالانه معمولاً ساقه‌ی علفی دارند و پس از برداشت محصول، بوته‌ی آن‌ها از بین می‌رود و یا این‌که قسمت‌های زیرزمینی گیاه (ریشه، پیاز و نظایر آن) برای سال بعد در زمین باقی می‌ماند. به عنوان مثال کشت گندم، چغندر قند، یونجه، پنبه، پیاز، زعفران، انواع سبزی‌ها، حبوب و گلابیل، زراعت محسوب می‌شود.

— **باغداری:** منظور از باغداری، احداث و نگهداری باغ‌های مثمر و غیرمثمر شامل قلمستان و به‌طور کلی پرورش نباتات دائمی روی زمین، در فضای باز یا زیر پوشش موقت است. نباتات دائمی گیاهانی هستند که غالباً تنه یا ساقه‌ی چوبی دارند و پس از برداشت محصول، تمام یا قسمتی از گیاه در زمین باقی می‌ماند و مجدداً در سال‌های بعد محصول می‌دهد. انواع درختان و درختچه‌های مثمر مانند پرتقال، هلو، انگور، بوته‌ی چای و گل محمدی و انواع درختن غیرمثمر مانند تبریزی و سپیدار، نباتات دائمی محسوب می‌شوند.

— **تولید گلخانه‌ای:** منظور از تولید گلخانه‌ای، کشت و کار انواع محصولات سالانه یا دائمی است که در گلخانه‌ها با هدف بهره‌برداری اقتصادی انجام می‌شود. کشت محصولات کشاورزی زیر پوشش موقت مانند کشت زیرپلاستیک، تولید گلخانه‌ای محسوب نمی‌شود. منظور از گلخانه، مکانی است که با ایجاد ساختمان با پایه‌های ثابت و سقف شیشه‌ای، پوشش پلاستیکی یا ... برای تولید محصولات سالانه یا دائمی در محیط تحت کنترل از نظر حرارت، رطوبت، نور، تهویه و ... اختصاص یافته است. مکان مورد استفاده برای پرورش قارچ، در این سرشماری تولید گلخانه‌ای محسوب نشده است.

— **پرورش دام:** منظور، پرورش گوسفند و بره، بز و بزغاله، گاو و گوساله، گاو میش و بچه گاو میش و شتر و بچه شتر است. در این سرشماری به گوسفند و بره و بز و بزغاله، "دام کوچک" و به گاو و گوساله، گاو میش و بچه گاو میش و شتر و بچه شتر، "دام بزرگ" گفته شده است.

— **پرورش ماکیان:** منظور، پرورش انواع مرغ و خروس و جوجه، اردک، غاز و بوقلمون است.

— **پرورش زنبور عسل:** نگهداری انواع کندوی فعال (دارای جمعیت) اعم از نوع جدید یا قدیم، زنبورداری یا پرورش زنبور عسل به حساب می‌آید.

— **پرورش کرم ابریشم:** نگهداری کرم ابریشم به منظور تولید پنبه، پرورش کرم ابریشم یا نوغانداری نامیده می‌شود.

**بهره‌برداری کشاورزی، بهره‌بردار و انواع آن‌ها**

تمامی فعالیت‌های کشاورزی که تحت مدیریت واحدی قرار دارد، یک واحد تولیدی کشاورزی است که بهره‌برداری کشاورزی نامیده می‌شود. این مدیریت توسط اعضای یک یا چند خانوار (اشخاص حقیقی) یا توسط یک شرکت رسمی یا مؤسسه‌ی عمومی (اشخاص حقوقی) اعمال می‌شود.

اگر فعالیت‌های یک واحد تولیدی کشاورزی در محدوده‌ی چند آبادی یا شهر گسترده باشد، در سرشماری ۱۳۸۲ هر قسمت واقع در محدوده‌ی یک شهر یا آبادی، یک بهره‌برداری کشاورزی تلقی شده است. با این تعریف، اطلاعات منتسب به هر آبادی یا شهر، از مجموع اطلاعات بهره‌برداری‌های کشاورزی آن شهر یا آبادی به دست آمده است.

بهره‌برداری‌هایی مورد سرشماری واقع شده‌اند که لااقل در یکی از گروه‌های زیر قرار گرفته باشند:

- بهره‌برداری‌های دارای حداقل ۴۰۰ مترمربع زمین زراعی در روز آمارگیری.
  - بهره‌برداری‌های دارای حداقل ۲۰۰ مترمربع باغ و قلمستان در روز آمارگیری.
  - بهره‌برداری‌های پرورش دهنده‌ی دام بزرگ (گاو و گوساله، گاو میش و بچه گاو میش و شتر و بچه شتر) که در طول ۳۶۵ روز گذشته شامل روز آمارگیری، دارای حداقل یک رأس دام بزرگ بوده‌اند.
  - بهره‌برداری‌های پرورش دهنده‌ی دام کوچک (گوسفند و بره و بز و بزغاله) که در طول ۳۶۵ روز گذشته شامل روز آمارگیری، دارای حداقل دو رأس دام کوچک بوده‌اند.
  - بهره‌برداری‌های پرورش دهنده‌ی ماکیان به روش سنتی که در روز آمارگیری دارای حداقل ۱۰ قطعه مرغ، خروس، جوجه، اردک، غاز و بوقلمون بوده‌اند.
  - بهره‌برداری‌هایی که طی سال زراعی ۱۳۸۲ - ۱۳۸۱، دارای تولید گلخانه‌ای در هر وسیعی بوده‌اند.
  - بهره‌برداری‌هایی که در طول ۳۶۵ روز گذشته شامل روز آمارگیری دارای فعالیت پرورش کرم ابریشم یا زنبور عسل در هر وسیعی بوده‌اند.
- در این سرشماری بهره‌برداری‌هایی که به دلیل واجد شرایط بودن لااقل در یکی از گروه‌های فوق، به عنوان بهره‌برداری شناسایی شده‌اند اطلاعات سایر فعالیت‌های آن‌ها، حتی اگر زیر حد نصاب‌های تعیین شده باشند، مورد پرسش قرار گرفته و نتیجه در پرسشنامه‌های مربوط ثبت شده است.

**بهره‌برداری اختصاصی و بهره‌برداری شریکی**

بهره‌برداری اختصاصی نوعی بهره‌برداری کشاورزی تحت مدیریت اشخاص حقیقی است که توسط اعضای یک خانوار یا توسط یک نفر بهره‌بردار به تنهایی اداره می‌شود و بهره‌برداری شریکی نوعی بهره‌برداری کشاورزی است که توسط دو یا چند بهره‌بردار که عضو یک خانوار نیستند به طور مشترک اداره می‌شود و فاقد شخصیت حقوقی است.

**بهره‌برداری با زمین و بی‌زمین**

اگر بهره‌برداری دارای فعالیت زراعت یا باغداری در زمین کشاورزی، غیر گلخانه باشد بهره‌برداری با زمین و در غیر این صورت بهره‌برداری بی‌زمین محسوب می‌شود؛ بهره‌برداری‌های بی‌زمین مانند بهره‌برداری‌هایی که فقط دارای فعالیت دامداری یا تولید گلخانه‌ای هستند.

### انواع بهره‌بردار

در این سرشماری برای دستیابی به بهره‌بردارهای کشاورزی، ابتدا فهرست بهره‌برداران کشاورزی در هر آبادی یا شهر تهیه شده و به این لحاظ ۴ نوع بهره‌بردار تعریف و تشخیص داده شده است:

#### - خانوار معمولی ساکن

خانوارهای بهره‌بردار کشاورزی که در محدوده‌ی آبادی یا شهر محل سکونت خود دارای "بهره‌برداری کشاورزی اختصاصی" بوده و یا در مدیریت یک یا چند "بهره‌برداری شریکی" با سایر خانوارها مشارکت داشته‌اند، در این گروه قرار گرفته‌اند. این بهره‌برداران از طریق مراجعه به مکان محل سکونت در زمان سرشماری، شناسایی و فهرست شده‌اند.

#### - بهره‌بردار غیرساکن

اشخاص حقیقی که محل سکونت آن‌ها شهر یا آبادی غیر از شهر یا آبادی محل وقوع بهره‌برداری کشاورزی آنان بوده است، صرف‌نظر از اینکه در شهر یا آبادی محل سکونت خود نیز دارای بهره‌برداری کشاورزی باشند یا نباشند، "بهره‌بردار غیرساکن" نامیده شده و در این گروه قرار گرفته‌اند. بدیهی است که همین بهره‌برداران اگر در محل سکونت خود نیز دارای بهره‌برداری کشاورزی باشند، در آنجا در گروه خانوارهای معمولی ساکن (بهره‌بردار) قرار گرفته‌اند.

#### - خانوار معمولی غیرساکن

بهره‌بردارانی که در زمان اجرای سرشماری با کلیه اعضای خانوار در حال کوچ بوده‌اند و مأموران سرشماری آنان را در محلی غیر از محدوده‌ی آبادی یا شهر محل سکونت، شناسایی کرده و به اعتبار دارا بودن تعدادی دام متحرک، در همانجا سرشماری شده‌اند، در این گروه قرار گرفته‌اند.

- محدوده بهره‌برداری این نوع بهره‌برداران در سطح شهرستان تلقی شده است و به حساب هیچ‌یک از آبادی‌ها و یا شهرها نیامده است.

- اراضی کشاورزی این خانوارها، در آبادی یا شهر محل وقوع آن‌ها و در قالب بهره‌برداران غیرساکن سرشماری شده است.

#### - شرکت رسمی / مؤسسه‌ی عمومی

تمامی شرکت‌های رسمی و مؤسسات عمومی (اشخاص حقوقی) دارای بهره‌برداری کشاورزی در این گروه قرار گرفته و در هر آبادی یا شهر که دارای فعالیت کشاورزی بوده‌اند، شناسایی و فهرست شده‌اند.

#### بهره‌بردار کشاورزی

شخصی است حقیقی یا حقوقی که به تنهایی یا با مشارکت دیگران، مدیریت امور بهره‌برداری کشاورزی و مسئولیت فنی و اقتصادی آن را به عهده داشته و مستقیماً در سود و زیان آن سهیم است.

#### خانوار بهره‌بردار کشاورزی

خانوار بهره‌بردار کشاورزی، خانواری است که حداقل یکی از اعضای آن "بهره‌بردار کشاورزی" است.

**اراضی کشاورزی**

منظور، زمین‌های دایر کشاورزی است که شامل اراضی زراعی و باغ و قلمستان می‌شود.

**اراضی کشاورزی آبی:** آن قسمت از اراضی کشاورزی است که کشاورزی انجام شده در آن آبیاری می‌شود و عرف محل آن را به نام کشت آبی می‌شناسند.

**اراضی کشاورزی دیم:** آن قسمت از اراضی کشاورزی است که کشاورزی انجام شده در آن آبیاری نمی‌شود و آب مورد نیاز برای رشد گیاه از طریق نزولات آسمانی تأمین می‌شود.

**اراضی زراعی**

منظور، زمین‌هایی است که به فعالیت زراعت (اعم از زیر کشت و آیش) اختصاص یافته است. بنابراین اراضی زراعی شامل باغ و قلمستان نمی‌شود.

**زیر کشت**

آن قسمت از اراضی زراعی است که به منظور برداشت در سال رراعی ۸۲ - ۸۱ در این دوره یا قبل از آن زیر کشت رفته باشد.

**آیش**

آن قسمت از اراضی زراعی است که در تناوب کشت قرار دارد ولی برای برداشت در سال زراعی ۸۲ - ۸۱ زیر کشت نرفته است.

**باغ و قلمستان**

آن بخش از اراضی کشاورزی است که در زمان سرشماری زیر کشت نباتات دائمی به صورت کاشت مجتمع قرار داشته است.

**باغ**

باغ، زمینی است در فضای باز که در آن کشت و کار درختان مثمر به صورت مجتمع (کاشت مجتمع) انجام شده است، بدیهی است حیاط منازل، حاشیه‌ی مزارع و ... که گاهی اوقات این نوع درختان در آن‌ها به تعداد کم یا به صورت پراکنده کاشته می‌شود، باغ محسوب نمی‌شود، خزانه و نهالستان این نوع محصولات نیز تحت عنوان باغ منظور شده است.

**قلمستان**

قلمستان، زمینی است در فضای باز که در آن انواع تبریزی (تبریزی، سپیداره، پده، شالک و ...) با هدف بهره‌برداری اقتصادی از تنه یا شاخه‌ی آن به صورت مجتمع کاشته شده باشد. خزانه و نهالستان این نوع درختان نیز تحت عنوان قلمستان منظور شده است.

**کاشت مجتمع**

منظور از کاشت مجتمع، در اینجا نوعی کاشت است که درخت یا درختچه‌ها به صورت منظم و طبق قاعده کاشته شده باشند. کاشتی که در آن گیاهان فوق بدون نظم و قاعده ولی با تراکم کافی کشت شده باشند، به نحوی که بتوان مساحت اختصاص یافته به آن را تعیین کرد نیز، کاشت مجتمع محسوب شده است.

#### کاشت مجتمع ساده (تک محصولی) و مخلوط (چند محصولی)

منظور از کاشت مجتمع ساده (تک محصولی) در اینجا نوعی کاشت مجتمع است که در آن فقط یک نوع محصول دائمی کاشت شده و اصطلاحاً تک محصولی باشد. مانند باغی که در آن فقط انگور کاشته شده است. باغی را که به منظور بهره‌برداری از یک محصول خاص احداث شده و بی در بین درختان یا در اطراف آن تعداد کمی از سایر انواع درختان کاشته شده باشد، به صورت کاشت ساده (تک محصولی) منظور شده است.

در مقابل باغ و قلمستان به صورت کاشت مجتمع ساده (تک محصولی)، باغ و قلمستان به صورت کاشت مجتمع مخلوط (چند محصولی) قرار دارد که در آن بیش از یک نوع محصول دائمی و به صورت مخلوط کاشته شده است به نحوی که تعیین مساحت هر یک از محصولات مقدور نیست.

#### کاشت پراکنده

منظور از کاشت پراکنده، کاشت انواع محصولات دائمی در اطراف یا داخل مزارع، خارج از باغ و قلمستان‌ها و یا حاشیه‌ی جوی و کانال آب و مانند آن است، اما در این سرشماری کاشت محصولات فرعی در باغ‌هایی با کاشت مجتمع ساده (تک محصولی) نیز، استثنائاً جزو کاشت پراکنده منظور شده است.

#### محصول دائمی مثمر

منظور از محصول دائمی مثمر در این سرشماری، درخت یا درختچه‌ای است که کاشت آن به منظور برداشت میوه، برگ، گل یا هر نوع محصول دیگری غیر از چوب، انجام می‌گیرد. با این تعریف علاوه بر درختان میوه، بوته‌ی چای، توت‌نوغان، گل محمدی و ... جزو محصولات دائمی مثمر طبقه‌بندی شده‌اند.

#### محصولات دائمی غیر مثمر

منظور از محصولات دائمی غیر مثمر درختانی هستند که محصول اصلی آن‌ها چوب است.

#### تولید

منظور از تولید، مقدار محصولی است که طی سال زراعی ۸۲-۱۳۸۱ برداشت شده است. تولید هر محصول به حالت متعارف آن که از مزرعه برداشت می‌شود، مورد نظر بوده است. در مورد برنج وزن شلتوک، در مورد پنبه وزن وش، در مورد یونجه و اسپرس و شبدر وزن علوفه‌ی خشک و در مورد انواع لوبیا وزن دانه‌ی خشک، مورد نظر بوده است.



یافته‌های مهم

طی سرشماری عمومی کشاورزی ۱۳۸۲، تعداد ۶۶۰۱۹ بهره‌بردار در سطح این استان شناسایی و فهرست شده است که برای ۷۱ بهره‌بردار به دلایل مختلف، امکان تکمیل پرسشنامه فراهم نشده است (جدول الف). سهم این بخش از بهره‌برداران در نقاط روستایی ۰/۱۳ درصد و در نقاط شهری ۰/۰۳ درصد بوده است. آمارهای این نشریه، اطلاعات بهره‌برداران بدون پرسشنامه را در بر نمی‌گیرد. شایان ذکر است با توجه به تعاریف مربوطه، شغل اصلی بهره‌برداران لزوماً کشاورزی نمی‌باشد.

جدول الف - سهم بهره‌برداران سرشماری نشده از مجموع بهره‌برداران فهرست شده

شرح	فهرست شده	دارای پرسشنامه	بدون پرسشنامه	
			تعداد	درصد
جمع	۶۶۰۱۹	۶۵۹۴۸	۷۱	۰/۱۱
شهری	۱۴۴۳۵	۱۴۴۳۰	۵	۰/۰۳
روستایی	۵۱۵۸۴	۵۱۵۱۸	۶۶	۰/۱۳

تعداد بهره‌برداران کشاورزی استان، ۶۵۸۱۱ بهره‌بردار بوده است از این تعداد ۶۰۴۹۱ واحد متعلق به خانوارهای معمولی ساکن در آبادی یا شهر مورد آمارگیری، ۵۱۹۹ واحد متعلق به بهره‌برداران غیر ساکن، ۱۶ واحد متعلق به خانوارهای معمولی غیر ساکن (در حال کوچ) و ۱۰۵ واحد متعلق به شرکت‌های رسمی و مؤسسه‌های عمومی است.

نمودار ۱، فراوانی بهره‌برداران کشاورزی را کتابخانه مرکز آمار کشاورزی نشان می‌دهد.

شماره ۲۰۸۲۶:۰۰

نمودار ۱ - تعداد بهره‌برداری‌های کشاورزی استان چهارمحال و بختیاری بر حسب وسعت اراضی کشاورزی

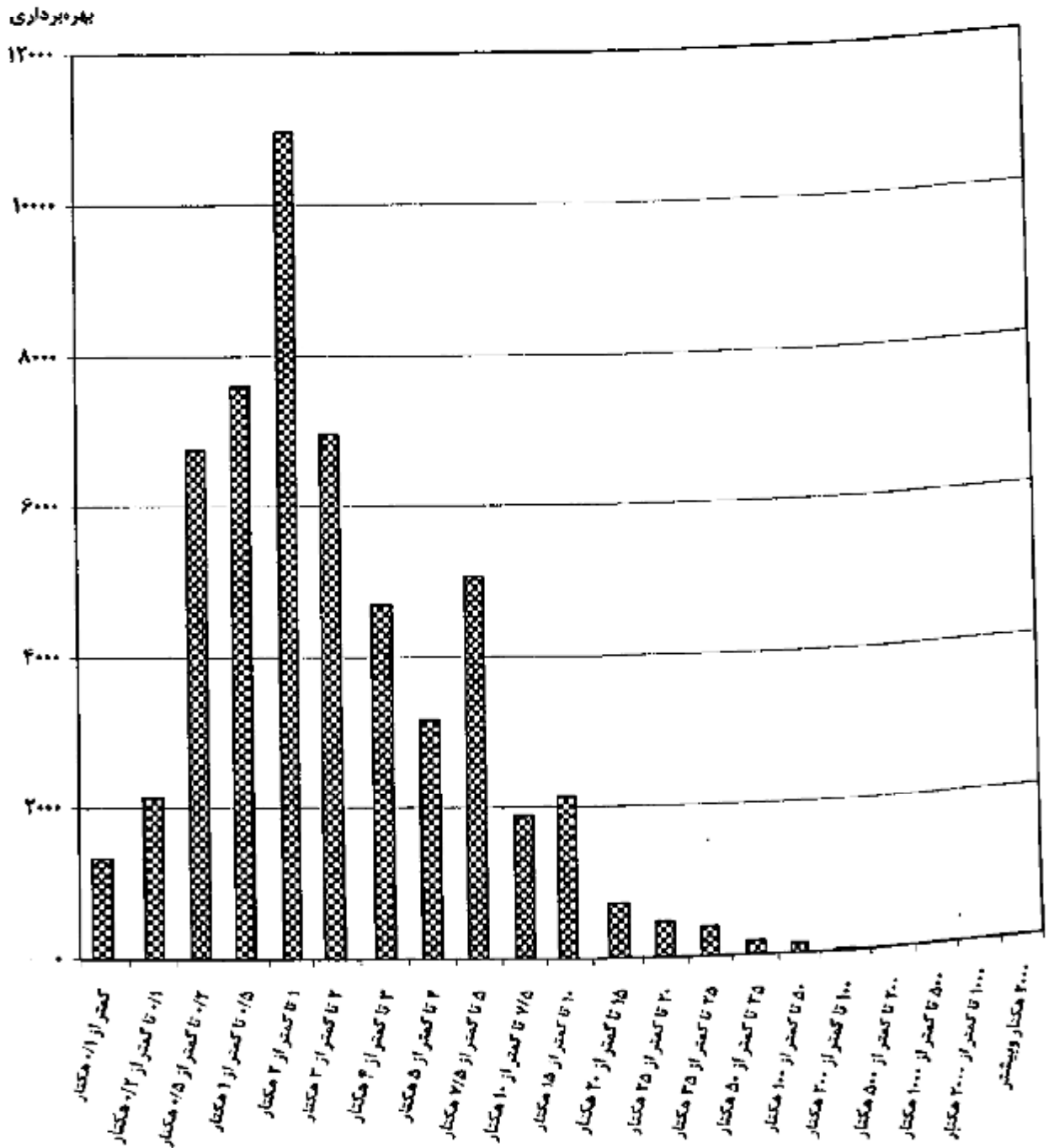

وسعت اراضی کشاورزی



## کاربری اراضی کشاورزی

بر اساس نتایج این سرشماری، اراضی کشاورزی استان ۱۹۵ هزار هکتار است. این اراضی توسط ۵۵ هزار بهره‌بردار کشاورزی با زمین، مورد استفاده در فعالیت‌های زراعت و باغداری است و سهم هر بهره‌بردار به طور متوسط ۳/۶ هکتار می‌شود. از مجموع اراضی کشاورزی استان ۷۵/۳۵ درصد در محدوده آبادی‌ها (نقاط روستایی)<sup>۱</sup> و بقیه در محدوده شهرها قرار دارند. متوسط مساحت اراضی هر بهره‌بردار با زمین در نقاط روستایی ۲/۳ هکتار و در نقاط شهری ۴/۵ هکتار می‌باشد.

از کل اراضی کشاورزی استان ۵۵/۰۳ درصد، اراضی کشاورزی آبی با میانگین ۲/۳ هکتار برای هر بهره‌بردار دارای اراضی آبی و بقیه، اراضی کشاورزی دیم با میانگین ۳/۱ هکتار برای هر بهره‌بردار دارای اراضی دیم است. از اراضی آبی ۸۵/۰۵ درصد به اراضی زراعی (زیرکشت محصولات سالانه و آیش) و بقیه به اراضی باغ و قلمستان اختصاص دارد. حال آنکه در اراضی دیم نسبت اراضی زراعی برابر با ۹۹/۸۹ درصد است.

توزیع فراوانی بهره‌بردارهای کشاورزی در طبقات وسعت اراضی کشاورزی، نشان می‌دهد که فراوانی نسبی بهره‌بردارهای کم زمین، خیلی زیاد است هر چند که طبیعتاً مقدار زمین کشاورزی در اختیار آن‌ها زیاد نیست و برخی از آن‌ها اصولاً طبق تعریف به خاطر سایر فعالیت‌های کشاورزی، بهره‌بردار کشاورزی شناخته شده‌اند. نمودار ۲ کاربری اراضی کشاورزی بهره‌بردارهای استان را نشان می‌دهد.

## نمودار ۲ - کاربری اراضی کشاورزی

## استان چهارمحال و بختیاری

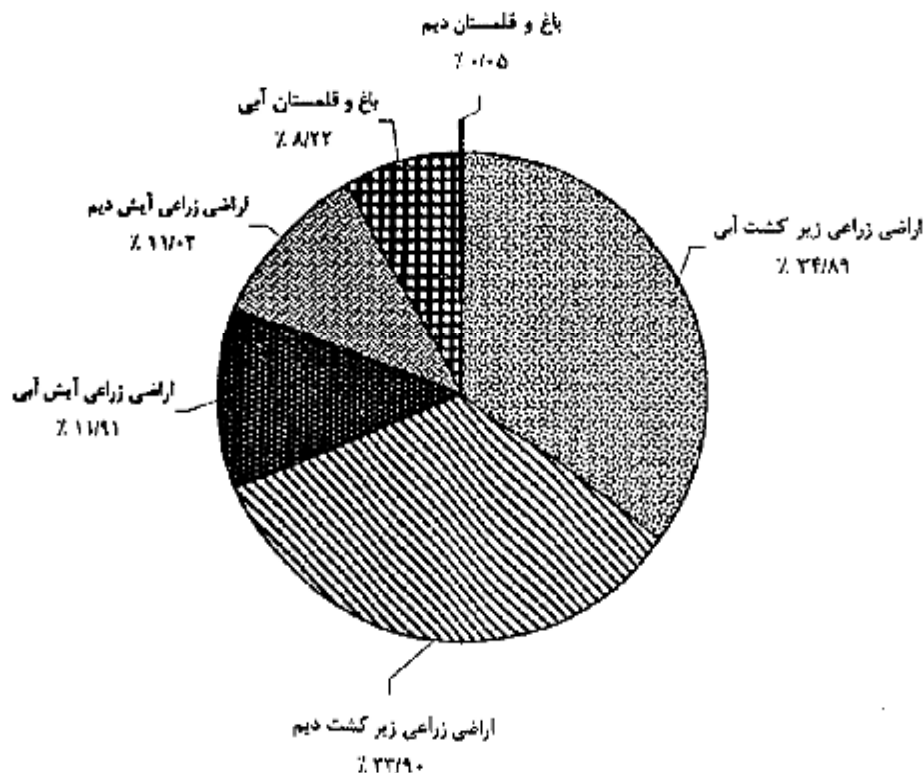

۱ - نتایج سرشماری عمومی کشاورزی ۱۳۸۲ به تفکیک نقاط شهری و روستایی، با سفارش منقشی از طریق واحد اطلاع رسانی مرکز آمار ایران، قابل دسترسی است.

## محصولات زراعی

تعداد بهره‌برداری‌های کشاورزی که به کشت محصولات سالانه مبادرت کرده‌اند بدون در نظر گرفتن کشت گلخانه‌ای کلاً ۴۷ هزار واحد است. از این تعداد ۴۶ هزار بهره‌برداری دارای زمین زراعی و بقیه دارای زراعت در زیر درختان باغ بوده‌اند. سطح کشت زراعت‌های انجام شده در اراضی زراعی (شامل کاشت مجدد) و یا کاشت زیر درختان باغ‌ها ۱۳۴ هزار هکتار است که ۶۹ هزار هکتار به کشت محصولات سالانه آبی و ۶۶ هزار هکتار به کشت محصولات سالانه دیم اختصاص داشته است. از اراضی زیر کشت محصولات آبی ۲۸۷۳۷ هکتار به کشت گندم، ۶۸۳۴ هکتار به کشت جو، ۲۶۲۸ هکتار به کشت برنج و بقیه به کشت سایر محصولات سالانه اختصاص داشته است. در زراعت آبی محصولات اصلی گروه غلات با سطح کاشت ۲۸۲۳۱ هکتار، حبوبات با سطح کاشت ۶۸۲۶ هکتار و نباتات علوفه‌ای با سطح کاشت ۱۶۰۵۹ هکتار جایز اهمیت هستند.

در زراعت دیم سطح کاشت هر یک از سه گروه فوق به ترتیب ۰،۶۴۳۴۰، ۱۳۹۰ و ۶۶ هکتار است.

محصول گندم استان ۱۶۰ هزار تن است که توسط ۳۹ هزار بهره‌برداری در ۲۹ هزار هکتار اراضی آبی و ۴۵ هزار هکتار اراضی دیم تولید می‌شود. متوسط عملکرد این محصول در سطح استان، ۲۱۷۳ کیلوگرم در هکتار است که در کشت آبی ۳۲۳۹ و در کشت دیم ۱۴۹۲ کیلوگرم در هکتار بوده است.

## باغ و قلمستان

مساحت باغ و قلمستان استان ۱۶۱۱۸ هکتار متعلق به ۲۴ هزار بهره‌برداری است. از این مساحت، ۱۶۰۲۲ هکتار آبی متعلق به ۲۴۲۲۷ بهره‌برداری و ۹۶ هکتار دیم متعلق به ۱۱۱ بهره‌برداری است.

## استفاده از ماشین‌های کشاورزی

۴۵ هزار از بهره‌بردارهای کشاورزی با زمین، از تراکتور برای انجام کارهای کشاورزی خود استفاده کرده‌اند. قسمت عمده بهره‌برداریهایی که از تراکتور استفاده نکرده‌اند مربوط به طبقات کم زمین است. از کل بهره‌برداری‌های استفاده کننده از تراکتور ۱۲/۳۳ درصد مالک تمام یا سهمی از تراکتور مورد استفاده بوده‌اند.

استفاده از کمباین در ۶ هزار بهره‌برداری و استفاده از تیلر در بیش از ۱ هزار بهره‌برداری با زمین گزارش شده است. نسبت بهره‌برداری‌های مالک کمباین ۲/۷۳ درصد و مالک تیلر ۷/۵۳ درصد استفاده‌کنندگان از این ماشین‌ها است. از بین سایر ماشین‌ها و ادوات کشاورزی، خرمکوب گندم و جو یا دارا بودن ۳۶ هزار بهره‌برداری استفاده کننده، دیسک با ۱۳ هزار، سمپاش تراکتوری با ۸ هزار و سمپاش موتوری با ۲ هزار بهره‌برداری استفاده کننده، جایز اهمیت هستند. ۵ هزار بهره‌برداری با زمین از موتور پمپ دیزلی و ۸ هزار بهره‌برداری با زمین از موتور پمپ برقی برای تأمین آب مورد نیاز استفاده می‌کرده‌اند که به ترتیب ۶۲/۹۸ و ۷۶/۳۳ درصد از آن‌ها مالک تمام یا سهمی از موتور پمپ بوده‌اند.

## پرورش دام

به‌طور کلی ۳۱ هزار بهره‌برداری واقع در نقاط روستایی و ۷ هزار بهره‌برداری واقع در نقاط شهری حداقل یکی از ۵ نوع دام مورد نظر در این سرشماری را پرورش می‌دهند. در سطح استان ۲۵/۷۴ درصد از این بهره‌برداری‌ها فقط دام کوچک (گوسفند و بز)، ۴۲/۳۰ درصد آن‌ها فقط دام بزرگ (گاو، گومیش و شتر) و بقیه هر دو گروه را به طور توأم دارا هستند. ۲۳/۱۱ درصد از بهره‌برداری‌های دارای دام که بدون زمین هستند ۲۲/۴۵ درصد دام‌های کوچک و ۱۹/۱۰ درصد دام‌های بزرگ را به خود اختصاص داده‌اند. ترکیب دامداری‌های واقع در نقاط شهری با آنچه ذکر شد متفاوت است. در این جامعه درصد بهره‌برداری‌های دارای فقط دام کوچک، فقط دام بزرگ و هر دو نوع دام به ترتیب ۱۱/۴۵، ۱۹/۴۷ و ۵/۳۹ درصد از بهره‌برداری‌های دارای دام بدون زمین هستند که ۴۳/۸۶ درصد دام‌های کوچک ۲۷/۳۷ درصد دام‌های بزرگ را به خود اختصاص داده‌اند.

در ۲۲ هزار بهره‌برداری پرورش دهنده‌ی دام کوچک جمعاً ۵۴۴ هزار رأس گوسفند و بیره و ۳۳۶ هزار رأس بز و بزغاله نگهداری می‌شود که در حدود ۳۰/۵۰ درصد از این بهره‌برداری‌ها دارای هر دو نوع دام هستند.

۲۸ هزار از بهره‌برداری‌های کشاورزی دارای فعالیت پرورش گاو و گوساله هستند. تعداد گاو و گوساله در این بهره‌برداری‌ها ۹۱ هزار رأس است که ۵۳/۵۴ درصد از آن‌ها ماده ۲ ساله و بالاتر هستند.

توجه: تعداد انواع دام استان، مربوط به زمان سرشماری یعنی ۵ مهر لغایت ۵ آبان ۱۳۸۲ است. در این زمان اغلب عشایر استان کوچ قشلاقی خود را به استان‌های محل قشلاق انجام داده‌اند، لذا آمار تعداد دام این دسته از عشایر به حساب استان‌هایی منظور شده است که در زمان سرشماری در آنجا به سر می‌برده‌اند.

نمودار ۳ مقدار تولید شیر انواع مختلف دام را نشان می‌دهد.

نمودار ۳ - تولید شیر در استان چهارمحال و بختیاری

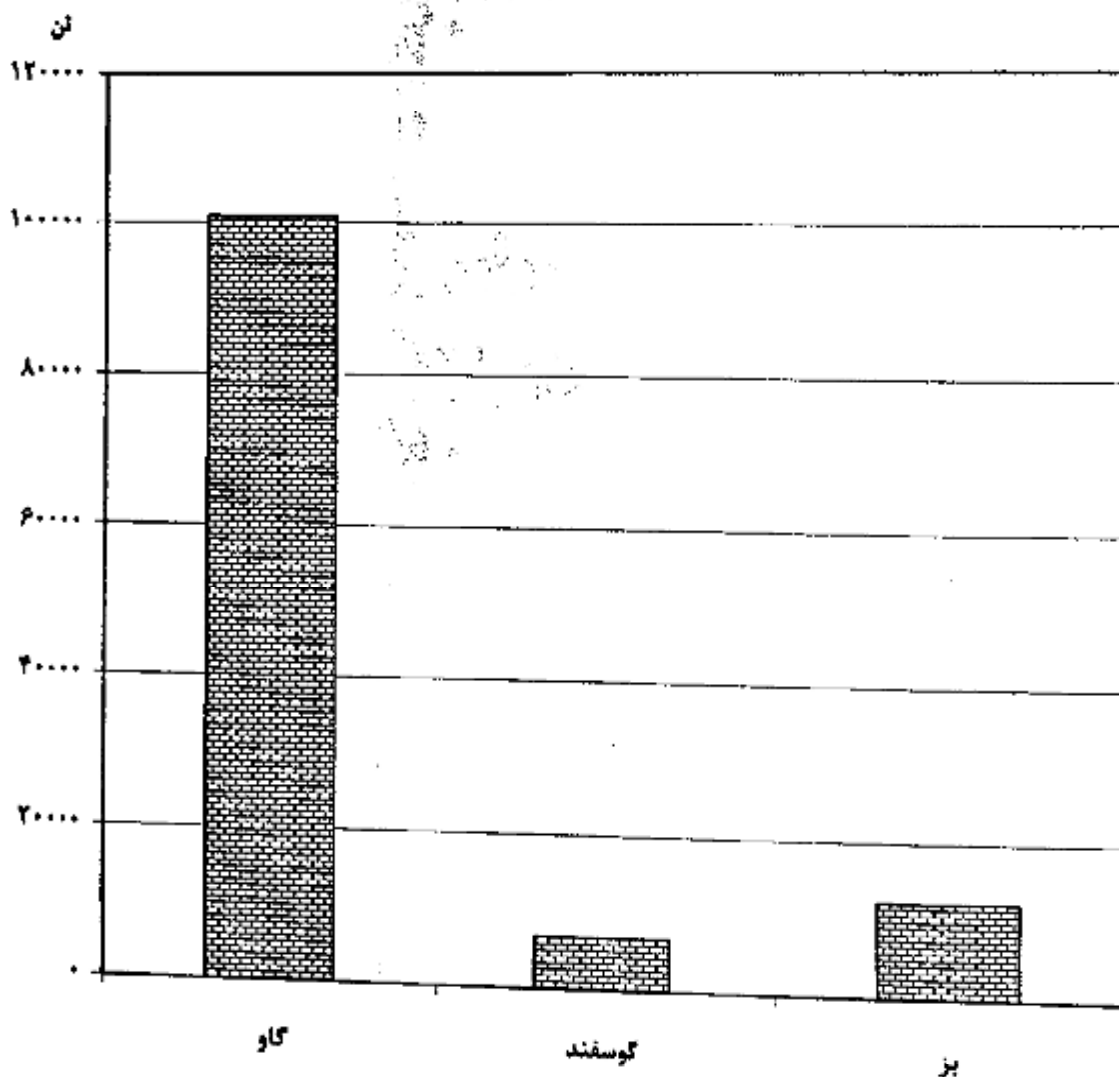

## استفاده از سیستم‌های آبیاری تحت فشار

روش آبیاری به وسیله سیستم‌های تحت فشار بارانی در ۱۲۰ بهره‌برداری و سیستم قطره‌ای در ۵۳۰ بهره‌برداری استان مورد استفاده واقع شده است این بهره‌برداری‌ها جمعاً دارای ۲۹۸۹ هکتار زمین کشاورزی زیر کشت آبیاری تحت فشار هستند که از این مقدار ۱۸۹۶ هکتار آن تحت پوشش آبیاری بارانی و ۱۰۹۳ هکتار تحت پوشش آبیاری قطره‌ای بوده است.

## تولید محصولات گلخانه‌ای

تعداد ۳۷ بهره‌برداری کشاورزی با گلخانه‌هایی به مساحت ۶ هکتار به فعالیت تولید محصولات گلخانه‌ای نظیر خیار، گوجه‌فرنگی، گل و گیاه زینتی و ... اشتغال داشته‌اند.

تولید خیار گلخانه‌ای ۲۰۸ تن و گوجه فرنگی گلخانه‌ای ۲۵ تن بوده است.

## پرورش زنبور عسل

بر اساس نتایج این سرشماری ۵۱۵۷۲ کندوی نوع جدید و ۶۲۷ کندوی نوع قدیم جمعاً با تولید ۴۹۸ تن عسل با موم در استان وجود دارد. کندوهای نوع جدید به ۱۲۰۶ بهره‌برداری و کندوهای نوع قدیم به ۱۶۳ بهره‌برداری تعلق دارند.

# فصل اول

بهره برداران

و بهره برداری‌های کشاورزی



۱- بهره‌برداران فهرست شده و بهره‌برداران سرشماری شده (دارای پرسشنامه) برحسب نوع بهره‌بردار و شهرستان

شهرستان		جمع		خانوار معمولی ساکن	
		فهرست شده	سرشماری شده	فهرست شده	سرشماری شده
چهارمحال و بختیاری		۶۶۰۱۹	۶۵۹۴۸	۶۰۶۹۹	۶۰۶۲۸
اردل		۹۹۳۷	۹۹۲۶	۸۹۲۰	۸۹۱۹
بروجن		۷۲۲۴	۷۳۱۶	۶۷۱۰	۶۷۰۲
شهرکرد		۱۸۹۵۶	۱۸۹۲۱	۱۸۱۲۹	۱۸۱۰۲
فارسان		۵۲۶۱	۵۲۶۱	۵۰۰۶	۵۰۰۶
کوهرنگ		۶۴۷۹	۶۴۷۹	۴۴۱۷	۴۴۱۷
لردگان		۱۸۰۶۲	۱۸۰۲۵	۱۷۵۰۷	۱۷۴۸۰

شهرستان		بهره‌بردار غیرساکن		خانوار معمولی غیرساکن		شرکت رسمی / موسسه‌ای عمومی	
		فهرست شده	سرشماری شده	فهرست شده	سرشماری شده	فهرست شده	سرشماری شده
چهارمحال و بختیاری		۵۱۹۹	۵۱۹۹	۱۶	۱۶	۱۰۵	۱۰۵
اردل		۱۰۱۴	۱۰۱۴	۰	۰	۲	۲
بروجن		۵۹۹	۵۹۹	۰	۰	۱۵	۱۵
شهرکرد		۷۶۲	۷۶۲	۰	۰	۵۲	۵۲
فارسان		۲۴۰	۲۴۰	۴	۴	۱۱	۱۱
کوهرنگ		۲۰۵۵	۲۰۵۵	۰	۰	۷	۷
لردگان		۵۲۷	۵۲۷	۱۲	۱۲	۱۶	۱۶

نتایج تفصیلی سرشماری عمومی کشاورزی ۱۳۸۲ - استان چهارمحال و بختیاری

۲- بهره‌برداری‌های کشاورزی برحسب نوع بهره‌بردار و شهرستان

شهرستان		جمع		خانوار معمولی ساکن	
		کل	بی زمین	کل	بی زمین
چهارمحال و بختیاری	۶۵۸۱۱	۱۱۲۲۶	۶۰۴۹۱	۱۱۱۸۲	
اردل	۹۹۲۲	۹۸۱	۸۹۱۵	۹۸۰	
بروجن	۷۲۱۴	۱۸۲۵	۶۶۰۰	۱۸۲۰	
شهرکرد	۱۸۸۰۲	۲۷۴۶	۱۷۹۸۶	۲۷۲۹	
فارسان	۵۲۵۹	۱۵۵۶	۵۰۰۴	۱۵۴۸	
کوهرنگ	۶۵۲۴	۶۹۹	۴۴۶۲	۶۹۹	
لردگان	۱۸۰۷۹	۲۴۰۹	۱۷۵۲۴	۲۳۸۷	

شهرستان	بهره‌بردار غیرساکن		خانوار معمولی غیرساکن		شرکت رسمی / موسسه عمومی	
	کل	بی زمین	کل	بی زمین	کل	بی زمین
چهارمحال و بختیاری	۵۱۹۱	۳۰	۱۶	۱۶	۱۰۵	۷
اردل	۱۰۱۲	۱	۰	۰	۲	۰
بروجن	۵۹۹	۴	۰	۰	۱۵	۱
شهرکرد	۷۶۴	۵	۰	۰	۵۲	۲
فارسان	۲۴۰	۳	۲	۲	۱۱	۱
کوهرنگ	۲۰۵۵	۰	۰	۰	۷	۰
لردگان	۵۲۷	۷	۱۲	۱۲	۱۶	۳



۳ - بهره‌برداری‌های کشاورزی متعلق به اشخاص حقیقی برحسب نوع و سن بهره‌بردار

خوار معمولی غیرساکن		بهره‌بردار غیرساکن		خوار معمولی ساکن		جمع		سن بهره‌بردار
کل	بی زمین	کل	بی زمین	کل	بی زمین	کل	بی زمین	
۱۶	۱۶	۲۰	۵۱۹۹	۱۲۱۸۳	۶۰۲۹۱	۱۱۲۱۹	۶۵۷۰۶	جمع
.	.	.	۱	۲۵	۶۰	۲۵	۶۱	کمتر از ۱۵ ساله
.	.	.	۵	۱۱۲	۲۲۴	۱۱۲	۲۲۹	۱۵-۱۹ ساله
.	.	.	۲۲	۲۱۶	۱۵۷۲	۳۱۶	۱۶۱۶	۲۰-۲۴ ساله
.	.	۲	۱۲۹	۸۶۸	۲۸۹۸	۸۷۱	۲۰۴۷	۲۵-۲۹ ساله
.	.	۲	۲۵۶	۱۲۸۳	۶۱۱۱	۱۳۸۵	۶۴۶۷	۳۰-۳۴ ساله
۲	۲	۲	۲۷۲	۱۳۷۶	۶۰۲۱	۱۳۸۰	۶۴۹۵	۳۵-۳۹ ساله
۶	۶	۲	۷۲۲	۱۷۰۷	۸۱۷۹	۱۷۱۷	۸۹۲۸	۴۰-۴۴ ساله
۳	۳	۲	۷۲۳	۱۲۳۲	۶۸۴۳	۱۲۳۷	۷۵۶۹	۴۵-۴۹ ساله
۲	۲	۱	۸۰۰	۱۱۰۹	۶۵۷۶	۱۱۱۲	۷۳۷۸	۵۰-۵۴ ساله
.	.	۲	۲۲۲	۶۲۴	۴۰۱۰	۶۲۷	۲۴۵۲	۵۵-۵۹ ساله
۱	۱	۱	۶۰۲	۸۹۱	۵۸۲۴	۸۹۳	۶۴۲۸	۶۰-۶۴ ساله
.	.	۱	۲۸۰	۵۱۱	۳۴۸۲	۵۱۲	۳۷۶۲	۶۵-۶۹ ساله
.	.	.	۲۲۲	۵۹۸	۲۲۹۲	۵۹۸	۲۷۲۵	۷۰-۷۴ ساله
۱	۱	.	۸۶	۱۷۶	۱۵۱۲	۱۷۷	۱۵۹۹	۷۵-۷۹ ساله
۱	۱	۱	۱۶۲	۲۲۷	۱۶۸۵	۲۳۹	۱۸۴۹	۸۰ ساله و بیشتر

۴ - بهره‌برداری‌های کشاورزی متعلق به اشخاص حقیقی برحسب وضع سواد و مدرک تحصیلی بهره‌بردار و شهرستان

پسواد برحسب مدرک تحصیلی					بی سواد	شهرستان
فوق دیپلم و بالاتر	فوق دیپلم و کشاورزی	راهتمایی و متوسطه	ابتدایی و غیررسمی	جمع		
۱۲۲۲	۵۲۲	۸۸۶۲	۲۲۳۶۹	۳۳۰۰۰	۳۱۷۰۷	چهارمحال و بختیاری
۱۸۸	۱۱۳	۱۲۲۴	۳۲۶۲	۵۰۱۶	۴۹۱۲	اردن
۱۸۵	۷۰	۱۰۲۵	۲۹۹۲	۴۲۹۲	۲۹۰۶	بروجن
۲۷۲	۱۲۵	۳۱۱۲	۸۰۶۸	۱۱۷۷۸	۶۹۷۲	شهرکرد
۹۰	۲۷	۹۷۷	۱۸۲۳	۲۹۷۸	۲۲۷۰	فارسان
۲۶	۱۲	۲۶۸	۱۵۲۸	۲۰۶۴	۲۴۵۳	کوهرنگ
۲۷۱	۱۱۷	۱۸۱۹	۵۶۶۵	۷۸۷۱	۱۰۱۹۲	لردگان

نتایج تفصیلی سرشماری عمومی کشاورزی ۱۳۸۲ - استان چهارمحال و بختیاری

۵ - بهره‌برداری‌های کشاورزی متعلق به اشخاص حقیقی برحسب وضع سواد و مدرک تحصیلی بهره‌بردار و وسعت اراضی کشاورزی

پاسواد برحسب مدرک تحصیلی					جمع	بی سواد	وسعت اراضی کشاورزی
فوق دیپلم و بالاتر غیرکشاورزی	فوق دیپلم و بالاتر کشاورزی	راهنمایی و متوسطه	ابتدایی و غیررسمی	جمع			
۱۲۲۳	۵۲۴	۸۸۶۴	۲۳۲۶۹	۳۶۰۰۰	۳۱۷۰۷	جمع	
۱۹۱	۱۰۱	۱۸۲۰	۲۹۷۶	۶۰۸۷	۵۱۳۱	بدون زمین	
۶۱۱	۱۲۵	۲۵۳۴	۶۲۱۹	۹۳۰۰	۸۲۸۶	جمع کمتر از ۱ هکتار	
۳۲	۱۳	۱۹۰	۲۹۳	۷۲۹	۵۹۸	کمتر از ۰/۱ هکتار	
۵۲	۱۸	۳۳۱	۷۱۶	۱۱۱۷	۱۰۱۷	۰/۱ تا کمتر از ۰/۲ هکتار	
۱۷۷	۵۲	۱۰۹۴	۲۲۸۴	۳۶۲۷	۳۱۰۱	۰/۲ تا کمتر از ۰/۵ هکتار	
۱۶۹	۲۳	۱۰۰۹	۲۶۲۶	۳۸۲۷	۳۷۷۰	۰/۵ تا کمتر از ۱ هکتار	
۳۲۲	۱۴۹	۳۱۲۸	۸۸۰۰	۱۲۵۵۷	۱۲۱۲۳	جمع ۱ تا کمتر از ۵ هکتار	
۱۹۵	۸۷	۱۳۵۵	۳۶۸۲	۵۳۱۹	۵۶۳۲	۱ تا کمتر از ۲ هکتار	
۱۰۳	۵۵	۸۰۸	۲۳۶۲	۳۲۲۹	۲۶۲۲	۲ تا کمتر از ۳ هکتار	
۷۵	۲۶	۵۶۵	۱۶۱۳	۲۲۸۹	۲۳۲۴	۳ تا کمتر از ۴ هکتار	
۵۶	۲۱	۲۰۰	۱۱۲۲	۱۶۱۹	۱۵۴۵	۴ تا کمتر از ۵ هکتار	
۱۷۴	۸۷	۱۱۹۴	۳۸۷۱	۵۳۲۶	۴۲۶۶	جمع ۵ تا کمتر از ۲۰ هکتار	
۸۲	۲۶	۶۳۴	۱۹۱۳	۲۶۶۷	۲۳۸۶	۵ تا کمتر از ۷/۵ هکتار	
۳۴	۲۲	۲۱۲	۷۶۲	۱۰۳۰	۸۵۲	۷/۵ تا کمتر از ۱۰ هکتار	
۳۹	۲۶	۲۵۲	۸۹۲	۱۲۰۸	۹۲۶	۱۰ تا کمتر از ۱۵ هکتار	
۱۷	۴	۹۶	۳۰۴	۴۲۲	۲۰۰	۱۵ تا کمتر از ۲۰ هکتار	
۲۵	۱۱	۱۳۵	۳۳۵	۶۲۵	۳۸۸	جمع ۲۰ تا کمتر از ۵۰ هکتار	
۷	۶	۷۰	۱۹۹	۲۸۲	۱۷۸	۲۰ تا کمتر از ۲۵ هکتار	
۱۵	۴	۴۶	۱۸۱	۲۴۶	۱۴۸	۲۵ تا کمتر از ۳۵ هکتار	
۴	۱	۲۸	۶۵	۹۸	۷۲	۳۵ تا کمتر از ۵۰ هکتار	
۱۳	۱	۳۲	۵۷	۱۰۳	۴۲	جمع ۵۰ هکتار و بیشتر	
۱۱	۱	۲۵	۴۸	۸۵	۳۴	۵۰ تا کمتر از ۱۰۰ هکتار	
۲	-	۵	۸	۱۵	۶	۱۰۰ تا کمتر از ۲۰۰ هکتار	
۱	-	۲	۱	۴	۲	۲۰۰ تا کمتر از ۵۰۰ هکتار	
.	.	۱	.	۱	.	۵۰۰ تا کمتر از ۱۰۰۰ هکتار	
.	.	.	.	.	.	۱۰۰۰ تا کمتر از ۲۰۰۰ هکتار	
.	.	.	.	.	.	۲۰۰۰ هکتار و بیشتر	

۶- بهره‌برداری‌های کشاورزی متعلق به اشخاص حقیقی برحسب وضع سواد، مدرک تحصیلی و سن بهره‌بردار

پسواد برحسب مدرک تحصیلی					بی سواد	سن بهره‌بردار
فوق دیپلم و بالاتر غیرکشاورزی	فوق دیپلم و بالاتر کشاورزی	راهنمایی و متوسطه	ابتدایی و غیررسمی	جمع		
۱۲۲۲	۵۲۲	۸۸۶۲	۲۲۳۶۹	۲۴۰۰۰	۲۱۷۰۷	جمع .....
.	.	۲۶	۱۱	۵۷	۴	کمتر از ۱۵ ساله .....
۱	۲	۲۴۹	۵۵	۳۰۹	۲۰	۱۵ - ۱۹ ساله .....
۲۶	۲۶	۸۷۳	۲۵۹	۱۴۰۳	۲۱۳	۲۰ - ۲۴ ساله .....
۱۵۶	۸۵	۱۸۶۹	۱۳۳۰	۲۴۴۰	۶۰۷	۲۵ - ۲۹ ساله .....
۲۹۵	۱۴۱	۱۸۷۶	۲۵۸۷	۲۸۹۹	۱۵۶۷	۳۰ - ۳۴ ساله .....
۲۵۱	۸۲	۱۲۹۹	۲۸۹۸	۲۵۲۹	۱۹۶۶	۳۵ - ۳۹ ساله .....
۲۲۲	۱۰۷	۱۲۷۲	۲۸۹۱	۵۶۹۳	۲۴۲۴	۴۰ - ۴۴ ساله .....
۱۴۱	۳۹	۶۶۶	۳۴۳۰	۴۲۶۶	۳۳۰۳	۴۵ - ۴۹ ساله .....
۷۰	۲۶	۳۹۰	۴۹۱۶	۲۴۰۱	۲۹۷۷	۵۰ - ۵۴ ساله .....
۳۱	۲	۱۲۹	۱۵۹۵	۱۷۶۹	۲۶۸۳	۵۵ - ۵۹ ساله .....
۲۲	۱۰	۹۶	۱۶۷۶	۱۸۰۵	۴۶۲۲	۶۰ - ۶۴ ساله .....
۸	۲	۳۸	۹۰۲	۹۵۰	۲۸۱۳	۶۵ - ۶۹ ساله .....
۲	۱	۲۹	۹۰۹	۹۴۳	۳۷۸۲	۷۰ - ۷۴ ساله .....
.	.	۱۱	۳۷۸	۳۸۹	۱۲۱۰	۷۵ - ۷۹ ساله .....
۲	.	۱۰	۲۲۲	۲۳۵	۱۵۰۴	۸۰ ساله و بیشتر .....

۷- بهره‌برداری‌های کشاورزی متعلق به اشخاص حقیقی برحسب جنس بهره‌بردار، بستگی یا سرپرست خانوار و شهرستان

شهرستان	جمع		سرپرست		همسر		فرزند		سایر اعضا	
	مرد	زن	مرد	زن	مرد	زن	مرد	زن	مرد	زن
چهارمحال و بختیاری	۶۴۴۲۶	۱۲۸۰۰	۶۳۶۸۸	۸۱۸	۸۵	۴۲۰	۵۶۲	۲۸	۹۰	۱۵
اردل .....	۹۷۷۳	۱۵۷	۹۶۷۲	۱۲۹	۲۲	۲۶	۷۰	۲	۹	.
بروجن .....	۷۰۶۹	۱۳۰	۷۰۲۰	۱۰۴	۲	۲۴	۶۰	۲	۶	.
شهرکرد .....	۱۸۱۷۶	۵۷۵	۱۷۸۵۱	۳۴۰	۱۷	۲۱۴	۲۷۹	۱۵	۲۹	۶
فارسان .....	۵۱۰۹	۱۴۷	۴۹۹۶	۷۴	۱۰	۶۶	۸۶	۴	۹	۲
کوهرنگ .....	۶۴۵۶	۶۲	۶۴۴۶	۵۲	۱	۱۰	۶	.	۲	.
لردگان .....	۱۷۸۵۲	۲۱۱	۱۷۷۰۳	۱۲۰	۳۲	۸۱	۸۳	۵	۲۲	۶



## فصل دوم

### کاربری اراضی کشاورزی

\_\_\_\_\_

1  
2  
3  
4  
5  
6  
7  
8  
9  
10  
11  
12  
13  
14  
15  
16  
17  
18  
19  
20  
21  
22  
23  
24  
25  
26  
27  
28  
29  
30  
31  
32  
33  
34  
35  
36  
37  
38  
39  
40  
41  
42  
43  
44  
45  
46  
47  
48  
49  
50  
51  
52  
53  
54  
55  
56  
57  
58  
59  
60  
61  
62  
63  
64  
65  
66  
67  
68  
69  
70  
71  
72  
73  
74  
75  
76  
77  
78  
79  
80  
81  
82  
83  
84  
85  
86  
87  
88  
89  
90  
91  
92  
93  
94  
95  
96  
97  
98  
99  
100

\_\_\_\_\_

\_\_\_\_\_

\_\_\_\_\_

۸ - بهره‌برداری‌های کشاورزی برحسب نوع فعالیت و شهرستان

شهرستان	زراعت	باغداری <sup>(۱)</sup>	تولید گلخانه‌ای	پرورش ماهیان	پرورش زنبورعسل	پرورش دام بزرگ	پرورش دام کوچک	پرورش کرم ابریشم
چهارمحال و بختیاری ....	۴۶۹۶۱	۴۹۷۲۹	۳۷	۳۵۲۲۰	۱۳۳۹	۲۸۲۵۱	۲۲۰۲۸	۰
اردل .....	۸۱۱۴	۴۵۶۲	۲	۶۲۴۵	۳۱۲	۵۵۰۱	۲۸۱۸	۰
بروجن .....	۴۹۰۱	۲۴۲۸	۳	۲۰۷۰	۱۹۰	۳۲۰۱	۲۲۶۰	۰
شهرکرد .....	۱۰۰۸۶	۱۱۴۱۶	۹	۸۳۱۸	۴۷۲	۸۰۰۵	۴۸۲۷	۰
فارسان .....	۲۸۰۲	۳۰۵۶	۳	۱۸۸۸	۱۴۱	۲۷۲۴	۹۲۳	۰
کوهرنگ .....	۵۶۰۵	۲۲۰۴	۳	۳۴۶۲	۶۶	۲۷۰۰	۲۷۸۵	۰
لردگان .....	۱۵۴۵۲	۵۰۶۲	۱۷	۱۱۲۵۶	۱۶۸	۶۲۲۰	۶۳۹۲	۰

(۱) بهره‌برداری‌هایی که باغ ندارند ولی درختان پرکننده دارند در اینجا به عنوان بهره‌برداری دارای فعالیت باغداری به حساب آمده‌اند.

(بهره‌برداری - هکتار)

۹ - تعداد و مساحت بهره‌برداری‌های با زمین برحسب شهرستان

شهرستان	کل		زراعتی زراعتی		باغ و لالمان	
	تعداد	مساحت	تعداد	مساحت	تعداد	مساحت
چهارمحال و بختیاری ....	۵۴۵۸۶	۱۹۳۸۱۳	۴۶۸۱۳	۱۷۸۶۹۶	۲۲۲۷۷	۱۶۱۱۸
اردل .....	۸۹۵۲	۲۶۳۹۸	۸۱۱۴	۲۴۵۷۲	۲۱۸۰	۳۸۲۷
بروجن .....	۵۲۷۸	۲۳۴۷۵	۴۹۰۰	۲۰۳۸۱	۲۳۳۹	۲۰۹۲
شهرکرد .....	۱۵۰۵۷	۵۹۵۶۵	۱۰۰۲۶	۵۱۳۵۳	۱۱۰۵۸	۸۲۱۲
فارسان .....	۳۷۰۲	۱۰۱۴۶	۲۷۹۶	۸۲۶۵	۲۱۶۰	۱۸۸۱
کوهرنگ .....	۵۸۲۵	۱۳۹۱۲	۵۶۰۵	۱۲۸۲۴	۲۷۱۱	۱۰۸۸
لردگان .....	۱۵۶۷۰	۴۲۳۱۸	۱۵۴۵۲	۲۱۳۰۱	۱۸۳۰	۱۰۱۶

## نتایج تفصیلی سرشماری عمومی کشاورزی ۱۳۸۲ - استان چهارمحال و بختیاری

۱۰ - تعداد و مساحت بهره‌برداری‌های با زمین برحسب وسعت اراضی کشاورزی (بهره‌برداری - هکتار)

باغ و قلمستان		اراضی زراعی		کل		وسعت اراضی کشاورزی
مساحت	تعداد	مساحت	تعداد	مساحت	تعداد	
۱۶۱۱۸	۲۳۳۷۷	۱۷۸۶۹۶	۳۶۸۹۳	۱۹۴۸۱۳	۵۴۵۸۶	جمع
۲۱۹۷	۸۶۸۱	۵۲۷۱	۱۱۸۱۳	۷۴۷۵	۱۷۸۱۴	جمع کمتر از ۱ هکتار
۲۱	۹۷۲	۲۲	۲۲۲	۶۲	۱۳۲۹	کمتر از ۰/۱ هکتار
۱۳۳	۱۳۰۳	۱۱۵	۱۰۳۹	۲۲۸	۲۱۳۸	۰/۱ تا کمتر از ۰/۱۲ هکتار
۸۲۱	۳۳۷۷	۱۲۲۷	۶۱۶۸	۲۰۲۷	۶۷۲۸	۰/۱۲ تا کمتر از ۰/۱۵ هکتار
۱۲۰۲	۳۰۲۷	۳۹۱۵	۶۱۸۴	۵۱۱۸	۷۶۰۴	۰/۱۵ تا کمتر از ۱ هکتار
۵۶۶۷	۱۰۱۹۷	۵۳۱۹۱	۲۳۲۱۳	۵۹۱۵۸	۲۵۷۶۸	جمع ۱ تا کمتر از ۵ هکتار
۲۰۹۱	۳۱۰۳	۱۲۲۷۲	۹۹۲۸	۱۴۵۶۳	۱۰۹۵۶	۱ تا کمتر از ۲ هکتار
۱۶۷۸	۲۸۱۱	۱۶۱۸۳	۶۶۱۸	۱۵۸۶۱	۶۹۵۶	۲ تا کمتر از ۳ هکتار
۱۲۳۷	۱۹۱۰	۱۶۰۰۲	۴۵۵۱	۱۵۲۳۱	۲۶۸۷	۳ تا کمتر از ۴ هکتار
۹۷۰	۱۳۷۳	۱۲۵۲۳	۳۱۱۷	۱۲۵۰۳	۳۱۶۹	۴ تا کمتر از ۵ هکتار
۵۱۰۹	۳۷۵۸	۷۷۰۷۳	۲۶۶۱	۸۲۱۸۳	۲۸۱۱	جمع ۵ تا کمتر از ۲۰ هکتار
۱۹۳۵	۲۳۰۷	۲۷۸۶۵	۴۹۸۰	۲۹۸۰۰	۵۰۵۶	۵ تا کمتر از ۷/۱۵ هکتار
۱۰۲۶	۹۹۷	۱۶۸۸۹	۱۸۷۲	۱۵۹۱۵	۱۸۸۶	۷/۱۵ تا کمتر از ۱۰ هکتار
۱۴۵۳	۱۰۴۶	۲۳۱۲۳	۲۱۱۹	۲۴۵۷۶	۲۱۴۲	۱۰ تا کمتر از ۱۵ هکتار
۶۶۶	۴۰۹	۱۱۹۹۷	۷۲۰	۱۱۸۹۳	۷۲۶	۱۵ تا کمتر از ۲۰ هکتار
۱۴۱۷	۵۴۰	۲۶۷۲۱	۱۰۱۳	۲۸۱۳۸	۱۰۴۵	جمع ۲۰ تا کمتر از ۵۰ هکتار
۴۹۱	۲۴۳	۹۲۰۹	۴۵۹	۹۹۰۱	۴۶۵	۲۰ تا کمتر از ۲۵ هکتار
۵۲۴	۱۹۶	۱۰۶۲۲	۲۸۱	۱۱۱۴۷	۳۸۴	۲۵ تا کمتر از ۳۵ هکتار
۴۰۲	۱۰۲	۶۶۸۸	۱۷۶	۷۰۹۰	۱۷۵	۳۵ تا کمتر از ۵۰ هکتار
۱۴۲۸	۱۰۱	۱۶۳۳۲	۱۶۰	۱۷۸۶۰	۱۶۳	جمع ۵۰ هکتار و بیشتر
۷۲۳	۸۷	۷۲۸۴	۱۲۹	۸۲۰۷	۱۳۱	۵۰ تا کمتر از ۱۰۰ هکتار
۴۴	۹	۲۶۷۲	۲۲	۲۷۱۶	۲۲	۱۰۰ تا کمتر از ۲۰۰ هکتار
۵۷	۳	۱۶۷۶	۷	۱۷۳۳	۷	۲۰۰ تا کمتر از ۵۰۰ هکتار
۶۰۴	۲	۵۰۰	۱	۱۱۰۴	۲	۵۰۰ تا کمتر از ۱۰۰۰ هکتار
.	.	۱۱۰۰	۱	۱۱۰۰	۱	۱۰۰۰ تا کمتر از ۲۰۰۰ هکتار
.	.	۳۰۰۰	۱	۳۰۰۰	۱	۲۰۰۰ هکتار و بیشتر



۱۱ - تعداد و مساحت بهره‌برداری‌های با زمین برحسب سن بهره‌بردار (بهره‌برداری - هکتار)

باغ و گلستان		اراضی زراعی		کل		سن بهره‌بردار
مساحت	تعداد	مساحت	تعداد	مساحت	تعداد	
۱۵۱۰۷	۲۲۱۹۸	۲۷۲۶۱	۲۶۸۲۲	۱۸۱۳۶۸	۵۴۴۸۱	جمع
۱	۵	۵۵	۱۵	۵۵	۱۷	کمتر از ۱۵ ساله
۳۱	۸۱	۲۶۸	۱۹۰	۴۹۹	۲۱۷	۱۵ - ۱۹ ساله
۳۷۱	۲۲۹	۲۸۹۶	۱۱۲۶	۳۱۶۷	۱۳۰۰	۲۰ - ۲۴ ساله
۵۶۲	۱۱۱۲	۷۹۵۴	۲۷۲۲	۸۵۱۷	۳۱۷۶	۲۵ - ۲۹ ساله
۱۰۲۲	۱۷۵۹	۱۲۲۵۲	۴۴۰۲	۱۴۲۷۶	۵۰۸۲	۳۰ - ۳۴ ساله
۱۱۹۰	۱۹۸۰	۱۲۸۰۵	۲۴۰۲	۱۴۹۹۵	۵۱۱۵	۳۵ - ۳۹ ساله
۱۸۳۰	۲۹۶۰	۲۰۵۰۳	۶۱۵۹	۲۲۳۳۳	۷۲۱۱	۴۰ - ۴۴ ساله
۱۹۱۲	۲۸۲۱	۱۹۳۷۶	۵۳۸۶	۲۱۲۸۸	۶۳۳۲	۴۵ - ۴۹ ساله
۱۹۱۲	۲۹۶۵	۲۱۹۱۰	۵۳۵۲	۲۳۱۸۳	۶۲۶۷	۵۰ - ۵۴ ساله
۱۳۶۷	۱۸۸۴	۱۳۷۲۲	۲۲۷۲	۱۵۰۹۸	۲۸۲۵	۵۵ - ۵۹ ساله
۱۵۲۲	۲۶۱۳	۱۹۶۶۶	۴۸۸۵	۲۰۹۹۰	۵۵۳۲	۶۰ - ۶۴ ساله
۱۰۷۹	۱۷۰۸	۱۳۷۸۱	۲۸۴۵	۱۲۸۶۰	۲۲۵۲	۶۵ - ۶۹ ساله
۱۱۷۸	۲۱۶۶	۱۵۱۱۴	۴۵۹۲	۱۶۲۹۲	۴۱۲۷	۷۰ - ۷۴ ساله
۵۵۲	۸۳۹	۶۰۹۵	۱۱۹۲	۶۶۴۸	۱۴۲۲	۷۵ - ۷۹ ساله
۵۹۲	۸۵۶	۶۵۷۵	۱۲۶۶	۷۱۶۷	۱۶۱۱	۸۰ ساله و بیشتر

۱۲ - تعداد و مساحت بهره‌برداری‌های با زمین آبی برحسب شهرستان (بهره‌برداری - هکتار)

باغ و گلستان آبی		اراضی زراعی آبی		کل		شهرستان
مساحت	تعداد	مساحت	تعداد	مساحت	تعداد	
۱۶۰۲۲	۲۲۲۲۷	۲۱۱۸۰	۳۶۹۱۹	۱۰۷۳۰۳	۴۴۰۷۶	چهارمحال و بختیاری
۱۸۱۷	۲۱۷۹	۲۶۲۶	۵۱۰۲	۵۴۴۳	۶۵۱۵	اردل
۲۰۷۰	۲۳۳۱	۲۸۳۶۳	۴۵۱۰	۳۰۴۳۳	۵۰۹۱	بروجن
۸۱۷۲	۱۱۰۵۰	۲۰۵۰۹	۹۷۷۷	۲۸۶۸۲	۱۴۹۲۰	شهرکرد
۱۸۷۵	۲۱۲۹	۵۶۸۱	۲۶۸۲	۷۵۵۶	۳۶۲۷	فارس
۱۰۸۸	۲۷۱۱	۵۸۴۵	۵۰۳۶	۶۹۲۳	۵۴۱۶	کوهزنگ
۹۹۷	۱۸۰۷	۱۷۱۳۶	۹۸۱۰	۱۸۱۳۳	۱۰۴۰۷	لردگان

## نتایج تفصیلی سرشماری عمومی کشاورزی ۱۳۸۲ - استان چهارمحال و بختیاری

## ۱۳ - تعداد و مساحت بهره‌برداری‌های با زمین دیم برحسب شهرستان

(بهره‌برداری - هکتار)

باغ و قلمستان دیم		اراضی زراعی دیم		کل		شهرستان
مساحت	تعداد	مساحت	تعداد	مساحت	تعداد	
۹۶	۱۱۱	۸۷۵۱۵	۲۸۲۰۲	۸۷۶۱۱	۲۸۲۶۸	چهارمحال و بختیاری
۱۰	۹	۲۰۹۲۶	۷۰۰۶	۲۰۹۳۶	۷۰۰۷	اردل
۲۴	۲۹	۱۲۰۱۸	۱۷۹۲	۱۲۰۴۲	۱۸۱۳	بروجن
۳۷	۳۴	۲۰۸۴۴	۴۰۰۶	۲۰۸۸۱	۴۰۴۳	شهرکرد
۶	۱۵	۲۵۸۲	۱۲۳۶	۲۵۹۰	۱۲۴۹	فارسان
.	.	۶۹۷۹	۳۵۶۳	۶۹۷۹	۳۵۶۳	کوهرنگ
۱۹	۲۵	۲۴۱۶۵	۱۰۶۰۰	۲۴۱۸۴	۱۰۶۱۴	لردگان

## ۱۴ - تعداد و مساحت بهره‌برداری‌های دارای اراضی زراعی برحسب شهرستان

(بهره‌برداری - هکتار)

آیش		زیرکشت		کل		شهرستان
مساحت	تعداد	مساحت	تعداد	مساحت	تعداد	
۴۴۶۷۹	۱۳۵۸۳	۱۳۲۰۱۶	۴۶۳۳۷	۱۷۸۶۹۶	۴۶۸۲۳	چهارمحال و بختیاری
۲۹۶۱	۱۸۱۵	۲۰۶۱۰	۸۰۸۸	۲۴۵۷۲	۸۱۱۴	اردل
۱۷۶۵۸	۳۲۰۰	۲۲۷۲۲	۴۷۶۷	۴۰۳۸۱	۴۹۰۰	بروجن
۱۷۳۶۲	۵۵۷۸	۳۳۹۹۰	۹۸۲۳	۵۱۳۵۲	۱۰۰۲۶	شهرکرد
۱۰۶۵	۶۴۶	۷۲۰۰	۲۷۳۴	۸۲۶۵	۲۷۹۶	فارسان
۱۶۸۱	۱۰۰۸	۱۱۱۴۳	۵۵۴۶	۱۲۸۲۴	۵۶۰۵	کوهرنگ
۲۹۵۰	۱۳۳۵	۲۸۳۵۱	۱۵۳۹۱	۴۱۳۰۱	۱۵۴۵۲	لردگان

۱۵ - تعداد و مساحت بهره‌برداری‌های دارای اراضی زراعی برحسب وسعت اراضی کشاورزی (بهره‌برداری - هکتار)

آبش		زیرکشت		کل		وسعت اراضی کشاورزی
مساحت	تعداد	مساحت	تعداد	مساحت	تعداد	
۲۲۶۷۱	۱۲۵۸۳	۱۲۲۰۱۶	۲۶۲۳۷	۱۷۸۶۹۶	۲۶۸۹۲	جمع
۲۲۹	۱۱۸	۵۰۵۰	۱۱۶۳۱	۵۲۷۹	۱۱۸۱۲	جمع کمتر از ۱ هکتار
//	۸	۲۲	۹۱۸	۲۲	۲۲۳	کمتر از ۰/۱ هکتار
۲	۲۶	۱۱۲	۱۰۲۳	۱۱۵	۱۰۳۹	۰/۱ تا کمتر از ۰/۲ هکتار
۲۸	۲۰۰	۱۱۸۸	۲۰۹۸	۱۲۲۷	۴۱۶۸	۰/۲ تا کمتر از ۰/۵ هکتار
۱۸۸	۵۸۵	۳۷۲۸	۶۰۹۹	۳۹۱۵	۶۱۸۴	۰/۵ تا کمتر از ۱ هکتار
۶۹۲۱	۲۲۶۱	۲۲۲۰	۲۲۹۲۱	۵۳۱۹۱	۲۴۲۱۴	جمع ۱ تا کمتر از ۵ هکتار
۱۰۰۹	۱۷۲۱	۱۱۲۶۳	۹۷۹۱	۱۲۴۷۲	۹۹۲۸	۱ تا کمتر از ۲ هکتار
۱۶۲۲	۱۷۲۲	۱۲۵۵۱	۶۵۲۵	۱۶۱۸۲	۶۶۹۸	۲ تا کمتر از ۳ هکتار
۲۰۷۹	۱۶۰۲	۱۱۹۲۲	۲۲۹۹	۱۶۰۰۲	۴۵۵۱	۳ تا کمتر از ۴ هکتار
۲۲۵۱	۱۲۰۲	۱۰۲۸۲	۲۰۹۶	۱۲۵۲۳	۳۱۱۷	۴ تا کمتر از ۵ هکتار
۱۵۵۱۱	۵۵۱۶	۵۷۲۹۳	۲۶۰۵	۷۷۰۷۳	۹۶۹۱	جمع ۵ تا کمتر از ۲۰ هکتار
۶۰۶۵	۲۵۷۸	۲۱۸۰۰	۴۹۳۴	۲۷۸۶۵	۴۹۸۰	۵ تا کمتر از ۷/۵ هکتار
۳۵۹۷	۱۱۰۹	۱۱۲۹۱	۱۸۶۲	۱۲۸۸۹	۱۸۷۲	۷/۵ تا کمتر از ۱۰ هکتار
۶۲۲۸	۱۳۲۲	۱۶۶۹۵	۲۰۹۴	۲۳۱۲۳	۲۱۱۹	۱۰ تا کمتر از ۱۵ هکتار
۲۲۹۰	۲۹۸	۷۷۰۷	۷۱۵	۱۱۱۹۷	۷۲۰	۱۵ تا کمتر از ۲۰ هکتار
۹۴۸۰	۷۵۲	۱۲۲۲۱	۱۰۰۵	۲۶۷۲۱	۱۰۱۲	جمع ۲۰ تا کمتر از ۵۰ هکتار
۳۲۱۲	۲۲۶	۶۰۸۸	۴۵۷	۹۲۰۹	۲۵۹	۲۰ تا کمتر از ۲۵ هکتار
۳۶۸۶	۲۹۲	۶۶۲۸	۳۷۷	۱۰۶۲۳	۲۸۱	۲۵ تا کمتر از ۳۵ هکتار
۲۱۷۳	۱۲۵	۲۵۱۵	۱۷۱	۶۶۸۸	۱۷۴	۳۵ تا کمتر از ۵۰ هکتار
۸۲۱۹	۱۳۳	۸۰۱۳	۱۵۷	۱۶۳۲۲	۱۶۰	جمع ۵۰ هکتار و بیشتر
۲۲۸۲	۱۰۸	۲۹۹۹	۱۲۶	۷۴۸۴	۱۲۹	۵۰ تا کمتر از ۱۰۰ هکتار
۱۲۶۱	۲۰	۱۲۱۱	۲۲	۲۶۷۲	۲۲	۱۰۰ تا کمتر از ۲۰۰ هکتار
۶۱۳	۵	۱۰۶۳	۷	۱۶۷۶	۷	۲۰۰ تا کمتر از ۵۰۰ هکتار
.	.	۵۰۰	۱	۵۰۰	۱	۵۰۰ تا کمتر از ۱۰۰۰ هکتار
۲۹۲	۱	۷۰۸	۱	۱۱۰۰	۱	۱۰۰۰ تا کمتر از ۲۰۰۰ هکتار
۲۵۴۹	۱	۲۲۲	۱	۳۰۰۰	۱	۲۰۰۰ هکتار و بیشتر

۱۶- تعداد و مساحت بهره‌برداری‌های دارای اراضی زراعی برحسب وسعت اراضی زراعی (بهره‌برداری - هکتار)

آیش		زیرکشت		کل		وسعت اراضی زراعی
مساحت	تعداد	مساحت	تعداد	مساحت	تعداد	
۴۴۶۷۱	۱۳۵۸۳	۱۳۴۰۱۶	۴۴۳۳۷	۱۷۸۶۹۶	۴۴۸۹۳	جمع .....
۳۷۹	۱۶۷	۵۵۰۳	۱۳۳۶۸	۵۷۸۳	۱۳۶۸۲	جمع کمتر از ۱ هکتار .....
۱	۱۷	۲۲	۶۱۷	۳۲	۶۲۸	کمتر از ۰.۱۱ هکتار .....
۵	۵۲	۱۳۹	۱۳۱۷	۱۴۴	۱۳۵۲	۰.۱ تا کمتر از ۰.۱۲ هکتار .....
۵۲	۲۵۲	۱۴۰۰	۴۵۸۴	۱۴۵۲	۴۶۷۱	۰.۱۲ تا کمتر از ۰.۱۵ هکتار .....
۲۲۲	۶۲۴	۲۹۳۲	۶۰۵۰	۴۱۵۳	۶۱۳۰	۰.۱۵ تا کمتر از ۱ هکتار .....
۷۳۳۷	۶۳۴۴	۶۷۲۰۳	۲۳۴۳۳	۵۳۷۲۲	۲۳۲۰۷	جمع ۱ تا کمتر از ۵ هکتار .....
۱۰۹۶	۱۷۷۹	۱۱۹۳۶	۹۷۵۰	۱۳۰۳۲	۹۸۷۸	۱ تا کمتر از ۲ هکتار .....
۱۷۴۸	۱۷۶۶	۱۲۸۸۵	۶۴۶۳	۱۲۶۳۳	۶۵۲۷	۲ تا کمتر از ۳ هکتار .....
۲۱۵۸	۱۶۱۳	۱۲۰۲۵	۴۳۸۸	۱۴۱۸۳	۴۴۳۴	۳ تا کمتر از ۴ هکتار .....
۲۳۳۵	۱۳۰۶	۱۰۵۵۸	۳۰۴۲	۱۲۸۹۴	۳۰۶۸	۴ تا کمتر از ۵ هکتار .....
۱۲۳۱۲	۵۴۴۴	۵۶۳۳۳	۹۱۱۵	۷۵۷۵۲	۹۱۸۲	جمع ۵ تا کمتر از ۲۰ هکتار .....
۶۱۶۹	۲۵۱۸	۲۱۸۵۱	۴۷۶۵	۲۸۰۲۰	۲۸۰۱	۵ تا کمتر از ۷/۱۵ هکتار .....
۳۴۴۰	۱۰۴۲	۱۰۹۴۴	۱۷۱۳	۱۳۳۸۴	۱۷۱۸	۷/۱۵ تا کمتر از ۱۰ هکتار .....
۶۴۴۲	۱۲۷۵	۱۶۲۷۵	۱۹۸۴	۲۲۷۱۷	۲۰۰۷	۱۰ تا کمتر از ۱۵ هکتار .....
۲۳۶۸	۴۵۹	۷۳۴۴	۶۵۴	۱۰۶۳۴	۶۵۸	۱۵ تا کمتر از ۲۰ هکتار .....
۹۵۰۵	۷۳۷	۱۷۰۰۵	۹۶۶	۲۴۵۱۰	۹۷۶	جمع ۲۰ تا کمتر از ۵۰ هکتار .....
۳۳۵۹	۳۳۲	۶۰۱۶	۴۴۴	۹۳۷۵	۴۴۶	۲۰ تا کمتر از ۲۵ هکتار .....
۴۰۲۸	۲۸۶	۶۴۶۴	۳۴۲	۱۰۴۹۲	۳۶۵	۲۵ تا کمتر از ۳۵ هکتار .....
۲۱۱۸	۱۱۸	۴۵۲۴	۱۶۱	۶۶۲۲	۱۶۵	۳۵ تا کمتر از ۵۰ هکتار .....
۸۲۳۲	۱۳۳	۷۶۴۱	۱۴۴	۱۵۹۱۰	۱۳۵	جمع ۵۰ هکتار و بیشتر .....
۳۳۰۵	۹۶	۲۶۵۷	۹۱۳	۶۹۶۲	۱۱۴	۵۰ تا کمتر از ۱۰۰ هکتار .....
۱۳۴۱	۲۰	۱۳۱۱	۲۲	۲۶۷۲	۲۲	۱۰۰ تا کمتر از ۲۰۰ هکتار .....
۶۱۳	۵	۱۰۶۳	۷	۱۶۷۶	۷	۲۰۰ تا کمتر از ۵۰۰ هکتار .....
.	.	۵۰۰	۱	۵۰۰	۱	۵۰۰ تا کمتر از ۱۰۰۰ هکتار .....
۲۹۲	۱	۷۰۸	۱	۱۱۰۰	۱	۱۰۰۰ تا کمتر از ۲۰۰۰ هکتار .....
۲۵۶۹	۱	۴۳۳	۱	۳۰۰۰	۱	۲۰۰۰ هکتار و بیشتر .....

۱۷- تعداد و مساحت بهره‌برداری‌های دارای اراضی زراعی برحسب سن بهره‌بردار (بهره‌برداری - هکتار)

آبش		زیرکشت		کل		سن بهره‌بردار
مساحت	تعداد	مساحت	تعداد	مساحت	تعداد	
۶۱۳۳۸	۱۳۵۳۸	۱۳۲۰۳۳	۳۶۲۹۱	۱۷۳۳۶۱	۶۶۸۴۲	جمع
۲۰	۳	۳۵	۱۵	۵۵	۱۵	کمتر از ۱۵ ساله
۹۸	۹۲	۳۷۰	۱۹۰	۲۶۸	۱۹۰	۱۵-۱۹ ساله
۵۲۰	۲۳۶	۲۳۵۷	۱۱۲۲	۲۸۹۶	۱۱۳۶	۲۰-۲۴ ساله
۱۳۷۹	۵۹۷	۶۳۷۵	۲۷۱۱	۷۹۵۲	۲۷۴۲	۲۵-۲۹ ساله
۳۵۹۳	۹۵۲	۱۰۶۵۹	۴۳۵۰	۱۳۳۵۲	۴۴۰۴	۳۰-۳۴ ساله
۲۲۵۵	۹۶۲	۱۱۳۵۰	۴۲۴۹	۱۳۸۰۵	۴۲۰۲	۳۵-۳۹ ساله
۴۲۷۶	۱۴۳۴	۱۶۰۲۷	۶۱۰۰	۲۰۵۰۳	۶۱۵۹	۴۰-۴۴ ساله
۴۱۲۹	۱۴۴۹	۱۵۴۳۸	۵۳۱۸	۱۹۳۷۶	۵۳۸۶	۴۵-۴۹ ساله
۵۰۹۷	۱۵۵۲	۱۶۰۹۳	۵۳۹۹	۳۱۱۹۰	۵۳۵۲	۵۰-۵۴ ساله
۳۳۹۷	۱۱۰۶	۱۰۳۳۵	۳۳۳۰	۱۴۳۷۴	۳۳۷۴	۵۵-۵۹ ساله
۵۰۱۸	۱۶۳۵	۱۴۴۴۸	۴۸۴۶	۱۹۴۶۶	۴۸۸۵	۶۰-۶۴ ساله
۳۳۶۸	۱۰۸۳	۹۳۹۳	۲۸۱۱	۱۲۷۸۱	۲۸۲۵	۶۵-۶۹ ساله
۴۲۲۰	۱۴۹۱	۱۰۸۹۴	۳۵۶۶	۱۵۱۱۴	۳۵۹۲	۷۰-۷۴ ساله
۲۰۲۴	۵۵۳	۲۰۶۱	۱۱۷۱	۶۰۹۵	۱۱۹۲	۷۵-۷۹ ساله
۲۳۰۶	۵۵۹	۲۳۶۸	۱۴۴۳	۶۵۷۵	۱۳۶۶	۸۰ ساله و بیشتر

۱۸- تعداد و مساحت بهره‌برداری‌های دارای اراضی زراعی آبی برحسب شهرستان (بهره‌برداری - هکتار)

آبش		زیرکشت		کل		شهرستان
مساحت	تعداد	مساحت	تعداد	مساحت	تعداد	
۲۳۳۱۱	۸۴۲۰	۶۷۹۶۹	۳۶۶۵۲	۹۱۱۸۰	۳۶۹۱۴	چهارمحال و بختیاری
۳۵۴	۳۶۷	۲۲۹۲	۵۰۴۲	۳۶۴۶	۵۱۰۲	اردل
۱۲۴۴۶	۲۷۳۰	۱۵۸۹۷	۴۳۳۱	۲۸۳۲۳	۲۵۱۰	بروجن
۸۷۸۲	۴۵۳۶	۲۱۷۲۶	۹۵۵۸	۳۰۵۰۹	۹۷۷۷	شهرکرد
۲۲۸	۲۸۲	۵۲۵۳	۲۶۲۲	۵۶۸۱	۲۶۸۲	فارسان
۲۳۳	۲۳۴	۵۴۱۲	۴۹۵۰	۵۸۴۵	۵۰۳۶	کوهرنگ
۷۳۷	۲۷۱	۱۶۳۸۹	۹۷۵۶	۱۷۱۲۶	۹۸۱۰	لردگان

نتایج تفصیلی سرشماری عمومی کشاورزی ۱۳۸۲ - استان چهارمحال و بختیاری

۱۹- تعداد و مساحت اراضی زراعی بهره‌برداری‌ها به تفکیک آبی و دیم برحسب شهرستان (بهره‌برداری - هکتار)

شهرستان	جمع		فقط آبی	
	تعداد	مساحت	تعداد	مساحت
چهارمحال و بختیاری	۲۶۸۹۳	۱۷۸۶۹۶	۱۸۶۹۱	۵۲۲۸۶
اردل	۸۱۱۴	۲۴۵۷۱	۱۱۰۹	۸۶۸
بروجن	۲۹۰۰	۴۰۳۸۱	۳۱۰۷	۱۹۸۹۱
شهرکرد	۱۰۰۲۶	۵۱۳۵۳	۶۰۲۰	۱۹۰۷۵
فارسان	۳۷۹۶	۸۲۶۵	۱۵۶۰	۲۸۹۲
کوهرنگ	۵۶۰۵	۱۲۸۲۲	۲۰۲۳	۲۷۱۹
لردگان	۱۵۴۵۲	۲۹۳۰۱	۴۸۵۱	۸۸۲۱

شهرستان	فقط دیم		آبی و دیم توأم		
	تعداد	مساحت	مساحت		تعداد
			آبی	جمع	
دیم	دیم	دیم	جمع	دیم	
چهارمحال و بختیاری	۲۶۲۵۷	۱۸۲۳۸	۹۸۱۵۳	۳۶۸۹۵	۶۱۲۵۸
اردل	۹۰۳۸	۳۹۹۳	۱۴۶۷۶	۳۷۷۸	۱۱۸۹۸
بروجن	۱۸۱۷	۱۴۰۲	۱۸۶۷۲	۸۴۷۲	۱۰۲۰۰
شهرکرد	۱۴۵۹	۳۷۵۷	۲۰۸۱۹	۱۱۴۳۵	۱۹۳۸۵
فارسان	۱۸۹	۱۱۲۴	۵۱۸۵	۳۷۹۰	۲۳۱۶
کوهرنگ	۱۱۹۵	۲۹۹۳	۸۹۱۰	۳۱۲۶	۵۷۸۴
لردگان	۱۲۵۶۹	۴۹۵۹	۱۹۸۹۱	۸۳۹۵	۱۱۵۹۶

۲۰- تعداد و مساحت باغ و قلمستان بهره‌برداری‌ها برحسب شهرستان (بهره‌برداری - هکتار)

محصولات دائمی غیر میوه		محصولات دائمی میوه		کل		شهرستان
مساحت	تعداد	مساحت	تعداد	مساحت	تعداد	
۱۷۸۸	۲۲۸۸	۱۲۲۲۹	۲۲۰۲۷	۱۴۰۱۸	۲۴۲۷۷	چهارمحال و بختیاری .....
۲۱	۲۱۸	۱۷۸۵	۲۱۲۲	۱۸۲۷	۲۱۸۰	اردل .....
۲۶۷	۶۷۲	۱۸۲۸	۲۰۱۲	۲۰۱۴	۲۳۲۹	بروجن .....
۵۶۶	۱۲۸۲	۷۶۴۶	۱۰۶۱۲	۸۲۱۲	۱۱۰۵۸	شهرکرد .....
۶۱۸	۱۱۰۷	۱۱۸۲	۱۲۷۲	۱۸۸۱	۲۱۶۰	فارسان .....
۱۸۲	۶۷۲	۹۰۳	۲۲۲۸	۱۰۸۸	۲۷۱۱	کوهرنگ .....
۲۲	۱۲۷	۹۸۴	۱۷۵۸	۱۰۱۶	۱۸۲۰	لردگان .....

نتایج تفصیلی سرشماری عمومی کشاورزی ۱۳۸۲ - استان چهارمحال و بختیاری

۲۱- تعداد و مساحت باغ و قلمستان بهره‌برداری‌ها برحسب وسعت اراضی کشاورزی (بهره‌برداری - هکتار)

محصولات دائمی غیر مشمر		محصولات دائمی مشمر		کل		وسعت اراضی کشاورزی
مساحت	تعداد	مساحت	تعداد	مساحت	تعداد	
۱۷۸۸	۲۲۸۸	۱۴۳۲۹	۲۲۰۳۲	۱۶۱۱۸	۲۴۲۲۷	جمع .....
۱۹۱	۹۱۳	۲۰۰۵	۸۰۸۵	۲۱۹۷	۸۶۸۱	جمع کمتر از ۱ هکتار .....
۳	۷۹	۳۲	۹۰۹	۳۱	۹۷۳	کمتر از ۰/۱ هکتار .....
۱۰	۱۰۶	۱۲۳	۱۲۲۶	۱۳۳	۱۳۰۳	۰/۱ تا کمتر از ۰/۳ هکتار .....
۶۶	۳۶۰	۷۵۲	۳۱۶۰	۸۲۱	۳۳۷۷	۰/۳ تا کمتر از ۰/۵ هکتار .....
۱۱۱	۴۲۸	۱۰۹۱	۳۷۸۹	۱۲۰۳	۳۰۳۷	۰/۵ تا کمتر از ۱ هکتار .....
۶۶۱	۱۸۸۳	۵۳۰۶	۹۱۸۳	۵۹۶۷	۱۰۱۹۷	جمع ۱ تا کمتر از ۵ هکتار .....
۱۹۷	۶۶۸	۱۸۹۲	۳۷۱۸	۲۰۹۱	۶۱۰۳	۱ تا کمتر از ۲ هکتار .....
۱۸۱	۵۲۶	۱۴۹۷	۲۵۲۰	۱۶۷۸	۲۸۱۱	۲ تا کمتر از ۳ هکتار .....
۱۲۲	۳۹۵	۱۰۸۶	۱۷۲۱	۱۲۲۷	۱۹۱۰	۳ تا کمتر از ۴ هکتار .....
۱۴۰	۳۱۶	۸۳۱	۱۲۱۲	۹۷۰	۱۳۷۳	۴ تا کمتر از ۵ هکتار .....
۷۱۶	۱۲۲۷	۳۳۹۳	۲۲۰۷	۵۱۰۹	۲۷۵۸	جمع ۵ تا کمتر از ۲۰ هکتار .....
۲۳۵	۵۲۹	۱۷۱۰	۲۰۶۲	۱۹۳۵	۲۳۰۷	۵ تا کمتر از ۷/۵ هکتار .....
۱۲۶	۲۷۴	۸۹۱	۸۷۸	۱۰۳۶	۹۹۷	۷/۵ تا کمتر از ۱۰ هکتار .....
۲۴۴	۲۹۸	۱۲۰۹	۹۱۲	۱۴۵۳	۱۰۴۶	۱۰ تا کمتر از ۱۵ هکتار .....
۱۱۱	۱۲۶	۵۸۴	۳۵۵	۶۹۶	۲۰۹	۱۵ تا کمتر از ۲۰ هکتار .....
۱۵۱	۱۶۷	۱۲۶۶	۳۷۳	۱۴۱۷	۵۳۰	جمع ۲۰ تا کمتر از ۵۰ هکتار .....
۴۷	۶۱	۲۴۴	۲۱۶	۴۹۱	۲۲۳	۲۰ تا کمتر از ۲۵ هکتار .....
۷۶	۷۰	۴۴۸	۱۶۶	۵۲۶	۱۹۲	۲۵ تا کمتر از ۳۵ هکتار .....
۲۸	۳۵	۳۷۴	۹۱	۴۰۲	۱۰۲	۳۵ تا کمتر از ۵۰ هکتار .....
۶۴	۲۱	۱۳۵۹	۲۰	۱۳۳۸	۱۰۱	جمع ۵۰ هکتار و بیشتر .....
۶۸	۲۷	۶۵۵	۷۶	۷۲۳	۸۷	۵۰ تا کمتر از ۱۰۰ هکتار .....
//	۱	۴۴	۹	۴۴	۹	۱۰۰ تا کمتر از ۲۰۰ هکتار .....
۱	۱	۵۶	۳	۵۷	۳	۲۰۰ تا کمتر از ۵۰۰ هکتار .....
.	.	۶۰۴	۲	۶۰۴	۲	۵۰۰ تا کمتر از ۱۰۰۰ هکتار .....
.	.	.	.	.	.	۱۰۰۰ تا کمتر از ۳۰۰۰ هکتار .....
.	.	.	.	.	.	۳۰۰۰ هکتار و بیشتر .....



۲۲- تعداد و مساحت باغ و قلمستان بهره‌برداری‌ها برحسب سن بهره‌بردار (بهره‌برداری - هکتار)

محصولات دغمی غیر شمر		محصولات دغمی شمر		کل		سن بهره‌بردار
مساحت	تعداد	مساحت	تعداد	مساحت	تعداد	
۱۶۹۰	۲۲۷۰	۱۳۳۱۸	۲۱۹۶۲	۱۵۱۰۷	۲۴۱۹۸	جمع
//	۱	//	۲	۱	۵	کمتر از ۱۵ ساله
۲	۱۰	۲۹	۷۵	۳۱	۸۱	۱۵ - ۱۹ ساله
۲۸	۷۶	۲۲۲	۲۰۷	۲۷۱	۴۴۹	۲۰ - ۲۴ ساله
۲۷	۱۵۲	۵۱۶	۱۰۲۰	۵۶۳	۱۱۱۴	۲۵ - ۲۹ ساله
۷۵	۲۱۲	۹۴۸	۱۶۲۹	۱۰۲۴	۱۷۵۹	۳۰ - ۳۴ ساله
۹۳	۲۶۷	۱۰۹۸	۱۸۲۷	۱۱۶۰	۱۹۸۰	۳۵ - ۳۹ ساله
۱۶۹	۲۰۹	۱۶۶۱	۲۷۵۰	۱۸۳۰	۲۹۶۰	۴۰ - ۴۴ ساله
۱۷۹	۲۴۱	۱۷۲۳	۲۵۸۲	۱۹۱۲	۲۸۲۱	۴۵ - ۴۹ ساله
۲۱۷	۵۹۴	۱۷۷۵	۲۶۶۲	۱۹۹۲	۲۹۶۵	۵۰ - ۵۴ ساله
۱۳۱	۲۳۶	۱۲۳۶	۱۷۱۲	۱۳۶۷	۱۸۸۴	۵۵ - ۵۹ ساله
۲۲۸	۵۲۶	۱۲۹۶	۲۲۲۶	۱۵۲۲	۲۶۱۳	۶۰ - ۶۴ ساله
۱۴۱	۲۵۷	۹۳۸	۱۵۲۳	۱۰۷۹	۱۷۰۸	۶۵ - ۶۹ ساله
۲۱۲	۴۸۹	۹۶۴	۱۹۰۵	۱۱۷۸	۲۱۶۶	۷۰ - ۷۴ ساله
۸۱	۲۰۲	۲۷۳	۷۴۱	۵۵۲	۸۳۹	۷۵ - ۷۹ ساله
۸۲	۲۰۱	۵۰۹	۷۵۹	۵۵۸	۸۵۶	۸۰ ساله و بیشتر

## ۲۳- تعداد و مساحت باغ و قلمستان بهره‌بردارانی‌ها برحسب وسعت اراضی باغ و قلمستان (بهره‌برداري - هکتار)

محصولات دائمی غیر شتر		محصولات دائمی شتر		کل		وسعت اراضی باغ و قلمستان
مساحت	تعداد	مساحت	تعداد	مساحت	تعداد	
۱۷۸۸	۴۲۸۸	۱۴۲۲۹	۲۲۰۳۷	۱۶۱۱۸	۲۴۲۷۷	جمع .....
۷۰۹	۳۳۴۸	۴۶۲۲	۱۸۰۳۲	۵۱۳۳۱	۱۹۹۷۰	جمع کمتر از ۱ هکتار .....
۱۷	۴۱۷	۱۲۲	۳۰۱۲	۱۳۹	۳۳۶۲	کمتر از ۰/۱ هکتار .....
۶۲	۶۴۲	۹۲۶	۳۹۱۲	۲۸۸	۴۳۹۸	۰/۱ تا کمتر از ۰/۱۲ هکتار .....
۲۹۵	۱۴۱۲	۲۰۳۸	۷۵۸۸	۲۳۳۳	۸۲۶۲	۰/۱۲ تا کمتر از ۰/۱۵ هکتار .....
۲۳۵	۸۷۷	۲۰۲۶	۳۵۲۰	۲۳۷۱	۳۸۹۸	۰/۱۵ تا کمتر از ۱ هکتار .....
۳۳۵	۸۵۷	۵۹۱۷	۳۶۶۲	۶۶۳۲	۳۹۴۸	جمع ۱ تا کمتر از ۵ هکتار .....
۳۶۰	۵۵۶	۲۷۰۸	۲۴۰۵	۳۰۶۸	۲۶۰۸	۱ تا کمتر از ۲ هکتار .....
۱۸۵	۱۷۵	۱۵۵۷	۷۵۹	۱۷۲۲	۸۱۱	۲ تا کمتر از ۳ هکتار .....
۱۹۱	۱۲۶	۱۶۲۲	۴۹۹	۱۸۲۳	۵۲۹	۳ تا کمتر از ۵ هکتار .....
۳۴۲	۸۴	۳۸۱۱	۳۳۱	۳۱۵۵	۳۵۹	جمع ۵ هکتار و بیشتر .....
۱۶۶	۶۳	۱۳۲۳	۲۳۴	۱۴۸۹	۲۴۶	۵ تا کمتر از ۱۰ هکتار .....
۱۰۶	۱۶	۸۶۵	۷۵	۹۷۱	۸۰	۱۰ تا کمتر از ۲۰ هکتار .....
۲۱	۲	۶۸۵	۲۷	۷۰۶	۲۸	۲۰ تا کمتر از ۵۰ هکتار .....
۵۲	۲	۹۳۷	۶	۹۸۹	۶	۵۰ هکتار و بیشتر .....

نتایج تفصیلی سرشماری عمومی کشاورزی ۱۳۸۲ - استان چهارمحال و بختیاری

۲۴- تعداد و مساحت باغ و قلمستان آبی بهره‌برداری‌ها برحسب شهرستان (بهره‌برداری - هکتار)

شهرستان	کل		محصولات دائمی میوه		محصولات دائمی غیر میوه	
	تعداد	مساحت	تعداد	مساحت	تعداد	مساحت
چهارمحال و بختیاری	۲۴۲۲۷	۱۶۰۲۲	۲۱۴۴۰	۱۴۲۲۵	۲۷۸۶	۱۷۸۶
اردل	۴۱۷۹	۱۸۱۷	۲۱۴۹	۱۷۷۵	۲۷	۲۷
بروجن	۲۳۳۱	۲۰۷۰	۲۰۰۸	۱۸۰۵	۶۶۸	۲۴۶
شهرکرد	۱۱۰۵۰	۸۱۷۲	۱۰۶۰۳	۷۶۰۹	۱۴۸۲	۵۶۶
فارسان	۲۱۴۹	۱۸۷۵	۱۴۴۳	۱۱۷۸	۱۱۰۲	۶۹۷
کوهرنگ	۲۷۹۱	۱۰۸۸	۲۲۳۸	۹۰۳	۵۵۲	۱۸۲
لردگان	۱۸۰۷	۹۹۷	۱۷۲۷	۹۶۵	۱۴۵	۳۲

۲۵- تعداد و مساحت باغ و قلمستان دیم بهره‌برداری‌ها برحسب شهرستان (بهره‌برداری - هکتار)

شهرستان	کل		محصولات دائمی میوه		محصولات دائمی غیر میوه	
	تعداد	مساحت	تعداد	مساحت	تعداد	مساحت
چهارمحال و بختیاری	۱۱۱	۹۶	۱۰۳	۴۴	۸	۲
اردل	۹	۱۰	۹	۱۰	۰	۰
بروجن	۲۹	۲۴	۲۵	۲۲	۴	۲
شهرکرد	۲۴	۳۷	۲۴	۳۷	۰	۰
فارسان	۱۵	۶	۱۳	۶	۲	//
کوهرنگ	۰	۰	۰	۰	۰	۰
لردگان	۲۵	۱۹	۲۳	۱۹	۲	⑤

نتایج تفصیلی سرشماری عمومی کشاورزی ۱۳۸۲ - استان چهارمحال و بختیاری

۲۶- تعداد و مساحت باغ و قلمستان بهره‌برداری‌ها به تفکیک آبی و دیم برحسب شهرستان (بهره‌برداری - هکتار)

شهرستان	جمع		فقط آبی	
	تعداد	مساحت	تعداد	مساحت
چهارمحال و بختیاری ...	۲۴۲۷۷	۱۶۱۱۸	۲۴۱۶۶	۱۵۹۵۳
اردل .....	۴۱۸۰	۱۸۲۷	۴۱۷۱	۱۸۰۹
بروجن .....	۲۲۳۹	۲۰۹۴	۲۲۱۰	۲۰۴۳
شهرکرد .....	۱۱۰۵۸	۸۲۱۲	۱۱۰۲۲	۸۱۵۴
فارسان .....	۲۱۶۰	۱۸۸۱	۲۱۴۵	۱۸۷۲
کوهرنگ .....	۲۷۱۱	۱۰۸۸	۲۷۱۱	۱۰۸۸
لردگان .....	۱۸۳۰	۱۰۱۶	۱۸۰۵	۹۸۷

شهرستان	فقط دیم		آبی و دیم توأم		
	تعداد	مساحت	مساحت		تعداد
			آبی	جمع	
دیم					
چهارمحال و بختیاری ...	۵۱	۲۳	۶۱	۱۶۱	۷۳
اردل .....	۱	⑤	۸	۱۷	۱۰
بروجن .....	۸	۶	۲۸	۴۶	۱۸
شهرکرد .....	۸	۴	۳۰	۵۲	۲۴
فارسان .....	۱۱	۵	۴	۴	۱
کوهرنگ .....	۰	۰	۰	۰	۰
لردگان .....	۲۲	۹	②	②	⑤

# فصل سوم

## زراعت

(محصولات سالانه در فضای باز)

۲۷- تعداد بهره‌برداری، سطح کاشت و مقدار تولید محصولات زراعی بهره‌برداری‌های کشاورزی برحسب نام محصول

(بهره‌برداری - هکتار - تن)

(فضای باز)

نام محصول	کل			آبی			ماد		
	تعداد	سطح کاشت	تولید	تعداد	سطح کاشت	تولید	تعداد	سطح کاشت	تولید
جمع	۱۳۴۴۹۷								
گندم	۲۹۲۰۰	۷۳۷۳۰	۱۶۰۲۰۵	۲۲۲۷۸	۲۸۷۲۷	۹۳۰۸۰	۲۲۹۰۶	۲۲۹۹۲	۶۷۱۲۵
جو	۲۴۰۵۸	۲۶۱۸۲	۲۸۲۸۹	۸۱۹۹	۶۸۲۲	۱۹۲۳۸	۱۵۸۲۲	۱۱۲۳۸	۲۸۸۵۱
برنج (شلتوک)	۷۸۱۳	۲۶۲۸	۱۰۲۵۶	۷۸۱۳	۲۶۲۸	۱۰۲۵۶	.	.	.
ذرت دانهای	۱۲	۲۲	۱۸۶	۱۲	۲۲	۱۸۶	.	.	.
چغندر قند	۲۴۵۵	۲۶۱۰	۱۰۶۹۷۸	۲۴۵۵	۲۶۱۰	۱۰۶۹۷۸	.	.	.
پنبه (وش)	.	.	.	.	.	.	.	.	.
زعفران <sup>(۱)</sup>	۱۴	۵	۳	۱۴	۵	۳	.	.	.
انواع لوبیا (دانه خشک)	۶۰۱۰	۶۱۶۸	۱۵۸۲۰	۶۰۰۲	۶۱۶۵	۱۵۸۲۹	۸	۳	۲
انواع نخود (دانه خشک)	۸۲۰	۷۸۵	۵۶۲	۲۵۵	۱۳۷	۱۹۲	۵۷۲	۶۲۸	۳۷۲
عدس	۲۷۸۶	۱۱۸۰	۱۲۱۹	۱۳۱۶	۲۲۳	۶۲۰	۱۳۹۹	۷۳۷	۵۹۸
باقلا (دانه خشک)	۲	⊙	⊙	۲	⊙	⊙	.	.	.
ماش	۲۵۳	۸۲	۱۳۲	۲۵۲	۸۱	۱۳۲	۱	⊙	⊙
کلزا	۶۷	۱۳۲	۳۵۰	۶۷	۱۳۲	۳۵۰	.	.	.
آفتابگردان روشنی	۲۶	۹	۱۹	۲۶	۹	۱۹	.	.	.
هندوانه	۷۱	۷	۱۱۸	۷۰	۶	۱۱۲	۱	⊙	⊙
خیار	۳۸۱	۸۳	۱۵۲۶	۳۸۱	۸۳	۱۵۲۶	.	.	.
خریزه، طالبی، گرمک و دستبوس	۱۸	۲	۱۶	۱۸	۲	۱۶	.	.	.
یونجه و اسپرس (خشک)	۱۲۶۹۸	۱۲۴۳۳	۹۱۷۵۵	۱۲۶۷۱	۱۲۴۲۲	۹۱۶۲۶	۳۳	۶۱	۱۱۹
شیر (خشک)	۶۶۹۱	۳۲۲۶	۱۱۸۶۷	۶۶۸۶	۳۲۲۳	۱۱۸۶۵	۵	۳	۲
ذرت خوشه‌ای و علوفه‌ای	۱۵۰	۴۵۶	۱۷۳۵۱	۱۲۶	۲۵۲	۱۷۳۲۶	۲	۲	۵
سیب زمینی	۱۹۷۲	۳۲۱۰	۸۸۱۴۵	۱۹۷۲	۳۲۱۰	۸۸۱۴۵	.	.	.
پیاز	۲۹	۲	۲۹	۲۹	۲	۲۹	.	.	.
گوجه فرنگی	۵۶۹	۱۲۲	۱۸۵۲	۵۶۸	۱۲۲	۱۸۵۲	۱	⊙	⊙
سیر (خشک)	۲	⊙	⊙	۲	⊙	⊙	.	.	.
هویج، ترب، شلغم و چغندر لوبی	۷	۵	۷۵	۷	۵	۷۵	.	.	.



۲۷- تعداد بهره‌برداری، سطح کاشت و مقدار تولید محصولات زراعی بهره‌برداری‌های کشاورزی برحسب نام محصول (دنباله)  
(بهره‌برداری - هکتار - تن)

(فضای باز)

نام محصول	کل			آبی			تیم		
	تعداد	سطح کاشت	تولید	تعداد	سطح کاشت	تولید	تعداد	سطح کاشت	تولید
سایر سبزیجات <sup>(۱)</sup>	۱۰۹	۷	۶۲	۱۰۷	۷	۶۲	۲	⊙	⊙
توتون	.	.	.	.	.	.	.	.	.
تنباکو	۵	۵	۷	۵	۵	۷	.	.	.
گیاهان سالانه زینتی	۳	⊙	-	۱	⊙	-	۱	⊙	-
ارزن	۶۳	۶۸	۱۶۶	۲۶	۵۲	۱۵۰	۳۷	۱۶	۱۷
بانام زمینی	.	.	.	.	.	.	.	.	.
زیره	.	.	.	.	.	.	.	.	.
حنا	.	.	.	.	.	.	.	.	.
روناس	.	.	.	.	.	.	.	.	.
آلتنگردان آجیلی	۱۰	۱	۲	۱۰	۱	۲	.	.	.
هندوانه آجیلی	.	.	.	.	.	.	.	.	.
کدو آجیلی	.	.	.	.	.	.	.	.	.
شاهدانه	۵	۴	۳	۵	۴	۲	.	.	.
سیاهدانه	۱۳	۶	۱۲	۱۳	۶	۱۳	.	.	.
هندوانه بذری	.	.	.	.	.	.	.	.	.
پونجه بذری	.	.	.	.	.	.	.	.	.
پیاز بذری	.	.	.	.	.	.	.	.	.
گشنیز بذری	.	.	.	.	.	.	.	.	.
سویا	.	.	.	.	.	.	.	.	.
چغندر علوفه‌ای	.	.	.	.	.	.	.	.	.
چغندر قند بذری	.	.	.	.	.	.	.	.	.

(۱) تولید زعفران به کیلوگرم است.

(۲) بانجان، انواع کدو، نغودفرنگی، لوباسبز، کاهو، انواع کلم، کرفس، اسفناج، جعفری، گشنیز(برگی)، شاهی، تره فرنگی، ریحان، تمنج، ترخون، شنبلیله، مرزه، مارچوبه، سیرسیز، پیازچه، بامیه، قلقل، ترچه، شوید، آندبو، آرتیشو و ...

۲۸- تعداد بهره‌برداری، سطح کاشت و مقدار تولید گندم برحسب شهرستان (بهره‌برداری - هکتار - تن) (فضای یاز)

شهرستان	کل			آبی			مجموعه		
	تعداد	سطح کاشت	تولید	تعداد	سطح کاشت	تولید	تعداد	سطح کاشت	تولید
چهارمحال و بختیاری	۳۹۲۰۰	۷۳۷۳۰	۱۶۰۲۰۵	۲۴۲۷۸	۲۸۷۳۷	۹۳۰۸۰	۲۴۲۰۶	۲۲۹۹۲	۲۷۱۲۵
اردل	۶۹۴۴	۱۲۲۸۲	۲۲۰۱۷	۱۸۷۵	۱۸۸۴	۲۴۶۸	۴۲۰۶	۱۰۴۹۷	۱۷۵۵۰
بروجن	۲۹۵۰	۱۰۶۶۴	۲۳۶۸۵	۲۵۹۹	۵۶۶۲	۱۷۲۶۷	۱۲۲۷	۵۰۰۳	۶۲۱۸
شهرکرد	۸۵۷۶	۱۷۴۴۹	۲۳۹۲۶	۷۹۳۰	۸۲۹۲	۲۵۵۸۸	۳۰۲۸	۹۱۵۷	۷۵۲۸
فارسان	۱۹۳۷	۲۱۷۸	۷۳۲۲	۱۷۵۱	۲۰۳۸	۵۶۱۷	۷۶۲	۱۱۴۰	۱۷۰۶
کوهرنگ	۵۰۵۳	۶۵۷۲	۱۴۸۵۲	۴۰۰۲	۳۹۸۲	۱۰۴۸۷	۲۷۰۹	۲۲۹۲	۲۲۶۶
لردگان	۱۲۵۴۰	۲۳۵۸۱	۵۹۲۰۱	۵۹۲۰	۷۶۷۸	۲۹۵۵۲	۹۵۲۵	۱۵۹۰۲	۲۹۶۴۷



نتایج تفصیلی سرشماری عمومی کشاورزی ۱۳۸۲ - استان چهارمحال و بختیاری

۲۹- تعداد بهره‌برداری، سطح کاشت و مقدار تولید گندم برحسب وسعت اراضی کشاورزی (بهره‌برداری - هکتار - تن) (فضای باز)

تولید	دیم		آبی			کل			وسعت اراضی کشاورزی
	تولید	سطح کاشت	تعداد	سطح کاشت	تولید	تولید	سطح کاشت	تعداد	
۶۷۱۲۵	۴۴۹۹۲	۲۳۹۰۶	۹۳۰۸۰	۲۸۷۳۷	۲۴۲۷۸	۱۶۰۲۰۵	۷۳۷۳۰	۳۹۲۰۰	جمع
۲۶۲۶	۱۷۱۸	۲۲۲۵	۳۶۶۵	۱۰۹۳	۳۷۵۲	۷۳۰۱	۲۸۱۱	۷۳۲۱	جمع کمتر از ۱ هکتار
۱	۱	۱۰	۹	۲	۲۱	۱۰	۲	۵۰	کمتر از ۱۱- هکتار
۲۸	۱۱	۹۶	۸۷	۲۳	۲۱۷	۱۱۵	۳۴	۳۱۷	۱۱- تا کمتر از ۱۲- هکتار
۷۷۹	۳۳۸	۱۲۴۴	۹۳۰	۲۷۳	۱۲۲۹	۱۷۰۹	۶۱۲	۲۲۸۷	۱۲- تا کمتر از ۱۵- هکتار
۲۸۳۸	۱۳۶۷	۲۸۷۶	۲۶۳۹	۷۹۵	۲۲۵۷	۵۴۶۶	۲۱۶۲	۳۶۸۷	۱۵- تا کمتر از ۱ هکتار
۲۷۵۲۲	۱۵۸۱۰	۱۳۰۶۹	۳۲۵۸۲	۱۰۰۶۳	۱۲۷۳۶	۶۰۱۰۸	۲۵۹۵۲	۲۱۲۲۳	جمع ۱ تا کمتر از ۵ هکتار
۷۷۴۰	۹۱۴۱	۵۲۳۰	۸۲۸۷	۲۴۹۱	۹۵۴۶	۱۶۰۳۷	۶۶۲۲	۸۴۲۲	۱ تا کمتر از ۲ هکتار
۷۵۷۲	۴۳۵۸	۳۵۶۱	۹۱۴۶	۲۸۰۵	۲۵۶۵	۱۶۷۲۰	۷۱۶۲	۵۹۵۰	۲ تا کمتر از ۳ هکتار
۶۵۹۲	۳۸۹۱	۲۵۱۳	۸۱۲۹	۳۵۳۵	۲۶۶۵	۱۲۷۲۰	۶۴۲۶	۴۱۶۲	۳ تا کمتر از ۴ هکتار
۵۶۱۹	۳۵۱۰	۱۷۶۵	۷۰۲۲	۲۳۳۲	۱۹۶۰	۱۲۶۶۱	۵۷۴۲	۲۸۹۷	۴ تا کمتر از ۵ هکتار
۲۷۱۰۵	۱۹۰۲۲	۵۸۹۰	۳۲۰۵۳	۱۳۲۹۳	۶۸۰۹	۶۶۱۵۸	۳۱۳۱۵	۹۱۹۰	جمع ۵ تا کمتر از ۲۰ هکتار
۱۰۶۳۰	۷۰۲۲	۲۸۸۱	۱۶۹۲۰	۲۷۲۲	۲۳۳۲	۲۵۵۵۰	۱۱۷۷۶	۴۶۷۲	۵ تا کمتر از ۷/۱۵ هکتار
۵۷۹۲	۲۹۸۰	۱۲۶۱	۷۰۶۷	۲۲۶۸	۱۳۶۷	۱۲۵۵۹	۶۲۴۹	۱۸۰۲	۷/۱۵ تا کمتر از ۱۰ هکتار
۷۲۱۱	۵۲۷۳	۱۲۷۲	۱۱۷۴۹	۳۶۳۴	۱۵۴۸	۱۱۱۶۰	۹۰۰۷	۲۰۱۳	۱۰ تا کمتر از ۱۵ هکتار
۳۵۷۱	۲۶۳۶	۲۷۶	۵۳۱۸	۱۶۴۸	۵۶۱	۸۸۸۹	۲۲۸۲	۷۰۲	۱۵ تا کمتر از ۲۰ هکتار
۶۶۰۳	۵۲۱۹	۶۳۱	۱۲۳۳۳	۳۷۴۲	۸۲۶	۱۹۰۳۷	۴۶۶۱	۹۷۶	جمع ۲۰ تا کمتر از ۵۰ هکتار
۲۴۱۹	۱۹۹۴	۲۷۴	۴۴۷۸	۱۳۴۸	۳۸۳	۶۸۹۷	۳۳۲۲	۴۴۲	۲۰ تا کمتر از ۲۵ هکتار
۳۵۹۸	۳۲۰۴	۳۲۳	۲۸۰۸	۱۲۷۵	۲۲۰	۷۲۰۷	۲۸۷۹	۳۶۵	۲۵ تا کمتر از ۳۵ هکتار
۱۵۸۶	۱۵۲۲	۱۱۳	۳۱۵۷	۹۱۹	۱۴۲	۴۷۴۴	۲۴۴۰	۱۶۷	۳۵ تا کمتر از ۵۰ هکتار
۲۲۵۶	۲۲۲۳	۹۱	۵۲۳۵	۱۵۳۶	۱۲۳	۷۵۹۱	۳۹۸۹	۱۵۰	جمع ۵۰ هکتار و بیشتر
۱۵۲۸	۱۳۱۲	۷۲	۲۸۶۲	۸۲۲	۱۰۶	۴۳۹۱	۲۱۳۴	۱۱۹	۵۰ تا کمتر از ۱۰۰ هکتار
۲۸۳	۲۵۸	۱۴	۱۱۲۷	۳۲۲	۲۱	۱۶۱۰	۵۸۱	۲۲	۱۰۰ تا کمتر از ۲۰۰ هکتار
۴۴	۱۷۳	۳	۳۱۶	۹۷	۵	۳۵۹	۲۷۰	۷	۲۰۰ تا کمتر از ۵۰۰ هکتار
۲۰۰	۵۰۰	۱	۰	۰	۰	۲۰۰	۵۰۰	۱	۵۰۰ تا کمتر از ۱۰۰۰ هکتار
۰	۰	۰	۸۰۰	۲۵۰	۱	۸۰۰	۲۵۰	۱	۱۰۰۰ تا کمتر از ۲۰۰۰ هکتار
۲۰۰	۲۰۰	۱	۲۳۰	۵۵	۱	۴۳۰	۲۵۵	۱	۲۰۰۰ هکتار و بیشتر

۳۰ - تعداد بهره‌برداری، سطح کاشت و مقدار تولید گندم برحسب وسعت اراضی زراعی (بهره‌برداری - هکتار - تن)  
(فضای باز)

م			آبی			کل			وسعت اراضی زراعی
تولید	سطح کاشت	تعداد	تولید	سطح کاشت	تعداد	تولید	سطح کاشت	تعداد	
۶۷۱۲۵	۲۲۹۹۲	۲۲۹۰۶	۹۳۰۸۰	۲۸۷۲۷	۲۲۲۷۸	۱۶۰۲۰۵	۷۲۷۲۰	۳۹۲۰۰	جمع .....
.	.	.	۲	۱	۳	۲	۱	۳	بدون زمین زراعی .....
۳۷۷۵	۱۷۹۵	۲۲۸۲	۳۱۶۸	۱۲۵۶	۲۱۶۷	۷۹۲۲	۳۰۵۱	۷۹۶۸	جمع کمتر از ۱ هکتار .....
۲	۱	۱۳	۱۰	۲	۲۸	۱۱	۳	۵۹	کمتر از ۰/۱ - هکتار .....
۲۰	۱۲	۱۰۱	۱۱۱	۲۲	۲۰۳	۱۵۹	۲۴	۲۹۸	۰/۱ تا کمتر از ۰/۲ - هکتار .....
۸۰۹	۳۵۵	۱۲۰۲	۱۱۹۸	۳۵۶	۱۵۳۲	۲۰۰۸	۷۱۱	۲۷۲۲	۰/۲ تا کمتر از ۰/۵ هکتار .....
۲۹۲۵	۱۲۲۷	۲۹۶۶	۲۸۲۹	۸۶۶	۲۲۸۵	۵۷۷۴	۲۲۹۲	۶۷۷۸	۰/۵ تا کمتر از ۱ هکتار .....
۶۸۰۰۸	۱۶۲۲۶	۱۳۱۵۲	۳۲۲۲۲	۱۰۳۱۲	۱۲۶۹۳	۶۱۲۵۰	۲۶۵۳۹	۲۱۳۷۵	جمع ۱ تا کمتر از ۵ هکتار .....
۷۹۲۷	۲۲۶۲	۵۲۲۸	۸۶۲۲	۲۶۰۶	۲۵۹۹	۱۶۵۷۰	۶۸۷۰	۸۲۹۶	۱ تا کمتر از ۲ هکتار .....
۷۷۲۲	۲۲۲۷	۲۵۸۵	۹۳۸۵	۲۸۹۲	۳۵۶۹	۱۷۱۰۸	۷۳۲۹	۵۹۲۳	۲ تا کمتر از ۳ هکتار .....
۶۶۲۲	۲۱۳۵	۲۲۸۲	۸۲۱۴	۲۵۶۶	۲۵۹۸	۱۲۸۲۸	۶۵۰۱	۴۰۸۵	۳ تا کمتر از ۴ هکتار .....
۵۷۲۵	۲۵۰۰	۱۷۵۵	۷۰۰۱	۲۲۲۸	۱۹۲۷	۱۲۷۲۵	۵۸۲۸	۲۸۷۱	۴ تا کمتر از ۵ هکتار .....
۱۶۷۲۹	۱۸۱۰۶	۵۶۸۳	۲۸۲۲۹	۱۱۹۸۸	۶۲۷۲	۶۲۹۶۸	۳۰۷۹۲	۸۷۷۶	جمع ۵ تا کمتر از ۲۰ هکتار .....
۱۰۶۲۹	۷۰۹۲	۲۸۲۹	۱۵۱۸۳	۶۷۸۰	۲۲۵۵	۳۵۸۲۴	۱۱۸۷۲	۴۵۵۳	۵ تا کمتر از ۷/۵ هکتار .....
۵۲۹۷	۲۹۱۳	۱۱۹۷	۶۵۲۰	۲۱۲۲	۱۲۲۴	۱۱۹۲۷	۶۰۲۴	۱۶۶۷	۷/۵ تا کمتر از ۱۰ هکتار .....
۷۲۱۱	۵۲۲۱	۱۲۰۹	۱۱۶۷۶	۳۵۲۰	۱۴۷۵	۱۸۶۸۷	۸۷۶۹	۱۹۱۲	۱۰ تا کمتر از ۱۵ هکتار .....
۳۸۰	۲۵۸۰	۲۲۸	۵۰۵۱	۱۵۴۵	۵۱۰	۸۵۳۹	۲۱۲۵	۶۴۴	۱۵ تا کمتر از ۲۰ هکتار .....
۶۲۶۷	۵۷۸۰	۶۰۵	۱۲۳۹۸	۳۷۲۹	۸۲۰	۱۸۸۳۵	۹۵۰۸	۹۳۹	جمع ۲۰ تا کمتر از ۵۰ هکتار .....
۲۲۹۹	۱۹۵۳	۲۶۶	۲۵۲۸	۱۳۷۸	۳۷۶	۶۹۲۸	۲۳۳۰	۲۳۱	۲۰ تا کمتر از ۲۵ هکتار .....
۲۲۷۱	۲۲۲۲	۲۲۱	۲۶۶۸	۱۴۲۷	۲۰۷	۷۱۳۹	۳۷۷۰	۳۵۲	۲۵ تا کمتر از ۳۵ هکتار .....
۱۵۷۶	۱۲۸۲	۱۰۷	۲۲۰۱	۹۲۲	۱۳۷	۲۷۷۸	۲۴۰۸	۱۵۶	۳۵ تا کمتر از ۵۰ هکتار .....
۲۱۶۶	۲۲۸۵	۸۲	۵۰۳۰	۱۳۵۲	۱۲۲	۷۱۹۶	۳۸۲۷	۱۳۹	جمع ۵۰ هکتار و بیشتر .....
۱۲۲۸	۱۲۵۲	۶۶	۲۵۵۸	۷۲۸	۹۵	۳۹۹۶	۱۹۸۲	۱۰۸	۵۰ تا کمتر از ۱۰۰ هکتار .....
۲۸۲	۲۵۸	۱۹	۱۱۲۷	۳۲۲	۲۱	۱۴۱۰	۵۸۱	۲۲	۱۰۰ تا کمتر از ۲۰۰ هکتار .....
۲۲	۱۷۲	۲	۲۱۶	۹۷	۵	۳۵۹	۲۷۰	۷	۲۰۰ تا کمتر از ۵۰۰ هکتار .....
۲۰۰	۵۰۰	۱	.	.	.	۲۰۰	۵۰۰	۱	۵۰۰ تا کمتر از ۱۰۰۰ هکتار .....
.	.	.	۸۰۰	۲۵۰	۱	۸۰۰	۲۵۰	۱	۱۰۰۰ تا کمتر از ۲۰۰۰ هکتار .....
۲۰۰	۲۰۰	۱	۲۲۰	۵۵	۱	۲۲۰	۲۵۵	۱	۲۰۰۰ هکتار و بیشتر .....

نتایج تفصیلی سرشماری عمومی کشاورزی ۱۳۸۲ - استان چهارمحال و بختیاری

۳۱- تعداد بهره‌برداری، سطح کاشت و مقدار تولید گندم برحسب سن بهره‌بردار (فضای باز) (بهره‌برداری - هکتار - تن)

سن بهره‌بردار	کل			آبی			تیم		
	تعداد	سطح کاشت	تولید	تعداد	سطح کاشت	تولید	تعداد	سطح کاشت	تولید
جمع	۳۹۱۷۰	۷۳۰۴۲	۱۵۸۱۵۸۹	۲۲۲۵۴	۲۸۳۳۱	۹۱۷۲۰	۲۳۸۹۶	۳۲۲۱۱	۶۶۸۷۰
کمتر از ۱۵ ساله	۱۴	۲۰	۲۴	۷	۴	۱۲	۱۲	۱۵	۲۲
۱۵ - ۱۹ ساله	۱۳۶	۲۲۲	۲۸۵	۷۳	۷۷	۲۸۰	۹۳	۱۴۶	۲۰۵
۲۰ - ۲۴ ساله	۹۲۲	۱۳۲۵	۲۸۹۲	۴۵۷	۴۴۸	۱۴۰۴	۶۶۸	۸۹۶	۱۴۸۸
۲۵ - ۲۹ ساله	۲۲۴۱	۳۷۲۵	۷۶۲۱	۱۱۲۸	۱۱۸۷	۳۸۲۷	۱۵۵۱	۲۵۳۸	۳۷۹۴
۳۰ - ۳۴ ساله	۳۶۲۲	۶۰۷۸	۱۳۴۲۳	۱۸۵۲	۲۱۷۰	۷۲۰۱	۲۴۶۳	۲۹۰۸	۶۲۲۲
۳۵ - ۳۹ ساله	۳۵۲۷	۶۴۷۷	۱۳۶۸۹	۱۹۴۴	۲۲۳۵	۷۳۲۴	۲۳۲۴	۲۲۲۲	۶۳۴۵
۴۰ - ۴۴ ساله	۵۰۶۷	۸۸۲۲	۱۹۹۲۸	۲۹۷۲	۳۲۵۰	۱۱۰۵۱	۳۱۷۹	۵۵۸۲	۸۸۸۷
۴۵ - ۴۹ ساله	۲۴۲۷	۸۲۵۱	۱۹۰۶۱	۲۷۳۷	۳۲۹۸	۱۱۰۵۷	۲۷۱۲	۵۱۵۳	۸۰۰۴
۵۰ - ۵۴ ساله	۴۴۳۹	۸۸۰۵	۱۹۲۱۰	۲۸۸۱	۳۴۸۸	۱۱۵۶۶	۲۵۶۳	۵۳۱۷	۷۶۴۴
۵۵ - ۵۹ ساله	۲۷۷۰	۵۶۲۷	۱۲۵۳۶	۱۸۹۸	۲۳۷۶	۷۷۷۴	۱۵۶۹	۲۲۶۲	۳۷۶۲
۶۰ - ۶۴ ساله	۴۲۳۱	۷۹۴۶	۱۶۷۰۷	۲۸۱۹	۳۲۲۸	۱۰۰۹۰	۲۴۶۸	۳۷۰۸	۶۶۱۷
۶۵ - ۶۹ ساله	۲۴۷۲	۴۹۴۲	۱۰۲۷۲	۱۷۹۸	۲۰۱۱	۶۰۶۰	۱۴۱۷	۲۹۳۱	۴۲۱۲
۷۰ - ۷۴ ساله	۳۱۱۷	۶۰۲۲	۱۴۰۷۳	۲۱۸۵	۲۵۶۹	۷۹۴۷	۱۷۲۲	۲۴۵۲	۵۱۲۶
۷۵ - ۷۹ ساله	۱۰۱۶	۲۱۴۶	۴۴۳۹	۷۵۵	۹۵۲	۲۹۷۹	۵۲۹	۱۱۹۴	۱۴۶۰
۸۰ ساله و بیشتر	۱۱۸۱	۲۴۰۳	۵۲۰۹	۸۲۹	۱۰۳۷	۳۱۲۷	۶۴۳	۱۴۶۶	۲۰۸۲

۳۲- تعداد بهره‌برداری، سطح کاشت و مقدار تولید جو برحسب شهرستان

(فضای باز)

شهرستان	کل			آبی			تیم		
	تعداد	سطح کاشت	تولید	تعداد	سطح کاشت	تولید	تعداد	سطح کاشت	تولید
چهارمحال و بختیاری	۲۳۰۵۸	۲۶۱۸۲	۶۲۲۸۹	۸۹۹۴	۶۸۳۳	۱۴۲۳۸	۱۵۸۲۲	۱۹۳۴۸	۲۸۸۵۱
اردل	۵۷۰۲	۶۸۴۴	۱۱۸۹۲	۴۰۴	۲۶۶	۵۷۰	۵۲۸۰	۶۵۷۹	۱۱۳۲۲
بروجن	۲۲۴۵	۲۷۰۷	۶۱۸۰	۱۸۸۵	۱۷۲۴	۵۲۸۲	۵۲۶	۹۷۳	۷۹۷
شهرکرد	۵۲۵۵	۵۹۵۲	۱۰۱۸۵	۴۳۰۷	۲۹۰۲	۷۶۱۹	۱۷۰۰	۳۰۵۰	۲۵۶۶
فارسان	۱۲۵۴	۱۳۲۲	۲۸۱۲	۷۱۵	۵۳۸	۱۵۰۸	۷۴۷	۷۸۵	۱۲۰۴
کوهرنگ	۲۶۶۴	۲۵۲۷	۳۶۸۷	۵۰۷	۲۵۰	۷۲۱	۲۲۶۸	۲۲۷۷	۲۹۵۶
لردگان	۵۹۳۸	۶۸۳۰	۱۳۵۳۳	۱۱۸۲	۱۱۴۴	۲۴۲۸	۲۹۹۰	۵۶۸۶	۹۹۰۶

نتایج تفصیلی سرشماری عمومی کشاورزی ۱۳۸۲ - استان چهارمحال و بختیاری ۵۹

۳۳- تعداد بهره‌برداری، سطح کاشت و مقدار تولید برنج (شاتوک) برحسب شهرستان (بهره‌برداری - هکتار - تن) (فضای باز)

شهرستان	کل			آبی			زمین		
	تعداد	سطح کاشت	تولید	تعداد	سطح کاشت	تولید	تعداد	سطح کاشت	تولید
چهارمحال و بختیاری ..	۷۸۱۳	۲۶۲۸	۱۰۲۵۶	۷۸۱۳	۲۶۲۸	۱۰۲۵۶	.	.	.
اردل .....	۲۹۳۲	۵۱۸	۱۷۸۳	۲۹۳۲	۵۱۸	۱۷۸۳	.	.	.
بروجن .....	۱	۵	۱	۱	۵	۱	.	.	.
شهرکرد .....	۱۶۰	۲۷	۷۹	۱۶۰	۲۷	۷۹	.	.	.
فارسان .....	۱۸۴	۱۰۸	۲۲۴	۱۸۴	۱۰۸	۲۲۴	.	.	.
کوهرنگ .....	۲	۵	۲	۲	۵	۲	.	.	.
نردگان .....	۴۵۳۳	۱۹۷۳	۸۱۵۳	۴۵۳۳	۱۹۷۳	۸۱۵۳	.	.	.

۳۴- تعداد بهره‌برداری، سطح کاشت و مقدار تولید چغندرقلند برحسب شهرستان (بهره‌برداری - هکتار - تن) (فضای باز)

شهرستان	کل			آبی			زمین		
	تعداد	سطح کاشت	تولید	تعداد	سطح کاشت	تولید	تعداد	سطح کاشت	تولید
چهارمحال و بختیاری ..	۲۴۵۵	۳۶۱۰	۱۰۶۹۷۸	۲۴۵۵	۳۶۱۰	۱۰۶۹۷۸	.	.	.
اردل .....	۸	۱۸	۱۵۲	۸	۱۸	۱۵۲	.	.	.
بروجن .....	۶۹۷	۹۶۴	۲۸۱۵۷	۶۹۷	۹۶۴	۲۸۱۵۷	.	.	.
شهرکرد .....	۱۳۸۱	۲۰۲۷	۶۴۹۲۱	۱۳۸۱	۲۰۲۷	۶۴۹۲۱	.	.	.
فارسان .....	۵۲	۷۶	۲۰۰۵	۵۲	۷۶	۲۰۰۵	.	.	.
کوهرنگ .....	.	.	.	.	.	.	.	.	.
نردگان .....	۲۱۷	۵۲۶	۱۱۷۲۱	۲۱۷	۵۲۶	۱۱۷۲۱	.	.	.

نتایج تفصیلی سرشماری عمومی کشاورزی ۱۳۸۲ - استان چهارمحال و بختیاری

۳۵- تعداد بهره‌برداری، سطح کاشت و مقدار تولید انواع لوبیا (دانه خشک) برحسب شهرستان (بهره‌برداری - هکتار - تن) (فضای باز)

شهرستان	کل			آبی			دیم		
	تعداد	سطح کاشت	تولید	تعداد	سطح کاشت	تولید	تعداد	سطح کاشت	تولید
چهارمحال و بختیاری -	۶۰۱۰	۶۱۶۸	۱۵۸۲۰	۶۰۰۲	۶۱۶۵	۱۵۸۲۹	۸	۲	۲
اردل	۱۸۸	۶۸	۸۹	۱۸۵	۶۷	۸۸	۳	۱	۱
بروجن	۱۱۳۸	۸۲۶	۱۶۷۲	۱۱۳۸	۸۲۶	۱۶۷۲	۰	۰	۰
شهرکرد	۱۸۹۳	۹۰۰۱	۲۰۲۴	۱۸۳۹	۱۰۰۰	۲۰۲۳	۴	۱	۱
فارسان	۱۳۳	۳۶	۲۷	۱۳۲	۳۶	۲۶	۱	۵	۵
کوهرنگ	۱۳۱	۲۸	۱۱۶	۱۳۱	۲۸	۱۱۶	۰	۰	۰
لردگان	۲۵۷۸	۴۱۸۹	۱۱۸۷۳	۲۵۷۸	۴۱۸۹	۱۱۸۷۳	۰	۰	۰

۳۶- تعداد بهره‌برداری، سطح کاشت و مقدار تولید انواع نخود (دانه خشک) برحسب شهرستان (بهره‌برداری - هکتار - تن) (فضای باز)

شهرستان	کل			آبی			دیم		
	تعداد	سطح کاشت	تولید	تعداد	سطح کاشت	تولید	تعداد	سطح کاشت	تولید
چهارمحال و بختیاری -	۸۳۰	۷۸۵	۵۶۳	۲۶۵	۱۳۷	۱۹۲	۵۷۳	۶۴۸	۳۷۲
اردل	۱۷۵	۶۷	۷۷	۵۱	۱۵	۲۶	۱۲۴	۵۲	۵۱
بروجن	۴۱۴	۵۸۶	۲۱۵	۷۲	۵۷	۵۹	۲۲۳	۵۳۰	۲۵۶
شهرکرد	۵۴	۲۵	۲۶	۴۷	۱۸	۲۴	۷	۸	۲
فارسان	۲۱	۱۱	۱۵	۱۶	۸	۱۱	۶	۲	۴
کوهرنگ	۲۳	۶	۱۱	۱۸	۶	۱۰	۵	۱	۱
لردگان	۱۲۲	۸۸	۱۲۰	۵۸	۳۲	۶۳	۸۸	۵۲	۵۸

۳۷- تعداد بهره‌برداری، سطح کاشت و مقدار تولید عدس برحسب شهرستان (بهره‌برداری - هکتار - تن) (فضای باز)

شهرستان	کل			آبی			مهد		
	تعداد	سطح کاشت	تولید	تعداد	سطح کاشت	تولید	تعداد	سطح کاشت	تولید
چهارمحال و بختیاری ...	۲۷۸۶	۱۱۸۰	۱۳۹۹	۱۳۹۶	۲۲۳	۶۲۰	۱۳۹۹	۷۳۷	۵۹۸
اردل .....	۵۴۵	۱۷۰	۱۷۱	۹۸	۳۲	۹۱	۲۵۰	۱۲۸	۱۲۹
بروجن .....	۲۲۵	۳۷۹	۲۲۱	۲۰۳	۱۰۹	۹۶	۱۲۲	۲۷۰	۱۲۵
شهرکرد .....	۵۶۵	۱۴۱	۱۶۰	۵۲۶	۱۲۸	۱۵۲	۲۱	۱۲	۹
فارسان .....	۳۹	۱۱	۱۰	۳۹	۱۱	۱۰	۰	۰	۰
کوهرنگ .....	۲۷۷	۷۵	۱۱۸	۲۳۷	۶۲	۱۰۷	۲۰	۱۳	۱۰
لردگان .....	۹۱۵	۴۰۴	۵۳۹	۱۷۲	۱۰۰	۲۱۴	۷۴۶	۲۰۴	۲۲۵

۳۸- تعداد بهره‌برداری، سطح کاشت و مقدار تولید ماش برحسب شهرستان (بهره‌برداری - هکتار - تن) (فضای باز)

شهرستان	کل			آبی			مهد		
	تعداد	سطح کاشت	تولید	تعداد	سطح کاشت	تولید	تعداد	سطح کاشت	تولید
چهارمحال و بختیاری ..	۲۵۳	۸۳	۱۳۳	۲۵۳	۸۱	۱۳۳	۱	۰	۰
اردل .....	۲۷	۴	۸	۲۷	۴	۸	۰	۰	۰
بروجن .....	۵	۲	۴	۵	۲	۴	۰	۰	۰
شهرکرد .....	۴۷	۱۱	۱۴	۴۷	۱۱	۱۴	۰	۰	۰
فارسان .....	۱۲	۶	۱۰	۱۲	۶	۱۰	۰	۰	۰
کوهرنگ .....	۲	۲	۴	۲	۳	۴	۰	۰	۰
لردگان .....	۱۵۹	۵۷	۹۴	۱۵۸	۵۵	۹۲	۱	۰	۰

نتایج تفصیلی سرشماری عمومی کشاورزی ۱۳۸۲ - استان چهارمحال و بختیاری

۳۹- تعداد بهره‌برداری، سطح کاشت و مقدار تولید خیار برحسب شهرستان (بهره‌برداری - هکتار - تن) (فضای باز)

شهرستان	کل			آبی			دیم		
	تعداد	سطح کاشت	تولید	تعداد	سطح کاشت	تولید	تعداد	سطح کاشت	تولید
چهارمحال و بختیاری -	۲۸۱	۸۳	۱۵۴۶	۲۸۱	۸۳	۱۵۴۶	.	.	.
اردل	۷۲	۱۲	۱۲۹	۷۲	۱۲	۱۲۹	.	.	.
بروجن	۱۴۲	۳۶	۸۱۲	۱۴۲	۳۶	۸۱۲	.	.	.
شهرکرد	۱۱۴	۲۴	۲۴۶	۱۱۴	۲۴	۲۴۶	.	.	.
فارسان	۱۸	۳	۲۶	۱۸	۳	۲۶	.	.	.
کوهرنگ	۲۷	۶	۱۰۳	۲۷	۶	۱۰۳	.	.	.
لردگان	۷	۲	۲۲	۷	۲	۲۲	.	.	.

۴۰- تعداد بهره‌برداری، سطح کاشت و مقدار تولید یونجه و اسپرس (خشک) برحسب شهرستان (بهره‌برداری - هکتار - تن) (فضای باز)

شهرستان	کل			آبی			دیم		
	تعداد	سطح کاشت	تولید	تعداد	سطح کاشت	تولید	تعداد	سطح کاشت	تولید
چهارمحال و بختیاری .	۱۲۶۹۸	۱۲۴۳۳	۹۱۷۵۵	۱۲۶۷۱	۱۲۳۷۲	۹۱۶۳۶	۲۳	۶۱	۱۱۹
اردل	۵۱۵	۲۲۰	۱۵۳۸	۵۱۵	۲۲۰	۱۵۳۸	.	.	.
بروجن	۲۸۱۲	۳۹۵۹	۲۲۱۲۸	۲۸۱۱	۳۹۵۹	۲۲۱۲۷	۲	⊙	⊙
شهرکرد	۵۷۲۹	۶۸۷۷	۳۳۴۴۹	۵۷۲۹	۶۸۷۷	۳۳۴۴۹	.	.	.
فارسان	۱۳۶۰	۱۲۰۱	۹۱۳۷	۱۳۵۹	۱۱۹۳	۹۱۰۷	۱	⊙	⊙
کوهرنگ	۱۵۳۷	۱۲۴۷	۶۶۴۹	۱۵۱۲	۱۱۹۷	۶۵۶۲	۲۹	۵۱	۸۶
لردگان	۷۲۷	۹۵۹	۹۰۵۳	۷۲۷	۹۵۷	۹۰۵۲	۱	⊙	⊙

۴۱- تعداد بهره‌برداری، سطح کاشت و مقدار تولید شبندر (خشک) برحسب شهرستان (بهره‌برداری - هکتار - تن) (فضای باز)

شهرستان	کل			آبی			دی		
	تعداد	سطح کاشت	تولید	تعداد	سطح کاشت	تولید	تعداد	سطح کاشت	تولید
چهارمحال و بختیاری -	۶۶۹۱	۳۲۳۶	۱۹۸۶۷	۶۶۸۶	۳۲۳۳	۱۹۸۶۵	۵	۳	۲
اردل	۸۷۶	۲۲۶	۱۲۴۵	۸۷۶	۲۲۶	۱۲۴۵	.	.	.
بروجن	۵۰۱	۲۹۵	۱۸۱۱	۵۰۱	۲۹۵	۱۸۱۱	.	.	.
شهرکرد	۱۹۳۹	۷۸۱	۲۹۷۲	۱۹۳۹	۷۸۱	۲۹۷۲	.	.	.
فارسان	۱۲۵۹	۱۰۷۹	۷۱۶۰	۱۲۵۹	۱۰۷۹	۷۱۶۰	.	.	.
کوهرنگ	۱۲۷۷	۵۴۴	۲۷۰۲	۱۲۷۲	۵۴۱	۲۶۹۹	۵	۳	۲
لردگان	۶۳۹	۲۰۱	۱۴۷۶	۶۳۹	۲۰۱	۱۴۷۶	.	.	.

۴۲- تعداد بهره‌برداری، سطح کاشت و مقدار تولید ذرت خوشه‌ای و علوفه‌ای برحسب شهرستان (بهره‌برداری - هکتار - تن) (فضای باز)

شهرستان	کل			آبی			دی		
	تعداد	سطح کاشت	تولید	تعداد	سطح کاشت	تولید	تعداد	سطح کاشت	تولید
چهارمحال و بختیاری	۱۵۰	۲۵۶	۱۲۳۵۱	۱۴۶	۲۵۴	۱۲۳۴۶	۲	۲	۵
اردل	۲	۵	۵	۲	۵	۵	.	.	.
بروجن	۶	۹	۶۲۱	۶	۹	۶۲۱	.	.	.
شهرکرد	۱۰۴	۳۷۷	۱۴۳۸۰	۱۰۴	۳۷۷	۱۴۳۸۰	.	.	.
فارسان	۳۱	۶۵	۲۴۷۰	۳۱	۶۵	۲۴۷۰	.	.	.
کوهرنگ	.	.	.	.	.	.	.	.	.
لردگان	۷	۴	۲۵	۲	۱	۲۰	۲	۲	۵



۴۳- تعداد بهره‌برداری، سطح کاشت و مقدار تولید سیب زمینی برحسب شهرستان (بهره‌برداری - هکتار - تن) (فضای باز)

شهرستان	کل			آبی			دیگ		
	تعداد	سطح کاشت	تولید	تعداد	سطح کاشت	تولید	تعداد	سطح کاشت	تولید
چهارمحال و بختیاری	۱۹۷۳	۳۴۱۰	۸۸۱۶۵	۱۹۷۳	۳۴۱۰	۸۸۱۶۵	-	-	-
اردل	۲	۵	۵	۲	۵	۵	-	-	-
بروجن	۹۹۰	۲۱۳۵	۶۲۷۲۲	۹۹۰	۲۱۳۵	۶۲۷۲۲	-	-	-
شهرکرد	۸۲۹	۱۱۰۵	۲۰۳۶۶	۸۲۹	۱۱۰۵	۲۰۳۶۶	-	-	-
فارسان	۲۲	۱۵	۱۹۲	۲۲	۱۵	۱۹۲	-	-	-
کوهرنگ	۹۵	۹۰	۱۶۷۹	۹۵	۹۰	۱۶۷۹	-	-	-
لردگان	۱۲	۶۵	۱۱۲۲	۱۲	۶۵	۱۱۲۲	-	-	-

۴۴- تعداد بهره‌برداری، سطح کاشت و مقدار تولید گوجه فرنگی برحسب شهرستان (بهره‌برداری - هکتار - تن) (فضای باز)

شهرستان	کل			آبی			دیگ		
	تعداد	سطح کاشت	تولید	تعداد	سطح کاشت	تولید	تعداد	سطح کاشت	تولید
چهارمحال و بختیاری	۵۶۹	۱۲۳	۱۸۵۲	۵۶۸	۱۲۳	۱۸۵۲	۱	۵	۵
اردل	۶۶	۶	۶۳	۶۶	۶	۶۳	-	-	-
بروجن	۲۵	۴	۵۵	۲۵	۴	۵۵	-	-	-
شهرکرد	۲۰۹	۳۰	۴۰۴	۲۰۹	۳۰	۴۰۴	-	-	-
فارسان	۷۷	۳۹	۸۹۰	۷۶	۳۸	۸۹۰	۱	۵	۵
کوهرنگ	۱۶	۱	۱۳	۱۶	۱	۱۳	-	-	-
لردگان	۷۷	۴۴	۲۲۸	۷۷	۴۴	۲۲۸	-	-	-

# فصل چهارم

## باغداری

(تولید محصولات دائمی در فضای باز)

و

تولید گلخانه‌ای

۴۵- تعداد بهره‌برداری، سطح کاشت ساده، تعداد درخت و مقدار تولید محصولات دائمی برحسب نام محصول (بهره‌برداری - هکتار - هزار اصله - تن)

(فضای باز)

تولید	کاشت مجتمع ساده (تک محصولی)			کل		نام محصول	
	تعداد درخت		سطح کاشت	تعداد بهره‌برداری	تولید		تعداد بهره‌برداری
	نهال	بارور					
xx	۹۹۴۷	۷۱۴۰	۱۰۸۹۷	xx	xx	xx	
۳۳۷۰	۲۳۵	۱۵۵	۸۸۸	۱۲۲۲	۵۱۰۵	۴۸۸۱	
۵	۱	//	۴	۱۵	۲۸	۴۶۶	
//	//	//	//	۵	۱۷	۲۵۷	
۱۰	۵	۱	۱۶	۳۰	۹۱	۸۰۱	
۲۴۱	۱۲	۱۸	۹۳	۳۶۴	۱۰۲۴	۴۱۲۱	
۵۳۷	۵۲	۵۲	۱۳۹	۲۳۵	۲۲۱۳	۲۶۲۰	
۱۵۳	۴	۲۷	۶۰	۳۲۶	۵۱۹	۱۸۹۳	
۷	//	۱	۳	۲۱	۳۵	۷۳۲	
//	.	//	۵	۴	۲	۴۲	
⊙	⊙	⊙	⊙	۱	//	۲۵	
.	.	.	.	.	//	۶	
.	.	.	.	.	۱	۱۰	
.	.	.	.	.	.	.	
.	.	.	.	.	.	.	
⊙	⊙	⊙	⊙	۲	//	۳	
.	.	.	.	.	.	.	
.	.	.	.	.	.	.	
.	.	.	.	.	//	۱۲	
۱۶۶۱	۴	۷۹	۱۲۹	۹۰۹	۲۰۲۶	۲۱۲۳	
.	.	.	.	.	.	.	
۲۳۲۷	۶۳۵	۱۱۷۲	۳۱۱۲	۲۳۵۷	۲۷۵۵	۹۷۹۶	
۷	۱۶	۶	۴۲	۴۹	۱۰	۸۰	
۲۵۵۱	۳۸۲	۲۲۲	۲۰۳۶	۲۵۷۲	۲۵۵۸	۱۶۲۵۵	
⊙	⊙	⊙	⊙	۱	۲	۳۶	
.	.	.	.	.	//	۳۹	
۲۳۱۸	۷۵	۲۴۰۸	۲۶۷۲	۹۵۱۰	۲۶۳۱۸	۱۳۹۳۳	
۱۳	۱	۱۰	۱۵	۲۱	۲۸	۱۲۱	
//	-	-	//	۲	۲	۱۱۲	

۴۵- تعداد بهره‌برداری، سطح کاشت ساده، تعداد درخت و مقدار تولید محصولات دائمی برحسب نام محصول (دنباله)  
(بهره‌برداری - هکتار - هزار اصله - تن)

## (فضای باز)

تولید	کاشت پراکنده		کاشت مجتمع مخلوط (چندمحصولی)				نام محصول
	تعداد درخت		تولید	تعداد درخت		تعداد بهره‌برداری	
	نهال	بارور		نهال	بارور		
xx	۸۱	۱-۱	xx	xx	۱۲۶۷	۱۷۵۲	جمع
۱۱۵	۳	۶	۱۶۵۶	۱۵۲۱	۱۱۸	۶۰	سیب
۶	//	//	۱۷۲	۲۸	۱	۲	گلابی
۳	//	//	۱۲۶	۱۶	۱	۱	به
۹	//	۱	۳۳۵	۷۲	۴	۸	گیلاس و آلبالو
۱۱۶	۶	۷	۱۵۱۶	۶۶۷	۲۸	۲۷	زردآلو و کیسی
۲۳	۵	۳	۴۶۱	۲۶۴۲	۲۲۳	۲۸۷	هلو، شلیل و شفتالو
۲۵	//	۳	۲۱۸	۳۴۱	۸	۴۲	انواع آلو و گوجه
۱۰	//	۱	۴۷۸	۱۸	۱	۱	انجیر آبی
//	//	//	۲۴	۲	۰	//	انجیر دیم
//	//	//	۴۱	۰	//	۰	پرتقال
//	//	//	۵	⊙	⊙	⊙	نارنگی
//	//	//	۲	۱	۰	//	لیمو شیرین
۰	۰	۰	۰	۰	۰	۰	لیموترش (شامل لیمو عملی)
۰	۰	۰	۰	۰	۰	۰	گریپ فروت
⊙	⊙	⊙	۱	⊙	⊙	⊙	سایر مرکبات <sup>(۱)</sup>
۰	۰	۰	۰	۰	۰	۰	موز
۰	۰	۰	۰	۰	۰	۰	کیوی
//	//	//	۹	۰	//	۰	زیتون
۲۳	۱	۲	۶۲۲	۳۳۲	۳	۲۰	انار
۰	۰	۰	۰	۰	۰	۰	خرما
۹۳	۶	۲۰	۱۱۴۴	۲۳۱۵	۵۰۰	۷۲۲	بادام آبی
//	//	//	۱۵	۳	۱	۳	بادام دیم
۳۶۷	۲۳	۲۳	۶۹۱۷	۱۶۶۱	۱۹۲	۱۳۲	گردو
//	//	//	۲۱	۳	//	//	فندق
//	//	//	۲۷	//	//	//	پسته
۹۳	۲	۹	۱۶۰۱	۲۹۰۸	۲۰	۳۸۳	انگور آبی
۴	//	//	۹۳	۱	//	//	انگور دیم
۱	-	-	۷۲	۱	-	-	توت فرنگی

۴۵- تعداد بهره‌برداری، سطح کاشت ساده، تعداد درخت و مقدار تولید محصولات دائمی برحسب نام محصول (دنباله)

(بهره‌برداری - هکتار - هزار اصله - تن)

(فضای باز)

تولید	کاشت مجتمع ساده (تک محصولی)			کل		نام محصول	
	تعداد درخت		سطح کاشت	تعداد بهره‌برداری	تولید		تعداد بهره‌برداری
	نهال	بارور					
.	.	.	.	.	.	چای	
۲	//	//	//	۳	۱۷	۵۹۲	انواع توت و شاه توت
-	.	.	.	.	-	.	توت نوغان
//	-	-	۱	۲	//	۳۰۸	گل محمدی
۵۸۲	۸۵۳۱	۲۹۶۴	۱۶۴۹	۴۱۲۰	۶۰۷	۵۸۹۱	انواع تریزی <sup>(۱) (۲)</sup>
۹	-	-	۱۰	۲۶	۱۰	۴۵	خزانه‌ی درختان مثمر <sup>(۱)</sup>
۲۰۰	-	-	۱۷	۱۲	۲۰۰	۲۱	خزانه‌ی درختان غیر مثمر <sup>(۱)</sup>
-	-	-	۴	۴	-	۱۴۰	گیاهان دائمی زینتی
//	//	//	//	۳	۱۴	۷۴	خرما
.	.	.	.	.	.	.	شاه بلوط
۵	۵	۵	۵	۲	۱۰	۷۹	سنجد
.	-	-	.	.	.	.	سماق
.	-	-	.	.	//	۳	زالزالک
.	-	-	.	.	.	.	زرشک
.	-	-	.	.	.	.	زغال اخته
.	-	-	.	.	.	.	عناب
.	-	-	.	.	.	.	انبه
.	-	-	.	.	.	.	پاپایا (خرپزه درختی)
.	-	-	.	.	.	.	کنار
.	-	-	.	.	.	.	ازگیل

۴۵- تعداد بهره‌برداری، سطح کاشت ساده، تعداد درخت و مقدار تولید محصولات دائمی برحسب نام محصول (دنباله)  
(بهره‌برداری - هکتار - هزار اصله - تن)

## (فضای باز)

نام محصول	کاشت مجتمع مخلوط (چندمحصولی)			کاشت پراکنده		
	تعداد بهره‌برداری	تعداد درخت		تولید	تعداد درخت	
		نهل	بارور		نهل	بارور
چای	-	-	-	-	-	-
انواع توت و شاه توت	۱۲۱	۱	//	۶	۴۶۹	۱
توت نوغان	۰	۰	۰	-	۰	۰
گل محمدی	۹۹	-	-	//	۲۰۵	-
انواع تیریزی <sup>(۱)</sup> (۲)	۶۷۸	۴۰	۵۶	۱۱	۱۱۵۷	۲۳
خزانه‌ی درختان شمر <sup>(۳)</sup>	۹	-	-	۱	۰	-
خزانه‌ی درختان غیر شمر <sup>(۳)</sup>	۷	-	-	//	۲	-
گیاهان دائمی زینتی	۵۴	-	-	-	۸۲	-
خرمالو	۱۱	//	۰	۷	۶۰	//
شاه بلوط	۰	۰	۰	۰	۰	۰
سنجد	۲۸	//	//	۵	۴۹	۱
سماق	۰	-	-	۰	۰	-
زقزاق	۱	⊗	⊗	⊗	۲	⊗
زرشک	۰	-	-	۰	۰	-
زغال اخته	۰	۰	۰	۰	۰	۰
عنب	۰	۰	۰	۰	۰	۰
آبیه	۰	۰	۰	۰	۰	۰
پاپایا (خرپزه درختی)	۰	۰	۰	۰	۰	۰
کنار	۰	۰	۰	۰	۰	۰
ازگیل	۰	۰	۰	۰	۰	۰

(۱) نارنج، دلبری، بانگه، بکریایی و ...

(۲) تیریزی، سپیدار، کبوده، شالک، پده، لشن و ...

(۳) تولید محصولات تیریزی، خزانه‌ی درختان شمر و خزانه‌ی درختان غیر شمر به واحد هزار اصله است.

۴۶- تعداد بهره‌برداري، سطح کاشت ساده، تعداد درخت و مقدار توليد سيب بر حسب شهرستان

(بهره‌برداري - هکتار - هزار اصله - تن)

(فضای باز)

شهرستان	کل		کاشت مجتمع ساده (تک محصولي)		
	تعداد بهره‌برداري	توليد	تعداد بهره‌برداري	تعداد درخت	
				نهال	بارور
چهارمحال و بختياري ...	۴۸۸۱	۵۱۰۵	۱۲۲۲	۸۸۸	۱۵۵
اردل .....	۹۶۸	۲۴۰	۶۲	۱۲	۲
بروجن .....	۹۲۹	۲۰۷۵	۶۲۲	۵۲۸	۷۹
شهرکرد .....	۷۷۶	۲۲۲	۷۱	۲۵	۱۱
فارسان .....	۲۶۵	۱۲۵	۲۸	۱۵	۳
کوهرنگ .....	۵۳۷	۱۱۵	۵۵	۱۹	۳
لردگان .....	۱۱۹۶	۲۲۱۸	۲۰۵	۲۶۷	۵۸

شهرستان	کاشت مجتمع مخلوط (چند محصولي)		تعداد بهره‌برداري	کاشت پراکنده	
	تعداد بهره‌برداري	توليد		تعداد درخت	
			نهال	بارور	نهال
چهارمحال و بختياري	۲۰۲۵	۱۱۸	۱۵۲۱	۱۶۵۶	۳
اردل .....	۶۴۱	۷	۱۶۲	۲۶۷	۱
بروجن .....	۲۹۳	۸۴	۱۰۱۸	۳۱	//
شهرکرد .....	۲۰۸	۷	۹۲	۳۰۲	۲
فارسان .....	۱۲۱	۵	۷۰	۲۲۲	۱
کوهرنگ .....	۳۷۳	۶	۶۷	۱۱۲	//
لردگان .....	۱۹۰	۸	۱۱۰	۶۲۰	۲

۴۷- تعداد بهره‌برداری، سطح کاشت ساده، تعداد درخت و مقدار تولید سیب برحسب وسعت اراضی کشاورزی

(بهره‌برداری - هکتار - هزار اصله - تن)

(فضای باز)

تولید	کاشت مجتمع ساده (تک محصولی)			کل		وسعت اراضی کشاورزی	
	تعداد درخت		سطح کاشت	تولید	تعداد بهره‌برداری		
	نهال	بارور					
۲۴۷۰	۲۲۵	۱۵۵	۸۸۸	۱۲۲۳	۵۱۰۵	۲۸۸۱	جمع
.	.	.	.	.	۲	۱۹۶	بنون زمین
۲۹۶	۱۰	۱۱	۲۶	۱۸۲	۲۳۷	۱۲۵۱	جمع کمتر از ۱ هکتار
۴	//	//	//	۴	۷	۱۳۳	کمتر از ۰/۱ هکتار
۱۷	۱	//	۲	۲۶	۲۵	۱۶۱	۰/۱ تا کمتر از ۰/۲ هکتار
۱۰۲	۵	۴	۱۴	۷۴	۱۵۷	۴۶۹	۰/۲ تا کمتر از ۰/۵ هکتار
۱۷۲	۵	۶	۲۰	۷۸	۲۴۸	۵۱۶	۰/۵ تا کمتر از ۱ هکتار
۱۳۲۲	۲۰	۲۱	۱۷۲	۲۹۳	۲۰۲۵	۲۰۸۵	جمع ۱ تا کمتر از ۵ هکتار
۴۳۷	۱۴	۱۲	۴۸	۱۷۳	۵۸۲	۷۶۶	۱ تا کمتر از ۲ هکتار
۲۵۹	۸	۱۱	۲۴	۱۴۰	۶۸۴	۶۲۱	۲ تا کمتر از ۳ هکتار
۲۰۲	۷	۱۱	۴۱	۹۸	۴۳۲	۴۰۱	۳ تا کمتر از ۴ هکتار
۲۲۶	۱۰	۸	۳۸	۸۲	۳۴۵	۲۹۶	۴ تا کمتر از ۵ هکتار
۱۱۶۵	۱۰۰	۶۳	۳۳۱	۲۵۸	۱۷۹۶	۱۱۲۸	جمع ۵ تا کمتر از ۲۰ هکتار
۶۰۷	۲۷	۲۲	۱۱۸	۱۸۴	۷۸۷	۵۲۹	۵ تا کمتر از ۷/۵ هکتار
۲۰۲	۲۲	۹	۶۰	۹۷	۴۰۷	۲۳۴	۷/۵ تا کمتر از ۱۰ هکتار
۲۲۸	۳۷	۲۱	۱۰۲	۱۱۸	۴۱۰	۲۶۰	۱۰ تا کمتر از ۱۵ هکتار
۱۲۶	۱۳	۱۱	۵۰	۵۸	۱۹۲	۱۲۵	۱۵ تا کمتر از ۲۰ هکتار
۲۱۰	۵۱	۱۲	۱۸۵	۸۶	۳۰۹	۱۶۲	جمع ۲۰ تا کمتر از ۵۰ هکتار
۷۹	۱۴	۴	۳۸	۳۷	۱۲۷	۷۱	۲۰ تا کمتر از ۲۵ هکتار
۱۲۲	۱۶	۹	۷۲	۳۳	۱۹۹	۵۷	۲۵ تا کمتر از ۳۵ هکتار
۹	۲۱	۱	۷۴	۱۶	۱۴	۲۵	۳۵ تا کمتر از ۵۰ هکتار
۴۷۲	۲۵	۲۵	۱۶۵	۲۳	۵۱۵	۳۱	جمع ۵۰ هکتار و بیشتر
۲۷۲	۲۰	۲۱	۱۳۶	۱۸	۳۱۴	۲۳	۵۰ تا کمتر از ۱۰۰ هکتار
۲۰۱	۲	۴	۱۹	۳	۲۰۱	۵	۱۰۰ تا کمتر از ۲۰۰ هکتار
//	۴	//	۱۰	۲	//	۲	۲۰۰ تا کمتر از ۵۰۰ هکتار
.	//	.	۱	۱	.	۱	۵۰۰ تا کمتر از ۱۰۰۰ هکتار
.	.	.	.	.	.	.	۱۰۰۰ تا کمتر از ۲۰۰۰ هکتار
.	.	.	.	.	.	.	۲۰۰۰ هکتار و بیشتر





۴۷- تعداد بهره‌برداری، سطح کاشت ساده، تعداد درخت و مقدار تولید سیب برحسب وسعت اراضی کشاورزی (دنباله)  
(بهره‌برداری - هکتار - هزار اصله - تن)

## (فضای باز)

تولید	کاشت پراکنده			کاشت مجتمع مخلوط (چندمجمولی)			وسعت اراضی کشاورزی	
	تعداد درخت		تعداد بهره‌برداری	تولید	تعداد درخت			تعداد بهره‌برداری
	نهال	بارور			نهال	بارور		
۱۱۵	۳	۶	۱۶۵۶	۱۵۲۱	۶۱۸	۶۰	۲۰۲۵	جمع .....
۲	//	//	۱۹۶	.	.	.	.	بدون زمین .....
۲۹	۱	۱	۵۴۱	۱۱۲	۶	۷	۵۴۵	جمع کمتر از ۱ هکتار .....
۱	//	//	۴۱	۳	//	//	۸۸	کمتر از ۰/۱ هکتار .....
۱	//	//	۵۷	۶	//	۱	۵۸	۰/۱ تا کمتر از ۰/۲ هکتار .....
۱۲	//	۱	۲۳۰	۲۲	۳	۲	۱۷۷	۰/۲ تا کمتر از ۰/۵ هکتار .....
۱۲	//	۱	۲۲۲	۶۱	۲	۴	۲۲۲	۰/۵ تا کمتر از ۱ هکتار .....
۶۰	۲	۳	۶۷۲	۶۶۱	۲۰	۲۷	۹۲۷	جمع ۱ تا کمتر از ۵ هکتار .....
۱۹	//	۱	۳۷۰	۱۲۸	۵	۵	۳۲۱	۱ تا کمتر از ۲ هکتار .....
۲۲	۱	۱	۲۰۲	۲۰۲	۶	۱۲	۲۸۶	۲ تا کمتر از ۳ هکتار .....
۱۲	//	//	۱۲۲	۱۱۸	۲	۴	۱۸۵	۳ تا کمتر از ۴ هکتار .....
۷	//	۱	۸۰	۱۱۲	۷	۲	۱۳۵	۴ تا کمتر از ۵ هکتار .....
۲۲	۱	۲	۲۲۵	۶۰۴	۲۱	۲۱	۲۷۸	جمع ۵ تا کمتر از ۲۰ هکتار .....
۱۳	//	۱	۱۲۸	۱۶۷	۸	۶	۲۲۱	۵ تا کمتر از ۷/۵ هکتار .....
۲	//	//	۳۷	۲۰۲	۴	۶	۱۰۲	۷/۵ تا کمتر از ۱۰ هکتار .....
۷	//	۱	۴۷	۱۷۵	۹	۶	۱۰۰	۱۰ تا کمتر از ۱۵ هکتار .....
۱	//	//	۱۳	۶۴	۱	۲	۵۴	۱۵ تا کمتر از ۲۰ هکتار .....
۱	//	//	۲۱	۹۸	۶۶	۲	۵۷	جمع ۲۰ تا کمتر از ۵۰ هکتار .....
//	//	//	۱۲	۶۷	۲	۲	۲۲	۲۰ تا کمتر از ۲۵ هکتار .....
//	//	//	۶	۲۶	۴	۱	۱۹	۲۵ تا کمتر از ۳۵ هکتار .....
//	//	//	۳	۵	۶۰	۱	۱۵	۳۵ تا کمتر از ۵۰ هکتار .....
.	.	.	.	۴۱	۵	۱	۸	جمع ۵۰ هکتار و بیشتر .....
.	.	.	.	۴۱	۴	۱	۶	۵۰ تا کمتر از ۱۰۰ هکتار .....
.	.	.	.	.	۱	//	۲	۱۰۰ تا کمتر از ۲۰۰ هکتار .....
.	.	.	.	.	.	.	.	۲۰۰ تا کمتر از ۵۰۰ هکتار .....
.	.	.	.	.	.	.	.	۵۰۰ تا کمتر از ۱۰۰۰ هکتار .....
.	.	.	.	.	.	.	.	۱۰۰۰ تا کمتر از ۲۰۰۰ هکتار .....
.	.	.	.	.	.	.	.	۲۰۰۰ هکتار و بیشتر .....

۲۸- تعداد بهره‌برداری، سطح کاشت ساده، تعداد درخت و مقدار تولید سیب بر حسب وسعت اراضی باغ و قلمستان (بهره‌برداری - هکتار - هزار اصله - تن)

(فضای باز)

تولید	کاشت مجتمع ساده (تک محصولی)				کل		وسعت اراضی باغ و قلمستان
	تعداد درخت		سطح کاشت	تعداد بهره‌برداری	تولید	تعداد بهره‌برداری	
	نهال	بارور					
۲۲۷۰	۲۲۵	۱۵۵	۸۸۸	۱۲۲۳	۵۱۰۵	۴۸۸۱	جمع .....
.	.	.	.	.	۲۹	۸۵۹	بدون زمین باغ و قلمستان .....
۱۴۹۰	۶۷	۵۵	۲۰۵	۸۳۶	۱۸۸۱	۲۸۱۵	جمع کمتر از ۱ هکتار .....
۲۷	۱	۱	۲	۵۱	۴۸	۴۴۴	کمتر از ۰/۱ هکتار .....
۱۹۸	۶	۶	۱۵	۱۵۴	۲۵۱	۵۱۷	۰/۱ تا کمتر از ۰/۲ هکتار .....
۷۱۴	۲۹	۲۲	۹۱	۴۰۵	۸۸۱	۱۲۰۳	۰/۲ تا کمتر از ۰/۵ هکتار .....
۵۵۱	۳۱	۲۴	۹۷	۲۲۶	۷۰۰	۷۳۰	۰/۵ تا کمتر از ۱ هکتار .....
۱۲۷۲	۹۱	۶۳	۳۵۱	۳۵۳	۲۱۱۵	۹۲۸	جمع ۱ تا کمتر از ۵ هکتار .....
۸۱۵	۴۴	۲۲	۱۵۴	۲۱۷	۱۰۹۵	۶۰۲	۱ تا کمتر از ۲ هکتار .....
۱۸۹	۲۲	۱۰	۸۸	۷۶	۵۰۵	۲۱۸	۲ تا کمتر از ۳ هکتار .....
۳۶۸	۲۴	۲۱	۱۰۹	۶۲	۵۱۵	۱۵۸	۳ تا کمتر از ۵ هکتار .....
۶۰۸	۶۸	۳۷	۳۳۳	۵۳	۱۰۸۰	۱۵۰	جمع ۵ هکتار و بیشتر .....
۱۳۳	۲۶	۱۴	۹۸	۳۱	۴۵۷	۱۰۰	۵ تا کمتر از ۱۰ هکتار .....
۲۰۶	۱۴	۶	۶۵	۱۲	۳۳۴	۳۷	۱۰ تا کمتر از ۲۰ هکتار .....
۲۷۰	۲۰	۱۷	۱۴۴	۸	۲۹۰	۱۰	۲۰ تا کمتر از ۵۰ هکتار .....
.	۸	.	۲۶	۳	.	۳	۵۰ هکتار و بیشتر .....

۴۸ - تعداد بهره‌برداری، سطح کاشت ساده، تعداد درخت و مقدار تولید سیب بر حسب وسعت اراضی باغ و قلمستان (دنباله)  
(بهره‌برداری - هکتار - هزار اصله - تن)

(فضای یاز)

تولید	کاشت پراکنده			کاشت مجتمع مخلوط (چین‌مجمولی)			تولید	تعداد بهره‌برداری	وسعت اراضی باغ و قلمستان
	تعداد درخت		تعداد بهره‌برداری	تعداد درخت		تعداد بهره‌برداری			
	نهال	بارور		نهال	بارور				
۹۱۵	۳	۶	۱۶۵۶	۱۵۲۱	۱۱۸	۶۰	۲۰۲۵	جمع	
۲۹	۱	۱	۸۵۹	۰	۰	۰	۰	بدون زمین باغ و قلمستان	
۵۵	۱	۳	۶۲۱	۲۳۶	۱۵	۱۸	۱۲۶۵	جمع کمتر از ۱ هکتار	
۲	//	//	۷۸	۱۹	۱	۱	۲۱۹	کمتر از ۰/۱ هکتار	
۶	//	//	۹۶	۲۸	۲	۲	۲۷۹	۰/۱ تا کمتر از ۰/۲ هکتار	
۲۹	//	۱	۲۷۰	۱۲۲	۶	۸	۵۴۹	۰/۲ تا کمتر از ۰/۵ هکتار	
۲۲	۱	۱	۱۷۷	۱۲۷	۶	۷	۲۳۲	۰/۵ تا کمتر از ۱ هکتار	
۲۲	۱	۲	۱۶۰	۷۱۶	۲۶	۲۹	۴۷۵	جمع ۱ تا کمتر از ۵ هکتار	
۱۹	//	۱	۱۱۸	۲۶۰	۱۰	۱۱	۲۲۶	۱ تا کمتر از ۲ هکتار	
۲	//	//	۲۳	۲۱۳	۹	۱۲	۱۲۲	۲ تا کمتر از ۳ هکتار	
۲	//	//	۱۹	۱۲۲	۷	۵	۷۷	۳ تا کمتر از ۵ هکتار	
۲	//	//	۱۶	۲۶۸	۷۷	۱۳	۸۵	جمع ۵ هکتار و بیشتر	
۲	//	//	۱۳	۲۲۰	۱۱	۸	۵۷	۵ تا کمتر از ۱۰ هکتار	
//	۰	//	۳	۱۲۸	۶۲	۵	۲۴	۱۰ تا کمتر از ۲۰ هکتار	
۰	۰	۰	۰	۲۰	۲	۱	۳	۲۰ تا کمتر از ۵۰ هکتار	
۰	۰	۰	۰	۰	۲	۰	۱	۵۰ هکتار و بیشتر	

۴۹- تعداد بهره‌برداران، سطح کاشت ساده، تعداد درخت و مقدار تولید سیب برحسب سن بهره‌بردار (بهره‌برداران - هکتار - هزار اصله - تن)

(فضای باز)

تولید	کاشت مجتمع ساده (تک محصولی)			کل		سن بهره‌بردار	
	تعداد درخت		سطح کاشت	تولید	تعداد بهره‌بردار		
	نهال	بارور					
۳۴۵۸	۲۱۷	۱۵۴	۸۵۸	۱۲۳۵	۵۰۹۰	۴۸۶۰	جمع
.	//	.	//	۱	//	۷	کمتر از ۱۵ ساله
۲	//	//	//	۲	۲	۱۹	۱۵ - ۱۹ ساله
۱۷	۳	۱	۸	۲۰	۲۹	۸۶	۲۰ - ۲۴ ساله
۶۸	۹	۳	۲۸	۴۶	۱۵۵	۲۲۶	۲۵ - ۲۹ ساله
۱۹۲	۲۱	۹	۶۱	۱۱۵	۲۵۸	۳۵۹	۳۰ - ۳۴ ساله
۲۸۰	۱۱	۲۱	۸۲	۱۰۸	۵۸۸	۴۰۸	۳۵ - ۳۹ ساله
۲۶۸	۲۲	۱۲	۱۰۰	۱۵۰	۴۲۹	۶۱۲	۴۰ - ۴۴ ساله
۵۱۵	۳۸	۲۳	۱۴۵	۱۶۹	۶۱۸	۶۱۲	۴۵ - ۴۹ ساله
۵۲۵	۳۲	۲۴	۱۲۱	۱۸۸	۷۸۵	۶۵۰	۵۰ - ۵۴ ساله
۵۷۱	۲۳	۱۵	۱۰۲	۹۶	۶۶۱	۳۷۱	۵۵ - ۵۹ ساله
۳۰۷	۱۳	۱۵	۵۲	۱۱۶	۳۲۲	۲۹۷	۶۰ - ۶۴ ساله
۲۰۲	۱۰	۱۳	۴۴	۷۶	۳۲۷	۳۲۲	۶۵ - ۶۹ ساله
۲۲۵	۱۱	۹	۴۲	۸۳	۳۲۱	۳۸۸	۷۰ - ۷۴ ساله
۳۹	۳	۲	۱۴	۲۷	۱۵۹	۱۵۰	۷۵ - ۷۹ ساله
۶۷	۱۱	۶	۳۹	۳۷	۲۸۲	۱۵۳	۸۰ ساله و بیشتر



۴۹- تعداد بهره‌برداری، سطح کاشت ساده، تعداد درخت و مقدار تولید سیب برحسب سن بهره‌بردار (دنباله)

(بهره‌برداری - هکتار - هزار اصله - تن)

(فضای پاز)

تولید	کاشت پراکنده		تعداد بهره‌برداری	کاشت مجتمع مخلوط (چندمحصولی)			تعداد بهره‌برداری	سن بهره‌بردار
	تعداد درخت			تولید	تعداد درخت			
	نهال	بارور			نهال	بارور		
۱۱۵	۳	۶	۱۶۵۵	۱۵۱۷	۱۱۸	۶۰	۲۰۱۳	جمع
//	//	//	۲	//	//	//	۲	کمتر از ۱۵ ساله
//	//	//	۱۰	۱	//	//	۷	۱۵ - ۱۹ ساله
۲	//	//	۳۲	۱۰	//	//	۳۲	۲۰ - ۲۴ ساله
۴	//	//	۶۸	۸۶	۱	۳	۱۱۳	۲۵ - ۲۹ ساله
۱۰	//	//	۱۲۳	۵۶	۲	۳	۱۲۶	۳۰ - ۳۴ ساله
۵	//	//	۱۳۲	۱۰۴	۳	۵	۱۷۰	۳۵ - ۳۹ ساله
۱۵	۱	۱	۲۲۸	۱۶۶	۶۸	۸	۲۴۲	۴۰ - ۴۴ ساله
۱۲	//	۱	۲۲۳	۹۲	۷	۲	۲۲۸	۴۵ - ۴۹ ساله
۱۶	//	۱	۲۰۹	۲۴۴	۱۴	۷	۲۵۶	۵۰ - ۵۴ ساله
۸	//	//	۱۲۵	۸۱	۴	۴	۱۴۱	۵۵ - ۵۹ ساله
۱۴	۱	۱	۱۷۶	۱۱۲	۷	۵	۲۱۰	۶۰ - ۶۴ ساله
۷	//	//	۱۰۷	۱۳۷	۳	۵	۱۴۴	۶۵ - ۶۹ ساله
۱۳	//	۱	۱۲۴	۱۰۴	۵	۵	۱۸۳	۷۰ - ۷۴ ساله
۲	//	//	۳۸	۱۱۶	۲	۴	۸۸	۷۵ - ۷۹ ساله
۳	//	//	۲۴	۲۱۱	۱	۸	۷۳	۸۰ ساله و بیشتر

۵۰- تعداد بهره‌برداری، سطح کاشت ساده، تعداد درخت و مقدار تولید گلابی برحسب شهرستان

(بهره‌برداری - هکتار - هزار اصله - تن)

(فضای باز)

شهرستان	کل		کاشت مجتمع ساده (تک محصولی)				
	تعداد بهره‌برداری	تولید	سطح کشت	تعداد درخت			
				بازور	نهال		
تولید	تعداد بهره‌برداری	تولید	تعداد بهره‌برداری	سطح کشت	تعداد درخت		
چهارمحال و بختیاری	۴۶۶	۳۸	۱۵	۲	//	۱	۵
اردل	۷۹	۶	۵	۱	//	//	۱
بروجن	۱۱	۱	۰	۰	۰	۰	۰
شهرکرد	۱۳۲	۷	۲	۵	۵	۵	۵
فارسان	۱۰۳	۹	۲	۱	//	۰	۲
کوهرنگ	۸۲	۱۰	۲	۲	//	//	۱
لردگان	۵۶	۵	۰	۰	۰	۰	۰

شهرستان	کاشت مجتمع مخلوط (چند محصولی)		کاشت پراکنده				
	تعداد بهره‌برداری	تعداد درخت	تعداد بهره‌برداری	تعداد درخت			
				بازور	نهال		
تولید	تعداد بهره‌برداری	تولید	تعداد بهره‌برداری	تعداد درخت	تولید		
چهارمحال و بختیاری	۲۷۲	۲	۲۸	۱۷۲	//	//	۶
اردل	۵۸	//	۴	۱۶	//	//	۱
بروجن	۷	//	۱	۴	//	۰	//
شهرکرد	۹۸	۱	۵	۳۴	//	//	۱
فارسان	۳۷	//	۵	۶۲	//	//	۲
کوهرنگ	۶۶	//	۸	۱۴	//	//	۱
لردگان	۱۲	//	۵	۲۲	//	//	//

۵۱- تعداد بهره‌برداری، سطح کاشت ساده، تعداد درخت و مقدار تولید به برحسب شهرستان

(بهره‌برداری - هکتار - هزار اصله - تن)

(فضای باز)

شهرستان	کل		کاشت مجتمع ساده (تک محصولی)			
	تعداد بهره‌برداری	تولید	تعداد بهره‌برداری	سطح کاشت	تعداد درخت	
					تهال	بارور
تولید	تولید	تولید	تولید	تولید	تولید	تولید
چهارمحال و بختیاری	۲۵۷	۱۷	۵	//	//	//
اردل	۲۴	۱	۰	.	.	.
بروجن	۱۷	۲	۲	⊙	⊙	⊙
شهرکرد	۹۳	۲	۱	⊙	⊙	⊙
فارسان	۶۷	۳	۱	⊙	⊙	⊙
کوهرنگ	۲۱	۶	۱	⊙	⊙	⊙
لردگان	۳۵	//	.	.	.	.

شهرستان	کاشت مجتمع مخلوط (چند محصولی)		کاشت پراکنده			
	تعداد بهره‌برداری	تولید	تعداد بهره‌برداری	تعداد درخت		تولید
				تهال	بارور	
تعداد بهره‌برداری	تولید	تولید	تولید	تولید	تولید	تولید
چهارمحال و بختیاری	۱۲۶	۱	۱	//	//	۱۲۶
اردل	۱۸	//	//	//	//	۶
بروجن	۱۱	//	//	//	//	۲
شهرکرد	۵۰	۱	//	//	//	۲۲
فارسان	۲۰	//	//	//	//	۲۶
کوهرنگ	۱۹	//	//	⊙	⊙	۱
لردگان	۸	//	//	//	//	۲۷

۵۲- تعداد بهره‌برداری، سطح کاشت ساده، تعداد درخت و مقدار تولید گیلاس و آلبالو برحسب شهرستان (بهره‌برداری - هکتار - هزار اصله - تن)

(فضای باز)

شهرستان	کل		کاشت مجتمع ساده (تک محصولی)		
	تعداد بهره‌برداری	تولید	تعداد بهره‌برداری	تعداد درخت	
				بارور	نهال
چهارمحال و بختیاری	۸۰۱	۹۱	۳۰	۱۶	۱۰
اردل	۱۲۶	۱۱	۱۰	۴	۳
بروجن	۲۹	۶	۲	۵	۵
شهرکرد	۳۰۴	۵۶	۱۱	۹	۵
فارسان	۱۳۳	۸	۳	۲	۱
کوهرنگ	۴۹	۵	۲	۵	۵
لردگان	۱۶۰	۶	۲	۵	۵

شهرستان	کاشت مجتمع مخلوط (چندمحصولی)		کاشت پراکنده		
	تعداد بهره‌برداری	تولید	تعداد بهره‌برداری	تعداد درخت	
				بارور	نهال
چهارمحال و بختیاری	۴۲۸	۸	۲۳۵	۱	۴
اردل	۸۱	۱	۲۵	//	۱
بروجن	۱۶	//	۱۱	//	//
شهرکرد	۲۲۵	۶	۶۹	//	۴
فارسان	۴۲	۱	۸۹	//	۲
کوهرنگ	۲۸	//	۹	//	//
لردگان	۲۶	//	۱۲۲	//	۲



۵۳ - تعداد بهره‌برداری، سطح کاشت ساده، تعداد درخت و مقدار تولید زردآلو و قیسی برحسب شهرستان (بهره‌برداری - هکتار - هزار اصله - تن)

(فضای باز)

شهرستان	کل		کاشت مجتمع ساده (تک محصولی)			
	تعداد بهره‌برداری	تولید	سطح کاشت	تعداد درخت		
				نهال	بارور	
تولید	تعداد بهره‌برداری	تولید	بهره‌برداری	تعداد درخت	تولید	
چهارمحال و بختیاری	۶۱۳۱	۱۰۲۴	۶۳	۲۶۴	۱۳	۳۳۱
اردل	۱۰۵۰	۲۸۰	۶	۲۰	//	۲۱
بروجن	۵۴۵	۲۸۴	۲۵	۱۰۶	۳	۷۷
شهرکرد	۱۰۶۲	۱۳۷	۱۰	۶۴	۲	۲۹
فارسان	۳۷۵	۷۱	۶	۲۷	۲	۱۲
کوهرنگ	۵۶۱	۱۸۶	۲۵	۷۹	۲	۵۹
لردگان	۵۸۸	۶۶	۱۰	۵۲	۲	۲۱

شهرستان	کاشت مجتمع مخلوط (چند محصولی)		تعداد بهره‌برداری	تولید	کاشت پراکنده		
	تعداد بهره‌برداری	تعداد درخت			تعداد درخت	تولید	
		تعداد بهره‌برداری	نهال	بارور			نهال
چهارمحال و بختیاری	۲۲۶۹	۳۸	۴۷	۶۶۷	۱۵۱۶	۶	۱۱۶
اردل	۶۷۹	۳	۱۱	۱۸۱	۲۳۲	//	۵۸
بروجن	۳۴۶	۵	۱۳	۱۹۵	۱۰۰	//	۱۲
شهرکرد	۵۶۵	۲۰	۱۱	۸۹	۲۹۲	۵	۱۸
فارسان	۱۲۱	۴	۳	۴۲	۲۲۷	//	۱۵
کوهرنگ	۴۱۵	۵	۶	۱۲۶	۶۷	//	۲
لردگان	۱۴۲	۱	۲	۳۴	۳۸۸	۱	۱۲

## نتایج تفصیلی سرشماری عمومی کشاورزی ۱۳۸۲ - استان چهارمحال و بختیاری

۵۴- تعداد بهره‌برداری، سطح کاشت ساده، تعداد درخت و مقدار تولید هلو، شلیل و شفتالو برحسب شهرستان (بهره‌برداری - هکتار - هزار اصله - تن)

(فضای باز)

شهرستان	کل		کاشت مجتمع ساده (تک محصولی)		
	تعداد بهره‌برداری	تولید	تعداد بهره‌برداری	تعداد درخت	
				سطح کاشت	پارور
چهارمحال و بختیاری	۲۶۶۰	۳۲۱۳	۲۳۵	۱۳۹	۵۲
اردل	۲۳۲	۱۱۷	۱۲	۱۲	//
بروجن	۸۱	۶۲	۱۲	۷	//
شهرکرد	۱۸۶۱	۲۹۱۹	۱۹۲	۹۶	۲۶
لارسان	۱۲۰	۶۱	۸	۶	۳
کوهزنگ	۱۳۲	۱۵	۴	۱	//
لردگان	۲۱۲	۳۹	۵	۱۴	۲

شهرستان	کاشت مجتمع مخلوط (چندمحصولی)			کاشت پراکنده		
	تعداد بهره‌برداری	تعداد درخت		تعداد بهره‌برداری	تعداد درخت	
		تولید	پارور		تهال	تولید
چهارمحال و بختیاری	۱۱۶۷	۲۸۷	۳۲۳	۴۶۱	۳	۵
اردل	۱۳۷	۱۰	۹	۸۴	//	۱
بروجن	۶۱	۲	۹	۸	//	//
شهرکرد	۱۵۵۷	۲۶۶	۲۹۰	۱۳۳	۲	۳
لارسان	۵۱	۲	۷	۶۱	//	//
کوهزنگ	۱۰۳	۱	۵	۲۵	//	//
لردگان	۵۸	۳	۴	۱۵۰	//	//

۵۵- تعداد بهره‌برداری، سطح کاشت ساده، تعداد درخت و مقدار تولید انواع آلو و گوجه برحسب شهرستان (بهره‌برداری - هکتار - هزار اصله - تن)

(فضای باز)

شهرستان	کل		کاشت مجتمع ساده (تک محصولی)				
	تعداد بهره‌برداری	تولید	تعداد بهره‌برداری	تعداد درخت			
				نهال	بارور		
چهارمحال و بختیاری	۱۸۹۳	۵۱۹	۲۲۶	۶۰	۲۷	۲	۱۵۳
اردل	۴۰۳	۶۲	۱۲	۱	//	//	۲
بروجن	۵۴	۱۱	۱	۵	۵	۵	۵
شهرکرد	۱۱۸۶	۲۸۵	۲۱۶	۵۲	۲۶	۲	۱۲۰
فارسان	۱۲۱	۳۹	۹	۲	۱	//	۱۸
کوهرنگ	۸۹	۱۹	۲	۱	//	//	//
لردگان	۴۰	۲	۲	//	//	//	۲

شهرستان	کاشت مجتمع مخلوط (چند محصولی)			کاشت پراکنده			
	تعداد بهره‌برداری	تعداد درخت		تعداد بهره‌برداری	تعداد درخت		
		نهال	بارور		نهال	بارور	
چهارمحال و بختیاری	۱۱۵۵	۴۳	۸	۴۱۸	۳	//	۲۵
اردل	۳۰۱	۵	//	۸۸	//	//	۶
بروجن	۴۴	//	//	۹	//	//	//
شهرکرد	۶۹۹	۳۵	۷	۱۹۶	۲	//	۱۳
فارسان	۲۵	//	//	۸۸	//	//	۲
کوهرنگ	۸۰	۱	//	۶	//	//	۱
لردگان	۶	//	//	۳۱	//	//	۱

۵۶- تعداد بهره‌برداری، سطح کاشت ساده، تعداد درخت و مقدار تولید انجیر آبی برحسب شهرستان (بهره‌برداری - هکتار - هزار اصله - تن)

## (فضای باز)

شهرستان	کل		کاشت مجتمع ساده (تک محصولی)				
	تعداد بهره‌برداری	تولید	سطح کاشت	تعداد درخت			
				بارور	نهال		
تولید	تعداد بهره‌برداری	تولید	تعداد بهره‌برداری	سطح کاشت	تعداد درخت		
چهارمحال و بختیاری	۷۳۲	۲۵	۲۱	۳	۱	//	۷
اردل	۲۱۹	۱۰	۱	۱	۱	۱	۱
بروجن	۲	//	۰	۰	۰	۰	۰
شهرکرد	۲۸	۱	۰	۰	۰	۰	۰
فارسان	۹	//	۰	۰	۰	۰	۰
کوهزنگ	۲۱	۲	۴	//	//	//	//
لردگان	۴۳۲	۲۳	۱۶	۲	۱	//	۷

شهرستان	کاشت مجتمع مخلوط (چندمحصولی)			کاشت پراکنده			
	تعداد بهره‌برداری	تعداد درخت		تعداد بهره‌برداری	تعداد درخت		
		بارور	نهال		بارور	نهال	
تولید	تعداد بهره‌برداری	تولید	تعداد بهره‌برداری	تولید	تعداد بهره‌برداری		
چهارمحال و بختیاری	۲۳۵	۱	۱	۱۸	۱	۶۷۸	۱۰
اردل	۱۳۱	//	//	۷	//	۸۷	۳
بروجن	۰	۰	۰	۰	//	۳	//
شهرکرد	۱۲	//	//	//	//	۲۴	۱
فارسان	۱	۱	۱	۱	۱	۸	//
کوهزنگ	۱۱	//	//	۱	//	۵	//
لردگان	۷۷	۱	۱	۱۰	۱	۳۴۱	۶

۵۷- تعداد بهره‌برداری، سطح کاشت ساده، تعداد درخت و مقدار تولید انار برحسب شهرستان

(بهره‌برداری - هکتار - هزار اصله-تن)

(فضای باز)

شهرستان	کل		کاشت مجتمع ساده (تک محصولی)				
	تعداد بهره‌برداری	تولید	تعداد بهره‌برداری	تعداد درخت			
				سطح کاشت	نهار	بارور	
چهارمحال و بختیاری	۲۱۳۳	۲۰۲۶	۹۰۹	۱۲۴	۲۹	۲	۱۶۶۱
اردل	۱۲۱۲	۱۷۱۴	۸۰۶	۹۹	۷۲	۲	۱۵۶۶
بروجن	۲	⊙	.	.	.	.	.
شهرکرد	۶۲	۲	.	.	.	.	.
فارسان	۲۰	//	.	.	.	.	.
کوهرنگ	۱۸۷	۱۱۵	۲۹	۵	۲	۱	۲۳
لردگان	۶۴۹	۱۹۵	۶۲	۲۵	۵	۲	۵۲

شهرستان	کاشت مجتمع مخلوط (چند محصولی)		کاشت پراکنده		تولید	تعداد بهره‌برداری		
	تعداد بهره‌برداری	تولید	تعداد درخت					
			نهار	بارور				
چهارمحال و بختیاری	۵۹۸	۳	۲۰	۳۲۲	۳۲۲	۲	۱	۳۳
اردل	۳۰۵	۱	۷	۱۶۰	۱۶۰	//	//	۸
بروجن	۱	⊙	⊙	⊙	۱	⊙	⊙	⊙
شهرکرد	۱۴	//	//	۴۹	۴۹	//	//	۱
فارسان	۳	//	//	۱۷	۱۷	//	//	//
کوهرنگ	۱۳۹	۱	۴	۶۹	۶۹	//	//	۲
لردگان	۱۴۵	۲	۹	۱۲۲	۱۲۲	۱	//	۲۰

۵۸- تعداد بهره‌برداری، سطح کاشت ساده، تعداد درخت و مقدار تولید بادام آبی بر حسب شهرستان

(بهره‌برداری - هکتار - هزار اصله-تن)

(فضای باز)

شهرستان	کل		کاشت مجتمع ساده (تک محصولی)		
	تعداد بهره‌برداری	تولید	تعداد بهره‌برداری	تعداد درخت	
				سطح کاشت	تولید
	تولید	تولید	تولید	بارور	نهال
چهارمحال و بختیاری	۹۷۹۶	۴۷۵۵	۴۳۵۷	۲۱۱۲	۱۱۲۴
اردل	۱۶۱۸	۳۹۸	۴۶۸	۱۷۸	۳۹
بروجن	۷۴۲	۲۴۸	۳۳۸	۱۹۹	۴۰
شهرکرد	۶۰۶۲	۳۷۰۲	۳۲۲۲	۲۴۴۵	۱۰۳۸
فارسان	۵۶۵	۲۶۷	۱۹۲	۲۵۲	۴۸
کوهرنگ	۵۳۵	۱۱۳	۸۷	۲۰	۵
لردگان	۲۷۱	۳۷	۵۰	۱۸	۲

شهرستان	کاشت مجتمع مخلوط (چندمحصولی)			کاشت پراکنده		
	تعداد بهره‌برداری	تعداد درخت		تعداد بهره‌برداری	تعداد درخت	
		تولید	بارور		نهال	تولید
	تولید	تولید	تولید	بارور	نهال	
چهارمحال و بختیاری	۴۵۲۱	۷۲۲	۵۰۰	۱۱۴۴	۲۰	۶
اردل	۸۶۹	۳۰	۳۱	۳۰۱	۲	۱
بروجن	۳۵۲	۲۷	۱۷	۵۶	//	//
شهرکرد	۲۶۰۷	۶۳۷	۴۰۰	۴۲۲	۱۴	۳
فارسان	۲۰۱	۱۸	۴۰	۱۸۲	۲	۱
کوهرنگ	۳۹۵	۶	۱۱	۵۷	//	//
لردگان	۹۷	۴	۲	۱۲۵	//	//

۵۹ - تعداد بهره‌برداری، سطح کاشت ساده، تعداد درخت و مقدار تولید گردو برحسب شهرستان

(بهره‌برداری - هکتار - هزار اصله - تن)

(فضای باز)

شهرستان	کل		کاشت مجتمع ساده (تک محصولی)		
	تعداد بهره‌برداری	تولید	تعداد بهره‌برداری	تعداد درخت	
				نهال	بارور
چهارمحال و بختیاری	۱۶۲۵۵	۶۵۵۸	۶۵۷۳	۲۰۳۶	۲۴۳
اردل	۲۷۹۰	۹۹۶	۹۸۹	۳۷۷	۲۲
بروجن	۱۰۴۲	۲۸۸	۲۹۵	۲۵۱	۱۹
شهرکرد	۴۵۷۷	۱۲۹۲	۱۰۱۶	۲۲۷	۶۱
قارسان	۱۸۷۲	۲۲۵	۴۰۲	۲۲۹	۲۵
کوهرنگ	۲۵۵۱	۱۲۰۱	۱۱۴۲	۲۱۱	۵۲
لردگان	۲۴۲۲	۴۵۵	۵۳۰	۲۲۹	۱۳

شهرستان	کاشت مجتمع مخلوط (چندمحصولی)			کاشت پراکنده		
	تعداد بهره‌برداری	تعداد درخت		تعداد بهره‌برداری	تعداد درخت	
		نهال	بارور		نهال	بارور
چهارمحال و بختیاری	۵۱۴۴	۱۳۲	۱۹۲	۶۹۱۷	۲۳	۲۳
اردل	۱۲۱۲	۲۱	۲۶	۶۵۲	۲	۲
بروجن	۴۷۶	۳۲	۳۲	۸۳	//	//
شهرکرد	۱۹۶۴	۴۷	۴۰	۱۷۲۰	۹	۱۲
قارسان	۲۶۰	۱۳	۲۷	۱۲۹۶	۲	۲
کوهرنگ	۹۲۰	۱۳	۲۹	۵۲۶	۳	۱
لردگان	۳۱۱	۷	۱۷	۲۶۴۰	۵	۴

نتایج تفصیلی سرشماری عمومی کشاورزی ۱۳۸۲ - استان چهارمحال و بختیاری

۶۰- تعداد بهره‌برداری، سطح کاشت ساده، تعداد درخت و مقدار تولید انگور آبی برحسب شهرستان

(بهره‌برداری - هکتار - هزار اصله - تن)

(فضای باز)

تولید	کاشت مجتمع ساده (تک محصولی)			کل		شهرستان	
	تعداد درخت		سطح کاشت	تعداد بهره‌برداری	تولید		تعداد بهره‌برداری
	نهال	بارور					
۲۳۳۱۸	۷۵	۲۴۰۸	۲۶۷۲	۹۵۱۰	۲۶۳۱۸	۱۳۹۳۳	چهارمحال و بختیاری
۶۴۰۵	۷	۲۲۲	۴۵۶	۱۲۲۲	۶۹۲۰	۲۲۶۵	اردل
۱۰۳۶	۳	۱۲۲	۱۵۰	۶۹۹	۱۲۴۲	۹۲۸	بروجن
۱۱۶۶۸	۲۹	۱۴۲۵	۱۶۹۲	۶۱۰۹	۱۲۹۵۷	۷۷۲۶	شهرکرد
۱۷۰۵	۷	۳۰۳	۱۹۳	۶۶۹	۲۲۸۶	۱۰۷۹	فارسان
۲۱۲	۲	۱۶	۲۷	۱۴۴	۴۴۷	۵۰۹	کوهرنگ
۲۲۹۱	۱۷	۱۷۸	۱۵۲	۲۲۶	۲۲۶۷	۱۴۰۶	لردگان

تولید	کاشت پراکنده			کاشت مجتمع مخلوط (چندمحصولی)			شهرستان	
	تعداد درخت		تعداد بهره‌برداری	تولید	تعداد درخت			تعداد بهره‌برداری
	نهال	بارور			نهال	بارور		
۹۳	۳	۹	۱۶۰۱	۲۹۰۸	۲۰	۲۸۳	۲۹۸۱	چهارمحال و بختیاری
۱۲	۱	۱	۱۸۲	۵۰۰	۳	۵۲	۶۵۶	اردل
۳	//	//	۲۶	۲۰۳	۲	۳۰	۲۲۴	بروجن
۲۹	//	۵	۲۹۱	۱۲۴۹	۱۰	۲۲۵	۱۲۵۰	شهرکرد
۹	//	۱	۲۶۴	۵۷۱	۱	۲۳	۱۶۲	فارسان
۵	//	//	۵۲	۲۲۰	۱	۱۲	۳۱۴	کوهرنگ
۲۲	۱	۱	۷۸۶	۱۵۵	۲	۲۲	۱۷۶	لردگان



۶۱- تعداد بهره‌برداری، سطح کاشت ساده، تعداد درخت و مقدار تولید انواع تمبریزی<sup>(۱)</sup> برحسب شهرستان

(بهره‌برداری - هکتار - هزار اصله)

(فضای باز)

شهرستان	کل		کاشت مجتمع ساده (تک محصولی)		
	تعداد بهره‌برداری	تولید <sup>(۲)</sup>	سطح کاشت بهره‌برداری	تعداد درخت	
				بارور	نهال
تولید					
چهارمحال و بختیاری	۵۸۹۱	۶۰۷	۲۱۲۰	۱۶۴۹	۲۶۶۲
اردل	۴۹۹	۲۲	۲۰۶	۲۸	۷۸
بروجن	۷۰۷	۱۳۷	۶۴۵	۲۲۹	۵۵۲
شهرکرد	۱۹۳۹	۲۳۴	۱۴۳۳	۵۰۷	۹۱۶
فارسان	۱۲۹۵	۱۴۳	۱۰۸۱	۶۸۲	۱۲۰۴
کوهرنگ	۱۰۲۶	۳۰	۶۲۴	۱۶۶	۱۷۷
لردگان	۴۴۹	۲۳	۱۲۲	۲۷	۱۷

شهرستان	کاشت مجتمع مخلوط (چندمحصولی)			کاشت پراکنده		
	تعداد بهره‌برداری	تعداد درخت		تعداد بهره‌برداری	تعداد درخت	
		تولید	نهال		بارور	نهال
تولید						
چهارمحال و بختیاری	۶۷۸	۴۰	۵۶	۱۱۵۲	۲۳	۳۳
اردل	۱۲۸	۵	۴	۱۶۳	۱	۱
بروجن	۳۱	۷	۶	۳۲	۲	۲
شهرکرد	۲۳۸	۱۳	۲۱	۲۸۴	۱۲	۱۰
فارسان	۵۳	۵	۱۸	۱۸۰	۱	۱۹
کوهرنگ	۲۱۳	۱۰	۷	۱۹۰	۲	۱
لردگان	۱۶	//	//	۳۰۹	۱	۱

(۱) تمبریزی، سپیدار، کبوده، شالک، پده، اشن و ...

(۲) تولید محصول تمبریزی به واحد هزار اصله است.

نتایج تفصیلی سرشماری عمومی کشاورزی ۱۳۸۲ - استان چهارمحال و بختیاری

۶۲- مساحت گلخانه‌ها و تولید انواع محصولات در بهره‌برداری‌ها برحسب شهرستان (بهره‌برداری - هکتار - تن)

شهرستان	گلخانه		گوجه فرنگی		خیار		انواع لعل		باندجان	
	تعداد بهره‌برداری	مساحت	تولید	تعداد بهره‌برداری	تولید	تعداد بهره‌برداری	تولید	تعداد بهره‌برداری	تولید	تعداد بهره‌برداری
چهارمحال و بختیاری	۳۷	۶	۲۵	۲۰	۲۰۸	۲	۳	۳	۳	//
اردل	۲	۵	۰	۲	۵	۰	۰	۰	۰	۰
بروجن	۲	//	۰	۰	۰	۰	۰	۰	۰	۰
شهرکرد	۹	۱	۱۸	۱	۵	۰	۰	۰	۱	۵
فارسان	۳	//	۵	۱	۵	۱	۱	۱	۱	۵
کوهرنگ	۲	//	//	۳	//	۱	۱	۱	۱	۵
لردگان	۱۷	۴	۵	۲	۱۷۲	۰	۰	۰	۰	۰

شهرستان	لوبیا سبز		گندم مسمایی		توت فرنگی		موز		تعداد بهره‌برداری سایر محصولات گلخانه‌ای	تعداد بهره‌برداری درای گل و گیاهان زینتی
	تولید	تعداد بهره‌برداری	تولید	تعداد بهره‌برداری	تولید	تعداد بهره‌برداری	تولید	تعداد بهره‌برداری		
چهارمحال و بختیاری	۲	۵	۶	۲	۲	۲	۴۲	۰	۸	۴
اردل	۰	۰	۰	۰	۰	۰	۰	۰	۰	۰
بروجن	۰	۰	۰	۰	۰	۰	۰	۰	۲	۵
شهرکرد	۰	۰	۱	۰	۵	۰	۰	۰	۴	۲
فارسان	۰	۰	۲	۰	۵	۰	۰	۰	۱	۵
کوهرنگ	۲	۵	۲	۰	//	۱	۵	۰	۰	۰
لردگان	۰	۰	۰	۰	۰	۲	۴۲	۰	۱	۵

## فصل پنجم

**مکانیزاسیون کشاورزی  
(استفاده از ماشین‌ها و ادوات کشاورزی  
و آبیاری تحت فشار)**



Vertical text on the left margin, possibly bleed-through from the reverse side of the page.

A small handwritten mark or signature at the bottom right corner.

۶۳- تعداد بهره‌بردارانی‌های استفاده‌کننده از هریک از ماشین‌ها و ادوات کشاورزی برحسب شهرستان

شهرستان	تراکتور	تیلر	کمیابن	تراپلر	دروگر
چهارمحال و بختیاری .....	۴۴۷۴۸	۱۲۵۵	۶۰۱۷	۳۰۴۴۰	۳۸۷۱
اردل .....	۷۴۱۹	۲۸	۱۲۸	۵۶۵۲	۲۸
بروجن .....	۲۸۶۶	۵۲	۲۶۲۰	۲۵۲۲	۱۲۵۶
شهرکرد .....	۹۶۷۲	۱۱۳	۱۱۴۷	۸۱۰۵	۱۶۰۶
فارسان .....	۲۷۴۴	۱۷	۲۰۳	۲۰۹۵	۷۱۹
کوهرنگ .....	۵۱۲۱	۱۰	۲	۲۶۱۷	۲۲
لردگان .....	۱۴۹۲۶	۱۱۱۶	۱۰۹۷	۷۲۲۷	۱۹۹

شهرستان	علفچین (موور)	ردیف‌کن (ریک)	بسته‌بند (بیلر)	چاپر	ماشین خرمکوب گنم و چر
چهارمحال و بختیاری .....	۵۰۷۷	۳۱۶۸	۱۳۶۸	۸۵	۴۴۲۱۰
اردل .....	۱۱	۳	۲	.	۶۸۷۲
بروجن .....	۲۱۷۰	۱۸۳۷	۶۱۸	۲	۳۲۰۸
شهرکرد .....	۱۸۷۱	۹۳۵	۶۵۹	۶۷	۷۳۷۰
فارسان .....	۷۶۵	۲۸۵	۲۷	۱۵	۴۲۸۷
کوهرنگ .....	۲۸	۴	.	.	۴۸۱۹
لردگان .....	۱۳۲	۱۰۴	۴۱	.	۱۱۲۵۲

## نتایج تفصیلی سرشماری عمومی کشاورزی ۱۳۸۲ - استان چهارمحال و بختیاری

۶۳- تعداد بهره‌برداری‌های استفاده‌کننده از هریک از ماشین‌ها و ادوات کشاورزی برحسب شهرستان (ذخیره)

شهرستان	ماشین خرمنکوب برنج	گاواهن تراکتوری	دیسک	فاروئر	نهرکن
چهارمحال و بختیاری	۲۶۱۸	۳۹۳۲۲	۱۳۹۶۵	۳۸۷۵	۶۴۵۰
اردل	۲۹	۶۸۳۷	۱۹	۱۴	۹
بروجن	۰	۲۶۱۸	۳۶۰۱	۸۵۱	۳۰۰۲
شهرکرد	۶۲	۸۷۳۸	۵۵۷۵	۲۶۱۹	۲۶۱۹
فارسان	۷۰	۲۳۹۸	۱۶۳۵	۱۱	۱۷۱
کوهرنگ	۰	۳۹۲۵	۸۳	۲	۲۳۷
لردگان	۲۴۵۵	۱۲۸۰۵	۲۰۵۲	۳۷۸	۴۱۲

شهرستان	کولتوراتور	کودپاش	سمپاش تراکتوری	سمپاش موتوری	سمپاش پستی	موتور پمپ آب	
						دیزلی	برقی
چهارمحال و بختیاری	۲۸۵۸	۲۵۳۶	۷۵۹۵	۱۹۳۷	۴۰۹۸	۳۶۹۸	۷۹۴۴
اردل	۰	۵	۱۱	۱۲	۷۷	۳۵	۴
بروجن	۱۳۱۲	۱۲۳۲	۲۰۸۳	۳۴۸	۶۴۴	۸۰۲	۸۴۷
شهرکرد	۸۷۰	۶۸۸	۲۳۵۷	۱۰۰۸	۲۵۵۸	۱۴۰۱	۵۹۱۰
فارسان	۱۰	۲۶	۸۷	۱۲۰	۴۸۷	۲۰۵	۲۸۵
کوهرنگ	۷	۴	۳	۱۳۴	۴۶	۳	۴
لردگان	۶۵۸	۵۷۰	۳۰۵۵	۲۹۵	۲۹۵	۲۲۵۳	۷۹۳

۶۴- تعداد بهره‌بردارانی‌های استفاده‌کننده از هر یک از ماشین‌ها و ادوات کشاورزی برحسب وسعت اراضی کشاورزی

وسعت اراضی کشاورزی	تراکتور	تیلر	کمباین	تراپلر	دروگر
جمع	۲۲۷۲۸	۱۳۵۵	۶۰۱۷	۲۰۲۲۰	۲۸۷۱
بدون زمین کشاورزی	۲۲	۱	۱	۹	۰
جمع کمتر از ۱ هکتار	۱۰۹۰۰	۶۸۲	۶۶۲	۵۲۹۵	۲۶۷
کمتر از ۰/۱ هکتار	۲۲۱	۲۲	۸	۱۲۲	۲
۰/۱ تا کمتر از ۰/۲ هکتار	۹۰۸	۱۱۰	۲۷	۳۷۱	۱۱
۰/۲ تا کمتر از ۰/۵ هکتار	۲۸۷۸	۲۱۷	۲۲۲	۱۸۱۹	۱۲۲
۰/۵ تا کمتر از ۱ هکتار	۵۸۲۲	۲۱۳	۳۶۴	۲۱۶۲	۲۳۰
جمع ۱ تا کمتر از ۵ هکتار	۲۳۲۰۱	۲۷۲	۲۵۵۱	۱۶۱۱۲	۱۸۸۷
۱ تا کمتر از ۲ هکتار	۹۴۲۲	۲۲۰	۶۹۷	۶۱۰۰	۵۱۵
۲ تا کمتر از ۳ هکتار	۶۳۴۸	۱۳۳	۶۸۲	۲۲۲۶	۵۴۶
۳ تا کمتر از ۴ هکتار	۴۲۰۲	۷۲	۶۰۲	۳۲۲۰	۲۷۱
۴ تا کمتر از ۵ هکتار	۲۰۲۸	۴۷	۵۶۸	۲۲۵۸	۲۵۰
جمع ۵ تا کمتر از ۲۰ هکتار	۲۲۶۲	۱۷۵	۲۳۳۰	۷۶۰۶	۱۲۹۸
۵ تا کمتر از ۷/۵ هکتار	۶۸۴۲	۸۸	۱۰۵۵	۳۷۹۲	۶۵۲
۷/۵ تا کمتر از ۱۰ هکتار	۱۸۲۰	۳۹	۲۲۱	۱۲۵۲	۲۶۶
۱۰ تا کمتر از ۱۵ هکتار	۲۰۸۴	۲۰	۶۰۷	۱۷۲۲	۳۲۷
۱۵ تا کمتر از ۲۰ هکتار	۷۱۶	۸	۲۴۷	۶۱۸	۱۳۰
جمع ۲۰ تا کمتر از ۵۰ هکتار	۱۰۰۱	۱۶	۲۱۴	۸۵۵	۱۸۱
۲۰ تا کمتر از ۲۵ هکتار	۲۵۲	۷	۱۸۲	۲۸۱	۷۶
۲۵ تا کمتر از ۳۵ هکتار	۳۷۸	۵	۱۵۱	۲۲۲	۷۱
۳۵ تا کمتر از ۵۰ هکتار	۱۶۹	۵	۶۰	۱۲۲	۲۱
جمع ۵۰ هکتار و بیشتر	۱۶۰	۲	۷۲	۱۲۱	۲۵
۵۰ تا کمتر از ۱۰۰ هکتار	۱۲۹	۶	۶۲	۱۱۲	۳۰
۱۰۰ تا کمتر از ۲۰۰ هکتار	۲۲	۱	۱۰	۱۹	۲
۲۰۰ تا کمتر از ۵۰۰ هکتار	۶	۱	۵	۶	۱
۵۰۰ تا کمتر از ۱۰۰۰ هکتار	۲	۱	۱	۱	۰
۱۰۰۰ تا کمتر از ۲۰۰۰ هکتار	۱	۱	۱	۱	۰
۲۰۰۰ هکتار و بیشتر	۱	۰	۱	۱	۰

۶۴- تعداد بهره‌برداران‌های استفاده‌کننده از هر یک از ماشین‌ها و ادوات کشاورزی برحسب وسعت اراضی کشاورزی (دنباله)

ماشین خرمنکوب گندم و جو	چاپر	بستمند (بیلر)	ردیف‌کن (ریک)	علفچین (موور)	وسعت اراضی کشاورزی
۳۶۲۱۰	۸۵	۱۳۶۸	۳۱۶۸	۵۰۷۷	جمع
.	.	.	.	.	بدون زمین کشاورزی
۷۱۵۲	۲	۳۳	۱۰۴	۳۶۲	جمع کمتر از ۱ هکتار
۹۶	.	.	.	.	کمتر از ۰/۱ هکتار
۲۲۴	.	.	.	۷	۰/۱ تا کمتر از ۰/۲ هکتار
۲۶۶۶	۱	۶	۲۴	۱۰۶	۰/۲ تا کمتر از ۰/۵ هکتار
۲۷۶۶	۱	۲۷	۸۰	۲۴۹	۰/۵ تا کمتر از ۱ هکتار
۱۹۶۳۳	۱۳	۵۱۸	۱۳۳۸	۲۳۵۷	جمع ۱ تا کمتر از ۵ هکتار
۷۹۸۲	۲	۱۱۰	۲۹۶	۶۰۴	۱ تا کمتر از ۲ هکتار
۵۳۷۹	۴	۱۲۸	۳۴۳	۶۳۱	۲ تا کمتر از ۳ هکتار
۲۶۹۹	۴	۱۵۸	۴۱۲	۶۴۰	۳ تا کمتر از ۴ هکتار
۲۵۷۲	۴	۱۲۲	۲۷۶	۴۸۲	۴ تا کمتر از ۵ هکتار
۷۷۲۰	۲۸	۶۶۷	۱۳۶۸	۲۰۳۱	جمع ۵ تا کمتر از ۲۰ هکتار
۳۹۹۴	۱۹	۲۸۶	۶۸۹	۹۵۸	۵ تا کمتر از ۷/۵ هکتار
۱۵۲۴	۹	۱۲۷	۲۶۲	۲۸۵	۷/۵ تا کمتر از ۱۰ هکتار
۱۶۴۰	۱۵	۱۸۶	۳۹۰	۵۳۷	۱۰ تا کمتر از ۱۵ هکتار
۵۸۲	۶	۶۷	۱۲۸	۱۷۱	۱۵ تا کمتر از ۲۰ هکتار
۷۱۲	۱۳	۱۱۷	۲۱۲	۲۶۶	جمع ۲۰ تا کمتر از ۵۰ هکتار
۲۲۲	۵	۵۵	۸۹	۱۱۲	۲۰ تا کمتر از ۲۵ هکتار
۲۹۷	۶	۴۵	۸۲	۱۰۶	۲۵ تا کمتر از ۳۵ هکتار
۱۳۹	۲	۱۷	۳۹	۲۷	۳۵ تا کمتر از ۵۰ هکتار
۱۱۰	۷	۳۳	۲۲	۵۲	جمع ۵۰ هکتار و بیشتر
۹۰	۴	۲۴	۲۴	۲۸	۵۰ تا کمتر از ۱۰۰ هکتار
۱۳	۱	۵	۷	۹	۱۰۰ تا کمتر از ۲۰۰ هکتار
۴	۱	۲	۳	۴	۲۰۰ تا کمتر از ۵۰۰ هکتار
۱	.	.	.	.	۵۰۰ تا کمتر از ۱۰۰۰ هکتار
۱	۱	۱	۱	۱	۱۰۰۰ تا کمتر از ۲۰۰۰ هکتار
۱	.	.	.	.	۲۰۰۰ هکتار و بیشتر



۶۴- تعداد بهره‌بردارانی‌های استفاده‌کننده از هر یک از ماشین‌ها و ادوات کشاورزی برحسب وسعت اراضی کشاورزی (دلباله)

نمبرکن	لارنگ	دهک	گاوا من تراکتوری	ماشین خرمنکوب برنج	وسعت اراضی کشاورزی
۶۴۵۰	۳۸۷۵	۱۲۹۶۵	۳۴۳۲۲	۲۶۱۸	جمع
.	.	.	.	.	بدون زمین کشاورزی
۶۰۹	۳۶۰	۱۷۳۷	۸۷۳۶	۱۳۳۸	جمع کمتر از ۱ هکتار
۲	۲	۱۲	۲۰۲	۸۵	کمتر از ۰/۱ هکتار
۲۲	۱۲	۹۱	۶۳۰	۲۶۶	۰/۱ تا کمتر از ۰/۲ هکتار
۲۱۲	۱۰۹	۵۸۷	۲۹۷۴	۵۸۷	۰/۲ تا کمتر از ۰/۵ هکتار
۳۷۱	۲۴۰	۱۰۶۷	۲۹۱۹	۵۰۱	۰/۵ تا کمتر از ۱ هکتار
۲۹۸۸	۱۸۲۸	۶۲۲۰	۲۰۶۶۶	۹۶۵	جمع ۱ تا کمتر از ۵ هکتار
۸۰۸	۲۷۵	۲۰۲۴	۸۱۹۹	۵۱۶	۱ تا کمتر از ۲ هکتار
۸۰۵	۲۸۶	۱۷۳۸	۵۶۵۰	۲۶۸	۲ تا کمتر از ۳ هکتار
۷۷۵	۲۶۱	۱۵۱۰	۶۰۲۰	۱۰۱	۳ تا کمتر از ۴ هکتار
۶۰۱	۲۰۶	۱۱۶۸	۲۷۸۸	۸۱	۴ تا کمتر از ۵ هکتار
۲۳۲۲	۱۳۳۸	۲۱۵۲	۸۸۲۶	۱۹۶	جمع ۵ تا کمتر از ۲۰ هکتار
۱۱۱۱	۷۱۷	۱۹۹۲	۲۴۹۸	۹۶	۵ تا کمتر از ۷/۵ هکتار
۲۷۲	۲۸۲	۸۲۰	۱۶۹۷	۲۲	۷/۵ تا کمتر از ۱۰ هکتار
۵۹۵	۲۴۰	۱۰۰۲	۱۹۵۲	۲۵	۱۰ تا کمتر از ۱۵ هکتار
۲۲۰	۱۰۸	۳۳۷	۶۸۰	۱۲	۱۵ تا کمتر از ۲۰ هکتار
۳۷۱	۱۲۷	۵۲۳	۹۵۳	۱۸	جمع ۲۰ تا کمتر از ۵۰ هکتار
۱۵۷	۸۲	۲۲۴	۲۲۱	۶	۲۰ تا کمتر از ۲۵ هکتار
۱۲۹	۸۱	۲۱۴	۳۵۹	۶	۲۵ تا کمتر از ۳۵ هکتار
۶۵	۳۳	۸۵	۱۶۲	۷	۳۵ تا کمتر از ۵۰ هکتار
۸۲	۳۱	۱۱۱	۱۵۱	.	جمع ۵۰ هکتار و بیشتر
۶۲	۲۸	۸۷	۱۲۰	.	۵۰ تا کمتر از ۱۰۰ هکتار
۱۴	۸	۱۷	۲۲	.	۱۰۰ تا کمتر از ۲۰۰ هکتار
۵	۱۲	۵	۶	.	۲۰۰ تا کمتر از ۵۰۰ هکتار
۱	۱	۱	۲	.	۵۰۰ تا کمتر از ۱۰۰۰ هکتار
۱	۱	۱	۱	.	۱۰۰۰ تا کمتر از ۲۰۰۰ هکتار
.	۱	۱	۱	.	۲۰۰۰ هکتار و بیشتر

نتایج تفصیلی سرشماری عمومی کشاورزی ۱۳۸۲ - استان چهارمحال و بختیاری

۶۶- تعداد بهره‌برداری‌های استفاده‌کننده از هر یک از ماشین‌ها و ادوات کشاورزی بر حسب وسعت اراضی کشاورزی (دنباله)

موتور پمپ آب		سپاش پاشی	سپاش موتوری	سپاش تراکتوری	کودپاش	کولتیواتور	وسعت اراضی کشاورزی
برقی	دیزلی						
۷۹۴۴	۴۴۹۸	۴۰۹۸	۱۹۳۷	۷۵۶۵	۲۵۲۴	۲۸۵۸	جمع
۱	۰	۲	۲	۱	۰	۰	بدون زمین کشاورزی
۲۰۲۵	۴۸۰	۱۰۸۰	۲۷۹	۴۱۰	۲۰۶	۲۲۹	جمع کمتر از ۱ هکتار
۸۷	۱۱	۵۲	۲۱	۱۹	۱	۲	کمتر از ۰/۱۱ هکتار
۲۰۷	۵۹	۱۲۴	۵۹	۳۰	۸	۱۸	۰/۱۱ تا کمتر از ۰/۱۲ هکتار
۷۸۷	۲۲۲	۲۰۰	۱۶۲	۲۰۹	۶۹	۹۲۲	۰/۱۲ تا کمتر از ۱/۵ هکتار
۹۴۴	۳۸۸	۵۰۲	۲۲۶	۲۲۹	۱۲۸	۱۸۶	۰/۱۵ تا کمتر از ۱ هکتار
۲۷۰۸	۲۲۲۳	۱۷۵۲	۹۱۹	۳۷۷۷	۹۹۳	۱۲۶۲	جمع ۱ تا کمتر از ۵ هکتار
۱۳۹۹	۷۸۱	۶۶۱	۳۵۵	۱۱۱۹	۲۵۲	۳۸۷	۱ تا کمتر از ۲ هکتار
۱۰۰۱	۶۲۲	۲۲۰	۲۲۹	۱۰۵۲	۲۶۹	۳۱۷	۲ تا کمتر از ۳ هکتار
۷۳۱	۵۱۲	۲۵۲	۱۸۲	۹۲۵	۲۵۵	۳۲۲	۳ تا کمتر از ۴ هکتار
۵۷۷	۳۵۶	۲۱۸	۱۵۳	۶۷۹	۲۱۳	۲۲۶	۴ تا کمتر از ۵ هکتار
۱۸۸۱	۱۳۸۵	۱۰۶۵	۲۲۳	۲۴۲۳	۱۰۳۵	۱۰۲۳	جمع ۵ تا کمتر از ۲۰ هکتار
۹۰۰	۷۰۶	۵۰۲	۲۲۰	۱۲۲۵	۹۵۷	۹۷۱	۵ تا کمتر از ۷/۱۵ هکتار
۳۵۸	۲۹۷	۲۲۶	۱۰۹	۲۸۱	۲۰۰	۱۹۲	۷/۱۵ تا کمتر از ۱۰ هکتار
۲۶۲	۳۵۲	۲۲۲	۹۰	۴۷۵	۲۲۷	۲۶۷	۱۰ تا کمتر از ۱۵ هکتار
۱۶۸	۱۲۹	۹۲	۲۹	۲۲۲	۱۱۱	۱۰۲	۱۵ تا کمتر از ۲۰ هکتار
۲۴۱	۲۰۲	۱۴۳	۷۱	۲۰۲	۲۴۵	۱۸۸	جمع ۲۰ تا کمتر از ۵۰ هکتار
۱۲۱	۸۷	۵۵	۲۵	۱۸۷	۱۰۲	۸۱	۲۰ تا کمتر از ۲۵ هکتار
۹۶	۷۸	۶۹	۲۶	۱۵۰	۹۶	۷۱	۲۵ تا کمتر از ۳۵ هکتار
۲۲	۳۷	۲۰	۲۰	۶۶	۲۷	۲۶	۳۵ تا کمتر از ۵۰ هکتار
۶۰	۲۷	۲۳	۲۳	۸۲	۵۹	۴۳	جمع ۵۰ هکتار و بیشتر
۲۷	۲۵	۲۶	۱۹	۶۲	۲۲	۳۱	۵۰ تا کمتر از ۱۰۰ هکتار
۶	۹	۴	۲	۱۲	۱۱	۶	۱۰۰ تا کمتر از ۲۰۰ هکتار
۵	۲	۱	۰	۲	۲	۲	۲۰۰ تا کمتر از ۵۰۰ هکتار
۱	۰	۱	۱	۱	۰	۱	۵۰۰ تا کمتر از ۱۰۰۰ هکتار
۱	۱	۱	۱	۱	۱	۱	۱۰۰۰ تا کمتر از ۲۰۰۰ هکتار
۱	۰	۰	۰	۱	۱	۱	۲۰۰۰ هکتار و بیشتر

۶۵- تعداد بهره‌برداری‌های استفاده‌کننده از هر یک از ماشین‌ها و ادوات کشاورزی برحسب وسعت اراضی زراعی

وسعت اراضی زراعی	تراکتور	تیلر	کمباین	تراپلر	دیوگر
جمع	۴۴۷۴۸	۱۳۵۵	۶۰۱۷	۳۰۲۲۰	۳۸۷۱
بدون زمین زراعی	۶۹۷	۱۰	۰	۲۸۲	۰
جمع کمتر از ۱ هکتار	۱۱۱۰۱	۶۸۲	۲۰۴	۵۵۷۵	۶۱۲
کمتر از ۰/۱ هکتار	۳۶۶	۲۲	۹	۱۵۸	۲
۰/۱ تا کمتر از ۰/۲ هکتار	۹۱۰	۱۱۰	۵۷	۳۳۷	۲۲
۰/۲ تا کمتر از ۰/۵ هکتار	۴۰۷۸	۳۲۱	۲۹۵	۱۹۲۲	۱۶۹
۰/۵ تا کمتر از ۱ هکتار	۵۷۲۷	۲۰۹	۲۲۲	۳۱۵۸	۲۱۱
جمع ۱ تا کمتر از ۵ هکتار	۲۴۸۷۱	۳۷۱	۲۵۷۷	۱۵۹۶۲	۱۶۱۰
۱ تا کمتر از ۲ هکتار	۹۳۵۸	۲۱۶	۷۰۹	۶۰۷۵	۵۳۹
۲ تا کمتر از ۳ هکتار	۶۲۶۹	۱۳۹	۶۸۲	۲۲۰۲	۵۲۷
۳ تا کمتر از ۴ هکتار	۴۳۷۸	۷۱	۶۱۶	۲۲۴۶	۲۷۷
۴ تا کمتر از ۵ هکتار	۲۹۷۲	۵۲	۵۷۰	۲۲۳۹	۳۲۷
جمع ۵ تا کمتر از ۲۰ هکتار	۱۹۶۵	۱۶۸	۲۲۷۲	۷۲۲۷	۱۳۳۲
۵ تا کمتر از ۷/۵ هکتار	۲۶۷۰	۸۶	۱۰۵۶	۲۴۸۸	۶۲۲
۷/۵ تا کمتر از ۱۰ هکتار	۱۶۷۲	۲۸	۳۹۷	۱۳۲۶	۲۴۶
۱۰ تا کمتر از ۱۵ هکتار	۱۹۶۹	۲۷	۵۸۷	۱۶۵۶	۳۲۲
۱۵ تا کمتر از ۲۰ هکتار	۶۵۲	۷	۲۲۸	۵۶۷	۱۲۰
جمع ۲۰ تا کمتر از ۵۰ هکتار	۱۶۲	۱۷	۳۸۲	۸۲۶	۱۸۲
۲۰ تا کمتر از ۲۵ هکتار	۴۴۱	۷	۱۸۲	۳۷۲	۷۱
۲۵ تا کمتر از ۳۵ هکتار	۲۶۱	۵	۱۴۲	۲۱۱	۷۲
۳۵ تا کمتر از ۵۰ هکتار	۱۶۲	۵	۵۶	۱۲۲	۴۰
جمع ۵۰ هکتار و بیشتر	۱۲۲	۲	۷۶	۱۲۵	۲۲
۵۰ تا کمتر از ۱۰۰ هکتار	۱۱۲	۶	۵۹	۹۸	۲۷
۱۰۰ تا کمتر از ۲۰۰ هکتار	۲۲	۱	۱۰	۱۹	۲
۲۰۰ تا کمتر از ۵۰۰ هکتار	۶	۱	۵	۶	۱
۵۰۰ تا کمتر از ۱۰۰۰ هکتار	۱	۱	۱	۱	۰
۱۰۰۰ تا کمتر از ۲۰۰۰ هکتار	۱	۱	۱	۱	۰
۲۰۰۰ هکتار و بیشتر	۱	۰	۱	۱	۰

نتایج تفصیلی سرشماری عمومی کشاورزی ۱۳۸۲ - استان چهارمحال و بختیاری

۶۴- تعداد بهره‌برداری‌های استفاده‌کننده از هر یک از ماشین‌ها و ادوات کشاورزی برحسب وسعت اراضی کشاورزی (دنباله)

موتور پمپ آب		سمپاش پستی	سمپاش موتوری	سمپاش تراکتوری	کودپاش	کولتیواتور	وسعت اراضی کشاورزی
برقی	دیزلی						
۷۹۴۴	۴۶۹۸	۴۰۹۸	۱۹۳۷	۷۵۹۵	۲۵۳۶	۲۸۵۸	جمع .....
۱	.	۲	۲	۱	.	.	بدون زمین کشاورزی.....
۲۰۲۵	۶۸۰	۱۰۸۰	۲۷۹	۶۹۰	۲۰۶	۳۲۹	جمع کمتر از ۱ هکتار.....
۸۷	۱۱	۵۲	۲۱	۱۲	۱	۲	کمتر از ۰/۱ هکتار.....
۲۰۷	۵۹	۱۲۴	۵۹	۲۰	۸	۱۸	۰/۱ تا کمتر از ۰/۲ هکتار.....
۷۸۷	۲۲۲	۴۰۰	۱۶۳	۲۰۴	۶۹	۱۲۲	۰/۲ تا کمتر از ۰/۵ هکتار.....
۹۴۴	۳۸۸	۵۰۴	۲۳۴	۲۴۲	۱۲۸	۱۸۶	۰/۵ تا کمتر از ۱ هکتار.....
۳۷۰۸	۲۲۲۳	۱۷۵۳	۹۱۴	۳۷۷۷	۹۹۲	۱۲۶۲	جمع ۱ تا کمتر از ۵ هکتار.....
۱۲۹۹	۷۸۱	۶۶۱	۳۵۵	۱۱۱۹	۲۵۴	۲۸۷	۱ تا کمتر از ۲ هکتار.....
۱۰۰۱	۶۴۴	۴۲۰	۲۲۹	۱۰۵۳	۲۶۹	۳۱۷	۲ تا کمتر از ۳ هکتار.....
۷۳۱	۵۱۲	۳۵۴	۱۸۳	۹۲۵	۲۵۵	۳۲۴	۳ تا کمتر از ۴ هکتار.....
۵۷۷	۳۵۶	۳۱۸	۱۵۳	۶۷۹	۲۱۳	۲۲۶	۴ تا کمتر از ۵ هکتار.....
۱۸۸۹	۱۴۸۵	۱۰۶۵	۴۴۳	۲۶۲۳	۱۰۳۵	۱۰۳۳	جمع ۵ تا کمتر از ۲۰ هکتار.....
۹۰۰	۷۰۶	۵۰۴	۲۲۰	۱۲۴۵	۴۵۷	۴۷۱	۵ تا کمتر از ۷/۵ هکتار.....
۲۵۸	۲۹۷	۲۲۶	۱۰۹	۲۸۱	۲۰۰	۱۹۲	۷/۵ تا کمتر از ۱۰ هکتار.....
۴۶۳	۳۵۳	۲۲۲	۹۰	۶۷۵	۲۶۷	۲۶۷	۱۰ تا کمتر از ۱۵ هکتار.....
۱۶۸	۱۲۹	۹۳	۲۴	۲۴۲	۱۱۱	۱۰۲	۱۵ تا کمتر از ۲۰ هکتار.....
۲۶۱	۲۰۲	۱۶۳	۷۱	۲۰۳	۲۴۵	۱۸۸	جمع ۲۰ تا کمتر از ۵۰ هکتار.....
۱۲۱	۸۷	۵۵	۲۵	۱۸۷	۱۰۲	۸۱	۲۰ تا کمتر از ۲۵ هکتار.....
۹۶	۷۸	۶۹	۲۶	۱۵۰	۹۶	۷۱	۲۵ تا کمتر از ۳۵ هکتار.....
۲۲	۳۷	۴۰	۲۰	۶۶	۴۷	۲۶	۳۵ تا کمتر از ۵۰ هکتار.....
۶۰	۳۷	۲۳	۲۳	۸۲	۵۴	۴۳	جمع ۵۰ هکتار و بیشتر.....
۴۷	۲۵	۲۶	۱۹	۶۲	۴۲	۳۱	۵۰ تا کمتر از ۱۰۰ هکتار.....
۶	۹	۴	۲	۱۴	۱۱	۶	۱۰۰ تا کمتر از ۲۰۰ هکتار.....
۵	۲	۱	.	۴	۴	۴	۲۰۰ تا کمتر از ۵۰۰ هکتار.....
۱	.	۱	۱	۱	.	۱	۵۰۰ تا کمتر از ۱۰۰۰ هکتار.....
۱	۱	۱	۱	۱	۱	۱	۱۰۰۰ تا کمتر از ۲۰۰۰ هکتار.....
۱	.	.	.	۱	۱	۱	۲۰۰۰ هکتار و بیشتر.....

۶۵- تعداد بهره‌برداری‌های استفاده کننده از هر یک از ماشین‌ها و ادوات کشاورزی برحسب وسعت اراضی زراعی

وسعت اراضی زراعی	تراکتور	تیله	کمباین	تراپلر	سرنگو
جمع	۴۴۷۴۸	۱۳۵۵	۶۰۱۷	۲۰۲۲۰	۲۸۷۱
بدون زمین زراعی	۶۹۷	۱۰	۰	۲۸۲	۰
جمع کمتر از ۱ هکتار	۱۱۱۰۱	۶۸۲	۷۰۶	۵۵۷۵	۲۱۲
کمتر از ۰/۱ هکتار	۳۶۶	۴۳	۹	۱۵۸	۲
۰/۱ تا کمتر از ۰/۲ هکتار	۹۱۰	۱۱۰	۵۷	۳۲۷	۱۲
۰/۲ تا کمتر از ۰/۵ هکتار	۶۰۷۸	۳۲۱	۲۱۵	۱۹۲۲	۱۶۹
۰/۵ تا کمتر از ۱ هکتار	۵۷۲۷	۲۰۹	۲۲۳	۲۱۵۸	۲۱۹
جمع ۱ تا کمتر از ۵ هکتار	۲۲۸۷۹	۲۷۱	۲۵۷۷	۱۵۹۶۲	۱۹۱۰
۱ تا کمتر از ۲ هکتار	۹۲۵۸	۲۱۶	۷۰۹	۶۰۷۵	۵۲۹
۲ تا کمتر از ۳ هکتار	۶۲۶۹	۱۳۱	۶۸۲	۹۲۰۲	۵۲۷
۳ تا کمتر از ۴ هکتار	۴۳۷۸	۷۱	۶۱۶	۲۲۶۶	۲۷۷
۴ تا کمتر از ۵ هکتار	۲۹۷۲	۵۳	۵۷۰	۲۲۲۹	۳۲۷
جمع ۵ تا کمتر از ۲۰ هکتار	۸۹۶۵	۱۶۸	۲۲۷۷	۷۲۲۷	۱۳۲۲
۵ تا کمتر از ۷/۵ هکتار	۴۶۷۰	۸۶	۱۰۵۶	۲۶۸۸	۶۲۲
۷/۵ تا کمتر از ۱۰ هکتار	۱۶۷۲	۲۸	۳۹۷	۱۳۲۶	۲۶۶
۱۰ تا کمتر از ۱۵ هکتار	۱۹۶۹	۳۷	۵۸۷	۱۶۵۶	۳۲۲
۱۵ تا کمتر از ۲۰ هکتار	۶۵۲	۷	۲۲۸	۵۶۷	۱۲۰
جمع ۲۰ تا کمتر از ۵۰ هکتار	۹۶۳	۱۷	۲۸۲	۸۲۶	۱۸۶
۲۰ تا کمتر از ۲۵ هکتار	۴۴۱	۷	۱۸۲	۳۲۲	۷۲
۲۵ تا کمتر از ۳۵ هکتار	۳۶۱	۵	۱۴۴	۲۱۹	۷۲
۳۵ تا کمتر از ۵۰ هکتار	۱۶۲	۵	۵۶	۱۲۲	۲۰
جمع ۵۰ هکتار و بیشتر	۱۶۳	۹	۷۶	۱۲۵	۳۳
۵۰ تا کمتر از ۱۰۰ هکتار	۱۱۳	۶	۵۹	۹۸	۲۷
۱۰۰ تا کمتر از ۲۰۰ هکتار	۲۲	۱	۱۰	۱۹	۲
۲۰۰ تا کمتر از ۵۰۰ هکتار	۶	۱	۵	۶	۱
۵۰۰ تا کمتر از ۱۰۰۰ هکتار	۱	۰	۰	۱	۰
۱۰۰۰ تا کمتر از ۲۰۰۰ هکتار	۱	۱	۱	۱	۰
۲۰۰۰ هکتار و بیشتر	۱	۰	۰	۱	۰

نتایج تفصیلی سرشماری عمومی کشاورزی ۱۳۸۲ - استان چهارمحال و بختیاری

۶۵- تعداد بهره‌برداری‌های استفاده‌کننده از هر یک از ماشین‌ها و ادوات کشاورزی برحسب وسعت اراضی زراعی (دنباله)

ماشین خرمکوب گندم و جو	چاپر	بستبند (بیل)	ره‌یافتن (ریگ)	علف‌چین (موور)	وسعت اراضی زراعی
۳۶۲۱۰	۸۵	۱۳۶۸	۳۱۶۸	۵۰۷۷	جمع
.	.	.	.	۶	بدون زمین زراعی
۱۵۰۶	۲	۳۳	۱۳۸	۲۲۱	جمع کمتر از ۱ هکتار
۱۱۰	.	.	.	.	کمتر از ۱/۱ هکتار
۲۹۸	.	.	.	۱۵	۱/۱ تا کمتر از ۰/۲۲ هکتار
۲۰۳۵	۱	۷	۳۳	۱۹۵	۰/۲۲ تا کمتر از ۰/۱۵ هکتار
۲۸۷۲	۱	۲۶	۱۰۵	۲۸۱	۰/۱۵ تا کمتر از ۱ هکتار
۱۱۵۲۳	۱۷	۵۲۸	۱۳۲۱	۲۳۷۳	جمع ۱ تا کمتر از ۵ هکتار
۸۰۲۱	۳	۱۱۹	۲۹۲	۶۱۱	۱ تا کمتر از ۲ هکتار
۵۳۶۱	۴	۱۲۹	۳۳۷	۶۲۳	۲ تا کمتر از ۳ هکتار
۳۶۲۸	۵	۱۵۸	۴۲۷	۶۲۹	۳ تا کمتر از ۴ هکتار
۳۵۲۳	۵	۱۲۱	۳۸۵	۴۸۱	۴ تا کمتر از ۵ هکتار
۷۳۳۲	۲۶	۶۶۲	۱۳۳۷	۱۱۲۷	جمع ۵ تا کمتر از ۲۰ هکتار
۳۸۴۵	۱۸	۲۹۱	۶۹۰	۹۲۳	۵ تا کمتر از ۷/۵ هکتار
۱۲۰۹	۱۰	۱۲۳	۳۵۵	۳۵۹	۷/۵ تا کمتر از ۱۰ هکتار
۱۵۵۱	۱۳	۱۸۲	۳۷۲	۴۹۰	۱۰ تا کمتر از ۱۵ هکتار
۵۲۷	۵	۶۵	۱۱۸	۱۵۵	۱۵ تا کمتر از ۲۰ هکتار
۷۴۱	۱۳	۱۱۶	۲۰۸	۲۶۲	جمع ۲۰ تا کمتر از ۵۰ هکتار
۲۲۹	۵	۵۳	۹۰	۱۱۴	۲۰ تا کمتر از ۲۵ هکتار
۲۸۰	۶	۴۵	۸۱	۱۰۴	۲۵ تا کمتر از ۳۵ هکتار
۱۲۲	۲	۱۸	۳۷	۲۵	۳۵ تا کمتر از ۵۰ هکتار
۶۸	۷	۲۴	۲۳	۳۷	جمع ۵۰ هکتار و بیشتر
۷۹	۴	۲۱	۳۲	۲۲	۵۰ تا کمتر از ۱۰۰ هکتار
۱۳	۱	۵	۷	۹	۱۰۰ تا کمتر از ۲۰۰ هکتار
۴	۱	۲	۳	۴	۲۰۰ تا کمتر از ۵۰۰ هکتار
۱	.	.	.	.	۵۰۰ تا کمتر از ۱۰۰۰ هکتار
۱	۱	۱	۱	۱	۱۰۰۰ تا کمتر از ۲۰۰۰ هکتار
۱	.	.	.	.	۲۰۰۰ هکتار و بیشتر



نتایج تفصیلی سرشماری عمومی کشاورزی ۱۳۸۲ - استان چهارمحال و بختیاری ۱۰۱

۶۵- تعداد بهره‌برداری‌های استفاده کننده از هر یک از ماشین‌ها و ادوات کشاورزی برحسب وسعت اراضی زراعی (دنباله)

وسعت اراضی زراعی	ماشین خرومنکوب برنج	گاواهن تراکتوری	دیگ	قارور	نهرکن
جمع	۲۶۱۸	۲۹۳۲۲	۱۲۹۶۵	۲۸۷۵	۶۲۵۰
بدون زمین زراعی	۰	۲۲۴	۵۰	۱۰	۸۹
جمع کمتر از ۱ هکتار	۱۲۶۲	۹۱۲۷	۱۸۸۲	۲۳۲	۶۱۸
کمتر از ۰/۱ هکتار	۸۹	۲۶۷	۱۲	۲	۲
۰/۱ تا کمتر از ۰/۲ هکتار	۲۹۲	۶۹۵	۱۰۷	۳۱	۲۱
۰/۲ تا کمتر از ۰/۱۵ هکتار	۶۰۲	۳۲۶۰	۷۱۱	۱۵۹	۲۱۸
۰/۱۵ تا کمتر از ۱ هکتار	۴۷۸	۶۹۲۴	۱۰۵۰	۲۰۱	۳۷۵
جمع ۱ تا کمتر از ۵ هکتار	۹۴۵	۲۰۲۸۷	۶۴۳۰	۱۸۲۸	۲۲۸۱
۱ تا کمتر از ۲ هکتار	۴۹۷	۸۲۰۲	۲۰۵۴	۲۸۹	۸۱۶
۲ تا کمتر از ۳ هکتار	۲۶۸	۵۵۹۷	۱۷۳۰	۲۹۱	۷۸۸
۳ تا کمتر از ۴ هکتار	۱۰۰	۲۹۴۲	۱۵۰۵	۲۷۵	۳۷۵
۴ تا کمتر از ۵ هکتار	۸۱	۲۷۴۶	۱۱۲۰	۳۹۲	۶۱۰
جمع ۵ تا کمتر از ۲۰ هکتار	۱۲۲	۸۶۱۱	۳۱۷۲	۱۳۹۱	۲۳۱۶
۵ تا کمتر از ۷/۱۵ هکتار	۹۶	۲۳۶۵	۱۹۶۱	۷۱۲	۱۰۹۶
۷/۱۵ تا کمتر از ۱۰ هکتار	۴۵	۱۵۶۹	۷۲۵	۲۶۲	۹۲۶
۱۰ تا کمتر از ۱۵ هکتار	۴۲	۱۸۵۲	۹۶۱	۲۱۶	۵۷۸
۱۵ تا کمتر از ۲۰ هکتار	۹	۶۲۳	۲۰۴	۱۰۲	۲۰۴
جمع ۲۰ تا کمتر از ۵۰ هکتار	۱۸	۹۱۲	۵۳۲	۱۹۳	۲۶۲
۲۰ تا کمتر از ۲۵ هکتار	۸	۴۲۰	۲۳۹	۸۲	۱۵۷
۲۵ تا کمتر از ۳۵ هکتار	۴	۳۴۳	۲۰۶	۷۸	۱۲۲
۳۵ تا کمتر از ۵۰ هکتار	۷	۱۵۶	۸۷	۳۱	۶۲
جمع ۵۰ هکتار و بیشتر	۰	۱۳۵	۹۱	۳۲	۷۵
۵۰ تا کمتر از ۱۰۰ هکتار	۰	۱۰۵	۷۵	۲۶	۵۵
۱۰۰ تا کمتر از ۲۰۰ هکتار	۰	۲۲	۱۷	۸	۱۲
۲۰۰ تا کمتر از ۵۰۰ هکتار	۰	۶	۵	۲	۵
۵۰۰ تا کمتر از ۱۰۰۰ هکتار	۰	۱	۱	۱	۱
۱۰۰۰ تا کمتر از ۲۰۰۰ هکتار	۰	۱	۱	۱	۱
۲۰۰۰ هکتار و بیشتر	۰	۱	۱	۱	۱

نتایج تفصیلی سرشماری عمومی کشاورزی ۱۳۸۲ - استان چهارمحال و بختیاری

۶۵- تعداد بهره‌بردارانی‌های استفاده کننده از هر یک از ماشین‌ها و ادوات کشاورزی برحسب وسعت اراضی زراعی (دنباله)

موتور پمپ آب		سمپاش پشتی	سمپاش موتوری	سمپاش تراکتوری	کودپاش	کولتیواتور	وسعت اراضی زراعی
برقی	دیزلی						
۷۹۴۴	۴۶۹۸	۶۰۹۸	۱۹۳۷	۷۵۹۵	۲۵۲۶	۲۸۵۸	جمع .....
۲۴۰۵	۴۵۱	۷۲۱	۵۲۳	۴۵۲	۵۵	۲۶	بدون زمین زراعی .....
۷۲۳	۴۸۸	۱۳۰	۲۲۵	۵۲۷	۱۷۷	۳۱۳	جمع کمتر از ۱ هکتار .....
۹۸	۱۰	۲۹	۲۵	۶	۰	۲	کمتر از ۰/۱ هکتار .....
۱۱۹	۴۹	۷۱	۳۱	۱۴	۵	۱۹	۰/۱ تا کمتر از ۰/۲ هکتار .....
۲۱۰	۱۵۲	۲۹۴	۵۹	۱۵۲	۵۹	۱۰۴	۰/۲ تا کمتر از ۰/۵ هکتار .....
۳۱۶	۲۷۸	۲۳۶	۹۱	۳۶۵	۱۱۳	۱۸۸	۰/۵ تا کمتر از ۱ هکتار .....
۲۷۵۹	۲۰۹۸	۱۵۱۵	۷۰۶	۳۵۸۳	۹۸۹	۱۲۷۳	جمع ۱ تا کمتر از ۵ هکتار .....
۸۹۹	۶۳۹	۵۰۸	۲۱۸	۱۰۰۲	۲۵۶	۳۸۲	۱ تا کمتر از ۲ هکتار .....
۷۲۵	۶۰۲	۲۶۲	۲۰۲	۹۹۷	۲۶۲	۲۳۰	۲ تا کمتر از ۳ هکتار .....
۶۲۵	۴۹۶	۲۲۶	۱۵۵	۹۱۷	۲۶۰	۲۳۲	۳ تا کمتر از ۴ هکتار .....
۵۵۹	۳۶۱	۳۱۹	۱۳۱	۶۶۸	۲۱۲	۲۲۷	۴ تا کمتر از ۵ هکتار .....
۱۷۳۶	۱۴۳۰	۹۵۵	۳۷۱	۲۵۵۱	۱۰۳۱	۱۰۲۱	جمع ۵ تا کمتر از ۳۰ هکتار .....
۸۲۰	۷۰۰	۴۶۰	۲۰۸	۱۲۲۸	۴۶۲	۴۷۱	۵ تا کمتر از ۷/۵ هکتار .....
۳۱۸	۲۸۰	۱۹۷	۷۶	۴۵۵	۱۹۳	۱۸۲	۷/۵ تا کمتر از ۱۰ هکتار .....
۴۲۵	۳۲۶	۲۱۹	۸۰	۶۳۸	۲۵۶	۲۵۸	۱۰ تا کمتر از ۱۵ هکتار .....
۱۵۲	۱۲۵	۸۰	۱۵	۲۳۱	۱۱۰	۱۰۰	۱۵ تا کمتر از ۲۰ هکتار .....
۲۵۰	۱۹۷	۱۵۱	۶۵	۳۹۱	۲۲۳	۱۸۶	جمع ۲۰ تا کمتر از ۵۰ هکتار .....
۱۲۰	۸۶	۲۶	۲۵	۱۸۵	۱۰۱	۸۳	۲۰ تا کمتر از ۲۵ هکتار .....
۹۰	۷۴	۷۰	۲۰	۱۴۷	۹۵	۷۰	۲۵ تا کمتر از ۳۵ هکتار .....
۳۹	۳۷	۲۶	۲۰	۶۷	۴۷	۴۲	۳۵ تا کمتر از ۵۰ هکتار .....
۵۱	۲۳	۲۵	۱۸	۷۰	۵۱	۴۰	جمع ۵۰ هکتار و بیشتر .....
۳۹	۲۱	۱۹	۱۵	۵۱	۳۵	۲۸	۵۰ تا کمتر از ۱۰۰ هکتار .....
۶	۹	۲	۲	۱۴	۱۱	۶	۱۰۰ تا کمتر از ۲۰۰ هکتار .....
۵	۲	۱	۰	۴	۴	۴	۲۰۰ تا کمتر از ۵۰۰ هکتار .....
۰	۰	۰	۰	۰	۰	۰	۵۰۰ تا کمتر از ۱۰۰۰ هکتار .....
۱	۱	۱	۱	۱	۱	۱	۱۰۰۰ تا کمتر از ۲۰۰۰ هکتار .....
۱	۰	۰	۰	۱	۱	۱	۲۰۰۰ هکتار و بیشتر .....



۶۶- تعداد بهره‌برداری‌های استفاده کننده از هر یک از ماشین‌ها و ادوات کشاورزی متعلق به خود برحسب شهرستان

شهرستان	تراکتور	تیلر	کمپاین	تراپز	مروگر
چهارمحال و بختیاری .....	۵۵۱۹	۱۰۲	۱۶۲	۲۲۲۲	۷۲۲
اردل .....	۴۴۲	۱۱	۲	۲۲۲	۱۲
بروجن .....	۱۳۴۷	۱۰	۷۹	۱۱۷۴	۲۸۲
شهرکرد .....	۱۷۳۰	۲۰	۲۹	۱۹۵۲	۲۱۸
فارسان .....	۲۲۰	۲	۱۵	۳۲۶	۸۰
کوهرنگ .....	۲۲۲	۲	۰	۱۲۲	۲
لردگان .....	۱۳۴۸	۲۵	۲۹	۸۶۸	۲۲

شهرستان	علف‌چین (موور)	ردیف‌کن (ریک)	پسته‌بند (بیلر)	چاپر	ماشین خرمسکوب گندم و جو
چهارمحال و بختیاری ..	۶۲۸	۵۵۱	۱۰۳	۶	۲۵۲۷
اردل .....	۳	۱	۲	۰	۳۷۲
بروجن .....	۳۰۷	۲۲۱	۲۴	۰	۲۹۲
شهرکرد .....	۲۲۶	۱۵۶	۲۶	۴	۷۸۲
فارسان .....	۶۲	۲۵	۶	۰	۲۲۵
کوهرنگ .....	۲	۳	۰	۰	۱۶۹
لردگان .....	۱۹	۲۴	۵	۰	۶۰۱

نتایج تفصیلی سرشماری عمومی کشاورزی ۱۳۸۲ - استان چهارمحال و بختیاری

۶۶- تعداد بهره‌برداری‌های استفاده‌کننده از هر یک از ماشین‌ها و ادوات کشاورزی متعلق به خود برحسب شهرستان (دلیاله)

شهرستان	ماشین خرومنکوب برنج	گاواهن تراکتوری	دیسک	فاروثر	نهرکن
چهارمحال و بختیاری	۱۰۲	۴۶۸۰	۱۸۱۷	۵۸۹	۸۵۰
اردل	۱	۴۱۶	۹	۳	۲
بروجن	۰	۱۲۲۶	۶۷۲	۱۶۵	۲۹۵
شهرکرد	۲	۱۳۳۶	۶۵۶	۲۱۶	۲۶۲
فارسان	۱۱	۲۴۴	۲۳۳	۱	۱۹
کوهرنگ	۰	۱۶۶	۳	۰	۹
لردگان	۸۸	۱۱۷۲	۲۲۵	۱۰۴	۶۰

شهرستان	کولتیواتور	کودپاش	سمپاش تراکتوری	سمپاش موتوری	سمپاش پستی	موتور پمپ آب	
						دیزلی	برقی
چهارمحال و بختیاری	۳۱۱	۳۱۱	۶۸۰	۲۶۲	۹۲۶	۲۹۵۹	۶۰۶۲
اردل	۰	۲	۳	۲	۱۸	۳۲	۲
بروجن	۱۶۳	۱۸۱	۲۴۸	۴۲	۲۲۵	۷۲۲	۷۳۲
شهرکرد	۹۰	۸۶	۱۷۷	۱۴۹	۵۳۸	۱۰۳۵	۲۷۵۰
فارسان	۲	۹	۸	۲۵	۱۰۶	۱۲۲	۱۶۵
کوهرنگ	۲	۰	۰	۳	۲	۲	۱
لردگان	۵۳	۳۳	۲۴۳	۳۰	۳۷	۱۰۴۴	۴۱۴

۶۷- مساحت تحت پوشش بهره‌برداری‌های استفاده‌کننده از سیستم آبیاری بارانی برحسب شهرستان (بهره‌برداری - هکتار)

شهرستان	کل زیرکشت			زیرکشت زراعی			باغ و گلستان	
	تعداد بهره‌برداری	کل مساحت	مساحت تحت پوشش	تعداد بهره‌برداری	کل مساحت	مساحت تحت پوشش	تعداد بهره‌برداری	کل مساحت
چهارمحال و بختیاری	۱۲۰	۸۳۹۹۱	۱۸۹۶	۱۱۸	۶۲۹۶۹	۱۸۸۵	۲	۱۶۰۲۲
اردل	۲	⊙	⊙	۲	⊙	⊙	۰	۱۸۱۷
بروجن	۹۸	۱۷۹۶۸	۱۲۲۸	۹۸	۱۵۸۹۷	۱۳۱۸	۱	⊙
شهرکرد	۱۲	۲۹۹۰۰	۲۱۷	۱۰	۲۱۷۲۶	۲۱۵	۲	⊙
فارسان	۲	⊙	⊙	۲	⊙	⊙	۰	۱۸۷۵
کوهنگ	۲	⊙	⊙	۲	⊙	⊙	۰	۱۰۸۸
لردگان	۲	۱۷۳۸۶	۱۷	۲	۱۶۳۸۹	۱۷	۰	۹۹۷

نتایج تفصیلی سرشماری عمومی کشاورزی ۱۳۸۲ - استان چهارمحال و بختیاری

۶۸- مساحت اراضی کشاورزی تحت پوشش بهره‌برداری‌های استفاده‌کننده از سیستم آبیاری بارانی بر حسب وسعت اراضی کشاورزی (بهره‌برداری - هکتار)

باغ و قلمستان			زیرکشت زراعی			کل زیرکشت			وسعت اراضی کشاورزی
مساحت تحت پوشش	کل مساحت	تعداد بهره‌برداری	مساحت تحت پوشش	کل مساحت	تعداد بهره‌برداری	مساحت تحت پوشش	کل مساحت	تعداد بهره‌برداری	
۱۱	۱۶۰۲۲	۳	۱۸۸۵	۶۷۹۶۹	۱۱۸	۱۸۹۶	۸۳۹۹۱	۱۲۰	جمع
۱	۲۱۹۰	۱	۱	۲۶۲۱	۲	۱	۲۸۱۱	۳	جمع کمتر از ۱ هکتار
.	۹۱	.	.	۲۰	.	.	۶۹	.	کمتر از ۰/۱ هکتار
.	۱۳۲	.	//	۹۷	۱	//	۲۲۹	۱	۰/۱ تا کمتر از ۰/۲ هکتار
.	۸۱۹	.	.	۷۴۰	.	.	۱۵۵۹	.	۰/۲ تا کمتر از ۰/۵ هکتار
۱	۱۱۹۹	۱	۱	۱۷۶۲	۱	۱	۲۹۶۲	۲	۰/۵ تا کمتر از ۱ هکتار
۱	۵۹۴۱	۱	۲۵	۲۲۰۵۱	۱۵	۲۵	۲۷۹۹۲	۱۶	جمع ۱ تا کمتر از ۵ هکتار
۱	۲۰۸۲	۱	۲	۵۲۰۲	۲	۲	۷۲۸۲	۴	۱ تا کمتر از ۲ هکتار
.	۱۶۷۵	.	.	۵۹۲۸	.	.	۷۶۱۲	.	۲ تا کمتر از ۳ هکتار
.	۱۲۲۴	.	۱۵	۵۸۸۶	۶	۱۵	۷۱۱۰	۶	۳ تا کمتر از ۴ هکتار
.	۹۶۰	.	۱۷	۵۰۲۶	۶	۱۷	۵۹۸۶	۶	۴ تا کمتر از ۵ هکتار
.	۵۰۶۶	.	۲۲۷	۲۹۱۲۲	۲۹	۲۲۷	۳۲۲۰۹	۲۹	جمع ۵ تا کمتر از ۲۰ هکتار
.	۱۹۲۱	.	۶۲	۱۱۰۹۳	۱۳	۶۲	۱۳۰۱۳	۱۳	۵ تا کمتر از ۷/۵ هکتار
.	۱۰۲۰	.	۲۸	۵۴۰۸	۶	۲۸	۶۲۲۸	۶	۷/۵ تا کمتر از ۱۰ هکتار
.	۱۴۴۴	.	۱۷۱	۸۷۹۲	۲۰	۱۷۱	۱۰۲۳۷	۲۰	۱۰ تا کمتر از ۱۵ هکتار
.	۶۸۱	.	۶۷	۲۹۵۰	۹	۶۷	۲۶۳۱	۹	۱۵ تا کمتر از ۲۰ هکتار
.	۱۳۹۷	.	۲۸۲	۲۲۵۱	۲۵	۲۸۲	۱۰۶۴۸	۲۵	جمع ۲۰ تا کمتر از ۵۰ هکتار
.	۲۸۱	.	۱۷۲	۲۳۰۲	۱۲	۱۷۲	۲۷۸۲	۱۲	۲۰ تا کمتر از ۲۵ هکتار
.	۵۱۴	.	۱۱۶	۲۲۷۶	۹	۱۱۶	۲۹۹۰	۹	۲۵ تا کمتر از ۳۵ هکتار
.	۴۰۲	.	۱۹۴	۲۴۷۴	۱۲	۱۹۴	۲۸۷۶	۱۲	۳۵ تا کمتر از ۵۰ هکتار
۱۰	۱۳۲۸	۱	۱۰۴۰	۴۹۰۲	۱۷	۱۰۵۰	۶۳۳۰	۱۸	جمع ۵۰ هکتار و بیشتر
۱۰	۷۲۳	۱	۲۲۱	۲۲۷۷	۱۱	۲۲۱	۳۰۰۰	۱۱	۵۰ تا کمتر از ۱۰۰ هکتار
.	۲۴	.	۱۳۰	۹۱۷	۳	۱۳۰	۹۶۱	۳	۱۰۰ تا کمتر از ۲۰۰ هکتار
.	۵۷	.	۲۵۸	۷۶۸	۳	۲۵۸	۸۲۵	۳	۲۰۰ تا کمتر از ۵۰۰ هکتار
.	۶۰۴	.	.	.	.	.	۶۰۴	.	۵۰۰ تا کمتر از ۱۰۰۰ هکتار
.	.	.	.	۷۰۸	.	.	۷۰۸	.	۱۰۰۰ تا کمتر از ۲۰۰۰ هکتار
.	.	.	۲۲۲	۲۲۲	۱	۲۲۲	۲۲۲	۱	۲۰۰۰ هکتار و بیشتر

۶۹- مساحت تحت پوشش بهره‌برداری‌های استفاده‌کننده از سیستم آبیاری بارانی برحسب سن بهره‌بردار

(بهره‌برداری - هکتار)

باغ و لقمستان			زیرکشت زراعی			کل زیرکشت			سن بهره‌بردار
مساحت تحت پوشش	کل مساحت	تعداد بهره‌بردار	مساحت تحت پوشش	کل مساحت	تعداد بهره‌بردار	مساحت تحت پوشش	کل مساحت	تعداد بهره‌بردار	
۱۱	۱۵۰۱۱	۳	۱۵۲۸	۶۶۳۰۶	۱۱۳	۱۵۵۹	۸۱۳۱۸	۱۱۵	جمع
۰	۱	۰	۰	۱۳	۰	۰	۱۳	۰	کمتر از ۱۵ ساله
۰	۲۱	۰	۰	۱۶۰	۰	۰	۱۹۱	۰	۱۵-۱۹ ساله
۰	۲۶۶	۰	۲۰	۱۰۲۰	۱	۲۰	۱۲۸۶	۱	۲۰-۲۴ ساله
۰	۵۶۲	۰	۱۳	۲۸۱۱	۳	۱۳	۲۳۷۴	۳	۲۵-۲۹ ساله
۱	۱۰۲۱	۱	۷۸	۵۰۱۰	۶	۷۸	۶۰۳۱	۷	۳۰-۳۴ ساله
۰	۹۱۷۵	۰	۱۹۰	۵۳۷۵	۹	۱۹۰	۶۵۵۰	۹	۳۵-۳۹ ساله
۱	۱۸۱۸	۱	۱۹۳	۷۸۱۷	۱۳	۱۹۳	۹۶۳۵	۱۳	۴۰-۴۴ ساله
۰	۱۹۰۲	۰	۱۲۸	۷۵۸۲	۱۸	۱۲۸	۹۲۸۷	۱۸	۴۵-۴۹ ساله
۱۰	۱۹۸۱	۱	۲۲۴	۸۲۲۸	۲۵	۲۲۴	۱۰۲۰۹	۲۶	۵۰-۵۴ ساله
۰	۱۲۶۲	۰	۱۱۰	۵۵۵۸	۱۱	۱۱۰	۶۹۲۰	۱۱	۵۵-۵۹ ساله
۰	۱۵۲۰	۰	۱۳۳	۷۴۴۹	۱۲	۱۳۳	۸۹۵۹	۱۲	۶۰-۶۴ ساله
۰	۱۰۶۲	۰	۳۱۱	۲۹۹۴	۶	۳۱۱	۶۰۵۷	۶	۶۵-۶۹ ساله
۰	۱۱۷۵	۰	۴۰	۵۷۲۳	۴	۴۰	۶۸۹۸	۴	۷۰-۷۴ ساله
۰	۵۲۳	۰	۱۰۵	۲۲۷۷	۳	۱۰۵	۲۸۲۰	۳	۷۵-۷۹ ساله
۰	۵۸۱	۰	۳	۲۲۹۹	۱	۳	۲۸۸۸	۱	۸۰ ساله و بیشتر

نتایج تفصیلی سرشماری عمومی کشاورزی ۱۳۸۲ - استان چهارمحال و بختیاری

۷۰- مساحت اراضی کشاورزی تحت پوشش بهره‌برداری‌های استفاده‌کننده از سیستم آبیاری بارانی برحسب وسعت اراضی تحت پوشش آبیاری تحت فشار (بهره‌برداری - هکتار)

باغ و قلمستان		زیرکشت زراعی			کل زیرکشت			وسعت اراضی تحت پوشش آبیاری تحت فشار	
مساحت تحت پوشش	کل مساحت	تعداد بهره‌برداری	مساحت تحت پوشش	کل مساحت	تعداد بهره‌برداری	مساحت تحت پوشش	کل مساحت		تعداد بهره‌برداری
۱۱	۱۶۰۳۲	۳	۱۸۸۵	۶۷۹۶۹	۱۱۸	۱۸۹۶	۸۳۹۹۱	۱۲۰	جمع
۰	۱۲۲۹۰	۰	۰	۶۵۲۳۷	۰	۰	۷۹۶۴۷	۰	کمتر از ۰/۱ هکتار
۵	۱۰۹	۰	//	۶	۲	//	۱۱۵	۲	۰/۱ تا کمتر از ۰/۲ هکتار
۰	۱۴۷	۰	//	۱۱	۱	//	۱۵۷	۱	۰/۲ تا کمتر از ۰/۵ هکتار
۱	۱۶۲	۲	۳	۳۳	۴	۴	۱۹۶	۶	۰/۵ تا کمتر از ۰/۷۵ هکتار
۰	۴۸	۰	۱	۸	۲	۱	۵۶	۲	۰/۷۵ هکتار تا کمتر از ۱ هکتار
۱۲	۱۹۶	۰	۶	۷۷	۵	۶	۳۷۲	۵	۱ هکتار تا کمتر از ۲ هکتار
۰	۱۲۹	۰	۷۱	۱۱۸	۲۲	۷۱	۲۵۷	۲۲	۲ هکتار تا کمتر از ۵ هکتار
۰	۷۱	۰	۱۴۷	۲۳۱	۲۶	۱۴۷	۳۰۱	۲۶	۵ هکتار تا کمتر از ۷/۵ هکتار
۰	۱	۰	۵۲	۶۰	۷	۵۲	۶۲	۷	۷/۵ هکتار تا کمتر از ۱۰ هکتار
۰	۸۱	۰	۲۲۰	۲۶۸	۱۹	۲۲۰	۳۴۸	۱۹	۱۰ هکتار تا کمتر از ۱۵ هکتار
۰	۴۲	۰	۱۲۲	۱۵۱	۸	۱۲۲	۱۹۲	۸	۱۵ هکتار تا کمتر از ۲۰ هکتار
۱۰	۳۱	۱	۱۶۴	۱۸۹	۸	۱۶۴	۲۹۹	۸	۲۰ هکتار تا کمتر از ۳۰ هکتار
۰	۳۱	۰	۲۲۵	۴۸۶	۱۱	۲۲۵	۵۱۸	۱۱	۳۰ هکتار تا کمتر از ۵۰ هکتار
۰	۷۶	۰	۱۲۳	۱۴۵	۲	۱۲۳	۲۲۱	۲	۵۰ هکتار تا کمتر از ۷۵ هکتار
۰	۸۰	۰	۰	۰	۰	۰	۸۰	۰	۷۵ هکتار تا کمتر از ۱۰۰ هکتار
۰	۰	۰	۵۰	۵۹	۱	۵۰	۵۹	۱	۱۰۰ هکتار تا کمتر از ۲۰۰ هکتار
۰	۶۰۰	۰	۴۸۲	۵۹۲	۲	۴۸۲	۱۱۹۲	۲	۲۰۰ هکتار و بیشتر

۷۱- مساحت تحت پوشش بهره‌برداری‌های استفاده‌کننده از سیستم آبیاری قطره‌ای برحسب شهرستان (بهره‌برداری - هکتار)

باغ و قلمستان		زیرکشت زراعی			کل زیرکشت			شهرستان	
مساحت تحت پوشش	کل مساحت	تعداد بهره‌برداری	مساحت تحت پوشش	کل مساحت	تعداد بهره‌برداری	مساحت تحت پوشش	کل مساحت		تعداد بهره‌برداری
۱۰۸۳	۱۶۰۳۲	۵۲۰	۱۰	۶۷۹۶۹	۲۱	۱۰۹۳	۸۳۹۹۱	۵۳۰	چهارمحال و بختیاری
۲۱	۱۸۱۷	۲	⊙	⊙	۱	۳۳	۵۱۰۹	۲	اردل
۷۵	۲۰۷۰	۶	۶	۱۵۸۹۷	۶	۸۱	۱۷۹۶۸	۱۱	بروجن
۹۱۲	۸۱۷۴	۵۰۴	۲	۲۱۷۲۶	۳	۹۱۶	۲۹۹۰۰	۵۰۷	شهرکرد
۵۱	۱۸۷۵	۵	۰	۵۲۵۳	۰	۵۱	۷۱۲۹	۵	فارسان
۰	۱۰۸۸	۰	۰	۵۴۱۲	۰	۰	۶۴۹۹	۰	کوهرنگ
⊙	⊙	۲	⊙	⊙	۱	۱۳	۱۷۳۸۶	۳	لردگان

# فصل ششم

دامپرووری

۷۲- بهره‌برداری‌های دارای دام کوچک طی ۳۶۵ روز گذشته و تعداد دام آن‌ها در روز آمارگیری برحسب شهرستان

(بهره‌برداری - رأس)

شهرستان	کل			
	تعداد دام		تعداد بهره‌برداری	فقط گوسفند و بره
	بزو بزغله	گوسفند و بره		
تعداد بهره‌برداری	تعداد گوسفند و بره	تعداد گوسفند و بره	تعداد بهره‌برداری	
چهارمحال و بختیاری	۲۲۰۲۸	۵۴۴۱۲۶	۲۳۵۶۸۸	۲۲۸۸۷۰
اردل	۴۸۱۸	۶۲۷۲۹	۱۰۱۳۹۲	۲۰۲۶۲
بروجن	۲۲۶۰	۱۱۹۰۱۵	۲۵۲۵۱	۲۶۷۲۵
شهرکرد	۲۸۲۷	۱۶۹۹۲۳	۲۶۴۳۳	۹۲۲۷۵
فارس	۹۲۳	۳۹۴۲۹	۵۳۹۶	۲۰۹۱۱
کوهزنگ	۲۷۸۵	۲۷۹۹۵	۲۲۵۰۰	۲۲۲۰۲
لردگان	۶۲۹۴	۱۰۵۰۱۷	۱۲۶۶۱۶	۲۲۲۸۳

شهرستان	فقط بزو بزغله		تعداد بهره‌برداری	گوسفند و بره و بزو بزغله تمام	
	تعداد بهره‌برداری	تعداد بزو بزغله		تعداد دام	گوسفند و بره
	تعداد بهره‌برداری	تعداد بزو بزغله	تعداد دام	گوسفند و بره	
چهارمحال و بختیاری	۷۳۶۰	۱۹۵۲۶۱	۶۷۱۹	۳۰۵۲۶۷	۱۴۰۵۲۷
اردل	۲۶۸۶	۷۰۰۰۸	۱۳۳۹	۲۲۲۸۷	۳۱۲۸۲
بروجن	۲۲۳	۹۵۲۳	۱۰۷۰	۸۲۲۸۰	۲۵۱۰۸
شهرکرد	۳۱۹	۶۲۰۰	۱۳۴۰	۷۵۶۵۸	۲۰۱۲۲
فارس	۷۸	۱۸۸۴	۲۹۹	۱۸۵۱۸	۲۲۱۲
کوهزنگ	۹۴۳	۲۴۱۵۴	۹۰۴	۲۲۶۹۱	۱۸۳۴۶
لردگان	۳۰۹۱	۸۳۳۷۲	۱۷۶۷	۶۱۷۲۲	۲۱۲۲۲



نتایج تفصیلی سرشماری عمومی کشاورزی ۱۳۸۲ - استان چهارمحال و بختیاری

۷۳- بهره‌برداری‌های دارای دام کوچک طی ۳۶۵ روز گذشته و تعداد دام آن‌ها در روز آمارگیری برحسب تعداد دام کوچک (بهره‌برداری - رأس)

فقط گوسفند و بره		کل			تعداد دام کوچک
تعداد گوسفند و بره	تعداد بهره‌برداری	تعداد دام		تعداد بهره‌برداری	
		بزرگساله	گوسفند و بره		
۲۳۸۸۷۰	۷۹۴۹	۳۳۵۶۸۸	۵۴۴۱۳۶	۲۲۰۲۸	جمع
.	۱۱۷	.	.	۱۷۵	بدون علم در روز آمارگیری
۳۶۷۳۵	۲۲۵۰	۳۲۳۹۲	۲۶۲۵۱	۹۸۲۲	جمع کمتر از ۲۰ رأس
۷۲۷	۴۰۷	۵۸۱	۷۶۰	۷۶۶	۱ لغایت ۲ رأس
۲۰۰۵	۵۵۸	۲۰۰۷	۲۱۶۹	۱۱۶۴	۳ لغایت ۴ رأس
۸۲۶۵	۱۲۶۲	۹۰۸۱	۹۷۶۰	۲۸۱۲	۵ لغایت ۹ رأس
۲۵۷۳۷	۲۰۲۲	۳۳۷۲۶	۳۳۷۶۲	۵۰۸۲	۱۰ لغایت ۱۹ رأس
۱۱۵۵۴۰	۳۰۸۱	۱۷۰۸۲۲	۲۳۶۰۷۸	۹۸۸۲	جمع ۲۰ لغایت ۹۹ رأس
۲۶۶۰۲	۱۲۰۳	۳۳۳۸۹	۴۱۰۳۷	۳۲۸۵	۲۰ لغایت ۲۹ رأس
۲۱۲۰۴	۶۶۳	۲۹۴۲۸	۳۶۹۴۰	۲۰۲۲	۳۰ لغایت ۳۹ رأس
۱۶۲۵۴	۲۸۷	۲۵۷۸۲	۳۱۵۴۴	۱۲۲۷	۴۰ لغایت ۴۹ رأس
۱۹۷۰۷	۲۸۲	۲۷۵۰۳	۳۸۹۷۳	۱۳۷۳	۵۰ لغایت ۵۹ رأس
۱۸۸۷۳	۲۸۹	۳۰۰۱۲	۳۲۸۳۲	۱۱۴۴	۶۰ لغایت ۷۴ رأس
۱۲۹۰۰	۱۵۴	۲۴۷۰۷	۳۲۷۳۲	۷۹۴	۷۵ لغایت ۹۹ رأس
۸۶۵۱۵	۵۰۲	۱۲۰۳۷۲	۲۶۱۶۰۷	۲۱۴۵	جمع ۱۰۰ رأس و بیشتر
۳۰۹۰۳	۳۷۹	۲۹۵۰۰	۸۰۵۷۲	۱۱۳۷	۱۰۰ لغایت ۱۴۹ رأس
۱۳۴۶۵	۸۲	۲۱۱۳۳	۴۲۸۹۶	۲۸۸	۱۵۰ لغایت ۱۹۹ رأس
۲۷۱۰۷	۱۱۳	۳۸۲۶۶	۹۳۳۱۶	۵۱۶	۲۰۰ لغایت ۳۹۹ رأس
۵۹۹۶	۱۴	۳۲۵۳	۱۸۱۹۸	۵۱	۴۰۰ لغایت ۴۹۹ رأس
۸۲۲۴	۱۳	۸۱۴۰	۲۷۶۲۳	۵۳	۵۰۰ رأس و بیشتر



۷۳- بهره‌برداری‌های دارای دام کوچک طی ۳۶۵ روز گذشته و تعداد دام آن‌ها در روز آمارگیری برحسب تعداد دام کوچک (دنباله)

تعداد دام کوچک		فقط بز و بزغاله		گوسفند و بره و بز و بزغاله توأم	
تعداد دام کوچک	تعداد بهره‌برداری	تعداد بز و بزغاله	تعداد بهره‌برداری	تعداد دام	
				گوسفند و بره	بز و بزغاله
جمع	۷۳۶۰	۱۹۵۲۶۱	۶۷۱۹	۳۰۵۲۶۷	۱۲۰۲۲۷
بدون دام در روز آمارگیری	۲۱	.	۱۷	.	.
جمع کمتر از ۲۰ رأس	۲۱۱۱	۳۷۵۰۱	۱۲۶۲	۹۷۱۶	۶۸۹۳
۱ لغایت ۲ رأس	۳۲۷	۵۵۴	۲۲	۲۲	۲۷
۳ لغایت ۴ رأس	۵۹۸	۱۸۵۶	۸۷	۱۶۶	۱۵۱
۵ لغایت ۹ رأس	۱۱۷۸	۷۹۴۳	۳۷۳	۱۶۹۵	۱۱۷۸
۱۰ لغایت ۱۹ رأس	۲۰۸۹	۲۷۱۲۹	۹۷۰	۸۰۲۴	۵۵۷۷
جمع ۲۰ لغایت ۹۹ رأس	۲۸۴۷	۱۰۶۰۴۰	۳۹۵۶	۱۲۰۵۳۸	۶۳۸۸۲
۲۰ لغایت ۲۹ رأس	۱۰۸۹	۲۴۲۸۲	۹۹۲	۱۴۴۳۵	۹۱۰۷
۳۰ لغایت ۳۹ رأس	۶۲۷	۲۰۰۶۱	۷۵۲	۱۵۷۳۶	۹۳۶۷
۴۰ لغایت ۴۹ رأس	۴۲۲	۱۷۷۹۵	۵۳۹	۱۵۳۹۰	۷۹۸۹
۵۰ لغایت ۵۹ رأس	۳۳۲	۱۷۱۲۸	۵۵۸	۱۹۲۶۶	۱۰۳۷۵
۶۰ لغایت ۷۴ رأس	۲۶۴	۱۷۱۲۷	۵۹۰	۲۵۹۵۹	۱۲۸۸۶
۷۵ لغایت ۹۹ رأس	۱۱۵	۹۶۴۸	۵۲۴	۲۹۸۳۲	۱۵۰۵۹
جمع ۱۰۰ رأس و بیشتر	۳۶۰	۵۱۷۳۰	۱۲۸۲	۱۷۵۰۱۳	۶۸۷۵۲
۱۰۰ لغایت ۱۴۹ رأس	۲۳۷	۲۶۵۸۷	۶۲۱	۲۹۶۷۱	۲۲۹۹۳
۱۵۰ لغایت ۱۹۹ رأس	۵۵	۸۸۷۷	۲۵۱	۲۹۵۳۹	۱۲۲۵۶
۲۰۰ لغایت ۲۹۹ رأس	۶۸	۱۶۲۵۶	۳۳۵	۶۲۲۱۰	۲۲۰۱۰
۴۰۰ لغایت ۴۹۹ رأس	.	.	۲۶	۱۲۲۰۳	۲۳۵۲
۵۰۰ رأس و بیشتر	.	.	۴۰	۱۹۹۹۹	۸۱۲۰

۷۲- بهره‌برداری‌های دارای گوسفند و بره در روز آمارگیری و تعداد دام آن‌ها برحسب شهرستان (بهره‌برداری - رأس)

تعداد گوسفند و بره در روز آمارگیری			تعداد بهره‌برداری	شهرستان
جمع				
نر	مانه	جمع		
۶۹۶۶۶	۲۷۲۲۷۱	۵۲۲۱۳۶	۱۴۴۹۸	چهارمحال و بختیاری
۵۷۹۱	۵۶۹۵۸	۶۲۷۴۹	۲۱۲۰	اردل
۱۳۴۵۵	۱۰۵۵۶۰	۱۱۹۰۱۵	۲۰۷۵	بروجن
۲۶۷۷۱	۱۴۲۱۶۲	۱۶۸۹۳۳	۲۴۸۷	شهرکرد
۷۹۰۹	۲۱۵۲۰	۲۹۴۲۹	۸۰۶	فارسان
۵۷۰۴	۲۲۲۹۱	۲۷۹۹۵	۱۸۳۲	کوهزنگ
۱۰۰۳۶	۹۹۹۸۱	۱۰۵۰۱۷	۳۱۷۶	لردگان

تعداد گوسفند و بره در روز آمارگیری						شهرستان
کمتر از ۱ ساله			۱ ساله و بالاتر			
نر	مانه	جمع	نر	مانه	جمع	
۲۲۲۹۷	۸۲۷۵۶	۱۰۵۰۵۳	۲۷۱۶۸	۳۹۱۷۱۴	۴۱۸۸۸۳	چهارمحال و بختیاری
۲۶۷۸	۱۰۹۴۱	۱۴۶۱۸	۲۱۱۳	۴۶۰۱۷	۴۸۱۳۱	اردل
۷۸۹۵	۱۸۵۲۸	۲۶۴۲۳	۵۵۶	۸۷۰۳۳	۹۲۵۹۲	بروجن
۱۶۳۷۷	۲۳۹۲۷	۴۰۳۰۵	۱۰۳۹۴	۱۱۹۹۲۵	۱۲۹۶۲۸	شهرکرد
۵۲۸۴	۴۴۵۰	۹۷۳۴	۲۶۲۵	۲۷۰۷۰	۲۹۶۹۵	فارسان
۲۹۵۵	۶۹۹۴	۱۰۹۴۹	۱۷۴۹	۳۵۲۱۷	۳۷۰۴۶	کوهزنگ
۵۳۰۹	۱۷۹۱۷	۲۳۲۲۶	۴۷۲۷	۷۷۰۶۳	۸۱۷۹۱	لردگان

۷۵- بهره‌برداری‌های دارای گوسفند و بروه در روز آمارگیری و تعداد دام آن‌ها برحسب وسعت اراضی کشاورزی

(بهره‌برداری - راس)

تعداد گوسفند و بروه در روز آمارگیری			تعداد بهره‌برداری	وسعت اراضی کشاورزی
جمع				
نر	ماده	جمع		
۶۹۶۶۶	۲۷۲۲۷۱	۵۴۱۹۳۶	۳۳۲۹۸	جمع
۱۸۹۷۰	۱۱۲۴۲۶	۱۳۰۳۹۶	۳۲۶۶	بدون زمین کشاورزی
۶۹۶۶	۲۵۱۲۱	۵۲۱۰۷	۲۳۱۶	جمع کمتر از ۱ هکتار
۵۱۶	۲۹۵۰	۳۴۶۶	۱۲۵	کمتر از ۰/۱ هکتار
۶۴۵	۲۰۱۰	۲۶۵۴	۲۲۹	۰/۱ تا کمتر از ۰/۲ هکتار
۲۵۲۵	۱۵۳۸۱	۱۷۹۰۵	۷۷۹	۰/۲ تا کمتر از ۰/۱۵ هکتار
۳۲۸۱	۲۲۸۰۲	۲۶۰۸۲	۱۱۸۴	۰/۱۵ تا کمتر از ۱ هکتار
۲۰۶۳۷	۱۳۷۹۷۱	۱۶۸۶۰۸	۵۲۴۲	جمع ۱ تا کمتر از ۵ هکتار
۶۳۲۲	۲۷۱۱۷	۵۳۵۲۰	۲۰۲۸	۱ تا کمتر از ۲ هکتار
۵۸۲۹	۲۳۸۲۰	۲۹۶۴۹	۱۵۷۴	۲ تا کمتر از ۳ هکتار
۴۸۷۸	۲۲۰۵۸	۲۶۹۳۶	۱۱۰۶	۳ تا کمتر از ۴ هکتار
۲۵۸۸	۲۲۸۸۶	۲۵۴۷۴	۷۵۵	۴ تا کمتر از ۵ هکتار
۱۷۷۱۲	۱۲۹۳۵۶	۱۴۷۰۶۸	۳۰۲۳	جمع ۵ تا کمتر از ۲۰ هکتار
۶۹۲۲	۵۳۶۲۹	۶۰۰۷۴	۱۲۳۰	۵ تا کمتر از ۷/۱۵ هکتار
۳۸۰	۲۳۹۲۱	۲۷۱۱۱	۶۰۸	۷/۱۵ تا کمتر از ۱۰ هکتار
۵۴۲۷	۲۶۲۸۷	۳۱۷۱۴	۷۰۲	۱۰ تا کمتر از ۱۵ هکتار
۲۱۶۱	۱۶۰۰۲	۱۸۱۶۳	۲۸۲	۱۵ تا کمتر از ۲۰ هکتار
۳۲۸۵	۲۱۵۷۸	۲۴۸۶۳	۲۶۷	جمع ۲۰ تا کمتر از ۵۰ هکتار
۱۲۹۲	۹۴۲۰	۱۰۹۱۲	۱۵۲	۲۰ تا کمتر از ۲۵ هکتار
۱۷۲۰	۱۲۷۷۸	۱۴۵۰۸	۱۲۶	۲۵ تا کمتر از ۳۵ هکتار
۱۰۶۲	۷۲۸۰	۸۳۴۲	۶۹	۳۵ تا کمتر از ۵۰ هکتار
۱۸۹۶	۹۲۹۸	۱۱۱۹۴	۶۱	جمع ۵۰ هکتار و بیشتر
۱۲۵۸	۶۵۸۹	۷۸۴۷	۴۶	۵۰ تا کمتر از ۱۰۰ هکتار
۶۲۹	۲۰۰۹	۲۶۳۸	۱۲	۱۰۰ تا کمتر از ۲۰۰ هکتار
۹	۲۰۰	۲۰۹	۲	۲۰۰ تا کمتر از ۵۰۰ هکتار
.	.	.	.	۵۰۰ تا کمتر از ۱۰۰۰ هکتار
.	.	.	.	۱۰۰۰ تا کمتر از ۲۰۰۰ هکتار
.	.	.	.	۲۰۰۰ هکتار و بیشتر

۳۱

نتایج تفصیلی سرشماری عمومی کشاورزی ۱۳۸۲ - استان چهارمحال و بختیاری

۲۵- بهره‌برداری‌های دارای گوسفند و بره در روز آمارگیری و تعداد دام آن‌ها برحسب وسعت اراضی کشاورزی (دنباله)

(بهره‌برداری - رأس)

تعداد گوسفند و بره در روز آمارگیری						وسعت اراضی کشاورزی
کمتر از ۱ ساله			۱ ساله و بالاتر			
نر	ماده	جمع	نر	ماده	جمع	
۲۲۴۹۷	۸۲۷۵۶	۱۰۵۲۵۳	۲۷۱۶۸	۲۹۱۷۱۲	۳۱۸۸۸۰	جمع
۱۰۹۲۵	۱۸۹۲۳	۲۹۸۵۸	۷۲۴۵	۹۳۶۹۳	۱۰۰۹۳۸	بدون زمین کشاورزی
۲۱۱۴	۸۸۲۳	۱۰۹۳۷	۲۷۷۲	۲۶۳۱۸	۲۹۰۹۰	جمع کمتر از ۱ هکتار
۲۲۶	۵۷۸	۸۰۴	۱۹۱	۲۳۷۱	۲۵۶۲	کمتر از ۰/۱ هکتار
۴۰۷	۶۸۰	۱۰۸۷	۲۲۸	۳۲۲۰	۳۵۴۷	۰/۱ تا کمتر از ۰/۲ هکتار
۱۵۷۷	۳۱۶۹	۴۷۴۶	۹۶۸	۱۲۲۱۲	۱۳۱۸۰	۰/۲ تا کمتر از ۰/۵ هکتار
۱۸۸۴	۳۳۹۶	۵۲۸۰	۱۳۹۷	۱۸۴۰۶	۱۹۸۰۳	۰/۵ تا کمتر از ۱ هکتار
۱۲۶۵۹	۲۶۱۵۳	۳۸۸۱۲	۲۷۶۸	۱۲۱۸۱۶	۱۲۹۵۸۴	جمع ۱ تا کمتر از ۵ هکتار
۳۹۱۵	۸۱۹۷	۱۲۱۱۲	۲۴۰۷	۳۹۰۰۰	۴۱۴۰۷	۱ تا کمتر از ۲ هکتار
۳۶۲۳	۷۶۰۹	۱۱۲۳۲	۲۲۲۷	۳۶۲۲۱	۳۸۴۴۸	۲ تا کمتر از ۳ هکتار
۲۹۰۱	۵۹۶۹	۸۸۷۰	۱۹۷۷	۲۶۰۸۹	۲۸۰۶۶	۳ تا کمتر از ۴ هکتار
۲۲۲۱	۳۳۸۰	۵۶۰۱	۱۳۶۷	۲۰۵۰۶	۲۱۸۷۳	۴ تا کمتر از ۵ هکتار
۱۰۸۲۲	۲۲۲۹۶	۳۳۱۱۸	۳۸۶۹	۱۰۷۰۶۰	۱۱۰۹۲۹	جمع ۵ تا کمتر از ۲۰ هکتار
۴۲۲۸	۹۲۷۷	۱۳۵۰۵	۲۶۸۶	۲۲۸۶۲	۲۶۵۴۸	۵ تا کمتر از ۷/۵ هکتار
۱۸۹۶	۴۲۹۲	۶۱۸۸	۱۲۸۵	۱۹۶۲۹	۲۰۹۱۴	۷/۵ تا کمتر از ۱۰ هکتار
۲۱۷۲	۶۰۹۵	۸۲۶۷	۲۲۶۵	۳۰۱۸۶	۳۲۴۵۱	۱۰ تا کمتر از ۱۵ هکتار
۱۵۲۹	۲۶۲۲	۴۱۵۱	۶۲۲	۱۳۳۷۲	۱۴۰۰۵	۱۵ تا کمتر از ۲۰ هکتار
۲۷۲۲	۳۹۷۷	۶۷۰۹	۱۵۶۳	۲۳۶۰۱	۲۵۱۶۵	جمع ۲۰ تا کمتر از ۵۰ هکتار
۱۰۹۱	۱۶۳۵	۲۷۲۶	۴۰۲	۷۷۸۵	۸۱۸۶	۲۰ تا کمتر از ۲۵ هکتار
۹۹۰	۲۱۲۵	۳۱۱۵	۲۴۰	۱۰۶۵۳	۱۱۴۹۳	۲۵ تا کمتر از ۳۵ هکتار
۶۴۱	۱۲۱۷	۱۸۵۸	۴۲۲	۶۱۶۳	۶۵۸۵	۳۵ تا کمتر از ۵۰ هکتار
۱۱۵۳	۱۵۷۳	۲۷۲۶	۷۲۲	۸۲۲۵	۸۹۴۷	جمع ۵۰ هکتار و بیشتر
۹۹۵	۱۱۱۴	۲۱۰۹	۲۶۳	۵۲۷۵	۵۷۳۸	۵۰ تا کمتر از ۱۰۰ هکتار
۱۵۹	۴۴۹	۶۰۸	۲۷۰	۲۵۶۰	۳۰۳۰	۱۰۰ تا کمتر از ۲۰۰ هکتار
.	۱۰	۱۰	۹	۱۹۰	۱۹۹	۲۰۰ تا کمتر از ۵۰۰ هکتار
.	.	.	.	.	.	۵۰۰ تا کمتر از ۱۰۰۰ هکتار
.	.	.	.	.	.	۱۰۰۰ تا کمتر از ۲۰۰۰ هکتار
.	.	.	.	.	.	۲۰۰۰ هکتار و بیشتر

۷۶- بهره‌برداری‌های دارای گوسفند و بره در روز آمارگیری و تعداد دام آن‌ها برحسب سن بهره‌بردار

(بهره‌برداری - رأس)

تعداد گوسفند و بره در روز آمارگیری			تعداد بهره‌برداری	سن بهره‌بردار
جمع				
نر	مانه	جمع		
۶۹۱۴۰	۶۷۲۸۶۱	۵۶۱۹۹۰	۱۴۴۸۱	جمع
۱۰	۲۶	۵۶	۶	کمتر از ۱۵ ساله
۲۳۵	۱۱۳۹	۱۲۸۳	۵۷	۱۵-۱۹ ساله
۱۰۵۲	۷۱۱۱	۸۱۶۳	۳۲۲	۲۰-۲۴ ساله
۳۷۵۱	۲۲۰۲۶	۲۷۷۷۷	۸۲۳	۲۵-۲۹ ساله
۲۹۹۸	۲۲۲۲۹	۲۹۲۲۷	۱۲۱۵	۳۰-۳۴ ساله
۶۲۲۰	۳۶۶۱۸	۴۶۰۴۸	۱۲۰۰	۳۵-۳۹ ساله
۷۷۹۲	۵۴۹۹۳	۶۲۷۸۷	۱۸۲۵	۴۰-۴۴ ساله
۸۵۴۱	۵۹۸۶۶	۶۳۲۰۷	۱۶۲۰	۴۵-۴۹ ساله
۱۰۲۳۳	۶۷۲۵۲	۷۷۷۸۶	۱۸۱۰	۵۰-۵۴ ساله
۵۵۸۷	۲۹۵۱۲	۳۵۰۹۹	۱۰۷۲	۵۵-۵۹ ساله
۷۴۵۲	۵۲۲۸۶	۶۲۱۳۸	۱۶۷۱	۶۰-۶۴ ساله
۲۷۲۲	۲۲۸۵۸	۲۷۵۸۰	۹۶۱	۶۵-۶۹ ساله
۲۷۷۵	۲۶۷۵۲	۲۹۵۲۷	۱۱۲۲	۷۰-۷۴ ساله
۱۶۲۵	۱۲۵۷۶	۱۶۲۰۱	۲۵۶	۷۵-۷۹ ساله
۱۵۰۲	۱۱۴۶۸	۱۲۹۷۰	۳۸۷	۸۰ ساله و بیشتر

۳۱



۷۶- بهره‌برداری‌های دارای گوسفند و بره در روز آمارگیری و تعداد دام آن‌ها برحسب سن بهره‌بردار (دنباله)

(بهره‌برداری - رأس)

تعداد گوسفند و بره در روز آمارگیری						سن بهره‌بردار
کمتر از ۱ ساله			۱ ساله و بالاتر			
نر	ماده	جمع	نر	ماده	جمع	
۴۲-۵۲	۸۲۲۹۸	۱۲۲۲۵۱	۲۷-۷۷	۳۹-۴۶۲	۴۱۷۵۲۰	جمع
۱۰	۲۰	۲۰	۰	۲۶	۲۶	کمتر از ۱۵ ساله
۱۷۲	۲۱۲	۲۸۶	۶۲	۱۰۳۵	۱۰۹۷	۱۵ - ۱۹ ساله
۶۷۰	۱۱۹۰	۱۸۶۰	۲۸۲	۵۹۲۱	۶۲۰۴	۲۰ - ۲۴ ساله
۲۵۷۲	۴۳۵۰	۶۹۲۲	۱۱۷۸	۱۹۶۸۶	۲۰۸۶۵	۲۵ - ۲۹ ساله
۴۲۲۵	۶۲۱۴	۱۰۴۳۹	۱۶۶۲	۲۸۰۲۵	۲۹۶۸۸	۳۰ - ۳۴ ساله
۴۲۲۹	۷۲۵۰	۱۱۵۸۸	۲۰۹۹	۲۲۳۶۸	۲۴۴۶۰	۳۵ - ۳۹ ساله
۴۶۲۷	۹۶۸۵	۱۴۳۱۲	۴۱۵۷	۴۵۰۰۸	۴۹۱۶۵	۴۰ - ۴۴ ساله
۵۰۸۸	۹۸۲۹	۱۴۹۱۷	۴۴۵۳	۴۵۰۲۷	۴۹۴۸۰	۴۵ - ۴۹ ساله
۵۹۶۸	۱۱۵۷۷	۱۷۵۴۵	۴۲۶۵	۵۵۷۷۷	۶۰۲۴۲	۵۰ - ۵۴ ساله
۳۰۲۲	۶۶۸۵	۹۷۰۷	۲۵۶۵	۳۲۸۱۷	۳۵۳۸۲	۵۵ - ۵۹ ساله
۲۸۷۵	۹۰۶۹	۱۲۹۴۴	۲۷۷۷	۴۵۴۱۴	۴۸۱۹۲	۶۰ - ۶۴ ساله
۲۸۲۲	۵۷۲۶	۸۵۴۹	۱۸۹۹	۳۷۱۳۲	۳۹۰۳۱	۶۵ - ۶۹ ساله
۲۷۲۹	۶۰۵۰	۸۷۷۹	۲۰۲۶	۳۰۷۰۲	۳۲۷۲۸	۷۰ - ۷۴ ساله
۹۷۷	۲۶۷۶	۳۶۵۳	۶۵۸	۱۱۹۰۰	۱۲۵۵۷	۷۵ - ۷۹ ساله
۸۱۵	۱۸۵۴	۲۶۶۹	۶۹۰	۹۶۱۳	۱۰۳۰۳	۸۰ ساله و بیشتر

۷۷- بهره‌برداری‌های دارای گوسفند و بره در روز آمارگیری و تعداد دام آنها برحسب تعداد گوسفند و بره در روز آمارگیری (بهره‌برداری - رأس)

تعداد گوسفند و بره در روز آمارگیری			تعداد بهره‌برداری	تعداد گوسفند و بره در روز آمارگیری
جمع	ماده	نر		
۶۹۶۶۶	۲۷۲۲۷۱	۵۲۲۱۲۶	۱۲۲۹۸	جمع .....
.	.	.	.	بدون دام در روز آمارگیری
۹۲۶۰	۵۱۲۲۲	۶۰۸۰۵	۶۱۱۱	جمع کمتر از ۲۰ رأس
۲۳۶	۸۱۲	۱۱۵۰	۶۵۹	۱ لغایت ۲ رأس
۶۹۲	۲۲۰۲	۲۰۹۸	۸۶۸	۳ لغایت ۴ رأس
۲۲۶۵	۱۱۱۲۲	۱۲۹۸۸	۷۰۴۹	۵ لغایت ۹ رأس
۶۰۶۶	۳۷۰۰۲	۲۲۰۶۹	۲۲۲۵	۱۰ لغایت ۱۹ رأس
۲۲۷۷۸	۲۲۰۲۰۲	۲۵۲۹۸۱	۶۲۲۳	جمع ۲۰ لغایت ۹۹ رأس
۶۲۶۲	۲۱۵۶۸	۲۷۹۲۰	۲۱۴۱	۲۰ لغایت ۲۹ رأس
۵۸۲۲	۲۲۵۵۱	۲۲۲۷۵	۱۳۱۵	۳۰ لغایت ۳۹ رأس
۲۲۶۲	۲۲۲۶۲	۲۶۹۲۲	۸۷۶	۴۰ لغایت ۴۹ رأس
۵۶۷۸	۲۶۶۲۲	۲۲۲۰۲	۸۱۶	۵۰ لغایت ۵۹ رأس
۵۵۶۸	۲۱۷۰۵	۲۵۲۷۳	۶۹۳	۶۰ لغایت ۷۴ رأس
۲۸۸۲	۲۲۲۹۲	۲۸۱۷۷	۴۵۲	۷۵ لغایت ۹۹ رأس
۲۷۵۲۸	۲۰۲۸۲۲	۲۲۰۲۵۱	۱۲۹۲	جمع ۱۰۰ رأس و بیشتر
۷۷۶۰	۶۷۲۲۲	۷۵۱۸۳	۶۶۶	۱۰۰ لغایت ۱۴۹ رأس
۵۰۲۹	۲۶۱۶۱	۲۱۱۹۰	۲۹۸	۱۵۰ لغایت ۱۹۹ رأس
۸۱۷۲	۷۱۷۲۸	۷۹۹۱۰	۳۱۷	۲۰۰ لغایت ۳۹۹ رأس
۲۲۲۸	۱۲۵۷۲	۱۵۰۲۰	۲۵	۴۰۰ لغایت ۴۹۹ رأس
۲۱۲۰	۱۲۹۲۸	۱۹۰۶۸	۲۹	۵۰۰ رأس و بیشتر



۷۷- بهره برداری‌های دارای گوسفند و بره در روز آمارگیری و تعداد دام آن‌ها برحسب تعداد گوسفند و بره در روز آمارگیری (بهره‌برداری - رأس) (دنباله)

تعداد گوسفند و بره در روز آمارگیری						تعداد گوسفند و بره در روز آمارگیری
کمتر از ۱ ساله			۱ ساله و بالاتر			
نر	ماده	جمع	نر	ماده	جمع	
۲۲۴۹۷	۸۲۷۵۶	۱۲۵۲۵۴	۲۷۱۶۸	۳۹۱۷۱۴	۴۱۸۸۸۲	جمع .....
.	.	.	.	.	.	بدون دام در روز آمارگیری -
۶۰۷۲	۲۷۲۸	۱۵۸۰۰	۳۲۸۹	۳۱۷۱۶	۳۵۰۰۵	جمع کمتر از ۲۰ رأس .....
۲۳۶	۱۷۶	۴۱۲	۱۰۰	۶۲۸	۷۲۸	۱ لغایت ۲ رأس .....
۲۹۸	۴۵۷	۹۵۵	۱۹۶	۱۹۲۷	۲۱۲۳	۳ لغایت ۴ رأس .....
۱۶۱۷	۲۱۲۰	۳۷۳۷	۶۶۸	۹۱۰۳	۹۷۷۰	۵ لغایت ۹ رأس .....
۳۷۲۱	۶۹۷۵	۱۰۶۹۵	۲۳۴۵	۳۰۰۲۹	۳۲۳۷۴	۱۰ لغایت ۱۹ رأس .....
۲۰۱۱۴	۳۹۷۲۱	۵۹۸۳۵	۱۲۶۶۲	۱۸۰۲۱۲	۱۹۲۸۷۴	جمع ۲۰ لغایت ۹۹ رأس .....
۲۸۸۴	۷۲۵۰	۱۱۱۳۴	۲۶۸۰	۳۴۳۱۸	۳۵۹۹۸	۲۰ لغایت ۲۹ رأس .....
۲۵۹۲	۷۲۷۴	۱۰۸۶۶	۲۲۳۲	۲۹۱۷۷	۳۱۴۰۹	۳۰ لغایت ۳۹ رأس .....
۲۵۸۷	۶۱۶۱	۸۷۴۸	۱۸۷۵	۲۶۳۰۱	۲۸۱۷۵	۴۰ لغایت ۴۹ رأس .....
۳۴۰۳	۵۷۲۴	۹۱۲۷	۲۲۷۵	۳۰۸۹۰	۳۳۱۶۵	۵۰ لغایت ۵۹ رأس .....
۳۶۶۸	۷۰۴۵	۱۰۶۹۳	۱۹۲۰	۳۲۶۶۰	۳۴۵۸۰	۶۰ لغایت ۷۴ رأس .....
۳۰۰۱	۶۳۲۷	۹۳۲۸	۱۸۸۲	۲۷۰۶۷	۲۸۹۴۹	۷۵ لغایت ۹۹ رأس .....
۱۶۳۱۲	۳۳۳۳۷	۴۹۶۴۹	۱۱۲۱۶	۱۶۹۵۸۶	۱۸۰۸۰۲	جمع ۱۰۰ رأس و بیشتر .....
۲۵۰۹	۱۰۸۷۲	۱۵۳۸۰	۳۲۵۱	۵۶۵۵۲	۵۹۸۰۳	۱۰۰ لغایت ۱۴۹ رأس .....
۲۸۹۹	۶۳۷۴	۹۲۷۳	۲۱۳۰	۲۹۷۸۸	۳۱۹۱۸	۱۵۰ لغایت ۱۹۹ رأس .....
۲۵۱۱	۱۱۰۲۳	۱۵۵۳۴	۴۶۶۲	۶۰۷۱۵	۶۴۳۷۷	۲۰۰ لغایت ۳۹۹ رأس .....
۱۷۴۲	۱۹۹۶	۳۷۳۸	۷۰۴	۱۰۵۷۶	۱۱۲۸۰	۴۰۰ لغایت ۴۹۹ رأس .....
۲۶۵۰	۲۹۷۳	۵۶۲۳	۱۴۷۰	۱۱۹۵۵	۱۳۴۲۵	۵۰۰ رأس و بیشتر .....

۷۸- بهره‌برداری‌های دارای بز و بزغاله در روز آمارگیری و تعداد دام‌ها برحسب شهرستان (بهره‌برداری - رأس)

تعداد بز و بزغاله در روز آمارگیری			تعداد بهره‌برتری	شهرستان
جمع				
نر	ماده	جمع		
۲۸۵۹۹	۲۱۷۰۸۹	۲۳۵۶۸۸	۱۳۹۵۷	چهارمحال و بختیاری
۹۵۲۲	۹۱۷۲۹	۱۰۱۲۹۲	۲۰۱۲	اردل
۲۹۲۲	۲۱۵۰۷	۲۵۴۵۱	۱۲۷۶	بروجن
۲۰۳۷	۲۱۲۹۶	۲۳۳۳۳	۱۶۳۶	شهرکرد
۱۵۵۷	۳۷۴۰	۵۲۹۶	۲۶۷	فارسان
۲۷۱۰	۳۷۷۴۰	۳۷۵۰۰	۱۸۲۹	کوهرنگ
۱۳۷۰۸	۱۰۹۹۰۹	۱۲۳۶۱۶	۶۸۲۶	لردگان

تعداد بز و بزغاله در روز آمارگیری						شهرستان
کمتر از ۱ ساله			۱ ساله و بالاتر			
نر	ماده	جمع	نر	ماده	جمع	
۲۲۸۰۸	۶۵۹۲۲	۸۸۷۳۰	۱۲۷۹۱	۲۳۱۱۶۷	۲۴۵۹۵۷	چهارمحال و بختیاری
۶۶۰۶	۲۰۸۹۵	۲۷۵۰۱	۳۰۳۸	۷۰۹۰۲	۷۳۹۴۰	اردل
۲۰۷۸	۵۸۲۲	۷۹۰۱	۱۸۶۶	۲۵۶۸۴	۲۷۵۵۰	بروجن
۱۹۱۶	۲۰۱۱	۳۹۲۸	۲۱۲۱	۱۸۳۸۴	۲۰۵۰۵	شهرکرد
۹۷۶	۶۶۶	۱۶۴۲	۵۸۱	۳۰۹۴	۳۶۷۵	فارسان
۳۰۲۹	۷۸۳۸	۱۰۸۶۷	۱۶۷۱	۲۹۹۵۲	۳۱۶۲۳	کوهرنگ
۹۱۱۴	۲۶۷۶۰	۲۷۶۷۲	۵۵۱۴	۸۳۱۲۹	۸۸۶۴۳	لردگان

نتایج تفصیلی سرشماری عمومی کشاورزی ۱۳۸۲ - استان چهارمحال و بختیاری

۲۹- بهره‌برداری‌های دارای گاو و گوساله در روز آمارگیری و تعداد دام آن‌ها برحسب شهرستان (بهره‌برداری - رأس)

تعداد گاو و گوساله در روز آمارگیری			تعداد بهره‌برداری	شهرستان
جمع	ماده	نر		
۱۹۹۸۴	۲۰۵۸۳	۹۰۵۶۸	۲۸۱۵۰	چهارمحال و بختیاری
۳۹۵۹	۱۱۲۷۷	۱۵۲۲۶	۵۲۷۱	اردل
۲۲۷۲	۸۱۲۰	۱۰۲۹۲	۳۱۴۷	بروجن
۷۲۵۲	۲۴۵۷۵	۳۲۰۲۹	۷۹۵۴	شهرکرد
۲۰۸۰	۷۵۷۶	۹۶۵۵	۲۷۰۲	فارس
۱۳۰۱	۶۱۲۶	۷۲۲۶	۲۶۹۶	کوهرنگ
۲۹۱۸	۱۲۷۱۰	۱۵۶۲۸	۶۱۷۸	لردگان

تعداد گاو و گوساله در روز آمارگیری						شهرستان
کمتر از ۲ ساله			۲ ساله و بالاتر			
جمع	ماده	نر	جمع	ماده	نر	
۱۴۶۵۸	۲۲۰۹۳	۳۶۷۵۱	۵۳۲۶	۴۸۲۹۰	۵۳۸۱۷	چهارمحال و بختیاری
۲۳۰۲	۳۴۵۳	۵۷۵۶	۱۶۵۶	۸۰۲۲	۹۶۸۰	اردل
۱۸۲۳	۲۴۹۵	۴۳۱۸	۲۵۰	۵۶۲۶	۶۰۷۶	بروجن
۵۸۷۸	۸۰۲۲	۱۳۹۰۰	۱۵۷۶	۱۶۵۵۲	۱۸۱۲۹	شهرکرد
۱۷۹۷	۲۲۲۷	۴۲۲۳	۱۸۲	۵۱۴۹	۵۴۳۲	فارس
۹۹۲	۱۶۵۴	۲۶۴۵	۳۰۹	۲۴۷۲	۲۷۸۱	کوهرنگ
۱۸۶۶	۴۰۲۲	۵۹۱۰	۱۰۵۲	۸۶۶۷	۹۷۱۹	لردگان

۸۰- بهره‌برداری‌های دارای گاو و گوساله در روز آمارگیری و تعداد دام آن‌ها برحسب تعداد دام بزرگ

(بهره‌برداری - رأس)

تعداد گاو و گوساله در روز آمارگیری			تعداد بهره‌برداری	تعداد دام بزرگ
جمع	ماده	جمع		
۱۹۹۸۲	۷۰۵۸۳	۹۰۵۶۸	۲۸۱۵۰	جمع
.	.	.	.	بدون دام در روز آمارگیری
۱۶۰۵۲	۵۱۶۲۰	۷۵۶۷۲	۲۷۵۲۲	جمع کمتر از ۱۰ رأس
۵۰۲	۲۷۱۱	۲۲۱۲	۴۲۱۲	۱ رأس
۲۲۰۸	۱۹۱۹۹	۲۳۲۰۷	۱۱۷۰۲	۲ رأس
۲۰۸۲	۱۱۳۸۲	۱۴۴۶۶	۲۸۲۲	۳ رأس
۲۳۵۸	۱۱۰۸۵	۱۴۴۲۲	۲۶۱۱	۴ رأس
۱۸۶۶	۵۵۴۱	۷۴۰۷	۱۴۸۱	۵ رأس
۲۰۱۵	۵۸۱۱	۷۹۰۶	۱۲۵۱	۶ لغایت ۷ رأس
۱۰۱۷	۲۸۱۲	۲۸۲۹	۴۶۱	۸ لغایت ۹ رأس
۲۵۱۷	۶۲۲۸	۸۸۲۵	۵۶۰	جمع ۱۰ لغایت ۴۹ رأس
۱۱۲۰	۱۷۴۵	۲۸۶۵	۲۴۷	۱۰ لغایت ۱۴ رأس
۲۲۲	۱۰۰۶	۱۴۲۷	۸۸	۱۵ لغایت ۱۹ رأس
۲۱۶	۱۲۰۳	۱۷۰۰	۷۲	۲۰ لغایت ۲۹ رأس
۲۰۹	۸۱۲	۱۱۴۱	۲۵	۳۰ لغایت ۳۹ رأس
۲۲۰	۲۶۲	۷۰۲	۱۷	۴۰ لغایت ۴۹ رأس
۶۷۳	۱۴۲۹	۱۹۱۲	۲۲	جمع ۵۰ لغایت ۹۹ رأس
۱۲۸	۲۸۶	۵۳۴	۱۰	۵۰ لغایت ۵۹ رأس
۲۰۲	۶۶۶	۸۵۰	۱۲	۶۰ لغایت ۷۴ رأس
۹۲۱	۴۰۷	۵۲۸	۶	۷۵ لغایت ۹۹ رأس
۸۷۳	۲۲۸۷	۳۱۶۰	۱۸	جمع ۱۰۰ رأس و بیشتر
۲۷۸	۱۲۴۲	۱۷۲۰	۱۲	۱۰۰ لغایت ۱۹۹ رأس
۱۱۵	۵۲۰	۶۳۵	۳	۲۰۰ لغایت ۴۹۹ رأس
۲۸۰	۱۵۲۵	۱۸۰۵	۱	۵۰۰ رأس و بیشتر

۱۰۱

## نتایج تفصیلی سرشماری عمومی کشاورزی ۱۳۸۲ - استان چهارمحال و بختیاری

۸۰- بهره‌برداری‌های دارای گاو و گوساله در روز آمارگیری و تعداد دام آن‌ها برحسب تعداد دام بزرگ (دقیقه)

(بهره‌برداری - رأس)

تعداد گاو و گوساله در روز آمارگیری						تعداد دام بزرگ
کمتر از ۲ ساله			۲ ساله و بالاتر			
نر	ماده	جمع	نر	ماده	جمع	
۱۲۶۵۸	۲۲-۹۳	۳۶۷۵۱	۵۳۲۶	۲۸۴۹۰	۵۲۸۱۷	جمع
.	.	.	.	.	.	بدون دام در روز آمارگیری
۱۲-۹۲	۱۸۵۲۱	۳-۶۱۳	۳۹۶۰	۲۱۰۹۹	۲۵۰۵۹	جمع کمتر از ۱۰ رأس
۶۵	۲۷۶	۳۲۱	۲۲۹	۲۴۲۴	۲۸۷۳	۱ رأس
۲۶۷۲	۶۲۷۲	۹۰۱۲۴	۵۲۶	۱۲۷۲۷	۱۳۲۵۳	۲ رأس
۲۰۵۲	۳۳۹۹	۵۲۵۱	۱۰۳۲	۷۹۸۳	۹۰۱۴	۳ رأس
۲۷۲۱	۳۶۲۳	۶۳۴۹	۶۲۷	۷۴۴۲	۸۰۷۸	۴ رأس
۱۳۲۲	۱۷۶۸	۳۱۱۱	۵۲۴	۳۷۷۳	۴۲۹۷	۵ رأس
۱۴۹۲	۱۹۷۱	۳۴۶۳	۵۲۳	۳۹۲۰	۴۴۴۳	۶ نفایت ۷ رأس
۷۲۷	۹۹۱	۱۷۲۸	۲۷۰	۱۸۲۱	۲۰۹۱	۸ نفایت ۹ رأس
۱۵۶۳	۲۰۸۸	۳۶۵۱	۱۰۳۳	۳۱۵۰	۵۱۷۳	جمع ۱۰ نفایت ۲۹ رأس
۷۱۷	۹۷۴	۱۶۹۱	۲۰۳	۱۷۷۱	۲۱۷۴	۱۰ نفایت ۱۴ رأس
۲۹۶	۳۳۲	۶۲۸	۱۲۶	۶۷۴	۷۹۹	۱۵ نفایت ۱۹ رأس
۳۷۹	۳۸۸	۶۶۷	۲۱۷	۸۶۵	۱۰۴۳	۲۰ نفایت ۲۹ رأس
۱۴۹	۲۷۲	۴۲۲	۱۶۰	۵۲۹	۷۰۹	۳۰ نفایت ۳۹ رأس
۱۲۲	۱۲۱	۲۴۳	۱۱۸	۳۴۱	۴۵۹	۴۰ نفایت ۴۹ رأس
۲۷۸	۳۸۹	۶۶۷	۱۹۵	۱۰۵۰	۱۳۲۵	جمع ۵۰ نفایت ۶۹ رأس
۱۰۲	۹۷	۱۹۹	۴۶	۲۸۹	۳۳۵	۵۰ نفایت ۵۹ رأس
۱۰۷	۱۷۲	۲۸۰	۹۷	۴۷۲	۵۷۱	۶۰ نفایت ۷۴ رأس
۶۹	۱۲۰	۱۸۸	۵۲	۲۸۷	۳۴۰	۷۵ نفایت ۹۹ رأس
۷۲۵	۱۰۹۶	۱۸۲۱	۱۳۸	۳۱۴۱	۳۲۳۹	جمع ۱۰۰ رأس و بیشتر
۳۹۰	۳۷۶	۷۶۶	۸۸	۸۶۶	۹۵۴	۱۰۰ نفایت ۱۹۹ رأس
۵۵	۸۵	۱۴۰	۶۰	۴۳۵	۴۹۵	۲۰۰ نفایت ۴۹۹ رأس
۲۸۰	۶۳۵	۹۱۵	.	۸۹۰	۸۹۰	۵۰۰ رأس و بیشتر

۸۱- بهره‌برداری‌های دارای گاو و گوساله‌ی بومی در روز آمارگیری و تعداد دام آن‌ها برحسب شهرستان (بهره‌برداری-واسی)

تعداد گاو و گوساله‌ی بومی در روز آمارگیری			تعداد بهره‌برداری	شهرستان
جمع				
نر	مانه	جمع		
۲۰۲۹	۲۲۱۰۱	۳۰۱۳۰	۱۱۴۵۸	چهارمحال و بختیاری
۲۰۸۸	۷۷۶۲	۱۰۸۵۰	۲۹۱۸	اردل
۲۹۷	۱۴۲۷	۱۸۲۴	۶۰۶	بروجن
۷۰۸	۲۵۸۰	۳۲۸۸	۱۲۵۰	شهرکرد
۹۲	۲۶۷	۳۶۰	۲۹۲	فارس
۷۴۶	۲۰۸۶	۲۸۳۲	۱۳۹۶	کوهنگ
۲۰۱۸	۷۸۰	۲۸۹۸	۴۰۷۶	لردگان

تعداد گاو و گوساله‌ی بومی در روز آمارگیری						شهرستان
کمتر از ۲ ساله			۲ ساله و بالاتر			
نر	مانه	جمع	نر	مانه	جمع	
۲۲۸۱	۶۹۸۶	۱۱۲۶۶	۲۷۵۸	۱۶۱۱۶	۱۸۸۷۴	چهارمحال و بختیاری
۱۵۹۲	۲۳۶۸	۳۹۶۰	۱۲۹۶	۵۳۱۶	۶۶۱۲	اردل
۲۳۲	۲۱۵	۴۴۷	۶۵	۱۰۱۲	۱۰۷۷	بروجن
۵۹۷	۸۴۶	۱۴۴۳	۱۱۱	۱۷۲۲	۱۸۳۳	شهرکرد
۸۸	۱۰۲	۱۹۰	۵	۲۶۵	۲۷۰	فارس
۵۰۲	۷۸۲	۱۲۸۴	۲۳۲	۲۳۰۲	۲۵۳۴	کوهنگ
۱۱۷۰	۲۴۷۲	۳۶۴۲	۸۶۸	۵۴۰۸	۶۲۷۶	لردگان

نتایج تفصیلی سرشماری عمومی کشاورزی ۱۳۸۲ - استان چهارمحال و بختیاری

۸۲- بهره‌برداری‌های دارای گاو و گوساله‌ی دورگ در روز آمارگیری و تعداد دام آن‌ها برحسب شهرستان (بهره‌برداری - رأس)

تعداد گاو و گوساله‌ی دورگ در روز آمارگیری			تعداد بهره‌برداری	شهرستان
جمع	ماده	نر		
۵۴۰۳۲	۲۲۶۲۱	۱۱۳۹۱	۱۶۶۷۸	چهارمحال و بختیاری
۲۴۶۷	۲۶۲۲	۸۲۵	۱۷۳۸	اردل
۷۸۱۹	۶۲۲۲	۱۵۸۶	۲۵۲۸	بروجن
۲۴۸۵۲	۱۸۹۹۸	۵۸۵۵	۶۵۱۲	شهرکرد
۷۷۲۷	۶۰۵۶	۱۶۷۲	۲۲۲۷	فارس
۳۵۳۴	۲۹۸۰	۵۵۵	۱۲۱۴	کوهرنگ
۵۶۲۲	۴۷۵۴	۸۷۸	۲۲۲۸	لردگان

تعداد گاو و گوساله‌ی دورگ در روز آمارگیری						شهرستان
کمتر از ۲ ساله			۲ ساله و بالاتر			
جمع	ماده	نر	جمع	ماده	نر	
۲۹۱۳۰	۲۱۸۶	۲۲۷۱۷	۲۱۸۶	۲۹۱۳۰	۳۱۲۱۶	چهارمحال و بختیاری
۲۵۶۴	۱۵۷	۱۷۲۷	۱۵۷	۲۵۶۴	۲۷۲۱	اردل
۴۲۶۸	۲۵۶	۲۲۹۵	۲۵۶	۴۲۶۸	۴۵۲۴	بروجن
۱۲۹۲۲	۱۲۸۸	۱۰۶۴۳	۱۲۸۸	۱۲۹۲۲	۱۴۲۱۱	شهرکرد
۴۰۶۰	۲۱۴	۳۸۴۳	۲۱۴	۴۰۶۰	۴۲۷۴	فارس
۲۱۱۰	۷۴	۱۳۵۱	۷۴	۲۱۱۰	۲۱۸۲	کوهرنگ
۳۲۰۷	۱۹۷	۳۰۱۰	۱۹۷	۳۲۰۷	۳۴۰۳	لردگان

۸۲- بهره‌برداری‌های دارای گاو و گوساله‌ی اصیل در روز آمارگیری و تعداد دام آن‌ها برحسب شهرستان (بهره‌برداری - رأس)

شهرستان	تعداد بهره‌برداری	تعداد گاو و گوساله‌ی اصیل در روز آمارگیری		
		جمع		نر
		ماده	جمع	
چهارمحال و بختیاری	۶۲۷	۲۸۶۱	۶۳۹۵	۱۵۵۵
اردل	۵۰	۹۴	۱۲۰	۲۷
بروجن	۷۲	۲۶۱	۷۵۲	۲۹۰
شهرکرد	۲۹۵	۲۹۹۷	۲۸۸۸	۸۹۱
فارس	۱۶۶	۱۱۵۲	۱۴۶۸	۲۱۵
کوهنگ	۲۶	۶۰	۷۰	۱۰
لردگان	۲۷	۷۶	۹۸	۲۷

شهرستان	تعداد گاو و گوساله‌ی اصیل در روز آمارگیری					
	۲ ساله و بالاتر			کمتر از ۲ ساله		
	جمع	ماده	نر	جمع	ماده	نر
چهارمحال و بختیاری	۲۶۲۷	۳۲۴۵	۲۸۲	۲۷۶۸	۱۵۹۶	۱۱۷۲
اردل	۷۰	۶۷	۲	۵۰	۲۷	۲۳
بروجن	۲۷۵	۳۲۶	۱۲۹	۲۷۷	۱۱۵	۱۶۱
شهرکرد	۲۰۷۲	۱۸۹۷	۱۷۷	۱۸۱۴	۱۱۰۰	۷۱۴
فارس	۸۸۸	۸۲۴	۶۴	۵۸۰	۲۲۹	۲۵۱
کوهنگ	۶۱	۵۹	۲	۹	۱	۸
لردگان	۵۹	۵۲	۷	۲۹	۲۴	۱۵



نتایج تفصیلی سرشماری عمومی کشاورزی ۱۳۸۲ - استان چهارمحال و بختیاری

۸۴- فروش گوسفند و بره‌ی پرواری، ذبح و تلفات آن‌ها در بهره‌برداری‌ها برحسب شهرستان (بهره‌برداری - رأس)

شهرستان	فروش		ذبح		تلفات	
	تعداد بهره‌برداری	تعداد گوسفند و بره	تعداد بهره‌برداری	تعداد گوسفند و بره	تعداد بهره‌برداری	تعداد گوسفند و بره
چهارمحال و بختیاری	۳۶۲۲	۷۳۳۸۸	۵۶۶۸	۱۲۹۷۵	۶۶۷۶	۳۶۱۱۳
اردل	۲۳۷	۶۲۳۲	۶۱۱	۲۰۸۹	۹۶۸	۴۹۶۵
بروجن	۹۶۰	۲۸۲۶۵	۱۰۷۲	۵۵۸۱	۱۰۹۰	۶۹۲۸
شهرکرد	۱۰۸۱	۳۰۷۱۶	۱۶۱۸	۵۲۹۷	۱۹۶۴	۱۲۳۳۲
فارسان	۲۶۳	۶۶۹۷	۳۴۰	۱۲۶۰	۳۹۱	۲۹۸۲
کوهزنگ	۲۳۲	۴۰۴۲	۷۱۹	۲۱۷۰	۷۲۸	۲۷۶۹
لردگان	۶۵۲	۷۱۳۷	۱۱۰۸	۳۵۷۹	۱۵۲۶	۶۳۳۵

۸۵- فروش بز و بزغاله پرواری، ذبح و تلفات آن‌ها در بهره‌برداری‌ها برحسب شهرستان (بهره‌برداری - رأس)

شهرستان	فروش		ذبح		تلفات	
	تعداد بهره‌برداری	تعداد بز و بزغاله	تعداد بهره‌برداری	تعداد بز و بزغاله	تعداد بهره‌برداری	تعداد بز و بزغاله
چهارمحال و بختیاری	۳۱۹۰	۴۷۰۶۷	۵۳۳۵	۱۶۵۲۸	۵۹۰۳	۲۵۰۷۵
اردل	۷۸۷	۸۶۲۳	۱۸۲۸	۶۵۸۸	۱۸۹۵	۸۹۱۷
بروجن	۳۷۷	۸۲۲۱	۶۱۷	۲۲۲۹	۵۰۳	۲۶۲۶
شهرکرد	۱۶۳	۱۸۰۰	۳۰۳	۸۲۲	۲۲۸	۲۲۵۶
فارسان	۴۶	۷۵۹	۱۰۷	۳۱۱	۸۶	۴۳۱
کوهزنگ	۱۹۰	۲۳۹۱	۱۰۸۱	۳۴۰۶	۸۴۶	۲۸۱۹
لردگان	۶۲۷	۵۱۹۴	۱۲۸۱	۳۱۳۲	۲۱۲۶	۸۰۲۷

## ۸۶- فروش گاو و گوساله‌ی پرواری، ذبح و تلفات آن‌ها در بهره‌برداری‌ها برحسب شهرستان (بهره‌برداری - رأس)

شهرستان	فروش		ذبح		تلفات	
	تعداد بهره‌برداری	تعداد گاو و گوساله	تعداد بهره‌برداری	تعداد گاو و گوساله	تعداد بهره‌برداری	تعداد گاو و گوساله
چهارمحال و بختیاری	۲۵۸۲	۶۱۸۰	۸۰۸	۱۰۴۲	۲۴۳۷	۳۳۸۹
اردل	۳۱۸	۴۴۴	۹۶	۱۲۰	۲۵۷	۲۸۰
بروجن	۵۰۶	۹۸۲	۸۵	۱۴۵	۲۲۲	۵۱۷
شهرکرد	۱۰۲۹	۳۰۹۷	۱۳۲	۲۰۲	۱۰۱۸	۱۲۸۹
فارسان	۵۰۲	۱۲۵۹	۶۰	۱۰۲	۳۲۷	۴۵۷
کوهننگ	۶۵	۱۳۹	۳۸	۲۹	۱۵۹	۱۸۸
لردگان	۱۶۳	۴۶۱	۳۹۶	۴۴۸	۲۰۵	۲۱۹

## نتایج تفصیلی سرشماری عمومی کشاورزی ۱۳۸۲ - استان چهارمحال و بختیاری

۸۷- تولید شیر در بهره‌برداری‌ها برحسب نوع دام و شهرستان (بهره‌برداری - رأس - تن)

شهرستان	گوسفند			بز	
	تعداد بهره‌برداری	تعداد دام شیردوشی شده	مقدار تولید شیر	تعداد دام شیردوشی شده	مقدار تولید شیر
چهارمحال و بختیاری .....	۶۵۱۷	۱۶۳۳۳۱	۶۷۷۱	۱۶۴۲۸۵	۱۷۲۲۸۹
اردل .....	۱۳۱۴	۲۵۵۴۲	۹۵۵	۵۲۷۲۷	۴۱۸۱
بروجن .....	۱۲۱۱	۲۷۵۸۶	۲۰۵۵	۱۹۸۰۲	۱۲۴۷
شهرکرد .....	۷۸۹	۲۳۷۵۶	۹۵۵	۷۸۱۲	۵۲۸
فارس .....	۹۹	۲۱۳۰	۱۵۹	۹۸۲	۵۰
کوهنگ .....	۸۷۵	۱۳۳۱۸	۵۰۱	۲۳۸۲۴	۲۲۰۷
لردگان .....	۲۳۱۰	۴۹۹۰۱	۲۱۴۶	۵۸۱۲۷	۳۹۶۶

شهرستان	گاو	
	تعداد بهره‌برداری	تعداد دام شیردوشی شده
چهارمحال و بختیاری .....	۲۴۸۴۹	۲۱۴۴۹
اردل .....	۴۶۱۳	۶۲۲۳
بروجن .....	۲۰۵۳	۵۳۹۱
شهرکرد .....	۷۲۲۸	۱۴۱۸۱
فارس .....	۲۵۶۳	۴۸۸۲
کوهنگ .....	۲۵۲۰	۳۸۶۶
لردگان .....	۴۸۷۲	۶۹۰۷

۸۸- تعداد دام و مقدار تولید پشم، مو و کرک گوسفند و بز در بهره‌برداري‌ها برحسب شهرستان (بهره‌برداري - رأس - کیلوگرم)

شهرستان	پشم گوسفند			مو و کرک بز	
	تعداد بهره‌برداري	تعداد دام	مقدار تولید	تعداد بهره‌برداري	تعداد دام
چهارمحال و بختیاری	۱۱۴۵۳	۳۷۶۹۰۹	۳۵۰۳۱۵	۲۴۴۰	۲۳۱۹۷
اردل	۱۵۲۸	۳۹۴۷۵	۴۰۵۶۵	۱۰۲۲	۱۶۶۸۸
بروجن	۱۸۲۰	۹۸۳۹۹	۹۳۷۷۱	۱۳۳	۲۳۳۱
شهرکرد	۳۶۳۷	۱۲۱۵۰۲	۱۰۸۲۸۸	۸۸	۱۷۱۰
فارسان	۶۱۸	۲۹۸۳۱	۳۱۱۸۸	۱۲	۱۵۹
کوهرنگ	۱۳۶۸	۲۹۵۷۷	۲۹۸۰۶	۳۹۶	۷۲۸۰
لردگان	۲۳۸۱	۵۸۱۲۴	۲۷۳۹۷	۷۷۹	۱۳۶۲۹

نتایج تفصیلی سرشماری عمومی کشاورزی ۱۳۸۲ - استان چهارمحال و بختیاری

۸۹- بهره‌برداری‌های پرورش ماکیان به روش سنتی و تعداد ماکیان آن‌ها برحسب شهرستان (بهره‌برداری - هزار قطعه)

شهرستان	کل				
	تعداد بهره‌برداری	تعداد طیور		تعداد بهره‌برداری	
		مرغ، خروس و جوجه	اردک، غاز و بوقلمون		
تعداد مرغ، خروس و جوجه	تعداد بهره‌برداری	تعداد طیور	تعداد بهره‌برداری	شهرستان	
چهارمحال و بختیاری	۳۵۸	۳۲۲۷۵	۱۶	۳۹۶	۳۵۲۶۰
اردل	۷۶	۵۸۰۸	۳	۸۱	۶۲۹۵
بروجن	۶۸	۳۷۲۰	۲	۵۶	۳۰۷۰
شهرکرد	۶۹	۷۶۸۸	۲	۷۸	۸۳۱۸
فارسان	۲۰	۱۶۵۲	۱	۲۳	۱۸۸۸
کوهرنگ	۲۸	۳۳۶۲	//	۲۹	۳۳۶۳
لردگان	۹۹	۱۰۱۳۶	۶	۱۱۱	۱۱۲۵۶

شهرستان	فقط اردک، غاز و بوقلمون		مرغ، خروس، جوجه، اردک، غاز و بوقلمون توأم		
	تعداد بهره‌برداری	تعداد طیور	تعداد بهره‌برداری	تعداد طیور	
				اردک، غاز و بوقلمون	مرغ، خروس و جوجه
چهارمحال و بختیاری	۲۱۱	۱	۲۶۵۳	۲۸	۱۳
اردل	۲۸	//	۹۱۰	۷	۲
بروجن	۱۷	//	۳۲۳	۶	۲
شهرکرد	۵۹	//	۵۷۲	۹	۲
فارسان	۲۶	//	۲۰۱	۳	۱
کوهرنگ	۹	//	۹۲	۱	//
لردگان	۶۲	//	۱۰۵۷	۱۲	۵

۹۰- پرورش ماکیان به روش سنتی در بهره‌برداری‌ها برحسب طبقات تعداد ماکیان (بهره‌برداری - هزار قطعه)

طبقات تعداد ماکیان	کل				تعداد بهره‌برداری
	تعداد طیور		قطه مرغ، خروس و جوجه		
	تعداد بهره‌برداری	تعداد	اردک، غاز و بوقلمون	تعداد	
جمع	۲۵۲۴۰	۲۳۳۷۵	۱۶	۳۹۶	۲۵۸
کمتر از ۱۰ قطعه	۱۷۳۲۰	۱۶۵۲۰	۴	۸۶	۸۶
۱۰-۱۴ قطعه	۸۸۷۴	۸۱۰۵	۳	۹۲	۸۶
۱۵-۱۹ قطعه	۲۳۰۷	۲۸۶۲	۲	۴۹	۲۹
۲۰-۲۴ قطعه	۲۰۲۷	۲۷۱۷	۲	۶۰	۵۵
۲۵-۲۹ قطعه	۴۷۵	۲۳۶	۱	۱۱	۹
۳۰-۳۹ قطعه	۱۰۵۲	۸۸	۱	۳۱	۲۷
۴۰-۴۹ قطعه	۲۸۹	۳۹۳	۱	۱۹	۱۶
۵۰-۹۹ قطعه	۵۴۵	۴۴۴	۱	۲۹	۲۲
۱۰۰ قطعه و بیشتر	۱۱۹	۱۰۰	//	۱۷	۱۳

طبقات تعداد ماکیان	فقط اردک، غاز و بوقلمون		تعداد بهره‌برداری	مرغ، خروس، جوجه، اردک، غاز و بوقلمون نوام	
	تعداد بهره‌برداری	تعداد طیور		تعداد طیور	
				تعداد بهره‌برداری	تعداد
جمع	۲۱۱	۱	۲۶۵۲	۲۸	۱۳
کمتر از ۱۰ قطعه	۱۷۸	۱	۶۲۲	۳	۱
۱۰-۱۴ قطعه	۲۵	//	۷۲۳	۶	۳
۱۵-۱۹ قطعه	۲	//	۴۴۱	۵	۲
۲۰-۲۴ قطعه	۲	//	۲۲۸	۵	۲
۲۵-۲۹ قطعه	۱	//	۱۷۸	۳	۱
۳۰-۳۹ قطعه	۱	//	۱۶۵	۲	۱
۴۰-۴۹ قطعه	۰	۰	۹۶	۲	۱
۵۰-۹۹ قطعه	۰	۰	۱۰۲	۵	۱
۱۰۰ قطعه و بیشتر	۰	۰	۲۰	۳	//

نتایج تفصیلی سرشماری عمومی کشاورزی ۱۳۸۲ - استان چهارمحال و بختیاری

۹۱- پرورش زنبور عسل، تعداد کندو و مقدار تولید عسل با موم در بهره‌برداری‌ها برحسب شهرستان (بهره‌برداری - کیلوگرم)

تولید عسل با موم	کل		شهرستان
	تعداد کندو	تعداد بهره‌برداری	
۴۹۸-۸۹	۵۴۱۹۹	۱۳۲۹	چهارمحال و بختیاری
۷۵۴۳۰	۸۱۰۱	۳۱۲	اردل
۱۶۱-۶۴	۹۱۳۲۳	۱۹۰	بروجن
۲۰۵۹۰۲	۲۵۵۰۳	۴۷۲	شهرکرد
۲۹-۴۹	۳۶۹۲	۱۴۹	فارسان
۹۵۸۴	۱۴۴۴	۶۶	کوهرنگ
۱۷-۶۱	۲۱۳۶	۱۶۸	لردگان

تولید عسل با موم	کندوی نوع قدیم		کندوی نوع جدید		شهرستان
	تعداد کندو	تعداد بهره‌برداری	تولید عسل با موم	تعداد کندو	
۲۵۵۹	۶۲۷	۱۶۳	۴۹۵۴۱	۵۱۵۷۲	۱۳۰۶ چهارمحال و بختیاری
۱۸۲	۷۶	۱۳	۷۵۲۴۶	۸۰۲۵	۳۰۳ اردل
۱۳۰	۴۹	۲۲	۱۶۰۹۳۵	۱۱۲۸۲	۱۷۰ بروجن
۵۲۱	۱۴۹	۵۰	۲۰۵۳۸۱	۲۵۲۵۴	۴۲۸ شهرکرد
۲۰۶	۴۸	۸	۲۸۸۲۲	۳۶۴۴	۱۳۷ فارسان
۴۵۱	۹۸	۳۲	۹۱۲۳	۱۳۴۶	۳۳ کوهرنگ
۱-۶۷	۲۱۵	۳۷	۱۵۹۹۴	۱۹۲۱	۱۳۶ لردگان

۹۲- پرورش ژنبور غسل، تعداد کندو و مقدار تولید غسل باموم در بهره‌برداری‌ها برحسب طبقات تعداد کندو (بهره‌برداری - کیلوگرم)

کل			طبقات تعداد کندو
تولید غسل باموم	تعداد کندو	تعداد بهره‌برداری	
۲۹۸۰۸۹	۵۲۱۹۹	۱۳۴۹	جمع .....
۲	.	۱	بدون کندو در روز آمارگیری .....
۲۰۸۷۱	۳۰۶۳	۷۱۷	جمع ۱۰ کندو و کمتر .....
۲۰۱۹	۵۰۴	۳۵۱	۱ لغایت ۲ کندو .....
۲۴۲۹	۶۲۲	۱۸۳	۲ لغایت ۴ کندو .....
۲۹۶۰	۶۱۶	۱۱۷	۵ لغایت ۶ کندو .....
۱۶۰۲	۲۵۵	۶۰	۷ لغایت ۸ کندو .....
۷۹۵۲	۸۶۶	۸۸	۹ لغایت ۱۰ کندو .....
۷۹۳۸	۱۱۰۱	۷۲	جمع ۱۱ لغایت ۱۹ کندو .....
۱۸۲۹	۳۳۳	۲۹	۱۱ لغایت ۱۲ کندو .....
۸۶۸	۱۰۹	۸	۱۳ لغایت ۱۴ کندو .....
۲۵۹۱	۵۲۶	۳۵	۱۵ لغایت ۱۶ کندو .....
۱۶۲۰	۱۲۳	۷	۱۷ لغایت ۱۹ کندو .....
۲۵۶۲۰	۲۹۰۹	۱۷۸	جمع ۲۰ لغایت ۴۹ کندو .....
۱۷۶۹۱	۱۸۳۹	۸۷	۲۰ لغایت ۲۹ کندو .....
۲۷۹۲۹	۲۰۷۰	۹۱	۳۰ لغایت ۴۹ کندو .....
۲۱۲۶۵۹	۳۳۱۲۷	۲۹۵	جمع ۵۰ کندو و بیشتر .....
۵۲۶۲۵	۵۶۶۳	۹۷	۵۰ لغایت ۷۴ کندو .....
۲۶۲۷۶	۲۴۸۶	۳۰	۷۵ لغایت ۹۹ کندو .....
۱۷۹۶۲۰	۱۱۹۸۳	۹۷	۱۰۰ لغایت ۱۹۹ کندو .....
۱۶۲۹۱۸	۱۶۲۹۵	۶۵	۲۰۰ لغایت ۴۹۹ کندو .....
۵۱۲۰۰	۶۵۰۰	۶	۵۰۰ کندو و بیشتر .....



## نتایج تفصیلی سرشماری عمومی کشاورزی ۱۳۸۲ - استان چهارمحال و بختیاری

۹۲- پرورش زنبور عسل- تعداد کندو و مقدار تولید عسل با موم در بهره‌برداری‌ها برحسب طبقات تعداد کندو (دنباله)

(بهره‌برداری-کیلوگرم)

کندوی نوع قدیم			کندوی نوع جدید			طبقات تعداد کندو
تولید عسل با موم	تعداد کندو	تعداد بهره‌برداری	تولید عسل با موم	تعداد کندو	تعداد بهره‌برداری	
۲۵۵۱	۶۲۷	۱۶۳	۲۹۵۵۳۱	۵۱۵۷۲	۱۲۰۶	جمع
.	.	.	۲	.	۱	بدون کندو در روز آمارگیری
۱۶۴۱	۴۱۰	۱۴۸	۱۱۲۳۰	۲۶۵۳	۶۶۰	جمع ۱۰ لغایت و کمتر
۵۲۷	۱۱۴	۸۳	۲۴۹۲	۳۹۰	۲۷۰	۱ لغایت ۲ کندو
۴۶۰	۱۲۲	۳۷	۲۸۷۹	۵۰۰	۱۵۰	۳ لغایت ۴ کندو
۲۷۱	۷۲	۱۵	۲۴۸۹	۵۲۲	۱۰۵	۵ لغایت ۶ کندو
۱۶۸	۵۸	۸	۲۲۳۴	۳۹۷	۵۳	۷ لغایت ۸ کندو
۲۱۵	۴۴	۵	۷۷۳۷	۸۲۲	۸۴	۹ لغایت ۱۰ کندو
۱۱۱	۵۱	۶	۷۸۲۷	۱۰۵۰	۷۷	جمع ۱۱ لغایت ۱۹ کندو
۲۰	۱۱	۱	۱۸۲۹	۳۳۲	۲۸	۱۱ لغایت ۱۲ کندو
۲۰	۱۳	۱	۸۲۸	۹۶	۷	۱۲ لغایت ۱۴ کندو
۵۹	۲۲	۳	۲۵۲۲	۵۰۲	۲۵	۱۵ لغایت ۱۶ کندو
۱۲	۳	۱	۱۶۹۸	۱۲۰	۷	۱۷ لغایت ۱۹ کندو
۱۰۷	۱۶۶	۴	۲۴۸۱۳	۳۷۳۳	۱۷۳	جمع ۲۰ لغایت ۴۹ کندو
۳۸۷	۶۶	۶	۱۷۳۰۴	۱۷۷۲	۸۵	۲۰ لغایت ۲۹ کندو
۴۲۰	۱۰۰	۳	۲۷۵۰۹	۲۹۷۰	۸۸	۳۰ لغایت ۴۹ کندو
.	.	.	۲۲۳۶۵۱	۴۳۱۲۲	۲۶۵	جمع ۵۰ کندو و بیشتر
.	.	.	۵۲۶۲۵	۵۶۶۴	۹۷	۵۰ لغایت ۷۴ کندو
.	.	.	۲۶۳۷۶	۲۴۸۶	۲۰	۷۵ لغایت ۹۹ کندو
.	.	.	۱۲۹۶۴۰	۱۱۹۸۳	۹۷	۱۰۰ لغایت ۱۹۹ کندو
.	.	.	۱۶۳۹۱۸	۱۶۴۹۵	۶۵	۲۰۰ لغایت ۴۹۹ کندو
.	.	.	۵۱۲۰۰	۶۵۰۰	۶	۵۰۰ کندو و بیشتر

اسامی برخی دیگر از محصولات که در پرسشنامه بهره‌برداری درج نشده است

سیاهدانه	ارزن	محصولات سالانه
هندوانه بذری	بادام زمینی	
پونجه بذری	زیره	
پیاز بذری	حناء	
گشنیز بذری	روناس	
سویا	آفتابگردان آجیلی	
چغندر علوفه‌ای	هندوانه آجیلی	
چغندر قند بذری	کدو آجیلی	
	شامهانه	محصولات دائمی
زغال اخته	خرمالو	
عناب	شاه بلوط	
انبه	سنجد	
پاپایا (خربزه درختی)	سماق	
کنار	زالزالک	
ازگیل	زرشک	











نام شهرستان:   
 نام دهستان / شهر:   
 شماره واحد کار / حوزه:

بسته فعلی  
 جمهوری اسلامی ایران  
 سازمان مدیریت و برنامه ریزی کشور  
 مرکز امور ایران  
 فرم ۲ - پرسشنامه بهره‌برداران کشاورزی

شماره برگ:   
 کد آبدی / شماره پلوک:   
 نام آبدی:

شماره برگ:   
 نام آبدی:   
 کد آبدی / شماره پلوک:   
 نام آبدی:

نوع بهره‌برداران:  خانوار معمولی ساکن  ۱ بهره‌بردار غیر ساکن  ۲  
 شماره و ردیف:  شماره و ردیف:   
 شماره و ردیف:  شماره و ردیف:   
 نام و نام خانوادگی:  نام و نام خانوادگی:   
 نام پدر:  نام پدر:   
 آدرس کامل محل سکونت (برای سرپه‌ای (۱) و (۲):   
 آدرس کامل محل سکونت (برای سرپه‌ای (۱) و (۲):   
 تلفن:  کد تلفن محل:   
 تلفن:  کد تلفن محل:

شماره و ردیف:  شماره و ردیف:   
 شماره و ردیف:  شماره و ردیف:   
 نام شرکت رسمی / مؤسسه عمومی:   
 آدرس دفتر شرکت رسمی / مؤسسه عمومی:   
 تلفن:  کد تلفن محل:   
 تلفن:  کد تلفن محل:

شماره و ردیف:  شماره و ردیف:   
 شماره و ردیف:  شماره و ردیف:   
 نام شرکت رسمی / مؤسسه عمومی:   
 آدرس دفتر شرکت رسمی / مؤسسه عمومی:   
 تلفن:  کد تلفن محل:   
 تلفن:  کد تلفن محل:

شماره و ردیف:  شماره و ردیف:   
 شماره و ردیف:  شماره و ردیف:   
 نام شرکت رسمی / مؤسسه عمومی:   
 آدرس دفتر شرکت رسمی / مؤسسه عمومی:   
 تلفن:  کد تلفن محل:   
 تلفن:  کد تلفن محل:

بخش ۱ - بهره‌برداران بومی / اصولی / بهره‌برداران غیر ساکن

کد	نوع بهره‌بردار	نام یکی از شرکا
۱	دارد <input type="checkbox"/> ندارد <input type="checkbox"/>	
۲	دارد <input type="checkbox"/> ندارد <input type="checkbox"/>	
۳	دارد <input type="checkbox"/> ندارد <input type="checkbox"/>	
۴	دارد <input type="checkbox"/> ندارد <input type="checkbox"/>	

تعداد بهره‌برداران:

بخش ۲ - مشخصات بهره‌برداران خانوار / بهره‌بردار غیر ساکن

شماره ترتیب تکمیل پرسشنامه:

کد بهره‌برداران در بخش ۱:

تعداد سرگازی ساکن در این آبادی / شهر:

(برای بهره‌برداران غیر بومی / غیر ساکن)

نام و نام خانوادگی مأمور سرشماری:

تاریخ:  امضا:

بخش ۳ - مشخصات بهره‌بردار

سن	جنس	رتبه تحصیلی	وضعیت اشتغال
۱	مرد	۱	۱
۲	زن	۲	۲
۳		۳	۳

نام و نام خانوادگی:

شماره و ردیف:

تاریخ:  امضا:

نام و نام خانوادگی کارشناس مسئول فنی:

تاریخ:  امضا:

نام و نام خانوادگی پاسخگو:

تاریخ انجام مصاحبه:

نام و نام خانوادگی پاسخگو:

تاریخ:  امضا:

نام و نام خانوادگی پاسخگو:

تاریخ:  امضا:

نام و نام خانوادگی کارشناس مسئول فنی:

تاریخ:  امضا:



بیش از ۴ - آراضی زراعی و محصولات سالانه  ۱۰ فارز  ۱۱ نوزاد  ۲

۴-۲ - آراضی زراعی دائم

سالنامه آراضی زراعی	نام واحد سطح	مساحت	نوع
۱	۱	۱	کل زمینهای زیر کشت و آیش
۲	۲	۲	آیش

۴-۱ - آراضی زراعی دائم

سالنامه آراضی زراعی	نام واحد سطح	مساحت	نوع
۱	۱	۱	کل زمینهای زیر کشت و آیش
۲	۲	۲	آیش

۴-۳ - محصولات سالانه در برنج مربوط مشخص کنید

ردیف	آبی	نام محصول	ردیف	آبی	نام محصول
۵۴ <input type="checkbox"/>	۳۸ <input type="checkbox"/>	چغندر (سنگک)	۶۱ <input type="checkbox"/>	۱۸ <input type="checkbox"/>	گندم
۵۵ <input type="checkbox"/>	۳۷ <input type="checkbox"/>	ذرت (سنگک)	۶۲ <input type="checkbox"/>	۱۹ <input type="checkbox"/>	سویا
۵۶ <input type="checkbox"/>	۳۶ <input type="checkbox"/>	ذرت خوشه‌ای و خوشه‌ای	۶۳ <input type="checkbox"/>	۲۰ <input type="checkbox"/>	برنج (دوره اول)
۵۷ <input type="checkbox"/>	۳۵ <input type="checkbox"/>	سبب زمینی	۶۴ <input type="checkbox"/>	۲۱ <input type="checkbox"/>	برنج (دوره دوم)
۵۸ <input type="checkbox"/>	۳۴ <input type="checkbox"/>	پنبه	۶۵ <input type="checkbox"/>	۲۲ <input type="checkbox"/>	چغندر (دوم)
۵۹ <input type="checkbox"/>	۳۳ <input type="checkbox"/>	گوجه‌ریزی	۶۶ <input type="checkbox"/>	۲۳ <input type="checkbox"/>	پنبه (دوم)
۶۰ <input type="checkbox"/>	۳۲ <input type="checkbox"/>	سیر (سنگک)	۶۷ <input type="checkbox"/>	۲۴ <input type="checkbox"/>	سبب زمینی
۶۱ <input type="checkbox"/>	۳۱ <input type="checkbox"/>	فولج (نیمه) و نیمه و چغندر (نیمه)	۶۸ <input type="checkbox"/>	۲۵ <input type="checkbox"/>	سبب زمینی
۶۲ <input type="checkbox"/>	۳۰ <input type="checkbox"/>	سبب زمینی	۶۹ <input type="checkbox"/>	۲۶ <input type="checkbox"/>	سبب زمینی
۶۳ <input type="checkbox"/>	۲۹ <input type="checkbox"/>	سبب زمینی	۷۰ <input type="checkbox"/>	۲۷ <input type="checkbox"/>	سبب زمینی
۶۴ <input type="checkbox"/>	۲۸ <input type="checkbox"/>	سبب زمینی	۷۱ <input type="checkbox"/>	۲۸ <input type="checkbox"/>	سبب زمینی
۶۵ <input type="checkbox"/>	۲۷ <input type="checkbox"/>	سبب زمینی	۷۲ <input type="checkbox"/>	۲۹ <input type="checkbox"/>	سبب زمینی
۶۶ <input type="checkbox"/>	۲۶ <input type="checkbox"/>	سبب زمینی	۷۳ <input type="checkbox"/>	۳۰ <input type="checkbox"/>	سبب زمینی
۶۷ <input type="checkbox"/>	۲۵ <input type="checkbox"/>	سبب زمینی	۷۴ <input type="checkbox"/>	۳۱ <input type="checkbox"/>	سبب زمینی
۶۸ <input type="checkbox"/>	۲۴ <input type="checkbox"/>	سبب زمینی	۷۵ <input type="checkbox"/>	۳۲ <input type="checkbox"/>	سبب زمینی
۶۹ <input type="checkbox"/>	۲۳ <input type="checkbox"/>	سبب زمینی	۷۶ <input type="checkbox"/>	۳۳ <input type="checkbox"/>	سبب زمینی
۷۰ <input type="checkbox"/>	۲۲ <input type="checkbox"/>	سبب زمینی	۷۷ <input type="checkbox"/>	۳۴ <input type="checkbox"/>	سبب زمینی
۷۱ <input type="checkbox"/>	۲۱ <input type="checkbox"/>	سبب زمینی	۷۸ <input type="checkbox"/>	۳۵ <input type="checkbox"/>	سبب زمینی
۷۲ <input type="checkbox"/>	۲۰ <input type="checkbox"/>	سبب زمینی	۷۹ <input type="checkbox"/>	۳۶ <input type="checkbox"/>	سبب زمینی
۷۳ <input type="checkbox"/>	۱۹ <input type="checkbox"/>	سبب زمینی	۸۰ <input type="checkbox"/>	۳۷ <input type="checkbox"/>	سبب زمینی
۷۴ <input type="checkbox"/>	۱۸ <input type="checkbox"/>	سبب زمینی	۸۱ <input type="checkbox"/>	۳۸ <input type="checkbox"/>	سبب زمینی
۷۵ <input type="checkbox"/>	۱۷ <input type="checkbox"/>	سبب زمینی	۸۲ <input type="checkbox"/>	۳۹ <input type="checkbox"/>	سبب زمینی
۷۶ <input type="checkbox"/>	۱۶ <input type="checkbox"/>	سبب زمینی	۸۳ <input type="checkbox"/>	۴۰ <input type="checkbox"/>	سبب زمینی
۷۷ <input type="checkbox"/>	۱۵ <input type="checkbox"/>	سبب زمینی	۸۴ <input type="checkbox"/>	۴۱ <input type="checkbox"/>	سبب زمینی
۷۸ <input type="checkbox"/>	۱۴ <input type="checkbox"/>	سبب زمینی	۸۵ <input type="checkbox"/>	۴۲ <input type="checkbox"/>	سبب زمینی
۷۹ <input type="checkbox"/>	۱۳ <input type="checkbox"/>	سبب زمینی	۸۶ <input type="checkbox"/>	۴۳ <input type="checkbox"/>	سبب زمینی
۸۰ <input type="checkbox"/>	۱۲ <input type="checkbox"/>	سبب زمینی	۸۷ <input type="checkbox"/>	۴۴ <input type="checkbox"/>	سبب زمینی
۸۱ <input type="checkbox"/>	۱۱ <input type="checkbox"/>	سبب زمینی	۸۸ <input type="checkbox"/>	۴۵ <input type="checkbox"/>	سبب زمینی
۸۲ <input type="checkbox"/>	۱۰ <input type="checkbox"/>	سبب زمینی	۸۹ <input type="checkbox"/>	۴۶ <input type="checkbox"/>	سبب زمینی
۸۳ <input type="checkbox"/>	۹ <input type="checkbox"/>	سبب زمینی	۹۰ <input type="checkbox"/>	۴۷ <input type="checkbox"/>	سبب زمینی
۸۴ <input type="checkbox"/>	۸ <input type="checkbox"/>	سبب زمینی	۹۱ <input type="checkbox"/>	۴۸ <input type="checkbox"/>	سبب زمینی
۸۵ <input type="checkbox"/>	۷ <input type="checkbox"/>	سبب زمینی	۹۲ <input type="checkbox"/>	۴۹ <input type="checkbox"/>	سبب زمینی
۸۶ <input type="checkbox"/>	۶ <input type="checkbox"/>	سبب زمینی	۹۳ <input type="checkbox"/>	۵۰ <input type="checkbox"/>	سبب زمینی
۸۷ <input type="checkbox"/>	۵ <input type="checkbox"/>	سبب زمینی	۹۴ <input type="checkbox"/>	۵۱ <input type="checkbox"/>	سبب زمینی
۸۸ <input type="checkbox"/>	۴ <input type="checkbox"/>	سبب زمینی	۹۵ <input type="checkbox"/>	۵۲ <input type="checkbox"/>	سبب زمینی
۸۹ <input type="checkbox"/>	۳ <input type="checkbox"/>	سبب زمینی	۹۶ <input type="checkbox"/>	۵۳ <input type="checkbox"/>	سبب زمینی
۹۰ <input type="checkbox"/>	۲ <input type="checkbox"/>	سبب زمینی	۹۷ <input type="checkbox"/>	۵۴ <input type="checkbox"/>	سبب زمینی
۹۱ <input type="checkbox"/>	۱ <input type="checkbox"/>	سبب زمینی	۹۸ <input type="checkbox"/>	۵۵ <input type="checkbox"/>	سبب زمینی
۹۲ <input type="checkbox"/>	۰ <input type="checkbox"/>	سبب زمینی	۹۹ <input type="checkbox"/>	۵۶ <input type="checkbox"/>	سبب زمینی
۹۳ <input type="checkbox"/>	۰ <input type="checkbox"/>	سبب زمینی	۱۰۰ <input type="checkbox"/>	۵۷ <input type="checkbox"/>	سبب زمینی

۴-۴ - محصولات سالانه آبی

۴-۵ - محصولات سالانه آبی

ردیف (کلوز کرد)	سالنامه آراضی زراعی	نام واحد سطح	مساحت	نوع محصول
۱	۱	۱	۱	۱
۲	۲	۲	۲	۲
۳	۳	۳	۳	۳
۴	۴	۴	۴	۴
۵	۵	۵	۵	۵
۶	۶	۶	۶	۶
۷	۷	۷	۷	۷
۸	۸	۸	۸	۸
۹	۹	۹	۹	۹
۱۰	۱۰	۱۰	۱۰	۱۰

۴-۴ - محصولات سالانه آبی

ردیف (کلوز کرد)	سالنامه آراضی زراعی	نام واحد سطح	مساحت	نوع محصول
۱	۱	۱	۱	۱
۲	۲	۲	۲	۲
۳	۳	۳	۳	۳
۴	۴	۴	۴	۴
۵	۵	۵	۵	۵
۶	۶	۶	۶	۶
۷	۷	۷	۷	۷
۸	۸	۸	۸	۸
۹	۹	۹	۹	۹
۱۰	۱۰	۱۰	۱۰	۱۰

۵-۱ - محصولات سیب و انگسار

محل و تاریخ برداشت	نام محصول	محل	شرح
۱	سیب	۱	محصولات دانه‌ای شیر
۲	انگسار	۱	محصولات دانه‌ای شیر
۳	محصولات دانه‌ای شیر	۱	محصولات دانه‌ای شیر
۴	محصولات دانه‌ای شیر	۱	محصولات دانه‌ای شیر

۵-۲ - محصولات دانه‌ای (وجود هر یک از محصولات را با شرح علت X در مربع مربوط مشخص کنید)

کد محصول	نام محصول		کد محصول
	آبی	بادام	
۱۱			۱۱
۱۲			۱۲
۱۳			۱۳
۱۴			۱۴
۱۵			۱۵
۱۶			۱۶
۱۷			۱۷
۱۸			۱۸
۱۹			۱۹
۲۰			۲۰

\* تاریخ برداشت، نام مکان، پلاک و ...  
 \*\* تریز، سیب، گوجه، شالک، پسته، انار و ...

۵-۳ - سیب و انگسار به صورت گشت ساده (تک محصولی)

نام محصول	کد محصول	محل گشت	محل برداشت	
			محل و تاریخ برداشت	محل و تاریخ برداشت
۱	۱	۱	۱	۱
۲	۱	۱	۱	۱
۳	۱	۱	۱	۱
۴	۱	۱	۱	۱

\* تاریخ برداشت و محل را همراه با صورت گشت ساده (تک محصولی) مشخص کنید و اطلاعات مربوط را در این قسمت بنویسید.

۵-۴ - سیب و انگسار به صورت گشت مفصّل و "گشت پراکنده"

نام محصول	کد محصول	محل برداشت		شرح
		محل و تاریخ برداشت	محل و تاریخ برداشت	
۱	۱	۱	۱	
۲	۱	۱	۱	
۳	۱	۱	۱	
۴	۱	۱	۱	





جمهوری اسلامی ایران  
وزارت آموزش عالی و تحقیقات علمی  
مرکز آمار ایران

فرم آمار دستگاه آلمانی

نام شهروان: .....  
نام همسر: .....

بخش ۱ - وضع تحصیلی دانش آموزان

پایه اول	<input type="checkbox"/>
پایه دوم	<input type="checkbox"/>
پایه سوم	<input type="checkbox"/>
پایه چهارم	<input type="checkbox"/>
پایه پنجم	<input type="checkbox"/>
پایه ششم	<input type="checkbox"/>
پایه هفتم	<input type="checkbox"/>
پایه هشتم	<input type="checkbox"/>
پایه نهم	<input type="checkbox"/>
پایه دهم	<input type="checkbox"/>
پایه یازدهم	<input type="checkbox"/>
پایه دوازدهم	<input type="checkbox"/>

بخش ۲ - وضعیت تحصیلی دانش آموزان

هیچ کدام	<input type="checkbox"/>
فقط در مدرسه	<input type="checkbox"/>
فقط در کلاس	<input type="checkbox"/>
فقط در مدرسه و کلاس	<input type="checkbox"/>
فقط در مدرسه و کلاس و کانون	<input type="checkbox"/>
فقط در مدرسه و کلاس و کانون و کانون	<input type="checkbox"/>
فقط در مدرسه و کلاس و کانون و کانون و کانون	<input type="checkbox"/>

بخش ۳ - منابع آلمانی

شرح	تعداد	توضیحات
۱	<input type="checkbox"/>	
۲	<input type="checkbox"/>	
۳	<input type="checkbox"/>	
۴	<input type="checkbox"/>	
۵	<input type="checkbox"/>	
۶	<input type="checkbox"/>	
۷	<input type="checkbox"/>	
۸	<input type="checkbox"/>	
۹	<input type="checkbox"/>	
۱۰	<input type="checkbox"/>	

بخش ۴ - مشخصات دانش آموزان

تعداد	۱
شرح	۲
شرح	۳
شرح	۴
شرح	۵
شرح	۶
شرح	۷
شرح	۸
شرح	۹
شرح	۱۰

بخش ۵ - خدمات آموزشی و تجهیزات آماری تحت نظر

تعداد	۱
شرح	۲
شرح	۳
شرح	۴
شرح	۵
شرح	۶
شرح	۷
شرح	۸
شرح	۹
شرح	۱۰

بخش ۶ - تولید شیر، پنیر، موز، کره و سایر دام

تولید	۱
شرح	۲
شرح	۳
شرح	۴
شرح	۵
شرح	۶
شرح	۷
شرح	۸
شرح	۹
شرح	۱۰

بخش ۷ - تعداد دام بارکنده و سوزنی

تعداد	۱
شرح	۲
شرح	۳
شرح	۴
شرح	۵
شرح	۶
شرح	۷
شرح	۸
شرح	۹
شرح	۱۰

نام شهروان: .....  
نام همسر: .....

بخش ۸ - امکانات بهداشتی آب آشامیدنی

تعداد	۱
شرح	۲
شرح	۳
شرح	۴
شرح	۵
شرح	۶
شرح	۷
شرح	۸
شرح	۹
شرح	۱۰

بخش ۹ - فعالیت پرورش طیور خانگی

تعداد	۱
شرح	۲
شرح	۳
شرح	۴
شرح	۵
شرح	۶
شرح	۷
شرح	۸
شرح	۹
شرح	۱۰

بخش ۱۰ - فعالیت پرورش گیاهات دارویی

تعداد	۱
شرح	۲
شرح	۳
شرح	۴
شرح	۵
شرح	۶
شرح	۷
شرح	۸
شرح	۹
شرح	۱۰

بخش ۱۱ - پرورش ماهی

تعداد واحد	۱
شرح	۲
شرح	۳
شرح	۴
شرح	۵
شرح	۶
شرح	۷
شرح	۸
شرح	۹
شرح	۱۰

پیش ۱۲ - نمودار - کاری و سیماس

ردیف	شرح	وجود دارد	وجود ندارد
۱	شرکت سازه روستایی	<input type="checkbox"/>	<input type="checkbox"/>
۲	شرکت سازه فولاد گسترده	<input type="checkbox"/>	<input type="checkbox"/>
۳	مرکز خدمات حوزه کشاورزی	<input type="checkbox"/>	<input type="checkbox"/>
۴	جواز احداث روستایی	<input type="checkbox"/>	<input type="checkbox"/>

پیش ۱۳ - بهسازی کان پرستانه

ردیف	نام و نام خانوادگی	آدرس یا نشانی محل	شماره تلفن
۱			
۲			
۳			
۴			
۵			

پیش ۱۴ - مأمور سرشناسی، آراضی و کارشناس مسئول طرح

ردیف	نام و نام خانوادگی	تاریخ	محل
	مأمور سرشناسی		
	آراضی		
	کارشناس مسئول طرح		

پیش ۱۵ - پوشش راه های و آوارهای عمومی اسلامی ایران

ردیف	شرح	طول	عرض	عمق
۱	پوشش راه	<input type="checkbox"/>	<input type="checkbox"/>	<input type="checkbox"/>
۲	پوشش تویزه	<input type="checkbox"/>	<input type="checkbox"/>	<input type="checkbox"/>

پیش ۱۶ - مخازن و ارتباطات

ردیف	شرح	وجود دارد	وجود ندارد
۱	مخزن آب	<input type="checkbox"/>	<input type="checkbox"/>
۲	نمایندگی آب یا گاز روستایی	<input type="checkbox"/>	<input type="checkbox"/>
۳	ظرف ذخیره مخازن (تخلیه و ...)	<input type="checkbox"/>	<input type="checkbox"/>
۴	مستقری به وسیله شبکه عمومی فر آبی	<input type="checkbox"/>	<input type="checkbox"/>
۵	مستقری به روشخانه و خانه فر آبی	<input type="checkbox"/>	<input type="checkbox"/>

پیش ۱۷ - آب، برق و گاز

ردیف	شرح	وجود دارد	وجود ندارد
۱	آب سرد	<input type="checkbox"/>	<input type="checkbox"/>
۲	سیستم تصفیه آب برای آلودگی های تازه برای کشتی	<input type="checkbox"/>	<input type="checkbox"/>
۳	گاز	<input type="checkbox"/>	<input type="checkbox"/>
۴	گاز برای کشتی	<input type="checkbox"/>	<input type="checkbox"/>

پیش ۱۸ - صنایع تبدیلی محصولات کشاورزی (غیر غذایی)

ردیف	شرح	طول	عرض	عمق	تولید کننده
۱	تولید آرد های شیر	<input type="checkbox"/>	<input type="checkbox"/>	<input type="checkbox"/>	تولید کننده و کشتی پاک کتی
۲	تولید گوشت فرنگی	<input type="checkbox"/>	<input type="checkbox"/>	<input type="checkbox"/>	پسته بندی حرما
۳	تولید سبزی	<input type="checkbox"/>	<input type="checkbox"/>	<input type="checkbox"/>	تولید و فروش سبزی (غیر غذایی)
۴	تولید آب لبو	<input type="checkbox"/>	<input type="checkbox"/>	<input type="checkbox"/>	تولید کننده
۵	تولید گوشت مرغ	<input type="checkbox"/>	<input type="checkbox"/>	<input type="checkbox"/>	پرورش
۶	پسته پاک کتی	<input type="checkbox"/>	<input type="checkbox"/>	<input type="checkbox"/>	سبزی آرد مرغی
۷	تولید خشک کتی	<input type="checkbox"/>	<input type="checkbox"/>	<input type="checkbox"/>	سبزی آرد آبی
۸	پسته پاک کتی	<input type="checkbox"/>	<input type="checkbox"/>	<input type="checkbox"/>	پرورش
۹	تولید روغن کتی	<input type="checkbox"/>	<input type="checkbox"/>	<input type="checkbox"/>	قرن خشک کتی
۱۰	تولید اسبوه	<input type="checkbox"/>	<input type="checkbox"/>	<input type="checkbox"/>	

پیش ۱۹ - بهداشت و درمان

ردیف	شرح	وجود دارد	وجود ندارد
۱	حمام	<input type="checkbox"/>	<input type="checkbox"/>
۲	مرکز بهداشتی درمانی (بهداشت، کلینیک و ...)	<input type="checkbox"/>	<input type="checkbox"/>
۳	خانه بهداشت	<input type="checkbox"/>	<input type="checkbox"/>
۴	خانه بهداشت	<input type="checkbox"/>	<input type="checkbox"/>
۵	پرستار	<input type="checkbox"/>	<input type="checkbox"/>
۶	دندانپزشک	<input type="checkbox"/>	<input type="checkbox"/>
۷	دندانپزشک عمومی و بهداشت	<input type="checkbox"/>	<input type="checkbox"/>
۸	بهداشت و نظافت روستایی	<input type="checkbox"/>	<input type="checkbox"/>
۹	بهداشت	<input type="checkbox"/>	<input type="checkbox"/>
۱۰	بهداشت	<input type="checkbox"/>	<input type="checkbox"/>
۱۱	دندانپزشک و کلینیک دندانپزشکی	<input type="checkbox"/>	<input type="checkbox"/>