

جمهوری اسلامی ایران
سازمان مدیریت و برنامه‌ریزی کشور
مرکز آمار ایران

نتایج تفصیلی سرشماری عمومی کشاورزی

۱۳۸۲



استان بوشهر

جمهوری اسلامی ایران
سازمان مدیریت و برنامه‌ریزی کشور
مرکز آمار ایران

نتایج تفصیلی سرشماری عمومی کشاورزی

۱۳۸۲



استان بوشهر



کتابخانه مرکز آمار ایران
شماره ۸۲۴:۰۲۰۰۰۰
۲۰۵ ۸۴/۴/۲۷

نشانه‌های نشریات مرکز آمار ایران	
-	آمار گردآوری نشده است.
000	آمار در دسترس نیست.
X	ذاتاً یا عملاً وجود ندارد.
XX	جمع و محاسبه غیرممکن یا بی معنی است.
//	رقم کمتر از نصف واحد است.
*	رقم (نسبت) ناچیز و قابل صرف نظر کردن است.
**	رقم غیرقطعی است.
⊙	رقم جنبه‌ی تخمینی دارد.
⊖	به دلیل حفظ محرمانگی، رقم قابل انتشار نیست.

اختلاف در سرجمع‌ها به علت سرراست کردن ارقام است. محاسبه‌ی نسبت‌ها و شاخص‌ها قبل از سرراست کردن ارقام صورت گرفته است.

مرکز آمار ایران

نتایج تفصیلی سرشماری عمومی کشاورزی استان بوشهر - ۱۳۸۲ /
مرکز آمار ایران - تهران: مرکز آمار ایران، دفتر انتشارات و
اطلاع رسانی، ۱۳۸۴ .

۱۲۶ ص: جدول، نمودار. - (مرکز آمار ایران؛ ۳۸۹۰)

ISBN 964-365-364-1 : ۱۵۰۰۰ ریال

۱. کشاورزی - ایران - بوشهر (استان) - آمار، کشاورزی -

ایران - بوشهر (استان) - جنبه‌های اقتصادی - آمار، الف. مرکز

آمار ایران، دفتر انتشارات و اطلاع رسانی. ب. عنوان .

۳۳۸/۱۰۹۵۵-۲۱

HD ۲۰۶۵ / ۲ / م ۴۱۷

مرکز آمار ایران

نتایج تفصیلی سرشماری عمومی کشاورزی استان بوشهر - ۱۳۸۲

تاریخ انتشار: خرداد ۱۳۸۴

شمارگان: ۴۰۰ نسخه

شماره‌ی مسلسل نشریات مرکز آمار ایران: ۳۸۹۰

ناشر: دفتر انتشارات و اطلاع رسانی

قیمت: ۱۵۰۰۰ ریال

چاپ در چاپخانه‌ی مرکز آمار ایران

نقل قول از مطالب این کتاب با ذکر منبع بلامانع است.

تهران، کدپستی ۱۴۱۴۶۶۳۱۱۱، خیابان دکتر فاطمی، خیابان رهی معیری، تلفن ۸-۸۹۶۵۰۶۱

دورنگار: ۸۹۶۳۴۵۱ - ۸۹۶۶۰۸۹

URL: <http://www.sci.org.ir>

E-mail: sci@sci.org.ir

شابک ۹۶۴-۳۶۵-۳۶۴-۱

ISBN 964-365-364-1

۱۳۸۲
۱۳۸۲
۱۳۸۲
۱۳۸۲

پیشگفتار

سومین سرشماری عمومی کشاورزی ایران با هدف جمع‌آوری آمار و اطلاعات واحدهای تولیدی کشاورزی کشور، از ۵ مهر لغایت ۵ آبان ۱۳۸۲، به طور همزمان در سراسر کشور انجام شد. نتایج این سرشماری در برگرفته‌ی مجموعه‌ای بسیار گسترده از اطلاعات آماری است که در قالب جدول‌های متنوع به صورت گزارش‌های چاپی و لوح‌های فشرده ارائه می‌شود.

نشریه‌ی حاضر با عنوان "نتایج تفصیلی سرشماری عمومی کشاورزی ۱۳۸۲" حاوی منتخبی از جدول‌های آماری در سطح استان بوشهر به همراه خلاصه یافته‌ها است که در اختیار علاقه‌مندان قرار می‌گیرد. نتایج این سرشماری برای سطوح جغرافیایی کوچکتر از شهرستان، از طریق واحد اطلاع‌رسانی مرکز آمار ایران به آدرس خیابان دکتر فاطمی، نبش رهی معیری، برای عموم قابل دسترس است.

مرکز آمار ایران در اجرای سرشماری عمومی کشاورزی ۱۳۸۲، از مشارکت همه جانبه‌ی وزارت جهاد کشاورزی و سازمان مدیریت و برنامه‌ریزی در استان‌ها و همچنین همکاری صمیمانه‌ی تولیدکنندگان کشاورزی که زمینه‌ی اجرای موفقیت آمیز این طرح را فراهم کردند، سپاسگزاری می‌کند.

مرکز آمار ایران

۱۳۸۲

فهرست مندرجات

عنوان	صفحه
راهتمای کاربران.....	۷
تعاریف و مفاهیم	۱۳
یافته های مهم.....	۱۹

فصل اول - بهره برداران و بهره‌برداری‌های کشاورزی

۱- بهره‌برداران فهرست شده و بهره‌برداران سرشماری شده (دارای پرسشنامه) برحسب نوع بهره‌بردار و شهرستان.....	۲۷
۲- بهره‌برداری‌های کشاورزی برحسب نوع بهره‌بردار و شهرستان.....	۲۸
۳- بهره‌برداری‌های کشاورزی متعلق به اشخاص حقیقی برحسب نوع و سن بهره‌بردار.....	۲۹
۴- بهره‌برداری‌های کشاورزی متعلق به اشخاص حقیقی برحسب وضع سواد و مدرک تحصیلی بهره‌بردار و شهرستان.....	۲۹
۵- بهره‌برداری‌های کشاورزی متعلق به اشخاص حقیقی برحسب وضع سواد و مدرک تحصیلی بهره‌بردار و وسعت اراضی.....	۳۰
۶- بهره‌برداری‌های کشاورزی متعلق به اشخاص حقیقی برحسب وضع سواد، مدرک تحصیلی و سن بهره‌بردار.....	۳۱
۷- بهره‌برداری‌های کشاورزی متعلق به اشخاص حقیقی برحسب جنس بهره‌بردار، بستگی با سرپرست خانوار و شهرستان.....	۳۲

فصل دوم - کاربری اراضی کشاورزی

۸- بهره‌برداری‌های کشاورزی برحسب نوع فعالیت و شهرستان.....	۳۵
۹- تعداد و مساحت بهره‌برداری‌های با زمین برحسب شهرستان.....	۳۵
۱۰- تعداد و مساحت بهره‌برداری‌های با زمین برحسب وسعت اراضی کشاورزی.....	۳۶
۱۱- تعداد و مساحت بهره‌برداری‌های با زمین برحسب سن بهره‌بردار.....	۳۷
۱۲- تعداد و مساحت بهره‌برداری‌های با زمین آبی برحسب شهرستان.....	۳۸
۱۳- تعداد و مساحت بهره‌برداری‌های با زمین دیم برحسب شهرستان.....	۳۸
۱۴- تعداد و مساحت بهره‌برداری‌های دارای اراضی زراعی برحسب شهرستان.....	۳۹
۱۵- تعداد و مساحت بهره‌برداری‌های دارای اراضی زراعی برحسب وسعت اراضی کشاورزی.....	۴۰
۱۶- تعداد و مساحت بهره‌برداری‌های دارای اراضی زراعی برحسب وسعت اراضی زراعی.....	۴۱
۱۷- تعداد و مساحت بهره‌برداری‌های دارای اراضی زراعی برحسب سن بهره‌بردار.....	۴۲
۱۸- تعداد و مساحت بهره‌برداری‌های دارای اراضی زراعی آبی برحسب شهرستان.....	۴۳
۱۹- مساحت اراضی زراعی بهره‌برداری‌ها به تفکیک آبی و دیم برحسب شهرستان.....	۴۴
۲۰- تعداد و مساحت باغ و قلمستان بهره‌برداری‌ها برحسب شهرستان.....	۴۵
۲۱- تعداد و مساحت باغ و قلمستان بهره‌برداری‌ها برحسب وسعت اراضی کشاورزی.....	۴۶

عنوان

صفحه

- ۲۲- تعداد و مساحت باغ و قلمستان بهره‌برداری‌ها برحسب سن بهره‌بردار ۴۷
- ۲۳- تعداد و مساحت باغ و قلمستان بهره‌برداری‌ها برحسب وسعت اراضی باغ و قلمستان ۴۸
- ۲۴- تعداد و مساحت باغ و قلمستان آبی بهره‌برداری‌ها برحسب شهرستان ۴۹
- ۲۵- تعداد و مساحت باغ و قلمستان دیم بهره‌برداری‌ها برحسب شهرستان ۴۹
- ۲۶- تعداد و مساحت باغ و قلمستان بهره‌برداری‌ها به تفکیک آبی و دیم برحسب شهرستان ۵۰

فصل سوم - زراعت (محصولات سالانه در فضای باز)

- ۲۷- تعداد بهره‌برداری، سطح کاشت و مقدار تولید محصولات زراعی بهره‌برداری‌های کشاورزی برحسب نام محصول ۵۲
- ۲۸- تعداد بهره‌برداری، سطح کاشت و مقدار تولید گندم برحسب شهرستان ۵۵
- ۲۹- تعداد بهره‌برداری، سطح کاشت و مقدار تولید گندم برحسب وسعت اراضی کشاورزی ۵۶
- ۳۰- تعداد بهره‌برداری، سطح کاشت و مقدار تولید گندم برحسب وسعت اراضی زراعی ۵۷
- ۳۱- تعداد بهره‌برداری، سطح کاشت و مقدار تولید گندم برحسب سن بهره‌بردار ۵۸
- ۳۲- تعداد بهره‌برداری، سطح کاشت و مقدار تولید جو برحسب شهرستان ۵۸
- ۳۳- تعداد بهره‌برداری، سطح کاشت و مقدار تولید ذرت دانه‌ای برحسب شهرستان ۵۹
- ۳۴- تعداد بهره‌برداری، سطح کاشت و مقدار تولید کلزا برحسب شهرستان ۵۹
- ۳۵- تعداد بهره‌برداری، سطح کاشت و مقدار تولید هندوانه برحسب شهرستان ۶۰
- ۳۶- تعداد بهره‌برداری، سطح کاشت و مقدار تولید خیار برحسب شهرستان ۶۰
- ۳۷- تعداد بهره‌برداری، سطح کاشت و مقدار تولید خربزه، طالبی، گرمک و دستنبو برحسب شهرستان ۶۱
- ۳۸- تعداد بهره‌برداری، سطح کاشت و مقدار تولید یونجه و اسپرس (خشک) برحسب شهرستان ۶۱
- ۳۹- تعداد بهره‌برداری، سطح کاشت و مقدار تولید ذرت خوشه‌ای و علوفه‌ای برحسب شهرستان ۶۲
- ۴۰- تعداد بهره‌برداری، سطح کاشت و مقدار تولید پیاز برحسب شهرستان ۶۲
- ۴۱- تعداد بهره‌برداری، سطح کاشت و مقدار تولید گوجه فرنگی برحسب شهرستان ۶۳
- ۴۲- تعداد بهره‌برداری، سطح کاشت و مقدار تولید سایر سبزیجات برحسب شهرستان ۶۳
- ۴۳- تعداد بهره‌برداری، سطح کاشت و مقدار تولید تنباکو برحسب شهرستان ۶۴

فصل چهارم - باغداری (تولید محصولات دائمی در فضای باز) و تولید گلخانه‌ای

- ۴۴- تعداد بهره‌برداری، سطح کاشت ساده، تعداد درخت و مقدار تولید محصولات دائمی برحسب نام محصول ۶۷
- ۴۵- تعداد بهره‌برداری، سطح کاشت ساده، تعداد درخت و مقدار تولید پرتقال برحسب شهرستان ۷۱
- ۴۶- تعداد بهره‌برداری، سطح کاشت ساده، تعداد درخت و مقدار تولید نارنگی برحسب شهرستان ۷۲
- ۴۷- تعداد بهره‌برداری، سطح کاشت ساده، تعداد درخت و مقدار تولید لیموشیرین برحسب شهرستان ۷۳
- ۴۸- تعداد بهره‌برداری، سطح کاشت ساده، تعداد درخت و مقدار تولید لیموترش (شامل لیموعثمایی) برحسب شهرستان ۷۴
- ۴۹- تعداد بهره‌برداری، سطح کاشت ساده، تعداد درخت و مقدار تولید زیتون برحسب شهرستان ۷۵
- ۵۰- تعداد بهره‌برداری، سطح کاشت ساده، تعداد درخت و مقدار تولید خرما برحسب شهرستان ۷۶
- ۵۱- مساحت گلخانه‌ها و تولید انواع محصولات در بهره‌برداری‌ها برحسب شهرستان ۷۷

عنوان

صفحه

فصل پنجم - مکانیزاسیون کشاورزی (استفاده از ماشین‌ها و ادوات کشاورزی و آبیاری تحت فشار)

- ۵۲- تعداد بهره‌برداری‌های استفاده کننده از هر یک از ماشین‌ها و ادوات کشاورزی برحسب شهرستان..... ۸۱
- ۵۳- تعداد بهره‌برداری‌های استفاده کننده از هر یک از ماشین‌ها و ادوات کشاورزی برحسب وسعت اراضی کشاورزی..... ۸۳
- ۵۴- تعداد بهره‌برداری‌های استفاده کننده از هر یک از ماشین‌ها و ادوات کشاورزی برحسب وسعت اراضی زراعی..... ۸۷
- ۵۵- تعداد بهره‌برداری‌های استفاده کننده از هر یک از ماشین‌ها و ادوات کشاورزی متعلق به خود برحسب شهرستان..... ۹۱
- ۵۶- مساحت تحت پوشش بهره‌برداری‌های استفاده کننده از سیستم آبیاری بارانی برحسب شهرستان..... ۹۳
- ۵۷- مساحت اراضی کشاورزی تحت پوشش بهره‌برداری‌های استفاده کننده از سیستم آبیاری بارانی برحسب وسعت اراضی کشاورزی..... ۹۴
- ۵۸- مساحت تحت پوشش بهره‌برداری‌های استفاده کننده از سیستم آبیاری بارانی برحسب سن بهره‌بردار..... ۹۵
- ۵۹- مساحت اراضی کشاورزی تحت پوشش بهره‌برداری‌های استفاده کننده از سیستم آبیاری بارانی برحسب وسعت اراضی تحت پوشش آبیاری تحت فشار..... ۹۶
- ۶۰- مساحت تحت پوشش بهره‌برداری‌های استفاده کننده از سیستم آبیاری قطره‌ای برحسب شهرستان..... ۹۶

فصل ششم - دامپروری

- ۶۱- بهره‌برداری‌های دارای دام کوچک طی ۳۶۵ روز گذشته و تعداد دام آن‌ها در روز آمارگیری برحسب شهرستان..... ۹۹
- ۶۲- بهره‌برداری‌های دارای دام کوچک طی ۳۶۵ روز گذشته و تعداد دام آن‌ها در روز آمارگیری برحسب تعداد دام کوچک..... ۱۰۰
- ۶۳- بهره‌برداری‌های دارای گوسفند و بره در روز آمارگیری و تعداد دام آن‌ها برحسب شهرستان..... ۱۰۲
- ۶۴- بهره‌برداری‌های دارای گوسفند و بره در روز آمارگیری و تعداد دام آن‌ها برحسب وسعت اراضی کشاورزی..... ۱۰۳
- ۶۵- بهره‌برداری‌های دارای گوسفند و بره در روز آمارگیری و تعداد دام آن‌ها برحسب سن بهره‌بردار..... ۱۰۵
- ۶۶- بهره‌برداری‌های دارای گوسفند و بره در روز آمارگیری و تعداد دام آن‌ها برحسب تعداد گوسفند و بره در روز آمارگیری..... ۱۰۷
- ۶۷- بهره‌برداری‌های دارای بز و بزغاله در روز آمارگیری و تعداد دام آن‌ها برحسب شهرستان..... ۱۰۹
- ۶۸- بهره‌برداری‌های دارای گاو و گوساله در روز آمارگیری و تعداد دام آن‌ها برحسب شهرستان..... ۱۱۰
- ۶۹- بهره‌برداری‌های دارای گاو و گوساله در روز آمارگیری و تعداد دام آن‌ها برحسب تعداد دام یزرگ..... ۱۱۱
- ۷۰- بهره‌برداری‌های دارای گاو و گوساله بومی در روز آمارگیری و تعداد دام آن‌ها برحسب شهرستان..... ۱۱۳
- ۷۱- بهره‌برداری‌های دارای گاو و گوساله دورگ در روز آمارگیری و تعداد دام آن‌ها برحسب شهرستان..... ۱۱۴
- ۷۲- بهره‌برداری‌های دارای گاو و گوساله اصیل در روز آمارگیری و تعداد دام آن‌ها برحسب شهرستان..... ۱۱۵
- ۷۳- بهره‌برداری‌های دارای شتر و بیچه شتر در روز آمارگیری و تعداد دام آن‌ها برحسب شهرستان..... ۱۱۶
- ۷۴- فروش گوسفند و بره‌ی پرواری، ذبح و تلفات آن‌ها در بهره‌برداری‌ها برحسب شهرستان..... ۱۱۷
- ۷۵- فروش بز و بزغاله‌ی پرواری، ذبح و تلفات آن‌ها در بهره‌برداری‌ها برحسب شهرستان..... ۱۱۷
- ۷۶- فروش گاو و گوساله‌ی پرواری، ذبح و تلفات آن‌ها در بهره‌برداری‌ها برحسب شهرستان..... ۱۱۸
- ۷۷- تولید شیر در بهره‌برداری‌ها برحسب نوع دام و شهرستان..... ۱۱۹
- ۷۸- تعداد دام و مقدار تولید پشم، مو و کرک گوسفند و بز در بهره‌برداری‌ها برحسب شهرستان..... ۱۲۰
- ۷۹- بهره‌برداری‌های پرورش ماکیان به روش سنتی و تعداد ماکیان آن‌ها برحسب شهرستان..... ۱۲۱
- ۸۰- پرورش ماکیان به روش سنتی در بهره‌برداری‌ها برحسب طبقات تعداد ماکیان..... ۱۲۲
- ۸۱- پرورش زنبور عسل، تعداد کندو و مقدار تولید عسل با موم در بهره‌برداری‌ها برحسب شهرستان..... ۱۲۳
- ۸۲- پرورش زنبور عسل، تعداد کندو و مقدار تولید عسل با موم در بهره‌برداری‌ها برحسب طبقات تعداد کندو..... ۱۲۴

راهنمای کاربران

نتایج سرشماری عمومی کشاورزی ۱۳۸۲ مجموعه‌ای بسیار گسترده از اطلاعات آماری است که به اشکال متنوع به شرح زیر در اختیار کاربران قرار می‌گیرد:

- جدول‌های آماری در نشریات چاپی
 - جدول‌های آماری در نشریات الکترونیکی
 - فایل‌های اطلاعاتی رایانه‌ای به سفارش متقاضی
- استفاده‌ی کاربران از اطلاعات ارائه شده به هر شکل و در هر قالبی باشد، مستلزم آشنایی با مفاهیم اصطلاحات فنی و روش‌های اجرایی به کار گرفته شده در سرشماری عمومی کشاورزی است که در این راهنما به عنوان جزء لاینفک نتایج سرشماری تشریح می‌شود. از آنجا که اغلب مفاهیم و اصطلاحات مورد بحث، خاص این طرح آماری است و ممکن است با برداشت‌های موجود در اذهان عمومی متفاوت باشد، بدون توجه به تعاریف و نکات توضیح داده شده در این راهنما، کاربران محترم دچار سردرگمی و اشتباهات زیادی خواهند شد و لذا به آنان در هر سطحی که باشند و هر هدفی از کاربرد نتایج داشته باشند، مطالعه‌ی این راهنما توصیه می‌شود.

۱- روش سرشماری و برخی ویژگی‌های آن

سرشماری عمومی کشاورزی ۱۳۸۲ یک طرح آماری منطبق با اصول پذیرفته شده توسط سازمان‌های آماری اکثر کشورهای جهان بوده و بر پایه‌های مشروح زیر استوار است:

- بهره‌برداری کشاورزی (Holding) طبق تعریفی که خواهد آمد، واحد آماری اصلی بوده است و بهره‌بردار کشاورزی و آبادی نیز دو واحد آماری دیگر مورد استفاده بوده‌اند. پرسشنامه‌های بهره‌برداری و آبادی ضمیمه‌ی این نشریه است.
- مراجعه به بهره‌بردار و تکمیل پرسشنامه بر اساس اظهارات او مبنای کسب اطلاعات بوده است و در مواردی که امکان دسترسی به بهره‌بردار فراهم نبوده، از افراد دیگری که با بهره‌بردار در ارتباط بوده‌اند به جای بهره‌بردار استفاده شده است.

نتایج تفصیلی سرشماری عمومی کشاورزی ۱۳۸۲ - استان بوشهر

اطلاعاتی که واحد آماری آن "آبادی" بوده است، طی مصاحبه با معتمدین و صاحب نظران آبادی نظیر اعضای شوراهای روستایی جمع‌آوری شده است.

- فهرست بهره‌برداران در نقاط روستایی مسکونی و اکثر شهرها از طریق مراجعه و پرسش خانه به خانه و در ۱۰۸ شهر منتخب طبق فهرست صفحه بعد به دلیل وسعت شهر و پایین بودن نسبت فعالیت‌های کشاورزی از طریق مراجعه به منابع اداری، ثبتی و مطالعین محلی و با روش تحقیق عملیاتی توسط سازمان‌های جهاد کشاورزی طی ماه‌های پایانی سال ۱۳۸۱ و ماه‌های آغازین سال ۱۳۸۲ تهیه شده است.

- اطلاعات ارائه شده به دلیل ماهیت کار، کم و بیش با خطاهای آماری غیرقابل کنترل همراه است و این نوع خطا ممکن است در برخی سطوح جغرافیایی کوچک محسوس‌تر باشد.

- پرسشگران به‌طور عموم از جوانان جویای کار دارای تحصیلات حداقل دیپلم دبیرستان و تحصیل کرده‌های رشته‌های کشاورزی انتخاب شده‌اند و تحت نظارت کارشناسان سازمان‌های جهاد کشاورزی و سازمان‌های مدیریت و برنامه‌ریزی، از ۵ مهر لغایت ۵ آبان انجام وظیفه کرده‌اند.

- پس از مرحله‌ی آمارگیری و ورود داده‌ها به رایانه، داده‌های پرت و غیرواقعی توسط کارشناسان سازمان‌های مدیریت و برنامه‌ریزی و جهاد کشاورزی مورد بازنگری قرار گرفته و در صورت لزوم با توجه به شواهد و قرائین موجود، طبق راهنمای فنی اصلاح شده‌اند.

۲ - واحدهای جغرافیایی

کوچکترین واحد جغرافیایی که نتایج سرشماری برای آن قابل ارائه است "آبادی" و "شهر" است.

از مجموع اطلاعات آبادی‌های واقع در محدوده‌ی هر دهستان، اطلاعات دهستان و از مجموع اطلاعات دهستان‌ها و شهرهای واقع در محدوده‌ی یک بخش، اطلاعات بخش و سپس اطلاعات شهرستان و استان به دست می‌آید.

طبق تعریف ارائه شده در این سرشماری، آبادی مجموعه‌ای از یک یا چند مکان و یا اراضی به هم پیوسته (اعم از کشاورزی و غیرکشاورزی) است که خارج از محدوده‌ی شهرها واقع شده و دارای محدوده‌ی ثبتی یا عرفی مستقل باشد. به این ترتیب نه تنها دهات، بلکه مزارع، قهوه‌خانه‌ها، معادن، ایستگاه‌های راه‌آهن و ... که دارای محدوده‌ی ثبتی یا عرفی مستقلی باشند، آبادی محسوب می‌شوند.

شایان ذکر است محدوده‌ی آبادی‌ها روی نقشه‌های آماری مشخص نمی‌شود و در طبیعت ممکن است از طریق مرز مشترک با آبادی مجاور و یا اراضی ملی و ... قابل شناسایی باشد.

فهرست ۱۰۸ شهر منتخب برای اجرای سرشماری بدون مراجعه‌ی مکان به مکان

شهر	استان
آبادان	خوزستان
اهواز	
بندر امام خمینی	
بندر ماه شهر	
بهبهان	
خرمشهر	
دزفول	
شوشتر	
مسجد سلیمان	
آباده	
داراب	
شیراز	
فسا	
کازرون	
لار	
مرودشت	
سیرجان	
کرمان	کرمان
کرمان	
جیرفت	
الیگودرز	لرستان
بروجرد	
خرم آباد	
دورود	
ازنا	
ایلام	ایلام
خارک	بوشهر
بوشهر	
برازجان	
بندر گناوه	

شهر	استان
اراک	مرکزی
خمین	
ساوه	
محللات	
آستارا	گیلان
بندر انزلی	
رشت	
لاهیجان	
تبریز	آذربایجان شرقی
مراغه	
میانه	
ارومیه	آذربایجان غربی
خوی	
ماکو	
مهاباد	
میاندوآب	
بوکان	
کرمانشاه	کرمانشاه
اسلام آباد غرب	
رهنان	اصفهان
اصفهان	
فلاورجان	
کاشان	
فولادشهر	
بندر عباس	هرمزگان
بندر لنگه	
میناب	
کیش	
قشم	

استان	شهر
زنجان	زنجان
سمنان	دامغان
	سمنان
	شاهرود
	گرمسار
یزد	یزد
	تفت
همدان	ملایر
	نهاوند
	همدان
چهارمحال و بختیاری	بروجن
	شهرکرد
قزوین	قزوین
	آبیک
گلستان	گرگان
	گنبد کاووس
تهران	تهران
	ماهدشت
	کرج
	پیشوا
	ورامین
	قرچک
	هشتگرد
	نظرآباد
	اسلامشهر

استان	شهر
خراسان شمالی	بجنورد
خراسان جنوبی	بیرجند
خراسان رضوی	تایباد
	ترت حیدریه
	ترت جام
	سبزوار
	قوچان
	مشهد
	نیشابور
	چناران
سیستان و بلوچستان	کاشمر
	ایرانشهر
	چاب‌بهار
	خاش
کردستان	زاهدان
	بانه
	سقز
	سنندج
کهگیلویه و بویراحمد	مریوان
	دوگنبدان
اردبیل	پاسوج
	اردبیل
	خالخال
قم	پارس‌آباد
	قم

استان مازندران فاقد شهر منتخب بوده است.

۳- موارد افتراق در تعاریف و روش‌های اجرای سرشماری عمومی کشاورزی ۱۳۸۲ با سرشماری‌های عمومی کشاورزی سال‌های ۱۳۷۲ و ۱۳۶۷:

نظر به این‌که بسیاری از کاربران ممکن است نتایج این سرشماری را با نتایج سرشماری‌های کشاورزی سال‌های قبل مقایسه کنند، توجه به موارد افتراق این سرشماری‌ها بسیار ضروری است و اهم آن‌ها به شرح زیر است:

- در سرشماری‌های سال‌های قبل، در تعریف بهره‌برداری کشاورزی، محدوده‌ی جغرافیایی شهرستان، ملاک تمایز بهره‌برداری‌ها از یکدیگر بوده است و حال آن‌که در این سرشماری به منظور کاهش میزان خطای آماری و نیز برای این‌که بتوان اطلاعات مربوط به اراضی کشاورزی را در سطح کوچک‌ترین واحد جغرافیایی ارائه کرد، محدوده‌ی آبادی یا شهر، ملاک تمایز بهره‌برداری قرار گرفته است. بنابراین انتظار می‌رود که طبق نتایج این سرشماری بهره‌برداری‌ها به تعداد بیش‌تر و با میانگین کوچک‌تر ارائه شوند.

- در سرشماری‌های سال‌های قبل، برای تهیه‌ی فهرست بهره‌بردارهای کشاورزی و کسب اطلاعات مربوط به خانوارهای بهره‌بردار، فقط به محل سکونت خانوارها مراجعه شده است و از آن‌جا که محل اراضی کشاورزی و واحدهای دامداری (بهره‌برداری‌های کشاورزی) ممکن است در نقاط دیگری قرار داشته باشند، احتمال خطای سرشماری نشدن آن‌ها وجود داشته است لذا در این سرشماری، فهرست بهره‌بردارهای هر شهر یا هر آبادی اعم از مسکونی و غیرمسکونی با مراجعه به همان شهر و آبادی و انجام تحقیقات خانه به خانه و تحقیقات محلی تهیه شده است.

- نتایج ارائه شده برای واحدهای جغرافیایی کوچک‌تر از شهرستان (شهر، آبادی، دهستان و بخش) در سرشماری‌های قبلی، شامل اراضی و دام‌های متعلق به خانوارهای ساکن در آن واحدهای جغرافیایی است که ممکن است بخشی از آن‌ها در جای دیگری از کشور قرار داشته باشند. در نتایج این سرشماری، اطلاعات هر نقطه یا محدوده‌ی جغرافیایی، نشان دهنده‌ی واحدهای تولیدی کشاورزی واقع در همان نقطه یا محدوده است و ارتباطی با محل سکونت خانوار بهره‌بردار ندارد.

- نتایج این سرشماری مانند هر طرح آماری دیگر، اطلاعات را بر اساس تقسیمات کشوری زمان اجرای آمارگیری ارائه می‌کند و بنابراین در محدوده‌های جغرافیایی غیر هم‌سطح با سال‌های قبل، قابل مقایسه نیست.

- نظر به این‌که تشخیص مستقل یا غیرمستقل بودن محدوده‌ی عرفی آبادی توسط مأموران آمارگیری در سرشماری‌های عمومی همواره با مشکلاتی مواجه بوده و فهرست آبادی‌ها را دچار تغییرات غیرموجه می‌نموده است، قبل از اجرای سرشماری عمومی کشاورزی ۱۳۸۲ با اجرای عملیات میدانی گسترده‌ای تحت عنوان "طرح اصلاح و بهنگام‌سازی پرونده‌ی آبادی‌ها - ۱۳۸۱" توسط کارشناسان سازمان‌های مدیریت و برنامه‌ریزی استان، جهاد کشاورزی و مرکز آمار ایران به همه‌ی آبادی‌ها، طبق فهرست موجود از سرشماری‌های قبلی مرکز آمار ایران مراجعه شد و طی پرسشنامه‌ی خاصی که برای هر آبادی تکمیل شد، با ادغام نقاطی که فاقد محدوده‌ی مستقل بوده‌اند در آبادی اصلی از یک طرف و تشخیص و تفکیک تعدادی آبادی جدید از طرف دیگر، فهرست جدیدی برای آبادی‌های کشور به دست آمد که به عنوان چارچوب اولیه‌ی سرشماری کشاورزی ۱۳۸۲ پذیرفته شد. بنابراین ممکن است در مقایسه‌ی تطبیقی نتایج این سرشماری با سرشماری عمومی نفوس و مسکن ۱۳۷۵ یا سرشماری‌های عمومی کشاورزی ۱۳۷۲ و ۱۳۶۷ و دیگر طرح‌های آماری سراسری مرکز آمار ایران علاوه بر اختلاف ناشی از تغییر تقسیمات کشوری، اختلافاتی ناشی از ادغام یا تفکیک نقاط روستایی کوچک و مجاور یکدیگر نیز وجود داشته باشد.

۴- نکات شایان توجه در جدول‌های آماری

هر جدول آماری از "عنوان"، "سرستون‌ها"، "ستون شرح" و "متن جدول" تشکیل شده است که می‌باید به مندرجات آن‌ها با دقت توجه شود. متن جدول شامل اعدادی است که اطلاعات آماری را تشکیل می‌دهند و به وسیله‌ی مندرجات سه قسمت دیگر (عنوان، سرستون و شرح) قابل درک و تبیین می‌باشند. در برخی موارد، مطالب مندرج در سه قسمت نام برده شده برای درک اطلاعات متن کافی نیست و باید به زیرنویس‌ها و تعاریف و توضیحات این راهنما یا صفحه‌های راهنمای مأمور سرشماری نیز توجه شود.

در عنوان جدول معمولاً سطح جغرافیایی تحت پوشش، زمان آماری و ماهیت یا موضوع اعداد متن جدول به طور کلی توضیح داده می‌شود. ستون شرح و سرستون‌ها، به طور دقیق ماهیت و مفهوم اطلاع مندرج در خانه‌ی محل تقاطع را مشخص می‌کنند. در جدول‌های آماری نتایج این سرشماری، از ستون شرح عموماً برای طبقه‌بندی بهره‌برداران‌های کشاورزی استفاده شده است و ممکن است یک قلم آماری با چند نوع طبقه‌بندی و بنابراین در چند جدول به شرح زیر ارائه شود:

- طبقه‌بندی بر اساس محل استقرار بهره‌برداران‌ها (توزیع جغرافیایی)

- طبقه‌بندی بر اساس وسعت اراضی کشاورزی (مجموع اراضی زراعی و باغ و قلمستان آبی و دیم)

- طبقه‌بندی بر اساس سن بهره‌بردار (ویژه‌ی بهره‌برداران‌های متعلق به اشخاص حقیقی)

- طبقه‌بندی بر اساس وسعت فعالیت مرتبط با موضوع جدول (مانند اراضی زراعی، اراضی باغ و قلمستان، دام بزرگ، دام کوچک و ...)

شایان ذکر است اگر یک قلم اطلاع یا پوشش یکسان در چند جدول یا طبقه‌بندی‌های متفاوت ارائه شود، در تمام آن جدول‌ها سطر جمع‌ها با هم مساوی خواهند بود و فقط اختلاف جزئی ناشی از گرد شدن اعداد در آن‌ها وجود خواهد داشت. باید توجه شود که سرجمع‌های جدول‌های ارائه شده با طبقه‌بندی سن بهره‌بردار به دلیل عدم پوشش بهره‌برداران شرکت رسمی و مؤسسه‌ی عمومی، کمتر یا حداکثر مساوی سرجمع‌های ارائه شده در سایر طبقات یا تقسیمات جغرافیایی خواهد بود.

در جدول‌هایی که تعداد بهره‌برداران (خانوار معمولی ساکن، بهره‌بردار غیرساکن، خانوار معمولی غیرساکن و شرکت رسمی و مؤسسه‌ی عمومی) را ارائه می‌کنند، نباید تصور شود که از حاصل جمع آن‌ها، تعداد کل بهره‌برداران به دست می‌آید، زیرا طبق تعریف ارائه شده، بهره‌برداران حقیقی دارای فصول مشترکی هستند که باعث شمارش تکراری آن‌ها می‌شود.

تعاریف و مفاهیم

خانوار

خانوار از افرادی تشکیل می‌شود که با هم در یک اقامتگاه زندگی می‌کنند، با یکدیگر هم‌خرج هستند و معمولاً با هم غذا می‌خورند. بنابراین، لازم نیست که اعضای یک خانوار حتماً با یکدیگر رابطه‌ی خویشاوندی داشته باشند. به عبارت دیگر خانوار لزوماً با خانواده یکی نیست. فردی که به تنهایی زندگی می‌کند نیز، خانوار تلقی می‌شود.

فعالیت‌های کشاورزی

در این سرشماری فعالیت‌های کشاورزی مورد نظر عبارتند از:

- **زراعت:** منظور از زراعت، کشت و کار نباتات سالانه در فضای باز یا تحت پوشش موقت، روی زمین زراعی، یا بین درختان باغ است. نباتات سالانه معمولاً ساقه‌ی علفی دارند و پس از برداشت محصول، بوته‌ی آن‌ها از بین می‌رود و یا این‌که قسمت‌های زیرزمینی گیاه (ریشه، پیاز و نظایر آن) برای سال بعد در زمین باقی می‌ماند. به عنوان مثال کشت گندم، چغندر قند، یونجه، پنبه، پیاز، زعفران، انواع سبزی‌ها، حبوب و گلایل، زراعت محسوب می‌شود.

- **باغداری:** منظور از باغداری، احداث و نگهداری باغ‌های مثمر و غیرمثمر شامل قلمستان و به‌طور کلی پرورش نباتات دائمی روی زمین، در فضای باز یا زیر پوشش موقت است. نباتات دائمی گیاهانی هستند که غالباً تنه یا ساقه‌ی چوبی دارند و پس از برداشت محصول، تمام یا قسمتی از گیاه در زمین باقی می‌ماند و مجدداً در سال‌های بعد محصول می‌دهد. انواع درختان و درختچه‌های مثمر مانند پرتقال، هلو، انگور، بوته‌ی چای و گل محمدی و انواع درختان غیرمثمر مانند تهریزی و سپیدار، نباتات دائمی محسوب می‌شوند.

- **تولید گلخانه‌ای:** منظور از تولید گلخانه‌ای، کشت و کار انواع محصولات سالانه یا دائمی است که در گلخانه‌ها با هدف بهره‌برداری اقتصادی انجام می‌شود. کشت محصولات کشاورزی زیر پوشش موقت مانند کشت زیرپلاستیک، تولید گلخانه‌ای محسوب نمی‌شود. منظور از گلخانه، مکانی است که با ایجاد ساختمان با پایه‌های ثابت و سقف شیشه‌ای، پوشش پلاستیکی یا ...، برای تولید محصولات سالانه یا دائمی در محیط تحت کنترل از نظر حرارت، رطوبت، نور، تهویه و ... اختصاص یافته است. مکان مورد استفاده برای پرورش قارچ، در این سرشماری تولید گلخانه‌ای محسوب نشده است.

نتایج تفصیلی سرشماری عمومی کشاورزی ۱۳۸۲ - استان بوشهر

- پرورش دام: منظور، پرورش گوسفند و بره، بز و بزغاله، گاو و گوساله، گاو میش و بچه گاو میش و شتر و بچه شتر است. در این سرشماری به گوسفند و بره و بز و بزغاله، "دام کوچک" و به گاو و گوساله، گاو میش و بچه گاو میش و شتر و بچه شتر، "دام بزرگ" گفته شده است.

- پرورش ماکیان: منظور، پرورش انواع مرغ و خروس و جوجه، اردک، غاز و بوقلمون است.

- پرورش زنبور عسل: نگهداری انواع کندوی فعال (دارای جمعیت) اعم از نوع جدید یا قدیم، زنبورداری یا پرورش زنبور عسل به حساب می آید.

- پرورش کرم ابریشم: نگهداری کرم ابریشم به منظور تولید پوله، پرورش کرم ابریشم یا نوغانداری نامیده می شود.

بهره برداری کشاورزی، بهره بردار و انواع آن ها

تملی فعالیت های کشاورزی که تحت مدیریت واحدی قرار دارد، یک واحد تولیدی کشاورزی است که بهره برداری کشاورزی نامیده می شود. این مدیریت توسط اعضای یک یا چند خانوار (اشخاص حقیقی) یا توسط یک شرکت رسمی یا مؤسسه عمومی (اشخاص حقوقی) اعمال می شود.

اگر فعالیت های یک واحد تولیدی کشاورزی در محدوده ای چند آبادی یا شهر گسترده باشد، در سرشماری ۱۳۸۲ هر قسمت واقع در محدوده ای یک شهر یا آبادی، یک بهره برداری کشاورزی تلقی شده است. با این تعریف، اطلاعات منتسب به هر آبادی یا شهر، از مجموع اطلاعات بهره برداری های کشاورزی آن شهر یا آبادی به دست آمده است.

بهره برداری هایی مورد سرشماری واقع شده اند که لاقط در یکی از گروه های زیر قرار گرفته باشند.

- بهره برداری های دارای حداقل ۴۰۰ مترمربع زمین زراعی در روز آمارگیری.

- بهره برداری های دارای حداقل ۲۰۰ مترمربع باغ و قلمستان در روز آمارگیری.

- بهره برداری های پرورش دهنده ی دام بزرگ (گاو و گوساله، گاو میش و بچه گاو میش و شتر و بچه شتر) که در طول ۳۶۵ روز گذشته شامل روز آمارگیری، دارای حداقل یک رأس دام بزرگ بوده اند.

- بهره برداری های پرورش دهنده ی دام کوچک (گوسفند و بره و بز و بزغاله) که در طول ۳۶۵ روز گذشته شامل روز آمارگیری، دارای حداقل دو رأس دام کوچک بوده اند.

- بهره برداری های پرورش دهنده ی ماکیان به روش سنتی که در روز آمارگیری دارای حداقل ۱۰ قطعه مرغ، خروس، جوجه، اردک، غاز و بوقلمون بوده اند.

- بهره برداری هایی که طی سال زراعی ۱۳۸۲ - ۱۳۸۱، دارای تولید گنجانتهای در هر وسعتی بوده اند.

- بهره برداری هایی که در طول ۳۶۵ روز گذشته شامل روز آمارگیری دارای فعالیت پرورش کرم ابریشم یا زنبور عسل در هر وسعتی بوده اند.

در این سرشماری بهره برداری هایی که به دلیل واجد شرایط بودن لاقط در یکی از گروه های فوق، به عنوان بهره برداری شناسایی شده اند اطلاعات سایر فعالیت های آن ها، حتی اگر زیر حد نصاب های تعیین شده باشد، مورد پرسش قرار گرفته و نتیجه در پرسشنامه های مربوط ثبت شده است.

بهره برداری اختصاصی و بهره برداری شریکی

بهره برداری اختصاصی نوعی بهره برداری کشاورزی تحت مدیریت اشخاص حقیقی است که توسط اعضای یک خانوار یا توسط یک نفر بهره بردار به تنهایی اداره می شود و بهره برداری شریکی نوعی بهره برداری کشاورزی است که توسط دو یا چند بهره بردار که عضو یک خانوار نیستند به طور مشترک اداره می شود و فاقد شخصیت حقوقی است.

بهره‌برداری با زمین و بی‌زمین

اگر بهره‌برداری دارای فعالیت زراعت یا باغداری در زمین کشاورزی، غیر گلخانه باشد بهره‌برداری با زمین و در غیر این صورت بهره‌برداری بی‌زمین محسوب می‌شود؛ بهره‌برداری‌های بی‌زمین مانند بهره‌برداری‌هایی که فقط دارای فعالیت دامداری یا تولید گلخانه‌ای هستند.

انواع بهره‌بردار

در این سرشماری برای دستیابی به بهره‌برداری‌های کشاورزی، ابتدا فهرست بهره‌برداران کشاورزی در هر آبادی یا شهر تهیه شده و به این لحاظ ۴ نوع بهره‌بردار تعریف و تشخیص داده شده است:

- خانوار معمولی ساکن

خانوارهای بهره‌بردار کشاورزی که در محدوده‌ی آبادی یا شهر محل سکونت خود دارای "بهره‌برداری کشاورزی اختصاصی" بوده و یا در مدیریت یک یا چند "بهره‌برداری شریکی" یا سایر خانوارها مشارکت داشته‌اند، در این گروه قرار گرفته‌اند. این بهره‌برداران از طریق مراجعه به مکان محل سکونت در زمان سرشماری، شناسایی و فهرست شده‌اند.

- بهره‌بردار غیرساکن

اشخاص حقیقی که محل سکونت آن‌ها شهر یا آبادی غیر از شهر یا آبادی محل وقوع بهره‌برداری کشاورزی آنان بوده است، صرف‌نظر از اینکه در شهر یا آبادی محل سکونت خود نیز دارای بهره‌برداری کشاورزی باشند یا نباشند، "بهره‌بردار غیرساکن" نامیده شده و در این گروه قرار گرفته‌اند. بدیهی است که همین بهره‌برداران اگر در محل سکونت خود نیز دارای بهره‌برداری کشاورزی باشند، در آنجا در گروه خانوارهای معمولی ساکن (بهره‌بردار) قرار گرفته‌اند.

- خانوار معمولی غیرساکن

بهره‌بردارانی که در زمان اجرای سرشماری با کلیه اعضای خانوار در حال کوچ بوده‌اند و مأموران سرشماری آنان را در محلی غیر از محدوده‌ی آبادی یا شهر محل سکونت، شناسایی کرده و به اعتبار دارا بودن تعدادی دام متحرک، در همانجا سرشماری شده‌اند، در این گروه قرار گرفته‌اند.

- محدوده بهره‌برداری این نوع بهره‌برداران در سطح شهرستان تلقی شده است و به حساب هیچ‌یک از آبادی‌ها و یا شهرها نیامده است.

- اراضی کشاورزی این خانوارها، در آبادی یا شهر محل وقوع آن‌ها و در قالب بهره‌برداران غیرساکن سرشماری شده است.

- شرکت رسمی / مؤسسه‌ی عمومی

تملکی شرکت‌های رسمی و مؤسسات عمومی (اشخاص حقوقی) دارای بهره‌برداری کشاورزی در این گروه قرار گرفته و در هر آبادی یا شهر که دارای فعالیت کشاورزی بوده‌اند، شناسایی و فهرست شده‌اند.

بهره‌بردار کشاورزی

شخصی است حقیقی یا حقوقی که به تنهایی یا با مشارکت دیگران، مدیریت امور بهره‌برداری کشاورزی و مسئولیت فنی و اقتصادی آن را به عهده داشته و مستقیماً در سود و زیان آن سهیم است.

خانوار بهره‌بردار کشاورزی

خانوار بهره‌بردار کشاورزی، خانواری است که حداقل یکی از اعضای آن "بهره‌بردار کشاورزی" است.

اراضی کشاورزی

منظور، زمین‌های دایر کشاورزی است که شامل اراضی زراعی و باغ و قلمستان می‌شود.

اراضی کشاورزی آبی: آن قسمت از اراضی کشاورزی است که کشاورزی انجام شده در آن آبیاری می‌شود و عرف محل آن را به نام کشت آبی می‌شناسند.

اراضی کشاورزی دیم: آن قسمت از اراضی کشاورزی است که کشاورزی انجام شده در آن آبیاری نمی‌شود و آب مورد نیاز برای رشد گیاه از طریق نزولات آسمانی تأمین می‌شود.

اراضی زراعی

منظور، زمین‌هایی است که به فعالیت زراعت (اعم از زیر کشت و آیش) اختصاص یافته است. بنابراین اراضی زراعی شامل باغ و قلمستان نمی‌شود.

زیر کشت

آن قسمت از اراضی زراعی است که به منظور برداشت در سال زراعی ۸۲ - ۸۱ در این دوره یا قبل از آن زیر کشت رفته باشد.

آیش

آن قسمت از اراضی زراعی است که در تناوب کشت قرار دارد ولی برای برداشت در سال زراعی ۸۲ - ۸۱ زیر کشت نرفته است.

باغ و قلمستان

آن بخش از اراضی کشاورزی است که در زمان سرشماری زیر کشت نیات دائمی به صورت کاشت مجتمع قرار داشته است.

باغ

باغ، زمینی است در فضای باز که در آن کشت و کار درختان مشمر به صورت مجتمع (کاشت مجتمع) انجام شده است. بدیهی است حیاط منازل، حاشیه‌ی مزارع و ... که گاهی اوقات این نوع درختان در آنها به تعداد کم یا به صورت پراکنده کاشته می‌شود. باغ محسوب نمی‌شود. خزانه و نهالستان این نوع محصولات نیز تحت عنوان باغ منظور شده است.

قلمستان

قلمستان، زمینی است در فضای باز که در آن انواع تبریزی (تبریزی، سپیداره، پده، شالک و ...) با هدف بهره‌برداری اقتصادی از تنه یا شاخه‌ی آن به صورت مجتمع کاشته شده باشد. خزانه و نهالستان این نوع درختان نیز تحت عنوان قلمستان منظور شده است.

کاشت مجتمع

منظور از کاشت مجتمع، در اینجا نوعی کاشت است که درخت یا درختچه‌ها به صورت منظم و طبق قاعده کاشته شده باشند. کاشتی که در آن گیاهان فوق‌بدون نظم و قاعده ولی با تراکم کافی کشت شده باشند، به نحوی که بتوان مساحت اختصاص یافته به آن را تعیین کرد نیز، کاشت مجتمع محسوب شده است.

کاشت مجتمع ساده (تک محصولی) و مخلوط (چند محصولی)

منظور از کاشت مجتمع ساده (تک محصولی) در اینجا، نوعی کاشت مجتمع است که در آن فقط یک نوع محصول دائمی کاشت شده و اصطلاحاً تک محصولی باشد، مانند باغی که در آن فقط انگور کاشته شده است. باغی را که به منظور بهره‌برداری از یک محصول خاص احداث شده ولی در بین درختان یا در اطراف آن تعداد کمی از سایر انواع درختان کاشته شده باشد، به صورت کاشت ساده (تک محصولی) منظور شده است.

در مقابل باغ و قلمستان به صورت کاشت مجتمع ساده (تک محصولی)، باغ و قلمستان به صورت کاشت مجتمع مخلوط (چند محصولی) قرار دارد که در آن بیش از یک نوع محصول دائمی و به صورت مخلوط کاشته شده است به نحوی که تعیین مساحت هر یک از محصولات مقدور نیست.

کاشت پراکنده

منظور از کاشت پراکنده، کاشت انواع محصولات دائمی در اطراف یا داخل مزارع، خارج از باغ و قلمستان‌ها و یا حاشیه‌ی جوی و کانال آب و مانند آن است، اما در این سرشماری کاشت محصولات فرعی در باغ‌هایی با کاشت مجتمع ساده (تک محصولی) نیز، استثنائاً جزو کاشت پراکنده منظور شده است.

محصول دائمی مثمر

منظور از محصول دائمی مثمر در این سرشماری، درخت یا درختچه‌ای است که کاشت آن به منظور برداشت میوه، برگ، گل یا هر نوع محصول دیگری غیر از چوب، انجام می‌گیرد. با این تعریف علاوه بر درختان میوه، بوته‌ی چای، توت نوغان، گل محمدی و ... جزو محصولات دائمی مثمر طبقه‌بندی شده‌اند.

محصولات دائمی غیرمثمر

منظور از محصولات دائمی غیرمثمر درختانی هستند که محصول اصلی آن‌ها چوب است.

تولید

منظور از تولید، مقدار محصولی است که طی سال زراعی ۸۲-۱۳۸۱ برداشت شده است. تولید هر محصول به حالت متعارف آن که از مزرعه برداشت می‌شود، مورد نظر بوده است. در مورد برنج وزن شلتوک، در مورد پنبه وزن وش، در مورد یونجه و اسپرس و شبدر وزن علوفه‌ی خشک و در مورد انواع لوبیا وزن دانه‌ی خشک، مورد نظر بوده است.

یافته‌های مهم

طی سرشماری عمومی کشاورزی ۱۳۸۲، تعداد ۴۷۲۶۸ بهره‌بردار در سطح این استان شناسایی و فهرست شده است که برای ۳۹ بهره‌بردار به دلایل مختلف، امکان تکمیل پرسشنامه فراهم نشده است (جدول الف). سهم این بخش از بهره‌برداران در نقاط روستایی ۰/۱۰ درصد و در نقاط شهری ۰/۰۱ درصد بوده است. آمارهای این نشریه، اطلاعات بهره‌برداران بدون پرسشنامه را در بر نمی‌گیرد. شایان ذکر است با توجه به تعاریف مربوطه، شغل اصلی بهره‌برداران لزوماً کشاورزی نمی‌باشد.

جدول الف - سهم بهره‌برداران سرشماری نشده از مجموع بهره‌برداران فهرست شده

بنون پرسشنامه		دارای پرسشنامه	فهرست شده	شرح
درصد	تعداد			
۰/۰۸	۳۹	۴۷۲۲۹	۴۷۲۶۸	جمع
۰/۰۱	۱	۹۰۷۹	۹۰۸۰	شهری
۰/۱۰	۳۸	۳۸۱۵۰	۳۸۱۸۸	روستایی

تعداد بهره‌بردارهای کشاورزی استان، ۴۷۸۱۳ بهره‌بردار بوده است از این تعداد ۳۹۳۷۰ واحد متعلق به خانوارهای معمولی ساکن در آبادی یا شهر مورد آمارگیری، ۷۰۳۴ واحد متعلق به بهره‌برداران غیرساکن، ۱۳۵۹ واحد متعلق به خانوارهای معمولی غیرساکن (در حال کوچ) و ۵۰ واحد متعلق به شرکت‌های رسمی و مؤسسه‌های عمومی است. نمودار ۱، فراوانی بهره‌بردارهای کشاورزی را در طبقات وسعت اراضی کشاورزی نشان می‌دهد.

نمودار ۱ - تعداد بهره برداری های کشاورزی استان بوشهر بر حسب
وسعت اراضی کشاورزی

بهره برداری

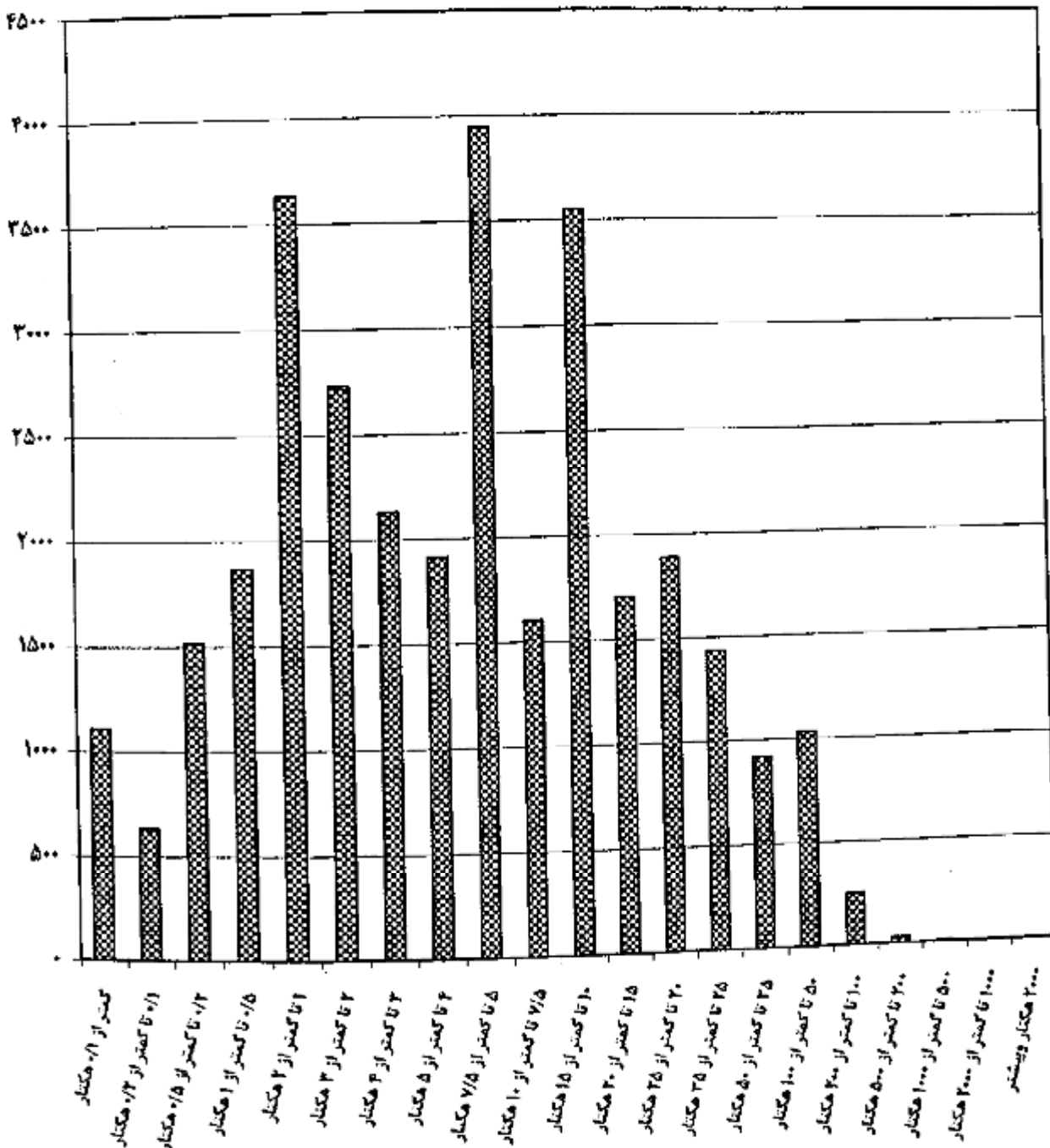

وسعت اراضی کشاورزی

کاربری اراضی کشاورزی

بر اساس نتایج این سرشماری، اراضی کشاورزی استان ۳۴۹ هزار هکتار است. این اراضی توسط ۳۲ هزار بهره‌بردار کشاورزی با زمین، مورد استفاده در فعالیت‌های زراعت و باغداری است و سهم هر بهره‌بردار به طور متوسط ۱۰/۹ هکتار می‌شود. از مجموع اراضی کشاورزی استان ۹۳/۱۵ درصد در محدوده آبادی‌ها (نقاط روستایی) و بقیه در محدوده شهرها قرار دارند. متوسط مساحت اراضی هر بهره‌بردار با زمین در نقاط روستایی ۱۱/۸ هکتار و در نقاط شهری ۵/۳ هکتار می‌باشد.

از کل اراضی کشاورزی استان ۲۰/۱۲ درصد، اراضی کشاورزی آبی با میانگین ۴/۲ هکتار برای هر بهره‌بردار دارای اراضی آبی و بقیه، اراضی کشاورزی دیم با میانگین ۱۴/۲ هکتار برای هر بهره‌بردار دارای اراضی دیم است. از اراضی آبی ۶۶/۸۸ درصد به اراضی زراعی (زیرکشت محصولات سالانه و آیش) و بقیه به اراضی باغ و قلمستان اختصاص دارد. حال آنکه در اراضی دیم نسبت اراضی زراعی برابر با ۹۹/۱۱ درصد است.

توزیع فراوانی بهره‌بردارهای کشاورزی در طبقات وسعت اراضی کشاورزی، نشان می‌دهد که فراوانی نسبی بهره‌بردارهای کم زمین، خیلی زیاد است هر چند که طبیعتاً مقدار زمین کشاورزی در اختیار آن‌ها زیاد نیست و برخی از آن‌ها اصولاً طبق تعریف، به خاطر سایر فعالیت‌های کشاورزی، بهره‌بردار کشاورزی شناخته شده‌اند. نمودار ۲ کاربری اراضی کشاورزی بهره‌بردارهای استان را نشان می‌دهد.

نمودار ۲ - کاربری اراضی کشاورزی

استان بوشهر

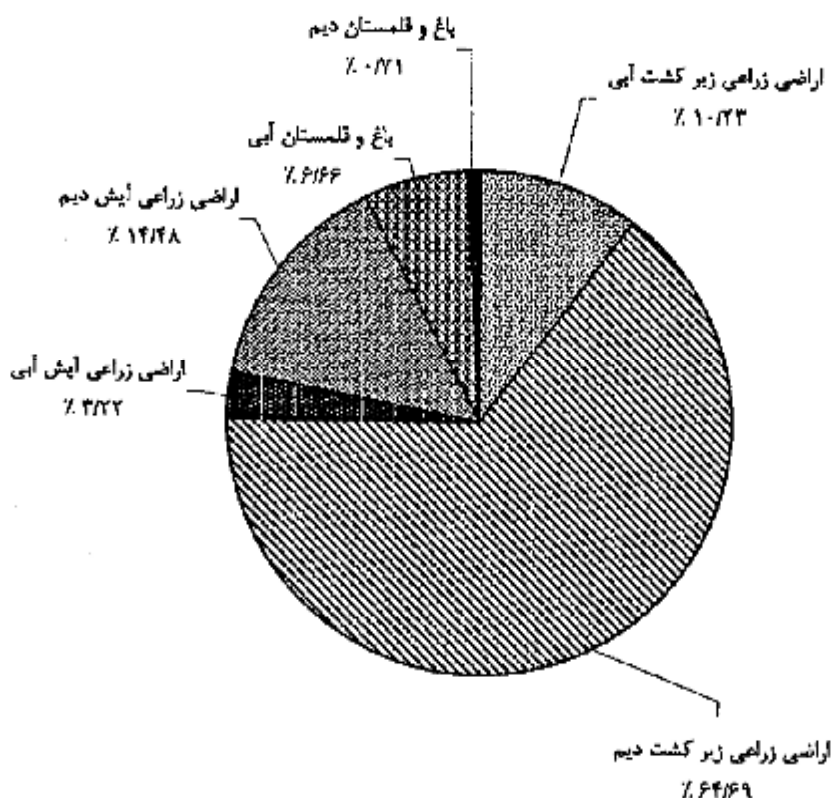

محصولات زراعی

تعداد بهره‌برداری‌های کشاورزی که به کشت محصولات سالانه مبادرت کرده‌اند بدون در نظر گرفتن کشت گلخانه‌ای کلاً ۲۲ هزار واحد است. از این تعداد ۲۰ هزار بهره‌برداری دارای زمین زراعی و بقیه دارای زراعت در زیر درختان باغ بوده‌اند. سطح کاشت زراعت‌های انجام شده در اراضی زراعی (شامل کاشت مجدد) و یا کاشت زیر درختان باغ‌ها ۲۶۳ هزار هکتار است که ۳۶ هزار هکتار به کشت محصولات سالانه آبی و ۲۲۷ هزار هکتار به کشت محصولات سالانه دیم اختصاص داشته است. از اراضی زیر کشت محصولات آبی ۱۹۲۸۳ هکتار به کشت گندم، ۸۶۰۲ هکتار به کشت گوجه‌فرنگی، ۱۳۸۱ هکتار به کشت هندوانه و بقیه به کشت سایر محصولات سالانه اختصاص داشته است.

محصول گندم استان ۶۲ هزار تن است که توسط ۱۶ هزار بهره‌برداری در ۱۹ هزار هکتار اراضی آبی و ۱۹۴ هزار هکتار اراضی دیم تولید می‌شود. متوسط عملکرد این محصول در سطح استان، ۲۹۲ کیلوگرم در هکتار است که در کشت آبی ۱۸۰۹ و در کشت دیم ۱۴۲ کیلوگرم در هکتار بوده است.

باغ و قلمستان

مساحت باغ و قلمستان استان ۲۶ هزار هکتار متعلق به ۱۸ هزار بهره‌برداری است. از این مساحت، ۲۳۲۳۳ هکتار آبی متعلق به ۱۳۳۸۵ بهره‌برداری و ۲۴۷۱ هکتار دیم متعلق به ۴۹۸۵ بهره‌برداری است.

استفاده از ماشین‌های کشاورزی

۲۴ هزار از بهره‌برداری‌های کشاورزی با زمین، از تراکتور برای انجام کارهای کشاورزی خود استفاده کرده‌اند. قسمت عمده بهره‌برداری‌هایی که از تراکتور استفاده نکرده‌اند مربوط به طبقات کم زمین است. از کل بهره‌برداری‌های استفاده کننده از تراکتور ۶۱۲۸ درصد مالک تمام یا سهمی از تراکتور مورد استفاده بوده‌اند.

استفاده از کمباین در ۱۱ هزار بهره‌برداری و استفاده از تیلر در ۸۷۰۰ بهره‌برداری با زمین گزارش شده است. نسبت بهره‌برداری‌های مالک کمباین ۰/۷۱ درصد و مالک تیلر ۱۹/۳۲ درصد استفاده کنندگان از این ماشین‌ها است. از بین سایر ماشین‌ها و ادوات کشاورزی، خرمکوب گندم و جو با دارا بودن ۴ هزار بهره‌برداری استفاده کننده، دیسک با ۲۰ هزار، سمپاش تراکتوری با ۳ هزار و سمپاش موتوری با ۲ هزار بهره‌برداری استفاده کننده، حایز اهمیت هستند. ۶ هزار بهره‌برداری با زمین از موتور پمپ دیزلی و ۱ هزار بهره‌برداری با زمین از موتور پمپ برقی برای تأمین آب مورد نیاز استفاده می‌کرده‌اند که به ترتیب ۸۶/۳۸ و ۹۰/۴۰ درصد از آن‌ها مالک تمام یا سهمی از موتور پمپ بوده‌اند.

پرورش دام

به‌طور کلی ۲۴ هزار بهره‌برداری واقع در نقاط روستایی و ۵ هزار بهره‌برداری واقع در نقاط شهری حداقل یکی از ۵ نوع دام مورد نظر در این سرشماری را پرورش می‌دهند. در سطح استان ۶۲/۹۸ درصد از این بهره‌برداری‌ها فقط دام کوچک (گوسفند و بز)، ۱۵/۴۱ درصد آن‌ها فقط دام بزرگ (گاو، گاو میش و شتر) و بقیه هر دو گروه را به طور توأم دارا هستند. ۴۷/۳۶ درصد از بهره‌برداری‌های دارای دام که بدون زمین هستند ۲۶/۹۴ درصد دام‌های کوچک و ۳۴/۵۶ درصد دام‌های بزرگ را به خود اختصاص داده‌اند. ترکیب دامداری‌های واقع در نقاط شهری با آنچه ذکر شد متفاوت است. در این جامعه درصد بهره‌برداری‌های دارای فقط دام کوچک، فقط دام بزرگ و هر دو نوع دام به ترتیب ۵۳/۲۲، ۹/۲۱ و ۹/۰۲ درصد از بهره‌برداری‌های دارای دام بدون زمین هستند که ۷۲/۷۵ درصد دام‌های کوچک ۶۷/۱۷ درصد دام‌های بزرگ را به خود اختصاص داده‌اند.

در ۲۴ هزار بهره‌برداری پرورش دهنده‌ی دام کوچک جمعاً ۳۱۱ هزار رأس گوسفند و بیره و ۵۶۵ هزار رأس بز و بزغاله نگهداری می‌شود که در حدود ۲۶/۸۸ درصد از این بهره‌برداری‌ها دارای هر دو نوع دام هستند.

۱۰ هزار از بهره‌برداری‌های کشاورزی دارای فعالیت پرورش گاو و گوساله هستند. تعداد گاو و گوساله در این بهره‌برداری‌ها ۲۴ هزار رأس است که ۵۱/۲۲ درصد از آن‌ها ماده ۲ ساله و بالاتر هستند.

نمودار ۳ مقدار تولید شیر انواع مختلف دام را نشان می‌دهد.

نمودار ۳ - تولید شیر در استان بوشهر

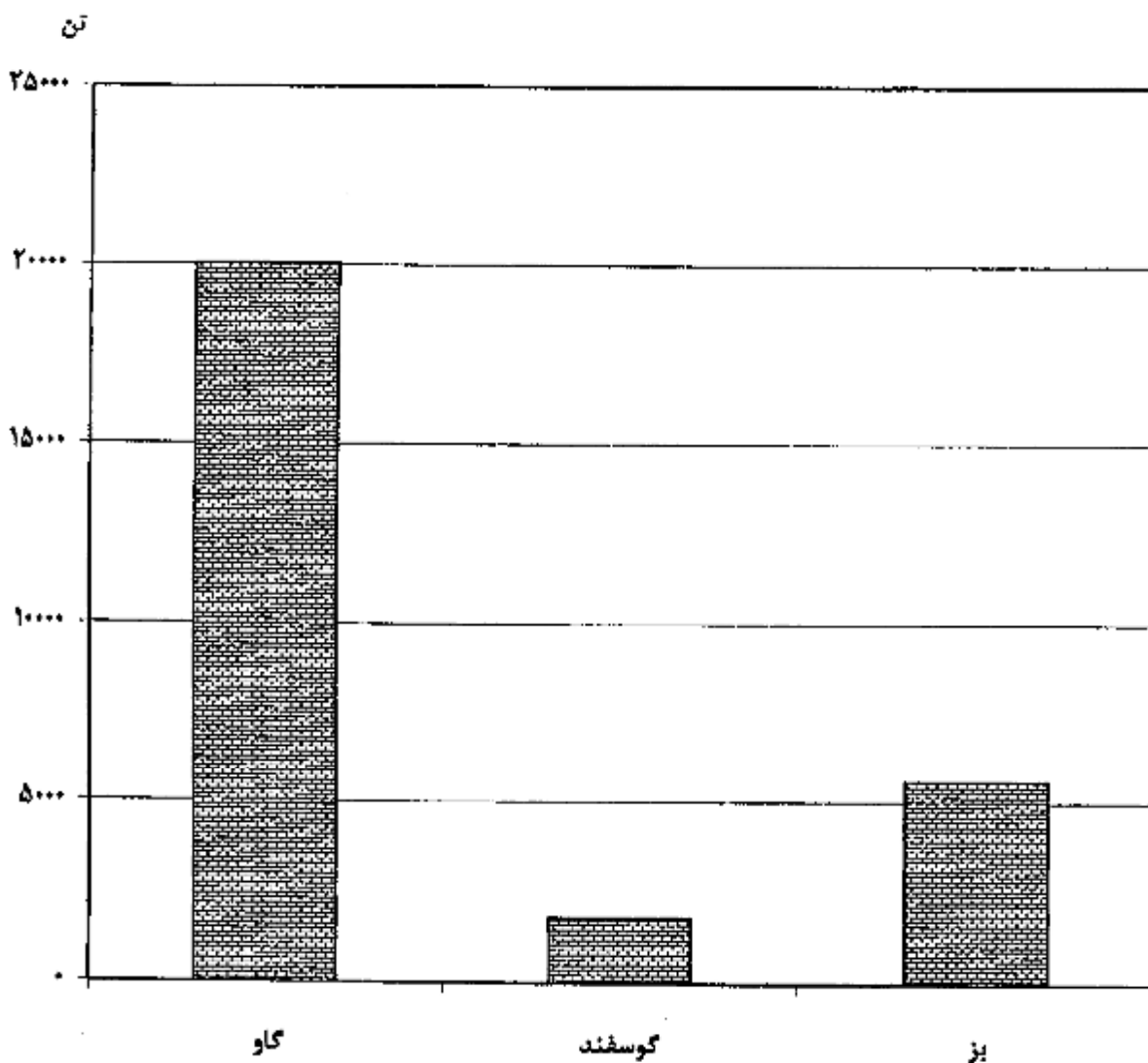

استفاده از سیستم‌های آبیاری تحت فشار

روش آبیاری به وسیله سیستم‌های تحت فشار بارانی در ۱۱ بهره‌برداری و سیستم قطره‌ای در ۲۲۷ بهره‌برداری استان مورد استفاده واقع شده است این بهره‌برداری‌ها جمعاً دارای ۱۴۰۰ هکتار زمین کشاورزی زیر کشت آبیاری تحت فشار هستند که از این مقدار ۷۲ هکتار آن تحت پوشش آبیاری بارانی و ۱۳۲۸ هکتار تحت پوشش آبیاری قطره‌ای بوده است.

تولید محصولات گلخانه‌ای

تعداد ۱۱ بهره‌برداری کشاورزی با گلخانه‌هایی به مساحت ۳ هکتار به فعالیت تولید محصولات گلخانه‌ای نظیر خیار، گوجه‌فرنگی گل و گیاه زینتی و ... اشتغال داشته‌اند.
تولید خیار گلخانه‌ای ۵۸ تن و گوجه‌فرنگی گلخانه‌ای ۳۷ تن بوده است.

پرورش زنبور عسل

بر اساس نتایج این سرشماری ۶۵۷۶ کندوی نوع جدید و ۱۲ کندوی نوع قدیم جمعاً با تولید ۷۷ تن عسل با موم در استان وجود دارد. کندوهای نوع جدید به ۱۴۷ بهره‌برداری و کندوهای نوع قدیم به ۴ بهره‌برداری تعلق دارند.

فصل اول

**بهره برداران
و بهره برداری‌های کشاورزی**

۱- بهره‌برداران فهرست شده و بهره‌برداران سرشماری شده (دارای پرسشنامه) برحسب نوع بهره‌بردار و شهرستان

شهرستان		جمع		خانوار معمولی ساکن	
		فهرست شده	سرشماری شده	فهرست شده	سرشماری شده
بوشهر	۴۷۲۶۸	۴۷۲۲۹	۴۸۱۱۶	۳۸۷۸۶	۳۸۷۸۶
بوشهر	۲۳۴۰	۲۳۲۸	۲۳۲۴	۲۲۲۱	۲۲۲۱
تنگستان	۵۷۲۲	۵۷۲۷	۵۵۹۰	۵۵۸۵	۵۵۸۵
چم	۲۸۲۱	۲۸۲۱	۲۶۲۷	۲۶۲۷	۲۶۲۷
دشتستان	۱۸۶۴۱	۱۸۶۰۱	۱۴۴۹۶	۱۴۴۷۵	۱۴۴۷۵
دشتی	۷۱۴۱	۷۱۴۰	۵۱۶۸	۵۱۶۷	۵۱۶۷
دیر	۳۱۷۱	۳۱۷۰	۲۷۱۳	۲۷۱۲	۲۷۱۲
دیلم	۱۶۹۴	۱۶۹۴	۱۲۰۷	۱۲۰۷	۱۲۰۷
کنگان	۲۴۴۲	۲۴۴۲	۲۲۸۹	۲۲۸۹	۲۲۸۹
گناوه	۴۳۰۶	۴۳۰۶	۲۵۹۳	۲۵۹۳	۲۵۹۳

شهرستان		بهره‌بردار غیرساکن		خانوار معمولی غیرساکن		شرکت رسمی / مؤسسه‌ی عمومی	
		فهرست شده	سرشماری شده	فهرست شده	سرشماری شده	فهرست شده	سرشماری شده
بوشهر	۷۰۴۳	۷۰۴۴	۱۳۵۹	۱۳۵۹	۵۰	۵۰	
بوشهر	۱۰۱	۱۰۱	۰	۰	۶	۶	
تنگستان	۱۳۱	۱۳۱	۱۰	۱۰	۱	۱	
چم	۱۵۹	۱۵۹	۱۰	۱۰	۱۵	۱۵	
دشتستان	۳۱۶۹	۳۱۶۰	۱۰۴۵	۱۰۴۵	۲۱	۲۱	
دشتی	۱۷۳۱	۱۷۳۱	۲۴۰	۲۴۰	۲	۲	
دیر	۴۲۱	۴۲۱	۲۵	۲۵	۲	۲	
دیلم	۴۸۷	۴۸۷	۰	۰	۰	۰	
کنگان	۱۳۱	۱۳۱	۱۹	۱۹	۳	۳	
گناوه	۷۱۳	۷۱۳	۰	۰	۰	۰	

نتایج تفصیلی سرشماری عمومی کشاورزی ۱۳۸۲ - استان به

۲- بهره‌برداری‌های کشاورزی برحسب نوع بهره‌بردار و شهرستان

شهرستان		جمع		خوار معمولی ساکن
		کل	بی زمین	کل
		بی زمین		
بوشهر	۴۲۸۱۳	۱۵۹۲۳	۳۹۳۷۰	۱۳۴۹۳
بوشهر	۲۳۱۷	۱۱۱۷	۲۲۱۰	۱۱۱۶
تنگستان	۵۸۲۸	۱۶۶۲	۵۶۸۶	۱۶۶۲
جم	۲۷۹۲	۱۳۱۷	۲۶۰۸	۱۲۸۹
دشتستان	۱۸۸۶۴	۵۱۶۱	۱۴۶۳۸	۴۰۹۳
دشتی	۷۳۰۹	۲۵۶۸	۵۳۳۶	۲۳۲۶
دیر	۳۱۹۹	۱۵۴۸	۲۷۴۱	۱۵۰۶
دیلم	۱۷۴۵	۲۰۱	۱۲۵۸	۴۰۱
کنگان	۲۴۴۹	۱۴۶۱	۲۲۹۶	۱۲۲۴
گناوه	۳۳۱۲	۶۸۹	۲۵۹۹	۶۸۷

شهرستان		بهره‌بردار غیر ساکن		خوار معمولی غیر ساکن		شرکت رسمی / مؤسسه‌ای عموم
		کل	بی زمین	کل	بی زمین	کل
		بی زمین		بی زمین		
بوشهر	۷۰۳۴	۶۷	۱۳۵۹	۱۳۵۹	۵۰	۴
بوشهر	۱۰۱	۱	۰	۰	۶	۰
تنگستان	۱۳۱	۱۰	۱۰	۱۰	۱	۰
جم	۱۵۹	۱۸	۱۰	۱۰	۱۵	۰
دشتستان	۳۱۶۰	۱۹	۱۰۴۵	۱۰۴۵	۲۱	۴
دشتی	۱۷۳۱	۲	۲۴۰	۲۴۰	۲	۰
دیر	۴۲۱	۷	۲۵	۲۵	۲	۰
دیلم	۴۸۷	۰	۰	۰	۰	۰
کنگان	۱۳۱	۸	۱۹	۱۹	۳	۰
گناوه	۷۱۳	۲	۰	۰	۰	۰

۳ - بهره‌برداری‌های کشاورزی متعلق به اشخاص حقیقی برحسب نوع و سن بهره‌بردار

خاتول معمولی غیرساکن		بهره‌بردار غیرساکن		خاتول معمولی ساکن		جمع		سن بهره‌بردار
بی زمین	کل	بی زمین	کل	بی زمین	کل	بی زمین	کل	
۱۳۵۹	۱۳۵۹	۶۷	۷۰۳۲	۱۴۴۹۳	۳۹۳۷۰	۱۵۹۱۳	۶۷۷۶۳	جمع
۲	۲	۰	۰	۱۱	۱۵	۱۲	۱۷	کمتر از ۱۵ ساله
۷	۷	۰	۱۶	۸۸	۱۶۲	۹۵	۱۸۷	۱۵ - ۱۹ ساله
۳۱	۳۱	۲	۸۵	۳۸۳	۸۷۱	۴۱۶	۹۸۷	۲۰ - ۲۴ ساله
۱۲۸	۱۲۸	۳	۲۳۵	۸۶۲	۲۱۴۴	۹۹۳	۲۲۹۷	۲۵ - ۲۹ ساله
۱۶۲	۱۶۲	۵	۳۸۰	۱۳۸۹	۳۴۶۸	۱۵۵۸	۴۰۱۲	۳۰ - ۳۴ ساله
۱۷۳	۱۷۳	۸	۶۶۸	۱۷۰۶	۳۸۱۳	۱۸۸۷	۴۶۳۲	۳۵ - ۳۹ ساله
۱۹۵	۱۹۵	۸	۸۶۵	۲۱۶۶	۵۱۹۸	۲۳۶۹	۶۲۵۸	۴۰ - ۴۴ ساله
۱۲۷	۱۲۷	۱۱	۱۰۲۳	۲۱۰۹	۵۳۲۳	۲۲۵۷	۶۴۸۳	۴۵ - ۴۹ ساله
۱۵۸	۱۵۸	۱۱	۱۰۷۲	۱۷۵۳	۴۸۳۱	۱۹۲۲	۶۰۶۱	۵۰ - ۵۴ ساله
۷۶	۷۶	۴	۷۴۲	۸۵۲	۲۵۹۷	۹۴۲	۳۴۱۶	۵۵ - ۵۹ ساله
۱۱۸	۱۱۸	۵	۸۱۴	۱۳۲۲	۳۱۵۲	۱۴۶۷	۵۰۸۶	۶۰ - ۶۴ ساله
۶۱	۶۱	۴	۴۶۳	۷۱۳	۲۵۱۵	۷۷۸	۳۰۳۹	۶۵ - ۶۹ ساله
۶۱	۶۱	۶	۴۰۱	۶۹۰	۲۶۱۵	۷۵۷	۳۰۷۷	۷۰ - ۷۴ ساله
۲۱	۲۱	۰	۱۰۷	۲۰۹	۸۰۱	۲۳۰	۹۲۹	۷۵ - ۷۹ ساله
۲۷	۲۷	۰	۱۹۲	۲۲۰	۸۶۱	۲۴۷	۱۰۸۰	۸۰ ساله و بیشتر

۴ - بهره‌برداری‌های کشاورزی متعلق به اشخاص حقیقی برحسب وضع سواد و مدرک تحصیلی بهره‌بردار و شهرستان

بیسواد برحسب مدرک تحصیلی					بی سواد	شهرستان
فوق دیپلم و بالاتر	فوق دیپلم و بالاتر کشاورزی	رهنمایی و متوسطه	ابتدایی و غیررسمی	جمع		
۱۲۴۷	۵۴۰	۹۵۶۶	۱۵۹۸۶	۲۷۳۳۸	۲۰۴۲۵	بوشهر
۶۴	۸	۴۶۱	۸۰۱	۱۳۳۴	۹۷۷	بوشهر
۱۷۳	۶۶	۱۳۲۲	۱۷۸۵	۳۳۴۵	۲۲۸۲	تنگستان
۲۹	۲۱	۴۲۲	۱۳۲۰	۱۷۹۳	۹۸۲	جم
۶۵۱	۲۳۲	۴۴۸۰	۵۹۸۷	۱۱۳۴۹	۷۴۹۴	دشتستان
۱۹۶	۸۳	۱۱۷۳	۲۳۳۹	۳۷۹۰	۳۵۱۶	دشتی
۳۷	۱۳	۳۶۸	۱۰۶۹	۱۴۸۷	۱۷۱۰	دیر
۲۶	۲۲	۳۸۷	۵۸۷	۱۰۲۱	۷۲۴	دیلم
۱۷	۱۲	۲۳۲	۹۰۸	۱۱۷۱	۱۲۷۴	کنگان
۵۵	۸۲	۷۲۰	۱۱۹۰	۲۰۴۹	۱۲۶۴	گناوه

نتایج تفصیلی سرشماری عمومی کشاورزی ۱۳۸۲ - استان بونا

۵- بهره‌برداری‌های کشاورزی متعلق به اشخاص حقیقی برحسب وضع سواد و مدرک تحصیلی بهره‌بردار و وسعت اراضی کشاورزی

باسواد برحسب مدرک تحصیلی					بی سواد	وسعت اراضی کشاورزی
جمع	ابتدایی و غیررسمی	راهنمایی و متوسطه	فوق دیپلم و بالاتر کشاورزی	فوق دیپلم بالاتر غیرکشاورزی		
۲۷۳۲۸	۱۵۹۸۶	۹۵۶۶	۵۲۰	۱۲۴۷	۲۰۲۲۵	جمع
۸۷۱۴	۵۲۰۶	۲۹۹۰	۱۲۴	۲۹۵	۷۲۰۵	بدون زمین
۲۰۰۹	۱۶۵۲	۱۱۲۱	۶۰	۱۷۶	۲۱۰۱	جمع کمتر از ۱ هکتار
۶۰۲	۳۵۶	۲۰۵	۹	۲۲	۵۰۶	کمتر از ۰/۱ هکتار
۲۲۲	۱۷۴	۱۲۹	۶	۱۵	۲۰۵	۰/۱ تا کمتر از ۰/۲ هکتار
۹۳۲	۴۹۹	۳۵۷	۲۰	۵۷	۵۷۸	۰/۲ تا کمتر از ۰/۵ هکتار
۱۱۵۰	۶۲۲	۴۳۰	۲۵	۷۲	۷۱۳	۰/۵ تا کمتر از ۱ هکتار
۶۰۸۷	۳۳۷۹	۲۱۷۲	۱۲۷	۲۰۸	۲۳۱۰	جمع ۱ تا کمتر از ۵ هکتار
۲۱۷۵	۱۲۰۶	۷۸۰	۵۷	۱۳۲	۱۶۵۴	۱ تا کمتر از ۲ هکتار
۱۵۸۲	۹۰۵	۵۷۲	۳۶	۶۸	۱۱۴۲	۲ تا کمتر از ۳ هکتار
۱۲۴۷	۷۲۹	۴۲۸	۱۶	۵۴	۸۸۱	۳ تا کمتر از ۴ هکتار
۱۰۸۲	۶۲۹	۳۸۱	۱۹	۵۴	۸۳۲	۴ تا کمتر از ۵ هکتار
۶۱۵۳	۳۵۷۷	۲۱۲۰	۱۲۶	۲۱۰	۲۶۲۷	جمع ۵ تا کمتر از ۲۰ هکتار
۲۱۶۹	۱۲۹۹	۷۲۱	۴۲	۹۷	۱۷۷۶	۵ تا کمتر از ۷/۱۵ هکتار
۹۱۳	۵۳۵	۲۹۸	۲۲	۵۸	۶۹۰	۷/۱۵ تا کمتر از ۱۰ هکتار
۲۰۵۱	۱۱۶۵	۷۳۲	۵۷	۹۵	۱۲۹۷	۱۰ تا کمتر از ۱۵ هکتار
۱۰۲۱	۵۷۸	۳۵۷	۲۵	۶۱	۶۸۴	۱۵ تا کمتر از ۲۰ هکتار
۲۵۶۶	۱۲۹۲	۸۱۱	۶۵	۱۱۶	۱۶۶۱	جمع ۲۰ تا کمتر از ۵۰ هکتار
۱۱۲۹	۶۴۱	۴۰۴	۳۰	۵۵	۷۵۲	۲۰ تا کمتر از ۲۵ هکتار
۸۸۲	۵۲۵	۲۹۵	۲۴	۲۸	۵۲۸	۲۵ تا کمتر از ۳۵ هکتار
۵۵۵	۳۲۸	۱۹۲	۱۲	۲۳	۳۶۰	۳۵ تا کمتر از ۵۰ هکتار
۸۰۲	۳۷۸	۲۷۲	۱۷	۴۲	۵۰۱	جمع ۵۰ هکتار و بیشتر
۶۲۱	۳۶۰	۲۱۲	۱۴	۲۵	۴۰۹	۵۰ تا کمتر از ۱۰۰ هکتار
۱۶۵	۱۰۶	۵۲	۳	۵	۸۰	۱۰۰ تا کمتر از ۲۰۰ هکتار
۱۹	۱۱	۷	.	۱	۱۱	۲۰۰ تا کمتر از ۵۰۰ هکتار
۴	۲	۱	.	۱	۱	۵۰۰ تا کمتر از ۱۰۰۰ هکتار
.	۱۰۰۰ تا کمتر از ۲۰۰۰ هکتار
.	۲۰۰۰ هکتار و بیشتر

۶- بهره‌برداری‌های کشاورزی متعلق به اشخاص حقیقی برحسب وضع سواد، مدرک تحصیلی و سن بهره‌بردار

پسوان برحسب مدرک تحصیلی					بی سواد	سن بهره‌بردار
فوق دیپلم و بالاتر غیر کشاورزی	فوق دیپلم و بالاتر کشاورزی	راهنمایی و متوسطه	ابتدایی و غیررسمی	جمع		
۱۲۲۷	۵۴۰	۹۵۶۶	۱۵۹۸۶	۲۷۲۳۸	۲۰۴۲۵	جمع
-	-	۱۴	۳	۱۷	-	کمتر از ۱۵ ساله
۱	۴	۱۲۰	۳۶	۱۸۰	۶	۱۵-۱۹ ساله
۴۶	۲۱	۶۳۳	۲۲۷	۹۲۶	۶۲	۲۰-۲۴ ساله
۱۳۲	۵۸	۱۳۶۱	۷۸۷	۲۳۲۸	۱۵۹	۲۵-۲۹ ساله
۲۲۲	۹۵	۱۸۲۶	۱۲۳۳	۳۵۹۷	۴۱۵	۳۰-۳۴ ساله
۲۵۰	۱۰۴	۱۶۰۸	۱۸۶۲	۳۸۲۲	۸۱۱	۳۵-۳۹ ساله
۲۶۰	۱۰۳	۱۶۵۵	۲۵۴۲	۴۵۶۱	۱۶۹۸	۴۰-۴۴ ساله
۱۷۸	۷۱	۱۱۷۵	۲۷۱۷	۴۱۶۱	۲۳۴۱	۴۵-۴۹ ساله
۷۲	۴۳	۶۱۷	۲۳۰۸	۳۰۳۹	۳۰۲۲	۵۰-۵۴ ساله
۲۶	۲۶	۲۵۸	۱۲۷۵	۱۵۸۹	۱۸۳۲	۵۵-۵۹ ساله
۲۶	۱۱	۱۵۸	۱۲۴۵	۱۴۴۰	۳۶۴۷	۶۰-۶۴ ساله
۶	۲	۶۴	۷۰۱	۷۷۲	۲۳۶۶	۶۵-۶۹ ساله
۵	۴	۳۶	۵۱۸	۵۶۲	۲۵۶۲	۷۰-۷۴ ساله
۱	-	۶	۱۷۶	۱۸۳	۷۴۴	۷۵-۷۹ ساله
۱	-	۱۵	۱۵۸	۱۷۳	۹۰۷	۸۰ ساله و بیشتر

۷- بهره‌برداری‌های کشاورزی متعلق به اشخاص حقیقی برحسب جنس بهره‌بردار، بستگی با سرپرست خانوار و شهرست

شهرستان	جمع		سرپرست		همسر		فرزند		سایر اعضا	
	مرد	زن	مرد	زن	مرد	زن	مرد	زن	مرد	زن
بوشهر	۴۵۹۱۸	۱۸۴۵	۲۵۶۷۳	۱۲۷۰	۴۰	۴۹۶	۱۷۹	۲۵	۳۶	۵۵
بوشهر	۲۱۰۷	۲۰۴	۲۰۸۹	۱۰۲	۰	۸۶	۱۵	۲	۲	۱۲
تنگستان	۵۵۲۶	۳۰۲	۵۵۰۷	۲۲۹	۰	۵۲	۱۰	۱	۹	۱۰
جم	۲۷۹۲	۴۴	۲۶۹۹	۴۰	-	۲۲	۱۰	۱	۴	۱
دشتستان	۱۸۹۹۶	۶۴۷	۱۸۰۷۹	۲۲۰	۱۶	۱۷۸	۹۰	۱۵	۱۱	۱۴
دشتی	۷۱۲۴	۱۸۳	۷۱۱۰	۱۴۳	۷	۳۶	۶	۳	۱	۱
دیر	۲۰۰۸	۱۸۹	۲۹۷۹	۱۲۷	۴	۵۱	۱۹	۲	۴	۹
دیلم	۱۶۸۴	۶۱	۱۶۷۹	۵۹	۰	۲	۵	۰	۰	۰
کنگان	۲۳۴۲	۱۰۲	۲۳۲۲	۴۴	-	۵۲	۹	۰	۲	۷
گناوه	۳۲۱۸	۹۵	۳۲۰۰	۷۶	۳	۱۸	۱۵	۱	۰	۰

فصل دوم

کاربری اراضی کشاورزی

۸ - بهره‌برداری‌های کشاورزی برحسب نوع فعالیت و شهرستان

شهرستان	زراعت	باغداری ^(۱)	تولید گلخانه‌ای	پرورش ماکیان	پرورش زنبورعسل	پرورش دام بزرگ	پرورش دام کوچک	پرورش کرم ابریشم
بوشهر	۲۲۱۶۴	۳۰۵۲۱	۱۱	۲۶۵۶۹	۱۵۱	۱۰۶۹۳	۲۴۴۲۹	۰
بوشهر	۱۱۳۷	۱۶۲۰	۰	۱۵۴۹	۰	۶۱۳	۱۴۱۷	۰
تنگستان	۲۴۹۵	۴۶۳۲	۱	۳۳۲۶	۲	۵۷۰	۳۲۶۸	۰
جم	۴۲۶	۱۶۹۹	۲	۱۵۸۵	۲	۶۶۴	۱۸۹۲	۰
دشتستان	۷۹۶۱	۱۲۷۸۸	۴	۱۹۰۹۹	۱۲۹	۴۴۸۳	۷۶۰۶	۰
دشتی	۲۰۲۲	۲۷۲۹	۲	۳۵۳۵	۵	۱۰۹۱	۴۱۲۰	۰
دیر	۱۴۶۶	۲۰۱۱	۰	۱۲۳۲	۲	۸۳۶	۲۰۶۱	۰
دیلم	۱۳۰۱	۲۹۲	۰	۱۰۷۱	۰	۶۲۶	۷۳۰	۰
کنگان	۶۴۲	۱۲۱۰	۰	۹۹۳	۰	۱۱۲۳	۱۶۳۵	۰
گناوه	۲۵۰۱	۱۵۳۱	۱	۲۰۷۹	۰	۶۸۶	۱۷۰۱	۰

(۱) بهره‌برداری‌هایی که باغ ندارند ولی درختان پراکنده دارند در اینجا، به عنوان بهره‌برداری دارای فعالیت باغداری به حساب آمده‌اند.

۹ - تعداد و مساحت بهره‌برداری‌های با زمین برحسب شهرستان (بهره‌برداری - هکتار)

شهرستان	کل		اراضی زراعی		باغ و قلمستان	
	تعداد	مساحت	تعداد	مساحت	تعداد	مساحت
بوشهر	۳۱۸۹۰	۳۲۸۶۶۱	۲۲۱۵۴	۳۲۲۹۳۷	۱۸۳۱۰	۲۵۷۰۴
بوشهر	۱۲۰۰	۲۷۳۰۲	۱۱۳۷	۲۷۱۲۲	۱۸۱	۱۸۰
تنگستان	۴۱۶۶	۱۹۹۲۷	۲۶۹۱	۱۷۶۵۶	۲۹۹۰	۲۲۷۱
جم	۱۲۷۵	۴۸۲۶	۴۲۵	۲۳۲۲	۱۳۲۷	۲۵۰۲
دشتستان	۱۳۷۰۳	۱۱۰۹۶۵	۷۹۵۸	۹۳۵۰۵	۸۸۱۱	۱۷۴۶۰
دشتی	۲۷۲۱	۶۳۳۷۹	۴۰۴۲	۶۲۴۱۷	۲۶۹۲	۹۶۳
دیر	۱۶۵۱	۲۴۹۹۱	۱۴۶۶	۲۴۴۳۰	۵۵۲	۵۶۱
دیلم	۱۳۴۴	۲۶۹۰۱	۱۴۰۱	۳۶۷۷۱	۱۵۲	۱۲۹
کنگان	۹۸۷	۵۲۶۴	۶۳۳	۴۴۲۷	۵۹۱	۸۳۷
گناوه	۲۶۲۳	۵۶۰۸۷	۲۵۰۱	۵۵۲۸۶	۹۹۳	۸۰۱

۱۰- تعداد و مساحت بهره‌برداری‌های با زمین برحسب وسعت اراضی کشاورزی (بهره‌برداری - ها)

باغ و قلمستان		اراضی زراعی		کل		وسعت اراضی کشاورزی
مساحت	تعداد	مساحت	تعداد	مساحت	تعداد	
۲۵۷۰۰	۱۸۴۱۰	۲۲۲۹۲۷	۲۲۱۵۲	۲۲۸۶۶۱	۲۱۸۹۰	جمع
۱۵۸۳	۲۸۶۵	۱۴۳	۲۳۷	۱۷۲۶	۵۱۲۰	جمع کمتر از ۱ هکتار
۲۹	۱۰۲۵	۲	۷۷	۵۲	۱۱۱۰	کمتر از ۰/۱ هکتار
۸۲	۶۰۸	۴	۴۴	۸۶	۶۳۲	۰/۱ تا کمتر از ۰/۲ هکتار
۴۳۶	۱۶۷۳	۱۸	۷۵	۴۵۳	۱۵۱۲	۰/۲ تا کمتر از ۰/۵ هکتار
۱۰۱۷	۱۷۴۰	۱۱۹	۲۳۱	۱۱۳۵	۷۸۶۵	۰/۵ تا کمتر از ۱ هکتار
۱۰۱۶۹	۷۰۲۶	۱۲۷۵۱	۵۹۳۶	۲۲۹۲۸	۱۰۳۱۴	جمع ۱ تا کمتر از ۵ هکتار
۳۱۵۲	۲۹۵۷	۱۲۴۴	۱۱۷۶	۲۳۹۶	۴۶۳۵	۱ تا کمتر از ۲ هکتار
۲۷۲۴	۱۷۷۵	۲۱۶۷	۱۶۲۳	۵۸۷۱	۲۷۳۰	۲ تا کمتر از ۳ هکتار
۲۲۹۹	۱۱۷۲	۴۴۱۴	۱۵۵۵	۶۷۱۳	۲۱۳۱	۳ تا کمتر از ۴ هکتار
۱۹۹۴	۱۰۲۲	۵۹۵۴	۱۵۸۲	۷۹۹۷	۱۹۱۷	۴ تا کمتر از ۵ هکتار
۶۶۳۱	۲۵۶۲	۹۳۱۸۰	۱۰۲۶۰	۱۰۲۸۲۱	۱۰۸۰۶	جمع ۵ تا کمتر از ۲۰ هکتار
۳۲۷۷	۱۷۹۰	۱۹۲۸۲	۲۶۰۱	۲۲۹۶۰	۳۹۹۷	۵ تا کمتر از ۷/۵ هکتار
۱۸۶۵	۷۹۰	۱۱۴۳۲	۱۵۱۰	۱۳۲۸۹	۱۶۰۳	۷/۵ تا کمتر از ۱۰ هکتار
۲۷۶۹	۱۳۵۲	۳۶۶۵۸	۲۴۶۸	۳۹۲۲۸	۲۵۵۱	۱۰ تا کمتر از ۱۵ هکتار
۱۵۲۹	۶۳۰	۲۵۶۱۶	۱۶۸۱	۲۷۱۴۵	۱۷۰۶	۱۵ تا کمتر از ۲۰ هکتار
۳۱۰۰	۱۴۰۹	۱۱۴۰۶۳	۲۲۱۷	۱۱۷۱۶۳	۴۲۳۷	جمع ۲۰ تا کمتر از ۵۰ هکتار
۱۰۶۷	۵۸۶	۳۷۹۸۵	۱۸۷۳	۳۹۰۵۱	۱۸۸۵	۲۰ تا کمتر از ۲۵ هکتار
۱۳۰۴	۴۹۶	۴۰۲۱۱	۱۴۲۹	۴۱۴۱۵	۱۴۳۵	۲۵ تا کمتر از ۳۵ هکتار
۸۳۰	۳۳۷	۲۵۸۶۷	۹۱۵	۲۶۶۹۷	۹۱۷	۳۵ تا کمتر از ۵۰ هکتار
۱۲۱۰	۴۴۸	۱۰۰۷۹۳	۱۳۱۳	۱۰۳۰۰۲	۱۳۱۳	جمع ۵۰ هکتار و بیشتر
۹۹۶	۴۲۵	۶۲۳۶۳	۱۰۳۱	۶۲۳۵۹	۱۰۳۱	۵۰ تا کمتر از ۱۰۰ هکتار
۱۹۳	۸۹	۳۸۹۹۸	۲۴۷	۲۹۱۹۱	۲۴۷	۱۰۰ تا کمتر از ۲۰۰ هکتار
۱۴	۱۱	۶۹۳۳	۳۰	۶۹۳۶	۳۰	۲۰۰ تا کمتر از ۵۰۰ هکتار
۷	۴	۲۵۱۰	۵	۲۵۱۷	۵	۵۰۰ تا کمتر از ۱۰۰۰ هکتار
.	۱۰۰۰ تا کمتر از ۲۰۰۰ هکتار
.	۲۰۰۰ هکتار و بیشتر

۱۱ - تعداد و مساحت بهره‌برداریهای با زمین برحسب سن بهره‌بردار (بهره‌برداریهی - هکتار)

باغ و قلمستان		اراضی زراعی		کل		سن بهره‌بردار
مساحت	تعداد	مساحت	تعداد	مساحت	تعداد	
۲۵۶۶۷	۱۸۲۶۷	۳۲۲۵۰۷	۲۲۱۴۰	۳۴۷۱۷۵	۳۱۸۴۴	جمع
۶	۲	۲۳	۱	۲۹	۴	کمتر از ۱۵ ساله
۵۴	۴۹	۸۲۳	۴۵	۸۸۶	۹۲	۱۵ - ۱۹ ساله
۲۳۱	۲۰۲	۵۴۲۶	۴۰۶	۵۷۶۷	۵۷۱	۲۰ - ۲۴ ساله
۸۵۴	۶۹۳	۱۲۳۷۵	۱۱۱۴	۱۵۲۲۹	۱۵۰۴	۲۵ - ۲۹ ساله
۱۵۶۳	۱۲۷۲	۲۲۹۷۰	۱۷۵۰	۲۵۵۴۴	۲۴۵۴	۳۰ - ۳۴ ساله
۲۱۲۱	۱۵۱۰	۲۳۶۶۶	۱۸۴۰	۲۵۷۸۷	۲۷۲۸	۳۵ - ۳۹ ساله
۲۰۶۶	۲۱۸۰	۳۹۲۵۵	۲۷۰۳	۴۲۳۲۱	۳۸۸۹	۴۰ - ۴۴ ساله
۳۲۳۵	۲۴۸۲	۳۸۸۴۵	۲۷۹۷	۴۲۲۷۹	۴۲۲۶	۴۵ - ۴۹ ساله
۲۵۵۹	۲۴۱۳	۲۳۶۲۰	۲۸۷۲	۴۷۱۸۰	۴۱۳۹	۵۰ - ۵۴ ساله
۲۳۷۰	۱۵۴۶	۲۵۷۷۸	۱۵۹۹	۲۸۱۴۷	۲۴۸۴	۵۵ - ۵۹ ساله
۲۰۹۵	۲۱۵۳	۳۹۲۲۶	۲۶۰۱	۴۲۳۲۱	۳۶۱۹	۶۰ - ۶۴ ساله
۱۸۸۶	۱۳۴۱	۲۵۵۷۷	۱۶۵۱	۲۷۲۴۳	۲۲۶۱	۶۵ - ۶۹ ساله
۱۹۶۶	۱۳۹۹	۲۵۰۶۷	۱۶۶۳	۲۷۰۳۳	۲۲۲۰	۷۰ - ۷۴ ساله
۵۸۷	۴۳۷	۷۸۸۸	۵۱۱	۸۴۷۵	۶۹۹	۷۵ - ۷۹ ساله
۵۷۴	۴۹۵	۸۹۴۸	۵۶۴	۹۵۲۲	۸۳۳	۸۰ ساله و بیشتر

نتایج تفصیلی سرشماری عمومی کشاورزی ۱۳۸۲ - استان

۱۲ - تعداد و مساحت بهره‌برداری‌های با زمین آبی برحسب شهرستان

(بهره‌برداری - ه)

شهرستان	کل		اراضی زراعی آبی		باغ و قلمستان آبی	
	تعداد	مساحت	تعداد	مساحت	تعداد	مساحت
بوشهر	۱۶۶۶۸	۲۰۱۵۱	۶۱۱۰	۲۶۹۱۹	۱۳۳۸۵	۲۲۲۳۳
بوشهر	۲۱۰	۲۷۹۲	۲۱۷	۲۶۲۹	۱۴۱	۱۶۴
تنگستان	۲۲۱۵	۶۲۵۲	۱۰۵۲	۲۴۷۳	۱۷۹۶	۱۷۷۸
جم	۱۴۱۲	۳۳۷۶	۲۸۰	۸۷۷	۱۳۴۰	۲۴۹۹
دشتستان	۹۴۱۶	۲۲۴۴۴	۲۱۰۹	۱۶۲۶۵	۸۵۹۸	۱۷۲۷۸
دشتی	۱۴۰۵	۱۰۲۰۱	۹۹۷	۹۵۹۴	۷۸۶	۶۰۷
دیر	۹۹۶	۷۲۹۲	۸۷۹	۷۰۸۳	۲۲۵	۲۱۰
دیلم	۱۹	۴	۶	۱	۱۴	۲
کنگان	۶۶۱	۲۲۵۱	۲۷۸	۲۷۵۵	۳۱۵	۴۹۵
گناوه	۲۲۲	۲۲۳۹	۹۳	۲۱۲۹	۱۷۰	۱۹۸

۱۳ - تعداد و مساحت بهره‌برداری‌های با زمین دیم برحسب شهرستان

(بهره‌برداری - ه)

شهرستان	کل		اراضی زراعی دیم		باغ و قلمستان دیم	
	تعداد	مساحت	تعداد	مساحت	تعداد	مساحت
بوشهر	۱۹۶۳۳	۲۷۸۴۸۹	۱۸۰۵۹	۲۷۶۰۱۸	۴۹۸۵	۲۴۷۱
بوشهر	۱۰۸۳	۲۳۵۰۹	۱۰۷۳	۲۳۴۹۳	۴۰	۱۶
تنگستان	۲۷۲۸	۱۳۶۷۵	۲۱۵۴	۱۳۱۸۲	۱۲۰۴	۴۹۲
جم	۲۰۵	۱۴۴۹	۱۹۹	۱۴۴۶	۷	۳
دشتستان	۶۵۸۵	۷۷۳۲۱	۶۵۵۴	۷۷۱۳۹	۲۲۸	۱۸۲
دشتی	۲۷۵۷	۵۲۱۷۹	۲۳۷۲	۵۲۸۲۳	۱۹۲۵	۲۵۶
دیر	۹۰۳	۱۶۶۹۸	۸۰۸	۱۶۳۲۷	۲۳۳	۲۵۱
دیلم	۱۳۲۹	۲۶۸۹۷	۱۳۰۱	۲۶۷۷۰	۱۳۹	۱۲۷
کنگان	۴۷۰	۲۰۱۳	۲۲۸	۱۶۷۲	۲۸۴	۳۴۲
گناوه	۲۵۴۴	۵۳۷۶۸	۲۴۶۰	۵۳۱۲۵	۸۲۵	۶۰۲

۱۴- تعداد و مساحت بهره‌برداری‌های دارای اراضی زراعی برحسب شهرستان (بهره‌برداری - هکتار)

شهرستان	کل		زیرکشت		ایس	
	تعداد	مساحت	تعداد	مساحت	تعداد	مساحت
بوشهر	۲۲۱۵۴	۳۲۲۹۳۷	۲۰۱۹۹	۲۶۱۲۱۷	۷۰۶۳	۶۱۷۲۰
بوشهر	۱۱۳۷	۲۷۱۲۲	۱۱۰۸	۲۵۰۲۹	۱۷۵	۲۰۹۲
تنگستان	۲۶۹۱	۱۷۶۵۶	۲۲۳۸	۱۲۴۰۸	۱۱۴۶	۵۲۴۸
جم	۲۲۵	۲۲۲۳	۲۸۲	۱۱۵۰	۱۹۳	۱۱۷۲
دشتستان	۷۹۵۸	۹۳۵۰۵	۷۲۵۴	۸۰۶۹۸	۱۷۹۳	۱۲۸۰۷
دشتی	۴۰۴۲	۶۲۴۱۷	۳۲۱۶	۲۲۴۹۸	۱۷۰۲	۱۹۹۱۸
دیر	۱۴۶۶	۲۲۲۳۰	۱۳۰۹	۱۴۷۵۶	۷۹۹	۸۶۷۵
دیلیم	۱۳۰۱	۳۶۷۷۱	۱۲۹۵	۲۴۴۸۱	۴۷۴	۲۲۹۱
کنگان	۶۴۳	۴۴۲۷	۵۹۱	۳۱۲۷	۲۱۱	۱۳۰۰
گنوه	۲۵۰۱	۵۵۲۸۶	۲۳۲۷	۴۷۱۷۱	۵۷۰	۸۱۱۶

نتایج تفصیلی سرشماری عمومی کشاورزی ۱۳۸۲ - استان بو

۱۵ - تعداد و مساحت بهره‌برداری‌های دارای اراضی زراعی برحسب وسعت اراضی کشاورزی (بهره‌برداری - هکتار)

آبش		زیرکشت		کل		وسعت اراضی کشاورزی
مساحت	تعداد	مساحت	تعداد	مساحت	تعداد	
۶۱۷۲۰	۷۰۶۳	۲۶۱۲۱۷	۲۰۱۹۹	۳۲۲۹۳۷	۲۲۱۵۴	جمع
۲۰	۷۸	۱۲۳	۳۸۰	۱۴۳	۴۲۷	جمع کمتر از ۱ هکتار
//	۱۲	۲	۷۲	۲	۷۷	کمتر از ۰/۱ هکتار
۱	۱۳	۲	۲۶	۲	۴۴	۰/۱ تا کمتر از ۰/۲ هکتار
۲	۱۲	۱۶	۶۸	۱۸	۷۵	۰/۲ تا کمتر از ۰/۵ هکتار
۱۷	۴۰	۱۰۲	۲۰۴	۱۱۹	۲۲۱	۰/۵ تا کمتر از ۱ هکتار
۲۷۲۵	۱۳۱۵	۱۲۰۳۳	۵۲۳۲	۱۴۷۵۸	۵۹۲۴	جمع ۱ تا کمتر از ۵ هکتار
۱۸۵	۲۱۷	۱۰۵۸	۱۰۳۹	۱۲۴۴	۱۱۷۶	۱ تا کمتر از ۲ هکتار
۵۲۶	۳۵۵	۲۶۲۱	۱۴۲۲	۳۱۴۷	۱۶۲۳	۲ تا کمتر از ۳ هکتار
۸۴۹	۲۴۸	۳۵۶۴	۱۳۷۵	۴۴۱۴	۱۵۵۵	۳ تا کمتر از ۴ هکتار
۱۱۶۴	۴۷۵	۲۷۹۰	۱۴۰۲	۵۹۵۴	۱۵۸۲	۴ تا کمتر از ۵ هکتار
۱۸۳۹۰	۳۳۳۶	۷۳۶۱۰	۹۲۸۳	۹۳۱۸۰	۱۰۲۶۰	جمع ۵ تا کمتر از ۲۰ هکتار
۴۰۰۴	۱۱۵۴	۱۵۴۷۸	۲۱۸۹	۱۹۴۸۲	۳۶۰۱	۵ تا کمتر از ۷/۵ هکتار
۲۲۸۹	۵۲۳	۹۰۲۴	۱۳۸۱	۱۱۴۲۴	۱۵۱۰	۷/۵ تا کمتر از ۱۰ هکتار
۷۰۱۹	۱۱۱۲	۲۹۶۲۰	۳۱۵۲	۳۶۶۵۸	۳۴۶۸	۱۰ تا کمتر از ۱۵ هکتار
۵۰۷۸	۶۴۷	۲۰۵۳۸	۱۵۶۱	۲۵۶۱۶	۱۶۸۱	۱۵ تا کمتر از ۲۰ هکتار
۱۹۳۵۲	۱۵۲۴	۹۳۷۱۱	۲۰۱۳	۱۱۴۰۶۳	۴۲۱۷	جمع ۲۰ تا کمتر از ۵۰ هکتار
۶۱۸۳	۶۲۵	۳۱۸۰۲	۱۷۷۶	۳۷۹۸۵	۱۸۷۳	۲۰ تا کمتر از ۲۵ هکتار
۷۲۱۳	۵۵۱	۳۲۹۹۸	۱۳۶۴	۴۰۲۹۱	۱۴۲۹	۲۵ تا کمتر از ۳۵ هکتار
۵۹۵۶	۳۵۰	۲۹۹۱۱	۸۷۳	۳۵۸۶۷	۹۱۵	۳۵ تا کمتر از ۵۰ هکتار
۲۱۱۳۳	۵۲۸	۷۹۶۵۹	۱۲۷۳	۱۰۰۷۱۳	۱۳۱۳	جمع ۵۰ هکتار و بیشتر
۱۰۶۵۹	۴۰۰	۵۱۷۰۴	۹۹۹	۶۳۳۶۳	۱۰۳۱	۵۰ تا کمتر از ۱۰۰ هکتار
۶۶۲۹	۱۰۷	۲۲۳۶۹	۲۴۱	۲۸۹۹۸	۲۴۷	۱۰۰ تا کمتر از ۲۰۰ هکتار
۲۲۷۶	۱۷	۲۶۴۶	۲۹	۶۹۲۲	۲۰	۲۰۰ تا کمتر از ۵۰۰ هکتار
۱۵۷۰	۵	۹۴۰	۵	۲۵۱۰	۵	۵۰۰ تا کمتر از ۱۰۰۰ هکتار
.	۱۰۰۰ تا کمتر از ۲۰۰۰ هکتار
.	۲۰۰۰ هکتار و بیشتر

۱۶- تعداد و مساحت بهره‌برداری‌های دارای اراضی زراعی برحسب وسعت اراضی زراعی (بهره‌برداری - هکتار)

آیش		زیرکشت		کل		وسعت اراضی زراعی
مساحت	تعداد	مساحت	تعداد	مساحت	تعداد	
۶۱۷۲۰	۷۰۶۳	۲۶۱۲۱۷	۲۰۹۹۹	۳۲۲۹۳۷	۲۲۱۵۲	جمع
۲۷	۱۰۳	۱۷۶	۵۰۲	۲۰۴	۵۶۶	جمع کمتر از ۱ هکتار
۱	۲۹	۵	۹۹	۵	۱۳۴	کمتر از ۰/۱ هکتار
۲	۱۳	۵	۴۲	۶	۵۲	۰/۱ تا کمتر از ۰/۲ هکتار
۲	۱۲	۲۴	۸۶	۲۷	۹۱	۰/۲ تا کمتر از ۰/۵ هکتار
۲۳	۵۰	۱۴۳	۲۵۵	۱۶۵	۲۸۹	۰/۵ تا کمتر از ۱ هکتار
۳۱۳۷	۱۶۵۳	۱۳۳۵۷	۵۵۹۶	۱۶۵۰۴	۶۴۵۲	جمع ۱ تا کمتر از ۵ هکتار
۲۶۷	۲۸۸	۱۲۶۸	۱۹۸۸	۱۵۴۴	۱۳۷۲	۱ تا کمتر از ۲ هکتار
۶۳۱	۴۰۸	۲۰۶۳	۱۵۸۵	۳۶۹۴	۱۷۹۴	۲ تا کمتر از ۳ هکتار
۹۸۲	۶۸۲	۳۹۷۴	۱۴۴۰	۴۹۵۶	۱۶۲۳	۳ تا کمتر از ۴ هکتار
۱۲۶۷	۶۷۴	۵۰۵۲	۱۲۸۳	۶۳۱۹	۱۵۶۲	۴ تا کمتر از ۵ هکتار
۱۸۳۳۹	۳۲۸۸	۷۳۲۳۲	۸۸۹۴	۹۲۵۷۱	۹۷۸۸	جمع ۵ تا کمتر از ۲۰ هکتار
۴۱۱۹	۱۱۳۰	۱۶۱۷۹	۳۱۵۸	۲۰۲۹۸	۳۵۲۴	۵ تا کمتر از ۷/۵ هکتار
۲۱۹۹	۲۴۲	۸۳۷۰	۱۹۸۴	۱۰۵۶۹	۱۲۹۱	۷/۵ تا کمتر از ۱۰ هکتار
۷۱۱۷	۱۱۰۴	۲۹۵۵۱	۳۰۶۶	۳۶۶۶۸	۳۴۶۷	۱۰ تا کمتر از ۱۵ هکتار
۳۹۱۴	۶۱۱	۲۰۹۲۲	۱۴۸۴	۲۵۰۳۶	۱۵۹۷	۱۵ تا کمتر از ۲۰ هکتار
۱۹۳۱۸	۱۵۰۵	۹۴۵۳۰	۳۹۶۰	۱۱۳۸۶۸	۳۱۶۰	جمع ۲۰ تا کمتر از ۵۰ هکتار
۶۳۲۲	۶۲۵	۳۲۴۷۶	۱۷۹۴	۳۸۷۱۸	۱۸۸۸	۲۰ تا کمتر از ۲۵ هکتار
۷۳۵۰	۵۴۱	۳۲۵۰۲	۱۳۱۷	۳۹۷۵۴	۱۳۸۲	۲۵ تا کمتر از ۳۵ هکتار
۵۸۲۶	۳۳۹	۲۹۵۵۰	۸۴۹	۳۵۳۷۶	۸۸۹	۳۵ تا کمتر از ۵۰ هکتار
۲۰۸۷۹	۵۱۴	۷۸۹۳۲	۱۲۵۰	۹۹۸۱۱	۱۲۸۸	جمع ۵۰ هکتار و بیشتر
۱۰۴۷۵	۳۸۹	۵۱۹۸۶	۹۷۹	۶۱۶۶۱	۱۰۰۹	۵۰ تا کمتر از ۱۰۰ هکتار
۶۵۵۸	۱۰۴	۲۲۱۶۰	۲۳۸	۲۸۷۱۸	۲۴۴	۱۰۰ تا کمتر از ۲۰۰ هکتار
۲۲۷۶	۱۷	۲۶۴۶	۲۹	۶۹۹۲	۳۰	۲۰۰ تا کمتر از ۵۰۰ هکتار
۱۵۷۰	۵	۹۴۰	۵	۲۵۱۰	۵	۵۰۰ تا کمتر از ۱۰۰۰ هکتار
.	۱۰۰۰ تا کمتر از ۲۰۰۰ هکتار
.	۲۰۰۰ هکتار و بیشتر

۱۷- تعداد و مساحت بهره‌برداران دارای اراضی زراعی برحسب سن بهره‌بردار (بهره‌برداران)

آیش		زیرکشت		کل		سن بهره‌بردار
مساحت	تعداد	مساحت	تعداد	مساحت	تعداد	
۶۱۵۲۸	۷۰۵۳	۲۶۰۹۷۰	۲۰۱۸۹	۳۲۲۵۰۷	۲۲۲۱۰	جمع
.	.	۲۲	۱	۲۳	۱	کمتر از ۱۵ ساله
۸۲	۱۵	۷۵۱	۶۰	۸۱۳	۶۵	۱۵-۱۹ ساله
۹۲۰	۱۲۶	۴۵۱۶	۳۷۰	۵۴۳۶	۴۰۶	۲۰-۲۴ ساله
۲۱۲۵	۳۳۱	۱۲۱۶۱	۱۰۳۴	۱۲۳۷۵	۱۱۱۲	۲۵-۲۹ ساله
۴۲۳۵	۴۹۵	۱۹۷۳۵	۱۶۳۹	۲۴۹۷۰	۱۷۵۰	۳۰-۳۴ ساله
۴۳۴۹	۵۷۲	۱۹۳۱۷	۱۶۷۲	۲۳۶۶۶	۱۸۴۰	۳۵-۳۹ ساله
۷۲۲۱	۸۸۲	۲۲۰۲۲	۲۴۶۶	۳۹۲۵۵	۲۷۰۳	۴۰-۴۴ ساله
۷۸۲۰	۹۱۸	۳۱۰۲۵	۲۵۹۲	۳۸۸۲۵	۲۷۹۷	۴۵-۴۹ ساله
۸۰۱۳	۸۸۵	۳۵۶۰۷	۲۶۳۲	۴۳۶۲۰	۲۸۷۲	۵۰-۵۴ ساله
۵۱۶۲	۵۳۶	۲۰۶۱۶	۱۶۳۵	۲۵۷۷۸	۱۵۹۹	۵۵-۵۹ ساله
۸۰۶۵	۸۳۶	۳۱۱۶۱	۲۴۸۲	۳۹۲۲۶	۲۶۰۱	۶۰-۶۴ ساله
۴۵۲۸	۵۳۳	۲۱۰۲۹	۱۵۱۵	۲۵۵۷۷	۱۶۵۱	۶۵-۶۹ ساله
۴۹۰۸	۵۵۴	۲۰۱۵۹	۱۲۷۲	۲۵۰۶۷	۱۶۶۲	۷۰-۷۴ ساله
۱۴۲۶	۱۶۲	۶۴۶۲	۴۶۸	۷۸۸۸	۵۱۱	۷۵-۷۹ ساله
۲۵۵۳	۲۰۶	۶۳۹۵	۴۹۴	۸۹۴۸	۵۶۴	۸۰ ساله و بیشتر

۱۸ - تعداد و مساحت بهره‌برداری‌های دارای اراضی زراعی آبی برحسب شهرستان (بهره‌برداری - هکتار)

شهرستان	کل		زیرکشت		آبی	
	تعداد	مساحت	تعداد	مساحت	تعداد	مساحت
یوشهر	۶۱۱۰	۲۶۹۱۹	۵۶۹۶	۲۵۶۸۲	۲۲۸۲	۱۱۲۲۶
یوشهر	۲۱۷	۲۶۲۹	۲۱۷	۲۵۴۰	۱۱	۸۹
تنگستان	۱۰۵۲	۴۲۷۲	۹۸۲	۳۲۱۱	۵۲۲	۱۲۶۲
جم	۲۸۰	۸۷۷	۲۵۷	۵۴۴	۱۱۷	۳۳۳
دشتان	۲۱۰۹	۱۶۲۶۵	۱۹۷۳	۱۳۱۰۲	۶۷۲	۲۲۶۲
دشتی	۹۹۷	۹۵۹۴	۸۶۳	۶۷۰۹	۴۴۲	۲۸۸۴
دیر	۸۷۹	۷۰۸۲	۸۵۱	۲۳۹۳	۲۸۰	۲۶۹۱
دیلیم	۶	۱	۶	۱	۰	۰
کنگان	۲۷۸	۲۷۵۵	۲۵۵	۲۰۶۷	۱۲۴	۶۸۸
گناوه	۹۳	۲۱۴۱	۹۲	۲۱۱۵	۲	۲۶

۱۹- مساحت اراضی زراعی بهره‌برداری‌ها به تفکیک آبی و دیم برحسب شهرستان (بهره‌برداری - هکتار)

شهرستان	جمع		فقط آبی	
	تعداد	مساحت	تعداد	مساحت
بوشهر	۲۲۱۵۴	۳۲۲۹۳۷	۴۰۹۵	۲۹۷۱۱
بوشهر	۱۱۳۷	۲۷۱۲۲	۶۴	۸۰۲
تنگستان	۲۶۹۱	۱۷۶۵۶	۵۳۷	۱۹۹۴
جم	۲۲۵	۲۲۲۲	۲۲۷	۶۲۹
دشتستان	۷۹۵۸	۹۳۵۰۵	۱۴۰۴	۱۰۹۷۵
دشتی	۴۰۴۲	۶۲۴۱۷	۷۷۰	۷۴۰۰
دیر	۱۴۶۶	۲۳۲۲۰	۶۵۸	۲۸۳۱
دیلم	۱۴۰۱	۲۶۷۷۱	.	.
کنگان	۶۲۲	۴۴۲۷	۳۹۵	۲۱۲۸
گناوه	۲۵۰۱	۵۵۲۸۶	۴۲	۹۵۴

شهرستان	فقط دیم		آبی و دیم توأم			
	تعداد	مساحت	مساحت			
			تعداد	جمع	آبی	
دیم	تعداد	مساحت	جمع	آبی	دیم	
بوشهر	۱۶۰۴۲	۲۵۱۳۶۶	۲۰۱۴	۶۱۸۶۰	۱۷۲۰۸	۲۴۶۵۲
بوشهر	۹۲۰	۱۹۹۸۷	۱۵۲	۶۳۳۲	۲۸۲۷	۲۵۰۶
تنگستان	۱۶۴۰	۹۹۳۹	۵۱۵	۵۷۲۴	۲۴۸۰	۲۲۴۴
جم	۱۴۵	۹۶۷	۵۴	۷۲۷	۲۴۸	۴۷۹
دشتستان	۵۸۴۹	۶۹۵۴۲	۷۰۵	۱۲۹۸۷	۵۳۹۱	۷۵۹۷
دشتی	۳۰۴۵	۲۹۷۵۹	۲۲۷	۵۲۵۸	۲۱۹۴	۳۰۶۴
دیر	۵۸۷	۱۲۳۹۷	۲۲۱	۶۲۰۲	۲۲۵۳	۲۹۵۰
دیلم	۱۲۹۵	۲۴۵۲۲	۶	۲۳۹	۱	۲۳۸
کنگان	۱۵۵	۹۸۲	۸۳	۱۳۱۷	۶۲۸	۶۸۹
گناوه	۲۴۰۹	۵۱۴۶۰	۵۱	۳۰۷۲	۱۱۸۷	۱۸۸۵

۲۰- تعداد و مساحت باغ و قلمستان بهره‌برداری‌ها برحسب شهرستان (بهره‌برداری - هکتار)

محصولات دائمی غیر مثمر		محصولات دائمی مثمر		کل		شهرستان
مساحت	تعداد	مساحت	تعداد	مساحت	تعداد	
۹	۱۱	۲۵۶۹۵	۱۸۳۰۸	۲۵۷۰۴	۱۸۳۱۰	یوشهر
۰	۰	۱۸۰	۱۸۱	۱۸۰	۱۸۱	یوشهر
-	۰	۲۲۷۱	۲۹۹۰	۲۲۷۱	۲۹۹۰	تنگستان
۲	۳	۲۵۰۰	۱۳۴۶	۲۵۰۲	۱۳۴۷	جم
⊙	۲	۱۷۴۵۷	۸۸۱۱	۱۷۴۶۰	۸۸۱۱	دشتستان
⊙	۲	۹۶۱	۲۶۹۲	۹۶۲	۲۶۹۲	دشتی
۲	۴	۵۵۸	۵۵۱	۵۶۱	۵۵۲	دیر
-	۰	۱۲۹	۱۵۲	۱۲۹	۱۵۲	دیلم
۰	۰	۸۳۷	۵۹۱	۸۳۷	۵۹۱	کنگان
۰	۰	۸۰۱	۹۹۲	۸۰۱	۹۹۲	گناوه

۲۱- تعداد و مساحت باغ و قلمستان بهره‌برداري‌ها برحسب وسعت اراضي کشاورزي (بهره‌برداري - هکتار)

محصولات دائمی غیر مشمر		محصولات دائمی مشمر		کل		وسعت اراضي کشاورزي
مساحت	تعداد	مساحت	تعداد	مساحت	تعداد	
۹	۱۱	۲۵۶۹۵	۱۸۳۰۸	۲۵۷۰۴	۱۸۳۱۰	جمع
.	.	۱۵۸۳	۳۸۶۵	۱۵۸۳	۳۸۶۵	جمع کمتر از ۱ هکتار
.	.	۴۹	۱۰۴۵	۴۹	۱۰۴۵	کمتر از ۰/۱ هکتار
.	.	۸۲	۶۰۸	۸۲	۶۰۸	۰/۱ تا کمتر از ۰/۲ هکتار
.	.	۴۳۶	۱۴۷۲	۴۳۶	۱۴۷۲	۰/۲ تا کمتر از ۰/۵ هکتار
.	.	۱۰۱۷	۱۷۴۰	۱۰۱۷	۱۷۴۰	۰/۵ تا کمتر از ۱ هکتار
۱	۳	۱۰۱۶۸	۷۰۴۵	۱۰۱۶۹	۷۰۴۶	جمع ۱ تا کمتر از ۵ هکتار
۱	۱	۳۱۵۱	۲۹۵۶	۳۱۵۲	۲۹۵۷	۱ تا کمتر از ۲ هکتار
//	۱	۲۷۲۴	۱۷۷۵	۲۷۲۴	۱۷۷۵	۲ تا کمتر از ۳ هکتار
.	.	۲۲۹۹	۱۲۷۲	۲۲۹۹	۱۲۷۲	۳ تا کمتر از ۴ هکتار
//	۱	۱۹۹۴	۱۰۲۲	۱۹۹۴	۱۰۲۲	۴ تا کمتر از ۵ هکتار
۸	۸	۶۶۲۳	۲۵۶۱	۶۶۲۱	۲۵۶۲	جمع ۵ تا کمتر از ۲۰ هکتار
۱	۱	۳۳۷۶	۱۷۹۰	۳۳۷۷	۱۷۹۰	۵ تا کمتر از ۷/۵ هکتار
.	.	۱۸۶۵	۷۹۰	۱۸۶۵	۷۹۰	۷/۵ تا کمتر از ۱۰ هکتار
۴	۳	۲۷۶۵	۱۳۵۲	۲۷۶۹	۱۳۵۲	۱۰ تا کمتر از ۱۵ هکتار
۲	۴	۱۵۲۷	۶۲۹	۱۵۲۹	۶۳۰	۱۵ تا کمتر از ۲۰ هکتار
//	۱	۳۱۰۱	۱۴۰۹	۳۱۰۱	۱۴۰۹	جمع ۲۰ تا کمتر از ۵۰ هکتار
.	.	۱۰۶۷	۵۸۶	۱۰۶۷	۵۸۶	۲۰ تا کمتر از ۲۵ هکتار
.	.	۱۲۰۴	۴۹۶	۱۲۰۴	۴۹۶	۲۵ تا کمتر از ۳۵ هکتار
//	۱	۸۲۹	۳۲۷	۸۳۰	۳۲۷	۳۵ تا کمتر از ۵۰ هکتار
.	.	۱۳۱۰	۳۳۸	۱۳۱۰	۳۳۸	جمع ۵۰ هکتار و بیشتر
.	.	۹۹۶	۳۲۵	۹۹۶	۳۲۵	۵۰ تا کمتر از ۱۰۰ هکتار
.	.	۱۹۲	۸۹	۱۹۲	۸۹	۱۰۰ تا کمتر از ۲۰۰ هکتار
.	.	۱۴	۱۱	۱۴	۱۱	۲۰۰ تا کمتر از ۵۰۰ هکتار
.	.	۷	۴	۷	۴	۵۰۰ تا کمتر از ۱۰۰۰ هکتار
.	۱۰۰۰ تا کمتر از ۲۰۰۰ هکتار
.	۲۰۰۰ هکتار و بیشتر

۲۲- تعداد و مساحت باغ و قلمستان بهره‌برداری‌ها برحسب سن بهره‌بردار (بهره‌برداری - هکتار)

محصولات دائمی غیر مثمر		محصولات دائمی مثمر		کل		سن بهره‌بردار
مساحت	تعداد	مساحت	تعداد	مساحت	تعداد	
۵	۷	۲۵۶۶۳	۱۸۲۶۷	۲۵۶۶۷	۱۸۲۶۷	جمع
.	.	۶	۲	۶	۲	کمتر از ۱۵ ساله
.	.	۵۴	۴۹	۵۴	۴۹	۱۵ - ۱۹ ساله
.	.	۳۲۱	۳۰۲	۳۲۱	۳۰۲	۲۰ - ۲۴ ساله
.	.	۸۵۴	۶۹۳	۸۵۴	۶۹۳	۲۵ - ۲۹ ساله
.	.	۱۵۶۳	۱۲۷۲	۱۵۶۳	۱۲۷۲	۳۰ - ۳۴ ساله
//	۱	۲۱۲۱	۱۵۱۰	۲۱۲۱	۱۵۱۰	۳۵ - ۳۹ ساله
۳	۲	۲۰۶۳	۲۱۸۰	۲۰۶۶	۲۱۸۰	۴۰ - ۴۴ ساله
۱	۲	۲۴۲۳	۲۴۸۲	۲۴۲۵	۲۴۸۲	۴۵ - ۴۹ ساله
//	۱	۲۵۵۹	۲۴۱۳	۲۵۵۹	۲۴۱۳	۵۰ - ۵۴ ساله
//	۱	۲۴۶۹	۱۵۴۶	۲۳۷۰	۱۵۴۶	۵۵ - ۵۹ ساله
.	.	۲۰۹۵	۲۱۵۳	۲۰۹۵	۲۱۵۳	۶۰ - ۶۴ ساله
.	.	۱۸۸۶	۱۳۳۱	۱۸۸۶	۱۳۳۱	۶۵ - ۶۹ ساله
//	۱	۱۹۶۶	۱۳۹۹	۱۹۶۶	۱۳۹۹	۷۰ - ۷۴ ساله
.	.	۵۸۷	۴۳۷	۵۸۷	۴۳۷	۷۵ - ۷۹ ساله
.	.	۵۷۴	۴۹۵	۵۷۴	۴۹۵	۸۰ ساله و بیشتر

۲۳- تعداد و مساحت باغ و قلمستان بهره‌بردارانی‌ها برحسب وسعت اراضی باغ و قلمستان (بهره‌بردار - هکتار)

محصولات دائمی غیر منمر		محصولات دائمی منمر		کل		وسعت اراضی باغ و قلمستان	
مساحت	تعداد	مساحت	تعداد	مساحت	تعداد		
	۹	۱۱	۲۵۶۹۵	۱۸۳۰۸	۲۵۷۰۴	۱۸۳۱۰	جمع
//		۳	۲۸۶۶	۱۷۷۱	۲۸۶۶	۱۷۷۱	جمع کمتر از ۱ هکتار
//		۱	۱۲۴	۲۴۲۵	۱۲۴	۲۴۲۵	کمتر از ۰/۱ هکتار
.	.	.	۲۱۵	۱۶۱۰	۲۱۵	۱۶۱۰	۰/۱ تا کمتر از ۰/۲ هکتار
//		۲	۸۸۱	۲۹۸۰	۸۸۲	۲۹۸۰	۰/۲ تا کمتر از ۰/۵ هکتار
.	.	.	۱۶۶۵	۲۷۵۷	۱۶۶۵	۲۷۵۷	۰/۵ تا کمتر از ۱ هکتار
۲	۳	۳	۱۴۳۲۷	۷۳۹۳	۱۴۳۳۱	۷۳۹۵	جمع ۱ تا کمتر از ۵ هکتار
۱	۱	۱	۴۸۶۶	۴۰۴۸	۴۸۶۷	۴۰۴۹	۱ تا کمتر از ۲ هکتار
۲	۲	۲	۲۱۲۷	۱۹۲۰	۲۱۳۰	۱۹۲۱	۲ تا کمتر از ۳ هکتار
//		۱	۵۳۴۴	۱۵۲۵	۵۳۴۴	۱۵۲۵	۳ تا کمتر از ۵ هکتار
۴	۴	۴	۸۳۹۲	۱۰۴۲	۸۳۹۶	۱۰۴۲	جمع ۵ هکتار و بیشتر
۲	۲	۲	۵۰۰۸	۸۰۱	۵۰۱۲	۸۰۱	۵ تا کمتر از ۱۰ هکتار
.	.	.	۲۴۱۶	۱۹۹	۲۴۱۶	۱۹۹	۱۰ تا کمتر از ۲۰ هکتار
.	.	.	۱۰۶۸	۲۲	۱۰۶۸	۲۲	۲۰ تا کمتر از ۵۰ هکتار
.	۵۰ هکتار و بیشتر

۲۴- تعداد و مساحت باغ و قلمستان آبی بهره‌برداری‌ها برحسب شهرستان (بهره‌برداری - هکتار)

شهرستان	کل		محصولات دائمی مثمر		محصولات دائمی غیر مثمر	
	تعداد	مساحت	تعداد	مساحت	تعداد	مساحت
بوشهر	۱۳۳۸۵	۲۳۲۳۳	۱۳۳۸۳	۲۳۲۲۴	۲	۹
بوشهر	۱۴۱	۱۶۴	۱۴۱	۱۶۴	۰	۰
تنگستان	۱۷۹۶	۱۷۸۸	۱۷۹۶	۱۷۷۸	۰	۰
جم	۱۳۴۰	۲۴۹۹	۱۳۳۹	۲۴۹۷	۲	۲
دشتستان	۸۵۹۸	۱۷۲۷۸	۸۵۹۸	۱۷۲۷۵	۲	۳
دشتی	۷۸۶	۶۰۷	۷۸۶	۶۰۶	۱	۱
دیر	۲۲۵	۲۱۰	۲۲۴	۲۰۷	۳	۲
دیلم	۱۴	۳	۱۴	۲	۰	۰
کنگان	۳۱۵	۴۹۵	۳۱۵	۴۹۵	۰	۰
گناوه	۱۷۰	۱۹۸	۱۷۰	۱۹۸	۰	۰

۲۵- تعداد و مساحت باغ و قلمستان دیم بهره‌برداری‌ها برحسب شهرستان (بهره‌برداری - هکتار)

شهرستان	کل		محصولات دائمی مثمر		محصولات دائمی غیر مثمر	
	تعداد	مساحت	تعداد	مساحت	تعداد	مساحت
بوشهر	۴۹۸۵	۲۴۷۱	۴۹۸۴	۲۴۷۱	۲	۳
بوشهر	۴۰	۱۶	۴۰	۱۶	۰	۰
تنگستان	۱۲۰۴	۴۹۲	۱۲۰۴	۴۹۲	۰	۰
جم	۷	۳	۷	۳	۰	۰
دشتستان	۲۲۸	۱۸۲	۲۲۸	۱۸۲	۰	۰
دشتی	۱۹۲۵	۳۵۶	۱۹۲۵	۳۵۶	۱	۱
دیر	۳۳۳	۳۵۱	۳۳۲	۳۵۱	۱	۱
دیلم	۱۳۹	۱۲۷	۱۳۹	۱۲۷	۰	۰
کنگان	۲۸۴	۳۴۲	۲۸۴	۳۴۲	۰	۰
گناوه	۸۲۵	۶۰۳	۸۲۵	۶۰۳	۰	۰

نتایج تفصیلی سرشماری عمومی کشاورزی ۱۳۸۲ - استان بو

۲۶- تعداد و مساحت باغ و قلمستان بهره‌برداری‌ها به تفکیک آبی و دیم برحسب شهرستان (بهره‌برداری - ها)

شهرستان	جمع		فقط آبی	
	تعداد	مساحت	تعداد	مساحت
بوشهر	۱۸۳۱۰	۲۵۷۰۴	۱۳۳۲۵	۲۳۱۷۱
بوشهر	۱۸۱	۱۸۰	۱۲۱	۱۶۴
تنگستان	۲۹۹۰	۲۲۷۱	۱۷۸۷	۱۷۶۵
جم	۱۳۲۷	۲۵۰۲	۱۳۴۰	۲۴۹۹
دشتستان	۸۸۱۱	۱۷۴۴۰	۸۵۸۳	۱۷۲۵۰
دشتی	۲۶۹۲	۹۶۲	۷۶۷	۵۹۹
دیر	۵۵۲	۵۶۱	۲۲۰	۲۰۸
دیلم	۱۵۲	۱۲۹	۱۲	۲
کنگان	۵۹۱	۸۳۷	۳۰۷	۴۸۶
گناوه	۹۹۳	۸۰۱	۱۶۸	۱۱۷

شهرستان	فقط دیم		آبی و دیم توأم		
	تعداد	مساحت	مساحت		تعداد
			جمع	آبی	
بوشهر	۴۹۲۵	۲۲۳۱	۱۰۱	۶۱	۴۰
بوشهر	۴۰	۱۶	۰	۰	۰
تنگستان	۱۱۹۵	۴۸۸	۱۸	۱۳	۴
جم	۷	۳	۰	۰	۰
دشتستان	۲۱۲	۱۶۲	۴۳	۲۸	۱۵
دشتی	۱۹۰۶	۳۴۸	۱۵	۷	۷
دیر	۳۲۷	۳۴۸	۵	۲	۳
دیلم	۱۲۸	۱۲۷	۱	۰	۰
کنگان	۲۷۶	۲۳۳	۱۸	۹	۹
گناوه	۸۲۳	۶۰۱	۲	۰	۰

فصل سوم

زراعت

(محصولات سالانه در فضای باز)

۲۲- تعداد بهره‌برداری، سطح کاشت و مقدار تولید محصولات زراعی بهره‌برداری‌های کشاورزی برحسب نام محصول

(بهره‌برداری - هکتار - تن)

(فضای باز)

نام محصول	کل			آبی			مجموع		
	تعداد	سطح کاشت	تولید	تعداد	سطح کاشت	تولید	تعداد	سطح کاشت	تولید
جمع	xx	۲۶۲۸۲۲	xx	xx	۳۵۷۳۰	xx	xx	۲۲۷۰۹۲	xx
گندم	۱۶۲۲۶	۲۱۲۴۹۷	۶۲۲۸۷	۲۶۸۵	۱۹۲۸۲	۲۴۸۷۵	۱۴۴۰۷	۱۹۴۲۱۵	۲۷۵۱۲
جو	۷۴۷۲	۲۳۱۱۹	۸۲۰۶	۵۴۱	۱۲۸۲	۱۵۷۹	۷۰۳۵	۲۲۷۲۶	۶۶۲۸
برنج (شلتوک)
ذرت دانه‌ای	۲۲۵	۹۴۶	۶۰۶۷	۲۲۵	۹۲۶	۶۰۶۷	.	.	.
چغندر قند
پنبه (وش)
زعفران ^(۱)
انواع لوبیا (دانه خشک)	۲۲	۴	۹	۲۲	۴	۹	.	.	.
انواع نخود (دانه خشک)	۱	⊙	⊙	.	.	.	۱	⊙	⊙
عدس	۱۶	۱۶	۱۵	۶	۲	۶	۱۲	۱۲	۱۰
باقلا (دانه خشک)	۱۸	۲	۵	۱۷	۲	۱۷	۱	⊙	⊙
ماش
کلزا	۱۱۰	۵۵۸	۲۸۷	۱۰۲	۴۶۸	۲۶۸	۱۳	۹۱	۱۹
آفتابگردان روغنی	۲	۴	۱	۲	۴	۱	.	.	.
هندوانه	۴۸۶	۱۳۹۰	۲۱۶۵۷	۲۸۰	۱۲۸۱	۲۱۵۸۲	۶	۹	۷۲
خیار	۸۸	۱۰۹	۸۵۱	۸۷	۱۰۶	۸۴۷	۱	⊙	⊙
خریزمه طلایی، گرمک و نمستبو	۱۲۸	۲۹۲	۴۰۲۹	۱۲۷	۲۹۲	۴۰۲۷	۱	⊙	⊙
یونجه و اسپرس (خشک) ...	۱۸۲	۱۹۵	۱۲۴۷	۱۸۲	۱۷۴	۱۲۲۲	۲	⊙	⊙
شیدر (خشک)	۲	⊙	⊙	۲	⊙	⊙	.	.	.
ذرت خوشه‌ای و علوفه‌ای ...	۲۰	۹۲	۱۸۴۸	۲۰	۹۲	۱۸۲۸	.	.	.
سیب زمینی	۲۹	۸۰	۷۹۲	۲۹	۸۰	۷۹۲	.	.	.
پیاز	۵۵۷	۲۰۰	۲۲۹۲	۵۵۷	۲۰۰	۲۲۹۲	.	.	.
گوجه قرنگی	۲۰۱۸	۸۶۰۲	۱۶۵۲۸۹	۲۰۱۸	۸۶۰۲	۱۶۵۲۸۹	.	.	.
سیر (خشک)	۱۸	۴	۲۱	۱۸	۴	۲۱	.	.	.
هویج، ترب، شلغم و چغندرلبویی	۲۲	۵	۲۷	۲۲	۵	۲۷	.	.	.



۲۷- تعداد بهره‌برداری، سطح کاشت و مقدار تولید محصولات زراعی بهره‌برداری‌های کشاورزی برحسب نام محصول (دنباله)
(بهره‌برداری - هکتار - تن)

(فضای باز)

نام محصول	کل			آبی			دیم		
	تعداد	سطح کاشت	تولید	تعداد	سطح کاشت	تولید	تعداد	سطح کاشت	تولید
سایر سبزیجات ^(۱)	۹۶۵	۱۱۸۸	۹۵۱۶	۹۶۴	۱۱۸۸	۹۵۱۶	۱	۰	۰
توتون	۰	۰	۰	۰	۰	۰	۰	۰	۰
قنبرک	۱۲۳۰	۱۴۰۳	۲۱۶۴	۱۲۳۰	۱۴۰۳	۲۱۶۴	۰	۰	۰
گیاهان سالانه زینتی	۱	۰	۰	۱	۰	۰	۰	۰	۰
ارزن	۱	۰	۰	۱	۰	۰	۰	۰	۰
بادام زمینی	۰	۰	۰	۰	۰	۰	۰	۰	۰
زیره	۰	۰	۰	۰	۰	۰	۰	۰	۰
حنا	۰	۰	۰	۰	۰	۰	۰	۰	۰
روناس	۰	۰	۰	۰	۰	۰	۰	۰	۰
آفتابگردان آجیلی	۲	۰	۰	۲	۰	۰	۰	۰	۰
هندوانه آجیلی	۰	۰	۰	۰	۰	۰	۰	۰	۰
کدو آجیلی	۰	۰	۰	۰	۰	۰	۰	۰	۰
شاهدانه	۰	۰	۰	۰	۰	۰	۰	۰	۰
سیاهدانه	۰	۰	۰	۰	۰	۰	۰	۰	۰
هندوانه بذری	۰	۰	۰	۰	۰	۰	۰	۰	۰
یونجه بذری	۰	۰	۰	۰	۰	۰	۰	۰	۰
پیاز بذری	۰	۰	۰	۰	۰	۰	۰	۰	۰
گشنیز بذری	۰	۰	۰	۰	۰	۰	۰	۰	۰
سویا	۰	۰	۰	۰	۰	۰	۰	۰	۰
چغندر علوفه‌ای	۰	۰	۰	۰	۰	۰	۰	۰	۰
چغندر قند بذری	۰	۰	۰	۰	۰	۰	۰	۰	۰

(۱) تولید زعفران به کیلوگرم است.

(۲) بادنجان، انواع کدو، نخودفرنگی، لوبیاسبز، کاهو، انواع کلم، کرفس، اسفناج، جعفری، گشنیز(بزرگ)، شاهی، تره فرنگی، ریحان، نعناع، ترخون، شنبلیله، مرزه، مارچوبه، سیرسبز، پیازچه، بامیه، فلفل، تربچه، شوید، آندپو، آریشو و ...

۲۸- تعداد بهره‌برداری، سطح کاشت و مقدار تولید گندم برحسب شهرستان (بهره‌برداری - هکتار - تن)
(فضای باز)

شهرستان	کل			آبی			دیم		
	تعداد	سطح کاشت	تولید	تعداد	سطح کاشت	تولید	تعداد	سطح کاشت	تولید
بوشهر	۱۶۴۴۶	۲۱۳۳۹۷	۶۲۲۸۷	۲۶۸۵	۱۹۲۸۳	۳۴۸۷۵	۱۴۴۰۷	۱۹۴۲۱۵	۲۷۵۱۲
بوشهر	۹۵۷	۱۷۸۹۰	۵۹۸۱	۱۶۳	۲۶۶۶	۲۷۰۶	۹۰۵	۱۵۲۲۴	۳۲۷۵
تنگستان	۱۸۰۸	۷۸۲۷	۲۶۸۱	۵۵۰	۱۷۲۹	۲۷۰۹	۱۴۳۸	۶۰۹۷	۹۷۲
جم	۲۷۲	۸۲۲	۸۸۶	۱۴۱	۲۵۴	۶۹۳	۱۴۲	۵۶۹	۱۹۲
دشتستان	۶۳۷۰	۶۵۱۵۷	۳۶۱۳۳	۱۴۵۲	۹۶۹۲	۲۰۴۱۹	۵۰۶۸	۵۵۴۶۵	۱۵۸۲۲
دشتی	۲۷۴۷	۴۶۳۵۰	۸۱۰۹	۲۸۲	۲۸۲۰	۶۹۱۵	۲۵۰۹	۳۳۵۲۰	۱۱۹۴
دیر	۶۵۹	۹۶۲۹	۲۸۶	۶	۸۷	۲۹	۶۵۶	۹۵۴۲	۲۳۷
دیلم	۱۲۸۲	۳۲۸۵۹	۱۱۶۷	۰	۰	۰	۱۲۸۲	۳۲۸۵۹	۱۱۶۷
کنگان	۲۱۲	۹۰۴	۱۷۶	۱۰	۱۸	۷	۲۰۴	۸۸۶	۱۶۹
گناوه	۲۲۳۹	۲۲۰۶۰	۵۹۶۸	۷۸	۲۰۰۸	۱۴۸۵	۲۲۰۱	۲۰۰۵۲	۲۴۸۴

نتایج تفصیلی سرشماری عمومی کشاورزی ۱۳۸۲ - استان بوشهر

۲۹- تعداد بهره‌برداری، سطح کاشت و مقدار تولید گندم برحسب وسعت اراضی کشاورزی (بهره‌برداری - هکتار - تن) (فضای باز)

زمین			آبی			کل			وسعت اراضی کشاورزی
تولید	سطح کاشت	تعداد	تولید	سطح کاشت	تعداد	تولید	سطح کاشت	تعداد	
۲۷۵۱۲	۱۹۴۲۱۵	۱۴۴۰۷	۳۴۸۷۵	۱۹۲۸۳	۲۶۸۵	۶۲۳۸۷	۲۱۳۴۹۷	۱۶۴۴۶	جمع
۲۰	۱۶۲	۱۰۲	۲۶	۱۸	۲۶	۶۵	۱۸۰	۱۲۷	جمع کمتر از ۱ هکتار
//	۱۵	۱۷	۲	۵	۳	۵	۲۰	۲۰	کمتر از ۱/۱ - هکتار
۱	۱	۸	۱	۱	۱	۱	۲	۹	۱/۱ تا کمتر از ۱/۲ - هکتار
۲	۱۴	۱۶	۳۲	۸	۹	۳۷	۲۲	۲۵	۱/۲ تا کمتر از ۱/۵ هکتار
۱۵	۱۳۲	۶۲	۸	۴	۱۴	۲۳	۱۳۷	۷۴	۱/۵ تا کمتر از ۱ هکتار
۱۳۶۸	۶۳۵۲	۲۶۴۳	۱۵۷۹	۹۵۳	۶۰۱	۲۱۶۷	۷۳۰۵	۳۳۶۸	جمع ۱ تا کمتر از ۵ هکتار
۱۱۷	۶۲۶	۳۹۱	۱۰۲	۷۳	۸۲	۲۱۹	۶۹۹	۴۶۹	۱ تا کمتر از ۲ هکتار
۳۰۰	۱۲۵۲	۷۲۰	۲۳۵	۱۹۴	۱۵۲	۶۳۵	۱۴۲۷	۸۶۵	۲ تا کمتر از ۳ هکتار
۴۰۶	۱۷۲۰	۷۳۷	۵۰۲	۲۱۴	۱۹۱	۹۱۰	۲۰۳۴	۹۳۲	۳ تا کمتر از ۴ هکتار
۵۲۵	۲۷۵۲	۸۲۵	۶۲۸	۳۷۲	۱۷۷	۱۱۸۲	۳۱۲۶	۱۰۱۱	۴ تا کمتر از ۵ هکتار
۸۷۸۷	۵۰۱۹۵	۶۸۷۸	۱۳۰۵۷	۶۳۹۸	۱۳۵۶	۲۱۸۴۵	۵۷۳۹۴	۷۹۳۱	جمع ۵ تا کمتر از ۲۰ هکتار
۲۰۴۰	۹۷۱۷	۲۱۵۷	۲۲۲۱	۱۲۱۹	۴۱۵	۲۲۶۱	۱۰۹۳۶	۲۵۲۰	۵ تا کمتر از ۷/۵ هکتار
۱۰۷۸	۵۷۰۸	۹۵۲	۱۸۵۲	۹۲۸	۲۶۰	۲۹۲۰	۶۶۳۷	۱۱۷۰	۷/۵ تا کمتر از ۱۰ هکتار
۲۴۹۲	۲۰۸۱۵	۲۴۸۹	۳۷۸۱	۲۴۰۵	۴۲۱	۸۲۷۲	۳۳۲۲۰	۲۸۱۶	۱۰ تا کمتر از ۱۵ هکتار
۲۱۷۸	۱۴۶۵۵	۱۲۸۰	۲۲۰۲	۱۸۴۶	۲۶۰	۶۳۸۱	۱۶۵۰۱	۱۲۳۵	۱۵ تا کمتر از ۲۰ هکتار
۲۷۶۱	۷۳۳۱۳	۳۵۳۱	۱۳۶۰۳	۶۹۵۷	۵۳۰	۲۳۳۶۵	۸۰۲۷۱	۲۸۵۸	جمع ۲۰ تا کمتر از ۵۰ هکتار
۳۵۶۶	۲۴۹۵۱	۱۵۵۶	۴۵۱۱	۲۱۳۲	۲۱۸	۸۰۷۶	۳۷۰۸۴	۱۶۹۲	۲۰ تا کمتر از ۲۵ هکتار
۳۲۹۸	۲۵۳۳۹	۱۲۰۵	۵۱۸۳	۲۵۶۵	۱۸۲	۸۶۸۰	۲۷۷۸۴	۱۳۱۸	۲۵ تا کمتر از ۳۵ هکتار
۲۶۹۸	۲۳۱۲۴	۷۸۰	۳۹۱۱	۲۳۷۹	۱۲۹	۶۶۰۹	۲۵۴۰۳	۸۴۸	۳۵ تا کمتر از ۵۰ هکتار
۷۵۷۶	۶۳۴۹۱	۱۱۹۳	۶۵۸۸	۳۹۵۷	۱۷۳	۱۴۱۶۴	۶۸۴۴۸	۱۲۵۲	جمع ۵۰ هکتار و بیشتر
۴۸۲۸	۲۰۵۵۲	۹۲۴	۵۰۷۶	۳۴۸۵	۱۴۰	۹۹۲۴	۴۲۰۳۸	۹۷۹	۵۰ تا کمتر از ۱۰۰ هکتار
۲۰۲۲	۱۸۴۰۰	۲۳۷	۱۱۵۰	۱۱۹۲	۲۷	۳۱۸۱	۱۹۵۹۲	۲۴۱	۱۰۰ تا کمتر از ۲۰۰ هکتار
۵۷۹	۴۰۲۸	۲۷	۱۶۲	۱۵۰	۳	۷۴۲	۴۱۸۸	۲۹	۲۰۰ تا کمتر از ۵۰۰ هکتار
۱۱۶	۵۰۰	۲	۲۰۰	۱۳۰	۱	۳۱۶	۶۳۰	۴	۵۰۰ تا کمتر از ۱۰۰۰ هکتار
.	۱۰۰۰ تا کمتر از ۲۰۰۰ هکتار
.	۲۰۰۰ هکتار و بیشتر

۳- تعداد بهره‌برداری، سطح کاشت و مقدار تولید گندم برحسب وسعت اراضی زراعی (فضای باز) (بهره‌برداری - هکتار - تن)

تولید	دیم		آبی			کل			وسعت اراضی زراعی
	تعداد	سطح کاشت	تولید	سطح کاشت	تعداد	تولید	سطح کاشت	تعداد	
۲۷۵۱۲	۱۹۴۲۱۵	۱۴۴۰۷	۴۴۸۷۵	۱۹۲۸۳	۲۶۸۵	۶۲۲۸۷	۲۱۳۴۶۷	۱۶۴۴۶	جمع
۱	۲	۲	۵	۵	۱	۶	۷	۲	بدون زمین زراعی
۲۳	۱۸۸	۱۲۳	۹۳	۳۶	۵۸	۱۲۶	۲۳۲	۱۷۸	جمع کمتر از ۱ هکتار
۸	۲۶	۲۳	۵	۵	۸	۱۳	۳۱	۳۱	کمتر از ۰/۱ هکتار
۱	۱	۸	۲	۱	۲	۳	۲	۱۲	۰/۱ تا کمتر از ۰/۲ هکتار
۷	۲۵	۲۰	۳۷	۱۱	۱۱	۴۴	۳۶	۳۱	۰/۲ تا کمتر از ۰/۵ هکتار
۱۸	۱۲۶	۷۲	۴۸	۲۸	۲۶	۶۶	۱۶۶	۱۰۵	۰/۵ تا کمتر از ۱ هکتار
۱۵۷۱	۶۷۹۶	۴۸۵۵	۴۱۲۸	۱۳۲۸	۷۵۱	۳۶۹۹	۸۱۲۳	۳۵۷۶	جمع ۱ تا کمتر از ۵ هکتار
۱۵۱	۶۸۷	۴۵۱	۱۹۸	۱۲۶	۱۴۲	۲۲۹	۸۲۳	۵۸۹	۱ تا کمتر از ۲ هکتار
۲۷۶	۱۴۱۸	۷۸۹	۵۳۴	۲۲۵	۲۲۵	۹۱۰	۱۷۵۲	۱۰۰۷	۲ تا کمتر از ۳ هکتار
۴۶۴	۱۸۸۲	۷۸۰	۶۰۰	۳۷۹	۱۹۲	۱۰۶۴	۲۲۶۳	۹۶۲	۳ تا کمتر از ۴ هکتار
۵۸۰	۲۸۰۷	۸۲۵	۷۹۶	۴۷۸	۱۹۲	۱۳۷۶	۳۲۸۶	۱۰۱۶	۴ تا کمتر از ۵ هکتار
۸۷۱۳	۵۰۸۶۰	۶۷۲۰	۱۳۰۱۵	۶۲۸۰	۱۴۰۷	۲۱۷۲۸	۵۷۱۴۰	۷۶۵۱	جمع ۵ تا کمتر از ۲۰ هکتار
۲۱۶۰	۱۰۲۲۲	۲۸۸۹	۲۵۳۱	۱۳۱۹	۲۹۴	۶۶۹۱	۱۱۵۴۱	۲۵۲۱	۵ تا کمتر از ۷/۵ هکتار
۹۳۶	۵۳۸۴	۸۵۸	۱۵۱۷	۷۶۵	۱۸۶	۲۴۵۲	۶۱۴۹	۱۰۰۸	۷/۵ تا کمتر از ۱۰ هکتار
۲۴۹۵	۲۰۹۴۶	۲۴۶۳	۴۷۴۱	۲۴۰۷	۲۹۲	۸۲۳۶	۲۲۲۵۲	۲۷۵۵	۱۰ تا کمتر از ۱۵ هکتار
۲۱۲۲	۱۴۳۰۸	۱۲۲۱	۴۲۲۶	۱۷۸۸	۲۲۵	۶۳۲۸	۱۶۰۹۷	۱۳۶۷	۱۵ تا کمتر از ۲۰ هکتار
۹۷۳۰	۷۳۳۱۲	۴۵۱۳	۱۳۲۹۹	۶۷۹۳	۵۰۲	۲۳۰۲۹	۸۰۱۰۵	۳۸۰۶	جمع ۲۰ تا کمتر از ۵۰ هکتار
۲۷۶۶	۲۵۵۷۱	۱۵۸۶	۴۳۲۸	۲۰۷۵	۲۰۸	۸۰۹۴	۲۷۶۴۷	۱۷۱۱	۲۰ تا کمتر از ۲۵ هکتار
۳۳۲۶	۲۴۶۸۶	۱۱۵۸	۵۲۹۶	۲۵۵۸	۱۷۵	۸۶۲۳	۲۷۲۴۴	۱۲۶۶	۲۵ تا کمتر از ۳۵ هکتار
۲۶۳۸	۲۳۰۵۴	۷۶۹	۴۶۷۵	۲۱۶۰	۱۱۹	۶۳۱۳	۲۵۲۱۴	۸۳۰	۳۵ تا کمتر از ۵۰ هکتار
۷۴۶۴	۶۴۰۵۷	۱۱۷۴	۶۳۳۴	۲۸۳۱	۱۶۵	۱۳۲۹۹	۶۷۸۸۸	۱۲۳۱	جمع ۵۰ هکتار و بیشتر
۴۷۸۸	۴۰۲۲۹	۹۰۸	۴۹۰۷	۳۴۲۴	۱۳۶	۹۶۹۵	۲۴۶۷۳	۹۶۱	۵۰ تا کمتر از ۱۰۰ هکتار
۱۹۸۱	۱۸۲۸۰	۲۳۴	۱۰۶۵	۱۱۱۷	۲۴	۳۰۴۵	۱۹۴۹۷	۲۳۸	۱۰۰ تا کمتر از ۲۰۰ هکتار
۵۷۹	۴۰۲۸	۲۷	۱۶۳	۱۵۰	۲	۷۴۲	۴۱۸۸	۲۹	۲۰۰ تا کمتر از ۵۰۰ هکتار
۱۱۶	۵۰۰	۴	۲۰۰	۱۳۰	۱	۳۱۶	۶۳۰	۴	۵۰۰ تا کمتر از ۱۰۰۰ هکتار
.	۱۰۰۰ تا کمتر از ۲۰۰۰ هکتار
.	۲۰۰۰ هکتار و بیشتر

نتایج تفصیلی سرشماری عمومی کشاورزی ۱۳۸۲ - استان بوشهر

۳۱- تعداد بهره‌برداری، سطح کاشت و مقدار تولید گندم برحسب سن بهره‌بردار (بهره‌برداری - هکتار - تن)

(فضای باز)

سن بهره‌بردار	کل			آبی			دیم		
	تعداد	سطح کاشت	تولید	تعداد	سطح کاشت	تولید	تعداد	سطح کاشت	تولید
جمع	۱۶۴۴۱	۲۱۳۳۶۶	۶۲۳۱۱	۲۶۸۳	۱۹۲۵۰	۳۴۸۲۸	۱۲۴۰۳	۱۹۴۱۱۵	۲۷۴۷۳
کمتر از ۱۵ ساله	۱	۲۳	۱	۰	۰	۰	۱	۲۳	۱
۱۵ - ۱۹ ساله	۴۶	۶۲۳	۱۶۲	۷	۴۲	۲۷	۴۰	۵۹۱	۱۱۷
۲۰ - ۲۴ ساله	۲۹۰	۲۵۸۳	۱۲۴۱	۲۹	۲۵۷	۹۰۹	۲۵۱	۳۱۲۵	۳۳۲
۲۵ - ۲۹ ساله	۷۸۶	۹۸۹۶	۲۹۶۲	۱۱۳	۸۱۳	۱۸۲۵	۷۰۰	۹۰۰۳	۱۱۱۷
۳۰ - ۳۴ ساله	۱۳۰۲	۱۶۰۵۱	۵۲۷۷	۲۲۶	۱۵۰۲	۳۳۳۱	۱۱۱۷	۱۴۵۲۹	۱۸۴۶
۳۵ - ۳۹ ساله	۱۳۱۰	۱۵۹۰۹	۵۱۲۷	۲۲۹	۱۸۰۳	۳۲۲۲	۱۱۳۰	۱۴۱۰۶	۱۹۲۵
۴۰ - ۴۴ ساله	۱۹۳۸	۲۶۰۲۶	۸۲۳۱	۳۲۹	۲۴۱۲	۴۹۲۸	۱۶۵۷	۲۳۴۱۵	۳۴۸۴
۴۵ - ۴۹ ساله	۱۹۷۹	۲۴۷۶۶	۸۲۵۲	۳۵۴	۲۳۹۴	۴۵۸۲	۱۷۱۱	۲۳۳۷۲	۳۶۶۸
۵۰ - ۵۴ ساله	۲۱۵۵	۲۹۳۲۲	۸۹۶۴	۳۷۰	۲۶۱۲	۵۰۳۵	۱۸۸۲	۲۶۷۱۸	۳۹۳۰
۵۵ - ۵۹ ساله	۱۲۱۳	۱۶۶۱۰	۴۹۸۴	۱۹۲	۱۲۷۰	۲۵۰۷	۱۰۷۵	۱۵۱۳۹	۲۳۷۷
۶۰ - ۶۴ ساله	۱۹۹۴	۲۵۷۹۸	۶۳۲۹	۳۱۶	۲۱۲۹	۳۳۱۶	۱۷۶۲	۲۳۶۶۸	۳۰۲۳
۶۵ - ۶۹ ساله	۱۳۰۲	۱۷۴۶۳	۳۸۲۸	۱۷۱	۱۱۶۷	۱۵۸۰	۱۱۷۷	۱۶۲۹۵	۲۲۵۸
۷۰ - ۷۴ ساله	۱۲۶۶	۱۶۵۰۱	۴۱۲۷	۲۰۴	۱۴۱۰	۲۲۷۰	۱۱۲۲	۱۵۰۹۱	۱۸۶۷
۷۵ - ۷۹ ساله	۴۱۴	۵۴۲۷	۱۱۲۵	۵۵	۳۸۰	۵۴۴	۳۷۳	۵۰۴۷	۵۸۱
۸۰ ساله و بیشتر	۴۴۱	۵۳۴۹	۱۲۲۷	۲۷	۳۷۶	۶۰۰	۴۰۶	۴۹۷۳	۸۴۷

۳۲- تعداد بهره‌برداری، سطح کاشت و مقدار تولید جو برحسب شهرستان (بهره‌برداری - هکتار - تن)

(فضای باز)

شهرستان	کل			آبی			دیم		
	تعداد	سطح کاشت	تولید	تعداد	سطح کاشت	تولید	تعداد	سطح کاشت	تولید
بوشهر	۷۴۷۲	۳۴۱۱۹	۸۲۰۶	۵۴۱	۱۳۸۳	۱۵۷۹	۷۰۳۵	۳۳۷۳۶	۶۶۲۸
بوشهر	۶۹۸	۶۶۵۹	۱۱۹۶	۳۲	۲۷۱	۲۴۰	۶۸۱	۶۳۸۸	۹۵۶
تنگستان	۱۱۹۳	۳۲۴۶	۴۸۵	۷۲	۱۲۲	۱۴۶	۱۱۳۳	۴۱۲۳	۳۳۹
جم	۱۲۸	۱۴۲	۱۵۷	۷۶	۵۶	۹۰	۵۴	۸۸	۶۸
دشتستان	۲۰۷۳	۱۲۹۵۹	۲۸۰۶	۲۸۵	۶۷۱	۷۲۳	۲۸۴۷	۱۲۲۸۸	۴۰۸۳
دشتی	۷۷۰	۲۶۲۰	۷۰۶	۵۹	۱۵۲	۲۲۵	۷۱۸	۲۴۶۷	۳۸۲
دیر	۱۶۴	۸۴۲	۳۰	۳	۱۳	۸	۱۶۳	۸۲۹	۲۲
دیلم	۴۴۶	۱۶۷۳	۸۳	۱	۵	۵	۴۴۵	۱۶۷۳	۸۲
کنگان	۱۱۶	۲۲۱	۳۵	۲	۵	//	۱۱۲	۲۱۶	۳۵
گناوه	۸۸۶	۵۷۵۶	۷۰۷	۸	۹۱	۴۷	۸۸۲	۵۶۶۵	۶۶۰

۳۳ - تعداد بهره‌برداری، سطح کاشت و مقدار تولید ذرت دانه‌ای برحسب شهرستان (بهره‌برداری - هکتار - تن) (فضای باز)

شهرستان	کل			آبی			دیم		
	تعداد	سطح کاشت	تولید	تعداد	سطح کاشت	تولید	تعداد	سطح کاشت	تولید
بوشهر	۲۲۵	۹۴۶	۶۰۶۷	۲۲۵	۹۴۶	۶۰۶۷	.	.	.
بوشهر
تنگستان	۲	⊙	⊙	۲	⊙	⊙	.	.	.
جم	۱۰	۵	۲	۱۰	۵	۲	.	.	.
دشتستان	۱۶۹	۶۹۴	۴۶۵۷	۱۶۹	۶۹۴	۴۶۵۷	.	.	.
دشتی	۴۵	۲۴۷	۱۴۰۸	۴۵	۲۴۷	۱۴۰۸	.	.	.
دیر
دیلم
کنگان
گناوه

۳۴ - تعداد بهره‌برداری، سطح کاشت و مقدار تولید گلزا برحسب شهرستان (بهره‌برداری - هکتار - تن) (فضای باز)

شهرستان	کل			آبی			دیم		
	تعداد	سطح کاشت	تولید	تعداد	سطح کاشت	تولید	تعداد	سطح کاشت	تولید
بوشهر	۲۱۰	۵۵۸	۲۸۷	۱۰۳	۴۶۸	۳۶۸	۱۳	۹۱	۱۹
بوشهر	۵۰	۲۸۲	۱۷۷	۴۵	۲۲۱	۱۶۰	۱۱	۶۱	۱۷
تنگستان	۱	⊙	⊙	۱	⊙	⊙	.	.	.
جم
دشتستان	۴۸	۱۰۳	۱۱۸	۴۷	۱۰۰	۱۱۷	۱	⊙	⊙
دشتی	۸	۲۸	۸۲	۸	۲۸	۸۲	.	.	.
دیر
دیلم
کنگان
گناوه	۵	۲۳	۹	۴	۱۶	۸	۱	⊙	⊙

نتایج تفصیلی سرشماری عمومی کشاورزی ۱۳۸۲ - استان بوشهر

۳۹- تعداد بهره‌برداری، سطح کاشت و مقدار تولید ذرت خوشه‌ای و علوفه‌ای برحسب شهرستان (بهره‌برداری - هکتار - تن) (فضای باز)

شهرستان	کل			آبی			دیم		
	تعداد	سطح کاشت	تولید	تعداد	سطح کاشت	تولید	تعداد	سطح کاشت	تولید
بوشهر	۶۰	۹۲	۱۸۴۸	۶۰	۹۲	۱۸۴۸	.	.	.
بوشهر
تنگستان	۲	۴	۱۲	۲	۴	۱۲	.	.	.
جم	۱۵	۳	۹	۱۵	۳	۹	.	.	.
دشتستان	۱۰	۳۱	۱۳۹۶	۱۰	۳۱	۱۳۹۶	.	.	.
دشتی	۸	۴۹	۱۹۲	۸	۴۹	۱۹۲	.	.	.
دیر	۲	۴	۲۴۰	۲	۴	۲۴۰	.	.	.
دیلم
کنگان	۱	⊙	⊙	۱	⊙	⊙	.	.	.
گناوه

۴۰- تعداد بهره‌برداری، سطح کاشت و مقدار تولید پیاز برحسب شهرستان (بهره‌برداری - هکتار - تن) (فضای باز)

شهرستان	کل			آبی			دیم		
	تعداد	سطح کاشت	تولید	تعداد	سطح کاشت	تولید	تعداد	سطح کاشت	تولید
بوشهر	۵۵۷	۳۰۰	۲۲۹۲	۵۵۷	۳۰۰	۲۲۹۲	.	.	.
بوشهر	۲	⊙	⊙	۲	⊙	⊙	.	.	.
تنگستان	۸۴	۱۶	۲۲۷	۸۴	۱۶	۲۲۷	.	.	.
جم	۷۲	۵	۳۴	۷۲	۵	۳۴	.	.	.
دشتستان	۱۴۹	۷۳	۲۲۴	۱۴۹	۷۳	۲۲۴	.	.	.
دشتی	۱۱۸	۱۱۳	۸۸۱	۱۱۸	۱۱۳	۸۸۱	.	.	.
دیر	۵۲	۲۰	۲۵۷	۵۲	۲۰	۲۵۷	.	.	.
دیلم	۲	۱	۵	۲	۱	۵	.	.	.
کنگان	۷۲	۲۸	۲۵۸	۷۲	۲۸	۲۵۸	.	.	.
گناوه	۲	۲	۴	۲	۲	۴	.	.	.

۴۱- تعداد بهره‌برداری، سطح کاشت و مقدار تولید گوچه قرنگی برحسب شهرستان (بهره‌برداری - هکتار - تن) (فضای باز)

شهرستان	کل			آبی			دیم		
	تعداد	سطح کاشت	تولید	تعداد	سطح کاشت	تولید	تعداد	سطح کاشت	تولید
بوشهر	۲۰۱۸	۸۶۰۲	۱۶۵۴۸۹	۲۰۱۸	۸۶۰۲	۱۶۵۴۸۹	.	.	.
بوشهر	۲	۵	۵	۲	۵	۵	.	.	.
تنگستان	۲۷	۲۴	۲۶۵	۲۷	۲۴	۲۶۵	.	.	.
جم	۲۲	۶۰	۱۳۷۰	۲۲	۶۰	۱۳۷۰	.	.	.
دشتستان	۶۱	۱۷۵	۳۰۳۷	۶۱	۱۷۵	۳۰۳۷	.	.	.
دشتی	۵۹۱	۲۲۹۲	۴۲۵۷۶	۵۹۱	۲۲۹۲	۴۲۵۷۶	.	.	.
دیر	۸۴۸	۴۰۸۹	۸۶۴۷۶	۸۴۸	۴۰۸۹	۸۶۴۷۶	.	.	.
دیلم
کنگان	۲۲۷	۱۹۴۱	۳۱۵۵۹	۲۲۷	۱۹۴۱	۳۱۵۵۹	.	.	.
گناره

۴۲- تعداد بهره‌برداری، سطح کاشت و مقدار تولید سایر سبزیجات^(۱) برحسب شهرستان (بهره‌برداری - هکتار - تن) (فضای باز)

شهرستان	کل			آبی			دیم		
	تعداد	سطح کاشت	تولید	تعداد	سطح کاشت	تولید	تعداد	سطح کاشت	تولید
بوشهر	۹۶۵	۱۱۸۸	۹۵۱۶	۹۶۴	۱۱۸۸	۹۵۱۶	۱	۵	۵
بوشهر	۵۶	۱۱۹	۱۲۸	۵۶	۱۱۹	۱۲۸	.	.	.
تنگستان	۲۵۲	۳۷۳	۲۹۰۲	۲۵۲	۳۷۳	۲۹۰۲	.	.	.
جم	۲۷	۵	۲۲	۲۷	۵	۲۲	.	.	.
دشتستان	۳۹۱	۶۲۴	۶۰۵۹	۳۹۰	۶۲۴	۶۰۵۹	۱	۵	۵
دشتی	۷۶	۴۲	۲۹۹	۷۶	۴۲	۲۹۹	.	.	.
دیر	۷	۲	۲۵	۷	۲	۲۵	.	.	.
دیلم	۴	//	۲	۴	//	۲	.	.	.
کنگان	۲۱	۱۱	۶۳	۲۱	۱۱	۶۳	.	.	.
گناره	۱۱	۱۱	۱۶	۱۱	۱۱	۱۶	.	.	.

(۱) بادنجان، انواع کدو، نخودفرنگی، لوبیاسبز، کاهو، انواع کلم، کرفس، اسفناج، جعفری، گشنیز(برگی)، شاهی، تره قرنگی، ریحان، نعناع، ترخون، شنبلیله، مرزه، مارچوبه، سیرسبز، پیازچه، پامپه، فلفل، ترچه، شوید، آندیو، آرتیشو و ...

فصل چهارم

باغداری

(تولید محصولات دائمی در فضای باز)

و

تولید گلخانه‌ای

۴- تعداد بهره‌برداری، سطح کاشت ساده، تعداد درخت و مقدار تولید محصولات دائمی برحسب نام محصول (بهره‌برداری - هکتار - هزار اصله - تن)

(فضای باز)

نام محصول	کل		کاشت مجتمع ساده (تک محصولی)		
	تعداد بهره‌برداری	تولید	تعداد درخت		تعداد بهره‌برداری
			نهال	بارور	
xx	xx	xx	۱۹۴۰۲	۲۵۳۱	۸۲۵
جمع	۱۶	۱	.	.	.
سیب	۲	⊙	.	.	.
گلابی
به
گیلاس و آلبالو
زردآلو و هرسی	۱۰	//	.	.	.
هلو، شلیل و شفتالو	۵	//	.	.	.
انواع آلو و گوجه
انجیر آبی	۹۵۴	۶۱	//	//	//
انجیر دیم	۱۰۲	۱	⊙	⊙	⊙
پرتقال	۱۴۸۴	۲۱۲	۶۹	۱۲	۸
نارنگی	۵۱۳	۹۳	۲۸	۸	۳
لیمو شیرین	۱۶۷۲	۱۶۴	۲۱	۳	۲
لیموترش (شامل لیمو عمانی)	۷۲۸۸	۳۷۴۶	۱۰۶۸	۷۹	۱۵۱
گریپ فروت	۲۲	۲	//	//	//
سایر مرکبات ^(۱)	۲۱۳۸	۶۹	۱۱	۱	۴
موز	۳۶۷	۵	.	.	.
کیوی
زیتون	۱۲۲	۲۲	۷۵	۲	۱۴
انار	۱۳۷۶	۲۸۱	۷	۱	//
خرما	۳۹۵۶۱	۷۰۰۰۲	۱۸۰۹۵	۲۴۱۹	۶۴۲
بادام آبی	۱۲	۲	۵	.	.
بادام دیم
گردو	۲	⊙	.	.	.
فندق
پسته	۱۱	//	⊙	⊙	⊙
انگور آبی	۲۲۲	۱۴	۳	//	۱
انگور دیم	۷	//	.	.	.
توت فرنگی	۲۵	//	.	.	.

نتایج تفصیلی سرشماری عمومی کشاورزی ۱۳۸۲ - استان بوشهر

۴۴- تعداد بهره‌برداری، سطح کاشت ساده، تعداد درخت و مقدار تولید محصولات دائمی برحسب نام محصول (دنباله)
(بهره‌برداری - هکتار - هزار اصله - تن)

(فضای باز)

تولید	کاشت پراکنده			کاشت مجتمع مخروط (چندمحصولی)			نام محصول	
	تعداد درخت		تعداد بهره‌برداری	تولید	تعداد درخت			تعداد بهره‌برداری
	نهال	بارور			نهال	بارور		
xx	44	103	xx	xx	56	185	جمع	
//	//	//	8	1	//	//	سیب	
⊙	⊙	⊙	2	.	.	.	گلابی	
.	به	
.	گیلاس و آلبالو	
//	//	//	7	//	//	//	زردآلو و قیسی	
⊙	⊙	⊙	2	//	.	//	هلو، شلیل و شفتالو	
.	انواع آلو و گوجه	
17	//	1	778	23	//	1	انجیر آبی	
1	//	//	94	//	//	//	انجیر دیم	
24	1	2	1120	232	6	10	پرتقال	
8	//	//	242	70	1	3	نارنگی	
27	1	1	1220	77	//	2	لیمو شیرین	
181	9	11	5447	1276	26	27	لیموترش (شامل لیمو عمانی)	
//	//	//	12	//	.	//	گریپ فروت	
31	2	2	2002	26	//	2	سایر مرکبات ^(۱)	
4	1	//	249	1	//	//	موز	
.	کیوی	
//	2	//	71	2	2	//	زیتون	
23	1	2	927	218	1	12	انار	
2421	25	81	17717	2819	19	98	خرما	
//	//	//	5	⊙	⊙	⊙	بادام آبی	
.	بادام دیم	
⊙	⊙	⊙	2	.	.	.	گردو	
.	فندق	
//	//	//	7	//	//	//	پسته	
8	//	//	174	4	//	//	انگور آبی	
//	//	//	7	.	.	.	انگور دیم	
//	-	-	23	//	-	-	توت فرنگی	



۴۴- تعداد بهره‌برداری، سطح کاشت ساده، تعداد درخت و مقدار تولید محصولات دائمی برحسب نام محصول (دنباله)
(بهره‌برداری - هکتار - هزار اصله - تن)

(فضای باز)

تولید	کاشت مجتمع ساده (تک محصولی)				کل		نام محصول
	تعداد درخت		سطح کاشت	تعداد بهره‌برداری	تولید	تعداد بهره‌برداری	
	نهال	بارور					
.	چای
⊙	⊙	⊙	⊙	۲	۱۰	۵۶۷	انواع توت و شاه توت
.	توت نوغان
.	۲۶	گل محمدی
⊙	⊙	⊙	⊙	۱	۲	۲۰	انواع تیریزی ^(۳)
.	⊙	۲	خرانه‌ی درختان مشمر ^(۳)
⊙	.	.	⊙	۱	.	۳	خرانه‌ی درختان غیر مشمر ^(۳)
.	۱۱۴	گیاهان دائمی زینتی
.	۲	۶	خرمالو
.	⊙	۱	شاه بلوط
.	سنجد
.	ساق
.	زالزالک
.	زرشک
.	زغال اخته
.	عناب
.	۳	انبه
.	پاپایا (خریزه درختی)
۴	//	۳	۶	۶	۴۹	۱۴۴۷	کنار
.	ازگیل



نتایج تفصیلی سرشماری عمومی کشاورزی ۱۳۸۲ - استان بوشهر

۴۴- تعداد بهره‌برداری، سطح کاشت ساده، تعداد درخت و مقدار تولید محصولات دائمی برحسب نام محصول (دنباله)
(بهره‌برداری - هکتار - هزار اصله - تن)

(فضای باز)

تولید	کاشت پراکنده			کلش مجتمع مخلوط (چند محصولی)			نام محصول	
	تعداد درخت		تعداد بهره‌برداری	تولید	تعداد درخت			تعداد بهره‌برداری
	نهال	پارور			نهال	پارور		
.	چای	
۷	//	//	۵۲۷	۱	//	//	انواع توت و شاه توت	
.	توت نوغان	
.	.	.	۱۱	.	.	.	گل محمدی	
//	//	//	۱۵	//	.	۹	انواع تبریزی ^(۱) ^(۲)	
.	.	.	.	⊙	.	.	خزانه‌ی درختان مشمر ^(۳)	
.	.	.	.	⊙	.	.	خزانه‌ی درختان غیر مشمر ^(۳)	
.	.	.	۸۵	.	.	.	گیلهان دائمی زینتی	
۱	.	//	۵	⊙	⊙	⊙	خرمالو	
⊙	⊙	⊙	۱	.	.	.	شاه بلوط	
.	سنجد	
.	سماق	
.	زالزالک	
.	زرشک	
.	زغال اخته	
.	عنداب	
.	//	//	۳	.	.	.	انبه	
.	پاپایا (خربزه درختی)	
۴۲	۱	۲	۱۴۱۹	۳	//	//	کنار	
.	ازگیل	

(۱) نارنج، نارنجی، بلنگ، بکرایی و ...

(۲) تبریزی، سپیدار، کیوده، شاک، پده، لشن و ...

(۳) تولید محصولات تبریزی، خزانه‌ی درختان مشمر و خزانه‌ی درختان غیر مشمر به واحد هزار اصله است.

۴۵- تعداد بهره‌برداری، سطح کاشت ساده، تعداد درخت و مقدار تولید پرتقال برحسب شهرستان (بهره‌برداری - هکتار - هزار اصله - تن)

(فضای باز)

شهرستان	کل		کاشت مجتمع ساده (تک محصولی)		
	تعداد بهره‌برداری	تولید	تعداد بهره‌برداری	تعداد درخت	
				بارور	نهال
بوشهر	۱۲۸۴	۳۱۲	۶۷	۶۹	۱۲
بوشهر	۹۷	۱	۰	۰	۸
تنگستان	۲۸۱	۳	۱	۰	۰
جم	۲۹۲	۲۴۶	۲۸	۶۲	۱۱
دشتستان	۲۶۴	۵۷	۲۶	۶	۱
دشتی	۳۷	//	۰	۰	۰
دیر	۱۳۲	۲	۰	۰	۰
دیلم	۱	۰	۰	۰	۰
کنگان	۲۵	۱	۲	۰	۰
گناوه	۲۴	۱	۰	۰	۰

شهرستان	کاشت مجتمع مخلوط (چند محصولی)		کاشت پراکنده		
	تعداد بهره‌برداری	تولید	تعداد بهره‌برداری	تعداد درخت	
				بارور	نهال
بوشهر	۲۸۱	۱۰	۱۳۰	۲	۱
بوشهر	۴	//	۹۳	//	//
تنگستان	۲۷	//	۳۵۳	//	//
جم	۱۸۹	۹	۶۶	۵	۱۳
دشتستان	۵۴	۱	۲۸۵	//	//
دشتی	۱	۰	۳۶	۰	۰
دیر	۹	//	۱۲۳	//	//
دیلم	۱	۰	۰	۰	۰
کنگان	۲	۰	۲۱	۰	۰
گناوه	۱	۰	۲۳	۰	۰

نتایج تفصیلی سرشماری عمومی کشاورزی ۱۳۸۲ - استان بوشهر

۴۶ - تعداد بهره‌برداری، سطح کاشت ساده، تعداد درخت و مقدار تولید نارنگی برحسب شهرستان

(بهره‌برداری - هکتار - هزار اصله - تن)

(فضای باز)

شهرستان	کل		کاشت مجتمع ساده (تک محصولی)		
	تعداد بهره‌برداری	تولید	سطح کاشت	تعداد درخت	
				بارور	نهال
بوشهر	۵۱۳	۹۳	۳۸	۸	۳
بوشهر	۲۵	//	.	.	.
تنگستان	۱۷۱	۱	.	.	.
جم	۱۰۹	۷۵	۳۴	۸	۲
دشتستان	۱۵۴	۱۵	۲	//	//
دشتی	۷	//	.	.	.
دیر	۱۹	//	.	.	.
دیلم	۱	⊙	.	.	.
کنگان	۱۰	//	⊙	⊙	⊙
گناوه	۱۸	//	.	.	.

شهرستان	کاشت مجتمع مخلوط (چند محصولی)			کاشت پراکنده		
	تعداد بهره‌برداری	تعداد درخت		تعداد بهره‌برداری	تعداد درخت	
		بارور	نهال		بارور	نهال
بوشهر	۱۲۳	۳	۱	۳۶۳	//	//
بوشهر	۲	//	//	۲۲	//	//
تنگستان	۱۲	//	//	۱۵۹	//	//
جم	۷۳	۳	۱	۲۰	//	//
دشتستان	۳۱	//	//	۱۱۴	//	//
دشتی	.	.	.	۷	//	//
دیر	۲	⊙	⊙	۱۷	//	//
دیلم	۱	⊙	⊙	.	.	.
کنگان	۱	⊙	⊙	۸	//	//
گناوه	۱	⊙	⊙	۱۷	//	//

۴۷- تعداد بهره‌برداری، سطح کاشت ساده، تعداد درخت و مقدار تولید لیموشیرین برحسب شهرستان (بهره‌برداری - هکتار - هزار اصله - تن)

(فضای باز)

شهرستان	کل		کاشت مجتمع ساده (تک محصولی)			
	تعداد بهره‌برداری	تولید	تعداد درخت		تعداد بهره‌برداری	سطح کاشت
			نهال	بارور		
بوشهر	۱۶۷۴	۱۶۴	۲۷	۲۹	۳	۲
بوشهر	۹۵	۱
تنگستان	۳۰۷	۲
جم	۱۶۷	۴۷	۱۲	۱۰	۲	۱
دشتستان	۹۰۷	۱۱۰	۲۳	۸	۱	//
دشتی	۷۶	۲	۱	⊙	⊙	⊙
دیر	۶۹	۱	۱	⊙	⊙	⊙
دیلم	۶	//
کنگان	۱۶	//
گناوه	۳۰	۱

شهرستان	کاشت مجتمع مخلوط (چند محصولی)			کاشت پراکنده		
	تعداد بهره‌برداری	تعداد درخت		تعداد بهره‌برداری	تعداد درخت	
		نهال	بارور		نهال	بارور
بوشهر	۲۲۱	۳	//	۷۷	۱	۱
بوشهر	۲	⊙	⊙	۹۳	//	//
تنگستان	۱۷	//	//	۲۹۲	//	//
جم	۱۰۰	۱	//	۵۵	//	//
دشتستان	۹۵	۱	//	۷۹۱	۱	۱
دشتی	۱	⊙	⊙	۷۴	//	//
دیر	۳	//	//	۶۶	//	//
دیلم	۱	⊙	⊙	۵	//	//
کنگان	۲	⊙	⊙	۱۴	//	//
گناوه	.	.	.	۳۰	//	//

نتایج تفصیلی سرشماری عمومی کشاورزی ۱۳۸۲ - استان بوشهر

۴۸- تعداد بهره‌برداری، سطح کاشت ساده، تعداد درخت و مقدار تولید لیمون‌ترش (شامل لیموعمامتی) برحسب شهرستان (بهره‌برداری - هکتار - هزار اصله - تن)

(فضای باز)

تولید	کاشت مجتمع ساده (تک محصولی)				کل		شهرستان
	تعداد درخت		سطح کاشت	تعداد بهره‌برداری	تولید	تعداد بهره‌برداری	
	نهال	بارور					
۲۲۸۹	۱۵۱	۷۹	۱۰۶۸	۸۳۷	۳۷۴۶	۷۲۸۸	بوشهر
⊙	⊙	⊙	⊙	۱	۵	۳۶۰	بوشهر
۲۰	//	۲	۱۳	۲۱	۷۹	۱۵۳۶	تنگستان
۱۴۱۷	۸۶	۴۱	۵۵۵	۱۳۵	۲۳۱۷	۹۸۲	جم
۶۵۸	۲۹	۲۴	۲۵۹	۲۶۵	۱۰۲۹	۳۱۱۱	مشستان
۱۰۶	۱۱	۹	۹۴	۱۲۶	۲۱۸	۵۶۴	دشتی
۷	۱۴	//	۶۷	۲۱	۲۵	۴۳۳	دیر
۰	۰	۰	۰	-	//	۹	دیلم
۲۲	۱۰	۲	۷۳	۵۴	۵۴	۱۵۸	کنگان
۱۹	//	//	۶	۱۵	۲۲	۱۲۶	گناوه

تولید	کاشت پراکنده			کاشت مجتمع مخلوط (چند محصولی)				شهرستان
	تعداد درخت		تعداد بهره‌برداری	تولید	تعداد درخت		تعداد بهره‌برداری	
	نهال	بارور			نهال	بارور		
۱۸۱	۹	۱۱	۵۴۶۷	۱۲۷۶	۲۶	۴۷	۱۰۵۴	بوشهر
۴	//	//	۳۵۴	۱	//	//	۵	بوشهر
۲۸	۲	۲	۱۲۸۳	۶	۱	//	۵۱	تنگستان
۳۹	۱	۱	۲۹۱	۸۶۱	۱۰	۲۸	۵۷۲	جم
۸۱	۴	۵	۲۴۱۷	۲۹۱	۷	۱۳	۲۵۳	دشتستان
۶	۱	//	۳۱۴	۱۰۶	۷	۵	۱۳۴	دشتی
۱۵	//	۱	۳۹۹	۲	۱	//	۱۴	دیر
//	//	//	۵	//	//	//	۴	دیلم
۴	//	//	۸۵	۸	۱	//	۲۰	کنگان
۲	//	//	۱۲۰	⊙	⊙	⊙	۲	گناوه

۴۹- تعداد بهره‌برداری، سطح کاشت ساده، تعداد درخت و مقدار تولید زیتون برحسب شهرستان (بهره‌برداری - هکتار - هزار اصله - تن)

(فضای باز)

شهرستان	کل		کاشت مجتمع ساده (تک محصولی)				
	تعداد بهره‌برداری	تولید	سطح کاشت	تعداد درخت			
				بارور	نهال		
تولید	تعداد بهره‌برداری	تولید	تعداد بهره‌برداری	سطح کاشت	بارور	نهال	
بوشهر	۱۲۲	۲۲	۳۱	۷۵	۴	۱۴	۲۰
بوشهر	۱۶	//
تنگستان	۱۷	//	۱	۵	۵	۵	۵
جم	۲۲	۲۲	۱۱	۲۴	۴	۵	۲۰
دشتستان	۲۹	//	۱۰	۲۷	.	۵	.
دشتی	۲۱	.	۵	۶	.	۱	.
دیر	۲	.	۱	۵	۵	۵	۵
دیلم
کنگان	۲	.	۳	۶	.	۲	.
گناوه	۶	//

شهرستان	کاشت مجتمع مخلوط (چندمحصولی)			کاشت پراکنده			
	تعداد بهره‌برداری	تعداد درخت		تعداد بهره‌برداری	تعداد درخت		
		بارور	نهال		بارور	نهال	
تولید	تعداد بهره‌برداری	بارور	نهال	تولید	تعداد بهره‌برداری	بارور	نهال
بوشهر	۲۱	//	۲	۲	۲۱	//	۲
بوشهر	۲	//	//	//	۹	.	//
تنگستان	۳	.	//	.	۱۳	//	//
جم	۶	//	۲	//	۱۴	//	۲
دشتستان	۲	۵	۵	۵	۱۸	.	//
دشتی	۶	.	۱	.	۱۰	.	//
دیر	۱	۵	۵	۵	۱	۵	۵
دیلم
کنگان
گناوه	۶	//	//

نتایج تفصیلی سرشماری عمومی کشاورزی ۱۳۸۲ - استان بوشهر

۵۰- تعداد بهره‌برداری، سطح کاشت ساده، تعداد درخت و مقدار تولید خرما برحسب شهرستان

(بهره‌برداری - هکتار - هزار اصله - تن)

(فشای باز)

شهرستان	کل		کاشت مجتمع ساده (تک محصولی)		
	تعداد بهره‌برداری	تولید	تعداد بهره‌برداری	تعداد درخت	
				سطح کاشت	تولید
	تولید	تولید	سطح کاشت	بارور	نهال
بوشهر	۲۹۵۶۱	۷۰۰۰۲	۱۶۹۱۰	۱۸۰۹۵	۲۴۱۹
بوشهر	۱۴۲۶	۳۸۶	۱۷۳	۱۳۴	۹
تنگستان	۲۵۳۸	۵۱۷۴	۲۹۵۵	۱۹۶۸	۲۷۸
جم	۱۶۳۷	۴۰۱۰	۶۰۲	۴۱۳	۱۲
دشتستان	۱۲۵۰۹	۵۱۸۹۰	۸۲۵۷	۱۳۶۶۶	۱۷۶۳
دشتی	۲۶۸۳	۲۰۸۸	۲۵۳۱	۶۱۸	۲۱
دیر	۱۸۵۷	۱۲۴۲	۵۱۴	۲۳۸	۲
دیلم	۲۷۸	۵۶	۱۴۷	۱۲۹	۱
کنگان	۱۱۸۳	۱۷۳۳	۵۵۶	۴۸۹	۱۳
گناوه	۱۴۵۰	۱۴۲۴	۹۷۴	۴۶۱	۶۱

شهرستان	کاشت مجتمع مخلوط (چند محصولی)		کاشت پراکنده		
	تعداد بهره‌برداری	تولید	تعداد بهره‌برداری	تعداد درخت	
				تولید	بارور
	تولید	تولید	تولید	بارور	نهال
بوشهر	۱۱۵۰	۹۸	۲۸۹۹	۸۱	۲۵
بوشهر	۶	//	۷	۴	۱
تنگستان	۳۶	۲	۲۲	۱۲	۴
جم	۶۸۰	۶۶	۲۰۹۹	۳	۱
دشتستان	۲۶۰	۱۹	۴۹۹	۳۳	۱۱
دشتی	۱۳۷	۹	۲۰۹	۱۳	۳
دیر	۱۷	//	۵	۶	۱
دیلم	۲	⊙	⊙	۱	//
کنگان	۲۰	۱	۳۵	۷	۲
گناوه	۳	//	۱	۲	۱

فصل پنجم

**مکانیزاسیون کشاورزی
(استفاده از ماشین‌ها و ادوات کشاورزی
و آبیاری تحت فشار)**

نتایج تفصیلی سرشماری عمومی کشاورزی ۱۳۸۲ - استان بوشهر

۵۲- تعداد بهره‌برداری‌های استفاده کننده از هریک از ماشین‌ها و ادوات کشاورزی برحسب شهرستان

شهرستان	تراکتور	تیلر	کمباین	تراپلر	دروگر
بوشهر	۲۴۲۰۹	۲۹۵	۱۰۸۵۲	۱۷۰۰	۲۷۶
بوشهر	۱۱۰۷	۳	۹۹۲	۵۵۱	۸
تنگستان	۲۳۲۹	۸	۱۱۱۹	۶۹۹	۵۵
جم	۳۲۰	۹	۳	۱۷۱	۹۹
دشتستان	۱۱۷۲۳	۶۲	۵۸۶۶	۵۷۹۸	۱۰۱
دشتی	۲۵۴۷	۳	۲۷۹	۴۲۱	۱۲
دیر	۱۳۵۰	۱۹۸	۲۴	۳۰	۱
دیلم	۱۲۸۱	۲	۹۷۰	۲۶۳	۲۲
کنگان	۱۰۰	۲	۱۰	۴۳	۲
گناوه	۲۴۳۱	۷	۱۵۷۹	۷۹۴	۶۵

شهرستان	علف‌چین (موور)	ردیف‌کن (ریک)	پشم‌بند (بیلر)	چاپر	ماشین خرم‌کوب گندم و جو
بوشهر	۱۳۷	۷	۲۱	۲	۲۴۶۵
بوشهر	۱۰	۱	۳	.	۳۱۵
تنگستان	۲	.	.	.	۱۱۱۱
جم	۳	۱	۱	.	۱۵۷
دشتستان	۲۵	۲	۱۱	۲	۱۸۰۶
دشتی	۵	۱	۴	.	۳۲۵
دیر	.	.	۱	.	۴
دیلم	۲۵۵
کنگان	۷
گناوه	۸۲	.	۱	.	۴۷۴

نتایج تفصیلی سرشماری عمومی کشاورزی ۱۳۸۲ - استان بوشهر

۵۲- تعداد بهره‌برداری‌های استفاده‌کننده از هر یک از ماشین‌ها و ادوات کشاورزی برحسب شهرستان (دنباله)

شهرستان	ماشین خرمکوب برنج	گاواهن تراکتوری	دیسک	فاروتر	نهرکن
بوشهر	۱۳۳۰۸	۱۹۵۲۱	۶۶۶	۲۰۳۷	
بوشهر	۲۵۲	۱۰۹۱	۲	۱۲	
تنگستان	۷۷۹	۲۱۸۴	۸	۵۴	
جم	۲۰۲	۲۶	۱	۴۱	
دشتستان	۸۶۹۴	۷۸۲۲	۲۵۲	۶۹۴	
دشتی	۲۲۷۵	۳۴۴۹	۱۶۵	۲۲۲	
دیر	۸۸۱	۱۲۷۷	۱۳۲	۷۶۲	
دیلم	۳	۱۲۷۲	-	-	
کنگان	۳۹	۱۷	۲	۲۷	
گناوه	۱۸۲	۲۲۶۲	۳	۲۲	

شهرستان	کولتیواتور	کودپاش	سمپاش تراکتوری	سمپاش موتوری	سمپاش پستی	موتور پمپ آب	
						برقی	دیزلی
بوشهر	۲۷۷	۵۸۰۷	۲۸۷۵	۱۶۰۸	۴۲۹۷	۶۲۷۵	۹۶۹
بوشهر	۲	۸۲۴	۵۸	۱۳	۵۰	۱۸۱	۲
تنگستان	۲۶	۱۱۱	۱۲۸	۱۹۵	۴۴۱	۱۲۸۴	۶۵
جم	۷۹	۱	۵	۲۸	۱۳۱	۹۵۹	۶۲
دشتستان	۱۱۰	۳۴۴۸	۲۲۷۳	۵۲۵	۳۰۱۸	۲۰۶۶	۴۷۷
دشتی	۵۳	۷۸	۱۳۲	۲۸۶	۲۲۵	۷۶۴	۸۵
دیر	۳	۱۳	۱۳۵	۳۹۴	۲۸۲	۵۴۴	۲۱۲
دیلم	-	۴۴۵	-	-	۱	-	۱
کنگان	۱	۲	۱۰	۴۰	۳۹	۴۲۲	۴۹
گناوه	۲	۸۸۴	۳۵	۱۸	۱۱	۲۶	۱۴

۵۲- تعداد بهره‌برداری‌های استفاده‌کننده از هر یک از ماشین‌ها و ادوات کشاورزی برحسب وسعت اراضی کشاورزی

وسعت اراضی کشاورزی	تراکتور	تیلر	کمباین	تراپلر	دروگر
جمع	۲۴۲۰۹	۲۹۵	۱۰۸۵۲	۸۷۰۰	۳۷۵
بدون زمین کشاورزی	۱۲	۰	۰	۵	۰
جمع کمتر از ۱ هکتار	۱۷۲۶	۳	۲۸	۶۵۰	۱۰
کمتر از ۰/۱ هکتار	۱۴۸	۰	۴	۲۰	۰
۰/۱ تا کمتر از ۰/۲ هکتار	۱۶۲	۰	۵	۵۹	۱
۰/۲ تا کمتر از ۰/۵ هکتار	۵۳۲	۳	۱۱	۲۱۸	۶
۰/۵ تا کمتر از ۱ هکتار	۸۸۵	۰	۲۸	۳۵۲	۳
جمع ۱ تا کمتر از ۵ هکتار	۷۵۰۲	۶۲	۱۹۷۷	۲۲۶۵	۱۲۷
۱ تا کمتر از ۲ هکتار	۲۲۱۸	۱۶	۲۲۲	۸۸۲	۲۶
۲ تا کمتر از ۳ هکتار	۲۰۱۶	۱۸	۵۰۷	۷۲۱	۲۶
۳ تا کمتر از ۴ هکتار	۱۶۸۵	۱۸	۵۶۰	۵۸۵	۲۲
۴ تا کمتر از ۵ هکتار	۱۵۸۵	۱۳	۶۷۸	۵۶۶	۲۳
جمع ۵ تا کمتر از ۲۰ هکتار	۶۶۳۷	۱۶۲	۵۳۰۷	۲۳۵۲	۱۲۰
۵ تا کمتر از ۷/۵ هکتار	۳۲۸۹	۵۲	۱۶۱۲	۱۱۶۶	۳۹
۷/۵ تا کمتر از ۱۰ هکتار	۱۴۲۰	۲۲	۸۱۶	۵۲۷	۲۹
۱۰ تا کمتر از ۱۵ هکتار	۳۳۳۲	۷۲	۱۸۷۹	۱۰۷۳	۴۶
۱۵ تا کمتر از ۲۰ هکتار	۱۵۹۵	۱۵	۹۹۸	۵۸۶	۲۷
جمع ۲۰ تا کمتر از ۵۰ هکتار	۴۰۲۴	۵۰	۲۶۷۸	۱۲۵۰	۲۷
۲۰ تا کمتر از ۲۵ هکتار	۱۷۹۷	۱۵	۱۱۸۷	۶۲۶	۱۸
۲۵ تا کمتر از ۳۵ هکتار	۱۳۶۶	۲۷	۸۹۱	۵۱۱	۲۲
۳۵ تا کمتر از ۵۰ هکتار	۸۸۳	۸	۶۰۰	۳۱۳	۷
جمع ۵۰ هکتار و بیشتر	۱۲۷۲	۱۸	۸۶۱	۲۷۸	۲۲
۵۰ تا کمتر از ۱۰۰ هکتار	۹۹۶	۱۱	۶۶۵	۲۶۴	۲۲
۱۰۰ تا کمتر از ۲۰۰ هکتار	۲۴۲	۶	۱۵۵	۹۸	۸
۲۰۰ تا کمتر از ۵۰۰ هکتار	۲۹	۱	۱۷	۱۴	۰
۵۰۰ تا کمتر از ۱۰۰۰ هکتار	۵	۰	۴	۲	۱
۱۰۰۰ تا کمتر از ۲۰۰۰ هکتار	۰	۰	۰	۰	۰
۲۰۰۰ هکتار و بیشتر	۰	۰	۰	۰	۰



نتایج تفصیلی سرشماری عمومی کشاورزی ۱۳۸۲ - استان بوشهر

۵۳- تعداد بهره‌برداری‌های استفاده‌کننده از هر یک از ماشین‌ها و ادوات کشاورزی برحسب وسعت اراضی کشاورزی (دنباله)

ماشین خرمنکوب گندم و جو	چاپر	پسته‌بند (بیلر)	ردیف‌کن (ریک)	علف‌چین (موور)	وسعت اراضی کشاورزی
۴۴۶۵	۲	۲۱	۷	۱۳۲	جمع
.	بدون زمین کشاورزی
۹۳	.	.	.	۱	جمع کمتر از ۱ هکتار
۹	کمتر از ۰/۱ هکتار
۶	۰/۱ تا کمتر از ۰/۲ هکتار
۱۴	.	.	.	۱	۰/۲ تا کمتر از ۰/۵ هکتار
۶۲	۰/۵ تا کمتر از ۱ هکتار
۱۳۵۲	.	۱	.	۱۹	جمع ۱ تا کمتر از ۵ هکتار
۲۸۰	.	.	.	۱	۱ تا کمتر از ۲ هکتار
۲۱۴	.	.	.	۵	۲ تا کمتر از ۳ هکتار
۲۴۲	.	.	.	۶	۳ تا کمتر از ۴ هکتار
۳۲۵	.	۱	.	۶	۴ تا کمتر از ۵ هکتار
۱۸۴۸	۱	۲	۳	۵۳	جمع ۵ تا کمتر از ۲۰ هکتار
۶۲۱	.	۵	۱	۱۱	۵ تا کمتر از ۷/۵ هکتار
۲۹۶	.	۱	.	۱۰	۷/۵ تا کمتر از ۱۰ هکتار
۵۹۷	.	۲	۲	۲۳	۱۰ تا کمتر از ۱۵ هکتار
۳۳۳	۱	۱	۱	۹	۱۵ تا کمتر از ۲۰ هکتار
۷۷۲	.	۵	.	۴۲	جمع ۲۰ تا کمتر از ۵۰ هکتار
۳۱۷	.	۳	.	۱۸	۲۰ تا کمتر از ۲۵ هکتار
۲۸۴	.	۱	.	۱۱	۲۵ تا کمتر از ۳۵ هکتار
۱۷۲	.	۱	.	۱۳	۳۵ تا کمتر از ۵۰ هکتار
۲۹۸	۱	۶	۳	۲۳	جمع ۵۰ هکتار و بیشتر
۲۰۸	۱	۳	۱	۱۱	۵۰ تا کمتر از ۱۰۰ هکتار
۷۶	.	۲	.	۱۰	۱۰۰ تا کمتر از ۲۰۰ هکتار
۱۲	۲۰۰ تا کمتر از ۵۰۰ هکتار
۲	.	۱	۱	۲	۵۰۰ تا کمتر از ۱۰۰۰ هکتار
.	۱۰۰۰ تا کمتر از ۲۰۰۰ هکتار
.	۲۰۰۰ هکتار و بیشتر



۵۳- تعداد بهره‌برداری‌های استفاده‌کننده از هر یک از ماشین‌ها و ادوات کشاورزی برحسب وسعت اراضی کشاورزی (دنباله)

وسعت اراضی کشاورزی	ماشین خرم‌کوب برنج	گلوآهن تراکتوری	دیسک	فاروئر	لهرکن
جمع	۱۳۳۰۸	۱۹۵۲۱	۶۶۶	۲۰۳۷	.
بدون زمین کشاورزی
جمع کمتر از ۱ هکتار	۱۲۸۳	۶۹۲	۳	۲۵	.
کمتر از ۰/۱ هکتار	۹۲	۱۱۰	.	.	.
۰/۱ تا کمتر از ۰/۲ هکتار	۱۱۲	۶۳	.	۴	.
۰/۲ تا کمتر از ۰/۵ هکتار	۲۹۸	۱۷۱	۲	۹	.
۰/۵ تا کمتر از ۱ هکتار	۶۷۸	۳۴۸	۱	۲۲	.
جمع ۱ تا کمتر از ۵ هکتار	۲۸۲۷	۵۱۰۰	۹۰	۵۱۵	.
۱ تا کمتر از ۲ هکتار	۱۶۱۴	۱۱۴۷	۱۷	۸۸	.
۲ تا کمتر از ۳ هکتار	۱۲۵۶	۱۳۷۲	۲۰	۱۰۹	.
۳ تا کمتر از ۴ هکتار	۱۰۷۳	۱۲۸۱	۲۴	۱۶۱	.
۴ تا کمتر از ۵ هکتار	۸۸۲	۱۳۰۰	۲۹	۱۵۶	.
جمع ۵ تا کمتر از ۲۰ هکتار	۳۹۲۰	۸۶۲۶	۲۵۵	۱۰۱۲	.
۵ تا کمتر از ۷/۵ هکتار	۱۸۳۰	۲۹۶۱	۹۰	۲۵۴	.
۷/۵ تا کمتر از ۱۰ هکتار	۷۹۰	۱۲۶۲	۵۸	۱۶۲	.
۱۰ تا کمتر از ۱۵ هکتار	۱۵۳۶	۲۹۶۸	۱۲۶	۲۲۲	.
۱۵ تا کمتر از ۲۰ هکتار	۷۶۹	۱۴۵۵	۸۰	۱۷۹	.
جمع ۲۰ تا کمتر از ۵۰ هکتار	۱۲۵۸	۲۸۶۰	۱۶۸	۲۲۶	.
۲۰ تا کمتر از ۲۵ هکتار	۷۳۲	۱۷۰۷	۵۷	۱۴۳	.
۲۵ تا کمتر از ۳۵ هکتار	۶۳۹	۱۲۹۶	۶۷	۱۲۲	.
۳۵ تا کمتر از ۵۰ هکتار	۳۹۳	۸۵۹	۲۲	۸۱	.
جمع ۵۰ هکتار و بیشتر	۵۲۰	۱۲۴۲	۵۲	۱۲۳	.
۵۰ تا کمتر از ۱۰۰ هکتار	۴۲۸	۹۷۰	۳۹	۹۷	.
۱۰۰ تا کمتر از ۲۰۰ هکتار	۸۲	۲۳۹	۱۱	۲۲	.
۲۰۰ تا کمتر از ۵۰۰ هکتار	۷	۲۹	۱	۲	.
۵۰۰ تا کمتر از ۱۰۰۰ هکتار	۳	۵	۱	۳	.
۱۰۰۰ تا کمتر از ۲۰۰۰ هکتار
۲۰۰۰ هکتار و بیشتر

۵۴- تعداد بهره‌برداری‌های استفاده کننده از هر یک از ماشین‌ها و ادوات کشاورزی برحسب وسعت اراضی زراعی

وسعت اراضی زراعی	تراکتور	تیلر	کمپاین	تربلر	دروگر
جمع	۲۴۲۰۹	۲۹۵	۱۰۸۵۲	۸۷۰۰	۲۷۵
بدون زمین زراعی	۴۴۷۱	۲۲	۰	۲۲۵۶	۰
جمع کمتر از ۱ هکتار	۳۹۵	۳	۲۱	۹۶	۱۷
کمتر از ۰/۱ هکتار	۶۹	۱	۹	۱۱	۱
۰/۱ تا کمتر از ۰/۲ هکتار	۲۷	۰	۶	۶	۲
۰/۲ تا کمتر از ۰/۵ هکتار	۶۱	۱	۱۷	۱۱	۷
۰/۵ تا کمتر از ۱ هکتار	۲۳۷	۱	۵۹	۶۶	۷
جمع ۱ تا کمتر از ۵ هکتار	۵۲۸۰	۲۷	۲۴۱۷	۱۵۳۳	۱۵۰
۱ تا کمتر از ۲ هکتار	۱۰۹۱	۸	۳۲۵	۲۷۸	۳۷
۲ تا کمتر از ۳ هکتار	۱۲۹۵	۱۲	۶۱۴	۴۳۷	۵۰
۳ تا کمتر از ۴ هکتار	۱۲۵۱	۱۲	۶۰۰	۳۸۵	۲۸
۴ تا کمتر از ۵ هکتار	۱۲۴۲	۱۲	۶۷۷	۴۴۲	۲۵
جمع ۵ تا کمتر از ۲۰ هکتار	۸۱۳۵	۱۵۵	۵۰۱۰	۲۹۲۳	۱۳۵
۵ تا کمتر از ۷/۵ هکتار	۳۰۷۳	۲۸	۱۶۱۶	۹۹۶	۲۲
۷/۵ تا کمتر از ۱۰ هکتار	۱۱۷۲	۲۲	۶۹۷	۲۱۸	۲۲
۱۰ تا کمتر از ۱۵ هکتار	۳۰۹۲	۷۰	۱۸۲۲	۹۹۲	۲۲
۱۵ تا کمتر از ۲۰ هکتار	۱۴۹۵	۱۲	۹۴۲	۵۳۵	۲۸
جمع ۲۰ تا کمتر از ۵۰ هکتار	۳۹۲۵	۵۰	۲۶۳۸	۱۶۰۸	۴۳
۲۰ تا کمتر از ۲۵ هکتار	۱۸۰۳	۱۶	۱۲۰۱	۶۱۸	۱۶
۲۵ تا کمتر از ۳۵ هکتار	۱۳۱۵	۲۷	۸۵۲	۲۹۱	۱۹
۳۵ تا کمتر از ۵۰ هکتار	۸۵۸	۷	۵۸۴	۲۹۹	۸
جمع ۵۰ هکتار و بیشتر	۱۲۵۲	۱۸	۸۲۶	۴۴۶	۳۶
۵۰ تا کمتر از ۱۰۰ هکتار	۹۷۹	۱۱	۶۵۲	۳۵۴	۲۳
۱۰۰ تا کمتر از ۲۰۰ هکتار	۲۲۹	۶	۱۵۲	۹۶	۷
۲۰۰ تا کمتر از ۵۰۰ هکتار	۲۹	۱	۱۷	۱۲	۰
۵۰۰ تا کمتر از ۱۰۰۰ هکتار	۵	۰	۴	۲	۱
۱۰۰۰ تا کمتر از ۲۰۰۰ هکتار	۰	۰	۰	۰	۰
۲۰۰۰ هکتار و بیشتر	۰	۰	۰	۰	۰



۵۴- تعداد بهره‌برداری‌های استفاده‌کننده از هر یک از ماشین‌ها و ادوات کشاورزی برحسب وسعت اراضی زراعی (دنباله)

ماشین خرمکوب گندم و جو	چاپر	پسته‌بند (بیلر)	ردیف‌کن (ریک)	علفچین (موور)	وسعت اراضی زراعی
۴۴۶۵	۲	۲۱	۷	۱۳۷	جمع
.	.	.	.	۲	بدون زمین زراعی
۱۱۹	.	.	.	۱	جمع کمتر از ۱ هکتار
۱۴	کمتر از ۰/۱ هکتار
۱۱	۰/۱ تا کمتر از ۰/۲ هکتار
۱۳	.	.	.	۱	۰/۲ تا کمتر از ۰/۵ هکتار
۸۱	۰/۵ تا کمتر از ۱ هکتار
۱۵۲۲	.	۲	.	۲۰	جمع ۱ تا کمتر از ۵ هکتار
۲۰۲	.	.	.	۱	۱ تا کمتر از ۲ هکتار
۲۵۵	.	۱	.	۵	۲ تا کمتر از ۳ هکتار
۳۴۹	.	.	.	۶	۳ تا کمتر از ۴ هکتار
۲۱۲	.	۱	.	۷	۴ تا کمتر از ۵ هکتار
۱۷۶۸	۱	۱	۴	۵۰	جمع ۵ تا کمتر از ۲۰ هکتار
۶۰۵	.	۵	۲	۱۱	۵ تا کمتر از ۷/۵ هکتار
۲۶۸	.	۱	.	۱۰	۷/۵ تا کمتر از ۱۰ هکتار
۵۸۶	.	۲	۱	۲۲	۱۰ تا کمتر از ۱۵ هکتار
۲۱۰	۱	۲	۱	۷	۱۵ تا کمتر از ۲۰ هکتار
۷۶۳	.	۳	.	۴۲	جمع ۲۰ تا کمتر از ۵۰ هکتار
۲۲۶	.	۲	.	۱۹	۲۰ تا کمتر از ۲۵ هکتار
۲۶۷	.	۱	.	۱۱	۲۵ تا کمتر از ۳۵ هکتار
۱۶۹	.	۱	.	۱۲	۳۵ تا کمتر از ۵۰ هکتار
۲۹۳	۱	۶	۳	۲۳	جمع ۵۰ هکتار و بیشتر
۲۰۵	۱	۲	۱	۱۱	۵۰ تا کمتر از ۱۰۰ هکتار
۷۲	.	۲	.	۱۰	۱۰۰ تا کمتر از ۲۰۰ هکتار
۱۲	.	.	۱	.	۲۰۰ تا کمتر از ۵۰۰ هکتار
۲	.	۱	۱	۲	۵۰۰ تا کمتر از ۱۰۰۰ هکتار
.	۱۰۰۰ تا کمتر از ۲۰۰۰ هکتار
.	۲۰۰۰ هکتار و بیشتر



۵۴- تعداد بهره‌برداری‌های استفاده‌کننده از هر یک از ماشین‌ها و ادوات کشاورزی برحسب وسعت اراضی زراعی (دنباله)

نهرکن	فاروئر	دیسک	گاواهن تراکتوری	ماشین خرمنکوب برنج	وسعت اراضی زراعی
۲۰۳۷	۶۶۶	۱۹۵۲۱	۱۳۳۰۸	.	جمع
۶۱	۸	۱۶۲۶	۲۸۷۶	.	بدون زمین زراعی
۳۲	۶	۲۹۶	۱۹۳	.	جمع کمتر از ۱ هکتار
۷	۱	۴۶	۴۰	.	کمتر از ۰/۱ هکتار
۲	.	۱۷	۱۲	.	۰/۱ تا کمتر از ۰/۲ هکتار
۸	۴	۴۲	۳۲	.	۰/۲ تا کمتر از ۰/۵ هکتار
۲۰	۱	۱۹۱	۱۰۸	.	۰/۵ تا کمتر از ۱ هکتار
۵۱۳	۲۵	۲۲۶۶	۲۷۵۵	.	جمع ۱ تا کمتر از ۵ هکتار
۸۴	۱۷	۸۶۱	۵۷۲	.	۱ تا کمتر از ۲ هکتار
۱۲۲	۲۰	۱۲۵۶	۷۶۷	.	۲ تا کمتر از ۳ هکتار
۱۵۸	۲۴	۱۱۶۱	۷۵۲	.	۳ تا کمتر از ۴ هکتار
۱۵۰	۳۴	۱۱۸۹	۶۶۱	.	۴ تا کمتر از ۵ هکتار
۹۱۱	۳۳۵	۸۱۰۳	۴۲۷۶	.	جمع ۵ تا کمتر از ۲۰ هکتار
۳۷۲	۹۳	۳۷۹۲	۱۵۷۰	.	۵ تا کمتر از ۷/۵ هکتار
۱۲۲	۵۱	۱۰۶۹	۵۹۵	.	۷/۵ تا کمتر از ۱۰ هکتار
۳۱۳	۱۲۴	۲۸۵۵	۱۹۲۴	.	۱۰ تا کمتر از ۱۵ هکتار
۱۶۹	۷۶	۱۲۸۷	۶۸۷	.	۱۵ تا کمتر از ۲۰ هکتار
۳۳۳	۱۶۳	۳۸۰۵	۱۷۰۳	.	جمع ۲۰ تا کمتر از ۵۰ هکتار
۱۲۴	۵۷	۱۷۱۰	۷۲۷	.	۲۰ تا کمتر از ۲۵ هکتار
۱۲۰	۷۰	۱۲۵۸	۵۹۶	.	۲۵ تا کمتر از ۳۵ هکتار
۶۹	۲۶	۸۳۷	۳۷۰	.	۳۵ تا کمتر از ۵۰ هکتار
۱۲۰	۵۱	۱۲۲۳	۵۰۵	.	جمع ۵۰ هکتار و بیشتر
۹۵	۲۰	۹۵۴	۴۱۶	.	۵۰ تا کمتر از ۱۰۰ هکتار
۲۰	۹	۲۳۶	۷۹	.	۱۰۰ تا کمتر از ۲۰۰ هکتار
۲	۱	۲۹	۷	.	۲۰۰ تا کمتر از ۵۰۰ هکتار
۲	۱	۵	۴	.	۵۰۰ تا کمتر از ۱۰۰۰ هکتار
.	۱۰۰۰ تا کمتر از ۲۰۰۰ هکتار
.	۲۰۰۰ هکتار و بیشتر



۵۴- تعداد بهره‌برداری‌های استفاده‌کننده از هر یک از ماشین‌ها و ادوات کشاورزی برحسب وسعت اراضی زراعی (دفیناله)

ماشین خرمنکوب گندم و جو	چاپر	بسته‌بند (بیلر)	ردیف‌کن (ریگ)	علف‌چین (موور)	وسعت اراضی زراعی
۲۲۶۵	۲	۲۱	۷	۱۳۷	جمع
۰	۰	۰	۰	۲	بدون زمین زراعی
۱۱۹	۰	۰	۰	۱	جمع کمتر از ۱ هکتار
۱۴	۰	۰	۰	۰	کمتر از ۰/۱ هکتار
۱۱	۰	۰	۰	۰	۰/۱ تا کمتر از ۰/۲ هکتار
۱۳	۰	۰	۰	۱	۰/۲ تا کمتر از ۰/۱۵ هکتار
۸۱	۰	۰	۰	۰	۰/۱۵ تا کمتر از ۱ هکتار
۱۵۲۲	۰	۲	۰	۲۰	جمع ۱ تا کمتر از ۵ هکتار
۴۰۴	۰	۰	۰	۱	۱ تا کمتر از ۲ هکتار
۴۵۵	۰	۱	۰	۵	۲ تا کمتر از ۳ هکتار
۳۴۹	۰	۰	۰	۶	۳ تا کمتر از ۴ هکتار
۳۱۳	۰	۱	۰	۷	۴ تا کمتر از ۵ هکتار
۱۷۶۸	۱	۹	۲	۵۰	جمع ۵ تا کمتر از ۲۰ هکتار
۶۰۵	۰	۵	۲	۱۱	۵ تا کمتر از ۷/۱۵ هکتار
۲۶۸	۰	۱	۰	۱۰	۷/۱۵ تا کمتر از ۱۰ هکتار
۵۸۶	۰	۲	۱	۲۲	۱۰ تا کمتر از ۱۵ هکتار
۲۱۰	۱	۲	۱	۷	۱۵ تا کمتر از ۲۰ هکتار
۷۶۲	۰	۳	۰	۴۲	جمع ۲۰ تا کمتر از ۵۰ هکتار
۳۲۶	۰	۲	۰	۱۹	۲۰ تا کمتر از ۲۵ هکتار
۲۶۷	۰	۱	۰	۱۱	۲۵ تا کمتر از ۳۵ هکتار
۱۶۹	۰	۱	۰	۱۲	۳۵ تا کمتر از ۵۰ هکتار
۲۹۳	۱	۶	۳	۲۳	جمع ۵۰ هکتار و بیشتر
۲۰۵	۱	۳	۱	۱۱	۵۰ تا کمتر از ۱۰۰ هکتار
۷۴	۰	۲	۰	۱۰	۱۰۰ تا کمتر از ۲۰۰ هکتار
۱۲	۰	۰	۱	۰	۲۰۰ تا کمتر از ۵۰۰ هکتار
۲	۰	۱	۱	۲	۵۰۰ تا کمتر از ۱۰۰۰ هکتار
۰	۰	۰	۰	۰	۱۰۰۰ تا کمتر از ۲۰۰۰ هکتار
۰	۰	۰	۰	۰	۲۰۰۰ هکتار و بیشتر

۵۴- تعداد بهره‌برداری‌های استفاده‌کننده از هر یک از ماشین‌ها و ادوات کشاورزی برحسب وسعت اراضی زراعی (دنباله)

نمبرکن	فاروژر	دیسک	گاواهن تراکتوری	ماشین خرمنکوب برنج	وسعت اراضی زراعی
۲۰۳۷	۶۶۶	۱۹۵۲۱	۱۳۳۰۸	.	جمع
۴۱	۸	۱۶۲۶	۳۸۷۶	.	بدون زمین زراعی
۳۲	۶	۲۱۶	۱۹۳	.	جمع کمتر از ۱ هکتار
۲	۱	۲۶	۲۰	.	کمتر از ۰/۱ هکتار
۲	.	۱۷	۱۲	.	۰/۱ تا کمتر از ۰/۲ هکتار
۸	۲	۴۲	۳۲	.	۰/۲ تا کمتر از ۰/۵ هکتار
۲۰	۱	۱۹۱	۱۰۸	.	۰/۵ تا کمتر از ۱ هکتار
۵۱۳	۹۵	۲۴۶۶	۲۳۵۵	.	جمع ۱ تا کمتر از ۵ هکتار
۸۲	۱۷	۸۶۱	۵۷۴	.	۱ تا کمتر از ۲ هکتار
۱۲۲	۲۰	۱۲۵۶	۷۶۷	.	۲ تا کمتر از ۳ هکتار
۱۵۸	۲۴	۱۱۶۱	۷۵۲	.	۳ تا کمتر از ۴ هکتار
۱۵۰	۳۴	۱۱۸۹	۶۶۱	.	۴ تا کمتر از ۵ هکتار
۲۹۸	۲۳۵	۸۱۰۳	۲۳۷۶	.	جمع ۵ تا کمتر از ۲۰ هکتار
۳۷۲	۹۳	۳۷۹۲	۱۵۷۰	.	۵ تا کمتر از ۷/۵ هکتار
۱۲۳	۵۱	۱۰۶۹	۵۹۵	.	۷/۵ تا کمتر از ۱۰ هکتار
۳۱۳	۱۲۴	۲۸۵۵	۱۲۲۴	.	۱۰ تا کمتر از ۱۵ هکتار
۱۶۹	۷۶	۱۳۸۷	۶۸۷	.	۱۵ تا کمتر از ۲۰ هکتار
۳۳۳	۱۶۳	۳۸۰۵	۱۷۰۳	.	جمع ۲۰ تا کمتر از ۵۰ هکتار
۱۲۴	۵۷	۱۷۱۰	۷۲۷	.	۲۰ تا کمتر از ۲۵ هکتار
۱۲۰	۷۰	۱۲۵۸	۵۹۶	.	۲۵ تا کمتر از ۳۵ هکتار
۶۹	۲۶	۸۳۷	۳۷۰	.	۳۵ تا کمتر از ۵۰ هکتار
۱۲۰	۵۱	۱۳۲۳	۵۰۵	.	جمع ۵۰ هکتار و بیشتر
۹۵	۴۰	۹۵۲	۴۱۶	.	۵۰ تا کمتر از ۱۰۰ هکتار
۲۰	۹	۲۳۶	۷۹	.	۱۰۰ تا کمتر از ۲۰۰ هکتار
۲	۱	۲۹	۷	.	۲۰۰ تا کمتر از ۵۰۰ هکتار
۳	۱	۵	۲	.	۵۰۰ تا کمتر از ۱۰۰۰ هکتار
.	۱۰۰۰ تا کمتر از ۲۰۰۰ هکتار
.	۲۰۰۰ هکتار و بیشتر

نتایج تفصیلی سرشماری عمومی کشاورزی ۱۳۸۲ - استان بوشهر

۵۴- تعداد بهره‌برداری‌های استفاده‌کننده از هر یک از ماشین‌ها و ادوات کشاورزی برحسب وسعت اراضی زراعی (دنباله)

موتور پمپ آب		سمپاش پستی	سمپاش موتوری	سمپاش تراکتوری	کودپاش	کولتیواتور	وسعت اراضی زراعی
برقی	دیزلی						
۹۶۹	۶۴۲۵	۲۲۹۷	۱۶۰۸	۲۸۷۵	۵۸۰۷	۲۷۷	جمع
۱۱۵	۱۸۲۵	۲۱۰۴	۲۰۰	۱۰۲۴	۲۵۲	۶	بدون زمین زراعی
۳۸	۲۲۰	۷۳	۱۵	۲۰	۲۷	۱۱	جمع کمتر از ۱ هکتار
۷	۲۷	۱۰	۱	۳	۳	۲	کمتر از ۱/۱ هکتار
۰	۲۱	۵	۲	۰	۱	۰	۱/۱ تا کمتر از ۰/۲ هکتار
۵	۴۱	۱۸	۴	۲	۸	۵	۰/۲ تا کمتر از ۰/۱۵ هکتار
۶	۱۱۱	۲۰	۹	۱۵	۱۵	۲	۰/۱۵ تا کمتر از ۱ هکتار
۱۹۰	۱۷۵۶	۷۰۶	۲۷۲	۲۷۲	۸۸۳	۸۵	جمع ۱ تا کمتر از ۵ هکتار
۳۳	۲۹۹	۱۴۷	۶۲	۶۵	۱۲۸	۱۹	۱ تا کمتر از ۲ هکتار
۳۸	۴۸۳	۱۹۵	۸۵	۱۰۶	۲۶۲	۲۴	۲ تا کمتر از ۳ هکتار
۶۷	۴۶۰	۱۹۳	۱۰۶	۹۴	۲۲۲	۱۸	۳ تا کمتر از ۴ هکتار
۵۲	۴۱۴	۱۷۲	۱۲۵	۱۰۹	۲۷۱	۱۴	۴ تا کمتر از ۵ هکتار
۳۸۸	۱۹۸۲	۹۵۶	۶۹۹	۸۹۳	۲۶۲۷	۹۶	جمع ۵ تا کمتر از ۲۰ هکتار
۱۰۶	۷۹۵	۳۵۵	۲۳۶	۲۸۷	۸۰۲	۲۵	۵ تا کمتر از ۷/۵ هکتار
۲۹	۳۱۷	۱۴۹	۹۸	۱۲۲	۳۴۶	۱۸	۷/۵ تا کمتر از ۱۰ هکتار
۱۳۴	۶۰۳	۳۰۶	۲۵۳	۲۹۷	۹۸۲	۳۰	۱۰ تا کمتر از ۱۵ هکتار
۱۰۰	۲۶۷	۱۴۶	۱۱۲	۱۶۸	۲۹۷	۲۳	۱۵ تا کمتر از ۲۰ هکتار
۱۹۷	۵۳۱	۲۵۱	۲۳۱	۳۰۶	۱۲۸۶	۵۸	جمع ۲۰ تا کمتر از ۵۰ هکتار
۸۱	۲۳۰	۱۵۷	۹۵	۱۵۴	۶۵۵	۲۰	۲۰ تا کمتر از ۲۵ هکتار
۶۸	۱۹۴	۱۱۹	۹۲	۱۵۷	۴۹۱	۱۸	۲۵ تا کمتر از ۳۵ هکتار
۴۸	۱۱۷	۷۵	۵۲	۹۶	۳۴۰	۱۹	۳۵ تا کمتر از ۵۰ هکتار
۶۲	۱۵۰	۱۰۷	۷۳	۱۳۷	۵۳۱	۲۱	جمع ۵۰ هکتار و بیشتر
۴۹	۱۳۲	۸۷	۵۸	۱۰۷	۴۱۳	۱۸	۵۰ تا کمتر از ۱۰۰ هکتار
۱۱	۲۲	۱۵	۱۳	۲۵	۱۰۱	۲	۱۰۰ تا کمتر از ۲۰۰ هکتار
۱	۲	۳	۲	۳	۱۴	۰	۲۰۰ تا کمتر از ۵۰۰ هکتار
۱	۲	۲	۲	۲	۳	۱	۵۰۰ تا کمتر از ۱۰۰۰ هکتار
۰	۰	۰	۰	۰	۰	۰	۱۰۰۰ تا کمتر از ۲۰۰۰ هکتار
۰	۰	۰	۰	۰	۰	۰	۲۰۰۰ هکتار و بیشتر

۵۵- تعداد بهره‌بردارانی‌های استفاده‌کننده از هر یک از ماشین‌ها و ادوات کشاورزی متعلق به خود برحسب شهرستان

شهرستان	تراکتور	تیلر	کمباین	تریلر	دروگر
بوشهر	۱۵۲۰	۵۷	۷۷	۲۵۵	۲۳
بوشهر	۱۲۹	۲	۱۵	۷۵	۱
تنگستان	۱۰۳	۰	۴	۲۷	۷
جم	۲۸	۲	۰	۲۳	۲
دشتستان	۶۲۲	۸	۳۶	۲۲۵	۶
دشتی	۱۶۸	۱	۳	۲۸	۰
دیر	۱۷۶	۳۹	۱	۲۱	۱
دیلم	۷۲	۱	۶	۲۶	۲
کنگان	۷۱	۲	۴	۴۰	۱
گناوه	۱۲۰	۱	۹	۵۰	۱۲

شهرستان	حلق‌چین (موور)	ردیف‌کن (ریگ)	پست‌بند (بیلر)	چاپر	ماشین خرم‌نکوب گندم و جو
بوشهر	۱۱	۳	۶	۰	۲۲۰
بوشهر	۳	۱	۱	۰	۲۹
تنگستان	۰	۰	۰	۰	۲۵
جم	۲	۱	۱	۰	۲
دشتستان	۱	۱	۱	۰	۱۰۵
دشتی	۲	۰	۲	۰	۲۴
دیر	۰	۰	۰	۰	۲
دیلم	۰	۰	۰	۰	۱۰
کنگان	۰	۰	۰	۰	۵
گناوه	۳	۰	۰	۰	۱۸

نتایج تفصیلی سرشماری عمومی کشاورزی ۱۳۸۲ - استان بوشهر

۵۵- تعداد بهره‌برداری‌های استفاده‌کننده از هر یک از ماشین‌ها و ادوات کشاورزی متعلق به خود برحسب شهرستان (دنباله)

شهرستان	ماشین خرمنکوب برنج	گاواهن تراکتوری	دیسک	فارونر	نهرکن
بوشهر	۹۵۱	۱۲۸۶	۱۷۱	۴۲۱	۰
بوشهر	۲۴	۱۳۴	۳	۴	۰
تنگستان	۳۷	۸۷	۱	۸	۰
جم	۱۶	۲	۱	۶	۰
دشتستان	۴۹۲	۵۲۴	۹۹	۱۴۵	۰
دشتی	۱۵۶	۱۷۷	۳۸	۸۱	۰
دیر	۱۶۸	۱۷۰	۲۷	۱۳۰	۰
دیلم	۱	۶۴	۰	۰	۰
کنگان	۲۹	۱۰	۲	۲۳	۰
گناوه	۱۹	۱۱۸	۱	۱۵	۰

شهرستان	کولتیبواتور	کودپاش	سمپاش تراکتوری	سمپاش موتوری	سمپاش پشتی	موتور پمپ آب	
						دیزلی	برقی
بوشهر	۴۶	۴۰۵	۱۹۷	۶۷۴	۲۱۶۷	۵۵۹۶	۱۷۶
بوشهر	۱	۹۰	۵	۱	۲۶	۱۴۶	۳
تنگستان	۲	۹	۵	۱۹	۱۱۳	۱۱۱۰	۵۲
جم	۲	۱	۲	۲۲	۱۰۴	۸۹۵	۶۰
دشتستان	۳۱	۱۹۲	۱۰۲	۶۳	۱۴۱۰	۱۸۰۸	۴۴۶
دشتی	۹	۲۰	۲۴	۲۴۶	۲۴۳	۶۸۷	۸۱
دیر	۰	۵	۲۱	۲۹۳	۲۲۴	۵۰۰	۱۷۷
دیلم	۰	۲۹	۰	۰	۱	۰	۰
کنگان	۱	۱	۹	۳۲	۲۶	۲۲۱	۲۹
گناوه	۰	۵۹	۱۰	۰	۲	۲۸	۸

۵۶- مساحت تحت پوشش بهره‌برداری‌های استفاده‌کننده از سیستم آبیاری بارانی برحسب شهرستان (بهره‌برداری - هکتار)

شهرستان	کل زیرکشت			زیرکشت زراعی			باغ و قلمستان	
	تعداد بهره‌برداری	کل مساحت	مساحت تحت پوشش	تعداد بهره‌برداری	کل مساحت	مساحت تحت پوشش	تعداد بهره‌برداری	کل مساحت
بوشهر	۱۱	۵۱۹۱۶	۷۲	۹	۲۵۶۸۳	۵۸	۲	۱
بوشهر	۱	۱	۱	۱	۱	۱	۰	۱۶۴
تنگستان	۰	۲۹۹۰	۰	۰	۲۲۱۱	۰	۰	۱۷۷۸
جم	۴	۳۰۴۲	۲۸	۳	۵۴۴	۱۶	۱	۱
دشتستان	۲	۲۰۲۸۱	۲۸	۲	۱۲۱۰۲	۲۸	۰	۱۷۲۷۸
دشتی	۱	۱	۱	۱	۱	۱	۰	۶۰۷
دیر	۰	۴۶۰۲	۰	۰	۲۲۹۳	۰	۰	۲۱۰
دihلم	۰	۲	۰	۰	۱	۰	۰	۲
کنگان	۱	۱	۱	۰	۲۰۶۷	۰	۱	۱
گناوه	۰	۲۲۱۲	۰	۰	۲۱۱۵	۰	۰	۱۹۸

نتایج تفصیلی سرشماری عمومی کشاورزی ۱۳۸۲ - استان بوشهر

۵۷- مساحت اراضی کشاورزی تحت پوشش بهره‌برداری‌های استفاده‌کننده از سیستم آبیاری بارانی برحسب وسعت اراضی کشاورزی

مساحت تحت پوشش		تعداد بهره‌برداری		مساحت تحت پوشش		تعداد بهره‌برداری		کل زیرکشت	تعداد بهره‌برداری	وسعت اراضی کشاورزی
کل مساحت	تعداد بهره‌برداری	مساحت تحت پوشش	تعداد بهره‌برداری	کل مساحت	تعداد بهره‌برداری	مساحت تحت پوشش	تعداد بهره‌برداری			
۱۴	۲۲۲۳۳	۲	۵۸	۲۵۶۸۳	۹	۷۲	۵۸۹۱۶	۱۱	جمع	
.	۱۳۴۲	.	.	۵۲	.	.	۱۳۹۳	.	جمع کمتر از ۱ هکتار	
.	۲۲	.	.	۱	.	.	۲۴	.	کمتر از ۰/۱ هکتار	
.	۵۲	.	.	۲	.	.	۵۶	.	۰/۱ تا کمتر از ۰/۲ هکتار	
.	۲۴۶	.	.	۹	.	.	۲۵۶	.	۰/۲ تا کمتر از ۰/۵ هکتار	
.	۹۱۹	.	.	۴۰	.	.	۹۵۹	.	۰/۵ تا کمتر از ۱ هکتار	
.	۶۵۵۷	.	.	۲۳۸۶	.	.	۱۲۹۳۳	.	جمع انا کمتر از ۵ هکتار	
.	۲۹۲۴	.	.	۴۱۹	.	.	۲۲۵۲	.	۱ تا کمتر از ۲ هکتار	
.	۲۵۸۲	.	.	۶۹۱	.	.	۲۲۷۴	.	۲ تا کمتر از ۳ هکتار	
.	۲۱۷۱	.	.	۱۱۱۰	.	.	۲۳۸۱	.	۳ تا کمتر از ۴ هکتار	
.	۱۸۷۱	.	.	۱۲۶۷	.	.	۲۱۳۷	.	۴ تا کمتر از ۵ هکتار	
۱۴	۸۸۲۵	۲	۱۹	۱۳۹۶۲	۲	۳۳	۲۲۷۹۷	۴	جمع ۵ تا کمتر از ۲۰ هکتار	
.	۲۲۲۵	.	.	۲۵۴۲	.	.	۶۷۶۸	.	۵ تا کمتر از ۷/۵ هکتار	
.	۹۷۴۲	.	.	۲۰۹۴	.	.	۳۸۳۶	.	۷/۵ تا کمتر از ۱۰ هکتار	
۱۲	۲۲۷۶	۱	۱۹	۵۰۰۵	۲	۳۱	۷۴۸۱	۲	۱۰ تا کمتر از ۱۵ هکتار	
۲	۱۳۹۱	۱	.	۳۳۲۱	.	۲	۴۷۱۲	۱	۱۵ تا کمتر از ۲۰ هکتار	
.	۲۵۵۳	.	۲۶	۱۰۸۵۲	۵	۲۶	۱۳۲۰۶	۵	جمع ۲۰ تا کمتر از ۵۰ هکتار	
.	۸۸۵	.	۴	۳۴۷۲	۱	۴	۴۲۵۷	۱	۲۰ تا کمتر از ۲۵ هکتار	
.	۱۰۳۱	.	۱۲	۳۹۰۶	۱	۱۲	۴۹۳۷	۱	۲۵ تا کمتر از ۳۵ هکتار	
.	۶۳۷	.	۸	۳۴۷۵	۳	۸	۴۱۱۲	۳	۳۵ تا کمتر از ۵۰ هکتار	
.	۲۴۵	.	۱۳	۷۴۳۰	۲	۱۳	۸۳۷۵	۲	جمع ۵۰ هکتار و بیشتر	
.	۸۲۶	.	۱۳	۵۳۵۹	۲	۱۳	۶۱۸۶	۲	۵۰ تا کمتر از ۱۰۰ هکتار	
.	۱۱۴	.	.	۱۶۰۸	.	.	۱۷۲۳	.	۱۰۰ تا کمتر از ۲۰۰ هکتار	
.	۲	.	.	۱۹۲	.	.	۱۹۵	.	۲۰۰ تا کمتر از ۵۰۰ هکتار	
.	۲	.	.	۲۷۰	.	.	۲۷۲	.	۵۰۰ تا کمتر از ۱۰۰۰ هکتار	
.	۱۰۰۰ تا کمتر از ۲۰۰۰ هکتار	
.	۲۰۰۰ هکتار و بیشتر	

۵۸- مساحت تحت پوشش بهره‌برداری‌های استفاده‌کننده از سیستم آبیاری بارانی برحسب سن بهره‌بردار (بهره‌برداری - هکتار)

سن بهره‌بردار	کل زیرکشت			زیرکشت زراعی			باغ و قلمستان	
	تعداد بهره‌برداری	کل مساحت	مساحت تحت پوشش	تعداد بهره‌برداری	کل مساحت	مساحت تحت پوشش	تعداد بهره‌برداری	کل مساحت
جمع	۱۰	۵۸۵۴۳	۶۲	۸	۳۵۵۴۶	۲۸	۲	۲۲۹۹۷
کمتر از ۱۵ ساله	۰	۶	۰	۰	۰	۰	۰	۶
۱۵ - ۱۹ ساله	۰	۱۰۷	۰	۰	۶۱	۰	۰	۴۶
۲۰ - ۲۴ ساله	۰	۱۰۵۹	۰	۰	۷۶۸	۰	۰	۲۹۱
۲۵ - ۲۹ ساله	۱	۲۵۱۸	۱۲	۰	۱۷۵۷	۰	۱	۷۶۱
۳۰ - ۳۴ ساله	۱	۴۱۷۲	۴	۱	۲۷۷۶	۴	۰	۱۳۹۶
۳۵ - ۳۹ ساله	۰	۵۳۲۷	۰	۰	۳۳۸۱	۰	۰	۱۹۳۸
۴۰ - ۴۴ ساله	۴	۸۰۵۶	۳۲	۴	۵۲۶۰	۳۲	۰	۲۷۹۶
۴۵ - ۴۹ ساله	۱	۸۱۸۷	۲	۰	۵۰۷۰	۰	۱	۳۱۱۶
۵۰ - ۵۴ ساله	۱	۷۸۷۴	۱۰	۱	۴۶۱۶	۱۰	۰	۳۲۵۷
۵۵ - ۵۹ ساله	۰	۴۸۳۶	۰	۰	۲۶۲۸	۰	۰	۲۲۰۸
۶۰ - ۶۴ ساله	۰	۶۶۰۳	۰	۰	۳۷۸۵	۰	۰	۲۸۱۸
۶۵ - ۶۹ ساله	۱	۳۶۸۲	۱	۱	۲۰۱۶	۱	۰	۱۶۶۶
۷۰ - ۷۴ ساله	۱	۳۹۸۵	۱	۱	۲۲۶۷	۱	۰	۱۷۱۸
۷۵ - ۷۹ ساله	۰	۱۰۵۷	۰	۰	۵۶۰	۰	۰	۴۹۷
۸۰ ساله و بیشتر	۰	۱۰۷۷	۰	۰	۵۹۳	۰	۰	۴۸۴

نتایج تفصیلی سرشماری عمومی کشاورزی ۱۳۸۲ - استان بوشهر

۵۹- مساحت اراضی کشاورزی تحت پوشش بهره‌برداری‌های استفاده‌کننده از سیستم آبیاری بارانی برحسب وسعت اراضی تحت پوشش آبیاری تحت فشار (بهره‌برداری - هکتار)

باغ و قلمستان			زیرکشت زراعی			کل زیرکشت			وسعت اراضی تحت پوشش آبیاری تحت فشار
مساحت تحت پوشش	کل مساحت	تعداد بهره‌برداری	مساحت تحت پوشش	کل مساحت	تعداد بهره‌برداری	مساحت تحت پوشش	کل مساحت	تعداد بهره‌برداری	
						۷۲	۵۸۹۱۶	۱۱	جمع
۱۴	۲۲۲۲۲	۲	۵۸	۲۵۶۸۲	۹		۵۶۵۱۱		کمتر از ۰/۱ هکتار
	۲۱۷۲۱			۲۴۷۹۰					۰/۱ تا کمتر از ۰/۲ هکتار
									۰/۲ تا کمتر از ۰/۵ هکتار
							۵		۰/۵ تا کمتر از ۰/۷۵ هکتار
	۵						۱۰		۰/۷۵ هکتار تا کمتر از ۱ هکتار
	۶			۴			۱۲۳		۱ هکتار تا کمتر از ۲ هکتار
	۶۵			۵۸			۷۶۲	۳	۲ هکتار تا کمتر از ۵ هکتار
۲	۳۷۸	۱	۷	۳۸۶	۲	۹	۳۵۱	۱	۵ هکتار تا کمتر از ۷/۵ هکتار
	۲۰۲		۶	۱۲۹	۱	۶	۱۰۸	۱	۷/۵ هکتار تا کمتر از ۱۰ هکتار
	۹۳		۹	۱۵	۱	۹	۴۹۲	۵	۱۰ هکتار تا کمتر از ۱۵ هکتار
۱۲	۳۰۱	۱	۲۵	۱۹۱	۴	۴۷	۱۰۴		۱۵ هکتار تا کمتر از ۲۰ هکتار
	۹۵			۹			۲۸۲		۲۰ هکتار تا کمتر از ۳۰ هکتار
	۲۰۱			۸۲			۱۶۷	۱	۳۰ هکتار تا کمتر از ۵۰ هکتار
	۱۶۶		۱	۱	۱	۱			۵۰ هکتار تا کمتر از ۷۵ هکتار
									۷۵ هکتار تا کمتر از ۱۰۰ هکتار
									۱۰۰ هکتار تا کمتر از ۲۰۰ هکتار
									۲۰۰ هکتار و بیشتر

۶۰- مساحت تحت پوشش بهره‌برداری‌های استفاده‌کننده از سیستم آبیاری قطره‌ای برحسب شهرستان (بهره‌برداری - هکتار)

باغ و قلمستان			زیرکشت زراعی			کل زیرکشت			شهرستان
مساحت تحت پوشش	کل مساحت	تعداد بهره‌برداری	مساحت تحت پوشش	کل مساحت	تعداد بهره‌برداری	مساحت تحت پوشش	کل مساحت	تعداد بهره‌برداری	
۱۳۱۳	۲۲۲۲۳	۲۲۲	۱۵	۲۵۶۸۲	۶	۱۳۲۸	۵۸۹۱۶	۲۲۲	بوشهر
⊙	⊙	۱		۲۵۶۰		⊙	⊙	۱	بوشهر
⊙	⊙	۲		۲۲۱۱		⊙	⊙	۲	تنگستان
۸۱۱	۲۴۹۹	۱۱۴		۵۴۴		۸۱۱	۲۰۴۲	۱۱۴	جم
۳۱۶	۱۷۲۷۸	۸۸	۶	۱۳۱۰۲	۴	۲۲۲	۲۰۳۸۱	۹۰	دشتستان
۶۰	۶۰۷	۸	⊙	⊙	۲	۶۹	۷۳۱۶	۹	دشتی
۷۸	۲۱۰	۸		۲۲۹۳		۷۸	۲۶۰۲	۸	دیر
	۲			۱			۴		دیلم
۳۳	۲۹۵	۴		۲۰۶۷		۳۳	۲۵۶۲	۴	کنگان
	۱۹۸			۲۱۱۵			۲۳۱۳		گناباد

فصل ششم

دامپروری

۶۱- بهره‌برداری‌های دارای دام کوچک طی ۳۶۵ روز گذشته و تعداد دام آن‌ها در روز آمارگیری برحسب شهرستان (بهره‌برداری - رأس)

شهرستان	کل			
	تعداد بهره‌برداری	تعداد دام		تعداد گوسفند و بره
		بز و بزغاله	گوسفند و بره	
فقط گوسفند و بره		تعداد گوسفند و بره		
بوشهر	۲۲۲۲۹	۳۱۱۱۲۹	۵۶۴۸۵۹	۲۲۷۹۱
بوشهر	۱۴۱۷	۱۶۲۸۹	۸۲۸۱	۹۹۲۹
تنگستان	۳۲۶۸	۱۵۸۲۰	۳۰۲۶۰	۳۰۱۲
جم	۱۸۹۲	۲۰۰۱	۶۷۱۶۳	۷۲
دشتستان	۷۶۰۶	۱۷۴۶۹۴	۲۲۲۸۲۵	۱۴۷۶۹
دشتی	۴۱۲۰	۳۹۰۲۷	۷۷۶۹۹	۳۵۷۷
دیر	۲۰۶۱	۶۰۷۹	۶۰۲۶۰	۵۵۵
دیلم	۷۲۰	۲۵۱۹۵	۲۰۳۹۲	۳۰۹۲
کنگان	۱۶۲۵	۲۸۵	۲۶۰۸۰	۱۱۱
گناوه	۱۷۰۱	۲۱۶۱۱	۲۹۴۰۰	۳۶۷۲

شهرستان	فقط بز و بزغاله		گوسفند و بره و بز و بزغاله توأم	
	تعداد بهره‌برداری	تعداد بز و بزغاله	تعداد دام	
			گوسفند و بره	بز و بزغاله
بوشهر	۱۶۳۳۴	۳۱۹۱۱۷	۶۵۶۶	۲۲۵۷۴۲
بوشهر	۹۰۱	۴۰۵۰	۳۱۵	۴۴۲۱
تنگستان	۳۰۵۵	۱۹۳۷۸	۹۲۹	۱۰۹۸۳
جم	۱۷۷۰	۶۱۷۲۵	۱۰۵	۵۴۴۸
دشتستان	۴۲۳۴	۱۱۰۲۹۵	۲۸۳۶	۱۳۲۵۲۰
دشتی	۲۷۱۸	۲۸۷۷۳	۱۱۶۲	۳۸۹۳۷
دیر	۱۸۱۸	۴۵۸۰۳	۱۸۲	۱۴۶۵۷
دیلم	۳۵۲	۴۵۲۵	۳۱۸	۱۵۸۶۷
کنگان	۱۶۰۰	۲۳۹۲۸	۲۱	۲۱۴۲
گناوه	۸۸۷	۱۰۴۲۲	۶۸۶	۱۸۷۶۸

نتایج تفصیلی سرشماری عمومی کشاورزی ۱۳۸۲ - استان بوشهر

۶۲- بهره‌برداری‌های دارای دام کوچک طی ۳۶۵ روز گذشته و تعداد دام آن‌ها در روز آمارگیری برحسب تعداد دام کوچک

(بهره‌برداری - رأس)

قطب گوسفند و بره		کل		تعداد بهره‌برداری	تعداد دام کوچک
تعداد گوسفند و بره	تعداد بهره‌برداری	تعداد دام			
		بزرگ بزرگاله	گوسفند و بره		
				۲۴۴۲۹	جمع
۲۳۷۹۱	۱۵۳۰	۵۶۶۸۵۹	۳۱۱۱۲۹	۵۱۲	بدون دام در روز آمارگیری
-	۷۷	.	.	۱۶۳۷۱	جمع کمتر از ۲۰ رأس
۵۲۹۲	۱۰۸۹	۷۵۶۶۹	۱۲۶۵۲	۴۴۰	۱ لغایت ۲ رأس
۵۸۷	۲۶۸	۶۷۵۲	۷۳۲	۴۳۵	۳ لغایت ۴ رأس
۹۲۷	۲۷۱	۱۳۵۸۰	۱۳۷۰	۴۷۰۱	۵ لغایت ۹ رأس
۱۸۷۷	۲۹۹	۲۵۵۰۵	۲۵۰۱	۲۸۹۴	۱۰ لغایت ۱۹ رأس
۱۸۸۱	۱۵۱	۲۹۸۲۹	۶۹۴۹	۴۵۹۱	جمع ۲۰ لغایت ۴۹ رأس
۱۰۶۶۱	۲۵۷	۱۲۶۳۹۲	۶۴۹۲۵	۱۱۸۱	۲۰ لغایت ۲۹ رأس
۱۷۵۵	۷۹	۲۰۳۲۶	۶۳۰۸	۷۷۶	۳۰ لغایت ۳۹ رأس
۱۵۲۶	۹۸	۱۸۵۹۱	۶۴۹۴	۶۶۲	۴۰ لغایت ۴۹ رأس
۱۳۸۱	۲۳	۲۰۵۹۷	۷۶۵۱	۶۸۲	۵۰ لغایت ۵۹ رأس
۲۴۲۶	۲۸	۲۵۹۷۳	۱۰۲۵۸	۶۹۴	۶۰ لغایت ۷۴ رأس
۲۱۶۸	۳۲	۳۰۷۱۸	۱۴۶۹۰	۵۹۶	۷۵ لغایت ۹۹ رأس
۱۴۰۵	۱۷	۳۰۹۸۷	۱۹۵۲۵	۲۹۵۲	جمع ۱۰۰ رأس و بیشتر
۱۷۸۲۸	۱۰۶	۲۴۴۷۹۱	۲۳۲۵۵۲	۱۱۹۷	۱۰۰ لغایت ۱۴۹ رأس
۶۱۸۲	۵۷	۸۳۷۰۲	۵۳۵۸۸	۶۸۱	۱۵۰ لغایت ۱۹۹ رأس
۳۷۵۲	۲۴	۶۶۷۲۹	۴۶۲۵۶	۸۹۷	۲۰۰ لغایت ۳۹۹ رأس
۵۸۱۸	۲۲	۱۳۵۲۲۶	۹۳۲۰۸	۹۲	۴۰۰ لغایت ۴۹۹ رأس
۱۲۸۵	۳	۲۲۰۲۲	۱۸۱۷۰	۷۹	۵۰۰ رأس و بیشتر
۸۰۰	۱	۲۵۰۱۸	۲۱۳۳۰		



۶۲- بهره‌برداری‌های دارای دام کوچک طی ۳۶۵ روز گذشته و تعداد دام آن‌ها در روز آمارگیری برحسب تعداد دام کوچک (بهره‌برداری - رأس) (دنباله)

گوسفند و بره و بز و بزغاله توأم		فقط بز و بزغاله		تعداد دام کوچک	
تعداد دام		تعداد بهره‌برداری	تعداد بز و بزغاله		
گوسفند و بره	بز و بزغاله				
۲۴۵۷۴۴	۲۷۷۳۳۹	۶۵۶۶	۳۱۹۱۱۷	۱۶۳۳۴	جمع
.	.	۲۲	.	۳۹۳	بدون دام در روز آمارگیری
۱۱۵۳۹	۱۳۶۱	۲۳۵۱	۶۲۱۲۹	۱۲۹۳۰	جمع کمتر از ۲۰ رأس
۱۵۹	۱۶۶	۱۶۶	۶۵۹۵	۲۹۰۶	۱ لغایت ۲ رأس
۷۲۰	۵۲۳	۳۵۲	۱۲۸۵۰	۳۷۹۲	۳ لغایت ۴ رأس
۳۷۱۲	۲۶۲۲	۹۳۴	۲۱۷۹۲	۳۴۶۹	۵ لغایت ۹ رأس
۶۹۳۸	۵۰۶۸	۹۰۰	۲۲۸۹۲	۱۸۴۳	۱۰ لغایت ۱۹ رأس
۵۶۲۷۲	۵۲۲۶۴	۲۱۹۰	۱۰۱۲۱	۲۱۲۳	جمع ۲۰ لغایت ۹۹ رأس
۶۱۱۱	۴۵۵۳	۴۵۲	۱۴۲۱۵	۶۵۰	۲۰ لغایت ۲۹ رأس
۶۱۴۴	۴۹۶۸	۳۳۶	۱۲۴۴۷	۳۹۲	۳۰ لغایت ۳۹ رأس
۷۵۷۴	۶۲۷۰	۲۱۹	۱۳۰۲۳	۳۱۱	۴۰ لغایت ۴۹ رأس
۸۸۱۳	۷۸۳۲	۴۱۵	۱۶۳۶۰	۳۲۰	۵۰ لغایت ۵۹ رأس
۱۱۸۹۶	۱۲۵۲۲	۳۷۹	۱۸۸۲۲	۲۹۰	۶۰ لغایت ۷۴ رأس
۱۵۷۴۲	۱۸۱۲۰	۴۹۸	۱۵۲۵۴	۱۸۲	۷۵ لغایت ۹۹ رأس
۱۷۷۲۳۱	۲۱۴۷۱۴	۱۹۸۱	۱۶۴۸۶۷	۸۶۷	جمع ۱۰۰ رأس و بیشتر
۴۲۷۱۹	۴۲۴۰۶	۷۷۰	۴۰۹۸۵	۲۷۰	۱۰۰ لغایت ۱۴۹ رأس
۳۶۲۵۲	۴۲۵۰۳	۳۷۴	۳۰۴۲۷	۱۹۱	۱۵۰ لغایت ۱۹۹ رأس
۷۲۵۰۱	۸۷۴۹۰	۶۲۲	۶۲۸۲۵	۲۵۲	۲۰۰ لغایت ۳۹۹ رأس
۱۰۷۴۴	۱۶۸۸۵	۶۴	۱۱۲۷۸	۲۶	۴۰۰ لغایت ۴۹۹ رأس
۱۵۷۱۵	۲۰۵۳۰	۵۰	۱۹۳۰۳	۲۸	۵۰۰ رأس و بیشتر

نتایج تفصیلی سرشماری عمومی کشاورزی ۱۳۸۲ - استان بوشهر

۶۲- بهره‌برداری‌های دارای گوسفند و بره در روز آمارگیری و تعداد دام آن‌ها برحسب شهرستان (بهره‌برداری - رأس)

تعداد گوسفند و بره در روز آمارگیری			تعداد بهره‌برداری	شهرستان
جمع	جمع			
نر	ماده	جمع		
۳۰۱۱۱	۲۸۱-۱۸	۳۱۱۱۲۹	۷۸۲۸	بوشهر
۱۷۱۷	۱۴۶۷۲	۱۶۲۸۹	۲۸۱	بوشهر
۲۲۰۲	۱۲۵۲۷	۱۵۸۲۰	۱۱۷۲	تنگستان
۴۳۴	۱۵۶۷	۲۰۰۱	۱۱۵	جم
۱۵۷۴۰	۱۵۸۹۵۲	۱۷۴۶۹۴	۳۲۵۹	دشتستان
۳۷۲۴	۳۵۲۲۳	۳۹۰۴۷	۱۲۵۸	دشتی
۶۰۲	۵۴۷۷	۶۰۷۹	۲۲۸	دیر
۲۰۶۶	۲۳۱۲۹	۲۵۱۹۵	۳۷۱	دیلم
۵۵	۲۲۰	۲۸۵	۲۵	کنگان
۳۴۷۰	۲۸۱۴۱	۳۱۶۱۱	۸۰۹	گناوه

تعداد گوسفند و بره در روز آمارگیری						شهرستان
کمتر از ۱ ساله			۱ ساله و بالاتر			
نر	ماده	جمع	نر	ماده	جمع	
۱۵۵۸۰	۳۹۴۶۸	۵۵۰۴۸	۱۴۵۳۱	۲۴۱۵۵۱	۲۵۶۰۸۲	بوشهر
۸۷۹	۱۸۸۱	۲۷۶۰	۸۳۸	۱۲۷۹۱	۱۳۶۲۹	بوشهر
۱۱۶۰	۲۰۲۰	۳۱۸۰	۱۱۴۴	۱۱۵۰۷	۱۲۶۵۰	تنگستان
۱۹۳	۲۸۲	۴۷۶	۲۴۹	۱۲۸۴	۱۵۲۵	جم
۷۶۲۷	۲۱۲۷۸	۲۹۰۰۵	۸۱۱۴	۱۳۷۵۷۵	۱۴۵۶۸۹	دشتستان
۲۰۰۲	۴۶۹۰	۶۶۹۲	۱۷۷۲	۲۰۶۲۳	۲۲۳۵۵	دشتی
۲۳۶	۶۲۹	۸۶۵	۳۶۶	۲۸۲۸	۳۱۹۴	دیر
۱۳۲۲	۳۷۲۷	۵۰۴۹	۷۴۴	۱۹۴۰۲	۲۰۱۴۶	دیلم
۱۹	۴۲	۶۱	۲۶	۱۸۸	۲۱۴	کنگان
۲۱۴۳	۲۸۰۸	۴۹۵۱	۱۳۲۷	۲۳۲۳۳	۲۴۶۶۰	گناوه

۶۴- بهره‌برداری‌های دارای گوسفند و بره در روز آمارگیری و تعداد دام آن‌ها بر حسب وسعت اراضی کشاورزی (بهره‌برداری - رأس)

تعداد گوسفند و بره در روز آمارگیری			تعداد بهره‌برداری	وسعت اراضی کشاورزی
جمع				
نر	مانه	جمع		
۳۰۱۱۱	۲۸۱۰۱۸	۳۱۱۱۲۹	۷۸۳۸	جمع
۱۳۷۹۵	۱۴۰۱۶۶	۱۵۳۹۶۲	۳۲۹۹	بنون زمین کشاورزی
۶۳۰	۵۰۵۵	۵۶۹۵	۴۳۲	جمع کمتر از ۱ هکتار
۲۲۶	۱۰۵۱	۱۲۷۷	۱۵۰	کمتر از ۰/۱ هکتار
۶۳	۶۶۲	۷۲۵	۶۷	۰/۱ تا کمتر از ۰/۲ هکتار
۱۵۲	۱۵۸۳	۱۷۳۵	۱۰۱	۰/۲ تا کمتر از ۰/۵ هکتار
۱۹۷	۱۷۵۹	۱۹۵۶	۱۱۴	۰/۵ تا کمتر از ۱ هکتار
۲۶۰۳	۲۶۱۹۶	۲۸۷۹۹	۱۲۴۶	جمع ۱ تا کمتر از ۵ هکتار
۵۷۵	۵۹۶۸	۶۵۴۳	۳۲۲	۱ تا کمتر از ۲ هکتار
۸۱۴	۸۲۴۴	۹۰۵۸	۳۷۶	۲ تا کمتر از ۳ هکتار
۶۲۲	۶۲۴۷	۶۹۶۹	۲۸۸	۳ تا کمتر از ۴ هکتار
۵۹۰	۵۴۴۸	۶۰۳۸	۲۶۱	۴ تا کمتر از ۵ هکتار
۵۳۶۷	۴۴۱۷۰	۴۹۵۳۸	۲۶۷۸	جمع ۵ تا کمتر از ۲۰ هکتار
۱۶۵۲	۱۷۵۲۳	۱۵۱۷۶	۵۷۲	۵ تا کمتر از ۷/۵ هکتار
۶۷۵	۶۰۲۶	۶۷۰۱	۲۳۷	۷/۵ تا کمتر از ۱۰ هکتار
۱۵۹۱	۱۴۸۵۵	۱۶۴۴۶	۵۷۷	۱۰ تا کمتر از ۱۵ هکتار
۱۴۴۹	۹۷۶۶	۱۱۲۱۵	۲۹۲	۱۵ تا کمتر از ۲۰ هکتار
۴۳۳۶	۴۴۲۷۴	۴۸۶۱۱	۸۶۶	جمع ۲۰ تا کمتر از ۵۰ هکتار
۱۶۲۹	۱۶۹۷۴	۱۶۶۰۳	۳۴۹	۲۰ تا کمتر از ۲۵ هکتار
۱۴۹۸	۱۲۳۷۳	۱۳۸۷۲	۳۰۷	۲۵ تا کمتر از ۳۵ هکتار
۱۲۰۹	۱۲۱۷۸	۱۳۳۸۷	۲۱۰	۳۵ تا کمتر از ۵۰ هکتار
۳۳۶۹	۳۵۹۵۶	۳۹۳۲۵	۳۱۷	جمع ۵۰ هکتار و بیشتر
۲۲۵۲	۱۸۹۹۰	۲۱۲۴۲	۲۵۳	۵۰ تا کمتر از ۱۰۰ هکتار
۱۰۲۰	۶۳۲۰	۷۳۴۰	۵۷	۱۰۰ تا کمتر از ۲۰۰ هکتار
۹۷	۶۰۶	۷۰۳	۵	۲۰۰ تا کمتر از ۵۰۰ هکتار
.	۲۰	۲۰	۲	۵۰۰ تا کمتر از ۱۰۰۰ هکتار
.	.	.	.	۱۰۰۰ تا کمتر از ۲۰۰۰ هکتار
.	.	.	.	۲۰۰۰ هکتار و بیشتر

نتایج تفصیلی سرشماری عمومی کشاورزی ۱۳۸۲ - استان بوشهر

۶۴- بهره‌برداری‌های دارای گوسفند و بره در روز آمارگیری و تعداد دام آن‌ها برحسب وسعت اراضی کشاورزی (دنیاله)

(بهره‌برداری - رأس)

تعداد گوسفند و بره در روز آمارگیری						وسعت اراضی کشاورزی
کمتر از ۱ ساله			۱ ساله و بالاتر			
نر	ماده	جمع	نر	ماده	جمع	
						جمع
۱۵۵۸۰	۳۹۳۶۸	۵۵۰۴۸	۱۴۵۳۱	۲۴۱۵۵۱	۲۵۶۰۸۲	بدون زمین کشاورزی
۶۷۴۶	۱۹۴۵۴	۲۶۲۰۰	۷۰۵۰	۱۲۰۷۱۲	۱۲۷۷۶۲	جمع کمتر از ۱ هکتار
۳۰۸	۶۵۸	۹۶۶	۳۳۲	۴۳۹۷	۴۷۲۹	کمتر از ۰/۱ هکتار
۱۶۵	۱۹۰	۳۵۵	۸۱	۸۶۱	۹۴۲	۰/۱ تا کمتر از ۰/۲ هکتار
۲۲	۴۷	۶۹	۴۱	۶۱۵	۶۵۶	۰/۲ تا کمتر از ۰/۱۵ هکتار
۶۲	۲۴۰	۳۰۲	۹۱	۱۳۶۲	۱۴۵۴	۰/۱۵ تا کمتر از ۱ هکتار
۷۸	۲۰۱	۲۷۹	۱۱۹	۱۵۵۸	۱۶۷۷	جمع ۱ تا کمتر از ۵ هکتار
۱۱۷۶	۳۱۴۳	۴۳۲۰	۱۴۲۷	۲۳۰۵۲	۲۴۴۷۹	۱ تا کمتر از ۲ هکتار
۱۸۹	۶۸۲	۸۷۱	۲۸۶	۵۲۸۶	۵۶۷۲	۲ تا کمتر از ۳ هکتار
۳۸۷	۹۸۷	۱۳۷۴	۴۲۷	۷۴۴۷	۷۸۷۴	۳ تا کمتر از ۴ هکتار
۲۷۹	۷۴۰	۱۰۱۹	۳۴۵	۵۶۰۷	۵۹۵۲	۴ تا کمتر از ۵ هکتار
۲۲۱	۷۳۶	۱۰۵۷	۲۶۹	۳۷۱۳	۳۹۸۲	جمع ۵ تا کمتر از ۲۰ هکتار
۳۱۰۵	۵۹۸۸	۹۰۹۳	۲۲۶۳	۳۸۱۸۳	۴۰۴۴۵	۵ تا کمتر از ۷/۱۵ هکتار
۹۷۷	۱۸۶۴	۲۸۴۱	۶۷۶	۱۱۶۵۹	۱۲۳۳۵	۷/۱۵ تا کمتر از ۱۰ هکتار
۲۹۸	۶۷۲	۹۷۰	۲۷۷	۵۳۵۲	۵۷۲۹	۱۰ تا کمتر از ۱۵ هکتار
۸۸۴	۲۱۷۵	۳۰۵۹	۷۰۷	۱۳۶۸۱	۱۴۳۸۷	۱۵ تا کمتر از ۲۰ هکتار
۹۴۶	۱۲۷۵	۲۲۲۱	۵۰۳	۸۴۹۱	۸۹۹۴	جمع ۲۰ تا کمتر از ۵۰ هکتار
۲۳۲۲	۶۰۱۷	۸۳۳۹	۲۰۰۳	۳۳۳۵۷	۳۵۴۹۲	۲۰ تا کمتر از ۲۵ هکتار
۱۰۱۱	۲۲۵۶	۳۲۶۷	۶۱۸	۱۲۶۱۸	۱۳۲۲۶	۲۵ تا کمتر از ۳۵ هکتار
۷۱۲	۱۷۸۰	۲۴۹۳	۷۸۵	۱۰۵۹۳	۱۱۳۷۹	۳۵ تا کمتر از ۵۰ هکتار
۶۰۸	۱۸۸۱	۲۴۸۹	۶۰۱	۱۰۲۴۷	۱۰۸۴۸	جمع ۵۰ هکتار و بیشتر
۱۱۱۳	۳۲۰۷	۴۳۲۱	۱۳۵۵	۳۱۷۳۹	۳۳۲۰۴	۵۰ تا کمتر از ۱۰۰ هکتار
۱۰۷۰	۳۱۸۳	۴۲۵۳	۱۱۸۲	۱۵۸۰۷	۱۶۹۸۹	۱۰۰ تا کمتر از ۲۰۰ هکتار
۷۸۱	۹۴۱	۱۷۲۲	۲۲۹	۵۳۷۹	۵۶۱۸	۲۰۰ تا کمتر از ۵۰۰ هکتار
۶۳	۷۲	۱۳۵	۳۴	۵۳۳	۵۶۷	۵۰۰ تا کمتر از ۱۰۰۰ هکتار
.	۱۰	۱۰	.	۳۰	۳۰	۱۰۰۰ تا کمتر از ۲۰۰۰ هکتار
.	۲۰۰۰ هکتار و بیشتر

۶۵- بهره‌برداری‌های دارای گوسفند و بیره در روز آمارگیری و تعداد دام آنها برحسب سن بهره‌بردار (بهره‌برداری - رأس)

نر	تعداد گوسفند و بیره در روز آمارگیری		تعداد بهره‌بردار	سن بهره‌بردار
	ماه	جمع		
۳۰۱۱۱	۳۸۱۰۱۷	۳۱۱۱۲۸	۷۸۳۷	جمع
۲۰	۲۲۲	۲۲۲	۳	کمتر از ۱۵ ساله
۶۲	۹۰۹	۹۷۱	۲۸	۱۵ - ۱۹ ساله
۵۱۶	۴۲۰۱	۴۷۱۷	۱۵۹	۲۰ - ۲۴ ساله
۱۲۵۹	۱۴۵۱۹	۱۵۹۷۸	۴۲۵	۲۵ - ۲۹ ساله
۲۲۷۷	۲۳۰۴۴	۲۵۳۲۱	۶۷۵	۳۰ - ۳۴ ساله
۲۵۸۱	۲۲۷۰۵	۲۵۲۸۶	۶۵۴	۳۵ - ۳۹ ساله
۲۸۰۰	۳۴۴۲۲	۳۸۲۲۲	۹۸۵	۴۰ - ۴۴ ساله
۳۹۷۰	۳۴۴۵۲	۳۸۲۲۲	۱۰۲۰	۴۵ - ۴۹ ساله
۲۰۹۴	۳۹۸۲۲	۴۳۹۱۶	۱۰۱۶	۵۰ - ۵۴ ساله
۲۷۲۲	۲۶۱۲۱	۲۸۸۶۵	۵۵۹	۵۵ - ۵۹ ساله
۴۱۵۷	۲۶۰۹۵	۴۰۲۵۲	۹۳۴	۶۰ - ۶۴ ساله
۱۹۷۵	۱۹۵۰۲	۲۱۴۷۹	۵۲۶	۶۵ - ۶۹ ساله
۱۴۶۷	۱۵۷۵۶	۱۷۲۲۲	۵۱۷	۷۰ - ۷۴ ساله
۴۶۹	۴۲۸۶	۴۷۵۴	۱۲۹	۷۵ - ۷۹ ساله
۵۲۱	۴۹۵۸	۵۴۷۹	۱۶۸	۸۰ ساله و بیشتر



نتایج تفصیلی سرشماری عمومی کشاورزی ۱۳۸۲ - استان بوشهر

۶۵- بهره‌برداری‌های دارای گوسفند و بیره در روز آمارگیری و تعداد دام آن‌ها برحسب سن بهره‌بردار (دنباله)

(بهره‌برداری - رأس)

تعداد گوسفند و بیره در روز آمارگیری						سن بهره‌بردار
کمتر از ۱ ساله			۱ ساله و بالاتر			
نر	ماده	جمع	نر	ماده	جمع	
۱۵۵۸۰	۳۹۴۶۸	۵۵۰۴۸	۱۴۵۳۱	۲۴۱۵۵۰	۲۵۶۰۸۱	جمع
۱۰	۴۰	۵۰	۱۰	۱۸۲	۱۹۲	کمتر از ۱۵ ساله
۱۵	۸۰	۹۵	۴۷	۸۲۹	۸۷۶	۱۵ - ۱۹ ساله
۲۲۸	۷۲۷	۱۰۱۵	۲۳۸	۳۳۶۴	۳۷۰۲	۲۰ - ۲۴ ساله
۷۲۶	۲۲۷۰	۲۹۹۵	۷۲۴	۱۲۲۳۹	۱۲۹۸۲	۲۵ - ۲۹ ساله
۱۱۵۱	۳۴۱۶	۴۵۶۷	۱۱۲۶	۱۹۶۲۸	۲۰۷۵۴	۳۰ - ۳۴ ساله
۱۴۶۴	۳۹۲۶	۵۳۹۰	۱۱۱۷	۱۹۷۷۹	۲۰۸۹۶	۳۵ - ۳۹ ساله
۱۸۰۰	۴۹۹۴	۶۷۹۴	۲۰۰۰	۲۹۴۴۰	۳۱۴۴۰	۴۰ - ۴۴ ساله
۲۰۷۸	۴۶۵۸	۶۷۳۶	۱۸۹۲	۲۹۷۹۵	۳۱۶۸۸	۴۵ - ۴۹ ساله
۲۱۱۰	۵۲۶۲	۷۳۷۲	۱۹۸۵	۲۴۵۶۰	۲۶۵۴۵	۵۰ - ۵۴ ساله
۱۴۷۰	۳۹۲۸	۵۳۹۸	۱۲۷۲	۲۲۱۹۴	۲۳۴۶۷	۵۵ - ۵۹ ساله
۲۱۸۳	۴۸۱۰	۶۹۹۳	۱۹۷۲	۳۱۲۸۵	۳۳۲۵۹	۶۰ - ۶۴ ساله
۱۱۲۷	۲۷۴۷	۳۸۷۳	۸۲۹	۱۶۷۵۸	۱۷۶۰۶	۶۵ - ۶۹ ساله
۶۸۴	۲۳۵۹	۳۰۴۳	۷۸۳	۱۳۳۹۷	۱۴۱۷۹	۷۰ - ۷۴ ساله
۲۵۵	۶۵۷	۹۱۲	۲۱۴	۳۶۲۹	۳۸۴۲	۷۵ - ۷۹ ساله
۲۳۱	۵۸۵	۸۱۶	۲۹۰	۲۲۷۲	۲۴۶۳	۸۰ ساله و بیشتر

۶۶- بهره‌برداری‌های دارای گوسفند و بره در روز آمارگیری و تعداد دام آن‌ها برحسب تعداد گوسفند و بره در روز آمارگیری (بهره‌برداری - رأس)

تعداد گوسفند و بره در روز آمارگیری			تعداد بهره‌برداری	تعداد گوسفند و بره در روز آمارگیری
جمع	ماه	نر		
۳۱۱۳۹	۲۸۱۰۱۸	۳۰۱۱۱	۷۸۲۸	جمع
.	.	.	.	بدون دام در روز آمارگیری
۲۳۰۸۸	۲۰۰۶۹	۲۰۱۹	۲۲۵۲	جمع کمتر از ۲۰ رأس
۲۲۸۷	۱۹۵۲	۲۳۲	۱۴۸۷	۱ لغایت ۲ رأس
۲۳۹۱	۲۰۰۲	۲۸۹	۹۷۲	۳ لغایت ۴ رأس
۶۷۲۱	۵۸۰۲	۹۱۹	۱۰۵۷	۵ لغایت ۹ رأس
۱۰۶۹۰	۹۳۱۲	۱۳۷۹	۸۲۲	۱۰ لغایت ۱۹ رأس
۱۱۱۶۰۱	۱۰۱۳۶۵	۱۰۲۰۵	۲۴۱۶	جمع ۲۰ لغایت ۹۹ رأس
۱۲۳۹۶	۱۱۰۲۲	۱۳۷۲	۵۵۹	۲۰ لغایت ۲۹ رأس
۱۲۴۷۵	۱۳۰۲۱	۱۲۳۴	۴۵۲	۳۰ لغایت ۳۹ رأس
۱۲۷۷۷	۱۱۷۱۲	۱۰۶۲	۲۰۵	۴۰ لغایت ۴۹ رأس
۱۹۷۶۸	۱۷۹۷۴	۱۷۹۴	۳۸۵	۵۰ لغایت ۵۹ رأس
۲۸۵۲۱	۲۵۹۹۶	۲۵۴۵	۴۲۴	۶۰ لغایت ۷۴ رأس
۲۳۶۲۲	۲۱۶۵۰	۱۹۹۲	۲۸۲	۷۵ لغایت ۹۹ رأس
۱۷۶۴۴۱	۱۵۹۵۵۳	۱۶۸۸۷	۱۰۷۰	جمع ۱۰۰ رأس و بیشتر
۶۲۴۸۴	۵۸۵۵۹	۵۹۲۵	۵۷۴	۱۰۰ لغایت ۱۴۹ رأس
۳۷۸۶۱	۲۲۲۷۴	۲۵۸۷	۲۳۶	۱۵۰ لغایت ۱۹۹ رأس
۵۴۱۵۰	۴۸۷۰۳	۵۴۴۷	۲۲۲	۲۰۰ لغایت ۳۹۹ رأس
۸۲۳۶	۷۷۹۴	۶۲۲	۲۰	۴۰۰ لغایت ۴۹۹ رأس
۱۱۵۱۰	۱۰۲۲۴	۱۲۸۶	۱۷	۵۰۰ رأس و بیشتر



نتایج تفصیلی سرشماری عمومی کشاورزی ۱۳۸۲ - استان بوشهر

۶۶- بهره برداری‌های دارای گوسفند و بروه در روز آمارگیری و تعداد دام آن‌ها برحسب تعداد گوسفند و بروه در روز آمارگیری (دنباله)

تعداد گوسفند و بروه در روز آمارگیری						تعداد گوسفند و بروه در روز آمارگیری
کمتر از ۱ ساله			۱ ساله و بالاتر			
نر	ماده	جمع	نر	ماده	جمع	
۱۵۵۸۰	۲۹۴۶۸	۴۵۰۴۸	۱۴۵۲۱	۲۴۱۵۵	۲۵۶۰۸۲	جمع
.	بدون دام در روز آمارگیری
۱۵۲۸	۳۰۹۶	۲۶۲۲	۱۲۹۲	۱۶۹۷۲	۱۸۲۶۵	جمع کمتر از ۲۰ رأس
۱۷۲	۲۸۵	۴۵۹	۱۵۹	۱۶۶۹	۱۸۲۸	۱ لغایت ۲ رأس
۲۰۹	۴۵۲	۶۶۲	۱۸۰	۲۵۵۰	۲۷۲۹	۲ لغایت ۴ رأس
۵۱۱	۹۰۳	۱۴۱۴	۴۰۸	۴۸۹۹	۵۳۰۷	۵ لغایت ۹ رأس
۶۲۲	۱۲۵۵	۲۰۸۹	۷۴۵	۷۸۵۷	۸۶۰۶	۱۰ لغایت ۱۹ رأس
۲۵۹۶	۱۴۰۹۵	۱۸۶۹۱	۵۶۰۶	۸۷۳۰۰	۹۲۹۱۰	جمع ۲۰ لغایت ۹۹ رأس
۵۹۹	۱۵۲۲	۲۱۲۲	۷۷۵	۹۵۰۰	۱۰۲۷۵	۲۰ لغایت ۲۹ رأس
۶۲۷	۱۸۶۹	۲۴۹۶	۸۰۷	۱۱۱۷۲	۱۱۹۷۹	۳۰ لغایت ۳۹ رأس
۳۹۱	۱۵۲۵	۱۹۳۵	۶۷۴	۱۰۱۶۸	۱۰۸۴۲	۴۰ لغایت ۴۹ رأس
۸۴۱	۲۴۰۳	۳۲۴۴	۹۵۳	۱۵۵۷۱	۱۶۵۲۴	۵۰ لغایت ۵۹ رأس
۱۱۷۲	۳۷۳۰	۴۹۰۲	۱۳۷۲	۲۲۲۶۶	۲۳۶۳۸	۶۰ لغایت ۷۴ رأس
۹۶۵	۳۰۲۶	۳۹۹۱	۱۰۲۹	۱۸۶۲۴	۱۹۶۵۳	۷۵ لغایت ۹۹ رأس
۱۲۵۷	۲۲۲۷۷	۲۳۵۳۴	۷۴۳۰	۱۲۷۲۷۷	۱۳۴۷۰۷	جمع ۱۰۰ رأس و بیشتر
۳۱۰۹	۸۱۴۴	۱۱۲۵۳	۲۸۱۶	۵۰۴۱۵	۵۳۲۳۱	۱۰۰ لغایت ۱۴۹ رأس
۱۹۹۵	۴۶۶۲	۶۶۵۷	۱۵۹۲	۲۹۶۱۲	۳۱۲۰۴	۱۵۰ لغایت ۱۹۹ رأس
۲۹۰۱	۶۲۳۵	۹۱۳۶	۲۵۴۶	۴۲۲۶۸	۴۴۸۱۴	۲۰۰ لغایت ۲۹۹ رأس
۴۱۱	۱۱۲۲	۱۵۳۳	۲۳۱	۶۶۷۲	۶۹۰۳	۴۰۰ لغایت ۴۹۹ رأس
۱۰۴۱	۱۹۱۴	۲۹۵۵	۲۴۵	۸۳۱۰	۸۵۵۵	۵۰۰ رأس و بیشتر

(بهره‌برداری - رأس)

۶۷- بهره‌برداری‌های دارای بز و بزغاله در روز آمارگیری و تعداد دام آن‌ها برحسب شهرستان

شهرستان	تعداد بهره‌برداری	تعداد بز و بزغاله در روز آمارگیری		
		جمع		نر
		مانده	جمع	
بوشهر	۲۲۳۹۰	۴۸۵۰۱۰	۵۶۴۸۵۹	۷۹۸۴۲
بوشهر	۱۱۰۰	۶۹۰۷	۸۲۸۱	۱۵۷۲
تنگستان	۲۹۰۹	۲۵۲۷۰	۳۰۳۶۰	۵۰۹۰
جم	۱۸۵۵	۵۱۹۰۹	۶۷۱۶۳	۱۵۲۵۲
دشتستان	۶۸۷۲	۲۱۷۸۶۰	۲۴۴۸۲۵	۲۶۹۶۵
دشتی	۲۸۲۲	۶۷۰۷۹	۷۷۶۹۹	۱۰۴۲۰
دیر	۱۹۸۲	۵۱۸۷۵	۶۰۳۶۰	۸۵۸۵
دیلم	۶۶۲	۱۷۷۵۷	۲۰۳۹۲	۲۶۲۵
کنگان	۱۶۱۲	۲۱۲۳۸	۲۶۰۸۰	۲۸۴۱
گناوه	۱۵۶۲	۲۵۱۱۵	۲۹۲۰۰	۲۲۸۵

تعداد بز و بزغاله در روز آمارگیری

شهرستان	تعداد بز و بزغاله در روز آمارگیری					
	کمتر از ۱ ساله			۱ ساله و بالاتر		
	نر	مانده	جمع	نر	مانده	جمع
بوشهر	۲۸۰۶۸	۴۱۲۱۲۶	۴۵۰۱۹۴	۱۱۴۶۶۵	۷۲۸۸۴	۸۴۳۵۴۹
بوشهر	۸۵۹	۵۵۵۲	۶۴۱۲	۲۰۶۹	۱۳۵۴	۱۷۱۵
تنگستان	۲۶۵۲	۲۰۹۲۲	۲۳۵۷۴	۶۷۸۲	۴۲۲۷	۲۲۲۹
جم	۸۵۸۰	۴۲۷۸۷	۵۱۳۶۷	۱۲۷۹۵	۸۱۲۲	۱۳۹۱۷
دشتستان	۱۲۲۹۱	۱۸۶۸۹۲	۱۹۹۱۸۳	۲۵۴۴۲	۳۰۹۶۸	۳۳۴۱۰
دشتی	۴۴۹۶	۵۶۷۲۱	۶۱۲۱۷	۱۶۴۸۲	۱۰۳۵۸	۱۷۸۴۰
دیر	۲۲۸۶	۲۶۰۲۸	۲۸۳۱۴	۵۷۰۰	۵۸۲۷	۶۳۲۷
دیلم	۵۷۰	۱۴۱۲۲	۱۴۶۹۲	۵۶۹۲	۲۴۶۷	۳۰۳۵۹
کنگان	۲۶۱۷	۱۷۷۷۱	۲۰۳۸۸	۷۶۷۶	۲۸۰۷	۱۰۴۸۳
گناوه	۱۲۱۷	۲۰۳۰۸	۲۱۵۲۵	۷۶۷۶	۲۸۰۷	۱۰۴۸۳

نتایج تفصیلی سرشماری عمومی کشاورزی ۱۳۸۳ - استان بوشهر

۶۸- بهره‌برداری‌های دارای گاو و گوساله در روز آمارگیری و تعداد دام آن‌ها برحسب شهرستان (بهره‌برداری - رأس)

تعداد گاو و گوساله در روز آمارگیری			تعداد بهره‌برداری	شهرستان
جمع				
نر	ماده	جمع		
۹۸۴۰	۲۴۰۹۵	۳۳۹۳۵	۱۰۲۸۲	بوشهر
۶۹۳	۲۵۰۵	۳۱۹۸	۵۷۸	بوشهر
۲۷۲	۱۰۲۵	۱۳۰۷	۵۱۴	تنگستان
۲۴۸	۱۳۲۵	۱۶۸۲	۶۳۰	جم
۶۴۴۸	۹۵۵۸	۱۶۰۰۶	۲۲۲۰	دشتستان
۳۵۹	۲۰۷۹	۲۴۳۹	۱۰۶۲	دشتی
۳۲۵	۱۵۲۸	۱۸۷۳	۷۷۶	دیر
۵۰۲	۲۰۹۷	۲۵۹۹	۶۱۰	دیلم
۵۷۶	۲۲۰۲	۲۷۷۹	۱۱۱۶	کنگان
۳۱۷	۱۷۳۵	۲۰۵۲	۶۶۸	گناوه

تعداد گاو و گوساله در روز آمارگیری						شهرستان
کمتر از ۲ ساله			۲ ساله و بالاتر			
نر	ماده	جمع	نر	ماده	جمع	
۷۶۰۰	۶۷۱۲	۱۴۳۱۲	۲۲۳۰	۱۷۳۸۳	۱۹۶۱۳	بوشهر
۶۳۵	۷۹۱	۱۴۲۶	۲۵۸	۱۷۱۲	۱۹۷۰	بوشهر
۲۲۶	۲۲۲	۴۴۸	۳۶	۷۱۳	۷۴۹	تنگستان
۱۸۶	۲۸۸	۴۷۴	۱۶۲	۱۰۴۷	۱۲۰۹	جم
۵۱۵۰	۲۸۴۰	۷۹۹۰	۱۲۹۷	۶۷۱۸	۸۰۱۶	دشتستان
۳۰۳	۵۶۲	۸۶۵	۵۷	۱۵۱۷	۱۵۷۴	دشتی
۱۹۰	۴۰۵	۵۹۵	۱۳۵	۱۱۴۳	۱۲۷۸	دیر
۴۵۲	۵۹۰	۱۰۴۲	۵۰	۱۵۰۷	۱۵۵۷	دیلم
۳۸۱	۴۲۶	۸۰۷	۱۹۵	۱۷۷۲	۱۹۶۷	کنگان
۲۶۷	۴۸۸	۷۵۵	۵۰	۱۲۲۷	۱۲۹۷	گناوه

۶۹- بهره‌برداری‌های دارای گاو و گوساله در روز آمارگیری و تعداد دام آن‌ها برحسب تعداد دام بزرگ (بهره‌برداری - رأس)

تعداد گاو و گوساله در روز آمارگیری			تعداد بهره‌برداری	تعداد دام بزرگ
جمع				
جمع	مانده	نر		
۳۳۹۳۵	۲۴۰۹۵	۹۸۴۰	۱۰۲۸۲	جمع.....
.	.	.	.	بدون دام در روز آمارگیری.....
۲۴۸۱۶	۲۰۳۹۵	۴۴۲۲	۲۹۳۵	جمع کمتر از ۱۰ رأس.....
۲۳۱۲	۲۴۰۸	۱۰۴	۲۳۱۲	۱ رأس.....
۸۶۲۸	۷۱۰۲	۱۵۲۶	۴۳۱۴	۲ رأس.....
۴۱۱۰	۳۳۸۹	۷۲۱	۱۳۷۰	۳ رأس.....
۳۹۳۹	۳۱۲۱	۸۱۸	۹۸۵	۴ رأس.....
۲۰۹۲	۱۶۷۲	۴۲۰	۴۱۸	۵ رأس.....
۲۵۰۶	۱۹۳۰	۵۷۷	۳۹۸	۶ لغایت ۷ رأس.....
۱۲۴۱	۹۷۴	۲۵۷	۱۴۸	۸ لغایت ۹ رأس.....
۴۶۷۲	۲۴۸۴	۲۱۸۸	۳۷۰	جمع ۱۰ لغایت ۹۹ رأس.....
۱۴۵۱	۱۱۳۳	۳۱۸	۱۳۲	۱۰ لغایت ۱۴ رأس.....
۷۹۶	۵۵۳	۲۴۳	۵۰	۱۵ لغایت ۱۹ رأس.....
۸۸۷	۳۹۷	۴۹۰	۴۲	۲۰ لغایت ۲۹ رأس.....
۸۵۰	۳۲۹	۵۱۲	۲۷	۳۰ لغایت ۳۹ رأس.....
۶۸۸	۶۲	۶۲۴	۱۸	۴۰ لغایت ۴۹ رأس.....
۲۳۶۳	۷۱۳	۱۶۸۰	۳۴	جمع ۵۰ لغایت ۹۹ رأس.....
۶۲۹	۱۴۵	۴۸۲	۱۴	۵۰ لغایت ۵۹ رأس.....
۱۱۰۲	۳۷۶	۷۲۶	۱۹	۶۰ لغایت ۷۴ رأس.....
۶۶۱	۱۹۱	۴۷۰	۱۱	۷۵ لغایت ۹۹ رأس.....
۲۰۵۶	۵۰۵	۱۵۵۱	۲۳	جمع ۱۰۰ رأس و بیشتر.....
۲۰۴۸	۴۹۹	۱۵۴۹	۲۱	۱۰۰ لغایت ۱۹۹ رأس.....
۸	۶	۲	۲	۲۰۰ لغایت ۴۹۹ رأس.....
.	.	.	.	۵۰۰ رأس و بیشتر.....



نتایج تفصیلی سرشماری عمومی کشاورزی ۱۳۸۲ - استان بوشهر

۶۹- بهره‌برداری‌های دارای گاو و گوساله در روز آمارگیری و تعداد دام آن‌ها برحسب تعداد دام بزرگ (دنباله)

تعداد گاو و گوساله در روز آمارگیری						تعداد دام بزرگ
کمتر از ۲ ساله			۲ ساله و بالاتر			
نر	ماده	جمع	نر	ماده	جمع	
۷۶۰۰	۶۷۱۲	۱۴۳۱۲	۲۲۲۰	۱۷۳۸۳	۱۹۶۰۳	جمع
.	بدون دام در روز آمارگیری
۲۶۶۱	۵۵۹۱	۸۲۵۲	۷۶۱	۱۴۸۰۳	۱۵۵۶۴	جمع کمتر از ۱۰ رأس
۶۹	۲۲۲	۲۹۱	۲۵	۱۹۷۵	۲۰۱۰	۱ رأس
۱۲۷۲	۲۲۰۲	۳۴۷۴	۱۵۵	۴۸۹۸	۵۰۵۲	۲ رأس
۵۷۷	۸۸۹	۱۴۶۶	۱۴۴	۲۵۰۰	۲۶۴۴	۳ رأس
۶۷۶	۹۵۷	۱۶۳۳	۱۴۲	۲۱۶۲	۲۳۰۴	۴ رأس
۲۲۶	۴۶۲	۶۸۸	۹۲	۱۲۰۹	۱۳۰۱	۵ رأس
۴۴۹	۵۶۲	۱۰۱۱	۱۲۸	۱۳۶۷	۱۴۹۵	۶ لغایت ۷ رأس
۱۹۴	۲۸۲	۴۷۶	۶۲	۶۹۱	۷۵۳	۸ لغایت ۹ رأس
۱۵۲۵	۶۸۹	۲۲۱۴	۶۲۲	۱۷۹۵	۲۴۰۹	جمع ۱۰ لغایت ۴۹ رأس
۲۲۵	۲۸۲	۵۰۷	۹۲	۸۵۰	۹۴۲	۱۰ لغایت ۱۴ رأس
۱۷۵	۱۵۸	۳۳۳	۶۸	۳۹۵	۴۶۳	۱۵ لغایت ۱۹ رأس
۲۹۹	۱۱۴	۴۱۳	۹۱	۲۸۲	۳۷۴	۲۰ لغایت ۲۹ رأس
۲۱۶	۱۱۶	۳۳۲	۱۹۶	۲۲۲	۴۱۸	۳۰ لغایت ۳۹ رأس
۴۲۰	۱۸	۴۳۸	۱۹۶	۴۴	۲۴۰	۴۰ لغایت ۴۹ رأس
۱۲۳۸	۲۹۲	۱۵۳۰	۴۴۲	۲۲۰	۸۶۲	جمع ۵۰ لغایت ۹۹ رأس
۲۲۶	۴۶	۲۷۲	۱۲۸	۹۹	۲۲۷	۵۰ لغایت ۵۹ رأس
۵۵۲	۱۸۲	۷۳۴	۱۷۴	۱۹۲	۳۶۶	۶۰ لغایت ۷۴ رأس
۲۵۰	۶۴	۳۱۴	۱۲۰	۱۲۷	۲۴۷	۷۵ لغایت ۹۹ رأس
۱۱۵۶	۱۴۰	۱۲۹۶	۳۹۵	۲۶۵	۶۶۰	جمع ۱۰۰ رأس و بیشتر
۹۱۵۵	۱۲۸	۹۲۸۳	۳۹۴	۲۶۱	۹۵۵	۱۰۰ لغایت ۱۹۹ رأس
۱	۲	۳	۱	۲	۳	۲۰۰ لغایت ۴۹۹ رأس
.	۵۰۰ رأس و بیشتر

۷۰- بهره‌برداری‌های دارای گاو و گوساله‌ی بومی در روز آمارگیری و تعداد دام آن‌ها برحسب شهرستان (بهره‌برداری- رأس)

تعداد گاو و گوساله‌ی بومی در روز آمارگیری			تعداد بهره‌بردار	شهرستان
جمع				
نر	ماده	جمع		
۲۰۵۱	۱۹۸۶۸	۲۱۹۱۹	۸۷۱۸	بوشهر
۵۲۹	۲۰۵۶	۲۵۸۷	۴۶۰	بوشهر
۱۰۹	۵۴۲	۶۵۱	۲۹۸	تنگستان
۲۵۴	۱۰۷۴	۱۳۲۹	۵۷۹	جم
۴۲۵۶	۷۲۴۲	۱۱۴۹۸	۲۲۲۵	دشتستان
۲۷۸	۱۷۱۵	۱۹۹۳	۸۹۱	دشتی
۲۹۵	۱۵۱۰	۱۸۰۵	۷۵۶	دیر
۴۹۶	۲۰۷۹	۲۵۷۵	۶۰۴	دیلم
۵۶۲	۲۱۶۴	۲۷۲۶	۱۰۹۴	کنگان
۲۷۰	۱۴۸۶	۱۷۵۶	۶۰۱	گناوه

تعداد گاو و گوساله‌ی بومی در روز آمارگیری						شهرستان
کمتر از ۲ ساله			۲ ساله و بالاتر			
نر	ماده	جمع	نر	ماده	جمع	
۵۲۸۲	۵۵۴۶	۱۰۸۲۰	۱۶۶۷	۱۴۳۳۲	۱۵۹۹۹	بوشهر
۲۲۲	۶۵۷	۹۸۹	۱۹۹	۱۲۹۹	۱۵۹۸	بوشهر
۸۸	۱۶۷	۲۵۵	۲۱	۳۷۵	۳۹۶	تنگستان
۱۵۲	۲۵۴	۴۰۶	۱۰۲	۸۲۰	۹۲۲	جم
۲۳۵۴	۲۱۷۰	۵۵۲۴	۹۰۱	۵۰۷۲	۵۹۷۳	دشتستان
۲۲۱	۴۶۳	۶۸۴	۴۸	۱۲۵۲	۱۲۹۹	دشتی
۱۸۱	۴۹۳	۵۷۴	۱۱۴	۱۱۱۷	۱۲۳۱	دیر
۲۴۷	۵۸۷	۱۰۳۴	۴۹	۱۴۹۲	۱۵۴۱	دیلم
۲۷۱	۴۱۹	۷۹۰	۱۹۱	۱۷۴۵	۱۹۳۶	کنگان
۲۲۸	۲۲۶	۴۵۴	۴۲	۱۰۶۰	۱۱۰۲	گناوه

نتایج تفصیلی سرشماری عمومی کشاورزی ۱۳۸۲ - استان بوشهر

۷۱- بهره‌برداری‌های دارای گاو و گوساله‌ی دورگ در روز آمارگیری و تعداد دام‌ها برحسب شهرستان (بهره‌برداری - رأس)

تعداد گاو و گوساله‌ی دورگ در روز آمارگیری			تعداد بهره‌برداری	شهرستان
جمع	ماده	نر		
۶۱۸۱	۲۶۵۶	۲۵۲۵	۱۶۰۲	بوشهر
۵۹۱	۲۲۴	۱۵۷	۱۲۲	بوشهر
۶۲۲	۲۶۴	۱۵۸	۲۲۷	تنگستان
۲۰۷	۲۱۵	۹۲	۵۲	جم
۲۸۸۱	۱۹۲۴	۱۹۵۸	۸۸۵	دشتستان
۲۹۷	۳۲۲	۷۵	۱۶۲	دشتی
۶۶	۳۷	۲۹	۲۱	دیر
۱۶	۱۲	۴	۵	دیلم
۵۱	۲۸	۱۲	۲۲	کنگان
۲۵۰	۲۱۰	۴۰	۸۰	گناوه

تعداد گاو و گوساله‌ی دورگ در روز آمارگیری						شهرستان
کمتر از ۲ ساله			۲ ساله و بالاتر			
جمع	ماده	نر	جمع	ماده	نر	
۳۱۲۳	۲۶۱۰	۵۱۲	۳۰۵۸	۱۰۴۵	۲۰۱۳	بوشهر
۳۶۱	۳۰۲	۵۹	۲۳۰	۱۲۲	۹۸	بوشهر
۳۲۷	۳۱۶	۱۱	۲۹۵	۱۴۸	۱۲۷	تنگستان
۲۲۳	۱۸۴	۵۸	۶۴	۳۱	۳۳	جم
۱۶۹۵	۱۳۵۳	۳۴۲	۲۱۸۷	۵۷۱	۱۶۱۶	دشتستان
۲۴۰	۲۳۱	۹	۱۵۸	۹۱	۶۶	دشتی
۲۷	۲۶	۲۱	۱۹	۱۱	۸	دیر
۱۱	۱۰	۱	۵	۲	۳	دیلم
۲۵	۲۱	۴	۱۶	۷	۹	کنگان
۱۶۵	۱۵۸	۷	۸۵	۵۲	۳۳	گناوه

۷۲- بهره‌برداری‌های دارای گاو و گوساله‌ی اصیل در روز آمارگیری و تعداد دام آن‌ها برحسب شهرستان (بهره‌برداری - رأس)

تعداد گاو و گوساله‌ی اصیل در روز آمارگیری			تعداد بهره‌برداری	شهرستان
جمع				
جمع	ماده	نر		
۸۳۶	۵۷۲	۲۶۴	۲۲۵	بوشهر
۲۰	۱۵	۵	۱۱	بوشهر
۲۴	۲۹	۵	۱۷	تنگستان
۲۷	۲۵	۲	۸	چم
۶۲۸	۳۹۴	۲۳۵	۱۵۹	دشتستان
۲۹	۲۲	۶	۲۵	دشتی
⊙	⊙	⊙	۱	دیر
۸	۶	۲	۳	دیلم
⊙	⊙	⊙	۱	کنگان
۴۶	۲۹	۷	۲۰	گناوه

تعداد گاو و گوساله‌ی اصیل در روز آمارگیری

کمتر از ۲ ساله			۲ ساله و بالاتر			شهرستان
جمع	ماده	نر	جمع	ماده	نر	
۲۳۳	۱۳۱	۲۰۳	۴۴۱	۶۱	۵۰۲	بوشهر
۷	۲	۵	۱۳	۰	۱۳	بوشهر
۸	۷	۱	۲۲	۲	۲۴	تنگستان
۳	۳	۰	۲۲	۲	۲۴	چم
۲۸۰	۹۹	۱۸۱	۲۹۲	۵۴	۳۲۸	دشتستان
۱۴	۸	۶	۳۵	۰	۲۵	دشتی
⊙	⊙	⊙	⊙	⊙	⊙	دیر
۲	۱	۲	۵	۰	۵	دیلم
⊙	⊙	⊙	⊙	⊙	⊙	کنگان
۱۶	۱۰	۶	۲۹	۱	۲۰	گناوه

نتایج تفصیلی سرشماری عمومی کشاورزی ۱۳۸۲ - استان بوشهر

۷۲- بهره‌برداری‌های دارای شتر و بچه شتر در روز آمارگیری و تعداد دام آن‌ها برحسب شهرستان (بهره‌برداری - نفر)

تعداد شتر و بچه شتر در روز آمارگیری			تعداد بهره‌برداری	شهرستان
جمع				
نر	ماده	جمع		
۴۴۷	۲۲۲۹	۲۷۱۶	۶۱	بوشهر
۱۰۲	۵۰۶	۶۰۹	۱۲	بوشهر
⊙	⊙	⊙	۱	تنگستان
.	.	.	.	جم
۴۲	۱۸۲	۲۲۶	۵	دشتستان
۱۲	۷۳	۸۵	۶	دشتی
۹۶	۱۴۰۶	۱۵۰۲	۲۱	دیر
.	.	.	.	دیلم
۲۲	۶۴	۸۶	۳	کنگان
۱۹۲	۱۴	۲۰۶	۳	گناوه

تعداد شتر و بچه شتر در روز آمارگیری						شهرستان
کتر از ۲ ساله			۲ ساله و بالاتر			
نر	ماده	جمع	نر	ماده	جمع	
۳۴۶	۳۰۵	۶۵۱	۱۲۱	۱۹۲۴	۲۰۶۵	بوشهر
۲۳	۵۷	۸۰	۷۰	۴۲۹	۵۱۹	بوشهر
⊙	⊙	⊙	⊙	⊙	⊙	تنگستان
.	جم
۲۸	۲۴	۶۲	۴	۱۶۰	۱۶۲	دشتستان
۷	۱۱	۱۸	۵	۶۲	۶۷	دشتی
۶۱	۱۹۵	۲۵۶	۲۵	۱۲۱۱	۱۲۳۶	دیر
.	دیلم
۱۵	۷	۲۲	۷	۵۷	۶۴	کنگان
۱۹۲	۱۰	۲۰۲	.	۴	۴	گناوه

۷۴- فروش گوسفند و بره‌ی پرواری، ذبح و تلفات آن‌ها در بهره‌برداری‌ها برحسب شهرستان (بهره‌برداری - رأس)

شهرستان	فروش		ذبح		تلفات	
	تعداد بهره‌برداری	تعداد گوسفند و بره	تعداد بهره‌برداری	تعداد گوسفند و بره	تعداد بهره‌برداری	تعداد گوسفند و بره
بوشهر	۹۷۵	۱۸۳۷۳	۲۲۰۰	۵۴۶۶	۵۰۲۱	۳۸۹۲۲
بوشهر	۱۱۱	۱۳۳۱	۱۵۳	۳۲۹	۴۲۰	۲۶۱۲
تنگستان	۹۲	۴۷۵	۱۱۰	۲۴۲	۵۶۰	۲۵۷۶
جم	۵	۸۱	۱۹	۸۵	۲۸	۲۷۰
دشتستان	۳۴۹	۹۴۴۳	۱۲۷۸	۲۹۶۷	۲۴۱۰	۱۹۱۲۸
دشتی	۱۹۹	۲۹۰۹	۳۴۹	۷۰۵	۸۷۲	۶۱۹۸
دیر	۵	۵۹	۴۱	۲۲۶	۱۰۹	۷۹۹
دیلم	۶۱	۱۱۹۳	۹۱	۳۲۱	۲۶۵	۲۲۲۳
کنگان	۵	۲۰	۴	۶	۱۰	۱۸
گناوه	۱۴۴	۲۸۶۲	۱۵۵	۵۸۵	۴۵۹	۳۰۸۰

۷۵- فروش بز و بزغاله‌ی پرواری، ذبح و تلفات آن‌ها در بهره‌برداری‌ها برحسب شهرستان (بهره‌برداری - رأس)

شهرستان	فروش		ذبح		تلفات	
	تعداد بهره‌برداری	تعداد بز و بزغاله	تعداد بهره‌برداری	تعداد بز و بزغاله	تعداد بهره‌برداری	تعداد بز و بزغاله
بوشهر	۲۹۲۵	۳۱۶۷۹	۱۴۸۵	۲۸۴۷۸	۱۹۲۸۵	۸۶۱۵۱
بوشهر	۲۵۳	۱۱۹۱	۴۵۷	۸۱۱	۴۷۸	۲۴۹۷
تنگستان	۳۰۷	۱۰۰۳	۷۶۷	۱۷۱۷	۱۳۳۵	۶۸۱۲
جم	۹۳	۱۵۹۷	۷۲۸	۳۰۴۳	۸۴۱	۸۲۶۵
دشتستان	۸۷۴	۱۵۴۷۹	۳۳۴۷	۱۳۸۲۹	۳۹۰۱	۲۹۹۲۱
دشتی	۸۲۰	۷۷۸۵	۱۴۷۶	۳۸۱۸	۲۳۶۲	۱۹۶۵۶
دیر	۱۸۲	۵۲۶	۴۸۰	۱۵۹۲	۷۸۹	۷۷۴۲
دیلم	۱۰۳	۸۵۸	۲۵۸	۹۵۰	۳۵۰	۲۷۲۸
کنگان	۶۲	۱۰۵۲	۳۴۷	۹۷۳	۶۱۵	۴۸۷۲
گناوه	۲۱۹	۲۱۸۷	۶۰۷	۱۷۴۷	۶۱۳	۳۵۵۸

نتایج تفصیلی سرشماری عمومی کشاورزی ۱۳۸۲ - استان بوشهر

۷۶- فروش گاو و گوساله‌ی پرواری، ذبح و تلفات آن‌ها در بهره‌برداری‌ها برحسب شهرستان (بهره‌برداری - رأس)

شهرستان	فروش		ذبح		تلفات	
	تعداد بهره‌برداری	تعداد گاو و گوساله	تعداد بهره‌برداری	تعداد گاو و گوساله	تعداد بهره‌برداری	تعداد گاو و گوساله
بوشهر	۱۰۲۱	۶۸۲۷	۱۶۶	۶۲۹	۲۰۶۷	۳۴۱۴
بوشهر	۹۴	۲۱۵	۲۲	۲۲	۲۱۹	۲۲۳
تنگستان	۲۱	۱۵۸	۲	۵	۹۵	۱۲۹
جم	۱۸	۷۷	۷	۱۳	۹۳	۱۴۹
دشتستان	۵۰۳	۵۷۴۲	۸۴	۵۰۶	۷۸۹	۱۲۵۲
دشتی	۱۷۲	۲۴۵	۱	۵	۲۱۴	۳۲۸
دیر	۳۲	۵۱	۲	۵	۱۱۹	۱۴۸
دیلم	۱۰۴	۲۰۹	۶	۷	۱۵۰	۲۱۱
کنگان	۸	۱۵	۲۴	۳۷	۲۵۴	۴۵۵
گناوه	۴۹	۱۵۳	۱۸	۲۹	۱۳۴	۱۹۸

(بهره‌برداری - رأس - تن)

۷۷- تولید شیر در بهره‌برداری‌ها برحسب نوع دام و شهرستان

مقدار تولید شیر	بز		گوسفند			شهرستان
	تعداد دام شیردوشی شده	تعداد بهره‌برداری	مقدار تولید شیر	تعداد دام شیردوشی شده	تعداد بهره‌برداری	
۵۶۱۰	۱۳۴۸۰۹	۵۹۹۷	۱۷۸۱	۶۵-۶۴	۱۵۲۵	بوشهر
۵۱	۵۷۰	۸۶	۳۲	۴۶۷	۲۳	بوشهر
۳۷۲	۵۳۲۱	۱۰۱۹	۹۸	۱۴۹۴	۲۳۵	تنگستان
۸۵	۲۳۷۹	۱۰۹	۳	۲۵۷	۱۰	جم
۲۱۲۷	۸۲۴۰۶	۲۶۵۷	۴۵۰	۲۲۲۳۱	۶۷۳	دشتستان
۹۲۸	۲۱۳۶۹	۸۱۹	۱۲۸	۶۷۹۸	۱۹۱	دشتی
۳۷۸	۶۹۶۶	۳۵۶	۱۵	۸۹۲	۶۰	دیر
۱۳۸	۲۰۸۶	۱۵۶	۱۰۶	۲۰۲۹	۶۸	دیلم
۴۵	۲۴۵۰	۲۲۹	//	۲۶	۸	کنگان
۱۴۸۵	۱۱۲۴۲	۵۶۷	۹۴۶	۸۸۶۰	۲۵۷	گناوه

مقدار تولید شیر	گاو		شهرستان
	تعداد دام شیردوشی شده	تعداد بهره‌برداری	
۲۰۰۵۰	۱۶۰۰۰	۲۰۳۲	بوشهر
۷۸۲۹	۱۶۴۰	۵۲۶	بوشهر
۱۰۳۹	۵۴۹	۳۸۷	تنگستان
۱۴۱۲	۷۴۴	۳۰۱	جم
۶۶۶۸	۵۲۵۴	۳۴۰۵	دشتستان
۵۳۵۲	۴۸۷۱	۶۵۵	دشتی
۳۵۰	۲۹۰	۲۱۱	دیر
۱۰۳۵	۱۰۴۴	۵۴۲	دیلم
۳۲۷	۶۴۰	۴۸۵	کنگان
۱۴۱۷	۹۶۸	۵۳۰	گناوه

نتایج تفصیلی سرشماری عمومی کشاورزی ۱۳۸۲ - استان بوشهر

۷۸- تعداد دام و مقدار تولید پشم، مو و کرک گوسفند و بز در بهره‌برداری‌ها برحسب شهرستان (بهره‌برداری - رأس - کیلوگرم)

مو و کرک بز			پشم گوسفند			شهرستان
مقدار تولید	تعداد دام	تعداد بهره‌برداری	مقدار تولید	تعداد دام	تعداد بهره‌برداری	
۵۸۸۲۲	۱۵۱۲۷۸	۴۱۲۴	۱۷۰۵۹۱	۲۴۴۰۴۴	۵۶۵۰	بوشهر
۱۳۴	۲۱۰	۵۴	۱۶۶۶۸	۱۳۶۸۲	۳۹۸	بوشهر
۲۹۰۵	۵۹۷۱	۳۸۱	۱۱۶۳۱	۱۰۰۷۰	۵۶۸	تنگستان
۷۳۳۰	۱۴۲۷۷	۳۰۸	۲۹۷	۱۳۶۳	۳۴	جم
۳۵۲۵۶	۹۴۹۹۵	۱۸۲۳	۷۸۶۰۷	۱۴۴۰۴۴	۲۷۰۴	دشتستان
۲۹۶۹	۱۲۴۶۹	۷۱۹	۱۲۲۹۹	۲۸۵۴۰	۸۶۳	دشتی
۵۰۱۲	۱۷۱۷۰	۴۷۲	۷۹۲	۴۱۱۶	۱۴۴	دیر
۶۸۸	۱۵۸۲	۳۸	۲۲۶۹۴	۱۹۳۲۱	۳۲۳	دیلم
۱۲۴۰	۳۱۱۱	۲۸۵	۴۷	۵۹	۱۵	کنگان
۱۱۹۳	۱۹۹۴	۷۴	۲۷۳۳۴	۲۳۸۵۵	۶۰۲	گناوه

۲۹- بهره‌برداری‌های پرورش ماهیان به روش سنتی و تعداد ماهیان آن‌ها برحسب شهرستان (بهره‌برداری - هزار قطعه)

شهرستان	تعداد بهره‌برداری	کل		تعداد بهره‌برداری	تعداد ماهیان
		تعداد طیور			
		مرغ، خروس و جوجه	اردک، غاز و بوقلمون		
بوشهر	۲۴۵۶۹	۳۱۵	۱۴	۲۳۲۶۴	۲۶۲
بوشهر	۱۵۴۹	۲۰	۱	۱۲۸۰	۱۵
تنگستان	۳۲۲۶	۲۴	//	۳۱۸۶	۳۲
جم	۱۵۸۵	۱۴	//	۱۵۶۲	۱۲
دشتستان	۱۱۰۹۹	۱۵۱	۸	۹۲۱۲	۱۱۹
دشتی	۲۵۲۵	۲۳	۱	۲۲۵۶	۲۹
دیر	۱۲۳۲	۱۰	۱	۱۱۵۹	۸
دیلم	۱۰۷۱	۱۸	۱	۸۸۸	۱۵
کنگان	۹۹۳	۶	//	۹۴۱	۶
گناوه	۲۰۷۹	۲۹	۱	۱۷۸۰	۲۴

شهرستان	فقط اردک، غاز و بوقلمون		تعداد بهره‌برداری	مرغ، خروس، جوجه، اردک، غاز و بوقلمون توأم	
	تعداد بهره‌برداری	تعداد طیور		تعداد طیور	
				مرغ، خروس و جوجه	اردک، غاز و بوقلمون
بوشهر	۱۰۸	۱	۳۱۹۷	۵۳	۱۳
بوشهر	۶	//	۲۶۲	۵	۱
تنگستان	۱۱	//	۱۲۹	۲	//
جم	۲	۵	۲۰	//	//
دشتستان	۲۷	//	۱۸۳۹	۲۲	۸
دشتی	۱۱	//	۲۶۹	۴	۱
دیر	۲	//	۱۶۷	۲	۱
دیلم	۳	//	۱۸۰	۴	۱
کنگان	۱۷	//	۳۵	//	//
گناوه	۴	//	۲۹۵	۵	۱

نتایج تفصیلی سرشماری عمومی کشاورزی ۱۳۸۲ - استان بوشهر

۸۰- پرورش ماکیان به روش سنتی در بهره‌برداری‌ها برحسب طبقات تعداد ماکیان (بهره‌برداری - هزار قطعه)

فقط مرغ، خروس و جوجه		کل			طبقات تعداد ماکیان
تعداد طیور	تعداد بهره‌برداری	تعداد طیور		تعداد بهره‌برداری	
		اردک، غاز و بوقلمون	مرغ، خروس و جوجه		
۲۶۲	۲۳۲۶۴	۱۴	۳۱۵	۲۶۵۶۹	جمع
۵۲	۱۰۶۸۲	۱	۵۵	۱۱۳۱۰	کمتر از ۱۰ قطعه
۶۶	۶۱۰۶	۲	۷۳	۶۸۶۸	۱۴-۱۰ قطعه
۲۲	۲۷۰۲	۲	۴۹	۳۲۴۰	۱۹-۱۵ قطعه
۲۲	۲۱۰۲	۲	۵۲	۲۶۳۳	۲۴-۲۰ قطعه
۱۰	۳۹۹	۱	۱۵	۶۳۹	۲۹-۲۵ قطعه
۲۵	۸۰۹	۲	۳۳	۱۱۲۶	۳۹-۳۰ قطعه
۹	۲۲۷	۱	۱۴	۳۴۹	۴۹-۴۰ قطعه
۱۲	۲۱۲	۱	۱۸	۳۳۵	۹۹-۵۰ قطعه
۳	۲۳	//	۶	۴۸	۱۰۰ قطعه و بیشتر

مرغ، خروس، جوجه، اردک، غاز و بوقلمون توأم			فقط اردک، غاز و بوقلمون		طبقات تعداد ماکیان
تعداد طیور		تعداد بهره‌برداری	تعداد طیور	تعداد بهره‌برداری	
اردک، غاز و بوقلمون	مرغ، خروس و جوجه				
۱۳	۵۳	۳۱۹۷	۱	۱۰۸	جمع
۱	۲	۵۳۳	//	۹۲	کمتر از ۱۰ قطعه
۲	۷	۷۵۳	//	۹	۱۴-۱۰ قطعه
۲	۷	۵۵۷	//	۱	۱۹-۱۵ قطعه
۲	۹	۵۲۹	//	۲	۲۴-۲۰ قطعه
۱	۵	۲۴۰	.	.	۲۹-۲۵ قطعه
۲	۹	۳۱۷	.	.	۳۹-۳۰ قطعه
۱	۴	۱۲۱	//	۱	۴۹-۴۰ قطعه
۱	۶	۱۲۲	//	۱	۹۹-۵۰ قطعه
//	۳	۲۵	.	.	۱۰۰ قطعه و بیشتر

۸۱- پرورش زنبور عسل، تعداد کندو و مقدار تولید عسل با موم در بهره‌بردارانی‌ها برحسب شهرستان (بهره‌برداری - کیلوگرم)

شهرستان	کل		تولید عسل با موم
	تعداد بهره‌برداری	تعداد کندو	
بوشهر	۱۵۱	۶۵۸۸	۷۶۵۸۱
بوشهر	۰	۰	۰
تنگستان	۲	۴۲	۲۶۰
جم	۲	⊙	⊙
دشتستان	۱۲۹	۵۷۱۷	۷۳۱۲۱
دشتی	۵	۵۲۹	۱۷۴۰
دیر	۲	⊙	⊙
دیلم	۰	۰	۰
کنگان	۰	۰	۰
گناباد	۰	۰	۰

شهرستان	کندوی نوع جدید			کندوی نوع قدیم		
	تعداد بهره‌برداری	تعداد کندو	تولید عسل با موم	تعداد بهره‌برداری	تعداد کندو	تولید عسل با موم
بوشهر	۱۴۷	۶۵۷۶	۷۶۵۲۲	۴	۱۲	۵۹
بوشهر	۰	۰	۰	۰	۰	۰
تنگستان	۲	۴۲	۲۶۰	۰	۰	۰
جم	۲	⊙	⊙	۰	۰	۰
دشتستان	۱۲۷	۵۷۰۹	۷۳۱۰۲	۲	⊙	⊙
دشتی	۲	۵۲۵	۱۷۰۰	۲	⊙	⊙
دیر	۲	⊙	⊙	۰	۰	۰
دیلم	۰	۰	۰	۰	۰	۰
کنگان	۰	۰	۰	۰	۰	۰
گناباد	۰	۰	۰	۰	۰	۰

نتایج تفصیلی سرشماری عمومی کشاورزی ۱۳۸۲ - استان بوشهر

۸۲- پرورش زنبور عسل، تعداد کندو و مقدار تولید عسل با موم در بهره‌برداری‌ها برحسب طبقات تعداد کندو

(بهره‌برداری - کیلوگرم)

کل			طبقات تعداد کندو
تولید عسل با موم	تعداد کندو	تعداد بهره‌برداری	
۷۶۵۸۱	۶۵۸۸	۱۵۱	جمع
.	.	.	بدون کندو در روز آمارگیری
۲۳۰۹	۲۴۱	۴۵	جمع ۱۰ کندو و کمتر
۱۶۹	۱۸	۱۲	۱ لغایت ۲ کندو
۴۴۵	۲۷	۸	۳ لغایت ۴ کندو
۳۵۵	۴۲	۸	۵ لغایت ۶ کندو
۱۱۰	۲۲	۳	۷ لغایت ۸ کندو
۱۲۳۰	۱۳۰	۱۳	۹ لغایت ۱۰ کندو
۳۲	۱۵	۱	جمع ۱۱ لغایت ۱۹ کندو
.	.	.	۱۱ لغایت ۱۲ کندو
.	.	.	۱۳ لغایت ۱۴ کندو
۲۲	۱۵	۱	۱۵ لغایت ۱۶ کندو
.	.	.	۱۷ لغایت ۱۹ کندو
۱۵۱۱۰	۱۳۱۶	۴۵	جمع ۲۰ لغایت ۴۹ کندو
۵۴۲۰	۳۵۴	۱۷	۲۰ لغایت ۲۹ کندو
۹۷۶۰	۹۶۲	۲۸	۳۰ لغایت ۴۹ کندو
۵۹۰۶۰	۵۰۱۶	۶۰	جمع ۵۰ کندو و بیشتر
۳۰۴۰۰	۱۹۴۲	۳۲	۵۰ لغایت ۷۴ کندو
۹۹۸۰	۸۰۲	۱۰	۷۵ لغایت ۹۹ کندو
۱۱۶۸۰	۱۳۷۰	۱۳	۱۰۰ لغایت ۱۹۹ کندو
۷۰۰۰	۹۰۰	۳	۲۰۰ لغایت ۴۹۹ کندو
.	.	.	۵۰۰ کندو و بیشتر

۸۲- پرورش زنبور عسل. تعداد کندو و مقدار تولید عسل یا موم در بهره‌برداری‌ها برحسب طبقات تعداد کندو (دنباله)

(بهره‌برداری-کیلوگرم)

طبقات تعداد کندو	کندوی نوع جدید			کندوی نوع قدیم		
	تعداد بهره‌برداری	تعداد کندو	تولید عسل یا موم	تعداد بهره‌برداری	تعداد کندو	تولید عسل یا موم
جمع	۱۴۷	۶۵۷۶	۷۶۵۲۲	۴	۱۴	۵۹
بدون کندو در روز آمارگیری	۰	۰	۰	۰	۰	۰
جمع ۱۰ کندو و کمتر	۴۱	۲۲۹	۲۲۵۰	۴	۱۴	۵۹
۱ لغایت ۲ کندو	۱۱	۱۵	۱۵۸	۲	۳	۱۱
۳ لغایت ۴ کندو	۷	۲۴	۴۱۵	۱	۲	۳۰
۵ لغایت ۶ کندو	۷	۳۷	۳۳۷	۱	۶	۱۸
۷ لغایت ۸ کندو	۳	۲۳	۱۱۰	۰	۰	۰
۹ لغایت ۱۰ کندو	۱۳	۱۳۰	۱۲۳۰	۰	۰	۰
جمع ۱۱ لغایت ۱۹ کندو	۱	۱۵	۳۲	۰	۰	۰
۱۱ لغایت ۱۲ کندو	۰	۰	۰	۰	۰	۰
۱۳ لغایت ۱۴ کندو	۰	۰	۰	۰	۰	۰
۱۵ لغایت ۱۶ کندو	۱	۱۵	۳۲	۰	۰	۰
۱۷ لغایت ۱۹ کندو	۰	۰	۰	۰	۰	۰
جمع ۲۰ لغایت ۴۹ کندو	۲۵	۱۳۱۶	۱۵۱۸۰	۰	۰	۰
۲۰ لغایت ۲۹ کندو	۱۷	۳۵۴	۵۲۲۰	۰	۰	۰
۳۰ لغایت ۴۹ کندو	۲۸	۹۶۲	۹۷۶۰	۰	۰	۰
جمع ۵۰ کندو و بیشتر	۶۰	۵۰۱۶	۵۹۰۶۰	۰	۰	۰
۵۰ لغایت ۷۴ کندو	۳۴	۱۹۴۲	۳۰۴۰۰	۰	۰	۰
۷۵ لغایت ۹۹ کندو	۱۰	۸۰۴	۹۹۸۰	۰	۰	۰
۱۰۰ لغایت ۱۹۹ کندو	۱۳	۱۳۷۰	۱۱۶۸۰	۰	۰	۰
۲۰۰ لغایت ۴۹۹ کندو	۲	۹۰۰	۷۰۰۰	۰	۰	۰
۵۰۰ کندو و بیشتر	۰	۰	۰	۰	۰	۰

اسامی برخی دیگر از محصولات که در پرسشنامه بهره‌برداری درج نشده است

سیاهدانه	ارزن	محصولات سالانه
هندوانه بذری	بادام زمینی	
پونجه بذری	زبره	
پیار بذری	حنا	
گشنیز بذری	روناس	
سویا	افتابگردان آجیلی	
چغندر علوفه‌ای	هندوانه آجیلی	
چغندر قند بذری	کدو آجیلی	
	شاهدانه	
زغال اخته	خرمالو	محصولات دائمی
عناب	شاه بلوط	
انبه	سنجد	
پاپایا (خربزه درختی)	سماق	
کنار	زالزالک	
ازگیل	زرشک	

شماره نظر	نوع مصرف و نام آن	مکان	تاریخ	شماره مکان		آیا در این مکان	مکان		تاریخ	نوع مصرف و نام آن	شماره نظر
				شماره مکان	تاریخ		آیا در این مکان	تاریخ			
۱	۲	۳	۴	۵	۶	۷	۸	۹	۱۰	۱۱	۱۲
۱۳	۱۴	۱۵	۱۶	۱۷	۱۸	۱۹	۲۰	۲۱	۲۲	۲۳	۲۴
۲۵	۲۶	۲۷	۲۸	۲۹	۳۰	۳۱	۳۲	۳۳	۳۴	۳۵	۳۶
۳۷	۳۸	۳۹	۴۰	۴۱	۴۲	۴۳	۴۴	۴۵	۴۶	۴۷	۴۸
۴۹	۵۰	۵۱	۵۲	۵۳	۵۴	۵۵	۵۶	۵۷	۵۸	۵۹	۶۰
۶۱	۶۲	۶۳	۶۴	۶۵	۶۶	۶۷	۶۸	۶۹	۷۰	۷۱	۷۲
۷۳	۷۴	۷۵	۷۶	۷۷	۷۸	۷۹	۸۰	۸۱	۸۲	۸۳	۸۴
۸۵	۸۶	۸۷	۸۸	۸۹	۹۰	۹۱	۹۲	۹۳	۹۴	۹۵	۹۶
۹۷	۹۸	۹۹	۱۰۰	۱۰۱	۱۰۲	۱۰۳	۱۰۴	۱۰۵	۱۰۶	۱۰۷	۱۰۸

نام و نام خانوادگی بازبین
 تاریخ
 امضا

نام و نام خانوادگی مأمور سرشماری
 تاریخ
 امضا

شماره مکان	تاریخ	نوع مصرف و نام آن	شماره نظر
۱	۲	۳	۴

نام شهرستان:
 نام دهستان / شهر:
 شماره واحد کار / حوزه:

جمهوری اسلامی ایران
 سازمان مدیریت و برنامه ریزی کشور
 مرکز آمار ایران

فرم ۲ - پرسشنامه بهره‌برداران کشاورزی
 مورخه: مه ۱۳۸۲

نام شهروستان:
 نام دهستان / شماره پلاک:
 شماره واحد کار / حوزه:
 نام شهرستان:

نوع بهره‌برداران:
 خانوار معمولی ساکن ۱
 بهره‌بردار غیر ساکن ۲

خانوار معمولی غیر ساکن ۳
 خانوار معمولی ساکن ۴

شماره برگ:
 نام شرکت رسمی / مؤسسه عمومی ۲

شماره برگ:
 نام شرکت رسمی / مؤسسه عمومی ۲

نام، شماره ردیف و آدرس بهره‌بردار (انتخاب حقیقی)
 شماره ردیف خانوار بهره‌بردار (ستون ۱۹، قسمت الف فرم ۱):
 شماره ردیف بهره‌بردار غیر ساکن (ستون ۱، قسمت ب فرم ۱):
 نام و نام خانوادگی سرپرست خانوار بهره‌بردار غیر ساکن:
 نام پاره:
 آدرس کامل محل سکونت (برای مرصهای ۱ و ۲):
 تلفن:

نام، شماره ردیف و آدرس بهره‌بردار (انتخاب حقوقی)
 شماره ردیف بهره‌بردار (ستون ۱، قسمت ح فرم ۱):
 نام شرکت رسمی / مؤسسه عمومی:
 آدرس دفتر شرکت رسمی / مؤسسه عمومی:
 تلفن:

نام، شماره ردیف و آدرس بهره‌بردار (انتخاب حقوقی)
 شماره ردیف بهره‌بردار (ستون ۱، قسمت ح فرم ۱):
 نام شرکت رسمی / مؤسسه عمومی:
 آدرس دفتر شرکت رسمی / مؤسسه عمومی:
 تلفن:

نام، شماره ردیف و آدرس بهره‌بردار (انتخاب حقوقی)
 شماره ردیف بهره‌بردار (ستون ۱، قسمت ح فرم ۱):
 نام شرکت رسمی / مؤسسه عمومی:
 آدرس دفتر شرکت رسمی / مؤسسه عمومی:
 تلفن:

تلفن:
 کد تلفن محل:

تلفن:
 کد تلفن محل:

تلفن:
 کد تلفن محل:

تلفن:
 کد تلفن محل:

بخش ۱ - بهره‌بردارانهای خانوار / بهره‌بردار غیر ساکن
 کد:
 نوع بهره‌بردار:
 نام یکی از شرکا:
 نام خانوادگی:
 دارد ندارد
 شریکی اول:
 دارد ندارد
 شریکی دوم:
 دارد ندارد
 شریکی سوم:
 دارد ندارد
 تعداد بهره‌برداران:

بخش ۲ - مشخصات بهره‌بردار خانوار / بهره‌بردار غیر ساکن
 شماره و ترتیب تکمیل پرسشنامه:
 کد بهره‌بردار در این بخش (۱):
 تعداد شرکای ساکن در این آبادی / شهر:
 (برای بهره‌بردارانهای شریکی)

بخش ۳ - مشخصات بهره‌بردار
 نام و نام خانوادگی:
 جنس:
 سن:
 وضعیت:
 وضعیت:
 وضعیت:
 وضعیت:

بخش ۴ - راجع به بخش ۳
 نام و نام خانوادگی مالکین:
 نام و نام خانوادگی کارشناس مسئول فنی:
 تاریخ:

نام و نام خانوادگی مالکین:
 تاریخ انجام مصاحبه:

نام و نام خانوادگی مالکین سرشماری:
 تاریخ:

نام و نام خانوادگی مالکین:
 تاریخ:

نام و نام خانوادگی کارشناس مسئول فنی:
 تاریخ:

۴-۲ ارزښتي وړانګې وړانګې

نامله وړانګې	نامله وړانګې	مساحت	شرح
۱	۲	۱	۱
۲	۱	۲	۲

۴-۳ ارزښتي وړانګې وړانګې

نامله وړانګې	نامله وړانګې	مساحت	شرح
۱	۲	۱	۱
۲	۱	۲	۲

۴-۴ محسولان مسالنه لومړی یو تک از محسولان راډ اړخ علاقت X در مربع مربوطه مشخص کېدای

دیم	آبی	دیم	آبی	دیم	آبی	دیم	آبی	دیم	آبی	دیم	آبی	دیم	آبی
۵۶	۲۸	۲۸	۲۸	۲۸	۲۸	۲۸	۲۸	۲۸	۲۸	۲۸	۲۸	۲۸	۲۸
۵۷	۲۸	۲۸	۲۸	۲۸	۲۸	۲۸	۲۸	۲۸	۲۸	۲۸	۲۸	۲۸	۲۸
۵۸	۲۸	۲۸	۲۸	۲۸	۲۸	۲۸	۲۸	۲۸	۲۸	۲۸	۲۸	۲۸	۲۸
۵۹	۲۸	۲۸	۲۸	۲۸	۲۸	۲۸	۲۸	۲۸	۲۸	۲۸	۲۸	۲۸	۲۸
۶۰	۲۸	۲۸	۲۸	۲۸	۲۸	۲۸	۲۸	۲۸	۲۸	۲۸	۲۸	۲۸	۲۸
۶۱	۲۸	۲۸	۲۸	۲۸	۲۸	۲۸	۲۸	۲۸	۲۸	۲۸	۲۸	۲۸	۲۸
۶۲	۲۸	۲۸	۲۸	۲۸	۲۸	۲۸	۲۸	۲۸	۲۸	۲۸	۲۸	۲۸	۲۸
۶۳	۲۸	۲۸	۲۸	۲۸	۲۸	۲۸	۲۸	۲۸	۲۸	۲۸	۲۸	۲۸	۲۸
۶۴	۲۸	۲۸	۲۸	۲۸	۲۸	۲۸	۲۸	۲۸	۲۸	۲۸	۲۸	۲۸	۲۸
۶۵	۲۸	۲۸	۲۸	۲۸	۲۸	۲۸	۲۸	۲۸	۲۸	۲۸	۲۸	۲۸	۲۸

۴-۵ محسولان مسالنه وړانګې

نامله وړانګې	نامله وړانګې	نامله وړانګې	مساحت	شرح
۱	۲	۱	۱	۱
۲	۱	۲	۲	۲

۴-۶ محسولان مسالنه وړانګې

نامله وړانګې	نامله وړانګې	نامله وړانګې	مساحت	شرح
۱	۲	۱	۱	۱
۲	۱	۲	۲	۲

۵-۱- باغ و گلستان

شماره و شرح باغ	نام محصول	مساحت	شرح	
			۱	۲
۱	محصولات دامی شتر	/	۱	محصولات دامی شتر
			۲	محصولات دامی غیر شتر
۲	محصولات دامی شتر	/	۱	محصولات دامی شتر
			۲	محصولات دامی غیر شتر
۳	محصولات دامی شتر	/	۱	محصولات دامی شتر
			۲	محصولات دامی غیر شتر
۴	محصولات دامی شتر	/	۱	محصولات دامی شتر
			۲	محصولات دامی غیر شتر

۵-۲- محصولات دامی موجود در یک یا محصولات رایج علامت در مربع مربوط مشخص کنید

کد محصول	نام محصول	کد محصول	
		۱	۲
۲۱ □	گاو	۱ □	۲ □
۲۲ □	گوسفند	۱ □	۲ □
۲۳ □	گاو	۱ □	۲ □
۲۴ □	گوسفند	۱ □	۲ □
۲۵ □	گاو	۱ □	۲ □
۲۶ □	گوسفند	۱ □	۲ □
۲۷ □	گاو	۱ □	۲ □
۲۸ □	گوسفند	۱ □	۲ □
۲۹ □	گاو	۱ □	۲ □
۳۰ □	گوسفند	۱ □	۲ □
۳۱ □	گاو	۱ □	۲ □
۳۲ □	گوسفند	۱ □	۲ □
۳۳ □	گاو	۱ □	۲ □
۳۴ □	گوسفند	۱ □	۲ □
۳۵ □	گاو	۱ □	۲ □
۳۶ □	گوسفند	۱ □	۲ □
۳۷ □	گاو	۱ □	۲ □
۳۸ □	گوسفند	۱ □	۲ □
۳۹ □	گاو	۱ □	۲ □
۴۰ □	گوسفند	۱ □	۲ □

* تاریخ: ... / ... / ...
 ** تیرزی: سیلندر، گاو، شلنگ، چغندر، لیس...

۵-۳- باغ و گلستان به صورت گانت ساده (یک محصولی)

تولید (کدام واحد)	تعداد درخت		نوع درخت	نوع محصول	کد محصول
	۱	۲			
۱	۱	۱
۲	۱	۱
۳	۱	۱
۴	۱	۱
۵	۱	۱

* باغ به جای راهبره، صورت گانت ساده (کد محصولی) منظور کنید و اطلاعات مربوط را در این قسمت بنویسید.

۵-۴- باغ و گلستان به صورت گانت مفصّل و "گانت پیوسته"

تولید (کدام واحد)	تعداد درخت		نوع درخت	نوع محصول	کد محصول
	۱	۲			
۱	۱	۱
۲	۱	۱
۳	۱	۱
۴	۱	۱
۵	۱	۱



سپه تهرانی
جمهوری اسلامی ایران
سازمان مدیریت و برنامه ریزی کشور
مركز آمار ایران
فرم ۳ - پوششهای آژادگی

سازمان عمومی کشاورزی ۳۸۷

نام شهرستان:

نام شهرستان:

بخش ۸ - استفاده دامهای آژادگی از مراتع

آبادی دامهای آژادگی برای چرا به مراتع برده می شود؟ نه بله

تعداد: هزار و صدها و دهها و یکی ۴۶۵ روزگانه

گوسفندی بر	۱
گاو و گاومیش	۲
سایر	۳

بخش ۹ - فعالیت پرورش قارچ خوراکی

وجود دارد؟ وجود ندارد

تعداد بهره برداری: _____

بخش ۱۰ - فعالیت پرورش نباتات دارویی

وجود دارد؟ وجود ندارد

تعداد بهره برداری: _____

بخش ۱۱ - پرورش ماهی

وجود دارد؟ وجود ندارد

شرح	تعداد واحد	پرورش دهنده
۱	مزرعه پرورشی	
۲	مزرعه خرد باستانهای دو منظوره	
۳	آب سداری	
۴	ساز (سازهای) محفظه محصور (...)	
۵	مزرعه پرورشی	
۶	مزرعه خرد باستانهای دو منظوره	
۷	ساز (سازهای) خانگی محفظه محصور (...)	

بخش ۵ - خدمات ماشینهای کشاورزی و تجهیزات آبیاری تحت فشار

۵-۱ - آیا برای آبیاری عمیق که ماشینهای کشاورزی و یا تجهیزات آبیاری تحت فشار وجود دارد؟ نه بله

شرح	تعداد تعمیرگاه	تعداد تعمیرکار
۱	۱	۱
۲	۲	۲
۳	۳	۳

تعداد تعمیرگاه: _____

تعداد تعمیرکار: _____

تعداد نیروهای آبیاری تحت فشار: _____

۵-۲ - آیا در این آبادی در این فرشتهگاه لازم بدگی ماشینهای کشاورزی و یا تجهیزات آبیاری تحت فشار وجود دارد؟ بله نه

تعداد فرشتهگاه: _____

تعداد نیروهای آبیاری تحت فشار: _____

بخش ۶ - تولید شبنم، یخ و یخ خشک و یخ رسی دام

شرح	تعداد	نوع دام
۱	۱	گوسفند
۲	۲	بز
۳	۳	اصول
۴	۴	گاو
۵	۵	حصی
۶	۶	گاو میش
۷	۷	سایر

بخش ۷ - تعداد دام بارکنش وسواری

شرح	تعداد	نوع دام
۱	۱	اسب و گاو کبک
۲	۲	فیل و اسبوا
۳	۳	الاح و گاو الالح (زاس)

بخش ۱ - وضع عمومی زمین

۱ - جاهه ای

۲ - کوچه ای

۳ - جاهه ای و کوچه ای

۴ - حلقه ای جنگلی

۵ - کوچه ای جنگلی

۶ - سایر

بخش ۲ - منابع آب کشاورزی

شرح

شرح	تعداد	تجهیزات	تجهیزات
۱	۱	۱	۱
۲	۲	۲	۲
۳	۳	۳	۳
۴	۴	۴	۴
۵	۵	۵	۵
۶	۶	۶	۶
۷	۷	۷	۷
۸	۸	۸	۸
۹	۹	۹	۹
۱۰	۱۰	۱۰	۱۰

بخش ۳ - ماشینهای کشاورزی

شرح

شرح	تعداد
۱	۱
۲	۲
۳	۳
۴	۴
۵	۵
۶	۶
۷	۷
۸	۸
۹	۹

بخش ۱۳ - فناوری، انرژی و سیستم			
ردیف	شرح	وجود دارد	وجود ندارد
۱	تیرکست فناوری روستایی	<input type="checkbox"/>	<input type="checkbox"/>
۲	تیرکست فناوری تپه کلدراک	<input type="checkbox"/>	<input type="checkbox"/>
۳	مرکز خدمات جهه کلدراک	<input type="checkbox"/>	<input type="checkbox"/>
۴	انرژی آبی روستایی	<input type="checkbox"/>	<input type="checkbox"/>

بخش ۱۴ - بهداشت و درمان			
ردیف	شرح	وجود دارد	وجود ندارد
۱	سازمان بهداشت با نام بهداشت روستایی	<input type="checkbox"/>	<input type="checkbox"/>
۲	کلینیک (مرکز محلات لنگهان و ...)	<input type="checkbox"/>	<input type="checkbox"/>
۳	مدرسه به وسیله نظیه همدی در آبادی	<input type="checkbox"/>	<input type="checkbox"/>
۴	مدرسه به روزنامه و پسته در آبادی	<input type="checkbox"/>	<input type="checkbox"/>
۵			

بخش ۱۵ - محلات و ارتباطات			
ردیف	شرح	وجود دارد	وجود ندارد
۱	مستقل پست	<input type="checkbox"/>	<input type="checkbox"/>
۲	سازمان پست یا پست روستایی	<input type="checkbox"/>	<input type="checkbox"/>
۳	کلینیک (مرکز محلات لنگهان و ...)	<input type="checkbox"/>	<input type="checkbox"/>
۴	مدرسه به وسیله نظیه همدی در آبادی	<input type="checkbox"/>	<input type="checkbox"/>
۵	مدرسه به روزنامه و پسته در آبادی	<input type="checkbox"/>	<input type="checkbox"/>

بخش ۱۶ - آب، برق و گاز			
ردیف	شرح	وجود دارد	وجود ندارد
۱	آب باره کنی	<input type="checkbox"/>	<input type="checkbox"/>
۲	سیستم سنجش آبهای آلوده برای باره کنی	<input type="checkbox"/>	<input type="checkbox"/>
۳	برق	<input type="checkbox"/>	<input type="checkbox"/>
۴	گاز باره کنی	<input type="checkbox"/>	<input type="checkbox"/>

بخش ۱۷ - موتور سوزنده‌های آلاینده و گاز شیمی مستعمل کنی			
ردیف	شرح	وجود دارد	وجود ندارد
۱	موتور سوزنده	<input type="checkbox"/>	<input type="checkbox"/>
۲	آلاینده	<input type="checkbox"/>	<input type="checkbox"/>

بخش ۱۸ - بهداشت و درمان			
ردیف	شرح	وجود دارد	وجود ندارد
۱	مستقل پست	<input type="checkbox"/>	<input type="checkbox"/>
۲	سازمان پست یا پست روستایی	<input type="checkbox"/>	<input type="checkbox"/>
۳	کلینیک (مرکز محلات لنگهان و ...)	<input type="checkbox"/>	<input type="checkbox"/>
۴	مدرسه به وسیله نظیه همدی در آبادی	<input type="checkbox"/>	<input type="checkbox"/>
۵	مدرسه به روزنامه و پسته در آبادی	<input type="checkbox"/>	<input type="checkbox"/>

بخش ۱۹ - صنایع شیمیایی و صنایع معدنی (تیم بازاری)				
ردیف	شرح	دارد	ندارد	ردیف
۱	تولید آرد های شیمی	<input type="checkbox"/>	<input type="checkbox"/>	۱۱
۲	تولید سیمان	<input type="checkbox"/>	<input type="checkbox"/>	۱۲
۳	تولید سیمان	<input type="checkbox"/>	<input type="checkbox"/>	۱۳
۴	تولید سیمان	<input type="checkbox"/>	<input type="checkbox"/>	۱۴
۵	تولید سیمان	<input type="checkbox"/>	<input type="checkbox"/>	۱۵
۶	تولید سیمان	<input type="checkbox"/>	<input type="checkbox"/>	۱۶
۷	تولید سیمان	<input type="checkbox"/>	<input type="checkbox"/>	۱۷
۸	تولید سیمان	<input type="checkbox"/>	<input type="checkbox"/>	۱۸
۹	تولید سیمان	<input type="checkbox"/>	<input type="checkbox"/>	۱۹
۱۰	تولید سیمان	<input type="checkbox"/>	<input type="checkbox"/>	۲۰

بخش ۲۰ - بهداشت و درمان			
ردیف	شرح	وجود دارد	وجود ندارد
۱	حمام	<input type="checkbox"/>	<input type="checkbox"/>
۲	مرکز بهداشتی عمومی (کلینیک و ...)	<input type="checkbox"/>	<input type="checkbox"/>
۳	خانه بهداشت	<input type="checkbox"/>	<input type="checkbox"/>
۴	کارخانه	<input type="checkbox"/>	<input type="checkbox"/>
۵	زیست	<input type="checkbox"/>	<input type="checkbox"/>
۶	حمام	<input type="checkbox"/>	<input type="checkbox"/>
۷	حمام	<input type="checkbox"/>	<input type="checkbox"/>
۸	حمام	<input type="checkbox"/>	<input type="checkbox"/>
۹	حمام	<input type="checkbox"/>	<input type="checkbox"/>
۱۰	حمام	<input type="checkbox"/>	<input type="checkbox"/>
۱۱	حمام	<input type="checkbox"/>	<input type="checkbox"/>

بخش ۱۷ - کشاورزی، دامداری و ماهیگیری			
ردیف	شرح	وجود دارد	وجود ندارد
۱	شرکت تعاونی روستایی	<input type="checkbox"/>	<input type="checkbox"/>
۲	شرکت تعاونی تولید کشاورزی	<input type="checkbox"/>	<input type="checkbox"/>
۳	مرکز خدمت جهاد کشاورزی	<input type="checkbox"/>	<input type="checkbox"/>
۴	اداره کل دامپزشکی روستایی	<input type="checkbox"/>	<input type="checkbox"/>

بخش ۱۸ - بانک پاسفادگان پرستاشانه			
ردیف	نام بانک دولتی	آلانی بانک و خدمات مالی	شماره کلاس و گسترش
۱			
۲			
۳			
۴			
۵			

بخش ۱۹ - مأمور سرشناسی، بازرسی و کارشناسی مسئول ملی			
ردیف	صفت	نام نام خانوادگی	تاریخ
	مأمور سرشناسی		
	بازرسی		
	کارشناسی مسئول ملی		

بخش ۲۰ - پوشش راهرویی و تلویزیونی جمهوری اسلامی ایران				
ردیف	شرح	دارد	ندارد	توضیحات
۱	پوشش راهرو	<input type="checkbox"/>	<input type="checkbox"/>	
۲	پوشش تلویزیون	<input type="checkbox"/>	<input type="checkbox"/>	

بخش ۲۱ - مدارس و فرهنگستان				
ردیف	شرح	وجود دارد	وجود ندارد	توضیحات
۱	مدرسه ابتدایی	<input type="checkbox"/>	<input type="checkbox"/>	
۲	مدرسه متوسطه	<input type="checkbox"/>	<input type="checkbox"/>	
۳	مدرسه تخصصی	<input type="checkbox"/>	<input type="checkbox"/>	
۴	مدرسه فنی و حرفه‌ای	<input type="checkbox"/>	<input type="checkbox"/>	
۵	مدرسه عالی	<input type="checkbox"/>	<input type="checkbox"/>	

بخش ۲۲ - آب، برق و گاز				
ردیف	شرح	وجود دارد	وجود ندارد	توضیحات
۱	آب سرد شهری	<input type="checkbox"/>	<input type="checkbox"/>	
۲	سیستم تصفیه آب شهری	<input type="checkbox"/>	<input type="checkbox"/>	
۳	گاز شهری	<input type="checkbox"/>	<input type="checkbox"/>	
۴	گاز سردخانه‌ای	<input type="checkbox"/>	<input type="checkbox"/>	

بخش ۲۳ - صنایع تبدیلی و محصولات کشاورزی (در سطح ملی)						
ردیف	شرح	دارد	ندارد	ردیف	شرح	دارد
۱	تولید لبنیات	<input type="checkbox"/>	<input type="checkbox"/>	۱۱	تولید حبوبات	<input type="checkbox"/>
۲	تولید گوشت دام	<input type="checkbox"/>	<input type="checkbox"/>	۱۲	تولید میوه و تره‌بار	<input type="checkbox"/>
۳	تولید ماهی	<input type="checkbox"/>	<input type="checkbox"/>	۱۳	تولید صنایع دستی	<input type="checkbox"/>
۴	تولید سایر محصولات	<input type="checkbox"/>	<input type="checkbox"/>	۱۴	تولید سایر صنایع	<input type="checkbox"/>
۵	تولید صنایع وابسته	<input type="checkbox"/>	<input type="checkbox"/>	۱۵	تولید صنایع وابسته	<input type="checkbox"/>
۶	تولید صنایع وابسته	<input type="checkbox"/>	<input type="checkbox"/>	۱۶	تولید صنایع وابسته	<input type="checkbox"/>
۷	تولید صنایع وابسته	<input type="checkbox"/>	<input type="checkbox"/>	۱۷	تولید صنایع وابسته	<input type="checkbox"/>
۸	تولید صنایع وابسته	<input type="checkbox"/>	<input type="checkbox"/>	۱۸	تولید صنایع وابسته	<input type="checkbox"/>
۹	تولید صنایع وابسته	<input type="checkbox"/>	<input type="checkbox"/>	۱۹	تولید صنایع وابسته	<input type="checkbox"/>
۱۰	تولید صنایع وابسته	<input type="checkbox"/>	<input type="checkbox"/>	۲۰	تولید صنایع وابسته	<input type="checkbox"/>

بخش ۲۴ - بهداشت و درمان			
ردیف	شرح	وجود دارد	وجود ندارد
۱	بیمارستان	<input type="checkbox"/>	<input type="checkbox"/>
۲	مرکز بهداشتی درمانی (در سطح شهرستان، کلان و ...)	<input type="checkbox"/>	<input type="checkbox"/>
۳	خانه بهداشت	<input type="checkbox"/>	<input type="checkbox"/>
۴	داروخانه	<input type="checkbox"/>	<input type="checkbox"/>
۵	پرستار	<input type="checkbox"/>	<input type="checkbox"/>
۶	دندانپزشک	<input type="checkbox"/>	<input type="checkbox"/>
۷	دندانپزشک عمومی و دندانکار	<input type="checkbox"/>	<input type="checkbox"/>
۸	بیمارستان و مراکز درمانی	<input type="checkbox"/>	<input type="checkbox"/>
۹	بیمارستان	<input type="checkbox"/>	<input type="checkbox"/>
۱۰	بیمارستان	<input type="checkbox"/>	<input type="checkbox"/>
۱۱	بیمارستان و کلینیک درمانی	<input type="checkbox"/>	<input type="checkbox"/>