

جمهوری اسلامی ایران  
سازمان مدیریت و برنامه‌ریزی کشور  
مرکز آمار ایران

# نتایج تفصیلی سرشماری عمومی کشاورزی

۱۳۸۲



استان ایلام

کتابخانه مرکز آمار ایران  
شماره ۰۲۰۸۸۱  
۲۰۵ ۸۴۵۰۳

کتابخانه مرکز آمار ایران  
شماره ۰۲۰۸۸۱  
۲۰۵ ۸۴۵۰۳

نشانه‌های نشریات مرکز آمار ایران	
آمار گردآوری نشده است.	-
آمار در دسترس نیست.	000
ذاتاً یا عملاً وجود ندارد.	X
جمع و محاسبه غیرممکن یا بی معنی است.	XX
رقم کمتر از نصف واحد است.	
رقم (نسبت) ناچیز و قابل صرف نظر کردن است.	//
رقم غیرقطعی است.	*
رقم جنبه‌ی تخمینی دارد.	**
به دلیل حفظ محرمانگی، رقم قابل انتشار نیست.	⊙

اختلاف در سرجمع‌ها به علت سرراست کردن ارقام است. محاسبه‌ی نسبت‌ها و شاخص‌ها قبل از سرراست کردن ارقام صورت گرفته است.

مرکز آمار ایران

نتایج تفصیلی سرشماری عمومی کشاورزی استان ایلام - ۱۳۸۲ /  
مرکز آمار ایران، تهران: مرکز آمار ایران، دفتر انتشارات و  
اطلاع رسانی، ۱۳۸۴ .

۱۳۵ ص: جدول، نمودار. - (مرکز آمار ایران: ۳۸۹۴)  
ISBN 964-365-374-9 : ۱۶۰۰۰ ریال

۱. کشاورزی - ایران - ایلام (استان) - آمار. ۲. کشاورزی -  
ایران - ایلام (استان) - جنبه‌های اقتصادی - آمار. الف. مرکز  
آمار ایران. دفتر انتشارات و اطلاع رسانی. ب. عنوان.  
۱۷ ن ۴ م ۲ / ۲۰۶۵ HD ۲۰۰۱ : ۳۳۸ / ۱۰۹۵۵۰۲۱

مرکز آمار ایران

نتایج تفصیلی سرشماری عمومی کشاورزی استان ایلام - ۱۳۸۲

تاریخ انتشار: خرداد ۱۳۸۴

شمارگان: ۴۰۰ نسخه

شماره‌ی مسلسل نشریات مرکز آمار ایران: ۳۸۹۴

ناشر: دفتر انتشارات و اطلاع رسانی

قیمت: ۱۶۰۰۰ ریال

چاپ در چاپخانه‌ی مرکز آمار ایران

نقل قول از مطالب این کتاب با ذکر منبع بلامانع است.

تهران، کدپستی ۱۴۱۴۶۶۳۱۱۱، خیابان دکتر فاطمی، خیابان زهی معیری، تلفن ۸-۸۹۶۵۰۶۱

دورنگار: ۸۹۶۳۴۵۱ - ۸۹۶۶۰۸۹

URL: <http://www.sci.org.ir>

E-mail: [sci@sci.org.ir](mailto:sci@sci.org.ir)

شابک ۹-۳۷۴-۳۶۵-۹۶۴

ISBN 964-365-374-9

HD  
۲۰۲۰/۲  
۱۳۸۲  
۱۳۸۲  
۱۳۸۲

### پیشگفتار

سومین سرشماری عمومی کشاورزی ایران با هدف جمع‌آوری آمار و اطلاعات واحدهای تولیدی کشاورزی کشور، از ۵ مهر لغایت ۵ آبان ۱۳۸۲، به طور همزمان در سراسر کشور انجام شد. نتایج این سرشماری در برگیرنده‌ی مجموعه‌ای بسیار گسترده از اطلاعات آماری است که در قالب جدول‌های متنوع به صورت گزارش‌های چاپی و لوح‌های فشرده ارائه می‌شود.

نشریه‌ی حاضر با عنوان "نتایج تفصیلی سرشماری عمومی کشاورزی ۱۳۸۲" حاوی منتخبی از جدول‌های آماری در سطح استان ایلام به همراه خلاصه یافته‌ها است که در اختیار علاقه‌مندان قرار می‌گیرد. نتایج این سرشماری برای سطوح جغرافیایی کوچکتر از شهرستان، از طریق واحد اطلاع‌رسانی مرکز آمار ایران به آدرس خیابان دکتر فاطمی، نبش رهی معیری، برای عموم قابل دسترس است.

مرکز آمار ایران در اجرای سرشماری عمومی کشاورزی ۱۳۸۲، از مشارکت همه جانبه‌ی وزارت جهاد کشاورزی و سازمان مدیریت و برنامه‌ریزی در استان‌ها و همچنین همکاری صمیمانه‌ی تولیدکنندگان کشاورزی که زمینه‌ی اجرای موفقیت آمیز این طرح را فراهم کردند، سپاسگزاری می‌کند.

مرکز آمار ایران

۱۳۸۲

فهرست مندرجات

صفحه	عنوان
۷	راهتمای کاربران
۱۳	تعاریف و مفاهیم
۱۹	یافته‌های مهم
	<b>فصل اول - بهره‌برداران و بهره‌برداری‌های کشاورزی</b>
۲۷	۱- بهره‌برداران فهرست شده و بهره‌برداران سرشماری شده (دارای پرسشنامه) برحسب نوع بهره‌بردار و شهرستان
۲۸	۲- بهره‌برداری‌های کشاورزی برحسب نوع بهره‌بردار و شهرستان
۲۹	۳- بهره‌برداری‌های کشاورزی متعلق به اشخاص حقیقی برحسب نوع و سن بهره‌بردار
۳۰	۴- بهره‌برداری‌های کشاورزی متعلق به اشخاص حقیقی برحسب وضع سواد و مدرک تحصیلی بهره‌بردار و شهرستان
۳۱	۵- بهره‌برداری‌های کشاورزی متعلق به اشخاص حقیقی برحسب وضع سواد و مدرک تحصیلی بهره‌بردار و وسعت اراضی کشاورزی
۳۲	۶- بهره‌برداری‌های کشاورزی متعلق به اشخاص حقیقی برحسب وضع سواد، مدرک تحصیلی و سن بهره‌بردار
۳۳	۷- بهره‌برداری‌های کشاورزی متعلق به اشخاص حقیقی برحسب جنس بهره‌بردار، بستگی با سرپرست خانوار و شهرستان
	<b>فصل دوم - کاربری اراضی کشاورزی</b>
۳۷	۸- بهره‌برداری‌های کشاورزی برحسب نوع فعالیت و شهرستان
۳۷	۹- تعداد و مساحت بهره‌برداری‌های با زمین برحسب شهرستان
۳۸	۱۰- تعداد و مساحت بهره‌برداری‌های با زمین برحسب وسعت اراضی کشاورزی
۳۹	۱۱- تعداد و مساحت بهره‌برداری‌های با زمین برحسب سن بهره‌بردار
۴۰	۱۲- تعداد و مساحت بهره‌برداری‌های با زمین آبی برحسب شهرستان
۴۰	۱۳- تعداد و مساحت بهره‌برداری‌های با زمین دیم برحسب شهرستان
۴۱	۱۴- تعداد و مساحت بهره‌برداری‌های دارای اراضی زراعی برحسب شهرستان
۴۲	۱۵- تعداد و مساحت بهره‌برداری‌های دارای اراضی زراعی برحسب وسعت اراضی کشاورزی
۴۳	۱۶- تعداد و مساحت بهره‌برداری‌های دارای اراضی زراعی برحسب وسعت اراضی زراعی
۴۴	۱۷- تعداد و مساحت بهره‌برداری‌های دارای اراضی زراعی برحسب سن بهره‌بردار
۴۵	۱۸- تعداد و مساحت بهره‌برداری‌های دارای اراضی زراعی آبی برحسب شهرستان
۴۵	۱۹- تعداد و مساحت اراضی زراعی بهره‌برداری‌ها به تفکیک آبی و دیم برحسب شهرستان
۴۶	۲۰- تعداد و مساحت باغ و قلمستان بهره‌برداری‌ها برحسب شهرستان
۴۷	۲۱- تعداد و مساحت باغ و قلمستان بهره‌برداری‌ها برحسب وسعت اراضی کشاورزی

فهرست مندرجات

عنوان	صفحه
راهنمای کاربران.....	۷
تعاریف و مفاهیم.....	۱۳
یافته‌های مهم.....	۱۹
<b>فصل اول - بهره‌برداران و بهره‌برداری‌های کشاورزی</b>	
۱- بهره‌برداران فهرست شده و بهره‌برداران سرشماری شده (دارای پرسشنامه) برحسب نوع بهره‌بردار و شهرستان.....	۲۷
۲- بهره‌برداری‌های کشاورزی برحسب نوع بهره‌بردار و شهرستان.....	۲۸
۳- بهره‌برداری‌های کشاورزی متعلق به اشخاص حقیقی برحسب نوع و سن بهره‌بردار.....	۲۹
۴- بهره‌برداری‌های کشاورزی متعلق به اشخاص حقیقی برحسب وضع سواد و مدرک تحصیلی بهره‌بردار و شهرستان.....	۳۰
۵- بهره‌برداری‌های کشاورزی متعلق به اشخاص حقیقی برحسب وضع سواد و مدرک تحصیلی بهره‌بردار و وسعت اراضی کشاورزی.....	۳۱
۶- بهره‌برداری‌های کشاورزی متعلق به اشخاص حقیقی برحسب وضع سواد، مدرک تحصیلی و سن بهره‌بردار.....	۳۲
۷- بهره‌برداری‌های کشاورزی متعلق به اشخاص حقیقی برحسب جنس بهره‌بردار، بستگی با سرپرست خانوار و شهرستان.....	۳۳
<b>فصل دوم - کاربری اراضی کشاورزی</b>	
۸- بهره‌برداری‌های کشاورزی برحسب نوع فعالیت و شهرستان.....	۳۷
۹- تعداد و مساحت بهره‌برداری‌های با زمین برحسب شهرستان.....	۳۷
۱۰- تعداد و مساحت بهره‌برداری‌های با زمین برحسب وسعت اراضی کشاورزی.....	۳۸
۱۱- تعداد و مساحت بهره‌برداری‌های با زمین برحسب سن بهره‌بردار.....	۳۹
۱۲- تعداد و مساحت بهره‌برداری‌های با زمین آبی برحسب شهرستان.....	۴۰
۱۳- تعداد و مساحت بهره‌برداری‌های با زمین دیم برحسب شهرستان.....	۴۰
۱۴- تعداد و مساحت بهره‌برداری‌های دارای اراضی زراعی برحسب شهرستان.....	۴۱
۱۵- تعداد و مساحت بهره‌برداری‌های دارای اراضی زراعی برحسب وسعت اراضی کشاورزی.....	۴۲
۱۶- تعداد و مساحت بهره‌برداری‌های دارای اراضی زراعی برحسب وسعت اراضی زراعی.....	۴۳
۱۷- تعداد و مساحت بهره‌برداری‌های دارای اراضی زراعی برحسب سن بهره‌بردار.....	۴۴
۱۸- تعداد و مساحت بهره‌برداری‌های دارای اراضی زراعی آبی برحسب شهرستان.....	۴۵
۱۹- تعداد و مساحت اراضی زراعی بهره‌برداری‌ها به تفکیک آبی و دیم برحسب شهرستان.....	۴۵
۲۰- تعداد و مساحت باغ و قلمستان بهره‌برداری‌ها برحسب شهرستان.....	۴۶
۲۱- تعداد و مساحت باغ و قلمستان بهره‌برداری‌ها برحسب وسعت اراضی کشاورزی.....	۴۷

## عنوان

صفحه

- ۲۲- تعداد و مساحت باغ و قلمستان بهره‌برداری‌ها برحسب سن بهره‌بردار ..... ۴۸
- ۲۳- تعداد و مساحت باغ و قلمستان بهره‌برداری‌ها برحسب وسعت اراضی باغ و قلمستان ..... ۴۹
- ۲۴- تعداد و مساحت باغ و قلمستان آبی بهره‌برداری‌ها برحسب شهرستان ..... ۵۰
- ۲۵- تعداد و مساحت باغ و قلمستان دیم بهره‌برداری‌ها برحسب شهرستان ..... ۵۰
- ۲۶- تعداد و مساحت باغ و قلمستان بهره‌برداری‌ها به تفکیک آبی و دیم برحسب شهرستان ..... ۵۱
- فصل سوم - زراعت ( محصولات سالانه در فضای باز )**
- ۲۷- تعداد بهره‌برداری، سطح کاشت و مقدار تولید محصولات زراعی بهره‌برداری‌های کشاورزی برحسب نام محصول ..... ۵۵
- ۲۸- تعداد بهره‌برداری، سطح کاشت و مقدار تولید گندم برحسب شهرستان ..... ۵۷
- ۲۹- تعداد بهره‌برداری، سطح کاشت و مقدار تولید گندم برحسب وسعت اراضی کشاورزی ..... ۵۸
- ۳۰- تعداد بهره‌برداری، سطح کاشت و مقدار تولید گندم برحسب وسعت اراضی زراعی ..... ۵۹
- ۳۱- تعداد بهره‌برداری، سطح کاشت و مقدار تولید گندم برحسب سن بهره‌بردار ..... ۶۰
- ۳۲- تعداد بهره‌برداری، سطح کاشت و مقدار تولید جو برحسب شهرستان ..... ۶۱
- ۳۳- تعداد بهره‌برداری، سطح کاشت و مقدار تولید برنج (شلوک) برحسب شهرستان ..... ۶۱
- ۳۴- تعداد بهره‌برداری، سطح کاشت و مقدار تولید ذرت دانه‌ای برحسب شهرستان ..... ۶۲
- ۳۵- تعداد بهره‌برداری، سطح کاشت و مقدار تولید انواع نخود (دانه خشک) برحسب شهرستان ..... ۶۲
- ۳۶- تعداد بهره‌برداری، سطح کاشت و مقدار تولید عس برحسب شهرستان ..... ۶۳
- ۳۷- تعداد بهره‌برداری، سطح کاشت و مقدار تولید خیار برحسب شهرستان ..... ۶۳
- ۳۸- تعداد بهره‌برداری، سطح کاشت و مقدار تولید پیوچه و اسپرسی (خشک) برحسب شهرستان ..... ۶۴
- ۳۹- تعداد بهره‌برداری، سطح کاشت و مقدار تولید گوجه فرنگی برحسب شهرستان ..... ۶۴
- فصل چهارم - باغداری (تولید محصولات دائمی در فضای باز) و تولید گلخانه‌ای**
- ۴۰- تعداد بهره‌برداری، سطح کاشت ساده، تعداد درخت و مقدار تولید محصولات دائمی برحسب نام محصول ..... ۶۷
- ۴۱- تعداد بهره‌برداری، سطح کاشت ساده، تعداد درخت و مقدار تولید سیب برحسب شهرستان ..... ۷۱
- ۴۲- تعداد بهره‌برداری، سطح کاشت ساده، تعداد درخت و مقدار تولید سیب برحسب وسعت اراضی کشاورزی ..... ۷۲
- ۴۳- تعداد بهره‌برداری، سطح کاشت ساده، تعداد درخت و مقدار تولید سیب برحسب وسعت اراضی باغ و قلمستان ..... ۷۴
- ۴۴- تعداد بهره‌برداری، سطح کاشت ساده، تعداد درخت و مقدار تولید سیب برحسب سن بهره‌بردار ..... ۷۶
- ۴۵- تعداد بهره‌برداری، سطح کاشت ساده، تعداد درخت و مقدار تولید زردآلو و قیسی برحسب شهرستان ..... ۷۸
- ۴۶- تعداد بهره‌برداری، سطح کاشت ساده، تعداد درخت و مقدار تولید هلو، شلیل و شفتالو برحسب شهرستان ..... ۷۹
- ۴۷- تعداد بهره‌برداری، سطح کاشت ساده، تعداد درخت و مقدار تولید انجیر آبی برحسب شهرستان ..... ۸۰
- ۴۸- تعداد بهره‌برداری، سطح کاشت ساده، تعداد درخت و مقدار تولید زیتون برحسب شهرستان ..... ۸۱
- ۴۹- تعداد بهره‌برداری، سطح کاشت ساده، تعداد درخت و مقدار تولید نار برحسب شهرستان ..... ۸۲
- ۵۰- تعداد بهره‌برداری، سطح کاشت ساده، تعداد درخت و مقدار تولید گردو برحسب شهرستان ..... ۸۳
- ۵۱- تعداد بهره‌برداری، سطح کاشت ساده، تعداد درخت و مقدار تولید انگور آبی برحسب شهرستان ..... ۸۴
- ۵۲- تعداد بهره‌برداری، سطح کاشت ساده، تعداد درخت و مقدار تولید انواع تریزی برحسب شهرستان ..... ۸۵
- ۵۳- مساحت گلخانه‌ها و تولید انواع محصولات در بهره‌برداری‌ها برحسب شهرستان ..... ۸۶
- فصل پنجم - مکانیزاسیون کشاورزی (استفاده از ماشین‌ها و ادوات کشاورزی و آبیاری تحت فشار)**
- ۵۴- تعداد بهره‌برداری‌های استفاده کننده از هر یک از ماشین‌ها و ادوات کشاورزی برحسب شهرستان ..... ۸۹
- ۵۵- تعداد بهره‌برداری‌های استفاده کننده از هر یک از ماشین‌ها و ادوات کشاورزی برحسب وسعت اراضی کشاورزی ..... ۹۱

## صفحه

## عنوان

- ۵۶- تعداد بهره‌برداری‌های استفاده کننده از هر یک از ماشین‌ها و ادوات کشاورزی برحسب وسعت اراضی زراعی..... ۹۵
- ۵۷- تعداد بهره‌برداری‌های استفاده کننده از هر یک از ماشین‌ها و ادوات کشاورزی متعلق به خود برحسب شهرستان..... ۹۹
- ۵۸- مساحت تحت پوشش بهره‌برداری‌های استفاده کننده از سیستم آبیاری بارانی برحسب شهرستان ..... ۱۰۱
- ۵۹- مساحت اراضی کشاورزی تحت پوشش بهره‌برداری‌های استفاده کننده از سیستم آبیاری بارانی برحسب وسعت اراضی کشاورزی..... ۱۰۲
- ۶۰- مساحت تحت پوشش بهره‌برداری‌های استفاده کننده از سیستم آبیاری بارانی برحسب سن بهره‌بردار..... ۱۰۳
- ۶۱- مساحت اراضی کشاورزی تحت پوشش بهره‌برداری‌های استفاده کننده از سیستم آبیاری بارانی برحسب وسعت اراضی تحت پوشش آبیاری تحت فشار..... ۱۰۴
- ۶۲- مساحت تحت پوشش بهره‌برداری‌های استفاده کننده از سیستم آبیاری قطره‌ای برحسب شهرستان ..... ۱۰۵
- فصل ششم - دامپروری**
- ۶۳- بهره‌برداری‌های دارای دام کوچک طی ۳۶۵ روز گذشته و تعداد دام آن‌ها در روز آمارگیری برحسب شهرستان..... ۱۰۹
- ۶۴- بهره‌برداری‌های دارای دام کوچک طی ۳۶۵ روز گذشته و تعداد دام آن‌ها در روز آمارگیری برحسب تعداد دام کوچک..... ۱۱۰
- ۶۵- بهره‌برداری‌های دارای گوسفند و بره در روز آمارگیری و تعداد دام آن‌ها برحسب شهرستان..... ۱۱۲
- ۶۶- بهره‌برداری‌های دارای گوسفند و بره در روز آمارگیری و تعداد دام آن‌ها برحسب وسعت اراضی کشاورزی..... ۱۱۳
- ۶۷- بهره‌برداری‌های دارای گوسفند و بره در روز آمارگیری و تعداد دام آن‌ها برحسب سن بهره‌بردار..... ۱۱۵
- ۶۸- بهره‌برداری‌های دارای گوسفند و بره در روز آمارگیری و تعداد دام آن‌ها برحسب تعداد گوسفند و بره در روز آمارگیری..... ۱۱۷
- ۶۹- بهره‌برداری‌های دارای بز و بزغاله در روز آمارگیری و تعداد دام آن‌ها برحسب شهرستان..... ۱۱۹
- ۷۰- بهره‌برداری‌های دارای گاو و گوساله در روز آمارگیری و تعداد دام آن‌ها برحسب شهرستان..... ۱۲۰
- ۷۱- بهره‌برداری‌های دارای گاو و گوساله در روز آمارگیری و تعداد دام آن‌ها برحسب تعداد دام بزرگ..... ۱۲۱
- ۷۲- بهره‌برداری‌های دارای گاو و گوساله یومی در روز آمارگیری و تعداد دام آن‌ها برحسب شهرستان..... ۱۲۳
- ۷۳- بهره‌برداری‌های دارای گاو و گوساله‌ی دورگ در روز آمارگیری و تعداد دام آن‌ها برحسب شهرستان..... ۱۲۴
- ۷۴- بهره‌برداری‌های دارای گاو و گوساله‌ی اصیل در روز آمارگیری و تعداد دام آن‌ها برحسب شهرستان..... ۱۲۵
- ۷۵- فروش گوسفند و بره‌ی پرواری، ذبح و تلفات آن‌ها در بهره‌برداری‌ها برحسب شهرستان..... ۱۲۶
- ۷۶- فروش بز و بزغاله پرواری، ذبح و تلفات آن‌ها در بهره‌برداری‌ها برحسب شهرستان..... ۱۲۶
- ۷۷- فروش گاو و گوساله پرواری، ذبح و تلفات آن‌ها در بهره‌برداری‌ها برحسب شهرستان..... ۱۲۷
- ۷۸- تولید شیر در بهره‌برداری‌ها برحسب نوع دام و شهرستان..... ۱۲۷
- ۷۹- تعداد دام و مقدار تولید پشم، مو و کرک گوسفند و بز در بهره‌برداری‌ها برحسب شهرستان..... ۱۲۸
- ۸۰- بهره‌برداری‌های پرورش ماکیان به روش سنتی و تعداد ماکیان آن‌ها برحسب شهرستان..... ۱۲۹
- ۸۱- پرورش ماکیان به روش سنتی در بهره‌برداری‌ها برحسب طبقات تعداد ماکیان..... ۱۳۰
- ۸۲- پرورش زنبور عسل، تعداد کندو و مقدار تولید عسل با موم در بهره‌برداری‌ها برحسب شهرستان..... ۱۳۲
- ۸۳- پرورش زنبور عسل، تعداد کندو و مقدار تولید عسل با موم در بهره‌برداری‌ها برحسب طبقات تعداد کندو..... ۱۳۳



### راهنمای کاربران

نتایج سرشماری عمومی کشاورزی ۱۳۸۲ مجموعه‌ای بسیار گسترده از اطلاعات آماری است که به اشکال متنوع به شرح زیر در اختیار کاربران قرار می‌گیرد:

- جدول‌های آماری در نشریات چاپی

- جدول‌های آماری در نشریات الکترونیکی

- فایل‌های اطلاعاتی رایانه‌ای به سفارش متقاضی

استفاده‌ی کاربران از اطلاعات ارائه شده به هر شکل و در هر قالبی باشد، مستلزم آشنایی یا مفاهیم اصطلاحات فنی و روش‌های اجرایی به کار گرفته شده در سرشماری عمومی کشاورزی است که در این راهنما به عنوان جزء لاینفک نتایج سرشماری تشریح می‌شود. از آنجا که اغلب مفاهیم و اصطلاحات مورد بحث، خاص این طرح آماری است و ممکن است با برداشت‌های موجود در اذهان عمومی متفاوت باشد، بدون توجه به تعاریف و نکات توضیح داده شده در این راهنما، کاربران محترم دچار سردرگمی و اشتباهات زیادی خواهند شد و لذا به آنان در هر سطحی که باشند و هر مدتی از کاربرد نتایج داشته باشند، مطالعه‌ی این راهنما توصیه می‌شود.

### ۱- روش سرشماری و برخی ویژگی‌های آن

سرشماری عمومی کشاورزی ۱۳۸۲ یک طرح آماری منطبق با اصول پذیرفته شده توسط سازمان‌های آماری اکثر کشورهای جهان بوده و بر پایه‌های مشروح زیر استوار است:

- بهره‌برداری کشاورزی (Holding) طبق تعریفی که خواهد آمد، واحد آماری اصلی بوده است و بهره‌بردار کشاورزی و آبادی

نیز دو واحد آماری دیگر مورد استفاده بوده‌اند. پرسشنامه‌های بهره‌برداری و آبادی ضمیمه‌ی این نشریه است.

- مراجعه به بهره‌بردار و تکمیل پرسشنامه بر اساس اظهارات او مبنای کسب اطلاعات بوده است و در مواردی که امکان

دسترسی به بهره‌بردار فراهم نبوده، از افراد دیگری که با بهره‌بردار در ارتباط بوده‌اند به جای بهره‌بردار استفاده شده است.

اطلاعاتی که واحد آماری آن "آبادی" بوده است، طی مصاحبه با معتمدین و صاحب نظران آبادی نظیر اعضای شوراهای

روستایی جمع‌آوری شده است.

- فهرست بهره‌برداران در نقاط روستایی مسکونی و اکثر شهرها از طریق مراجعه و پرسش خانه به خانه و در ۱۰۸ شهر منتخب طبق فهرست صفحه بعد به دلیل وسعت شهر و پایین بودن نسبت فعالیت‌های کشاورزی از طریق مراجعه به منابع اداری، ثبتی و مطمین محلی و با روش تحقیق عملیاتی توسط سازمان‌های جهاد کشاورزی طی ماه‌های پایانی سال ۱۳۸۱ و ماه‌های آغازین سال ۱۳۸۲ تهیه شده است.
- اطلاعات ارائه شده به دلیل ماهیت کار، کم و بیش با خطاهای آماری غیرقابل کنترل همراه است و این نوع خطا ممکن است در برخی سطوح جغرافیایی کوچک محسوس‌تر باشد.
- پرسشگران به‌طور عموم از جوانان جویای کار دارای تحصیلات حداقل دیپلم دبیرستان و تحصیل‌کرده‌های رشته‌های کشاورزی انتخاب شده‌اند و تحت نظارت کارشناسان سازمان‌های جهاد کشاورزی و سازمان‌های مدیریت و برنامه‌ریزی، از ۵ مهر لغایت ۵ آبان انجام وظیفه کرده‌اند.
- پس از مرحله‌ی آمارگیری و ورود داده‌ها به رایانه، داده‌های پرت و غیر واقعی توسط کارشناسان سازمان‌های مدیریت و برنامه‌ریزی و جهاد کشاورزی مورد بازنگری قرار گرفته و در صورت لزوم با توجه به شواهد و قراین موجود، طبق راهنمای فنی اصلاح شده‌اند.

## ۲- واحدهای جغرافیایی

کوچکترین واحد جغرافیایی که نتایج سرشماری برای آن قابل ارائه است "آبادی" و "شهر" است. از مجموع اطلاعات آبادی‌های واقع در محدوده‌ی هر دهستان، اطلاعات دهستان و از مجموع اطلاعات دهستان‌ها و شهرهای واقع در محدوده‌ی یک بخش، اطلاعات بخش و سپس اطلاعات شهرستان و استان به دست می‌آید. طبق تعریف ارائه شده در این سرشماری، آبادی مجموعه‌ای از یک یا چند مکان و یا اراضی به هم پیوسته (اعم از کشاورزی و غیر کشاورزی) است که خارج از محدوده‌ی شهرها واقع شده و دارای محدوده‌ی ثبتی یا عرفی مستقل باشد. به این ترتیب نه تنها دهات، بلکه مزارع، قهوه‌خانه‌ها، معادن، ایستگاه‌های راه‌آهن و ... که دارای محدوده‌ی ثبتی یا عرفی مستقلی باشند، آبادی محسوب می‌شوند.

شایان ذکر است محدوده‌ی آبادی‌ها روی نقشه‌های آساری مشخص نمی‌شود و در طبیعت ممکن است از طریق مرز مشترک با آبادی مجاور و یا اراضی ملی و ... قابل شناسایی باشد.

فهرست ۱۰۸ شهر منتخب برای اجرای سرشماری بدون مراجعه‌ی مکان به مکان

شهر	استان	شهر	استان
آبادان	خوزستان	اراک	مرکزی
اهواز		خمین	
بندر امام خمینی		ساوه	
بندر ماه شهر		محلات	
بهبهان		استارا	گیلان
خرمشهر		بندر انزلی	
دزفول		رشت	
شوشتر		لاهیجان	آذربایجان شرقی
مسجد سلیمان		تبریز	
آباده		مراغه	
داراب	فارس	میانه	آذربایجان غربی
شیراز		ارومیه	
فسا		خوی	
کارون		ماکو	
لار		مهاباد	
مروندشت		میاندوآب	
سرجان		بوکان	کرمانشاه
کرمان	کرمانشاه		
جیرفت	کرمان	اسلام آباد غرب	
الیگودرز		رهنان	اصفهان
پروچرد		اصفهان	
خرم آباد		فلاورجان	
دورود		کاشان	
ازنا	فولادشهر	هرمزگان	
ایلام	ایلام		
خارک	بوشهر		بندر عباس
بوشهر			بندر لنگه
یرازجان			میناب
بندر گناوه		کیش	
		قشم	

استان	شهر
زنجان	زنجان
سمنان	دامغان
	سمنان
	شاهرود
	گرمسار
یزد	یزد
	تفت
همدان	ملایر
	نهایند
	همدان
چهارمحال و بختیاری	بروجن
	شهرکرد
قزوین	قزوین
	آبیک
گلستان	گرگان
	گنبد کاووس
تهران	تهران
	ماهدشت
	کرج
	پیشوا
	ورامین
	قرچک
	هشتگرد
	نظرآباد
	اسلام شهر

استان	شهر
خراسان شمالی	بجنورد
خراسان جنوبی	بیرجند
خراسان رضوی	تایباد
	ترت حیدریه
	ترت جام
	سبزوار
	قوچان
	مشهد
	نیشابور
	چناران
	کاشمر
	ایرانشهر
سیستان و بلوچستان	چاه بهار
	خاش
	زاهدان
کردستان	بانه
	سقز
	سنندج
	مریوان
کهگیلویه و بویراحمد	دوگنبدان
	یاسوج
اردبیل	اردبیل
	خلخال
قم	پارس آباد
	قم

استان مازندران فاقد شهر منتخب بوده است.

### ۳- موارد افتراق در تعاریف و روش‌های اجرای سرشماری عمومی کشاورزی ۱۳۸۲ با سرشماری‌های عمومی کشاورزی سال‌های ۱۳۷۲ و ۱۳۶۷:

نظر به این‌که بسیاری از کاربران ممکن است نتایج این سرشماری را با نتایج سرشماری‌های کشاورزی سال‌های قبل مقایسه کنند، توجه به موارد افتراق این سرشماری‌ها بسیار ضروری است و اهم آن‌ها به شرح زیر است:

- در سرشماری‌های سال‌های قبل، در تعریف بهره‌برداری کشاورزی، محدوده‌ی جغرافیایی شهرستان، ملاک تمایز بهره‌برداری‌ها از یکدیگر بوده است و حال آن‌که در این سرشماری به منظور کاهش میزان خطای آماری و نیز برای این‌که بتوان اطلاعات مربوط به اراضی کشاورزی را در سطح کوچک‌ترین واحد جغرافیایی ارائه کرد، محدوده‌ی آبادی یا شهر، ملاک تمایز بهره‌برداری قرار گرفته است. بنابراین انتظار می‌رود که طبق نتایج این سرشماری بهره‌برداری‌ها به تعداد بیش‌تر و با میانگین کوچک‌تر ارائه شوند.

- در سرشماری‌های سال‌های قبل، برای تهیه‌ی فهرست بهره‌بردارهای کشاورزی و کسب اطلاعات مربوط به خانوارهای بهره‌بردار، فقط به محل سکونت خانوارها مراجعه شده است و از آن‌جا که محل اراضی کشاورزی و واحدهای دامداری (بهره‌برداری‌های کشاورزی) ممکن است در نقاط دیگری قرار داشته باشند، احتمال خطای سرشماری نشدن آن‌ها وجود داشته است لذا در این سرشماری، فهرست بهره‌بردارهای هر شهر یا هر آبادی اعم از مسکونی و غیرمسکونی با مراجعه به همان شهر و آبادی و انجام تحقیقات خانه به خانه و تحقیقات محلی تهیه شده است.

- نتایج ارائه شده برای واحدهای جغرافیایی کوچک‌تر از شهرستان (شهر، آبادی، دهستان و بخش) در سرشماری‌های قبلی، شامل اراضی و دام‌های متعلق به خانوارهای ساکن در آن واحدهای جغرافیایی است که ممکن است بخشی از آن‌ها در جای دیگری از کشور قرار داشته باشند. در نتایج این سرشماری، اطلاعات هر نقطه یا محدوده‌ی جغرافیایی، نشان دهنده‌ی واحدهای تولیدی کشاورزی واقع در همان نقطه یا محدوده است و ارتباطی با محل سکونت خانوار بهره‌بردار ندارد.

- نتایج این سرشماری مانند هر طرح آماری دیگر، اطلاعات را بر اساس تقسیمات کشوری زمان اجرای آمارگیری ارائه می‌کند و بنابراین در محدوده‌های جغرافیایی غیر هم‌سطح با سال‌های قبل، قابل مقایسه نیست.

- نظر به این‌که تشخیص مستقل یا غیرمستقل بودن محدوده‌ی عرفی آبادی توسط مأموران آمارگیری در سرشماری‌های عمومی همواره با مشکلاتی مواجه بوده و فهرست آبادی‌ها را دچار تغییرات غیرموجه می‌نموده است، قبل از اجرای سرشماری عمومی کشاورزی ۱۳۸۲ با اجرای عملیات میدانی گسترده‌ای تحت عنوان "طرح اصلاح و بهنگام‌سازی پرونده‌ی آبادی‌ها-۱۳۸۱" توسط کارشناسان سازمان‌های مدیریت و برنامه‌ریزی استان، جهاد کشاورزی و مرکز آمار ایران به همه‌ی آبادی‌ها، طبق فهرست موجود از سرشماری‌های قبلی مرکز آمار ایران مراجعه شد و طی پرسشنامه‌ی خاصی که برای هر آبادی تکمیل شد، با ادغام نقاطی که فاقد محدوده‌ی مستقل بوده‌اند در آبادی اصلی از یک طرف و تشخیص و تفکیک تعدادی آبادی جدید از طرف دیگر، فهرست جدیدی برای آبادی‌های کشور به دست آمد که به عنوان چارچوب اولیه‌ی سرشماری کشاورزی ۱۳۸۲ پذیرفته شد. بنابراین ممکن است در مقایسه‌ی تطبیقی نتایج این سرشماری با سرشماری عمومی نفوس و مسکن ۱۳۷۵ یا سرشماری‌های عمومی کشاورزی ۱۳۷۲ و ۱۳۶۷ و دیگر طرح‌های آماری سراسری مرکز آمار ایران علاوه بر اختلاف ناشی از تغییر تقسیمات کشوری، اختلافاتی ناشی از ادغام یا تفکیک نقاط روستایی کوچک و مجاور یکدیگر نیز وجود داشته باشد.

### ۴- نکات شایان توجه در جدول‌های آماری

هر جدول آماری از "عنوان"، "سرستون‌ها"، "ستون شرح" و "متن جدول" تشکیل شده است که می‌باید به مندرجات آن‌ها با دقت توجه شود. متن جدول شامل اعدادی است که اطلاعات آماری را تشکیل می‌دهند و به وسیله‌ی مندرجات سه قسمت دیگر (عنوان، سرستون و شرح) قابل درک و تبیین می‌باشند. در برخی موارد، مطالب مندرج در سه قسمت نام برده شده برای درک اطلاعات متن کافی نیست و باید به زیرنویس‌ها و تعاریف و توضیحات این راهنما یا صفحه‌های راهنمای مأمور سرشماری نیز توجه شود.

در عنوان جدول معمولاً سطح جغرافیایی تحت پوشش، زمان آماری و ماهیت یا موضوع اعداد متن جدول به طور کلی توضیح داده می‌شود. ستون شرح و سرستون‌ها، به طور دقیق ماهیت و مفهوم اطلاع مندرج در خانه‌ی محل تقاطع را مشخص می‌کنند. در جدول‌های آماری نتایج این سرشماری، از ستون شرح عموماً برای طبقه‌بندی بهره‌برداران‌های کشاورزی استفاده شده است و ممکن است یک قلم آماری با چند نوع طبقه‌بندی و بنابراین در چند جدول به شرح زیر ارائه شود:

- طبقه‌بندی بر اساس محل استقرار بهره‌برداران‌ها (توزیع جغرافیایی)

- طبقه‌بندی بر اساس وسعت اراضی کشاورزی (مجموع اراضی زراعی و باغ و قدمستان آبی و دیم)

- طبقه‌بندی بر اساس سن بهره‌بردار (ویژه‌ی بهره‌برداران‌های متعلق به اشخاص حقیقی)

- طبقه‌بندی بر اساس وسعت فعالیت مرتبط با موضوع جدول (مانند اراضی زراعی، اراضی باغ و قلستان، دام بزرگ، دام کوچک و ...)

شایان ذکر است اگر یک قلم اطلاع با پوشش یکسان در چند جدول یا طبقه‌بندی‌های متفاوت ارائه شود، در تمام آن جدول‌ها سطر جمع‌ها با هم مساوی خواهند بود و فقط اختلاف جزئی ناشی از گرد شدن اعداد در آن‌ها وجود خواهد داشت. باید توجه شود که سرجمع‌های جدول‌های ارائه شده یا طبقه‌بندی سن بهره‌بردار به دلیل عدم پوشش بهره‌برداران شرکت رسمی و مؤسسه‌ی عمومی، کمتر یا حداکثر مساوی سرجمع‌های ارائه شده در سایر طبقات یا تقسیمات جغرافیایی خواهد بود.

در جدول‌هایی که تعداد بهره‌برداران (خانوار معمولی ساکن، بهره‌بردار غیرساکن، خانوار معمولی غیرساکن و شرکت رسمی و مؤسسه‌ی عمومی) را ارائه می‌کنند نباید تصور شود که از حاصل جمع آن‌ها، تعداد کل بهره‌برداران به دست می‌آید، زیرا طبق تعریف ارائه شده بهره‌برداران حقیقی دارای اصول مشترکی هستند که باعث شمارش تکراری آن‌ها می‌شود.

## تعاریف و مفاهیم

### خانوار

خانوار از افرادی تشکیل می‌شود که با هم در یک اقامتگاه زندگی می‌کنند، با یکدیگر هم‌خرج هستند و معمولاً با هم غذا می‌خورند. بنابراین، لازم نیست که اعضای یک خانوار حتماً با یکدیگر رابطه‌ی خویشاوندی داشته باشند. به عبارت دیگر خانوار لزوماً با خانواده یکی نیست. فردی که به تنهایی زندگی می‌کند نیز، خانوار تلقی می‌شود.

### فعالیت‌های کشاورزی

در این سرشماری فعالیت‌های کشاورزی مورد نظر عبارتند از:

– **زراعت:** منظور از زراعت، کشت و کار نباتات سالانه در فضای باز یا تحت پوشش موقت، روی زمین زراعی، یا بسین درختان باغ است. نباتات سالانه معمولاً ساقه‌ی علفی دارند و پس از برداشت محصول، بوته‌ی آن‌ها از بین می‌رود و یا این‌که قسمت‌های زیرزمینی گیاه (ریشه، پیاز و نظایر آن) برای سال بعد در زمین باقی می‌ماند. به عنوان مثال کشت گندم، چغندر قند، یونجه، پنبه، پیاز، زعفران، انواع سبزی‌ها، حبوب و گلابیل، زراعت محسوب می‌شود.

– **باغداری:** منظور از باغداری، احداث و نگهداری باغ‌های متمر و غیرمتمر شامل قلمستان و به‌طور کلی پرورش نباتات دائمی روی زمین، در فضای باز یا زیر پوشش موقت است. نباتات دائمی گیاهانی هستند که غالباً تنه یا ساقه‌ی چوبی دارند و پس از برداشت محصول، تمام یا قسمتی از گیاه در زمین باقی می‌ماند و مجدداً در سال‌های بعد محصول می‌دهد. انواع درختان و درختچه‌های مشمر مانند پرتقال، هلو، انگور، بوته‌ی چای و گل محمدی و انواع درختان غیرمشر مانند تبریژی و سپیندر، نباتات دائمی محسوب می‌شوند.

– **تولید گلخانه‌ای:** منظور از تولید گلخانه‌ای، کشت و کار انواع محصولات سالانه یا دائمی است که در گلخانه‌ها با هدف بهره‌برداری اقتصادی انجام می‌شود. کشت محصولات کشاورزی زیر پوشش موقت مانند کشت زیرپلاستیک، تولید گلخانه‌ای محسوب نمی‌شود. منظور از گلخانه، مکانی است که با ایجاد ساختمان با پایه‌های ثابت و سقف شیشه‌ای، پوشش پلاستیکی یا ...، برای تولید محصولات سالانه یا دائمی در محیط تحت کنترل از نظر حرارت، رطوبت، نور، تهویه و ... اختصاص یافته است. مکان مورد استفاده برای پرورش قارچ، در این سرشماری تولید گلخانه‌ای محسوب نشده است.

– **پرورش دام:** منظور، پرورش گوسفند و بره، بز و بزغاله، گاو و گوساله، گاو میش و بچه گاو میش و شتر و بچه شتر است. در این سرشماری به گوسفند و بره و بز و بزغاله، "دام کوچک" و به گاو و گوساله، گاو میش و بچه گاو میش و شتر و بچه شتر، "دام بزرگ" گفته شده است.

– **پرورش ماکیان:** منظور، پرورش انواع مرغ و خروس و جوجه، اردک، غاز و بوقلمون است.

– **پرورش زنبور عسل:** نگهداری انواع کندوی فعال (دارای جمعیت) اعم از نوع جدید یا قدیم، زنبورداری یا پرورش زنبور عسل به حساب می‌آید.

– **پرورش کرم ابریشم:** نگهداری کرم ابریشم به منظور تولید پیله، پرورش کرم ابریشم یا نوغانداری نامیده می‌شود.

### بهره‌برداری کشاورزی، بهره‌بردار و انواع آن‌ها

تمامی فعالیت‌های کشاورزی که تحت مدیریت واحدی قرار دارد، یک واحد تولیدی کشاورزی است که بهره‌برداری کشاورزی نامیده می‌شود. این مدیریت توسط اعضای یک یا چند خانوار (اشخاص حقیقی) یا توسط یک شرکت رسمی یا مؤسسه‌ی عمومی (اشخاص حقوقی) اعمال می‌شود.

اگر فعالیت‌های یک واحد تولیدی کشاورزی در محدوده‌ی چند آبادی یا شهر گسترده باشد، در سرشماری ۱۳۸۲ هر قسمت واقع در محدوده‌ی یک شهر یا آبادی، یک بهره‌برداری کشاورزی تلقی شده است. با این تعریف، اطلاعات منسب به هر آبادی یا شهر، از مجموع اطلاعات بهره‌برداری‌های کشاورزی آن شهر یا آبادی به دست آمده است.

بهره‌برداری‌هایی مورد سرشماری واقع شده‌اند که لاقلاً در یکی از گروه‌های زیر قرار گرفته باشند:

- بهره‌برداری‌های دارای حداقل ۴۰۰ مترمربع زمین زراعی در روز آمارگیری.
- بهره‌برداری‌های دارای حداقل ۲۰۰ مترمربع باغ و قلمستان در روز آمارگیری.
- بهره‌برداری‌های پرورش دهنده‌ی دام بزرگ (گاو و گوساله، گاو میش و بچه گاو میش و شتر و بچه شتر) که در طول ۳۶۵ روز گذشته شامل روز آمارگیری، دارای حداقل یک رأس دام بزرگ بوده‌اند.
- بهره‌برداری‌های پرورش دهنده‌ی دام کوچک (گوسفند و بره و بز و بزغاله) که در طول ۳۶۵ روز گذشته شامل روز آمارگیری، دارای حداقل دو رأس دام کوچک بوده‌اند.
- بهره‌برداری‌های پرورش دهنده‌ی ماکیان به روش سنتی که در روز آمارگیری دارای حداقل ۱۰ قطعه مرغ، خروس، جوجه، اردک، غاز و بوقلمون بوده‌اند.
- بهره‌برداری‌هایی که طی سال زراعی ۱۳۸۲ - ۱۳۸۱، دارای تولید گلخانه‌ای در هر وسعتی بوده‌اند.
- بهره‌برداری‌هایی که در طول ۳۶۵ روز گذشته شامل روز آمارگیری دارای فعالیت پرورش کرم ابریشم یا زنبور عسل در هر وسعتی بوده‌اند.

در این سرشماری بهره‌برداری‌هایی که به دلیل واجد شرایط بودن لاقلاً در یکی از گروه‌های فوق، به عنوان بهره‌برداری شناسایی شده‌اند اطلاعات سایر فعالیت‌های آن‌ها، حتی اگر زیر حد نصاب‌های تعیین شده باشد، مورد پرسش قرار گرفته و نتیجه در پرسشنامه‌های مربوط ثبت شده است.

### بهره‌برداری اختصاصی و بهره‌برداری شریکی

بهره‌برداری اختصاصی نوعی بهره‌برداری کشاورزی تحت مدیریت اشخاص حقیقی است که توسط اعضای یک خانوار یا توسط یک نفر بهره‌بردار به تنهایی اداره می‌شود و بهره‌برداری شریکی نوعی بهره‌برداری کشاورزی است که توسط دو یا چند بهره‌بردار که عضو یک خانوار نیستند به طور مشترک اداره می‌شود و فاقد شخصیت حقوقی است.

### بهره‌برداری با زمین و بی‌زمین

اگر بهره‌برداری دارای فعالیت زراعت یا باغداری در زمین کشاورزی، غیر گلخانه باشد بهره‌برداری با زمین و در غیر این صورت بهره‌برداری بی‌زمین محسوب می‌شود؛ بهره‌برداری‌های بی‌زمین مانند بهره‌برداری‌هایی که فقط دارای فعالیت دامداری یا تولید گلخانه‌ای هستند.



**انواع بهره‌بردار**

در این سرشماری برای دستیابی به بهره‌بردارهای کشاورزی، ابتدا فهرست بهره‌برداران کشاورزی در هر آبادی یا شهر تهیه شده و به این لحاظ ۴ نوع بهره‌بردار تعریف و تشخیص داده شده است:

**- خانوار معمولی ساکن**

خانوارهای بهره‌بردار کشاورزی که در محدوده‌ی آبادی یا شهر محل سکونت خود دارای "بهره‌برداری کشاورزی اختصاصی" بوده و یا در مدیریت یک یا چند "بهره‌برداری شریکی" با سایر خانوارها مشارکت داشته‌اند، در این گروه قرار گرفته‌اند. این بهره‌برداران از طریق مراجعه به مکان محل سکونت در زمان سرشماری، شناسایی و فهرست شده‌اند.

**- بهره‌بردار غیرساکن**

اشخاص حقیقی که محل سکونت آن‌ها شهر یا آبادی غیر از شهر یا آبادی محل وقوع بهره‌برداری کشاورزی آنان بوده است، صرف‌نظر از اینکه در شهر یا آبادی محل سکونت خود نیز دارای بهره‌برداری کشاورزی باشند یا نباشند "بهره‌بردار غیرساکن" نامیده شده و در این گروه قرار گرفته‌اند. بدیهی است که همین بهره‌برداران اگر در محل سکونت خود نیز دارای بهره‌برداری کشاورزی باشند، در آنجا در گروه خانوارهای معمولی ساکن (بهره‌بردار) قرار گرفته‌اند.

**- خانوار معمولی غیرساکن**

بهره‌بردارانی که در زمان اجرای سرشماری با کلیه اعضای خانوار در حال کوچ بوده‌اند و مأموران سرشماری آنان را در محلی غیر از محدوده‌ی آبادی یا شهر محل سکونت، شناسایی کرده و به اعتبار دارا بودن تعدادی دام متحرک، در همانجا سرشماری شده‌اند، در این گروه قرار گرفته‌اند.

- محدوده بهره‌برداری این نوع بهره‌برداران در سطح شهرستان تلقی شده است و به حساب هیچ‌یک از آبادی‌ها و یا شهرها نیامده است.

- اراضی کشاورزی این خانوارها، در آبادی یا شهر محل وقوع آن‌ها و در قالب بهره‌برداران غیرساکن سرشماری شده است.

**- شرکت رسمی / مؤسسه‌ی عمومی**

تمامی شرکت‌های رسمی و مؤسسات عمومی (اشخاص حقوقی) دارای بهره‌برداری کشاورزی در این گروه قرار گرفته و در هر آبادی یا شهر که دارای فعالیت کشاورزی بوده‌اند، شناسایی و فهرست شده‌اند.

**بهره‌بردار کشاورزی**

شخصی است حقیقی یا حقوقی که به تنهایی یا با مشارکت دیگران، مدیریت امور بهره‌برداری کشاورزی و مسئولیت فنی و اقتصادی آن را به عهده داشته و مستقیماً در سود و زیان آن سهم است.

**خانوار بهره‌بردار کشاورزی**

خانوار بهره‌بردار کشاورزی، خانواری است که حداقل یکی از اعضای آن "بهره‌بردار کشاورزی" است.

**اراضی کشاورزی**

منظور، زمین‌های دایر کشاورزی است که شامل اراضی زراعی و باغ و قلمستان می‌شود.

**اراضی کشاورزی آبی:** آن قسمت از اراضی کشاورزی است که کشاورزی انجام شده در آن آبیاری می‌شود و عرف محل آن را به نام کشت آبی می‌شناسند.

**اراضی کشاورزی دیم:** آن قسمت از اراضی کشاورزی است که کشاورزی انجام شده در آن آبیاری نمی‌شود و آب مورد نیاز برای رشد گیاه از طریق نزولات آسمانی تأمین می‌شود.

**اراضی زراعی**

منظور، زمین‌هایی است که به فعالیت زراعت (اعم از زیر کشت و آیش) اختصاص یافته است. بنابراین اراضی زراعی شامل باغ و قلمستان نمی‌شود.

**زیر کشت**

آن قسمت از اراضی زراعی است که به منظور برداشت در سال زراعی ۸۲ - ۸۱ در این دوره یا قبل از آن زیر کشت رفته باشد.

**آیش**

آن قسمت از اراضی زراعی است که در تناوب کشت قرار دارد ولی برای برداشت در سال زراعی ۸۲ - ۸۱ زیر کشت نرفته است.

**باغ و قلمستان**

آن بخش از اراضی کشاورزی است که در زمان سرشماری زیر کشت نباتات دائمی به صورت کاشت مجتمع قرار داشته است.

**باغ**

باغ، زمینی است در فضای باز که در آن کشت و کار درختان منفر به صورت مجتمع (کاشت مجتمع) انجام شده است، بدیهی است حیاط منازل، حاشیه‌ی مزارع و ... که گاهی اوقات این نوع درختان در آن‌ها به تعداد کم یا به صورت پراکنده کاشته می‌شود، باغ محسوب نمی‌شود، خزانه و نهالستان این نوع محصولات نیز تحت عنوان باغ منظور شده است.

**قلمستان**

قلمستان، زمینی است در فضای باز که در آن انواع تبریزی (تبریزی، سپیدار، پده، شالک و ...) یا هدف بهره‌برداری اقتصادی از تنه یا شاخه‌ی آن به صورت مجتمع کاشته شده باشد. خزانه و نهالستان این نوع درختان نیز تحت عنوان قلمستان منظور شده است.

**کاشت مجتمع**

منظور از کاشت مجتمع، در اینجا نوعی کاشت است که درخت یا درختچه‌ها به صورت منظم و طبق قاعده کاشته شده باشند. کاشتی که در آن گیاهان فوق بدون نظم و قاعده ولی با تراکم کافی کشت شده باشند، به نحوی که بتوان مساحت اختصاص یافته به آن را تعیین کرد نیز، کاشت مجتمع محسوب شده است.

### کاشت مجتمع ساده (تک محصولی) و مخلوط (چند محصولی)

منظور از کاشت مجتمع ساده (تک محصولی) در اینجا، نوعی کاشت مجتمع است که در آن فقط یک نوع محصول دائمی کاشت شده و اصطلاحاً تک محصولی باشد، مانند باغی که در آن فقط انگور کاشته شده است. باقی را که به منظور بهره‌برداری از یک محصول خاص احداث شده ولی در بین درختان یا در اطراف آن تعداد کمی از سایر انواع درختان کاشته شده باشد، به صورت کاشت ساده (تک محصولی) منظور شده است.

در مقابل باغ و قلمستان به صورت کاشت مجتمع ساده (تک محصولی)، باغ و قلمستان به صورت کاشت مجتمع مخلوط (چند محصولی) قرار دارد که در آن بیش از یک نوع محصول دائمی و به صورت مخلوط کاشته شده است به نحوی که تعیین مساحت هر یک از محصولات مقدور نیست.

### کاشت پراکنده

منظور از کاشت پراکنده، کاشت انواع محصولات دائمی در اطراف یا داخل مزارع، خارج از باغ و قلمستان‌ها و یا حاشیه‌ی جوی و کانال آب و مانند آن است، اما در این سرشماری کاشت محصولات فرعی در باغ‌هایی یا کاشت مجتمع ساده (تک محصولی) نیز، استثنائاً جزو کاشت پراکنده منظور شده است.

### محصول دائمی مثمر

منظور از محصول دائمی مثمر در این سرشماری، درخت یا درختچه‌ای است که کاشت آن به منظور برداشت میوه، برگ، گل یا هر نوع محصول دیگری غیر از چوب، انجام می‌گیرد. با این تعریف علاوه بر درختان میوه، بوته‌ی چای، توت نوغان، گل محمدی و ... جزو محصولات دائمی مثمر طبقه‌بندی شده‌اند.

### محصولات دائمی غیرمثمر

منظور از محصولات دائمی غیرمثمر درختانی هستند که محصول اصلی آن‌ها چوب است.

### تولید

منظور از تولید، مقدار محصولی است که طی سال زراعی ۸۲-۱۳۸۱ برداشت شده است. تولید هر محصول به حالت متعارف آن که از مزرعه برداشت می‌شود، مورد نظر بوده است. در مورد برنج وزن شلتوک، در مورد پنبه وزن وش، در مورد یونجه و اسپرس و شبدر وزن علوفه‌ی خشک و در مورد انواع لوبیا وزن دانه‌ی خشک، مورد نظر بوده است.

### یافته‌های مهم

طی سرشماری عمومی کشاورزی ۱۳۸۲، تعداد ۵۶۱۹۹ بهره‌بردار در سطح این استان شناسایی و فهرست شده است که برای ۳۰ بهره‌بردار به دلایل مختلف، امکان تکمیل پرسشنامه فراهم نشده است (جدول الف). سهم این بخش از بهره‌برداران در نقاط روستایی ۰/۰۶ درصد بوده است. آمارهای این نشریه، اطلاعات بهره‌برداران بدون پرسشنامه را در بر نمی‌گیرد. شایان ذکر است با توجه به تعاریف مربوط، شغل اصلی بهره‌برداران لزوماً کشاورزی نمی‌باشد.

جدول الف - سهم بهره‌برداران سرشماری نشده از مجموع بهره‌برداران فهرست شده

شرح	فهرست شده	ذرای پرسشنامه	بدون پرسشنامه	
			تعداد	درصد
جمع	۵۶۱۹۹	۵۶۱۶۹	۳۰	۰/۰۵
شهری	۸۹۱۹	۸۹۱۹	۰	۰/۰۰
روستایی	۴۷۲۸۰	۴۷۲۵۰	۳۰	۰/۰۶

تعداد بهره‌برداران کشاورزی استان، ۵۸۳۳۶ بهره‌بردار بوده است از این تعداد ۴۱۵۳۵ واحد متعلق به خانوارهای معمولی ساکن در آبادی یا شهر مورد آمارگیری، ۱۶۲۶۴ واحد متعلق به بهره‌برداران غیر ساکن و ۱۰۰ واحد متعلق به شرکت‌های رسمی و مؤسسه‌های عمومی است.

نمودار ۱، فراوانی بهره‌برداران کشاورزی را در طبقات وسعت اراضی کشاورزی نشان می‌دهد.

نمودار ۱ - تعداد بهره برداری‌های کشاورزی استان ایلام بر حسب  
وسعت اراضی کشاورزی

بهره برداری

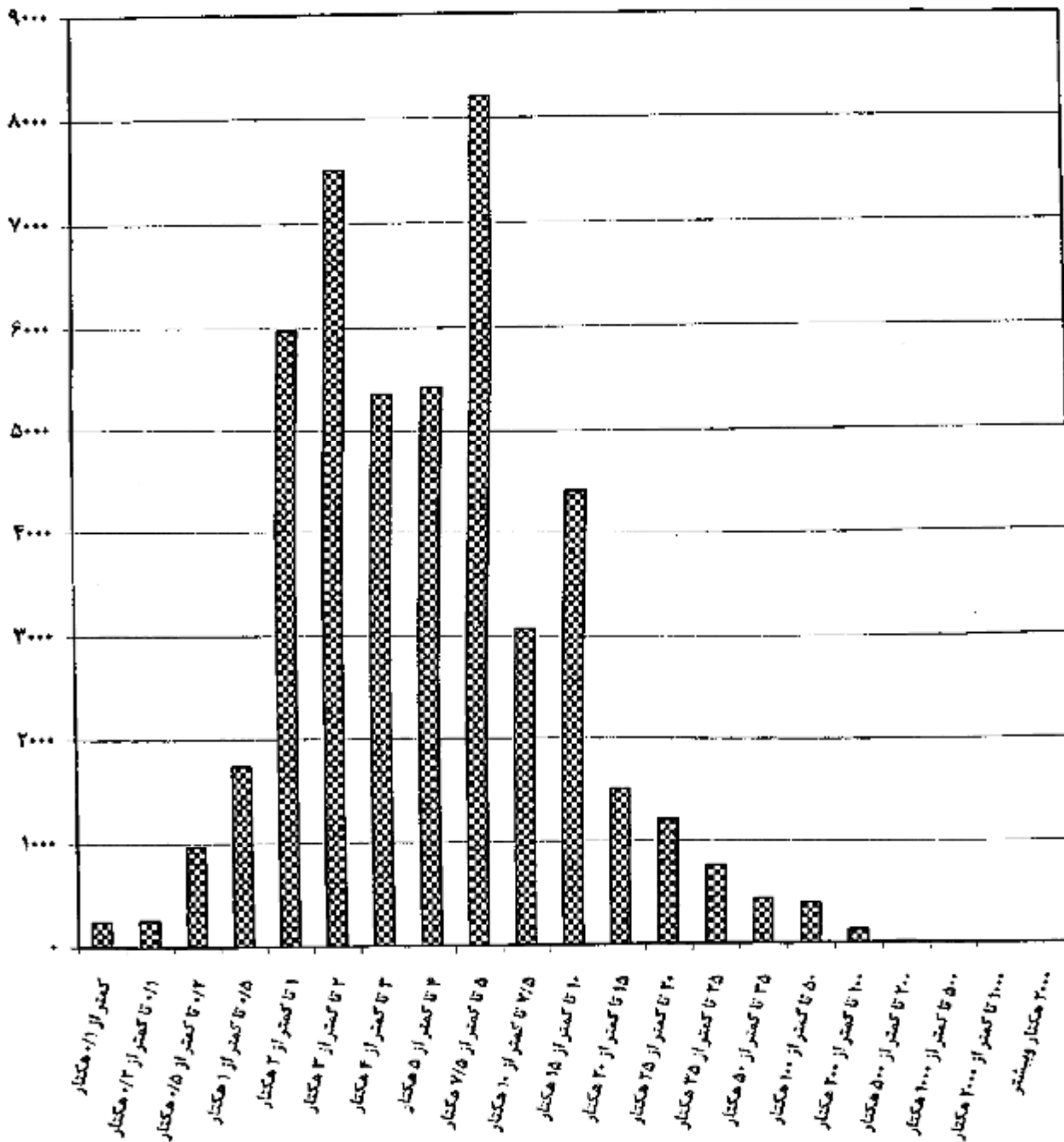

وسعت اراضی کشاورزی

## کاربری اراضی کشاورزی

بر اساس نتایج این سرشماری، اراضی کشاورزی استان ۳۲۳ هزار هکتار است. این اراضی توسط ۴۸ هزار بهره‌بردار کشاورزی با زمین، مورد استفاده در فعالیت‌های زراعت و باغداری است و سهم هر بهره‌بردار به طور متوسط ۶/۸ هکتار می‌شود. از مجموع اراضی کشاورزی استان ۸۹/۷۳ درصد در محدوده آبادی‌ها (نقاط روستایی) و بقیه در محدوده شهرها قرار دارند. متوسط مساحت اراضی هر بهره‌بردار با زمین در نقاط روستایی ۶/۸ هکتار و در نقاط شهری ۶/۴ هکتار می‌باشد.

از کل اراضی کشاورزی استان ۲۳/۶۱ درصد، اراضی کشاورزی آبی با میانگین ۴/۲ هکتار برای هر بهره‌بردار دارای اراضی آبی و بقیه، اراضی کشاورزی دیم با میانگین ۶/۰ هکتار برای هر بهره‌بردار دارای اراضی دیم است. از اراضی آبی ۹۴/۰۰ درصد به اراضی زراعی (زیرکشت محصولات سالانه و آیش) و بقیه به اراضی باغ و قلمستان اختصاص دارد. حال آنکه در اراضی دیم نسبت اراضی زراعی برابر با ۹۹/۹۹ درصد است.

نمودار ۲ کاربری اراضی کشاورزی بهره‌بردارهای استان را نشان می‌دهد.

## نمودار ۲ - کاربری اراضی کشاورزی

## استان ایلام

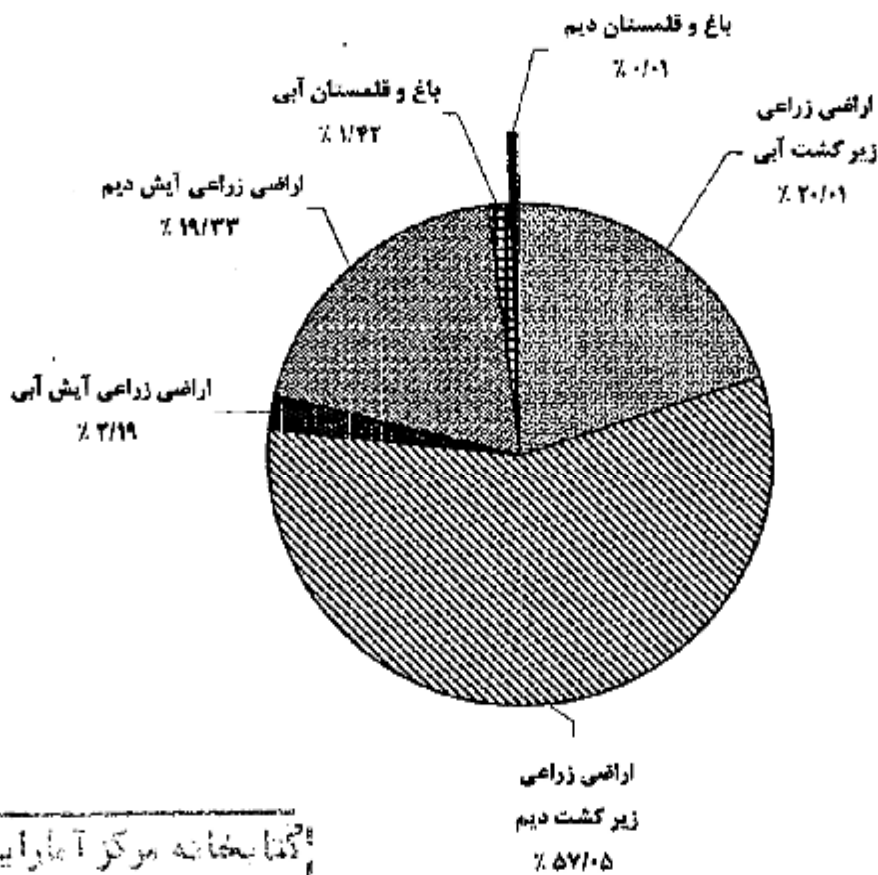

گنجینه مرکز آمار ایران  
شماره ۰۲۰۸۸۱

## محصولات زراعی

تعداد بهره‌برداری‌های کشاورزی که به کشت محصولات سالانه مبادرت کرده‌اند بدون در نظر گرفتن کشت گلخانه‌ای کلاً ۴۷ هزار واحد است. از این تعداد ۴۵ هزار بهره‌برداری دارای زمین زراعی و بقیه دارای زراعت در زیر درختان باغ بوده‌اند. سطح کشت زراعت‌های انجام شده در اراضی زراعی (شامل کاشت مجدد) و یا کاشت زیر درختان باغ‌ها ۲۵۷ هزار هکتار است که ۷۳ هزار هکتار به کشت محصولات سالانه آبی و ۱۸۴ هزار هکتار به کشت محصولات سالانه دیم اختصاص داشته است. از اراضی زیر کشت محصولات آبی ۵۶۶۲۹ هکتار به کشت گندم، ۲۴۶۰ هکتار به کشت جو، ۱۸۶۳ هکتار به کشت برنج و بقیه به کشت سایر محصولات سالانه اختصاص داشته است. در زراعت آبی محصولات اصلی گروه غلات با سطح کاشت ۶۵۸۱۰ هکتار، حبوبات با سطح کاشت ۴۱۳ هکتار و نیاتات علوفه‌ای با سطح کاشت ۵۲۹ هکتار حایز اهمیت هستند.

در زراعت دیم سطح کشت غلات و حبوبات به ترتیب ۱۷۴۱۹۷، ۹۴۱۳ هکتار است.

محصول گندم استان ۱۶۵ هزار تن است که توسط ۳۴ هزار بهره‌برداری در ۵۷ هزار هکتار اراضی آبی و ۱۰۵ هزار هکتار اراضی دیم تولید می‌شود. متوسط عملکرد این محصول در سطح استان، ۱۰۲۱ کیلوگرم در هکتار است که در کشت آبی ۲۰۲۲ و در کشت دیم ۴۷۹ کیلوگرم در هکتار بوده است.

## باغ و قلمستان

مساحت باغ و قلمستان استان ۴۵۹۸ هکتار متعلق به ۴۸۶۱ بهره‌برداری است. از این مساحت، ۴۵۷۲ هکتار آبی متعلق به ۴۸۴۵ بهره‌برداری و ۲۵ هکتار دیم متعلق به ۲۰ بهره‌برداری است.

## استفاده از ماشین‌های کشاورزی

۴۵ هزار از بهره‌برداری‌های کشاورزی با زمین، از تراکتور برای انجام کارهای کشاورزی خود استفاده کرده‌اند. قسمت عمده بهره‌برداری‌هایی که از تراکتور استفاده نکرده‌اند مربوط به طبقات کم زمین است. از کل بهره‌برداری‌های استفاده کننده از تراکتور ۵/۶۷ درصد مالک تمام یا سهمی از تراکتور مورد استفاده بوده‌اند.

استفاده از کمباین در ۱۶ هزار بهره‌برداری و استفاده از تیلر در ۱۴۲ بهره‌برداری با زمین گزارش شده است. نسبت بهره‌برداری‌های مالک کمباین ۰/۶۹ درصد و مالک تیلر ۱۴/۰۸ درصد استفاده‌کنندگان از این ماشین‌ها است. از بین سایر ماشین‌ها و ادوات کشاورزی، خرمنکوب گندم و جو با دارا بودن ۳۲ هزار بهره‌برداری استفاده کننده، دیسک با ۶ هزار، سمپاش تراکتوری با ۱۶ هزار و سمپاش موتوری یا ۳ هزار بهره‌برداری استفاده کننده، حایز اهمیت هستند. ۲۰۰۸ بهره‌برداری با زمین از موتور پمپ دیزلی و ۱۵۳۰ بهره‌برداری با زمین از موتور پمپ برقی برای تأمین آب مورد نیاز استفاده می‌کرده‌اند که به ترتیب ۵۸/۱۲ و ۴۰/۵۹ درصد از آن‌ها مالک تمام یا سهمی از موتور پمپ بوده‌اند.

## پرورش دام

به‌طور کلی ۲۵ هزار بهره‌برداری واقع در نقاط روستایی و ۵ هزار بهره‌برداری واقع در نقاط شهری حداقل یکی از ۵ نوع دام مورد نظر در این سرشماری را پرورش می‌دهند. در سطح استان ۵۱/۰۰ درصد از این بهره‌برداری‌ها فقط دام کوچک (گوسفند و بز)، ۲۰/۲۳ درصد آن‌ها فقط دام بزرگ (گاو، گاو میش و شتر) و بقیه هر دو گروه را به‌طور توأم دارا هستند. ۲۹/۲۳ درصد از بهره‌برداری‌های دارای دام که بدون زمین هستند ۲۵/۹۴ درصد دام‌های کوچک و ۲۵/۹۲ درصد دام‌های بزرگ را به خود اختصاص داده‌اند. ترکیب دامداری‌های واقع در نقاط شهری با آنچه ذکر شد متفاوت است. در این جامعه درصد بهره‌برداری‌های دارای فقط دام کوچک، فقط دام بزرگ و هر دو نوع دام به ترتیب ۴۴/۲۴، ۷/۶۴ و ۶/۱۶ درصد از بهره‌برداری‌های دارای دام بدون زمین هستند که ۴۴/۵۴ درصد دام‌های کوچک ۵۱/۹۹ درصد دام‌های بزرگ را به خود اختصاص داده‌اند.

در ۲۴ هزار بهره‌برداری پرورش دهنده‌ی دام کوچک جمعاً ۷۸۱ هزار رأس گوسفند و بره و ۴۸۱ هزار رأس بز و بزغاله نگهداری می‌شود که در حدود ۵۳/۱۱ درصد از این بهره‌برداری‌ها دارای هر دو نوع دام هستند.

۱۴ هزار از بهره‌برداری‌های کشاورزی دارای فعالیت پرورش گاو و گوساله هستند. تعداد گاو و گوساله در این بهره‌برداری‌ها ۶۳ هزار رأس است که ۵۶/۷۸ درصد از آن‌ها ماده ۲ ساله و بالاتر هستند.

نمودار ۳ مقدار تولید شیر انواع مختلف دام را نشان می‌دهد.

نمودار ۳ - تولید شیر در استان ایلام

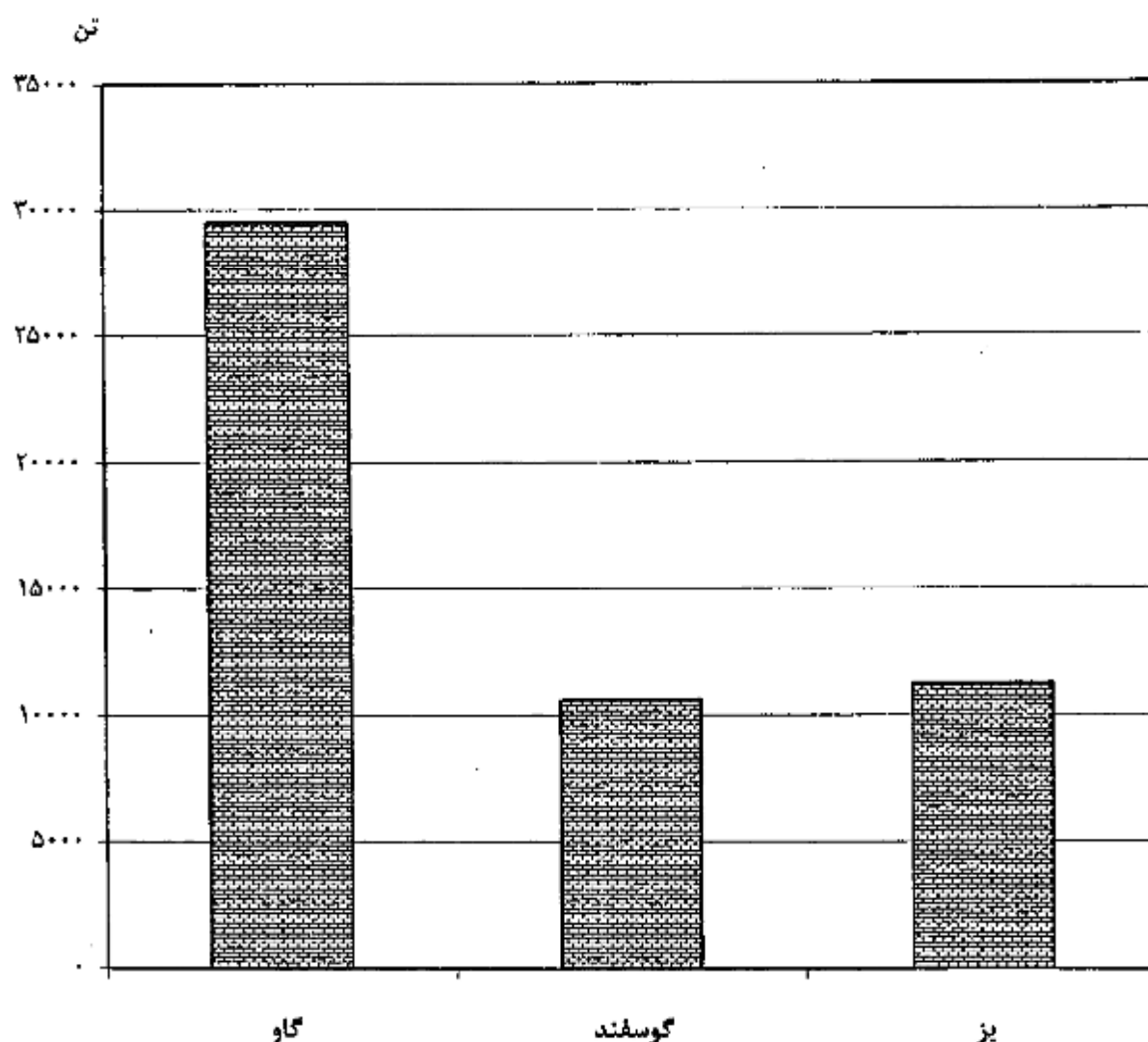



## استفاده از سیستم‌های آبیاری تحت فشار

روش آبیاری به وسیله سیستم‌های تحت فشار بارانی در ۲۱ بهره‌برداری و سیستم قطره‌ای در ۳۲ بهره‌برداری استان مورد استفاده واقع شده است این بهره‌برداری‌ها جمعاً دارای ۱۲۶۷ هکتار زمین کشاورزی زیر کشت آبیاری تحت فشار هستند که از این مقدار، ۱۱۱۹ هکتار آن تحت پوشش آبیاری بارانی و ۱۴۸ هکتار تحت پوشش آبیاری قطره‌ای بوده است.

## تولید محصولات گلخانه‌ای

تعداد ۴۵ بهره‌برداری کشاورزی با گلخانه‌هایی به مساحت ۱۰ هکتار به فعالیت تولید محصولات گلخانه‌ای نظیر خیار، گوجه‌فرنگی، گل و گیاه زینتی و ... اشتغال داشته‌اند.

تولید خیار گلخانه‌ای ۴۸۷ تن و گوجه فرنگی گلخانه‌ای ۱۹۱ تن بوده است.

## پرورش زنبور عسل

بر اساس نتایج این سرشماری ۲۸ هزار کندوی نوع جدید و ۳۹۷ کندوی نوع قدیم جمعاً با تولید ۱۱۱ تن عسل با موم در استان وجود دارد. کندوهای نوع جدید به ۸۱۳ بهره‌برداری و کندوهای نوع قدیم به ۳۵ بهره‌برداری تعلق دارند.

# فصل اول

**بهره برداران**

**و بهره برداری‌های کشاورزی**

## ۱- بهره‌برداران فهرست شده و بهره‌برداران سرشماری شده (دارای پرسشنامه) برحسب نوع بهره‌بردار و شهرستان

شهرستان		جمع		سرشماری شده	فهرست شده
سرشماری شده	فهرست شده	سرشماری شده	فهرست شده		
۳۹۳۷۹	۳۹۳۹۸	۵۶۱۶۹	۵۶۱۹۹	ایلام	
۲۹۵۲	۲۹۵۴	۶۵۶۲	۶۵۶۲	آبدانان	
۵۲۰۱	۵۴۰۲	۸۷۵۴	۸۷۵۷	ایلام	
۲۳۵۵	۲۳۵۷	۵۷۲۱	۵۷۲۳	ایوان	
۵۳۲۹	۵۳۳۰	۷۵۰۲	۷۵۰۳	دره شهر	
۵۱۳۴	۵۱۳۳	۶۷۵۸	۶۷۶۷	دهلران	
۱۰۳۲۷	۱۰۳۲۱	۱۱۷۷۳	۱۱۷۸۶	شیروان و چرداول	
۴۸۷۹	۴۸۸۱	۹۰۸۹	۹۰۹۱	مهران	

شهرستان		بهره‌بردار غیرساکن		خالوار معمولی غیرساکن		شرکت رسمی / موسسه‌ی عمومی	
سرشماری شده	فهرست شده	سرشماری شده	فهرست شده	سرشماری شده	فهرست شده	سرشماری شده	فهرست شده
۱۶۲۲۴	۱۶۲۲۵	۴۲۶	۴۲۶	۲۲۶	۲۲۶	۱۰۰	۱۰۰
۱۵۷۶	۱۵۷۶	۳۰	۳۰	۳۰	۳۰	۲	۲
۲۲۷۷	۲۲۷۹	۲۲	۲۲	۲۲	۲۲	۳۳	۳۳
۲۳۶۹	۲۳۶۹	۵	۵	۵	۵	۲	۲
۲۱۵۸	۲۱۵۸	۸	۸	۸	۸	۷	۷
۱۶۰۶	۱۶۰۶	۶	۶	۶	۶	۱۲	۱۲
۱۳۸۹	۱۳۹۸	۲۸	۲۸	۲۸	۲۸	۱۹	۱۹
۳۸۸۹	۳۸۸۹	۲۹۶	۲۹۶	۲۹۶	۲۹۶	۲۵	۲۵

## ۲ - بهره‌برداری‌های کشاورزی برحسب نوع بهره‌بردار و شهرستان

خانوار معمولی ساکن		جمع		شهرستان
بی زمین	کل	بی زمین	کل	
۱۰۱۸۰	۴۱۵۳۵	۱۰۷۳۳	۵۸۳۳۶	ایلام
۱۰۴۱	۵۱۵۳	۱۰۷۶	۶۷۴۶	آبدانان
۱۵۱۸	۵۸۴۲	۱۶۱۶	۹۱۹۵	ایلام
۸۳۵	۳۲۱۶	۸۴۶	۵۷۹۲	ایوان
۱۳۲۸	۵۲۰۳	۱۳۶۲	۷۵۷۶	دره شهر
۲۲۲۴	۵۸۳۴	۲۲۵۴	۷۲۵۸	دهلران
۱۵۶۹	۱۰۹۲۴	۱۶۲۳	۱۲۳۷۳	شیروان و چرداول
۱۶۳۶	۴۹۶۳	۱۹۵۶	۹۱۷۵	مهران

شرکت رسمی / موسسه‌ی عمومی		خانوار معمولی غیرساکن		بهره‌بردار غیرساکن		شهرستان
بی زمین	کل	بی زمین	کل	بی زمین	کل	
۳۵	۱۰۰	۴۳۷	۴۳۷	۸۰	۱۶۲۶۴	ایلام
۰	۲	۳۵	۳۵	۰	۱۵۷۶	آبدانان
۲۳	۲۳	۴۳	۴۳	۳۲	۳۲۷۷	ایلام
۰	۲	۵	۵	۶	۲۳۶۹	ایوان
۳	۷	۸	۸	۳	۲۱۵۸	دره شهر
۰	۱۲	۶	۶	۱۴	۱۶۰۶	دهلران
۶	۱۹	۲۲	۲۲	۶	۱۲۸۹	شیروان و چرداول
۳	۲۵	۲۹۹	۲۹۹	۱۹	۳۸۸۹	مهران

۳ - بهره‌برداری‌های کشاورزی متعلق به اشخاص حقیقی برحسب نوع و سن بهره‌بردار

خانوار معمولی غیرساکن		بهره‌بردار غیرساکن		خانوار معمولی ساکن		جمع		سن بهره‌بردار
بی زمین	کل	بی زمین	کل	بی زمین	کل	بی زمین	کل	
۶۳۷	۶۳۷	۱۰	۱۶۲۶۴	۱۰۱۸۰	۲۱۵۲۵	۱۰۶۹۷	۵۸۲۳۶	جمع
۰	۰	۰	۱	۵	۱۲	۵	۱۲	کمتر از ۱۵ ساله
۱	۱	۱	۲۸	۴۶	۱۷۵	۲۸	۲۰۴	۱۵ - ۱۹ ساله
۱۳	۱۳	۱	۱۸۲	۲۰۸	۹۲۰	۲۲۲	۱۱۱۵	۲۰ - ۲۴ ساله
۳۶	۳۶	۱۰	۶۴۰	۶۷۱	۲۷۲۸	۷۱۶	۳۴۱۳	۲۵ - ۲۹ ساله
۶۵	۶۵	۱۶	۱۲۵۵	۱۲۲۲	۲۶۱۳	۱۳۲۴	۵۹۳۲	۳۰ - ۳۴ ساله
۲۹	۲۹	۶	۱۵۲۵	۱۱۱۴	۲۹۷۶	۱۱۵۹	۵۵۳۹	۳۵ - ۳۹ ساله
۳۶	۳۶	۱۵	۱۹۹۸	۱۵۱۸	۵۲۶۵	۱۵۶۹	۷۲۹۹	۴۰ - ۴۴ ساله
۴۱	۴۱	۸	۲۱۲۵	۱۳۳۷	۵۱۱۷	۱۳۸۶	۷۲۸۳	۴۵ - ۴۹ ساله
۵۵	۵۵	۷	۲۲۵۶	۱۱۲۷	۴۵۳۳	۱۱۸۹	۶۸۴۴	۵۰ - ۵۴ ساله
۳۲	۳۲	۲	۱۳۲۲	۶۶۵	۲۷۷۲	۶۹۹	۶۱۷۷	۵۵ - ۵۹ ساله
۴۴	۴۴	۸	۱۶۸۷	۸۸۱	۲۸۱۹	۹۳۳	۵۵۴۹	۶۰ - ۶۴ ساله
۳۱	۳۱	۱	۱۰۲۸	۴۴۵	۲۱۷۷	۲۷۷	۳۲۲۶	۶۵ - ۶۹ ساله
۲۸	۲۸	۳	۱۱۸۷	۵۳۶	۲۸۲۸	۵۶۷	۴۰۴۳	۷۰ - ۷۴ ساله
۸	۸	۱	۴۲۷	۱۵۵	۱۰۶۴	۱۶۴	۱۵۱۹	۷۵ - ۷۹ ساله
۱۱	۱۱	۱	۵۷۲	۲۲۸	۱۳۲۷	۲۳۹	۱۹۱۰	۸۰ ساله و بیشتر

نتایج تفصیلی سرشماری عمومی کشاورزی ۱۳۸۲ - استان ایلام

۴ - بهره‌برداری‌های کشاورزی متعلق به اشخاص حقیقی برحسب وضع سواد و مدرک تحصیلی بهره‌بردار و شهرستان

باسواد برحسب مدرک تحصیلی					بی سواد	شهرستان
فوق دیپلم و بالاتر غیر کشاورزی	فوق دیپلم و بالاتر کشاورزی	راهنمایی و متوسطه	ابتدایی و غیررسمی	جمع		
۱۳۵۸	۵۷۸	۸۹۳۵	۱۷۸۴۶	۲۸۷۱۷	۲۹۵۱۹	ایلام
۲۰۳	۲۷	۸۷۵	۲۲۷۸	۳۳۹۷	۳۳۶۷	آبدانان
۱۲۸	۱۰۸	۱۴۱۹	۲۴۶۳	۴۱۲۲	۵۰۴۰	ایلام
۱۸۲	۷۰	۹۲۴	۱۵۱۲	۲۷۰۷	۳۰۸۳	ایوان
۲۲۲	۱۰۷	۱۳۲۴	۲۳۰۸	۳۹۶۴	۴۶۰۶	دره شهر
۱۶۸	۴۹	۹۷۹	۲۳۷۵	۳۵۶۲	۳۸۸۴	دهلران
۲۷۸	۹۹	۱۹۹۷	۴۲۸۰	۶۵۸۴	۵۷۷۰	شیروان و چرداول
۱۶۲	۱۰۷	۱۲۹۶	۲۷۱۵	۴۳۸۸	۴۷۷۰	مهران

۵ - بهره‌برداری‌های کشاورزی متعلق به اشخاص حقیقی برحسب وضع سواد و مدرک تحصیلی بهره‌بردار و وسعت اراضی کشاورزی

باسواد برحسب مدرک تحصیلی					جمع	بی سواد	وسعت اراضی کشاورزی
فوق دینیه و بالاتر غیر کشاورزی	فوق دیپلم و بالاتر کشاورزی	راه‌نمایی و متوسطه	ابتدایی و غیررسمی	جمع			
۱۳۵۸	۵۷۸	۸۹۳۵	۱۷۸۲۶	۲۸۷۱۷	۲۹۵۱۹	جمع .....	
۱۷۰	۹۲	۱۶۵۲	۳۱۹۳	۵۱۱۱	۵۵۸۶	بدون زمین .....	
۱۰۱	۳۸	۵۳۶	۹۹۷	۱۶۷۲	۱۵۱۲	جمع کمتر از ۱ هکتار .....	
۱۰	۷	۴۶	۸۰	۱۳۳	۸۹	کمتر از ۰/۱ هکتار .....	
۱۰	۶	۳۲	۸۱	۱۲۹	۱۲۴	۰/۱ تا کمتر از ۰/۲ هکتار .....	
۲۶	۱۲	۱۶۷	۳۱۶	۵۲۱	۲۳۳	۰/۲ تا کمتر از ۰/۵ هکتار .....	
۵۴	۱۲	۲۸۹	۵۲۰	۸۷۷	۸۶۶	۰/۵ تا کمتر از ۱ هکتار .....	
۵۸۲	۲۳۶	۳۷۸۲	۷۲۸۵	۱۲۰۷۴	۱۲۱۷۷	جمع ۱ تا کمتر از ۵ هکتار .....	
۱۶۲	۶۲	۱۰۲۰	۱۷۶۲	۳۰۰۹	۲۹۶۲	۱ تا کمتر از ۲ هکتار .....	
۱۹۹	۶۲	۱۱۹۷	۲۳۳۰	۳۷۸۸	۳۷۱۳	۲ تا کمتر از ۳ هکتار .....	
۱۰۹	۵۷	۸۰۸	۱۶۷۷	۲۶۵۱	۲۷۰۵	۳ تا کمتر از ۴ هکتار .....	
۱۱۲	۲۳	۷۵۶	۱۷۱۵	۲۶۲۶	۲۷۹۷	۴ تا کمتر از ۵ هکتار .....	
۴۲۴	۱۶۵	۲۴۹۲	۵۲۴۳	۸۳۳۲	۸۸۴۹	جمع ۵ تا کمتر از ۲۰ هکتار .....	
۲۱۲	۸۵	۱۱۷۰	۲۴۷۷	۳۹۴۵	۲۳۵۹	۵ تا کمتر از ۷/۵ هکتار .....	
۷۸	۲۹	۹۲۶	۹۵۲	۱۴۸۷	۱۵۸۶	۷/۵ تا کمتر از ۱۰ هکتار .....	
۱۰۰	۲۰	۶۸۶	۱۲۷۰	۲۱۹۶	۲۲۱۱	۱۰ تا کمتر از ۱۵ هکتار .....	
۲۳	۱۲	۲۱۰	۴۶۱	۷۱۶	۷۹۲	۱۵ تا کمتر از ۲۰ هکتار .....	
۶۲	۴۶	۲۴۷	۷۲۵	۱۲۰۰	۱۱۸۸	جمع ۲۰ تا کمتر از ۵۰ هکتار .....	
۲۹	۱۷	۱۵۲	۳۸۸	۵۸۷	۶۲۶	۲۰ تا کمتر از ۲۵ هکتار .....	
۲۱	۲۰	۱۲۱	۲۱۶	۳۷۹	۳۷۲	۲۵ تا کمتر از ۳۵ هکتار .....	
۱۲	۹	۷۲	۱۲۱	۲۲۴	۱۹۰	۳۵ تا کمتر از ۵۰ هکتار .....	
۱۹	۱۱	۱۲۳	۱۶۲	۳۱۶	۲۰۹	جمع ۵۰ هکتار و بیشتر .....	
۱۴	۱۰	۷۸	۱۲۵	۲۲۶	۱۶۱	۵۰ تا کمتر از ۱۰۰ هکتار .....	
۶	۱	۲۱	۳۲	۷۹	۴۶	۱۰۰ تا کمتر از ۲۰۰ هکتار .....	
.	.	۴	۷	۱۱	۲	۲۰۰ تا کمتر از ۵۰۰ هکتار .....	
.	.	۱	.	۱	.	۵۰۰ تا کمتر از ۱۰۰۰ هکتار .....	
.	.	.	.	.	.	۱۰۰۰ تا کمتر از ۲۰۰۰ هکتار .....	
.	.	.	.	.	.	۲۰۰۰ هکتار و بیشتر .....	

## ۶- بهره‌برداری‌های کشاورزی متعلق به اشخاص حقیقی برحسب وضع سواد و مدرک تحصیلی و سن بهره‌بردار

باسواد برحسب مدرک تحصیلی					بی سواد	سن بهره‌بردار
فوق دیپلم و بالاتر غیر کشاورزی	فوق دیپلم و بالاتر کشاورزی	راهنمایی و متوسطه	ابتدایی و غیررسمی	جمع		
۱۳۵۸	۵۷۸	۸۹۳۵	۱۷۸۲۶	۲۸۷۱۷	۲۹۵۱۹	جمع
.	.	۵	۴	۹	۴	کمتر از ۱۵ ساله
۱	۱	۱۴۹	۲۶	۱۸۷	۱۸	۱۵ - ۱۹ ساله
۴۰	۲۶	۶۴۸	۲۹۴	۱۰۰۸	۱۰۷	۲۰ - ۲۴ ساله
۲۰۰	۱۰۳	۱۷۰۰	۱۰۶۵	۳۰۶۸	۳۲۵	۲۵ - ۲۹ ساله
۳۶۰	۱۳۷	۲۳۲۱	۲۱۱۰	۴۹۲۸	۱۰۰۵	۳۰ - ۳۴ ساله
۲۹۰	۱۰۴	۱۳۸۷	۲۲۸۳	۴۰۶۲	۱۳۷۵	۳۵ - ۳۹ ساله
۲۲۸	۱۰۰	۱۱۵۱	۳۱۷۵	۴۶۵۴	۲۸۲۴	۴۰ - ۴۴ ساله
۱۶۰	۵۵	۷۶۷	۳۰۷۶	۴۰۵۸	۳۲۲۵	۴۵ - ۴۹ ساله
۲۷	۳۵	۳۹۲	۲۲۲۸	۲۷۰۵	۴۱۳۸	۵۰ - ۵۴ ساله
۱۶	۶	۱۴۶	۱۱۶۸	۱۳۳۶	۲۷۹۰	۵۵ - ۵۹ ساله
۹	۶	۹۴	۹۵۷	۱۰۶۶	۲۴۸۳	۶۰ - ۶۴ ساله
۲	۵	۲۶	۵۶۶	۵۹۹	۲۶۴۶	۶۵ - ۶۹ ساله
۴	۱	۲۶	۵۰۹	۵۴۰	۳۵۰۲	۷۰ - ۷۴ ساله
.	.	۸	۲۱۶	۲۲۴	۱۲۹۴	۷۵ - ۷۹ ساله
.	.	۱۲	۱۵۷	۱۶۹	۱۷۴۰	۸۰ ساله و بیشتر



۷ - بهره‌برداری‌های کشاورزی متعلق به اشخاص حقیقی برحسب جنس بهره‌بردار، بستگی با سرپرست خانوار و شهرستان

شهرستان	جمع		سرپرست		همسر		فرزند		سایر اعضا	
	مرد	زن	مرد	زن	مرد	زن	مرد	زن	مرد	زن
ایلام	۵۶۰۹۱	۲۱۴۶	۵۵۵۶۶	۱۴۵۱	۴۰	۶۴۸	۲۶۰	۲۰	۲۵	۲۷
ابدانان	۶۶۲۲	۱۳۰	۶۶۰۹	۱۱۶	۵	۱۴	۲۱	-	-	-
ایلام	۸۷۰۶	۲۵۶	۸۶۶۷	۲۵۶	۲	۱۸۶	۳۰	۴	۷	۱۰
ایوان	۵۵۸۴	۲۰۶	۵۵۶۷	۱۳۸	۴	۶۷	۱۴	۱	۱	-
دره شهر	۷۲۲۰	۳۲۹	۷۱۹۷	۱۷۵	۹	۱۴۷	۳۲	۲	۳	۵
دهلران	۷۱۲۵	۳۲۱	۶۸۸۲	۲۵۲	۵	۵۶	۲۲۸	۵	۹	۸
شیروان و چرداول	۱۱۹۲۲	۴۳۲	۱۱۸۳۲	۳۰۲	۱۱	۱۲۰	۷۵	۲	۴	۲
مهران	۸۸۷۸	۲۷۲	۸۸۱۱	۲۱۰	۴	۵۹	۶۳	۴	۱	-

## فصل دوم

### کاربری اراضی کشاورزی

۸ - بهره‌برداری‌های کشاورزی برحسب نوع فعالیت و شهرستان

شهرستان	زراعت	باغداری <sup>۱)</sup>	تولید گلخانه‌ای	پرورش ماکیان	پرورش زنبور عسل	پرورش دام بزرگ	پرورش دام کوچک	پرورش کرم ابریشم
ایلام	۴۶۷۷۷	۱۱۸۸۹	۴۵	۲۶۹۰۲	۸۴۲	۱۴۶۴۶	۲۲۸۲۴	-
آبدانان	۵۶۶۲	۹۶۸	۲	۲۷۲۳	۵۹	۱۴۴۵	۳۴۶۶	-
ایلام	۷۲۶۰	۳۲۹۵	۲۵	۲۸۲۱	۲۲۶	۱۷۶۷	۳۳۶۵	-
ایوان	۴۸۷۴	۷۰۳	۴	۲۳۱۷	۳۰	۱۵۸۳	۱۵۹۸	-
دره شهر	۶۱۶۱	۱۴۷۸	۳	۴۱۹۰	۹۰	۲۲۱۲	۲۶۳۸	-
دهلران	۵۱۰۹	۹۵۵	۱	۲۹۳۹	۱۴	۲۰۲۸	۳۹۳۳	-
شیروان و چرداول	۱۰۶۵۱	۲۳۲۲	۸	۷۶۲۶	۱۰۶	۲۹۳۵	۴۸۸۸	-
مهران	۷۰۶۱	۱۱۶۷	۳	۳۲۸۷	۲۲۰	۶۶۷	۲۹۳۷	-

(۱) بهره‌برداری‌هایی که باغ ندارند ولی درختان پراکنده دارند در اینجا به عنوان بهره‌برداری دارای فعالیت باغداری به حساب آمده‌اند.

۹ - تعداد و مساحت بهره‌برداری‌های با زمین برحسب شهرستان (بهره‌برداری - هکتار)

شهرستان	کل		اراضی زراعی		باغ و قلمستان	
	تعداد	مساحت	تعداد	مساحت	تعداد	مساحت
ایلام	۴۷۶۰۴	۳۲۲۶۵۵	۴۶۲۱۰	۳۱۸۰۵۷	۲۸۶۱	۲۵۹۸
آبدانان	۵۶۹۰	۴۲۳۱۱	۵۶۴۲	۳۲۱۱۴	۱۱۳	۱۹۸
ایلام	۷۵۷۹	۳۹۹۶۶	۷۲۳۸	۲۸۷۸۷	۱۷۹۶	۱۱۷۹
ایوان	۴۹۳۷	۲۰۰۸۳	۴۸۴۸	۱۹۳۸۵	۵۶۰	۶۹۸
دره شهر	۶۲۱۴	۲۵۱۹۵	۶۱۶۰	۲۴۷۷۴	۳۱۳	۲۲۱
دهلران	۵۲۰۴	۸۴۶۷۳	۵۰۹۶	۸۴۴۲۸	۳۱۲	۲۳۵
شیروان و چرداول	۱۰۷۵۰	۵۷۲۸۳	۱۰۶۵۱	۵۶۵۸۲	۷۴۱	۷۰۱
مهران	۷۲۱۹	۵۳۱۴۳	۷۰۵۵	۵۱۹۷۷	۱۰۲۶	۱۱۶۶

نتایج تفصیلی سرشماری عمومی کشاورزی ۱۳۸۲ - استان ایلام

۱۰ - تعداد و مساحت بهره‌برداری‌های با زمین برحسب وسعت اراضی کشاورزی (بهره‌برداری - هکتار)

باغ و قلمستان		اراضی زراعی		کل		وسعت اراضی کشاورزی
مساحت	تعداد	مساحت	تعداد	مساحت	تعداد	
۴۵۹۸	۲۸۶۱	۳۶۸۰۵۷	۲۶۷۱۰	۳۲۲۶۵۵	۴۷۶۰۴	جمع .....
۱۵۴	۷۲۴	۱۳۳۸	۲۶۴۶	۱۶۹۲	۳۲۰۲	جمع کمتر از ۱ هکتار .....
۷	۱۷۲	۲	۷۳	۱۰	۲۴۲	کمتر از ۰/۱ هکتار .....
۱۲	۱۰۸	۱۹	۱۶۰	۳۱	۲۵۷	۰/۱ تا کمتر از ۰/۲ هکتار .....
۵۷	۲۲۷	۲۵۴	۷۷۲	۳۱۱	۹۵۹	۰/۲ تا کمتر از ۰/۵ هکتار .....
۷۸	۲۰۶	۱۰۶۱	۱۶۴۱	۱۱۳۹	۱۷۲۲	۰/۵ تا کمتر از ۱ هکتار .....
۱۳۴۶	۱۹۱۷	۶۰۹۱۷	۲۳۹۵۶	۶۲۲۶۳	۲۴۲۴۴	جمع ۱ تا کمتر از ۵ هکتار .....
۲۹۲	۵۲۱	۶۹۷۲	۵۸۰۲	۷۲۶۵	۵۹۷۲	۱ تا کمتر از ۲ هکتار .....
۲۵۹	۵۵۲	۱۵۶۲۱	۷۴۱۹	۱۵۹۸۰	۷۵۰۵	۲ تا کمتر از ۳ هکتار .....
۲۵۲	۲۶۰	۱۶۴۱۴	۵۳۲۸	۱۶۷۶۶	۵۲۶۰	۳ تا کمتر از ۴ هکتار .....
۳۲۳	۲۲۲	۲۱۹۰۹	۵۴۰۸	۲۲۲۵۲	۵۴۲۶	۴ تا کمتر از ۵ هکتار .....
۲۳۱۱	۱۹۲۷	۱۲۴۵۳۲	۱۷۱۷۶	۱۲۶۸۴۶	۱۷۲۰۳	جمع ۵ تا کمتر از ۲۰ هکتار .....
۷۸۴	۸۱۳	۲۶۸۹۶	۸۱۹۲	۴۷۶۷۹	۸۲۰۸	۵ تا کمتر از ۷/۵ هکتار .....
۴۳۷	۴۱۲	۲۴۹۶۸	۲۰۷۲	۲۵۴۰۵	۳۰۷۴	۷/۵ تا کمتر از ۱۰ هکتار .....
۷۳۹	۵۰۷	۲۸۶۵۷	۲۲۰۵	۴۹۳۹۶	۴۴۹۰	۱۰ تا کمتر از ۱۵ هکتار .....
۲۵۲	۱۹۶	۲۲۰۱۴	۱۵۰۷	۲۴۳۶۵	۱۵۱۱	۱۵ تا کمتر از ۲۰ هکتار .....
۴۴۴	۱۸۰	۶۳۴۳۸	۲۳۲۷	۶۳۹۰۲	۲۴۰۰	جمع ۲۰ تا کمتر از ۵۰ هکتار .....
۱۹۹	۹۳	۲۵۰۲۶	۱۲۱۴	۲۵۲۲۵	۱۲۱۵	۲۰ تا کمتر از ۲۵ هکتار .....
۱۶۴	۵۹	۲۱۴۳۳	۷۵۵	۲۱۵۹۷	۷۵۷	۲۵ تا کمتر از ۳۵ هکتار .....
۱۰۱	۲۸	۱۶۹۷۹	۴۲۸	۱۷۰۸۰	۲۲۸	۳۵ تا کمتر از ۵۰ هکتار .....
۲۲۳	۲۳	۴۷۸۳۰	۵۳۵	۴۸۱۵۳	۵۳۷	جمع ۵۰ هکتار و بیشتر .....
۸۵	۲۴	۲۳۴۲۴	۲۸۸	۲۳۵۲۹	۲۸۹	۵۰ تا کمتر از ۱۰۰ هکتار .....
۱۲۵	۱۳	۱۶۱۶۵	۱۲۷	۱۶۲۹۰	۱۲۸	۱۰۰ تا کمتر از ۲۰۰ هکتار .....
۲۹	۲	۴۲۸۲	۱۵	۴۴۱۱	۱۵	۲۰۰ تا کمتر از ۵۰۰ هکتار .....
۸۱	۲	۱۷۸۸	۲	۱۸۶۹	۳	۵۰۰ تا کمتر از ۱۰۰۰ هکتار .....
۲	۱	۲۰۵۰	۲	۲۰۵۲	۲	۱۰۰۰ تا کمتر از ۲۰۰۰ هکتار .....
.	.	.	.	.	.	۲۰۰۰ هکتار و بیشتر .....

۱۱ - تعداد و مساحت بهره‌برداری‌های با زمین برحسب سن بهره‌بردار (بهره‌برداری - هکتار)

باغ و قلمستان		اراضی زراعی		کل		سن بهره‌بردار
مساحت	تعداد	مساحت	تعداد	مساحت	تعداد	
۲۲۴۸	۴۸۰۸	۳۱۲۸۶۴	۴۶۶۲۹	۳۱۷۱۱۲	۴۷۵۳۹	جمع .....
-	-	۵۸	۸	۵۸	۸	کمتر از ۱۵ ساله
۵	۸	۹۱۱۳	۱۵۶	۹۱۱۸	۱۵۷	۱۵ - ۱۹ ساله
۲۲	۵۸	۵۹۴۵	۸۸۵	۵۹۸۷	۸۹۳	۲۰ - ۲۴ ساله
۲۱۱	۲۴۸	۱۷۰۲۳	۲۶۲۳	۱۷۲۴۴	۲۶۹۷	۲۵ - ۲۹ ساله
۴۹۱	۴۳۱	۴۹۶۵۵	۲۵۰۹	۳۰۰۶۶	۴۶۰۹	۳۰ - ۳۴ ساله
۳۸۲	۴۱۷	۲۸۰۲۹	۲۲۶۷	۲۸۴۱۱	۴۳۸۹	۳۵ - ۳۹ ساله
۴۵۲	۵۶۸	۳۷۱۸۲	۵۸۱۲	۳۷۶۳۵	۵۹۲۹	۴۰ - ۴۴ ساله
۵۱۷	۵۷۱	۳۶۹۱۶	۵۷۹۱	۳۷۴۳۲	۵۸۹۷	۴۵ - ۴۹ ساله
۵۲۸	۵۸۶	۳۷۵۶۸	۵۵۵۷	۳۸۰۹۶	۵۶۵۵	۵۰ - ۵۴ ساله
۳۲۰	۳۲۳	۲۳۱۶۸	۳۳۷۷	۲۳۴۸۷	۳۴۲۸	۵۵ - ۵۹ ساله
۴۲۶	۵۰۴	۳۰۷۸۸	۴۵۵۰	۳۱۲۱۳	۴۶۱۶	۶۰ - ۶۴ ساله
۲۷۶	۲۹۹	۱۹۸۴۵	۲۷۲۳	۲۰۱۰۱	۲۷۶۹	۶۵ - ۶۹ ساله
۳۹۷	۴۲۲	۲۳۱۲۱	۳۴۱۸	۲۳۵۱۸	۳۴۷۶	۷۰ - ۷۴ ساله
۱۳۵	۱۷۹	۱۰۴۵۳	۱۳۳۱	۱۰۵۸۸	۱۳۵۵	۷۵ - ۷۹ ساله
۱۴۶	۱۹۰	۱۲۰۱۰	۱۶۲۰	۱۲۱۵۶	۱۶۷۰	۸۰ ساله و بیشتر .....

نتایج تفصیلی سرشماری عمومی کشاورزی ۱۳۸۲ - استان ایلام

۱۲ - تعداد و مساحت بهره‌برداری‌های با زمین آبی برحسب شهرستان (بهره‌برداری - هکتار)

شهرستان	کل		اراضی زراعی آبی		باغ و قلمستان آبی	
	تعداد	مساحت	تعداد	مساحت	تعداد	مساحت
ایلام	۱۸۳۳۳	۷۶۱۸۸	۱۵۴۴۸	۷۱۶۱۶	۴۸۴۵	۲۵۷۲
ابدانان	۶۳۰	۱۵۷۹	۵۵۹	۱۳۸۱	۱۱۲	۱۹۸
ایلام	۲۶۹۳	۲۸۰۹	۱۵۶۸	۱۶۲۲	۱۷۹۵	۱۱۷۷
ایوان	۲۰۰۹	۳۷۸۷	۱۷۵۵	۳۰۹۲	۵۵۹	۶۹۵
دره شهر	۲۷۶۸	۸۵۶۹	۲۶۳۲	۸۱۲۷	۳۱۳	۴۲۱
دهلران	۱۹۲۲	۳۲۱۰۶	۱۷۰۳	۳۱۸۷۱	۳۱۲	۲۲۵
شیروان و چرداول	۵۵۱۵	۹۰۵۵	۵۱۸۹	۸۳۷۲	۷۲۹	۶۸۳
مهران	۲۷۹۵	۱۸۲۸۴	۲۰۳۱	۱۷۱۲۱	۱۰۲۵	۱۱۶۳

۱۳ - تعداد و مساحت بهره‌برداری‌های با زمین دیم برحسب شهرستان (بهره‌برداری - هکتار)

شهرستان	کل		اراضی زراعی دیم		باغ و قلمستان دیم	
	تعداد	مساحت	تعداد	مساحت	تعداد	مساحت
ایلام	۴۱۱۲۴	۲۶۶۶۶۷	۲۱۱۲۲	۲۶۶۴۴۱	۲۰	۲۵
ابدانان	۵۵۱۱	۴۰۷۲۲	۵۵۱۰	۴۰۷۲۳	۱	۱
ایلام	۶۹۹۹	۳۷۱۵۷	۶۹۹۹	۳۷۱۵۵	۲	۲
ایوان	۴۳۲۸	۱۶۲۹۶	۴۳۲۸	۱۶۲۹۲	۲	۲
دره شهر	۴۸۲۹	۱۶۶۲۷	۴۸۲۹	۱۶۶۲۷	۰	۰
دهلران	۴۱۱۱	۵۲۵۶۷	۴۱۱۱	۵۲۵۶۷	۰	۰
شیروان و چرداول	۹۶۸۲	۴۸۲۲۸	۹۶۸۱	۴۸۲۱۰	۱۳	۱۸
مهران	۵۶۶۴	۳۲۸۵۹	۵۶۶۴	۳۲۸۵۶	۲	۲

## ۱۴ - تعداد و مساحت بهره‌برداری‌های دارای اراضی زراعی برحسب شهرستان (بهره‌برداری - هکتار)

آیش		زبرکشت		کل		شهرستان
مساحت	تعداد	مساحت	تعداد	مساحت	تعداد	
۶۹۴۰۹	۱۱۹۹۳	۲۴۸۶۴۸	۴۴۹۲۱	۳۱۸۰۵۷	۴۶۷۱۰	ایلام
۲۸۹۸	۷۲۲	۲۷۲۱۵	۵۵۵۱	۴۷۱۱۴	۵۶۶۲	آبدانان
۸۹۸۵	۲۲۱۲	۲۹۸۰۱	۷۰۹۷	۲۸۷۸۷	۷۲۲۸	ایلام
۱۲۷۲	۵۱۶	۱۸۱۱۲	۴۷۰۱	۱۹۳۸۵	۴۸۴۸	ایوان
۲۶۶۴	۱۳۵۷	۲۱۱۱۰	۵۹۸۰	۲۳۷۷۲	۶۱۶۰	دره شهر
۳۰۰۶۳	۱۸۶۱	۵۴۳۷۵	۴۲۷۰	۸۴۲۲۸	۵۰۹۶	دهتران
۱۰۵۴۹	۳۱۴۹	۴۶۰۲۲	۱۰۴۲۰	۵۶۵۸۲	۱۰۶۵۱	شیروان و چرداول
۹۹۷۷	۱۹۷۴	۴۲۰۰۰	۶۹۰۱	۵۱۹۷۷	۷۰۵۵	مهران

## ۱۵ - تعداد و مساحت بهره‌برداری‌های دارای اراضی زراعی برحسب وسعت اراضی کشاورزی (بهره‌برداری - هکتار)

آیش		زیرکشت		کل		وسعت اراضی کشاورزی
مساحت	تعداد	مساحت	تعداد	مساحت	تعداد	
۶۹۴۰۹	۱۱۹۹۳	۲۲۸۶۴۸	۲۴۹۲۱	۳۱۸۰۵۷	۴۶۷۱۰	جمع .....
۱۰۹	۲۶۵	۱۲۲۹	۲۴۶۰	۱۳۲۸	۲۶۴۶	جمع کمتر از ۱ هکتار .....
//	۳	۴	۷۰	۴	۷۳	کمتر از ۱۱ - هکتار .....
۲	۲۲	۱۷	۱۲۰	۱۹	۱۶۰	۰/۱ تا کمتر از ۰/۲ هکتار .....
۲۳	۸۲	۲۳۰	۷۰۹	۲۵۴	۷۷۲	۰/۲ تا کمتر از ۰/۱۵ هکتار .....
۸۳	۱۵۵	۹۷۸	۱۵۴۲	۱۰۶۱	۱۶۴۱	۰/۱۵ تا کمتر از ۱ هکتار .....
۶۳۲۳	۳۹۸۱	۵۳۵۹۴	۲۳۱۲۵	۶۰۹۱۷	۲۳۹۵۶	جمع ۱ تا کمتر از ۵ هکتار .....
۵۳۲	۵۸۹	۶۴۴۰	۵۵۲۶	۶۹۷۲	۵۸۰۲	۱ تا کمتر از ۲ هکتار .....
۱۲۸۲	۱۰۸۲	۱۲۲۳۹	۷۱۷۴	۱۵۶۲۱	۷۴۱۹	۲ تا کمتر از ۳ هکتار .....
۱۶۰۲	۹۹۱	۱۹۸۱۲	۵۱۸۱	۱۶۴۱۲	۵۳۲۸	۳ تا کمتر از ۴ هکتار .....
۴۸۰۷	۱۳۱۹	۱۹۱۰۲	۵۲۲۴	۲۱۹۰۹	۵۴۰۸	۴ تا کمتر از ۵ هکتار .....
۲۶۱۵۱	۶۱۴۴	۱۱۸۲۸۳	۱۶۶۹۲	۱۴۲۵۳۴	۱۷۱۷۶	جمع ۵ تا کمتر از ۲۰ هکتار .....
۶۷۰۲	۲۴۰۰	۴۰۱۹۳	۷۹۷۸	۴۶۸۹۶	۸۱۹۲	۵ تا کمتر از ۷/۱۵ هکتار .....
۴۲۳۷	۱۱۶۶	۲۰۷۲۱	۳۰۱۸	۲۳۹۶۸	۳۰۷۲	۷/۱۵ تا کمتر از ۱۰ هکتار .....
۹۶۵۵	۱۸۲۹	۳۹۰۰۲	۲۲۵۶	۴۸۶۵۷	۴۴۰۵	۱۰ تا کمتر از ۱۵ هکتار .....
۵۵۴۶	۷۲۹	۱۸۶۶۸	۱۴۳۰	۲۲۰۱۲	۱۵۰۷	۱۵ تا کمتر از ۲۰ هکتار .....
۱۸۱۹۶	۱۲۶۱	۴۵۲۴۲	۲۱۷۵	۶۳۳۳۱	۲۳۹۷	جمع ۲۰ تا کمتر از ۵۰ هکتار .....
۷۰۹۵	۶۴۳	۱۷۹۳۱	۱۱۱۰	۲۵۰۲۶	۱۲۱۴	۲۰ تا کمتر از ۲۵ هکتار .....
۵۷۴۱	۳۷۳	۱۵۶۹۲	۶۷۸	۲۱۴۳۳	۷۵۵	۲۵ تا کمتر از ۳۵ هکتار .....
۵۲۶۱	۲۴۶	۱۱۶۱۸	۲۸۷	۱۶۹۷۹	۲۲۸	۳۵ تا کمتر از ۵۰ هکتار .....
۱۸۶۳۰	۳۴۳	۲۱۴۰۰	۴۶۸	۳۷۸۳۰	۵۴۵	جمع ۵۰ هکتار و بیشتر .....
۸۲۶۲	۲۲۲	۱۵۱۸۲	۲۲۶	۲۳۴۴۴	۲۸۸	۵۰ تا کمتر از ۱۰۰ هکتار .....
۶۹۱۰	۹۵	۹۲۵۵	۱۱۶	۱۶۱۶۵	۱۲۷	۱۰۰ تا کمتر از ۲۰۰ هکتار .....
۲۳۸۲	۱۳	۱۹۰۱	۱۲	۲۲۸۳	۱۵	۲۰۰ تا کمتر از ۵۰۰ هکتار .....
.	.	۱۷۸۸	۳	۱۷۸۸	۳	۵۰۰ تا کمتر از ۱۰۰۰ هکتار .....
۹۷۶	۲	۱۰۷۴	۲	۲۰۵۰	۲	۱۰۰۰ تا کمتر از ۲۰۰۰ هکتار .....
.	.	.	.	.	.	۲۰۰۰ هکتار و بیشتر .....



## ۱۶- تعداد و مساحت بهره‌برداری‌های دارای اراضی زراعی برحسب وسعت اراضی زراعی (بهره‌برداری - هکتار)

آبش		زیرکشت		کل		وسعت اراضی زراعی
مساحت	تعداد	مساحت	تعداد	مساحت	تعداد	
۶۹۶۰۹	۱۱۹۹۳	۲۴۸۶۴۸	۴۴۴۲۱	۳۱۸۰۵۷	۴۶۷۱۰	جمع .....
۱۱۲	۲۷۱	۱۲۸۶	۲۵۲۹	۱۲۹۸	۲۷۲۸	جمع کمتر از ۱ هکتار .....
//	۳	۳	۷۸	۴	۸۱	کمتر از ۰/۱ هکتار .....
۳	۲۴	۱۸	۱۴۶	۲۰	۱۶۶	۰/۱ تا کمتر از ۰/۲ هکتار .....
۲۲	۸۷	۲۵۰	۷۵۲	۲۷۴	۸۱۹	۰/۲ تا کمتر از ۰/۵ هکتار .....
۸۵	۱۵۷	۱۰۱۲	۱۵۷۲	۱۰۹۹	۱۶۷۲	۰/۵ تا کمتر از ۱ هکتار .....
۶۶۲۳	۲۰۲۲	۵۵۳۹۸	۲۳۲۸۱	۶۱۸۲۱	۲۴۱۲۱	جمع ۱ تا کمتر از ۵ هکتار .....
۵۳۵	۶۰۱	۶۵۷۸	۵۵۹۵	۷۱۲۲	۵۸۷۳	۱ تا کمتر از ۲ هکتار .....
۱۲۱۲	۱۰۹۹	۱۴۴۷۲	۷۲۴۲	۱۵۸۸۵	۷۴۹۰	۲ تا کمتر از ۳ هکتار .....
۱۶۶۰	۱۰۰۲	۱۵۰۰۷	۵۱۸۷	۱۶۶۲۶	۵۳۲۷	۳ تا کمتر از ۴ هکتار .....
۲۸۲۵	۱۲۲۲	۱۹۳۲۲	۵۲۵۷	۲۲۱۶۷	۵۴۲۰	۴ تا کمتر از ۵ هکتار .....
۲۶۱۲۲	۶۱۰۵	۱۱۷۷۶۳	۱۶۴۴۶	۱۲۳۸۸۵	۱۶۱۴۰	جمع ۵ تا کمتر از ۲۰ هکتار .....
۶۷۶۱	۲۴۱۲	۴۰۲۲۵	۷۹۱۹	۴۷۰۸۶	۸۱۲۴	۵ تا کمتر از ۷/۵ هکتار .....
۴۲۰۲	۱۱۲۲	۲۰۲۱۵	۲۹۲۶	۲۴۶۱۹	۲۹۸۹	۷/۵ تا کمتر از ۱۰ هکتار .....
۹۷۲۸	۱۸۲۷	۲۸۹۵۲	۴۲۱۵	۲۸۶۸۲	۲۳۶۴	۱۰ تا کمتر از ۱۵ هکتار .....
۵۲۲۹	۷۰۵	۱۸۰۶۹	۱۳۹۶	۲۳۴۹۷	۱۲۶۳	۱۵ تا کمتر از ۲۰ هکتار .....
۱۸۱۲۲	۱۲۵۱	۲۵۰۰۱	۲۱۵۶	۶۳۱۲۳	۲۳۷۷	جمع ۲۰ تا کمتر از ۵۰ هکتار .....
۷۱۰۲	۶۲۱	۱۷۹۲۰	۱۱۰۵	۲۵۰۲۲	۱۲۰۷	۲۰ تا کمتر از ۲۵ هکتار .....
۵۷۲۷	۲۷۰	۱۵۵۹۲	۶۷۱	۲۱۳۱۹	۷۴۸	۲۵ تا کمتر از ۳۵ هکتار .....
۵۲۹۱	۲۴۱	۱۱۴۹۰	۳۸۰	۱۶۷۸۱	۲۲۱	۳۵ تا کمتر از ۵۰ هکتار .....
۱۸۶۲۰	۲۳۲	۲۹۲۰۰	۴۶۸	۲۷۸۳۰	۵۴۵	جمع ۵۰ هکتار و بیشتر .....
۸۲۶۲	۲۳۲	۱۵۱۸۲	۳۳۶	۲۳۴۲۲	۲۸۸	۵۰ تا کمتر از ۱۰۰ هکتار .....
۶۹۱۰	۹۵	۹۲۵۵	۱۱۲	۱۶۱۶۵	۱۲۷	۱۰۰ تا کمتر از ۲۰۰ هکتار .....
۲۴۸۲	۱۳	۱۹۰۱	۱۳	۲۲۸۲	۱۵	۲۰۰ تا کمتر از ۵۰۰ هکتار .....
.	.	۱۷۸۸	۳	۱۷۸۸	۳	۵۰۰ تا کمتر از ۱۰۰۰ هکتار .....
۹۷۶	۲	۱۰۷۴	۲	۲۰۵۰	۲	۱۰۰۰ تا کمتر از ۲۰۰۰ هکتار .....
.	.	.	.	.	.	۲۰۰۰ هکتار و بیشتر .....

## ۱۷ - تعداد و مساحت بهره‌برداری‌های دارای اراضی زراعی برحسب سن بهره‌بردار (بهره‌برداری - هکتار)

ایس		زیرکشت		کل		سن بهره‌بردار
مساحت	تعداد	مساحت	تعداد	مساحت	تعداد	
۶۷۳۹۴	۱۱۹۷۵	۲۶۵۴۷-	۴۴۸۹۳	۳۱۲۸۶۴	۶۶۶۷۹	جمع .....
۸	۱	۵۰	۸	۵۸	۸	کمتر از ۱۵ ساله
۳۷۲	۴۷	۷۴۱	۱۲۳	۱۱۱۳	۱۵۶	۱۵ - ۱۹ ساله
۱۵۶۷	۲۲۹	۴۳۷۸	۸۲۰	۵۹۲۵	۸۸۵	۲۰ - ۲۴ ساله
۲۶۰۲	۵۸۳	۱۲۳۳۱	۲۵۳۷	۱۷۰۳۳	۲۶۴۴	۲۵ - ۲۹ ساله
۶۰۴۷	۹۶۱	۲۳۶۰۸	۴۳۳۹	۲۹۶۵۵	۴۵۰۹	۳۰ - ۳۴ ساله
۶۱۸۳	۹۵۱	۲۱۸۶۶	۴۰۹۹	۲۸۰۲۹	۴۲۶۷	۳۵ - ۳۹ ساله
۷۷۱۲	۱۳۵۹	۲۹۲۷۰	۵۶۰۲	۳۷۱۸۲	۵۸۱۲	۴۰ - ۴۴ ساله
۷۵۵۱	۱۳۷۲	۲۹۳۶۵	۵۵۹۰	۳۶۹۱۶	۵۷۹۱	۴۵ - ۴۹ ساله
۸۰۲۱	۱۳۸۸	۳۹۵۲۷	۵۳۵۰	۳۷۵۶۸	۵۵۵۷	۵۰ - ۵۴ ساله
۵۰۹۶	۹۶۵	۱۸۰۷۲	۳۲۵۹	۲۳۱۶۸	۳۳۷۷	۵۵ - ۵۹ ساله
۶۵۷۲	۱۳۱۴	۲۲۲۱۶	۳۳۶۱	۳۰۷۸۸	۴۵۵۰	۶۰ - ۶۴ ساله
۴۳۱۹	۸۱۷	۱۵۵۰۵	۲۶۲۰	۱۹۸۲۵	۲۷۳۳	۶۵ - ۶۹ ساله
۴۹۲۰	۹۹۴	۱۸۲۰۱	۳۲۸۲	۲۳۱۲۱	۳۴۱۸	۷۰ - ۷۴ ساله
۲۷۷۲	۴۸۶	۷۶۸۱	۱۲۸۵	۱۰۴۵۳	۱۳۳۱	۷۵ - ۷۹ ساله
۲۶۴۹	۵۰۸	۹۳۶۱	۱۵۷۹	۱۲۰۱۰	۱۶۶۰	۸۰ ساله و بیشتر

۱۸- تعداد و مساحت بهره‌برداری‌های دارای اراضی زراعی آبی برحسب شهرستان (بهره‌برداری - هکتار)

شهرستان	کل		زیرکشت		آبش	
	تعداد	مساحت	تعداد	مساحت	تعداد	مساحت
ایلام .....	۱۵۴۲۸	۷۱۶۱۶	۱۳۷۴۵	۶۲۵۶۱	۱۶۵۹	۷۰۵۵
آبدانان .....	۵۵۹	۱۳۸۱	۵۲۳	۱۳۲۴	۳۱	۲۷
ایلام .....	۱۵۶۸	۱۶۳۲	۱۴۵۰	۱۳۹۹	۱۹۱	۱۳۲
ایوان .....	۱۷۵۵	۳۰۹۲	۱۷۰۳	۲۹۳۳	۱۰۱	۱۵۹
دره شهر .....	۲۶۳۳	۸۱۴۷	۲۵۹۸	۷۹۰۰	۱۴۲	۲۲۷
دهلران .....	۱۷۰۳	۳۹۸۷۱	۱۶۱۶	۲۸۶۰۷	۲۳۰	۳۴۶۲
شیراز و چرداول .....	۵۱۸۹	۸۳۷۲	۲۸۸۶	۷۴۴۵	۶۶۹	۹۲۸
مهران .....	۲۰۳۱	۱۷۱۲۱	۱۹۵۹	۱۵۰۳۲	۲۹۵	۲۰۸۸

۱۹- تعداد و مساحت اراضی زراعی بهره‌برداری‌ها به تفکیک آبی و دیم برحسب شهرستان (بهره‌برداری - هکتار)

شهرستان	جمع		فقط آبی	
	تعداد	مساحت	تعداد	مساحت
ایلام .....	۴۶۷۱۰	۳۱۸۰۵۷	۵۵۸۷	۴۳۷۹۱
آبدانان .....	۵۶۶۲	۴۲۱۱۴	۱۵۱	۱۲۰
ایلام .....	۷۲۳۸	۲۸۷۸۷	۲۳۹	۲۵۸
ایوان .....	۴۸۴۸	۱۹۳۸۵	۵۲۰	۹۱۵
دره شهر .....	۶۱۶۰	۲۲۷۷۲	۱۳۳۱	۴۳۶۷
دهلران .....	۵۰۹۶	۸۲۴۲۸	۹۸۵	۲۰۸۱۲
شیراز و چرداول .....	۱۰۶۵۱	۵۶۵۸۲	۹۶۹	۱۴۲۶
مهران .....	۷۰۵۵	۵۱۹۷۷	۱۳۹۱	۱۵۸۷۰



## ۱۹- تعداد و مساحت اراضی زراعی بهره‌برداری‌ها به تفکیک آبی و دیم برحسب شهرستان (دنباله) (بهره‌برداری - هکتار)

آبی و دیم توأم			فقط دیم		شهرستان	
مساحت			تعداد	مساحت		تعداد
دیم	آبی	جمع				
۵۶۶۲۸	۲۷۸۲۵	۸۴۴۵۳	۹۸۵۰	۱۸۹۸۰۳	۳۱۲۷۲	ایلام
۲۹۷۳	۱۲۴۰	۵۲۱۳	۴۰۸	۳۶۷۶۰	۵۱۰۳	آبدانان
۷۵۶۳	۱۳۷۴	۸۹۳۷	۱۳۲۸	۲۹۵۹۲	۵۶۷۰	ایلام
۲۷۰۷	۲۱۷۶	۵۸۸۳	۱۲۳۵	۱۲۵۸۷	۲۰۹۳	ایوان
۴۴۰۵	۳۷۸۱	۸۱۸۶	۱۳۰۲	۱۲۲۲۱	۲۵۲۷	دره شهر
۱۳۳۹۳	۱۱۰۵۷	۲۴۴۵۰	۷۱۸	۳۹۰۷۵	۲۳۹۳	دهلران
۱۹۴۶۵	۶۹۲۶	۲۶۳۹۱	۴۲۲۰	۲۸۷۲۵	۵۲۶۲	شیروان و چرداول
۴۰۲۲	۱۲۵۱	۵۲۷۳	۶۴۰	۳۰۸۲۴	۵۰۲۴	مهران

## ۲۰- تعداد و مساحت باغ و قلمستان بهره‌برداری‌ها برحسب شهرستان (بهره‌برداری - هکتار)

محصولات دائمی غیرمثمر		محصولات دائمی مثمر		کل		شهرستان
مساحت	تعداد	مساحت	تعداد	مساحت	تعداد	
۴۳	۹۲	۴۵۰۵	۴۸۰۳	۴۵۴۸	۲۸۶۱	ایلام
۵	۱	۱۹۸	۱۱۲	۱۹۸	۱۱۲	آبدانان
۲۶	۲۷	۱۱۵۴	۱۷۸۸	۱۱۷۹	۱۷۹۶	ایلام
۳۵	۷	۶۶۳	۵۵۷	۶۹۸	۵۶۰	ایوان
۱۰	۳	۴۱۱	۲۱۲	۴۲۱	۲۱۳	دره شهر
-	-	۲۳۵	۲۱۲	۲۳۵	۲۱۲	دهلران
۱۸	۲۸	۶۸۳	۶۹۹	۷۰۱	۷۴۱	شیروان و چرداول
۵	۷	۱۱۶۱	۱۰۲۳	۱۱۶۶	۱۰۲۶	مهران

۲۱- تعداد و مساحت باغ و قلمستان بهره‌برداری‌ها برحسب وسعت اراضی کشاورزی (بهره‌برداری - هکتار)

محصولات دائمی غیرمثمر		محصولات دائمی مثمر		کل		وسعت اراضی کشاورزی
مساحت	تعداد	مساحت	تعداد	مساحت	تعداد	
۹۳	۹۳	۴۵۰۵	۴۸۰۳	۴۵۹۸	۴۸۶۱	جمع .....
۱	۱۰	۱۵۳	۷۱۸	۱۵۳	۷۳۴	جمع کمتر از ۱ هکتار .....
//	۴	۶	۱۶۹	۷	۱۷۲	کمتر از ۰/۱ هکتار .....
//	۲	۱۲	۱۰۷	۱۲	۱۰۸	۰/۱ تا کمتر از ۰/۲ هکتار .....
//	۲	۵۷	۲۳۶	۵۷	۲۳۷	۰/۲ تا کمتر از ۰/۵ هکتار .....
//	۱	۷۸	۲۰۵	۷۸	۲۰۶	۰/۵ تا کمتر از ۱ هکتار .....
۱۵	۴۰	۱۳۳۱	۱۹۵۷	۱۳۳۶	۱۹۸۷	جمع ۱ تا کمتر از ۵ هکتار .....
۳	۱۰	۲۸۹	۵۲۴	۲۹۲	۵۳۱	۱ تا کمتر از ۲ هکتار .....
۴	۱۲	۳۵۲	۵۴۵	۳۵۹	۵۵۴	۲ تا کمتر از ۳ هکتار .....
۳	۸	۲۹۹	۴۵۴	۳۵۲	۴۶۰	۳ تا کمتر از ۴ هکتار .....
۵	۱۰	۳۲۸	۳۲۴	۳۲۲	۴۴۲	۴ تا کمتر از ۵ هکتار .....
۳۹	۳۸	۲۳۷۲	۱۹۰۷	۲۳۱۱	۱۹۴۷	جمع ۵ تا کمتر از ۲۰ هکتار .....
۱۳	۱۸	۳۷۱	۸۰۵	۷۸۴	۸۱۲	۵ تا کمتر از ۷/۵ هکتار .....
۳	۷	۴۲۴	۴۰۸	۴۲۷	۴۱۲	۷/۵ تا کمتر از ۱۰ هکتار .....
۱	۷	۲۳۷	۵۰۳	۷۳۹	۵۰۷	۱۰ تا کمتر از ۱۵ هکتار .....
۲۲	۶	۳۳۰	۱۹۲	۲۵۲	۱۹۶	۱۵ تا کمتر از ۲۰ هکتار .....
۳۸	۴	۴۲۶	۱۷۸	۴۶۴	۱۸۰	جمع ۲۰ تا کمتر از ۵۰ هکتار .....
۲۸	۴	۱۶۱	۹۱	۱۹۹	۹۳	۲۰ تا کمتر از ۲۵ هکتار .....
.	.	۱۶۴	۵۹	۱۶۴	۵۹	۲۵ تا کمتر از ۳۵ هکتار .....
.	.	۱۰۱	۲۸	۱۰۱	۲۸	۳۵ تا کمتر از ۵۰ هکتار .....
.	.	۳۳۳	۴۳	۳۳۳	۴۳	جمع ۵۰ هکتار و بیشتر .....
.	.	۸۵	۲۴	۸۵	۲۴	۵۰ تا کمتر از ۱۰۰ هکتار .....
.	.	۱۲۵	۱۳	۱۲۵	۱۳	۱۰۰ تا کمتر از ۲۰۰ هکتار .....
.	.	۲۹	۲	۲۹	۲	۲۰۰ تا کمتر از ۵۰۰ هکتار .....
.	.	۸۱	۲	۸۱	۲	۵۰۰ تا کمتر از ۱۰۰۰ هکتار .....
.	.	۴	۱	۴	۱	۱۰۰۰ تا کمتر از ۲۰۰۰ هکتار .....
.	.	.	.	.	.	۲۰۰۰ هکتار و بیشتر .....

۲۲- تعداد و مساحت باغ و قلمستان بهره‌برداری‌ها برحسب سن بهره‌بردار (بهره‌برداری - هکتار)

محصولات دائمی غیر شمر		محصولات دائمی شمر		کل		سن بهره‌بردار
مساحت	تعداد	مساحت	تعداد	مساحت	تعداد	
۵۸	۸۶	۲۱۹۰	۲۷۵۲	۲۲۴۸	۲۸۰۸	جمع .....
.	.	.	.	.	.	کمتر از ۱۵ ساله .....
.	.	۵	۸	۵	۸	۱۵-۱۹ ساله .....
۲	۵	۲۰	۵۴	۲۲	۵۸	۲۰-۲۴ ساله .....
//	۱	۲۱۱	۲۴۲	۲۱۱	۲۲۸	۲۵-۲۹ ساله .....
۲	۳	۲۰۹	۲۲۸	۲۱۱	۲۳۱	۳۰-۳۴ ساله .....
۲	۹	۲۸۰	۲۱۱	۳۸۲	۲۱۷	۳۵-۳۹ ساله .....
۵	۱۰	۲۲۸	۵۶۳	۴۵۲	۵۶۸	۴۰-۴۴ ساله .....
۱۵	۱۶	۵۰۲	۵۶۳	۵۱۷	۵۷۱	۴۵-۴۹ ساله .....
۲	۷	۵۲۶	۵۸۲	۵۲۸	۵۸۶	۵۰-۵۴ ساله .....
۲۱	۷	۲۹۸	۳۱۹	۳۲۰	۳۲۳	۵۵-۵۹ ساله .....
۲	۹	۲۲۲	۲۹۷	۲۲۶	۵۰۴	۶۰-۶۴ ساله .....
۲	۵	۲۷۳	۲۹۵	۲۷۶	۲۹۹	۶۵-۶۹ ساله .....
۱	۵	۳۹۶	۲۲۲	۳۹۷	۴۲۲	۷۰-۷۴ ساله .....
۱	۶	۱۳۲	۱۷۵	۱۳۵	۱۷۹	۷۵-۷۹ ساله .....
//	۳	۱۳۶	۱۸۸	۱۴۶	۱۹۰	۸۰ ساله و بیشتر .....

## ۲۳- تعداد و مساحت باغ و قلمستان بهره‌برداری‌ها برحسب وسعت اراضی باغ و قلمستان (بهره‌برداری - هکتار)

محصولات دائمی غیرمثمر		محصولات دائمی مثمر		کل		وسعت اراضی باغ و قلمستان	
مساحت	تعداد	مساحت	تعداد	مساحت	تعداد		
	۹۳	۹۲	۴۵۰۵	۴۸۰۳	۴۵۹۸	۴۸۶۱	جمع .....
	۹	۶۲	۷۵۳	۲۹۵۰	۷۶۱	۲۹۹۳	جمع کمتر از ۱ هکتار .....
	۱	۱۷	۲۲	۷۹۰	۲۳	۸۰۲	کمتر از ۰/۱ هکتار .....
	۱	۱۵	۶۳	۵۴۱	۶۵	۵۵۲	۰/۱ تا کمتر از ۰/۲ هکتار .....
	۲	۲۲	۲۷۵	۹۶۳	۲۷۹	۹۷۶	۰/۲ تا کمتر از ۰/۵ هکتار .....
	۳	۸	۳۸۲	۶۵۷	۲۸۵	۶۶۲	۰/۵ تا کمتر از ۱ هکتار .....
	۲۳	۲۵	۲۸۵۸	۱۷۶۵	۲۸۸۲	۱۷۷۷	جمع ۱ تا کمتر از ۵ هکتار .....
	۱۲	۱۵	۱۱۸۸	۱۱۰۶	۱۲۰۱	۱۱۱۵	۱ تا کمتر از ۲ هکتار .....
	۹	۸	۸۴۰	۴۱۳	۸۵۰	۴۱۶	۲ تا کمتر از ۳ هکتار .....
	۳	۲	۸۳۹	۲۲۶	۸۳۲	۲۴۶	۳ تا کمتر از ۵ هکتار .....
	۶۰	۵	۸۱۴	۸۸	۹۵۴	۹۱	جمع ۵ هکتار و بیشتر .....
	۵	۱	۳۸۶	۶۶	۳۹۱	۶۷	۵ تا کمتر از ۱۰ هکتار .....
	۳۵	۳	۱۷۲	۱۶	۲۰۷	۱۷	۱۰ تا کمتر از ۲۰ هکتار .....
	۲۰	۱	۱۰۶	۴	۱۲۶	۵	۲۰ تا کمتر از ۵۰ هکتار .....
	۰	۰	۲۳۰	۲	۲۳۰	۲	بیشتر از ۵۰ هکتار و بیشتر .....

## ۲۴- تعداد و مساحت باغ و قلمستان آبی بهره‌برداری‌ها برحسب شهرستان (بهره‌برداری - هکتار)

شهرستان	کل		محصولات دائمی مشمر		محصولات دائمی غیر مشمر	
	تعداد	مساحت	تعداد	مساحت	تعداد	مساحت
ایلام	۲۸۴۵	۲۵۷۲	۲۷۸۸	۲۴۸۱	۹۱	۹۲
آبدانان	۱۱۲	۱۹۸	۱۱۱	۱۹۸	۱	۰
ایلام	۱۷۹۵	۱۱۷۷	۱۷۸۷	۱۱۵۲	۲۷	۲۶
ایوان	۵۵۹	۶۹۵	۵۵۶	۶۶۰	۷	۲۵
دره شهر	۳۱۳	۲۲۱	۳۱۲	۴۱۱	۲	۱۰
دهلران	۳۱۲	۲۴۵	۳۱۲	۲۳۵	۰	۰
شیروان و چرداول	۷۲۹	۶۸۳	۶۸۸	۶۶۷	۲۷	۱۶
مهران	۱۰۲۵	۱۱۶۳	۱۰۲۴	۱۱۵۸	۷	۵

## ۲۵- تعداد و مساحت باغ و قلمستان دیم بهره‌برداری‌ها برحسب شهرستان (بهره‌برداری - هکتار)

شهرستان	کل		محصولات دائمی مشمر		محصولات دائمی غیر مشمر	
	تعداد	مساحت	تعداد	مساحت	تعداد	مساحت
ایلام	۲۰	۲۵	۱۹	۲۴	۱	۰
آبدانان	۱	۰	۱	۰	۰	۰
ایلام	۲	۰	۲	۰	۰	۰
ایوان	۲	۰	۲	۰	۰	۰
دره شهر	۰	۰	۰	۰	۰	۰
دهلران	۰	۰	۰	۰	۰	۰
شیروان و چرداول	۱۳	۱۸	۱۲	۱۶	۱	۰
مهران	۲	۰	۲	۰	۰	۰



۲۶- تعداد و مساحت باغ و قلمستان بهره‌برداری‌ها به تفکیک آبی و دیم برحسب شهرستان (بهره‌برداری - هکتار)

شهرستان	جمع		فقط آبی	
	تعداد	مساحت	تعداد	مساحت
ایلام .....	۴۸۶۱	۴۵۹۸	۴۸۶۱	۴۵۷۰
آبدانان .....	۱۱۳	۱۹۸	۱۱۲	۱۹۸
ایلام .....	۱۷۹۶	۱۱۷۹	۱۷۹۴	۱۱۷۶
ایوان .....	۵۶۰	۴۹۸	۵۵۸	۴۹۴
دره شهر .....	۳۱۳	۴۲۱	۳۱۳	۴۲۱
دهلران .....	۳۱۲	۲۲۵	۳۱۲	۲۲۵
شیروان و چرداول .....	۷۴۱	۷۰۱	۷۲۸	۶۸۲
مهران .....	۱۰۲۶	۱۱۶۶	۱۰۲۴	۱۱۶۲

شهرستان	فقط دیم		آبی و دیم توأم		
	تعداد	مساحت	مساحت		
			جمع	آبی	دیم
ایلام .....	۱۶	۲۰	۹	۳	۶
آبدانان .....	۱	⊙	۰	۰	۰
ایلام .....	۱	⊙	⊙	⊙	⊙
ایوان .....	۱	⊙	⊙	⊙	⊙
دره شهر .....	۰	۰	۰	۰	۰
دهلران .....	۰	۰	۰	۰	۰
شیروان و چرداول .....	۱۲	۱۸	⊙	⊙	⊙
مهران .....	۱	⊙	⊙	⊙	⊙

# فصل سوم

## زراعت

(محصولات سالانه در فضای باز)

۲۷- تعداد بهره‌برداری، سطح کاشت و مقدار تولید محصولات زراعی بهره‌برداری‌های کشاورزی برحسب نام محصول (بهره‌برداری - هکتار - تن)

(فضای باز)

نام محصول	کل			آبی			مجموع		
	تعداد	سطح کاشت	تولید	تعداد	سطح کاشت	تولید	تعداد	سطح کاشت	تولید
جمع	۳۳	۲۵۶۹۹۳	۳۳	۳۳	۷۳۲۶۲	۳۳	۱۸۳۷۲۹	۳۳	۱۸۳۷۲۹
گندم	۲۳۵۰۸	۱۶۱۲۱۰	۱۶۲۵۹۹	۱۰۸۲۳	۵۶۶۲۹	۱۰۸۲۳	۱۰۲۵۸۱	۲۶۲۹۲	۵۰۰۷۰
جو	۲۲۷۶۳	۷۲-۷۲	۶۶۲۲۲	۱۵۵۲	۲۲۶۰	۱۵۵۲	۶۹۶۱۵	۲۲۸۸۶	۲۳۷۸۷
برنج (شلوک)	۲۸۲۵	۱۸۶۲	۴۱۹۸	۲۸۲۵	۱۸۶۲	۴۱۹۸	.	.	.
ذرت دانهای	۸۹۰	۴۸۵۹	۲۲۴۵۶	۸۸۸	۲۸۵۸	۲۲۴۵۶	۲	۲۲۴۵۶	۲
چغندر قند	۱۱۰	۳۱۵	۱۰۷۷۷	۱۱۰	۳۱۵	۱۰۷۷۷	.	.	.
پنبه (وش)	.	.	.	.	.	.	.	.	.
زعفران <sup>۱۱</sup>	۳	۱	۱	۳	۱	۱	.	.	.
انواع لوبیا (دانه خشک)	۱۳۷	۶۹	۲۸	۱۳۷	۶۹	۲۸	.	.	.
انواع نخود (دانه خشک)	۴۱۵۷	۷۷۴۱	۲۶۴۱	۱۲۵	۲۰۴	۱۲۵	۷۵۲۷	۴۰۴۳	۲۵۷۰
عدس	۲۷۸۵	۱۹۶۲	۶۶۲	۱۵۱	۸۹	۱۵۱	۱۸۷۴	۲۶۵۴	۶۲۶
باقلا (دانه خشک)	۱۱	۱۲	۲۹	۱۰	۱۱	۲۹	۱	۲۹	۱
ماش	۶۷	۴۰	۲۳	۶۷	۴۰	۲۳	.	.	.
کلزا	۸۵	۲۵۲	۱۲۸	۶۷	۲-۲	۶۷	۵۱	۱۹	۱۲
آفتابگردان روغنی	۶	۸	۵	۵	//	۵	۱	//	۱
هندوانه	۲۳۳	۲۵۲۱	۵۵۸۵۸	۲۳۳	۲۵۲۱	۵۵۸۵۸	.	.	.
خیار	۱۶۹۲	۲۲۵۲	۲۹۱۷۴	۱۶۹۰	۲۲۵۱	۲۹۱۷۳	۱	۲۹۱۷۳	//
خریزه، نغالبی، گرمک و دستنبو	۱۹۲	۳۷۱	۲۵۴۴	۱۶۱	۲۲۳	۲۵۲۵	۲۸	۳۱	۱۹
یونجه و اسپرس (خشک)	۵۲۶	۴۹۷	۲۰۹۷	۵۲۶	۴۹۷	۲۰۹۷	.	.	.
شپدر (خشک)	۲	۲	۲	۲	۲	۲	.	.	.
ذرت خوشه‌ای و غلوفه‌ای	۳۵	۳۰	۴۴۷	۳۵	۳۰	۴۴۷	.	.	.
سیمب زمینی	۱۶	۱۶	۱۱۹	۱۶	۱۶	۱۱۹	.	.	.
پیاز	۱۶۰	۲۷۲	۷۲۱۲	۱۶۰	۲۷۲	۷۲۱۲	.	.	.
گوجه فرنگی	۷۲۲	۲۶۲	۳۳۶۲	۷۲۲	۲۶۲	۳۳۶۲	۱	۳۳۶۲	۱
سیر (خشک)	۳	۱	۸	۲	۲	۲	۱	۱	۱
هویج، ترب، شلغم و چغندرلبویی	۱۱	۷	۲۶	۱۱	۷	۲۶	.	.	.



۲۷- تعداد بهره‌برداری، سطح کاشت و مقدار تولید محصولات زراعی بهره‌برداری‌های کشاورزی برحسب نام محصول (دنباله)  
(بهره‌برداری - هکتار - تن)

## (فضای باز)

نام محصول	کل			آبی			دیم		
	تولید	سطح کاشت	تعداد	تولید	سطح کاشت	تعداد	تولید	سطح کاشت	تعداد
سایر سبزیجات <sup>(۱)</sup> .....	۷۰۰	۹۸	۱۷۴	۱۵۵	۸۰	۶۹۳	۱۹	۱۸	۶
توتون.....	.	.	.	.	.	.	.	.	.
تنباکو.....	۸	۲۲	۵۹	۵۷	۲۴	۷	۲	۵	۵
گیاهان سالانه زینتی.....	.	۸	۷	۷	۸	.	.	.	.
ارزن.....	۱	۳	۴	۲	۳	۱	.	.	.
بادام زمینی.....	.	.	.	.	.	.	.	.	.
زیره.....	.	.	.	.	.	.	.	.	.
حنا.....	.	.	.	.	.	.	.	.	.
روناس.....	.	.	.	.	.	.	.	.	.
آفتابگردان آجیلی.....	.	.	.	.	.	.	.	.	.
هندوانه آجیلی.....	.	.	.	.	.	.	.	.	.
کدو آجیلی.....	.	.	.	.	.	.	.	.	.
شاهدانه.....	۵	۵	۱	.	.	.	۱	۵	۵
ساهدانه.....	۱	۳	۴	.	.	.	۲	۲	۱
هندوانه بذری.....	.	.	.	.	.	.	.	.	.
یونجه بذری.....	.	.	.	.	.	.	.	.	.
پیار بذری.....	.	.	.	.	.	.	.	.	.
گشنیز بذری.....	.	.	.	.	.	.	.	.	.
سویا.....	.	.	.	.	.	.	.	.	.
چغندر علوفه‌ای.....	.	.	.	.	.	.	.	.	.
چغندر قند بذری.....	.	.	.	.	.	.	.	.	.

(۱) تولید زعفران به کیلوگرم است.

(۲) بادنجان، انواع کدو، نخودفرنگی، لوبیاسبز، گاهو، انواع کلم، کرفس، اسفناج، جعفری، گشنیز(برگی)، شاهی، تره فرنگی، ربان، نعناع، ترخون، شنبلیله، مرزه، مارچوبه، بیرسبزه، پیازچه، باصیه، فلفل، تربچه، شوید، آندپو، آرتیشو و ...

(بهره‌برداری - هکتار - تن)

۲۸- تعداد بهره‌برداری، سطح کاشت و مقدار تولید گندم برحسب شهرستان

( فضای باز )

شهرستان	کل			آبی			دیم		
	تعداد	سطح کاشت	تولید	تعداد	سطح کاشت	تولید	تعداد	سطح کاشت	تولید
ایلام	۳۳۵۰۸	۱۶۱۲۱۰	۱۶۴۵۹۹	۱۰۸۲۳	۵۶۶۲۹	۱۱۴۵۲۹	۲۶۲۹۳	۱۰۴۵۸۱	۵۰۰۷۰
آیدانان	۲۲۹۳	۲۷۲۶۵	۱۲۲۵۲	۲۱۰	۹۲۷	۱۵۷۲	۲۲۰۲	۲۶۳۱۸	۱۲۶۸۲
ایلام	۲۶۱۸	۱۲۸۲۰	۷۹۶۰	۷۷۵	۹۶۱	۹۸۸	۲۳۵۵	۱۲۸۵۹	۶۸۷۳
ایوان	۳۲۷۹	۱۰۵۶۰	۶۷۵۶	۱۲۰۶	۱۹۵۷	۲۲۰۹	۲۷۹۷	۸۶۰۴	۴۵۲۷
دره شهر	۲۳۸۸	۱۲۲۹۳	۲۳۷۷۷	۲۰۵۳	۶۶۶۹	۱۵۹۳۴	۲۸۹۹	۷۷۳۳	۷۸۲۴
دهلران	۳۶۲۲	۴۴۳۸۵	۶۲۳۸۷	۱۲۹۵	۲۶۰۱۵	۵۷۷۲۴	۲۴۷۹	۱۸۳۷۰	۴۶۶۴
شیروان و چرداول	۷۹۶۲	۲۳۰۷۲	۱۸۹۴۰	۳۴۶۴	۵۶۱۲	۹۰۳۷	۶۰۷۷	۱۷۴۶۰	۹۹۱۳
مهران	۵۱۲۵	۲۷۷۱۴	۲۰۵۲۴	۱۷۱۸	۱۴۴۷۷	۲۷۰۷۶	۲۵۸۳	۱۳۲۳۷	۳۴۴۸

۲۹- تعداد بهره‌برداری، سطح کاشت و مقدار تولید گندم برحسب وسعت اراضی کشاورزی (بهره‌برداری - هکتار - تن) (فضای باز)

دیم			آبی			کل			وسعت اراضی کشاورزی
تولید	سطح کاشت	تعداد	تولید	سطح کاشت	تعداد	تولید	سطح کاشت	تعداد	
۵۰-۷۰	۱۰۴۵۸۱	۲۶۲۹۲	۱۱۲۵۲۹	۵۶۶۲۹	۱۰۸۲۳	۱۶۴۵۹۹	۱۶۱۲۱۰	۳۳۵۰۸	جمع
۲۴۶	۲۷۵	۵۲۷	۶۰۱	۳۰۰	۷۱۳	۸۲۷	۵۷۵	۱۲۰۶	جمع کمتر از ۱ هکتار
۱	//	۶	۲	//	۸	۳	۱	۱۳	کمتر از ۰/۱ هکتار
۲	۱	۱۰	۱۲	۴	۳۵	۱۶	۶	۲۹	۰/۱ تا کمتر از ۰/۲ هکتار
۲۶	۳۶	۱۱۶	۱۷۱	۷۷	۲۴۸	۲۱۷	۱۱۲	۳۵۵	۰/۲ تا کمتر از ۰/۵ هکتار
۱۹۵	۲۳۹	۴۰۶	۴۱۶	۲۱۸	۲۲۳	۶۱۱	۴۵۷	۷۹۲	۰/۵ تا کمتر از ۱ هکتار
۱۵۱۴۰	۲۲۹۲۸	۱۲۲۵۱	۱۱۷۲۳	۶۲۱۵	۲۵۸۵	۱۶۸۵۳	۳۹۱۹۳	۱۵۶۱۸	جمع ۱ تا کمتر از ۵ هکتار
۱۶۸۵	۲۳۱۶	۲۲۸۲	۲۰۱۹	۹۸۵	۱۷۱۴	۳۷۰۴	۳۳۰۱	۲۲۶۷	۱ تا کمتر از ۲ هکتار
۴۱۹۳	۵۹۰۴	۳۷۰۳	۲۰۴۱	۱۵۸۵	۱۳۲۲	۷۲۳۴	۷۴۸۹	۲۶۲۸	۲ تا کمتر از ۳ هکتار
۲۸۸۲	۶۲۰۳	۳۰۵۰	۳۱۲۰	۱۷۲۷	۱۰۷۰	۷۰۰۲	۷۹۳۰	۳۷۱۶	۳ تا کمتر از ۴ هکتار
۵۳۶۰	۸۵۵۵	۳۴۱۵	۳۵۵۴	۱۹۱۹	۹۷۸	۸۹۱۳	۱۰۴۷۳	۴۰۰۷	۴ تا کمتر از ۵ هکتار
۲۴۵۳۲	۵۰۶۹۲	۱۱۵۸۹	۳۹۹۳۴	۱۹۸۸۳	۲۳۸۸	۶۶۴۵۶	۷۰۵۷۲	۱۴۱۵۹	جمع ۵ تا کمتر از ۲۰ هکتار
۱۰۰۹۶	۱۷۴۶۲	۵۳۹۰	۸۹۵۵	۲۹۲۵	۱۸۳۲	۱۹۰۵۱	۲۲۱۸۷	۶۲۵۶	۵ تا کمتر از ۷/۵ هکتار
۴۵۶۷	۸۳۶۹	۲۰۸۶	۷۰۹۰	۳۴۸۸	۸۸۸	۱۱۶۵۷	۱۱۸۵۸	۲۵۸۰	۷/۵ تا کمتر از ۱۰ هکتار
۸۶۲۴	۱۷۳۰۷	۳۰۹۹	۱۳۸۸۳	۶۷۶۵	۱۱۳۳	۲۲۵۱۷	۲۴۰۷۳	۳۷۷۲	۱۰ تا کمتر از ۱۵ هکتار
۳۲۲۵	۷۷۵۶	۱۰۱۴	۱۰۰۰۶	۴۷۰۵	۵۳۶	۱۳۲۲۱	۱۴۲۶۱	۱۳۲۹	۱۵ تا کمتر از ۲۰ هکتار
۶۴۱۸	۲۰۲۰۱	۱۴۹۱	۳۱۱۶۹	۱۴۶۱۴	۸۲۵	۳۷۵۱۷	۳۵۰۱۵	۲۰۶۴	جمع ۲۰ تا کمتر از ۵۰ هکتار
۲۱۱۵	۸۷۶۱	۸۱۹	۸۸۵۶	۴۲۶۲	۳۵۴	۱۱۹۷۱	۱۳۱۲۳	۱۰۵۱	۲۰ تا کمتر از ۲۵ هکتار
۲۰۷۹	۶۴۹۳	۴۲۹	۱۲۶۷۸	۵۷۱۲	۳۰۳	۱۴۷۵۷	۱۲۲۰۵	۶۲۷	۲۵ تا کمتر از ۳۵ هکتار
۱۲۲۴	۵۱۲۷	۲۲۳	۹۶۳۵	۴۵۴۰	۱۷۹	۱۰۸۵۹	۹۶۸۶	۳۶۷	۳۵ تا کمتر از ۵۰ هکتار
۱۷۶۵	۱۰۲۳۲	۲۲۵	۳۱۰۹۳	۱۵۶۱۷	۳۰۲	۳۲۸۵۶	۲۵۸۲۸	۴۶۰	جمع ۵۰ هکتار و بیشتر
۱۰۰۶	۵۶۵۳	۱۷۸	۱۹۸۷۸	۷۵۱۷	۱۹۷	۱۵۸۸۴	۱۳۱۷۰	۳۲۸	۵۰ تا کمتر از ۱۰۰ هکتار
۲۵۱	۲۴۸۱	۲۷	۱۲۱۰۲	۵۹۱۷	۹۰	۱۲۴۵۳	۸۳۹۸	۱۱۴	۱۰۰ تا کمتر از ۲۰۰ هکتار
۱۸۸	۱۰۵۸	۷	۱۵۰۱	۶۷۷	۱۰	۱۶۸۸	۱۷۳۵	۱۳	۲۰۰ تا کمتر از ۵۰۰ هکتار
۱۲۰	۴۷۰	۲	۲۰۰۶	۱۰۲۶	۳	۲۱۲۶	۱۴۹۶	۳	۵۰۰ تا کمتر از ۱۰۰۰ هکتار
۱۰۰	۵۷۰	۱	۶۰۵	۲۸۰	۲	۷۰۵	۱۰۵۰	۲	۱۰۰۰ تا کمتر از ۲۰۰۰ هکتار
.	.	.	.	.	.	.	.	.	۳۰۰۰ هکتار و بیشتر

۳۰- تعداد بهره‌برداری، سطح کاشت و مقدار تولید گندم برحسب وسعت اراضی زراعی (بهره‌برداری - هکتار - تن) (فضای باز)

مید			آبی			کل			وسعت اراضی زراعی
تولید	سطح کاشت	تعداد	تولید	سطح کاشت	تعداد	تولید	سطح کاشت	تعداد	
۵۰۰۷۰	۱۰۴۵۸۱	۲۶۲۹۲	۱۱۴۵۲۹	۵۶۶۲۹	۱۰۸۲۳	۱۶۴۵۹۹	۱۶۱۲۱۰	۳۳۵۰۸	جمع
-	-	-	۹	۹	۹	۹	۹	۹	بدون زمین زراعی
۲۵۹	۲۹۰	۵۵۲	۶۱۲	۲۱۱	۷۲۶	۸۷۲	۶۰۱	۱۲۶۸	جمع کمتر از ۱ هکتار
۲	//	۷	۲	//	۸	۲	۱	۱۴	کمتر از ۰/۱ هکتار
۳	۱	۱۰	۱۲	۲	۳۵	۱۵	۵	۴۴	۰/۱ تا کمتر از ۰/۲ هکتار
۴۶	۲۶	۱۱۶	۱۸۶	۸۶	۲۷۲	۲۳۲	۱۲۲	۳۸۰	۰/۲ تا کمتر از ۰/۵ هکتار
۲۰۸	۲۵۲	۴۲۷	۴۱۲	۲۲۱	۴۲۱	۶۲۲	۴۷۴	۸۱۰	۰/۵ تا کمتر از ۱ هکتار
۱۵۲۵۷	۳۳۳۳۱	۱۲۵۵۳	۱۱۸۶۸	۶۳۳۸	۶۶۳۵	۲۷۱۲۵	۲۹۵۵۸	۱۵۷۲۸	جمع ۱ تا کمتر از ۵ هکتار
۱۷۰۲	۲۴۵۲	۲۳۱۳	۲۰۶۹	۱۰۱۵	۱۲۲۲	۲۷۷۲	۳۳۶۹	۲۳۶۲	۱ تا کمتر از ۲ هکتار
۲۲۶۷	۵۹۸۳	۳۷۲۰	۳۰۸۰	۱۶۱۳	۱۳۲۵	۷۳۴۷	۷۵۹۶	۴۶۶۸	۲ تا کمتر از ۳ هکتار
۳۹۰۸	۶۲۹۲	۴۰۷۲	۳۱۸۳	۱۷۶۹	۱۰۹۲	۷۰۹۱	۸۰۶۲	۳۷۵۱	۳ تا کمتر از ۴ هکتار
۵۳۷۸	۸۶۰۰	۳۳۲۷	۳۵۲۶	۱۹۳۱	۹۷۴	۸۹۹۴	۱۰۵۳۹	۴۰۱۷	۴ تا کمتر از ۵ هکتار
۱۶۴۴۸	۵۰۵۴۷	۱۱۳۷۹	۳۹۸۳۵	۱۹۷۸۷	۲۳۱۵	۶۶۴۹۳	۷۰۳۳۲	۱۳۹۹۵	جمع ۵ تا کمتر از ۲۰ هکتار
۱-۱۵۰	۱۷۳۲۲	۵۲۸۳	۹۰۰۲	۴۹۴۷	۱۸۱۸	۱۹۱۵۲	۲۲۲۷۱	۶۴۲۷	۵ تا کمتر از ۷/۵ هکتار
۲۵۲۷	۸۳۲۲	۲۰۴۲	۷۰۲۴	۳۴۳۴	۸۵۲	۱۱۵۵۱	۱۱۷۵۶	۲۵۱۵	۷/۵ تا کمتر از ۱۰ هکتار
۸۶۶۸	۱۷۳۲۰	۳۰۷۸	۱۳۸۲۴	۶۷۲۰	۱۱۲۲	۲۲۵۱۲	۲۴۰۷۰	۳۷۴۳	۱۰ تا کمتر از ۱۵ هکتار
۳۱۰۲	۷۵۷۱	۹۷۷	۹۹۷۶	۴۶۶۶	۵۲۱	۱۳۰۷۹	۱۲۲۳۷	۱۳۱۰	۱۵ تا کمتر از ۲۰ هکتار
۶۳۳۲	۲۰۲۸۱	۱۴۷۶	۳۶۱۰۱	۱۲۵۷۸	۸۲۵	۳۷۴۲۳	۳۴۸۵۹	۲۰۴۶	جمع ۲۰ تا کمتر از ۵۰ هکتار
۳۰۹۵	۸۷۲۶	۸۱۲	۸۸۱۲	۴۲۶۱	۳۴۹	۱۱۹۰۷	۱۳۰۸۷	۱۰۴۳	۲۰ تا کمتر از ۲۵ هکتار
۲۰۵۹	۶۶۶۶	۲۲۵	۱۳۷۲۲	۵۷۱۲	۳۰۱	۱۴۷۸۱	۱۲۱۷۷	۶۴۳	۲۵ تا کمتر از ۳۵ هکتار
۱۱۸۸	۵۰۹۰	۲۲۸	۹۵۶۷	۳۵۰۵	۱۷۵	۱۰۷۵۵	۹۵۹۶	۳۶۰	۳۵ تا کمتر از ۵۰ هکتار
۱۷۶۵	۱۰۲۳۲	۲۲۵	۳۶۰۲۲	۱۵۶۱۷	۳۰۲	۳۲۸۵۶	۲۵۸۲۸	۴۶۰	جمع ۵۰ هکتار و بیشتر
۱۰۰۶	۵۶۵۳	۱۷۸	۱۴۸۷۸	۷۵۱۷	۱۹۷	۱۵۸۸۲	۱۳۶۷۰	۳۲۸	۵۰ تا کمتر از ۱۰۰ هکتار
۲۵۱	۲۴۸۱	۳۷	۱۳۱۰۲	۵۹۱۷	۹۰	۱۲۴۵۳	۸۳۹۸	۱۱۴	۱۰۰ تا کمتر از ۲۰۰ هکتار
۱۸۸	۱۰۵۸	۷	۱۵۰۱	۶۷۷	۱۰	۱۶۸۸	۱۷۳۵	۱۳	۲۰۰ تا کمتر از ۵۰۰ هکتار
۱۲۰	۴۷۰	۲	۲۰۰۶	۱۰۲۶	۳	۲۱۲۶	۱۲۹۶	۳	۵۰۰ تا کمتر از ۱۰۰۰ هکتار
۱۰۰	۵۷۰	۱	۶۰۵	۲۸۰	۲	۷۰۵	۱۰۵۰	۲	۱۰۰۰ تا کمتر از ۲۰۰۰ هکتار
.	.	.	.	.	.	.	.	.	۲۰۰۰ هکتار و بیشتر

نتایج تفصیلی سرشماری عمومی کشاورزی ۱۳۸۲ - استان ایلام

۳۱- تعداد بهره‌برداری، سطح کاشت و مقدار تولید گندم برحسب سن بهره‌بردار (فضای باز) (بهره‌برداری - هکتار - تن)

سن بهره‌بردار	کل			آبی			دیم		
	تعداد	سطح کاشت	تولید	تعداد	سطح کاشت	تولید	تعداد	سطح کاشت	تولید
جمع .....	۳۳۲۸۴	۱۵۸۵۲۶	۱۶۱۳۸۶	۱۰۸۰۶	۵۴۹۷۹	۱۱۱۵۸۷	۲۶۲۸۲	۱۰۳۵۴۷	۴۹۷۹۷
کمتر از ۱۵ ساله	۶	۲۷	۵۴	۵	۲۱	۵۰	۳	۵	۴
۱۵ - ۱۹ ساله ...	۱۰۲	۴۶۷	۴۰۸	۲۰	۱۲۲	۴۷۵	۸۶	۳۴۵	۱۳۳
۲۰ - ۲۴ ساله ...	۶۱۳	۲۷۹۶	۲۶۸۷	۲۰۲	۹۸۴	۱۸۶۶	۴۷۸	۱۸۱۴	۸۲۲
۲۵ - ۲۹ ساله ...	۱۸۴۳	۸۸۳۷	۸۵۰۵	۵۶۶	۳۰۱۵	۶۲۵۸	۱۴۴۸	۵۸۲۲	۲۶۳۷
۳۰ - ۳۴ ساله ...	۳۲۴۶	۱۶۲۵۵	۱۷۸۸۷	۱۰۶۶	۶۵۸۳	۱۳۱۹۵	۲۴۹۱	۹۶۷۲	۴۶۹۳
۳۵ - ۳۹ ساله ...	۴۰۰۱	۱۴۳۶۶	۱۷۰۴۸	۹۷۴	۵۹۳۳	۱۲۸۵۹	۲۲۹۷	۸۳۳۲	۴۱۸۹
۴۰ - ۴۴ ساله ...	۴۱۴۴	۱۹۴۱۳	۲۱۳۳۳	۱۳۶۲	۷۱۲۲	۱۵۳۱۹	۳۲۱۲	۱۲۲۹۱	۶۰۱۵
۴۵ - ۴۹ ساله .	۴۱۸۱	۱۹۰۳۷	۱۸۴۴۸	۱۳۶۱	۶۲۶۳	۱۲۲۳۸	۳۲۶۳	۱۲۷۷۴	۶۱۹۰
۵۰ - ۵۴ ساله .	۳۹۵۷	۱۸۷۳۰	۱۸۲۹۶	۱۲۷۱	۶۰۵۸	۱۲۱۰۷	۳۱۱۸	۱۲۶۷۲	۶۱۸۹
۵۵ - ۵۹ ساله .	۲۴۵۴	۱۱۳۶۲	۱۱۰۷۲	۷۶۷	۳۵۶۵	۷۲۰۱	۱۹۵۱	۷۷۹۷	۳۸۷۲
۶۰ - ۶۴ ساله ..	۳۲۸۹	۱۵۱۶۰	۱۴۳۶۲	۱۰۱۹	۲۸۳۲	۹۵۵۷	۲۶۰۹	۱۰۳۲۸	۴۸۰۵
۶۵ - ۶۹ ساله ..	۱۹۷۲	۹۷۹۹	۹۲۹۱	۶۶۶	۳۳۸۹	۶۱۶۶	۱۵۵۰	۶۴۱۱	۳۱۲۶
۷۰ - ۷۴ ساله .	۲۴۸۵	۱۱۳۰۰	۱۰۵۴۲	۷۹۶	۳۲۹۵	۶۷۴۹	۲۰۳۱	۷۹۰۵	۳۷۹۳
۷۵ - ۷۹ ساله .	۱۰۰۴	۵۰۴۶	۵۳۵۰	۳۵۶	۱۸۰۸	۳۸۶۷	۷۷۸	۳۲۱۸	۱۴۸۳
۸۰ ساله و بیشتر	۱۱۸۵	۶۰۷۲	۵۷۱۷	۳۶۶	۱۹۹۰	۲۸۸۲	۹۶۶	۴۰۸۲	۱۸۳۶



نتایج تفصیلی سرشماری عمومی کشاورزی ۱۳۸۲ - استان ایلام - ۶۱

۳۲- تعداد بهره‌برداری، سطح کاشت و مقدار تولید جو برحسب شهرستان (بهره‌برداری - هکتار - تن)  
(فضای باز)

شهرستان	کل			آبی			دیم		
	تعداد	سطح کاشت	تولید	تعداد	سطح کاشت	تولید	تعداد	سطح کاشت	تولید
ایلام	۲۴۷۶۳	۷۲۰۷۲	۴۶۳۲۳	۱۵۵۲	۲۴۴۰	۲۵۲۴	۲۲۸۸۶	۶۹۶۱۵	۲۳۷۸۷
آبدان	۲۸۳۲	۹۲۸۷	۷۰۴۰	۱۶	۱۹	۲۶	۲۸۲۶	۹۲۶۷	۷۰۱۲
ایلام	۵۳۳۵	۱۵۳۷۳	۱۰۲۹۸	۲۱۵	۲۷۳	۲۴۴	۵۲۰۹	۱۵۰۰۰	۱۰۰۵۴
ایوان	۲۲۲۸	۵۲۸۲	۲۵۴۱	۴۵۵	۶۲۹	۶۲۰	۱۹۳۱	۲۶۴۲	۲۹۲۲
دره شهر	۲۳۷۴	۵۴۱۲	۵۶۰۹	۸۲	۱۲۰	۲۴۶	۲۳۹۹	۵۲۹۲	۵۲۶۲
دهلران	۱۹۷۵	۷۹۷۰	۳۱۹۸	۱۲۵	۲۳۳	۵۶۲	۱۸۸۵	۷۵۳۷	۲۶۳۶
شیروان و چرداول	۵۶۹۹	۱۴۹۲۴	۱۰۷۸۵	۳۷۷	۶۴۲	۶۲۰	۵۵۳۵	۱۴۲۸۲	۱۰۹۶۴
مهران	۴۱۹۷	۱۳۹۲۶	۵۸۵۳	۱۸۳	۲۳۲	۲۱۸	۴۰۹۲	۱۳۵۹۳	۵۴۳۵

۳۳- تعداد بهره‌برداری، سطح کاشت و مقدار تولید برنج (شلتوک) برحسب شهرستان (بهره‌برداری - هکتار - تن)  
(فضای باز)

شهرستان	کل			آبی			دیم		
	تعداد	سطح کاشت	تولید	تعداد	سطح کاشت	تولید	تعداد	سطح کاشت	تولید
ایلام	۲۸۲۵	۱۸۶۳	۴۱۹۸	۲۸۲۵	۱۸۶۳	۴۱۹۸	-	-	-
آبدان	۴۴۱	۱۹۵	۳۹۶	۴۴۱	۱۹۵	۳۹۶	-	-	-
ایلام	۶۳	۲۸	۳۱	۶۳	۲۸	۳۱	-	-	-
ایوان	۳۱	۲۳	۵۴	۳۱	۲۳	۵۴	-	-	-
دره شهر	۱۹۲	۱۴۰	۲۴۹	۱۹۲	۱۴۰	۲۴۹	-	-	-
دهلران	۱۰۰	۷۸	۸۸	۱۰۰	۷۸	۸۸	-	-	-
شیروان و چرداول	۲۰۷۱	۱۳۶۷	۴۳۷۱	۲۰۷۱	۱۳۶۷	۴۳۷۱	-	-	-
مهران	۲۸	۲۲	۹	۲۸	۲۲	۹	-	-	-

۳۴ - تعداد بهره‌برداری، سطح کاشت و مقدار تولید ذرت دانه‌ای برحسب شهرستان (بهره‌برداری - هکتار - تن) (فضای باز)

شهرستان	کل			آبی			دیم		
	تعداد	سطح کاشت	تولید	تعداد	سطح کاشت	تولید	تعداد	سطح کاشت	تولید
ایلام .....	۱۹۰	۶۸۵۶	۲۴۴۵۶	۱۱۸	۶۸۵۸	۲۴۴۵۶	۲	۰	۰
آبدانان .....	۴	۲۳	۶۲	۴	۲۳	۶۲	۰	۰	۰
ایلام .....	۷۹	۳۹	۵۲	۷۹	۳۹	۵۲	۰	۰	۰
ایوان .....	۳۲	۲۵	۲۸	۳۲	۲۵	۲۸	۰	۰	۰
دره شهر .....	۹۹	۲۱۲	۲۲۷	۹۹	۲۱۲	۲۲۷	۰	۰	۰
دهلران .....	۲۹۹	۲۸۲۳	۱۴۹۷۶	۲۹۹	۲۸۲۳	۱۴۹۷۶	۰	۰	۰
شیروان و چرداول .....	۲۳	۲۸	۱۲۹	۲۱	۲۷	۱۲۸	۲	۱	۱
مهران .....	۲۴۵	۱۶۶۰	۷۸۸۳	۲۴۵	۱۶۶۰	۷۸۸۳	۰	۰	۰

۳۵ - تعداد بهره‌برداری، سطح کاشت و مقدار تولید انواع نخود (دانه خشک) برحسب شهرستان (بهره‌برداری - هکتار - تن) (فضای باز)

شهرستان	کل			آبی			دیم		
	تعداد	سطح کاشت	تولید	تعداد	سطح کاشت	تولید	تعداد	سطح کاشت	تولید
ایلام .....	۴۱۵۷	۷۷۴۱	۲۶۴۱	۱۲۵	۲۰۴	۷۱	۴۰۴۳	۷۵۳۷	۲۵۷۰
آبدانان .....	۱۰	۴	۱	۱	۰	۰	۹	۴	۱
ایلام .....	۱۴۲	۱۴۷	۳۶	۱	۰	۰	۱۴۱	۱۴۷	۳۶
ایوان .....	۸۹۱	۱۹۵۵	۵۷۳	۵۵	۱۲۵	۵۱	۸۳۸	۱۸۳۱	۵۲۲
دره شهر .....	۱۰۱	۶۹	۲۰	۶	۴	۱	۹۵	۶۶	۱۹
دهلران .....	۵۰	۱۷	۲	۶	۲	//	۴۵	۱۵	۲
شیروان و چرداول .....	۲۹۲۶	۵۵۰۷	۲۰۰۳	۲۱	۶۵	۱۸	۲۹۰۴	۵۴۴۲	۱۹۸۵
مهران .....	۴۷	۴۰	۶	۱۵	۸	۱	۳۲	۲۳	۵

۳۶- تعداد بهره‌برداری، سطح کاشت و مقدار تولید عدس برحسب شهرستان (بهره‌برداری - هکتار - تن)  
(فضای باز)

شهرستان	کل			آبی			دیم		
	تعداد	سطح کاشت	تولید	تعداد	سطح کاشت	تولید	تعداد	سطح کاشت	تولید
ایلام .....	۲۷۸۵	۱۹۶۳	۶۶۲	۱۵۱	۸۹	۳۶	۲۶۵۴	۱۸۷۴	۶۲۶
آبدان .....	۴۱۴	۸۳	۲۷	۷	۲	//	۴۰۷	۸۱	۲۷
ایلام .....	۳۰۳	۲۴۷	۵۸	۱	⊙	⊙	۳۰۲	۲۴۶	۵۸
ایوان .....	۱۲۷	۱۳۹	۴۱	۶	۵	۲	۱۴۲	۱۳۳	۳۹
دره شهر .....	۱۷۴	۶۸	۳۱	۱۰	۵	۳	۱۶۴	۶۳	۲۹
دهلران .....	۱۹۷	۷۰	۶	۱۱	۱۹	۱	۱۸۶	۵۱	۶
شیروان و چرداول .....	۱۴۵۹	۱۳۰۳	۴۸۷	۶۱	۳۴	۲۵	۱۴۱۷	۱۲۷۰	۴۶۱
مهران .....	۹۲	۵۳	۱۴	۵۵	۲۴	۵	۳۷	۲۹	۷

۳۷- تعداد بهره‌برداری، سطح کاشت و مقدار تولید خیار برحسب شهرستان (بهره‌برداری - هکتار - تن)  
(فضای باز)

شهرستان	کل			آبی			دیم		
	تعداد	سطح کاشت	تولید	تعداد	سطح کاشت	تولید	تعداد	سطح کاشت	تولید
ایلام .....	۱۶۹۳	۲۳۵۳	۲۹۱۷۴	۱۶۹۰	۲۳۵۱	۲۹۱۷۳	۳	۱	//
آبدان .....	۲۹	۱۲۹	۴۱۹	۴۹	۱۲۹	۴۱۹	۰	۰	۰
ایلام .....	۲۴	۹	۶۳	۲۴	۹	۶۳	۰	۰	۰
ایوان .....	۱۹	۷	۲۲	۱۸	۶	۲۲	۱	⊙	⊙
دره شهر .....	۱۰۹۹	۱۴۶۶	۱۶۹۴۸	۱۰۹۹	۱۴۶۶	۱۶۹۴۸	۰	۰	۰
دهلران .....	۱۹۷	۳۹۲	۴۳۹۱	۱۹۷	۳۹۲	۴۳۹۱	۰	۰	۰
شیروان و چرداول .....	۲۸۷	۲۴۸	۷۳۱۹	۲۸۶	۲۴۷	۷۳۱۹	۱	⊙	⊙
مهران .....	۸	۳	۱	۷	۳	۱	۱	⊙	⊙

نتایج تفصیلی سرشماری عمومی کشاورزی ۱۳۸۲ - استان ایلام

۳۸- تعداد بهره‌برداری، سطح کاشت و مقدار تولید یونجه و اسیرس (خشک) برحسب شهرستان (بهره‌برداری - هکتار - تن) (فضای باز)

شهرستان	کل			آبی			دیم		
	تعداد	سطح کاشت	تولید	تعداد	سطح کاشت	تولید	تعداد	سطح کاشت	تولید
ایلام	۵۲۶	۴۹۲	۲۰۹۲	۵۲۶	۴۹۲	۲۰۹۲	.	.	.
آبدانان	۱۲	۲۲	۱۸۰	۱۲	۲۲	۱۸۰	.	.	.
ایلام	۲۲۷	۱۵۸	۸۳۱	۲۲۷	۱۵۸	۸۳۱	.	.	.
ایوان	۱۶۱	۱۷۲	۶۴۱	۱۶۱	۱۷۲	۶۴۱	.	.	.
دره شهر	۲۴	۴۱	۱۸۶	۲۴	۴۱	۱۸۶	.	.	.
دهلران	۶	۲	۱۷	۶	۲	۱۷	.	.	.
شبروان و چرداول	۴۱	۲۸	۱۱۰	۴۱	۲۸	۱۱۰	.	.	.
مهران	۴۶	۴۶	۱۳۲	۴۶	۴۶	۱۳۲	.	.	.

۳۹- تعداد بهره‌برداری، سطح کاشت و مقدار تولید گوجه فرنگی برحسب شهرستان (بهره‌برداری - هکتار - تن) (فضای باز)

شهرستان	کل			آبی			دیم		
	تعداد	سطح کاشت	تولید	تعداد	سطح کاشت	تولید	تعداد	سطح کاشت	تولید
ایلام	۷۲۳	۲۶۲	۳۳۶۳	۷۲۳	۲۶۲	۳۳۶۳	۱	۰	۰
آبدانان	۷	۵	۵	۷	۵	۵	.	.	.
ایلام	۲۱۰	۲۹	۱۴۴	۲۱۰	۲۹	۱۴۴	.	.	.
ایوان	۸۲	۲۸	۱۰۸	۸۲	۲۸	۱۰۸	.	.	.
دره شهر	۱۷۲	۱۱۶	۱۴۳۲	۱۷۲	۱۱۶	۱۴۳۲	.	.	.
دهلران	۶۱	۶۸	۱۲۷۱	۶۱	۶۸	۱۲۷۱	.	.	.
شبروان و چرداول	۱۸۰	۹۲	۳۹۸	۱۸۰	۹۲	۳۹۸	.	.	.
مهران	۱۲	۴	۵	۱۱	۴	۵	۱	۰	۰

# فصل چهارم

## باغداری

(تولید محصولات دائمی در فضای باز)

و

تولید گلخانه‌ای

۴۰- تعداد بهره‌برداری، سطح کاشت ساده، تعداد درخت و مقدار تولید محصولات دائمی برحسب نام محصول (بهره‌برداری - هکتار - هزار اصله - تن)

(فضای باز)

نام محصول	کل		کاشت مجتمع ساده (تک محصولی)		
	تعداد بهره‌برداری	تولید	تعداد بهره‌برداری	تعداد درخت	
				سطح کاشت	پارور
جمع	۳۳	۳۳	۳۳	۵۵۲	۱۹۶
سیب	۱۲۰۵	۱۱۲	۳۹	۴	۱
کلابی	۴۲۵	۲۸	۷	//	//
به	۲۲۸	۲۱	۱	⊙	⊙
گیلاس و آلبالو	۴۱۰	۱۳	۱	⊙	⊙
زردآلو و قیسی	۱۸۳۶	۴۹۵	۱۵۲	۶	۵
هلو، شلیل و شفتالو	۱۲۰۲	۳۱۴	۱۰۲	۵	۴
انواع آلو و گوجه	۳۷۶	۴۳	۷	۱	//
انجیر آبی	۴۳۲۹	۳۲۳	۱۱۸	۷	۴
انجیر دیم	۳۷	۱	۰	۰	۰
پرتقال	۷۹۳	۲۲	۲۴	۷	۱
نارنگی	۱۱۲	۳	۲	⊙	⊙
لیمو شیرین	۱۲۱	۴	۵	۲	//
لیموترش (شامل لیمو عمانی)	۳۲۹	۱۲	۸۸	۲۴	۱
گریپ فروت	۰	۰	۰	۰	۰
سایر مرکبات <sup>(۱)</sup>	۱۱۲	۷	۲	⊙	⊙
موز	۳۶	۰	۰	۰	۰
کیوی	۰	۰	۰	۰	۰
زیتون	۵۷۲	۲۸۶	۱۸۶	۷۰	۱۶
انار	۱۹۰۹	۱۴۱	۱۲۱	۲۰	۲
خرما	۳۶۸	۱۸	۴۷	۲۲	۲
بادام آبی	۳۲۷	۱۰	۷	۹	//
بادام دیم	۸	۱	۰	۰	۰
گردو	۴۷۷۵	۶۲۱	۱۵۹۰	۱۷۱	۲۱
فندق	۹	//	۱	⊙	⊙
پسته	۵۴	//	۱	⊙	⊙
انگور آبی	۳۳۹۰	۶۷۳	۳۲۲	۱۵۲	۱۱۲
انگور دیم	۳۱	۱۹	۱۲	۵	۴
توت فرنگی	۷	۳	۵	-	-



۴۰- تعداد بهره‌برداری، سطح کاشت ساده، تعداد درخت و مقدار تولید محصولات دائمی برحسب نام محصول (دنیاله)  
(بهره‌برداری - هکتار - هزار اصله - تن)

## (فضای باز)

تولید	کاشت پراکنده			کاشت مجتمع مخلوط (چندمحصولی)			نام محصول	
	تعداد درخت		تعداد بهره‌برداری	تولید	تعداد درخت			تعداد بهره‌برداری
	تهال	بارور			تهال	بارور		
xxx	۴۱	۲۸	xxx	xxx	۳۰۵	۱۳۶	xxx	
جمع								
۱۳	۱	۱	۶۶۸	۹۴	۷	۲	۵۰۲	
۲	//	//	۱۵۶	۳۸	۱	۱	۲۷۲	
۲	//	//	۸۹	۱۸	//	۱	۱۴۸	
۲	//	//	۲۶۱	۱۱	۲	۱	۱۲۸	
۱۰	۲	۱	۷۸۸	۳۷۸	۱۱	۱۲	۹۰۹	
۶	۱	۱	۶۲۷	۲۲۸	۲۱	۱۲	۶۵۷	
۳	//	//	۲۳۰	۳۹	۱	۲	۲۲۰	
۸۴	۴	۶	۳۱۰۶	۲۱۵	۱۷	۱۳	۱۱۱۴	
//	//	//	۱۸	۱	//	//	۹	
۲	۱	۱	۶۱۴	۱۱	۱۰	۱	۱۴۶	
۱	//	//	۶۷	۲	۲	//	۴۳	
۱	//	//	۸۴	۳	۳	۱	۲۲	
۲	۱	//	۱۶۱	۲	۱۶	۲	۸۳	
.	.	.	.	.	.	.	.	
۱	//	//	۹۲	۶	//	//	۱۹	
.	//	//	۲۰	.	//	//	۶	
.	.	.	.	.	.	.	.	
۱	۱	//	۲۰۵	۱۷	۱۶	۴	۱۹۰	
۱۹	۲	۲	۱۱۶۷	۹۶	۷	۷	۶۲۶	
۲	۱	//	۲۷۲	۷	۱	۱	۴۹	
۱	//	//	۱۶۶	۹	۱۹	۱	۱۵۵	
//	//	//	۶	⊙	⊙	⊙	۲	
۲۲	۶	۲	۱۵۳۲	۳۳۱	۱۰۷	۲۲	۱۷۴۹	
//	//	//	۳	//	//	//	۵	
//	//	//	۴۱	//	۱	//	۱۲	
۲۷	۶	۵	۱۸۸۲	۲۷۸	۴۶	۳۲	۱۲۰۶	
//	//	//	۶	۳	۱	//	۱۳	
.	-	-	.	⊙	-	-	۲	



۴۰- تعداد بهره‌برداری، سطح کاشت ساده، تعداد درخت و مقدار تولید محصولات دائمی برحسب نام محصول (دنباله)  
(بهره‌برداری - هکتار - هزار اصله - تن)

(فضای باز)

نام محصول	کل		کاشت مجتمع ساده (تک محصولی)			
	تعداد بهره‌برداری	تولید	تعداد درخت		تعداد بهره‌برداری	سطح کاشت
			بارور	نهال		
تولید	تولید	تولید	تولید	تولید	تولید	تولید
چای	.	.	.	.	.	.
انواع توت و شاه توت	۲۹۶۲	۶۲	۵	۱	//	//
توت نوغان	.	.	.	.	.	.
گل محمدی	۲۱	//	.	.	.	.
انواع نریزی <sup>(۳)</sup>	۱۰۹۰	۵	۸۰	۸۵	۲۲	۲۶
خزاندهی درختان مشمر <sup>(۳)</sup>	۳	.	۲	۲	.	.
خزاندهی درختان غیر مشمر <sup>(۳)</sup>	۳	.	۲	۲	.	.
گیاهان دائمی زینتی	۲۸	.	۲	⊙	.	.
خرمالو	۲۲	۱	.	.	.	.
شاه بلوط	۲	⊙	.	.	.	.
سنجد	.	.	.	.	.	.
سماق	.	.	.	.	.	.
زالزالک	.	.	.	.	.	.
زرشک	.	.	.	.	.	.
زغال اخته	.	.	.	.	.	.
عناب	۲۸	//	.	.	.	.
انبه	.	.	.	.	.	.
پاپایا (خریزه درختی)	.	.	.	.	.	.
کنار	۲۳۰	۲	۱	⊙	⊙	⊙
ازگیل	.	.	.	.	.	.



نتایج تفصیلی سرشماری عمومی کشاورزی ۱۳۸۲ - استان ایلام

۴۰- تعداد بهره‌برداری، سطح کاشت ساده، تعداد درخت و مقدار تولید محصولات دائمی برحسب نام محصول (دنباله)  
(بهره‌برداری - هکتار - هزار اصله - تن)

## (فضای باز)

نام محصول	کاشت مجتمع مخلوط (چند محصولی)			کاشت پراکنده		
	تعداد بهره‌برداری	تعداد درخت		تعداد بهره‌برداری	تعداد درخت	
		تولید	نهدال		بارور	نهدال
چای	۰	-	-	۰	-	-
انواع توت و شاه توت	۱۹۹	۱۰	//	۲۷۵۸	۲	۱
توت نوغان	۰	-	-	۰	-	-
گل محمدی	۲	⊙	-	۱۹	-	//
انواع تیریزی <sup>(۱)</sup> (۲)	۲۷۹	۲	۱۲	۷۲۵	۵	۱۰
خزانه‌ی درختان مشمر <sup>(۳)</sup>	۰	-	-	۰	-	-
خزانه‌ی درختان غیر مشمر <sup>(۳)</sup>	۰	-	-	۰	-	-
گیاهان دائمی زینتی	۲	-	-	۲۴	-	-
خرمالو	۵	//	//	۲۷	//	//
شاه بلوط	۰	-	-	۲	⊙	⊙
سنجد	۰	-	-	۰	-	-
سماق	۰	-	-	۰	-	-
زالزالک	۰	-	-	۰	-	-
زرشک	۰	-	-	۰	-	-
زغال‌آخه	۰	-	-	۰	-	-
عناب	۸	//	//	۴۰	//	//
انبه	۰	-	-	۰	-	-
پاپایا (خریژه درختی)	۰	-	-	۰	-	-
کنار	۰	-	-	۲۲۹	//	//
ازگیل	۰	-	-	۰	-	-

(۱) نارنج، نارایی، بالنگ، بکرایی و ...

(۲) تیریزی، سپینار، گیوده، شالک، بده، اشمن و ...

(۳) تولید محصولات تیریزی، خزانه‌ی درختان مشمر و خزانه‌ی درختان غیر مشمر به واحد هزار اصله است.

۳۱- تعداد بهره‌برداری، سطح کاشت ساده، تعداد درخت و مقدار تولید سیب برحسب شهرستان

(بهره‌برداری - هکتار - هزار اصله - تن)

(فضای باز)

تولید	کاشت مجتمع ساده (تک محصولی)				کل		شهرستان
	تعداد درخت		سطح کاشت	تعداد بهره‌برداری	تولید	تعداد بهره‌برداری	
	نهال	بارور					
۵	۴	۱	۱۸	۳۹	۱۱۲	۱۲۰۵	ایلام
.	.	.	.	.	//	۲۳	آبدانان
۲	۲	//	۸	۱۰	۵۱	۴۲۳	ایلام
۲	۲	//	۴	۱۱	۲	۵۶	ایوان
.	.	.	.	.	۵	۲۸	دره شهر
⊙	⊙	⊙	⊙	۲	۲۱	۱۰۵	دهلران
//	//	//	۱	۹	۱۲	۳۹۲	شیروان و چرداول
//	//	//	۴	۸	۲۰	۱۴۸	مهران

تولید	کاشت پراکنده			کاشت مجتمع مخلوط (چند محصولی)				شهرستان
	تعداد درخت		تعداد بهره‌برداری	تولید	تعداد درخت		تعداد بهره‌برداری	
	نهال	بارور			نهال	بارور		
۱۳	۱	۱	۶۶۸	۹۴	۷	۴	۵۰۲	ایلام
//	//	//	۱۸	//	//	//	۵	آبدانان
۵	//	//	۲۲۲	۴۴	۲	۲	۲۱۲	ایلام
//	//	//	۲۵	۱	//	//	۲۰	ایوان
//	//	//	۲۱	۵	//	//	۱۷	دره شهر
//	//	//	۲	۲۰	//	۱	۱۰۰	دهلران
۵	//	//	۳۱۹	۷	۵	//	۶۴	شیروان و چرداول
۷	//	//	۵۹	۱۷	۱	//	۸۲	مهران

نتایج تفصیلی سرشماری عمومی کشاورزی ۱۳۸۲ استان ایلام

۴۲- تعداد بهره‌برداری، سطح کاشت ساده، تعداد درخت و مقدار تولید سیب برحسب وسعت اراضی کشاورزی

(بهره‌برداری - هکتار - هزار اصله - تن)

(فضای باز)

تولید	کاشت مجتمع ساده (تک محصولی)			کل		وسعت اراضی کشاورزی	
	تعداد درخت		سطح کاشت	تعداد بهره‌برداری	تولید		تعداد بهره‌برداری
	نهال	بارور					
۵	۴	۱	۱۸	۳۹	۱۱۲	۱۴۰۵	
.....	.....	.....	.....	.....	.....	جمع	
.....	.....	.....	.....	.....	.....	بدون زمین	
.....	.....	.....	.....	.....	.....	جمع کمتر از ۱ هکتار	
.....	.....	.....	.....	.....	.....	کمتر از ۰/۱ هکتار	
.....	.....	.....	.....	.....	.....	۰/۱ تا کمتر از ۰/۲ هکتار	
.....	.....	.....	.....	.....	.....	۰/۲ تا کمتر از ۰/۵ هکتار	
.....	.....	.....	.....	.....	.....	۰/۵ تا کمتر از ۱ هکتار	
.....	.....	.....	.....	.....	.....	جمع ۱ تا کمتر از ۵ هکتار	
.....	.....	.....	.....	.....	.....	۱ تا کمتر از ۲ هکتار	
.....	.....	.....	.....	.....	.....	۲ تا کمتر از ۳ هکتار	
.....	.....	.....	.....	.....	.....	۳ تا کمتر از ۴ هکتار	
.....	.....	.....	.....	.....	.....	۴ تا کمتر از ۵ هکتار	
.....	.....	.....	.....	.....	.....	جمع ۵ تا کمتر از ۲۰ هکتار	
.....	.....	.....	.....	.....	.....	۵ تا کمتر از ۷/۵ هکتار	
.....	.....	.....	.....	.....	.....	۷/۵ تا کمتر از ۱۰ هکتار	
.....	.....	.....	.....	.....	.....	۱۰ تا کمتر از ۱۵ هکتار	
.....	.....	.....	.....	.....	.....	۱۵ تا کمتر از ۲۰ هکتار	
.....	.....	.....	.....	.....	.....	جمع ۲۰ تا کمتر از ۵۰ هکتار	
.....	.....	.....	.....	.....	.....	۲۰ تا کمتر از ۲۵ هکتار	
.....	.....	.....	.....	.....	.....	۲۵ تا کمتر از ۳۵ هکتار	
.....	.....	.....	.....	.....	.....	۳۵ تا کمتر از ۵۰ هکتار	
.....	.....	.....	.....	.....	.....	جمع ۵۰ هکتار و بیشتر	
.....	.....	.....	.....	.....	.....	۵۰ تا کمتر از ۱۰۰ هکتار	
.....	.....	.....	.....	.....	.....	۱۰۰ تا کمتر از ۲۰۰ هکتار	
.....	.....	.....	.....	.....	.....	۲۰۰ تا کمتر از ۵۰۰ هکتار	
.....	.....	.....	.....	.....	.....	۵۰۰ تا کمتر از ۱۰۰۰ هکتار	
.....	.....	.....	.....	.....	.....	۱۰۰۰ تا کمتر از ۲۰۰۰ هکتار	
.....	.....	.....	.....	.....	.....	۲۰۰۰ هکتار و بیشتر	

۴۲- تعداد بهره‌برداری، سطح کاشت ساده، تعداد درخت و مقدار تولید سیب بر حسب وسعت اراضی کشاورزی (دنباله)  
(بهره‌برداری - هکتار - هزار اصله - تن)

(فضای باز)

تولید	کاشت پراکنده			کاشت مجتمع مخلوط (چندمحصولی)			تولید	تعداد بهره‌برداری	وسعت اراضی کشاورزی
	تعداد درخت		تعداد بهره‌برداری	تعداد درخت		تعداد بهره‌برداری			
	نهال	بارور		نهال	بارور				
۱۳	۱	۱	۶۶۸	۴۴	۷	۴	۵۰۲	جمع .....	
۸	//	//	۱۱۲	.	.	.	.	بدون زمین .....	
//	//	//	۵۵	۴	//	//	۹۷	جمع کمتر از ۱ هکتار .....	
//	//	//	۵	۱	//	//	۲۷	کمتر از ۰/۱ هکتار .....	
//	//	//	۸	۱	//	//	۱۲	۰/۱ تا کمتر از ۰/۲ هکتار .....	
//	//	//	۱۳	۶	//	//	۲۸	۰/۲ تا کمتر از ۰/۵ هکتار .....	
//	//	//	۲۹	۱	//	//	۲۱	۰/۵ تا کمتر از ۱ هکتار .....	
۴	//	//	۲۷۱	۲۲	۲	۱	۱۸۲	جمع ۱ تا کمتر از ۵ هکتار .....	
۲	//	//	۸۲	۹	//	۱	۵۹	۱ تا کمتر از ۲ هکتار .....	
۸	//	//	۷۸	۶	//	//	۲۲	۲ تا کمتر از ۳ هکتار .....	
۸	//	//	۶۵	۲	//	//	۲۹	۳ تا کمتر از ۴ هکتار .....	
//	//	//	۵۵	۲	۱	//	۲۳	۴ تا کمتر از ۵ هکتار .....	
۸	//	//	۱۹۵	۵۳	۵	۲	۲۰۸	جمع ۵ تا کمتر از ۲۰ هکتار .....	
۲	//	//	۸۲	۱۴	۱	//	۶۶	۵ تا کمتر از ۷/۵ هکتار .....	
۸	//	//	۲۶	۱۱	//	//	۵۶	۷/۵ تا کمتر از ۱۰ هکتار .....	
۴	//	//	۴۵	۱۳	//	۱	۵۶	۱۰ تا کمتر از ۱۵ هکتار .....	
۲	//	//	۲۰	۱۵	۲	//	۲۰	۱۵ تا کمتر از ۲۰ هکتار .....	
//	//	//	۲۸	۱۰	//	//	۱۲	جمع ۲۰ تا کمتر از ۵۰ هکتار .....	
//	//	//	۱۰	۵	.	//	۶	۲۰ تا کمتر از ۲۵ هکتار .....	
//	//	//	۱۴	۵	//	//	۵	۲۵ تا کمتر از ۳۵ هکتار .....	
//	//	//	۴	.	//	.	۱	۳۵ تا کمتر از ۵۰ هکتار .....	
//	//	//	۱	//	//	//	۳	جمع ۵۰ هکتار و بیشتر .....	
//	//	//	۱	//	//	//	۳	۵۰ تا کمتر از ۱۰۰ هکتار .....	
.	.	.	.	.	.	.	.	۱۰۰ تا کمتر از ۲۰۰ هکتار .....	
.	.	.	.	.	.	.	.	۲۰۰ تا کمتر از ۵۰۰ هکتار .....	
.	.	.	.	.	.	.	.	۵۰۰ تا کمتر از ۱۰۰۰ هکتار .....	
.	.	.	.	.	.	.	.	۱۰۰۰ تا کمتر از ۲۰۰۰ هکتار .....	
.	.	.	.	.	.	.	.	۲۰۰۰ هکتار و بیشتر .....	

۴۳- تعداد بهره‌برداری، سطح کاشت ساده، تعداد درخت و مقدار تولید سیب برحسب وسعت اراضی باغ و قلمستان (بهره‌برداری - هکتار - هزار اصله - تن)

(فضای باز)

تولید	کاشت مجتمع ساده (تک محصولی)				کل		وسعت اراضی باغ و قلمستان
	تعداد درخت		سطح کاشت	تعداد بهره‌برداری	تولید	تعداد بهره‌برداری	
	نهال	بارور					
۵	۴	۱	۱۸	۳۹	۱۱۲	۱۲۰۵	جمع .....
.	.	.	.	.	۵	۵۳۶	بدون زمین باغ و قلمستان .....
۳	۱	//	۵	۲۴	۲۷	۴۰۲	جمع کمتر از ۱ هکتار .....
//	//	//	//	۶	۸	۱۳۲	کمتر از ۰/۱ هکتار .....
۱	//	//	//	۵	۵	۶۷	۰/۱ تا کمتر از ۰/۲ هکتار .....
//	//	//	۱	۶	۱۹	۱۱۱	۰/۲ تا کمتر از ۰/۵ هکتار .....
۲	۱	//	۲	۷	۱۵	۹۲	۰/۵ تا کمتر از ۱ هکتار .....
۱	۳	//	۱۳	۱۵	۴۵	۲۵۲	جمع ۱ تا کمتر از ۵ هکتار .....
۱	//	//	۲	۶	۲۵	۱۶۲	۱ تا کمتر از ۲ هکتار .....
//	۲	//	۷	۷	۱۲	۵۲	۲ تا کمتر از ۳ هکتار .....
//	.	//	۴	۲	۸	۳۹	۳ تا کمتر از ۵ هکتار .....
.	.	.	.	.	۱۶	۱۲	جمع ۵ هکتار و بیشتر .....
.	.	.	.	.	۱۴	۱۱	۵ تا کمتر از ۱۰ هکتار .....
.	.	.	.	.	۳	۴	۱۰ تا کمتر از ۲۰ هکتار .....
.	.	.	.	.	.	.	۲۰ تا کمتر از ۵۰ هکتار .....
.	.	.	.	.	.	.	۵۰ هکتار و بیشتر .....

۴- تعداد بهره‌برداری، سطح کاشت ساده، تعداد درخت و مقدار تولید سیب برحسب وسعت اراضی باغ و قلمستان (دنباله)  
(بهره‌برداری - هکتار - هزار اصله - تن)

(فضای باز)

کاشت پراکنده				کاشت مجتمع مخلوط (چندمحصولی)				وسعت اراضی باغ و قلمستان
تولید	تعداد درخت		تعداد بهره‌برداری	تولید	تعداد درخت		تعداد بهره‌برداری	
	نهال	بارور			نهال	بارور		
۱۳	۱	۱	۶۶۸	۹۴	۷	۴	۵۰۲	جمع .....
۵	۱	//	۵۲۶	۰	۰	۰	۰	دون زمین باغ و قلمستان .....
۵	//	//	۷۲	۲۸	۲	۲	۳۱۰	جمع کمتر از ۱ هکتار .....
۱	//	//	۲۵	۷	//	//	۱۰۱	کمتر از ۰/۱ هکتار .....
//	//	//	۱۲	۲	//	//	۴۹	۰/۱ تا کمتر از ۰/۲ هکتار .....
۱	//	//	۱۸	۱۹	//	۱	۸۸	۰/۲ تا کمتر از ۰/۵ هکتار .....
۴	//	//	۱۶	۹	۱	//	۷۳	۰/۵ تا کمتر از ۱ هکتار .....
۲	//	//	۵۵	۳۱	۲	۲	۱۸۴	جمع ۱ تا کمتر از ۵ هکتار .....
۲	//	//	۴۱	۲۲	۱	۱	۱۱۶	۱ تا کمتر از ۲ هکتار .....
//	//	//	۸	۱۲	۱	//	۲۸	۲ تا کمتر از ۳ هکتار .....
//	//	//	۷	۷	//	//	۳۰	۳ تا کمتر از ۵ هکتار .....
۲	//	//	۷	۱۵	۲	//	۸	جمع ۵ هکتار و بیشتر .....
//	//	//	۴	۱۴	۴	//	۷	۵ تا کمتر از ۱۰ هکتار .....
۲	//	//	۳	۱	۰	//	۱	۱۰ تا کمتر از ۲۰ هکتار .....
۰	۰	۰	۰	۰	۰	۰	۰	۲۰ تا کمتر از ۵۰ هکتار .....
۰	۰	۰	۰	۰	۰	۰	۰	۵۰ هکتار و بیشتر .....

۴۴- تعداد بهره‌برداری، سطح کاشت ساده، تعداد درخت و مقدار تولید سیب بر حسب سن بهره‌بردار  
(بهره‌برداری - هکتار - هزار اصله - تن)

## (فضای باز)

کاشت مجتمع ساده (تک محصولی)					کل		سن بهره‌بردار
تولید	تعداد درخت		سطح کاشت	تعداد بهره‌بردار	تولید	تعداد بهره‌برداری	
	نهال	بازور					
۵	۴	۱	۱۸	۳۸	۱۱۲	۱۱۹۰	جمع
.	.	.	.	.	.	.	کمتر از ۱۵ ساله
.	.	.	.	.	.	.	۱۵-۱۹ ساله
.	.	.	.	.	۱	۲۰	۲۰-۲۴ ساله
.	.	.	.	.	۴	۴۱	۲۵-۲۹ ساله
۱	۲	//	۲	۴	۱۱	۱۰۱	۳۰-۳۴ ساله
//	//	//	۱	۲	۶	۱۱۰	۳۵-۳۹ ساله
//	//	//	۱	۳	۱۸	۱۶۳	۴۰-۴۴ ساله
۱	//	//	۲	۴	۱۰	۱۵۲	۴۵-۴۹ ساله
.	۱	.	۱	۴	۸	۱۳۶	۵۰-۵۴ ساله
۱	//	//	۱	۵	۱۱	۸۵	۵۵-۵۹ ساله
//	.	//	//	۱	۱۸	۱۱۰	۶۰-۶۴ ساله
.	//	//	۱	۳	۱۱	۷۳	۶۵-۶۹ ساله
۲	۱	//	۶	۶	۱۱	۱۰۱	۷۰-۷۴ ساله
//	.	//	۲	۳	۲	۲۳	۷۵-۷۹ ساله
.	//	//	۲	۲	۱	۵۳	۸۰ ساله و بیشتر



- تعداد بهره‌برداری، سطح کاشت ساده، تعداد درخت و مقدار تولید سیب بر حسب سن بهره‌بردار (دلباله)

(بهره‌برداری - هکتار - هزار اصله - تن)

(قضای باز)

تولید	کاشت پراکنده			کاشت مجتمع مخلوط (چندمحصولی)			سن بهره‌بردار	
	تعداد درخت		تعداد بهره‌برداری	تولید	تعداد درخت			تعداد بهره‌برداری
	نهال	بارور			نهال	بارور		
۱۳	۱	۱	۶۶۲	۹۲	۷	۳	۴۹۲	جمع .....
۰	//	۰	۱	۰	۰	۰	۰	..... ستر از ۱۵ ساله
۰	//	۰	۱	۰	//	۰	۱	..... ۱ - ۱۵ ساله
//	//	//	۱۲	۱	//	//	۸	..... ۱ - ۲۰ ساله
۲	//	//	۲۲	۲	//	//	۱۹	..... ۱ - ۲۵ ساله
۲	//	//	۵۲	۶	//	//	۴۵	..... ۱ - ۳۰ ساله
۱	//	//	۶۸	۵	//	//	۴۰	..... ۱ - ۳۵ ساله
۱	//	//	۱۰۹	۱۷	//	//	۵۲	..... ۱ - ۴۰ ساله
۲	//	//	۱۰۰	۸	//	//	۴۸	..... ۱ - ۴۵ ساله
۱	//	//	۷۲	۷	۲	//	۶۰	..... ۱ - ۵۰ ساله
۱	//	//	۵۰	۱۰	//	//	۳۱	..... ۱ - ۵۵ ساله
۱	//	//	۵۶	۱۷	//	۱	۵۳	..... ۱ - ۶۰ ساله
۱	//	//	۲۲	۱۰	۳	//	۲۷	..... ۱ - ۶۵ ساله
۱	//	//	۲۱	۸	//	//	۵۵	..... ۱ - ۷۰ ساله
//	//	//	۲۰	۲	//	//	۲۱	..... ۱ - ۷۵ ساله
//	//	//	۲۶	۱	//	//	۲۴	..... ۱ ساله و بیشتر



نتایج تفصیلی سرشماری عمومی کشاورزی ۱۳۸۲ - استان ایلام

۴۵- تعداد بهره‌برداری، سطح کاشت ساده، تعداد درخت و مقدار تولید زردآلو و فیسی برحسب شهرستان (بهره‌برداری - هکتار - هزار اصله - تن)

(فضای باز)

شهرستان	کل		کاشت مجتمع ساده (تک محصولی)				
	تعداد بهره‌برداری	تولید	تعداد بهره‌برداری	تعداد درخت			
				سطح کاشت	پارور	نهال	
ایلام	۱۸۳۶	۴۹۵	۱۵۲	۲۲	۵	۶	۱۰۸
آبدانان	۸۴	۱	۲	۵	۵	۵	۵
ایلام	۹۴۱	۲۷۲	۱۳۶	۲۷	۵	۵	۱۰۷
ایوان	۵۱	۲	۲	۲	.	//	.
دره شهر	۸۲	۳	.	.	.	.	.
دهلران	۱۰۴	۵	.	.	.	.	.
شیروان و چرداول	۴۱۶	۳	۵	۱	//	//	۱
مهران	۱۵۷	۷	۶	۲	//	//	۱

شهرستان	کاشت مجتمع مخلوط (چندمحصولی)			کاشت پراکنده		
	تعداد بهره‌برداری	تعداد درخت		تعداد بهره‌برداری	تعداد درخت	
		پارور	نهال		پارور	نهال
ایلام	۹۰۹	۱۴	۱۱	۲۷۸	۲	۱۰
آبدانان	۱۳	//	//	۶۹	//	//
ایلام	۵۷۲	۱۳	۷	۲۴۲	۱	۷
ایوان	۱۸	//	//	۲۰	//	//
دره شهر	۳۲	//	//	۵۲	//	//
دهلران	۹۸	//	//	۶	//	.
شیروان و چرداول	۶۶	//	۲	۳۲۵	۱	۲
مهران	۱۰۶	//	۱	۲۵	//	//

- تعداد بهره‌برداری، سطح کاشت ساده، تعداد درخت و مقدار تولید هلو، شلیل و شفتالو برحسب شهرستان (بهره‌برداری - هکتار - هزار اصله - تن)

## (فضای باز)

شهرستان	کل		کاشت مجتمع ساده (تک محصولی)				
	تعداد بهره‌برداری	تولید	سطح کاشت	تعداد درخت			
				بارور	نهال		
تولید	تعداد بهره‌برداری	تولید	تعداد بهره‌برداری	سطح کاشت	بارور	نهال	
ایلام	۱۴۰۳	۳۱۴	۱۰۳	۲۳	۴	۵	۸۰
دخان	۸۲	۱	۱	۵	۵	۵	۵
لام	۲۶۶	۱۸۸	۱۸	۲	۱	۱	۴۱
وان	۳۴	۲	۰	۰	۰	۰	۰
ره شهر	۸۴	۲	۰	۰	۰	۰	۰
هلران	۸۲	۹	۱	۵	۵	۵	۵
بیرون و جرداول	۵۷۹	۱۰۸	۸۲	۲۷	۲	۲	۲۹
مهران	۷۶	۴	۱	۵	۵	۵	۵

شهرستان	کاشت مجتمع مخلوط (چندمحصولی)			کاشت پراکنده			
	تعداد بهره‌برداری	تعداد درخت		تعداد بهره‌برداری	تعداد درخت		
		بارور	نهال		بارور	نهال	
تولید	تعداد بهره‌برداری	تولید	تعداد بهره‌برداری	تولید	تعداد بهره‌برداری	تولید	
ایلام	۶۵۷	۱۳	۲۱	۲۲۸	۶۴۷	۱	۶
ابدانان	۱۵	//	//	۱	۶۶	//	۱
ایلام	۲۹۷	۴	۸	۱۴۴	۱۵۲	//	۲
ایون	۱۴	//	//	۲	۲۰	//	۱
دره شهر	۲۷	//	//	۲	۵۷	//	۱
دهلران	۷۱	//	//	۹	۱۲	//	//
شیروان و جرداول	۱۸۴	۸	۱۱	۶۷	۳۱۶	//	۱
مهران	۵۰	//	۱	۴	۲۵	//	//

۴۷- تعداد بهره‌برداری، سطح کاشت ساده، تعداد درخت و مقدار تولید انجیر آبی برحسب شهرستان (بهره‌برداری - هکتار - هزار اصله - تن)

(فضای باز)

شهرستان	کل		کاشت مجتمع ساده (تک محصولی)		
	تعداد بهره‌برداری	تولید	سطح کاشت	تعداد درخت	
				بارور	نهال
ایلام	۴۴۴	۲۴۳	۶۰	۳	۷
آبدانان	۵۲۰	۵۶	۲۲	۲	۲
ایلام	۹۴۶	۷۷	۵	//	۱
ایوان	۱۵۷	۷	//	//	//
دره شهر	۶۲۵	۶۵	۳	//	//
دهلران	۳۶۳	۳۸	۸	//	۱
شیروان و چرداول	۱۲۶۲	۳۶	۱۲	۲	۱
مهران	۳۱۵	۶۲	۱۰	//	//

شهرستان	کاشت مجتمع مخلوط (چند محصولی)			کاشت پراکنده		
	تعداد بهره‌برداری	تعداد درخت		تعداد بهره‌برداری	تعداد درخت	
		بارور	نهال		بارور	نهال
ایلام	۱۱۱۴	۱۳	۱۲	۳۱۰۶	۶	۴
آبدانان	۳۶	۱	//	۴۶۴	۱	۱
ایلام	۳۰۱	۳	۲	۶۳۳	۱	۱
ایوان	۲۷	//	//	۱۲۵	//	//
دره شهر	۱۰۲	۲	۲	۵۳۷	۱	//
دهلران	۲۰۹	۲	۱	۱۴۱	//	//
شیروان و چرداول	۱۴۹	۳	۶	۱۰۹۹	۲	۱
مهران	۲۹۰	۳	۵	۱۰۷	//	//

۴۸- تعداد بهره‌برداری، سطح کاشت ساده، تعداد درخت و مقدار تولید زیتون برحسب شهرستان

(بهره‌برداری - هکتار - هزار اصله - تن)

(فضای باز)

شهرستان	کل		کاشت مجتمع ساده (تک محصولی)				
	تعداد بهره‌برداری	تولید	تعداد بهره‌برداری	سطح کاشت	تعداد درخت		
					نهال	بارور	
تولید	تولید	تولید	تولید	تولید	تولید	تولید	
ایلام .....	۵۷۲	۲۸۶	۱۸۶	۳۷۵	۱۶	۲۰	۲۶۸
آبدانان .....	۲۲	۲۵۰	۱۶	۹۲	۱۰	۱۵	۲۵۰
ایلام .....	۲۱۱	۲۴	۲۱	۷۲	۵	۱۱	۱۷
ایوان .....	۲۱	//	۲۴	۳۳	۱	۸	//
دره شهر .....	۵۹	//	۱۰	۱۷	۰	۷	۰
دهلران .....	۴۰	//	۹	۸	۱	۱	۰
شیروان و چرداول .....	۱۷	//	۲۶	۲۸	//	۶	۰
مهران .....	۹۵	۱	۳۱	۱۱۵	۰	۲۲	۰

شهرستان	کاشت مجتمع مخلوط (چند محصولی)			کاشت پراکنده			
	تعداد بهره‌برداری	تعداد درخت		تعداد بهره‌برداری	تعداد درخت		
		نهال	بارور		نهال	بارور	
تولید	تولید	تولید	تولید	تولید	تولید	تولید	
ایلام .....	۱۴۰	۴	۱۶	۱۷	۲۰۵	//	-۱
آبدانان .....	۶	۰	//	۰	۲۲	//	//
ایلام .....	۹۱	۳	۸	۱۶	۵۰	//	//
ایوان .....	۲	⊙	⊙	⊙	۵	//	//
دره شهر .....	۱۸	//	۳	//	۳۱	//	//
دهلران .....	۹	//	۱	۰	۲۲	//	//
شیروان و چرداول .....	۱۶	۰	۱	۰	۵۷	//	//
مهران .....	۴۸	//	۴	//	۱۸	//	//

۴۹- تعداد بهره‌برداری، سطح کاشت ساده، تعداد درخت و مقدار تولید انار برحسب شهرستان

(بهره‌برداری - هکتار - هزار اصله - تن)

(فضای باز)

تولید	کاشت مجتمع ساده (تک محصولی)			کل		شهرستان	
	تعداد درخت		سطح کاشت	تعداد بهره‌برداری	تولید		تعداد بهره‌برداری
	نهال	بارور					
۲۶	۴۰	۲	۱۰۱	۱۲۱	۱۴۱	۱۹۰۹	ایلام
//	//	//	۲	۶	۲	۱۴۸	آبدانان
۵	//	//	۲	۶	۳۲	۳۴۳	ایلام
۰	۰	۰	۰	۰	۲	۳۳	ایوان
۱۴	۱	۱	۱۱	۲۰	۳۲	۳۰۲	دره شهر
۱	//	//	۶	۱۳	۲۸	۳۵۰	دهلران
۷	۲۹	//	۸۰	۷۲	۲۷	۵۸۲	شیروان و چرداول
⊙	⊙	⊙	⊙	۲	۱۳	۱۵۰	مهران

تولید	کاشت پراکنده			کاشت مجتمع مغلوب (چند محصولی)			شهرستان	
	تعداد درخت		تعداد بهره‌برداری	تولید	تعداد درخت			تعداد بهره‌برداری
	نهال	بارور			نهال	بارور		
۱۱	۲	۲	۱۱۶۷	۹۶	۷	۷	۶۲۶	ایلام
۲	//	//	۱۲۲	۱	//	//	۲۰	آبدانان
۴	//	//	۱۸۳	۲۲	۱	۱	۱۵۶	ایلام
۱	//	//	۱۹	۳	//	//	۱۴	ایوان
۲	//	//	۱۹۸	۱۷	۲	۱	۸۵	دره شهر
۲	//	//	۱۷۶	۲۶	۱	۱	۱۶۳	دهلران
۷	۱	۱	۲۳۶	۱۴	۳	۱	۷۵	شیروان و چرداول
۱	//	//	۳۵	۱۱	۱	۲	۱۱۳	مهران

۵۰- تعداد بهره‌برداری، سطح کاشت ساده، تعداد درخت و مقدار تولید گردو برحسب شهرستان

(بهره‌برداری - هکتار - هزار اصله - تن)

(فضای باز)

شهرستان	کل		کاشت مجتمع ساده (تک محصولی)		
	تعداد بهره‌برداری	تولید	سطح کاشت	تعداد درخت	
				تهال	بارور
ایلام	۴۲۷۵	۶۲۱	۱۲۱۲	۲۱	۱۷۱
آبدانان	۲۲	//	.	.	.
ایلام	۲۰۵۷	۲۲۶	۲۸۰	۸	۷۹
ایوان	۲۷۲	۶۹	۲۹۳	۷	۲۷
دره شهر	۱۲۵	۲	۵	۵	۵
دهگلان	۲۵۱	۲۹	۲۶	//	۳
شیروان و چرداول	۹۴۴	۳۷	۱۵۷	۳	۲۵
مهران	۸۸۳	۵۲	۳۲۶	۴	۳۰

شهرستان	کاشت مجتمع مخلوط (چندمحصولی)			کاشت پراکنده		
	تعداد بهره‌برداری	تعداد درخت		تعداد بهره‌برداری	تعداد درخت	
		تهال	بارور		تهال	بارور
ایلام	۱۲۴۹	۲۲	۱۰۷	۲۲۱	۲	۶
آبدانان	۸	//	//	//	//	//
ایلام	۷۶۱	۱۳	۵۷	۲۴۵	۱	۳
ایوان	۵۱	۱	۲	۱۱	//	۱
دره شهر	۵۸	//	//	۶	//	//
دهگلان	۲۰۵	۲	۲	۲۹	//	//
شیروان و چرداول	۲۲۷	۲	۲۲	۱۶	//	۲
مهران	۲۱۹	۴	۲۲	۳۲	//	//

۵۱- تعداد بهره‌برداری، سطح کاشت ساده، تعداد درخت و مقدار تولید انگور آبی برحسب شهرستان

(بهره‌برداری - هکتار - هزار اصله - تن)

(فضای باز)

تولید	کاشت مجتمع ساده (تک محصولی)				کل		شهرستان
	تعداد درخت		سطح کاشت	تعداد بهره‌برداری	تولید	تعداد بهره‌برداری	
	نهال	بارور					
۲۴۸	۱۵۴	۱۱۳	۴۳۳	۳۲۲	۶۷۳	۳۳۹۰	ایلام
۲۶	۲	۳	۱۵	۲۳	۲۵	۲۷۷	آبدانان
۷۹	۱۴	۱۲	۳۹	۵۸	۱۷۲	۹۲۷	ایلام
۱۸۱	۱۰۵	۶۹	۲۶۵	۱۰۷	۱۹۹	۱۷۳	ایوان
۱۰	۴	۱	۸	۹	۲۹	۲۸۸	دره شهر
۱۰	۲	۸	۲۸	۳۷	۸۳	۳۳۷	دهلران
۲۰	۲۶	۸	۴۶	۵۲	۶۱	۹۱۷	شیروان و چرداول
۲۲	۱	۱۱	۳۲	۳۵	۸۲	۲۶۰	مهران

تولید	کاشت پراکنده			کاشت مجتمع مخلوط (چندمحصولی)				شهرستان
	تعداد درخت		تعداد بهره‌برداری	تولید	تعداد درخت		تعداد بهره‌برداری	
	نهال	بارور			نهال	بارور		
۴۷	۶	۵	۱۸۸۲	۲۷۸	۴۶	۳۲	۱۲۰۶	ایلام
۵	۱	//	۲۳۰	۴	۳	۱	۲۵	آبدانان
۱۵	۱	۱	۵۱۶	۸۰	۸	۸	۳۶۹	ایلام
۳	۲	۱	۳۵	۱۴	۲	۲	۳۱	ایوان
۴	//	//	۱۹۵	۲۶	۴	۲	۸۶	دره شهر
۳	//	//	۹۲	۷۰	۳	۴	۲۱۴	دهلران
۱۳	۲	۲	۷۰۸	۳۸	۱۳	۹	۱۵۸	شیروان و چرداول
۲	۱	//	۱۰۶	۵۶	۱۱	۶	۳۲۲	مهران

۵۲- تعداد بهره‌برداری، سطح کاشت ساده، تعداد درخت و مقدار تولید انواع تبریزی<sup>(۱)</sup> برحسب شهرستان (بهره‌برداری - هکتار - هزار اصله)

(فضای باز)

شهرستان	کل		کاشت مجتمع ساده (تک محصولی)		
	تعداد بهره‌برداری	تولید <sup>(۲)</sup>	تعداد بهره‌برداری	تعداد درخت	
				سطح کاشت	بارور
تولید					
ایلام	۱۰۹۰	۵	۸۰	۱۵	۲۶
آبدانان	۲۱	//	۱	۵	۵
ایلام	۶۲۶	۲	۲۵	۲۲	۸
ایوان	۱۲	۰	۴	۲۴	//
دره شهر	۱۶۱	//	۲	۹	۲
دهلران	۳۹	//	۰	۰	۰
شیروان و چردلول	۱۷۷	۱	۴۴	۱۵	۸
مهران	۵۵	//	۲	۴	۲

شهرستان	کاشت مجتمع مخلوط (چندمحصولی)			کاشت پراکنده		
	تعداد بهره‌برداری	تعداد درخت		تعداد بهره‌برداری	تعداد درخت	
		تولید	بارور		نهال	بارور
تولید						
ایلام	۲۷۹	۱۵	۱۳	۷۲۵	۵	۱۰
آبدانان	۴	۰	//	۱۶	//	//
ایلام	۱۸۴	۱۴	۱۱	۲۲۰	۲	۸
ایوان	۵	//	//	۳	۰	//
دره شهر	۳۷	۱	//	۱۲۱	//	//
دهران	۲۷	//	//	۱۲	//	//
شیروان و چردلول	۷	//	//	۱۲۷	//	//
مهران	۱۵	//	۱	۲۷	۲	۱

(۱) تبریزی، سپیداره کمبوده شالک، بنده آشن و ...  
(۲) تولید محصول تبریزی به واحد هزار اصله است.





## فصل پنجم

**مکانیزاسیون کشاورزی  
(استفاده از ماشین‌ها و ادوات کشاورزی  
و آبیاری تحت فشار)**

## ۵۴- تعداد بهره‌برداری‌های استفاده‌کننده از هریک از ماشین‌ها و ادوات کشاورزی برحسب شهرستان

شهرستان	تراکتور	تیلر	کساین	تریلر	دروگر
ایلام	۴۵۱۰۹	۱۴۲	۱۵۵۵۰	۲۸۰۷۷	۹۲۳۲
آبدانان	۵۵۷۸	۲۷	۲۴۱۴	۴۶۲۵	۲۱۲
ایلام	۷۰۷۰	۱۷	۲۴۰	۵۲۱۵	۴۵۵۶
ایوان	۴۷۴۱	۲۲	۲۱۳۲	۱۳۶۳	۷۸۶
دره شهر	۶۰۰۳	۱۹	۳۱۳۶	۴۸۷۹	۴۲۶
دهلران	۴۳۷۶	۱۳	۱۵۹۰	۱۵۲۸	۲۶۸
شیروان و چرداول	۱۰۴۳۷	۱۶	۲۰۲۳	۸۲۰۱	۱۷۱۱
مهران	۶۹۰۴	۸	۲۰۰۳	۲۱۶۷	۱۸۷۶

شهرستان	علف‌چین (موور)	ردیف‌کن (ریک)	بسته‌بند (بیار)	چاپر	ماشین خرمکوب گندم و جو
ایلام	۶۸	۱۷	۱۸۲	۱	۳۲۲۶۱
آبدانان	۳	۱	۱	۰	۲۲۷۸
ایلام	۱۲	۰	۸۸	۰	۶۷۷۷
ایوان	۲۳	۱۰	۵۹	۰	۷۸۳۶
دره شهر	۸	۳	۲۵	۰	۲۱۳۹
دهلران	۰	۰	۵	۰	۱۸۲۸
شیروان و چرداول	۶	۱	۶	۰	۸۵۸۶
مهران	۱۶	۲	۷	۱	۴۶۶۷

۵۴- تعداد بهره‌برداری‌های استفاده‌کننده از هریک از ماشین‌ها و ادوات کشاورزی برحسب شهرستان (دنباله)

شهرستان	ماشین خرمنکوب برنج	گاواهن تراکتوری	دیسک	فازونر	نهرکن
ایلام	۱۲۵۶	۴۲۶۹۱	۶۴۸۵	۱۰۹۹	۴۱۱۴
ابدانان	۵۹	۵۵۰۴	۲۳۱	۲	۱۲
ایلام	۱۶	۶۹۲۹	۵	۰	۱
ایوان	۱۰	۲۶۵۲	۲۰	۰	۲۶
دره شهر	۱۵	۵۸۶۶	۲۰۲۹	۲۹	۱۳۸۵
دهلران	۲۸	۴۱۱۴	۲۳۷۰	۴۳۸	۱۳۵۸
شیروان و چرداول	۱۱۱۹	۹۹۵۰	۱۸۱	۸	۲۴
مهران	۱۱	۶۶۸۵	۱۵۵۰	۶۱۲	۱۲۹۷

شهرستان	کولتیواتور	کودپاش	سمپاش تراکتوری	سمپاش موتوری	سمپاش پستی	موتور پمپ آب	
						دبزل	برقی
ایلام	۴۵۷۱	۵۵۹۴	۱۶۱۹۶	۲۸۷۱	۱۵۹۶۹	۲۰۱۰	۱۵۳۰
ابدانان	۱	۳۹۱	۲۳۸۵	۶۳	۱۲۲۷	۳۴	۵
ایلام	۹	۵۰	۷۷۹	۹۹۵	۲۴۵۵	۱۰	۲
ایوان	۰	۷	۱۴۸۵	۳۰۲	۲۴۶۶	۴۱	۱۸
دره شهر	۴	۱۶۲۰	۳۸۱۷	۴۷۵	۴۸۸	۷۳۵	۸۹۶
دهلران	۳۵۸	۱۹۱۶	۱۱۹۰	۷۳	۱۰۵۶	۵۹۳	۴۹۶
شیروان و چرداول	۱۲۹۲	۲۲۴	۴۸۷۷	۶۲۷	۵۰۵۲	۳۹۴	۶۳
مهران	۲۹۰۸	۱۳۷۶	۱۶۶۴	۲۳۶	۲۲۲۴	۱۹۴	۵۰

۵۵- تعداد بهره‌برداری‌های استفاده‌کننده از هر یک از ماشین‌ها و ادوات کشاورزی برحسب وسعت اراضی کشاورزی

وسعت اراضی کشاورزی	تراکتور	تیلر	کمپاین	تویار	دروگر
جمع	۴۵۱۰۹	۱۶۲	۱۵۵۵۰	۲۸۰۷۷	۹۴۳۲
بدون زمین کشاورزی	۲	۰	۰	۰	۰
جمع کمتر از ۱ هکتار	۲۵۰۰	۱۰	۴۵۵	۱۶۳۰	۲۴۴
کمتر از ۰/۱ هکتار	۷۲	۱	۴	۴۰	۶
۰/۱ تا کمتر از ۰/۲ هکتار	۱۶۵	۰	۱۳	۸۷	۲۰
۰/۲ تا کمتر از ۰/۵ هکتار	۷۲۰	۳	۹۱	۲۵۸	۸۷
۰/۵ تا کمتر از ۱ هکتار	۱۵۶۴	۶	۳۴۷	۱۰۴۵	۲۳۲
جمع ۱ تا کمتر از ۵ هکتار	۲۳۱۹۰	۶۸	۷۰۳۳	۱۴۸۷۷	۲۷۸۰
۱ تا کمتر از ۲ هکتار	۵۵۶۹	۱۵	۱۵۲۶	۳۵۱۵	۹۶۰
۲ تا کمتر از ۳ هکتار	۷۱۹۱	۲۲	۲۱۸۶	۴۶۶۷	۱۴۰۸
۳ تا کمتر از ۴ هکتار	۵۱۹۲	۱۴	۱۵۹۸	۳۲۸۵	۱۲۶۷
۴ تا کمتر از ۵ هکتار	۵۲۳۸	۱۷	۱۷۲۳	۳۲۱۰	۱۱۴۶
جمع ۵ تا کمتر از ۲۰ هکتار	۱۶۷۱۱	۵۲	۶۴۲۵	۱۰۳۵۱۳	۳۹۵۶
۵ تا کمتر از ۷/۵ هکتار	۷۹۸۱	۱۷	۲۷۲۲	۵۰۳۵	۱۹۱۴
۷/۵ تا کمتر از ۱۰ هکتار	۳۰۰۵	۸	۱۲۳۴	۱۸۸۵	۷۳۰
۱۰ تا کمتر از ۱۵ هکتار	۴۲۷۷	۲۲	۱۷۵۸	۲۴۱۰	۹۹۱
۱۵ تا کمتر از ۲۰ هکتار	۱۴۴۷	۷	۷۱۲	۸۲۴	۳۲۱
جمع ۲۰ تا کمتر از ۵۰ هکتار	۲۲۲۹	۱۰	۱۲۷۸	۱۰۲۸	۳۳۴
۲۰ تا کمتر از ۲۵ هکتار	۱۱۳۷	۳	۶۰۶	۵۵۰	۱۹۹
۲۵ تا کمتر از ۳۵ هکتار	۶۹۷	۳	۴۳۱	۳۲۹	۹۲
۳۵ تا کمتر از ۵۰ هکتار	۳۹۵	۴	۲۴۱	۱۵۹	۴۲
جمع ۵۰ هکتار و بیشتر	۳۷۷	۱	۳۵۹	۱۷۸	۲۰
۵۰ تا کمتر از ۱۰۰ هکتار	۳۲۰	۱	۲۲۷	۱۱۷	۱۸
۱۰۰ تا کمتر از ۲۰۰ هکتار	۱۱۹	۰	۹۷	۵۰	۲
۲۰۰ تا کمتر از ۵۰۰ هکتار	۱۳	۰	۱۰	۸	۰
۵۰۰ تا کمتر از ۱۰۰۰ هکتار	۳	۰	۳	۲	۰
۱۰۰۰ تا کمتر از ۲۰۰۰ هکتار	۲	۰	۲	۱	۰
۲۰۰۰ هکتار و بیشتر	۰	۰	۰	۰	۰



۵۵- تعداد بهره‌برداری‌های استفاده‌کننده از هر یک از ماشین‌ها و ادوات کشاورزی برحسب وسعت اراضی کشاورزی (دنباله)

ماشین خرمنکوب گندم و جو	چاپر	بستمند (بیلار)	ردیف‌کن (ریک)	علف‌چین (موور)	وسعت اراضی کشاورزی
۲۲۲۶۱	۱	۱۸۴	۱۷	۶۸	جمع
.	.	.	.	.	بدون زمین کشاورزی
۱۶۲۶	.	۲۹	۲	۳	جمع کمتر از ۱ هکتار
۱۸	.	۳	.	.	کمتر از ۰/۱ هکتار
۷۵	.	۳	.	.	۰/۱ تا کمتر از ۰/۲ هکتار
۲۸۴	.	۵	.	۲	۰/۲ تا کمتر از ۰/۵ هکتار
۱۰۵۰	.	۱۸	۲	.	۰/۵ تا کمتر از ۱ هکتار
۱۷۵۲۰	.	۲۶	۶	۳۲	جمع ۱ تا کمتر از ۵ هکتار
۴۱۸۴	.	۳۸	۲	۱۱	۱ تا کمتر از ۲ هکتار
۵۴۰۷	.	۲۳	۱	۶	۲ تا کمتر از ۳ هکتار
۳۹۷۸	.	۲۶	۱	۶	۳ تا کمتر از ۴ هکتار
۳۹۵۲	.	۸	۲	۱۰	۴ تا کمتر از ۵ هکتار
۱۲۱۱۱	.	۵۰	۶	۲۸	جمع ۵ تا کمتر از ۲۰ هکتار
۶۱۱۸	.	۲۲	۳	۱۰	۵ تا کمتر از ۷/۵ هکتار
۲۲۲۸	.	۸	۱	۶	۷/۵ تا کمتر از ۱۰ هکتار
۲۸۹۲	.	۱۲	.	۷	۱۰ تا کمتر از ۱۵ هکتار
۸۷۳	.	۸	۲	۵	۱۵ تا کمتر از ۲۰ هکتار
۲۳۵	.	۶	۱	۳	جمع ۲۰ تا کمتر از ۵۰ هکتار
۵۹۶	.	۴	۱	.	۲۰ تا کمتر از ۲۵ هکتار
۲۶۹	.	۱	.	۲	۲۵ تا کمتر از ۳۵ هکتار
۱۲۰	.	۱	.	.	۳۵ تا کمتر از ۵۰ هکتار
۶۸	۱	۲	۲	۲	جمع ۵۰ هکتار و بیشتر
۵۸	.	۱	.	.	۵۰ تا کمتر از ۱۰۰ هکتار
۹	۱	.	۱	۱	۱۰۰ تا کمتر از ۲۰۰ هکتار
.	.	.	.	.	۲۰۰ تا کمتر از ۵۰۰ هکتار
۱	.	۱	۱	۱	۵۰۰ تا کمتر از ۱۰۰۰ هکتار
.	.	.	.	.	۱۰۰۰ تا کمتر از ۲۰۰۰ هکتار
.	.	.	.	.	۲۰۰۰ هکتار و بیشتر

۵۵- تعداد بهره‌برداری‌های استفاده‌کننده از هر یک از ماشین‌ها و ادوات کشاورزی برحسب وسعت اراضی کشاورزی (دنباله)

وسعت اراضی کشاورزی	ماشین خرمنکوب برنج	گاواهن تراکتوری	دیسک	فلوئزر	نهرکن
جمع	۱۲۵۶	۴۲۶۹۱	۶۲۸۵	۱۰۹۹	۴۱۱۴
بدون زمین کشاورزی	۰	۰	۰	۰	۰
جمع کمتر از ۱ هکتار	۲۵۸	۲۲۶۴	۶۹	۴	۹۱
کمتر از ۰/۱ هکتار	۱۶	۶۰	۲	۱	۰
۰/۱ تا کمتر از ۰/۲ هکتار	۲۷	۹۲۹	۳	۰	۳
۰/۲ تا کمتر از ۰/۵ هکتار	۹۲	۶۸۱	۱۶	۰	۱۶
۰/۵ تا کمتر از ۱ هکتار	۱۲۳	۱۲۹۲	۲۸	۳	۷۲
جمع ۱ تا کمتر از ۵ هکتار	۶۰۸	۲۲۴۷۳	۲۳۰۴	۱۸۸	۱۴۳۰
۱ تا کمتر از ۲ هکتار	۱۸۱	۵۳۷۶	۹۲۴	۲۹	۳۲۱
۲ تا کمتر از ۳ هکتار	۱۷۶	۶۹۹۴	۶۴۳	۳۷	۴۰۶
۳ تا کمتر از ۴ هکتار	۱۲۳	۵۰۱۵	۵۶۹	۶۸	۳۷۱
۴ تا کمتر از ۵ هکتار	۱۰۸	۵۰۸۹	۵۴۸	۵۴	۳۴۳
جمع ۵ تا کمتر از ۲۰ هکتار	۳۷۱	۱۶۴۳۱	۲۸۴۶	۵۳۸	۱۷۷۸
۵ تا کمتر از ۷/۵ هکتار	۱۸۱	۷۷۴۹	۱۱۰۲	۱۴۴	۶۴۶
۷/۵ تا کمتر از ۱۰ هکتار	۷۸	۲۹۱۴	۴۲۸	۱۱۲	۳۲۸
۱۰ تا کمتر از ۱۵ هکتار	۸۶	۲۱۶۲	۸۷۰	۱۸۰	۵۲۰
۱۵ تا کمتر از ۲۰ هکتار	۲۷	۱۶۰۵	۲۳۷	۱۰۳	۲۸۴
جمع ۲۰ تا کمتر از ۵۰ هکتار	۱۹	۲۱۵۱	۹۲۴	۲۴۴	۵۴۰
۲۰ تا کمتر از ۲۵ هکتار	۱۰	۱۰۹۵	۴۰۳	۱۰۱	۲۳۹
۲۵ تا کمتر از ۳۵ هکتار	۸	۶۷۳	۳۲۳	۹۶	۲۱۲
۳۵ تا کمتر از ۵۰ هکتار	۱	۲۸۳	۱۹۹	۴۲	۱۳۹
جمع ۵۰ هکتار و بیشتر	۰	۴۷۳	۲۴۲	۱۲۵	۲۳۶
۵۰ تا کمتر از ۱۰۰ هکتار	۰	۲۲۶	۲۲۳	۸۰	۱۶۰
۱۰۰ تا کمتر از ۲۰۰ هکتار	۰	۱۱۹	۱۰۲	۴۰	۸۳
۲۰۰ تا کمتر از ۵۰۰ هکتار	۰	۱۳	۱۲	۲	۸
۵۰۰ تا کمتر از ۱۰۰۰ هکتار	۰	۳	۳	۲	۳
۱۰۰۰ تا کمتر از ۲۰۰۰ هکتار	۰	۲	۲	۱	۲
۲۰۰۰ هکتار و بیشتر	۰	۰	۰	۰	۰

نتایج تفصیلی سرشماری عمومی کشاورزی ۱۳۸۲ - استان ایلام

۵۵- تعداد بهره‌برداری‌های استفاده‌کننده از هر یک از ماشین‌ها و ادوات کشاورزی برحسب وسعت اراضی کشاورزی (دنباله)

موتور پمپ آب		سمپاش پشتی	سمپاش موتوری	سمپاش تراکتوری	کودپاش	کولتیواتور	وسعت اراضی کشاورزی
برقی	دیزلی						
۱۵۳۰	۲-۱۰	۱۵۹۶۹	۲۸۷۱	۱۶۱۹۶	۵۵۹۴	۴۵۷۱	جمع
.	۲	۱۱	۵	.	.	.	بدون زمین کشاورزی
۶۰	۹۱	۱۱۸۰	۱۲۵	۵۷۳	۲۷	۹۰	جمع کمتر از ۱ هکتار
.	۱	۳۵	۵	۹	۴	۶	کمتر از ۰/۱ هکتار
.	۱	۷۹	۱۲	۱۳	۱	۴	۰/۱ تا کمتر از ۰/۲ هکتار
۱۱	۳۱	۲۸۲	۲۲	۱۱۳	۶	۳۲	۰/۲ تا کمتر از ۰/۵ هکتار
۲۹	۵۸	۶۸۲	۸۷	۴۳۸	۳۶	۲۹	۰/۵ تا کمتر از ۱ هکتار
۶۲۶	۷۵۱	۸۶۷۶	۱۵۶۲	۷۷۰۰	۱۷۷۵	۲۱۹۳	جمع ۱ تا کمتر از ۵ هکتار
۲۰۵	۱۷۶	۲۱۹۶	۳۸۲	۱۷۵۲	۲۲۲	۲۶۶	۱ تا کمتر از ۲ هکتار
۱۸۴	۲۴۴	۲۶۴۰	۲۹۲	۲۳۷۰	۴۹۴	۵۹۷	۲ تا کمتر از ۳ هکتار
۱۱۱	۱۷۸	۱۸۷۲	۲۹۵	۱۷۵۳	۴۴۱	۶۱۱	۳ تا کمتر از ۴ هکتار
۱۲۷	۱۵۳	۱۹۶۸	۲۹۰	۱۸۲۳	۲۹۹	۶۱۹	۴ تا کمتر از ۵ هکتار
۵۳۹	۷۵۳	۵۶۶۰	۱۰۲۲	۶۵۰۰	۲۶۰۳	۱۹۲۲	جمع ۵ تا کمتر از ۲۰ هکتار
۱۹۶	۲۰۶	۲۸۲۱	۵۴۳	۲۸۱۷	۹۳۸	۹۸۱	۵ تا کمتر از ۷/۵ هکتار
۱۲۶	۱۱۷	۱۰۵۲	۱۷۸	۱۲۵۶	۲۳۹	۳۳۶	۷/۵ تا کمتر از ۱۰ هکتار
۱۵۰	۲۱۳	۱۲۸۲	۲۳۲	۱۷۲۰	۸۱۰	۴۶۶	۱۰ تا کمتر از ۱۵ هکتار
۶۸	۱۱۸	۴۰۳	۸۸	۶۸۶	۴۱۶	۱۶۹	۱۵ تا کمتر از ۲۰ هکتار
۱۹۲	۲۷۲	۳۰۱	۱۱۰	۱۱۳۳	۸۶۱	۲۹۲	جمع ۲۰ تا کمتر از ۵۰ هکتار
۶۸	۱۱۰	۲۴۸	۶۲	۵۴۲	۳۸۶	۱۴۲	۲۰ تا کمتر از ۲۵ هکتار
۶۵	۸۸	۱۱۴	۳۸	۳۸۹	۲۸۹	۸۶	۲۵ تا کمتر از ۳۵ هکتار
۵۹	۷۵	۴۰	۱۰	۱۹۲	۱۸۶	۶۲	۳۵ تا کمتر از ۵۰ هکتار
۱۱۳	۱۴۱	۲۲	۲۷	۳۰۰	۳۰۷	۵۵	جمع ۵۰ هکتار و بیشتر
۶۷	۸۹	۲۷	۱۶	۲۰۱	۱۹۴	۲۷	۵۰ تا کمتر از ۱۰۰ هکتار
۴۱	۴۵	۱۲	۷	۸۷	۹۶	۱۴	۱۰۰ تا کمتر از ۲۰۰ هکتار
۳	۴	.	۱	۸	۱۲	۲	۲۰۰ تا کمتر از ۵۰۰ هکتار
۳	۱	۲	۲	۳	۳	۲	۵۰۰ تا کمتر از ۱۰۰۰ هکتار
.	۲	.	۱	۱	۲	.	۱۰۰۰ تا کمتر از ۲۰۰۰ هکتار
.	.	.	.	.	.	.	۲۰۰۰ هکتار و بیشتر



۵۶- تعداد بهره‌برداری‌های استفاده‌کننده از هر یک از ماشین‌ها و ادوات کشاورزی برحسب وسعت اراضی زراعی

وسعت اراضی زراعی	تراکتور	تیلر	کمباین	تویلر	دیوگر
جمع	۴۵۱۰۹	۱۴۲	۱۵۵۵۰	۲۸۰۷۷	۹۴۴
بدون زمین زراعی	۱۴۶	۰	۰	۶۷	۰
جمع کمتر از ۱ هکتار	۲۵۲۳	۱۱	۴۶۶	۱۶۴۶	۳۷۱
کمتر از ۰/۱ هکتار	۶۶	۱	۴	۳۸	۶
۰/۱ تا کمتر از ۰/۲ هکتار	۱۴۱	۰	۱۲	۸۲	۲۵
۰/۲ تا کمتر از ۰/۵ هکتار	۷۲۵	۲	۹۲	۲۷۹	۱۰۲
۰/۵ تا کمتر از ۱ هکتار	۱۵۷۱	۷	۲۵۷	۱۰۲۶	۲۴۶
جمع ۱ تا کمتر از ۵ هکتار	۲۳۲۸۳	۶۷	۷۰۶۵	۱۴۶۴۹	۴۸۲۵
۱ تا کمتر از ۲ هکتار	۵۶۰۸	۱۴	۱۵۴۲	۲۵۲۷	۹۷۲
۲ تا کمتر از ۳ هکتار	۷۲۴۲	۲۲	۲۴۰۰	۲۷۰۱	۱۴۴۳
۳ تا کمتر از ۴ هکتار	۵۱۸۸	۱۴	۱۵۹۶	۲۲۸۳	۱۲۷۲
۴ تا کمتر از ۵ هکتار	۵۲۲۲	۱۷	۱۷۲۷	۲۲۱۹	۱۱۵۴
جمع ۵ تا کمتر از ۲۰ هکتار	۱۶۴۷۶	۵۴	۶۳۹۱	۱۰۲۱۴	۳۸۸۵
۵ تا کمتر از ۷/۵ هکتار	۷۹۱۴	۱۹	۲۷۱۰	۵۰۰۵	۱۸۹۷
۷/۵ تا کمتر از ۱۰ هکتار	۲۹۲۴	۷	۱۲۲۸	۱۸۲۱	۷۱۰
۱۰ تا کمتر از ۱۵ هکتار	۴۲۴۲	۲۱	۱۷۵۱	۲۵۸۵	۹۷۶
۱۵ تا کمتر از ۲۰ هکتار	۱۴۰۴	۷	۷۰۳	۷۹۴	۳۰۲
جمع ۲۰ تا کمتر از ۵۰ هکتار	۲۴۰۷	۱۰	۱۴۶۴	۱۰۲۳	۳۲۶
۲۰ تا کمتر از ۲۵ هکتار	۱۱۲۹	۳	۶۰۱	۵۴۴	۱۹۶
۲۵ تا کمتر از ۳۵ هکتار	۶۸۹	۳	۴۳۱	۳۲۵	۸۹
۳۵ تا کمتر از ۵۰ هکتار	۳۸۸	۴	۲۳۷	۱۵۵	۴۱
جمع ۵۰ هکتار و بیشتر	۴۷۵	۱	۲۵۴	۱۷۲	۲۰
۵۰ تا کمتر از ۱۰۰ هکتار	۳۳۹	۱	۲۴۷	۱۱۶	۱۸
۱۰۰ تا کمتر از ۲۰۰ هکتار	۱۱۸	۰	۹۷	۵۰	۲
۲۰۰ تا کمتر از ۵۰۰ هکتار	۱۳	۰	۱۰	۸	۰
۵۰۰ تا کمتر از ۱۰۰۰ هکتار	۳	۰	۳	۲	۰
۱۰۰۰ تا کمتر از ۲۰۰۰ هکتار	۲	۰	۲	۱	۰
۲۰۰۰ هکتار و بیشتر	۰	۰	۰	۰	۰



۵۶- تعداد بهره‌برداری‌های استفاده‌کننده از هر یک از ماشین‌ها و ادوات کشاورزی برحسب وسعت اراضی زراعی (دنباله)

ماشین خرمگوب مدم و جو	چاپر	یستمیند (بیلر)	ردیف‌کن (ریک)	علف‌چین (موور)	وسعت اراضی زراعی
۲۲۲۶۱	۱	۱۸۴	۱۷	۶۸	جمع
.	.	.	.	۴	بدون زمین زراعی
۱۶۹۰	.	۴۰	۲	۳	جمع کمتر از ۱ هکتار
۱۹	.	۳	.	.	کمتر از ۰/۱ هکتار
۸۰	.	۳	.	.	۰/۱ تا کمتر از ۰/۲ هکتار
۵۲۵	.	۱۱	.	۱	۰/۲ تا کمتر از ۰/۵ هکتار
۱۰۶۶	.	۲۴	۲	۲	۰/۵ تا کمتر از ۱ هکتار
۱۷۶۵۹	.	۸۹	۷	۲۸	جمع ۱ تا کمتر از ۵ هکتار
۴۲۴۱	.	۳۶	۳	۷	۱ تا کمتر از ۲ هکتار
۵۶۶۶	.	۲۶	۱	۷	۲ تا کمتر از ۳ هکتار
۲۹۸۱	.	۲۰	۲	۶	۳ تا کمتر از ۴ هکتار
۲۹۷۱	.	۸	۱	۹	۴ تا کمتر از ۵ هکتار
۱۱۹۲۵	.	۴۷	۵	۲۸	جمع ۵ تا کمتر از ۲۰ هکتار
۶۰۸۴	.	۲۲	۲	۱۱	۵ تا کمتر از ۷/۵ هکتار
۲۱۵۰	.	۶	.	۵	۷/۵ تا کمتر از ۱۰ هکتار
۲۸۶۰	.	۱۲	.	۷	۱۰ تا کمتر از ۱۵ هکتار
۸۳۰	.	۷	۲	۵	۱۵ تا کمتر از ۲۰ هکتار
۹۲۰	.	۵	۱	۳	جمع ۲۰ تا کمتر از ۵۰ هکتار
۵۴۲	.	۳	۱	۱	۲۰ تا کمتر از ۲۵ هکتار
۲۶۲	.	۱	.	۲	۲۵ تا کمتر از ۳۵ هکتار
۱۱۶	.	۱	.	.	۳۵ تا کمتر از ۵۰ هکتار
۶۸	۱	۲	۲	۲	جمع ۵۰ هکتار و بیشتر
۵۸	.	۱	.	.	۵۰ تا کمتر از ۱۰۰ هکتار
۹	۱	.	۱	۱	۱۰۰ تا کمتر از ۲۰۰ هکتار
.	.	.	.	.	۲۰۰ تا کمتر از ۵۰۰ هکتار
۱	.	۱	۱	۱	۵۰۰ تا کمتر از ۱۰۰۰ هکتار
.	.	.	.	.	۱۰۰۰ تا کمتر از ۲۰۰۰ هکتار
.	.	.	.	.	۲۰۰۰ هکتار و بیشتر



۵۶- تعداد بهره‌برداری‌های استفاده‌کننده از هر یک از ماشین‌ها و ادوات کشاورزی برحسب وسعت اراضی زراعی (دنباله)

نمبرکن	فاروئر	دیسک	گاوآهن تراکتوری	ماشین خرمنکوب برفج	وسعت اراضی زراعی
۲۱۱۲	۱۰۹۹	۶۲۸۵	۲۲۶۹۱	۱۲۵۶	جمع .....
۱۲	۵	۶	۹۶	۰	بدون زمین زراعی .....
۹۲	۲	۶۹	۲۴۰۱	۲۵۸	جمع کمتر از ۱ هکتار .....
۱	۰	۲	۵۶	۱۶	کمتر از ۰/۱ هکتار .....
۲	۰	۲	۱۳۰	۲۷	۰/۱ تا کمتر از ۰/۲ هکتار .....
۱۵	۱	۱۶	۷۱۲	۹۲	۰/۲ تا کمتر از ۰/۱۵ هکتار .....
۷۴	۱	۲۹	۱۵۰۲	۱۲۳	۰/۱۵ تا کمتر از ۱ هکتار .....
۱۲۲۴	۱۱۵	۲۲۱۳	۲۲۵۱۵	۶۱۸	جمع ۱ تا کمتر از ۵ هکتار .....
۲۲۱	۲۶	۴۲۷	۵۴۱۹	۱۸۸	۱ تا کمتر از ۲ هکتار .....
۴۰۸	۳۷	۶۶۵	۷۰۵۱	۱۸۲	۲ تا کمتر از ۳ هکتار .....
۳۷۶	۶۸	۵۷۳	۵۰۱۰	۱۴۴	۳ تا کمتر از ۴ هکتار .....
۲۲۰	۵۴	۵۴۷	۵۱۰۶	۱۰۹	۴ تا کمتر از ۵ هکتار .....
۱۷۶۲	۵۲۸	۲۸۳۷	۱۶۰۰۸	۲۶۲	جمع ۵ تا کمتر از ۲۰ هکتار .....
۶۲۵	۱۴۵	۱۰۹۹	۷۶۸۹	۱۷۶	۵ تا کمتر از ۷/۵ هکتار .....
۲۲۲	۱۱۲	۴۲۴	۲۸۲۸	۷۶	۷/۵ تا کمتر از ۱۰ هکتار .....
۵۱۴	۱۷۹	۸۶۷	۴۱۲۹	۸۵	۱۰ تا کمتر از ۱۵ هکتار .....
۲۸۲	۱۰۳	۴۲۴	۱۲۶۲	۲۷	۱۵ تا کمتر از ۲۰ هکتار .....
۵۸۷	۲۴۲	۲۱۹	۲۱۳۰	۱۷	جمع ۲۰ تا کمتر از ۵۰ هکتار .....
۲۳۷	۱۰۱	۳۹۹	۱۰۸۸	۸	۲۰ تا کمتر از ۲۵ هکتار .....
۲۱۲	۹۷	۳۲۲	۶۶۵	۸	۲۵ تا کمتر از ۳۵ هکتار .....
۱۳۷	۴۶	۱۹۷	۳۷۶	۱	۳۵ تا کمتر از ۵۰ هکتار .....
۲۲۵	۱۲۵	۲۴۲	۴۷۱	۰	جمع ۵۰ هکتار و بیشتر .....
۱۴۰	۸۰	۲۲۲	۳۳۵	۰	۵۰ تا کمتر از ۱۰۰ هکتار .....
۸۲	۴۰	۱۰۲	۱۱۸	۰	۱۰۰ تا کمتر از ۲۰۰ هکتار .....
۸	۲	۱۲	۱۲	۰	۲۰۰ تا کمتر از ۵۰۰ هکتار .....
۳	۲	۳	۳	۰	۵۰۰ تا کمتر از ۱۰۰۰ هکتار .....
۲	۱	۲	۲	۰	۱۰۰۰ تا کمتر از ۲۰۰۰ هکتار .....
۰	۰	۰	۰	۰	۲۰۰۰ هکتار و بیشتر .....



۵۶- تعداد بهره‌بردارانی‌های استفاده‌کننده از هر یک از ماشین‌ها و ادوات کشاورزی برحسب وسعت اراضی زراعی (دنباله)

موتور پمپ آب		سمپاش پستی	سمپاش موتوری	سمپاش تراکتوری	کودپاش	کولتیواتور	وسعت اراضی زراعی
برقی	دیزلی						
۱۵۳۰	۴۰۱۰	۱۵۹۶۹	۲۸۷۱	۱۶۱۹۶	۵۵۹۴	۴۵۷۱	جمع .....
۱	۲۹	۱۵۲	۴۷	۱۹	۴	۳	بدون زمین زراعی .....
۶۰	۹۵	۱۱۷۰	۱۲۱	۵۷۵	۲۷	۸۹	جمع کمتر از ۱ هکتار .....
-	-	۲۳	۲	۵	۳	۵	کمتر از ۰/۱ هکتار .....
-	۱	۷۲	۸	۱۳	۱	۴	۰/۱ تا کمتر از ۰/۲ هکتار .....
۱۲	۳۳	۲۹۱	۲۸	۱۱۴	۵	۳۱	۰/۲ تا کمتر از ۰/۵ هکتار .....
۲۸	۶۱	۶۸۲	۸۴	۴۴۲	۳۸	۵۰	۰/۵ تا کمتر از ۱ هکتار .....
۶۳۲	۷۵۶	۱۶۸۷	۱۵۶۱	۷۷۲۳	۱۷۷۹	۲۲۱۲	جمع ۱ تا کمتر از ۵ هکتار .....
۲۰۹	۱۷۵	۲۱۹۴	۳۷۶	۱۷۶۲	۲۴۲	۲۶۸	۱ تا کمتر از ۲ هکتار .....
۱۸۷	۲۵۰	۲۶۲۸	۵۰۴	۲۳۹۲	۲۹۶	۶۲۱	۲ تا کمتر از ۳ هکتار .....
۱۱۲	۱۷۶	۱۸۵۹	۳۹۱	۱۷۶۰	۲۴۳	۵۹۸	۳ تا کمتر از ۴ هکتار .....
۱۲۲	۱۵۶	۱۹۸۵	۲۹۱	۱۸۱۹	۲۹۷	۶۲۸	۴ تا کمتر از ۵ هکتار .....
۵۳۲	۷۲۶	۵۵۲۵	۱۰۱۲	۶۲۵۵	۲۵۱۷	۱۹۲۳	جمع ۵ تا کمتر از ۲۰ هکتار .....
۱۹۴	۲۹۷	۲۷۸۹	۵۴۰	۲۸۱۲	۹۴۱	۹۷۳	۵ تا کمتر از ۷/۵ هکتار .....
۱۲۶	۱۱۲	۹۹۸	۱۶۵	۱۲۲۸	۲۳۷	۳۲۱	۷/۵ تا کمتر از ۱۰ هکتار .....
۱۲۸	۲۰۴	۱۳۵۹	۲۳۰	۱۷۲۶	۸۰۴	۲۵۹	۱۰ تا کمتر از ۱۵ هکتار .....
۶۵	۱۱۲	۳۷۹	۷۹	۶۷۶	۲۱۵	۱۷۰	۱۵ تا کمتر از ۲۰ هکتار .....
۱۹۲	۲۶۲	۳۹۳	۱۰۳	۱۱۱۵	۸۶۰	۲۸۱	جمع ۲۰ تا کمتر از ۵۰ هکتار .....
۶۸	۱۰۶	۲۴۸	۵۸	۵۴۰	۲۸۵	۱۴۵	۲۰ تا کمتر از ۲۵ هکتار .....
۶۶	۸۷	۱۰۸	۳۷	۳۸۵	۲۹۱	۸۲	۲۵ تا کمتر از ۳۵ هکتار .....
۵۸	۷۲	۲۸	۸	۱۸۹	۱۸۴	۶۱	۳۵ تا کمتر از ۵۰ هکتار .....
۱۱۳	۱۴۰	۳۲	۲۶	۲۹۹	۳۰۶	۵۵	جمع ۵۰ هکتار و بیشتر .....
۶۷	۸۸	۲۷	۱۵	۲۰۱	۱۹۲	۳۷	۵۰ تا کمتر از ۱۰۰ هکتار .....
۴۱	۴۵	۱۳	۷	۸۶	۹۵	۱۴	۱۰۰ تا کمتر از ۲۰۰ هکتار .....
۳	۴	-	۱	۸	۱۲	۲	۲۰۰ تا کمتر از ۵۰۰ هکتار .....
۳	۱	۲	۲	۳	۳	۲	۵۰۰ تا کمتر از ۱۰۰۰ هکتار .....
-	۲	-	۱	۱	۲	-	۱۰۰۰ تا کمتر از ۲۰۰۰ هکتار .....
-	-	-	-	-	-	-	۲۰۰۰ هکتار و بیشتر .....

۵۷- تعداد بهره‌برداری‌های استفاده‌کننده از هر یک از ماشین‌ها و ادوات کشاورزی متعلق به خود برحسب شهرستان

شهرستان	تراکتور	تیلر	کمباین	تریلر	دروگر
ایلام	۲۵۵۹	۲۰	۱۰۷	۱۵۰۸	۱۷۰
آبدانان	۳۷۹	۱۲	۱۸	۳۳۶	۱۵
ایلام	۱۳۸	۱	۳	۸۷	۵۲
ایوان	۱۶۵	۱	۱۴	۸۶	۸
دره شهر	۳۷۸	۳	۱۰	۳۰۹	۱۹
دهلران	۵۱۷	۱	۲۵	۱۳۳	۵
شیروان و چرداول	۶۶۲	۱	۲۶	۲۹۷	۴۲
مهران	۳۱۸	۱	۱۲	۵۹	۲۸

شهرستان	غلف‌چین (موور)	ردیف‌کن (ریک)	پسته‌بند (بیلز)	چاپر	ماشین خرم‌تکوب گندم و جو
ایلام	۵	۲	۹	۰	۱۰۲۳
آبدانان	۲	۱	۱	۰	۱۵۰
ایلام	۰	۰	۳	۰	۹۵
ایوان	۱	۱	۳	۰	۷۹
دره شهر	۰	۰	۲	۰	۱۵۲
دهلران	۰	۰	۰	۰	۵۵
شیروان و چرداول	۱	۰	۰	۰	۳۹۹
مهران	۱	۰	۰	۰	۹۲



۵۷- تعداد بهره‌برداری‌های استفاده‌کننده از هر یک از ماشین‌ها و ادوات کشاورزی متعلق به خود برحسب شهرستان (دنباله)

شهرستان	ماشین خرمنکوب برنج	گاواهن تراکتوری	دیسک	قارونر	بهرکن
ایلام	۱۵	۲۲۵۷	۲۵۸	۱۶۹	۴۸۶
آبدانان	۰	۲۶۲	۱۴	۱	۴
ایلام	۱	۱۲۷	۰	۰	۰
ایوان	۰	۱۴۴	۹	۰	۱
دره شهر	۰	۲۵۸	۱۱۷	۱	۱۱۰
دهلران	۰	۲۷۹	۴۴۹	۱۲۹	۲۹۶
شیروان و چرداول	۱۲	۵۹۹	۱۵	۱	۵
مهران	۰	۲۸۸	۱۵۵	۳۷	۷۱

شهرستان	کولتیواتور	کودپاش	سمپاش تراکتوری	سمپاش موتوری	سمپاش پشتی	موتور پمپ آب	
						دیزلی	برقی
ایلام	۱۹۰	۵۷۹	۶۷۰	۱۸۷	۲۴۷۵	۱۱۶۹	۶۲۱
آبدانان	۱	۴۲	۹۲	۸	۲۰۹	۲۴	۳
ایلام	۳	۱۰	۱۳	۱۹	۱۱۸	۶	۱
ایوان	۰	۰	۲۷	۱۴	۳۳۱	۳۷	۱۳
دره شهر	۰	۵۰	۱۲۲	۵۷	۱۸۶	۲۵۲	۱۱۹
دهلران	۲۲	۳۸۶	۲۲۴	۲۲	۱۲۶	۴۸۴	۴۱۰
شیروان و چرداول	۷۲	۱۵	۱۳۲	۶۳	۱۴۷۰	۳۲۹	۵۴
مهران	۸۱	۷۶	۶۲	۵	۳۵	۳۷	۲۲

۵۸- مساحت تحت پوشش بهره‌برداری‌های استفاده‌کننده از سیستم آبیاری بارانی برحسب شهرستان (بهره‌برداری - هکتار)

شهرستان	کل زیرکشت			زیرکشت زراعی			باغ و قلمستان	
	تعداد بهره‌برداری	کل مساحت	مساحت تحت پوشش	تعداد بهره‌برداری	کل مساحت	مساحت تحت پوشش	تعداد بهره‌برداری	کل مساحت
ایلام .....	۲۱	۶۹۱۳۳	۱۱۱۹	۲۰	۶۴۵۶۱	۱۰۴۰	۲	⊙
آبدانان .....	۳	۱۵۴۲	۵۰۲	۲	۱۲۲۲	۵۰۲	۰	۱۹۸
ایلام .....	۰	۲۶۷۷	۰	۰	۱۲۹۹	۰	۰	۱۱۷۷
ایوان .....	۱	⊙	⊙	۱	⊙	⊙	۰	۶۹۵
دره شهر .....	۱	⊙	⊙	۱	⊙	⊙	۰	۴۲۱
دهلران .....	۱۱	۲۸۶۲۲	۴۴۵	۱۱	۲۸۴۰۷	۴۴۵	۰	۲۳۵
شیروان و چرداول .....	۲	⊙	⊙	۲	⊙	⊙	۱	⊙
مهران .....	۳	۱۶۱۹۶	۱۵۴	۲	⊙	⊙	۱	⊙

۵۹- مساحت اراضی کشاورزی تحت پوشش بهره‌برداری‌های استفاده‌کننده از سیستم آبیاری بارانی برحسب وسعت اراضی کشاورزی (بهره‌برداری - هکتار)

باغ و قلمستان		زیرکشت زراعی			کل زیرکشت			وسعت اراضی کشاورزی	
مساحت تحت پوشش	کل مساحت	تعداد بهره‌برداری	مساحت تحت پوشش	کل مساحت	تعداد بهره‌برداری	مساحت تحت پوشش	کل مساحت		تعداد بهره‌برداری
۷۹	۲۵۷۲	۲	۱۰۴۰	۶۴۵۶۱	۲۰	۱۱۱۹	۶۹۱۲۳	۲۱	جمع
.	۱۵۴	.	.	۵۲۷	.	.	۶۹۱	.	جمع کمتر از ۱ هکتار
.	۷	.	.	۳	.	.	۹	.	کمتر از ۱/۱ هکتار
.	۱۲	.	.	۱۳	.	.	۲۵	.	۱/۱ تا کمتر از ۱/۲ هکتار
.	۵۷	.	.	۱۲۴	.	.	۲۰۱	.	۱/۲ تا کمتر از ۱/۵ هکتار
.	۷۸	.	.	۳۷۸	.	.	۲۵۶	.	۱/۵ تا کمتر از ۱ هکتار
.	۱۳۴۰	.	.	۸۲۸۷	.	.	۹۶۲۸	.	جمع ۱ تا کمتر از ۵ هکتار
.	۲۹۰	.	.	۱۹۱۵	.	.	۱۷۰۶	.	۱ تا کمتر از ۲ هکتار
.	۲۵۸	.	.	۲۲۰۴	.	.	۲۵۶۲	.	۲ تا کمتر از ۳ هکتار
.	۳۵۲	.	.	۲۲۱۵	.	.	۲۵۶۶	.	۳ تا کمتر از ۴ هکتار
.	۲۴۲	.	.	۲۴۵۳	.	.	۲۷۹۵	.	۴ تا کمتر از ۵ هکتار
۲	۲۲۹۴	۱	۱۱	۲۲۸۷۷	۳	۱۳	۲۵۱۷۰	۳	جمع ۵ تا کمتر از ۲۰ هکتار
.	۷۸۰	.	.	۶۰۰۷	.	.	۶۷۸۷	.	۵ تا کمتر از ۷/۵ هکتار
.	۲۲۲	.	.	۹۱۵۲	.	.	۲۵۸۸	.	۷/۵ تا کمتر از ۱۰ هکتار
.	۷۲۲	.	۶	۷۶۰۸	۲	۶	۸۳۳۱	۲	۱۰ تا کمتر از ۱۵ هکتار
۲	۳۴۶	۱	۵	۵۱۰۸	۱	۷	۵۲۵۳	۱	۱۵ تا کمتر از ۲۰ هکتار
.	۶۶۱	.	۳۷	۱۵۷۹۹	۵	۳۷	۱۶۲۶۰	۵	جمع ۲۰ تا کمتر از ۵۰ هکتار
.	۱۹۷	.	۲۰	۹۶۸۹	۳	۲۰	۴۸۸۶	۳	۲۰ تا کمتر از ۲۵ هکتار
.	۱۶۳	.	۱۷	۶۱۲۹	۲	۱۷	۶۲۹۲	۲	۲۵ تا کمتر از ۳۵ هکتار
.	۱۰۱	.	.	۳۹۸۱	.	.	۵۰۸۲	.	۳۵ تا کمتر از ۵۰ هکتار
۷۷	۲۲۳	۱	۹۹۳	۱۷۰۶۱	۱۳	۱۰۶۹	۱۷۳۸۳	۱۳	جمع ۵۰ هکتار و بیشتر
.	۸۵	.	۸۵	۸۱۲۳	۴	۸۵	۸۲۱۸	۴	۵۰ تا کمتر از ۱۰۰ هکتار
۷۷	۱۲۵	۱	۹۰	۶۴۳۳	۴	۱۶۷	۶۵۵۸	۵	۱۰۰ تا کمتر از ۲۰۰ هکتار
.	۲۹	.	۱۷	۷۵۳	۱	۱۷	۷۸۲	۱	۲۰۰ تا کمتر از ۵۰۰ هکتار
.	۸۱	.	۸۰۰	۱۳۲۸	۳	۸۰۰	۱۳۱۹	۳	۵۰۰ تا کمتر از ۱۰۰۰ هکتار
.	۴	.	.	۵۰۴	.	.	۵۰۸	.	۱۰۰۰ تا کمتر از ۲۰۰۰ هکتار
.	.	.	.	.	.	.	.	.	۲۰۰۰ هکتار و بیشتر



۶۰- مساحت تحت پوشش بهره‌برداری‌های استفاده‌کننده از سیستم آبیاری بارانی بر حسب سن بهره‌بردار

(بهره‌برداری - هکتار)

سن بهره‌بردار	کل زیرکشت			زیرکشت زراعی			باغ و قلمستان	
	تعداد بهره‌برداری	کل مساحت	مساحت تحت پوشش	تعداد بهره‌برداری	کل مساحت	مساحت تحت پوشش	تعداد بهره‌برداری	کل مساحت
جمع .....	۱۸	۶۶۷۲۰	۶۴۲	۱۸	۶۲۴۹۷	۶۴۰	۱	۴۲۲۲
کمتر از ۱۵ ساله .....	۰	۲۶	۰	۰	۲۶	۰	۰	۰
۱۵ - ۱۹ ساله .....	۰	۱۷۵	۰	۰	۱۷۰	۰	۰	۵
۲۰ - ۲۴ ساله .....	۰	۱۲۲۷	۰	۰	۱۱۹۵	۰	۰	۳۲
۲۵ - ۲۹ ساله .....	۰	۲۷۱۷	۰	۰	۲۵۰۷	۰	۰	۲۱۰
۳۰ - ۳۴ ساله .....	۲	۷۷۰۸	۷۰	۲	۷۲۹۷	۷۰	۰	۴۱۱
۳۵ - ۳۹ ساله .....	۳	۷۱۹۰	۷۵	۳	۶۸۱۰	۷۵	۰	۲۸۰
۴۰ - ۴۴ ساله .....	۲	۸۴۲۷	۲۵	۲	۷۹۷۴	۲۵	۰	۴۵۲
۴۵ - ۴۹ ساله .....	۲	۷۵۹۹	۱۰	۲	۷۰۸۵	۱۰	۰	۵۱۴
۵۰ - ۵۴ ساله .....	۲	۷۲۸۰	۱۹	۲	۶۸۵۲	۱۹	۰	۵۲۸
۵۵ - ۵۹ ساله .....	۲	۴۴۵۶	۱۹	۲	۴۱۲۶	۱۹	۰	۳۱۹
۶۰ - ۶۴ ساله .....	۰	۶۰۷۰	۰	۰	۵۶۴۸	۰	۰	۴۲۲
۶۵ - ۶۹ ساله .....	۱	۴۰۹۰	۷	۱	۳۸۱۶	۵	۱	۲۷۲
۷۰ - ۷۴ ساله .....	۱	۲۱۷۸	۴۰۰	۱	۳۷۹۲	۴۰۰	۰	۲۸۷
۷۵ - ۷۹ ساله .....	۱	۲۱۳۴	۱۷	۱	۲۰۰۰	۱۷	۰	۱۳۵
۸۰ ساله و بیشتر .....	۰	۲۳۲۲	۰	۰	۲۱۸۸	۰	۰	۱۴۲

۶۱- مساحت اراضی کشاورزی تحت پوشش بهره‌برداری‌های استفاده‌کننده از سیستم آبیاری بارانی برحسب وسعت اراضی تحت پوشش آبیاری تحت فشار (بهره‌برداری - هکتار)

باغ و قلمستان			زیرکشت زراعی			کل زیرکشت			وسعت اراضی تحت پوشش آبیاری تحت فشار
مساحت تحت پوشش	کل مساحت	تعداد بهره‌برداری	مساحت تحت پوشش	کل مساحت	تعداد بهره‌برداری	مساحت تحت پوشش	کل مساحت	تعداد بهره‌برداری	
۷۹	۴۵۷۷	۲	۱۰۴۰	۶۴۵۶۱	۲۰	۱۱۱۹	۶۹۱۳۳	۲۱	جمع
.	۴۲۹۸	.	.	۶۲۶۷۳	.	.	۶۶۹۷۱	.	کمتر از ۰/۱ هکتار
.	.	.	.	.	.	.	.	.	۰/۱ تا کمتر از ۰/۲ هکتار
.	//	.	.	۲	.	.	۲	.	۰/۲ تا کمتر از ۰/۵ هکتار
.	۱	.	.	۱	.	.	۱	.	۰/۵ تا کمتر از ۰/۷۵ هکتار
.	.	.	.	.	.	.	.	.	۰/۷۵ هکتار تا کمتر از ۱ هکتار
.	۱۴	.	.	۷	.	.	۲۲	.	۱ هکتار تا کمتر از ۲ هکتار
.	۲۹	.	۸	۲۹	۳	۸	۷۸	۳	۲ هکتار تا کمتر از ۵ هکتار
۲	۲۸	۱	۲۵	۸۱	۵	۲۷	۱۰۹	۵	۵ هکتار تا کمتر از ۷/۵ هکتار
.	.	.	.	.	.	.	.	.	۷/۵ هکتار تا کمتر از ۱۰ هکتار
.	.	.	۳۰	۱۵۵	۲	۳۰	۱۵۵	۲	۱۰ هکتار تا کمتر از ۱۵ هکتار
.	۲	.	۲۷	۱۰۷	۳	۲۷	۱۰۹	۳	۱۵ هکتار تا کمتر از ۲۰ هکتار
.	.	.	۲۰	۹۸	۱	۲۰	۹۸	۱	۲۰ هکتار تا کمتر از ۳۰ هکتار
.	.	.	.	.	.	.	.	.	۳۰ هکتار تا کمتر از ۵۰ هکتار
.	.	.	۱۱۰	۱۷۰	۲	۱۱۰	۱۷۰	۲	۵۰ هکتار تا کمتر از ۷۵ هکتار
۷۷	۱۰۰	۱	.	.	.	۷۷	۱۰۰	۱	۷۵ هکتار تا کمتر از ۱۰۰ هکتار
.	۸۰	.	۱۰۰	۱۰۸	۱	۱۰۰	۱۸۸	۱	۱۰۰ هکتار تا کمتر از ۲۰۰ هکتار
.	۱	.	۷۰۰	۱۱۳۰	۳	۷۰۰	۱۱۳۱	۲	۲۰۰ هکتار و بیشتر

۶۲- مساحت تحت پوشش بهره‌برداری‌های استفاده‌کننده از سیستم آبیاری قطره‌ای برحسب شهرستان (بهره‌برداری - هکتار)

شهرستان	کل زیر کشت			زیر کشت زراعی			باغ و قلمستان		
	تعداد بهره‌برداری	کل مساحت	مساحت تحت پوشش	تعداد بهره‌برداری	کل مساحت	مساحت تحت پوشش	تعداد بهره‌برداری	کل مساحت	مساحت تحت پوشش
ایلام .....	۳۲	۶۹۱۳۳	۱۶۸	⊖	⊖	۱	۳۱	۲۵۷۲	۱۲۶
آبدانان .....	۱	⊖	⊖	۱۳۴۴	۰	⊖	۱	⊖	⊖
ایلام .....	۲	⊖	⊖	۱۴۹۹	۰	⊖	۲	⊖	⊖
ایوان .....	۳	۳۶۲۸	۹	۲۹۳۳	۰	۹	۳	۶۹۵	۹
دره شهر .....	۱	⊖	⊖	۷۹۰۰	۰	⊖	۱	⊖	⊖
دهلران .....	۰	۲۸۶۴۲	۰	۲۸۶۰۷	۰	۰	۰	۲۲۵	۰
شیروان و چردلول .....	۲۳	۸۱۲۸	۶۰	⊖	⊖	۱	۲۲	۶۸۲	۵۸
مهران .....	۲	⊖	⊖	۱۵۰۳۴	۰	⊖	۲	⊖	⊖

## فصل ششم

### دامپروری

## فصل ششم

### دامپروری

۶۳- بهره‌برداری‌های دارای دام کوچک طی ۳۶۵ روز گذشته و تعداد دام آن‌ها در روز آمارگیری برحسب شهرستان (بهره‌برداری - رأس)

شهرستان	تعداد بهره‌برداری	کل		فقط گوسفند و بره	
		تعداد دام		تعداد گوسفند و بره	تعداد گوسفند و بره
		بز و بزغاله	تمنک بهره‌برداری		
ایلام	۲۳۸۲۴	۷۸۱۱۳۸	۴۸۱۱۶۸	۲۵۹۹	۱۰۳۰۰۸
آبدانان	۲۴۶۶	۱۴۳۳۹۵	۸۷۷۰۹	۶۱۰	۲۰۲۸۹
ایلام	۲۳۶۵	۹۰۲۹۲	۷۱۲۰۱	۵۸۸	۱۰۸۹۵
ایوان	۱۵۹۸	۵۳۲۰۱	۲۰۲۷۷	۳۲۰	۸۸۱۸
دره شهر	۲۶۳۸	۹۱۲۲۱	۵۵۷۶۹	۲۳۲	۱۲۵۰۹
دهلران	۲۹۳۳	۱۸۳۲۲۶	۹۲۴۱۴	۴۵۲	۱۸۶۷۵
شیروان و چرداول	۴۸۸۸	۱۱۰۹۰۷	۶۷۱۷۹	۶۹۲	۱۵۰۳۸
مهران	۲۹۳۷	۱۰۸۵۹۸	۸۶۲۱۹	۴۸۴	۱۴۵۸۴

شهرستان	تعداد بهره‌برداری	فقط بز و بزغاله		گوسفند و بره و بز و بزغاله توأم	
		تعداد بز و بزغاله	تعداد بهره‌برداری	تعداد دام	
				گوسفند و بره	بز و بزغاله
ایلام	۲۵۷۳	۱۸۱۷۱۰	۱۲۶۵۳	۶۷۸۱۳۰	۲۹۹۴۵۸
آبدانان	۹۴۰	۳۵۹۰۲	۱۹۱۶	۱۲۲۹۰۶	۵۱۸۰۵
ایلام	۱۰۵۷	۲۸۶۴۸	۱۷۲۰	۷۹۳۹۷	۲۲۷۵۳
ایوان	۲۳۸	۳۵۴۸	۱۰۲۰	۲۳۵۸۳	۱۶۹۲۹
دره شهر	۸۶۷	۲۳۹۳۱	۱۳۴۰	۷۶۷۱۲	۳۱۸۳۹
دهلران	۱۳۲۷	۳۱۳۲۶	۲۱۵۳	۱۶۴۶۵۱	۶۱۰۸۸
شیروان و چرداول	۱۶۰۹	۲۴۲۸۹	۲۵۸۶	۹۵۸۶۹	۲۳۸۹۱
مهران	۱۵۳۶	۳۴۰۶۵	۱۹۱۸	۹۴۰۱۲	۵۲۱۵۴

۶۴- بهره‌برداری‌های دارای دام کوچک ملی ۳۶۵ روز گذشته و تعداد دام آن‌ها در روز آمارگیری برحسب تعداد دام کوچک (بهره‌برداری - رأس)

فقط گوسفند و بره		کل		تعداد بهره‌برداری	تعداد دام کوچک
تعداد گوسفند و بره	تعداد بهره‌برداری	تعداد دام			
		بزرگساله	گوسفند و بره		
۱۰۳۰۰۸	۲۵۹۹	۲۸۱۱۶۸	۷۸۱۱۳۸	۲۴۸۲۴	جمع
۰	۷۹	۰	۰	۲۹۹	بدون دام در روز آمارگیری
۱۳۷۱۳	۱۸۳۹	۲۵۶۸۳	۲۷۳۱۲	۲۱۹۳	جمع کمتر از ۲۰ رأس
۶۰۲	۳۷۲	۹۸۹۷	۷۲۵	۱۵۷۰	۱ لغایت ۲ رأس
۱۴۰۳	۳۲۲	۲۹۳۴	۱۷۵۲	۱۶۷۶	۳ لغایت ۴ رأس
۲۸۴۹	۲۲۲	۱۲۹۲۵	۵۲۴۴	۲۶۲۸	۵ لغایت ۹ رأس
۹۰۶۷	۶۸۲	۲۷۵۲۹	۱۹۳۷۲	۲۴۹۹	۱۰ لغایت ۱۹ رأس
۵۵۵۶۳	۱۶۶۷	۱۹۲۶۵۰	۳۷۸۶۰۹	۱۰۳۲۵	جمع ۲۰ لغایت ۹۹ رأس
۱۱۸۸۷	۵۲۸	۲۷۸۵۵	۳۹۶۲۶	۲۵۶۰	۲۰ لغایت ۲۹ رأس
۱۱۷۶۴	۲۶۸	۲۸۲۴۰	۳۸۱۸۱	۲۰۱۲	۳۰ لغایت ۳۹ رأس
۷۵۸۲	۱۸۲	۲۶۸۰۳	۳۶۲۹۳	۱۲۶۲	۴۰ لغایت ۴۹ رأس
۹۱۲۷	۱۷۷	۳۱۱۷۶	۴۴۹۸۷	۱۴۴۱	۵۰ لغایت ۵۹ رأس
۸۷۴۵	۱۳۴	۳۸۷۵۲	۵۹۹۲۳	۱۵۰۰	۶۰ لغایت ۷۴ رأس
۶۴۵۸	۷۷	۳۹۸۲۲	۶۷۶۸۰	۱۲۶۷	۷۵ لغایت ۹۹ رأس
۳۳۷۳۲	۲۱۴	۲۴۲۸۲۵	۴۷۵۳۱۷	۳۹۶۷	جمع ۱۰۰ رأس و بیشتر
۱۳۸۲۵	۱۲۶	۷۴۸۵۳	۱۳۴۰۷۶	۱۷۹۲	۱۰۰ لغایت ۱۴۹ رأس
۴۷۱۴	۲۹	۵۴۵۱۴	۱۰۲۰۲۸	۹۴۵	۱۵۰ لغایت ۱۹۹ رأس
۱۲۴۲۶	۵۲	۹۵۸۲۵	۱۷۸۷۱۱	۱۰۷۳	۲۰۰ لغایت ۳۹۹ رأس
۱۷۵۲	۴	۹۸۱۱	۳۱۲۹۶	۹۶	۴۰۰ لغایت ۴۹۹ رأس
۱۰۰۵	۲	۷۸۱۲	۲۹۲۰۷	۶۱	۵۰۰ رأس و بیشتر



۶۴- بهره‌برداری‌های دارای دام کوچک طی ۳۶۵ روز گذشته و تعداد دام آن‌ها در روز آمارگیری برحسب تعداد دام کوچک (دنباله)

گوسفند و بره و بز و بزغاله توأم		قط بز و بزغاله		تعداد دام کوچک		
تعداد دام		تعداد بهره‌برداری	تعداد بز و بزغاله			تعداد بهره‌برداری
بز و بزغاله	گوسفند و بره					
۲۹۹۴۵۸	۶۷۸۱۳۰	۱۲۶۵۳	۱۸۱۷۱۰	۷۵۷۳	جمع	
.	.	۴۸	.	۹۲	بدون دام در روز آمارگیری	
۱۱۹۷۹	۱۳۵۰۰	۲۵۸۱	۳۳۷۰۵	۲۹۷۲	جمع کمتر از ۲۰ رأس	
۱۷۷	۱۲۳	۱۷۱	۱۷۲۰	۱۰۲۷	۱ لغایت ۲ رأس	
۵۶۰	۵۲۹	۳۱۶	۳۵۷۲	۱۰۱۸	۳ لغایت ۴ رأس	
۲۶۴۴	۲۵۰۲	۷۵۱	۹۳۷۹	۱۲۵۵	۵ لغایت ۹ رأس	
۸۵۹۶	۱۰۳۰۶	۱۳۴۲	۱۸۹۳۳	۱۴۷۴	۱۰ لغایت ۱۹ رأس	
۱۰۹۶۵۹	۲۳۳۰۴۵	۶۶۸۷	۱۲۹۹۱۲	۲۰۹۱	جمع ۲۰ لغایت ۹۹ رأس	
۱۲۱۲۹	۱۹۷۴۰	۱۳۲۸	۱۵۷۲۶	۷۰۳	۲۰ لغایت ۲۹ رأس	
۱۳۹۸۲	۲۶۴۱۶	۱۲۰۲	۱۲۲۵۶	۴۴۴	۳۰ لغایت ۳۹ رأس	
۱۳۸۷۸	۲۸۶۳۰	۹۷۵	۱۲۹۲۵	۳۰۶	۴۰ لغایت ۴۹ رأس	
۱۶۴۳۵	۳۵۸۶۰	۹۷۹	۱۲۷۳۱	۲۸۵	۵۰ لغایت ۵۹ رأس	
۲۴۱۵۶	۵۱۱۷۸	۱۱۴۱	۱۳۵۹۶	۲۲۵	۶۰ لغایت ۷۴ رأس	
۲۹۰۶۷	۶۱۲۲۲	۱۰۶۲	۱۰۷۵۸	۱۴۹	۷۵ لغایت ۹۹ رأس	
۱۷۷۸۲۱	۴۴۱۵۸۵	۳۳۳۷	۶۵۰۱۳	۲۱۶	جمع ۱۰۰ رأس و بیشتر	
۵۰۱۹۱	۱۲۰۲۴۱	۱۴۴۴	۲۴۶۶۲	۲۲۳	۱۰۰ لغایت ۱۴۹ رأس	
۲۰۲۲۲	۹۷۳۱۲	۸۷۷	۱۴۲۷۲	۹۰	۱۵۰ لغایت ۱۹۹ رأس	
۷۱۶۷۵	۱۶۶۲۸۵	۹۲۰	۲۴۱۷۰	۱۰۰	۲۰۰ لغایت ۳۹۹ رأس	
۹۴۱۱	۲۹۵۲۲	۹۱	۴۰۰	۱	۴۰۰ لغایت ۴۹۹ رأس	
۶۳۰۲	۲۸۲۰۲	۵۶	۱۵۱۰	۳	۵۰۰ رأس و بیشتر	



۶۵- بهره‌برداری‌های دارای گوسفند و بزه در روز آمارگیری و تعداد دام آن‌ها برحسب شهرستان (بهره‌برداری - رأس)

تعداد گوسفند و بزه در روز آمارگیری			تعداد بهره‌برداری	شهرستان
جمع	جمع			
نر	ماده	جمع		
۶۹۷۸۱	۷۱۱۳۵۷	۷۸۱۱۳۸	۱۶۰۱۴	ایلام
۱۲۲۹۴	۱۳۱۱۸۱	۱۴۳۴۷۵	۲۴۹۶	آبدانان
۹۳۵۶	۸۰۹۳۶	۹۰۲۹۲	۲۲۱۵	ایلام
۴۱۲۷	۴۹۲۶۵	۵۳۴۰۱	۱۲۵۵	ایوان
۸۹۱۲	۸۲۳۰۹	۹۱۲۲۱	۱۷۶۷	دره شهر
۱۲۳۱۸	۱۷۱۰۰۷	۱۸۳۳۲۶	۲۵۵۴	دهلران
۹۸۲۷	۱۰۱۰۷۹	۱۱۰۹۰۷	۳۲۵۵	شیروان و چرداول
۱۳۰۱۷	۹۵۵۸۰	۱۰۸۵۹۸	۲۳۷۳	مهران

تعداد گوسفند و بزه در روز آمارگیری						شهرستان
کمتر از ۱ ساله			۱ ساله و بالاتر			
نر	ماده	جمع	نر	ماده	جمع	
۳۴۲۲۴	۱۲۸۰۳۶	۱۶۱۲۶۱	۳۶۵۵۷	۵۸۳۳۲۱	۶۱۹۸۷۸	ایلام
۶۰۹۹	۲۵۳۰۲	۳۱۴۰۱	۶۱۱۵	۱۰۵۸۸۰	۱۱۱۹۹۵	آبدانان
۴۸۲۲	۱۷۱۷۷	۲۱۹۹۹	۲۵۳۲	۶۳۷۵۹	۶۸۲۹۳	ایلام
۱۸۹۲	۹۷۷۹	۱۱۶۷۱	۲۲۴۲	۳۹۲۸۶	۴۱۷۳۰	ایوان
۲۸۷۲	۱۵۵۳۵	۲۰۴۰۷	۴۰۴۰	۶۶۷۷۲	۷۰۸۱۲	دره شهر
۲۵۸۷	۲۳۸۴۶	۲۸۴۳۳	۷۷۴۱	۱۲۷۱۶۱	۱۵۲۸۹۲	دهلران
۵۲۰۶	۱۸۵۷۷	۲۳۸۸۳	۴۵۲۱	۸۲۵۰۳	۸۷۰۲۴	شیروان و چرداول
۵۶۴۵	۱۷۸۲۱	۲۳۴۶۶	۷۳۷۲	۲۷۷۵۹	۸۵۱۳۲	مهران

۶۶- بهره‌برداری‌های دارای گوسفند و بره در روز آمارگیری و تعداد دام آن‌ها برحسب وسعت اراضی کشاورزی

(بهره‌برداری - رأس)

تعداد گوسفند و بره در روز آمارگیری			تعداد بهره‌برداری	وسعت اراضی کشاورزی
جمع				
نر	ماده	جمع		
۶۹۷۸۱	۷۱۱۳۵۷	۷۸۱۱۳۸	۱۶۰۱۴	جمع
۱۸۸۴۱	۱۸۱۵۰۷	۲۰۰۳۴۸	۴۲۲۷	بدون زمین کشاورزی
۱۴۳۸	۱۱۱۱۸	۱۲۵۵۶	۴۸۷	جمع کمتر از ۱ هکتار
۲۰۷	۸۱۳	۱۰۲۰	۳۹	کمتر از ۰/۱ هکتار
۱۳۷	۶۴۷	۷۷۴	۳۵	۰/۱ تا کمتر از ۰/۲ هکتار
۳۳۵	۲۵۵۵	۲۹۰۰	۱۳۲	۰/۲ تا کمتر از ۰/۵ هکتار
۷۵۹	۷۱۰۳	۷۸۶۲	۲۹۱	۰/۵ تا کمتر از ۱ هکتار
۱۲۵۵۷	۱۷۲۲۹۹	۱۸۹۸۵۶	۵۱۶۹	جمع ۱ تا کمتر از ۵ هکتار
۳۲۱۶	۳۰۶۱۸	۳۳۸۳۴	۱۱۰۰	۱ تا کمتر از ۲ هکتار
۵۰۹۰	۵۱۲۵۰	۵۶۳۴۰	۱۵۵۶	۲ تا کمتر از ۳ هکتار
۴۱۶۳	۲۳۲۸۴	۲۷۴۴۷	۱۲۱۴	۳ تا کمتر از ۴ هکتار
۵۰۸۹	۳۷۱۴۷	۵۲۲۳۶	۱۲۹۹	۴ تا کمتر از ۵ هکتار
۲۴۵۷۵	۲۵۲۸۷۰	۲۷۷۴۴۵	۵۱۴۴	جمع ۵ تا کمتر از ۲۰ هکتار
۹۸۳۳	۹۴۴۷۶	۱۰۴۳۰۹	۲۲۲۴	۵ تا کمتر از ۷/۵ هکتار
۴۱۲۸	۴۳۰۷۰	۴۷۱۹۷	۹۴۸	۷/۵ تا کمتر از ۱۰ هکتار
۷۵۲۰	۸۲۱۵۳	۸۹۶۷۳	۱۴۶۴	۱۰ تا کمتر از ۱۵ هکتار
۲۰۹۵	۳۳۱۷۱	۳۶۲۶۶	۵۰۹	۱۵ تا کمتر از ۲۰ هکتار
۵۵۶۲	۷۱۵۳۴	۷۷۰۹۶	۸۴۱	جمع ۲۰ تا کمتر از ۵۰ هکتار
۳۷۰۵	۳۴۲۳۸	۳۶۹۴۳	۳۲۸	۲۰ تا کمتر از ۲۵ هکتار
۱۶۳۷	۲۳۴۳۷	۲۵۰۷۴	۲۷۹	۲۵ تا کمتر از ۳۵ هکتار
۹۳۰	۱۴۸۶۹	۱۴۷۹۹	۱۳۴	۳۵ تا کمتر از ۵۰ هکتار
۱۸۰۸	۲۳۰۳۰	۲۴۸۳۸	۱۴۸	جمع ۵۰ هکتار و بیشتر
۱۱۷۵	۱۵۸۲۴	۱۶۹۹۸	۱۱۵	۵۰ تا کمتر از ۱۰۰ هکتار
۲۲۸	۵۳۹۷	۵۸۲۴	۲۹	۱۰۰ تا کمتر از ۲۰۰ هکتار
۱۴۹	۴۳۱	۵۸۰	۳	۲۰۰ تا کمتر از ۵۰۰ هکتار
۵۷	۳۷۹	۴۳۶	۱	۵۰۰ تا کمتر از ۱۰۰۰ هکتار
.	.	.	.	۱۰۰۰ تا کمتر از ۲۰۰۰ هکتار
.	.	.	.	۲۰۰۰ هکتار و بیشتر



۶۶- بهره‌برداری‌های دارای گوسفند و بره در روز آمارگیری و تعداد دام آن‌ها برحسب وسعت اراضی کشاورزی (دنباله)

(بهره‌برداری - رأس)

تعداد گوسفند و بره در روز آمارگیری						وسعت اراضی کشاورزی
کمتر از ۱ ساله			۱ ساله و بالاتر			
نر	ماده	جمع	نر	ماده	جمع	
۳۳۲۲۲	۱۲۸۰۲۶	۱۶۱۲۶۱	۳۶۵۵۷	۵۸۳۳۲۱	۶۱۹۸۷۸	جمع
۸۳۶۲	۳۲۶۶۳	۴۱۰۲۷	۱۰۴۷۷	۱۴۸۸۴۲	۱۵۹۳۲۱	بدون زمین کشاورزی
۸۴۶	۲۲۴۸	۳۰۹۴	۵۲۲	۸۸۷۰	۹۴۶۲	جمع کمتر از ۱ هکتار
۱۲۹	۱۹۸	۳۲۷	۷۸	۶۱۵	۶۹۳	کمتر از ۰/۱ هکتار
۸۲	۱۲۴	۲۰۸	۴۲	۵۲۲	۵۶۶	۰/۱ تا کمتر از ۰/۲ هکتار
۲۰۹	۲۶۹	۴۷۸	۱۳۶	۲۰۸۶	۲۲۲۲	۰/۲ تا کمتر از ۰/۵ هکتار
۴۲۴	۱۴۵۷	۱۸۸۱	۳۳۵	۵۶۶۶	۵۹۸۱	۰/۵ تا کمتر از ۱ هکتار
۸۸۱۶	۳۳۰۲۶	۴۱۹۳۲	۸۶۷۱	۱۳۹۲۵۳	۱۴۷۹۲۴	جمع ۱ تا کمتر از ۵ هکتار
۱۵۷۴	۵۹۳۶	۷۵۱۰	۱۶۴۲	۲۶۶۸۲	۲۸۳۲۲	۱ تا کمتر از ۲ هکتار
۲۵۳۹	۹۵۶۰	۱۲۰۹۸	۲۵۵۱	۴۱۶۹۱	۴۴۲۴۲	۲ تا کمتر از ۳ هکتار
۱۹۸۳	۸۵۶۶	۱۰۵۴۹	۲۱۸۰	۲۴۷۱۸	۲۶۸۹۹	۳ تا کمتر از ۴ هکتار
۲۷۹۱	۸۹۸۵	۱۱۷۷۵	۲۲۹۸	۳۸۱۶۳	۴۰۴۶۱	۴ تا کمتر از ۵ هکتار
۱۲۰۱۳	۴۷۵۲۹	۵۹۵۴۲	۱۲۵۶۲	۲۰۵۳۶۱	۲۱۷۹۲۳	جمع ۵ تا کمتر از ۲۰ هکتار
۵۰۱۳	۱۸۲۱۱	۲۳۲۲۳	۴۸۲۰	۷۶۳۶۶	۸۱۰۸۶	۵ تا کمتر از ۷/۵ هکتار
۱۹۹۲	۸۲۴۷	۱۰۲۳۹	۲۱۳۶	۳۴۸۲۳	۳۶۹۵۸	۷/۵ تا کمتر از ۱۰ هکتار
۳۵۱۶	۱۵۱۸۵	۱۸۷۰۱	۴۰۰۴	۶۶۹۶۸	۷۰۹۷۲	۱۰ تا کمتر از ۱۵ هکتار
۱۴۹۳	۵۸۸۷	۷۳۷۹	۱۶۰۲	۲۷۲۸۵	۲۸۸۸۷	۱۵ تا کمتر از ۲۰ هکتار
۲۳۷۶	۱۰۰۸۴	۱۲۴۶۰	۳۱۸۶	۶۱۲۵۰	۶۴۴۳۶	جمع ۲۰ تا کمتر از ۵۰ هکتار
۱۲۰۱	۵۰۸۷	۶۲۸۸	۱۵۰۲	۲۹۱۵۱	۳۰۶۵۵	۲۰ تا کمتر از ۳۵ هکتار
۸۵۰	۳۲۵۶	۴۱۰۶	۱۰۷۷	۲۰۱۷۹	۲۱۲۲۸	۲۵ تا کمتر از ۳۵ هکتار
۳۲۵	۱۷۴۱	۲۰۶۶	۴۰۵	۱۲۱۳۸	۱۲۷۲۳	۳۵ تا کمتر از ۵۰ هکتار
۷۳۹	۲۴۶۷	۳۲۰۶	۱۰۶۹	۱۹۵۶۳	۲۰۶۳۲	جمع ۵۰ هکتار و بیشتر
۵۲۵	۱۶۸۰	۲۲۲۵	۶۳۰	۱۴۱۲۲	۱۴۷۷۴	۵۰ تا کمتر از ۱۰۰ هکتار
۵۰	۶۵۹	۷۰۹	۳۷۸	۴۷۳۸	۵۱۱۶	۱۰۰ تا کمتر از ۲۰۰ هکتار
۱۳۰	۴۵	۱۷۵	۱۹	۲۸۶	۴۰۵	۲۰۰ تا کمتر از ۵۰۰ هکتار
۱۴	۸۴	۹۸	۴۳	۲۹۵	۳۲۸	۵۰۰ تا کمتر از ۱۰۰۰ هکتار
.	.	.	.	.	.	۱۰۰۰ تا کمتر از ۲۰۰۰ هکتار
.	.	.	.	.	.	۲۰۰۰ هکتار و بیشتر

۶۷- بهره‌برداری‌های دارای گوسفند و بزه در روز آمارگیری و تعداد دام آنها برحسب سن بهره‌بردار

(بهره‌برداری - رأس)

تعداد گوسفند و بزه در روز آمارگیری			تعداد بهره‌بردار	سن بهره‌بردار
جمع				
نر	ماده	جمع		
۶۹۵۳	۷۱۰۹۳۴	۷۸۰۴۸۷	۱۶۰۱۰	جمع
۷	۱۶۷	۱۷۲	۵	کمتر از ۱۵ ساله
۲۶۵	۳۷۷۷	۴۱۳۲	۵۹	۱۵-۱۹ ساله
۱۳۷۲	۱۶۵۹۹	۱۷۹۷۲	۲۷۰	۲۰-۲۴ ساله
۳۳۵۲	۳۸۰۰۶	۴۱۳۵۹	۹۸۱	۲۵-۲۹ ساله
۵۶۳۰	۶۲۵۵۹	۶۸۱۸۹	۱۶۲۱	۳۰-۳۴ ساله
۵۱۹۵	۵۲۶۶۵	۵۷۸۶۰	۱۳۷۷	۳۵-۳۹ ساله
۸۸۴۹	۸۵۴۴۶	۹۴۲۹۵	۲۰۱۱	۴۰-۴۴ ساله
۸۷۹۹	۸۱۴۹۵	۹۰۲۹۴	۱۹۶۸	۴۵-۴۹ ساله
۹۴۵۳	۹۶۹۲۴	۱۰۶۳۷۵	۱۹۰۶	۵۰-۵۴ ساله
۶۳۱۰	۶۰۴۵۳	۶۶۷۶۳	۱۱۹۵	۵۵-۵۹ ساله
۸۳۲۲	۸۳۵۹۵	۹۱۸۱۷	۱۶۲۷	۶۰-۶۴ ساله
۴۲۰۳	۴۵۹۶۲	۵۰۱۶۴	۹۴۵	۶۵-۶۹ ساله
۲۶۴۳	۲۹۶۴۵	۳۲۲۸۸	۱۱۲۲	۷۰-۷۴ ساله
۱۳۱۶	۱۵۷۰۵	۱۷۱۲۱	۲۸۱	۷۵-۷۹ ساله
۱۷۳۶	۱۷۹۴۷	۱۹۶۸۳	۴۴۲	۸۰ ساله و بیشتر

نتایج تفصیلی سرشماری عمومی کشاورزی ۱۳۸۲ - استان ایلام

۶۷- بهره‌برداری‌های دارای گوسفند و بروه در روز آمارگیری و تعداد دام آن‌ها برحسب سن بهره‌بردار (دنباله)

(بهره‌برداری - رأس)

تعداد گوسفند و بروه در روز آمارگیری						سن بهره‌بردار
کمتر از ۱ ساله			۱ ساله و بالاتر			
نر	ماده	جمع	نر	ماده	جمع	
۳۳۰۴۱	۱۲۷۹۴۴	۱۶۰۹۸۶	۳۶۵۱۲	۵۸۲۹۹۰	۶۱۹۵۰۲	جمع
۱۰۰۴	۲۲	۲۶	۳	۱۲۵	۱۲۸	کمتر از ۱۵ ساله
۲۰۹	۴۱۷	۶۲۶	۱۵۶	۲۳۶۰	۲۵۱۶	۱۵ - ۱۹ ساله
۱۶۸۸	۲۶۴۰	۴۳۲۸	۶۸۶	۱۳۹۶۰	۱۴۶۴۶	۲۰ - ۲۴ ساله
۱۶۰۹	۶۷۲۲	۸۳۳۰	۱۷۲۲	۳۱۲۶۵	۳۲۰۰۹	۲۵ - ۲۹ ساله
۲۶۳۵	۱۱۵۱۷	۱۴۱۵۱	۲۹۹۶	۵۱۰۳۲	۵۴۰۳۰	۳۰ - ۳۴ ساله
۲۵۰۶	۹۵۵۳	۱۲۰۵۹	۲۶۸۹	۲۳۱۱۲	۲۵۸۰۱	۳۵ - ۳۹ ساله
۴۴۲۲	۱۵۶۱۵	۲۰۰۳۸	۴۲۲۶	۶۹۸۳۱	۷۴۰۵۷	۴۰ - ۴۴ ساله
۲۲۵۱	۱۴۸۸۷	۱۹۱۳۸	۴۲۲۸	۶۶۶۰۹	۷۱۰۵۶	۴۵ - ۴۹ ساله
۴۴۷۱	۱۷۲۵۷	۲۱۷۲۷	۴۹۸۲	۷۹۶۶۵	۸۴۶۴۸	۵۰ - ۵۴ ساله
۳۱۲۲	۱۰۹۶۷	۱۴۰۹۹	۳۱۷۸	۴۹۴۸۷	۵۲۶۶۶	۵۵ - ۵۹ ساله
۲۶۵۷	۱۴۹۴۲	۱۸۵۹۹	۲۵۶۵	۶۸۶۵۳	۷۳۲۱۸	۶۰ - ۶۴ ساله
۲۰۱۱	۸۲۴۱	۱۰۲۵۲	۲۱۹۲	۳۷۵۲۱	۳۹۷۱۲	۶۵ - ۶۹ ساله
۲۰۲۸	۸۹۵۷	۱۰۹۸۵	۲۶۱۵	۴۰۶۸۸	۴۳۳۰۳	۷۰ - ۷۴ ساله
۵۶۲	۲۷۸۹	۳۳۵۱	۸۵۵	۱۲۹۱۶	۱۳۷۷۱	۷۵ - ۷۹ ساله
۷۵۶	۲۲۰۲	۲۹۵۸	۹۸۰	۱۲۷۲۵	۱۵۷۲۵	۸۰ ساله و بیشتر

۶۸- بهره‌برداری‌های دارای گوسفند و بره در روز آمارگیری و تعداد دام آن‌ها برحسب تعداد گوسفند و بره در روز آمارگیری (بهره‌برداری - رأس)

تعداد گوسفند و بره در روز آمارگیری			تعداد بهره‌برداری	تعداد گوسفند و بره در روز آمارگیری
جمع	مانه	نر		
۶۹۷۸۱	۷۱۱۲۵۷	۷۸۱۱۲۸	۱۶۰۱۲	جمع
.	.	.	.	بدون دام در روز آمارگیری
۶۱۳۱	۲۲۹۹۹	۲۶۱۳۱	۵۹۲۱	جمع کمتر از ۲۰ رأس
۵۷۸	۱۲۶۲	۱۸۲۰	۱۲۰۴	۱ لغایت ۲ رأس
۶۷۹	۲۲۷۲	۲۱۵۱	۹۰۳	۳ لغایت ۴ رأس
۱۴۲۷	۷۸۷۸	۹۳۰۵	۱۴۳۲	۵ لغایت ۹ رأس
۲۲۴۸	۲۸۲۸۷	۳۱۸۲۵	۲۲۸۱	۱۰ لغایت ۱۹ رأس
۳۱۴۹۳	۳۰۵۳۳	۳۳۶۸۵۶	۷۶۷۰	جمع ۲۰ لغایت ۹۹ رأس
۲۸۳۵	۴۰۹۴۱	۴۵۷۷۷	۲۰۰۶	۲۰ لغایت ۲۹ رأس
۴۹۰۷	۴۶۳۲۴	۵۱۲۲۰	۱۵۸۲	۳۰ لغایت ۳۹ رأس
۴۵۱۰	۴۳۹۲۷	۴۸۴۵۷	۱۱۲۷	۴۰ لغایت ۴۹ رأس
۵۰۶۰	۵۲۹۶۲	۵۸۰۲۲	۱۱۲۰	۵۰ لغایت ۵۹ رأس
۶۱۹۸	۶۱۲۴۱	۶۷۴۲۹	۱۰۴۹	۶۰ لغایت ۷۴ رأس
۵۹۸۳	۵۹۹۲۸	۶۵۹۲۱	۷۸۲	۷۵ لغایت ۹۹ رأس
۳۲۱۵۷	۳۶۵۹۱۵	۳۹۸۱۵۲	۲۲۲۳	جمع ۱۰۰ رأس و بیشتر
۱۲۱۸۶	۱۳۱۷۴۳	۱۴۲۹۲۹	۱۴۷۶	۱۰۰ لغایت ۱۴۹ رأس
۶۲۹۲	۷۶۳۱۲	۸۲۸۰۶	۵۱۵	۱۵۰ لغایت ۱۹۹ رأس
۱۰۶۹۸	۱۲۲۷۱۰	۱۲۳۴۰۸	۵۵۴	۲۰۰ لغایت ۳۹۹ رأس
۱۳۶۶	۱۶۶۸۱	۱۸۰۴۷	۴۲	۴۰۰ لغایت ۴۹۹ رأس
۱۴۱۶	۱۸۵۴۸	۱۹۹۶۲	۳۵	۵۰۰ رأس و بیشتر

۶۸- بهره برداری‌های دارای گوسفند و بره در روز آمارگیری و تعداد دام آن‌ها برحسب تعداد گوسفند و بره در روز آمارگیری (دنباله)

تعداد گوسفند و بره در روز آمارگیری						تعداد گوسفند و بره در روز آمارگیری
کمتر از ۱ ساله			۱ ساله و بالاتر			
نر	ماده	جمع	نر	ماده	جمع	
۳۳۲۲۴	۱۲۸۰۳۶	۱۶۱۲۶۱	۳۶۵۵۷	۵۸۳۲۲۱	۶۱۹۸۷۸	جمع
.	.	.	.	.	.	بدون دام در روز آمارگیری
۳۸۸۸	۸۲۲۴	۱۲۱۱۲	۲۲۴۳	۳۱۷۷۶	۳۴۰۱۹	جمع کمتر از ۲۰ راس
۴۷۷	۴۱۲	۸۸۹	۱۰۱	۸۵۱	۹۵۲	۱ لغایت ۲ راس
۵۲۷	۶۰۱	۱۱۲۸	۱۵۲	۱۸۷۱	۲۰۲۳	۳ لغایت ۴ راس
۱۰۲۷	۱۶۹۵	۲۷۲۲	۲۹۰	۶۱۸۳	۶۵۷۳	۵ لغایت ۹ راس
۱۸۴۸	۵۵۱۵	۷۳۶۳	۱۶۰۰	۲۲۸۷۱	۲۴۴۷۱	۱۰ لغایت ۱۹ راس
۱۴۹۷۰	۵۸۴۴۶	۷۳۴۱۶	۱۶۵۲۳	۲۴۶۹۱۷	۲۶۳۴۴۰	جمع ۲۰ لغایت ۹۹ راس
۲۵۲۷	۷۶۱۲	۱۰۱۳۹	۲۲۰۹	۳۳۳۲۹	۳۵۶۳۸	۲۰ لغایت ۲۹ راس
۲۳۷۰	۹۲۱۴	۱۱۵۸۴	۲۵۲۷	۳۷۱۲۰	۳۹۶۴۷	۳۰ لغایت ۳۹ راس
۲۰۹۴	۸۸۲۹	۱۰۹۲۳	۲۴۱۶	۲۵۱۱۸	۲۷۵۳۵	۴۰ لغایت ۴۹ راس
۲۲۵۷	۹۷۱۷	۱۱۹۷۴	۲۸۰۲	۲۳۲۴۵	۲۶۰۴۸	۵۰ لغایت ۵۹ راس
۲۹۹۷	۱۱۵۱۷	۱۴۵۱۴	۳۲۰۱	۴۱۷۲۴	۵۲۹۲۶	۶۰ لغایت ۷۴ راس
۲۷۲۷	۱۱۵۵۸	۱۴۲۸۴	۳۲۵۷	۴۸۳۸۰	۵۱۶۳۷	۷۵ لغایت ۹۹ راس
۱۲۲۶۶	۶۱۲۶۷	۷۳۵۳۳	۱۷۷۲۱	۳۰۴۶۲۸	۳۲۲۳۴۹	جمع ۱۰۰ راس و بیشتر
۵۲۴۳	۲۴۱۰۰	۲۹۳۴۳	۶۹۴۴	۱۰۷۶۴۳	۱۱۴۵۸۷	۱۰۰ لغایت ۱۴۹ راس
۲۸۲۲	۱۳۷۰۳	۱۶۵۲۴	۳۶۵۱	۶۲۶۱۲	۶۶۲۶۳	۱۵۰ لغایت ۱۹۹ راس
۵۰۲۹	۱۹۳۰۸	۲۴۳۳۸	۵۶۶۸	۱۰۳۴۰۲	۱۰۹۰۷۰	۲۰۰ لغایت ۳۹۹ راس
۶۵۲	۱۷۷۷	۲۴۲۹	۷۱۴	۱۲۹۰۴	۱۵۶۱۸	۴۰۰ لغایت ۴۹۹ راس
۶۰۱	۲۴۸۰	۳۰۸۱	۸۱۵	۱۶۰۶۸	۱۶۸۸۳	۵۰۰ راس و بیشتر

۶۹- بهره‌برداری‌های دارای بز و بزغاله در روز آمارگیری و تعداد دام آن‌ها برحسب شهرستان (بهره‌برداری - رأس)

تعداد بز و بزغاله در روز آمارگیری			تعداد بهره‌برداری	شهرستان
جمع	ماه	نر		
۵۳۲۵۳	۴۲۷۸۱۵	۴۸۱۱۶۸	۱۹۹۸۶	ایلام
۹۲۷۴	۷۸۳۳۵	۸۷۷۰۹	۲۸۳۲	آبدانان
۶۹۳۴	۶۳۳۶۷	۷۱۴۰۱	۲۶۹۳	ایلام
۱۷۸۵	۱۸۶۹۲	۲۰۲۷۷	۱۲۴۰	ایوان
۶۴۵۱	۴۹۳۱۸	۵۵۷۶۹	۲۲۰۳	دره شهر
۹۷۲۲	۸۲۶۹۲	۹۲۴۱۴	۳۴۴۴	دهران
۷۲۷۵	۵۹۸۰۵	۶۷۱۷۹	۴۱۵۹	شیروان و جرداول
۱۱۶۱۴	۷۴۶۰۶	۸۶۲۱۹	۳۴۱۱	مهران

تعداد بز و بزغاله در روز آمارگیری						شهرستان
کمتر از ۱ ساله			۱ ساله و بالاتر			
نر	ماه	جمع	نر	ماه	جمع	
۲۹۳۷۳	۸۹۶۶۸	۱۱۹۰۴۱	۲۳۹۸۰	۳۲۸۱۴۷	۳۶۲۱۲۷	ایلام
۵۳۶۲	۱۶۸۲۸	۲۲۲۰۲	۴۱۱۱	۶۱۳۹۷	۶۵۵۰۷	آبدانان
۲۶۲۷	۱۴۴۱۸	۱۸۰۵۵	۳۲۹۷	۵۰۰۴۹	۵۳۳۴۶	ایلام
۸۶۹	۳۹۹۰	۴۸۵۸	۹۱۶	۱۴۷۰۲	۱۵۶۱۹	ایوان
۲۶۲۹	۱۰۲۳۹	۱۳۸۶۸	۲۸۱۲	۳۹۰۷۹	۴۱۸۹۱	دره شهر
۴۷۱۴	۱۶۹۹۷	۲۱۷۱۱	۵۰۰۸	۶۵۶۹۵	۷۰۷۰۴	دهران
۴۸۳۵	۱۱۷۰۵	۱۶۵۴۰	۲۵۴۰	۴۸۰۹۹	۵۰۶۳۹	شیروان و جرداول
۶۳۱۶	۱۵۴۸۱	۲۱۷۹۷	۵۲۹۶	۵۹۱۲۵	۶۴۴۲۱	مهران



## ۷۰- بهره‌برداری‌های دارای گاو و گوساله در روز آمارگیری و تعداد دام آن‌ها برحسب شهرستان (بهره‌برداری - رأس)

تعداد گاو و گوساله در روز آمارگیری			تعداد بهره‌برداری	شهرستان
جمع				
نر	ماده	جمع		
۱۳۳۱۶	۴۹۸۱۱	۶۳۱۲۷	۱۴۳۴۰	ایلام
۸۴۹	۴۹۷۷	۴۸۲۵	۱۳۹۱	آبدانان
۲۴۱۲	۵۱۸۹	۷۵۰۱	۱۶۷۵	ایلام
۱۳۳۵	۴۶۴۲	۵۹۷۷	۱۵۷۳	ایوان
۱۴۳۵	۷۲۱۶	۸۸۵۰	۲۲۰۲	دره شهر
۱۸۸۲	۱۱۲۶۷	۱۳۱۴۹	۱۹۵۵	دهلران
۴۸۶۹	۱۵۴۷۸	۲۰۳۴۷	۴۸۹۵	شیروان و چرداول
۶۴۲	۱۸۴۳	۲۴۸۷	۶۴۸	مهران

تعداد گاو و گوساله در روز آمارگیری						شهرستان
کمتر از ۲ ساله			۲ ساله و بالاتر			
نر	ماده	جمع	نر	ماده	جمع	
۱۰۴۵۲	۱۳۹۶۸	۲۴۴۲۰	۲۸۶۲	۴۵۸۴۳	۴۸۷۰۷	ایلام
۶۸۵	۱۱۱۲	۱۷۹۹	۱۶۲	۲۸۶۳	۳۰۲۷	آبدانان
۱۵۱۵	۱۴۰۹	۲۹۲۴	۷۹۷	۳۷۸۱	۴۵۷۸	ایلام
۱۰۸۱	۱۳۹۹	۲۴۸۰	۲۵۴	۳۲۲۳	۳۴۷۷	ایوان
۱۲۰۶	۲۱۶۲	۳۳۶۷	۲۲۹	۵۲۵۲	۵۴۸۱	دره شهر
۱۴۸۳	۲۹۲۶	۴۴۰۹	۲۹۹	۸۳۲۲	۸۶۲۱	دهلران
۳۹۳۸	۴۴۲۴	۸۳۶۲	۹۲۲	۱۱۰۵۳	۱۱۹۷۷	شیروان و چرداول
۵۴۶	۵۳۵	۱۰۸۱	۹۸	۱۳۰۸	۱۴۰۶	مهران

## ۲۱- بهره‌برداری‌های دارای گاو و گوساله در روز آمارگیری و تعداد دام آنها برحسب تعداد دام بزرگ

(بهره‌برداری - رأس)

تعداد گاو و گوساله در روز آمارگیری			تعداد بهره‌برداری	تعداد دام بزرگ
جمع				
نر	ماده	جمع		
۱۳۳۱۶	۴۹۸۱۱	۶۳۱۲۷	۱۳۳۴۰	جمع
.	.	.	.	بدون دام در روز آمارگیری
۱۲۵۸	۳۶۶۸۷	۴۴۹۴۵	۱۳۳۴۷	جمع کمتر از ۱۰ رأس
۵۹	۱۵۵۶	۱۶۱۵	۱۶۱۵	۱ رأس
۱۵۲۱	۶۹۸۵	۸۵۰۶	۲۲۵۳	۲ رأس
۱۰۸۹	۵۳۵۵	۶۴۴۴	۲۱۲۹	۳ رأس
۱۹۷۲	۷۸۱۱	۹۷۸۳	۲۴۴۶	۴ رأس
۱۰۱۱	۴۳۴۵	۵۳۵۶	۱۰۷۲	۵ رأس
۱۶۶۲	۶۷۹۲	۸۴۵۹	۱۳۳۵	۶ لغایت ۷ رأس
۹۴۵	۳۸۲۹	۴۷۷۴	۵۷۷	۸ لغایت ۹ رأس
۳۳۰۱	۱۰۳۵۸	۱۳۶۵۹	۸۳۲	جمع ۱۰ لغایت ۴۹ رأس
۱۲۲۵	۴۲۰۵	۵۴۳۰	۲۸۶	۱۰ لغایت ۱۴ رأس
۵۲۴	۱۸۸۳	۲۴۰۷	۱۴۷	۱۵ لغایت ۱۹ رأس
۶۹۲	۲۱۰۴	۲۷۹۶	۱۲۵	۲۰ لغایت ۲۹ رأس
۵۱۰	۱۱۷۸	۱۶۸۸	۵۲	۳۰ لغایت ۳۹ رأس
۳۵۰	۹۸۸	۱۳۳۸	۳۲	۴۰ لغایت ۴۹ رأس
۶۸۸	۱۳۷۸	۲۰۶۶	۳۳	جمع ۵۰ لغایت ۹۹ رأس
۳۹۱	۴۸۲	۸۷۳	۱۷	۵۰ لغایت ۵۹ رأس
۱۰۷	۴۱۳	۵۲۰	۸	۶۰ لغایت ۷۴ رأس
۱۹۰	۲۸۱	۴۷۱	۹	۷۵ لغایت ۹۹ رأس
۱۰۷۰	۱۳۱۹	۲۳۸۹	۱۸	جمع ۱۰۰ رأس و بیشتر
۵۸۰	۱۰۶۶	۱۶۴۶	۱۴	۱۰۰ لغایت ۱۹۹ رأس
۴۹۰	۳۲۳	۸۱۳	۴	۲۰۰ لغایت ۴۹۹ رأس
.	.	.	.	۵۰۰ رأس و بیشتر



۷۱- بهره‌برداری‌های دارای گاو و گوساله در روز آمارگیری و تعداد دام آن‌ها برحسب تعداد دام بزرگ (دنباله)

(بهره‌برداری - رأس)

تعداد گاو و گوساله در روز آمارگیری						تعداد دام بزرگ
کمتر از ۲ ساله			۲ ساله و بالاتر			
نر	ماده	جمع	نر	ماده	جمع	
۱۰۴۵۲	۱۳۹۶۸	۲۴۴۲۰	۲۸۶۲	۳۵۸۴۲	۳۸۷۰۷	جمع
.	.	.	.	.	.	بدون دام در روز آمارگیری
۷۰۷۲	۱۰۵۷۳	۱۷۶۴۷	۱۱۸۴	۲۶۱۱۴	۲۷۲۹۸	جمع کمتر از ۱۰ رأس
۲۸	۲۰۶	۲۳۴	۲۱	۱۳۵۰	۱۳۷۱	۱ رأس
۱۳۹۹	۲۱۱۵	۳۵۱۴	۱۲۲	۴۸۷۰	۴۹۹۲	۲ رأس
۹۰۴	۱۳۶۲	۲۲۶۸	۱۸۶	۳۹۹۱	۴۱۷۷	۳ رأس
۱۸۱۲	۲۴۲۶	۴۲۳۷	۱۶۰	۵۳۷۵	۵۵۳۵	۴ رأس
۸۰۹	۱۲۹۲	۲۱۰۱	۲۰۲	۳۰۵۳	۳۲۵۵	۵ رأس
۱۳۲۶	۲۰۲۴	۳۳۵۰	۳۱۶	۴۷۷۴	۵۰۹۰	۶ لغایت ۷ رأس
۷۶۸	۱۱۳۷	۱۹۰۵	۱۷۸	۳۷۰۲	۳۸۷۹	۸ لغایت ۹ رأس
۲۳۷۹	۲۸۲۹	۵۲۰۸	۹۲۳	۷۵۲۹	۸۴۵۱	جمع ۱۰ لغایت ۴۹ رأس
۸۹۰	۱۲۰۲	۲۰۹۲	۳۳۵	۳۰۰۱	۳۳۳۶	۱۰ لغایت ۱۴ رأس
۲۰۵	۴۸۹	۶۹۴	۱۱۹	۱۳۹۴	۱۵۱۳	۱۵ لغایت ۱۹ رأس
۵۸۰	۵۵۲	۱۱۳۲	۱۱۲	۱۵۵۰	۱۶۶۲	۲۰ لغایت ۲۹ رأس
۲۴۲	۲۸۹	۵۳۱	۱۶۸	۸۸۹	۱۰۵۷	۳۰ لغایت ۳۹ رأس
۱۶۲	۲۹۲	۴۵۵	۱۸۸	۶۹۵	۸۸۳	۴۰ لغایت ۴۹ رأس
۴۶۰	۳۰۶	۷۶۶	۲۲۸	۱۰۷۲	۱۳۰۰	جمع ۵۰ لغایت ۹۹ رأس
۲۶۲	۱۰۵	۳۶۸	۱۲۸	۳۷۹	۵۰۷	۵۰ لغایت ۵۹ رأس
۶۵	۷۵	۱۴۰	۲۲	۲۲۸	۲۸۰	۶۰ لغایت ۷۳ رأس
۱۳۲	۱۲۶	۲۵۸	۵۸	۳۵۵	۴۱۳	۷۵ لغایت ۹۹ رأس
۵۴۰	۲۶۰	۸۰۰	۵۳۰	۱۱۲۹	۱۶۵۹	جمع ۱۰۰ رأس و بیشتر
۳۷۰	۲۳۹	۶۰۹	۲۱۰	۸۲۷	۱۰۳۷	۱۰۰ لغایت ۱۹۹ رأس
۱۷۰	۲۱	۱۹۱	۳۲۰	۳۰۲	۶۲۲	۲۰۰ لغایت ۴۹۹ رأس
.	.	.	.	.	.	۵۰۰ رأس و بیشتر

۷۲- بهره‌برداری‌های دارای گاو و گوساله‌ی بومی در روز آمارگیری و تعداد دام آن‌ها برحسب شهرستان (بهره‌برداری- رأس)

تعداد گاو و گوساله‌ی بومی در روز آمارگیری			تعداد بهره‌برداری	شهرستان
جمع				
نر	ماده	جمع		
۷۷۶۸	۳۵۵۸۹	۴۳۳۵۷	۱۰۱۸۷	ایلام
۴۴۵	۲۱۴۸	۲۷۹۳	۱۰۴۲	آبدانان
۴۹۰	۱۹۱۵	۲۴۰۵	۸۱۳	ایلام
۸۸۷	۳۰۹۵	۳۹۸۲	۱۱۸۶	ایوان
۱۰۲۲	۵۹۳۰	۶۹۵۲	۱۷۳۵	دره شهر
۱۵۱۶	۹۸۲۰	۱۱۳۳۶	۱۵۹۷	دهلران
۳۰۰۱	۱۰۹۶۷	۱۳۹۶۸	۳۲۷۰	شیروان و چرداول
۱۷۹	۷۳۵	۹۱۴	۳۴۴	مهران

تعداد گاو و گوساله‌ی بومی در روز آمارگیری						شهرستان
کمتر از ۲ ساله			۲ ساله و بالاتر			
نر	ماده	جمع	نر	ماده	جمع	
۶۴۲۸	۹۹۳۷	۱۶۳۶۵	۱۳۱۰	۲۵۶۵۲	۲۶۹۶۲	ایلام
۵۱۷	۸۸۰	۱۳۹۷	۱۲۸	۲۲۶۸	۲۳۹۶	آبدانان
۲۸۷	۵۵۵	۸۴۲	۱۰۲	۱۳۶۱	۱۴۶۳	ایلام
۷۲۸	۹۱۸	۱۶۴۶	۱۵۹	۲۱۷۷	۲۳۳۶	ایوان
۹۰۳	۱۷۲۲	۲۶۲۵	۱۲۹	۴۲۰۶	۴۳۳۵	دره شهر
۱۲۱۳	۲۵۱۹	۳۷۳۲	۳۰۳	۷۲۰۲	۷۶۰۵	دهلران
۲۵۲۷	۳۱۳۴	۵۶۶۱	۲۷۴	۷۸۱۳	۸۰۸۷	شیروان و چرداول
۱۶۵	۲۰۹	۳۷۴	۱۴	۵۲۶	۵۴۰	مهران

نتایج تفصیلی سرشماری عمومی کشاورزی ۱۳۸۲ - استان ایلام

۷۳- بهره‌برداری‌های دارای گاو و گوساله‌ی دورگ در روز آمارگیری و تعداد دام آن‌ها برحسب شهرستان (بهره‌برداری - رأس)

تعداد گاو و گوساله‌ی دورگ در روز آمارگیری			تعداد بهره‌برداری	شهرستان
جمع				
نر	ماده	جمع		
۳۴۹۰	۴۹۶۳	۱۳۴۵۳	۳۹۲۰	ایلام
۱۹۶	۷۷۵	۹۷۱	۳۷۵	ابدانان
۷۵۵	۱۲۷۱	۲۲۲۶	۶۲۷	ایلام
۲۹۲	۹۱۹	۱۲۱۱	۳۸۱	ایوان
۳۰۱	۱۲۴۵	۱۵۴۶	۲۸۳	دره شهر
۲۵۶	۱۴۰۶	۱۷۶۲	۲۷۹	دهلران
۱۳۵۱	۳۵۰۳	۴۸۵۴	۱۳۷۶	شیروان و چرداول
۲۴۰	۶۴۴	۸۸۴	۲۲۰	مهران

تعداد گاو و گوساله‌ی دورگ در روز آمارگیری						شهرستان
کمتر از ۲ ساله			۲ ساله و بالاتر			
نر	ماده	جمع	نر	ماده	جمع	
۲۸۰۳	۲۸۱۳	۵۶۱۶	۶۸۷	۲۱۵۰	۲۸۳۷	ایلام
۱۶۱	۲۱۶	۳۷۷	۳۵	۵۵۹	۵۹۴	ابدانان
۵۹۲	۴۱۳	۱۰۰۶	۱۶۱	۱۰۵۹	۱۲۲۰	ایلام
۲۲۶	۲۷۰	۴۹۶	۶۶	۶۲۹	۷۱۵	ایوان
۲۲۱	۳۶۲	۵۸۳	۸۰	۸۸۲	۹۶۲	دره شهر
۲۶۲	۳۹۴	۶۵۶	۹۵	۱۰۱۲	۱۱۰۷	دهلران
۱۱۲۲	۹۹۹	۲۱۲۱	۲۲۹	۲۵۰۴	۲۷۳۳	شیروان و چرداول
۲۱۸	۱۶۰	۳۷۸	۲۲	۴۸۵	۵۰۷	مهران

۷۴- بهره‌برداری‌های دارای گاو و گوساله‌ی اصیل در روز آمارگیری و تعداد دام‌ها برحسب شهرستان (بهره‌برداری - رأس)

تعداد گاو و گوساله‌ی اصیل در روز آمارگیری			تعداد بهره‌برداری	شهرستان
جمع				
نر	ماده	جمع		
۲۰۷۹	۴۲۶۰	۶۳۳۹	۱۰۷۲	ایلام
۸	۵۴	۶۲	۲۵	آبدانان
۱۰۴۸	۱۸۰۳	۲۸۵۱	۳۴۸	ایلام
۱۵۶	۴۲۹	۷۸۵	۱۰۰	ایوان
۱۰۲	۲۴۱	۳۴۳	۱۰۰	دره شهر
۱۰	۲۱	۳۱	۲۰	دهلران
۵۱۰	۱۰۲۸	۱۵۳۸	۳۶۵	شیروان و چرداول
۲۲۵	۴۶۵	۶۹۰	۱۱۲	مهران

تعداد گاو و گوساله‌ی اصیل در روز آمارگیری						شهرستان
کمتر از ۲ ساله			۲ ساله و بالاتر			
نر	ماده	جمع	نر	ماده	جمع	
۱۲۱۲	۱۲۱۸	۲۴۳۰	۸۶۷	۳۰۴۲	۳۹۰۹	ایلام
۷	۱۸	۲۵	۱	۲۶	۲۷	آبدانان
۵۲۵	۴۴۲	۹۶۷	۵۳۳	۱۳۶۱	۱۸۹۴	ایلام
۱۲۷	۲۱۲	۳۳۹	۲۹	۲۱۷	۲۴۶	ایوان
۸۲	۷۵	۱۵۷	۲۰	۱۶۶	۱۸۶	دره شهر
۹	۱۳	۲۲	۱	۲۸	۲۹	دهلران
۲۸۹	۲۹۲	۵۸۱	۲۲۱	۷۳۴	۹۵۷	شیروان و چرداول
۱۶۲	۱۶۷	۳۲۰	۶۲	۲۹۸	۳۶۰	مهران

## ۷۵- فروش گوسفند و بره‌ی پرواری، ذبح و تلفات آن‌ها در بهره‌برداری‌ها برحسب شهرستان (بهره‌برداری - رأس)

شهرستان	فروش		ذبح		تلفات	
	تعداد بهره‌برداری	تعداد گوسفند و بره	تعداد بهره‌برداری	تعداد گوسفند و بره	تعداد بهره‌برداری	تعداد گوسفند و بره
ایلام	۳۶۶۳	۶۶۱۰۰	۷۳۳۵	۲۷۲۲۷	۱۰۳۷۷	۷۹۸۴۰
آبدانان	۱۱۷۰	۲۶۳۴۶	۹۲۷	۲۷۶۶	۱۶۶۴	۱۰۶۷۸
ایلام	۳۸۶	۷۰۲۲	۱۲۱۶	۴۱۲۱	۱۳۰۴	۷۰۸۰
ایوان	۲۶۱	۳۵۱۰	۷۶۷	۲۸۹۶	۸۵۲	۲۶۵۲
دره شهر	۱۰۷	۱۲۰۸	۷۰۳	۳۵۹۶	۱۰۷۰	۶۹۷۶
دهلران	۶۵۷	۱۳۹۳۳	۱۰۶۶	۶۰۵۲	۱۹۶۰	۲۸۷۲۲
شیروان و چرداول	۶۰۹	۸۰۷۲	۱۴۱۵	۲۹۲۳	۱۹۶۲	۱۲۸۵۴
مهران	۲۷۶	۶۰۱۰	۱۲۲۱	۴۰۵۵	۱۵۶۵	۸۸۷۹

## ۷۶- فروش بز و بزغاله پرواری، ذبح و تلفات آن‌ها در بهره‌برداری‌ها برحسب شهرستان (بهره‌برداری - رأس)

شهرستان	فروش		ذبح		تلفات	
	تعداد بهره‌برداری	تعداد بز و بزغاله	تعداد بهره‌برداری	تعداد بز و بزغاله	تعداد بهره‌برداری	تعداد بز و بزغاله
ایلام	۳۱۸۶	۲۷۸۵۰	۱۲۹۷۲	۴۹۹۷۰	۱۰۴۰۳	۵۰۵۶۲
آبدانان	۶۶۲	۶۶۴۷	۱۹۳۷	۷۸۸۰	۱۴۰۸	۷۰۴۸
ایلام	۲۷۰	۱۹۳۷	۱۹۳۶	۸۲۴۷	۱۴۲۳	۶۵۸۲
ایوان	۱۵۰	۸۸۸	۸۰۷	۲۹۰۵	۵۲۶	۲۱۱۲
دره شهر	۶۳	۲۴۳	۱۲۶۸	۵۰۵۷	۹۷۲	۲۳۸۲
دهلران	۷۳۶	۸۳۳۶	۱۸۸۶	۷۸۷۰	۲۲۱۳	۱۴۴۵۸
شیروان و چرداول	۵۵۹	۳۶۵۵	۲۶۵۸	۹۷۲۲	۲۰۰۳	۸۶۹۱
مهران	۷۴۸	۶۰۴۵	۲۴۸۰	۸۲۶۹	۱۸۳۷	۷۴۸۸

## ۷۷- فروش گاو و گوساله پروازی، ذبح و تلفات آن‌ها در بهره‌برداری‌ها برحسب شهرستان (بهره‌برداری - رأس)

شهرستان	فروش		ذبح		تلفات	
	تعداد بهره‌برداری	تعداد گاو و گوساله	تعداد بهره‌برداری	تعداد گاو و گوساله	تعداد بهره‌برداری	تعداد گاو و گوساله
ایلام .....	۱۷۳۶	۲۲۷۳	۲۲۲	۲۶۴	۲۵۵۲	۴۵۷۰
آبدانان .....	۲۲۶	۵۲۹	۲۷	۲۵	۱۷۷	۲۳۰
ایلام .....	۲۲۸	۹۸۱	۲۵	۷۴	۲۱۴	۵۱۵
ایوان .....	۲۰۲	۲۵۰	۱۵	۱۸	۱۵۹	۲۲۲
دره شهر .....	۸۳	۱۸۳	۲۵	۳۸	۲۲۲	۴۲۹
دهلران .....	۲۰۸	۱۰۵۵	۶۷	۱۲۲	۷۸۲	۲۰۲۲
شیروان و چرداول .....	۳۶۹	۱۰۵۰	۱۱۴	۱۲۲	۷۱۵	۹۷۴
مهران .....	۹۹	۲۱۶	۲۴	۵۱	۸۴	۱۶۷

## ۷۸- تولید شیر در بهره‌برداری‌ها برحسب نوع دام و شهرستان (بهره‌برداری - رأس - تن)

شهرستان	گوسفند			بز	
	تعداد بهره‌برداری	تعداد دام شیردوشی شده	مقدار تولید شیر	تعداد دام شیردوشی شده	مقدار تولید شیر
ایلام .....	۷۹۳۷	۲۲۵۰۷۲	۱۰۶۲۴	۱۸۲۸۵۷	۱۱۲۴۷
آبدانان .....	۵۵۷	۱۹۶۲۹	۹۶۸	۲۲۲۸۷	۲۰۰۷
ایلام .....	۱۲۶۲	۴۷۱۰۲	۲۷۲۶	۲۲۲۱۵	۲۰۶۷
ایوان .....	۱۱۲۰	۳۰۹۵۴	۹۷۸	۱۲۰۰۰	۲۶۸
دره شهر .....	۶۵۱	۱۷۸۹۲	۸۲۶	۱۲۸۷۰	۷۱۴
دهلران .....	۲۰۲	۵۸۷۱	۸۹	۱۸۷۱۸	۵۱۸
شیروان و چرداول .....	۲۰۸۳	۵۲۹۰۲	۲۹۲۲	۳۲۱۲۲	۱۹۴۶
مهران .....	۱۸۶۲	۵۰۷۱۳	۲۰۷۷	۴۱۴۴۵	۲۵۲۵



## ۷۸- تولید شیر در بهره‌برداری‌ها برحسب نوع دام و شهرستان (دنباله)

گاو			شهرستان
مقدار تولید شیر	تعداد دام شیر دوشی شده	تعداد بهره‌برداری	
۲۹۵۱۶	۲۵۴۹۶	۱۲۶۲۲	ایلام
۲۳۸۶	۲۰۷۸	۱۱۶۷	آبدانان
۶۱۰۶	۳۲۹۹	۱۵۱۲	ایلام
۲۸۵۱	۲۶۶۲	۱۴۰۶	ایوان
۳۵۹۲	۳۳۳۷	۱۸۲۹	دره شهر
۳۰۸۲	۴۷۶۰	۱۶۳۷	دهلران
۹۹۲۸	۸۳۴۳	۴۰۹۲	شیروان و چرداول
۱۵۷۰	۱۰۲۸	۲۸۹	مهران

## ۷۹- تعداد دام و مقدار تولید پشم، مو و کرک گوسفند و بز در بهره‌برداری‌ها برحسب شهرستان (بهره‌برداری - رأس - کیلوگرم)

مو و کرک بز			پشم گوسفند			شهرستان
مقدار تولید	تعداد دام	تعداد بهره‌برداری	مقدار تولید	تعداد دام	تعداد بهره‌برداری	
۱۳۴۷۲۹	۲۲۸۶۹۸	۸۳۱۴	۸۷۹۲۸۷	۶۳۲۸۷۲	۱۳۲۰۵	ایلام
۲۰۰۰۸	۵۲۲۲۶	۱۷۵۷	۱۸۵۵۸۹	۱۱۶۸۰۹	۲۱۳۷	آبدانان
۱۹۳۸۲	۳۸۲۸۶	۱۳۰۰	۹۹۹۶۷	۷۷۰۵۶	۱۷۱۴	ایلام
۲۶۷۷	۳۳۱۰	۳۱۵	۶۳۳۱۰	۴۱۶۲۷	۱۲۲۱	ایوان
۱۴۷۸۸	۲۲۹۲۶	۱۰۳۳	۱۰۱۹۰۲	۶۹۱۱۹	۱۵۳۹	دره شهر
۳۰۰۰۰	۵۱۳۵۰	۱۷۵۴	۲۲۲۱۸۰	۱۵۲۹۴۷	۲۱۹۱	دهلران
۸۴۵۵	۱۴۱۷۸	۸۹۸	۱۱۵۶۹۰	۸۷۲۷۳	۲۶۲۷	شیروان و چرداول
۱۹۵۱۷	۴۵۳۳۳	۱۳۵۸	۹۰۷۵۰	۸۵۸۲۱	۱۷۷۷	مهران

۸۰- بهره‌برداری‌های پرورش ماکیان به روش سنتی و تعداد ماکیان آن‌ها بحسب شهرستان (بهره‌برداری - هزار قطعه)

شهرستان	کل			
	تعداد بهره‌برداری	تعداد طیور		تعداد بهره‌برداری
		مرغ، خروس و جوجه	اردک، غاز و بوقلمون	
ایلام	۲۶۹۰۲	۳۶۰	۴۲	۲۱۴۳۰
آبدانان	۳۷۲۲	۵۱	۹	۲۵۲۲
ایلام	۲۸۲۱	۳۴	۲	۲۵۷۸
ایوان	۲۳۱۷	۳۳	۱	۲۱۶۹
دره شهر	۴۱۹۰	۶۰	۱۲	۲۵۸۷
دهلران	۲۹۳۹	۲۹	۲	۲۴۱۲
شیروان و چرداول	۷۶۲۶	۱۱۲	۱۴	۶۴۰۰
مهران	۳۲۸۷	۲۲	۲	۳۰۶۰

شهرستان	فقط اردک، غاز و بوقلمون		تعداد بهره‌برداری	مرغ، خروس، جوجه، اردک، غاز و بوقلمون توأم	
	تعداد بهره‌برداری	تعداد طیور		تعداد طیور	
				اردک، غاز و بوقلمون	مرغ، خروس و جوجه
ایلام	۲۱۲	۲	۵۲۶۰	۴۰	۴۱
آبدانان	۵۲	//	۱۱۳۷	۱۸	۸
ایلام	۱۷	//	۲۲۶	۴	۱
ایوان	۲	⊙	۱۴۶	۳	۱
دره شهر	۳۱	//	۱۵۷۲	۲۶	۱۲
دهلران	۳۳	//	۴۹۴	۷	۲
شیروان و چرداول	۶۲	۱	۱۴۱۴	۲۸	۱۳
مهران	۱۵	//	۲۶۳	۵	۲

## ۸۱- پرورش ماکیان به روش سنتی در بهره‌برداری‌ها برحسب طبقات تعداد ماکیان (بهره‌برداری - هزار قطعه)

تعداد طیور	تعداد بهره‌برداری	کل		تعداد بهره‌برداری	طبقات تعداد ماکیان
		تعداد طیور			
		اردک، غاز و بوقلمون	مرغ، خروس و جوجه		
۲۷۰	۲۱۴۳۰	۴۲	۳۶۰	۲۶۹۰۲	جمع .....
۲۲	۸۷۵۲	۲	۴۵	۹۵۷۰	کمتر از ۱۰ قطعه .....
۶۱	۵۵۹۷	۲	۶۹	۶۵۶۱	۱۰-۱۴ قطعه .....
۴۱	۲۶۷۸	۵	۵۱	۳۵۷۹	۱۵-۱۹ قطعه .....
۲۷	۲۳۵۶	۵	۵۹	۳۱۲۶	۲۰-۲۴ قطعه .....
۹	۳۷۰	۲	۱۸	۸۶۲	۲۵-۲۹ قطعه .....
۲۷	۸۷۹	۷	۲۲	۱۵۵۹	۳۰-۳۹ قطعه .....
۱۲	۳۲۸	۵	۲۴	۶۹۴	۴۰-۴۹ قطعه .....
۲۲	۲۰۲	۸	۴۱	۸۲۰	۵۰-۹۹ قطعه .....
۶	۲۷	۲	۱۱	۱۰۲	۱۰۰ قطعه و بیشتر .....



## ۸۱- پرورش ماکیان به روش سنتی در بهره‌برداری‌ها برحسب طبقات تعداد ماکیان (دنباله) (بهره‌برداری - هزار قطعه)

مرغ، خروس، جوجه، اردک، غاز و بوقلمون توأم			فقط اردک، غاز و بوقلمون		طبقات تعداد ماکیان
تعداد طیور		تعداد بهره‌برداری	تعداد طیور	تعداد بهره‌برداری	
اردک، غاز و بوقلمون	مرغ، خروس و جوجه				
۴۱	۹۰	۵۲۶۰	۲	۲۱۲	جمع .....
۲	۲	۶۷۲	۱	۱۲۲	کمتر از ۱۰ قطعه .....
۳	۸	۹۲۸	//	۳۷	۱۰-۱۴ قطعه .....
۵	۱۰	۸۸۹	//	۱۲	۱۵-۱۹ قطعه .....
۵	۱۲	۷۷۸	//	۱۲	۲۰-۲۴ قطعه .....
۴	۹	۴۹۲	//	۱	۲۵-۲۹ قطعه .....
۷	۱۵	۶۷۲	//	۶	۳۰-۳۹ قطعه .....
۵	۱۰	۳۴۶	.	.	۴۰-۴۹ قطعه .....
۸	۱۹	۴۲۷	//	۲	۵۰-۹۹ قطعه .....
۲	۵	۵۵	.	.	۱۰۰ قطعه و بیشتر .....

۸۲- پرورش ونبور عسل، تعداد کندو و مقدار تولید عسل با موم در بهره‌برداری‌ها برحسب شهرستان (بهره‌برداری - کیلوگرم)

شهرستان	کل	
	تعداد کندو	تولید عسل با موم
ایلام	۲۷۹۴۷	۱۱۱۱۸۷
آبدانان	۷۱۹	۴۳۰۶
ایلام	۱۹۱۱۹	۸۶۵۰۹
ایوان	۳۹۶	۱۰۷۲
دره شهر	۱۱۲۰	۳۹۵۷
دهلران	۲۱۸	۸۳۳
شیروان و چرداول	۱۸۶۱	۵۴۸۳
مهران	۴۵۱۴	۹۰۲۹

شهرستان	کندوی نوع جدید			کندوی نوع قدیم	
	تعداد کندو	تولید عسل با موم	تعداد بهره‌برداری	تعداد کندو	تولید عسل با موم
ایلام	۲۷۵۵۰	۱۰۹۹۴۴	۳۵	۴۹۷	۱۲۴۳
آبدانان	۷۱۷	۴۳۰۶	۱	⊙	⊙
ایلام	۱۹۰۴۳	۸۶۴۲۰	۴	۷۶	۶۹
ایوان	۳۲۱	۸۲۰	۵	۷۵	۲۵۲
دره شهر	۱۰۸۰	۳۷۴۷	۱۲	۴۰	۲۱۰
دهلران	۲۱۸	۸۳۳	.	.	.
شیروان و چرداول	۱۷۳۴	۴۹۷۹	۴	۱۳۷	۵۰۴
مهران	۴۴۴۷	۸۸۲۴	۷	۶۷	۲۰۵

۸۲- پرورش زنبور عسل، تعداد کندو و مقدار تولید عسل با موم در بهره‌برداری‌ها برحسب طبقات تعداد کندو

(بهره‌برداری - کیلوگرم)

کل			طبقات تعداد کندو
تولید عسل با موم	تعداد کندو	تعداد بهره‌برداری	
۱۱۱۱۸۷	۲۷۹۴۷	۱۴۲	جمع .....
.	.	.	بدون کندو در روز آمارگیری.....
۲۸۱۳	۱۲۳۰	۳۶۳	جمع ۱۰ کندو و کمتر.....
۸۸۹	۲۳۱	۱۵۲	۱ لغایت ۲ کندو.....
۱۰۷۵	۲۲۹	۹۲	۳ لغایت ۴ کندو.....
۸۳۳	۲۸۰	۵۲	۵ لغایت ۶ کندو.....
۵۴۹	۱۶۷	۲۲	۷ لغایت ۸ کندو.....
۱۴۶۷	۲۲۲	۲۳	۹ لغایت ۱۰ کندو.....
۴۰۰۲	۹۰۲	۶۳	جمع ۱۱ لغایت ۱۹ کندو.....
۵۵۱	۱۶۴	۱۴	۱۱ لغایت ۱۲ کندو.....
۱۰۹۰	۱۶۲	۱۲	۱۳ لغایت ۱۴ کندو.....
۱۸۲۸	۲۳۶	۲۹	۱۵ لغایت ۱۶ کندو.....
۵۱۲	۱۴۰	۸	۱۷ لغایت ۱۹ کندو.....
۲۲۲۲۰	۷۳۹۱	۲۴۱	جمع ۲۰ لغایت ۴۹ کندو.....
۶۰۰۹	۱۷۵۳	۷۹	۲۰ لغایت ۲۹ کندو.....
۱۶۲۱۱	۵۶۲۸	۱۶۲	۳۰ لغایت ۴۹ کندو.....
۲۹۹۵۲	۱۸۲۲۳	۱۷۶	جمع ۵۰ کندو و بیشتر.....
۱۶۳۷۴	۴۵۹۱	۸۲	۵۰ لغایت ۷۴ کندو.....
۱۲۰۲۰	۲۱۶۳	۲۶	۷۵ لغایت ۹۹ کندو.....
۲۵۷۰۷	۶۲۸۳	۲۸	۱۰۰ لغایت ۱۹۹ کندو.....
۲۲۵۹۶	۲۵۳۶	۱۹	۲۰۰ لغایت ۴۹۹ کندو.....
۲۲۵۵	۶۵۱	۱	۵۰۰ کندو و بیشتر.....



۸۲- پرورش زنبور عسل، تعداد کندو و مقدار تولید عسل با موم در بهره‌برداری‌ها برحسب طبقات تعداد کندو (دنباله)

(بهره‌برداری - کیلوگرم)

کندوی نوع قدیم			کندوی نوع جدید			طبقات تعداد کندو
تولید عسل با موم	تعداد کندو	تعداد بهره‌برداری	تولید عسل با موم	تعداد کندو	تعداد بهره‌برداری	
۱۲۴۳	۳۹۷	۲۵	۱۰۹۹۴۴	۲۷۵۵۰	۸۱۳	جمع .....
.	.	.	.	.	.	بدون کندو در روز آمارگیری .....
۴۰۸	۷۶	۲۷	۴۲۰۵	۱۳۵۴	۲۴۲	جمع ۱۰ کندو و کمتر .....
۸۲	۱۵	۱۱	۸۰۷	۲۱۶	۱۴۲	۱ لغایت ۲ کندو .....
۱۵۹	۲۸	۹	۹۱۶	۳۰۱	۸۷	۳ لغایت ۴ کندو .....
۸۷	۲۳	۶	۷۲۶	۲۵۷	۴۹	۵ لغایت ۶ کندو .....
.	.	.	۵۲۹	۱۶۷	۲۲	۷ لغایت ۸ کندو .....
۸۰	۱۰	۱	۱۳۸۷	۴۱۳	۴۲	۹ لغایت ۱۰ کندو .....
۴۰	۱۲	۱	۳۹۶۲	۸۹۰	۶۲	جمع ۱۱ لغایت ۱۹ کندو .....
۴۰	۱۲	۱	۵۱۱	۱۵۲	۱۳	۱۱ لغایت ۱۲ کندو .....
.	.	.	۱۰۹۰	۱۶۲	۱۲	۱۳ لغایت ۱۴ کندو .....
.	.	.	۱۸۴۸	۲۳۶	۲۹	۱۵ لغایت ۱۶ کندو .....
.	.	.	۵۱۳	۱۴۰	۸	۱۷ لغایت ۱۹ کندو .....
۲۵۵	۱۲۵	۴	۲۲۱۶۵	۷۲۶۶	۲۳۷	جمع ۲۰ لغایت ۴۹ کندو .....
۲۰	۲۰	۱	۵۹۸۹	۱۷۳۳	۷۸	۲۰ لغایت ۲۹ کندو .....
۲۳۵	۱۰۵	۳	۱۶۱۷۶	۵۵۳۳	۱۵۹	۳۰ لغایت ۴۹ کندو .....
۵۴۰	۱۸۴	۳	۷۹۴۱۳	۱۸۰۳۰	۱۷۳	جمع ۵۰ کندو و بیشتر .....
۵۴۰	۱۰۴	۲	۱۵۸۳۴	۴۴۸۷	۸۰	۵۰ لغایت ۷۴ کندو .....
.	۸۰	۱	۱۲۰۲۰	۲۰۸۳	۴۵	۷۵ لغایت ۹۹ کندو .....
.	.	.	۴۵۷۰۷	۶۲۸۲	۴۸	۱۰۰ لغایت ۱۹۹ کندو .....
.	.	.	۲۲۵۹۶	۴۵۳۶	۱۹	۲۰۰ لغایت ۴۹۹ کندو .....
.	.	.	۳۲۵۵	۶۵۱	۱	۵۰۰ کندو و بیشتر .....

اسامی برخی دیگر از محصولات که در پرسشنامه بهره‌برداری درج نشده است

سیاهدانه	ارزن	محصولات سالانه
هندوانه بذری	بادام زمینی	
یونجه بذری	زیره	
پیاز بذری	حنای	
گشنیز بذری	روناس	
سویا	آفتابگردان آجیلی	
چغندر علوفه‌ای	هندوانه آجیلی	
چغندر قند بذری	کدو آجیلی	
	شاهدانه	
زغال اخته	خرمالو	محصولات دائمی
عناب	شاه بلوط	
انبه	سنجد	
بابایا (خریزه درختی)	سماق	
کنار	زالزالک	
ازگیل	زرشک	









ملاحظات	نام و نام خانوادگی متقاضی	نام پدر	نام و نام خانوادگی همسر	شماره و رتبه کامپوزر
د	۱	۲	۳	۴
				*
				*
				*
				*
				*
				*
				*
				*
				*

ج - شرکتیهای رسمی و مؤسسات عمومی دارای قابلیت گشایش

ملاحظات	نام متقاضی یا طلب قابل دسترسی	نام کامل شرکت رسمی یا مؤسسه عمومی (برای شرکتها یا ناگه کامله شرکت)	شماره و رتبه
۱	۲	۳	۴
			**
			**
			**
			**
			**
			**
			**
			**
			**

ملاحظات	نام و نام خانوادگی متقاضی	نام پدر	نام و نام خانوادگی همسر	شماره و رتبه کامپوزر
د	۱	۲	۳	۴
				*
				*
				*
				*
				*
				*
				*
				*
				*
				*

نام و نام خانوادگی پسر: .....

نام: .....

تاریخ: .....

محل: .....

نام و نام خانوادگی دختر: .....

نام: .....

تاریخ: .....

محل: .....

نام آبادی:   
 کد آبادی / شماره پلاک:   
 شماره برگ:

جمهوری اسلامی ایران  
 سازمان مدیریت و برنامه ریزی کشور  
 مرکز آمار ایران  
**فرم ۲ - پرسشنامه بهره‌داری کشاورزی**  
 سازمان عمومی کشاورزی ۱۳۸۲

نام شهرستان:   
 نام دهستان / شهر:   
 شماره واحد کار / حوزه:

- بخش ۰۰ - ویژه بازدید
- بخش ۴
- بخش ۵
- بخش ۶
- بخش ۷
- بخش ۸
- بخش ۹
- بخش ۱۰
- بخش ۱۱
- بخش ۱۲
- بخش ۱۳

۴ شرکت رسمی / مؤسسه عمومی

نام، شماره رهیب و آدرس بهره‌بردار (انسان خاص حقیقی)  
 شماره رهیب بهره‌داری (ستون ۱، قسمت ج فرم ۱):   
 نام شرکت رسمی / مؤسسه عمومی:   
 آدرس دفتر شرکت رسمی / مؤسسه عمومی:   
 تلفن:

۱ خانوار معمولی ساکن

شماره رهیب خانوار بهره‌بردار (ستون ۱، قسمت الف فرم ۱):   
 شماره رهیب بهره‌بردار غیر ساکن (ستون ۱، قسمت ب فرم ۱):   
 نام و نام خانوادگی سرپرست خانوار / بهره‌بردار غیر ساکن:   
 نام پدر:   
 آدرس کامل محل سکونت (برای مرسه‌های ۱ و ۶):   
 تلفن:

**درجوع به بخش ۴**

**بخش ۳ - مشخصات بهره‌بردار**

ردیف	نام و نام خانوادگی	پستی با سرپرست خانوار			
		جنس	سنوات	مهر	وزن
۱	سن (به سال تمام)	۱ مرد	۱	۲	۲
۲		۲ زن	۲	۲	۲
۳		۳ سایر اعضا	۳	۳	۳
۴					

ردیف ۱: اندام و نورس ۲: ریشی و متوسط ۳: فرزند مهم و ملازم کشاورزی ۴: فرزند دلبند و ملازم کشاورزی ۵: سرد

نام و نام خانوادگی کارشناس مسئول فنی:   
 تاریخ:

**بخش ۲ - مشخصات بهره‌داری خانوار / بهره‌بردار غیر ساکن**  
 شماره / ترکیب تشکیل پرشنامه:   
 کد بهره‌داری در بخش ۱:   
 تعداد شرکای ساکن در این آبادی / شهر:   
 (برای بهره‌بردارهای شریکی)

نام و نام خانوادگی مأمور سرشدی:   
 تاریخ:

**بخش ۱ - بهره‌بردارهای خانوار / بهره‌بردار غیر ساکن**

ردیف	نام شرکی	نوع بهره‌بردار
۱		دارد <input type="checkbox"/> ندارد <input type="checkbox"/>
۲		دارد <input type="checkbox"/> ندارد <input type="checkbox"/>
۳		دارد <input type="checkbox"/> ندارد <input type="checkbox"/>
۴		دارد <input type="checkbox"/> ندارد <input type="checkbox"/>

تعداد بهره‌داری:

نام و نام خانوادگی پخشگر:   
 تاریخ انجام مصاحبه:



۵-۱ - اراضی باغ و قلمستان		مساحت	شرح
مکان به شرح	مکان به شرح		
۱	۲	۱	محصولات دامی شتر
۱	۱	۱	محصولات دامی غیر شتر
۱	۲	۱	محصولات دامی شتر
۱	۲	۱	محصولات دامی غیر شتر

۵-۲ - محصولات دامی (وجود هر یک از محصولات را با شرح علامت ۱ در مربع مربوط مشخص کنید)			
کد محصول	نام محصول	کد محصول	
		آبی	مهم
۱۱	گاو		
۱۲	گوسفند		
۱۳	گاو		
۱۴	گوسفند		
۱۵	گوسفند		
۱۶	گوسفند		
۱۷	گوسفند		
۱۸	گوسفند		
۱۹	گوسفند		
۲۰	گوسفند		
۲۱	گوسفند		
۲۲	گوسفند		
۲۳	گوسفند		
۲۴	گوسفند		
۲۵	گوسفند		
۲۶	گوسفند		
۲۷	گوسفند		
۲۸	گوسفند		
۲۹	گوسفند		
۳۰	گوسفند		
۳۱	گوسفند		
۳۲	گوسفند		
۳۳	گوسفند		
۳۴	گوسفند		
۳۵	گوسفند		
۳۶	گوسفند		
۳۷	گوسفند		
۳۸	گوسفند		
۳۹	گوسفند		
۴۰	گوسفند		

تاریخ: ...  
شماره: ...

۵-۳ - باغ و قلمستان به صورت کاشت پهنه (تک محصولی) *			
تولید	تعداد درخت		نام محصول
	تهال	بارور	
۱	۱	۱	
۲	۱	۱	
۳	۱	۱	
۴	۱	۱	
۵	۱	۱	
۶	۱	۱	
۷	۱	۱	
۸	۱	۱	
۹	۱	۱	
۱۰	۱	۱	

۵-۴ - باغ و قلمستان به صورت کاشت منوط و "کاشت پراکنده"				
تولید	تاریخ کاشت	تعداد درخت		نام محصول
		تهال	بارور	
۱	۱	۱	۱	
۲	۱	۱	۱	
۳	۱	۱	۱	
۴	۱	۱	۱	
۵	۱	۱	۱	
۶	۱	۱	۱	
۷	۱	۱	۱	
۸	۱	۱	۱	
۹	۱	۱	۱	
۱۰	۱	۱	۱	

۴-۳ - آراضی زراعی و محصولات سالانه				۴-۱ - آراضی زراعی آبی			
مطابق سربرج و سطح	مردم واحد سطح	مساحت	نوع	مطابق سربرج و سطح	مردم واحد سطح	مساحت	نوع
۲	۲	۲	۱	۲	۲	۲	۱
			کل زمینهای زیر کشت و آبیاری				آبیاری

۴-۳ = محصولات سالانه ازجمله مردم یک از محصولات زراعی عبارتند از: مردم موزون حاصلی کنید

ردم	آبی	نام محصول	ردم	آبی	نام محصول	ردم	آبی	نام محصول
۵۵	۵۵	سیب زمینی	۱۸	۱۸	سیب زمینی	۱۹	۱۹	گندم
۵۸	۵۸	گوجه سبز	۲۱	۲۱	پنیر	۲۰	۲۰	سبزی
			۲۲	۲۲	کدو	۲۱	۲۱	سبزی
			۲۳	۲۳	کدو	۲۲	۲۲	سبزی
			۲۴	۲۴	کدو	۲۳	۲۳	سبزی
			۲۵	۲۵	کدو	۲۴	۲۴	سبزی
			۲۶	۲۶	کدو	۲۵	۲۵	سبزی
			۲۷	۲۷	کدو	۲۶	۲۶	سبزی
			۲۸	۲۸	کدو	۲۷	۲۷	سبزی
			۲۹	۲۹	کدو	۲۸	۲۸	سبزی
			۳۰	۳۰	کدو	۲۹	۲۹	سبزی
			۳۱	۳۱	کدو	۳۰	۳۰	سبزی
			۳۲	۳۲	کدو	۳۱	۳۱	سبزی
			۳۳	۳۳	کدو	۳۲	۳۲	سبزی
			۳۴	۳۴	کدو	۳۳	۳۳	سبزی

۴-۴ = محصولات سالانه آبی

ردم	آبی	نام محصول	ردم	آبی	نام محصول	ردم	آبی	نام محصول
۵۵	۵۵	سیب زمینی	۱۸	۱۸	سیب زمینی	۱۹	۱۹	گندم
۵۸	۵۸	گوجه سبز	۲۱	۲۱	پنیر	۲۰	۲۰	سبزی
			۲۲	۲۲	کدو	۲۱	۲۱	سبزی
			۲۳	۲۳	کدو	۲۲	۲۲	سبزی
			۲۴	۲۴	کدو	۲۳	۲۳	سبزی
			۲۵	۲۵	کدو	۲۴	۲۴	سبزی
			۲۶	۲۶	کدو	۲۵	۲۵	سبزی
			۲۷	۲۷	کدو	۲۶	۲۶	سبزی
			۲۸	۲۸	کدو	۲۷	۲۷	سبزی
			۲۹	۲۹	کدو	۲۸	۲۸	سبزی
			۳۰	۳۰	کدو	۲۹	۲۹	سبزی
			۳۱	۳۱	کدو	۳۰	۳۰	سبزی
			۳۲	۳۲	کدو	۳۱	۳۱	سبزی
			۳۳	۳۳	کدو	۳۲	۳۲	سبزی
			۳۴	۳۴	کدو	۳۳	۳۳	سبزی





بخش ۷ - سببها و ادوات کشاورزی مورد استفاده در هر ماری			
ردیف	شرح	مقدار	واحد
۱	سنگریز	۱۰	متر
۲	سنگریز	۱۰	متر
۳	سنگریز	۱۰	متر
۴	سنگریز	۱۰	متر
۵	سنگریز	۱۰	متر
۶	سنگریز	۱۰	متر
۷	سنگریز	۱۰	متر
۸	سنگریز	۱۰	متر
۹	سنگریز	۱۰	متر
۱۰	سنگریز	۱۰	متر
۱۱	سنگریز	۱۰	متر
۱۲	سنگریز	۱۰	متر
۱۳	سنگریز	۱۰	متر
۱۴	سنگریز	۱۰	متر
۱۵	سنگریز	۱۰	متر
۱۶	سنگریز	۱۰	متر
۱۷	سنگریز	۱۰	متر
۱۸	سنگریز	۱۰	متر

بخش ۸ - سیستم آبیاری تحت فشار			
ردیف	شرح	مقدار	واحد
۱	سیستم آبیاری تحت فشار	۱	هکتار
۲	سیستم آبیاری تحت فشار	۱	هکتار
۳	سیستم آبیاری تحت فشار	۱	هکتار
۴	سیستم آبیاری تحت فشار	۱	هکتار
۵	سیستم آبیاری تحت فشار	۱	هکتار
۶	سیستم آبیاری تحت فشار	۱	هکتار
۷	سیستم آبیاری تحت فشار	۱	هکتار
۸	سیستم آبیاری تحت فشار	۱	هکتار
۹	سیستم آبیاری تحت فشار	۱	هکتار
۱۰	سیستم آبیاری تحت فشار	۱	هکتار
۱۱	سیستم آبیاری تحت فشار	۱	هکتار
۱۲	سیستم آبیاری تحت فشار	۱	هکتار
۱۳	سیستم آبیاری تحت فشار	۱	هکتار
۱۴	سیستم آبیاری تحت فشار	۱	هکتار
۱۵	سیستم آبیاری تحت فشار	۱	هکتار
۱۶	سیستم آبیاری تحت فشار	۱	هکتار
۱۷	سیستم آبیاری تحت فشار	۱	هکتار
۱۸	سیستم آبیاری تحت فشار	۱	هکتار

بخش ۹ - سایر ادوات کشاورزی			
ردیف	شرح	مقدار	واحد
۱	سنگریز	۱۰	متر
۲	سنگریز	۱۰	متر
۳	سنگریز	۱۰	متر
۴	سنگریز	۱۰	متر
۵	سنگریز	۱۰	متر
۶	سنگریز	۱۰	متر
۷	سنگریز	۱۰	متر
۸	سنگریز	۱۰	متر
۹	سنگریز	۱۰	متر
۱۰	سنگریز	۱۰	متر
۱۱	سنگریز	۱۰	متر
۱۲	سنگریز	۱۰	متر
۱۳	سنگریز	۱۰	متر
۱۴	سنگریز	۱۰	متر
۱۵	سنگریز	۱۰	متر
۱۶	سنگریز	۱۰	متر
۱۷	سنگریز	۱۰	متر
۱۸	سنگریز	۱۰	متر

بخش ۱۰ - سایر ادوات کشاورزی			
ردیف	شرح	مقدار	واحد
۱	سنگریز	۱۰	متر
۲	سنگریز	۱۰	متر
۳	سنگریز	۱۰	متر
۴	سنگریز	۱۰	متر
۵	سنگریز	۱۰	متر
۶	سنگریز	۱۰	متر
۷	سنگریز	۱۰	متر
۸	سنگریز	۱۰	متر
۹	سنگریز	۱۰	متر
۱۰	سنگریز	۱۰	متر
۱۱	سنگریز	۱۰	متر
۱۲	سنگریز	۱۰	متر
۱۳	سنگریز	۱۰	متر
۱۴	سنگریز	۱۰	متر
۱۵	سنگریز	۱۰	متر
۱۶	سنگریز	۱۰	متر
۱۷	سنگریز	۱۰	متر
۱۸	سنگریز	۱۰	متر



بسمه تعالی  
جمهوری اسلامی ایران  
سازمان مدیریت و برنامه ریزی کشور  
موسسه عالی آموزش و پرورش  
فرم ۳- پرسشنامه آگاهی

موسسه عالی آموزش و پرورش

نام خانوادگی: \_\_\_\_\_  
کد آگاهی: \_\_\_\_\_  
شماره واحد کار: \_\_\_\_\_

**بخش ۸ - استفاده مناسب از منابع**

۱- آگاهی از منابع آبی برای بهره برداری چقدر است؟  
 ۱ بسیار زیاد  
 ۲ زیاد  
 ۳ متوسط  
 ۴ کم  
 ۵ بسیار کم

**بخش ۹ - فعالیت پرورش قارچ خوراکی**

۱- آیا فعالیت پرورش قارچ خوراکی دارید؟  
 ۱ بله  
 ۲ خیر

**بخش ۱۰ - فعالیت پرورش نباتات دارویی**

۱- آیا فعالیت پرورش نباتات دارویی دارید؟  
 ۱ بله  
 ۲ خیر

**بخش ۱۱ - پرورش ماهی**

۱- آیا فعالیت پرورش ماهی دارید؟  
 ۱ بله  
 ۲ خیر

شرح	تعداد واحد پرورش
۱- ماهی قزل‌ماهی	_____
۲- ماهی کپور	_____
۳- ماهی کبوترماهی	_____
۴- ماهی کبوترماهی	_____
۵- ماهی کبوترماهی	_____
۶- ماهی کبوترماهی	_____
۷- ماهی کبوترماهی	_____

**بخش ۵ - خدمات مایشیهای کشاورزی و تجهیزات آبیاری تحت فشار**

۱- آیا خدمات مایشیهای کشاورزی و تجهیزات آبیاری تحت فشار وجود دارد؟  
 ۱ بله  
 ۲ خیر

شرح	تعداد
۱- خدمات مایشیهای کشاورزی	_____
۲- تجهیزات آبیاری تحت فشار	_____

**بخش ۶ - تولید شکر، موم و کرک یک راس دام**

شرح	تعداد
۱- تولید شکر	_____
۲- تولید موم	_____
۳- تولید کرک یک راس دام	_____

**بخش ۷ - تعداد دام بارکش و سوارزی**

شرح	تعداد
۱- دام بارکش	_____
۲- دام سوارزی	_____

**بخش ۱ - مشخصات کلی**

نام شهرستان: \_\_\_\_\_  
نام شهرستان: \_\_\_\_\_

**بخش ۲ - نوع دام**

۱- آیا دام وجود دارد؟  
 ۱ بله  
 ۲ خیر

**بخش ۳ - سابقه پرورش دام**

شرح	تعداد
۱- دام	_____
۲- دام	_____
۳- دام	_____
۴- دام	_____
۵- دام	_____
۶- دام	_____

**بخش ۴ - مایشیهای کشاورزی**

شرح	تعداد
۱- مایشیهای کشاورزی	_____
۲- مایشیهای کشاورزی	_____
۳- مایشیهای کشاورزی	_____
۴- مایشیهای کشاورزی	_____
۵- مایشیهای کشاورزی	_____
۶- مایشیهای کشاورزی	_____
۷- مایشیهای کشاورزی	_____
۸- مایشیهای کشاورزی	_____
۹- مایشیهای کشاورزی	_____

پیش ۱۲- نظاره، اداری و سیاسی

ردیف	شرح	دوره تازه	دوره ستاره
۱	سیرت نمازی، روستا	<input type="checkbox"/>	<input type="checkbox"/>
۲	گروه نمازی، توبه کازاری	<input type="checkbox"/>	<input type="checkbox"/>
۳	مرکز خدمات جهاد تجاری	<input type="checkbox"/>	<input type="checkbox"/>
۴	اداری اسلامی روستا	<input type="checkbox"/>	<input type="checkbox"/>

پیش ۱۳- باسکو و بان پرستانه

ردیف	دوره تازه	اداری باسکو و بان سکونت	نمونه نظار و کسوف
۱			
۲			
۳			
۴			
۵			

پیش ۱۴- مأمور سرشماری، بازرسی و کوشش مسجول قضی

ردیف	شرح	دوره تازه	تاریخ
۱	مأمور سرشماری	<input type="checkbox"/>	
۲	بازرسی	<input type="checkbox"/>	
۳	کارشناس مسجول قضی	<input type="checkbox"/>	

پیش ۱۵- پوشش راداری و ترمزهای جمهوری اسلامی ایران

ردیف	شرح	تازه	دوره تازه	التماس
۱	پوشش راداری	<input type="checkbox"/>	<input type="checkbox"/>	<input type="checkbox"/>
۲	پوشش راداری	<input type="checkbox"/>	<input type="checkbox"/>	<input type="checkbox"/>

پیش ۱۶- مقاربات و ارتباطات

ردیف	شرح	دوره تازه	دوره ستاره
۱	مستوفی است	<input type="checkbox"/>	<input type="checkbox"/>
۲	سازمانی است با دفتر است روستا	<input type="checkbox"/>	<input type="checkbox"/>
۳	نظارت (مرکز مقاربات) تخصصی ۶۰۰۰	<input type="checkbox"/>	<input type="checkbox"/>
۴	مستوفی به وسیله نظارت عمومی در اداری	<input type="checkbox"/>	<input type="checkbox"/>
۵	مستوفی به روزنامه و مجله در اداری	<input type="checkbox"/>	<input type="checkbox"/>

پیش ۱۷- آب، برق و گاز

ردیف	شرح	دوره تازه	دوره ستاره
۱	آب لوله قضی	<input type="checkbox"/>	<input type="checkbox"/>
۲	سیستم تهویه آبهای آلوده قضی	<input type="checkbox"/>	<input type="checkbox"/>
۳	برق	<input type="checkbox"/>	<input type="checkbox"/>
۴	گاز لوله قضی	<input type="checkbox"/>	<input type="checkbox"/>

پیش ۱۸- صنایع تبدیلی مسجولان جمهوری اسلامی ایران

ردیف	شرح	تازه	دوره تازه	شرح	تازه
۱	پوشش راه قضی شهری	<input type="checkbox"/>	<input type="checkbox"/>	تولید کسب و کسب پاک کبی	<input type="checkbox"/>
۲	تولید آب گرم کوهی	<input type="checkbox"/>	<input type="checkbox"/>	پسته بندی قویا	<input type="checkbox"/>
۳	تولید شیر انبوه	<input type="checkbox"/>	<input type="checkbox"/>	تولید کوبک قضی (در کازاری)	<input type="checkbox"/>
۴	تولید آب قوی	<input type="checkbox"/>	<input type="checkbox"/>	تولید کازان	<input type="checkbox"/>
۵	تولید کسب و کسب ویرا	<input type="checkbox"/>	<input type="checkbox"/>	چوبکاری	<input type="checkbox"/>
۶	پایه پاک کبی	<input type="checkbox"/>	<input type="checkbox"/>	انساب آبه محوری	<input type="checkbox"/>
۷	برگ جگن کبی	<input type="checkbox"/>	<input type="checkbox"/>	انساب آبه آبی	<input type="checkbox"/>
۸	پسته پاک کبی	<input type="checkbox"/>	<input type="checkbox"/>	پرشمویی	<input type="checkbox"/>
۹	تولید روغن کسب کبی	<input type="checkbox"/>	<input type="checkbox"/>	نارت جگن کبی	<input type="checkbox"/>
۱۰	تولید آستون	<input type="checkbox"/>	<input type="checkbox"/>		

پیش ۱۹- بهداشتی و فرهنگی

ردیف	شرح	دوره تازه	دوره ستاره
۱	حمام	<input type="checkbox"/>	<input type="checkbox"/>
۲	مرکز بهداشتی درباری (در منطقه، کالینگ و...)	<input type="checkbox"/>	<input type="checkbox"/>
۳	خانه بهداشت	<input type="checkbox"/>	<input type="checkbox"/>
۴	فاز خانه	<input type="checkbox"/>	<input type="checkbox"/>
۵	پوشاک	<input type="checkbox"/>	<input type="checkbox"/>
۶	بهداشت و کسب و کسب	<input type="checkbox"/>	<input type="checkbox"/>
۷	بهداشت و کسب و کسب	<input type="checkbox"/>	<input type="checkbox"/>
۸	بهداشت و کسب و کسب	<input type="checkbox"/>	<input type="checkbox"/>
۹	بهداشت و کسب و کسب	<input type="checkbox"/>	<input type="checkbox"/>
۱۰	بهداشت و کسب و کسب	<input type="checkbox"/>	<input type="checkbox"/>
۱۱	بهداشت و کسب و کسب	<input type="checkbox"/>	<input type="checkbox"/>