



جمهوری اسلامی ایران  
وزارت برنامه و بودجه  
مرکز آمار ایران

سرشماری اجتماعی - اقتصادی عشایر کوچنده

۱۳۶۶

۲۳۷۰

# نتایج تفصیلی

ایل بهمنی

۳-۷

فهرست کمی پیش از انتشار

مرکز آمار ایران  
 مرئوس: اجناس - اقتصادی - شماره کوچک ۱۳۶۶، نتایج کمی ایل بهمنی /  
 تهیه شده مرکز آمار ایران - تهران: مرکز آمار ایران ۱۳۶۸.  
 شماره ۹۰۰۵ ص.، نشانه جدول، نمودار (مرئوس) اجناس - اقتصادی - شماره  
 کوچک ۱۳۶۶ - ۷ - ۲)  
 ۱. ایل - شماره - ایران . ۲. بهمنی (ایل) - اوضاع اجتماعی.  
 ۳. بهمنی (ایل) - اوضاع اقتصادی . ۴. بهمنی (ایل) - خانوار .  
 ۵. بهمنی (ایل) - دامپروری . الف. عنوان . ب. عنوان  
 تاریخ کمی ایل بهمنی . ج. عنوان: ایل بهمنی.  
 DSR ۷۲/۸۱ ۹۵۵/۹۷۹

کتابخانه مرکزی آمار ایران  
 شماره ۱۰۴۴۶  
 ۲۰۰۰

• تهیه شده: مرکز آمار ایران  
 • عنوان: مرئوس اجناس - اقتصادی - شماره کوچک ۱۳۶۶، نتایج کمی ایل بهمنی  
 • ناشر: مرکز آمار ایران (تهران). خیابان کوروش، کد پستی ۱۳۱۲۲، تلفن ۹ - (۶۵۵۰۶۱)  
 • پراک: ۱۰۰ نسخه  
 • تاریخ انتشار: تابستان ۱۳۶۸  
 • چاپخانه: مرکز آمار ایران  
 • شماره مسلسل نشریات مرکز آمار ایران: ۱۵۳۷  
 • شماره نشریات ستاد مرئوس اجناس - اقتصادی - شماره کوچک ۱۳۶۶ - ۷ - ۲  
 • قیمت: ۷۲۰۰ ریال

کتاب حقوق چاپ - نشر و مجامع چاپ سلسله به مرکز آمار ایران است. نقل مندرجات این نشریه با ذکر مآخذ آزاد است

بِسْمِ اللَّهِ الرَّحْمَنِ الرَّحِيمِ  
عَلَى  
الْحَقِيقَةِ  
الْحَقِيقَةِ

مذون

صص

پیشگفتار ----- ۱

مقدمه ----- ۲

تاریخ و مباحث به کار رفته در سرشماری اجتنامی - اقتصادی مشارک گرونده ۱۳۶۶ ----- ۳

مباحث به کار رفته در این نشریه ----- ۴

خلاصه یافتهها ----- ۱

جدول ۱ - جمعیت بر حسب طایفه و شهرستان محل استقرار و جنس ----- ۱۳

جدول ۲ - تعداد انواع دام بر حسب طایفه شهرستان محل استقرار ----- ۱۵

تعداد ساکنان ----- ۱۶

تعداد پراکندگی جمعیت ایل بهمنی در منطقه استقرار بیلابی ----- ۱۸

تعداد پراکندگی جمعیت ایل بهمنی در منطقه استقرار تنلابی ----- ۱۹

جدول تفصیلی

جدول ۱ - جمعیت بر حسب سن و جنس ----- ۲۰

جدول ۲ - جمعیت بر حسب جنس و گروههای سنی و میزان آشنایی به زبان فرسی ----- ۲۲

جدول ۳ - جمعیت ۶ ساله و بیشتر بر حسب جنس و گروههای سنی و وضع سواد ----- ۲۲

جدول ۴ - جمعیت در حال تحصیل بر حسب جنس و گروههای سنی و دوره تحصیلی ----- ۲۵

جدول ۵ - جمعیت در حال تحصیل در معانی ابتدایی و راهنمایی بر حسب جنس و پایه تحصیلی ----- ۲۶

جدول ۶ - ساکنان ایل که در حال حاضر تحصیل نمیکنند بر حسب جنس و گروههای سنی و دوره تحصیلی ----- ۲۸

جدول ۷ - ساکنان ایل که در حال حاضر تحصیل نمیکنند بر حسب جنس و گروههای سنی و آخرین مدرک تحصیلی و روشی سوادآموزی و ابتدایی و راهنمایی ----- ۲۰

جدول ۸ - ساکنان ایل که در حال حاضر تحصیل نمیکنند بر حسب جنس و گروههای سنی و آخرین مدرک تحصیلی و روشی متوسطه نظری و نظام تدبیم و فنی و حرفه ای ----- ۲۱

جدول ۹ - جمعیت ۶ ساله و بیشتر بر حسب جنس و گروههای سنی و وضع سواد ----- ۲۶

جدول ۱۰ - شاغلان بر حسب جنس و گروههای سنی و وضع شغلی ----- ۲۲

جدول ۱۱ - شاغلان بر حسب جنس و سطح سواد و وضع شغلی ----- ۲۲

جدول ۱۲ - جمعیت ۱۰ ساله و بیشتر بر حسب گروههای سنی و جنس و وضع سواد ----- ۲۵

جدول ۱۳ - جمعیت در خانوارها بر حسب جنس و سن و تعداد افراد در خانوار ----- ۲۹

جدول ۱۴ - خانوارها بر حسب تعداد افراد در خانوار و شاغلان و بیکاران ----- ۲۹

جدول ۱۵ - خانوارها بر حسب تعداد افراد در خانوار و افراد باسواد و بیسواد ----- ۲۹

جدول ۱۶ - خانوارها بر حسب افراد در خانوار و افراد در حال تحصیل ----- ۲۰

جدول ۱۷ - خانوارها بر حسب طایفه و مدت اقامت در بیلابی و فنلابی ----- ۲۱

جدول ۱۸ - خانوارها بر حسب طایفه و مدت اقامت در سرپناه، در بیلابی و فنلابی ----- ۲۲

جدول ۱۹ - خانوارها بر حسب طایفه و مدت اقامت در ساختمان در بیلابی و فنلابی ----- ۲۵

جدول ۲۰ - انواع دام بر حسب طایفه و مدت اقامت خانوارهای بهر صورت در بیلابی ----- ۲۶

جدول ۲۱ - خانوارها بر حسب تعداد افراد در خانوار و تعداد اناق در اختیار بیلابی و فنلابی ----- ۲۶

جدول ۲۲ - خانوارها بر حسب طایفه و نوع اقامتگاه در بیلابی و فنلابی ----- ۲۶

جدول ۲۳ - خانوارها بر حسب طایفه و نحوه کوچ گذشته از بیلابی به فنلابی ----- ۲۶

جدول ۲۴ - خانوارها بر حسب طایفه و نحوه کوچ گذشته از فنلابی به بیلابی ----- ۲۶

جدول ۲۵ - خانوارها بر حسب طایفه و استفاده از وسایل نقلیه موتوری در اختیار ----- ۲۵

جدول ۲۶ - خانوارها بر حسب طایفه و استفاده از راسم و چراغ نمید و چراغ خیاطی در اختیار ----- ۲۵

- ۶۱ - جدول ۲۵ - خامیاریها بر حسب طایفه و نوع سبب اصلی
- ۶۲ - جدول ۲۱ - خامیاریها بر حسب طایفه و نوع سبب معرفی برای بخت و بیز
- ۶۳ - جدول ۲۰ - خامیاریها بر حسب طایفه و نوع سبب معرفی برای ایجاد گرما
- ۶۴ - جدول ۲۱ - خامیاریهای دارای صنایع دستی بر حسب طایفه و هر یک از انواع صنایع دستی برای فروش و مصرف خانوار
- ۶۵ - جدول ۲۲ - خامیاریهای دارای صنایع دستی بر حسب طایفه و هر یک از انواع صنایع دستی برای فروش
- ۶۶ - جدول ۲۳ - خامیاریها بر حسب طایفه و نحوه خرید یا تصاحب هدیه
- ۶۷ - جدول ۲۴ - خامیاریها بر حسب طایفه و نحوه فروش دام و فرآوردههای دامی
- ۶۸ - جدول ۲۵ - خامیاریها بر حسب طایفه و نحوه فروش محصولات فراصن و باغی و تولیدات صنایع دستی
- ۶۹ - جدول ۲۶ - بهره‌مندیهای کشاورزی بر حسب طایفه و حالت بهره‌مندی
- ۷۰ - جدول ۲۷ - بهره‌مندیهای کشاورزی انحصاری و ترکیبی با صنایع بر حسب طایفه و حالتیهای بهره‌مندی
- ۷۱ - جدول ۲۸ - بهره‌مندیهای کشاورزی ترکیبی با غیر صنایع و متعلق به غیر صنایع بر حسب طایفه و حالتیهای بهره‌مندی
- ۷۲ - جدول ۲۹ - تعداد دام گل بهره‌مندیها بر حسب طایفه و نوع
- ۷۳ - جدول ۳۰ - تعداد دام بهره‌مندیهای انحصاری بر حسب طایفه و نوع
- ۷۴ - جدول ۳۱ - تعداد دام بهره‌مندیهای ترکیبی با صنایع بر حسب طایفه و نوع
- ۷۵ - جدول ۳۲ - تعداد دام بهره‌مندیهای ترکیبی با غیر صنایع بر حسب طایفه و نوع
- ۷۶ - جدول ۳۳ - تعداد دام بهره‌مندیهای متعلق به غیر صنایع بر حسب طایفه و نوع
- ۷۷ - جدول ۳۴ - خامیاریها بر حسب طایفه و شطاب تعداد گوسفند و بره و بز و بزغاله
- ۷۸ - جدول ۳۵ - تیرات نماد گوسفند و بره و بز و بزغاله از اول استقرار در بیلاق ۱۳۶۵ تا اول استقرار در بیلاق ۱۳۶۶ بر حسب طایفه
- ۷۹ - جدول ۳۶ - تیرات نماد گاو و گوسفند و شتر و بچه شتر از اول استقرار در بیلاق ۱۳۶۵ تا اول استقرار در بیلاق ۱۳۶۶ بر حسب طایفه
- ۸۰ - جدول ۳۷ - شطاب نماد گوسفند و بره و بز و بزغاله در محل‌های استقرار بیلاقی و شطاب گذشته و تعداد واس روز استفاده از نوع و شطاب بر حسب طایفه
- ۸۱ - جدول ۳۸ - شطاب بهره‌مندی ثابت استفاده از نوع در بیلاق و شطاب گذشته و سیر رفت و برگشت بر حسب طایفه (هزار ریال)
- ۸۲ - جدول ۳۹ - شطاب بهره‌مندی ثابت استفاده از نوع و نظایر دستی در بیلاق و شطاب گذشته و سیر رفت و برگشت بر حسب طایفه (هزار ریال)
- ۸۳ - جدول ۴۰ - گل شطاب بهره‌مندی ثابت استفاده از نوع و نظایر دستی در بیلاق و شطاب گذشته و سیر رفت و برگشت بر حسب طایفه (هزار ریال)
- ۸۴ - جدول ۴۱ - شطاب اراضی بهره‌مندیها بر حسب طایفه و بیلاق و شطاب و نوع استفاده از زمین در سال ۱۳۶۶ (هکتار)
- ۸۵ - جدول ۴۲ - شطاب اراضی بهره‌مندیهای انحصاری بر حسب طایفه و بیلاق و شطاب و نوع استفاده از زمین در سال ۱۳۶۶ (هکتار)
- ۸۶ - جدول ۴۳ - شطاب اراضی بهره‌مندیهای ترکیبی با صنایع بر حسب طایفه و بیلاق و شطاب و نوع استفاده از زمین در سال ۱۳۶۶ (هکتار)
- ۸۷ - جدول ۴۴ - شطاب اراضی بهره‌مندیهای ترکیبی با غیر صنایع بر حسب طایفه و بیلاق و شطاب و نوع استفاده از زمین در سال ۱۳۶۶ (هکتار)
- ۸۸ - جدول ۴۵ - شطاب اراضی بهره‌مندیها که حالت آنها دامداری و زراعت است بر حسب طایفه و بیلاق و شطاب و نوع استفاده از زمین در سال ۱۳۶۶ (هکتار)
- ۸۹ - جدول ۴۶ - شطاب اراضی بهره‌مندیها که حالت آنها دامداری و باغداری است بر حسب طایفه و بیلاق و شطاب و نوع استفاده از زمین در سال ۱۳۶۶ (هکتار)
- ۹۰ - جدول ۴۷ - شطاب اراضی بهره‌مندیها که حالت آنها دامداری و باغداری است بر حسب طایفه و بیلاق و شطاب و نوع استفاده از زمین در سال ۱۳۶۶ (هکتار)

ص ۱۱

- ۱ - بر شطاب خامیاریها - بهره‌مندی
- ۲ - بر شطاب خامیاریها
- ۳ - بر شطاب بهره‌مندیها
- ۴ - بر شطاب بهره‌مندیها

955/979  
 1499  
 120

## پیشگفتار

جامعه شناسی کشور دارای سابقه ای طولانی در تاریخ و فرهنگ ایران است. از دیر باز تکوین تمدنی از مردم کشور ما به خاطر بهره برداری از منابع طبیعی مشهود زندگی کوچ نشینی را برگزیده اند که در آن به دامداری سختی فعالیت نموده آنان را تشکیل می دهد. جامعه شناسی شناسی به سبب اهمیت آن در فعالیت های دانداری کشور و لزوم برنامه ریزی در مورد آن ایجاد می کرد که اطلاعات کافی در زمینه اجتماعی اقتصادی این جامعه در اختیار داشته. از آنجا که در هر برنامه ریزی اقتصادی اجتماعی، فرهنگی، آمار کلید و زیربنای کار محسوب می شود لذا، انجام هر گونه بررسی در بررسی های شناسی نیز بدون وجود اطلاعات و آمار در مورد این جامعه، نسی تولد است امکان پذیر باشد. گرچه در سال های قبل و بعد از انقلاب اسلامی بعضی از مراکز علمی دولتی اقدام به جمع آوری و تهیه و انتشار آمار و اطلاعاتی در این زمینه کرده اند. لیکن چون این اطلاعات سطحی و سطحی بوده و در هر منطقه بسیار تفاوت و مظاهر جداگانه ای به کار برده شده بود، اطلاعات به دست آمده از جامعیت مورد نظر برخوردار نبوده است از طرف دیگر چون جمع آوری اطلاعات در هر منطقه، در زمان های مختلفی انجام گرفته بود، بنابراین از نظر پوشش زمانی این گونه اطلاعات نیز کارهای لازم برخوردار نبوده است. به این ترتیب با اطلاعات جمع آوری شده در مجموع نمی توانست کرد گشای گستر باشد.

در سرشماری های عمومی نفوس و مسکن سال های 1325 و 1355، تعدادی از افراد جامعه شناسی که در زمان فتلان یا فتلان موافق در روستاها ساکن بودند و یا در هنگام کوچ یا مأموران آمارگیر بودند، نمود، مورد آمارگیری قرار گرفتند. لیکن بطور کلی شناسی کوچنده که در مناطق زندگی خود در سایر نقاط روستاها و بیابانها پراکنده بودند، به این علت که مأموران آمارگیر به آنان دسترسی پیدا نکردند، مورد سرشماری قرار نگرفتند.

در آمارگیری های مختلف روستایی مرکز آمار ایران باز جمله "سرشماری کشاورزی روستایی سال 1382" نیز لفظ آن نسبت از جامعه شناسی کوچنده کشور، بلاق و اشلان خود را در خانه های روستایی می گذارند و از این جهت قابل دسترسی بودند. جزو خانوارهای روستایی مگر آمار گیری نشده بقیه آسلی که همواره خارج از خانه های روستایی و در سرخا قابل حمل خود به سر می بردند، مورد آمارگیری قرار نگرفتند.

اولین طرح سرشماری از عشایر کوچنده به نام "سرشماری کشاورزی خانوارهای متحرک" توسط مرکز آمار ایران به عمل آمد در روستا 1384 اجرا شد. هدف از اجرای این سرشماری، تکمیل سرشماری کشاورزی روستایی سال 1382 و به اعتباری آمارگیری از عشایر کوچنده و امید که در روستاها خانوارهای متحرک، بدین ترتیب، سرشماری مزبور تمام عشایر کوچنده کشور را در بر می گرفت.

در سال 1361 مرکز آمار ایران با این هدف که آمارهای کشاورزی را زیر پوشش کامل قرار دهد بررسی جامعه شناسی کشور با آمار کرد. تا آن زمان، پوشش آمارگیری های کشاورزی مرکز آمار ایران، فقط شامل مناطق روستایی کشور بود. این مطالعه به خصوص از این نظر که بخش مهمی از دستوری کشور توسط جامعه شناسی مورد بهره برداری قرار می گیرد، دارای اهمیت بسیار بود. نظر به اینکه جامعه شناسی کوچنده کشور تا آن زمان به طور کامل مطالعه نشده بود. و انجام مطالعات همه جانبه ای در مورد آن ضرورت داشت و نتوجه به اهمیت که جامعه شناسی در بخش دستوری دارد، تصمیم گرفته شد طرح بررسی برای سرشماری اجتماعی-اقتصادی عشایر کوچنده تهیه شود و ضمن آن، تکمیل پوشش آمارهای کشاورزی نیز در نظر باشد.

از دستوری

با فراهم شدن خدمات این امر نمایندگان سازمانهای مربوط به امور عشایر، پژوهشگران و کارشناسان با سایته در این زمینه برای شرکت در جلسات منوونی در مرکز آمار ایران دعوت شدند. در این جلسات نکات اصلی طرح شامل تعریف "عشایر کوچنده" و تشخیص آن از "عشایر اسکان یافته" و روشهای نامبرد انتخاب کوچکترین واحد اجتماعی - اقتصادی مناسب به عنوان "واحد آماری" و چارچوب آمارگیری، زمان و مکان مناسب و بهترین روش آمارگیری از این واحدها مورد بحث و بررسی قرار گرفت. بر اساس نظرات و پیشنهادات شرکت کنندگان در جلسات مذکور، طرح سرشماری اجتماعی - اقتصادی عشایر کوچنده تکمیل نموده شد.

با توجه به ویژگی جامعه عشایر کوچنده، کشور برای شناخت آماری این جامعه به نظر می رسید که باید از روش خاصی استفاده شود. در آمارگیریهای مختلف روستایی و شهری روش کار به این صورت است که به آیادهای و بلوکههای شهری به عنوان چارچوبهای کار مراجعه می شود و سپس در داخل هر آبادی یا بلوک، خانوارها مورد مراجعه قرار می گیرند. برای خانوارها پرسشنامه تکمیل می شود. این کار با استفاده از نقشه های آماری صورت می گیرد. با ملاحظه آمارگیری از خانوارهای منوونی ابتدای جامعه عشایری به زیرجامه های تقسیم و همبندی جامعه به صورت یک واحد آماری مشخص شده، سپس با ترتیبی خاص و برنامه ای مناسب به هر یک از واحدها مراجعه و نسبت به آمارگیری از آنها اقدام نمود. این امر از آن جهت بود که خانوارهای این جامعه محل سکونت دائمی نداشته و به همین دلیل تعیین نقاط ثابت بر روی نقشه که بتوان بر اساس آن به برنامه ریزی و تقسیم کار را بین آمارگیران تنظیم کرد، عملی نبود. همچنین دسترسی به خانوارها در طول مراجعه به آیادهای محل استقرار موقتی و فصلی آنها به سهولت امکان پذیر نبود. علاوه بر این انتخاب زمان سرشماری پارسیان نسبت به عشایر در فصول یا بیلاق و یا سرشماری خانوارهای کوچنده در مناطقی از سرراه های کوچ بهمان گونه که توسط برخی از صاحب نظران پیشنهاد شده بود، به دلایل بسیار امکان پذیر نبود.

در مطالعه مسوده فرایند این نتیجه حاصل شد که برای تعیین واحد آماری، باید از "تشکیلات اجتماعی" عشایر استفاده به عمل آید. جامعه عشایر از سه باره برای تعیین این تشکیلات اجتماعی ابتدا و ظاهرهای مستقل بوده است که این شیوه تقسیم بندی می توانست راهنمای انتخاب واحد آماری باشد. یکی از طرف دیگر، چون برای انجام سرشماری، تشکیلات اجتماعی آنها و ظاهرهای کشور برای مرکز آمار ایران ناشناخته بود و موضوع مسائل مربوط به زمان و مکان بیلاق و فصول و سرراه های کوچ عشایر نیز روشن نبود، ضرورت داشت ابتدا تشکیلات اجتماعی کلیه آنها و ظاهرهای مستقل نامی و بعد از آن برنامه ریزی برای سرشماری تهیه شود. به همین سبب، اجرای طرح در دو مرحله انجام گرفت.

مرحله اول اجرای طرح در تابستان سال ۱۳۶۶، در ۱۶ حوضه عشایری کشور انجام شد. در این مرحله، تشکیلات اجتماعی آنها و ظاهرهای سرراه های کوچ کوچکترین واحدهای اصلی (واحد آماری)، محل استقرار هر یک از آنها در بیلاق و فصول و زمانهای مناسب برای آمارگیری در بازه کلیه عشایر کشور مورد بررسی قرار گرفت و اطلاعات مورد نیاز در باره تعداد خانوارهای کوچنده و نیز تعداد انواع دام آنها فراهم شد.

مرحله دوم اجرای طرح که در تابستان سال ۱۳۶۶ انجام شد، سرشماری اجتماعی - اقتصادی عشایر کوچنده کشور بود. در این مرحله با استفاده از اطلاعات به دست آمده از اجرای مرحله اول، به کلیه خانوارهای کوچنده مراجعه شد و از آنها سرشماری به عمل آمد. در این سرشماری، تعدادی از سازمانهای دولتی با مر اجتناب قرار دادن نیروی انسانی و امکانات خود، مرکز آمار ایران را در انجام این مهم یاری کرده به که بعضی وسیله از کلیه آنها تشکیل می شود.

از نتایج حاصل از سرشماری اجتماعی - اقتصادی عشایر کوچنده ایران، برخی اطلاعات، در قالب نشریاتی چون: "نشریه کل کشور"، "نشریه انسانی"، "نشریه ایلی"، "روشک و محیط کوچنده" و "اطلس عشایری" به تدریج ارائه گردیده شد. سایر اطلاعات در صورت نیاز و بر حسب مورد در اختیار متقاضیان قرار خواهد گرفت.

DSR  
۷۲  
۱۳۳۶  
۷۰۲  
۲۵

### مقدمه

سرشماری اجتماعی - اقتصادی عشایر کوچنده کشور در تابستان سال ۱۳۶۶ توسط مرکز آمار ایران انجام شد. این طرح طبق ضریب ۱۰۰ در سطح گسترده‌ای در دشتهای بهکزان و کوهستانهای صعب‌العبور مناطق عشایری کشور به اجرا درآمد، یکی از بزرگترین طرحهای سرشماری کشور است. مرکز آمار ایران با برخورداری از تجربیات گرانبهای که از اجرای طرحهای سرشماری هموس نفوس و مسکن سالهای ۶۵، ۵۵، ۵۰، ۴۵ و سایر سرشماریها و آمار گمرکها و مختلف به دست آورده است با اقدام به اجرای این سرشماری کرد.

بر خلاف سایر سرشماریها که واحدهای آماری آنها به طور عمده در شهرها و روستاهای کشور واقع شده است، واحدهای آماری در این سرشماری خارج از محدوده شهرها و آبادیهاست و در گستره دشتهای وسیع و پستی و بلندیهای کوهها و نهدها قرار دارد. به سبب همین گستردگی اجرای سرشماری اجتماعی - اقتصادی عشایر کوچنده کشور، امکانات وسیع تدارکاتی و نیروی انسانی کارآمدی را طلب می‌کرد.

۷۱۶



از خصوصیات دیگر این طرح که برای اوشن بار در کشور به اجرا درآمده است، دو مرحله‌ای بودن آن است که هر یک از مراحل آن در زیر شرح داده می‌شود:

### مرحله اول

این مرحله که در تابستان سال ۱۳۶۲ انجام شد، شامل مرحله شناسایی جامعه عشایری کشور بود. در این مرحله کلیه مناطق عشایری کشور به شناسایی تقسیم و زیر پوشش شناسایی قرار گرفت. در هر حوزه گروه و پاکرده‌هایی مرکب از کارشناسان ورزیده و با سابقه مرکز آمار ایران همراه با پژوهشگران و سرکارشناسان و کمک کارشناسان سازمان برنامه و بودجه اساساً سبب به شناسایی تکلیفات اجتماعی ایلات و طوایف مستقل حوزه‌ها گردید.

اهداف شده این مرحله به شرح زیر بوده است:

- شناسایی تکلیفات اجتماعی هر ایل یا طایفه مستقل یا سطح کوچکترین رده‌های (عمبر موقت) دارای خانوارهای کوچکده و تهیه تکلیفات طایفه یا سطح کوچکترین رده‌های.

- فهرست کلیه رده‌های کوچکده طوایف مختلف هر ایل یا طایفه مستقل.

- محاسبه تعداد خانوارهای هر یک از رده‌های کوچکده.

- تهیه چهارچوب آماری برای بررسی‌های سرشماری.

- محاسبه تعداد خانوارهای اسفاده‌کننده از ساختمان جهت استقرار در بیلاقی و یا فتلای.

- محاسبه تعداد بررسی‌های انجام‌شده (به استثنای دام‌نار) هر یک از رده‌های کوچکده.

- تهیه فهرست نوع هر رده، تاریخ خروج از فتلای و ورود به بیلاقی (و برعکس) و سرمدت کوچهای بیلاقی و فتلایی.

- محاسبه محتوای بیلاقی و فتلای رده‌ها بر روی نقشه‌های دوسابیی با مقیاس ۱:۱۰۰/۰۰۰ بر اساس نقشه‌های کشوری.

- محاسبه سرهای نوع کوچکترین رده‌ها و بناده‌گردن سیر کوچ طوایف بر روی نقشه مربوطه.

- محاسبه مساحت زمین و نشان تراجمه همه هر طایفه و نسبت نام منطقه آن برای استفاده از اطلاعات آنان در مرحله برشماری.

- برآورد اجرای مرحله اول - اختیارات فوق در قالب چند سربده برای ۱۶ حوزه شناسایی جمع‌آوری و در شرایط مربوطه به هر حوزه‌ها توسط مرکز آمار ایران محاسبه و در اختیار مقامات دی‌صلاح و کارخانه‌ها قرار داده شده است.

### مرحله دوم - برشماری

پس از اجرای مرحله اول، مستند به تهیه مبنای برشماری اجسامی و انحصاری متناهی کوچکده ایران اقدام شد. اهم فعالیت‌های انجام‌شده برای تهیه مبنای برشماری که در آبان‌ماه سال ۱۳۶۶ انجام شد به شرح زیر بوده است.

#### ۱- تهیه مبنای واحد برشماری

با استفاده از اختیارات به دست آمده از اجرای مرحله اول برشماری نسبت به تهیه مبنای واحد برشماری اقدام شد. (۲)

۱- در صورتیکه در هر رده جمعیت کمی باشد، در این مورد با تهیه جدول آمار پس از حذف رده‌های غیر قابل تشخیص از خانوار در قالب تقسیمات داخلی ایل‌ها، در صورتیکه رده‌های غیر قابل تشخیص در هر یک از ایل‌ها، تشکیل شده است. برای اطلاع بیشتر به بند ۲- واحد برشماری در هر ایل، بر اساس سرشماری و واحد برشماری "واحد برشماری" در نظر گرفته شده است. هر واحد برشماری به صورت موقت از چند خانوار تشکیل می‌گردد. یک خانوار معمولاً یک واحد است. دو خانوار (با انضمام سرشماری) و یک نفر نابالغ از یک خانوار تشکیل شده است.

هر واحد سرشماری با استفاده از نقشه عثایری محدوده عمل هر واحد در رابطه با حدودار نشکلات - اجتماعی ردهها تعیین شد.

۲- تهیه فرم ۱۴۲ ( پاکت سرشماری برای هر کوچکنترین رده ) :

بر اساس اطلاعات مندرج در فرم ۱ مرحله اول ، مشخصات کوچکنترین رده بر روی این پاکت با استفاده از اطلاعات سگه سه ماشینی درج شد . این اطلاعات عبارتند از نام اهل با طایفه مستقل ، مشخصات و نام شخصیات اهل طایفه ، نام طایفه ، نام و مشخصات تقسیمات بعد از طایفه با حد کوچکنترین رده کوچنده ، نام و نام پدر برده ، تعداد خانوار کوچکنترین رده ، نام و آدرس جغرافیایی منطقه بیلاتی و قشلاقی بر اساس آخرین تقسیمات کنونی که مطبق با محل استقرار ردهها بر روی نقشه است . همین نام و نامی مطلعمان طایفه بر روی فرم ۱۴۲ درج شده است .

در رابطه با حجم کار هر واحد سرشماری ، تعدادی فرم ۱۴۲ همراه با حدودار نشکلات اجتماعی مربوط به همان ردهها در اختیار واحد سرشماری قرار داده شد تا نسبت به اجرای سرشماری اقدام شود .

اجرای سرشماری در تیرماه سال ۱۳۶۶ در کلیه مناطق عثایری کشور به طور همزمان آغاز شد . هر واحد سرشماری در وقت محلی به کوچکنترین ردههای محدوده عمل خود مراجعه و نسبت به سرشماری خانوارهای هر رده اقدام کرد . در صورتی که در محدوده عمل واحد سرشماری ردههایی از همان طایفه و یا طوایف دیگری وجود داشت که در مرحله اول شناسایی نشده بود ، مسئول واحد با مراجعه به مدارک موجود و تماس با سازمان سرشماری نسبت به شناسایی ردهها اقدام کرد . در صورت حصول اطمینان از صحت این شناسایی ، نسبت به سرشماری از آنها اقدام به عمل آورد .

بدین ترتیب کلیه ردههای کوچنده عثایری کشور زیر پوشش کامل سرشماری قرار گرفتند . چون سرشماری در مناطق بیلاتی صورت گرفت ، در صورتی که ردههایی از طایفه ای ، بنا به غلبی در زمان سرشماری ، در نسلانی مانده و به طور انفرادی در زمان سرشماری به بیلاتی مانده بودند ، در منطقه قشلاقی مربوط به آن ردهها ، به آنان مراجعه شد و سرشماری از آنها انجام گرفت . به این ترتیب پوشش سرشماری برای کلیه ردههای کوچنده کامل شده است .

پس از جمع آوری اطلاعات ، نسبت به بازبینی از پرسشنامهها اقدام و اطلاعات آنها با استفاده از سیستم کامپیوتری استخراج شد . اهم اطلاعات حاصل از اجرای سرشماری اجتماعی - اقتصادی مشایخ کوچنده ایران که در این تیرماه منسوخ شده ، به شرح زیر است :

جمعیت

تعداد خانوار و جمعیت هر یک از ایلات و طوایف مستقل ، اسامیهای محل استقرار بیلاتی و بیلاتی هر یک از ایلات و طوایف ، سر جمعیت مشایخ کل کشور بر حسب سنین منفرد و گروههای سنی ، وضع سواد ، جمعیت در حال تحصیل ، دوره های تحصیلی ، صیغه باسواد بر حسب مدرک تحصیلی ، وضع فعالیت ، وضع رزانشویی ، تعداد افراد در خانوار ، تعداد افراد باسواد خانوار ، تعداد افراد در حال تحصیل خانوار . لازم به یادآوری است که اطلاعات فوق بر حسب جنس و گروههای سنی ارائه شده است .

کناوری

تعداد انواع دام بر حسب ایل و طایفه مستقل ، تغییرات تعداد انواع دام ، تعداد دام خانوارها بر حسب صیغه استقرار ، در حال و قشلاقی ، متوسط تعداد گوسفند و بز در بیلاتی و قشلاقی گذشته ، مبلغ پرداختنی بابت اجساد از مرصع - پس هر و ...

در بلاق و قشلاق گذشته ، متوسط تولید سالانه هر آردهای دامی یک رأس از انواع دام ، توزیع خانوارها بر حسب طبقات تعداد دام و تعداد انواع دام بهره‌بردارانها بر حسب نوع بهره‌برداری ، در مورد بهره‌بردارانهای کشاورزی ، ساخت اراضی بهره‌بردارانها در بلاق و قشلاق و نوع بهره‌بردارانهای کشاورزی نیز اطلاعاتی در این زمینه ارائه شده است .

#### صنایع و صادرات

تعداد خانوارها بر حسب استفاده از وسایل خنک‌کننده ، رادیو ، چراغ نوری ، چراغ خیاطی ، اجاق گاز ، چراغ نفتی و بخاری ، خانوارها بر حسب نوع جویندگی اصلی و عدد زمین‌های کشتی .

#### صنایع دستی

انواع صنایع دستی خانوارها ، لازم به یادآوری است که اطلاعات هر سطح مربوط به این جدول به طور مستقل مورد بررسی قرار گرفته است . هر خانوار ممکن است دارای یک یا چند نوع صنعت دستی باشد ، بنا براین خانوارها به تعداد صنایع دستساز خود تکرار شده‌اند و به همین جهت در این جدول ، جمع سوسلی معنی ندارد . علاوه بر اطلاعات مربوط به نوع صنایع دستی خانوار ، صنایع دستی بر حسب منطقه از تولید نیز ارائه شده است .

## تعاریف و مفاهیم به کار رفته در سرشماری اجتماعی - اقتصادی عنایر کوچنده

تیر ماه ۱۳۶۶

عنایر کوچنده ( جامعه مورد سرشماری )

عنایر کوچنده به مردمی گفته می‌شود که حداقل سه ویژگی زیر را داشته باشند :

۱ - ساخت اجتماعی قبیله‌ای

۲ - اتکالی معاش به دامداری

۳ - شیوه زندگی شبانی یا کوچ

در ارتباط با سه ویژگی فوق ، توجه به نکات زیر ضروری است :

- هر فرد این جامعه خود و خانواده‌اش را متعلق و وابسته به یک گروه اجتماعی بزرگتر و معمولاً " هویناوند " می‌داند و " معاش " به آن عامی است -  
نام این گروه بزرگتر به طور معمول " طایفه " است .

- اگر منابع دیگری برای معاش عنایر کوچنده وجود داشته باشد ، حالت فرعی و جنسی دارد ، ماسه براصت معمولاً - امنی چون گد و ... معاش تولید مصنوعات مانند قالی و خورجین .

- چون همیشه عنایر کوچنده متکی بر دامهایی است که آنها را در مراتع طبیعی می‌چراند ، لذا با تغییر فصل از عشایر به عشایر و از فصل به فصل به منطقه دیگر کوچ می‌کنند و فصل سرد را در فستلاقی و فصل گرم را در بیلاقی به سر می‌برند که فاعله آنها سگ است از همه کنیزها سگ را به - کیلومتر باشد .

ایل

ایل شامل خانجهای متعددی است که به علت همجواری و خویشاوندی یا دلایل اجتماعی و سیاسی و ... با یکدیگر متحد هستند و معمولاً در یک محدوده جغرافیایی که فشرده ایل به حساب می آید زندگی می کنند . طایفه های یک ایل معمولاً با هم خویشاوندیهای دور نسبی یا سببی دارند ، بعضاً هم سکنی است بدون داشتن خویشاوندی بنا به صورتهای اجتماعی و سیاسی متحد شوند و تشکیل ایل بدهند . گویش ، آداب و رسوم و شیوه زندگی طایفه های مختلف یک ایل در موارد بسیاری یکسان است .

طایفه

تلفظ سببی و سببی هر طایفه اجناسی مناسبات . طایفه است که شامل جماعتی است که غالباً با هم خویشاوندی دور و نزدیک دارند و در چند یا همه محل های سببی یا مساوی به هم می آید . فرد مناسباتی در بیان وابستگی و تعلقش - غالباً از طایفه خود نام می برد .

طایفه سببی

در اکثر مناسبات هر طایفه ای که مساوی بوده . طایفه مستقل نامیده شده است .

شهرستان محل استقرار

در مناطقی که مناسبات گروهده . دوره سببی و یا سببی خود را در آن می گذرانند ، شهرستان محل استقرار نامیده می شود .

سببی

حدود ۱۰۰۰ روستا و فشرده جغرافیایی که مناسبات . تمام یا قسمتی از تابستان را در آن می گذرانند ، " قشلاق " یا " سردسیر " می گویند .

سببی

حدود ۱۰۰۰ روستا و فشرده جغرافیایی که مناسبات . تمام یا قسمتی از زمستان را در آن می گذرانند ، " قشلاق " یا " گرمسیر " می گویند .

کوچ سببی

حرکت خانوار سببی از فضایی به نقطه دیگر با هدف استفاده از منابع طبیعی برای چرای دام ، کوچ عشائری نامیده می شود . این کوچ معمولاً با هدف اقتصادی خانوار ، بار و بسته . سرپناه قابل حمل و همراه با ایل ، طایفه یا رده هایی از آن انجام می گیرد . کوتاه یا بلند بودن مسیر کوچ تعیین کننده مفهوم نوع کوچ می باشد .

سیر کوچ

سیر سببی حرکت واحد گروهده از سببی به سببی و برعکس را سیر کوچ آن واحد می نامند .

خانوار

خانوار از چند نفر تشکیل می شود که با هم در یک افاصلک زندگی می کنند . با یکدیگر همسفر هستند و معمولاً با هم غذا می خورند . بنابراین لازم است که اعضای یک خانوار با یکدیگر رابطه خویشاوندی داشته باشند . به عبارت دیگر ، خانوار لزوماً با خانواده یکی نیست ، فردی که به تنهایی

زندگی می‌کند نیز ، خانوار تلقی می‌شود .

### خانوار عشایری کوچنده

خانوار عشایری کوچنده ، خانواری است که عضو جامعه عشایر کوچنده باشد .

من

منظور از من ، تعداد سالهای کاملی است که از زمان تولد فرد گذشته است .

### باسواد

کسانی که می‌توانند به فارسی یا هر زبان دیگری ، متن ساده‌ای را بخوانند و بنویسند ، خواه مدرک رسمی داشته یا نداشته باشند ، باسواد محسوب می‌شوند . همه محصلان از جمله نواآموزان سال اول ابتدایی و سوادآموزان نهضت سوادآموزی نیز باسواد به حساب می‌آیند .

### در حال تحصیل

کسی " در حال تحصیل " تلقی می‌شود که طبق برنامه‌های رسمی آموزشی کشور ، به تحصیل مشغول باشد . طلاب موردعناقی طبخه و جوانان کسورال نهضت سوادآموزی نیز " در حال تحصیل " محسوب می‌شوند .

کار

کار ، هر فعالیت فکری یا بدنی است که قانوناً " مجاز باشد و به منظور کسب درآمد ( مادی ، غیر مادی ) صورت گیرد

### وضع فعالیت در ۷ روز گذشته

در این سرشماری ، وضع فعالیت افراد در ۷ روز پیش از مراجعه مأمور سرشماری مورد نظر است . هر یک از افراد از این نظر با توجه به شرح کار ، در یکی از گروههای زیر قرار می‌گیرد :

۱- شاغل : افراد زیر شاغل به حساب می‌آیند :

- کسانی که دارای شغلی هستند ، اهم از اینکه در ۷ روز پیش از مراجعه مأمور سرشماری کار کرده ، یا به شغلی از فصل رسمی مشغول

تخلیل موقت محل کار و ... کار نکرده‌اند و پس از رفع علت به کار خود ادامه خواهند داد .

- کسانی که شغل مستمر نداشته ولی در ۷ روز پیش از مراجعه مأمور سرشماری ، حداقل دو روز کار کرده‌اند

- کسانی که دارای شغلی هستند ، ولی در ۷ روز پیش از مراجعه مأمور سرشماری به اتمام عمل و مامور سرشماری خود ، رفته‌اند

( بیکاران فعلی ) ، مشروط بر آنکه در جستجوی کار دیگری هم نبوده‌اند .

۲- بیکار (جویای کار) : کسانی که شاغل به حساب نمی‌آیند و در ۷ روز پیش از مراجعه مأمور سرشماری در جستجوی کار بوده‌اند .

(جویای کار) تلقی می‌شوند .

۳- محصل : کسانی که شاغل یا بیکار (جویای کار) محسوب نمی‌شوند و در ۷ روز پیش از مراجعه مأمور سرشماری در حال تحصیل بوده‌اند

محصل به حساب می‌آیند .

۴- خانه‌دار : خانه‌دار به کسانی گفته می‌شود که شاغل ، بیکار (جویای کار) و محصل به حساب نمی‌آیند و سایر اشیاء یا مشغول

پس از مراجعه نامور سرشماری به جامعه‌داری مشغول بود باند .

- ۵ - دارای درآمد بدون کار : کسانی که شامل : بیکار (جویای کار) ، معصل و خانداندار محسوب نمی‌شوند و درآمدهای مستمیری مانند حقوق یا رفیختگی ، جنون وظیفه ، درآمد املاک و مستغلات ، سود سهام و ... دارند ، " دارای درآمد بدون کار " محسوب می‌شوند .
- ۶ - سایر : به کسانی اطلاق می‌شود که از نظر وضع معالیت در ممت روز گذشته ، در هیچ یک از گروههای بالا قرار نمی‌گیرند .

#### وسم ریانبوی

در امد سرشماری ، همراه از سفر وضع ریانبوی به چهار گروه برتقسیم می‌شوند :

- ۱ - دارای همسر : زنان یا مردانی که بعد ازدواج بستناند ، امد از اینکه هنگام سرشماری با همسر خود زندگی مشترک داشته یا نداشته باشند ، " دارای همسر " محسوب می‌شوند .
- ۲ - بی‌همسر بر اثر فوت همسر : زنان یا مردانی که همسرشان شهید یا فوت شده است ، و تا زمان سرشماری مجدداً " ازدواج نکرده‌اند " ، بی‌همسر " ، بی‌همسر بر اثر فوت " شناخته می‌شوند .
- ۳ - برهمسر بر اثر طلاق : زنان یا مردانی که از همسر خود بر اثر طلاق جدا شده و تا زمان سرشماری مجدداً " ازدواج نکرده‌اند " ، بی‌همسر بر اثر طلاق " تلقی می‌شوند .
- ۴ - هرگز ازدواج نکرده : زنان یا مردانی که تا زمان سرشماری همسر اختیار نکرده‌اند ، " هرگز ازدواج نکرده " شناخته می‌شوند . زنان یا مردانی که نامرد شده ولی صورت مفید نکرده‌اند ، در این گروه قرار می‌گیرند .

#### سریانه

سریانه جاده صناعی است که می‌توان آن را جمع کرده از محلی به محل دیگر حمل کرد و در آنجا دوباره برپا ساخت ، سریانه قابل حمل که شاخصی صوری نوع و محسوب ، در جامعه صناعی است به اشکال و سایه‌های گوناگون وجود دارد .

#### سازمان

محور از سازمان در این سرشماری ، سازمانی ساخته شده از مصالح سخت است که از نظر شیوه ساخت ، اقلاً " مشابه خانه‌های روستایی منطقه باشد .

#### انداز

صعود از انداز در این سرشماری ، برای محصور و مسطحی است که حداقل ۲ متر طول ، ۲ متر عرض و ۲ متر ارتفاع داشته باشد و برای سکونت مسبورده استفاده قرار گیرد .

#### سویب اصلی سرشماری

صعود از سویب اصلی ، شخصی است که بخش آن در مصرف توسط خانواده برای بخت و بز و ایجاد گرما بیشتر از سایر انواع سوختها باشد .

#### صنایع دستی

گر یک یا چند صنایع خانوار به طور معمول در طول سال ، مصنوعات در داخل خانوار تولید کرده باشند ، این مصنوعات ، تحت عنوان صنایع دستی

خانوار محسوب شده است. برخی از صنایع دستی خانوار در این سرشماری به شرح زیر بوده است:

- ۱- پلاستیک: بافتن است که تاروپود آن رشته‌هایی از موی بز است. پلاس به صورت قطعات مستطیل شکل پند و کم مرمی توسط زنان مشاغل یافته می‌شود. سپس این قطعات را از کنارها با هم می‌دوزند و قطعه بزرگی به دست می‌آورند که همان سیاه (سیاه‌پار) نام‌شکل حمل‌مشاوری است که با طناب، چوب‌ها، دیرک‌ها و میخ‌های بزرگ چوبی یا فلزی برآمده می‌شود.
- ۲- خورجین و نیبره و مشابه: خورجین وسیله حمل اسباب و اثاثه است که بر پشت چهارپایان قرار می‌گیرد. نیبره جورجین مکتب است ساده و یا از جنس نالیجه باشد. نیبره، کیسه‌ای است که برای حمل وسایل توسط اشخاص معمولاً حیوانات، دام‌ها، اسبان و مورد استفاده قرار می‌گیرد یا برای تند به به گردن دام آویخته می‌شود.
- ۳- "چوقا" یا "برک": بافتن است از خامه پشم گوسفند یا کرک بز که با آن بیرونی شبیه پالتو دوخته می‌شود.

#### عمده‌ترین طریق مبادلات خانوار

منظور از مبادلات، خرید و نیاز زندگی و فروش دام و فرآورده‌های دامی و سایر تولیدات خانوار است.

#### تغییرات تعداد دام

مربوطی که باعث ایجاد تغییر در تعداد دامهای بهره‌برداری از اول بهمن سال ۱۳۶۵ تا اول بهمن سال ۱۳۶۶ شده، به شرح زیر است:

- ۱- زاییده شده: منظور دام زنده به دنیا آمده است. هر چند که بعد از تولد تلف شده باشد.
- ۲- تلفات: منظور دامهای تلف شده است. چنانچه دامی برای جلوگیری از تلف شدن در اثر بیماری یا حادثه، ذبح شده باشد. تلفات به شمار آمده است. دامهای تازه متولد شده که بعد از به دنیا آمدن تلف شده و سر دامهایی که خسته حیوانات در بهمن سال به جزو تلفات به شمار آمده‌اند.
- ۳- خرید: منظور دامهای خریداری شده برای بهره‌برداری است. دامهایی که بهره‌بردارها به طور رایگان دریافت کرده‌اند، به حساب خرید دامهای خریداری منظور شده‌اند. دامهای خریداری شده که قبل از وارد شدن به بهره‌برداری بلافاصله ذبح شده‌اند به حساب خرید نشده‌اند.
- ۴- فروش: منظور دامهای فروخته شده از موجودی بهره‌برداری است. دامهایی از بهره‌برداری که گم شده یا به طور رایگان به دیگران واگذار شده‌اند، جزو دامهای فروش رفته به حساب آمده‌اند. دامهایی که ذبح شده و گوشت آن کلاً به فروش رفته، به حساب خرید به شمار آمده‌اند.
- ۵- ذبح: منظور دامهایی از بهره‌برداری است که توسط بهره‌بردار یا بهره‌برداران ذبح شده‌اند به شرط آنکه گوشت آنها کلاً به مصرف نرسیده باشد.

#### بهره‌برداری کشاورزی

بهره‌برداری کشاورزی عبارت است از یک واحد تولیدی کشاورزی که در آن یک یا چند حالت کشاورزی تحت یک مدیریت قرار گرفته و اداره می‌شود. فنی و اقتصادی آن بر عهده یک یا چند بهره‌بردار به طور مشترک باشد. فعالیتهای کشاورزی مورد نظر در این سرشماری، مشخصاً شامل دامپروری، زراعت و باغداری است.

در این سرشماری فقط واحدهایی که دارای شرایط زیر بوده‌اند، بهره‌برداری محسوب شده‌اند:

- ۱- واحدهایی که تولید آنها برای فروش بوده است.
- ۲- واحدهایی که حداقل یکی از فعالیتهای آنها در حد زیر بوده است.



- مالداری : حداقل ۲ راس گاو و گاو میش و شتر و یا ۴ راس گوسفند و بز .
- روانت : حداقل ۴۰۰ مترمربع زمین زیر کشت محصولات سالانه و یا آیش .
- مالداری : حداقل ۴۰۰ مترمربع زمین زیر کشت محصولات دائمی ( درختان میوه و غیر میوه ) .

#### بهره‌بردار کشاورزی

بهره‌بردار کشاورزی فردی است که مسئولیت اقتصادی و فنی کارهای بهره‌برداری را بر عهده دارد و سود و زیان بهره‌برداری کشاورزی متوجه اوست . اگر بهره‌بردار کشاورزی در انجام مسئولیت خود با افراد دیگری شریک باشد ، در این صورت هر یک از شرکا مشروط بر آنکه عضو خانوار واحد نباشد ، یک بهره‌بردار محسوب می‌شود .

#### انواع بهره‌برداری کشاورزی خاناری

- ۱ - بهره‌برداری اجناسی : بهره‌برداری " اجناسی " به وسیله یک بهره‌بردار به تنهایی یا با کمک اعضای خانوار او اداره می‌شود .
- ۱ - بهره‌برداری شریکی یا همسایر : بهره‌برداری " شریکی یا همسایر " توسط دو یا چند بهره‌بردار اداره می‌شود که همه آنها از خانوارهای عشایری هستند .
- ۲ - بهره‌برداری شریکی یا غیر همسایر : بهره‌برداری " شریکی یا غیر همسایر " توسط دو یا چند بهره‌بردار اداره می‌شود ولی همه بهره‌برداران از خانوارهای متفاوتی هستند .
- ۳ - بهره‌برداری سطحی یا غیر همسایر : بهره‌بردار یا بهره‌برداران این نوع بهره‌برداری ، ساکن شهر یا روستا هستند و در این بهره‌برداری که صرفاً نامرغوب است ، دامها توسط چوپان یا بستگان بهره‌بردار که معمولاً همسایر کوچکده هستند نگهداری می‌شوند .

#### اراضی بهره‌برداری بر حسب نوع استفاده از زمین

- در اراضی حرفه‌ای اراضی بهره‌برداری بر حسب نوع استفاده از زمین در سال ۱۳۶۶ به شرح زیر برده است :
- ۱ - زمین کشت محصولات سالانه : منظور زمینهایی است که محصولات سالانه اختصاص داده شده است . محصولات سالانه معمولاً " ساقه یا بوته " می‌باشد ، در ۵ و ۱۰ سال برداشت محصولات ، بوته یا ساقه آنها از بین می‌رود و با اینکه قسمتهای زیرزمینی ( ریشه و پياز و نظایر آن ) برای سال بعد در زمین باقی می‌ماند .
  - ۲ - آیش : زمینهایی که می‌شود که رزاسی بوده و برای مدتی محدود ( بین ۱ ماه تا ۴ سال ) و غالباً " به منظور تقویت زمین رها شده باشد .
  - ۳ - باغ و شمسال : منظور زمینهایی است که بر کشت محصولات دائمی مانند ، محصولات دائمی غالباً " دارای ساقه یا بوته چوبی بوده و پس از برداشت محصول ، گیاه در زمین باقی می‌ماند و محدوداً در سالهای بعد محصول می‌دهد .
  - ۴ - اراضی آبی : به زمینهایی اطلاق می‌شود که زراعت انجام شده در آن آبیاری شود و در عرف محلی آن را به نام زراعت آبی می‌شناسند .
  - ۵ - اراضی دیم : به زمینهایی که اطلاق می‌شود که زراعت انجام شده در آن معمولاً " آبیاری نمی‌شود و در عرف محلی آن را به نام زراعت دیم می‌شناسند .
  - ۶ - آیش آبی : آن قسم از اراضی آبی است که فعلاً " در آن زراعت آبی انجام گرفته است .
  - ۷ - آیش دیم : آن قسم از اراضی آبی است که فعلاً " در آن زراعت دیم انجام گرفته است .

## مفاهیم به کار رفته در این نشریه

### نسبت جنسی

نسبت تعداد مردان به زنان یا زنان به مردان، نسبت جنسی نامیده می‌شود. معمولاً در این مورد نسبت تعداد مردان به زنان را محاسبه می‌کنند و به صورت درصد ارائه می‌دهند. یعنی اگر  $N$  تعداد مردان و  $F$  تعداد زنان در یک منطقه جغرافیایی باشد، نسبت جنسی در آن منطقه عبارت خواهد بود از:

$$\text{نسبت جنسی} = \frac{N}{F} \times 100$$

### میانگین سنی

میانگین سنی، متوسط سن افراد یک جامعه است و از تقسیم کردن مجموع حاصلضربهای هر یک از سنین سفرد در فراوانی افراد در آن سن، به کسوف جمعیت حاصل می‌شود. یعنی:

$$\text{میانگین سنی} = \frac{\sum x_i \cdot F_i}{\sum F_i}$$

که در آن،  $1000$  و  $2$  و  $3$  و  $1 = 1$  عبارت از سنین منفرد و  $F_i$  تعداد افراد در سن  $(i)$  است.

### میانۀ سنی

سنی که جمعیت را از نظر تعداد به دو گروه مساوی تقسیم کند، میانۀ سنی نامیده می‌شود.

$$M_d = \frac{\sum_{i=1}^k \frac{F_i}{2}}{F_i} \times C$$

که در آن:

$M_d$  میانۀ  $L_i$  کرانه پایین گروه میانۀ دار،  $F_c$  فراوانی تجمعی،  $F$  فراوانی مطلق،  $i$  شماره طبقه میانۀ دار،  $C$  فاصله طبقات است و  $C$  فاصله طبقات است.

### گروههای عمده سنی

در محروم شرفا - منابع سرنواری عمومی و مسکن سال ۱۳۶۵، علاوه بر سنین منفرد و گروههای سنی منظم (۵ ساله و ۱۰ ساله)، طبقه بندی سنی دیگری نیز برای جمعیت در نظر گرفته شده است که هر طبقه آن، یک گروه عمده سنی نامیده می شود و عبارت است از:

افراد ۱ - ۵ ساله : جوانان

افراد ۶ - ۱۰ ساله : کودکان

افراد ۱۱ - ۱۴ ساله : نوجوانان

افراد ۱۵ - ۲۴ ساله : جوانان

افراد ۲۵ - ۶۴ ساله : میانسالان

افراد ۶۵ ساله و بیشتر : پیران

افرادى كه بر اساس مفهوم سوده و يا امكان اشتراك آنها به يكى از گروههاى سنى وجود نداشته است، در گروه "سن نامشخص" منظور شده است.

### سبب باسوادى

این سبب در هر جامعه از تقسیم تعداد افراد باسواد در یک سن یا گروه سنی معین به جمعیت آن سن یا گروه سنی به دست می آید و معمولاً به صورت درصد بیان می شود.

خلاصه یافته‌ها

بر اساس نتایج سرشماری اجتماعی - اقتصادی عشایر کوچنده کشور در خرداد ۱۳۶۶، ایل بهمنی دارای ۲۹ طایفه و ۳۶۱ روستا (نام کوچکترین رده کوچنده در ایل بهمنی) بوده است. تعداد خانوار و جمعیت هر یک از طایفه‌های ایل بهمنی و شهرستانهای محل استقرار بیلاکس و فلالی آنها در پایان همین بخش (جدول ۵) آمده است.

ایل بهمنی ۱/۷ درصد از خانوارها و ۱/۸ درصد از جمعیت عشایر کوچنده کشور را تشکیل می‌دهد. منطقه بیلاکس ایل شهرستانهای کنگلویه از استان کنگلویه و پیراچند و ایذه از استان خوزستان و منطقه فلالی آن شهرستانهای ایذه، بهبهان و رامهرمز از استان خوزستان و شهرستان کنگلویه از استان کنگلویه و پیراچند است.

جدول الف - خانوار و جمعیت عشایر کوچنده ایل بهمنی

طایفه	دهه	خانوار	جمعیت		
			مرد و زن	مرد	زن
۲۹	۲۶۱	۲۰۲۱	۲۰۲۸۶	۱۰۸۲۱	۱۲۴۵

ساخت جمعیتی و سنی

از مجموع ۲۰۲۸۶ نفر جمعیت سرشماری شده، ۱۰۸۲۱ نفر مرد و ۹۴۵۵ نفر زن بودند که در نتیجه نسبت جنسی برابر ۱۱۵ به ۱۰۰ می‌باشد. مهارت دیگر در ایل بهمنی در مقابل هر ۱۰۰ نفر زن ۱۱۵ نفر مرد وجود داشته است. این نسبت در بین اطفال کمتر از یکساله برابر ۹۲ و در میان جوانان (۱۵ تا ۶۵ ساله و بیشتر) معادل ۱۷۲ بوده است.

از جمعیت ایل بهمنی، ۵۲/۶ درصد در گروه سنی کمتر از ۱۵ ساله، ۲۳/۸ درصد در گروه سنی ۱۵ - ۶۴ ساله و ۱/۶ درصد در گروه سنی ۶۵ ساله و

بیشتر قرآن دانستگان. نمودار ۱ - هرم سنی جمعیت ایل بهمنی

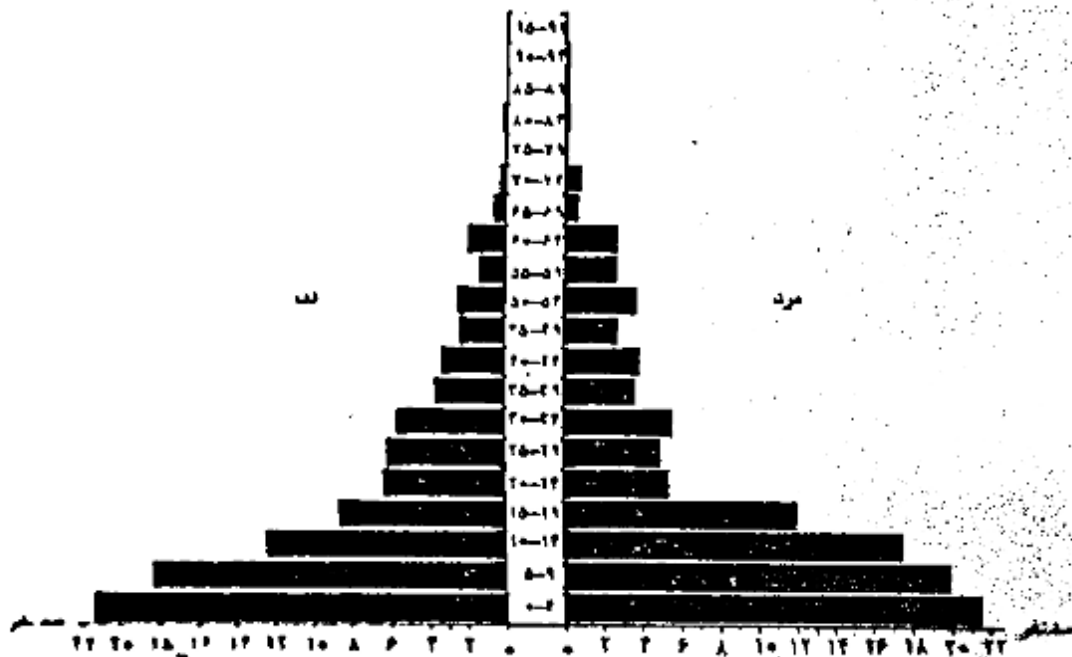

جدول ۲ - جمعیت بر حسب گروههای عمده سنی، به تفکیک جنس

نسبت جنسی	زن	مرد	مرد و زن		گروههای عمده سنی
			تعداد	درصد	
۱۱۵	۱۳۵۵	۱۰۸۲۱	۱۰۰/۰۰	۲۰۳۷۶	جمع
۱۲	۳۵۵	۳۳۲	۳/۲۰	۶۸۹	کودکان کمتر از یکساله
۱۰۲	۲۲۵۲	۲۲۳۵	۲۲/۷۲	۴۴۸۷	بهارگان (۱-۵ ساله)
۱۱۲	۱۷۰۷	۱۹۲۰	۱۷/۸۸	۳۶۲۷	کودکان (۶-۱۰ ساله)
۱۲۸	۸۷۸	۱۳۰۰	۱۰/۷۲	۲۱۷۸	نوجوانان (۱۱-۱۲ ساله)
۱۱۶	۱۲۹۲	۱۷۳۲	۱۵/۹۰	۳۰۲۴	جوانان (۱۳-۱۶ ساله)
۱۱۲	۲۴۲۹	۳۰۰۲	۲۷/۸۶	۵۴۳۱	میانسالان (۱۷-۲۴ ساله)
۱۲۷	۱۲۰	۲۰۶	۱/۶۱	۳۲۶	سروکسالان (۲۵ ساله و بیشتر)
.	.	.	.	.	بانشصی

۵ - ستاره بطور دایره .

نمودار ۲ - نسبت جنسی گروههای سنی جمعیت ایل بهمنی

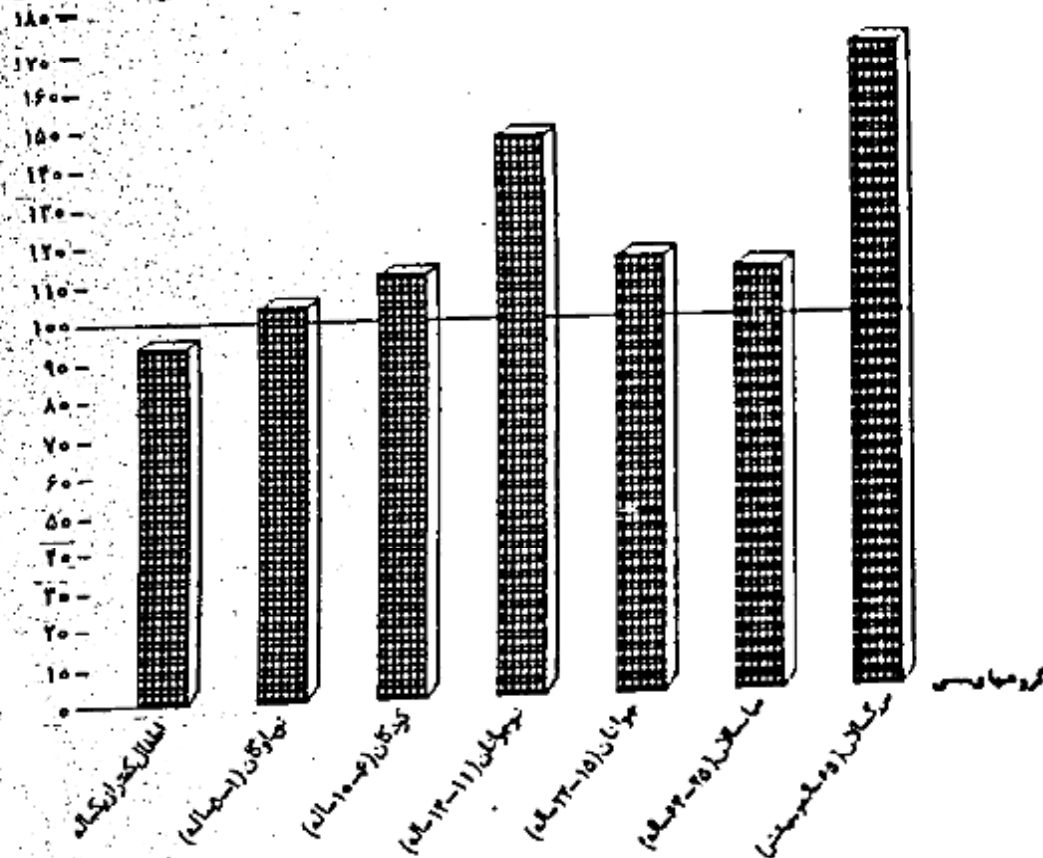

آکشی به زبان فارسی

بر اساس نتایج سرشماری اجتماعی - اقتصادی مشایخ کوچکده در تیرماه ۱۳۶۶ - ۱۳/۸ درصد از جمعیت ایل بهمنی می‌توانستند به زبان فارسی صحبت کنند - ۲۱/۹ درصد فقط می‌توانستند زبان فارسی را بفهمند و ۵۹/۰ درصد فارسی نمی‌دانستند - این نسبتها برای مردان به ترتیب ۲۰/۱ - ۲۱/۳ و ۲۵/۳ و برای زنان ۶/۵ - ۲۱/۹ و ۲۱/۲ درصد بوده است -

سواد

در سرشماری اجتماعی - اقتصادی مشایر کوچنده کشور در تیرماه ۱۳۶۶، از کل جمعیت ۶ ساله و بیشتر ایل بهمنی ۲۲/۲۰ درصد باسواد بوده است. در گروه سنی ۶-۱۰ ساله ۲۳/۲ درصد، در گروه سنی ۱۱-۱۲ ساله ۲۶/۲ درصد، در گروه سنی ۱۵-۲۲ ساله ۲۸/۵ درصد، در گروه سنی ۲۵-۶۲ ساله ۶/۲ درصد و در گروه سنی ۶۵ ساله و بیشتر ۲/۵ درصد باسواد بودند. نسبت باسوادی در جمعیت ۶ ساله و بیشتر برای مسکولان ۲۶/۰ درصد و برای زنان ۸/۱ درصد بوده است. جدول ۳ - درصد باسوادیان ۶ ساله و بیشتر بر حسب گروههای عمده سنی، به تفکیک جنس

ردیف	مرد	مرد و زن	گروههای عمده سنی
۱	۲۵/۹۹	۲۲/۲۲	جمعیت ۶ ساله و بیشتر
۲	۵۰/۲۱	۲۲/۲۲	کودکان (۶-۱۰ ساله)
۳	۶۲/۶۱	۲۶/۱۸	نوجوانان (۱۱-۱۲ ساله)
۴	۲۵/۲۹	۲۸/۵۲	جوانان (۱۵-۲۲ ساله)
۵	۱۰/۹۲	۶/۲۱	میانسالان (۲۵-۶۲ ساله)
۶	۲/۸۸	۲/۲۵	بزرگسالان (۶۵ ساله و بیشتر)

تعداد ۳ - درصد باسوادیان ۶ ساله و بیشتر ایل بهمنی بر حسب گروههای عمده سنی و جنس

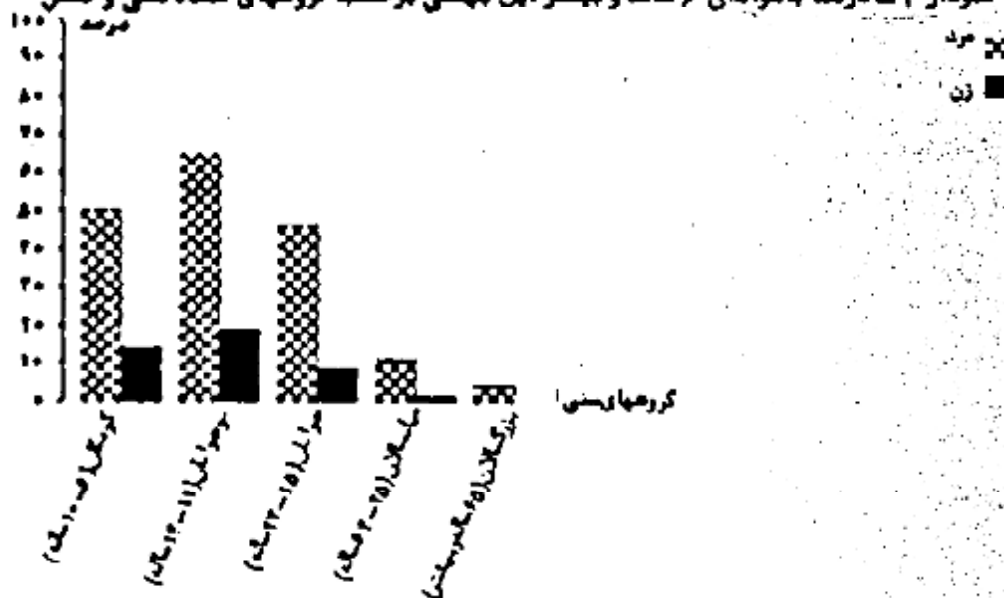

بر اساس اطلاعات این سرشماری، از جمعیت ۶-۲۲ ساله ایل بهمنی ۲۶/۹۰ درصد در حال تحصیل بوده است. این نسبت در سرشماریهای قبلی نسبت و از ۲۷/۲ درصد در گروه سنی ۱۱-۱۲ ساله به ۶/۲ درصد در گروه سنی ۱۹-۲۲ ساله میرسد. جدول ۴ - درصد جمعیت ۶-۲۲ ساله در حال تحصیل بر حسب گروههای عمده سنی، به تفکیک جنس

ردیف	مرد	مرد و زن	گروههای عمده سنی
۱	۲۲/۵۲	۲۶/۸۸	جمعیت ۶-۲۲ ساله
۲	۲۸/۲۸	۲۱/۳۲	کودکان (۶-۱۰ ساله)
۳	۵۵/۵۹	۲۷/۳۷	نوجوانان (۱۱-۱۲ ساله)
۴	۲۶/۲۲	۱۹/۲۸	جوانان (۱۵-۲۲ ساله)
۵	۳۶/۲۹	۱۰/۹۲	(۱۵-۱۸ ساله)
۶	۱۲/۲۰	۰/۲۲	(۱۹-۲۲ ساله)

اختلافات این بررسی نشان می‌دهد که از جمعیت مردان باسوادی که در حال حاضر تحصیل نمی‌کنند ۳۹/۰ درصد دارای مدرک تحصیلی یک یا دو پایه‌ای دوره ابتدایی بودند. کسانی که دارای مدرک تحصیلی یکی از پایه‌های دوره راهنمایی، متوسطه و عالی بودند، به ترتیب ۱۳/۶ درصد و ۷/۸ درصد و ۱/۴ درصد بودند. همچنین ۰/۵ درصد در حوزه‌های علمیه و ۲۰/۲ درصد در دوره‌های سوادآموزی تحصیل می‌کردند و ۱۳/۹ درصد تحصیلات غیررسمی داشتند. همچنین از جمعیت زنان باسوادی که در حال حاضر تحصیل نمی‌کنند، به ترتیب ۳۹/۱ درصد، ۳/۸ درصد و ۱۱/۷ درصد دارای مدرک تحصیلی یکی از پایه‌های دوره ابتدایی، راهنمایی و متوسطه بودند. از جمعیت مذکور، ۴۶/۰ درصد در دوره‌های سوادآموزی تحصیل و ۲/۶ درصد دارای تحصیلات غیررسمی بودند.

جدولت - جمعیت باسواد ۶ ساله و بیشتر که در حال حاضر تحصیل نمی‌کنند برحسب نوع مدرک تحصیلی، به تفکیک جنس

جنس	جمع	ابتدایی	راهنمایی	متوسطه				مالي	دوره‌های حوزه علمیه و علوم دینی	سواد آموزی	تحصیلات غیررسمی	ناخوانده و اظهار نشده
				نظری	فدیسم	فنی و حرفه‌ای	اظهار نشده					
مرد	۱۰۲۲	۲۰۷	۱۱۹	۵۹	۰	۸	۱۱	۲	۲۷۱	۱۱۰	۵۴	
زن	۸۰۸	۲۱۵	۱۱۰	۵۵	۰	۸	۱۱	۲	۱۶۲	۱۰۴	۲۸	
کلی	۲۲۵	۹۲	۹	۲	۰	۰	۰	۰	۱۰۸	۶	۱۶	

۰ سی و حرفه‌ای شامل نظام جاری و فدیسم است.

وضع فعالیت

در تیرماه ۱۳۶۶، از جمعیت ۶ ساله و بیشتر مردان ایل بهمنی ۸۲/۲ درصد شاغل، ۹/۸ درصد محصل و ۰/۴ درصد بیکار (جویای کاری) بودند. از جمعیت زنان ۶۷/۰ درصد شاغل، ۲/۰ درصد محصل، ۲۰/۹ درصد خانه‌دار و ۰/۱ درصد بیکار (جویای کار) بودند. براساس این اختلافات از جمعیت ۶ ساله و بیشتر مردان شاغل ۶۶/۰ درصد کارفرما، ۲۲/۱۰ درصد کارکن مستقل، ۳/۳ درصد مزد و حقوق بگیر بخش عمومی، ۱/۶ درصد مزد و حقوق بگیر بخش خصوصی و ۵۲/۱ درصد کارکن فامیلی بدون مزد بودند. از جمعیت زنان شاغل، ۰/۱ درصد کارفرما، ۱/۱ درصد کارکن مستقل، ۰/۱ درصد مزد و حقوق بگیر بخش عمومی، ۰/۲ درصد مزد و حقوق بگیر بخش خصوصی و ۹۸/۰ درصد کارکن فامیلی بدون مزد بودند.

نمودار ۲ - توزیع نسبی جمعیت ۶ ساله و بیشتر ایل بهمنی برحسب وضع فعالیت

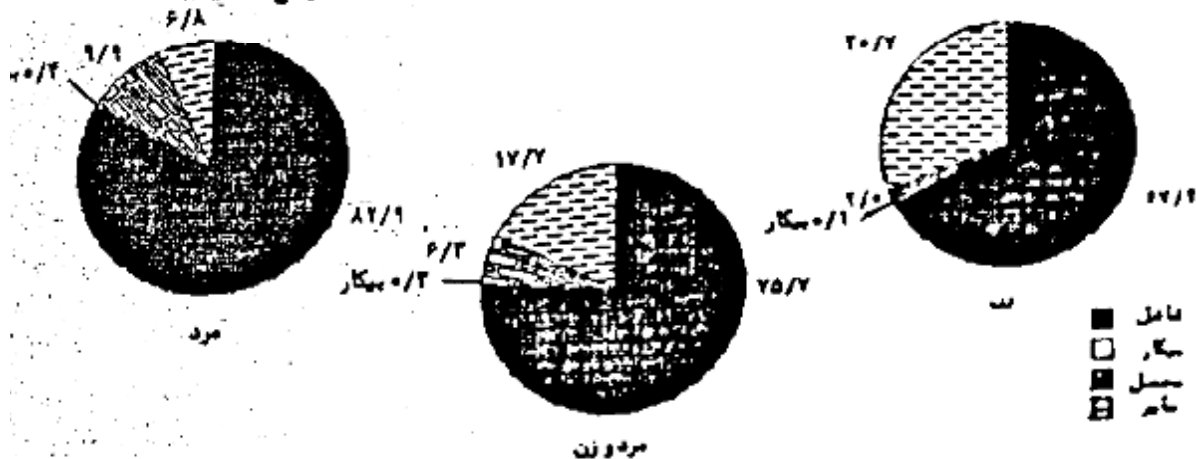

جمعیت روستایی

در تیرماه ۱۳۶۶، در جمعیت ۱۰ ساله و بیشتر ایل بهمنی ۵۸/۴ درصد از مردان و ۷۷/۲ درصد از زنان "عوامل بیکار ازدواج کرده" بودند.

نمودار ۵ - وضع زناشویی جمعیت ۱۵ ساله و بیشتر ایل بهمنی

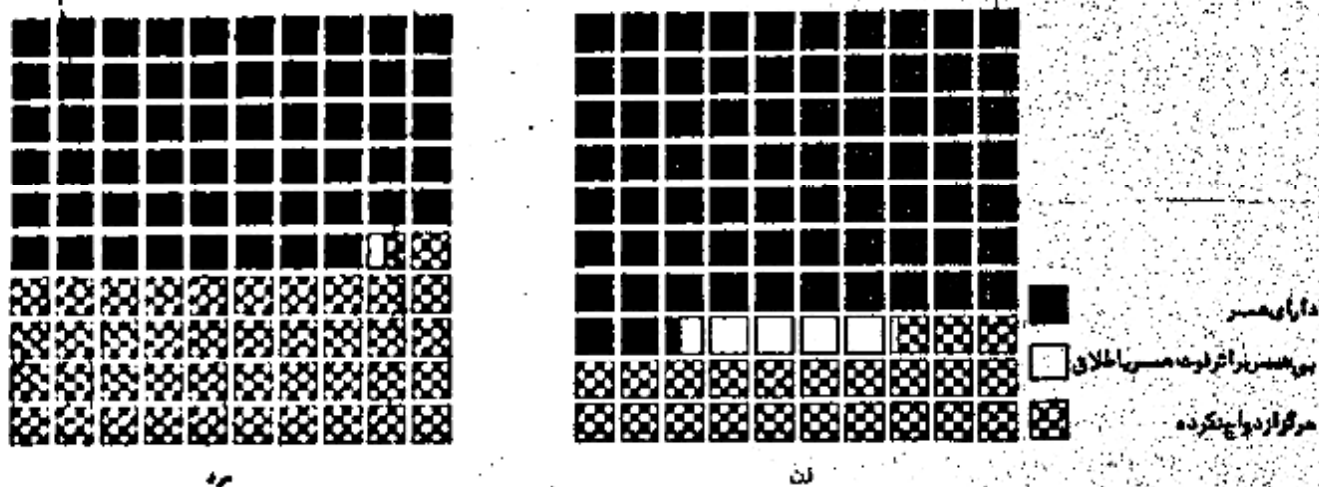

جدول ج - توزیع نسبی جمعیت ۱۵ ساله و بیشتر بر حسب وضع زناشویی

وضع زناشویی	مرد و زن	مرد	زن
جمع	۱۰۰/۰۰	۱۰۰/۰۰	۱۰۰/۰۰
دارای همسر	۶۶/۲۹	۵۷/۹۸	۷۶/۲۶
بی همسر بر اثر فوت همسر	۲/۲۹	۰/۲۲	۲/۲۸
بی همسر بر اثر طلاق	۰/۱۱	۰/۰۵	۰/۱۵
هرگز ازدواج نکرده	۲۲/۳۱	۲۱/۶۲	۲۲/۳۱

تسهیلات در اختیار خانوار

بر اساس نتایج برشاری اجتماعی - اقتصادی متابر کوچنده در تیرماه ۱۳۶۶ از ۳۰۴۱ خانوار ایل بهمنی، ۸/۵ درصد موتورسیکلت، ۰/۶۹ درصد وسیله باری و ۱/۱ درصد سایر وسایل نقلیه را در اختیار داشتند.

جدول ج - خانوارها بر حسب استفاده از وسایل نقلیه موتوری در اختیار آنها

جمع	موتورسیکلت	بازی	سایر	موتورسیکلت و سایر	موتورسیکلت و سایر	بازی و سایر	هیچکدام
۳۰۴۱	۱۶	۲۶	۲۲	۰	۰	۱	۲۷۵

بر اساس همین اطلاعات، از کل خانوارهای ایل بهمنی، ۳۰/۳ درصد از راديو ۵۵/۹۰ درصد از چراغ توری (عش و گ: ی) و ۰/۱۰ درصد از چرخ خیاطی استفاده می‌کردند.



جدول ج - جانوارها بر حسب استفاده از رادیو ، چراغ نفتی و چراغ خیاطی در اختیار آنها

هیچکدام	رادیو ، چراغ تسوئی و چراغ خیاطی	چراغ تسوئی و چراغ خیاطی	رادیو و چراغ خیاطی	رادیو و چراغ تسوئی	چراغ خیاطی	چراغ تسوئی (نفتی یا گازی)	رادیو	جمع
۱۱۰۹	۱۸۳	۸۸	۲۹	۵۲۷	۲۲	۹۰۲	۱۸۱	۲۰۴۱

در تیرماه ۱۳۶۶ از کل جانوارهای ایل بیش از ۸/۵ درصد از اجاق گاز ، ۱۲/۳ درصد از چراغ خوراکیزی نفتی و ۳/۵ درصد از بخاری استفاده می‌گردند .

جدول ج - جانوارها بر حسب استفاده از اجاق گاز ، چراغ نفتی و بخاری در اختیار آنها

هیچکدام	اجاق گاز ، چراغ نفتی و بخاری	چراغ نفتی و بخاری	اجاق گاز و بخاری	اجاق گاز و چراغ نفتی	بخاری	چراغ خوراکیزی نفتی	اجاق گاز	جمع
۲۲۸۲	۲۱	۱۴	۲۶	۱۰۴	۲۶	۲۲۵	۷۲	۲۰۴۱

بر اساس نتایج این برقاری - سوخت اصلی برای پخت و پز و ایجاد گرما در ۹۶/۸ درصد از جانوارها " هیزم و زغال چوب " ، در ۲/۵ درصد جانوارها " سوخت حیوانی " و در ۹/۹ درصد از جانوارها " نفت سفید " بوده است .

جدول د - جانوارها بر حسب سوخت اصلی مصرفی

جمع	هیزم و زغال چوب	سوخت حیوانی	نفت سفید	گازوئیل	گاز	سایر	اظهار نشده
۲۰۴۱	۱۹۲۴	۶۲	۲۶	۰	۰	۰	۰

نمودار ۶ - توزیع نسبی جانوارهای ایل بهمنی بر حسب نوع سوخت اصلی مصرفی

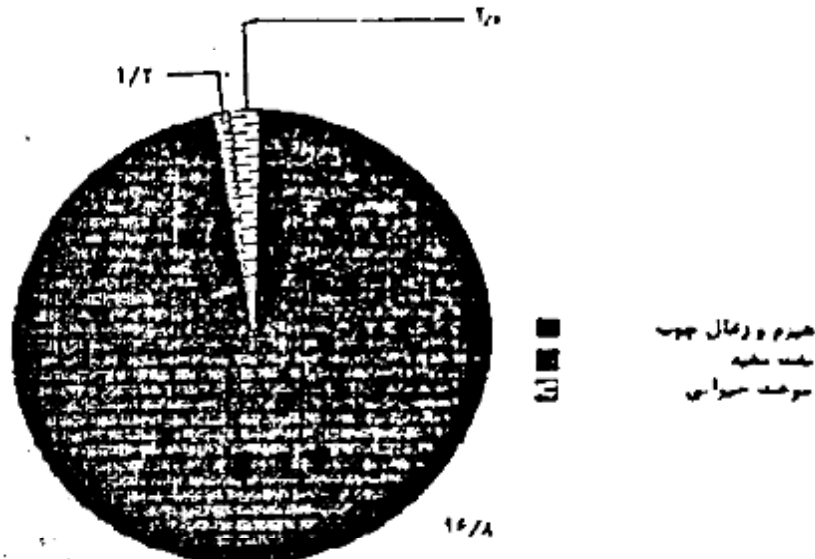

نوع بهره‌برداری

براساس نتایج این سرشماری، خانوارهای بهره‌بردار ایل بهمنی، اداره ۳۳۱۶ بهره‌برداری کشاورزی را سپردار بودند. از این تعداد ۵۷/۲ درصد به صورت اختصاصی، ۸/۹ درصد به صورت ترکیبی با مشایخ و ۳/۶ درصد به صورت ترکیبی با غیر مشایخ اداره شده است. همچنین ۰/۳ درصد از بهره‌بردارانها متعلق به غیر مشایخ بوده است.

از کل بهره‌بردارانهای کشاورزی ایل بهمنی، فعالیت ۳۷/۱ درصد "نقطه بازاری"، ۳۸/۴ درصد "دامداری و زراعت"، ۱/۷ درصد "دامداری و باغداری" و ۱۱/۶ درصد "دامداری و زراعت و باغداری" بوده است.

دامداری

براساس اطلاعات سرشماری اجتماعی - اقتصادی مشایخ کوچکند در تیرماه ۱۳۶۶، در ایل بهمنی، ۴۲۲۲۲ رأس گوسفند و بره تک‌بار هم‌زمان که ۰/۵ درصد از گوسفند و بره جامعه مشایخی کشور را تشکیل می‌دهد. تعداد بز و بزغاله تک‌باری هم، در زمان سرشماری در ایل بهمنی برابر ۱۲۶۰۳۹ رأس بوده که ۱/۶ درصد از کل بز و بزغاله جامعه مشایخی کشور است. گاو و گوساله موجود در ایل بهمنی، ۱۱۹۰ رأس بوده که نسبت به تعداد گاو گوساله جامعه مشایخی کشور برابر ۰/۶ درصد بوده است. به این ترتیب به طور متوسط به ازای هر خانوار ایل بهمنی، ۱۲ رأس گوسفند و بره و ۲۱ رأس بز و بزغاله وجود داشته است.

چاره‌بایان بایر موجود در ایل بهمنی شامل ۳۲ رأس اسب و کرنا، ۱۷۶۱ رأس قاطر (استر) و ۵۲۷۶ رأس الاغ و کرکلاغ بوده است. معیار بایر هر خانوار ایل بهمنی به طور متوسط دو رأس چارهای بایر در اختیار داشته است.

تعداد انواع دام هر یک از طایفه‌های ایل بر حسب شهرستان محل استقرار سلاخی و نعلانی دریا مان همس بخش (جدول ج) آمده است.

جدول ج - تعداد انواع دام ایل بهمنی

گوسفند و بره	بز و بزغاله	گاو و گوساله	بچه گاو میش و بچه گاو میش	شتر و بچه شتر	اسب و کرنا	قاطر و استر	الاغ و کرکلاغ
۴۲۲۲۲	۱۲۶۰۳۹	۱۱۹۰	۱۶	۰	۲۲	۱۷۶۱	۵۲۷۶

براساس اطلاعات این سرشماری، در تیرماه ۱۳۶۶، تعداد دام کوچک (گوسفند و بره و بز و بزغاله) خانوارهای ایل بهمنی بر روی هم ۱۶۸۱۲۹ رأس بوده است. از کل خانوارها، ۲/۵ درصد بدون دام کوچک، ۵۲/۱ درصد دارای کمتر از ۵۰ رأس دام کوچک و ۰/۱ درصد دارای بیش از ۵۰۰ رأس دام کوچک بودند.

جدول د - خانوارها بر حسب طبقات تعداد دام کوچک

جمع	بدون دام کوچک	دارای کمتر از ۵۰ رأس	دارای ۵۰ تا ۹۹ رأس	دارای ۱۰۰ تا ۱۹۹ رأس	دارای ۲۰۰ تا ۲۹۹ رأس	دارای ۳۰۰ تا ۳۹۹ رأس	دارای ۴۰۰ تا ۴۹۹ رأس	دارای ۵۰۰ تا ۹۹۹ رأس	دارای ۱۰۰۰ رأس یا بیشتر
۳۰۲۱	۷۷	۱۶۱۲	۹۱۱	۲۷۲	۱۰۰	۲۷	۱۱	۲	۱

نمودار ۷ - توزیع خانوارهای اهل بهمنی بر حسب طبقات تعداد انواع دام کوچک

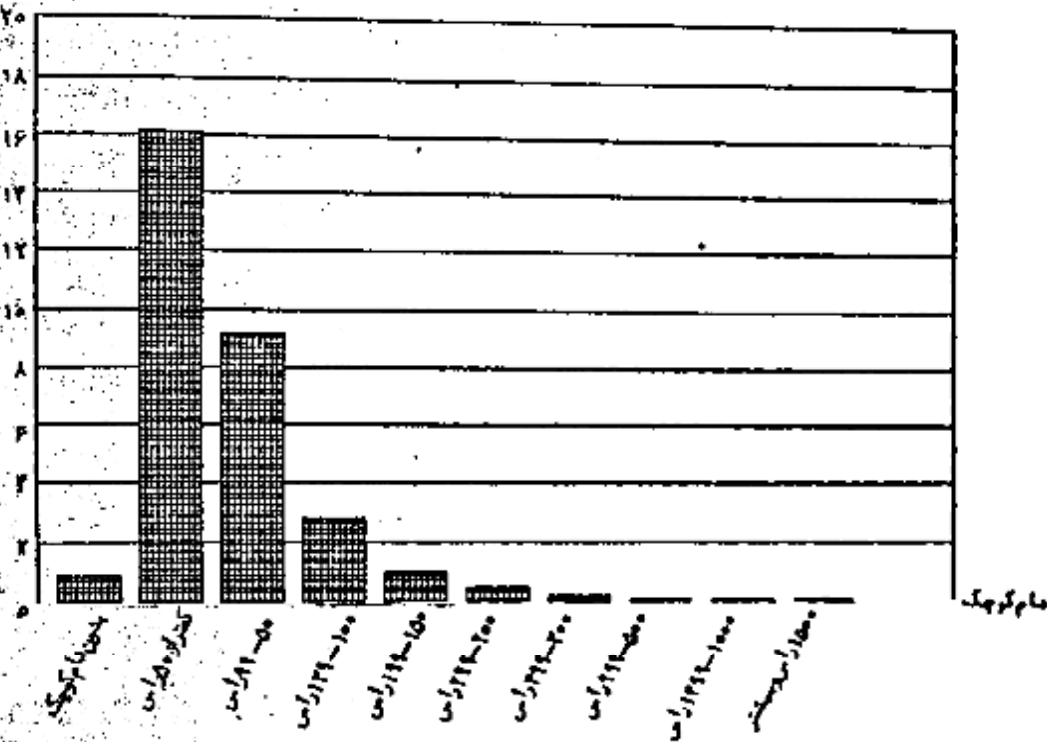

هر یک صد و پنجاه

بر اساس اطلاعات این مرکز آمار، طی "بیلان گذشته"، "تفلاقی گذشته" و "سپردت و برگشت"، خانوارهای بهره‌برداران اهل بهمنی، با یک میلیارد و سیصد و بیست و دو میلیون ریال هزینه پرداخت کرده‌اند. از این مقدار ۲/۲ درصد مربوط به بیلان، ۹۶/۷ درصد مربوط به تفلاقی گذشته و فقط ۰/۸ درصد مربوط به سپردت و برگشت بوده است. از مبلغ ۲۰۲ میلیون ریال پرداخت شده برای تغذیه دستی، ۹۶/۸ درصد مربوط به تفلاقی ۲/۲ درصد سهم محل استقرار بیلانی و سپردت و برگشت بوده است.

جدول زیر پرداختی بابت استفاده از مرغ، پسرچر و تغذیه دستی بر حسب بیلان و تفلاقی گذشته

شرح	جمع	مرغ		پسرچر	تغذیه دستی
		سوارش	سایر		
جمع	۲۰۲۰۲۸	۹۰	۱۷۰	۹۷۰	۲۰۱۸۲۸
بیلان گذشته	۲۲۲۲	۰	۰	۱۰	۲۲۶۲
تفلاقی گذشته	۱۹۳۱۲۶	۰	۱۷۰	۹۶۰	۱۹۲۰۴۶
سپردت و برگشت	۲۵۲۰	۹۰	۰	۰	۲۴۴۰

تصاویر تصحیح شده

مرکز آمار اقتصادی اطلاعات مربوط به تغییرات تعداد دام برای دوره زمانی "از اول استقرار در بیلان ۱۳۶۵ تا اول استقرار در بیلان ۱۳۶۶" جمع کرده است. تغییرات تعداد انواع دام تحت عنوان گسی "افزایش" و "کاهش" طبقه‌بندی شده است. تعداد دام "زایده شده" و "خریداری شده" تحت عنوان "افزایش" طبقه‌بندی شده است. تلفات، فروش و ذبح دام تحت عنوان "کاهش"

طبقه‌بندی شده است.

بر اساس این اطلاعات، تغییرات تعداد انواع دام در طی دوره موردنظر به شرح زیر بوده است:

از کل ۲۲۲۵۹ رأس گوسفند و بز افزایش یافته، ۹۵/۳ درصد مربوط به دام "زاینده شده" و فقط ۴/۷ درصد مربوط به دام "خریداری شده" بوده است. همچنین از تعداد ۶۶۵۵۱ رأس بز و بزغاله افزایش یافته، ۹۶/۸ درصد مربوط به دام "زاینده شده" و ۳/۲ درصد بقیه، مربوط به تعداد دام "خریداری شده" بوده است.

از تعداد ۱۷۵۰۰ رأس گوسفند و بز کاهش یافته ۲۲/۹ درصد مربوط به عامل "ظفات"، ۲۸/۷ درصد مربوط به عامل "فروش" و فقط ۴/۴ درصد مربوط به عامل "ذبح" بوده است. عامل اخیر می‌تواند خود مصرفی گوشت دام توسط خانوارها به حساب آمده است.

از تعداد ۵۲۸۷۲ رأس بز و بزغاله کاهش یافته، ۵۰/۹ درصد مربوط به "ظفات"، ۲۱/۶ درصد مربوط به "فروش" و فقط ۲/۵ درصد مربوط به "ذبح" بوده است.

جدول ۲ - تغییرات تعداد انواع دام

تغییرات	گوسفند و بز	بز و بزغاله	گاو و گوسفند	گاو و گوسفند	بچه گاو و گوسفند	بچه گوسفند
افزایش:						
جمع	۲۲۲۵۹	۶۶۵۵۱	۵۲۸	۶۶۵۵۱	۰	۰
زاینده شده	۲۱۲۱۲	۶۲۲۰۸	۴۸۱	۶۲۲۰۸	۰	۰
خریداری شده	۱۰۴۶	۴۲۲۲	۵۷	۴۲۲۲	۰	۰
کاهش:						
جمع	۱۷۵۰۰	۵۲۸۷۲	۱۹۸	۵۲۸۷۲	۲۰	۱۲
ظفات	۸۲۸۲	۲۲۳۹۸	۵۲	۲۲۳۹۸	۱۹	۰
فروش	۸۵۳۰	۲۲۲۲۲	۱۲۲	۲۲۲۲۲	۱۱	۱۲
ذبح	۵۸۶	۲۰۵۴	۲	۲۰۵۴	۰	۰

بر اساس این اطلاعات به دست آمده از این برنامیزی، در زمستان ۱۳۶۶، تعداد دام شیردما به شرح زیر است: ۱۸۷۲۲ رأس گوسفند، ۵۹۵۵۰ رأس بز، ۲۳۱ رأس گاو و ۲ رأس گوسفند بوده است. بر همین اساس، تولید سالانه شیر دامهای ایل به شرح زیر است: ۲۳۷۱ تن، بقیه بقیه سالانه گوسفند ۲۱۲۵۵ کیلوگرم و موی بز ۲۰۲۵۹ کیلوگرم بوده است.

(کیلوگرم)

جدول ۳ - متوسط تولید سالانه شیر، پشم و موی بز یک رأس دام

شرح	گوسفند	بز	گاو	گوسفند	شماره
شیر	۲۰/۵۰۰	۵۱/۱۲۵	۲۶۲/۹۲۲	۰/۰۰۰	۰۰۰
پشم (ناشسته) موی بز	۰/۹۸۰	۰/۲۲۱	۰	۰	۰/۰۰۰

۰۰۰ رقم در دسترس نیست  
به صفت "فاقد" وجود ندارد

براعت و بهسازی

بر اساس اطلاعات برقاری اجتماعی - اقتصادی متاثر کننده در تیرماه ۱۳۶۶ اراضی زیر کنت محصولات سالانه آبی خانوارهای بهره‌بردار ایل بهشتی ۲۲۲ هکتار بوده است. از این مقدار ۲۴/۲ درصد در مناطق استقرار بیلاقی و ۵۳/۷ درصد در مناطق استقرار قشلاقی ایل قرار داشته است. اراضی زیر کنت محصولات سالانه نیم بهره‌بردارهای ایل بهشتی برابر ۲۰۵۶ هکتار بوده است که ۷۹/۲ درصد آن در مناطق استقرار قشلاقی و ۲۰/۶ درصد در مناطق استقرار بیلاقی ایل قرار داشته است. از کل اراضی زراعی ایل بهشتی ۲۳/۱ درصد در منطقه استقرار بیلاقی و ۷۶/۹ درصد در منطقه استقرار قشلاقی قرار دارد.

مساحت باغ و گلستان ایل بهشتی مساوی ۱۸۹ هکتار بوده است که ۷۵/۱ درصد در مناطق استقرار بیلاقی و ۲۳/۹ درصد در منطقه استقرار قشلاقی قرار داشته است. از کل مساحت باغ و گلستان ۹۵/۲ درصد آبی و ۴/۸ درصد نیم بوده است.

جدول ۳ - مساحت اراضی بهره‌برداران در بیلاقی و قشلاقی بر حسب نوع استفاده از زمین (هکتار)

محل استقرار	زیر کنت محصولات سالانه		آبی		باغ و گلستان
	آبی	نیم	آبی	نیم	
جمع	۲۲۲	۲۰۵۶	۱۰۵	۲۰۹۷	۱۸۰
بیلاقی	۲۰۵	۸۳۳	۶۸	۲۵۲	۱۳۹
قشلاقی	۱۱۷	۱۲۲۳	۳۷	۱۸۴۵	۴۱

صایع دستی

در تیرماه ۱۳۶۶، بافت "قالی و قالیچه" در ۲۶۷ خانوار، بافت "کلیم، زبلو، جاجیم و غورچین" در ۶۳۰ خانوار، بافت پلاس (چادر) در ۱۳۲۴ خانوار، بافت "چوفا، برگ و مشابه" در ۱۴ خانوار، بافت "کلاه، دستکش، جوراب، گیوه و پاپوش" در ۵ خانوار و بافت حصیر در ۶ خانوار انجام گرفته است.

تولید صایع دستی در خانوارها با طبعی بطور عمده برای مصرف خانوار صورت می‌گیرد. تولید "قالی و قالیچه" در ۷۸/۳ درصد، "کلیم، زبلو، جاجیم و غورچین" در ۱۲/۰ درصد، "پلاس (چادر)" در ۱۷/۲ درصد و "چوفا، برگ و مشابه" در ۱۰۰/۰ درصد از خانوارها نقطه نظر مصرف هر آنها انجام گرفته است.

جدول ۴ - خانوارهای دارای هر یک از انواع صایع دستی بر حسب هدف از تولید

انواع صایع دستی	جمع	نقطه برای فروش	نقطه برای مصرف خانوار	برای فروش و مصرف خانوار
قالی و قالیچه	۲۶۷	۵۲	۲۰۹	۶
کلیم، زبلو، جاجیم و غورچین	۶۳۰	۳۵	۵۹۵	۱۰
پلاس (چادر)	۱۳۲۴	۱۹	۱۳۰۲	۱۲
چوفا، برگ و مشابه	۱۴	۰	۱۴	۰
کلاه، دستکش، جوراب، گیوه و پاپوش	۵	۱	۴	۰
حصیر	۶	۰	۶	۰
سایر	۱۲۰۱	۳۵	۱۱۵۷	۹

عمدترین طریق مبادلات خانوار

براساس اطلاعات این سرشماری، ۳۶/۱ درصد از خانوارها، با محتاج زندگی خود را از شرکتی تعاونی متابری خریداری می‌کند. در مقابل فقط ۱۳/۴ درصد از خانوارها با محتاج زندگی خود را از طریق بیلور تا من می‌کند. همچنین ۵۰/۵ درصد از خانوارها با محتاج زندگی خود را از طریق دیگری خریداری می‌کند.

فروش دام در ۶۵/۳ درصد از خانوارها از طریق بیلور، در ۰/۱ درصد از خانوارها از طریق شرکت تعاونی متابری و در ۲۵/۲ درصد از خانوارها از طریق دیگر صورت می‌گرفت.

۳۹/۴ درصد از خانوارهای ایل بهمنی در سال ۱۳۶۶ فروش فرآورده‌های دامی نداشتند. ۱۵/۹ درصد از خانوارهای ایل، فرآورده‌های دامی خود را از طریق بیلور، ۰/۱ درصد از طریق شرکتی تعاونی متابری و ۳۲/۶ درصد از طریق دیگر به فروش رسانده‌اند.

در حالیکه ۹۳/۷ درصد از خانوارهای ایل فروش محصولات زراعی و باغی نداشتند، فقط ۰/۲ درصد از خانوارهای ایل بیش محصولات زراعی خود را از طریق بیلور به فروش رسانده‌اند و ۰/۱ درصد آنها این محصولات را به شرکتی تعاونی متابری فروخته‌اند. همچنین ۰/۱ درصد برای محصولات را از طریق دیگری به فروش رسانده‌اند.

نمودار ۸ - توزیع خانوارهای ایل بهمنی بر حسب عمده‌ترین طریق مبادلات

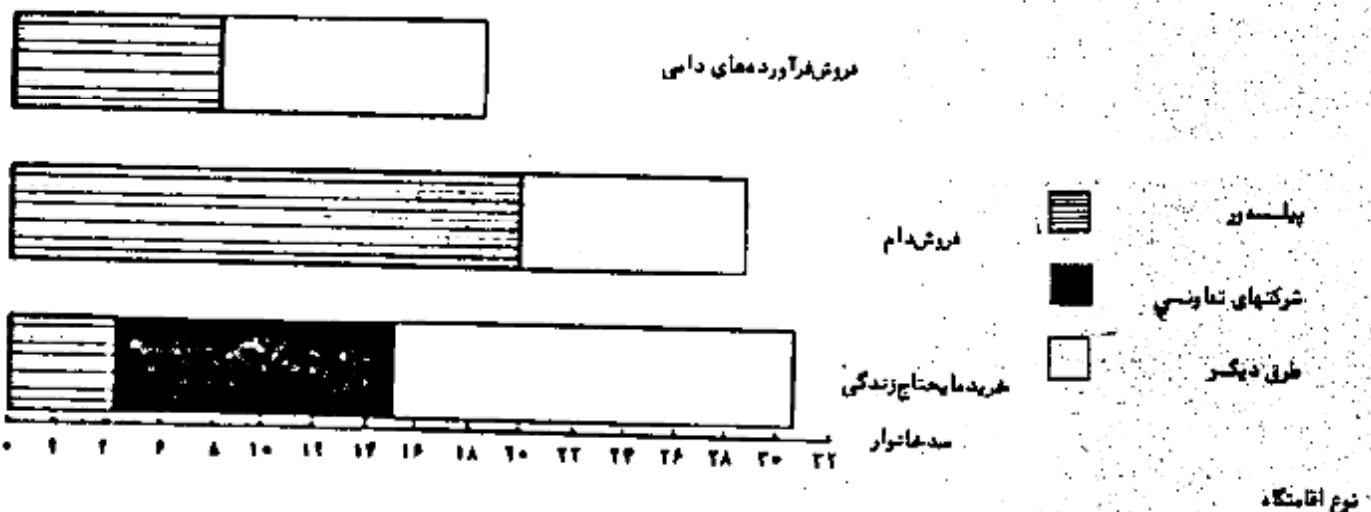

براساس اطلاعات این سرشماری، ۱۵/۱ درصد از خانوارهای ایل بهمنی، تمام دوره استقرار در بلاق را در زیر سرپناه (چادر) به سر می‌برند. در حالیکه فقط ۱/۹ درصد از خانوارها تمام دوره مزبور را در ساختمان طی کرده‌اند. در منطقه استقرار قشلاقی، ۶۶/۷ درصد از خانوارها فقط در ساختمان اقامت داشتند. در حالیکه ۱۲/۱ درصد از خانوارها تمام دوره استقرار در قشلاق را در زیر سرپناه طی کرده‌اند. ۲۱/۳ درصد از آنها در مدت اقامت در قشلاق، هم از ساختمان و هم از چادر استفاده می‌کنند.

جدول ۸ - خانوارها بر حسب نوع اقامتگاه در بلاق و قشلاق

نوع اقامتگاه	محل استقرار		جمع کل خانوارها
	قشلاق	بلاق و سرپناه	
بلاق	۵۷	۲۸۹۲	۲۹۴۹
قشلاق	۲۰۲۷	۲۶۸	۲۲۹۵

## مجموعه کوچ

بر اساس اطلاعات این سرفشاری - در حالیکه ۹۲/۱ درصد از خانوارهای ایل بهشتی کوچ بیلاقی و قشلاقی خود را همراه دام و به طریق سنتی انجام داده اند . فقط ۱/۹ درصد از آنها همراه دام و با وسیله نقلیه موتوری کوچ کرده اند . همچنین ۷/۸ درصد از خانوارهای ایل اعضای خانوار و بار و شتر خود را با وسیله نقلیه موتوری و دام خود را با روش سنتی کوچ داده اند . در مقابل - خانوارهایی که اعضای آنها به روش سنتی و دام آنها با استیضاد لر و سابل نقلیه موتوری کوچ کرده اند . فقط در کوچ بیلاقی و شامل یک خانوار بوده است .

## جدول ۳ - خانوارها بر حسب نحوه کوچ گذشته

خانوار و روش سنتی	خانوار به روش سنتی و دام با وسیله نقلیه موتوری	خانوار با وسیله نقلیه موتوری و دام به روش سنتی	خانوار و دام با وسیله نقلیه موتوری	جمع کل خانوارها	نوع کوچ
۲۸۰۱	۱	۲۳۶	۲	۳۰۴۱	لر بیلاقی به بیلاقی
۲۸۰۱	۰	۲۳۷	۳	۳۰۴۱	لر قشلاقی به بیلاقی

جدول ۳ - خانوار و جمعیت بر حسب طایفه و شهرستان محل استقرار و جنس

محل استقرار فعلی			خانوار	محل استقرار قبلا قسبی			خانوار	طایفه شهرستان
جمعیت		ن		جمعیت		ن		
مرد	زن		مرد و زن	مرد	زن		مرد و زن	
۹۲۵۵	۱۰۸۳۱	۲۰۶۸۶	۳۰۴۱	۹۲۵۵	۱۰۸۳۱	۲۰۶۸۶	۳۰۴۱	ایل بهمنی
۲۷۲	۲۱۲	۵۸۴	۸۸	۲۷۲	۲۱۲	۵۸۴	۸۸	طایفه بخاری
۲۷۲	۲۱۲	۵۸۴	۸۸	۲۷۲	۲۱۲	۵۸۴	۸۸	شهرستان رامهرمز
۰	۰	۰	۰	۲۷۲	۲۱۲	۵۸۴	۸۸	شهرستان کهگیلویه
۶۴۱	۷۰۰	۱۳۴۱	۱۹۱	۶۴۱	۷۰۰	۱۳۴۱	۱۹۱	طایفه بیزنی
۱۲	۱۱	۲۳	۲	۰	۰	۰	۰	شهرستان ایذه
۶۲۹	۶۸۹	۱۳۱۸	۱۸۸	۶۴۱	۷۰۰	۱۳۴۱	۱۹۱	شهرستان کهگیلویه
۲۲۱	۲۱۲	۴۳۳	۱۰۳	۲۲۱	۲۱۲	۴۳۳	۱۰۳	طایفه جلایی
۲۲۱	۲۱۲	۴۳۳	۱۰۳	۲۲۱	۲۱۲	۴۳۳	۱۰۳	شهرستان کهگیلویه
۱۲	۲۱	۳۳	۵	۱۲	۲۱	۳۳	۵	طایفه خواجهسیری
۱۲	۲۱	۳۳	۵	۰	۰	۰	۰	شهرستان ایذه
۰	۰	۰	۰	۱۲	۲۱	۳۳	۵	شهرستان کهگیلویه
۱۲۷	۱۵۲	۲۸۰	۲۶	۱۲۷	۱۵۲	۲۸۰	۲۶	طایفه رزماری
۱۲۷	۱۵۲	۲۸۰	۲۶	۱۲۷	۱۵۲	۲۸۰	۲۶	شهرستان ایذه
۱۹۲	۲۲۲	۴۱۴	۵۹	۱۹۲	۲۲۲	۴۱۴	۵۹	طایفه صادرات رضاتوفیق
۲۹	۳۸	۶۷	۱۲	۰	۰	۰	۰	شهرستان بهبهان
۲۲	۲۷	۴۹	۷	۰	۰	۰	۰	شهرستان رامهرمز
۹۲	۳۸	۱۳۰	۲۸	۱۹۲	۲۲۲	۴۱۴	۵۹	شهرستان کهگیلویه
۲۹	۳۲	۶۱	۱۹	۲۹	۳۲	۶۱	۱۹	طایفه صادرات رضاتوفیق کردلی
۲۹	۳۲	۶۱	۱۹	۲۹	۳۲	۶۱	۱۹	شهرستان کهگیلویه
۱۶۱	۱۶۹	۳۳۰	۵۲	۱۶۱	۱۶۹	۳۳۰	۵۲	طایفه صادرات منگوری
۸۲	۱۰۰	۱۸۲	۲۸	۰	۰	۰	۰	شهرستان بهبهان
۵۹	۶۹	۱۲۸	۲۲	۱۶۱	۱۶۹	۳۳۰	۵۲	شهرستان کهگیلویه
۲۱	۲۲	۴۳	۷	۲۱	۲۲	۴۳	۷	طایفه صادرات شمیرسالار
۲۱	۲۲	۴۳	۷	۰	۰	۰	۰	شهرستان رامهرمز
۲۰	۲۲	۴۲	۷	۲۱	۲۲	۴۳	۷	شهرستان کهگیلویه
۱۲۷۱	۱۲۸۱	۲۵۵۲	۵۲۲	۱۲۷۱	۱۲۸۱	۲۵۵۲	۵۲۲	طایفه شیخ
۲۲	۲۲	۴۴	۷	۰	۰	۰	۰	شهرستان رامهرمز
۱۲۰۹	۱۲۵۷	۲۴۶۶	۵۰۲	۱۲۷۱	۱۲۸۱	۲۵۵۲	۵۲۲	شهرستان کهگیلویه
۲۲۲	۲۲۲	۴۴۴	۸۲	۲۲۲	۲۲۲	۴۴۴	۸۲	طایفه شیخها
۰	۰	۰	۰	۲۲۲	۲۲۲	۴۴۴	۸۲	شهرستان ایذه
۲۲۲	۲۲۲	۴۴۴	۸۲	۰	۰	۰	۰	شهرستان رامهرمز
۲۲	۲۲	۴۴	۷	۲۲	۲۲	۴۴	۷	طایفه صفی
۲۲	۲۲	۴۴	۷	۲۲	۲۲	۴۴	۷	شهرستان ایذه
۲۱۰	۲۲۲	۴۳۲	۷۲	۲۱۰	۲۲۲	۴۳۲	۷۲	طایفه طاهر
۲۱۰	۲۲۲	۴۳۲	۷۲	۲۱۰	۲۲۲	۴۳۲	۷۲	شهرستان ایذه
۶۱۷	۶۲۶	۱۲۴۳	۱۸۷	۶۱۷	۶۲۶	۱۲۴۳	۱۸۷	طایفه عالی محمد
۶۱۰	۶۲۶	۱۲۳۶	۱۸۷	۶۱۷	۶۲۶	۱۲۴۳	۱۸۷	شهرستان کهگیلویه
۲۲۱	۲۲۸	۴۴۹	۷۲	۲۲۱	۲۲۸	۴۴۹	۷۲	طایفه عالی محمد
۲۲۱	۲۲۸	۴۴۹	۷۲	۲۲۱	۲۲۸	۴۴۹	۷۲	شهرستان کهگیلویه



ساله جدول ۲ - خانوار و جمعیت بر حسب طایفه و شهرستان محل استقرار و جنس

محل استقرار قبلاقی			محل استقرار بدلاقی				خانوار	جمعیت	طایفه و شهرستان
جمعیت			جمعیت			خانوار			
زن	مرد	مرد و زن	زن	مرد	مرد و زن		خانوار	جمعیت	
۷۰۵	۸۲۸	۱۵۳۲	۲۲۲	۷۰۵	۱۵۲۲	۲۲۲	۲۲۲	طایفه بصر	
۵۹۲	۶۹۲	۱۲۸۴	۲۰۸	۶۲۵	۱۳۸۱	۲۱۶	۲۱۶	شهرستان ابدیه	
۱۱۲	۱۴۶	۲۵۹	۲۶	۰	۰	۰	۰	شهرستان رامهرمز	
۰	۰	۰	۰	۸۰	۸۲	۱۶۱	۱۶	شهرستان کنگویه	
۲۵	۲۲	۵۸	۸	۲۵	۲۲	۵۸	۸	طایفه کلاکج	
۲۵	۲۲	۵۸	۸	۲۵	۲۲	۵۸	۸	شهرستان ابدیه	
۱۲	۱۹	۳۱	۵	۱۲	۱۹	۳۱	۵	طایفه گزانی	
۱۲	۱۹	۳۱	۵	۱۲	۱۹	۳۱	۵	شهرستان کنگویه	
۲۲	۲۶	۸۸	۱۶	۲۲	۲۶	۸۸	۱۶	طایفه گزانی	
۲۲	۲۶	۸۸	۱۶	۲۲	۲۶	۸۸	۱۶	شهرستان کنگویه	
۱۸۸	۲۱۷	۴۰۵	۶۷	۱۸۸	۴۰۵	۶۷	۶۷	طایفه محمد بوسی	
۱۸۸	۲۱۷	۴۰۵	۶۷	۱۸۸	۴۰۵	۶۷	۶۷	شهرستان ابدیه	
۱۲۸	۱۸۸	۳۱۶	۴۸	۱۲۸	۳۱۶	۴۸	۴۸	طایفه محمد بوسی	
۱۲۸	۱۸۸	۳۱۶	۴۸	۱۲۸	۳۱۶	۴۸	۴۸	شهرستان کنگویه	
۸	۱۵	۲۳	۳	۸	۱۵	۲۳	۳	طایفه محمد بوسی	
۸	۱۵	۲۳	۳	۸	۱۵	۲۳	۳	شهرستان کنگویه	
۷۲۰	۸۲۲	۱۵۴۲	۲۵۲	۷۲۰	۱۵۲۲	۲۵۲	۲۵۲	طایفه بصر	
۴۵۹	۵۱۲	۹۷۱	۱۶۰	۴۴۶	۹۲۰	۱۵۴	۱۵۴	شهرستان ابدیه	
۲۷۱	۳۲۰	۵۹۱	۹۲	۲۸۲	۶۲۲	۱۰۰	۱۰۰	شهرستان کنگویه	
۱۱۰۱	۱۲۲۲	۲۳۲۳	۳۶۵	۱۱۰۱	۲۳۲۳	۳۶۵	۳۶۵	طایفه محمد بوسی	
۱۱۰۱	۱۲۲۲	۲۳۲۳	۳۶۵	۱۱۰۱	۲۳۲۳	۳۶۵	۳۶۵	شهرستان کنگویه	
۲۰۲	۲۱۰	۴۱۲	۵۰	۲۰۲	۴۱۰	۴۱۲	۵۰	طایفه محمد بوسی	
۲۲	۱۸	۴۰	۲	۰	۰	۰	۰	شهرستان بصر	
۱۸۰	۱۹۲	۳۷۲	۴۷	۲۰۲	۴۱۰	۴۱۲	۵۰	شهرستان کنگویه	
۲	۲	۴	۱	۲	۲	۴	۱	طایفه محمد بوسی	
۲	۲	۴	۱	۲	۲	۴	۱	شهرستان ابدیه	
۸۷۵	۹۱۹	۱۷۹۴	۲۵۱	۸۷۵	۹۱۹	۱۷۹۴	۲۵۱	طایفه بصر	
۸۷۵	۹۱۹	۱۷۹۴	۲۵۱	۸۷۵	۹۱۹	۱۷۹۴	۲۵۱	شهرستان کنگویه	
۱۶۲	۱۸۵	۳۴۸	۴۹	۱۶۲	۳۴۸	۴۹	۴۹	طایفه وادی محمد	
۱۵۹	۱۸۰	۳۳۹	۴۸	۱۶۲	۳۴۸	۴۹	۴۹	شهرستان ابدیه	
۲	۵	۷	۱	۰	۰	۰	۰	شهرستان رامهرمز	
۳۰۲	۳۳۰	۶۳۲	۱۰۶	۳۰۲	۶۳۲	۱۰۶	۱۰۶	طایفه بصر	
۱۰	۱۲	۲۲	۵	۰	۰	۰	۰	شهرستان بصر	
۲۹۴	۳۱۸	۶۱۲	۱۰۱	۳۰۲	۶۳۲	۱۰۶	۱۰۶	شهرستان کنگویه	

جدول ع - تعداد انواع نام بر حسب طایفه و شهرستان محل استقرار

محل استقرار فعلانی					محل استقرار بی‌علاقه					طایفه و شهرستان
شماره شهر	کامپوزیشن	گاور	بزرگ	کوشنده و بره	شماره شهر	کامپوزیشن	گاور	بزرگ	کوشنده و بره	
۱۶		۱۱۹۰	۱۲۶۰۳۹	۲۲۲۲۲	۱۶		۱۱۹۰	۱۲۶۰۳۹	۲۲۲۲۲	ایل بهمنی
		۲	۵۲۵۲	۲۸۲۸			۲	۵۲۵۲	۲۸۲۸	طایفه بناری
		۲	۵۲۵۲	۲۸۲۸			۲	۵۲۵۲	۲۸۲۸	شهرستان رامهرمز
										شهرستان کهگیلویه
		۹۵	۱۰۳۱۹	۲۸۰۸			۹۵	۱۰۳۱۹	۲۸۰۸	طایفه بیژنی
			۱۹۵	۶۲						شهرستان ایذه
		۹۵	۱۰۳۱۹	۲۷۲۲			۹۵	۱۰۳۱۹	۲۸۰۸	شهرستان کهگیلویه
		۵۶	۵۲۲۱	۱۶۸۸			۵۶	۵۲۲۱	۱۶۸۸	طایفه جلالی
		۵۶	۵۲۲۱	۱۶۸۸			۵۶	۵۲۲۱	۱۶۸۸	شهرستان کهگیلویه
			۲۲۵	۲۲				۲۲۵	۲۲	طایفه خواجهمیری
			۲۲۵	۲۲				۲۲۵	۲۲	شهرستان ایذه
										شهرستان کهگیلویه
			۲۲۰۱	۵۸۲				۲۲۰۱	۵۸۲	طایفه وزاری
			۲۲۰۱	۵۸۲				۲۲۰۱	۵۸۲	شهرستان ایذه
		۱۷۲	۱۱۹۹	۲۲۸			۱۷۲	۱۱۹۹	۲۲۸	طایفه سادات رضاتوفیق
		۲۷	۶۰۰	۲۲۲						شهرستان بهبهان
		۲۷	۵۲	۲۰						شهرستان رامهرمز
		۵۰	۵۶۶	۶۵			۱۷۲	۱۱۹۹	۲۲۸	شهرستان کهگیلویه
			۸۲۸	۱۰۵				۸۲۸	۱۰۵	طایفه سادات رضاتوفیق کردلی
			۸۲۸	۱۰۵				۸۲۸	۱۰۵	شهرستان کهگیلویه
		۵	۲۱۰۵	۲۲۶			۵	۲۱۰۵	۲۲۶	طایفه سادات منگوری
		۲	۲۰۲۰	۲۲۵						شهرستان بهبهان
		۲	۱۰۲۵	۹۱			۵	۲۱۰۵	۲۲۶	شهرستان کهگیلویه
		۲	۱۳۲۹	۵۸۲			۲	۱۳۲۹	۵۸۲	طایفه سادات میرسالار
		۲	۸۱۲	۲۲۹						شهرستان رامهرمز
		۲	۵۲۵	۲۲۲			۲	۱۳۲۹	۵۸۲	شهرستان کهگیلویه
		۱۰۳	۲۵۱۱۹	۲۷۹۲			۱۰۳	۲۵۱۱۹	۲۷۹۲	طایفه شیخ
		۲۲	۱۲۰۵	۲۵۲						شهرستان رامهرمز
		۸۰	۲۲۹۱۲	۲۵۲۸			۱۰۳	۲۵۱۱۹	۲۷۹۲	شهرستان کهگیلویه
			۵۲۰۲	۶۷۲۸				۵۲۰۲	۶۷۲۸	طایفه شیخها
			۵۲۰۲	۶۷۲۸				۵۲۰۲	۶۷۲۸	شهرستان ایذه
										شهرستان رامهرمز
		۷	۱۶۰۶	۵۸۷			۷	۱۶۰۶	۵۸۷	طایفه صفی
		۷	۱۶۰۶	۵۸۷			۷	۱۶۰۶	۵۸۷	شهرستان ایذه
		۲۰	۲۷۰۷	۲۱۱۱			۲۰	۲۷۰۷	۲۱۱۱	طایفه طاهر
		۲۰	۲۷۰۷	۲۱۱۱			۲۰	۲۷۰۷	۲۱۱۱	شهرستان ایذه
		۱۸۲	۵۷۰۶	۱۱۵۹			۱۸۲	۵۷۰۶	۱۱۵۹	طایفه عالی محمد
		۱۸۲	۵۷۰۶	۱۱۵۹			۱۸۲	۵۷۰۶	۱۱۵۹	شهرستان کهگیلویه
		۲	۲۲۶۸	۲۲۰۰			۲	۲۲۶۸	۲۲۰۰	طایفه عالی محمد

مستطعات اول - تعداد انواع نام بر حسب طایفه و شهرستان محل استقرار

محل استقرار قبلاقی					محل استقرار بیلابلی					طایفه و شهرستان
شماره شتر و بچه شتر	کاووش و بچه کاوش	کاو و کوساله	بز و بزغاله	گوسفند و بچه	شماره شتر و بچه شتر	کاووش و بچه کاوش	کاو و کوساله	بز و بزغاله	گوسفند و بچه	
۰	۲	۶	۳۳۶۸	۲۲۰۰	۰	۲	۶	۳۳۶۸	۲۲۰۰	شهرستان کنگان
۰	۲	۱۱۲	۹۲۰۲	۳۳۹۵	۰	۲	۱۱۲	۹۲۰۲	۳۳۹۵	طایفه سیر
۰	۱	۵۲	۲۱۵۶	۱۳۸۶	۰	۱	۱۰۲	۸۵۸۲	۲۱۱۲	شهرستان ایذه
۰	۱	۶۲	۲۰۲۶	۱۱۰۹	۰	۰	۰	۰	۰	شهرستان رامهرمز
۰	۰	۰	۰	۰	۰	۱	۱۰	۶۲۰	۲۷۱	شهرستان کنگان
۰	۰	۱۰	۲۰۷	۳۱	۰	۰	۱۰	۲۰۷	۳۱	طایفه کلاچ
۰	۰	۱۰	۲۰۷	۳۱	۰	۰	۱۰	۲۰۷	۳۱	شهرستان ایذه
۰	۰	۰	۲۲۰	۲۲۰	۰	۰	۰	۲۲۰	۲۲۰	طایفه گالی
۰	۰	۰	۲۲۰	۲۲۰	۰	۰	۰	۲۲۰	۲۲۰	شهرستان کنگان
۰	۰	۲	۲۰۶	۱۰۱	۰	۰	۲	۲۰۶	۱۰۱	طایفه گالی
۰	۰	۲	۲۰۶	۱۰۱	۰	۰	۲	۲۰۶	۱۰۱	شهرستان کنگان
۰	۰	۵	۲۵۱۰	۲۹۲	۰	۰	۵	۲۵۱۰	۲۹۲	طایفه بندر بوسی
۰	۰	۵	۲۵۱۰	۲۹۲	۰	۰	۵	۲۵۱۰	۲۹۲	شهرستان ایذه
۰	۰	۲	۱۶۸۲	۶۷۰	۰	۰	۲	۱۶۸۲	۶۷۰	طایفه بندر بوسی
۰	۰	۲	۱۶۸۲	۶۷۰	۰	۰	۲	۱۶۸۲	۶۷۰	شهرستان کنگان
۰	۰	۰	۲۱۵	۰	۰	۰	۰	۲۱۵	۰	طایفه بندر بوسی
۰	۰	۰	۲۱۵	۰	۰	۰	۰	۲۱۵	۰	شهرستان کنگان
۰	۲	۱۱۲	۹۲۱۱	۳۳۹۶	۰	۲	۱۱۲	۹۲۱۱	۳۳۹۶	طایفه میر احمد
۰	۲	۵۲	۳۸۳۸	۲۳۳۵	۰	۲	۵۸	۳۳۸۲	۱۹۸۱	شهرستان ایذه
۰	۰	۶۹	۳۸۸۲	۵۱۱	۰	۰	۶۵	۳۳۳۸	۲۶۵	شهرستان کنگان
۰	۰	۹۸	۱۰۲۶۲	۱۸۵۱	۰	۰	۹۸	۱۰۲۶۲	۱۸۵۱	طایفه بندر بوسی
۰	۰	۹۸	۱۰۲۶۲	۱۸۵۱	۰	۰	۹۸	۱۰۲۶۲	۱۸۵۱	شهرستان کنگان
۰	۱	۹	۱۵۳۲	۱۱۱۲	۰	۱	۹	۱۵۳۲	۱۱۱۲	طایفه بندر بوسی
۰	۰	۰	۲۰۲	۲۰۵	۰	۰	۰	۰	۰	شهرستان رامهرمز
۰	۱	۹	۱۳۳۰	۹۰۸	۰	۱	۹	۱۵۳۲	۱۱۱۲	شهرستان کنگان
۰	۰	۰	۷۰	۱۰۰	۰	۰	۰	۷۰	۱۰۰	طایفه بندر بوسی
۰	۰	۰	۷۰	۱۰۰	۰	۰	۰	۷۰	۱۰۰	شهرستان ایذه
۰	۰	۶۲	۳۳۱۸	۳۷۰۹	۰	۰	۶۲	۳۳۱۸	۳۷۰۹	طایفه بندر بوسی
۰	۰	۶۲	۳۳۱۸	۳۷۰۹	۰	۰	۶۲	۳۳۱۸	۳۷۰۹	شهرستان کنگان
۰	۰	۲	۳۳۲۲	۳۳۶۱	۰	۰	۲	۳۳۲۲	۳۳۶۱	طایفه بان بوسی
۰	۰	۲	۳۳۲۲	۳۳۶۱	۰	۰	۲	۳۳۲۲	۳۳۶۱	شهرستان ایذه
۰	۰	۰	۱۵	۵۰	۰	۰	۰	۰	۰	شهرستان رامهرمز
۰	۲	۹۲	۳۹۲۱	۳۵۲	۰	۲	۹۲	۳۹۲۱	۳۵۲	طایفه بندر بوسی
۰	۰	۰	۳۵۰	۱۰۲	۰	۰	۰	۰	۰	شهرستان رامهرمز
۰	۲	۹۲	۳۵۷۱	۳۵۲	۰	۲	۹۲	۳۹۲۱	۳۵۲	شهرستان کنگان

### نمودار سازمان جیستای ایل بهمن در تاریخ ۱۳۶۶

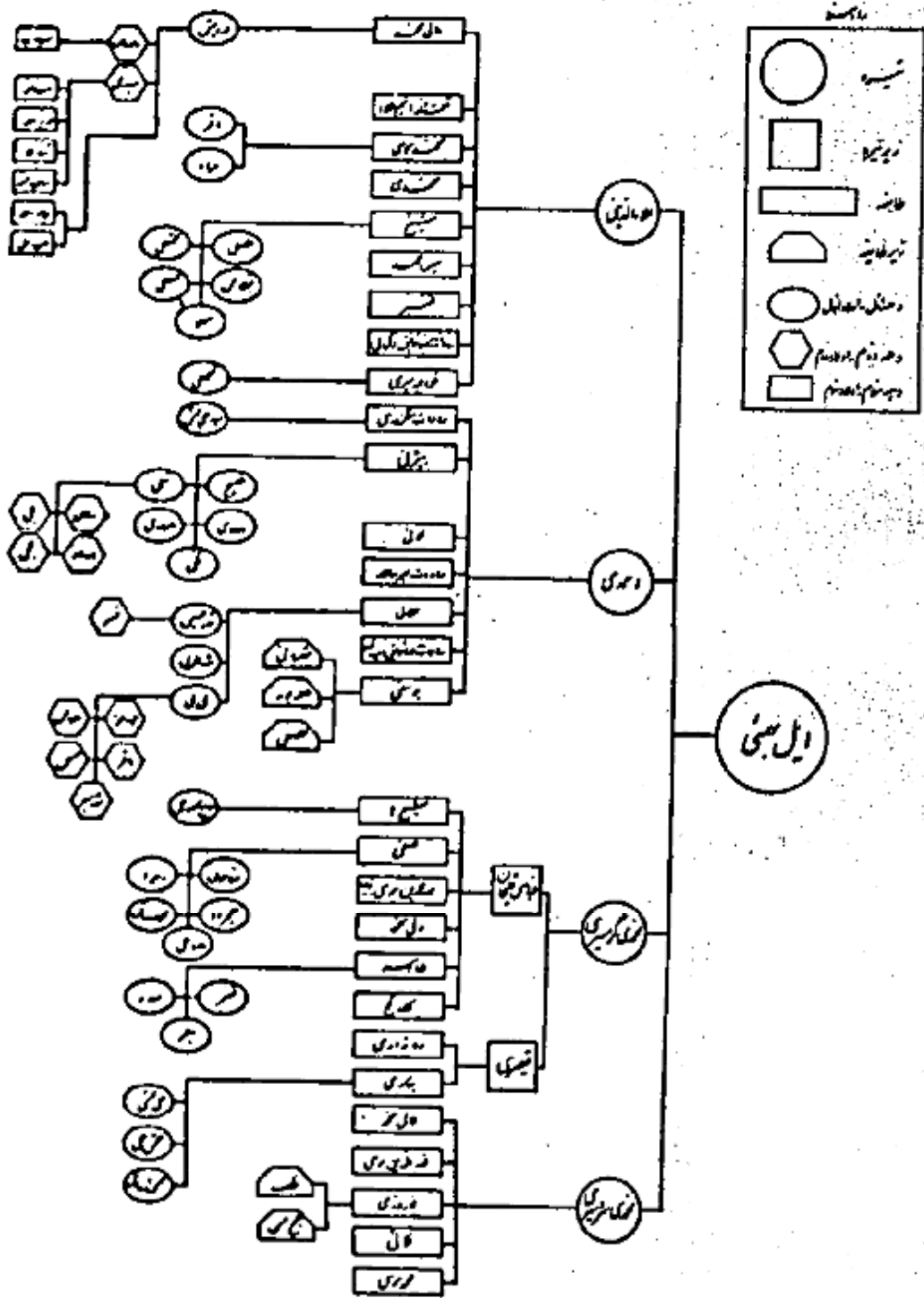

نوادارہ گندکی جمعیت ایل ہمیشی در ضلعہ ہنتر پوریا

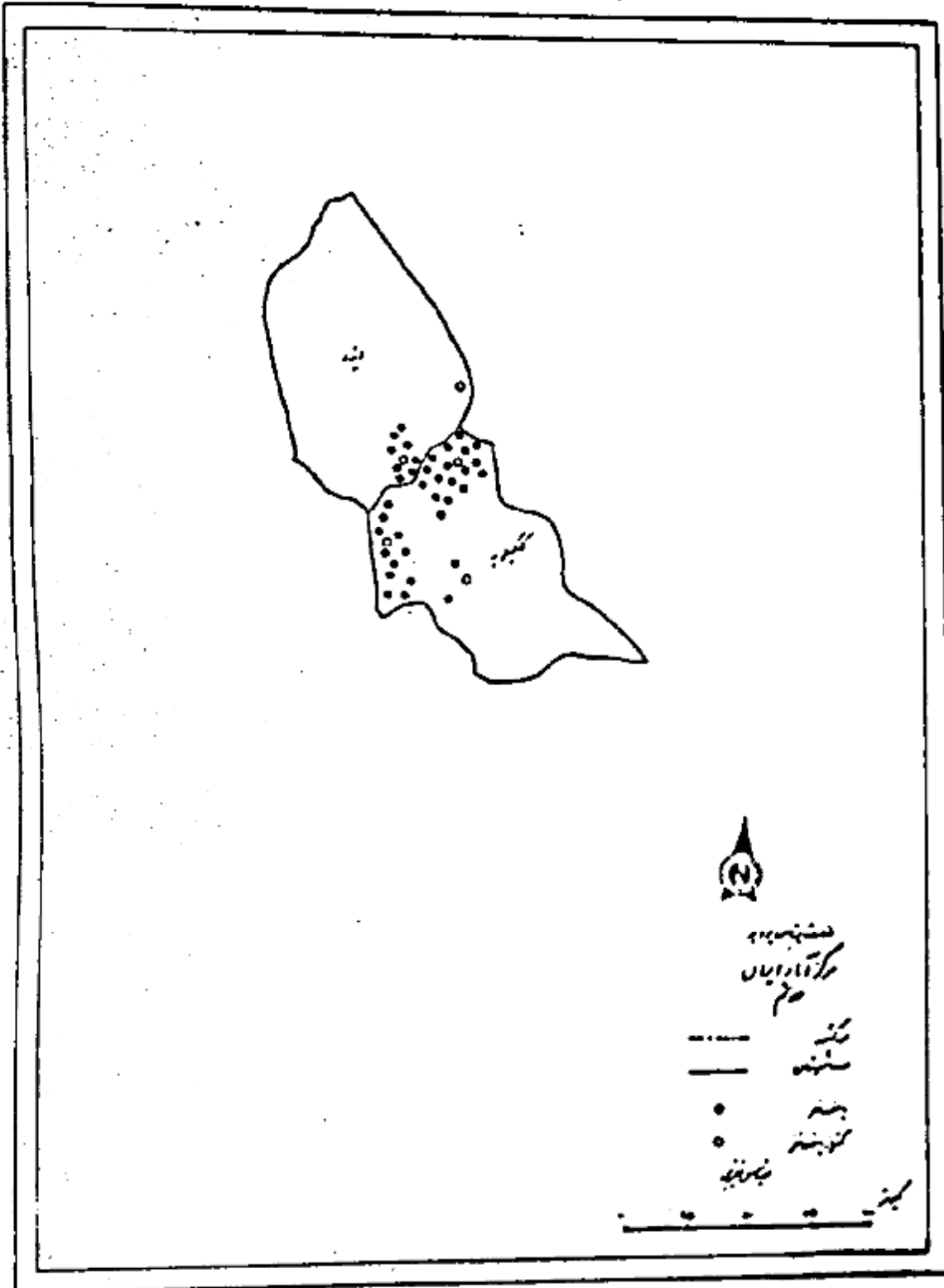

نمودار پراکنش جمعیت ایل عیسی در منطقه استواران

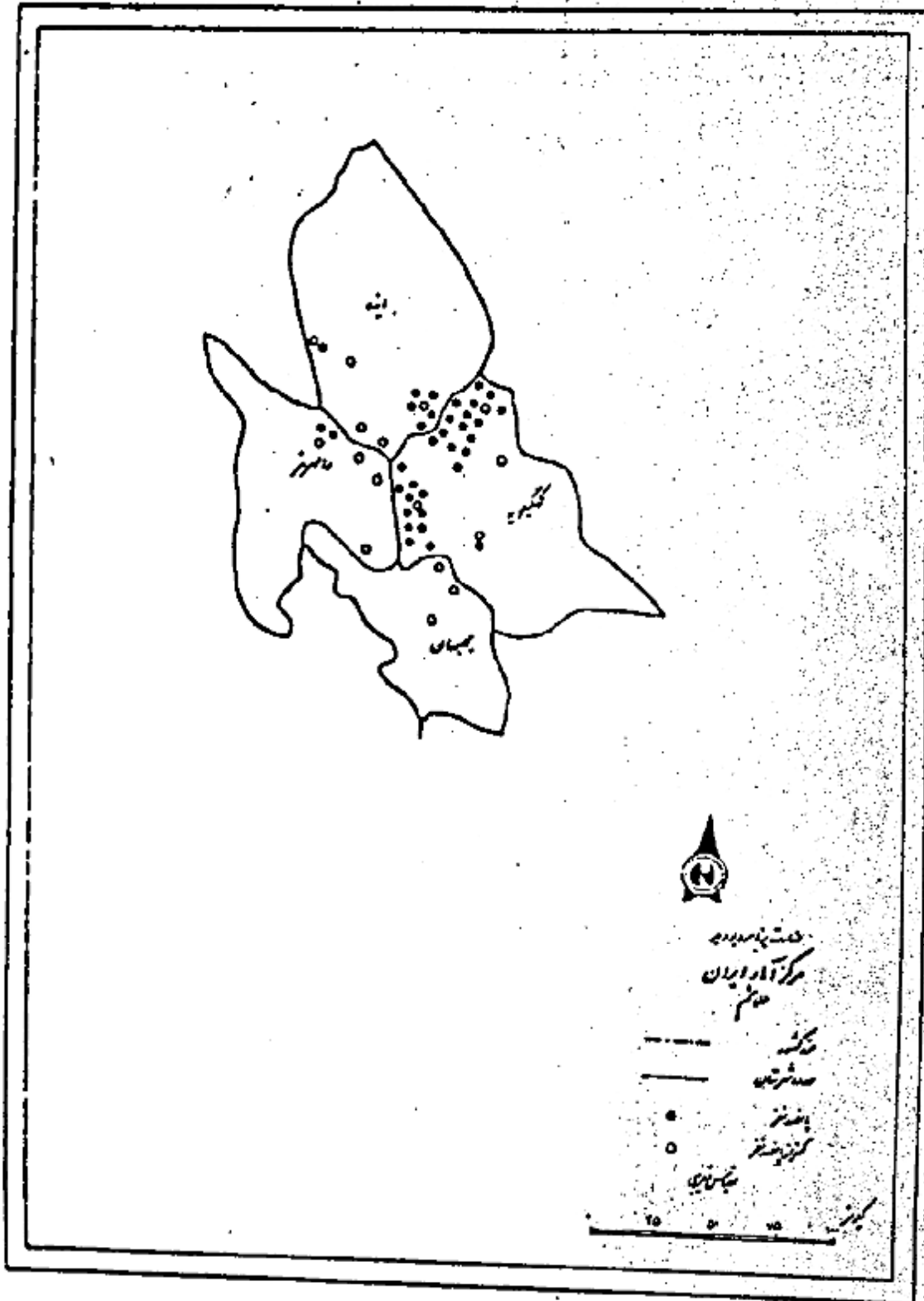



ردیف	عنوان	نویسنده	صفحه
۱۷۲	.....	.....	۱۷۲
۱۷۳	.....	.....	۱۷۳
۱۷۴	.....	.....	۱۷۴
۱۷۵	.....	.....	۱۷۵
۱۷۶	.....	.....	۱۷۶
۱۷۷	.....	.....	۱۷۷
۱۷۸	.....	.....	۱۷۸
۱۷۹	.....	.....	۱۷۹
۱۸۰	.....	.....	۱۸۰
۱۸۱	.....	.....	۱۸۱
۱۸۲	.....	.....	۱۸۲
۱۸۳	.....	.....	۱۸۳
۱۸۴	.....	.....	۱۸۴
۱۸۵	.....	.....	۱۸۵
۱۸۶	.....	.....	۱۸۶
۱۸۷	.....	.....	۱۸۷
۱۸۸	.....	.....	۱۸۸
۱۸۹	.....	.....	۱۸۹
۱۹۰	.....	.....	۱۹۰
۱۹۱	.....	.....	۱۹۱
۱۹۲	.....	.....	۱۹۲
۱۹۳	.....	.....	۱۹۳
۱۹۴	.....	.....	۱۹۴
۱۹۵	.....	.....	۱۹۵
۱۹۶	.....	.....	۱۹۶
۱۹۷	.....	.....	۱۹۷
۱۹۸	.....	.....	۱۹۸
۱۹۹	.....	.....	۱۹۹
۲۰۰	.....	.....	۲۰۰
۲۰۱	.....	.....	۲۰۱
۲۰۲	.....	.....	۲۰۲
۲۰۳	.....	.....	۲۰۳
۲۰۴	.....	.....	۲۰۴
۲۰۵	.....	.....	۲۰۵
۲۰۶	.....	.....	۲۰۶
۲۰۷	.....	.....	۲۰۷
۲۰۸	.....	.....	۲۰۸
۲۰۹	.....	.....	۲۰۹
۲۱۰	.....	.....	۲۱۰
۲۱۱	.....	.....	۲۱۱
۲۱۲	.....	.....	۲۱۲
۲۱۳	.....	.....	۲۱۳
۲۱۴	.....	.....	۲۱۴
۲۱۵	.....	.....	۲۱۵
۲۱۶	.....	.....	۲۱۶
۲۱۷	.....	.....	۲۱۷
۲۱۸	.....	.....	۲۱۸
۲۱۹	.....	.....	۲۱۹
۲۲۰	.....	.....	۲۲۰
۲۲۱	.....	.....	۲۲۱
۲۲۲	.....	.....	۲۲۲
۲۲۳	.....	.....	۲۲۳
۲۲۴	.....	.....	۲۲۴
۲۲۵	.....	.....	۲۲۵
۲۲۶	.....	.....	۲۲۶
۲۲۷	.....	.....	۲۲۷
۲۲۸	.....	.....	۲۲۸
۲۲۹	.....	.....	۲۲۹
۲۳۰	.....	.....	۲۳۰
۲۳۱	.....	.....	۲۳۱
۲۳۲	.....	.....	۲۳۲
۲۳۳	.....	.....	۲۳۳
۲۳۴	.....	.....	۲۳۴
۲۳۵	.....	.....	۲۳۵
۲۳۶	.....	.....	۲۳۶
۲۳۷	.....	.....	۲۳۷
۲۳۸	.....	.....	۲۳۸
۲۳۹	.....	.....	۲۳۹
۲۴۰	.....	.....	۲۴۰
۲۴۱	.....	.....	۲۴۱
۲۴۲	.....	.....	۲۴۲
۲۴۳	.....	.....	۲۴۳
۲۴۴	.....	.....	۲۴۴
۲۴۵	.....	.....	۲۴۵
۲۴۶	.....	.....	۲۴۶
۲۴۷	.....	.....	۲۴۷
۲۴۸	.....	.....	۲۴۸
۲۴۹	.....	.....	۲۴۹
۲۵۰	.....	.....	۲۵۰

کتابخانه مرکزی  
شماره ۱۰۲۴۶



رقم	اسم	ملاحظات	ملاحظات
-----	-----	---------	---------

11	11	11	11	11
12	12	12	12	12
13	13	13	13	13
14	14	14	14	14
15	15	15	15	15
16	16	16	16	16
17	17	17	17	17
18	18	18	18	18
19	19	19	19	19
20	20	20	20	20
21	21	21	21	21
22	22	22	22	22
23	23	23	23	23
24	24	24	24	24
25	25	25	25	25
26	26	26	26	26
27	27	27	27	27
28	28	28	28	28
29	29	29	29	29
30	30	30	30	30
31	31	31	31	31
32	32	32	32	32
33	33	33	33	33
34	34	34	34	34
35	35	35	35	35
36	36	36	36	36
37	37	37	37	37
38	38	38	38	38
39	39	39	39	39
40	40	40	40	40
41	41	41	41	41
42	42	42	42	42
43	43	43	43	43
44	44	44	44	44
45	45	45	45	45
46	46	46	46	46
47	47	47	47	47
48	48	48	48	48
49	49	49	49	49
50	50	50	50	50
51	51	51	51	51
52	52	52	52	52
53	53	53	53	53
54	54	54	54	54
55	55	55	55	55
56	56	56	56	56
57	57	57	57	57
58	58	58	58	58
59	59	59	59	59
60	60	60	60	60
61	61	61	61	61
62	62	62	62	62
63	63	63	63	63
64	64	64	64	64
65	65	65	65	65
66	66	66	66	66
67	67	67	67	67
68	68	68	68	68
69	69	69	69	69
70	70	70	70	70
71	71	71	71	71
72	72	72	72	72
73	73	73	73	73
74	74	74	74	74
75	75	75	75	75
76	76	76	76	76
77	77	77	77	77
78	78	78	78	78
79	79	79	79	79
80	80	80	80	80
81	81	81	81	81
82	82	82	82	82
83	83	83	83	83
84	84	84	84	84
85	85	85	85	85
86	86	86	86	86
87	87	87	87	87
88	88	88	88	88
89	89	89	89	89
90	90	90	90	90
91	91	91	91	91
92	92	92	92	92
93	93	93	93	93
94	94	94	94	94
95	95	95	95	95
96	96	96	96	96
97	97	97	97	97
98	98	98	98	98
99	99	99	99	99
100	100	100	100	100

207

ردیف	شرح حساب	موجودی اول سال	تغییرات	موجودی آخر سال	میانگین	توضیحات
۱	۲	۳	۴	۵	۶	۷
۵۰	۱۱۳۳۳	۵۳۳۳	۳۳۳۳	۳۳۳۳	۳۳۳۳	موجودی
۵۱	۳۳۳۳	۳۳۳۳	۳۳۳۳	۳۳۳۳	۳۳۳۳	۱-۱ ساله
۵۲	۳۳۳۳	۳۳۳۳	۳۳۳۳	۳۳۳۳	۳۳۳۳	۲-۲ ساله
۵۳	۳۳۳۳	۳۳۳۳	۳۳۳۳	۳۳۳۳	۳۳۳۳	۳-۳ ساله
۵۴	۳۳۳۳	۳۳۳۳	۳۳۳۳	۳۳۳۳	۳۳۳۳	۴-۴ ساله
۵۵	۳۳۳۳	۳۳۳۳	۳۳۳۳	۳۳۳۳	۳۳۳۳	۵-۵ ساله
۵۶	۳۳۳۳	۳۳۳۳	۳۳۳۳	۳۳۳۳	۳۳۳۳	۶-۶ ساله
۵۷	۳۳۳۳	۳۳۳۳	۳۳۳۳	۳۳۳۳	۳۳۳۳	۷-۷ ساله
۵۸	۳۳۳۳	۳۳۳۳	۳۳۳۳	۳۳۳۳	۳۳۳۳	۸-۸ ساله
۵۹	۳۳۳۳	۳۳۳۳	۳۳۳۳	۳۳۳۳	۳۳۳۳	۹-۹ ساله
۶۰	۳۳۳۳	۳۳۳۳	۳۳۳۳	۳۳۳۳	۳۳۳۳	۱۰-۱۰ ساله
۶۱	۳۳۳۳	۳۳۳۳	۳۳۳۳	۳۳۳۳	۳۳۳۳	۱۱-۱۱ ساله
۶۲	۳۳۳۳	۳۳۳۳	۳۳۳۳	۳۳۳۳	۳۳۳۳	۱۲-۱۲ ساله
۶۳	۳۳۳۳	۳۳۳۳	۳۳۳۳	۳۳۳۳	۳۳۳۳	۱۳-۱۳ ساله
۶۴	۳۳۳۳	۳۳۳۳	۳۳۳۳	۳۳۳۳	۳۳۳۳	۱۴-۱۴ ساله
۶۵	۳۳۳۳	۳۳۳۳	۳۳۳۳	۳۳۳۳	۳۳۳۳	۱۵-۱۵ ساله
۶۶	۳۳۳۳	۳۳۳۳	۳۳۳۳	۳۳۳۳	۳۳۳۳	۱۶-۱۶ ساله
۶۷	۳۳۳۳	۳۳۳۳	۳۳۳۳	۳۳۳۳	۳۳۳۳	۱۷-۱۷ ساله
۶۸	۳۳۳۳	۳۳۳۳	۳۳۳۳	۳۳۳۳	۳۳۳۳	۱۸-۱۸ ساله
۶۹	۳۳۳۳	۳۳۳۳	۳۳۳۳	۳۳۳۳	۳۳۳۳	۱۹-۱۹ ساله
۷۰	۳۳۳۳	۳۳۳۳	۳۳۳۳	۳۳۳۳	۳۳۳۳	۲۰-۲۰ ساله
۷۱	۳۳۳۳	۳۳۳۳	۳۳۳۳	۳۳۳۳	۳۳۳۳	۲۱-۲۱ ساله
۷۲	۳۳۳۳	۳۳۳۳	۳۳۳۳	۳۳۳۳	۳۳۳۳	۲۲-۲۲ ساله
۷۳	۳۳۳۳	۳۳۳۳	۳۳۳۳	۳۳۳۳	۳۳۳۳	۲۳-۲۳ ساله
۷۴	۳۳۳۳	۳۳۳۳	۳۳۳۳	۳۳۳۳	۳۳۳۳	۲۴-۲۴ ساله
۷۵	۳۳۳۳	۳۳۳۳	۳۳۳۳	۳۳۳۳	۳۳۳۳	۲۵-۲۵ ساله
۷۶	۳۳۳۳	۳۳۳۳	۳۳۳۳	۳۳۳۳	۳۳۳۳	۲۶-۲۶ ساله
۷۷	۳۳۳۳	۳۳۳۳	۳۳۳۳	۳۳۳۳	۳۳۳۳	۲۷-۲۷ ساله
۷۸	۳۳۳۳	۳۳۳۳	۳۳۳۳	۳۳۳۳	۳۳۳۳	۲۸-۲۸ ساله
۷۹	۳۳۳۳	۳۳۳۳	۳۳۳۳	۳۳۳۳	۳۳۳۳	۲۹-۲۹ ساله
۸۰	۳۳۳۳	۳۳۳۳	۳۳۳۳	۳۳۳۳	۳۳۳۳	۳۰-۳۰ ساله
۸۱	۳۳۳۳	۳۳۳۳	۳۳۳۳	۳۳۳۳	۳۳۳۳	۳۱-۳۱ ساله
۸۲	۳۳۳۳	۳۳۳۳	۳۳۳۳	۳۳۳۳	۳۳۳۳	۳۲-۳۲ ساله
۸۳	۳۳۳۳	۳۳۳۳	۳۳۳۳	۳۳۳۳	۳۳۳۳	۳۳-۳۳ ساله
۸۴	۳۳۳۳	۳۳۳۳	۳۳۳۳	۳۳۳۳	۳۳۳۳	۳۴-۳۴ ساله
۸۵	۳۳۳۳	۳۳۳۳	۳۳۳۳	۳۳۳۳	۳۳۳۳	۳۵-۳۵ ساله
۸۶	۳۳۳۳	۳۳۳۳	۳۳۳۳	۳۳۳۳	۳۳۳۳	۳۶-۳۶ ساله
۸۷	۳۳۳۳	۳۳۳۳	۳۳۳۳	۳۳۳۳	۳۳۳۳	۳۷-۳۷ ساله
۸۸	۳۳۳۳	۳۳۳۳	۳۳۳۳	۳۳۳۳	۳۳۳۳	۳۸-۳۸ ساله
۸۹	۳۳۳۳	۳۳۳۳	۳۳۳۳	۳۳۳۳	۳۳۳۳	۳۹-۳۹ ساله
۹۰	۳۳۳۳	۳۳۳۳	۳۳۳۳	۳۳۳۳	۳۳۳۳	۴۰-۴۰ ساله
۹۱	۳۳۳۳	۳۳۳۳	۳۳۳۳	۳۳۳۳	۳۳۳۳	۴۱-۴۱ ساله
۹۲	۳۳۳۳	۳۳۳۳	۳۳۳۳	۳۳۳۳	۳۳۳۳	۴۲-۴۲ ساله
۹۳	۳۳۳۳	۳۳۳۳	۳۳۳۳	۳۳۳۳	۳۳۳۳	۴۳-۴۳ ساله
۹۴	۳۳۳۳	۳۳۳۳	۳۳۳۳	۳۳۳۳	۳۳۳۳	۴۴-۴۴ ساله
۹۵	۳۳۳۳	۳۳۳۳	۳۳۳۳	۳۳۳۳	۳۳۳۳	۴۵-۴۵ ساله
۹۶	۳۳۳۳	۳۳۳۳	۳۳۳۳	۳۳۳۳	۳۳۳۳	۴۶-۴۶ ساله
۹۷	۳۳۳۳	۳۳۳۳	۳۳۳۳	۳۳۳۳	۳۳۳۳	۴۷-۴۷ ساله
۹۸	۳۳۳۳	۳۳۳۳	۳۳۳۳	۳۳۳۳	۳۳۳۳	۴۸-۴۸ ساله
۹۹	۳۳۳۳	۳۳۳۳	۳۳۳۳	۳۳۳۳	۳۳۳۳	۴۹-۴۹ ساله
۱۰۰	۳۳۳۳	۳۳۳۳	۳۳۳۳	۳۳۳۳	۳۳۳۳	۵۰-۵۰ ساله

تعداد	مجموعه آمارهای اقتصادی و اجتماعی ایران	ع	ف	ب
۵۱	۱۱۶۱۰	۲۱۹۲	۱۵۰۰۰	۶۴۱۸
۲۲	۱۱۶۵	۸۷۱	۲۸۱۸	۱۰۰۰
۶	۱۱۶۶	۱۲۴۲	۲۸۱۸	۱۰۰۰
۲	۱۲۴۴	۷۱۰	۲۰۶۱	۱۰۰۰
۱	۱۵۷	۲۰۲	۱۱۶۵	۱۰۰۰
۱	۱۷۲	۱۶۶	۱۱۰۹	۱۰۰۰
۲	۱۰۲۲	۹۱	۱۱۱۵	۱۰۰۰
۲	۶۶۱	۲۸	۲۲۲	۱۰۰۰
۱	۱۷۸	۲۱	۲۱۰	۱۰۰۰
۰	۵۰۰	۱۶	۵۱۹	۱۰۰۰
۲	۵۶۷	۱۱	۶۱۱	۱۰۰۰
۲	۲۸۱	۱۵	۲۱۱	۱۰۰۰
۲	۴۴۲	۱۲	۴۱۰	۱۰۰۰
۲	۲۱۵	۸	۲۱۶	۱۰۰۰
۰	.	.	.	۱۰۰۰
۲۰	۵۱۰۰	۱۱۶۸	۵۱۱۲	۶۴۱۸
۶	۲۶۱	۶۶۵	۱۴۲۲	۱۰۰۰
۲	۱۶۱	۱۱۱۲	۱۶۱۴	۱۰۰۰
۱	۵۸۶	۶۰۹	۱۱۶۶	۱۰۰۰
۰	۲۵۲	۱۴۵	۵۲۸	۱۰۰۰
۱	۲۲۷	۱۱۲	۵۰۵	۱۰۰۰
۰	۴۶۱	۴۶	۴۵۲	۱۰۰۰
۲	۲۶۱	۲۶	۲۶۱	۱۰۰۰
۰	۲۶۵	۱۶	۲۸۱	۱۰۰۰
۲	۲۵۱	۱۶	۲۶۴	۱۰۰۰
۱	۲۵۲	۱۶	۲۶۵	۱۰۰۰
۰	۲۵۱	۱۲	۲۶۴	۱۰۰۰
۲	۱۶۶	۴	۲۰۶	۱۰۰۰
۰	.	.	.	۱۰۰۰
۲۱	۱۲۶۰	۵۵۵	۶۸۱۶	۶۴۱۸
۱۶	۱۱۵۴	۱۶۶	۱۲۶۱	۱۰۰۰
۲	۱۰۰۸	۲۲۲	۱۲۶۶	۱۰۰۰
۲	۲۵۸	۱۰۵	۴۶۵	۱۰۰۰
۱	۶۰۰	۲۲	۶۰۴	۱۰۰۰
۰	۵۶۵	۱۲	۶۰۴	۱۰۰۰
۲	۵۵۱	۵	۵۵۴	۱۰۰۰
۱	۲۶۰	۲	۲۶۰	۱۰۰۰
۱	۲۱۴	۱	۲۱۰	۱۰۰۰
۱	۲۲۵	.	۲۲۵	۱۰۰۰
۰	۲۲۲	.	۲۲۲	۱۰۰۰
۰	۲۲۲	.	۲۲۰	۱۰۰۰
۱	۱۲۸	۱	۱۲۹	۱۰۰۰
۲	۱۲۲	.	۱۲۰	۱۰۰۰
۱	۱۲۸	۱	۱۲۹	۱۰۰۰
۲	۱۲۲	.	۱۲۰	۱۰۰۰
۱	۱۱۶	.	۱۱۶	۱۰۰۰
۰	.	.	.	۱۰۰۰

شماره منطقه	شماره استان	شماره شهرستان	شماره بخش	میزان			جمعیت	نرخ زاد	نرخ مرگ	تغییرات جمعیت
				زادگان	مردگان	تغییرات				
۱	۲	۳	۴	۵	۶	۷	۸	۹	۱۰	۱۱
۵۷	۱۱	۲	۲	۲	۲۸	۱۱۴	۴۸۲	۱۱۶۱	۲۴۵۰	مردوزن
۴۰	۵	۰	۰	۰	۰	۰	۰	۷۱۷	۸۲۴	۱-۹ ساله
۶	۲۵	۰	۰	۰	۲	۲	۲۶۰	۱۰۲	۱۱۱۷	۱۰-۱۴ ساله
۵	۱۵	۱	۱	۲	۲۶	۱۲۰	۲۰۶	۲۲	۴۲۵	۱۵-۱۹ ساله
۲	۱	۱	۱	۰	۶	۲۶	۲	۲	۵۲	۲۰-۲۴ ساله
۰	۱	۰	۱	۰	۲	۵	۲	۲	۱۲	۲۵-۲۹ ساله
۵	۰	۰	۰	۰	۰	۰	۰	۱	۲	۳۰-۳۴ ساله
۱	۰	۱	۰	۰	۱	۱	۱	۲	۲	۳۵ ساله و بیشتر
۰	۰	۰	۰	۰	۰	۰	۰	۰	۰	شاملین
۵۸	۲۷	۲	۲	۲	۲۵	۱۱۲	۴۶۱	۱۲۸۵	۲۱۲۰	مرد
۵۹	۲	۰	۰	۰	۰	۰	۰	۶۴۸	۶۷۷	۱-۹ ساله
۱	۱۱	۰	۰	۰	۲	۲	۲۵۲	۶۶۸	۹۸۰	۱۰-۱۴ ساله
۲	۱۱	۱	۱	۲	۲۱	۱۱۱	۲۰۰	۲۰	۴۰۹	۱۵-۱۹ ساله
۲	۱	۱	۱	۰	۶	۲۵	۲	۵	۴۱	۲۰-۲۴ ساله
۰	۰	۰	۱	۰	۱	۱	۱	۲	۱	۲۵-۲۹ ساله
۲	۰	۰	۰	۰	۰	۰	۰	۱	۲	۳۰-۳۴ ساله
۱	۰	۱	۰	۰	۱	۱	۱	۱	۱	۳۵ ساله و بیشتر
۰	۰	۰	۰	۰	۰	۰	۰	۰	۰	شاملین
۵	۱۱	۰	۰	۰	۲	۲	۲۲	۷۵۹	۲۲۰	۵
۱	۵	۰	۰	۰	۰	۰	۰	۱۴۹	۱۵۲	۱-۹ ساله
۱	۱۱	۰	۰	۰	۰	۰	۱۲	۱۰۵	۱۲۲	۱۰-۱۴ ساله
۰	۵	۰	۰	۰	۲	۱	۶	۲	۱۹	۱۵-۱۹ ساله
۰	۰	۰	۰	۰	۰	۱	۰	۲	۲	۲۰-۲۴ ساله
۰	۱	۰	۰	۰	۱	۱	۱	۰	۲	۲۵-۲۹ ساله
۰	۰	۰	۰	۰	۰	۰	۰	۰	۰	۳۰-۳۴ ساله
۰	۰	۰	۰	۰	۰	۰	۰	۱	۱	۳۵ ساله و بیشتر
۰	۰	۰	۰	۰	۰	۰	۰	۰	۰	شاملین

وضعیت اشتغال				انگیزه اشتغال							مجموع
مرد	زن	اول	دیگر	انگیزه اشتغال	تجربه	مهارت	مردم	مردم	اول	دیگر	
۱۲	۱۳	۱۴	۱۵	۱۶	۱۷	۱۸	۱۹	۲۰	۲۱	۲۲	

۱۳۵	۱۳۶	۱۳۷	۱۳۸	۱۳۹	۱۴۰	۱۴۱	۱۴۲	۱۴۳	۱۴۴	۱۴۵	مجموع
۱	۱	۱	۱	۱	۱	۱	۱	۱	۱۸	۱۸	۱
۲	۲	۲	۲	۲	۲	۲	۲	۲	۲۲	۲۲	۲
۳	۳	۳	۳	۳	۳	۳	۳	۳	۳۶	۳۶	۳
۴	۴	۴	۴	۴	۴	۴	۴	۴	۴۰	۴۰	۴
۵	۵	۵	۵	۵	۵	۵	۵	۵	۴۴	۴۴	۵
۶	۶	۶	۶	۶	۶	۶	۶	۶	۴۸	۴۸	۶
۷	۷	۷	۷	۷	۷	۷	۷	۷	۵۲	۵۲	۷
۸	۸	۸	۸	۸	۸	۸	۸	۸	۵۶	۵۶	۸
۹	۹	۹	۹	۹	۹	۹	۹	۹	۶۰	۶۰	۹
۱۰	۱۰	۱۰	۱۰	۱۰	۱۰	۱۰	۱۰	۱۰	۶۴	۶۴	۱۰
۱۱	۱۱	۱۱	۱۱	۱۱	۱۱	۱۱	۱۱	۱۱	۶۸	۶۸	۱۱
۱۲	۱۲	۱۲	۱۲	۱۲	۱۲	۱۲	۱۲	۱۲	۷۲	۷۲	۱۲
۱۳	۱۳	۱۳	۱۳	۱۳	۱۳	۱۳	۱۳	۱۳	۷۶	۷۶	۱۳
۱۴	۱۴	۱۴	۱۴	۱۴	۱۴	۱۴	۱۴	۱۴	۸۰	۸۰	۱۴
۱۵	۱۵	۱۵	۱۵	۱۵	۱۵	۱۵	۱۵	۱۵	۸۴	۸۴	۱۵
۱۶	۱۶	۱۶	۱۶	۱۶	۱۶	۱۶	۱۶	۱۶	۸۸	۸۸	۱۶
۱۷	۱۷	۱۷	۱۷	۱۷	۱۷	۱۷	۱۷	۱۷	۹۲	۹۲	۱۷
۱۸	۱۸	۱۸	۱۸	۱۸	۱۸	۱۸	۱۸	۱۸	۹۶	۹۶	۱۸
۱۹	۱۹	۱۹	۱۹	۱۹	۱۹	۱۹	۱۹	۱۹	۱۰۰	۱۰۰	۱۹
۲۰	۲۰	۲۰	۲۰	۲۰	۲۰	۲۰	۲۰	۲۰	۱۰۴	۱۰۴	۲۰
۲۱	۲۱	۲۱	۲۱	۲۱	۲۱	۲۱	۲۱	۲۱	۱۰۸	۱۰۸	۲۱
۲۲	۲۲	۲۲	۲۲	۲۲	۲۲	۲۲	۲۲	۲۲	۱۱۲	۱۱۲	۲۲
۲۳	۲۳	۲۳	۲۳	۲۳	۲۳	۲۳	۲۳	۲۳	۱۱۶	۱۱۶	۲۳
۲۴	۲۴	۲۴	۲۴	۲۴	۲۴	۲۴	۲۴	۲۴	۱۲۰	۱۲۰	۲۴
۲۵	۲۵	۲۵	۲۵	۲۵	۲۵	۲۵	۲۵	۲۵	۱۲۴	۱۲۴	۲۵
۲۶	۲۶	۲۶	۲۶	۲۶	۲۶	۲۶	۲۶	۲۶	۱۲۸	۱۲۸	۲۶
۲۷	۲۷	۲۷	۲۷	۲۷	۲۷	۲۷	۲۷	۲۷	۱۳۲	۱۳۲	۲۷
۲۸	۲۸	۲۸	۲۸	۲۸	۲۸	۲۸	۲۸	۲۸	۱۳۶	۱۳۶	۲۸
۲۹	۲۹	۲۹	۲۹	۲۹	۲۹	۲۹	۲۹	۲۹	۱۴۰	۱۴۰	۲۹
۳۰	۳۰	۳۰	۳۰	۳۰	۳۰	۳۰	۳۰	۳۰	۱۴۴	۱۴۴	۳۰
۳۱	۳۱	۳۱	۳۱	۳۱	۳۱	۳۱	۳۱	۳۱	۱۴۸	۱۴۸	۳۱
۳۲	۳۲	۳۲	۳۲	۳۲	۳۲	۳۲	۳۲	۳۲	۱۵۲	۱۵۲	۳۲
۳۳	۳۳	۳۳	۳۳	۳۳	۳۳	۳۳	۳۳	۳۳	۱۵۶	۱۵۶	۳۳
۳۴	۳۴	۳۴	۳۴	۳۴	۳۴	۳۴	۳۴	۳۴	۱۶۰	۱۶۰	۳۴
۳۵	۳۵	۳۵	۳۵	۳۵	۳۵	۳۵	۳۵	۳۵	۱۶۴	۱۶۴	۳۵



و احوال				ایستاد								مجموع
سوم	دوم	اول	جمع	تعداد	پنجم	چهارم	سوم	دوم	اول	جمع		
۱۲	۱۱	۱۰	۹	۸	۷	۶	۵	۴	۳	۲		
۷	۵	۱۰	۲۲	-	۲۲	۲۸	۴۸	۷۷	۵۶	۱۸۱	..... ۱)	
-	-	-	-	-	-	-	-	-	۱۵	۱۵	..... ۲	
-	-	-	-	-	-	-	-	-	۱۷	۱۷	..... ۳	
-	-	-	-	-	-	۱	۶	۲۵	۱۲	۴۰	..... ۴	
-	-	-	-	-	-	۲	۲	۱۲	۱۲	۲۶	..... ۵	
-	-	-	-	-	-	۱	۱۲	۱۷	۸	۳۸	..... ۶	
-	-	-	-	-	-	۲	۱	۵	۲	۱۰	..... ۷	
۱	-	۲	۳	-	۱۲	۲	۱	۱	-	۱۶	..... ۸	
۱	۱	۲	۴	-	۱	۵	۱	۱	۱	۱۰	..... ۹	
۲	۳	۲	۷	-	۱	۲	-	-	-	۶	..... ۱۰	
۱	۱	۱	۳	-	۱	-	-	-	-	۳	..... ۱۱	
۱	۱	-	۲	-	-	۱	-	-	-	۳	..... ۱۲	
-	-	-	-	-	-	-	-	-	-	-	..... ۱۳	
-	-	-	-	-	-	-	-	-	-	-	..... ۱۴	
-	-	-	-	-	-	-	-	-	-	-	..... ۱۵	
-	-	-	-	-	-	-	-	-	-	-	..... ۱۶	
-	-	-	-	-	-	-	-	-	-	-	..... ۱۷	
-	-	-	-	-	-	-	-	-	-	-	..... ۱۸	
-	-	-	-	-	-	-	-	-	-	-	..... ۱۹	
-	-	-	-	-	-	-	-	-	-	-	..... ۲۰	
۱	-	-	۱	-	-	-	-	-	۱	۱	..... ۲۱	
-	-	-	-	-	-	-	-	-	-	-	..... ۲۲	

شماره آفات	نام آفات	تعداد	نوع آفات	نوع خسارت	مکان				نوع آفات	تعداد	نوع آفات	تعداد	نوع آفات
					فارس	اصفهان	چهارمحال	کوزستان					
۱	...	...	...	...	...	...	...	...	...	...	...	...	...
۲	...	...	...	...	...	...	...	...	...	...	...	...	...
...	...	...	...	...	...	...	...	...	...	...	...	...	...
۱۳	...	...	...	...	...	...	...	...	...	...	...	...	...
۱۴	...	...	...	...	...	...	...	...	...	...	...	...	...
...	...	...	...	...	...	...	...	...	...	...	...	...	...
۲۱	...	...	...	...	...	...	...	...	...	...	...	...	...
۲۲	...	...	...	...	...	...	...	...	...	...	...	...	...
...	...	...	...	...	...	...	...	...	...	...	...	...	...
۳۱	...	...	...	...	...	...	...	...	...	...	...	...	...
۳۲	...	...	...	...	...	...	...	...	...	...	...	...	...
...	...	...	...	...	...	...	...	...	...	...	...	...	...
۴۱	...	...	...	...	...	...	...	...	...	...	...	...	...
۴۲	...	...	...	...	...	...	...	...	...	...	...	...	...
...	...	...	...	...	...	...	...	...	...	...	...	...	...
۵۱	...	...	...	...	...	...	...	...	...	...	...	...	...
۵۲	...	...	...	...	...	...	...	...	...	...	...	...	...
...	...	...	...	...	...	...	...	...	...	...	...	...	...
۶۱	...	...	...	...	...	...	...	...	...	...	...	...	...
۶۲	...	...	...	...	...	...	...	...	...	...	...	...	...
...	...	...	...	...	...	...	...	...	...	...	...	...	...
۷۱	...	...	...	...	...	...	...	...	...	...	...	...	...
۷۲	...	...	...	...	...	...	...	...	...	...	...	...	...
...	...	...	...	...	...	...	...	...	...	...	...	...	...
۸۱	...	...	...	...	...	...	...	...	...	...	...	...	...
۸۲	...	...	...	...	...	...	...	...	...	...	...	...	...
...	...	...	...	...	...	...	...	...	...	...	...	...	...
۹۱	...	...	...	...	...	...	...	...	...	...	...	...	...
۹۲	...	...	...	...	...	...	...	...	...	...	...	...	...
...	...	...	...	...	...	...	...	...	...	...	...	...	...
۱۰۱	...	...	...	...	...	...	...	...	...	...	...	...	...
۱۰۲	...	...	...	...	...	...	...	...	...	...	...	...	...
...	...	...	...	...	...	...	...	...	...	...	...	...	...

\* در مواردی که آفات در استان‌های دیگر نیز مشاهده شده است، نام آن‌ها در این جدول درج نشده است.



کد	تولید		تولید ناخالص		مجموعه اول			مجموعه اول
	تولید ناخالص	تولید ناخالص	تولید ناخالص	تولید ناخالص	تولید ناخالص	تولید ناخالص		
							تولید ناخالص	
۱۰	۱۰	۱۰	۱۰	۱۰	۱۰	۱۰	۱۰	۱۰
۱۱	۱۱	۱۱	۱۱	۱۱	۱۱	۱۱	۱۱	۱۱
۱۲	۱۲	۱۲	۱۲	۱۲	۱۲	۱۲	۱۲	۱۲
۱۳	۱۳	۱۳	۱۳	۱۳	۱۳	۱۳	۱۳	۱۳
۱۴	۱۴	۱۴	۱۴	۱۴	۱۴	۱۴	۱۴	۱۴
۱۵	۱۵	۱۵	۱۵	۱۵	۱۵	۱۵	۱۵	۱۵
۱۶	۱۶	۱۶	۱۶	۱۶	۱۶	۱۶	۱۶	۱۶
۱۷	۱۷	۱۷	۱۷	۱۷	۱۷	۱۷	۱۷	۱۷
۱۸	۱۸	۱۸	۱۸	۱۸	۱۸	۱۸	۱۸	۱۸
۱۹	۱۹	۱۹	۱۹	۱۹	۱۹	۱۹	۱۹	۱۹
۲۰	۲۰	۲۰	۲۰	۲۰	۲۰	۲۰	۲۰	۲۰
۲۱	۲۱	۲۱	۲۱	۲۱	۲۱	۲۱	۲۱	۲۱
۲۲	۲۲	۲۲	۲۲	۲۲	۲۲	۲۲	۲۲	۲۲
۲۳	۲۳	۲۳	۲۳	۲۳	۲۳	۲۳	۲۳	۲۳
۲۴	۲۴	۲۴	۲۴	۲۴	۲۴	۲۴	۲۴	۲۴
۲۵	۲۵	۲۵	۲۵	۲۵	۲۵	۲۵	۲۵	۲۵
۲۶	۲۶	۲۶	۲۶	۲۶	۲۶	۲۶	۲۶	۲۶
۲۷	۲۷	۲۷	۲۷	۲۷	۲۷	۲۷	۲۷	۲۷
۲۸	۲۸	۲۸	۲۸	۲۸	۲۸	۲۸	۲۸	۲۸
۲۹	۲۹	۲۹	۲۹	۲۹	۲۹	۲۹	۲۹	۲۹
۳۰	۳۰	۳۰	۳۰	۳۰	۳۰	۳۰	۳۰	۳۰
۳۱	۳۱	۳۱	۳۱	۳۱	۳۱	۳۱	۳۱	۳۱
۳۲	۳۲	۳۲	۳۲	۳۲	۳۲	۳۲	۳۲	۳۲
۳۳	۳۳	۳۳	۳۳	۳۳	۳۳	۳۳	۳۳	۳۳
۳۴	۳۴	۳۴	۳۴	۳۴	۳۴	۳۴	۳۴	۳۴
۳۵	۳۵	۳۵	۳۵	۳۵	۳۵	۳۵	۳۵	۳۵
۳۶	۳۶	۳۶	۳۶	۳۶	۳۶	۳۶	۳۶	۳۶
۳۷	۳۷	۳۷	۳۷	۳۷	۳۷	۳۷	۳۷	۳۷
۳۸	۳۸	۳۸	۳۸	۳۸	۳۸	۳۸	۳۸	۳۸
۳۹	۳۹	۳۹	۳۹	۳۹	۳۹	۳۹	۳۹	۳۹
۴۰	۴۰	۴۰	۴۰	۴۰	۴۰	۴۰	۴۰	۴۰
۴۱	۴۱	۴۱	۴۱	۴۱	۴۱	۴۱	۴۱	۴۱
۴۲	۴۲	۴۲	۴۲	۴۲	۴۲	۴۲	۴۲	۴۲
۴۳	۴۳	۴۳	۴۳	۴۳	۴۳	۴۳	۴۳	۴۳
۴۴	۴۴	۴۴	۴۴	۴۴	۴۴	۴۴	۴۴	۴۴
۴۵	۴۵	۴۵	۴۵	۴۵	۴۵	۴۵	۴۵	۴۵
۴۶	۴۶	۴۶	۴۶	۴۶	۴۶	۴۶	۴۶	۴۶
۴۷	۴۷	۴۷	۴۷	۴۷	۴۷	۴۷	۴۷	۴۷
۴۸	۴۸	۴۸	۴۸	۴۸	۴۸	۴۸	۴۸	۴۸
۴۹	۴۹	۴۹	۴۹	۴۹	۴۹	۴۹	۴۹	۴۹
۵۰	۵۰	۵۰	۵۰	۵۰	۵۰	۵۰	۵۰	۵۰

شماره سرانه	میانگین سالانه			میانگین سالانه			تاریخ و شرح
	۱	۲	۳	۴	۵	۶	
۱							سال اول
۲							سال دوم
۳							سال سوم
۴							سال چهارم
۵							سال پنجم
۶							سال ششم
۷							سال هفتم
۸							سال هشتم
۹							سال نهم
۱۰							سال دهم
۱۱							سال یازدهم
۱۲							سال دوازدهم
۱۳							سال سیزدهم
۱۴							سال چهاردهم
۱۵							سال پانزدهم
۱۶							سال شانزدهم
۱۷							سال هجدهم
۱۸							سال نوزدهم
۱۹							سال بیستم
۲۰							سال بیست و یکم
۲۱							سال بیست و دوم
۲۲							سال بیست و سوم
۲۳							سال بیست و چهارم
۲۴							سال بیست و پنجم
۲۵							سال بیست و ششم
۲۶							سال بیست و هفتم
۲۷							سال بیست و هشتم
۲۸							سال بیست و نهم
۲۹							سال سی و یکم
۳۰							سال سی و دوم
۳۱							سال سی و سوم
۳۲							سال سی و چهارم
۳۳							سال سی و پنجم
۳۴							سال سی و ششم
۳۵							سال سی و هفتم
۳۶							سال سی و هشتم
۳۷							سال سی و نهم
۳۸							سال چهل و یکم
۳۹							سال چهل و دوم
۴۰							سال چهل و سوم
۴۱							سال چهل و چهارم
۴۲							سال چهل و پنجم
۴۳							سال چهل و ششم
۴۴							سال چهل و هفتم
۴۵							سال چهل و هشتم
۴۶							سال چهل و نهم
۴۷							سال پنجاه و یکم
۴۸							سال پنجاه و دوم
۴۹							سال پنجاه و سوم
۵۰							سال پنجاه و چهارم
۵۱							سال پنجاه و پنجم
۵۲							سال پنجاه و ششم
۵۳							سال پنجاه و هفتم
۵۴							سال پنجاه و هشتم
۵۵							سال پنجاه و نهم
۵۶							سال پنجاه و دهم
۵۷							سال پنجاه و یازدهم
۵۸							سال پنجاه و چهارم
۵۹							سال پنجاه و پنجم
۶۰							سال پنجاه و ششم
۶۱							سال پنجاه و هفتم
۶۲							سال پنجاه و هشتم
۶۳							سال پنجاه و نهم
۶۴							سال پنجاه و دهم
۶۵							سال پنجاه و یازدهم
۶۶							سال پنجاه و چهارم
۶۷							سال پنجاه و پنجم
۶۸							سال پنجاه و ششم
۶۹							سال پنجاه و هفتم
۷۰							سال پنجاه و هشتم
۷۱							سال پنجاه و نهم
۷۲							سال پنجاه و دهم
۷۳							سال پنجاه و یازدهم
۷۴							سال پنجاه و چهارم
۷۵							سال پنجاه و پنجم
۷۶							سال پنجاه و ششم
۷۷							سال پنجاه و هفتم
۷۸							سال پنجاه و هشتم
۷۹							سال پنجاه و نهم
۸۰							سال پنجاه و دهم
۸۱							سال پنجاه و یازدهم
۸۲							سال پنجاه و چهارم
۸۳							سال پنجاه و پنجم
۸۴							سال پنجاه و ششم
۸۵							سال پنجاه و هفتم
۸۶							سال پنجاه و هشتم
۸۷							سال پنجاه و نهم
۸۸							سال پنجاه و دهم
۸۹							سال پنجاه و یازدهم
۹۰							سال پنجاه و چهارم
۹۱							سال پنجاه و پنجم
۹۲							سال پنجاه و ششم
۹۳							سال پنجاه و هفتم
۹۴							سال پنجاه و هشتم
۹۵							سال پنجاه و نهم
۹۶							سال پنجاه و دهم
۹۷							سال پنجاه و یازدهم
۹۸							سال پنجاه و چهارم
۹۹							سال پنجاه و پنجم
۱۰۰							سال پنجاه و ششم

تاریخ و شرح



تعداد صفحه	شماره صفحه کتابخانه موزه	مردود مکتوبه مکتوبه	مردود مکتوبه مکتوبه	شماره کتابخانه	شماره کتابخانه	عده	مکتوبه و مکتوبه
۱	۲	۳	۴	۵	۶	۷	۸
۱۰	۲۶۶	۱۲۰	۲۲۰	۲۸۱۲	۱۸	۱۱۲۱۰	مردود
۱	۱۱۱۱	۱	۱	۲	۰	۱۱۲۱	مکتوبه
۲	۲۱۲	۲	۲	۳	۰	۸۲۱	مکتوبه
۳	۱۲۸۴	۱۸	۲	۱۴	۰	۱۲۸۶	مکتوبه
۴	۱۱۲۲	۲۲	۱۶	۲۶	۱	۱۵۸۰	مکتوبه
۵	۲۰۰	۱۲	۱۰۶	۱۴۱	۲	۲۲۰	مکتوبه
۶	۱۴۲	۱۸	۱۰	۱۴۴	۱	۱۶۱	مکتوبه
۷	۵۲۶	۱۲	۱۸	۱۲۸	۱۰	۱۰۱۴	مکتوبه
۸	۲۵۰	۲	۲	۲۲۱	۵	۲۸۰	مکتوبه
۹	۲۸۴	۱	۱	۲۲۰	۸	۲۱۴	مکتوبه
۱۰	۱۳۰	۲	۲	۲۲۰	۲	۲۶۸	مکتوبه
۱۱	۱۶۱	۱	۲	۲۵۲	۲	۵۶۱	مکتوبه
۱۲	۸۱	۰	۰	۲۳۰	۲	۲۴۲	مکتوبه
۱۳	۵۰	۱	۱	۲۲۸	۱	۲۲۴	مکتوبه
۱۴	۱۰	۰	۰	۱۴۱	۲	۱۸۵	مکتوبه
۱۵	۲۵۰	۱۰۲	۲۲۸	۲۸۲۵	۱۲	۱۲۲۱	مکتوبه
۱۶	۵۰۶	۲	۰	۲	۰	۸۲۰	مکتوبه
۱۷	۵۰۴	۱	۲	۵۰۲	۰	۵۶۱	مکتوبه
۱۸	۲۲۶	۱۲	۲	۱۱	۰	۸۰۱	مکتوبه
۱۹	۴۵۲	۲۰	۱۴	۲۲	۱	۱۰۰۵	مکتوبه
۲۰	۱۲۲	۱۰	۱۰۸	۱۲۸	۲	۱۶۵	مکتوبه
۲۱	۱۵۲	۱۲	۴۰	۲۲۱	۱	۱۸۶	مکتوبه
۲۲	۵۰	۱۲	۱۶	۱۱۸	۲	۵۱۶	مکتوبه
۲۳	۱۱	۲	۱	۲۰۸	۴	۲۶۱	مکتوبه
۲۴	۱۴	۲	۱	۲۳۰	۸	۲۸۱	مکتوبه
۲۵	۱	۱	۲	۲۶۸	۲	۲۲۶	مکتوبه
۲۶	۲	۲	۲	۲۵۲	۱	۲۶۶	مکتوبه
۲۷	۱	۰	۰	۳۸۸	۲	۲۶۵	مکتوبه
۲۸	۵	۱	۱	۲۲۲	۱	۲۲۲	مکتوبه
۲۹	۲	۱	۰	۱۴۰	۲	۱۵۰	مکتوبه
۳۰	۰	۰	۰	۰	۰	۱۵۰	مکتوبه
۳۱	۱۶۶	۱۲	۵	۸۴	۵	۱۵۸۶	مکتوبه
۳۲	۱۰۰	۱	۰	۰	۰	۱۰۶	مکتوبه
۳۳	۲۱۲	۰	۰	۱	۰	۲۶۵	مکتوبه
۳۴	۱۴۲	۲	۰	۰	۰	۱۸۵	مکتوبه
۳۵	۵۶۶	۲	۲	۲	۰	۵۲۵	مکتوبه
۳۶	۱۲۲	۲	۱	۲	۰	۴۲۵	مکتوبه
۳۷	۱۲۰	۱	۱	۲	۰	۴۲۵	مکتوبه
۳۸	۱۱۶	۱	۲	۱۲	۰	۵۰۵	مکتوبه
۳۹	۲۰۶	۰	۰	۱۰	۲	۴۶۵	مکتوبه
۴۰	۱۱۱	۱	۰	۱۰	۱	۴۶۵	مکتوبه
۴۱	۱۱۱	۱	۰	۱۰	۱	۴۶۵	مکتوبه
۴۲	۱۸۶	۱	۰	۱۰	۱	۴۶۵	مکتوبه
۴۳	۱۲۲	۱	۰	۲	۰	۲۵۵	مکتوبه
۴۴	۱۸۲	۱	۰	۲	۰	۱۸۲	مکتوبه
۴۵	۱۶۲	۱	۰	۲	۰	۱۶۲	مکتوبه
۴۶	۵۰	۰	۰	۲	۰	۲۲	مکتوبه
۴۷	۲۲	۰	۰	۲	۰	۲۲	مکتوبه
۴۸	۰	۰	۰	۲	۰	۲۵	مکتوبه

ردیف	نوع خدمات	مردان	زنان	مردان و زنان	مجموع	توضیحات
۱	۲	۳	۴	۵	۶	۷
۱۰	۲۹۹۹	۱۲۰	۲۲۰	۳۴۲	۳۴۲	مردان و زنان
۵	۱۸۲۸	۲۹	۱۲۲	۱۵۱	۱۵۱	مردان
۲	۱۱۴۴	۱۴	۲۲	۳۶	۳۶	زنان
۱	۲۴۱	۱	۲۶	۲۷	۲۷	مردان و زنان
۱	۱۰۱	۲	۲۶	۲۸	۲۸	مردان و زنان
۱	۱	۱	۱	۲	۲	مردان و زنان
۱	۱۲۴	۱۰	۱۲	۲۲	۲۲	مردان و زنان
۱	۲۲	۲	۴	۶	۶	مردان و زنان
۱	۴۳	-	۱۲	۱۲	۱۲	مردان و زنان
۲۵	۳۱۵۰	۸۱	۱۲	۹۳	۹۳	مردان و زنان
۱	۱۱	-	-	-	-	مردان و زنان
۱۵	۲۵۰۵	۱۰۷	۲۲۵	۳۳۲	۳۳۲	مردان و زنان
۱	۱۵۸۵	۲۸	۱۲۴	۱۵۲	۱۵۲	مردان
۱	۱۸۶	۱۲	۲۶	۳۸	۳۸	مردان و زنان
۱	۲۲۹	۹	۲۶	۳۵	۳۵	مردان و زنان
۱	۵۸	۲	۲۲	۲۴	۲۴	مردان و زنان
۱	۱	-	۱۲	۱۲	۱۲	مردان و زنان
۱	۱	۱	۴	۵	۵	مردان و زنان
۱	۱۱۹	۱۰	۱۲	۲۲	۲۲	مردان و زنان
۱	۱۲	۲	۴	۶	۶	مردان و زنان
۱	۲۲	-	۱۲	۱۲	۱۲	مردان و زنان
۱۱	۱۱۱۲	۱۱	۱۱	۲۲	۲۲	مردان و زنان
۱	۲	-	-	-	-	مردان و زنان
۱۵	۳۳۳۱	۱۲	۵۱	۶۳	۶۳	مردان و زنان
۱	۲۵۲	۱	۲	۳	۳	مردان و زنان
۱	۱۵۸	۱	۱	۲	۲	مردان و زنان
۱	۲۰	-	-	-	-	مردان و زنان
۱	۲	-	۲	۲	۲	مردان و زنان
۱	۵۵	-	-	-	-	مردان و زنان
۱	۴	-	-	-	-	مردان و زنان
۱	۱۲	-	-	-	-	مردان و زنان
۱۴	۱۲۲۲	۱۲	۲	۱۴	۱۴	مردان و زنان
۱	۸	-	-	-	-	مردان و زنان

ردیف	شرح	بازرسی شده	بازرسی نشده	کل	تاریخ	شرح
۱	۲	۳	۴	۵	۶	۷
۱۱۸	۳۶۸	۱۷	۳۵۱	۳۸۸	۱۳۳۰	...
۲۴	۳۱۷	۲	۳۱۵	۳۷۳	۳۶۷	...
۲۵	۱۰۴۹	۳	۱۰۴۶	۱۰۴۹	۲۰۶۱	...
۲۶	۱۸	۲	۱۶	۹۸۷	۱۱۶۵	...
۲۷	۴۲	۴	۳۸	۱۰۵۷	۱۱۰۶	...
۲۸	۱۷	۰	۱۷	۱۰۲۷	۱۱۱۵	...
۲۹	۵	۰	۵	۲۱۹	۲۲۲	...
۳۰	۲	۰	۲	۱۶۰	۱۶۰	...
۳۱	۲	۰	۲	۴۹۲	۴۹۴	...
۳۲	۲	۰	۲	۵۸۲	۶۱۳	...
۳۳	۲	۰	۲	۳۶	۳۶	...
۳۴	۱	۰	۱	۳۷	۳۸	...
۳۵	۱	۰	۱	۴۲	۴۳	...
۳۶	۰	۰	۰	۰	۰	...
۳۷	۱۴۵	۵	۱۴۰	۲۸۲	۲۶۶	...
۳۸	۱۳۵۲	۰	۱۳۵۲	۶۱	۱۳۹۳	...
۳۹	۴۲۲	۰	۴۲۲	۱۸۱	۱۳۶۳	...
۴۰	۱۴۲	۰	۱۴۲	۲۸	۱۷۰	...
۴۱	۲۸	۱	۲۷	۱۵۱	۱۷۹	...
۴۲	۱۵	۰	۱۵	۵۲۵	۵۴۰	...
۴۳	۵	۰	۵	۲۶۱	۲۶۶	...
۴۴	۲	۰	۲	۲۸۲	۲۸۴	...
۴۵	۱	۰	۱	۲۲	۲۳	...
۴۶	۰	۰	۰	۲۲	۲۲	...
۴۷	۱	۰	۱	۲۲	۲۳	...
۴۸	۱	۰	۱	۲۲	۲۳	...
۴۹	۱	۰	۱	۲۲	۲۳	...
۵۰	۱	۰	۱	۲۲	۲۳	...
۵۱	۱	۰	۱	۲۲	۲۳	...
۵۲	۱	۰	۱	۲۲	۲۳	...
۵۳	۱	۰	۱	۲۲	۲۳	...
۵۴	۱	۰	۱	۲۲	۲۳	...
۵۵	۱	۰	۱	۲۲	۲۳	...
۵۶	۱	۰	۱	۲۲	۲۳	...
۵۷	۱	۰	۱	۲۲	۲۳	...
۵۸	۱	۰	۱	۲۲	۲۳	...
۵۹	۱	۰	۱	۲۲	۲۳	...
۶۰	۱	۰	۱	۲۲	۲۳	...
۶۱	۱	۰	۱	۲۲	۲۳	...
۶۲	۱	۰	۱	۲۲	۲۳	...
۶۳	۱	۰	۱	۲۲	۲۳	...
۶۴	۱	۰	۱	۲۲	۲۳	...
۶۵	۱	۰	۱	۲۲	۲۳	...
۶۶	۱	۰	۱	۲۲	۲۳	...
۶۷	۱	۰	۱	۲۲	۲۳	...
۶۸	۱	۰	۱	۲۲	۲۳	...
۶۹	۱	۰	۱	۲۲	۲۳	...
۷۰	۱	۰	۱	۲۲	۲۳	...
۷۱	۱	۰	۱	۲۲	۲۳	...
۷۲	۱	۰	۱	۲۲	۲۳	...
۷۳	۱	۰	۱	۲۲	۲۳	...
۷۴	۱	۰	۱	۲۲	۲۳	...
۷۵	۱	۰	۱	۲۲	۲۳	...
۷۶	۱	۰	۱	۲۲	۲۳	...
۷۷	۱	۰	۱	۲۲	۲۳	...
۷۸	۱	۰	۱	۲۲	۲۳	...
۷۹	۱	۰	۱	۲۲	۲۳	...
۸۰	۱	۰	۱	۲۲	۲۳	...
۸۱	۱	۰	۱	۲۲	۲۳	...
۸۲	۱	۰	۱	۲۲	۲۳	...
۸۳	۱	۰	۱	۲۲	۲۳	...
۸۴	۱	۰	۱	۲۲	۲۳	...
۸۵	۱	۰	۱	۲۲	۲۳	...
۸۶	۱	۰	۱	۲۲	۲۳	...
۸۷	۱	۰	۱	۲۲	۲۳	...
۸۸	۱	۰	۱	۲۲	۲۳	...
۸۹	۱	۰	۱	۲۲	۲۳	...
۹۰	۱	۰	۱	۲۲	۲۳	...
۹۱	۱	۰	۱	۲۲	۲۳	...
۹۲	۱	۰	۱	۲۲	۲۳	...
۹۳	۱	۰	۱	۲۲	۲۳	...
۹۴	۱	۰	۱	۲۲	۲۳	...
۹۵	۱	۰	۱	۲۲	۲۳	...
۹۶	۱	۰	۱	۲۲	۲۳	...
۹۷	۱	۰	۱	۲۲	۲۳	...
۹۸	۱	۰	۱	۲۲	۲۳	...
۹۹	۱	۰	۱	۲۲	۲۳	...
۱۰۰	۱	۰	۱	۲۲	۲۳	...
۱۰۱	۱	۰	۱	۲۲	۲۳	...
۱۰۲	۱	۰	۱	۲۲	۲۳	...
۱۰۳	۱	۰	۱	۲۲	۲۳	...
۱۰۴	۱	۰	۱	۲۲	۲۳	...
۱۰۵	۱	۰	۱	۲۲	۲۳	...
۱۰۶	۱	۰	۱	۲۲	۲۳	...
۱۰۷	۱	۰	۱	۲۲	۲۳	...
۱۰۸	۱	۰	۱	۲۲	۲۳	...
۱۰۹	۱	۰	۱	۲۲	۲۳	...
۱۱۰	۱	۰	۱	۲۲	۲۳	...
۱۱۱	۱	۰	۱	۲۲	۲۳	...
۱۱۲	۱	۰	۱	۲۲	۲۳	...
۱۱۳	۱	۰	۱	۲۲	۲۳	...
۱۱۴	۱	۰	۱	۲۲	۲۳	...
۱۱۵	۱	۰	۱	۲۲	۲۳	...
۱۱۶	۱	۰	۱	۲۲	۲۳	...
۱۱۷	۱	۰	۱	۲۲	۲۳	...
۱۱۸	۱	۰	۱	۲۲	۲۳	...
۱۱۹	۱	۰	۱	۲۲	۲۳	...
۱۲۰	۱	۰	۱	۲۲	۲۳	...

ردیف	عنوان	نویسنده	تعداد صفحات	سال چاپ	موضوع	نوع	کلاس	گروه	کتابخانه	تاریخ	ملاحظات
۱	...	...	...	...	...	...	...	...	...	...	...
۲	...	...	...	...	...	...	...	...	...	...	...
۳	...	...	...	...	...	...	...	...	...	...	...
۴	...	...	...	...	...	...	...	...	...	...	...
۵	...	...	...	...	...	...	...	...	...	...	...
۶	...	...	...	...	...	...	...	...	...	...	...
۷	...	...	...	...	...	...	...	...	...	...	...
۸	...	...	...	...	...	...	...	...	...	...	...
۹	...	...	...	...	...	...	...	...	...	...	...
۱۰	...	...	...	...	...	...	...	...	...	...	...
۱۱	...	...	...	...	...	...	...	...	...	...	...
۱۲	...	...	...	...	...	...	...	...	...	...	...
۱۳	...	...	...	...	...	...	...	...	...	...	...
۱۴	...	...	...	...	...	...	...	...	...	...	...
۱۵	...	...	...	...	...	...	...	...	...	...	...
۱۶	...	...	...	...	...	...	...	...	...	...	...
۱۷	...	...	...	...	...	...	...	...	...	...	...
۱۸	...	...	...	...	...	...	...	...	...	...	...
۱۹	...	...	...	...	...	...	...	...	...	...	...
۲۰	...	...	...	...	...	...	...	...	...	...	...
۲۱	...	...	...	...	...	...	...	...	...	...	...
۲۲	...	...	...	...	...	...	...	...	...	...	...
۲۳	...	...	...	...	...	...	...	...	...	...	...
۲۴	...	...	...	...	...	...	...	...	...	...	...
۲۵	...	...	...	...	...	...	...	...	...	...	...
۲۶	...	...	...	...	...	...	...	...	...	...	...
۲۷	...	...	...	...	...	...	...	...	...	...	...
۲۸	...	...	...	...	...	...	...	...	...	...	...
۲۹	...	...	...	...	...	...	...	...	...	...	...
۳۰	...	...	...	...	...	...	...	...	...	...	...
۳۱	...	...	...	...	...	...	...	...	...	...	...
۳۲	...	...	...	...	...	...	...	...	...	...	...
۳۳	...	...	...	...	...	...	...	...	...	...	...
۳۴	...	...	...	...	...	...	...	...	...	...	...
۳۵	...	...	...	...	...	...	...	...	...	...	...
۳۶	...	...	...	...	...	...	...	...	...	...	...
۳۷	...	...	...	...	...	...	...	...	...	...	...
۳۸	...	...	...	...	...	...	...	...	...	...	...
۳۹	...	...	...	...	...	...	...	...	...	...	...
۴۰	...	...	...	...	...	...	...	...	...	...	...
۴۱	...	...	...	...	...	...	...	...	...	...	...
۴۲	...	...	...	...	...	...	...	...	...	...	...
۴۳	...	...	...	...	...	...	...	...	...	...	...
۴۴	...	...	...	...	...	...	...	...	...	...	...
۴۵	...	...	...	...	...	...	...	...	...	...	...
۴۶	...	...	...	...	...	...	...	...	...	...	...
۴۷	...	...	...	...	...	...	...	...	...	...	...
۴۸	...	...	...	...	...	...	...	...	...	...	...
۴۹	...	...	...	...	...	...	...	...	...	...	...
۵۰	...	...	...	...	...	...	...	...	...	...	...

بازار و مصیبه‌شهر	جمع	۱	۲	۳	۴	۵	۶	۷	۸	۹	۱۰	۱۱	۱۲	۱۳	۱۴	۱۵
مردم . . . . .	۱۰۸۳۱	۱	۱۰۸	۲۵۰	۲۶۱	۲۶۵	۱۱۱۲	۱۱۲۵	۱۱۱۸	۱۲۲۶	۱۲۲۶	۱۲۲۶	۱۲۲۶	۱۲۲۶	۱۲۲۶	۱۲۲۶
معلمین ۱۳ ساله . . . . .	۲۲۴	-	-	۱۸	۲۹	۲۵	۴۶	۶۱	۵۲	۶۱	۶۶	۶۶	۶۶	۶۶	۶۶	۶۶
۱-۱۳ ساله . . . . .	۱۸۲۰	-	۱	۱۱	۱۲۲	۱۲۲	۱۱۲	۱۲۲	۱۲۲	۱۲۲	۱۲۲	۱۲۲	۱۲۲	۱۲۲	۱۲۲	۱۲۲
۲-۱۳ ساله . . . . .	۵۱۵	-	-	-	۲۱	۲۵	۲۰	۳۵	۳۰	۳۵	۳۰	۳۵	۳۰	۳۵	۳۰	۳۵
۳-۱۳ ساله . . . . .	۲۲۶	-	-	۱	۶	۲۲	۲۱	۲۱	۲۲	۲۱	۲۲	۲۱	۲۲	۲۱	۲۲	۲۱
۴-۱۳ ساله . . . . .	۴۰۱	-	-	۱	۶	۲۲	۲۱	۲۱	۲۲	۲۱	۲۲	۲۱	۲۲	۲۱	۲۲	۲۱
۵-۱۳ ساله . . . . .	۴۰۸	-	-	۲	۶	۲۲	۲۱	۲۱	۲۲	۲۱	۲۲	۲۱	۲۲	۲۱	۲۲	۲۱
۶-۱۳ ساله . . . . .	۲۲۷	-	-	۱	۲	۱۲	۱۱	۱۲	۱۱	۱۲	۱۱	۱۲	۱۱	۱۲	۱۱	۱۲
۷-۱۳ ساله . . . . .	۴۴۸	-	-	۱	۶	۲۲	۲۱	۲۱	۲۲	۲۱	۲۲	۲۱	۲۲	۲۱	۲۲	۲۱
۸-۱۳ ساله . . . . .	۲۲۴	-	-	۱	۶	۲۲	۲۱	۲۱	۲۲	۲۱	۲۲	۲۱	۲۲	۲۱	۲۲	۲۱
۹-۱۳ ساله . . . . .	۴۸۲	-	-	۸	۱۱	۲۱	۲۱	۲۱	۲۲	۲۱	۲۲	۲۱	۲۲	۲۱	۲۲	۲۱
۱۰-۱۳ ساله . . . . .	۲۱۲	-	-	-	۵	۱۲	۱۱	۱۲	۱۱	۱۲	۱۱	۱۲	۱۱	۱۲	۱۱	۱۲
۱۱-۱۳ ساله . . . . .	۲۸۸	-	-	۱	۵	۲۱	۲۰	۲۱	۲۰	۲۱	۲۰	۲۱	۲۰	۲۱	۲۰	۲۱
۱۲-۱۳ ساله . . . . .	۱۱۶۶	-	-	۲۱	۲۱	۲۱	۲۱	۲۱	۲۱	۲۱	۲۱	۲۱	۲۱	۲۱	۲۱	۲۱
۱۳-۱۳ ساله . . . . .	۵۲۸	-	-	۲۱	۲۱	۲۱	۲۱	۲۱	۲۱	۲۱	۲۱	۲۱	۲۱	۲۱	۲۱	۲۱
۱۴-۱۳ ساله . . . . .	۵۰۱	-	-	۲۱	۲۱	۲۱	۲۱	۲۱	۲۱	۲۱	۲۱	۲۱	۲۱	۲۱	۲۱	۲۱
۱۵-۱۳ ساله . . . . .	۵۵۲	-	-	۱۲	۱۲	۱۲	۱۲	۱۲	۱۲	۱۲	۱۲	۱۲	۱۲	۱۲	۱۲	۱۲
۱۶-۱۳ ساله . . . . .	۲۶۹	-	-	۸	۱۵	۲۱	۲۱	۲۱	۲۱	۲۱	۲۱	۲۱	۲۱	۲۱	۲۱	۲۱
۱۷-۱۳ ساله . . . . .	۲۹۰	-	-	۵	۱۰	۲۱	۲۱	۲۱	۲۱	۲۱	۲۱	۲۱	۲۱	۲۱	۲۱	۲۱
۱۸-۱۳ ساله . . . . .	۲۸۱	-	-	۲	۶	۲۱	۲۱	۲۱	۲۱	۲۱	۲۱	۲۱	۲۱	۲۱	۲۱	۲۱
۱۹-۱۳ ساله . . . . .	۲۶۸	-	-	۱	۱۲	۲۱	۲۱	۲۱	۲۱	۲۱	۲۱	۲۱	۲۱	۲۱	۲۱	۲۱
۲۰-۱۳ ساله . . . . .	۲۶۸	-	-	۲	۶	۲۱	۲۱	۲۱	۲۱	۲۱	۲۱	۲۱	۲۱	۲۱	۲۱	۲۱
۲۱-۱۳ ساله . . . . .	۲۶۸	-	-	۱	۱۰	۲۱	۲۱	۲۱	۲۱	۲۱	۲۱	۲۱	۲۱	۲۱	۲۱	۲۱
۲۲-۱۳ ساله . . . . .	۲۰۶	-	-	۱۱	۱۲	۲۱	۲۱	۲۱	۲۱	۲۱	۲۱	۲۱	۲۱	۲۱	۲۱	۲۱
۲۳-۱۳ ساله . . . . .	-	-	-	-	-	-	-	-	-	-	-	-	-	-	-	-





تیرماه ۱۳۶۶  
جدول ۱۵: خاسته‌ها و سایر محصولات ادویه‌ها در خاسته‌ها و سایر خاسته‌ها و سایر خاسته‌ها

ایستادگی

ساخته					ساخته					جمع	نوع ادویه‌ها و سایر خاسته‌ها
ساخته و سایر	ساخته	ساخته	ساخته	ساخته	ساخته و سایر	ساخته	ساخته	ساخته	ساخته		
۱۱	۱۰	۹	۸	۷	۶	۵	۴	۳	۲	۱	
.	.	۲	۲۸	۲۰۰۱	۱۳۲۸	۵۶۱	۲۲۲	۲۲۵	۱	۲۰۰۱	جمع
.	.	.	.	۲	.	.	.	۱	۲	۲	ساخته
.	.	.	.	۱۲۱	.	.	۱۱۲	۲۴	۲	۱۲۹	ساخته
.	.	.	.	۲۲۱	.	۵۸	۱۲۸	۴۴	۴	۲۲۱	ساخته
.	.	.	۲	۲۱۱	۵۲	۶۰	۱۵۶	۴۲	.	۲۱۸	ساخته
.	.	.	۱	۲۲۵	۱۰۱	۱۰۸	۱۲۵	۲۲	.	۲۲۹	ساخته
.	.	.	۴	۱۱۱	۱۱۱	۱۲۲	۱۰۲	۲۱	.	۴۴۲	ساخته
.	.	.	۴	۱۱۱	۲۵۱	۱۰۲	۶۵	۲۶	.	۴۴۵	ساخته
.	.	۱	۶	۲۸۷	۲۲۷	۶۶	۴۵	۱۲	.	۲۶۱	ساخته
.	.	۱	۵	۲۲۱	۲۰۴	۴۲	۲۲	۴	.	۲۲۷	ساخته
.	.	.	۱	۱۲۲	۱۴۶	۱۲	۷	۲	.	۱۶۸	ساخته
.	.	.	۴	۸۸	۸۰	۸	۴	.	.	۹۲	ساخته
.	.	.	۱۱	۱۱۱	۱۱۱	۱۱	۲	.	.	۱۵۵	ساخته و سایر

ایستادگی

تیرماه ۱۳۶۶  
جدول ۱۵: خاسته‌ها و سایر محصولات ادویه‌ها در خاسته‌ها و سایر خاسته‌ها و سایر خاسته‌ها

ساخته					ساخته					جمع	نوع ادویه‌ها و سایر خاسته‌ها
ساخته و سایر	ساخته	ساخته	ساخته	ساخته	ساخته و سایر	ساخته	ساخته	ساخته	ساخته		
۱۱	۱۰	۹	۸	۷	۶	۵	۴	۳	۲	۱	
۱۳۵۱	۲۲۸	۵۸۶	۱۲۱	۲۶	۲۱۱	۲۱۲	۱۲۶	۵۵۸	۱۲۲۰	۲۰۰۱	جمع
.	.	.	۲	.	.	.	.	.	۲	۲	ساخته
.	.	۱۱۲	۲۱	۸	.	.	۸	۲۸	۱۱۲	۱۴۹	ساخته
.	۴۱	۱۱۱	۲۸	۵	.	.	۸	۶۶	۱۵۷	۲۲۱	ساخته
۲۲	۶۶	۱۵۸	۲۶	۵	.	۲	۲۲	۶۲	۲۲۰	۲۱۸	ساخته
۱۱۱	۱۱۱	۱۰۱	۱۱	۴	۲	۱۲	۲۲	۸۶	۲۲۱	۲۶۱	ساخته
۱۲۱	۱۲۰	۶۶	۱۱	۲	۲	۲۲	۵۲	۱۴۱	۲۱۵	۴۴۲	ساخته
۲۲۵	۱۱۰	۱۲	۱۰	۲	۲۰	۲۲	۸۸	۱۵۱	۱۵۲	۴۴۵	ساخته
۲۸۱	۶۶	۲۸	۶	۲	۲۰	۵۱	۸۶	۱۲۲	۶۶	۲۶۱	ساخته
۲۲۸	۲۲	۱۲	۶	.	۴۱	۲۲	۲۰	۸۸	۴۱	۲۲۷	ساخته
۱۲۲	۱۵	۲	۴	.	۲۱	۲۶	۴۸	۴۵	۲۰	۱۶۸	ساخته
۵۱	۲	۱	۱	.	۲۲	۱۱	۲۲	۲۵	۶	۹۲	ساخته
۱۲۲	۲	۲	۱	.	۶۶	۲۲	۲۵	۲۶	۱۲	۱۵۵	ساخته و سایر

در سال ۱۳۳۶

شماره سؤالی	در سال ۱۳۳۶						مجموعه
	بسیار	زیاد	کمی	کمی	زیاد	بسیار	
۱	۲	۳	۴	۵	۶	۷	۸
۱	۰	۰	۱۰۱	۱۹۹	۱۸۶۲	۲۰۰۱	۲۰۰۱
۲	۰	۰	۰	۰	۲	۲	۲
۳	۰	۰	۱	۵	۱۱۲	۱۸۱	۱۸۱
۴	۰	۰	۰	۲۲	۱۹۹	۲۲۱	۲۲۱
۵	۰	۰	۱	۲۸	۲۲۲	۲۵۱	۲۵۱
۶	۰	۰	۱۲	۸۶	۲۸۹	۳۸۷	۳۸۷
۷	۰	۰	۲۶	۱۵۲	۲۱۱	۳۸۹	۳۸۹
۸	۰	۰	۱۱	۷۱	۱۹۹	۲۸۱	۲۸۱
۹	۰	۰	۸۲	۱۵۰	۱۱۲	۳۴۴	۳۴۴
۱۰	۰	۱۰	۲۸	۱۰۲	۶۱	۱۹۱	۱۹۱
۱۱	۰	۰	۵۰	۵۰	۲۱	۱۲۱	۱۲۱
۱۲	۰	۰	۲۲	۲۲	۱۸	۶۲	۶۲
۱۳	۰	۰	۲۸	۲۶	۲۲	۷۶	۷۶
۱۴	۱۱	۱۱	۲۶	۲۶	۲۲	۷۶	۷۶



شماره ثبت	شماره قفسه	شماره کتاب	شماره جلد	شماره نسخه	شماره کاتب	شماره خط	شماره خط	شماره خط	شماره خط	توضیحات	
۱۱	۱۰	۹	۸	۷	۶	۵	۴	۳	۲	۱	
	۷۷	۳	۱۹	-	-	-	-	-	-	۵۲	.....
	۲	۱۱	۲	-	-	-	-	-	-	۲۰	.....
۱	۷۷	۲۶	۲۶	۲	-	۲	-	-	-	۵۲	.....
	۲۲	۱	۲	-	۲	-	-	-	-	۴۱	.....
	۲۸	۱	-	-	-	-	-	-	-	۲۲	.....
	۱۸	۲۲	۱۷	-	-	-	-	-	-	۲۱	.....
۱	-	۷۲	۴۷	-	۱	-	-	-	-	۱۸۷	.....
۱	۲۷	۲۲	۱۰	۱	-	-	-	۱	-	۲۰	.....
۲	۱۰	۲۸	۱۷	-	۲	-	-	-	-	۱۱۱	.....
	۲	۱	-	-	-	-	-	-	-	۴	.....
	-	۵	-	-	-	-	-	-	-	۵	.....
	-	۲	-	۱	۱	-	-	-	-	۱۶	.....
	۹	۵۶	۲	-	-	-	-	-	-	۲۷	.....
	۲	۱۵	۲۵	۱	۱	-	-	-	-	۱۱	.....
	-	۲	-	-	-	-	-	-	-	۲	.....
	۲۱	۸۲	۲۵	۱	۱۰	-	-	-	-	۱۸۹	.....
۱	۲۱	۲۰	۲	۱	-	-	-	-	۱	۲۱۵	.....
	-	۲	۵	-	-	-	-	-	-	۵۰	.....
	۱	-	-	-	-	-	-	-	-	۱	.....
۱	۲۲	۸۵	۸۵	۱۲	۱	۱	-	۱	۱	۲۸۱	.....
	۲۲	۲	۱	-	-	-	-	-	-	۱۹	.....
	۱	۲۸	۲۲	۲۰	-	-	-	-	-	۱۰۶	.....



۱۳۳۶	۱۳۳۷	۱۳۳۸	۱۳۳۹	۱۳۴۰	۱۳۴۱	۱۳۴۲	۱۳۴۳	مجموع	تعداد	تعداد	تعداد
۱۳	۱۱	۱۰	۹	۸	۷	۶	۵	۱	۲	۳	۴
			۲	۱					۱۸	۵۱	.....
									۲۰	۲۰	.....
۵		۲	۲۱	۲۲	۲۱	۲۱۹	۲۸	۲۰	۲۱	۵۱۲	.....
۱۱	۱۱	۱	۱	۲			۲		۵۱	۲۱	.....
۲									۲۰	۲۲	.....
۱	۱۲	۲	۱	۱۱	۱	۱	۲		۲۰	۲۱	.....
								۲۱	۱۶۶	۱۸۲	.....
									۲۱	۲۱	.....
		۲							۲۱۱	۲۱۱	.....
			۵			۱			۲	۲	.....
									۲	۵	.....
									۱۱	۱۶	.....
									۲	۲۲	.....
									۱۱	۱۱	.....
									۲	۲	.....
		۱۵	۱۲						۱۶۰	۱۸۲	.....
۱			۱			۲	۵	۱	۲۱۱	۲۱۵	.....
									۲۰	۲۰	.....
									۱	۱	.....
						۱	۱		۲۱۶	۲۱۶	.....
۱۵	۱۱	۲	۱		۲	۲			۱۰	۱۶	.....
					۲			۱۲	۱۲	۱۰۶	.....





رقم	اسم	اسم	اسم	اسم	اسم	اسم	اسم	اسم	اسم	اسم	اسم	اسم
1	2	3	4	5	6	7	8	9	10	11	12	13
1	Y	Y	D	Y	-	-	-	Y	-	Y	21	.....
2	-	Y	Y	Y	-	-	-	-	-	-	1-	.....
3	Y	Y	Y	Y	Y	Y	Y	Y	Y	Y	21	.....
4	Y	Y	Y	Y	-	Y	Y	Y	-	Y	21	.....
5	Y	-	Y	-	-	-	-	-	-	Y	21	.....
6	Y	Y	Y	-	0	Y	Y	-	Y	Y	21	.....
7	-	Y	Y	Y	-	Y	-	-	-	-	21	.....
8	Y	Y	Y	Y	Y	-	-	Y	-	-	21	.....
9	Y	Y	Y	Y	-	Y	-	-	-	Y	21	.....
10	Y	Y	Y	Y	-	Y	-	-	-	-	21	.....
11	Y	Y	Y	Y	Y	-	-	-	-	-	21	.....
12	Y	Y	Y	Y	-	Y	-	-	-	-	21	.....
13	Y	Y	Y	Y	-	Y	-	-	-	-	21	.....
14	Y	Y	Y	Y	-	Y	-	-	-	-	21	.....
15	Y	Y	Y	Y	-	Y	-	-	-	-	21	.....
16	Y	Y	Y	Y	-	Y	-	-	-	-	21	.....
17	Y	Y	Y	Y	-	Y	-	-	-	-	21	.....
18	Y	Y	Y	Y	-	Y	-	-	-	-	21	.....
19	Y	Y	Y	Y	-	Y	-	-	-	-	21	.....
20	Y	Y	Y	Y	-	Y	-	-	-	-	21	.....
21	Y	Y	Y	Y	-	Y	-	-	-	-	21	.....
22	Y	Y	Y	Y	-	Y	-	-	-	-	21	.....
23	Y	Y	Y	Y	-	Y	-	-	-	-	21	.....
24	Y	Y	Y	Y	-	Y	-	-	-	-	21	.....
25	Y	Y	Y	Y	-	Y	-	-	-	-	21	.....
26	Y	Y	Y	Y	-	Y	-	-	-	-	21	.....
27	Y	Y	Y	Y	-	Y	-	-	-	-	21	.....
28	Y	Y	Y	Y	-	Y	-	-	-	-	21	.....
29	Y	Y	Y	Y	-	Y	-	-	-	-	21	.....
30	Y	Y	Y	Y	-	Y	-	-	-	-	21	.....
31	Y	Y	Y	Y	-	Y	-	-	-	-	21	.....
32	Y	Y	Y	Y	-	Y	-	-	-	-	21	.....
33	Y	Y	Y	Y	-	Y	-	-	-	-	21	.....
34	Y	Y	Y	Y	-	Y	-	-	-	-	21	.....
35	Y	Y	Y	Y	-	Y	-	-	-	-	21	.....
36	Y	Y	Y	Y	-	Y	-	-	-	-	21	.....
37	Y	Y	Y	Y	-	Y	-	-	-	-	21	.....
38	Y	Y	Y	Y	-	Y	-	-	-	-	21	.....
39	Y	Y	Y	Y	-	Y	-	-	-	-	21	.....
40	Y	Y	Y	Y	-	Y	-	-	-	-	21	.....
41	Y	Y	Y	Y	-	Y	-	-	-	-	21	.....
42	Y	Y	Y	Y	-	Y	-	-	-	-	21	.....
43	Y	Y	Y	Y	-	Y	-	-	-	-	21	.....
44	Y	Y	Y	Y	-	Y	-	-	-	-	21	.....
45	Y	Y	Y	Y	-	Y	-	-	-	-	21	.....
46	Y	Y	Y	Y	-	Y	-	-	-	-	21	.....
47	Y	Y	Y	Y	-	Y	-	-	-	-	21	.....
48	Y	Y	Y	Y	-	Y	-	-	-	-	21	.....
49	Y	Y	Y	Y	-	Y	-	-	-	-	21	.....
50	Y	Y	Y	Y	-	Y	-	-	-	-	21	.....

ردیف	۱۳۳۳	۱۳۳۴	۱۳۳۵	۱۳۳۶	۱۳۳۷	۱۳۳۸	۱۳۳۹	۱۳۴۰	مجموع	میانگین	شرح
۱	۲	۳	۴	۵	۶	۷	۸	۹	۱۰	۱۱	۱۲
دانشگاه ملی پهلوی											
۱	۱۸۲	۱۸۰	۱۷۰	۱۶۵	۱۶۰	۱۵۵	۱۵۰	۱۴۵	۱۳۵	۱۳۰	مهندسی
۲	۱۲	۱۵	۱۸	۲۲	۲۵	۲۸	۳۰	۳۲	۳۵	۳۸	مهندسی برق
۳	۱۲	۱۵	۱۸	۲۲	۲۵	۲۸	۳۰	۳۲	۳۵	۳۸	مهندسی مکانیک
۴	۱۲	۱۵	۱۸	۲۲	۲۵	۲۸	۳۰	۳۲	۳۵	۳۸	مهندسی عمران
۵	۱۲	۱۵	۱۸	۲۲	۲۵	۲۸	۳۰	۳۲	۳۵	۳۸	مهندسی شیمی
۶	۱۲	۱۵	۱۸	۲۲	۲۵	۲۸	۳۰	۳۲	۳۵	۳۸	مهندسی معماری
۷	۱۲	۱۵	۱۸	۲۲	۲۵	۲۸	۳۰	۳۲	۳۵	۳۸	مهندسی صنایع
۸	۱۲	۱۵	۱۸	۲۲	۲۵	۲۸	۳۰	۳۲	۳۵	۳۸	مهندسی کشاورزی
۹	۱۲	۱۵	۱۸	۲۲	۲۵	۲۸	۳۰	۳۲	۳۵	۳۸	مهندسی پزشکی
۱۰	۱۲	۱۵	۱۸	۲۲	۲۵	۲۸	۳۰	۳۲	۳۵	۳۸	مهندسی هوافضا
دانشگاه ملی پهلوی - تهران											
۱۱	۱۸۲	۱۸۰	۱۷۰	۱۶۵	۱۶۰	۱۵۵	۱۵۰	۱۴۵	۱۳۵	۱۳۰	مهندسی
۱۲	۱۲	۱۵	۱۸	۲۲	۲۵	۲۸	۳۰	۳۲	۳۵	۳۸	مهندسی برق
۱۳	۱۲	۱۵	۱۸	۲۲	۲۵	۲۸	۳۰	۳۲	۳۵	۳۸	مهندسی مکانیک
۱۴	۱۲	۱۵	۱۸	۲۲	۲۵	۲۸	۳۰	۳۲	۳۵	۳۸	مهندسی عمران
۱۵	۱۲	۱۵	۱۸	۲۲	۲۵	۲۸	۳۰	۳۲	۳۵	۳۸	مهندسی شیمی
۱۶	۱۲	۱۵	۱۸	۲۲	۲۵	۲۸	۳۰	۳۲	۳۵	۳۸	مهندسی معماری
۱۷	۱۲	۱۵	۱۸	۲۲	۲۵	۲۸	۳۰	۳۲	۳۵	۳۸	مهندسی صنایع
۱۸	۱۲	۱۵	۱۸	۲۲	۲۵	۲۸	۳۰	۳۲	۳۵	۳۸	مهندسی کشاورزی
۱۹	۱۲	۱۵	۱۸	۲۲	۲۵	۲۸	۳۰	۳۲	۳۵	۳۸	مهندسی پزشکی
۲۰	۱۲	۱۵	۱۸	۲۲	۲۵	۲۸	۳۰	۳۲	۳۵	۳۸	مهندسی هوافضا
دانشگاه ملی پهلوی - تبریز											
۲۱	۱۸۲	۱۸۰	۱۷۰	۱۶۵	۱۶۰	۱۵۵	۱۵۰	۱۴۵	۱۳۵	۱۳۰	مهندسی
۲۲	۱۲	۱۵	۱۸	۲۲	۲۵	۲۸	۳۰	۳۲	۳۵	۳۸	مهندسی برق
۲۳	۱۲	۱۵	۱۸	۲۲	۲۵	۲۸	۳۰	۳۲	۳۵	۳۸	مهندسی مکانیک
۲۴	۱۲	۱۵	۱۸	۲۲	۲۵	۲۸	۳۰	۳۲	۳۵	۳۸	مهندسی عمران
۲۵	۱۲	۱۵	۱۸	۲۲	۲۵	۲۸	۳۰	۳۲	۳۵	۳۸	مهندسی شیمی
۲۶	۱۲	۱۵	۱۸	۲۲	۲۵	۲۸	۳۰	۳۲	۳۵	۳۸	مهندسی معماری
۲۷	۱۲	۱۵	۱۸	۲۲	۲۵	۲۸	۳۰	۳۲	۳۵	۳۸	مهندسی صنایع
۲۸	۱۲	۱۵	۱۸	۲۲	۲۵	۲۸	۳۰	۳۲	۳۵	۳۸	مهندسی کشاورزی
۲۹	۱۲	۱۵	۱۸	۲۲	۲۵	۲۸	۳۰	۳۲	۳۵	۳۸	مهندسی پزشکی
۳۰	۱۲	۱۵	۱۸	۲۲	۲۵	۲۸	۳۰	۳۲	۳۵	۳۸	مهندسی هوافضا

ردیف	۲۲-۱	۲۲-۲	۲۲-۳	۲۲-۴	۲۲-۵	۲۲-۶	۲۲-۷	۲۲-۸	مجموع	جمع
۱	۱۱	۱۰	۹	۸	۷	۶	۵	۴	۳	۲
۱										
۲				۲۸۵	۲۷۴	۲۰۹	۱۵۱			۱۴۱۱
۳					۱۲۶	۱۲				۱۲۸
۴				۲۷۶	۱۲۲	۲۲۰	۱۲۱			۱۱۹۹
۵				۹	۸۶	۵۹	۲۰			۱۷۱
۶										
۷				۲۱۹	۲۱۲					۹۱۴
۸				۵۰	۵۵					۲۰۵
۹				۱۶۲	۱۲۱					۸۲۴
۱۰				۲	۲					۹
۱۱										
۱۲										
۱۳				۱۲۸۵	۲۲۰	۱۵۲۲				۱۱۲۶
۱۴				۱۷۰		۱۵۱				۲۲۶
۱۵				۱۵۱۰	۲۲۰	۱۲۶۵				۲۱۰۵
۱۶				۴		۱				۵
۱۷										
۱۸				۱۲۰	۲۱۱	۱۱۶۵				۱۶۹۶
۱۹					۲۷۴	۲۰۹				۱۵۲
۲۰				۱۲۰	۲۲۵	۸۱۱				۱۲۹۹
۲۱					۲	۲				۱
۲۲										
۲۳										
۲۴				۱۱-۷	۱۲-۹	۲۱-۱۱	۲۲-۲	۲۰۰	۱۲۰	۱۴۰۱۱
۲۵				۱۵	۱۱	۲۱۴	۲۲۱۴	۱۲۱		۲۲۹۱
۲۶				۱۰۰۰	۱۲-۹	۱۴۴	۲۰۰۱۲	۵۱۱	۱۲۰	۲۵۱۱۶
۲۷				۱۲	۹		۲۲	۵		۱۰۲
۲۸										
۲۹					۱۲۰	۲۰۰	۲۲۱	۱۲۰		۱۰۰۰
۳۰						۲۲	۵۱۱	۲۱۰		۲۵۱۱
۳۱					۲۲۰	۲۲۰	۵۰۰	۲۱۰		۲۲۰۲



ردیف	۲۲۰۰ ۳۳۳۶۶	۲۴۰۰ ۳۳۳۶۶	۲۱۰۰ ۳۳۳۶۶	۱۸۰۰ ۳۳۳۶۶	۱۵۰۰ ۳۳۳۶۶	۱۲۰۰ ۳۳۳۶۶	۹۰۰ ۳۳۳۶۶	۶۰۰ ۳۳۳۶۶	مجموعه ۳۳۳۶۶	۴۰۰	شرح
IT	۱۱	۱۰	۹	A	V	۳	B	I	F	T	۱
۱										۱۰۰	.....
۲											.....
۳											.....
۴					۸۷۰	۲۰۰	۱۰۰			۱۱۷۰	.....
۵		۲۲		۲۲	۹۵	۱۶۹				۲۰۹	.....
۶					۲۸۰		۵۰			۳۳۰	.....
۷		۱۵		۱۲	۱۸	۵۶				۱۰۱	.....
۸					۳۹۰	۲۰۰	۵۰			۶۴۰	.....
۹		۷		۱۱	۲۶	۱۱۲				۲۰۶	.....
۱۰											.....
۱۱											.....
۱۲											.....
۱۳											.....
۱۴											.....
۱۵											.....
۱۶											.....
۱۷											.....
۱۸											.....
۱۹											.....
۲۰											.....
۲۱											.....
۲۲											.....
۲۳											.....
۲۴											.....
۲۵											.....
۲۶											.....
۲۷											.....
۲۸											.....
۲۹											.....
۳۰											.....
۳۱											.....
۳۲											.....
۳۳											.....
۳۴											.....
۳۵											.....
۳۶											.....
۳۷											.....
۳۸											.....
۳۹											.....
۴۰											.....
۴۱											.....
۴۲											.....
۴۳											.....
۴۴											.....
۴۵											.....
۴۶											.....
۴۷											.....
۴۸											.....
۴۹											.....
۵۰											.....
۵۱											.....
۵۲											.....
۵۳											.....
۵۴											.....
۵۵											.....
۵۶											.....
۵۷											.....
۵۸											.....
۵۹											.....
۶۰											.....
۶۱											.....
۶۲											.....
۶۳											.....
۶۴											.....
۶۵											.....
۶۶											.....
۶۷											.....
۶۸											.....
۶۹											.....
۷۰											.....
۷۱											.....
۷۲											.....
۷۳											.....
۷۴											.....
۷۵											.....
۷۶											.....
۷۷											.....
۷۸											.....
۷۹											.....
۸۰											.....
۸۱											.....
۸۲											.....
۸۳											.....
۸۴											.....
۸۵											.....
۸۶											.....
۸۷											.....
۸۸											.....
۸۹											.....
۹۰											.....
۹۱											.....
۹۲											.....
۹۳											.....
۹۴											.....
۹۵											.....
۹۶											.....
۹۷											.....
۹۸											.....
۹۹											.....
۱۰۰											.....

ردیف	نام و نام خانوادگی	تاریخ تولد	تاریخ خدمت	مدت خدمت	رتبه	نوع خدمت	محل خدمت	توضیحات
۱	...	...	...	...	...	...	...	...
۲	...	...	...	...	...	...	...	...
۳	...	...	...	...	...	...	...	...
۴	...	...	...	...	...	...	...	...
۵	...	...	...	...	...	...	...	...
۶	...	...	...	...	...	...	...	...
۷	...	...	...	...	...	...	...	...
۸	...	...	...	...	...	...	...	...
۹	...	...	...	...	...	...	...	...
۱۰	...	...	...	...	...	...	...	...
۱۱	...	...	...	...	...	...	...	...
۱۲	...	...	...	...	...	...	...	...
۱۳	...	...	...	...	...	...	...	...
۱۴	...	...	...	...	...	...	...	...
۱۵	...	...	...	...	...	...	...	...
۱۶	...	...	...	...	...	...	...	...
۱۷	...	...	...	...	...	...	...	...
۱۸	...	...	...	...	...	...	...	...
۱۹	...	...	...	...	...	...	...	...
۲۰	...	...	...	...	...	...	...	...
۲۱	...	...	...	...	...	...	...	...
۲۲	...	...	...	...	...	...	...	...
۲۳	...	...	...	...	...	...	...	...
۲۴	...	...	...	...	...	...	...	...
۲۵	...	...	...	...	...	...	...	...
۲۶	...	...	...	...	...	...	...	...
۲۷	...	...	...	...	...	...	...	...
۲۸	...	...	...	...	...	...	...	...
۲۹	...	...	...	...	...	...	...	...
۳۰	...	...	...	...	...	...	...	...
۳۱	...	...	...	...	...	...	...	...
۳۲	...	...	...	...	...	...	...	...
۳۳	...	...	...	...	...	...	...	...
۳۴	...	...	...	...	...	...	...	...
۳۵	...	...	...	...	...	...	...	...
۳۶	...	...	...	...	...	...	...	...
۳۷	...	...	...	...	...	...	...	...
۳۸	...	...	...	...	...	...	...	...
۳۹	...	...	...	...	...	...	...	...
۴۰	...	...	...	...	...	...	...	...
۴۱	...	...	...	...	...	...	...	...
۴۲	...	...	...	...	...	...	...	...
۴۳	...	...	...	...	...	...	...	...
۴۴	...	...	...	...	...	...	...	...
۴۵	...	...	...	...	...	...	...	...
۴۶	...	...	...	...	...	...	...	...
۴۷	...	...	...	...	...	...	...	...
۴۸	...	...	...	...	...	...	...	...
۴۹	...	...	...	...	...	...	...	...
۵۰	...	...	...	...	...	...	...	...

ردیف	۲۲-	۲۴-	۲۱-	۱۸-	۱۵-	۱۲-	۹-	۶-	۳-	مجموعه	جمع	توضیحات
۱۱	۱۱	۱۰	۹	۸	۷	۶	۵	۴	۳	۲	۱	۱
*	*	*	۱۵	۵۵	۸۳	۹۰	۱۱۱	-	-	-	۲۵۱	.....
*	*	*	۹۰	۱۱۱	۲۰۲۲	۱۳۰	۱۰۰	-	-	-	(۱۹۱)	.....
*	*	*	۲	۲	۱۶	۲۲	*	*	*	*	۹۵	.....
*	*	*	*	*	۲	۱	-	*	*	*	۵	.....
*	*	*	*	*	*	*	-	*	*	*	*	.....

اول بهمن

ردیف	نام خانوار	جمع	مجموع اقسام	۱ اقسام	۲ اقسام	۳ اقسام	۴ اقسام	۵ اقسام	۶ اقسام	۷ اقسام	۸ اقسام	۹ اقسام	۱۰ اقسام
۱	.....	۲۰۴۱	۲۸۹۲	۷۱	۵۸	۵	۵	۵	۵	۵	۵	۵	۵
۲	.....	۲	۲	-	-	-	-	-	-	-	-	-	-
۳	.....	۱۴۹	۱۴۲	۴	۱	-	-	-	-	-	-	-	-
۴	.....	۲۲۱	۲۱۴	۲	۲	-	-	-	-	-	-	-	-
۵	.....	۲۱۸	۲۰۵	۸	۴	-	-	-	-	-	-	-	-
۶	.....	۲۱۶	۲۵۱	۲	۲	-	-	-	-	-	-	-	-
۷	.....	۱۴۲	۴۳۲	۱۱	۸	-	-	-	-	-	-	-	-
۸	.....	۴۴۵	۴۲۲	۸	۱۰	-	-	-	-	-	-	-	-
۹	.....	۲۹۴	۲۶۸	۱۴	۸	-	-	-	-	-	-	-	-
۱۰	.....	۲۲۲	۲۵۲	۲	۱۲	-	-	-	-	-	-	-	-
۱۱	.....	۱۶۸	۱۵۶	۶	۵	-	-	-	-	-	-	-	-
۱۲	.....	۹۲	۸۲	۲	۱	-	-	-	-	-	-	-	-
۱۳	.....	۱۵۵	۱۴۱	۲	۴	-	-	-	-	-	-	-	-
.....													
۱۳۷۱													
۱	.....	۲۰۴۱	۲۶۸	۱۱۹۴	۲۱۲	۲۲۹	۴۱	۱۱	۱	۱	۱	۱	۱
۲	.....	۲	-	۲	-	-	-	-	-	-	-	-	-
۳	.....	۱۴۹	۱۱	۱۰۵	۲۴	۲	-	-	-	-	-	-	-
۴	.....	۲۲۱	۲۱	۱۵۸	۲۱	۲	-	-	-	-	-	-	-
۵	.....	۲۱۸	۲۸	۱۶۸	۱۶	۱۱	-	-	-	-	-	-	-
۶	.....	۲۱۶	۴۰	۱۴۶	۱۱۱	۱۴	-	-	-	-	-	-	-
۷	.....	۴۴۲	۵۲	۲۲۹	۱۱۲	۲۲	-	-	-	-	-	-	-
۸	.....	۴۴۵	۵۲	۲۱۸	۱۲۸	۲۶	-	-	-	-	-	-	-
۹	.....	۲۹۴	۱۶	۱۲۸	۲۲	۲۲	-	-	-	-	-	-	-
۱۰	.....	۲۲۲	۴۲	۱۰۶	۲۲	۲۸	-	-	-	-	-	-	-
۱۱	.....	۱۶۸	۱۸	۲۰	۵۱	۱۶	-	-	-	-	-	-	-
۱۲	.....	۹۲	۳۴	۲۰	۲۲	۱۵	-	-	-	-	-	-	-
۱۳	.....	۱۵۵	۲۴	۲۰	۵۱	۲۲	-	-	-	-	-	-	-



نوع اقامتگاه			عدد	شماره
ساخته‌شده در پستان	نقطه مرز پستان	نقطه ساختگاه		
b	ا	ز	۳	۱

پستان

احد برعکس

۹۱	۲۸۱۲	۵۷	۲۰۴۱	.....	.....
.	۸۸	.	۸۸	.....	.....
۶۶	۱۰۸	۱۷	۱۶۱	.....	.....
۱	۶۶	۲۶	۱۰۲	.....	.....
.	۵	.	۵	.....	.....
.	۴۶	.	۴۶	.....	.....
.	۵۹	.	۵۹	.....	.....
۲	۱۷	.	۱۶	.....	.....
۳	۴۹	.	۵۲	.....	.....
.	۲۰	.	۲۰	.....	.....
۸	۵۱۰	۴	۵۲۲	.....	.....
.	۸۴	.	۸۴	.....	.....
.	۲۷	.	۲۷	.....	.....
.	۷۴	.	۷۴	.....	.....
.	۱۸۷	.	۱۸۷	.....	.....
.	۹۴	.	۹۴	.....	.....
.	۲۴۱	.	۲۴۱	.....	.....
.	۸	.	۸	.....	.....
.	۵	.	۵	.....	.....
۲	۱۴	.	۱۶	.....	.....
.	۶۷	.	۶۷	.....	.....
۲	۴۶	.	۴۸	.....	.....
.	۲	.	۲	.....	.....
.	۲۵۲	.	۲۵۲	.....	.....
۲	۳۱۲	.	۳۶۵	.....	.....
.	۵۰	.	۵۰	.....	.....
.	۱	.	۱	.....	.....
.	۲۵۱	.	۲۵۱	.....	.....
.	۴۹	.	۴۹	.....	.....
۴	۱۰۲	.	۱۰۶	.....	.....

پستان

احد برعکس

۱۴۶	۲۶۸	۲۰۲۷	۲۰۴۱	.....	.....
۲	۶۵	۲۰	۸۸	.....	.....
۴۵	۹۸	۱۸	۱۶۱	.....	.....
۱۷	۲۵	۶۱	۱۰۲	.....	.....
.	.	۵	۵	.....	.....
.	۲	۲۷	۴۶	.....	.....
۱	.	۵۸	۵۹	.....	.....
.	.	۱۶	۱۶	.....	.....

نوع فعالیت			جمع	نوع
مختصان و مرتبانه	فقط مرتبانه	فقط مختصان		
د	ع	ت	ت	ا
۱	۲	۳۸	۵۷	خانقاه حاد اشرفی نژاد
۰	۰	۲۰	۲۰	خانقاه حاد اشرفی نژاد
۴۲۰	۱۱	۹۱	۵۲۲	خانقاه قلیچ
۲	۲۶	۵۱	۸۴	خانقاه قلیچ حاد
۰	۲	۲۰	۲۲	خانقاه طوسی
۲۲	۲۲	۲۰	۶۴	خانقاه طاهر
۱۱	۰	۱۶۱	۱۷۲	خانقاه باقری محمد
۰	۰	۲۴	۲۴	خانقاه باقری محمد
۰	۲	۲۴۱	۲۴۳	خانقاه کتیر
۶	۰	۲	۸	خانقاه کلاه کج
۰	۱	۴	۵	خانقاه کتانی
۰	۰	۱۶	۱۶	خانقاه کتانی
۵۴	۶	۴	۶۷	خانقاه محمد زوی
۰	۰	۴۸	۴۸	خانقاه محمد زوی
۰	۰	۲	۲	خانقاه محمد زوی
۰	۲۲	۱۸۰	۲۰۲	خانقاه میر احمد
۱۱	۰	۲۵۴	۲۶۵	خانقاه شهبشته اله شکر مولا
۰	۰	۵۰	۵۰	خانقاه نور الدین زوی
۰	۰	۱	۱	خانقاه نور الدین زوی
۱	۱	۲۴۹	۲۵۱	خانقاه نور زوی
۲۴	۲۵	۱۰	۵۹	خانقاه وکیلی محمد
۱۷	۲	۸۷	۱۰۶	خانقاه وکیلی

خانوارهای مصرف مشترک	خانوارهای بدون مالکیت مکمل و مشترک	خانوارهای مکمل و مشترک بدون مالکیت	خانوارهای مکمل و مشترک بدون مالکیت	جمع	خانوار
۱	۲	۳	۴	۵	۶
۲۸-۱	۱	۲۳۶	۲	۲۰۴۱	خانوارهای پرستش
۸۸	.	.	.	۸۸	خانوارهای پرستش
۱-۲	.	۸۸	.	۱۹۱	خانوارهای پرستش
۲۵	.	۷۸	.	۱۰۲	خانوارهای پرستش
۵	.	.	.	۵	خانوارهای پرستش
۴۶	.	.	.	۴۶	خانوارهای پرستش
۲	.	۵۰	۲	۵۶	خانوارهای پرستش
۱۶	.	.	.	۱۶	خانوارهای پرستش
۵۱	.	۱	.	۵۲	خانوارهای پرستش
۲۰	.	.	.	۲۰	خانوارهای پرستش
۵۱۶	.	۲	۱	۵۲۲	خانوارهای پرستش
۷۶	.	۵	.	۸۱	خانوارهای پرستش
۲۲	.	.	.	۲۲	خانوارهای پرستش
۷۴	.	.	.	۷۴	خانوارهای پرستش
۱۸۷	.	.	.	۱۸۷	خانوارهای پرستش
۶۴	.	.	.	۶۴	خانوارهای پرستش
۲۴۰	.	۴	.	۲۴۴	خانوارهای پرستش
۸	.	.	.	۸	خانوارهای پرستش
۱	.	۴	.	۵	خانوارهای پرستش
۱۶	.	.	.	۱۶	خانوارهای پرستش
۶۷	.	.	.	۶۷	خانوارهای پرستش
۴۸	.	.	.	۴۸	خانوارهای پرستش
۲	.	.	.	۲	خانوارهای پرستش
۲۵۱	.	۱	.	۲۵۲	خانوارهای پرستش
۲۶۵	.	.	.	۲۶۵	خانوارهای پرستش
۴۹	.	۱	.	۵۰	خانوارهای پرستش
۱	.	.	.	۱	خانوارهای پرستش
۲۵۰	۱	.	.	۲۵۱	خانوارهای پرستش
۴۹	.	.	.	۴۹	خانوارهای پرستش
۱۰۴	.	۲	.	۱۰۶	خانوارهای پرستش

خانوارهای منسوب به روستای سنتی	خانوارهای منسوب و دامپروری منطقه مشموله	خانوارهای منسوب منطقه مشموله و دامپروری سنتی	خانوارهای منسوب پراکنده منطقه مشموله	جمع	خانوارها
۱	۵	۴	۲	۳	۱
۲۸۰۱	.	۲۲۷	۲	۲۰۴۱	ایلی بهمنی
۸۸	.	.	.	۸۸	خانوارهای بیژان
۱۰۲	.	۸۸	.	۱۶۱	خانوارهای بیژان
۲۵	.	۲۸	.	۱۰۲	خانوارهای پلان
۵	.	.	.	۵	خانوارهای طر آبه میری
۴۶	.	.	.	۴۶	خانوارهای زاری
۷	.	۵۰	۲	۵۹	خانوارهای مادر آتش خان و کوریک
۱۹	.	.	.	۱۹	خانوارهای مادر آتش خان و کوریک
۵۱	.	۱	.	۵۲	خانوارهای مادر آتش خان و کوریک
۲۰	.	.	.	۲۰	خانوارهای مادر آتش خان و کوریک
۵۱۶	.	۲	۱	۵۲۷	خانوارهای کرج
۲۵	.	۹	.	۳۴	خانوارهای کرج
۲۲	.	.	.	۲۲	خانوارهای کرج
۷۲	.	.	.	۷۲	خانوارهای طاهر
۱۸۷	.	.	.	۱۸۷	خانوارهای مانی محمد
۶۴	.	.	.	۶۴	خانوارهای مانی محمد
۲۴۲	.	۱	.	۲۴۳	خانوارهای کتیر
۸	.	.	.	۸	خانوارهای کلاه کج
۱	.	۴	.	۵	خانوارهای کماشی
۱۱	.	.	.	۱۱	خانوارهای کماشی
۶۷	.	.	.	۶۷	خانوارهای محمد موسی
۴۴	.	.	.	۴۴	خانوارهای محمد موسی
۲	.	.	.	۲	خانوارهای محمد موسی
۲۵۲	.	.	.	۲۵۲	خانوارهای میر احمد
۲۶۵	.	.	.	۲۶۵	خانوارهای شمس الدین محمد
۴۹	.	۱	.	۵۰	خانوارهای نور الدین موسی
۱	.	.	.	۱	خانوارهای نور الدین موسی
۲۵۰	.	۱	.	۲۵۱	خانوارهای نوروزی
۴۹	.	.	.	۴۹	خانوارهای زکی محمد
۱۰۴	.	۲	.	۱۰۶	خانوارهای سید محمد

خایه	موتور سنگین و سایر	بازی و سایر	موتور سنگین و سایر	موتور سنگین و سایر	سایر	بازی	موتور سنگین	جمع	خایه
۱۰	۱	۸	۷	۶	۵	۴	۳	۲	۱
۲۹۶۵	*	۱	*	*	۲۲	۲۶	۱۶	۳۰۴۱	ایل بهمنی
۸۶	*	*	*	*	۲	-	*	۸۸	خایه برنارن
۱۸۶	*	*	*	*	۵	-	*	۱۹۱	خایه برنارن
۸۶	*	*	*	*	۶	۵	۶	۱۰۲	خایه پلاش
۵	*	*	*	*	*	*	*	۵	خایه خواجه موری
۴۶	*	*	*	*	*	*	*	۴۶	خایه روز آری
۵۰	*	*	*	*	۲	۲	۴	۵۶	خایه ساد اکثر خاخور غیل
۱۸	*	*	*	*	*	۱	*	۱۹	خایه ساد اکثر خاخور غیل
۵۰	*	*	*	*	*	۲	*	۵۲	خایه ساد اکثر خاخور غیل
۱۹	*	*	*	*	*	*	*	۲۰	خایه ساد اکثر خاخور غیل
۵۱۱	*	*	*	*	۲	۱	۳	۵۲۲	خایه قریح
۸۳	*	*	*	*	*	۱	*	۸۴	خایه قریح
۲۲	*	*	*	*	*	*	*	۲۲	خایه ساد
۶۷	*	*	*	*	۵	۲	*	۷۴	خایه طاهر
۱۸۱	*	*	*	*	۱	۲	۲	۱۸۷	خایه سالی محمد
۹۱	*	*	*	*	*	*	*	۹۱	خایه سالی محمد
۲۴۰	*	۱	*	*	۲	۱	*	۲۴۴	خایه لاشیر
۸	*	*	*	*	*	*	*	۸	خایه کلاه قج
۲	*	*	*	*	۲	*	*	۵	خایه عماد
۱۶	*	*	*	*	*	*	*	۱۶	خایه عماد
۶۷	*	*	*	*	*	*	*	۶۷	خایه محمد مومنی
۴۸	*	*	*	*	*	*	*	۴۸	خایه محمد مومنی
۲	*	*	*	*	*	*	*	۲	خایه محمد مومنی
۲۵۲	*	*	*	*	*	*	*	۲۵۲	خایه میر احمد
۳۶۱	*	*	*	*	۱	۲	۱	۳۶۵	خایه نعمت الله خاخور
۵۰	*	*	*	*	*	*	*	۵۰	خایه نور الله خاخور
۱	*	*	*	*	*	*	*	۱	خایه نور الله خاخور
۲۴۹	*	*	*	*	*	۲	*	۲۵۱	خایه نوروزی
۴۸	*	*	*	*	*	۱	*	۴۹	خایه زین محمد
۱۰۵	*	*	*	*	*	*	۱	۱۰۶	خایه بومانی

خانوارها	رادیو	تلفن	رادیو	رادیو	رادیو	رادیو	رادیو	رادیو	رادیو	خانوارها
۱	۲	۳	۴	۵	۶	۷	۸	۹	۱۰	۱۱
۱۱۰۹	۱۸۳	۸۸	۲۹	۵۷۷	۲۲	۹۰۷	۱۸۱	۲۰۴۱	۰	ایران سرشماری
۶۱	۰	۰	۰	۶	۰	۷	۶۱	۸۸	۰	خانوارهای معسر
۴۷	۱۹	۱۲	۳	۶۱	۰	۲۴	۱۴	۱۶۱	۰	خانوارهای غیر معسر
۶۴	۵	۲	۱۸	۳۰	۸	۶	۱۶	۱۰۲	۰	خانوارهای شهری
۰	۰	۰	۰	۵	۰	۰	۰	۵	۰	خانوارهای روستایی
۲۹	۱	۱	۰	۴	۰	۱۰	۱	۴۶	۰	خانوارهای دارای اشتغال
۱	۴۷	۲	۱	۱۲	۰	۱	۰	۵۹	۰	خانوارهای فاقد اشتغال
۰	۵	۰	۰	۶	۰	۶	۲	۱۹	۰	خانوارهای دارای اشتغال در بخش دولتی
۲۰	۲	۸	۰	۵	۱	۱۳	۲	۵۲	۰	خانوارهای فاقد اشتغال در بخش دولتی
۰	۲	۱	۰	۱۰	۰	۶	۱	۲۰	۰	خانوارهای دارای اشتغال در بخش خصوصی
۲۵۲	۲۱	۸	۰	۵۷	۳	۱۴۲	۲۸	۵۲۲	۰	خانوارهای غیر معسر
۵۵	۲	۱	۰	۰	۱	۵	۱۶	۸۴	۰	خانوارهای دارای اشتغال
۱۸	۰	۱	۰	۱	۲	۲	۲	۲۲	۰	خانوارهای فاقد اشتغال
۴۶	۱	۰	۱	۵	۱	۱۱	۶	۲۴	۰	خانوارهای دارای اشتغال
۱۵	۱۴	۱۷	۰	۶۰	۲	۲۶	۲	۱۸۲	۰	خانوارهای فاقد اشتغال
۲۰	۵	۴	۰	۲۱	۰	۲۹	۵	۶۴	۰	خانوارهای دارای اشتغال در بخش دولتی
۱۰۲	۷	۱	۰	۴۴	۰	۲۲	۱۷	۲۴۴	۰	خانوارهای فاقد اشتغال در بخش دولتی
۲	۱	۱	۰	۰	۰	۴	۰	۸	۰	خانوارهای دارای اشتغال در بخش خصوصی
۲	۰	۲	۰	۳	۰	۱	۰	۵	۰	خانوارهای فاقد اشتغال در بخش خصوصی
۸	۰	۰	۰	۶	۰	۲	۰	۱۶	۰	خانوارهای دارای اشتغال در بخش دولتی
۴۰	۱	۱	۰	۸	۰	۱۰	۲	۶۷	۰	خانوارهای فاقد اشتغال در بخش دولتی
۱۲	۲	۱	۰	۱۴	۰	۱۸	۱	۴۸	۰	خانوارهای دارای اشتغال در بخش خصوصی
۰	۰	۰	۰	۲	۰	۱	۰	۲	۰	خانوارهای فاقد اشتغال در بخش خصوصی
۱۲۴	۱۲	۶	۴	۳۹	۱	۵۵	۱۱	۲۵۲	۰	خانوارهای دارای اشتغال در بخش دولتی
۱۰۴	۱	۱۰	۱	۴۲	۲	۱۸۵	۱۱	۲۶۵	۰	خانوارهای فاقد اشتغال در بخش دولتی
۱۲	۴	۱	۰	۱۰	۰	۲۲	۰	۵۰	۰	خانوارهای دارای اشتغال در بخش خصوصی
۰	۰	۰	۰	۱	۰	۰	۰	۱	۰	خانوارهای فاقد اشتغال در بخش خصوصی
۸۶	۲	۲	۱	۲۷	۰	۱۰۸	۶	۲۵۱	۰	خانوارهای دارای اشتغال در بخش دولتی
۲۳	۰	۰	۰	۶	۰	۶	۴	۴۹	۰	خانوارهای فاقد اشتغال در بخش دولتی
۵	۱۰	۵	۰	۲۲	۰	۵۰	۴	۱۰۶	۰	خانوارهای دارای اشتغال در بخش خصوصی

جدول ۲۲ - جانوران مایه‌ریختی طایفه و استفاده از اجزا و اجزای آن در طیور آبزی و آبزی‌پرورش

طایفه	جمع	اجزای آن	وراثه‌های	بهاری	اجزای آن وراثه‌های	اجزای آن بهاری	وراثه‌های بهاری	اجزای آن بهاری	نوع نام
۱	۲	۳	۴	۵	۶	۷	۸	۹	۱۰
اپریل ۱۳۶۶	۲۰۴۱	۷۷	۲۷۵	۲۶	۱۰۴	۲۶	۱۴	۴۱	۲۱۸۲
طایفه بختاری	۸۸	۰	۲	۰	۰	۰	۰	۰	۸۶
طایفه پیوسته	۱۶۱	۱۵	۱۱	۳	۱۷	۳	۱۸	۰	۱۰۸
طایفه لانه	۱۰۲	۸	۹	۸	۲۷	۸	۲	۰	۷۳
طایفه ذراته‌سوزی	۵	۰	۲	۰	۰	۰	۰	۰	۵
طایفه زه‌آبی	۴۶	۱	۱	۰	۰	۰	۰	۰	۴۵
طایفه ماده‌اشک‌خاکی‌فیل	۵۶	۱	۱	۰	۲۷	۰	۰	۰	۵۵
طایفه ماده‌اشک‌خاکی‌فیل	۱۶	۱	۱	۰	۲	۰	۰	۰	۱۵
طایفه ماده‌اشک‌خاکی‌فیل	۵۲	۲	۱	۳	۰	۰	۰	۰	۴۷
طایفه ماده‌اشک‌خاکی‌فیل	۲۰	۰	۱۰	۰	۱	۰	۰	۰	۱۰
طایفه کلاغ	۵۲۲	۷	۲۱	۰	۲	۰	۱۴	۰	۴۹۸
طایفه کلاغ	۸۴	۰	۰	۱	۰	۰	۰	۰	۸۳
طایفه مانی‌محمد	۲۲	۱	۰	۰	۰	۰	۰	۰	۲۱
طایفه مانی‌محمد	۷۴	۰	۰	۰	۱	۰	۰	۰	۷۳
طایفه مانی‌محمد	۱۸۷	۲	۴۱	۱	۵	۰	۲	۰	۱۷۷
طایفه مانی‌محمد	۶۴	۲	۵	۰	۰	۰	۲	۰	۶۰
طایفه کثیر	۲۴۴	۴	۵	۰	۴	۰	۰	۰	۲۳۹
طایفه کلاغ	۸	۲	۰	۰	۰	۰	۰	۰	۶
بازار تماشایی	۵	۱	۰	۱	۰	۰	۰	۰	۴
طایفه کمانی	۱۶	۰	۰	۰	۰	۰	۰	۰	۱۶
طایفه محمد موسی	۶۷	۰	۰	۰	۰	۰	۰	۰	۶۷
طایفه محمد موسی	۴۸	۰	۵	۰	۰	۰	۰	۰	۴۳
طایفه محمدی	۳	۰	۱	۰	۰	۰	۰	۰	۲
طایفه میر احمد	۱۵۲	۰	۱	۰	۲	۰	۲	۰	۱۴۷
طایفه نمک‌آه‌سنگ‌نما	۲۶۵	۱	۸	۵	۱	۰	۰	۰	۲۵۶
طایفه نوز الدین موسی	۵۰	۰	۴	۰	۰	۰	۰	۰	۴۶
طایفه نوز الدین موسی	۱	۰	۰	۰	۰	۰	۰	۰	۱
طایفه نوز الدین موسی	۲۵۱	۰	۲	۰	۱	۰	۱	۰	۲۴۸
طایفه ولید محمد	۴۶	۰	۱	۰	۰	۰	۰	۰	۴۵
طایفه یوسفی	۱۰۶	۴	۲۱	۲	۸	۰	۱	۰	۹۳

خانوار نام	سایر	کاز	کاز و سیل	نفتعلید	موطنه موطن	مردم و دخالت و	جمع	طایفه
۱	۸	۲	۳	۵	۴	۶	۷	۹
				۳۱	۳۲	۲۱۴۲	۳۰۴۱	ایلیه مکنی
					۳۱	۳۷	۸۸	طایفه بهتاری
				۲		۱۸۸	۱۹۱	طایفه بریزنی
				۱۲	۱	۸۱	۱۰۲	طایفه جلالی
						۵		طایفه تو ۱۹۱ موری
						۴۱	۴۱	طایفه ریزاری
				۱۷		۴۲	۵۹	طایفه سادات شرف خاشرقیل
						۱۹	۱۹	طایفه سادات شرف خاشرقیل کردنی
						۵۲	۵۲	طایفه سادات شرف خاشرقیل روس
						۲۰	۲۰	طایفه سادات شرف خاشرقیل
						۵۲۱	۵۲۷	طایفه فرخ
						۸۴	۸۴	طایفه فرخ عا
						۲۲	۲۲	طایفه مکنی
					۱۱	۳۲	۴۳	طایفه طاهر
						۱۸۷	۱۸۷	طایفه صالحی محمد
						۹۴	۹۴	طایفه صالحی محمد
						۲۴۴	۲۴۴	طایفه لشکر
						۸	۸	طایفه کلاه کج
						۵	۵	طایفه کماکنی
						۱۶	۱۶	طایفه کماکنی
					۱	۶۶	۶۷	طایفه محمد موسی
						۴۸	۴۸	طایفه محمد موسی
						۲	۲	طایفه محمدی
						۲۵۲	۲۵۲	طایفه مور احمد
						۳۶۴	۳۶۵	طایفه شادمانه شرف علی
					۱	۴۹	۵۰	طایفه شور الدین موسی
						۱	۱	طایفه شور الدین موسی شریف علی
						۲۵۱	۲۵۱	طایفه نوروزی
				۲	۱۱	۲۱	۲۳	طایفه ولی محمد
				۱		۱۰۵	۱۰۶	طایفه یوسفی





خانوار	شماره	شماره	شماره	شماره	شماره	شماره	شماره	شماره	شماره	شماره	شماره	شماره
شماره	شماره	شماره	شماره	شماره	شماره	شماره	شماره	شماره	شماره	شماره	شماره	شماره
۱۲	۱۱	۱۰	۹	۸	۷	۶	۵	۴	۳	۲	۱	
	A	۱۵۷	۱۷۷		۶		۱۵۸		۱۷		۲۰۸	ایلات روستایی
	۶	۲۰	۷				۵۹				۸۸	طایفه بیستاری
		۲	۷۵				۱۱۲		۶		۱۹۱	طایفه بیژنی
			۴۵		۴		۴۲		۶		۱۰۲	طایفه جلالی
			۵								۵	طایفه خواجه میری
		۱۶	۷۱				۱				۴۶	طایفه ریز آبی
		۱	۲		۱		۵۰				۵۶	طایفه سادات شتر شایان
		۱	۴				۱۴				۱۹	طایفه سادات شتر شایان
			۲۴				۷۸				۵۲	طایفه سادات شتر شایان
			۶				۱۴				۲۰	طایفه سادات شتر شایان
		۱۷	۷۵۲		۱		۱۵۱				۵۲۲	طایفه فرخ
			AT				۲				۸۴	طایفه فرخ
			۱				۱۶				۲۲	طایفه مکنی
	۴	۴۱	۲۰				۴				۷۴	طایفه طاهر
			۱AT				۴				۱۸۷	طایفه صالحی محمد
			۵				۱۹				۶۴	طایفه صالحی محمد
		۷	۶				۲۴۰				۲۴۴	طایفه شایان
		۱	۱				۱				۸	طایفه شاه نوح
		۱	۱				۲				۵	طایفه کامالی
		۷	۴				۱۵				۳۶	طایفه کامالی
		۱	۱				۵۶				۶۷	طایفه محمد میری
			۲				۴۶				۴۸	طایفه محمد میری
			۲				۱				۲	طایفه محمدی
			۴۴				۱۱۸				۲۵۲	طایفه میر احمد
		۱	۱۲۲				۲۴۱				۲۶۵	طایفه شایان
			۱				۴۸				۵۰	طایفه نورالدین میری
			۲۵۱				۱				۱	طایفه نورالدین میری
	۲	۲۷					۷				۲۵۱	طایفه نوروزی
		۱	۲۵				۲۰				۴۹	طایفه وکیلی محمد
											۱۰۶	طایفه یوسفی

جدول ۲۱ - خانوارهای دارای اشتغال در بخش خدمات خانوار در یک از انواع اشتغال در شهر ایروان و شهرستان‌های استان

ردیف	نام خانوار	شماره اشتغال	نوع اشتغال	نوع اشتغال	نوع اشتغال	نوع اشتغال
۱	۲	۳	۴	۵	۶	۷
۱	خانوار محمدی	۱	۱	۱	۱	۱
۲	خانوار میرزایی	۱	۱	۱	۱	۱
۳	خانوار محمدی	۱	۱	۱	۱	۱
۴	خانوار محمدی	۱	۱	۱	۱	۱
۵	خانوار محمدی	۱	۱	۱	۱	۱
۶	خانوار محمدی	۱	۱	۱	۱	۱
۷	خانوار محمدی	۱	۱	۱	۱	۱
۸	خانوار محمدی	۱	۱	۱	۱	۱
۹	خانوار محمدی	۱	۱	۱	۱	۱
۱۰	خانوار محمدی	۱	۱	۱	۱	۱
۱۱	خانوار محمدی	۱	۱	۱	۱	۱
۱۲	خانوار محمدی	۱	۱	۱	۱	۱
۱۳	خانوار محمدی	۱	۱	۱	۱	۱
۱۴	خانوار محمدی	۱	۱	۱	۱	۱
۱۵	خانوار محمدی	۱	۱	۱	۱	۱
۱۶	خانوار محمدی	۱	۱	۱	۱	۱
۱۷	خانوار محمدی	۱	۱	۱	۱	۱
۱۸	خانوار محمدی	۱	۱	۱	۱	۱
۱۹	خانوار محمدی	۱	۱	۱	۱	۱
۲۰	خانوار محمدی	۱	۱	۱	۱	۱
۲۱	خانوار محمدی	۱	۱	۱	۱	۱
۲۲	خانوار محمدی	۱	۱	۱	۱	۱
۲۳	خانوار محمدی	۱	۱	۱	۱	۱
۲۴	خانوار محمدی	۱	۱	۱	۱	۱
۲۵	خانوار محمدی	۱	۱	۱	۱	۱
۲۶	خانوار محمدی	۱	۱	۱	۱	۱
۲۷	خانوار محمدی	۱	۱	۱	۱	۱
۲۸	خانوار محمدی	۱	۱	۱	۱	۱
۲۹	خانوار محمدی	۱	۱	۱	۱	۱
۳۰	خانوار محمدی	۱	۱	۱	۱	۱

سایر	حسب	کلاه و دستکش و جوراب و کفش و ...	چونکایا سرکت و مشابه	پلاک و پانچو	کلیه چیزها و ...	کتابخانه و ...	خاتوبه
۱	۲	۳	۴	۵	۶	۷	۸
۲۵	.	۱	.	۱۹	۲۵	۵۲	ایله بهمنی
.	.	.	.	.	.	.	خاتوبه بهتاری
.	.	.	.	۵	.	۱	خاتوبه بهتاری
.	.	.	.	۱	.	.	خاتوبه بهتاری
.	.	.	.	.	.	.	خاتوبه بهتاری
.	.	.	.	.	.	.	خاتوبه بهتاری
۵	.	.	.	۲	۴	۱۷	خاتوبه بهتاری
.	.	.	.	.	.	.	خاتوبه بهتاری
.	.	.	.	.	.	.	خاتوبه بهتاری
.	.	.	.	۱	.	.	خاتوبه بهتاری
۶	.	.	.	۲	.	۱	خاتوبه بهتاری
.	.	.	.	.	.	.	خاتوبه بهتاری
.	.	.	.	.	.	.	خاتوبه بهتاری
.	.	.	.	.	.	.	خاتوبه بهتاری
۱	.	.	.	.	۱۲	۱۴	خاتوبه بهتاری
۱	.	.	.	۲	۱۲	۸	خاتوبه بهتاری
.	.	.	.	.	.	.	خاتوبه بهتاری
.	.	.	.	.	.	.	خاتوبه بهتاری
.	.	.	.	.	.	.	خاتوبه بهتاری
۲	.	.	.	.	.	.	خاتوبه بهتاری
.	.	.	.	.	.	.	خاتوبه بهتاری
۵	.	.	.	۱	۱	.	خاتوبه بهتاری
.	.	.	.	.	.	.	خاتوبه بهتاری
.	.	.	.	.	.	.	خاتوبه بهتاری
.	.	.	.	.	.	.	خاتوبه بهتاری
.	.	.	.	.	.	.	خاتوبه بهتاری
.	.	.	.	.	.	.	خاتوبه بهتاری
۶	.	.	.	۱	.	۱	خاتوبه بهتاری
.	.	.	.	.	.	.	خاتوبه بهتاری
.	.	.	.	.	.	.	خاتوبه بهتاری
۲	.	.	.	۲	۲	.	خاتوبه بهتاری
.	.	.	.	.	.	.	خاتوبه بهتاری
۲	.	.	.	.	.	.	خاتوبه بهتاری
۲	.	۱	.	.	.	۲	خاتوبه بهتاری

از طریق دیگر	از طریق فرهنگستان و سایر نهادهای	از طریق دولت و	جمع	شاخص
د	ع	ف	ز	ا
۱۸۳۶	۱۰۳۲	۱۰۸	۲۰۷۶	ایران مرکزی
۶۶	۳	۱۶	۸۵	خانواده رشادین
۶۶۸	۱۵	۱	۶۶۹	خانواده نوری
۷۵	۲۳	۵	۱۰۳	خانواده جلالی
-	۵	۰	۵	خانواده نوری
۴۱	۵	۰	۴۶	خانواده نوری
-	۵۶	۲	۵۹	خانواده صاد اکثر خاتون لیل
-	۳۴	۱	۳۵	خانواده صاد اکثر خاتون لیل
۴۷	۱۰	۰	۵۷	خانواده صاد اکثر خاتون لیل
۲	۱۸	۰	۲۰	خانواده صاد اکثر خاتون لیل
۱۳۰	۲۳۷	۱۱۵	۵۲۲	خانواده فرخ
۳۹	۹	۱۶	۶۴	خانواده فرخ
۱	۲۰	۱	۲۲	خانواده مانی
۵۸	۱۶	۰	۷۴	خانواده طاهر
۱	۱۸۵	۱	۱۸۷	خانواده صالح محمد
۱۴	۷۸	۴	۹۶	خانواده صالح محمد
۱۸۸	-	۵۶	۲۴۴	خانواده انبار
۸	-	۰	۸	خانواده گلادی
۱	۴	۰	۵	خانواده کمانی
۱۴	۱	۲	۱۶	خانواده کمانی
۴۵	۱	۷۱	۱۱۷	خانواده محمد موسی
۳۴	۴	۱۰	۴۸	خانواده محمد موسی
-	۲	۰	۲	خانواده محمد موسی
۱۳	۲۲۸	۱۱	۲۴۲	خانواده میر احمد
۲۵۱	۲	۱۲	۲۶۵	خانواده میر احمد
۳۷	۲	۱۰	۵۰	خانواده نوری
-	-	۱	۱	خانواده نوری
۱۳۲	۲۳	۲۶	۲۸۱	خانواده نوری
۴۰	۱	۲	۴۳	خانواده ولی محمد
-	۵۸	۲	۶۰	خانواده ولی محمد

فرود آمد خانوارها					خانوارها					خانوارها
شماره	از طریق دیگر	از طریق تفاوتی معنایی	از طریق پیمانکاری	جمع	شماره	از طریق دیگر	از طریق تفاوتی معنایی	از طریق پیمانکاری	جمع	
۱۱۹۹	۱۰۲۱	۴	۸۱۷	۲۰۴۱	۱۶۲	۸۱۱	۲	۱۹۸۵	۲۰۴۱	خانوارهای معسر
۲۰	۲۱	.	۲۲	۸۸	.	.	.	۸۸	۸۸	خانوارهای پیمانکاری
۲۶	۲۳	.	۱۰۲	۱۹۵	۸	۶۶	.	۱۱۲	۱۹۱	خانوارهای پیمانکاری
۲۶	۴۱	.	۲۱	۱۰۲	۱۷	۱۹	۱	۶۶	۱۰۲	خانوارهای چالشی
۲	۲	.	.	۵	.	۵	.	.	۵	خانوارهای خرد اجهت گیری
۱۱	۲۱	۱	۱۲	۴۳	.	۲۱	.	۱۵	۴۶	خانوارهای روزگاری
۴۸	۵	.	۶	۵۱	۲۴	۲۵	.	.	۵۹	خانوارهای معسر خانوارهای
۱۲	۲	.	۴	۱۹	۲	۱۵	.	۱	۱۶	خانوارهای معسر خانوارهای
۱	۲۱	.	۱۴	۵۲	.	۲	.	۵۰	۵۲	خانوارهای معسر خانوارهای
۱۱	۸	.	۱	۲۰	۲	۱۷	.	۱	۲۰	خانوارهای معسر خانوارهای
۱۲۱	۱۲۲	.	۲۰۸	۵۲۲	۱۸	۹	۱	۴۱۴	۵۲۲	خانوارهای معسر
۲۲	۱۲	.	.	۸۴	۲	.	.	۸۲	۸۴	خانوارهای معسر خانوارها
۱۵	۱۶	.	۱	۲۲	.	.	.	۲۲	۲۲	خانوارهای معسر
۲۸	۲۷	.	۱۱	۲۴	۶	۲۸	.	۲۰	۲۴	خانوارهای معسر خانوارها
۱۲۰	۲۲	.	۲۵	۱۸۷	۲۴	۱۵۰	۱	۱۲	۱۸۷	خانوارهای معسر خانوارها
۱۱	۲۱	۲	۱	۱۴	۳	.	.	۱۱	۱۴	خانوارهای معسر خانوارها
۸۴	۲۷	.	۱۲	۲۴۴	۱۴	۲۰	.	۲۰۰	۲۴۴	خانوارهای معسر خانوارها
۵	۱	.	۲	۸	.	۲	.	۵	۸	خانوارهای معسر خانوارها
.	۱	.	۴	۵	.	۲	.	۲	۵	خانوارهای معسر خانوارها
۱۱	۴	.	۱	۱۶	۲	.	.	۱۴	۱۶	خانوارهای معسر خانوارها
۶	۱۹	.	۲۲	۶۷	.	۱	.	۶۶	۶۷	خانوارهای معسر خانوارها
۲۸	۱۲	.	۸	۴۸	۲	۱	.	۴۵	۴۸	خانوارهای معسر خانوارها
۲	.	.	.	۳	.	۲	.	.	۳	خانوارهای معسر خانوارها
۱۵۲	۸۱	.	۱۰	۲۵۲	۲	۱	.	۲۴۹	۲۵۲	خانوارهای معسر خانوارها
۱۰۱	۲۰۲	.	۶۱	۲۶۵	۱۶	۱۸۶	.	۱۶۲	۲۶۵	خانوارهای معسر خانوارها
۱۵	۲۱	.	۱۴	۵۰	.	۲	.	۴۸	۵۰	خانوارهای معسر خانوارها
.	۱	.	.	۱	.	.	.	۱	۱	خانوارهای معسر خانوارها
۱۴۲	۵۱	.	۵۸	۲۵۱	۲۱	۲۲۷	.	۲۱	۲۵۱	خانوارهای معسر خانوارها
۱۰	۲۲	.	۱۷	۴۹	.	۲۵	.	۲۴	۴۹	خانوارهای معسر خانوارها
۵۸	۱۶	.	۲۲	۱۰۶	۲۸	۷۲	.	۱۵	۱۰۶	خانوارهای معسر خانوارها

ایمل بهشتی

فرزین مسکین و نیازمندان					خانوارهای مسکین و نیازمندان					خانواده
تعداد	از طریق دیگر	از طریق تسهیلات دولتی و نهادهای مردمی	از طریق پیمانکاران	جمع	تعداد	از طریق دیگر	از طریق تسهیلات دولتی و نهادهای مردمی	از طریق پیمانکاران	جمع	
۱۱	۱۰	۹	۸	۷	۶	۵	۴	۳	۲	۱
۲۸۱۶	۱۱۷	۳	۷۷	۲۰۴۱	۲۸۴۸	۱۸۵	۳	۵	۲۰۴۱	خانواده بی‌خانمان
۸۸	-	-	-	۸۸	۸۸	-	-	-	۸۸	خانواده بی‌خانمان
۱۸۳	۸	-	-	۱۹۱	۱۸۸	۳	-	۱	۱۹۱	خانواده بی‌خانمان
۱۰۲	۱	-	-	۱۰۳	۸۶	۱۷	۲	۱	۱۰۳	خانواده بی‌خانمان
۵	-	-	-	۵	۵	-	-	-	۵	خانواده بی‌خانمان
۴۶	-	-	-	۴۶	۲۰	۱۲	-	-	۴۶	خانواده بی‌خانمان
۲۷	۱۷	-	-	۵۹	۵۷	۲	-	-	۵۹	خانواده بی‌خانمان
۱۶	-	-	-	۱۶	۱۴	-	-	۲	۱۶	خانواده بی‌خانمان
۵۲	-	-	-	۵۲	۵۰	۲	-	-	۵۲	خانواده بی‌خانمان
۱۶	۱	-	-	۲۰	۲۰	-	-	-	۲۰	خانواده بی‌خانمان
۵۱۰	۱۱	-	۱	۵۲۲	۵۰۸	۱۲	-	۱	۵۲۲	خانواده بی‌خانمان
۸۴	-	-	-	۸۴	۸۲	-	۱	-	۸۴	خانواده بی‌خانمان
۲۲	-	-	-	۲۲	۲۲	-	-	-	۲۲	خانواده بی‌خانمان
۷۴	-	-	-	۷۴	۷۴	-	-	-	۷۴	خانواده بی‌خانمان
۱۶۸	۱۸	۱	-	۱۸۷	۱۸۳	۵	-	-	۱۸۷	خانواده بی‌خانمان
۷۵	۱۱	۲	۶	۹۴	۹۲	۲	-	-	۹۴	خانواده بی‌خانمان
۲۴۳	۱	-	-	۲۴۴	۲۴۰	۴	-	-	۲۴۴	خانواده بی‌خانمان
۸	-	-	-	۸	۸	-	-	-	۸	خانواده بی‌خانمان
۵	-	-	-	۵	۵	-	-	-	۵	خانواده بی‌خانمان
۱۲	۲	-	۱	۱۵	۱۶	-	-	-	۱۵	خانواده بی‌خانمان
۶۵	۲	-	-	۶۷	۶۷	-	-	-	۶۷	خانواده بی‌خانمان
۴۱	۲	-	۴	۴۸	۴۸	-	-	-	۴۸	خانواده بی‌خانمان
۲	-	-	-	۲	۲	-	-	-	۲	خانواده بی‌خانمان
۲۵۰	۲	-	-	۲۵۲	۲۵۲	-	-	-	۲۵۲	خانواده بی‌خانمان
۲۵۴	۱۱	-	-	۲۶۵	۲۶۲	۳	-	۱	۲۶۵	خانواده بی‌خانمان
۲۴	۸	-	۸	۵۰	۵۰	-	-	-	۵۰	خانواده بی‌خانمان
۱	-	-	-	۱	۱	-	-	-	۱	خانواده بی‌خانمان
۲۲۸	۱۲	-	۱	۲۴۱	۲۵۱	-	-	-	۲۴۱	خانواده بی‌خانمان
۴۹	-	-	-	۴۹	۴۸	۱	-	-	۴۹	خانواده بی‌خانمان
۹۶	۹	-	۱	۱۰۶	۱۰۵	۱	-	-	۱۰۶	خانواده بی‌خانمان

شماره حسابها	داده‌های وزارت و بنیادهای	داده‌های و بنیادهای	داده‌های وزارت	کل داده‌های	جمع	تاریخ
۲	۱	۵	۴	۳	۲	۱
۳۷۵	۳۸۲	۵۱	۱۲۲۲	۱۲۲۰	۳۲۱۶	اول بهمن
۳۴	۴	۱	۳۷	۳۱	۱۱۷	تاریخ بنیاد
۸	.	.	۱۶	۱۴۶	۲۰۰	تاریخ بنیاد
.	.	.	۱۲	۲۰	۱۰۲	تاریخ بنیاد
.	.	.	۵	.	۵	تاریخ بنیاد
۱۲	۱۷	۲	۲	۲۲	۵۶	تاریخ بنیاد
۱۰	۴۲	.	۵	۲	۵۶	تاریخ بنیاد
۲	۱۲	۱	۱	۴	۲۰	تاریخ بنیاد
۱	۲	.	۱	۴۸	۵۲	تاریخ بنیاد
.	.	.	۲	۱۲	۲۰	تاریخ بنیاد
.	۲	۲	۳۵۱	۱۵۱	۵۱۱	تاریخ بنیاد
۶	.	.	۲۵	۶۲	۹۴	تاریخ بنیاد
۲	۹	۱	۱۸	۱	۲۴	تاریخ بنیاد
۲۰	۱۱	۱	۱۱	۴۹	۶۲	تاریخ بنیاد
۱۲	۲۷	.	۱۳۱	۱۵	۱۸۶	تاریخ بنیاد
۱۲	۱۸	۴	۲	۲۰	۱۰۷	تاریخ بنیاد
۷-	۱۲	۳۰	۳۰	۱۱۹	۳۰۲	تاریخ بنیاد
۵	.	.	۲	۵	۱۲	تاریخ بنیاد
.	.	.	۵	.	۵	تاریخ بنیاد
۲	۴	.	.	۱۱	۲۲	تاریخ بنیاد
۱۹	.	.	۱۹	۴۸	۸۶	تاریخ بنیاد
.	۱۱	۸	۱	۲۵	۶۱	تاریخ بنیاد
.	.	.	۲	.	۲	تاریخ بنیاد
۱۲	۲۷	۶	۱۵۰	۱۰	۲۵۶	تاریخ بنیاد
۴۲	۲۶	۱	۱۲۲	۱۲۲	۲۸۶	تاریخ بنیاد
۲۰	۸	۲	۲	۲۵	۶۷	تاریخ بنیاد
.	.	.	۱	.	۱	تاریخ بنیاد
۳۷	۱۴	۴	۳۱	۱۴۶	۳۷۵	تاریخ بنیاد
۱۹	.	.	۲۲	۲۲	۶۴	تاریخ بنیاد
۱۴	۲۵	۱	۴۵	۱۲	۱۰۸	تاریخ بنیاد



دریافتی با اعتبار						اختصاصی						تاریخ
مبلغ	درآمد از	درآمد از	درآمد از	درآمد از	مبلغ	درآمد از	درآمد از	درآمد از	درآمد از	مبلغ	درآمد از	
۱۲	۱۱	۱۰	۹	۸	۷	۶	۵	۴	۳	۲	۱	
۲۵۰	۱۲	*	۷۷	۱۲	۲۲۶	۵۰	۲۱۴	۵۶	۱۳۳۶	۱۱۸۶	۲۸۹۲	اول بهمن
۱۸	*	*	۷	*	۳۰	*	۳	۱	۱۸	۵۵	۷۷	تاریخ بنگاری
۸	*	*	*	*	۸	*	*	*	۴۶	۱۴۵	۱۶۱	تاریخ بیروت
*	*	*	*	*	*	*	*	*	۸۲	۲۰	۱۰۲	تاریخ چالان
*	*	*	*	*	*	*	*	*	۵	*	۵	تاریخ طرح سپهر
۱۱	*	*	*	*	۱۱	*	۱۲	۲	۷	۲۲	۴۶	تاریخ روزه زاری
*	*	*	*	*	*	۱۰	۴۱	*	۵	۱	۵۷	تاریخ محاسبه اعتبارات توزیع
*	*	*	*	*	۱	۲	۱۲	۱	۱	۳	۱۶	تاریخ محاسبه اعتبارات توزیع گردنی
*	*	*	*	*	*	۱	۲	*	۱	۴۸	۵۲	تاریخ محاسبه اعتبارات توزیع
*	*	*	*	*	*	*	*	*	۷	۱۲	۲۰	تاریخ محاسبه اعتبارات توزیع
*	۱	*	۲	*	۲	*	۶	۲	۲۵۶	۱۴۶	۵۱۴	تاریخ توزیع
۴	*	*	*	۲	۶	*	*	*	۲۴	۵۳	۷۷	تاریخ توزیع
۲	*	*	*	*	۷	*	۶	۱	۱۸	۴	۲۲	تاریخ مکتبی
۱۲	۱	*	*	*	۱۴	*	۱۰	۱	۱۱	۴۶	۶۱	تاریخ ظاهر
۱	*	*	*	*	۱	۱۲	۲۷	*	۱۶۱	۱۵	۱۸۵	تاریخ محاسبه مجدد
۵	*	*	*	۱	۶	*	۶۸	۴	۲	۱۹	۲۳	تاریخ محاسبه مجدد
۵۱	۴	*	۲	*	۵۷	۶	۵۷	۲۰	۲۵	۱۱۶	۲۴۴	تاریخ کتبی
*	*	*	*	*	*	*	*	*	۲	۵	۷	تاریخ کتبی
*	*	*	*	*	*	*	*	*	۵	*	۵	تاریخ کتبی
۴	*	*	*	*	۴	*	۴	*	*	۱۱	۱۵	تاریخ کتبی
۱۶	*	*	۱	۱	۱۸	*	*	*	۱۷	۴۴	۶۱	تاریخ محاسبه مجدد
۱۲	۱	*	*	*	۱۳	۱	۸	۸	۱	۲۵	۴۲	تاریخ محاسبه مجدد
*	*	*	*	*	*	*	*	*	۲	*	۲	تاریخ محاسبه مجدد
۱۲	۱	*	۱	*	۱۴	۱	۲۶	۶	۱۴۹	۶۰	۲۴۲	تاریخ محاسبه مجدد
۳۹	۱	*	۷	۳	۴۹	۴	۲۵	۱	۱۸۶	۱۲۱	۲۲۷	تاریخ محاسبه اعتبارات توزیع
۱	۱	*	*	۱	۱۱	۱	۶	۲	۲۲	۲۲	۴۳	تاریخ توزیع کتبی
*	*	*	*	*	*	*	*	*	۱	*	۱	تاریخ توزیع کتبی
۲۷	۷	*	۵	۲	۴۲	*	۱۲	۵	۶۶	۱۴۵	۲۲۷	تاریخ توزیع
۵	*	*	۲	*	۷	۱	*	*	۱۹	۳۰	۴۰	تاریخ محاسبه مجدد
۲	*	*	*	۱	۴	۱۱	۲۵	۱	۱۵	۱۰	۱۰۲	تاریخ توزیع



تول برهمنی

شماره کودک	قطر امت	اصبع اکره اصبع	شتر برهمنی	کارمید پودشاوی		انور فرساده		سوزن لاله		فرساده		تاریخ
				شیر	گل	شیر	گل	شیر	گل	شیر	گل	
۵۷۷۶	۱۷۶۱	۲۲	*	۲	۱۶	۲۱	۱۱۶۰	۵۹۵۰	۳۶-۳۶	۱۸۷۷	۴۲۲۲	.....
۲۹۱	۴۰	۲	*	*	*	۲	۴	۲۸۹۶	۵۲۵۲	۱۵۱۸	۲۸۲۸	.....
۳۶۲	۱۱	۴	*	*	*	۴	۶۵	۴۹۷۴	۱۰۳۶۹	۱۲۵۲	۲۸۰۸	.....
۶۵	۵	*	*	*	*	۱	۵۶	۲۲۲۰	۵۲۴۱	۷۰۸	۱۶۸۸	.....
۳۴	۶	*	*	*	*	*	*	۱۷۲	۴۶۵	۱۵	۴۲	.....
۸۶	۲۶	*	*	*	*	*	*	۱۱۴۲	۲۲-۱	۲۸۹	۵۸۲	.....
۲۲	۶	۱	*	*	*	۱۶	۱۷۱	۵۵۲	۱۱۶۶	۱۴۴	۴۲۸	.....
۲۹	۵	*	*	*	*	۱	۶	۴۰۲	۸۲۸	۳۶	۱۰۵	.....
۶۰	۶	*	*	*	*	۱	۵	۱۶۲۱	۲۶۰۵	۱۸۰	۲۲۶	.....
۶۷	۵	*	*	*	*	۲	۴	۴۶۱	۱۲۲۶	۲۴۸	۵۸۲	.....
۱۱۵۵	۱۸۸	*	*	*	*	۴۰	۱۰۲	۱۱۲۲۱	۲۵۱۱۱	۱۲۲۲	۲۷۲۲	.....
۵۴۷	۲۸	۲	*	*	*	*	*	۲۵۴۱	۵۲-۲	۲۰۲۲	۲۸۲۸	.....
۷۰	۲۰	*	*	*	*	۲	۲	۷۹۵	۱۶-۶	۲۶۱	۵۸۲	.....
۲۶	۴۶	۲	*	*	*	۷	۲۰	۱۴۲۹	۲۷-۲	۱۱۲۷	۲۶۱۱	.....
۲۰۴	۱۲۵	۸	*	*	*	۱	۲۲	۱۸۲	۵۷-۶	۴۷۵	۱۱۵۶	.....
۱۲۶	۸۸	۱	*	*	*	۲	۶	۱۱۶۸	۲۲۶۸	۷۱۵	۲۲۰۰	.....
۴۱۳	۲۱۷	*	*	*	*	۲	۱۸	۲۲۶۲	۶۲-۲	۱۲۴۱	۲۳۹۵	.....
۶۷	۱	*	*	*	*	۲	۱۰	۱۷۵	۲-۷	۱۲	۲۱	.....
۶۷	*	*	*	*	*	*	*	۴۷۰	۲۴-	۲۶۰	۴۲۰	.....
۱۱	۷	*	*	*	*	*	۲	۱۱۶	۲-۶	۱۲	۱۰۱	.....
۱۳۶	۴۶	*	*	*	*	۱	۵	۲۱۸۳	۲۵۶۰	۲۴۶	۲۲۱	.....
۵۱	۲۱	۲	*	*	*	۲	۲	۸۷۷	۱۶۸۲	۴۱۱	۶۲۰	.....
۴	۲	*	*	*	*	*	*	۸۶	۲۱۵	-	-	.....
۵۱۶	۱۷۱	۱	*	*	*	۴	۲۲	۲۶۶۵	۹۷۱۱	۱۲۲۷	۲۷۴۶	.....
۴۶۹	۲۸۲	۲	*	*	*	۱۴	۲۸	۲۶۶۲	۱۰۲۶۲	۶۷۲	۱۸۵۱	.....
۸۵	۵۲	*	*	*	*	۱	۶	۷۶۱	۱۵۲۲	۵۵۲	۱۱۱۲	.....
۶	۲	*	*	*	*	*	*	۴۰	۷۰	۶۵	۱۰۰	.....
۲۱۶	۱۷۷	۱	*	*	*	۱۲	۶۲	۲۰۶۱	۲۳۱۸	۱۴۶۰	۲۷۰۶	.....
۱۸۶	۲۸	۱	*	*	*	*	۲	۱۸۴۶	۲۲۴۴	۸۵۴	۲۳۶۱	.....
۱۰۹	۲۰	*	*	*	*	۴	۲۶	۲۲۰۸	۴۹۲۱	۱۶۶	۲۵۴	.....

شماره	نام دام	انبار	کشور	گاو و گاو میش		گاو و گاو میش		بوز و بز		گوسفند و میش		تاریخ
				کل	بزرگسال	کل	بزرگسال	کل	بزرگسال	کل	بزرگسال	
۵۱۰۸	۱۷۲۸	۲۷	*	۲	۱۶	۲۲۹	۱۱۷۶	۵۷۷۷	۱۳۳۲۸	۱۷۷۲	۲۷۹۱۴	.....
۲۳۱	۳۵	۲	*	۱	*	۲	۴	۲۴۲	۴۴۷	۱۱۹۹	۷۰۲۳	.....
۲۹۷	۱۶	۴	*	*	*	۴۴	۹۵	۴۹۶	۱۰۲۰۴	۱۳۵۱	۳۸۰۸	.....
۶۵	۵	*	*	*	*	۱۱	۵۱	۲۲۰	۵۲۱	۷۰۸	۱۶۸۸	.....
۱۴	۶	*	*	*	*	*	*	۱۷۲	۴۵	۱۵	۴۲	.....
۸۶	۲۶	*	*	*	*	*	*	۱۱۴۲	۳۲۰۶	۳۸۹	۵۸۲	.....
۲۲	۶	۱	*	*	*	۶۶	۱۲۴	۵۲	۱۱۴۹	۱۴۴	۱۹۸	.....
۲۹	۵	*	*	*	*	۱	۹	۴۰	۸۲	۳۵	۹۸	.....
۶۰	۶	*	*	*	*	۱	۵	۱۳۴	۲۱۰۵	۱۸۰	۲۴۶	.....
۶۷	۵	*	*	*	*	۲	۴	۳۶	۱۳۲	۲۴۸	۵۸۳	.....
۱۱۴۹	۱۸۸	*	*	*	*	۴۰	۱۰۲	۱۱۲۴	۲۴۶۰	۱۳۰۸	۲۷۵۰	.....
۵۲۴	۳۸	۲	*	*	*	*	*	۲۳۱	۴۴۴	۴۸۸۷	۱۴۰۴	.....
۷۰	۲۰	*	*	*	*	۲	۷	۷۵	۱۶۰۶	۲۶۱	۵۸۷	.....
۲۲۰	۱۶	۲	*	*	*	۷	۲۰	۱۴۰۵	۲۸۲	۱۱۲۷	۲۱۱۱	.....
۲۰۲	۱۷۵	۸	*	*	*	۱	۲۲	۱۸۲	۵۷۰۶	۴۷۵	۱۱۵۹	.....
۱۳۵	۸۸	۱	*	*	*	۲	۶	۱۱۶۴	۲۲۰	۷۱۰	۲۱۶۰	.....
۴۰۰	۲۰۹	*	*	*	*	۱۶	۱۰۵	۵۰۰۲	۸۲۶	۱۲۸۰	۲۷۷۲	.....
۱۶	۱	*	*	*	*	۲	۹	۱۶۰	۲۷۰	*	*	.....
۱۳	*	*	*	*	*	*	*	۴۷۰	۷۴۶	۲۶۰	۴۲۰	.....
۱۱	۷	*	*	*	*	*	۲	۱۱۶	۲۰۶	۶۲	۱۰۶	.....
۱۳۸	۴۴	*	*	*	*	۱	۵	۲۰۴۸	۲۳۶	۲۶۶	۲۶۲	.....
۴۸	۳۰	۲	*	*	*	۲	۲	۲۶۶	۱۵۴۱	۴۰۴	۶۴۴	.....
۴	۲	*	*	*	*	*	*	۸۶	۱۱۵	*	*	.....
۵۱۶	۱۷۰	۱	*	*	*	۲۲	۱۳۱	۴۶۱	۹۶۰	۱۲۲۲	۲۷۱۸	.....
۴۶۷	۲۷۸	۲	*	*	*	۱۴	۹۸	۲۵۵۹	۹۸۷	۶۵۸	۱۸۰۲	.....
۲۵	۴۲	*	*	*	*	۱	۷	۶۸۲	۱۳۶۲	۴۹۹	۱۰۰۲	.....
۶	۲	*	*	*	*	*	*	۴۰	۷۰	۶۵	۱۰۰	.....
۲۵۲	۱۷۰	۱	*	*	*	۱۳	۶۳	۲۱۱۸	۵۶۶۲	۱۳۵۵	۲۲۷۰	.....
۱۶۱	۲۲	۱	*	*	*	*	۲	۱۴۲۲	۲۵۷۲	۷۰۸	۱۳۹۶	.....
۱۰۹	۲۰	*	*	*	*	۴	۱۶	۲۱۸۲	۴۸۵۹	۱۵۱	۲۶۶	.....

سیرہ نمبر	نام	پیدائشی تاریخ	پیدائشی مقام	تعلیمی پوزیشن		تعلیمی ادارہ		سیرہ نمبر	نام	پیدائشی تاریخ	پیدائشی مقام	سیرہ نمبر	نام	پیدائشی تاریخ	پیدائشی مقام
				پہلے	دوسرے	پہلے	دوسرے								
۱	۲	۳	۴	۵	۶	۷	۸	۹	۱۰	۱۱	۱۲	۱۳	۱۴	۱۵	۱۶
۱	انوار الحسن	۱۳۶۶	۴۴	۱۳۶۴	۳۳-۴	۶	۱۱۲۲	۲	۱۳۶۶	۳۳-۴	۴۴	۱۳۶۶	۳۳-۴	۴۴	۱۳۶۶
۲	خانیہ بیگم	۳۵	۱۳۶۶	۱۳۶۶	۱۳۶۶	۱۳۶۶	۱۳۶۶	۱۳۶۶	۱۳۶۶	۱۳۶۶	۱۳۶۶	۱۳۶۶	۱۳۶۶	۱۳۶۶	۱۳۶۶
۳	خانیہ بیگم	۳۵	۱۳۶۶	۱۳۶۶	۱۳۶۶	۱۳۶۶	۱۳۶۶	۱۳۶۶	۱۳۶۶	۱۳۶۶	۱۳۶۶	۱۳۶۶	۱۳۶۶	۱۳۶۶	۱۳۶۶
۴	خانیہ بیگم	۳۵	۱۳۶۶	۱۳۶۶	۱۳۶۶	۱۳۶۶	۱۳۶۶	۱۳۶۶	۱۳۶۶	۱۳۶۶	۱۳۶۶	۱۳۶۶	۱۳۶۶	۱۳۶۶	۱۳۶۶
۵	خانیہ بیگم	۳۵	۱۳۶۶	۱۳۶۶	۱۳۶۶	۱۳۶۶	۱۳۶۶	۱۳۶۶	۱۳۶۶	۱۳۶۶	۱۳۶۶	۱۳۶۶	۱۳۶۶	۱۳۶۶	۱۳۶۶
۶	خانیہ بیگم	۳۵	۱۳۶۶	۱۳۶۶	۱۳۶۶	۱۳۶۶	۱۳۶۶	۱۳۶۶	۱۳۶۶	۱۳۶۶	۱۳۶۶	۱۳۶۶	۱۳۶۶	۱۳۶۶	۱۳۶۶
۷	خانیہ بیگم	۳۵	۱۳۶۶	۱۳۶۶	۱۳۶۶	۱۳۶۶	۱۳۶۶	۱۳۶۶	۱۳۶۶	۱۳۶۶	۱۳۶۶	۱۳۶۶	۱۳۶۶	۱۳۶۶	۱۳۶۶
۸	خانیہ بیگم	۳۵	۱۳۶۶	۱۳۶۶	۱۳۶۶	۱۳۶۶	۱۳۶۶	۱۳۶۶	۱۳۶۶	۱۳۶۶	۱۳۶۶	۱۳۶۶	۱۳۶۶	۱۳۶۶	۱۳۶۶
۹	خانیہ بیگم	۳۵	۱۳۶۶	۱۳۶۶	۱۳۶۶	۱۳۶۶	۱۳۶۶	۱۳۶۶	۱۳۶۶	۱۳۶۶	۱۳۶۶	۱۳۶۶	۱۳۶۶	۱۳۶۶	۱۳۶۶
۱۰	خانیہ بیگم	۳۵	۱۳۶۶	۱۳۶۶	۱۳۶۶	۱۳۶۶	۱۳۶۶	۱۳۶۶	۱۳۶۶	۱۳۶۶	۱۳۶۶	۱۳۶۶	۱۳۶۶	۱۳۶۶	۱۳۶۶
۱۱	خانیہ بیگم	۳۵	۱۳۶۶	۱۳۶۶	۱۳۶۶	۱۳۶۶	۱۳۶۶	۱۳۶۶	۱۳۶۶	۱۳۶۶	۱۳۶۶	۱۳۶۶	۱۳۶۶	۱۳۶۶	۱۳۶۶
۱۲	خانیہ بیگم	۳۵	۱۳۶۶	۱۳۶۶	۱۳۶۶	۱۳۶۶	۱۳۶۶	۱۳۶۶	۱۳۶۶	۱۳۶۶	۱۳۶۶	۱۳۶۶	۱۳۶۶	۱۳۶۶	۱۳۶۶
۱۳	خانیہ بیگم	۳۵	۱۳۶۶	۱۳۶۶	۱۳۶۶	۱۳۶۶	۱۳۶۶	۱۳۶۶	۱۳۶۶	۱۳۶۶	۱۳۶۶	۱۳۶۶	۱۳۶۶	۱۳۶۶	۱۳۶۶
۱۴	خانیہ بیگم	۳۵	۱۳۶۶	۱۳۶۶	۱۳۶۶	۱۳۶۶	۱۳۶۶	۱۳۶۶	۱۳۶۶	۱۳۶۶	۱۳۶۶	۱۳۶۶	۱۳۶۶	۱۳۶۶	۱۳۶۶
۱۵	خانیہ بیگم	۳۵	۱۳۶۶	۱۳۶۶	۱۳۶۶	۱۳۶۶	۱۳۶۶	۱۳۶۶	۱۳۶۶	۱۳۶۶	۱۳۶۶	۱۳۶۶	۱۳۶۶	۱۳۶۶	۱۳۶۶
۱۶	خانیہ بیگم	۳۵	۱۳۶۶	۱۳۶۶	۱۳۶۶	۱۳۶۶	۱۳۶۶	۱۳۶۶	۱۳۶۶	۱۳۶۶	۱۳۶۶	۱۳۶۶	۱۳۶۶	۱۳۶۶	۱۳۶۶
۱۷	خانیہ بیگم	۳۵	۱۳۶۶	۱۳۶۶	۱۳۶۶	۱۳۶۶	۱۳۶۶	۱۳۶۶	۱۳۶۶	۱۳۶۶	۱۳۶۶	۱۳۶۶	۱۳۶۶	۱۳۶۶	۱۳۶۶
۱۸	خانیہ بیگم	۳۵	۱۳۶۶	۱۳۶۶	۱۳۶۶	۱۳۶۶	۱۳۶۶	۱۳۶۶	۱۳۶۶	۱۳۶۶	۱۳۶۶	۱۳۶۶	۱۳۶۶	۱۳۶۶	۱۳۶۶
۱۹	خانیہ بیگم	۳۵	۱۳۶۶	۱۳۶۶	۱۳۶۶	۱۳۶۶	۱۳۶۶	۱۳۶۶	۱۳۶۶	۱۳۶۶	۱۳۶۶	۱۳۶۶	۱۳۶۶	۱۳۶۶	۱۳۶۶
۲۰	خانیہ بیگم	۳۵	۱۳۶۶	۱۳۶۶	۱۳۶۶	۱۳۶۶	۱۳۶۶	۱۳۶۶	۱۳۶۶	۱۳۶۶	۱۳۶۶	۱۳۶۶	۱۳۶۶	۱۳۶۶	۱۳۶۶
۲۱	خانیہ بیگم	۳۵	۱۳۶۶	۱۳۶۶	۱۳۶۶	۱۳۶۶	۱۳۶۶	۱۳۶۶	۱۳۶۶	۱۳۶۶	۱۳۶۶	۱۳۶۶	۱۳۶۶	۱۳۶۶	۱۳۶۶
۲۲	خانیہ بیگم	۳۵	۱۳۶۶	۱۳۶۶	۱۳۶۶	۱۳۶۶	۱۳۶۶	۱۳۶۶	۱۳۶۶	۱۳۶۶	۱۳۶۶	۱۳۶۶	۱۳۶۶	۱۳۶۶	۱۳۶۶
۲۳	خانیہ بیگم	۳۵	۱۳۶۶	۱۳۶۶	۱۳۶۶	۱۳۶۶	۱۳۶۶	۱۳۶۶	۱۳۶۶	۱۳۶۶	۱۳۶۶	۱۳۶۶	۱۳۶۶	۱۳۶۶	۱۳۶۶
۲۴	خانیہ بیگم	۳۵	۱۳۶۶	۱۳۶۶	۱۳۶۶	۱۳۶۶	۱۳۶۶	۱۳۶۶	۱۳۶۶	۱۳۶۶	۱۳۶۶	۱۳۶۶	۱۳۶۶	۱۳۶۶	۱۳۶۶
۲۵	خانیہ بیگم	۳۵	۱۳۶۶	۱۳۶۶	۱۳۶۶	۱۳۶۶	۱۳۶۶	۱۳۶۶	۱۳۶۶	۱۳۶۶	۱۳۶۶	۱۳۶۶	۱۳۶۶	۱۳۶۶	۱۳۶۶

اصل بهمنی

شماره	نوع دام	نوع	نوع	تولید گوشت		تولید شیر		تولید پشم		تولید سایر
				تولید	تولید	تولید	تولید	تولید	تولید	
				۱	۲	۳	۴	۵	۶	
۱	گاو	گاو	گاو	۱۷۵	۱۷۵	۵۲۷	۲۷۱۴	۰	۰	۰
۲	گاو	گاو	گاو	۲۲۲	۲۱۵	۲۷۶	۵۱۵	۰	۰	۰
۳	گاو	گاو	گاو	۰	۰	۰	۰	۰	۰	۰
۴	گاو	گاو	گاو	۰	۰	۰	۰	۰	۰	۰
۵	گاو	گاو	گاو	۰	۰	۰	۰	۰	۰	۰
۶	گاو	گاو	گاو	۰	۰	۰	۰	۰	۰	۰
۷	گاو	گاو	گاو	۰	۰	۰	۰	۰	۰	۰
۸	گاو	گاو	گاو	۰	۰	۰	۰	۰	۰	۰
۹	گاو	گاو	گاو	۰	۰	۰	۰	۰	۰	۰
۱۰	گاو	گاو	گاو	۰	۰	۰	۰	۰	۰	۰
۱۱	گاو	گاو	گاو	۰	۰	۰	۰	۰	۰	۰
۱۲	گاو	گاو	گاو	۰	۰	۰	۰	۰	۰	۰
۱۳	گاو	گاو	گاو	۰	۰	۰	۰	۰	۰	۰
۱۴	گاو	گاو	گاو	۰	۰	۰	۰	۰	۰	۰
۱۵	گاو	گاو	گاو	۰	۰	۰	۰	۰	۰	۰
۱۶	گاو	گاو	گاو	۰	۰	۰	۰	۰	۰	۰
۱۷	گاو	گاو	گاو	۰	۰	۰	۰	۰	۰	۰
۱۸	گاو	گاو	گاو	۰	۰	۰	۰	۰	۰	۰
۱۹	گاو	گاو	گاو	۰	۰	۰	۰	۰	۰	۰
۲۰	گاو	گاو	گاو	۰	۰	۰	۰	۰	۰	۰
۲۱	گاو	گاو	گاو	۰	۰	۰	۰	۰	۰	۰
۲۲	گاو	گاو	گاو	۰	۰	۰	۰	۰	۰	۰
۲۳	گاو	گاو	گاو	۰	۰	۰	۰	۰	۰	۰
۲۴	گاو	گاو	گاو	۰	۰	۰	۰	۰	۰	۰
۲۵	گاو	گاو	گاو	۰	۰	۰	۰	۰	۰	۰
۲۶	گاو	گاو	گاو	۰	۰	۰	۰	۰	۰	۰
۲۷	گاو	گاو	گاو	۰	۰	۰	۰	۰	۰	۰
۲۸	گاو	گاو	گاو	۰	۰	۰	۰	۰	۰	۰
۲۹	گاو	گاو	گاو	۰	۰	۰	۰	۰	۰	۰
۳۰	گاو	گاو	گاو	۰	۰	۰	۰	۰	۰	۰
۳۱	گاو	گاو	گاو	۰	۰	۰	۰	۰	۰	۰
۳۲	گاو	گاو	گاو	۰	۰	۰	۰	۰	۰	۰
۳۳	گاو	گاو	گاو	۰	۰	۰	۰	۰	۰	۰
۳۴	گاو	گاو	گاو	۰	۰	۰	۰	۰	۰	۰
۳۵	گاو	گاو	گاو	۰	۰	۰	۰	۰	۰	۰
۳۶	گاو	گاو	گاو	۰	۰	۰	۰	۰	۰	۰
۳۷	گاو	گاو	گاو	۰	۰	۰	۰	۰	۰	۰
۳۸	گاو	گاو	گاو	۰	۰	۰	۰	۰	۰	۰
۳۹	گاو	گاو	گاو	۰	۰	۰	۰	۰	۰	۰
۴۰	گاو	گاو	گاو	۰	۰	۰	۰	۰	۰	۰
۴۱	گاو	گاو	گاو	۰	۰	۰	۰	۰	۰	۰
۴۲	گاو	گاو	گاو	۰	۰	۰	۰	۰	۰	۰
۴۳	گاو	گاو	گاو	۰	۰	۰	۰	۰	۰	۰
۴۴	گاو	گاو	گاو	۰	۰	۰	۰	۰	۰	۰
۴۵	گاو	گاو	گاو	۰	۰	۰	۰	۰	۰	۰
۴۶	گاو	گاو	گاو	۰	۰	۰	۰	۰	۰	۰
۴۷	گاو	گاو	گاو	۰	۰	۰	۰	۰	۰	۰
۴۸	گاو	گاو	گاو	۰	۰	۰	۰	۰	۰	۰
۴۹	گاو	گاو	گاو	۰	۰	۰	۰	۰	۰	۰
۵۰	گاو	گاو	گاو	۰	۰	۰	۰	۰	۰	۰

طایفه	گوسفند و بز		موز و بزکمانه		گاو و گوسفند		شتر و بز	اسب و اسبچه	شتر و اسبچه	انواع			
	کل	پرورده	کل	پرورده	کل	پرورده							
											شتر و اسبچه	شتر و اسبچه	شتر و اسبچه
۱	۲	۳	۴	۵	۶	۷	۸	۹	۱۰	۱۱	۱۲	۱۳	
ایلی بومش	۱۷۹	۶۱	۲۹۹	۱۷۰									
طایفه بشاری													
طایفه بیژن‌ش													
طایفه جلالی													
طایفه خراجه‌سوزی													
طایفه زاری													
طایفه صاد اشتر شاتوق‌نقیق													
طایفه صاد اشتر شاتوق‌نقیق کردلی													
طایفه صاد اشترنگ‌وری													
طایفه صاد اشترسیر سالار													
طایفه فرخ				۲۵									
طایفه فرخ‌ما	۱۷۹	۶۱	۲۵۵	۱۲۵									
طایفه مانی													
طایفه طاهر													
طایفه صالحی محمد													
طایفه صالحی محمد													
طایفه قشیر													
طایفه قلاک‌کج													
طایفه کمانی													
طایفه کمانی													
طایفه محمد مومنی													
طایفه محمد مومنی													
طایفه میر احمد													
طایفه نعمت‌الله شایسته‌نظام													
طایفه نور الدین مومنی													
طایفه نور الدین مومنی سبزه‌ریها													
طایفه نوری													
طایفه ولی محمد													
طایفه یوسفی													

اصل بهشتی

طریقت‌ها و طایفه‌ها									مردان توانمند	مجموع	طایفه
۱۵۰۰ راهن و بیشتر	۱۴۰۰ راهن	۵۰۰ راهن	۳۰۰ راهن	۲۰۰ راهن	۱۵۰ راهن	۱۰۰ راهن	۵۰ راهن	کمتر از ۵۰ راهن			
۱۲	۱۱	۱۰	۹	۸	۷	۶	۵	۴	۳	۲	۱
										۲۰۴	اصل بهشتی
										۸۸	طایفه بهشتی
										۱۹۱	طایفه بهشتی
										۱۰۳	طایفه بهشتی
										۵	طایفه ذوات صوری
										۴۶	طایفه رهز آری
										۵۶	طایفه سادات شریفات و لقب
										۱۹	طایفه سادات شریفات و لقب
										۵۳	طایفه سادات شریفات و لقب
										۲۰	طایفه سادات شریفات و لقب
										۵۳۳	طایفه قریخ
										۸۴	طایفه قریخ
										۳۳	طایفه مانی
										۷۴	طایفه طاهر
										۱۸۲	طایفه مانی محمد
										۹۴	طایفه مانی محمد
										۳۴۱	طایفه کثیر
										۸	طایفه تلامذ کج
										۵	طایفه تلامذ کج
										۱۶	طایفه کماشی
										۲۲	طایفه کماشی
										۴۸	طایفه محمدی
										۲	طایفه محمدی
										۲۵۲	طایفه میر احمد
										۳۶۵	طایفه بابیت‌الله شریفات
										۵۰	طایفه نور الدین موری
										۱	طایفه نور الدین موری
										۲۵۱	طایفه نور الدین موری
										۴۹	طایفه ولی محمد
										۱۰۶	طایفه پروغلی



۴۵ - تغییرات حساب در مقادیر و برآوردها از اول اسفند ۱۳۶۵ تا اول اسفند ۱۳۶۶ بر مبنای حساب دوره

میزاننامه			حساب دوره							تاریخ
کلیات			از تاریخ		کلیات			از تاریخ		
شرح	فروشد	تلفات	خرید	از آورده شده	شرح	فروشد	تلفات	خرید	از آورده شده	
۱۱	۱۰	۹	۸	۷	۶	۵	۴	۳	۲	
۴۰۵۴	۲۲۴۲	۲۲۲۹	۲۱۴۲	۶۴۰-۸	۵۸۶	۸۵۲۰	۸۲۸۴	۱-۴۶	۲۱۴۱۲	اول بهمن
۸۵	۷۲۲	۱۱۲۸	۶۷	۲-۳۵	۲	۵۶۶	۵۸۲	۴۶	۱۱۰۶	تاریخ بستاری
۴۱۶	۱۸۲۴	۱۵۸۸	۲۵۶	۵۱۷۶	۸۲	۵۶۰	۴۲۷	۲۲۶	۱۴۱۲	تاریخ بیرونی
۱۱۲	۸۸۶	۵۱۴	۵۶	۲۲۴۰	۲۲	۲۲۲	۱۴۲	۱۰	۷۲۴	تاریخ پولی
۶	۲۶	۲۴	۰	۱۷۵	۱	۲	۲	۰	۱۵	تاریخ کار اجاره
۷۶	۲۱۲	۲۲۸	۶	۱۱۲۲	۱۰	۱۲۱	۱۰۲	-	۲۸۷	تاریخ روز اوری
۱۱۱	۴۱۲	۲۱۲	۱۷۸	۵۹۴	۱۹	۱۴۷	۵۸	۱۶۰	۱۴۱	تاریخ مدار اکثر شاکر رفیق
۶۴	۲۱۶	۱۸۲	۲۴	۴۲۴	۰	۲۵	۱۴	۱۸	۲۶	تاریخ مدار اکثر شاکر رفیق کردان
۸۱	۴۰۸	۲۰۲	۲۶	۱۸۴۵	۲	۳۰	۲۶	۲۰	۱۶۲	تاریخ مدار اشعیر زوری
۴۱	۲۱۶	۲۶۶	۲۵	۵۶۲	۱۰	۱۵۴	۱۵۲	۴	۲۵۸	تاریخ مدار اشعیر زوری
۱۱۲	۵۸۷۰	۶۷۲۲	۴۶۷	۱۲۲۲۸	۲۱	۶۸۰	۸۱۵	۸۲	۱۵۸۴	تاریخ ذبح
۱۳۷	۲-۲	۸۲۷	۵۰	۲۲۲۲	۵۶	۱۴۶۸	۱۰۲۴	۱۰۰	۲۵۲۶	تاریخ شکرها
۵۶	۲۱-	۲۲۱	۰	۱۰۹۰	۵	۷۸	۱۲۷	۱۶	۲۸۸	تاریخ مدنی
۲۶	۲۷۱	۵۲۶	۰	۱۲۶۶	۹	۲۱۲	۱۵۲	۴۶	۱۲۰۴	تاریخ طاهر
۷۸۰	۱۴-۸	۱۶۴۲	۱۸۱	۲۴۱۶	۲۵	۴۵۵	۲۱۱	۱۲۰	۵۲۷	تاریخ مدار محمد
۲۰۹	۱۵۵	۶۴۵	۵۶	۱۷۰۵	۴۸	۱۱۴	۶۱۷	۲۴	۱۰۶۱	تاریخ مدار محمد
۲۰۲	۱۴۰۴	۱۸۵۲	۸۱	۲۱۰۹	۲۵	۴۴۷	۴۴۰	۲۸	۹۶۲	تاریخ اشعیر
۲	۹	۴۰	۰	۱۷۲	۰	۲	۱	۰	۲	تاریخ کلاه کج
۷۴	۱۲۶	۵۰	۰	۴۶۶	۱۹	۶۲	۵۷	۰	۲۸۹	تاریخ کمانی
۰	۴۰	۶۱	۱	۸۸	۰	۱۱	۴۶	۲	۵۴	تاریخ کمانی
۱۱۵	۵۴۷	۷۱۲	۱۱	۱۵۰۶	۰	۱۱۲	۱۴۰	۰	۲۶۶	تاریخ محمد موسی
۹۰	۲۸۸	۴۰۸	۴۶	۶۱۵	۱۹	۲۰۷	۱۲۷	۲	۲۲۷	تاریخ محمد موسی
۱۰	۲۲	۵۲	۰	۸۶	۰	۰	۰	۰	۰	تاریخ محمد موسی
۶۱۴	۱۸۲۵	۲۲۴۶	۲۲	۲۵۶۵	۲۲	۴۶۶	۲۲۰	۲۰	۲۱۱۷	تاریخ میر احمد
۲۱۷	۱۵۸۰	۲۸۵۴	۲۱	۵۷۲۵	۴	۲۲۶	۲۷۵	۲	۱۴۰۷	تاریخ محمد انصاری
۹۲	۲۲۴	۴۶۷	۶۶	۶۵۴	۱۱	۲۵۱	۲۱۱	۱۸	۴۵۵	تاریخ ترو الدین موسی
۲	۲۴	۶	۰	۴۶	۰	۱۸	۱۲	۰	۴۲	تاریخ ترو الدین موسی
۱۵۸	۸۲۴	۱۲۲۷	۵۸	۲۵۴۸	۷۰	۶۲۲	۱۱۱۲	۲۶	۱۶۷۹	تاریخ ترو زوری
۶۰	۲۵۹	۲۷۷	۰	۲۱۷۲	۱۶	۲۲۲	۲۳۰	-	۱۰۸۹	تاریخ ترو محمد
۱۴۴	۶۵۷	۸۸۴	۲۱۷	۲۲۲۲	۱۲	۸۶	۶۵	-	۲۷۲	تاریخ ترو زوری



جدول ۱۳۶۶: حسابهای بودجه و هزینه‌های عملیاتی در سال ۱۳۶۶ (مبلغ در ریال)

محل استقرار			محل استقرار				محل استقرار		شرح
و اسروز استفاده			و اسروز استفاده				و اسروز استفاده		
از سرته	از سرته	از سرته	از سرته	از سرته	از سرته	از سرته	از سرته	از سرته	
۱	۲	۳	۴	۵	۶	۷	۸	۹	
۱۱۶۸۵۵۷	۵۱۲۷۸۸۵	۱۲۷۲۶۶۷۲	۱۱۶۳۶۰	۱۰۶۷۱۵۵	۲۰۵۰۲۰	۲۰۲۶۶۷۲	۱۷۶۸۳۶	۱۰۰۰۰۰۰۰۰۰۰۰۰۰	اینده
۱۰۲۷۸۲۰	۱۷۰۰۰	۶۸۶۶۰	۷۳۳	-	-	۷۱۵۲۰۰	۸۰۲۰	.....	طایفه برتاری
۱۷۵۸۱۰۵	۱۷۶۰۸۰	۱۰۶۷۱۸۲	۱۶۵۵	۱۶۸۸۷۵	۱۶۶۰	۱۸۲۷۵۲	۱۶۶۰۸	.....	طایفه برتاری
۶۶۷۰۰	۷۸۵۰۰	۲۶۹۸۷۵	۶۶۶	۶۶۶۰	۱۰۸۰۰	۱۰۶۶۶۵۵	۶۶۶	.....	طایفه جلالتی
۳۵۰۰۰	۶۶۶۰	-	۳۵۰	-	-	۵۰۶۵۰	۶۶۰	.....	طایفه خراج
۵۰۵۱۲	۶۶۶۰	۱۶۶۵۰	۶۸۸	-	-	۶۶۶۰	۶۶۵	.....	طایفه راه
۱۶۰۶۸۰	۱۵۶۶۰۰	۸۵۸۵	۱۶۶۶	۱۱۶۶۰	۱۵۶۶۰	۶۶۶۰	۱۸۸۷	.....	طایفه ساد
۶۸۷۰۰	۱۸۶۶۰	۵۵۰۵۰	۸۵۱	۱۶۶۰۰	۶۰۰۰	۱۶۸۲۰۰	۶۶۶	.....	طایفه ساد
۲۸۶۶۰	۱۸۶۶۰	۱۶۶۶۰	۶۸۸	۶۶۰۰	-	۱۶۶۶۰	۶۶۵	.....	طایفه ساد
۱۶۶۶۶	۱۸۶۶۰	۱۰۶۶۰	۱۶۶	۶۶۰۰	-	۶۶۶۰	۶۶۶	.....	طایفه ساد
۶۶۶۶۶	۵۶۶۰۰	۶۸۶۶۵	۶۶۰۰	۵۶۶۰	۶۶۰۰	۶۶۶۰	۶۶۶۸	.....	طایفه ساد
۵۰۶۶۶	۱۶۶۶۰	۶۶۶۶۰	۱۶۶۶	۵۶۰۰	-	۱۰۶۶۶۰	۱۶۶۰۸	.....	طایفه ساد
۶۶۶۶۶	۶۶۶۰	۱۰۶۶۰	۶۶۶	۶۶۶۰	۶۶۶۰	۶۶۶۰	۶۰۰	.....	طایفه ساد
۶۸۵۱۸۹	۶۶۶۰	۶۶۶۶۶	۶۶۶	-	۶۶۶	۶۶۶۰	۵۶۰۶	.....	طایفه ساد
۵۵۶۶۶	۵۶۶۶۰	۶۶۶۶۶	۶۶۶	۵۶۰۶	۶۶۰	۱۰۶۶۶۰	۶۶۶	.....	طایفه ساد
۵۵۶۶۶	۶۶۶۶۰	۶۶۶۶۶	۶۶۶	۶۶۶۰	۶۶۰	۶۶۶۰	۵۵۶۶	.....	طایفه ساد
۱۶۱-۸۶	۶۶۶۰	۶۶۶۶۶	۱-۶۶۶	۶۰۶۵	۶۶۰	۱۵۶۶۶۶	۱۶۶۶۶	.....	طایفه ساد
۵۶۶۶	-	۶۶۶۶	۶۶۶	-	-	۶۶۶۰	۶۰۶	.....	طایفه ساد
۶۶۶۶	-	۶۰۶۶۰	۶۶۶	-	-	۶۶۶۰	۶۶۶	.....	طایفه ساد
۶۸۶۰۶	-	۶۸۰۶۶	۶۶۶	۵۶۶	-	۶۶۶۰	۶۶۶	.....	طایفه ساد
۵۶۶۶۶	-	۶۰۶۶۰	۶۶۶	۶۶۶	-	۶۶۶۰	۶۶۶	.....	طایفه ساد
۶۸۶-۶	-	۶۶۶۶۶	۶۶۶	۵۵۰۶	-	۶۶۶۰	۶۶۶	.....	طایفه ساد
۶۶۶۶	۶۶۶۰	۶۶۶	۶۶۶	-	-	۶۶۶۰	۶۶۶	.....	طایفه ساد
۱۱۰۶۶۰	۶۶۶۰	۶۶۶۶۶	۱۰۶۶۶	۶۶۶۶۶	۶۶۶۰	۱۰۶۶۶۶	۶۶۶۰	.....	طایفه ساد
۱۶۶۶۶	۶۶۶۶۶	۶۶۶۶۶	۶۶۶۶	۶۶۶	-	۶۶۶۶۶	۶۶۶۶	.....	طایفه ساد
۵۶۶۶۶	۶۶۶۶۶	۶۶۶۶۶	۶۸۰۶	۶۰۰۸۰	۶۶۰	۶۶۶۶۶	۶۶۶	.....	طایفه ساد
۶۸۶۶	-	۶۶۶۰	۶۶۶	-	-	۶۶۶۰	۶۶۶	.....	طایفه ساد
۶۶۶۶۶	۵۶۶۶۶	۶۵۰۶۶۶	۱۰۶۶۶	۶۰۶۶	۶۶۰	۶۵۶۶۶۶	۱۰۶۶۶	.....	طایفه ساد
۶۶۶۶۶	۶۵۰۶۶	۶۶۶۶۶	۶۶۶	-	-	۶۶۶۶۶	۵۶۶۶	.....	طایفه ساد
۶۶۶۶۶	۶۶۰۶۶	۶۶۶۶۶	۶۶۶	۵۶۰۶۶	۶۶۰	۶۶۶۶۶	۶۶۶	.....	طایفه ساد



تکلیف بهشتی				۱۳۶۶				تاریخ
معمور وقتش میرفتش	تکلیف گذشت	بیمال گذشت	جمع	معمور وقتش میرفتش	تکلیف گذشت	بیمال گذشت	جمع	
۲۴۴۰	۲۹۲۰۴۶	۷۶۱۷	۲۰۱۸۶۸	۶۶۰	۱۰	۶۷۰	۶۷۰	امید بهشتی
۰	۱۴۷۵۰	۰	۱۴۷۵۰	۰	۰	۰	۰	حاجیه بهشتی
۵	۱۹۰۲۸	۱۵۱۲	۲۰۵۴۰	۰	۲۱۱	۱۰	۲۱۱	حاجیه بهشتی
۰	۸۴۶۰	۰	۸۴۶۰	۰	۲	۰	۲	حاجیه بهشتی
۰	۸۰۰	۰	۸۰۰	۰	۰	۰	۰	حاجیه بهشتی
۰	۸۱۱۲	۰	۸۱۱۲	۰	۰	۰	۰	حاجیه بهشتی
۰	۲۸۴۴	۱۲۲۰	۴۰۶۴	۰	۰	۰	۰	حاجیه بهشتی
۰	۲۲۸۵	۰	۲۲۸۵	۰	۰	۰	۰	حاجیه بهشتی
۰	۵۲۶۱	۰	۵۲۶۱	۰	۰	۰	۰	حاجیه بهشتی
۱۰	۴۰۲۲	۱۱۰	۴۱۳۲	۰	۰	۰	۰	حاجیه بهشتی
۰	۲۲۹۶۰	۱۲۰	۲۳۰۸۰	۰	۵۲۵	۰	۵۲۵	حاجیه بهشتی
۲۴۲۵	۲۱۱۵۰	۴۷	۲۱۱۹۷	۰	۸۰	۰	۸۰	حاجیه بهشتی
۰	۴۱۱۰	۰	۴۱۱۰	۰	۰	۰	۰	حاجیه بهشتی
۰	۱۱۶۶۷	۰	۱۱۶۶۷	۰	۰	۰	۰	حاجیه بهشتی
۰	۲۱۵۳۰	۲۷۵	۲۱۸۰۵	۰	۰	۰	۰	حاجیه بهشتی
۰	۲۹۸۱	۲۰۴۷	۵۰۲۸	۰	۰	۰	۰	حاجیه بهشتی
۰	۱۸۰۲۵	۱۰	۱۸۰۳۵	۰	۰	۰	۰	حاجیه بهشتی
۰	۸۲۰	۰	۸۲۰	۰	۰	۰	۰	حاجیه بهشتی
۰	۲۲۲۰	۰	۲۲۲۰	۰	۰	۰	۰	حاجیه بهشتی
۰	۲۸۵	۸۰	۳۶۵	۰	۰	۰	۰	حاجیه بهشتی
۰	۵۵۸۱	۰	۵۵۸۱	۰	۰	۰	۰	حاجیه بهشتی
۰	۲۱۶۲	۱۰۲	۲۲۰۱	۰	۰	۰	۰	حاجیه بهشتی
۰	۵۷۰	۰	۵۷۰	۰	۰	۰	۰	حاجیه بهشتی
۰	۱۸۱۴۰	۵۲۱	۱۸۱۹۲	۰	۱۱۰	۰	۱۱۰	حاجیه بهشتی
۰	۱۶۲۰۱	۰	۱۶۲۰۱	۰	۱۱	۰	۱۱	حاجیه بهشتی
۰	۴۵۶۱	۷۲	۴۶۳۳	۰	۰	۰	۰	حاجیه بهشتی
۰	۱۲۰	۰	۱۲۰	۰	۰	۰	۰	حاجیه بهشتی
۰	۱۹۲۱۵	۱۰	۱۹۲۲۵	۰	۰	۰	۰	حاجیه بهشتی
۰	۱۲۹۷۸	۰	۱۲۹۷۸	۰	۰	۰	۰	حاجیه بهشتی
۰	۱۰۱۶۱	۷۰	۱۰۲۳۱	۰	۰	۰	۰	حاجیه بهشتی

مبلغ پرداختی	مبلغ پرداختی	مبلغ	مبلغ	مبلغ
ب	ع	ف	ی	ا
۲۵۲۰	۲۱۳۱۶۱	۲۲۲۲	۲۰۲۰۸۱	اول بهمن
•	۱۴۷۵۰	•	۱۴۷۵۰	طایفه بهتاری
۵	۱۶۲۴۰	۱۵۲۲	۲۰۸۱۸	طایفه میرزائی
•	۸۴۹۲	•	۸۴۹۲	طایفه چلباشی
•	۸۰۰	•	۸۰۰	طایفه خزانچه میرزائی
•	۸۱۱۲	•	۸۱۱۲	طایفه آرازی
•	۲۸۴۴	۱۲۲۰	۵۰۶۴	طایفه سادات شکرخانزادگان
•	۲۲۸۵	•	۲۲۸۵	طایفه سادات اشرفخانزادگان
•	۵۲۶۱	•	۵۲۶۱	طایفه سادات اشرفخانزادگان
۱۰	۴۰۲۲	۱۶۰	۴۰۲۲	طایفه سادات اشرفخانزادگان
•	۲۸۵۱۶	۱۲۰	۲۸۶۳۶	طایفه شرح
۲۴۲۵	۲۱۲۲۰	۴۷	۲۱۲۶۷	طایفه شرح
•	۴۱۶۰	•	۴۱۶۰	طایفه سالی
•	۱۱۶۶۷	•	۱۱۶۶۷	طایفه ظاهر
•	۲۱۵۲۰	۲۷۵	۲۱۸۰۵	طایفه سادات محمد
۱۰	۲۱۸۱	۲۰۴۷	۲۱۱۸	طایفه سادات محمد
•	۱۸۰۲۵	۱۰	۱۸۰۳۵	طایفه کاتبان
•	۸۲۰	•	۸۲۰	طایفه کاتبان
•	۲۲۲۰	•	۲۲۲۰	طایفه کاتبان
•	۱۸۵	۸۰	۲۶۵	طایفه کاتبان
•	۵۵۸۶	•	۵۵۸۶	طایفه محمدی
•	۲۱۶۶	۱۰۲	۲۲۰۱	طایفه محمدی
•	۵۲۰	•	۵۲۰	طایفه محمدی
•	۱۸۲۶۰	۵۲۶	۱۸۷۸۶	طایفه میر احمد
•	۱۶۲۲۲	•	۱۶۲۲۲	طایفه سادات اشرفخانزادگان
•	۴۲۲۱	۷۲	۴۸۰۲	طایفه سادات اشرفخانزادگان
•	۱۲۰	•	۱۲۰	طایفه سادات اشرفخانزادگان
•	۱۹۲۶۵	۱۰	۱۹۲۷۵	طایفه سادات اشرفخانزادگان
•	۱۲۶۲۸	•	۱۲۶۲۸	طایفه سادات اشرفخانزادگان
•	۱۰۱۶۶	۲۰	۱۰۱۸۶	طایفه سادات اشرفخانزادگان



ایران مرکزی

۱۳۶۶												منطقه
بهار						پاییز						
بهار		پاییز		بهار		پاییز		بهار		پاییز		
مجموع	اقسامی	مجموع	اقسامی	مجموع	اقسامی	مجموع	اقسامی	مجموع	اقسامی	مجموع	اقسامی	
۱۳	۱۲	۱۱	۱۰	۹	۸	۷	۶	۵	۴	۳	۲	۱
۲	۳۵	۱۶۶۰	۲۹	۲۲۲۲	۱۵۷	۲	۱۰۲	۲۷۶	۴۵	۷۱۵	۱۶۶	ایران مرکزی
.	.	۵	۲	۲۸	۱	.	.	.	.	.	.	طایفه پهناری
.	.	۹	.	۱۱	.	.	.	۱۰۲	.	۱۰۱	.	طایفه بیگزشت
.	.	۱۰۶	.	۷۶	.	.	.	۲۶	.	۱۶۵	.	طایفه چالان
.	.	۹	.	۸	.	.	.	.	.	.	.	طایفه خواجه مورق
.	۱	.	.	۲۶	۲	.	۱۶	.	.	۴	۲	طایفه خورن آری
.	.	۴۸	.	۷۲	۱	.	۱۵	۱۷	۲۱	۳۵	۲۵	طایفه صاد اشرفی شاکو تریق
.	۴	۲	.	۴۷	۲	.	۲	۲	۵	۴	۸	طایفه صاد اشرفی شاکو تریق گردلی
.	.	.	.	.	.	.	.	.	.	۴	۱	طایفه صاد اشرفی شاکو زوری
.	.	۷	۵	۱۲	.	.	.	.	.	.	.	طایفه صاد اشرفی شاکو مازو
.	۱	۱۸۱	۵	۴۵۴	۱	.	۵	۲۴	۲	۵۸	۱۱	طایفه تریخ
.	.	۲	.	۴۸	.	.	.	.	.	۲	.	طایفه تریخ ها
.	۱	۴	.	۲۸	۷	۲	۱	۱	.	۶	۱	طایفه کمالی
.	.	۴	.	۴۸	۸	.	۸	۱	۴	.	۱	طایفه ظاهر
۱	۴	۲۱۷	۱	۲۶۱	۵	.	.	۲	.	.	.	طایفه عالی محمد
.	۴	۶۶	.	۲۰۶	.	.	۱۴	۱۲	.	۱۰۴	۲۳	طایفه عالی محمد
.	۲	۱۸	۱	۱۰۴	۳۵	۱	۱۲	۲	۵	۵	۷۱	طایفه کوشور
.	.	۲	.	۱	.	.	.	.	.	.	.	طایفه کلاه کج
.	.	۳۰	.	۲۰	.	.	.	۱۸	.	۱۸	.	طایفه کمالی
.	.	۲	.	۱۶	.	.	۲	.	۲	.	۲	طایفه کمالی
.	.	۴	.	۱۸	۲	.	.	.	.	۱	.	طایفه محمد هوشی
.	.	۷۶	.	۳۱	.	.	۱	.	۱	.	۲	طایفه محمد هوشی
.	.	.	.	۴	.	.	.	.	.	.	.	طایفه محمدی
.	۱	۲۹	۵	۱۵۱	۳۹	.	۹	۴۲	۱	۱۵۰	۲۶	طایفه میر احمد
۲	۲	۲۴۱	۵	۶۰۲	۱۴	.	.	۸	.	۳۴	.	طایفه نعمت الله شایم طلا
.	.	۱۶	.	۲۷	.	.	۲	.	۱	.	۴	طایفه نور الدین هوشی
.	.	۲	.	۲	.	.	.	.	.	.	.	طایفه نور الدین هوشی چاریمه
.	۱	۱۰۸	۲	۸۲	۱۱	.	۱	۶	.	۱۸	۴	طایفه کوروزی
.	.	۳۲	.	۲۰	۹	.	.	.	.	.	.	طایفه کوروزی محمد
.	.	۳۵	۲	۱۰۸	۲۲	.	۸	۱۰	۲	۱۸	۲	طایفه یوسفی





جدول ۴۴ - همایش اولی سران و سرداران بهائی فریگیه باغیبر عفا بر محمد طایفه و بیلاور و لعل و توزع استفاده از زمین در سال ۱۳۶۶ - هجری

بهار												طایفه
لعل						بیلاور						
باغ و قلمستان		ایمن		زمر لغت و مسوالات سالانه		باغ و قلمستان		ایمن		زمر لغت و مسوالات سالانه		
شماره	اسم	شماره	اسم	شماره	اسم	شماره	اسم	شماره	اسم	شماره	اسم	
۱۳	۱۴	۱۵	۱۶	۱۷	۱۸	۱۹	۲۰	۲۱	۲۲	۲۳	۲۴	۱
.	۵	۱۲۶	.	۱۱۷	۱۹	.	۱۱	.	۶	۱۲	۱۳	اول بهشتی
.	.	۵	.	۲۶	.	.	۱	.	.	.	.	طایفه شاری
.	.	.	.	.	.	.	.	.	.	.	.	طایفه بیژنی
.	.	.	.	.	.	.	.	.	.	.	.	طایفه بدانی
.	.	.	.	.	.	.	.	.	.	.	.	طایفه خواجه صوری
.	.	.	.	.	.	.	.	.	.	۲	.	طایفه زوزی
.	۲	۴	.	۴	۴	.	.	.	.	.	.	طایفه سادات شرفکونلیق
.	.	.	.	.	.	.	.	.	.	.	.	طایفه سادات شرفکونلیق مگردانی
.	.	.	.	.	.	.	.	.	.	.	.	طایفه سادات شرفکونلیق زوزی
.	.	.	.	.	.	.	.	.	.	.	.	طایفه سادات شرفکونلیق سالار
.	.	.	.	.	.	.	.	.	.	.	.	طایفه فریح
.	.	.	.	.	.	.	.	.	.	.	.	طایفه شیخ حاج
.	.	.	.	.	.	.	.	.	.	.	.	طایفه مکی
.	۱	.	.	۱۲	۲	.	۲	.	.	۱	.	طایفه طاهر
.	.	.	.	.	.	.	.	.	.	.	.	طایفه مالی محمد
.	۱	۱۰	.	۲۵	.	.	۲	.	.	۶	۱	طایفه مالی محمد
.	.	۱۷	.	۲۵	۶	.	۳	.	.	.	۵	طایفه کاشیر
.	.	۳۲	.	۱	۱	.	.	.	.	.	.	طایفه کلاه کج
.	.	.	.	.	.	.	.	.	.	.	.	طایفه قصائی
.	.	۱	.	۱۲	.	.	۱	.	.	.	۲	طایفه کمانی
.	.	۲	.	۴	۱	.	.	.	.	.	.	طایفه محمد موسی
.	.	۲۲	.	۲۵	.	.	۱	.	.	۱	۲	طایفه محمد موسی
.	.	.	.	.	.	.	.	.	.	.	.	طایفه محمدی
.	.	.	.	.	.	.	.	.	.	.	.	طایفه بهیر احمد
.	.	.	.	.	.	.	.	.	.	.	.	طایفه بنده شاد الهوشیم طلا
.	.	۲۵	.	۱۹	.	.	.	.	۱	۱	۲	طایفه نور الدین موسی
.	.	.	.	.	.	.	.	.	.	.	.	طایفه نور الدین موسی ستریمه
.	.	۱	.	۱	.	.	.	.	.	.	.	طایفه توروژی
.	۱	۱۸	.	۲۵	۱۴	.	.	.	.	۲	.	طایفه ولی محمد
.	.	.	.	.	.	.	.	.	.	.	.	طایفه بوزجلی

ردیف	نام	مجموع						ملاحظات
		زیرگروه خدمات		ایستاد		زیرگروه خدمات		
		بیم	بیم	بیم	بیم	بیم	بیم	
1	2	3	4	5	6	7	8	
1011	11	1111	101	111	7	117	10	ایستاد
5		20						خانم بهمنی
9		11		102		108		خانم بهمنی
1-1		11		11		110		خانم بهمنی
1		8						خانم بهمنی
		11						خانم بهمنی
1		8		1	7	7	7	خانم بهمنی
		1						خانم بهمنی
						8		خانم بهمنی
7	5	12						خانم بهمنی
181	5	108	1	11		88	10	خانم بهمنی
7		88				7		خانم بهمنی
8		77	1					خانم بهمنی
8		71	5					خانم بهمنی
177	1	709	2	1			7	خانم بهمنی
		5					5	خانم بهمنی
5		71	1			7	7	خانم بهمنی
7		1	1					خانم بهمنی
20		20		18		18		خانم بهمنی
								خانم بهمنی
8		11	2			1		خانم بهمنی
								خانم بهمنی
		8						خانم بهمنی
79	5	140	17	12	1	116	18	خانم بهمنی
110	5	247	13	1		10		خانم بهمنی
2		8					1	خانم بهمنی
2		7						خانم بهمنی
102	1	80	11	2		7	7	خانم بهمنی
78		79	7			1		خانم بهمنی
10		71	12			1		خانم بهمنی



مدول ۵۲ - همایش دانش پژوهان زمینشناسی به مناسبت اتمام ۱۰۰ روز انتشار مجله زمینشناسی ایران - زمستان ۱۳۶۶ - تهران

مجموعه												نام
ایران						ایران						
ایران		ایران		زیر قاره هندو چین		ایران		ایران		زیر قاره هندو چین		
مجموعه	اسم	مجموعه	اسم	مجموعه	اسم	مجموعه	اسم	مجموعه	اسم	مجموعه	اسم	
۱۲	۱۳	۱۱	۱۰	۹	۸	۷	۶	۵	۴	۳	۲	۱
۲	۲۸	۲۲۲	۲	۲۷۱	۴۹	۱	۱۵	۳۸	۱۱	۲۲۶	۱۰۲	ایران زمینشناسی
.	.	.	.	۱۲	.	.	.	.	.	.	.	خانیقده بیستاری
.	.	.	.	.	.	.	.	.	.	.	.	خانیقده بیستاری
.	.	.	.	.	.	.	.	.	.	.	.	خانیقده چالان
.	.	.	.	.	.	.	.	.	.	.	.	خانیقده کوه ایلی
.	۱	.	.	۱۲	۲	.	۱۱	.	.	۴	۲	خانیقده کوه ایلی
.	۲	۴۵	.	۲۲	۵	.	۱۲	۱۵	۱۲	۲۲	۲۰	خانیقده ساداتشیر خاتون خاتون
.	۴	۲	.	۴۱	۲	.	۲	۲	۴	۴	۲	خانیقده ساداتشیر خاتون خاتون
.	.	.	.	.	.	.	.	.	.	.	.	خانیقده ساداتشیر خاتون
.	.	.	.	.	.	.	.	.	.	.	.	خانیقده ساداتشیر خاتون
.	۱	۱	.	۴	.	.	۲	۵	۲	۸	۱	خانیقده فیچ
.	.	.	.	.	.	.	.	.	.	.	.	خانیقده فیچ
.	۱	.	.	۱۱	۱	.	۱	۱	.	۱	۱	خانیقده مدنی
.	.	.	.	۲۹	۴	.	۸	۲	۴	.	.	خانیقده ظاهر
۱	۴	۸۸	.	۵۵	۲	.	.	۲	.	.	.	خانیقده عالی محمد
.	۴	۶۶	.	۲۰۲	.	.	۱۴	۱۲	.	۱۰۰	۲۲	خانیقده عالی محمد
.	۲	۱۲	۱	۹۲	۲۲	۱	۱۱	۲	۵	۵	۱۹	خانیقده لنتیر
.	.	.	.	.	.	.	.	.	.	.	.	خانیقده کلاهک
.	.	.	.	.	.	.	.	.	.	.	.	خانیقده کمانی
.	.	۲	.	۱۶	.	.	۲	.	۲	.	۲	خانیقده کمانی
.	.	۴۹	.	۵۱	.	.	۴	.	۱	۱	۵	خانیقده محمد موسی
.	.	.	.	.	.	.	.	.	.	.	.	خانیقده محمد موسی
.	۴	۱	.	۱۵	۲	.	۸	۹	۲	۵۰	۱۹	خانیقده میر احمد
۲	۲	۴۹	.	۲۱	۱	.	.	۲	.	۵	.	خانیقده نامتکانه
.	۱	۱۱	.	۲۲	.	.	۱	.	۲	.	۲	خانیقده نور الدین موسی
.	.	.	.	.	.	.	.	.	.	.	.	خانیقده نور الدین موسی
.	۱	۲۵	۲	۲۳	.	.	۱	۲	.	۱۱	۱	خانیقده نوروزی
.	.	.	.	.	.	.	.	.	.	.	.	خانیقده وکیل محمد
.	.	۱۲	۲	۲۷	۲	.	۱	۲	۱	۱۲	۲	خانیقده یزدانی

شماره ثبت خانوار: ۱  
 نام سرپرست خانوار: .....  
 شماره کتبی سرپرست خانوار: .....

فرم ۲۰ پرشماره خانوار - برودراری  
 الف - پرشماره خانوار



شماره سرشماری: .....  
 نام سرپرست خانوار: .....  
 نام سرپرست خانوار کتبی: .....

ردیف	نام خانوادگی افراد خانوار	نام	برای کسر از سرشماری خانوار		تاریخ تولد	جنس	تاریخ فوت	زبان مادری	محل تولد	محل سکونت	نوع اشتغال	تعداد
			بیماری	تاریخ فوت								
۱	نام خانوادگی افراد خانوار	نام	بیماری	تاریخ فوت	جنس	تاریخ فوت	زبان مادری	محل تولد	محل سکونت	نوع اشتغال	تعداد	
۲												
۳												
۴												
۵												
۶												
۷												
۸												
۹												
۱۰												
۱۱												
۱۲												

تعداد افراد خانوار  
 زن  
 مرد

کوتاه خانوارهای ۱۲ نفر است در بخش قابل X بخوابد.

۲۵- تعداد هر گروه را در جدولی موروثی از طریق این خانوار (اقتصادی) مشخص کنید. هر یک را مشخص کنید. بیشتر از شش نفر را به صورت ...

روزهای:

_____
_____
_____
_____
_____
_____
_____

۲۳- صنایع دستی خانوار:

قالی آفرین	۱	۲	۳
کیمز	۱	۲	۳
پاکس راهبان	۱	۲	۳
چاقا بک و شاک	۱	۲	۳
کلاه و سگوش	۱	۲	۳
مسیر	۱	۲	۳
سایر دیگر نام	۱	۲	۳
تعداد	۱	۲	۳

۲۴- تعداد مرتب طبقه بندی صنایع خانوار:

تولید صنایع سنگی	۱	۲	۳
تولید صنایع چوبی	۱	۲	۳
تولید صنایع نساجی	۱	۲	۳
تولید صنایع فلزی	۱	۲	۳
تولید صنایع غذایی	۱	۲	۳
تولید صنایع شیمیایی	۱	۲	۳
تولید صنایع دیگر	۱	۲	۳

۴۱- ارسال هر دو دستگاه در اختیار خانوار:

تولید چوب	۱	۲	۳
تولید نساجی	۱	۲	۳
تولید فلزی	۱	۲	۳
تولید غذایی	۱	۲	۳
تولید شیمیایی	۱	۲	۳
تولید دیگر	۱	۲	۳

۴۲- نوع صنعت هر یک از خانوار برای تولید هر یک از آنها:

تولید چوب	۱	۲	۳
تولید نساجی	۱	۲	۳
تولید فلزی	۱	۲	۳
تولید غذایی	۱	۲	۳
تولید شیمیایی	۱	۲	۳
تولید دیگر	۱	۲	۳

۱۸- ثبت آفات خانوار در مکان درختها

ثبت آفات در درختها	۱	۲
ثبت آفات در درختان	۱	۲
ثبت آفات در درختچه ها	۱	۲

۱۹- تعداد سرسپاه آفات از اقتصاد خانوار در میان مناطق

تعداد آفات	۱	۲
تعداد سرسپاه	۱	۲
تعداد مناطق	۱	۲

۲۰- شماره کلاس منطقه

مناطق ۱	۱	۲
مناطق ۲	۱	۲
مناطق ۳	۱	۲





ب- پرسشنامه بهره‌بردارانی ۲

شماره پرسشنامه: \_\_\_\_\_  
 نام بهره‌بردار: \_\_\_\_\_

۲۱- شماره ثبت شرکت: \_\_\_\_\_  
 شماره ثبت بهره‌بردار: \_\_\_\_\_  
 تاریخ ثبت: \_\_\_\_\_

۲۱- شرح فعالیت در تمام طول زمان استخوان درشت تنه‌تفیل

ماه	شماره ثبت	نوع فعالیت	تعداد نفرات	تعداد گاو	تعداد گوسفند	تعداد بز	تعداد مرغ	تعداد سایر
۱	۱	پوشاک						
۲	۲	کشاورزی						
۳	۳	صنایع دستی						
۴	۴	تجارت						
۵	۵	سایر						

۲۲- نوع فعالیت بهره‌بردارانی

۱-  دامپروری  
 ۲-  باغبانی  
 ۳-  صنایع دستی  
 ۴-  خدمات  
 ۵-  سایر

۲۳- نوع فعالیت بهره‌بردارانی

۱-  دامپروری  
 ۲-  باغبانی  
 ۳-  صنایع دستی  
 ۴-  خدمات  
 ۵-  سایر

۲۴- نام بهره‌بردار: \_\_\_\_\_  
 نام خانوادگی: \_\_\_\_\_  
 شماره شناسنامه: \_\_\_\_\_  
 شماره کارت ملی: \_\_\_\_\_

۲۴- شرح فعالیت در تمام طول زمان استخوان درشت تنه‌تفیل

ماه	شماره ثبت	نوع فعالیت	تعداد نفرات	تعداد گاو	تعداد گوسفند	تعداد بز	تعداد مرغ	تعداد سایر
۱	۱	پوشاک						
۲	۲	کشاورزی						
۳	۳	صنایع دستی						
۴	۴	تجارت						
۵	۵	سایر						

۲۷- تعداد دام‌ها و پرندگان

نوع حیوان	تعداد	نوع حیوان	تعداد
گاو	۱	گوسفند	۱
گاو	۲	گوسفند	۲
گاو	۳	گوسفند	۳
گاو	۴	گوسفند	۴
گاو	۵	گوسفند	۵
گاو	۶	گوسفند	۶
گاو	۷	گوسفند	۷
گاو	۸	گوسفند	۸
گاو	۹	گوسفند	۹
گاو	۱۰	گوسفند	۱۰
گاو	۱۱	گوسفند	۱۱
گاو	۱۲	گوسفند	۱۲

۲۸- نام بهره‌بردار: \_\_\_\_\_  
 نام خانوادگی: \_\_\_\_\_  
 شماره شناسنامه: \_\_\_\_\_  
 شماره کارت ملی: \_\_\_\_\_

۲۹- نام بهره‌بردار: \_\_\_\_\_  
 نام خانوادگی: \_\_\_\_\_  
 شماره شناسنامه: \_\_\_\_\_  
 شماره کارت ملی: \_\_\_\_\_

۳۰- نام بهره‌بردار: \_\_\_\_\_  
 نام خانوادگی: \_\_\_\_\_  
 شماره شناسنامه: \_\_\_\_\_  
 شماره کارت ملی: \_\_\_\_\_

۲۸- ساعات اداری بهره‌بردارانی در تمام طول زمان استخوان درشت تنه‌تفیل

ماه	شماره ثبت	نوع فعالیت	تعداد نفرات	تعداد گاو	تعداد گوسفند	تعداد بز	تعداد مرغ	تعداد سایر
۱	۱	پوشاک						
۲	۲	کشاورزی						
۳	۳	صنایع دستی						
۴	۴	تجارت						
۵	۵	سایر						

۲۸- مشخصات تعداد دام‌ها و پرندگان

نوع حیوان	تعداد	نوع حیوان	تعداد
گاو	۱	گوسفند	۱
گاو	۲	گوسفند	۲
گاو	۳	گوسفند	۳
گاو	۴	گوسفند	۴
گاو	۵	گوسفند	۵
گاو	۶	گوسفند	۶
گاو	۷	گوسفند	۷
گاو	۸	گوسفند	۸
گاو	۹	گوسفند	۹
گاو	۱۰	گوسفند	۱۰
گاو	۱۱	گوسفند	۱۱
گاو	۱۲	گوسفند	۱۲

فهرست مجموعه نثریات تفهیمی عشایری  
نثریاتی که با علامت \* مشخص شده منتشر شده اند

- \* ۱- ایل افشار
- \* ۲- ایل ایلسون ( شاهسون )
- \* ۳- ایل بختیاری
- \* ۴- ایل بلوچ
- \* ۵- ایل بویراحمد سظی
- \* ۶- ایل بویراحمد علیا
- \* ۷- ایل بهمئی
- \* ۸- ایل جبال بازی
- \* ۹- ایل جلالی
- \* ۱۰- ایل خصه
- \* ۱۱- ایل ذلکی ( زلکی )
- \* ۱۲- ایل طیبی
- \* ۱۳- ایل قره داغ - ارسباران
- \* ۱۴- ایل قشقای
- \* ۱۵- ایل کرد
- \* ۱۶- ایل ممسنی
- \* ۱۷- ایل میوند ( میوند )