

۹۸۱۱۷۱۶

جمهوری اسلامی ایران
وزارت برنامه و بودجه
مرکز آمار ایران

سرشماری اجتماعی - اقتصادی عشایر کوچنده

۱۳۶۶

نتایج تفصیلی

ایل کرد

۲-۱۵

فهرست نویسی پیش از انتشار

مرکز آمار ایران
سرشماری اجتماعی-اقتصادی عشایر کوچکده ۱۳۶۶، نتایج تفصیلی ایل کرد /
تهیه کننده مرکز آمار ایران - تهران : مرکز آمار ایران ۱۳۶۸ .
چهارده ، ۹۳ ص . نقشه ، جدول نمودار (سرشماری اجتماعی-اقتصادی عشایر
کوچنده ۱۳۶۶ ، ۱۵-۳)
۱ . ایلات و عشایر - ایران . ۲ . کرد (ایل) - اوضاع اجتماعی .
۳ . کرد (ایل) - اوضاع اقتصادی . ۴ . کرد (ایل) - کشاور .
۵ . کرد (ایل) - دامپروری . الف . عنوان . ب . عنوان :
نتایج تفصیلی ایل کرد . ج . عنوان : ایل کرد .
کتاب / ۷۲ DSR
۹۵۵/۹۸۲

کتابخانه مرکز آمار ایران
شماره ... ۲۶۰۰ ...

۲۰۵

تهیه کننده : مرکز آمار ایران
عنوان : سرشماری اجتماعی-اقتصادی عشایر کوچکده ۱۳۶۶ ، نتایج تفصیلی ایل کرد
ناشر : مرکز آمار ایران (تهران ، خیابان دکتر فاطمی ، کدپستی ۱۲۱۲۲ ، تلخن ۹ - ۶۵۵۰۶۱)
تیراژ : ۱۰۰ نسخه
تاریخ انتشار : تابستان ۱۳۶۸
چاپخانه : مرکز آمار ایران
شماره مسلسل نشریات مرکز آمار ایران : ۱۵۳۷
شماره نشریات نتایج سرشماری اجتماعی-اقتصادی عشایر کوچکده - ۱۳۶۶ : ۱۵ - ۳
قیمت : ۸۰۰۰ ریال

کلیه حقوق چاپ ، نشر و تجدید چاپ متعلق به مرکز آمار ایران است . نقل و مبادلات این نشریه با ذکر ماخذ آزاد است

بِسْمِ اللَّهِ الرَّحْمَنِ الرَّحِيمِ
عَلَى
الْحَقِّ
الْمَعْلُومِ

عنوان

صفحه

پیشگفتار ----- یک

مقدمه ----- سه

تاریف و مظاهر به کار رفته در سرشماری اجتماعی - اجتماعی - شهر گویچه ۱۳۶۶ ----- هفت

مظاهر به کار رفته در این نشریه ----- سیزده

خلاصه یافته‌ها ----- ۱

جدول ۱ - خانوار و جمعیت بر حسب طایفه و شهرستان محل استقرار و جنس ----- ۱۲

جدول ۲ - تعداد انواع دام بر حسب طایفه و شهرستان محل استقرار ----- ۱۶

نمودار سازمان ----- ۱۹

نمودار پراکندگی جمعیت اهل کرد در منطقه استقرار بیللاق ----- ۲۰

نمودار پراکندگی جمعیت اهل کرد در منطقه استقرار قشلاق ----- ۲۱

جدول تفصیلی

جدول ۱ - جمعیت بر حسب سن و جنس ----- ۲۲

جدول ۲ - جمعیت بر حسب جنس و گروه‌های سنی و میزان آشنایی به زبان فارسی ----- ۲۵

جدول ۳ - جمعیت ۶ ساله و بیشتر بر حسب جنس و گروه‌های سنی و وضع سواد ----- ۲۶

جدول ۴ - جمعیت در حال تحصیل بر حسب جنس و گروه‌های سنی و دوره تحصیلی ----- ۲۷

جدول ۵ - جمعیت در حال تحصیل دوره‌های ابتدایی و راهنمایی بر حسب جنس و پایه تحصیلی ----- ۲۸

جدول ۶ - پاسوآدانی که در حال حاضر تحصیل نمی‌کنند بر حسب جنس و گروه‌های سنی و دوره تحصیلی ----- ۳۱

جدول ۷ - پاسوآدانی که در حال حاضر تحصیل نمی‌کنند بر حسب جنس و گروه‌های سنی و آخرین مدرک تحصیلی دوره‌های سوادآموزی و راهنمایی ----- ۳۲

جدول ۸ - پاسوآدانی که در حال حاضر تحصیل نمی‌کنند بر حسب جنس و گروه‌های سنی و آخرین مدرک تحصیلی دوره‌های متوسطه نظری و نظام قدیم و فنی و حرفه‌ای ----- ۳۳

جدول ۹ - جمعیت ۶ ساله و بیشتر بر حسب جنس و گروه‌های سنی و وضع فعالیت ----- ۳۴

جدول ۱۰ - شاغلان بر حسب جنس و گروه‌های سنی و وضع شغلی ----- ۳۵

جدول ۱۱ - شاغلان بر حسب جنس و سطح سواد و وضع شغلی ----- ۳۶

جدول ۱۲ - جمعیت ۱۰ ساله و بیشتر بر حسب گروه‌های سنی و جنس و وضع زناشویی ----- ۳۷

جدول ۱۳ - جمعیت در خانوارها بر حسب جنس و سن و تعداد افراد در خانوار ----- ۳۸

جدول ۱۴ - خانوارها بر حسب تعداد افراد در خانوار و شاغلان و بیکاران ----- ۴۱

جدول ۱۵ - خانوارها بر حسب تعداد افراد در خانوار و افراد پاسواد و بی‌سواد ----- ۴۱

جدول ۱۶ - خانوارها بر حسب افراد در خانوار و افراد در حال تحصیل ----- ۴۲

جدول ۱۷ - خانوارها بر حسب طایفه و مدت اقامت در بیللاق و قشلاق ----- ۴۳

جدول ۱۸ - خانوارها بر حسب طایفه و مدت اقامت در سرپناه در بیللاق و قشلاق ----- ۴۵

جدول ۱۹ - خانوارها بر حسب طایفه و مدت اقامت در ساختمان در بیللاق و قشلاق ----- ۴۷

جدول ۲۰ - انواع دام بر حسب طایفه و مدت اقامت خانوارهای بهرمبردار در بیللاق ----- ۴۹

جدول ۲۱ - خانوارها بر حسب تعداد افراد در خانوار و تعداد اتاق در اختیار بیللاق و قشلاق ----- ۵۶

جدول ۲۲ - خانوارها بر حسب طایفه و نوع آمانگاه در بیللاق و قشلاق ----- ۵۷

جدول ۲۳ - خانوارها بر حسب طایفه و نحوه کوچ گذشته از بیللاق به قشلاق ----- ۵۹

جدول ۲۴ - خانوارها بر حسب طایفه و نحوه کوچ گذشته از قشلاق به بیللاق ----- ۶۰

جدول ۲۵ - خانوارها بر حسب طایفه و استفاده از وسایل نقلیه موتوری در اختیار ----- ۶۱

جدول ۲۶ - خانوارها بر حسب طایفه و استفاده از رادبو و چراغ توری و چراغ خیاطی در اختیار ----- ۶۲

جدول ۲۷ - خانوارها بر حسب طایفه و استفاده از اجاق گاز و چراغ خوراک‌پزی نفتی و بخاری در اختیار ----- ۶۳

۶۲	جدول ۲۸ - خانوارها برحسب طایفه و نوع سوخت اصلی
۶۵	جدول ۲۹ - خانوارها برحسب طایفه و نوع سوخت مصرفی برای پخت و پز
۶۶	جدول ۳۰ - خانوارها بر حسب طایفه و نوع سوخت مصرفی برای ایجاد گرما
۶۷	جدول ۳۱ - خانوارهای دارای صنایع دستی برحسب طایفه و هر یک از انواع صنایع دستی برای فروش و مصرف خانوار
۶۸	جدول ۳۲ - خانوارهای دارای صنایع دستی برحسب طایفه و هر یک از انواع صنایع دستی برای فروش
۶۹	جدول ۳۳ - خانوارها برحسب طایفه و نحوه خرید مایحتاج زندگی
۷۰	جدول ۳۴ - خانوارها برحسب طایفه و نحوه فروش دام و فرآورده‌های دامی
۷۱	جدول ۳۵ - خانوارها برحسب طایفه و نحوه فروش محصولات زراعی و باغی و تولیدات صنایع دستی
۷۲	جدول ۳۶ - بهرمداریهای کشاورزی برحسب طایفه و فعالیت بهرمداری
۷۳	جدول ۳۷ - بهرمداریهای کشاورزی اختصاصی و شریکی با فشار برحسب طایفه و فعالیت‌های بهرمداری
۷۴	جدول ۳۸ - بهرمداریهای کشاورزی شریکی با غیرعشایر و متعلق به غیرعشایر برحسب طایفه و فعالیت‌های بهرمداری
۷۵	جدول ۳۹ - تعداد دام کل بهرمداریها بر حسب طایفه و نوع
۷۶	جدول ۴۰ - تعداد دام بهرمداریهای اختصاصی برحسب طایفه و نوع
۷۷	جدول ۴۱ - تعداد دام بهرمداریهای شریکی با عشایر برحسب طایفه و نوع
۷۸	جدول ۴۲ - تعداد دام بهرمداریهای شریکی با غیرعشایر برحسب طایفه و نوع
۷۹	جدول ۴۳ - تعداد دام بهرمداریهای متعلق به غیرعشایر برحسب طایفه و نوع
۸۰	جدول ۴۴ - خانوارها بر حسب طایفه و طبقات تعداد گوسفند، بره و بز و بزغاله
۸۱	جدول ۴۵ - تغییرات تعداد گوسفند و بره و بز و بزغاله از اول استقرار در بیلاق ۱۳۶۵ تا اول استقرار در بیلاق ۱۳۶۶ بر حسب طایفه
۸۲	جدول ۴۶ - تغییرات تعداد گاو و گوسفند و شتر و بچه شتر از اول استقرار در بیلاق ۱۳۶۵ تا اول استقرار در بیلاق ۱۳۶۶ بر حسب طایفه
۸۳	جدول ۴۷ - متوسط تعداد گوسفند و بره و بز و بزغاله در محل‌های استقرار بیلاق و قشلاق گذشته و تعداد رأس روز استفاده از مرتع و تعلیف بر حسب طایفه
۸۴	جدول ۴۸ - مبلغ پرداختی بابت استفاده از مرتع در بیلاق و قشلاق گذشته و مسیرو رفت و برگشت برحسب طایفه (هزارریال)
۸۵	جدول ۴۹ - مبلغ پرداختی بابت استفاده از مسیرو و تغذیه دستی در بیلاق و قشلاق گذشته و مسیرو رفت و برگشت بر حسب طایفه (هزارریال)
۸۶	جدول ۵۰ - کل مبلغ پرداختی بابت استفاده از مرتع و مسیرو و تغذیه دستی در بیلاق و قشلاق گذشته و مسیرو رفت و برگشت بر حسب طایفه (هزارریال)
۸۷	جدول ۵۱ - مساحت اراضی بهرمداریها برحسب طایفه و بیلاق و قشلاق و نوع استفاده از زمین در سال ۱۳۶۶ (هکتار)
۸۸	جدول ۵۲ - مساحت اراضی بهرمداریهای اختصاصی برحسب طایفه و بیلاق و قشلاق و نوع استفاده از زمین در سال ۱۳۶۶ (هکتار)
۸۹	جدول ۵۳ - مساحت اراضی بهرمداریهای شریکی با عشایر برحسب طایفه و بیلاق و قشلاق و نوع استفاده از زمین در سال ۱۳۶۶ (هکتار)
۹۰	جدول ۵۴ - مساحت اراضی بهرمداریهای شریکی با غیرعشایر برحسب طایفه و بیلاق و قشلاق و نوع استفاده از زمین در سال ۱۳۶۶ (هکتار)
۹۱	جدول ۵۵ - مساحت اراضی بهرمداریهایی که فعالیت آنها دامداری و زراعت است برحسب طایفه و بیلاق و قشلاق و نوع استفاده از زمین در سال ۱۳۶۶ (هکتار)
۹۲	جدول ۵۶ - مساحت باغ و بهره برداریهای دارای فعالیت دامداری و باغداری برحسب طایفه و بیلاق و قشلاق و نوع استفاده از زمین در سال ۱۳۶۶ (هکتار)
۹۳	جدول ۵۷ - مساحت اراضی بهرمداریهایی که فعالیت آنها دامداری و زراعت و باغداری است بر حسب طایفه در بیلاق و قشلاق و نوع استفاده از زمین در سال ۱۳۶۶ (هکتار)

پیوستها

فرم ۲: پرسشنامه خانوار - بهره برداری

الف - پرسشنامه خانوار

ب - پرسشنامه بهرمداری ۱

پ - پرسشنامه بهرمداری ۲

۹۵۸۱/۱۹۸۴
۳۴
۱۴۹۳
۲۰۰

پیشگفتار

جامعه عشایری کشور دارای سابقه ای طولانی در تاریخ و فرهنگ ایران است. آرد بر باز تاکنون تعدادی از مردم کشور ما به خاطر بهره برداری از منابع طبیعی، شیوه زندگی کوچ نشینی را برگزیده اند که در آن به دامداری سنتی فعالیت عمده آنان را تشکیل می دهد. شناخت جامعه عشایری به سبب اهمیت آن در فعالیتهای دامداری کشور و لزوم برنامه ریزی در مورد آن ایجاب می کرد که اطلاعات کافی در زمینه اجتماعی و اقتصادی این جامعه در اختیار باشد. از آنجاکه در هر برنامه ریزی اقتصادی، اجتماعی، فرهنگی و... آمار کلید و زیربنای کار محسوب می شود، لذا، انجام هر گونه اقدامی در برنامه ریزی عشایری نیز بدون وجود اطلاعات و آمار در مورد این جامعه نمی توانست امکان پذیر باشد. گرچه در سالهای قبل و بعد از انقلاب اسلامی، بعضی از سازمانهای دولتی اقدام به جمع آوری و تهیه و انتشار آمار و اطلاعاتی در این زمینه کرده اند، لیکن چون این اطلاعات مقطعی و منطبقی بوده و در هر منطقه نیز تعاریف و مفاهیم جداگانه ای به کار برده شده بود، اطلاعات به دست آمده از جامعیت مورد نظر برخوردار نبوده است. از طرف دیگر چون جمیع آوری اطلاعات در هر منطقه، در زمانهای مختلفی انجام گرفته بود، بنابراین از نظر پوشش زمانی، این گونه اطلاعات نیز از هماهنگی لازم برخوردار نبوده است. به این ترتیب، اطلاعات جمع آوری شده در مجموع نمی توانست گره گشای کار باشد.

در سرشماریهای عمومی نفوس و مسکن سالهای ۱۳۲۵ و ۱۳۵۵، تعدادی از افراد جامعه عشایری که در زمان قشلاق یا ییلاق موقتاً در روستاها ساکن بودند و یا در هنگام کوچ با ماموران آمارگیر روبرو شدند، مورد آمارگیری قرار گرفتند. لیکن بقیه عشایر کوچنده که در مناطقی زندگی خود در سراسر کوهستانها و بیابانها پراکنده بودند، به این علت که ماموران آمارگیر به آنان دسترسی پیدا نکردند، مورد سرشماری قرار نگرفتند.

در آمارگیریهای مختلف روستایی مرکز آمار ایران، از جمله "سرشماری کشاورزی روستایی سال ۱۳۵۲" نیز فقط آن قسمت از جامعه عشایر کوچنده که دوره ییلاق و قشلاق خود را در خانههای روستایی می گذرانند و از این جهت قابل دسترسی بودند، جزو خانوارهای روستایی ساکن آمارگیری شدند. بقیه انسان که همواره خارج از خانههای روستایی و در سرپناه قابل حمل خود به سر می بردند، مورد آمارگیری قرار نگرفتند.

اولین طرح سرشماری از عشایر کوچنده به نام "سرشماری کشاورزی خانوارهای متحرک" توسط مرکز آمار ایران تهیه و در زمستان ۱۳۵۳ اجرا شد. هدف از اجرای این سرشماری، تکمیل سرشماری کشاورزی روستایی سال ۱۳۵۲ و به اعتقاری آمارگیری از عشایر کوچنده ای بود که در روستاها خانه و سرپناهی نداشتند. بدین ترتیب، سرشماری مزبور تمام عشایر کوچنده کشور را در برشمی گرفت.

در سال ۱۳۶۱ مرکز آمار ایران با این هدف که آمارهای کشاورزی را زیر پوشش کامل قرار دهد، بررسی جامعه عشایری کشور را آغاز کرد. تا آن زمان، پوشش آمارگیریهای کشاورزی مرکز آمار ایران، فقط شامل مناطق روستایی کشور بود. این مطالعه به خصوص از این نظر که بخش عمده ای از دامداری کشور توسط جامعه عشایری مورد بهره برداری قرار می گیرد، دارای اهمیت بسیار بود. نظر به اینکه جامعه عشایر کوچنده کشور تا آن زمان به طور کامل شناخته نشده بود، و انجام مطالعات همه جانبه ای در مورد آن ضرورت داشت و با توجه به اهمیتی که جامعه عشایری در بخش دامداری دارد، تصمیم گرفته شد طرح جامعی برای سرشماری اجتماعی-اقتصادی عشایر کوچنده تهیه شود و ضمن آن، تکمیل پوشش آمارهای کشاورزی نیز تحقق یابد.

۷۰

با فراهم شدن مقدمات این امر نمایندگان سازمانهای مربوط به امور مشاییر، پژوهشگران و کارشناسان با سابقه در این زمینه برای شرکت در جلسات مشورتی در مرکز آمار ایران دعوت شدند. در این جلسات، نکات اصلی طرح شایب تعریف "مشاییر کوچنده" و تشخیص آن از "مشاییر اسکان یافته" و روستاییان، تعیین و انتخاب کوچکترین واحد اجتماعی - اقتصادی مناسب به عنوان "واحد آماری" و چارچوب آمارگیری، زمان و مکان مناسب و بهترین روش آمارگیری از این واحدها مورد بحث و بررسی قرار گرفت. بر اساس نظرات و پیشنهادات شرکت کنندگان در جلسات مزبور، طرح سرشماری اجتماعی - اقتصادی مشاییر کوچنده تکثیر تهیه شد.

با توجه به ویژگی جامعه مشاییر کوچنده کشور، برای شناخت آماری این جامعه به نظر می رسید که باید از روش خاصی استفاده شود. در آمارگیریهای مختلف روستایی و شهری، روش کار بدین صورت است که به آبادیها و بلوکهای شهری به عنوان چارچوبهای کار مراجعه می شود و سپس در داخل هر آبادی یا بلوک، خانوارها مورد مراجعه قرار می گیرند و برای خانوارها پرسشنامه تکمیل می شود. این کار با استفاده از نقشه های آماری صورت می گیرد. اما در مسوره آمارگیری از خانوارهای مشاییری ابتدا باید جامعه مشاییری به زیرجامعه های تقسیم و هر زیرجامعه به صورت یک واحد آماری مشخص شود. سپس با ترتیبی خاص و برنا به ای مناسب به هر یک از واحدها مراجعه و نسبت به آمارگیری از آنها اقدام شود. این امر از آن جهت بود که خانوارهای این جامعه محل سکونت دائمی نداشتند و بنابراین، تعیین نقاط ثابت بر روی نقشه که بتوان بر اساس آن، برنامه مراجعه و تقسیم کار را بین آمارگیران تنظیم کرد، عملی نبود. همچنین دسترسی به خانوارها از طریق مراجعه به آبادیهای محل استقرار موقتی و انتقالی آنها، به سبب نامتجانم پذیر نبود. علاوه بر این انطباق زمان سرشماری با زمان تولد مشاییر در تفریق با بیلاق و یا سرشماری خانوارهای کوچنده در مناطقی از مسیرهای کوچ میدان گونه متوسط برخی از صاحب نظران پیشنهاد شده بود، به دلایل بسیار امکان پذیر نبود.

از مطالعه مجموعه شرایط این نتیجه حاصل شد که برای تعیین واحد آماری، پایه از "تشکیلات اجتماعی" مشاییر استفاده به عمل آید. جامعه مشاییری از دیر باز دارای تقسیماتی بر مبنای تشکیلات اجتماعی ایلیها و طایفه های مستقل بوده است که این شیوه تقسیم بندی می توانست راهنمای انتخاب واحد آماری باشد. ولی از طرف دیگر، چون برای انجام سرشماری، تشکیلات اجتماعی ایلیها و طایفه های کشور برای مرکز آمار ایران ناشناخته است و به طبع مسائل مربوط به زمان و مکان بیلاق و تفریق و مسیرهای کوچ مشاییر نیز روشن نبوده، ضرورت داشت ابتدا تشکیلات اجتماعی کلیه ایلیها و طایفه های مستقل شناسایی و بعد از آن برنامه ای برای سرشماری تهیه شود. به همین سبب، اجرای طرح در دو مرحله انجام گرفت.

مرحله اول اجرای طرح در تابستان سال ۱۳۶۲، در ۱۶ حوزه مشاییری کشور انجام شد. در این مرحله، تشکیلات اجتماعی ایلیها و طایفه ها، مسیرهای کوچ کوچکترین رده های ایلی (واحد آماری)، محل استقرار هر یک از آنها در بیلاق و تفریق و زمانهای مناسب برای آمارگیری در باره کلیه مشاییر کشور مورد بررسی قرار گرفت و اطلاعات مورد نیاز در باره تعداد خانوارهای کوچنده و نیز تعداد انواع دام آنها فراهم شد.

مرحله دوم اجرای طرح که در تابستان سال ۱۳۶۶ انجام شد، سرشماری اجتماعی - اقتصادی مشاییر کوچنده کشور بود. در این مرحله با استفاده از اطلاعات به دست آمده از اجرای مرحله اول، به کلیه خانوارهای کوچنده مراجعه شد و از آنها سرشماری به عمل آمد.

در این سرشماری، تعدادی از سازمانهای دولتی با در اختیار قرار دادن نیروی انسانی و امکانات خود، مرکز آمار ایران را در انجام این مهم یاری کردند که بدین وسیله از کلیه آنها تشکر می شود.

از نتایج حاصل از سرشماری اجتماعی - اقتصادی مشاییر کوچنده ایران، برخی اطلاعات، در قالب نشراتی چون: "نشریه کل کشور"، "نشریه استانی"، "نشریه ایلی"، "فرهنگ رده های کوچنده" و اطلس مشاییری به تصدیق ارائه خواهد شد. سایر اطلاعات در صورت نیاز و بر حسب مورد در اختیار متقاضیان قرار خواهد گرفت.

DSR
۷۲
۱۳۳۵۴۸
۱۳۳۵
۱۳۳۲
۱۳۳۱

مقدمه

سرشماری اجتماعی - اقتصادی عشایر کوچنده کشور در تابستان سال ۱۳۶۶ توسط مرکز آمار ایران انجام شد. این طرح عظیم ملی که در سطح گسترده‌ای در دشتهای بیکران و کوهستانهای صعب‌العبور مناطق عشایری کشور به اجرا در آمد، یکی از بزرگترین طرحهای سرشماری کشور است. مرکز آمار ایران با برخورداری از تجربیات گرانبهای که از اجرای طرحهای سرشماری عمومی نفوس و مسکن سالهای ۶۵، ۵۵، ۲۵ و نیز سایر سرشماریها و آمار گیریهای مختلف به دست آورده است، اقدام به اجرای این سرشماری کرد.

بر خلاف سایر سرشماریها که واحدهای آماری آنها به طور عمده در شهرها و روستاهای کشور واقع شده‌اند، واحدهای آماری در این سرشماری خارج از محدوده شهرها و آبادیهاست و در گستره دشتهای وسیع و پستی و بلندیهای کوهها و تپه‌ها قرار دارد. به تبع همین گستردگی، اجرای سرشماری اجتماعی - اقتصادی عشایر کوچنده کشور، امکانات وسیع ندادارگانی و نیروی انسانی کار آمادی را طلب می‌کرد.

مهرماه

از خصوصیات دیگر این طرح که برای اولین بار در کشور به اجرا درآمده است، دو مرحله‌ای بودن آن است که هر یک از مراحل آن در زیر شرح داده می‌شود:

مرحله اول

این مرحله که در تابستان سال ۱۳۶۶ انجام شد، شامل مرحله شناسایی جامعه عشایری کشور بود. در این مرحله کلیه مناطق عشایری کشور به ۱۶ حوزه عشایری تقسیم و زیر پوشش شناسایی قرار گرفت. در هر حوزه گروه و یا گروه‌هایی مرکب از کارشناسان ورزیده و با سابقه مرکز آمار ایران همراه با پژوهشگران عشایری و نیز کارشناسان و کمک کارشناسان سازمان برنامه و بودجه استانها نسبت به شناسایی تشکیلات اجتماعی ایلات و طوایف مستقل حوزه مرسوطه اقدام کردند.

اهداف عمده این مرحله به شرح زیر بوده است:

- شناسایی تشکیلات اجتماعی هر ایل یا طایفه مستقل تا سطح کوچکترین رده‌های (غیر موقت) دارای خانوارهای کوچنده و تهیه نم‌سودار تشکیلات طایفه تا سطح کوچکترین رده ایلی.
- فهرست کلیه رده‌های کوچنده طوایف مختلف هر ایل یا طایفه مستقل.
- تعیین تعداد خانوارهای هر یک از رده‌های کوچنده.
- تهیه چارچوب آماری برای بررسی‌های نمونه‌گیری.
- تعیین تعداد خانوارهای استفاده کننده از ساختمان جهت استقرار در بیلاق و یا قنلاق.
- تعیین تعداد تقریبی انواع دام (به استثنای دام کار) هر یک از رده‌های کوچنده.
- تهیه تقویم کوچ هر رده، تاریخ خروج از قنلاق و ورود به بیلاق (و برعکس) و نیز مدت کوچهای بیلاقی و قنلاقی.
- تعیین محل‌های بیلاقی و قنلاقی رده‌ها بر روی نقشه‌های روستایی با مقیاس ۱:۱۰۰/۰۰۰ بر اساس تقسیمات کشوری.
- تعیین مسیرهای کوچ کوچکترین رده‌ها و پیاده کردن مسیر کوچ طوایف بر روی نقشه مزبور.
- تعیین مناسبترین زمان و مکان مراجعه به هر طایفه و ثبت نام مطلع‌ان آن برای استفاده از اطلاعات آنان در مرحله دوم سرشماری.
- پس از اجرای مرحله اول، اطلاعات فوق در قالب چند نشیبه برای ۱۶ حوزه عشایری جمع آوری و در نشریات مربوطه به هر حوزه توسط مرکز آمار ایران منتشر و در اختیار مقامات ذیصلاح و کتابخانه‌ها قرار داده شده است.

مرحله دوم - سرشماری

پس از اجرای مرحله اول، نسبت به تهیه مقدمات سرشماری اجتماعی و اقتصادی عشایر کوچنده ایران اقدام شد. اهم فعالیت‌های انجام شده برای تهیه مقدمات سرشماری که در اوایل سال ۱۳۶۶ انجام شد به شرح زیر بوده است:

۱- تهیه پوشه واحد سرشماری:

با استفاده از اطلاعات به دست آمده از اجرای مرحله اول سرشماری نسبت به تهیه پوشه واحد سرشماری اقدام شد. در

(۱) منظور از کوچکترین رده (غیر موقت) در ایل یا طایفه مستقل، آخرین رده قبل از خانوار در قالب تقسیمات داخلی ایلی است که از تعدادی خانوار که به سبب بستگی‌های نزدیکه خویشی یا سببی با یکدیگر فامیل اند، تشکیل شده است. برای اطلاع بیشتر به بخش "تعاریف و مفاهیم" مراجعه شود.

(۲) واحد سرشماری - در سازمان اجرایی حوزه، برای اجرای سرشماری "واحد سرشماری" در نظر گرفته شده است. هر واحد سرشماری به طور متوسط از سه نفر مامور آمارگیر، یک نفر مشمول واحد، دو نفر راننده (با اتومبیل صحراپس) و یک نفر مامور بازبینی تشکیل شده است. حجم کار هر واحد به طور متوسط، سرشماری از ۶۰۰ خانوار تعیین شده است.

هر واحد سرشماری با استفاده از نقشه عشایری محدوده عمل هر واحد در رابطه با نمودار تشکیلات اجتماعی رده‌ها تعیین شد.

۲- تهیه فرم ۱۴۲ (پاکت سرشماری برای هر کوچکترین رده) :

بر اساس اطلاعات مندرج در فرم ۱ مرحله اول ، مشخصات کوچکترین رده بر روی این پاکت با استناد از اطلاعات منگنه شده مائحتی درج شد . این اطلاعات عبارتند از نام ایمل یا طایفه مستقل ، مشخصات و نام تقسیمات قبل از طایفه ، نام طایفه ، نام و مشخصات تقسیمات بعد از طایفه تا حد کوچکترین رده کوچنده ، نام و نام پدر سر رده ، تعداد خانوار کوچکترین رده ، نام و آدرس جغرافیایی منطقه بیلای و قشلاقی بر اساس آخرین تقسیمات کنسوری که مطبق با محل استقرار رده‌ها بر روی نقشه است . همچنین نام و شناسی مظلمان طایفه بر روی فرم ۱۴۲ درج شده است .

در رابطه با حجم کار هر واحد سرشماری ، تعدادی فرم ۱۴۲ همراه با نمودار تشکیلات اجتماعی مربوط به همان رده‌ها در اختیار واحد سرشماری قرار داده شد تا نسبت به اجرای سرشماری اقدام شود .

اجرای سرشماری در تیرماه سال ۱۳۶۶ در کلیه مناطق عشایری کشور به طور همزمان آغاز شد . هر واحد سرشماری در مدت معینی به کوچکترین رده‌های محدوده عمل خود مراجعه و نسبت به سرشماری خانوارهای هر رده اقدام کرد . در صورتی که در محدوده عمل واحد سرشماری رده‌هایی از همان طایفه و یا طوایف دیگری وجود داشت که در مرحله اول شناسایی نشده بود ، مسئول واحد با مراجعه به مدارک موجود و تماس با سازمان سرشماری نسبت به شناسایی رده‌ها اقدام کرد . و در صورت حصول اطمینان از صحت این شناسایی ، نسبت به سرشماری از آنها اقدام به عمل آورد .

بدین ترتیب کلیه رده‌های کوچنده عشایری کشور زیر پوشش کامل سرشماری قرار گرفتند . چون سرشماری در مناطق بیلای صورت گرفت ، در صورتی که رده‌هایی از طایفه ای ، بنا به عللی در زمان سرشماری ، در قشلاق مانده و به طور استثنای در زمان سرشماری به بیلای نیامده بودند ، در منطقه قشلاقی مربوط به آن رده‌ها ، به آنان مراجعه شد و سرشماری از آنها انجام گرفت . به این ترتیب پوشش سرشماری برای کلیه رده‌های کوچنده کامل شده است .

پس از جمع آوری اطلاعات ، نسبت به بازبینی از پرسشنامهها اقدام و اطلاعات آنها با استفاده از سیستم کامپیوتری استخراج شد . اهم اطلاعات حاصل از اجرای سرشماری اجتماعی - اقتصادی عشایر کوچنده ایران که در این ، نشریه منتشر شده به شرح زیر است :

جمعیت

تعداد خانوار و جمعیت هر یک از ایلات و طوایف مستقل ، استانهای محل استقرار بیلای و قشلاقی هر یک از ایلات و طوایف مستقل ، جمعیت عشایر کل کشور بر حسب سنین منفرد و گروههای سنی ، وضع سواد ، جمعیت در حال تحصیل ، دوره های تحصیلی ، جمعیت باسواد بر حسب مدرک تحصیلی ، وضع فعالیت ، وضع زناشویی ، تعداد افراد در خانوار ، تعداد افراد باسواد خانوار و تعداد افراد در حال تحصیل خانوار ، لازم به یادآوری است که اطلاعات فوق بر حسب جنس و گروههای سنی ارائه شده است .

کناوری

تعداد انواع دام بر حسب ایمل و طایفه مستقل ، تغییرات تعداد انواع دام ، تعداد دام خانوارها بر حسب مدت استقرار در بیلای و قشلاق ، متوسط تعداد گوسفند و بز در بیلای و قشلاق گذشته / مبلغ پرداختی بابت استفاده از مرتع ، پس چر و تغذیه دستی

در بیلاق و قشلاق گذشته، متوسط تولید سالانه فرآوردههای دامی یک راس از انواع دام، توزیع خانوارها برحسب طبقات تعداد دام و تعداد انواع دام بهره‌بردارانها بر حسب نوع بهره‌برداری، در مورد بهره‌بردارانهای کشاورزی، مساحت اراضی بهره‌بردارانها در بیلاق و قشلاق و نوع بهره‌بردارانهای کشاورزی نیز اطلاعاتی در این نشریه ارائه شده است.

تسهیلات و مبادلات

تعداد خانوارها برحسب استفاده از وسایل نقلیه، رادیسو، چرواغ توری، چرخ خیاطی، اجاق گاز، چراغ نفتی و بخاری، خانوارها بر حسب نوع سوخت اصلی و عمدتترین طریق مبادلات.

صنایع دستی

انواع صنایع دستی خانوارها - لازم به یادآوری است که اطلاعات هر سطر مربوط به این جدول به طور مستقل مورد بررسی قرار گرفته است. هر خانوار ممکن است دارای یک یا چند نوع صنعت دستی باشد. بنا براین خانوارها به تعداد صنایع دستی خود تکرار شده‌اند و بدین جهت در این جدول جمع ستونی منتهی ندارد. علاوه بر اطلاعات مربوط به نوع صنایع دستی خانوار، صنایع دستی برحسب منظور از تولید نیز ارائه شده است.

تعاریف و مفاهیم به کار رفته در سرشماری اجتماعی - اقتصادی عشایر کوچنده

تیر ماه ۱۳۶۶

عشایر کوچنده (جامعه مورد سرشماری)

عشایر کوچنده به مردمی گفته می‌شود که حداقل سه ویژگی زیر را داشته باشند:

۱- ساخت اجتماعی تپه‌ای

۲- اتکای معاش به دامداری

۳- شیوه زندگی شبنانی یا کوچ

در ارتباط با سه ویژگی فوق، توجه به نکات زیر ضروری است:

- هر فرد این جامعه خود و خانواده‌اش را متعلق و وابسته به یک گروه اجتماعی بزرگتر و معمولاً "خویشاوندی" می‌داند و غالباً "بدان می‌ماند" است که

نام این گروه بزرگتر به طور معمول "طایفه" است.

- اگر منابع دیگری برای معاش عشایر کوچنده وجود داشته باشد، حالت مرمی و جنبی دارد، مانند زراعت محصولات اصلی چون گندم و جو یا

تولید مصنوعات مانند قالی و خورجین.

- چون معیشت عشایر کوچنده متکی بر دامپایی است که آنها را در مراتع طبیعی می‌چرانند، لذا با تغییر فصل از نقطه‌ای به نقطه‌ای و از منطقه‌ای

به منطقه دیگر کوچ می‌کنند و فصل سرد را در قشلاق و فصل گرم را در بیلاق به سر می‌برند که فاصله آنها ممکن است از چند کیلومتر تا بیش از پانصد

کیلومتر باشد.

ایل

ایل شامل طایفه‌های متعددی است که به علت همخونی و خویشاوندی یا دلایل اجتماعی، سیاسی و ... با یکدیگر متحد هستند و معمولاً در یک محدوده جغرافیایی که قلمرو ایل به حساب می‌آید زندگی می‌کنند. طایفه‌های یک ایل معمولاً با هم خویشاوندی‌های دور نسبی یا سببی دارند. بعضاً هم ممکن است بدون داشتن خویشاوندی بنا به ضرورت‌های اجتماعی و سیاسی متحد شوند و تشکیل ایل بدهند. گویش، آداب و رسوم و شیوه زندگی طایفه‌های مختلف یک ایل در موارد بسیاری یکسان است.

طایفه

مشخصترین و مهمترین چارچوب اجتماعی عشایر، طایفه است که شامل جماعتی است که غالباً با هم خویشاوندی دور و نزدیک دارند و در چند یا چندین نسل پیش نسباً "یا سبباً" به منای مشترکی می‌رسند. فرد عشایری در بیان وابستگی و تعلقش، غالباً از طایفه خود نام می‌برد.

طایفه مستقل

در این سرشماری هر طایفه‌ای که جزو ایلی نبوده، طایفه مستقل نامیده شده است.

شهرستان محل استقرار

شهرستانی که عشایر کوچنده، دوره بیلاتی و یا قشلاقی خود را در آن می‌گذرانند، شهرستان محل استقرار نامیده می‌شود.

بیلاق

محدوده زیست و قلمرو جغرافیایی که عشایر، تمام یا قسمتی از تابستان را در آن می‌گذرانند، "بیلاق" یا "گردسیر" می‌گویند.

قشلاق

محدوده زیست و قلمرو جغرافیایی که عشایر، تمام یا قسمتی از زمستان را در آن می‌گذرانند، "قشلاق" یا "گردسیر" می‌گویند.

کوچ عشایری

حرکت خانوار عشایری از نقطه‌ای به نقطه دیگر با هدف استفاده از منابع طبیعی برای چرای دام، کوچ عشایری نامیده می‌شود. این کوچ معمولاً با همه اعضای خانوار، بار و بنه، سریناه قابل حمل و همراه با ایل، طایفه یا رده‌هایی از آن انجام می‌گیرد. کوتاه یا بلند بودن مسیر کوچ عشایری در مفهوم کوچ نمی‌دهد.

مسیر کوچ

خط‌سیر حرکت واحد کوچنده از بیلاق به قشلاق و برعکس را مسیر کوچ آن واحد می‌نامند.

خانوار

خانوار از چند نفر تشکیل می‌شود که با هم در یک اقامتگاه زندگی می‌کنند. با یکدیگر همخروج هستند و معمولاً با هم غذا می‌خورند. بنابراین لازم نیست که اعضای یک خانوار با یکدیگر رابطه خویشاوندی داشته باشند. به عبارت دیگر، خانوار لزوماً با خانواده یکی نیست. فردی که به تنهایی

زندگی می‌کند نیز ، خانوار تلقی می‌شود .

خانوار مشاییری کوچنده

خانوار مشاییری کوچنده ، خانواری است که عضو جامعه مشاییر کوچنده باشد .

سن

منظور از سن ، تعداد سالهای کاملی است که از زمان تولد فرد گذشته است .

باسواد

کسانی که می‌توانند به فارسی یا هر زبان دیگری ، متن ساده‌ای را بخوانند و بنویسند ، خواه مدرک رسمی داشته یا نداشته باشند ، باسواد تلقی می‌شوند . همه محصلان از جمله نوآموزان سال اول ابتدایی و سوادآموزان نهضت سوادآموزی نیز باسواد به حساب می‌آیند .

در حال تحصیل

کسی " در حال تحصیل " تلقی می‌شود که طبق برنامه‌های رسمی آموزشی کشور ، به تحصیل مشغول باشد . طلاب حوزه‌های علمیه و سوادآموزان نهضت سوادآموزی نیز " در حال تحصیل " محسوب می‌شوند .

کار

کار ، هر فعالیت فکری یا بدنی است که قانوناً مجاز باشد و به منظور کسب درآمد (نقدی ، غیر نقدی) صورت گیرد .

وضع فعالیت در ۷ روز گذشته

در این سرشماری ، وضع فعالیت افراد در ۷ روز پیش از مراجعه مأمور سرشماری مورد نظر است . هر یک از افراد از این نظر و با توجه به تعریف کار ، در یکی از گروههای زیر قرار می‌گیرد :

۱- شاغل : افراد زیر شاغل به حساب می‌آیند :

- کسانی که دارای شغلی هستند ، اهم از اینکه در ۷ روز پیش از مراجعه مأمور سرشماری کار کرده یا به عللی از قبیل مرخصی ، بیماری ، تعطیل موقت محل کار و ... کار نکرده‌اند و پس از رفع علت به کار خود ادامه خواهند داد .

- کسانی که شغل مستمر نداشته ولی در ۷ روز پیش از مراجعه مأمور سرشماری ، حداقل دو روز کار کرده‌اند .

- کسانی که دارای شغلی هستند ، ولی در ۷ روز پیش از مراجعه مأمور سرشماری به اقتضای فصل و ماهیت فصلی کار خود ، کار نکرده‌اند (بیکاران فصلی) ، مشروط بر آنکه در جستجوی کار دیگری هم نبوده‌اند .

۲- بیکار (جویای کار) : کسانی که شاغل به حساب نمی‌آیند و در ۷ روز پیش از مراجعه مأمور سرشماری در جستجوی کار بوده‌اند ، بیکار (جویای کار) تلقی می‌شوند .

۳- محصل : کسانی که شاغل یا بیکار (جویای کار) محسوب نمی‌شوند و در ۷ روز پیش از مراجعه مأمور سرشماری در حال تحصیل بوده‌اند ، محصل به حساب می‌آیند .

۴- خانه‌دار : خانه‌دار به کسانی گفته می‌شود که شاغل ، بیکار (جویای کار) و محصل به حساب نمی‌آیند و بنا بر اظهار پاسخگو ، در ۷ روز

پیش از مراجعه مأمور سرشماری به خانه‌داری مشغول بوده‌اند .

- ۵- دارای درآمد بدون کار : کسانی که شاغل ، بیکار (جویای‌کار) ، محصل و خانه‌دار محسوب نمی‌شوند و درآمدهای مشتری مانند حقوق بازنشستگی ، حقوق وظیفه ، درآمد املاک و مستغلات ، سود سهام و ... دارند ، " دارای درآمد بدون کار " محسوب می‌شوند .
- ۶- سایر : به کسانی اطلاق می‌شود که از نظر وضع فعالیت در هفت روز گذشته ، در هیچ یک از گروه‌های بالا قرار نمی‌گیرند .

وضع زناشویی

در این سرشماری ، افراد از نظر وضع زناشویی به چهار گروه زیرتقسیم می‌شوند :

- ۱- دارای همسر : زنان یا مردانی که عقد ازدواج بستارند ، اهم از اینکه هنگام سرشماری با همسر خود زندگی مشترک داشته یا نداشته باشند " دارای همسر " محسوب می‌شوند .
- ۲- بی‌همسر بر اثر فوت همسر : زنان یا مردانی که همسرشان شهید یا فوت شده است ، و تا زمان سرشماری مجدداً " ازدواج نکرده‌اند " ، " بی‌همسر بر اثر فوت " شناخته می‌شوند .
- ۳- بی‌همسر بر اثر طلاق : زنان یا مردانی که از همسر خود بر اثر طلاق جدا شده و تا زمان سرشماری مجدداً " ازدواج نکرده‌اند " ، " بی‌همسر بر اثر طلاق " تلقی می‌شوند .
- ۴- هرگز ازدواج نکرده : زنان یا مردانی که تا زمان سرشماری همسر اختیار نکرده‌اند ، " هرگز ازدواج نکرده " شناخته می‌شوند ، زنان یا مردانی که نامزد شده ولی هنوز عقد نکرده‌اند ، در این گروه قرار می‌گیرند .

سرپناه

سرپناه خانه عشایری است که می‌توان آن را جمع کرده از مطی به محل دیگر حمل کرد و در آنجا دوباره برپا ساخت . سرپناه قابل حمل که شاخصی معنی کوچ و عضویت در جامعه عشایری است به اشکال و نامهای گوناگون وجود دارد .

ساختمان

منظور از ساختمان در این سرشماری ، بناهای ساخته شده از مصالح سخت است که از نظر شیوه ساخت ، اقلاً " مشابه خانه‌های روستایی منطقه باشد .

اتاق

منظور از اتاق در این سرشماری ، فضای محصور و مسقفی است که حداقل ۲ متر طول ، ۲ متر عرض و ۲ متر ارتفاع داشته باشد و برای سکونت مسـئـور استفاده قرار گیرد .

سوخت اصلی مصرفی

منظور از سوخت اصلی ، سوختی است که نقش آن در مصرف توسط خانوار برای پخت و پز و ایجاد گرما بیشتر از سایر انواع سوختها باشد .

صنایع دستی

اگر یک یا چند عضو خانوار به طور معمول در طول سال ، مصنوعات در داخل خانوار تولید کرده باشند ، این مصنوعات ، تحت عنوان صنایع دستی

خانوار محسوب شده است. برخی از منابع دستی خانوار در این سرشماری به شرح زیر بوده است:

- ۱- پلاس: بانتهای است که تاروپود آن رشتههایی از موی بز است. پلاس به صورت قطعات مستطیل شکل بلند و کم عرض توسط زنان مشایخ بافته می‌شود. سپس این قطعات را از کناره‌ها به هم می‌دوزند و قطعه بزرگی به دست می‌آورند که همان سرپناه (سامه‌پادر) قابل حمل مشایخی است که با طناب، چوبها، دیرکها و میخهای بزرگ چوبی یا فلزی برافراشته می‌شود.
- ۲- خورچین و توبره و مشابه: خورچین وسیله حمل اسباب و اظنه است که بر پشت چهارپایان قرار می‌گیرد. رویه خورچین ممکن است ساده و یا از جنس قالیچه باشد. توبره، کیسه‌ای است که برای حمل وسایل توسط اشخاص مخصوصاً چوپانان، ساریانان و... مورد استفاده قرار می‌گیرد یا برای تغذیه به گردن دام آویخته می‌شود.
- ۳- "چوقا" یا "برک": بانتهای از خامه پشم گوسفند یا کرک بز که با آن پوشاکی شبیه پالتو دوخته می‌شود.

عمده‌ترین طریق مبادلات خانوار

منظور از مبادلات، خرید مایحتاج زندگی و فروش دام و فرآورده‌های دامی و سایر تولیدات خانوار است.

تغییرات تعداد دام

عواملی که باعث ایجاد تغییر در تعداد دامهای بهره‌برداری از اول بهیلاق سال ۱۳۶۵ تا اول بهیلاق ۱۳۶۶ شده، به شرح زیر است:

- ۱- زاییده شده: منظور دام زنده به دنیا آمده است. هر چند که بعد از تولد تلف شده باشد.
- ۲- تلفات: منظور دامهای تلف شده است چنانچه دامی برای جلوگیری از تلف شدن در اثر بیماری یا سانحه، ذبح شده باشد، جزو تلفات به شمار آمده است. دامهای تازه متولد شده که بعد از به دنیا آمدن تلف شده و نیز دامهایی که طعمه حیوانات درنده شده‌اند، جزو تلفات به شمار آمده‌اند.
- ۳- خرید: منظور دامهای خریداری شده برای بهره‌برداری است. دامهایی که بهره‌برداران به طور رایگان دریافت کرده‌اند، جزو دامهای خریداری منظور شده‌اند. دامهای خریداری شده که قبل از وارد شدن به بهره‌برداری بلافاصله ذبح شده‌اند جزو خرید منظور نشده‌اند.
- ۴- فروش: منظور دامهای فروخته شده از موجودی بهره‌برداری است. دامهایی از بهره‌برداری که کم شده یا به طور رایگان به دیگران واگذار شده‌اند، جزو دامهای فروش رفته به حساب آمده‌اند. دامهایی که ذبح شده و گوشت آن کلاً به فروش رسیده نیز جزو فروش به شمار آمده‌اند.
- ۵- ذبح: منظور دامهایی از بهره‌برداری است که توسط بهره‌بردار یا بهره‌برداران ذبح شده‌اند به شرط آنکه گوشت آنها کلاً به فروش نرسیده باشد.

بهره‌برداری کشاورزی

بهره‌برداری کشاورزی عبارت است از یک واحد تولیدی کشاورزی که در آن یک یا چند فعالیت کشاورزی تحت یک مدیریت قرار داشته و اداره امور فنی و اقتصادی آن بر صده یک یا چند بهره‌بردار به طور مشترک باشد. فعالیت‌های کشاورزی مورد نظر در این سرشماری، منحصرًا شامل دامداری، زراعت و باغداری است.

در این سرشماری فقط واحدهایی که دارای شرایط زیر بوده‌اند، بهره‌برداری محسوب شده‌اند:

- ۱- واحدهایی که تولید آنها برای فروش بوده است.
- ۲- واحدهایی که حداقل یکی از فعالیت‌های آنها در حد زیر بوده است.

- دامداری: حداقل ۲ رأس گاو و گاو میش و شتر و یا ۴ رأس گوسفند و بز.
- زراعت: حداقل ۲۰۰ متر مربع زمین زیر کشت محصولات سالانه و یا آیش.
- باغداری: حداقل ۲۰۰ متر مربع زمین زیر کشت محصولات دائمی (درختان شکر و غیر شکر).

بهره‌بردار کشاورزی

بهره‌بردار کشاورزی فردی است که مسئولیت اقتصادی و فنی کارهای بهره‌برداری را بر عهده دارد و سود و زیان بهره‌برداری کشاورزی متوجه اوست. اگر بهره‌بردار کشاورزی در انجام مسئولیت خود با افراد دیگری نیز شریک باشد، در این صورت هر یک از شرکا مشروط بر آنکه عضو خانوار واحد نباشد، یک بهره‌بردار محسوب می‌شود.

انواع بهره‌برداری کشاورزی عشایری

- ۱- بهره‌برداری اختصاصی: بهره‌برداری "اختصاصی" به وسیله یک بهره‌بردار به تنهایی یا با کمک اعضای خانوار او اداره می‌شود.
- ۲- بهره‌برداری شریکی یا عشایری: بهره‌برداری "شریکی یا عشایری" توسط دو یا چند بهره‌بردار اداره می‌شود که همه آنها از خانوارهای عشایری هستند.
- ۳- بهره‌برداری شریکی با غیر عشایر: بهره‌برداری "شریکی با غیر عشایر" توسط دو یا چند بهره‌بردار اداره می‌شود ولی همه بهره‌برداران از خانوارهای عشایری نیستند.
- ۴- بهره‌برداری منطبق با غیر عشایر: بهره‌بردار یا بهره‌برداران این نوع بهره‌برداری، ساکن شهر یا روستا هستند و در این بهره‌برداری که صرفاً شامل فعالیت دامداری است، دامها توسط چوپان یا بستگان بهره‌بردار که عضو جامعه عشایر کوچنده هستند نگهداری می‌شوند.

اراضی بهره‌برداری برحسب نوع استفاده از زمین

در این سرشماری اراضی بهره‌برداری برحسب نوع استفاده از زمین در سال ۱۳۶۶ به شرح زیر بوده است:

- ۱- زیر کشت محصولات سالانه: منظور زمینهایی است که به تولید محصولات سالانه اختصاص داده شده است. محصولات سالانه معمولاً ساقه یا بوته غیر چوبی دارند و پس از برداشت محصولات، بوته یا ساقه آنها از بین می‌رود و یا اینکه قسمت‌های زیرزمینی (ریشه و پیاز و نظایر آن) برای سال بعد در زمین باقی می‌ماند.
- ۲- آیش: به زمینهایی گفته می‌شود که زراعتی بوده و برای مدتی محدود (بین ۹ ماه تا ۲ سال) و غالباً به منظور تقویت زمین رها شده باشد.
- ۳- باغ و قلمستان: منظور زمینهایی است که زیر کشت محصولات دائمی باشد. محصولات دائمی غالباً دارای ساقه یا بوته چوبی بوده و پس از برداشت محصول، گیاه در زمین باقی می‌ماند و مجدداً در سالهای بعد محصول می‌دهد.
- ۴- اراضی آبی: به زمینهایی اطلاق می‌شود که زراعت انجام شده در آن آبیاری شود و در عرف محلی آن را به نام زراعت آبی می‌شناسند.
- ۵- اراضی دیم: به زمینهایی که اطلاق می‌شود که زراعت انجام شده در آن معمولاً آبیاری نمی‌شود و در عرف محلی آن را به نام زراعت دیم می‌شناسند.
- ۶- آیش آبی: آن قسمت از اراضی آیش است که قبلاً در آن زراعت آبی انجام گرفته است.
- ۷- آیش دیم: آن قسمت از اراضی آیش است که قبلاً در آن زراعت دیم انجام گرفته است.

مفاهیم به کار رفته در این نشریه

نسبت جنسی

نسبت تعداد مردان به زنان یا زنان به مردان، نسبت جنسی نامیده می‌شود. معمولاً در این مورد نسبت تعداد مردان به زنان را محاسبه می‌کنند و به صورت درصد ارائه می‌دهند. چنانچه اگر M تعداد مردان و F تعداد زنان در یک منطقه جغرافیایی باشد، نسبت جنسی در آن منطقه عبارت خواهد بود از:

$$\text{نسبت جنسی} = \frac{M}{F} \times 100$$

میانگین سنی

میانگین سنی، متوسط سن افراد یک جامعه است و از تقسیم کردن مجموع حاصلضربهای هر یک از سنین منفرد در فراوانی افراد در آن سن، به کسلی جمعیت حاصل می‌شود. چنانچه:

$$\text{میانگین سنی} = \frac{\sum i \cdot F_i}{\sum F_i}$$

که در آن، $i = 1, 2, 3, \dots, 100$ عبارت از سنین منفرد و F_i تعداد افراد در سن i است.

میانه سنی

سنی که جمعیت را از نظر تعداد به دو گروه مساوی تقسیم کند، میانه سنی نامیده می‌شود.

$$Md = L_{\frac{k}{2}} + \left(\frac{\frac{\sum_{i=1}^k F_i}{2} - F_{i-1}}{F_i} \right) \times C$$

که در آن:

Md میانه، $L_{\frac{k}{2}}$ کرانه پایین گروه میانه دار، $F_{\frac{k}{2}}$ فراوانی تجمعی، F فراوانی مطلق، i شماره طبقه میانه دار، k تعداد طبقات و C فاصله طبقات است.

گروههای عمده سنی

در مجموعه نشریات نتایج سرشماری عمومی نفوس و مسکن سال ۱۳۶۵، علاوه بر سنین منفرد و گروههای سنی منظم (۵ ساله و ۱۰ ساله)، طبقه بتدی سنی دیگری نیز برای جمعیت در نظر گرفته شده است که هر طبقه آن، یک گروه عمده سنی نامیده می شود و عبارت است از:

افراد ۱ - ۵ ساله : نوباوگان

افراد ۶ - ۱۰ ساله : کودکان

افراد ۱۱ - ۱۲ ساله : نوجوانان

افراد ۱۵ - ۲۴ ساله : جوانان

افراد ۲۵ - ۶۴ ساله : میانسالان

افراد ۶۵ ساله و بیشتر : بزرگسالان

افرادی که سن آنان معلوم نبوده و یا امکان انتساب آنان به یکی از گروههای سنی وجود نداشته است، در گروه "سن نامشخص" منظور شده است.

نسبت باسوادی

این نسبت در هر جامعه از تقسیم تعداد افراد باسواد در یک سن یا گروه سنی معین به جمعیت آن سن یا گروه سنی به دست می آید و معمولاً "به صورت درصد" بیان می شود.

خلاصه یافته‌ها

بر اساس نتایج سرشماری اجتماعی - اقتصادی عشایر کوچنده کشور در تیرماه ۱۳۶۶، ایل کرد دارای ۳۹ طایفه بوده است. تعداد خانوار و جمعیت هر یک از طایفه‌های ایل کرد و شهرستانهای محل استقرار بیلانی و قشلاقی آنها در پایان همین بخش (جدول ط) آمده است. ایل کرد، ۱/۴ درصد از خانوارها و ۱/۶ درصد از جمعیت عشایر کوچنده کشور را تشکیل می‌دهد. منطقه بیلانی و قشلاقی این ایل شهرستانهای دهگلان و دره‌شهر (بدره) از استان ایلام است.

جدول الف - خانوار و جمعیت عشایر کوچنده ایل کرد

جمعیت			خانوار	کوچکترین رده (طایفه)	طایفه
زن	مرد	مرد و زن			
۸۶۲۰	۹۸۵۸	۱۸۴۷۸	۲۵۵۹	۳۹	۳۹

ساخت جنسی و سنی

از مجموع ۱۸۴۷۸ نفر جمعیت سرشماری شده، ۹۸۵۸ نفر مرد و ۸۶۲۰ نفر زن بوده‌اند که در نتیجه نسبت جنسی برابر ۱۱۴ به دست می‌آید. به عبارت دیگر، در ایل کرد در مقابل هر ۱۰۰ نفر زن ۱۱۴ نفر مرد وجود داشته است. این نسبت در بین اطفال کمتر از یکساله برابر ۱۱۱ و در بین بزرگسالان (۶۵ ساله و بیشتر) معادل ۱۷۷ بوده است. از جمعیت ایل کرد، ۵۳/۸ درصد در گروه سنی کمتر از ۱۵ ساله، ۴۴/۲ درصد در گروه سنی ۱۵-۶۴ ساله و ۲/۰ درصد در گروه سنی ۶۵ ساله و بیشتر قرار داشته‌اند. نمودار ۱ - هرم سنی جمعیت ایل کرد

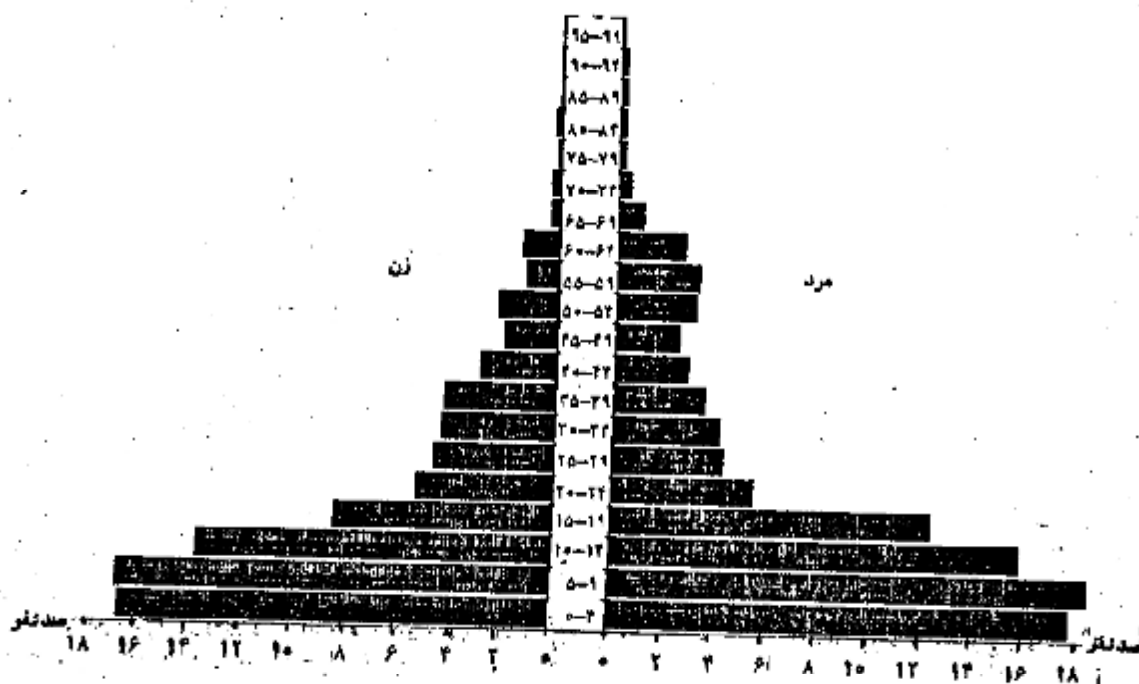

جدول ب - جمعیت برحسب گروههای سنی ، به تفکیک جنس

نسبت جنسی	زن	مرد	مرد و زن		گروههای سنی
			درصد	تعداد	
۱۱۲	۸۶۲۰	۹۸۵۸	۱۰۰/۰۰	۱۸۴۷۸	جمع
۱۰۱	۲۹۱	۲۹۲	۳/۱۷	۵۸۵	اطفال کمتر از یکساله
۱۰۲	۱۷۳۲	۱۸۶۱	۱۹/۲۴	۳۵۹۳	نوباوگان (۱-۵ ساله)
۱۰۹	۱۶۸۹	۱۸۲۷	۱۹/۰۸	۳۵۱۶	کودکان (۶-۱۰ ساله)
۱۱۸	۱۰۲۶	۱۷۱۳	۱۲/۱۲	۲۷۳۹	نوجوانان (۱۱-۱۲ ساله)
۱۲۹	۱۳۸۵	۱۷۸۸	۱۲/۱۲	۳۱۷۳	جوانان (۱۵-۲۲ ساله)
۱۱۱	۲۳۶۰	۲۶۲۳	۲۶/۹۲	۴۹۸۳	میانسالان (۲۵-۶۲ ساله)
۱۷۷	۱۲۶	۲۴۱	۲/۰۲	۳۶۷	بزرگسالان (۶۵ ساله و بیشتر)
*	۱	۱	۰/۰۱	۲	نامشخص

به محاسبه مفهوم ندارد .

نمودار ۲ - نسبت جنسی گروههای سنی جمعیت ایل کرد

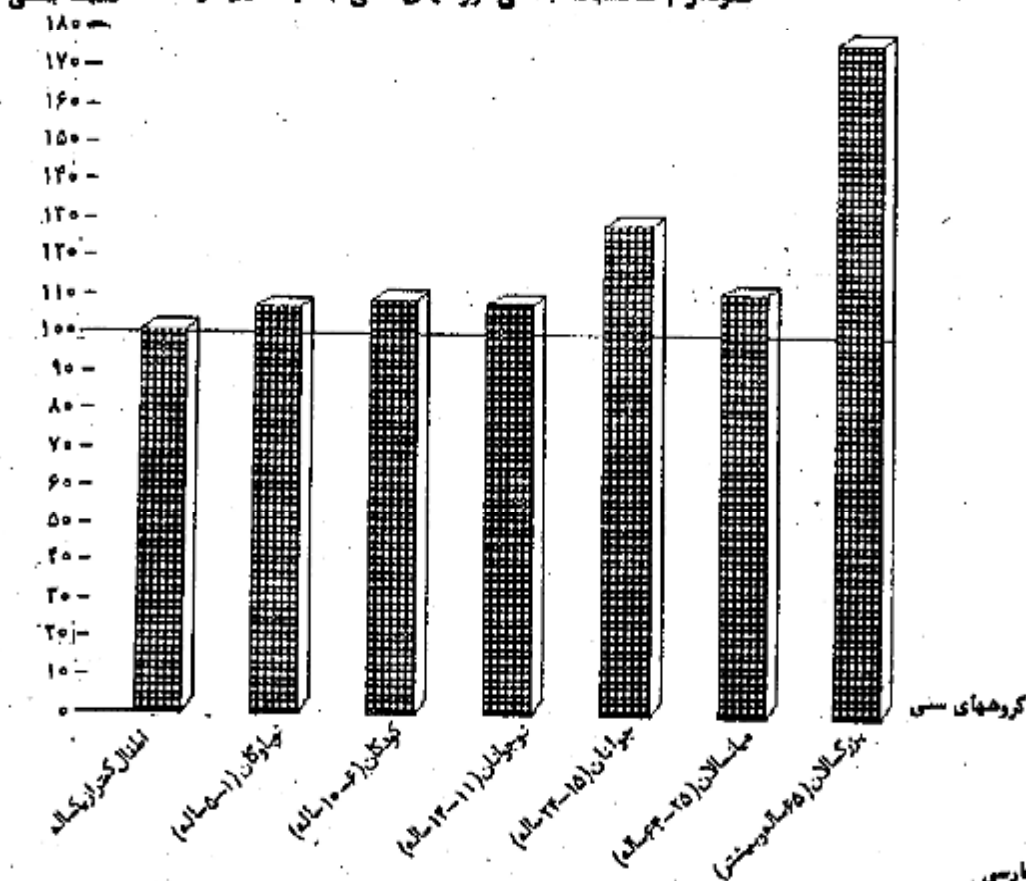

آشنایی به زبان فارسی

بر اساس نتایج سرشماری اجتماعی - اقتصادی مشایر کوچنده در تیرماه ۱۳۶۶ ، ۲۳/۶۰ درصد از جمعیت ایل کرد می توانستند به زبان فارسی صحبت کنند . ۱۰/۹ درصد فقط می توانستند زبان فارسی را بفهمند و ۶۵/۲ درصد فارسی نمی دانستند . این نسبتها برای مردان به ترتیب ۵۳/۶ و ۱۰/۵ و برای زنان ۱۰/۶ و ۷۸/۵ درصد بوده است .

سواد

در سرشماری اجتماعی - اقتصادی مشایخ کوچنده کشور در تیرماه ۱۳۶۶، از کل جمعیت ۶ ساله و بیشتر ایل کرد، ۲۵/۵ درصد باسواد بودند. در گروه سنی ۶ - ۱۰ ساله ۳۸/۳ درصد، در گروه سنی ۱۱ - ۱۴ ساله ۲۷/۱ درصد، در گروه سنی ۱۵ - ۲۲ ساله ۲۹/۶ درصد، در گروه سنی ۲۵ - ۶۴ ساله ۵/۶ درصد و در گروه سنی ۶۵ ساله و بیشتر ۴/۵ درصد باسواد بودند. نسبت باسوادی در جمعیت ۶ ساله و بیشتر برای مردان ۳۴/۶ درصد و برای زنان ۱۲/۴ درصد بوده است.

جدول پ - درصد باسوادان ۶ ساله و بیشتر بر حسب گروههای عمده سنی، به تفکیک جنس

گروههای عمده سنی	مرد و زن	مرد	زن
جمعیت ۶ ساله و بیشتر	۲۵/۲۵	۳۶/۴۲	۱۲/۲۰
کودکان (۶ - ۱۰ ساله)	۳۸/۳۱	۵۱/۳۲	۲۲/۱۵
نوجوانان (۱۱ - ۱۴ ساله)	۲۷/۱۱	۴۶/۱۹	۲۲/۵۶
جوانان (۱۵ - ۲۴ ساله)	۲۹/۵۶	۲۲/۲۹	۹/۸۹
میانسالان (۲۵ - ۶۴ ساله)	۵/۴۲	۹/۹۸	۰/۸۰
بزرگسالان (۶۵ ساله و بیشتر)	۲/۹۷	۵/۳۹	۱/۲۷

نمودار ۳ - درصد باسوادان ۶ ساله و بیشتر ایل کرد بر حسب گروههای عمده سنی و جنس



بر اساس اطلاعات این سرشماری، از جمعیت ۶ - ۲۴ ساله ایل کرد، ۲۵/۹ درصد در حال تحصیل بوده اند. این نسبت در سنین مختلف یکسان

نیست و از ۳۵/۶ درصد در گروه سنی ۱۱ - ۱۴ ساله به ۴/۲ درصد در گروه سنی ۱۹ - ۲۴ ساله می رسد.

جدول ت - درصد جمعیت ۶ - ۲۴ ساله در حال تحصیل بر حسب گروههای عمده سنی، به تفکیک جنس

گروههای عمده سنی	مرد و زن	مرد	زن
جمعیت ۶ - ۲۴ ساله	۲۵/۹۲	۳۶/۲۱	۱۲/۸۰
کودکان (۶ - ۱۰ ساله)	۲۲/۲۷	۴۲/۸۲	۱۹/۷۱
نوجوانان (۱۱ - ۱۴ ساله)	۲۵/۵۹	۵۰/۰۴	۱۸/۵۱
جوانان (۱۵ - ۲۴ ساله)	۱۲/۰۷	۱۹/۰۱	۲/۱۰
(۱۵ - ۱۸ ساله)	۱۷/۲۹	۲۵/۹۹	۲/۶۲
(۱۹ - ۲۴ ساله)	۴/۲۴	۷/۱۱	۱/۱۴

اطلاعات این سرشماری نشان می‌دهد که از جمعیت مردان باسوادی که در حال حاضر تحصیل نمی‌کنند، ۶۲/۹ درصد دارای مدرک تحصیلی یکی از پایه‌های دوره ابتدایی بوده‌اند. کسانی که دارای مدرک تحصیلی یکی از پایه‌های دوره راهنمایی، متوسطه و عالی بوده‌اند، به ترتیب ۱۴/۱ درصد، ۲/۲ درصد و ۱/۲ درصد بوده‌اند. همچنین ۵/۲ درصد در دوره‌های سوادآموزی تحصیل می‌کردند و ۹/۹ درصد تحصیلات غیررسمی داشته‌اند. از جمعیت زنان باسوادی که در حال حاضر تحصیل نمی‌کنند، به ترتیب ۷۱/۷ درصد، ۲/۱ درصد و ۱/۶ درصد دارای مدرک تحصیلی یکی از پایه‌های دوره ابتدایی، راهنمایی و متوسطه بوده‌اند. از جمعیت زنان، ۱۸/۲ درصد در دوره‌های سوادآموزی تحصیل کرده و ۱/۶ درصد دارای تحصیلات غیررسمی بوده‌اند.

جدول ۳ - جمعیت باسواد خجسته و بیشتر که در حال حاضر تحصیل نمی‌کنند برحسب نوع مدرک تحصیلی، به تفکیک جنس

جنس	جمع	ابتدایی	راهنمایی	متوسطه				عالی	دوره‌های حوزه علمیه و علوم دینی	سواد آموزی	تحصیلات غیررسمی	نامشخص و اظهار نشده
				نظری	نظام قدیم	فنی و حرفه‌ای	اظهار نشده					
مرد و زن	۱۳۰۲	۸۲۱	۱۵۹	۰	۵	۱	۱۳	۰	۱۰۲	۱۰۸	۲۹	
مرد	۱۰۵۵	۶۶۲	۱۴۹	۰	۴	۱	۱۳	۰	۵۷	۱۰۴	۲۲	
زن	۲۴۷	۱۷۷	۱۰	۰	۱	۰	۰	۰	۴۵	۴	۷	

فنی و حرفه‌ای شامل نظام جاری و قدیم است.

وضع فعالیت

در تیرماه ۱۳۶۶، از جمعیت ۶ ساله و بیشتر مردان ایل کرد، ۷۱/۴ درصد شاغل، ۱۷/۳ درصد محصل و ۰/۲ درصد بیکار (جویای کار) بوده‌اند. از جمعیت زنان، ۴۱/۲ درصد شاغل، ۶/۹ درصد محصل، ۳۷/۰ درصد خانه‌دار و ۰/۲ درصد بیکار (جویای کار) بوده‌اند. براساس همین اطلاعات از جمعیت ۶ ساله و بیشتر مردان شاغل، ۵/۵ درصد کارفرما، ۴۴/۲ درصد کارکن مستقل، ۵/۲ درصد مزد و حقوق بگیر بخش عمومی، ۰/۸ درصد مزد و حقوق بگیر بخش خصوصی و ۴۸/۱ درصد کارکن فامیلی بدون مزد بوده‌اند. از جمعیت زنان شاغل، ۱/۲ درصد کارکن مستقل، ۰/۳ درصد مزد و حقوق بگیر بخش عمومی، کمتر از ۰/۱ درصد مزد و حقوق بگیر بخش خصوصی و ۹۷/۹ درصد کارکن فامیلی بدون مزد بوده‌اند.

نمودار ۴ - توزیع نسبی جمعیت ۶ ساله و بیشتر ایل کرد برحسب وضع فعالیت

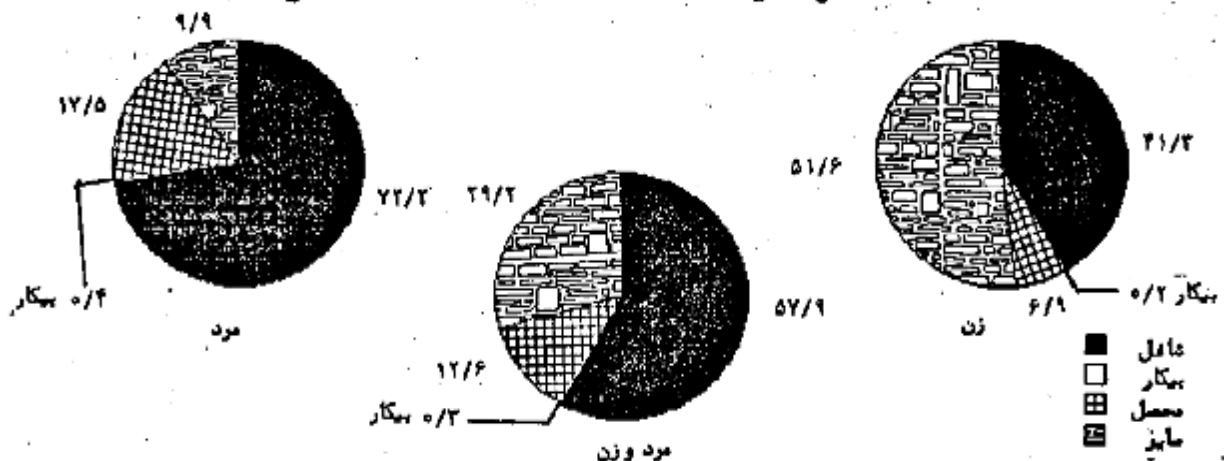

وضع زناشویی

در تیرماه ۱۳۶۶، در بین جمعیت ۱۰ ساله و بیشتر ایل کرد، ۴۶/۴ درصد از مردان و ۶۰/۵ درصد از زنان "حداقل یکبار ازدواج کرده" بوده‌اند.

نمودار ۵ - وضع زناشویی جمعیت ۱۰ ساله و بیشتر ایمل کرد

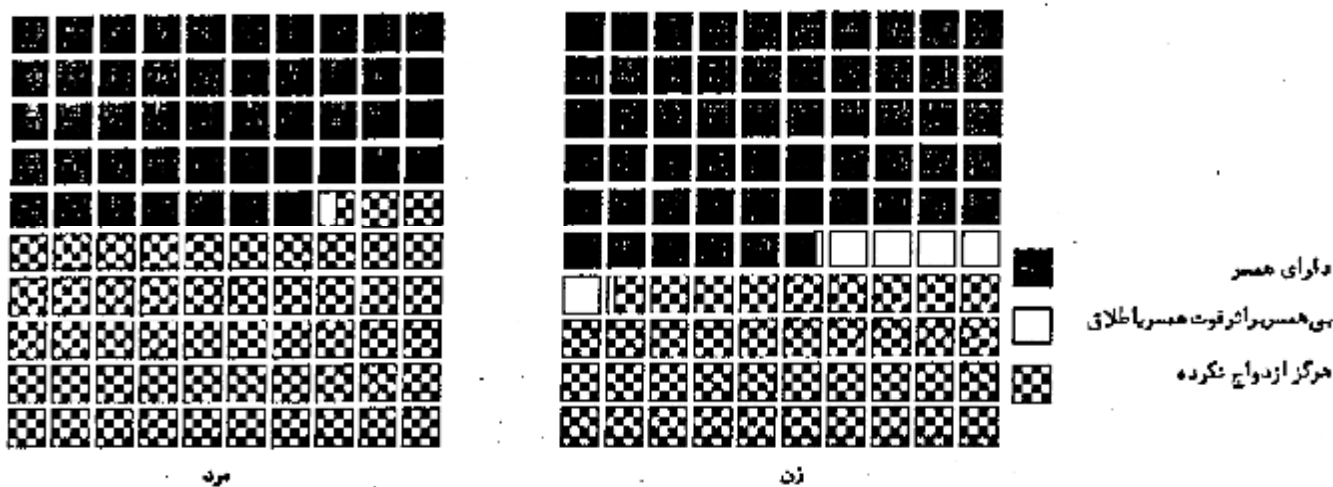

جدول ۳ - توزیع نسبی جمعیت ۱۰ ساله و بیشتر بر حسب وضع زناشویی

وضع زناشویی	مرد وزن	مرد	زن
جمع	۱۰۰/۰۰	۱۰۰/۰۰	۱۰۰/۰۰
دارای همسر	۵۱/۰۵	۴۷/۰۰	۵۵/۷۸
بی همسر بر اثر فوت همسر	۲/۴۱	۰/۲۲	۴/۲۳
بی همسر بر اثر طلاق	۰/۳۶	۰/۱۱	۰/۶۵
هرگز ازدواج نکرده	۴۶/۱۸	۵۲/۴۶	۳۸/۸۴

سهیلات در اختیار خانوار

بر اساس نتایج سرشماری اجتماعی - اقتصادی مشایخ کوچنده در تیرماه ۱۳۶۶، از ۲۵۵۹ خانوار ایمل کرد، ۰/۴ درصد موتورسیکلت، ۱/۶ درصد ویلپه باری و ۰/۵ درصد سایر وسایل نقلیه را در اختیار داشتند.

جدول ۴ - خانوارها بر حسب استفاده از وسایل نقلیه موتوری در اختیار آنها

جمع	موتورسیکلت	باری	سایر	موتورسیکلت و باری	موتورسیکلت و سایر	باری و سایر	موتورسیکلت و باری و سایر	هیچکدام
۲۵۵۹	۸	۳۷	۱۱	۳	۰	۱	۰	۲۴۹۹

بر اساس همین اطلاعات، از کل خانوارهای ایمل کرد، ۳۵/۵ درصد از رادیو، ۲/۲ درصد از چراغ توری (نفتی و گازی) و ۱/۰ درصد از چرخ خیاطی استفاده می کرده اند.

جدول ح - خانوارها برحسب استفاده از رادیو ، چراغ توری و چراغ خیاطی در اختیار آنها

هیچکدام	رادیو ، چراغ توری و چراغ خیاطی	چراغ توری و چراغ خیاطی	رادیو و چراغ خیاطی	رادیو و چراغ توری	چراغ خیاطی	چراغ توری (نفتی یا گازی)	رادیو	جمع
۱۳۶۲	۲	۰	۱۵	۲۲	۲	۲۱	۱۱۱۲	۲۵۵۹

در تیرماه ۱۳۶۶ از کل خانوارهای ایل کرد ، ۶/۱ درصد از اجاق گاز ، ۲۰/۲ درصد از چراغ غوراکبری نفتی و ۰/۲ درصد از بخاری استفاده

می کردند

جدول خ - خانوارها برحسب استفاده از اجاق گاز ، چراغ نفتی و بخاری در اختیار آنها

هیچکدام	اجاق گاز ، چراغ نفتی و بخاری	چراغ نفتی و بخاری	اجاق گاز و بخاری	اجاق گاز و چراغ نفتی	بخاری	چراغ غوراکبری نفتی	اجاق گاز	جمع
۱۹۹۷	۱	۸	۱	۱۲۲	۸	۳۹۱	۳۱	۲۵۵۹

بر اساس نتایج این سرشماری ، سوخت اصلی برای پخت و پز و ایجاد گرما در ۹۶/۸ درصد از خانوارها " هیزم و زغال چوب " ، در ۲/۲ درصد از

خانوارها " سوخت حیوانی " و در ۰/۲ درصد از خانوارها " نفت سفید " بوده است .

جدول د - خانوارها برحسب سوخت اصلی مصرفی

جمع	هیزم و زغال چوب	سوخت حیوانی	نفت سفید	گازوئیل	گاز	سایر	اظهار نشده
۲۵۵۹	۲۲۷۷	۶۹	۹	۰	۲	۱	۰

نمودار ۶ - توزیع نسبی خانوارهای ایل کرد برحسب نوع سوخت اصلی مصرفی

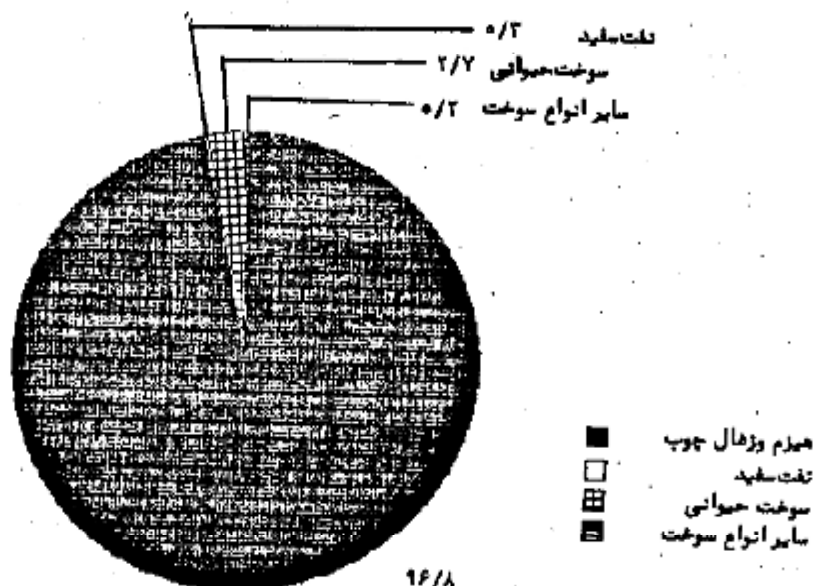

نوع بهره برداری

براساس نتایج این سرشماری، خانوارهای بهره‌بردار ایل کرد، اداره ۲۹۷۷ بهره‌برداری کشاورزی را مه‌مدار برده‌اند. از این تعداد، ۵/۶ درصد به صورت اختصاصی، ۲/۴ درصد به صورت شریکی با مشایخ و ۹/۲ درصد به صورت شریکی با غیر مشایخ اداره می‌شده است. همچنین ۲/۳ درصد از بهره‌برداران متعلق به غیر مشایخ بوده است.

از کل بهره‌برداران کشاورزی ایل کرد، فعالیت ۲۳/۵ درصد "فقط دامداری"، ۲۱/۱ درصد "دامداری و زراعت"، ۵/۱ درصد "دامداری و باغداری" و ۱/۴ درصد "دامداری و زراعت و باغداری" بوده است.

دامداری

براساس اطلاعات سرشماری اجتماعی - اقتصادی مشایخ کوچنده در تیرماه ۱۳۶۶، در ایل کرد، ۱۳۳۰۱۱ رأس گوسفند و بره نگهداری می‌شده است که ۱/۳ درصد از گوسفند و بره جامعه عشایری کشور را تشکیل می‌دهد. تعداد بز و بزغاله نگهداری شده در زمان سرشماری در ایل کرد برابر ۲۱۱۱۲۵ رأس بوده که ۲/۸ درصد از کل بز و بزغاله جامعه عشایری کشور است. گاو و گوساله موجود در ایل کرد، ۲۰۷۲ رأس بوده که نسبت به تعداد گاو و گوساله جامعه عشایری کشور برابر ۱/۱ درصد بوده است. به این ترتیب به طور متوسط به ازای هر خانوار ایل کرد، ۵۲ رأس گوسفند و بره و ۸۳ رأس بز و بزغاله و یک رأس گاو و گوساله وجود داشته است.

چاره‌بایان باربر موجود در ایل کرد شامل ۳ نفر شتر و پنجه‌شتر، ۶۲۰ رأس اسب و کرمانب، ۲۴۱۹ رأس قاطر (استر) و ۲۵۷۵ رأس الاغ و کرمالاغ بوده است. بنابراین هر خانوار ایل کرد به طور متوسط سه رأس چاره‌بای باربر در اختیار داشته است.

تعداد انواع دام هر یک از طایفه‌های ایل برحسب شهرستان محل استقرار عملی و قشلاقی در پایان همین بخش (جدول ۱) آمده است.

جدول ۱ - تعداد انواع دام ایل کرد

گوسفند و بره	بز و بزغاله	گاو و گوساله	بچه گاو میش و بچه گاو میش	شتر و پنجه شتر	اسب و کرمانب	قاطر و استر	الاغ و کرمالاغ
۱۳۳۰۱۱	۲۱۱۱۲۵	۲۰۷۲	۱۵	۳	۶۲۰	۲۴۱۹	۲۵۷۵

براساس اطلاعات این سرشماری، در تیرماه ۱۳۶۶، تعداد دام کوچک (گوسفند و بره و بز و بزغاله) خانوارهای ایل کرد بر روی ۳۴۵۱۲۶ رأس بوده است. از کل خانوارها، ۵/۲ درصد بدون دام کوچک، ۱۱/۳ درصد دارای کمتر از ۵۰ رأس دام کوچک و ۱/۱ درصد دارای بیش از ۵۰۰ رأس دام کوچک بوده‌اند.

جدول ۲ - خانوارها برحسب طبقات تعداد دام کوچک

جمع	دام کوچک بدون	دارای کمتر از ۵۰ رأس	دارای ۵۰ تا ۹۹ رأس	دارای ۱۰۰ تا ۱۴۹ رأس	دارای ۱۵۰ تا ۱۹۹ رأس	دارای ۲۰۰ تا ۲۹۹ رأس	دارای ۳۰۰ تا ۴۹۹ رأس	دارای ۵۰۰ تا ۹۹۹ رأس	دارای ۱۰۰۰ تا ۱۴۹۹ رأس	دارای ۱۵۰۰ رأس و بیشتر
۳۵۵۹	۶	۲۸۸	۷۰۴	۶۱۸	۲۰۶	۲۸۶	۱۲۲	۲۸	۰	۱

نمودار ۷ - توزیع خانوارهای ایل کرد بر حسب طبقات تعداد انواع دام کوچک

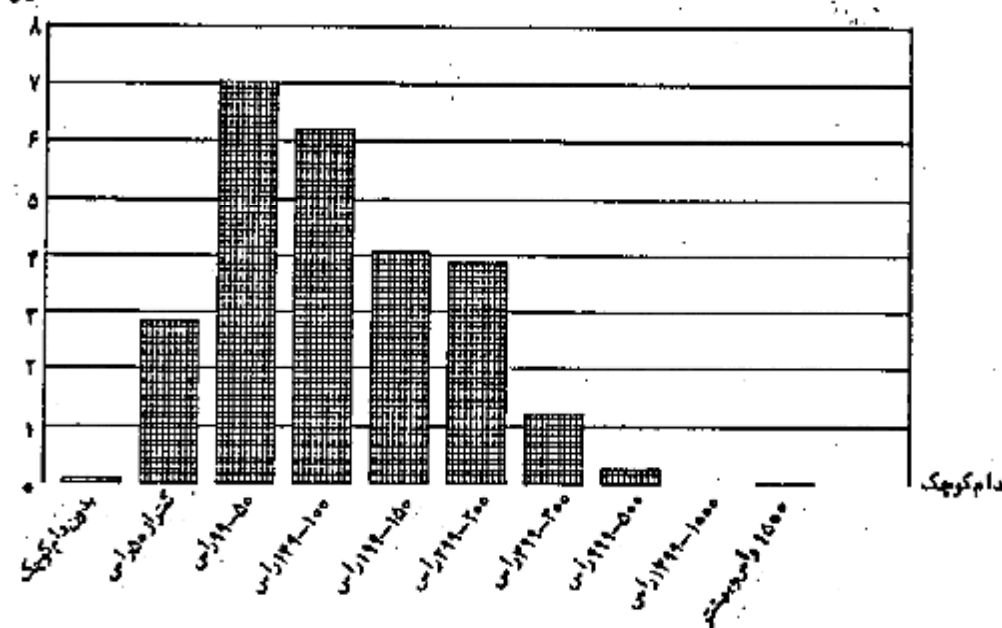

هزینه تغذیه دامها

بر اساس اطلاعات این سرشماری، طی "بیلاق گذشته"، "قشلاق گذشته" و "مسیر رفت و برگشت"، خانوارهای بهره‌بردار ایل کرد، بابت نگهداری دامهای خود جمعاً ۵۲۵ میلیون ریال هزینه پرداخت کرده‌اند. از این مقدار ۲/۱ درصد مربوط به بیلاق، ۹۲/۲ درصد مربوط به قشلاق گذشته و فقط ۵/۲ درصد مربوط به مسیر رفت و برگشت بوده است. از مبلغ ۵۲۲ میلیون ریال پرداخت شده برای تغذیه دستی، ۹۷/۸ درصد مربوط به قشلاق و ۲/۲ درصد سهم محل استقرار بیلاقی و مسیر رفت و برگشت بوده است.

(هزار ریال)

جدول ۳ - پرداختی بابت استفاده از مرتع، پس‌چر و تغذیه دستی بر حسب بیلاق و قشلاق گذشته

تغذیه دستی	پس‌چر	مرتع		جمع	شرح
		سایر	عوارض		
۵۲۲۳۶۸	۱۹۱۸	۱۱۰۰	۱۰۰	۵۲۵۲۸۶	جمع
۱۰۷۶۷	۳۰۰	.	.	۱۱۰۶۷	بیلاق گذشته
۵۱۰۸۲۱	۱۶۱۸	۱۱۰۰	.	۵۱۳۵۳۹	قشلاق گذشته
۷۸۰	.	.	۱۰۰	۸۸۰	مسیر رفت و برگشت

تغییرات تعداد دام

در این سرشماری اطلاعات مربوط به تغییرات تعداد دام برای دوره زمانی "از اول استقرار در بیلاق ۱۳۶۵ تا اول استقرار در بیلاق ۱۳۶۶" جمع‌آوری شده است. تغییرات تعداد انواع دام تحت عنوان کلی "افزایش" و "کاهش" دسته‌بندی شده است. تعداد دام "زاییده شده" و "خریداری شده" تحت عنوان "افزایش" طبقه‌بندی شده است. تلفات، فروش و ذبح دام تحت عنوان "کاهش" طبقه‌بندی شده است.

بر اساس این اطلاعات ، تغییرات تعداد انواع دام در طی دوره مورد نظر به شرح زیر بوده است :

از کل ۶۶۴۸۷ رأس گوسفند و بره افزایش یافته ، ۹۶/۸ درصد مربوط به دام " زاییده شده " و فقط ۳/۲ درصد مربوط به دام " خریداری شده " بوده است . همچنین از تعداد ۱۵۲۵۱۷ رأس بز و بزغاله افزایش یافته ۹۲/۶ درصد مربوط به " دام زاییده شده " و ۳/۲ درصد بقیه ، مربوط به تعداد دام " خریداری شده " بوده است .

از تعداد ۳۵۶۴۰ رأس گوسفند و بره کاهش یافته ۳۲/۸ درصد مربوط به عامل " تلفات " ، ۶۲/۲ درصد مربوط به عامل " فروش " و فقط ۵/۰ درصد مربوط به عامل " ذبح " بوده است . عامل اخیر به عنوان خود مصرتی گوشت دام توسط خانوارها به حساب آمده است .

از تعداد ۶۱۳۲۷ رأس بز و بزغاله کاهش یافته ، ۳۲/۹ درصد مربوط به " تلفات " ، ۳۷/۵ درصد مربوط به " فروش " و فقط ۲۵/۱ درصد مربوط به " ذبح " بوده است .

جدول ۳ - تغییرات تعداد انواع دام

تغییرات	گوسفند و بره	بز و بزغاله	گاو و گوساله	گاو میش و بچه گاو میش	شتر و بچه شتر
افزایش :					
جمع	۶۶۴۸۷	۱۰۲۰۱۷	۸۷۲	۰	۳
زاییده شده	۶۲۲۳۶	۹۹۶۱۵	۸۶۵	۰	۲
خریداری شده	۲۱۵۱	۲۳۰۷	۱۲	۰	۰
کاهش :					
جمع	۳۵۶۴۰	۶۱۳۲۷	۲۴۰	۰	۱۵
تلفات	۱۱۶۷۹	۲۰۲۵۰	۸۸	۰	۰
فروش	۲۲۱۶۳	۲۸۸۲۷	۱۴۹	۰	۱۵
ذبح	۱۷۹۸	۱۲۳۰۰	۳	۰	۵

بر اساس اطلاعات به دست آمده از این سرشماری ، در تیرماه ۱۳۶۶ ، تعداد دام شیرده مایل کرد ، شامل ۶۱۶۹۲ رأس گوسفند ، ۹۴۹۸۵ رأس بوسه ، ۷۶۹ رأس گاو و ۳ رأس گاو میش بوده است . بر همین اساس ، تولید سالانه شیر دامهای ایل کرد برابر ۵۰۹۹ تن ، تولید پشم سالانه گوسفند ۱۶۳ تن و موی بز ۷۵ تن بوده است .

(کیلوگرم)

جدول ۴ - متوسط تولید سالانه شیر ، پشم و مو و کرک یک رأس دام

شرح	گوسفند	بز	گاو	گاو میش	شتر
شیر	۱۶/۱۷۱	۲۹/۳۵۲	۲۲۲/۸۲۸	۰/۰۰۰	۰۰۰
پشم (ناشسته) مو و کرک	۱/۲۱۸	۰/۳۲۵	x	x	۰/۰۰۰

۰۰۰ رقم در دسترس نیست .
 x برصفت ذاتاً وجود ندارد .

زراعت و باغداری

بر اساس اطلاعات سرشماری اجتماعی - اقتصادی مشایخ کوچنده در تیرماه ۱۳۶۶ اراضی زیر کشت محصولات سالانه آبی خانوارهای بهره‌بردار ایل کرد ۳۰ هکتار بوده است. که کل مساحت آن در مناطق استقرار بیلاقی ایل قرار داشته است. اراضی زیر کشت محصولات سالانه دیم بهره‌بردار بهای ایل کرد برابر ۶۵۲۹ هکتار بوده است که ۱۲٪ درصد آن در مناطق استقرار قشلاقی و ۸۸٪ درصد در مناطق استقرار بیلاقی ایل قرار داشته است. از کل اراضی لزای ایل کرد ۸۸٪ درصد در منطقه استقرار بیلاقی و ۱۲٪ درصد در منطقه استقرار قشلاقی قرار دارد. مساحت باغ و قلمستان ایل کرد جفا ۱۳ هکتار بوده است که ۸۲٪ درصد در مناطق استقرار بیلاقی و ۱۵٪ درصد در منطقه استقرار قشلاقی قرار داشته است. از کل مساحت باغ و قلمستان ۷۶٪ درصد آبی و ۲۳٪ درصد دیم بوده است.

جدول ش - مساحت اراضی بهره‌بردار بهای در بیلاقی و قشلاقی بر حسب نوع استفاده از زمین (هکتار)

محل استقرار	زیر کشت محصولات سالانه		آبی		باغ و قلمستان	
	دیم	آبی	دیم	آبی	دیم	آبی
جمع	۳۰	۶۵۲۹	۱۱	۵۹۸۳	۱۰	۳
بیلاقی	۳۰	۵۷۵۲	۱۱	۵۲۰۰	۱۰	۱
قشلاقی	۰	۷۸۷	۰	۷۸۳	۰	۲

صنایع دستی

در تیرماه ۱۳۶۶، بافت "قالی و قالیچه" در ۴۱۶ خانوار، بافت "گلیم، زیلو، جاجیم و خورجین" در ۲۲۶ خانوار، بافت پلاس (چادر) در ۲۲۲۷ خانوار، بافت "چوقا، برک و مشابه" در ۶ خانوار، بافت "کلاه، دستکش، جوراب، گیوه و پاپوش" در ۳ خانوار و بافت حصیر در ۱۴ خانوار انجام می‌شده است. تولید صنایع دستی در خانوارهای ایل کرد به استثنای یک خانوار، فقط برای مصرف خانوار صورت می‌گیرد.

جدول ش - خانوارهای دارای هر یک از انواع صنایع دستی بر حسب هدف از تولید

انواع صنایع دستی	جمع	فقط برای فروش	فقط برای مصرف خانوار	برای فروش و مصرف خانوار
قالی و قالیچه	۴۱۶	۲	۴۱۴	۰
گلیم، زیلو، جاجیم و خورجین	۲۲۶	۱	۲۲۵	۰
پلاس (چادر)	۲۲۲۷	۲	۲۲۲۴	۱
چوقا یا برک و مشابه	۶	۱	۵	۰
کلاه، دستکش، جوراب، گیوه و پاپوش	۳	۰	۳	۰
حصیر	۱۴	۰	۱۴	۰
سایر	۲۲۱۰	۹	۲۲۰۱	۰

عمده ترین طریق مبادلات خانوار

بر اساس اطلاعات این سرشماری ، ۷۶/۴ درصد از خانوارها ، مایحتاج زندگی خود را از شرکت های تعاونی مشایری خریداری می گردانند . در مقابل ، فقط ۵/۷ درصد از خانوارها مایحتاج زندگی خود را از طریق پهلور تاس می گردانند . همچنین ۱۲/۹ درصد از خانوارها ، مایحتاج زندگی خود را از طریق دیگری خریداری می گردانند .

فروش دام در ۲۵/۳ درصد از خانوارها از طریق پهلور ، در ۰/۱ درصد از خانوارها از طریق شرکت تعاونی مشایری و در ۱۸/۹ درصد از خانوارها از طرق دیگر صورت می گرفت است .

فراورده های دامی ایل ، به طور عمده جنبه خود مصرفی دارد . ۱۵/۲ درصد از خانوارها در سال ۱۳۶۶ فروش فراورده های دامی نداشتند . ۲۷/۹ درصد از خانوارهای ایل ، فراورده های دامی خود را از طریق پهلور ، ۰/۱ درصد از طریق شرکت های تعاونی مشایری و ۳۶/۸ درصد از طرق دیگر به فروش می رسانند .

۹۶/۴ درصد از خانوارها فروش محصولات زراعی و باغی نداشته اند . در حالیکه فقط ۰/۲ درصد از خانوارهای ایل کرد محصولات زراعی خود را طریق پهلور به فروش می رسانند . ۱/۸ درصد آنها این محصولات را به شرکت های تعاونی مشایری فروختند ، همچنین ۱/۶ درصد نیز این محصولات را از طرق دیگری به فروش می رسانند .

نمودار ۸ - توزیع خانوارهای ایل کرد برحسب عمده ترین طریق مبادلات

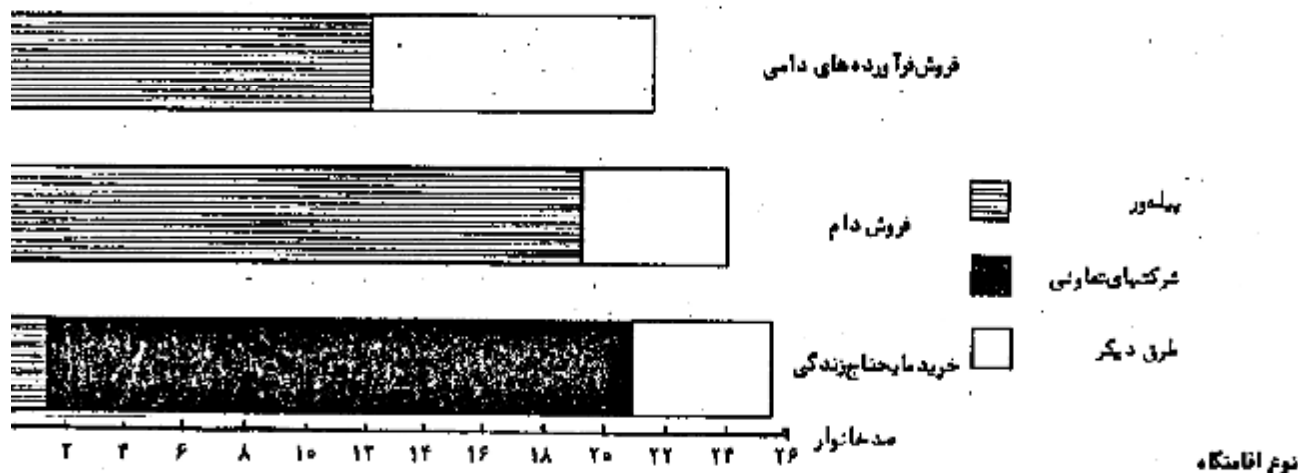

بر اساس اطلاعات این سرشماری ، ۸۴/۷ درصد از خانوارهای ایل کرد ، تمام دوره استقرار در بیلاق را در زیر سرپناه (چادر) به سر می بردند . در حالیکه فقط ۹/۴ درصد از خانوارها تمام دوره مزبور را در ساختمان طی کرده اند .

در منطقه استقرار قتلای ، ۹۵/۱ درصد از خانوارها فقط در زیر سرپناه (چادر) اقامت داشتند . در حالیکه ۴/۴ درصد از خانوارها تمام دو استقرار در قتلای را در ساختمان طی کرده اند ، ۷/۵ درصد از آنها در مدت اقامت در قتلای ، هم از ساختمان و هم از چادر استفاده می کرده اند .

جدول ۳ - خانوارها برحسب نوع اقامتگاه در بیلاق و قتلای

نوع اقامتگاه	محل استقرار		جمع کل خانوارها
	فقط ساختمان	فقط سرپناه	
بیلاق	۲۲۱	۲۱۶۸	۲۳۸۹
قتلای	۶۲	۲۳۰۵	۲۳۶۷

نحوه کوچ

براساس اطلاعات این سرشماری ، در حالیکه ۸۲ درصد از خانوارهای ایل کرد کوچ بیلاقی و قشلاقی خود را همراه دام و به طریق سنتی انجام دادند ، فقط کمتر از یک درصد از آنها همراه دام و با وسیله نقلیه موتوری کوچ کرده‌اند . همچنین ۱۲ درصد از خانوارهای ایل امشای خانوار و پکار وینه خود را با وسیله نقلیه موتوری و دام خود را با روش سنتی کوچ داده‌اند . در مقابل ، خانوارهایی که امشای آنها به روش سنتی و دام آنها با استفاده از وسایل نقلیه موتوری کوچ کرده‌اند ، در کوچ بیلاقی ۴ خانوار و در کوچ قشلاقی ۵ خانوار بوده است .

جدول ۳ - خانوارها برحسب نحوه کوچ گذشته

خانوار و دام به روش سنتی	خانوار به روش سنتی ، دام با وسیله نقلیه موتوری	خانوار با وسیله نقلیه موتوری و دام به روش سنتی	خانوار و دام با وسیله نقلیه موتوری	جمع کل خانوارها	نوع کوچ
۲۲۲۷	۵	۲۲۶	۱	۲۵۵۹	از بیلاقی به قشلاقی
۲۲۲۲	۴	۲۲۱	۱	۲۵۵۹	از قشلاقی به بیلاقی

جدول ۳ - خانوار و جمعیت بر حسب طایفه و شهرستان محل استقرار و جنس

محل استقرار قبلاقی			محل استقرار بیلابسی				خانوار	طایفه و شهرستان
جمعیت			جمعیت					
زن	مرد	مرد و زن	زن	مرد	مرد و زن			
۸۶۲۰	۹۸۵۸	۱۸۲۷۸	۲۵۵۹	۸۶۲۰	۹۸۵۸	۱۸۲۷۸	۲۵۵۹	ایل کرد
۸۲	۹۲	۱۷۲	۲۲	۸۲	۹۲	۱۷۲	۲۲	طایفه احمدچینی
۸۲	۹۲	۱۷۲	۲۲	۸۲	۹۲	۱۷۲	۲۲	شهرستان دهلران
۲۲۵	۲۶۸	۶۹۳	۱۰۷	۲۲۵	۲۶۸	۶۹۳	۱۰۷	طایفه بایهروند
۰	۰	۰	۰	۲۲۵	۲۶۸	۶۹۳	۱۰۷	شهرستان دره شهر - بدره
۲۲۵	۲۶۸	۶۹۳	۱۰۷	۰	۰	۰	۰	شهرستان دهلران
۲۲۷	۴۰۲	۷۲۹	۹۹	۲۲۷	۴۰۲	۷۲۹	۹۹	طایفه بازگیر
۲۲۷	۴۰۲	۷۲۹	۹۹	۲۲۷	۴۰۲	۷۲۹	۹۹	شهرستان دهلران
۱۱۶	۱۰۶	۲۲۲	۲۵	۱۱۶	۱۰۶	۲۲۲	۲۵	طایفه بالوشی
۱۱۶	۱۰۶	۲۲۲	۲۵	۱۱۶	۱۰۶	۲۲۲	۲۵	شهرستان دهلران
۱۰۳	۱۲۰	۲۲۳	۲۲	۱۰۳	۱۲۰	۲۲۳	۲۲	طایفه براسین
۱۰۳	۱۲۰	۲۲۳	۲۲	۱۰۳	۱۲۰	۲۲۳	۲۲	شهرستان دهلران
۲۱۸	۲۲۲	۴۵۰	۵۹	۲۱۸	۲۲۲	۴۵۰	۵۹	طایفه پایی
۲۱۸	۲۲۲	۴۵۰	۵۹	۲۱۸	۲۲۲	۴۵۰	۵۹	شهرستان دهلران
۲۴۰	۲۶۷	۷۰۷	۹۴	۲۴۰	۲۶۷	۷۰۷	۹۴	طایفه پیرانی
۲۴۰	۲۶۷	۷۰۷	۹۴	۲۴۰	۲۶۷	۷۰۷	۹۴	شهرستان دهلران
۱۲۷	۱۵۲	۲۸۹	۳۶	۱۲۷	۱۵۲	۲۸۹	۳۶	طایفه جابری
۰	۰	۰	۰	۱۲۷	۱۵۲	۲۸۹	۳۶	شهرستان دره شهر - بدره
۱۲۷	۱۵۲	۲۸۹	۳۶	۰	۰	۰	۰	شهرستان دهلران
۱۰۶	۱۰۷	۲۱۳	۲۷	۱۰۶	۱۰۷	۲۱۳	۲۷	طایفه جابروند
۱۰۶	۱۰۷	۲۱۳	۲۷	۱۰۶	۱۰۷	۲۱۳	۲۷	شهرستان دهلران
۷۱	۱۰۴	۱۷۵	۲۷	۷۱	۱۰۴	۱۷۵	۲۷	طایفه جودکی
۷۱	۱۰۴	۱۷۵	۲۷	۷۱	۱۰۴	۱۷۵	۲۷	شهرستان دره شهر - بدره
۱۰	۱۱	۲۱	۳	۱۰	۱۱	۲۱	۳	طایفه جوقلی
۱۰	۱۱	۲۱	۳	۱۰	۱۱	۲۱	۳	شهرستان دهلران
۳۹۳	۴۴۲	۸۳۵	۱۱۰	۳۹۳	۴۴۲	۸۳۵	۱۱۰	طایفه دشتی
۳۹۳	۴۴۲	۸۳۵	۱۱۰	۳۹۳	۴۴۲	۸۳۵	۱۱۰	شهرستان دره شهر - بدره
۹۹	۱۲۵	۲۲۴	۳۲	۹۹	۱۲۵	۲۲۴	۳۲	طایفه دوستعلیوند
۹۹	۱۲۵	۲۲۴	۳۲	۹۹	۱۲۵	۲۲۴	۳۲	شهرستان دره شهر - بدره
۱۱۸۸	۱۳۷۱	۲۵۵۹	۳۴۹	۱۱۸۸	۱۳۷۱	۲۵۵۹	۳۴۹	طایفه زرگوش
۱۱۸۸	۱۳۷۱	۲۵۵۹	۳۴۹	۱۱۸۸	۱۳۷۱	۲۵۵۹	۳۴۹	شهرستان دره شهر - بدره

دنباله جدول ۳- خانوار و جمعیت بر حسب طایفه و شهرستان محل استقرار و جنس

محل استقرار قبلاقی			محل استقرار بیلابیلی				طایفه و شهرستان
جمعیت			جمعیت			خانوار	
زن	مرد	مرد و زن	زن	مرد	مرد و زن		خانوار
۲	۷	۱۰	۲	۷	۱۰	۲	طایفه سادات ابراهیم قنار...
۲	۷	۱۰	۲	۷	۱۰	۲	شهرستان دهلران
۱۵۲	۲۰۰	۳۵۲	۲۷	۱۵۲	۲۰۰	۲۷	طایفه سادات سید ابراهیم ..
۱۵۲	۲۰۰	۳۵۲	۲۷	۱۵۲	۲۰۰	۲۷	شهرستان دهلران
۱۱۲	۱۴۲	۲۵۶	۲۲	۱۱۲	۱۴۲	۲۲	طایفه سلطات سید صلاح الدین ..
.	.	.	.	۱۱۲	۱۴۲	۲۲	شهرستان دره شهر- بدره
۱۱۲	۱۴۲	۲۵۶	۲۲	.	.	.	شهرستان دهلران
۲۲۸	۳۱۸	۵۴۶	۸۲	۲۲۸	۳۱۸	۸۲	طایفه سرینه
.	.	.	.	۲۲۸	۳۱۸	۸۲	شهرستان دره شهر- بدره
۲۲۸	۳۱۸	۵۴۶	۸۲	.	.	.	شهرستان دهلران
۱۴۱	۱۴۶	۲۸۷	۲۱	۱۴۱	۱۴۶	۲۱	طایفه سید فخرالدین
۱۴۱	۱۴۶	۲۸۷	۲۱	۱۴۱	۱۴۶	۲۱	شهرستان دهلران
۱۹۸	۲۵۲	۴۵۰	۵۷	۱۹۸	۲۵۲	۵۷	طایفه شیرپاروند
۱۹۸	۲۵۲	۴۵۰	۵۷	۱۹۸	۲۵۲	۵۷	شهرستان دهلران
۴۹	۵۰	۹۹	۱۳	۴۹	۵۰	۱۳	طایفه صلاح ریزی
۴۹	۵۰	۹۹	۱۳	۴۹	۵۰	۱۳	شهرستان دره شهر- بدره
۴۶	۵۴	۱۰۰	۱۳	۴۶	۵۴	۱۳	طایفه عیسوند
۴۶	۵۴	۱۰۰	۱۳	۴۶	۵۴	۱۳	شهرستان دهلران
۲۶	۲۵	۵۱	۸	۲۶	۲۵	۸	طایفه قطب الدین
۲۶	۲۵	۵۱	۸	۲۶	۲۵	۸	شهرستان دهلران
۲۸۹	۵۳۲	۱۰۲۱	۱۶۲	۲۸۹	۵۳۲	۱۶۲	طایفه قیطول
۲۸۹	۵۳۲	۱۰۲۱	۱۶۲	۲۸۹	۵۳۲	۱۶۲	شهرستان دره شهر- بدره
۵۱	۶۰	۱۱۱	۱۶	۵۱	۶۰	۱۶	طایفه کاکلی
۵۱	۶۰	۱۱۱	۱۶	۵۱	۶۰	۱۶	شهرستان دهلران
۲۶۵	۲۹۱	۵۵۶	۷۵	۲۶۵	۲۹۱	۷۵	طایفه کلیموند
۲۶۵	۲۹۱	۵۵۶	۷۵	۲۶۵	۲۹۱	۷۵	شهرستان دره شهر- بدره
۱۷۱	۱۶۸	۳۳۹	۴۶	۱۷۱	۱۶۸	۴۶	طایفه گل گلی
۱۷۱	۱۶۸	۳۳۹	۴۶	۱۷۱	۱۶۸	۴۶	شهرستان دهلران
۱۳	۲۸	۴۱	۵	۱۳	۲۸	۴۱	طایفه گوریان
۱۳	۲۸	۴۱	۵	۱۳	۲۸	۴۱	شهرستان دهلران
۶۶۲	۷۷۷	۱۴۴۱	۲۰۴	۶۶۲	۷۷۷	۲۰۴	طایفه ماسپی
.	.	.	.	۶۶۲	۷۷۷	۲۰۴	شهرستان دره شهر- بدره
۶۶۲	۷۷۷	۱۴۴۱	۲۰۴	.	.	.	شهرستان دهلران

دنباله جدول ۳ - خانوار و جمعیت بر حسب طایفه و شهرستان محل استقرار و جنس

محل استقرار فعلی			خانوار	محل استقرار قبلاقی			خانوار	طایفه و شهرستان
جمعیت				جمعیت				
زن	مرد	مرد و زن	زن	مرد	مرد و زن	خانوار		
۲۹۹	۲۸۶	۶۸۵	۹۲	۲۹۹	۲۸۶	۶۸۵	۹۲	طایفه مال ملاتی.....
.	.	.	.	۲۹۹	۲۸۶	۶۸۵	۹۲	شهرستان دره شهر-بدره.....
۲۹۹	۲۸۶	۶۸۵	۹۲	شهرستان دهگلان.....
۲۲	۵۵	۹۸	۱۲	۲۲	۵۵	۹۸	۱۲	طایفه مرادآلود.....
۲۲	۵۵	۹۸	۱۲	۲۲	۵۵	۹۸	۱۲	شهرستان دهگلان.....
۱۱۲	۱۱۲	۲۲۴	۲۲	۱۱۲	۱۱۲	۲۲۴	۲۲	طایفه مظفروند.....
۱۱۲	۱۱۲	۲۲۴	۲۲	۱۱۲	۱۱۲	۲۲۴	۲۲	شهرستان دهگلان.....
۷۲۲	۷۶۰	۱۴۸۲	۲۲۲	۷۲۲	۷۶۰	۱۴۸۲	۲۲۲	طایفه موس دیونه.....
۷۲۲	۷۶۰	۱۴۸۲	۲۲۲	۷۲۲	۷۶۰	۱۴۸۲	۲۲۲	شهرستان دهگلان.....
۱۲	۱۵	۲۹	۵	۱۲	۱۵	۲۹	۵	طایفه موس مزه.....
۱۲	۱۵	۲۹	۵	۱۲	۱۵	۲۹	۵	شهرستان دهگلان.....
۲۱۸	۲۸۹	۵۰۷	۹۲	۲۱۸	۲۸۹	۵۰۷	۹۲	طایفه میمئی.....
۲۱۸	۲۸۹	۵۰۷	۹۲	۲۱۸	۲۸۹	۵۰۷	۹۲	شهرستان دهگلان.....
۵۷۷	۶۷۲	۱۲۴۹	۱۵۲	۵۷۷	۶۷۲	۱۲۴۹	۱۵۲	طایفه ناصرعالی.....
.	.	.	.	۵۷۷	۶۷۲	۱۲۴۹	۱۵۲	شهرستان دره شهر-بدره.....
۵۷۷	۶۷۲	۱۲۴۹	۱۵۲	شهرستان دهگلان.....
۷۱	۷۲	۱۴۳	۱۸	۷۱	۷۲	۱۴۳	۱۸	طایفه نروروند.....
۷۱	۷۲	۱۴۳	۱۸	۷۱	۷۲	۱۴۳	۱۸	شهرستان دهگلان.....
۸۰	۶۵	۱۴۵	۱۷	۸۰	۶۵	۱۴۵	۱۷	طایفه نوکریه.....
۸۰	۶۵	۱۴۵	۱۷	۸۰	۶۵	۱۴۵	۱۷	شهرستان دهگلان.....
۲۴۸	۲۶۸	۵۱۶	۶۵	۲۴۸	۲۶۸	۵۱۶	۶۵	طایفه هزارانی.....
.	.	.	.	۲۴۸	۲۶۸	۵۱۶	۶۵	شهرستان دره شهر-بدره.....
۲۴۸	۲۶۸	۵۱۶	۶۵	شهرستان دهگلان.....

جدول ج - تعداد انواع دام برحسب طایفه و شهرستان محل استقرار

محل استقرار فصلانی					محل استقرار بهلانی					طایفه و شهرستان
شتر و بچه شتر	گاومیش و بچه گاومیش	گاو گوساله	بز و بزغاله	گوسفند و بره	شتر و بچه شتر	گاومیش و بچه گاومیش	گاو گوساله	بز و بزغاله	گوسفند و بره	
۲	۱۵	۲۰۷۲	۲۱۱۱۲۵	۱۲۴۰۱۱	۲	۱۵	۲۰۷۲	۲۱۱۱۲۵	۱۲۴۰۱۱	ایل کرد
۱	۰	۰	۲۲۴۴	۱۳۶۵	۱	۰	۰	۲۲۴۴	۱۳۶۵	طایفه احمدچینی
۱	۰	۰	۲۲۴۴	۱۳۶۵	۱	۰	۰	۲۲۴۴	۱۳۶۵	شهرستان دهلران
۰	۰	۷۱	۷۲۲۱	۵۴۰۱	۰	۰	۷۱	۷۲۲۱	۵۴۰۱	طایفه بایبروند
۰	۰	۰	۰	۰	۰	۰	۷۱	۷۲۲۱	۵۴۰۱	شهرستان دره شهر - بدره
۰	۰	۷۱	۷۲۲۱	۵۴۰۱	۰	۰	۰	۰	۰	شهرستان دهلران
۰	۰	۵۱	۸۰۲۳	۲۷۶۲	۰	۰	۵۱	۸۰۲۳	۲۷۶۲	طایفه بازگیر
۰	۰	۵۱	۸۰۲۳	۲۷۶۲	۰	۰	۵۱	۸۰۲۳	۲۷۶۲	شهرستان دهلران
۰	۱	۸۷	۲۱۶۸	۱۲۹۲	۰	۱	۸۷	۲۱۶۸	۱۲۹۲	طایفه بالوئی
۰	۱	۸۷	۲۱۶۸	۱۲۹۲	۰	۱	۸۷	۲۱۶۸	۱۲۹۲	شهرستان دهلران
۰	۰	۰	۲۵۹۱	۱۳۲۷	۰	۰	۰	۲۵۹۱	۱۳۲۷	طایفه براسمین
۰	۰	۰	۲۵۹۱	۱۳۲۷	۰	۰	۰	۲۵۹۱	۱۳۲۷	شهرستان دهلران
۰	۰	۱۱۸	۷۸۲۸	۹۶۲	۰	۰	۱۱۸	۷۸۲۸	۹۶۲	طایفه پایی
۰	۰	۱۱۸	۷۸۲۸	۹۶۲	۰	۰	۱۱۸	۷۸۲۸	۹۶۲	شهرستان دهلران
۰	۰	۱۱	۱۰۵۲۲	۵۲۲۰	۰	۰	۱۱	۱۰۵۲۲	۵۲۲۰	طایفه پیرانی
۰	۰	۱۱	۱۰۵۲۲	۵۲۲۰	۰	۰	۱۱	۱۰۵۲۲	۵۲۲۰	شهرستان دهلران
۰	۰	۱۸	۵۵۲۰	۱۱۱۶	۰	۰	۱۸	۵۵۲۰	۱۱۱۶	طایفه جابری
۰	۰	۰	۰	۰	۰	۰	۱۸	۵۵۲۰	۱۱۱۶	شهرستان دره شهر - بدره
۰	۰	۱۸	۵۵۲۰	۱۱۱۶	۰	۰	۰	۰	۰	شهرستان دهلران
۰	۰	۱۱	۲۶۰۸	۹۳۰	۰	۰	۱۱	۲۶۰۸	۹۳۰	طایفه جابروند
۰	۰	۱۱	۲۶۰۸	۹۳۰	۰	۰	۱۱	۲۶۰۸	۹۳۰	شهرستان دهلران
۰	۰	۱۷	۱۳۲۱	۶۴۰	۰	۰	۱۷	۱۳۲۱	۶۴۰	طایفه جودکی
۰	۰	۱۷	۱۳۲۱	۶۴۰	۰	۰	۱۷	۱۳۲۱	۶۴۰	شهرستان دره شهر - بدره
۰	۰	۲	۲۰۰	۵۰	۰	۰	۲	۲۰۰	۵۰	طایفه جوقلی
۰	۰	۲	۲۰۰	۵۰	۰	۰	۲	۲۰۰	۵۰	شهرستان دهلران
۰	۰	۱۱۹	۵۹۰۳	۷۸۱۷	۰	۰	۱۱۹	۵۹۰۳	۷۸۱۷	طایفه دشتی
۰	۰	۱۱۹	۵۹۰۳	۷۸۱۷	۰	۰	۱۱۹	۵۹۰۳	۷۸۱۷	شهرستان دره شهر - بدره
۰	۰	۱۵	۹۲۸	۲۱۸۲	۰	۰	۱۵	۹۲۸	۲۱۸۲	طایفه دوستعلیوند
۰	۰	۱۵	۹۲۸	۲۱۸۲	۰	۰	۱۵	۹۲۸	۲۱۸۲	شهرستان دره شهر - بدره
۲	۰	۲۳۱	۲۲۵۲۰	۱۴۳۵۹	۲	۰	۲۳۱	۲۲۵۲۰	۱۴۳۵۹	طایفه زرگوش
۲	۰	۲۳۱	۲۲۵۲۰	۱۴۳۵۹	۲	۰	۲۳۱	۲۲۵۲۰	۱۴۳۵۹	شهرستان دره شهر - بدره

دنيااله جدول ع - تعداد انواع دام برحسب طايفه و شهرستان محل استقرار

محل استقرار فتلاقي				محل استقرار بيلايي					طايفه و شهرستان	
شتر و بچه شتر	گاوميش و بچگاوميش	گا و گوساله	بز و بزغاله	گوسند و بره	شتر و بچه شتر	گاوميش و بچگاوميش	گا و گوساله	بز و بزغاله		گوسند و بره
.	.	.	۱۷۰	۱۷۰	.	طايفه سادات ابراهيم قتال
.	.	.	۱۷۰	۱۷۰	.	شهرستان دهلران
.	۲	۲۲	۲۸۲۹	۱۲۵۹	.	۲	۲۲	۲۸۲۹	۱۲۵۹	طايفه سادات سيد ابراهيم
.	۲	۲۲	۲۸۲۹	۱۲۵۹	.	۲	۲۲	۲۸۲۹	۱۲۵۹	شهرستان دهلران
.	.	۹	۲۳۱۳	۱۹۷۲	.	.	.	۹	۲۳۱۳	طايفه سادات سيد صلاح الدين
.	.	۹	۹	۲۳۱۳	شهرستان دره شهر - بدره
.	.	۹	۲۳۱۳	۱۹۷۲	شهرستان دهلران
.	۱	۲۷	۲۵۷۲	۲۳۹۶	.	۱	۲۷	۲۵۷۲	۲۳۹۶	طايفه سربله
.	۱	۲۷	۲۵۷۲	۲۳۹۶	شهرستان دره شهر - بدره
.	۱	۲۷	۲۵۷۲	۲۳۹۶	شهرستان دهلران
.	.	۲۰	۲۲۸۳	۲۱۱	.	.	.	۲۰	۲۲۸۳	طايفه سيد نصر الدين
.	.	۲۰	۲۲۸۳	۲۱۱	.	.	.	۲۰	۲۲۸۳	شهرستان دهلران
.	.	۲۱	۳۷۵۹	۱۴۵۸	.	.	.	۲۱	۳۷۵۹	طايفه شهرياروند
.	.	۲۱	۳۷۵۹	۱۴۵۸	.	.	.	۲۱	۳۷۵۹	شهرستان دهلران
.	.	۱۲	۸۶۰	۸۵۰	.	.	.	۱۲	۸۶۰	طايفه صلاح ويزي
.	.	۱۲	۸۶۰	۸۵۰	.	.	.	۱۲	۸۶۰	شهرستان دره شهر - بدره
.	.	۲۵	۷۶۵	۸۹۵	.	.	.	۲۵	۷۶۵	طايفه عيسوند
.	.	۲۵	۷۶۵	۸۹۵	.	.	.	۲۵	۷۶۵	شهرستان دهلران
.	.	۲	۷۵۸	۲۲۲	.	.	.	۲	۷۵۸	طايفه قطب الدين
.	.	۲	۷۵۸	۲۲۲	.	.	.	۲	۷۵۸	شهرستان دهلران
.	.	۱۸۰	۱۲۸۵۲	۱۸۶۵۰	.	.	.	۱۸۰	۱۲۸۵۲	طايفه قهطول
.	.	۱۸۰	۱۲۸۵۲	۱۸۶۵۰	.	.	.	۱۸۰	۱۲۸۵۲	شهرستان دره شهر - بدره
.	.	۳	۱۰۶۰	۱۹۵	.	.	.	۳	۱۰۶۰	طايفه کاکلي
.	.	۳	۱۰۶۰	۱۹۵	.	.	.	۳	۱۰۶۰	شهرستان دهلران
.	۲	۲۲	۲۶۱۷	۲۲۰۳	.	۲	۲۲	۲۶۱۷	۲۲۰۳	طايفه کيوند
.	۲	۲۲	۲۶۱۷	۲۲۰۳	.	۲	۲۲	۲۶۱۷	۲۲۰۳	شهرستان دره شهر - بدره
.	.	۵	۵۲۹۵	۱۱۳۹	.	.	.	۵	۵۲۹۵	طايفه گل گلي
.	.	۵	۵۲۹۵	۱۱۳۹	.	.	.	۵	۵۲۹۵	شهرستان دهلران
.	.	۱۲	۵۲۵	۷۱۲	.	.	.	۱۲	۵۲۵	طايفه گوران
.	.	۱۲	۵۲۵	۷۱۲	.	.	.	۱۲	۵۲۵	شهرستان دهلران

دنباله جدول ج - تعداد انواع دام برحسب طایفه و شهرستان محل استقرار

محل استقرار شلاتی					محل استقرار بیلاتی					طایفه و شهرستان
شتر و بچه شتر	گاو میش و بچه گاو میش	گاو گوساله	بز و بزغاله	گوسفند و بره	شتر و بچه شتر	گاو میش و بچه گاو میش	گاو گوساله	بز و بزغاله	گوسفند و بره	
.	.	۱۶۰	۱۷۸۲۵	۱۱۱۵۲	.	.	۱۶۰	۱۷۸۲۵	۱۱۱۵۲	طایفه ماسپی
.	۱۶۰	۱۷۸۲۵	۱۱۱۵۲	شهرستان دره شهر - بدره ..
.	.	۱۶۰	۱۷۸۲۵	۱۱۱۵۲	شهرستان دهلران
.	.	۷۰	۹۹۲۱	۲۹۵۶	.	.	۷۰	۹۹۲۱	۲۹۵۶	طایفه مال ملانی
.	۷۰	۹۹۲۱	۲۹۵۶	شهرستان دره شهر - بدره ..
.	.	۷۰	۹۹۲۱	۲۹۵۶	شهرستان دهلران
.	.	۲۲	۱۳۳۰	۵۲۰	.	.	۲۲	۱۳۳۰	۵۲۰	طایفه مرادالوند
.	.	۲۲	۱۳۳۰	۵۲۰	.	.	۲۲	۱۳۳۰	۵۲۰	شهرستان دهلران
.	.	۶	۲۰۰۰	۱۲۹۰	.	.	۶	۲۰۰۰	۱۲۹۰	طایفه مظفروند
.	.	۶	۲۰۰۰	۱۲۹۰	.	.	۶	۲۰۰۰	۱۲۹۰	شهرستان دهلران
.	۳	۲۶۲	۲۲۲۲۱	۲۳۵۲	.	۳	۲۶۲	۲۲۲۲۱	۲۳۵۲	طایفه مموس دیونه
.	۳	۲۶۲	۲۲۲۲۱	۲۳۵۲	.	۳	۲۶۲	۲۲۲۲۱	۲۳۵۲	شهرستان دهلران
.	.	.	۳۳۰	۱۰	.	.	.	۳۳۰	۱۰	طایفه مموس مزید
.	.	.	۳۳۰	۱۰	.	.	.	۳۳۰	۱۰	شهرستان دهلران
.	۶	۵۷	۷۰۳۰	۳۲۱۷	.	۶	۵۷	۷۰۳۰	۳۲۱۷	طایفه میمنای
.	۶	۵۷	۷۰۳۰	۳۲۱۷	.	۶	۵۷	۷۰۳۰	۳۲۱۷	شهرستان دهلران
.	.	۲۳	۱۱۰۲۱	۱۵۵۶۵	.	.	۲۳	۱۱۰۲۱	۱۵۵۶۵	طایفه ناصر عالی
.	۲۳	۱۱۰۲۱	۱۵۵۶۵	شهرستان دره شهر - بدره ..
.	.	۲۳	۱۱۰۲۱	۱۵۵۶۵	شهرستان دهلران
.	.	۲۱	۲۳۵۵	۲۳۰	.	.	۲۱	۲۳۵۵	۲۳۰	طایفه نوروزوند
.	.	۲۱	۲۳۵۵	۲۳۰	.	.	۲۱	۲۳۵۵	۲۳۰	شهرستان دهلران
.	.	۱۲	۱۸۵۱	۲۹۹	.	.	۱۲	۱۸۵۱	۲۹۹	طایفه نوکریپر
.	.	۱۲	۱۸۵۱	۲۹۹	.	.	۱۲	۱۸۵۱	۲۹۹	شهرستان دهلران
.	.	۲۶	۲۵۷۲	۹۵۷۰	.	.	۲۶	۲۵۷۲	۹۵۷۰	طایفه هزارانی
.	۲۶	۲۵۷۲	۹۵۷۰	شهرستان دره شهر - بدره ..
.	.	۲۶	۲۵۷۲	۹۵۷۰	شهرستان دهلران

نوادرماتان جهشاهی ایل کرد
 ایل کردی تهریزه

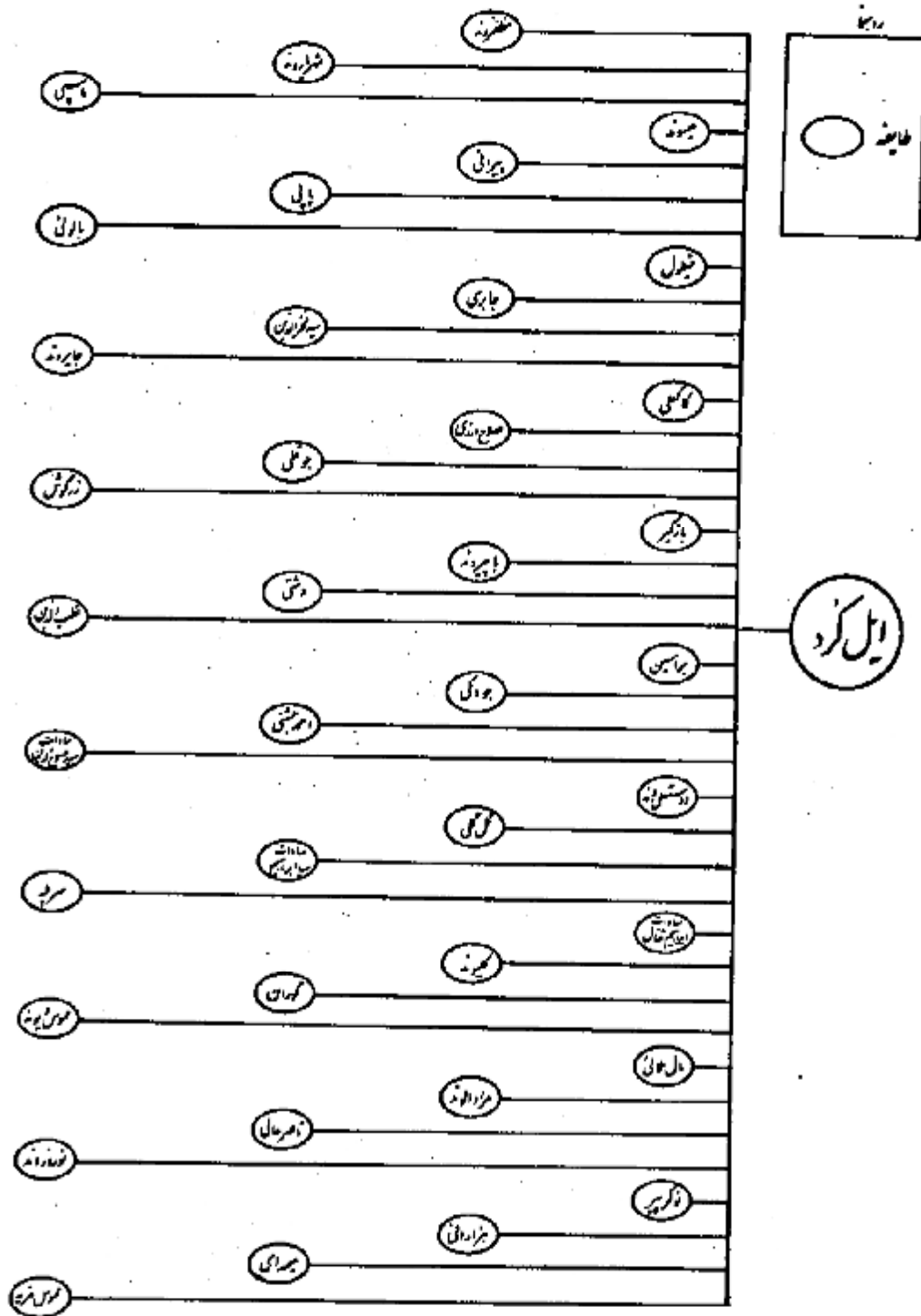

نمودار مکانی جمعیت‌های کردها در منطقه سنندج

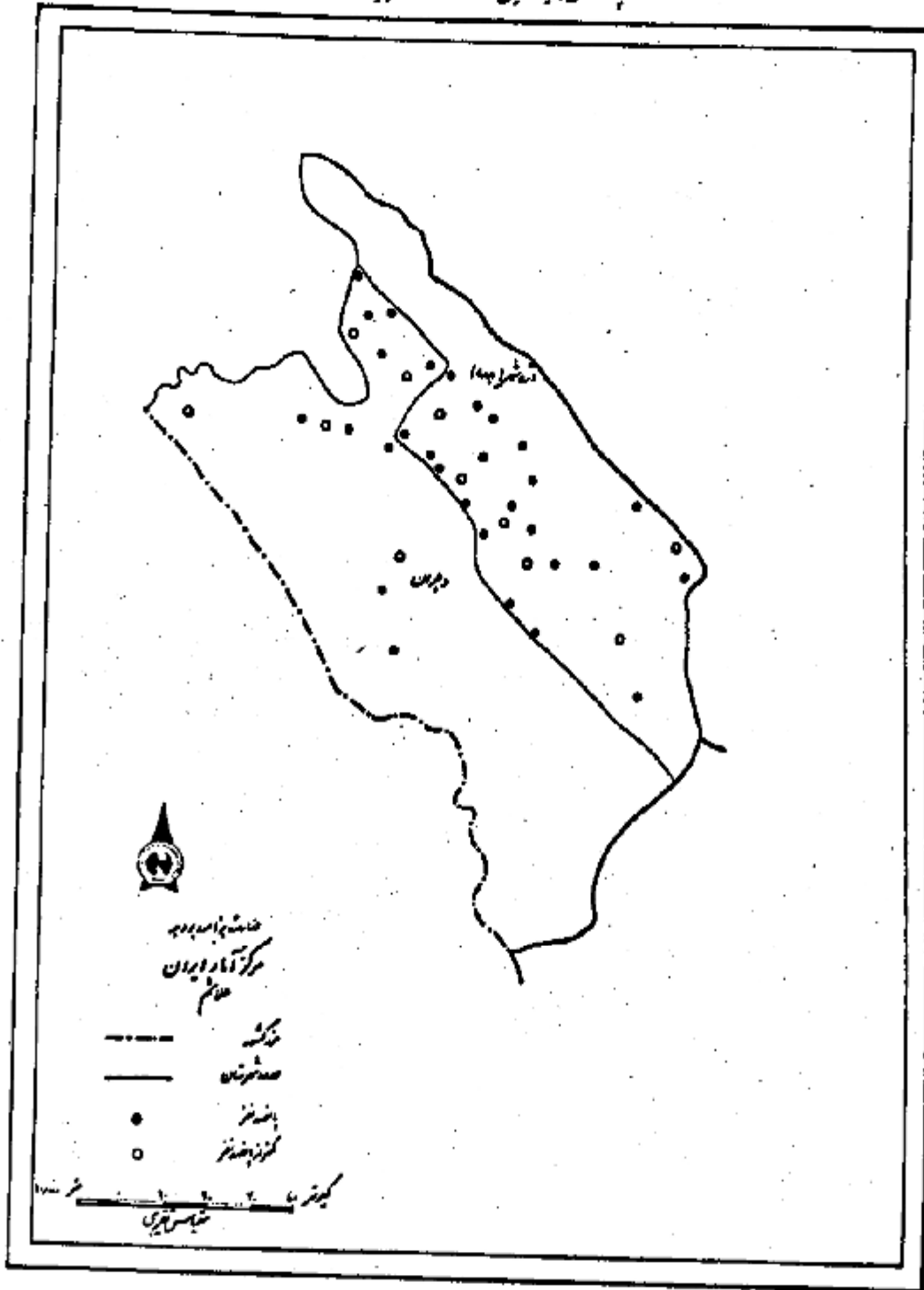

نمودار پراکنشی جمعیت این گروه در منطقه استخر اردشیر

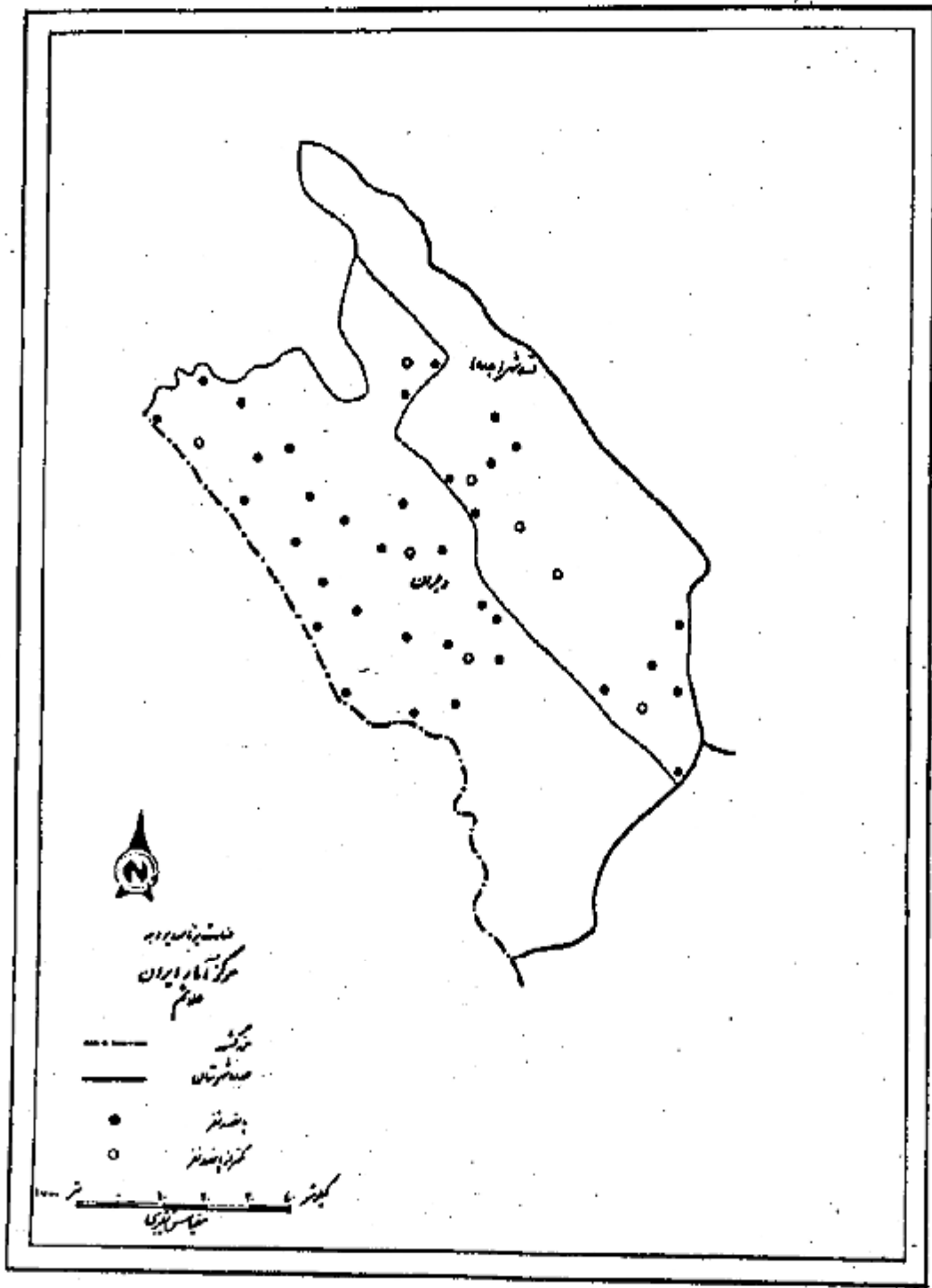

کتابخانه مرکزی آذربایجان
 شماره ۱۰۴۶۰

ردیف	مرد	مردم	سن
۱	۲	۳	۴
۱۳۰	۹۸۵۸	۱۸۴۷۸
۱۳۱	۹۸۵۹	۱۸۴۷۹
۱۳۲	۹۸۶۰	۱۸۴۸۰
۱۳۳	۹۸۶۱	۱۸۴۸۱
۱۳۴	۹۸۶۲	۱۸۴۸۲
۱۳۵	۹۸۶۳	۱۸۴۸۳
۱۳۶	۹۸۶۴	۱۸۴۸۴
۱۳۷	۹۸۶۵	۱۸۴۸۵
۱۳۸	۹۸۶۶	۱۸۴۸۶
۱۳۹	۹۸۶۷	۱۸۴۸۷
۱۴۰	۹۸۶۸	۱۸۴۸۸
۱۴۱	۹۸۶۹	۱۸۴۸۹
۱۴۲	۹۸۷۰	۱۸۴۹۰
۱۴۳	۹۸۷۱	۱۸۴۹۱
۱۴۴	۹۸۷۲	۱۸۴۹۲
۱۴۵	۹۸۷۳	۱۸۴۹۳
۱۴۶	۹۸۷۴	۱۸۴۹۴
۱۴۷	۹۸۷۵	۱۸۴۹۵
۱۴۸	۹۸۷۶	۱۸۴۹۶
۱۴۹	۹۸۷۷	۱۸۴۹۷
۱۵۰	۹۸۷۸	۱۸۴۹۸
۱۵۱	۹۸۷۹	۱۸۴۹۹
۱۵۲	۹۸۸۰	۱۸۵۰۰
۱۵۳	۹۸۸۱	۱۸۵۰۱
۱۵۴	۹۸۸۲	۱۸۵۰۲
۱۵۵	۹۸۸۳	۱۸۵۰۳
۱۵۶	۹۸۸۴	۱۸۵۰۴
۱۵۷	۹۸۸۵	۱۸۵۰۵
۱۵۸	۹۸۸۶	۱۸۵۰۶
۱۵۹	۹۸۸۷	۱۸۵۰۷
۱۶۰	۹۸۸۸	۱۸۵۰۸
۱۶۱	۹۸۸۹	۱۸۵۰۹
۱۶۲	۹۸۹۰	۱۸۵۱۰
۱۶۳	۹۸۹۱	۱۸۵۱۱
۱۶۴	۹۸۹۲	۱۸۵۱۲
۱۶۵	۹۸۹۳	۱۸۵۱۳
۱۶۶	۹۸۹۴	۱۸۵۱۴
۱۶۷	۹۸۹۵	۱۸۵۱۵
۱۶۸	۹۸۹۶	۱۸۵۱۶
۱۶۹	۹۸۹۷	۱۸۵۱۷
۱۷۰	۹۸۹۸	۱۸۵۱۸
۱۷۱	۹۸۹۹	۱۸۵۱۹
۱۷۲	۹۹۰۰	۱۸۵۲۰
۱۷۳	۹۹۰۱	۱۸۵۲۱
۱۷۴	۹۹۰۲	۱۸۵۲۲
۱۷۵	۹۹۰۳	۱۸۵۲۳
۱۷۶	۹۹۰۴	۱۸۵۲۴
۱۷۷	۹۹۰۵	۱۸۵۲۵
۱۷۸	۹۹۰۶	۱۸۵۲۶
۱۷۹	۹۹۰۷	۱۸۵۲۷
۱۸۰	۹۹۰۸	۱۸۵۲۸
۱۸۱	۹۹۰۹	۱۸۵۲۹
۱۸۲	۹۹۱۰	۱۸۵۳۰
۱۸۳	۹۹۱۱	۱۸۵۳۱
۱۸۴	۹۹۱۲	۱۸۵۳۲
۱۸۵	۹۹۱۳	۱۸۵۳۳
۱۸۶	۹۹۱۴	۱۸۵۳۴
۱۸۷	۹۹۱۵	۱۸۵۳۵
۱۸۸	۹۹۱۶	۱۸۵۳۶
۱۸۹	۹۹۱۷	۱۸۵۳۷
۱۹۰	۹۹۱۸	۱۸۵۳۸
۱۹۱	۹۹۱۹	۱۸۵۳۹
۱۹۲	۹۹۲۰	۱۸۵۴۰
۱۹۳	۹۹۲۱	۱۸۵۴۱
۱۹۴	۹۹۲۲	۱۸۵۴۲
۱۹۵	۹۹۲۳	۱۸۵۴۳
۱۹۶	۹۹۲۴	۱۸۵۴۴
۱۹۷	۹۹۲۵	۱۸۵۴۵
۱۹۸	۹۹۲۶	۱۸۵۴۶
۱۹۹	۹۹۲۷	۱۸۵۴۷
۲۰۰	۹۹۲۸	۱۸۵۴۸

ردیف	نام	موضوع	شماره
۱	۲	۳	۴
۴۳	۲۴۹	۲۸۵	۲۵-۲۶ ساله
۴۴	۲۵۰	۲۸۶	۲۷-۲۸ ساله
۴۵	۲۵۱	۲۸۷	۲۹-۳۰ ساله
۴۶	۲۵۲	۲۸۸	۳۱-۳۲ ساله
۴۷	۲۵۳	۲۸۹	۳۳-۳۴ ساله
۴۸	۲۵۴	۲۹۰	۳۵-۳۶ ساله
۴۹	۲۵۵	۲۹۱	۳۷-۳۸ ساله
۵۰	۲۵۶	۲۹۲	۳۹-۴۰ ساله
۵۱	۲۵۷	۲۹۳	۴۱-۴۲ ساله
۵۲	۲۵۸	۲۹۴	۴۳-۴۴ ساله
۵۳	۲۵۹	۲۹۵	۴۵-۴۶ ساله
۵۴	۲۶۰	۲۹۶	۴۷-۴۸ ساله
۵۵	۲۶۱	۲۹۷	۴۹-۵۰ ساله
۵۶	۲۶۲	۲۹۸	۵۱-۵۲ ساله
۵۷	۲۶۳	۲۹۹	۵۳-۵۴ ساله
۵۸	۲۶۴	۳۰۰	۵۵-۵۶ ساله
۵۹	۲۶۵	۳۰۱	۵۷-۵۸ ساله
۶۰	۲۶۶	۳۰۲	۵۹-۶۰ ساله
۶۱	۲۶۷	۳۰۳	۶۱-۶۲ ساله
۶۲	۲۶۸	۳۰۴	۶۳-۶۴ ساله
۶۳	۲۶۹	۳۰۵	۶۵-۶۶ ساله
۶۴	۲۷۰	۳۰۶	۶۷-۶۸ ساله
۶۵	۲۷۱	۳۰۷	۶۹-۷۰ ساله
۶۶	۲۷۲	۳۰۸	۷۱-۷۲ ساله
۶۷	۲۷۳	۳۰۹	۷۳-۷۴ ساله
۶۸	۲۷۴	۳۱۰	۷۵-۷۶ ساله
۶۹	۲۷۵	۳۱۱	۷۷-۷۸ ساله
۷۰	۲۷۶	۳۱۲	۷۹-۸۰ ساله
۷۱	۲۷۷	۳۱۳	۸۱-۸۲ ساله
۷۲	۲۷۸	۳۱۴	۸۳-۸۴ ساله
۷۳	۲۷۹	۳۱۵	۸۵-۸۶ ساله
۷۴	۲۸۰	۳۱۶	۸۷-۸۸ ساله
۷۵	۲۸۱	۳۱۷	۸۹-۹۰ ساله
۷۶	۲۸۲	۳۱۸	۹۱-۹۲ ساله
۷۷	۲۸۳	۳۱۹	۹۳-۹۴ ساله
۷۸	۲۸۴	۳۲۰	۹۵-۹۶ ساله
۷۹	۲۸۵	۳۲۱	۹۷-۹۸ ساله
۸۰	۲۸۶	۳۲۲	۹۹-۱۰۰ ساله

روز	نمبر	نمبر سب	نمبر
۱	۲	۳	۴
۲۸	۲۷	۸۵	۷۰-۷۱ سالہ
۲۹	۲۵	۹۹	۷۰ سالہ
۱	۸	۱۹	۷۱ سالہ
۲	۵	۸	۷۲ سالہ
۳	۹	۷	۷۲ سالہ
۴	۵	۷	۷۳ سالہ
۱۵	۲۰	۲۵	۷۵-۷۶ سالہ
۱	۸	۱۹	۷۵ سالہ
۹	۹	۸	۷۶ سالہ
۱	۲	۲	۷۶ سالہ
۲	۲	۹	۷۸ سالہ
۲	۹	۱	۷۹ سالہ
۲۹	۲۹	۵۰	۸۰-۸۱ سالہ
۱۳	۱۸	۲۱	۸۰ سالہ
۵	۱	۱	۸۱ سالہ
۰	۱	۱	۸۲ سالہ
۱	۹	۵	۸۲ سالہ
۵	۲	۲	۸۳ سالہ
۲	۲۹	۲۸	۸۵-۸۶ سالہ
۱	۹	۵	۸۵ سالہ
۹	۹	۸	۸۶ سالہ
۲	۱	۱	۸۷ سالہ
۱	۲	۹	۸۸ سالہ
۰	۲	۲	۸۹ سالہ
۱	۲۵	۲۹	۹۰-۹۱ سالہ
۸	۱۳	۲۱	۹۰ سالہ
۰	۸	۸	۹۱ سالہ
۰	۰	۰	۹۲ سالہ
۰	۲	۲	۹۲ سالہ
۱	۲	۲	۹۳ سالہ
۱	۵	۱	۹۵-۹۶ سالہ
۰	۲	۲	۹۵ سالہ
۱	۱	۰	۹۶ سالہ
۰	۰	۰	۹۷ سالہ
۰	۰	۰	۹۸ سالہ
۰	۱	۱	۹۹ سالہ
۹	۲	۱	۱۰۰ سالہ اور پرانے
۱	۱	۲	شامل ہیں
۱۸/۵۱	۱۹/۵۱	۱۹/۵۲	میرٹھون میں
۱۷/۵۷	۱۷/۵۷	۱۷/۵۲	میرٹھون میں

سال متولد	مردان	زنان	جمع	جنس و نژاد
۵	۱	۲	۳	۴
۲۴	۱۰۶۳۵	۲۶۴۱	۱۳۲۰۰	مردوزن
۲۷	۱۷۶۴	۱۰۰۸	۲۷۷۲	۶-۹ ساله
۱	۱۵۶۷	۱۳۳۸	۲۹۰۵	۱۰-۱۴ ساله
.	۱۳۷۸	۷۱۰	۲۰۸۸	۱۵-۱۹ ساله
.	۸۵۷	۲۲۸	۱۰۸۵	۲۰-۲۴ ساله
.	۸۰۲	۶۱	۸۶۳	۲۵-۲۹ ساله
.	۸۰۲	۵۷	۸۵۹	۳۰-۳۴ ساله
۲	۷۴۶	۲۷	۷۷۳	۳۵-۳۹ ساله
.	۵۶۷	۲۵	۵۹۲	۴۰-۴۴ ساله
.	۴۴۵	۱۲	۴۵۷	۴۵-۴۹ ساله
۲	۵۲۴	۲۰	۵۴۴	۵۰-۵۴ ساله
.	۴۳۲	۱۸	۴۵۰	۵۵-۵۹ ساله
.	۳۸۲	۱۵	۳۹۷	۶۰-۶۴ ساله
.	۳۶۲	۱۵	۳۷۷	۶۵ ساله و بیشتر
.	۱	۱	۲	شامل
۲۰	۸۸۶۱	۲۸۷۷	۱۱۷۳۸	مرد
۲۰	۷۴۴	۲۰۰	۹۴۴	۶-۹ ساله
.	۵۵۰	۱۰۴۱	۱۵۹۱	۱۰-۱۴ ساله
.	۳۷۷	۲۰۱	۱۳۷۸	۱۵-۱۹ ساله
.	۲۵۰	۲۰۰	۴۵۰	۲۰-۲۴ ساله
.	۲۴۴	۸۵	۳۲۹	۲۵-۲۹ ساله
.	۲۵۶	۵۵	۳۱۱	۳۰-۳۴ ساله
.	۲۱۴	۲۵	۲۳۹	۳۵-۳۹ ساله
.	۲۳۷	۲۵	۲۶۲	۴۰-۴۴ ساله
.	۲۲۱	۱۲	۲۳۳	۴۵-۴۹ ساله
.	۲۱۱	۱۴	۲۲۵	۵۰-۵۴ ساله
.	۲۱۱	۱۵	۲۲۶	۵۵-۵۹ ساله
.	۲۱۴	۱۵	۲۲۹	۶۰-۶۴ ساله
.	۲۳۸	۱۲	۲۵۰	۶۵ ساله و بیشتر
.	۱	.	۱	شامل
۱۴	۵۷۶۴	۸۱۹	۶۵۸۳	زن
۲	۱۰۲۰	۲۰۸	۱۲۲۸	۶-۹ ساله
۱	۱۰۲۷	۲۵۲	۱۲۷۹	۱۰-۱۴ ساله
.	۷۴۱	۱۰۶	۸۴۷	۱۵-۱۹ ساله
.	۵۰۲	۲۸	۵۳۰	۲۰-۲۴ ساله
.	۴۵۸	۱۱	۴۶۹	۲۵-۲۹ ساله
.	۴۴۲	۲	۴۴۴	۳۰-۳۴ ساله
۲	۴۳۷	۲	۴۳۹	۳۵-۳۹ ساله
.	۲۰۰	.	۲۰۰	۴۰-۴۴ ساله
.	۲۰۱	.	۲۰۱	۴۵-۴۹ ساله
۲	۲۲۲	۱	۲۲۳	۵۰-۵۴ ساله
.	۱۷۱	۲	۱۷۳	۵۵-۵۹ ساله
۲	۱۳۶	۲	۱۳۸	۶۰-۶۴ ساله
.	۱۳۴	۲	۱۳۶	۶۵ ساله و بیشتر
.	.	۱	۱	شامل

شماره کتابخانه ساله	مواد آموزشی	دوره‌های موسسه مطوب‌بینی	ساله	مکتوبه			ارائه‌های ارائه‌های	ارائه‌های ارائه‌های	جمع	جمع کتابخانه‌ها
				کتابخانه	کتابخانه و غیر کتابخانه	کتابخانه				
۱۱	۱۰	۹	۸	۷	۶	۵	۴	۳	۲	
۵۰	۴۰	۲	۲	۱	۱۶	۱۲۷	۲۷۲	۱۷۲۵	۲۳۲۹	مردوزن
۲۱	۱	۰	۰	۰	۰	۰	۰	۱۲۷	۸۶	۱-۲ ساله
۱۲	۱۱	۱	۰	۰	۱	۲	۲۳۸	۸۱۵	۱۰۷۱	۳-۱۴ ساله
۲	۱۴	۱	۰	۲	۱۴	۱۰۴	۱۲۷	۶۹	۲۴۴	۱۵-۱۹ ساله
۴	۴	۰	۲	۱	۱	۱۲	۶	۲	۲۶	۲۰-۲۴ ساله
۱	۰	۰	۰	۰	۰	۰	۰	۲	۵	۲۵-۲۹ ساله
۰	۰	۰	۰	۰	۰	۰	۰	۱	۱	۳۰-۳۴ ساله
۵	۰	۰	۰	۰	۰	۱	۱	۸	۱۵	۳۵ ساله و بیشتر
۰	۰	۰	۰	۰	۰	۰	۰	۰	۰	شماره‌های
۲۴	۱۹	۲	۲	۱	۱۶	۱۲۴	۲۳۴	۱۷۲۲	۱۷۶۷	مرد
۱۲	۰	۰	۰	۰	۰	۰	۰	۵۹۲	۶۱۰	۱-۲ ساله
۸	۲	۱	۰	۰	۱	۲	۲۰۴	۵۲۱	۸۰۲	۳-۱۴ ساله
۲	۱	۱	۰	۲	۱۴	۱۰۹	۱۲۴	۵۲	۲۰۶	۱۵-۱۹ ساله
۱	۲	۰	۲	۱	۱	۱۱	۵	۱	۲۴	۲۰-۲۴ ساله
۰	۰	۰	۰	۰	۰	۰	۰	۱	۴	۲۵-۲۹ ساله
۰	۰	۰	۰	۰	۰	۰	۰	۱	۱	۳۰-۳۴ ساله
۲	۰	۰	۰	۰	۰	۱	۱	۱	۱۰	۳۵ ساله و بیشتر
۰	۰	۰	۰	۰	۰	۰	۰	۰	۰	شماره‌های
۱۶	۱۱	۰	۰	۰	۰	۵	۲۸	۵۰۲	۵۲۲	زن
۹	۱	۰	۰	۰	۰	۰	۰	۲۴۴	۲۵۱	۱-۲ ساله
۱	۴	۰	۰	۰	۰	۱	۲۴	۲۲۱	۲۶۹	۳-۱۴ ساله
۰	۵	۰	۰	۰	۰	۲	۱۲	۱۷	۲۸	۱۵-۱۹ ساله
۰	۱	۰	۰	۰	۰	۱	۱	۲	۵	۲۰-۲۴ ساله
۰	۰	۰	۰	۰	۰	۰	۰	۱	۱	۲۵-۲۹ ساله
۰	۰	۰	۰	۰	۰	۰	۰	۰	۰	۳۰-۳۴ ساله
۲	۰	۰	۰	۰	۰	۰	۰	۲	۵	۳۵ ساله و بیشتر
۰	۰	۰	۰	۰	۰	۰	۰	۰	۰	شماره‌های

تعداد صفحہ	مقام				تاریخ							موضوع
	۱۲	۱۱	۱۰	۹	۸	۷	۶	۵	۴	۳		
۱۲	۱۱	۱۱	۱۰	۹	۸	۷	۶	۵	۴	۳	۱۲۲۵	مردوں کی
۱۱	۱۱	۱۰	۹	۸	۷	۶	۵	۴	۳	۲	۱۲۲۶	۶ سالہ
۱۰	۱۱	۱۰	۹	۸	۷	۶	۵	۴	۳	۲	۱۲۲۷	۷ سالہ
۹	۱۱	۱۰	۹	۸	۷	۶	۵	۴	۳	۲	۱۲۲۸	۸ سالہ
۸	۱۱	۱۰	۹	۸	۷	۶	۵	۴	۳	۲	۱۲۲۹	۹ سالہ
۷	۱۱	۱۰	۹	۸	۷	۶	۵	۴	۳	۲	۱۲۳۰	۱۰ سالہ
۶	۱۱	۱۰	۹	۸	۷	۶	۵	۴	۳	۲	۱۲۳۱	۱۱ سالہ
۵	۱۱	۱۰	۹	۸	۷	۶	۵	۴	۳	۲	۱۲۳۲	۱۲ سالہ
۴	۱۱	۱۰	۹	۸	۷	۶	۵	۴	۳	۲	۱۲۳۳	۱۳ سالہ
۳	۱۱	۱۰	۹	۸	۷	۶	۵	۴	۳	۲	۱۲۳۴	۱۴ سالہ
۲	۱۱	۱۰	۹	۸	۷	۶	۵	۴	۳	۲	۱۲۳۵	۱۵ سالہ
۱	۱۱	۱۰	۹	۸	۷	۶	۵	۴	۳	۲	۱۲۳۶	۱۶ سالہ
۱	۱۱	۱۰	۹	۸	۷	۶	۵	۴	۳	۲	۱۲۳۷	۱۷ سالہ
۱	۱۱	۱۰	۹	۸	۷	۶	۵	۴	۳	۲	۱۲۳۸	۱۸ سالہ
۱	۱۱	۱۰	۹	۸	۷	۶	۵	۴	۳	۲	۱۲۳۹	۱۹ سالہ
۱	۱۱	۱۰	۹	۸	۷	۶	۵	۴	۳	۲	۱۲۴۰	۲۰ سالہ
۱	۱۱	۱۰	۹	۸	۷	۶	۵	۴	۳	۲	۱۲۴۱	۲۱ سالہ
۱	۱۱	۱۰	۹	۸	۷	۶	۵	۴	۳	۲	۱۲۴۲	۲۲ سالہ
۱	۱۱	۱۰	۹	۸	۷	۶	۵	۴	۳	۲	۱۲۴۳	۲۳ سالہ
۱	۱۱	۱۰	۹	۸	۷	۶	۵	۴	۳	۲	۱۲۴۴	۲۴ سالہ
۱	۱۱	۱۰	۹	۸	۷	۶	۵	۴	۳	۲	۱۲۴۵	۲۵ سالہ اور بیشتر
۱	۱۱	۱۰	۹	۸	۷	۶	۵	۴	۳	۲	۱۲۴۶	خاموشی

اصل کرد

راهکارها					ایستادگی							مشاوران
نوع راهکار	مجموع	مجموع	اول	دوم	نوع راهکار	مجموع	مجموع	اول	دوم	اول	دوم	
۱۴	۱۳	۱۱	۱۰	۹	۸	۷	۶	۵	۴	۳	۲	
*	۱۲	۹۱	۱۷۲	۲۳۴	*	۲۵۵	۳۲۷	۲۸۰	۲۸۱	۲۲۰	۱۲۲۲
*	*	*	*	*	*	*	*	*	*	۲۶	۲۱
*	*	*	*	*	*	*	*	۸	۵۰	۲۸	۱۵۶
*	*	*	*	*	*	*	۷	۲۸۱	۱۰۹	۱۲	۲۱۱
*	*	*	*	*	*	۶	۱۹	۲۶	۲۳	۱۸	۱۸۵
*	*	*	۵	۵	*	۲۸	۲۴	۲۵	۲۵	۲	۱۸۴
*	۱	۲	۱۱	۱۴	*	۴۱	۴۶	۲۴	۱۳	۴	۱۲۸
*	۱	۱۴	۲۹	۵۴	*	۷۰	۴۵	۲۰	۶	*	۱۴۱
*	۴	۱۸	۴۱	۶۳	*	۵۵	۲۲	۷	۱	*	۸۶
*	۱۴	۲۴	۲۰	۲۸	*	۲۲	۱۴	۳	۱	*	۴۰
*	۲۲	۲۲	۲۱	۲۰	*	۱۲	۱۰	۱	۱	*	۳۵
*	۱۱	۱۰	۸	۲۹	*	۱۱	۲	۲	۱	*	۱۶
*	۶	۴	۶	۱۶	*	۴	۱	۱	*	*	۶
*	۱	۲	۵	۸	*	۱	۳	*	*	*	۴
*	۱	*	*	۱	*	۱	*	*	*	*	۱
*	۲	۲	*	۴	*	*	*	*	*	*	*
*	*	۱	*	۱	*	*	*	*	*	*	*
*	*	*	*	*	*	*	*	*	*	*	*
*	*	*	*	*	*	*	*	*	*	*	*
*	*	*	*	*	*	*	*	*	*	*	*
*	*	*	۱	۱	*	۴	۳	۱	۱	*	۸
*	*	*	*	*	*	*	*	*	*	*	*

وابستگی					وابستگی							مجموعه
شماره	اول	دوم	سوم	چهارم	پنجم	ششم	هفتم	هشتم	نهم	دهم		
۱۳	۱۴	۱۵	۱۶	۱۷	۱۸	۱۹	۲۰	۲۱	۲۲	۲۳		
*	۲	۱۲	۲۲	۳۸	*	۲۰	۸۱	۱۳۲	۱۳۶	۸۱	۵۰۱
*	*	*	*	*	*	*	*	*	*	۱۸	۱۸
*	*	*	*	*	*	*	*	۲	۲۱	۲۸	۲۲
*	*	*	*	*	*	*	*	۶	۱۶	۲۰	۸۹
*	*	*	*	*	*	*	*	۲	۶	۲۸	۲۲
*	*	*	۱	۱	*	۱	۱۶	۲۲	۱۶	۶	۲۲
*	*	۱	۲	۶	*	۷	۱۶	۱۸	۱۰	۱	۵۵
*	*	۲	۱	۲	*	۲۰	۱۶	۱۶	۷	*	۵۲
*	*	۲	۵	۸	*	۱۲	۱۱	۷	*	*	۲۰
*	*	۲	۶	۸	*	۲	۷	۲	۱	*	۱۷
*	۲	۱	۱	۴	*	۷	۱	۷	*	*	۱۰
*	*	۱	۴	۵	*	۲	۱	*	*	*	۴
*	۱	۱	*	۲	*	*	۱	*	*	*	۱
*	*	*	۱	۱	*	*	*	*	*	۱	۱
*	*	۱	*	۱	*	*	*	۱	*	*	۱
*	*	*	*	*	*	*	*	*	*	*	*
*	*	۱	*	۱	*	۱	*	*	*	*	۱
*	*	*	*	*	*	*	*	*	*	*	*
*	*	*	*	*	*	*	*	*	*	*	*
*	*	*	*	*	*	*	*	*	*	*	*
*	*	*	*	*	*	*	*	*	۲	*	۲
*	*	*	*	*	*	*	*	*	*	*	*

شماره حساب	تاریخ افتتاح	نوع تسهیلات	مبلغ تسهیلات	نوع وام	نوع بهره	مستوفی				تاریخ تسویه	نوع تسویه	نوع تسویه	نوع تسویه	نوع تسویه	نوع تسویه
						مالی	تسهیل	تسهیل	تسهیل						
۱۲	۱۲	۱۱	۱۰	۹	۸	۷	۶	۵	۴	۳	۲	۱	مردود	۱۲۰۲	
۱	۲	۳	۴	۵	۶	۷	۸	۹	۱۰	۱۱	۱۲	۱۳	۱-۹ ساله	۱۲۴	
۱	۲	۳	۴	۵	۶	۷	۸	۹	۱۰	۱۱	۱۲	۱۳	۱۰-۱۴ ساله	۲۳۲	
۱	۲	۳	۴	۵	۶	۷	۸	۹	۱۰	۱۱	۱۲	۱۳	۱۵-۱۹ ساله	۲۰۸	
۱	۲	۳	۴	۵	۶	۷	۸	۹	۱۰	۱۱	۱۲	۱۳	۲۰-۲۴ ساله	۱۸۹	
۱	۲	۳	۴	۵	۶	۷	۸	۹	۱۰	۱۱	۱۲	۱۳	۲۵-۲۹ ساله	۵۲	
۱	۲	۳	۴	۵	۶	۷	۸	۹	۱۰	۱۱	۱۲	۱۳	۳۰-۳۴ ساله	۲۵	
۱	۲	۳	۴	۵	۶	۷	۸	۹	۱۰	۱۱	۱۲	۱۳	۳۵-۳۹ ساله	۲۰	
۱	۲	۳	۴	۵	۶	۷	۸	۹	۱۰	۱۱	۱۲	۱۳	۴۰-۴۴ ساله	۱۰	
۱	۲	۳	۴	۵	۶	۷	۸	۹	۱۰	۱۱	۱۲	۱۳	۴۵-۴۹ ساله	۵	
۱	۲	۳	۴	۵	۶	۷	۸	۹	۱۰	۱۱	۱۲	۱۳	۵۰-۵۴ ساله	۱۲	
۱	۲	۳	۴	۵	۶	۷	۸	۹	۱۰	۱۱	۱۲	۱۳	۵۵-۵۹ ساله	۱	
۱	۲	۳	۴	۵	۶	۷	۸	۹	۱۰	۱۱	۱۲	۱۳	۶۰-۶۴ ساله	۸	
۱	۲	۳	۴	۵	۶	۷	۸	۹	۱۰	۱۱	۱۲	۱۳	۶۵ ساله و بیشتر	۱	
۱	۲	۳	۴	۵	۶	۷	۸	۹	۱۰	۱۱	۱۲	۱۳	نامشخص	۱	
۱۲	۱۲	۱۱	۱۰	۹	۸	۷	۶	۵	۴	۳	۲	۱	مردود	۱۰۵۵	
۱	۲	۳	۴	۵	۶	۷	۸	۹	۱۰	۱۱	۱۲	۱۳	۱-۹ ساله	۸۲	
۱	۲	۳	۴	۵	۶	۷	۸	۹	۱۰	۱۱	۱۲	۱۳	۱۰-۱۴ ساله	۲۰۱	
۱	۲	۳	۴	۵	۶	۷	۸	۹	۱۰	۱۱	۱۲	۱۳	۱۵-۱۹ ساله	۱۶۶	
۱	۲	۳	۴	۵	۶	۷	۸	۹	۱۰	۱۱	۱۲	۱۳	۲۰-۲۴ ساله	۳۸	
۱	۲	۳	۴	۵	۶	۷	۸	۹	۱۰	۱۱	۱۲	۱۳	۲۵-۲۹ ساله	۲۸	
۱	۲	۳	۴	۵	۶	۷	۸	۹	۱۰	۱۱	۱۲	۱۳	۳۰-۳۴ ساله	۲۲	
۱	۲	۳	۴	۵	۶	۷	۸	۹	۱۰	۱۱	۱۲	۱۳	۳۵-۳۹ ساله	۲۵	
۱	۲	۳	۴	۵	۶	۷	۸	۹	۱۰	۱۱	۱۲	۱۳	۴۰-۴۴ ساله	۲۲	
۱	۲	۳	۴	۵	۶	۷	۸	۹	۱۰	۱۱	۱۲	۱۳	۴۵-۴۹ ساله	۵	
۱	۲	۳	۴	۵	۶	۷	۸	۹	۱۰	۱۱	۱۲	۱۳	۵۰-۵۴ ساله	۱۲	
۱	۲	۳	۴	۵	۶	۷	۸	۹	۱۰	۱۱	۱۲	۱۳	۵۵-۵۹ ساله	۸	
۱	۲	۳	۴	۵	۶	۷	۸	۹	۱۰	۱۱	۱۲	۱۳	۶۰-۶۴ ساله	۱	
۱	۲	۳	۴	۵	۶	۷	۸	۹	۱۰	۱۱	۱۲	۱۳	۶۵ ساله و بیشتر	۱	
۱	۲	۳	۴	۵	۶	۷	۸	۹	۱۰	۱۱	۱۲	۱۳	نامشخص	۱	
۱	۲	۳	۴	۵	۶	۷	۸	۹	۱۰	۱۱	۱۲	۱۳	زن	۱۲۷	
۱	۲	۳	۴	۵	۶	۷	۸	۹	۱۰	۱۱	۱۲	۱۳	۱-۹ ساله	۵۴	
۱	۲	۳	۴	۵	۶	۷	۸	۹	۱۰	۱۱	۱۲	۱۳	۱۰-۱۴ ساله	۴۲	
۱	۲	۳	۴	۵	۶	۷	۸	۹	۱۰	۱۱	۱۲	۱۳	۱۵-۱۹ ساله	۲۳	
۱	۲	۳	۴	۵	۶	۷	۸	۹	۱۰	۱۱	۱۲	۱۳	۲۰-۲۴ ساله	۱۰	
۱	۲	۳	۴	۵	۶	۷	۸	۹	۱۰	۱۱	۱۲	۱۳	۲۵-۲۹ ساله	۴	
۱	۲	۳	۴	۵	۶	۷	۸	۹	۱۰	۱۱	۱۲	۱۳	۳۰-۳۴ ساله	۲	
۱	۲	۳	۴	۵	۶	۷	۸	۹	۱۰	۱۱	۱۲	۱۳	۳۵-۳۹ ساله	۱	
۱	۲	۳	۴	۵	۶	۷	۸	۹	۱۰	۱۱	۱۲	۱۳	۴۰-۴۴ ساله	۱	
۱	۲	۳	۴	۵	۶	۷	۸	۹	۱۰	۱۱	۱۲	۱۳	۴۵-۴۹ ساله	۱	
۱	۲	۳	۴	۵	۶	۷	۸	۹	۱۰	۱۱	۱۲	۱۳	۵۰-۵۴ ساله	۱	
۱	۲	۳	۴	۵	۶	۷	۸	۹	۱۰	۱۱	۱۲	۱۳	۵۵-۵۹ ساله	۱	
۱	۲	۳	۴	۵	۶	۷	۸	۹	۱۰	۱۱	۱۲	۱۳	۶۰-۶۴ ساله	۱	
۱	۲	۳	۴	۵	۶	۷	۸	۹	۱۰	۱۱	۱۲	۱۳	۶۵ ساله و بیشتر	۱	
۱	۲	۳	۴	۵	۶	۷	۸	۹	۱۰	۱۱	۱۲	۱۳	نامشخص	۱	

* در مواردی که تسهیلات بانکی در دسترس است

تیرماه ۱۳۶۶
 جدول شماره ۲ - آمار تعداد سال حاضر تحصیل در دبیرستان و دوره های متوسطه و فوق متوسطه از ابتدای دوره تا پایان دوره آموزشی و آمار اعتبارات و اعتبارات
 جدول شماره ۳ - آمار اعتبارات و اعتبارات

چشم و گوش و سایر اعضا	مواد آموزشی			ابتدائیان			و اخصائیان	
	تعداد از پایه شانزدهم	در اکتساب دوره	انحصار یافته	تعداد از پایه شانزدهم	انحصار یافته	تعداد از پایه شانزدهم	انحصار یافته	انحصار یافته
مردوزن	۱۴	۸۴	۱	۶۵۵	۲۰۶	۱۷۴	۲۵	۱۰
۶-۹ ساله	۲	۱	۰	۱۴۱	۷	۰	۰	۰
۱۰-۱۴ ساله	۴	۱۴	۲	۱۸۵	۸۲	۲۱	۱	۰
۱۵-۱۹ ساله	۸	۲۲	۲	۱۰۸	۱۰۰	۵۰	۲۱	۰
۲۰-۲۴ ساله	۰	۱۸	۰	۲۶	۲۶	۲۰	۱۱	۰
۲۵-۲۹ ساله	۰	۶	۰	۱۶	۱۶	۶	۱	۰
۳۰-۳۴ ساله	۰	۵	۰	۱۶	۱۶	۱	۱	۰
۳۵-۳۹ ساله	۰	۲	۰	۸	۸	۱	۰	۰
۴۰-۴۴ ساله	۰	۲	۰	۵	۵	۱	۰	۰
۴۵-۴۹ ساله	۰	۱	۰	۱	۴	۱	۰	۰
۵۰-۵۴ ساله	۰	۰	۰	۸	۲	۰	۰	۰
۵۵-۵۹ ساله	۰	۱	۰	۲	۲	۰	۰	۰
۶۰-۶۴ ساله	۰	۰	۰	۶	۲	۰	۰	۰
۶۵ ساله و بیشتر	۰	۰	۰	۲	۱	۰	۰	۰
نامشخص	۰	۰	۰	۱	۰	۰	۰	۰
مردان	۴	۵۱	۲	۲۹۷	۲۹۷	۱۱۵	۲۴	۱۰
۶-۹ ساله	۱	۰	۰	۸۲	۱	۰	۰	۰
۱۰-۱۴ ساله	۶	۶	۰	۱۴۶	۶۵	۲۶	۱	۰
۱۵-۱۹ ساله	۲	۱۸	۲	۲۶	۸۷	۵۱	۲۱	۰
۲۰-۲۴ ساله	۰	۱۲	۰	۲۲	۲۵	۲۸	۱۰	۰
۲۵-۲۹ ساله	۰	۲	۰	۱۴	۲۴	۴	۱	۰
۳۰-۳۴ ساله	۰	۵	۰	۱۵	۱۸	۱	۱	۰
۳۵-۳۹ ساله	۰	۲	۰	۸	۱۲	۱	۰	۰
۴۰-۴۴ ساله	۰	۲	۰	۵	۵	۱	۰	۰
۴۵-۴۹ ساله	۰	۱	۰	۱	۴	۱	۰	۰
۵۰-۵۴ ساله	۰	۰	۰	۸	۲	۰	۰	۰
۵۵-۵۹ ساله	۰	۱	۰	۲	۱	۰	۰	۰
۶۰-۶۴ ساله	۰	۰	۰	۶	۲	۰	۰	۰
۶۵ ساله و بیشتر	۰	۰	۰	۲	۱	۰	۰	۰
نامشخص	۰	۰	۰	۰	۰	۰	۰	۰
زنان	۱۰	۳۳	۲	۳۵۸	۲۰۹	۵۹	۱	۰
۶-۹ ساله	۱	۱	۰	۵۹	۱	۰	۰	۰
۱۰-۱۴ ساله	۲	۸	۲	۴۹	۱۷	۲	۰	۰
۱۵-۱۹ ساله	۶	۱۵	۰	۲۶	۱۳	۲۸	۱	۰
۲۰-۲۴ ساله	۰	۶	۰	۶	۴	۲	۰	۰
۲۵-۲۹ ساله	۰	۲	۰	۲	۱	۰	۰	۰
۳۰-۳۴ ساله	۰	۰	۰	۱	۱	۰	۰	۰
۳۵-۳۹ ساله	۰	۰	۰	۰	۰	۰	۰	۰
۴۰-۴۴ ساله	۰	۰	۰	۰	۰	۰	۰	۰
۴۵-۴۹ ساله	۰	۰	۰	۰	۰	۰	۰	۰
۵۰-۵۴ ساله	۰	۰	۰	۰	۰	۰	۰	۰
۵۵-۵۹ ساله	۰	۰	۰	۰	۰	۰	۰	۰
۶۰-۶۴ ساله	۰	۰	۰	۰	۰	۰	۰	۰
۶۵ ساله و بیشتر	۰	۰	۰	۰	۰	۰	۰	۰
نامشخص	۰	۰	۰	۱	۰	۰	۰	۰

شماره تفصیل	سایر	دارای درجه مدرک کار	شماره کار	مجموع	میانگین روزهای کار	مکان	عده	جمع روزهای خدمت
۱	۲	۳	۴	۵	۶	۷	۸	۹
۱۱۱	۱۶۴۲	۱۲	۲۰۰۱	۱۶۴۱	۱۷	۶۲۸	۱۴۳۰۰	مردوزن
۶۱	۱۱۴۶	۷	۲۱۸	۲۲۱	۰	۴۸۶	۲۷۹۹	۱-۶ ساله
۷	۱۱۱	۱	۲۵۱	۲۷۲	۸	۴۲۲	۱۲۴۲	۷-۱۱ ساله
۱۱	۷۹	۰	۲۸۲	۴۶۱	۸	۸۲۲	۱۲۴۲	۱۲-۱۴ ساله
۱۰	۸۷	۰	۴۲۲	۲۲۲	۵	۱۲۲۱	۲۰۸۸	۱۵-۱۹ ساله
۴	۴۰	۲	۲۱۸	۲۷	۱۵	۷۹۹	۱۰۸۰	۲۰-۲۴ ساله
۱	۸	۰	۱۵۵	۱	۲	۳۲۰	۸۹۸	۲۵-۲۹ ساله
۱	۴	۰	۱۲۸	۰	۱	۲۱۵	۸۵۶	۳۰-۳۴ ساله
۰	۱	۰	۱۲۷	۰	۱	۲۴۱	۷۸۵	۳۵-۳۹ ساله
۱	۹	۰	۷۹	۰	۰	۴۹۸	۵۸۲	۴۰-۴۴ ساله
۲	۱	۱	۱۲	۰	۰	۲۸۵	۴۵۸	۴۵-۴۹ ساله
۲	۱۹	۰	۶۶	۰	۰	۲۲۵	۵۴۶	۵۰-۵۴ ساله
۲	۱۱	۰	۴۶	۰	۰	۲۶۱	۴۵۰	۵۵-۵۹ ساله
۱	۶۰	۱	۴۶	۰	۱	۲۶۱	۴۰۰	۶۰-۶۴ ساله
۶	۱۲۵	۱	۲۴	۰	۵	۲۰۶	۲۷۷	۶۵ ساله و بیشتر
۰	۰	۰	۱	۰	۰	۱	۲	شماره مشخص
۸۵	۷۴۵	۶	۰	۱۲۲۰	۲۴	۵۵۰۲	۷۷۰۲	زن
۵۰	۵۲۲	۲	۰	۵۱۴	۰	۲۲۴	۱۴۲۴	۱-۶ ساله
۲	۲۹	۰	۰	۲۵۷	۴	۳۴۲	۲۴۵	۷-۱۱ ساله
۱۱	۲۹	۰	۰	۲۲۶	۲	۵۵۸	۲۴۱	۱۲-۱۴ ساله
۶	۲۵	۰	۰	۱۶۹	۴	۱۰۰۱	۱۲۲۸	۱۵-۱۹ ساله
۲	۲	۲	۰	۲۴	۱۵	۵۰۰	۵۵۰	۲۰-۲۴ ساله
۰	۲	۰	۰	۱	۲	۴۲۲	۴۲۹	۲۵-۲۹ ساله
۰	۴	۰	۰	۰	۰	۴۱۰	۴۱۴	۳۰-۳۴ ساله
۰	۲	۰	۰	۰	۰	۲۴۶	۲۴۹	۳۵-۳۹ ساله
۱	۱	۰	۰	۰	۰	۲۸۵	۲۸۷	۴۰-۴۴ ساله
۲	۱	۰	۰	۰	۰	۲۴۶	۲۴۹	۴۵-۴۹ ساله
۱	۱	۰	۰	۰	۰	۲۰۸	۲۱۰	۵۰-۵۴ ساله
۱	۲	۰	۰	۰	۰	۲۲۲	۲۲۶	۵۵-۵۹ ساله
۱	۱۶	۰	۰	۰	۱	۲۴۱	۲۵۹	۶۰-۶۴ ساله
۲	۵۱	۱	۰	۰	۱	۱۸۵	۲۴۱	۶۵ ساله و بیشتر
۰	۰	۰	۰	۰	۰	۱	۱	شماره مشخص
۲۶	۹۴۹	۷	۲۴۴۱	۴۵۴	۱۲	۲۷۱۵	۶۵۹۷	زن
۱۱	۵۸۲	۴	۲۱۸	۲۱۷	۰	۱۵۲	۱۳۲۵	۱-۶ ساله
۴	۲۲	۱	۲۵۱	۱۱۵	۴	۱۵۰	۵۶۷	۷-۱۱ ساله
۰	۵۰	۰	۲۸۲	۸۵	۱	۳۲۴	۷۸۲	۱۲-۱۴ ساله
۱	۵۷	۰	۴۲۲	۲۲	۱	۲۲۵	۸۵۰	۱۵-۱۹ ساله
۱	۱۲	۰	۲۱۸	۴	۰	۲۹۹	۵۲۵	۲۰-۲۴ ساله
۱	۵	۰	۱۵۵	۰	۱	۲۰۲	۴۶۹	۲۵-۲۹ ساله
۱	۰	۰	۱۲۸	۰	۱	۲۰۵	۴۴۵	۳۰-۳۴ ساله
۰	۲	۰	۱۲۷	۰	۱	۲۹۵	۴۲۶	۳۵-۳۹ ساله
۰	۸	۰	۷۹	۰	۰	۲۱۲	۲۰۰	۴۰-۴۴ ساله
۱	۵	۱	۱۲	۰	۰	۱۲۶	۲۰۱	۴۵-۴۹ ساله
۲	۱۸	۰	۶۶	۰	۰	۱۱۷	۲۲۶	۵۰-۵۴ ساله
۱	۱	۰	۴۶	۰	۰	۲۸	۳۲۴	۵۵-۵۹ ساله
۰	۴۴	۱	۴۶	۰	۰	۵۰	۴۴۱	۶۰-۶۴ ساله
۲	۷۴	۰	۲۴	۰	۴	۲۱	۱۲۶	۶۵ ساله و بیشتر
۰	۰	۰	۱	۰	۰	۰	۱	شماره مشخص

انواع رشته	کارکنان شماره بدون مزد	مزدو مدرک‌بگیران بدون مزد	مزدو مدرک‌بگیران بدون مزد	کارکنان معطل	انواع مشاغل	جمع	پست‌ها و عناوین
۱۵	۵۲۰۲	۴۷	۲۱۹	۲۵۰۷	۲۷	۸۲۹۸	مردوزن
۳	۴۸۱	۲	*	*	*	۴۸۶	۳-۹ ساله
۳	۴۸۸	۱	*	۱	*	۴۹۲	۱۰-۱۱ ساله
۵	۱۰۵	۸	۱	۳	*	۸۲۲	۱۲-۱۴ ساله
۲	۱۱۲۲	۲۵	۹۹	۲۷	*	۱۲۲۱	۱۵-۱۹ ساله
*	۵۷۷	۴	۱۵۲	۶۵	۱	۷۹۹	۲۰-۲۴ ساله
۱	۴۴۹	۴	۵۵	۲۱۸	۳	۷۲۰	۲۵-۲۹ ساله
*	۲۷۲	۲	۶	۲۳۱	۲	۷۱۵	۳۰-۳۴ ساله
۱	۲۲۸	۱	۲	۲۰۴	۵	۶۴۱	۳۵-۳۹ ساله
*	۲۱۶	*	۲	۲۷۹	۱	۴۹۸	۴۰-۴۴ ساله
۱	۱۴۴	*	*	۲۲۷	۳	۲۸۵	۴۵-۴۹ ساله
*	۱۱۳	*	۱	۲۰۷	۱	۴۲۵	۵۰-۵۴ ساله
*	۶۸	*	*	۲۱۵	۸	۲۳۱	۵۵-۵۹ ساله
*	۵۵	*	۱	۲۳۴	۱	۲۹۱	۶۰-۶۴ ساله
*	۲۰	*	*	۱۷۵	۱	۲۰۶	۶۵ ساله و بیشتر
*	*	*	*	۱	*	۱	شامل
۱۱	۲۶۹۶	۴۹	۲۱۲	۲۴۱۱	۲۷	۵۵۰۲	مرد
۲	۲۲۰	۲	*	*	*	۲۲۴	۳-۹ ساله
۳	۲۲۸	۱	*	۱	*	۲۳۲	۱۰-۱۱ ساله
۴	۵۴۲	۷	۱	۳	*	۵۵۸	۱۲-۱۴ ساله
۱	۸۴۲	۲۵	۹۷	۲۶	*	۱۰۰۱	۱۵-۱۹ ساله
*	۲۸۰	۴	۱۵۰	۶۵	۱	۵۰۰	۲۰-۲۴ ساله
۱	۱۵۰	۴	۵۱	۲۱۲	۲	۴۲۲	۲۵-۲۹ ساله
*	۳۳	۱	۶	۲۲۰	۲	۴۱۰	۳۰-۳۴ ساله
*	۴۴	۱	۲	۲۹۱	۵	۲۴۶	۳۵-۳۹ ساله
*	۱۲	*	۲	۲۲۰	۱	۲۳۰	۴۰-۴۴ ساله
۱	۹	*	*	۲۲۲	۳	۲۳۴	۴۵-۴۹ ساله
*	۵	*	۱	۲۰۹	۱	۲۰۸	۵۰-۵۴ ساله
*	۸	*	*	۲۰۷	۸	۲۲۲	۵۵-۵۹ ساله
*	۷	*	۱	۲۲۲	۱	۲۳۱	۶۰-۶۴ ساله
*	۱۱	*	*	۱۷۲	۱	۱۸۵	۶۵ ساله و بیشتر
*	*	*	*	۱	*	۱	شامل
۴	۲۶۵۷	۱	۷	۴۶	*	۲۶۱۵	زن
۱	۱۵۱	*	*	*	*	۱۵۲	۳-۹ ساله
*	۱۵۰	*	*	*	*	۱۵۰	۱۰-۱۱ ساله
۱	۲۲۲	۱	*	*	*	۲۲۴	۱۲-۱۴ ساله
۱	۲۲۱	*	۲	۱	*	۲۲۵	۱۵-۱۹ ساله
*	۲۲۷	*	۲	*	*	۲۲۹	۲۰-۲۴ ساله
*	۲۶۱	*	۲	۵	*	۲۰۷	۲۵-۲۹ ساله
*	۲۰۴	*	*	۱	*	۲۰۵	۳۰-۳۴ ساله
۱	۲۸۶	*	*	۸	*	۲۹۵	۳۵-۳۹ ساله
*	۲۰۴	*	*	۱	*	۲۱۴	۴۰-۴۴ ساله
*	۱۷۵	*	*	۴	*	۱۷۹	۴۵-۴۹ ساله
*	۱۱۱	*	*	۶	*	۱۱۷	۵۰-۵۴ ساله
*	۹۰	*	*	۸	*	۹۸	۵۵-۵۹ ساله
*	۴۸	*	*	۲	*	۵۰	۶۰-۶۴ ساله
*	۱۹	*	*	۲	*	۲۱	۶۵ ساله و بیشتر
*	*	*	*	*	*	*	شامل

شماره منطقه	هرگز ازدواج نکرده	برای نخستین بار	برای دومین بار	دارای همسر	جمع	جنس و گروه های سنی
۷	۱	۵	۴	۲	۳	۱
۲۰۸	۵۲۱۵	۴۱	۲۲۲	۵۲۱۵	۱۱۵۰۱	مردوزن
۲۰	۲۸۸۵	۲	۰	۴۳	۲۹۲۸	۱۰-۱۴ ساله
۲۸	۱۶۶۸	۲	۲	۲۷۷	۲۰۸۸	۱۵-۱۹ ساله
۱۸	۴۲۱	۱	۶	۶۳۱	۱۰۸۵	۲۰-۲۴ ساله
۲۷	۱۱۱	۰	۴	۲۵۶	۸۶۸	۲۵-۲۹ ساله
۱	۲۳	۱	۵	۴۰۶	۸۵۹	۳۰-۳۴ ساله
۱۱	۲۶	۰	۱۸	۲۲۹	۷۸۵	۳۵-۳۹ ساله
۳۳	۸	۰	۱۱	۵۵۰	۵۸۷	۴۰-۴۴ ساله
۱	۲	۱	۱	۴۲۳	۴۵۸	۴۵-۴۹ ساله
۳۲	۱۱	۰	۲۷	۴۸۰	۵۱۳	۵۰-۵۴ ساله
۱۲	۲	۰	۲۴	۴۰۵	۴۵۰	۵۵-۵۹ ساله
۱۳	۸	۰	۱۸	۳۰۲	۴۰۰	۶۰-۶۴ ساله
۱۴	۱۲	۰	۸۸	۲۵۷	۳۷۷	۶۵ ساله و بیشتر
۱	۰	۰	۰	۱	۲	نامشخص
۱۵۰	۲۱۱۴	۲	۲۶	۲۸۱۲	۶۲۲۹	مرد
۱۹	۱۵۵۲	۰	۰	۱۰	۱۵۶۲	۱۰-۱۴ ساله
۲۴	۱۱۱۹	۰	۰	۴۵	۱۱۶۸	۱۵-۱۹ ساله
۱۸	۲۳۴	۰	۳	۱۶۵	۵۵۰	۲۰-۲۴ ساله
۲۴	۱۴	۰	۱	۲۱۰	۱۲۹	۲۵-۲۹ ساله
۲	۲۷	۴	۱	۲۷۵	۳۱۴	۳۰-۳۴ ساله
۲	۱۴	۰	۳	۲۲۶	۲۴۹	۳۵-۳۹ ساله
۵	۲	۰	۱	۲۲۴	۲۸۷	۴۰-۴۴ ساله
۱	۴	۰	۰	۲۲۹	۲۴۹	۴۵-۴۹ ساله
۱	۲	۰	۱	۲۰۱	۲۱۰	۵۰-۵۴ ساله
۵	۱	۰	۰	۲۲۰	۲۲۹	۵۵-۵۹ ساله
۱۱	۲	۰	۶	۲۴۰	۲۵۹	۶۰-۶۴ ساله
۸	۲	۰	۱۱	۲۱۶	۲۲۱	۶۵ ساله و بیشتر
۰	۰	۰	۰	۱	۱	نامشخص
۵۸	۲۰۲۱	۲۴	۲۴۱	۲۹-۲	۵۲۱۷	زن
۱۱	۱۲۲۸	۲	۰	۲۲	۱۲۴۰	۱۰-۱۴ ساله
۴	۵۴۹	۲	۲	۲۹۲	۸۴۰	۱۵-۱۹ ساله
۰	۷۵	۱	۲	۴۵۶	۵۲۵	۲۰-۲۴ ساله
۲	۱۷	۰	۲	۴۴۶	۴۶۹	۲۵-۲۹ ساله
۲	۶	۰	۴	۴۴۱	۴۴۵	۳۰-۳۴ ساله
۴	۱۲	۱	۱۶	۴۰۲	۴۲۶	۳۵-۳۹ ساله
۸	۱	۰	۱۰	۲۲۶	۲۰۰	۴۰-۴۴ ساله
۲	۲	۱	۱	۱۹۲	۲۰۶	۴۵-۴۹ ساله
۲	۱	۰	۳۶	۱۷۹	۲۲۶	۵۰-۵۴ ساله
۲	۱	۰	۲۴	۸۵	۱۲۴	۵۵-۵۹ ساله
۲	۶	۱	۱۲	۶۲	۱۴۱	۶۰-۶۴ ساله
۱	۱	۰	۲۷	۴۱	۱۲۶	۶۵ ساله و بیشتر
۱	۰	۰	۰	۰	۱	نامشخص

پست و شرح حساب	۱	۲	۳	۴	۵	۶	۷	۸	۹	۱۰	۱۱	۱۲	۱۳	۱۴
موجودی اول سال	۵۸۵	۰	۰	۰	۰	۰	۰	۰	۰	۰	۰	۰	۰	۰
حسابهای جاری	۲۸۲	۰	۰	۰	۰	۰	۰	۰	۰	۰	۰	۰	۰	۰
تسهیلات	۲۲۱	۰	۰	۰	۰	۰	۰	۰	۰	۰	۰	۰	۰	۰
بدهی	۲۷۲	۰	۰	۰	۰	۰	۰	۰	۰	۰	۰	۰	۰	۰
تسهیلات	۲۳۸	۰	۰	۰	۰	۰	۰	۰	۰	۰	۰	۰	۰	۰
بدهی	۲۹۱	۰	۰	۰	۰	۰	۰	۰	۰	۰	۰	۰	۰	۰
بدهی	۵۴۲	۰	۰	۰	۰	۰	۰	۰	۰	۰	۰	۰	۰	۰
بدهی	۲۲۲	۰	۰	۰	۰	۰	۰	۰	۰	۰	۰	۰	۰	۰
بدهی	۵۱۵	۰	۰	۰	۰	۰	۰	۰	۰	۰	۰	۰	۰	۰
بدهی	۲۷۲	۰	۰	۰	۰	۰	۰	۰	۰	۰	۰	۰	۰	۰
بدهی	۵۴۶	۰	۰	۰	۰	۰	۰	۰	۰	۰	۰	۰	۰	۰
بدهی	۵۱۵	۰	۰	۰	۰	۰	۰	۰	۰	۰	۰	۰	۰	۰
بدهی	۲۰۸۸	۰	۰	۰	۰	۰	۰	۰	۰	۰	۰	۰	۰	۰
بدهی	۱۰۸۵	۰	۰	۰	۰	۰	۰	۰	۰	۰	۰	۰	۰	۰
بدهی	۸۶۸	۰	۰	۰	۰	۰	۰	۰	۰	۰	۰	۰	۰	۰
بدهی	۸۵۱	۰	۰	۰	۰	۰	۰	۰	۰	۰	۰	۰	۰	۰
بدهی	۷۸۵	۰	۰	۰	۰	۰	۰	۰	۰	۰	۰	۰	۰	۰
بدهی	۵۸۷	۰	۰	۰	۰	۰	۰	۰	۰	۰	۰	۰	۰	۰
بدهی	۴۵۸	۰	۰	۰	۰	۰	۰	۰	۰	۰	۰	۰	۰	۰
بدهی	۵۱۶	۰	۰	۰	۰	۰	۰	۰	۰	۰	۰	۰	۰	۰
بدهی	۴۵۰	۰	۰	۰	۰	۰	۰	۰	۰	۰	۰	۰	۰	۰
بدهی	۴۰۰	۰	۰	۰	۰	۰	۰	۰	۰	۰	۰	۰	۰	۰
بدهی	۲۷۷	۰	۰	۰	۰	۰	۰	۰	۰	۰	۰	۰	۰	۰
بدهی	۲	۰	۰	۰	۰	۰	۰	۰	۰	۰	۰	۰	۰	۰

اصل مورد

شماره ۱۲ و بیشتر	شماره ۱۱	شماره ۱۰	شماره ۹	شماره ۸	شماره ۷	شماره ۶	شماره ۵	شماره ۴	شماره ۳	شماره ۲	شماره ۱	جمع	پیشوند و ارقام حسبه
۱۴	۱۳	۱۲	۱۱	۱۰	۹	۸	۷	۶	۵	۴	۳	۲	۱
۱۴۵	۲۶۷	۱۱۵۹	۱۵۸۱	۱۵۱۲	۱۴۱۵	۱۵۱	۱۱۸	۱۹۱	۲۰۴	۲۷	۱۲	۱۸۵۸	مورد ۱۰۰۰۰
۲۴	۳۵	۲۲	۴۴	۴۴	۴۲	۲۲	۱۹	۱۷	۱۰	۰	۰	۲۹۱	مورد ۱ از ۱ ساله
۱۴۲	۱۲۵	۱۲۳	۲۲۵	۲۲۶	۱۹۰	۱۶۲	۱۲۵	۸۵	۱۹	۰	۰	۱۴۸۷	۱-۴ ساله
۲۰	۱۷	۲۲	۲۱	۲۲	۲۲	۴۸	۲۱	۱۱	۱	۰	۰	۲۲۸	۵ ساله
۲۱	۲۲	۵۱	۲۲	۲۱	۵۵	۴۵	۲۶	۸	۲	۰	۰	۲۶۲	۶ ساله
۲۴	۲۸	۴۱	۲۵	۲۸	۲۱	۴۰	۲۲	۷	۰	۰	۰	۲۸۹	۷ ساله
۲۸	۲۲	۵۶	۱۹	۲۲	۲۲	۴۸	۱۴	۸	۵	۰	۰	۲۹۴	۸ ساله
۲۸	۲۰	۴۴	۲۲	۲۱	۵۲	۱۸	۸	۱۰	۱	۰	۰	۲۱۸	۹ ساله
۲۶	۲۶	۵۸	۲۸	۲۸	۲۴	۳۴	۱۸	۱۰	۱	۰	۰	۲۳۲	۱۰ ساله
۲۲	۲۲	۲۲	۵۶	۵۲	۲۸	۲۴	۱۲	۶	۰	۰	۰	۲۶۲	۱۱ ساله
۲۶	۲۰	۴۸	۲۶	۲۰	۲۰	۲۸	۱۶	۱۲	۱	۰	۰	۲۱۸	۱۲ ساله
۲۰	۲۱	۵۰	۲۰	۲۲	۲۶	۲۲	۱۹	۶	۲	۰	۰	۲۵۷	۱۳ ساله
۲۱	۲۳	۲۷	۵۵	۴۲	۲۹	۲۲	۱۴	۹	۴	۰	۰	۲۷۶	۱۴ ساله
۱۵۹	۱۲۶	۱۲۲	۲۰۹	۱۷۰	۱۴۵	۲۴	۲۵	۵۵	۲۰	۴	۰	۱۲۲۸	۱۵-۱۹ ساله
۸۸	۴۲	۲۰	۲۹	۲۲	۲۴	۵۱	۴۲	۲۱	۱۶	۲	۱	۵۵۰	۲۰-۲۴ ساله
۵۰	۲۲	۲۲	۳۵	۲۲	۴۴	۴۱	۴۷	۵۵	۲۷	۱۸	۵	۴۲۶	۲۵-۲۹ ساله
۲۶	۱۴	۲۱	۲۱	۴۵	۵۲	۵۶	۲۰	۵۶	۲۸	۱۴	۱	۴۱۴	۲۰-۲۴ ساله
۲۵	۱۴	۲۶	۴۴	۵۰	۵۲	۵۴	۳۸	۱۹	۱۵	۶	۱	۴۴۶	۲۵-۲۹ ساله
۱۵	۲	۲۸	۲۰	۳۵	۴۲	۲۲	۲۱	۱۲	۴	۴	۲	۳۸۷	۳۰-۳۴ ساله
۱۲	۲۴	۲۱	۵۲	۴۶	۳۴	۲۱	۱۴	۵	۲	۲	۰	۲۴۹	۳۵-۳۹ ساله
۲۵	۲۲	۲۲	۵۸	۵۱	۴۴	۲۰	۱۲	۱۵	۵	۲	۰	۲۱۰	۴۰-۴۴ ساله
۲۲	۱۹	۴۴	۵۵	۵۹	۲۶	۲۲	۱۵	۱۱	۴	۲	۰	۲۲۶	۴۵-۴۹ ساله
۲۴	۲۰	۲۶	۴۵	۲۶	۲۶	۲۸	۲۶	۱۲	۷	۴	۱	۲۵۹	۶۰-۶۴ ساله
۱۸	۱۴	۱۵	۲۰	۲۹	۲۸	۲۱	۲۶	۲۷	۱۰	۴	۱	۲۴۱	۶۵ ساله و بیشتر
۰	۰	۰	۰	۰	۰	۰	۰	۰	۰	۱	۰	۱	شماره ۱

۱۲	۱۱	۱۰	۹	۸	۷	۶	۵	۴	۳	۲	۱	۱۹۵۵-۱۹۶۰ء	
۱۲	۱۱	۱۰	۹	۸	۷	۶	۵	۴	۳	۲	۱	۱	
۴۷۵	۶۳۰	۱۰۰۰	۱۴۹۶	۱۷۶۶	۱۷۲۱	۸۹۹	۶۲۲	۴۶۹	۲۱۰	۶۵	۱	۸۲۳۰	زن
۲۱	۳۰	۴۲	۴۵	۳۸	۲۴	۲۲	۲۱	۱۷	۱۴	۰	۰	۲۶۱	عمرت از ۱ سالہ
۱۵۵	۸۹	۱۴۵	۲۶۶	۲۹۶	۱۴۲	۱۵۱	۱۱۶	۸۲	۲۷	۰	۰	۱۲۷۹	۱-۴ سالہ
۲۶	۲۲	۵۸	۵۸	۵۵	۵۲	۲۹	۲۱	۱۰	۴	۰	۰	۲۵۲	۵ سالہ
۲۷	۲۳	۲۹	۵۲	۴۹	۵۲	۲۷	۲۱	۸	۰	۰	۰	۲۹۱	۶ سالہ
۲۹	۲۴	۵۴	۶۰	۶۱	۵۱	۲۵	۲۲	۰	۲	۰	۰	۲۴۹	۷ سالہ
۲۹	۲۷	۵۶	۶۶	۷۴	۶۰	۲۲	۲۵	۱۰	۱	۰	۰	۴۰۰	۸ سالہ
۲۴	۲۴	۲۶	۵۴	۵۵	۴۱	۲۰	۱۲	۲	۱	۰	۰	۲۷۵	۹ سالہ
۲۸	۲۲	۴۹	۶۸	۸۱	۶۲	۲۵	۱۱	۵	۱	۰	۰	۲۵۴	۱۰ سالہ
۲۰	۱۸	۲۲	۵۷	۴۵	۲۲	۱۸	۱۰	۴	۲	۰	۰	۲۲۲	۱۱ سالہ
۲۶	۲۴	۵۵	۶۲	۶۰	۲۶	۲۶	۸	۷	۱	۱	۰	۲۰۵	۱۲ سالہ
۲۴	۲۲	۲۲	۵۱	۴۲	۲۹	۱۸	۱۰	۲	۲	۲	۰	۲۳۹	۱۳ سالہ
۲۲	۲۰	۲۲	۵۰	۴۰	۲۴	۱۲	۹	۴	۲	۰	۰	۲۲۹	۱۴ سالہ
۶۰	۷۲	۹۹	۱۵۹	۱۱۵	۹۹	۶۶	۴۸	۵۱	۳۸	۱۷	۰	۸۵۰	۱۵-۱۹ سالہ
۶۰	۲۲	۲۲	۴۴	۵۲	۶۰	۴۸	۲۲	۲۲	۴۴	۱۵	۰	۵۴۵	۲۰-۲۴ سالہ
۲۸	۲۰	۲۹	۴۲	۶۲	۸۲	۶۱	۲۲	۲۰	۱۲	۲	۰	۴۶۹	۲۵-۲۹ سالہ
۲۲	۲۲	۴۵	۸۰	۸۲	۷۲	۴۶	۲۶	۲۲	۶	۲	۰	۴۴۵	۳۰-۳۴ سالہ
۲۴	۲۵	۶۷	۹۵	۸۰	۵۹	۲۰	۲۶	۱۴	۶	۲	۰	۴۲۶	۳۵-۳۹ سالہ
۱۶	۲۰	۲۸	۴۶	۴۶	۵۱	۲۳	۱۰	۱۴	۸	۵	۰	۲۰۰	۴۰-۴۴ سالہ
۱۸	۱۷	۲۵	۲۰	۲۸	۲۲	۱۸	۲۲	۸	۲	۲	۰	۲۰۹	۴۵-۴۹ سالہ
۲۲	۱۲	۲۰	۲۰	۲۶	۲۴	۲۶	۱۶	۲۲	۸	۲	۰	۴۲۶	۵۰-۵۴ سالہ
۸	۶	۸	۷	۸	۲۲	۱۹	۲۰	۱۱	۶	۲	۰	۱۱۴	۵۵-۵۹ سالہ
۲۶	۸	۶	۷	۱۱	۲۰	۱۶	۱۷	۱۷	۱۰	۲	۰	۱۴۹	۶۰-۶۴ سالہ
۱۶	۶	۲۰	۲۲	۱۵	۲۰	۲	۱۱	۶	۵	۴	۱	۱۲۶	۶۵ سالہ اور بیشتر
۰	۰	۰	۱	۰	۰	۰	۰	۰	۰	۰	۰	۱	نامعلوم

بیمه‌گر					سایر					جمع	شماره خانوار
شماره و بهای	۱	۲	۳	۴	شماره و بهای	۵	۶	۷	۸		
۱۲	۱۱	۱۰	۹	۸	۷	۶	۵	۴	۳	۲	۱
*	۱	۶	۲۲	۳۵۲۰	۹۴۹	۵۵۲	۷۵۱	۳۰۲	۲	۲۵۵۹	جمع
*	*	*	*	۱۴	*	*	*	۱۲	۲	۱۴	خانوار ۱
*	*	*	*	۶۶	*	*	۲۴	۲۲	*	۶۶	خانوار ۲
*	*	*	*	۱۲۸	*	۱۸	۲۶	۴۱	*	۱۲۸	خانوار ۳
*	*	*	*	۲۲۰	۲۸	۴۸	۱۰۲	۵۲	*	۲۲۰	خانوار ۴
*	*	*	۲	۲۶۴	۱۵۲	۴۲	۱۲۰	۴۷	*	۲۶۹	خانوار ۵
*	*	۱	۲	۲۹۱	۷۲	۲۴	۳۱۵	۲۲	*	۲۹۵	خانوار ۶
*	۱	۱	۴	۲۹۲	۱۴۲	۹۵	۱۰۵	۲۶	*	۲۷۸	خانوار ۷
*	*	*	۱	۳۵۲	۱۵۷	۹۲	۸۲	۲۹	*	۳۹۱	خانوار ۸
*	*	۱	۲	۲۲۹	۱۷۴	۷۹	۶۵	۱۵	*	۲۲۲	خانوار ۹
*	*	۱	۱	۲۰۲	۱۲۸	۵۶	۲۰	۲	*	۲۱۶	خانوار ۱۰
*	۱	*	۴	۱۲۲	۷۹	۳۰	۱۶	۲	*	۱۲۷	خانوار ۱۱
*	*	۲	۶	۱۲۷	۱۱۶	۱۲	۶	۱	*	۱۲۵	خانوار و بهای ۱۲

جدول ۱۳: ساختار سایر معیشت‌ها در امور خانوار و شاخصان و بهای آن

بیمه‌گر					سایر					جمع	شماره خانوار
شماره و بهای	۱	۲	۳	۴	شماره و بهای	۵	۶	۷	۸		
۱۲	۱۱	۱۰	۹	۸	۷	۶	۵	۴	۳	۲	۱
۱۴۹۲	۴۶۶	۵۰۹	۸۴	۷	۳۸۵	۳۰۴	۴۱۷	۵۸۲	۹۷۰	۲۵۵۹	جمع
*	*	*	۱۲	۱	*	*	*	۱	۱۲	۱۴	خانوار ۱
*	*	۶۰	۵	۱	*	*	۱	۵	۶۰	۶۶	خانوار ۲
*	۴۲	۲۹	۱۶	۱	*	*	۵	۲۶	۱۰۴	۱۲۸	خانوار ۳
۵۲	۵۰	۱۱۰	۱۶	۱	*	۲	۲۲	۴۹	۱۵۷	۲۲۰	خانوار ۴
۹۴	۷۸	۸۰	۱۴	۱	۴	۱۲	۲۲	۶۷	۱۶۰	۲۶۶	خانوار ۵
۱۴۲	۸۷	۶۰	۵	*	۱۱	۱۹	۴۴	۷۵	۱۴۶	۲۹۵	خانوار ۶
۲۵۲	۷۱	۴۹	۵	۱	۲۴	۵۱	۶۶	۱۱۸	۱۱۹	۲۷۸	خانوار ۷
۲۶۴	۶۰	۲۲	۵	*	۴۲	۶۶	۸۸	۸۶	۲۹	۳۹۱	خانوار ۸
۲۶۶	۲۷	۴۵	۴	۱	۱۲	۳۴	۷۲	۶۲	۶۶	۲۲۲	خانوار ۹
۱۴۶	۲۱	۸	۱	*	۴۷	۴۱	۴۷	۴۲	۲۹	۳۱۶	خانوار ۱۰
۱۱۱	۱۱	۴	۱	*	۲۷	۲۲	۲۸	۲۳	۱۶	۱۲۷	خانوار ۱۱
۱۲۴	۲	۲	*	*	۵۷	۳۶	۲۰	۲۱	۱۱	۱۲۵	خانوار و بهای ۱۲

در حال تحصیل							تعداد نفر امهر ضایعات از
تعداد نفر بیشتر	تعداد	تعداد	تعداد	تعداد	تعداد	جمع	
۸	۷	۶	۵	۴	۳	۲	۱
۲۶	۷۷	۲۰۸	۲۴۶	۵۷۲	۱۲۷۰	۲۵۵۹	جمع
*	*	*	*	*	۱۴	۱۴	تعداد ۱
*	*	*	*	*	۶۶	۶۶	تعداد ۲
*	*	*	*	۱۰	۱۲۸	۱۲۸	تعداد ۳
*	*	*	۱۰	۲۰	۱۶۰	۲۱۰	تعداد ۴
*	۱	۱	۱۷	۴۲	۲۰۹	۲۶۹	تعداد ۵
*	۱	۸	۲۰	۷۷	۱۷۶	۲۹۵	تعداد ۶
*	۳	۱۶	۶۰	۱۰۵	۱۴۴	۲۲۸	تعداد ۷
۲	۱۱	۴۶	۶۶	۹۴	۱۴۶	۲۶۱	تعداد ۸
۵	۱۷	۵۲	۶۱	۷۲	۱۲۴	۲۲۲	تعداد ۹
۱۰	۱۲	۴۲	۴۵	۴۲	۷۲	۲۱۶	تعداد ۱۰
۶	۱۲	۱۵	۲۸	۲۸	۲۸	۱۲۷	تعداد ۱۱
۱۲	۱۲	۲۲	۴۶	۱۹	۴۱	۱۲۵	تعداد ۱۲ بیشتر

شماره	۱۲-	۱۱-	۱۰-	۹-	۸-	۷-	۶-	۵-	۴-	۳-	۲-	۱-
-------	-----	-----	-----	----	----	----	----	----	----	----	----	----

سپهر

شماره	۱۲-	۱۱-	۱۰-	۹-	۸-	۷-	۶-	۵-	۴-	۳-	۲-	۱-
۱	۱۳۲	۱۶۸	۱۹۰	۱۳۵۲	۱۳۴	۲۵	۱۰۶	*	۸	۲۵۶۹
۲	*	*	*	۲۲	*	*	*	*	*	۲۲
۳	۷۱	۲	۲	۲۲	۴	*	*	*	*	۱۰۲
۴	*	۲۲	۱۷	۸	۱	*	*	*	*	۹۹
۵	*	*	*	۲۲	۱	*	۲	*	*	۲۵
۶	*	۲	۲۰	۱	*	*	*	*	*	۲۲
۷	*	*	۱۷	۷۷	۴	۱	*	*	*	۵۹
۸	*	۲	۴۴	۱۲	۱	۱۲	۶	*	۷	۶۴
۹	*	*	۲۲	۱	*	*	*	*	*	۶۱
۱۰	*	*	*	*	۱۰	*	۱۷	*	*	۲۷
۱۱	*	*	*	۲۷	*	*	*	*	*	۲۷
۱۲	*	*	*	*	*	۲	*	*	*	۲
۱۳	*	*	*	۱۰۷	*	*	۲	*	*	۱۱۰
۱۴	*	*	*	۲۲	*	*	*	*	*	۲۲
۱۵	۵	۱	۲	۲۲۲	۵	۱	۲	*	*	۲۵۹
۱۶	*	*	*	۲	*	*	*	*	*	۲
۱۷	*	*	*	۲۵	۱۰	۲	*	*	*	۴۷
۱۸	۲	*	*	۲۰	*	*	*	*	*	۲۲
۱۹	*	*	*	۲۷	*	*	۵۵	*	*	۸۲
۲۰	*	*	۴	۱۲	۷۱	۲	۱	*	*	۲۱
۲۱	۱	۱۵	۱	۲۱	۴	*	*	*	۱	۵۲
۲۲	*	*	*	۱۲	*	*	*	*	*	۱۲
۲۳	*	*	*	۵	۷	۱	*	*	*	۱۲
۲۴	*	۴	*	۴	*	*	*	*	*	۸
۲۵	*	۱	*	۱۶۱	*	*	*	*	*	۱۶۲
۲۶	*	*	۲	۲	۸	۲	*	*	*	۱۱
۲۷	*	۱	*	۷۰	*	*	۴	*	*	۲۵
۲۸	۲۲	۹	۹	۲	*	*	*	*	*	۴۶
۲۹	۱	*	*	۲	۲	*	*	*	*	۵
۳۰	۱۲	۲۵	۲۹	۱۱۲	*	*	*	*	*	۲۰۴
۳۱	*	*	*	۱۲	*	*	*	*	*	۹۲
۳۲	*	*	۲	*	۱۲	*	*	*	*	۱۴
۳۳	*	*	۲۶	*	۲	*	*	*	*	۲۲
۳۴	۱	*	۷	۱۱۷	۲۶	۲	*	*	*	۲۴۲
۳۵	*	*	*	۵	*	*	*	*	*	۵
۳۶	*	۱۵	۱۴	۲۱	۲۷	۲	۱۴	*	*	۶۲
۳۷	۷	۱	۱۶	۱۲۲	۲	۲	۲	*	*	۱۵۲
۳۸	*	۲	۹	۹	۵	*	*	*	*	۱۸
۳۹	*	۱	*	۱۵	۱	*	*	*	*	۱۲
۴۰	*	۲	۲	۱۰	*	*	*	*	*	۲۵

شماره سرشناس	۷۷-	۷۶-	۷۵-	۷۴-	۷۳-	۷۲-	۷۱-	۷۰-	کمتر از ۷۰	کدام	جمع	شرح
۱۲	۱۱	۱۰	۹	۸	۷	۶	۵	۴	۳	۲	۱	
												برای
	۱۲۲	۱۵۹	۲۹۰	۱۲۵۷	۱۶۰	۵۱	۱۲۲	۱۱	۲۸	۲۴۱	۲۵۵۱	از طرف
				۱۶		۱		۱		۱	۲۲	طایفه احمدپوشی
	۷۱	۲	۲	۲۷	۴						۱۰۷	طایفه باهرپوشی
		۲۲	۱۷	۸	۱						۹۹	طایفه باژگور
				۶	۱		۱	۱		۱۲	۲۵	طایفه بایگوشی
		۱	۲۰	۱		۱					۲۲	طایفه بیاختی
			۲۷	۲۵	۴	۱				۲	۵۹	طایفه بیاسی
		۱	۴۴	۱۴	۱	۱۷	۹		۷		۶۴	طایفه بیزاشی
			۲۲	۴							۲۹	طایفه بیاپوشی
					۱۰		۱۲				۲۷	طایفه بیاپوشی
				۲۴	۱	۱			۱		۲۲	طایفه جودگی
										۲	۲	طایفه جودگی
				۸۷		۲	۱۹			۱	۱۱۰	طایفه دشتی
				۲۲							۲۲	طایفه درستیگوشی
	۵	۱	۷	۲۱۱	۷	۶	۶	۲	۱		۴۹۹	طایفه زرقوشی
											۲	طایفه سادات اشکبار احمدگوشی
				۲۸	۱۰	۲			۲	۴	۴۷	طایفه سادات اشکبار احمدگوشی
				۲۰							۲۲	طایفه سادات اشکبار احمدگوشی
				۲۷			۱۴			۴۱	۸۲	طایفه سرپوشی
			۴	۱۰	۱۵	۲	۴	۲		۴	۴۱	طایفه سیدانگوشی
	۱	۱	۱۵	۲۲	۴	۱	۲		۱		۵۷	طایفه سیدانگوشی
				۱۲							۱۲	طایفه سیدانگوشی
				۲	۲	۱	۱			۱	۱۲	طایفه سیدانگوشی
		۴		۲			۲				۸	طایفه سیدانگوشی
		۱		۱۶۰						۱	۱۶۱	طایفه سیدانگوشی
			۲	۱	۱	۲	۲	۱			۱۶	طایفه سیدانگوشی
				۲۳			۲۲		۱۵		۲۵	طایفه سیدانگوشی
	۲۲	۷	۱	۱					۱	۵	۴۶	طایفه سیدانگوشی
	۱			۲	۱			۱			۵	طایفه سیدانگوشی
۵	۱۲	۲۲	۲۸	۱۱۲	۲		۱	۱			۲۴۴	طایفه سیدانگوشی
				۷۷	۲	۵	۲				۶۲	طایفه سیدانگوشی
			۲		۱۲						۱۴	طایفه سیدانگوشی
			۲۹								۲۲	طایفه سیدانگوشی
	۱		۲	۵۴	۲۶	۲					۱۱۲	طایفه سیدانگوشی
				۵							۵	طایفه سیدانگوشی
		۱۵	۱۴	۱۷	۲۲	۲	۲	۲		۱۲	۹۲	طایفه سیدانگوشی
	۲	۱	۱۶	۱۲۰	۲	۲	۲			۲	۱۵۲	طایفه سیدانگوشی
			۱	۶	۵		۲				۱۸	طایفه سیدانگوشی
				۱۵	۱	۱					۱۷	طایفه سیدانگوشی
		۲	۲	۵۵			۲			۲	۶۵	طایفه سیدانگوشی

رتبه و شغل	۱۳۳۰-۱۳۳۱	۱۳۳۱-۱۳۳۲	۱۳۳۲-۱۳۳۳	۱۳۳۳-۱۳۳۴	۱۳۳۴-۱۳۳۵	۱۳۳۵-۱۳۳۶	۱۳۳۶-۱۳۳۷	۱۳۳۷-۱۳۳۸	۱۳۳۸-۱۳۳۹	مجموع	شماره	شرح
۱۲	۱۲	۱۱	۱۰	۹	۸	۷	۶	۵	۴	۳	۲	۱
اول گروه	۲	۲۲	۸۸	۹۸	۶۶	۱۰۵۱	۲۳۸	۲۲۸	۸۶	۱۶	۲۷	۲۵۵۹
جایگاه امداد جفتی					۲۰			۱	۱			۲۲
جایگاه پاسبان				۲	۲۶	۵		۷۱	۱			۱۰۴
جایگاه بیان کور					۹	۱۶	۲۲	۱	۱			۶۹
جایگاه پالایش				۲۱				۲	۱			۲۵
جایگاه بر امداد				۱	۲۰	۲						۲۴
جایگاه پاسبان				۲		۲۴	۱۰				۱۹	۵۹
جایگاه پاسبان	۲	۸	۲	۱۰	۸	۱۵	۲		۱		۵	۹۴
جایگاه پاسبان				۲	۱	۲۲						۲۶
جایگاه پاسبان			۱۷		۱۰							۲۷
جایگاه پاسبان					۷	۱		۱۶				۲۸
جایگاه پاسبان				۲								۲
جایگاه پاسبان					۲۲	۶۰	۲	۱۱	۳	۱		۱۱۰
جایگاه پاسبان					۴	۱		۶	۱۷		۱	۲۲
جایگاه پاسبان			۲	۱	۵۶	۲۱۶	۱	۱۳	۴۲	۵	۴	۴۴۹
جایگاه پاسبان					۲							۲
جایگاه پاسبان					۱۲	۱۳	۲	۴		۱		۴۲
جایگاه پاسبان					۷	۲۷		۲				۲۲
جایگاه پاسبان			۵۴		۲۰	۲						۸۲
جایگاه پاسبان					۹	۸		۱				۴۱
جایگاه پاسبان			۲	۲۹	۹	۸		۱				۴۱
جایگاه پاسبان					۲۲	۱۱	۱۴	۱۰	۲			۵۷
جایگاه پاسبان					۱	۱۲						۱۴
جایگاه پاسبان					۲	۱						۱۲
جایگاه پاسبان					۲		۴	۲				۸
جایگاه پاسبان					۱۳	۱۴۶	۱		۱	۱		۱۲۲
جایگاه پاسبان					۲	۴	۱					۱۶
جایگاه پاسبان					۲	۴۲	۲	۱۵	۸			۷۵
جایگاه پاسبان					۱	۶	۹	۲۲	۱	۲		۴۶
جایگاه پاسبان					۴							۵
جایگاه پاسبان					۵۱	۸۲	۴۷	۱۴	۴	۲		۲۰۴
جایگاه پاسبان					۱۱	۷۶						۹۳
جایگاه پاسبان					۱	۱		۲	۱			۱۴
جایگاه پاسبان					۲	۴۱						۲۲
جایگاه پاسبان					۲	۱۹۸	۷	۱				۲۴۴
جایگاه پاسبان					۵							۵
جایگاه پاسبان					۵							۵
جایگاه پاسبان					۱۶	۱۳	۱۴	۱۵	۲		۱۰	۹۲
جایگاه پاسبان					۲۵	۶۱	۱۷	۷			۲	۱۵۲
جایگاه پاسبان					۷	۴	۲					۱۸
جایگاه پاسبان					۶	۹	۱					۱۷
جایگاه پاسبان					۲۷	۲۷	۲	۴				۶۵

شماره	۲۷۰۰	۲۸۰۰	۲۹۰۰	۳۰۰۰	۳۱۰۰	۳۲۰۰	۳۳۰۰	۳۴۰۰	۳۵۰۰	مجموع	شماره	شرح
۱۴	۱۳	۱۱	۱۰	۹	۸	۷	۶	۵	۴	۳	۲	۱
				۱۷۰	۲۰	۱۴	۱۴۲	۱۱	۱۷	۲۱۶۸	۲۵۵۶	ایرانگرد
				۱		۱		۱		۱۹	۲۷	خاربه احمد و عثمان
										۱۰۷	۱۰۷	خاربه بیابان و بند
										۹۹	۹۹	خاربه بیابان و بند
				۱۱		۲				۱۰	۲۵	خاربه بیابان و بند
						۱				۲۲	۲۲	خاربه بیابان و بند
				۲						۵۷	۵۹	خاربه بیابان و بند
										۲۲	۲۴	خاربه بیابان و بند
										۲۶	۲۶	خاربه بیابان و بند
										۲۷	۲۷	خاربه بیابان و بند
										۲۴	۲۲	خاربه بیابان و بند
											۲	خاربه بیابان و بند
							۱۸			۴۱	۱۱۰	خاربه بیابان و بند
										۲۲	۲۲	خاربه بیابان و بند
										۲۴	۲۴	خاربه بیابان و بند
										۲	۲	خاربه بیابان و بند
										۲۶	۲۶	خاربه بیابان و بند
										۲۲	۲۲	خاربه بیابان و بند
										۴۱	۴۲	خاربه بیابان و بند
										۲۱	۲۲	خاربه بیابان و بند
										۲۱	۲۱	خاربه بیابان و بند
										۵۴	۵۷	خاربه بیابان و بند
										۱۲	۱۴	خاربه بیابان و بند
										۱۱	۱۲	خاربه بیابان و بند
										۱	۸	خاربه بیابان و بند
				۱						۱۶۱	۱۶۲	خاربه بیابان و بند
										۱۱	۱۱	خاربه بیابان و بند
					۱۰		۲۲			۲۶	۲۵	خاربه بیابان و بند
										۴۰	۴۱	خاربه بیابان و بند
										۱	۵	خاربه بیابان و بند
										۱۶۹	۲۰۴	خاربه بیابان و بند
										۲۲	۲۲	خاربه بیابان و بند
										۱۴	۱۴	خاربه بیابان و بند
										۲۶	۲۲	خاربه بیابان و بند
				۱۴۲						۱۰۰	۱۴۲	خاربه بیابان و بند
										۵	۵	خاربه بیابان و بند
										۲۶	۲۲	خاربه بیابان و بند
										۱۵۰	۱۵۲	خاربه بیابان و بند
										۱۵	۱۸	خاربه بیابان و بند
										۱۲	۱۲	خاربه بیابان و بند
										۶۰	۶۵	خاربه بیابان و بند

انبار کرده

ردیف	کلاس	مجموعه	۲۰۰۰	۲۱۰۰	۲۲۰۰	۲۳۰۰	۲۴۰۰	۲۵۰۰	۲۶۰۰	۲۷۰۰	۲۸۰۰	۲۹۰۰	۳۰۰۰	مجموعه	مجموعه	ردیف
۱	۲	۳	۴	۵	۶	۷	۸	۹	۱۰	۱۱	۱۲	۱۳	۱۴	۱۵	۱۶	
۱	۱	۱	۱	۲	۲	۲	۱۴۷	۱۸	۱۷	۲۲۰۵	۲۵۵۹	۱۰۰۰۰
۲	۱	۱	۱	۲	۲	۲	۱	۱	۱	۲۱	۲۲	۱۰۰۰۰
۳	۱	۱	۱	۲	۲	۲	۱	۱	۱	۱۰۵	۱۰۷	۱۰۰۰۰
۴	۱	۱	۱	۲	۲	۲	۱	۱	۱	۶۶	۶۶	۱۰۰۰۰
۵	۱	۱	۱	۲	۲	۲	۱	۱	۱	۲۱	۲۵	۱۰۰۰۰
۶	۱	۱	۱	۲	۲	۲	۱	۱	۱	۲۲	۲۲	۱۰۰۰۰
۷	۱	۱	۱	۲	۲	۲	۱۱	۱	۱	۴۰	۵۹	۱۰۰۰۰
۸	۱	۱	۱	۲	۲	۲	۵	۱	۱	۸۹	۹۴	۱۰۰۰۰
۹	۱	۱	۱	۲	۲	۲	۱	۱	۱	۲۶	۲۶	۱۰۰۰۰
۱۰	۱	۱	۱	۲	۲	۲	۱	۱	۱	۲۷	۲۷	۱۰۰۰۰
۱۱	۱	۱	۱	۲	۲	۲	۱۱	۱	۱	۸	۲۷	۱۰۰۰۰
۱۲	۱	۱	۱	۲	۲	۲	۱	۱	۱	۲	۲	۱۰۰۰۰
۱۳	۱	۱	۱	۲	۲	۲	۱۲	۲	۱	۶۴	۱۱۰	۱۰۰۰۰
۱۴	۱	۱	۱	۲	۲	۲	۱۲	۲	۱	۵	۲۲	۱۰۰۰۰
۱۵	۱	۱	۱	۲	۲	۲	۴۸	۴	۱	۲۱۰	۲۴۹	۱۰۰۰۰
۱۶	۱	۱	۱	۲	۲	۲	۱	۱	۱	۲	۲	۱۰۰۰۰
۱۷	۱	۱	۱	۲	۲	۲	۴	۱	۱	۲۱	۲۷	۱۰۰۰۰
۱۸	۱	۱	۱	۲	۲	۲	۱	۱	۱	۲۰	۲۷	۱۰۰۰۰
۱۹	۱	۱	۱	۲	۲	۲	۱	۱	۱	۸۹	۸۲	۱۰۰۰۰
۲۰	۱	۱	۱	۲	۲	۲	۱	۱	۱	۴۰	۴۱	۱۰۰۰۰
۲۱	۱	۱	۱	۲	۲	۲	۱	۱	۱	۵۶	۵۷	۱۰۰۰۰
۲۲	۱	۱	۱	۲	۲	۲	۱	۱	۱	۱۲	۱۲	۱۰۰۰۰
۲۳	۱	۱	۱	۲	۲	۲	۱	۱	۱	۴	۱۲	۱۰۰۰۰
۲۴	۱	۱	۱	۲	۲	۲	۲	۱	۱	۶	۸	۱۰۰۰۰
۲۵	۱	۱	۱	۲	۲	۲	۱	۱	۱	۱۶۱	۱۶۲	۱۰۰۰۰
۲۶	۱	۱	۱	۲	۲	۲	۱	۱	۱	۱۵	۱۶	۱۰۰۰۰
۲۷	۱	۱	۱	۲	۲	۲	۸	۱۵	۱	۵۲	۷۵	۱۰۰۰۰
۲۸	۱	۱	۱	۲	۲	۲	۲	۱	۱	۴۴	۴۶	۱۰۰۰۰
۲۹	۱	۱	۱	۲	۲	۲	۱	۱	۱	۴	۵	۱۰۰۰۰
۳۰	۱	۱	۱	۲	۲	۲	۱	۱	۱	۱۰۴	۲۰۴	۱۰۰۰۰
۳۱	۱	۱	۱	۲	۲	۲	۱	۱	۱	۹۲	۹۲	۱۰۰۰۰
۳۲	۱	۱	۱	۲	۲	۲	۱	۲	۱	۱۰	۱۴	۱۰۰۰۰
۳۳	۱	۱	۱	۲	۲	۲	۱	۱	۱	۲۲	۲۲	۱۰۰۰۰
۳۴	۱	۱	۱	۲	۲	۲	۱	۱	۱	۲۴۲	۲۴۲	۱۰۰۰۰
۳۵	۱	۱	۱	۲	۲	۲	۱	۱	۱	۵	۵	۱۰۰۰۰
۳۶	۱	۱	۱	۲	۲	۲	۱۲	۱۰	۲	۶۲	۶۲	۱۰۰۰۰
۳۷	۱	۱	۱	۲	۲	۲	۱	۱	۱	۱۵۱	۱۵۲	۱۰۰۰۰
۳۸	۱	۱	۱	۲	۲	۲	۱	۱	۱	۱۶	۱۸	۱۰۰۰۰
۳۹	۱	۱	۱	۲	۲	۲	۱	۱	۱	۱۶	۱۷	۱۰۰۰۰
۴۰	۱	۱	۱	۲	۲	۲	۲	۱	۱	۱۲	۱۵	۱۰۰۰۰

میل متر

شماره پوشش	۲۲۰۰		۲۱۰۰		۲۰۰۰		۱۹۰۰		۱۸۰۰		۱۷۰۰		۱۶۰۰		مختصات ۱۳۶۰	۵۰۰	شرح
	۱۱	۱۰	۹	۸	۷	۶	۵	۴	۳	۲	۱	۰					
۱-۲۷	۹۱۱۰۵	۲۲۱۹۰	۰۱۷۱۷	۲۲۲۵۷	۱۹۶۱۰	۰۱۱۲	۱۱۵۵۶	*	۹۰۶۰	۲۰۷۲۲۸	داده‌های پایه در این گروه						
۶۱۵	۵۱۷۶	۸۶۲۲	۱۱۶۶۰	۹۱۰۲۱	۲۵۵۵	۱۲۲۵	۵۵۷۷	*	۶۸۵	۱۲۲۰۵۱	گروه بندی ویژه						
۰۱۵	۱۱۳۵۸	۱۰۰۲۲	۲۱۱۵۱	۱۲۵۶۸	۱۵۶۵۰	۲۸۹۸	۵۸۶۶	*	۲۷۵	۲۱۱۱۲۵	میز و میز نشانی						
۲	۷۱	۲۸	۱۷۵	۱۵۲۲	۱۰۵	۱۲	۸۷	*	*	۲۰۲۴	گاز و گاز سانه						
*	*	*	*	۲	*	*	*	*	*	۱۵	گاز مینی و ویژه گاز مینی						
*	*	*	*	*	*	*	*	*	*	۲	گاز ویژه گستر						
*	*	*	*	۰۱۱۰	*	*	*	*	*	۰۱۱۰	داده‌های پایه در این گروه						
*	*	*	*	۱۲۶۵	*	*	*	*	*	۱۲۶۵	گروه بندی ویژه						
*	*	*	*	۲۲۰۰	*	*	*	*	*	۲۲۰۰	میز و میز نشانی						
*	*	*	*	*	*	*	*	*	*	*	گاز و گاز سانه						
*	*	*	*	*	*	*	*	*	*	*	گاز مینی و ویژه گاز مینی						
*	*	*	*	*	*	*	*	*	*	*	گاز ویژه گستر						
*	۸۲۱	۲۵۰	۲۵۲	۲۲۱۰	۶۰۰	*	*	*	*	۱۲۷۲۲	داده‌های پایه در این گروه						
*	۲۱۲۰	۱۵۰	۱۰۰	۱۵۲۱	*	*	*	*	*	۵۰۰۱	گروه بندی ویژه						
*	۵۵۲۵	۲۰۰	۱۰۵	۱۸۱۱	۶۰۰	*	*	*	*	۲۲۲۱	میز و میز نشانی						
*	*	*	*	۲۲	*	*	*	*	*	۷۱	گاز و گاز سانه						
*	*	*	*	*	*	*	*	*	*	*	گاز مینی و ویژه گاز مینی						
*	*	*	*	*	*	*	*	*	*	*	گاز ویژه گستر						
*	*	۱۰۰۰۲	۱۶۱۰	۲۶۵	۸۰	*	*	*	*	۱۲۸۲۷	داده‌های پایه در این گروه						
*	*	۲۷۱۱	۸۰۵	۱۶۷	*	*	*	*	*	۱۷۶۲	گروه بندی ویژه						
*	*	۱۲۴۲	۱۱۴۱	۵۵۱	۸۰	*	*	*	*	۸۰۲۲	میز و میز نشانی						
*	*	۲۸	۰	۹	*	*	*	*	*	۵۱	گاز و گاز سانه						
*	*	*	*	*	*	*	*	*	*	*	گاز مینی و ویژه گاز مینی						
*	*	*	*	*	*	*	*	*	*	*	گاز ویژه گستر						
*	*	*	*	۲۲۶	۱۵۰	*	۲۲۲	*	*	۲۲۶	داده‌های پایه در این گروه						
*	*	*	*	۱۴۵۲	*	*	۱۴۰	*	*	۱۴۱۲	گروه بندی ویژه						
*	*	*	*	۱۸۴۸	۱۵۰	*	۱۸۰	*	*	۲۶۲۸	میز و میز نشانی						
*	*	*	*	۸۵	*	*	۲	*	*	۸۷	گاز و گاز سانه						
*	*	*	*	۱	*	*	*	*	*	۱	گاز مینی و ویژه گاز مینی						
*	*	*	*	*	*	*	*	*	*	*	گاز ویژه گستر						
*	*	۲۴۱	۵۵۰۷	۱۵۰	*	*	*	*	*	۵۶۲۸	داده‌های پایه در این گروه						
*	*	*	۱۲۰۷	*	*	*	*	*	*	۱۲۴۲	گروه بندی ویژه						
*	*	۲۰۱	۱۲۰۰	۱۵۰	*	*	*	*	*	۱۵۶۱	میز و میز نشانی						
*	*	*	*	*	*	*	*	*	*	*	گاز و گاز سانه						
*	*	*	*	*	*	*	*	*	*	*	گاز مینی و ویژه گاز مینی						

۱۲	۱۱	۱۰	۹	۸	۷	۶	۵	۴	۳	۲	۱	شرح
												کشور و سوه کشور
			۲۹۴۴	۵۲۶۱	۲۶۰	۱۸۲					۸۶۱۸	دامهای خانگی و دامهای بیرون
			۷۶	۲۸۶	۲۰	۴۰					۹۱۲	گوسفند و گاو
			۲۸۱۸	۴۵۸۰	۲۱۰	۱۰۰					۱۸۲۸	بزرگسالان
			۹۰	۲۵		۲					۱۱۸	گاو و گاو میش
												گاو میش و سوه گاو میش
												کشور و سوه کشور
۱۸۰		۴۲۰	۸۷۴۴	۱۸۱۲	۱۵۰	۲۱۴۰	۱۳۹۲			۹۱۰	۱۴۲۲۲	دامهای خانگی و دامهای بیرون
۱۲۰		۱۲۰	۲۲۲۰	۳۰۵		۸۲۰	۱۰۲۰			۳۸۵	۴۷۴۰	گوسفند و گاو
۶۰		۲۹۰	۱۱۶۵	۱۶۸۷	۱۵۰	۱۲۲۰	۲۲۵			۲۲۵	۱۰۵۲۴	بزرگسالان
			۹				۲				۱۱	گاو و گاو میش
												گاو میش و سوه گاو میش
												کشور و سوه کشور
			۶۰۲۰	۳۵۴							۶۶۷۴	دامهای خانگی و دامهای بیرون
			۸۱۶	۳۵۰							۱۱۱۶	گوسفند و گاو
			۵۱۴۰	۴۰۰							۵۵۴۰	بزرگسالان
			۱۱	۱							۱۸	گاو و گاو میش
												گاو میش و سوه گاو میش
												کشور و سوه کشور
					۱۰۱۲		۲۵۲۶				۲۵۱۹	دامهای خانگی و دامهای بیرون
					۲۲۰		۲۱۰				۱۲۰	گوسفند و گاو
					۷۱۲		۱۸۱۵				۲۶۰۸	بزرگسالان
							۱۱				۱۱	گاو و گاو میش
												گاو میش و سوه گاو میش
												کشور و سوه کشور
				۱۹۷۸							۱۹۷۸	دامهای خانگی و دامهای بیرون
				۶۰							۶۰	گوسفند و گاو
				۱۲۲۱							۱۲۲۱	بزرگسالان
				۱۲							۱۲	گاو و گاو میش
												گاو میش و سوه گاو میش
												کشور و سوه کشور
						۲۵۴					۲۵۴	دامهای خانگی و دامهای بیرون
						۵۰					۵۰	گوسفند و گاو
						۲۰۰					۲۰۰	بزرگسالان
						۴					۴	گاو و گاو میش

ایمل کرد

شرح	۴۹۹	مسترد ۶۰۰	۶۰۰- ۶۰۰	۶۰۰- ۶۰۰	۶۰۰- ۶۰۰	۶۰۰- ۶۰۰	۶۰۰- ۶۰۰	۶۰۰- ۶۰۰	۶۰۰- ۶۰۰	۶۰۰- ۶۰۰	۶۰۰- ۶۰۰	۶۰۰- ۶۰۰
۱	۲	۳	۴	۵	۶	۷	۸	۹	۱۰	۱۱	۱۲	۱۳
گاو میش و بچه گاو میش												
فشر و بچه فشر												
دامهای خانگی گاو میش	۱۲۸۲۹			۱۲۵۰								
گوسفند و بچه	۷۸۱۷			۵۷۱۲								
بز و بز گاله	۵۶۰۲			۱۱۱								
گاو و گوساله	۱۱۹											
گاو میش و بچه گاو میش												
فشر و بچه فشر												
دامهای خانگی گاو میش و گاو میش	۲۱۴۵			۲۱۴۵								
گوسفند و بچه	۲۱۸۲			۱۴۸								
بز و بز گاله	۹۴۸			۱۵								
گاو و گوساله	۱۵											
گاو میش و بچه گاو میش												
فشر و بچه فشر												
دامهای خانگی بز و گوسفند	۲۷۲۱۲			۱۵۷۱	۱۶۶	۸۲	۱۵۷					
گوسفند و بچه	۱۴۳۵۹			۱۶۶۰	۲۷۸	۸۰	۹۱					
بز و بز گاله	۱۲۵۲۰			۱۱۷۲۱	۳۸۰	۲	۶۶					
گاو و گوساله	۴۲۱			۴۳۰								
گاو میش و بچه گاو میش												
فشر و بچه فشر	۲											
دامهای خانگی گاو میش	۱۷۰			۱۷۰								
گوسفند و بچه												
بز و بز گاله	۱۷۰											
گاو و گوساله												
گاو میش و بچه گاو میش												
فشر و بچه فشر												
دامهای خانگی گاو میش و گاو میش	۶۱۵۲			۲۱۸۶	۸۵۹	۱۱۰						
گوسفند و بچه	۱۲۵۹			۱۰۱۶	۲۴۲							
بز و بز گاله	۲۸۴۹			۲۱۴۵	۵۲۴	۱۱۰						
گاو و گوساله	۴۲			۲۲	۱۹							
گاو میش و بچه گاو میش	۲											
فشر و بچه فشر												
دامهای خانگی گاو میش و گاو میش	۲۲۹۱			۶۰۷۶								
گوسفند و بچه	۱۱۷۴			۱۱۷۴								
بز و بز گاله	۴۲۱۲			۴۰۶۲								

شماره ثبت	۲۷-	۲۸-	۲۹-	۳۰-	۳۱-	۳۲-	۳۳-	۳۴-	۳۵-	تعداد	توضیح
۱۲	۱۱	۱۰	۹	۸	۷	۶	۵	۴	۳	۲	۱
										۹	کتابخانه جامع
											کتابخانه جامع
											کتابخانه جامع
				۲۲۴۲			۶۶۷۲			۸-۱۶	کتابخانه جامع
				۱۹۶۶			۶۱۲۰			۶۹۶۶	کتابخانه جامع
				۱۳۷۷			۲۲۰۰			۲۵۷۷	کتابخانه جامع
				۵			۴۲			۴۲	کتابخانه جامع
							۱			۱	کتابخانه جامع
											کتابخانه جامع
			۲۲۰	۱۶۳۹	۱۸۰۲	۱۴۶	۱۰۰			۲۷۱۱	کتابخانه جامع
				۴۴۰	۶۱					۴۱۱	کتابخانه جامع
			۲۲۰	۶۹۱	۱۷۲۲	۱۸۰	۱۰۰			۲۲۸۲	کتابخانه جامع
				۵	۹	۶				۲۰	کتابخانه جامع
											کتابخانه جامع
											کتابخانه جامع
۷۵	۱۲۰	۱۲۲۷	۱۰۹۵	۲۲۹۲	۲۷۴				۱۵۰	۵۲۲۸	کتابخانه جامع
		۲۲۷	۴۲۱	۶۵۸	۱۰۷					۱۴۵۸	کتابخانه جامع
۷۵	۱۲۰	۹۱۸	۶۶۲	۱۶۱۹	۱۶۵				۱۵۰	۲۷۵۹	کتابخانه جامع
					۱۵					۲۱	کتابخانه جامع
											کتابخانه جامع
											کتابخانه جامع
				۱۷۷۲						۱۷۷۲	کتابخانه جامع
				۸۵۰						۸۵۰	کتابخانه جامع
				۸۶۰						۸۶۰	کتابخانه جامع
				۱۲						۱۲	کتابخانه جامع
											کتابخانه جامع
											کتابخانه جامع
				۱۰۳۹	۵۵۲	۹۱				۱۶۸۵	کتابخانه جامع
				۵۶۰	۲۴۰	۷۵				۸۶۵	کتابخانه جامع
				۴۲۲	۳۰۷	۲۵				۷۶۵	کتابخانه جامع
				۱۶	۵	۴				۲۵	کتابخانه جامع
											کتابخانه جامع
											کتابخانه جامع
		۲۲۰		۵۵۴						۱۱۸۴	کتابخانه جامع
		۱۵۰		۲۷۷						۴۷۷	کتابخانه جامع

شماره ردیف	۲۷۰۰	۲۷۰۰	۲۷۰۰	۲۷۰۰	۲۷۰۰	۲۷۰۰	۲۷۰۰	۲۷۰۰	۲۷۰۰	۲۷۰۰	شرح
۱۲	۱۱	۱۰	۹	۸	۷	۶	۵	۴	۳	۲	۱
		۴۸۰		۲۷۸						۲۵۸	سرویس بهداشتی
				۴						۴	کافه و کولمانه
											کافه و کولمانه
											کافه و کولمانه
											کافه و کولمانه
		۷۴		۲۱۲۳۰						۲۱۳۸۴	ادامه‌های بازمانده کولمانه
				۱۸۶۵۰						۱۸۶۵۰	کولمانه و سرویس
			۶۰	۱۲۲۱۴						۱۲۲۸۴	سرویس بهداشتی
				۱۷۶						۱۸۰	کافه و کولمانه
											کافه و کولمانه
											کافه و کولمانه
			۱۸۰	۲۸۰	۱۸۸	۱۵۰				۱۲۵۸	ادامه‌های بازمانده کولمانه
				۵۰	۱۸۵					۱۸۵	کولمانه و سرویس
			۱۸۰	۲۳۰	۵۲۰	۱۵۰				۱۰۶۰	سرویس بهداشتی
										۲	کافه و کولمانه
											کافه و کولمانه
											کافه و کولمانه
		۶۰		۲۷۷۲			۲۳۲			۲۰۶۴	ادامه‌های بازمانده کولمانه
		۶۰		۲۲۲			۱۲۰			۴۴۰۲	کولمانه و سرویس
				۲۵۱۱			۱۰۶			۲۱۱۲	سرویس بهداشتی
				۳۶			۳			۴۲	کافه و کولمانه
										۲	کافه و کولمانه
											کافه و کولمانه
۶۲	۸۰۴۹	۲۷۵	۱۱۸۰	۱۲۲						۶۲۲۹	ادامه‌های بازمانده کولمانه
۶۰	۲۱۶	۱۶۰	۱۲۰	۶۰						۱۱۲۹	کولمانه و سرویس
۲۰	۲۳۲۰	۷۸۵	۱۰۶۰	۱۰۰						۵۲۶۵	سرویس بهداشتی
				۲						۵	کافه و کولمانه
											کافه و کولمانه
											کافه و کولمانه
											کافه و کولمانه
	۶۱			۴۰۲	۸۰۷					۱۲۲۹	ادامه‌های بازمانده کولمانه
	۱۲			۲۵۰	۴۵۰					۷۱۴	کولمانه و سرویس
	۴۵			۱۵۰	۲۵۰					۵۴۵	سرویس بهداشتی
	۲			۲	۷					۱۲	کافه و کولمانه
											کافه و کولمانه
											کافه و کولمانه
۲۳۰	۲۱۰۹	۵۲۶۹	۱۶۰۴	۱۸۷۹۵						۲۹۱۲۲	ادامه‌های بازمانده کولمانه

تاریخ ثبت

ردیف	عنوان	مؤلف	ناشر	تعداد	سال	موضوع	ملاحظات
۱۲	۱۱	۱۰	۹	۸	۷	۶	۵
۱۱۵۵	۱۲۵۱	۲۲۴۴	۲۰۰۱	۵۶۵۷	*	*	*
۱۲۰۰	۱۲۴۹	۲۲۴۰	۸۱۸۲	۸۷۶۲	*	*	*
۵	۲۷	۷۱	۲۱	۷۱	*	*	*
*	*	*	*	*	*	*	*
*	*	*	*	*	*	*	*
*	*	*	*	۱۲۹۱۷	*	*	*
*	*	*	*	۲۹۵۶	*	*	*
*	*	*	*	۲۹۲۱	*	*	*
*	*	*	*	۷۰	*	*	*
*	*	*	*	*	*	*	*
*	*	*	*	*	*	*	*
*	*	*	۲۷۰	۱۶۲۲	*	*	*
*	*	*	*	۵۴۰	*	*	*
*	*	۲۷۰	*	۱۰۶۰	*	*	*
*	*	*	*	۷۲	*	*	*
*	*	*	*	*	*	*	*
*	*	*	*	*	*	*	*
*	*	*	۲۸۹۰	۴۰۶	*	*	*
*	*	*	۱۲۹۰	*	*	*	*
*	*	۲۲۰۰	*	۴۰۰	*	*	*
*	*	*	*	۶	*	*	*
*	*	*	*	*	*	*	*
*	*	*	*	*	*	*	*
*	۱۶۵	*	۲۹۰	۲۲۹۱۶	۱۷۲۷	۵۰۰	*
*	۴۵	*	*	۴۲۵	۷۲	*	*
*	۱۵۰	*	۲۹۰	۱۸۸۱۶	۱۶۶۵	۵۰۰	*
*	*	*	*	۲۱۲	*	*	*
*	*	*	*	۲	*	*	*
*	*	*	*	*	*	*	*
*	*	*	*	۲۴۰	*	*	*
*	*	*	*	۱۰	*	*	*
*	*	*	*	۲۲۰	*	*	*
*	*	*	*	*	*	*	*
*	*	*	*	*	*	*	*
*	*	*	*	*	*	*	*

جدول ۲۰ - سابقه ادای بدهی و تسویه حساب کارکنان و معوقات آن

نوع تسویه	۷۷۰۰ ۱۳۶۶	۷۸۰۰ ۱۳۶۶	۷۹۰۰ ۱۳۶۶	۸۰۰۰ ۱۳۶۶	۸۱۰۰ ۱۳۶۶	۸۲۰۰ ۱۳۶۶	۸۳۰۰ ۱۳۶۶	۸۴۰۰ ۱۳۶۶	تعداد ۱۳۶۶	مجموع	شرح
ادایه‌های جاریه معوقات		۲۲۸۸	۲۲۷۵	۱۸۷۶	۲۶۲۳	۲۶۲	۱۵۵۵	-		۱۰۵۱۰	
گرومندان و بده										۲۴۱۷	
بزرگسالان		۸۰۶	۸۸۹	۲۸۰	۱۰۲۲	۵۰	۶۷۲			۲۰۳۰	
کناور کوسالان		۱۰۰	۲	۱۷	۱۰	۲	۱۶			۵۷	
کناور معین و بده کناور معین			۱	۵						۶	
کناور و بده کناور											
ادایه‌های جاریه معوقات	۱۲۶۲	۱۰۰	۲۴۵۹	۲۱۰۰۱	۴۲۱	۲۷۰	۲۶۶			۲۶۶۶۹	
گرومندان و بده	۲۲۷	۱۰۰	۱۱۹۸	۱۲۲۸۹	۶۰	۱۳۰	۲۲۶			۱۵۵۶۵	
بزرگسالان	۱۵۵		۲۰۲۷	۲۶۶۱	۱۷۱	۱۰۰	۵۷			۱۱۰۴۱	
کناور کوسالان			۱۴	۲۹						۴۲	
کناور معین و بده کناور معین											
کناور و بده کناور											
ادایه‌های جاریه معوقات		۵۷۲	۲۲	۱۰۰۱	۸۱۹					۲۸۶۶	
گرومندان و بده				۲۰	۷۰					۴۲۰	
بزرگسالان		۵۷۰	۲۰	۱۰۲۰	۷۳۵					۲۲۵۰	
کناور کوسالان		۲	۴	۲۱	۱۴					۶۱	
کناور معین و بده کناور معین											
کناور و بده کناور											
ادایه‌های جاریه معوقات		۶۱		۱۹۰۵	۱۶۶					۱۱۶۲	
گرومندان و بده				۱۸۲	۱۶					۲۶۶	
بزرگسالان				۱۷۰۱	۱۵۰					۱۸۳۱	
کناور کوسالان				۱۱						۱۲	
کناور معین و بده کناور معین											
کناور و بده کناور											
ادایه‌های جاریه معوقات		۲۷۰	۶۱۰	۱۲۴۰۰						۱۱۱۱۰	
گرومندان و بده		۲۴۵	۶۱۰	۸۴۵۰						۶۵۷۰	
بزرگسالان		۲۴۵	۶۱۰	۲۹۸۶						۴۵۴۱	
کناور کوسالان				۲۶						۶۶	
کناور معین و بده کناور معین											
کناور و بده کناور											

ایجاد کرد

تعداد افراد در خانوار	جمع	مردان اشتغال	۱ اشتغال	۲ اشتغال	۳ اشتغال	۴ اشتغال	۵ اشتغال	۶ اشتغال	۷ اشتغال
۱	۲	۳	۴	۵	۶	۷	۸	۹	۱۰

روستاییان

جمع	۱	۲	۳	۴	۵	۶	۷	۸	۹	۱۰	۱۱	۱۲
۲۵۵۶	۲۱۶۸	۸۰	۱۴۹	۱۱۷	۱۱	۱	۰	۰	۰	۰	۰	۰
۱۴	۱۲	۰	۱	۰	۰	۰	۰	۰	۰	۰	۰	۰
۶۶	۵۲	۴	۴	۰	۰	۰	۰	۰	۰	۰	۰	۰
۱۲۸	۱۱۵	۹	۱۰	۲	۰	۰	۰	۰	۰	۰	۰	۰
۲۴۰	۲۰۹	۱۰	۱۱	۸	۰	۰	۰	۰	۰	۰	۰	۰
۲۶۶	۲۳۱	۱۴	۱۹	۶	۰	۰	۰	۰	۰	۰	۰	۰
۲۹۵	۲۵۰	۸	۱۵	۱۴	۰	۰	۰	۰	۰	۰	۰	۰
۳۷۸	۳۱۸	۱۰	۲۲	۲۲	۶	۰	۰	۰	۰	۰	۰	۰
۳۹۱	۳۰۵	۷	۲۳	۱۸	۴	۰	۰	۰	۰	۰	۰	۰
۴۲۹	۳۳۸	۱۰	۲۲	۱۷	۵	۱	۰	۰	۰	۰	۰	۰
۴۱۶	۳۸۲	۳	۱۵	۱۷	۴	۱	۰	۰	۰	۰	۰	۰
۱۲۷	۱۰۹	۳	۴	۷	۴	۰	۰	۰	۰	۰	۰	۰
۱۲۵	۱۱۹	۲	۴	۷	۳	۰	۰	۰	۰	۰	۰	۰

شهری

جمع	۱	۲	۳	۴	۵	۶	۷	۸	۹	۱۰	۱۱	۱۲
۲۵۵۶	۲۲۰۵	۷۸	۱۸	۸۰	۱۲	۲	۰	۰	۰	۰	۰	۰
۱۴	۱۳	۰	۱	۰	۰	۰	۰	۰	۰	۰	۰	۰
۶۶	۵۸	۶	۲	۰	۰	۰	۰	۰	۰	۰	۰	۰
۱۲۸	۱۱۶	۶	۴	۳	۰	۰	۰	۰	۰	۰	۰	۰
۲۴۰	۲۱۱	۱۰	۴	۵	۰	۰	۰	۰	۰	۰	۰	۰
۲۶۶	۲۲۷	۶	۱۰	۱۱	۲	۰	۰	۰	۰	۰	۰	۰
۲۹۵	۲۲۰	۹	۷	۶	۳	۰	۰	۰	۰	۰	۰	۰
۳۷۸	۳۲۲	۱۵	۸	۱۶	۶	۱	۰	۰	۰	۰	۰	۰
۳۹۱	۳۱۵	۱۷	۱۲	۱۸	۳	۱	۰	۰	۰	۰	۰	۰
۴۲۹	۳۹۸	۷	۱۱	۱۱	۵	۱	۰	۰	۰	۰	۰	۰
۴۱۶	۳۹۹	۳	۷	۴	۳	۰	۰	۰	۰	۰	۰	۰
۱۲۷	۱۲۲	۰	۲	۲	۰	۰	۰	۰	۰	۰	۰	۰
۱۲۵	۱۲۰	۴	۲	۴	۱	۰	۰	۰	۰	۰	۰	۰

خروج اموال دولتی			عدد	مبلغ	شرح
مستثنای سر پشته	فقط سر پشته	کلیت مستثنایان			
۵	۴	۳	۲	۱	
					برای
۱۵۰	۲۱۶۸	۲۴۱	۲۵۵۹	۱۱۶۲	تایید و خروج
۲	۱۹	۱	۲۲	۲۲	تایید و خروج اموال دولتی
*	۱۰۷	*	۱۰۷	۱۰۷	تایید و خروج اموال دولتی
*	۹۹	*	۹۹	۹۹	تایید و خروج اموال دولتی
۲	۱۰	۱۲	۲۵	۲۵	تایید و خروج اموال دولتی
۱	۲۲	*	۲۲	۲۲	تایید و خروج اموال دولتی
*	۵۷	۲	۵۹	۵۹	تایید و خروج اموال دولتی
۱	۹۲	*	۹۴	۹۴	تایید و خروج اموال دولتی
*	۲۲	*	۲۲	۲۲	تایید و خروج اموال دولتی
*	۲۷	*	۲۷	۲۷	تایید و خروج اموال دولتی
۲	۲۴	*	۲۷	۲۷	تایید و خروج اموال دولتی
*	*	۲	۲	۲	تایید و خروج اموال دولتی
۲۰	۸۹	۱	۱۱۰	۱۱۰	تایید و خروج اموال دولتی
*	۲۲	*	۲۲	۲۲	تایید و خروج اموال دولتی
۱۸	۳۲۱	*	۳۴۹	۳۴۹	تایید و خروج اموال دولتی
*	۲	*	۲	۲	تایید و خروج اموال دولتی
۴	۳۹	۴	۴۷	۴۷	تایید و خروج اموال دولتی
*	۳۲	*	۳۲	۳۲	تایید و خروج اموال دولتی
*	۴۱	۱	۸۲	۸۲	تایید و خروج اموال دولتی
۶	۳۱	۴	۴۱	۴۱	تایید و خروج اموال دولتی
۲	۵۴	*	۵۷	۵۷	تایید و خروج اموال دولتی
*	۱۲	۱۰	۱۲	۱۲	تایید و خروج اموال دولتی
۱	۱۱	۱	۱۲	۱۲	تایید و خروج اموال دولتی
۲	۱	*	۸	۸	تایید و خروج اموال دولتی
*	۱۶۱	۱	۱۶۲	۱۶۲	تایید و خروج اموال دولتی
۵	۱۱	*	۱۶	۱۶	تایید و خروج اموال دولتی
۴۱	۲۱	*	۷۵	۷۵	تایید و خروج اموال دولتی
۱	۲۰	۵	۴۱	۴۱	تایید و خروج اموال دولتی
۱	۴	*	۵	۵	تایید و خروج اموال دولتی
۵	۱۶۹	*	۲۰۴	۲۰۴	تایید و خروج اموال دولتی
۱۵	۲۷	۱	۳۴	۳۴	تایید و خروج اموال دولتی
*	۱۴	*	۱۴	۱۴	تایید و خروج اموال دولتی
*	۳۹	۲	۴۲	۴۲	تایید و خروج اموال دولتی
*	۱۰۰	۱۱۴	۲۱۴	۲۱۴	تایید و خروج اموال دولتی
*	۵	*	۵	۵	تایید و خروج اموال دولتی
۴	۲۶	۱۲	۳۲	۳۲	تایید و خروج اموال دولتی
۱	۱۵۰	۲	۱۵۲	۱۵۲	تایید و خروج اموال دولتی
۳	۱۵	*	۱۸	۱۸	تایید و خروج اموال دولتی
۱	۱۶	*	۱۷	۱۷	تایید و خروج اموال دولتی
۲	۶۰	۲	۶۵	۶۵	تایید و خروج اموال دولتی

نوع اشتغال			جمع	شرح
ساخته شده در روستا	کلیه روستا	کلیه شهرستان		
۵	۴	۳	۲	۱
۱۳۲	۲۲۰۵	۲۷	۲۵۵۶	ایله کرد
۱	۲۱	۰	۲۲	خانه آینه احمده چکنی
۰	۱۰۵	۰	۱۰۷	خانه بهرام پور زاده
۰	۲۹	۰	۲۹	خانه بهرام پور زاده
۰	۲۱	۰	۲۱	خانه بهرام پور زاده
۰	۲۳	۰	۲۳	خانه بهرام پور زاده
۰	۴۰	۱۶	۵۶	خانه بهرام پور زاده
۰	۸۹	۵	۹۴	خانه بهرام پور زاده
۰	۲۶	۰	۲۶	خانه بهرام پور زاده
۰	۲۷	۰	۲۷	خانه بهرام پور زاده
۱۹	۸	۰	۲۷	خانه بهرام پور زاده
۰	۲	۰	۲	خانه بهرام پور زاده
۱۱	۲۴	۰	۳۵	خانه بهرام پور زاده
۱۱	۵	۱	۱۷	خانه بهرام پور زاده
۵۵	۲۶۰	۴	۳۱۹	خانه بهرام پور زاده
۰	۲	۰	۲	خانه بهرام پور زاده
۱۱	۲۱	۵	۳۷	خانه بهرام پور زاده
۰	۲۰	۰	۲۰	خانه بهرام پور زاده
۰	۸۱	۱	۸۲	خانه بهرام پور زاده
۰	۴۰	۰	۴۰	خانه بهرام پور زاده
۰	۵۱	۰	۵۱	خانه بهرام پور زاده
۰	۱۳	۰	۱۳	خانه بهرام پور زاده
۰	۴	۱	۵	خانه بهرام پور زاده
۰	۲	۰	۲	خانه بهرام پور زاده
۰	۱۱۱	۱	۱۱۲	خانه بهرام پور زاده
۰	۱۵	۰	۱۵	خانه بهرام پور زاده
۲۳	۵۲	۰	۷۵	خانه بهرام پور زاده
۰	۴۴	۰	۴۴	خانه بهرام پور زاده
۰	۴	۱	۵	خانه بهرام پور زاده
۰	۲۰۴	۰	۲۰۴	خانه بهرام پور زاده
۰	۲۲	۰	۲۲	خانه بهرام پور زاده
۰	۱۰	۰	۱۰	خانه بهرام پور زاده
۰	۲۲	۰	۲۲	خانه بهرام پور زاده
۰	۲۴۲	۰	۲۴۲	خانه بهرام پور زاده
۰	۵	۰	۵	خانه بهرام پور زاده
۲۱	۲۲	۱۰	۵۳	خانه بهرام پور زاده
۰	۱۵۱	۰	۱۵۱	خانه بهرام پور زاده
۰	۱۱	۰	۱۱	خانه بهرام پور زاده
۰	۱۱	۱	۱۲	خانه بهرام پور زاده
۰	۲۲	۰	۲۲	خانه بهرام پور زاده

خانوارهای جمعیت شماره ۱ مستثنی	خانوارهای جمعیت شماره ۲ مستثنی	خانوارهای جمعیت شماره ۳ مستثنی	خانوارهای جمعیت شماره ۴ مستثنی	جمع	خانوار
۱	۵	۴	۳	۲	۱
۷۷۷۷	۵	۲۲۶	۱	۲۵۵۱	ایرلند
۲۲	*	*	*	۲۲	خانوار احمد چشتی
۱۰۷	*	*	*	۱۰۷	خانوار بابا پیروند
۹۸	*	۱	*	۹۹	خانوار سبزه پور
۱۶	*	۶	*	۲۵	خانوار بهلولی
۷۶	*	۴	*	۲۲	خانوار میر امین
۳۸	*	۲۱	*	۵۹	خانوار بهاسی
۳۴	*	*	*	۶۴	خانوار بهرانی
۳۵	*	۱	*	۳۶	خانوار بهرامی
۷۲	*	۴	*	۷۷	خانوار بهرامی و بند
۲۷	*	*	*	۷۷	خانوار جودنی
*	*	۲	*	۲	خانوار جویانی
۶۲	*	۴۸	*	۱۱۰	خانوار حقیقی
۲۲	*	۹	*	۲۲	خانوار دوستدلی و بند
۲۱۲	۱	۵۴	۱	۲۱۹	خانوار زرقانی
۲	*	*	*	۲	خانوار سادات انصاری
۲۲	*	۲۴	*	۴۷	خانوار سادات انصاری
۷۲	*	۶	*	۲۲	خانوار سادات انصاری
۸۲	*	*	*	۸۲	خانوار مریدی
۴۱	*	*	*	۴۱	خانوار میردختی
۴۶	۱	۱۰	*	۵۷	خانوار شاهرزادی
۱۱	*	۲	*	۱۲	خانوار صلاح پوری
۱	*	۱۲	*	۱۳	خانوار سیدوند
۸	*	*	*	۸	خانوار طباطبائی
۱۱۲	*	*	*	۱۱۲	خانوار لیلی پور
۱۶	*	*	*	۱۶	خانوار کتانی
۲۰	۱	۵۴	*	۷۵	خانوار کتیریوند
۴۶	*	*	*	۴۶	خانوار کزلی
۲	*	۲	*	۵	خانوار کورانی
۲۰۴	*	*	*	۲۰۴	خانوار کهنه
۹۰	*	۳	*	۹۳	خانوار کمالی
۱۴	*	*	*	۱۴	خانوار میر اداوند
۲۲	*	*	*	۲۲	خانوار کتیریوند
۲۳۰	*	۱۲	*	۲۴۲	خانوار کهنه
۵	*	*	*	۵	خانوار کهنه
۱۲	*	۱	*	۱۳	خانوار کهنه
۱۲۰	۲	۲۱	*	۱۵۲	خانوار کهنه
۱۸	*	*	*	۱۸	خانوار کتیریوند
۱۶	*	۱	*	۱۷	خانوار کتیریوند
۶۲	*	۲	*	۶۵	خانوار کتیریوند

پهل کرد

خانوارهای مسکین خانگی	خانوارهای مسکین خانگی و شموله نمودار شده از ۲۲ خرداد ۱۳۶۶	خانوارهای مسکین خانگی و شموله نمودار شده از ۲۲ خرداد ۱۳۶۶	خانوارهای مسکین خانگی و شموله نمودار شده از ۲۲ خرداد ۱۳۶۶	خانوارهای مسکین خانگی و شموله نمودار شده از ۲۲ خرداد ۱۳۶۶	خانوارهای مسکین خانگی و شموله نمودار شده از ۲۲ خرداد ۱۳۶۶
۱	۲	۳	۴	۵	۶
۲۲۲۲	۴	۲۲۱	۱		۲۵۵۶
۲۷	.	.	.		۲۷
۱۰۲	.	.	.		۱۰۷
۶۶	.	.	.		۶۶
۱۱	.	۶	۵		۲۵
۲۶	.	۴	.		۲۲
۲۸	.	۲۱	.		۵۶
۶۴	.	.	.		۶۴
۲۵	.	۱	.		۲۶
۲۴	.	۲	.		۲۶
۲۷	.	.	.		۲۷
.	.	۲	.		۲
۱۷	.	۴۴	.		۱۱۰
۲۳	.	۶	.		۲۴
۲۵۶	۱	۵۱	۱		۲۴۹
۲	.	.	.		۲
۲۴	.	۲۲	.		۴۷
۲۲	.	۶	.		۲۲
۸۲	.	.	.		۸۲
۴۱	.	.	.		۴۱
۴۶	.	۱۱	.		۵۷
۱۱	.	۲	.		۱۲
۸	.	۱۲	.		۱۲
۸	.	.	.		۸
۱۶۲	.	.	.		۱۶۲
۱۶	.	.	.		۱۶
۲۰	۱	۴۴	.		۷۵
۴۱	.	.	.		۴۶
۳	.	۳	.		۵
۲۰۴	.	.	.		۲۰۴
۹۰	.	۲	.		۹۲
۱۴	.	.	.		۱۴
۲۲	.	.	.		۲۲
۱۲۰	.	۱۲	۹		۱۳۲
۵	.	.	.		۵
۱۷	.	۱	.		۱۶
۱۲۰	۲	۲۱	.		۱۵۲
۱۸	.	.	.		۱۸
۱۶	.	۱	.		۱۷
۱۲	.	۲	.		۱۵

جدول ۲۵ - ساختارهای حساب خازین و اقساط داده از سازمان تامین معاش و معاش و معاش

شماره حساب	موجودی و سایر	موجودی و سایر	موجودی و سایر	موجودی و سایر	موجودی و سایر	موجودی و سایر	موجودی و سایر	موجودی و سایر	موجودی و سایر
۱۰	۱	۲	۳	۴	۵	۶	۷	۸	۹
۲۴۶۹	.	۱	.	۲	۱۱	۲۲	۸	۲۵۵۳
۱۲	۲	۲	.	۲۲
۱۰۵	۲	.	۱۰۲
۱۵	۲	۱	۹۹
۲۴	۱	.	۲۵
۲۲	۱	.	۲۲
۵۶	۲	.	۵۴
۹۱	۲	.	۹۴
۲۵	۱	.	۲۶
۲۶	۲۷
۲۷	۲۷
۲	۲
۱۰۲	.	۱	.	.	.	۲	.	۱۱۰
۲۱	۱	.	۲۲
۲۲۷	۱	۸	۲	۲۴۹
۲	۲
۴۲	۴۷
۲۲	۲۲
۸۲	۸۲
۴۱	۴۱
۵۶	۱	.	۵۴
۱۲	۱	.	۱۲
۱۲	۱۲
۸	۸
۱۵۸	۱	.	.	۱۶۲
۱۱	۲	۱۶
۲۲	۱	.	۲۵
۴۱	۴۶
۵	۵
۲۰۱	۲	۱	.	۲۰۴
۲۲	۲۲
۱۱	۲	.	.	۱۴
۲۲	۲۲
۲۴۲	۲۴
۵	۲۴۲
۹۲	۵
۱۵۲	۱	.	.	۹۲
۱۲	۱۵۲
۱۲	۱	۱۸
۱۲	۱۲
۲۴	۱	.	۲۵

سؤال	در آزمون در آزمون در آزمون	در آزمون در آزمون	در آزمون در آزمون	در آزمون در آزمون	در آزمون در آزمون	در آزمون در آزمون	در آزمون در آزمون	در آزمون در آزمون	در آزمون در آزمون	در آزمون در آزمون	
۱۰	۹	۸	۷	۶	۵	۴	۳	۲	۱	۰	
۱۳۶۷	۲	*	۱۵	۲۲	۷	۱۱	۱۳۴	۲۵۹	۱۰۰۰۰۰۰۰	۱۰۰۰۰۰۰۰	
۷	*	*	۱	*	*	*	۱۰	۲۲	۱۰۰۰۰۰۰۰	۱۰۰۰۰۰۰۰	
۱۱	*	*	*	*	*	*	۱۲	۱۰۷	۱۰۰۰۰۰۰۰	۱۰۰۰۰۰۰۰	
۲۰	*	*	*	۱	*	۱	۱۷	۹۹	۱۰۰۰۰۰۰۰	۱۰۰۰۰۰۰۰	
۴	*	*	۴	۱	۲	*	۱۴	۲۵	۱۰۰۰۰۰۰۰	۱۰۰۰۰۰۰۰	
۲۵	*	*	*	*	*	*	۴	۲۳	۱۰۰۰۰۰۰۰	۱۰۰۰۰۰۰۰	
۲۸	*	*	۱	*	۱	*	۱۷	۵۹	۱۰۰۰۰۰۰۰	۱۰۰۰۰۰۰۰	
۵۶	۱	*	*	۱	*	*	۲۶	۹۰	۱۰۰۰۰۰۰۰	۱۰۰۰۰۰۰۰	
۱۸	*	*	*	*	*	*	۱۸	۲۶	۱۰۰۰۰۰۰۰	۱۰۰۰۰۰۰۰	
۲۱	*	*	۱	*	*	*	۵	۲۷	۱۰۰۰۰۰۰۰	۱۰۰۰۰۰۰۰	
۲۴	*	*	*	*	*	*	۲	۲۷	۱۰۰۰۰۰۰۰	۱۰۰۰۰۰۰۰	
*	*	*	*	۲	*	*	*	۲	۱۰۰۰۰۰۰۰	۱۰۰۰۰۰۰۰	
۵۸	*	*	۱	۴	*	۱	۴۶	۱۱۰	۱۰۰۰۰۰۰۰	۱۰۰۰۰۰۰۰	
۲۰	*	*	*	*	*	*	۱۷	۲۱	۱۰۰۰۰۰۰۰	۱۰۰۰۰۰۰۰	
۲۰-۸	۱	*	*	۵	*	۲	۱۳۷	۲۴۹	۱۰۰۰۰۰۰۰	۱۰۰۰۰۰۰۰	
۷	*	*	*	*	*	*	*	۲	۱۰۰۰۰۰۰۰	۱۰۰۰۰۰۰۰	
۲۲	۱	*	*	*	*	*	۲۴	۴۷	۱۰۰۰۰۰۰۰	۱۰۰۰۰۰۰۰	
۲۷	*	*	*	۱	*	*	۴	۲۲	۱۰۰۰۰۰۰۰	۱۰۰۰۰۰۰۰	
۴۳	*	*	*	*	۱	*	۲۸	۸۲	۱۰۰۰۰۰۰۰	۱۰۰۰۰۰۰۰	
۲۴	*	*	*	*	۱	*	۶	۴۱	۱۰۰۰۰۰۰۰	۱۰۰۰۰۰۰۰	
۲۱	*	*	*	*	*	۱	۲۵	۵۷	۱۰۰۰۰۰۰۰	۱۰۰۰۰۰۰۰	
۱۲	*	*	*	*	*	*	*	۱۳	۱۳	۱۰۰۰۰۰۰۰	۱۰۰۰۰۰۰۰
۵	*	*	*	۲	*	۱	*	۱۳	۱۳	۱۰۰۰۰۰۰۰	۱۰۰۰۰۰۰۰
۵	*	*	*	*	*	*	۲	۸	۱۰۰۰۰۰۰۰	۱۰۰۰۰۰۰۰	
۵۹	*	*	۲	۴	۱	۱	۲۷	۱۱۲	۱۰۰۰۰۰۰۰	۱۰۰۰۰۰۰۰	
۸	*	*	*	*	*	*	۸	۱۱	۱۰۰۰۰۰۰۰	۱۰۰۰۰۰۰۰	
۵۰	*	*	*	۲	*	۱	۲۲	۷۵	۱۰۰۰۰۰۰۰	۱۰۰۰۰۰۰۰	
۲۵	*	*	*	*	*	*	۱۱	۴۹	۱۰۰۰۰۰۰۰	۱۰۰۰۰۰۰۰	
۱	*	*	*	۱	*	*	۱	۵	۱۰۰۰۰۰۰۰	۱۰۰۰۰۰۰۰	
۸۱	*	*	۲	۱	*	۱	۱۱۸	۲۰۴	۱۰۰۰۰۰۰۰	۱۰۰۰۰۰۰۰	
۵۱	*	*	*	*	*	*	۴۲	۱۳	۱۰۰۰۰۰۰۰	۱۰۰۰۰۰۰۰	
۱	*	*	*	*	*	*	۱۳	۱۴	۱۰۰۰۰۰۰۰	۱۰۰۰۰۰۰۰	
۲۰	*	*	*	*	*	*	۲	۲۲	۱۰۰۰۰۰۰۰	۱۰۰۰۰۰۰۰	
۱۱۷	*	*	۱	۱	*	۲	۱۲۱	۲۴۲	۱۰۰۰۰۰۰۰	۱۰۰۰۰۰۰۰	
۲	*	*	*	*	*	*	۲	۵	۱۰۰۰۰۰۰۰	۱۰۰۰۰۰۰۰	
۱۲	*	*	*	*	*	۱	۲۰	۹۲	۱۰۰۰۰۰۰۰	۱۰۰۰۰۰۰۰	
۸۱	*	*	*	۱	۱	*	۷۰	۱۵۳	۱۰۰۰۰۰۰۰	۱۰۰۰۰۰۰۰	
۱۱	*	*	*	*	*	*	۷	۱۸	۱۰۰۰۰۰۰۰	۱۰۰۰۰۰۰۰	
۱۱	*	*	*	*	*	۱	۵	۱۷	۱۰۰۰۰۰۰۰	۱۰۰۰۰۰۰۰	
۲۵	*	*	*	*	*	*	۴۰	۶۵	۱۰۰۰۰۰۰۰	۱۰۰۰۰۰۰۰	

مردی کرد

سردسته نام	۱۰	۹	۸	۷	۶	۵	۴	۳	۲	۱
۱۱۱۷	۱	۸	۱	۱۷۲	۸	۳۶۱	۷۱	۲۵۵۹	۱۰۰۰۰۰۰۰	اجلادکرد
۲۱	۱	۲۲	۱۰۰۰۰۰۰۰	خانواده احمدچوقشلی
۲۲	۱۴	۱۰۷	۱۰۰۰۰۰۰۰	خانواده بیابانچووند
۵۲	۲۶	۶۶	۱۰۰۰۰۰۰۰	خانواده بوازقشیر
۱۲	.	.	.	۸	.	.	۲	۲۵	۱۰۰۰۰۰۰۰	خانواده بکالوگی
۳۳	۲۲	۱۰۰۰۰۰۰۰	خانواده بیراحصین
۵۹	۵۶	۱۰۰۰۰۰۰۰	خانواده بیری
۲۲	.	۱	۶۱	۱۰۰۰۰۰۰۰	خانواده بیروانی
۳۶	۲۶	۱۰۰۰۰۰۰۰	خانواده بیروانی
۲۵	.	۱	.	.	.	۱	.	۲۷	۱۰۰۰۰۰۰۰	خانواده جانیروست
۲۵	.	.	.	۱	۱	.	.	۱۷	۱۰۰۰۰۰۰۰	خانواده چوقشلی
۲	۱	۲	۱۰۰۰۰۰۰۰	خانواده چوقشلی
۹۲	.	.	.	۵	.	.	۸	۱۱۰	۱۰۰۰۰۰۰۰	خانواده دقش
۲۲	.	.	.	۵	.	.	۵	۲۲	۱۰۰۰۰۰۰۰	خانواده دوستداربوزند
۲۹۲	.	.	.	۴	۲	۵۰	۱	۲۴۹	۱۰۰۰۰۰۰۰	خانواده زورگوشلی
۲	۲	۱۰۰۰۰۰۰۰	خانواده ساداتشایر احمدچوقشلی
۲۷	.	.	.	۲	.	۱۷	۱	۴۷	۱۰۰۰۰۰۰۰	خانواده ساداتشایر امیراحمد
۲۸	۴	.	۲۲	۱۰۰۰۰۰۰۰	خانواده ساداتشایر صلاح الدین
۵۲	.	.	.	۱۶	.	۷	۲	۸۲	۱۰۰۰۰۰۰۰	خانواده میریله
۱۱	۴۱	۱۰۰۰۰۰۰۰	خانواده سیدقشلی
۳۰	۲۲	۵۷	۱۰۰۰۰۰۰۰	خانواده شایر بوازقشیر
۱۲	۱	۱۲	۱۰۰۰۰۰۰۰	خانواده صلاح زور
۴	.	.	.	۱	.	.	۸	۱۲	۱۰۰۰۰۰۰۰	خانواده میریوست
۸	۸	۱۰۰۰۰۰۰۰	خانواده شایرالدین
۱۳۰	.	.	.	۷	.	۲۹	۱	۱۶۲	۱۰۰۰۰۰۰۰	خانواده شایرعلی
۱۵	۱	.	۱۶	۱۰۰۰۰۰۰۰	خانواده شایرعلی
۲۷	.	.	.	۱۲	.	۲۰	۶	۲۵	۱۰۰۰۰۰۰۰	خانواده شایرعلی
۴۶	.	.	.	۲	.	.	.	۴۶	۱۰۰۰۰۰۰۰	خانواده شایرعلی
۴	۵	۱۰۰۰۰۰۰۰	خانواده شایرعلی
۱۸۵	.	۲	.	.	.	۱۲	.	۲۰۴	۱۰۰۰۰۰۰۰	خانواده شایرعلی
۹۲	۱	.	۹۲	۱۰۰۰۰۰۰۰	خانواده شایرعلی
۱۲	۲	۱۲	۱۰۰۰۰۰۰۰	خانواده شایرعلی
۲۹	۲	۲۲	۱۰۰۰۰۰۰۰	خانواده شایرعلی
۱۰۰	۲	۲۲	۱۰۰۰۰۰۰۰	خانواده شایرعلی
۵	.	.	.	۴۹	۲	۸۸	۲	۲۴۲	۱۰۰۰۰۰۰۰	خانواده شایرعلی
۷۰	.	۴	.	۲	.	.	.	۵	۱۰۰۰۰۰۰۰	خانواده شایرعلی
۱۴۲	.	.	۱	۲	۱	۱۶	.	۱۲	۱۰۰۰۰۰۰۰	خانواده شایرعلی
۱۷	.	.	.	۱	.	۷	۱	۱۵۲	۱۰۰۰۰۰۰۰	خانواده شایرعلی
۱۱	.	.	.	۱	.	۴	۱	۱۸	۱۰۰۰۰۰۰۰	خانواده شایرعلی
۴۶	۱	.	.	۱۰	.	۵	۲	۶۵	۱۰۰۰۰۰۰۰	خانواده شایرعلی

نوع دستگاه	سایر	کتاب	نقشه‌ها	کتابخانه	موسسه و مراکز	مجموعه	جمع	تایفه
۱	۲	۳	۴	۵	۶	۷	۸	۹
اهل کرب						۲۴۲۲	۲۵۵۶
چاپخانه احمدی						۲۲	۲۲
چاپخانه بهار						۲۴	۱۰۷
چاپخانه بهار کبیر						۶۶	۶۶
چاپخانه بهار کبیر					۱	۲۰	۲۵
چاپخانه بهار کبیر						۲۲	۲۲
چاپخانه بهار کبیر						۵۶	۵۶
چاپخانه بهار کبیر						۲۴	۲۴
چاپخانه بهار کبیر						۲۶	۲۶
چاپخانه بهار کبیر						۲۷	۲۷
چاپخانه بهار کبیر						۲۲	۲۲
چاپخانه بهار کبیر						۲	۲
چاپخانه بهار کبیر						۱۱۰	۱۱۰
چاپخانه بهار کبیر						۲۰	۲۲
چاپخانه بهار کبیر					۲	۲۶	۲۶
چاپخانه بهار کبیر						۲	۲
چاپخانه بهار کبیر					۱۱	۲۶	۲۷
چاپخانه بهار کبیر						۲۲	۲۲
چاپخانه بهار کبیر						۸۲	۸۲
چاپخانه بهار کبیر						۴۱	۴۱
چاپخانه بهار کبیر						۵۷	۵۷
چاپخانه بهار کبیر						۱۲	۱۲
چاپخانه بهار کبیر					۱	۱۲	۱۲
چاپخانه بهار کبیر						۸	۸
چاپخانه بهار کبیر						۱۱۲	۱۱۲
چاپخانه بهار کبیر					۲	۱۰	۱۶
چاپخانه بهار کبیر						۷۵	۷۵
چاپخانه بهار کبیر						۴۶	۴۶
چاپخانه بهار کبیر						۵	۵
چاپخانه بهار کبیر						۲۰۴	۲۰۴
چاپخانه بهار کبیر						۹۲	۹۲
چاپخانه بهار کبیر						۱۴	۱۴
چاپخانه بهار کبیر					۱	۲۱	۲۲
چاپخانه بهار کبیر					۲	۲۱۴	۲۱۴
چاپخانه بهار کبیر						۵	۵
چاپخانه بهار کبیر						۲۲	۲۲
چاپخانه بهار کبیر						۱۵۲	۱۵۲
چاپخانه بهار کبیر						۱۸	۱۸
چاپخانه بهار کبیر					۲	۱۲	۱۲
چاپخانه بهار کبیر						۷۵	۷۵

ردیف	شماره ماده	شماره و نام ماده	شماره ماده	شماره ماده	شماره ماده	شماره ماده	شماره ماده	شماره ماده	شماره ماده	شماره ماده	شماره ماده	شماره ماده	شرح	طایفه	
۱۴	۱۳	۱۱	۱۰	۹	۸	۷	۶	۵	۴	۳	۲	۱	۱	۱	
		۸۳۰	۱۰۴۴	۱۳	۵۱	۲	۲۶	۲۲	۱	۱		۲۵۵۹	اول دوره	
		۸۳						۱					۲۲	طایفه اولی
		۸۷	۱۸					۲					۱۰۲	طایفه چهارم
			۱۹										۹۹	طایفه پنجم
		۱۶	۱	۱				۲			۱		۲۵	طایفه ششم
		۲۲											۲۲	طایفه هفتم
		۵۱											۵۱	طایفه هشتم
			۱۰					۱					۲۴	طایفه نهم
		۲	۲۲										۲۲	طایفه دهم
		۲۷											۲۷	طایفه یازدهم
			۲۵		۲								۲۷	طایفه دوازدهم
		۲											۲	طایفه سیزدهم
		۱۹	۸۲		۶			۷					۱۱۰	طایفه چهاردهم
		۲	۲۲		۲			۲					۲۲	طایفه پانزدهم
	۲	۲۲	۲۱۵					۶					۲۴۹	طایفه شانزدهم
		۲											۲	طایفه هجدهم
	۱	۱۷	۶	۱				۶	۱۶				۴۷	طایفه نوزدهم
			۳۶						۱				۲۲	طایفه بیستم
		۶	۴۹		۲				۲۱				۸۲	طایفه بیست و یکم
		۶	۲۵										۴۱	طایفه بیست و دوم
		۴۰	۲۵						۲				۵۲	طایفه بیست و سوم
		۲	۱۱										۱۳	طایفه بیست و چهارم
		۱۱						۱	۱				۱۳	طایفه بیست و پنجم
		۸											۸	طایفه بیست و ششم
		۱۵	۱۴۲		۶				۲				۱۶۲	طایفه بیست و هفتم
		۱۲						۲	۲				۱۶	طایفه بیست و هشتم
		۴۳	۲۲		۲				۸				۷۵	طایفه بیست و نهم
		۴۱	۲										۴۶	طایفه بیست و دهم
		۲							۷				۵	طایفه بیست و یازدهم
		۵۲	۱۴۹					۲					۲۰۴	طایفه بیست و دهم
			۲۲										۹۲	طایفه بیست و یکم
		۱۰	۲						۱				۱۴	طایفه بیست و دوام
		۱۹	۱۱		۲								۲۲	طایفه بیست و سوم
	۵	۱۲۱	۶۰	۱۰	۲۴	۲	۱۱						۲۴۲	طایفه بیست و چهارم
		۴	۱										۵	طایفه بیست و پنجم
		۵۲	۲۷		۲				۲				۱۲	طایفه بیست و ششم
		۸	۱۱۲		۷								۱۵۲	طایفه بیست و هفتم
		۱۷	۱										۱۸	طایفه بیست و هشتم
		۵		۱				۱	۶	۱			۱۲	طایفه بیست و نهم
		۱۲	۴۵		۵				۲				۶۵	طایفه بیست و دهم

ایران کرد

کتابخانه	عنوان	موضوع	نوع	تعداد	موضوع	نوع	تعداد	موضوع	نوع	تعداد	موضوع	نوع	تعداد
۱۲	۱۱	۱۱	۱۰	۹	۸	۷	۶	۵	۴	۳	۲	۱	۱
*	۲۰	۶۸	۲۱۵۰	۱	۱	*	۲۲	۲۶۰	۱	۵	۲۵۵۹	ایرانیان
*	*	*	۲۲	*	*	*	*	*	*	*	۲۲	کتابخانه امام خمینی
*	*	۲۵	۶۱	*	*	*	۵	۶	*	*	۱۰۲	کتابخانه بهارستان
*	*	*	۶۶	*	*	*	*	*	*	*	۶۶	کتابخانه بهارستان
*	*	۱	۱۰	*	*	*	۴	۱۰	*	*	۲۵	کتابخانه بهارستان
*	*	*	۲۲	*	*	*	*	*	*	*	۲۲	کتابخانه بهارستان
*	*	*	۵۸	*	*	*	*	۱	*	*	۵۹	کتابخانه بهارستان
*	*	*	۸۷	*	*	*	*	۷	*	*	۹۴	کتابخانه بهارستان
*	*	۱	۲۵	*	*	*	*	*	*	*	۲۶	کتابخانه بهارستان
*	*	*	۲۶	*	*	*	*	۱	*	*	۲۷	کتابخانه بهارستان
*	*	*	۲۶	*	*	*	*	۱	*	*	۲۷	کتابخانه بهارستان
*	*	*	۲	*	*	*	*	۱	*	*	۲	کتابخانه بهارستان
*	*	۱۲	۲۴	*	*	*	*	۲	*	*	۱۱۰	کتابخانه بهارستان
*	*	*	۲۷	*	*	*	*	۲	*	*	۲۲	کتابخانه بهارستان
*	۱	۵	۲۲۹	*	*	*	*	۱۱	*	*	۲۴۹	کتابخانه بهارستان
*	*	*	۲	*	*	*	*	*	*	*	۲	کتابخانه بهارستان
*	*	۷	۲	*	*	*	۶	۱۱	*	*	۱۲	کتابخانه بهارستان
*	*	*	۲۲	*	*	*	*	*	*	*	۲۲	کتابخانه بهارستان
*	*	۴	۷۸	*	*	*	*	*	*	*	۸۲	کتابخانه بهارستان
*	*	*	۶۰	*	*	*	*	۱	*	*	۶۱	کتابخانه بهارستان
*	*	۷	۲۶	*	*	*	*	۱۹	*	*	۵۲	کتابخانه بهارستان
*	*	*	۱۲	*	*	*	*	*	*	*	۱۲	کتابخانه بهارستان
*	*	*	*	*	*	*	*	۱۲	*	*	۱۲	کتابخانه بهارستان
*	*	*	۸	*	*	*	*	*	*	*	۸	کتابخانه بهارستان
*	*	۱	۱۱۱	*	*	*	*	*	*	*	۱۱۲	کتابخانه بهارستان
*	*	*	۱۴	*	*	*	*	*	*	*	۱۶	کتابخانه بهارستان
*	*	*	۷۴	*	*	*	*	۱	*	*	۷۵	کتابخانه بهارستان
*	*	*	۴۶	*	*	*	*	*	*	*	۴۶	کتابخانه بهارستان
*	*	۱	۱	*	*	*	۲	۲	*	*	۵	کتابخانه بهارستان
*	*	۱۰	۱۸۵	*	*	*	*	۹	*	*	۲۰۴	کتابخانه بهارستان
*	*	*	۱۲	*	*	*	*	*	*	*	۱۲	کتابخانه بهارستان
*	*	۶	۲	*	*	*	*	۵	*	*	۱۴	کتابخانه بهارستان
*	*	۱	۲۹	*	*	*	*	۲	*	*	۲۲	کتابخانه بهارستان
*	۱۶	۵	۶۹	۱	۱	*	۷	۱۱۱	*	*	۲۴۲	کتابخانه بهارستان
*	*	*	۵	*	*	*	*	*	*	*	۵	کتابخانه بهارستان
*	*	*	۸۱	*	*	*	*	۷	*	*	۹۲	کتابخانه بهارستان
*	*	*	۱۵۲	*	*	*	*	*	*	*	۱۵۲	کتابخانه بهارستان
*	*	*	۱۸	*	*	*	*	*	*	*	۱۸	کتابخانه بهارستان
*	*	۴	*	*	*	*	۱	۱۱	۱	۱	۱۲	کتابخانه بهارستان
*	*	۲	۱۲	*	*	*	*	*	*	*	۱۵	کتابخانه بهارستان

شماره	مختص	کلانتری و سایر امور محلی	شهرستان و سایر امور محلی	شهر و سایر امور محلی	بخش و سایر امور محلی	کلیه امور محلی	مختص
۱	۲	۳	۴	۵	۶	۷	۸
							فصل اول
							ماده ۱
							ماده ۲
							ماده ۳
							ماده ۴
							ماده ۵
							ماده ۶
							ماده ۷
							ماده ۸
							ماده ۹
							ماده ۱۰
							ماده ۱۱
							ماده ۱۲
							ماده ۱۳
							ماده ۱۴
							ماده ۱۵
							ماده ۱۶
							ماده ۱۷
							ماده ۱۸
							ماده ۱۹
							ماده ۲۰
							ماده ۲۱
							ماده ۲۲
							ماده ۲۳
							ماده ۲۴
							ماده ۲۵
							ماده ۲۶
							ماده ۲۷
							ماده ۲۸
							ماده ۲۹
							ماده ۳۰
							ماده ۳۱
							ماده ۳۲
							ماده ۳۳
							ماده ۳۴
							ماده ۳۵
							ماده ۳۶
							ماده ۳۷
							ماده ۳۸
							ماده ۳۹
							ماده ۴۰
							ماده ۴۱
							ماده ۴۲
							ماده ۴۳
							ماده ۴۴
							ماده ۴۵
							ماده ۴۶
							ماده ۴۷
							ماده ۴۸
							ماده ۴۹
							ماده ۵۰
							ماده ۵۱
							ماده ۵۲
							ماده ۵۳
							ماده ۵۴
							ماده ۵۵
							ماده ۵۶
							ماده ۵۷
							ماده ۵۸
							ماده ۵۹
							ماده ۶۰
							ماده ۶۱
							ماده ۶۲
							ماده ۶۳
							ماده ۶۴
							ماده ۶۵
							ماده ۶۶
							ماده ۶۷
							ماده ۶۸
							ماده ۶۹
							ماده ۷۰
							ماده ۷۱
							ماده ۷۲
							ماده ۷۳
							ماده ۷۴
							ماده ۷۵
							ماده ۷۶
							ماده ۷۷
							ماده ۷۸
							ماده ۷۹
							ماده ۸۰
							ماده ۸۱
							ماده ۸۲
							ماده ۸۳
							ماده ۸۴
							ماده ۸۵
							ماده ۸۶
							ماده ۸۷
							ماده ۸۸
							ماده ۸۹
							ماده ۹۰
							ماده ۹۱
							ماده ۹۲
							ماده ۹۳
							ماده ۹۴
							ماده ۹۵
							ماده ۹۶
							ماده ۹۷
							ماده ۹۸
							ماده ۹۹
							ماده ۱۰۰

از تاریخ	از تاریخ	از تاریخ	عدد	مبلغ
ب	ع	ف	ت	ج
۱۳۶۶	۱۳۶۶	۱۳۶۶	۲۰۰۱	۱۰۰۰۰۰۰۰
۱۳۶۶	۱۳۶۶	۱۳۶۶	۲۲	۲۲
۱۳۶۶	۱۳۶۶	۱۳۶۶	۱۰۸	۱۰۸
۱۳۶۶	۱۳۶۶	۱۳۶۶	۶۶	۶۶
۱۳۶۶	۱۳۶۶	۱۳۶۶	۲۵	۲۵
۱۳۶۶	۱۳۶۶	۱۳۶۶	۲۳	۲۳
۱۳۶۶	۱۳۶۶	۱۳۶۶	۵۹	۵۹
۱۳۶۶	۱۳۶۶	۱۳۶۶	۶۴	۶۴
۱۳۶۶	۱۳۶۶	۱۳۶۶	۳۶	۳۶
۱۳۶۶	۱۳۶۶	۱۳۶۶	۲۷	۲۷
۱۳۶۶	۱۳۶۶	۱۳۶۶	۲۷	۲۷
۱۳۶۶	۱۳۶۶	۱۳۶۶	۲	۲
۱۳۶۶	۱۳۶۶	۱۳۶۶	۱۱۰	۱۱۰
۱۳۶۶	۱۳۶۶	۱۳۶۶	۲۷	۲۷
۱۳۶۶	۱۳۶۶	۱۳۶۶	۲۴۹	۲۴۹
۱۳۶۶	۱۳۶۶	۱۳۶۶	۲	۲
۱۳۶۶	۱۳۶۶	۱۳۶۶	۴۷	۴۷
۱۳۶۶	۱۳۶۶	۱۳۶۶	۲۷	۲۷
۱۳۶۶	۱۳۶۶	۱۳۶۶	۸۲	۸۲
۱۳۶۶	۱۳۶۶	۱۳۶۶	۴۱	۴۱
۱۳۶۶	۱۳۶۶	۱۳۶۶	۵۷	۵۷
۱۳۶۶	۱۳۶۶	۱۳۶۶	۱۲	۱۲
۱۳۶۶	۱۳۶۶	۱۳۶۶	۱۳	۱۳
۱۳۶۶	۱۳۶۶	۱۳۶۶	۸	۸
۱۳۶۶	۱۳۶۶	۱۳۶۶	۱۱۲	۱۱۲
۱۳۶۶	۱۳۶۶	۱۳۶۶	۶۶	۶۶
۱۳۶۶	۱۳۶۶	۱۳۶۶	۷۵	۷۵
۱۳۶۶	۱۳۶۶	۱۳۶۶	۴۶	۴۶
۱۳۶۶	۱۳۶۶	۱۳۶۶	۵	۵
۱۳۶۶	۱۳۶۶	۱۳۶۶	۲۰۴	۲۰۴
۱۳۶۶	۱۳۶۶	۱۳۶۶	۴۳	۴۳
۱۳۶۶	۱۳۶۶	۱۳۶۶	۸	۸
۱۳۶۶	۱۳۶۶	۱۳۶۶	۲۳	۲۳
۱۳۶۶	۱۳۶۶	۱۳۶۶	۲۴۲	۲۴۲
۱۳۶۶	۱۳۶۶	۱۳۶۶	۵	۵
۱۳۶۶	۱۳۶۶	۱۳۶۶	۹۲	۹۲
۱۳۶۶	۱۳۶۶	۱۳۶۶	۱۵۲	۱۵۲
۱۳۶۶	۱۳۶۶	۱۳۶۶	۶۸	۶۸
۱۳۶۶	۱۳۶۶	۱۳۶۶	۱۷	۱۷
۱۳۶۶	۱۳۶۶	۱۳۶۶	۲	۲
۱۳۶۶	۱۳۶۶	۱۳۶۶	۲۸	۲۸

فرزندان اوردده خانوارهای					فرزندان ام					طایفه
شماره	از طریق دیگر	از طریق شرفی و شرفی و شرفی	از طریق بیسود	جمع	شماره	از طریق دیگر	از طریق شرفی و شرفی و شرفی	از طریق بیسود	جمع	
۱۱	۱۰	۶	۸	۴	۶	۵	۴	۳	۲	
۲۸۸	۱۴۲	۳	۱۲۴۶	۲۰۰۶	۱۴۵	۴۸۴	۳	۱۱۲۷	۲۰۰۹	خانوارهای معسر
-	۲۱	-	۱	۲۷	۶	۱۶	-	-	۲۲	خانوارهای معسر چینی
۱۱	۲۷	-	۱۹	۱۰۷	-	۲۱	-	۸۶	۱۰۷	خانوارهای معسر پارس
۹۱	۴	-	۴	۹۹	۲	۱	-	۹۶	۹۹	خانوارهای معسر باقر
۲	۱۸	-	۵	۲۵	۲	۲	-	۱۶	۲۵	خانوارهای معسر کوشی
-	۲۶	-	۷	۳۳	۱	۲۱	-	۱	۳۳	خانوارهای معسر احمد
۲۵	۲۴	-	-	۵۹	۱	۵۶	-	۲	۵۹	خانوارهای معسر پارس
۵۱	۳۴	-	۹	۹۴	۱۱	۷	-	۷۶	۹۴	خانوارهای معسر پارس
-	۲	-	۲۴	۲۶	-	-	-	۲۶	۲۶	خانوارهای معسر پارس
۲۷	-	-	-	۲۷	۱۲	۱۲	-	۲	۲۷	خانوارهای معسر پارس
-	-	-	۲۷	۲۷	-	-	-	۲۷	۲۷	خانوارهای معسر پارس
-	۲	-	-	۲	۱	-	-	۲	۲	خانوارهای معسر پارس
۲	-	-	۱۰۸	۱۱۰	۴	-	۱	۱۰۵	۱۱۰	خانوارهای معسر پارس
-	-	-	۲۲	۲۲	-	-	-	۲۲	۲۲	خانوارهای معسر پارس
۱۲	۶	-	۲۲۰	۲۲۶	۲۵	۲	-	۲۲۱	۲۴۹	خانوارهای معسر پارس
۱	۱	-	-	۲	۲	-	-	-	۲	خانوارهای معسر پارس
۱۷	۲۲	۱	۷	۴۷	۱	۱۴	-	۲۷	۴۷	خانوارهای معسر پارس
-	-	-	۲۲	۲۲	-	-	-	۲۲	۲۲	خانوارهای معسر پارس
۵	۱۶	-	۶۶	۸۲	۵	۱	-	۷۶	۸۲	خانوارهای معسر پارس
۴	۲۶	-	۱	۳۱	۱۲	۷	-	۲	۳۱	خانوارهای معسر پارس
-	۴۸	-	۹	۵۷	-	۴	-	۵۲	۵۷	خانوارهای معسر پارس
-	-	-	۱۲	۱۲	-	-	-	۱۲	۱۲	خانوارهای معسر پارس
-	۱۱	۱	۱	۱۲	-	۱	-	۱۲	۱۲	خانوارهای معسر پارس
۱	۴	-	۲	۸	۴	۳	-	۲	۸	خانوارهای معسر پارس
۲	۷۰	-	۶۰	۱۳۲	۱	۴۹	-	۱۱۲	۱۳۲	خانوارهای معسر پارس
-	۱۶	-	-	۱۶	۲	-	-	۱۴	۱۶	خانوارهای معسر پارس
-	-	-	۷۵	۷۵	-	-	-	۷۵	۷۵	خانوارهای معسر پارس
۷	۲۷	-	۷	۴۱	-	۴۱	-	۵	۴۱	خانوارهای معسر پارس
۲	۱	-	۲	۵	-	-	-	۵	۵	خانوارهای معسر پارس
۱۹	۱۸۵	-	-	۲۰۴	۲	۵۶	۱	۱۴۲	۲۰۴	خانوارهای معسر پارس
۲	-	۱	۸۹	۹۲	۳	-	-	۹۰	۹۲	خانوارهای معسر پارس
۱	۹	-	۴	۱۴	-	۴	-	۱۰	۱۴	خانوارهای معسر پارس
۱	۲۹	-	-	۲۳	-	-	-	۲۲	۲۳	خانوارهای معسر پارس
۴۲	۱۷۰	-	۲۱	۲۴۳	۱۱	۷۰	-	۱۶۲	۲۴۳	خانوارهای معسر پارس
۵	-	-	-	۵	۴	۱	-	-	۵	خانوارهای معسر پارس
۲۷	۶۴	-	۲	۹۲	۱	۱۲	۱	۲۸	۹۲	خانوارهای معسر پارس
۴	-	-	۱۴۶	۱۵۲	۷	-	-	۱۴۶	۱۵۲	خانوارهای معسر پارس
۲	۱۴	-	۲	۱۸	۲	۶	-	۱۰	۱۸	خانوارهای معسر پارس
۱۲	۷	-	۲	۱۷	۲	۹	-	۶	۱۷	خانوارهای معسر پارس
-	-	-	۶۵	۶۵	-	-	-	۶۵	۶۵	خانوارهای معسر پارس

میلیارد ریال

تولید ارزش افزوده بخش خدمات					مصرف نهایی بخش خدمات					حایده
شماره	از طریق دیگر	از طریق فروش خدمات	از طریق سرمایه‌گذاری	جمع	شماره	از طریق دیگر	از طریق فروش خدمات	از طریق سرمایه‌گذاری	جمع	
۲۵۱۲	۱۶	.	.	۲۵۵۶	۲۱۶۷	۴۱	۴۷	۴	۲۵۵۶
۲۲	.	.	.	۲۲	۲۲	.	.	.	۲۲
۱۰۲	.	.	.	۱۰۲	۱۰۶	۱	.	.	۱۰۲
۲۹	.	.	.	۲۹	۲۹	.	.	.	۲۹
۲۵	.	.	.	۲۵	۱۹	۵	۱	.	۲۵
۲۲	.	.	.	۲۲	۲۰	۲	.	.	۲۲
۵۹	.	.	.	۵۹	۵۷	۲	.	.	۵۹
۱۲	۱	.	.	۱۲	۱۲	.	.	.	۱۲
۲۶	.	.	.	۲۶	۲۶	.	.	.	۲۶
۲۷	.	.	.	۲۷	۲۷	.	.	.	۲۷
۲۲	.	.	.	۲۲	۲۲	.	.	.	۲۲
۲	.	.	.	۲	۲	.	.	.	۲
۱۱۰	.	.	.	۱۱۰	۱۱۰	.	.	.	۱۱۰
۲۱	۱	.	.	۲۲	۲۲	.	.	.	۲۲
۲۴۱	.	.	.	۲۴۹	۲۴۶	.	۱	۲	۲۴۹
۲	.	.	.	۲	۲	.	.	.	۲
۱۲	.	.	.	۴۷	۴۵	۱	۱	.	۴۷
۲۲	.	.	.	۲۲	۲۲	.	.	.	۲۲
۲۹	۲	.	.	۸۲	۸۲	.	.	.	۸۲
۴۰	۱	.	.	۴۱	۴۴	.	۲	.	۴۱
۵۲	.	.	.	۵۷	۵۱	۵	.	۱	۵۷
۱۲	.	.	.	۱۲	۱۲	.	.	.	۱۲
۱۲	.	.	.	۱۲	۱۲	۱	.	.	۱۲
۸	.	.	.	۸	۴	۲	۲	.	۸
۱۶۲	.	.	.	۱۶۲	۱۶۲	.	.	.	۱۶۲
۱۶	.	.	.	۱۶	۱	.	۱۵	.	۱۶
۲۲	۲	.	.	۲۵	۲۵	.	.	.	۲۵
۴۵	۱	.	.	۴۶	۴۱	۲	۲	.	۴۶
۵	.	.	.	۵	۵	.	.	.	۵
۲۰۴	.	.	.	۲۰۴	۱۹۹	۵	.	.	۲۰۴
۲۲	۱	.	.	۲۳	۲۲	.	.	.	۲۳
۱۴	.	.	.	۱۴	۱۲	.	.	۱	۱۴
۲۲	.	.	.	۲۲	۲۲	.	.	.	۲۲
۲۴۱	۲	.	.	۲۴۲	۲۴۰	۱۲	۱	.	۲۴۲
۵	.	.	.	۵	۵	.	.	.	۵
۲۲	.	.	.	۲۲	۲۱	.	۲	.	۲۲
۱۵۱	۲	.	.	۱۵۲	۱۵۲	.	.	.	۱۵۲
۱۲	۱	.	.	۱۸	۲	۱	۱۵	.	۱۸
۱۲	.	.	.	۱۲	۱۲	.	.	.	۱۲
۲۵	.	.	.	۲۵	۲۵	.	.	.	۲۵

شماره مشارکت	نامدار وزارت و نهاد	نامدار و نهاد	نامدار وزارت	نامدار وزارت	نامدار وزارت	نامدار وزارت
۷	۶	۵	۴	۳	۲	۱
			۲۱۱۷	۲۲۹	۲۱۷۷
			۱۵	۱۲	۲۷
			۶۵	۱۲	۱۰۸
			۶۶	۰	۶۶
			۶۶	۶	۶۶
			۱۴	۲۰	۴۴
			۴۲	۹	۵۱
			۶۱	۱	۶۰
			۲۸	۱۲	۵۲
			۲۵	۱۴	۴۱
			۷۶	۲	۷۸
			۲	۰	۲
۱۲			۸۹	۴	۹۳
۲			۲۸	۲	۳۰
۲۵			۲۲۰	۱۱۷	۳۳۷
			۲	۱	۳
۲			۲۲	۲۸	۵۰
۴			۲۲	۱۶	۳۸
۶			۲۰	۱۷	۳۷
			۷۱	۶۶	۱۳۷
			۵۷	۲۰	۷۷
			۱۲	۰	۱۲
			۱۱	۵	۱۶
			۲	۷	۹
			۱۶۰	۲	۱۶۲
			۶	۸	۱۴
۱۰			۵۸	۲۱	۷۹
			۱۸	۴۴	۶۲
			۵	۱	۶
۱			۱۱۴	۶	۱۲۰
۷			۷۴	۵۸	۱۳۲
			۱۲	۲	۱۴
			۳۰	۲	۳۲
			۲۲۲	۱۷	۲۳۹
			۱	۵	۶
	۲۱		۴۷	۲۴	۷۱
۱۲			۱۱۶	۷۸	۱۹۴
			۱۵	۶	۲۱
			۱۵	۵	۲۰
۲			۵۱	۲۴	۷۵

برآورد هزینه های جاری					اختصاصات					ملاحظات		
سایر	اداره های خدمات شهری	اداره های بهداشتی و درمانی	اداره های خدمات اجتماعی	اداره های خدمات فرهنگی	سایر	اداره های خدمات شهری	اداره های بهداشتی و درمانی	اداره های خدمات اجتماعی	اداره های خدمات فرهنگی		مجموع	
												۱۷
۲۷	۱۲	۱۱	۱۰	۹	۸	۷	۶	۵	۴	۳	۲	۱
۲۷	۰	۰	۱	۲۴	۲۲	۱۰	۴۱	۱	۲۱۱۴	۷۸۲	۲۵۱۹
۰	۰	۰	۱	۱	۱	۰	۰	۰	۱۵	۷	۲۲
۰	۰	۰	۱	۱	۱	۰	۱	۰	۹۵	۱۱	۱۰۶
۰	۰	۰	۰	۰	۰	۰	۰	۰	۹۹	۰	۹۹
۰	۰	۰	۰	۰	۰	۰	۱	۰	۱۹	۴	۲۳
۰	۰	۰	۱	۱	۱	۰	۰	۰	۱۴	۱۸	۳۲
۰	۰	۰	۰	۰	۰	۰	۷	۰	۴۲	۹	۵۱
۰	۰	۰	۰	۰	۰	۰	۱	۰	۲۲	۱	۲۳
۲	۰	۰	۱	۴	۱	۱	۰	۰	۲۸	۷	۳۵
۰	۰	۰	۱	۱	۱	۰	۰	۰	۲۵	۲	۲۷
۰	۰	۰	۰	۰	۰	۰	۰	۰	۲۶	۱	۲۷
۰	۰	۰	۰	۰	۰	۰	۰	۰	۲	۰	۲
۰	۰	۰	۰	۰	۰	۰	۰	۰	۸۹	۱۶	۱۰۵
۰	۰	۰	۰	۰	۰	۰	۰	۰	۲۸	۴	۳۲
۰	۰	۰	۰	۰	۰	۰	۰	۰	۲۶۶	۷۲	۳۳۸
۱۵	۰	۰	۰	۰	۰	۰	۰	۰	۲	۰	۲
۰	۰	۰	۰	۰	۰	۰	۰	۰	۲۲	۱۱	۳۳
۰	۰	۰	۰	۰	۰	۰	۰	۰	۲۲	۹	۳۱
۰	۰	۰	۰	۰	۰	۰	۰	۰	۷۰	۱۱	۸۱
۰	۰	۰	۰	۰	۰	۰	۰	۰	۲۱	۲۰	۴۱
۰	۰	۰	۰	۰	۰	۰	۰	۰	۵۲	۵	۵۷
۰	۰	۰	۰	۰	۰	۰	۰	۰	۱۲	۰	۱۲
۰	۰	۰	۰	۰	۰	۰	۰	۰	۱۱	۲	۱۳
۰	۰	۰	۰	۰	۰	۰	۰	۰	۴	۴	۸
۰	۰	۰	۰	۰	۰	۰	۰	۰	۱۶۰	۲	۱۶۲
۰	۰	۰	۰	۰	۰	۰	۰	۰	۹	۷	۱۶
۱	۰	۰	۰	۰	۱	۱	۰	۰	۵۸	۱۶	۷۴
۰	۰	۰	۰	۰	۰	۰	۰	۰	۱۸	۲۸	۴۶
۰	۰	۰	۰	۰	۰	۰	۰	۰	۵	۰	۵
۰	۰	۰	۰	۰	۰	۱	۰	۰	۱۶۴	۹	۱۷۳
۴	۰	۰	۰	۲	۷	۰	۰	۰	۲۲	۲۰	۴۲
۰	۰	۰	۰	۰	۰	۰	۰	۰	۱۲	۱	۱۳
۰	۰	۰	۰	۰	۰	۰	۰	۰	۲۰	۲	۲۲
۰	۰	۰	۰	۰	۰	۰	۰	۰	۲۲۲	۱۰	۲۳۲
۰	۰	۰	۰	۰	۰	۰	۰	۰	۱	۴	۵
۰	۰	۰	۰	۳	۲	۰	۲۱	۱	۴۲	۱۲	۵۴
۵	۰	۰	۱	۲	۸	۰	۰	۰	۱۱۸	۲۲	۱۴۰
۰	۰	۰	۰	۰	۰	۰	۰	۰	۱۵	۲	۱۷
۰	۰	۰	۰	۲	۲	۰	۰	۰	۱۵	۲	۱۷
۱	۰	۰	۰	۲	۲	۰	۰	۰	۵۱	۱۲	۶۳

متعلق به غیر همایون						غیر متعلق به همایون						نوع کارخانه
شماره	تعداد نیروی کارکنان	تعداد ماشین نساجی	تعداد دستگاه تولید نساجی	تعداد دستگاه تولید نساجی	تعداد دستگاه تولید نساجی	شماره	تعداد نیروی کارکنان	تعداد ماشین نساجی	تعداد دستگاه تولید نساجی	تعداد دستگاه تولید نساجی	تعداد دستگاه تولید نساجی	
۱۳	۱۲	۱۱	۱۰	۹	۸	۷	۶	۵	۴	۳	۲	
				۶۸	۶۸	۱۱			۲	۲۱۵	۲۸۸
				۱	۱					۲	۲
											
				۱	۱					۱	۱
										۶	۶
											
				۲	۲	۲				۶	۱۱
										۱۱	۱۱
				۱	۱						
											
				۵	۵	۶				۱۶	۱۵
				۱	۱					۲	۲
				۲۰	۲۰	۱۰				۱۵	۲۶
										۱	۱
										۲۶	۲۶
				۱	۱	۲				۲	۵
										۱	۲
										۶	۶
										۱۲	۱۲
											
										۲	۲
				۱	۱					۲	۲
											
										۱	۱
				۸	۸	۲				۷	۱۱
				۷	۷					۱۴	۱۴
										۱	۱
											
				۴	۴	۲				۲۱	۲۵
										۱	۱
											
										۷	۷
										۱	۱
				۱	۱					۷	۷
				۱۲	۱۲	۷				۲۱	۲۸
										۶	۶
										۱	۱
				۴	۴	۱				۱۴	۱۵

پایل کرد

نوع گاو	تعداد	نژاد	تعداد	گاو شیری		گاو گوشتی		نژاد		تعداد		طایفه	
				تعداد		تعداد		تعداد		تعداد			
				کل	شیرده	کل	شیرده	کل	شیرده	کل	شیرده		
۱۲	۱۱	۱۰	۹	۸	۷	۶	۵	۴	۳	۲			
	۳۵۷۵	۳۴۱۹	۹۲۰	۲	۴	۱۵	۲۶۶	۲۰۷۴	۱۶۹۸۰	۳۱۱۱۲۵	۱۱۹۹۲	۱۲۴۰۱۱	گاو شیری
	۲۲	۱۱	۲	۱	*	*	*	*	۱۱۶۷	۲۲۴۴	۹۰۵	۱۲۶۵	گاو شیری احمدچققی
	۹۹	۱۶۱	۲۴	*	*	*	۲۲	۲۸	۲۷۲۴	۷۲۲۱	۲۶۸۷	۵۴۰۹	گاو شیری سیاهپوست
	۱۹۹	۳۴۴	۲۵	*	*	*	۱۶	۵۱	۲۱۹۲	۸۰۲۴	۲۴۲۷	۴۶۶۲	گاو شیری سیاهپوست
	۱۶	۴	*	*	*	۱	۲۶	۸۲	۶۸۶	۲۱۶۸	۶۸۱	۱۴۹۲	گاو شیری سیاهپوست
	۲۵	۲۲	۶	*	*	*	*	*	۱۵۲۷	۱۵۹۱	۵۱۰	۱۲۴۷	گاو شیری سیاهپوست
	۴۲	۵۰	۴	*	*	*	۲۲	۱۱۸	۲۴۵۱	۷۸۳۸	۴۹۱	۹۶۲	گاو شیری سیاهپوست
	۲۰۲	۲۰۲	۲۲	*	*	*	۵	۱۱	۶۱۲۴	۱۰۵۲۷	۲۸۵۶	۵۲۴۰	گاو شیری سیاهپوست
	۱۸	۱۴	۱۵	*	*	*	۶	۱۸	۲۶۷۲	۵۵۴۰	۵۴۹	۱۹۱۶	گاو شیری سیاهپوست
	۲۴	۴۲	۹	*	*	*	۴	۱۱	۱۵۹	۴۱۰۸	۲۸۲	۹۳۰	گاو شیری سیاهپوست
	۲۴	۱۸	*	*	*	*	۶	۱۷	۵۵۴	۱۴۲۱	۳۰۹	۶۴۰	گاو شیری سیاهپوست
	۲	۲	*	*	*	*	۲	۴	۶۶	۲۰۰	۶۵	۵۰	گاو شیری سیاهپوست
	۱۱۱	۲۱	۲۱	*	*	*	۴۰	۱۱۹	۲۱۷۱	۵۶۰۲	۲۱۲۴	۷۸۱۷	گاو شیری سیاهپوست
	۲۷	۱۲	*	*	*	*	۷	۱۵	۴۳۲	۶۴۸	۱۰۸۲	۲۱۴۲	گاو شیری سیاهپوست
	۴۲۲	۳۶۵	۶۱	۲	*	*	۱۷۲	۴۶۱	۱۰۵۰۴	۲۲۵۲۰	۶۶۵۸	۱۴۲۵۹	گاو شیری سیاهپوست
	۴	*	*	*	*	*	*	*	۵۸	۱۷۰	*	*	گاو شیری سیاهپوست
	۵۷	۵۸	۲	*	۱	۲	۱۰	۱۲	۱۱۹۹	۷۸۴۹	۶۳۰	۱۲۵۹	گاو شیری سیاهپوست
	۴۱	۲۶	۲	*	*	*	۲	۶	۱۸۴۱	۴۴۱۲	۱۵۲	۱۹۲۴	گاو شیری سیاهپوست
	۵۴	۱۱۵	۱۶	*	*	۱	۱۵	۱۷	۱۸۰۰	۲۵۷۲	۱۲۲۲	۴۲۶۶	گاو شیری سیاهپوست
	۴۲	۴۷	۵	*	*	*	۶	۲۰	۱۲۸۲	۳۴۸۲	۱۱۵	۴۱۱	گاو شیری سیاهپوست
	۵۳	۸۵	۱۶	*	*	*	۸	۱۱	۱۵۷۶	۲۷۵۹	۵۹۹	۱۴۵۴	گاو شیری سیاهپوست
	۶	۶	*	*	*	*	۲	۱۲	۴۲۰	۸۶۰	۴۵۷	۸۵۰	گاو شیری سیاهپوست
	۱۰	۷	۲	*	*	*	۶	۱۵	۲۷۱	۷۶۵	۲۵۰	۸۶۵	گاو شیری سیاهپوست
	۱۰	۸	۱	*	*	*	۴	۴	۴۰۶	۷۵۸	۱۶۵	۴۲۲	گاو شیری سیاهپوست
	۲۰۴	۳۴۹	۱۱۲	*	*	*	۶۲	۱۸۰	۶۲۸۴	۱۷۸۴۴	۷۹۲۱	۱۸۶۵۰	گاو شیری سیاهپوست
	۲۰	۴	۲	*	*	*	۱	۳	۵۰۰	۱۰۶۰	۶۵	۱۶۵	گاو شیری سیاهپوست
	۱۳	۱۷	۲	*	*	۲	۱۷	۴۲	۱۵۶۱	۲۶۱۷	۲۲۰۲	۴۴۰۲	گاو شیری سیاهپوست
	۵۶	۵۴	۱۲	*	*	*	۲	۵	۱۲۴۲	۵۴۶۵	۵۱۰	۱۶۲۲	گاو شیری سیاهپوست
	۶	۲	*	*	*	*	۵	۱۲	۶۱۰	۵۴۵	۲۵۷	۷۱۴	گاو شیری سیاهپوست
	۲۴۲	۳۲۲	۵۷	*	*	*	۵۷	۱۶۰	۸۱۰۵	۱۷۸۲۵	۵۱۷۲	۱۱۱۵۲	گاو شیری سیاهپوست
	۴۶	۱۵۹	۲۱	*	*	*	۲۴	۷۰	۴۴۴	۱۹۹۱	۱۲۸۴	۲۹۵۶	گاو شیری سیاهپوست
	۱۲	۲۲	۶	*	*	*	۱۰	۲۲	۶۴۲	۱۲۲۰	۲۱۵	۵۴۰	گاو شیری سیاهپوست
	۴۱	۲۶	۱۱	*	*	*	۲	۶	۱۹۲۵	۴۰۰۰	۶۵۰	۱۲۶۰	گاو شیری سیاهپوست
	۷۱	۲۱۰	۴۰	*	۱	۳	۱۰۷	۲۶۷	۹۹۸۲	۲۴۴۹۱	۷۰۵۴	۴۴۵۲	گاو شیری سیاهپوست
	۵	۵	*	*	*	*	*	*	۱۲۲	۲۴۰	۲	۱۰	گاو شیری سیاهپوست
	۷۵	۱۱۸	۱۸	*	۱	۶	۲۲	۵۲	۲۷۱۴	۷۰۲۰	۱۴۸۵	۲۶۱۲	گاو شیری سیاهپوست
	۱۰۲	۲۵۲	۴۴	*	*	*	۱۷	۴۲	۵۴۸۷	۱۱۰۴۱	۶۲۸۷	۱۵۵۶۵	گاو شیری سیاهپوست
	۳۶	۳۰	۸	*	*	*	۱۳	۴۱	۹۷۷	۲۳۵۵	۱۸۵	۴۲۰	گاو شیری سیاهپوست
	۲۶	۱۷	۳	*	*	*	۴	۱۲	۲۲۷	۱۸۵۱	۱۱۹	۲۶۱	گاو شیری سیاهپوست
	۱۶	۱۴	۲	*	*	*	۱۱	۲۶	۴۴۵	۴۶۶	۴۶۲	۶۵۰۰	گاو شیری سیاهپوست

اریل ۱۳۶۱

شماره خانوار	شماره سرانه	شماره سرانه	شماره سرانه	گاو و گاو میش		گاو و گاو میش		گاو و گاو میش		گاو و گاو میش		مجموعه
				گاو و گاو میش		گاو و گاو میش		گاو و گاو میش		گاو و گاو میش		
				کل	شروع سال	کل	شروع سال	کل	شروع سال	کل	شروع سال	
۱۳	۱۲	۱۱	۱۰	۹	۸	۷	۶	۵	۴	۳	۲	۱
۲۵۶۷	۴۴-۴	۶۲۰	۲	۲	۱۵	۷۷۷	۲۰۶۵	۶۰۱۲۲	۱۶۶۵۵۱	۵۶۶۰۰	۱۲۸۹۰۶
۲۳	۱۱	۲	۱	*	*	*	*	۱-۶۴	۲۰۲۲	۶-۵	۲۳۵
۶۶	۱۶۱	۲۴	*	*	*	۱۲	۷۱	۲۲۲۰	۲۲۰۷	۲۱۸۷	۵۱-۱
۱۶۹	۱۸۲	۲۵	*	*	*	۱۶	۵۱	۲۱۲۲	۸۰۲۳	۲۲۲۷	۴۷۲۲
۱۵	۱	*	*	*	*	۲۶	۸۲	۲۰۹	۲۰۳۰	۵۸۱	۱۲۸۲
۳۵	۲۲	۶	*	*	*	*	*	۱۳۲۸	۴۱۲۲	۵۱۰	۱۲۸۷
۴۳	۵۰	۱	*	*	*	۲۲	۱۱۸	۲۴۵۱	۷۸۲۸	۲۴۹	۶۶۲
۲۰۲	۲۰۲	۲۲	*	*	*	۵	۱۱	۲۱۲۴	۱۰۵۲۲	۲۸۵۶	۵۲۰
۲۷	۶۳	۱۵	*	*	*	۱	۱۸	۲۵۰	۴۶۴	۵۴۴	۱۱۱۶
۲۲	۴۲	۶	*	*	*	۴	۱۱	۵۰۶	۲۰۶۸	۲۴۱	۲۵۵
۲۴	۴۲	*	*	*	*	۱	۱۷	۵۵۴	۱۲۱۱	۲۴۴	۶۱۵
۲۴	۱۷	*	*	*	*	۲	۴	۶۶	۲۰۰	۱۵	۵۰
۲	۲	*	*	*	*	*	*	*	*	*	*
۱۰۷	۷۱	۲۱	*	*	*	۲۸	۱۱۵	۲۶۷۲	۵۲۱۲	۲۲۵۰	۲۲۲۵
۲۷	۱۲	*	*	*	*	۷	۱۵	۴۲۲	۸۹۸	۱۰۲۷	۲۱۴۲
۴۲	۲۱۵	۱۶	*	*	*	۱۲۲	۴۲۱	۹۸۲۰	۲۰۹۰۰	۶۶۲۲	۱۲۶۲۷
۴	*	*	*	*	*	*	*	۴۷	۱۰۰	*	*
۵۵	۵۴	۷	*	*	*	۱۰	۲۸	۸۷۲	۲۰۱۰	۴۹۲	۶۵۸
۴۱	۲۶	۲	*	*	*	۲	۲	۱۶۶۹	۲۸۵۰	۹۵۲	۱۶۶۴
۵۲	۱۱۲	۱۶	*	*	*	۱۵	۴۲	۱۲۴۸	۲۴۵۱	۲۳۶۶	۴۷۸۱
۴۲	۴۷	۵	*	*	*	۶	۲۰	۱۲۰۲	۲۱۱۲	۱۱۵	۴۶۱
۵۳	۸۵	۱۶	*	*	*	۸	۲۱	۱۴۲۴	۲۲۴۲	۵۲۴	۱۲۹۲
۱	۹	*	*	*	*	۳	۱۲	۱۲۰	۸۰۰	۴۵۷	۸۵۰
۱۰	۷	۲	*	*	*	۲	۱۵	۲۰۱	۶۱۵	۲۵۰	۸۹۵
۱۰	۸	۱	*	*	*	۲	۴	۲۴۸	۶۲۰	۱۵۰	۲۶۵
۲۰۴	۲۴۶	۱۱۲	*	*	*	۶۳	۱۸۰	۲۶۸۴	۱۲۸۵۶	۲۶۲۱	۱۸۶۵۰
۲۰	۴	۲	*	*	*	۱	۳	۴۶۰	۱۰۰۰	۱۵	۱۶۵
۶۲	۱۷	۲	*	*	*	۱۷	۴۲	۱۴۷۲	۲۲۱۲	۲۱۱۰	۴۲۰۱
۵۶	۵۴	۱۲	*	*	*	۷	۵	۲۰۲۳	۴۷۷۰	۴۶	۱۰۵۵
۱	۲	*	*	*	*	۵	۱۲	۱۱۰	۵۴۵	۲۰۷	۶۱۲
۲۱۲	۲۲۲	۵۷	*	*	*	۵۲	۱۶۰	۸۴۰۵	۱۷۸۲۵	۵۴۷۲	۱۱۱۵۲
۱۶	۱۵۶	۲۱	*	*	*	۱۴	۷۰	۲۶۶۷	۸۲۲۴	۱۱۷۰	۲۵۸۲
۱۲	۲۲	۶	*	*	*	۱۰	۲۲	۶۲۲	۱۲۰۰	۲۱۵	۵۰
۴۱	۲۶	۱۱	*	*	*	۲	۶	۲۲۳۵	۴۰۰۰	۶۵۰	۱۲۶۰
۲۴	۲۶۰	۴۰	*	*	*	۱۰۷	۲۶۲	۹۸۵۲	۲۴۱۲۶	۲۰۵۴	۴۲۵۲
۵	۵	*	*	*	*	*	*	۶۷	۲۸۰	۲	۱۰
۷۵	۱۱۸	۱۸	*	*	*	۱۲	۵۲	۲۶۰۷	۶۷۵۰	۱۴۲۲	۴۲۴۷
۱۰۲	۲۵۲	۴۴	*	*	*	۱۷	۴۲	۵۰۲۷	۱۰۰۲۱	۶۰۱۷	۱۴۴۰۴
۴۶	۲۰	۸	*	*	*	۱۲	۱۱	۸۸۰	۲۱۹۰	۱۵	۲۴۰
۲۶	۱۷	۲	*	*	*	۴	۱۲	۷۱۰	۱۸۱۵	۱۰۰	۲۵۱
۱۶	۱۴۴	۲۹	*	*	*	۱۱	۲۶	۱۶۶۵	۴۰۱۴	۴۱۶۸	۶۰۸۲

جدول (۱) - تعداد دام برهه‌های پرورش یافته طی سال‌های ۱۳۶۱ تا ۱۳۶۳ در استان خراسان

شماره	نوع																																																																																																
	گوسفند و بز		گاو		گاو		گاو		گاو		گاو																																																																																						
	کل	پرورش یافته	کل	پرورش یافته	کل	پرورش یافته	کل	پرورش یافته	کل	پرورش یافته	کل	پرورش یافته																																																																																					
۱	۱۱۶	۶۱	۲۶۱	۱۰۶۹	۶	۲۰	۴	۱۱	۱۲	۱۳	۱۴	۱۵	۱۶	۱۷	۱۸	۱۹	۲۰	۲۱	۲۲	۲۳	۲۴	۲۵	۲۶	۲۷	۲۸	۲۹	۳۰	۳۱	۳۲	۳۳	۳۴	۳۵	۳۶	۳۷	۳۸	۳۹	۴۰	۴۱	۴۲	۴۳	۴۴	۴۵	۴۶	۴۷	۴۸	۴۹	۵۰	۵۱	۵۲	۵۳	۵۴	۵۵	۵۶	۵۷	۵۸	۵۹	۶۰	۶۱	۶۲	۶۳	۶۴	۶۵	۶۶	۶۷	۶۸	۶۹	۷۰	۷۱	۷۲	۷۳	۷۴	۷۵	۷۶	۷۷	۷۸	۷۹	۸۰	۸۱	۸۲	۸۳	۸۴	۸۵	۸۶	۸۷	۸۸	۸۹	۹۰	۹۱	۹۲	۹۳	۹۴	۹۵	۹۶	۹۷	۹۸	۹۹	۱۰۰

ایران کرد

نوع دام	نوع نژاد	انواع	نوع نژاد	نوع نژاد		نوع نژاد		نوع نژاد		نوع نژاد		نوع نژاد
				نوع نژاد	نوع نژاد	نوع نژاد	نوع نژاد	نوع نژاد	نوع نژاد	نوع نژاد		
											نوع نژاد	
۱۳	۱۴	۱۱	۱۰	۱	۸	۲	۶	۵	۴	۳	۲	۱
								۳۴۹۰	۸۴۰۱	۱۷۷۶	۴۱۵۸
								۸۵	۱۷۱		
											
								۵۰	۱۲۰	۱۰۰	۲۱۰
								۱۰۵	۲۴۶	۲۰	۲۰
											
											
								۲۶۲	۵۴۶		
								۱۵۱	۵۲۰	۲۸	۱۷۵
											
											
								۲۵۲	۵۸۲	۲۱۶	۴۸۰
								۱۲	۲۸	۶	۱۲
								۲۸۶	۵۲۱	۲۴۰	۴۴۲
								۱۱	۲۰		
								۲۰۶	۷۸۴	۱۲۸	۲۱۱
								۲۰	۱۶۴		
								۴۸	۱۱۱	۲	۴
								۸۰	۱۷۰		
								۱۲۰	۲۶۵	۵۸	۱۵۰
											
								۲۰	۱۵۰		
								۵۰	۱۲۰	۱۵	۲۲
											
								۴۰	۵۰		
								۱۸	۱۱۷	۲۸	۷۸
								۱۹۹	۴۶۵	۲۶	۵۲
										۵۰	۱۰۰
											
								۴۶۱	۱۲۴۲	۱۱۴	۲۷۴
								۲۰	۳۰		
											
								۱۲۱	۲۶۵		
								۲۰	۵۰		
								۵۷	۱۵۵	۵۲	۱۷۵
								۲۲۴	۷۵۲	۲۶۱	۴۲۶
								۲۷	۱۶۵	۶۰	۱۶۰
										۱۵	۴۰
								۱۲۲	۲۶۱	۱۲۶	۲۷۵

اصل کرد

ردیف	نوع	فقط	مجموع	تاریخچه		نوع و وضعیت		سازمان		تولید		تاریخچه
				تاریخچه	نوع	تاریخچه	نوع	تاریخچه	نوع	تاریخچه	نوع	
۱	۲	۳	۴	۵	۶	۷	۸	۹	۱۰	۱۱	۱۲	۱۳
۱	۱	۱	۱	۱	۱	۱	۱	۱	۱	۱	۱	۱
۲	۲	۲	۲	۲	۲	۲	۲	۲	۲	۲	۲	۲
۳	۳	۳	۳	۳	۳	۳	۳	۳	۳	۳	۳	۳
۴	۴	۴	۴	۴	۴	۴	۴	۴	۴	۴	۴	۴
۵	۵	۵	۵	۵	۵	۵	۵	۵	۵	۵	۵	۵
۶	۶	۶	۶	۶	۶	۶	۶	۶	۶	۶	۶	۶
۷	۷	۷	۷	۷	۷	۷	۷	۷	۷	۷	۷	۷
۸	۸	۸	۸	۸	۸	۸	۸	۸	۸	۸	۸	۸
۹	۹	۹	۹	۹	۹	۹	۹	۹	۹	۹	۹	۹
۱۰	۱۰	۱۰	۱۰	۱۰	۱۰	۱۰	۱۰	۱۰	۱۰	۱۰	۱۰	۱۰
۱۱	۱۱	۱۱	۱۱	۱۱	۱۱	۱۱	۱۱	۱۱	۱۱	۱۱	۱۱	۱۱
۱۲	۱۲	۱۲	۱۲	۱۲	۱۲	۱۲	۱۲	۱۲	۱۲	۱۲	۱۲	۱۲
۱۳	۱۳	۱۳	۱۳	۱۳	۱۳	۱۳	۱۳	۱۳	۱۳	۱۳	۱۳	۱۳
۱۴	۱۴	۱۴	۱۴	۱۴	۱۴	۱۴	۱۴	۱۴	۱۴	۱۴	۱۴	۱۴
۱۵	۱۵	۱۵	۱۵	۱۵	۱۵	۱۵	۱۵	۱۵	۱۵	۱۵	۱۵	۱۵
۱۶	۱۶	۱۶	۱۶	۱۶	۱۶	۱۶	۱۶	۱۶	۱۶	۱۶	۱۶	۱۶
۱۷	۱۷	۱۷	۱۷	۱۷	۱۷	۱۷	۱۷	۱۷	۱۷	۱۷	۱۷	۱۷
۱۸	۱۸	۱۸	۱۸	۱۸	۱۸	۱۸	۱۸	۱۸	۱۸	۱۸	۱۸	۱۸
۱۹	۱۹	۱۹	۱۹	۱۹	۱۹	۱۹	۱۹	۱۹	۱۹	۱۹	۱۹	۱۹
۲۰	۲۰	۲۰	۲۰	۲۰	۲۰	۲۰	۲۰	۲۰	۲۰	۲۰	۲۰	۲۰
۲۱	۲۱	۲۱	۲۱	۲۱	۲۱	۲۱	۲۱	۲۱	۲۱	۲۱	۲۱	۲۱
۲۲	۲۲	۲۲	۲۲	۲۲	۲۲	۲۲	۲۲	۲۲	۲۲	۲۲	۲۲	۲۲
۲۳	۲۳	۲۳	۲۳	۲۳	۲۳	۲۳	۲۳	۲۳	۲۳	۲۳	۲۳	۲۳
۲۴	۲۴	۲۴	۲۴	۲۴	۲۴	۲۴	۲۴	۲۴	۲۴	۲۴	۲۴	۲۴
۲۵	۲۵	۲۵	۲۵	۲۵	۲۵	۲۵	۲۵	۲۵	۲۵	۲۵	۲۵	۲۵
۲۶	۲۶	۲۶	۲۶	۲۶	۲۶	۲۶	۲۶	۲۶	۲۶	۲۶	۲۶	۲۶
۲۷	۲۷	۲۷	۲۷	۲۷	۲۷	۲۷	۲۷	۲۷	۲۷	۲۷	۲۷	۲۷
۲۸	۲۸	۲۸	۲۸	۲۸	۲۸	۲۸	۲۸	۲۸	۲۸	۲۸	۲۸	۲۸
۲۹	۲۹	۲۹	۲۹	۲۹	۲۹	۲۹	۲۹	۲۹	۲۹	۲۹	۲۹	۲۹
۳۰	۳۰	۳۰	۳۰	۳۰	۳۰	۳۰	۳۰	۳۰	۳۰	۳۰	۳۰	۳۰
۳۱	۳۱	۳۱	۳۱	۳۱	۳۱	۳۱	۳۱	۳۱	۳۱	۳۱	۳۱	۳۱
۳۲	۳۲	۳۲	۳۲	۳۲	۳۲	۳۲	۳۲	۳۲	۳۲	۳۲	۳۲	۳۲
۳۳	۳۳	۳۳	۳۳	۳۳	۳۳	۳۳	۳۳	۳۳	۳۳	۳۳	۳۳	۳۳
۳۴	۳۴	۳۴	۳۴	۳۴	۳۴	۳۴	۳۴	۳۴	۳۴	۳۴	۳۴	۳۴
۳۵	۳۵	۳۵	۳۵	۳۵	۳۵	۳۵	۳۵	۳۵	۳۵	۳۵	۳۵	۳۵
۳۶	۳۶	۳۶	۳۶	۳۶	۳۶	۳۶	۳۶	۳۶	۳۶	۳۶	۳۶	۳۶
۳۷	۳۷	۳۷	۳۷	۳۷	۳۷	۳۷	۳۷	۳۷	۳۷	۳۷	۳۷	۳۷
۳۸	۳۸	۳۸	۳۸	۳۸	۳۸	۳۸	۳۸	۳۸	۳۸	۳۸	۳۸	۳۸
۳۹	۳۹	۳۹	۳۹	۳۹	۳۹	۳۹	۳۹	۳۹	۳۹	۳۹	۳۹	۳۹
۴۰	۴۰	۴۰	۴۰	۴۰	۴۰	۴۰	۴۰	۴۰	۴۰	۴۰	۴۰	۴۰
۴۱	۴۱	۴۱	۴۱	۴۱	۴۱	۴۱	۴۱	۴۱	۴۱	۴۱	۴۱	۴۱
۴۲	۴۲	۴۲	۴۲	۴۲	۴۲	۴۲	۴۲	۴۲	۴۲	۴۲	۴۲	۴۲
۴۳	۴۳	۴۳	۴۳	۴۳	۴۳	۴۳	۴۳	۴۳	۴۳	۴۳	۴۳	۴۳
۴۴	۴۴	۴۴	۴۴	۴۴	۴۴	۴۴	۴۴	۴۴	۴۴	۴۴	۴۴	۴۴
۴۵	۴۵	۴۵	۴۵	۴۵	۴۵	۴۵	۴۵	۴۵	۴۵	۴۵	۴۵	۴۵
۴۶	۴۶	۴۶	۴۶	۴۶	۴۶	۴۶	۴۶	۴۶	۴۶	۴۶	۴۶	۴۶
۴۷	۴۷	۴۷	۴۷	۴۷	۴۷	۴۷	۴۷	۴۷	۴۷	۴۷	۴۷	۴۷
۴۸	۴۸	۴۸	۴۸	۴۸	۴۸	۴۸	۴۸	۴۸	۴۸	۴۸	۴۸	۴۸
۴۹	۴۹	۴۹	۴۹	۴۹	۴۹	۴۹	۴۹	۴۹	۴۹	۴۹	۴۹	۴۹
۵۰	۵۰	۵۰	۵۰	۵۰	۵۰	۵۰	۵۰	۵۰	۵۰	۵۰	۵۰	۵۰

طی سالهای ۱۳۶۵ تا ۱۳۶۶										جمع	حائز
۱۳۶۶ راهنما و پیوسته	۱۳۶۵ راهنما	۱۳۶۴ راهنما	۱۳۶۳ راهنما	۱۳۶۲ راهنما	۱۳۶۱ راهنما	۱۳۶۰ راهنما	۱۳۵۹ راهنما	کلیات ۱۳۶۰ راهنما	تعداد کتابخانه و مراکز		
۱۱	۱۰	۹	۸	۷	۶	۵	۴	۳	۲	۱	۱
۱	*	۲۸	۱۲۲	۲۸۱	۴۰۶	۶۱۸	۷۰۴	۷۸۸	۶	۲۵۵۹
*	*	۲	۲	۶	۵	۱	۴	۲	*	۲۲
*	*	*	*	۱۵	۱۶	۲۵	۲۸	۱۲	*	۱۰۷
*	*	۱	۲	۱۶	۱۸	۲۲	۲۲	۱۶	*	۶۶
*	*	*	۲	۶	۶	۱	۵	۲	*	۲۵
*	*	۱	۲	۶	۲	۱	۶	۱	*	۲۲
*	*	۲	۵	۶	۱۲	۶	۱۶	۵	۱	۵۶
*	*	۲	۵	۲۲	۱۸	۲۱	۲۰	۵	*	۶۸
*	*	۱	۲	۱۰	۱۰	۲	۵	*	*	۲۶
*	*	*	*	۸	۵	۲	۸	۲	*	۲۷
*	*	*	*	*	*	۸	۱۰	۶	*	۲۷
*	*	*	*	*	*	۲	*	۱	*	۲
*	*	*	۴	۱۲	۱۵	۲۴	۴۲	۲	*	۱۱۰
*	*	*	۱	۵	۶	۶	۱۲	۵	*	۳۲
*	*	۲	۶	۲۶	۴۵	۸۶	۱۱۸	۵۶	۲	۲۴۹
*	*	*	*	*	*	۱	۱	*	*	۲
*	*	۱	۱	۶	۱۰	۱۵	۱۵	۱۲	*	۱۷
*	*	*	*	۱	۶	۲	۴	۱	*	۲۲
*	*	*	*	۱	۸	۱۲	۲۲	۱۲	*	۸۲
*	*	*	۲	۲	۲	۲	۱۲	۱۴	*	۴۱
*	*	*	۲	۷	۵	۱۱	۱۵	۱۶	*	۵۲
*	*	*	*	۱	۵	۴	۲	*	*	۱۲
*	*	۱	*	۱	۵	۴	۴	*	*	۱۳
*	*	*	۲	۲	۲	۲	۱	*	*	۸
*	*	۵	۱۲	۱۱	۲۲	۴۰	۶۶	۱	*	۱۶۲
*	*	*	*	*	*	۵	۶	۲	*	۱۶
*	*	*	۲	۲	۸	۲۴	۲۰	۸	*	۲۵
*	*	۱	۱	۱	۱	۱	۱	*	*	۵
*	*	۵	۱۴	۲۴	۲۵	۶۱	۶۲	۱۱	۱	۲۰۴
*	*	*	۶	۶	۲۲	۲۲	۱۸	۵	*	۶۲
*	*	*	۱	۲	۲	۲	۶	*	*	۱۴
*	*	*	۲	۶	۸	۸	۴	۱	*	۲۲
*	*	*	۶	۴۵	۶۶	۴۶	۲۶	۲۲	۱	۲۱۲
*	*	*	*	*	*	۱	۲	۱	*	۵
*	*	۱	۲	۶	۶	۱۶	۲۲	۱۸	*	۶۲
۱	*	۱	۱۰	۲۸	۲۸	۴۷	۲۰	۸	*	۱۵۲
*	*	۱	۵	۴	۴	۴	۲	۱	*	۱۸
*	*	*	۴	۲	۲	۲	۸	*	*	۱۲
*	*	۲	۱۲	۲۱	۱۲	۶	۸	۱	*	۶۵

میزان شاخص					درصد تغییر					تاریخ
کاهش		افزایش			کاهش			افزایش		
درج	۱۰	۹	۸	۷	۱	۵	۴	۳	۲	
۱۳۴۰۰	۲۸۸۲۷	۲۰۴۰۰	۲۴۰۷	۹۹۱۱۰	۱۷۹۸	۲۲۱۳۲	۱۱۳۳۹	۲۱۵۱	۶۱۳۳۱
۲۳۷	۴۸۹	۲۸۰	۱۲	۱۳۶۸	۵	۱۱۲	۱۴۶	۰	۶۰
۵۷۵	۸۲۰	۹۱۱	۲۲	۲۸۷۸	۲۸	۵۴۴	۵۲۴	۲۷	۲۴۶۶
۵۷۱	۱۰۴۲	۵۲۴	۴۰	۲۴۵۱	۲۳	۷۸۱	۴۸۹	۱۰	۲۴۴۲
۱۲۴	۱۶۳	۱۶۴	۵۵	۹۹۲	۱۲	۲۰۳	۱۲۸	۲۰	۲۰۶
۱۹۹	۲۵۱	۴۵۴	۱۳۵	۱۱۷۲	۲۳	۱۱۷	۲۲۴	۶	۵۳۸
۳۴۰	۹۱۲	۱۰۴۴	۸۰	۲۲۴۴	۱۴	۳۶	۱۹۱	۴۰	۴۲۷
۴۹۲	۱۴۴۲	۲۱۴	۳۲	۲۷۸۵	۴۲	۶۳۸	۴۳۵	۲۴	۲۰۳۲
۲۱۶	۱۲۷۲	۲۶۱	۱۲۲	۲۸۱۱	۱۶	۴۱۹	۳۲	۲۰	۱۹۲
۱۶۹	۱۶۹	۴۱۰	۲۰	۱۰۴۲	۸	۱۰۵	۱۴۸	۰	۲۴۹
۳۵	۲۸۹	۳۵	۰	۵۹۲	۶	۱۵۵	۷۱	۰	۳۱۵
۱۴	۲۸	۲۴	۰	۶۰	۰	۲۰	۶	۰	۳۵
۴۳۷	۱۱۷۶	۴۲۲	۰	۲۰۰۶	۱۵۲	۱۷۷۵	۵۶۵	۱۸۱	۲۵۸۲
۹۸	۲۳۳	۶۵	۵	۴۴۴	۲۴	۴۴۶	۱۰۰	۶۰	۱۰۸۲
۱۶۵۷	۲۷۵۲	۲۶۰۶	۲۲۰	۱۰۸۵۰	۹۶۵	۲۲۱۰	۱۴۴۷	۴۶۲	۲۵۳۹
۴	۰	۲	۰	۶۲	۰	۰	۰	۰	۰
۱۳۹	۶۱۶	۴۲۴	۱۰۲	۱۳۲۰	۱۰	۱۴۹	۱۳۹	۲۰	۵۷۲
۱۳۲	۶۴۹	۱۹۴	۱۰۴	۱۸۳۶	۱۹	۴۱۷	۱۳۲	۰	۱۰۳۰
۲۹۸	۶۶۲	۱۹۲	۲	۱۹۴۸	۲۶	۲۹۹	۲۲۱	۷۸	۲۰۹۹
۸۹	۴۱	۴۲۴	۴۰	۱۳۱۶	۰	۰	۴۰	۰	۱۴۰
۲۸۲	۱۴۲	۴۰۲	۵۱	۱۵۲۲	۱۸	۱۱۵	۶۰	۰	۵۴۲
۲۶	۱۳۵	۲۹	۲	۴۹۶	۲۱	۲۲۵	۵۵	۴	۴۶۷
۴۷	۲۰	۳۴	۰	۲۷۵	۱۰	۲۰۲	۶۲	۰	۳۵۰
۲۶	۸۰	۱۳۴	۰	۴۲۵	۰	۰	۸۰	۰	۳۲۰
۹۴۱	۱۱۸۰	۶۰۲	۱۵	۶۴۹	۵۹	۲۴۴۴	۱۵۵۰	۰	۸۲۷۶
۵۰	۲۴	۱۹۴	۱۰	۲۷۸	۰	۳۵	۴۱	۰	۱۰۴
۲۱۲	۵۱۴	۱۱۲	۵۰	۱۳۹۹	۶۸	۱۰۷۲	۲۴۴	۱۳۵	۱۳۴۲
۲۳۲	۵۲۸	۶۸۲	۹۲	۲۸۱۶	۲۹	۶۴	۱۷۴	۰	۶۰۲
۶۱	۷۱	۹۵	۱۰۰	۴۳۹	۲۴	۱۰۴	۱۳۶	۱۵۰	۳۵۷
۸۴۹	۱۳۴۷	۱۵۳۵	۴۲	۴۴۳۵	۲۷۹	۳۶۱	۸۲۵	۶۰	۵۲۵۸
۵۱۲	۱۱۱۹	۶۴۲	۰	۴۰۲۲	۴۱	۵۱۲	۱۶۷	۲۰	۱۳۰۸
۱۰۶	۱۲۱	۱۶۰	۰	۶۰۹	۰	۱۳۲	۵۲	۰	۲۴۰
۱۲۲	۵۴۲	۲۴۲	۵۰	۳۵۰۴	۱۱	۲۱۶	۸۴	۰	۶۵۰
۱۲۱۲	۴۹۴۲	۴۴۶۸	۱۷۰	۱۰۶۲۲	۲۷	۹۸۱	۵۲۲	۲۲	۲۲۶۰
۱۸	۵	۶۵	۰	۱۶۰	۰	۰	۱	۶۰	۰
۴۴۸	۴۶۱	۱۲۲۳	۱۱۱	۲۲۴۸	۲۰	۳۰	۴۵۱	۱۱	۱۴۰۵
۶۰۲	۲۵۲۹	۲۵۴	۲۰	۵۸۷۰	۱۵۴	۲۸۰۲	۱۶۹	۵۶۰	۶۳۸۸
۹۵	۲۰۷	۲۳۲	۱۰۷	۱۳۴۲	۱۴	۱۲	۱۲۲	۱۵	۲۴۹
۱۰۱	۵۲	۱۴۱	۲۰	۲۵۵	۱	۰	۴۱	۰	۱۱۹
۴۱۱	۹۰۹	۴۴۴	۲۴	۲۲۸۲	۱۵۰	۲۱۰۱	۲۰۶	۱۳۵	۴۵۷۵

جدول ۴۷. جنس و تعداد انگل و حشرات در آبزیان و آبزیان در استان اهواز و شهرستان اهواز در سال ۱۳۶۶

محل استقرار آبزیان در استان اهواز			محل استقرار آبزیان در شهرستان اهواز				مجموعه	تعداد
در استان اهواز		در شهرستان اهواز	در شهرستان اهواز		در شهرستان اهواز	در شهرستان اهواز		
آبزیان	حشرات	آبزیان	حشرات	آبزیان	حشرات	آبزیان	حشرات	
۱	۲	۳	۴	۵	۶	۷	۸	
۲۴۷۱۱۸۶۵	۲۸۵۲۳۸۸	۱۷۷۹۵۵۴۴	۲۳۴۷۲۰	۲۳۱۴۴۲۴	۸۹۷۲۰۸۷	۲۸۵۲۳۸۶۲	۲۷۰۰۰۰۰	آبزیان
۱۸۳۰۳۰	۱۱۰۶۳۰	۲۵۵۵۱۰	۲۹۱۶	۳۸۱۴۵	۹۹۸۹۵	۵۰۲۶۲۰	۲۸۶۶	حشرات
۱۲۰۸۲۷۰	۴۸۹۰۰	۲۲۹۲۶۰	۱۲۴۴۲	۲۳۶۲۰	۲۳۸۱۱۰	۳۸۸۱۴۲۰	۶۶۲۱	آبزیان
۴۷۹۳۲۵	۲۴۸۵۹۱	۸۱۸۸۰۰	۱۶۹۴۲	۲۴۷۲۵	۱۴۷۰۸۵	۲۷۷۲۱۵۰	۱۲۲۲۰	حشرات
۲۰۶۶۶۰	۷۵۶۶۰	۲۶۰۰۹۰	۲۳۲۲	۲۷۰۵۰	۱۵۰۶۶۰	۲۵۵۲۲۰	۴۹۶۷	آبزیان
۱۵۶۵۶۰	۱۵۴۴۶۵	۴۴۹۷۴۵	۵۱۱۲	۱۳۳۵۹۰	۱۵۶۶۶۰	۲۵۲۲۵۰	۵۱۲۲	حشرات
۱۸۶۵۱۵	۱۲۰۳۴۵	۵۸۰۳۸۵	۷۵۰۳	۴۲۲۴۵	۱۱۶۵۰	۷۵۸۲۵۰	۶۴۵۵	آبزیان
۲۳۱۱۲۲۰	۲۳۱۵۲۰	۱۸۵۴۲۰	۱۸۷۰۶	۲۴۲۵۰	۶۶۶۰۰	۲۲۰۳۷۷۰	۱۴۲۱۲	حشرات
۲۰۰۱۲۰	-	۲۲۰۰۰	۴۶۵۲	۲۰۱۰۰	۱۳۳۳۶۰	۸۷۰۱۲۲	۴۱۱۲	آبزیان
۱۰۲۲۶۰	۶۶۲۰۰	۲۰۷۶۰۰	۲۱۲۹	۴۴۹۵۰	۴۲۲۰۰	۱۵۵۴۵۰	۲۳۶۱	حشرات
۲۴۹۴۸۰	-	۶۹۴۲۴	۱۷۲۲	-	۲۷۲۵۰	۱۶۸۷۵۰	۱۲۲۵	آبزیان
۱۲۱۰۰	-	۱۴۲۰۰	۳۱۰	۲۲۰۰	-	۶۹۰۰	۶۶۰	حشرات
۱۷۶۴۴۰	۲۲۵۰۰	۵۷۶۷۵۰	۱۲۸۸۶	-	۵۹۰۵۷۰	۱۱۰۸۶۱۰	۶۶۸۸	آبزیان
۲۴۵۸۵۰	-	۵۰۱۱۰	۲۸۵۲	-	۱۰۵۵۶۰	۲۲۸۰۸۲	۲۱۵۷	حشرات
۵۲۴۱۷۱۷	۱۱۸۸۸۲	۲۴۸۶۶۲	۲۶۸۱۸	۲۸۲۷۵۰	۹۰۷۶۶۲	۲۶۱۰۵۲۰	۲۴۵۶۶	آبزیان
۵۷۰۰	۷۸۵۰	۶۱۲۰	۱۵	۲۰۳۰	۲۰۳۰	۱۲۱۲۰	۳۰۱	حشرات
۲۶۶۶۰۰	۷۵۴۶۸	۱۲۰۶۵۷	۲۴۲۶	۱۳۶۶۴۰	۲۴۰۲۰	۲۵۶۷۶۶	۲۰۴۲	آبزیان
۶۰۴۵۰۹	۲۸۲۲۲	۲۴۶۰۲۰	۴۲۴۴	-	۱۵۲۰۰۰	۵۶۶۶۶۶	۴۰۴۹	حشرات
۲۲۰۲۲۴	۲۹۰۰	۴۸۷۳۶۱	۶۸۱۸	-	۴۸۲۲۰	۸۹۷۷۵۰	۵۲۵۶	آبزیان
۱۴۱۴۸۰	۱۵۰۵۱۰	۲۸۱۵۲۰	۲۰۰۲	۲۷۲۰۰	۹۰۷۵۰	۲۴۴۹۹۰	۲۸۴۲	حشرات
۴۷۸۸۲۲	۱۴۶۰۶۴	۱۳۲۳۶۹	۵۶۶۱	۲۳۶۶۰	۲۳۲۴۲	۷۰۵۴۶۸	۲۳۲۹	آبزیان
۱۶۵۴۴۰	-	۸۰۳۶۱	۱۲۷۷	۲۶۰۰	۲۶۷۵۰	۱۲۷۵۹۵	۱۰۰۸	حشرات
۲۰۴۸۹۰	-	۱۸۶۰	۱۲۵۵	-	-	۲۱۶۶۲۰	۱۰۲۶	آبزیان
۲۴۸۰۰	۴۶۶۵۰	۲۰۰۵۰	۱۰۴۰	۲۴۰۵۰	۲۳۹۰۰	۱۳۲۲۵۰	۱۰۰۰	حشرات
۲۶۵۰۰۴	۱۱۲۳۴۰	۱۰۸۲۶۰۰	۲۸۲۵۲	۲۶۵۵۰	۱۱۸۲۵۸۰	۴۴۴۶۷۴۰	۲۶۶۱۷	آبزیان
۴۶۶۶۰	۲۵۶۸۰	۱۲۹۰۵۰	۳۱۲۲	۲۸۶۵۰	۵۱۲۵۰	۶۲۰۵۰	۱۶۶۰	حشرات
۲۴۴۴۰۴	۴۷۳۶۰	۲۶۳۸۹۰	۲۰۲۷	۱۷۸۹۲۰	۶۸۶۵۰	۶۲۶۴۵۰	۵۰۸۲	آبزیان
۱۵۲۲۶۵	۱۴۲۶۶۰	۲۴۶۶۶۵	۶۶۶۶	۱۶۶۶۰۰	۱۹۰۲۵۰	۱۱۵۵۲۶۰	۶۰۶۶	حشرات
۱۴۰۲۵۰	۶۷۵۰	۲۲۴۰۰	۱۰۳۰	۶۰۰۰	۶۸۰۰	۱۳۳۵۵۰	۶۰۵	آبزیان
۲۱۸۹۵۷۵	۲۲۰۳۴۶	۸۷۵۸۱۰	۲۳۶۱۴	۴۷۰۶۵۲	۴۵۶۶۲۲	۴۴۶۶۸۶۰	۲۵۶۲۲	حشرات
۱۷۷۲۲۴۰	-	۵۴۶۹۸۵	۹۶۴۴	-	۲۳۶۶۶۰	۶۶۸۸۰	۷۲۱۹	آبزیان
۲۴۵۵۸	۴۲۰۰	۵۴۳۲۰	۶۶۶۷	۱۵۰۰۰	۲۵۰۰	۲۵۸۴۶۶	۳۴۲۴	حشرات
۲۶۶۳۱۰	۲۰۰۰	۲۹۶۸۸۰	۵۶۰۵	۲۴۴۵۰	۲۲۲۰۰	۵۲۲۴۰۰	۴۵۰۴	آبزیان
۲۲۶۶۶۴۰	۲۴۴۸۸۰	۲۲۹۸۸۶۶	۲۲۶۶۴	۲۳۳۸۱۵	۱۹۰۲۲۸۵	۲۶۶۱۰۴۰	۲۷۲۲۸	حشرات
۱۵۶۰۰	۲۰۵۰	۴۶۶۵۰	۲۱۵	۲۰۴۰۰	۳۴۲۰۰	۲۶۶۰۰	۲۴۰	آبزیان
۶۰۸۸۷۰	۲۱۶۶۲۰	۷۵۵۶۵	۸۸۸۷	۲۲۶۲۸۵	۱۶۴۵۲۰	۹۸۵۲۱۰	۸۳۸۶	حشرات
۲۶۸۵۱۴۹	۶۶۵۰	۲۱۲۲۶۲	۲۰۲۲۸	۶۵۳۴۵	۱۶۶۵۷۵	۲۳۲۲۸۰	۱۵۲۲۱	آبزیان
۱۵۲۲۲۰	۲۲۲۱۰۰	۲۸۸۲۵۰	۲۰۸۵	۱۰۶۶۵۰	۱۰۵۴۰۰	۲۶۷۲۰۰	۲۶۶۵	حشرات
۲۱۵۶۸۰	۲۲۰۲۵	۲۶۶۶۵	۱۶۶۷	۸۸۰۶۰	۲۴۵۰	۱۴۹۴۲۰	۱۳۴۹	آبزیان
۱۷۴۶۶۲۰	-	۲۲۶۶۷۷	۱۲۱۱۲	۷۵۰۰	۲۶۶۲۴۰	۱۳۸۲۶۶۰	۶۴۲۰	حشرات

شماره پروانه اخذ بارنامه استناد از بهر دولت و سایر دولتهای همسایه و همسایگان دولت بر حسب شماره سند از زمان

تلاش بدستی			۱۳۶۶				نام بار		
شماره پروانه دولت	شماره سند	شماره سند	۶+	شماره پروانه دولت	شماره سند	۶+			
۱	۸	۲	۶	۵	۴	۲			
۷۸-	۵۱-۸۲۱	۱-۷۱۶	۵۲۲۲۱۸	*	۱۶۱۸	۲۰۰	۱۶۱۸	بارنامه احمدی
-	۱۸۰۰	*	۱۸۰۰	*	*	*	*	بارنامه احمدی
۱۵-	۲۲۲۸	*	۲۲۲۸	*	*	*	*	بارنامه احمدی
-	۱۶۸۵۵	*	۱۶۸۵۵	*	*	*	*	بارنامه احمدی
-	۵۸۵۵	*	۵۸۵۵	*	*	*	*	بارنامه احمدی
-	۸-۳۰	*	۸-۳۰	*	*	*	*	بارنامه احمدی
-	۲۰۴۹۲	*	۲۰۴۹۲	*	*	*	*	بارنامه احمدی
-	۱۱۲۰۰	*	۱۱۲۰۰	*	۱۵۰	*	۱۵۰	بارنامه احمدی
-	۲۲۵۲	*	۲۲۵۲	*	*	*	*	بارنامه احمدی
-	۸۱۲۲	*	۸۱۲۲	*	*	*	*	بارنامه احمدی
-	۱۵۵۶	۱۱۲	۱۶۷۱	*	*	*	*	بارنامه احمدی
-	۱۱۶۰	*	۱۱۶۰	*	*	*	*	بارنامه احمدی
-	۱۶۱۷۵	۲۰۶	۱۶۲۸	*	*	*	*	بارنامه احمدی
-	۲۵۴۲	۲	۲۵۴۵	*	*	*	*	بارنامه احمدی
-	۲۷۸۱۹	۲۵۱۶	۴۰۲۲۸	*	۱۸	۲۵	۲۲	بارنامه احمدی
-	۱۴۰	*	۱۴۰	*	*	*	*	بارنامه احمدی
-	۱۸۵۶	*	۱۸۵۶	*	۶۰	*	۶۰	بارنامه احمدی
-	۲۲۵۲	۲۰۰	۲۲۵۲	*	*	*	*	بارنامه احمدی
۸۰-	۱-۲۲۲	*	۱-۲۲۲	*	۸۰	*	۸۰	بارنامه احمدی
-	۱۸۷۰	۱۰۰۰	۱۸۷۰	*	*	*	*	بارنامه احمدی
-	۴۴۶۱	*	۴۴۶۱	*	۶۰	*	۶۰	بارنامه احمدی
-	۲۲۲۰	۴۲	۲۲۲۲	*	*	*	*	بارنامه احمدی
-	۶۶۰	*	۶۶۰	*	*	*	*	بارنامه احمدی
-	۵۲۰	۲۰۰	۵۲۰	*	*	*	*	بارنامه احمدی
-	۵۸۱۶۴	*	۵۸۱۶۴	*	*	*	*	بارنامه احمدی
-	*	۲۸۰۰	۲۸۰۰	*	*	*	*	بارنامه احمدی
-	۱۲۸۷۰	۲۰۰	۱۲۸۷۰	*	*	*	*	بارنامه احمدی
-	۲۷۷۰	*	۲۷۷۰	*	۱۱۵	*	۱۱۵	بارنامه احمدی
-	۱۸۶۴	*	۱۸۶۴	*	*	*	*	بارنامه احمدی
-	۱۴۵۵۶	*	۱۴۵۵۶	*	*	*	*	بارنامه احمدی
-	۱۰۸۵۰	*	۱۰۸۵۰	*	*	*	*	بارنامه احمدی
-	۲۲۸۰	۳۰	۲۲۸۰	*	*	*	*	بارنامه احمدی
-	۲۲۲۰	*	۲۲۲۰	*	*	*	*	بارنامه احمدی
-	۱۸۱۲۲	۵۰۰	۱۸۱۲۲	*	۱۱۵۰	۲۲۰	۱۲۲۰	بارنامه احمدی
-	*	۱۲۰۵	۱۲۰۵	*	*	*	*	بارنامه احمدی
-	۱۲۸۲۲	*	۱۲۸۲۲	*	*	*	*	بارنامه احمدی
۵۵-	۲۷۶۰۵	۲۱۰	۲۷۶۰۵	*	۲۵	*	۲۵	بارنامه احمدی
-	۶۱۰	۶۶۰	۶۱۰	*	*	*	*	بارنامه احمدی
-	۲۶۱۵	*	۲۶۱۵	*	*	*	*	بارنامه احمدی
-	۲۲۵۵۱	۱۸۰	۲۲۵۵۱	*	*	*	*	بارنامه احمدی

شماره ثبت شرکت	شماره ثبت	تاریخ ثبت	مع	حالت
۵	۴	۳	۲	۱
۱۱۰	۵۱۲۵۲۹	۱۱۰۶۲	۵۲۵۴۸۹	ایران کرد
*	۴۸۰۰	*	۴۸۰۰	کارخانه صنعت چغندر
۱۵۰	۲۲۲۴۸	*	۲۲۴۹۸	کارخانه سیمان پورقند
*	۱۹۸۵۵	*	۱۹۸۵۵	کارخانه سیمان کبیر
*	۵۸۵۵	*	۵۸۵۵	کارخانه سیمان کوشی
*	۸۰۲۰	*	۸۰۲۰	کارخانه سیمان صنعت
*	۲۰۴۹۲	*	۲۰۴۹۲	کارخانه سیمان
*	۴۱۲۵۰	*	۴۱۲۵۰	کارخانه سیمان پورقند
*	۱۲۵۲	*	۱۲۵۲	کارخانه سیمان کبیر
*	۸۱۲۲	*	۸۱۲۲	کارخانه سیمان پورقند
*	۱۵۵۹	۴۱۷	۱۹۷۸	کارخانه چوب کوبی
*	۱۹۶۰	*	۱۹۶۰	کارخانه چوب کوبی
*	۱۵۱۶۵	۲۰۶	۱۴۴۰۱	کارخانه کاشی
*	۲۵۲۲	۲	۲۵۴۵	کارخانه درخت کبیر
*	۲۲۸۷۲	۲۵۶۴	۴۰۴۴۱	کارخانه چوب کوبی
*	۱۰۰	*	۱۰۰	کارخانه سیمان کاشان
*	۱۵۰۹	*	۱۵۱۹	کارخانه سیمان کاشان
*	۴۴۳۲	۲۰۰	۲۵۵۲	کارخانه سیمان کاشان
۸۰	۱۰۴۰۲	*	۱۰۴۰۲	کارخانه سیمان
*	۱۸۸۰	۱۰۰۰	۲۸۲۰	کارخانه سیمان کاشان
*	۴۴۴۱	*	۴۴۴۱	کارخانه سیمان کاشان
*	۲۲۳۰	۴۲	۲۲۳۲	کارخانه سیمان کاشان
*	۳۳۰	*	۳۳۰	کارخانه سیمان کاشان
*	۵۰	۲۰۰	۲۰	کارخانه سیمان کاشان
*	۵۸۱۶۴	*	۵۸۱۶۴	کارخانه سیمان کاشان
*	-	۱۰۰	۲۸۰۰	کارخانه سیمان کاشان
*	۱۲۸۲۱	۱۰۰	۱۲۱۲۰	کارخانه سیمان کاشان
*	۱۸۸۵	*	۱۸۸۵	کارخانه سیمان کاشان
*	۱۸۶۴	*	۱۸۶۴	کارخانه سیمان کاشان
*	۴۴۵۵۹	*	۴۴۵۵۹	کارخانه سیمان کاشان
*	۱۰۸۵۰	*	۱۰۸۵۰	کارخانه سیمان کاشان
*	۲۱۶۰	۲۰	۲۱۶۰	کارخانه سیمان کاشان
*	۲۲۷۰	۱	۲۲۷۵	کارخانه سیمان کاشان
۱۰۰	۵۰۲۸۲	۷۲۰	۵۱۱۰۲	کارخانه سیمان کاشان
*	*	۱۲۰۵	۱۲۰۵	کارخانه سیمان کاشان
*	۱۲۸۲۲	۴	۱۲۸۲۱	کارخانه سیمان کاشان
۵۵۰	۲۷۱۴۰	۲۱۰	۲۸۸۰۰	کارخانه سیمان کاشان
*	۷۱۰	۷۱۰	۱۴۷۰	کارخانه سیمان کاشان
*	۲۳۱۵	*	۲۳۱۵	کارخانه سیمان کاشان
*	۲۲۵۵۱	۱۸۰	۲۲۷۲۱	کارخانه سیمان کاشان

دولت ۵۱ - معاشکاران و بهره‌برداران در دستگیریه و بی‌بازرسی و بازداشتگاه از شهری در سال ۱۳۱۶ - ۱۳۱۵

کورد		سایر										نام
ایران		ایران		ایران		ایران		ایران		ایران		
شماره	نام	شماره	نام	شماره	نام	شماره	نام	شماره	نام	شماره	نام	
۱۲	۱۱	۱۰	۹	۸	۷	۶	۵	۴	۳	۲	۱	
۲	۷۸۲	۷۸۷	۱	۱۰	۵۲۰۰	۱۱	۵۷۵۲	۲۰	۵۷۵۲	۲۰	ایران کرد	
.	۱۶	.	۴۵	.	۴۵	.	خانقاه احمدی و شکر	
.	۲۵۱	.	۱۶۶	.	۱۶۶	.	خانقاه بیابان و شکر	
.	۲۱۵	۲۱۵	.	.	۲۵۰	.	۲۵۰	.	۲۵۰	.	خانقاه بیابان کبیر	
.	۲۴	.	۲۴	.	۲۴	.	خانقاه بیابان کبیر	
.	۲۴	.	۲۴	.	۲۴	.	خانقاه بیابان کبیر	
.	۱۱۱	.	۱۰۲	.	۱۰۲	.	خانقاه بیابان کبیر	
۲	۸۸	۸۸	.	.	۲۱۲	.	۲۸۴	.	۲۸۴	.	خانقاه بیابان کبیر	
.	۱۰۰	.	۱۰۵	.	۱۰۵	۲	خانقاه بیابان کبیر	
.	۱۲	.	۶۰	.	۶۰	.	خانقاه بیابان کبیر	
.	۶۵	.	۲۲	.	۲۲	.	خانقاه بیابان کبیر	
.	۸	.	۱۵	.	۱۵	.	خانقاه بیابان کبیر	
.	۱۰۲	۱۱۹	.	.	۱۵۰	.	۱۱۲	.	۱۱۲	۲	خانقاه بیابان کبیر	
.	۱۲	.	.	.	۵۸	.	۲۸	.	۲۸	.	خانقاه بیابان کبیر	
.	۲۱	۲۲	.	.	۸۲۱	.	۸۲۲	.	۸۲۲	۱۱	خانقاه بیابان کبیر	
.	۲	.	۴	.	۴	.	خانقاه بیابان کبیر	
.	۶	۲	.	.	۲۲	.	۸۴	.	۸۴	۱	خانقاه بیابان کبیر	
.	۲۲	.	۵۹	.	۵۹	.	خانقاه بیابان کبیر	
.	۲۰	۲۱	.	.	۱۴۸	.	۱۲۱	.	۱۲۱	.	خانقاه بیابان کبیر	
.	.	۷	.	.	۷	.	۲۹	.	۲۹	.	خانقاه بیابان کبیر	
.	۱۰۰	.	۶۶	.	۶۶	.	خانقاه بیابان کبیر	
.	۴۵	.	۲۴	.	۲۴	.	خانقاه بیابان کبیر	
.	۱۸	.	۱۲	.	۱۲	.	خانقاه بیابان کبیر	
.	۱۱	.	۱۵	.	۱۵	.	خانقاه بیابان کبیر	
.	۲۰۶	۲۰۶	.	.	۴۰۴	.	۴۰۲	.	۴۰۲	.	خانقاه بیابان کبیر	
.	۱۱	.	۲۸	.	۲۸	.	خانقاه بیابان کبیر	
.	۱۶	۸	.	.	۱۲۱	.	۱۲۸	.	۱۲۸	.	خانقاه بیابان کبیر	
.	.	۶	.	.	۲	.	۴۱	.	۴۱	.	خانقاه بیابان کبیر	
.	۲۲	.	۲۲	.	۲۲	۱	خانقاه بیابان کبیر	
.	۹۸	۱۹	.	.	۵۲۴	.	۵۲۴	.	۵۲۴	.	خانقاه بیابان کبیر	
.	۴	۴	.	.	۲۲	.	۱۵	.	۱۵	.	خانقاه بیابان کبیر	
.	۲۵	.	۴۹	.	۴۹	.	خانقاه بیابان کبیر	
.	۱۲	.	۶۹	.	۶۹	.	خانقاه بیابان کبیر	
.	۲۶۶	.	۲۶۶	.	۲۶۶	.	خانقاه بیابان کبیر	
.	۱	.	۲	.	۲	.	خانقاه بیابان کبیر	
.	۱۶۱	.	۱۶۱	.	۱۶۱	۴	خانقاه بیابان کبیر	
.	۱۲	۱۶	.	.	۱۶۴	.	۲۴۴	.	۲۴۴	۲	خانقاه بیابان کبیر	
.	۱۹	۳۶	.	.	۶۹	.	۶۰	.	۶۰	.	خانقاه بیابان کبیر	
.	۱۶	.	۲۱	.	۲۱	.	خانقاه بیابان کبیر	
.	۹	۷	.	.	۵۱	.	۱۰۰	.	۱۰۰	.	خانقاه بیابان کبیر	

و ادوات - معامه اراضی و غیره - برده ارضی - اختصاصی - بر مبنای پلاک و پلاکهای موجود و املاک از زمین در سال ۱۳۶۶ - جفتار

تفصیل												تاریخ
بازو گشتار						بازو گشتار						
شماره	ایم	شماره	ایم	شماره	ایم	شماره	ایم	شماره	ایم	شماره	ایم	
۱۲	۱۳	۱۱	۱۰	۹	۸	۷	۶	۵	۴	۳	۲	۱
۲	.	۷۶۱	.	۷۷۶	.	۱	۱۰	۴۷۴	۱۱	۵۴۱	۲۸	
.	۲۶	.	۴۵
.	.	۲۱۵	.	۲۱۵	.	.	.	۱۵۶	.	۲۶۶
.	۲۵۰	.	۲۵۰
.	۷۴	.	۷۲
.	۷۴	.	۱۷
.	۱	۴	۱۱۱	.	۱۰۲
۲	.	۸۸	.	۸۲	.	.	.	۲۷۲	.	۲۸۱
.	۸۰	.	۸۱	۲
.	۱۷	۱	۶۰
.	.	۱	۲۵	.	۲۲
.	۸	.	۱۵
.	.	۶۶	.	۱۱۱	.	.	.	۱۲۷	۱	۱۷۱	۲
.	.	۱۷	۵۲	.	۷۲
.	.	۱۳	.	۲۲	.	.	.	۲۰۹	۲	۲۷۷	۱۶
.	۲	.	۴
.	.	۶	.	۲	.	.	.	۷۲	۱	۸۴	۱
.	۲۵	.	۴۶
.	.	۲۰	.	۲۱	.	.	.	۱۲۷	.	۱۵۴
.	.	.	.	۲	.	.	.	۷	.	۷۹
.	۱۰۰	.	۶۶
.	.	.	.	۴	.	.	.	۲۵	.	۲۴
.	.	۱	۱۸	.	۱۷
.	.	۴	.	۴	.	.	.	۱۲	.	۱۵
.	.	۲۰۶	.	۲۰۶	.	.	.	۴۰۴	.	۴۰۲
.	۱۱	.	۲۸
.	.	۱۴	.	۲	.	.	.	۱۰۲	.	۱۰۱
.	.	.	.	۶	.	.	.	۲	.	۴۴
.	۲۷	.	۲۷	۱
.	.	۱۸	.	۱۹	.	.	.	۵۲۴	.	۵۴۲
.	.	۱	.	۱	.	.	.	۶۱	.	۸۲
.	۲۵	.	۴۷
.	.	.	.	۱	.	.	.	۲۲	.	۶۶
.	.	۸	.	۲	.	.	.	۲۲۱	.	۲۲۱
.	۱	.	۲
.	۱	.	۱۶۱	۲	۲۱۴	۴
.	.	۱۳	.	۱۴	.	.	.	۱۴۴	.	۱۳۲	۱
.	.	۱۹	.	۲۶	.	.	.	۶۱	.	۶۰
.	۶۶	.	۲۱
.	.	۷	.	۲	.	.	.	۴۸	.	۴۴

جدول ۵۵ - تعداد دانش آموزان در مدارس ابتدایی و متوسطه اول و متوسطه دوم و فنی و حرفه‌ای و کاردانشگاه از سال ۱۳۶۶ تا سال ۱۳۷۱

فصلی		سال				مجموعه			
زیرگروه تحصیلات تکمیلی		ابتدایی		متوسطه					
نام	تعداد	نام	تعداد	نام	تعداد				
۱	۲	۳	۴	۵	۶	۷			
۲۵۵	*	۲۷۲	*	۱۸۱۶	۶	۵۲۲۱	۲۶	تعداد کل دانش آموزان
*	*	*	*	۲۱	*	۱۵	*	تعداد دانش آموزان در مدارس فنی و حرفه‌ای
*	*	*	*	۲۵۴	*	۲۶۴	*	تعداد دانش آموزان در مدارس کاردانشگاه
۲۱۵	*	۲۱۵	*	۲۵۰	*	۲۵۰	*	تعداد دانش آموزان در مدارس متوسطه اول
*	*	*	*	۶۶	*	۲۰	*	تعداد دانش آموزان در مدارس متوسطه دوم
*	*	*	*	۲۴	*	۱۲	*	تعداد دانش آموزان در مدارس ابتدایی
*	*	*	*	۶۰	*	۴۲	*	تعداد دانش آموزان در مدارس ابتدایی
۸۶	*	۸۷	*	۲۲۱	*	۲۸۲	*	تعداد دانش آموزان در مدارس ابتدایی
*	*	*	*	۲۷	*	۲۶	۲	تعداد دانش آموزان در مدارس ابتدایی
*	*	*	*	۱۲	*	۶۰	*	تعداد دانش آموزان در مدارس ابتدایی
۱	*	*	*	۲۵	*	۲۲	*	تعداد دانش آموزان در مدارس ابتدایی
*	*	*	*	۸	*	۱۵	*	تعداد دانش آموزان در مدارس ابتدایی
۹۵	*	۱۰۸	*	۱۲۴	۱	۱۶۸	۲	تعداد دانش آموزان در مدارس ابتدایی
۱۲	*	*	*	۵۲	*	۲۲	*	تعداد دانش آموزان در مدارس ابتدایی
۱۲	*	۲۲	*	۲۱۱	۶	۲۱۱	۱۶	تعداد دانش آموزان در مدارس ابتدایی
*	*	*	*	۲	*	۴	*	تعداد دانش آموزان در مدارس ابتدایی
۶	*	۲	*	۲۲	۱	۸۱	۱	تعداد دانش آموزان در مدارس ابتدایی
*	*	*	*	۲۵	*	۴۶	*	تعداد دانش آموزان در مدارس ابتدایی
۲۰	*	۲۱	*	۱۲۶	*	۱۵۲	*	تعداد دانش آموزان در مدارس ابتدایی
*	*	۲	*	۲	*	۲۶	*	تعداد دانش آموزان در مدارس ابتدایی
*	*	*	*	۱۰۰	*	۹۹	*	تعداد دانش آموزان در مدارس ابتدایی
*	*	۴	*	۱۵	*	۲۴	*	تعداد دانش آموزان در مدارس ابتدایی
۱	*	*	*	۱۸	*	۱۲	*	تعداد دانش آموزان در مدارس ابتدایی
۱	*	۴	*	۱۲	*	۱۵	*	تعداد دانش آموزان در مدارس ابتدایی
۲۰۶	*	۲۰۶	*	۴۰۴	*	۴۰۲	*	تعداد دانش آموزان در مدارس ابتدایی
*	*	*	*	۱۱	*	۲۸	*	تعداد دانش آموزان در مدارس ابتدایی
۱۴	*	۲	*	۱۰۰	*	۹۹	*	تعداد دانش آموزان در مدارس ابتدایی
*	*	۳	*	۲	*	۴۴	*	تعداد دانش آموزان در مدارس ابتدایی
*	*	*	*	۲۲	*	۲۲	۱	تعداد دانش آموزان در مدارس ابتدایی
۱۸	*	۱۲	*	۵۲۲	*	۵۴۰	۱	تعداد دانش آموزان در مدارس ابتدایی
۴	*	۴	*	۶۸	*	۸۴	*	تعداد دانش آموزان در مدارس ابتدایی
*	*	*	*	۲۵	*	۴۷	*	تعداد دانش آموزان در مدارس ابتدایی
*	*	۱	*	۶۲	*	۶۹	*	تعداد دانش آموزان در مدارس ابتدایی
۸	*	۲	*	۲۲۶	*	۲۲۱	*	تعداد دانش آموزان در مدارس ابتدایی
*	*	*	*	۱	*	۴	*	تعداد دانش آموزان در مدارس ابتدایی
*	*	*	*	۶۶	*	۱۰۴	۲	تعداد دانش آموزان در مدارس ابتدایی
۱۲	*	۱۴	*	۱۴۵	*	۱۶۴	۱	تعداد دانش آموزان در مدارس ابتدایی
۱۹	*	۲۶	*	۶۶	*	۶۰	*	تعداد دانش آموزان در مدارس ابتدایی
*	*	*	*	۱۶	*	۲۱	*	تعداد دانش آموزان در مدارس ابتدایی
۷	*	۲	*	۴۸	*	۹۱	*	تعداد دانش آموزان در مدارس ابتدایی

۲۵ - تعداد کل همسران و فرزندان
 مورد سرشماری از طرف این خانواده
 (تخصصی همسران به همراه همسران
 غیر همسران و فرزندانشان)

ردیف نامی

۲۳ - مساحت زمین خانوار

تعداد زمینها

۱	۱	۱	۱
۲	۲	۲	۲
۳	۳	۳	۳
۴	۴	۴	۴
۵	۵	۵	۵
۶	۶	۶	۶
۷	۷	۷	۷
۸	۸	۸	۸
۹	۹	۹	۹
۱۰	۱۰	۱۰	۱۰
۱۱	۱۱	۱۱	۱۱
۱۲	۱۲	۱۲	۱۲
۱۳	۱۳	۱۳	۱۳
۱۴	۱۴	۱۴	۱۴
۱۵	۱۵	۱۵	۱۵
۱۶	۱۶	۱۶	۱۶
۱۷	۱۷	۱۷	۱۷
۱۸	۱۸	۱۸	۱۸
۱۹	۱۹	۱۹	۱۹
۲۰	۲۰	۲۰	۲۰
۲۱	۲۱	۲۱	۲۱
۲۲	۲۲	۲۲	۲۲
۲۳	۲۳	۲۳	۲۳
۲۴	۲۴	۲۴	۲۴
۲۵	۲۵	۲۵	۲۵
۲۶	۲۶	۲۶	۲۶
۲۷	۲۷	۲۷	۲۷
۲۸	۲۸	۲۸	۲۸
۲۹	۲۹	۲۹	۲۹
۳۰	۳۰	۳۰	۳۰

۲۲ - تعداد زمینها طبق مساحت خانوار

تعداد زمینها

۱	۱	۱	۱
۲	۲	۲	۲
۳	۳	۳	۳
۴	۴	۴	۴
۵	۵	۵	۵
۶	۶	۶	۶
۷	۷	۷	۷
۸	۸	۸	۸
۹	۹	۹	۹
۱۰	۱۰	۱۰	۱۰
۱۱	۱۱	۱۱	۱۱
۱۲	۱۲	۱۲	۱۲
۱۳	۱۳	۱۳	۱۳
۱۴	۱۴	۱۴	۱۴
۱۵	۱۵	۱۵	۱۵
۱۶	۱۶	۱۶	۱۶
۱۷	۱۷	۱۷	۱۷
۱۸	۱۸	۱۸	۱۸
۱۹	۱۹	۱۹	۱۹
۲۰	۲۰	۲۰	۲۰
۲۱	۲۱	۲۱	۲۱
۲۲	۲۲	۲۲	۲۲
۲۳	۲۳	۲۳	۲۳
۲۴	۲۴	۲۴	۲۴
۲۵	۲۵	۲۵	۲۵
۲۶	۲۶	۲۶	۲۶
۲۷	۲۷	۲۷	۲۷
۲۸	۲۸	۲۸	۲۸
۲۹	۲۹	۲۹	۲۹
۳۰	۳۰	۳۰	۳۰

۲۱ - تعداد زمینها طبق مساحت خانوار

تعداد زمینها

۱	۱	۱	۱
۲	۲	۲	۲
۳	۳	۳	۳
۴	۴	۴	۴
۵	۵	۵	۵
۶	۶	۶	۶
۷	۷	۷	۷
۸	۸	۸	۸
۹	۹	۹	۹
۱۰	۱۰	۱۰	۱۰
۱۱	۱۱	۱۱	۱۱
۱۲	۱۲	۱۲	۱۲
۱۳	۱۳	۱۳	۱۳
۱۴	۱۴	۱۴	۱۴
۱۵	۱۵	۱۵	۱۵
۱۶	۱۶	۱۶	۱۶
۱۷	۱۷	۱۷	۱۷
۱۸	۱۸	۱۸	۱۸
۱۹	۱۹	۱۹	۱۹
۲۰	۲۰	۲۰	۲۰
۲۱	۲۱	۲۱	۲۱
۲۲	۲۲	۲۲	۲۲
۲۳	۲۳	۲۳	۲۳
۲۴	۲۴	۲۴	۲۴
۲۵	۲۵	۲۵	۲۵
۲۶	۲۶	۲۶	۲۶
۲۷	۲۷	۲۷	۲۷
۲۸	۲۸	۲۸	۲۸
۲۹	۲۹	۲۹	۲۹
۳۰	۳۰	۳۰	۳۰

۲۰ - تعداد زمینها طبق مساحت خانوار

تعداد زمینها

۱	۱	۱	۱
۲	۲	۲	۲
۳	۳	۳	۳
۴	۴	۴	۴
۵	۵	۵	۵
۶	۶	۶	۶
۷	۷	۷	۷
۸	۸	۸	۸
۹	۹	۹	۹
۱۰	۱۰	۱۰	۱۰
۱۱	۱۱	۱۱	۱۱
۱۲	۱۲	۱۲	۱۲
۱۳	۱۳	۱۳	۱۳
۱۴	۱۴	۱۴	۱۴
۱۵	۱۵	۱۵	۱۵
۱۶	۱۶	۱۶	۱۶
۱۷	۱۷	۱۷	۱۷
۱۸	۱۸	۱۸	۱۸
۱۹	۱۹	۱۹	۱۹
۲۰	۲۰	۲۰	۲۰
۲۱	۲۱	۲۱	۲۱
۲۲	۲۲	۲۲	۲۲
۲۳	۲۳	۲۳	۲۳
۲۴	۲۴	۲۴	۲۴
۲۵	۲۵	۲۵	۲۵
۲۶	۲۶	۲۶	۲۶
۲۷	۲۷	۲۷	۲۷
۲۸	۲۸	۲۸	۲۸
۲۹	۲۹	۲۹	۲۹
۳۰	۳۰	۳۰	۳۰

۱۸ - نسبت آفات خانوار در تمام درجهها

نسبت آفات	درجه ۱	درجه ۲	درجه ۳
نسبت آفات	۱	۲	۳
نسبت آفات	۱	۲	۳
نسبت آفات	۱	۲	۳
نسبت آفات	۱	۲	۳

۱۷ - تعداد همسران و فرزندان خانوار در تمام درجهها

تعداد همسران و فرزندان	درجه ۱	درجه ۲	درجه ۳
تعداد همسران و فرزندان	۱	۲	۳
تعداد همسران و فرزندان	۱	۲	۳
تعداد همسران و فرزندان	۱	۲	۳
تعداد همسران و فرزندان	۱	۲	۳

۱۶ - تعداد زمینها طبق مساحت خانوار

تعداد زمینها	درجه ۱	درجه ۲	درجه ۳
تعداد زمینها	۱	۲	۳
تعداد زمینها	۱	۲	۳
تعداد زمینها	۱	۲	۳
تعداد زمینها	۱	۲	۳

ب - پرشانه بهر برداری ۱
 شماره ثبت بهر برداری ۱۶۴۴
 شماره ثبت خانه در فرم ۱

۲۶ - نوع فعالیت بهر برداری ۱
 نوع بهر برداری ۱
 انشائی ۱
 شرکتی ۱
 شرکتی با مشارکت ۱
 شرکتی با سرمایه ۲
 شرکتی با زمین ۲
 شرکتی با زمین و سرمایه ۲
 شرکتی با زمین و سرمایه و زمین ۲
 شرکتی با زمین و سرمایه و زمین و زمین ۲
 شرکتی با زمین و سرمایه و زمین و زمین و زمین ۲
 شرکتی با زمین و سرمایه و زمین و زمین و زمین و زمین ۲

۲۷ - متولد شده اند و نام خانوادگی استخوان در فرم ۱

شماره	نام	تاریخ تولد	محل تولد	وضعیت	توضیحات
۱
۲

۲۷ - تعداد هم بهر برداری در فرم ۱

ردیف	نام	تاریخ تولد	محل تولد	وضعیت	توضیحات
۱
۲
۳
۴
۵
۶
۷
۸
۹
۱۰
۱۱
۱۲

۲۸ - تعداد هم بهر برداری در فرم ۱

ردیف	نام	تاریخ تولد	محل تولد	وضعیت	توضیحات
۱
۲
۳
۴
۵
۶
۷
۸
۹
۱۰
۱۱
۱۲

۲۹ - تعداد هم بهر برداری در فرم ۱

ردیف	نام	تاریخ تولد	محل تولد	وضعیت	توضیحات
۱
۲
۳
۴
۵
۶
۷
۸
۹
۱۰
۱۱
۱۲

۳۰ - تعداد هم بهر برداری در فرم ۱

ردیف	نام	تاریخ تولد	محل تولد	وضعیت	توضیحات
۱
۲
۳
۴
۵
۶
۷
۸
۹
۱۰
۱۱
۱۲

۳۱ - شماره ثبت بهر برداری ۱
 شماره ثبت خانه در فرم ۱

۳۲ - شماره ثبت بهر برداری ۱
 شماره ثبت خانه در فرم ۱

۳۳ - شماره ثبت بهر برداری ۱
 شماره ثبت خانه در فرم ۱

۳۴ - شماره ثبت بهر برداری ۱
 شماره ثبت خانه در فرم ۱

۱

ب- پرسشنامه بهره‌برداران ۲

شماره پرسشنامه: _____
 نام بهره‌بردار: _____

۲۳- شماره و نام زمین و محل زمین (مختصات جغرافیایی):
 شماره ثبت: _____
 نام زمین: _____
 مساحت زمین: _____

۲۴- شرح استفاده از زمین در فصل تابستان

نوع استفاده	مساحت (هکتار)	تعداد گاو	تعداد گوسفند	تعداد بز	تعداد مرغ	تعداد سایر
چراغ‌کوبی	۰	۰	۰	۰	۰	۰
ساقه‌چینی	۰	۰	۰	۰	۰	۰
سایر	۰	۰	۰	۰	۰	۰

۲۵- نوع فعالیت بهره‌برداران:

تولید لبن باقی‌مانده

تولید گوشت باقی‌مانده

تولید پشم باقی‌مانده

تولید سایر محصولات باقی‌مانده

۲۶- شرح فعالیت بهره‌برداران در فصل تابستان:

تولید لبن باقی‌مانده

تولید گوشت باقی‌مانده

تولید پشم باقی‌مانده

تولید سایر محصولات باقی‌مانده

۲۷- نام بهره‌بردار (نام و نام خانوادگی):
 نام: _____
 نام خانوادگی: _____

۲۸- شرح فعالیت بهره‌برداران در فصل زمستان

نوع استفاده	مساحت (هکتار)	تعداد گاو	تعداد گوسفند	تعداد بز	تعداد مرغ	تعداد سایر
چراغ‌کوبی	۰	۰	۰	۰	۰	۰
ساقه‌چینی	۰	۰	۰	۰	۰	۰
سایر	۰	۰	۰	۰	۰	۰

۲۹- شرح فعالیت بهره‌برداران در فصل بهار

نوع استفاده	مساحت (هکتار)	تعداد گاو	تعداد گوسفند	تعداد بز	تعداد مرغ	تعداد سایر
چراغ‌کوبی	۰	۰	۰	۰	۰	۰
ساقه‌چینی	۰	۰	۰	۰	۰	۰
سایر	۰	۰	۰	۰	۰	۰

۳۰- نام زمین (نام و نام خانوادگی):
 نام: _____
 نام خانوادگی: _____

۳۱- شرح فعالیت بهره‌برداران در فصل تابستان

نوع استفاده	مساحت (هکتار)	تعداد گاو	تعداد گوسفند	تعداد بز	تعداد مرغ	تعداد سایر
چراغ‌کوبی	۰	۰	۰	۰	۰	۰
ساقه‌چینی	۰	۰	۰	۰	۰	۰
سایر	۰	۰	۰	۰	۰	۰

۳۲- شرح فعالیت بهره‌برداران در فصل زمستان

نوع استفاده	مساحت (هکتار)	تعداد گاو	تعداد گوسفند	تعداد بز	تعداد مرغ	تعداد سایر
چراغ‌کوبی	۰	۰	۰	۰	۰	۰
ساقه‌چینی	۰	۰	۰	۰	۰	۰
سایر	۰	۰	۰	۰	۰	۰

۳۳- نام زمین (نام و نام خانوادگی):
 نام: _____
 نام خانوادگی: _____

۳۴- شرح فعالیت بهره‌برداران در فصل تابستان

نوع استفاده	مساحت (هکتار)	تعداد گاو	تعداد گوسفند	تعداد بز	تعداد مرغ	تعداد سایر
چراغ‌کوبی	۰	۰	۰	۰	۰	۰
ساقه‌چینی	۰	۰	۰	۰	۰	۰
سایر	۰	۰	۰	۰	۰	۰

۳۵- شرح فعالیت بهره‌برداران در فصل زمستان

نوع استفاده	مساحت (هکتار)	تعداد گاو	تعداد گوسفند	تعداد بز	تعداد مرغ	تعداد سایر
چراغ‌کوبی	۰	۰	۰	۰	۰	۰
ساقه‌چینی	۰	۰	۰	۰	۰	۰
سایر	۰	۰	۰	۰	۰	۰

۳۶- نام زمین (نام و نام خانوادگی):
 نام: _____
 نام خانوادگی: _____

۳۷- شرح فعالیت بهره‌برداران در فصل تابستان

نوع استفاده	مساحت (هکتار)	تعداد گاو	تعداد گوسفند	تعداد بز	تعداد مرغ	تعداد سایر
چراغ‌کوبی	۰	۰	۰	۰	۰	۰
ساقه‌چینی	۰	۰	۰	۰	۰	۰
سایر	۰	۰	۰	۰	۰	۰

۳۸- شرح فعالیت بهره‌برداران در فصل زمستان

نوع استفاده	مساحت (هکتار)	تعداد گاو	تعداد گوسفند	تعداد بز	تعداد مرغ	تعداد سایر
چراغ‌کوبی	۰	۰	۰	۰	۰	۰
ساقه‌چینی	۰	۰	۰	۰	۰	۰
سایر	۰	۰	۰	۰	۰	۰

فهرست مجموعه نشریات تفصیلی مشاوری
نشریاتی که با علامت * مشخص شد منتشر شده‌اند

- * ۱- ایل افشار
- * ۲- ایل ایلسون (شاهسون)
- * ۳- ایل بختیاری
- * ۴- ایل بلوچ
- * ۵- ایل بویراحمد سفلی
- * ۶- ایل بویراحمد علیا
- * ۷- ایل بهمنی
- * ۸- ایل جهان باوزی
- * ۹- ایل جلالی
- * ۱۰- ایل خمسه
- * ۱۱- ایل ذلکی (زلفی)
- * ۱۲- ایل طبری
- * ۱۳- ایل قرمداغ - ارسباران
- * ۱۴- ایل قشقای
- * ۱۵- ایل کرد
- * ۱۶- ایل مسنی
- * ۱۷- ایل میوند (میوند)