

48/9/✓

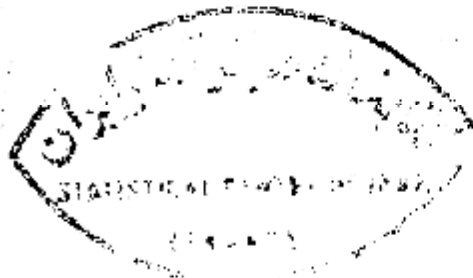

جمهوری اسلامی ایران
وزارت برنامه و بودجه
مرکز آمار ایران

سرشماری اجتماعی - اقتصادی عشایر کوچنده

۱۳۶۶

۳۶۷۰

نتایج تفصیلی

ایل افشار

۳-۱

فهرست نویسن پیش از انتشار

مرکز آمار ایران
سرشماری اجتماعی - اقتصادی عشایر کوچنده ۱۳۶۶ . نتایج تفصیلی ایل افشار /
تهیه کننده مرکز آمار ایران . - تهران : مرکز آمار ایران ، ۱۳۶۸ .
چهارده ، ۸۷ ص . : نقشه ، جدول ، نمودار (سرشماری اجتماعی - اقتصادی
عشایر کوچنده ۱۳۶۶ - ۱ - ۳)
۱ . ایلات و عشایر - ایران . ۲ . افشار (ایل) - اوضاع اجتماعی .
۳ . افشار (ایل) - اوضاع اقتصادی . ۴ . افشار (ایل) - خانوار .
۵ . افشار (ایل) - دامپروری : الف . عنوان . ب . عنوان : نتایج تفصیلی
ایل افشار . ج . عنوان : ایل افشار .

۹۵۵/۱۷ DSR ۷۲ / الف ۷

کتابخانه مرکز آمار ایران
شماره ۱۰۲۳۶

۹ / ۱۷ / ۱۳۶۹

* تهیه کننده : مرکز آمار ایران
* عنوان : سرشماری اجتماعی - اقتصادی عشایر کوچنده ۱۳۶۶ ، نتایج تفصیلی ایل افشار
* ناشر : مرکز آمار ایران (تهران ، خیابان دکتر ظریف ، کد پستی ۱۲۱۲۳ ، تلفن ۹ - ۶۵۵۰۶۱)
* تهران : ۱۰۰ نسخه
* تاریخ انتشار : شهریور ۱۳۶۸
* چاپخانه : مرکز آمار ایران
* شماره مسلسل نشریات مرکز آمار ایران : ۱۵۲۶
* شماره نشریات نتایج سرشماری اجتماعی - اقتصادی عشایر کوچنده - ۱۳۶۶ : ۱ - ۳
* قیمت : ۶۵۰۰ ریال

کلیه حقوق چاپ ، نشر و تجدید چاپ متعلق به مرکز آمار ایران است . نقل و مکتوبات این نشریه با ذکر ماخذ آزاد است .

پیشگفتار	-----
یک	-----
مقدمه	-----
۴	-----
تاریخ و مباحث به کار رفته در روشهای اجتماعی - اقتصادی عشار کویچنده ۱۳۶۶	-----
۵	-----
مباحث به کار رفته در این نشریه	-----
سپرده	-----
خلاصه یافتهها	-----
۱	-----
جدول ۵ - خانوار و جمعیت بر حسب طایفه و شهرستان محل استقرار و جنس	-----
۱۳	-----
جدول ۶ - تنوع انواع دام بر حسب طایفه و شهرستان محل استقرار	-----
۱۵	-----
تعداد پراکندگی جمعیت ایل افشار در منطقه استقرار بیلاقی	-----
۱۸	-----
تعداد پراکندگی جمعیت ایل افشار در منطقه استقرار قنلاقی	-----
۱۹	-----
تعداد مازمان	-----
۲۰	-----

جدول تفصیلی

۲۱	-----
جدول ۱ - جمعیت بر حسب سن و جنس	-----
۲۲	-----
جدول ۲ - جمعیت بر حسب جنس و گروههای سنی و میزان آشنایی به زبان فارسی	-----
۲۵	-----
جدول ۳ - جمعیت ۶ ساله و بیشتر بر حسب جنس و گروههای سنی و وضع سواد	-----
۲۶	-----
جدول ۴ - جمعیت در حال تحصیل بر حسب جنس و گروههای سنی و دوره تحصیلی	-----
۲۴	-----
جدول ۵ - جمعیت در حال تحصیل دورههای ابتدایی و راهنمایی بر حسب جنس و پایه تحصیلی	-----
۳۰	-----
جدول ۶ - پاسوادانی که در حال حاضر تحصیل نمیکنند بر حسب جنس و گروههای سنی و دوره تحصیلی	-----
جدول ۷ - پاسوادانی که در حال حاضر تحصیل نمیکنند بر حسب جنس و گروههای سنی و آخرین مدرک تحصیلی دورههای	-----
۲۱	-----
سوادآموزی و ابتدایی و راهنمایی	-----
جدول ۸ - پاسوادانی که در حال حاضر تحصیل نمیکنند بر حسب جنس و گروههای سنی و آخرین مدرک تحصیلی دورههای	-----
۲۲	-----
متوسطه نظری و نظام قدیم و فنی و حرفهای	-----
جدول ۹ - جمعیت ۶ ساله و بیشتر بر حسب جنس و گروههای سنی و وضع فعالیت	-----
۲۳	-----
جدول ۱۰ - شاغلان بر حسب جنس و گروههای سنی و وضع شغلی	-----
۲۴	-----
جدول ۱۱ - شاغلان بر حسب جنس و سطح سواد و وضع شغلی	-----
۲۵	-----
جدول ۱۲ - جمعیت ۱۰ ساله و بیشتر بر حسب گروههای سنی و جنس و وضع زناشویی	-----
۲۶	-----
جدول ۱۳ - جمعیت در خانوارها بر حسب جنس و سن و تعداد افراد در خانوار	-----
۲۷	-----
جدول ۱۴ - خانوارها بر حسب تعداد افراد در خانوار و شاغلان و بیکاران	-----
۳۰	-----
جدول ۱۵ - خانوارها بر حسب تعداد افراد در خانوار و افراد باسواد و بیسواد	-----
۴۰	-----
جدول ۱۶ - خانوارها بر حسب افراد در خانوار و افراد در حال تحصیل	-----
۴۱	-----
جدول ۱۷ - خانوارها بر حسب طایفه و مدت اقامت در بیلاق و قنلاق	-----
۴۱	-----
جدول ۱۸ - خانوارها بر حسب طایفه و مدت اقامت در سرپناه در بیلاق و قنلاق	-----
۴۳	-----
جدول ۱۹ - خانوارها بر حسب طایفه و مدت اقامت در ساختمان در بیلاق و قنلاق	-----
۴۴	-----
جدول ۲۰ - انواع دام بر حسب طایفه و مدت اقامت خانوارهای بهرمبردار در بیلاق	-----
۴۶	-----
جدول ۲۱ - خانوارها بر حسب تعداد افراد در خانوار و تعداد اتاق در اختیار بیلاق و قنلاق	-----
۵۱	-----
جدول ۲۲ - خانوارها بر حسب طایفه و نوع اتاقگاه در بیلاق و قنلاق	-----
۵۲	-----
جدول ۲۳ - خانوارها بر حسب طایفه و نحوه کوچ گذشته از بیلاق به قنلاق	-----
۵۳	-----
جدول ۲۴ - خانوارها بر حسب طایفه و نحوه کوچ گذشته از قنلاق به بیلاق	-----
۵۴	-----
جدول ۲۵ - خانوارها بر حسب طایفه و استفاده از وسایل نظریه مۆتوری در اختیار	-----
۵۵	-----
جدول ۲۶ - خانوارها بر حسب طایفه و استفاده از رادیو و چراغ توری و چراغخاکی در اختیار	-----
۵۶	-----
جدول ۲۷ - خانوارها بر حسب طایفه و استفاده از احاق گاز و چراغ خوراکدیزی نفتی و بخاری در اختیار	-----
۵۷	-----

۵۸	جدول ۲۸ - خانوارها برحسب طایفه و نوع سوخت اصلی	۵۸
۵۹	جدول ۲۹ - خانوارها برحسب طایفه و نوع سوخت مصرفی برای پخت و پز	۵۹
۶۰	جدول ۳۰ - خانوارها برحسب طایفه و نوع سوخت مصرفی برای ایجاد گرما	۶۰
۶۱	جدول ۳۱ - خانوارهای دارای صنایع دستی برحسب طایفه و هر یک از انواع صنایع دستی برای فروش و مصرف خانوار	۶۱
۶۲	جدول ۳۲ - خانوارهای دارای صنایع دستی برحسب طایفه و هر یک از انواع صنایع دستی برای فروش	۶۲
۶۳	جدول ۳۳ - خانوارها برحسب طایفه و نحوه خرید مایحتاج زندگی	۶۳
۶۴	جدول ۳۴ - خانوارها برحسب طایفه و نحوه فروش دام و فرآورده‌های دامی	۶۴
۶۵	جدول ۳۵ - خانوارها برحسب طایفه و نحوه فروش محصولات زراعی و باغی و تولیدات صنایع دستی	۶۵
۶۶	جدول ۳۶ - بهربرداریه‌های کشاورزی برحسب طایفه و فعالیت بهربرداری	۶۶
۶۷	جدول ۳۷ - بهربرداریه‌های کشاورزی اختصاصی و شریکی با عشایر برحسب طایفه و فعالیت‌های بهربرداری	۶۷
۶۸	جدول ۳۸ - بهربرداریه‌های کشاورزی شریکی با غیرعشایر و متعلق به غیرعشایر برحسب طایفه و فعالیت‌های بهربرداری	۶۸
۶۹	جدول ۳۹ - تعداد دام کل بهربرداریه‌ها برحسب طایفه و نوع	۶۹
۷۰	جدول ۴۰ - تعداد دام بهربرداریه‌های اختصاصی برحسب طایفه و نوع	۷۰
۷۱	جدول ۴۱ - تعداد دام بهربرداریه‌های شریکی با عشایر برحسب طایفه و نوع	۷۱
۷۲	جدول ۴۲ - تعداد دام بهربرداریه‌های شریکی با غیرعشایر برحسب طایفه و نوع	۷۲
۷۳	جدول ۴۳ - تعداد دام بهربرداریه‌های متعلق به غیرعشایر برحسب طایفه و نوع	۷۳
۷۴	جدول ۴۴ - خانوارها برحسب طایفه و طبقات تعداد گوسفند و بزه و بز و بزغاله	۷۴
۷۵	جدول ۴۵ - تغییرات تعداد گوسفند و بزه و بز و بزغاله از اول استقرار در بلاق ۱۳۶۵ تا اول استقرار در بلاق ۱۳۶۶ بر حسب طایفه	۷۵
۷۶	جدول ۴۶ - تغییرات تعداد گاو و گوسفند و شتر و بچه شتر از اول استقرار در بلاق ۱۳۶۵ تا اول استقرار در بلاق ۱۳۶۶ بر حسب طایفه	۷۶
۷۷	جدول ۴۷ - متوسط تعداد گوسفند و بزه و بز و بزغاله در محل‌های استقرار بلاق و قشلاق گذشته و تعداد راس روز استفاده از مرتع و تولید بر حسب طایفه	۷۷
۷۸	جدول ۴۸ - مبلغ پرداختی بابت استفاده از مرتع در بلاق و قشلاق گذشته و مصرف و برگشت برحسب طایفه (هزارریال)	۷۸
۷۹	جدول ۴۹ - مبلغ پرداختی بابت استفاده از برچر و نغذیه دستی در بلاق و قشلاق گذشته و مصرف و برگشت بر حسب طایفه (هزارریال)	۷۹
۸۰	جدول ۵۰ - کل مبلغ پرداختی بابت استفاده از مرتع و برچر و نغذیه دستی در بلاق و قشلاق گذشته و مصرف و برگشت بر حسب طایفه (هزارریال)	۸۰
۸۱	جدول ۵۱ - مساحت اراضی بهربرداریه‌ها برحسب طایفه و بلاق و قشلاق و نوع استفاده از زمین در سال ۱۳۶۶ (هکتار)	۸۱
۸۲	جدول ۵۲ - مساحت اراضی بهربرداریه‌های اختصاصی برحسب طایفه و بلاق و قشلاق و نوع استفاده از زمین در سال ۱۳۶۶ (هکتار)	۸۲
۸۳	جدول ۵۳ - مساحت اراضی بهربرداریه‌های شریکی با عشایر برحسب طایفه و بلاق و قشلاق و نوع استفاده از زمین در سال ۱۳۶۶ (هکتار)	۸۳
۸۴	جدول ۵۴ - مساحت اراضی بهربرداریه‌های شریکی با غیرعشایر برحسب طایفه و بلاق و قشلاق و نوع استفاده از زمین در سال ۱۳۶۶ (هکتار)	۸۴
۸۵	جدول ۵۵ - مساحت اراضی بهربرداریه‌هایی که فعالیت آنها دامداری و زراعت است برحسب طایفه و بلاق و قشلاق و نوع استفاده از زمین در سال ۱۳۶۶ (هکتار)	۸۵
۸۶	جدول ۵۶ - مساحت باغ و بهره برداری‌های دارای فعالیت دامداری و باغداری برحسب طایفه و بلاق و قشلاق و نوع استفاده از زمین در سال ۱۳۶۶ (هکتار)	۸۶
۸۷	جدول ۵۷ - مساحت اراضی بهربرداریه‌هایی که فعالیت آنها دامداری و زراعت و باغداری است بر حسب طایفه در بلاق و قشلاق و نوع استفاده از زمین در سال ۱۳۶۶ (هکتار)	۸۷

پیوستها

فرم ۲ : پرسشنامه خانوار - بهره برداری

الف - پرسشنامه خانوار

ب - پرسشنامه بهربرداری ۱

پ - پرسشنامه بهربرداری ۲

۹۵۵۸۷
۱۳۳۳
۱۳۳۸
۲۰۰

پیشگفتار

جامعه عشایری کشور دارای سابقه ای طولانی در تاریخ و فرهنگ ایران است. از دیر باز تاکنون تعدادی از مردم کشور ما، به خاطر بهره برداری از منابع طبیعی، شیوه زندگی کوچ نشینی را برگزیده اند که در آن، دامداری سنتی فعالیت عمده آنان را تشکیل می دهد. شناخت جامعه عشایری به سبب اهمیت آن در فعالیتهای دامداری کشور و لزوم برنامه ریزی در مورد آن ایجاب می کرد که اطلاعات کافی در زمینه اجتماعی و اقتصادی این جامعه در اختیار باشد. از آنجا که در هر برنامه ریزی اقتصادی، اجتماعی، فرهنگی و... آمار کلید و زیربنای کار محسوب می شود، لذا، انجام هر گونه اقدامی در برنامه ریزی عشایری نیز بدون وجود اطلاعات و آمار در مورد این جامعه، نمی توانست امکان پذیر باشد. گرچه در سالهای قبل و بعد از انقلاب اسلامی بعضی از سازمانهای دولتی اقدام به جمع آوری و تهیه و انتشار آمار و اطلاعاتی در این زمینه کرده اند، لیکن چون این اطلاعات مقطعی و منقطع بوده و در هر منطقه نیز تمایز و مفاهیم جداگانهای به کار برده شده بود، اطلاعات به دست آمده از جامعیت مورد نظر برخوردار نبوده است. از طرف دیگر چون جمع آوری اطلاعات در هر منطقه، در زمانهای مختلفی انجام گرفته بود، بنابراین از نظر پوشش زمانی، این گونه اطلاعات نیز از هماهنگی لازم برخوردار نبوده است. به این ترتیب با اطلاعات جمع آوری شده در مجموع نمی توانست گره گشای کار باشد.

در سرشماریهای عمومی نفوس و مسکن سالهای ۱۳۲۵ و ۱۳۵۵، تعدادی از افراد جامعه عشایری که در زمان قتلای یا بپلاق موافق "در روستاها ساکن بودند و یا در هنگام کوچ با ماموران آمارگیر روبرو شدند، مورد آمارگیری قرار گرفتند. لیکن بقیه عشایر کوچنده که در مناطق زندگی خود در سراسر کرهستانها و بهابانها پراکنده بودند، به این علت که ماموران آمارگیر به آنان دسترسی پیدا نکردند، مورد سرشماری قرار نگرفتند.

در آمارگیریهای مختلف روستایی مرکز آمار ایران باز جمله "سرشماری کشاورزی روستایی سال ۱۳۵۲" نیز فقط آن قسمت از جامعه عشایر کوچنده که در بپلاق و قشلاق خود را در خانهای روستایی می گذرانند و از این جهت قابل دسترسی بودند، جزو خانوارهای روستایی ساکن آمارگیری شدند. بقیه انسان که همواره خارج از خانهای روستایی و در سرپناه قابل حمل خود به سر می بردند، مورد آمارگیری قرار نگرفتند.

اولین طرح سرشماری از عشایر کوچنده به نام "سرشماری کشاورزی خانوارهای متحرک" توسط مرکز آمار ایران تهیه و در زمستان ۱۳۵۲ اجرا شد. هدف از اجرای این سرشماری، تکمیل سرشماری کشاورزی روستایی سال ۱۳۵۲ و به اعتباری آمارگیری از عشایر کوچنده ای بود که در روستاها خانوارهای پناهنده نداشتند. بدین ترتیب، سرشماری مزبور تمام عشایر کوچنده کشور را در بر نمی گرفت.

در سال ۱۳۶۱ مرکز آمار ایران با این هدف که آمارهای کشاورزی را زیر پوشش کامل قرار دهد، بررسی جامعه عشایری کشور را آغاز کرد. تا آن زمان، پوشش آمارگیریهای کشاورزی مرکز آمار ایران، فقط شامل مناطق روستایی کشور بود. این مطالعه به خصوص از این نظر که بخش عمده ای از دامداری کشور توسط جامعه عشایری مورد بهره برداری قرار می گیرد، دارای اهمیت بسیار بود. نظر به اینکه جامعه عشایر کوچنده کشور تا آن زمان به طور کامل شناخته نشده بود، و انجام مطالعات همه جانبه ای در مورد آن ضرورت داشت و با توجه به اهمیتی که جامعه عشایری در بخش دامداری دارد، تصمیم گرفته شد طرح جامعی برای سرشماری اجتماعی-اقتصادی عشایر کوچنده تهیه شود و ضمن آن، تکمیل پوشش آمارهای کشاورزی نیز تحقق یابد.

۷۰

با فراهم شدن مقدمات این امر نمایندگان سازمانهای مربوط به امور عشایر، پژوهشگران و کارشناسان با سابقه در این زمینه برای شرکت در جلسات مشورتی در مرکز آمار ایران دعوت شدند. در این جلسات، نکات اصلی طرح شامل تعریف "عشایر کوچنده" و تشخیص آن از "عشایر اسکان یافته" و روستاییان، تعیین و انتخاب کوچکترین واحد اجتماعی - اقتصادی مناسب به عنوان "واحد آماری" و چارچوب آمارگیری، زمان و مکان مناسب و بهترین روش آمارگیری از این واحدها مورد بحث و بررسی قرار گرفت. بر اساس نظرات و پیشنهادات شرکت کنندگان در جلسات مزبور، طرح سرشماری اجتماعی - اقتصادی عشایر کوچنده کشور تهیه شد.

با توجه به ویژگی جامعه عشایر کوچنده کشور، برای شناخت آماری این جامعه بمنظر می‌رسید که باید از روش خاصی استفاده نمود. در آمارگیریهایی مختلف روستایی و شهری، روش کار بدین صورت است که به آبادیها و بلوکههای شهری به عنوان چارچوبهای کار مراجعه می‌شود و سپس در داخل هر آبادی یا بلوکه، خانوارها مورد مراجعه قرار می‌گیرند و برای خانوارها پرسشنامه تکمیل می‌شود. این کار با استفاده از نقشه‌های آماری صورت می‌گیرد. اما در مورد آمارگیری از خانوارهای عشایری ابتدا باید جامعه عشایری به زیرجامه‌های تقسیم و هر زیرجامه به صورت یک واحد آماری مشخص شود. سپس با ترتیبی خاص و برنامه‌ای مناسب بمرکز از واحدها مراجعه و نسبت به آمارگیری از آنها اقدام شود. این امر از آن جهت بود که خانوارهای این جامعه محل سکونت دائمی نداشتند و بنا بر این، تعیین نقاط ثابت بر روی نقشه که بتوان بر اساس آن برنامه‌ریزی و تقسیم کار را بین آمارگیران تنظیم کرد، عملی نبود. همچنین دسترسی به خانوارها از طریق مراجعه به آبادیهای محل استقرار بیلاقی و قشلاقی آنها به سهولت امکان پذیر نبود. علاوه بر این انطباق زمان سرشماری با زمان توقف عشایر در قشلاق یا بیلاق و یا سرشماری خانوارهای کوچنده در مناطقی از مسیرهای کوچ، بدان گونه که توسط برخی از صاحب نظران پیشنهاد شده بود، به دلایل بسیار امکان پذیر نبود.

از مطالعه مجموعه شرایط این نتیجه حاصل شد که برای تعیین واحد آماری، باید از "تشکیلات اجتماعی" عشایر استفاده به عمل آمد. جامعه عشایری از دیرباز دارای تقسیماتی بر مبنای تشکیلات اجتماعی ایله‌ها و طایفه‌های مستقل بوده است که این شیوه تقسیم بندی می‌توانست راهنمای انتخاب واحد آماری باشد. ولی از طرف دیگر، چون برای انجام سرشماری، تشکیلات اجتماعی ایله‌ها و طایفه‌های کشور برای مرکز آمار ایران ناشناخته و بسیاری از مسائل مربوط به زمان و مکان بیلاق و قشلاق و مسیرهای کوچ عشایر نیز روشن نبود، ضرورت داشت ابتدا تشکیلات اجتماعی کلیه ایله‌ها و طایفه‌های مستقل شناسایی و بعد از آن برنامه‌ای برای سرشماری تهیه شود. به همین سبب، اجرای طرح در دو مرحله انجام گرفت.

مرحله اول اجرای طرح در تابستان سال ۱۳۶۴، در ۱۶ حوزه عشایری کشور انجام شد. در این مرحله، تشکیلات اجتماعی ایله‌ها و طایفه‌ها، مسیرهای کوچ کوچکترین رده‌های ایلی (واحد آماری)، محل استقرار هر یک از آنها در بیلاق و قشلاق و زمانهای مناسب برای آمارگیری در باره کلیه عشایر کشور مورد بررسی قرار گرفت و اطلاعات مورد نیاز در باره تعداد خانوارهای کوچنده و نیز تعداد انواع دام آنها فراهم شد.

مرحله دوم اجرای طرح که در تابستان سال ۱۳۶۶ انجام شد، سرشماری اجتماعی - اقتصادی عشایر کوچنده کشور بود. در این مرحله با استفاده از اطلاعات به دست آمده از اجرای مرحله اول، به کلیه خانوارهای کوچنده مراجعه شد و از آنها سرشماری به عمل آمد.

در این سرشماری، تعدادی از سازمانهای دولتی با در اختیار قرار دادن نیروی انسانی و امکانات خود، مرکز آمار ایران را در انجام این مهم یاری کردند که بدین وسیله از کلیه آنها تشکر می‌شود.

از نتایج حاصل از سرشماری اجتماعی - اقتصادی عشایر کوچنده ایران، برخی اطلاعات، در قالب نشریاتی چون: "نشریه کل کشور"، "نشریه استانی"، "نشریه ایلی"، فرهنگ رده‌های کوچنده و اطلس عشایری به تدریج ارائه خواهد شد. سایر اطلاعات در صورت نیاز و بر حسب مورد در اختیار متقاضیان قرار خواهد گرفت.

DSR
۷۲
۱۳۷۲
۱۰۸
۱۰۵

مقدمه

سرشماری اجتماعی - اقتصادی عشایر کوچنده کشور در تابستان سال ۱۳۶۶ توسط مرکز آمار ایران انجام شد. این طرح عظیم ملی که در سطح گسترده‌ای در دشتهای بیکران و کوهستانهای صعب‌العبور مناطق عشایری کشور به اجرا درآمد، یکی از بزرگترین طرحهای سرشماری کشور است. مرکز آمار ایران با برخورداری از تجربیات گرانبهایی که از اجرای طرحهای سرشماری عمومی نفوس و مسکن سالهای ۶۵، ۵۵، ۴۵ و نیز سایر سرشماریها و آمار گیریهای مختلف به دست آورده است، اقدام به اجرای این سرشماری کرد.

بر خلاف سایر سرشماریها که واحدهای آماری آنها به طور عمده در شهرها و روستاهای کشور واقع شده‌اند، واحدهای آماری در این سرشماری خارج از محدوده شهرها و آبادیهاست و در گستره دشتهای وسیع و پستی و بلندیهای کوهها و تپه‌ها قرار دارد. به تبع همین گستردگی با اجرای سرشماری اجتماعی - اقتصادی عشایر کوچنده کشور، امکانات وسیع تدارکاتی و نیروی انسانی کارآمدی را طلب می‌کرد.

۷۲
سر

از خصوصیات دیگر این طرح که برای اولین بار در کشور به اجرا درآمده است، دو مرحله‌ای بودن آن است که هر یک از مراحل آن در زیر شرح داده می‌شود:

مرحله اول

این مرحله که در تابستان سال ۱۳۶۶ انجام شد، شامل مرحله شناسایی جامعه عشایری کشور بود. در این مرحله کلیه مناطق عشایری کشور به ۱۶ حوزه عشایری تقسیم و زیر پوشش شناسایی قرار گرفت. در هر حوزه گروه و یا گروه‌هایی مرکب از کارشناسان و وزیده و یا سابقه مرکز آمار ایران همراه با پژوهشگران عشایری و نیز کارشناسان و کمک کارشناسان سازمان برنامه و بودجه استانها نسبت به شناسایی تشکیلات اجتماعی ایلات و طوایف مستقل حوزه مربوطه اقدام کردند.

اهداف عمده این مرحله به شرح زیر بوده است:

- شناسایی تشکیلات اجتماعی هر ایل یا طایفه مستقل تا سطح کوچکترین رده‌های (غیر موقت) دارای خانوارهای کوچنده و تهیه نمودار تشکیلات طایفه تا سطح کوچکترین رده ایلی.
- فهرست کلیه رده‌های کوچنده طوایف مختلف هر ایل یا طایفه مستقل.
- تعیین تعداد خانوارهای هر یک از رده‌های کوچنده.
- تهیه چارچوب آماری برای بررسی‌های نمونه‌گیری.
- تعیین تعداد خانوارهای استفاده کننده از ساختمان جهت استقرار در بیلاق و با قشلاق.
- تعیین تعداد تقریبی انواع دام (به استثنای دام کار) هر یک از رده‌های کوچنده.
- تهیه تفهیم کوچ هر رده، تاریخ خروج از قشلاق و ورود به بیلاق (و برعکس) و نیز مدت کوچهای بیلاقی و قشلاقی.
- تعیین محل‌های بیلاق و قشلاق رده‌ها بر روی نقشه‌های روستایی با مقیاس ۱:۱۰۰/۰۰۰ بر اساس تقسیمات کنونی.
- تعیین مسیرهای کوچ کوچکترین رده‌ها و پیاده کردن مسیر کوچ طوایف بر روی نقشه مروری.
- تعیین مناسبترین زمان و مکان مراجعه به هر طایفه و ثبت نام مطلعین آن برای استفاده از اطلاعات آنان در مرحله دوم سرشماری.
- پس از اجرای مرحله اول، اطلاعات فوق در قالب چند نشریه برای ۱۶ حوزه عشایری جمع آوری و در نشریات مربوطه به هر محسوزه توسط مرکز آمار ایران منتشر و در اختیار مقامات ذیصلاح و کتابخانه‌ها قرار داده شده است.

مرحله دوم - سرشماری

پس از اجرای مرحله اول، نسبت به تهیه مقدمات سرشماری اجتماعی و اقتصادی عشایر کوچنده ایران اقدام شد. اهم فعالیت‌های انجام شده برای تهیه مقدمات سرشماری که در اوایل سال ۱۳۶۶ انجام شد به شرح زیر بوده است:

(۱) تهیه پوشه واحد سرشماری:

با استفاده از اطلاعات به دست آمده از اجرای مرحله اول سرشماری نسبت به تهیه پوشه واحد سرشماری اقدام شد. در

(۱) منظور از کوچکترین رده (غیر موقت) در ایل یا طایفه مستقل، آخرین رده قبل از خانوار در قالب تقسیمات داخلی ایلی است که از تعدادی خانوار که به سبب بستگیهای نزدیک خونی یا سببی با یکدیگر فامیل‌اند، تشکیل شده است. برای اطلاع بیشتر به بخش "تاریخ و مفاهیم" مراجعه شود.

(۲) واحد سرشماری - در سازمان اجرایی محسوزه، برای اجرای سرشماری "واحد سرشماری" در نظر گرفته شده است. هر واحد سرشماری به طور متوسط از سه نفر مأمور آمارگیر، یک نفر مسئول واحد، دو نفر راننده (با اتومبیل صحرائی) و یک نفر مأمور بازبینی تشکیل شده است. حجم کار هر واحد به طور متوسط، سرشماری از ۶۰۰ خانوار تعیین شده است.

هر واحد سرشماری با استفاده از نقشه عشایری محدوده عمل هر واحد در رابطه با نمودار تشکیلات اجتماعی رده‌ها تعیین شد.

۲- تهیه فرم ۱۴۲ (پاکت سرشماری برای هر کوچکترین رده):

بر اساس اطلاعات مندرج در فرم ۱ مرحله اول، مشخصات کوچکترین رده بر روی این پاکت با استفاد از اطلاعات منگنه شده ماشینی درج شد. این اطلاعات عبارتند از نام اهل یا طایفه مستقل، مشخصات و نام نفیحات قبل از طایفه، نام طایفه، نسام و مشخصات نفیحات بعد از طایفه تا حد کوچکترین رده کوچنده، نام و نام پدر سر رده، تعداد خانوار کوچکترین رده، نام و آدرس جغرافیایی منطقه بیلاقی و قشلاقی بر اساس آخرین تقسیمات کشوری که منطبق با محل استقرار رده‌ها بر روی نقشه است. همچنین نام و نشانی مظهران طایفه بر روی فرم ۱۴۲ درج شده است.

در رابطه با حجم کار هر واحد سرشماری، تعدادی فرم ۱۴۲ همراه با نمودار تشکیلات اجتماعی مربوط به همان رده‌ها در اختیار واحد سرشماری قرار داده شد تا نسبت به اجرای سرشماری اقدام شود.

اجرای سرشماری در تیرماه سال ۱۳۶۶ در کلیه مناطق عشایری کشور به طور همزمان آغاز شد. هر واحد سرشماری در مدت معینی به کوچکترین رده‌های محدود عمل خود مراجعه و نسبت به سرشماری خانوارهای هر رده اقدام کرد. در صورتی که در محدوده عمل واحد سرشماری رده‌هایی از همان طایفه و یا طوایف دیگری وجود داشت که در مرحله اول شناسایی نشده بود، مسئول واحد با مراجعه به مدارک موجود و تماس با ساکنان سرشماری نسبت به شناسایی رده‌ها اقدام کرد. و در صورت حصول اطمینان از صحت این شناسایی، نسبت به سرشماری از آنها اقدام به عمل آورد.

بدین ترتیب کلیه رده‌های کوچنده عشایری کشور زیر پوشش کامل سرشماری قرار گرفتند. چون سرشماری در مناطق بیلاقی صورت گرفت، در صورتی که رده‌هایی از طایفه ای، بنا به عللی در زمان سرشماری، در قشلاق مانده و به طور استثناء در زمان سرشماری به بیلاقی نیامده بودند، در منطقه قشلاقی مربوط به آن رده‌ها، به آنان مراجعه شد و سرشماری از آنها انجام گرفت. به این ترتیب پوشش سرشماری برای کلیه رده‌های کوچنده کامل شده است.

پس از جمع آوری اطلاعات، نسبت به بازبینی از پرشنامه‌ها اقدام و اطلاعات آنها با استفاده از سیستم کامپیوتری استخراج شد. اهم اطلاعات حاصل از اجرای سرشماری اجتماعی - اقتصادی عشایر کوچنده ایسران که در این، نشریه منتشر شده به شرح زیر است:

جمعیت

تعداد خانوار و جمعیت هر یک از ایلات و طوایف مستقل، استانهای محل استقرار بیلاقی و قشلاقی هر یک از ایلات و طوایف مستقل، جمعیت عشایر کل کشور بر حسب سنین منفرد و گروههای سنی، وضع سواد، جمعیت در حال تحصیل، دوره های تحصیلی، جمعیت باسواد بر حسب آخرین مدرک تحصیلی، وضع فعالیت، وضع زناشویی، تعداد افراد در خانوار، تعداد افراد باسواد خانوار و تعداد افراد در حال تحصیل خانوار، لازم به یادآوری است که اطلاعات فوق بر حسب جنس و گروههای سنی ارائه شده است.

کشاورزی

تعداد انواع دام بر حسب اهل و طایفه مستقل، تغییرات تعداد انواع دام، تعداد دام خانوارها بر حسب مدت استقرار در بیلاقی و قشلاق، متوسط تعداد گوسفند و بز در بیلاقی و قشلاق گذشته، مبلغ پرداختی بابت استفاده از مرتع، پس چر و تخمیه دستی

در پيلاق و قشلاق گذشته ، متوسط توليد سالانه فراوردههاي داسي يك راس از انواع دام ، نوزبع خانوارها برحسب طبقات تعداد دام و تعداد انواع دام بهربرداريها بر حسب نوع بهره برداري ، در مورد بهره برداريهاي كشاورزي ، مساحت اراضي بهره برداريها در پيلاق و قشلاق و نوع بهره برداريهاي كشاورزي نيز اطلاعاتي در اين نتيجه ارائه شده است .

تسهيلات و مبادلات

تعداد خانوارها برحسب استفاده از وسايل نقليه، راديو ، چراغ تسوي ، چرخ خياطي ، اجساق گاز ، چراغ نفتي و بخاري ، خانوارها بر حسب نوع سوخت اصلي و عمدتريين طريق مبادلات .

صنايع دستي

انواع صنايع دستي خانوارها ، لازم به يادآوري است كه اطلاعات هر سطر مربوط به اين جدول به طور مستقل مورد بررسي قرار گرفته است . هر خانوار ممكن است داراي يك يا چند نوع صنعت دستي باشد . بنا بر اين خانوارها به تعداد صنايع دستي خود تكرر شده اند و بدين جهت در اين جدول ، جمع صنوعي منفي ندارد .

علاوه بر اطلاعات مربوط به نوع صنايع دستي خانوار ، صنايع دستي برحسب مناسبي از توليد نيز ارائه شده است .

تعاریف و مفاهیم به کار رفته در سرشماری اجتماعی - اقتصادی عشایر کوچنده

تیر ماه ۱۳۶۶

عشایر کوچنده (جامعه مورد سرشماری)

عشایر کوچنده به مرد می گفته می شود که حداقل سه ویژگی زیر را داشته باشند :

۱ - ساخت اجتماعی قبیله‌ای

۲ - اشتکای معاش به دایماری

۳ - شیوه زندگی شمانی یا کوچ

در ارتباط با سه ویژگی فوق ، توجه به نکات زیر ضروری است :

- هر فرد این جامعه خود و خانواده اش را متعلق و وابسته به یک گروه اجتماعی بزرگتر و معمولاً "خویشاوند می داند و غالباً " بدان میاهمی است که نام این گروه بزرگتر به طور معمول " طایفه " است .

- اگر منابع دیگری برای معاش عشایر کوچنده وجود داشته باشد ، حالت فرمی و جنینی دارد ، مانند زراعت محصولات اصلی چون گندم و جو یا تولید مصنوعات مانند قالی و خورجین .

- چون معیشت عشایر کوچنده متکی بر دامپایی است که آنها را در مراتع طبیعی می چرانند ، لذا با تغییر فصل از نقطه‌ای به نقطه‌ای و از منطقه‌ای به منطقه دیگر کوچ می کنند و فصل سرد را در قشلاق و فصل گرم را در بهلاق به سر می برند که فاصله آنها ممکن است از چند کیلومتر تا بیش از پانصد کیلومتر باشد .

ایل

ایل شامل طایفه‌های متعددی است که به علت همفونی و خویشاوندی یا دلایل اجتماعی ، سیاسی و ... با یکدیگر متحد هستند و معمولاً در یک محدوده جغرافیایی که قلمرو ایل به حساب می‌آید زندگی می‌کنند . طایفه‌های یک ایل معمولاً با هم خویشاوندی‌های دور نسبی یا سببی دارند . بعضاً هم ممکن است بدون داشتن خویشاوندی بنا به ضرورت‌های اجتماعی و سیاسی متحد شوند و تشکیل ایل بدهند . گویش ، آداب و رسوم و شیوه زندگی طایفه‌های مختلف یک ایل در موارد بسیاری یکسان است .

طایفه

شخص‌ترین و مهم‌ترین چارچوب اجتماعی عشایر ، طایفه است که شامل جماعتی است که غالباً با هم خویشاوندی دور و نزدیک دارند و در چند یا چندین نسل پیش نسباً با سبباً به منای مشترکی می‌رسند . فرد مشایری در بیان وابستگی و تعلقش ، غالباً از طایفه خود نام می‌برد .

طایفه مستقل

در این مرشدراری هر طایفه‌ای که جزو ایلی نبوده ، طایفه مستقل نامیده شده است .

شهرستان محل استقرار

شهرستانی که مشایر کوچنده ، دوره بیلاقی و یا قشلاقی خود را در آن می‌گذرانند ، شهرستان محل استقرار نامیده می‌شود .

بیلاقی

محدوده زیست و قلمرو جغرافیایی که مشایر ، تمام یا قسمتی از تابستان را در آن می‌گذرانند ، "بیلاقی" یا "گردسیر" می‌گویند .

قشلاقی

محدوده زیست و قلمرو جغرافیایی که مشایر ، تمام یا قسمتی از زمستان را در آن می‌گذرانند ، "قشلاقی" یا "گردسیر" می‌گویند .

کوچ عشایری

حرکت خانوار عشایری از نقطه‌ای به نقطه دیگر با هدف استفاده از منابع طبیعی برای چرای دام ، کوچ مشایری نامیده می‌شود . این کوچ معمولاً با همه اعضای خانوار ، بار و بنه ، سرپناه قابل حمل و همراه با ایل ، طایفه یا رده‌هایی از آن انجام می‌گیرد . کوتاه یا بلند بودن مسیر کوچ تعیینی در مفهوم کوچ نمی‌دهد .

مسیر کوچ

خط‌سیر حرکت واحد کوچنده از بیلاقی به قشلاقی و برعکس را مسیر کوچ آن واحد می‌نامند .

خانوار

خانوار از چند نفر تشکیل می‌شود که با هم در یک اتاقک زندگی می‌کنند ، با یکدیگر همفرخ هستند و معمولاً با هم غذا می‌خورند . بنا بر این لازم نیست که اعضای یک خانوار با یکدیگر رابطه خویشاوندی داشته باشند . به عبارت دیگر ، خانوار لزوماً با خانواده یکی نیست . فردی که به تنهایی

زندگی می‌گذرد نیز ، خانوار تلقی می‌شود .

خانوار عشایری کوچنده

خانوار عشایری کوچنده ، خانواری است که عضو جامعه عشایر کوچنده باشد .

سن

منظور از سن ، تعداد سالهای کاملی است که از زمان تولد فرد گذشت است .

باسواد

کسانی که می‌توانند به فارسی یا هر زبان دیگری ، متن ساده‌ای را بخوانند و بنویسند ، خواه بدرک رسمی داشته یا نداشته باشند ، باسواد تلقی می‌شوند . همه محصلان از جمله نواآموزان سال اول ابتدایی و سوادآموزان نهفت سوادآموزی نیز باسواد به حساب می‌آیند .

در حال تحصیل

کسی " در حال تحصیل " تلقی می‌شود که طبق برنامه‌های رسمی آموزشی کشور ، به تحصیل مشغول باشد . طلاب حوزه‌های علمیه و سوادآموزان نهفت سوادآموزی نیز " در حال تحصیل " محسوب می‌شوند .

کار

کار ، هر فعالیت فکری یا بدنی است که قانوناً " مجاز باشد و به منظور کسب درآمد (نقدی ، غیر نقدی) صورت گیرد .

وضع فعالیت در ۷ روز گذشته

در این سرشماری ، وضع فعالیت افراد در ۷ روز پیش از مراجعه مأمور سرشماری مورد نظر است . هر یک از افراد از این نظر و با توجه به سه تعریف کار ، در یکی از گروههای زیر قرار می‌گیرد :

۱- شاغل : افراد زیر شاغل به حساب می‌آیند :

- کسانی که دارای شغلی هستند ، اعم از اینکه در ۷ روز پیش از مراجعه مأمور سرشماری کار کرده یا به عللی از قبیل مرخصی ، بیماری ، تعطیل موقت محل کار و ... کار نکرده‌اند و پس از رفع علت به کار خود ادامه خواهند داد .

- کسانی که شغل مستمر نداشته ولی در ۷ روز پیش از مراجعه مأمور سرشماری ، حداقل دو روز کار کرده‌اند .

- کسانی که دارای شغلی هستند ، ولی در ۷ روز پیش از مراجعه مأمور سرشماری به اقتضای فصل و ماهیت فصلی کار خود ، کار نکرده‌اند

(بهکاران فصلی) ، مشروط بر آنکه در جستجوی کار دیگری هم نبوده‌اند .

۲- بهکار (جوپای کار) : کسانی که شاغل به حساب نمی‌آیند و در ۷ روز پیش از مراجعه مأمور سرشماری در جستجوی کار بوده‌اند ، بهکار (جوپای کار) تلقی می‌شوند .

۳- محصل : کسانی که شاغل یا بهکار (جوپای کار) محسوب نمی‌شوند و در ۷ روز پیش از مراجعه مأمور سرشماری در حال تحصیل بوده‌اند ، محصل به حساب می‌آیند .

۴- خانه‌دار : خانه‌دار به کسانی گفته می‌شود که شاغل ، بهکار (جوپای کار) و محصل به حساب نمی‌آیند و بنا بر اظهار پاسخگو ، در ۷ روز

پیش از مراجعه نامور سرشماری به خانهداری مشغول بوده اند .

- ۵ - دارای درآمد بدون کار ؛ کسانی که شافل ، بیکار (جوبای کار) ، محصل و خانه دار محسوب نمی شوند و درآمدهای مستمری مانند ... حقوق بازنشستگی ، حقوق وظیفه ، درآمد املاک و مستغلات ، سود سهام و ... دارند ، " دارای درآمد بدون کار " محسوب می شوند .
- ۶ - سایر ؛ به کسانی اطلاق می شود که از نظر وضع فعالیت در هفت روز گذشته ، در هیچ یک از گروههای بالا قرار نمی گیرند .

وضع زناشویی

در این سرشماری ، افراد از نظر وضع زناشویی به چهار گروه زیرتقسیم می شوند ؛

- ۱ - دارای همسر ؛ زنان یا مردانی که عقد ازدواج بستنند ، اهم از اینکه هنگام سرشماری با همسر خود زندگی مشترک داشته یا نداشته باشند " دارای همسر " محسوب می شوند .
- ۲ - بی همسر بر اثر فوت همسر ؛ زنان یا مردانی که همسرشان شهید یا فوت شده است ، و تا زمان سرشماری مجدداً ازدواج نکرده اند ، " بی همسر بر اثر فوت " شناخته می شوند .
- ۳ - بی همسر بر اثر طلاق ؛ زنان یا مردانی که از همسر خود بر اثر طلاق جدا شده و تا زمان سرشماری مجدداً ازدواج نکرده اند ، " بی همسر بر اثر طلاق " تلقی می شوند .
- ۴ - هرگز ازدواج نکرده ؛ زنان یا مردانی که تا زمان سرشماری همسر اختیار نکرده اند ، " هرگز ازدواج نکرده " شناخته می شوند . زنان یا مردانی که نامزد شده ولی هنوز عقد نکرده اند ، در این گروه قرار می گیرند .

سرپناه

سرپناه خانه عشایری است که می توان آن را جمع کرده از محلی به محل دیگر حمل کرد و در آنجا دوباره برپا ساخت . سرپناه قابل حمل که شاخص معینی کرج و عضویت در جامعه عشایری است به اشکال و نامهای گوناگون وجود دارد .

ساختمان

منظور از ساختمان در این سرشماری ، بناهای ساخته شده از مصالح سخت است که از نظر شیوه ساخت ، اتلا " مشابه خانه های روستایی منطقه باشد .

اتاق

منظور از اتاق در این سرشماری ، فضای محصور و مسقفی است که حداقل ۲ متر طول ، ۲ متر عرض و ۲ متر ارتفاع داشته باشد و برای سکونت مسوورد استفاده قرار گیرد .

ساخت اصلی مصرفی

منظور از ساخت اصلی ، ساختمانی است که نقش آن در مصرف توسط خانوار برای پخت و پز و ایجاد گرما بیشتر از سایر انواع ساخته ها باشد .

صنایع دستی

اگر یک یا چند عضو خانوار به طور معمول در طول سال ، مصنوعات در داخل خانوار تولید کرده باشند ، این مصنوعات ، تحت عنوان صنایع دستی

خانوار محسوب شده است. برخی از منابع دستی خانوار در این سرشماری به شرح زیر بوده است:

- ۱- پلاسی: بافتنای است که تا ریورد آن رشته‌هایی از موی بز است. پلاسی به صورت قطعات مستطیل شکل بلند و کم عرض توسط زنان مشایخ بافته می‌شود. سپس این قطعات را از کتاره‌ها به هم می‌دوزند و قطعه بزرگی به دست می‌آورند که همان سریناه (سیاه‌چادر) قابسل حمل مشایخی است که با طناب، چوب‌ها، دیرک‌ها و میخ‌های بزرگ چوبی یا فلزی برافراشته می‌شود.
- ۲- خورجین و توبره و مشابه: خورجین وسیله حمل اسباب و اظافه است که بر پشت چهارپایان قرار می‌گیرد. رویه خورجین ممکن است ساده و یا از جنس فالپچه باشد. توبره، کیسه‌ای است که برای حمل وسایل توسط اشخاص مخصوصاً "چوپانان، ساربانان و ... مورد استفاده قرار می‌گیرد یا برای تغذیه به گردن دام آویخته می‌شود.
- ۳- "چوقا" یا "برک": بافتنای از خامه پشم کوسفند یا کرک بز که با آن پوشاکی شبیه پالتو دوخته می‌شود.

عمده‌ترین طریق مبادلات خانوار

منظور از مبادلات، خرید مایحتاج زندگی و فروش دام و فرآورده‌های دامی و سایر تولیدات خانوار است.

تغییرات تعداد دام

مطالعی که باعث ایجاد تغییر در تعداد دامهای بهره‌برداری از اول بهلاق سال ۱۳۶۵ تا اول بهلاق ۱۳۶۶ شده، به شرح زیر است:

- ۱- زاییده شده: منظور دام زنده به دنیا آمده است. هر چند که بعد از تولد تلف شده باشد.
- ۲- تلفات: منظور دامهای تلف شده است. چنانچه دامی برای جلوگیری از تلف شدن در اثر بیماری یا سانحه، ذبح شده باشد، جزو تلفات به شمار آمده است. دامهای تازه متولد شده که بعد از به دنیا آمدن تلف شده و نیز دامهایی که ضمه حیوانات درنده شده‌اند، جزو تلفات به شمار آمده‌اند.
- ۳- خرید: منظور دامهای خریداری شده برای بهره‌برداری است. دامهایی که بهره‌برداری آنها به طور رایگان دریافت کرده‌اند، جزو دامهای خریداری منظور شده‌اند. دامهای خریداری شده که قبل از وارد شدن به بهره‌برداری بلافاصله ذبح شده‌اند جزو خرید منظور نشده‌اند.
- ۴- فروش: منظور دامهای فروخته شده از موجودی بهره‌برداری است. دامهایی از بهره‌برداری که کم شده یا به طور رایگان به دیگران واگذار شده‌اند، جزو دامهای فروش رفته به حساب آمده‌اند. دامهایی که ذبح شده و گوشت آن کلاً به فروش رسیده نیز جزو فروش به شمار آمده‌اند.
- ۵- ذبح: منظور دامهایی از بهره‌برداری است که توسط بهره‌بردار یا بهره‌برداران ذبح شده‌اند به شرط آنکه گوشت آنها کلاً به فروش رسیده باشد.

بهره‌برداری کشاورزی

بهره‌برداری کشاورزی عبارت است از یک واحد تولیدی کشاورزی که در آن یک یا چند فعالیت کشاورزی تحت یک مدیریت قرار داشته و اداره امور فنی و اقتصادی آن بر عهده یک یا چند بهره‌بردار به طور مشترک باشد. فعالیت‌های کشاورزی مورد نظر در این سرشماری، منحصرأ شامل دام‌سذاری، زراعت و باغداری است.

در این سرشماری فقط واحدهایی که دارای شرایط زیر بوده‌اند، بهره‌برداری محسوب شده‌اند:

- ۱- واحدهایی که تولید آنها برای فروش بوده است.
- ۲- واحدهایی که حداقل یکی از فعالیت‌های آنها در حد زیر بوده است.

- دامداری: حداقل ۲ رأس گاو و گاو میش و شتر و یا ۴ رأس گوسفند و بز.
- زراعت: حداقل ۴۰۰ مترمربع زمین زیر کشت محصولات سالانه و یا آیش.
- باغداری: حداقل ۲۰۰ مترمربع زمین زیر کشت محصولات دائمی (درختان شتر و غیر شتر).

بهره‌بردار کشاورزی

بهره‌بردار کشاورزی فردی است که مسئولیت اقتصادی و فنی کارهای بهره‌برداری را بر عهده دارد و سود و زیان بهره‌برداری کشاورزی متوجه اوست. اگر بهره‌بردار کشاورزی در انجام مسئولیت خود با افراد دیگری نیز شریک باشد، در این صورت هر یک از شرکا مشروط بر آنکه عضو خانوار واحدی نباشند، یک بهره‌بردار محسوب می‌شود.

انواع بهره‌برداری کشاورزی عشایری

- ۱- بهره‌برداری اختصاصی: بهره‌برداری "اختصاصی" به وسیله یک بهره‌بردار به تنهایی یا با کمک اعضای خانوار او اداره می‌شود.
- ۲- بهره‌برداری شریکی یا عشایر: بهره‌برداری "شریکی یا عشایر" توسط دو یا چند بهره‌بردار اداره می‌شود که همه آنها از خانوارهای عشایری هستند.
- ۳- بهره‌برداری شریکی با غیر عشایر: بهره‌برداری "شریکی یا غیر عشایر" توسط دو یا چند بهره‌بردار اداره می‌شود ولی همه بهره‌برداران از خانوارهای عشایری نیستند.
- ۴- بهره‌برداری منطبق با غیر عشایر: بهره‌بردار یا بهره‌برداران این نوع بهره‌برداری، ساکن شهر یا روستا هستند و در این بهره‌برداری که صرفاً شامل فعالیت دامداری است، دامها توسط چوپان یا بستگان بهره‌بردار که عضو جامعه مشایخ کوچنده هستند نگهداری می‌شوند.

اراضی بهره‌برداری برحسب نوع استفاده از زمین

در این سرشماری اراضی بهره‌برداری برحسب نوع استفاده از زمین در سال ۱۳۴۶ به شرح زیر بوده است:

- ۱- زیر کشت محصولات سالانه: منظور زمینهایی است که به تولید محصولات سالانه اختصاص داده شده است. محصولات سالانه معمولاً "ساقه یا بوته" غیر چوبی دارند و پس از برداشت محصولات، بوته یا ساقه آنها از بین می‌رود و یا اینکه قسمتهای زیرزمینی (ریشه و پیاز و نظایر آن) برای سال بعد در زمین باقی می‌ماند.
- ۲- سآیش: به زمینهایی گفته می‌شود که زراعتی بوده و برای مدتی محدود (بین ۹ ماه تا ۴ سال) و غالباً به منظور تقویت زمین رها شده باشد.
- ۳- باغ و فلستان: منظور زمینهایی است که زیر کشت محصولات دائمی باشد. محصولات دائمی غالباً دارای ساقه یا بوته چوبی بوده و پس از برداشت محصول، گیاه در زمین باقی می‌ماند و مجدداً در سالهای بعد محصول می‌دهد.
- ۴- اراضی آبی: به زمینهایی اطلاق می‌شود که زراعت انجام شده در آن آبیاری شود و در عرف محلی آن را به نام زراعت آبی می‌شناسند.
- ۵- اراضی دیم: به زمینهایی که اطلاق می‌شود که زراعت انجام شده در آن معمولاً "آبیاری نمی‌شود و در عرف محلی آن را به نام زراعت دیم می‌شناسند.
- ۶- آیش آبی: آن قسمت از اراضی آبی است که قبلاً در آن زراعت آبی انجام گرفته است.
- ۷- آیش دیم: آن قسمت از اراضی آبی است که قبلاً در آن زراعت دیم انجام گرفته است.

مفاهیم به کار رفته در این نشریه

نسبت جنسی

نسبت تعداد مردان به زنان یا زنان به مردان ، نسبت جنسی نامیده می شود . معمولاً " در این مورد نسبت تعداد مردان به زنان را محاسبه می کنند و به صورت درصد ارائه می دهند . یعنی اگر N تعداد مردان و F تعداد زنان در یک منطقه جغرافیایی باشد ، نسبت جنسی در آن منطقه عبارت خواهد بود از :

$$\text{نسبت جنسی} = \frac{M}{F} \times 100$$

میانگین سنی

میانگین سنی ، متوسط سن افراد یک جامعه است و از تقسیم کردن مجموع حاصلضربهای هر یک از سنین منفرد در فراوانی افراد در آن سن ، به کسر جمعیت حاصل می شود . یعنی :

$$\text{میانگین سنی} = \frac{\sum i \cdot F_i}{\sum F_i}$$

که در آن $1, 2, 3, \dots, 100$ عبارت از سنین منفرد و F_i تعداد افراد در سن (i) است .

میان سنی

سنی که جمعیت را از نظر تعداد به دو گروه مساوی تقسیم کند ، میان سنی نامیده می شود .

$$Md = L_i + \left(\frac{\frac{\sum_{j=L}^k F_j}{2} - F_{i-1}}{F_i} \right) \times C$$

که در آن :

Md میان سنی ، L_i کرانه پایین گروه میان سنی دار ، F_c فراوانی نسبی ، F فراوانی مطلق ، i شماره طبقه میان سنی دار ، k تعداد طبقات و C فاصله طبقات است .

گروههای عمده سنی

در مجموعه نشریات نتایج سرشماری عمومی نفوس و مسکن سال ۱۳۶۵، علاوه بر سنین منفرد و گروههای سنی منظم (۵ ساله و ۱۰ ساله)، طبقه بندی سنی دیگری نیز برای جمعیت در نظر گرفته شده است که هر طبقه آن، یک گروه عمده سنی نامیده می شود و عبارت است از:

افراد ۱ - ۵ ساله : نوپاوان

افراد ۶ - ۱۰ ساله : کودکان

افراد ۱۱ - ۱۴ ساله : نوجوانان

افراد ۱۵ - ۲۴ ساله : جوانان

افراد ۲۵ - ۶۴ ساله : میانسالان

افراد ۶۵ ساله و بیشتر : بزرگسالان

افرادی که سن آنان معلوم نبوده و یا امکان انتساب آنان به یکی از گروههای سنی وجود نداشته است، در گروه "سن نامشخص" منظور شده است.

نسبت باسوادی

این نسبت در هر جامعه از تقسیم تعداد افراد باسواد در یک سن یا گروه سنی معین به جمعیت آن سن یا گروه سنی به دست می آید و معمولاً "به صورت درصد" بیان می شود.

خلاصه یافته‌ها

بر اساس نتایج سرشماری اجتماعی-اقتصادی عشایر کوچنده در تیرماه ۱۳۶۶، ایل افشار دارای ۲۶ طایفه و ۲۵۱ احتام* (نام کوچکترین رده کوچنده در ایل افشار) بوده است. تعداد خانوار و جمعیت هر یک از طایفه‌های ایل افشار و شهرستانهای محل استقرار بملاتی و قشلاقی آنها در پایین همین بخش (جدول ۳) آمده است.

ایل افشار، ۱/۲ درصد از خانوارها و ۱/۵ درصد از جمعیت عشایر کوچنده کشور را تشکیل می‌دهد. منطقه بملاتی این ایل شهرستانهای بافت، سرچان و شیز از استان کرمان و شهرستان بندرعباس از استان هرمزگان و منطقه قشلاقی آن شهرستانهای بافت و سرچان از استان کرمان و بندرعباس از استان هرمزگان است.

جدول الف- خانوار و جمعیت عشایر کوچنده ایل افشار

جمعیت			خانوار	احتام	طایفه
زن	مرد	مرد و زن			
۵۸۷۵	۶۲۴۶	۱۲۱۲۱	۲۰۷۲	۲۵۱	۲۶

ساخت جنسی و سنی

از مجموع ۱۲۱۲۱ نفر جمعیت سرشماری شده، ۶۲۴۶ نفر مرد و ۵۸۷۵ نفر زن بوده‌اند که در نتیجه نسبت جنسی برابر ۱۵۶ به دست می‌آید. به عبارت دیگر، در ایل افشار در مقابل هر ۱۵۰ نفر زن ۱۵۶ نفر مرد وجود داشته است. این نسبت در بین اطفال کمتر از یکساله برابر ۸۸ و در بین بزرگسالان (۶۵ ساله و بیشتر) معادل ۱۶۰ بوده است.

از جمعیت ایل افشار، ۴۲/۵ درصد در گروه سنی کمتر از ۱۵ ساله، ۴۸/۳ درصد در گروه سنی ۱۵-۶۴ ساله و ۴/۲ درصد در گروه سنی ۶۵ ساله و بیشتر قرار داشته‌اند.

نمودار ۱- هرم سنی جمعیت ایل افشار

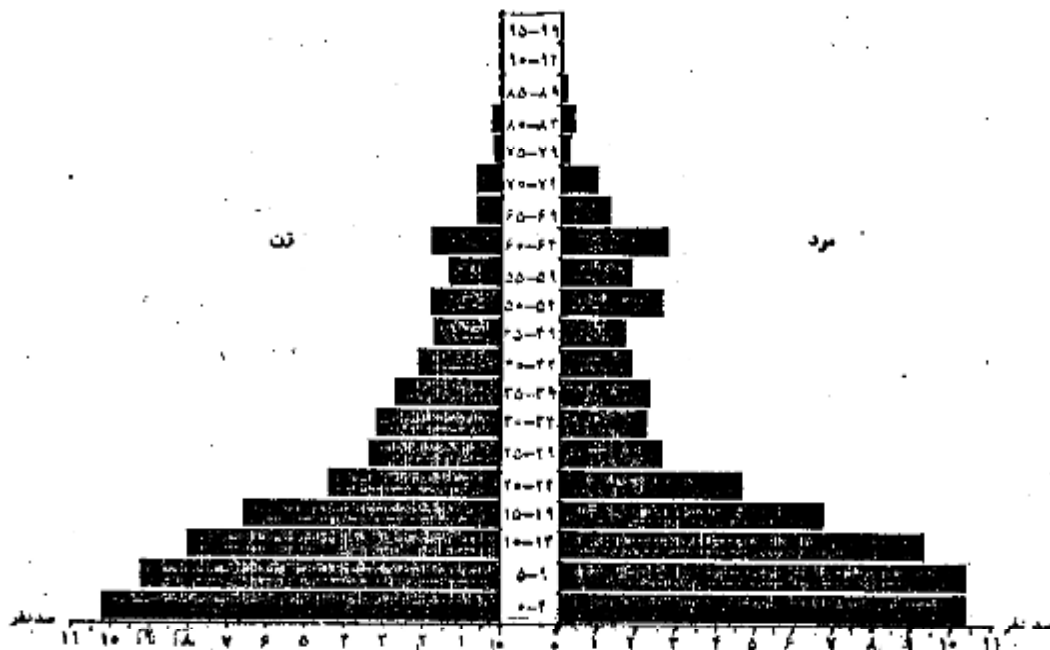

جدول ۲ - جمعیت برحسب گروههای عمده سنی ، به تفکیک جنس

نسبت جنسی	زن	مرد	مرد و زن		گروههای عمده سنی
			درصد	تعداد	
۱۰۶	۵۸۷۵	۶۲۲۶	۱۰۰/۰۰	۱۲۱۲۱	جمع
۸۸	۱۹۸	۱۷۲	۳/۰۷	۳۷۰	اطفال کمتر از یکساله
۱۱۰	۱۰۲۵	۱۱۲۹	۱۷/۷۸	۲۱۵۴	نوباوگان (۱-۵ ساله)
۱۰۸	۹۰۲	۹۷۱	۱۵/۴۵	۱۸۷۳	کودکان (۶-۱۰ ساله)
۱۱۶	۶۲۹	۷۳۰	۱۱/۲۱	۱۳۵۹	نوجوانان (۱۱-۱۳ ساله)
۱۰۳	۱۱۰۱	۱۱۳۶	۱۸/۴۶	۲۲۳۷	جوانان (۱۵-۲۴ ساله)
۹۸	۱۸۲۴	۱۷۹۲	۲۹/۸۲	۳۶۱۶	میانسالان (۲۵-۶۲ ساله)
۱۶۰	۱۹۵	۳۱۲	۲/۱۹	۵۰۸	بزرگسالان (۶۵ ساله و بیشتر)
*	۱	۱	۰/۰۲	۲	نامشخص

بر محاسبه مفهوم ندارد .

نمودار ۲ - نسبت جنسی گروههای سنی جمعیت ایل افشار

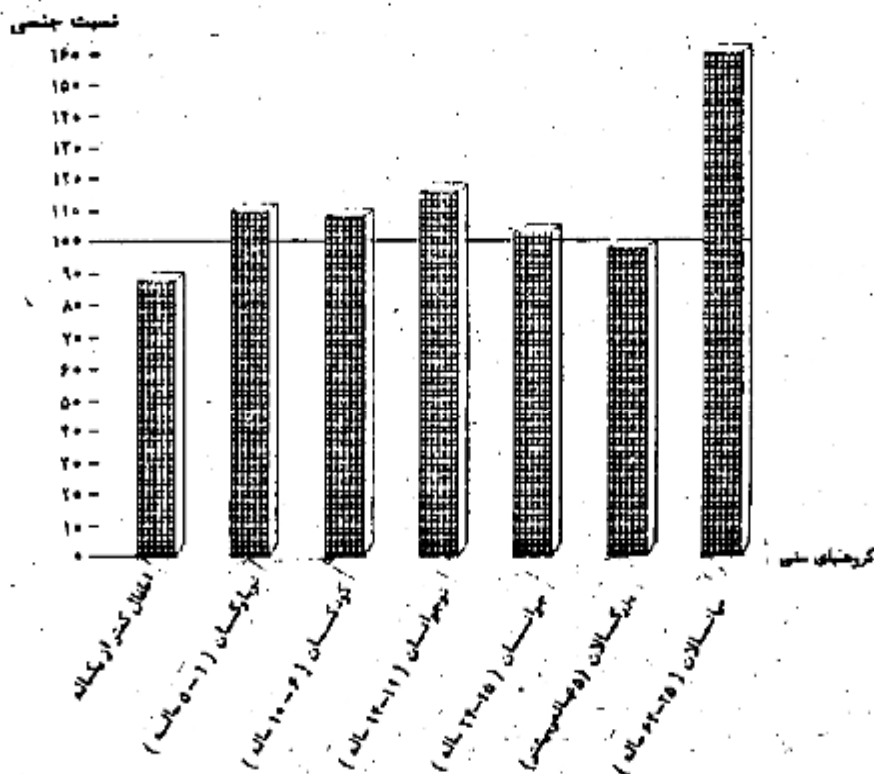

آشنایی به زبان فارسی

بر اساس نتایج سرشماری اجتماعی - اقتصادی مشاییر کوچنده در تیرماه ۱۳۶۶ ، ۹۷/۹ درصد از جمعیت ایل افشار می‌توانستند به زبان فارسی صحبت کنند ، ۰/۵ درصد فقط می‌توانستند زبان فارسی را بفهمند و ۱/۴ درصد فارسی نمی‌دانستند . این نسبتها برای مردان به ترتیب ۹۷/۹ ، ۰/۵ و ۱/۴ و برای زنان ۹۸/۰ ، ۰/۵ و ۱/۴ درصد بوده است .

سواد

در سرشماری اجتماعی - اقتصادی مشایخ کوچکته کشور در تیرماه ۱۳۶۶، از کل جمعیت ۶ ساله و بیشتر ایل افشار، ۴۶/۵ درصد باسواد بوده‌اند. در گروه سنی ۶-۱۵ ساله ۶۷/۷ درصد، در گروه سنی ۱۱-۱۴ ساله ۸۲/۵ درصد، در گروه سنی ۱۵-۲۴ ساله ۶۵/۳ درصد و در گروه سنی ۲۵-۶۴ ساله ۲۵/۳ درصد و در گروه سنی ۶۵ ساله و بیشتر ۸/۵ درصد باسواد بوده‌اند. نسبت باسوادی در جمعیت ۶ ساله و بیشتر برای مردان ۵۸/۵ درصد و برای زنان ۳۲/۸ درصد بوده است.

جدول ۲ - درصد باسوادان ۶ ساله و بیشتر برحسب گروههای عمده سنی، به تفکیک جنس

گروههای عمده سنی	مرد و زن	مرد	زن
جمعیت ۶ ساله و بیشتر	۴۶/۵	۵۸/۵	۳۲/۸
کودکان (۶-۱۵ ساله)	۶۷/۷	۷۱/۲	۶۲/۰
نوجوانان (۱۱-۱۴ ساله)	۸۲/۵	۹۴/۸	۷۰/۲
جوانان (۱۵-۲۴ ساله)	۶۵/۳	۸۵/۸	۴۴/۳
میانسالان (۲۵-۶۴ ساله)	۱۵/۳	۲۷/۳	۲/۲
بزرگسالان (۶۵ ساله و بیشتر)	۸/۵	۱۲/۲	۰/۵

نمودار ۳ - درصد باسوادان ۶ ساله و بیشتر ایل افشار برحسب گروههای عمده سنی و جنس

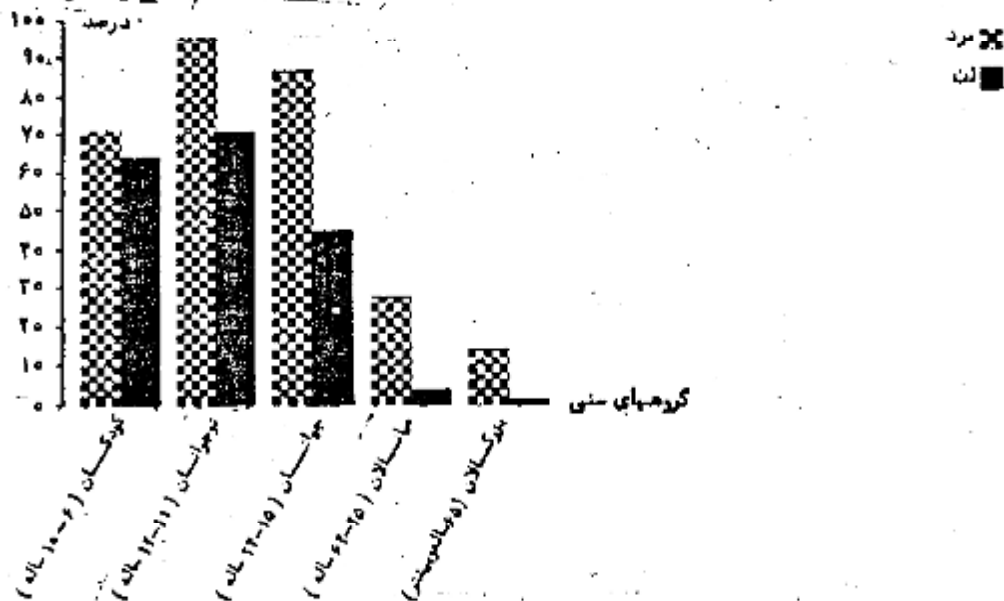

بر اساس اطلاعات این سرشماری، از جمعیت ۶-۲۴ ساله ایل افشار، ۵۱/۵ درصد در حال تحصیل بوده‌اند. این نسبت در سنین مختلف یکسان

نیست و از ۷۴/۳ درصد در گروه سنی ۱۱-۱۴ ساله به ۹/۶ درصد در گروه سنی ۱۹-۲۴ ساله می‌رسد.

جدول ۳ - درصد جمعیت ۶-۲۴ ساله در حال تحصیل برحسب گروههای عمده سنی، به تفکیک جنس

گروههای عمده سنی	مرد و زن	مرد	زن
جمعیت ۶-۲۴ ساله	۵۱/۵	۶۰/۹	۴۱/۳
کودکان (۶-۱۵ ساله)	۶۷/۰	۷۰/۸	۶۲/۰
نوجوانان (۱۱-۱۴ ساله)	۷۴/۳	۸۷/۷	۵۸/۸
جوانان (۱۵-۲۴ ساله)	۲۲/۵	۳۵/۱	۱۳/۶
میانسالان (۱۸-۲۴ ساله)	۲۸/۲	۵۲/۷	۲۱/۸
بزرگسالان (۲۴-۱۹ ساله)	۹/۶	۱۲/۶	۴/۳

اطلاعات این سرشماری نشان می‌دهد که از جمعیت مردان باسوادی که در حال حاضر تحصیل نمی‌کنند، ۴۶/۴ درصد دارای مدرک تحصیلی یکی از پایه‌های دوره ابتدایی بوده‌اند. کسانی که دارای مدرک تحصیلی یکی از پایه‌های دوره راهنمایی، متوسطه و عالی بوده‌اند، به ترتیب ۲۲/۴ درصد، ۱۵/۸ درصد و ۱/۵ درصد بوده‌اند. همچنین ۵/۳ درصد در دوره‌های سوادآموزی تحصیل می‌کرده‌اند و ۲۵/۵ درصد تحصیلات غیررسمی داشته‌اند. همچنین از جمعیت زنان باسوادی که در حال حاضر تحصیل نمی‌کنند، به ترتیب ۶۳/۴ درصد، ۲۲/۶ درصد و ۶/۹ درصد دارای مدرک تحصیلی یکی از پایه‌های دوره ابتدایی، راهنمایی و متوسطه بوده‌اند. از جمعیت بزرگسالان، ۱/۵ درصد در دوره‌های سوادآموزی تحصیل کرده و ۲/۷ درصد دارای تحصیلات غیررسمی بوده‌اند.

جدول ۳ - جمعیت باسواد ۶ ساله و بیشتر که در حال حاضر تحصیل نمی‌کنند برحسب نوع مدرک تحصیلی، به تفکیک جنس

نام‌شخص اظهاریافته	تحصیلات شهری/رسمی	سواد آموزی	دوره‌های حوزه علمیه و علوم دینی	عالی	متوسطه				راهنمایی	ابتدایی	جمع	جنس
					نظری	فنی و حرفه‌ای	نظام قدیم	اظهار نشده				
۶۱	۲۴۱	۱۰	۰	۱۲	۵	۵۴	۰	۱۵۲	۳۶۲	۲۱۸	۱۶۱۹	مرد و زن
۴۸	۲۲۸	۳	۰	۱۱	۴	۲۷	۰	۱۲۹	۲۵۶	۴۱۵	۳۱۴۱	مرد
۱۳	۱۳	۷	۰	۱	۱	۷	۰	۲۵	۱۰۸	۳۰۳	۴۷۸	زن

فنی و حرفه‌ای شامل نظام جاری و قدیم است.

وضع فعالیت

در تیرماه ۱۳۶۶، از جمعیت ۶ ساله و بیشتر مردان اهل افشار، ۵۹/۴ درصد شاغل، ۲۹/۸ درصد محمل و ۱/۷ درصد بیکار (جویای کار) بوده‌اند. از جمعیت زنان، ۲۹/۸ درصد شاغل، ۲۱/۹ درصد محمل، ۲۶/۸ درصد خانهدار و ۵/۵ درصد بیکار (جویای کار) بوده‌اند. براساس همین اطلاعات از جمعیت ۶ ساله و بیشتر مردان شاغل، ۱۱/۹ درصد کارفرما، ۵۳/۹ درصد کارکن مستقل، ۲/۴ درصد مزد و حقوق‌بگیر بخش عمومی، ۲/۲ درصد مزد و حقوق‌بگیر بخش خصوصی و ۲۳/۵ درصد کارکن فامیلی بدون مزد بوده‌اند. از جمعیت زنان شاغل، ۱/۵ درصد کارفرما، ۳/۳ درصد کارکن مستقل، ۵/۴ درصد مزد و حقوق‌بگیر بخش عمومی و ۵/۲ درصد مزد و حقوق‌بگیر بخش خصوصی و ۹۲/۵ درصد کارکن فامیلی بدون مزد بوده‌اند.

نمودار ۴ - توزیع نسبی جمعیت ۶ ساله و بیشتر اهل افشار برحسب وضع فعالیت

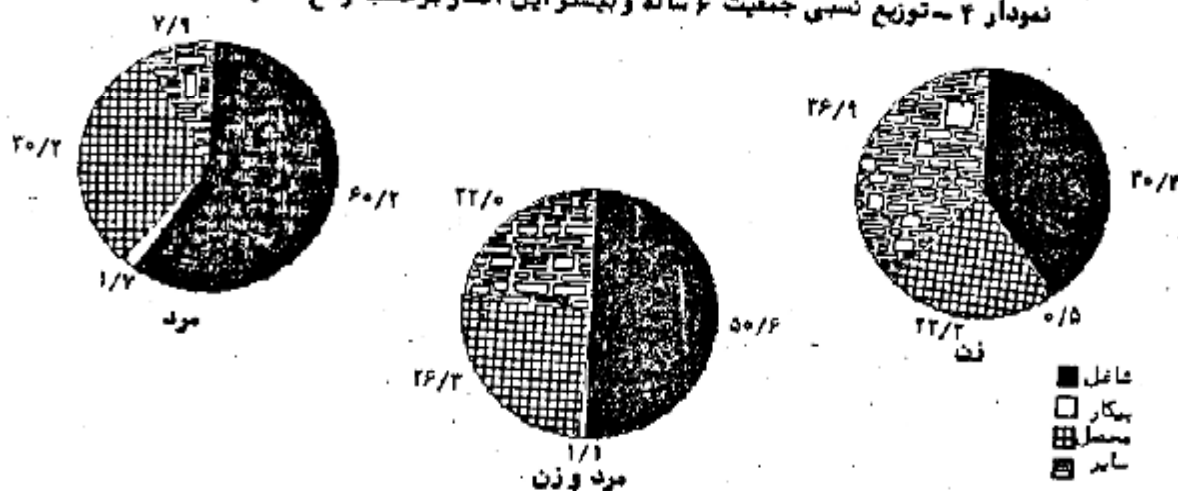

وضع زناشویی

در تیرماه ۱۳۶۶، در بین جمعیت ۱۵ ساله و بیشتر اهل افشار، ۲۸/۳ درصد از مردان و ۵۶/۵ درصد از زنان "حداقل یکبار ازدواج کرده" بوده‌اند.

نمودار ۵ - وضع زناشویی جمعیت ۱۰ ساله و بیشتر ایل افشار

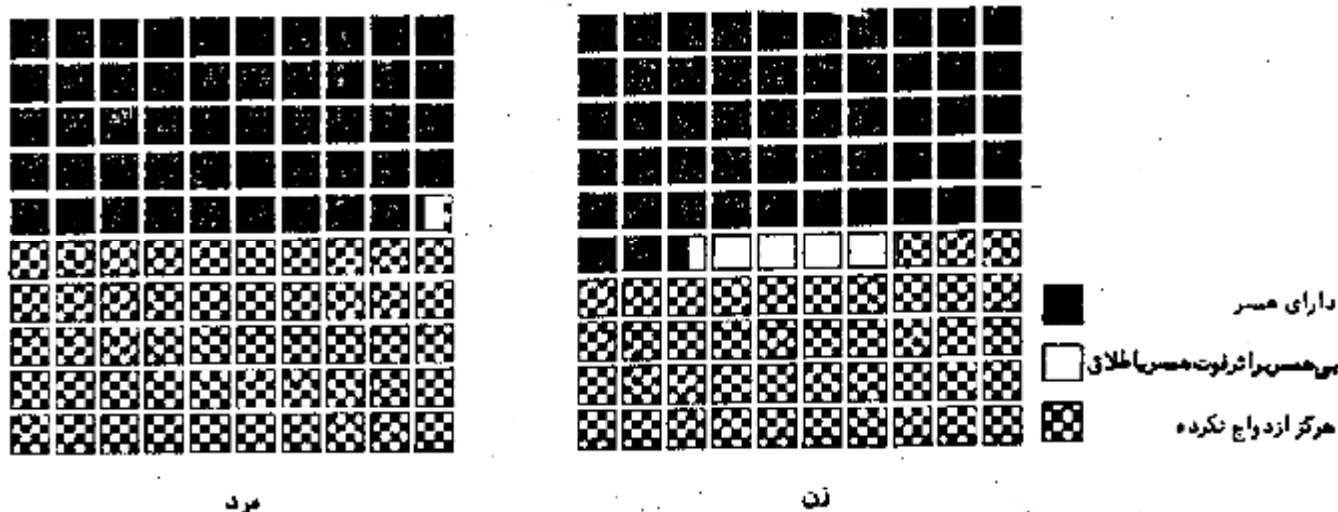

مرد

زن

جدول ج - توزیع نسبی جمعیت ۱۰ ساله و بیشتر بر حسب وضع زناشویی

وضع زناشویی	مرد و زن	مرد	زن
جمع	۱۰۰/۰۰	۱۰۰/۰۰	۱۰۰/۰۰
دارای همسر	۵۰/۸۴	۴۹/۲۵	۵۲/۵۲
بی همسر بر اثر فوت همسر	۲/۴۳	۰/۵۲	۲/۲۲
بی همسر بر اثر طلاق	۰/۰۹	۰/۰۵	۰/۱۳
هرگز ازدواج نکرده	۴۶/۴۴	۵۰/۱۹	۲۲/۹۱

سهیلات در اختیار خانوار

بر اساس نتایج سرشماری اجتماعی - اقتصادی مشایخ کوچننده در تیرماه ۱۳۶۶ ، از ۲۰۷۲ خانوار ایل افشار ، ۱۳/۹ درصد موتورسیکلت ، ۲/۵ درصد وسیله باری و ۲/۳ درصد سایر وسایل نقلیه را در اختیار داشتند .

جدول ج - خانوارها بر حسب استفاده از وسایل نقلیه موتوری در اختیار آنها

جمع	موتورسیکلت	باری	سایر	موتورسیکلت و باری	موتورسیکلت و سایر	باری و سایر	موتورسیکلت باری و سایر	هیچکدام
۲۰۷۲	۲۹۸	۴۲	۲۱	۷	۴	۲	۰	۱۶۸۰

بر اساس همین اطلاعات ، از کل خانوارهای ایل افشار ، ۳۹/۸ درصد از رادیو ، ۴۹/۳ درصد از چراغ توری (نفتی و گازی) و ۲۴/۸ درصد از چراغ خیاطی استفاده می کرده اند .

جدول ۵ - خانوارها برحسب استفاده از رادیو ، چراغ توری و چراغ خیاطی در اختیار آنها

هیچکدام	رادیو ، چراغ توری و چراغ خیاطی	چراغ توری و چراغ خیاطی	رادیو و چراغ خیاطی	رادیو و چراغ توری	چراغ خیاطی	چراغ توری (نفتی یا گازی)	رادیو	جمع
۷۲۶	۲۷۰	۱۲۲	۵۸	۳۱۴	۶۲	۳۱۵	۱۸۲	۲۰۷۲

در تیرماه ۱۳۶۶ از کل خانوارهای ایل افشار ، ۱۲/۶ درصد از اجاق گاز ، ۲۹/۳ درصد از چراغ خوراکیزی نفتی و ۱/۰ درصد از بخاری استفاده می‌کردند .

جدول ۶ - خانوارها برحسب استفاده از اجاق گاز ، چراغ نفتی و بخاری در اختیار آنها

هیچکدام	اجاق گاز ، چراغ نفتی و بخاری	چراغ نفتی و بخاری	اجاق گاز و بخاری	اجاق گاز و چراغ نفتی	بخاری	چراغ خوراکیزی نفتی	اجاق گاز	جمع
۱۳۲۹	۱۲	۶	۱	۱۴۳	۱	۲۲۶	۸۶	۲۰۷۲

براساس نتایج این سرشماری ، سوخت اصلی برای پخت و پز و ایجاد گرما در ۹۵/۷ درصد از خانوارها " هیزم و زغال چوب " و در ۴/۲ درصد از خانوارها " نفت سفید " بوده است .

جدول ۷ - خانوارها برحسب سوخت اصلی مصرفی

جمع	هیزم و زغال چوب	سوخت حیوانی	نفت سفید	گاز و پتیل	گاز	سایر	اظهاری نشده
۲۰۷۲	۱۹۸۵	۰	۸۸	۰	۱	۰	۰

نمودار ۶ - توزیع نسبی خانوارهای ایل افشار برحسب نوع سوخت اصلی مصرفی

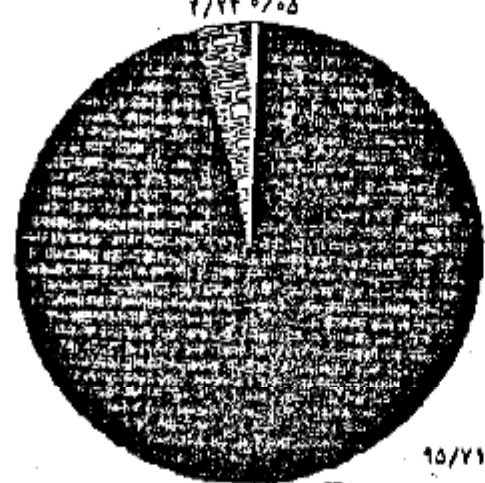

- هیزم و زغال چوب
- نفت سفید
- سایر انواع سوخت

نوع بهره‌برداری

براساس نتایج این سرشماری، خانوارهای بهره‌بردار ایل افشار، اداره ۲۱۹۶ بهره‌برداری کشاورزی را سپه‌مدار بوده‌اند. از این تعداد ۱۳/۵ درصد به صورت اختصاصی، ۲/۶ درصد به صورت شریکی با عشایر و ۱/۹ درصد به صورت شریکی با غیر عشایر اداره می‌شده است. همچنین ۲/۰ درصد از بهره‌برداران مطلق به غیر عشایر بوده است.

از کل بهره‌بردارانهای کشاورزی ایل افشار، فعالیت ۴۶/۸ درصد "فقط دامداری"، ۱۵/۹ درصد "دامداری و زراعت"، ۵/۳ درصد "دامداری و باغداری" و ۲۸/۱ درصد "دامداری و زراعت و باغداری" بوده است.

دامداری

براساس اطلاعات سرشماری اجتماعی - اقتصادی عشایر کوچنده در تیرماه ۱۳۶۶، در ایل افشار، ۶۱۵۱۹ رأس گوسفند و بره نگهداری می‌شده است که ۷/۲ درصد از گوسفند و بره جامعه عشایری کشور را تشکیل می‌دهد. تعداد بز و بزغاله نگهداری شده در زمان سرشماری در ایل افشار برابر ۱۴۰۴۵۷ رأس بوده که معادل ۱/۸ درصد از کل بز و بزغاله جامعه عشایری کشور است. گاو و گوساله موجود در ایل افشار، ۵۶۱ رأس بوده که نسبت به تعداد گاو و گوساله جامعه عشایری کشور برابر ۰/۳ درصد بوده است. به این ترتیب به طور متوسط به ازای هر خانوار ایل افشار، ۳۰ رأس گوسفند و بره و ۶۸ رأس بز و بزغاله وجود داشته است.

چارپایان باربر در ایل افشار شامل ۲۲ رأس اسب و کره اسب، ۱ رأس قاطر (استر) و ۹۷۵ رأس الاغ و کره الاغ بوده است. تعداد انواع دام هر یک از طایفه‌های ایل برحسب شهرستان محل استقرار بملاتی و قنلاقی در پایان همین بخش (جدول ج) آمده است.

جدول ذ - تعداد انواع دام ایل افشار

گوسفند و بره	بز و بزغاله	گاو و گوساله	گاو میش و بچه گاو میش	شتر و بچه شتر	اسب و کرمانب	قاطر و استر	الاغ و کرمالاغ
۶۱۵۱۹	۱۴۰۴۵۷	۵۶۱	۷	۰	۲۲	۱	۹۷۵

براساس اطلاعات این سرشماری، در تیرماه ۱۳۶۶، تعداد دام کوچک (گوسفند و بره و بز و بزغاله) خانوارهای ایل افشار بر رویه ۲۰۱۹۲۶ رأس بوده است. از کل خانوارها، ۲/۲ درصد بدون دام کوچک، ۲۹/۰ درصد دارای کمتر از ۵۰ رأس دام کوچک و ۰/۱ درصد دارای بیش از ۱۰۰۰ رأس دام کوچک بوده‌اند.

جدول ر - خانوارها برحسب طبقات تعداد دام کوچک

جمع	بدون دام کوچک	دارای کمتر از ۵۰ رأس	دارای ۵۰ تا ۹۹ رأس	دارای ۱۰۰ تا ۱۴۹ رأس	دارای ۱۵۰ تا ۱۹۹ رأس	دارای ۲۰۰ تا ۲۹۹ رأس	دارای ۳۰۰ تا ۳۹۹ رأس	دارای ۴۰۰ تا ۴۹۹ رأس	دارای ۵۰۰ تا ۹۹۹ رأس	دارای ۱۰۰۰ تا ۱۲۹۹ رأس	دارای ۱۵۰۰ رأس و بیشتر
۲۰۲۲	۸	۶۰۱	۷۲۱	۳۲۱	۱۸۰	۱۲۷	۶۸	۱۶	۰	۲	

نمودار ۷ - توزیع خانوارهای ایل افشار برحسب طبقات تعداد انواع دام کوچک

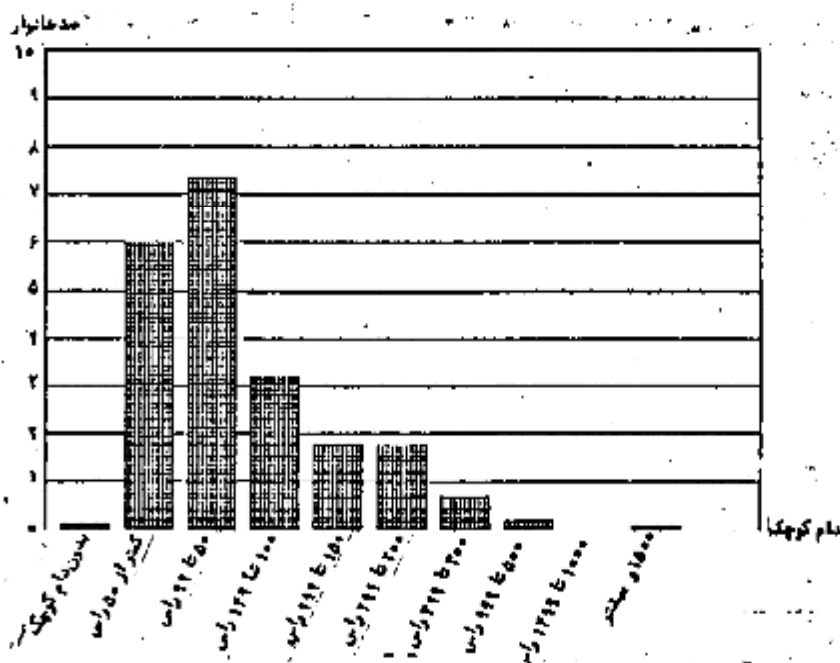

هزینه تغذیه دامها

براساس اطلاعات این سرشماری، طی "بیلاق گذشته"، "قتلاق گذشته"، "و" مسررفت و برگشت"، خانوارهای بهره‌بردار ایل افشار، بابت نگهداری دامهای خود چنانچه ۷۲۰ میلیون ریال هزینه پرداخت کرده‌اند. از این مقدار ۳۲/۱ درصد مربوط به بیلاق، ۶۵/۶ درصد مربوط به قشلاق گذشته و فقط ۰/۲ درصد مربوط به مسررفت و برگشت بوده است. از مبلغ ۶۸۰ میلیون ریال پرداخت شده برای تغذیه دستی، ۶۷/۹ درصد مربوط به قشلاق، ۳۲/۱ درصد سهم محل استقرار بیلاقی و مسررفت و برگشت بوده است.

جدول ۷ - پرداختی بابت استفاده از مرتع، پس‌چر و تغذیه دستی برحسب بیلاقی و قشلاق گذشته (هزار ریال)

تغذیه دستی	پس‌چر	مرتع		جمع	شرح
		سایر	عوارض		
۶۷۹۸۸۹	۳۷۲۲۶	۱۵۲۲	۱۰۲۲	۷۱۹۲۱۰	جمع
۲۱۶۸۲۲	۲۷۰۷۲	۱۱۸۳	۸۱	۲۴۵۱۵۷	بیلاق گذشته
۲۶۱۵۱۱	۱۰۰۷۲	۳۶۵	۲۴	۲۷۱۹۷۶	قتلاق گذشته
۱۵۵۶	۸۰	۲۴	۹۱۷	۲۵۷۷	مسررفت و برگشت

تغییرات تعداد دام

در این سرشماری اطلاعات مربوط به تغییرات تعداد دام برای دوره زمانی "از اول استقرار در بیلاق ۱۳۶۵ تا اول استقرار در بیلاق ۱۳۶۶ جمع‌آر شده است. تغییرات تعداد انواع دام تحت عنوان کلی "افزایش" و "کاهش" دسته‌بندی شده است. تعداد دام "زاییده شده" و "خریداری شده" تحت عنوان "افزایش" طبقه‌بندی شده است. تلفات، فروش و ذبح دام تحت عنوان "کاهش" دسته‌بندی شده است.

طبقه‌بندی شده است .

براساس این اطلاعات ، تغییرات تعداد انواع دام در طی دوره موردنظر به شرح زیر بوده است :

از کل ۳۰۲۳۰ رأس گوسفند و بره افزایش یافته ، ۹۷/۸ درصد مربوط به دام " زاییده شده " و فقط ۲/۲ درصد مربوط به دام " خریداری شده " بوده است . همچنین از تعداد ۶۳۰۵۵ رأس بز و بزغاله افزایش یافته ، ۹۸/۲۰ درصد مربوط به " دام زاییده شده " و ۱/۶ درصد بقیه ، مربوط به تعداد دام " خریداری شده " بوده است .

از تعداد ۱۸۲۸۷ رأس گوسفند و بره کاهش یافته ۲۳/۶ درصد مربوط به عامل " تلفات " ، ۴۲/۷ درصد مربوط به عامل " فروش " و فقط ۱۳/۷ درصد مربوط به عامل " ذبح " بوده است . عامل اخیر به عنوان خود مصرفی گوشت دام توسط خانوارها به حساب آمده است .

از تعداد ۲۴۲۷۱ رأس بز و بزغاله کاهش یافته ، ۴۲/۰ درصد مربوط به " تلفات " ، ۴۲/۶ درصد مربوط به " فروش " و فقط ۱۳/۳ درصد مربوط به " ذبح " بوده است .

جدول ۱ - تغییرات تعداد انواع دام

تغییرات	گوسفند و بره	بز و بزغاله	گاو و گوساله	گاو میش و بچه گاو میش	شتر و بچه شتر
افزایش :					
جمع	۳۰۲۳۰	۶۳۰۵۵	۲۰۲	۰	۰
زاییده شده	۲۹۶۵۷	۶۲۰۶۵	۱۹۸	۰	۰
خریداری شده	۵۷۳	۹۹۰	۴	۰	۰
کاهش :					
جمع	۱۸۲۸۷	۳۲۲۷۱	۱۷	۰	۱
تلفات	۸۰۶۲	۱۴۴۹۱	۱۲	۰	۱
فروش	۷۹۰۰	۱۵۳۸۴	۲	۰	۰
ذبح	۲۵۲۵	۲۵۹۶	۳	۰	۰

براساس اطلاعات به دست آمده از این سرشماری ، در تیرماه ۱۳۶۶ ، تعداد دام شیوه ایل افشار شامل ۲۹۲۰۲ رأس گوسفند ، ۶۰۷۳۱ رأس بز ، ۱۸۸ رأس گاو و ۳ رأس گاو میش بوده است . بر همین اساس ، تولید سالانه شیر دامهای ایل افشار برابر ۳۷۲۱ تن ، تولید پشم سالانه گوسفند ۲۳ تن و موی بز ۵۲ تن بوده است .

جدول ۲ - متوسط تولید سالانه شیر ، پشم و مو و کرک یک رأس دام

(کیلوگرم)

شرح	گوسفند	بز	گاو	گاو میش	شتر
شیر	۱۸/۹۱۷	۲۳/۴۹۶	۷۱۶/۸۹۶	۰/۰۰۰	۰۰۰
پشم (ناشسته) مو و کرک	۰/۵۳۶	۰/۲۶۹	×	×	۰/۰۰۰

۰۰۰ رقم در دسترس نیست
برصفت ذاتاً وجود ندارد

زراعت و باغداری

بر اساس اطلاعات برشماری اجتماعی - اقتصادی مشایر کوچنده در تیرماه ۱۳۶۶ اراضی زیر کشت محصولات سالانه آبی خانوارهای بهره‌بردار ایل افشار ۱۶۰۰ هکتار بوده است. از این مقدار، ۲۸/۲ درصد در مناطق استقرار بیلاقی و ۵۱/۸ درصد در مناطق استقرار قشلاقی ایل قرار داشته است. اراضی زیر کشت محصولات سالانه دیم بهره‌برداران ایل افشار برابر ۳۸ هکتار بوده است که ۵/۳ درصد آن در مناطق استقرار قشلاقی و ۹۲/۷ درصد در مناطق استقرار بیلاقی ایل قرار داشته است. از کل اراضی زراعی ایل افشار، ۲۸/۶ درصد در منطقه استقرار بیلاقی و ۵۱/۴ درصد در منطقه استقرار قشلاقی قرار دارد.

مساحت باغ و قلمستان ایل افشار جمعاً ۴۸۲ هکتار بوده است که ۲۴/۱ درصد در مناطق استقرار بیلاقی و ۲۵/۹ درصد در منطقه استقرار قشلاقی قرار داشته است. از کل مساحت باغ و قلمستان، ۹۴/۶ درصد آبی و ۵/۴ درصد دیم بوده است.

جدول فی مساحت اراضی بهره‌برداران در بیلاقی و قشلاقی بر حسب نوع استفاده از زمین (هکتار)

محل استقرار	زیر کشت محصولات سالانه		آبی		باغ و قلمستان
	دیم	آبی	دیم	آبی	
جمع	۲۸	۱۱۲۸	۲۶	۲۵۶	۲۶
بیلاقی	۳۶	۵۲۴	۲۵	۲۳۲	۲۵
قشلاقی	۲	۶۰۴	۱	۱۲۴	۱

صنایع دستی

در تیرماه ۱۳۶۶، بافت "قالی و قالیچه" در ۱۲۰۵ خانوار، بافت "گلیم، زیلو، جاجیم و خورجین" در ۹۰۸ خانوار، بافت پلاس (چادر) در ۱۲۶۲ خانوار، بافت "چوقا، برک و مشابه" در ۱ خانوار، بافت "کلاه، دستکش، جوراب، گیوه و پاپوش" در ۱۶ خانوار و بافت حصیر در ۱ خانوار انجام می‌شده است.

تولید صنایع دستی در خانوارهای ایل افشار به طور عمده برای مصرف خانوار صورت می‌گیرد. تولید قالی و قالیچه در ۶۱/۲ درصد، "گلیم، زیلو، جاجیم و خورجین" در ۸۱/۰ درصد، "پلاس (چادر)" در ۹۶/۴ درصد از خانوارها فقط به منظور مصرف خود آنها انجام گرفته است. مسأله آوری می‌شود که تولید "چوقا، برک و مشابه" فقط در یک خانوار از ایل و آنهم به منظور مصرف تولید شده است.

جدول فی - خانوارهای دارای هر یک از انواع صنایع دستی بر حسب هدف از تولید

انواع صنایع دستی	جمع	فقط برای فروش	فقط برای مصرف خانوار	برای فروش و مصرف خانوار
قالی و قالیچه	۱۲۰۵	۲۱۶	۷۳۷	۲۵۲
گلیم، زیلو و مشابه	۹۰۸	۶۹	۲۳۵	۱۰۴
پلاس	۱۲۶۲	۱	۱۲۱۶	۲۷
چوقا یا برک و مشابه	۱	۰	۱	۰
کلاه، دستکش و مشابه	۱۶	۱	۱۵	۰
حصیر	۱	۰	۰	۱
سایر	۱۸۵	۲	۱۸۲	۱

عمده ترین طریق مبادلات خانوار

براساس اطلاعات این سرشماری ، ۳۸/۴ درصد از خانوارها ، مایحتاج زندگی خود را از شرکتهای تعاونی مشایخی خریداری می کرده اند . در مقابل ، ۲۰/۹ درصد از خانوارها مایحتاج زندگی خود را از طریق پهلور و ۴۰/۵ درصد آنها ، از طرق دیگر تامین می گردانند .
 فروش دام در ۲۷/۶ درصد از خانوارها از طریق پهلور ، در ۰/۲ درصد از خانوارها از طریق شرکت تعاونی مشایخی و در ۵۰/۵ درصد از خانوارها از طرق دیگر صورت می گرفت است .
 فرآورده های دامی ایل ، به طور صده چنجه خود مصرفی دارد . ۲۷/۰ درصد از خانوارها در سال ۱۳۶۶ فروش فرآورده های دامی نداشته اند .
 ۳۷/۲ درصد از خانوارهای ایل ، فرآورده های دامی خود را از طریق پهلور ، ۰/۸ درصد از طریق شرکتهای تعاونی مشایخی و ۳۲/۷ درصد از طرق دیگر به فروش می رسانند .
 ۹۱ درصد از خانوارها فروش محصولات زراعی و باغی نداشته اند . در حالیکه فقط ۱/۵ درصد از خانوارهای ایل انتشار محصولات زراعی خشود را از طریق پهلور به فروش می رسانند . ۰/۴ درصد آنها این محصولات را به شرکتهای تعاونی مشایخی فروخته اند . همچنین ۷/۰ درصد نیز این محصولات را از طرق دیگری به فروش می رسانند .

نمودار ۸ - توزیع خانوارهای ایل انتشار برحسب عمده ترین طریق مبادلات

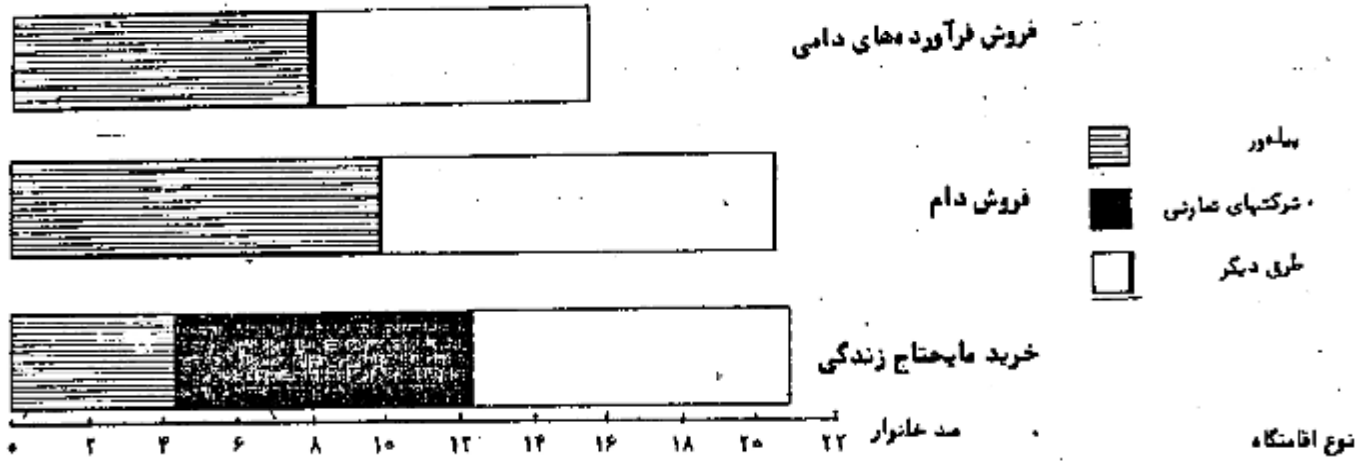

براساس اطلاعات این سرشماری ، ۸۱/۶ درصد از خانوارهای ایل انتشار ، تمام دوره استقرار در بیلاق و در زیر سرپناه (چادر) به سر می بردند . در حالیکه فقط ۶/۰ درصد از خانوارها تمام دوره میزور را در ساختمان طی کرده اند .
 در منطقه استقرار قشلاقی ، ۱۸/۹ درصد از خانوارها فقط در ساختمان اقامت داشته اند . در حالیکه ۲۴/۹ درصد از خانوارها تمام دوره استقرار در قشلاقی را در زیر سرپناه طی کرده اند ، ۶/۲ درصد از آنها در مدت اقامت در قشلاقی ، هم از ساختمان و هم از چادر استفاده می کرده اند .

جدول ۸ - خانوارها برحسب نوع اقامتگاه در بیلاق و قشلاقی

نوع اقامتگاه			جمع کل خانوارها	محل استقرار
ساختمان و سرپناه	فقط سرپناه	فقط ساختمان		
۲۵۷	۱۶۹۲	۱۲۵	۲۰۷۴	بیلاق
۱۲۸	۱۵۵۲	۳۹۲	۲۰۷۴	قشلاقی

نحوه کوچ

بر اساس اطلاعات این سرشماری ، در کوچ تشلاقی ، ۹۸/۳ درصد از اعضای خانوارهای ایل افشار با استفاده از وسیله نقلیه موتوری ، و دام آنها به روش سنتی در کوچ شرکت نداشتند . در مقابل ، در کوچ بیلاقی ، ۹۲/۲ درصد از اعضای خانوار ایل با استفاده از وسیله نقلیه ، و دام آنها به سه روش سنتی کوچ کرده اند . استفاده از وسیله نقلیه موتوری برای جابهجایی اعضای خانوار و دام در کوچ تشلاقی و کوچ بیلاقی فقط برای ۲/۲ درصد از خانوار ایل امکان پذیر بوده است . در کوچ تشلاقی ۱/۰ درصد از خانوارها و در کوچ بیلاقی ۲/۰ درصد از خانوارها همراه با دام به روش سنتی در کوچ شرکت کرده اند .

جدول ط - خانوارها بر حسب نحوه کوچ گذشته

نوع کوچ	جمع کل خانوارها	خانوارها با وسیله نقلیه موتوری	خانوارها با وسیله نقلیه موتوری و دام به روش سنتی	خانوارها به روش سنتی ، دام مسا و وسیله نقلیه موتوری	خانوار و دام به روش سنتی
از بیلاق به تشلاقی	۲۰۲۲	۱۲	۲۰۳۹	۱	۲۰
از تشلاقی به بیلاق	۲۰۲۲	۱۲	۲۰۱۹	۰	۴۱

جدول ۵ - خانوار و جمعیت بر حسب طایفه و شهرستان محل استقرار و جنس

محل استقرار فعلی			محل استقرار قبلی			طایفه و شهرستان		
جمعیت			خانوار	جمعیت			خانوار	
زن	مرد	مرد و زن		زن	مرد	مرد و زن		
۵۸۷۵	۶۲۴۶	۱۲۱۲۱	۲۰۷۴	۵۸۷۵	۶۲۴۶	۱۲۱۲۱	۲۰۷۴	اهل انشار
۶۲	۴۸	۱۱۰	۲۱	۶۲	۴۸	۱۱۰	۲۱	طایفه اشرفلو
۶۲	۴۸	۱۱۰	۲۱	۶۲	۴۸	۱۱۰	۲۱	شهرستان بافت
۲۸۲	۲۸۲	۷۶۶	۱۴۸	۲۸۲	۲۸۲	۷۶۶	۱۴۸	طایفه افاضانلو
۲۸۲	۲۸۲	۷۶۶	۱۴۸	۲۸۲	۲۸۲	۷۶۶	۱۴۸	شهرستان بافت
۲۴۱	۲۵۲	۴۹۳	۸۰	۲۴۱	۲۵۲	۴۹۳	۸۰	طایفه الکتو
۲۴۱	۲۵۲	۴۹۳	۸۰	۲۴۱	۲۵۲	۴۹۳	۸۰	شهرستان بافت
۲۰۸	۲۲۲	۴۳۰	۷۲	۲۰۸	۲۲۲	۴۳۰	۷۲	طایفه پارچی
۵۶	۲۸	۱۰۴	۱۸	۲۰۸	۲۲۲	۴۳۰	۷۲	شهرستان بافت
۱۵۲	۱۷۲	۳۲۴	۵۴	۰	۰	۰	۰	شهرستان بندرعباس
۷۴	۹۱	۱۶۵	۳۰	۷۴	۹۱	۱۶۵	۳۰	طایفه براوردی
۷۴	۹۱	۱۶۵	۳۰	۷۴	۹۱	۱۶۵	۳۰	شهرستان بافت
۲۹۵	۳۲۴	۶۱۹	۱۰۲	۲۹۵	۳۲۴	۶۱۹	۱۰۲	طایفه پیرمرادلو
۲۹۵	۳۲۴	۶۱۹	۱۰۲	۲۹۵	۳۲۴	۶۱۹	۱۰۲	شهرستان بافت
۶۵	۶۲	۱۲۸	۲۹	۶۵	۶۲	۱۲۸	۲۹	طایفه جامه بزرگی
۰	۰	۰	۰	۶۵	۶۲	۱۲۸	۲۹	شهرستان بافت
۶۵	۶۲	۱۲۸	۲۹	۰	۰	۰	۰	شهرستان بندرعباس
۸۸	۷۷	۱۶۵	۳۳	۸۸	۷۷	۱۶۵	۳۳	طایفه جلاللو
۸۸	۷۷	۱۶۵	۳۳	۸۸	۷۷	۱۶۵	۳۳	شهرستان بافت
۲۲۳	۲۶۲	۴۸۵	۸۷	۲۲۳	۲۶۲	۴۸۵	۸۷	طایفه حمزه خانلو
۲۲۳	۲۶۲	۴۸۵	۸۷	۲۲۳	۲۶۲	۴۸۵	۸۷	شهرستان بافت
۷۹	۱۰۶	۱۸۵	۳۰	۷۹	۱۰۶	۱۸۵	۳۰	طایفه حمزه لو
۷۹	۱۰۶	۱۸۵	۳۰	۷۹	۱۰۶	۱۸۵	۳۰	شهرستان بافت
۶۸۲	۷۲۰	۱۴۰۲	۲۲۲	۶۸۲	۷۲۰	۱۴۰۲	۲۲۲	طایفه حیدرمتالو
۶۸۲	۷۲۰	۱۴۰۲	۲۲۲	۶۸۲	۷۲۰	۱۴۰۲	۲۲۲	شهرستان بافت
۲۲	۲۹	۸۲	۱۳	۲۲	۲۹	۸۲	۱۳	طایفه خلج
۲۲	۲۹	۸۲	۱۳	۲۲	۲۹	۸۲	۱۳	شهرستان بافت

دنباله جدول نظم خانوار و جمعیت برحسب طایفه و شهرستان محل استقرار و جنس

محل استقرار قشلاقی			محل استقرار بیسلاقی				خانوار	طایفه و شهرستان
جمعیت			جمعیت					
زن	مرد	مرد و زن	زن	مرد	مرد و زن	خانوار		
۱۱۲	۱۳۳	۲۴۵	۴۸	۱۱۲	۱۷۳	۲۲۵	۴۸	طایفه زرگر
۱۱۲	۱۳۳	۲۴۵	۴۸	۱۱۲	۱۳۳	۲۴۵	۴۸	شهرستان بافت
۱۴۱	۱۷۲	۳۱۴	۵۵	۱۴۱	۱۷۳	۳۱۴	۵۵	طایفه شول
۱۲۶	۱۵۱	۲۷۷	۴۶	۱۴۱	۱۷۳	۳۱۴	۵۵	شهرستان میرجان
۱۵	۲۲	۳۷	۹	-	-	۰	۰	شهرستان بندرعباس
۲۵۰	۲۹۲	۵۴۲	۹۱	۲۵۰	۲۹۲	۵۴۲	۹۱	طایفه صادقی
۷۶	۹۳	۱۷۰	۳۰	۲۵۰	۲۹۲	۵۴۲	۹۱	شهرستان بافت
۲۴	۲۶	۵۰	۷	-	-	۰	۰	شهرستان میرجان
۱۵۰	۱۷۲	۳۲۲	۵۴	-	-	۰	۰	شهرستان بندرعباس
۷۹۸	۷۸۱	۱۵۷۹	۲۷۵	۷۹۸	۷۸۱	۱۵۷۹	۲۷۵	طایفه صلی قلی اولادی
۷۹۸	۷۸۱	۱۵۷۹	۲۷۵	۶۵۸	۶۵۸	۱۲۵۵	۲۳۱	شهرستان بافت
-	۰	۰	-	۱۰۱	۱۲۳	۲۲۴	۴۴	شهرستان مشیز
۲۵۶	۲۷۱	۵۲۷	۹۱	۲۵۶	۲۷۱	۵۲۷	۹۱	طایفه صوملی
۲۵۶	۲۷۱	۵۲۷	۹۱	۲۲۳	۲۳۷	۴۶۰	۷۶	شهرستان بافت
۰	۰	۰	۰	۳۳	۳۳	۶۷	۱۵	شهرستان مشیز
۴۰۷	۴۶۲	۸۶۹	۱۴۱	۴۰۷	۴۶۲	۸۶۹	۱۴۱	طایفه فارسیدان
۲۸۵	۲۲۹	۵۱۴	۱۲۲	۴۰۷	۴۶۲	۸۶۹	۱۴۱	شهرستان بافت
۲۲	۲۳	۴۵	۷	-	-	۰	۰	شهرستان بندرعباس
۸۰۱	۸۲۱	۱۶۲۲	۲۷۱	۸۰۱	۸۳۱	۱۶۳۲	۲۷۱	طایفه قاسم اولادی
۲۴۳	۲۲۶	۴۶۹	۱۱۶	۴۵۳	۴۴۱	۸۹۴	۱۵۲	شهرستان بافت
۷۸	۸۸	۱۶۶	۳۰	۱۴۰	۱۴۴	۲۸۴	۴۹	شهرستان میرجان
۳۸۰	۳۹۷	۷۷۷	۱۲۵	۲۰۸	۲۴۴	۴۵۲	۷۰	شهرستان بندرعباس
۱۳۳	۱۲۳	۲۵۶	۳۵	۱۳۳	۱۲۳	۲۵۶	۳۵	طایفه قره قوینلو
۱۳۳	۱۲۳	۲۵۶	۳۵	۱۳۳	۱۲۳	۲۵۶	۳۵	شهرستان بافت
۸۴	۹۷	۱۸۱	۳۳	۸۴	۹۷	۱۸۱	۳۳	طایفه قره کزلیو
۸۴	۹۷	۱۸۱	۳۳	۸۴	۹۷	۱۸۱	۳۳	شهرستان بافت
۷۹	۱۰۰	۱۷۹	۳۴	۷۹	۱۰۰	۱۷۹	۳۴	طایفه قوجه بیگلو
۷۹	۱۰۰	۱۷۹	۳۴	۷۹	۱۰۰	۱۷۹	۳۴	شهرستان بافت

دنباله جدول ۳ - خانوار و جمعیت برحسب طایفه و شهرستان محل استقرار و جنس

محل استقرار قشلاقی			محل استقرار بیلابلی			خانوار	طایفه و شهرستان
جمعیت			جمعیت				
زن	مرد	مرد و زن	زن	مرد	مرد و زن		
۲۵	۲۵	۵۰	۲۵	۲۵	۵۰	۱۰	طایفه گیل
۲۵	۲۵	۵۰	۲۵	۲۵	۵۰	۱۰	شهرستان بافت
۵۲	۵۹	۱۱۱	۵۲	۵۹	۱۱۱	۱۵	طایفه مچنی
۵۲	۵۹	۱۱۱	۵۲	۵۹	۱۱۱	۱۵	شهرستان بافت
۲۰	۲۲	۴۲	۲۰	۲۲	۴۲	۱۱	طایفه میرجانی
۲۰	۲۲	۴۲	۲۰	۲۲	۴۲	۱۱	شهرستان بافت
۲۷۳	۲۸۰	۵۵۳	۲۷۳	۲۸۰	۵۵۳	۹۶	طایفه میرحبیبی
۲۷۳	۲۸۰	۵۵۳	۲۷۳	۲۸۰	۵۵۳	۹۶	شهرستان بافت

جدول ۴ - تعداد انواع دام برحسب طایفه و شهرستان محل استقرار

محل استقرار قشلاقی				محل استقرار بیلابلی				طایفه و شهرستان		
شتر و بچه شتر	گاو میش و بچه گاو میش	گاو و گوساله	بز و بزغاله	گوسفند و بقره	گاو میش و بچه شتر	گاو و گوساله	بز و بزغاله			
۰	۷	۵۶۱	۱۴۰۴۵۷	۶۱۵۱۹	۰	۷	۵۶۱	۱۴۰۴۵۷	۶۱۵۱۹	اپریل انتشار
۰	۰	۰	۱۸۷۴	۲۴۴۷	۰	۰	۰	۱۸۷۴	۲۴۴۷	طایفه اشرفلو
۰	۰	۰	۱۸۷۴	۲۴۴۷	۰	۰	۰	۱۸۷۴	۲۴۴۷	شهرستان بافت
۰	۰	۱۴	۱۲۸۷۸	۳۴۶۵	۰	۰	۱۴	۱۲۸۷۸	۳۴۶۵	طایفه آقاخانلو
۰	۰	۱۴	۱۲۸۷۸	۳۴۶۵	۰	۰	۱۴	۱۲۸۷۸	۳۴۶۵	شهرستان بافت
۰	۰	۰	۲۶۹۲	۲۲۴۰	۰	۰	۰	۲۶۹۲	۲۲۴۰	طایفه آلکتو
۰	۰	۰	۲۶۹۲	۲۲۴۰	۰	۰	۰	۲۶۹۲	۲۲۴۰	شهرستان بافت
۰	۰	۱۱	۲۵۶۲	۲۵۳۹	۰	۰	۱۱	۲۵۶۲	۲۵۳۹	طایفه بارجی
۰	۰	۱	۱۰۵۰	۸۷۶	۰	۰	۱۱	۲۵۶۲	۲۵۳۹	شهرستان بافت
۰	۰	۱۰	۲۵۱۳	۱۶۶۳	۰	۰	۰	۰	۰	شهرستان بندرعباس
۰	۰	۱۵	۱۱۹۱	۵۶۱	۰	۰	۱۵	۱۱۹۱	۵۶۱	طایفه برابردی
۰	۰	۱۵	۱۱۹۱	۵۶۱	۰	۰	۱۵	۱۱۹۱	۵۶۱	شهرستان بافت

دنباله جدول ع - تعداد انواع دام بر حسب طایفه و شهرستان محل استقرار

محل استقرار قشلاقی					محل استقرار بهلای					طایفه و شهرستان	
بچه شتر	گاومیش و بچه گاومیش	گاو و گوساله	بز و بزغاله	گوسفند و بیره	بچه شتر	گاومیش و بچه گاومیش	گاو و گوساله	بز و بزغاله	گوسفند و بیره		
•	•	۶۵	۳۱۶۸	۵۱۲۲	•	•	۶۵	۳۱۶۸	۵۱۲۲	طایفه پیرمیرادلو	
•	•	۶۵	۳۱۶۸	۵۱۲۲	•	•	۶۵	۳۱۶۸	۵۱۲۲	شهرستان بافت	
•	•	•	۱۳۲۲	۷۲۵	•	•	•	۱۳۲۲	۷۲۵	طایفه جامعه بزرگی	
•	•	•	•	•	•	•	•	۱۳۲۲	۷۲۵	شهرستان بافت	
•	•	•	۱۳۲۲	۷۲۵	•	•	•	•	•	شهرستان بندرعباس	
•	•	•	۱۸۶۷	۸۷۵	•	•	•	۱۸۶۷	۸۷۵	طایفه جلاللو	
•	•	•	۱۸۶۷	۸۷۵	•	•	•	۱۸۶۷	۸۷۵	شهرستان بافت	
•	•	۳۲	۲۹۱۲	۲۱۱۲	•	•	۳۲	۲۹۱۲	۲۱۱۲	طایفه حمزه خانلو	
•	•	۳۲	۲۹۱۲	۲۱۱۲	•	•	۳۲	۲۹۱۲	۲۱۱۲	شهرستان بافت	
•	۲	۸۵	۳۱۲۲	۲۰۰	•	۲	۸۵	۳۱۲۲	۲۰۰	طایفه حمزه لو	
•	۲	۸۵	۳۱۲۲	۲۰۰	•	۲	۸۵	۳۱۲۲	۲۰۰	شهرستان بافت	
•	•	۱۵	۲۲۹۶۲	۵۰۷۲	•	•	۱۵	۲۲۹۶۲	۵۰۷۲	طایفه حیدرمتالو	
•	•	۱۵	۲۲۹۶۲	۵۰۷۲	•	•	۱۵	۲۲۹۶۲	۵۰۷۲	شهرستان بافت	
•	•	•	۱۳۶۱	۱۲۱۸	•	•	•	۱۳۶۱	۱۲۱۸	طایفه خلیج	
•	•	•	۱۳۶۱	۱۲۱۸	•	•	•	۱۳۶۱	۱۲۱۸	شهرستان بافت	
•	•	•	۲	۵۱۳۱	۷۳۹	•	•	۲	۵۱۳۱	۷۳۹	طایفه زرگر
•	•	•	۲	۵۱۳۱	۷۳۹	•	•	۲	۵۱۳۱	۷۳۹	شهرستان بافت
•	•	•	۴۰۰۰	۲۱۷۲	•	•	•	۴۰۰۰	۲۱۷۲	طایفه شول	
•	•	•	۲۹۷۰	۲۱۷۲	•	•	•	۴۰۰۰	۲۱۷۲	شهرستان سیرجان	
•	•	•	۱۰۳۰	•	•	•	•	•	•	شهرستان بندرعباس	
•	•	۲۸	۵۵۹۸	۳۶۲۸	•	•	۲۸	۵۵۹۸	۳۶۲۸	طایفه صادقی	
•	•	۱۶	۱۹۷۲	۱۵۱۲	•	•	۲۸	۵۵۹۸	۳۶۲۸	شهرستان بافت	
•	•	۱	۳۲۲	۳۱۰	•	•	•	•	•	شهرستان سیرجان	
•	•	۱۱	۳۳۹۲	۱۸۲۱	•	•	•	•	•	شهرستان بندرعباس	
•	•	۴۴	۱۱۵۰۹	۱۲۳۹۵	•	•	۴۴	۱۱۵۰۹	۱۲۳۹۵	طایفه صفی‌قلی‌ولادی	
•	•	۴۴	۱۱۵۰۹	۱۲۳۹۵	•	•	۳۲	۱۰۷۰۷	۱۱۲۸۱	شهرستان بافت	
•	•	•	•	•	•	•	۱۲	۸۰۲	۱۰۱۲	شهرستان مینیز	

دنیاله جدول ع - تعداد انواع دام بر حسب طایفه و شهرستان محل استقرار

شهرستان	محل استقرار بیلانی					محل استقرار قشلاقی		شهرستان
	گوسفند و بز	گاو و گوساله	گاو میش و بچه گاو میش	شتر و بچه شتر	گوسفند و بز	گاو و گوساله	گاو میش و بچه گاو میش	
طایفه عموش	۹۹۲	۱۰۲۰۵	۱۲	۹۹۲	۱۰۲۰۵	۱۲	۹۹۲	
شهرستان بافت	۷۹۲	۹۷۱۷	۱۱	۹۹۲	۱۰۲۰۵	۱۲	۹۹۲	
شهرستان مشیز	۱۹۸	۲۸۸	۲	۰	۰	۰	۰	
طایفه فارسیدان	۳۸۷۲	۸۳۳۳	۶۶	۳۸۷۲	۸۳۳۳	۶۶	۳۸۷۲	
شهرستان بافت	۳۸۷۲	۸۳۳۳	۶۶	۳۳۰۲	۷۷۵۲	۶۴	۳۳۰۲	
شهرستان بندر عباس	۰	۰	۰	۵۷۰	۵۸۰	۲	۵۷۰	
طایفه قاسم اولادی	۶۸۵۷	۲۰۲۶۹	۶۱	۶۸۵۷	۲۰۲۶۹	۶۱	۶۸۵۷	
شهرستان بافت	۳۹۵۲	۹۸۷۷	۲۶	۳۹۵۲	۹۸۷۷	۲۶	۳۹۵۲	
شهرستان سیرجان	۱۵۹۸	۱۹۲۲	۳	۸۰۶	۹۸۰	۰	۸۰۶	
شهرستان بندر عباس	۱۳۰۶	۸۲۶۸	۱۲	۳۵۲۵	۱۳۳۷۹	۱۵	۳۵۲۵	
طایفه قره توپنلو	۸۵۳	۱۰۳۲	۵	۸۵۳	۱۰۳۲	۵	۸۵۳	
شهرستان بافت	۸۵۳	۱۰۳۲	۵	۸۵۳	۱۰۳۲	۵	۸۵۳	
طایفه قره گزلو	۶۷۵	۱۹۹۲	۹	۶۷۵	۱۹۹۲	۹	۶۷۵	
شهرستان بافت	۶۷۵	۱۹۹۲	۹	۶۷۵	۱۹۹۲	۹	۶۷۵	
طایفه قوجه بیگلو	۳۶۵	۱۱۷۰	۱۳	۳۶۵	۱۱۷۰	۱۳	۳۶۵	
شهرستان بافت	۳۶۵	۱۱۷۰	۱۳	۳۶۵	۱۱۷۰	۱۳	۳۶۵	
طایفه گیل	۲۰۸	۵۸۷	۵	۲۰۸	۵۸۷	۵	۲۰۸	
شهرستان بافت	۲۰۸	۵۸۷	۵	۲۰۸	۵۸۷	۵	۲۰۸	
طایفه مهنی	۱۱۳	۱۹۹۱	۰	۱۱۳	۱۹۹۱	۰	۱۱۳	
شهرستان بافت	۱۱۳	۱۹۹۱	۰	۱۱۳	۱۹۹۱	۰	۱۱۳	
طایفه میرجانی	۲۸۲	۵۸۳	۰	۲۸۲	۵۸۳	۰	۲۸۲	
شهرستان بافت	۲۸۲	۵۸۳	۰	۲۸۲	۵۸۳	۰	۲۸۲	
طایفه میرحبیبی	۱۳۴۹	۹۱۱۳	۰	۱۳۴۹	۹۱۱۳	۰	۱۳۴۹	
شهرستان بافت	۱۳۴۹	۹۱۱۳	۰	۱۳۴۹	۹۱۱۳	۰	۱۳۴۹	

نمودار مکانی جمعیت ایلانشار در منطقه استخر آب

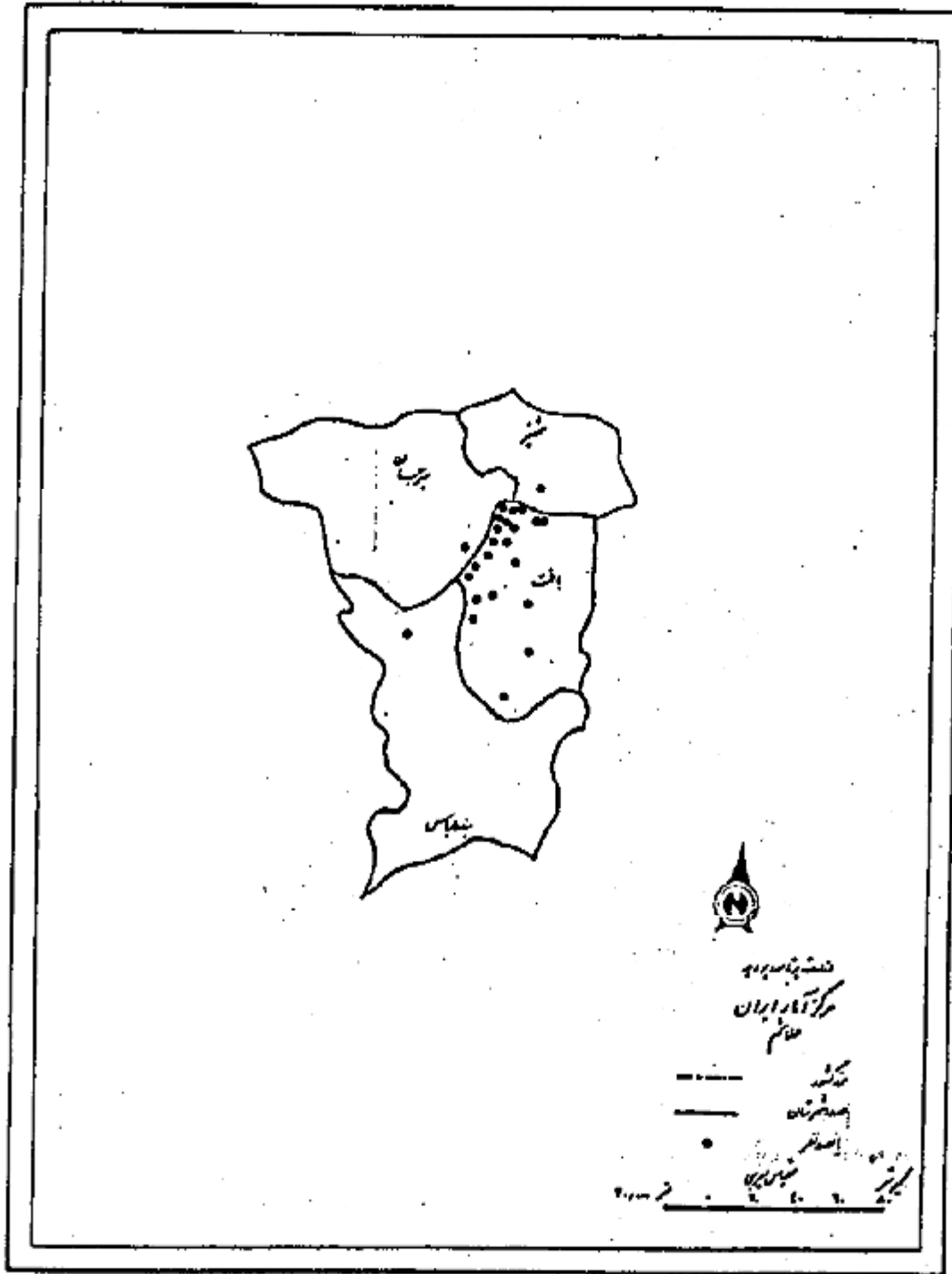

نمودار پراکنش جمعیت این اشاد در منطقه شهرستان شوش

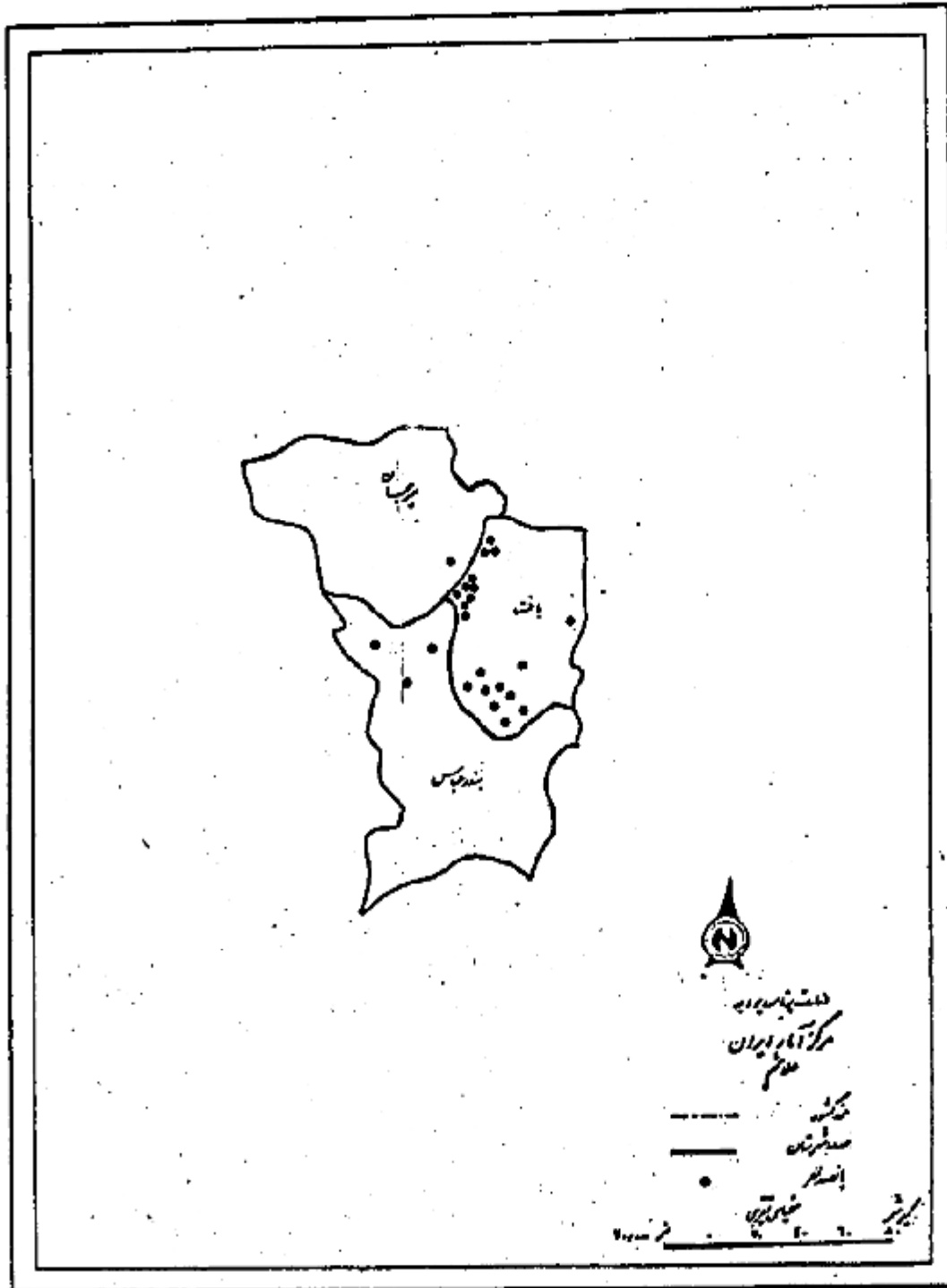

ردیف	شماره	موضوع	صفحه
۱	۲	۳	۴
کتابهای منتخب			
۱-۱	۱۰۷۵	۱۳۴۶	۱۳۷۱
۱-۲	۱۰۲۰	۱۰۴۵	۲۰۵۵
۱-۳	۱۳۸	۱۷۴	۲۳۱
۱-۴	۱۸۲	۱۶۵	۲۴۷
۱-۵	۲۱۷	۲۱۸	۳۲۵
۱-۶	۲۱۲	۲۱۷	۳۲۶
۱-۷	۲۱۱	۲۶۱	۳۷۲
.....			
۵-۱	۲۲۷	۱۰۲۷	۱۳۶۴
۵-۲	۲۰۲	۳۶۸	۳۷۱
۵-۳	۱۷۵	۲۰۱	۳۷۶
۵-۴	۱۶۸	۱۸۸	۳۸۶
۵-۵	۱۶۰	۲۱۱	۴۰۱
۵-۶	۱۶۱	۱۶۶	۴۲۰
.....			
۱۰-۱	۸۰۷	۳۲۲	۱۳۲۹
۱۰-۲	۱۷۸	۳۰۳	۳۸۰
۱۰-۳	۱۳۴	۱۸۴	۳۱۸
۱۰-۴	۲۰۰	۲۱۲	۳۱۳
۱۰-۵	۱۲۲	۱۴۴	۳۸۱
۱۰-۶	۱۵۸	۱۶۰	۳۴۸
.....			
۱۵-۱	۱۲۲	۳۲۳	۱۳۲۵
۱۵-۲	۱۵۵	۱۴۰	۲۶۵
۱۵-۳	۱۵۲	۱۵۱	۲۱۶
۱۵-۴	۱۱۵	۱۴۹	۲۶۴
۱۵-۵	۱۵۱	۱۲۲	۲۶۲
۱۵-۶	۷۱	۹۲	۳۶۸
.....			
۲۰-۱	۳۲۳	۳۱۳	۶۰۳
۲۰-۲	۱۳۸	۱۱۵	۲۴۲
۲۰-۳	۷۲	۸۴	۱۵۷
۲۰-۴	۱۰۸	۱۶۱	۲۳۹
۲۰-۵	۱۵	۲۷	۱۲۸
۲۰-۶	۷۶	۶۶	۱۴۵
.....			
۲۵-۱	۳۴۰	۳۲۲	۶۰۷
۲۵-۲	۱۳۰	۷۲	۲۰۴
۲۵-۳	۵۲	۴۱	۹۲
۲۵-۴	۵۵	۵۶	۱۱۱
۲۵-۵	۶۸	۵۲	۱۲۵
۲۵-۶	۲۵	۳۵	۷۰
.....			
۳۰-۱	۲۲۱	۲۱۶	۵۴۰
۳۰-۲	۱۲۴	۶۱	۱۸۵
۳۰-۳	۲۷	۳۵	۶۲
۳۰-۴	۶۸	۵۲	۱۲۰
۳۰-۵	۴۶	۳۵	۸۴
۳۰-۶	۴۲	۴۶	۸۹

کتابخانه مرکز آمار ایران
شماره ۱۰۴۳۶

۵۵	۴۰	۳۳۰۰۰	۵۰
۴	۳	۱	۱
۲۲۲	۲۲۲	۵۰۵	۲۵-۲۶ ساله
۲۲۲	۱۰۲	۲۲۵	۲۵ ساله
۲۲	۲۸	۲۱	۲۶ ساله
۵۲	۲۶	۲۸	۲۷ ساله
۲۲	۲۲	۲۶	۲۸ ساله
۲۲	۲۲	۲۵	۲۹ ساله
۲۱۲	۱۸۲	۴۰۴	۳۰-۳۱ ساله
۲۲	۲۲	۲۲۵	۳۰ ساله
۲۸	۲۶	۵۴	۳۱ ساله
۲۲	۲۲	۲۴	۳۲ ساله
۲۸	۲۰	۵۸	۳۳ ساله
۲۶	۲۲	۳۲	۳۴ ساله
۱۲۵	۱۲۲	۲۱۲	۳۵-۳۶ ساله
۸۶	۲۵	۱۵۱	۳۵ ساله
۲۲	۲۲	۵۲	۳۶ ساله
۲۰	۲۶	۴۶	۳۷ ساله
۲۲	۲۲	۴۴	۳۸ ساله
۲۰	۲۶	۴۶	۳۹ ساله
۱۸۲	۲۶۰	۴۴۲	۴۰-۴۱ ساله
۲۲	۸۶	۱۶۰	۴۰ ساله
۲۸	۲۵	۶۲	۴۱ ساله
۲۲	۴۴	۶۸	۴۲ ساله
۲۲	۲۸	۶۱	۴۳ ساله
۲۲	۵۲	۶۱	۴۴ ساله
۱۲۲	۱۸۵	۲۶۸	۴۵-۴۶ ساله
۲۲	۵۰	۹۲	۴۵ ساله
۲۶	۲۴	۵۲	۴۶ ساله
۲۶	۲۶	۶۵	۴۷ ساله
۲۵	۲۵	۶۰	۴۸ ساله
۱۲	۲۰	۴۲	۴۹ ساله
۱۸۲	۲۲۵	۴۵۲	۵۰-۵۱ ساله
۲۶	۱۱۲	۲۰۶	۵۰ ساله
۲۵	۲۸	۶۲	۵۱ ساله
۲۸	۴۶	۷۲	۵۲ ساله
۲۶	۴۴	۶۵	۵۳ ساله
۲۲	۲۶	۴۲	۵۴ ساله
۲۵	۱۲۰	۱۹۵	۵۵-۵۶ ساله
۲۶	۲۲	۱۰۲	۵۵ ساله
۸	۲۵	۳۲	۵۶ ساله
۹	۲۶	۳۸	۵۷ ساله
۱۱	۸	۱۶	۵۸ ساله
۶	۶	۱۲	۵۹ ساله

سن	مرد	زنان	جمع	
			۱	۲
۷۰-۷۱ ساله	۱۱۱	۶۶	۱۷۷	
۷۰ ساله	۱۰۹	۵۶	۱۶۵	
۷۱ ساله	۲۶	۱۲	۳۸	
۷۲ ساله	۲۲	۱۲	۳۴	
۷۳ ساله	۷	۴	۱۱	
۷۴ ساله	۴	۱	۵	
۷۵-۷۶ ساله	۴۱	۲۷	۶۸	
۷۵ ساله	۴۱	۲۶	۶۷	
۷۶ ساله	۶	۱	۷	
۷۷ ساله	۶	۲	۸	
۷۸ ساله	۵	۲	۷	
۷۹ ساله	۲	۲	۴	
۸۰-۸۱ ساله	۶۰	۳۴	۹۴	
۸۰ ساله	۴۲	۲۴	۶۶	
۸۱ ساله	۲	۰	۲	
۸۲ ساله	۶	۴	۱۰	
۸۳ ساله	۲	۲	۴	
۸۴ ساله	۷	۴	۱۱	
۸۵-۸۶ ساله	۲۲	۱۰	۳۲	
۸۵ ساله	۱۲	۷	۱۹	
۸۶ ساله	۶	۰	۶	
۸۷ ساله	۲	۱	۳	
۸۸ ساله	۱	۱	۲	
۸۹ ساله	۱	۱	۲	
۹۰-۹۱ ساله	۱۲	۷	۱۹	
۹۰ ساله	۶	۶	۱۲	
۹۱ ساله	۲	۰	۲	
۹۲ ساله	۰	۰	۰	
۹۳ ساله	۱	۰	۱	
۹۴ ساله	۱	۱	۲	
۹۵-۹۹ ساله	۷	۴	۱۱	
۹۵ ساله	۲	۱	۳	
۹۶ ساله	۱	۰	۱	
۹۷ ساله	۱	۱	۲	
۹۸ ساله	۱	۰	۱	
۹۹ ساله	۲	۲	۴	
۱۰۰ ساله و بیشتر	۲	۰	۲	
شاملین	۲	۱	۳	
میانگین سنی	۲۲/۲۲	۲۲/۶۱	۲۲/۶۵	
میانگین سنی	۱۵/۹۹	۱۵/۸۲	۱۵/۹۲	

شماره ثبت	تاریخ ثبت	تاریخ اعلام	مبلغ ثبت	مبلغ اعلام	توضیحات
۱	۲	۳	۴	۵	۶
۱۰	۱۳۶۶	۱۳۶۶	۱۸۸۱	۱۳۶۶	۴-۱۳۶۶ ساله
۲	۱۳۶۶	۱۳۶۶	۱۳۶۶	۱۳۶۶	۵-۱۳۶۶ ساله
۳	۱۳۶۶	۱۳۶۶	۱۳۶۶	۱۳۶۶	۱۰-۱۳۶۶ ساله
۴	۱۳۶۶	۱۳۶۶	۱۳۶۶	۱۳۶۶	۱۵-۱۳۶۶ ساله
۵	۱۳۶۶	۱۳۶۶	۱۳۶۶	۱۳۶۶	۲۰-۱۳۶۶ ساله
۶	۱۳۶۶	۱۳۶۶	۱۳۶۶	۱۳۶۶	۲۵-۱۳۶۶ ساله
۷	۱۳۶۶	۱۳۶۶	۱۳۶۶	۱۳۶۶	۳۰-۱۳۶۶ ساله
۸	۱۳۶۶	۱۳۶۶	۱۳۶۶	۱۳۶۶	۳۵-۱۳۶۶ ساله
۹	۱۳۶۶	۱۳۶۶	۱۳۶۶	۱۳۶۶	۴۰-۱۳۶۶ ساله
۱۰	۱۳۶۶	۱۳۶۶	۱۳۶۶	۱۳۶۶	۴۵-۱۳۶۶ ساله
۱۱	۱۳۶۶	۱۳۶۶	۱۳۶۶	۱۳۶۶	۵۰-۱۳۶۶ ساله
۱۲	۱۳۶۶	۱۳۶۶	۱۳۶۶	۱۳۶۶	۵۵-۱۳۶۶ ساله
۱۳	۱۳۶۶	۱۳۶۶	۱۳۶۶	۱۳۶۶	۶۰-۱۳۶۶ ساله
۱۴	۱۳۶۶	۱۳۶۶	۱۳۶۶	۱۳۶۶	۶۵ ساله و بیشتر
۱۵	۱۳۶۶	۱۳۶۶	۱۳۶۶	۱۳۶۶	شامل کلی
۱۶	۱۳۶۶	۱۳۶۶	۱۳۶۶	۱۳۶۶	۴-۱۳۶۶ ساله
۱۷	۱۳۶۶	۱۳۶۶	۱۳۶۶	۱۳۶۶	۵-۱۳۶۶ ساله
۱۸	۱۳۶۶	۱۳۶۶	۱۳۶۶	۱۳۶۶	۱۰-۱۳۶۶ ساله
۱۹	۱۳۶۶	۱۳۶۶	۱۳۶۶	۱۳۶۶	۱۵-۱۳۶۶ ساله
۲۰	۱۳۶۶	۱۳۶۶	۱۳۶۶	۱۳۶۶	۲۰-۱۳۶۶ ساله
۲۱	۱۳۶۶	۱۳۶۶	۱۳۶۶	۱۳۶۶	۲۵-۱۳۶۶ ساله
۲۲	۱۳۶۶	۱۳۶۶	۱۳۶۶	۱۳۶۶	۳۰-۱۳۶۶ ساله
۲۳	۱۳۶۶	۱۳۶۶	۱۳۶۶	۱۳۶۶	۳۵-۱۳۶۶ ساله
۲۴	۱۳۶۶	۱۳۶۶	۱۳۶۶	۱۳۶۶	۴۰-۱۳۶۶ ساله
۲۵	۱۳۶۶	۱۳۶۶	۱۳۶۶	۱۳۶۶	۴۵-۱۳۶۶ ساله
۲۶	۱۳۶۶	۱۳۶۶	۱۳۶۶	۱۳۶۶	۵۰-۱۳۶۶ ساله
۲۷	۱۳۶۶	۱۳۶۶	۱۳۶۶	۱۳۶۶	۵۵-۱۳۶۶ ساله
۲۸	۱۳۶۶	۱۳۶۶	۱۳۶۶	۱۳۶۶	۶۰-۱۳۶۶ ساله
۲۹	۱۳۶۶	۱۳۶۶	۱۳۶۶	۱۳۶۶	۶۵ ساله و بیشتر
۳۰	۱۳۶۶	۱۳۶۶	۱۳۶۶	۱۳۶۶	شامل کلی
۳۱	۱۳۶۶	۱۳۶۶	۱۳۶۶	۱۳۶۶	۴-۱۳۶۶ ساله
۳۲	۱۳۶۶	۱۳۶۶	۱۳۶۶	۱۳۶۶	۵-۱۳۶۶ ساله
۳۳	۱۳۶۶	۱۳۶۶	۱۳۶۶	۱۳۶۶	۱۰-۱۳۶۶ ساله
۳۴	۱۳۶۶	۱۳۶۶	۱۳۶۶	۱۳۶۶	۱۵-۱۳۶۶ ساله
۳۵	۱۳۶۶	۱۳۶۶	۱۳۶۶	۱۳۶۶	۲۰-۱۳۶۶ ساله
۳۶	۱۳۶۶	۱۳۶۶	۱۳۶۶	۱۳۶۶	۲۵-۱۳۶۶ ساله
۳۷	۱۳۶۶	۱۳۶۶	۱۳۶۶	۱۳۶۶	۳۰-۱۳۶۶ ساله
۳۸	۱۳۶۶	۱۳۶۶	۱۳۶۶	۱۳۶۶	۳۵-۱۳۶۶ ساله
۳۹	۱۳۶۶	۱۳۶۶	۱۳۶۶	۱۳۶۶	۴۰-۱۳۶۶ ساله
۴۰	۱۳۶۶	۱۳۶۶	۱۳۶۶	۱۳۶۶	۴۵-۱۳۶۶ ساله
۴۱	۱۳۶۶	۱۳۶۶	۱۳۶۶	۱۳۶۶	۵۰-۱۳۶۶ ساله
۴۲	۱۳۶۶	۱۳۶۶	۱۳۶۶	۱۳۶۶	۵۵-۱۳۶۶ ساله
۴۳	۱۳۶۶	۱۳۶۶	۱۳۶۶	۱۳۶۶	۶۰-۱۳۶۶ ساله
۴۴	۱۳۶۶	۱۳۶۶	۱۳۶۶	۱۳۶۶	۶۵ ساله و بیشتر
۴۵	۱۳۶۶	۱۳۶۶	۱۳۶۶	۱۳۶۶	شامل کلی

شماره منطقه	شهرهای	جمعیت	جمعیت	تغییرات	توضیحات
۷۵	۵-۵۸	۴۱۶۲	۹۵۹۵	۵۴۳۳	مردودز
۵۸	۵۱۸	۲۱۷	۱۴۶۲	۱۲۴۵	۶-۹ ساله
-	۲۵۱	۱۴۸۵	۱۷۲۱	۲۷۶	۱۰-۱۴ ساله
۱	۲۸۸	۲۴۶	۱۴۲۵	۱۱۷۹	۱۵-۱۹ ساله
۲	۲۸۵	۵۱۲	۶۰۲	۷۰۷	۲۰-۲۴ ساله
۳	۴۱۷	۱۸۱	۶۰۲	۱۸۱	۲۵-۲۹ ساله
۴	۴۶۱	۱۰۲	۲۵۰	۱۴۸	۳۰-۳۴ ساله
۵	۴۶۱	۷۲	۵۰۵	۴۳۴	۳۵-۳۹ ساله
۶	۲۵۸	۶۵	۴۰۴	۳۳۹	۴۰-۴۴ ساله
۷	۲۰۲	۴۱	۴۱۷	۳۷۶	۴۵-۴۹ ساله
۸	۲۱۲	۴۸	۴۱۲	۳۷۴	۵۰-۵۴ ساله
۹	۲۱۴	۲۱	۲۱۸	۱۹۷	۵۵-۵۹ ساله
۱۰	۴۲۲	۲۲	۴۵۷	۴۳۵	۶۰-۶۴ ساله
۱۱	۴۵۷	۴۲	۵۰۸	۴۶۱	۶۵ ساله و بیشتر
-	۱	۱	۲	۱	شامل
۳۶	۲۰۱۷	۲۸۹۰	۴۶۴۲	۲۶۲۵	مرد
۳۱	۲۴۴	۴۶۴	۶۶۹	۴۲۵	۶-۹ ساله
-	۴۴	۸۸۸	۹۲۵	۴۸۱	۱۰-۱۴ ساله
۱	۷۰	۶۰۲	۶۷۲	۶۰۲	۱۵-۱۹ ساله
۲	۹۰	۲۷۲	۴۶۲	۳۷۲	۲۰-۲۴ ساله
۳	۱۱۲	۱۵۰	۲۶۲	۱۵۰	۲۵-۲۹ ساله
۴	۱۲۰	۸۶	۲۱۹	۹۹	۳۰-۳۴ ساله
۵	۱۶۴	۶۷	۲۲۲	۱۵۸	۳۵-۳۹ ساله
۶	۱۴۷	۴۰	۱۸۷	۱۴۷	۴۰-۴۴ ساله
۷	۱۲۶	۴۲	۱۷۲	۱۲۶	۴۵-۴۹ ساله
۸	۲۱۲	۴۸	۲۶۰	۲۱۲	۵۰-۵۴ ساله
۹	۱۲۲	۲۲	۱۸۵	۱۲۲	۵۵-۵۹ ساله
۱۰	۲۵۵	۲۰	۲۷۵	۲۵۵	۶۰-۶۴ ساله
۱۱	۲۱۸	۴۲	۲۱۲	۲۱۸	۶۵ ساله و بیشتر
-	۱	۱	۱	۱	شامل
۳۱	۲-۴۱	۱۵۷۲	۱۶۵۲	۸۸۰	زن
۳۷	۲۷۴	۴۲۲	۶۶۱	۲۸۷	۶-۹ ساله
-	۵۶۰	۵۶۷	۸۰۲	۲۴۲	۱۰-۱۴ ساله
۱	۲۱۸	۲۴۴	۶۶۲	۴۴۴	۱۵-۱۹ ساله
۲	۲۶۵	۱۴۴	۴۲۶	۱۶۱	۲۰-۲۴ ساله
۳	۴۰۵	۲۴	۲۴۰	۱۹۵	۲۵-۲۹ ساله
۴	۴۰۲	۱۴	۲۲۱	۱۸۱	۳۰-۳۴ ساله
۵	۴۶۷	۶	۲۷۲	۲۲۵	۳۵-۳۹ ساله
۶	۴۶۱	۵	۲۱۷	۱۶۱	۴۰-۴۴ ساله
۷	۱۷۴	۱	۱۷۵	۱۷۵	۴۵-۴۹ ساله
۸	۱۸۱	-	۱۸۲	۱۸۲	۵۰-۵۴ ساله
۹	۱۲۲	۱	۱۲۲	۱۲۲	۵۵-۵۹ ساله
۱۰	۱۷۸	۲	۱۸۲	۱۸۲	۶۰-۶۴ ساله
۱۱	۱۸۹	۱	۱۹۵	۱۹۵	۶۵ ساله و بیشتر
-	۱	-	۱	۱	شامل

شماره کنگره و شماره جدول	سال	دوره‌های گوناگون	مکان	موضوع			راست‌ها	ابتداء	تعداد	توضیحات
				تعداد	زیرگروه‌ها	شماره				
۱۱	۱۰	۹	۸	۷	۶	۵	۴	۳	۲	
۸۷	۲	*	۱۷	۲	۱۲	۱۶۸	۵۸۵	۱۸۸۸	۲۸۴۲	مردوزن
۲۴	۱	*	*	*	*	*	*	۸۷۸	۶۱۲	۶-۹ ساله
۱۱	۱	*	*	*	۸	۸	۲۶۶	۹۵۹	۱۲۵۲	۱۰-۱۴ ساله
۲۲	*	*	۲	۲	۷۲	۱۲۵	۲۱۴	۴۸	۴۸۹	۱۵-۱۹ ساله
۱۲	*	*	۱۰	*	۱۲	۲۰	۲	۲	۲۰	۲۰-۲۴ ساله
*	*	*	۴	*	*	۴	*	۲	۱۰	۲۵-۲۹ ساله
*	*	*	*	*	*	*	*	۲	۲	۳۰-۳۴ ساله
۷	*	*	*	*	*	۱	۲	۵	۱۵	۳۵ ساله و بیشتر
*	*	*	*	*	*	*	*	۱	۱	نامشخص
۱۲	*	*	۱۱	۳	۸۲	۱۰۲	۴۲۹	۱۰۵۲	۱۷۴۹	مرد
۲۰	*	*	*	*	*	*	*	۴۲۲	۴۲۲	۶-۹ ساله
۶	*	*	*	*	۵	۵	۲۶۶	۵۵۴	۸۲۵	۱۰-۱۴ ساله
۲۱	*	*	۲	۲	۲۵	۸۰	۱۶۰	۱۸	۲۵۰	۱۵-۱۹ ساله
۱۱	*	*	۱۰	*	۱۲	۱۲	۲	۱	۴۹	۲۰-۲۴ ساله
*	*	*	۴	*	*	۴	*	۲	۱۰	۲۵-۲۹ ساله
*	*	*	*	*	*	*	*	۱	۱	۳۰-۳۴ ساله
۵	*	*	*	*	*	۱	۲	۲	۱۰	۳۵ ساله و بیشتر
*	*	*	*	*	*	*	*	۱	۱	نامشخص
۲۴	۲	*	*	*	۱۱	۲۵	۱۵۶	۸۲۶	۱۰۹۴	زن
۱۴	۱	*	*	*	*	*	*	۳۰۵	۴۲۰	۶-۹ ساله
۵	۱	*	*	*	۲	۲	۱۰۱	۴۰۵	۵۱۸	۱۰-۱۴ ساله
۲	*	*	*	*	۸	۵۵	۵۴	۲۰	۱۲۹	۱۵-۱۹ ساله
۱	*	*	*	*	*	۷	۱	۲	۱۱	۲۰-۲۴ ساله
*	*	*	*	*	*	*	*	*	*	۲۵-۲۹ ساله
*	*	*	*	*	*	*	*	۱	۱	۳۰-۳۴ ساله
۷	*	*	*	*	*	*	*	۲	۵	۳۵ ساله و بیشتر
*	*	*	*	*	*	*	*	*	*	نامشخص

راهنمایان					پست های							توضیحات
شماره پست	مهر	مهر	اول	شماره پست	پنجشنبه	شنبه	یکشنبه	دو شنبه	سه شنبه	چهارشنبه	پنجشنبه	
۱۲	۱۳	۱۱	۱۰	۹	۸	۷	۶	۵	۴	۳	۲	
*	۱۲۲	۱۱۷	۲۴۶	۵۴۵	-	۴۰۰	۳۱۳	۲۵۱	۴۲۲	۳۵۲	۱۸۸۸	مردوزن *
*	*	*	*	*	*	*	*	*	*	۱	۱	۶ ساله *
*	*	*	*	*	*	*	*	۵	۴۲	۱۲۷	۲۲۴	۷ ساله *
*	*	*	*	*	*	*	*	۴	۳۵	۱۸۵	۱۰۳	۸ ساله *
*	*	*	*	*	*	۱۰	۷۸	۳۳۱	۱۱۵	۱۲	۲۸۶	۹ ساله *
*	*	*	۵	۵	*	۲۹	۱۱۷	۱۱۵	۴۲	۱۰	۳۳۴	۱۰ ساله *
*	۲	۲	۲۸	۳۲	*	۱۰۵	۸۵	۳۸	۱۱	۱	۲۴۶	۱۱ ساله *
*	۲	۲۴	۶۶	۱۲	*	۱۳۵	۷۹	۱۱	۳	۱	۲۳۵	۱۲ ساله *
*	۱۱	۳۹	۱۵	۱۵	*	۶۱	۲۴	۷	۱	۱	۹۷	۱۳ ساله *
*	۴۰	۴۴	۵۷	۱۴۱	*	۳۲	۱	۴	۱	*	۴۷	۱۴ ساله *
*	۴۹	۷۱	۳۰	۱۰۵	*	۱۶	۸	*	۱	*	۳۵	۱۵ ساله *
*	۲۴	۲۴	۸	۱۶	*	۴	*	۲	۱	۱	۸	۱۶ ساله *
*	۱۸	۷	۴	۳۹	*	*	*	۱	۱	۱	۲	۱۷ ساله *
*	۹	۱	۱	۱۱	*	*	۱	*	*	*	۱	۱۸ ساله *
*	۲	*	۱	۳	*	*	*	*	۱	*	۱	۱۹ ساله *
*	*	*	*	*	*	۲	*	*	*	*	۲	۲۰ ساله *
*	۲	*	۲	۲	*	*	*	*	*	*	*	۲۱ ساله *
*	۱	*	*	۱	*	*	*	*	*	*	*	۲۲ ساله *
*	*	*	*	*	*	۱	*	*	*	*	۱	۲۳ ساله *
*	*	*	*	*	*	*	*	*	*	*	*	۲۴ ساله *
*	۱	*	۱	۲	*	۴	۱	۷	۲	*	۹	۲۵ ساله پست *
*	*	*	*	*	*	*	*	*	*	۱	۱	شماره پست *

رقم الصفحة	الاحتفالي				الاحتفالي							ملاحظات
	يوم	يوم	اول	يوم	الاحتفالي الصفحة	يوم	يوم	اول	يوم	يوم	يوم	
١٣	١٢	١١	١٠	٩	٨	٧	٦	٥	٤	٣	٢	١
-	١٧٥	١١٩	١٧٥	٤٢٩	-	١٢٠	١١٤	٢٠٢	٢٢٢	١٨٢	١٠٥٢
-	٢٢	٢٢
.	١	٢٢	٢٢	١١٦
-	٤	١٤	١١١	٤٥	١٧٨
.	٥	١٤	٧٢	٦٠	٩	١٥٧
-	.	.	٤	٤	.	١٩	٧٢	٧٤	٢٠	٢	١٤٩
-	٢	٢	١١	٢٥	.	٥٩	١٢	١٧	٩	-	١٤٧
.	٢	١٥	٤١	٦٢	.	٢٠	٤٢	١٢	٤	١	١٢٠
-	٨	٢٢	٢٠	٦١	.	٤٤	٩	٤	١	١	٥٩
-	٢١	٢٧	٤٤	١١٢	-	٢١	٤	٢	٤	.	٢٧
-	٢٠	١٦	٢٠	٦٩	.	٢	٥	.	.	.	١٢
-	٢١	١٧	٩	٥٤	.	٢	.	١	.	.	٢
.	١٨	٥	٢	٢٥	.	.	.	١	١	١	٢
.	٨	١	.	٩
-	٢	.	١	٢
.	١	١
.	١	.	٤	١
.	١	.	.	١
.
.
.
.	١	.	١	٢	.	٢	.	١	٢	.	٥
.	١

ردیف	راهنمای				اینها این							توضیحات
	روز	روز	اول	آخر	تعداد	بهره	و سایر	روز	روز	اول	آخر	
۱۲	۱۲	۱۱	۱۰	۹	۸	۷	۶	۵	۴	۳	۲	۱
	۲۲	۲۸	۲۱	۱۵۶	*	۱۲۰	۱۴۹	۱۴۸	۱۱۰	۱۲۹	۸۲۹
	*	*	*	*	*	*	*	*	*	۱۹	۱۹
	*	*	*	*	*	*	*	۴	۲۰	۸۴	۱۰۸
	*	*	*	*	*	*	*	۱۷	۲۴	۵۸	۱۴۹
	*	*	*	*	*	۵	۱۴	۴۹	۵۵	۶	۱۲۹
	*	*	۱	۱	*	۲۰	۵۴	۴۱	۲۲	۷	۱۴۵
	*	*	۷	۷	*	۴۶	۲۳	۲۱	۵	۴	۶۹
	۱	۱	۲۰	۲۰	*	۵۵	۳۶	۶	۵	*	۱۰۵
	۲	۱۶	۱۵	۲۴	*	۱۷	۱۵	۳	۲	*	۳۸
	۱	۷	۱۲	۲۶	*	۱۲	۲	۲	۲	*	۱۸
	۱۹	۷	۱۰	۲۶	*	۶	۳	*	۱	*	۱۲
	۲	۷	۷	۱۲	*	۲	*	۱	۱	۱	۴
	*	۲	۲	۴	*	*	*	*	*	*	*
	۱	*	۱	۲	*	*	۱	*	*	*	۱
	*	*	*	*	*	*	*	*	۱	*	۱
	*	*	*	*	*	۱	*	*	*	*	۱
	۱	*	۳	۱	*	*	*	*	*	*	*
	*	*	*	*	*	*	*	*	*	*	*
	*	*	*	*	*	۱	*	*	*	*	۱
	*	*	*	*	*	*	*	*	*	*	*
	*	*	*	*	*	۲	۱	۱	*	*	۴
	*	*	*	*	*	*	*	*	*	*	*

شماره شناسایی (شماره)	شماره شناسایی (شماره)	شماره شناسایی (شماره)	شماره شناسایی (شماره)	شماره شناسایی (شماره)	مجموعه				جمع کل	جمع کل	جمع کل	جمع کل	جمع کل				
					شماره شناسایی (شماره)	شماره شناسایی (شماره)	شماره شناسایی (شماره)	شماره شناسایی (شماره)						جمع کل	جمع کل	جمع کل	جمع کل
۱۳	۱۳	۱۱	۱۰	۱۲	۵	۵۱	۰	۱۵۱	۲۶	۲۱۴	۱۶۹	۰					
۱	۱	۰	۰	۰	۰	۰	۰	۰	۰	۰	۰	۰					
۲	۱	۰	۰	۰	۰	۱	۰	۰	۲۲	۱۰۵	۱۲۲	۰					
۳	۴	۲	۰	۰	۰	۱۰	۰	۲۱	۱۴۲	۲۷۲	۴۵۷	۰					
۱۹	۱۱	۲	۰	۷	۲	۲۵	۰	۷۶	۱۵۲	۱۶۱	۴۵۲	۰					
۱۳	۱۰	۱	۰	۴	۱	۱۶	۰	۴۶	۴۱	۵۲	۱۲۴	۰					
۶	۲۴	۲	۰	۰	۱	۲	۰	۳	۳	۵۰	۱۰۱	۰					
۲	۲۵	۰	۰	۰	۰	۰	۰	۲	۳	۲۴	۷۱	۰					
۰	۲۸	۰	۰	۱	۰	۰	۰	۱	۱	۱۲	۴۲	۰					
۱	۲۲	۱	۰	۰	۰	۰	۰	۰	۲	۱۱	۴۲	۰					
۱	۲۴	۰	۰	۰	۰	۰	۰	۰	۰	۱۱	۴۱	۰					
۲	۱۶	۰	۰	۰	۰	۰	۰	۱	۰	۲	۲۲	۰					
۲	۲۶	۰	۰	۰	۰	۰	۰	۰	۰	۲	۲۴	۰					
۲	۲۴	۰	۰	۰	۰	۰	۰	۰	۰	۲	۲۸	۰					
۰	۰	۰	۰	۰	۰	۰	۰	۰	۰	۰	۰	۰					
۴۸	۲۲۸	۲	۰	۱۱	۴	۲۷	۰	۱۲۹	۲۵۱	۴۱۵	۱۱۴۱	۰					
۱	۰	۰	۰	۰	۰	۰	۰	۰	۰	۰	۰	۰					
۰	۰	۰	۰	۰	۰	۱	۰	۰	۱۴	۲۸	۵۲	۰					
۲	۲	۰	۰	۰	۰	۷	۰	۱۴	۱۴	۱۲۲	۲۵۲	۰					
۱۶	۸	۰	۰	۶	۲	۲۲	۰	۱۱	۱۱۱	۶۷	۲۲۴	۰					
۱۱	۸	۰	۰	۴	۱	۱۵	۰	۴۲	۲۵	۲۲	۱۴۰	۰					
۳	۲۴	۲	۰	۰	۰	۲	۰	۶	۵	۴۲	۸۸	۰					
۲	۲۵	۰	۰	۰	۰	۰	۰	۲	۵	۲۰	۶۶	۰					
۰	۲۱	۰	۰	۱	۰	۰	۰	۱	۰	۱۲	۴۰	۰					
۱	۲۶	۱	۰	۰	۰	۰	۰	۰	۲	۱۱	۴۱	۰					
۱	۲۴	۰	۰	۰	۰	۰	۰	۰	۰	۱۱	۴۱	۰					
۲	۱۶	۰	۰	۰	۰	۰	۰	۱	۰	۲	۲۲	۰					
۲	۲۴	۰	۰	۰	۰	۰	۰	۰	۰	۲	۲۰	۰					
۲	۲۴	۰	۰	۰	۰	۰	۰	۰	۰	۲	۲۸	۰					
۰	۰	۰	۰	۰	۰	۰	۰	۰	۰	۰	۰	۰					
۱۲	۱۲	۷	۰	۱	۱	۷	۰	۲۵	۱۰۸	۲۰۲	۴۷۸	۰					
۰	۱	۰	۰	۰	۰	۰	۰	۰	۰	۲	۲	۰					
۲	۱	۰	۰	۰	۰	۰	۰	۰	۸	۲۷	۷۹	۰					
۲	۱	۲	۰	۰	۰	۲	۰	۷	۴۹	۱۴۰	۲۰۵	۰					
۲	۳	۲	۰	۱	۰	۲	۰	۱۵	۴۲	۶۴	۱۲۲	۰					
۲	۲	۱	۰	۰	۰	۱	۰	۲	۶	۱۶	۲۴	۰					
۲	۰	۱	۰	۰	۰	۱	۰	۰	۱	۷	۱۲	۰					
۰	۰	۰	۰	۰	۰	۰	۰	۰	۱	۴	۵	۰					
۰	۲	۰	۰	۰	۰	۰	۰	۰	۱	۰	۲	۰					
۰	۱	۰	۰	۰	۰	۰	۰	۰	۰	۰	۱	۰					
۰	۰	۰	۰	۰	۰	۰	۰	۰	۰	۰	۰	۰					
۰	۰	۰	۰	۰	۰	۰	۰	۰	۰	۰	۰	۰					
۰	۲	۰	۰	۰	۰	۰	۰	۰	۰	۰	۲	۰					
۰	۰	۰	۰	۰	۰	۰	۰	۰	۰	۰	۰	۰					
۰	۰	۰	۰	۰	۰	۰	۰	۰	۰	۰	۰	۰					

۰ نشانی در رده این شامل تمام جاری و قدیم است

رشته تحصیلی		ابتدائیان			مراکز آموزش			پیشروان و همایونین	
تعداد	درجه	تعداد	درجه	تعداد	درجه	تعداد			
۱۰	۹	۸	۷	۶	۵	۴	۳		
مردوزن									
	۱۸۲	۱۸۲		۵۰۶	۲۱۷	۲	۲	۵	۶-۹ ساله
									۱۰-۱۴ ساله
	۳۱	۸۲		۱۸۲	۸۹	۱	۱	۱	۱۵-۱۹ ساله
	۹۲	۶۰		۱۲۷	۲۴			۲	۲۰-۲۴ ساله
	۱۸	۱۲		۲۷	۱۵			۱	۲۵-۲۹ ساله
	۵	۱		۴۲	۸	۱	۱	۱	۳۰-۳۴ ساله
	۴	۲		۲۱	۱۰				۳۵-۳۹ ساله
		۱		۱۰	۲				۴۰-۴۴ ساله
		۲		۶	۲				۴۵-۴۹ ساله
				۱	۲				۵۰-۵۴ ساله
				۲					۵۵-۵۹ ساله
				۲					۶۰-۶۴ ساله
				۲					۶۵ ساله و بیشتر
									شاملین
	۱۲۱	۱۲۵		۳۰۸	۱۰۷	۲	۱		زن
									۶-۹ ساله
	۱	۱۲		۲۴	۱۴				۱۰-۱۴ ساله
	۲۷	۵۷		۹۲	۴۰				۱۵-۱۹ ساله
	۲۱	۴۰		۷۶	۲۱				۲۰-۲۴ ساله
	۱۴	۱۱		۲۲	۱۱				۲۵-۲۹ ساله
	۴	۱		۲۷	۶	۱	۱		۳۰-۳۴ ساله
	۴	۱		۲۱	۱				۳۵-۳۹ ساله
		۲		۱۰	۲				۴۰-۴۴ ساله
				۶	۲				۴۵-۴۹ ساله
				۲					۵۰-۵۴ ساله
				۲					۵۵-۵۹ ساله
				۲					۶۰-۶۴ ساله
				۲					۶۵ ساله و بیشتر
									شاملین
	۵۱	۵۲		۱۶۸	۱۰۵	۱	۱	۵	زن
									۶-۹ ساله
		۸		۲۲	۲۴				۱۰-۱۴ ساله
	۲۴	۲۵		۱۱	۴۶	۱	۱	۱	۱۵-۱۹ ساله
	۲۲	۲۰		۵۱	۱۲			۲	۲۰-۲۴ ساله
	۴	۲		۱۵	۴			۱	۲۵-۲۹ ساله
	۱			۵	۲			۱	۳۰-۳۴ ساله
		۱		۲	۱				۳۵-۳۹ ساله
		۱							۴۰-۴۴ ساله
									۴۵-۴۹ ساله
									۵۰-۵۴ ساله
									۵۵-۵۹ ساله
									۶۰-۶۴ ساله
									۶۵ ساله و بیشتر
									شاملین

بدون اعتبار از ابتدای سال جاری تا پایان سال جاری و در صورتی که در این مدت تغییراتی در نظام حقوقی و دستوری و غیره در این

فصل اعتبار		بشرط نظام قدیم			بشرط معیارین			بشماره کتب و مجله‌ها
اکتافار شده	بشرط نظام قدیم	اکتافار شده	بشرط نظام قدیم	اکتافار شده	بشرط معیارین	اکتافار شده		
۱۰	۱	۲	۳	۴	۵	۶	۷	
	۲۰	۲۴				۱۱۰	۴۴	مردوزن
								۹ ساله و کمتر
		۱						۱۰-۱۴ ساله
	۵	۵				۱۸	۲	۱۵-۱۹ ساله
	۱۸	۲				۵۲	۴۴	۲۰-۲۴ ساله
	۵	۱۱				۲۱	۱۵	۲۵-۲۹ ساله
	۲					۵	۱	۳۰-۳۴ ساله
						۲		۳۵-۳۹ ساله
							۱	۴۰-۴۴ ساله
								۴۵-۴۹ ساله
								۵۰-۵۴ ساله
						۱		۵۵-۵۹ ساله
								۶۰-۶۴ ساله
								۶۵ ساله و بیشتر
								نامشخص
	۲۸	۱۶				۶۱	۲۸	هره
								۹ ساله و کمتر
		۱						۱۰-۱۴ ساله
	۵	۲				۱۲	۲	۱۵-۱۹ ساله
	۱۶	۶				۴۰	۲۱	۲۰-۲۴ ساله
	۵	۱۰				۲۰	۱۲	۲۵-۲۹ ساله
	۲					۵	۱	۳۰-۳۴ ساله
						۲		۳۵-۳۹ ساله
							۱	۴۰-۴۴ ساله
								۴۵-۴۹ ساله
								۵۰-۵۴ ساله
						۱		۵۵-۵۹ ساله
								۶۰-۶۴ ساله
								۶۵ ساله و بیشتر
								نامشخص
	۲	۵				۱۶	۶	۵۳
								۹ ساله و کمتر
								۱۰-۱۴ ساله
		۲				۶	۱	۱۵-۱۹ ساله
	۲	۱				۱۲	۲	۲۰-۲۴ ساله
						۱	۲	۲۵-۲۹ ساله
								۳۰-۳۴ ساله
								۳۵-۳۹ ساله
								۴۰-۴۴ ساله
								۴۵-۴۹ ساله
								۵۰-۵۴ ساله
								۵۵-۵۹ ساله
								۶۰-۶۴ ساله
								۶۵ ساله و بیشتر
								نامشخص

* فصلی در این نظام جاری و قدیم است

سالها	سال	داران درآمد بدون کار	خانواده	مجموع	بچه ها	خانها	جمع	مردان و زنان
۱	۸	۷	۶	۵	۴	۳	۲	۱
۱۳۰	۷۸۴	۴۹	۱۲۴۵	۲۴۹۱	۱۰۷	۴۷۸۹	۱۵۹۵	مردان و زنان
۱۰۱	۴۴۷	۲	۲۱	۸۶۶	۰	۵۵	۱۴۹۲	۶-۹ ساله
۰	۲۵	۰	۱۸	۵۴۲	۱	۱۱۱	۲۹۸	۱۰-۱۱ ساله
۲	۲۰	۰	۷۷	۶۰۵	۴	۲۲۲	۱۰۴۱	۱۲-۱۴ ساله
۸	۵۷	۱۲	۲۱۲	۴۱۸	۲۰	۵۲۷	۱۲۳۵	۱۵-۱۹ ساله
۸	۳۶	۴	۱۷۱	۳۲	۱۷	۵۸۰	۹۰۲	۲۰-۲۴ ساله
۲	۱۰	۱	۱۴۰	۵	۱۲	۴۲۷	۶۰۲	۲۵-۲۹ ساله
۱	۰	۰	۱۲۹	۰	۲	۴۰۸	۵۴۰	۳۰-۳۴ ساله
۰	۱	۰	۱۱۴	۰	۰	۲۶۰	۵۰۵	۳۵-۳۹ ساله
۱	۴	۰	۶۱	۰	۱	۲۰۷	۴۰۴	۴۰-۴۴ ساله
۰	۲	۰	۷۲	۰	۱	۲۲۱	۲۴۷	۴۵-۴۹ ساله
۲	۲	۰	۶۶	۰	۰	۲۶۵	۴۴۲	۵۰-۵۴ ساله
۱	۴	۱	۴۷	۰	۰	۲۶۵	۲۶۸	۵۵-۵۹ ساله
۰	۲۶	۲	۵۶	۰	۰	۲۶۶	۴۵۲	۶۰-۶۴ ساله
۲	۱۲۲	۲۴	۱۶	۰	۴	۲۲۱	۵۰۸	۶۵ ساله و بیشتر
۰	۰	۰	۰	۱	۰	۱	۲	شامل
۷۰	۲۵۱	۲۴	-	۱۴۷۱	۸۴	۲۶۲۵	۴۶۴	مرد
۵۷	۲۲۴	۱	-	۴۶۰	۰	۴۴	۲۶۹	۶-۹ ساله
۰	۲	۰	-	۲۱۱	۱	۶۷	۲۸۶	۱۰-۱۱ ساله
۰	۱	۰	-	۲۵۸	۲	۱۷۶	۵۴۶	۱۲-۱۴ ساله
۶	۲۲	۶	-	۲۱۷	۲۲	۲۰۶	۶۲۲	۱۵-۱۹ ساله
۵	۲۸	۷	-	۲۴	۲۶	۲۴۵	۴۶۲	۲۰-۲۴ ساله
۲	۱	۱	-	۵	۱۶	۲۲۹	۳۶۲	۲۵-۲۹ ساله
۰	-	-	-	-	۲	۲۱۷	۲۶۹	۳۰-۳۴ ساله
۰	۱	-	-	-	-	۲۲۱	۲۲۷	۳۵-۳۹ ساله
۰	۱	-	-	-	۱	۱۸۵	۱۸۲	۴۰-۴۴ ساله
۱	-	-	-	-	-	۲۲۲	۱۲۴	۴۵-۴۹ ساله
۱	۲	-	-	-	-	۲۵۲	۲۱۰	۵۰-۵۴ ساله
۱	۲	-	-	-	-	۱۸۲	۱۸۵	۵۵-۵۹ ساله
۰	۲	-	-	-	-	۲۲۲	۲۲۵	۶۰-۶۴ ساله
۲	۲۱	۶	-	-	-	۲۶۸	۲۱۲	۶۵ ساله و بیشتر
۰	-	-	-	۱	-	-	۱	شامل
۶۰	۴۲۵	۲۵	۱۲۴۵	۱۰۲۰	۲۲	۱۸۵۴	۴۶۵۲	زن
۴۹	۲۱۲	۱	۲۱	۴۰۶	۰	۲۲	۲۲۴	۶-۹ ساله
۰	۱۸	۰	۱۸	۲۲۲	۰	۴۴	۲۱۲	۱۰-۱۱ ساله
۲	۲۱	۰	۷۷	۲۴۲	۱	۱۴۶	۴۹۵	۱۲-۱۴ ساله
۲	۲۰	۲	۲۱۲	۲۲۱	۸	۲۶۵	۶۶۲	۱۵-۱۹ ساله
۲	۸	-	۱۷۱	۳۲	۸	۲۲۵	۴۴۹	۲۰-۲۴ ساله
۰	۱	-	۱۴۰	۵	۱	۱۹۸	۲۴۰	۲۵-۲۹ ساله
۱	-	-	۱۲۹	۰	-	۱۶۱	۲۲۱	۳۰-۳۴ ساله
۰	-	-	۱۱۴	۰	-	۱۴۹	۲۲۲	۳۵-۳۹ ساله
۱	۲	-	۶۱	۰	-	۱۲۲	۲۱۷	۴۰-۴۴ ساله
۰	۲	-	۷۲	۰	۱	۹۶	۱۷۵	۴۵-۴۹ ساله
۱	۵	-	۶۶	۰	-	۱۰۸	۱۸۲	۵۰-۵۴ ساله
۰	۲	۱	۴۷	۰	-	۸۲	۱۴۲	۵۵-۵۹ ساله
۰	۲۶	۲	۴۷	۰	-	۲۲	۱۸۲	۶۰-۶۴ ساله
۰	۲۶	۱۶	۱۶	۰	۴	۵۲	۱۶۵	۶۵ ساله و بیشتر
۰	-	-	-	-	-	-	۱	شامل

شماره مقاله	نویسنده	عنوان مقاله	صفحه اول	صفحه آخر	تعداد صفحات	سال انتشار	نوع مقاله
A	V		B	C	D	E	F
۴۴	۲۴۴۲		۲۷	۲۴۵	۱۶۴۴	۲۱۷	۴۷۸۹
۴	۵۱		*	*	*	*	۵۵
۱	۱۰۸		*	*	۲	*	۱۱۱
۲	۲۱۴		۴	*	۱	*	۲۲۲
۵	۵۲۶		۱۱	۲۵	۱۶	۱	۵۱۲
۱۶	۲۴۵		۱۳	۱۲۲	۵۸	۱۲	۵۸۰
۲	۲۲۲		۱۰	۴۱	۱۲۰	۲۷	۴۲۷
۲	۱۸۵		۵	۱۰	۱۲۲	۲۴	۴۰۴
۲	۱۵۴		۱	۸	۱۲۲	۴۸	۲۹۰
*	۱۲۲		۵	۱	۱۴۲	۲۷	۲۰۲
۱	۶۴		۱	۲	۱۴۲	۲۱	۲۷۱
۲	۱۰۴		۴	۱	۲۱۱	۴۲	۲۶۵
*	۲۷		۵	۲	۱۵۲	۲۸	۲۶۵
۲	۸۴		۴	۱	۲۲۵	۵۲	۲۶۹
*	۴۱		۴	۱	۲۶۹	۵۴	۲۶۱
*	*		*	*	۱	*	۱
۲۲	۶۶۰		۶۴	۲۱۸	۲۵۸۲	۲۴۸	۲۶۲۵
۲	۲۰		*	*	*	*	۲۲
۱	۶۴		*	*	۲	*	۶۲
۲	۱۶۹		۳	*	۱	*	۱۲۶
۲	۲۴۵		۱۱	۲۵	۱۸	۱	۲۰۲
۱۶	۱۶۸		۱۲	۱۲۹	۵۷	۱۲	۲۱۵
۲	۲۸		۶	۲۹	۱۱۷	۲۴	۲۲۹
۱	۹		۵	۹	۱۶۱	۲۲	۲۱۷
۲	۲		۱	۸	۱۲۰	۴۷	۲۲۱
*	۴		۵	۱	۱۲۸	۲۷	۱۸۵
*	*		۱	۲	۱۲۹	۲۰	۱۲۲
۲	*		۴	۱	۲۰۸	۴۱	۲۵۷
*	۱		۵	۲	۱۴۸	۲۶	۱۸۲
۱	۱		۲	۱	۲۱۶	۵۰	۲۷۲
*	۸		۴	۱	۲۰۷	۴۸	۲۶۸
*	*		*	*	*	*	*
۱۱	۱۷۵۲		۲	۷	۶۲	۱۶	۱۸۵۴
۲	۲۱		*	*	*	*	۲۲
*	۴۴		*	*	*	*	۴۴
*	۱۴۵		۱	*	*	*	۱۴۶
۲	۲۶۱		*	*	۱	*	۲۶۵
۲	۲۲۲		*	۴	۱	*	۲۲۵
*	۱۸۹		۱	۲	۲	۲	۱۶۸
۱	۱۷۶		*	۱	۱۱	۲	۱۶۶
*	۱۵۱		*	*	۷	۱	۱۵۹
*	۱۱۸		*	*	۴	*	۱۲۲
۱	۶۴		*	*	۲	۱	۶۶
*	۱۰۴		*	*	۲	۱	۱۰۴
*	۲۶		*	*	۵	۲	۸۲
۱	۸۲		۱	*	۹	۲	۶۷
*	۲۲		*	*	۱۴	۶	۵۲
*	*		*	*	۱	*	۱

شاخص‌های اقتصادی	شاخص‌های اجتماعی	مردود بالاتر از حد متوسط	مردود پایین‌تر از حد متوسط	شاخص‌های سرمایه‌های انسانی	شاخص‌های سرمایه‌های اجتماعی	Σ	چشم‌انداز سرمایه‌های انسانی و اجتماعی و اقتصادی
۱	۲	۳	۴	۵	۶	۷	۸
۴۴	۲۴۴۲	۶۷	۲۷۵	۱۶۴۴	۲۶۷	۲۷۸۹	مردود ۵۰
۲۵	۲۶۷	۲۶	۲۰۴	۲۶۰	۹۹	۱۵۱۲	سرمایه‌های انسانی
۱۰	۲۷۸	۱۵	۴۴	۱۱۵	۲۸	۲۰۰	سرمایه‌های اجتماعی
۸	۲۲۶	۷	۶۱	۲۰	۵	۲۲۸	مردود ۱۰
۵	۵۹	۲	۶۴	۲۴	۱۲	۱۶۶	مردود ۵
-	۲	-	۹	-	-	۱۱	مردود ۱
-	-	-	-	-	-	-	مردود ۰
-	۸	-	-	۲	-	۱۱	مردود ۰
-	۱۱	۲	۲	۱۷۵	۲۶	۲۲۸	مردود ۰
۲	۱۲	-	۲۲	۱۲	۸	۵۸	مردود ۰
۱۶	۱۶۴۲	۶۰	۲۱	۱۴۸۲	۲۶۷	۲۲۷۱	مردود ۰
-	۲	-	-	۲	۱	۳	مردود ۰
۲۲	۶۹۰	۶۴	۲۱۸	۱۵۸۲	۲۴۸	۲۹۳۵	مردود ۰
۲۲	۵۲۹	۲۶	۱۹۶	۲۵۸	۹۹	۱۲۲۱	سرمایه‌های انسانی
۸	۲۸۲	۱۴	۴۳	۱۱۲	۲۸	۴۹۸	سرمایه‌های اجتماعی
۸	۱۷۸	۷	۶۰	۲۰	۵	۲۸۸	مردود ۱۰
۵	۵۰	۲	۶۶	۲۴	۱۲	۱۵۳	مردود ۵
-	۲	-	۸	-	-	۱۰	مردود ۱
-	-	-	-	-	-	-	مردود ۰
-	-	-	-	۲	-	۲	مردود ۰
-	۶	۲	۲	۱۷۵	۲۶	۲۲۲	مردود ۰
۱	۱۰	-	۲۲	۱۲	۸	۵۴	مردود ۰
۱۱	۱۵۹	۲۸	۲۱	۱۲۴۴	۲۴۸	۱۷۰۱	مردود ۰
-	۲	-	-	-	۱	۳	مردود ۰
۱۱	۱۷۵۴	۲	۷	۶۲	۱۹	۱۸۵۴	مردود ۰
۲	۲۱۸	۱	۷	۲	-	۲۸۱	سرمایه‌های انسانی
۲	۱۶۵	۱	۲	۲	-	۲۰۲	سرمایه‌های اجتماعی
-	۴۸	-	۲	-	-	۵۰	مردود ۱۰
-	۶	-	۲	-	-	۱۱	مردود ۵
-	-	-	۱	-	-	۱	مردود ۱
-	-	-	-	-	-	-	مردود ۰
-	۸	-	-	-	-	۸	مردود ۰
-	۵	-	-	-	-	۵	مردود ۰
۱	۲	-	-	-	-	۴	مردود ۰
۸	۱۴۸۲	۲	-	۵۸	۱۹	۱۵۷۰	مردود ۰
-	۱	-	-	۲	-	۲	مردود ۰

شماره منطقه	سن ازدواج مترجمه	برای هر مترجمه	برای هر مترجمه	برای هر مترجمه	جمع	جنس و گروههای سنی
۷	۶	۵	۴	۳	۲	۱
۲۰۹	۲۶۸۱	۷	۱۱۲	۶۰۱۲	۸۶۰۱	مردان
۱۵	۱۷۱۶	۰	۰	۸	۱۷۲۴	۱۰-۱۴ ساله
۲۰	۱۲۴۲	۰	۲	۲۱	۱۲۴۵	۱۵-۱۹ ساله
۲۰	۵۵۱	۲	۱	۲۱۸	۹۰۲	۲۰-۲۴ ساله
۲۲	۱۲۲	۱	۱	۴۵۵	۶۰۲	۲۵-۲۹ ساله
۷	۱۸	۱	۱	۵۱۲	۵۴۰	۳۰-۳۴ ساله
۹	۵	۰	۵	۴۸۶	۵۰۵	۳۵-۳۹ ساله
۶	۱	۰	۵	۲۸۹	۴۰۴	۴۰-۴۴ ساله
۵	۱	۰	۵	۲۲۶	۲۴۷	۴۵-۴۹ ساله
۱۱	۲	۱	۱۵	۴۱۲	۴۴۲	۵۰-۵۴ ساله
۱۰	۵	۱	۵	۲۱۷	۲۱۸	۵۵-۵۹ ساله
۲۴	۲	۰	۴۶	۲۸۵	۴۸۷	۶۰-۶۴ ساله
۴۸	۱۱	۱	۱۰۹	۲۴۲	۵۰۸	۶۵ ساله و بزرگتر
۲	۰	۰	۰	۰	۲	نامشخص
۱۷۱	۲۰۲۶	۲	۲۱	۱۶۶۱	۴۱۷۴	مردان
۱۲	۹۱۷	۰	۰	۲	۹۲۲	۱۰-۱۴ ساله
۱۶	۶۴۷	۰	۱	۶	۶۵۲	۱۵-۱۹ ساله
۴۶	۲۵۸	۱	۰	۷۸	۴۱۲	۲۰-۲۴ ساله
۱۶	۸۱	۰	۰	۱۶۲	۲۴۳	۲۵-۲۹ ساله
۲	۹	۰	۰	۲۰۷	۳۱۹	۳۰-۳۴ ساله
۱	۲	۰	۰	۲۲۵	۲۲۷	۳۵-۳۹ ساله
۲	۲	۰	۰	۱۸۲	۱۸۷	۴۰-۴۴ ساله
۲	۰	۰	۰	۱۶۶	۱۷۲	۴۵-۴۹ ساله
۸	۱	۰	۰	۲۵۹	۲۶۰	۵۰-۵۴ ساله
۲	۲	۱	۰	۱۷۸	۱۸۵	۵۵-۵۹ ساله
۱۱	۱	۰	۲	۲۶۱	۲۶۵	۶۰-۶۴ ساله
۲۱	۷	۰	۱۸	۲۶۷	۲۷۴	۶۵ ساله و بزرگتر
۱	۰	۰	۰	۰	۱	نامشخص
۷۸	۱۶۵۲	۵	۱۶۱	۲۰۲۲	۲۶۲۸	زنان
۲	۴۶۱	۰	۰	۶	۴۰۷	۱۰-۱۴ ساله
۴	۵۹۵	۰	۱	۲۲	۶۲۷	۱۵-۱۹ ساله
۴	۱۹۲	۱	۱	۲۴۰	۴۳۹	۲۰-۲۴ ساله
۲	۴۲	۱	۱	۲۹۲	۴۴۰	۲۵-۲۹ ساله
۴	۹	۱	۱	۲۰۶	۲۲۹	۳۰-۳۴ ساله
۵	۲	۰	۵	۲۶۱	۲۷۲	۳۵-۳۹ ساله
۲	۱	۰	۵	۲۰۷	۲۱۷	۴۰-۴۴ ساله
۲	۱	۰	۵	۱۶۷	۱۷۵	۴۵-۴۹ ساله
۲	۲	۱	۱۵	۱۶۲	۱۸۲	۵۰-۵۴ ساله
۷	۲	۰	۵	۱۱۹	۱۲۲	۵۵-۵۹ ساله
۱۳	۱	۰	۴۴	۱۲۴	۱۸۷	۶۰-۶۴ ساله
۲۷	۴	۱	۸۸	۷۵	۱۹۵	۶۵ ساله و بزرگتر
۱	۰	۰	۰	۰	۱	نامشخص

۱۲- فاکتور میشتر	۱۱- فاکتور	۱۰- فاکتور	۹- فاکتور	۸- فاکتور	۷- فاکتور	۶- فاکتور	۵- فاکتور	۴- فاکتور	۳- فاکتور	۲- فاکتور	۱- فاکتور	۴۹۹	مشتق و گروه های مشتق	
۱۴	۱۳	۱۲	۱۱	۱۰	۹	۸	۷	۶	۵	۴	۳	۲	۱	
۲۰۱	۱۱۷	۱۰۲۰	۱۴۴۱	۲۰۰۰	۲۰۴۴	۱۴۶۴	۱۲۹۰	۹۵۶	۶۶۱	۴۵۸	۵۶	۱۲۶۶۱	سروروز	
۱۴	۱۵	۲۱	۵۱	۵۲	۶۳	۷۴	۸۴	۹۴	۱۰۵	۰	۰	۲۷۲	فکتور از ۱ ساله	
۲۹	۶۱	۱۲۰	۱۸۷	۲۶۶	۳۶۲	۴۴۴	۵۵۱	۶۶۲	۷۸۱	۰	۰	۱۶۸۲	۱-۴ ساله	
۹	۲۰	۴۵	۶۰	۸۶	۱۱۱	۱۲۲	۱۳۶	۱۵۲	۱۶۱	۰	۰	۴۲۱	۵ ساله	
۱۴	۱۹	۲۶	۳۴	۴۳	۵۵	۶۶	۸۵	۱۰۲	۱۲۰	۰	۰	۲۲۶	۶ ساله	
۱۱	۱۸	۲۳	۳۷	۵۲	۶۶	۸۱	۹۵	۱۱۰	۱۲۵	۰	۰	۲۸۶	۷ ساله	
۱۵	۲۰	۲۵	۳۰	۳۷	۴۶	۵۲	۶۰	۶۸	۷۸	۰	۰	۴۰۱	۸ ساله	
۹	۱۴	۲۱	۳۷	۵۸	۸۴	۱۰۰	۱۲۰	۱۴۰	۱۶۰	۰	۰	۲۲۰	۹ ساله	
۱۱	۱۶	۲۲	۳۶	۵۱	۶۶	۸۱	۹۶	۱۱۱	۱۲۶	۰	۰	۲۸۰	۱۰ ساله	
۷	۱۱	۱۵	۲۰	۲۸	۳۶	۴۴	۵۲	۶۰	۶۸	۱	۰	۲۱۸	۱۱ ساله	
۱۶	۲۱	۲۸	۳۶	۴۶	۵۸	۷۱	۸۴	۹۸	۱۱۲	۰	۰	۳۱۷	۱۲ ساله	
۱۰	۱۵	۲۱	۲۸	۳۷	۴۸	۶۰	۷۲	۸۴	۹۸	۰	۰	۲۸۱	۱۳ ساله	
۱۹	۲۸	۳۶	۴۶	۵۸	۷۱	۸۴	۹۸	۱۱۲	۱۲۶	۰	۰	۲۴۸	۱۴ ساله	
۵۱	۵۹	۷۲	۸۶	۱۰۱	۱۱۷	۱۳۶	۱۵۲	۱۶۸	۱۸۰	۲۲	۱	۱۲۲۵	۱۵-۱۹ ساله	
۱۶	۲۱	۲۸	۳۶	۴۶	۵۸	۷۱	۸۴	۹۸	۱۱۲	۱۲۰	۲۰	۲	۹۰۲	۲۰-۲۴ ساله
۲	۳	۵	۸	۱۲	۱۵	۱۹	۲۴	۲۸	۳۰	۳۸	۴۰	۴	۶۰۲	۲۵-۲۹ ساله
۴	۶	۱۸	۲۹	۴۲	۵۸	۷۲	۸۶	۱۰۰	۱۱۲	۱۲۲	۱۶	۰	۵۴۰	۳۰-۳۴ ساله
۱۱	۱۶	۲۱	۲۸	۳۶	۴۶	۵۸	۷۱	۸۴	۹۸	۱۱۲	۱۲۰	۰	۵۰۵	۳۵-۳۹ ساله
۱۶	۲۱	۲۸	۳۶	۴۶	۵۸	۷۱	۸۴	۹۸	۱۱۲	۱۲۰	۱۴	۰	۴۰۴	۴۰-۴۴ ساله
۱	۱۶	۲۲	۳۸	۵۸	۸۱	۱۰۰	۱۲۰	۱۴۰	۱۶۰	۲۰	۱	۱	۲۴۷	۴۵-۴۹ ساله
۴	۱۵	۲۵	۳۸	۵۱	۶۶	۸۱	۹۶	۱۱۲	۱۲۰	۱۲۰	۱	۱	۴۳۲	۵۰-۵۴ ساله
۶	۵	۱۸	۲۱	۲۸	۳۶	۴۶	۵۸	۷۱	۸۴	۱۰۰	۵	۰	۲۶۸	۵۵-۵۹ ساله
۵	۴	۱۴	۲۰	۲۷	۳۶	۴۶	۵۸	۷۱	۸۴	۱۰۰	۵	۱۰	۴۵۲	۶۰-۶۴ ساله
۵	۱۸	۲۰	۲۴	۳۶	۵۲	۷۱	۹۰	۱۱۲	۱۳۶	۱۶۰	۲۱	۰	۵۰۸	۶۵ ساله و بیشتر
۰	۰	۰	۰	۰	۰	۰	۰	۰	۱	۱	۰	۲	شاید	

شماره دبیرستان	۱۳	۱۴	۱۵	۱۶	۱۷	۱۸	۱۹	۲۰	۲۱	۲۲	۲۳	۲۴	جمعیت دانشجو در مدارس متوسطه و دبیرستانها
۱۵۲	۲۲۲	۵۰۹	۷۷۸	۱۰۵۴	۱۰۵۲	۷۵۱	۷۰۸	۴۸۴	۲۲۰	۱۸۲	۲۲	۲۴۶۱	مردم
۵	۷	۱۸	۲۲	۲۷	۲۰	۱۶	۲۱	۱۴	۱۴	.	.	۱۷۴	دبیرستان ۱ ساله
۱۶	۲۲	۶۰	۶۵	۱۱۲	۱۲۸	۱۲۲	۱۲۹	۷۹	۲۹	.	.	۸۶۱	۱-۴ ساله
۲	۱۰	۲۴	۴۰	۵۲	۵۸	۴۱	۲۲	۷	.	.	.	۲۶۸	۵ ساله
۸	۱۱	۱۶	۲۲	۲۴	۴۲	۲۰	۲۶	۱۰	۱	.	.	۲۰۱	۶ ساله
۴	۶	۱۲	۲۱	۲۴	۴۰	۲۲	۱۹	۴	۲	.	.	۱۸۸	۷ ساله
۱۰	۱۰	۲۸	۲۷	۴۸	۲۶	۲۲	۱۲	۲	.	.	.	۲۶۱	۸ ساله
۳	۲	۱۹	۲۰	۲۶	۲۵	۱۹	۱۰	۴	.	.	.	۱۶۹	۹ ساله
۸	۷	۲۳	۲۴	۵۲	۴۰	۱۹	۴	۹	۱	.	.	۲۰۲	۱۰ ساله
۲	۱۱	۴۵	۲۴	۴۲	۴۲	۲۰	۴	۲	.	۱	.	۱۴۴	۱۱ ساله
۱۲	۱۲	۱۲	۲۴	۵۲	۴۱	۱۲	۱۲	۶	۴	.	.	۲۱۲	۱۲ ساله
۲	۶	۴۱	۲۲	۲۹	۲۵	۶	۷	۲	۱	.	.	۱۴۴	۱۳ ساله
۱۲	۱۲	۴۳	۲۲	۴۴	۲۰	۱۲	۱۲	۲	۲	.	.	۱۶۰	۱۴ ساله
۲۴	۲۰	۶۴	۱۱۵	۱۲۲	۱۰۷	۶۵	۷۰	۴۰	۲۰	۵	۱	۶۲۲	۱۵-۱۹ ساله
۸	۲۰	۲۲	۴۲	۴۸	۶۸	۵۴	۴۸	۲۴	۵۶	۱۶	۲	۴۶۲	۲۰-۲۴ ساله
۱	۱	۶	۱۲	۱۴	۲۶	۲۶	۲۹	۵۲	۴۴	۲۷	۴	۲۶۲	۲۵-۲۹ ساله
.	.	۱	۲	۱۶	۲۹	۲۸	۶۲	۲۲	۲۱	۱۶	.	۲۱۹	۳۰-۳۴ ساله
۷	۱	۷	۱۲	۲۱	۶۰	۴۲	۴۴	۲۱	۹	۵	.	۲۲۲	۳۵-۳۹ ساله
۷	۲	۱۱	۲۵	۲۲	۴۲	۲۶	۲۶	۸	۳	۶	.	۱۸۷	۴۰-۴۴ ساله
۴	۱۱	۱۸	۲۹	۲۵	۲۴	۱۸	۱۲	۲	۹	۴	۱	۱۷۲	۴۵-۴۹ ساله
۲	۱۲	۲۱	۴۰	۶۰	۲۰	۲۲	۲۰	۱۰	۱۱	۸	۱	۲۶۰	۵۰-۵۴ ساله
۵	۵	۱۶	۲۶	۲۵	۲۵	۱۶	۱۲	۱۴	۸	۷	۱	۱۴۵	۵۵-۵۹ ساله
۲	۴	۱۱	۱۷	۲۰	۴۶	۲۸	۲۲	۲۶	۲۴	۱۶	۴	۲۲۵	۶۰-۶۴ ساله
۲	۷	۱۵	۹	۲۰	۲۷	۲۲	۴۲	۴۲	۵۰	۵۸	۷	۲۱۲	۶۵ ساله و بیشتر
.	۱	.	۱	شاملین

جمعیت در روزهای مشخص	۱۳۶۵	۱۳۶۴	۱۳۶۳	۱۳۶۲	۱۳۶۱	۱۳۶۰	۱۳۵۹	۱۳۵۸	۱۳۵۷	۱۳۵۶	۱۳۵۵	۱۳۵۴	۱۳۵۳	۱۳۵۲	۱۳۵۱	۱۳۵۰
۵۰۰۰۰	۱۳۶۵	۱۳۶۴	۱۳۶۳	۱۳۶۲	۱۳۶۱	۱۳۶۰	۱۳۵۹	۱۳۵۸	۱۳۵۷	۱۳۵۶	۱۳۵۵	۱۳۵۴	۱۳۵۳	۱۳۵۲	۱۳۵۱	۱۳۵۰
جمعیت در ۱ ساله	۱۹۸	۸۲۲	۲۰۲	۱۷۵	۱۹۸	۱۹۰	۱۶۱	۱۶۸	۱۶۸	۱۶۸	۱۶۸	۱۶۸	۱۶۸	۱۶۸	۱۶۸	۱۶۸
۱-۴ ساله	۱۹۸	۸۲۲	۲۰۲	۱۷۵	۱۹۸	۱۹۰	۱۶۱	۱۶۸	۱۶۸	۱۶۸	۱۶۸	۱۶۸	۱۶۸	۱۶۸	۱۶۸	۱۶۸
۵ ساله	۲۰۲	۸۲۲	۲۰۲	۱۷۵	۱۹۸	۱۹۰	۱۶۱	۱۶۸	۱۶۸	۱۶۸	۱۶۸	۱۶۸	۱۶۸	۱۶۸	۱۶۸	۱۶۸
۶ ساله	۱۷۵	۸۲۲	۲۰۲	۱۷۵	۱۹۸	۱۹۰	۱۶۱	۱۶۸	۱۶۸	۱۶۸	۱۶۸	۱۶۸	۱۶۸	۱۶۸	۱۶۸	۱۶۸
۷ ساله	۱۹۸	۸۲۲	۲۰۲	۱۷۵	۱۹۸	۱۹۰	۱۶۱	۱۶۸	۱۶۸	۱۶۸	۱۶۸	۱۶۸	۱۶۸	۱۶۸	۱۶۸	۱۶۸
۸ ساله	۱۹۰	۸۲۲	۲۰۲	۱۷۵	۱۹۸	۱۹۰	۱۶۱	۱۶۸	۱۶۸	۱۶۸	۱۶۸	۱۶۸	۱۶۸	۱۶۸	۱۶۸	۱۶۸
۹ ساله	۱۶۱	۸۲۲	۲۰۲	۱۷۵	۱۹۸	۱۹۰	۱۶۱	۱۶۸	۱۶۸	۱۶۸	۱۶۸	۱۶۸	۱۶۸	۱۶۸	۱۶۸	۱۶۸
۱۰ ساله	۱۶۸	۸۲۲	۲۰۲	۱۷۵	۱۹۸	۱۹۰	۱۶۱	۱۶۸	۱۶۸	۱۶۸	۱۶۸	۱۶۸	۱۶۸	۱۶۸	۱۶۸	۱۶۸
۱۱ ساله	۱۶۸	۸۲۲	۲۰۲	۱۷۵	۱۹۸	۱۹۰	۱۶۱	۱۶۸	۱۶۸	۱۶۸	۱۶۸	۱۶۸	۱۶۸	۱۶۸	۱۶۸	۱۶۸
۱۲ ساله	۲۰۰	۸۲۲	۲۰۲	۱۷۵	۱۹۸	۱۹۰	۱۶۱	۱۶۸	۱۶۸	۱۶۸	۱۶۸	۱۶۸	۱۶۸	۱۶۸	۱۶۸	۱۶۸
۱۳ ساله	۱۶۲	۸۲۲	۲۰۲	۱۷۵	۱۹۸	۱۹۰	۱۶۱	۱۶۸	۱۶۸	۱۶۸	۱۶۸	۱۶۸	۱۶۸	۱۶۸	۱۶۸	۱۶۸
۱۴ ساله	۱۵۸	۸۲۲	۲۰۲	۱۷۵	۱۹۸	۱۹۰	۱۶۱	۱۶۸	۱۶۸	۱۶۸	۱۶۸	۱۶۸	۱۶۸	۱۶۸	۱۶۸	۱۶۸
۱۵-۱۹ ساله	۲۶۲	۸۲۲	۲۰۲	۱۷۵	۱۹۸	۱۹۰	۱۶۱	۱۶۸	۱۶۸	۱۶۸	۱۶۸	۱۶۸	۱۶۸	۱۶۸	۱۶۸	۱۶۸
۲۰-۲۴ ساله	۳۲۱	۸۲۲	۲۰۲	۱۷۵	۱۹۸	۱۹۰	۱۶۱	۱۶۸	۱۶۸	۱۶۸	۱۶۸	۱۶۸	۱۶۸	۱۶۸	۱۶۸	۱۶۸
۲۵-۲۹ ساله	۲۴۰	۸۲۲	۲۰۲	۱۷۵	۱۹۸	۱۹۰	۱۶۱	۱۶۸	۱۶۸	۱۶۸	۱۶۸	۱۶۸	۱۶۸	۱۶۸	۱۶۸	۱۶۸
۳۰-۳۴ ساله	۲۲۱	۸۲۲	۲۰۲	۱۷۵	۱۹۸	۱۹۰	۱۶۱	۱۶۸	۱۶۸	۱۶۸	۱۶۸	۱۶۸	۱۶۸	۱۶۸	۱۶۸	۱۶۸
۳۵-۳۹ ساله	۲۷۲	۸۲۲	۲۰۲	۱۷۵	۱۹۸	۱۹۰	۱۶۱	۱۶۸	۱۶۸	۱۶۸	۱۶۸	۱۶۸	۱۶۸	۱۶۸	۱۶۸	۱۶۸
۴۰-۴۴ ساله	۲۱۷	۸۲۲	۲۰۲	۱۷۵	۱۹۸	۱۹۰	۱۶۱	۱۶۸	۱۶۸	۱۶۸	۱۶۸	۱۶۸	۱۶۸	۱۶۸	۱۶۸	۱۶۸
۴۵-۴۹ ساله	۱۷۵	۸۲۲	۲۰۲	۱۷۵	۱۹۸	۱۹۰	۱۶۱	۱۶۸	۱۶۸	۱۶۸	۱۶۸	۱۶۸	۱۶۸	۱۶۸	۱۶۸	۱۶۸
۵۰-۵۴ ساله	۱۸۲	۸۲۲	۲۰۲	۱۷۵	۱۹۸	۱۹۰	۱۶۱	۱۶۸	۱۶۸	۱۶۸	۱۶۸	۱۶۸	۱۶۸	۱۶۸	۱۶۸	۱۶۸
۵۵-۵۹ ساله	۱۶۲	۸۲۲	۲۰۲	۱۷۵	۱۹۸	۱۹۰	۱۶۱	۱۶۸	۱۶۸	۱۶۸	۱۶۸	۱۶۸	۱۶۸	۱۶۸	۱۶۸	۱۶۸
۶۰-۶۴ ساله	۱۸۲	۸۲۲	۲۰۲	۱۷۵	۱۹۸	۱۹۰	۱۶۱	۱۶۸	۱۶۸	۱۶۸	۱۶۸	۱۶۸	۱۶۸	۱۶۸	۱۶۸	۱۶۸
۶۵ ساله و در بیشتر	۲۶۵	۸۲۲	۲۰۲	۱۷۵	۱۹۸	۱۹۰	۱۶۱	۱۶۸	۱۶۸	۱۶۸	۱۶۸	۱۶۸	۱۶۸	۱۶۸	۱۶۸	۱۶۸
نامشخص	۱	۱	۱	۱	۱	۱	۱	۱	۱	۱	۱	۱	۱	۱	۱	۱

برهان					اصل					جمع	شماره اعداد در شانزده و بیست و یک	
اعداد	اعداد	اعداد	اعداد	شماره اعداد	اعداد	اعداد	اعداد	اعداد	شماره اعداد			
۱۲	۱۱	۱۰	۹	۸	۷	۶	۵	۴	۳	۲	۱	
		۳	۱۰	۷۸	۱۶۶۲	۲۸۴	۲۷۴	۶۱۵	۷۰۴	۱۴	۲۰۷۴	جمع
			۱	۵۵					۴۸	۸	۵۶	اعداد
			۱	۱۷۸			۱۲	۱۲	۱۲	۴	۱۶۹	اعداد
			۴	۲۰۲		۴۹	۹۱	۱۲			۲۰۷	اعداد
			۱۰	۲۱۶	۲۶	۱۶	۱۲	۴۵			۲۳۹	اعداد
		۲	۱۱	۲۶۵	۲۹	۲۵	۱۱۰	۱۴			۲۷۸	اعداد
		۲	۶	۲۳۲	۴۸	۲۵	۱۰۱	۱۸	۷	۲۴۴	اعداد	
		۲	۱۲	۲۶۸	۶۵	۴۴	۱۲	۱۰۰			۲۹۲	اعداد
			۱۰	۲۴۰	۷۶	۴۸	۱۲	۱۲			۳۵۰	اعداد
	۲	۲	۱۰	۳۴۵	۵۲	۱۹	۲۲	۵۷			۳۶۱	اعداد
			۴	۹۸	۲۷	۱۶	۱۹	۲۰			۳۰۲	اعداد
			۴	۲۸	۲۰	۵	۱۲	۵			۴۴	اعداد
		۱	۲	۱۱	۱۴		۱	۱			۲۴	اعداد و بیشتر

برهان					اصل					جمع	شماره اعداد در شانزده و بیست و یک
اعداد	اعداد	اعداد	اعداد	شماره اعداد	اعداد	اعداد	اعداد	اعداد	شماره اعداد		
۱۲	۱۱	۱۰	۹	۸	۷	۶	۵	۴	۳	۲	۱
۲۴۲	۵۰۸	۴۲۹	۳۲۷	۶۷	۴۹۸	۲۹۱	۲۹۲	۴۰۵	۴۸۸	۲۰۷۴	جمع
			۴۹	۲				۶	۵۰	۵۶	اعداد
		۱۲۵	۴۰	۱۴			۱۴	۴۰	۱۲۵	۱۶۹	اعداد
	۵۲	۱۰۶	۲۵	۱۲		۱	۲۴	۸۹	۹۲	۲۰۷	اعداد
۱۸	۲۲	۱۲۵	۵۰	۶	۲	۲۰	۵۸	۷۲	۴۷	۲۳۹	اعداد
۲۹	۲۷	۱۴۰	۴۲	۱۰	۹	۴۲	۶۶	۸۶	۲۴	۲۷۸	اعداد
۴۱	۷۰	۹۱	۲۲	۴	۲۸	۲۸	۲۱	۵۸	۲۶	۲۴۴	اعداد
۵۸	۹۶	۹۱	۲۶	۲	۸۲	۲۰	۸۹	۴۰	۱۱	۲۹۲	اعداد
۷۱	۷۲	۷۷	۲۵	۴	۱۲۴	۶۰	۴۸	۱۱	۷	۳۵۰	اعداد
۸۸	۵۲	۱۲	۱۱	۲	۱۰۹	۲۶	۱۲	۲	۲	۳۶۱	اعداد
۹۱	۲۷	۳۰	۴		۲۶	۱۲	۵	۱		۳۰۲	اعداد
۲۲	۱۵	۴	۱		۲۵	۴	۲			۴۴	اعداد
۱۵	۲		۱	۱	۲۰	۲	۲			۲۴	اعداد و بیشتر

سال	۲۷۰۰- ۲۷۰۰۲۶۶	۲۸۰۰- ۲۸۰۰۲۶۶	۲۹۰۰- ۲۹۰۰۲۶۶	۳۰۰۰- ۳۰۰۰۲۶۶	۳۱۰۰- ۳۱۰۰۲۶۶	۳۲۰۰- ۳۲۰۰۲۶۶	۳۳۰۰- ۳۳۰۰۲۶۶	۳۴۰۰- ۳۴۰۰۲۶۶	مجموع ۱۰۰۰۰	۴۴۰	شرح
۱۷	۱۱	۱۰	۹	۸	۷	۶	۵	۴	۳	۲	۱
*	*	*	۴	۴۴	۲۸	۱۵	*	*	*	۹۱	خانواده معمولی
*	*	*	۴	۲۷	۲۸	۵۷	۱۵	*	*	۱۴۱	خانواده کشاورز
*	*	۱۸	۶	۱۲۱	۶۱	۳۰	۲۵	*	*	۲۷۱	خانواده تمام اولاد
*	*	*	۱۲	*	۵	۶	۸	*	۱۰	۲۵	خانواده توده کوهستان
*	*	*	*	*	۲۲	*	*	*	*	۲۳	خانواده توده کوهستان
*	*	*	*	۱۶	۱	*	*	*	*	۲۴	خانواده توده کوهستان
*	*	*	*	۱۰	*	*	*	*	*	۱۰	خانواده کهن
*	*	*	۱۲	*	۱	*	۲	*	*	۱۵	خانواده معدنی
*	*	*	*	۱۱	*	*	*	*	*	۱۱	خانواده میر جانش
*	*	*	*	۱۸	۶۶	۱	*	*	۱	۶۶	خانواده میر جانش

۱۳۶۱

سال	۲۷	۱۰۶	۱۶۶	۶۰۲	۶۷۵	۱۸۱	۴۹	۱	۲	۲-۲۴	شرح
*	*	*	*	۹	*	۱۲	*	*	*	۲۱	خانواده اکثریت
*	*	*	*	۲۲	۲۰	۱	*	*	*	۱۴۸	خانواده کشاورز
*	*	*	*	۴۴	۲۴	۲	*	*	*	۸۰	خانواده دانشجو
*	*	*	۵	۲۹	۲۲	*	*	*	*	۲۴	خانواده مزارعی
*	*	*	*	*	۳۰	۱۰	*	*	*	۳۰	خانواده مزارعی
۱	۲	۵	۲۶	۵۲	۱	۵	*	*	۱	۱۰۲	خانواده مزارعی
*	*	*	*	۷	۱۸	۴	*	*	*	۲۶	خانواده مزارعی
*	*	*	*	۲۲	*	۱	*	*	*	۲۲	خانواده مزارعی
*	*	*	۷	۶۱	۲۴	*	*	*	*	۸۷	خانواده مزارعی
*	*	*	۱	۶	۱۲	۱۰	*	*	*	۲۰	خانواده مزارعی
*	*	۲۲	۴۳	۷۳	۷۵	۲۲	*	*	۱	۲۲۱	خانواده مزارعی
*	*	*	*	*	۱۷	۱	*	*	*	۱۲	خانواده کهن
*	*	*	۷	۲۴	۱۲	۶	*	*	*	۴۸	خانواده زرتی
*	*	۱۷	۲	۲۹	*	۶	*	*	*	۵۵	خانواده کهن
*	۱۱	*	*	۱۰	۲۴	۱۸	۱۰	*	*	۶۱	خانواده مزارعی
۱۰	*	۲۲	۱۹	۶۷	۷۸	۲۶	۲۱	*	۱	۲۷۵	خانواده مزارعی
*	*	*	۲۷	۵۱	۱۴	*	*	*	*	۹۱	خانواده معمولی
*	۱۱	۱۶	۱۲	۲۱	۲۰	۸	*	*	*	۱۴۱	خانواده کشاورز
*	*	۷	۲۵	۱۶۴	۱۶	*	۱۸	۱	*	۲۷۱	خانواده تمام اولاد
۱	۱	۱۶	*	۵	۱۴	*	*	*	*	۲۵	خانواده توده کوهستان
*	*	*	*	۶	۲۷	*	*	*	*	۲۳	خانواده توده کوهستان
*	*	*	*	۷	۲۱	۶	*	*	*	۲۴	خانواده توده کوهستان
*	*	*	*	۱۰	*	*	*	*	*	۱۰	خانواده کهن
*	*	*	۲	۱	*	۱۲	*	*	*	۱۵	خانواده معدنی
*	*	*	*	۱۱	*	*	*	*	*	۱۱	خانواده میر جانش
*	*	*	*	۲۰	۵۲	۱۲	*	*	*	۶۶	خانواده میر جانش

شماره در دفتر	۲۷- ۳۳۳۳۶۶	۲۸- ۳۳۳۳۶۶	۲۹- ۳۳۳۳۶۶	۳۰- ۳۳۳۳۶۶	۳۱- ۳۳۳۳۶۶	۳۲- ۳۳۳۳۶۶	۳۳- ۳۳۳۳۶۶	۳۴- ۳۳۳۳۶۶	۳۵- ۳۳۳۳۶۶	مجموع ۳۳۳۳۶۶	شماره	ع-ه	فهرست
۱۳	۱۳	۱۱	۱۰	۹	۸	۷	۶	۵	۴	۳	۲	۱	۱

بیابان

شماره	۲۷- ۳۳۳۳۶۶	۲۸- ۳۳۳۳۶۶	۲۹- ۳۳۳۳۶۶	۳۰- ۳۳۳۳۶۶	۳۱- ۳۳۳۳۶۶	۳۲- ۳۳۳۳۶۶	۳۳- ۳۳۳۳۶۶	۳۴- ۳۳۳۳۶۶	۳۵- ۳۳۳۳۶۶	مجموع ۳۳۳۳۶۶	شماره	ع-ه	فهرست
۱										۱۰۰۱	۱۳۶۷	۲۰۷۲	آبیل انحصار
۲											۳۱	۳۱	طایفه افراسیاب
۳											۱۴۰	۱۴۸	طایفه آقاجانلو
۴											۷۲	۸۰	طایفه آنکهتو
۵											۷۹	۷۲	طایفه ساروی
۶											۲۰	۲۰	طایفه سرازوی
۷											۱۶	۱۰۲	طایفه سیریز
۸											۲۹	۲۹	طایفه ساروی
۹											۲۲	۲۲	طایفه چاللو
۱۰											۱۶	۴۵	طایفه حمزه خانلو
۱۱											۴	۲۰	طایفه حمزه خانلو
۱۲											۱۷	۲۲۲	طایفه سید محمدخانلو
۱۳											۴	۱۲	طایفه خلیج
۱۴											۲	۴۸	طایفه زرفر
۱۵											۵۴	۵۵	طایفه قزل
۱۶											۸۷	۹۱	طایفه سادلی
۱۷											۱۶	۱۶۵	طایفه ساروی
۱۸											۴۲	۹۱	طایفه ساروی
۱۹											۱۳۶	۱۴۱	طایفه ساروی
۲۰											۲۱۷	۲۷۱	طایفه ساروی
۲۱											۱۷	۲۵	طایفه ساروی
۲۲											۲۲	۲۲	طایفه ساروی
۲۳											۲۴	۲۴	طایفه ساروی
۲۴											۴	۳۰	طایفه ساروی
۲۵											۱۵	۱۵	طایفه ساروی
۲۶											۱۱	۱۱	طایفه ساروی
۲۷											۱۱	۱۱	طایفه ساروی

کوه

شماره	۲۷- ۳۳۳۳۶۶	۲۸- ۳۳۳۳۶۶	۲۹- ۳۳۳۳۶۶	۳۰- ۳۳۳۳۶۶	۳۱- ۳۳۳۳۶۶	۳۲- ۳۳۳۳۶۶	۳۳- ۳۳۳۳۶۶	۳۴- ۳۳۳۳۶۶	۳۵- ۳۳۳۳۶۶	مجموع ۳۳۳۳۶۶	شماره	ع-ه	فهرست
۱										۱۰۰۴	۱۳۶۷	۲۰۷۲	آبیل انحصار
۲											۳۱	۳۱	طایفه افراسیاب
۳											۱۴۱	۱۴۸	طایفه آقاجانلو
۴											۸۰	۸۰	طایفه آنکهتو
۵											۵۶	۷۲	طایفه ساروی
۶											۲۰	۲۰	طایفه ساروی
۷											۱۶	۱۰۲	طایفه سیریز
۸											۲۸	۲۹	طایفه ساروی
۹											۲۲	۲۲	طایفه چاللو
۱۰											۱۲	۴۷	طایفه حمزه خانلو
۱۱											۱۷	۲۰	طایفه حمزه خانلو

جدول ۱۶ - شاخص‌ها بر مبنای یکم و هشتم آذرماه ۱۳۶۵ و شاخص‌ها در سالهای ۱۳۶۶

کلاس	شاخص یکم آذرماه ۱۳۶۵									شاخص هشتم آذرماه ۱۳۶۵	تعداد	جمع	شرح
	۱۳۶۰	۱۳۶۱	۱۳۶۲	۱۳۶۳	۱۳۶۴	۱۳۶۵	۱۳۶۶	۱۳۶۷	۱۳۶۸				
کلاس یکم	۱۲	۱۱	۱۰	۹	۸	۷	۶	۵	۴	۳	۱۷۴	۲۲۲	کلاس یکم ممتاز
کلاس دوم	۱۲	۱۱	۱۰	۹	۸	۷	۶	۵	۴	۳	۱۲	۱۲	کلاس دوم
کلاس سوم	۱۲	۱۱	۱۰	۹	۸	۷	۶	۵	۴	۳	۲۲	۴۸	کلاس سوم
کلاس چهارم	۱۲	۱۱	۱۰	۹	۸	۷	۶	۵	۴	۳	۲۰	۵۵	کلاس چهارم
کلاس پنجم	۱۲	۱۱	۱۰	۹	۸	۷	۶	۵	۴	۳	۵۲	۹۱	کلاس پنجم
کلاس ششم	۱۲	۱۱	۱۰	۹	۸	۷	۶	۵	۴	۳	۲۱۸	۴۷۵	کلاس ششم
کلاس هفتم	۱۲	۱۱	۱۰	۹	۸	۷	۶	۵	۴	۳	۵۶	۹۱	کلاس هفتم
کلاس هشتم	۱۲	۱۱	۱۰	۹	۸	۷	۶	۵	۴	۳	۱۱۱	۱۴۱	کلاس هشتم
کلاس نهم	۱۲	۱۱	۱۰	۹	۸	۷	۶	۵	۴	۳	۱۲۱	۲۷۱	کلاس نهم
کلاس دهم	۱۲	۱۱	۱۰	۹	۸	۷	۶	۵	۴	۳	۱۲	۲۵	کلاس دهم
کلاس یازدهم	۱۲	۱۱	۱۰	۹	۸	۷	۶	۵	۴	۳	۲۲	۲۲	کلاس یازدهم
کلاس دوازدهم	۱۲	۱۱	۱۰	۹	۸	۷	۶	۵	۴	۳	۲۲	۲۴	کلاس دوازدهم
کلاس سیزدهم	۱۲	۱۱	۱۰	۹	۸	۷	۶	۵	۴	۳	۱۰	۱۰	کلاس سیزدهم
کلاس چهاردهم	۱۲	۱۱	۱۰	۹	۸	۷	۶	۵	۴	۳	۱۵	۱۵	کلاس چهاردهم
کلاس پانزدهم	۱۲	۱۱	۱۰	۹	۸	۷	۶	۵	۴	۳	۱۱	۱۱	کلاس پانزدهم
کلاس شانزدهم	۱۲	۱۱	۱۰	۹	۸	۷	۶	۵	۴	۳	۸۱	۶۶	کلاس شانزدهم

وسیعتر	۲۷-	۲۸-	۲۹-	۳۰-	۳۱-	۳۲-	۳۳-	۳۴-	۳۵-	مجموع	جمع	شرح
۱۳۶۷	۱۳۶۶	۱۳۶۵	۱۳۶۴	۱۳۶۳	۱۳۶۲	۱۳۶۱	۱۳۶۰	۱۳۵۹	۱۳۵۸	۱۳۵۷	۱	
۹۹	-	۶۷۷	۱۳۶۰۵	۷۶۱۴۰	۶۱۳۸۱	۲۰۱۵۵	۱۷۶۵	۱۴۱۶	۲۹۴	۲۰۲۵۴۴	۰	دامنه‌های جدید
۴۲	-	۵۷	۲۸۲۶	۲۲۲۹۴	۱۹۴۵۰	۱۱۶۴۰	۴۶۶	۵۲۳	۸۱	۶۱۵۹۹	۰	فرماندهی
۵۷	-	۱۰۰۹	۱۰۲۲۶	۵۵۵۱۱	۳۸۲۹	۱۸۱۰۲	۶۰۵۲	۸۴۹	۱۸۰	۱۴۰۴۵۷	۰	بزرگسالان
		۱	۴۲	۲۲۱	۹۰	۱۱۲	۶۶	۲	۳	۵۶۱	۰	کارکنان
										۲	۰	کارمندان و سربو
										۲	۰	مستوفی و سربو
											۰	مستوفی و سربو
			۱۸۴	۲۱۵۴	۲۰۰	۱۷۸۳				۴۲۶۱	۰	دامنه‌های سابقه
				۸۲	۱۷۵۱	۲۳۰	۲۸۳			۲۴۴۷	۰	فرماندهی
			۱۰۰	۴۰۳	۴۷۰	۹۰۰				۱۸۷۴	۰	بزرگسالان
											۰	کارکنان
											۰	کارمندان و سربو
											۰	مستوفی و سربو
											۰	مستوفی و سربو
			۵۱۵	۹۸۴۹	۵۶۶۲					۱۶۲۵۷	۰	دامنه‌های سابقه
				۱۵	۱۵۴۵	۱۹۰۵				۲۴۶۵	۰	فرماندهی
			۵۰۰	۱۳۰۱	۴۰۷۷					۱۲۸۷۸	۰	بزرگسالان
					۲	۱۱				۴۴	۰	کارکنان
											۰	کارمندان و سربو
											۰	مستوفی و سربو
											۰	مستوفی و سربو
				۲۰۰	۱۹۸۴	۱۴۴۸	۲۰۰			۴۹۲۲	۰	دامنه‌های سابقه
				۱۵۵	۱۳۶۲	۶۰۲	۱۲۰			۲۲۴۰	۰	فرماندهی
				۱۶۵	۱۶۶۱	۸۴۶	۸۰			۲۶۶۲	۰	بزرگسالان
											۰	کارکنان
											۰	کارمندان و سربو
											۰	مستوفی و سربو
											۰	مستوفی و سربو
			۴۳۸	۲۸۰۶	۱۸۲۳	۴۲				۶۱۱۲	۰	دامنه‌های سابقه
				۲۰۵	۱۶۶۶	۶۴۲	۱۸			۲۵۲۹	۰	فرماندهی
				۲۲۴	۲۲۲۴	۱۱۷۱	۲۵			۴۵۶۳	۰	بزرگسالان
					۶	۵				۱۱	۰	کارکنان
											۰	کارمندان و سربو
											۰	مستوفی و سربو
											۰	مستوفی و سربو
				۲۰۶	۱۰۵۸					۱۲۶۲	۰	دامنه‌های سابقه
				۱۷۶	۳۸۵					۵۶۱	۰	فرماندهی
				۵۴۶	۶۶۵					۱۱۶۱	۰	بزرگسالان
					۲	۸				۱۵	۰	کارکنان
											۰	کارمندان و سربو

وسعت	شاخص قیمت									میانگین	CPI	شرح
	۲۲- ۱۳۵۷	۲۴- ۱۳۵۷	۲۶- ۱۳۵۷	۲۸- ۱۳۵۷	۳۰- ۱۳۵۷	۳۲- ۱۳۵۷	۳۴- ۱۳۵۷	۳۶- ۱۳۵۷	۳۸- ۱۳۵۷			
۳۲	۳۱	۳۰	۲۹	۲۸	۲۷	۲۶	۲۵	۲۴	۲۳	۲۲	۱	
											۱۴	کار و خدمات
												کار و خدمات ویژه کارمندان
												فروش ویژه
											۱۳۳۷۱	دامهای خانگی و سایر حیوانات
											۳۸۲۲	کودک و نوجوان
											۸۲۲۲	بزرگسالان
											۶۶	کار و خدمات
												کار و خدمات ویژه کارمندان
												فروش ویژه
											۲۷۱۸۷	دامهای خانگی و سایر حیوانات
											۶۸۵۷	کودک و نوجوان
											۳۰۲۶۶	بزرگسالان
											۶۶	کار و خدمات
												کار و خدمات ویژه کارمندان
												فروش ویژه
											۱۹۷۲	دامهای خانگی و سایر حیوانات
											۸۵۲	کودک و نوجوان
											۱۰۲۲	بزرگسالان
											۸۲	کار و خدمات
											۵	کار و خدمات ویژه کارمندان
												فروش ویژه
											۲۶۲۶	دامهای خانگی و سایر حیوانات
											۶۷۵	کودک و نوجوان
											۱۹۹۲	بزرگسالان
											۶	کار و خدمات
												کار و خدمات ویژه کارمندان
												فروش ویژه
											۱۵۴۸	دامهای خانگی و سایر حیوانات
											۲۶۵	کودک و نوجوان
											۱۹۲۰	بزرگسالان
											۳۳	کار و خدمات
												کار و خدمات ویژه کارمندان
												فروش ویژه
											۱۰۰۰	دامهای خانگی و سایر حیوانات
											۴۰۸	کودک و نوجوان

شماره	۲۲۰۰- ۳۳۳۲۶۶	۲۴۰۰- ۳۳۳۲۶۶	۲۱۰۰- ۳۳۳۲۶۶	۱۸۰۰- ۳۳۳۲۰۹	۱۵۰۰- ۳۳۳۱۷۹	۱۲۰۰- ۳۳۳۱۴۹	۹۰۰- ۳۳۳۱۱۹	۶۰۰- ۳۳۳۰۸۹	مجموعه ۳۳۳۰۶۰	جمع	شرح
۱۲	۱۱	۱۰	۹	۸	۷	۶	۵	۴	۳	۲	۱
*	*	*	*	۵۸۷	*	*	*	*	*	۵۸۷	میز و صندلی
*	*	*	*	۵	*	*	*	*	*	۵	کتاب و کتبخانه
*	*	*	*	*	*	*	*	*	*	*	کتابخانه و مجله
*	*	*	*	*	*	*	*	*	*	*	کتابخانه و مجله
*	*	*	۱۶۶۲	*	۱۰۰	*	۲۱۲	*	*	۱۱۰۴	مجموعه کتب و مجله
*	*	*	۶۵	*	۲۰	*	۲۸	*	*	۱۱۲	کتابخانه و مجله
*	*	*	۱۱۲۷	*	۸۰	*	۲۸۱	*	*	۱۶۶۱	میز و صندلی
*	*	*	*	*	*	*	*	*	*	*	کتاب و کتبخانه
*	*	*	*	*	*	*	*	*	*	*	کتابخانه و مجله
*	*	*	*	*	*	*	*	*	*	*	کتابخانه و مجله
*	*	*	*	۸۶۵	*	*	*	*	*	۸۶۵	مجموعه کتب و مجله
*	*	*	*	۲۸۲	*	*	*	*	*	۲۸۲	کتابخانه و مجله
*	*	*	*	۵۸۲	*	*	*	*	*	۵۸۲	میز و صندلی
*	*	*	*	*	*	*	*	*	*	*	کتاب و کتبخانه
*	*	*	*	*	*	*	*	*	*	*	کتابخانه و مجله
*	*	*	*	*	*	*	*	*	*	*	کتابخانه و مجله
*	*	*	*	۱۴۶۱	۸۵۱۴	۲۰۲	*	*	۱۵۱	۱۰۴۶۲	مجموعه کتب و مجله
*	*	*	*	۴۴۶	۴۴۶	۵۱	*	*	۶	۱۲۴۹	کتابخانه و مجله
*	*	*	*	۱۰۴۵	۲۶۷۲	۲۵۱	*	*	۱۴۵	۹۱۱۲	میز و صندلی
*	*	*	*	*	*	*	*	*	*	*	کتاب و کتبخانه
*	*	*	*	*	*	*	*	*	*	*	کتابخانه و مجله
*	*	*	*	*	*	*	*	*	*	*	کتابخانه و مجله

نوع الخايله			عدد	مبلغ
ساختمان و مر پناه	خايله مر پناه	خايله ساختمان		
۱	۲	۳	۴	۵

۱	۲	۳	۴	۵
۳۵۷	۱۶۶۲	۱۲۵	۲۰۷۴	پيداي
-	۲۱	-	۲۱	خايله افرنگلو
۸	۱۴۰	-	۱۴۸	خايله اقاهاشور
۸	۷۲	-	۸۰	خايله اركستر
-	۲۹	۲	۷۷	خايله باروي
-	۲۰	-	۲۰	خايله بر اوردن
۲۴	۱۶	۱۲	۱۰۲	خايله پور سر املو
-	۲۹	-	۲۹	خايله چامنه بزرگي
۱	۲۴	-	۲۲	خايله چالگو
۲۵	۴۵	۱۲	۸۷	خايله دمره خانلو
۱۱	۱۸	۱	۲۰	خايله دمره لو
۱۸	۲۰۱	۲	۲۲۴	خايله مودر محمادي
۹	۴	-	۱۲	خايله صالح
۲	۴۴	۲	۴۸	خايله زرگر
-	۵۴	۱	۵۵	خايله گل
-	۸۷	۱	۹۱	خايله صادق
۷۴	۱۹۶	۲	۲۷۵	خايله جليلي اولاد
۸	۸۲	-	۶۱	خايله دمره ش
۱۵	۱۲۶	-	۱۴۱	خايله قار صمد اذ
۲۴	۲۱۷	۲۷	۲۷۱	خايله قاسم اولاد
۱۴	۱۸	-	۲۵	خايله قردار بيلار
-	۲۴	۱	۲۲	خايله قردار گز
-	۲۴	-	۲۴	خايله قردار جه پيداي
۵	۴	۱	۱۰	خايله قليل
-	۱۵	-	۱۵	خايله دهن
-	۱۱	-	۱۱	خايله پور چاشي
۵	۶۱	-	۶۶	خايله پور صيربي

۱	۲	۳	۴	۵
۱۲۸	۱۵۵۴	۲۶۲	۲۰۷۴	پيداي
-	۲۱	-	۲۱	خايله افرنگلو
-	۱۴۰	-	۱۴۸	خايله اقاهاشور
-	۷۲	-	۸۰	خايله اركستر
-	۲۹	۲	۷۷	خايله باروي
-	۲۰	-	۲۰	خايله بر اوردن
۲۷	۱۶	۱۲	۱۰۲	خايله پور سر املو
-	۲۹	-	۲۹	خايله چامنه بزرگي
-	۲۴	-	۲۲	خايله چالگو
۹	۴۵	۱۲	۸۷	خايله دمره خانلو
-	۱۸	۱	۲۰	خايله دمره لو
-	۲۰۱	۲	۲۲۴	خايله مودر محمادي
-	۴	-	۱۲	خايله صالح
-	۴۴	۲	۴۸	خايله زرگر
-	۵۴	۱	۵۵	خايله گل
-	۸۷	۱	۹۱	خايله صادق
-	۱۹۶	۲	۲۷۵	خايله جليلي اولاد
-	۸۲	-	۶۱	خايله دمره ش
-	۱۲۶	-	۱۴۱	خايله قار صمد اذ
-	۲۱۷	۲۷	۲۷۱	خايله قاسم اولاد
-	۱۸	-	۲۵	خايله قردار بيلار
-	۲۴	۱	۲۲	خايله قردار گز
-	۲۴	-	۲۴	خايله قردار جه پيداي
-	۴	۱	۱۰	خايله قليل
-	۱۵	-	۱۵	خايله دهن
-	۱۱	-	۱۱	خايله پور چاشي
-	۶۱	-	۶۶	خايله پور صيربي

نوع انعامات			ع-۴	شرح
صاف شده و سرشته	کلبا سرشته	کلبا صاف شده		
۵	۴	۳	۲	۱
	۱۷۸	۴۰	۲۲۷	خانواره خیدرمه خانلو
	۱۲	۰	۱۲	خانواره کلج
۱۱	۲۲	۱۱	۱۸	خانواره زورگر
	۲۰	۲۵	۵۵	خانواره فول
	۵۲	۲۱	۷۱	خانواره صادقی
۱۲	۲۱۸	۴۵	۲۶۳	خانواره سنیان اولادنی
۱۲	۵۶	۱۶	۷۱	خانواره سورتی
	۱۱۱	۲۰	۱۳۱	خانواره تار سیرمدان
۲۱	۱۲۱	۱۰۶	۲۲۷	خانواره قاسم اولادنی
۶	۱۲	۱۶	۳۵	خانواره کره کریمخانلو
	۲۲	۰	۲۲	خانواره کره کریمخانلو
	۲۲	۱	۲۳	خانواره کوجه سیرمدانلو
	۱۰	-	۱۰	خانواره کبیل
	۱۵	-	۱۵	خانواره مغانی
	۱۱	-	۱۱	خانواره میرمحمدانی
۶	۸۱	۶	۸۷	خانواره میرمحمدی

خانوار سرشته	خانوار سرشته و کلبا سرشته	خانوار سرشته و کلبا سرشته	خانوار سرشته و کلبا سرشته	ع-۴	شرح
۲۰	۱	۲۰۲۱	۱۱	۲۰۲۱	اول انعامات
		۲۱		۲۱	خانواره المیرخانلو
		۱۴۸		۱۴۸	خانواره اناجانلو
		۷۹	۱	۸۰	خانواره انکسترو
		۷۲		۷۲	خانواره سارچی
		۲۰		۲۰	خانواره سیر اولادنی
		۲۵	۸	۳۳	خانواره سپهر مرادلو
۱		۲۸		۲۹	خانواره قاسم سیرمدانلو
		۲۲		۲۲	خانواره چاللو
		۸۷		۸۷	خانواره حمزه خانلو
		۲۰		۲۰	خانواره حمزه خانلو
۱۰		۲۱۲		۲۲۲	خانواره خیدرمه خانلو
		۱۲		۱۲	خانواره کلج
		۴۸		۴۸	خانواره زورگر
		۵۵		۵۵	خانواره فول
		۸۸	۲	۹۰	خانواره صادقی
۷		۲۲۲	۱	۲۲۵	خانواره سنیان اولادنی
		۴۴		۴۴	خانواره سورتی
		۱۳۱		۱۳۱	خانواره تار سیرمدان
۲		۲۶۸	۱	۲۶۹	خانواره قاسم اولادنی
		۲۵		۲۵	خانواره کره کریمخانلو
		۲۲		۲۲	خانواره کره کریمخانلو
		۲۲		۲۲	خانواره کوجه سیرمدانلو
		۱۰		۱۰	خانواره کبیل
		۱۵		۱۵	خانواره مغانی
		۱۱		۱۱	خانواره میرمحمدانی
		۱۱		۱۱	خانواره میرمحمدی

خانوارهای سیرونی مستثنی	خانوارهای روستایی مستثنی	خانوارهای روستایی مستثنی	خانوارهای سیرونی مستثنی	خانوارها	خانوارها
۱	۵	۴	۳	۲	۱
۴۱	*	۲۰۱۹	۱۱	۲۰۷۴	ایرل افشار
*	*	۱۱	*	۲۱	خانواده افریخانی
۱	*	۱۴۷	*	۱۴۸	خانواده آقاجان
۱۹	*	۲۰	۱	۴۰	خانواده انجمنی
*	*	۷۲	*	۷۲	خانواده جباری
*	*	۲۰	*	۲۰	خانواده میرزایی
*	*	۶۵	۴	۶۹	خانواده میرزایی
۱	*	۲۸	*	۲۹	خانواده میرزایی
*	*	۲۲	*	۲۲	خانواده وصالی
*	*	۸۷	*	۸۷	خانواده میرزایی
*	*	۲۰	*	۲۰	خانواده میرزایی
۶	*	۲۱۲	۱	۲۱۳	خانواده حیدرعلی
*	*	۱۲	*	۱۲	خانواده خان
*	*	۱۸	*	۱۸	خانواده زرگر
*	*	۵۵	*	۵۵	خانواده کول
*	*	۳۸	۲	۴۰	خانواده ساداتی
*	*	۱۷۱	۱	۱۷۲	خانواده ساداتی
۷	*	۴۱	*	۴۱	خانواده ساداتی
*	*	۱۴۱	*	۱۴۱	خانواده ساداتی
۲	*	۲۶۱	*	۲۶۱	خانواده ساداتی
*	*	۲۵	*	۲۵	خانواده قره قروچانی
*	*	۲۲	*	۲۲	خانواده قره قروچانی
*	*	۲۴	*	۲۴	خانواده قره قروچانی
*	*	۱۰	*	۱۰	خانواده کبک
۲	*	۱۲	*	۱۴	خانواده کبک
*	*	۱۱	*	۱۱	خانواده کبک
*	*	۶۶	*	۶۶	خانواده کبک

ایم افشار

شماره ام	موتور سرکلت ساز و سایر	سایر وسایر	موتور سرکلت وسایر	موتور سرکلت وسایر	سایر	سایر	موتور سرکلت	جمع	طایفه
۱۰	۱	۸	۷	۶	۵	۴	۳	۲	۱
۱۳۸۰	۰	۲	۴	۷	۴۱	۴۲	۲۹۸	۲۰۲۴	ایم افشار
۱۸	۰	۰	۰	۰	۱	۰	۲	۲۱	طایفه افراسیاب
۱۴۲	۰	۰	۰	۱	۱	۰	۴	۱۴۸	طایفه آلباناسلو
۶۶	۰	۰	۰	۰	۰	۱	۱۳	۸۰	طایفه آنکستو
۵۶	۰	۰	۰	۱	۱	۰	۱۴	۲۲	طایفه باره
۲۸	۰	۰	۰	۰	۰	۰	۲	۳۰	طایفه بیزوردی
۷۷	۰	۲	۲	۱	۳	۷	۱۰	۱۰۳	طایفه پیرمردان
۲۷	۰	۰	۰	۰	۰	۱	۱	۲۶	طایفه پادشاه بزرگی
۳۱	۰	۰	۰	۰	۰	۰	۲	۲۷	طایفه پالانو
۸۲	۰	۰	۰	۰	۰	۰	۵	۸۷	طایفه حمزه خانکر
۱۵	۰	۰	۰	۰	۰	۱	۱۲	۳۰	طایفه حمزه خان
۱۷۵	۰	۰	۰	۱	۱۴	۴	۲۸	۲۲۲	طایفه سردر محضالو
۱۱	۰	۰	۰	۰	۰	۰	۲	۱۲	طایفه خانج
۴۰	۰	۰	۰	۰	۰	۰	۸	۴۸	طایفه زرگر
۳۵	۰	۰	۰	۰	۰	۰	۴	۱۶	طایفه هوق
۸۴	۰	۰	۰	۰	۳	۰	۴	۹۱	طایفه صادق
۲۲۲	۰	۰	۰	۱	۹	۷	۲۵	۲۷۵	طایفه سلسکلی اولاد
۸۳	۰	۰	۰	۰	۲	۱	۵	۹۱	طایفه مهرت
۱۰۹	۰	۰	۰	۰	۰	۲	۳۰	۱۴۱	طایفه ناز محمدان
۱۷۵	۰	۰	۱	۲	۲	۸	۶۳	۲۲۱	طایفه نادم اولاد
۲۱	۰	۰	۰	۰	۱	۲	۱	۲۵	طایفه قره قوچانلو
۲۸	۰	۰	۰	۰	۰	۰	۵	۲۳	طایفه قره کزلو
۲۸	۰	۰	۰	۰	۱	۰	۵	۲۴	طایفه قره چوچه بوقانلو
۸	۰	۰	۰	۰	۱	۱	۰	۱۰	طایفه کبیل
۱۱	۰	۰	۰	۰	۰	۱	۲	۱۵	طایفه موشی
۱۱	۰	۰	۰	۰	۰	۰	۰	۱۱	طایفه میر وانی
۶۶	۰	۰	۰	۰	۲	۲	۲۶	۹۶	طایفه میر عربی

حاصل نام	در اسیب و درختان	در اسیب و درختان	در اسیب و درختان	در اسیب و درختان	در اسیب و درختان	در اسیب و درختان	در اسیب و درختان	در اسیب و درختان	حاصل نام
۱۰	۹	۸	۷	۶	۵	۴	۳	۲	۱
۷۴۹	۲۷-	۱۲۴	۵۸	۲۱۴	۱۳	۲۱۵	۱۸۴	۲۰۷۲	ایمل افشار
۱۴	۱	۲	۱	-	۱	-	۲	۷۱	طایفه افشار
۶۲	۱۲	۵	۱	۲۹	۱	۱۶	۲۰	۱۴۸	طایفه افشار
۵۰	۲	۲	۲	۲	+	۱۱	۴	۸۰	طایفه افشار
۹	۱۲	۲	-	۱۵	۱	۱۶	۲	۷۲	طایفه افشار
۱۵	-	-	-	۲	۱	۵	۴	۳۰	طایفه افشار
۲۹	۱۲	۸	۵	۱۹	۲	۶	۱۱	۱۰۲	طایفه افشار
۱۴	۲	۲	-	۲	۱	۶	۱	۲۹	طایفه افشار
۱	۷	۲	-	۸	۲	۶	۲	۳۲	طایفه افشار
۳۸	۴	-	۱	۴	۲	۱۰	۱۸	۸۷	طایفه افشار
۱۲	۱	۲	۱	۴	۲	۴	۴	۲۰	طایفه افشار
۵۶	۴۴	۱۶	۷	۴۰	۸	۲۶	۱۵	۲۲۲	طایفه افشار
۲	۱	-	-	۱	-	-	۸	۱۲	طایفه افشار
۲۲	۱	-	۲	۲	۲	۱	۶	۴۸	طایفه افشار
۲	۲۶	۲	-	۱۶	-	۶	-	۵۵	طایفه افشار
۲۸	۶	۱	۱	۱۹	۲	۲۷	۲	۶۱	طایفه افشار
۱۲۰	۲۵	۱۱	۱۶	۱۶	۵	۲۲	۲۷	۲۲۵	طایفه افشار
۴۰	۱۷	۲	۲	۲۰	-	۴	۵	۶۱	طایفه افشار
۲۷	۲۰	۲۴	۵	۲۴	۲	۱۶	۶	۱۴۱	طایفه افشار
۶۱	۱۱	۷۱	۶	۵۸	۸	۲۴	۶	۱۷۱	طایفه افشار
۵	۱۰	۱	۲	۲	۲	۸	-	۲۵	طایفه افشار
۲	۴	۱۰	-	۱	۶	۴	۱	۲۲	طایفه افشار
۱۴	۲	۱	۱	-	۱	۱۲	۲	۲۴	طایفه افشار
۱	۲	-	-	۲	-	-	-	۱۰	طایفه افشار
۱۰	-	-	-	-	۱	۱	۲	۱۵	طایفه افشار
-	۱	-	-	۸	-	-	۲	۱۱	طایفه افشار
۵۴	۶	۱	۴	۲	۵	۸	۱۵	۶۶	طایفه افشار

شماره پرونده	اجاق گاز و اجاق برقی	اجاق برقی	اجاق گاز	اجاق گاز و اجاق برقی	دیگر	اجاق گاز	اجاق برقی	مجموع	تاریخ
۱۰	۱	۲	۳	۴	۵	۶	۷	۸	۹
۱۳۳۶	۱۲	۶	۱	۱۳۳	۱	۱۳۶	۸۶	۲۰۷۴	تجدید شماره
۱۸	۰	۰	۰	۰	۰	۲	۰	۲۱	تاریخ اجاق برقی
۱۱۲	۰	۰	۰	۰	۰	۱۷	۸	۱۴۸	تاریخ اجاق گاز
۶۲	۱	۰	۰	۰	۰	۱۱	۶	۸۰	تاریخ اجاق برقی
۵۵	۰	۱	۰	۰	۰	۱۴	۰	۲۲	تاریخ اجاق گاز
۶۶	۰	۱	۰	۰	۰	۲	۱	۳۰	تاریخ اجاق برقی
۱۵	۲	۰	۰	۲۱	۰	۱۱	۵	۱۰۲	تاریخ اجاق گاز
۲۰	۰	۰	۰	۱	۰	۱	۲	۲۶	تاریخ اجاق برقی
۲۷	۱	۰	۰	۰	۰	۴	۱	۲۲	تاریخ اجاق گاز
۴۲	۰	۰	۰	۰	۰	۲۸	۱	۸۲	تاریخ اجاق برقی
۱۸	۰	۰	۰	۷	۰	۸	۲	۲۰	تاریخ اجاق گاز
۱۴۲	۵	۲	۰	۱۶	۰	۴۵	۱	۱۲۲	تاریخ اجاق برقی
۸	۰	۰	۰	۰	۰	۵	۰	۱۲	تاریخ اجاق گاز
۲۲	۰	۰	۰	۱	۰	۱۲	۲	۴۸	تاریخ اجاق برقی
۱۶	۱	۰	۰	۲۱	۰	۱۲	۵	۵۵	تاریخ اجاق گاز
۵۰	۰	۰	۰	۱۵	۰	۲۴	۲	۶۱	تاریخ اجاق برقی
۱۷۱	۰	۲	۰	۱۴	۰	۲۲	۱۵	۲۷۵	تاریخ اجاق گاز
۶۰	۰	۰	۰	۷	۰	۱۷	۷	۹۱	تاریخ اجاق برقی
۶۶	۱	۰	۰	۸	۰	۲۷	۶	۱۴۱	تاریخ اجاق گاز
۱۹۴	۰	۰	۱	۲۱	۱	۴۸	۶	۲۲۱	تاریخ اجاق برقی
۱۲	۰	۱	۰	۸	۰	۱۲	۲	۳۵	تاریخ اجاق گاز
۲۵	۰	۰	۰	۰	۰	۶	۲	۲۲	تاریخ اجاق برقی
۲۶	۰	۰	۰	۱	۰	۴	۰	۲۴	تاریخ اجاق گاز
۲	۰	۰	۰	۲	۰	۵	۰	۱۰	تاریخ اجاق برقی
۱۲	۰	۰	۰	۰	۰	۱	۱	۱۵	تاریخ اجاق گاز
۱۰	۰	۰	۰	۰	۰	۱	۰	۱۱	تاریخ اجاق برقی
۸۸	۰	۰	۰	۰	۰	۸	۰	۹۶	تاریخ اجاق گاز

جدول ۱۸ - ساختار سرمایه‌های صادراتی

نوع سرمایه	جمع	سرمایه مستقیم و غیرمستقیم	سرمایه مستقیم	سرمایه غیرمستقیم	کاز و ریسک	کاز	سایر	انواع سرمایه
۱	۲	۳	۴	۵	۶	۷	۸	۹
ایران الکترول	۲۰۷۱	۱۹۸۵	۸۸	۱۹۸۵	۰	۱	۰	۰
سایه ارتکوز	۲۱	۲۱	۰	۲۱	۰	۰	۰	۰
سایه افغانانو	۱۴۸	۱۴۸	۰	۱۴۸	۰	۰	۰	۰
سایه اکتیو	۸۰	۷۸	۲	۷۸	۰	۰	۰	۰
سایه بیرونی	۷۲	۷۲	۰	۷۲	۰	۰	۰	۰
سایه بیرونی	۲۰	۲۰	۰	۲۰	۰	۰	۰	۰
سایه بیرونی	۱۰۳	۷۲	۳۱	۷۲	۰	۰	۰	۰
سایه بیرونی	۲۹	۲۷	۲	۲۷	۰	۰	۰	۰
سایه بیرونی	۲۴	۲۲	۰	۲۲	۰	۰	۰	۰
سایه بیرونی	۸۷	۸۵	۲	۸۵	۰	۰	۰	۰
سایه بیرونی	۲۰	۲۰	۰	۲۰	۰	۰	۰	۰
سایه بیرونی	۲۲۲	۲۲۲	۰	۲۲۲	۰	۰	۰	۰
سایه بیرونی	۱۳	۱۱	۲	۱۱	۰	۰	۰	۰
سایه بیرونی	۴۸	۴۸	۰	۴۸	۰	۰	۰	۰
سایه بیرونی	۵۵	۴۹	۶	۴۹	۰	۰	۰	۰
سایه بیرونی	۲۱	۲۱	۰	۲۱	۰	۰	۰	۰
سایه بیرونی	۲۷۵	۲۶۶	۹	۲۶۶	۰	۰	۰	۰
سایه بیرونی	۲۱	۲۱	۰	۲۱	۰	۰	۰	۰
سایه بیرونی	۱۴۱	۱۴۱	۰	۱۴۱	۰	۰	۰	۰
سایه بیرونی	۲۷۱	۲۴۹	۲۱	۲۴۹	۰	۰	۰	۰
سایه بیرونی	۲۵	۲۵	۰	۲۵	۰	۰	۰	۰
سایه بیرونی	۲۳	۲۲	۰	۲۲	۰	۰	۰	۰
سایه بیرونی	۲۴	۲۴	۰	۲۴	۰	۰	۰	۰
سایه بیرونی	۱۰	۴	۶	۴	۰	۰	۰	۰
سایه بیرونی	۱۵	۱۵	۰	۱۵	۰	۰	۰	۰
سایه بیرونی	۱۱	۱۱	۰	۱۱	۰	۰	۰	۰
سایه بیرونی	۲۱	۲۱	۰	۲۱	۰	۰	۰	۰

نوعه	مناير موتسقا	مناير موتسقا	فصل مناير	مناير موتسقا	نوازل مناير	فصل مناير	مناير موتسقا	مناير موتسقا	مناير موتسقا	مناير موتسقا	جمع	تاريخه
۱۲	۱۲	۱۱	۱۰	۹	۸	۷	۶	۵	۴	۳	۲	۱
*	*	۴۸	۲۱۸	*	۱۷	*	۱۲۰۸	۱۵	۱۸	۲۰۷۴	*	اصل الفهار
*	*	*	۱۲	*	*	*	۱	*	*	۲۱	*	طابعه الميرلسو
*	*	۲	۵۷	*	*	*	۸۸	*	*	۱۱۸	*	طابعه الميرلسو
*	*	۱	۲۱	*	*	*	۴۱	*	*	۸۰	*	طابعه الميرلسو
*	*	۲	۱۲	*	*	*	۵۲	*	*	۱۲	*	طابعه الميرلسو
*	*	*	*	*	*	*	۲۰	*	*	۲۰	*	طابعه الميرلسو
*	*	۱	۴۲	*	۷	*	۲۸	۱	۶	۱۰۲	*	طابعه الميرلسو
*	*	*	۲	*	۲	*	۲۲	*	*	۲۹	*	طابعه الميرلسو
*	*	۵	۲۲	*	*	*	۵	*	*	۲۲	*	طابعه الميرلسو
*	*	*	۶۵	*	۴	*	۱۸	*	*	۸۲	*	طابعه الميرلسو
*	*	*	۸	*	۱	*	۲۱	*	*	۲۰	*	طابعه الميرلسو
*	*	۶	۸۶	*	۷	*	۱۲۰	*	*	۲۲۲	*	طابعه الميرلسو
*	*	۲	۱	*	*	*	۱۰	*	*	۱۲	*	طابعه الميرلسو
*	*	۴	۴۰	*	*	*	۴	*	*	۴۸	*	طابعه الميرلسو
*	*	*	۱۰	*	۱۲	*	۲۲	*	*	۵۵	*	طابعه الميرلسو
*	*	۲	۱	*	۴	*	۸۱	*	*	۹۱	*	طابعه الميرلسو
*	*	۲	۷۵	*	۱۳	*	۱۲۳	۱	۱	۲۷۵	*	طابعه الميرلسو
*	*	*	۶۶	*	۲	*	۲۲	*	*	۹۱	*	طابعه الميرلسو
*	*	۲	۲۲	*	۲	*	۱۱۴	*	*	۱۴۱	*	طابعه الميرلسو
*	*	۸	۶۶	*	۲	*	۱۸۷	۲	۶	۲۷۱	*	طابعه الميرلسو
*	*	*	۱۷	*	۲	*	۱۵	*	*	۲۵	*	طابعه الميرلسو
*	*	*	*	*	۱	*	۲۲	*	*	۲۲	*	طابعه الميرلسو
*	*	۵	*	*	*	*	۲۹	*	*	۲۴	*	طابعه الميرلسو
*	*	*	۲	*	۱	*	۲	۱	۲	۱۰	*	طابعه الميرلسو
*	*	*	۱۲	*	۱	*	۱	*	*	۱۵	*	طابعه الميرلسو
*	*	*	۱۱	*	*	*	*	*	*	۱۱	*	طابعه الميرلسو
*	*	*	۵۰	*	*	*	۸۱	*	*	۶۶	*	طابعه الميرلسو

شماره خانوار	شماره سرشناس	شماره سرشناس	شماره سرشناس	شماره سرشناس	شماره سرشناس	شماره سرشناس	شماره سرشناس	شماره سرشناس	شماره سرشناس	شماره سرشناس	شماره سرشناس	شماره سرشناس
۱۴	۱۳	۱۱	۱۰	۹	۸	۷	۶	۵	۴	۳	۲	۱
۱	۱	۲۴	۶۶۵	۱	۲	۱	۱	۱۰۶۶	۲	۴۲	۲۰۲۴	ایمل انعام
۲	۱	۱	۲	۱	۱	۱	۱	۱	۱	۱	۲۱	خانواده احمدی
۳	۱	۱	۵۷	۱	۱	۱	۱	۷۵	۱	۱	۱۲۸	خانواده آقاخانلو
۴	۱	۱	۳۶	۱	۱	۱	۱	۴۳	۱	۱	۸۰	خانواده آذرمتو
۵	۱	۲	۱	۱	۱	۱	۱	۶۸	۱	۱	۲۲	خانواده باغی
۶	۱	۱	۱	۱	۱	۱	۱	۲۰	۱	۱	۲۰	خانواده باغی
۷	۱	۱	۵۴	۱	۱	۱	۱	۲۷	۱	۱	۱۰۲	خانواده باغی
۸	۱	۱	۳	۱	۱	۱	۱	۲۷	۱	۱	۲۶	خانواده باغی
۹	۱	۱	۳۲	۱	۱	۱	۱	۱	۱	۱	۲۲	خانواده باغی
۱۰	۱	۱	۴۵	۱	۱	۱	۱	۴۰	۱	۱	۲۲	خانواده باغی
۱۱	۱	۱	۲۷	۱	۱	۱	۱	۲	۱	۱	۸۷	خانواده باغی
۱۲	۱	۱	۱۲۰	۱	۱	۱	۱	۱۰۱	۱	۱	۲۰	خانواده باغی
۱۳	۱	۱	۵	۱	۱	۱	۱	۱	۱	۱	۲۴۲	خانواده باغی
۱۴	۱	۱	۴۸	۱	۱	۱	۱	۲	۱	۱	۱۴	خانواده باغی
۱۵	۱	۱	۸	۱	۱	۱	۱	۱	۱	۱	۴۸	خانواده باغی
۱۶	۱	۲	۱	۱	۱	۱	۱	۸۷	۱	۱	۵۵	خانواده باغی
۱۷	۱	۱	۲۲۴	۱	۱	۱	۱	۴۲	۱	۱	۲۱	خانواده باغی
۱۸	۱	۱	۲۶	۱	۱	۱	۱	۱۵	۱	۱	۲۷۵	خانواده باغی
۱۹	۱	۱	۲۰	۱	۱	۱	۱	۱۱۰	۱	۱	۲۱	خانواده باغی
۲۰	۱	۱	۷۴	۱	۱	۱	۱	۱۷۵	۱	۱	۱۴۱	خانواده باغی
۲۱	۱	۱	۲۰	۱	۱	۱	۱	۱۵	۱	۱	۲۲۱	خانواده باغی
۲۲	۱	۱	۱	۱	۱	۱	۱	۲۲	۱	۱	۲۵	خانواده باغی
۲۳	۱	۱	۱	۱	۱	۱	۱	۲۲	۱	۱	۲۳	خانواده باغی
۲۴	۱	۱	۴	۱	۱	۱	۱	۱	۱	۱	۲۴	خانواده باغی
۲۵	۱	۱	۱۵	۱	۱	۱	۱	۱	۱	۱	۱۰	خانواده باغی
۲۶	۱	۱	۱۱	۱	۱	۱	۱	۱	۱	۱	۱۵	خانواده باغی
۲۷	۱	۱	۵۲	۱	۱	۱	۱	۴۴	۱	۱	۱۱	خانواده باغی
۲۸	۱	۱	۱	۱	۱	۱	۱	۱	۱	۱	۲۶	خانواده باغی

خانواده	جمع	اجاره‌داران	صاحبخانه‌ها	از طریق دیگر
۱	۲	۳	۴	۵
ابتدا آبان	۲۰۷۶	۱۲۲	۸۰۶	۱۴۰
خانواده آفرینان	۲۱	۶	۶	۱۱
خانواده افسانه‌ها	۱۴۸	۱۹	۸۵	۱۴
خانواده افراسیاب	۸۰	۱۲	۶۶	۵۲
خانواده بارون	۷۲	۴۴	۲۷	۶
خانواده پیر آزادی	۲۰	۸	۱۲	۰
خانواده پیرمهر اذکوب	۱۰۲	۱۵	۵۷	۲۱
خانواده چاه‌سبز زکی	۲۶	۶	۳	۲۰
خانواده چالو	۲۲	۱	۰	۲۱
خانواده میرخانلو	۸۷	۲	۷۶	۶
خانواده عمزه‌لو	۲۰	۵	۱	۱۴
خانواده حیدر محمدآبادی	۲۷۲	۴۰	۵۸	۱۷۴
خانواده خلیج	۱۲	۱	۰	۱۱
خانواده زنگر	۶۸	۱۲	۰	۲۶
خانواده فول	۵۵	۲۲	۱۱	۵
خانواده ساداتی	۶۱	۲۲	۲۵	۱۴
خانواده صالحی قلعه‌لانی	۲۷۵	۱	۵۶	۲۱۵
خانواده سهولگی	۶۱	۲۰	۲۵	۱۶
خانواده ناز محمدان	۱۴۱	۲۲	۷۱	۴۸
خانواده ناصحی اولادین	۲۷۱	۶۶	۱۰۲	۲۰۳
خانواده نزهت‌آبادی	۲۵	۰	۱۲	۱۳
خانواده نزهت‌آبادی	۲۲	۰	۲۲	۰
خانواده نزهت‌آبادی	۲۴	۸	۱۶	۰
خانواده نیکبیل	۱۰	۰	۱۰	۰
خانواده هوش	۱۵	۱	۰	۱۴
خانواده میرجانی	۶۱	۰	۶۱	۰
خانواده میرحسینی	۶۶	۶	۶۰	۰

فروشگاه از آورده خانوارها					فروشی در ایران					خانوارها
شماره	از طریق دیگر	از طریق شرکتها و مؤسسات	از طریق برندهای	جمع	شماره	از طریق دیگر	از طریق شرکتها و مؤسسات	از طریق برندهای	جمع	
۱۱	۱۰	۹	۸	۷	۶	۵	۴	۳	۲	
۵۱۱	۷۷۰	۱۷	۷۷۶	۲۰۷۲	۲۵	۱۰۴۸	۶	۹۸۷	۲۰۷۴	ایمل افشار
۱۲	۶	۰	۰	۲۱	۰	۲۱	۰	۰	۲۱	خانوارهای غیرفصلی
۱۳	۲۹	۷	۶۶	۱۱۸	۱	۲۷	۰	۱۲۰	۱۴۸	خانوارهای فصلی
۱۴	۲۱	۰	۲۲	۸۰	۱	۴۵	۰	۲۴	۸۰	خانوارهای فصلی
۱۵	۹	۰	۲۱	۷۲	۱	۲	۰	۶۸	۷۲	خانوارهای فصلی
۱۶	۰	۰	۲۰	۲۰	۱	۰	۰	۱۹	۲۰	خانوارهای فصلی
۱۷	۴۸	۰	۳۵	۱۰۳	۰	۸۵	۱	۱۷	۱۰۳	خانوارهای فصلی
۱۸	۰	۰	۱۸	۲۶	۲	۱	۰	۲۵	۲۶	خانوارهای فصلی
۱۹	۱۲	۰	۰	۲۲	۱	۲۱	۰	۱	۲۲	خانوارهای فصلی
۲۰	۴۵	۲	۵	۸۲	۱	۲۶	۲	۲	۸۲	خانوارهای فصلی
۲۱	۲۰	۰	۰	۲۰	۱	۱۹	۰	۰	۲۰	خانوارهای فصلی
۲۲	۱۵	۱	۷۷	۱۲۲	۲	۱۴۴	۱	۷۴	۱۲۲	خانوارهای فصلی
۲۳	۱۲	۰	۰	۱۲	۰	۱۲	۰	۰	۱۲	خانوارهای فصلی
۲۴	۲۶	۰	۰	۴۸	۰	۴۲	۰	۱	۴۸	خانوارهای فصلی
۲۵	۱	۰	۳۰	۵۵	۰	۰	۰	۵۵	۵۵	خانوارهای فصلی
۲۶	۲	۵	۶۲	۶۹	۰	۱۰	۰	۸۱	۶۹	خانوارهای فصلی
۲۷	۱۵۰	۰	۲۶	۲۷۵	۸	۲۵۶	۰	۱۹	۲۷۵	خانوارهای فصلی
۲۸	۴۹	۰	۲۸	۷۷	۱	۵۲	۰	۲۲	۷۷	خانوارهای فصلی
۲۹	۲۱	۰	۱۰۲	۱۲۱	۰	۲۱	۰	۱۱۰	۱۲۱	خانوارهای فصلی
۳۰	۷۰	۰	۲۲	۲۷۱	۲	۲۲	۰	۳۰۲	۲۷۱	خانوارهای فصلی
۳۱	۱۴	۰	۱۹	۳۵	۰	۱۸	۰	۱۷	۳۵	خانوارهای فصلی
۳۲	۱	۰	۲۰	۲۲	۰	۱	۰	۲۱	۲۲	خانوارهای فصلی
۳۳	۰	۰	۲۶	۲۶	۱	۰	۰	۲۲	۲۶	خانوارهای فصلی
۳۴	۵	۰	۰	۱۰	۰	۱۰	۰	۰	۱۰	خانوارهای فصلی
۳۵	۵	۰	۰	۱۵	۰	۱۵	۰	۰	۱۵	خانوارهای فصلی
۳۶	۱	۰	۵	۱۱	۰	۹	۰	۲	۱۱	خانوارهای فصلی
۳۷	۴۹	۱	۲۸	۷۶	۰	۵۲	۰	۲۴	۷۶	خانوارهای فصلی

فروش محصولات دامی و طیاری					فروش محصولات دامی و طیاری					طبقه
شماره	از طریق دیگر	از طریق شرکتها و تعاونیهای کشاورزی	از طریق پخش و توزیع	جمع	شماره	از طریق دیگر	از طریق شرکتها و تعاونیهای کشاورزی	از طریق پخش و توزیع	جمع	
۱۵۵۵	۲۸۱	*	۱۰۸	۲۰۷۸	۱۸۸۷	۱۱۶	۶	۲۲	۲۰۷۴	ایران انگلار
۴۰	۱	-	-	۴۱	۴۱	-	-	-	۴۱	طبقه اول و دیگر
۱۱۱	۱۶	-	۱۸	۱۴۸	۱۴۷	۱	-	-	۱۴۸	طبقه کشاورزان
۶۶	۱۱	-	-	۸۰	۸۰	-	-	-	۸۰	طبقه اول دست
۲۱	۲۶	-	۱۲	۷۷	۶۶	۲	-	-	۷۲	طبقه سایرین
۲۸	۲	-	-	۳۰	۲۶	-	-	۱	۳۰	طبقه سران و رؤسا
۱۲۰	۲	-	-	۱۰۲	۶۶	۲۴	۱	۱	۱۰۲	طبقه پسران و دختران
۲۲	۲	-	-	۲۶	۲۶	-	-	-	۲۶	طبقه پسران و دختران
۲۰	۲	-	-	۲۲	۲۲	-	-	-	۲۲	طبقه پسران و دختران
۷۱	۱۵	-	۱	۸۷	۸۳	۴	-	-	۸۷	طبقه همسران خانان
۲۵	۵	-	-	۳۰	۳۰	-	-	-	۳۰	طبقه همسران
۱۶۲	۲۴	-	۵	۲۲۲	۱۶۸	۲۴	-	-	۲۲۲	طبقه سایر همسران
۱۲	-	-	-	۱۲	۱۲	-	-	-	۱۲	طبقه خراج
۲۵	۲۲	-	-	۴۸	۴۸	-	-	-	۴۸	طبقه زرگران
۱۷	۲۵	-	۲	۵۵	۵۲	۱	-	۲	۵۵	طبقه فرزندان
۵۸	۱۴	-	۱۶	۹۱	۹۰	-	-	۱	۹۱	طبقه سایرین
۲۱۶	۵۵	-	۱	۲۷۵	۲۵۸	۱۷	-	-	۲۷۵	طبقه همسران اولاد
۸۶	۴	-	۱	۹۱	۶۱	۲۵	-	۵	۹۱	طبقه همسران
۱۰۵	۲۲	-	۶	۱۴۱	۱۳۴	۱۸	-	۹	۱۴۱	طبقه سایر همسران
۱۴۵	۵۸	-	۲۸	۲۷۱	۲۴۶	۱۸	-	۷	۲۷۱	طبقه سایر همسران اولاد
۲۶	۴	-	۲	۳۵	۲۶	۱۰	-	۹	۳۵	طبقه فرزندان و دیگران
۲۲	۱	-	-	۲۳	۲۲	-	-	-	۲۳	طبقه فرزندان و دیگران
۲۸	۲	-	۲	۳۴	۳۴	-	-	-	۳۴	طبقه فرزندان و دیگران
۱۰	-	-	-	۱۰	۱۰	-	-	-	۱۰	طبقه فرزندان
۱۴	۱	-	-	۱۵	۱۵	-	-	-	۱۵	طبقه همسران
۹	۲	-	-	۱۱	۱۱	-	-	-	۱۱	طبقه سایر همسران
۵۵	۲۶	-	۲	۹۹	۶۵	۱	-	-	۹۶	طبقه سایر همسران

حایر تسهیلات	دانشداری وزارت و استانداری	دانشداری استاندارد	دانشداری وزارت	روز دانشداری	جمع	تاریخ
۴	۱	۵	۳	۲	۶	۱
	۱۱۷	۱۱۶	۲۵۰	۱-۱۸	۲۱۱۶	اصل اظهار
-	۲	۱	۵	۱۱	۲۲	تاریخ افراسیاب
۵	۵۵	-	۶	۹۰	۱۵۶	تاریخ اقدامات
-	۷	-	۱۸	۵۴	۷۹	تاریخ ارتقا
۲	۲۲	۱	۶	۳۲	۶۳	تاریخ بیابان
۲	۴	-	۶	۱۸	۲۴	تاریخ بیابان
۲	۵۶	-	۴۰	۸	۱۰۶	تاریخ بیابان
۵	۶	۲	۴	۱۵	۲۲	تاریخ جامعه پزشکی
-	۲	۱	۱۸	۱۱	۲۳	تاریخ چالگر
-	۴۵	۲	۲۲	۱۲	۸۷	تاریخ حمزه خانلو
-	۷	۱	۶	۱۳	۲۰	تاریخ حمزه نور
۱۱	۷۸	۲۸	۳۷	۸۶	۲۴۰	تاریخ سید محمدخانلو
-	-	-	-	۱۲	۱۲	تاریخ خلیج
-	۱۸	-	۲۶	۴	۴۸	تاریخ زورگر
-	۱۴	-	۱۰	۲۱	۵۵	تاریخ قزل
۴	۶۷	۱	۶	۱۹	۹۷	تاریخ ساداتی
۸	۲۶	۱	۴۲	۱۶۸	۲۸۲	تاریخ سید زینبی اولاد
۹	۶۱	۲۸	۶	۴۲	۱۰۶	تاریخ موشی
۶	۶۲	۴	۱۲	۶۲	۱۵۲	تاریخ انار سیدان
۸	۱۵	۲	۵	۱۶۰	۲۸۴	تاریخ انار سیدان اولاد
۲	۱۱	-	۵	۱۲	۳۲	تاریخ کره دویزلی
۴	۱۵	-	۵	۱۸	۳۷	تاریخ کره کزلی
-	۴	-	۱	۲۱	۴۰	تاریخ کره سیدان
۱	۱	-	۱	۵	۱۰	تاریخ کبیر
۱	۱	-	۶	۶	۱۲	تاریخ کهنی
-	۱۰	-	-	۱	۱۱	تاریخ میرجانی
۴	۱۲	۴	۱۶	۲۲	۱۰۰	تاریخ میرمحمد

ایلات افشار

شماره کدام	نوع دام	نوع دام	نوع دام	نوع دام		نوع دام		نوع دام		نوع دام		نام دام
				نوع دام		نوع دام		نوع دام		نوع دام		
				نوع دام	نوع دام	نوع دام	نوع دام	نوع دام	نوع دام	نوع دام	نوع دام	
۱۳	۱۲	۱۱	۱۰	۹	۸	۷	۶	۵	۴	۳	۲	۱
۱۳۵	۱	۲۲	.	۳	۲	۱۸۸	۵۶۱	۶-۲۶۱	۱۴-۴۵۷	۲۶۲-۲	۶۵۱۹	ایلات افشار
۳۰	۹۲۹	۱۸۷۴	۵۷۲	۲۴۴۷	طایفه افشاریان
۱۳۷	۳	۱۴	۵۰۲۲	۱۲۸۷۸	۱۶۶۲	۲۴۶۵	طایفه افشاریان
۵۰	۱۲۰۲	۲۶۹۲	۱-۲۴	۲۲۴۰	طایفه افشاریان
۱۴	۲	۱۱	۱۸۱۴	۲۵۶۲	۱۲۸۴	۲۵۲۹	طایفه افشاریان
۲۳	۳	۱۵	۶۱۵	۱۱۶۱	۲۹۱	۵۶۱	طایفه افشاریان
۵۹	۲۷	۶۵	۱۷-۵	۲۱۶۸	۴۵۶۶	۵۱۴۲	طایفه افشاریان
۱۴	۵۷۲	۱۲۴۲	۲۱۰	۲۲۵	طایفه افشاریان
۱۵	۲-۲	۱۸۶۷	۲۷۷	۸۷۵	طایفه افشاریان
۵۰	۱	۶	.	.	.	۱۲	۲۲	۱۲۲۲	۲۹۱۲	۱۱-۹	۴۱۹۲	طایفه افشاریان
۱۵	.	۴	.	۱	۲	۳۵	۸۵	۱۲۴۶	۲۱۴۴	۲-۹	۴۰۰	طایفه افشاریان
۸۶	.	۲	.	.	.	۳	۱۵	۸۱۱۹	۲۲۶۶۲	۲۴۸۱	۵۰۷۴	طایفه افشاریان
۱۱	۵۵۰	۱۳۶۱	۶-۸	۱۲۹۸	طایفه افشاریان
۱۲	۱	۲	۲۱۲۴	۵۶۶۱	۶۵۵	۲۲۶	طایفه افشاریان
۱۰	۱۶۶۶	۴۰۰۰	۱۱۵۵	۲۱۷۲	طایفه افشاریان
۷۵	۹	۲۸	۲۶۵-	۵۵۹۸	۱۴۵۲	۳۶۴۸	طایفه افشاریان
۹۰	.	۱	.	.	.	۱۷	۴۴	۵۷۷۲	۱۱۵۰۹	۵۶۶۸	۱۲۳۶۵	طایفه افشاریان
۶۹	۴	۱۴	۲۵۷۵	۱۰۲۰۵	۴۷۸	۶۶۲	طایفه افشاریان
۶۹	.	۲	.	.	.	۱۴	۶۶	۲۸۶۱	۸۴۲۲	۲۰۲۸	۲۸۷۲	طایفه افشاریان
۴۲	.	۱	.	.	.	۲۲	۶۱	۸۲۸۲	۲۰۲۶۹	۲۴۱۴	۲۸۵۷	طایفه افشاریان
۱۰	.	۱	.	۲	۵	۲۹	۸۲	۵۹۶	۱۰۰۲۲	۴۵۶	۸۵۲	طایفه افشاریان
۱۲	۳	۹	۶۴۰	۱۹۹۲	۲۲۶	۶۷۵	طایفه افشاریان
۲۷	۱	۱۳	۵۶۲	۱۱۷۰	۱۶۱	۳۶۵	طایفه افشاریان
۷	۲	۵	۲۱۷	۵۸۷	۱۷۵	۴۰۸	طایفه افشاریان
۱۶	۲۲۷	۱۹۹۱	۴۹	۱۶۲	طایفه افشاریان
۱۱	۱۸۱	۵۸۲	۱۲۷	۲۸۲	طایفه افشاریان
۲۹	۴۰۰۲	۱۱۱۲	۲۴۴	۱۲۴۹	طایفه افشاریان

شماره دام	نوع دام	نوع جایگاه	نوع نژاد	نوع نژاد		نوع نژاد		نوع نژاد		نوع نژاد	نوع نژاد	
				نوع نژاد		نوع نژاد		نوع نژاد				
				نوع نژاد	نوع نژاد	نوع نژاد	نوع نژاد	نوع نژاد	نوع نژاد			
۱۲	۱۱	۱۰	۹	۸	۷	۶	۵	۴	۳	۲	۱	
۱۳۳	۱	۲۲	*	۲	۷	۱۸۷	۵۵۷	۵۱۷۰۳	۱۳۸۰۳۳	۲۸۸۰۲	۱-۱۷۶	ایمل انحصار
۲۰	*	*	*	*	*	*	*	۸۶۷	۱۷۶۶	۵۱۵	۲۳۶۱	جایگاه انحصاری
۱۳۷	*	*	*	*	*	۳	۱۴	۵۰۱۸	۱۷۷۰۵	۱۶۵۶	۲۴۴۲	جایگاه انحصاری
۵۰	*	*	*	*	*	*	*	۱۳۸۹	۳۶۱۲	۱۰۵۴	۲۳۱۰	جایگاه انحصاری
۱۳	*	*	*	*	*	۲	۱۱	۱۷۵۵	۴۴۲۷	۱۶۶۱	۲۴۴۲	جایگاه انحصاری
۲۳	*	*	*	*	*	۲	۱۵	۶۰۰	۱۱۵۹	۴۶۱	۵۶۱	جایگاه انحصاری
۵۶	*	*	*	*	*	۲۷	۶۸	۱۶۲۴	۴۰۶۶	۲۴۵۸	۴۸۹۷	جایگاه انحصاری
۱۲	*	*	*	*	*	*	*	۵۶۶	۱۳۲۸	۴۰۶	۷۱۰	جایگاه انحصاری
۱۵	*	*	*	*	*	*	*	۷۰۲	۱۸۶۷	۴۷۷	۸۷۵	جایگاه انحصاری
۵۰	۱	۶	*	*	*	۱۳	۲۴	۱۷۲۲	۴۶۰۳	۱۰۶۴	۳۰۶۲	جایگاه انحصاری
۱۵	*	۴	*	۱	۷	۳۵	۸۵	۱۴۴۹	۳۱۲۴	۲۰۹	۴۰۰	جایگاه انحصاری
۸۸	*	۲	*	*	*	۳	۱۵	۸۴۶۲	۲۱۶۶۴	۲۳۶۸	۴۸۵۶	جایگاه انحصاری
۶۱	*	*	*	*	*	*	*	۵۵۰	۱۳۶۱	۶۰۸	۱۶۱۸	جایگاه انحصاری
۱۳	*	*	*	*	*	۱	۲	۶۱۳۴	۵۱۴۱	۶۱۵	۷۳۶	جایگاه انحصاری
۱۰	*	*	*	*	*	*	*	۱۳۶۶	۴۰۰۰	۱۱۵۸	۱۱۶۲	جایگاه انحصاری
۷۵	*	*	*	*	*	۶	۲۸	۶۶۴۴	۵۵۸۱	۱۳۵۲	۳۱۴۵	جایگاه انحصاری
۹۰	*	۶	*	*	*	۱۷	۴۴	۵۷۷۲	۱۱۵۰۶	۵۶۶۴	۱۳۳۸۵	جایگاه انحصاری
۶۶	*	*	*	*	*	۲	۱۱	۲۴۲۷	۶۸۷۰	۴۷۱	۹۸۱	جایگاه انحصاری
۶۶	*	۲	*	*	*	۱۴	۶۶	۲۸۱۳	۸۴۸۸	۲۰۲۵	۳۸۶۲	جایگاه انحصاری
۴۴	*	۱	*	*	*	۲۳	۶۱	۸۲۰۲	۲۰۰۸۶	۲۲۸۲	۶۶۶۱	جایگاه انحصاری
۱۰	*	۱	*	۲	۵	۲۶	۸۲	۵۶۶	۱۰۲۲	۴۵۹	۸۵۲	جایگاه انحصاری
۱۳	*	*	*	*	*	۲	۶	۹۴۰	۱۳۶۵	۲۲۵	۶۶۲	جایگاه انحصاری
۲۷	*	*	*	*	*	۱	۱۳	۵۵۰	۱۱۴۵	۱۶۰	۳۶۷	جایگاه انحصاری
۷	*	*	*	*	*	۲	۵	۲۱۷	۵۸۷	۱۶۵	۴۰۸	جایگاه انحصاری
۶۶	*	*	*	*	*	*	*	۲۲۲	۱۹۵۷	۴۹	۱۱۲	جایگاه انحصاری
۱۱	*	*	*	*	*	*	*	۱۸۱	۵۸۲	۱۲۲	۲۸۲	جایگاه انحصاری
۳۹	*	*	*	*	*	*	*	۴۰۰۲	۶۱۱۲	۷۴۴	۱۳۴۹	جایگاه انحصاری

ایلی افشار

شماره ایلی	نام ایلی	شماره سرپرست	شماره سرپرست	نوع و تعداد		نوع و تعداد		نوع و تعداد		نوع و تعداد		نام ایلی
				کل	شیرده	کل	شیرده	کل	شیرده	کل	شیرده	
۱	۲	۳	۴	۵	۶	۷	۸	۹	۱۰	۱۱	۱۲	
۱	ایلی افشار	۸۵۲	۶۶۵	۲۳۰	۴۵۱	.
.	خانیقه	۶۲	۷۵	۵۷	۸۶	.
.	خانیقه	۲۰	۱۴۵	۱۰	۲۱	.
.	خانیقه	۲۰	۴۰	.	.	.
.	خانیقه	۱۱	۱۶	۸	۱۷	.
.	خانیقه	۱۵	۴۰	.	.	.
.	خانیقه	۲۱	۱۲۷	۸۲	۱۲۲	.
.	خانیقه	۷	۱۲	۳	۱۵	.
.	خانیقه
.	خانیقه	۱۰	۱۰	۱۵	۲۰	.
.	خانیقه
.	خانیقه	۲۴۸	۸۱۱	۱۸	۴۵	.
.	خانیقه
.	خانیقه
.	خانیقه
.	خانیقه	۴	۱۰	.	.	.
.	خانیقه
.	خانیقه	۱۷۵	۲۴۸	۱	۲	.
.	خانیقه	۶	۲۰	.	.	.
.	خانیقه	۲۶	۱۸۲	۲۲	۶۶	.
.	خانیقه
.	خانیقه	۱۰	۱۲	۱	۲	.
.	خانیقه	۱۲	۱۵	۱	۲	.
.	خانیقه
.	خانیقه	۱۰	۲۴	.	.	.
.	خانیقه
.	خانیقه

جمع خانوارهای مسکین										جمع	طایفه	
۱۵۰۰ و بیشتر	۱۰۰۰- ۱۴۹۹	۵۰۰- ۹۹۹	۲۰۰- ۴۹۹	۲۰۰- ۲۹۹	۱۵۰- ۱۹۹	۱۰۰- ۱۴۹	۵۰- ۹۹	کمتر از ۵۰	بدون درجه و سایر اقشار			
۱۲	۱۱	۱۰	۹	۸	۷	۶	۵	۴	۳	۲	۱	
			۱۶	۶۸	۱۴۷	۱۸۰	۲۲۱	۲۷۱	۶-۱	۸	۲۰۶۴	اول آذرماه
			۱	۱	۰	۲	۲	۵	۴	۰	۱۱	طایفه اولیان
			۱	۶	۱۲	۱۸	۲۳	۴۳	۲۲	۱	۱۴۸	طایفه کشاورزان
					۴	۰	۷	۲۲	۲۲	۰	۸۰	طایفه صنعتگران
				۱	۱	۸	۱۲	۲۶	۱۴	۰	۷۲	طایفه بازرگانان
							۵	۱۲	۱۴	۰	۴۰	طایفه پسران ادیبان
				۲	۴	۷	۱۲	۱۱	۲۶	۰	۱۰۲	طایفه پسران ادیبان
					۱	۵	۲	۶	۱۲	۳	۲۶	طایفه جامعه پزشکی
					۱	۱	۶	۱۴	۸	۰	۲۲	طایفه دولتمداران
				۲		۲	۵	۱۵	۴۴	۰	۸۲	طایفه سزای شایان
				۴	۱	۳	۳	۱۵	۴	۰	۲۰	طایفه سزایان
			۸	۱۵	۲۲	۱۶	۲۵	۸۰	۵۲	۰	۲۲۲	طایفه پسران معلمان
			۱	۲	۲	۱	۲	۳	۰	۰	۱۲	طایفه دانشجویان
				۲	۸	۵	۷	۱۷	۸	۰	۴۸	طایفه جوانان
				۱	۵	۱۰	۱۵	۲۷	۷	۰	۵۵	طایفه جوانان
			۲	۶	۶	۶	۱۴	۲۱	۲۸	۰	۶۱	طایفه سزایان
۱		۲	۲	۱۶	۲۰	۲۸	۱۰۴	۶۰	۲	۲	۲۲۵	طایفه پسران کسب و کار
				۵	۱۶	۱۴	۱۲	۲۰	۲۲	۱	۶۱	طایفه صنعتگران
				۶	۷	۸	۱۶	۵۱	۵۰	۰	۱۴۱	طایفه کارمندان
			۱	۶	۲۲	۲۱	۵۵	۲۷	۲۵	۱	۲۷۱	طایفه کارمندان اداری
							۲	۱۵	۱۷	۰	۳۵	طایفه فرزندان دولت
					۵	۷	۱۴	۷	۷	۰	۲۴	طایفه فرزندان دولت
							۲	۱۲	۱۱	۰	۲۴	طایفه فرزندان دولت
				۱	۱		۱	۴	۲	۰	۱۰	طایفه کسب و کار
					۴	۱	۶	۴	۰	۰	۱۵	طایفه پسران
					۱		۱	۲	۱	۰	۱۱	طایفه پسران
				۶	۸	۱۴	۱۷	۲۸	۲۲	۰	۱۶	طایفه پسران

ششماهنامه			کار و کسب							طبقه
ششماهنامه			ماده			انزایی				
ماده	انزایی	انزایی	ماده	انزایی	انزایی	ماده	انزایی	انزایی	انزایی	
۱۱	۱۰	۹	۸	۷	۶	۵	۴	۳	۲	۱
									۱۶۸	ایمل انشار
										کارخانه آفرینگر
										کارخانه آفجانلو
										کارخانه آلکستر
										کارخانه بارون
										کارخانه برادران
										کارخانه پورمرادلو
										کارخانه جامع پزرتی
										کارخانه لالو
										کارخانه همزه خانلو
										کارخانه سوزلو
										کارخانه حیدر صفائی
										کارخانه خلق
										کارخانه زرگر
										کارخانه فول
										کارخانه سادگی
										کارخانه سرفانی اولاد
										کارخانه صوفی
										کارخانه کار سیدان
										کارخانه قاسم اولاد
										کارخانه کره گوینگر
										کارخانه کره کزگر
										کارخانه کره پزیران
										کارخانه لیل
										کارخانه معنی
										کارخانه میربانی
										کارخانه میرحسین

جدول ۲۷: بیشتر سالیانه از مجموع سالیانه و سیزده سالیانه در معادله است. از این جدول می توان به دست آورد که مجموع سالیانه از مجموع سالیانه است.

محل استقرار در سال گذشته				محل استقرار در سال جاری				سالیانه
مجموع سالیانه		مجموع سالیانه		مجموع سالیانه		مجموع سالیانه		
از مجموع	از سالیانه	از مجموع	از سالیانه	از مجموع	از سالیانه	از مجموع	از سالیانه	
۱	۲	۳	۴	۵	۶	۷	۸	
۷۹۷۶۶۷۵	۲۵۵۲۲۲	۷۹۷۶۶۷۱	۱۹۱۴۵۲	۷۱۶۳۲۶۸	۶۶۱۸۷۶	۷۱۶۳۲۶۴	۶۶۲۴۹۶	ایران افکار
۴۱۰۰۵۶	۴۹۷۷	۴۱۸۸۹	۲۸۹۶	۴۵۹۴۲۹	۶۰۰	۴۰۰۴۵	۲۰۳۱	سالیانه ایران افکار
۲۵۵۱۲۹۵	۰	۲۴۵۰۰	۱۵۷۱۲	۲۰۷۱۲۲۲	۹۳۰۰	۲۷۷۲۶۱	۱۵۶۸۸	سالیانه ایران افکار
۴۸۲۲۸۰	۸۲۵۲	۱۶۹۲۰	۴۴۱	۵۱۰۲۴۰	۸۸۲۴۵	۲۱۶۴۵	۴۲۹۰	سالیانه ایران افکار
۹۲۰۲۲۰	۰	۲۵۹۲۰	۵۸۷۸	۲۶۲۷۱۰	۰	۲۶۱۴۲۰	۵۹۲۲	سالیانه ایران افکار
۲۸۱۶۲۰	۰	۲۰۰۰	۱۹۲۹	۲۶۲۲۵۰	۸۴۰۰	۲۹۵۸۰	۱۹۴۷	سالیانه ایران افکار
۱۲۲۲۱۰۲	۱-۱۵۰	۱۵۴۲۲۸	۲۴۲۲	۹۶۰۲۴	۱۸۶۷۹	۱۹۸۵۸۷	۷۷۶۰	سالیانه ایران افکار
۲۲۹۰۷۵	۰	۰	۱۱۰۵	۲۰۷۸۱۰	۲۲۱۸۰	۳۴۴۵۰	۲۲۰۸	سالیانه ایران افکار
۷۸۹۱۴۶	۱۱۷۹۵۷	۹۴۹۱۶	۲۷۵۸	۲۷۸۷۲۲	۰	۵۶۵۵۸	۲۲۵۰	سالیانه ایران افکار
۷۷۸۲۲۰	۲۰۶۰	۵۶۱۱۰	۴۸۰۹	۲۹۵۲۸۰	۷۲۰	۶۰۰۱۰	۴۹۸۷	سالیانه ایران افکار
۴۲۲۴۰۶	۱۲۸۴۸	۶۰۹۴۹	۲۹۱۵	۱۶۶۵۵۱	۲۲۰۲۲	۷۴۹۲۶	۲۲۵۱	سالیانه ایران افکار
۴۰۰۷۹۲۴	۴۱۲۶۰	۴۲۱۸۶۲	۲۴۹۵۴	۴۶۰۲۲۸۲	۲۲۸۸۶	۱۸۹۲۱۳۹	۲۶۴۵۹	سالیانه ایران افکار
۲۱۰۴۰۵	۰	۷۷۲۲۰	۲۲۲۴	۲۴۲۴۸۰	۷۲۵۰	۱۰۲۸۴۰	۲۱۷۴	سالیانه ایران افکار
۸۸۷۲۰۲	۱۴۵۵۶	۱۴۹۵۲۹	۵۶۷۵	۷۳۵۵۰۹	۱۰۶۰	۷۰۲۴۸۲	۵۶۱۲	سالیانه ایران افکار
۱۰۲۲۴۶۰	۰	۲۵۶۰۰	۵۸۷۵	۴۶۱۸۵۰	۰	۴۲۶۷۵۰	۵۷۴۵	سالیانه ایران افکار
۱۲۱۹۶۶۵	۰	۱۰۷۵۰۰	۶۵۸۵	۹۱۹۸۲۵	۲۱۸۰۰۰	۲۶۲۲۲۵	۶۴۵۴	سالیانه ایران افکار
۳۲۸۱۶۷۱	۲۴۲۲۹	۴۲۷۸۲۱	۲۸۲۲۹	۲۱۸۵۷۲۶	۷۹۶۹۸	۶۶۲۰۲۰	۲۱۶۱۴	سالیانه ایران افکار
۱۷۱۷۲۹۰	۰	۲۹۲۴۰	۱۰۷۹۹	۷۲۳۴۶۰	۰	۱۹۷۲۰۶۰	۱۱۶۷۲	سالیانه ایران افکار
۳۶۱۲۸۷۰	۰	۱۵۱۷۷۰	۱۲۲۰۵	۱۳۳۴۸۷۰	۰	۳۶۴۸۴۰	۱۲۰۲۸	سالیانه ایران افکار
۴۲۸۱۰۴۸	۲۰۰	۴۲۶۸۰۶	۲۶۲۹۶	۲۲۳۶۶۶	۱۵۸۹۰	۱۸۱۲۰۶۵	۲۶۵۰۶	سالیانه ایران افکار
۲۱۲۵۱۰۰	۰	۲۹۲۲۰	۱۸۲۷	۱۱۵۰۲۰	۰	۱۸۲۸۸۰	۲۰۰۶	سالیانه ایران افکار
۳۸۹۶۵۵	۰	۰	۴۲۷۷	۲۱۶۹۵۰	۰	۰	۲۱۱۷	سالیانه ایران افکار
۲۳۴۲۰۰	۰	۰	۱۵۰۲	۲۲۸۹۹۰	۶۶۰۰	۱۴۴۲۰	۱۴۴۴	سالیانه ایران افکار
۱۴۴۶۴۰	۰	۲۶۱۰۰	۹۴۲	۱۳۶۸۰۰	۲۲۰۰	۲۱۵۰۰	۶۵۰	سالیانه ایران افکار
۲۴۸۷۶۰	۰	۵۵۶۲۲	۲۰۵۸	۲۷۵۹۸۵	۲۲۶۰	۸۷۲۲۱	۲۰۰۶	سالیانه ایران افکار
۱۲۱۵۷۹	۰	۰	۲۲۴	۸۲۷۷۰	۰	۱۵۲۶۰	۲۱۲	سالیانه ایران افکار
۱۴۲۲۲۸	۷۲۲۲۲	۱۹۶۸۱۱	۹۶۰۵	۱۲۲۷۱۶۸	۴۲۹۰۹	۱۶۷۷۲۶	۱۲۸۶	سالیانه ایران افکار

ایده افکار

سایر		موزون						جمع	جمع	طایفه
مدیر وقت و بر وقت	کلاس	مدیر وقت	مدیر وقت	مدیر وقت و بر وقت	کلاس	مدیر وقت	جمع			
۱۰	۹	۸	۷	۶	۵	۴	۳	۲	۱	
۲۴	۳۶۵	۱۱۸۲	۱۵۷۲	۹۱۷	۲۴	۸۱	۱۰۲۲	۳۵۶۸	ایده افکار	
.	طایفه فرهنگیان	
.	طایفه انجمنیان	
.	۸	.	۸	.	۱۱	۵	۱۶	۲۴	طایفه ازکستو	
.	۲۷	۲۲۵	۲۶۲	۲۶۲	طایفه مبارزین	
.	طایفه برآوردین	
.	۴۰	۴۰	۴۰	طایفه پیرمردان	
.	طایفه پانصد سزونی	
.	۱۴	.	۱۴	۱۴	طایفه هلالیو	
.	طایفه حمزه شانلو	
.	۳	۳	۳	طایفه حمزه لوی	
.	۶	۳۳	۶۹	۶۹	طایفه مدیر مسئولو	
.	طایفه خلیج	
.	.	.	.	۹۱۷	.	.	۹۱۷	۹۱۷	طایفه زورگر	
.	طایفه فول	
.	۱۱۰	.	۱۱۰	۱۱۰	طایفه سادگان	
.	۳	۳	۳	طایفه صفرقندی اولادین	
.	طایفه موزونی	
۲۴	.	.	۲۴	۲۴	طایفه کارسیدان	
.	۳۰۰	۸۸۵	۱۰۴۵	.	.	۲۰	۲۰	۱۱۱۵	طایفه قاسم اولادین	
.	طایفه قره قویونلو	
.	۱۰	.	۱۰	۱۰	طایفه قره قرزلو	
.	طایفه لوجه پیرلانو	
.	طایفه قیج	
.	طایفه مدنی	
.	طایفه میر و مانی	
.	طایفه میر میرین	

انجیر انگار

فارس												طایفه
بیابان						سپیدان						
بیابان و کوهستان		ایسی		زیر کشت و محصولات		بیابان و کوهستان		ایسی		زیر کشت و محصولات		
دوم	اسی	دوم	اسی	دوم	اسی	دوم	اسی	دوم	اسی	دوم	اسی	۱
۱۲	۱۳	۱۱	۱۰	۶	۸	۷	۹	۵	۴	۳	۲	
۱	۱۲۰	۱	۶۰۴	۲	۸۲۹	۲۵	۲۲۲	۲۵	۵۷۴	۳۶	۷۷۱	انجیر انگار
.	۱	.	۴	.	۱	طایفه افراسکو
.	۱	۲۴	۱	۲۸	.	۴۴	طایفه اقباطگر
.	۲	.	۶	.	۱۹	طایفه ارفستو
.	۱۰	۱	۳۰	۲	۱۶	طایفه بارپور
.	۱	.	۱۲	.	۱۶	طایفه برآورد
.	۱	۱۲	۶۲	۵	۶۲	طایفه برآورد
.	۲۰	.	۱۹۹	.	۲۱۵	.	۴۲	۱۲	۶۴	.	۲۱	طایفه جامه بزرگی
.	.	.	۲	۱	۴	.	۸	.	۱۴	.	۵	طایفه ملاکو
.	۲۳	.	۴	.	.	.	۵	طایفه هزه خانلو
.	۲	۱	۷۲	۱	۷۶	.	۲۸	۲	۴۶	۱	۶۲	طایفه هزه خانلو
.	.	.	۲	.	۸	.	۴	.	۱	.	۲۲	طایفه هزه خانلو
.	۱۲	.	۵۴	.	۱۵۱	۲۲	۲۲	.	۲۶	۴	۵۹	طایفه دینر میخانو
.	طایفه خنج
.	طایفه زبرگر
.	۱۵	.	۱۲۵	.	۸۹	.	۱۱	۴	۶۰	۵	۶۱	طایفه فول
.	۵	.	۱۲	.	۲۰	.	۱۷	.	۳۰	.	۲۹	طایفه سادگی
.	۴	.	۲۲	۲	۴۰	۲	۶۲	طایفه مدین لکی اولاد
.	۲	.	۳۰	.	۲۸	.	۲۲	.	۳۸	۱۰	۶۰	طایفه مجرکی
.	۱۶	.	۴۰	.	۷۲	.	۳	.	۵	.	۱۴	طایفه نبار محمدان
.	۱۴	.	۱۶	.	۲۷	.	۱۲	۱	۳۰	۱	۱۲	طایفه ناسم اولاد
.	۱۶	.	۱۴	.	۲۸	۲	۴۳	.	۹۶	.	۹۶	طایفه قره کوبانو
.	۱۱	.	۱۶	.	۲۵	.	۲	.	۱۱	.	۱۸	طایفه قره کزکو
.	۲	۱	۶	۶	۱۱	طایفه قوجه برادر
.	۲	۵	.	۸	.	۱۲	طایفه کین
.	.	.	۶	.	۶	.	۴	.	۱۲	.	۶	طایفه مهنی
.	۱	.	.	.	۲	.	۴	طایفه میرجانی
.	.	.	۲	.	۲	.	۱	.	۱	.	۱	طایفه میرحیدری
.	۲	.	۱۵	.	۴۰	.	۷	.	۵	.	۱۴	

جدول ۴۲ - معاشدات افسر بهاره بردار معانی اختصاصی بر روی جایزه بریزو لقا و شرح استفاده از بریزو سال ۱۳۶۶ - معیار

دندان		برازن										تایید
برای و کلمستان		ایسرا		زیر دست و سوزاننده ساخت		برای و کلمستان		ایسرا		زیر دست و سوزاننده ساخت		
نیم	اسن	نیم	اسن	نیم	اسن	نیم	اسن	نیم	اسن	نیم	اسن	
۱۳	۱۲	۱۱	۱۰	۹	۸	۷	۶	۵	۴	۳	۲	۱
*	۱۱۱	۱	۵۸۴	۷	۷۱۳	۲۲	۲۰۷	۲۴	۴۷۳	۲۵	۶۹۹	ایرل افشار
*	*	*	*	*	*	*	۱	*	۴	*	۱	جایزه افریدو
*	۱	*	*	*	*	*	۲۳	۱	۲۷	*	۴۱	جایزه الفاینتو
*	*	*	*	*	*	*	۲	*	۶	*	۱۶	جایزه آلکسو
*	*	*	*	*	*	*	۹	۱	۳۰	۲	۱۵	جایزه بارون
*	*	*	*	*	*	*	۱	*	۱۱	*	۱۴	جایزه براون
*	۲۰	*	۱۶۵	*	۲۱۱	*	۴۷	۱۳	۶۱	۵	۶۶	جایزه پیرو افری
*	*	*	۲	۱	۴	*	۶	*	۵	*	۱۱	جایزه پادشاه بزرگی
*	*	*	*	*	۲۳	*	۴	*	*	*	۵	جایزه پالانو
*	۳	۱	۲۲	۱	۲۶	*	۲۷	۲	۴۶	۱	۶۱	جایزه سزه خانلو
*	*	*	۲	*	۸	*	۴	*	۱	*	۲۳	جایزه سوزو
*	۱۰	*	۴۶	*	۱۲۸	۲۱	۲۱	*	۲۲	۳	۵۵	جایزه سید مصفا
*	*	*	*	*	*	*	۷	*	*	*	*	جایزه خلق
*	۱۵	*	۱۳۵	*	۸۶	*	۱۱	۴	۱۰	۵	۲۱	جایزه زوکر
*	۵	*	۱۲	*	۲۰	*	۱۲	*	۲۰	*	۴۹	جایزه فول
*	*	*	*	*	۴	*	۲۰	۲	۲۲	۲	۵۲	جایزه سادگی
*	۱	*	۲۲	*	۲۳	*	۲۳	*	۲۶	۱۰	۵۴	جایزه مدنی لای اولاد
*	۱۲	*	۱۲	*	۱۶	*	۲	*	۵	*	۱۴	جایزه موهن
*	۱۲	*	۱۴	*	۲۰	*	۱۴	۱	۱۶	۱	۴۳	جایزه نثار سیده ان
*	۱۶	*	۱۴	*	۲۸	۷	۲۸	*	۸۸	*	۶۱	جایزه قاسم اولاد
*	۸	*	۱۴	*	۲۲	*	۴	*	۱۰	*	۱۲	جایزه قره کوبیلگو
*	*	*	*	*	*	*	۲	*	۴	۱	۶	جایزه قره کوبیلگو
*	۲	*	*	*	*	*	۷	*	۴	*	۷	جایزه گو و مپیلگو
*	*	*	۶	*	۶	*	۴	*	۱۲	*	۶	جایزه کبیل
*	*	*	*	*	۱	*	*	*	۲	*	۴	جایزه مدنی
*	*	*	۲	*	۲	*	۱	*	۱	*	۱	جایزه میر جانی
*	۲	*	۲۵	*	۲۰	*	۵	*	۴	*	۱۱	جایزه میر سیدین

شماره ثبت خانوار در فرم ۱
 نام کویته در ده
 شماره کویته در ده
 نام کویته در ده

فرم ۲ پررشته‌ها خانه خانوار - بهرورداری
 الف - پررشته‌ها خانه خانوار



نام مال
 نام پسر در خانوار
 نام پسر در خانوار
 نام پسر در خانوار

ردیف	نام خانوار	نام خانوار	برای کویته پررشته خانوار		تاریخ تولد	جنس	تاریخ فوت	وضعیت	رابطه با کویته	تعداد فرزندان	تعداد پسران	تعداد دختران	تعداد فرزندان	تعداد پسران	تعداد دختران	تعداد فرزندان	تعداد پسران	تعداد دختران
			شماره کویته	نام خانوار														
۱			۱	۱														
۰۱			۱	۱														
۰۲																		
۰۳																		
۰۴																		
۰۵																		
۰۶																		
۰۷																		
۰۸																		
۰۹																		
۱۰																		
۱۱																		
۱۲																		

تعداد فرزندان خانوار
 زن
 مرد

اگر تعداد فرزندان پررشته در آن فرست در دست نمای X بگذارد.

ب - برشاری اجتماس برشاری ۱
 ب - برشاری اجتماس برشاری ۱

۲۶ - نوع انقباض است برشاری ۱

نوع برشاری ۱

انقباضی شریکی شریکی با بیضی شریکی بیضی شریکی بیضی

اگر شریکی است تعداد شریکی شریکی ۱ اگر شریکی بیضی است تعداد بیضی شریکی ۱

قابلیت برشاری ۱ زودت کند متوسط زودت کند متوسط

۲۱ - روش استفاده از کرم گلدست است استفاده از نوع ۱

روش استفاده از کرم گلدست	نوع استفاده از کرم گلدست	نوع استفاده از کرم گلدست	نوع استفاده از کرم گلدست	نوع استفاده از کرم گلدست
۱	بیضی	۲	شریکی	۳
۲	شریکی	۳	بیضی	۴

۲۲ - نام و نام خانوادگی برشاری ۱

نام و نام خانوادگی برشاری ۱

نام و نام خانوادگی برشاری ۱

۲۷ - تعداد ادا هم برشاری ۱ در روز ۱۰۰ کیلی

کوشش در روز	بازو بالا	گارد کوساله	کوشش در یک کوشش	بازو بالا	کوشش در یک کوشش	بازو بالا	کوشش در یک کوشش
۱	۱	۲	۳	۴	۵	۶	۷
۲	۸	۹	۱۰	۱۱	۱۲	۱۳	۱۴

۲۰ - مبلغ پرداختی برشاری ۱

مبلغ پرداختی	نوع استفاده از کرم گلدست	نوع استفاده از کرم گلدست	نوع استفاده از کرم گلدست	نوع استفاده از کرم گلدست
۱	بیضی	۲	شریکی	۳
۲	شریکی	۳	بیضی	۴

۲۳ - نام و نام خانوادگی برشاری ۱

نام و نام خانوادگی برشاری ۱

نام و نام خانوادگی برشاری ۱

۲۸ - تعداد ادا هم برشاری ۱ در روز ۱۰۰ کیلی

کوشش در روز	بازو بالا	گارد کوساله	کوشش در یک کوشش	بازو بالا	کوشش در یک کوشش	بازو بالا	کوشش در یک کوشش
۱	۱	۲	۳	۴	۵	۶	۷
۲	۸	۹	۱۰	۱۱	۱۲	۱۳	۱۴

۳۱ - ساعات ادا هم برشاری ۱ در روز ۱۰۰ کیلی

ساعات ادا هم	نوع استفاده از کرم گلدست	نوع استفاده از کرم گلدست	نوع استفاده از کرم گلدست	نوع استفاده از کرم گلدست
۱	بیضی	۲	شریکی	۳
۲	شریکی	۳	بیضی	۴

۳۲ - نام و نام خانوادگی برشاری ۱

نام و نام خانوادگی برشاری ۱

نام و نام خانوادگی برشاری ۱

ب- پرسشنامه بهره‌وری ۲

شماره پرسشنامه: _____
 نام و نام خانوادگی پرسشگر: _____

۲۲- شماره پرسشنامه: _____
 تاریخ: _____
 نام پرسشگر: _____

۲۱- ترنسفورد در هر یک از دست‌های شما در هر یک از این بخش‌ها

دسته	شماره	ترنسفورد
۱	۱	
۲	۲	
۳	۳	
۴	۴	
۵	۵	

۲۳- ترنسفورد در هر یک از دست‌های شما در هر یک از این بخش‌ها

شش چپ
 شش راست
 شش چپ و راست
 شش چپ و راست و شش میانی
 شش چپ و راست و شش میانی و شش فوقانی
 شش چپ و راست و شش میانی و شش فوقانی و شش تحتانی
 شش چپ و راست و شش میانی و شش فوقانی و شش تحتانی و شش فوقانی و شش تحتانی

۲۴- نام پرسشگر: _____
 نام خانوادگی: _____

۲۵- ترنسفورد در هر یک از دست‌های شما در هر یک از این بخش‌ها

دسته	شماره	ترنسفورد
۱	۱	
۲	۲	
۳	۳	
۴	۴	
۵	۵	

۲۶- ترنسفورد در هر یک از دست‌های شما در هر یک از این بخش‌ها

دسته	شماره	ترنسفورد
۱	۱	
۲	۲	
۳	۳	
۴	۴	
۵	۵	
۶	۶	
۷	۷	
۸	۸	
۹	۹	
۱۰	۱۰	
۱۱	۱۱	
۱۲	۱۲	

۲۷- نام پرسشگر: _____
 نام خانوادگی: _____

۲۸- نام پرسشگر: _____
 نام خانوادگی: _____

۲۹- نام پرسشگر: _____
 نام خانوادگی: _____

۳۰- ترنسفورد در هر یک از دست‌های شما در هر یک از این بخش‌ها

دسته	شماره	ترنسفورد
۱	۱	
۲	۲	
۳	۳	
۴	۴	
۵	۵	
۶	۶	
۷	۷	
۸	۸	
۹	۹	
۱۰	۱۰	
۱۱	۱۱	
۱۲	۱۲	

فهرست مجموعه نشریات تفصیلی عشایری

نشریاتی که با علامت * مشخص شد منتشر شده باشد

- * ۱- ایل افشار
- ۲- ایل ایل-ون (تاشون)
- ۳- ایل بختیاری
- ۴- ایل بلوچ
- ۵- ایل بویراحمد سقزی
- ۶- ایل بویراحمد علیا
- ۷- ایل بهمنی
- ۸- ایل جمال باری
- ۹- ایل جلالی
- ۱۰- ایل غصه
- ۱۱- ایل ذلکی (زلفی)
- ۱۲- ایل طیبی
- * ۱۳- ایل قره‌داغ - ارسباران
- ۱۴- ایل قشقای
- ۱۵- ایل کرد
- ۱۶- ایل مسنی
- ۱۷- ایل میوند (میوند)