

۹۸۱۸۱۷۷

جمهوری اسلامی ایران
وزارت برنامه و بودجه
مرکز آمار ایران



سرشماری اجتماعی - اقتصادی عشایر کوچنده

۱۳۶۶

۹۵۷۰

نتایج تفصیلی

ایل طیبی

۳-۱۲

فهرست نویسی پیش از انتشار

مرکز آمار ایران
سرشماری اجتماعی - اقتصادی عشایر کوچنده ۱۳۶۶، نتایج تفصیلی ایل طبیعی /
تهیه کننده مرکز آمار ایران - تهران؛ مرکز آمار ایران ۱۳۶۸.
چهارده، ۶۷ ص. نقشه، جدول، نمودار (سرشماری اجتماعی - اقتصادی عشایر
کوچنده ۱۳۶۶، ۱۲ - ۳)
۱. ایلات و عشایر - ایران. ۲. طبیعی (ایل) - اوضاع اجتماعی.
۳. طبیعی (ایل) - اوضاع اقتصادی. ۴. طبیعی (ایل) - خانوار.
۵. طبیعی (ایل) - داه پروی. الف. عنوان. ب. عنوان:
نتایج تفصیلی ایل طبیعی. ج. عنوان: ایل طبیعی.
DSR۲۲/۵۹ ۱۵۵/۹۷

کتابخانه مرکز آمار ایران
شماره ۱۰۲۵۶

۲۵ ۱۳۶۹/۸۷

تهیه کننده: مرکز آمار ایران
عنوان: سرشماری اجتماعی - اقتصادی عشایر کوچنده ۱۳۶۶، نتایج تفصیلی ایل طبیعی
ناشر: مرکز آمار ایران (تهران، خیابان دکتر فطرس، کد پستی ۱۳۱۳۲، تلفن ۹ - ۶۵۵۰۶۱)
تیراژ: ۱۰۰۰ نسخه
تاریخ انتشار: تابستان ۱۳۶۸
چاپخانه: مرکز آمار ایران
شماره مسلسل نشریات مرکز آمار ایران: ۱۵۳۱
شماره نشریات نتایج سرشماری اجتماعی - اقتصادی عشایر کوچنده - ۱۳۶۶: ۱۲ - ۳
قیمت: ۶۲۰۰ ریال

کليه حقوق چاپ، نشر و تجديد چاپ متعلق به مرکز آمار ایران است. نقل مندرجات این نشریه با ذکر مأخذ آزاد است

بِسْمِ اللَّهِ الرَّحْمَنِ الرَّحِيمِ
عَلِيٌّ
أَوْ عَمْرٍؤُ
أَبِي حَسْبٍ

شماره	عنوان
۱	پیشگفتار
۲	مقدمه
۳	تاریخ و مفاهیم به کار رفته در سرشماری اجنبی - اتحادیه کشاورزان و کوهنوردان ۱۳۶۶
۴	مفاهیم به کار رفته در این نشریه
خلاصه یافته‌ها	
۱	جدول ۱ - خانوار و جمعیت بر حسب طایفه و شهرستان محل استقرار و جنس
۲	جدول ۲ - تعداد انواع دام بر حسب طایفه و شهرستان محل استقرار
۳	جدول ۳ - نمودار مازمان
۴	جدول ۴ - نمودار پراکندگی جمعیت اهل طبری در منطقه استقرار بیولاجی
۵	جدول ۵ - نمودار پراکندگی جمعیت اهل طبری در منطقه استقرار قشلاق
جدول تفصیلی	
۱	جدول ۱ - جمعیت بر حسب سن و جنس
۲	جدول ۲ - جمعیت بر حسب جنس و گروه‌های سنی و میزان آشنایی به زبان فارسی
۳	جدول ۳ - جمعیت ۶ ساله و بیشتر بر حسب جنس و گروه‌های سنی و وضع سواد
۴	جدول ۴ - جمعیت در حال تحصیل بر حسب جنس و گروه‌های سنی و دوره تحصیلی
۵	جدول ۵ - جمعیت در حال تحصیل در دوره‌های ابتدایی و راهنمایی بر حسب جنس و پایه تحصیلی
۶	جدول ۶ - باسوادانی که در حال حاضر تحصیل نمی‌کنند بر حسب جنس و گروه‌های سنی و دوره تحصیلی
۷	جدول ۷ - باسوادانی که در حال حاضر تحصیل نمی‌کنند بر حسب جنس و گروه‌های سنی و آخرین مدرک تحصیلی دوره‌های سوادآموزی و راهنمایی
۸	جدول ۸ - باسوادانی که در حال حاضر تحصیل نمی‌کنند بر حسب جنس و گروه‌های سنی و آخرین مدرک تحصیلی دوره‌های متوسطه نظری و نظام قدیم و فنس و حرفه‌ای
۹	جدول ۹ - جمعیت ۶ ساله و بیشتر بر حسب جنس و گروه‌های سنی و وضع فعالیت
۱۰	جدول ۱۰ - شاغلان بر حسب جنس و گروه‌های سنی و وضع شغلی
۱۱	جدول ۱۱ - شاغلان بر حسب جنس و سطح سواد و وضع شغلی
۱۲	جدول ۱۲ - جمعیت ۱۰ ساله و بیشتر بر حسب گروه‌های سنی و جنس و وضع زناشویی
۱۳	جدول ۱۳ - جمعیت در خانوارها بر حسب جنس و سن و تعداد افراد در خانوار
۱۴	جدول ۱۴ - خانوارها بر حسب تعداد افراد در خانوار و شاغلان و بیکاران
۱۵	جدول ۱۵ - خانوارها بر حسب تعداد افراد در خانوار و افراد باسواد و بی‌سواد
۱۶	جدول ۱۶ - خانوارها بر حسب افراد در خانوار و افراد در حال تحصیل
۱۷	جدول ۱۷ - خانوارها بر حسب طایفه و مدت اقامت در بیلاقی و قشلاق
۱۸	جدول ۱۸ - خانوارها بر حسب طایفه و مدت اقامت در سرپناه در بیلاقی و قشلاق
۱۹	جدول ۱۹ - خانوارها بر حسب طایفه و مدت اقامت در ساختمان در بیلاقی و قشلاق
۲۰	جدول ۲۰ - انواع دام بر حسب طایفه و مدت اقامت خانوارهای بهره‌بردار در بیلاقی
۲۱	جدول ۲۱ - خانوارها بر حسب تعداد افراد در خانوار و تعداد اتاق در اختیار بیلاقی و قشلاق
۲۲	جدول ۲۲ - خانوارها بر حسب طایفه و نوع اقامتگاه در بیلاقی و قشلاق
۲۳	جدول ۲۳ - خانوارها بر حسب طایفه و نحوه کوچ گذشته از بیلاقی به قشلاق
۲۴	جدول ۲۴ - خانوارها بر حسب طایفه و نحوه کوچ گذشته از قشلاق به بیلاقی
۲۵	جدول ۲۵ - خانوارها بر حسب طایفه و استفاده از وسایل نظیر موتور در اختیار
۲۶	جدول ۲۶ - خانوارها بر حسب طایفه و استفاده از رادیو و چراغ قوه و چراغ‌های در اختیار
۲۷	جدول ۲۷ - خانوارها بر حسب طایفه و استفاده از اجاق گاز و چراغ خوراکی‌سزی نفتی و بطاری در اختیار

۴۲	جدول ۲۸ - خانوارها بر حسب طایفه و نوع سوخت اصلی	۴۲
۴۲	جدول ۲۹ - خانوارها بر حسب طایفه و نوع سوخت معمولی برای پخت و پز	۴۲
۴۲	جدول ۳۰ - خانوارها بر حسب طایفه و نوع سوخت مصرفی برای ایجاد گرما	۴۲
۴۲	جدول ۳۱ - خانوارهای دارای منابع دستی بر حسب طایفه و شریک از انواع منابع دستی برای فروش و مصرف خانوار	۴۲
۴۴	جدول ۳۲ - خانوارهای دارای منابع دستی بر حسب طایفه و شریک از انواع منابع دستی برای اشتغال	۴۴
۴۵	جدول ۳۳ - خانوارها بر حسب طایفه و نحوه خرید طیخحتاج زندگی	۴۵
۴۵	جدول ۳۴ - خانوارها بر حسب طایفه و نحوه فروش دام و فرآورده‌های دامی	۴۵
۴۶	جدول ۳۵ - خانوارها بر حسب طایفه و نحوه فروش محصولات زراعی و باغی و تولیدات منابع دستی	۴۶
۴۶	جدول ۳۶ - بهره‌بردارانهای کشاورزی بر حسب طایفه و فعالیت بهره‌برداران	۴۶
۴۷	جدول ۳۷ - بهره‌بردارانهای کشاورزی اختصاصی و شریکی با عشایر بر حسب طایفه و فعالیتهای بهره‌برداران	۴۷
۴۷	جدول ۳۸ - بهره‌بردارانهای کشاورزی شریکی با غیرعشایر و منطق به غیرعشایر بر حسب طایفه و فعالیتهای بهره‌برداران	۴۷
۴۸	جدول ۳۹ - تعداد دام کل بهره‌بردارانها بر حسب طایفه و نوع	۴۸
۴۸	جدول ۴۰ - تعداد دام بهره‌بردارانهای اختصاصی بر حسب طایفه و نوع	۴۸
۴۹	جدول ۴۱ - تعداد دام بهره‌بردارانهای شریکی با عشایر بر حسب طایفه و نوع	۴۹
۴۹	جدول ۴۲ - تعداد دام بهره‌بردارانهای شریکی با غیرعشایر بر حسب طایفه و نوع	۴۹
۴۹	جدول ۴۳ - تعداد دام بهره‌بردارانهای منطق به غیرعشایر بر حسب طایفه و نوع	۴۹
۴۹	جدول ۴۴ - خانوارها بر حسب طایفه و طبقات تعداد گوسفند و بقره و بز و بزغاله	۴۹
۴۹	جدول ۴۵ - تغییرات تعداد گوسفند و بقره و بز و بزغاله از اول استقرار در بلاق ۱۳۴۵ تا اول استقرار در بلاق ۱۳۴۶ بر حسب طایفه	۴۹
۴۹	جدول ۴۶ - تغییرات تعداد گاو و گوسفند و شتر و بچه شتر از اول استقرار در بلاق ۱۳۴۵ تا اول استقرار در بلاق ۱۳۴۶ بر حسب طایفه	۴۹
۴۹	جدول ۴۷ - متوسط تعداد گوسفند و بقره و بز و بزغاله در محل‌های استقرار بلاق و تعلق گذشته و تعداد رأس روز استفاده از مرتع و تعطیف بر حسب طایفه	۴۹
۴۹	جدول ۴۸ - مبلغ پرداختی بابت استفاده از مرتع در بلاق و تعلق گذشته و مسو رفت و برگشت بر حسب طایفه (هزارریال)	۴۹
۴۹	جدول ۴۹ - مبلغ پرداختی بابت استفاده از مرتع و پیش‌چهر و تخمیه دستی در بلاق و تعلق گذشته و مسو رفت و برگشت بر حسب طایفه (هزارریال)	۴۹
۴۹	جدول ۵۰ - کل مبلغ پرداختی بابت استفاده از مرتع و پیش‌چهر و تخمیه دستی در بلاق و تعلق گذشته و مسو رفت و برگشت بر حسب طایفه (هزارریال)	۴۹
۴۹	جدول ۵۱ - مساحت اراضی بهره‌بردارانها بر حسب طایفه و بلاق و تعلق و نوع استفاده از زمین در سال ۱۳۴۶ (هکتار)	۴۹
۴۹	جدول ۵۲ - مساحت اراضی بهره‌بردارانهای اختصاصی بر حسب طایفه و بلاق و تعلق و نوع استفاده از زمین در سال ۱۳۴۶ (هکتار)	۴۹
۴۹	جدول ۵۳ - مساحت اراضی بهره‌بردارانهای شریکی با عشایر بر حسب طایفه و بلاق و تعلق و نوع استفاده از زمین در سال ۱۳۴۶ (هکتار)	۴۹
۴۹	جدول ۵۴ - مساحت اراضی بهره‌بردارانهای شریکی با غیرعشایر بر حسب طایفه و بلاق و تعلق و نوع استفاده از زمین در سال ۱۳۴۶ (هکتار)	۴۹
۴۹	جدول ۵۵ - مساحت اراضی بهره‌بردارانهایی که فعالیت آنها دامداری و زراعت است بر حسب طایفه و بلاق و تعلق و نوع استفاده از زمین در سال ۱۳۴۶ (هکتار)	۴۹
۴۹	جدول ۵۶ - مساحت باغ و بهره‌بردارانهای دارای فعالیت دامداری و باغبانی بر حسب طایفه و بلاق و تعلق و نوع استفاده از زمین در سال ۱۳۴۶ (هکتار)	۴۹
۴۹	جدول ۵۷ - مساحت اراضی بهره‌بردارانهایی که فعالیت آنها دامداری و زراعت و باغبانی است بر حسب طایفه در بلاق و تعلق و نوع استفاده از زمین در سال ۱۳۴۶ (هکتار)	۴۹

پیوستها

فرم ۲ : پریشنامه خانوار - بهره‌برداران

الف - پریشنامه خانوار

ب - پریشنامه بهره‌برداران ۱

پ - پریشنامه بهره‌برداران ۲

۱۵۵/۱۵۲
۵۴۳
۱۳۳۳
۲۰۰۲

پیشگفتار

جامعه عشایری کشور دارای سابقه ای طولانی در تاریخ و فرهنگ ایران است. از دیر باز تاکنون تعدادی از مردم کشور ما به خاطر بهره برداری از منابع طبیعی، شیوه زندگی کوچ نشینی را برگزیده اند که در آن، دامداری سنتی فعالیت عمده آنان را تشکیل می دهد. شناخت جامعه عشایری به سبب اهمیت آن در فعالتهای دامداری کشور و لزوم برنامه ریزی در مورد آن اجباب می گرد که اطلاعات کافی در زمینه اجتماعی و اقتصادی این جامعه در اختیار باشند. از آنجاکه در هر برنامه ریزی اقتصادی، اجتماعی، فرهنگی و... آمار کلید و زیربنای کار محسوب می شود، لذا، انجام هر گونه افشایی در برنامه ریزی عشایری نیز بدون وجود اطلاعات و آمار در مورد این جامعه نمی توانست امکان پذیر باشد. گرچه در سالهای قبل و بعد از انقلاب اسلامی بعضی از سازمانهای دولتی اقدام به جمع آوری و تهیه و انتشار آمار و اطلاعاتی در این زمینه کرده اند، لیکن چون این اطلاعات مقطعی و منطوقای بوده و در هر منطقه نیز تاریخ و مفاهیم جداگانه ای به کار برده شده اند، اطلاعات به دست آمده از جامعیت مورد نظر برخوردار نبوده است. از طرف دیگر چون جمع آوری اطلاعات در هر منطقه، در زمانهای مختلفی انجام گرفته بود، بنابراین از نظر پوشش زمانی، این گونه اطلاعات نیز از هماهنگی لازم برخوردار نبوده است. به این ترتیب، اطلاعات جمع آوری شده در مجموع نمی توانست گره گشای کار باشد.

در سرشماریهای عمومی نفوس و مسکن سالهای ۱۳۲۵ و ۱۳۵۵، تعدادی از افراد جامعه عشایری که در زمان قشلاق یا بیلاق موقتا "در روستاها ساکن بودند و پادر هنگام کوچ با ماموران آمارگیر روبرو شدند، مورد آمارگیری قرار گرفتند. لیکن بقیه عشایر کوچنده که در مناطق زندگی خود در سراسر کوهستانها و بیابانها پراکنده بودند، به این علت که ماموران آمارگیر به آنان دسترسی پیدا نکردند، مورد سرشماری قرار نگرفتند.

در آمارگیریهای مختلف روستایی مرکز آمار ایران، از جمله "سرشماری کشاورزی روستایی سال ۱۳۵۲" نیز فقط آن قسمت از جامعه عشایر کوچنده که در بیلاق و قشلاق خود را در خانه های روستایی می گذرانند و از این جهت قابل دسترسی بودند، جزو خانوارهای روستایی ساکن آمار گیری شدند. بقیه آنان که همواره خارج از خانه های روستایی و در سرپناه قابل حمل خود به سر می بردند، مورد آمارگیری قرار نگرفتند.

اولین طرح سرشماری از عشایر کوچنده به نام "سرشماری کشاورزی خانوارهای متحرک" توسط مرکز آمار ایران تهیه و در روستاها ۱۳۵۲ اجرا شد. هدف از اجرای این سرشماری، تکمیل سرشماری کشاورزی روستایی سال ۱۳۵۲ و به اعتباری آمارگیری از عشایر کوچنده ای بود که در روستاها خانوار سینه ای نداشتند. بدین ترتیب، سرشماری مزبور تمام عشایر کوچنده کشور را در بر نمی گرفت.

در سال ۱۳۶۱ مرکز آمار ایران با این هدف که آمارهای کشاورزی را زیر پوشش گاشل قرار دهد، بررسی جامعه عشایری کشور را آغاز کرد. تا آن زمان، پوشش آمارگیریهای کشاورزی مرکز آمار ایران، فقط شامل مناطق روستایی کشور بود. این مطالعه به خصوص از این نظر که بخش عمده ای از دامداری کشور توسط جامعه عشایری مورد بهره برداری قرار می گیرد، دارای اهمیت بسیار بود. نظر به اینکه جامعه عشایر کوچنده کشور تا آن زمان به طور کامل شناخته نشده بود، و انجام مطالعات همه جانبه ای در مورد آن ضرورت داشت و با توجه به اهمیتی که جامعه عشایری در بخش دامداری دارد، تصمیم گرفته شد طرح جامعی برای سرشماری اجتماعی-اقتصادی عشایر کوچنده تهیه شود و ضمن آن، تکمیل پوشش آمارهای کشاورزی نیز تحقق یابد.

۱۵۵/۱۵۲

با فراهم شدن مقدمات این امر نمایندگان سازمانهای مربوطه، امیر عشایر، پژوهشگران و کارشناسان با سابقه در این زمینه برای شرکت در جلسات مشورتی در مرکز آمار ایران دعوت شدند. در این جلسات، نکات اصلی طرح شامل تعریف "عشایر کوچنده" و تشخیص آن از "عشایر اسکان یافته" و دستاویز، تعیین و انتخاب کوچکترین واحد اجتماعی - اقتصادی مناسب به عنوان "واحد آماری" و چارچوب آمارگیری، زمان و مکان مناسب و بهترین روش آمارگیری از این واحدها مورد بحث و بررسی قرار گرفت. بر اساس نظرات و پیشنهادات شرکت کنندگان در جلسات مزبور، طرح سرشماری اجتماعی - اقتصادی عشایر کوچنده مکتور تهیه شد.

با توجه به ویژگی جامعه عشایر کوچنده کشور، برای شناخت آماری این جامعه بمنظور می‌رسد که باید از روش خاصی استفاده شود. در آمارگیریهای مختلف روستایی و شهری، روش کار بدین صورت است که به آبادیها و بلوکهای شهری به عنوان چارچوبهای کار مراجعه می‌شود و سپس در داخل هر آبادی یا بلوک، خانوارها مورد مراجعه قرار می‌گیرند و برای خانوارها پرسشنامه تکمیل می‌شود. این کار با استفاده از تقسیمهای آماری صورت می‌گیرد. اما در مورد آمارگیری از خانوارهای عشایری ابتدا باید جامعه عشایری به زیرجامعه‌های تقسیم و هنزیرجامعه به صورت یک واحد آماری مشخص شود. سپس با ترتیبی خاص و برنامه‌ای مناسب به هر یک از واحدها مراجعه و نسبت به آمارگیری از آنها اقدام شود. این امر از آن جهت بود که خانوارهای این جامعه محل سکونت دائمی نداشتند و بنابراین، تعیین نقاط ثابت بر روی نقشه که بتوان بر اساس آن، برنامه‌ها را تقسیم‌بندی کرد، عملی نبود. همچنین دسترسی به خانوارها از طریق مراجعه به آبادیهای محل استقرار بیلای و قشلاقی آنها، به سهولت امکان پذیر نبود. علاوه بر این انطباق زمان سرشماری با زمان توقف عشایر در قشلاق یا بیلای و یا سرشماری خانوارهای کوچنده در مناطقی از مسیرهای کوچ، بدان گونه که توسط برخی از صاحب نظران پیشنهاد شده بود، به دلایل بسیار امکان پذیر نبود.

از مطالعه مجموعه شرایط این نتیجه حاصل شد که برای تعیین واحد آماری، باید از "تشکیلات اجتماعی" عشایر استفاده به عمل آمد. جامعه عشایری از دیر باز دارای تقسیماتی بر مبنای تشکیلات اجتماعی ایله‌ها و طایفه‌های مستقل بوده است که این شیوه تقسیم بندی می‌توانست راهنمای انتخاب واحد آماری باشد. ولی از طرف دیگر، چون برای انجام سرشماری، تشکیلات اجتماعی ایله‌ها و طایفه‌های کشور برای مرکز آمار ایران ناشناخته به نظر می‌رسد، جمع‌آوری مسائل مربوط به زمان و مکان بیلای و قشلاق و مسیرهای کوچ عشایر نیز روشن نبود. ضرورت داشت ابتدا تشکیلات اجتماعی کلیه ایله‌ها و طایفه‌های مستقل شناسایی و بعد از آن برنامه‌های برای سرشماری تهیه شود. به همین سبب، اجرای طرح در دو مرحله انجام گرفت.

مرحله اول اجرای طرح در تابستان سال ۱۳۶۴، در ۱۶ حوزة عشایری کشور انجام شد. در این مرحله، تشکیلات اجتماعی ایله‌ها و طایفه‌ها، مسیرهای کوچ کوچکترین رده‌های ایله‌ای (واحد آماری)، محل استقرار هر یک از آنها در بیلای و قشلاق و زمانهای مناسب برای آمارگیری در باره کلیه عشایر کشور مورد بررسی قرار گرفت و اطلاعات مورد نیاز در باره تعداد خانوارهای کوچنده و نیز تعداد انواع دام آنها فراهم شد.

مرحله دوم اجرای طرح که در تابستان سال ۱۳۶۶ انجام شد، سرشماری اجتماعی - اقتصادی عشایر کوچنده کشور بود. در این مرحله با استفاده از اطلاعات به دست آمده از اجرای مرحله اول، به کلیه خانوارهای کوچنده مراجعه شد و از آنها سرشماری به عمل آمد.

در این سرشماری، تعدادی از سازمانهای دولتی با در اختیار قرار دادن نیروی انسانی و امکانات خود، مرکز آمار ایران را در انجام این مهم یاری کردند که بدین وسیله از کلیه آنها تشکر می‌شود.

از نتایج حاصل از سرشماری اجتماعی - اقتصادی عشایر کوچنده ایران، برخی اطلاعات، در قالب نشریاتی چون: نشریه کل کشور، نشریه انسانی، نشریه ایله‌ای، فرهنگ رده‌های کوچنده و اطلس عشایری به تدریج ارائه خواهد شد. سایر اطلاعات در صورت نیاز و بر حسب مورد در اختیار متقاضیان قرار خواهد گرفت.

DSR

۷۲

۱۳۴۶

۱۳۹۹

۱۳۹۹

P.O

مقدمه

سرشماری اجتماعی - اقتصادی عشایر کوچنده کشور در تابستان سال ۱۳۴۶ توسط مرکز آمار ایران انجام شد. این طرح عظیم ملی که در سطح گسترده‌ای در دشتهای بیکران و کوهستانهای صعب‌العبور مناطق عشایری کشور به اجرا درآمد، یکی از بزرگترین طرحهای سرشماری کشور است. مرکز آمار ایران با برخورداری از تجربیات گرانبهایی که از اجرای طرحهای سرشماری عمومی نفوس و مسکن سالهای ۶۵، ۵۵، ۴۵ و نیز سایر سرشماریها و آمار کهنهای مختلف به دست آورده است، اقدام به اجرای این سرشماری کرد.

بر خلاف سایر سرشماریها که واحدهای آماری آنها به طور عمده در شهرها و روستاهای کشور واقع شده‌اند، واحدهای آماری در این سرشماری خارج از محدوده شهرها و آبادیهاست و در گستره‌دشتهای وسیع و پستی و بلندیهای کوهها و تنه‌ها قرار دارد. به تبع همین گستردگی اجرای سرشماری اجتماعی - اقتصادی عشایر کوچنده کشور، امکانات وسیع تدارکاتی و نیروی انسانی کارآمدی را طلب می‌کرد.

۷۲
سر

از خصوصیات دیگر این طرح که برای اولین بار در کشور به اجرا درآمده است، دو مرحله‌ای بودن آن است که هر یک از مراحل آن در زیر شرح داده می‌شود:

مرحله اول

این مرحله که در تابستان سال ۱۳۶۴ انجام شد، شامل مرحله شناسایی جامعه عشایری کشور بود. در این مرحله کلیه مناطق عشایری کشور به ۱۶ حوزه عشایری تقسیم و زیر پوشش شناسایی قرار گرفت. در هر حوزه گروه و یا گروه‌هایی مرکب از کارشناسان رزیده و با سابقه مرکز آمار ایران همراه با پژوهشگران عشایری و نیز کارشناسان و کمک کارشناسان سازمان برنامه و بودجه استانها نسبت به شناسایی تشکیلات اجتماعی ایلات و طوایف مستقل حوزه مربوطه اقدام کردند.

اهداف عمده این مرحله به شرح زیر بوده است:

— شناسایی تشکیلات اجتماعی هر ایل یا طایفه مستقل تا سطح کوچکترین رده‌های (غیر موقت) (۱) دارای خانوارهای کوچنده و تهیه نمودار تشکیلات طایفه تا سطح کوچکترین رده ایلی.

— فهرست کلیه رده‌های کوچنده طوایف مختلف هر ایل یا طایفه مستقل.

— تعیین تعداد خانوارهای هر یک از رده‌های کوچنده.

— تهیه چارچوب آماری برای بررسی‌های نمونه‌گیری.

— تعیین تعداد خانوارهای استفاده کننده از ساختمان جهت استقرار در بیلاق و یا فئلاق.

— تعیین تعداد تقریبی انواع دام (به استثنای دام کار) هر یک از رده‌های کوچنده.

— تهیه تقویم کوچ هر رده، تاریخ خروج از فئلاق و ورود به بیلاق (و برعکس) و نیز مدت کوچهای بیلانی و فئلانی.

— تعیین محل‌های بیلاق و فئلاق رده‌ها بر روی نقشه‌های روستایی با مقیاس ۱:۱۰۰/۰۰۰ براساس تقسیمات کشوری.

— تعیین مسیرهای کوچ کوچکترین رده‌ها و پیاده کردن مسیر کوچ طوایف بر روی نقشه مزبور.

— تعیین مناسبترین زمان و مکان مراجعه به هر طایفه و ثبت نام مظالم آن برای استفاده از اطلاعات آنان در مرحله دوم سرشماری.

— پس از اجرای مرحله اول، اطلاعات فوق در قالب چند نشیبه برای ۱۶ حوزه عشایری جمع آوری و در نشریات مربوط به هر حوزه توسط مرکز آمار ایران منتشر و در اختیار مقامات ذیصلاح و کتابخانه‌ها قرار داده شده است.

مرحله دوم - سرشماری

پس از اجرای مرحله اول، نسبت به تهیه مقدمات سرشماری اجتماعی و اقتصادی عشایر کوچنده ایران اقدام شد. اهم فعالیت‌های انجام شده برای تهیه مقدمات سرشماری که در اوایل سال ۱۳۶۶ انجام شد به شرح زیر بوده است.

۱- تهیه پوشه واحد سرشماری:

با استفاده از اطلاعات به دست آمده از اجرای مرحله اول سرشماری نسبت به تهیه پوشه واحد سرشماری اقدام شد. (۲)

(۱) منظور از کوچکترین رده (غیر موقت) در ایل یا طایفه مستقل، آخرین رده قبل از خانوار در قالب تقسیمات داخلی ایلی است که از تعدادی خانوار که به سبب بستگیهای نزدیک محلی یا صیبه‌ای یا یکدیگر فاصلاند، تشکیل شده است. برای اطلاع بیشتر به بخش "تاریف و مفاهیم" مراجعه شود.

(۲) واحد سرشماری - در سازمان اجرایی حوزه، برای اجرای سرشماری "واحد سرشماری" در نظر گرفته شده است. هر واحد سرشماری به طور متوسط از سه نفر مأمور آمارگیر، یک نفر مسئول واحد، دو نفر راننده (با اتومبیل صحرائی) و یک نفر مأمور بازبینی تشکیل شده است. حجم کار هر واحد به طور متوسط، سرشماری از ۶۰۰ خانوار تعیین شده است.

هر واحد سرشماری با استفاده از نقشه عشایری محدوده عمل هر واحد در رابطه با نمودار تشکیلات اجتماعی رده‌ها تهیه شده است.

۲- تهیه فرم ۱۴۲ (پاکت سرشماری برای هر کوچکترین رده) :

بر اساس اطلاعات مندرج در فرم ۱ مرحله اول، مشخصات کوچکترین رده بر روی این پاکت با استفاده از اطلاعات منگنه شده مائینی درج شد. این اطلاعات عبارتند از نام ایل یا طایفه مستقل، مشخصات و نام تقسیمات قبل از طایفه، نام طایفه، نام و مشخصات تقسیمات بعد از طایفه تا حد کوچکترین رده کوچنده، نام و نام پدر سررده، تعداد خانوار کوچکترین رده، نام و آدرس جغرافیایی منطقه بیلاتی و قشلاقی براساس آخرین تقسیمات کشوری که منطبق با محل استقرار رده‌ها بر روی نقشه است. همچنین نام و نشانی مظلمان طایفه بر روی فرم ۱۴۲ درج شده است.

در رابطه با حجم کار هر واحد سرشماری، تعدادی فرم ۱۴۲ همراه با نمودار تشکیلات اجتماعی مربوط به همان رده‌ها در اختیار واحد سرشماری قرار داده شد تا نسبت به اجرای سرشماری اقدام شود.

اجرای سرشماری در تیرماه سال ۱۳۶۶ در کلبه مناطق عشایری کشور به طور همزمان آغاز شد. هر واحد سرشماری در مدت معینی به کوچکترین رده‌های محدوده عمل خود مراجعه و نسبت به سرشماری خانوارهای هر رده اقدام کرد. در صورتی که در محدوده عمل واحد سرشماری رده‌هایی از همان طایفه و یا طوایف دیگری وجود داشت که در مرحله اول شناسایی نشده بود، مسئول واحد با مراجعه به مدارک موجود و تماس با سازمان سرشماری نسبت به شناسایی رده‌ها اقدام کرد. و در صورت حصول اطمینان از صحت این شناسایی، نسبت به سرشماری از آنها اقدام به عمل آورد.

بدین ترتیب کلبه رده‌های کوچنده عشایری کشور زیر پوشش کامل سرشماری قرار گرفتند. چون سرشماری در مناطق بیلاتی صورت گرفت، در صورتی که رده‌هایی از طایفه ای، بنا به عللی در زمان سرشماری، در قشلاق مانده و به طور استثنای در زمان سرشماری به بیسلاق نیامده بودند، در منطقه قشلاقی مربوط به آن رده‌ها، به آنان مراجعه شد و سرشماری از آنها انجام گرفت. به این ترتیب پوشش سرشماری برای کلبه رده‌های کوچنده کامل شده است.

پس از جمع آوری اطلاعات، نسبت به باربندی از پرسشنامه‌ها اقدام و اطلاعات آنها با استفاده از سیستم کامپیوتری استخراج شد. اهم اطلاعات حاصل از اجرای سرشماری اجتماعی - اقتصادی عشایر کوچنده ایران که در این نشریه منتشر شده به شرح زیر است:

جمعیت

تعداد خانوار و جمعیت هر یک از ایلات و طوایف مستقل، استانهای محل استقرار بیلاتی و قشلاقی هر یک از ایلات و طوایف مستقل، جمعیت عشایر کل کشور برحسب سنهی منفرد و گروههای سنی، وضع سواد، جمعیت در حال تحصیل، دوره‌های تحصیلی، جمعیت باسواد برحسب آخرین مدرک تحصیلی، وضع فعالیت، وضع زنانوبی، تعداد افراد در خانوار، تعداد افراد باسواد خانوار و تعداد افراد در حال تحصیل خانوار. لازم به یادآوری است که اطلاعات فوق برحسب جنس و گروههای سنی ارائه شده است.

کشاورزی

تعداد انواع دام برحسب ایل و طایفه مستقل، تغییرات تعداد انواع دام، تعداد دام خانوارها برحسب مدت استقرار در بیسلاق و قشلاق، متوسط تعداد گوسفند و بز در بیسلاق و قشلاق گذشته، مبلغ پرداختی بابت استفاده از مرتع، پس چر و تغذیه دستی

در پهلای و قشلاق گذشته ، متوسط تولید سالانه فرآوردههای دامی یک رأس از انواع دام ، توزیع خانوارها برحسب طبقات تعداد دام و تعداد انواع دام بهره‌بردارانها بر حسب نوع بهره‌برداری ،

در مورد بهره‌بردارانهای کشاورزی ، مساحت اراضی بهره‌بردارانها در پهلای و قشلاق و نوع بهره‌بردارانهای کشاورزی نیز اطلاعاتی در این نشریه ارائه شده است .

تسهیلات و مبادلات

تعداد خانوارها برحسب استفاده از وسایل نقلیه ، رادیسو ، چراغ توری ، چرخ خیاطی ، اجاق گاز ، چراغ نفتی و بخاری ، خانوارها بر حسب نوع سوخت اصلی و عمدتترین طریق مبادلات .

صنایع دستی

انواع صنایع دستی خانوارها - لازم به یادآوری است که اطلاعات هر سطر مربوط به این جدول به طور مستقل مورد بررسی قرار گرفته است ، هر خانوار ممکن است دارای یک یا چند نوع صنعت دستی باشد ، بنا براین خانوارها به تعداد صنایع دستی خود تکرار شده‌اند و بدین جهت در این جدول ، جمع ستونی معنی ندارد .

علاوه بر اطلاعات مربوط به نوع صنایع دستی خانوارها ، صنایع دستی برحسب منظور از تولید نیز ارائه شده است .

تعاریف و مفاهیم به کار رفته در سرشماری اجتماعی - اقتصادی عشایر کوچنده

تیر ماه ۱۳۶۶

عشایر کوچنده (جامعه مورد سرشماری)

عشایر کوچنده به بردمی گفته می شود که حداقل سه ویژگی زیر را داشته باشند :

۱ - ساخت اجتماعی قبیله ای

۲ - اتکای معاش به دامداری

۳ - شیوه زندگی شیبانی یا کوچ

در ارتباط با سه ویژگی فوق ، توجه به نکات زیر ضروری است :

- هر فرد این جامعه خود و خانواده اش را متعلق و وابسته به یک گروه اجتماعی بزرگتر و معمولاً "خویشاوند می داند و غالباً " بدان مباحی است که نام این گروه بزرگتر به طور معمول " طایفه " است .

- اگر منابع دیگری برای معاش عشایر کوچنده وجود داشته باشد ، حالت فرعی و جنبی دارد ، مانند زراعت محصولات اصلی چون گندم و جو یا تولید مصنوعات مانند قالی و خورجین .

- چون همیشه عشایر کوچنده متکی بر دامپایی است که آنها را در مراتع طبیعی می چرانند ، لذا با تغییر فصل از نقطه ای به نقطه ای و از منطقه ای به منطقه دیگر کوچ می کنند و فصل سرد را در قشلاق و فصل گرم را در بیلاق به سر می برند که فاصله آنها ممکن است از چند کیلومتر تا بیش از پانصد کیلومتر باشد .

ایل

ایل شامل طایفه‌های متعددی است که به علت همجواری و خویشاوندی یا دلایل اجتماعی، سیاسی و ... با یکدیگر متحد هستند و معمولاً در یک محدوده جغرافیایی که قلمرو ایل به حساب می‌آید زندگی می‌کنند. طایفه‌های یک ایل معمولاً با هم خویشاوندی‌های دور نسبی یا سببی دارند. بعضاً هم ممکن است بدون داشتن خویشاوندی بنا به ضرورت‌های اجتماعی و سیاسی متحد شوند و تشکیل ایل بدهند. گویش، آداب و رسوم و شیوه زندگی طایفه‌های مختلف یک ایل در موارد بسیاری یکسان است.

طایفه

مشخصترین و مهم‌ترین چارچوب اجتماعی عشایر، طایفه است که شامل جماعتی است که غالباً با هم خویشاوندی دور و نزدیک دارند و در چند یا چندین نسل پیش نسباً یا سبباً به معنای مشترکی می‌رسند. فرد عشایری در بیان وابستگی و تعلقش، غالباً از طایفه خود نام می‌برد.

طایفه مستقل

در این سرشماری هر طایفه‌ای که جزو ایلی نبوده، طایفه مستقل نامیده شده است.

شهرستان محل استقرار

شهرستانی که عشایر کوچنده، دوره بیلاقی و یا قشلاقی خود را در آن می‌گذرانند، شهرستان محل استقرار نامیده می‌شود.

بیلاق

محدوده زیست و قلمرو جغرافیایی که عشایر، تمام یا قسمتی از تابستان را در آن می‌گذرانند، "بیلاق" یا "سردسیر" می‌گویند.

قشلاق

محدوده زیست و قلمرو جغرافیایی که عشایر، تمام یا قسمتی از زمستان را در آن می‌گذرانند، "قشلاق" یا "گرمسیر" می‌گویند.

کوچ عشایری

حرکت خانوار عشایری از نقطه‌ای به نقطه دیگر با هدف استفاده از منابع طبیعی برای چرای دام، کوچ عشایری نامیده می‌شود. این کوچ معمولاً با همه اعضای خانوار، بار و بنه، سرپناه قابل حمل و همراه با ایل، طایفه یا رده‌هایی از آن انجام می‌گیرد. کوتاه یا بلند بودن مسیر کوچ شمیری در مفهوم کوچ نمی‌دهد.

مسیر کوچ

خط‌سیر حرکت واحد کوچنده از بیلاق به قشلاق و برعکس را مسیر کوچ آن واحد می‌نامند.

خانوار

خانوار از چند نفر تشکیل می‌شود که با هم در یک اقامتگاه زندگی می‌کنند. با یکدیگر هم‌مخرب هستند و معمولاً با هم غذا می‌خورند. بنابراین لازم نیست که اعضای یک خانوار با یکدیگر رابطه خویشاوندی داشته باشند. به عبارت دیگر، خانوار لزوماً با خانواده یکی نیست. فردی که به تنهایی

زندگی می‌کند نیز ، خانوار تلقی می‌شود .

خانوار مشایری کوچنده

خانوار مشایری کوچنده ، خانواری است که عضو جامعه مشایر کوچنده باشد .

س

منظور از سن ، تعداد سالهای کاملی است که از زمان تولد فرد گذشته است .

باسواد

کسانی که می‌توانند به فارسی یا هر زبان دیگری ، متن ساده‌ای را بخوانند و بنویسند ، خواه مدرک رسمی داشته یا نداشته باشند ، باسواد تلقی می‌شوند . همه محصلان از جمله نوآموزان سال اول ابتدایی و سوادآموزان نهفت سوادآموزی نیز باسواد به حساب می‌آیند .

در حال تحصیل

کسی " در حال تحصیل " تلقی می‌شود که طبق برنامه‌های رسمی آموزشی کشور ، به تحصیل مشغول باشد . طلاب حوزه‌های علمیه و سوادآموزان نهفت سوادآموزی نیز " در حال تحصیل " محسوب می‌شوند .

کار

کار ، هر فعالیت فکری یا بدنی است که قانوناً مجاز باشد و به منظور کسب درآمد (نقدی ، غیر نقدی) صورت گیرد .

وضع فعالیت در ۷ روز گذشته

در این سرشماری ، وضع فعالیت افراد در ۷ روز پیش از مراجعه مأمور سرشماری مورد نظر است . هر یک از افراد از این نظر و با توجه به سه تعریف کار ، در یکی از گروههای زیر قرار می‌گیرد :

۱- شاغل : افراد زیر شاغل به حساب می‌آیند :

- کسانی که دارای شغلی هستند ، اعم از اینکه در ۷ روز پیش از مراجعه مأمور سرشماری کار کرده یا به عللی از قبیل مرخصی ، بیماری ، تعطیل موقت محل کار و ... کار نکرده‌اند و پس از رفع علت به کار خود ادامه خواهند داد .

- کسانی که شغل مستمر نداشته ولی در ۷ روز پیش از مراجعه مأمور سرشماری ، حداقل دو روز کار کرده‌اند .

- کسانی که دارای شغلی هستند ، ولی در ۷ روز پیش از مراجعه مأمور سرشماری به اقتضای فصل و ماهیت فصلی کار خود ، کار نکرده‌اند (بهکاران فصلی) ، مشروط بر آنکه در جستجوی کار دیگری هم نبوده‌اند .

۲- بیکار (جویای کار) : کسانی که شاغل به حساب نمی‌آیند و در ۷ روز پیش از مراجعه مأمور سرشماری در جستجوی کار بوده‌اند ، بیکار (جویای کار) تلقی می‌شوند .

۳- محصل : کسانی که شاغل یا بیکار (جویای کار) محسوب نمی‌شوند و در ۷ روز پیش از مراجعه مأمور سرشماری در حال تحصیل بوده‌اند ، محصل به حساب می‌آیند .

۴- خانه‌دار : خانه‌دار به کسانی گفته می‌شود که شاغل ، بیکار (جویای کار) و محصل به حساب نمی‌آیند و بنا بر اظهار پاسخگو ، در ۷ روز

پیش از مراجعه مأمور سرشماری به خانهداری مشغول بودمانند .

- ۵- دارای درآمد بدون کار : کسانی که شامل ، بیگار (جویای کار) ، محصل و خانه‌دار محسوب نمی‌شوند و درآمدهای مستثیری مانند حقوق بازنشستگی ، حقوق وظیفه ، درآمد املاک و مستغلات ، سود سهام و ... دارند ، " دارای درآمد بدون کار " محسوب می‌شوند .
- ۶- سایر : به کسانی اطلاق می‌شود که از نظر وضع فعالیت در هفت روز گذشته ، در هیچ یک از گروههای بالا قرار نمی‌گیرند .

وضع زناشویی

در این سرشماری ، افراد از نظر وضع زناشویی به چهار گروه زیرتقسیم می‌شوند :

- ۱- دارای همسر : زنان یا مردانی که عقد ازدواج بستنند ، اعم از اینکه هنگام سرشماری با همسر خود زندگی مشترک داشته یا نداشته باشند " دارای همسر " محسوب می‌شوند .
- ۲- بی‌همسر بر اثر فوت همسر : زنان یا مردانی که همسرشان شهید یا فوت شده است ، و تا زمان سرشماری مجدداً " ازدواج نکرده‌اند " ، " بی‌همسر بر اثر فوت " شناخته می‌شوند .
- ۳- بی‌همسر بر اثر طلاق : زنان یا مردانی که از همسر خود بر اثر طلاق جدا شده و تا زمان سرشماری مجدداً " ازدواج نکرده‌اند " ، " بی‌همسر بر اثر طلاق " تلقی می‌شوند .
- ۴- هرگز ازدواج نکرده : زنان یا مردانی که تا زمان سرشماری همسر اختیار نکرده‌اند ، " هرگز ازدواج نکرده " شناخته می‌شوند . زنان یا مردانی که نامزد شده ولی هنوز عقد نکرده‌اند ، در این گروه قرار می‌گیرند .

سرپناه

سرپناه خانه عشایری است که می‌توان آن را جمع کرده از محلی به محل دیگر حمل کرد و در آنجا دوباره برپا ساخت . سرپناه قابل حمل که شاخسار منعی کوچک و عضویت در جامعه عشایری است به اشکال و نامهای گوناگون وجود دارد .

ساختمان

منظور از ساختمان در این سرشماری ، بناهای ساخته شده از مصالح سخت است که از نظر شیوه ساخت ، آنرا " شاهه خاندهای روستایی منطقه باشد .

اتاق

منظور از اتاق در این سرشماری ، فضای محصور و مسقفی است که حداقل ۲ متر طول ، ۲ متر عرض و ۲ متر ارتفاع داشته باشد و برای سکونت مسسبورد استفاده قرار گیرد .

سوخت اصلی مصرفی

منظور از سوخت اصلی ، سوختی است که نقش آن در مصرف توسط خانوار برای پخت و پز و ایجاد گرما بیشتر از سایر انواع سوختها باشد .

صنایع دستی

اگر یک یا چند عضو خانوار به طور معمول در طول سال ، مصنوعات در داخل خانوار تولید کرده باشند ، این مصنوعات ، تحت عنوان صنایع دستی

خانوار محسوب شده است. برخی از صنایع دستی خانوار در این سرشماری به شرح زیر بوده است:

- ۱- پلاس: بافتنای است که تاروپود آن رشته‌هایی از موی بز است. پلاس به صورت قطعات مستطیل شکل بلند و کم عرض توسط زنان مشایخ بافته می‌شود. سپس این قطعات را از کتاره‌ها به هم می‌دوزند و قطعه بزرگی به دست می‌آورند که همان سرپناه (سياه چادر) قابل حمل مشایخی است که با طناب، چوبها، دیرکها و میخهای بزرگ چوبی یا فلزی برافراشته می‌شود.
- ۲- خورجین و توپره و مشابه: خورجین وسیله حمل اسباب و اثاث است که بر پشت چهارپایان قرار می‌گیرد. روبه خورجین ممکن است ساده و یا از جنس فالهجه باشد. توپره، کیسه‌ای است که برای حمل وسایل توسط اشخاص بخصوصاً چوپانان، ساریانسان و... مورد استفاده قرار می‌گیرد یا برای تغذیه به کردن دام آویخته می‌شود.
- ۳- "چوفا" یا "برگ": بافتنای از خامه پشم کوسفند یا کرک بز که با آن پوشاکی شبیه پالتو دوخته می‌شود.

عمده‌ترین طریق مبادلات خانوار

منظور از مبادلات، خرید و نیازهای زندگی و فروش دام و فرآورده‌های دامی و سایر تولیدات خانوار است.

تغییرات تعداد دام

عواملی که باعث ایجاد تغییر در تعداد دامهای بهره‌برداری از اول بهمن سال ۱۳۶۵ تا اول بهمن سال ۱۳۶۶ شده، به شرح زیر است:

- ۱- زاییده شده: منظور دام زنده به دنیا آمده است. هر چند که بعد از تولد تلف شده باشد.
- ۲- تلفات: منظور دامهای تلف شده است. چنانچه دامی برای جلوگیری از تلف شدن در اثر بیماری یا سانحه، ذبح شده باشد، جزو تلفات به شمار آمده است. دامهای تازه متولد شده که بعد از به دنیا آمدن تلف شده و نیز دامهایی که قطعه حیوانات درنده تدماند، جزو تلفات به شمار آمده‌اند.
- ۳- خرید: منظور دامهای خریداری شده برای بهره‌برداری است. دامهایی که بهره‌بردارانها به طور رایگان دریافت کرده‌اند، جزو دامهای خریداری منظور شده‌اند. دامهای خریداری شده که قبل از وارد شدن به بهره‌برداری بلافاصله ذبح شده‌اند جزو خرید منظور شده‌اند.
- ۴- فروش: منظور دامهای فروخته شده از موجودی بهره‌برداری است. دامهایی از بهره‌برداری که کم شده یا به طور رایگان به دیگران واگذار شده‌اند، جزو دامهای فروش رفته به حساب آمده‌اند. دامهایی که ذبح شده و گوشت آن کلا" به فروش رسیده نیز جزو فروش به شمار آمده‌اند.
- ۵- ذبح: منظور دامهایی از بهره‌برداری است که توسط بهره‌بردار یا بهره‌برداران ذبح شده‌اند به شرط آنکه گوشت آنها کلا" به فروش رسیده باشد.

بهره‌برداری کشاورزی

بهره‌برداری کشاورزی عبارت است از یک واحد تولیدی کشاورزی که در آن یک یا چند فعالیت کشاورزی تحت یک مدیریت قرار داشته و اداره امور فنی و اقتصادی آن بر صیغه یک یا چند بهره‌بردار به طور مشترک باشد. فعالیت‌های کشاورزی مورد نظر در این سرشماری، منحصرأ "شامل دام‌سرداری، زراعت و باغداری است.

در این سرشماری فقط واحدهایی که دارای شرایط زیر بوده‌اند، بهره‌برداری محسوب شده‌اند:

- ۱- واحدهایی که تولید آنها برای فروش بوده است.
- ۲- واحدهایی که حداقل یکی از فعالیت‌های آنها در حد زیر بوده است.

- دامداری : حداقل ۲ رأس گاو و گاو میش و شتر و یا ۴ رأس گوسفند و بز .
- زراعت : حداقل ۴۰۰ مترمربع زمین زیر کشت محصولات سالانه و یا آیش .
- باغداری : حداقل ۲۰۰ مترمربع زمین زیر کشت محصولات دائمی (درختان شمر و غیر شمر) .

بهره‌بردار کشاورزی

بهره‌بردار کشاورزی فردی است که مسئولیت اقتصادی و فنی کارهای بهره‌برداری را بر عهده دارد و سود و زیان بهره‌برداری کشاورزی متوجه اوست . اگر بهره‌بردار کشاورزی در انجام مسئولیت خود با افراد دیگری نیز شریک باشد ، در این صورت هر یک از شرکا مشروط بر آنکه عضو خانوار واحدی نباشد ، یک بهره‌بردار محسوب می‌شود .

انواع بهره‌برداری کشاورزی عشایری

- ۱- بهره‌برداری اختصاصی : بهره‌برداری " اختصاصی " به وسیله یک بهره‌بردار به تنهایی یا با کمک اعضای خانوار او اداره می‌شود .
- ۲- بهره‌برداری شریکی یا عشایر : بهره‌برداری " شریکی یا عشایر " توسط دو یا چند بهره‌بردار اداره می‌شود که همه آنها از خانوارهای عشایری هستند .
- ۳- بهره‌برداری شریکی با غیر عشایر : بهره‌برداری " شریکی با غیر عشایر " توسط دو یا چند بهره‌بردار اداره می‌شود ولی همه بهره‌برداران از خانوارهای عشایری نیستند .
- ۴- بهره‌برداری متعلق به غیر عشایر : بهره‌بردار یا بهره‌برداران این نوع بهره‌برداری ، ساکن شهر یا روستا هستند و در این بهره‌برداری که صرفاً شامل فعالیت دامداری است ، دامها توسط جوانان یا بستگان بهره‌بردار که عضو جامعه عشایر کوچنده هستند نگهداری می‌شوند .

اراضی بهره‌برداری برحسب نوع استفاده از زمین

در این سرشماری اراضی بهره‌برداری برحسب نوع استفاده از زمین در سال ۱۳۶۶ به شرح زیر بوده است :

- ۱- زیر کشت محصولات سالانه : منظور زمینهایی است که به تولید محصولات سالانه اختصاص داده شده است . محصولات سالانه معمولاً " ساقه یا بوته شهر چوبی دارند و پس از برداشت محصولات ، بوته یا ساقه آنها از بین می‌رود و با اینکه قسمتهای زیرزمینی (ریشه و پیاز و نظایر آن) برای سال بعد در زمین باقی می‌ماند .
- ۲- آیش : به زمینهایی گفته می‌شود که زراعتی بوده و برای مدتی محدود (بین ۹ ماه تا ۴ سال) و غالباً " به منظور تقویت زمین رها شده باشد .
- ۳- باغ و قلمستان : منظور زمینهایی است که زیر کشت محصولات دائمی باشد . محصولات دائمی غالباً " دارای ساقه یا بوته چوبی بوده و پیاز برداشت محصول ، گیاه در زمین باقی می‌ماند و مجدداً " در سالهای بعد محصول می‌دهد .
- ۴- اراضی آبی : به زمینهایی اطلاق می‌شود که زراعت انجام شده در آن آبیاری شود و در عرف محلی آن را به نام زراعت آبی می‌شناسند .
- ۵- اراضی دیم : به زمینهایی که اطلاق می‌شود که زراعت انجام شده در آن معمولاً " آبیاری نمی‌شود و در عرف محلی آن را به نام زراعت دیم می‌شناسند .
- ۶- آیش آبی : آن قسمت از اراضی آیش است که قبلاً " در آن زراعت آبی انجام گرفته است .
- ۷- آیش دیم : آن قسمت از اراضی آیش است که قبلاً " در آن زراعت دیم انجام گرفته است .

مفاهیم به کار رفته در این نشریه

نسبت جنسی

نسبت تعداد مردان به زنان یا زنان به مردان، نسبت جنسی نامیده می‌شود. معمولاً "در این مورد نسبت تعداد مردان به زنان را محاسبه می‌کنند و به صورت درصد ارائه می‌دهند. یعنی اگر M تعداد مردان و F تعداد زنان در یک منطقه جغرافیایی باشد، نسبت جنسی در آن منطقه عبارت خواهد بود از:

$$\text{نسبت جنسی} = \frac{M}{F} \times 100$$

میانگین سنی

میانگین سنی، متوسط سن افراد یک جامعه است و از تقسیم کردن مجموع حاصلضربهای هر یک از سنین متفرد در فراوانی افراد در آن سن، به کل جمعیت حاصل می‌شود. یعنی:

$$\text{میانگین سنی} = \frac{\sum i \cdot F_i}{\sum F_i}$$

که در آن، عبارت از سنین متفرد و F_i تعداد افراد در سن (i) است.

میان سنی

سنی که جمعیت را از نظر تعداد به دو گروه مساوی تقسیم کند، میان سنی نامیده می‌شود.

$$Md = L_i + \left(\frac{\frac{\sum_{j=1}^k F_j}{2} - F_{i-1}}{F_i} \right) \times C$$

که در آن:

Md میان سنی، L_i کرانه پایین گروه میان سنی دار، F_c فراوانی تجمعی، F فراوانی مطلق، i شماره طبقه میان سنی دار، k تعداد طبقات و C فاصله طبقات است.

گروههای سنده سنی

در مجموعه نشریات نتایج سرشماری عمومی نفوس و مسکن سال ۱۳۶۵، علاوه بر سنین منفرد و گروههای سنی منظم (۵ ساله و ۱۰ ساله)، طبقه بندی سنی دیگری نیز برای جمعیت در نظر گرفته شده است که در طبقه آن، یک گروه سنده سنی نامیده می شود و عبارت است از:

افراد ۱ - ۵ ساله : نوباوگان

افراد ۶ - ۱۰ ساله : کودکان

افراد ۱۱ - ۱۴ ساله : نوجوانان

افراد ۱۵ - ۲۴ ساله : جوانان

افراد ۲۵ - ۶۴ ساله : میانسالان

افراد ۶۵ ساله و بیشتر : بزرگسالان

افرادى که سن آنان معلوم نبوده و با امکان انتساب آنان به یکی از گروههای سنی وجود نداشته است، در گروه "سن نامشخص" منظور شده است.

نسبت باسوادى

این نسبت در هر جامعه از تقسیم تعداد افراد باسواد در یک سن یا گروه سنی به جمعیت آن سن یا گروه سنی به دست می آید و معمولاً "به صورت درصد" بیان می شود.

خلاصه یافته‌ها

بر اساس نتایج سرشماری اجتماعی - اقتصادی مشایخ کوچنده در خردادماه ۱۳۶۶، ایل طیبی دارای ۱۸ طایفه و ۳۲۲ دهه (نام کوچکترین رده کوچنده در ایل طیبی) بوده است. تعداد خانوار و جمعیت هر یک از طایفه‌های ایل طیبی و شهرستانهای محل استقرار بملاتی و قشلاقی آنها در پایان همین بخش (جدول ظ) آمده است.

ایل طیبی، ۱/۵ درصد از خانوارها و ۱/۵ درصد از جمعیت مشایخ کوچنده کشور را تشکیل می‌دهد. منطقه بملاتی این ایل شهرستانهای کبکلوپه و بویراحمد سردسیر از استان کبکلوپه و بویراحمد و منطقه قشلاقی آن شهرستان کبکلوپه از استان کبکلوپه و بویراحمد و شهرستانهای رامهرمز و بهبهان از استان خوزستان است.

جدول الف - خانوار و جمعیت مشایخ کوچنده ایل طیبی

طایفه	دهه	خانوار	جمعیت	
			مرد و زن	مرد
۱۸	۳۲۲	۲۶۹۳	۱۷۲۲۸	۹۳۲۹
				۸۱۰۹

ساخت جنسی و سنی

از مجموع ۱۷۲۲۸ نفر جمعیت سرشماری شده، ۹۳۲۹ نفر مرد و ۸۱۰۹ نفر زن بوده‌اند که در نتیجه نسبت جنسی برابر ۱۱۵ به دست می‌آید. به عبارت دیگر، در ایل طیبی در مقابل هر ۱۰۰ نفر زن ۱۱۵ نفر مرد وجود داشته است. این نسبت در بین اطفال کمتر از یکساله برابر ۱۱۹ و در بین بزرگسالان (۶۵ ساله و بیشتر) معادل ۱۲۶ بوده است.

از جمعیت ایل طیبی، ۵۲/۵ درصد در گروه سنی کمتر از ۱۵ ساله، ۲۲/۲ درصد در گروه سنی ۱۵ - ۶۴ ساله و ۲/۳ درصد در گروه سنی ۶۵ ساله و

بیشتر قرار داشته‌اند.

نمودار ۱ - هرم سنی مشایخ کوچنده ایل طیبی

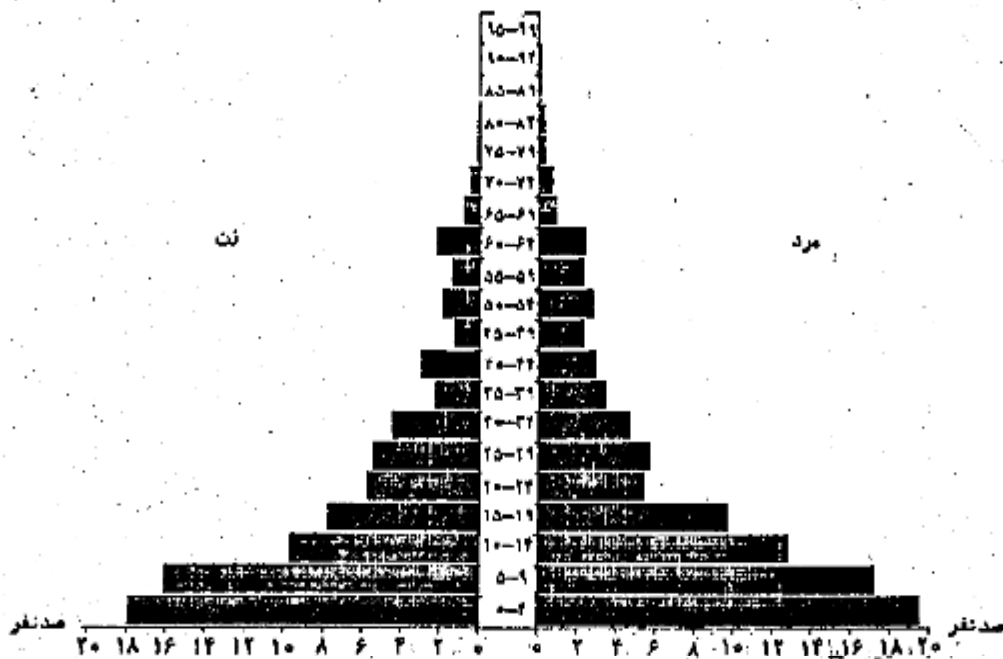

جدول ب - جمعیت بر حسب گروههای عمده سنی ، به تفکیک جنس

نسبت جنسی	زن	مرد	مرد وزن		گروههای عمده سنی
			درصد	تعداد	
۱۱۵	۸۱۰۹	۹۲۲۹	۱۰۰/۰۰	۱۷۲۲۸	جمع
۱۱۹	۳۱۹	۳۸۰	۲/۰۱	۶۹۹	اطفال کمتر از یکساله
۱۰۷	۱۹۰۶	۲۰۲۵	۲۲/۶۰	۳۹۳۱	دو سالگان (۱-۵ ساله)
۱۰۷	۱۲۴۸	۱۵۵۲	۱۷/۲۲	۲۸۰۲	کودکان (۶-۱۰ ساله)
۱۲۹	۷۰۲	۹۷۵	۹/۶۲	۱۶۷۷	نوجوانان (۱۱-۱۴ ساله)
۱۱۰	۱۲۶۰	۱۵۰۲	۱۶/۴۱	۲۷۶۲	جوانان (۱۵-۲۴ ساله)
۱۱۹	۲۲۱۱	۲۶۴۰	۲۷/۸۲	۴۸۵۱	میانسالان (۲۵-۶۴ ساله)
۱۴۶	۱۶۳	۲۳۸	۲/۳۰	۴۰۱	بزرگسالان (۶۵ ساله و بیشتر)
*	۰	۵	۰/۰۳	۵	نامشخص

به معنای مفهوم ندارد .

نمودار ۲ - نسبت جنسی گروههای عمده سنی در ایل طبیعی

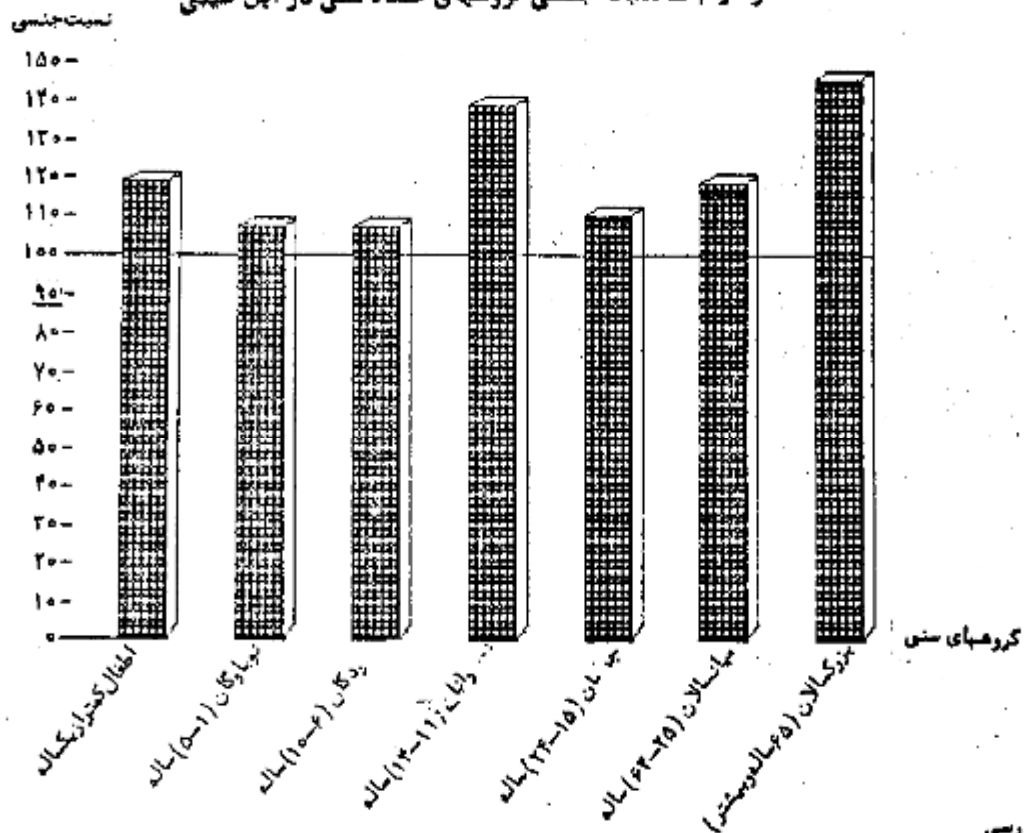

آشنایی به زبان فارسی

بر اساس نتایج سرشماری اجتماعی - اقتصادی مشاییر کوچنده در تیرماه ۱۳۶۶ ، ۲۲/۴ درصد از جمعیت ایل طبیعی می توانستند به زبان فارسی صحبت کنند ، ۳۶/۸ درصد فقط می توانستند زبان فارسی را بفهمند و ۴۰/۵ درصد فارسی نمی دانستند . این نسبتها برای مردان به ترتیب ۲۲/۴ و ۳۳/۶ و ۴۰/۲ و برای زنان ۲۹/۲ و ۴۰/۵ و ۴۹/۲ درصد بوده است .

مواد

در سرشماری اجتماعی - اقتصادی عشایر کوچنده کشور در تیرماه ۱۳۶۶، از کل جمعیت ۶ ساله و بیشتر ایل طبیعی ۲۳/۱۰ درصد باسواد بودند. در گروه سنی ۶-۱۰ ساله ۲۵/۹ درصد، در گروه سنی ۱۱-۱۴ ساله ۶۲/۸ درصد، در گروه سنی ۱۵-۲۲ ساله ۴۱/۸ درصد، در گروه سنی ۲۵-۶۲ ساله ۱۱/۲ درصد و در گروه سنی ۶۵ ساله و بیشتر ۶/۲ درصد باسواد بودند. نسبت باسوادی در جمعیت ۶ ساله و بیشتر برای مردان ۴۹/۱ درصد و برای زنان ۱۲/۳ درصد بوده است.

جدول پ - درصد باسوادان ۶ ساله و بیشتر بر حسب گروههای عمده سنی، به تفکیک جنس

زن	مرد	مرد و زن	گروههای عمده سنی
۱۲/۲۹	۴۹/۰۸	۲۳/۰۸	جمعیت ۶ ساله و بیشتر
۲۴/۲۲	۶۶/۱۵	۴۵/۹۳	کودکان (۶-۱۰ ساله)
۲۷/۰۳	۸۲/۷۱	۶۴/۷۵	نوجوانان (۱۱-۱۴ ساله)
۱۵/۲۹	۶۵/۷۷	۴۱/۷۸	جوانان (۱۵-۲۲ ساله)
۰/۹۰	۱۹/۹۲	۱۱/۲۵	میانسالان (۲۵-۶۲ ساله)
۱/۲۲	۹/۶۶	۶/۲۲	بزرگسالان (۶۵ ساله و بیشتر)

نمودار ۳ - درصد باسوادان جمعیت ۶ ساله و بیشتر عشایر کوچنده ایل طبیعی بر حسب گروههای عمده سنی



بر اساس اطلاعات این سرشماری، از جمعیت ۶-۲۲ ساله ایل طبیعی ۴۵/۱ درصد در حال تحصیل بودند. این نسبت در سنین مختلف یکسان

نیست و از ۵۱/۴ درصد در گروه سنی ۱۱-۱۴ ساله به ۷/۹ درصد در گروه سنی ۱۵-۲۲ ساله می‌رسد.

جدول ت - درصد جمعیت ۶-۲۲ ساله در حال تحصیل بر حسب گروههای عمده سنی، به تفکیک جنس

زن	مرد	مرد و زن	گروههای عمده سنی
۱۳/۷۰	۵۲/۷۳	۳۵/۱۰	جمعیت ۶-۲۲ ساله
۲۰/۲۷	۶۲/۹۹	۴۲/۴۳	کودکان (۶-۱۰ ساله)
۲۰/۲۲	۷۲/۸۲	۵۱/۲۰	نوجوانان (۱۱-۱۴ ساله)
۳/۲۲	۲۱/۰۹	۱۲/۸۵	جوانان (۱۵-۲۲ ساله)
۰/۲۵	۲۲/۵۵	۲۶/۲۲	میانسالان (۲۵-۶۲ ساله)
۰/۹۲	۱۲/۴۲	۷/۹۱	بزرگسالان (۶۵ ساله و بیشتر)

اطلاعات این سرشماری نشان می‌دهد که از جمعیت مردان باسوادی که در حال حاضر تحصیل نمی‌کنند، ۳۵/۶ درصد دارای مدرک تحصیلی یکی از پایه‌های دوره ابتدایی بوده‌اند. کسانی که دارای مدرک تحصیلی یکی از پایه‌های دوره راهنمایی، متوسطه و عالی بوده‌اند، به ترتیب ۱۷/۳ درصد، ۸/۸ درصد و ۲/۲ درصد بوده‌اند. همچنین ۵/۵ درصد در حوزه‌های علمیه و ۱۹/۴ درصد در دوره‌های سوادآموزی تحصیل می‌کردند و ۱۵/۹ درصد تحصیلات غیر رسمی داشتند. همچنین از جمعیت زنان باسوادی که در حال حاضر تحصیل نمی‌کنند، به ترتیب ۳۳/۶ درصد، ۶/۲ درصد و ۲/۳ درصد دارای مدرک تحصیلی یکی از پایه‌های دوره ابتدایی، راهنمایی و متوسطه بوده‌اند. از جمعیت مزبور، ۵۵/۴ درصد در دوره‌های سوادآموزی تحصیل کرده و ۲/۳ درصد دارای تحصیلات غیر رسمی بوده‌اند.

جدولت در جمعیت باسواد ۶ ساله و بیشتر که در حال حاضر تحصیل نمی‌کنند بر حسب نوع مدرک تحصیلی، به تفکیک جنس

جنس	جمع	ابتدایی	راهنمایی	متوسطه				عالی	دوره‌های حوزه علمیه و علوم دینی	سواد آموختنی	تحصیلات غیر رسمی	نامنحنی و اظهار نشده
				نظری	نظام قدیم	فنی و حرفه‌ای	اظهاری نشده					
مرد و زن	۱۵۲۷	۵۳۷	۲۲۵	۹۲	۰	۱۰	۲	۲۶	۶	۲۲۴	۱۲۶	۶۹
مرد	۱۱۷۲	۴۱۸	۲۰۲	۹۱	۰	۱۰	۲	۲۶	۶	۲۲۸	۱۲۸	۶۱
زن	۳۵۴	۱۱۹	۲۲	۱	۰	۰	۰	۰	۰	۱۹۶	۸	۸

ی فنی و حرفه‌ای شامل نظام جاری و قدیم است.

وضع فعالیت

در تیرماه ۱۳۴۶، از جمعیت ۶ ساله و بیشتر مردان ایل طیبی، ۲۱/۵ درصد شاغل، ۱۶/۹ درصد حامل و ۱/۶ درصد بیکار (جویای کار) بوده‌اند. از جمعیت زنان، ۴۵/۷ درصد شاغل، ۳/۷ درصد حامل، ۳۵/۹ درصد خانه‌دار و ۰/۲ درصد بیکار (جویای کار) بوده‌اند. براساس همین اطلاعات از جمعیت ۶ ساله و بیشتر مردان شاغل، ۷/۷ درصد کارفرما، ۴۶/۶ درصد کارکن مستقل، ۸/۱ درصد مزد و حقوق بگیر بخش عمومی، ۳/۶ درصد مزد و حقوق بگیر بخش خصوصی و ۴۰/۴ درصد کارکن ماهیابی بدون مزد بوده‌اند. از جمعیت زنان شاغل، ۱/۱ درصد کارفرما، ۱/۸ درصد کارکن مستقل، ۰/۲ درصد مزد و حقوق بگیر بخش عمومی، ۱/۳ درصد مزد و حقوق بگیر بخش خصوصی و ۹۵/۹ درصد کارکن فامیلی بدون مزد بوده‌اند.

نمودار ۴ - توزیع نسبی جمعیت ۶ ساله و بیشتر ایل طیبی بر حسب وضع فعالیت

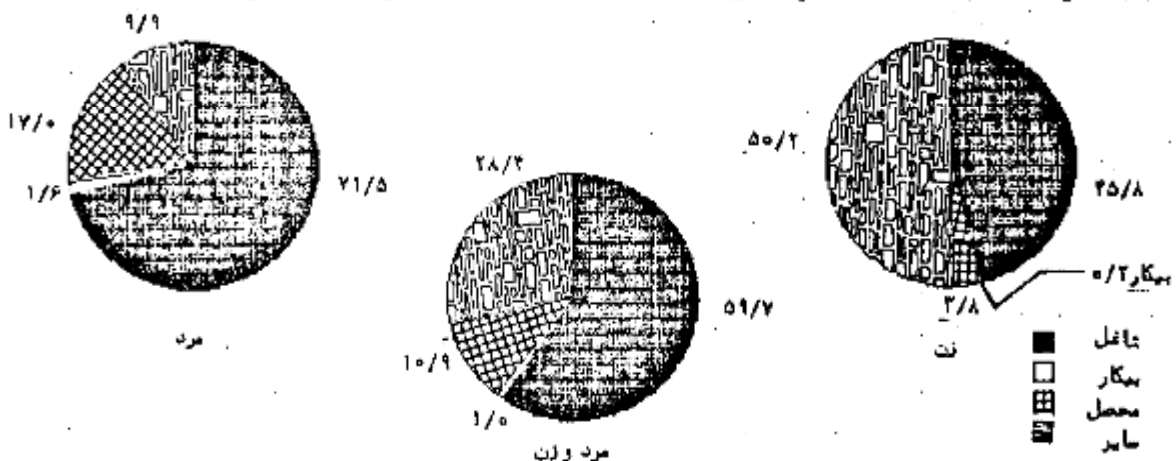

وضع زناشویی

در تیرماه ۱۳۴۶، در بین جمعیت ۱۵ ساله و بیشتر ایل طیبی، ۶۵/۲ درصد از مردان و ۷۹/۰ درصد از زنان "حداقل یکبار ازدواج کرده" بوده‌اند.

نمودار ۵ - وضع زناشویی جمعیت ۱۰ ساله و بیشتر ایل طبیعی

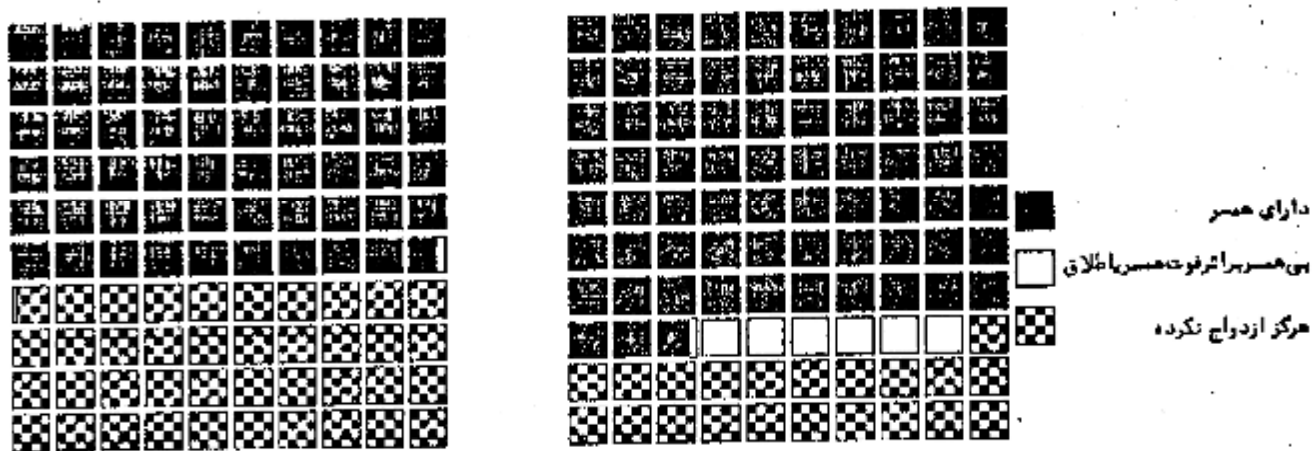

مرد

زن

جدول ج - توزیع نسبی جمعیت ۱۰ ساله و بیشتر بر حسب وضع زناشویی

وضع زناشویی	مرد و زن	مرد	زن
جمع	۱۰۰/۰۰	۱۰۰/۰۰	۱۰۰/۰۰
دارای همسر	۶۵/۲۴	۵۹/۲۴	۷۲/۸۸
بی همسر بر اثر فوت همسر	۲/۸۲	۰/۲۲	۵/۸۲
بی همسر بر اثر طلاق	۰/۱۹	۰/۰۹	۰/۳۰
هرگز ازدواج نکرده	۳۱/۲۴	۴۱/۸۵	۲۱/۰۱

تسهیلات در اختیار خانوار

بر اساس نتایج سرشماری اجتماعی - اقتصادی مشارک کننده - در سرماه ۱۳۶۶ - از ۳۶۹۳ خانوار ایل طبیعی ۹/۰ درصد موتورسیکلت و ۲/۲ درصد وسیله باری و ۹/۰ درصد سایر وسایل نقلیه را در اختیار داشته‌اند.

جدول ج - خانوارها بر حسب استفاده از وسایل نقلیه موتوری در اختیار آنها

جمع	موتورسیکلت	باری	سایر	موتورسیکلت و باری	موتورسیکلت و سایر	باری و سایر	موتورسیکلت باری و سایر	هیچکدام
۳۶۹۳	۱۸	۲۶	۲۲	۵	۲	۰	۰	۲۶۲۰

بر اساس همین اطلاعات - از کل خانوارهای ایل طبیعی، ۲/۳۶ درصد از راديو، ۱۰/۵۶ درصد از چراغ توری (نفتی و گازی) و ۹/۱۲ درصد از چراغ خطاطی استفاده می‌کردند.

جدول ج - خانوارها برحسب استفاده از رادیو ، چراغ توری و چراغ خیاطی در اختیار آنها

هیچکدام	رادیو ، چراغ توری و چراغ خیاطی	چراغ توری و چراغ خیاطی	رادیو و چراغ خیاطی	رادیو و چراغ توری	چراغ خیاطی	چراغ توری (نفتی یا گازی)	رادیو	جمع
۹۵۵	۲۲۲	۸۲	۱۹	۵۵۰	۲۲	۶۵۶	۱۸۴	۲۶۹۲

در تیرماه ۱۳۶۶ از کل خانوارهای ایل طبیعی ، ۵/۶ درصد از اجاق گاز ، ۱۲/۶ درصد از چراغ خوراکیز نفتی و ۶/۲ درصد از بخاری استفاده می‌کردند .

جدول خ - خانوارها برحسب استفاده از اجاق گاز ، چراغ نفتی و بخاری در اختیار آنها

هیچکدام	اجاق گاز ، چراغ نفتی و بخاری	چراغ نفتی و بخاری	اجاق گاز و بخاری	اجاق گاز و چراغ نفتی	بخاری	چراغ خوراکیز نفتی	اجاق گاز	جمع
۲۲۱۵	۲۹	۲۶	۷	۶۸	۹۵	۲۰۵	۲۸	۲۶۹۲

براساس نتایج این سرشماری ، سوخت اصلی برای پخت و پز و ایجاد گرما در ۹۹/۵ درصد از خانوارها "هیزم و زغال چوب" ، ۰/۱ درصد از خانوارها "سوخت حیوانی" و در ۰/۳ درصد از خانوارها "نفت سفید" بوده است .
جدول د - خانوارها برحسب سوخت اصلی مصرفی

جمع	هیزم وزغال چوب	سوخت حیوانی	نفت سفید	گازوئیل	گاز	سایر	انظار نشده
۲۶۹۲	۲۶۸۰	۲	۹	۵	۲	۰	۰

نمودار ۶ - توزیع نسبی خانوارهای عشایر کوچنده ایل طبیعی برحسب نوع سوخت اصلی مصرفی

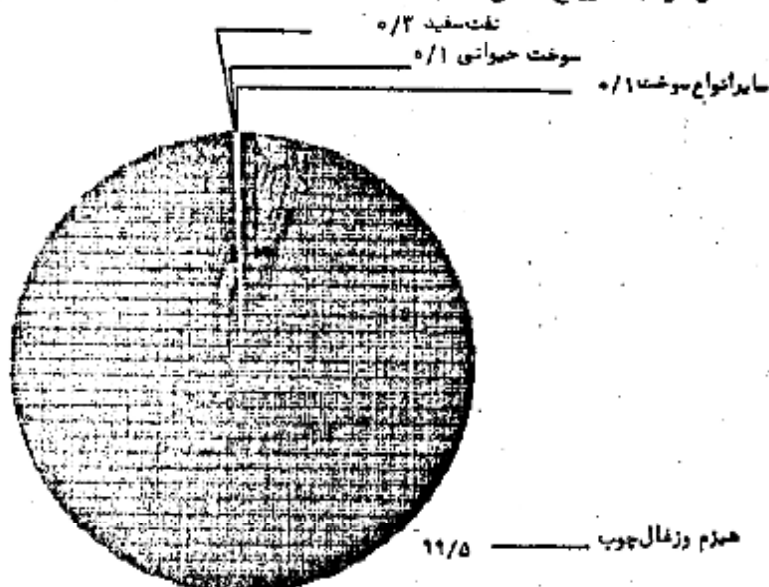

نوع بهره‌برداری

براساس نتایج این سرشماری، خانوارهای بهره‌بردار ایل طیبی، اداره ۲۹۳۴ بهره‌برداری کشاورزی را عهده‌دار بودند. از این تعداد، ۸۳/۳ درصد به صورت اختصاصی، ۱۳/۹ درصد به صورت شریکی با عشایر و ۲/۶ درصد به صورت شریکی با غیر عشایر اداره می‌شده است. همچنین ۵/۲ درصد از بهره‌برداران متعلق به غیر عشایر بوده است.

از کل بهره‌برداران کشاورزی ایل طیبی، فعالیت ۳۶/۵ درصد "مقط دانداری"، ۳۶/۳ درصد "دانداری و زراعت"، ۱/۱ درصد "دانداری و باغداری" و ۱۲/۸ درصد "دانداری و زراعت و باغداری" بوده است.

دانداری

براساس اطلاعات سرشماری اجتماعی - اقتصادی عشایر کوچنده در تیرماه ۱۳۶۶، در ایل طیبی، ۲۷۲۴۵ رأس گوسفند و بره نگهداری می‌شده است که ۵/۳ درصد از گوسفند و بره جامعه عشایری کشور را تشکیل می‌دهد. تعداد بز و بزغاله نگهداری شده در زمان سرشماری در ایل طیبی برابر ۸۵۶۹۲ رأس بوده که ۱/۱ درصد از کل بز و بزغاله جامعه عشایری کشور است. گاو و گوساله موجود در ایل طیبی، ۲۳۰۷ رأس بوده که نسبت به تعداد گاو و گوساله جامعه عشایری کشور برابر ۱/۲ درصد بوده است. به این ترتیب به طور متوسط به ازای هر خانوار ایل طیبی، ۱۵ رأس گوسفند و بره و ۲۲ رأس بز و بزغاله و یک رأس گاو و گوساله وجود داشته است.

چارپایان باربر موجود در ایل طیبی شامل ۲۵ رأس اسب و کراسب، ۱۱۵۲ رأس قاطر (استر) و ۳۸۱۶ رأس الاغ و کره‌الاغ بوده است. بنابراین هر خانوار ایل طیبی به طور متوسط دو رأس چارپای باربر در اختیار داشته است.

تعداد انواع دام هر یک از طایفه‌های ایل برحسب شهرستان محل استقرار، بلاق و قشلاق در پایان همین بخش (جدول ۷) آمده است.

گوسفند و بره	بز و بزغاله	گاو و گوساله	بچه گاو میش و بچه گاو میش	شتر و بچه شتر	اسب و کراسب	قاطر و استر	الاغ و کره‌الاغ
۲۷۲۴۵	۸۵۶۹۲	۲۳۰۷	۳	۰	۴۰	۱۱۵۲	۳۸۱۶

براساس اطلاعات این سرشماری، در تیرماه ۱۳۶۶، تعداد دام کوچک (گوسفند و بره و بز و بزغاله) خانوارهای ایل طیبی بر روی ۱۱۲۹۲۸ رأس بوده است. از کل خانوارها، ۴/۳ درصد بدون دام کوچک، ۶۷/۳ درصد دارای کمتر از ۵۰ رأس دام کوچک و ۱/۱ درصد دارای بیش از ۵۰۰ رأس دام کوچک بودند.

جدول ۷ - خانوارها برحسب طبقات تعداد دام کوچک

جمع	دام بدون کوچک	دارای کمتر از ۵۰ رأس	دارای ۵۰ تا ۹۹ رأس	دارای ۱۰۰ تا ۱۴۹ رأس	دارای ۱۵۰ تا ۱۹۹ رأس	دارای ۲۰۰ تا ۲۹۹ رأس	دارای ۳۰۰ تا ۴۹۹ رأس	دارای ۵۰۰ تا ۹۹۹ رأس	دارای ۱۰۰۰ تا ۱۴۹۹ رأس	دارای ۱۵۰۰ رأس و بیشتر
۲۶۹۳	۱۱۶	۱۸۱۳	۵۶۸	۱۲۳	۳۰	۳۱	۹	۱	۱	۱

نمودار ۷ - توزیع خانوارهای عشایر کوچنده ایل طیبی برحسب تعداد انواع دام

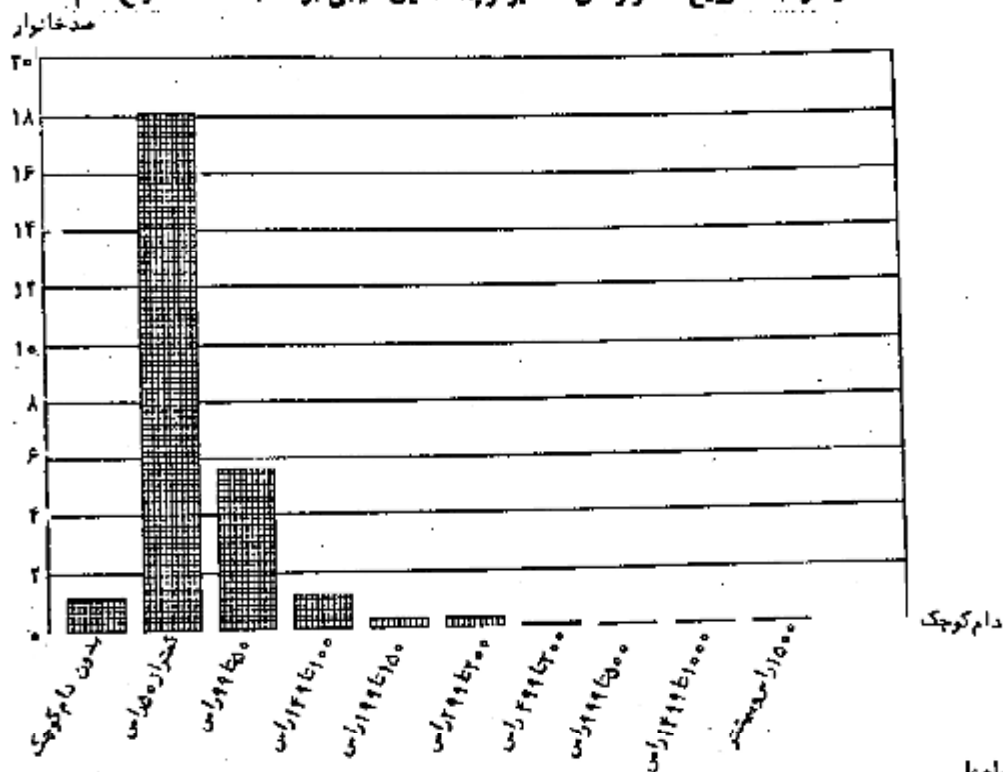

هزینه تغذیه دامها

بر اساس اطلاعات این سرشماری، طی "بملاق گذشته"، "قتلاق گذشته" و "سیر رفت و برگشت"، خانوارهای نیروبردار ایل طیبی، بابت نگهداری دامهای خود جمعاً ۲۰۲ میلیون ریال هزینه پرداخت کرده‌اند. از این مقدار ۴/۰ درصد مربوط به بملاق، ۹۵/۸ درصد مربوط به قتلاق گذشته و فقط ۰/۲ درصد مربوط به سیر رفت و برگشت بوده است. از مبلغ ۱۸۹ میلیون ریال پرداخت شده برای تغذیه دستی، ۹۶/۵ درصد مربوط به قتلاق، ۲/۵ درصد سهم محل استقرار بملاقی و سیر رفت و برگشت بوده است.

جدول زیر، پرداختی بابت استفاده از مرتع، پس‌چر و تغذیه دستی برحسب بملاق و قتلاق گذشته

(هزار ریال)

تغذیه دستی	پس‌چر	مرتع		جمع	شرح
		سایر	توارض		
۱۸۸۵۵۶	۶۵۱	۲۳۵	۱۷۲۲۰	۲۰۶۸۶۲	جمع
۶۲۱۱	۶۱	۰	۲۰۲۰	۸۲۹۲	بملاق گذشته
۱۸۲۰۲۳	۵۹۰	۲۳۵	۱۵۲۸۶	۱۹۸۱۳۴	قتلاق گذشته
۳۲۲	۰	۰	۱۱۴	۴۳۶	سیر رفت و برگشت

تغییرات تعداد دام

در این سرشماری اطلاعات مربوط به تغییرات تعداد دام برای دوره زمانی "از اول استقرار در بملاق ۱۳۶۵ تا اول استقرار در بملاق ۱۳۶۶" جمع آوری شده است. تغییرات تعداد انواع دام تحت عنوان کلی "افزایش" و "کاهش" دسته‌بندی شده است.

تعداد دام "زاییده شده" و "خریداری شده" تحت عنوان "افزایش" طبقه‌بندی شده است. تلفات، فروش و ذبح دام تحت عنوان "کاهش"

طبقه بندی شده است.

بر اساس این اطلاعات، تغییرات تعداد انواع دام در طی دوره مورد نظریه شرح زیر بوده است:

از کل ۱۵۱۴۲ رأس گوسفند و بیره افزایش یافته، ۸۶/۶ درصد مربوط به دام "زاینده شده" و فقط ۱۲/۵ درصد مربوط به دام "خریداری شده" بوده است. همچنین از تعداد ۴۶۱۴۹ رأس بز و بزغاله افزایش یافته ۸۹/۵ درصد مربوط به "دام زاینده شده" و ۱۰/۵ درصد بقیه، مربوط به تعداد دام "خریداری شده" بوده است.

از تعداد ۱۲۳۱۲ رأس گوسفند و بیره کاهش یافته ۴۵/۸ درصد مربوط به عامل "تلفات"، ۵۱/۶ درصد مربوط به عامل "فروش" و فقط ۲/۶ درصد مربوط به عامل "ذبح" بوده است. عامل اخیر به عنوان خودمصرفی گوشت دام توسط خانوارها به حساب آمده است.

از تعداد ۳۴۱۹۶ رأس بز و بزغاله کاهش یافته، ۵۲/۲ درصد مربوط به "تلفات"، ۳۹/۶ درصد مربوط به "فروش" و فقط ۸/۲ درصد مربوط به "ذبح" بوده است.

جدول ۱ - تغییرات تعداد انواع دام

تغییرات	گوسفند و بیره	بز و بزغاله	گاو و گوساله	گاو میش و بچه گاو میش	شتر و بچه شتر
افزایش:					
جمع	۱۵۱۴۲	۴۶۱۴۹	۶۱۳	۰	۰
زاینده شده	۱۳۱۰۷	۴۱۳۱۲	۵۷۱	۰	۰
خریداری شده	۲۰۳۵	۴۸۳۷	۲۲	۰	۰
کاهش:					
جمع	۱۲۳۱۲	۳۴۱۹۶	۲۶۹	۰	۰
تلفات	۵۶۴۹	۱۷۸۲۵	۹۴	۰	۰
فروش	۶۳۵۴	۱۳۵۴۸	۱۷۲	۰	۰
ذبح	۳۱۹	۲۸۱۳	۳	۰	۰

بر اساس اطلاعات به دست آمده از این سرشماری، در تیرماه ۱۳۶۶، تعداد دام شیرده ایل طبیعی شامل ۱۰۷۸۷ رأس گوسفند، ۳۵۵۲۰ رأس بز و ۵۵۵ رأس گاو بوده است. بر همین اساس، تولید سالانه شیر دامهای ایل طبیعی برابر ۳۰۳۹ تن، تولید پشم سالانه گوسفند ۲۴۰۳۰ کیلو و موی بسز ۲۸۳۶۲ کیلوگرم بوده است.

جدول ۲ - متوسط تولید سالانه شیر، پشم و مو و کرک یک رأس دام

(کیلوگرم)

شرح	گوسفند	بز	گاو	گاو میش	شتر
شیر	۳۵/۴۶۶	۷۰/۶۷۸	۲۶۲/۷۷۴	۰/۰۰۰	۰۰۰
پشم (ناشسته)	۰/۸۸۲	۰/۳۳۱	x	x	۰/۰۰۰

۰۰۰ رقم در دسترس نیست.
x صفت ذاتا "وجود ندارد".

زراعت و باغداری

براساس اطلاعات سرشماری اجتماعی - اقتصادی مشایخ کوچنده در تیرماه ۱۳۶۶ اراضی زیر کشت محصولات سالانه آبی خانوارهای بهره‌بردار ایشیل طبیعی ۸۹۲ هکتار بوده است. از این مقدار ۵۶/۸ درصد در مناطق استقرار بیلاقی و ۴۳/۲ درصد در مناطق استقرار قشلاقی ایل قرار داشته است. اراضی زیر کشت محصولات سالانه دیم بهره‌بردارهای ایل طبیعی برابر ۵۲۷۸ هکتار بوده است که ۸۱/۷ درصد آن در مناطق استقرار قشلاقی و ۱۸/۳ درصد در مناطق استقرار بیلاقی ایل قرار داشته است. از کل اراضی زراعی ایل طبیعی ۲۳/۷ درصد در منطقه استقرار بیلاقی و ۷۶/۳ درصد در منطقه استقرار قشلاقی قرار دارد.

مساحت باغ و قلمستان ایل طبیعی جمعاً ۳۷۱ هکتار بوده است که ۲۵/۱ درصد در مناطق استقرار بیلاقی و ۷۲/۹ درصد در منطقه استقرار قشلاقی قرار داشته است. از کل مساحت باغ و قلمستان ۸۵/۸ درصد آبی و ۱۹/۲ درصد دیم بوده است.

جدول ش - مساحت اراضی بهره‌بردارها در بیلاقی و قشلاقی برحسب نوع استفاده از زمین (هکتار)

محل استقرار	زیر کشت محصولات سالانه		آبی		باغ و قلمستان	
	دیم	آبی	دیم	آبی	دیم	آبی
جمع	۵۴۷۸	۸۹۲	۲۹۳۵	۴۹۳	۲۱۹	۵۲
بیلاقی	۱۰۰۱	۵۰۷	۷۹۳	۳۳۵	۵۳	۱۵
قشلاقی	۴۴۷۷	۳۸۵	۳۱۳۲	۱۶۲	۱۶۶	۳۷

صنایع دستی

در تیرماه ۱۳۶۶، بافت "قالی و قالیچه" در ۳۷۲ خانوار، بافت "گلیم، زیلو، جاجیم و خورجین" در ۳۸۳ خانوار، بافت پلاس (چادر) در ۷۱ خانوار، بافت "چوقا، برک و مشابه" در ۲ خانوار، بافت "کلاه، دستکش، جوراب، گیوه و پاپوش" در ۱۲ خانوار و بافت حصیر در ۶ خانوار انجام می‌شده است.

تولید صنایع دستی در خانوارهای ایل طبیعی به‌طور عمده برای مصرف خانوار صورت می‌گیرد. تولید "قالی و قالیچه" در ۶۳/۷ درصد، "گلیم، زیلو، جاجیم و خورجین" در ۸۱/۵ درصد، "پلاس (چادر)" در ۹۷/۲ درصد و "چوقا، برک و مشابه" در ۵۰/۰ درصد از خانوارها فقط به منظور مصرف خود آنها انجام گرفته است.

جدول ش - خانوارهای دارای هر یک از انواع صنایع دستی برحسب هدف از تولید

انواع صنایع دستی	جمع	فقط برای فروش	فقط برای مصرف خانوار	برای فروش و مصرف خانوار
قالی و قالیچه	۳۷۲	۲۳	۲۳۷	۱۱۲
گلیم، زیلو، جاجیم و خورجین	۳۸۳	۲۲	۳۱۲	۴۹
پلاس (چادر)	۷۱	۲	۶۹	۰
چوقا یا برک و مشابه	۲	۱	۱	۰
کلاه، دستکش، جوراب، گیوه و پاپوش	۱۲	۲	۱۰	۰
حصیر	۶	۰	۶	۰
سایر	۳۱۷	۵	۲۹۹	۱۲

عمدهترین طریق مبادلات خانوار

براساس اطلاعات این سرشماری ۲۹/۵ درصد از خانوارها، مایحتاج زندگی خود را از شرکتهای تعاونی عشایری خریداری می‌کنند. در مقابل، فقط ۹/۱ درصد از خانوارها مایحتاج زندگی خود را از طریق پیلهور تا من می‌کنند. همچنین ۱/۵ درصد از خانوارها، مایحتاج زندگی خود را از طریق دیگری خریداری می‌کنند.

فروش دام در ۷۶/۱ درصد از خانوارها از طریق پیلهور، در ۵/۱ درصد از خانوارها از طریق شرکت تعاونی عشایری و در ۱۱/۷ درصد از خانوارها از طرق دیگر صورت می‌گرفته است.

فراآورده‌های دامی ایل، به طور عمده جنبه خود مصرفی دارد. ۶۴/۵ درصد از خانوارها در سال ۱۳۶۶ فروش فراآورده‌های دامی نداشته‌اند. ۲۴/۶ درصد از خانوارهای ایل، فراآورده‌های دامی خود را از طریق پیلهور، ۵/۱ درصد از طریق شرکتهای تعاونی عشایری و ۱۵/۸ درصد از طرق دیگری فروش می‌رسانند.

۹۵/۵ درصد از خانوارها فروش محصولات زراعی و باغی نداشته‌اند. در حالیکه فقط ۲/۱ درصد از خانوارهای ایل طبیعی محصولات زراعی خود را از طریق پیلهور به فروش می‌رسانند. ۵/۱ درصد آنها این محصولات را به شرکتهای تعاونی عشایری فروخته‌اند. همچنین ۲/۹ درصد نیز این محصولات را از طرق دیگری به فروش می‌رسانند.

نمودار ۸ - توزیع خانوارهای عشایر ایل طبیعی برحسب عمدهترین طریق مبادلات

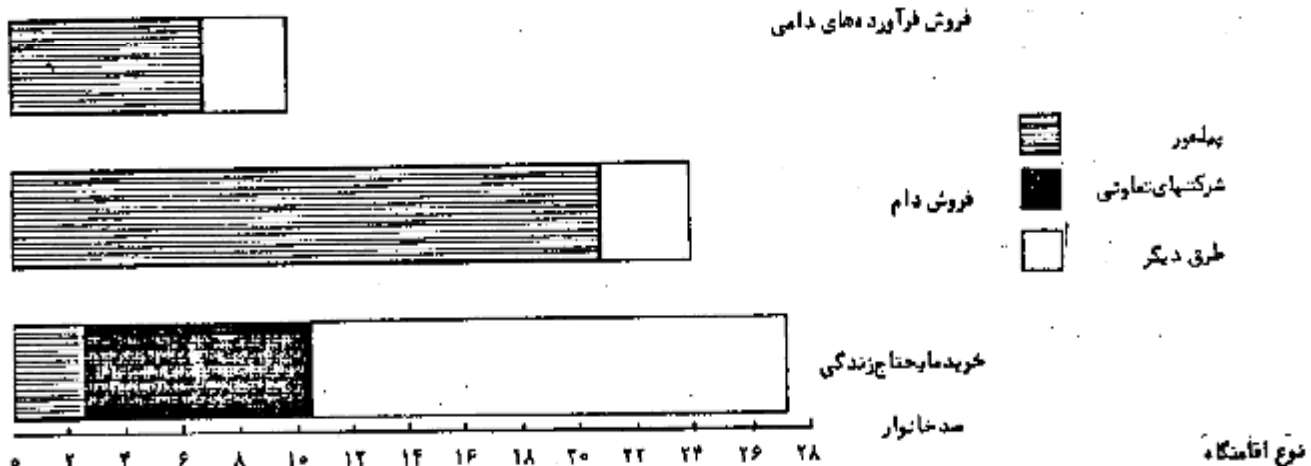

براساس اطلاعات این سرشماری ۹۵/۵ درصد از خانوارهای ایل طبیعی، تمام دوره استقرار در بیلاق را در زیر سرپناه (چادر) به سر می‌برند. در حالیکه فقط ۵/۶ درصد از خانوارها تمام دوره منور را در ساختمان طی کرده‌اند. در منطقه استقرار قشلاقی، ۷۷/۴ درصد از خانوارها فقط در ساختمان اقامت داشته‌اند. در حالیکه ۳/۲ درصد از خانوارها تمام دوره استقرار در قشلاق را در زیر سرپناه طی کرده‌اند. ۱۸/۳ درصد از آنها در مدت اقامت در قشلاق، هم از ساختمان و هم از چادر استفاده می‌کنند. جدول ۹ - خانوارها برحسب نوع اقامتگاه در بیلاق و قشلاق

نوع اقامتگاه			جمع کل خانوارها	محل استقرار
ساختمان و سرپناه	فقط سرپناه	فقط ساختمان		
۱۱۸	۲۵۵۹	۱۶	۲۶۹۳	بیلاق
۲۹۴	۱۱۵	۲۵۸۴	۲۶۹۳	قشلاق

نحوه کوچ

بر اساس اطلاعات این سرشماری ۹۳/۲۰ درصد از خانوارهای ایل طبیعی کوچ بیلاقی و قشلاقی خود را همراه دام و به طریق سنتی انجام داده‌اند ، همچنین ۶/۷ درصد از خانوارهای ایل اعضای خانوار و بار و پنه خود را با وسیله نقلیه موتوری و دام خود را با روش سنتی کوچ داده‌اند .

جدول ط - خانوارها بر حسب نحوه کوچ گذشته

خانوار و دام به روش سنتی	خانوار به روش سنتی ، دام با وسیله نقلیه موتوری	خانوار با وسیله نقلیه موتوری و دام به روش سنتی	خانوار و دام با وسیله نقلیه موتوری	جمع کل خانوارها	نوع کوچ
۲۵۱۱	۰	۱۸۲	۰	۲۶۹۳	از بیلاقی به قشلاق
۲۵۱۰	۱	۱۸۱	۱	۲۶۹۳	از قشلاق به بیلاقی

جدول ط - خانوار و جمعیت بر حسب طایفه و شهرستان محل استقرار و جنس

محل استقرار قبلاقی			محل استقرار بیلابقی				طایفه و شهرستان	
جمعیت			خانوار	جمعیت				خانوار
زن	مرد	مرد وزن		زن	مرد	مرد وزن		
۸۱۰۹	۹۳۲۹	۱۷۴۳۸	۲۶۹۳	۸۱۰۹	۹۳۲۹	۱۷۴۳۸	۲۶۹۳	ایل طبری
۲۴۵	۵۰۰	۹۴۵	۱۳۸	۲۴۵	۵۰۰	۹۴۵	۱۳۸	طایفه باغداد سید محمود
۲۴۵	۵۰۰	۹۴۵	۱۳۸	۲۴۵	۵۰۰	۹۴۵	۱۳۸	شهرستان کهگیلویه
۱۱۷۹	۱۴۲۶	۲۶۰۵	۳۴۱	۱۱۷۹	۱۴۲۶	۲۶۰۵	۳۴۱	طایفه ناصحین ناهی
۱۱۷۹	۱۴۲۶	۲۶۰۵	۳۴۱	۱۱۷۹	۱۴۲۶	۲۶۰۵	۳۴۱	شهرستان کهگیلویه
۵۶۸	۵۸۴	۱۱۵۲	۱۷۱	۵۶۸	۵۸۴	۱۱۵۲	۱۷۱	طایفه تارخانی
۵۶۸	۵۸۴	۱۱۵۲	۱۷۱	۵۶۸	۵۸۴	۱۱۵۲	۱۷۱	شهرستان کهگیلویه
۹۳۵	۱۱۰۱	۲۰۳۶	۳۱۶	۹۳۵	۱۱۰۱	۲۰۳۶	۳۱۶	طایفه نامحیطی
۹۳۵	۱۱۰۱	۲۰۳۶	۳۱۶	۹۳۵	۱۱۰۱	۲۰۳۶	۳۱۶	شهرستان کهگیلویه
۵۹	۸۰	۱۳۹	۲۵	۵۹	۸۰	۱۳۹	۲۵	طایفه مرادی
۰	۰	۰	۰	۳۳	۲۶	۷۹	۱۳	شهرستان بویراحمد سردسیر
۵۹	۸۰	۱۳۹	۲۵	۳۶	۳۲	۶۰	۱۲	شهرستان کهگیلویه
۱۳۸۱	۱۶۰۲	۲۹۸۵	۴۵۸	۱۳۸۱	۱۶۰۲	۲۹۸۵	۴۵۸	طایفه نایسی
۱۳۸۱	۱۶۰۲	۲۹۸۵	۴۵۸	۱۳۸۱	۱۶۰۲	۲۹۸۵	۴۵۸	شهرستان کهگیلویه
۹	۹	۱۸	۲	۹	۹	۱۸	۲	طایفه خوانین
۹	۹	۱۸	۲	۹	۹	۱۸	۲	شهرستان کهگیلویه
۱۱۸	۱۳۲	۲۵۲	۳۶	۱۱۸	۱۳۲	۲۵۲	۳۶	طایفه سادات احمدی
۰	۰	۰	۰	۱۱۸	۱۳۲	۲۵۲	۳۶	شهرستان بویراحمد سردسیر
۱۱۸	۱۳۲	۲۵۲	۳۶	۰	۰	۰	۰	شهرستان کهگیلویه
۶۰	۷۵	۱۳۵	۲۲	۶۰	۷۵	۱۳۵	۲۲	طایفه سادات ترضاتوفیق
۶۰	۷۵	۱۳۵	۲۲	۶۰	۷۵	۱۳۵	۲۲	شهرستان کهگیلویه
۸۲۰	۹۲۶	۱۷۴۶	۲۸۷	۸۲۰	۹۲۶	۱۷۴۶	۲۸۷	طایفه سادات ناهزاد غلب
۸۲۰	۹۲۶	۱۷۴۶	۲۸۷	۸۲۰	۹۲۶	۱۷۴۶	۲۸۷	شهرستان کهگیلویه
۶۵	۶۸	۱۳۳	۱۷	۶۵	۶۸	۱۳۳	۱۷	طایفه سادات گردلی خدیو
۶۵	۶۸	۱۳۳	۱۷	۶۵	۶۸	۱۳۳	۱۷	شهرستان کهگیلویه

دنیاله جدول ط - خانوار و جمعیت بر حسب طایفه و شهرستان محل استقرار و جنس

محل استقرار قبلاقی			محل استقرار بیلاقی				طایفه و شهرستان	
جمعیت			خانوار	جمعیت				خانوار
تن	مرد	مرد و زن		تن	مرد	مرد و زن		
۱۰۵۵	۱۱۴۷	۲۲۰۲	۳۶۱	۱۰۵۵	۱۱۴۷	۲۲۰۲	۳۶۱	طایفه سادات امیرسالار ...
۷۰	۷۹	۱۴۹	۱۸	۰	۰	۰	۰	شهرستان بهبهان
۳۴۹	۳۷۶	۷۲۵	۱۰۸	۰	۰	۰	۰	شهرستان رامهرمز
۶۳۶	۶۹۲	۱۳۲۸	۲۲۵	۱۰۵۵	۱۱۴۷	۲۲۰۲	۳۶۱	شهرستان کهگیلویه
۹۶	۱۰۸	۲۰۴	۳۶	۹۶	۱۰۸	۲۰۴	۳۶	طایفه سادات هاشمی ...
۹۶	۱۰۸	۲۰۴	۳۶	۹۶	۱۰۸	۲۰۴	۳۶	شهرستان کهگیلویه
۴۰۶	۵۰۵	۹۱۱	۱۵۴	۴۰۶	۵۰۵	۹۱۱	۱۵۴	طایفه سلیمان شهبوشی ...
۴۰۶	۵۰۵	۹۱۱	۱۵۴	۴۰۶	۵۰۵	۹۱۱	۱۵۴	شهرستان کهگیلویه
۳۰۶	۳۷۰	۶۷۶	۱۱۹	۳۰۶	۳۷۰	۶۷۶	۱۱۹	طایفه عالی طیب
۳۰۶	۳۷۰	۶۷۶	۱۱۹	۳۰۶	۳۷۰	۶۷۶	۱۱۹	شهرستان کهگیلویه
۱۸۹	۱۸۶	۳۷۵	۵۶	۱۸۹	۱۸۶	۳۷۵	۵۶	طایفه صله
۱۸۹	۱۸۶	۳۷۵	۵۶	۱۸۹	۱۸۶	۳۷۵	۵۶	شهرستان کهگیلویه
۲۶۹	۳۰۷	۵۷۶	۹۱	۲۶۹	۳۰۷	۵۷۶	۹۱	طایفه قندی
۰	۰	۰	۰	۲۶۹	۳۰۷	۵۷۶	۹۱	شهرستان بویراحمد سردسیر ..
۲۶۹	۳۰۷	۵۷۶	۹۱	۰	۰	۰	۰	شهرستان کهگیلویه
۱۴۹	۱۹۹	۳۴۸	۶۳	۱۴۹	۱۹۹	۳۴۸	۶۳	طایفه کرائی
۱۴۹	۱۹۹	۳۴۸	۶۳	۱۴۹	۱۹۹	۳۴۸	۶۳	شهرستان کهگیلویه

جدول ۷ - تعداد انواع دام بر حسب طایفه و شهرستان محل استقرار

محل استقرار فصلاتی					محل استقرار بهلاقی					طایفه و شهرستان
بچه شتر و شتره	گاو میش و بچگا میش	گاو و گوساله	بز و بزغاله	گوسفند و بره	بچه شتر و شتره	گاو میش و بچگا میش	گاو و گوساله	بز و بزغاله	گوسفند و بره	
۰	۳	۲۳۰۷	۸۵۶۹۳	۲۷۲۴۵	۰	۲	۲۳۰۷	۸۵۶۹۳	۲۷۲۴۵	ایلی طبیعی
۰	۱	۹۵	۴۱۲۳	۱۰۰۷	۰	۱	۹۵	۴۱۲۳	۱۰۰۷	طایفه مازاد سید محمود
۰	۱	۹۵	۴۱۲۳	۱۰۰۷	۰	۱	۹۵	۴۱۲۳	۱۰۰۷	شهرستان کهگیلویه
۰	۰	۲۲۹	۹۹۹۲	۴۰۱۳	۰	۰	۲۲۹	۹۹۹۲	۴۰۱۳	طایفه تاحسین شاهی
۰	۰	۲۲۹	۹۹۹۲	۴۰۱۳	۰	۰	۲۲۹	۹۹۹۲	۴۰۱۳	شهرستان کهگیلویه
۰	۰	۱۴۰	۴۸۷۶	۱۶۲۱	۰	۰	۱۴۰	۴۸۷۶	۱۶۲۱	طایفه تارستانی
۰	۰	۱۴۰	۴۸۷۶	۱۶۲۱	۰	۰	۱۴۰	۴۸۷۶	۱۶۲۱	شهرستان کهگیلویه
۰	۰	۱۷۷	۱۰۷۸۰	۲۷۹۹	۰	۰	۱۷۷	۱۰۷۸۰	۲۷۹۹	طایفه تاحجلی
۰	۰	۱۷۷	۱۰۷۸۰	۲۷۹۹	۰	۰	۱۷۷	۱۰۷۸۰	۲۷۹۹	شهرستان کهگیلویه
۰	۰	۲۹	۵۶۴	۵۹	۰	۰	۲۹	۵۶۴	۵۹	طایفه نامرادی
۰	۰	۰	۰	۰	۰	۰	۱۰	۲۲۹	۵۹	شهرستان بویراحمد سردسیر
۰	۰	۲۹	۵۶۴	۵۹	۰	۰	۱۹	۲۳۵	۰	شهرستان کهگیلویه
۰	۰	۲۵۸	۱۵۰۳۷	۵۲۷۱	۰	۰	۲۵۸	۱۵۰۳۷	۵۲۷۱	طایفه تاپسی
۰	۰	۲۵۸	۱۵۰۳۷	۵۲۷۱	۰	۰	۲۵۸	۱۵۰۳۷	۵۲۷۱	شهرستان کهگیلویه
۰	۰	۲	۲۹	۲۱	۰	۰	۲	۲۹	۲۱	طایفه خوانین
۰	۰	۲	۲۹	۲۱	۰	۰	۲	۲۹	۲۱	شهرستان کهگیلویه
۰	۰	۱۲۸	۱۵۰۴	۱۶۴۱	۰	۰	۱۲۸	۱۵۰۴	۱۶۴۱	طایفه سادات احمدی
۰	۰	۰	۰	۰	۰	۰	۱۲۸	۱۵۰۴	۱۶۴۱	شهرستان بویراحمد سردسیر
۰	۰	۱۲۸	۱۵۰۴	۱۶۴۱	۰	۰	۰	۰	۰	شهرستان کهگیلویه
۰	۰	۴۰	۱۱۵۱	۱۰۳	۰	۰	۴۰	۱۱۵۱	۱۰۳	طایفه سادات رضاتوفیق
۰	۰	۴۰	۱۱۵۱	۱۰۳	۰	۰	۴۰	۱۱۵۱	۱۰۳	شهرستان کهگیلویه
۰	۰	۵۰۴	۵۲۶۱	۲۹۸۲	۰	۰	۵۰۴	۵۲۶۱	۲۹۸۲	طایفه سادات شاهزاده غالب
۰	۰	۵۰۴	۵۲۶۱	۲۹۸۲	۰	۰	۵۰۴	۵۲۶۱	۲۹۸۲	شهرستان کهگیلویه
۰	۰	۲۳	۶۱۵	۲۸۵	۰	۰	۲۳	۶۱۵	۲۸۵	طایفه سادات گردلی خنری
۰	۰	۲۳	۶۱۵	۲۸۵	۰	۰	۲۳	۶۱۵	۲۸۵	شهرستان کهگیلویه

دنباله جدول ج - تعداد انواع دام بر حسب طایفه و شهرستان محل استقرار

محل استقرار متلاقی					محل استقرار بیلاقی					طایفه و شهرستان
بچه شتر و شتره	گاومیش و بچه گاومیش	گاو و گوساله	بز و بزغاله	گوسفند و بره	بچه شتر و شتره	گاومیش و بچه گاومیش	گاو و گوساله	بز و بزغاله	گوسفند و بره	
	۱	۱۴۹	۱۰۸۸۹	۲۲۶۶	۰	۱	۱۴۹	۱۰۸۸۹	۲۲۶۶	طایفه سادات میرسالار
۰	۰	۴	۱۲۴۵	۱۲۰	۰	۰	۰	۰	۰	شهرستان بهبهان
۰	۱	۱۵	۴۵۸۹	۱۰۰۳	۰	۰	۰	۰	۰	شهرستان رامهرمز
۰	۰	۱۳۰	۵۰۵۵	۱۱۴۳	۰	۱	۱۴۹	۱۰۸۸۹	۲۲۶۶	شهرستان کهگیلویه
۰	۰	۵۷	۸۰۹	۶۱	۰	۰	۵۷	۸۰۹	۶۱	طایفه سادات هاشمی
۰	۰	۵۷	۸۰۹	۶۱	۰	۰	۵۷	۸۰۹	۶۱	شهرستان کهگیلویه
۰	۰	۸۶	۷۸۶۶	۱۳۳۴	۰	۰	۸۶	۷۸۶۶	۱۳۳۴	طایفه سلیمان شهنوشی
۰	۰	۸۶	۷۸۶۶	۱۳۳۴	۰	۰	۸۶	۷۸۶۶	۱۳۳۴	شهرستان کهگیلویه
۰	۱	۶۶	۵۱۵۴	۲۱۸۲	۰	۱	۶۶	۵۱۵۴	۲۱۸۲	طایفه عالی طبیب
۰	۱	۶۶	۵۱۵۴	۲۱۸۲	۰	۱	۶۶	۵۱۵۴	۲۱۸۲	شهرستان کهگیلویه
۰	۰	۲۶	۱۷۵۵	۹۰۹	۰	۰	۲۶	۱۷۵۵	۹۰۹	طایفه عمده
۰	۰	۲۶	۱۷۵۵	۹۰۹	۰	۰	۲۶	۱۷۵۵	۹۰۹	شهرستان کهگیلویه
۰	۰	۹۷	۲۶۰۲	۶۹۰	۰	۰	۹۷	۲۶۰۲	۶۹۰	طایفه فندی
۰	۰	۰	۰	۰	۰	۰	۰	۰	۰	شهرستان بویراحمد سردسیر
۰	۰	۹۷	۲۶۰۲	۶۹۰	۰	۰	۰	۰	۰	شهرستان کهگیلویه
۰	۰	۰	۲۶۸۶	۰	۰	۰	۰	۲۶۸۶	۰	طایفه کرائی
۰	۰	۰	۲۶۸۶	۰	۰	۰	۰	۲۶۸۶	۰	شهرستان کهگیلویه

شماره سازمان اجتماعی ایل طبیعی
تاریخ: ۱۳۶۶

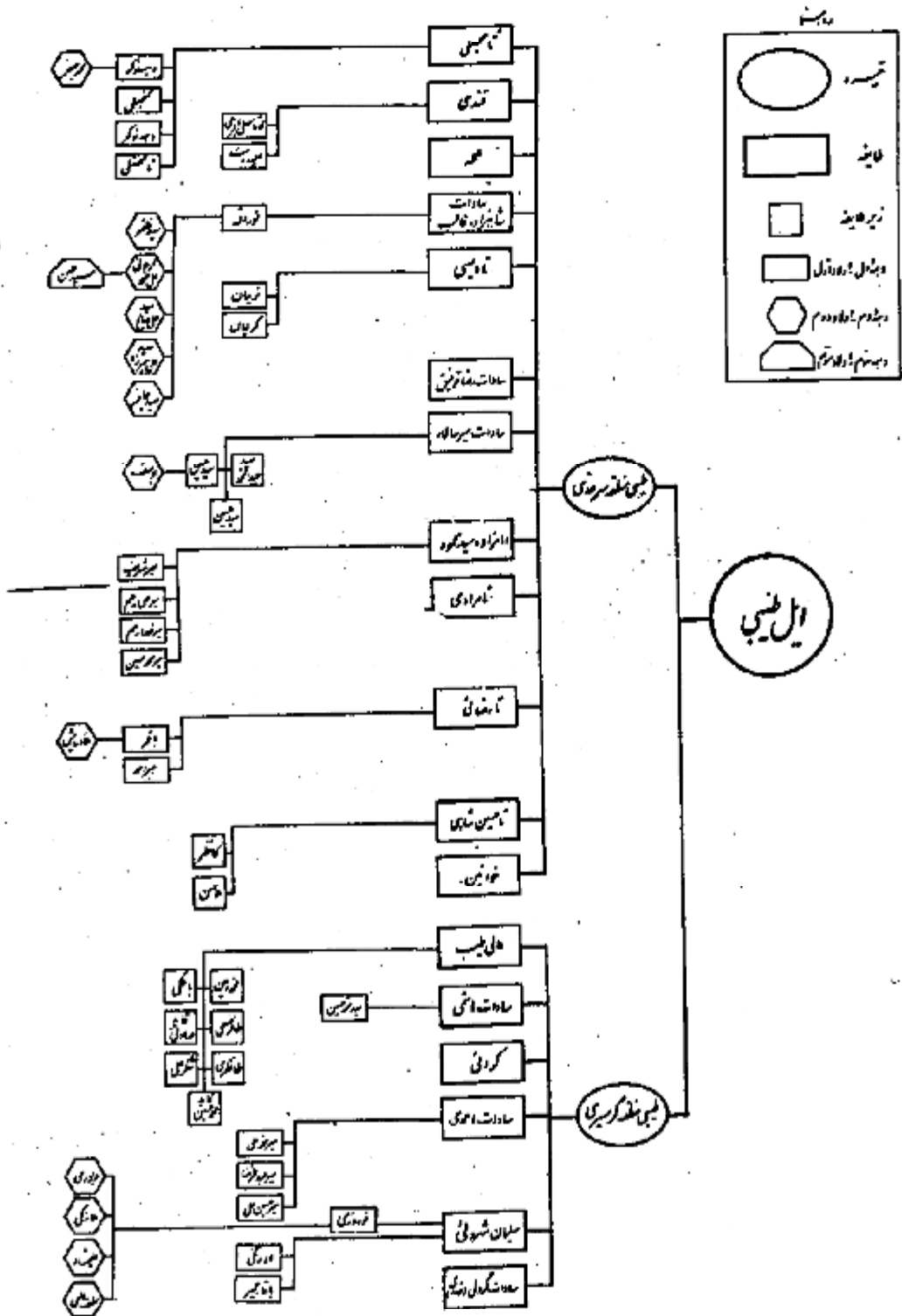

نمودار مکانی جمعیت ایل طبری در منطقه پهنوار استان گیلان

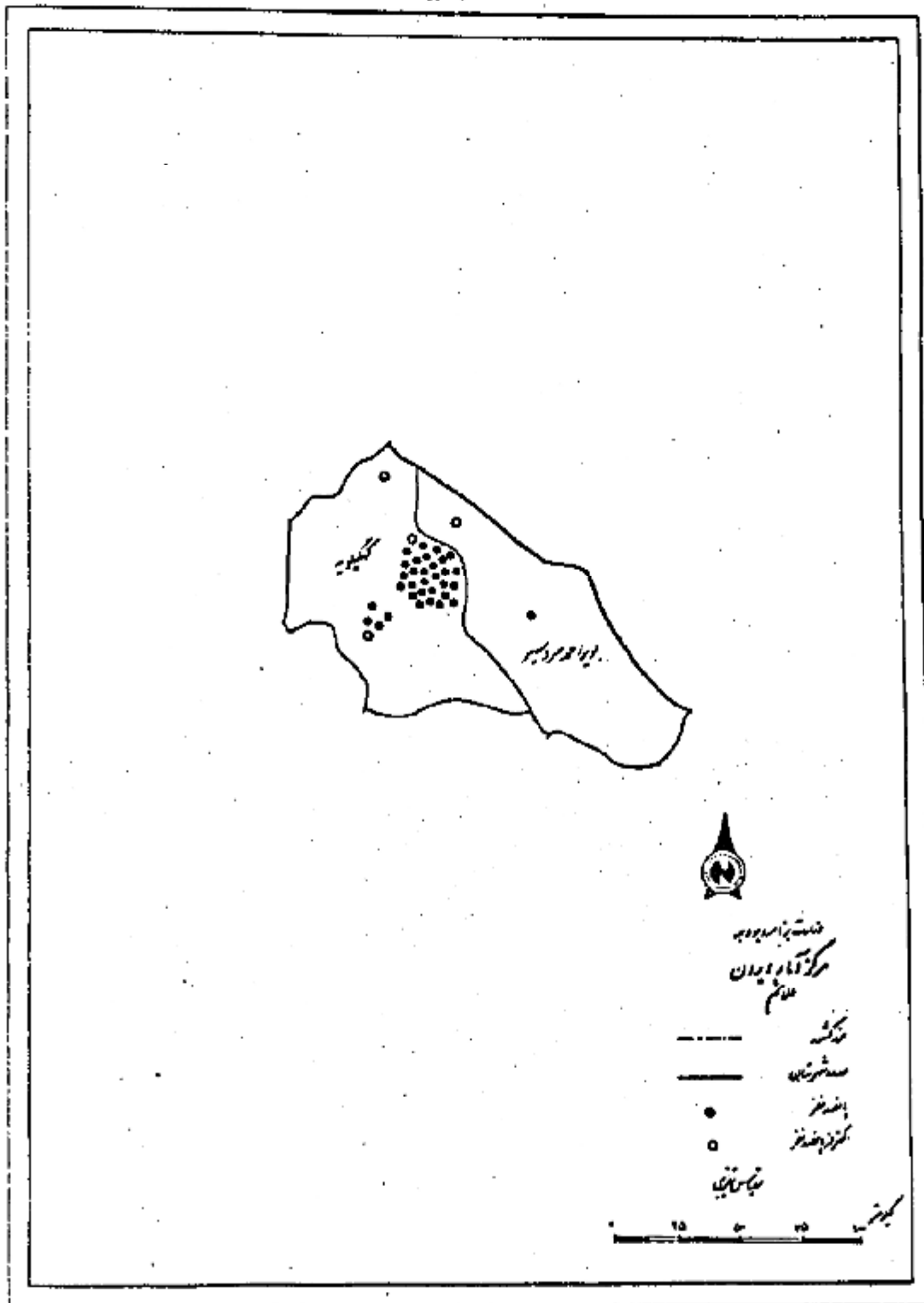

نمودار پراکنده‌گی جمعیت بیل طبیعی در منطقه استخر آغوش

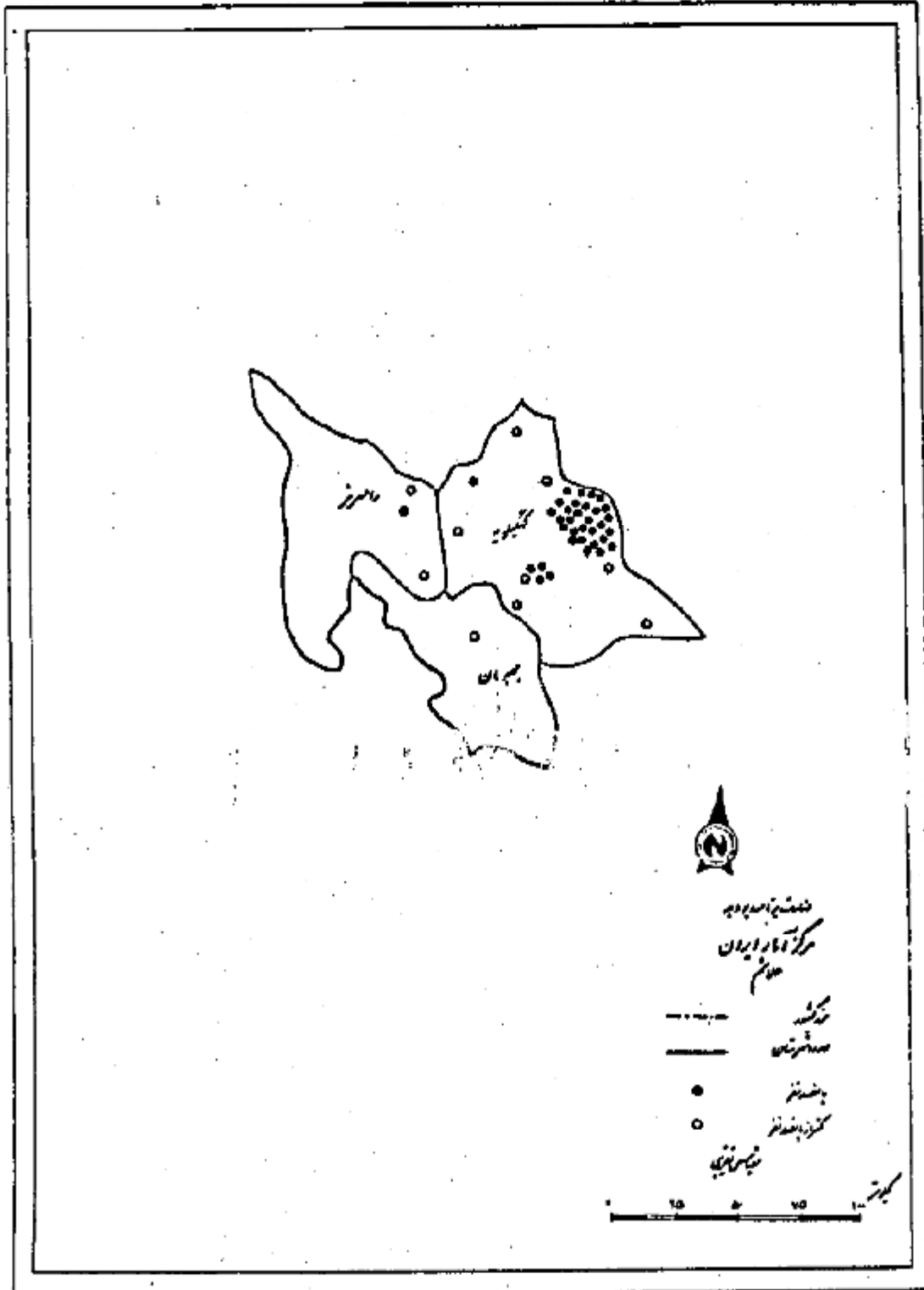

ردیف	مرد	زن	جمع		توضیحات
			۱	۲	
۱۱۰۶	۹۲۹	۱۷۲۸			کل جمعیت
۱۷۹۲	۱۹۱۶	۲۲۲۹			۱-۱۰ ساله
۲۱۹	۲۸۰	۴۹۹			مردان از یکساله
۲۸۵	۲۱۲	۴۹۸			۱ ساله
۲۲۰	۲۲۴	۴۴۴			۲ ساله
۲۶۲	۲۱۶	۴۷۸			۳ ساله
۲۲۶	۲۰۰	۴۲۶			۴ ساله
۱۱۰۷	۱۷۲۲	۲۲۲۹			۵-۹ ساله
۲۲۲	۲۹۹	۵۲۱			۵ ساله
۲۶۹	۲۰۶	۴۷۵			۶ ساله
۲۶۰	۲۲۴	۴۸۴			۷ ساله
۲۲۷	۲۲۴	۴۵۱			۸ ساله
۱۸۹	۲۲۹	۴۱۸			۹ ساله
۲۷۵	۲۲۶	۵۰۱			۱۰-۱۲ ساله
۲۷۲	۲۰۱	۴۷۳			۱۰ ساله
۱۲۱	۲۱۷	۳۳۸			۱۱ ساله
۲۵۰	۲۱۰	۴۶۰			۱۲ ساله
۱۵۶	۲۲۷	۳۸۳			۱۳ ساله
۱۷۵	۲۱۹	۳۹۴			۱۴ ساله
۲۷۸	۲۱۷	۴۹۵			۱۵-۱۶ ساله
۲۱۵	۲۶۵	۴۸۰			۱۵ ساله
۲۶۲	۱۸۱	۴۴۳			۱۶ ساله
۱۶۹	۱۵۸	۳۲۷			۱۷ ساله
۱۶۲	۲۲۲	۳۸۴			۱۸ ساله
۶۹	۱۶۱	۲۳۰			۱۹ ساله
۵۸۲	۵۲۵	۱۱۰۷			۲۰-۲۴ ساله
۲۵۲	۱۸۴	۴۳۶			۲۰ ساله
۸۷	۶۱	۱۴۸			۲۱ ساله
۱۲۴	۱۲۲	۲۴۶			۲۲ ساله
۶۹	۶۱	۱۳۰			۲۳ ساله
۸۴	۶۱	۱۴۵			۲۴ ساله
۵۴۷	۵۷۱	۱۱۱۸			۲۵-۲۹ ساله
۲۷۶	۲۹۱	۵۶۷			۲۵ ساله
۶۹	۱۰۱	۱۷۰			۲۶ ساله
۷۲	۶۵	۱۳۷			۲۷ ساله
۸۱	۱۲۷	۲۰۸			۲۸ ساله
۴۸	۴۲	۹۰			۲۹ ساله
۴۴۶	۴۶۶	۹۱۲			۳۰-۳۴ ساله
۲۶۸	۲۴۸	۵۱۶			۳۰ ساله
۴۸	۴۷	۹۵			۳۱ ساله
۶۱	۸۲	۱۴۳			۳۲ ساله
۲۴	۲۱	۴۵			۳۳ ساله
۲۷	۴۷	۷۴			۳۴ ساله

ردیف	عنوان	صفحه	سال
۱	۲۵	ساله ۲۵-۲۶
۲	۲۶	ساله ۲۵
۳	۲۷	ساله ۲۶
۴	۲۸	ساله ۲۷
۵	۲۹	ساله ۲۸
۶	۳۰	ساله ۲۹
۷	۳۱	ساله ۳۰-۳۱
۸	۳۲	ساله ۳۰
۹	۳۳	ساله ۳۱
۱۰	۳۴	ساله ۳۲
۱۱	۳۵	ساله ۳۳
۱۲	۳۶	ساله ۳۴
۱۳	۳۷	ساله ۳۵
۱۴	۳۸	ساله ۳۶
۱۵	۳۹	ساله ۳۷
۱۶	۴۰	ساله ۳۸
۱۷	۴۱	ساله ۳۹
۱۸	۴۲	ساله ۴۰-۴۱
۱۹	۴۳	ساله ۴۰
۲۰	۴۴	ساله ۴۱
۲۱	۴۵	ساله ۴۲
۲۲	۴۶	ساله ۴۳
۲۳	۴۷	ساله ۴۴
۲۴	۴۸	ساله ۴۵
۲۵	۴۹	ساله ۴۶
۲۶	۵۰	ساله ۴۷
۲۷	۵۱	ساله ۴۸
۲۸	۵۲	ساله ۴۹
۲۹	۵۳	ساله ۵۰-۵۱
۳۰	۵۴	ساله ۵۰
۳۱	۵۵	ساله ۵۱
۳۲	۵۶	ساله ۵۲
۳۳	۵۷	ساله ۵۳
۳۴	۵۸	ساله ۵۴
۳۵	۵۹	ساله ۵۵
۳۶	۶۰	ساله ۵۶-۵۷
۳۷	۶۱	ساله ۵۶
۳۸	۶۲	ساله ۵۷
۳۹	۶۳	ساله ۵۸
۴۰	۶۴	ساله ۵۹
۴۱	۶۵	ساله ۶۰-۶۱
۴۲	۶۶	ساله ۶۰
۴۳	۶۷	ساله ۶۱
۴۴	۶۸	ساله ۶۲
۴۵	۶۹	ساله ۶۳
۴۶	۷۰	ساله ۶۴
۴۷	۷۱	ساله ۶۵-۶۶
۴۸	۷۲	ساله ۶۵
۴۹	۷۳	ساله ۶۶
۵۰	۷۴	ساله ۶۷
۵۱	۷۵	ساله ۶۸
۵۲	۷۶	ساله ۶۹

کتابخانه مرکز آمار ایران
 شماره: ۱۰۲۵۶

ردیف	شرح	مبلغ	توضیحات
۱	۲	۳	۴
۵۱	۶۸	۱۱۶ ساله ۶۰-۶۴
۴۱	۵۱	۶۲ ساله ۶۰
۴	۲	۷ ساله ۶۱
۱	۵	۶ ساله ۶۲
۴	۶	۶۰ ساله ۶۳
۱	۲	۴ ساله ۶۴
۱۵	۲۵	۴۰ ساله ۶۵-۶۹
۸	۱۲	۲۰ ساله ۶۵
۴	۶	۶۰ ساله ۶۶
۲	۴	۶ ساله ۶۷
۰	۲	۲ ساله ۶۸
۱	۱	۲ ساله ۶۹
۱۲	۲۰	۴۲ ساله ۷۰-۷۴
۶	۲۰	۲۶ ساله ۷۰
۲	۵	۸ ساله ۷۱
۲	۵	۷ ساله ۷۲
۰	۰	۰ ساله ۷۳
۱	۰	۱ ساله ۷۴
۲	۸	۱۰ ساله ۷۵-۷۹
۰	۴	۴ ساله ۷۵
۰	۱	۱ ساله ۷۶
۱	۲	۲ ساله ۷۷
۱	۰	۱ ساله ۷۸
۰	۱	۱ ساله ۷۹
۲	۶	۱۱ ساله ۸۰-۸۴
۲	۴	۶ ساله ۸۰
۰	۲	۲ ساله ۸۱
۰	۰	۰ ساله ۸۲
۲	۲	۲ ساله ۸۳
۰	۰	۰ ساله ۸۴
۱	۲	۴ ساله ۸۵-۸۹
۱	۰	۱ ساله ۸۵
۰	۰	۰ ساله ۸۶
۰	۰	۰ ساله ۸۷
۰	۱	۱ ساله ۸۸
۰	۲	۲ ساله ۸۹
۱	۲	۴ ساله ۹۰-۹۴
۰	۰	۰ ساله ۹۰
۰	۲	۲ ساله ۹۱
۰	۰	۰ ساله ۹۲
۲	۲	۲ ساله ۹۳
۰	۰	۰ ساله ۹۴
۱	۲	۴ ساله ۹۵-۹۹
۱	۰	۱ ساله ۹۵
۰	۰	۰ ساله ۹۶
۰	۰	۰ ساله ۹۷
۰	۱	۱ ساله ۹۸
۰	۲	۲ ساله ۹۹
۱	۲	۴ ساله ۱۰۰
۰	۵	۵ سایر موارد
۱۸۴۰۰	۱۶۶۵۲	۱۶۶۰۰ سایر موارد
۱۲۶۰۴	۱۲/۱۶	۱۲/۴۲ سایر موارد

۲۰۷۰۲

روز و تاریخ	شماره	قسمت	میزبان	جمع	میزبان
۱	۲	۳	۴	۵	۶
۵۷	۷۰۵۷	۶۱۹	۲۹۰۵	۱۷۲۲	مردان
۵۲	۲۳۸۷	۷۷۱	۲۸	۲۷۲۹	۴-۶ ساله
۱	۱۶۷۴	۹۷۲	۲۷۷	۲۳۲۹	۵-۹ ساله
۱	۲۸۲	۷۲۹	۱۱۳۸	۲۳۵۱	۱۰-۱۴ ساله
۲	۲۶۱	۶۶۶	۷۷۶	۱۷۱۵	۱۵-۱۹ ساله
-	۱۸۰	۵۷۰	۲۶۷	۱۱۱۷	۲۰-۲۴ ساله
-	۲۰۸	۶۲۱	۲۸۹	۱۱۳۸	۲۵-۲۹ ساله
-	۱۶۹	۵۷۲	۲۱۱	۹۱۲	۳۰-۳۴ ساله
-	۱۳۲	۶۶۱	۹۸	۵۷۱	۳۵-۳۹ ساله
-	۱۷۸	۶۶۷	۶۴	۵۸۵	۴۰-۴۴ ساله
-	۷۰	۷۴۸	۴۷	۳۶۱	۴۵-۴۹ ساله
-	۱۱۱	۷۲۰	۴۲	۴۷۲	۵۰-۵۴ ساله
-	۸۶	۷۳۷	۴۴	۲۶۷	۵۵-۵۹ ساله
-	۱۶۸	۶۶۰	۲۶	۴۶۴	۶۰-۶۴ ساله
-	۱۴۸	۶۶۹	۲۴	۴۰۱	۶۵ ساله و بیشتر
-	۲	-	۲	۵	نامشخص
۲۰	۲۰۲۵	۲۱۲۲	۲۱۴۱	۱۲۲۱	مردان
۲۸	۱۷۶۴	۱۲۷	۱۹	۱۹۴۱	۰-۴ ساله
-	۷-۳	۱۲۴	۵۴۱	۱۷۷۲	۵-۹ ساله
۱	۶۴	۶۱۱	۸۲۰	۱۲۷۶	۱۰-۱۴ ساله
۱	۶۴	۲۵۹	۶۴۲	۹۶۷	۱۵-۱۹ ساله
-	۲۱	۱۶۵	۲۰۹	۵۲۵	۲۰-۲۴ ساله
-	۲۰	۲۸۲	۲۵۶	۵۲۱	۲۵-۲۹ ساله
-	۲۵	۲۴۷	۱۸۸	۴۶۶	۳۰-۳۴ ساله
-	۲۷	۶۱۴	۹۰	۲۴۱	۳۵-۳۹ ساله
-	۴۲	۱۶۲	۵۱	۲۸۷	۴۰-۴۴ ساله
-	۲۱	۱۶۵	۲۲	۱۲۶	۴۵-۴۹ ساله
-	۲۵	۲۰۵	۲۹	۲۲۹	۵۰-۵۴ ساله
-	۲۲	۱۵۶	۴۷	۲۲۹	۵۵-۵۹ ساله
-	۶۵	۶۵۵	۲۴	۲۴۴	۶۰-۶۴ ساله
-	۱۲	۱۴۴	۲۱	۲۲۸	۶۵ ساله و بیشتر
-	۲	-	۲	۵	نامشخص
۲۷	۴۰۲۷	۲۳۸۶	۷۶۴	۸۱۰۹	۵۱
۲۵	۱۶۲۵	۱۲۴	۹	۱۶۲۲	۰-۴ ساله
۱	۶۱۷	۴۹۸	۱۹۱	۱۶۰۷	۵-۹ ساله
-	۲۸۹	۴۱۸	۲۶۸	۲۳۵	۱۰-۱۴ ساله
۱	۲۰۷	۴۲۷	۱۲۲	۷۷۸	۱۵-۱۹ ساله
-	۱۴۹	۲۷۵	۵۸	۵۸۲	۲۰-۲۴ ساله
-	۱۷۸	۱۲۹	۲۰	۴۲۷	۲۵-۲۹ ساله
-	۱۴۴	۱۷۹	۲۲	۴۴۶	۳۰-۳۴ ساله
-	۷۵	۱۴۷	۸	۲۲۰	۳۵-۳۹ ساله
-	۸۵	۲۰۰	۱۲	۲۹۸	۴۰-۴۴ ساله
-	۴۶	۸۲	۶	۱۲۵	۴۵-۴۹ ساله
-	۷۶	۱۱۵	۲	۱۹۴	۵۰-۵۴ ساله
-	۵۲	۸۱	۷	۱۴۱	۵۵-۵۹ ساله
-	۱۰۲	۱۰۵	۱۲	۲۲۰	۶۰-۶۴ ساله
-	۸۵	۷۵	۲	۱۶۲	۶۵ ساله و بیشتر
-	-	-	-	-	نامشخص

گروه سنی	جمعیت	مرد	زن	شماره خانوار	شماره سرانه
۱	۲	۳	۴	۵	۶
۹-۱۴ ساله	۱۲۳۶۸	۶۲۸۱	۶۰۸۷	۱۲۳۶	۱۰۰
۱۵-۱۹ ساله	۱۲۳۶۸	۶۲۸۱	۶۰۸۷	۱۲۳۶	۱۰۰
۲۰-۲۴ ساله	۱۲۳۶۸	۶۲۸۱	۶۰۸۷	۱۲۳۶	۱۰۰
۲۵-۲۹ ساله	۱۲۳۶۸	۶۲۸۱	۶۰۸۷	۱۲۳۶	۱۰۰
۳۰-۳۴ ساله	۱۲۳۶۸	۶۲۸۱	۶۰۸۷	۱۲۳۶	۱۰۰
۳۵-۳۹ ساله	۱۲۳۶۸	۶۲۸۱	۶۰۸۷	۱۲۳۶	۱۰۰
۴۰-۴۴ ساله	۱۲۳۶۸	۶۲۸۱	۶۰۸۷	۱۲۳۶	۱۰۰
۴۵-۴۹ ساله	۱۲۳۶۸	۶۲۸۱	۶۰۸۷	۱۲۳۶	۱۰۰
۵۰-۵۴ ساله	۱۲۳۶۸	۶۲۸۱	۶۰۸۷	۱۲۳۶	۱۰۰
۵۵-۵۹ ساله	۱۲۳۶۸	۶۲۸۱	۶۰۸۷	۱۲۳۶	۱۰۰
۶۰-۶۴ ساله	۱۲۳۶۸	۶۲۸۱	۶۰۸۷	۱۲۳۶	۱۰۰
۶۵ ساله و بیشتر	۱۲۳۶۸	۶۲۸۱	۶۰۸۷	۱۲۳۶	۱۰۰
شماره کل	۱۲۳۶۸	۶۲۸۱	۶۰۸۷	۱۲۳۶	۱۰۰
مرد	۶۲۸۱	۶۲۸۱	۶۲۸۱	۶۲۸	۱۰۰
۹-۱۴ ساله	۶۲۸۱	۶۲۸۱	۶۲۸۱	۶۲۸	۱۰۰
۱۵-۱۹ ساله	۶۲۸۱	۶۲۸۱	۶۲۸۱	۶۲۸	۱۰۰
۲۰-۲۴ ساله	۶۲۸۱	۶۲۸۱	۶۲۸۱	۶۲۸	۱۰۰
۲۵-۲۹ ساله	۶۲۸۱	۶۲۸۱	۶۲۸۱	۶۲۸	۱۰۰
۳۰-۳۴ ساله	۶۲۸۱	۶۲۸۱	۶۲۸۱	۶۲۸	۱۰۰
۳۵-۳۹ ساله	۶۲۸۱	۶۲۸۱	۶۲۸۱	۶۲۸	۱۰۰
۴۰-۴۴ ساله	۶۲۸۱	۶۲۸۱	۶۲۸۱	۶۲۸	۱۰۰
۴۵-۴۹ ساله	۶۲۸۱	۶۲۸۱	۶۲۸۱	۶۲۸	۱۰۰
۵۰-۵۴ ساله	۶۲۸۱	۶۲۸۱	۶۲۸۱	۶۲۸	۱۰۰
۵۵-۵۹ ساله	۶۲۸۱	۶۲۸۱	۶۲۸۱	۶۲۸	۱۰۰
۶۰-۶۴ ساله	۶۲۸۱	۶۲۸۱	۶۲۸۱	۶۲۸	۱۰۰
۶۵ ساله و بیشتر	۶۲۸۱	۶۲۸۱	۶۲۸۱	۶۲۸	۱۰۰
شماره کل	۶۲۸۱	۶۲۸۱	۶۲۸۱	۶۲۸	۱۰۰
زن	۶۰۸۷	۶۰۸۷	۶۰۸۷	۶۰۸۷	۱۰۰
۹-۱۴ ساله	۶۰۸۷	۶۰۸۷	۶۰۸۷	۶۰۸۷	۱۰۰
۱۵-۱۹ ساله	۶۰۸۷	۶۰۸۷	۶۰۸۷	۶۰۸۷	۱۰۰
۲۰-۲۴ ساله	۶۰۸۷	۶۰۸۷	۶۰۸۷	۶۰۸۷	۱۰۰
۲۵-۲۹ ساله	۶۰۸۷	۶۰۸۷	۶۰۸۷	۶۰۸۷	۱۰۰
۳۰-۳۴ ساله	۶۰۸۷	۶۰۸۷	۶۰۸۷	۶۰۸۷	۱۰۰
۳۵-۳۹ ساله	۶۰۸۷	۶۰۸۷	۶۰۸۷	۶۰۸۷	۱۰۰
۴۰-۴۴ ساله	۶۰۸۷	۶۰۸۷	۶۰۸۷	۶۰۸۷	۱۰۰
۴۵-۴۹ ساله	۶۰۸۷	۶۰۸۷	۶۰۸۷	۶۰۸۷	۱۰۰
۵۰-۵۴ ساله	۶۰۸۷	۶۰۸۷	۶۰۸۷	۶۰۸۷	۱۰۰
۵۵-۵۹ ساله	۶۰۸۷	۶۰۸۷	۶۰۸۷	۶۰۸۷	۱۰۰
۶۰-۶۴ ساله	۶۰۸۷	۶۰۸۷	۶۰۸۷	۶۰۸۷	۱۰۰
۶۵ ساله و بیشتر	۶۰۸۷	۶۰۸۷	۶۰۸۷	۶۰۸۷	۱۰۰
شماره کل	۶۰۸۷	۶۰۸۷	۶۰۸۷	۶۰۸۷	۱۰۰

شماره و نام کسب و کار	نوع کسب و کار	نوع فعالیت	سال	مکان			تعداد پرسنل	تعداد ماشین آلات	تعداد دستگاهها	تعداد کسب و کارهای	تعداد کسب و کارهای
				کل	داخل شهر	خارج شهر					
۱	۲	۳	۴	۵	۶	۷	۸	۹	۱۰	۱۱	
۱۰۲	۲۱۸	۸	۱۰	۱۰	۱۱	۱۶۶	۵۶۶	۱۶۴۲	۲۶۰۸	مردوزن
۴۴	۲۴	۰	۰	۰	۰	۰	۰	۶۰۶	۶۶۶	۶-۹ ساله
۲۲	۲۱	۰	۰	۱	۰	۹	۲۲۲	۶۸۶	۱۱۶۲	۱۰-۱۴ ساله
۱۸	۵۶	۳	۲	۶	۱۲	۱۲۲	۱۸۲	۲۶	۴۴۶	۱۵-۱۹ ساله
۱۱	۱۴	۳	۵	۲	۲	۱۶	۴	۶	۶۵	۲۰-۲۴ ساله
۱	۱۱	۲	۱	۰	۰	۲	۲	۰	۲۴	۲۵-۲۹ ساله
۱	۲	۰	۲	۰	۰	۲	۰	۱	۱۲	۳۰-۳۴ ساله
۵	۱۲	۰	۰	۰	۱	۰	۰	۲	۲۱	۳۵ ساله و بزرگتر
۰	۰	۰	۰	۰	۰	۰	۰	۲	۲	نامشخص
۸۲	۶۲	۸	۱۰	۹	۱۶	۱۶۶	۵۱۵	۱۳۲۱	۲۲۲۱	چرم
۲۱	۵	۰	۰	۰	۰	۰	۰	۲۱۲	۲۴۶	۶-۹ ساله
۱۲	۲۱	۰	۰	۰	۰	۰	۲۲۰	۵۶۲	۶۵۰	۱۰-۱۴ ساله
۱۸	۲۱	۳	۲	۶	۱۲	۱۲۲	۱۶۶	۲۴	۴۰۲	۱۵-۱۹ ساله
۱۰	۱۰	۳	۵	۲	۲	۱۶	۴	۶	۶۰	۲۰-۲۴ ساله
۱	۸	۲	۱	۰	۰	۲	۲	۰	۲۱	۲۵-۲۹ ساله
۱	۲	۰	۲	۰	۰	۲	۰	۱	۱۲	۳۰-۳۴ ساله
۵	۱۱	۰	۰	۰	۱	۰	۰	۱	۱۸	۳۵ ساله و بزرگتر
۰	۰	۰	۰	۰	۰	۰	۰	۲	۲	نامشخص
۱۹	۱۲۵	۰	۰	۱	۰	۰	۲۱	۲۲۱	۴۸۲	زین
۱۲	۱۶	۰	۰	۰	۰	۰	۰	۱۸۸	۲۲۰	۶-۹ ساله
۵	۱۸	۰	۰	۱	۰	۰	۱۲	۱۶۶	۲۱۲	۱۰-۱۴ ساله
۰	۲۰	۰	۰	۰	۰	۰	۴	۵	۲۶	۱۵-۱۹ ساله
۱	۴	۰	۰	۰	۰	۰	۰	۰	۵	۲۰-۲۴ ساله
۰	۲	۰	۰	۰	۰	۰	۰	۰	۲	۲۵-۲۹ ساله
۰	۰	۰	۰	۰	۰	۰	۰	۰	۰	۳۰-۳۴ ساله
۰	۱	۰	۰	۰	۰	۰	۰	۲	۲	۳۵ ساله و بزرگتر
۰	۰	۰	۰	۰	۰	۰	۰	۰	۰	نامشخص

شماره تکلیف	راهنمایی				آیندگان							مشاوران	
	مجموع	مجموع	اول	عقب	تعداد تکلیف	پنجم	چهارم	مجموع	مجموع	اول	عقب		
	۱۲	۱۱	۱۰	۹	۸	۷	۶	۵	۴	۳	۲		
+	۱۲۷	۱۶۶	۲۲۰	۵۲۶	۱	۲۵۸	۲۶۸	۲۱۴	۲۶۸	۲۲۲	۱۶۲	مردودان	
-	*	*	*	*	*	*	*	*	*	۸۱	۸۱	۶ ساله	
+	*	*	*	*	*	*	*	۲۱	۸۱	۱۴۵	۲۵۴	۷ ساله	
-	*	*	*	*	*	*	*	۱۸	۹۲	۱۸۱	۲۳۶	۸ ساله	
+	*	*	*	*	*	*	*	۱۴	۴۳	۱۱۵	۵۱	۱۴	۹ ساله
+	*	*	*	*	*	*	*	۵۹	۱۰۰	۲۵	۲۰	۸	۱۰ ساله
-	۶	۶	۱۵	۲۷	*	۹۱	۵۰	۱۲	۲	۵	۱۶۵	۱۱ ساله	
+	۵	۲۲	۶۶	۹۴	۱	۹۸	۲۱	۱۸	۱۰	۷	۱۶۵	۱۲ ساله	
+	۱۲	۲۲	۶۰	۱۰۹	-	۴۶	۱۰	۲	۵	۱	۶۷	۱۲ ساله	
+	۲۲	۲۸	۲۴	۹۶	*	۱۶	۶	۲	۱	۱	۳۰	۱۳ ساله	
+	۴۰	۲۵	۲۱	۹۶	+	۱۷	۲	۲	۲	*	۲۴	۱۵ ساله	
+	۱۸	۱۴	۱۱	۴۳	*	۲	۲	۱	*	*	۲	۱۶ ساله	
-	۱۲	۱۰	۲	۲۰	*	۲	۲	*	*	*	۲	۱۷ ساله	
+	۲	۲	۱	۱۰	*	۲	۱	۱	*	*	۴	۱۸ ساله	
-	۳	۱	*	۴	*	*	*	*	*	*	*	۱۹ ساله	
-	۱	۱	*	۲	*	۱	۱	*	*	۱	۲	۲۰ ساله	
+	*	*	*	*	*	*	۱	*	*	*	۱	۲۱ ساله	
+	۱	۱	*	۲	*	*	*	*	۲	*	۲	۲۲ ساله	
+	*	*	*	*	*	*	*	*	*	*	*	۲۳ ساله	
+	*	*	*	*	*	*	*	*	*	*	*	۲۴ ساله	
+	*	۱	۱	۲	*	۲	*	۱	۱	*	۴	۲۵ ساله و برتر	
+	*	*	*	*	*	*	۱	*	*	۲	۲	نامشخص	

ردیف	اول ابتدای سال					اول اواخر سال						توضیحات
	موجودی	موجودی	اول	موجودی	تفاوت	موجودی	موجودی	اول	موجودی	موجودی		
	۱۲	۱۱	۱۰	۹	۸	۷	۶	۵	۴	۳		
۰	۱۳۲	۱۳۲	۲۱۶	۵۱۵	-	۲۱۲	۲۱۲	۲۵۰	۲۹۹	۲۴۹	۱۳۲۱	موجودی
۰	۰	۰	۰	۰	۰	۰	۰	۰	۰	۶۶	۶۶	سپرده
۰	۰	۰	۰	۰	۰	۰	۱۲	۲۳	۲۳	۱۰۹	۱۹۹	سپرده
۰	۰	۰	۰	۰	۰	۰	۱۴	۵۰	۱۴۹	۴۵	۲۸۸	سپرده
۰	۰	۰	۰	۰	۰	۱۴	۲۴	۹۶	۲۸	۸	۱۶۰	سپرده
۰	۰	۰	۸	۸	۰	۵۰	۸۰	۵۹	۱۴	۶	۲۰۹	سپرده
۰	۶	۶	۲۵	۲۷	۰	۱۱	۴۹	۸	۵	۴	۱۲۹	سپرده
۰	۴	۲۲	۶۱	۸۸	۰	۸۶	۲۴	۱۲	۷	۶	۱۳۴	سپرده
۰	۱۲	۲۶	۵۶	۱۰۲	۰	۳۲	۷	۲	۵	۱	۵۸	سپرده
۰	۲۵	۲۴	۲۱	۹۰	۰	۱۴	۴	۲	۰	۱	۲۲	سپرده
۰	۴۰	۲۴	۱۶	۹۲	۰	۱۶	۷	۷	۲	۰	۲۲	سپرده
۰	۱۲	۱۴	۱۱	۴۲	۰	۴	۲	۰	۰	۰	۶	سپرده
۰	۱۷	۱۰	۲	۲۰	۰	۱	۱	۰	۰	۰	۱	سپرده
۰	۲	۲	۱	۱۰	۰	۲	۱	۱	۰	۰	۴	سپرده
۰	۲	۱	۰	۴	۰	۰	۰	۰	۰	۰	۰	سپرده
۰	۱	۱	۰	۲	۰	۱	۱	۰	۰	۱	۲	سپرده
۰	۰	۰	۰	۰	۰	۰	۱	۰	۰	۰	۱	سپرده
۰	۱	۱	۰	۲	۰	۰	۰	۰	۲	۰	۲	سپرده
۰	۰	۰	۰	۰	۰	۰	۰	۰	۰	۰	۰	سپرده
۰	۰	۰	۰	۰	۰	۰	۰	۰	۰	۰	۰	سپرده
۰	۰	۱	۱	۲	۰	۱	۰	۰	۱	۰	۲	سپرده
۰	۰	۰	۰	۰	۰	۰	۱	۰	۰	۲	۲	سپرده

روز شمار	راہتگاہیں				اپنی گاہیں								مجموعی
	۳۰	۳۱	۱۰	۹	۸	۷	۶	۵	۴	۳	۲		
۱	۱۲	۱۱	۱۰	۹	۸	۷	۶	۵	۴	۳	۲	۱	
۲	۱۲	۱۱	۱۰	۹	۸	۷	۶	۵	۴	۳	۲	۱	
۳	۱۲	۱۱	۱۰	۹	۸	۷	۶	۵	۴	۳	۲	۱	
۴	۱۲	۱۱	۱۰	۹	۸	۷	۶	۵	۴	۳	۲	۱	
۵	۱۲	۱۱	۱۰	۹	۸	۷	۶	۵	۴	۳	۲	۱	
۶	۱۲	۱۱	۱۰	۹	۸	۷	۶	۵	۴	۳	۲	۱	
۷	۱۲	۱۱	۱۰	۹	۸	۷	۶	۵	۴	۳	۲	۱	
۸	۱۲	۱۱	۱۰	۹	۸	۷	۶	۵	۴	۳	۲	۱	
۹	۱۲	۱۱	۱۰	۹	۸	۷	۶	۵	۴	۳	۲	۱	
۱۰	۱۲	۱۱	۱۰	۹	۸	۷	۶	۵	۴	۳	۲	۱	
۱۱	۱۲	۱۱	۱۰	۹	۸	۷	۶	۵	۴	۳	۲	۱	
۱۲	۱۲	۱۱	۱۰	۹	۸	۷	۶	۵	۴	۳	۲	۱	
۱۳	۱۲	۱۱	۱۰	۹	۸	۷	۶	۵	۴	۳	۲	۱	
۱۴	۱۲	۱۱	۱۰	۹	۸	۷	۶	۵	۴	۳	۲	۱	
۱۵	۱۲	۱۱	۱۰	۹	۸	۷	۶	۵	۴	۳	۲	۱	
۱۶	۱۲	۱۱	۱۰	۹	۸	۷	۶	۵	۴	۳	۲	۱	
۱۷	۱۲	۱۱	۱۰	۹	۸	۷	۶	۵	۴	۳	۲	۱	
۱۸	۱۲	۱۱	۱۰	۹	۸	۷	۶	۵	۴	۳	۲	۱	
۱۹	۱۲	۱۱	۱۰	۹	۸	۷	۶	۵	۴	۳	۲	۱	
۲۰	۱۲	۱۱	۱۰	۹	۸	۷	۶	۵	۴	۳	۲	۱	
۲۱	۱۲	۱۱	۱۰	۹	۸	۷	۶	۵	۴	۳	۲	۱	
۲۲	۱۲	۱۱	۱۰	۹	۸	۷	۶	۵	۴	۳	۲	۱	
۲۳	۱۲	۱۱	۱۰	۹	۸	۷	۶	۵	۴	۳	۲	۱	
۲۴	۱۲	۱۱	۱۰	۹	۸	۷	۶	۵	۴	۳	۲	۱	
۲۵	۱۲	۱۱	۱۰	۹	۸	۷	۶	۵	۴	۳	۲	۱	
۲۶	۱۲	۱۱	۱۰	۹	۸	۷	۶	۵	۴	۳	۲	۱	
۲۷	۱۲	۱۱	۱۰	۹	۸	۷	۶	۵	۴	۳	۲	۱	
۲۸	۱۲	۱۱	۱۰	۹	۸	۷	۶	۵	۴	۳	۲	۱	
۲۹	۱۲	۱۱	۱۰	۹	۸	۷	۶	۵	۴	۳	۲	۱	
۳۰	۱۲	۱۱	۱۰	۹	۸	۷	۶	۵	۴	۳	۲	۱	
۳۱	۱۲	۱۱	۱۰	۹	۸	۷	۶	۵	۴	۳	۲	۱	

شماره شعبه	تخصیص شعبه	مردان تعداد	دوره مدرسه مجموع مردان تعداد	مردان تعداد	مجموعه				مجموعه تعداد	مجموعه تعداد	مجموعه تعداد	مجموعه تعداد	مجموعه تعداد
					مجموعه تعداد	مجموعه تعداد	مجموعه تعداد	مجموعه تعداد					
۱۲	۱۳	۱۴	۱۵	۱۶	۱۷	۱۸	۱۹	۲۰	۲۱	۲۲	۲۳	۲۴	۲۵
													مردوزن
۱	۲	۱۸								۲۷	۵۷		۲-۹ ساله
۲		۱۲۹							۱	۲۲	۱۱۷	۲۷۲	۱۰-۱۴ ساله
۳	۶	۱۲۸							۱۵	۱۱۲	۱۴۵	۴۲۹	۱۵-۱۹ ساله
۱۰	۱۱	۶۳		۱۰	۶	۴			۲۶	۵۶	۸۲	۲۶۹	۲۰-۲۴ ساله
۱۱	۱۴	۲۸		۱۴	۱	۱			۲۷	۱۹	۴۵	۲۱۰	۲۵-۲۹ ساله
۱۲	۱۶	۲۰		۱		۲			۱۱	۸	۱۹	۱۳۲	۳۰-۳۴ ساله
۵	۱۱	۱۲		۱					۲	۱	۳	۵۴	۳۵-۳۹ ساله
۳	۲	۶		۱		۱				۲	۹	۲۷	۴۰-۴۴ ساله
	۱۲	۲		۱							۲	۲۰	۴۵-۴۹ ساله
	۱۲	۴		۲							۲	۲۶	۵۰-۵۴ ساله
۳	۶	۲		۲							۲	۱۷	۵۵-۵۹ ساله
	۶											۷	۶۰-۶۴ ساله
	۲۰											۲۰	۶۵ ساله و بیشتر
													شماره
۱۱	۱۲۸	۲۲۸	۶	۲۶	۲	۱۰			۱۱	۴۰۲	۴۱۸	۱۱۳۲	مرد
۱	۳	۵									۱۴	۲۶	۲-۹ ساله
۳		۲۲							۱	۱۲	۲۷	۱۲۹	۱۰-۱۴ ساله
۴	۵	۵۹							۱۵	۱۰۵	۱۰۶	۲۹۵	۱۵-۱۹ ساله
۶	۱۰	۴۸		۱۰	۱	۴			۲۵	۵۲	۷۷	۲۲۶	۲۰-۲۴ ساله
۱۱	۱۴	۲۵		۱۴	۱	۱			۲۲	۱۸	۴۹	۲۰۰	۲۵-۲۹ ساله
۱۲	۱۵	۲۰		۱		۲			۱۱	۸	۱۲	۱۲۸	۳۰-۳۴ ساله
۵	۱۱	۱۲		۱					۲	۱	۳	۵۴	۳۵-۳۹ ساله
۳	۲	۶		۱		۱				۲	۹	۲۷	۴۰-۴۴ ساله
	۱۲	۲		۱							۲	۱۹	۴۵-۴۹ ساله
	۱۲	۴		۲							۲	۲۵	۵۰-۵۴ ساله
۳	۶	۲		۲							۲	۱۷	۵۵-۵۹ ساله
	۶											۷	۶۰-۶۴ ساله
	۲۰											۲۰	۶۵ ساله و بیشتر
													شماره
۸	۸	۱۲۶							۱	۲۲	۱۱۹	۲۵۴	زن
۲	۲	۱۲									۱۲	۲۶	۲-۹ ساله
۲		۶۶								۵	۴۰	۱۴۲	۱۰-۱۴ ساله
۲	۴	۶۹							۱۲	۲۹	۴۲	۱۵۰	۱۵-۱۹ ساله
۱	۱	۱۵							۱	۱۱	۲۸	۲۰۰	۲۰-۲۴ ساله
												۱۰	۲۵-۲۹ ساله
												۴	۳۰-۳۴ ساله
													۳۵-۳۹ ساله
													۴۰-۴۴ ساله
												۱	۴۵-۴۹ ساله
												۱	۵۰-۵۴ ساله
													۵۵-۵۹ ساله
													۶۰-۶۴ ساله
													۶۵ ساله و بیشتر
													شماره

• نشانی گروه این جدول تکلیف به این قرار است

تیرماه ۱۳۶۶ هـ. ش. در سال سابقه تحصیل نهمین ساله در رشته آموزش و پرورش و کارشناسی اول متوسطه

رشته تحصیلی		ابتدایین			مؤهل آموزش			چهارم و ششم دبستان	
امتحان شده	امتحان نشده	گسترش از	گسترش از	گسترش از	گسترش از	گسترش از			
		پایان دوره	پایان دوره	پایان دوره	پایان دوره	پایان دوره			
۱۰	۹	۸	۷	۶	۵	۴	۳		
۰	۴۶	۱۴۹	۰	۲۷۷	۲۶۰	۸۱	۲۱۱	۱۲۲	مردوزن *
۰	۰	۰	۰	۰	۲۷	۲	۵	۶۰	۶-۹ ساله *
۰	۱	۴۱	۰	۴۸	۲۶	۲۲	۶۶	۴۱	۱۰-۱۴ ساله *
۰	۱۵	۱۰۲	۰	۶۶	۲۶	۲۸	۷۲	۲۸	۱۵-۱۹ ساله *
۰	۱۹	۲۲	۰	۴۷	۲۶	۱۴	۲۸	۱۱	۲۰-۲۴ ساله *
۰	۲	۱۲	۰	۴۸	۲۷	۲	۱۵	۱۶	۲۵-۲۹ ساله *
۰	۴	۴	۰	۲۸	۱۲	۴	۶	۱۰	۳۰-۳۴ ساله *
۰	۰	۱	۰	۱۶	۶	۲	۲	۳	۳۵-۳۹ ساله *
۰	۰	۲	۰	۵	۴	۱	۱	۴	۴۰-۴۴ ساله *
۰	۰	۰	۰	۲	۰	۰	۰	۲	۴۵-۴۹ ساله *
۰	۰	۰	۰	۱	۲	۰	۰	۴	۵۰-۵۴ ساله *
۰	۰	۰	۰	۱	۱	۰	۱	۲	۵۵-۵۹ ساله *
۰	۰	۰	۰	۱	۰	۰	۰	۰	۶۰-۶۴ ساله *
۰	۰	۰	۰	۰	۰	۰	۰	۰	۶۵ ساله و بیشتر *
۰	۰	۰	۰	۰	۰	۰	۰	۰	نامشخص *
۰	۴۲	۱۶۱	۰	۲۲۶	۱۸۲	۵۵	۱۰۴	۶۹	مردوزن *
۰	۰	۰	۰	۰	۱۴	۱	۱	۲	۶-۹ ساله *
۰	۱	۱۶	۰	۲۴	۴۲	۱۱	۱۵	۷	۱۰-۱۴ ساله *
۰	۱۳	۹۲	۰	۵۷	۴۹	۱۶	۲۲	۱۶	۱۵-۱۹ ساله *
۰	۱۷	۲۵	۰	۲۹	۲۸	۱۴	۲۷	۷	۲۰-۲۴ ساله *
۰	۲	۱۱	۰	۴۴	۲۵	۶	۱۴	۱۵	۲۵-۲۹ ساله *
۰	۴	۴	۰	۲۶	۱۱	۴	۶	۱۰	۳۰-۳۴ ساله *
۰	۰	۱	۰	۱۶	۶	۲	۲	۲	۳۵-۳۹ ساله *
۰	۰	۲	۰	۵	۴	۱	۱	۴	۴۰-۴۴ ساله *
۰	۰	۰	۰	۲	۰	۰	۰	۴	۴۵-۴۹ ساله *
۰	۰	۰	۰	۱	۱	۰	۰	۴	۵۰-۵۴ ساله *
۰	۰	۰	۰	۱	۱	۰	۱	۲	۵۵-۵۹ ساله *
۰	۰	۰	۰	۱	۰	۰	۰	۰	۶۰-۶۴ ساله *
۰	۰	۰	۰	۰	۰	۰	۰	۰	۶۵ ساله و بیشتر *
۰	۰	۰	۰	۰	۰	۰	۰	۰	نامشخص *
۰	۴	۱۸	۰	۴۱	۲۸	۲۶	۱۰۷	۶۲	زن *
۰	۰	۰	۰	۰	۱۳	۲	۴	۷	۶-۹ ساله *
۰	۵	۵	۰	۱۴	۲۶	۱۱	۵۱	۲۴	۱۰-۱۴ ساله *
۰	۲	۱۰	۰	۱۲	۲۷	۱۲	۴۰	۱۷	۱۵-۱۹ ساله *
۰	۲	۲	۰	۸	۸	۰	۱۱	۴	۲۰-۲۴ ساله *
۰	۱	۰	۰	۴	۶	۱	۱	۱	۲۵-۲۹ ساله *
۰	۰	۰	۰	۲	۱	۰	۰	۰	۳۰-۳۴ ساله *
۰	۰	۰	۰	۰	۰	۰	۰	۰	۳۵-۳۹ ساله *
۰	۰	۰	۰	۰	۰	۰	۰	۰	۴۰-۴۴ ساله *
۰	۰	۰	۰	۰	۰	۰	۰	۰	۴۵-۴۹ ساله *
۰	۰	۰	۰	۱	۰	۰	۰	۰	۵۰-۵۴ ساله *
۰	۰	۰	۰	۰	۱	۰	۰	۰	۵۵-۵۹ ساله *
۰	۰	۰	۰	۰	۰	۰	۰	۰	۶۰-۶۴ ساله *
۰	۰	۰	۰	۰	۰	۰	۰	۰	۶۵ ساله و بیشتر *
۰	۰	۰	۰	۰	۰	۰	۰	۰	نامشخص *

جدول ۸: شماره اد اشرفه در حال حاضر که میل شده است در چه سده‌های گذشته و گروه‌های مشهور آن در سده‌های گذشته است و سده‌های متعلق به نظام قدیم و کشور مرزهای آن

کشور مرزهای آن		سده‌های متعلق به نظام قدیم				سده‌های متعلق به نظام جدید			چشم‌انداز و گروه‌های مشهور	
شماره	نام	شماره	نام	شماره	نام	شماره	نام	شماره		
۱۰	۹	۸	۷	۶	۵	۴	۳	۲	۱	
								۷۶	۱۶	مرکز
										۹ - سده اول
										۱۰-۱۴ - سده
								۱۳	۲	۱۵-۱۶ - سده
								۲۴	۲	۲۰-۲۱ - سده
								۲۸	۶	۲۵-۲۹ - سده
								۶	۲	۳۰-۳۴ - سده
								۲	۲	۳۵-۳۹ - سده
										۴۰-۴۴ - سده
										۴۵-۴۹ - سده
										۵۰-۵۴ - سده
										۵۵-۵۹ - سده
										۶۰-۶۴ - سده
										۶۵ - سده و بیشتر
										نامشخص
								۷۵	۱۶	مرکز
										۹ - سده و کمتر
										۱۰-۱۴ - سده
								۱۳	۲	۱۵-۱۶ - سده
								۲۲	۲	۲۰-۲۱ - سده
								۲۸	۶	۲۵-۲۹ - سده
								۶	۲	۳۰-۳۴ - سده
								۲	۲	۳۵-۳۹ - سده
										۴۰-۴۴ - سده
										۴۵-۴۹ - سده
										۵۰-۵۴ - سده
										۵۵-۵۹ - سده
										۶۰-۶۴ - سده
										۶۵ - سده و بیشتر
										نامشخص
								۱	۱	۵
										۹ - سده و کمتر
										۱۰-۱۴ - سده
										۱۵-۱۶ - سده
										۲۰-۲۴ - سده
										۲۵-۲۹ - سده
										۳۰-۳۴ - سده
										۳۵-۳۹ - سده
										۴۰-۴۴ - سده
										۴۵-۴۹ - سده
										۵۰-۵۴ - سده
										۵۵-۵۹ - سده
										۶۰-۶۴ - سده
										۶۵ - سده و بیشتر
										نامشخص

کشور مرزهای آن که در این جدول نام برده شده است

شماره ایستگاه	سایر	درآمد بدون کسب	کسب	مجموع	پیش‌بینی	کسب	جمع	ملاحظات
۱	۲	۳	۴	۵	۶	۷	۸	۹
۷۴	۷۷-۰	۲۰۹	۲۱۱۱	۲۳۲۰	۱۲۱	۲۵۹۸	۱۲۷۹۸	مردوزن
۴۱	۸۶۶	۲۴	۱۶۷	۵۶۷	۰	۷۳۲	۲۴۲۸	۶-۹ ساله
۲	۷۲	۲	۱۲۷	۲۱۷	۹	۴۵۶	۹۱۲	۱۰-۱۱ ساله
۵	۶۱	۲	۲۷۸	۲۱۲	۲۱	۶۵۹	۱۲۲۹	۱۲-۱۴ ساله
۴	۲۲	۲	۴۲۹	۲۲۰	۲۹	۱۰۳۸	۱۲۴۴	۱۵-۱۹ ساله
۲	۱۴	۰	۲۸۱	۲۲	۲۵	۷۶۷	۱۱۱۲	۲۰-۲۴ ساله
۲	۷	۱	۲۲۶	۴	۱۴	۸۵۲	۱۱۱۸	۲۵-۲۹ ساله
۲	۴	۱	۱۷۰	۰	۱۰	۶۱۴	۹۱۲	۳۰-۳۴ ساله
۲	۷	۰	۲۲	۰	۲	۱۸۶	۵۲۱	۳۵-۳۹ ساله
۰	۵	۱	۱۰۱	۰	۱	۱۲۲	۵۸۵	۴۰-۴۴ ساله
۰	۲	۰	۵۰	۰	۴	۲۰۴	۳۶۱	۴۵-۴۹ ساله
۲	۱۲	۲	۵۶	۰	۰	۲۶۸	۴۲۲	۵۰-۵۴ ساله
۱	۲۱	۶	۵۷	۰	۲	۲۸۰	۳۶۷	۵۵-۵۹ ساله
۱	۴۵	۱۱۶	۶۱	۰	۱	۲۴۰	۴۲۴	۶۰-۶۴ ساله
۴	۶۸	۱۵۶	۲۰	۰	۱	۱۵۷	۴۰۱	۶۵ ساله و بیشتر
۱	-	-	-	۲	۱	۱	۵	نامشخص
۴۸	۵۲۱	۱۲۹	-	۱۲۶۵	۱۱۱	۴۹۱۲	۶۹۱۴	مرد
۲۱	۲۶۶	۱۱	-	۴۴۰	۰	۴۱۵	۱۲۵۲	۶-۹ ساله
۲	۲۰	۱	-	۱۶۵	۵	۲۸۴	۵۱۸	۱۰-۱۱ ساله
۵	۲۹	۲	-	۲۲۶	۱۸	۴۲۸	۷۵۸	۱۲-۱۴ ساله
۴	۲۶	۲	-	۲۱۶	۲۷	۶۶۲	۱۱۷	۱۵-۱۹ ساله
۲	۱۰	-	-	۲۲	۲۴	۴۶۶	۵۲۵	۲۰-۲۴ ساله
۲	۲	۱	-	۴	۱۴	۵۳۷	۵۷۱	۲۵-۲۹ ساله
۲	۲	۱	-	-	۱۰	۴۵۰	۴۶۶	۳۰-۳۴ ساله
۲	۱	-	-	-	۲	۲۲۰	۲۴۹	۳۵-۳۹ ساله
۰	۱	-	-	-	۱	۲۸۵	۲۸۷	۴۰-۴۴ ساله
۰	۲	-	-	-	۴	۲۲۰	۲۲۶	۴۵-۴۹ ساله
۱	۵	۱	-	-	-	۱۲۲	۲۷۱	۵۰-۵۴ ساله
۱	۸	۴	-	-	۲	۲۱۱	۲۲۶	۵۵-۵۹ ساله
۱	۱۰	۴۲	-	-	۱	۱۸۹	۲۴۴	۶۰-۶۴ ساله
۲	۴۰	۲۲	-	-	۱	۱۲۲	۲۲۸	۶۵ ساله و بیشتر
۱	-	-	-	۲	۱	۱	۵	نامشخص
۲۶	۶۶۱	۱۷۰	۲۱۱۱	۲۲۰	۱۰	۲۶۸۶	۵۸۸۴	زن
۲۰	۴۸۰	۱۲	۱۶۷	۱۲۷	۰	۲۶۸	۱۱۷۵	۶-۹ ساله
-	۴۲	۱	۱۲۲	۵۲	۴	۱۷۲	۲۹۴	۱۰-۱۱ ساله
-	۲۲	-	۲۸۸	۲۷	۲	۴۲۱	۵۸۱	۱۲-۱۴ ساله
-	۲	-	۲۶۶	۴	۲	۲۲۶	۲۷۸	۱۵-۱۹ ساله
-	۴	-	۲۸۱	-	۱	۲۶۶	۵۸۲	۲۰-۲۴ ساله
۱	۴	-	۲۲۶	-	-	۲۰۶	۵۴۲	۲۵-۲۹ ساله
۱	۱	-	۱۷۰	-	-	۲۲۴	۴۶۶	۳۰-۳۴ ساله
-	۱	-	۲۲	-	-	۱۵۶	۲۲۰	۳۵-۳۹ ساله
-	۴	۱	۱۰۱	-	-	۱۶۲	۲۶۸	۴۰-۴۴ ساله
-	۱	-	۵۰	-	-	۸۴	۱۲۵	۴۵-۴۹ ساله
۲	۸	۲	۵۶	-	-	۱۲۶	۱۹۴	۵۰-۵۴ ساله
-	۱۲	۲	۵۷	-	-	۶۶	۱۴۱	۵۵-۵۹ ساله
-	۲۵	۲۲	۶۱	-	-	۵۱	۲۲۰	۶۰-۶۴ ساله
۲	۲۸	۲۸	۲۰	-	-	۲۵	۱۲۲	۶۵ ساله و بیشتر
-	-	-	-	-	-	-	-	نامشخص

نوع اشغال	تاریخ پایان شماره ثبت بدون مزد	مزد حق دریافت بدون مزد	مزد بدون دریافت مزد	تاریخ پایان مزد	تاریخ پایان بدون مزد	جمع	بسته نیروهای مردود
A	B	C	D	E	F	G	H
۵۱	۴۵۵۸	۳۱۱	۱۰۵	۲۲۶	۲۷	۴۵۹۸	مردود
۱	۷۷۲	۵	۱	۱	۰	۷۸۳	۶-۹ ساله
۱۱	۴۳۰	۵	۰	۶	۱	۴۳۶	۱۰-۱۱ ساله
۲	۶۱۹	۱۵	۵	۱۲	۱	۶۴۲	۱۲-۱۴ ساله
۳	۸۱۳	۵۲	۸۴	۵۹	۰	۱۰۱۸	۱۵-۱۹ ساله
۴	۴۴۳	۳۰	۱۷۶	۱۱۰	۱	۲۲۲	۲۰-۲۴ ساله
۵	۴۱۰	۴۷	۲۸	۲۱۱	۲	۸۵۲	۲۵-۲۹ ساله
۶	۲۲۱	۱۹	۱۱	۲۲۵	۵	۲۲۴	۳۰-۳۴ ساله
۷	۱۸۳	۱۰	۶	۲۲۹	۵	۴۸۹	۳۵-۳۹ ساله
۸	۱۱۵	۴	۵	۲۶۴	۶	۴۷۷	۴۰-۴۴ ساله
۹	۸۶	۲	۲	۲۰۹	۵	۲۰۴	۴۵-۴۹ ساله
۱۰	۱۲۲	۸	۱	۲۵۴	۸	۲۶۸	۵۰-۵۴ ساله
۱۱	۶۶	۲	۲	۲۰۲	۲	۲۸۰	۵۵-۵۹ ساله
۱۲	۵۴	۱	۰	۱۸۹	۰	۲۴۰	۶۰-۶۴ ساله
۱۳	۳۰	۲	۰	۱۲۱	۱	۱۵۲	۶۵ ساله و بیشتر
۱۴	۰	۰	۰	۱	۰	۱	شامل
۲۱	۱۶۸۲	۱۲۷	۲۶۱	۲۲۸	۲۵	۴۶۱۲	مرد
۱	۴۰۷	۴	۰	۱	۰	۴۱۵	۶-۹ ساله
۱۱	۲۶۸	۴	۰	۶	۰	۲۸۸	۱۰-۱۱ ساله
۲	۳۹۰	۱۴	۵	۱۲	۱	۴۲۸	۱۲-۱۴ ساله
۳	۵۰۰	۴۵	۸۴	۵۸	۰	۶۹۷	۱۵-۱۹ ساله
۴	۱۶۰	۶۵	۱۷۶	۱۰۴	۱	۴۶۶	۲۰-۲۴ ساله
۵	۱۲۴	۴۰	۷۵	۲۰۲	۲	۵۴۲	۲۵-۲۹ ساله
۶	۶۶	۱۵	۴	۲۲۲	۵	۴۵۰	۳۰-۳۴ ساله
۷	۲۲	۸	۲	۲۲۶	۴	۲۳۰	۳۵-۳۹ ساله
۸	۱۲	۴	۵	۲۵۷	۶	۲۸۵	۴۰-۴۴ ساله
۹	۸	۲	۲	۱۹۹	۵	۲۲۰	۴۵-۴۹ ساله
۱۰	۲	۱	۱	۲۵۰	۸	۲۶۲	۵۰-۵۴ ساله
۱۱	۸	۲	۲	۱۴۶	۲	۲۱۱	۵۵-۵۹ ساله
۱۲	۱	۱	۰	۱۸۷	۰	۱۸۹	۶۰-۶۴ ساله
۱۳	۲	۲	۰	۱۱۹	۱	۱۲۲	۶۵ ساله و بیشتر
۱۴	۰	۰	۰	۱	۰	۱	شامل
۳۰	۲۵۷۶	۲۴	۶	۴۸	۲	۲۶۸۶	زن
۱	۲۱۵	۱	۱	۰	۰	۲۱۸	۶-۹ ساله
۱۱	۱۶۶	۱	۰	۰	۱	۱۶۸	۱۰-۱۱ ساله
۲	۲۲۹	۱	۰	۰	۰	۲۳۱	۱۲-۱۴ ساله
۳	۲۱۳	۲	۱	۱	۰	۲۱۶	۱۵-۱۹ ساله
۴	۲۸۲	۵	۰	۶	۰	۲۹۳	۲۰-۲۴ ساله
۵	۲۸۶	۲	۲	۲	۰	۲۹۲	۲۵-۲۹ ساله
۶	۲۶۵	۴	۱	۲	۰	۲۷۲	۳۰-۳۴ ساله
۷	۱۵۰	۲	۰	۲	۱	۱۵۶	۳۵-۳۹ ساله
۸	۱۸۲	۰	۰	۲	۰	۱۸۴	۴۰-۴۴ ساله
۹	۷۸	۲	۰	۲	۰	۸۲	۴۵-۴۹ ساله
۱۰	۱۲۰	۲	۰	۴	۰	۱۲۶	۵۰-۵۴ ساله
۱۱	۶۱	۰	۰	۲	۰	۶۳	۵۵-۵۹ ساله
۱۲	۴۹	۰	۰	۲	۰	۵۱	۶۰-۶۴ ساله
۱۳	۲۸	۱	۰	۵	۰	۳۵	۶۵ ساله و بیشتر
۱۴	۰	۰	۰	۰	۰	۰	شامل

شماره حساب	کارکنان فناوری بدون مزد	مزد حقوق بگیران بدون حقوق	مزد حقوق بگیران بدون حقوق	کارکنان مستقل	کارکنان	جمع	شرح و توضیحات
۸	۷	۶	۵	۱	۲	۳	۴
۵۱	۴۵۵۸	۲۱۱	۴۰۵	۲۲۲۱	۲۷	۷۵۹۸	مردم روزانه
۲۶	۱۵۶۲	۶۲	۲۸۰	۲۵۲	۶	۲۱۹۴	بیمه و اد
۱۲	۸۱۵	۲۲	۴۷	۱۲۰	۱	۱۰۲۸	ایستاد عالی
۷	۲۶۷	۱۸	۷۲	۲۵	-	۴۴۰	راه‌نمایی
-	۲۲	۶	۶۶	۸	-	۱۵۸	مکتوبه
-	۲	-	۲۶	۱	-	۲۵	مالی
-	-	-	۵	۵	-	۱۰	حوزه‌های علمی و علوم پزشکی
۵	۲۹۰	۱۲	۲۱	۸۷	۴	۴۲۰	مواد آموزشی
-	۱۶	۲	۹	۸۱	۱	۱۱۲	تعمیر و مرمت
۲	۴۶	۱	۲۵	۱۶	-	۹۰	نمایشگاه
۲۵	۲۱۱۰	۱۴۱	۱۲۵	۱۹۸۲	۲۱	۵۲۹۸	بیمه و اد
-	۶	-	-	-	-	۶	انگاز نقدی
۲۱	۱۹۸۲	۱۷۷	۲۱۹	۲۲۸۸	۲۵	۴۹۱۱	خرید
۲۱	۱۲۷۱	۶۴	۲۷۴	۲۵۲	۵	۱۶۶۲	بیمه و اد
۱۰	۲۸۶	۲۲	۴۷	۱۲۰	۱	۸۶۶	ایستاد عالی
۷	۲۰۱	۱۸	۷۲	۲۵	-	۴۲۲	راه‌نمایی
-	۷۰	۶	۶۶	۸	-	۱۵۶	مکتوبه
-	۲	-	۲۱	۱	-	۲۵	مالی
-	-	-	۵	۵	-	۱۰	حوزه‌های علمی و علوم پزشکی
۲	۱۶۲	۱۱	۲۱	۸۷	۲	۲۹۶	مواد آموزشی
-	۱۶	۲	۹	۸۱	۱	۱۱۰	تعمیر و مرمت
۲	۴۲	۱	۲۵	۱۶	-	۹۷	نمایشگاه
۱۰	۲۱۰	۱۱۲	۱۲۰	۱۹۲۵	۲۰	۴۹۱۸	بیمه و اد
-	۱	-	-	-	-	۱	انگاز نقدی
۲۰	۲۵۷۱	۲۴	۶	۱۸	۲	۲۶۸۱	زین
۵	۲۵	-	-	-	-	۲۵	بیمه و اد
۲	۱۲۱	۱	-	-	-	۱۲۲	ایستاد عالی
-	۱۶	-	۶	-	-	۲۲	راه‌نمایی
-	۲	-	-	-	-	۲	مکتوبه
-	-	-	-	-	-	-	مالی
-	-	-	-	-	-	-	حوزه‌های علمی و علوم پزشکی
۲	۱۲۸	۲	-	-	۱	۱۳۰	مواد آموزشی
-	۲	-	-	-	-	۲	تعمیر و مرمت
-	۱۲	-	-	-	-	۱۲	نمایشگاه
۱۵	۱۲۸۰	۲۱	۵	۴۸	۱	۱۳۸۰	بیمه و اد
-	۵	-	-	-	-	۵	انگاز نقدی

شماره سده	تعداد ازدواج شکرده	سرشماری ۱۳۵۶	سرشماری ۱۳۵۷	تعداد در هر گروه	جمع	جنس و گروه ۵ ساله
۷	۶	۵	۴	۳	۲	۱
۱۲۱	۲۱۹۷	۱۹	۲۹۰	۲۷۲۸	۹۰۲۷۰	مردوزن
۲۰	۲-۱۲	۲	۲	۲۰۲	۲۲۵۱	۱۰-۱۴ ساله
۲۷	۲۱۸	۲	۲	۲۱۴	۱۷۴۵	۱۵-۱۹ ساله
۱۰	۲۶۴	۴	۲	۹۰۶	۱۱۱۷	۲۰-۲۴ ساله
۱۲	۴۲	۲	۵	۱-۵۵	۱۱۸۸	۲۵-۲۹ ساله
۴	۱۲	۱	۲	۸۸۸	۲۱۲	۳۰-۳۴ ساله
۶	۲	-	۶	۵۵۷	۵۷۱	۳۵-۳۹ ساله
۴	۲	-	۱۸	۵۶۰	۵۸۵	۴۰-۴۴ ساله
۲	۱	۱	۱۱	۲۴۹	۲۶۱	۴۵-۴۹ ساله
۵	۵	-	۱۶	۴۴۲	۴۲۲	۵۰-۵۴ ساله
۶	۲	-	۲۰	۲۲۹	۲۶۷	۵۵-۵۹ ساله
۲	۲	۴	۶۰	۴۶۱	۴۶۴	۶۰-۶۴ ساله
۱۷	۲	۱	۶۹	۴۸۲	۴۰۱	۶۵ ساله و بیشتر
۵	۵	شامل شخص
۱۰۲	۲۲۱۵	۵	۱۸	۲۲۲۱	۵۶۶۱	مرد
۲۸	۱۲۱۲	۱	.	۲۰	۱۲۷۶	۱۰-۱۴ ساله
۲۵	۲۵۸	.	۱	۱۸۲	۹۶۷	۱۵-۱۹ ساله
۱۰	۱۷۲	۱	۲	۲۴۵	۵۲۵	۲۰-۲۴ ساله
۱۱	۴۲	۱	۱	۵۱۵	۵۷۱	۲۵-۲۹ ساله
۴	۱۱	۱	۱	۴۴۹	۴۶۱	۳۰-۳۴ ساله
۴	۱	.	۱	۲۳۵	۲۶۱	۳۵-۳۹ ساله
۲	۱	.	.	۲۸۴	۲۸۷	۴۰-۴۴ ساله
.	۱	۱	.	۲۲۲	۲۲۶	۴۵-۴۹ ساله
۲	۲	.	.	۲۷۴	۲۶۶	۵۰-۵۴ ساله
۴	۲	.	۱	۲۷۱	۲۶۶	۵۵-۵۹ ساله
۲	۱	.	۲	۲۷۷	۲۴۴	۶۰-۶۴ ساله
۶	.	.	۸	۲۲۴	۲۲۸	۶۵ ساله و بیشتر
۵	۵	شامل شخص
۲۴	۹۸۲	۱۴	۲۷۲	۲۴۰۷	۴۷۰۹	زن
۲	۷۱۶	۲	۲	۱۷۲	۹۶۵	۱۰-۱۴ ساله
۲	۱۶۰	۲	۲	۲۱۱	۷۷۸	۱۵-۱۹ ساله
.	۱۲	۲	۱	۵۶۱	۵۸۷	۲۰-۲۴ ساله
۲	.	۱	۴	۵۴۰	۵۴۷	۲۵-۲۹ ساله
.	۱	.	۶	۴۲۹	۴۴۹	۳۰-۳۴ ساله
۲	۱	.	۵	۲۲۲	۲۳۰	۳۵-۳۹ ساله
۲	۲	.	۱۸	۲۷۶	۲۹۸	۴۰-۴۴ ساله
۲	.	.	۱۱	۱۲۲	۱۲۵	۴۵-۴۹ ساله
۲	۲	.	۱۶	۱۷۲	۱۶۴	۵۰-۵۴ ساله
۴	.	.	۲۹	۱۰۸	۱۴۱	۵۵-۵۹ ساله
۴	۱	۴	۸۷	۱۲۴	۲۲۰	۶۰-۶۴ ساله
۱۱	۲	۱	۹۱	۵۸	۱۲۲	۶۵ ساله و بیشتر
.	شامل شخص

جمعیت و مردان و زنان	جمعیت	مردان	زنان	۱	۲	۳	۴	۵	۶	۷	۸	۹	۱۰	۱۱	۱۲	۱۳	۱۴
۰۰۰۰۰۰۰۰	۱۳۲۳۸	۱۱	۲۲۶	۲۲۶	۲۲۶	۲۲۶	۲۲۶	۲۲۶	۲۲۶	۲۲۶	۲۲۶	۲۲۶	۲۲۶	۲۲۶	۲۲۶	۲۲۶	۱۳۲۳۸
۰۰۰۰۰۰۰۰ ساله	۲۶۹	۰	۰	۰	۰	۰	۰	۰	۰	۰	۰	۰	۰	۰	۰	۰	۲۶۹
۰-۴ ساله	۳۰۹۰	۰	۰	۰	۰	۰	۰	۰	۰	۰	۰	۰	۰	۰	۰	۰	۳۰۹۰
۵ ساله	۹۰۹	۰	۰	۰	۰	۰	۰	۰	۰	۰	۰	۰	۰	۰	۰	۰	۹۰۹
۶ ساله	۶۰۵	۰	۰	۰	۰	۰	۰	۰	۰	۰	۰	۰	۰	۰	۰	۰	۶۰۵
۷ ساله	۶۶۴	۰	۰	۰	۰	۰	۰	۰	۰	۰	۰	۰	۰	۰	۰	۰	۶۶۴
۸ ساله	۶۶۱	۰	۰	۰	۰	۰	۰	۰	۰	۰	۰	۰	۰	۰	۰	۰	۶۶۱
۹ ساله	۴۲۸	۰	۰	۰	۰	۰	۰	۰	۰	۰	۰	۰	۰	۰	۰	۰	۴۲۸
۱۰ ساله	۵۲۴	۰	۰	۰	۰	۰	۰	۰	۰	۰	۰	۰	۰	۰	۰	۰	۵۲۴
۱۱ ساله	۲۲۸	۰	۰	۰	۰	۰	۰	۰	۰	۰	۰	۰	۰	۰	۰	۰	۲۲۸
۱۲ ساله	۵۶۰	۰	۰	۰	۰	۰	۰	۰	۰	۰	۰	۰	۰	۰	۰	۰	۵۶۰
۱۳ ساله	۲۳۲	۰	۰	۰	۰	۰	۰	۰	۰	۰	۰	۰	۰	۰	۰	۰	۲۳۲
۱۴ ساله	۴۸۶	۰	۰	۰	۰	۰	۰	۰	۰	۰	۰	۰	۰	۰	۰	۰	۴۸۶
۱۵-۱۹ ساله	۱۷۴۵	۰	۰	۰	۰	۰	۰	۰	۰	۰	۰	۰	۰	۰	۰	۰	۱۷۴۵
۲۰-۲۴ ساله	۱۱۱۲	۰	۰	۰	۰	۰	۰	۰	۰	۰	۰	۰	۰	۰	۰	۰	۱۱۱۲
۲۵-۲۹ ساله	۱۱۱۸	۰	۰	۰	۰	۰	۰	۰	۰	۰	۰	۰	۰	۰	۰	۰	۱۱۱۸
۳۰-۳۴ ساله	۹۱۲	۰	۰	۰	۰	۰	۰	۰	۰	۰	۰	۰	۰	۰	۰	۰	۹۱۲
۳۵-۳۹ ساله	۵۷۹	۰	۰	۰	۰	۰	۰	۰	۰	۰	۰	۰	۰	۰	۰	۰	۵۷۹
۴۰-۴۴ ساله	۵۸۵	۰	۰	۰	۰	۰	۰	۰	۰	۰	۰	۰	۰	۰	۰	۰	۵۸۵
۴۵-۴۹ ساله	۴۶۱	۰	۰	۰	۰	۰	۰	۰	۰	۰	۰	۰	۰	۰	۰	۰	۴۶۱
۵۰-۵۴ ساله	۴۷۲	۰	۰	۰	۰	۰	۰	۰	۰	۰	۰	۰	۰	۰	۰	۰	۴۷۲
۵۵-۵۹ ساله	۲۶۷	۰	۰	۰	۰	۰	۰	۰	۰	۰	۰	۰	۰	۰	۰	۰	۲۶۷
۶۰-۶۴ ساله	۴۶۴	۰	۰	۰	۰	۰	۰	۰	۰	۰	۰	۰	۰	۰	۰	۰	۴۶۴
۶۵ ساله و بیشتر	۴۰۱	۰	۰	۰	۰	۰	۰	۰	۰	۰	۰	۰	۰	۰	۰	۰	۴۰۱
نامشخص	۵	۰	۰	۰	۰	۰	۰	۰	۰	۰	۰	۰	۰	۰	۰	۰	۵

تعداد خانوار

شماره خانوار	۱	۲	۳	۴	۵	۶	۷	۸	۹	۱۰	۱۱	۱۲	۱۳	۱۴
مردان	۱۲۲۹	۱	۱۶۲	۲۱۱	۷۱۲	۸۷۲	۱۱۸۲	۱۲۵۱	۱۳۷۴	۱۰۹۸	۷۲۰	۵۲۵	۱۰۹۹	
زنان	۲۸۰	۰	۰	۱۸	۴۱	۵۲	۵۲	۴۱	۵۲	۴۱	۲۶	۱۸	۵۰	
کل	۱۵۱۹	۱	۱۶۲	۲۲۹	۷۵۳	۹۲۴	۱۲۳۴	۱۳۹۲	۱۴۱۵	۱۱۳۹	۷۴۶	۵۴۳	۱۱۴۹	
۱-۵ ساله	۴۶۹	۰	۰	۲۸	۶۸	۶۹	۶۹	۶۶	۸۸	۵۱	۲۵	۲۹	۵۲	
۶-۱۰ ساله	۲۰۶	۰	۰	۲	۲۹	۴۶	۴۶	۵۲	۴۱	۲۶	۱۴	۹	۲۵	
۱۱-۱۴ ساله	۲۲۴	۰	۰	۰	۲۷	۵۵	۵۵	۶۶	۴۱	۲۶	۲۱	۲۲	۲۸	
۱۵-۱۹ ساله	۲۶۴	۰	۰	۲	۲۷	۵۰	۵۰	۶۶	۴۱	۲۶	۲۲	۲۶	۲۷	
۲۰-۲۴ ساله	۲۳۶	۰	۰	۲	۲۲	۲۶	۲۶	۵۹	۴۱	۲۶	۲۰	۱۵	۲۹	
۲۵-۲۹ ساله	۲۰۱	۰	۰	۱	۱۴	۲۴	۲۴	۵۱	۲۶	۲۰	۲۲	۲۲	۲۰	
۳۰-۳۴ ساله	۲۱۲	۰	۰	۲	۱۰	۲۳	۲۳	۴۵	۲۶	۲۰	۱۷	۲۰	۲۲	
۳۵-۳۹ ساله	۲۶۰	۰	۰	۲	۱۶	۲۰	۲۰	۵۷	۲۶	۲۰	۱۷	۱۲	۲۲	
۴۰-۴۴ ساله	۲۲۷	۰	۰	۶	۱۱	۲۴	۲۴	۲۷	۲۰	۲۲	۲۵	۱۲	۲۵	
۴۵-۴۹ ساله	۲۱۱	۰	۱	۲	۱۱	۲۶	۲۶	۲۰	۲۱	۲۲	۲۲	۱۷	۲۰	
۵۰-۵۴ ساله	۲۱۲	۰	۲۳	۲۸	۵۴	۶۹	۶۹	۱۰۰	۱۰۰	۱۱۱	۹۲	۸۶	۱۲۸	
۵۵-۵۹ ساله	۵۲۵	۰	۲۴	۲۸	۴۲	۲۶	۲۶	۵۰	۲۲	۲۲	۴۰	۴۵	۱۲	
۶۰-۶۴ ساله	۵۷۱	۰	۲۶	۶۲	۸۸	۷۱	۶۰	۲۷	۴۸	۲۲	۲۵	۲۲	۲۲	
۶۵-۶۹ ساله	۴۶۹	۱	۱۸	۲۹	۷۳	۷۱	۶۲	۶۰	۵۷	۲۰	۱۹	۸	۴۸	
۷۰-۷۴ ساله	۲۴۱	۰	۹	۱۸	۲۳	۵۰	۴۶	۶۳	۴۲	۲۲	۱۱	۴	۲۲	
۷۵-۷۹ ساله	۲۸۲	۰	۴	۲	۲۸	۲۰	۲۰	۲۴	۲۸	۲۶	۱۲	۱۲	۱۴	
۸۰-۸۴ ساله	۲۲۶	۰	۲	۵	۱۲	۵	۱۲	۲۰	۲۸	۲۵	۲۸	۲۵	۲۰	
۸۵-۸۹ ساله	۲۶۶	۰	۴	۵	۱۵	۱۵	۱۵	۲۰	۲۸	۲۵	۲۶	۱۶	۲۱	
۹۰-۹۴ ساله	۲۴۴	۰	۱۲	۱۲	۲۷	۲۱	۲۶	۲۹	۲۶	۲۶	۲۲	۱۶	۲۲	
۹۵ ساله و بیشتر	۲۲۸	۰	۱۶	۲۰	۲۶	۲۶	۲۴	۲۱	۲۴	۲۵	۱۷	۱۶	۲۹	
نامشخص	۵	۰	۰	۱	۰	۲	۰	۱	۰	۱	۰	۰	۰	

اعداد در صد هزار

شماره شهر	۱۳۶۵	۱۳۶۴	۱۳۶۳	۱۳۶۲	۱۳۶۱	۱۳۶۰	۱۳۵۹	۱۳۵۸	۱۳۵۷	۱۳۵۶	۱۳۵۵	۱۳۵۴	۱۳۵۳	۱۳۵۲	۱۳۵۱	۱۳۵۰	نام شهر
۱	۱۷۹	۲۴۸	۵۵۰	۹۰۰	۱۱۳۶	۱۲۵۲	۱۰۷۴	۷۹۷	۶۳۸	۳۳۱	۱۶۳	۸۱-۹	۰	۰	۰	۰	تهران
۲	۲۸	۱۶	۱۷	۲۸	۴۹	۴۸	۴۰	۲۴	۲۰	۰	۰	۲۱۹	۰	۰	۰	۰	مشهر از ۱ ساله
۳	۱۷۶	۶۶	۱۰۹	۱۷۲	۱۹۱	۲۱۲	۱۹۸	۱۷۰	۱۷۵	۵۰	۰	۱۴۷۴	۰	۰	۰	۰	۱-۲ ساله
۴	۴۲	۲۱	۲۴	۵۰	۵۸	۸۸	۶۶	۵۰	۱۶	۴	۰	۴۳۲	۰	۰	۰	۰	۳ ساله
۵	۲۷	۱۸	۲۴	۲۶	۵۰	۶۱	۵۶	۲۴	۲	۰	۰	۲۹۱	۰	۰	۰	۰	۴ ساله
۶	۲۴	۲۰	۲۲	۴۶	۶۶	۷۲	۶۲	۲۶	۸	۲	۰	۲۶۰	۰	۰	۰	۰	۵ ساله
۷	۲۹	۱۲	۲۰	۴۲	۵۵	۶۹	۵۵	۲۱	۱۴	۲	۰	۲۳۲	۰	۰	۰	۰	۶ ساله
۸	۱۹	۲	۱۴	۲۸	۲۶	۴۴	۲۸	۱۱	۲	۱	۱	۱۸۹	۰	۰	۰	۰	۷ ساله
۹	۲۶	۱۳	۲۹	۴۱	۵۹	۶۳	۷۵	۳۲	۱۰	۳	۰	۲۷۲	۰	۰	۰	۰	۸ ساله
۱۰	۱۲	۲	۱۲	۱۷	۱۹	۲۰	۱۸	۴	۲	۲	۰	۱۲۱	۰	۰	۰	۰	۹ ساله
۱۱	۲۲	۱۲	۲۱	۴۱	۴۱	۴۶	۲۴	۱۲	۹	۲	۵	۲۵۰	۰	۰	۰	۰	۱۰ ساله
۱۲	۲۴	۹	۱۰	۲۴	۲۲	۲۳	۱۶	۱۲	۱۰	۳	۲	۱۵۶	۰	۰	۰	۰	۱۱ ساله
۱۳	۲۴	۱۲	۹	۱۹	۲۹	۲۶	۱۱	۱۲	۱۰	۸	۱۳	۱۷۵	۰	۰	۰	۰	۱۲ ساله
۱۴	۱۱۰	۵۵	۴۵	۷۱	۷۹	۵۸	۲۷	۵۲	۸۳	۸۴	۵۹	۷۷۸	۰	۰	۰	۰	۱۳-۱۹ ساله
۱۵	۶۶	۲۲	۲۵	۴۹	۴۹	۴۵	۶۸	۹۶	۱۰۳	۵۲	۲۵	۵۸۲	۰	۰	۰	۰	۲۰-۲۴ ساله
۱۶	۵۲	۲	۲۰	۶۶	۶۲	۶۱	۱۲	۸۹	۶۰	۱۸	۷	۵۴۲	۰	۰	۰	۰	۲۵-۲۹ ساله
۱۷	۲۵	۱۱	۲۹	۵۶	۶۹	۹۰	۲۰	۳۶	۶۵	۸	۴	۴۴۶	۰	۰	۰	۰	۳۰-۳۴ ساله
۱۸	۲۷	۱۰	۱۹	۲۲	۲۴	۲۶	۲۸	۱۸	۱۳	۳	۳	۳۳۰	۰	۰	۰	۰	۳۵-۳۹ ساله
۱۹	۲۸	۳۹	۲۶	۴۱	۴۲	۴۷	۳۱	۱۸	۱۷	۶	۵	۳۹۸	۰	۰	۰	۰	۴۰-۴۴ ساله
۲۰	۲۱	۲	۹	۱۸	۱۴	۲۵	۱۲	۹	۸	۱۰	۲	۱۲۵	۰	۰	۰	۰	۴۵-۴۹ ساله
۲۱	۲۵	۸	۱۱	۱۸	۲۴	۲۳	۲۴	۱۴	۱۸	۱۷	۶	۱۶۴	۰	۰	۰	۰	۵۰-۵۴ ساله
۲۲	۱۱	۱۰	۲	۱۰	۱۶	۱۲	۱۸	۲۶	۲۰	۹	۵	۱۴۱	۰	۰	۰	۰	۵۵-۵۹ ساله
۲۳	۲۰	۱۰	۱۵	۱۲	۱۸	۲۲	۲۸	۲۴	۲۸	۲۴	۱۷	۲۲۰	۰	۰	۰	۰	۶۰-۶۴ ساله
۲۴	۲۰	۵	۱۱	۲۰	۲۶	۱۳	۱۴	۱۴	۱۸	۷	۱۰	۱۶۲	۰	۰	۰	۰	۶۵ ساله و بیشتر
۲۵	۰	۰	۰	۰	۰	۰	۰	۰	۰	۰	۰	۰	۰	۰	۰	۰	شامل قضا

بیبشتر					شاغل					جمع	تعداد اهل اعدر خانوار
تعداد بیبشتر	تعداد	تعداد	تعداد	تعداد	تعداد	تعداد	تعداد	تعداد	تعداد		
۱۲	۱۱	۱۰	۹	۸	۷	۶	۵	۴	۳	۲	۱
.	.	۱	۱۰۵	۲۵۵۰	۷۱۴	۴۹۹	۷۱۷	۶۷۲	۵۹	۲۶۶۲	جمع
.	.	.	.	۱۱	.	.	.	۲	۴	۱۱	۱ نفر
.	.	.	۶	۱۲۲	.	.	۷۴	۶۱	۲۰	۲۱۷	۲ نفر
.	.	.	۴	۲۱۰	.	۱۲	۸۵	۹۸	۱۴	۲۱۴	۳ نفر
.	.	۱	۱	۲۲۱	۲۴	۴۰	۱۲۶	۱۲۹	۲	۲۴۵	۴ نفر
.	.	.	۶	۲۲۵	۴۲	۶۳	۱۲۲	۱۰۱	۵	۲۳۴	۵ نفر
.	.	.	۱۰	۲۶۱	۸۷	۱۰۱	۱۰۰	۸۶	۲	۲۷۹	۶ نفر
.	.	.	۱۲	۳۱۰	۱۲۱	۹۸	۸۴	۶۳	۶	۳۲۲	۷ نفر
.	.	۲	۱۵	۳۰۲	۱۵۰	۷۰	۶۲	۳۲	۱	۳۲۰	۸ نفر
.	.	.	۱۴	۳۰۸	۱۹۱	۴۹	۳۷	۲۸	.	۳۲۲	۹ نفر
.	.	.	۶	۱۹۶	۸۰	۲۹	۹	۲	.	۱۲۲	۱۰ نفر
.	.	۱	۶	۲۳	۶۴	۱۲	۴	۴	.	۸۲	۱۱ نفر
.	.	۲	۱۲	۱۲۹	۱۹۹	۱۸	۴	۲	.	۱۹۱	۱۲ نفر و بیبشتر

بیبشتر					شاغل					جمع	تعداد اهل اعدر خانوار
تعداد بیبشتر	تعداد	تعداد	تعداد	تعداد	تعداد	تعداد	تعداد	تعداد	تعداد		
۱۲	۱۱	۱۰	۹	۸	۷	۶	۵	۴	۳	۲	۱
۶۶۲	۶۲۶	۸۲۲	۲۴۲	۲۱	۲۱۰	۲۷۷	۵۰۲	۲۶۵	۲۸۹	۲۶۶۲	جمع
.	.	.	۱۱	۱۱	۱۱	۱ نفر
.	.	۱۱۲	۴۲	۸	.	.	۸	۴۲	۱۱۲	۱۶۲	۲ نفر
.	۲۲	۱۲۵	۳۹	۷	.	.	۱۵	۶۶	۱۲۲	۲۱۴	۳ نفر
۲۸	۲۲	۱۵۹	۶۸	۸	.	۹	۴۱	۱۰۹	۱۷۹	۲۴۵	۴ نفر
۵۰	۱۱۲	۱۲۴	۳۶	۱	۲	۲۴	۳۶	۱۲۰	۱۵۲	۲۳۴	۵ نفر
۱۱۴	۱۲۴	۱۱۸	۱۵	۵	۱۲	۴۱	۷۶	۱۴۶	۹۶	۲۶۹	۶ نفر
۱۶۸	۱۰۸	۲۹	۱۶	۱	۲۰	۶۰	۱۰۹	۱۰۷	۶۶	۳۲۲	۷ نفر
۱۹۱	۸۹	۴۰	۸	.	۴۲	۶۵	۹۲	۲۲	۲۷	۳۲۰	۸ نفر
۱۴۱	۵۴	۲۴	۲	۱	۶۰	۵۶	۵۶	۴۴	۶	۲۲۲	۹ نفر
۸۲	۲۸	۶	۲	.	۴۲	۲۲	۲۴	۱۹	۴	۱۲۲	۱۰ نفر
۶۵	۹	۷	۲	.	۴۲	۱۴	۱۸	۸	.	۸۲	۱۱ نفر
۱۲۲	۱۴	۴	۱	.	۷۲	۲۶	۲۹	۳۲	۵	۱۴۱	۱۲ نفر و بیبشتر

ایستادگی

در سال شمسی							شماره خانوارهای محاسبه‌شده
خانوارهای بیشتر	خانوار	خانوار	خانوار	خانوار	مردان	زنان	
A	Y	۱	۵	۴	۲	۳	۱
۲۵	۷۸	۱۸۲	۴۸۲	۲۳۷	۱۱۸۱	۲۶۶۴	۴۰۰
۰	۰	۰	۰	۰	۱۱	۱۱	خانوار ۱
۰	۰	۰	۰	۷	۱۵۶	۱۶۳	خانوار ۲
۰	۰	۰	۲	۲۴	۱۸۷	۲۱۴	خانوار ۳
۰	۰	۱	۱۲	۵۶	۲۶۱	۳۳۵	خانوار ۴
۰	۱	۷	۲۲	۸۳	۳۳۰	۴۲۴	خانوار ۵
۰	۴	۱۴	۵۶	۱۱۲	۳۲۱	۴۷۶	خانوار ۶
۱	۴	۲۱	۱۰۱	۱۴۲	۶۳	۲۷۷	خانوار ۷
۱	۱۲	۲۶	۱۰۱	۱۱۶	۵۴	۲۲۰	خانوار ۸
۵	۲۱	۲۲	۷۸	۶۰	۲۵	۲۷۲	خانوار ۹
۶	۱۰	۲۵	۳۴	۲۱	۱۷	۱۲۲	خانوار ۱۰
۴	۱۳	۱۵	۲۵	۲۲	۵	۸۳	خانوار ۱۱
A	۱۴	۲۵	۴۵	۲۳	۱۶	۱۴۱	خانوارهای بیشتر

اول طایفه

ردیف	۲۷-	۲۴-	۲۳-	۱۸-	۱۵-	۱۲-	۹-	۶-	مستثنای	جمع	شرح
۱	۲۲۰۰	۲۴۰۰	۲۳۰۰	۱۸۰۰	۱۵۰۰	۱۲۰۰	۹۰۰	۶۰۰	۲۲۰۰	۲۲۰۰	۱

برای

۲	۱۷	۱۱	۲۵	۱۸۷	۲۱۷	۸۶۸	۱۱۲۲	۱۷۸	۱۰	۲۶۶۲	خانوارهای ...
۰	۰	۰	۰	۲	۹	۸	۱۱۶	۳	۰	۱۲۸	خانوارهای ...
۰	۰	۰	۰	۷۴	۲۴۶	۲۱	۲۱	۰	۰	۳۴۱	خانوارهای ...
۰	۱	۰	۰	۲۵	۴۳	۹۲	۲	۱	۰	۱۷۱	خانوارهای ...
۱	۰	۲	۰	۱۲	۸	۱۵۱	۱۲۹	۱۱	۰	۲۱۶	خانوارهای ...
۰	۰	۰	۰	۳	۱۶	۶	۰	۰	۰	۲۵	خانوارهای ...
۱	۶	۲	۱۰	۴۲	۶۱	۱۷۱	۱۶۱	۲۳	۱	۴۵۸	خانوارهای ...
۰	۰	۰	۰	۰	۰	۱	۱	۰	۰	۲	خانوارهای ...
۰	۰	۰	۰	۱	۲۲	۸	۰	۰	۰	۲۶	خانوارهای ...
۰	۰	۰	۰	۲۲	۰	۰	۰	۰	۰	۲۲	خانوارهای ...
۰	۱	۲	۲	۵۸	۱۴	۵۶	۱۱۲	۹	۰	۲۸۷	خانوارهای ...
۰	۰	۰	۰	۰	۰	۶	۱۱	۰	۰	۱۲	خانوارهای ...
۰	۱	۰	۲	۲۹	۳	۱۶۰	۱۵۵	۲	۰	۳۶۱	خانوارهای ...
۰	۰	۰	۰	۰	۰	۶	۲۰	۰	۰	۳۶	خانوارهای ...
۰	۰	۲	۰	۱	۴۲	۱۰۲	۱	۰	۰	۱۵۴	خانوارهای ...
۰	۷	۰	۰	۱۶	۱۹	۲۳	۴۴	۰	۰	۱۱۶	خانوارهای ...
۰	۱	۰	۰	۱۵	۸	۲۶	۶	۰	۰	۵۶	خانوارهای ...
۰	۰	۰	۱	۱۲	۲	۱۴	۴۹	۲	۱	۶۱	خانوارهای ...
۰	۰	۰	۰	۰	۰	۰	۵۲	۱	۰	۲۳	خانوارهای ...

برای

۱۶۱	۲۲۵	۲۵۹	۲۶۱	۲۰۴	۲۵	۱۵	۱۶	۵	۲	۲۶۶۲	خانوارهای ...
۱	۱۰۱	۲۴	۱۰	۱	۰	۰	۰	۰	۰	۱۲۸	خانوارهای ...
۰	۲۱	۲۴۳	۲۲	۰	۰	۱	۰	۰	۰	۳۴۱	خانوارهای ...
۲	۵۸	۲۲	۱۵	۲۲	۰	۰	۱	۰	۰	۱۷۱	خانوارهای ...
۱۲۳	۱۵۹	۱۳	۱۵	۲	۱	۲	۰	۱	۰	۲۱۶	خانوارهای ...
۰	۰	۲۳	۲	۰	۰	۰	۰	۰	۰	۲۵	خانوارهای ...
۲۲	۱۲۸	۱۷۴	۶۳	۵۲	۱۰	۲	۶	۱	۱	۴۵۸	خانوارهای ...
۰	۱	۱	۰	۰	۰	۰	۰	۰	۰	۲	خانوارهای ...
۰	۰	۲۲	۱۰	۰	۰	۰	۰	۰	۰	۲۶	خانوارهای ...
۰	۰	۰	۲۲	۰	۰	۰	۰	۰	۰	۲۲	خانوارهای ...
۱	۱۴۳	۵۵	۱۵	۵۶	۱	۳	۱	۲	۰	۲۸۷	خانوارهای ...
۰	۱۰	۱	۶	۰	۰	۰	۰	۰	۰	۱۲	خانوارهای ...
۲	۱۲۶	۱۲۷	۶۳	۲۰	۵	۲	۱	۰	۰	۳۶۱	خانوارهای ...
۰	۱	۲۱	۶	۰	۰	۰	۰	۰	۰	۳۶	خانوارهای ...
۱	۶۴	۲۲	۱۲	۱	۱	۳	۰	۰	۰	۱۵۴	خانوارهای ...
۰	۲	۶۹	۲۰	۱۶	۰	۰	۲	۰	۰	۱۱۶	خانوارهای ...
۰	۶	۲۵	۶	۲	۸	۰	۰	۱	۰	۵۶	خانوارهای ...
۰	۴۱	۲۰	۲	۱۳	۸	۱	۰	۰	۱	۶۱	خانوارهای ...
۱	۵۲	۰	۰	۰	۰	۰	۰	۰	۰	۲۳	خانوارهای ...

اول طایفه

سرپرست	۲۷-۳۰ روز	۲۴-۲۷ روز	۲۱-۲۴ روز	۱۸-۲۱ روز	۱۵-۱۸ روز	۱۲-۱۵ روز	۹-۱۲ روز	۶-۹ روز	کمتر از ۶ روز	مستأجر	مستأجر	مستأجر	مستأجر
۱۲	۱۲	۱۱	۱۰	۹	۸	۷	۶	۵	۴	۳	۲	۱	

ب

۱	۴	۳	۲۱	۱۶۸	۲۴۰	۸۶۰	۱۱۵۷	۲۰۵	۱۲	۱۶	۲۶۹۲	اول طایفه
۱	۱	۱	۱	۱	۱	۱	۱	۱	۱	۱	۱۲۸	خانواده نامزد شده در مجموع
۱	۱	۱	۱	۱	۱	۱	۱	۱	۱	۱	۲۴۱	خانواده شاخصین خانگی
۱	۱	۱	۱	۱	۱	۱	۱	۱	۱	۱	۱۲۱	خانواده تازه شکانی
۱	۱	۱	۱	۱	۱	۱	۱	۱	۱	۱	۲۱۶	خانواده شاخصین بیگانه
۱	۱	۱	۱	۱	۱	۱	۱	۱	۱	۱	۲۵	خانواده تازه از بیگانه
۱	۱	۱	۱	۱	۱	۱	۱	۱	۱	۱	۴۵۸	خانواده تازه از بیگانه
۱	۱	۱	۱	۱	۱	۱	۱	۱	۱	۱	۲	خانواده خود اشیان
۱	۱	۱	۱	۱	۱	۱	۱	۱	۱	۱	۳۶	خانواده مواد اشتراکی
۱	۱	۱	۱	۱	۱	۱	۱	۱	۱	۱	۲۲	خانواده مواد اشتراکی خانوار
۱	۱	۱	۱	۱	۱	۱	۱	۱	۱	۱	۲۸۷	خانواده مواد اشتراکی از بیگانه
۱	۱	۱	۱	۱	۱	۱	۱	۱	۱	۱	۱۲	خانواده مواد اشتراکی در بیگانه
۱	۱	۱	۱	۱	۱	۱	۱	۱	۱	۱	۳۶۱	خانواده مواد اشتراکی بیگانه
۱	۱	۱	۱	۱	۱	۱	۱	۱	۱	۱	۲۶	خانواده مواد اشتراکی بیگانه
۱	۱	۱	۱	۱	۱	۱	۱	۱	۱	۱	۱۵۴	خانواده بیگانه از بیگانه
۱	۱	۱	۱	۱	۱	۱	۱	۱	۱	۱	۱۱۹	خانواده بیگانه بیگانه
۱	۱	۱	۱	۱	۱	۱	۱	۱	۱	۱	۵۶	خانواده بیگانه بیگانه
۱	۱	۱	۱	۱	۱	۱	۱	۱	۱	۱	۲۱	خانواده بیگانه بیگانه
۱	۱	۱	۱	۱	۱	۱	۱	۱	۱	۱	۱۲	خانواده بیگانه بیگانه

ب

۱	۱۲	۲۲	۵۷	۲۵	۴	۲۲	۱۷۹	۱۲۱	۱۴۱	۲۰۸۴	۲۶۹۲	اول طایفه
۱	۱	۱	۱	۱	۱	۱	۱	۱	۱	۱	۱۲۲	خانواده نامزد شده در مجموع
۱	۱	۱	۱	۱	۱	۱	۱	۱	۱	۱	۲۴۱	خانواده شاخصین خانگی
۱	۱	۱	۱	۱	۱	۱	۱	۱	۱	۱	۱۲۱	خانواده تازه شکانی
۱	۱	۱	۱	۱	۱	۱	۱	۱	۱	۱	۲۱۶	خانواده شاخصین بیگانه
۱	۱	۱	۱	۱	۱	۱	۱	۱	۱	۱	۲۵	خانواده تازه از بیگانه
۱	۱	۱	۱	۱	۱	۱	۱	۱	۱	۱	۴۵۸	خانواده تازه از بیگانه
۱	۱	۱	۱	۱	۱	۱	۱	۱	۱	۱	۲	خانواده خود اشیان
۱	۱	۱	۱	۱	۱	۱	۱	۱	۱	۱	۳۶	خانواده مواد اشتراکی
۱	۱	۱	۱	۱	۱	۱	۱	۱	۱	۱	۲۲	خانواده مواد اشتراکی خانوار
۱	۱	۱	۱	۱	۱	۱	۱	۱	۱	۱	۲۸۷	خانواده مواد اشتراکی از بیگانه
۱	۱	۱	۱	۱	۱	۱	۱	۱	۱	۱	۱۲	خانواده مواد اشتراکی در بیگانه
۱	۱	۱	۱	۱	۱	۱	۱	۱	۱	۱	۳۶۱	خانواده مواد اشتراکی بیگانه
۱	۱	۱	۱	۱	۱	۱	۱	۱	۱	۱	۲۶	خانواده مواد اشتراکی بیگانه
۱	۱	۱	۱	۱	۱	۱	۱	۱	۱	۱	۱۵۴	خانواده بیگانه از بیگانه
۱	۱	۱	۱	۱	۱	۱	۱	۱	۱	۱	۱۱۹	خانواده بیگانه بیگانه
۱	۱	۱	۱	۱	۱	۱	۱	۱	۱	۱	۵۶	خانواده بیگانه بیگانه
۱	۱	۱	۱	۱	۱	۱	۱	۱	۱	۱	۲۱	خانواده بیگانه بیگانه
۱	۱	۱	۱	۱	۱	۱	۱	۱	۱	۱	۱۲	خانواده بیگانه بیگانه

اول شهری

شرح	هزینه	دست‌آورد	۱۳۶۰	۱۳۵۹	۱۳۵۸	۱۳۵۷	۱۳۵۶	۱۳۵۵	۱۳۵۴	۱۳۵۳	۱۳۵۲	۱۳۵۱
۱	۲	۳	۴	۵	۶	۷	۸	۹	۱۰	۱۱	۱۲	۱۳

سابق

.....	۲۶۶۲	۲۵۵۹	۲۲	۵۰	۲۰	۸	۱۰	۱	۱	۱	۱	۱
.....	۱۲۸	۱۲۰	۴	۲	۱	۰	۰	۰	۰	۰	۰	۰
.....	۲۴۱	۲۴۱	۰	۰	۰	۰	۰	۰	۰	۰	۰	۰
.....	۱۷۱	۱۴۲	۱۸	۱۸	۰	۰	۰	۰	۰	۰	۰	۰
.....	۲۱۶	۲۰۵	۶	۶	۱	۰	۰	۰	۰	۰	۰	۰
.....	۲۵	۲۵	۰	۰	۰	۰	۰	۰	۰	۰	۰	۰
.....	۴۵۸	۴۵۲	۰	۰	۰	۰	۰	۰	۰	۰	۰	۰
.....	۲	۲	۰	۰	۰	۰	۰	۰	۰	۰	۰	۰
.....	۲۶	۲۶	۰	۰	۰	۰	۰	۰	۰	۰	۰	۰
.....	۲۲	۲۲	۰	۰	۰	۰	۰	۰	۰	۰	۰	۰
.....	۲۸۷	۲۶۹	۱۰	۱۱	۵	۲	۰	۰	۰	۰	۰	۰
.....	۱۷	۱۷	۰	۰	۰	۰	۰	۰	۰	۰	۰	۰
.....	۲۶۱	۲۵۲	۲	۰	۰	۰	۰	۰	۰	۰	۰	۰
.....	۲۶	۲۶	۰	۰	۰	۰	۰	۰	۰	۰	۰	۰
.....	۱۵۴	۱۵۴	۰	۰	۰	۰	۰	۰	۰	۰	۰	۰
.....	۱۱۹	۸۸	۰	۰	۰	۰	۰	۰	۰	۰	۰	۰
.....	۵۶	۵۲	۰	۰	۰	۰	۰	۰	۰	۰	۰	۰
.....	۱۱	۱۱	۰	۰	۰	۰	۰	۰	۰	۰	۰	۰
.....	۱۲	۱۲	۰	۰	۰	۰	۰	۰	۰	۰	۰	۰

۱۳۶۱

.....	۲۶۶۲	۲۵۵۹	۱۵	۱۱	۲۲	۲۸	۲۹	۲۹	۲۹	۲۹	۲۹	۲۹
.....	۱۲۸	۱۲۰	۰	۰	۰	۰	۰	۰	۰	۰	۰	۰
.....	۲۴۱	۲۴۱	۰	۰	۰	۰	۰	۰	۰	۰	۰	۰
.....	۱۷۱	۱۴۲	۰	۰	۰	۰	۰	۰	۰	۰	۰	۰
.....	۲۱۶	۲۰۵	۰	۰	۰	۰	۰	۰	۰	۰	۰	۰
.....	۲۵	۲۵	۰	۰	۰	۰	۰	۰	۰	۰	۰	۰
.....	۴۵۸	۴۵۲	۰	۰	۰	۰	۰	۰	۰	۰	۰	۰
.....	۲	۲	۰	۰	۰	۰	۰	۰	۰	۰	۰	۰
.....	۲۶	۲۶	۰	۰	۰	۰	۰	۰	۰	۰	۰	۰
.....	۲۲	۲۲	۰	۰	۰	۰	۰	۰	۰	۰	۰	۰
.....	۲۸۷	۲۶۹	۰	۰	۰	۰	۰	۰	۰	۰	۰	۰
.....	۱۷	۱۷	۰	۰	۰	۰	۰	۰	۰	۰	۰	۰
.....	۲۶۱	۲۵۲	۰	۰	۰	۰	۰	۰	۰	۰	۰	۰
.....	۲۶	۲۶	۰	۰	۰	۰	۰	۰	۰	۰	۰	۰
.....	۱۵۴	۱۵۴	۰	۰	۰	۰	۰	۰	۰	۰	۰	۰
.....	۱۱۹	۸۸	۰	۰	۰	۰	۰	۰	۰	۰	۰	۰
.....	۵۶	۵۲	۰	۰	۰	۰	۰	۰	۰	۰	۰	۰
.....	۱۱	۱۱	۰	۰	۰	۰	۰	۰	۰	۰	۰	۰
.....	۱۲	۱۲	۰	۰	۰	۰	۰	۰	۰	۰	۰	۰

روز	۲۷-	۲۶-	۲۵-	۲۴-	۲۳-	۲۲-	۲۱-	۲۰-	۱۹-	۱۸-	۱۷-	۱۶-	۱۵-	۱۴-	۱۳-	۱۲-	۱۱-	۱۰-	۹-	۸-	۷-	۶-	۵-	۴-	۳-	۲-	۱-
۱۹	۱۱۶۸	۹۳۶	۶۸۴	۷۰۳۴	۱۴۶۱۸	۴۱۶۳۵	۴۲۱۸۵	۶۶۴۰	۶۰۶	۱۱۵۲۴۸	دامغانی ایمل طایفه																
۴۶	۲۵۶	۳۱۴	۱۳۱	۲۱۳۶	۲۳۶۷	۱۱۸۵۶	۷۲۴۹	۱۱۸۵	۲۱۰	۲۷۲۴۵	گوسفند و بیره																
۴۳	۶۰۲	۴۰۷	۵۴۸	۱۷۴۸	۱۱۰۶۱	۲۸۷۵۶	۲۲۵۵۶	۵۲۶۴	۲۸۷	۸۵۶۶۲	بیز و بز گاله																
-	۸	۱۵	۱۲	۱۴۹	۴۶۵	۹۱۴	۸۷۹	۶۱	۴	۲۳۰۷	گاو و گوساله																
-	۱	-	-	۱	-	-	۱	-	-	۳	گاو میش و بویه گاو میش																
-	-	-	-	-	-	-	-	-	-	-	گشرو بویه گشتر																
-	-	-	-	۴۲۲	۶۸۹	۵۰۲	۳۶۶۴	۱۲۲	-	۵۲۶۶	دامغانی طایفه امامان گوسفند و بیره																
-	-	-	-	۸۰	۲۲۵	۵	۶۵۲	۴۵	-	۱۰۰۲	گوسفند و بیره																
-	-	-	-	۱۵۰	۴۵۴	۴۹۲	۲۶۴۹	۷۸	-	۴۱۲۲	بیز و بز گاله																
-	-	-	-	۲	۱۰	۵	۷۷	-	-	۶۵	گاو و گوساله																
-	-	-	-	-	-	-	۱	-	-	۱	گاو میش و بویه گاو میش																
-	-	-	-	-	-	-	-	-	-	-	گشرو بویه گشتر																
-	-	-	-	-	۳۶۴	۹۸۵	۹۶۶	-	-	۱۴۴۲۴	دامغانی طایفه شامسین گاهان																
-	-	-	-	-	۹۸۴	۲۶۶۸	۳۶۱	-	-	۴۰۲۲	گوسفند و بیره																
-	-	-	-	-	۲۵۲۲	۶۸۶۹	۵۶۰	-	-	۹۹۹۲	بیز و بز گاله																
-	-	-	-	-	۶۶	۲۱۴	۶۸	-	-	۴۶۹	گاو و گوساله																
-	-	-	-	-	-	-	-	-	-	-	گاو میش و بویه گاو میش																
-	-	-	-	-	-	-	-	-	-	-	گشرو بویه گشتر																
-	۴۳	-	-	۱۶۲	۹۷۹	۲۱۲۲	۲۱۷۶	۱۲۸	۲۲	۶۶۳۷	دامغانی طایفه شافراشانی																
-	۱۶	-	-	۹۱	۱۹۰	۲۵۱	۹۱۲	۶۱	۳۰	۱۶۲۱	گوسفند و بیره																
-	۲۶	-	-	۶۸	۷۶۲	۱۷۱۸	۲۱۲۰	۶۵	۲	۴۸۷۶	بیز و بز گاله																
-	-	-	-	۴	۲۲	۲۸	۸۴	۲	-	۱۴۰	گاو و گوساله																
-	-	-	-	-	-	-	-	-	-	-	گاو میش و بویه گاو میش																
-	-	-	-	-	-	-	-	-	-	-	گشرو بویه گشتر																
۱۹	-	۲۲۶	-	۳۰۲	۱۴۰۹	۳۶۶	۲۶۲۲	۲۲۲۴	۵۵۸	۱۲۶۵۶	دامغانی طایفه شاه میرانی																
۶	-	۹۵	-	۵۵	۱۷۰	۸۳	۱۳۶۶	۹۲۱	۱۶۰	۲۷۹۹	گوسفند و بیره																
۱۳	-	۱۳۶	-	۱۴۵	۱۲۲۰	۲۲۶	۴۸۷۵	۲۲۷۷	۲۶۵	۱۰۲۸۰	بیز و بز گاله																
-	-	۵	-	۲	۶۶	۴	۶۳	۵۱	۲	۱۲۷	گاو و گوساله																
-	-	-	-	-	-	-	-	-	-	-	گاو میش و بویه گاو میش																
-	-	-	-	-	-	-	-	-	-	-	گشرو بویه گشتر																
-	-	-	-	-	۱۰۴	۴۰۴	۱۴۴	-	-	۶۵۲	دامغانی طایفه شامسین گاهان																
-	-	-	-	-	-	-	۵۶	-	-	۵۶	گوسفند و بیره																
-	-	-	-	-	۱۰۰	۲۲۸	۱۳۶	-	-	۵۶۴	بیز و بز گاله																
-	-	-	-	-	۴	۱۲	۸	-	-	۲۹	گاو و گوساله																
-	-	-	-	-	-	-	-	-	-	-	گاو میش و بویه گاو میش																

شماره ثبت

ردیف	فرد									مجموعه	توضیحات
	۱	۲	۳	۴	۵	۶	۷	۸	۹		
۱											ادامه های پایتخت سازی
۲	۶۶۸		۲۷۵	۱۷۷۶	۲۸۲۲	۴۷۷۱	۸۵۳۶	۲۲۶	۱۱	۲۰۵۱۶	کوشک و سرای
۳	۱۶۰		۳۵	۳۶	۱۱۸۷	۱۶۶۱	۶۶۱	۱۳۲	۰	۵۲۷۱	سر و سر کاشی
۴	۵۰۲		۲۲۷	۱۲۵۲	۲۶۱۱	۵۸۹۱	۲۸۷۱	۶۰۰	۱۱	۱۵۰۲۷	کازو و کوشک
۵											کازو و سر کاشی
۶											کوشک و سر کاشی
۷						۱۳	۲۶			۵۲	ادامه های پایتخت سازی
۸						۱۰	۱۱			۲۶	کوشک و سر کاشی
۹						۴	۲۵			۲۹	سر و سر کاشی
۱۰							۲			۲	کازو و کوشک
۱۱											کازو و سر کاشی
۱۲											کوشک و سر کاشی
۱۳						۱۸۱	۲۴۶	۱۲۸		۲۲۷	ادامه های پایتخت سازی
۱۴						۵۰	۱۲۱	۲۷۲		۱۶۹	کوشک و سر کاشی
۱۵						۱۳۰	۱۱۳۶	۲۳۵		۱۵۰۲	سر و سر کاشی
۱۶						۱	۱۰۶	۲۱		۱۲۸	کازو و کوشک
۱۷											کازو و سر کاشی
۱۸											کوشک و سر کاشی
۱۹						۱۲۶				۱۸۹	ادامه های پایتخت سازی
۲۰						۱۰۲				۱۰۲	کوشک و سر کاشی
۲۱						۱۱۵۱				۱۱۵۱	سر و سر کاشی
۲۲						۴۰				۴۰	کازو و کوشک
۲۳											کازو و سر کاشی
۲۴											کوشک و سر کاشی
۲۵	۵۹	۱۲۷	۴۲	۱۶۶۸	۴۶۶	۱۶۰۸	۴۲۶۷	۲۵۷		۸۷۴	ادامه های پایتخت سازی
۲۶											کوشک و سر کاشی
۲۷	۵۰	۱۰۶	۷	۲۲۷	۱۶۱	۵۰۳	۱۳۹۵	۴۲		۲۶۸۲	سر و سر کاشی
۲۸	۸	۱۹	۲۲	۱۳۵۲	۲۶۰	۹۶۹	۲۵۷۹	۲۱۰		۵۲۶۱	کازو و کوشک
۲۹	۱	۲	۲	۵۸	۲۸	۱۲۵	۲۲	۵		۵۰۴	کازو و سر کاشی
۳۰											کوشک و سر کاشی
۳۱											کوشک و سر کاشی
۳۲											کوشک و سر کاشی
۳۳											کوشک و سر کاشی
۳۴											کوشک و سر کاشی
۳۵											کوشک و سر کاشی
۳۶											کوشک و سر کاشی
۳۷											کوشک و سر کاشی
۳۸											کوشک و سر کاشی
۳۹											کوشک و سر کاشی
۴۰											کوشک و سر کاشی
۴۱											کوشک و سر کاشی
۴۲											کوشک و سر کاشی
۴۳											کوشک و سر کاشی
۴۴											کوشک و سر کاشی
۴۵											کوشک و سر کاشی
۴۶											کوشک و سر کاشی
۴۷											کوشک و سر کاشی
۴۸											کوشک و سر کاشی
۴۹											کوشک و سر کاشی
۵۰											کوشک و سر کاشی

شرح	۱۳۶۷		۱۳۶۶		۱۳۶۵		۱۳۶۴		۱۳۶۳		۱۳۶۲		مجموع
	ت	ب	ت	ب	ت	ب	ت	ب	ت	ب	ت	ب	
کود حیوانی سبزه کاه	۰	۰	۰	۰	۰	۰	۰	۰	۰	۰	۰	۰	۰
کود حیوانی گاو	۰	۰	۰	۰	۰	۰	۰	۰	۰	۰	۰	۰	۰
کود کاه	۱۳۲۰۵	۰	۳۸۳	۰	۸۵۳	۰	۸۵۳	۰	۸۵۳	۰	۸۵۳	۰	۱۳۲۰۵
کود نیتروژن	۲۲۶۶	۰	۳۹	۰	۲۸۶	۰	۱۱۵۸	۰	۷۵۵	۰	۱۲	۰	۲۲۶۶
کود فسفر	۱۰۸۸۶	۰	۵۱	۰	۷۵۱	۰	۳۸۸۲	۰	۲۲۱۸	۰	۲۶۱	۰	۱۰۸۸۶
کود پتاسیم	۱۳۶	۰	۳	۰	۱۳	۰	۶۵	۰	۶۶	۰	۰	۰	۱۳۶
کود سبز	۰	۰	۰	۰	۰	۰	۰	۰	۰	۰	۰	۰	۰
کود کاه	۲۲۷	۰	۰	۰	۰	۰	۰	۰	۰	۰	۰	۰	۲۲۷
کود نیتروژن	۶۶	۰	۰	۰	۰	۰	۰	۰	۰	۰	۰	۰	۶۶
کود فسفر	۸۰۶	۰	۰	۰	۰	۰	۰	۰	۰	۰	۰	۰	۸۰۶
کود پتاسیم	۵۷	۰	۰	۰	۰	۰	۰	۰	۰	۰	۰	۰	۵۷
کود سبز	۰	۰	۰	۰	۰	۰	۰	۰	۰	۰	۰	۰	۰
کود کاه	۱۲۸۶	۰	۰	۰	۰	۰	۰	۰	۰	۰	۰	۰	۱۲۸۶
کود نیتروژن	۱۲۲۲	۰	۰	۰	۰	۰	۰	۰	۰	۰	۰	۰	۱۲۲۲
کود فسفر	۲۸۶۶	۰	۰	۰	۰	۰	۰	۰	۰	۰	۰	۰	۲۸۶۶
کود پتاسیم	۸۶	۰	۰	۰	۰	۰	۰	۰	۰	۰	۰	۰	۸۶
کود سبز	۰	۰	۰	۰	۰	۰	۰	۰	۰	۰	۰	۰	۰
کود کاه	۲۶۰۴	۰	۰	۰	۰	۰	۰	۰	۰	۰	۰	۰	۲۶۰۴
کود نیتروژن	۲۱۸۲	۰	۰	۰	۰	۰	۰	۰	۰	۰	۰	۰	۲۱۸۲
کود فسفر	۵۱۵۴	۰	۰	۰	۰	۰	۰	۰	۰	۰	۰	۰	۵۱۵۴
کود پتاسیم	۶۶	۰	۰	۰	۰	۰	۰	۰	۰	۰	۰	۰	۶۶
کود سبز	۰	۰	۰	۰	۰	۰	۰	۰	۰	۰	۰	۰	۰
کود کاه	۲۶۰۴	۰	۰	۰	۰	۰	۰	۰	۰	۰	۰	۰	۲۶۰۴
کود نیتروژن	۲۶۰۴	۰	۰	۰	۰	۰	۰	۰	۰	۰	۰	۰	۲۶۰۴
کود فسفر	۲۶۰۴	۰	۰	۰	۰	۰	۰	۰	۰	۰	۰	۰	۲۶۰۴
کود پتاسیم	۲۶	۰	۰	۰	۰	۰	۰	۰	۰	۰	۰	۰	۲۶
کود سبز	۰	۰	۰	۰	۰	۰	۰	۰	۰	۰	۰	۰	۰
کود کاه	۲۶۰۴	۰	۰	۰	۰	۰	۰	۰	۰	۰	۰	۰	۲۶۰۴
کود نیتروژن	۲۶۰۴	۰	۰	۰	۰	۰	۰	۰	۰	۰	۰	۰	۲۶۰۴
کود فسفر	۲۶۰۴	۰	۰	۰	۰	۰	۰	۰	۰	۰	۰	۰	۲۶۰۴
کود پتاسیم	۲۶	۰	۰	۰	۰	۰	۰	۰	۰	۰	۰	۰	۲۶
کود سبز	۰	۰	۰	۰	۰	۰	۰	۰	۰	۰	۰	۰	۰
کود کاه	۲۶۰۴	۰	۰	۰	۰	۰	۰	۰	۰	۰	۰	۰	۲۶۰۴
کود نیتروژن	۲۶۰۴	۰	۰	۰	۰	۰	۰	۰	۰	۰	۰	۰	۲۶۰۴
کود فسفر	۲۶۰۴	۰	۰	۰	۰	۰	۰	۰	۰	۰	۰	۰	۲۶۰۴
کود پتاسیم	۲۶	۰	۰	۰	۰	۰	۰	۰	۰	۰	۰	۰	۲۶
کود سبز	۰	۰	۰	۰	۰	۰	۰	۰	۰	۰	۰	۰	۰
کود کاه	۲۶۰۴	۰	۰	۰	۰	۰	۰	۰	۰	۰	۰	۰	۲۶۰۴
کود نیتروژن	۲۶۰۴	۰	۰	۰	۰	۰	۰	۰	۰	۰	۰	۰	۲۶۰۴
کود فسفر	۲۶۰۴	۰	۰	۰	۰	۰	۰	۰	۰	۰	۰	۰	۲۶۰۴
کود پتاسیم	۲۶	۰	۰	۰	۰	۰	۰	۰	۰	۰	۰	۰	۲۶
کود سبز	۰	۰	۰	۰	۰	۰	۰	۰	۰	۰	۰	۰	۰
کود کاه	۲۶۰۴	۰	۰	۰	۰	۰	۰	۰	۰	۰	۰	۰	۲۶۰۴
کود نیتروژن	۲۶۰۴	۰	۰	۰	۰	۰	۰	۰	۰	۰	۰	۰	۲۶۰۴
کود فسفر	۲۶۰۴	۰	۰	۰	۰	۰	۰	۰	۰	۰	۰	۰	۲۶۰۴
کود پتاسیم	۲۶	۰	۰	۰	۰	۰	۰	۰	۰	۰	۰	۰	۲۶
کود سبز	۰	۰	۰	۰	۰	۰	۰	۰	۰	۰	۰	۰	۰
کود کاه	۲۶۰۴	۰	۰	۰	۰	۰	۰	۰	۰	۰	۰	۰	۲۶۰۴
کود نیتروژن	۲۶۰۴	۰	۰	۰	۰	۰	۰	۰	۰	۰	۰	۰	۲۶۰۴
کود فسفر	۲۶۰۴	۰	۰	۰	۰	۰	۰	۰	۰	۰	۰	۰	۲۶۰۴
کود پتاسیم	۲۶	۰	۰	۰	۰	۰	۰	۰	۰	۰	۰	۰	۲۶
کود سبز	۰	۰	۰	۰	۰	۰	۰	۰	۰	۰	۰	۰	۰

ردیف	۲۷-	۲۸-	۲۹-	۳۰-	۳۱-	۳۲-	۳۳-	۳۴-	۳۵-	۳۶-	۳۷-	شرح
۱۱	۱۰	۹	۸	۷	۶	۵	۴	۳	۲	۱	۱	۱
*	*	*	*	*	*	*	*	*	*	*	*	کنار و نمایی
*	*	*	*	*	*	*	*	*	*	*	*	کنار و نمایی و بوهنگار و نمایی
*	*	*	*	*	*	*	*	*	*	*	*	کنار و بوهنگار
*	*	*	*	*	۲۹۴	*	۲۲۵۶	۲۲	*	۲۶۸۶	*	داستانهای کهن
*	*	*	*	*	*	*	*	*	*	*	*	نویسندگی
*	*	*	*	*	۲۹۴	*	۲۲۵۶	۲۲	*	۲۶۸۶	*	نویسندگی
*	*	*	*	*	*	*	*	*	*	*	*	کنار و نمایی
*	*	*	*	*	*	*	*	*	*	*	*	کنار و نمایی و بوهنگار و نمایی
*	*	*	*	*	*	*	*	*	*	*	*	کنار و بوهنگار

اصل تیرماه

شماره خانوار	شماره محله	شماره منطقه	شماره ناحیه	شماره شهر	شماره استان	شماره کشور	شماره جمعیت	شماره خانوار
۱	۲	۳	۴	۵	۶	۷	۸	۹

شهر تهران

شماره خانوار	شماره محله	شماره منطقه	شماره ناحیه	شماره شهر	شماره استان	شماره کشور	شماره جمعیت	شماره خانوار
۱	۱	۱	۱	۱	۱	۱	۱	۱
۲	۱	۱	۱	۱	۱	۱	۱	۲
۳	۱	۱	۱	۱	۱	۱	۱	۳
۴	۱	۱	۱	۱	۱	۱	۱	۴
۵	۱	۱	۱	۱	۱	۱	۱	۵
۶	۱	۱	۱	۱	۱	۱	۱	۶
۷	۱	۱	۱	۱	۱	۱	۱	۷
۸	۱	۱	۱	۱	۱	۱	۱	۸
۹	۱	۱	۱	۱	۱	۱	۱	۹
۱۰	۱	۱	۱	۱	۱	۱	۱	۱۰
۱۱	۱	۱	۱	۱	۱	۱	۱	۱۱
۱۲	۱	۱	۱	۱	۱	۱	۱	۱۲

شهر تهران

شماره خانوار	شماره محله	شماره منطقه	شماره ناحیه	شماره شهر	شماره استان	شماره کشور	شماره جمعیت	شماره خانوار
۱۳	۱	۱	۱	۱	۱	۱	۱	۱۳
۱۴	۱	۱	۱	۱	۱	۱	۱	۱۴
۱۵	۱	۱	۱	۱	۱	۱	۱	۱۵
۱۶	۱	۱	۱	۱	۱	۱	۱	۱۶
۱۷	۱	۱	۱	۱	۱	۱	۱	۱۷
۱۸	۱	۱	۱	۱	۱	۱	۱	۱۸
۱۹	۱	۱	۱	۱	۱	۱	۱	۱۹
۲۰	۱	۱	۱	۱	۱	۱	۱	۲۰
۲۱	۱	۱	۱	۱	۱	۱	۱	۲۱
۲۲	۱	۱	۱	۱	۱	۱	۱	۲۲
۲۳	۱	۱	۱	۱	۱	۱	۱	۲۳
۲۴	۱	۱	۱	۱	۱	۱	۱	۲۴
۲۵	۱	۱	۱	۱	۱	۱	۱	۲۵
۲۶	۱	۱	۱	۱	۱	۱	۱	۲۶
۲۷	۱	۱	۱	۱	۱	۱	۱	۲۷
۲۸	۱	۱	۱	۱	۱	۱	۱	۲۸
۲۹	۱	۱	۱	۱	۱	۱	۱	۲۹
۳۰	۱	۱	۱	۱	۱	۱	۱	۳۰

اريل طبرستان

نوع انبارها			جمع	نوع
ساكنتمان و مرپناه	نوع مرپناه	نوع ساكنتمان		
۵	۴	۳	۲	۱

۱۳۶۶

۱۱۸	۲۵۵۶	۱۶	۲۶۶۲	اريل طبرستان
۱	۱۲۰	۰	۱۲۸	بارها انبار انحصاری
۰	۲۴۱	۰	۲۴۱	بارها انبار عمومی
۲۱	۱۹۲	۰	۱۹۱	بارها انبار شخصی
۱۱	۳۰۵	۰	۳۱۶	بارها انبار دولتی
۰	۲۵	۰	۲۵	بارها انبار دولتی
۵	۴۵۲	۱	۴۵۸	بارها انبار دولتی
۰	۲	۰	۲	بارها انبار دولتی
۰	۲۶	۰	۲۶	بارها انبار دولتی
۰	۲۲	۰	۲۲	بارها انبار دولتی
۲۸	۲۱۶	۰	۲۸۲	بارها انبار دولتی
۰	۱۷	۰	۱۷	بارها انبار دولتی
۲	۲۵۲	۵	۲۶۱	بارها انبار دولتی
۰	۲۶	۰	۲۶	بارها انبار دولتی
۰	۱۵۴	۰	۱۵۴	بارها انبار دولتی
۲۲	۸۸	۶	۱۱۹	بارها انبار دولتی
۲	۵۲	۱	۵۶	بارها انبار دولتی
۰	۱۱	۰	۱۱	بارها انبار دولتی
۰	۱۲	۰	۱۲	بارها انبار دولتی

۱۳۶۷

۴۴۴	۱۱۵	۲۰۸۴	۲۶۶۲	اريل طبرستان
۲۵	۰	۱۱۳	۱۲۸	بارها انبار انحصاری
۰	۰	۲۴۱	۲۴۱	بارها انبار عمومی
۱۶	۰	۱۰۷	۱۹۱	بارها انبار شخصی
۱۶۰	۱	۵۵	۲۱۶	بارها انبار دولتی
۰	۰	۲۵	۲۵	بارها انبار دولتی
۱۱	۱	۴۴۲	۴۵۸	بارها انبار دولتی
۰	۰	۲	۲	بارها انبار دولتی
۲	۰	۲۲	۲۶	بارها انبار دولتی
۰	۰	۲۲	۲۲	بارها انبار دولتی
۲۵	۰	۲۶۲	۲۸۷	بارها انبار دولتی
۰	۰	۱۷	۱۷	بارها انبار دولتی
۲۰	۱۵	۲۰۶	۲۶۱	بارها انبار دولتی
۰	۰	۲۶	۲۶	بارها انبار دولتی
۱	۰	۱۵۲	۱۵۴	بارها انبار دولتی
۲۲	۰	۹۷	۱۱۹	بارها انبار دولتی
۲	۰	۵۴	۵۶	بارها انبار دولتی
۲۲	۱۵	۵۴	۹۱	بارها انبار دولتی
۰	۰	۱۲	۱۲	بارها انبار دولتی

ایمل طبرستان

خانوارهای مصرف کننده مسکن	خانوارهای مصرف کننده مسکن و امپارامنت تقلیه موتور	خانوارهای مصرف کننده مسکن و امپارامنت تقلیه موتور	خانوارهای مصرف کننده مسکن موتور	جمع	خانوار
۱	۲	۳	۴	۵	۶
۲۵۱۱	-	۱۸۲	-	۲۶۹۲	ایمل طبرستان
۱۲۷	.	۱	.	۱۲۸	خانوارهای امپارامنت و مسکن مصرف
۲۴۱	.	.	.	۲۴۱	خانوارهای تمام مسکنهای
۱۷۱	.	.	.	۱۷۱	خانوارهای تمام مسکن
۱۹۲	.	۱۲۴	.	۲۱۶	خانوارهای تمام مسکن
۲۵	.	.	.	۲۵	خانوارهای تمام امپارامنت
۴۵۸	.	.	.	۴۵۸	خانوارهای تمام مسکن
۲	.	.	.	۲	خانوارهای تمام مسکن
۱	.	.	.	۲۶	خانوارهای تمام مسکن
۱۹	.	۲	.	۲۳	خانوارهای تمام مسکن
۲۸۶	.	۱	.	۲۸۷	خانوارهای تمام مسکن
۲۵	.	۲	.	۲۷	خانوارهای تمام مسکن
۲۵۸	.	۲	.	۲۶۱	خانوارهای تمام مسکن
۲۶	.	.	.	۲۶	خانوارهای تمام مسکن
۱۵۴	.	.	.	۱۵۴	خانوارهای تمام مسکن
۱۱۶	.	۲	.	۱۱۶	خانوارهای تمام مسکن
۵۶	.	.	.	۵۶	خانوارهای تمام مسکن
۸۲	.	۸	.	۹۱	خانوارهای تمام مسکن
۶۲	.	.	.	۶۲	خانوارهای تمام مسکن

خانوارهای مصرف کننده مسکن	خانوارهای مصرف کننده مسکن و امپارامنت تقلیه موتور	خانوارهای مصرف کننده مسکن و امپارامنت تقلیه موتور	خانوارهای مصرف کننده مسکن موتور	جمع	خانوار
۱	۲	۳	۴	۵	۶
۲۵۱۰	۱	۱۸۱	۱	۲۶۹۲	ایمل طبرستان
۱۲۶	۱	۱	.	۱۲۸	خانوارهای امپارامنت و مسکن مصرف
۲۴۱	.	.	.	۲۴۱	خانوارهای تمام مسکنهای
۱۷۱	.	.	.	۱۷۱	خانوارهای تمام مسکن
۱۹۲	.	۱۲۴	.	۲۱۶	خانوارهای تمام مسکن
۲۵	.	.	.	۲۵	خانوارهای تمام امپارامنت
۴۵۷	.	۱	.	۴۵۸	خانوارهای تمام مسکن
۲	.	.	.	۲	خانوارهای تمام مسکن
۱	.	۲۵	.	۲۶	خانوارهای تمام مسکن
۱۹	.	۲	.	۲۳	خانوارهای تمام مسکن
۲۸۶	.	۱	.	۲۸۷	خانوارهای تمام مسکن
۲۵	.	۲	.	۲۷	خانوارهای تمام مسکن
۲۵۷	.	۲	۱	۲۶۱	خانوارهای تمام مسکن
۲۶	.	.	.	۲۶	خانوارهای تمام مسکن
۱۵۴	.	.	.	۱۵۴	خانوارهای تمام مسکن
۱۱۶	.	۲	.	۱۱۶	خانوارهای تمام مسکن
۵۶	.	.	.	۵۶	خانوارهای تمام مسکن
۸۲	.	۸	.	۹۱	خانوارهای تمام مسکن
۶۲	.	.	.	۶۲	خانوارهای تمام مسکن

جدول ۲۵ - خاسته‌های حساب پایه‌های استفاده از سامانه‌های موزون در اختیار

صیغه	موتور سیکلت بازی و سایر	بازی وسایل	موتور سیکلت وسایل	موتور سیکلت بازی	سایر	بازی	موتور سیکلت	جمع	پایه
۱۰	۱	۲	۳	۴	۵	۶	۷	۸	۹
۲۳۰	*	*	۲	۵	۱۲	۲۶	۱۸	۲۶۲	ایرانیان
۱۳۶	*	*	۱	*	*	*	۱	۱۳۸	پایه‌های سازمان سرمایه‌مورد
۲۲۶	*	*	۱	*	۹	۱	۴	۲۴۱	پایه‌های سازمان
۱۶۸	*	*	*	*	۲	۱	*	۱۷۱	پایه‌های سازمان
۲۰۷	*	*	*	*	۱	۲	۱	۲۱۶	پایه‌های سازمان
۲۵	*	*	*	*	*	*	*	۲۵	پایه‌های سازمان
۴۴۲	*	*	*	۵	۲	۲	۶	۴۵۸	پایه‌های سازمان
۲	*	*	*	*	*	*	*	۲	پایه‌های سازمان
۲۶	*	*	*	*	۱	۲	۲	۲۶	پایه‌های سازمان
۲۱	*	*	*	*	*	*	۱	۲۲	پایه‌های سازمان
۲۸۱	*	*	*	*	۱	۵	*	۲۸۲	پایه‌های سازمان
۱۶	*	*	*	*	*	*	۱	۱۷	پایه‌های سازمان
۴۵۲	*	*	*	*	۶	۲	۱	۴۶۱	پایه‌های سازمان
۲۵	*	*	*	*	*	۱	*	۲۶	پایه‌های سازمان
۱۵۲	*	*	*	*	*	۲	*	۱۵۴	پایه‌های سازمان
۱۱۷	*	*	*	*	*	۲	*	۱۱۹	پایه‌های سازمان
۵۶	*	*	*	*	*	*	*	۵۶	پایه‌های سازمان
۶۰	*	*	*	*	*	*	۱	۶۱	پایه‌های سازمان
۶۲	*	*	*	*	*	*	*	۶۲	پایه‌های سازمان

جدول ۲۶ - خاسته‌های حساب پایه‌های استفاده از سامانه‌های موزون در اختیار

صیغه	وادیوار در اختیار در اختیار	وادیوار در اختیار در اختیار	وادیوار در اختیار در اختیار	وادیوار در اختیار در اختیار	در اختیار	وادیوار در اختیار در اختیار	وادیوار در اختیار در اختیار	جمع	پایه
۱۰	۱	۲	۳	۴	۵	۶	۷	۸	۹
۱۵۵	۲۲۲	۸۲	۱۶	۵۵۰	۲۱	۶۵۶	۱۸۱	۲۶۱۲	ایرانیان
۴۰	۲۲	۵	۲	۲۶	۳	۱۶	۸	۱۳۸	پایه‌های سازمان
۲۲	۲۰	۲۰	۱	۱۲	۴	۸۷	۱۰	۲۴۱	پایه‌های سازمان
۲۷	۱۷	۵	*	۵۲	۱	۶۲	۲	۱۷۱	پایه‌های سازمان
۱۶۲	۱۴	۲	۱	۵۸	۱	۲۶	۲۶	۲۱۶	پایه‌های سازمان
۶	۲	*	۱	۴	۲	۶	۱	۲۵	پایه‌های سازمان
۲۱۶	۱۷	۱۵	۴	۷۲	۲	۱۰۶	۲۶	۴۵۸	پایه‌های سازمان
*	۲	*	*	*	*	*	*	۲	پایه‌های سازمان
۱۲	۸	۱	۱	۶	*	۴	۲	۲۶	پایه‌های سازمان
۶	۵	۱	۱	۶	۱	۲	*	۲۲	پایه‌های سازمان
۶۸	۱۴	۸	۱	۶۱	*	۱۲۱	۸	۲۸۲	پایه‌های سازمان
۴	۲	۱	۱	۵	*	۲	۱	۱۷	پایه‌های سازمان
۱۲۴	۱۷	۶	۲	۶۶	۴	۱۲۱	۱۷	۲۶۱	پایه‌های سازمان
۱۲	۲	۴	*	۷	*	۲	۸	۲۶	پایه‌های سازمان
۲۱	۸	۱	*	۲۲	۲	۱۵	۲۵	۱۵۴	پایه‌های سازمان
۶۵	۲	۲	*	۱۹	۲	۱۴	۱۴	۱۱۹	پایه‌های سازمان
۱۲	۲	۶	۱	۱۱	۲	۱۰	۷	۵۶	پایه‌های سازمان
۱۸	۱۰	۵	۱	۱۱	*	۱۲	۲	۶۱	پایه‌های سازمان
۵۰	۲	*	۱	۱	*	۲	۷	۶۲	پایه‌های سازمان

اجازتکاران

خانوار	مجموعه	اجازتکاران	مسوولین دولتی و بخاری	اجازتکاران	مسوولین دولتی و بخاری	مجموعه	خانوار	مجموعه
۱۰	۹	۸	۷	۶	۵	۴	۳	۲
۲۲۱۵	۲۹	۲۶	۷	۶۸	۱۵	۲۰۵	۲۸	۲۶۶۲
۱۰۵	۴	۲	۰	۲	۳	۱۵	۵	۱۲۸
۲۵۵	۱۷	۶	۲	۱۹	۱۰	۱۹	۱۲	۲۴۱
۱۵۲	۰	۱	۰	۰	۰	۱۰	۱	۱۷۱
۲۹۰	۰	۲	۰	۲	۰	۱۹	۲	۲۱۶
۲۲	۰	۰	۰	۰	۰	۲	۰	۲۵
۲۲۲	۶	۰	۲	۲	۴	۶	۲	۴۵۸
۰	۰	۰	۰	۱	۱	۰	۰	۲
۱۳	۸	۰	۰	۸	۰	۲	۲	۲۶
۱۱	۰	۰	۰	۱	۰	۴	۱	۲۲
۲۱۸	۰	۶	۱	۰	۵۷	۲	۰	۲۸۷
۸	۱	۱	۰	۳	۰	۳	۱	۱۲
۲۲۶	۱	۲	۱	۲	۶	۱۶	۴	۲۶۱
۲۵	۰	۰	۰	۲	۰	۸	۱	۲۶
۸۱	۰	۰	۰	۶	۰	۶۴	۲	۱۵۴
۲۹	۰	۰	۰	۸	۰	۶	۲	۱۱۹
۲۶	۲	۲	۰	۴	۷	۵	۰	۵۶
۲۶	۰	۰	۰	۱	۱	۱۲	۱	۶۱
۲۲	۰	۰	۰	۰	۰	۱	۰	۲۲

خانوار	مجموعه	اجازتکاران	مسوولین دولتی و بخاری	اجازتکاران	مسوولین دولتی و بخاری	مجموعه	خانوار	مجموعه
۱۰	۹	۸	۷	۶	۵	۴	۳	۲
۰	۰	۰	۲	۰	۶	۲	۲۶۸۰	۲۶۶۲
۰	۰	۰	۱	۰	۱	۰	۱۲۶	۱۲۸
۰	۰	۰	۰	۰	۰	۰	۲۴۱	۲۴۱
۰	۰	۰	۰	۰	۰	۰	۱۷۱	۱۷۱
۰	۰	۰	۰	۰	۰	۰	۲۱۶	۲۱۶
۰	۰	۰	۰	۰	۰	۰	۲۵	۲۵
۰	۰	۰	۱	۰	۰	۰	۴۵۸	۴۵۸
۰	۰	۰	۰	۰	۰	۲	۲	۲
۰	۰	۰	۰	۰	۵	۱	۲۰	۲۶
۰	۰	۰	۰	۰	۰	۰	۲۲	۲۲
۰	۰	۰	۰	۰	۰	۰	۲۸۷	۲۸۷
۰	۰	۰	۰	۰	۰	۰	۱۲	۱۲
۰	۰	۰	۰	۰	۰	۰	۲۶۱	۲۶۱
۰	۰	۰	۰	۲	۱	۲۲	۲۲	۲۶
۰	۰	۰	۰	۰	۰	۰	۱۵۴	۱۵۴
۰	۰	۰	۰	۰	۰	۰	۱۱۹	۱۱۹
۰	۰	۰	۰	۰	۰	۰	۵۶	۵۶
۰	۰	۰	۰	۰	۰	۰	۶۱	۶۱
۰	۰	۰	۰	۰	۰	۰	۲۲	۲۲

شهر ماه ۱۳۶۶

جدول ۲۹ - شاخص ارزش مصرف خانگی و توزیع خدمات سرگرمی و اوقات فراغت

ارسل شهر

ردیف	شاخص ارزش مصرف خانگی و توزیع خدمات سرگرمی و اوقات فراغت											
	۱	۲	۳	۴	۵	۶	۷	۸	۹	۱۰	۱۱	۱۲
۱	۲۶۹۲	۱	۱	۲	۱۵۶۱	۲	۱	۲	۱۵۶۱	۲	۱	۲
۲	۱۲۸	۱	۱	۱	۶۲	۱	۱	۱	۶۲	۱	۱	۱
۳	۲۴۱	۱	۱	۱	۲۲۴	۱	۱	۱	۲۲۴	۱	۱	۱
۴	۱۷۱	۱	۱	۱	۱۷۵	۱	۱	۱	۱۷۵	۱	۱	۱
۵	۲۶۶	۱	۱	۱	۲۱	۱	۱	۱	۲۱	۱	۱	۱
۶	۲۵	۱	۱	۱	۲۲	۱	۱	۱	۲۲	۱	۱	۱
۷	۱۵۸	۱	۱	۱	۲۱۲	۱	۱	۱	۲۱۲	۱	۱	۱
۸	۲	۱	۱	۱	۲	۱	۱	۱	۲	۱	۱	۱
۹	۲۶	۱	۱	۱	۱۴	۱	۱	۱	۱۴	۱	۱	۱
۱۰	۲۲	۱	۱	۱	۲	۱	۱	۱	۲	۱	۱	۱
۱۱	۲۸۷	۱	۱	۱	۲۶۷	۱	۱	۱	۲۶۷	۱	۱	۱
۱۲	۱۲	۱	۱	۱	۶	۱	۱	۱	۶	۱	۱	۱
۱۳	۲۶۱	۱	۱	۱	۱۶۱	۱	۱	۱	۱۶۱	۱	۱	۱
۱۴	۲۶	۱	۱	۱	۱۲	۱	۱	۱	۱۲	۱	۱	۱
۱۵	۱۵۱	۱	۱	۱	۲۲	۱	۱	۱	۲۲	۱	۱	۱
۱۶	۱۱۹	۱	۱	۱	۲۰	۱	۱	۱	۲۰	۱	۱	۱
۱۷	۵۶	۱	۱	۱	۴۸	۱	۱	۱	۴۸	۱	۱	۱
۱۸	۶۱	۱	۱	۱	۴۴	۱	۱	۱	۴۴	۱	۱	۱
۱۹	۶۲	۱	۱	۱	۴۱	۱	۱	۱	۴۱	۱	۱	۱

شهر ماه ۱۳۶۶

جدول ۳۰ - شاخص ارزش مصرف خانگی و توزیع خدمات سرگرمی و اوقات فراغت

ردیف	شاخص ارزش مصرف خانگی و توزیع خدمات سرگرمی و اوقات فراغت											
	۱	۲	۳	۴	۵	۶	۷	۸	۹	۱۰	۱۱	۱۲
۱	۲۶۹۲	۱	۱	۲	۱۲۲۲	۲	۱	۲	۱۲۲۲	۲	۱	۲
۲	۱۲۸	۱	۱	۱	۶۱	۱	۱	۱	۶۱	۱	۱	۱
۳	۲۴۱	۱	۱	۱	۲۲۵	۱	۱	۱	۲۲۵	۱	۱	۱
۴	۱۷۱	۱	۱	۱	۱۰۹	۱	۱	۱	۱۰۹	۱	۱	۱
۵	۲۶۶	۱	۱	۱	۴۶	۱	۱	۱	۴۶	۱	۱	۱
۶	۲۵	۱	۱	۱	۲۲	۱	۱	۱	۲۲	۱	۱	۱
۷	۱۵۸	۱	۱	۱	۲۲۲	۱	۱	۱	۲۲۲	۱	۱	۱
۸	۲	۱	۱	۱	۲	۱	۱	۱	۲	۱	۱	۱
۹	۲۶	۱	۱	۱	۲۱	۱	۱	۱	۲۱	۱	۱	۱
۱۰	۲۲	۱	۱	۱	۱۴	۱	۱	۱	۱۴	۱	۱	۱
۱۱	۲۸۷	۱	۱	۱	۲۲۸	۱	۱	۱	۲۲۸	۱	۱	۱
۱۲	۱۲	۱	۱	۱	۱۵	۱	۱	۱	۱۵	۱	۱	۱
۱۳	۲۶۱	۱	۱	۱	۱۶۷	۱	۱	۱	۱۶۷	۱	۱	۱
۱۴	۲۶	۱	۱	۱	۲۸	۱	۱	۱	۲۸	۱	۱	۱
۱۵	۱۵۱	۱	۱	۱	۲۲	۱	۱	۱	۲۲	۱	۱	۱
۱۶	۱۱۹	۱	۱	۱	۵۶	۱	۱	۱	۵۶	۱	۱	۱
۱۷	۵۶	۱	۱	۱	۴۲	۱	۱	۱	۴۲	۱	۱	۱
۱۸	۶۱	۱	۱	۱	۶۴	۱	۱	۱	۶۴	۱	۱	۱
۱۹	۶۲	۱	۱	۱	۴۴	۱	۱	۱	۴۴	۱	۱	۱

جدول ۲۱ - خانوارهای دارای صنایع دستی در شهرستان تبریز و در یکدوازده استان دیگر

شماره	حسین	کلان و دستفروش وزیر امور کشور و بهایزر	وزارت بازرگانی و معادن	بلاص بهایزر	کلان و دستفروش وزیر امور کشور و بهایزر	خانوارهای صنایع دستی	خانوارها
A	B	C	D	E	F	G	H
۱۳	۲۴	۱۱۲	ایله طریقی
.	خانوارهای استان آذربایجان شرقی
.	۲۱	۷۶	خانوارهای استان آذربایجان غربی
۴	۲	۲	خانوارهای استان اردبیل
.	خانوارهای استان زنجان
۲	خانوارهای استان قزوین
.	خانوارهای استان سمنان
.	خانوارهای استان مازندران
.	۴	.	خانوارهای استان گلستان
.	خانوارهای استان خراسان شمالی
۱	۴	۱	خانوارهای استان خراسان جنوبی
.	خانوارهای استان خراسان رضوی
.	۱	.	خانوارهای استان اصفهان
.	۲	۲	خانوارهای استان فارس
۱	۱	۷	خانوارهای استان کرمان
.	خانوارهای استان بوشهر
.	۱	۱	خانوارهای استان هرمزگان
۲	۷	۱۱	خانوارهای استان مازندران
.	خانوارهای استان گلستان

جدول ۲۲ - خانوارهای دارای صنایع دستی در یکدوازده استان دیگر

شماره	حسین	کلان و دستفروش وزیر امور کشور و بهایزر	وزارت بازرگانی و معادن	بلاص بهایزر	کلان و دستفروش وزیر امور کشور و بهایزر	خانوارهای صنایع دستی	خانوارها
A	B	C	D	E	F	G	H
۵	۲۲	۲۲	ایله طریقی
.	خانوارهای استان آذربایجان شرقی
.	خانوارهای استان آذربایجان غربی
.	خانوارهای استان اردبیل
۲	۲	۷	خانوارهای استان زنجان
.	خانوارهای استان قزوین
.	خانوارهای استان سمنان
.	خانوارهای استان مازندران
.	خانوارهای استان گلستان
.	خانوارهای استان خراسان شمالی
.	۱	۱	خانوارهای استان خراسان جنوبی
.	۲	۱	خانوارهای استان خراسان رضوی
.	خانوارهای استان اصفهان
.	خانوارهای استان فارس
.	خانوارهای استان کرمان
.	خانوارهای استان بوشهر
.	۲	۲	خانوارهای استان هرمزگان
.	خانوارهای استان مازندران
.	۲	۱	خانوارهای استان گلستان

شهر ماه ۱۳۶۶

جدول ۲۲ - خانوارهای سرپرست خانوار و سرپرست خانواده و سرپرست خانواده متاهل

اینها طبیعی

خانوار	سرپرست خانواده	سرپرست خانواده متاهل	سرپرست خانواده	سرپرست خانواده متاهل
۱	۲	۳	۴	۵
اینها طبیعی	۲۹۹۲	۲۴۵	۷۲۲	۱۱۵۵
خانوارهای نامزد شده و نامزد	۱۲۸	۷	۴۱	۹۰
خانوارهای نامزد شده	۲۴۱	۵۰	۱	۴۹۰
خانوارهای نامزد شده متاهل	۱۷۱	۳۰	۱۰	۱۲۱
خانوارهای نامزد شده نامزد	۲۱۹	۲۰	۰	۱۷۱
خانوارهای نامزد شده نامزد متاهل	۲۵	۱	۰	۲۴
خانوارهای نامزد شده نامزد نامزد	۴۵۸	۱۰۴	۲۵۱	۰
خانوارهای نامزد شده نامزد نامزد متاهل	۲	۰	۰	۲
خانوارهای نامزد شده نامزد نامزد نامزد	۲۶	۱	۷	۲۲
خانوارهای نامزد شده نامزد نامزد نامزد متاهل	۲۲	۰	۱	۲۱
خانوارهای نامزد شده نامزد نامزد نامزد نامزد	۲۸۷	۱۲	۲	۲۷۲
خانوارهای نامزد شده نامزد نامزد نامزد نامزد متاهل	۱۷	۲	۲	۷
خانوارهای نامزد شده نامزد نامزد نامزد نامزد نامزد	۲۶۱	۱۱	۲۴	۲۲۶
خانوارهای نامزد شده نامزد نامزد نامزد نامزد نامزد متاهل	۲۱	۰	۲۱	۵
خانوارهای نامزد شده نامزد نامزد نامزد نامزد نامزد نامزد	۱۵۴	۰	۱۰۲	۵۱
خانوارهای نامزد شده نامزد نامزد نامزد نامزد نامزد نامزد متاهل	۱۱۶	۱	۵۲	۵۱
خانوارهای نامزد شده نامزد نامزد نامزد نامزد نامزد نامزد نامزد	۵۶	۲	۰	۴۹
خانوارهای نامزد شده نامزد نامزد نامزد نامزد نامزد نامزد نامزد متاهل	۶۱	۲	۵۴	۲۴
خانوارهای نامزد شده نامزد نامزد نامزد نامزد نامزد نامزد نامزد نامزد	۶۲	۰	۱۰	۲

شهر ماه ۱۳۶۶

جدول ۲۴ - خانوارهای سرپرست خانواده و سرپرست خانواده و سرپرست خانواده متاهل

فروشنده خانواده

خانوار	فروشنده خانواده				فروشنده خانواده			
	سرپرست خانواده	سرپرست خانواده متاهل	سرپرست خانواده	سرپرست خانواده متاهل	سرپرست خانواده	سرپرست خانواده متاهل	سرپرست خانواده	سرپرست خانواده متاهل
۱	۲	۳	۴	۵	۶	۷	۸	۹
اینها طبیعی	۲۹۹۲	۲۴۵	۷۲۲	۱۱۵۵	۲۲۸	۲۱۴	۲	۲۰۴۹
خانوارهای نامزد شده و نامزد	۱۲۸	۷	۴۱	۹۰	۲۲	۲	۰	۱۱۴
خانوارهای نامزد شده	۲۴۱	۵۰	۱	۴۹۰	۲۰	۱۶	۰	۲۹۵
خانوارهای نامزد شده متاهل	۱۷۱	۳۰	۱۰	۱۲۱	۱۹	۴۶	۰	۱۰۶
خانوارهای نامزد شده نامزد	۲۱۹	۲۰	۰	۱۷۱	۲۱	۱	۰	۲۱۶
خانوارهای نامزد شده نامزد متاهل	۲۵	۱	۰	۲۴	۱	۱	۰	۲۳
خانوارهای نامزد شده نامزد نامزد	۴۵۸	۱۰۴	۲۵۱	۰	۱۱	۵۴	۰	۲۰۸
خانوارهای نامزد شده نامزد نامزد متاهل	۲	۰	۰	۲	۰	۱	۰	۱
خانوارهای نامزد شده نامزد نامزد نامزد	۲۶	۱	۷	۲۲	۴	۲	۰	۲۰
خانوارهای نامزد شده نامزد نامزد نامزد متاهل	۲۲	۰	۱	۲۱	۵	۰	۰	۱۷
خانوارهای نامزد شده نامزد نامزد نامزد نامزد	۲۸۷	۱۲	۲	۲۷۲	۴۶	۱۴۷	۱	۹۴
خانوارهای نامزد شده نامزد نامزد نامزد نامزد متاهل	۱۷	۲	۲	۷	۱	۲	۰	۱۴
خانوارهای نامزد شده نامزد نامزد نامزد نامزد نامزد	۲۶۱	۱۱	۲۴	۲۲۶	۲۶	۵	۰	۲۲۰
خانوارهای نامزد شده نامزد نامزد نامزد نامزد نامزد متاهل	۲۱	۰	۲۱	۵	۱	۰	۰	۲۰
خانوارهای نامزد شده نامزد نامزد نامزد نامزد نامزد نامزد	۱۵۴	۰	۱۰۲	۵۱	۱	۴	۰	۱۴۴
خانوارهای نامزد شده نامزد نامزد نامزد نامزد نامزد نامزد متاهل	۱۱۶	۱	۵۲	۵۱	۸	۸	۰	۱۰۲
خانوارهای نامزد شده نامزد نامزد نامزد نامزد نامزد نامزد نامزد	۵۶	۲	۰	۴۹	۲	۱۱	۰	۴۲
خانوارهای نامزد شده نامزد نامزد نامزد نامزد نامزد نامزد نامزد متاهل	۶۱	۲	۵۴	۲۴	۱۱	۲	۰	۲۲
خانوارهای نامزد شده نامزد نامزد نامزد نامزد نامزد نامزد نامزد نامزد	۶۲	۰	۱۰	۲	۲	۰	۰	۲۰

شرفی تولید اشتراک در روش				گروه محسوباتی و نحوه درون محسوباتی				مجموع	مجموع	میانگین
مقدار	از طریق دیگر	از طریق اشتراک	از طریق بهره‌ور	مقدار	از طریق دیگر	از طریق اشتراک	از طریق بهره‌ور			
۱۱	۱۰	۹	۸	۷	۶	۵	۴	۳	۲	
۲۵۱۶	۱۰۸	.	۶۹	۲۶۱۲	۲۵۵۸	۷۷	۲	۵۶	۲۶۶۲ ارزشی
۱۳۵	۲	.	.	۱۳۸	۱۳۵	۱	.	۲	۱۳۸ کاربرد آمیز ادویه محمود
۲۶۰	۴۰	.	۱	۲۴۱	۲۱۲	۱۵	۲	۱۲	۲۴۱ کاربرد شامین کاهن
۲۶۰	۱۰	.	۱	۱۷۱	۱۵۲	۶	.	۱۲	۱۷۱ کاربرد شامین کاهن
۴۰۲	۱۲	.	۲	۲۱۶	۲۱۴	۱	.	۱	۲۱۶ کاربرد شامین کاهن
۲۵	.	.	.	۲۵	۲۲	۱	.	۲	۲۵ کاربرد شامین کاهن
۴۵۴	۴	.	.	۴۵۸	۴۴۶	۲	.	۲	۴۵۸ کاربرد شامین کاهن
۲	.	.	.	۲	.	۱	.	۱	۲ کاربرد شامین کاهن
۲۲	۱	.	۲	۲۱	۲۱	۱	.	۱	۲۱ کاربرد شامین کاهن
۱۹	۲	.	۱	۲۲	۲۲	.	.	.	۲۲ کاربرد شامین کاهن
۲۷۲	۱۴	.	۱	۲۸۷	۲۶۱	۲۷	.	۲	۲۸۷ کاربرد شامین کاهن
۱۶	۱	.	.	۱۷	۱۶	۱	.	.	۱۷ کاربرد شامین کاهن
۲۵۵	۶	.	.	۲۶۱	۲۵۷	۲	.	.	۲۶۱ کاربرد شامین کاهن
۲۶	۲	.	۳	۲۶	۲۴	۲	.	.	۲۶ کاربرد شامین کاهن
۱۴۲	۲	.	۵	۱۵۴	۱۵۰	۴	.	.	۱۵۴ کاربرد شامین کاهن
۱۱۹	.	.	.	۱۱۹	۱۱۸	.	.	۱	۱۱۹ کاربرد شامین کاهن
۵۱	۴	.	۱	۵۶	۵۴	۲	.	.	۵۶ کاربرد شامین کاهن
۷۶	۴	.	۱۱	۷۱	۶۹	۲	.	۲	۷۱ کاربرد شامین کاهن
۶۰	۲	.	.	۶۲	۵۸	۴	.	۱	۶۲ کاربرد شامین کاهن

مقدار	از طریق دیگر	از طریق اشتراک	از طریق بهره‌ور	از طریق اشتراک	از طریق بهره‌ور	مجموع	مجموع	میانگین
۴۰۲	۱۲	۲۷۵	۲۲	۱۰۶۲	۱۰۵۲	۲۹۲۴ ارزشی	
۲۶	۱۲	۱۲	۲	۲۵	۸۶	۱۲۱ کاربرد آمیز ادویه محمود	
۲۲	۵۶	.	.	۲۱۶	۵۸	۲۳۲ کاربرد شامین کاهن	
۲۶	۴۵	۲	.	۴۸	۲۲	۱۹۴ کاربرد شامین کاهن	
۶۸	۶	.	.	۱۰۸	۱۸۰	۲۶۲ کاربرد شامین کاهن	
۶	۶	.	.	۱۱	۴	۲۲ کاربرد شامین کاهن	
۴۸	۷۶	۲	.	۲۵۲	۶۸	۳۲۰ کاربرد شامین کاهن	
۲	۱	.	.	.	۱	۳ کاربرد شامین کاهن	
۸	.	.	.	۱۲	۱۵	۲۷ کاربرد شامین کاهن	
۱	.	.	.	۲	۱۵	۱۶ کاربرد شامین کاهن	
۴۰	۸۶	۲	.	۹۱	۶۹	۱۶۰ کاربرد شامین کاهن	
۲	۶	.	.	۶	۴	۱۰ کاربرد شامین کاهن	
۱۸	۲۲	۱۲	.	۷۱	۲۱۱	۲۸۴ کاربرد شامین کاهن	
۴	۱	.	.	۱۰	۱۸	۲۲ کاربرد شامین کاهن	
۱۹	۴	.	.	۲۳	۲۲	۴۵ کاربرد شامین کاهن	
۱۲	۲	.	.	۱۶	۲۱	۳۷ کاربرد شامین کاهن	
۱۲	۲	.	.	۱۶	۲۱	۳۷ کاربرد شامین کاهن	
۱۲	۲	.	.	۱۶	۲۱	۳۷ کاربرد شامین کاهن	
۱۰	.	.	.	۵۵	۲۱	۷۶ کاربرد شامین کاهن	
۲	۲۵	۴	.	۸	۱۱	۲۳ کاربرد شامین کاهن	

ایران طبقه

فرهنگی کشاورزی						اقتصادی						کل
شماره	نوع	داده‌های	داده‌های	نقطه	جمع	شماره	داده‌های	داده‌های	نقطه	جمع		
											۱۲	
۲۹۴	۱۱	۱	۲۸	۵۱	۴۰۵	۱۴	۲۵۷	۲۷	۱۰۲۰	۶۶۹	۴۴۷
۲۲	۰	۰	۰	۲	۳۵	۷	۱۷	۷	۲۵	۸۲	۱۲۴
۱۵	۵	۰	۲	۵	۲۷	۱۲	۴۴	۰	۱۱۲	۴۷	۲۱۷
۲۲	۲	۱	۱	۹	۲۶	۴	۲۷	۷	۴۷	۵۷	۱۵۲
۵۶	۰	۰	۰	۱	۷۲	۴	۶	۰	۱۰۰	۱۶۲	۲۳۴
۱	۰	۰	۰	۰	۱	۴	۶	۰	۱۱	۴	۲۵
۲۶	۴	۰	۶	۲	۴۸	۱۰	۷۷	۷	۲۴۶	۶۶	۴۶۱
۰	۰	۰	۰	۱	۱	۱	۱	۰	۰	۰	۲
۴	۰	۰	۱	۰	۵	۱	۰	۰	۱۴	۱۵	۲۰
۱	۰	۰	۰	۱	۱	۰	۵	۰	۲	۱۵	۲۲
۲۲	۲	۰	۱	۶	۴۱	۷	۸۱	۲	۶۰	۶۱	۲۷۴
۰	۰	۰	۰	۰	۰	۱	۶	۰	۶	۴	۱۷
۱۰	۶	۰	۱۴	۱۰	۶۰	۱	۱۶	۱۷	۵۷	۱۹۷	۲۸۲
۱	۰	۰	۰	۱	۲	۴	۱	۰	۱۰	۱۷	۲۰
۱۲	۰	۰	۲	۱	۱۶	۴	۴	۰	۷۵	۶۱	۱۴۴
۵	۰	۰	۲	۱	۴	۲	۷	۲	۴۴	۴۶	۱۰۲
۱۱	۱	۰	۱	۱	۱۴	۰	۶	۰	۱۷	۲۰	۲۴
۵	۰	۰	۰	۲	۷	۵	۰	۰	۵۵	۲۶	۸۶
۰	۰	۰	۰	۰	۰	۷	۲۵	۴	۸	۱۴	۶۲

غذایی						غذایی						کل
شماره	نوع	داده‌های	داده‌های	نقطه	جمع	شماره	داده‌های	داده‌های	نقطه	جمع		
											۱۲	
۰	۰	۰	۰	۷	۷	۴۴	۲	۰	۵	۲۶	۷۶
۰	۰	۰	۰	۰	۰	۲	۰	۰	۰	۰	۲
۰	۰	۰	۰	۲	۲	۰	۰	۰	۱	۶	۱۸
۰	۰	۰	۰	۲	۲	۰	۰	۰	۰	۴	۴
۰	۰	۰	۰	۲	۲	۸	۰	۰	۰	۶	۱۴
۰	۰	۰	۰	۰	۰	۱	۰	۰	۰	۰	۱
۰	۰	۰	۰	۰	۰	۱	۰	۰	۰	۰	۱
۰	۰	۰	۰	۰	۰	۱	۰	۰	۰	۰	۱
۰	۰	۰	۰	۰	۰	۲	۰	۰	۲	۰	۵
۰	۰	۰	۰	۰	۰	۰	۰	۰	۰	۰	۰
۰	۰	۰	۰	۰	۰	۱	۰	۰	۰	۲	۲
۰	۰	۰	۰	۰	۰	۱	۰	۰	۰	۰	۱
۰	۰	۰	۰	۰	۰	۷	۰	۰	۱	۴	۱۲
۰	۰	۰	۰	۰	۰	۱	۰	۰	۰	۱	۱
۰	۰	۰	۰	۰	۰	۲	۰	۰	۱	۳	۳
۰	۰	۰	۰	۲	۲	۵	۰	۰	۰	۲	۸
۰	۰	۰	۰	۰	۰	۱	۰	۰	۱	۰	۲
۰	۰	۰	۰	۰	۰	۰	۰	۰	۰	۰	۰
۰	۰	۰	۰	۰	۰	۰	۰	۰	۰	۰	۰

تیرماه ۱۳۶۶

جدول ۲۹ - تعداد دام گزیر در هر ماه از بهار تا تابستان در استان خراسان

ایالت خراسان

شماره گزیر	مناطق	امیدوار	مشتور	گزارش‌دهندگان		میزبانی		گزارش‌دهندگان		تاریخ		
				گزارش‌دهندگان		میزبانی		گزارش‌دهندگان				
				شماره	نام	شماره	نام	شماره	نام		شماره	نام
۱۳	۱۲	۱۱	۱۰	۹	۸	۷	۶	۵	۴	۳	۱	
۲۸۱۶	۱۱۵۴	۴۰	.	.	۲	۵۵۵	۲۲۰۲	۲۵۵۲	۸۵۶۶۲	۱۰۲۸۷	۲۷۲۴۵
۲۷۱	۵۲	۱	.	.	۱	۲۱	۱۵	۱۲۰۰	۴۱۳۲	۲۲	۱۰۰۲
۲۸۵	۱۲۲	۷	.	.	.	۱۰۰	۴۲۹	۵۰۰۸	۹۹۹۲	۱۶۱۲	۴۰۱۴
۳۰۱	۱۰۲	۲۹	۱۴۰	۱۶۸۱	۴۸۷۶	۶۱۲	۱۶۶۸
۴۰۱	۸۷	۴۲	۱۷۷	۲۵۰۹	۱-۷۸۰	۸۰۶	۲۷۹۹
۲۵	۱	۱	۲۹	۲۲۱	۵۶۴	۱۶	۵۶
۶۱۱	۲۷۲	۱۱	.	.	.	۷۰	۲۵۸	۷۰۶۶	۱۵۰۲۷	۲۵۲۲	۵۲۹۱
۲	۲	۱	۲	۱۵	۲۹	۱۴	۲۱
۵۶	۱	۲	.	.	.	۵۵	۱۲۸	۵۷۸	۱۵۰۴	۱۱۲	۱۶۴۱
۲۸	۱	۴	.	.	.	۱۴	۴۰	۲۷۲	۱۱۵۱	۴۷	۱۰۲
۲۶۶	۱۷۶	۶	.	.	.	۱۱۹	۵۰۴	۲۱۲۰	۵۲۶۱	۱۲۸۱	۲۶۸۲
۲۴	۹	۲	.	.	.	۸	۴۲	۲۹۴	۶۱۵	۱۲۶	۲۸۵
۴۹۰	۱۴۰	۴	.	.	.	۲۵	۱۴۶	۲۸۱۴	۱-۸۸۹	۷۰۲	۲۷۶۶
۲۷	۲	۶	۵۲	۲۲۴	۸۰۶	۱۲	۶۱
۲۱۱	۴۶	۱۸	۸۶	۲۰۶۶	۷۸۶۶	۵۶۱	۱۲۲۴
۱۲۲	۲۶	۱	.	.	.	۱۸	۶۶	۲۱۵۶	۵۱۵۴	۲۰۲	۲۱۸۲
۲۲	۲۹	۱	۲۶	۶۶۱	۱۷۵۵	۴۰۴	۹۰۹
۱۷۸	۲۰	۱۲	۹۷	۱۱۲۴	۲۶۰۷	۲۸۴	۶۶۰
۲۶	۱۴	۱	۱۰۸۱	۲۶۸۶

تیرماه ۱۳۶۶

جدول ۳۰ - تعداد دام گزیر در هر ماه از بهار تا تابستان در استان خراسان

شماره گزیر	مناطق	امیدوار	مشتور	گزارش‌دهندگان		میزبانی		گزارش‌دهندگان		تاریخ		
				گزارش‌دهندگان		میزبانی		گزارش‌دهندگان				
				شماره	نام	شماره	نام	شماره	نام		شماره	نام
۱۳	۱۲	۱۱	۱۰	۹	۸	۷	۶	۵	۴	۳	۱	
۲۶۶۸	۱۱۲۱	۴۰	.	.	۲	۵۴۵	۲۲۲۵	۲۲۴۱۲	۸۰۲۵۲	۱۶۵۲	۲۴۲۹۰
۲۳۰	۵۲	۱	.	.	۱	۲۱	۱۵	۱۲۸۹	۴۰۹۰	۴۱۵	۹۶۱
۲۶۲	۱۲۹	۷	.	.	.	۲۹	۴۱۱	۴۶۵۲	۶۲۴۸	۱۸۷۶	۲۷۲۲
۲۸۲	۱۰۱	۱۹	۱۲۶	۱۶۶۱	۴۲۴۸	۴۶۸	۱۲۲۴
۲۷۱	۸۷	۴۲	۱۷۸	۲۲۴۲	۱۰۱۷۷	۷۴۰	۲۵۲۲
۲۵	۱	۱	۲۹	۲۲۴	۵۶۴	۱۶	۵۶
۶۰۲	۲۷۰	۱۱	.	.	.	۲۰	۲۵۲	۲۷۶۴	۱۴۲۲۶	۲۲۶۱	۴۲۶۶
۲	۲	۱	۲	۱۲	۲۵	۱	۱۱
۵۲	۱	۲	.	.	.	۵۰	۱۱۵	۵۲۸	۱۴۲۶	۶۲۰	۱۵۰۹
۲۸	۱	۴	.	.	.	۱۴	۴۰	۲۷۲	۱۱۵۱	۴۷	۱۰۲
۲۶۵	۱۷۴	۶	.	.	.	۱۱۹	۵۰۶	۲۵۷۰	۵۰۲۰	۱۲۶۸	۲۷۸۴
۲۴	۹	۲	.	.	.	۸	۴۲	۲۹۴	۶۱۵	۱۲۶	۲۸۵
۴۴۵	۱۳۰	۴	.	.	.	۲۴	۱۴۲	۲۲۲۴	۲۶۶۰	۵۵۱	۱۷۵۰
۲۶	۲	۶	۵۲	۲۶۸	۲۹۶	۱۲	۶۱
۳۰۶	۴۶	۱۸	۸۶	۲۲۵۵	۶۲۴۴	۵۱۱	۱۲۲۴
۱۲۲	۲۴	۱	.	.	.	۱۶	۶۰	۲۰۸۶	۶۴۴۵	۲۲۱	۱۶۴۹
۲۲	۲۵	۵	۲۲	۶۱۱	۱۶۶۰	۲۵۰	۲۹۵
۱۶۸	۲۰	۱۲	۹۵	۱۱۶۴	۲۵۵۶	۲۸۴	۶۶۰
۴۱	۱۴	۱	۱-۴۱	۲۶۸۶

شماره کدام	نوع دام	نوع دام	نوع دام	کل		کل		کل		نوع دام	نوع دام	نوع دام
				کل		کل		کل				
				شماره	نوع	شماره	نوع	شماره	نوع			
۱۲	۱۱	۱۰	۹	۸	۷	۶	۵	۴	۳	۲	۱	
۱۳۰	۱۸	۵۰	۱	۱۲۷۵	۴۸۲	۶۱	۲۶۰۰
۱	۱۱	۲۲	۸	۶۲
۱۴	۲	۱۵	.	۲۵۶	۵۲۰	۱۰۲	۲۲۱
۱۸	۷	۱۱	۲۰۱	۴۰	۱۰۲	۲۶۱
۲۱	۲	۱۲۷	۵۶۶	۵۲	۱۲۱
.
۱۷	۲	۶	۲۰۴	۶۸	۲۰۱	۲۵۵
.	۲	۴	۵	۶۰
.	۲	۸	۸	۲۲
.
۱	۲	۲	۹۲	۲۰۲	۸۸	۱۶۸
.
۲۷	۹	۱	۶	۵۷۲	۱۴۶۱	۱۴۴	۴۸۵
۱	۶	۱۲
۴	۱۰۲	۱۹۵
۴	۲	۴۲	۲۲۶	۶۶	۱۶۰
.	۲۰	۶۵	۲۶	۶۴
۲	۲	۲۱	۴۶
.

شماره کدام	نوع دام	نوع دام	نوع دام	کل		کل		کل		نوع دام	نوع دام	نوع دام
				کل		کل		کل				
				شماره	نوع	شماره	نوع	شماره	نوع			
۱۲	۱۱	۱۰	۹	۸	۷	۶	۵	۴	۳	۲	۱	
۲۷	۴	۷	۱۸	۲۷۵	۷۰۲	۱۰۱	۲۰۸
.
۶	۱	۳	۹۷	۲۱۴	۱۸	۴۶
.	۲۵	۴۶	۱۱	۲۸
۲	۲۶	۴۸	۸	۲۶
.
.
.
۲	۵	۲۶	۷۰	۲۵	۱۱۰
.
.	۱۷	۲۸
.
۸	۱	۱	۴۸	۱۲۲	۷	۲۱
.
۱	۶	۱۷
۳	۱	۱۱	۱۰۲	۴	۱۴
۱	۱	۱	۱۰	۲۰	۱۸	۵۰
.
.
.

شیرماه ۱۳۶۶

اردیبهشت

جدول ۲۲ - شماره دادنامه های صادره از شعبات اول تا ششم دادگاه عالی در ماه های مذکور

ردیف	نوع دادنامه												
	در وقت دوسره		میزان شاقه		تلاش و قصاص		تلاش و مجازات		تلاش و حبس		تلاش و جزای نقدی		
	کل	فهرده	کل	فهرده	کل	فهرده	کل	فهرده	کل	فهرده	کل	فهرده	
۱	۲	۳	۴	۵	۶	۷	۸	۹	۱۰	۱۱	۱۲	۱۳	
۱	۴۷	۱۹	۱۵۶	۵۲	۴	۲	۰	۰	۰	۰	۰	۰	۰
۲	۰	۰	۰	۰	۰	۰	۰	۰	۰	۰	۰	۰	۰
۳	۰	۰	۰	۰	۰	۰	۰	۰	۰	۰	۰	۰	۰
۴	۰	۰	۰	۰	۰	۰	۰	۰	۰	۰	۰	۰	۰
۵	۰	۰	۰	۰	۰	۰	۰	۰	۰	۰	۰	۰	۰
۶	۰	۰	۰	۰	۰	۰	۰	۰	۰	۰	۰	۰	۰
۷	۰	۰	۰	۰	۰	۰	۰	۰	۰	۰	۰	۰	۰
۸	۰	۰	۰	۰	۰	۰	۰	۰	۰	۰	۰	۰	۰
۹	۰	۰	۰	۰	۰	۰	۰	۰	۰	۰	۰	۰	۰
۱۰	۰	۰	۰	۰	۰	۰	۰	۰	۰	۰	۰	۰	۰
۱۱	۰	۰	۰	۰	۰	۰	۰	۰	۰	۰	۰	۰	۰
۱۲	۰	۰	۰	۰	۰	۰	۰	۰	۰	۰	۰	۰	۰
۱۳	۰	۰	۰	۰	۰	۰	۰	۰	۰	۰	۰	۰	۰

شیرماه ۱۳۶۶

جدول ۲۳ - دادنامه های صادره از شعبات ششم تا نهم دادگاه عالی در ماه های مذکور

ردیف	نوع دادنامه												
	در وقت دوسره		میزان شاقه		تلاش و قصاص		تلاش و مجازات		تلاش و حبس		تلاش و جزای نقدی		
	کل	فهرده	کل	فهرده	کل	فهرده	کل	فهرده	کل	فهرده	کل	فهرده	
۱	۲	۳	۴	۵	۶	۷	۸	۹	۱۰	۱۱	۱۲	۱۳	
۱	۲۱۳	۱۱۶	۱۸۱۲	۵۶۸	۱۳۲	۳۰	۳۱	۱۲	۱۱	۲	۱۳۸	۰	۰
۲	۰	۰	۰	۰	۰	۰	۰	۰	۰	۰	۰	۰	۰
۳	۰	۰	۰	۰	۰	۰	۰	۰	۰	۰	۰	۰	۰
۴	۰	۰	۰	۰	۰	۰	۰	۰	۰	۰	۰	۰	۰
۵	۰	۰	۰	۰	۰	۰	۰	۰	۰	۰	۰	۰	۰
۶	۰	۰	۰	۰	۰	۰	۰	۰	۰	۰	۰	۰	۰
۷	۰	۰	۰	۰	۰	۰	۰	۰	۰	۰	۰	۰	۰
۸	۰	۰	۰	۰	۰	۰	۰	۰	۰	۰	۰	۰	۰
۹	۰	۰	۰	۰	۰	۰	۰	۰	۰	۰	۰	۰	۰
۱۰	۰	۰	۰	۰	۰	۰	۰	۰	۰	۰	۰	۰	۰
۱۱	۰	۰	۰	۰	۰	۰	۰	۰	۰	۰	۰	۰	۰
۱۲	۰	۰	۰	۰	۰	۰	۰	۰	۰	۰	۰	۰	۰
۱۳	۰	۰	۰	۰	۰	۰	۰	۰	۰	۰	۰	۰	۰

جدول ۴۵ - تغییرات اشتغال در کارخانه و سایر واحدهای تولیدی و خدماتی از اول اسفند ۱۳۶۵ تا اول اسفند ۱۳۶۶ بر حسب طبقه

میزبازگانه			گروه تولیدی							طبقه
مکان			انزایی		ساخت			انزایی		
شرح	تولیدی	تولیدات	خرید	زاییده شده	شرح	تولیدی	تولیدات	خرید	زاییده شده	
۱۱	۱۰	۹	۸	۷	۶	۵	۴	۳	۲	۱
۲۸۱۲	۱۳۵۲۸	۱۲۸۴۵	۴۱۲۷	۴۱۲۱۲	۲۱۹	۱۲۵۴	۵۶۲۹	۲۰۴۶	۱۲۱۰۷	اول شهریور
۲۴۵	۱۰۱۸	۸۲۵	۷۲۴	۱۲۸۸	۱۷	۴۹۱	۱۷۰	۲۷۹	۴۱۲	طبقه آمیزش ادبی و غیر ادبی
۴۱۲	۱۵۸۲	۱۴۷۱	۲۲۲	۲۱۰۰	۷۲	۱۰۲۴	۲۱۵	۱۵۵	۲۵۶۰	طبقه شامین شاهی
۲۱۶	۲۲۲	۲۱۶	۸۱	۲۲۲۲	۲۲	۴۰۷	۲۹۹	۲۶	۹۲۴	طبقه کارخانه
۲۲۰	۲۰۶۰	۲۱۸۰	۴۶۸	۲۶۱۴	۱۸	۶۶۰	۵۲۴	۱۵۸	۶۶۰	طبقه شامین شاهی
۴۱	۲۷	۱۰۴	۲۵	۴۴۹	۲	۲۴	۲۴	*	۵۶	طبقه شامین شاهی
۴۲۴	۲۲۵۷	۲۴۸۵	۱۲۲۷	۲۲۲۹	۵۵	۱۰۲۸	۱۱۲۵	۲۹۹	۲۵۲۹	طبقه شامین شاهی
۱	۱۵	۲۲	۱	۴۰	۱	۹	۵	*	۱۶	طبقه کارخانه
۱۰۷	۲۰۸	۲۶۶	۵۱۵	۵۵۸	۲۵	۴۰۰	۲۲۴	۲۵۱	۶۲۴	طبقه شامین شاهی
۱۰۱	۲۲۲	۲۸۱	*	۴۷۷	*	۲۶	۲۰	*	۵۰	طبقه شامین شاهی
۱۹۶	۸۹۱	۱۱۱۲	۱۵۰	۲۹۱۸	۵۵	۲۱۱	۶۱۶	۲۲	۲۰۲۴	طبقه شامین شاهی
۲۸	۱۵۲	۱۶۶	۱۴	۲۱۱	۲	۱۱۹	۶۱	۴۶	۱۲۲	طبقه شامین شاهی
۲۲۰	۱۲۶۶	۲-۴۲	۱۵۷	۴۷۰۱	۲۲	۴۹۱	۸۴۹	۵۱	۶۶۱	طبقه شامین شاهی
۸	۱۶۶	۱۱۸	۶۶	۲۰۴	۲	۲۲	۱۶	*	۲۵	طبقه شامین شاهی
۱۰۶	۱۲۵۸	۱۲۷۷	۴۶۶	۲۲۸۴	*	۲۱۴	۲۷۷	۲۲	۲۵۸	طبقه شامین شاهی
۷۴	۲۱۲	۱۰۶۶	۶۶	۲۲۰۸	۲	۱۶۵	۱۶۸	۱۰۶	۲۰۲	طبقه شامین شاهی
۵۲	۱۵۵	۲۸۷	۲۷	۶۶۵	۸	۱۶۰	۱۲۰	*	۴۴۰	طبقه شامین شاهی
۱۲۲	۴۵۲	۴۲۲	۲۸۲	۱۲۴۵	۲	۱۴۵	۱۲۵	۱۱۰	۲۲۷	طبقه شامین شاهی
۸	۲۰	۴۵	۷	۱۱۵۵	*	*	*	*	*	طبقه کارخانه

جدول ۴۶ - تغییرات اشتغال در کارخانه و سایر واحدهای تولیدی و خدماتی از اول اسفند ۱۳۶۵ تا اول اسفند ۱۳۶۶ بر حسب طبقه

میزبازگانه			گروه تولیدی							طبقه
مکان			انزایی		ساخت			انزایی		
شرح	تولیدی	تولیدات	خرید	زاییده شده	شرح	تولیدی	تولیدات	خرید	زاییده شده	
۱۱	۱۰	۹	۸	۷	۶	۵	۴	۳	۲	۱
*	*	*	*	*	۲	۱۷۲	۹۴	۴۲	۵۷۹	اول شهریور
*	*	*	*	*	*	۱۷	۴	۴	۱۹	طبقه آمیزش ادبی و غیر ادبی
*	*	*	*	*	*	۲۰	۱۲	۵	۱۲۴	طبقه شامین شاهی
*	*	*	*	*	۲	۲۴	۱۱	*	۴۴	طبقه کارخانه
*	*	*	*	*	*	۱۸	۷	۲	۲۶	طبقه شامین شاهی
*	*	*	*	*	*	*	*	۲	۶	طبقه شامین شاهی
*	*	*	*	*	*	۲	۴	*	۶۰	طبقه شامین شاهی
*	*	*	*	*	*	*	*	*	۱	طبقه کارخانه
*	*	*	*	*	*	۴	۷	۱۲	۵۴	طبقه شامین شاهی
*	*	*	*	*	*	۶	*	*	۱	طبقه شامین شاهی
*	*	*	*	*	*	۵۴	۲۵	۸	۱۲۹	طبقه شامین شاهی
*	*	*	*	*	*	۱	*	۱	۵	طبقه شامین شاهی
*	*	*	*	*	۱	۱۱	۱۷	۴	۲۲	طبقه شامین شاهی
*	*	*	*	*	*	۲	*	۲	۴	طبقه شامین شاهی
*	*	*	*	*	*	۱	۴	*	۱۲	طبقه شامین شاهی
*	*	*	*	*	*	۲	۱	*	۱۸	طبقه شامین شاهی
*	*	*	*	*	*	۶	*	۱	۲	طبقه شامین شاهی
*	*	*	*	*	*	۱	۱	۱	۹	طبقه شامین شاهی
*	*	*	*	*	*	*	*	*	*	طبقه کارخانه

جدول ۹ - جدول بوداخذن با بستانه استقانه از هر نوع زمین شهری و روستایی و کشاورزی و دامپروری و سایر زمینها و املاک و عوارض و سایر عوارض و سایر عوارض و سایر عوارض

شهر ماه				شهر ماه				نوع
شهر ماه		شهر ماه		شهر ماه		شهر ماه		
مجموع	مجموع	مجموع	مجموع	مجموع	مجموع	مجموع	مجموع	
۷۱۲	۱۸۲۰۲۲	۶۷۱۱	۱۸۸۵۵۶	-	۵۹۰	۶۱	۶۵۱
.	۶۰۵۷	۱۵۵۷	۷۱۰۹
۲۵۰	۲۱۸۹۹	۶۱۸	۲۱۷۶۷	.	۵۶۰	۱	۵۶۱
.	۱۸۹۰۹	۲۴۵	۱۹۱۴۳
.	۱۴۷۲۲	۷۱۱	۱۵۵۲۹
.	۱۲۸۰	.	۱۲۸۰
۲	۱۴۲۴۷	۵۱۱	۱۴۸۵۵
.	۴۰	-	۴۰
.	۲۰۰۸	۱۸۲	۷۱۱۱
.	۱۶۶۵	.	۱۶۶۵
.	۱۲۲۸۱	-	۱۲۲۸۱
۷۰	۱۸۲۰	.	۱۸۲۰
.	۲۲۴۸۸	۱۱۵	۲۲۶۲۲
.	۱۱۶۷	۲۴	۱۱۶۱
.	۱۱۷۸۹	۱۱۱	۱۱۶۸۱	.	.	۶۰	۶۰
.	۱۷۸۲	۱۶۴۰	۱۱۷۷۲
.	۵۲۴۰	-	۵۲۴۰
.	۶۶۴۸	-	۶۶۴۸
.	۴۶۸۸	.	۴۶۸۸

جدول ۱۰ - کل مبلغ بوداخذن با بستانه استقانه از هر نوع زمین شهری و روستایی و کشاورزی و دامپروری و سایر زمینها و املاک و عوارض و سایر عوارض و سایر عوارض و سایر عوارض

شهر ماه				شهر ماه				نوع
شهر ماه		شهر ماه		شهر ماه		شهر ماه		
مجموع	مجموع	مجموع	مجموع	مجموع	مجموع	مجموع	مجموع	
۴۲۵	۱۶۸۱۲۱	۸۲۹۲	۲۰۶۸۶۱	-	۶۰۰	۶۰	۶۶۰
.	۶۰۵۷	۱۵۵۷	۷۱۰۹
۲۵۰	۲۱۸۹۹	۶۱۸	۲۱۷۶۷	.	۵۶۰	۱	۵۶۱
.	۱۸۹۰۹	۲۴۵	۱۹۱۴۳
.	۱۴۷۲۲	۷۱۱	۱۵۵۲۹
.	۱۲۸۰	.	۱۲۸۰
۱۰۷	۱۴۲۴۷	۵۱۱	۱۴۸۵۵
.	۴۰	-	۴۰
.	۲۰۰۸	۱۸۲	۷۱۱۱
.	۱۶۶۵	.	۱۶۶۵
.	۱۲۲۸۱	-	۱۲۲۸۱
۷۰	۱۸۲۰	.	۱۸۲۰
.	۲۲۴۸۸	۱۱۵	۲۲۶۲۲
.	۱۱۶۷	۲۴	۱۱۶۱
.	۱۱۷۸۹	۱۱۱	۱۱۶۸۱	.	.	۶۰	۶۰
.	۱۷۸۲	۱۶۴۰	۱۱۷۷۲
.	۵۲۴۰	-	۵۲۴۰
.	۶۶۴۸	-	۶۶۴۸
.	۴۶۸۸	.	۴۶۸۸

آبیل گرمی

۱۳۱۶												خاربه
زمین کشاورزی						دیگر						
زیر کشت محصولات		آبیاری		بیابان و دامستان		زیر کشت محصولات		آبیاری		بیابان و دامستان		
دستم	آبی	دستم	آبی	دستم	آبی	دستم	آبی	دستم	آبی	دستم	آبی	
۱۳	۱۲	۱۱	۱۰	۹	۸	۷	۶	۵	۴	۳	۲	۱
۲۲	۱۶۱	۲۱۲۲	۱۶۲	۴۲۲	۳۸۵	۱۵	۵۲	۲۹۲	۲۳۰	۱۰۰۱	۵۰۲	آبیل گرمی
۱	۱۶	۸۲	۱۲	۱۲۲	۱۹	۰	۱	۸۶	۲۱	۲۴	۳۵	خاربه آماز آده سید محمد
۱	۱۶	۴۲	۹	۲۵۵	۶۱	۱	۶	۹۴	۱۸	۲۱۱	۱۱۲	خاربه شاهین دانه
۳	۲۰	۲۲۲	۲۲	۲۶۰	۲۰	۲	۶	۶۶	۲۲	۲۰۲	۹۸	خاربه شادان
۰	۵	۲۲۲	۲	۲۵۰	۱۱	۰	۰	۱۲	۱	۲	۰	خاربه شاهین دانه
۰	۲	۱۶	۲	۱۵	۷	۰	۰	۰	۰	۰	۰	خاربه شاهین دانه
۱۱	۴۲	۴۰۴	۲۲	۲۲۱	۱۲	۲	۱۰	۸۲	۶۱	۱۶۰	۱۶۱	خاربه شاهین دانه
۰	۲	۴	۰	۵	۵	۰	۰	۰	۰	۱	۲	خاربه شاهین دانه
۰	۰	۱۲۲	۰	۱۰۲	۵	۰	۰	۲	۱۲	۰	۰	خاربه شاهین دانه
۰	۰	۱۲	۰	۲۲	۰	۰	۲	۲	۸	۰	۱۰	خاربه شاهین دانه
۱۶	۲۱	۲۱۶	۴۴	۸۰۲	۶۰	۶	۲	۲۸۰	۶۲	۲۰۱	۶۰	خاربه شاهین دانه
۰	۴	۴۸	۱	۸۲	۶	۲	۲	۲۲	۲	۲	۴	خاربه شاهین دانه
۱	۸	۲۲۲	۲۲	۲۲۲	۲۸	۲	۶	۵۴	۱۶	۲۴	۱۱	خاربه شاهین دانه
۰	۱	۲۶	۰	۲۴	۰	۰	۰	۰	۰	۱	۱	خاربه شاهین دانه
۰	۹	۱۶۹	۰	۲۲۸	۲۰	۰	۰	۰	۰	۲	۰	خاربه شاهین دانه
۰	۲	۲۲	۰	۱۲۲	۲	۰	۵	۰	۰	۲۶	۰	خاربه شاهین دانه
۰	۰	۲۴	۱۰	۶۶	۱۰	۰	۲	۲۵	۸	۲	۱۰	خاربه شاهین دانه
۰	۰	۲۸	۰	۱۲۲	۱۴	۰	۰	۱۵	۱	۱۵	۱۲	خاربه شاهین دانه
۱	۱۶	۴	۰	۸۴	۲	۰	۰	۰	۰	۱	۰	خاربه شاهین دانه

۱۳۱۶												خاربه
زمین کشاورزی						دیگر						
زیر کشت محصولات		آبیاری		بیابان و دامستان		زیر کشت محصولات		آبیاری		بیابان و دامستان		
دستم	آبی	دستم	آبی	دستم	آبی	دستم	آبی	دستم	آبی	دستم	آبی	
۱۳	۱۲	۱۱	۱۰	۹	۸	۷	۶	۵	۴	۳	۲	۱
۲۱	۱۱۶	۲۲۱۰	۱۲۴	۲۱۲۰	۲۱۲	۱۲	۲۱	۵۶۶	۲۵۱	۲۶۸	۴۳۰	آبیل گرمی
۰	۱۰	۱۲	۶	۶۶	۱۲	۰	۰	۲۶	۱۲	۲۸	۱۲	خاربه آماز آده سید محمد
۰	۱۱	۲۶۵	۷	۵۶۲	۵۴	۱	۷	۲۱	۱۸	۲۶۸	۶۶	خاربه شاهین دانه
۳	۱۱	۲۱۹	۱۸	۲۶۶	۲۰	۲	۵	۶۶	۴۹	۱۲۵	۵۴	خاربه شادان
۰	۱	۱۲۲	۲	۱۲۲	۵	۰	۰	۱۰	۱	۴	۰	خاربه شاهین دانه
۰	۱	۶	۲	۹۰	۷	۰	۰	۰	۰	۰	۰	خاربه شاهین دانه
۱۰	۲۱	۲۵۹	۲۶	۱۶۹	۸۵	۲	۸	۸۲	۷۵	۱۴۵	۱۵۲	خاربه شاهین دانه
۰	۰	۴	۰	۵	۵	۰	۰	۰	۰	۱	۲	خاربه شاهین دانه
۰	۰	۲۰	۰	۵۵	۲	۰	۰	۲	۸	۰	۰	خاربه شاهین دانه
۰	۰	۱۰	۰	۲۰	۰	۰	۲	۲	۶	۰	۹	خاربه شاهین دانه
۱۸	۱۶	۲۶۸	۴۰	۲۱۲	۵۶	۵	۲	۲۱۱	۶۶	۱۶۲	۶۰	خاربه شاهین دانه
۰	۴	۴۱	۱	۷۲	۶	۲	۷	۲۱	۲	۲	۴	خاربه شاهین دانه
۰	۲	۲۵	۱۴	۶۶	۱۲	۰	۱	۲۵	۵	۱۵	۵	خاربه شاهین دانه
۰	۰	۲۵	۰	۲۲	۰	۰	۰	۰	۰	۱	۱	خاربه شاهین دانه
۰	۶	۱۱۱	۰	۲۰۷	۲۰	۰	۰	۰	۰	۲	۰	خاربه شاهین دانه
۰	۳	۲۲	۰	۱۲۰	۷	۰	۴	۰	۰	۲۲	۰	خاربه شاهین دانه
۰	۰	۴۹	۷	۴۴	۴	۰	۱	۲۱	۲	۱	۵	خاربه شاهین دانه
۰	۰	۲۰	۰	۱۱۲	۱۴	۰	۰	۱۵	۱	۱۴	۱۱	خاربه شاهین دانه
۱	۱۶	۴	۰	۸۴	۲	۰	۰	۰	۰	۱	۰	خاربه شاهین دانه

جدول ۴۲ - معاملات آبرسانی به روستاها در استان خراسان شرقی بر مبنای میزان آب مصرفی در هر روستا و نوع استفاده از زمین در سال ۱۳۶۶ - هکتار

نوع زمین												نوع آب
زیر کشت محصولات آبی				زیر کشت محصولات خشک				بیابان و دامستان				
زمین	آبی	زمین	آبی	زمین	آبی	زمین	آبی	زمین	آبی	زمین	آبی	
۱۳	۱۲	۱۱	۱۰	۹	۸	۷	۶	۵	۴	۳	۲	۱
۱	۴۱	۲۲۱	۳۶	۹۱۲	۵۹	۱	۶	۱۶۵	۷۱	۱۸۲	۲۶
۱	۵	۲۲	۵	۷۱	۶	۰	۰	۴۵	۱۲	۶	۸
۰	۵	۲۷	۰	۶۰	۸	۰	۱	۱۲	۰	۲۱	۲
۰	۱	۵۷	۵	۱۲	۱۰	۰	۱	۲۲	۲۲	۷۷	۴۲
۰	۲	۱۲۲	۰	۱۱۱	۱	۰	۰	۳	۰	۲	۰
۰	۰	۴	۰	۲	۰	۰	۰	۰	۰	۰	۰
۱	۱۱	۴۵	۲	۱۰۰	۷	۰	۱	۲	۱۶	۱۵	۸
۰	۰	۰	۰	۰	۰	۰	۰	۰	۰	۰	۰
۰	۰	۲۲	۰	۲۲	۱	۰	۰	۰	۱	۰	۰
۰	۰	۲	۰	۲	۰	۰	۰	۰	۲	۰	۱
۱	۲	۷۸	۴	۱۴	۴	۰	۰	۵۹	۰	۲۹	۰
۰	۰	۰	۰	۰	۰	۰	۰	۰	۰	۰	۰
۱	۵	۲۱۱	۱۲	۱۶۱	۱۴	۱	۵	۲۲	۱۲	۱۷	۶
۰	۰	۱	۰	۱	۰	۰	۰	۰	۰	۰	۰
۰	۱	۱۴	۰	۱۷	۰	۰	۰	۰	۰	۰	۰
۰	۰	۰	۰	۴۰	۰	۰	۰	۰	۰	۲	۰
۰	۰	۲۶	۲	۲۷	۷	۰	۱	۱۴	۴	۱	۶
۰	۰	۱۸	۰	۲۱	۱	۰	۰	۰	۰	۱	۱
۰	۰	۰	۰	۰	۰	۰	۰	۰	۰	۰	۰

جدول ۴۳ - معاملات آبرسانی به روستاها در استان خراسان شرقی بر مبنای میزان آب مصرفی در هر روستا و نوع استفاده از زمین در سال ۱۳۶۶ - هکتار

نوع زمین												نوع آب
زیر کشت محصولات آبی				زیر کشت محصولات خشک				بیابان و دامستان				
زمین	آبی	زمین	آبی	زمین	آبی	زمین	آبی	زمین	آبی	زمین	آبی	
۱۳	۱۲	۱۱	۱۰	۹	۸	۷	۶	۵	۴	۳	۲	۱
۰	۶	۱۰۵	۲	۱۲۸	۱۵	۰	۱	۲۰	۶	۲۲	۱۲
۰	۰	۲	۰	۲	۰	۰	۰	۲	۲	۰	۰
۰	۱	۲۱	۲	۲۲	۷	۰	۱	۱۰	۰	۲۲	۱۲
۰	۱	۸	۰	۱۲	۴	۰	۰	۰	۰	۰	۰
۰	۰	۲	۰	۲	۰	۰	۰	۰	۰	۰	۰
۰	۲	۰	۰	۰	۰	۰	۰	۰	۰	۰	۰
۰	۰	۱۶	۰	۱۶	۲	۰	۰	۰	۰	۲	۰
۰	۰	۰	۰	۰	۰	۰	۰	۰	۰	۰	۰
۰	۰	۷	۰	۸	۰	۰	۰	۶	۰	۰	۰
۰	۰	۲۱	۱	۵	۲	۰	۰	۲	۱	۱	۱
۰	۱	۴	۰	۴	۰	۰	۰	۰	۰	۰	۰
۰	۰	۰	۰	۲۲	۰	۰	۰	۰	۰	۰	۰
۰	۰	۰	۰	۱۴	۰	۰	۰	۰	۰	۰	۰
۰	۰	۰	۰	۰	۰	۰	۰	۰	۰	۰	۰
۰	۰	۰	۰	۰	۰	۰	۰	۰	۰	۰	۰

تعداد		سوال		سوال		تعداد		نکته
تعداد		سوال		سوال		تعداد		
اسم	تعداد	اسم	تعداد	اسم	تعداد	اسم	تعداد	
۱۵۸۰	۵۷	۲۲۵۸	۱۱۲	۲۲۷	۱۲۲	۲۲۹	۱۷۲	از نظر این
۱	۲	۲۸	۵	۲۲	۴	۱۵	۸	نکته اول از دو مورد موجود
۲۱۰	۶	۴۷۷	۴۸	۵۲	۱۷	۱۸۵	۶۵	نکته دوم در زمین
۱۰۲	۱۲	۱۱۹	۱۲	۴۷	۲۱	۹۴	۲۵	نکته سوم در زمین
۱۴۱	۲	۱۷۸	۵	۸	۱	۴	-	نکته چهارم در زمین
۹	۲	۴۱	۲	-	-	-	-	نکته پنجم در زمین
۲۱۴	۷	۴۹۵	۵۲	۵۱	۲۷	۱۷۹	۴۷	نکته ششم در زمین
-	-	-	-	-	-	-	-	نکته هفتم در زمین
۲۲	-	۲۲	۴	۲	۱۰	-	-	نکته هشتم در زمین
-	-	-	-	-	-	-	-	نکته نهم در زمین
۲۱۲	۱	۲۱۸	۷	۸۱	۸	۵۴	۱۰	نکته دهم در زمین
۲۲	-	۲۲	-	۲۰	۲	-	۱	نکته یازدهم در زمین
۱۲۱	۱۵	۸۲	۱۲	۲۵	۶	۱۱	۲	نکته دوازدهم در زمین
۲۲	-	۲۸	-	-	-	۱	۱	نکته سیزدهم در زمین
۱۱	-	۱۷۸	۵	-	-	۲	-	نکته چهاردهم در زمین
۲۲	-	۱۰۴	۱	-	-	۶	-	نکته پانزدهم در زمین
۴۸	۶	۵۰	۲	۵	۲	-	-	نکته شانزدهم در زمین
۱۷	-	۱۱۰	۱۲	۱۵	۱	۱۴	۱۱	نکته هجدهم در زمین
-	-	۱۱	۲	-	-	-	-	نکته نوزدهم در زمین

تعداد		سوال		سوال		نکته
تعداد		سوال		سوال		
اسم	تعداد	اسم	تعداد	اسم	تعداد	
۱	۴	-	-	-	-	از نظر این
-	-	۱	-	-	-	نکته اول از دو مورد موجود
-	-	-	-	-	-	نکته دوم در زمین
-	-	-	-	-	-	نکته سوم در زمین
-	-	-	-	-	-	نکته چهارم در زمین
-	-	-	-	-	-	نکته پنجم در زمین
-	-	-	-	-	-	نکته ششم در زمین
-	-	-	-	-	-	نکته هفتم در زمین
-	-	-	-	-	-	نکته هشتم در زمین
-	-	-	-	-	-	نکته نهم در زمین
-	-	-	-	-	-	نکته دهم در زمین
-	-	-	-	-	-	نکته یازدهم در زمین
-	-	-	-	-	-	نکته دوازدهم در زمین
-	-	-	-	-	-	نکته سیزدهم در زمین
-	-	-	-	-	-	نکته چهاردهم در زمین
-	-	-	-	-	-	نکته پانزدهم در زمین
-	-	-	-	-	-	نکته شانزدهم در زمین
-	-	-	-	-	-	نکته هجدهم در زمین
-	-	-	-	-	-	نکته نوزدهم در زمین

جدول ۵۶ - معاشات ارغشی بهره‌برداران و سایرین در بخش کشاورزی و دامپروری و صنایع وابسته در استان تهران - سال ۱۳۶۶

تهران												نوع
میانگین معاشات		ارغشی		سایر		میانگین معاشات		ارغشی		سایر		
مرد	زن	مرد	زن	مرد	زن	مرد	زن	مرد	زن	مرد	زن	
۱۳	۱۴	۱۵	۱۶	۱۷	۱۸	۱۹	۲۰	۲۱	۲۲	۲۳	۲۴	۱
۷۷	۱۱۹	۲۶۶	۶۸	۱۱۴۹	۱۴۸	۱۲	۲۸	۲۵۱	۱۲۶	۲۶۷	۲۵۶
-	۹	۸	۴	۵۲	۸	-	-	۱۹	۱۳	۱۰	۶
-	۱۴	۶۴	-	۱۰۱	۱۲	۱	۷	۱۸	-	۸۷	۴۵
۲	۱۲	۱۱۶	۵	۱۶۱	۶	۲	۵	۲۰	۱۷	۸۲	۴۸
-	۱	۱۲	-	۱۷	-	-	-	۶	-	-	-
-	۱	-	-	۲۷	۲	-	-	-	-	-	-
۸	۲۲	۱۰۶	۱۸	۱۹۲	۲۵	۲	۸	۲۴	۲۹	۵۵	۲۷
-	-	۱	-	۲	۱	-	-	-	-	-	-
-	-	-	-	-	-	-	-	-	-	-	-
-	-	۱۰	-	۲۰	-	-	۲	۲	۵	-	۷
۱۱	۱۸	۲۲۶	۲۷	۲۶۰	۵۰	۵	۲	۱۷۲	۵۶	۱۰۲	۵۰
-	۲	۹	۱	۲۰	۴	۷	۷	۶	-	۲	۲
-	۴	۲۷	۲	۲۰	۵	-	۱	۱۱	۲	۱۱	۶
-	-	۲	-	۲	-	-	-	-	-	-	-
-	۶	۲۰	-	۲۷	۱۴	-	-	-	-	-	-
-	۲	۸	-	۲۷	۵	-	۲	-	-	-	۱۱
-	-	۲	۱	۶	۱	-	۲	۱۹	-	۱	۷
-	-	-	-	-	-	-	-	-	-	-	-
۱	۱۵	۴	-	۷۲	-	-	-	-	-	-	۱

شماره فرزند خانوار

کرهه در فرزند خانوارين از آن فرست در تک قابل X بگدايه.

ردیف	نام خانوادگی پدر خانوار	نام خانوادگی مادر خانوار	نام	تاریخ تولد	جنس	تاریخ فوت	زبان قومی	تصنيف عمر	برای آموزش و پرورش		شغل	سابقه	ردیف
									تاریخ تولد	جنس			
۱									۱	مرد			۱۲
۲									۲	زن			۱۳
۳									۳	مرد			۱۴
۴									۴	زن			۱۵
۵									۵	مرد			۱۶
۶									۶	زن			۱۷
۷									۷	مرد			۱۸
۸									۸	زن			۱۹
۹									۹	مرد			۲۰
۱۰									۱۰	زن			۲۱
۱۱									۱۱	مرد			۲۲
۱۲									۱۲	زن			۲۳

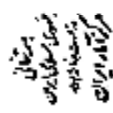

فرم ۲۲ در سرشماری خانوار - بهروردادی الف

نام و نام خانوادگی پدر خانوار: _____
 نام و نام خانوادگی مادر خانوار: _____
 نام و نام خانوادگی سرشماری: _____
 شماره خانوار: _____

شماره سرشماری: _____
 نام و نام خانوادگی سرشماری: _____
 نام و نام خانوادگی پدر خانوار: _____
 نام و نام خانوادگی مادر خانوار: _____

۲۵ - تعداد شهرزاد و یهودی
 سرور شرعی از طریق این خانواده
 اقتصادی، شکی باقی بر شریکی با
 نیز شایسته است - میر مشایخ

مردانه است

۲۳ - صنایع دستی خانواده

قالی و قالیچه	<input type="checkbox"/>	براقی	<input type="checkbox"/>
کشمیر و جیمه و زین، آهرا، رفته	<input type="checkbox"/>	چوب	<input type="checkbox"/>
پاکس	<input type="checkbox"/>	سیر	<input type="checkbox"/>
چوب، برک، اشتر	<input type="checkbox"/>	سایر	<input type="checkbox"/>
کلاه و سنجش، جوراب کمره پوش	<input type="checkbox"/>		
	<input type="checkbox"/>		
سایر کارانام	<input type="checkbox"/>		
خانواده	<input type="checkbox"/>		

۲۴ - نحوه تفریح و تفریبات خانواده

تفریح در حدیقه	<input type="checkbox"/>	تفریح در حدیقه	<input type="checkbox"/>
خود پیاده زنگی	<input type="checkbox"/>	تفریح در حدیقه	<input type="checkbox"/>
فرش و فرش	<input type="checkbox"/>	تفریح در حدیقه	<input type="checkbox"/>
فرش و فرش	<input type="checkbox"/>	تفریح در حدیقه	<input type="checkbox"/>
فرش و فرش	<input type="checkbox"/>	تفریح در حدیقه	<input type="checkbox"/>
تفریح در حدیقه	<input type="checkbox"/>	تفریح در حدیقه	<input type="checkbox"/>
تفریح در حدیقه	<input type="checkbox"/>	تفریح در حدیقه	<input type="checkbox"/>
تفریح در حدیقه	<input type="checkbox"/>	تفریح در حدیقه	<input type="checkbox"/>
تفریح در حدیقه	<input type="checkbox"/>	تفریح در حدیقه	<input type="checkbox"/>

۲۵ - وسایل پروردگارتان در اختیار خانواده

توسعه	<input type="checkbox"/>
وسایل گوناگون	<input type="checkbox"/>
وسایل گوناگون	<input type="checkbox"/>
وسایل گوناگون	<input type="checkbox"/>
وسایل گوناگون	<input type="checkbox"/>
وسایل گوناگون	<input type="checkbox"/>
وسایل گوناگون	<input type="checkbox"/>
وسایل گوناگون	<input type="checkbox"/>
وسایل گوناگون	<input type="checkbox"/>
وسایل گوناگون	<input type="checkbox"/>

۲۶ - نوع صنعت دستی خانواده برای به دست آوردن درآمد

صنعت دستی	<input type="checkbox"/>
صنعت دستی	<input type="checkbox"/>
صنعت دستی	<input type="checkbox"/>
صنعت دستی	<input type="checkbox"/>
صنعت دستی	<input type="checkbox"/>
صنعت دستی	<input type="checkbox"/>
صنعت دستی	<input type="checkbox"/>
صنعت دستی	<input type="checkbox"/>
صنعت دستی	<input type="checkbox"/>
صنعت دستی	<input type="checkbox"/>

۱۸ - مدت آفرینش خانوار و ستاد خانوار

مدت آفرینش	۱
مدت آفرینش	۲
مدت آفرینش	۳
مدت آفرینش	۴
مدت آفرینش	۵

۱۹ - تعداد سرپرستان خانوار و تعداد سرپرستان

تعداد سرپرستان	۱
تعداد سرپرستان	۲
تعداد سرپرستان	۳
تعداد سرپرستان	۴
تعداد سرپرستان	۵

۲۰ - نوع کوچگزینی

نوع کوچگزینی	۱
نوع کوچگزینی	۲
نوع کوچگزینی	۳
نوع کوچگزینی	۴
نوع کوچگزینی	۵

ب- پرسشنامه بهره‌برداران ۱

شماره ثبت خانه در فرم ۱
شماره ثبت بهره‌برداران در فرم ۱

۲۶- نوع فعالیت بهره‌برداران ۱

فولج بهره‌برداران ۱ اقصای ۱ شریکی به‌شماره ۱ شریکی به‌شماره ۲ شریکی به‌شماره ۳ شریکی به‌شماره ۴

اگر شریکی است تعداد شریکان را مشخص کنید. اگر کوشش غیر شریکی است تعداد بهره‌برداران را مشخص کنید.

نوعیت بهره‌برداران ۱ زراعت پرورش طیور پرورش ماهی پرورش دام پرورش طیور پرورش ماهی

۲۷- مشخصات تعداد دام و طیور

نوع	تعداد	نوع	تعداد
گاو	۱	گوسفند	۱
گاو	۱	گوسفند	۱
گاو	۱	گوسفند	۱

۲۸- مشخصات تعداد زمین‌ها

نوع زمین	تعداد	نوع زمین	تعداد
کشور	۱	کشور	۱
کشور	۱	کشور	۱
کشور	۱	کشور	۱

۲۹- مشخصات تعداد زمین‌ها

نوع زمین	تعداد	نوع زمین	تعداد
کشور	۱	کشور	۱
کشور	۱	کشور	۱
کشور	۱	کشور	۱

۳۰- نام بهره‌برداران

نام بهره‌برداران ۱

۳۱- نام بهره‌برداران

نام بهره‌برداران ۱

۳۲- مشخصات تعداد زمین‌ها

نوع زمین	تعداد	نوع زمین	تعداد
کشور	۱	کشور	۱
کشور	۱	کشور	۱
کشور	۱	کشور	۱

۳۳- مشخصات تعداد زمین‌ها

نوع زمین	تعداد	نوع زمین	تعداد
کشور	۱	کشور	۱
کشور	۱	کشور	۱
کشور	۱	کشور	۱

۳۴- مشخصات تعداد زمین‌ها

نوع زمین	تعداد	نوع زمین	تعداد
کشور	۱	کشور	۱
کشور	۱	کشور	۱
کشور	۱	کشور	۱

۳۵- نام بهره‌برداران

نام بهره‌برداران ۱

۳۶- نام بهره‌برداران

نام بهره‌برداران ۱

ب- پرسشنامه بهره‌بردارانی ۲

۲۴- نوع فعالیت بهره‌بردارانی

نوع بهره‌بردارانی

کشور داخلی خارجی بیگانه

انرژی انسانی حیوانی مکانیکی

نوع فعالیت بهره‌بردارانی تولیدی خدماتی بازرگانی

نوع فعالیت بهره‌بردارانی خدماتی بازرگانی تولیدی

۲۲- توضیحات در مورد یک نیت استفاده از سطح تولید

تعداد	نوع	نوع	نوع	نوع
۱	۱	۱	۱	۱
۲	۲	۲	۲	۲
۳	۳	۳	۳	۳
۴	۴	۴	۴	۴
۵	۵	۵	۵	۵

۲۳- سطح بهره‌دهی آب است و استفاده از سطح تولید

تعداد	نوع	نوع	نوع	نوع
۱	۱	۱	۱	۱
۲	۲	۲	۲	۲
۳	۳	۳	۳	۳
۴	۴	۴	۴	۴
۵	۵	۵	۵	۵

۲۷- تعداد دام بهره‌بردارانی در تعداد گاو گاو

تعداد	نوع	نوع	نوع	نوع
۱	۱	۱	۱	۱
۲	۲	۲	۲	۲
۳	۳	۳	۳	۳
۴	۴	۴	۴	۴
۵	۵	۵	۵	۵
۶	۶	۶	۶	۶
۷	۷	۷	۷	۷
۸	۸	۸	۸	۸
۹	۹	۹	۹	۹
۱۰	۱۰	۱۰	۱۰	۱۰
۱۱	۱۱	۱۱	۱۱	۱۱
۱۲	۱۲	۱۲	۱۲	۱۲

۲۹- ساعات اداری بهره‌بردارانی پرسشنامه استفاده از سطح تولید ۱۳۶۶

ساعت	نوع	نوع	نوع	نوع
۱	۱	۱	۱	۱
۲	۲	۲	۲	۲
۳	۳	۳	۳	۳
۴	۴	۴	۴	۴
۵	۵	۵	۵	۵
۶	۶	۶	۶	۶
۷	۷	۷	۷	۷

۲۸- میزان تولید حاصل از تعداد دام بهره‌بردارانی در تعداد گاو گاو

تعداد	نوع	نوع	نوع	نوع
۱	۱	۱	۱	۱
۲	۲	۲	۲	۲
۳	۳	۳	۳	۳
۴	۴	۴	۴	۴
۵	۵	۵	۵	۵
۶	۶	۶	۶	۶
۷	۷	۷	۷	۷
۸	۸	۸	۸	۸
۹	۹	۹	۹	۹
۱۰	۱۰	۱۰	۱۰	۱۰

۳۰- شماره ثبت بهره‌بردارانی در سطح تولید

۳۱- شماره ثبت بهره‌بردارانی در سطح تولید

۳۲- شماره ثبت بهره‌بردارانی در سطح تولید

۳۳- شماره ثبت بهره‌بردارانی در سطح تولید

۳۴- شماره ثبت بهره‌بردارانی در سطح تولید

۳۵- شماره ثبت بهره‌بردارانی در سطح تولید

۳۶- شماره ثبت بهره‌بردارانی در سطح تولید

۳۷- شماره ثبت بهره‌بردارانی در سطح تولید

۳۸- شماره ثبت بهره‌بردارانی در سطح تولید

۳۹- شماره ثبت بهره‌بردارانی در سطح تولید

۴۰- شماره ثبت بهره‌بردارانی در سطح تولید

فهرست مجموعه نشریات تفصیلی مشاعری
نشریاتی که با علامت * مشخص شد منتشر شده‌اند

- * ۱- ایل افشار
- ۲- ایل ایل‌سون (شاهسون)
- ۳- ایل بختیاری
- ۴- ایل بلوچ
- ۵- ایل بویراحمد سفلی
- * ۶- ایل بویراحمد علیا
- ۷- ایل بهمنی
- * ۸- ایل جهال بازی
- ۹- ایل جلالی
- ۱۰- ایل حصه
- * ۱۱- ایل ذلکی (زلکی)
- * ۱۲- ایل طبری
- * ۱۳- ایل فرمداغ - ارسباران
- ۱۴- ایل قشقای
- ۱۵- ایل کرد
- ۱۶- ایل معنی
- ۱۷- ایل میوند (میوند)