

۹۸۱۸/۱۱۱



جمهوری اسلامی ایران
وزارت برنامه و بودجه
مرکز آمار ایران

سرشماری اجتماعی - اقتصادی عشایر کوچنده

۱۳۶۶

نتایج تفصیلی

ایل جلالی

۳-۹

فهرست نویسی پیش از انتشار

مرکز آمار ایران
سرشماری اجتماعی-اقتصادی عشایر کوچکده ۱۳۶۶، نتایج تفصیلی ایل جلالی /
تهیه کننده مرکز آمار ایران - تهران : مرکز آمار ایران ، ۱۳۶۸ .
چهارده ، ۶۳ ص . ، نقشه ، جدول ، نمودار (سرشماری اجتماعی-اقتصادی عشایر
کوچنده ۱۳۶۶ ، ۹ - ۳)
۱ . ایلات و عشایر مابیران . ۲ . جلالی (ایل) - اوضاع اجتماعی .
۳ . جلالی (ایل) - اوضاع اقتصادی . ۴ . جلالی (ایل) - خانوار .
۵ . جلالی (ایل) - دامپروری . الف . عنوان . ب . عنوان :
نتایج تفصیلی ایل جلالی . ج . عنوان : ایل جلالی .
DSR ۲۲ / ج ۸
۹۵۵ / ۹۷

کتابخانه مرکز آمار ایران
شماره ۱۰۲۵۰۰

۲ / ۱۸۱ / ۱۲۶۹ ن ۳

تهیه کننده : مرکز آمار ایران
* عنوان : سرشماری اجتماعی - اقتصادی عشایر کوچکده ۱۳۶۶ ، نتایج تفصیلی ایل جلالی
* ناشر : مرکز آمار ایران (تهران ، خیابان دکتر فطمی ، کد پستی ۱۴۱۴۴ ، تلفن ۹ - ۶۵۵۰۶۱)
* تیراژ : ۱۰۰ نسخه
* تاریخ انتشار : تابستان ۱۳۶۸
* چاپخانه : مرکز آمار ایران
* شماره مسلسل نشریات مرکز آمار ایران : ۱۵۴۳
* شماره نشریات نتایج سرشماری اجتماعی - اقتصادی عشایر کوچکده - ۱۳۶۶ : ۹ - ۳
* قیمت : ۶۰۰۰ ریال

کلیه حقوق چاپ ، نشر و تجدید چاپ منطبق به مرکز آمار ایران است . نقل مندرجات این نشریه با ذکر ماخذ آزاد است

بِسْمِ اللَّهِ الرَّحْمَنِ الرَّحِيمِ
فِي حَقِّهِ

پیشگفتار	-----
مقدمه	-----
تعاریف و مفاهیم به کار رفته در سرشماری اجتماعی - اقتصادی عشایر گوجنده ۱۳۶۶	-----
مفاهیم به کار رفته در این نشریه	-----
خلاصه یافته‌ها	-----
۱ جدول ۱ - خانوار و جمعیت بر حسب طایفه و شهرستان محل استقرار و جنس	-----
۱۲ جدول ۲ - تعداد انواع دام بر حسب طایفه و شهرستان محل استقرار	-----
۱۲ نمودار سازمان	-----
۱۵ نمودار پراکنده‌گی جمعیت اهل جلالی در منطقه استقرار بیلاقی	-----
۱۶ نمودار پراکنده‌گی جمعیت اهل جلالی در منطقه استقرار قشلاقی	-----
۱۷	-----
جدول اول تفصیلی	-----
۱۸ جدول ۱ - جمعیت بر حسب سن و جنس	-----
۲۱ جدول ۲ - جمعیت بر حسب جنس و گروه‌های سنی و میزان آشنایی به زبان فارسی	-----
۲۲ جدول ۳ - جمعیت ۶ ساله و بیشتر بر حسب جنس و گروه‌های سنی و وضع سواد	-----
۲۲ جدول ۴ - جمعیت در حال تحصیل بر حسب جنس و گروه‌های سنی و دوره تحصیلی	-----
۲۲ جدول ۵ - جمعیت در حال تحصیل در دوره‌های ابتدایی و راهنمایی بر حسب جنس و پایه تحصیلی	-----
۲۲ جدول ۶ - پاسوادانی که در حال حاضر تحصیل نمی‌کنند بر حسب جنس و گروه‌های سنی و دوره تحصیلی	-----
۲۲ جدول ۷ - پاسوادانی که در حال حاضر تحصیل نمی‌کنند بر حسب جنس و گروه‌های سنی و آخرین مدرک تحصیلی دوره‌های سوادآموزی و ابتدایی و راهنمایی	-----
۲۸ جدول ۸ - پاسوادانی که در حال حاضر تحصیل نمی‌کنند بر حسب جنس و گروه‌های سنی و آخرین مدرک تحصیلی دوره‌های متوسطه نظری و نظام قدیم و فنی و حرفه‌ای	-----
۲۹ جدول ۹ - جمعیت ۶ ساله و بیشتر بر حسب جنس و گروه‌های سنی و وضع فعالیت	-----
۳۰ جدول ۱۰ - شاغلان بر حسب جنس و گروه‌های سنی و وضع شغلی	-----
۳۱ جدول ۱۱ - شاغلان بر حسب جنس و سطح سواد و وضع شغلی	-----
۳۲ جدول ۱۲ - جمعیت ۱۰ ساله و بیشتر بر حسب گروه‌های سنی و جنس و وضع اشتغالی	-----
۳۳ جدول ۱۳ - جمعیت در خانوارها بر حسب جنس و سن و تعداد افراد در خانوار	-----
۳۴ جدول ۱۴ - خانوارها بر حسب تعداد افراد در خانوار و شاغلان و بیکاران	-----
۳۷ جدول ۱۵ - خانوارها بر حسب تعداد افراد در خانوار و افراد پاسواد و بی‌سواد	-----
۳۷ جدول ۱۶ - خانوارها بر حسب افراد در خانوار و افراد در حال تحصیل	-----
۳۸ جدول ۱۷ - خانوارها بر حسب طایفه و مدت اقامت در بیلاق و قشلاق	-----
۳۹ جدول ۱۸ - خانوارها بر حسب طایفه و مدت اقامت در سریناه در بیلاق و قشلاق	-----
۴۰ جدول ۱۹ - خانوارها بر حسب طایفه و مدت اقامت در ساختمان در بیلاق و قشلاق	-----
۴۱ جدول ۲۰ - انواع دام بر حسب طایفه و مدت اقامت خانوارهای بهره‌بردار در بیلاق	-----
۴۲ جدول ۲۱ - خانوارها بر حسب تعداد افراد در خانوار و تعداد اتاق در اختیار بیلاق و قشلاق	-----
۴۲ جدول ۲۲ - خانوارها بر حسب طایفه و نوع اقامتگاه در بیلاق و قشلاق	-----
۴۵ جدول ۲۳ - خانوارها بر حسب طایفه و نحوه کوچ گذشته از بیلاق به قشلاق	-----
۴۵ جدول ۲۴ - خانوارها بر حسب طایفه و نحوه کوچ گذشته از قشلاق به بیلاق	-----
۴۶ جدول ۲۵ - خانوارها بر حسب طایفه و استفاده از وسایل نقلیه موتوری در اختیار	-----
۴۶ جدول ۲۶ - خانوارها بر حسب طایفه و استفاده از رادیو و چراغ تری و چراغ خیاطی در اختیار	-----
۴۷ جدول ۲۷ - خانوارها بر حسب طایفه و استفاده از اجاق گاز و چراغ خوراکی‌پزی نفتی و بخاری در اختیار	-----

فهرست مندرجات

صفحه

مجموعه

۲۸	جدول ۲۸ - خانوارها برحسب طایفه و نوع سوخت اصلی
۲۸	جدول ۲۹ - خانوارها برحسب طایفه و نوع سوخت مصرفی برای پخت و پز
۲۹	جدول ۳۰ - خانوارها بر حسب طایفه و نوع سوخت مصرفی برای ایجاد گرما
۲۹	جدول ۳۱ - خانوارهای دارای صنایع دستی برحسب طایفه و هر یک از انواع صنایع دستی برای فروش و مصرف خانوار
۵۰	جدول ۳۲ - خانوارهای دارای صنایع دستی برحسب طایفه و هر یک از انواع صنایع دستی برای فروش
۵۰	جدول ۳۳ - خانوارها برحسب طایفه و نحوه خرید مایحتاج زندگی
۵۱	جدول ۳۴ - خانوارها برحسب طایفه و نحوه فروش دام و فرآورده‌های دامی
۵۱	جدول ۳۵ - خانوارها برحسب طایفه و نحوه فروش محصولات زراعی و باغی و تولیدات صنایع دستی
۵۲	جدول ۳۶ - بهره‌بردارانهای کشاورزی برحسب طایفه و فعالیت بهره‌برداری
۵۲	جدول ۳۷ - بهره‌بردارانهای کشاورزی اختصاصی و شریکی با عشایر برحسب طایفه و فعالیت‌های بهره‌برداری
۵۲	جدول ۳۸ - بهره‌بردارانهای کشاورزی شریکی با غیرعشایر و متعلق به غیرعشایر برحسب طایفه و فعالیت‌های بهره‌برداری
۵۳	جدول ۳۹ - تعداد دام کل بهره‌بردارانها بر حسب طایفه و نوع
۵۳	جدول ۴۰ - تعداد دام بهره‌بردارانهای اختصاصی برحسب طایفه و نوع
۵۳	جدول ۴۱ - تعداد دام بهره‌بردارانهای شریکی با عشایر برحسب طایفه و نوع
۵۳	جدول ۴۲ - تعداد دام بهره‌بردارانهای شریکی با غیرعشایر برحسب طایفه و نوع
۵۵	جدول ۴۳ - تعداد دام بهره‌بردارانهای متعلق به غیرعشایر برحسب طایفه و نوع
۵۵	جدول ۴۴ - خانوارها بر حسب طایفه و طبقات تعداد گوسفند و بزه و بز و بزغاله
۵۶	جدول ۴۵ - تغییرات تعداد گوسفند و بزه و بز و بزغاله از اول استقرار در بیلاق ۱۳۶۵ تا اول استقرار در بیلاق ۱۳۶۶ بر حسب طایفه
۵۶	جدول ۴۶ - تغییرات تعداد گاو و گوسفند و شتر و بچه شتر از اول استقرار در بیلاق ۱۳۶۵ تا اول استقرار در بیلاق ۱۳۶۶ بر حسب طایفه
۵۷	جدول ۴۷ - متوسط تعداد گوسفند و بزه و بز و بزغاله در محل‌های استقرار بیلاق و قشلاق گذشته و تعداد راسی روز استفاده از مرتع و تولید بر حسب طایفه
۵۷	جدول ۴۸ - مبلغ پرداختی بابت استفاده از مرتع در بیلاق و قشلاق گذشته و مسیروفت و برگشت بر حسب طایفه (هزارریال)
۵۸	جدول ۴۹ - مبلغ پرداختی بابت استفاده از مسیروفت و تغذیه دستی در بیلاق و قشلاق گذشته و مسیروفت و برگشت بر حسب طایفه (هزارریال)
۵۸	جدول ۵۰ - کل مبلغ پرداختی بابت استفاده از مرتع و مسیروفت و تغذیه دستی در بیلاق و قشلاق گذشته و مسیروفت و برگشت بر حسب طایفه (هزارریال)
۵۹	جدول ۵۱ - مساحت اراضی بهره‌بردارانها برحسب طایفه و بیلاق و قشلاق و نوع استفاده از زمین در سال ۱۳۶۶ (هکتار)
۵۹	جدول ۵۲ - مساحت اراضی بهره‌بردارانهای اختصاصی برحسب طایفه و بیلاق و قشلاق و نوع استفاده از زمین در سال ۱۳۶۶ (هکتار)
۶۰	جدول ۵۳ - مساحت اراضی بهره‌بردارانهای شریکی با عشایر برحسب طایفه و بیلاق و قشلاق و نوع استفاده از زمین در سال ۱۳۶۶ (هکتار)
۶۰	جدول ۵۴ - مساحت اراضی بهره‌بردارانهای غیرعشایر برحسب طایفه و بیلاق و قشلاق و نوع استفاده از زمین در سال ۱۳۶۶ (هکتار)
۶۱	جدول ۵۵ - مساحت اراضی بهره‌بردارانهایی که فعالیت آنها دامداری و زراعت است برحسب طایفه و بیلاق و قشلاق و نوع استفاده از زمین در سال ۱۳۶۶ (هکتار)
۶۱	جدول ۵۶ - مساحت باغ و بهره‌بردارانهای دارای فعالیت دامداری و باغداری برحسب طایفه و بیلاق و قشلاق و نوع استفاده از زمین در سال ۱۳۶۶ (هکتار)
۶۲	جدول ۵۷ - مساحت اراضی بهره‌بردارانهایی که فعالیت آنها دامداری و زراعت و باغداری است بر حسب طایفه در بیلاق و قشلاق و نوع استفاده از زمین در سال ۱۳۶۶ (هکتار)
۶۲	جدول ۵۸ - مساحت اراضی بهره‌بردارانهای غیرعشایر برحسب طایفه و بیلاق و قشلاق و نوع استفاده از زمین در سال ۱۳۶۶ (هکتار)

پیوستها

- فرم ۲: پرسشنامه خانوار - بهره‌بردار
- الف - پرسشنامه خانوار
- ب - پرسشنامه بهره‌بردار
- پ - پرسشنامه بهره‌بردار

۱۵۵/۹۷
۱۳۹۳
۲۰۰۵

پیشگفتار

جامعه عشایری کشور دارای سابقه ای طولانی در تاریخ و فرهنگ ایران است. از دیرباز تاکنون تعدادی از مردم کشور ما به خاطر بهره برداری از منابع طبیعی، شیوه زندگی کوچ نشینی را برگزیده اند که در آن، دامداری سنتی فعالیت عمده آنان را تشکیل می دهد. شناخت جامعه عشایری به سبب اهمیت آن در فعالیتهای دامداری کشور و لزوم برنامه ریزی در مورد آن ایجاب می کرد که اطلاعات کافی در زمینه اجتماعی و اقتصادی این جامعه در اختیار باشد. از آنجاکه در هر برنامه ریزی اقتصادی با اجتماعی، فرهنگی و... آمار کنید و زیربنای کار محسوب می شود، لذا، انجام هر گونه اقدامی در برنامه ریزی عشایری نیز بدون وجود اطلاعات و آمار در مورد این جامعه، نمی توانست امکان پذیر باشد. گرچه در سالهای قبل و بعد از انقلاب اسلامی، بعضی از سازمانهای دولتی اقدام به جمع آوری و تهیه و انتشار آمار و اطلاعاتی در این زمینه کرده اند، لیکن چون این اطلاعات مقطعی و منقطع بوده و در هر منطقه نسیز تعاریف و مفاهیم جداگانه ای به کار برده شده بود، اطلاعات به دست آمده از جامعیت مورد نظر برخوردار نبوده است. از طرف دیگر چون جمع آوری اطلاعات در هر منطقه، در زمانهای مختلفی انجام گرفته بود، بنابراین از نظر پوشش زمانی، این گونه اطلاعات نیز از هماهنگی لازم برخوردار نبوده است. به این ترتیب با اطلاعات جمع آوری شده در مجموع نمی توانست گره گشای کار باشد.

در سرشماریهای عمومی نفوس و مسکن سالهای ۱۳۲۵ و ۱۳۵۵، تعدادی از افراد جامعه عشایری که در زمان تشلای با بیلاق موقتا در روستاها ساکن بودند و یا در هنگام کوچ با ماموران آمارگیر روبرو شدند، مورد آمارگیری قرار گرفتند. لیکن بقیه عشایر کوچنده که در مناطق زندگی خود در سراپه روستاها و بیابانها پراکنده بودند، به این علت که ماموران آمارگیر به آنان دسترسی پیدا نکردند، مورد سرشماری قرار نگرفتند.

در آمارگیریهای مختلف روستایی مرکز آمار ایران از جمله "سرشماری کشاورزی روستایی سال ۱۳۵۲" نیز فقط آن قسمت از جامعه عشایر کوچنده که دوره بیلاق و تشلای خود را در خانههای روستایی می گذرانند و از این جهت قابل دسترسی بودند، جزو خانوارهای روستایی ساکن آمارگیری شدند. بقیه انسان که همواره خارج از خانههای روستایی و در سرپناه قابل حمل خود به سر می بردند، مورد آمارگیری قرار نگرفتند.

اولین طرح سرشماری از عشایر کوچنده به نام "سرشماری کشاورزی خانوارهای متحرک" توسط مرکز آمار ایران تهیه و در زمستان ۱۳۵۳ اجرا شد. هدف از اجرای این سرشماری، تکمیل سرشماری کشاورزی روستایی سال ۱۳۵۲ و به اعتباری آمارگیری از عشایر کوچنده ای بود که در روستاها خانوار سرپناهی نداشتند. بدین ترتیب، سرشماری مزبور تمام عشایر کوچنده کشور را در بر نمی گرفت.

در سال ۱۳۶۱ مرکز آمار ایران با این هدف که آمارهای کشاورزی را زیر پوشش کامل قرار دهد، بررسی جامعه عشایری کشور را آغاز کرد. تا آن زمان، پوشش آمارگیریهای کشاورزی مرکز آمار ایران، فقط شامل مناطق روستایی کشور بود. این مطالعه به خصوص از این نظر که بخش عمده ای از دامداری کشور توسط جامعه عشایری مورد بهره برداری قرار می گیرد، دارای اهمیت بسیار بود. نظر به اینکه جامعه عشایر کوچنده کشور تا آن زمان به طور کامل شناخته نشده بود، و انجام مطالعات همه جانبه ای در مورد آن ضرورت داشت و با توجه به اهمیتی که جامعه عشایری در بخش دامداری دارد، تصمیم گرفته شد طرح جامعی برای سرشماری اجتماعی-اقتصادی عشایر کوچنده تهیه شود و ضمن آن، تکمیل پوشش آمارهای کشاورزی نیز تحقق یابد.

۷۰

با فراهم شدن مقدمات این امر نمایندگان سازمانهای مربوطه امور عشایر، پژوهشگران و کارشناسان با سابقه در این زمینه برای شرکت در جلسات مشورتی در مرکز آمار ایران دعوت شدند. در این جلسات، نکات اصلی طرح شامل تعریف "عشایر کوچنده" و تشخیص آن از "عشایر اسکان یافته" و روستاییان، تعیین و انتخاب کوچکترین واحد اجتماعی - اقتصادی مناسب به عنوان "واحد آماری" و چارچوب آمارگیری، زمان و مکان مناسب و بهترین روش آمارگیری از این واحدها مورد بحث و بررسی قرار گرفت. بر اساس نظرات و پیشنهادات شرکت کنندگان در جلسات مزبور، طرح سرشماری اجتماعی - اقتصادی عشایر کوچنده تکمیل تهیه شد.

با توجه به ویژگی جامعه عشایر کوچنده کشور، برای شناخت آماری این جامعه به نظر میرسد که باید از روش خاصی استفاده شود. در آمارگیریهای مختلف روستایی و شهری، روش کار بدین صورت است که به آبادیها و بلوکهای شهری به عنوان چارچوبهای کار مراجعه میشود و سپس در داخل هر آبادی یا بلوک، خانوارها مورد مراجعه قرار میگیرند و برای خانوارها پرسشنامه تکمیل میشود. این کار با استفاده از نقشههای آماری صورت میگیرد. اما در مورد آمارگیری از خانوارهای عشایری ابتدا باید جامعه عشایری به زیرجامههایی تقسیم و هر زیرجامه به صورت یک واحد آماری مشخص شود. سپس با ترتیبی خاص و برنامه ای مناسب به هر یک از واحدها مراجعه و نسبت به آمارگیری از آنها اقدام شود. این امر از آن جهت بود که خانوارهای این جامعه محل سکونت دائمی نداشتند و بنابراین، تعیین نقاط ثابت بر روی نقشه که بتوان بر اساس آن برنامه را جمع و تقسیم کار را بین آمارگیران تنظیم کرد، عملی نبود. همچنین دسترسی به خانوارها از طریق مراجعه به آبادیهای محل استقرار بیلاقی و قشلاقی آنها، به سهولت امکان پذیر نبود. علاوه بر این انطباق زمان سرشماری با زمان توقف عشایر در قشلاق یا بیلاق و یا سرشماری خانوارهای کوچنده در مناطقی از مسیرهای کوچ، بدان گونه که توسط برخی از صاحب نظران پیشنهاد شده بود، به دلایل بسیار امکان پذیر نبود.

از مطالعه مجموعه شرایط این نتیجه حاصل شد که برای تعیین واحد آماری، باید از "تشکیلات اجتماعی" عشایر استفاده به عمل آید. جامعه عشایری از دیر باز دارای تقیساتی بر مبنای تشکیلات اجتماعی ایلهها و طایفه های منتقل بوده است که این شیوه تقسیم بندی می توانست راهنمای انتخاب واحد آماری باشد. ولی از طرف دیگر، چون برای انجام سرشماری، تشکیلات اجتماعی ایلهها و طایفه های کشور برای مرکز آمار ایران ناشناخته بود و مجموع مسائل مربوط به زمان و مکان بیلاق و قشلاق و مسیرهای کوچ عشایر نیز روشن نبود، ضرورت داشت ابتدا تشکیلات اجتماعی کلیه ایلهها و طایفه های مستقل شناسایی و بعد از آن برنامه ای برای سرشماری تهیه شود. به همین سبب، اجرای طرح در دو مرحله انجام گرفت.

مرحله اول اجرای طرح در تابستان سال ۱۳۶۴، در ۱۶ حوزه عشایری کشور انجام شد. در این مرحله، تشکیلات اجتماعی ایلهها و طایفه ها، مسیرهای کوچ کوچکترین رده های ایله (واحد آماری)، محل استقرار هر یک از آنها در بیلاق و قشلاق و زمانهای مناسب برای آمارگیری در باره کلیه عشایر کشور مورد بررسی قرار گرفت و اطلاعات مورد نیاز در باره تعداد خانوارهای کوچنده و نیز تعداد انواع دام آنها فراهم شد. مرحله دوم اجرای طرح که در تابستان سال ۱۳۶۶ انجام شد، سرشماری اجتماعی - اقتصادی عشایر کوچنده کشور بود. در این مرحله با استفاده از اطلاعات به دست آمده از اجرای مرحله اول، به کلیه خانوارهای کوچنده مراجعه شد و از آنها سرشماری به عمل آمد.

در این سرشماری، تعدادی از سازمانهای دولتی با در اختیار قرار دادن نیروی انسانی و امکانات خود، مرکز آمار ایران را در انجام این مهم یاری کردند که بدین وسیله از کلیه آنها تشکر می شود.

از نتایج حاصل از سرشماری اجتماعی - اقتصادی عشایر کوچنده ایران، برخی اطلاعات، در قالب نشریاتی چون: "نشریه کل کشور"، "نشریه استانی"، "نشریه ایله"، فرهنگ رده های کوچنده و اطلس عشایری به تدریج ارائه خواهد شد. سایر اطلاعات در صورت نیاز و بر حسب مورد در اختیار متقاضیان قرار خواهد گرفت.

DSR

۷۲

۱۳۳۴۸

۱۳۳۲

۹۰۲

۱۰۵

مقدمه

سرشماری اجتماعی - اقتصادی عشایر کوچنده کشور در تابستان سال ۱۳۳۶ توسط مرکز آمار ایران انجام شد. این طرح عظیم ملی که در سطح گسترده‌ای در دشتهای بیکران و کوهستانهای صعب‌المبور مناطق عشایری کشور به اجرا درآمد، یکی از بزرگترین طرحهای سرشماری کشور است. مرکز آمار ایران با برخورداری از تجربیات گرانبهای که از اجرای طرحهای سرشماری عمومی نفوس و مسکن سالهای ۲۵، ۵۵، ۶۵ و نیز سایر سرشماریها و آمار گین‌بهای مختلف به دست آورده است، اقدام به اجرای این سرشماری کرد.

بر خلاف سایر سرشماریها که واحدهای آماری آنها به طور عمده در شهرها و روستاهای کشور واقع شده‌اند، واحدهای آماری در این سرشماری خارج از محدوده شهرها و آبادبهاست و در گستره دشتهای وسیع و پستی و بلندبهای کوهها و تپه‌ها قرار دارد. به تبع همین گستردگی، اجرای سرشماری اجتماعی - اقتصادی عشایر کوچنده کشور، امکانات وسیع تدارکاتی و نیروی انسانی کارآمدی را طلب می‌کرد.

۱۳۳۲

از خصوصیات دیگر این طرح که برای اولین بار در کشور به اجرا درآمده است، دو مرحله‌ای بودن آن است که هر یک از مراحل آن در زیر شرح داده می‌شود:

مرحله اول

این مرحله که در تابستان سال ۱۳۶۶ انجام شد، شامل مرحله شناسایی جامعه عشایری کشور بود. در این مرحله کلیه مناطق عشایری کشور به ۱۶ حوزه عشایری تقسیم و زیر پوشش شناسایی قرار گرفت. در هر حوزه گروه و پاکووه‌هایی مرکب از کارشناسان ورزیده و با سابقه مرکز آمار ایران همراه با پژوهشگران عشایری و نیز کارشناسان و کمک کارشناسان سازمان برنامه و بودجه استانها نسبت به شناسایی تشکیلات اجتماعی ایلات و طوایف مستقل حوزه مربوطه اقدام کردند.

اهداف عمده این مرحله به شرح زیر بوده است:

۱- شناسایی تشکیلات اجتماعی هر ایل با ظایفه مستقل تا سطح کوچکترین رده‌های (غیر موقت) دارای خانوارهای کوچنده و تهیه نمودار تشکیلات ظایفه تا سطح کوچکترین رده ایلی.

- فهرست کلیه رده‌های کوچنده طوایف مختلف هر ایل یا ظایفه مستقل.

- تعیین تعداد خانوارهای هر یک از رده‌های کوچنده.

- تهیه چارچوب آماری برای بررسیهای نمونه‌گیری.

- تعیین تعداد خانوارهای استفاده کننده از ساختمان جهت استقرار در بیلاق و یا قنلاق.

- تعیین تعداد تقریبی انواع دام (به استثنای دام کار) هر یک از رده‌های کوچنده.

- تهیه تعویم کوچ هر رده، تاریخ خروج از قنلاق و ورود به بیلاق (و برعکس) و نیز مدت کوچهای بیلاقی و قنلاقی.

- تعیین محل‌های بیلاق و قنلاق رده‌ها بر روی نقشه‌های روستایی با مقیاس ۱:۱۰۰/۰۰۰؛ بر اساس تقسیمات کشوری.

- تعیین مسیرهای کوچ کوچکترین رده‌ها و پیاده کردن مسیر کوچ طوایف بر روی نقشه مزبور.

- تعیین مناسبترین زمان و مکان مراجعه به هر ظایفه و ثبت نام مظالمسسان آن برای استفاده از اطلاعات آنان در مرحله دوم

سرشماری

- پس از اجرای مرحله اول، اطلاعات فوق در قالب چند نشریه برای ۱۶ حوزه عشایری جمع آوری و در نشریه‌ها مربوط به هر حوزه توسط

مرکز آمار ایران منتشر و در اختیار مقامات ذیصلاح و کتابخانه‌ها قرار داده شده است.

مرحله دوم - سرشماری

پس از اجرای مرحله اول، نسبت به تهیه مقدمات سرشماری اجتماعی و اقتصادی مشایخ کوچنده ایران اقدام شد. اهم فعالیت‌های انجام

شده برای تهیه مقدمات سرشماری که در اوایل سال ۱۳۶۶ انجام شد به شرح زیر بوده است.

۱- تهیه پوشه واحد سرشماری:

با استفاده از اطلاعات به دست آمده از اجرای مرحله اول سرشماری نسبت به تهیه پوشه واحد سرشماری اقدام شد. در

(۱) منظور از کوچکترین رده (غیر موقت) در ایل یا ظایفه مستقل، آخرین رده قبل از خانوار در قالب تقسیمات داخلی ایلی است که از تعدادی خانوار که به سبب بستگیهای نزدیک خویشی یا سببی با یکدیگر فامیل اند، تشکیل شده است. برای اطلاع بیشتر به بخش " تعاریف و مفاهیم " مراجعه شود.

(۲) واحد سرشماری - در سازمان اجرایی حوزه، برای اجرای سرشماری " واحد سرشماری " در نظر گرفته شده است. هر واحد سرشماری به طور متوسط از سه نفر مأمور آمارگیر، یک نفر مسئول واحد، دو نفر راننده (با اتومبیل صحرائی) و یک نفر مأمور بازبینی تشکیل شده است. حجم کار هر واحد به طور متوسط، سرشماری از ۶۰ خانوار تعیین شده است.

هر واحد سرشماری با استفاده از نقشه عشایری محدوده عمل هر واحد در رابطه با نمودار تشکیلات اجتماعی رده‌ها تعیین شد.

۲- تهیه فرم ۱۲۲ (پاکت سرشماری برای هر کوچکترین رده) :

بر اساس اطلاعات مندرج در فرم ۱ مرحله اول، مشخصات کوچکترین رده بر روی این پاکت با استفاد از اطلاعات منگنه شده مابین درج شد. این اطلاعات عبارتند از نام ایل یا طایفه مستقل، مشخصات و نام تقسیمات قبیل از طایفه، نام طایفه، نام و مشخصات تقسیمات بعد از طایفه تا حد کوچکترین رده کوچنده، نام و نام پدر سر رده، تعداد خانوار کوچکترین رده، نام و آدرس جغرافیایی منطقه بیلانی و قشلاقی بر اساس آخرین تقسیمات کشوری که منطبق با محل استقرار رده‌ها بر روی نقشه است. همچنین نام و شناسی مطمئن طایفه بر روی فرم ۱۲۲ درج شده است.

در رابطه با حجم کار هر واحد سرشماری، تعدادی فرم ۱۲۲ همراه با نمودار تشکیلات اجتماعی مربوط به همان رده‌ها در اختیار واحد سرشماری قرار داده شد تا نسبت به اجرای سرشماری اقدام شود.

اجرای سرشماری در تیرماه سال ۱۳۶۶ در کلیه مناطق عشایری کشور به طور همزمان آغاز شد. هر واحد سرشماری در مدت معینی به کوچکترین رده‌های محدوده عمل خود مراجعه و نسبت به سرشماری خانوارهای هر رده اقدام کرد. در صورتی که در محدوده عمل واحد سرشماری رده‌هایی از همان طایفه و یا طوایف دیگری وجود داشت که در مرحله اول شناسایی نشده بود، مسئول واحد با مراجعه به مدارک موجود و تماس با سازمان سرشماری نسبت به شناسایی رده‌ها اقدام کرد. و در صورت حصول اطمینان از صحت این شناسایی، نسبت به سرشماری از آنها اقدام به عمل آورد.

بدین ترتیب کلیه رده‌های کوچنده عشایری کشور زیر پوشش کامل سرشماری قرار گرفتند. چون سرشماری در مناطق بیلانی صورت گرفت، در صورتی که رده‌هایی از طایفه ای، بنا به علی در زمان سرشماری، در قشلاق مانده و به غیر استثناء در زمان سرشماری به بیلانی نیامده بودند، در منطقه قشلاقی مربوط به آن رده‌ها، به آنان مراجعه شد و سرشماری از آنها انجام گرفت. به این ترتیب پوشش سرشماری برای کلیه رده‌های کوچنده کامل شده است.

پس از جمع آوری اطلاعات، نسبت به بازبینی از پرسشنامه‌ها اقدام و اطلاعات آنها با استفاده از سیستم کامپیوتری استخراج شد. اهم اطلاعات حاصل از اجرای سرشماری اجتماعی - اقتصادی عشایر کوچنده ایران که در این نشریه منتشر شده، به شرح زیر است:

جمعیت

تعداد خانوار و جمعیت هر یک از ایلات و طوایف مستقل، استانهای محل استقرار بیلانی و قشلاقی هر یک از ایلات و طوایف مستقل، جمعیت عشایر کل کشور بر حسب سنین منفرده و گروههای سنی، وضع سواد، جمعیت در حال تحصیل، دوره های تحصیلی، جمعیت باسواد بر حسب آخرین مدرک تحصیلی، وضع فعالیت، وضع زناشویی، تعداد افراد در خانوار، تعداد افراد باسواد خانوار و تعداد افراد در حال تحصیل خانوار. لازم به یادآوری است که اطلاعات فوق بر حسب جنس و گروههای سنی ارائه شده است.

کناروزی

تعداد انواع دام بر حسب ایل و طایفه مستقل، تغییرات تعداد انواع دام، تعداد دام خانوارها بر حسب مدت استقرار در بیلانی و قشلاقی، متوسط تعداد گوسفند و بز در بیلانی و قشلاقی گذشته/مبلغ پرداختی بابت استفاده از مرتع، پس چر و تغذیه دستی

در بیلاق و قشلاق گذشته ، متوسط تولید سالانه فرآورده‌های دامی یک رأس از انواع دام ، توزیع خانوارها برحسب طبقات تعداد دام و تعداد انواع دام بهره‌بردارانها بر حسب نوع بهره‌برداری ، در مورد بهره‌بردارانهای کشاورزی ، مساحت اراضی بهره‌بردارانها در بیلاق و قشلاق و نوع بهره‌بردارانهای کشاورزی نیز اطلاعاتی در این نشریه ارائه شده است .

تسهیلات و مبادلات

تعداد خانوارها برحسب استفاده از وسایل نقلیه ، رادیو ، چراغ توری ، چرخ خیاطی ، اجساق گاز ، چراغ نفتی و بخاری ، خانوارها بر حسب نوع سوخت اصلی و عمدتترین طریق تسهیلات ،

منابع دستی

انواع صنایع دستی خانوارها ، لازم به یادآوری است که اطلاعات هر نظر مربوط به این جدول به طور مستقل مورد بررسی قرار گرفته است . هر خانوار ممکن است دارای یک یا چند نوع صنعت دستی باشد ، بنا براین خانوارها به تعداد صنایع دستی خود تکرار شده‌اند و بدین جهت در این جدول ، جمع ستونی معنی ندارد . علاوه بر اطلاعات مربوط به نوع صنایع دستی خانوار ، صنایع دستی برحسب منظور از تولید نیز ارائه شده است .

تعاریف و مفاهیم به کار رفته در سرشماری اجتماعی - اقتصادی عشایر کوچنده

تیر ماه ۱۳۶۶

عشایر کوچنده (جامعه مورد سرشماری)

عشایر کوچنده به مردس گفته می‌شود که حداقل سه ویژگی زیر را داشته باشند :

۱- ساخت اجتماعی قبیله‌ای

۲- اتکای معاش به دامداری

۳- شیوه زندگی شبانی یا کوچ

در ارتباط با سه ویژگی فوق ، توجه به نکات زیر ضروری است :

- هر فرد این جامعه خود و خانواده‌اش را متعلق و وابسته به یک گروه اجتماعی بزرگتر و معمولاً "خویشاوند می‌داند و غالباً "بدان می‌بایست که

نام این گروه بزرگتر به طور معمول "طایفه" است .

- اگر منابع دیگری برای معاش عشایر کوچنده وجود داشته باشد ، حالت فرعی و جنبی دارد ، مانند زراعت محصولات اصلی چون گندم و جو یا

تولید مصنوعات مانند قالی و خورجین .

- چون معیشت عشایر کوچنده متکی بر دام‌های است که آنها را در مراتع طبیعی می‌چرانند ، لذا با تغییر فصل از نقطه‌ای به نقطه‌ای و از منطقه‌ای

به منطقه دیگر کوچ می‌کنند و فصل سرد را در قشلاق و فصل گرم را در سیلاق به سر می‌برند که فاصله آنها ممکن است از چند کیلومتر تا بیش از پانصد

کیلومتر باشد .

ایل

ایل شامل طایفه‌های متعددی است که به علت همجواری و خویشاوندی یا دلایل اجتماعی، سیاسی و ... با یکدیگر متحد هستند و معمولاً در یک محدوده جغرافیایی که قلمرو ایل به حساب می‌آید زندگی می‌کنند. طایفه‌های یک ایل معمولاً با هم خویشاوندی‌های دور نسبی یا سببی دارند. بعضاً هم ممکن است بدون داشتن خویشاوندی بنا به ضرورت‌های اجتماعی و سیاسی متحد شوند و تشکیل ایل بدهند. گویش، آداب و رسوم و شیوه زندگی طایفه‌های مختلف یک ایل در موارد بسیاری یکسان است.

طایفه

مشخصترین و سهمین چارچوب اجتماعی عشایر، طایفه است که شامل جماعتی است که غالباً با هم خویشاوندی دور و نزدیک دارند و در چند یا چندین نسل پیش نسباً یا سبباً به منبای مشترکی می‌رسند. فرد عشایری در بیان وابستگی و تعلقش، غالباً از طایفه خود نام می‌برد.

طایفه مستقل

در این سرشماری هر طایفه‌ای که جزو ایلی نبوده، طایفه مستقل نامیده شده است.

شهرستان محل استقرار

شهرستانی که عشایر کوچنده، دوره بیلاقی و یا قشلاقی خود را در آن می‌گذرانند، شهرستان محل استقرار نامیده می‌شود.

بیلاق

محدوده زیست و قلمرو جغرافیایی که عشایر، تمام یا قسمتی از تابستان را در آن می‌گذرانند، "بیلاق" یا "گردسیر" می‌گویند.

قشلاق

محدوده زیست و قلمرو جغرافیایی که عشایر، تمام یا قسمتی از زمستان را در آن می‌گذرانند، "قشلاق" یا "گردسیر" می‌گویند.

کوچ عشایری

حرکت خانوار عشایری از نقطه‌ای به نقطه دیگر با هدف استفاده از منابع طبیعی برای چرای دام، کوچ عشایری نامیده می‌شود. این کوچ معمولاً با همه اعضای خانوار، بار و پسته، سرپناه قابل حمل و همراه با ایل، طایفه یا رده‌هایی از آن انجام می‌گیرد. کوتاه یا بلند بودن مسیر کوچ تغییر در مفهوم کوچ نمی‌دهد.

مسیر کوچ

خط‌سیر حرکت واحد کوچنده از بیلاق به قشلاق و برعکس را مسیر کوچ آن واحد می‌نامند.

خانوار

خانوار از چند نفر تشکیل می‌شود که با هم در یک اقامتگاه زندگی می‌کنند. با یکدیگر هم‌فرج هستند و معمولاً با هم غذا می‌خورند. بنابراین لازم نیست که اعضای یک خانوار با یکدیگر رابطه خویشاوندی داشته باشند. به عبارت دیگر، خانوار لزوماً با خانواده یکی نیست. فردی که به تنهایی

زندگی می‌کند نیز ، خانوار تلقی می‌شود .

خانوار عشایری کوچنده

خانوار عشایری کوچنده ، خانواری است که عضو جامعه عشایر کوچنده باشد .

سن

منظور از سن ، تعداد سالهای کاملی است که از زمان تولد فرد گذشته است .

پاسواد

کسانی که می‌توانند به فارسی یا هر زبان دیگری ، متن ساده‌ای را بخوانند و بنویسند ، خواه مدرک رسمی داشته یا نداشته باشند ، پاسواد تلقی می‌شوند . همه محصلان از جمله نوا موزان سال اول ابتدایی و سوادآموزان نهفت سوادآموزی نیز پاسواد به حساب می‌آیند .

در حال تحصیل

کسی " در حال تحصیل " تلقی می‌شود که طبق برنامه‌های رسمی آموزشی کشور ، به تحصیل مشغول باشد . طلاب حوزه‌های علمیه و سوادآموزان نهفت سوادآموزی نیز " در حال تحصیل " محسوب می‌شوند .

کار

کار ، هر فعالیت فکری یا بدنی است که قانوناً " مجاز باشد و به منظور کسب درآمد (نقدی ، غیر نقدی) صورت گیرد .

وضع فعالیت در ۷ روز گذشته

در این سرشماری ، وضع فعالیت افراد در ۷ روز پیش از مراجعه مأمور سرشماری مورد نظر است . هر یک از افراد از این نظر و با توجه به تعریف کار ، در یکی از گروههای زیر قرار می‌گیرد :

۱- شاغل : افراد زیر شاغل به حساب می‌آیند :

- کسانی که دارای شغلی هستند ، اعم از اینکه در ۷ روز پیش از مراجعه مأمور سرشماری کار کرده یا به عللی از قبیل مرخصی ، بیماری ، تعطیل موقت محل کار و ... کار نکرده‌اند و پس از رفع علت به کار خود ادامه خواهند داد .
- کسانی که شغل مستمر نداشته ولی در ۷ روز پیش از مراجعه مأمور سرشماری ، حداقل دو روز کار کرده‌اند .
- کسانی که دارای شغلی هستند ، ولی در ۷ روز پیش از مراجعه مأمور سرشماری به اقتضای فصل و ماهیت فصلی کار خود ، کار نکرده‌اند (بهکاران فصلی) ، مشروط بر آنکه در جستجوی کار دیگری هم نبوده‌اند .

۲- بهکار (جویای کار) : کسانی که شاغل به حساب نمی‌آیند و در ۷ روز پیش از مراجعه مأمور سرشماری در جستجوی کار بوده‌اند ، بهکار (جویای کار) تلقی می‌شوند .

۳- محصل : کسانی که شاغل یا بهکار (جویای کار) محسوب نمی‌شوند و در ۷ روز پیش از مراجعه مأمور سرشماری در حال تحصیل بوده‌اند ، محصل به حساب می‌آیند .

۴- خانه‌دار : خانه‌دار به کسانی گفته می‌شود که شاغل ، بهکار (جویای کار) و محصل به حساب نمی‌آیند و بنا بر اظهار پاسخگو ، در ۷ روز

بیش از مراجعه مأمور سرشماری به خانه‌داری مشغول بوده‌اند .

- ۵ - دارای درآمد بدون کار : کسانی که شافل ، بیکار (جویای کار) ، محصل و خانه‌دار محسوب نمی‌شوند و درآمدهای مستثیری مانند حقوق بازنشستگی ، حقوق وظیفه ، درآمد املاک و مستغلات ، سود سهام و ... دارند ، " دارای درآمد بدون کار " محسوب می‌شوند .
- ۶ - سایر : به کسانی اطلاق می‌شود که از نظر وضع فعالیت در هفت روز گذشته ، در هیچ یک از گروههای بالا قرار نمی‌گیرند .

وضع زناشویی

در این سرشماری ، افراد از نظر وضع زناشویی به چهار گروه زیرتنسیم می‌شوند :

- ۱ - دارای همسر : زنان یا مردانی که عقد ازدواج بستند ، اعم از اینکه هنگام سرشماری با همسر خود زندگی مشترک داشته یا نداشته باشند " دارای همسر " محسوب می‌شوند .
- ۲ - بی‌همسر بر اثر فوت همسر : زنان یا مردانی که همسرشان شهید یا فوت شده است ، و تا زمان سرشماری مجدداً " ازدواج نکرده‌اند ، " بی‌همسر بر اثر فوت " شناخته می‌شوند .
- ۳ - بی‌همسر بر اثر طلاق : زنان یا مردانی که از همسر خود بر اثر طلاق جدا شده و تا زمان سرشماری مجدداً " ازدواج نکرده‌اند ، " بی‌همسر بر اثر طلاق " تلقی می‌شوند .
- ۴ - هرگز ازدواج نکرده : زنان یا مردانی که تا زمان سرشماری همسر اختیار نکرده‌اند ، " هرگز ازدواج نکرده " شناخته می‌شوند . زنان یا مردانی که نامزد شده ولی هنوز عقد نکرده‌اند ، در این گروه قرار می‌گیرند .

سربناه

سربناه خانه مشایری است که می‌توان آن را جمع کرده از محلی به محل دیگر حمل کرد و در آنجا دوباره برپا ساخت . سربناه قابل حمل که شاخس عینی کوچ و عضویت در جامعه مشایری است به اشکال و نامهای گوناگون وجود دارد .

ساختمان

منظور از ساختمان در این سرشماری ، بناهای ساخته شده از مصالح سخت است که از نظر شیوه ساخت ، افلا " مشابه خانه‌های روستایی منطقه باشد .

اتاق

منظور از اتاق در این سرشماری ، فضای محصور و مسقفی است که حداقل ۲ متر طول ، ۲ متر عرض و ۲ متر ارتفاع داشته باشد و برای سکونت مسورد استفاده قرار گیرد .

سوخت اصلی مصرفی

منظور از سوخت اصلی ، سوختی است که نقش آن در مصرف توسط خانوار برای پخت و پز و ایجاد گرما بیشتر از سایر انواع سوختها باشد .

صنایع دستی

اگر یک یا چند عضو خانوار به طور معمول در طول سال ، مصنوعات در داخل خانوار تولید کرده باشند ، این مصنوعات ، تحت عنوان صنایع دستی

خانوار محسوب شده است. برخی از صنایع دستی خانوار در این سرشماری به شرح زیر بوده است:

- ۱ - پلاس: بافتنای است که تاروپود آن رشته‌هایی از موی بز است. پلاس به صورت قطعات مستطیل شکل بلند و کم عرض توسط زنان عشایر بافته می‌شود. سپس این قطعات را از کنارها به هم می‌دوزند و قلمه بزرگی به دست می‌آورند که همان سرپناه (سامه‌جادر) قابل حمل عشایری است که با طناب، چوبها، دیرکها و میخهای بزرگ چوبی یا فلزی برافراشته می‌شود.
- ۲ - خورجین و توبره و مشابه: خورجین وسیله حمل اسباب و اظانه است که بر پشت چهارپایان قرار می‌گیرد. روبه خورجین ممکن است ساده و یا از جنس قالچه باشد. توبره، کیسه‌ای است که برای حمل وسایل توسط اشخاص مخصوصاً چوپانان، ساربانان و... مورد استفاده قرار می‌گیرد یا برای تغذیه به گردن دام آویخته می‌شود.
- ۳ - "چوقا" یا "برک": بافتنای از خامه پشم گوسفند یا کرک بز که با آن پوشاکی شبیه پالتو دوخته می‌شود.

عمده‌ترین طریق مبادلات خانوار

منظور از مبادلات، خرید مایحتاج زندگی و فروش دام و فرآورده‌های دامی و سایر تولیدات خانوار است.

تغییرات تعداد دام

مواعلی که باعث ایجاد تغییر در تعداد دامهای بهره‌برداری از اول بهلاق سال ۱۳۶۵ تا اول بهلاق ۱۳۶۶ شده، به شرح زیر است:

- ۱ - زاییده شده: منظور دام زنده به دنیا آمده است. هر چند که بعد از تولد تلف شده باشد.
- ۲ - تلفات: منظور دامهای تلف شده است. چنانچه دامی برای جلوگیری از تلف شدن در اثر بیماری یا سانحه، ذبح شده باشد، جزو تلفات به شمار آمده است. دامهای تازه متولد شده که بعد از به دنیا آمدن تلف شده و نیز دامهایی که طعمه حیوانات درنده شده‌اند، جزو تلفات به شمار آمده‌اند.
- ۳ - خرید: منظور دامهای خریداری شده برای بهره‌برداری است. دامهایی که بهره‌برداران آنها به طور رایگان دریافت کرده‌اند، جزو دامهای خریداری منظور شده‌اند. دامهای خریداری شده که قبل از وارد شدن به بهره‌برداری بلافاصله ذبح شده‌اند جزو خرید منظور نشده‌اند.
- ۴ - فروش: منظور دامهای فروخته شده از موجودی بهره‌برداری است. دامهایی از بهره‌برداری که کم شده یا به طور رایگان به دیگران واگذار شده‌اند، جزو دامهای فروش رفته به حساب آمده‌اند. دامهایی که ذبح شده و گوشت آن کلاً به فروش رسیده نیز جزو فروش به شمار آمده‌اند.
- ۵ - ذبح: منظور دامهایی از بهره‌برداری است که توسط بهره‌بردار یا بهره‌برداران ذبح شده‌اند به شرط آنکه گوشت آنها کلاً به فروش نرسیده باشد.

بهره‌برداری کشاورزی

بهره‌برداری کشاورزی عبارت است از یک واحد تولیدی کشاورزی که در آن یک یا چند فعالیت کشاورزی تحت یک مدیریت قرار داشته و اداره امور فنی و اقتصادی آن بر مبنای یک یا چند بهره‌بردار به طور مشترک باشد. فعالیتهای کشاورزی مورد نظر در این سرشماری، منحصرأ شامل دام‌داری، زراعت و باغداری است.

در این سرشماری فقط واحدهایی که دارای شرایط زیر بوده‌اند، بهره‌برداری محسوب شده‌اند:

- ۱ - واحدهایی که تولید آنها برای فروش بوده است.
- ۲ - واحدهایی که حداقل یکی از فعالیتهای آنها در حد زیر بوده است.

- دامداری: حداقل ۲ راس گاو و گاو میش و شتر و یا ۴ راس گوسفند و بز.
- زراعت: حداقل ۴۰۰ مترمربع زمین زیر کشت محصولات سالانه و یا آیش.
- باغداری: حداقل ۲۰۰ مترمربع زمین زیر کشت محصولات دائمی (درختان میوه و غیر میوه).

بهره‌بردار کشاورزی

بهره‌بردار کشاورزی فردی است که مسئولیت اقتصادی و فنی کارهای بهره‌برداری را بر عهده دارد و سود و زیان بهره‌برداری کشاورزی متوجه اوست. اگر بهره‌بردار کشاورزی در انجام مسئولیت خود با افراد دیگری نیز شریک باشد، در این صورت هر یک از شرکا مشروط بر آنکه عضو خانوار واحدی نباشد، یک بهره‌بردار محسوب می‌شود.

انواع بهره‌برداری کشاورزی عشایری

- ۱- بهره‌برداری اختصاصی: بهره‌برداری "اختصاصی" به وسیله یک بهره‌بردار به تنهایی یا با کمک اعضای خانوار او اداره می‌شود.
- ۲- بهره‌برداری شریکی یا عشایر: بهره‌برداری "شریکی یا عشایر" توسط دو یا چند بهره‌بردار اداره می‌شود که همه آنها از خانوارهای عشایری هستند.
- ۳- بهره‌برداری شریکی با غیر عشایر: بهره‌برداری "شریکی با غیر عشایر" توسط دو یا چند بهره‌بردار اداره می‌شود ولی همه بهره‌برداران از خانوارهای عشایری نیستند.
- ۴- بهره‌برداری متعلق به غیر عشایر: بهره‌بردار یا بهره‌برداران این نوع بهره‌برداری، ساکن شهر یا روستا هستند و در این بهره‌برداری که صرفاً شامل فعالیت دامداری است، دامها توسط چوپان یا بستگان بهره‌بردار که عضو جامعه عشایر کوچنده هستند نگهداری می‌شوند.

اراضی بهره‌برداری برحسب نوع استفاده از زمین

در این سرشماری اراضی بهره‌برداری برحسب نوع استفاده از زمین در سال ۱۳۶۶ به شرح زیر بوده است:

- ۱- زیر کشت محصولات سالانه: منظور زمینهایی است که به تولید محصولات سالانه اختصاص داده شده است. محصولات سالانه معمولاً "ساقه یا بوته غیر چوبی دارند و پس از برداشت محصولات، بوته یا ساقه آنها از بین می‌رود و یا اینکه قسمتهای زیرزمینی (ریشه و بهار و نظایر آن) برای سال بعد در زمین باقی می‌ماند.
- ۲- آیش: به زمینهایی گفته می‌شود که زراعتی بوده و برای مدتی محدود (بین ۹ ماه تا ۴ سال) و غالباً "به منظور تقویت زمین رها شده باشد.
- ۳- باغ و قلعستان: منظور زمینهایی است که زیر کشت محصولات دائمی باشد. محصولات دائمی غالباً دارای ساقه یا بوته چوبی بوده و پس از برداشت محصول، گیاه در زمین باقی می‌ماند و مجدداً در سالهای بعد محصول می‌دهد.
- ۴- اراضی آبی: به زمینهایی اطلاق می‌شود که زراعت انجام شده در آن آبیاری شود و در عرف محلی آن را به نام زراعت آبی می‌شناسند.
- ۵- اراضی دیم: به زمینهایی که اطلاق می‌شود که زراعت انجام شده در آن معمولاً "آبیاری نمی‌شود و در عرف محلی آن را به نام زراعت دیم می‌شناسند.
- ۶- آیش آبی: آن قسمت از اراضی آیش است که قبلاً "در آن زراعت آبی انجام گرفته است.
- ۷- آیش دیم: آن قسمت از اراضی آیش است که قبلاً "در آن زراعت دیم انجام گرفته است.

مفاهیم به کار رفته در این نشریه

نسبت جنسی

نسبت تعداد مردان به زنان یا زنان به مردان ، نسبت جنسی نامیده می شود . معمولاً " در این مورد نسبت تعداد مردان به زنان را محاسبه می کنند و به صورت درصد ارائه می دهند . یعنی اگر M تعداد مردان و F تعداد زنان در یک منطقه جغرافیایی باشد ، نسبت جنسی در آن منطقه عبارت خواهد بود از :

$$\text{نسبت جنسی} = \frac{M}{F} \times 100$$

میانگین سنی

میانگین سنی ، متوسط سن افراد یک جامعه است و از تقسیم کردن مجموع حاصلضربهای هر یک از سنین منفرد در فراوانی افراد در آن سن ، به کل جمعیت حاصل می شود . یعنی :

$$\text{میانگین سنی} = \frac{\sum i \cdot F_i}{\sum F_i}$$

که در آن 1000 و 10253 و 1 عبارت از سنین منفرد و F_i تعداد افراد در سن i است .

میانده سنی

سنی که جمعیت را از نظر تعداد به دو گروه مساوی تقسیم کند ، میانده سنی نامیده می شود .

$$Md = L_i + \left(\frac{\frac{\sum_{j=1}^k F_j}{2} - FC_{i-1}}{F_i} \right) \times C$$

که در آن :

Md میانده ، L_i کرانه پایین گروه میانده دار ، FC فراوانی تجمعی ، F فراوانی مطلق ، i شماره طبقه میانده دار ، k تعداد طبقات و C فاصله طبقات است .

گروههای عمده سنی

در مجموعه نشریات نتایج سرشماری عمومی نفوس و مسکن سال ۱۳۴۵، علاوه بر سنین منفرد و گروههای سنی منظم (۵ ساله و ۱۰ ساله)، طبقه بندی سنی دیگری نیز برای جمعیت در نظر گرفته شده است که هر طبقه آن، یک گروه عمده سنی نامیده می شود و عبارت است از:

افراد ۱-۵ ساله: نوباوگان

افراد ۶-۱۰ ساله: کودکان

افراد ۱۱-۱۴ ساله: نوجوانان

افراد ۱۵-۲۴ ساله: جوانان

افراد ۲۵-۶۴ ساله: میانسالان

افراد ۶۵ ساله و بیشتر: بزرگسالان

افرادی که سن آنان معلوم نبوده و یا امکان انتخاب آنان به یکی از گروههای سنی وجود نداشته است، در گروه "سن نامشخص" منظور شده است.

نسبت باسوادی

این نسبت در هر جامعه از تقسیم تعداد افراد باسواد در یک سن یا گروه سنی معین به جمعیت آن سن یا گروه سنی به دست می آید و معمولاً "به صورت درصد" بیان می شود.

خلاصه یافته‌ها

برآیند نتایج سرشماری اجتماعی - اقتصادی مشایخ کوچنده کشور در تیرماه ۱۳۶۶، ایل جلالی دارای ۱۰ ظایفه و ۲۲۹ "اوبه" (نام کوچکترین رده کوچنده در ایل جلالی) بوده است. تعداد خانوار و جمعیت هر یک از طایفه‌های ایل جلالی و شهرستان‌های محل استقرار بیلاتی و قشلاتی آنها در پایان همین بخش (جدول ط) آمده است.

ایل جلالی، ۱/۲ درصد از خانوارها و ۱/۴ درصد از جمعیت مشایخ کوچنده کشور را تشکیل می‌دهد. منطقه بیلاتی و قشلاتی این ایل در شهرستان ماکو از استان آذربایجان غربی قرار دارد.

جدول الف - خانوار و جمعیت مشایخ کوچنده ایل جلالی

ظایفه	اوبه	خانوار	جمعیت		
			مرد و زن	مرد	زن
۱۰	۲۲۹	۲۲۳۸	۱۵۲۹۶	۷۶۲۵	۸۱۷۱

ساخت جنسی و سنی

از مجموع ۱۵۷۹۶ نفر جمعیت سرشماری شده، ۷۶۲۵ نفر مرد و ۸۱۷۱ نفر زن بوده‌اند که در نتیجه نسبت جنسی برابر ۹۳ به دست می‌آید. به عبارت دیگر، در ایل جلالی در مقابل هر ۱۰۰ نفر زن ۹۳ نفر مرد وجود داشته است؛ این نسبت در بین اطفال کمتر از یکساله برابر ۹۹ و در بین بزرگسالان (۶۵ ساله و بیشتر) معادل ۱۰۱ بوده است.

از جمعیت ایل جلالی، ۵۲/۲ درصد در گروه سنی کمتر از ۱۵ ساله، ۳۳/۰ درصد در گروه سنی ۱۵ - ۶۴ ساله و ۱۴/۸ درصد در گروه سنی ۶۵ ساله و بیشتر قرار داشته‌اند.

نمودار ۱ - هرم سنی جمعیت ایل جلالی

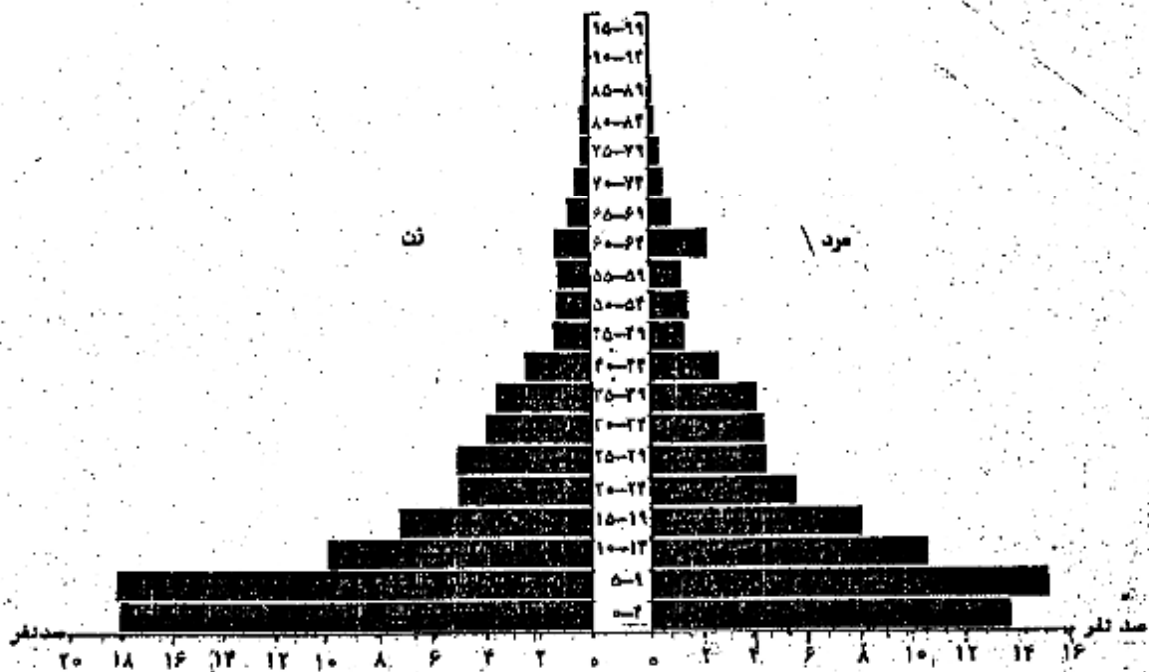

جدول ب - جمعیت برحسب گروههای عمده سنی ، به تفکیک جنس

نسبت جنسی	زن	مرد	مرد و زن		گروههای عمده سنی
			درصد	تعداد	
۹۳	۸۱۷۱	۷۶۲۵	۱۰۰/۱۰۰	۱۵۷۹۶	جمع
۹۹	۲۱۵	۲۰۷	۲/۶۴	۴۱۷	اطفال کمتر از یکساله
۷۳	۲۰۳۶	۱۴۸۸	۲۲/۳۱	۳۵۲۴	نوباوگان (۱ - ۵ ساله)
۸۶	۱۶۹۶	۱۴۵۵	۱۹/۹۵	۳۱۵۱	کودکان (۶ - ۱۰ ساله)
۱۱۲	۶۹۳	۷۷۲	۹/۲۹	۱۴۶۷	نوجوانان (۱۱ - ۱۴ ساله)
۱۰۸	۱۲۴۳	۱۳۲۴	۱۶/۳۸	۲۵۸۷	جوانان (۱۵ - ۲۴ ساله)
۱۰۳	۲۰۷۰	۲۱۲۹	۲۶/۵۸	۴۱۹۹	میانسالان (۲۵ - ۶۴ ساله)
۱۰۱	۱۲۳	۲۲۶	۲/۸۴	۳۴۹	بزرگسالان (۶۵ ساله و بیشتر)
%	۰	۲	۰/۰۱	۲	نامشخص

• محاسبه مفهومی ندارد .

نمودار ۲ - نسبت جنسی گروههای سنی جمعیت ایل جلالی

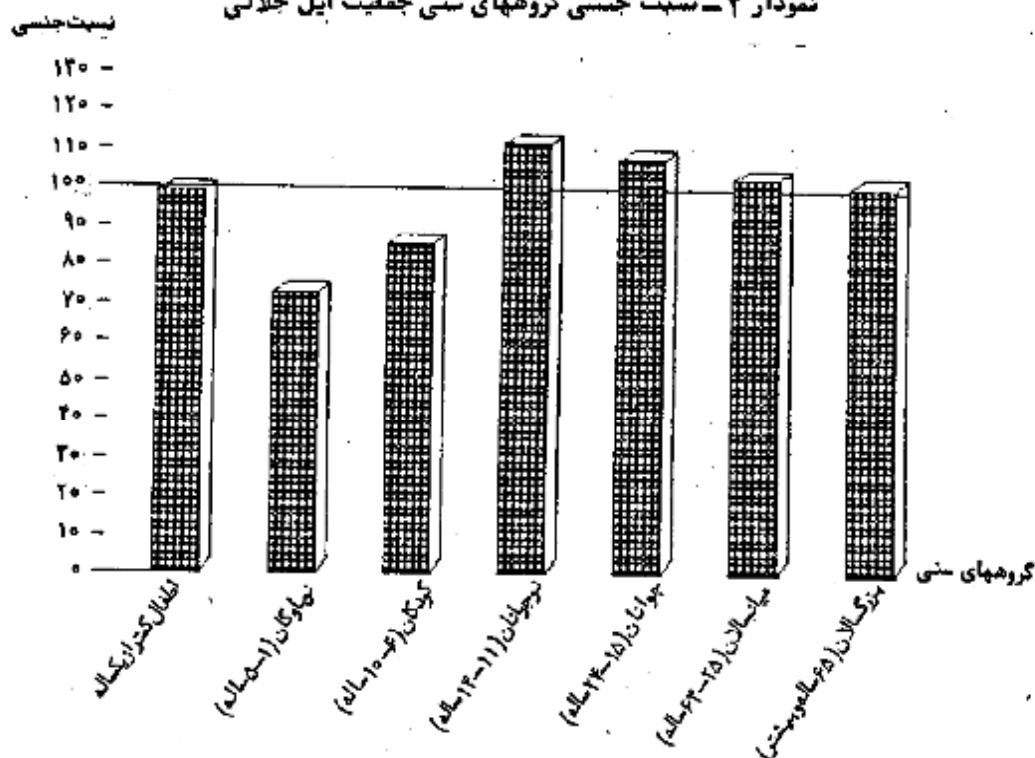

آشنایی به زبان فارسی

بر اساس نتایج سرشماری اجتماعی - اقتصادی مشاییر کوچنده در تیرماه ۱۳۶۶ ، ۱۶/۲۰ درصد از جمعیت ایل جلالی می‌توانستند به زبان فارسی صحبت کنند ، ۴/۴ درصد فقط می‌توانستند زبان فارسی را بفهمند و ۸۰/۹ درصد فارسی نمی‌دانستند . این نسبتها برای مردان به ترتیب ۲۹/۷ ، ۴/۲ و ۶۵/۶ و برای زنان ۳/۶ ، ۰/۷ و ۹۵/۲ درصد بوده است .

مرد

در سرشماری اجتماعی - اقتصادی مشایخ کوچنده کشور در تیرماه ۱۳۶۶، از کل جمعیت ۶ ساله و بیشتر ایل جلالی ۲۰/۶ درصد باسواد بودند. در گروه سنی ۶ - ۱۰ ساله ۲۸/۲ درصد، در گروه سنی ۱۱ - ۱۴ ساله ۴۰/۹ درصد، در گروه سنی ۱۵ - ۲۴ ساله ۲۲/۱ درصد، در گروه سنی ۲۵ - ۶۴ ساله ۸/۴ درصد و در گروه سنی ۶۵ ساله و بیشتر ۲/۴ درصد باسواد بودند. نسبت باسوادی در جمعیت ۶ ساله و بیشتر برای مردان ۳۶/۸ درصد و برای زنان ۴/۴ درصد بوده است.

جدول پ - درصد باسوادان ۶ ساله و بیشتر بر حسب گروههای عمده سنی، به تفکیک جنس

گروههای عمده سنی	مرد و زن	مرد	زن
جمعیت ۶ ساله و بیشتر	۲۰/۶۲	۲۶/۸۲	۲/۴۰
کودکان (۶ - ۱۰ ساله)	۲۸/۱۸	۵۱/۲۷	۸/۳۷
نوجوانان (۱۱ - ۱۴ ساله)	۴۰/۸۹	۶۷/۹۵	۱۰/۶۲
جوانان (۱۵ - ۲۴ ساله)	۲۲/۹۲	۲۱/۳۶	۲/۱۷
میانسالان (۲۵ - ۶۴ ساله)	۸/۲۹	۱۶/۲۰	۰/۲۸
بزرگسالان (۶۵ ساله و بیشتر)	۲/۴۲	۲/۸۶	۰/۰۰

نمودار ۲ - درصد باسوادان ۶ ساله و بیشتر ایل جلالی بر حسب گروههای عمده سنی و جنس



بر اساس اطلاعات این سرشماری، از جمعیت ۶ - ۲۴ ساله ایل جلالی ۲۲/۲ درصد در حال تحصیل بودند. این نسبت در سنین مختلف یکسان نیست و از ۳۶/۳ درصد در گروه سنی ۱۱ - ۱۴ ساله به ۳/۴ درصد در گروه سنی ۱۹ - ۲۴ ساله میرسد. جدول ت - درصد جمعیت ۶ - ۲۴ ساله در حال تحصیل بر حسب گروههای عمده سنی، به تفکیک جنس

گروههای عمده سنی	مرد و زن	مرد	زن
جمعیت ۶ - ۲۴ ساله	۲۲/۲۲	۳۹/۲۲	۵/۶۹
کودکان (۶ - ۱۰ ساله)	۲۷/۷۳	۵۰/۷۹	۷/۹۵
نوجوانان (۱۱ - ۱۴ ساله)	۲۶/۲۶	۶۰/۵۹	۹/۰۹
جوانان (۱۵ - ۲۴ ساله)	۸/۱۱	۱۲/۱۵	۰/۷۲
(۱۵ - ۱۸ ساله)	۱۲/۵۶	۲۲/۲۰	۱/۱۱
(۱۹ - ۲۴ ساله)	۲/۳۶	۶/۲۹	۰/۲۲

اطلاعات این سردماری نشان می‌دهد که از جمعیت مردان باسوادی که در حال حاضر تحصیل نمی‌کنند، ۶۲/۶ درصد دارای مدرک تحصیلی یکی از پایه‌های دوره ابتدایی بوده‌اند. کسانی که دارای مدرک تحصیلی یکی از پایه‌های دوره راهنمایی، متوسطه و عالی بوده‌اند، به ترتیب ۸/۷ درصد، ۹/۸ درصد و ۴/۴ درصد بوده‌اند. همچنین ۱/۵ درصد در حوزه‌های علمیه و ۶/۵ درصد در دوره‌های سوادآموزی تحصیل می‌کردند و ۶/۵ درصد تحصیلات فنی و حرفه‌ای داشتند. همچنین از جمعیت زنان باسوادی که در حال حاضر تحصیل نمی‌کنند، به ترتیب ۹۰/۲ درصد و ۳/۸ درصد دارای مدرک تحصیلی یکی از پایه‌های دوره ابتدایی و متوسطه بوده‌اند. از جمعیت مذکور، ۱/۹ درصد در دوره‌های سوادآموزی تحصیل می‌کردند. جدولت - جمعیت باسواد، جنس و بیشتر که در حال حاضر تحصیل نمی‌کنند برحسب نوع مدرک تحصیلی، به تفکیک جنس

نام شخص شماره شناسنامه	تحصیلات غیر رسمی	سواد آموزی	دوره‌های حوزه علمیه و علوم دینی	عالی	متوسطه			راهنمایی	ابتدایی	جمع	جنس
					ظهور نشد	فنی و حرفه‌ای	نظام قدیم				
۲۲	۲۸	۲۹	۱۱	۲	۲	۶	۰	۶۵	۶۵	۵۱۲	مرد و زن
۳۰	۴۸	۴۸	۱۱	۲	۳	۵	۰	۶۵	۶۵	۲۶۵	مرد
۲	۰	۱	۰	۰	۱	۱	۰	۰	۰	۴۷	زن

۰ فنی و حرفه‌ای شامل نظام جاری و قدیم است.

وضع فعالیت

در تیرماه ۱۳۶۶، از جمعیت ۶ ساله و بیشتر مردان ایل جلالی ۷۷/۹۰ درصد شاغل، ۱۰/۶ درصد محصل و ۱/۱ درصد بیکار (جویای کار) بوده‌اند. از جمعیت زنان، ۵۵/۵ درصد شاغل، ۲/۰ درصد محصل، ۲۸/۸ درصد خانه‌دار و ۱/۱ درصد بیکار (جویای کار) بوده‌اند. براساس همین اطلاعات از جمعیت ۶ ساله و بیشتر مردان شاغل، ۸/۶۹ درصد کارفرما، ۳۲/۲ درصد کارکن مستقل، ۵/۳ درصد مزد و حقوق بگیر بخش عمومی، ۱۲/۱ درصد مزد و حقوق بگیر بخش خصوصی و ۳۹/۰ درصد کارکن فامیلی بدون مزد بوده‌اند. از جمعیت زنان شاغل، ۰/۳ درصد کارفرما، ۲/۲ درصد کارکن مستقل، ۵/۱ درصد مزد و حقوق بگیر بخش عمومی، ۰/۵ درصد مزد و حقوق بگیر بخش خصوصی و ۹۶/۵ درصد کارکن فامیلی بدون مزد بوده‌اند.

نمودار ۴ - توزیع نسبی جمعیت ۶ ساله و بیشتر ایل جلالی برحسب وضع فعالیت

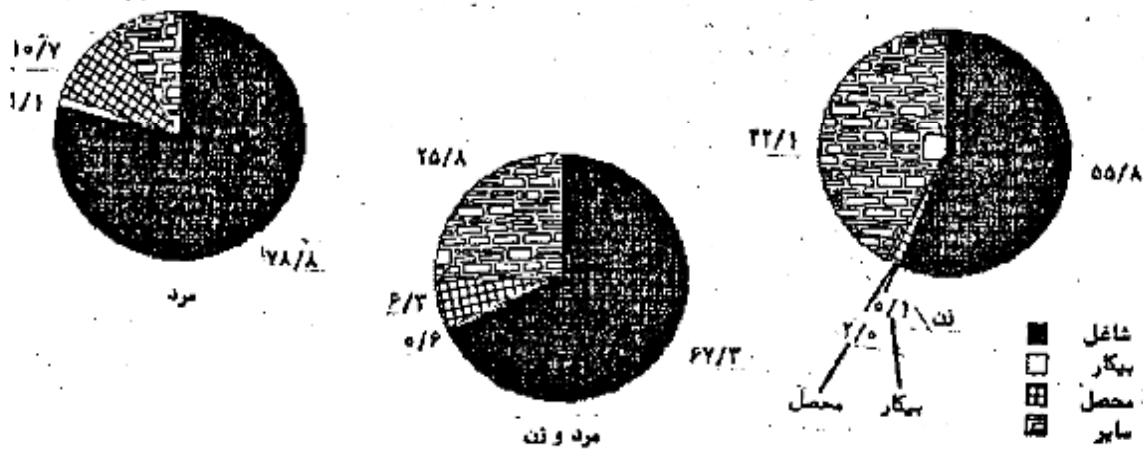

وضع زنانوی

در تیرماه ۱۳۶۶، در بین جمعیت ۱۰ ساله و بیشتر ایل جلالی، ۵۵/۶ درصد از مردان و ۶۲/۲ درصد از زنان حداقل یکبار ازدواج کرده بودند.

نمودار ۵ - وضع زناشویی جمعیت ۱۰ ساله و بیشتر ایل جلالی

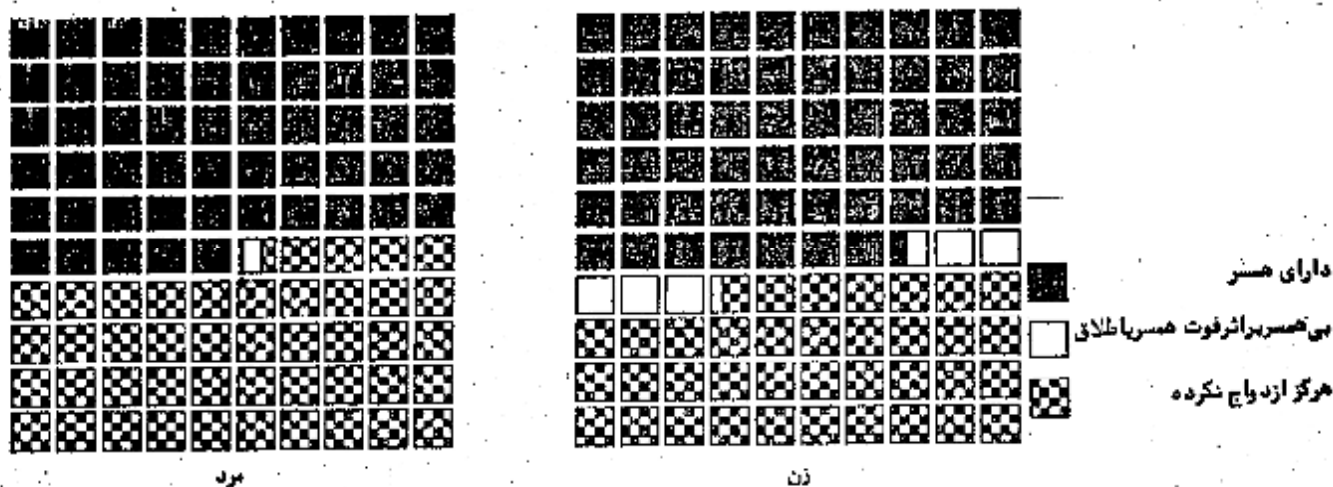

جدول ج - توزیع نسبی جمعیت ۱۰ ساله و بیشتر بر حسب وضع زناشویی

وضع زناشویی	مرد و زن	مرد	زن
جمع	۱۰۰/۰۰	۱۰۰/۰۰	۱۰۰/۰۰
دارای همسر	۵۶/۸۲	۵۵/۰۹	۵۷/۳۷
بی همسر بر اثر فوت همسر	۳/۱۳	۰/۲۸	۵/۸۰
بی همسر بر اثر طلاق	۰/۰۶	۰/۰۲	۰/۰۷
هرگز ازدواج نکرده	۴۱/۰۹	۴۴/۳۹	۳۶/۷۶

تسهیلات در اختیار خانوار

بر اساس نتایج سرشماری اجتماعی - اقتصادی عشار کوچکده در تیرماه ۱۳۶۶، از ۲۲۳۸ خانوار ایل جلالی، ۵/۱ درصد وسیله باری و ۴/۶ درصد سایر وسایل نقلیه را در اختیار داشتند.

جدول ج - خانوارها بر حسب استفاده از وسایل نقلیه موتوری در اختیار آنها

جمع	موتورسیکلت	بازی	سایر	موتورسیکلت و سایر	موتورسیکلت و سایر	بازی و سایر	موتورسیکلت بازی و سایر	هیچکدام
۲۲۳۸	۰	۱۰۸	۹۴	۰	۱	۷	۰	۲۰۲۸

بر اساس همین اطلاعات، از کل خانوارهای ایل جلالی ۳۸/۱ درصد از راديو، ۷۱/۶ درصد از چراغ توری (نفتی و گازی) و ۴۰/۳ درصد از چرخ خیاطی استفاده می‌کردند.

جدول ۵ - خانوارها برحسب استفاده از رادیو ، چراغ توری و چراغ خیاطی در اختیار آنها

هیچکدام	رادیو ، چراغ توری و چراغ خیاطی	چراغ توری و چراغ خیاطی	رادیو و چراغ خیاطی	رادیو و چراغ توری	چراغ خیاطی	چراغ توری (نفتی یا گازی)	رادیو	جمع
۲۵۹	۲۷۳	۲۱۰	۲۱	۲۹۱	۸۹	۵۲۸	۵۷	۲۳۳۸

در تیرماه ۱۳۶۶ از کل خانوارهای ایل جلالی ۸/۹ درصد از اجاق گاز ، ۶۰/۳ درصد از چراغ خوراکیزی نفتی و ۸۷/۱ درصد از بخاری استفاده

میگردمانند .

جدول ۶ - خانوارها برحسب استفاده از اجاق گاز ، چراغ نفتی و بخاری در اختیار آنها

هیچکدام	اجاق گاز ، چراغ نفتی و بخاری	چراغ نفتی و بخاری	اجاق گاز و بخاری	اجاق گاز و چراغ نفتی	بخاری	چراغ خوراکیزی نفتی	اجاق گاز	جمع
۱۸۷	۱۷۵	۱۰۷۵	۱۶	۶	۶۸۲	۹۲	۲	۲۳۳۸

براساس نتایج این سرشماری ، سوخت اصلی برای پخت و پز و ایجاد گرما در ۶۷/۲ درصد از خانوارها " سوخت حیوانی " ، در ۳۰/۴ درصد از

خانوارها " نفت سفید " و در ۱/۹ درصد از خانوارها " هیزم و زغال چوب " بوده است .

جدول ۷ - خانوارها برحسب سوخت اصلی مصرفی

جمع	هیزم و زغال چوب	سوخت حیوانی	نفت سفید	گازوئیل	گاز	سایر	اظهار نشده
۲۳۳۸	۴۲	۱۵۰۴	۶۸۱	۲	۲	۶	۰

نمودار ۶ - توزیع نسبی خانوارهای ایل جلالی برحسب نوع سوخت اصلی مصرفی

۱/۹
-/۵

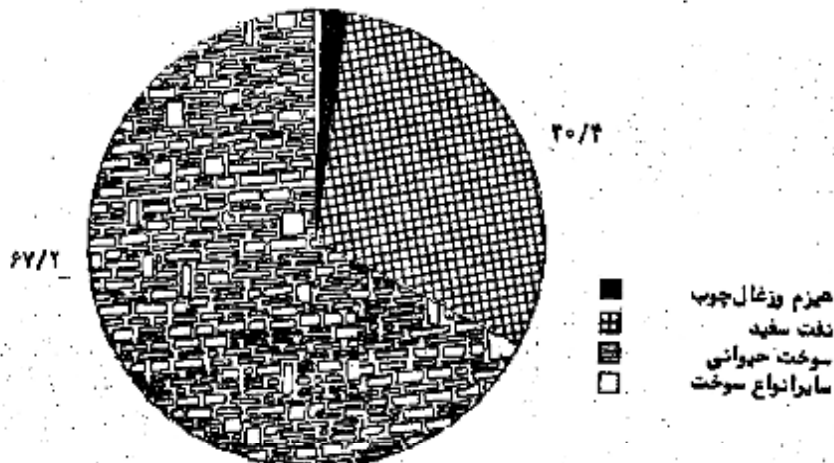

■ هیزم و زغال چوب
 ▨ نفت سفید
 ▩ سوخت حیوانی
 □ سایر انواع سوخت

نوع بهره‌برداری

براساس نتایج این سرشماری، خانوارهای بهره‌بردار ایل جلالی، اداره ۲۱۹۳ بهره‌برداری کشاورزی را مه‌بدهار بوده‌اند. از این تعداد، ۹۹/۵ درصد به صورت اجتماعی و ۵/۵ درصد به صورت شریکی با متایر اداره می‌شده است. از کل بهره‌برداریهای کشاورزی ایل جلالی، فعالیت ۸۱/۹ درصد "فقط دامداری"، ۱۶/۵ درصد "دامداری و زراعت"، کمتر از ۱/۱ درصد "دامداری و باغداری" و ۱/۲ درصد "دامداری و زراعت و باغداری" بوده است.

دامداری

براساس اطلاعات سرشماری اجتماعی - اقتصادی عشایر کوچنده در تیرماه ۱۳۶۶، در ایل جلالی، ۲۰۶۲۰۳ رأس گوسفند و بره نگهداری می‌شده است که ۲/۲ درصد از گوسفند و بره جامعه عشایری کشور را تشکیل می‌دهد. تعداد بز و بزغاله نگهداری شده در زمان سرشماری در ایل جلالی برابر ۲۸۷۴۸ رأس بوده که معادل ۵/۵ درصد از کل بز و بزغاله جامعه عشایری کشور است. گاو و گوساله موجود در ایل جلالی، ۲۲۰۶ رأس بوده که نسبت به تعداد گاو و گوساله جامعه عشایری کشور برابر ۳/۹ درصد بوده است. به این ترتیب به طور متوسط به ازای هر خانوار ایل جلالی، ۹۲ رأس گوسفند و بره، ۱۷ رأس بز و بزغاله و ۳ رأس گاو و گوساله وجود داشته است.

چاربانان با بر موجود در ایل جلالی شامل ۳۳ نفر شتر و بیست شتر، ۲۰۷ رأس اسب و کرمانسب، ۷ رأس قاطر (استر) و ۱۸۰۶ رأس الاغ و کبزه الاغ بوده است. بنابراین هر خانوار ایل جلالی به طور متوسط یک رأس چاربهای با بر در اختیار داشته است.

تعداد انواع دام هر یک از طایفه‌های ایل بر حسب شهرستان محل استقرار قبلاقی و قشلاقی در پایان همین بخش (جدول ۳) آمده است.

جدول ۳ - تعداد انواع دام ایل جلالی

گوسفند و بره	بز و بزغاله	گاو و گوساله	بچه گاو میش و بچه گاو میش	شتر و بچه شتر	اسب و کرمانسب	قاطر و استر	الاغ و کربلاغ
۲۰۶۲۰۳	۲۸۷۴۸	۲۲۰۶	۲۱	۳۷	۲۰۷	۷	۱۸۰۶

براساس اطلاعات این سرشماری، در تیرماه ۱۳۶۶، تعداد دام کوچک (گوسفند و بره و بز و بزغاله) خانوارهای ایل جلالی بر روی ۲۲۴۵۱ رأس بوده است. از کل خانوارها، ۴/۲ درصد بدون دام کوچک، ۲۷/۲ درصد دارای کمتر از ۵۰ رأس دام کوچک و ۴/۴ درصد دارای بیش از ۱۰۰۰ رأس دام کوچک بوده‌اند.

جدول ۴ - خانوارها بر حسب طبقات تعداد دام کوچک

جمع	دام کوچک بدون	دارای کمتر از ۵۰ رأس	دارای ۵۰ تا ۹۹ رأس	دارای ۱۰۰ تا ۱۴۹ رأس	دارای ۱۵۰ تا ۱۹۹ رأس	دارای ۲۰۰ تا ۲۹۹ رأس	دارای ۳۰۰ تا ۴۹۹ رأس	دارای ۵۰۰ تا ۹۹۹ رأس	دارای ۱۰۰۰ تا ۱۴۹۹ رأس	دارای ۱۵۰۰ رأس و بیشتر
۲۲۴۵۱	۹۳	۶۱۹	۶۹۲	۳۵۵	۱۹۸	۱۶۲	۷۶	۳۵	۴	۲

نمودار ۷ - توزیع خانوارهای اهل جلالی بر حسب طبقات تعداد انواع دام کوچک صدخانوار

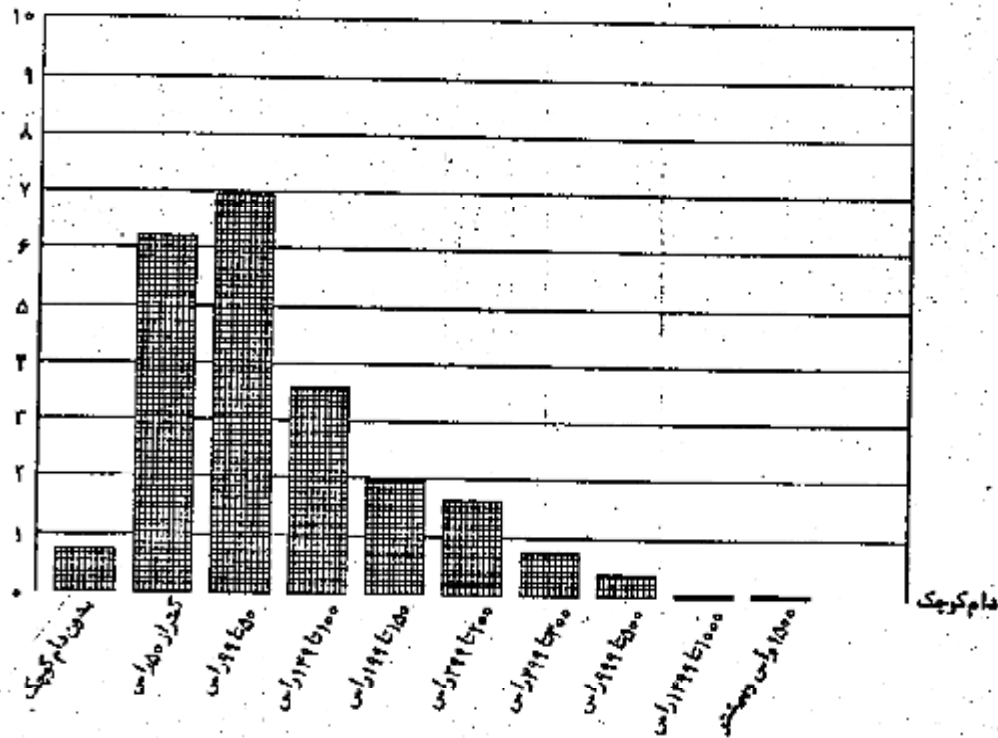

هزینه تغذیه دامها

بر اساس اطلاعات این سرشماری، طی "بیلای گذشته"، "قتلای گذشته" و "سیر رفت و برگشت"، خانوارهای بهره‌بردار اهل جلالی، بابت نگهداری دامهای خود جمعاً ۸۷۸ میلیون ریال هزینه پرداخت کرده‌اند. از این مقدار ۶۰ درصد مربوط به بیلای، ۲۳/۷ درصد مربوط به قتلای گذشته و فقط ۱/۳ درصد مربوط به سیر رفت و برگشت بوده است. از مبلغ ۷۸۲ میلیون ریال پرداخت شده برای تغذیه دستی، ۹۹/۹ درصد مربوط به قتلای و ۱/۱ درصد سهم محل استقرار بیلای و سیر رفت و برگشت بوده است.

جدول ۷ - پرداختی بابت استفاده از مرتع، پس‌چر و تغذیه دستی بر حسب بیلای و قتلای گذشته (هزار ریال)

تغذیه دستی	پس‌چر	مرتع		جمع	شرح
		سایر	عوارض		
۷۸۱۶۰۹	۵۰۹۳۹	۳۷۵۷۸	۷۷۰۳	۸۷۷۸۲۹	جمع
۶۴۲	۲۵۶۹۸	۱۸۶۱۲	۷۶۸۳	۵۲۶۳۵	بیلای گذشته
۷۸۰۸۶۷	۲۳۳۶۱	۱۸۳۸۶	۰	۸۲۳۶۱۴	قتلای گذشته
۱۰۰	۱۸۸۰	۵۸۰	۳۰	۲۵۸۰	سیر رفت و برگشت

تغییرات تعداد دام

در این سرشماری اطلاعات مربوط به تغییرات تعداد دام برای دوره زمانی "از اول استقرار در بیلای ۱۳۶۵ تا اول استقرار در بیلای ۱۳۶۶" جمع‌آوری شده است. تغییرات تعداد انواع دام تحت عنوان کلی "افزایش" و "کاهش" دسته‌بندی شده است. تعداد دام زاینده شده و "خریداری شده" تحت عنوان "افزایش" طبقه‌بندی شده است. تلفات، فروش و ذبح دام تحت عنوان "کاهش"

طبقه بندي شده است .

بر اساس اين اطلاعات ، تغييرات تعداد انواع دام در طی دوره مورد نظر به شرح زير بوده است :

از كل ۹۳۸۲۶ راس گوسفند و بزه افزايش يافته ، ۹۷/۳ درصد مربوط به دام " زاييده شده " و فقط ۲/۶ درصد مربوط به دام " خريداري شده " بوده است . همچنين از تعداد ۱۸۹۷۹ راس بز و بزغاله افزايش يافته ، ۹۸/۸ درصد مربوط به " دام زاييده شده " و ۱/۲ درصد بقيه ، مربوط به تعداد دام " خريداري شده " بوده است .

از تعداد ۷۴۰۱۳ راس گوسفند و بزه کاهش يافته ۳۳/۱ درصد مربوط به عامل " تلفات " ، ۶۲/۴ درصد مربوط به عامل " فروش " و فقط ۳/۵ درصد مربوط به عامل " ذبح " بوده است . عامل اخيره بعنوان خود مصرفي گوشت دام توسط خانوارها به حساب آمده است .

از تعداد ۱۱۳۴۴ راس بز و بزغاله کاهش يافته ، ۳۵/۴ درصد مربوط به " تلفات " ، ۵۶/۲ درصد مربوط به " فروش " و فقط ۸/۳ درصد مربوط به " ذبح " بوده است .

جدول ۱ - تغييرات تعداد انواع دام

تغييرات	گوسفند و بزه	بز و بزغاله	گاو و گوساله	گاو ميش و بچه گاو ميش	شتر و بچه شتر
افزايش :					
جمع	۹۳۸۲۶	۱۸۹۷۹	۲۷۱۱	۰	۱۲
زاييده شده	۹۱۳۴۰	۱۸۷۵۱	۲۶۳۲	۰	۱۲
خريداري شده	۲۴۸۶	۲۲۸	۷۸	۰	۰
كاهش :					
	۷۴۰۱۳	۱۱۳۴۴	۶۰۰	۰	۲
تلفات	۲۴۲۷۹	۴۰۱۵	۱۵۸	۰	۲
فروش	۲۶۹۱۱	۶۳۸۵	۲۲۹	۰	۰
ذبح	۲۶۲۳	۹۴۴	۲	۰	۰

بر اساس اطلاعات به دست آمده از اين برشماري ، در شيرماه ۱۳۶۶ ، تعداد دام شيرده ايل جلالی شامل ۸۷۰۹۵ راس گوسفند ، ۱۷۵۵۲ راس بز ، ۲۶۳۲ راس گاو و ۵ راس گاو ميش بوده است . بر همین اساس ، توليد سالانه شير دامهای ايل جلالی برابر ۴۵۴۷ تن ، توليد پشم سالانه گوسفند ۲۸۴ تن و موی بز ۱۷۰۸۸ كيلوگرم بوده است .

جدول ۲ - متوسط توليد سالانه شير ، پشم و موی کرک يك راس دام (كيلوگرم)

شرح	گوسفند	بز	گاو	گاو ميش	شتر
شير	۳۱/۱۰۲	۴۵/۲۸۳	۲۹۴/۹۱۳	۰/۰۰۰	۰۰۰
پشم (ناسته) موی کرک	۱/۳۷۶	۰/۴۴۱	X	X	۵/۰۰۰

۰۰۰ رقم در دسترس نيست .
 X بصفت " نااسته " وجود ندارد .

زراعت و باغداری

بر اساس اطلاعات مرشماري اجتماعي - اقتصادي مشاير كوچنده در تيرماه ۱۳۶۶ اراضي زير كشت محصولات سالانه آبي خانوارهاي بهره بردار ايل جلالی ۷۵۳ هكتار بوده است . از اين مقدار ۴/۱ درصد در مناطق استقرار بيلاقی و ۹۵/۹ درصد در مناطق استقرار قشلاقی ايل قرار داشته است . اراضي زير كشت محصولات سالانه ديم بهره بردارهاي ايل جلالی برابر ۶۰۵ هكتار بوده است كه ۹۷/۴ درصد آن در مناطق استقرار قشلاقی و ۲/۶ درصد در مناطق استقرار بيلاقی ايل قرار داشته است . از كل اراضي زراعي ايل جلالی ۳/۵ درصد در منطقه استقرار بيلاقی و ۹۶/۵ درصد در منطقه استقرار قشلاقی قرار دارد . مساحت باغ و قلمستان ايل جلالی جمعاً ۳۸ هكتار بوده است كه ۲/۶ درصد در مناطق استقرار بيلاقی و ۹۷/۴ درصد در منطقه استقرار قشلاقی قرار داشته است .

جدول ش - مساحت اراضي بهره بردارها در بيلاق و قشلاق بر حسب نوع استفاده از زمين (هكتار)

محل استقرار	زير كشت محصولات سالانه		آبي		باغ و قلمستان
	آبي	ديم	آبي	ديم	
جمع	۷۵۳	۶۰۵	۲۲۸	۳۸۹	۳۸
بيلاق	۳۱	۱۶	۱۰	۲۵	۱
قشلاقی	۷۲۲	۵۸۹	۲۲۸	۳۶۴	۳۷

صنایع دستی

در تيرماه ۱۳۶۶ ، بافت " قالی و قالیچه " در ۶۶۸ خانوار ، بافت " گلیم ، زیلو ، جاجیم و خورجین " در ۱۲۵۷ خانوار ، بافت پلاس (چادر) در ۱۸۵۱ خانوار ، بافت " چوقا ، برک و مشابه " در ۳۳۸ خانوار ، بافت " کلاه ، دستکش ، جوراب ، گبوه و پاپوش " در ۱۸۴۰ خانوار و بافت حمیر در ۵۵۳ خانوار انجام می شده است . تولید صنایع دستی در خانوارهاي ايل جلالی به طور عمده برای مصرف خانوار صورت می گیرد . تولید " قالی و قالیچه " در ۹۲/۸ درصد ، " گلیم ، زیلو ، جاجیم و خورجین " در ۹۸/۵ درصد ، " پلاس (چادر) " در ۹۹/۲ درصد و " چوقا ، برک و مشابه " در ۹۹/۴ درصد از خانوارها فقط به منظور مصرف خود آنها انجام گرفته است .

جدول ص - خانوارهاي دارای هر يك از انواع صنایع دستی بر حسب هدف از تولید

انواع صنایع دستی	جمع	فقط برای فروش	فقط برای مصرف خانوار	برای فروش و مصرف خانوار
قالی و قالیچه	۶۶۸	۲۵	۶۳۳	۱۰
گلیم ، زیلو ، جاجیم و خورجین	۱۲۵۷	۹	۱۲۴۵	۱۳
پلاس (چادر)	۱۸۵۱	۱	۱۸۴۶	۲
چوقا یا برک و مشابه	۳۳۸	۰	۳۳۶	۲
کلاه ، دستکش ، جوراب ، گبوه و پاپوش	۱۸۴۰	۵	۱۸۳۵	۷
حمیر	۵۵۳	۴	۵۴۹	۰
سایر	۱۱	۶	۵	۰

عمده ترين طريق مبادلات خانوار

براساس اطلاعات اين سرشماری ، ۸۴/۸ درصد از خانوارها ، مايهتاج زندگى خود را از شرکتهای تعاونى مشايرى خريدارى ميگردانند . در مقابل ، فقط ۱/۱ درصد از خانوارها مايهتاج زندگى خود را از طريق بيلمور تا مين ميگردانند . همچنين ۱۵/۱ درصد از خانوارها ، مايهتاج زندگى خود را از طريق ديگري خريدارى ميگردانند .

فروش دام در ۵/۹ درصد از خانوارها از طريق بيلمور ، در ۱/۱ درصد از خانوارها از طريق شرکتي تعاونى مشايرى و در ۹۰/۳ درصد از خانوارها از طريق ديگر صورت ميگرفتاست .

۱۸/۱ درصد از خانوارها در سال ۱۳۶۶ فروش فراوردههای دامى نداشتهاند . ۱۱/۳ درصد از خانوارهای ايل ، فراوردههای دامى خود را از طريق بيلمور ، ۵/۲ درصد از طريق شرکتهای تعاونى مشايرى و ۲۰/۴ درصد از طريق ديگر به فروش ميرساندهاند .

۹۷/۳ درصد از خانوارها فروش محصولات زراعى و باغى نداشتهاند . در حالیکه کمتر از ۱/۱ درصد از خانوارهای ايل جلالى محصولات زراعى خود را از طريق بيلمور به فروش ميرساندهاند ، ۲/۶ درصد از خانوارها ، اين محصولات را از طريق ديگري به فروش ميرساندهاند .

نمودار ۸ - توزيع خانوارهای ايل جلالى برحسب عمده ترين طريق مبادلات

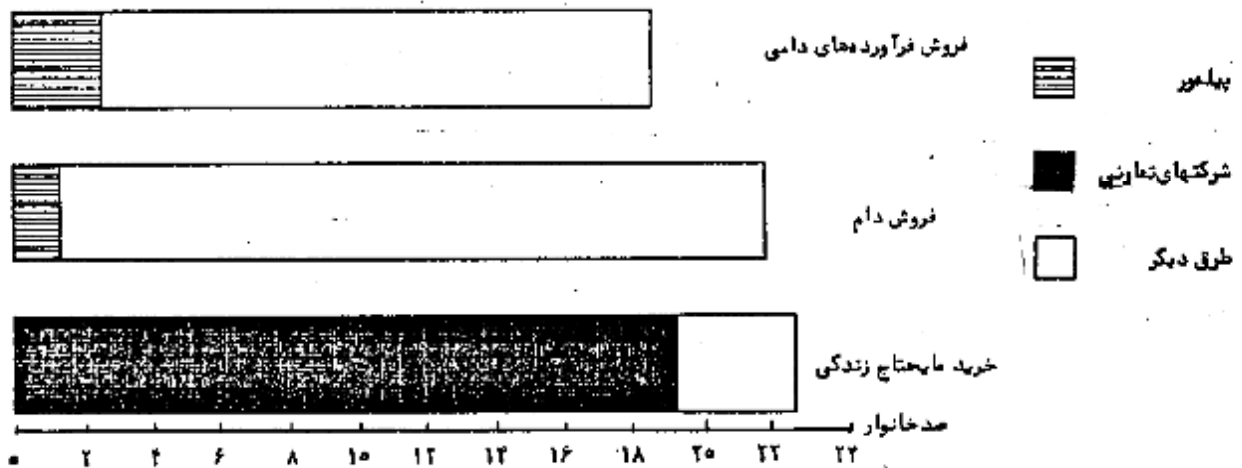

نوع اقامتگاه

براساس اطلاعات اين سرشماری ، کليه خانوارهای ايل جلالى به استثنای يك خانوار ، تمام دوره استقرار در بيلاق را در زير سرپناه (چادر) به سر ميبردانند .

در منطقه استقرار قشلاقي ، ۷۷/۱ درصد از خانوارها فقط در ساختمان اقامت داشتهاند . در حالیکه ۵/۳ درصد از خانوارها تمام دوره استقرار در قشلاق را در زير سرپناه طی کردهاند . ۲۳/۶ درصد از آنها در مدت اقامت در قشلاق ، هم از ساختمان و هم از چادر استفاده ميگردانند .

جدول ۳ - خانوارها برحسب نوع اقامتگاه در بيلاق و قشلاق

نوع اقامتگاه	جمع کل خانوارها		محل استقرار
	فقط ساختمان	فقط سرپناه	
ساختمان و سرپناه	۰	۲۲۳۲	بيلاق
فقط سرپناه	۱۷۲۶	۷	قشلاق
ساختمان و سرپناه	۱۷۲۶	۲۲۳۲	بيلاق
فقط سرپناه	۰	۷	قشلاق

نحوه کوچ

بر اساس اطلاعات این سرشماری ، در حالیکه ۲/۸ درصد از خانوارهای ایل جلالی کوچ قشلاقی خود را همراه دام و به طریق سنتی انجام داده‌اند ، ۷/۷ درصد آنها همراه دام و با وسیله نقلیه موتوری کوچ کرده‌اند . در کوچ بیلاقی ۲/۹ درصد از خانوارهای ایل همراه دام و به طریق سنتی و ۵/۵ درصد همراه دام و با وسیله نقلیه موتوری در کوچ شرکت داشته‌اند . همچنین خانوارهایی که اعضای آنها با استفاده از وسیله نقلیه موتوری و دام آنها به روش سنتی کوچ کرده‌اند ، در کوچ قشلاقی ۹۶/۲ درصد و در کوچ بیلاقی ۹۶/۶ درصد بوده است . در مقابل فقط در کوچ قشلاقی خانوارهایی که اعضای آنها به روش سنتی و دام آنها با استفاده از وسایل نقلیه موتوری کوچ کرده‌اند ، ۵ خانوار بوده است .

جدول ۵ - خانوارها بر حسب نحوه کوچ گذشته

نوع کوچ	جمع کل خانوارها	خانوارها با وسیله نقلیه موتوری	خانوارها وسیله نقلیه موتوری و دام به روش سنتی	خانوارها وسیله نقلیه موتوری و دام به روش سنتی	خانوار و دام به روش سنتی
از بیلاقی به قشلاق	۲۲۲۸	۱۶	۲۱۵۲	۵	۶۳
از قشلاق به بیلاقی	۲۲۲۸	۱۲	۲۱۶۲	۰	۶۴

جدول ۳ - خانوار و جمعیت بر حسب طایفه و شهرستان محل استقرار و جنس

محل استقرار قبلاقی			محل استقرار بیلانسی			خانوار	طایفه و شهرستان
جمعیت		خانوار	جمعیت		خانوار		
زن	مرد و زن		زن	مرد و زن		زن	مرد و زن
۸۱۷۱	۷۶۲۵	۱۵۷۹۶	۲۲۳۸	۸۱۷۱	۷۶۲۵	۱۵۷۹۶	۲۲۳۸ ایل جلالی
۷۲۸	۶۴۶	۱۳۹۴	۱۹۱	۷۲۸	۶۴۶	۱۳۹۴	۱۹۱ طایفه اتابلو
۷۲۸	۶۴۶	۱۳۹۴	۱۹۱	۷۲۸	۶۴۶	۱۳۹۴	۱۹۱ شهرستان ماکو
۶۸۲	۶۴۲	۱۳۲۴	۱۹۷	۶۸۲	۶۴۲	۱۳۲۴	۱۹۷ طایفه بلخکانلو
۶۸۲	۶۴۲	۱۳۲۴	۱۹۷	۶۸۲	۶۴۲	۱۳۲۴	۱۹۷ شهرستان ماکو
۷۲۲	۷۲۲	۱۴۴۵	۲۱۰	۷۲۲	۷۲۲	۱۴۴۵	۲۱۰ طایفه جنگانلو
۷۲۲	۷۲۲	۱۴۴۵	۲۱۰	۷۲۲	۷۲۲	۱۴۴۵	۲۱۰ شهرستان ماکو
۷۲۸	۷۴۰	۱۴۶۸	۲۲۲	۷۲۸	۷۴۰	۱۴۶۸	۲۲۲ طایفه حموخلف
۷۲۸	۷۴۰	۱۴۶۸	۲۲۲	۷۲۸	۷۴۰	۱۴۶۸	۲۲۲ شهرستان ماکو
۱۳۸۳	۱۳۱۱	۲۶۹۴	۳۷۸	۱۳۸۳	۱۳۱۱	۲۶۹۴	۳۷۸ طایفه خلکانلو
۱۳۸۳	۱۳۱۱	۲۶۹۴	۳۷۸	۱۳۸۳	۱۳۱۱	۲۶۹۴	۳۷۸ شهرستان ماکو
۵۷۸	۴۹۳	۱۰۷۱	۱۳۸	۵۷۸	۴۹۳	۱۰۷۱	۱۴۸ طایفه ساکان
۵۷۸	۴۹۳	۱۰۷۱	۱۳۸	۵۷۸	۴۹۳	۱۰۷۱	۱۴۸ شهرستان ماکو
۶۸۰	۶۶۷	۱۳۴۷	۱۸۴	۶۸۰	۶۶۷	۱۳۴۷	۱۸۴ طایفه علی محمولی
۶۸۰	۶۶۷	۱۳۴۷	۱۸۴	۶۸۰	۶۶۷	۱۳۴۷	۱۸۴ شهرستان ماکو
۱۴۰۵	۱۱۹۱	۲۵۹۶	۳۴۵	۱۴۰۵	۱۱۹۱	۲۵۹۶	۳۴۵ طایفه قزلباش
۱۴۰۵	۱۱۹۱	۲۵۹۶	۳۴۵	۱۴۰۵	۱۱۹۱	۲۵۹۶	۳۴۵ شهرستان ماکو
۳۵۶	۳۹۴	۷۵۰	۱۱۱	۳۵۶	۳۹۴	۷۵۰	۱۱۱ طایفه قندکانلو
۳۵۶	۳۹۴	۷۵۰	۱۱۱	۳۵۶	۳۹۴	۷۵۰	۱۱۱ شهرستان ماکو
۸۸۹	۸۱۸	۱۷۰۷	۲۵۲	۸۸۹	۸۱۸	۱۷۰۷	۲۵۲ طایفه مصرکانلو
۸۸۹	۸۱۸	۱۷۰۷	۲۵۲	۸۸۹	۸۱۸	۱۷۰۷	۲۵۲ شهرستان ماکو

جدول ع - تعداد انواع دام بر حسب طایفه و شهرستان محل استقرار

محل استقرار تئلاقی					محل استقرار بهلایی					طایفه و شهرستان
بچه شتر و	گاومیش و	گاو و	بز و	گوسفند و	بچه شتر و	گاومیش و	گاو و	بز و	گوسفند و	
بچه شتر	بچه گاومیش	گوساله	بزغاله	بچه	بچه شتر	بچه گاومیش	گوساله	بزغاله	بچه	
۲۷	۲۱	۷۲۰۶	۲۸۷۲۸	۲۰۶۷۰۳	۲۷	۲۱	۷۲۰۶	۲۸۷۲۸	۲۰۶۷۰۳	ایر جلالی
۰	۰	۸	۲۱۳۱	۱۸۱۳۶	۰	۰	۸	۲۱۳۱	۱۸۱۳۶	طایفه اتاپلو
۰	۰	۸	۲۱۳۱	۱۸۱۳۶	۰	۰	۸	۲۱۳۱	۱۸۱۳۶	شهرستان ماکو
۰	۰	۷۶۹	۳۶۰۸	۱۹۱۷۲	۰	۰	۷۶۹	۳۶۰۸	۱۹۱۷۲	طایفه بلخکانلو
۰	۰	۷۶۹	۳۶۰۸	۱۹۱۷۲	۰	۰	۷۶۹	۳۶۰۸	۱۹۱۷۲	شهرستان ماکو
۰	۰	۱۹۸	۳۸۱۸	۲۲۰۴۶	۰	۰	۱۹۸	۳۸۱۸	۲۲۰۴۶	طایفه جنکانلو
۰	۰	۱۹۸	۳۸۱۸	۲۲۰۴۶	۰	۰	۱۹۸	۳۸۱۸	۲۲۰۴۶	شهرستان ماکو
۱	۶	۷۹۹	۳۲۸۷	۱۶۰۱۶	۱	۶	۷۹۹	۳۲۸۷	۱۶۰۱۶	طایفه حسوخلف
۱	۶	۷۹۹	۳۲۸۷	۱۶۰۱۶	۱	۶	۷۹۹	۳۲۸۷	۱۶۰۱۶	شهرستان ماکو
۰	۳	۱۷۱۱	۷۷۷۶	۲۶۶۲۶	۰	۳	۱۷۱۱	۷۷۷۶	۲۶۶۲۶	طایفه خلکانلو
۰	۳	۱۷۱۱	۷۷۷۶	۲۶۶۲۶	۰	۳	۱۷۱۱	۷۷۷۶	۲۶۶۲۶	شهرستان ماکو
۰	۱	۷۷۱	۲۸۴۲	۸۸۶۲	۰	۱	۷۷۱	۲۸۴۲	۸۸۶۲	طایفه ساگان
۰	۱	۷۷۱	۲۸۴۲	۸۸۶۲	۰	۱	۷۷۱	۲۸۴۲	۸۸۶۲	شهرستان ماکو
۵	۰	۹۹۱	۳۵۷۲	۲۱۸۴۰	۵	۰	۹۹۱	۳۵۷۲	۲۱۸۴۰	طایفه علی محولی
۵	۰	۹۹۱	۳۵۷۲	۲۱۸۴۰	۵	۰	۹۹۱	۳۵۷۲	۲۱۸۴۰	شهرستان ماکو
۰	۰	۱۰۳۲	۵۴۱۲	۳۰۳۸۴	۰	۰	۱۰۳۲	۵۴۱۲	۳۰۳۸۴	طایفه تزلباش
۰	۰	۱۰۳۲	۵۴۱۲	۳۰۳۸۴	۰	۰	۱۰۳۲	۵۴۱۲	۳۰۳۸۴	شهرستان ماکو
۱	۹	۲۳۶	۱۵۵۰	۱۲۱۰۱	۱	۹	۲۳۶	۱۵۵۰	۱۲۱۰۱	طایفه تندکانلو
۱	۹	۲۳۶	۱۵۵۰	۱۲۱۰۱	۱	۹	۲۳۶	۱۵۵۰	۱۲۱۰۱	شهرستان ماکو
۲۰	۲	۲۸۹	۲۵۴۰	۳۱۵۲۰	۲۰	۲	۲۸۹	۲۵۴۰	۳۱۵۲۰	طایفه مصرکانلو
۲۰	۲	۲۸۹	۲۵۴۰	۳۱۵۲۰	۲۰	۲	۲۸۹	۲۵۴۰	۳۱۵۲۰	شهرستان ماکو

نودارسانان جهستانی ایل جلالی
 تاریخ تشکیل: ۱۳۶۶

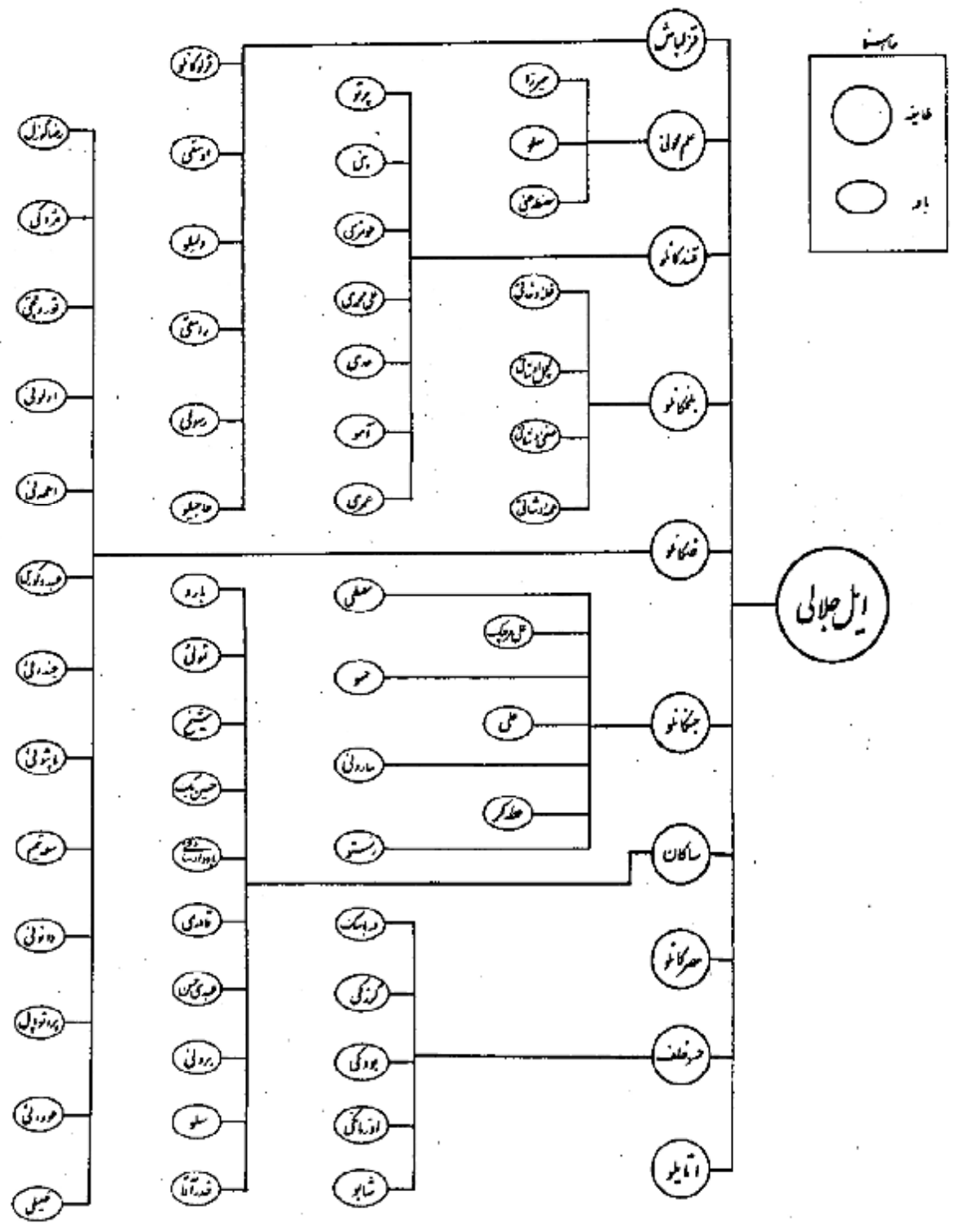

نمودار مکانی جمعیت ایل جلالی در منطقه استخراریک

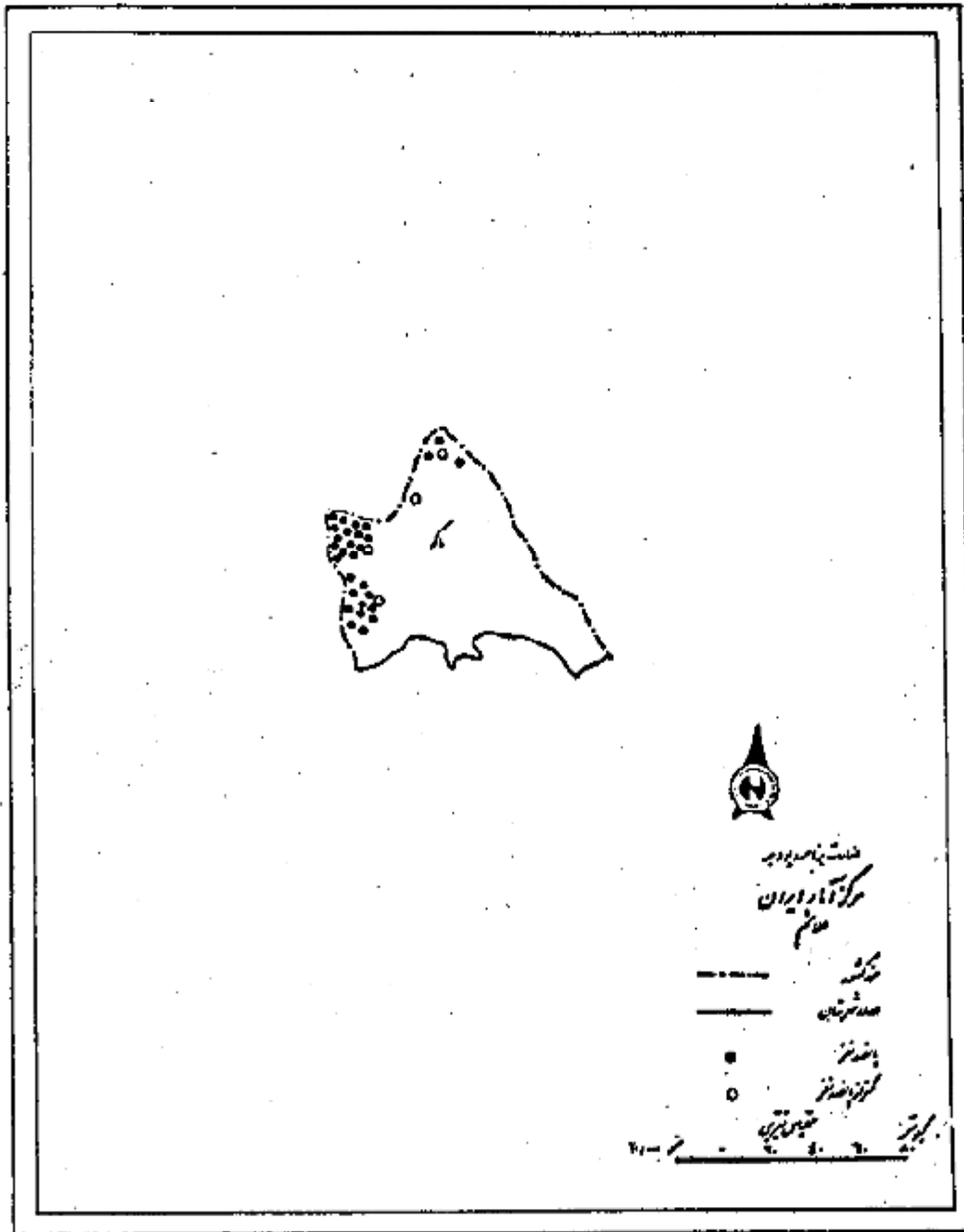

نمودار پراکندگی جمعیت در مناطق جنوبی در منطقه سنند و سیرت

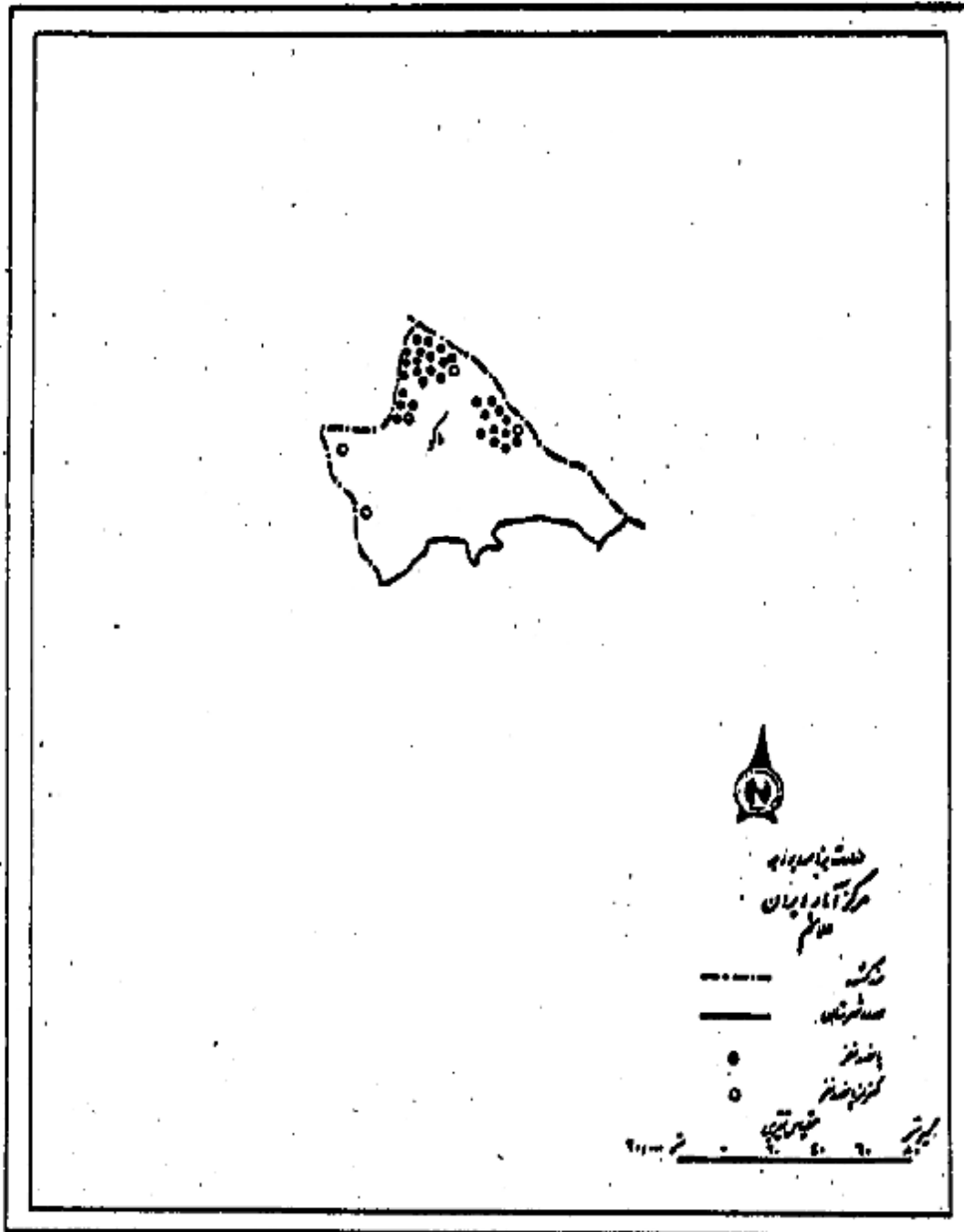

رد	مرد	مردوزده	سن
۴	۳	۲	۱
۱۱۷۱	۷۶۴۵	۱۵۷۶۶
۱۸۰۶	۱۳۶۷	۲۱۷۶
۲۱۰	۲۰۷	۴۱۷
۲۳۴	۲۸۲	۶۰۷
۴۲۳	۲۷۵	۶۹۸
۴۰۶	۲۷۶	۶۸۲
۴۴۶	۲۷۶	۷۷۲
۱۸۲۰	۱۵۰۶	۲۲۱۶
۴۲۷	۲۲۸	۲۶۵
۲۷۶	۲۸۲	۶۵۶
۲۳۰	۲۴۴	۶۷۴
۲۸۲	۲۲۷	۷۱۰
۲۶۴	۲۲۴	۵۱۸
۱۰۰۶	۱۰۵۱	۲۰۵۷
۲۱۲	۲۷۷	۵۶۰
۱۷۰	۱۷۲	۲۱۲
۱۸۸	۲۲۸	۴۶۶
۱۵۵	۱۸۲	۲۲۸
۱۸۰	۱۹۱	۲۷۱
۲۲۲	۷۶۶	۱۵۶۶
۱۸۹	۱۷۶	۳۶۸
۱۶۲	۱۹۶	۳۵۸
۱۴۱	۱۷۵	۳۱۶
۱۳۶	۱۵۶	۲۶۵
۱۰۴	۹۰	۱۶۴
۵۹۱	۵۴۵	۱۰۵۶
۱۶۶	۱۲۲	۲۸۹
۸۷	۸۹	۱۷۶
۹۵	۱۴۱	۲۳۶
۸۰	۱۰۰	۱۸۰
۸۲	۹۲	۱۷۵
۵۲۰	۴۲۷	۶۵۲
۱۷۰	۱۳۶	۲۹۶
۱۰۴	۹۸	۲۰۲
۸۲	۸۴	۱۶۷
۱۰۲	۸۰	۱۸۲
۶۰	۴۹	۱۰۹
۴۰۵	۴۲۶	۸۲۶
۱۲۶	۱۰۸	۲۴۴
۲۲	۶۸	۱۰۵
۸۹	۸۲	۱۷۱
۶۴	۸۷	۱۵۱
۷۹	۸۱	۱۶۰

ردیف	نوع	مردود		مجموع	توضیحات
		۱	۲		
۲۶۷		۴۰۱	۲۱۸	۵۱۹	۲۶-۲۷ ساله
۱۳۸		۱۵۸	۲۱۱	۳۶۹	۲۵ ساله
۶۱		۲۶	۱۴۰	۱۶۶	۲۶ ساله
۵۶		۵۴	۱۱۳	۱۶۷	۲۷ ساله
۶۴		۶۷	۱۲۷	۱۹۴	۲۸ ساله
۴۵		۴۷	۹۲	۱۳۹	۲۹ ساله
۲۵۴		۲۵۴	۵۰۸	۷۶۲	۳۰-۳۴ ساله
۱۳۸		۱۱۸	۲۴۶	۳۸۴	۳۵ ساله
۲۲		۲۶	۶۹	۹۱	۳۶ ساله
۴۱		۴۸	۸۶	۱۲۷	۳۷ ساله
۲۵		۲۲	۵۷	۷۹	۳۸ ساله
۲۷		۲۰	۴۷	۷۴	۳۹ ساله
۱۳۶		۱۲۵	۲۶۴	۴۰۰	۴۰-۴۱ ساله
۵۲		۵۷	۱۰۹	۱۶۱	۴۵ ساله
۲۲		۲۶	۵۹	۸۱	۴۶ ساله
۱۲		۱۰	۲۲	۳۲	۴۷ ساله
۲۱		۱۶	۴۰	۵۶	۴۸ ساله
۲۰		۱۲	۲۲	۳۴	۴۹ ساله
۱۳۱		۱۴۵	۲۷۶	۴۱۱	۵۰-۵۴ ساله
۶۸		۸۱	۱۴۶	۲۱۴	۵۵ ساله
۱۶		۱۲	۲۶	۴۲	۵۶ ساله
۱۸		۲۰	۲۸	۴۶	۵۷ ساله
۱۲		۱۵	۲۷	۳۹	۵۸ ساله
۱۷		۱۶	۲۲	۳۸	۵۹ ساله
۱۱۸		۱۲۲	۲۴۱	۳۵۹	۶۰-۶۴ ساله
۵۶		۵۲	۱۰۹	۱۶۵	۶۵ ساله
۲۲		۲۶	۴۴	۷۰	۶۶ ساله
۱۶		۱۱	۲۲	۳۳	۶۷ ساله
۱۴		۲۶	۲۵	۵۱	۶۸ ساله
۹		۱۲	۲۶	۳۸	۶۹ ساله
۱۳۶		۲۱۸	۳۵۴	۵۷۲	۷۰-۷۴ ساله
۶۲		۱۰۰	۱۶۲	۲۲۲	۷۵ ساله
۱۷		۲۶	۵۲	۷۸	۷۶ ساله
۲۲		۴۱	۶۴	۱۰۶	۷۷ ساله
۱۹		۲۴	۴۲	۶۶	۷۸ ساله
۱۴		۱۲	۲۱	۳۳	۷۹ ساله
۸۰		۸۲	۱۶۲	۲۴۲	۸۰-۸۴ ساله
۲۸		۲۲	۷۰	۹۲	۸۵ ساله
۲۱		۲۰	۴۱	۶۱	۸۶ ساله
۱۵		۱۲	۲۲	۳۴	۸۷ ساله
۴		۱۱	۱۵	۲۶	۸۸ ساله
۲		۸	۱۰	۱۸	۸۹ ساله

ردیف	موضوع	صفحه	عنوان
۵۱	۵۶	۱۰۲	۲-۲۰ ساله
۲۲	۲۲	۵۱	۷۰ ساله
۱۱	۸	۱۱	۷۱ ساله
۱۰	۶	۱۶	۷۲ ساله
۱	۰	۱	۷۳ ساله
۲	۵	۷	۷۴ ساله
۲۲	۲۴	۶۱	۷۵-۷۶ ساله
۱۲	۱۲	۲۱	۷۵ ساله
۴	۱۲	۱۶	۷۶ ساله
۲	۴	۶	۷۷ ساله
۲	۴	۲	۷۸ ساله
۱	۲	۲	۷۹ ساله
۲۲	۲۶	۵۲	۸۰-۸۴ ساله
۱۵	۱۴	۲۶	۸۰ ساله
۲	۲	۵	۸۱ ساله
۴	۶	۱۲	۸۲ ساله
۲	۱	۲	۸۳ ساله
۲	۰	۲	۸۴ ساله
۱۲	۱۲	۲۶	۸۵-۸۶ ساله
۲	۵	۱۲	۸۵ ساله
۲	۱	۴	۸۶ ساله
۲	۴	۲	۸۷ ساله
۲	۰	۲	۸۸ ساله
۲	۲	۴	۸۹ ساله
۱۱	۹	۲۰	۹۰-۹۴ ساله
۲	۲	۱۴	۹۰ ساله
۱	۱	۲	۹۱ ساله
۲	۰	۲	۹۲ ساله
۱	۱	۲	۹۳ ساله
۰	۰	۰	۹۴ ساله
۱	۲	۹	۹۵-۹۶ ساله
۱	۱	۲	۹۵ ساله
۲	۱	۴	۹۶ ساله
۲	۰	۱	۹۷ ساله
۲	۰	۲	۹۸ ساله
۱	۱	۲	۹۹ ساله
۴	۸	۱۲	۱۰۰ ساله و بیشتر
۰	۲	۲	شاهدگان
۱۳/۶۶	۱۳/۸۱	۱۳/۹۰	میراثگران حتی
۱۳/۸۱	۱۳/۹۰	۱۳/۹۲	میراثگران حتی

شماره کتب و مجله‌ها چاپ شده	شماره اول	تعداد کتب چاپ شده	موضوعات کتب	ژانر	تعداد کتب چاپ شده
۱	۲	۳	۴	۵	۶
۷۲	۱۳۳۸۰	۳۸۴	۳۵۵۹	۱۵۷۹۱	مردوزن
۱۵	۳۱۱۲	۴	۱۵	۳۱۳۶	۱-۴ ساله
۱۵	۳۱۶۶	۵۶	۵۶۶	۳۳۶۶	۵-۹ ساله
۴	۱۱۹۹	۲۶	۸۳۸	۲۰۵۲	۱۰-۱۴ ساله
۴	۱۱۱۲	۲۱	۳۸۳	۱۵۲۱	۱۵-۱۹ ساله
۱	۲۶۷	۴۸	۴۴۰	۱۰۵۶	۲۰-۲۴ ساله
*	۲۶۵	۶۵	۱۶۷	۶۵۲	۲۵-۲۹ ساله
۱	۶۸۲	۴۳	۱۰۴	۸۲۱	۳۰-۳۴ ساله
*	۳۳۸	۲۶	۶۱	۷۶۸	۳۵-۳۹ ساله
۱	۱۳۵	۲۱	۵۱	۵۰۸	۴۰-۴۴ ساله
۱	۲۳۰	۸	۲۵	۳۶۴	۴۵-۴۹ ساله
*	۲۲۷	۱۸	۲۶	۲۳۶	۵۰-۵۴ ساله
*	۱۱۲	۱۲	۱۶	۲۴۱	۵۵-۵۹ ساله
*	۲۱۲	۱۶	۲۵	۳۵۴	۶۰-۶۴ ساله
۱	۴۰۷	۲۴	۲۷	۴۴۹	۶۵ ساله و بزرگتر
*	۲	*	*	۲	نامشخص
۲۸	۵۰۰۲	۲۲۰	۲۲۶۵	۷۶۳۵	مرد
۱۷	۱۷۴۲	*	۸	۱۳۶۷	۱-۴ ساله
۷	۶۶۷	۴۷	۴۹۰	۱۵۰۶	۵-۹ ساله
۲	۲۲۷	۲۳	۶۹۶	۱۰۵۱	۱۰-۱۴ ساله
۲	۴۲۴	۲۴	۲۴۶	۷۹۶	۱۵-۱۹ ساله
*	۲۲۲	۴۶	۲۲۷	۵۴۵	۲۰-۲۴ ساله
*	۳۵۷	۲۲	۱۵۸	۴۲۷	۲۵-۲۹ ساله
*	۳۸۷	۲۹	۱۰۰	۴۲۶	۳۰-۳۴ ساله
*	۲۲۲	۲۲	۸۲	۴۰۶	۳۵-۳۹ ساله
*	۱۲۷	۲۷	۵۰	۳۵۴	۴۰-۴۴ ساله
*	۹۲	۷	۲۵	۱۲۵	۴۵-۴۹ ساله
*	۱۰۲	۱۷	۲۱	۱۴۵	۵۰-۵۴ ساله
*	۹۹	۱۱	۱۲	۱۲۲	۵۵-۵۹ ساله
*	۱۸۲	۱۳	۲۲	۲۱۸	۶۰-۶۴ ساله
*	۱۸۶	۲۳	۱۵	۲۲۶	۶۵ ساله و بزرگتر
*	۲	*	*	۲	نامشخص
۴۵	۷۷۷۸	۵۴	۲۹۴	۸۱۶۱	زن
۲۸	۱۷۲۰	۴	۷	۱۸۰۶	۱-۴ ساله
۸	۱۲۰۹	۱۷	۸۶	۱۸۳۰	۵-۹ ساله
۲	۸۷۲	۳	۱۲۹	۱۰۰۶	۱۰-۱۴ ساله
۲	۶۸۹	۷	۲۴	۷۳۲	۱۵-۱۹ ساله
۱	۴۶۵	۲	۱۳	۵۱۱	۲۰-۲۴ ساله
*	۵۰۸	۲	۶	۵۲۰	۲۵-۲۹ ساله
۱	۳۹۶	۴	۴	۴۰۵	۳۰-۳۴ ساله
*	۳۶۱	۲	۴	۳۶۷	۳۵-۳۹ ساله
۱	۲۴۸	۴	۱	۲۵۱	۴۰-۴۴ ساله
۱	۱۳۲	۱	*	۱۳۹	۴۵-۴۹ ساله
*	۱۳۰	۱	*	۱۳۱	۵۰-۵۴ ساله
*	۱۱۴	۱	۲	۱۱۸	۵۵-۵۹ ساله
*	۱۳۱	۲	۲	۱۳۶	۶۰-۶۴ ساله
۱	۲۱۸	۲	۲	۲۲۲	۶۵ ساله و بزرگتر
*	*	*	*	*	نامشخص

کتابخانه مرکزی آمار ایران
شماره ۱۰۰۲۵۰۰

گروه های مشهور	جنس	ساله	تعداد	گروه های مشهور
د	ع	ف	ت	ا
۱-۲	۳-۷	۲۴۴۵	۱۱۸۵۵	مردوزن
۱۲	۱۸۷۸	۶۴۰	۲۵۶۱	۶-۹ ساله
۱۳	۱۱۱۷	۸۶۸	۲۰۵۷	۱۰-۱۴ ساله
۸	۱۱۴۳	۲۸۰	۱۵۴۱	۱۵-۱۹ ساله
۲	۸۴۰	۲۱۲	۱۰۵۶	۲۰-۲۴ ساله
۴	۸۲۰	۱۲۳	۶۵۷	۲۵-۲۹ ساله
۴	۷۵۱	۷۶	۸۲۱	۳۰-۳۴ ساله
۶	۶۱۹	۶۳	۲۶۸	۳۵-۳۹ ساله
۷	۴۶۵	۶۶	۵۰۸	۴۰-۴۴ ساله
۷	۲۴۱	۱۶	۲۶۴	۴۵-۴۹ ساله
۲	۲۵۷	۱۷	۲۷۱	۵۰-۵۴ ساله
۲	۲۱۲	۶	۲۴۱	۵۵-۵۹ ساله
۲	۲۳۵	۱۶	۲۵۴	۶۰-۶۴ ساله
۶	۴۲۲	۱۱	۴۴۹	۶۵ ساله و بیشتر
*	۲	*	۲	نامشخص
۲۷	۲۷۰۹	۲۱۸۴	۵۲۲۰	مرد
۱۴	۶۱۴	۵۴۶	۱۱۲۸	۶-۹ ساله
۴	۲۲۱	۲۲۶	۱۰۵۱	۱۰-۱۴ ساله
۵	۴۴۳	۴۵۱	۲۹۹	۱۵-۱۹ ساله
۳	۳۲۱	۲۰۵	۴۴۵	۲۰-۲۴ ساله
۱	۲۱۸	۱۱۸	۴۳۷	۲۵-۲۹ ساله
*	۲۵۰	۷۶	۴۲۶	۳۰-۳۴ ساله
۴	۲۲۵	۶۴	۴۰۱	۳۵-۳۹ ساله
۲	۲۱۶	۲۵	۲۵۴	۴۰-۴۴ ساله
*	۱۰۱	۱۶	۱۲۵	۴۵-۴۹ ساله
۱	۱۲۸	۱۶	۱۴۵	۵۰-۵۴ ساله
۲	۱۱۵	۶	۱۲۲	۵۵-۵۹ ساله
۱	۲۰۱	۱۶	۲۱۸	۶۰-۶۴ ساله
۱	۲۱۴	۱۱	۲۲۶	۶۵ ساله و بیشتر
*	۲	*	۲	نامشخص
۲۶	۵۵۹۱	۲۹۱	۵۲۲۵	زن
۲۶	۱۲۶۰	۹۴	۱۲۸۲	۶-۹ ساله
۸	۸۶۱	۱۲۲	۱۰۰۶	۱۰-۱۴ ساله
۷	۷۰۰	۲۹	۲۲۲	۱۵-۱۹ ساله
۲	۵۰۱	۸	۵۱۱	۲۰-۲۴ ساله
۲	۵۱۲	۵	۵۲۰	۲۵-۲۹ ساله
۴	۴۰۱	*	۴۰۵	۳۰-۳۴ ساله
۷	۴۶۲	۱	۲۶۷	۳۵-۳۹ ساله
۴	۲۴۱	۱	۲۵۴	۴۰-۴۴ ساله
۲	۱۲۲	*	۱۲۶	۴۵-۴۹ ساله
۱	۱۲۹	۱	۱۲۱	۵۰-۵۴ ساله
۱	۱۲۷	*	۱۱۸	۵۵-۵۹ ساله
۲	۱۲۴	*	۱۲۶	۶۰-۶۴ ساله
۵	۴۱۸	*	۲۲۲	۶۵ ساله و بیشتر
*	*	*	*	نامشخص

اصل جداول

جمعیت بزرگسالان و شاخص	مردان آموزش	زوجه آموزش مردان	سال	مشخصات			جمعیت بزرگسالان	جمعیت بزرگسالان	جمعیت بزرگسالان	جمعیت بزرگسالان	جمعیت بزرگسالان
				انسان تعداد	در مدرسه	در مدرسه					
۱۱	۱۰	۹	۸	۷	۶	۵	۴	۳	۲	۱	
۲۲	۲۹	۸	۷	۳	۱۰	۴۷	۱۳۲	۱۳۹۰	۱۶۵۰	مردان	
۳۱		۱						۶۲۲	۶۲۲	۹-۹ ساله	
۷	۱۶	۱			۲	۶	۷۱	۶۶۱	۷۷۲	۱۰-۱۴ ساله	
۰	۱۲	۱		۳	۷	۳۳	۵۵	۷۴	۱۲۸	۱۵-۱۹ ساله	
۱		۱		۱	۱	۱۲	۶	۹	۲۲	۲۰-۲۴ ساله	
۱	۱		۱			۵	۱	۷	۱۶	۲۵-۲۹ ساله	
۰		۲	۲					۵	۶	۳۰-۳۴ ساله	
۲		۲						۴	۹	۳۵ ساله و بیشتر	
										شاخص	
۲۴	۲۹	۸	۷	۳	۱۰	۴۷	۱۳۴	۱۳۹۷	۱۶۴۱	مرد	
۱۰		۱						۵۲۲	۵۲۲	۹-۹ ساله	
۵	۱۶	۱			۲	۴	۶۰	۵۷۲	۶۶۵	۱۰-۱۴ ساله	
۴	۱۲	۱		۲	۷	۲۲	۵۳	۶۹	۱۷۰	۱۵-۱۹ ساله	
۱		۱		۱	۱	۱۲	۶	۹	۲۱	۲۰-۲۴ ساله	
۱	۱		۱			۵	۱	۵	۱۴	۲۵-۲۹ ساله	
۰		۲	۲					۵	۶	۳۰-۳۴ ساله	
۲		۲						۴	۹	۳۵ ساله و بیشتر	
										شاخص	
۲						۴	۹	۱۳۲	۲۰۹	زنان	
۱								۱۰۰	۱۱۱	۹-۹ ساله	
۲						۱	۷	۶۶	۱۰۷	۱۰-۱۴ ساله	
۰						۱	۲	۵	۸	۱۵-۱۹ ساله	
۰						۱			۶	۲۰-۲۴ ساله	
۰								۲	۷	۲۵-۲۹ ساله	
۰										۳۰-۳۴ ساله	
۰										۳۵ ساله و بیشتر	
										شاخص	

ردیف	وضعیت مالی				وضعیت عملیاتی							توضیحات
	تراز	سرمایه	سود	زیان	تراز	تولید	فروش	تعمیرات	سرمایه	سود	زیان	
۱	۲	۳	۴	۵	۶	۷	۸	۹	۱۰	۱۱	۱۲	۱۳
۱	۱۲۰	۱۲۰	۰	۰	۱۲۰	۱۲۰	۱۲۰	۱۲۰	۱۲۰	۱۲۰	۱۲۰	۱۲۰
۲	۰	۰	۰	۰	۰	۰	۰	۰	۰	۰	۰	۰
۳	۰	۰	۰	۰	۰	۰	۰	۰	۰	۰	۰	۰
۴	۰	۰	۰	۰	۰	۰	۰	۰	۰	۰	۰	۰
۵	۰	۰	۰	۰	۰	۰	۰	۰	۰	۰	۰	۰
۶	۰	۰	۰	۰	۰	۰	۰	۰	۰	۰	۰	۰
۷	۰	۰	۰	۰	۰	۰	۰	۰	۰	۰	۰	۰
۸	۰	۰	۰	۰	۰	۰	۰	۰	۰	۰	۰	۰
۹	۰	۰	۰	۰	۰	۰	۰	۰	۰	۰	۰	۰
۱۰	۰	۰	۰	۰	۰	۰	۰	۰	۰	۰	۰	۰
۱۱	۰	۰	۰	۰	۰	۰	۰	۰	۰	۰	۰	۰
۱۲	۰	۰	۰	۰	۰	۰	۰	۰	۰	۰	۰	۰
۱۳	۰	۰	۰	۰	۰	۰	۰	۰	۰	۰	۰	۰
۱۴	۰	۰	۰	۰	۰	۰	۰	۰	۰	۰	۰	۰
۱۵	۰	۰	۰	۰	۰	۰	۰	۰	۰	۰	۰	۰
۱۶	۰	۰	۰	۰	۰	۰	۰	۰	۰	۰	۰	۰
۱۷	۰	۰	۰	۰	۰	۰	۰	۰	۰	۰	۰	۰
۱۸	۰	۰	۰	۰	۰	۰	۰	۰	۰	۰	۰	۰
۱۹	۰	۰	۰	۰	۰	۰	۰	۰	۰	۰	۰	۰
۲۰	۰	۰	۰	۰	۰	۰	۰	۰	۰	۰	۰	۰
۲۱	۰	۰	۰	۰	۰	۰	۰	۰	۰	۰	۰	۰
۲۲	۰	۰	۰	۰	۰	۰	۰	۰	۰	۰	۰	۰
۲۳	۰	۰	۰	۰	۰	۰	۰	۰	۰	۰	۰	۰
۲۴	۰	۰	۰	۰	۰	۰	۰	۰	۰	۰	۰	۰
۲۵	۰	۰	۰	۰	۰	۰	۰	۰	۰	۰	۰	۰
۲۶	۰	۰	۰	۰	۰	۰	۰	۰	۰	۰	۰	۰
۲۷	۰	۰	۰	۰	۰	۰	۰	۰	۰	۰	۰	۰
۲۸	۰	۰	۰	۰	۰	۰	۰	۰	۰	۰	۰	۰
۲۹	۰	۰	۰	۰	۰	۰	۰	۰	۰	۰	۰	۰
۳۰	۰	۰	۰	۰	۰	۰	۰	۰	۰	۰	۰	۰
۳۱	۰	۰	۰	۰	۰	۰	۰	۰	۰	۰	۰	۰
۳۲	۰	۰	۰	۰	۰	۰	۰	۰	۰	۰	۰	۰
۳۳	۰	۰	۰	۰	۰	۰	۰	۰	۰	۰	۰	۰
۳۴	۰	۰	۰	۰	۰	۰	۰	۰	۰	۰	۰	۰
۳۵	۰	۰	۰	۰	۰	۰	۰	۰	۰	۰	۰	۰
۳۶	۰	۰	۰	۰	۰	۰	۰	۰	۰	۰	۰	۰
۳۷	۰	۰	۰	۰	۰	۰	۰	۰	۰	۰	۰	۰
۳۸	۰	۰	۰	۰	۰	۰	۰	۰	۰	۰	۰	۰
۳۹	۰	۰	۰	۰	۰	۰	۰	۰	۰	۰	۰	۰
۴۰	۰	۰	۰	۰	۰	۰	۰	۰	۰	۰	۰	۰
۴۱	۰	۰	۰	۰	۰	۰	۰	۰	۰	۰	۰	۰
۴۲	۰	۰	۰	۰	۰	۰	۰	۰	۰	۰	۰	۰
۴۳	۰	۰	۰	۰	۰	۰	۰	۰	۰	۰	۰	۰
۴۴	۰	۰	۰	۰	۰	۰	۰	۰	۰	۰	۰	۰
۴۵	۰	۰	۰	۰	۰	۰	۰	۰	۰	۰	۰	۰
۴۶	۰	۰	۰	۰	۰	۰	۰	۰	۰	۰	۰	۰
۴۷	۰	۰	۰	۰	۰	۰	۰	۰	۰	۰	۰	۰
۴۸	۰	۰	۰	۰	۰	۰	۰	۰	۰	۰	۰	۰
۴۹	۰	۰	۰	۰	۰	۰	۰	۰	۰	۰	۰	۰
۵۰	۰	۰	۰	۰	۰	۰	۰	۰	۰	۰	۰	۰

شماره جدول	دهه های گذشته				سال شمسی							جمعیت
	سوم	دوم	اول	آخر	شماره سال	پنجم	چهارم	سوم	دوم	اول	جمع	
۱۳	۱۲	۱۱	۱۰	۹	۸	۷	۶	۵	۴	۳	۲	۱
۰	۲۲	۳۸	۵۴	۱۲۴	۱	۱۱۵	۱۲۶	۱۲۸	۲۲۲	۲۳۱	۱۱۹۷
۰	۰	۰	۰	۰	۰	۰	۰	۰	۰	۲۰	۲۰
۰	۰	۰	۰	۰	۰	۰	۰	۲	۲۶	۱۲۴	۱۵۲
۰	۰	۰	۰	۰	۰	۰	۱	۲۰	۱۰۴	۲۲	۱۹۷
۰	۰	۰	۰	۰	۰	۱	۱۱	۴۲	۶۵	۲۸	۱۵۲
۰	۰	۰	۲	۲	۰	۹	۴۲	۶۶	۵۲	۱۶	۱۸۹
۰	۲	۱	۲	۵	۰	۱۲	۲۲	۳۰	۲۲	۲	۱۱۹
۰	۰	۲	۸	۱۱	۰	۲۵	۲۲	۴۱	۱۸	۸	۱۲۸
۰	۰	۴	۱۲	۱۶	۱	۲۸	۲۲	۲۰	۱۱	۱	۸۲
۰	۵	۱۱	۱۴	۲۰	۰	۱۷	۱۲	۱۲	۲	۴	۵۲
۰	۲	۱۲	۶	۲۰	۰	۱۱	۸	۱۲	۱	۵	۲۸
۰	۴	۲	۵	۱۶	۰	۷	۲	۴	۲	۱	۱۲
۰	۴	۴	۲	۱۰	۰	۱	۲	۰	۲	۰	۵
۰	۲	۲	۱	۵	۰	۰	۱	۱	۲	۱	۵
۰	۱	۱	۰	۲	۰	۲	۱	۰	۰	۰	۴
۰	۰	۰	۰	۰	۰	۱	۰	۰	۰	۰	۱
۰	۲	۰	۱	۲	۰	۰	۱	۰	۰	۰	۱
۰	۰	۱	۱	۰	۰	۰	۲	۰	۰	۰	۲
۰	۰	۱	۰	۱	۰	۲	۰	۰	۱	۱	۴
۰	۰	۱	۰	۱	۰	۱	۰	۰	۰	۰	۱
۰	۰	۱	۰	۱	۰	۶	۱	۲	۲	۱	۱۴
۰	۰	۰	۰	۰	۰	۰	۰	۰	۰	۰	۰

اريل جلالي				ايرانيان								مجموع	
اريل جلالي				مجموع	اول	دوم	سوم	چهارم	پنجم	ششم	هفتم		
۱۲	۱۱	۱۰	۹										
													۵
													۶
													۷
													۸
													۹
													۱۰
													۱۱
													۱۲
													۱۳
													۱۴
													۱۵
													۱۶
													۱۷
													۱۸
													۱۹
													۲۰
													۲۱
													۲۲
													۲۳
													۲۴
													۲۵
													تا اتم

شماره ثبت	شماره ثبت دانشجو	مرکز آموزشی	دوره تحصیلی و مقطع	سال	موضوع				شماره ثبت	شماره ثبت	جمع	و سایر موارد
					ادبیات	فیزیک	شیمی	تاریخ				
۱۲	۱۱	۱۰	۹	۸	۷	۶	۵	۴	۳	۲	۱	
											مردوزن	
۱									۵	۶	۶-۹ ساله	
۲	۲								۲	۶۱	۱۰-۱۴ ساله	
۳	۴	۱۱							۶	۱۴۹	۱۵-۱۹ ساله	
۴	۲	۸		۲	۱			۲۸	۲۱	۱۰۲	۲۰-۲۴ ساله	
۵	۲	۷						۲۴	۶	۵۱	۲۵-۲۹ ساله	
۶	۲	۵		۱				۲	۲	۴۲	۳۰-۳۴ ساله	
۷	۱۰	۴							۱	۴۰	۳۵-۳۹ ساله	
۸	۲									۲۱	۴۰-۴۴ ساله	
۹	۲									۱۰	۴۵-۴۹ ساله	
۱۰	۲									۱۱	۵۰-۵۴ ساله	
۱۱										۵	۵۵-۵۹ ساله	
۱۲	۲									۲	۶۰-۶۴ ساله	
۱۳	۱									۲	۶۵ ساله و بیشتر	
											شماره ثبت	
۱۴	۲۰	۱۸	۱۱	۲	۲	۵		۲۵	۱۵	۴۶۵	جمع	
۱										۲	۶-۹ ساله	
۲	۲									۴۷	۱۰-۱۴ ساله	
۳	۴	۱۱							۶	۱۲۹	۱۵-۱۹ ساله	
۴	۲	۸		۲		۲		۲۸	۲۱	۹۱	۲۰-۲۴ ساله	
۵	۲	۷						۲۴	۶	۵۴	۲۵-۲۹ ساله	
۶	۲	۵		۱				۲	۲	۴۲	۳۰-۳۴ ساله	
۷	۱۰	۴								۲۱	۳۵-۳۹ ساله	
۸	۲									۲۰	۴۰-۴۴ ساله	
۹	۲									۱۰	۴۵-۴۹ ساله	
۱۰	۲									۱۱	۵۰-۵۴ ساله	
۱۱										۵	۵۵-۵۹ ساله	
۱۲	۲									۲	۶۰-۶۴ ساله	
۱۳	۱									۲	۶۵ ساله و بیشتر	
											شماره ثبت	
۱۵										۴۷	۵۳	
۱۶										۲	۶-۹ ساله	
۱۷										۱۴	۱۰-۱۴ ساله	
۱۸										۲۰	۱۵-۱۹ ساله	
۱۹										۶	۲۰-۲۴ ساله	
۲۰										۲	۲۵-۲۹ ساله	
۲۱											۳۰-۳۴ ساله	
۲۲											۳۵-۳۹ ساله	
۲۳											۴۰-۴۴ ساله	
۲۴											۴۵-۴۹ ساله	
۲۵											۵۰-۵۴ ساله	
۲۶											۵۵-۵۹ ساله	
۲۷											۶۰-۶۴ ساله	
۲۸											۶۵ ساله و بیشتر	
											شماره ثبت	

* اشیاء در حال حاضر تحصیل نامی دانشجو در رشته های مختلف و دوره های تحصیلی

راسته‌های		ایستگاه			مورد اول			مجموعی از اعتبارات دولتی در حال اجرای طرح‌های عمرانی و خدماتی
تعداد	تعداد	تعداد	تعداد	تعداد	تعداد	تعداد		
۱۰	۹	۸	۷	۶	۵	۴	۳	
	۱۶	۱۹	۶	۱۱۴	۲۹۷	۱	۴۲	مردوزن
					۵			۶-۶ ساله
		۲	۱	۹	۵۱		۶	۱-۱۱ ساله
	۱	۲۰	۲	۴۲	۱۰۵		۱۲	۱۵-۱۶ ساله
	۱۰	۲۱		۵۸	۴۴		۸	۲۰-۲۱ ساله
	۴	۲	۱	۲۱	۲۴	۱	۵	۲۵-۲۹ ساله
	۱	۱	۱	۲۲	۱۸		۵	۳۰-۳۱ ساله
		۲	۱	۲۰	۱۹		۴	۳۵-۳۹ ساله
				۱۱	۱۰			۴۰-۴۴ ساله
				۶	۴			۴۵-۴۹ ساله
				۸	۲			۵۰-۵۱ ساله
				۲	۲			۵۵-۵۹ ساله
				۲	۴		۱	۶۰-۶۴ ساله
					۲			۶۵ ساله و بیشتر
								نامشخص
	۱۶	۱۹	۶	۲۰۱	۲۵۸	۱	۴۲	مرد
					۲			۶-۶ ساله
		۲	۱	۸	۲۸		۶	۱-۱۱ ساله
	۱	۲۰	۲	۲۸	۸۹		۱۲	۱۵-۱۶ ساله
	۱۰	۲۱		۵۲	۴۴		۸	۲۰-۲۱ ساله
	۴	۲	۱	۲۰	۲۲	۱	۵	۲۵-۲۹ ساله
	۱	۱	۱	۲۲	۱۸		۵	۳۰-۳۱ ساله
		۲	۱	۱۹	۱۹		۴	۳۵-۳۹ ساله
				۱۱	۹			۴۰-۴۴ ساله
				۶	۴			۴۵-۴۹ ساله
				۸	۲			۵۰-۵۱ ساله
				۲	۲			۵۵-۵۹ ساله
				۲	۴		۱	۶۰-۶۴ ساله
					۲			۶۵ ساله و بیشتر
								نامشخص
				۱۲	۲۴	۱	۱	زن
					۲			۶-۶ ساله
				۱	۱۲			۱-۱۱ ساله
				۴	۱۶			۱۵-۱۶ ساله
				۶				۲۰-۲۱ ساله
				۱	۱			۲۵-۲۹ ساله
								۳۰-۳۱ ساله
				۱				۳۵-۳۹ ساله
								۴۰-۴۴ ساله
								۴۵-۴۹ ساله
								۵۰-۵۱ ساله
								۵۵-۵۹ ساله
								۶۰-۶۴ ساله
								۶۵ ساله و بیشتر
								نامشخص

نام و نوع اشیاء	مشترک در سال ۱۳۶۶			مشترک در سال ۱۳۶۷			مشترک در سال ۱۳۶۸		
	مشترک از بسیان دوره	مشترک از بسیان دوره	مشترک از بسیان دوره	مشترک از بسیان دوره	مشترک از بسیان دوره	مشترک از بسیان دوره	مشترک از بسیان دوره	مشترک از بسیان دوره	
	۱	۲	۳	۴	۵	۶	۷	۸	
مردوزن	۶۱	۴۴	۰	۰	۰	۰	۰	۰	
۹ ساله و کمتر	۰	۰	۰	۰	۰	۰	۰	۰	
۱۰-۱۴ ساله	۰	۰	۰	۰	۰	۰	۰	۰	
۱۵-۱۹ ساله	۰	۵	۰	۰	۰	۰	۰	۰	
۲۰-۲۴ ساله	۱۲	۱۶	۰	۰	۰	۰	۰	۰	
۲۵-۲۹ ساله	۴	۲۰	۰	۰	۰	۰	۰	۰	
۳۰-۳۴ ساله	۰	۲	۰	۰	۰	۰	۰	۰	
۳۵-۳۹ ساله	۰	۰	۰	۰	۰	۰	۰	۰	
۴۰-۴۴ ساله	۰	۰	۰	۰	۰	۰	۰	۰	
۴۵-۴۹ ساله	۰	۰	۰	۰	۰	۰	۰	۰	
۵۰-۵۴ ساله	۰	۰	۰	۰	۰	۰	۰	۰	
۵۵-۵۹ ساله	۰	۰	۰	۰	۰	۰	۰	۰	
۶۰-۶۴ ساله	۰	۰	۰	۰	۰	۰	۰	۰	
۶۵ ساله و بیشتر	۰	۰	۰	۰	۰	۰	۰	۰	
نامشخص	۰	۰	۰	۰	۰	۰	۰	۰	
مرد	۶۱	۴۴	۰	۰	۰	۰	۰	۰	
۹ ساله و کمتر	۰	۰	۰	۰	۰	۰	۰	۰	
۱۰-۱۴ ساله	۰	۰	۰	۰	۰	۰	۰	۰	
۱۵-۱۹ ساله	۰	۵	۰	۰	۰	۰	۰	۰	
۲۰-۲۴ ساله	۱۲	۱۶	۰	۰	۰	۰	۰	۰	
۲۵-۲۹ ساله	۴	۲۰	۰	۰	۰	۰	۰	۰	
۳۰-۳۴ ساله	۰	۲	۰	۰	۰	۰	۰	۰	
۳۵-۳۹ ساله	۰	۰	۰	۰	۰	۰	۰	۰	
۴۰-۴۴ ساله	۰	۰	۰	۰	۰	۰	۰	۰	
۴۵-۴۹ ساله	۰	۰	۰	۰	۰	۰	۰	۰	
۵۰-۵۴ ساله	۰	۰	۰	۰	۰	۰	۰	۰	
۵۵-۵۹ ساله	۰	۰	۰	۰	۰	۰	۰	۰	
۶۰-۶۴ ساله	۰	۰	۰	۰	۰	۰	۰	۰	
۶۵ ساله و بیشتر	۰	۰	۰	۰	۰	۰	۰	۰	
نامشخص	۰	۰	۰	۰	۰	۰	۰	۰	
ز	۰	۰	۰	۰	۰	۰	۰	۰	
۹ ساله و کمتر	۰	۰	۰	۰	۰	۰	۰	۰	
۱۰-۱۴ ساله	۰	۰	۰	۰	۰	۰	۰	۰	
۱۵-۱۹ ساله	۰	۰	۰	۰	۰	۰	۰	۰	
۲۰-۲۴ ساله	۰	۰	۰	۰	۰	۰	۰	۰	
۲۵-۲۹ ساله	۰	۰	۰	۰	۰	۰	۰	۰	
۳۰-۳۴ ساله	۰	۰	۰	۰	۰	۰	۰	۰	
۳۵-۳۹ ساله	۰	۰	۰	۰	۰	۰	۰	۰	
۴۰-۴۴ ساله	۰	۰	۰	۰	۰	۰	۰	۰	
۴۵-۴۹ ساله	۰	۰	۰	۰	۰	۰	۰	۰	
۵۰-۵۴ ساله	۰	۰	۰	۰	۰	۰	۰	۰	
۵۵-۵۹ ساله	۰	۰	۰	۰	۰	۰	۰	۰	
۶۰-۶۴ ساله	۰	۰	۰	۰	۰	۰	۰	۰	
۶۵ ساله و بیشتر	۰	۰	۰	۰	۰	۰	۰	۰	
نامشخص	۰	۰	۰	۰	۰	۰	۰	۰	

• سایر مرده این اعداد با تمام سایر مرده در جدول است

شماره ماده	مکان	ماده و بیشتر بر حسب جدول	ماده	ماده	ماده	ماده	ماده	ماده
۱	۲	۳	۴	۵	۶	۷	۸	۹
۱۰۴	۱۲۶۶	۵۵	۱۲۰۶	۷۴۷	۲۰	۲۱۰۲	۱۱۱۵۵	مردوزن
۶۶	۹۹۹	۴۴	۵۰۶	۲۸۹	۰	۵۶۰	۲۵۹۱	۶-۹ ساله
۱۰	۵۲	۰	۲۴۱	۱۷۶	۱۰	۴۴۲	۹۴۲	۱۰-۱۱ ساله
۶	۲۴	۰	۲۱۴	۱۳۶	۷	۹۹۸	۱۱۲۴	۱۲-۱۴ ساله
۶	۲۴	۰	۲۶۶	۴۹	۱۶	۱۱۶۸	۱۵۶۱	۱۵-۱۹ ساله
۳	۹	۲	۱۲۲	۵	۱۲	۴۹۲	۱۰۵۶	۲۰-۲۴ ساله
۱	۰	۰	۶۹	۲	۸	۸۶۸	۶۵۲	۲۵-۲۹ ساله
۱	۴	۰	۲۷	۰	۲	۷۸۲	۸۶۱	۳۰-۳۴ ساله
۰	۱	۰	۶۱	۰	۱	۷۶۵	۷۶۸	۳۵-۳۹ ساله
۱	۲	۰	۲۰	۰	۱	۴۸۲	۵۰۸	۴۰-۴۴ ساله
۱	۰	۰	۱۲	۰	۱	۲۵۰	۲۶۴	۴۵-۴۹ ساله
۱	۴	۰	۱۶	۰	۶	۷۵۱	۷۷۶	۵۰-۵۴ ساله
۰	۹	۱	۲۳	۰	۰	۲۰۸	۲۴۱	۵۵-۵۹ ساله
۱	۲۸	۲	۴۵	۰	۰	۲۶۸	۲۵۴	۶۰-۶۴ ساله
۲	۱۰۲	۴	۵۰	۰	۱	۲۸۴	۴۴۹	۶۵ ساله و بیشتر
۰	۰	۰	۰	۰	۰	۲	۲	شماره خاص
۶۴	۵۰۶	۴۲	۰	۱۳۰	۶۴	۴۶۱	۵۹۲۰	مرد
۳۵	۴۱۰	۳۵	۰	۳۳۸	۰	۲۷۰	۱۱۷۸	۶-۹ ساله
۱۰	۱۷	۰	۰	۱۴۲	۷	۲۲۲	۴۴۹	۱۰-۱۱ ساله
۵	۱۲	۰	۰	۱۰۷	۶	۴۷۲	۶۰۲	۱۲-۱۴ ساله
۴	۱۸	۲	۰	۴۵	۱۵	۷۱۵	۷۹۹	۱۵-۱۹ ساله
۳	۸	۲	۰	۵	۱۲	۵۱۰	۵۴۵	۲۰-۲۴ ساله
۱	۴	۰	۰	۲	۸	۴۲۲	۴۳۷	۲۵-۲۹ ساله
۱	۲	۰	۰	۰	۷	۴۱۶	۴۲۶	۳۰-۳۴ ساله
۰	۱	۰	۰	۰	۱	۳۹۹	۴۰۱	۳۵-۳۹ ساله
۰	۱	۰	۰	۰	۱	۲۵۲	۲۵۴	۴۰-۴۴ ساله
۰	۰	۰	۰	۰	۱	۱۲۴	۱۲۵	۴۵-۴۹ ساله
۱	۱	۰	۰	۰	۰	۱۴۲	۱۴۵	۵۰-۵۴ ساله
۰	۱	۰	۰	۰	۰	۱۲۲	۱۲۲	۵۵-۵۹ ساله
۱	۶	۰	۰	۰	۰	۲۱۰	۲۱۸	۶۰-۶۴ ساله
۲	۲۸	۲	۰	۰	۱	۱۹۱	۲۲۶	۶۵ ساله و بیشتر
۰	۰	۰	۰	۰	۰	۲	۲	شماره خاص
۴۰	۷۵۲	۱۲	۱۲۰۶	۱۱۷	۶	۲۲۸۶	۵۹۳۵	۵۳
۳۱	۵۸۶	۹	۵۰۶	۶۱	۰	۱۶۰	۱۲۸۲	۶-۹ ساله
۰	۲۵	۰	۲۴۱	۲۲	۲	۱۷۱	۴۸۲	۱۰-۱۱ ساله
۱	۱۲	۰	۲۱۴	۱۹	۱	۲۲۶	۵۲۲	۱۲-۱۴ ساله
۲	۶	۰	۲۶۶	۴	۱	۴۵۲	۲۲۲	۱۵-۱۹ ساله
۰	۱	۰	۱۲۲	۰	۰	۳۸۷	۵۱۱	۲۰-۲۴ ساله
۰	۵	۰	۶۹	۰	۰	۴۶۶	۵۳۰	۲۵-۲۹ ساله
۰	۲	۰	۲۷	۰	۰	۲۶۶	۴۰۵	۳۰-۳۴ ساله
۰	۰	۰	۲۱	۰	۰	۲۲۶	۲۶۷	۳۵-۳۹ ساله
۱	۲	۰	۲۰	۰	۰	۲۲۱	۲۵۴	۴۰-۴۴ ساله
۱	۰	۰	۱۲	۰	۰	۱۲۶	۱۲۶	۴۵-۴۹ ساله
۰	۲	۰	۱۹	۰	۱	۱۰۸	۱۲۱	۵۰-۵۴ ساله
۰	۸	۱	۲۲	۰	۰	۸۶	۱۱۸	۵۵-۵۹ ساله
۰	۲۲	۲	۴۵	۰	۰	۶۲	۱۲۶	۶۰-۶۴ ساله
۴	۷۵	۱	۵۰	۰	۰	۱۲	۲۲۲	۶۵ ساله و بیشتر
۰	۰	۰	۰	۰	۰	۰	۰	شماره خاص

شماره پرونده	شماره پرونده شماره پرونده بدون مرتبه	مرکز حقوق کیفری آن مرکز کیفری	مرکز حقوق کیفری آن مرکز کیفری	شماره پرونده شماره پرونده	شماره پرونده شماره پرونده	شماره پرونده شماره پرونده	شماره پرونده شماره پرونده
A	B	C	D	E	F	G	H
۲۶	۴۹۷۱	۵۷۵	۲۱۷	۱۶۶۶	۱۱۶	۲۹۰۷	مردوزن
۱	۵۲۵	۱۸	۰	۲	۰	۵۶۰	۶-۹ ساله
۶	۴۰۷	۲۳	۰	۲	۰	۴۴۲	۱۰-۱۱ ساله
۰	۵۶۲	۱۶	۱	۲	۲	۶۹۸	۱۲-۱۴ ساله
۵	۸۸۸	۱۹۲	۲۱	۴۷	۵	۱۱۶۸	۱۵-۱۹ ساله
۲	۵۵۸	۷۴	۱۵۲	۹۰	۱۹	۸۶۷	۲۰-۲۴ ساله
۵	۵۳۱	۵۶	۵۰	۱۶۴	۲۲	۸۶۸	۲۵-۲۹ ساله
۱	۴۱۲	۴۰	۲	۲۷۲	۴۶	۷۸۲	۳۰-۳۴ ساله
۱	۴۴۲	۲۹	۲	۲۸۶	۷۴	۷۲۵	۳۵-۳۹ ساله
۰	۲۳۷	۱۵	۲	۱۷۷	۵۲	۴۸۲	۴۰-۴۴ ساله
۰	۱۲۴	۱۲	۰	۹۲	۲۲	۲۵۰	۴۵-۴۹ ساله
۰	۱۰۸	۵	۰	۱۰۹	۲۹	۲۵۱	۵۰-۵۴ ساله
۰	۸۵	۲	۰	۸۰	۲۶	۲۰۸	۵۵-۵۹ ساله
۰	۶۲	۲	۱	۱۶۱	۴۷	۲۷۸	۶۰-۶۴ ساله
۱	۹۱	۱	۰	۱۴۰	۵۱	۲۸۴	۶۵ ساله و بیشتر
۰	۰	۰	۰	۱	۱	۲	شاملین
۱۶	۱۸۰۲	۵۵۶	۲۴۶	۱۵۸۶	۴۰۶	۴۶۲۱	مرد
۱	۲۴۱	۱۲	۰	۲	۰	۲۷۰	۶-۹ ساله
۷	۲۴۲	۲۳	۰	۵	۰	۲۲۲	۱۰-۱۱ ساله
۰	۲۶۱	۲۳	۱	۲	۲	۴۷۲	۱۲-۱۴ ساله
۱	۴۴۹	۱۸۷	۲۱	۴۴	۵	۷۶۵	۱۵-۱۹ ساله
۲	۱۶۰	۷۲	۱۵۲	۷۸	۱۶	۵۱۰	۲۰-۲۴ ساله
۱	۶۱	۵۶	۵۰	۱۸۵	۲۱	۴۷۲	۲۵-۲۹ ساله
۱	۵۵	۲۹	۲	۲۳۲	۴۷	۴۱۶	۳۰-۳۴ ساله
۱	۲۰	۲۹	۲	۲۷۲	۷۴	۲۹۹	۳۵-۳۹ ساله
۰	۱۲	۱۲	۲	۱۷۲	۵۲	۲۵۲	۴۰-۴۴ ساله
۰	۴	۱۰	۰	۸۹	۲۱	۱۲۴	۴۵-۴۹ ساله
۰	۲	۵	۰	۱۰۹	۲۹	۱۴۲	۵۰-۵۴ ساله
۰	۲	۲	۰	۷۸	۲۵	۱۲۲	۵۵-۵۹ ساله
۰	۲	۲	۱	۱۵۴	۴۶	۲۱۱	۶۰-۶۴ ساله
۱	۱۰	۱	۰	۱۲۹	۵۰	۱۶۱	۶۵ ساله و بیشتر
۰	۰	۰	۰	۱	۱	۲	شاملین
۱۰	۲۱۷۷	۱۶	۱	۷۷	۱۰	۲۲۸۶	زن
۰	۱۸۹	۱	۰	۰	۰	۱۶۰	۶-۹ ساله
۱	۱۶۵	۰	۰	۲	۰	۱۷۱	۱۰-۱۱ ساله
۰	۲۲۲	۲	۰	۰	۰	۲۲۶	۱۲-۱۴ ساله
۱	۴۳۶	۵	۰	۵	۰	۴۵۲	۱۵-۱۹ ساله
۱	۳۶۸	۲	۱	۱۲	۲	۳۸۲	۲۰-۲۴ ساله
۱	۴۲۵	۰	۰	۹	۱	۴۴۶	۲۵-۲۹ ساله
۰	۳۵۸	۱	۰	۵	۲	۳۶۶	۳۰-۳۴ ساله
۰	۲۲۲	۰	۰	۱۲	۰	۳۲۶	۳۵-۳۹ ساله
۰	۲۲۴	۲	۰	۵	۰	۲۲۱	۴۰-۴۴ ساله
۰	۱۲۰	۲	۰	۲	۱	۱۲۶	۴۵-۴۹ ساله
۰	۱۰۵	۰	۰	۲	۰	۱۰۸	۵۰-۵۴ ساله
۰	۸۲	۰	۰	۲	۱	۸۶	۵۵-۵۹ ساله
۰	۵۹	۰	۰	۲	۱	۶۲	۶۰-۶۴ ساله
۰	۸۱	۰	۰	۱۱	۱	۹۲	۶۵ ساله و بیشتر
۰	۰	۰	۰	۰	۰	۰	شاملین

کتابخانه	کتابخانه	مؤلف	مؤلف	موضوع	موضوع	تعداد	مجموعه نشریات و مطبوعات وزارت معارف و اوقاف و صنایع مستظرفه
۱	۲	۳	۴	۵	۶	۷	۸
۲۶	۱۶۷۰	۵۷۵	۲۴۷	۱۶۶۶	۴۱۹	۷۹۰۷	مردوزن
۵	۱۰۱۹	۱۰۹	۱۰۵	۲۲۷	۹۶	۱۵۵۷	مجموعه
۳	۷۹۹	۷۵	۴۵	۱۲۲	۶۱	۱۱۱۵	ایستاد
۰	۱۰۲	۱۱	۱۸	۱۵	۲	۱۲۸	راهنمای
۱	۴۸	۷	۲۸	۱۶	۵	۱۰۵	مکتوبه
۰	۰	۱	۲	۰	۱	۴	مقاله
۰	۲	۱	۲	۱۰	۲	۱۷	مؤلفان
۱	۴۲	۹	۲	۱۰	۸	۷۲	مردوزن
۰	۹	۱	۲	۲۹	۱۰	۵۱	مردوزن
۰	۱۷	۴	۵	۱۱	۷	۴۴	مقاله
۱۹	۲۶۲۱	۱۶۲	۱۳۹	۱۴۴۱	۲۱۶	۶۳۰۹	مردوزن
۲	۲۶	۲	۲	۲	۲	۴۱	مقاله
۱۶	۱۸۰۲	۵۵۹	۲۴۹	۱۵۸۹	۴۰۹	۴۶۲۱	مردوزن
۵	۹۴۴	۱۰۹	۱۰۵	۲۲۷	۹۵	۱۴۸۱	مجموعه
۳	۷۳۰	۷۵	۴۵	۱۲۲	۶۰	۱۰۴۵	ایستاد
۰	۱۰۲	۱۱	۱۸	۱۵	۲	۱۴۸	راهنمای
۱	۴۶	۷	۲۸	۱۶	۵	۱۰۲	مکتوبه
۰	۰	۱	۲	۰	۱	۴	مقاله
۰	۲	۱	۲	۱۰	۲	۱۷	مؤلفان
۱	۴۱	۹	۲	۱۰	۸	۷۲	مردوزن
۰	۹	۱	۲	۲۹	۱۰	۵۱	مردوزن
۰	۱۱	۴	۵	۱۱	۷	۴۴	مقاله
۱۱	۵۵۲	۱۴۲	۱۲۸	۱۳۶۴	۲۰۷	۶۱۱۹	مردوزن
۰	۱	۲	۲	۲	۲	۴۱	مقاله
۱۰	۲۱۷۲	۱۶	۱	۷۷	۱۰	۲۲۸۶	مردوزن
۰	۷۵	۰	۰	۰	۱	۷۶	مجموعه
۰	۶۹	۰	۰	۰	۱	۷۰	ایستاد
۰	۰	۰	۰	۰	۰	۰	راهنمای
۰	۲	۰	۰	۰	۰	۲	مکتوبه
۰	۰	۰	۰	۰	۰	۰	مقاله
۰	۰	۰	۰	۰	۰	۰	مؤلفان
۰	۱	۰	۰	۰	۰	۱	مردوزن
۰	۰	۰	۰	۰	۰	۰	مردوزن
۰	۲	۰	۰	۰	۰	۲	مقاله
۴	۳۰۷۹	۱۶	۱	۷۷	۹	۲۱۶۰	مردوزن
۲	۱۸	۰	۰	۰	۰	۲۰	مقاله

شماره مقاله	نوع مقاله	برای چاپ	برای انتشار	در این شماره	صفحه	موضوع مقاله
۱	۲	۳	۴	۵	۶	۷
۲۰۹	۳۶۶۲	۵	۳۸۱	۵۱۰۷	۶۲۶۴	بررسی ...
۲۱	۱۹۵۷	۰	۳	۶۶	۲۰۵۷	۱۰۰ مقاله
۲۶	۱۳۰۵	۰	۲	۲۸۸	۱۵۲۱	۱۵۰ مقاله
۲۸	۲۷۰	۰	۲	۱۶۶	۱۰۵۶	۲۰۰ مقاله
۱۷	۹۲	۲	۹	۸۲۶	۹۵۷	۲۵۰ مقاله
۴	۲۵	۰	۵	۳۶۷	۸۲۱	۳۰۰ مقاله
۷	۱۰	۱	۱۷	۲۳۸	۲۶۸	۳۵۰ مقاله
۸	۶	۰	۱۳	۳۲۱	۵۰۸	۴۰۰ مقاله
۷	۱	۰	۱۲	۳۳۲	۶۶۱	۴۵۰ مقاله
۶	۱	۰	۱۱	۲۵۰	۲۷۹	۵۰۰ مقاله
۷	۷	۱	۲۲	۱۹۴	۲۴۱	۵۵۰ مقاله
۱۸	۷	۰	۱۸	۳۸۱	۳۵۴	۶۰۰ مقاله
۲۱	۱۰	۱	۱۱۱	۲۶۶	۴۴۹	مقاله ویژه
۱	۰	۰	۰	۱	۲	فصلنامه
۱۲۶	۲۰۴۶	۲	۲۲	۲۵۴۲	۱۷۵۲	بررسی ...
۱۵	۱۰۰۸	۰	۰	۲۸	۱۰۵۶	۱۰۰ مقاله
۲۹	۶۸۲	۰	۱	۸۶	۷۹۹	۱۵۰ مقاله
۲۲	۲۶۱	۰	۲	۲۴۸	۵۴۵	۲۰۰ مقاله
۱۶	۶۲	۱	۱	۳۵۲	۴۲۷	۲۵۰ مقاله
۱	۱۲	۰	۰	۴۰۸	۴۲۶	۳۰۰ مقاله
۲	۶	۰	۱	۲۹۴	۴۰۱	۳۵۰ مقاله
۲	۴	۰	۰	۲۴۸	۳۵۴	۴۰۰ مقاله
۲	۰	۰	۱	۱۲۲	۱۶۵	۴۵۰ مقاله
۲	۱	۰	۰	۱۴۲	۱۶۵	۵۰۰ مقاله
۵	۱	۱	۰	۱۱۶	۱۲۲	۵۵۰ مقاله
۱۷	۰	۰	۲	۳۰۴	۲۱۸	۶۰۰ مقاله
۱۶	۲	۰	۱۴	۱۶۴	۲۶۶	مقاله ویژه
۱	۰	۰	۰	۱	۲	فصلنامه
۲۲	۱۶۶۲	۲	۱۵۶	۲۵۶۴	۴۵۴۲	بررسی ...
۱۶	۹۴۹	۰	۳	۳۸	۱۰۰۶	۱۰۰ مقاله
۷	۵۲۲	۰	۱	۲۰۲	۷۲۲	۱۵۰ مقاله
۵	۱۰۸	۰	۰	۲۹۸	۵۱۱	۲۰۰ مقاله
۱	۲۶	۱	۸	۴۴۴	۵۲۰	۲۵۰ مقاله
۲	۸	۰	۵	۲۸۹	۴۰۵	۳۰۰ مقاله
۵	۶	۱	۱۱	۳۴۴	۳۶۷	۳۵۰ مقاله
۶	۲	۰	۲۲	۲۲۲	۳۵۴	۴۰۰ مقاله
۵	۱	۰	۱۲	۱۲۱	۳۶۹	۴۵۰ مقاله
۲	۰	۰	۱۱	۱۰۸	۱۶۱	۵۰۰ مقاله
۲	۶	۰	۲۲	۷۸	۱۱۸	۵۵۰ مقاله
۱	۷	۰	۱۶	۷۷	۱۲۶	۶۰۰ مقاله
۱۵	۸	۱	۱۷	۱۰۲	۲۲۲	مقاله ویژه
۰	۰	۰	۰	۰	۰	فصلنامه

معیار	۱	۲	۳	۴	۵	۶	۷	۸	۹	۱۰	۱۱	۱۲	۱۳	۱۴
مردودن	۱۵۲۹۶	۱۶۲	۳۸۱	۱۰۹۸	۱۳۲۵	۱۶۴۴	۱۹۱۱	۲۱۳۶	۲۸۷۲	۳۳۴۰	۳۴۰۸	۳۳۰۸	۳۳۰۸	۳۳۰۸
۱- معیار ۱	۲۱۷	۰	۳۳	۴۱	۴۱	۴۱	۵۲	۵۴	۳۶	۴۳	۳۶	۳۶	۳۶	۳۶
۲- معیار ۲	۲۲۵۶	۰	۴۹	۳۵۰	۳۵۹	۳۰۰	۲۱۸	۲۷۲	۲۸۸	۲۷۲	۲۷۲	۲۷۲	۲۷۲	۲۷۲
۳- معیار ۳	۲۱۵	۰	۷	۲۲	۲۲	۲۰	۱۱۴	۱۱۴	۸۷	۷۲	۷۲	۷۲	۷۲	۷۲
۴- معیار ۴	۳۵۹	۰	۲	۲۲	۲۲	۲۴	۲۷	۲۸	۲۶	۲۶	۲۶	۲۶	۲۶	۲۶
۵- معیار ۵	۳۲۴	۰	۰	۱۲	۱۲	۸۴	۹۶	۱۰۰	۹۲	۹۲	۹۲	۹۲	۹۲	۹۲
۶- معیار ۶	۲۱۰	۰	۲	۱۵	۲۴	۲۹	۳۱	۳۰	۲۶	۲۶	۲۶	۲۶	۲۶	۲۶
۷- معیار ۷	۵۱۸	۰	۲	۱۱	۲۷	۵۶	۶۲	۸۸	۶۲	۶۲	۶۲	۶۲	۶۲	۶۲
۸- معیار ۸	۵۶۰	۰	۲	۱۰	۲۱	۴۸	۸۴	۹۶	۹۲	۹۲	۹۲	۹۲	۹۲	۹۲
۹- معیار ۹	۲۴۲	۰	۵	۵	۸	۲۱	۲۷	۲۵	۲۵	۲۵	۲۵	۲۵	۲۵	۲۵
۱۰- معیار ۱۰	۴۱۶	۰	۴	۱۲	۸	۲۳	۲۹	۵۸	۲۵	۲۷	۲۷	۲۷	۲۷	۲۷
۱۱- معیار ۱۱	۲۳۸	۰	۴	۱	۱۴	۱۶	۲۴	۵۱	۴۹	۴۹	۴۹	۴۹	۴۹	۴۹
۱۲- معیار ۱۲	۲۲۱	۰	۸	۱۱	۱۵	۲۲	۲۳	۲۷	۲۷	۲۷	۲۷	۲۷	۲۷	۲۷
۱۳-۱۴- معیار ۱۳-۱۴	۱۵۲۱	۲	۲۸	۱۰۱	۹۴	۱۳۴	۱۲۹	۱۶۶	۱۹۸	۱۸۹	۱۸۹	۱۸۹	۱۸۹	۱۸۹
۱۵-۱۶- معیار ۱۵-۱۶	۱۰۵۶	۴	۵۲	۱۲۲	۱۲۲	۱۰۴	۸۵	۸۲	۹۶	۸۰	۸۰	۸۰	۸۰	۸۰
۱۷-۱۸- معیار ۱۷-۱۸	۹۵۲	۱	۲۶	۱۳۸	۱۱۸	۱۲۸	۹۸	۹۸	۷۴	۷۴	۷۴	۷۴	۷۴	۷۴
۱۹-۲۰- معیار ۱۹-۲۰	۸۳۱	۰	۱۶	۲۶	۸۵	۱۱۲	۱۱۲	۱۱۶	۸۸	۸۳	۸۳	۸۳	۸۳	۸۳
۲۱-۲۲- معیار ۲۱-۲۲	۳۶۸	۱	۱۲	۵۵	۵۳	۹۷	۱۱۲	۱۲۲	۱۰۰	۹۲	۹۲	۹۲	۹۲	۹۲
۲۳-۲۴- معیار ۲۳-۲۴	۵۰۸	۰	۵	۲۶	۲۲	۴۴	۴۴	۴۶	۳۴	۳۴	۳۴	۳۴	۳۴	۳۴
۲۵-۲۶- معیار ۲۵-۲۶	۲۶۴	۰	۱	۱۰	۱۶	۲۳	۲۳	۲۵	۲۲	۲۲	۲۲	۲۲	۲۲	۲۲
۲۷-۲۸- معیار ۲۷-۲۸	۲۷۹	۱	۲	۲۴	۲۱	۳۰	۳۰	۳۲	۲۲	۲۲	۲۲	۲۲	۲۲	۲۲
۲۹-۳۰- معیار ۲۹-۳۰	۲۴۱	۱	۱۲	۱۶	۲۶	۲۳	۲۳	۲۳	۲۲	۲۲	۲۲	۲۲	۲۲	۲۲
۳۱-۳۲- معیار ۳۱-۳۲	۳۵۱	۱	۱۷	۲۸	۲۶	۳۵	۳۵	۳۳	۲۳	۲۳	۲۳	۲۳	۲۳	۲۳
۳۳- معیار ۳۳	۴۴۹	۶	۲۴	۲۸	۲۶	۴۴	۴۴	۴۲	۲۸	۲۸	۲۸	۲۸	۲۸	۲۸
۳۴- معیار ۳۴	۲	۰	۰	۰	۰	۰	۰	۰	۰	۰	۰	۰	۰	۰

بهره بیشتر	۱۳	۱۴	۱۵	۱۶	۱۷	۱۸	۱۹	۲۰	۲۱	۲۲	۲۳	۲۴	۲۵	۲۶	۲۷	۲۸	۲۹	۳۰	۳۱
مردم	۱۰۸۸	۹۸۴	۸۱۱	۹۱۶	۱۰۵۴	۹۲۸	۹۶۵	۵۷۲	۵۶۲	۹۸۰	۹۸	۱۱	۲۶۳۵						
شورای عالی	۱۷	۲۰	۲۵	۲۳	۲۳	۲۵	۱۵	۲۱	۲۱	۹	۰	۰	۲۰۷						
۱۰ ساله	۱۴۷	۱۰۰	۱۳۸	۱۱۷	۱۸۴	۱۳۸	۱۱۸	۱۱۲	۱۰۲	۱۳	۰	۰	۱۱۶۰						
ساله	۳۹	۳۵	۲۰	۴۱	۴۵	۵۱	۳۸	۲۰	۱۵	۴	۰	۰	۲۳۸						
ساله	۷۴	۶۱	۲۲	۴۵	۴۱	۴۲	۴۴	۱۷	۱۰	۲	۰	۰	۲۸۲						
ساله	۵۹	۲۶	۲۶	۴۸	۵۶	۵۱	۴۶	۱۵	۷	۰	۰	۰	۲۴۴						
ساله	۴۹	۲۲	۴۲	۴۵	۶۰	۵۰	۴۵	۱۴	۲	۱	۰	۰	۲۲۲						
ساله	۲۶	۲۲	۳۸	۳۴	۲۲	۲۱	۲۲	۱۱	۵	۱	۱	۰	۲۲۴						
ساله	۴۲	۳۲	۳۵	۵۲	۴۶	۳۷	۲۶	۱۰	۸	۲	۱	۰	۲۷۲						
ساله	۲۷	۱۵	۳۱	۲۶	۳۰	۲۱	۱۰	۵	۲	۴	۰	۰	۱۶۲						
ساله	۲۷	۲۲	۲۴	۲۸	۲۲	۲۵	۲۰	۱	۸	۲	۱	۰	۲۳۸						
ساله	۴۱	۱۸	۲۵	۲۰	۲۸	۱۹	۱۰	۲	۶	۲	۰	۰	۱۸۳						
ساله	۲۰	۲۱	۲۲	۲۵	۲۶	۲۶	۱۴	۸	۸	۴	۱	۰	۱۹۱						
۱۵- ساله	۱۴۹	۹۳	۱۰۲	۱۰۷	۱۰۱	۷۵	۵۲	۴۸	۴۷	۱۲	۱۰	۲	۷۹۹						
۲۰- ساله	۱۰۴	۴۶	۴۸	۵۷	۴۵	۴۷	۵۰	۴۵	۶۰	۱۶	۲۰	۴	۵۵۵						
۲۵- ساله	۵۹	۲۶	۲۲	۲۴	۲۶	۴۲	۴۵	۳۴	۲۲	۲۳	۲۰	۱	۴۷۷						
۳۰- ساله	۴۱	۱۵	۲۰	۲۴	۵۰	۲۴	۳۵	۳۱	۵۰	۲۲	۹	۰	۴۳۶						
۳۵- ساله	۲۸	۲۱	۲۱	۴۸	۵۹	۲۷	۶۰	۲۲	۲۲	۸	۵	۰	۴۰۱						
۴۰- ساله	۳۱	۲۴	۲۷	۲۰	۴۸	۳۰	۱۸	۱۷	۱۳	۱	۵	۰	۳۵۴						
۴۵- ساله	۱۶	۱۶	۱۸	۳۴	۲۲	۱۷	۹	۲	۶	۲	۱	۰	۱۶۵						
۵۰- ساله	۲۵	۱۲	۱۶	۲۰	۲۱	۱۷	۱۰	۹	۵	۵	۲	۰	۱۴۵						
۵۵- ساله	۲۱	۸	۱۳	۲۱	۷	۱۵	۱۷	۱۱	۲	۳	۴	۰	۱۲۳						
۶۰- ساله	۱۸	۲۱	۲۰	۳۵	۲۸	۲۳	۲۳	۲۴	۲۱	۱۰	۴	۱	۲۱۸						
ساله و بیشتر	۲۷	۱۷	۱۹	۲۲	۱۶	۱۶	۲۸	۲۲	۱۷	۱۴	۱۴	۲	۲۲۶						
مقطوع	۱	۰	۰	۰	۰	۰	۰	۰	۱	۰	۰	۰	۲						

اول جدول

جمعیت	خاخور	خاخور	خاخور	خاخور	خاخور	خاخور	خاخور	خاخور	خاخور	خاخور	خاخور	جمعیت	جمعیت
۱	۲	۳	۴	۵	۶	۷	۸	۹	۱۰	۱۱	۱۲	۱۳	۱۴
۵۰۰۰۰	۱۸۷۱	۶	۱۸	۲۰۱	۵۵۵	۶۴۸	۸۷۶	۱۸۳	۱۰۰۸۲	۶۵۶	۱۸۱۶	۷۲۴	۱۳۳۰
جمعیت ۱ تا ۱۰ ساله	۴۱۰	۰	۰	۱۲	۲۰	۲۰	۲۶	۱۸	۲۲	۲۰	۲۴	۱۶	۲۴
جمعیت ۱۰ تا ۱۵ ساله	۱۵۶۶	۰	۰	۲۶	۱۶۴	۱۴۶	۱۸۷	۱۸۰	۱۹۲	۱۹۶	۱۴۹	۱۲۸	۲۱۱
جمعیت ۱۵ تا ۲۰ ساله	۴۲۷	۰	۰	۲	۲۲	۲۲	۵۲	۲۲	۲۲	۲۲	۲۴	۲۲	۲۰
جمعیت ۲۰ تا ۲۵ ساله	۲۲۶	۰	۰	۱	۱۲	۱۲	۵۰	۵۰	۵۷	۵۱	۴۰	۴۰	۵۲
جمعیت ۲۵ تا ۳۰ ساله	۲۲۰	۰	۰	۰	۱۰	۱۰	۲۸	۲۸	۲۴	۲۵	۲۸	۲۷	۴۵
جمعیت ۳۰ تا ۳۵ ساله	۲۸۲	۰	۰	۱	۸	۸	۵۶	۵۶	۶۰	۵۱	۴۲	۴۵	۵۵
جمعیت ۳۵ تا ۴۰ ساله	۲۱۴	۰	۰	۱	۶	۶	۲۲	۲۲	۲۵	۲۲	۲۲	۲۱	۴۶
جمعیت ۴۰ تا ۴۵ ساله	۲۱۲	۰	۰	۱	۲	۲	۲۲	۲۲	۲۲	۲۰	۲۲	۲۱	۴۱
جمعیت ۴۵ تا ۵۰ ساله	۱۶۰	۰	۰	۱	۲	۲	۱۱	۱۱	۱۱	۱۱	۱۰	۱۰	۲۹
جمعیت ۵۰ تا ۵۵ ساله	۱۸۸	۰	۰	۲	۳	۳	۱۲	۱۲	۱۱	۱۱	۱۱	۱۱	۲۷
جمعیت ۵۵ تا ۶۰ ساله	۱۵۵	۰	۰	۱	۱۱	۱۱	۶	۶	۶	۶	۶	۶	۲۲
جمعیت ۶۰ تا ۶۵ ساله	۱۸۰	۰	۰	۲	۲	۲	۸	۸	۸	۸	۸	۸	۲۶
جمعیت ۶۵ تا ۷۰ ساله	۷۲۲	۰	۰	۱۸	۵۶	۴۶	۱۲	۱۲	۱۲	۱۲	۱۱	۱۱	۱۷
جمعیت ۷۰ تا ۷۵ ساله	۵۱۱	۰	۰	۱۱	۲۲	۲۲	۵۴	۴۸	۴۸	۴۸	۴۲	۴۵	۷۵
جمعیت ۷۵ تا ۸۰ ساله	۵۲۰	۰	۰	۹	۴۰	۳۴	۸۲	۸۲	۸۲	۸۲	۷۴	۷۵	۸۸
جمعیت ۸۰ تا ۸۵ ساله	۴۰۵	۰	۰	۶	۲۶	۲۶	۴۷	۴۰	۴۰	۴۰	۳۱	۳۸	۴۴
جمعیت ۸۵ تا ۹۰ ساله	۳۱۷	۰	۰	۳	۱۲	۱۲	۲۰	۲۰	۲۰	۲۰	۱۵	۲۱	۴۸
جمعیت ۹۰ تا ۹۵ ساله	۲۵۴	۰	۰	۳	۱۲	۱۲	۱۵	۱۵	۱۵	۱۵	۱۱	۱۱	۲۹
جمعیت ۹۵ تا ۱۰۰ ساله	۱۳۹	۰	۰	۲	۳	۳	۱۲	۱۲	۱۲	۱۲	۱۱	۱۱	۲۷
جمعیت ۱۰۰ تا ۱۰۵ ساله	۱۲۱	۰	۰	۲	۱۹	۱۹	۱۲	۱۲	۱۲	۱۲	۱۰	۱۰	۱۷
جمعیت ۱۰۵ تا ۱۱۰ ساله	۱۱۸	۰	۰	۵	۱۲	۱۲	۱۵	۱۵	۱۵	۱۵	۱۰	۸	۱۴
جمعیت ۱۱۰ تا ۱۱۵ ساله	۱۲۶	۰	۰	۷	۷	۷	۱۰	۱۰	۱۰	۱۰	۸	۱۰	۱۷
جمعیت ۱۱۵ تا ۱۲۰ ساله	۲۲۲	۰	۰	۱۷	۱۲	۱۲	۱۷	۱۷	۱۷	۱۷	۱۵	۱۴	۲۲
جمعیت ۱۲۰ تا ۱۲۵ ساله	۰	۰	۰	۰	۰	۰	۰	۰	۰	۰	۰	۰	۰

۱۴ خانوار از سایر محله‌ها تعداد نفرات در خانوار و تعداد خانواران

تعداد نفرات در خانوار	جمع	مناطق									
		شماره	۱	۲	۳	۴	۵	۶	۷	۸	
۴۰۰	۲۳۲۸	۱۲	۱۲۶	۷۱۴	۴۲۱	۶۶۵	۲۱۶۵	۵۸	۳	۲	۰
۳۰۰	۱۷	۱	۱۶	۰	۰	۰	۱۷	۰	۰	۰	۰
۲۰۰	۹۸	۰	۲۱	۷۷	۰	۰	۹۶	۲	۰	۰	۰
۱۰۰	۱۲۲	۸	۱۲	۷۵	۲۱	۰	۱۱۱	۶	۰	۰	۰
۵۰	۲۱۷	۱	۲۹	۱۷۰	۳۴	۲۲	۲۶۷	۴	۰	۰	۰
۲۰	۲۴۵	۱	۱۸	۱۲۱	۵۳	۵۲	۲۴۱	۴	۰	۰	۰
۱۰	۲۲۴	۰	۱۲	۱۱۰	۶۸	۸۴	۲۶۱	۸	۰	۰	۰
۵	۲۲۲	۱	۸	۷۲	۷۲	۱۱۸	۲۶۷	۶	۰	۰	۰
۳	۲۶۷	۰	۶	۵۲	۶۴	۱۴۵	۲۶۱	۲	۰	۰	۰
۲	۲۰۸	۰	۲	۱۷	۴۴	۱۴۵	۲۰۲	۵	۰	۰	۰
۱	۱۱۲	۰	۱	۱۲	۲۵	۱۲۴	۱۵۲	۶	۰	۰	۰
۰	۱۲۸	۰	۰	۲	۱۱	۱۰۶	۱۶۵	۲	۰	۰	۰
۰	۱۷۱	۰	۰	۲	۱۲	۱۵۵	۱۴۲	۱۲	۰	۰	۰

۱۵ خانوار از سایر محله‌ها تعداد نفرات در خانوار و تعداد خانواران

تعداد نفرات در خانوار	جمع	مناطق									
		شماره	۱	۲	۳	۴	۵	۶	۷	۸	
۴۰۰	۲۳۲۸	۱۶۵	۶۰۹	۳۲۹	۱۸۸	۱۷۷	۱۰۱	۱۳۷	۴۲۲	۲۷۵	۱۲۸۸
۳۰۰	۱۷	۱۵	۳	۰	۰	۰	۰	۰	۰	۰	۰
۲۰۰	۹۸	۲۱	۲۶	۱	۰	۰	۰	۰	۷۱	۰	۰
۱۰۰	۱۲۲	۹۲	۲۱	۴	۰	۰	۰	۰	۶۶	۲۷	۰
۵۰	۲۱۷	۱۶۴	۵۳	۱۵	۵	۰	۰	۰	۱۲۰	۵۲	۴۵
۲۰	۲۴۵	۱۵۵	۷۱	۱۴	۲	۲	۰	۰	۲۲	۷۵	۸۲
۱۰	۲۲۴	۱۷۵	۴۴	۲۴	۱۱	۰	۰	۰	۲۹	۷۴	۱۵۱
۵	۲۲۲	۱۰۲	۹۷	۴۶	۲۰	۸	۰	۰	۲۲	۵۷	۱۸۶
۳	۲۶۷	۷۲	۸۱	۶۲	۲۳	۱۰	۰	۰	۱۸	۴۵	۲۰۲
۲	۲۰۸	۵۸	۵۴	۵۵	۲۷	۱۴	۰	۰	۲	۱۶	۱۸۶
۱	۱۱۲	۲۵	۲۲	۲۹	۲۴	۲۲	۰	۰	۲	۱۱	۱۴۴
۰	۱۲۸	۱۵	۴۱	۲۲	۲۲	۱۸	۰	۰	۱	۲	۱۲۲
۰	۱۷۱	۲۰	۲۴	۲۲	۲۳	۵۲	۰	۰	۰	۱	۱۶۱

درجہ اول کے درجہ اول							تعداد اور اندر شامل اور
تعداد اور اندر شامل اور	۱	۲	۳	۴	۵	۶	
۱	۲۹	۱۱۶	۳۰۵	۵۰۸	۱۲۹۴	۲۲۲۸	جمع
۲	۰	۰	۰	۰	۱۷	۱۷	۱
۳	۰	۰	۰	۷	۱۱	۱۸	۲
۴	۰	۰	۰	۱۱	۱۱۶	۱۲۷	۳
۵	۰	۰	۹	۲۱	۲۲۷	۲۵۷	۴
۶	۰	۱	۴	۲۹	۲۰۱	۲۴۵	۵
۷	۰	۶	۲۰	۲۱	۱۷۲	۲۲۰	۶
۸	۱	۷	۴۱	۹۰	۱۲۴	۲۶۲	۷
۹	۲	۱۸	۵۲	۱۷	۱۲	۲۶۷	۸
۱۰	۲	۱۶	۴۶	۵۶	۸۱	۲۰۱	۹
۱۱	۵	۲۴	۵۰	۲۲	۵۰	۱۶۲	۱۰
۱۲	۴	۲۰	۲۰	۲۸	۲۰	۱۲۸	۱۱
۱۳	۵	۲۱	۴۴	۴۲	۲۷	۱۶۱	۱۲

سرانجام	۱۲-	۱۱-	۱۰-	۹-	۸-	۷-	۶-	۵-	۴-	۳-	۲-	۱-
۱۲۰۰۰	۲۲۰۰۰	۳۱۰۰۰	۴۱۰۰۰	۵۰۰۰۰	۶۰۰۰۰	۷۰۰۰۰	۸۰۰۰۰	۹۰۰۰۰	۱۰۰۰۰۰	تعداد	جمع	
۱۲	۱۲	۱۱	۱۰	۹	۸	۷	۶	۵	۴	۳	۲	۱

مردان

۰	۰	۰	۰	۲	۶۰	۸۲	۱۷۹	۱۴۱۲	۳۰۲	۰	۲۲۲۸
۰	۰	۰	۰	۰	۰	۰	۲۷	۱۶۴	۰	۰	۱۹۹
۰	۰	۰	۰	۰	۰	۰	۳	۱۲۲	۶۲	۰	۱۹۷
۰	۰	۰	۰	۰	۰	۰	۲	۲۰۷	۰	۰	۲۱۰
۰	۰	۰	۱	۲۲	۳۷	۵۲	۶۰	۶۹	۰	۰	۲۲۲
۰	۰	۰	۰	۰	۷۸	۴۳	۱۸۲	۱۰۸	۱۸	۰	۳۷۸
۰	۰	۰	۰	۰	۰	۰	۲۴	۹۴	۶۰	۰	۱۴۸
۰	۰	۰	۱	۰	۱	۱۲	۱۲۹	۱	۰	۰	۱۸۴
۰	۰	۰	۰	۰	۰	۰	۳۷	۲۲۴	۸۵	۰	۲۴۵
۰	۰	۰	۰	۰	۰	۰	۱۲	۶۰	۶	۰	۱۱۱
۰	۰	۰	۰	۰	۰	۰	۱	۲۲۳	۲۸	۰	۲۵۲

زنان

۳	۰	۰	۰	۱۴	۱۷	۲۲	۲۱۳	۱۱۰	۸۱	۱۷۲۶	۲۲۲۸
۰	۰	۰	۰	۰	۰	۰	۰	۰	۰	۰	۱۹۹
۰	۰	۰	۰	۰	۰	۰	۰	۰	۰	۰	۱۹۷
۰	۰	۰	۰	۰	۰	۰	۰	۰	۰	۰	۲۱۰
۰	۰	۰	۰	۲	۰	۰	۰	۰	۰	۰	۲۲۲
۰	۰	۰	۰	۰	۰	۰	۰	۰	۰	۰	۳۷۸
۰	۰	۰	۰	۰	۲	۰	۲۵	۹۹	۵۴	۰	۱۴۸
۲	۰	۰	۰	۱	۱۴	۵	۴۶	۱۵	۱۴	۵۷	۱۸۴
۱	۰	۰	۰	۱	۱	۱۷	۱۷۷	۱۴	۲۵	۹۴	۲۴۵
۰	۰	۰	۰	۰	۰	۰	۱۴	۶۱	۱۷	۲۲	۱۱۱
۰	۰	۰	۰	۰	۰	۰	۰	۰	۰	۰	۲۵۲

فول ساله

شماره معامله	۲۲-	۲۴-	۲۱-	۱۸-	۱۵-	۱۳-	۹-	۶-	شماره دستاورد	شماره دستاورد	شماره دستاورد	شماره دستاورد
۱۷	۲۲	۲۱	۲۰	۱۹	۱۸	۱۷	۱۶	۱۵	۱۴	۱۳	۱۲	۱۱

بر ماه

شماره معامله	۲۲-	۲۴-	۲۱-	۱۸-	۱۵-	۱۳-	۹-	۶-	شماره دستاورد	شماره دستاورد	شماره دستاورد	شماره دستاورد
۱۹۱									۱	۲۲۲	۲۲۸	اول چغندر
۱۹۲										۱۹۱	۱۹۹	بفله استانبول
۲۱۰										۱۹۲	۱۹۷	بفله باندکمانتو
۲۲۲										۲۱۰	۲۱۰	بفله باندکمانتو
۲۲۸										۲۲۲	۲۲۲	بفله همو خانب
۱۴۸										۲۲۸	۲۲۸	بفله خاندکمانتو
۱۴۹										۱۴۸	۱۴۸	بفله سافان
۲۴۵										۱۴۹	۱۴۹	بفله مانی همو کی
۱۱۰										۲۴۵	۲۴۵	بفله لوز لیبانی
۲۵۲										۱۱۰	۱۱۱	بفله لوز لیبانی
										۲۵۲	۲۵۲	بفله همو خانب

بر ماه

شماره معامله	۲۲-	۲۴-	۲۱-	۱۸-	۱۵-	۱۳-	۹-	۶-	شماره دستاورد	شماره دستاورد	شماره دستاورد	شماره دستاورد
۱۹۱									۱۱	۲۲۲	۲۲۸	اول چغندر
۱۹۲									۱		۱۹۱	بفله استانبول
۲۱۰									۲		۱۹۲	بفله باندکمانتو
۲۲۲									۱		۲۱۰	بفله باندکمانتو
۲۲۸									۲	۲	۲۲۲	بفله همو خانب
۱۴۸									۱		۲۲۸	بفله خاندکمانتو
۱۴۹									۱		۱۴۸	بفله سافان
۲۴۵									۲	۴	۱۴۹	بفله مانی همو کی
۱۱۰									۲	۱	۲۴۵	بفله لوز لیبانی
۲۵۲									۱		۱۱۰	بفله لوز لیبانی
									۲		۲۵۲	بفله همو خانب

اول چنان

ردیف	۲۷-	۲۴-	۲۱-	۱۸-	۱۵-	۱۲-	۹-	۶-	۳-	جمع	شرح
۱۲	۱۱	۱۰	۹	۸	۷	۶	۵	۴	۳	۲	۱
				۶۰	۵۲۳۵	۹۲۰۵	۴۲۱۱۹	۱۶۸۷۷۱	۲۶۶۸۵	۲۵۲۳۰۵	دامغانی ایل چنانی
				۸۰	۴۰۲۲	۲۰۲۸	۲۲۱۱۸	۱۱۰۹۲۲	۲۱۵۰۲	۲۰۶۷۰۲	فرماندهی مرز
				۱۰	۶۶	۱۷۹۲	۲۱۰۲	۲۳۱۰۴	۴۴۳	۲۸۷۴	مرز و کورس
					۲۰۲	۲۷۲	۱۵۶۶	۴۰۰۵	۱۰۳۰	۷۲۰۶	کار و کورس
					۲		۱	۱۱	۷	۲۱	کار و کورس
						۱		۲۴	۲	۲۷	کشت و برود کشت
							۲۲۳۱	۱۷۲۵۴		۲۰۲۸۵	دامغانی پانزده خشتک
							۲۵۶۵	۱۵۵۷۱		۱۸۱۳۶	فرماندهی مرز
							۲۶۶	۱۷۷۵		۲۱۴۱	مرز و کورس
								۸		۸	کار و کورس
											کار و کورس
											کشت و برود کشت
							۲۲۹	۱۶۰۴۲	۲۲۷۸	۲۲۵۴۹	دامغانی پانزده خشتک
							۱۸۰	۱۲۳۸۶	۵۷۰۶	۱۶۱۲۳	فرماندهی مرز
							۲۲	۲۲۷۲	۱۴۵۲	۲۱۰۸	مرز و کورس
							۱۶	۵۲۲	۲۲۰	۲۶۹	کار و کورس
											کار و کورس
											کشت و برود کشت
							۶۱۰	۲۵۱۵۲		۲۶۰۶۲	دامغانی پانزده خشتک
							۵۶۰	۲۶۴۸۱		۲۲۰۴۶	فرماندهی مرز
							۴۲	۲۷۷۵		۲۸۱۸	مرز و کورس
							۷	۱۹۱		۱۹۸	کار و کورس
											کار و کورس
											کشت و برود کشت
					۲۲۷۵	۲۵۶۸	۲۱۶۵	۵۱۸۴	۲۰۲۲	۲۰۲۰۹	دامغانی پانزده خشتک
					۲۷۷۸	۲۴۶۶	۲۹۱۸	۴۳۱۸	۲۳۷۶	۱۶۰۱۶	فرماندهی مرز
					۴۵۴	۸۸۴	۱۰۱۵	۷۲۲	۴۱۱	۲۴۸۲	مرز و کورس
					۱۴۲	۲۱۷	۱۶۶	۱۴۲	۱۳۰	۲۶۹	کار و کورس
									۶	۶	کار و کورس
						۱				۱	کشت و برود کشت
					۱۸۶۰	۵۱۴۹	۱۸۵۷۰	۹۹۶۴	۱۰۲۲	۲۶۶۱۶	دامغانی پانزده خشتک
					۱۲۵۹	۴۱۴۲	۱۴۱۰۶	۱۶۲۲	۲۸۲	۲۶۶۲۶	فرماندهی مرز
					۵۴۰	۸۵۹	۲۲۴۲	۲۶۶۲	۱۷۲	۲۷۷۶	مرز و کورس
					۶۵	۱۴۸	۸۱۸	۶۱۸	۶۸	۱۷۱۱	کار و کورس
					۲		۱			۲	کار و کورس

کلاس سن	۲۷- روز ۲۶۶	۲۴- روز ۲۶۶	۲۱- روز ۲۶۶	۱۸- روز ۲۰۶	۱۵- روز ۱۶۶	۱۲- روز ۱۴۶	۹- روز ۱۱۶	۶- روز ۸۶	کمیتر از ۵ روز	جمع	جنس
۱۲	۱۱	۱۰	۹	۸	۷	۶	۵	۴	۳	۲	۱
تربیت یافته											
دامغان با تجربه سالکان						۱۷۷۳	۵۷۷۲	۴۰۲۰	۱۲۲۷۸		
و مبتدیان						۱۸۲۲	۴۰۲۲	۲۶۵۷	۸۸۶۲		
زومین لانه						۷۷۲	۱۲۵۸	۲۷۲	۲۸۴۴		
اور و کوساله						۱۸۰	۲۰۲	۲۸۶	۲۷۱		
اور و بزرگان و بزرگان											
تربیت یافته											
دامغان با تجربه علی محولین				۹۰		۵۸۱۸	۲۰۳۲۰	۷۰	۲۶۱۰۸		
و مبتدیان				۸۰		۴۱۷۲	۱۷۰۲۸	۵۵	۲۱۸۴۰		
زومین لانه				۱۰		۲۴۸	۲۵۶۶	۱۵	۲۵۷۲		
اور و کوساله						۱۹۲	۲۹۸		۹۶۱		
اور و بزرگان و بزرگان											
تربیت یافته								۵	۵		
دامغان با تجربه از کسان						۴۵۸	۴۴۲۶	۲۴۰۷۱	۷۸۶۵	۲۶۸۳۰	
و مبتدیان						۴۰۰	۲۸۱۰	۱۹۷۲۲	۶۲۲۱	۲۰۲۴۴	
زومین لانه						۵۰	۵۲۲	۲۶۱۶	۱۲۰۶	۴۴۱۲	
اور و کوساله						۸	۸۶	۲۱۲	۲۲۵	۱۰۲۴	
اور و بزرگان و بزرگان											
تربیت یافته											
دامغان با تجربه از کسان						۲۲۹۸	۱۱۲۶۲	۴۳۶	۱۴۰۶۷		
و مبتدیان						۱۶۶۶	۱۰۰۷۲	۲۲۲	۱۲۱۰۱		
زومین لانه						۱۷۵	۹۹۲	۸۲	۱۵۵۰		
اور و کوساله						۱۲۷	۲۸۷	۲۲	۴۲۶		
اور و بزرگان و بزرگان											
تربیت یافته											
دامغان با تجربه در مناطق						۷۲	۲۲۲۲۹	۲۲۷۰	۲۶۵۷۱		
و مبتدیان						۴۰	۲۸۷۱۷	۲۷۶۲	۲۱۵۲۰		
زومین لانه						۲۲	۴۰۷۶	۴۲۹	۴۵۴۰		
اور و کوساله							۱۱۲	۲۲	۱۸۹		
اور و بزرگان و بزرگان											
تربیت یافته											

شماره اراضی	مساحت	مساحت	مساحت	مساحت	مساحت	مساحت	مساحت	مساحت
۱	۲	۳	۴	۵	۶	۷	۸	۹

مساحت

شماره اراضی	مساحت	مساحت	مساحت	مساحت	مساحت	مساحت	مساحت	مساحت
۱	۲	۳	۴	۵	۶	۷	۸	۹
۱	۲۲۲۷	۲۲۲۸	۰	۰	۰	۰	۰	۰
۲	۱۷	۱۷	۰	۰	۰	۰	۰	۰
۳	۶۸	۶۸	۰	۰	۰	۰	۰	۰
۴	۱۲۷	۱۲۷	۰	۰	۰	۰	۰	۰
۵	۲۶۷	۲۶۷	۰	۰	۰	۰	۰	۰
۶	۲۴۵	۲۴۵	۰	۰	۰	۰	۰	۰
۷	۲۷۴	۲۷۴	۰	۰	۰	۰	۰	۰
۸	۲۷۲	۲۷۲	۰	۰	۰	۰	۰	۰
۹	۲۶۶	۲۶۷	۰	۰	۰	۰	۰	۰
۱۰	۲۰۸	۲۰۸	۰	۰	۰	۰	۰	۰
۱۱	۱۶۳	۱۶۳	۰	۰	۰	۰	۰	۰
۱۲	۱۲۸	۱۲۸	۰	۰	۰	۰	۰	۰
۱۳	۱۷۱	۱۷۱	۰	۰	۰	۰	۰	۰

مساحت

شماره اراضی	مساحت	مساحت	مساحت	مساحت	مساحت	مساحت	مساحت	مساحت
۱	۲	۳	۴	۵	۶	۷	۸	۹
۱	۲۲۲۸	۰	۰	۰	۰	۰	۰	۰
۲	۱۷	۰	۰	۰	۰	۰	۰	۰
۳	۶۸	۰	۰	۰	۰	۰	۰	۰
۴	۱۲۷	۰	۰	۰	۰	۰	۰	۰
۵	۲۶۷	۰	۰	۰	۰	۰	۰	۰
۶	۲۴۵	۰	۰	۰	۰	۰	۰	۰
۷	۲۷۴	۰	۰	۰	۰	۰	۰	۰
۸	۲۷۲	۰	۰	۰	۰	۰	۰	۰
۹	۲۶۶	۰	۰	۰	۰	۰	۰	۰
۱۰	۲۰۸	۰	۰	۰	۰	۰	۰	۰
۱۱	۱۶۳	۰	۰	۰	۰	۰	۰	۰
۱۲	۱۲۸	۰	۰	۰	۰	۰	۰	۰
۱۳	۱۷۱	۰	۰	۰	۰	۰	۰	۰

منوع انگشتر			جمع	شرح
مادامان و سبزه	سبزه سبزه	لطف مادامان		
۵	۴	۳	۲	۱

سبزه

	۲۲۲۷	۰	۲۲۲۸	ایرولانی
۱	۱۶۱	۰	۱۶۱	ایرولانی اشکری
۰	۱۶۷	۰	۱۶۷	ایرولانی سبزه سبزه
۰	۲۱۰	۰	۲۱۰	ایرولانی سبزه سبزه
۰	۲۲۷	۰	۲۲۷	ایرولانی سبزه سبزه
۰	۲۷۸	۰	۲۷۸	ایرولانی سبزه سبزه
۰	۱۴۸	۰	۱۴۸	ایرولانی سبزه سبزه
۰	۱۸۴	۰	۱۸۴	ایرولانی سبزه سبزه
۰	۲۴۵	۰	۲۴۵	ایرولانی سبزه سبزه
۱	۱۱۱	۰	۱۱۱	ایرولانی سبزه سبزه
۰	۲۵۲	۰	۲۵۲	ایرولانی سبزه سبزه

سبزه

۵۰۵	۷	۱۷۲۶	۲۲۲۸	ایرولانی
۰	۰	۱۶۱	۱۶۱	ایرولانی اشکری
۰	۰	۱۶۷	۱۶۷	ایرولانی سبزه سبزه
۰	۰	۲۱۰	۲۱۰	ایرولانی سبزه سبزه
۰	۷	۲۲۷	۲۲۷	ایرولانی سبزه سبزه
۰	۰	۲۷۸	۲۷۸	ایرولانی سبزه سبزه
۰	۰	۱۴۸	۱۴۸	ایرولانی سبزه سبزه
۰	۰	۱۸۴	۱۸۴	ایرولانی سبزه سبزه
۱۳۳	۱	۲۴۵	۲۴۵	ایرولانی سبزه سبزه
۲۵۰	۰	۱۱۱	۱۱۱	ایرولانی سبزه سبزه
۲۸	۰	۲۵۲	۲۵۲	ایرولانی سبزه سبزه

خانوارهای محسبه خانیه و تنوع انگشتر و سبزه و سبزه و سبزه	جمع	شرح
۱	۲	۳

۲۲	۵	۲۱۵۴	۱۱	۲۲۲۸	ایرولانی
۰	۰	۱۶۱	۰	۱۶۱	ایرولانی اشکری
۲	۰	۱۶۷	۱	۱۶۷	ایرولانی سبزه سبزه
۱۶	۳	۲۱۸	۱	۲۱۰	ایرولانی سبزه سبزه
۲	۱	۲۱۸	۰	۲۲۷	ایرولانی سبزه سبزه
۱۵	۲	۲۶۱	۰	۲۷۸	ایرولانی سبزه سبزه
۱	۰	۱۴۳	۱	۱۴۸	ایرولانی سبزه سبزه
۱	۰	۱۴۳	۱	۱۸۴	ایرولانی سبزه سبزه
۱	۰	۲۴۹	۰	۲۴۵	ایرولانی سبزه سبزه
۰	۰	۱۱۱	۰	۱۱۱	ایرولانی سبزه سبزه
۱۶	۰	۲۵۲	۱	۲۵۲	ایرولانی سبزه سبزه

اردیبهشت

ماه	سایر	موتور	موتور	موتور	موتور	موتور	موتور	موتور	موتور
۱	۲	۳	۴	۵	۶	۷	۸	۹	۱۰
اردیبهشت	۲۲۸	۱۲	۱۱۲	۰	۰	۰	۰	۰	۰
خارجه اشتغال	۱۹۹	۰	۱۶۱	۰	۰	۰	۰	۰	۰
خارجه سبک‌سازی	۱۹۷	۶	۱۸۶	۰	۰	۰	۰	۰	۰
خارجه چکانگ	۲۱۰	۰	۱۶۰	۰	۰	۰	۰	۰	۰
خارجه سرویس	۲۲۲	۰	۲۱۹	۰	۰	۰	۰	۰	۰
خارجه خدمات	۲۲۸	۰	۲۱۲	۰	۰	۰	۰	۰	۰
خارجه ساخت	۱۴۸	۲	۱۴۶	۰	۰	۰	۰	۰	۰
خارجه تعمیرات	۲۴۵	۱	۲۴۴	۰	۰	۰	۰	۰	۰
خارجه لوازم	۱۱۱	۰	۱۱۱	۰	۰	۰	۰	۰	۰
خارجه خدمات	۲۵۲	۰	۲۴۶	۰	۰	۰	۰	۰	۰

ماه	سایر	موتور	موتور	موتور	موتور	موتور	موتور	موتور	موتور
۱	۲	۳	۴	۵	۶	۷	۸	۹	۱۰
اردیبهشت	۲۲۸	۱۲	۱۱۲	۰	۰	۰	۰	۰	۰
خارجه اشتغال	۱۹۹	۰	۱۶۱	۰	۰	۰	۰	۰	۰
خارجه سبک‌سازی	۱۹۷	۶	۱۸۶	۰	۰	۰	۰	۰	۰
خارجه چکانگ	۲۱۰	۰	۱۶۰	۰	۰	۰	۰	۰	۰
خارجه سرویس	۲۲۲	۰	۲۱۹	۰	۰	۰	۰	۰	۰
خارجه خدمات	۲۲۸	۰	۲۱۲	۰	۰	۰	۰	۰	۰
خارجه ساخت	۱۴۸	۲	۱۴۶	۰	۰	۰	۰	۰	۰
خارجه تعمیرات	۲۴۵	۱	۲۴۴	۰	۰	۰	۰	۰	۰
خارجه لوازم	۱۱۱	۰	۱۱۱	۰	۰	۰	۰	۰	۰
خارجه خدمات	۲۵۲	۰	۲۴۶	۰	۰	۰	۰	۰	۰

اول جولای

ماهیت دارایی	ماهیت								
	۱	۲	۳	۴	۵	۶	۷	۸	
اول جولای	۱۲۲۸	۵۷	۵۲۸	۸۹	۲۹۱	۲۱	۳۱۰	۱۷۲	۱۵۶
دارایی‌های جاری	۱۹۱	۴	۶۱	۲	۴۰	۱	۹	۴۲	۲۱
دارایی‌های غیر منقول	۱۹۷	۷	۴۶۷	۸۷	۲۵۱	۲۰	۳۰۱	۱۳۰	۱۳۵
دارایی‌های جاری	۲۱۰	۲	۲۵	۲	۲۸	۲	۲۷	۷۰	۱۸
دارایی‌های غیر منقول	۲۲۲	۳	۴۴۲	۸۵	۲۲۳	۱۸	۲۸۳	۹۳	۲۰
دارایی‌های جاری	۲۲۸	۴	۲۲۷	۱۱	۲۶	۲	۲۸	۵۴	۲۳
دارایی‌های غیر منقول	۱۴۸	۲	۲۰	۸	۱۱	۰	۲۲	۷۹	۲۵
دارایی‌های جاری	۱۸۴	۴	۲۰	۱۰	۱۴	۲	۱۹	۴۷	۲۲
دارایی‌های غیر منقول	۲۴۵	۱۱	۴۱	۲۹	۲۸	۸	۳۲	۵۸	۱۰۲
دارایی‌های جاری	۱۱۱	۲	۱۸	۲	۲۰	۲	۲۴	۲۴	۱۵
دارایی‌های غیر منقول	۲۳۲	۱۲	۲۷	۵	۱۹	۲	۱۴	۴۷	۵۵

جدول ۲۷ - ساختار دارایی‌ها بر حسب ماهیت و استفاده از اموال منقول و دارایی‌های جاری

ماهیت دارایی	ماهیت								
	۱	۲	۳	۴	۵	۶	۷	۸	
اول جولای	۱۲۲۸	۲	۶۸۲	۹۴	۱۸۲	۱	۱۰۷۵	۱۷۵	۱۸۷
دارایی‌های جاری	۱۹۱	-	۱۸	۲۱	-	-	۱۰۹	۲۵	۹
دارایی‌های غیر منقول	۱۹۷	-	۶۶۴	۷۳	۱۸۲	۱	۹۶۶	۱۵۰	۱۷۸
دارایی‌های جاری	۲۱۰	-	۲۷	۲	-	-	۱۴۱	۱۶	۶
دارایی‌های غیر منقول	۲۲۲	-	۶۳۷	۷۱	۱۸۲	۱	۸۲۵	۱۳۴	۱۷۲
دارایی‌های جاری	۲۲۸	-	۲۶۱	۷	-	-	۲۱	۹	۴۰
دارایی‌های غیر منقول	۱۴۸	-	۲۲	۲	-	-	۲۱	۱۵	۲۲
دارایی‌های جاری	۱۸۴	-	۷۸	۱۱	-	-	۶۰	۹	۱
دارایی‌های غیر منقول	۲۴۵	-	۱۱۸	۱۵	۲	-	۱۱۸	۲۲	۹
دارایی‌های جاری	۱۱۱	-	۱۴	۲	-	-	۱۶	۲	۲۸
دارایی‌های غیر منقول	۲۳۲	-	۲۹	۱۰	۱	-	۱۶	۱۶	۱
دارایی‌های جاری	۱۹۱	-	۱۸	۲۱	-	-	۱۰۹	۲۴	۵
دارایی‌های غیر منقول	۱۹۷	-	۶۶۴	۷۳	۱۸۲	۱	۹۶۶	۱۵۰	۱۸۷

جدول ۲۸ - خانوارهای معسر سابقین در موبختگان

خانوار	مجموع	میزان	میزان	میزان	میزان	میزان	میزان	میزان	میزان	میزان	میزان	میزان
۱	۲	۳	۴	۵	۶	۷	۸	۹	۱۰	۱۱	۱۲	۱۳
ایرانه سابقین	۲۳۳۸	۴۲	۱۰۰۴	۶۸۱	۲	۱	۱	۱	۱	۱	۱	۱
ایرانه اشرفی	۱۹۱	۰	۱۲۷	۶۰	۰	۰	۰	۰	۰	۰	۰	۰
ایرانه پهلوانیان	۱۹۷	۷	۱۲۱	۵۰	۰	۰	۰	۰	۰	۰	۰	۰
ایرانه پهلوانیان	۲۱۰	۱	۱۴۸	۱۲۸	۰	۰	۰	۰	۰	۰	۰	۰
ایرانه حور طوقه	۲۲۲	۰	۱۴۸	۷۴	۰	۰	۰	۰	۰	۰	۰	۰
ایرانه ذکریان	۲۲۸	۱	۱۴۲	۶۴	۰	۰	۰	۰	۰	۰	۰	۰
ایرانه ساکنان	۱۴۸	۰	۱۲۰	۲۷	۰	۰	۰	۰	۰	۰	۰	۰
ایرانه منیر محولی	۱۸۴	۰	۱۲۴	۴۹	۱	۰	۰	۰	۰	۰	۰	۰
ایرانه کزلیان	۲۴۵	۲۱	۱۲۲	۲۱	۰	۰	۰	۰	۰	۰	۰	۰
ایرانه زندگانیان	۱۱۱	-	۴۷	۶۲	۱	۰	۰	۰	۰	۰	۰	۰
ایرانه معر کانیان	۲۵۲	۲	۱۲۱	۱۱۱	۰	۰	۰	۰	۰	۰	۰	۰

جدول ۲۹ - خانوارهای معسر سابقین در موبختگان - سرانجام در موبختگان

خانوار	مجموع	میزان	میزان	میزان	میزان	میزان	میزان	میزان	میزان	میزان	میزان	میزان
۱	۲	۳	۴	۵	۶	۷	۸	۹	۱۰	۱۱	۱۲	۱۳
ایرانه سابقین	۲۳۳۸	۱۲۰	۱۰۰۱	۱۱۲۶	۱	۱	۱	۱	۱	۱	۱	۱
ایرانه اشرفی	۱۹۱	۴	۱۲۷	۶۰	۰	۰	۰	۰	۰	۰	۰	۰
ایرانه پهلوانیان	۱۹۷	۶	۱۲۱	۵۰	۰	۰	۰	۰	۰	۰	۰	۰
ایرانه پهلوانیان	۲۱۰	۱۲	۱۴۸	۶۸	۲	۰	۰	۰	۰	۰	۰	۰
ایرانه حور طوقه	۲۲۲	۱۱	۱۴۴	۷۴	۰	۰	۰	۰	۰	۰	۰	۰
ایرانه ذکریان	۲۲۸	۱	۱۴۰	۶۴	۰	۰	۰	۰	۰	۰	۰	۰
ایرانه ساکنان	۱۴۸	۲	۱۲۰	۲۷	۰	۰	۰	۰	۰	۰	۰	۰
ایرانه منیر محولی	۱۸۴	۱۱	۱۲۴	۴۹	۲	۰	۰	۰	۰	۰	۰	۰
ایرانه کزلیان	۲۴۵	۱	۱۲۲	۲۱	۱	۱	۰	۰	۰	۰	۰	۰
ایرانه زندگانیان	۱۱۱	۱۲	۴۷	۶۲	۱	۰	۰	۰	۰	۰	۰	۰
ایرانه معر کانیان	۲۵۲	۲۳	۱۲۱	۱۱۱	۲	۰	۰	۰	۰	۰	۰	۰

اول جدول

خانوار	جمع	خانوارهای یک نفره	خانوارهای دو نفره	خانوارهای سه نفره	خانوارهای چهار نفره	خانوارهای پنج نفره	خانوارهای شش نفره	خانوارهای هفت نفره	خانوارهای هشت نفره	خانوارهای نُه نفره	خانوارهای ده نفره	خانوارهای بیشتر
۱	۲	۳	۴	۵	۶	۷	۸	۹	۱۰	۱۱	۱۲	۱۳
.....	۲۲۳۸	۱۱۴	۸	۱۱۴	۱۱۳	۳۹۴	۱۱۳	۱۱۳	۱۱۳	۱۱۳	۱۱۳	۱۱۳
خانوارهای یک نفره	۱۹۹	۱	۱	۱	۱	۱	۱	۱	۱	۱	۱	۱
خانوارهای دو نفره	۱۳۷	۱	۱	۱	۱	۱	۱	۱	۱	۱	۱	۱
خانوارهای سه نفره	۲۱۰	۱	۱	۱	۱	۱	۱	۱	۱	۱	۱	۱
خانوارهای چهار نفره	۲۲۷	۱	۱	۱	۱	۱	۱	۱	۱	۱	۱	۱
خانوارهای پنج نفره	۲۲۸	۱	۱	۱	۱	۱	۱	۱	۱	۱	۱	۱
خانوارهای شش نفره	۱۴۸	۱	۱	۱	۱	۱	۱	۱	۱	۱	۱	۱
خانوارهای هفت نفره	۱۴۴	۱	۱	۱	۱	۱	۱	۱	۱	۱	۱	۱
خانوارهای هشت نفره	۲۴۵	۱	۱	۱	۱	۱	۱	۱	۱	۱	۱	۱
خانوارهای نه نفره	۱۱۱	۱	۱	۱	۱	۱	۱	۱	۱	۱	۱	۱
خانوارهای ده نفره	۲۵۲	۱	۱	۱	۱	۱	۱	۱	۱	۱	۱	۱

رد ۲۱ - خانوارهای غیر معسر خانوارها و سرجمع خانوارها در استان تهران

خانوار	جمع	خانوارهای یک نفره	خانوارهای دو نفره	خانوارهای سه نفره	خانوارهای چهار نفره	خانوارهای پنج نفره	خانوارهای شش نفره	خانوارهای هفت نفره	خانوارهای هشت نفره	خانوارهای نُه نفره	خانوارهای ده نفره	خانوارهای بیشتر
۱	۲	۳	۴	۵	۶	۷	۸	۹	۱۰	۱۱	۱۲	۱۳
.....	۱۰	۱	۱	۱	۱	۱	۱	۱	۱	۱	۱	۱
خانوارهای یک نفره	۱	۱	۱	۱	۱	۱	۱	۱	۱	۱	۱	۱
خانوارهای دو نفره	۱	۱	۱	۱	۱	۱	۱	۱	۱	۱	۱	۱
خانوارهای سه نفره	۱	۱	۱	۱	۱	۱	۱	۱	۱	۱	۱	۱
خانوارهای چهار نفره	۱	۱	۱	۱	۱	۱	۱	۱	۱	۱	۱	۱
خانوارهای پنج نفره	۱	۱	۱	۱	۱	۱	۱	۱	۱	۱	۱	۱
خانوارهای شش نفره	۱	۱	۱	۱	۱	۱	۱	۱	۱	۱	۱	۱
خانوارهای هفت نفره	۱	۱	۱	۱	۱	۱	۱	۱	۱	۱	۱	۱
خانوارهای هشت نفره	۱	۱	۱	۱	۱	۱	۱	۱	۱	۱	۱	۱
خانوارهای نه نفره	۱	۱	۱	۱	۱	۱	۱	۱	۱	۱	۱	۱
خانوارهای ده نفره	۱	۱	۱	۱	۱	۱	۱	۱	۱	۱	۱	۱

۲۲ - خانوارهای ایرانیستاد و مستشارین و همکاران ایرانی و غیر ایرانی

شماره	مرد	زنان و دختران	مردان و زنان	پسران	کودکان و نوجوانان	خانواده
۱	۲	۳	۴	۵	۶	۷
۱	۶	۴	۵	۰	۱	۲۵
۲	۰	۱	۱	۰	۰	۱
۳	۱	۱	۱	۰	۰	۱
۴	۰	۱	۱	۰	۰	۲
۵	۱	۰	۰	۰	۰	۵
۶	۱	۱	۰	۰	۰	۲
۷	۰	۰	۰	۰	۰	۰
۸	۰	۰	۰	۰	۰	۰
۹	۱	۰	۰	۰	۰	۰
۱۰	۲	۰	۰	۰	۰	۰
۱۱	۰	۰	۲	۰	۱	۲

۲۳ - خانوارهای ایرانیستاد و مستشارین و همکاران ایرانی و غیر ایرانی

خانواده	جمع	از جمله پسران	از جمله زنان	از جمله دیگر
۱	۲	۳	۴	۵
۱	۲۲۸	۲	۱۸۸	۲۲۷
۲	۱۶۱	۰	۱۶۷	۴۴
۳	۱۶۷	۰	۱۰۸	۸۹
۴	۲۱۰	۰	۱۹۲	۱۷
۵	۲۲۲	۰	۱۷۱	۵۱
۶	۲۷۸	۰	۲۰۲	۷۶
۷	۱۴۸	۰	۱۴۶	۲
۸	۱۸۴	۱	۱۶۸	۱۵
۹	۲۴۵	۲	۲۲۵	۸
۱۰	۱۱۱	۰	۱۰۶	۵
۱۱	۲۵۲	۰	۲۲۲	۲۰

جدول چهارم

شماره خانوار	فرزندان آمودریه خوار خراسان				فرزندان مهاجر					تعداد فرزندان
	از طریق دیگر	از طریق مهاجرین (مهاجرین متولدین)	از طریق پدیده زود	جمع	تعداد	از طریق دیگر	از طریق مهاجرین (مهاجرین متولدین)	از طریق پدیده زود	جمع	
۴۰۴	۱۵۷۵	۵	۷۵۴	۲۳۳۴	۴۴	۲۰۲۰	۲	۱۲۲	۲۱۳۸	۱۰۰۰۰۰۰۰
۷	۱۱۸	-	۲۶	۱۴۴	۵	۱۵۶	-	۲۰	۱۷۱	۱۰۰۰۰۰۰۰
۸۲	۶۸	۱	۱۵	۱۹۷	۴	۱۸۸	-	۵	۱۹۳	۱۰۰۰۰۰۰۰
۱۰۴	۶۸	-	۸	۷۶	۲	۲۰۷	-	-	۲۱۰	۱۰۰۰۰۰۰۰
۱۶	۱۲۶	-	۲۷	۱۵۳	۱۷	۱۵۵	-	۱۰	۱۶۵	۱۰۰۰۰۰۰۰
۲۸	۲۸۸	-	۲۲	۳۱۰	۲۶	۲۹۱	-	۱۹	۳۱۰	۱۰۰۰۰۰۰۰
۳۵	۹۱	-	۲۲	۱۱۳	۱۴	۱۱۶	-	۱۸	۱۳۴	۱۰۰۰۰۰۰۰
۵	۱۲۶	-	۲	۱۲۸	۲	۱۲۱	-	-	۱۲۳	۱۰۰۰۰۰۰۰
۲۴	۲۱۵	۲	۵۲	۲۷۹	۷	۲۷۲	-	۸	۲۸۰	۱۰۰۰۰۰۰۰
۶	۲۰	۱	۱۴	۳۵	۲	۳۰	-	-	۳۲	۱۰۰۰۰۰۰۰
۲۲	۱۴۵	-	۱۴	۱۵۹	۲	۱۵۷	-	-	۱۵۹	۱۰۰۰۰۰۰۰

۲۵ - خانوارهای مهاجر جمعیت پایه و شیوه فرزندآوری در آمودریه خوار خراسان

شماره خانوار	فرزندان آمودریه خوار خراسان				فرزندان مهاجر					تعداد فرزندان
	از طریق دیگر	از طریق مهاجرین (مهاجرین متولدین)	از طریق پدیده زود	جمع	تعداد	از طریق دیگر	از طریق مهاجرین (مهاجرین متولدین)	از طریق پدیده زود	جمع	
۲۱۷۵	۶۲	-	-	۲۱۳۸	۵۹	۲۰۷۹	۱	۱	۲۱۳۹	۱۰۰۰۰۰۰۰
۱۸۱	۱۰	-	-	۱۶۱	۱۷۱	۱۸	۱	۱	۱۹۱	۱۰۰۰۰۰۰۰
۱۸۲	۱۴	-	-	۱۶۷	۱۸۹	۸	-	-	۱۹۷	۱۰۰۰۰۰۰۰
۲۰۵	۵	-	-	۲۰۰	۲۰۲	۸	-	-	۲۱۰	۱۰۰۰۰۰۰۰
۲۱۲	۱۰	-	-	۲۱۲	۲۲۱	۱	-	-	۲۲۲	۱۰۰۰۰۰۰۰
۲۲۲	۵	-	-	۲۲۸	۲۳۵	۱۲	-	-	۲۴۷	۱۰۰۰۰۰۰۰
۱۴۸	-	-	-	۱۴۸	۱۴۸	-	-	-	۱۴۸	۱۰۰۰۰۰۰۰
۱۸۴	-	-	-	۱۸۴	۱۸۲	۲	-	-	۱۸۴	۱۰۰۰۰۰۰۰
۲۴۴	۱	-	-	۲۴۵	۲۴۵	-	-	-	۲۴۵	۱۰۰۰۰۰۰۰
۱۰۶	۲	-	-	۱۱۱	۱۱۱	-	-	-	۱۱۱	۱۰۰۰۰۰۰۰
۲۳۶	۱۶	-	-	۲۵۲	۲۴۲	۱۰	-	-	۲۵۲	۱۰۰۰۰۰۰۰

اصل ملکی

شماره حساب	نوع حساب	داده‌های			مجموع	میانگین	تاریخچه
		وزارتخانه	سازمان	سایر			
۱	۲	۳	۴	۵	۶	۷	
۱۷	۲۷	۱	۲۵۱	۱۷۹۶	۲۱۳۲	
۲	۱۲	۱	۱۷	۱۱۷	۱۸۹	
۳	۴	۰	۷۵	۱۱۱	۱۹۲	
۴	۲	۰	۷۵	۱۲۸	۲۰۶	
۵	۳	۰	۷	۲۰۴	۲۱۲	
۶	۱	۰	۴۸	۲۰۶	۲۱۲	
۷	۶	۰	۷	۱۲۴	۱۴۲	
۸	۱	۰	۱۹	۱۶۱	۱۸۲	
۹	۳	۰	۲	۲۴۰	۲۴۲	
۱۰	۵	۰	۶۶	۴۲	۱۱۰	
۱۱	۲	۰	۲۵	۱۱۲	۲۵۰	

شماره حساب	نوع حساب	داده‌های										تاریخچه
		داده‌های					سایر					
		وزارتخانه	سازمان	سایر	مجموع	میانگین	وزارتخانه	سازمان	سایر	مجموع	میانگین	
۱	۲	۳	۴	۵	۶	۷	۸	۹	۱۰	۱۱	۱۲	
۱۷	۲۷	۱	۲۵۱	۱۷۹۶	۲۱۳۲						
۲	۱۲	۱	۱۷	۱۱۷	۱۸۸						
۳	۴	۰	۷۵	۱۱۱	۱۹۰						
۴	۲	۰	۷۵	۱۲۸	۲۰۵						
۵	۳	۰	۷	۲۰۴	۲۱۲						
۶	۱	۰	۴۸	۲۰۶	۲۱۲						
۷	۶	۰	۷	۱۲۴	۱۴۲						
۸	۱	۰	۱۹	۱۶۱	۱۸۲						
۹	۳	۰	۲	۲۴۰	۲۴۲						
۱۰	۵	۰	۶۶	۴۲	۱۱۰						
۱۱	۲	۰	۲۵	۱۱۲	۲۵۰						

فصل چهارم

نوع	مجموعه بخش کشاورزی					مجموعه بخش باغبانی					مجموعه	
	تولید	تولید	تولید	تولید	تولید	تولید	تولید	تولید	تولید	تولید		
												۱
ارزهای
تولید
تولید
تولید
تولید
تولید
تولید
تولید
تولید
تولید

جدول سوم: ارزشهای اقتصادی و اجتماعی در بخش کشاورزی

نوع	مجموعه بخش کشاورزی				مجموعه بخش باغبانی				مجموعه بخش دامپروری				مجموعه
	تولید	تولید	تولید	تولید	تولید	تولید	تولید	تولید	تولید	تولید	تولید	تولید	
ارزهای
تولید
تولید
تولید
تولید
تولید
تولید
تولید
تولید
تولید
تولید
تولید
تولید

جدول ۲۶ - برره بره دار بهمان کفار و زین بر حسب طایفه و دما لیت شهر بره دار

طایفه	دما لیت					مجموع
	دما لیت بره دار	دما لیت بره دار	دما لیت بره دار	دما لیت بره دار	دما لیت بره دار	
۱	۲	۳	۴	۵	۶	۷
اول چلدر	۲۱۹۲	۱۷۱۷	۲۵۱	۱	۲۷	۲۱۹۲
طایفه اشاریلو	۱۸۹	۱۴۷	۱۲	۱	۱۷	۱۸۹
طایفه بره دارانلو	۱۶۲	۱۱۱	۷۵	۱	۲	۱۶۲
طایفه چنگاللو	۲۰۶	۱۲۸	۶۵	۱	۲	۲۰۶
طایفه حور خلک	۲۱۲	۲۰۴	۷	۱	۲	۲۱۲
طایفه خلکاتلو	۲۶۲	۲۰۶	۴۸	۱	۶	۲۶۲
طایفه ساکنان	۱۴۲	۱۲۴	۷	۱	۲	۱۴۲
طایفه دلی دجولنی	۱۸۲	۱۱۱	۱۹	۱	۲	۱۸۲
طایفه کز لیسائی	۲۴۷	۲۴۰	۲	۱	۵	۲۴۷
طایفه کز لیسائی	۱۱۰	۴۲	۶۶	۱	۱	۱۱۰
طایفه بره دارانلو	۲۵۰	۲۱۲	۲۵	۱	۲	۲۵۰

جدول ۲۷ - برره بره دار بهمان کفار و زین چلدر بر حسب طایفه و دما لیت شهر بره دار

طایفه	دما لیت										
	دما لیت بره دار	دما لیت بره دار	دما لیت بره دار	دما لیت بره دار	دما لیت بره دار	دما لیت بره دار	دما لیت بره دار	دما لیت بره دار	دما لیت بره دار	دما لیت بره دار	دما لیت بره دار
۱	۲	۳	۴	۵	۶	۷	۸	۹	۱۰	۱۱	۱۲
اول چلدر	۲۱۹۲	۱۷۱۷	۲۵۱	۱	۲۷	۱	۱۰	۸	۱	۱	۱۳
طایفه اشاریلو	۱۸۸	۱۴۷	۲۷	۱	۱۲	۱	۱	۱	۱	۱	۹
طایفه بره دارانلو	۱۶۰	۱۱۰	۷۵	۱	۲	۱	۱	۱	۱	۱	۱۱
طایفه چنگاللو	۲۰۵	۱۲۸	۶۵	۱	۲	۱	۱	۱	۱	۱	۱۱
طایفه حور خلک	۲۱۲	۲۰۴	۷	۱	۲	۱	۱	۱	۱	۱	۱۱
طایفه خلکاتلو	۲۶۲	۲۰۶	۴۸	۱	۶	۱	۱	۱	۱	۱	۱۱
طایفه ساکنان	۱۴۲	۱۲۴	۷	۱	۲	۱	۱	۱	۱	۱	۱۱
طایفه دلی دجولنی	۱۸۲	۱۱۱	۱۹	۱	۲	۱	۱	۱	۱	۱	۱۱
طایفه کز لیسائی	۲۴۲	۲۴۰	۲	۱	۵	۱	۱	۱	۱	۱	۱۱
طایفه کز لیسائی	۱۱۰	۴۲	۶۶	۱	۱	۱	۱	۱	۱	۱	۱۱
طایفه بره دارانلو	۲۵۰	۲۱۲	۲۵	۱	۲	۱	۱	۱	۱	۱	۱۱

جدول ۲۸ - برودت سرد آری به جای گشاد و زنی گرمی به جای سردی و متعلق به غیر همایون از حساب طایفه و از مالیت به غیر سرد آری

طایفه	کار برکنی به نام سرد همایون											
	جمع	زاده	ادامه آری زادگان	ادامه آری زادگان	جمع	ادامه آری زادگان	ادامه آری زادگان	ادامه آری زادگان	جمع	متعلق به نام سرد همایون		
										ادامه آری زادگان	ادامه آری زادگان	
۱	۲	۳	۴	۵	۶	۷	۸	۹	۱۰	۱۱	۱۲	
اصل جلدی
طایفه اشکزی
طایفه بختکانتو
طایفه بختکانتو
طایفه جمر خلیف
طایفه خلیفکانتو
طایفه ساکنان
طایفه مدینه درونی
طایفه قرظکانتو
طایفه خلیفکانتو
طایفه سردکانتو

جدول ۲۹ - شش ماه اول خلیفه سرد آری به جای همایون از حساب طایفه و زنی

طایفه	کار برکنی به نام سرد همایون از حساب طایفه و زنی											
	کل	کل	کل		کل		کل	کل	کل	کل	کل	کل
			شروع شده	شروع شده	شروع شده	شروع شده						
۱	۲	۳	۴	۵	۶	۷	۸	۹	۱۰	۱۱	۱۲	
اصل جلدی	۲۰۶۷۰۲	۸۷۰۹۵	۲۸۷۶۸	۱۷۵۵۲	۲۲۰۶	۲۲۲۲	۲۱	۵	۲۲	۲۰۲	۷	۱۸۰۶
طایفه اشکزی	۱۸۱۲۶	۸۹۱۱	۲۱۴۱	۱۰۶۲	۲	۲	۸	۲	۲	۲	۲	۱۲
طایفه بختکانتو	۹۹۱۷۲	۸۳۶۰	۲۶۰۸	۱۲۶۱	۲۶۵	۲۷۵	۰	۰	۰	۰	۰	۷۸
طایفه بختکانتو	۲۱۰۴۶	۲۴۹۱	۲۸۱۸	۱۲۲۶	۱۶۸	۱۶۸	۰	۰	۰	۰	۰	۲
طایفه جمر خلیف	۱۶۰۹۶	۷۰۰۸	۲۴۸۷	۱۶۵۷	۲۲۰	۲۲۰	۶	۲	۲	۱	۱	۱۹۹
طایفه خلیفکانتو	۲۶۶۶۶	۱۱۵۹۵	۲۷۲۶	۲۲۰۵	۵۸۶	۵۸۶	۲	۰	۰	۰	۰	۲۲۴
طایفه ساکنان	۸۸۶۲	۲۶۷۸	۲۸۴۴	۱۲۶۴	۲۶۲	۲۶۲	۱	۰	۰	۰	۰	۲۸۰
طایفه مدینه درونی	۲۱۸۴۰	۶۰۸۷	۲۵۷۲	۱۶۱۱	۲۴۲	۲۴۲	۰	۰	۰	۰	۰	۱۹۱
طایفه قرظکانتو	۲۰۲۸۴	۱۱۷۸۱	۵۴۱۲	۲۴۲۲	۱۰۲۴	۱۰۲۴	۰	۰	۰	۰	۰	۲۹۶
طایفه خلیفکانتو	۱۳۱۰۱	۴۵۹۵	۱۵۵۰	۲۲۰	۴۳۶	۱۳۰	۹	۲	۲	۱	۰	۵۸
طایفه سردکانتو	۲۱۵۲۰	۱۲۶۲۴	۴۵۴۰	۲۰۴۲	۴۸۹	۲۰۲	۲	۰	۰	۰	۰	۲۱۷

اصل جلدی

انواع گاو	انواع گاو	انواع گاو	انواع گاو	گاو میش		گاو گوسفند		گاو بز		گاو گاو		کل
				بهداشت		کل		کل		کل		
				بهداشت	کل	بهداشت	کل	بهداشت	کل	بهداشت	کل	
۱۲	۱۱	۱۰	۹	۸	۷	۶	۵	۴	۳	۲	۱	
۱۵۰۶	۷	۲۰۷	۲۷	۷	۷۱	۱۱۳۳	۷۲۰۷	۱۷۵۴۹	۳۸۷۴۱	۸۷۰۶۵	۲۰۶۳۳۸
۱۳	۰	۲	۰	۰	۰	۳	۸	۵۰۶۲	۲۱۴۱	۸۶۱۱	۱۸۱۳۶
۷۸	۱	۱۶	۰	۰	۰	۲۳۴	۲۶۵	۱۷۶۶	۲۶۰۱	۸۲۲۰	۱۹۰۲۷
۱۵۰	۲	۳۵	۰	۰	۰	۷۸	۱۶۸	۱۸۲۶	۲۸۱۸	۱۱۶۱	۲۲۰۴۶
۱۳۶	۱	۷	۱	۳	۶	۳۲۰	۲۶۶	۱۹۵۷	۲۲۸۷	۷۰۰۸	۱۶۰۱۶
۲۳۴	۲	۱۵	۰	۰	۲	۵۸۶	۱۳۹۸	۲۲۰۵	۷۷۷۶	۱۱۵۶۵	۲۲۲۶۶
۲۸۰	۰	۲۲	۰	۰	۱	۳۶۲	۳۷۱	۱۷۶۴	۲۸۴۴	۲۱۳۸	۸۸۲۳
۱۶۶	۱	۱۵	۵	۰	۰	۲۴۲	۱۹۹	۱۶۹۸	۲۵۷۲	۶۰۸۳	۲۱۸۴۰
۲۶۶	۰	۲	۰	۰	۰	۴۲۴	۱۰۳۴	۲۴۷۴	۵۴۱۲	۱۱۷۸۱	۲۰۳۸۴
۵۸	۰	۲۶	۱	۲	۶	۱۳۰	۴۶۳	۷۲۰	۱۵۵۰	۴۹۶۵	۱۲۱۰۱
۲۱۷	۰	۵۶	۳۰	۰	۲	۲۰۲	۴۸۹	۲۰۴۷	۴۵۴۰	۱۲۶۳۴	۲۳۵۲۰

انواع گاو	انواع گاو	انواع گاو	انواع گاو	گاو میش		گاو گوسفند		گاو بز		گاو گاو		کل
				بهداشت		کل		کل		کل		
				بهداشت	کل	بهداشت	کل	بهداشت	کل	بهداشت	کل	
۱۲	۱۱	۱۰	۹	۸	۷	۶	۵	۴	۳	۲	۱	
۰	۰	۰	۰	۰	۰	۱	۴	۲	۷	۲۰	۷۵
۰	۰	۰	۰	۰	۰	۰	۰	۰	۰	۰	۰
۰	۰	۰	۰	۰	۰	۱	۴	۳	۷	۲۰	۷۵
۰	۰	۰	۰	۰	۰	۰	۰	۰	۰	۰	۰
۰	۰	۰	۰	۰	۰	۰	۰	۰	۰	۰	۰
۰	۰	۰	۰	۰	۰	۰	۰	۰	۰	۰	۰
۰	۰	۰	۰	۰	۰	۰	۰	۰	۰	۰	۰
۰	۰	۰	۰	۰	۰	۰	۰	۰	۰	۰	۰
۰	۰	۰	۰	۰	۰	۰	۰	۰	۰	۰	۰
۰	۰	۰	۰	۰	۰	۰	۰	۰	۰	۰	۰
۰	۰	۰	۰	۰	۰	۰	۰	۰	۰	۰	۰

جدول ۱۲ - تعداد دام برهه برد در بخش‌های مختلف مرغی معیار بر حسب طایفه و نوع

نوع تیره اه	نمبر اندر	نمبر تیره اه	نوع نوع	نوع نژاد		نوع نژاد		نوع نژاد		نوع نژاد		طایفه	
				نوع نژاد		نوع نژاد		نوع نژاد		نوع نژاد			
				نوع نژاد	نوع نژاد	نوع نژاد	نوع نژاد	نوع نژاد	نوع نژاد	نوع نژاد	نوع نژاد		
۱۳	۱۲	۱۱	۱۰	۹	۸	۷	۶	۵	۴	۳	۲	۱	
.	ایرانی
.	طایفه اشکوری
.	طایفه برکت‌آبادی
.	طایفه چنگانلو
.	طایفه جوی‌دلف
.	طایفه کاشانی
.	طایفه ساکنان
.	طایفه مکی‌موسوی
.	طایفه نژادکشی
.	طایفه کاشانی
.	طایفه مری‌کاشانی

جدول ۱۳ - تعداد دام برهه برد در بخش‌های مختلف مرغی معیار بر حسب طایفه و نوع

نوع تیره اه	نمبر اندر	نمبر تیره اه	نوع نوع	نوع نژاد		نوع نژاد		نوع نژاد		نوع نژاد		طایفه	
				نوع نژاد		نوع نژاد		نوع نژاد		نوع نژاد			
				نوع نژاد	نوع نژاد	نوع نژاد	نوع نژاد	نوع نژاد	نوع نژاد	نوع نژاد	نوع نژاد		
۱۳	۱۲	۱۱	۱۰	۹	۸	۷	۶	۵	۴	۳	۲	۱	
.	ایرانی
.	طایفه اشکوری
.	طایفه برکت‌آبادی
.	طایفه چنگانلو
.	طایفه جوی‌دلف
.	طایفه کاشانی
.	طایفه ساکنان
.	طایفه مکی‌موسوی
.	طایفه نژادکشی
.	طایفه کاشانی
.	طایفه مری‌کاشانی

خانوار	مجموع خانوارهای مسکین و بی‌خانمان و بی‌سرپرستان و بی‌خانمان									جمع	خانوار
	مجموع خانوارهای مسکین و بی‌خانمان و بی‌سرپرستان و بی‌خانمان										
	۱۵۰۰ و بیشتر راس	۱۰۰۰- ۱۴۹۹ راس	۵۰۰- ۹۹۹ راس	۲۰۰- ۴۹۹ راس	۲۰۰- ۲۹۹ راس	۱۰۰- ۱۹۹ راس	۱۰۰- ۱۴۹ راس	۵۰- ۹۹ راس	کمتر از ۵۰ راس		
۱۲	۱۱	۱۰	۹	۸	۷	۶	۵	۴	۳	۲	۱
.....	۲۳۳۸
.....	۱۱۸
.....	۱۶۷
.....	۲۱۰
.....	۲۲۲
.....	۳۷۸
.....	۱۴۸
.....	۱۸۴
.....	۳۴۵
.....	۱۱۱
.....	۲۵۲

خانوار	مجموع خانوارهای مسکین و بی‌خانمان و بی‌سرپرستان و بی‌خانمان					مجموع خانوارهای مسکین و بی‌خانمان و بی‌سرپرستان و بی‌خانمان					خانوار
	مجموع خانوارهای مسکین و بی‌خانمان و بی‌سرپرستان و بی‌خانمان					مجموع خانوارهای مسکین و بی‌خانمان و بی‌سرپرستان و بی‌خانمان					
	زاد شده	خروج	تغییرات	فروغ	کاهش	زاد شده	خروج	تغییرات	فروغ	کاهش	
۱	۲	۳	۴	۵	۶	۷	۸	۹	۱۰	۱۱	۱۲
.....
.....
.....
.....
.....
.....
.....
.....
.....
.....
.....
.....

جدول ۱۹ - تغییرات استخدام کارکنان و حقوق و مزایای آنها از اول اسفندار فروردین ۱۳۶۰ تا اول اسفندار فروردین ۱۳۶۱ - بر حسب طبقه

طبقه	کارکنان					کارکنان					
	افزایش		کاهش			افزایش		کاهش			
	از ابتدای سال	در خرداد	از ابتدای سال	در خرداد	از ابتدای سال	در خرداد	از ابتدای سال	در خرداد	از ابتدای سال		
۱	۲	۳	۴	۵	۶	۷	۸	۹	۱۰	۱۱	
ایرانیان	۲۶۲۲	۷۸	۱۵۸	۳۲۹	۲	۱۲	۱	۱	۱	۱	۱
کارکنان اشرافی	۲۹	۰	۰	۱	۰	۰	۰	۰	۰	۰	۰
کارکنان مهندسان	۳۶۵	۰	۱۹	۲۱	۰	۰	۰	۰	۰	۰	۰
کارکنان مهندسان	۴۱	۰	۲	۱۳	۰	۰	۰	۰	۰	۰	۰
کارکنان مهندسان	۲۲۲	۱	۱۳	۲۲	۰	۰	۰	۰	۰	۰	۰
کارکنان مهندسان	۳۲۷	۰	۲۴	۵۲	۰	۰	۰	۰	۰	۰	۰
کارکنان مهندسان	۲۵۵	۷۷	۱۳	۲۱	۰	۰	۰	۰	۰	۰	۰
کارکنان مهندسان	۲۴۸	۱	۲۱	۸۲	۰	۰	۰	۰	۰	۰	۰
کارکنان مهندسان	۴۴۱	۰	۴۱	۸۰	۰	۰	۰	۰	۰	۰	۰
کارکنان مهندسان	۱۳۱	۱	۰	۲۱	۲	۱	۰	۰	۰	۰	۰
کارکنان مهندسان	۲۱۱	۰	۱۴	۵۱	۱	۱۲	۰	۰	۰	۰	۰

جدول ۲۰ - تغییرات استخدام کارکنان و حقوق و مزایای آنها از اول اسفندار فروردین ۱۳۶۰ تا اول اسفندار فروردین ۱۳۶۱ - بر حسب طبقه

طبقه	مدیران ارشد				مدیران میانی				
	افزایش		کاهش		افزایش		کاهش		
	از ابتدای سال	در خرداد	از ابتدای سال	در خرداد	از ابتدای سال	در خرداد	از ابتدای سال	در خرداد	
۱	۲	۳	۴	۵	۶	۷	۸	۹	
ایرانیان	۲۱۷۸۲۹	۱۵۷۰۹۵۱۲	۴۷۵۵۵	۱۵۲۸۰	۱۰۰۰۰	۱۸۰۰۰	۲۰۰۰۰	۱۰۰۰۰	۱۰۰۰۰
کارکنان اشرافی	۱۱۸۵۷	۱۲۵۲۰۹۲	۴۰۰۰	۰	۰	۰	۰	۰	۰
کارکنان مهندسان	۲۰۹۹۲	۱۴۷۶۵۵	۶۷۵	۳۸۸۰	۰	۰	۰	۰	۰
کارکنان مهندسان	۲۲۸۹۵	۱۵۲۲۲۲	۰	۰	۰	۰	۰	۰	۰
کارکنان مهندسان	۱۲۶۰	۱۶۸۲۲۰	۰	۰	۰	۰	۰	۰	۰
کارکنان مهندسان	۲۹۹۵۵	۲۸۸۴۲۵	۰	۰	۰	۰	۰	۰	۰
کارکنان مهندسان	۱۱۰۵۷	۶۸۴۴۰	۰	۰	۰	۰	۰	۰	۰
کارکنان مهندسان	۳۵۲۸۱	۱۷۲۲۲۲	۰	۰	۰	۰	۰	۰	۰
کارکنان مهندسان	۲۰۰۰۰	۱۸۸۴۸۷	۱۱۰۰۰	۰	۰	۰	۰	۰	۰
کارکنان مهندسان	۱۱۲۵۰	۸۲۲۰۰	۰	۰	۰	۰	۰	۰	۰
کارکنان مهندسان	۲۱۸۰۲	۱۹۱۵۴۲	۱۴۰	۰	۰	۰	۰	۰	۰

جدول ۱۸ میزان برودت در بخش استانه از هر یک در سال ۱۳۵۳ و مقایسه برودت در بخش استانه به هزار ریال

مصرفات و برودت	سال			مقایسه			مجموع	میانگین	تاریخ	
	۱۳۵۳	۱۳۵۲	۱۳۵۱	مصرفات و برودت	۱۳۵۳	۱۳۵۲				۱۳۵۱
۵۸۰	۱۸۴۸۱	۵۸۶۱۲	۲۷۵۴۸	۲۰	۰	۲۶۸۲	۲۷۰۲	۱۵۲۸۱	
۰	۶۱	۱۰۰۲۶	۱۰۰۰۲	۰	۰	۰	۰	۱۰۰۰۲	
۰	۱۵۲	۵۰۱	۶۵۱	۰	۰	۱۱۷۰	۲۱۷۰	۱۱۷۰	
۰	۰	۰	۰	۰	۰	۰	۰	۰	
۲۰	۱۰۵۱۱	۱۰۵۹۰	۱۲۰۰۵	۰	۰	۰	۰	۱۲۰۰۵	
۰	۲۶۶۵	۱۰۱۸	۰۰۵۲	۰	۰	۰	۰	۰۰۵۲	
۰	۶۴۰	۶۰۸	۱۲۲۸	۰	۰	۰	۰	۱۲۲۸	
۰	۵۱۵	۱۶۲۰	۲۲۱۶	۰	۰	۰	۰	۲۲۱۶	
۵۶۰	۲۶۶۲	۲۱۰۸	۵۷۰۵	۰	۰	۵۵۱۲	۵۵۱۲	۱۱۲۱۸	
۰	۷۶۶	۵۰۲	۱۲۰۲	۲۰	۰	۰	۰	۱۲۰۲	
۰	۰	۰	۰	۰	۰	۰	۰	۰	

جدول ۱۹ میزان برودت در بخش استانه از هر یک در سال ۱۳۵۳ و مقایسه برودت در بخش استانه به هزار ریال

مصرفات و برودت	سال			مقایسه			مجموع	میانگین	تاریخ	
	۱۳۵۳	۱۳۵۲	۱۳۵۱	مصرفات و برودت	۱۳۵۳	۱۳۵۲				۱۳۵۱
۱۰۰	۴۸۰۸۱۷	۶۱۲	۷۸۶۶۰۱	۱۸۸۰	۲۲۶۶	۲۵۶۶۸	۵۰۶۶۶		
۰	۱۸۶۱۲	۰	۱۸۶۱۲	۷۵۰	۲۲۰	۱۱۱۱۶	۱۲۵۶۶		
۰	۴۱۵۲	۶۱۲	۴۲۶۵	۱۰۰	۲۸۸۰	۵۶۶۷	۶۵۶۷		
۰	۶۵۶۱۲	۰	۶۵۶۱۲	۲۰۰	۲۹۶۲	۰	۰	۰	
۱۰۰	۲۲۶۶۵	۰	۲۲۶۶۵	۲۰۰	۶۵۰	۱۸۹	۱۰۰۲		
۰	۱۸۶۶۲	۰	۱۸۶۶۲	۱۷۰	۲۱۰	۱۸۵۰	۱۱۰		
۰	۵۰۶۶۱	۰	۵۰۶۶۱	۰	۲۶۰	۲۶۰	۵۰		
۰	۸۶۶۵	۰	۸۶۶۵	۰	۱۲۶۰	۱۸۰۰	۶۰۶۸		
۰	۸۶۶۰	۰	۸۶۶۰	۰	۱۰۰۰	۱۰۰۰	۲۶۵۱		
۰	۲۱۸۶۶	۰	۲۱۸۶۶	۰	۲۲۷۰	۱۷۱	۲۵۵۱		
۰	۱۲۹۰۲۵	۰	۱۲۹۰۲۵	۰	۲۶۶۰	۲۲۲۰	۱۲۰		

شماره ۱۲۶۶

جدول ۵ - اقسام درآمد از سرمایه‌های دولتی و غیر دولتی در سال ۱۳۶۶

نوع درآمد	درآمد	درآمد	درآمد	نوع درآمد
ب	د	ز	ح	ا
درآمد از سرمایه دولتی	۲۵۸۰	۴۱۲۱۱۶	۵۱۶۶۴	۸۷۲۸۲۰
درآمد از سرمایه غیر دولتی	۲۵۰	۶۶۷۸۸	۲۱۱۵۲	۹۱۶۹۰
درآمد از سرمایه دولتی	۱۰۰	۲۸۴۸۶	۸۱۲۹	۸۷۵۱۵
درآمد از سرمایه غیر دولتی	۲۴۰	۶۶۵۵۷	۰	۶۶۷۹۷
درآمد از سرمایه دولتی	۲۲۰	۸۴۹۷۰	۱۶۶۳	۹۰۹۵۲
درآمد از سرمایه غیر دولتی	۱۲۰	۱۰۷۴۶۹	۲۲۶۸	۱۰۱۸۵۷
درآمد از سرمایه دولتی	۰	۵۱۶۸۱	۸۲۸	۵۲۵۱۹
درآمد از سرمایه غیر دولتی	۰	۸۶۵۰۴	۲۴۲۸	۹۲۲۲
درآمد از سرمایه دولتی	۱۰۲۰	۱۰۰۲۱۷	۹۶۲۲	۱۱۰۹۰۹
درآمد از سرمایه غیر دولتی	۲۰	۶۹۰۰۹	۶۷۴	۲۱۷۰۲
درآمد از سرمایه دولتی	۰	۱۲۱۹۲۵	۲۲۲۰	۱۲۵۲۵۵

جدول ۵ - اقسام درآمد از سرمایه‌های دولتی و غیر دولتی در سال ۱۳۶۶ - معیار

نوع درآمد	درآمد				درآمد				درآمد			
	درآمد		درآمد		درآمد		درآمد		درآمد		درآمد	
	ب	د	ز	ح	ب	د	ز	ح	ب	د	ز	ح
درآمد از سرمایه دولتی	۲۷	۲۶۴	۴۲۸	۵۸۶	۲۲۲	۰	۱	۲۵	۱۰	۳۶	۲۱	۰
درآمد از سرمایه غیر دولتی	۱۸	۲۷	۴۵	۲۴	۱۱۵	۰	۰	۰	۰	۰	۰	۰
درآمد از سرمایه دولتی	۲	۱۵۱	۴۷	۱۶۱	۶۵	۰	۱	۰	۰	۱	۲	۰
درآمد از سرمایه غیر دولتی	۲	۱۰۵	۴۶	۱۴۲	۱۱۴	۰	۰	۰	۰	۰	۰	۰
درآمد از سرمایه دولتی	۱	۲	۴	۱۵	۲۲	۰	۰	۰	۰	۲	۰	۰
درآمد از سرمایه غیر دولتی	۱۷	۰	۱۶	۶۰	۷۷	۰	۰	۰	۰	۰	۰	۰
درآمد از سرمایه دولتی	۰	۱۰	۱۱	۲	۰	۰	۰	۰	۰	۰	۰	۰
درآمد از سرمایه غیر دولتی	۰	۰	۱۱۴	۰	۲۵	۰	۰	۸	۰	۰	۰	۰
درآمد از سرمایه دولتی	۰	۰	۴	۱۱	۷	۰	۰	۰	۰	۰	۰	۰
درآمد از سرمایه غیر دولتی	۰	۵۷	۱۶	۱۲۶	۱۴۲	۰	۰	۰	۰	۰	۰	۰
درآمد از سرمایه دولتی	۰	۱۱	۱۰۰	۱۱	۱۱۹	۰	۰	۱۷	۷	۱۵	۲۶	۰

جدول ۵۲ معاملت‌های ارضیه و غیر ارضیه در ایران بر حسب طایفه و زیر طایفه و نوع استفاده از زمین در سال ۱۳۱۶ - معیار

کفالت		ایران										طایفه
میان زمین مستعار		ایران		زیر کشت و غیر کشت		میان زمین مستعار		ایران		زیر کشت و غیر کشت		
مجموع	ایران	مجموع	ایران	مجموع	ایران	مجموع	ایران	مجموع	ایران	مجموع	ایران	
۳	۱۲	۱۱	۱۰	۶	۸	۷	۶	۵	۴	۲	۱	
*	۲۷	۲۵۶	۴۲۱	۵۶۹	۷۱۲	*	۱	۲۵	۱۰	۱۶	۲۱
*	۱۸	۲۷	۴۷	۲۱	۱۰۹	*	*	*	*	*	*
*	۲	۱۹۹	۴۲	۱۸۵	۶۲	*	۱	*	*	۱	۲
*	۲	۱۰۵	۸۵	۱۹۲	۱۱۲	*	*	*	*	*	*
*	۱	۲	۴	۱۵	۲۲	*	*	*	۲	*	*
*	۱۲	*	۱۳	۶۰	۲۲	*	*	*	*	*	*
*	*	۱۰	۱۱	۲	*	*	*	*	*	*	*
*	*	*	۱۰۹	*	۲۵	*	*	۱	*	*	*
*	*	*	۴	*	۱	*	*	*	*	*	*
*	*	۵۷	۱۶	۱۲۹	۱۴۲	*	*	*	*	*	*
*	*	۱۱	۱۰۰	۱۲	۱۱۹	*	*	۱۷	۷	۱۵	۲۶

جدول ۵۳ معاملت‌های ارضیه و غیر ارضیه در ایران بر حسب طایفه و زیر طایفه و نوع استفاده از زمین در سال ۱۳۱۶ - معیار

کفالت		ایران										طایفه
میان زمین مستعار		ایران		زیر کشت و غیر کشت		میان زمین مستعار		ایران		زیر کشت و غیر کشت		
مجموع	ایران	مجموع	ایران	مجموع	ایران	مجموع	ایران	مجموع	ایران	مجموع	ایران	
۳	۱۲	۱۱	۱۰	۶	۸	۷	۶	۵	۴	۲	۱	
*	*	۶	۱۷	۲۰	۱۰	*	*	*	*	*	*
*	*	*	۲	۲	۵	*	*	*	*	*	*
*	*	۶	۶	۶	۲	*	*	*	*	*	*
*	*	*	۱	*	۱	*	*	*	*	*	*
*	*	*	*	*	*	*	*	*	*	*	*
*	*	*	*	*	*	*	*	*	*	*	*
*	*	*	۱۲	*	*	*	*	*	*	*	*
*	*	*	*	۱۱	۱	*	*	*	*	*	*
*	*	*	*	*	*	*	*	*	*	*	*
*	*	*	*	*	*	*	*	*	*	*	*

جدول ۲۱ - حاصلات از آب و برق در استان خراسان در سال ۱۳۶۶ - هکتار

نوع	شمال				جنوب				مجموع			
	زیرکشت محصولات		آبی		زیرکشت محصولات		آبی					
	هکتار	مجموع	هکتار	مجموع	هکتار	مجموع	هکتار	مجموع				
۱	۲	۳	۴	۵	۶	۷	۸	۹	۱۰	۱۱	۱۲	۱۳
آب چالی
خارک اشاری
خارک برکتخانه
خارک پستخانه
خارک محمودآباد
خارک طنگان
خارک طبرستان
خارک قزلباش
خارک قندهار
خارک مهرگان

جدول ۲۲ - حاصلات از آب و برق در استان خراسان در سال ۱۳۶۶ - هکتار

نوع	شمال				جنوب				مجموع	
	زیرکشت محصولات		آبی		زیرکشت محصولات		آبی			
	هکتار	مجموع	هکتار	مجموع	هکتار	مجموع	هکتار	مجموع		
۱	۲	۳	۴	۵	۶	۷	۸	۹	۱۰	
آب چالی	۲۱	۱۶	۵۲۲	۶۰۷	۲۵	۱۰	۱۶	۲۱	.	.
خارک اشاری	.	.	۱۶	۲۵
خارک برکتخانه	۲	۱	۱۷۴	۸۴	.	.	۱	۲	.	.
خارک پستخانه	.	.	۱۶۶	۱۱۲
خارک محمودآباد	.	.	۱۵	۲۹	.	.	۲	.	.	.
خارک طنگان	.	.	۲۶	۲۷
خارک طبرستان	.	.	۲
خارک قزلباش	.	.	۱۰۱	۲۵	۸
خارک قندهار	.	.	.	۱
خارک مهرگان	۵۷	۱۶	۱۲۶	۱۲۴
مجموع	۱۱	۱۰۰	۱۱	۱۱۶	۱۷	۲	۱۵	۲۶	.	.

جدول ۵۶ - معاشیهای بهره‌برداران دارای فعالیت در زمینه دامداری و پرورش طیور و سایر فعالیت‌ها در سال ۱۳۶۶ - بخش

کشور		پروان		نوع
اسم	شماره	اسم	شماره	
۴	۵	۶	۷	
				۱
				۲
				۳
				۴
				۵
				۶
				۷
				۸
				۹
				۱۰
				۱۱
				۱۲
				۱۳
				۱۴
				۱۵
				۱۶
				۱۷
				۱۸
				۱۹
				۲۰
				۲۱
				۲۲
				۲۳
				۲۴
				۲۵
				۲۶
				۲۷
				۲۸
				۲۹
				۳۰

جدول ۵۷ - معاشیهای بهره‌برداران فعال در زمینه دامداری و پرورش طیور و سایر فعالیت‌ها در سال ۱۳۶۶ - بخش

کشور			پروان				نوع
فعالیت		شماره	زیرگروه محصولات		فعالیت‌ها		
اسم	شماره		اسم	شماره	اسم	شماره	
۱	۲	۳	۴	۵	۶	۷	۸
							۱
							۲
							۳
							۴
							۵
							۶
							۷
							۸
							۹
							۱۰
							۱۱
							۱۲
							۱۳
							۱۴
							۱۵
							۱۶
							۱۷
							۱۸
							۱۹
							۲۰
							۲۱
							۲۲
							۲۳
							۲۴
							۲۵
							۲۶
							۲۷
							۲۸
							۲۹
							۳۰

شماره ثبت خانوار در فرم ۱
 نام کوچک پدر در فرم ۱
 شماره ثبت خانوار در فرم ۱

فرم ۲ پرستاشانه خانوار - بهره برداری
 دفتر پرستاشانه خانوار



شماره ثبت خانوار در فرم ۱
 نام کوچک پدر در فرم ۱
 شماره ثبت خانوار در فرم ۱

ردیف	نام خانوادگی	نام	تاریخ تولد	جنس	تاریخ فوت	وضعیت	برای کسر از درآمد					توضیحات
							۱	۲	۳	۴	۵	
۱
۲
۳
۴
۵
۶
۷
۸
۹
۱۰
۱۱
۱۲

شماره ثبت خانوار
 مرد
 زن

کسر از درآمد خانوار بر اساس فرم ۲ در حساب X بکار برده

۲۵- تعدادی هر روز در بعضی
سوردهای آهنگی این مقوله
را صدای شکر، با شکر، شکر یا
نیز در بعضی متن پرورش داده

روز آهنگی

۲۳- منابع و وقت خواندن

- قال و توفیر ۱
- بازگشت ۲
- بوی خوش ۳
- بیم از بد چیز خوب ۴
- پاکس با جا ۵
- چونا بک اشتر ۶
- کلاه و کفش ۷
- سبزه ۸
- غایب گرام ۹
- غلام ۱۰

۲۴- شعر برین طریق مسائلت خوانند

- غلام ۱
- کشتی ۲
- بیم ۳
- غیبه بی زنگی ۴
- دانش نام ۵
- زوش تو در دهی دهی ۶
- زوش صلاست نامی دهی ۷
- زوش بیست ضایع ۸
- غلام ۹
- کشتی ۱۰
- بیم ۱۱
- غیبه بی زنگی ۱۲
- دانش نام ۱۳
- زوش تو در دهی دهی ۱۴
- زوش صلاست نامی دهی ۱۵
- زوش بیست ضایع ۱۶

۲۱- سوال هر دو ستاره در اختیار خواننده

- ۱- مؤسسه حکمت
- ۲- برای
- ۳- سایر
- ۴- داد
- ۵- چراغ نوی اقصی با کلامی
- ۶- ابدان کلام
- ۷- چراغ نو کلامی
- ۸- بنامی
- ۹- بزبان فارسی
- ۱۰- بکلام

۲۲- نوع معرفت خواننده برای هر دو ستاره

- ۱- وکیل
- ۲- پیغمبر
- ۳- منتقل
- ۴- بیخبر
- ۵- بیخبر و قائل خوب
- ۶- معرفت جواری
- ۷- نسبت شبیه
- ۸- کلامی
- ۹- کلام
- ۱۰- سایر

۱۸- ثبت آقا است خواننده در سقاخانه

ثبت آقا است	ثبت آقا است	شرح
در سقاخانه (۱)	در سقاخانه (۲)	۱
در سقاخانه (۳)	در سقاخانه (۴)	۲

۱۹- تعداد سقاخانه آقا در سقاخانه در سقاخانه

تعداد آقا است	تعداد سقاخانه	شرح
۳	۲	۱
۲	۱	۲

۲۰- شماره کلاس

شرح	۱	۲
تعداد سقاخانه	۱	۲
تعداد آقا است	۱	۲

ب - بر شش ماهه بهر بوداری ۱

شماره ثبت قانون شماره ۱
شماره ثبت بهر بوداری ۱۳۶۶

۲۱ - نوع و فعالیت بهر بوداری:

شماره	نوع بهر بوداری	انحصاری	شرکتی به شماره	شرکتی با شماره	ششگانه
۱		<input type="checkbox"/>	<input type="checkbox"/>	<input type="checkbox"/>	<input type="checkbox"/>
۲		<input type="checkbox"/>	<input type="checkbox"/>	<input type="checkbox"/>	<input type="checkbox"/>

۲۲ - نوع فعالیت بهر بوداری:

۱ - جهت ارتکاب معاملات ساده و آسان،

۲ - جهت ارتکاب معاملات ساده و آسان،

۳ - جهت ارتکاب معاملات ساده و آسان،

۴ - جهت ارتکاب معاملات ساده و آسان،

۵ - جهت ارتکاب معاملات ساده و آسان،

۶ - جهت ارتکاب معاملات ساده و آسان،

۲۳ - نام و نام خانوادگی بهر بوداری

۲۴ - نام و نام خانوادگی بهر بوداری

۲۵ - تعداد سهام بهر بوداری در روز انعقاد گواهی:

نوع سهام	تعداد	نوع بهر بوداری	نوع سهام	تعداد	نوع بهر بوداری
سهام عادی	۱۰۰	سهام عادی	سهام عادی	۱۰۰	سهام عادی
سهام ممتاز	۰	سهام ممتاز	سهام ممتاز	۰	سهام ممتاز

۲۶ - مبلغ پرداختی بهر بوداری در روز انعقاد گواهی:

نوع پرداخت	مبلغ	نوع بهر بوداری	نوع پرداخت	مبلغ	نوع بهر بوداری
پول نقد	۱۰۰	پول نقد	پول نقد	۱۰۰	پول نقد
سهم بهر بوداری	۰	سهم بهر بوداری	سهم بهر بوداری	۰	سهم بهر بوداری

۲۷ - نام و نام خانوادگی بهر بوداری

۲۸ - نام و نام خانوادگی بهر بوداری

۲۹ - اسامی افراد بهر بوداری در روز انعقاد گواهی:

ردیف	نام و نام خانوادگی	تعداد سهام	نوع سهام	نوع بهر بوداری
۱
۲
۳
۴
۵
۶

۳۰ - اسامی اشخاص بهر بوداری در روز انعقاد گواهی:

ردیف	نام و نام خانوادگی	تعداد سهام	نوع سهام	نوع بهر بوداری
۱
۲
۳
۴
۵
۶

۳۱ - نام و نام خانوادگی بهر بوداری

۳۲ - نام و نام خانوادگی بهر بوداری

فهرست مجموعه نشریات تفهیلی عشایری
نشریاتی که با عناوین * مشخص شد منتشر شده اند

- * ۱- ایل افشار
- * ۲- ایل ایل-سون (شاهسون)
- * ۳- ایل بختیاری
- * ۴- ایل بلوچ
- * ۵- ایل پوراحمد سگی
- * ۶- ایل پوراحمد علیا
- * ۷- ایل بهمنی
- * ۸- ایل جمال بارزی
- * ۹- ایل چلاسی
- * ۱۰- ایل حبه
- * ۱۱- ایل ذلکی (زلکی)
- * ۱۲- ایل طیبی
- * ۱۳- ایل قره داغ - آرسباران
- * ۱۴- ایل قشقای
- * ۱۵- ایل کرد
- * ۱۶- ایل مسنی
- * ۱۷- ایل میوند (میوند)