

جمهوری اسلامی ایران
وزارت برنامه و بودجه
مرکز آمار ایران

سرشماری اجتماعی - اقتصادی عشایر کوچنده

۱۳۶۶

نتایج تفصیلی

ایل ممیوند (میوند)

۳-۱۷

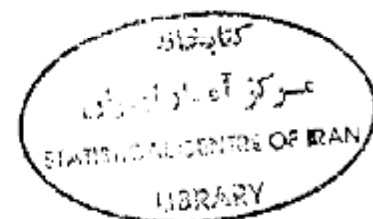

فهرست نویسی پیش از انتشار

مرکز آمار ایران	
سرشماری اجتماعی - اقتصادی عشایر کوچنده، ۱۳۶۶، نتایج تفصیلی ایل میبوند (میبوند) /	
تهیه کننده مرکز آمار ایران - تهران: مرکز آمار ایران، ۱۳۶۸.	
چهارده، ۶۰ ص. نقشه، جدول، نمودار (سرشماری اجتماعی - اقتصادی عشایر	
کوچنده ۱۳۶۶، ۱۷ - ۲)	
۱. ایلات و عشایر - ایسران . ۲. میبوند (میبوند) (ایل) - اوضاع اجتماعی	
۳. میبوند (میبوند) (ایل) - اوضاع اقتصادی . ۴. میبوند (میبوند) (ایل) - خانسوار ،	
۵. میبوند (میبوند) (ایل) - دامپروری . الف. عنوان . ب. عنوان	
نتایج تفصیلی ایل میبوند (میبوند) . ج. عنوان: ایل میبوند (میبوند) .	
DSR ۷۲/۴۲۹	۹۵۵/۹۲



• تهیه کننده: مرکز آمار ایران
• عنوان: سرشماری اجتماعی - اقتصادی عشایر کوچنده، ۱۳۶۶، نتایج تفصیلی ایل میبوند (میبوند)
• ناشر: مرکز آمار ایران (تهران، خیابان دکتر ظریف، کد پستی ۱۴۱۲۲، تلنن ۹ - ۶۵۵۰۶۱)
• تهران: ۱۰۰ نسخه
• تاریخ انتشار: تابستان ۱۳۶۸
• چاپخانه: مرکز آمار ایران
• شماره مسلسل نشریات مرکز آمار ایران: ۱۵۲۲
• شماره نشریات نتایج سرشماری اجتماعی - اقتصادی عشایر کوچنده - ۱۳۶۶: ۱۷ - ۲
• قیمت: ۶۰۰۰ ریال

کلیه حقوق چاپ، نشر و تجدید چاپ متعلق به مرکز آمار ایران است. نقل و مندرجات این نشریه با ذکر ماخذ آزاد است

بِسْمِ اللَّهِ الرَّحْمَنِ الرَّحِيمِ

پیش رویتیم

کتابخانه مرکز آمار ایران
شماره ۲۰۹۲۰۰۰۰
۲۸۵۷ ۲۰۵

یک	پیشگفتار
۵	مقدمه
هفت	تاریخ و مفاهیم به کار رفته در سرشماری اجتماعی - اقتصادی عشار کوجنده ۱۳۴۶
سیزده	مفاهیم به کار رفته در این نشریه

۱	خلاصه یافته‌ها
۱۳	جدول ۱ - جمعیت بر حسب طایفه و شهرستان محل استقرار و جنس
۱۴	جدول ۲ - تعداد انواع دام بر حسب طایفه و شهرستان محل استقرار
۱۵	نمودار سازمان
۱۶	نمودار پراکندگی جمعیت اهل میوند در منطقه استقرار بیلای
۱۷	نمودار پراکندگی جمعیت اهل میوند در منطقه استقرار قشلاق

جدول تفصیلی

۱۸	جدول ۱ - جمعیت بر حسب سن و جنس
۲۱	جدول ۲ - جمعیت بر حسب جنس و گروه‌های سنی و میزان آشنایی به زبان فارسی
۲۲	جدول ۳ - جمعیت ۶ ساله و بیشتر بر حسب جنس و گروه‌های سنی و وضع سواد
۲۳	جدول ۴ - جمعیت در حال تحصیل بر حسب جنس و گروه‌های سنی و دوره تحصیلی
۲۴	جدول ۵ - جمعیت در حال تحصیل دوره‌های ابتدایی و راهنمایی بر حسب جنس و پایه تحصیلی
۲۷	جدول ۶ - باسوادانی که در حال حاضر تحصیل نمی‌کنند بر حسب جنس و گروه‌های سنی و دوره تحصیلی
۲۸	جدول ۷ - باسوادانی که در حال حاضر تحصیل نمی‌کنند بر حسب جنس و گروه‌های سنی و آخرین مدرک تحصیلی دوره‌های سوادآموزی و ابتدایی و راهنمایی
۲۸	جدول ۸ - باسوادانی که در حال حاضر تحصیل نمی‌کنند بر حسب جنس و گروه‌های سنی و آخرین مدرک تحصیلی دوره‌های متوسطه نظری و نظام قدیم و فنی و حرفه‌ای
۳۰	جدول ۹ - جمعیت ۶ ساله و بیشتر بر حسب جنس و گروه‌های سنی و وضع فعالیت
۳۱	جدول ۱۰ - شاغلان بر حسب جنس و گروه‌های سنی و وضع شغلی
۳۲	جدول ۱۱ - شاغلان بر حسب جنس و سطح سواد و وضع شغلی
۳۳	جدول ۱۲ - جمعیت ۱۰ ساله و بیشتر بر حسب گروه‌های سنی و جنس و وضع زناشویی
۳۳	جدول ۱۳ - جمعیت در خانوارها بر حسب جنس و سن و تعداد افراد در خانوار
۳۷	جدول ۱۴ - خانوارها بر حسب تعداد افراد در خانوار و شاغلان و بیکاران
۳۷	جدول ۱۵ - خانوارها بر حسب تعداد افراد در خانوار و افراد باسواد و بی‌سواد
۳۸	جدول ۱۶ - خانوارها بر حسب افراد در خانوار و افراد در حال تحصیل
۳۸	جدول ۱۷ - خانوارها بر حسب طایفه و مدت اقامت در بیلای و قشلاق
۳۹	جدول ۱۸ - خانوارها بر حسب طایفه و مدت اقامت در سرپناه در بیلای و قشلاق
۳۹	جدول ۱۹ - خانوارها بر حسب طایفه و مدت اقامت در ساختمان در بیلای و قشلاق
۴۰	جدول ۲۰ - انواع دام بر حسب طایفه و مدت اقامت خانوارهای بهره‌بردار در بیلای
۴۲	جدول ۲۱ - خانوارها بر حسب تعداد افراد در خانوار و تعداد اتاق در اختیار بیلای و قشلاق
۴۳	جدول ۲۲ - خانوارها بر حسب طایفه و نوع اقامتگاه در بیلای و قشلاق
۴۳	جدول ۲۳ - خانوارها بر حسب طایفه و نحوه کوچ گذشته از بیلای به قشلاق
۴۴	جدول ۲۴ - خانوارها بر حسب طایفه و نحوه کوچ گذشته از قشلاق به بیلای
۴۴	جدول ۲۵ - خانوارها بر حسب طایفه و استفاده از وسایل نقلیه موتوری در اختیار
۴۵	جدول ۲۶ - خانوارها بر حسب طایفه و استفاده از رادیو و چراغ توری و چراغ خیاطی در اختیار
۴۵	جدول ۲۷ - خانوارها بر حسب طایفه و استفاده از اجاق گاز و چراغ خوراکی‌پزی نفتی و بخاری در اختیار

۴۶	جدول ۲۸ - خانوارها برحسب طایفه و نوع سوخت اصلی
۴۶	جدول ۲۹ - خانوارها برحسب طایفه و نوع سوخت مصرفی برای پخت و پز
۴۷	جدول ۳۰ - خانوارها بر حسب طایفه و نوع سوخت مصرفی برای ایجاد گرما
۴۷	جدول ۳۱ - خانوارهای دارای صنایع دستی برحسب طایفه و هریک از انواع صنایع دستی برای فروش و مصرف خانوار
۴۸	جدول ۳۲ - خانوارهای دارای صنایع دستی برحسب طایفه و هریک از انواع صنایع دستی برای فروش
۴۸	جدول ۳۳ - خانوارها برحسب طایفه و نحوه خرید مایحتاج زندگی
۴۹	جدول ۳۴ - خانوارها برحسب طایفه و نحوه فروش دام و فرآوردههای دامی
۴۹	جدول ۳۵ - خانوارها برحسب طایفه و نحوه فروش محصولات زراعی و باغی و تولیدات صنایع دستی
۵۰	جدول ۳۶ - بهره‌برداران بومی کشاورزی برحسب طایفه و فعالیت بهره‌برداری
۵۰	جدول ۳۷ - بهره‌برداران بومی کشاورزی اختصاصی و شریکی با عشایر برحسب طایفه و فعالیت‌های بهره‌برداری
۵۱	جدول ۳۸ - بهره‌برداران بومی کشاورزی شریکی با غیرعشایر و متعلق به غیرعشایر برحسب طایفه و فعالیت‌های بهره‌برداری
۵۱	جدول ۳۹ - تعداد دام کل بهره‌برداران بر حسب طایفه و نوع
۵۲	جدول ۴۰ - تعداد دام بهره‌برداران بومی اختصاصی بر حسب طایفه و نوع
۵۲	جدول ۴۱ - تعداد دام بهره‌برداران بومی شریکی با عشایر برحسب طایفه و نوع
۵۲	جدول ۴۲ - تعداد دام بهره‌برداران بومی شریکی با غیرعشایر برحسب طایفه و نوع
۵۳	جدول ۴۳ - تعداد دام بهره‌برداران بومی متعلق به غیرعشایر برحسب طایفه و نوع
۵۳	جدول ۴۴ - خانوارها بر حسب طایفه و طبقات تعداد گوسفند و بره و بز و بزغاله
۵۳	جدول ۴۵ - تغییرات تعداد گوسفند و بره و بز و بزغاله از اول استقرار در بیلاق ۱۳۶۵ تا اول استقرار در بیلاق ۱۳۶۶ بر حسب طایفه
۵۴	جدول ۴۶ - تغییرات تعداد گاو و گوسفند و شتر و بچه شتر از اول استقرار در بیلاق ۱۳۶۵ تا اول استقرار در بیلاق ۱۳۶۶ بر حسب طایفه
۵۵	جدول ۴۷ - متوسط تعداد گوسفند و بره و بز و بزغاله در محل‌های استقرار بیلاق و قشلاق گذشته و تعداد راس روز استفاده از مرتع و تکلیف بر حسب طایفه
۵۵	جدول ۴۸ - مبلغ پرداختی بابت استفاده از مرتع در بیلاق و قشلاق گذشته و مسرفت و برگشت برحسب طایفه (هزارریال)
۵۶	جدول ۴۹ - مبلغ پرداختی بابت استفاده از پس‌چر و تنذیه دستی در بیلاق و قشلاق گذشته و مسرفت و برگشت بر حسب طایفه (هزارریال)
۵۶	جدول ۵۰ - کل مبلغ پرداختی بابت استفاده از مرتع و پس‌چر و تنذیه دستی در بیلاق و قشلاق گذشته و مسرفت و برگشت برحسب طایفه (هزارریال)
۵۷	جدول ۵۱ - مساحت اراضی بهره‌برداران برحسب طایفه و بیلاق و قشلاق و نوع استفاده از زمین در سال ۱۳۶۶ (هکتار)
۵۷	جدول ۵۲ - مساحت اراضی بهره‌برداران بومی اختصاصی برحسب طایفه و بیلاق و قشلاق و نوع استفاده از زمین در سال ۱۳۶۶ (هکتار)
۵۸	جدول ۵۳ - مساحت اراضی بهره‌برداران بومی شریکی با عشایر برحسب طایفه و بیلاق و قشلاق و نوع استفاده از زمین در سال ۱۳۶۶ (هکتار)
۵۸	جدول ۵۴ - مساحت اراضی بهره‌برداران بومی شریکی با غیرعشایر برحسب طایفه و بیلاق و قشلاق و نوع استفاده از زمین در سال ۱۳۶۶ (هکتار)
۵۹	جدول ۵۵ - مساحت اراضی بهره‌برداران بومی که فعالیت آنها دامداری و زراعت است برحسب طایفه و بیلاق و قشلاق و نوع استفاده از زمین در سال ۱۳۶۶ (هکتار)
۵۹	جدول ۵۶ - مساحت باغ و بهره‌برداران بومی دارای فعالیت دامداری و باغداری برحسب طایفه و بیلاق و قشلاق و نوع استفاده از زمین در سال ۱۳۶۶ (هکتار)
۶۰	جدول ۵۷ - مساحت اراضی بهره‌برداران بومی که فعالیت آنها دامداری و زراعت و باغداری است بر حسب طایفه در بیلاق و قشلاق و نوع استفاده از زمین در سال ۱۳۶۶ (هکتار)

پیوستها

فرم ۲: پرسشنامه خانوار - بهره‌بردار

الف - پرسشنامه خانوار

ب - پرسشنامه بهره‌برداری ۱

پ - پرسشنامه بهره‌برداری ۲

D5R
۱۲
۱۲۴۰۳۴۵
۱۲۹۹
۱۷
۲۰۵

پیشگفتار

جامعه عشایری کشور دارای سابقه ای طولانی در تاریخ و فرهنگ ایران است. آزدیر باز تاکنون تعدادی از مردم کشور ما به خاطر بهره برداری از منابع طبیعی و شوه زندگی کوچ نشینی وابسته ماند که در آن دامداری سنتی فعالیت عمده آنان و تشکیل می دهد. شناخت جامعه عشایری به سبب اهمیت آن در فعالیتهای دامداری کشور و لزوم برنامه ریزی در مورد آن ایجاب می کرد که اطلاعات کافی در زمینه اجتماعی و اقتصادی این جامعه در اختیار باشد. از آنجا که در هر برنامه ریزی اقتصادی، اجتماعی، فرهنگی و... آمار کلید و زیربنای کار محسوب می شود، لذا، انجام هر گونه اقدامی در برنامه ریزی عشایری نیز بدون وجود اطلاعات و آمار در مورد این جامعه، نمی توانست امکان پذیر باشد. گرچه در سالهای قبل و بعد از انقلاب اسلامی بعضی از سازمانهای دولتی اقدام به جمع آوری و تهیه و انتشار آمار و اطلاعاتی در این زمینه کرده اند، لیکن چون این اطلاعات ناقصی و منطقی بوده و در هر منطقه نیز تعاریف و مفاهیم جداگانه ای به کار برده شده بود، اطلاعات به دست آمده از جامعیت مورد نظر برخوردار نبوده است. از طرف دیگر چون جمع آوری اطلاعات در هر منطقه، در زمانهای مختلفی انجام گرفته بود، بنابراین از نظر پوشش زمانی، این گونه اطلاعات نیز از هماهنگی لازم برخوردار نبوده است. به این ترتیب با اطلاعات جمع آوری شده در مجموع نمی توانست گروه گشای کار باشد.

در سرشماریهای عمومی نفوس و مسکن سالهای ۱۳۲۵ و ۱۳۵۵، تعدادی از افراد جامعه عشایری که در زمان قشلاق یا پیلای موقتاً در روستاها ساکن بودند و یاد هر هنگام کوچ با ماموران آمارگیری روبرو شدند، مورد آمارگیری قرار گرفتند. لیکن بقیه عشایر کوچنده که در مناطق زندگی خود در سراسرکوهستانها و بیابانها پراکنده بودند، به این علت که ماموران آمارگیر به آنان دسترسی پیدا نکردند، مورد سرشماری قرار نگرفتند.

در آمارگیریهای مختلف روستایی مرکز آمار ایران باز طبقه "سرشماری کشاورزی روستایی سال ۱۳۵۲" نیز فقط آن قسمت از جامعه عشایر کوچنده که در پیلای و قشلاق خود را در خانههای روستایی می گذرانند و از این جهت قابل دسترسی بودند، جزو خانوارهای روستایی ساکن آمارگیری شدند. بقیه آنان که همواره خارج از خانههای روستایی و در سرشاه قابل حمل خود به سر می بردند، مورد آمارگیری قرار نگرفتند.

اولین طرح سرشماری از عشایر کوچنده به نام "سرشماری کشاورزی خانوارهای متحرک" توسط مرکز آمار ایران تهیه و در زمستان ۱۳۵۳ اجرا شد. هدف از اجرای این سرشماری، تکمیل سرشماری کشاورزی روستایی سال ۱۳۵۲ و به اعتباری آمارگیری از عشایر کوچنده ای بود که در روستاها خانوار سرشاهی نداشتند. بدین ترتیب، سرشماری مزبور تمام عشایر کوچنده کشور را در بر نمی گرفت.

در سال ۱۳۶۱ مرکز آمار ایران با این هدف که آمارهای کشاورزی را زیر پوشش کامل قرار دهد، بررسی جامعه عشایری کشور را آغاز کرد. تا آن زمان، پوشش آمارگیریهای کشاورزی مرکز آمار ایران، فقط شامل مناطق روستایی کشور بود. این مطالعه به خصوص از این نظر که بخش عمده ای از دامداری کشور توسط جامعه عشایری مورد بهره برداری قرار می گیرد، دارای اهمیت بسیار بود. نظر به اینکه جامعه عشایر کوچنده کشور تا آن زمان به طور کامل شناخته نشده بود، و انجام مطالعات همه جانبه ای در مورد آن ضرورت داشت و توجه به اهمیتی که جامعه عشایری در بخش دامداری دارد، تصمیم گرفته شد طرح جامعی برای سرشماری اجتماعی-اقتصادی عشایر کوچنده تهیه شود و ضمن آن، تکمیل پوشش آمارهای کشاورزی نیز تحقق یابد.

۷۸ خانوار سرشاهی

با فراهم شدن مقدمات این امر نمایندگان سازمانهای مربوط به امور عشایر، پژوهشگران و کارشناسان با سابقه در این زمینه برای شرکت در جلسات مشورتی در مرکز آمار ایران دعوت شدند. در این جلسات نکات اصلی طرح شامل تعریف "عشایر کوچنده" و تشخیص آن از "عشایر اسکان یافته" و روشهای تعیین و انتخاب کوچکترین واحد اجتماعی - اقتصادی مناسب به عنوان "واحد آماری" و چارچوب آمارگیری، زمان و مکان مناسب و بهترین روش آمارگیری از این واحدها مورد بحث و بررسی قرار گرفت. بر اساس نظرات و پیشنهادات شرکت کنندگان در جلسات مزبور، طرح سرشماری اجتماعی - اقتصادی عشایر کوچنده کشور تهیه شد.

با توجه به ویژگی جامعه عشایر کوچنده کشور، برای شناخت آماری این جامعه به نظر می رسید که باید از روش خاصی استفاده شود. در آمارگیریهای مختلف روستایی و شهری، روش کار بدین صورت است که به آبادیها و بلوکههای شهری به عنوان چارچوبهای کار مراجعه می شود و سپس در داخل هر آبادی یا بلوکه، خانوارها مورد مراجعه قرار می گیرند و برای خانوارها پرسشنامه تکمیل می شود. این کار با استفاده از نقشه های آماری صورت می گیرد. اما در مورد آمارگیری از خانوارهای عشایری ابتدا باید جامعه عشایری به زیرجامه های تقسیم و هنوزیرجامه به صورت یک واحد آماری مشخص شود. سپس با ترتیبی خاص و برنامه ای مناسب به هر یک از واحدها مراجعه و نسبت به آمارگیری از آنها اقدام شود. این امر از آن جهت بود که خانوارهای این جامعه محل سکونت دائمی نداشتند و بنابراین، تعیین نقاط ثابت بر روی نقشه که بتوان بر اساس آن برنامه مراجعه و تقسیم کار را بین آمارگیران تنظیم کرد، عملی نبود. همچنین دسترسی به خانوارها از طریق مراجعه به آبادیهای محل استقرار ییلاتی و قشلاقی آنها، به سهولت امکان پذیر نبود. علاوه بر این انطباق زمان سرشماری با زمان توقف عشایر در قشلاق یا ییلاق و یا سرشماری خانوارهای کوچنده در مناطقی از مسیرهای کوچ، بدان گونه که متوسط برخی از صاحب نظران پیشنهاد شده بود، به دلایل بسیار امکان پذیر نبود.

از مطالعه مجموعه شرایط این نتیجه حاصل شد که برای تعیین واحد آماری، باید از "تشکیلات اجتماعی" عشایر استفاده به عمل آید. جامعه عشایری از دیر باز دارای تقسیماتی بر مبنای تشکیلات اجتماعی ایلهها و طایفه های مستقل بوده است که این نحوه تقسیم بندی می توانست راهنمای انتخاب واحد آماری باشد. ولی از طرف دیگر، چون برای انجام سرشماری، تشکیلات اجتماعی ایلهها و طایفه های کشور برای مرکز آمار ایران ناشناخته و پیوسته و مجموع مسائل مربوط به زمان و مکان ییلاق و قشلاق و مسیرهای کوچ عشایر نیز روشن نبود، ضرورت داشت ابتدا تشکیلات اجتماعی کلیه ایلهها و طایفه های مستقل شناسایی و بعد از آن برنامه ای برای سرشماری تهیه شود. به همین سبب، اجرای طرح در دو مرحله انجام گرفت.

مرحله اول اجرای طرح در تابستان سال ۱۳۶۴، در ۱۶ حوزه عشایری کشور انجام شد. در این مرحله، تشکیلات اجتماعی ایلهها و طایفه های مسیرهای کوچ کوچکترین رده های ایلهای (واحد آماری)، محل استقرار هر یک از آنها در ییلاقی و قشلاقی و زمانهای مناسب برای آمارگیری در باره کلیه عشایر کشور مورد بررسی قرار گرفت و اطلاعات مورد نیاز در باره تعداد خانوارهای کوچنده و نیز تعداد انواع دام آنها فراهم شد.

مرحله دوم اجرای طرح که در تابستان سال ۱۳۶۶ انجام شد، سرشماری اجتماعی - اقتصادی عشایر کوچنده کشور بود. در این مرحله با استفاده از اطلاعات به دست آمده از اجرای مرحله اول، به کلیه خانوارهای کوچنده مراجعه شد و از آنها سرشماری به عمل آمد.

در این سرشماری، تعدادی از سازمانهای دولتی با در اختیار قرار دادن نیروی انسانی و امکانات خود، مرکز آمار ایران را در انجام این مهم یاری کردند که بدین وسیله از کلیه آنها تشکر می شود.

از نتایج حاصل از سرشماری اجتماعی - اقتصادی عشایر کوچنده ایران، برخی اطلاعات، در قالب نشریاتی چون: "نشریه کل کشور"، "نشریه استانی"، "نشریه ایلهای فرهنگ رده های کوچنده" و "اطلس عشایری به تدوین ارائه خواهد شد. سایر اطلاعات در صورت نیاز و بر حسب مورد در اختیار متقاضیان قرار خواهد گرفت.

مقدمه

سرشماری اجتماعی - اقتصادی عشایر کوچنده کشور در تابستان سال ۱۳۶۶ توسط مرکز آمار ایران انجام شد. این طرح عظیم ملی که در سطح گسترده‌ای در دشتهای بیکران و کوهستانهای صعب‌العبور مناطق عشایری کشور به اجرا درآمد، یکی از بزرگترین طرحهای سرشماری کشور است. مرکز آمار ایران با برخورداری از تجربیات گرانبهای که از اجرای طرحهای سرشماری هموسی نفوس و مسکن سالهای ۴۵، ۵۵، ۶۵ و نیز سایر سرشماریه‌ها و آمارگیریه‌های مختلف به دست آورده است، اقدام به اجرای این سرشماری کرد.

بر خلاف سایر سرشماریه‌ها که واحدهای آماری آنها به طور عمده در شهرها و روستاهای کشور واقع شده‌اند، واحدهای آماری در این سرشماری خارج از محدوده شهرها و آبادیهاست و در گستره دشتهای وسیع و پستی و بلندیه‌های کوهها و تپه‌ها قرار دارد. به تبع همین گستردگی، اجرای سرشماری اجتماعی - اقتصادی عشایر کوچنده کشور، امکانات وسیع تدارکاتی و نیروی انسانی کارآمدی را طلب می‌کند.

از خصوصیات دیگر این طرح که برای اولین بار در کشور به اجرا درآمده است، دو مرحله‌ای بودن آن است که هر یک از مراحل آن در زیر شرح داده می‌شود:

مرحله اول

این مرحله که در تابستان سال ۱۳۶۶ انجام شد، شامل مرحله شناسایی جامعه عشایری کشور بود. در این مرحله کلیه مناطق عشایری کشور به ۱۶ حوزه عشایری تقسیم و زیر پوشش شناسایی قرار گرفت. در هر حوزه گروه و یا گروه‌هایی مرکب از کارشناسان ویژه و با سابقه مرکز آمار ایران همراه با پژوهشگران عشایری و نیز کارشناسان و کمک کارشناسان سازمان برنامه و بودجه استانها نسبت به شناسایی تشکیلات اجتماعی ایلات و طوایف مستقل حوزه مربوطه اقدام کردند.

اهداف عمده این مرحله به شرح زیر بوده است:

- شناسایی تشکیلات اجتماعی هر اییل یا طایفه مستقل یا سطح کوچکترین رده‌های (غیر موقت) دارای خانوارهای کوچنده و تهیه نمودار تشکیلات طایفه تا سطح کوچکترین رده ایلی.
- فهرست کلیه رده‌های کوچنده طوایف مختلف هر اییل یا طایفه مستقل.
- تعیین تعداد خانوارهای هر یک از رده‌های کوچنده.
- تهیه چارچوب آماری برای بررسی‌های نمونه‌گیری.
- تعیین تعداد خانوارهای استفاده کننده از ساختمان جهت استقرار در بیلاق و یا قشلاق.
- تعیین تعداد تقریبی انواع دام (به استثنای دام کار) هر یک از رده‌های کوچنده.
- تهیه تقویم کوچ هر رده، تاریخ خروج از قشلاق و ورود به بیلاق (و برعکس) و نیز مدت کوچهای بیلاقی و قشلاقی.
- تعیین محل‌های بیلاق و قشلاق رده‌ها بر روی نقشه‌های روستایی با مقیاس ۱:۱۰۰/۰۰۰؛ براساس تقسیمات کشوری.
- تعیین مس‌های کوچ کوچکترین رده‌ها و پیاده کردن مسیر کوچ طوایف بر روی نقشه مزبور.
- تعیین مناسبترین زمان و مکان مراجعه به هر طایفه و ثبت نام مظلومان آن برای استفاده از اطلاعات آنان در مرحله دوم سرشماری.

پس از اجرای مرحله اول، اطلاعات فوق در قالب چند نشریه برای ۱۶ حوزه عشایری جمع آوری و در نشریات مربوطه به هر حوزه توسط مرکز آمار ایران منتشر و در اختیار مقامات ذیصلاح و کتابخانه‌ها قرار داده شده است.

مرحله دوم - سرشماری

پس از اجرای مرحله اول، نسبت به تهیه مقدمات سرشماری اجتماعی و اقتصادی عشایر کوچنده ایران اقدام شد. اهم فعالیت‌های انجام شده برای تهیه مقدمات سرشماری که در اوایل سال ۱۳۶۶ انجام شد به شرح زیر بوده است:

۱- تهیه پوشه واحد سرشماری:

با استفاده از اطلاعات به دست آمده از اجرای مرحله اول سرشماری نسبت به تهیه پوشه واحد سرشماری اقدام شد. در

(۱) منظور از کوچکترین رده (غیر موقت) در اییل یا طایفه مستقل، آخرین رده قبل از خانوار در قالب تقسیمات داخلی ایلی است که از تعدادی خانوار که به سبب بستگی‌های نزدیک خویشی یا سببی با یکدیگر فامیل‌اند، تشکیل شده است. برای اطلاع بیشتر به بخش "تعاریف و مفاهیم" مراجعه شود.

(۲) واحد سرشماری - در سازمان اجرایی حوزه، برای اجرای سرشماری "واحد سرشماری" در نظر گرفته شده است. هر واحد سرشماری به طور متوسط از سه نفر مأمور آمارگیر، یک نفر مسئول واحد، دو نفر راهنمده (با اتومبیل صحراپس) و یک نفر مأمور بازبینی تشکیل شده است. حجم کار هر واحد به طور متوسط، سرشماری از ۶۰۰ خانوار تعیین شده است.

هر واحد سرشماری با استفاده از نقشه عشایری محدوده عمل هر واحد در رابطه با نمودار تشکیلات اجتماعی رده‌ها تهیه شد.

آمده فرم ۱۴۲ (پاکت سرشماری برای هر کوچکترین رده) :

بر اساس اطلاعات مندرج در فرم ۱ مرحله اول، مشخصات کوچکترین رده بر روی اینس پاکت با استفاد از اطلاعات منگنه شده ماشینی درج شد. اینس اطلاعات عبارتند از نام اهل یا طایفه مستقل، مشخصات و نام تقسیمات قبل از طایفه، نام طایفه، نام و مشخصات تقسیمات بعد از طایفه تا حد کوچکترین رده کوچنده، نام و نام پدر سر رده، تعداد خانوار کوچکترین رده، نام و آدرس جغرافیایی منطقه بیلاتی و قشلاقی بر اساس آخرین تقسیمات کشوری که منطبق با محل استقرار رده‌ها بر روی نقشه است. همچنین نام و نشانی مطلعمان طایفه بر روی فرم ۱۴۲ درج شده است.

در رابطه با حجم کار هر واحد سرشماری، تعدادی فرم ۱۴۲ همراه با نمودار تشکیلات اجتماعی مربوط به همان رده‌ها در اختیار واحد سرشماری قرار داده شد تا نسبت به اجرای سرشماری اقدام شود.

اجرای سرشماری در تهرماه سال ۱۳۶۶ در کلیه مناطق عشایری کشور به طور همزمان آغاز شد. هر واحد سرشماری در مدت تعیینی به کوچکترین رده‌های محدوده عمل خود مراجعه و نسبت به سرشماری خانوارهای هر رده اقدام کرد. در صورتی که در محدوده عمل واحد سرشماری رده‌هایی از همان طایفه و یا طوایف دیگری وجود داشت که در مرحله اول شناسایی نشده بود، مسئول واحد یا مراجعه به مدارک موجود و تماس با سازمان سرشماری نسبت به شناسایی رده‌ها اقدام کرد. و در صورت حصول اطمینان از صحت این شناسایی، نسبت به سرشماری از آنها اقدام به عمل آورد.

بدین ترتیب کلیه رده‌های کوچنده عشایری کشور زیر پوشش کامل سرشماری قرار گرفتند. چون سرشماری در مناطق بیلاتی صورت گرفت، در صورتی که رده‌هایی از طایفه ای، بنا به عللی در زمان سرشماری، در قشلاق مانده و به طور استثناء در زمان سرشماری به بیلاتی نیامده بودند، در منطقه قشلاقی مربوط به آن رده‌ها، به آنان مراجعه شد و سرشماری از آنها انجام گرفت. به این ترتیب پوشش سرشماری برای کلیه رده‌های کوچنده کامل شده است.

پس از جمع آوری اطلاعات، نسبت به بازبینی از پرسشنامه‌ها اقدام و اطلاعات آنها با استفاده از سیستم کامپیوتری استخراج شد. اهم اطلاعات حاصل از اجرای سرشماری اجتماعی - اقتصادی عشایر کوچنده ایران که در این نشریه منتشر شده به شرح زیر است:

جمعیت

تعداد خانوار و جمعیت هر یک از ایلات و طوایف مستقل، استانهای محل استقرار بیلاتی و قشلاقی هر یک از ایلات و طوایف مستقل، جمعیت عشایر کل کشور برحسب سنین منقسم و گروههای سنی، وضع سواد، جمعیت در حال تحصیل، دوره های تحصیلی، جمعیت باسواد برحسب آخرین مدرک تحصیلی، وضع فعالیت، وضع زنانوسنی، تعداد افراد در خانوار، تعداد افراد باسواد خانوار و تعداد افراد در حال تحصیل خانوار. لازم به یادآوری است که اطلاعات فوق برحسب جنس و گروههای سنی ارائه شده است.

کتابداری

تعداد انواع دام برحسب اهل و طایفه مستقل، تغییرات تعداد انواع دام، تعداد دام خانوارها برحسب مدت استقرار در بیلاتی و قشلاقی، متوسط تعداد گوسفند و بز در بیلاتی و قشلاقی گذشته، مبلغ پرداختی بابت استفاده از مرتع، پس چر و تعدیه دسنی

در بیلان و قسلاق گذشته، متوسط تولید سالانه فرآورده‌های دامی یکه راس از انواع دام، توزیع خانوارها برحسب طبقات تعداد دام و تعداد انواع دام بهره‌بردارانها بر حسب نوع بهره‌برداری،

در مورد بهره‌بردارانهای کشاورزی، مساحت اراضی بهره‌بردارانها در بیلان و قسلاق و نوع بهره‌بردارانهای کشاورزی نیز اطلاعاتی در این نشریه ارائه شده است.

نسبتهای و مبادلات

تعداد خانوارها برحسب استفاده از وسایل نقلیه، رادیو، چراغ نسوری، چراغ خیاطی، اجاق گاز، چراغ نفتی و بخاری، خانوارها بر حسب نوع سوخت اصلی و عمدتین طریق مبادلات،

صنایع دستی

انواع صنایع دستی خانوارها - لازم به یادآوری است که اطلاعات هر سطر مربوط به این جدول به طور مستقل مورد بررسی قرار گرفته است. هر خانوار ممکن است دارای یک یا چند نوع صنعت دستی باشد. بنا براین خانوارها به تعداد صنایع دستی خود تکرار شده‌اند و بدین جهت در این جدول، جمع ستونی معنی ندارد.

علاوه بر اطلاعات مربوط به نوع صنایع دستی خانوار، صنایع دستی برحسب منظور از تولید نیز ارائه شده است.

تاریف و مفاهیم به کار رفته در سرشماری اجتماعی - اقتصادی عشایر کوچنده

تیر ماه ۱۳۶۶

عشایر کوچنده (جامعه مورد سرشماری)

عشایر کوچنده به مردمی گفته می شود که حداقل سه ویژگی زیر را داشته باشند :

۱ - ساخت اجتماعی قبیله ای

۲ - اتکای معاش به دامداری

۳ - شیوه زندگی شباتی یا کوچ

در ارتباط با سه ویژگی فوق ، توجه به نکات زیر ضروری است :

- هر فرد این جامعه خود و خانواده اش را متعلق و وابسته به یک گروه اجتماعی بزرگتر و معمولاً "خویشاوند می داند و غالباً "بدان معاشی است که

نام این گروه بزرگتر به طور معمول " طایفه " است .

- اگر منابع دیگری برای معاش عشایر کوچنده وجود داشته باشد ، حالت فرعی و جنبی دارد ، مانند زراعت محصولات اصلی چون گندم و جو یا

تولید محصولات مانند قالی و خورجین .

- چون همیشه عشایر کوچنده متکی بر دامپایی است که آنها را در مراتع طبیعی می چرانند ، لذا با تغییر فصل از نقطه ای به نقطه ای و از منطقه ای

به منطقه دیگر کوچ می کنند و فصل سرد را در تالشاق و فصل گرم را در بیلاق به سر می برند که فاصله آنها ممکن است از چند کیلومتر تا بیش از پانصد

کیلومتر باشد .

ایل

ایل شامل طایفه‌های متعددی است که به علت همجنس و خویشاوندی یا دلایل اجتماعی، سیاسی و ... با یکدیگر متحد هستند و معمولاً در یک محدوده جغرافیایی که قلمرو ایل به حساب می‌آید زندگی می‌کنند. طایفه‌های یک ایل معمولاً با هم خویشاوندیهای دور نسبی یا سببی دارند. بعضاً هم سکن است بدون داشتن خویشاوندی بنا به ضرورت‌های اجتماعی و سیاسی متحد شوند و تشکیل ایل بدهند. گویش، آداب و رسوم و شیوه زندگی طایفه‌های مختلف یک ایل در موارد بسیاری یکسان است.

طایفه

مشخصترین و مهم‌ترین چارچوب اجتماعی مشایر، طایفه است که شامل جماعتی است که غالباً با هم خویشاوندی دور و نزدیک دارند و در چند یا چندین نسل پیش نسباً یا سبباً به منبای مشترکی می‌رسند. فرد مشایری در بیان وابستگی و تعلقش، غالباً از طایفه خود نام می‌برد.

طایفه مستقل

در این سرشماری هر طایفه‌ای که جزو ایلی نبوده، طایفه مستقل نامیده شده است.

شهرستان محل استقرار

شهرستانی که مشایر کوچنده، دوره بیلاقی و یا قشلاقی خود را در آن می‌گذرانند، شهرستان محل استقرار نامیده می‌شود.

بیلاق

محدوده زیست و قلمرو جغرافیایی که مشایر، تمام یا قسمتی از تابستان را در آن می‌گذرانند، "بیلاق" یا "سردسیر" می‌گویند.

قشلاق

محدوده زیست و قلمرو جغرافیایی که مشایر، تمام یا قسمتی از زمستان را در آن می‌گذرانند، "قشلاق" یا "گرمسیر" می‌گویند.

کوچ عشایری

حرکت خانوار عشایری از نقطه‌ای به نقطه دیگر با هدف استفاده از منابع طبیعی برای چرای دام، کوچ عشایری نامیده می‌شود. این کوچ معمولاً با همه اعضای خانوار، بار و بند، سرپناه قابل حمل و همراه با ایل، طایفه یا رده‌هایی از آن انجام می‌گیرد. کوتاه یا بلند بودن مسیر کوچ تغییری در مفهوم کوچ نمی‌دهد.

مسیر کوچ

خط مسیر حرکت واحد کوچنده از بیلاق به قشلاق و برعکس را مسیر کوچ آن واحد می‌نامند.

خانوار

خانوار از چند نفر تشکیل می‌شود که با هم در یک اقامتگاه زندگی می‌کنند. با یکدیگر همسفر هستند و معمولاً با هم غذا می‌خورند. بنابراین لازم نیست که اعضای یک خانوار با یکدیگر رابطه خویشاوندی داشته باشند. به عبارت دیگر، خانوار لزوماً با خانواده یکی نیست. فردی که به تنهایی

زندگی می‌کند نیز ، خانوار تلقی می‌شود .

خانوار عشایری کوچنده

خانوار عشایری کوچنده ، خانواری است که عضو جامعه عشایر کوچنده باشد .

س

منظور از سن ، تعداد سالهای کاملی است که از زمان تولد فرد گذشته است .

باسواد

کسانی که می‌توانند به فارسی یا هر زبان دیگری ، متن ساده‌ای را بخوانند و بنویسند ، خواه مدرک رسمی داشته یا نداشته باشند ، باسواد تلقی می‌شوند . همه محصلان از جمله نوآموزان سال اول ابتدایی و سوادآموزان نهضت سوادآموزی نیز باسواد به حساب می‌آیند .

در حال تحصیل

کسی " در حال تحصیل " تلقی می‌شود که طبق برنامه‌های رسمی آموزشی کشور ، به تحصیل مشغول باشد . طلاب حوزه‌های علمیه و سوادآموزان نهضت سوادآموزی نیز " در حال تحصیل " محسوب می‌شوند .

کار

کار ، هر فعالیت فکری یا بدنی است که قانوناً مجاز باشد و به منظور کسب درآمد (نقدی ، غیر نقدی) صورت گیرد .

وضع فعالیت در ۷ روز گذشته

در این سرشماری ، وضع فعالیت افراد در ۷ روز پیش از مراجعه مأمور سرشماری مورد نظر است . هر یک از افراد از این نظر و با توجه به تعریف کار ، در یکی از گروههای زیر قرار می‌گیرد :

۱- شاغل : افراد زیر شاغل به حساب می‌آیند :

- کسانی که دارای شغلی هستند ، اعم از اینکه در ۷ روز پیش از مراجعه مأمور سرشماری کار کرده یا به عللی از قبیل مرخصی ، بیماری ، تعطیل موقت محل کار و ... کار نکرده‌اند و پس از رفع علت به کار خود ادامه خواهند داد .
- کسانی که شغل مستمر نداشته ولی در ۷ روز پیش از مراجعه مأمور سرشماری ، حداقل دو روز کار کرده‌اند .
- کسانی که دارای شغلی هستند ، ولی در ۷ روز پیش از مراجعه مأمور سرشماری به اقتضای فصل و ماهیت فصلی کار خود ، کار نکرده‌اند (بیکاران فصلی) ، مشروط بر آنکه در جستجوی کار دیگری هم نبوده‌اند .

۲- بیکار (جویای کار) : کسانی که شاغل به حساب نمی‌آیند و در ۷ روز پیش از مراجعه مأمور سرشماری در جستجوی کار بوده‌اند ، بیکار (جویای کار) تلقی می‌شوند .

۳- محصل : کسانی که شاغل یا بیکار (جویای کار) محسوب نمی‌شوند و در ۷ روز پیش از مراجعه مأمور سرشماری در حال تحصیل بوده‌اند ، محصل به حساب می‌آیند .

۴- خانه‌دار : خانه‌دار به کسانی گفته می‌شود که شاغل ، بیکار (جویای کار) و محصل به حساب نمی‌آیند و بنا بر اظهار پاسخگو ، در ۷ روز

بیش از مراجع مأمور سرشماری به خانه‌داری مشغول بوده‌اند .

- ۵- دارای درآمد بدون کار : کسانی که شاغل ، بهکار (جویای کار) ، محصل و خانه‌دار محسوب نمی‌شوند و درآمدهای مستعری مانند حقوق بازنشستگی ، حقوق وظیفه ، درآمد املاک و مستغلات ، سود سهام و ... دارند ، " دارای درآمد بدون کار " محسوب می‌شوند .
- ۶- سایر : به کسانی اطلاق می‌شود که از نظر وضع فعالیت در هفت روز گذشته ، در هیچ یک از گروه‌های بالا قرار نمی‌گیرند .

وضع زناشویی

در این سرشماری ، افراد از نظر وضع زناشویی به چهار گروه زیرتقسیم می‌شوند :

- ۱- دارای همسر : زنان یا مردانی که عقد ازدواج بستارند ، اهم از اینکه هنگام سرشماری با همسر خود زندگی مشترک داشته یا نداشته باشند " دارای همسر " محسوب می‌شوند .
- ۲- بی‌همسر بر اثر فوت همسر : زنان یا مردانی که همسرشان شهید یا فوت شده است ، و تا زمان سرشماری مجدداً " ازدواج نکرده‌اند " ، " بی‌همسر بر اثر فوت " شناخته می‌شوند .
- ۳- بی‌همسر بر اثر طلاق : زنان یا مردانی که از همسر خود بر اثر طلاق جدا شده و تا زمان سرشماری مجدداً " ازدواج نکرده‌اند " ، " بی‌همسر بر اثر طلاق " تلقی می‌شوند .
- ۴- هرگز ازدواج نکرده : زنان یا مردانی که تا زمان سرشماری همسر اختیار نکرده‌اند ، " هرگز ازدواج نکرده " شناخته می‌شوند . زنان یا مردانی که نامزد شده ولی هنوز عقد نکرده‌اند ، در این گروه قرار می‌گیرند .

سربناه

سربناه خانه عشایری است که می‌توان آن را جمع کرده از بسطی به محل دیگر حمل کرد و در آنجا دوباره برپا ساخت . سربناه قابل حمل که شاخصی عینی کوچ و عضویت در جامعه عشایری است به اشکال و نامهای گوناگون وجود دارد .

ساختمان

منظور از ساختمان در این سرشماری ، بناهای ساخته شده از مصالح سخت است که از نظر شیوه ساخت ، اقلاً " مشابه خانه‌های روستایی منطقه باشد .

اتاق

منظور از اتاق در این سرشماری ، فضای محصور و مستقی است که حداقل ۲ متر طول ، ۲ متر عرض و ۲ متر ارتفاع داشته باشد و برای سکونت مسرور استفاده قرار گیرد .

سخت اصلی مصرفی

منظور از سخت اصلی ، سختی است که نقش آن در مصرف توسط خانوار برای پخت و پز و ایجاد گرما بیشتر از سایر انواع سوختها باشد .

صنایع دستی

اگر یک یا چند عضو خانوار به طور معمول در طول سال ، مصنوعاتی در داخل خانوار تولید کرده باشند ، این مصنوعات ، تحت عنوان صنایع دستی

خانوار محسوب شده است. برخی از صنایع دستی خانوار در این سرشماری به شرح زیر بوده است:

- ۱ - پلاس: بافتهای است که تاروپود آن رشتههایی از موی بز است. پلاس به صورت قطعات مستطیل شکل بلند و کم عرض توسط زنان عشایر بافته می شود. سپس این قطعات را از کتارهها به هم می دوزند و تلمه بزرگی به دست می آورند که همان سرپناه (سپاهادر) قابل حمل عشایری است که با طناب، چوپا، دیرکها و میخهای بزرگ چوبی یا فلزی برافراشته می شود.
- ۲ - خورجین و توپره و مشابه: خورجین وسیله حمل اسباب و اثاثه است که بر پشت چهارپایان قرار می گیرد. روبه خورجین میکن است ساده و یا از جنس فالهجه بافتد. توپره، کیسه ای است که برای حمل وسایل توسط اشخاص مخصوصاً جوانان، پارانسان و... مورد استفاده قرار می گیرد یا برای تغذیه به گردن دام آویخته می شود.
- ۳ - "چوفا" یا "برک": بافتهای از خامه پشم گوسفند یا کرک بز که با آن پوشاکی شبیه پالتو دوخته می شود.

عمده ترین طریق مبادلات خانوار

منظور از مبادلات، خرید مایحتاج زندگی و فروش دام و فرآورده های دامی و سایر تولیدات خانوار است.

تغییرات تعداد دام

مواعلی که باعث ایجاد تغییر در تعداد دامهای بهره برداری از اول بهیلاق سال ۱۳۶۵ تا اول بهیلاق ۱۳۶۶ شده، به شرح زیر است:

- ۱ - سزاییده شده: منظور دام زنده به دنیا آمده است. هر چند که بعد از تولد تلف شده باشد.
- ۲ - تلفات: منظور دامهای تلف شده است چنانچه دامی برای جلوگیری از تلف شدن در اثر بیماری یا سانحه، ذبح شده باشد، جزو تلفات به شمار آمده است. دامهای تازه متولد شده که بعد از به دنیا آمدن تلف شده و نیز دامهایی که طعمه حیوانات درنده شده اند، جزو تلفات به شمار آمده اند.
- ۳ - خرید: منظور دامهای خریداری شده برای بهره برداری است. دامهایی که بهره بردار آنها به طور رایگان دریافت کرده اند، جزو دامهای خریداری منظور شده اند. دامهای خریداری شده که قبل از وارد شدن به بهره برداری بلافاصله ذبح شده اند جزو خرید منظور نشده اند.
- ۴ - فروش: منظور دامهای فروخته شده از موجودی بهره برداری است. دامهایی از بهره برداری که کم شده یا به طور رایگان به دیگران واگذار شده اند، جزو دامهای فروش رفته به حساب آمده اند. دامهایی که ذبح شده و گوشت آن کلا" به فروش رسیده نیز جزو فروش به شمار آمده اند.
- ۵ - ذبح: منظور دامهایی از بهره برداری است که توسط بهره بردار یا بهره برداران ذبح شده اند به شرط آنکه گوشت آنها کلا" به فروش رسیده باشد.

بهره برداری کشاورزی

بهره برداری کشاورزی عبارت است از یک واحد تولیدی کشاورزی که در آن یک یا چند فعالیت کشاورزی تحت یک مدیریت قرار داشته و اداره امور فنی و اقتصادی آن بر عهده یک یا چند بهره بردار به طور مشترک باشد. فعالیتهای کشاورزی مورد نظر در این سرشماری، منحصرأ" شامل دامداری، زراعت و باغداری است.

در این سرشماری فقط واحدهایی که دارای شرایط زیر بوده اند، بهره برداری محسوب شده اند:

- ۱ - واحدهایی که تولید آنها برای فروش بوده است.
- ۲ - واحدهایی که حداقل یکی از فعالیتهای آنها در حد زیر بوده است.

- دامداری: حداقل ۲ رأس گاو و گاو میش و شتر و یا ۴ رأس گوسفند و بز.
- زراعت: حداقل ۴۰۰ متر مربع زمین زیر کشت محصولات سالانه و یا آیش.
- باغداری: حداقل ۴۰۰ متر مربع زمین زیر کشت محصولات دائمی (درختان میوه و غیر میوه).

بهره‌بردار کشاورزی

بهره‌بردار کشاورزی فردی است که مسئولیت اقتصادی و فنی کارهای بهره‌برداری را بر عهده دارد و سود و زیان بهره‌برداری کشاورزی متوجه اوست. اگر بهره‌بردار کشاورزی در انجام مسئولیت خود با افراد دیگری نیز شریک باشد، در این صورت هر یک از شرکا مشروط بر آنکه عضو خانوار واحدی نباشد، یک بهره‌بردار محسوب می‌شود.

انواع بهره‌برداری کشاورزی عشایری

- ۱- بهره‌برداری اختصاصی: بهره‌برداری "اختصاصی" به وسیله یک بهره‌بردار به تنهایی یا با کمک اعضای خانوار او اداره می‌شود.
- ۲- بهره‌برداری شریکی با عشایر: بهره‌برداری "شریکی با عشایر" توسط دو یا چند بهره‌بردار اداره می‌شود که همه آنها از خانوارهای عشایری هستند.
- ۳- بهره‌برداری شریکی با غیر عشایر: بهره‌برداری "شریکی با غیر عشایر" توسط دو یا چند بهره‌بردار اداره می‌شود ولی همه بهره‌برداران از خانوارهای عشایری نیستند.
- ۴- بهره‌برداری منطبق به غیر عشایر: بهره‌بردار یا بهره‌برداران این نوع بهره‌برداری، ساکن شهر یا روستا هستند و در این بهره‌برداری که صرفاً شامل فعالیت دامداری است، دامها توسط چوپان یا بستگان بهره‌بردار که عضو جامعه مشایخ کوچنده هستند نگهداری می‌شوند.

اراضی بهره‌برداری برحسب نوع استفاده از زمین

- در این سرشماری اراضی بهره‌برداری برحسب نوع استفاده از زمین در سال ۱۳۶۶ به شرح زیر بوده است:
- ۱- زیر کشت محصولات سالانه: منظور زمینهایی است که به تولید محصولات سالانه اختصاص داده شده است. محصولات سالانه معمولاً "ساقه یا بوته‌سب" غیر چوبی دارند و پس از برداشت محصولات، بوته یا ساقه آنها از بین می‌رود و یا اینکه قسمتهای زیرزمینی (ریشه و پیاز و نظایر آن) برای سال بعد در زمین باقی می‌ماند.
 - ۲- آیش: به زمینهایی گفته می‌شود که زراعتی بوده و برای مدتی محدود (بین ۹ ماه تا ۴ سال) و غالباً "به منظور تقویت زمین رها شده باشد".
 - ۳- باغ و ظلمندان: منظور زمینهایی است که زیر کشت محصولات دائمی باشد. محصولات دائمی غالباً دارای ساقه یا بوته چوبی بوده و پس از برداشت محصول، گیاه در زمین باقی می‌ماند و مجدداً در سالهای بعد محصول می‌دهد.
 - ۴- اراضی آبی: به زمینهایی اطلاق می‌شود که زراعت انجام شده در آن آبیاری شود و در صرف محلی آن را به نام زراعت آبی می‌شناسند.
 - ۵- اراضی دیم: به زمینهایی که اطلاق می‌شود که زراعت انجام شده در آن معمولاً آبیاری نمی‌شود و در صرف محلی آن را به نام زراعت دیم می‌شناسند.
 - ۶- آیش آبی: آن قسمت از اراضی آبی است که قبلاً "در آن زراعت آبی انجام گرفته است".
 - ۷- آیش دیم: آن قسمت از اراضی آبی است که قبلاً "در آن زراعت دیم انجام گرفته است".

مفاهیم به کار رفته در این نشریه

نسبت جنسی

نسبت تعداد مردان به زنان یا زنان به مردان، نسبت جنسی نامیده می‌شود. معمولاً در این مورد نسبت تعداد مردان به زنان را محاسبه می‌کنند و به صورت درصد ارائه می‌دهند. یعنی اگر M تعداد مردان و F تعداد زنان در یک منطقه جغرافیایی باشد، نسبت جنسی در آن منطقه عبارت خواهد بود از:

$$\text{نسبت جنسی} = \frac{M}{F} \times 100$$

میانگین سنی

میانگین سنی، متوسط سن افراد یک جامعه است و از تقسیم کردن مجموع حاصلضربهای هر یک از سنین منفرد در فراوانی افراد در آن سن، به کسلی جمعیت حاصل می‌شود. یعنی:

$$\text{میانگین سنی} = \frac{\sum i \cdot F_i}{\sum F_i}$$

که در آن، $i = 1, 2, 3, \dots$ عبارت از سنین منفرد و F_i تعداد افراد در سن i است.

میان سنی

سنی که جمعیت را از نظر تعداد به دو گروه مساوی تقسیم کند، میان سنی نامیده می‌شود.

$$Md = L_f + \left(\frac{\frac{\sum_{j=1}^k F_j}{2} - F_{f-1}}{F_f} \right) \times C$$

که در آن:

N_d میان، L_f کرانه پایین گروه میان دار، F_c فراوانی تجمعی، F فراوانی مطلق، f شماره طبقه میان دار، k تعداد طبقات و C فاصله طبقات است.

گروههای عمده سنی

در مجموعه نشریات نتایج سرشماری عمومی نفوس و مسکن سال ۱۳۴۵، علاوه بر مشین مفرد و گروههای سنی منظم (۵ ساله و ۱۰ ساله)، طبقه بندی سنی دیگری نیز برای جمعیت در نظر گرفته شده است که هر طبقه آن، یک گروه عمده سنی نامیده می شود و عبارت است از:

افراد ۱ - ۵ ساله : نوزادگان

افراد ۶ - ۱۰ ساله : کودکان

افراد ۱۱ - ۱۴ ساله : نوجوانان

افراد ۱۵ - ۲۴ ساله : جوانان

افراد ۲۵ - ۶۴ ساله : میانسالان

افراد ۶۵ ساله و بیشتر : بزرگسالان

افرادی که سن آنان معلوم نبوده و یا امکان انتساب آنان به یکی از گروههای سنی وجود نداشته است، در گروه "سن نامشخص" منظور شده است.

نسبت باسوادی

این نسبت در هر جامعه از تقسیم تعداد افراد باسواد در یک سن یا گروه سنی ضمن به جمعیت آن سن یا گروه سنی به دست می آید و معمولاً به صورت "درصد" بیان می شود.

خلاصه یافته‌ها

(۱)

بر اساس نتایج سرشماری اجتماعی - اقتصادی عشایر کوچنده کشور در تیرماه ۱۳۶۶، ایل میبوند (میوند) دارای طایفه و ۲۲۵ "جرغه" (نام کوچکترین رده کوچنده در ایل میبوند) بوده است. تعداد خانوار و جمعیت هر یک از طایفه‌های ایل میبوند و شهرستانهای محل استقرار بملایی و قشلاقی آنها در پایان همین بخش (جدول ۳) آمده است.

ایل میبوند، ۲/۸ درصد از خانوارها و ۳/۵ درصد از جمعیت عشایر کوچنده کشور را تشکیل می‌دهد. منطقه بملایی این ایل شهرستانهای الیگودرز، بروجرد و خرم‌آباد از استان لرستان و شهرستان دزفول از استان خوزستان و منطقه قشلاقی آن شهرستانهای الیگودرز، بروجرد و خرم‌آباد از استان لرستان و اندیشک، دزفول و شوشتر از استان خوزستان است.

جدول الف - خانوار و جمعیت عشایر کوچنده ایل میبوند

طایفه	جرغه	خانوار	جمعیت		
			مرد و زن	مرد	زن
۶	۷۲۵	۶۲۶۸	۴۰۰۸۷	۲۱۳۷۰	۱۸۷۱۸

ساخت جنسی و سنی

از مجموع ۴۰۰۸۷ نفر جمعیت سرشماری شده، ۲۱۳۷۰ نفر مرد و ۱۸۷۱۷ نفر زن بوده‌اند که در نتیجه نسبت جنسی برابر ۱۱۴ به دست می‌آید. به عبارت دیگر، در ایل میبوند در مقابل هر ۱۰۰ نفر زن ۱۱۴ نفر مرد وجود داشته است. این نسبت در بین اطفال کمتر از یکساله برابر ۹۷ و در میان بزرگسالان (۶۵ ساله و بیشتر) معادل ۱۲۵ بوده است. از جمعیت ایل میبوند، ۵۲/۳ درصد در گروه سنی کمتر از ۱۵ ساله، ۴۵/۲ درصد در گروه سنی ۱۵ - ۶۴ ساله و ۲/۴ درصد در گروه سنی ۶۵ ساله و بیشتر قرار داشته‌اند. نمودار ۱ - هرم سنی جمعیت ایل میبوند (میبوند)

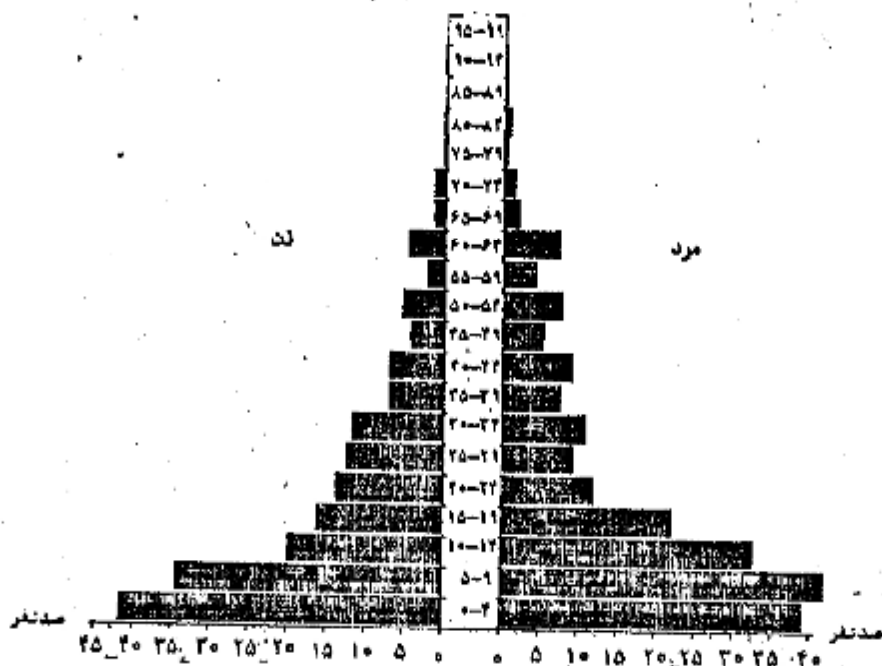

(۱) - ایل میبوند (میبوند) در اصل طایفه‌ای شاخه چهارلنگ ایل بختیاری است. چون نظام ایل در زمان سرشماری اجتماعی - اقتصادی عشایر کوچنده کشور در تیرماه ۱۳۶۶ به صورت گذشته وجود نداشته و از طرفی بین طوایف مختلف شاخه‌های چهارلنگ و هفت‌لنگ ایل بختیاری پیوستگی چندانی در "سازمان اجتماعی ایل" وجود نداشت، بنابراین در سرشماری به جهت سهولت در اجرای مرحله اول و دوم سرشماری، میبوند به عنوان "ایل میبوند" شناخته شده است.

جدول ب - جمعیت بر حسب گروههای سنی ، به تفکیک جنس

نسبت جنسی	زن	مرد	مرد و زن		گروههای سنی
			درصد	تعداد	
۱۱۲	۱۸۷۱۷	۲۱۳۷۰	۱۰۰/۰۰	۴۰۰۸۷	جمع
۹۷	۵۰۲	۲۸۹	۲/۲۷	۷۹۲	اطفال کمتر از یکساله
۹۶	۲۵۶۲	۲۳۷۹	۲۳/۳۱	۸۹۴۱	توپاگان (۱ - ۵ ساله)
۱۳۰	۲۲۶۲	۲۲۲۶	۱۸/۷۳	۴۴۸۸	کودکان (۶ - ۱۰ ساله)
۱۶۷	۱۳۱۶	۲۲۰۱	۸/۷۷	۳۵۱۷	نوجوانان (۱۱ - ۱۳ ساله)
۱۱۱	۳۰۵۰	۲۳۹۰	۱۶/۰۷	۵۴۴۰	جوانان (۱۵ - ۲۴ ساله)
۱۰۹	۵۶۳۶	۶۱۲۱	۲۹/۳۸	۱۱۷۵۷	میانسالان (۲۵ - ۶۴ ساله)
۱۳۵	۳۸۵	۵۱۹	۲/۲۶	۹۰۴	بزرگسالان (۶۵ ساله و بیشتر)
*	۱	۵	۰/۰۱	۶	نامشخص

بحسب محاسبه معلوم ندارد .

نمودار ۲ - نسبت جنسی گروههای سنی جمعیت ایل میوند (میوند) - نسبت جنسی

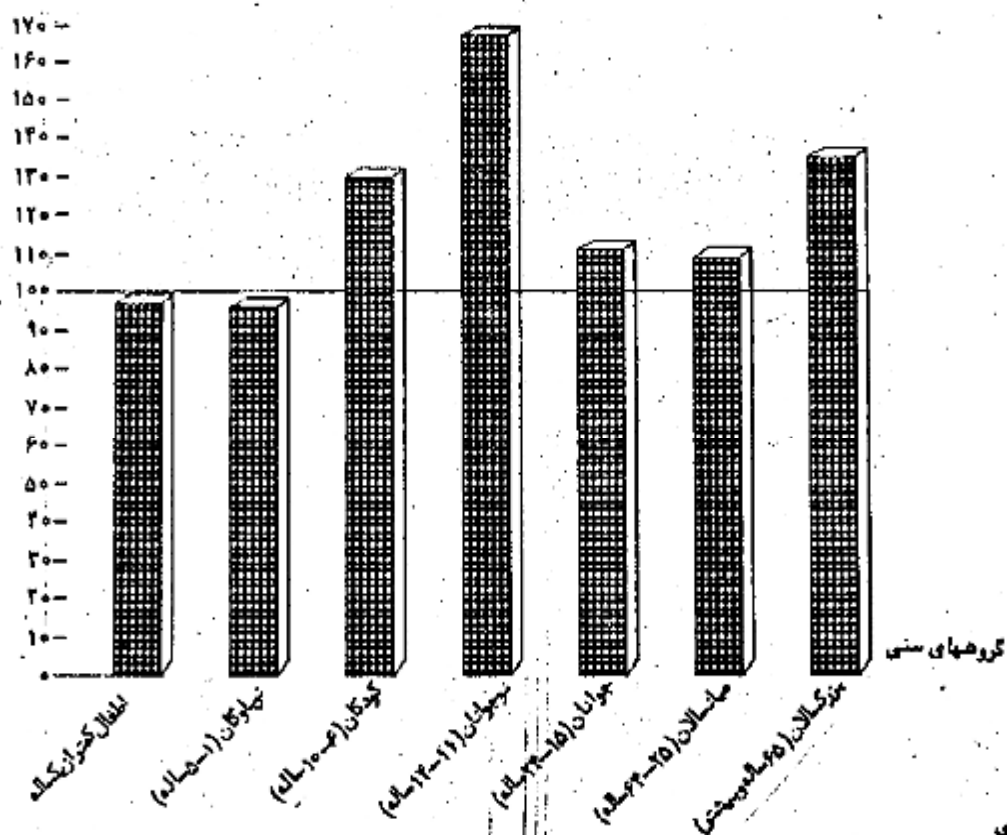

آشنایی به زبان فارسی

بر اساس نتایج سرشماری اجتماعی - اقتصادی مشاییر کوچنده در تیرماه ۱۳۶۶ ، ۳۰/۷ درصد از جمعیت ایل میوند می توانستند به زبان فارسی صحبت کنند ، ۲۲/۸ درصد فقط می توانستند زبان فارسی را بفهمند و ۲۵/۷ درصد فارسی نمی دانستند . این نسبتها برای مردان به ترتیب ۲۹/۶ ، ۲۷/۷ و ۲۱/۹ و برای زنان ۲۲/۸ ، ۲۶/۲ و ۲۹/۹ درصد بوده است .

سواد

در سرشماری اجتماعی - اقتصادی عشار کوچنده کشور در تیرماه ۱۳۶۶، از کل جمعیت ۶ ساله و بیشتر ایل میوند ۱۶/۲۰ درصد باسواد بودند. در گروه سنی ۶-۱۰ ساله ۲۳/۷ درصد، در گروه سنی ۱۱-۱۴ ساله ۳۶/۱ درصد، در گروه سنی ۱۵-۲۴ ساله ۲۱/۸ درصد، در گروه سنی ۲۵-۶۴ ساله ۴/۸ درصد و در گروه سنی ۶۵ ساله و بیشتر ۲/۴ درصد باسواد بوده اند. نسبت باسوادی در جمعیت ۶ ساله و بیشتر برای مردان ۲۶/۳ درصد و برای زنان ۵/۲ درصد بوده است.

جدول پ - درصد باسوادان ۶ ساله و بیشتر بر حسب گروههای عمده سنی، به تفکیک جنس

گروههای عمده سنی	مرد و زن	مرد	زن
جمعیت ۶ ساله و بیشتر	۱۶/۲۲	۲۶/۲۵	۵/۲۲
کودکان (۶-۱۰ ساله)	۲۲/۷۴	۳۴/۰۰	۱۰/۲۸
نوجوانان (۱۱-۱۴ ساله)	۳۶/۰۵	۲۸/۵۲	۱۵/۱۹
جوانان (۱۵-۲۴ ساله)	۲۱/۸۳	۳۲/۱۶	۴/۷۸
میانسالان (۲۵-۶۴ ساله)	۴/۷۹	۸/۷۶	۰/۲۷
بزرگسالان (۶۵ ساله و بیشتر)	۲/۴۳	۴/۰۲	۰/۲۵

نمودار ۳ - درصد باسوادان ۶ ساله و بیشتر ایل میوند (میوند) بر حسب گروههای عمده سنی و جنس

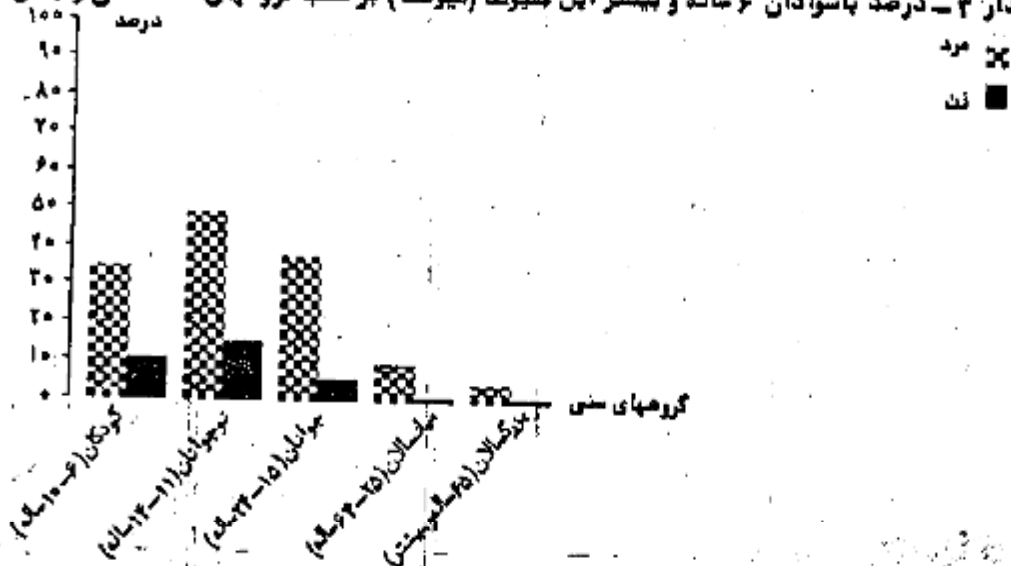

بر اساس اطلاعات این سرشماری، از جمعیت ۶-۲۴ ساله ایل میوند ۱۹/۰ درصد در حال تحصیل بوده اند. این نسبت در سنین مختلف یکسان نیست و از ۳۱/۲ درصد در گروه سنی ۱۱-۱۴ ساله به ۲/۷ درصد در گروه سنی ۱۹-۲۴ ساله می رسد.

جدول ت - درصد جمعیت ۶-۲۴ ساله در حال تحصیل بر حسب گروههای عمده سنی، به تفکیک جنس

گروههای عمده سنی	مرد و زن	مرد	زن
جمعیت ۶-۲۴ ساله	۱۸/۹۹	۲۸/۵۳	۶/۶۸
کودکان (۶-۱۰ ساله)	۲۲/۷۳	۳۲/۶۶	۹/۸۰
نوجوانان (۱۱-۱۴ ساله)	۳۱/۱۶	۲۳/۰۲	۱۱/۳۲
جوانان (۱۵-۲۴ ساله)	۷/۹۸	۱۳/۹۵	۱/۲۴
(۱۸-۱۵ ساله)	۱۲/۲۲	۱۹/۶۲	۲/۲۲
(۲۲-۱۹ ساله)	۲/۷۰	۵/۳۵	۰/۲۶

اطلاعات این سرشماری نشان می‌دهد که از جمعیت مردان باسوادی که در حال حاضر تحصیل نمی‌کنند ۵۶/۱ درصد دارای مدرک تحصیلی یکی از پایه‌های دوره ابتدایی بوده‌اند. کسانی که دارای مدرک تحصیلی یکی از پایه‌های دوره راهنمایی، متوسطه و عالی بوده‌اند، به ترتیب ۱۲/۷ درصد، ۱/۹ درصد و ۱/۱ درصد بوده‌اند. همچنین ۱/۱ درصد در حوزه‌های علمیه و ۲/۷ درصد در دوره‌های سوادآموزی تحصیل می‌کردند و ۲۲/۲ درصد تحصیلات غیر رسمی داشته‌اند. همچنین از جمعیت زنان باسوادی که در حال حاضر تحصیل نمی‌کنند، به ترتیب ۸۰/۴ درصد، ۴/۱ درصد و ۵/۵ درصد دارای مدرک تحصیلی یکی از پایه‌های دوره ابتدایی، راهنمایی و متوسطه بوده‌اند. از جمعیت مذکور، ۸/۳ درصد در دوره‌های سوادآموزی تحصیل کرده و ۳/۶ درصد دارای تحصیلات غیر رسمی بوده‌اند.

جدول ۳ - جمعیت باسواد ۶ ساله و بیشتر که در حال حاضر تحصیل نمی‌کنند بر حسب نوع مدرک تحصیلی، به تفکیک جنس

جنس	جمع	ابتدایی	راهنمایی	متوسطه				عالی	دوره‌های حوزه علمیه و علوم دینی	سواد آموزی	تحصیلات غیر رسمی	نامشخص و اظهار نشده
				نظری	قدیم نظام	فنی و حرفه‌ای	اطهار نشده					
مرد و زن	۱۴۶۳	۹۸۰	۱۹۵	۲۳	۰	۶	۰	۲	۵۵	۳۳۳	۶۸	
مرد	۱۴۶۹	۸۲۴	۱۸۷	۲۲	۰	۶	۰	۲	۳۹	۳۲۶	۶۲	
زن	۱۹۴	۱۵۶	۸	۱	۰	۰	۰	۰	۱۶	۷	۶	

* فنی و حرفه‌ای شامل نظام جاری و قدیم است.

وضع فعالیت

در تیرماه ۱۳۶۶، از جمعیت ۶ ساله و بیشتر مردان ایل میوند، ۷۰/۵ درصد شاغل، ۱۵/۷ درصد محصل و ۱/۹ درصد بیکار (جویای کار) بوده‌اند. از جمعیت زنان، ۱۸/۵ درصد شاغل، ۳/۶ درصد محصل، ۶۱/۹ درصد خانه‌دار و ۱۶/۲ درصد بیکار (جویای کار) بوده‌اند. براساس همین اطلاعات از جمعیت ۶ ساله و بیشتر مردان شاغل، ۲/۶ درصد کارفرما، ۵۵/۶ درصد کارکن مستقل، ۲/۹ درصد مزد و حقوق‌بگیر بخش عمومی، ۲/۱ درصد مزد و حقوق‌بگیر بخش خصوصی و ۳۶/۱ درصد کارکن نامبلی بدون مزد بوده‌اند. از جمعیت زنان شاغل، ۵/۱ درصد کارفرما، ۳/۱ درصد کارکن مستقل، ۵/۳ درصد مزد و حقوق‌بگیر بخش عمومی، ۵/۵ درصد مزد و حقوق‌بگیر بخش خصوصی و ۹۴/۶ درصد کارکن نامبلی بدون مزد بوده‌اند.

نمودار ۴ - توزیع نسبی جمعیت ۶ ساله و بیشتر ایل میوند (میوند) بر حسب وضع فعالیت

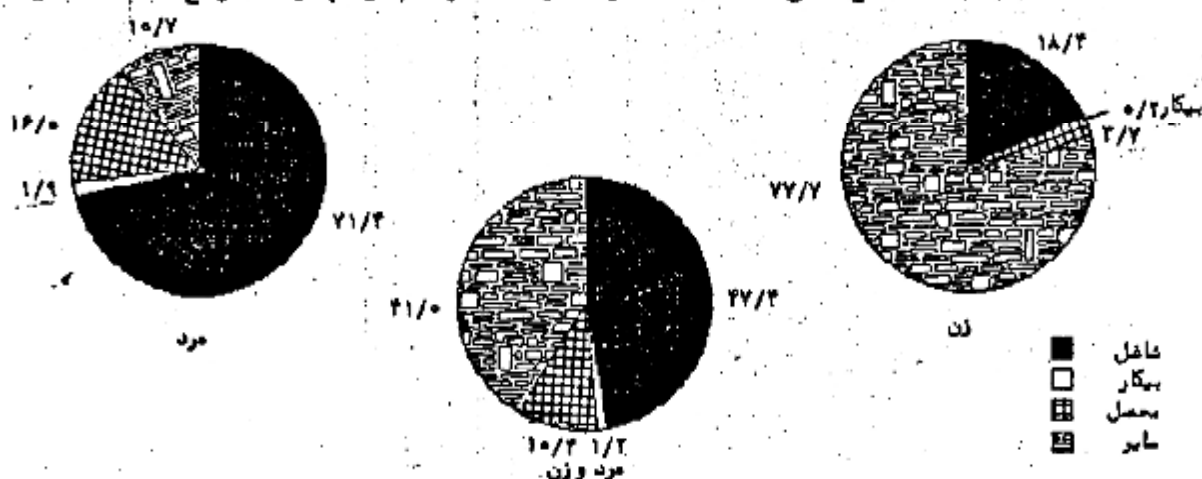

وضع زنانویی

در تیرماه ۱۳۶۶، در بین جمعیت ۱۰ ساله و بیشتر ایل میوند، ۵۴/۵ درصد از مردان و ۷۵/۵ درصد از زنان "حداقل یکبار ازدواج کرده" بوده‌اند.

نمودار ۵ - وضع زناشویی جمعیت ۱۰ ساله و بیشتر ایل میبوند (میبوند)

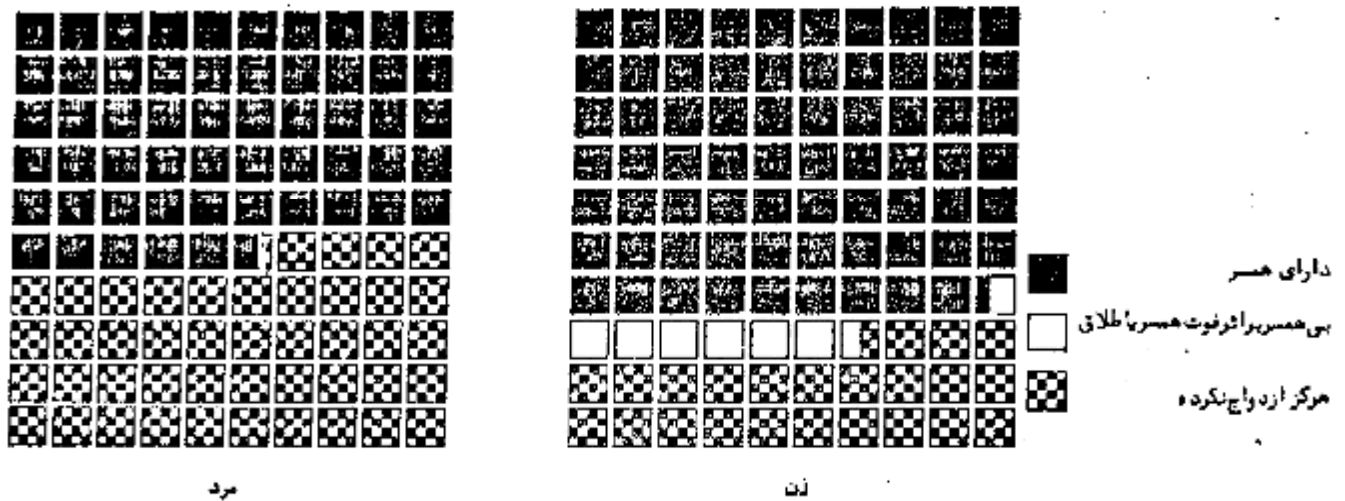

جدول ج - توزیع نسبی جمعیت ۱۰ ساله و بیشتر بر حسب وضع زناشویی

وضع زناشویی	مرد و زن	مرد	زن
جمع	۱۰۰/۰۰	۱۰۰/۰۰	۱۰۰/۰۰
دارای همسر	۶۱/۸۹	۵۵/۵۷	۶۹/۳۳
بی همسر بر اثر فوت همسر	۳/۲۸	۰/۲۳	۶/۸۸
بی همسر بر اثر طلاق	۰/۱۸	۰/۰۶	۰/۳۱
هرگز ازدواج نکرده	۳۴/۶۶	۴۴/۱۵	۲۲/۲۸

تسهیلات در اختیار خانوار

بر اساس نتایج سرشماری اجتماعی - اقتصادی عشار کوچکده در تیرماه ۱۳۶۶، از ۶۷۶۸ خانوار ایل میبوند، ۰/۶ درصد موتورسیکلت، ۰/۴ درصد وسیله باری و ۰/۳ درصد سایر وسایل نقلیه را در اختیار داشتند.

جدول ج - خانوارها بر حسب استفاده از وسایل نقلیه موتوری در اختیار آنها

جمع	موتورسیکلت	باری	سایر	موتورسیکلت و باری	موتورسیکلت و سایر	باری و سایر	موتورسیکلت باری و سایر	هیچکدام
۶۷۶۸	۳۹	۲۳	۱۶	۳	۱	۰	۰	۶۶۸۶

بر اساس همین اطلاعات، از کل خانوارهای ایل میبوند، ۴۶/۱ درصد از رادیو، ۴۶/۷ درصد از چراغ توری (نفتی و گازی) و ۲/۰ درصد از چراغ خطاطی استفاده می‌کنند.

جدول ج - خانوارها برحسب استفاده از رادیو ، چراغ توری و چراغ خیاطی در اخبار آنها

هیچکدام	رادیو ، چراغ توری و چراغ خیاطی	چراغ توری و چراغ خیاطی	رادیو و چراغ خیاطی	رادیو و چراغ توری	چراغ خیاطی	چراغ توری (نفتی یا گازی)	رادیو	جمع
۲۴۳۳	۸۵	۲۱	۱۷	۱۸۵۹	۹	۱۱۹۵	۱۱۵۹	۶۷۶۸

در تیرماه ۱۳۶۶ از کل خانوارهای ایل میبوند ۲/۵ درصد از اجاق گاز ، ۱۵/۱ درصد از چراغ خوراکی نفتی و ۲۴/۸ درصد از بخاری استفاده می‌گردانند

جدول خ - خانوارها برحسب استفاده از اجاق گاز ، چراغ نفتی و بخاری در اختیار آنها

هیچکدام	اجاق گاز ، چراغ نفتی و بخاری	چراغ نفتی و بخاری	اجاق گاز و بخاری	اجاق گاز و چراغ نفتی	بخاری	چراغ خوراکی نفتی	اجاق گاز	جمع
۲۴۶۲	۲۸	۳۷۹	۱۴	۲۲	۲۵۲۶	۲۴۷	۶۰	۶۷۶۸

براساس نتایج این سرشماری ، سوخت اصلی برای پخت و پز و ایجاد گرما در ۹۷/۵ درصد از خانوارها " هیزم و زغال چوب " ، در ۲/۲ درصد از خانوارها " سوخت حیوانی " و در ۰/۲ درصد از خانوارها " نفت سفید " بوده است .

جدول د - خانوارها برحسب سوخت اصلی مصرفی

جمع	هیزم و زغال چوب	سوخت حیوانی	نفت سفید	گازوئیل	گاز	سایر	اظهار نشده
۶۷۶۸	۶۵۹۸	۱۵۴	۱۲	۲	۱	۰	۰

نمودار ۶ - توزیع نسبی خانوارهای ایل میبوند (میبوند) برحسب نوع سوخت اصلی مصرفی

۲/۲ نفت سفید

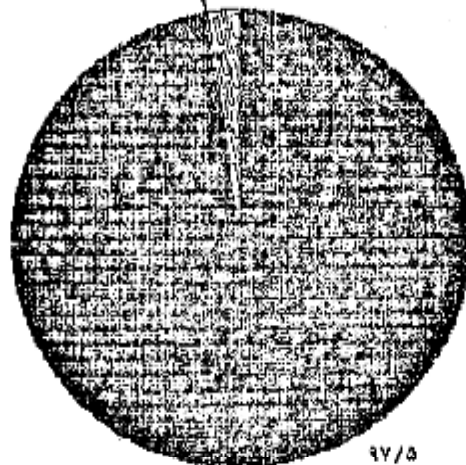

هیزم و زغال چوب
 نفت سفید
 سوخت حیوانی

نوع بهره‌برداری

بر اساس نتایج این سرشماری، خانوارهای بهره‌بردار ایل میوند، اداره ۶۸۸۱ بهره‌برداری کشاورزی را مه‌ده‌دار بودماند. از این تعداد ۹۶/۹ درصد به صورت اختصاصی، ۲/۹ درصد به صورت شریکی با مشایر و ۵/۲ درصد به صورت شریکی با غیر عشایر اداره می‌شده است. همچنین کمتر از ۱ درصد از بهره‌برداران متعلق به غیر عشایر بوده است.

از کل بهره‌برداران کشاورزی ایل میوند، فعالیت ۵۱/۶ درصد "نقطه دامداری"، ۲۳/۹ درصد "دامداری و زراعت"، ۵/۱ درصد "دامداری و باغداری" و ۵/۲ درصد "دامداری و زراعت و باغداری" بوده است.

دامداری

بر اساس اطلاعات سرشماری اجتماعی - اقتصادی عشایر کوچنده در تیرماه ۱۳۶۶، در ایل میوند ۲۵۶۷۵۲ رأس گوسفند و بره نگهداری می‌شده است که ۲/۸ درصد از گوسفند و بره جامعه عشایری کشور را تشکیل می‌دهد. تعداد بز و بزغاله نگهداری شده در زمان سرشماری در ایل میوند برابر ۲۹۴۸۱۱ رأس بوده که سادل ۳/۸ درصد از کل بز و بزغاله جامعه عشایری کشور است. گاو و گوساله موجود در ایل میوند ۶۴۲۶ رأس بوده که نسبت به تعداد گاو و گوساله جامعه عشایری کشور برابر ۳/۵ درصد بوده است. به این ترتیب به طور متوسط به ازای هر خانوار ایل میوند ۲۸ رأس گوسفند و بره، ۲۴ رأس بز و بزغاله و ۱ رأس گاو و گوساله وجود داشته است.

چاربهان باربر موجود در ایل میوند شامل ۱۹ نفر شتر و بچه شتر، ۱۲۸۱ رأس اسب و کرمانب، ۷۷۸۶ رأس فاطر (استر) و ۸۳۹۶ رأس الاغ و کرمالاغ بوده است. بنابراین هر خانوار ایل میوند به طور متوسط سه رأس چاربهان باربر در اختیار داشته است.

تعداد انواع دام هر یک از طایفه‌های ایل بر حسب شهرستان محل استقرار قبلاقی و قشلاقی در پایان همین بخش (جدول ۱) آمده است.

جدول ۱ - تعداد انواع دام ایل میوند

گوسفند و بره	بز و بزغاله	گاو و گوساله	گاو میش و بچه گاو میش	شتر و بچه شتر	اسب و کرمانب	فاطر و استر	الاغ و کرمالاغ
۲۵۶۷۵۲	۲۹۴۸۱۱	۶۴۲۶	۸۶	۱۹	۱۲۸۱	۷۷۸۶	۸۳۹۶

بر اساس اطلاعات این سرشماری، در تیرماه ۱۳۶۶، تعداد دام کوچک (گوسفند و بره و بز و بزغاله) خانوارهای ایل میوند بر روی ۵۵۱۵۶۲ رأس بوده است. از کل خانوارها، ۴/۵ درصد بدون دام کوچک، ۴۳/۳ درصد دارای کمتر از ۵۰ رأس دام کوچک و ۵/۹ درصد دارای بیش از ۵۰۰ رأس دام کوچک بودماند.

جدول ۲ - خانوارها بر حسب طبقات تعداد دام کوچک

جمع	دام کوچک بدون	دارای کمتر از ۵۰ رأس	دارای ۵۰ تا ۹۹ رأس	دارای ۱۰۰ تا ۱۴۹ رأس	دارای ۱۵۰ تا ۱۹۹ رأس	دارای ۲۰۰ تا ۲۹۹ رأس	دارای ۳۰۰ تا ۴۹۹ رأس	دارای ۵۰۰ تا ۹۹۹ رأس	دارای ۱۰۰۰ تا ۱۳۹۹ رأس	دارای ۱۵۰۰ رأس و بیشتر
۶۲۶۸	۲۰۶	۲۹۲۳	۱۸۲۵	۷۸۴	۲۱۲	۲۴۵	۲۱۰۱	۴۴	۱۳	۴

نمودار ۷ - توزیع خانوارهای ایل میبوند (میبوند) برحسب طبقات تعداد انواع دام کوچک
سد خانوار

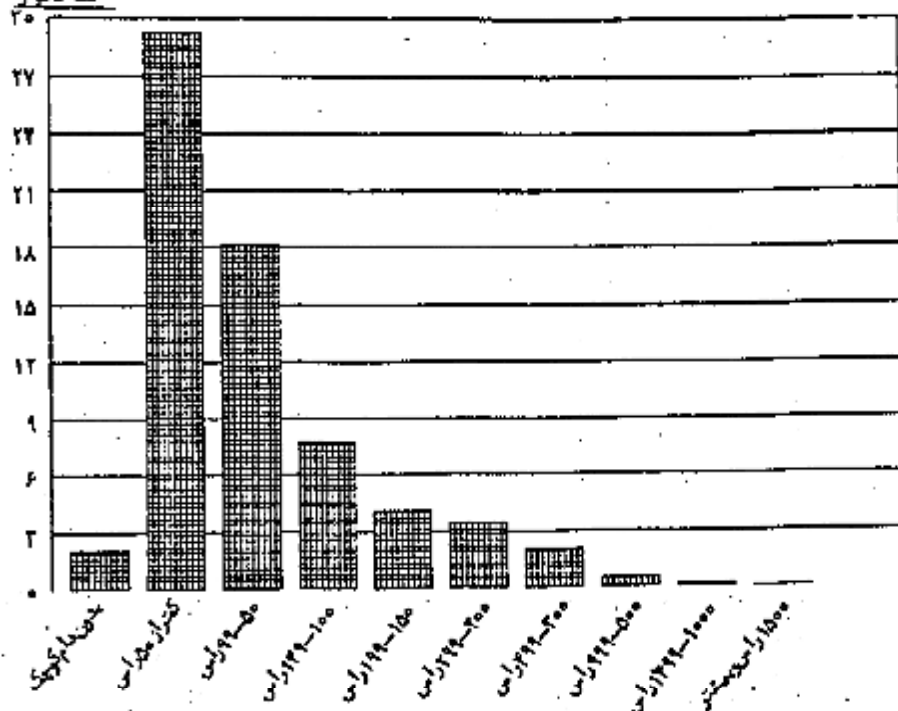

دام کوچک

هزینه تغذیه دامها

بر اساس اطلاعات این شرطی، طی "بیلاق گذشته"، "قتلاق گذشته" و "سیر رفت و برگشت"، خانوارهای بهره‌بردار ایل میبوند، با است تکهداری داسهای خود، ۱۳۱۳ میلیون ریال هزینه پرداخت کرده‌اند. از این مقدار ۱۶/۹ درصد مربوط به بیلاق، ۸۰/۸ درصد مربوط به قتلاق گذشته و فقط ۲/۳ درصد مربوط به سیر رفت و برگشت بوده است. از مبلغ ۹۳۸ میلیون ریال پرداخت شده برای تغذیه دستی، ۹۲/۴ درصد مربوط به قتلاق، ۵/۶ درصد سهم محل استقرار بیلاقی و سیر رفت و برگشت بوده است.

جدول ۳ - پرداختی بابت استفاده از مرتع، پس‌چر و تغذیه دستی برحسب بیلاق و قتلاق گذشته (هزار ریال)

تغذیه دستی	پس‌چر	مرتع		جمع	شرح
		سایر	عوارض		
۹۲۸۰۶۶	۲۲۲۲۵۸	۱۰۳۳۹	۳۱۶۱۳	۳۳۱۳۳۷	جمع
۳۹۷۹۰	۱۶۸۰۱۱	۱۴۰	۳۲۲۹	۲۲۱۶۷۲	بیلاق گذشته
۸۸۵۹۰۱	۱۶۲۵۴۰	۹۰۹۱	۳۱۴۸	۱۰۶۱۶۷۹	قتلاق گذشته
۲۳۷۵	۱۸۰۷	۱۱۰۸	۲۲۷۳۶	۲۵۰۲۶	سیر رفت و برگشت

تغییرات تعداد دام

در این شرطی اطلاعات مربوط به تغییرات تعداد دام برای دوره زمانی "از اول استقرار در بیلاق ۱۳۶۵ تا اول استقرار در بیلاق ۱۳۶۶" جمع آوری شده است. تغییرات تعداد انواع دام تحت عنوان کلی "افزایش" و "کاهش" دسته‌بندی شده است. تعداد دام "زاییده شده" و "خریداری شده" تحت عنوان "افزایش" طبقه‌بندی شده است. تلفات، فروش و دبح دام تحت عنوان "کاهش" طبقه‌بندی شده است.

بر اساس این اطلاعات ، تغییرات تعداد انواع دام در طی دوره مورد نظر به شرح زیر بوده است :

از کل ۱۵۲۰۴۹ رأس گوسفند و بره افزایش یافته ، ۹۸/۳ درصد مربوط به دام " زاییده شده " و فقط ۱/۷ درصد مربوط به دام " خریداری شده " بوده است . همچنین از تعداد ۱۷۷۳۳۶ رأس بز و بزغاله افزایش یافته ۹۸/۰ درصد مربوط به " دام زاییده شده " و ۲/۰ درصد بقیه ، مربوط به تصدات دام " خریداری شده " بوده است .

از تعداد ۶۹۱۷۵ رأس گوسفند و بره کاهش یافته ۳۹/۵ درصد مربوط به عامل " تلفات " ، ۴۸/۷ درصد مربوط به عامل " فروش " و فقط ۱۱/۸ درصد مربوط به عامل " ذبح " بوده است . عامل اخیر به عنوان خود مصرفی گوشت دام توسط خانوارها به حساب آمده است .

از تعداد ۹۲۳۵۲ رأس بز و بزغاله کاهش یافته ، ۴۵/۰ درصد مربوط به " تلفات " ، ۳۳/۳ درصد مربوط به " فروش " و ۲۱/۷ درصد مربوط به " ذبح " بوده است .

جدول ۲ - تغییرات تعداد انواع دام

تغییرات	گوسفند و بره	بز و بزغاله	گاو و گوساله	گاو میش و بچه گاو میش	شتر و بچه شتر
افزایش :					
جمع	۱۵۲۰۴۹	۱۷۷۳۳۶	۲۸۰۷	۸	۲
زاییده شده	۱۴۹۵۳۲	۱۷۲۸۸۶	۲۷۷۰	۸	۲
خریداری شده	۲۵۱۵	۲۴۶۰	۳۷	۰	۰
کاهش :					
جمع	۶۹۱۷۵	۹۲۳۵۲	۲۱۶	۳	۵
تلفات	۲۷۳۱۹	۴۱۵۱۱	۱۸۹	۲	۲
فروش	۲۲۲۲۰	۳۰۷۷۶	۱۹۷	۱	۱
ذبح	۸۱۳۶	۷۰۰۶۷	۳۰	۰	۰

بر اساس اطلاعات به دست آمده از این سرشماری ، در تیرماه ۱۳۶۶ ، تعداد دام شیرده ایل میوند ، شامل ۱۳۳۲۰۴ رأس گوسفند ، ۱۷۰۹۹۲ رأس بز ، ۲۳۶۲ رأس گاو و ۱۵ رأس گاو میش بوده است . بر همین اساس ، تولید سالانه شیر دامهای ایل میوند برابر ۱۲۸۲۲ تن ، تولید پشم سالانه گوسفندان ۲۵۷۷۸۰ کیلوگرم و موی بز ۱۵۲۱۳۲ کیلوگرم بوده است .

جدول ۳ - متوسط تولید سالانه شیر ، پشم و مو و کرک یک رأس دام (کیلوگرم)

شرح	گوسفند	بز	گاو	گاو میش	شتر
شیر	۲۷/۰۵۰	۵۲/۶۲۰	۳۷۱/۶۸۲	۰/۰۰۰	۰۰۰
پشم (ناشسته) مو و کرک	۱/۰۰۲	۰/۵۳۳	x	x	۰/۰۰۰

۰۰۰ رقم در دسترس نیست .
x صفت ذاتا " وجود ندارد " .

زراعت و باغداری

بر اساس اطلاعات سرشماری اجتماعی اقتصادی مشایخ کوچنده در تیرماه ۱۳۶۶ اراضی زیر کشت محصولات سالانه آبی خانوارهای بهره‌بردار ایل مسوند ۲۶۰۴ هکتار بوده است. از این مقدار ۶۷/۹ درصد در مناطق استقرار بیلاقی و ۳۲/۱ درصد در مناطق استقرار قشلاقی ایل قرار داشته است. اراضی زیر کشت محصولات سالانه دیم بهره‌برداریهایی ایل مسوند برابر ۵۰۷۸ هکتار بوده است که ۴۳/۳ درصد آن در مناطق استقرار قشلاقی و ۵۶/۷ درصد در مناطق استقرار بیلاقی ایل قرار داشته است. از کل اراضی زراعی ایل مسوند ۶۰/۵ درصد در منطقه استقرار بیلاقی و ۳۹/۵ درصد در منطقه استقرار قشلاقی قرار دارد.

مساحت باغ و قلمستان ایل مسوند جمعا ۲۷ هکتار بوده است که ۷۰/۴ درصد در مناطق استقرار بیلاقی و ۲۹/۶ درصد در منطقه استقرار قشلاقی قرار داشته است. از کل مساحت باغ و قلمستان ۲۹/۶ درصد آبی و ۷۰/۴ درصد دیم بوده است. جدولی از مساحت اراضی بهره‌برداریهایی در بیلاقی و قشلاقی برحسب نوع استفاده از زمین (هکتار)

محل استقرار	زیر کشت محصولات سالانه		آبی		باغ و قلمستان	
	دیم	آبی	دیم	آبی	دیم	آبی
جمع	۵۰۷۸	۹۲۱	۲۹۶۸	۸	۱۹	
بیلاقی	۲۸۷۷	۵۶۲	۱۶۷۹	۴	۱۵	
قشلاقی	۲۲۰۱	۳۵۹	۱۲۸۹	۲	۴	

صنایع دستی

در تیرماه ۱۳۶۶، بافت "قالی و قالچه" در ۲۶۱۶ خانوار، بافت "گلیم، زلیو، جاجیم و خورجین" در ۱۱۳۲ خانوار، بافت پلاس (چادر) در ۵۶۹۴ خانوار، بافت "چوقا، برک و مشابه" در ۱۵۲ خانوار، بافت "کلاه، دستکش، جوراب، گبیه و پاپوش" در ۱۳۴ خانوار و بافت حصیر در ۱۳۸۰ خانوار انجام می‌شده است.

تولید صنایع دستی در خانوارهای ایل مسوند به‌طور عمده برای مصرف خانوار صورت می‌گیرد. تولید "قالی و قالچه" در ۹۹/۵ درصد، "گلیم، زلیو، جاجیم و خورجین" در ۹۸/۱ درصد، "پلاس (چادر)" در ۹۹/۴ درصد و "چوقا، برک و مشابه" در ۹۸/۰ درصد از خانوارها فقط به منظور مصرف خود آنها انجام گرفته است.

جدول می - خانوارهای دارای هر یک از انواع صنایع دستی برحسب هدف از تولید

انواع صنایع دستی	جمع	فقط برای فروش	فقط برای مصرف خانوار	برای فروش و مصرف خانوار
قالی و قالچه	۳۶۱۶	۳۲	۳۵۷۸	۶
گلیم، زلیو، جاجیم و خورجین	۱۱۳۲	۱۸	۱۱۱۰	۴
پلاس (چادر)	۵۶۹۴	۲۵	۵۶۶۲	۷
چوقا یا برک و مشابه	۱۵۲	۳	۱۴۹	۰
کلاه، دستکش و مشابه	۱۳۴	۷	۱۲۶	۱
حصیر	۱۳۸۰	۸	۱۳۷۰	۲
سایر	۱۶۰۲	۱۹	۱۵۸۳	۰

عمدترین طریق مبادلات خانوار

براساس اطلاعات این سرشماری، ۷۷٪ درصد از خانوارها، مایحتاج زندگی خود را از شرکت‌های تعاونی عشایری خریداری می‌کنند، در مقابل، فقط ۱۲٪ درصد از خانوارها مایحتاج زندگی خود را از طریق پهلور تاسین می‌کنند. همچنین ۱۵٪ درصد از خانوارها، مایحتاج زندگی خود را از طریق دیگری خریداری می‌کنند.

فروش دام در ۶۹٪ درصد از خانوارها از طریق پهلور، در ۴٪ درصد از خانوارها از طریق شرکت تعاونی عشایری و در ۲۵٪ درصد از خانوارها از طرق دیگر صورت می‌گرفت.

در حالیکه ۵۰٪ درصد از خانوارها در سال ۱۳۴۴ فروش فرآورده‌های دامی نداشته‌اند، ۲۱٪ درصد از آنها فرآورده‌های دامی خود را از طریق پهلور، ۱٪ درصد از طریق شرکت‌های تعاونی عشایری و ۲۶٪ درصد از طرق دیگر به فروش می‌رسانند.

۸۸٪ درصد از خانوارها فروش محصولات زراعی و باغی نداشته‌اند. در حالیکه فقط ۱٪ درصد از خانوارهای ایل میوند محصولات زراعی خود را از طریق پهلور به فروش می‌رسانند. ۱٪ درصد از آنها این محصولات را به شرکت‌های تعاونی عشایری فروخته‌اند. همچنین ۸٪ درصد نیز این محصولات را از طرق دیگری به فروش می‌رسانند.

نمودار ۸ - توزیع خانوارهای ایل میوند (میوند) برحسب عمده‌ترین طریق مبادلات

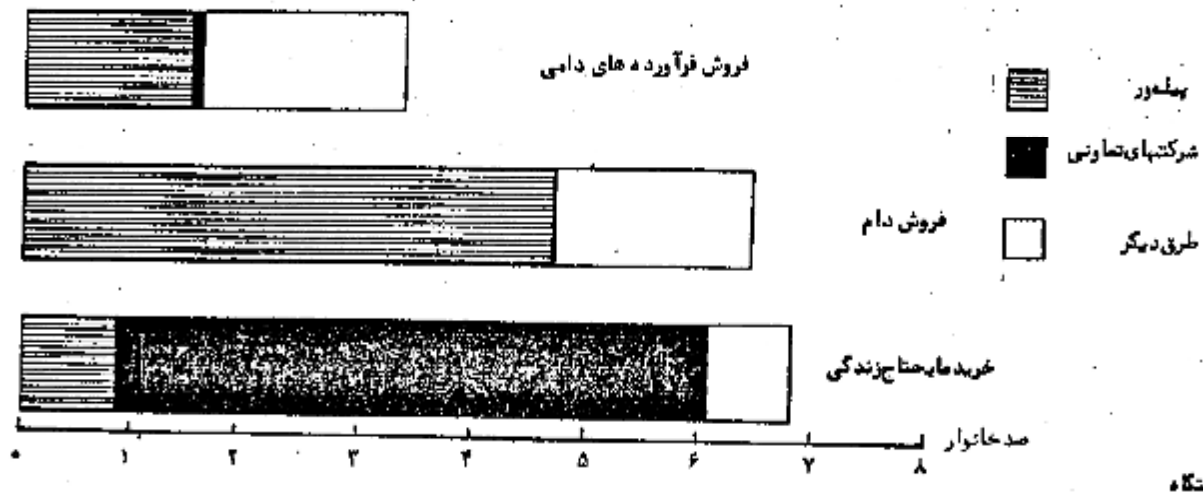

براساس اطلاعات این سرشماری، ۹۹٪ درصد از خانوارهای ایل میوند، تمام دوره استقرار در بیلاق را در زیر سرپناه (چادر) به سر می‌برند، در حالیکه فقط ۴٪ درصد از خانوارها تمام دوره زمبور را در ساختمان طی کرده‌اند. در منطقه استقرار قشلاقی، ۷۶٪ درصد از خانوارها فقط در ساختمان اقامت داشته‌اند. در حالیکه ۲۲٪ درصد از خانوارها تمام دوره استقرار در قشلاقی را در زیر سرپناه طی کرده‌اند، ۵٪ درصد از آنها در مدت اقامت در قشلاقی، هم از ساختمان و هم از چادر استفاده می‌کنند.

جدول ۸ - خانوارها برحسب نوع اقامتگاه در بیلاق و قشلاق

محل استقرار	جمع کل خانوارها	نوع اقامتگاه	
		فقط ساختمان	فقط سرپناه / ساختمان و سرپناه
بیلاق	۶۲۶۸	۲۸	۶۲۳۵
قشلاق	۶۷۶۸	۵۱۹۱	۱۵۷۰

نحوه کوچ

بر اساس اطلاعات این سرشماری، در حالیکه ۲۴/۳ درصد از خانوارها در کوچ فشلاقی و ۲۴/۱ درصد از خانوارها در کوچ بیلاقی همراه دام و به طریق سنتی کوچ کرده‌اند. فقط ۱/۶ درصد از آنها در کوچ فشلاقی و ۱/۰ درصد در کوچ بیلاقی همراه دام و با وسیله نقلیه موتوری کوچ کرده‌اند. همچنین ۷۲/۰ درصد از خانوارهای ایل در کوچ فشلاقی و ۲۵/۰ درصد در کوچ بیلاقی، اعضای خانوار و بار و بند خود را با وسیله نقلیه موتوری و دام خود را باروش سنتی کوچ داده‌اند. در مقابل خانوارهایی که اعضای آنها به روش سنتی و دام آنها با استفاده از وسایل نقلیه موتوری کوچ کرده‌اند، در کوچ فشلاقی ۱۱ خانوار و در کوچ بیلاقی ۲ خانوار بوده است.

جدول ط - خانوارها برحسب نحوه کوچ گذشته

خانوار و دام به روش سنتی	خانوار به روش سنتی، دام با وسیله نقلیه موتوری	خانوار با وسیله نقلیه موتوری و دام به روش سنتی	خانوار و دام با وسیله نقلیه موتوری	جمع کل خانوارها	نوع کوچ
۵۰۰۶	۱۱	۱۰۶	۱۶۲۵	۶۷۶۸	از بیلاق به فشلاق
۵۰۷۵	۴	۶۲	۱۶۲۵	۶۷۶۸	از فشلاق به بیلاق

جدول ط - خانوار و جمعیت بر حسب طایفه و شهرستان محل استقرار و جنس

محل استقرار فعلی			محل استقرار قبلاقی				طایفه و شهرستان	
جمعیت			جمعیت			خانوار		
نن	مرد	مرد و زن	خانوار	نن	مرد		مرد و زن	
۱۸۷۱۷	۲۱۳۷۰	۴۰۰۸۷	۶۷۶۸	۱۸۷۱۷	۲۱۳۷۰	۴۰۰۸۷	۶۷۶۸	اهل ميوند - ميوند ...
۱۱۵۳	۱۱۹۶	۲۳۴۹	۳۷۴	۱۱۵۳	۱۱۹۶	۲۳۴۹	۳۷۴	طایفه بساک
۷۵۴	۲۸۶	۵۴۰	۸۲	شهرستان دزفول
۳۱۰	۳۷۷	۵۸۷	۸۶	شهرستان شوشتر
۵۸۹	۶۳۳	۱۲۲۲	۲۰۴	۱۱۵۳	۱۱۹۶	۲۳۴۹	۳۷۴	شهرستان الیگودرز
۷۳۵۸	۸۹۷۲	۱۶۳۳۰	۲۹۱۴	۷۳۵۸	۸۹۷۲	۱۶۳۳۰	۲۹۱۴	طایفه حاجیوند
۱۵۹۲	۱۹۴۹	۳۵۴۱	۵۹۰	شهرستان اندیشک
۲۳۶۲	۲۲۲۶	۴۵۹۰	۱۳۷۹	۳	۷	۱۰	۱	شهرستان دزفول
۲۰۶۱	۲۳۸۸	۴۴۴۹	۸۱۸	۷۲۴	۸۹۴۷	۱۶۲۸۷	۲۹۰۷	شهرستان الیگودرز
۳۰	۳۰	۶۰	۹	۱۵	۱۸	۳۳	۶	شهرستان بروجرد
۳۱۱	۳۷۹	۶۹۰	۱۱۸	شهرستان خرمآباد
۵۶۶۸	۶۲۵۲	۱۱۹۲۲	۲۰۹۸	۵۶۶۸	۶۲۵۲	۱۱۹۲۲	۲۰۹۸	طایفه عبدالوند
۲۲۳	۲۹۲	۵۱۵	۹۴	شهرستان دزفول
۵۲۳۵	۵۹۶۲	۱۱۲۸۷	۲۰۰۴	۵۶۶۸	۶۲۵۲	۱۱۹۲۲	۲۰۹۸	شهرستان الیگودرز
۱۳۵۴	۱۵۵۵	۲۹۰۹	۴۰۰	۱۳۵۴	۱۵۵۵	۲۹۰۹	۴۰۰	طایفه عیسوند
۵۷	۵۸	۱۱۵	۱۷	شهرستان اندیشک
۹۱۷	۱۰۳۵	۱۹۴۲	۲۵۳	شهرستان دزفول
۳۸۰	۴۷۲	۸۵۲	۱۳۰	۱۳۵۴	۱۵۵۵	۲۹۰۹	۴۰۰	شهرستان الیگودرز
۲۱۵۷	۲۳۷۰	۴۴۲۷	۶۷۸	۲۱۵۷	۲۳۷۰	۴۴۲۷	۶۷۸	طایفه فولادوند
۱۹۲۸	۲۰۲۲	۳۹۵۰	۶۰۴	۱۷۳۳	۱۸۰۳	۳۵۳۶	۵۲۵	شهرستان الیگودرز
۱۲	۲۲	۳۴	۴	۲۰۹	۲۴۱	۳۵۰	۶۳	شهرستان بروجرد
۲۱۵	۲۲۶	۴۴۱	۷۰	۲۱۵	۲۲۶	۴۴۱	۷۰	شهرستان خرمآباد
۱۰۳۷	۱۱۲۳	۲۱۵۰	۳۰۴	۱۰۳۷	۱۱۲۳	۲۱۵۰	۳۰۴	طایفه هیودی
۱۲۵	۱۱۶	۲۴۱	۳۱	شهرستان اندیشک
۹۰۲	۱۰۰۷	۱۹۰۹	۲۷۳	شهرستان دزفول
.	.	.	.	۱۰۳۷	۱۱۲۳	۲۱۵۰	۳۰۴	شهرستان الیگودرز

جدول ۸ - تعداد انواع دام بر حسب طایفه و شهرستان محل استقرار

محل استقرار قشلاقی					محل استقرار بهلانی					طایفه و شهرستان
شتر و بچه شتر	گاومیش و بچدگاومیش	گا و گوساله	بز و بزغاله	گوسفند و بره	شتر و بچه شتر	گاومیش و بچدگاومیش	گا و گوساله	بز و بزغاله	گوسفند و بره	
۱۹	۸۶	۶۲۷۶	۲۹۲۸۱۱	۲۵۶۷۵۲	۱۹	۸۶	۶۲۷۶	۲۹۲۸۱۱	۲۵۶۷۵۲	ایل میوند - میوند
۰	۱۶	۱۷۹	۱۹۷۶۶	۲۲۱۰۱	۰	۱۶	۱۷۹	۱۹۷۶۶	۲۲۱۰۱	طایفه ساک
۰	۰	۳۱	۲۶۱۹	۱۱۲۶۶	۰	۰	۰	۰	۰	شهرستان دزفول
۰	۸	۱۹	۴۱۲۶	۱۰۲۸۲	۰	۰	۰	۰	۰	شهرستان شوشتر
۰	۸	۱۲۹	۱۱۰۱۱	۱۲۴۵۲	۰	۱۶	۱۷۹	۱۹۷۶۶	۲۲۱۰۱	شهرستان الیگودرز
۱۱	۱۷	۱۲۰۱	۱۲۸۱۶۲	۱۱۰۹۲۲	۱۱	۱۷	۱۲۰۱	۱۲۸۱۶۲	۱۱۰۹۲۲	طایفه حاجیوند
۳	۲	۱۷۲	۳۱۹۴۸	۲۵۰۰۲	۰	۰	۰	۰	۰	شهرستان اندیمشک
۵	۷	۳۲۵	۲۵۵۷۶	۶۰۲۷۹	۰	۰	۰	۳۰	۲۰	شهرستان دزفول
۳	۶	۵۲۷	۳۷۰۶۳	۲۲۶۷۲	۱۱	۱۷	۱۱۹۶	۱۴۷۹۲۷	۱۱۰۷۵۰	شهرستان الیگودرز
۰	۰	۱۵	۱۶۰	۱۶۶	۰	۰	۵	۲۰۷	۱۵۲	شهرستان بروجرد
۰	۰	۱۵۲	۳۲۱۷	۱۶۰۳	۰	۰	۰	۰	۰	شهرستان خرم‌آباد
۰	۳۰	۲۷۸۸	۵۶۵۲۰	۱۹۹۱۹	۰	۳۰	۲۷۸۸	۵۶۵۲۰	۱۹۹۱۹	طایفه عبدالوند
۰	۰	۷۶	۴۲۶۳	۲۹۱۷	۰	۰	۰	۰	۰	شهرستان دزفول
۰	۳۰	۲۷۱۲	۵۲۲۷۷	۱۷۰۰۲	۰	۳۰	۲۷۸۸	۵۶۵۲۰	۱۹۹۱۹	شهرستان الیگودرز
۱	۲	۲۲۲	۲۸۴۹۲	۲۶۷۶۰	۱	۲	۲۴۴	۲۸۴۹۲	۲۶۷۶۰	طایفه میوند
۰	۰	۰	۱۵۹۰	۲۳۰۰	۰	۰	۰	۰	۰	شهرستان اندیمشک
۱	۲	۱۸۱	۱۷۸۷۲	۳۲۸۶۳	۰	۰	۰	۰	۰	شهرستان دزفول
۰	۰	۶۲	۹۰۲۸	۵۵۹۷	۱	۲	۲۴۴	۲۸۴۹۲	۲۶۷۶۰	شهرستان الیگودرز
۱	۲۱	۱۹۴۱	۱۹۲۵۶	۹۶۵۱	۱	۲۱	۱۹۴۱	۱۹۲۵۶	۹۶۵۱	طایفه فولادوند
۱	۲۱	۱۷۷۵	۱۷۱۴۱	۹۰۶۸	۱	۱۷	۱۵۷۲	۱۴۹۸۰	۸۳۴۲	شهرستان الیگودرز
۰	۰	۱۴	۴۵	۴۸۰	۰	۲	۲۱۷	۲۲۰۶	۱۱۸۶	شهرستان بروجرد
۰	۰	۱۵۲	۲۱۷۰	۱۰۳	۰	۰	۱۵۲	۲۱۷۰	۱۰۳	شهرستان خرم‌آباد
۶	۰	۱۲۳	۲۲۲۹۲	۳۵۳۹۸	۶	۰	۱۲۳	۲۲۲۹۲	۳۵۳۹۸	طایفه هیودی
۰	۰	۲۲	۲۲۳۵	۵۱۱۲	۰	۰	۰	۰	۰	شهرستان اندیمشک
۶	۰	۱۰۱	۲۰۲۵۸	۳۰۲۸۶	۰	۰	۰	۰	۰	شهرستان دزفول
۰	۰	۰	۰	۰	۶	۰	۱۲۳	۲۲۲۹۲	۳۵۳۹۸	شهرستان الیگودرز

په پوهنتون کې

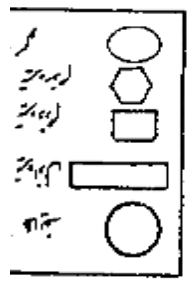
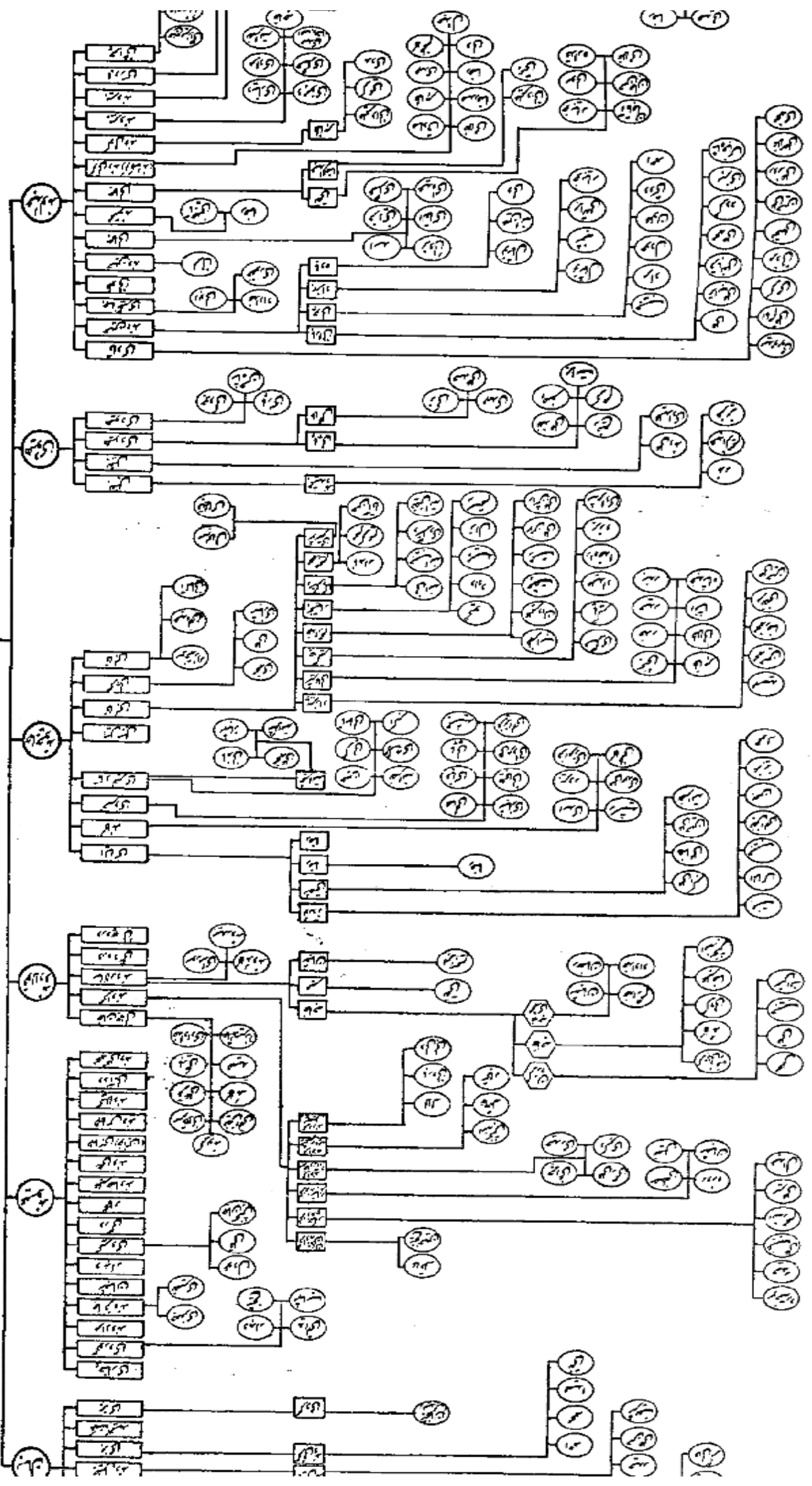

بوعمران آبپاشی

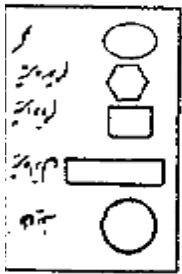
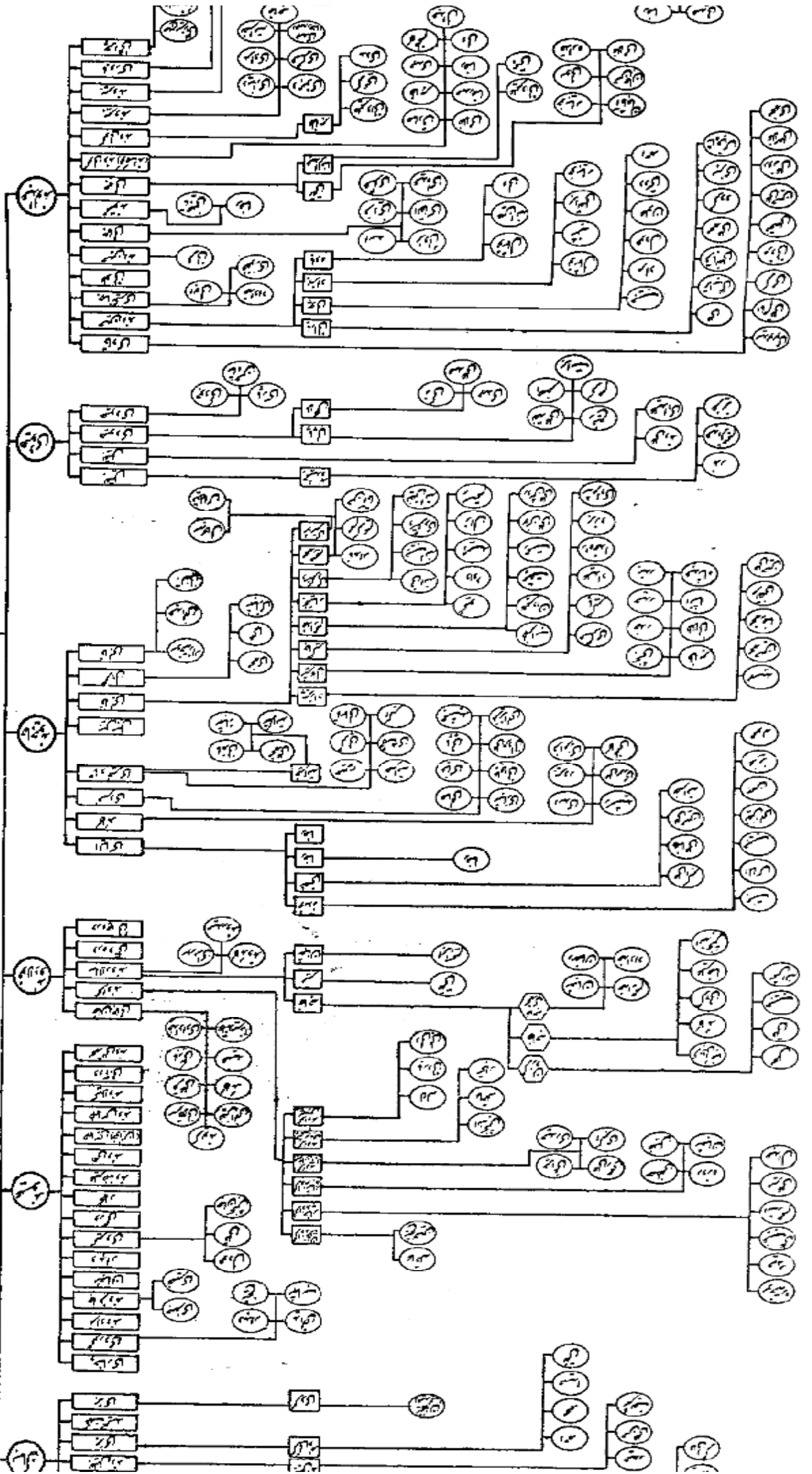

انمودار دگرگونی جمعیت ایل کورد (میسوند) در منطقه استوار ایل

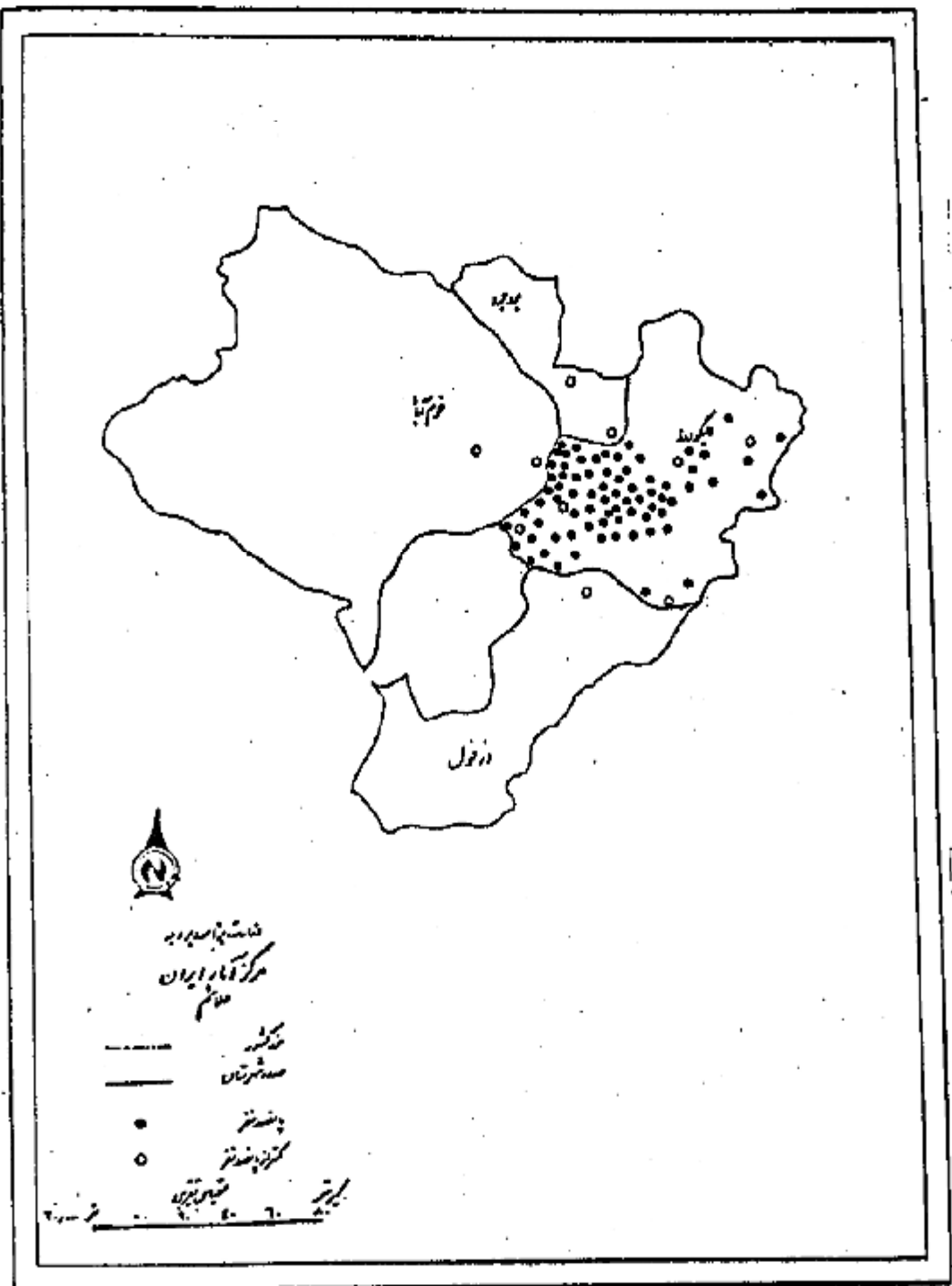

نمودار مکانی جمعیت این میوند (میوند) منطقه استوار قشقه

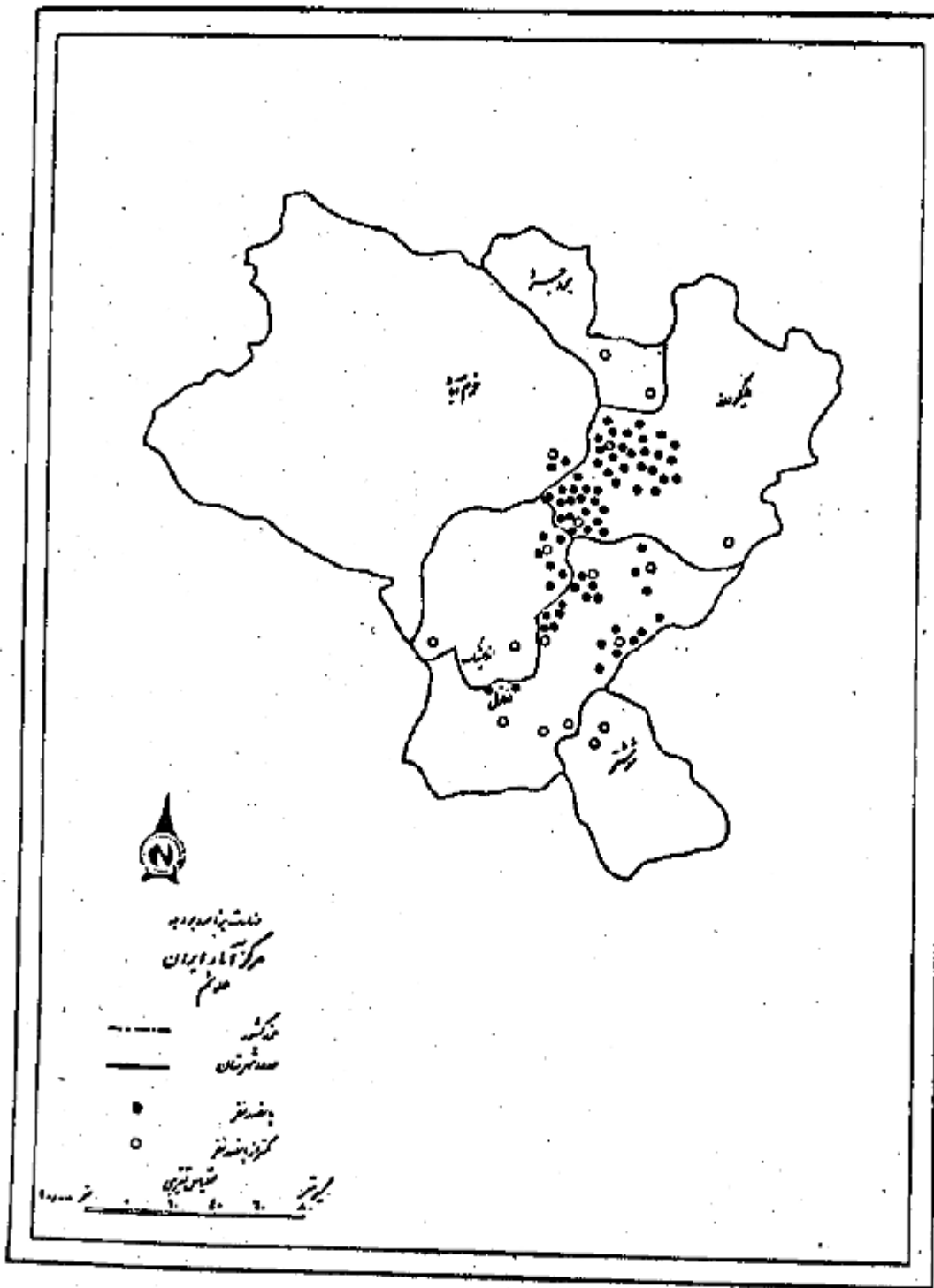

ردیف	موضوع	موضوع	موضوع
۱	۲	۳	۴
۱۴۷۱۷	۲۱۷۷۰	۴۰۰۸۲
۴۱۸۲	۳۸۸۸	۸۰۷۱
۵۰۲	۴۸۹	۹۳۲
۶۸۰	۱۷۱	۱۸۵۶
۱۰۲۹	۱۳۲	۱۹۷۱
۱۰۲	۸۱۱	۱۹۷۹
۱۵۸	۹۱۵	۱۸۸۲
۲۴۵۷	۴۱۷۲	۷۱۳۱
۸۸۲	۱۸۰	۱۸۶۲
۷۰۲	۸۲۵	۱۳۳۷
۲۲۱	۱۸۱	۱۱۲۲
۷۵۰	۹۲۷	۱۱۸۷
۴۰۱	۴۱۹	۸۷۰
۲۰۰۵	۲۲۵۵	۵۷۱۰
۱۸۹	۱۰۵۱	۱۷۹۲
۲۱۲	۲۳۸	۱۰۰
۵۲۸	۱۷۵	۱۵۰۲
۱۹۲	۲۴۱	۵۴۱
۲۲۹	۵۴۱	۸۷۲
۱۶۴۹	۲۲۱۱	۳۸۶۰
۴۹۹	۷۲۲	۱۲۲۲
۲۴۴	۱۷۲	۸۱۷
۲۵۹	۲۴۴	۱۰۲
۴۱۸	۴۸۲	۹۰۱
۱۲۹	۱۷۸	۲۰۷
۱۴۰۱	۱۱۷۹	۳۳۸۰
۴۲۲	۵۷۲	۱۴۰۶
۱۲۸	۱۳۹	۲۱۷
۲۲۸	۲۱۲	۴۴۰
۷۵	۱۲۱	۲۰۱
۱۲۷	۱۲۹	۲۱۱
۱۲۸۵	۱۲۲	۲۲۰۸
۷۱۹	۴۸۹	۱۲۵۸
۱۵۱	۱۱۸	۲۱۹
۴۱۶	۳۴۴	۲۱۰
۱۵۱	۱۲۱	۲۷۲
۴۸	۵۱	۹۱
۱۱۶۵	۱۰۷۷	۲۲۷۲
۳۲۷	۷۲۱	۱۶۶۲
۷۰	۷۷	۱۴۷
۲۲	۱۴۰	۲۲۲
۲۲	۷۲	۱۰۵
۲۴	۶۱	۱۲۵

ردیف	مرد	زنان	جمع	سال
۱	۲	۳	۴	۵
۷۲۲	۷۵۶	۱۴۷۶	۱۴۷۶	۲۵-۲۶ ساله
۵۲۹	۴۷۸	۱۰۰۸	۱۰۰۸	۲۵ ساله
۱۶	۱۴	۳۰	۳۰	۲۶ ساله
۴۷	۱۴	۱۴۱	۱۴۱	۲۷ ساله
۵۲	۷۰	۱۲۲	۱۲۲	۲۸ ساله
۱۶	۱۶	۳۸	۳۸	۲۹ ساله
۷۲۶	۱۱۰	۱۳۳۶	۱۳۳۶	۳۰-۳۱ ساله
۱۱۴	۲۳۴	۱۳۴۸	۱۳۴۸	۳۰ ساله
۲۵	۲۹	۵۴	۵۴	۳۱ ساله
۵۱	۷۷	۱۲۸	۱۲۸	۳۲ ساله
۲۵	۴۹	۷۴	۷۴	۳۳ ساله
۱۴	۲۱	۳۵	۳۵	۳۴ ساله
۴۲۹	۵۲۱	۹۵۰	۹۵۰	۳۵-۳۶ ساله
۲۲۲	۲۵۹	۴۸۱	۴۸۱	۳۵ ساله
۲۸	۳۷	۶۵	۶۵	۳۶ ساله
۲۲	۴۴	۶۶	۶۶	۳۷ ساله
۲۲	۴۳	۶۵	۶۵	۳۸ ساله
۱۵	۱۵	۳۰	۳۰	۳۹ ساله
۵۶۲	۲۸۵	۱۳۴۷	۱۳۴۷	۴۰-۴۱ ساله
۴۴۰	۵۲۷	۱۰۲۷	۱۰۲۷	۴۰ ساله
۲۸	۴۰	۶۸	۶۸	۴۱ ساله
۲۴	۳۸	۶۲	۶۲	۴۲ ساله
۲۸	۴۷	۷۵	۷۵	۴۳ ساله
۲۰	۳۸	۵۸	۵۸	۴۴ ساله
۲۲۷	۴۲۱	۶۴۸	۶۴۸	۴۵-۴۶ ساله
۱۱۲	۱۳۷	۲۴۹	۲۴۹	۴۵ ساله
۲۴	۱۱	۳۵	۳۵	۴۶ ساله
۲۱	۲۴	۴۵	۴۵	۴۷ ساله
۲۲	۸۰	۱۱۲	۱۱۲	۴۸ ساله
۲۱	۲۱	۴۲	۴۲	۴۹ ساله
۴۲۶	۲۲۲	۱۲۰۶	۱۲۰۶	۵۰-۵۱ ساله
۲۴۸	۵۲۹	۸۸۷	۸۸۷	۵۰ ساله
۲۵	۲۸	۵۳	۵۳	۵۱ ساله
۵۲	۲۲	۱۱۴	۱۱۴	۵۲ ساله
۲۲	۵۸	۸۰	۸۰	۵۳ ساله
۱۹	۲۶	۴۵	۴۵	۵۴ ساله
۱۴۸	۲۰۸	۳۵۶	۳۵۶	۵۵-۵۶ ساله
۱۰۲	۱۲۰	۲۲۲	۲۲۲	۵۵ ساله
۲۲	۴۲	۶۴	۶۴	۵۶ ساله
۱۱	۱۹	۳۰	۳۰	۵۷ ساله
۱	۱۲	۱۸	۱۸	۵۸ ساله
۱	۴	۵	۵	۵۹ ساله

ردیف	مرد	مردم	سن
۴	۳	۲	۱
۱۴۵	۱۵۰	۲۹۵ ساله ۷۰-۷۱
۱۴۶	۱۴۵	۲۹۸ ساله ۷۰
۲	۴	۲ ساله ۷۱
۲	۵	۸ ساله ۷۲
۴	۲	۲ ساله ۷۳
۲	۲	۵ ساله ۷۴
۲۶	۲۸	۵۴ ساله ۷۵-۷۶
۱۲	۲۵	۲۸ ساله ۷۵
۸	۲	۱۰ ساله ۷۶
۲	۱	۴ ساله ۷۷
۲	۰	۲ ساله ۷۸
۰	۰	۰ ساله ۷۹
۲۱	۲۳	۴۴ ساله ۸۰-۸۱
۲۹	۵۲	۸۱ ساله ۸۰
۰	۴	۴ ساله ۸۱
۰	۱	۱ ساله ۸۲
۲	۰	۲ ساله ۸۳
۲	۱	۳ ساله ۸۴
۸	۱۵	۲۳ ساله ۸۵-۸۶
۵	۱۲	۱۷ ساله ۸۵
۲	۲	۴ ساله ۸۶
۱	۱	۲ ساله ۸۷
۰	۰	۰ ساله ۸۸
۰	۰	۰ ساله ۸۹
۱۹	۲۵	۵۴ ساله ۹۰-۹۱
۱۷	۲۶	۴۶ ساله ۹۰
۲	۲	۵ ساله ۹۱
۰	۲	۲ ساله ۹۲
۰	۱	۱ ساله ۹۳
۰	۰	۰ ساله ۹۴
۱	۵	۶ ساله ۹۵-۹۶
۰	۲	۲ ساله ۹۵
۰	۰	۰ ساله ۹۶
۰	۲	۲ ساله ۹۷
۱	۰	۱ ساله ۹۸
۰	۰	۰ ساله ۹۹
۴	۱۵	۱۹ ساله ۱۰۰
۱	۵	۶ ساله ۱۰۰
۱۸/۱۷	۲۰/۲۲	۱۱/۵۲ ساله ۱۰۰
۱۲/۱۰	۱۳/۱۱	۱۲/۹۱ ساله ۱۰۰

لازمه و اول و اظهار شده	تاریخ تعمیر آباد	مجموعه شهر شماره شهر	مركز شهر شماره شهر	جمع	مجموعه شهر و گروه های شهری
۱	۲	۳	۴	۵	۶
۱۱۱	۱۰۲۸۷	۱۲۶۵	۱۳۱۳	۴۰۰۸۷	مجموعه شهر
۱۳۶	۵۴۶۹	۱۲۶۷	۶۶۹	۸۰۷۱	۴- ساله
۱۲	۲۵۱۴	۲۶۹۸	۱۹۰۵	۷۱۲۹	۵-۹ ساله
۶	۵۴۸	۲۴۰۰	۲۲۰۶	۵۲۶۰	۱۰-۱۴ ساله
۱۰	۲۵۷	۱۸۷۲	۱۶۷۰	۲۸۱۰	۱۵-۱۹ ساله
۳	۲۴۸	۱۲۰۶	۱۱۲۴	۲۵۸۰	۲۰-۲۴ ساله
۳	۱۸۶	۱۱۵۵	۸۷۴	۲۲۰۸	۲۵-۲۹ ساله
۱	۲۱۷	۱۲۵۳	۸۰۱	۲۲۷۲	۳۰-۳۴ ساله
۱	۳۳۲	۸۲۸	۵۲۸	۱۴۷۲	۳۵-۳۹ ساله
۳	۱۲۲	۲۴۸	۵۵۵	۱۶۲۹	۴۰-۴۴ ساله
۰	۷۵	۵۵۱	۲۴۴	۸۷۰	۴۵-۴۹ ساله
۱	۱۰۷	۸۰۷	۴۲۲	۱۳۲۷	۵۰-۵۴ ساله
۰	۲۶	۲۵۲	۲۷۴	۵۵۲	۵۵-۵۹ ساله
۲	۱۳۲	۲۶۰	۲۸۴	۱۲۰۶	۶۰-۶۴ ساله
۴	۱۴۲	۵۲۲	۲۲۶	۹۰۴	۶۵ ساله و بیشتر
۰	۰	۴	۲	۶	نامشخص
۱۵۲	۴۶۸۵	۸۴۷۲	۸۰۶۱	۲۱۲۳۰	مرد
۱۳۴	۲۱۲۸	۲۶۰	۴۶۱	۲۸۸۸	۴- ساله
۲۴	۱۲۴۷	۱۶۸۰	۱۲۲۶	۴۱۷۲	۵-۹ ساله
۲	۲۲۴	۱۲۲۸	۱۶۶۱	۲۲۵۵	۱۰-۱۴ ساله
۵	۱۵۱	۶۲۸	۱۱۲۷	۲۲۱۱	۱۵-۱۹ ساله
۱	۴۸	۴۲۱	۲۶۴	۱۱۲۹	۲۰-۲۴ ساله
۰	۲۶	۲۶۶	۴۶۱	۷۵۳	۲۵-۲۹ ساله
۱	۶۸	۵۲۴	۴۸۴	۱۰۷۷	۳۰-۳۴ ساله
۱	۲۵	۲۶۱	۲۵۶	۵۱۶	۳۵-۳۹ ساله
۲	۴۲	۵۰۲	۲۳۲	۶۶۰	۴۰-۴۴ ساله
۰	۲۲	۲۶۲	۲۲۵	۵۲۱	۴۵-۴۹ ساله
۱	۲۸	۴۵۱	۲۶۵	۷۸۵	۵۰-۵۴ ساله
۰	۲۲	۲۱۶	۱۸۰	۴۲۶	۵۵-۵۹ ساله
۰	۵۴	۴۰۵	۲۲۴	۷۲۲	۶۰-۶۴ ساله
۱	۴۵	۲۰۹	۱۶۴	۵۱۶	۶۵ ساله و بیشتر
۰	۰	۲	۲	۵	نامشخص
۱۵۹	۵۱۰۲	۸۶۱۲	۴۲۶۳	۱۸۷۱۷	زن
۱۲۲	۳۸۱۱	۲۲۷	۵۲۲	۴۱۸۲	۴- ساله
۱۸	۱۲۲۲	۱۴۸۸	۲۶۹	۲۴۵۷	۵-۹ ساله
۴	۲۶۴	۱۰۲۲	۶۱۵	۲۰۰۵	۱۰-۱۴ ساله
۵	۲۰۶	۲۵۵	۴۲۲	۱۶۶۹	۱۵-۱۹ ساله
۱	۲۰۰	۲۷۰	۴۲۰	۱۴۰۱	۲۰-۲۴ ساله
۲	۱۵۰	۲۵۹	۲۲۲	۱۲۸۵	۲۵-۲۹ ساله
۰	۱۴۶	۲۲۶	۲۲۲	۱۱۶۵	۳۰-۳۴ ساله
۰	۷۷	۴۲۷	۱۲۶	۷۲۲	۳۵-۳۹ ساله
۱	۹۰	۴۴۶	۱۲۲	۷۲۶	۴۰-۴۴ ساله
۰	۴۲	۲۸۸	۱۰۶	۴۲۶	۴۵-۴۹ ساله
۰	۲۹	۲۵۶	۱۲۷	۵۶۲	۵۰-۵۴ ساله
۰	۴۶	۱۲۷	۴۴	۲۲۷	۵۵-۵۹ ساله
۲	۲۹	۲۸۵	۱۱۰	۴۷۶	۶۰-۶۴ ساله
۲	۲۷	۲۲۲	۲۲	۲۸۵	۶۵ ساله و بیشتر
۰	۰	۱	۰	۱	نامشخص

کتابخانه مرکز آمار ایران
شماره

شماره مقاله	عنوان مقاله	نویسنده	صفحه	چکیده
۵	۱	۲	۳	۴
۲۰۴	۲۴۸۰	۵۰۴۴	۲۰۱۵۲	مردوزن
۱۵۵	۴۳۰	۱۲۴۱	۵۷۶۱	۶-۹ مقاله
۲۲	۲۴۱۹	۱۸۰۶	۵۷۶۰	۱۰-۱۴ مقاله
۲۴	۷۸۵۴	۱۸۲	۲۸۶۰	۱۵-۱۹ مقاله
۱۸	۲۱۳۸	۴۲۴	۲۵۸۰	۲۰-۲۲ مقاله
۱۰	۲۰۱۲	۱۸۶	۲۲۰۸	۲۵-۲۹ مقاله
۱۳	۲۱۴۵	۱۱۴	۲۲۲۲	۳۰-۳۴ مقاله
۶	۱۲۲۲	۸۰	۱۲۲۲	۳۵-۳۹ مقاله
۵	۱۵۷۵	۵۹	۱۲۲۲	۴۰-۴۴ مقاله
۱	۹۲۵	۴۱	۹۷۰	۴۵-۴۹ مقاله
۸	۱۲۰۷	۲۲	۱۲۲۲	۵۰-۵۴ مقاله
۵	۲۲۲	۲۵	۲۵۲	۵۵-۵۹ مقاله
۱۰	۱۳۷۱	۲۸	۱۲۰۹	۶۰-۶۴ مقاله
۱۶	۸۶۶	۲۲	۹۰۹	۶۵ مقاله ویژه
۷	۲	۱	۶	شماره
۱۲۴	۱۲۰۲۷	۴۲۱	۱۲۵۰۲	مرد
۷۷	۲۲۱۵	۱۰۰۰	۲۱۲۲	۶-۹ مقاله
۱۶	۱۲۲۸	۱۵۱۱	۲۲۵۵	۱۰-۱۴ مقاله
۸	۱۲۴۱	۸۶۲	۲۲۱۱	۱۵-۱۹ مقاله
۳	۲۲۸	۲۹۸	۱۱۲۶	۲۰-۲۴ مقاله
۲	۲۴۸	۱۲۲	۹۲۲	۲۵-۲۹ مقاله
۶	۹۶۲	۱۰۹	۱۰۲۷	۳۰-۳۴ مقاله
۴	۱۷۵	۷۷	۲۵۶	۳۵-۳۹ مقاله
۲	۸۵۱	۵۷	۲۱۰	۴۰-۴۴ مقاله
۲	۴۸۸	۴۰	۵۲۱	۴۵-۴۹ مقاله
۲	۲۵۷	۳۰	۲۸۵	۵۰-۵۴ مقاله
۲	۴۰۰	۲۴	۴۲۶	۵۵-۵۹ مقاله
۳	۷۰۲	۲۸	۲۲۲	۶۰-۶۴ مقاله
۴	۴۶۴	۲۱	۵۱۹	۶۵ مقاله ویژه
۲	۲	۱	۵	شماره
۱۲۴	۱۲۲۶۱	۲۱۷	۱۲۶۵۱	مرد
۷۸	۲۲۵۵	۲۴۱	۲۵۲۴	۶-۹ مقاله
۱۶	۱۶۱۱	۲۹۸	۲۰۰۵	۱۰-۱۴ مقاله
۱۶	۱۵۱۲	۱۲۰	۱۶۴۹	۱۵-۱۹ مقاله
۱۵	۱۲۶۰	۲۶	۱۴۰۱	۲۰-۲۴ مقاله
۸	۱۲۶۴	۱۲	۱۲۸۵	۲۵-۲۹ مقاله
۷	۱۱۸۳	۵	۱۱۶۵	۳۰-۳۴ مقاله
۲	۲۲۸	۲	۲۲۲	۳۵-۳۹ مقاله
۲	۲۲۲	۲	۲۲۲	۴۰-۴۴ مقاله
۱	۴۲۷	۱	۴۲۹	۴۵-۴۹ مقاله
۱	۵۵۴	۲	۵۶۲	۵۰-۵۴ مقاله
۲	۲۲۲	۱	۲۲۲	۵۵-۵۹ مقاله
۲	۴۶۶	۰	۴۶۶	۶۰-۶۴ مقاله
۱۲	۲۲۲	۱	۲۸۵	۶۵ مقاله ویژه
۰	۱	۰	۱	شماره

شماره مقاله	موضوع	نویسنده	صفحه	کلیدواژه			کلیدواژه	کلیدواژه	کلیدواژه	کلیدواژه	کلیدواژه
				کلمات کلیدی	کلمات کلیدی	کلمات کلیدی					
۱۱	۱۰	۹	۸	۷	۶	۵	۴	۳	۲	۱	
۱۴۱	۴۲	۲	۵	۵	۲۱	۴۲	۲۶۲	۲۷۶۰	۲۲۸۱	
۴۵	۰	۰	۰	۰	۰	۰	۰	۱۱۶۲	۱۲۰۲	
۲۵	۲۱	۱	۰	۰	۰	۱۵۸	۱۲۸۱	۱۵۶۱		
۲۰	۱۱	۲	۱	۲	۱۵	۲۹	۱۸۵	۱۸۲	۴۵۲	
۲	۲	۰	۲	۱	۱	۱۱	۱۲	۱۲	۱۱	
۵	۲	۰	۰	۱	۰	۲	۱	۸	۱۱	
۲	۱	۰	۱	۰	۰	۰	۰	۲	۸	
۲۶	۴	۰	۰	۰	۰	۰	۱	۵	۲۱	
۰	۰	۰	۰	۰	۰	۰	۰	۱	۱	
۱۱۷	۲۲	۲	۵	۵	۲۱	۴۱	۲۱۸	۲۲۱۵	۲۸۲۷	
۴۱	۰	۰	۰	۰	۰	۰	۰	۱۲۲	۱۲۲	
۲۹	۱۰	۱	۰	۰	۰	۰	۱۴۲	۱۱۷۲	۱۳۱۰	
۱۵	۸	۲	۱	۲	۱۵	۲۲	۱۸۲	۱۶۱	۴۱۶	
۶	۲	۰	۲	۱	۱	۱۰	۱۲	۱۲	۵۲	
۲	۲	۰	۰	۱	۰	۲	۱	۸	۱۲	
۲	۱	۰	۱	۰	۰	۰	۰	۲	۲	
۲۱	۴	۰	۰	۰	۰	۰	۱	۴	۲۰	
۰	۰	۰	۰	۰	۰	۰	۰	۱	۱	
۲۴	۱۵	۰	۰	۰	۰	۱	۱۴	۴۱۵	۵۱۹	
۴	۰	۰	۰	۰	۰	۰	۰	۲۲۱	۲۲۲	
۶	۱۱	۰	۰	۰	۰	۰	۱۱	۲۰۸	۲۲۶	
۵	۲	۰	۰	۰	۰	۰	۲	۲۶	۲۲	
۱	۱	۰	۰	۰	۰	۱	۰	۱	۴	
۲	۰	۰	۰	۰	۰	۰	۰	۰	۲	
۱	۰	۰	۰	۰	۰	۰	۰	۰	۱	
۵	۲	۰	۰	۰	۰	۰	۰	۱	۱	
۰	۰	۰	۰	۰	۰	۰	۰	۰	۰	

وضعیت					ایستاده								مجموع
شماره	وضعیت				شماره	شماره	شماره	شماره	شماره	شماره	شماره	شماره	
	اول	دوم	سوم	چهارم									
۱۳	۱۲	۱۱	۱۰	۹	۸	۷	۶	۵	۴	۳	۲	۱	
•	۱۱۹	۱۰۶	۹۴	۸۷	۲	۱۹۰	۱۶۹	۱۴۸	۱۷۵	۵۷۶	۲۷۶۰	مردوزن	
•	•	•	•	•	•	•	•	•	•	۶۰۱	۱۰۱	۶ ساله	
•	•	•	•	•	•	•	•	۱۱	۹۲	۲۲۵	۲۲۸	۷ ساله	
•	•	•	•	•	•	•	۱۵	۵۶	۲۲۲	۱۶۲	۴۴۷	۸ ساله	
•	•	•	•	•	•	۲	۲۵	۹۹	۱۱۹	۱۱	۲۸۶	۹ ساله	
•	•	•	۶	۶	•	۴۴	۱۲۰	۱۵۴	۱۲۲	۲۶	۴۷۷	۱۰ ساله	
•	۶	۶	۴	۶	•	۵۲	۲۴	۶۷	۲۵	۵	۲۲۴	۱۱ ساله	
•	۳	۲	۲۵	۴۵	•	۱۴۰	۱۲۴	۸۰	۲۱	۹	۲۸۴	۱۲ ساله	
•	۲	۱۱	۱۹	۲۲	۱	۶۶	۲۴	۲۲	۱۲	۳	۱۴۰	۱۳ ساله	
•	۱۹	۱۲	۲۲	۶۹	۱	۶۸	۲۵	۲۲	۱۵	۵	۱۴۶	۱۴ ساله	
•	۲۴	۲۹	۱۸	۲۱	•	۵۱	۲۶	۱۲	۸	۱	۹۸	۱۵ ساله	
•	۲۴	۱۶	۶	۴۹	•	۲۵	۸	۱۲	۳	۱	۵۹	۱۶ ساله	
•	۲۱	۱۰	۵	۳۶	•	۴	۲	۴	•	۲	۱۲	۱۷ ساله	
•	۱۳	۶	۶	۲۵	•	۷	۱	۵	•	•	۱۲	۱۸ ساله	
•	۱	۳	•	۴	•	۲	۱	۱	•	•	۴	۱۹ ساله	
•	۵	۴	•	۶	•	۲	۱	۱	۱	•	۶	۲۰ ساله	
•	۲	•	•	۲	•	۱	۱	•	•	۲	۴	۲۱ ساله	
•	۱	•	۱	۲	•	•	•	•	•	•	•	۲۲ ساله	
•	•	•	•	•	•	۱	•	۱	•	•	۲	۲۳ ساله	
•	۲	۳	•	۴	•	۱	•	•	•	•	۱	۲۴ ساله	
•	۱	•	۱	۲	•	۱۲	۱	۱	۱	۱	۱۶	۲۵ ساله و بیشتر	
•	•	•	•	•	•	•	•	•	•	•	۱	نامشخص	

راهنمای					راهنمای							توضیحات
ردیف	موضوع	اول	دوم	سوم	ردیف	موضوع	اول	دوم	سوم	چهارم	پنجم	
۱	۱۱۸	۱۰۲	۱۲۲	۲۴۸	۱	۱۴۱	۱۰۲	۱۳۹	۵۲۲	۴۶۰	۲۲۶۵	موضوع
۲	۱۱۸	۱۰۲	۱۲۲	۲۴۸	۲	۱۴۱	۱۰۲	۱۳۹	۵۲۲	۴۶۰	۲۲۶۵	موضوع
۳	۱۱۸	۱۰۲	۱۲۲	۲۴۸	۳	۱۴۱	۱۰۲	۱۳۹	۵۲۲	۴۶۰	۲۲۶۵	موضوع
۴	۱۱۸	۱۰۲	۱۲۲	۲۴۸	۴	۱۴۱	۱۰۲	۱۳۹	۵۲۲	۴۶۰	۲۲۶۵	موضوع
۵	۱۱۸	۱۰۲	۱۲۲	۲۴۸	۵	۱۴۱	۱۰۲	۱۳۹	۵۲۲	۴۶۰	۲۲۶۵	موضوع
۶	۱۱۸	۱۰۲	۱۲۲	۲۴۸	۶	۱۴۱	۱۰۲	۱۳۹	۵۲۲	۴۶۰	۲۲۶۵	موضوع
۷	۱۱۸	۱۰۲	۱۲۲	۲۴۸	۷	۱۴۱	۱۰۲	۱۳۹	۵۲۲	۴۶۰	۲۲۶۵	موضوع
۸	۱۱۸	۱۰۲	۱۲۲	۲۴۸	۸	۱۴۱	۱۰۲	۱۳۹	۵۲۲	۴۶۰	۲۲۶۵	موضوع
۹	۱۱۸	۱۰۲	۱۲۲	۲۴۸	۹	۱۴۱	۱۰۲	۱۳۹	۵۲۲	۴۶۰	۲۲۶۵	موضوع
۱۰	۱۱۸	۱۰۲	۱۲۲	۲۴۸	۱۰	۱۴۱	۱۰۲	۱۳۹	۵۲۲	۴۶۰	۲۲۶۵	موضوع
۱۱	۱۱۸	۱۰۲	۱۲۲	۲۴۸	۱۱	۱۴۱	۱۰۲	۱۳۹	۵۲۲	۴۶۰	۲۲۶۵	موضوع
۱۲	۱۱۸	۱۰۲	۱۲۲	۲۴۸	۱۲	۱۴۱	۱۰۲	۱۳۹	۵۲۲	۴۶۰	۲۲۶۵	موضوع
۱۳	۱۱۸	۱۰۲	۱۲۲	۲۴۸	۱۳	۱۴۱	۱۰۲	۱۳۹	۵۲۲	۴۶۰	۲۲۶۵	موضوع
۱۴	۱۱۸	۱۰۲	۱۲۲	۲۴۸	۱۴	۱۴۱	۱۰۲	۱۳۹	۵۲۲	۴۶۰	۲۲۶۵	موضوع
۱۵	۱۱۸	۱۰۲	۱۲۲	۲۴۸	۱۵	۱۴۱	۱۰۲	۱۳۹	۵۲۲	۴۶۰	۲۲۶۵	موضوع
۱۶	۱۱۸	۱۰۲	۱۲۲	۲۴۸	۱۶	۱۴۱	۱۰۲	۱۳۹	۵۲۲	۴۶۰	۲۲۶۵	موضوع
۱۷	۱۱۸	۱۰۲	۱۲۲	۲۴۸	۱۷	۱۴۱	۱۰۲	۱۳۹	۵۲۲	۴۶۰	۲۲۶۵	موضوع
۱۸	۱۱۸	۱۰۲	۱۲۲	۲۴۸	۱۸	۱۴۱	۱۰۲	۱۳۹	۵۲۲	۴۶۰	۲۲۶۵	موضوع
۱۹	۱۱۸	۱۰۲	۱۲۲	۲۴۸	۱۹	۱۴۱	۱۰۲	۱۳۹	۵۲۲	۴۶۰	۲۲۶۵	موضوع
۲۰	۱۱۸	۱۰۲	۱۲۲	۲۴۸	۲۰	۱۴۱	۱۰۲	۱۳۹	۵۲۲	۴۶۰	۲۲۶۵	موضوع
۲۱	۱۱۸	۱۰۲	۱۲۲	۲۴۸	۲۱	۱۴۱	۱۰۲	۱۳۹	۵۲۲	۴۶۰	۲۲۶۵	موضوع
۲۲	۱۱۸	۱۰۲	۱۲۲	۲۴۸	۲۲	۱۴۱	۱۰۲	۱۳۹	۵۲۲	۴۶۰	۲۲۶۵	موضوع
۲۳	۱۱۸	۱۰۲	۱۲۲	۲۴۸	۲۳	۱۴۱	۱۰۲	۱۳۹	۵۲۲	۴۶۰	۲۲۶۵	موضوع
۲۴	۱۱۸	۱۰۲	۱۲۲	۲۴۸	۲۴	۱۴۱	۱۰۲	۱۳۹	۵۲۲	۴۶۰	۲۲۶۵	موضوع
۲۵	۱۱۸	۱۰۲	۱۲۲	۲۴۸	۲۵	۱۴۱	۱۰۲	۱۳۹	۵۲۲	۴۶۰	۲۲۶۵	موضوع
۲۶	۱۱۸	۱۰۲	۱۲۲	۲۴۸	۲۶	۱۴۱	۱۰۲	۱۳۹	۵۲۲	۴۶۰	۲۲۶۵	موضوع
۲۷	۱۱۸	۱۰۲	۱۲۲	۲۴۸	۲۷	۱۴۱	۱۰۲	۱۳۹	۵۲۲	۴۶۰	۲۲۶۵	موضوع
۲۸	۱۱۸	۱۰۲	۱۲۲	۲۴۸	۲۸	۱۴۱	۱۰۲	۱۳۹	۵۲۲	۴۶۰	۲۲۶۵	موضوع
۲۹	۱۱۸	۱۰۲	۱۲۲	۲۴۸	۲۹	۱۴۱	۱۰۲	۱۳۹	۵۲۲	۴۶۰	۲۲۶۵	موضوع
۳۰	۱۱۸	۱۰۲	۱۲۲	۲۴۸	۳۰	۱۴۱	۱۰۲	۱۳۹	۵۲۲	۴۶۰	۲۲۶۵	موضوع

انظار شده	زادگان				اوتدای							مجموع
	موم	موم	اول	موم	انظار شده	موم	موم	موم	موم	اول	موم	
۱۲	۱۲	۱۱	۱۰	۹	۸	۷	۶	۵	۴	۳	۲	۱
*	۱	۲	۱۱	۱۴	۱	۴۶	۱۲	۷۹	۱۵۲	۱۱۶	۴۶۰ زن
*	*	*	*	*	*	*	*	*	*	۲۰	۲۰ ۱ ساله
*	*	*	*	*	*	*	*	۱	۲۲	۴۶	۲۲ ۲ ساله
*	*	*	*	*	*	*	۱	۲	۴۸	۴۴	۸۰ ۳ ساله
*	*	*	*	*	*	*	۴	۱۶	۲۵	۱۲	۵۲ ۴ ساله
*	*	*	۲	۲	*	۵	۱۶	۲۲	۲۶	۲	۸۰ ۵ ساله
*	*	۱	*	۱	*	۵	۱۲	۱۰	۱۲	*	۳۶ ۶ ساله
*	*	*	۴	۴	*	۱۲	۱۲	۱۲	۶	۲	۵۰ ۷ ساله
*	*	*	۱	۱	*	۴	۵	۲	۵	*	۱۲ ۸ ساله
*	*	۱	۲	۲	۱	۸	۲	۲	۴	*	۲۲ ۹ ساله
*	*	*	۱	۱	*	۹	۲	۲	۱	۱	۱۶ ۱۰ ساله
*	*	*	۱	۱	*	۲	۲	۲	۱	*	۸ ۱۱ ساله
*	*	*	*	*	*	۱	*	*	*	۱	۲ ۱۲ ساله
*	۱	*	*	۱	*	*	*	*	*	*	* ۱۳ ساله
*	*	*	*	۲	*	*	*	*	*	*	* ۱۴ ساله
*	*	*	*	*	*	۱	*	*	*	*	۱ ۱۵ ساله
*	*	*	*	*	*	*	*	*	*	*	* ۱۶ ساله
*	*	*	*	*	*	*	*	*	*	*	* ۱۷ ساله
*	*	*	*	*	*	*	*	*	*	*	* ۱۸ ساله
*	*	*	*	*	*	*	*	*	*	*	* ۱۹ ساله
*	*	*	*	*	*	*	*	*	*	*	* ۲۰ ساله
*	*	*	*	*	*	*	*	*	*	*	* ۲۱ ساله
*	*	*	*	*	*	*	*	*	*	*	* ۲۲ ساله
*	*	*	*	*	*	*	*	*	*	*	* ۲۳ ساله
*	*	*	*	*	*	*	*	*	*	*	* ۲۴ ساله
*	*	*	*	*	*	۱	*	*	*	*	۱ ۲۵ ساله و بیشتر
*	*	*	*	*	*	*	*	*	*	*	* شادگان

ایستادگاری

شماره پرسنل و اشغال متوسط	شماره پرسنل تخصصی	میانگین سالیانه	میانگین سنی	سطح تحصیلی				میانگین سنی	میانگین سنی	میانگین سنی	میانگین سنی	میانگین سنی	میانگین سنی	میانگین سنی				
				دیپلم	کاردان	مقطع فوق	لیسانس								مقطع فوق	لیسانس	مقطع فوق	لیسانس
۱۳	۱۲	۱۱	۲	۱	۰	۰	۰	۲۲	۱۶۵	۱۸۰	۱۶۶۲	مردان						
۵	۱	-	۰	۰	۰	۰	۰	-	-	۲۸	۲۴	۶-۹ ساله						
۳	۱۳	۲۰	۰	۰	۰	۰	۰	۰	۰	۱۶۸	۲۱۲	۱۰-۱۴ ساله						
۱۷	۲۷	۱۶	۰	۰	۰	۰	۰	۲	۸۷	۲۷۰	۵۲۹	۱۵-۱۹ ساله						
۷	۲۸	۷	۱	۱	۰	۰	۰	۴	۲۹	۱۲۲	۲۲۴	۲۰-۲۴ ساله						
۵	۲۴	۲	۰	۰	۰	۰	۰	۱	۱۲	۱۰۴	۱۶۷	۲۵-۲۹ ساله						
۱۰	۱۹	۴	۰	۰	۰	۰	۰	۱	۵	۲۷	۱۰۶	۳۰-۳۴ ساله						
۲	۴۰	۲	۰	۰	۰	۰	۰	۰	۲	۲۸	۷۴	۳۵-۳۹ ساله						
۲	۲۱	-	۰	۰	۰	۰	۰	۰	۱	۱۱	۴۶	۴۰-۴۴ ساله						
۲	۲۸	۱	۰	۰	۰	۰	۰	۰	۰	۵	۲۶	۴۵-۴۹ ساله						
۶	۲۰	۰	۰	۰	۰	۰	۰	۰	۰	۲	۲۹	۵۰-۵۴ ساله						
۲	۱۵	۱	۰	۰	۰	۰	۰	۰	۰	۲	۲۰	۵۵-۵۹ ساله						
۲	۲۴	۱	۰	۰	۰	۰	۰	۰	۰	۱	۲۸	۶۰-۶۴ ساله						
۴	۱۳	۰	۱	۰	۰	۰	۰	۰	۰	۰	۱۸	۶۵ ساله و بیشتر						
۰	۰	۰	۰	۰	۰	۰	۰	۰	۰	۰	۰	نامشخص						
۱۲	۲۲	۲۱	۲	۱	۰	۰	۰	۲۲	۱۸۷	۸۲۴	۱۴۶۱	زنان						
۳	۱	۰	۰	۰	۰	۰	۰	۰	۰	۲۲	۲۶	۶-۹ ساله						
۳	۱۲	۱۰	۰	۰	۰	۰	۰	۰	۰	۱۱۷	۱۵۱	۱۰-۱۴ ساله						
۱۵	۲۳	۱۰	۰	۰	۰	۰	۰	۱	۸۲	۳۰۵	۴۴۶	۱۵-۱۹ ساله						
۶	۲۸	۷	۱	۱	۰	۰	۰	۱۲	۲۸	۲۰۲	۲۱۱	۲۰-۲۴ ساله						
۵	۲۳	۳	۰	۰	۰	۰	۰	۲	۱۲	۹۶	۱۵۶	۲۵-۲۹ ساله						
۶	۴۹	۴	۰	۰	۰	۰	۰	۱	۴	۲۵	۱۰۲	۳۰-۳۴ ساله						
۲	۴۰	۲	۰	۰	۰	۰	۰	۰	۲	۲۵	۷۱	۳۵-۳۹ ساله						
۲	۲۱	۰	۰	۰	۰	۰	۰	۰	۱	۱۱	۴۶	۴۰-۴۴ ساله						
۲	۲۸	۱	۰	۰	۰	۰	۰	۰	۰	۴	۲۵	۴۵-۴۹ ساله						
۶	۲۰	۰	۰	۰	۰	۰	۰	۰	۰	۳	۲۹	۵۰-۵۴ ساله						
۲	۱۵	۱	۰	۰	۰	۰	۰	۰	۰	۲	۲۰	۵۵-۵۹ ساله						
۲	۲۴	۱	۰	۰	۰	۰	۰	۰	۰	۱	۲۸	۶۰-۶۴ ساله						
۴	۱۳	۰	۱	۰	۰	۰	۰	۰	۰	۰	۱۸	۶۵ ساله و بیشتر						
۰	۰	۰	۰	۰	۰	۰	۰	۰	۰	۰	۰	نامشخص						
۶	۷	۱۶	۰	۰	۰	۰	۰	۱	۸	۱۵۶	۱۹۴	زن						
۲	۰	۰	۰	۰	۰	۰	۰	۰	۰	۶	۸	۶-۹ ساله						
۰	۱	۱۰	۰	۰	۰	۰	۰	۰	۰	۵۱	۶۲	۱۰-۱۴ ساله						
۲	۴	۶	۰	۰	۰	۰	۰	۱	۵	۶۵	۸۲	۱۵-۱۹ ساله						
۱	۰	۰	۰	۰	۰	۰	۰	۰	۱	۲۰	۲۲	۲۰-۲۴ ساله						
۰	۲	۰	۰	۰	۰	۰	۰	۰	۱	۸	۱۱	۲۵-۲۹ ساله						
۱	۰	۰	۰	۰	۰	۰	۰	۰	۱	۲	۴	۳۰-۳۴ ساله						
۰	۲	۰	۰	۰	۰	۰	۰	۰	۰	۲	۲	۳۵-۳۹ ساله						
۰	۰	۰	۰	۰	۰	۰	۰	۰	۰	۰	۰	۴۰-۴۴ ساله						
۰	۰	۰	۰	۰	۰	۰	۰	۰	۰	۱	۱	۴۵-۴۹ ساله						
۰	۰	۰	۰	۰	۰	۰	۰	۰	۰	۰	۰	۵۰-۵۴ ساله						
۰	۰	۰	۰	۰	۰	۰	۰	۰	۰	۰	۰	۵۵-۵۹ ساله						
۰	۰	۰	۰	۰	۰	۰	۰	۰	۰	۰	۰	۶۰-۶۴ ساله						
۰	۰	۰	۰	۰	۰	۰	۰	۰	۰	۰	۰	۶۵ ساله و بیشتر						
۰	۰	۰	۰	۰	۰	۰	۰	۰	۰	۰	۰	نامشخص						

* نشانی در حلقه‌های داخل ستون‌ها جاری و قدیم است

روانشناسی		ابتدایی			مواد آموزی			جنس و گروه های تحصیلی	
اکتبر تا دسامبر	تحت از	اکتبر تا دسامبر	تحت از	اکتبر تا دسامبر	تحت از	اکتبر تا دسامبر			
۱۰	۹	۷	۶	۵	۴	۳			
	۱۰۱	۹۴	۲	۱۷۲	۵۰۴	۲	۴۵	۷	مردوزن
					۲۸				۶-۹ ساله
					۱۲۴		۱۲	۲	۱۰-۱۴ ساله
	۲۸	۴۹	۱	۱۷۶	۱۹۲		۱۴	۲	۱۵-۱۹ ساله
	۴۶	۳۰	۲	۱۷۲	۱۷		۵	۲	۲۰-۲۴ ساله
	۸	۵		۶۶	۲۸		۲		۲۵-۲۹ ساله
	۱	۱		۲۲	۱۰		۱		۳۰-۳۴ ساله
				۱۲	۶				۳۵-۴۴ ساله
				۸	۲				۴۵-۴۹ ساله
				۱	۴				۵۰-۵۴ ساله
				۲	۱				۵۵-۵۹ ساله
				۲					۶۰-۶۴ ساله
				۱					۶۵ ساله و بیشتر
									شماره جنسی
	۱۰۱	۸۶	۲	۴۱۸	۴۰۲	۲	۲۰	۶	مرد
					۲۲				۶-۹ ساله
					۳۲		۸	۲	۱۰-۱۴ ساله
	۲۸	۴۴	۱	۱۵۲	۱۵۱		۸	۲	۱۵-۱۹ ساله
	۴۶	۲۹	۲	۱۱۲	۸۸		۵	۲	۲۰-۲۴ ساله
	۸	۴		۶۲	۲۴		۲		۲۵-۲۹ ساله
	۱	۱		۲۵	۱۰		۴		۳۰-۳۴ ساله
				۱۶	۶				۳۵-۳۹ ساله
				۸	۲				۴۰-۴۴ ساله
				۱	۲				۴۵-۴۹ ساله
				۲	۱				۵۰-۵۴ ساله
				۲					۵۵-۵۹ ساله
				۱					۶۰-۶۴ ساله
									۶۵ ساله و بیشتر
									شماره جنسی
		۸		۵۵	۱۰۱		۱۵	۶	۵۳
					۶				۶-۹ ساله
				۱۲	۳۹		۹	۱	۱۰-۱۴ ساله
				۲۲	۴۲		۶		۱۵-۱۹ ساله
				۱۱	۶				۲۰-۲۴ ساله
				۱	۱				۲۵-۲۹ ساله
				۲					۳۰-۳۴ ساله
				۲					۳۵-۳۹ ساله
									۴۰-۴۴ ساله
					۱				۴۵-۴۹ ساله
									۵۰-۵۴ ساله
									۵۵-۵۹ ساله
									۶۰-۶۴ ساله
									۶۵ ساله و بیشتر
									شماره جنسی

جدول شماره ۴: نحوه درج نام سایر تحصیل کنندگان در گزینش و جایگزینی از بین پذیرفته شدگان دوره های متوسطه ثانوی نظام جدید و گزینش و جایگزینی در دوره های

شماره منطقه	گزینه اول			گزینه دوم			گزینه سوم			جمع و گزینش
	گزینه اول			گزینه دوم			گزینه سوم			
	۱	۲	۳	۴	۵	۶	۷	۸	۹	
	مردوزن									
								۱۴	۶	۹ ساله و کمتر
										۱۰-۱۴ ساله
								۱	۱	۱۵-۱۹ ساله
	۳	۱						۷	۶	۲۰-۲۴ ساله
	۱	۱						۵	۱	۲۵-۲۹ ساله
										۳۰-۳۴ ساله
								۱	۲	۳۵-۳۹ ساله
										۴۰-۴۴ ساله
										۴۵-۴۹ ساله
										۵۰-۵۴ ساله
										۵۵-۵۹ ساله
										۶۰-۶۴ ساله
										۶۵ ساله و بیشتر
										شامل
	۴	۲						۱۴	۸	مرد
										۹ ساله و کمتر
										۱۰-۱۴ ساله
								۱		۱۵-۱۹ ساله
	۳	۱						۷	۶	۲۰-۲۴ ساله
	۱	۱						۵	۱	۲۵-۲۹ ساله
										۳۰-۳۴ ساله
								۱		۳۵-۳۹ ساله
										۴۰-۴۴ ساله
										۴۵-۴۹ ساله
										۵۰-۵۴ ساله
										۵۵-۵۹ ساله
										۶۰-۶۴ ساله
										۶۵ ساله و بیشتر
										شامل
									۱	زن
										۹ ساله و کمتر
										۱۰-۱۴ ساله
										۱۵-۱۹ ساله
										۲۰-۲۴ ساله
										۲۵-۲۹ ساله
										۳۰-۳۴ ساله
										۳۵-۳۹ ساله
										۴۰-۴۴ ساله
										۴۵-۴۹ ساله
										۵۰-۵۴ ساله
										۵۵-۵۹ ساله
										۶۰-۶۴ ساله
										۶۵ ساله و بیشتر
										شامل

شماره اول جدول نظام جاری بودیم است

شماره تجدید	شماره	داران فراموش بهره‌نگار	خانواده	مجموع	بهره‌نگار بهره‌نگار	شماره	عمر	جنس و گروه عمری
۱	۸	۷	۶	۵	۴	۳	۲	۱
۳۰	۳۳۷	۳۱۱	۸۵۷	۲۰۷۲	۲۸	۱۳۶۶	۲۱۵۲	مردوزن
۴۰	۳۰۷۸	۱۳۶	۳۶	۱۱۵۸	۰	۱۷۵۱	۵۷۶۶	۶-۹ ساله
۴۱	۳۷۷	۳۶	۳۶۷	۷۰۶	۴۳	۱۳۳	۳۳۳	۱۰-۱۱ ساله
۴۲	۳۳۸	۲۶	۵۴۷	۷۷۲	۵۵	۱۱۵۶	۳۶۱۷	۱۲-۱۴ ساله
۵۳	۳۸۲	۳۶	۱۱۶۰	۳۸۱	۱۳۵	۱۸۶۶	۳۸۶۰	۱۵-۱۹ ساله
۱۹	۳۱	۱۰	۱۱۰۲	۴۲	۷۲	۱۳۶۸	۳۵۸۰	۲۰-۲۴ ساله
۱	۳۷	۱	۱-۱۲	۱	۳۴	۱۳۷	۳۲-۱	۲۵-۲۹ ساله
۶	۵	۵	۳۷	۰	۷	۱۲-۶	۳۷۷	۳۰-۳۴ ساله
۶	۲	۱	۵۷۳	۰	۷	۸۸۲	۱۱۷۶	۳۵-۳۹ ساله
۶	۷	۷	۵۷۸	۰	۱	۱-۴۵	۱۳۶۹	۴۰-۴۴ ساله
۱	۳	۰	۳۶	۰	۱	۳۶	۳۰	۴۵-۴۹ ساله
۷	۳۳	۱	۳۳	۰	۲	۸۸۲	۱۴۴۷	۵۰-۵۴ ساله
۵	۱۲	۱	۱۳	۰	۱	۴۰	۳۵۲	۵۵-۵۹ ساله
۱۳	۴۱	۱۵	۳۱	۰	۱	۷۸	۱۲-۶	۶۰-۶۴ ساله
۱۶	۱۰۰	۵۳	۲۰۷	۰	۱	۵۷۲	۶-۴	۶۵ ساله و بیشتر
۲	۰	۰	۰	۰	۰	۱	۶	شماره مشخص
۳۷	۱۵۷۳	۱۵۶	۰	۲۵۸۷	۳۱۷	۱۱۴۳	۱۶۵۰۲	مرد
۲۰-۵	۱۰۲۲	۲۴	۰	۳۷۷	۰	۳۶	۲۱۶۲	۶-۹ ساله
۲۱	۱۵۸	۱۲	۰	۵۸۷	۳۲	۵۸	۱۳۶۲	۱۰-۱۱ ساله
۲۰	۱۵۰	۱۷	۰	۷۶۱	۴۹	۱۵۱	۱۸۶۳	۱۲-۱۴ ساله
۲۲	۱۶۰	۲۰	۰	۳۵۷	۱۲۷	۱۵۲-۰	۲۳۱۱	۱۵-۱۹ ساله
۱۳	۴۱	۸	۰	۱۰	۲۲	۱-۰-۵	۱۱۲۹	۲۰-۲۴ ساله
۷	۱۵	۲	۰	۰	۳۳	۸۷۵	۶۲	۲۵-۲۹ ساله
۵	۵	۲	۰	۰	۷	۱۰۵۷	۱۰۷۷	۳۰-۳۴ ساله
۱	۱	۲	۰	۰	۱	۷۴	۳۵۶	۳۵-۳۹ ساله
۱	۱	۲	۰	۰	۱	۶-۶	۳۰	۴۰-۴۴ ساله
۱	۱	۱	۰	۰	۱	۵۲۰	۵۲۱	۴۵-۴۹ ساله
۲	۲	۰	۰	۰	۲	۳۷۷	۷۸۵	۵۰-۵۴ ساله
۲	۰	۰	۰	۰	۱	۴۳	۴۳	۵۵-۵۹ ساله
۷	۴	۱	۰	۰	۱	۷۷۵	۷۲۳	۶۰-۶۴ ساله
۴	۱۲	۱۵	۰	۰	۱	۴۸۲	۵۱۹	۶۵ ساله و بیشتر
۲	۰	۰	۰	۰	۰	۲	۵	شماره مشخص
۲۰-۲	۱۷۶۷	۱۵۵	۸۵۷	۲۱۰	۲۱	۲۵۳	۱۳۶۵۱	زن
۱۹۹	۱۰۵۶	۳۷	۳۶	۳۳	۰	۲۸۷	۲۵۷۴	۶-۹ ساله
۱۵	۳۱۶	۱۲	۳۶۷	۱۲۷	۱۴	۱۶۶	۳۵۱	۱۰-۱۱ ساله
۲۱	۱۷۸	۱۲	۵۱۲	۳۷	۳	۲۰۵	۱۰۵۴	۱۲-۱۴ ساله
۲۱	۱۳۳	۶	۱۱۶۰	۳۳	۳	۲۰۶	۱۶۴۹	۱۵-۱۹ ساله
۶	۳۳	۲	۱۱-۲	۲	۱	۳۳	۱۴۰۱	۲۰-۲۴ ساله
۱	۷	۲	۱-۱۲	۰	۱	۳۶۲	۱۳۸۵	۲۵-۲۹ ساله
۳	۰	۲	۳۷	۰	۰	۳۵۲	۱۱۶۵	۳۰-۳۴ ساله
۵	۲	۲	۵۷۳	۰	۲	۱۳۵	۳۲۲	۳۵-۳۹ ساله
۵	۶	۱	۵۷۸	۰	۰	۱۳۱	۳۲۹	۴۰-۴۴ ساله
۱	۲	۰	۳۶	۰	۰	۶۶	۴۳۹	۴۵-۴۹ ساله
۳	۱۶	۱	۳۳	۰	۰	۱۰۵	۳۶۲	۵۰-۵۴ ساله
۲	۱۲	۱	۳۳	۰	۰	۴۸	۳۷۷	۵۵-۵۹ ساله
۱۱	۳۷	۳۱	۳۶	۰	۰	۵۲	۴۷۶	۶۰-۶۴ ساله
۱۵	۸۲	۳۷	۲۰۷	۰	۲	۴۰	۲۸۵	۶۵ ساله و بیشتر
۰	۰	۰	۰	۰	۰	۱	۱	شماره مشخص

انواع مشاغل	کارکنان تمام وقت	مردان حقوق بگیران	مردان بدون حقوق	کارکنان بیکار	کارفرمایان	جمع	پست و کفوهای مشغول
A	B	C	D	E	F	G	H
	۱۳۷	۱۳۸	۱۳۹	۱۴۰	۱۴۱	۱۴۲	مردوزن
	۱۴	۱۴۰۱	۱۴	-	۱۴۱	۱۴۲	۶-۹ ساله
	۱۵	۱۴۱	۱۴	۱	۱۴۰	۱۴۲	۱۰-۱۱ ساله
	۱۶	۱۴۲	۱۴	۱	۱۴۱	۱۴۲	۱۲-۱۴ ساله
	۱	۱۴۱۴	۱۴	۱۵	۱۴۵	۱۴۱	۱۵-۱۶ ساله
	۲۰	۵۹۱	۲۰	۱۹۲	۴۴۳	۱۴۱	۲۰-۲۴ ساله
	۱۰	۴۴	۲۰	۲۴	۱۱۲	۱۱۲	۲۵-۲۹ ساله
	۷	۳۵۲	۱۰	۱	۳۰۵	۳۱	۳۰-۳۴ ساله
	۱	۱۴۲	۱	۷	۱۴۸	۱۴	۳۵-۳۹ ساله
	۴	۱۴۲	۷	۴	۱۴۸	۳۵	۴۰-۴۴ ساله
	۲	۹۴	۲	۲	۹۸	۲۱	۴۵-۴۹ ساله
	۱	۱۰۴	۱	۱	۱۰۶	۲۵	۵۰-۵۴ ساله
	۱	۱۷	۱	۲	۲۰	۱۷	۵۵-۵۹ ساله
	۴	۵۰	۴	۴	۶۲	۳۱	۶۰-۶۴ ساله
	۱	۱۱	-	۱	۱۲	۱۲	۶۵ ساله و بیشتر
	-	۲	-	-	۲	-	شامل کلی
	۱۳۸	۴۹۷	۱۳۹	۱۴۱	۱۴۵	۱۴۲	مرد
	۱۴	۱۴۵	۱۴	-	۱۴	۱۴	۶-۹ ساله
	۱۵	۱۴۱	۱۴	-	۱۴	۱۴	۱۰-۱۱ ساله
	۱۶	۱۴۲	۱۴	۱	۱۴۳	۱۴	۱۲-۱۴ ساله
	۱	۱۴۱۵	۱۴	۱۵	۱۴۶	۱۴۱	۱۵-۱۶ ساله
	۲۰	۵۹۱	۲۰	۱۹۱	۴۴۳	۱۴۱	۲۰-۲۴ ساله
	۱۰	۴۴	۲۰	۲۴	۱۱۲	۱۱۲	۲۵-۲۹ ساله
	۷	۳۵۲	۱۰	۱	۳۰۵	۳۱	۳۰-۳۴ ساله
	۱	۱۴۲	۱	۷	۱۴۸	۱۴	۳۵-۳۹ ساله
	۴	۱۴۲	۷	۴	۱۴۸	۳۵	۴۰-۴۴ ساله
	۲	۹۴	۲	۲	۹۸	۲۱	۴۵-۴۹ ساله
	۱	۱۰۴	۱	۱	۱۰۶	۲۵	۵۰-۵۴ ساله
	۱	۱۷	۱	۲	۲۰	۱۷	۵۵-۵۹ ساله
	۴	۵۰	۴	۴	۶۲	۳۱	۶۰-۶۴ ساله
	۱	۱۱	-	۱	۱۲	۱۲	۶۵ ساله و بیشتر
	-	۲	-	-	۲	-	شامل کلی
	۱۳۸	۴۹۷	۱۳۹	۱۴۱	۱۴۵	۱۴۲	زن
	۵	۳۷۱	۴	-	۳۷۱	۳۷۱	۶-۹ ساله
	۱	۱۵۴	۱	۱	۱۵۶	۱۵۶	۱۰-۱۱ ساله
	۲	۱۶۷	۱	-	۱۶۸	۱۶۸	۱۲-۱۴ ساله
	۳	۱۸۱	۱	-	۱۸۲	۱۸۲	۱۵-۱۶ ساله
	۷	۲۴۸	۱	۱	۲۵۰	۲۵۰	۲۰-۲۴ ساله
	۴	۲۴۸	۱	۲	۲۵۱	۲۵۱	۲۵-۲۹ ساله
	۲	۲۴۱	-	۱	۲۴۲	۲۴۲	۳۰-۳۴ ساله
	-	۱۴۲	-	-	۱۴۲	۱۴۲	۳۵-۳۹ ساله
	-	۹۴	-	-	۹۴	۹۴	۴۰-۴۴ ساله
	-	۱۰۴	-	-	۱۰۴	۱۰۴	۴۵-۴۹ ساله
	-	۱۷	-	-	۱۷	۱۷	۵۰-۵۴ ساله
	۱	۱۷	-	۱	۱۸	۱۸	۵۵-۵۹ ساله
	۱	۱۷	-	۱	۱۸	۱۸	۶۰-۶۴ ساله
	-	۱۱	-	-	۱۱	۱۱	۶۵ ساله و بیشتر
	-	۲	-	-	۲	-	شامل کلی

شرح و مبانی و سطوح آموزش عالی	۶۰۰	کارفرمایان	کارکنان مستقل	مزدور معاونین آن بعضی عمومی	مزدور معاونین آن بعضی خصوصی	کارکنان فصلی	الزامات
۱	۲	۳	۴	۵	۶	۷	۸
مردوز ۱۰۵	۱۳۹۹	۲۹۸	۶۴۲	۲۴۲	۲۵۲	۲۴۸۷	۱۳۲
بیمه و اد	۱۵۱۹	۲۶	۲۲۶	۱۹۷	۲۱	۶۰۸	۱۶
ابتدایی	۸۷۵	۱۱	۲۸۸	۶۸	۲۸	۴۲۷	۱۳
و اختتامی	۱۹۵	۴	۴۶	۵۵	۶	۸۱	۰
متوسطه	۲۷	۱	۵	۱۲	۰	۶	۰
عالی	۲	۰	۱	۱	۰	۰	۰
مردوزهای علمی و فنی	۱	۰	۱	۰	۰	۰	۰
مواد آموزشی	۵۸	۰	۲۰	۷	۲	۲۶	۰
امور عمومی	۴۲۴	۱۸	۲۵۳	۱۲	۴	۲۵	۷
شاملی	۸۲	۲	۴۴	۱۱	۲	۲۲	۱
بیمه و اد	۱۳۲۹۵	۲۵۶	۵۸۴۹	۱۴۴	۱۱۰	۵۸۳۶	۱۰۵
الزامات	۸۲	۶	۲۲	۲	۲	۴۸	۲
مرد	۱۱۵۴۲	۲۹۵	۶۴۱۵	۲۲۶	۲۴۹	۴۱۶۲	۸۱
بیمه و اد	۱۴۷۸	۲۶	۶۱۹	۱۹۹	۴۱	۵۷۰	۱۶
ابتدایی	۷۶۶	۱۱	۲۴۷	۲۷	۲۸	۴۰۰	۱۳
و اختتامی	۱۶۱	۴	۴۹	۵۵	۶	۸۰	۰
متوسطه	۲۷	۱	۵	۱۲	۰	۶	۰
عالی	۲	۰	۱	۱	۰	۰	۰
مردوزهای علمی و فنی	۱	۰	۱	۰	۰	۰	۰
مواد آموزشی	۵۲	۰	۲۰	۷	۲	۲۲	۰
امور عمومی	۲۲۴	۱۸	۲۵۳	۱۲	۴	۲۵	۲
شاملی	۸۲	۲	۴۲	۱۱	۲	۲۲	۱
بیمه و اد	۱۰۰۰۰	۲۵۲	۵۷۷۵	۱۲۸	۱۱۸	۴۵۴۴	۲۲
الزامات	۶۵	۶	۲۱	۲	۲	۲۲	۱
زن	۲۴۵۲	۲	۷۷	۷	۱۲	۲۲۲۰	۲۴
بیمه و اد	۴۱	۰	۲	۱	۰	۲۸	۰
ابتدایی	۲۹	۰	۱	۱	۰	۲۷	۰
و اختتامی	۱	۰	۰	۰	۰	۱	۰
متوسطه	۰	۰	۰	۰	۰	۰	۰
عالی	۰	۰	۰	۰	۰	۰	۰
مردوزهای علمی و فنی	۰	۰	۰	۰	۰	۰	۰
مواد آموزشی	۱	۰	۰	۰	۰	۶	۰
امور عمومی	۰	۰	۰	۰	۰	۰	۰
شاملی	۵	۰	۱	۰	۰	۴	۰
بیمه و اد	۲۳۹۵	۲	۷۴	۶	۱۲	۲۲۱۷	۲۲
الزامات	۱۷	۰	۱	۰	۰	۱۵	۱

شماره منطقه	مردان	زنان	جمعیت	مردان	زنان	جمعیت	وضعیت اشتغال	
							مردان	زنان
۵۸۲	۸۷۰	۴۲	۹۱۲	۱۲۲۲	۲۴۳۷	۳۶۵۹	مردان	۱-۱۴
۱۸۳	۱۵۱	۱	۱۵۲	۲۱۲	۳۶۴	۵۷۶	زنان	۱۵-۱۹
۱۵۵	۲۵۰	۲	۲۵۲	۱۱۹	۳۷۱	۴۹۰	مردان	۲۰-۲۴
۶۷	۶۰	۶	۶۶	۱۲۲	۱۸۸	۲۵۴	زنان	۲۵-۲۹
۲۱	۱۲	۲	۱۴	۲۰۹	۲۲۰	۴۲۹	مردان	۳۰-۳۴
۲۲	۱۵	۲	۱۷	۲۲۰	۲۲۷	۴۴۷	زنان	۳۵-۳۹
۲۱	۱۲	۱	۱۳	۱۲۹	۱۲۹	۲۵۸	مردان	۴۰-۴۴
۱۱	۱۱	۱	۲۲	۱۵۶	۱۶۷	۳۲۳	زنان	۴۵-۴۹
۱	۲	۲	۴	۱۲۹	۱۲۹	۲۵۸	مردان	۵۰-۵۴
۱۱	۱۵	۶	۲۱	۱۰۹	۱۲۷	۲۳۶	زنان	۵۵-۵۹
۲	۱	۵	۶	۵۸	۶۴	۱۲۲	مردان	۶۰-۶۴
۲۲	۱۰	۱	۱۱	۲۲	۲۲	۴۴	زنان	۶۵-۶۹
۲۲	۱۱	۶	۱۷	۲۳	۲۳	۴۶	مردان	۷۰-۷۴
۲	۰	۰	۰	۲	۲	۴	زنان	۷۵-۷۹
۲۲	۰	۰	۰	۲	۲	۴	جمعیت	۸۰-۸۴
۲۲	۸۶۲	۸	۸۷۰	۱۲۱۲	۱۴۳۰	۲۶۴۲	مردان	۸۵-۸۹
۱۲۰	۲۰۶	۰	۲۰۶	۵۵	۲۲۵	۲۸۱	زنان	۹۰-۹۴
۱۲۱	۱۸۸	۱	۱۸۹	۱۸۹	۲۲۱	۴۱۰	مردان	۹۵-۹۹
۶۴	۵۰	۲	۵۲	۶۰	۱۱۷	۱۷۷	زنان	۱۰۰-۱۰۴
۲۲	۱۲۷	۱	۱۲۸	۸۵	۱۲۲	۲۰۷	مردان	۱۰۵-۱۰۹
۱۱	۵۵	۱	۵۶	۱۰۱	۱۰۷	۲۰۸	زنان	۱۱۰-۱۱۴
۱۵	۱۱	۱	۱۲	۲۲	۲۵	۴۷	مردان	۱۱۵-۱۱۹
۵	۲	۰	۲	۱۹	۲۱	۴۰	زنان	۱۲۰-۱۲۴
۲	۲	۰	۲	۵۵	۵۷	۱۱۲	مردان	۱۲۵-۱۲۹
۲	۲	۳	۵	۲۲	۲۵	۴۷	زنان	۱۳۰-۱۳۴
۲	۱	۰	۱	۲۲	۲۲	۴۴	مردان	۱۳۵-۱۳۹
۲۸	۲	۱	۳	۲۰	۲۲	۴۲	زنان	۱۴۰-۱۴۴
۱۱	۳	۰	۳	۱۲	۱۲	۲۴	مردان	۱۴۵-۱۴۹
۲	۰	۰	۰	۲	۲	۴	زنان	۱۵۰-۱۵۴
۱۲۵	۱۵۷	۲۱	۱۷۸	۲۵۲	۳۰۷	۵۵۹	مردان	۱۵۵-۱۵۹
۵۲	۱۲۱	۱	۱۲۲	۱۵۲	۲۰۰	۳۵۲	زنان	۱۶۰-۱۶۴
۱۱	۱۱	۲	۱۳	۱۰۰	۱۲۹	۲۲۹	مردان	۱۶۵-۱۶۹
۲	۱۱	۳	۱۴	۱۲۰	۱۴۰	۲۶۰	زنان	۱۷۰-۱۷۴
۵	۱۰	۱	۱۱	۱۲۵	۱۲۵	۲۵۰	مردان	۱۷۵-۱۷۹
۶	۱۱	۱	۱۲	۱۱۵	۱۱۵	۲۳۰	زنان	۱۸۰-۱۸۴
۶	۱	۰	۱	۶۰	۶۰	۱۲۰	مردان	۱۸۵-۱۸۹
۶	۰	۱	۱	۲۲	۲۲	۴۴	زنان	۱۹۰-۱۹۴
۶	۰	۲	۲	۲۲	۲۲	۴۴	مردان	۱۹۵-۱۹۹
۲	۴	۵	۹	۱۰۰	۱۱۲	۲۱۲	زنان	۲۰۰-۲۰۴
۲	۸	۵	۱۳	۱۶۶	۱۶۶	۳۳۲	مردان	۲۰۵-۲۰۹
۱۱	۸	۵	۱۳	۲۲۶	۲۲۶	۴۵۲	زنان	۲۱۰-۲۱۴
۱۱	۱۲	۶	۱۸	۲۲۲	۲۲۲	۴۴۴	مردان	۲۱۵-۲۱۹
۱	۰	۰	۰	۰	۰	۰	زنان	۲۲۰-۲۲۴

مجموع	۱	۲	۳	۴	۵	۶	۷	۸	۹	۱۰	۱۱	۱۲	۱۳	۱۴	میانگین و معیار انحراف	
															میانگین	معیار انحراف
۱۰۰۸۷	۲۵	۱۱۷۶	۲۱۰۲	۲۱۰۸	۲۵۶۵	۳۶۴۴	۳۶۹۸	۶۰۸۸	۴۱۴۹	۲۷۹۰	۱۵۰۷	۱۶۴۴	مردوزن			
۹۶۲	۰	۰	۲۱	۸۸	۱۱۷	۱۴۱	۱۶۶	۱۴۵	۱۲۰	۷۳	۲۶	۵۴	عشر از ۱ ساله			
۷۰۷۶	۴	۲۵۷	۶۵۸	۱۶۴	۱۶۴	۱۱۱۴	۱۰۷۱	۱۰۱۶	۱۶۶	۴۳۲	۲۵۹	۲۵۱	۱-۴ ساله			
۱۸۱۲	۱	۱۸	۱۵۱	۲۴۰	۲۴۰	۲۲۰	۲۲۸	۲۰۷	۱۶۸	۱۳۲	۶۸	۲۲	۵ ساله			
۱۵۲۲	۱	۱۰	۷۲	۱۶۶	۲۶۷	۲۶۲	۲۸۷	۲۸۷	۲۰۱	۱۰۱	۶۶	۲۷	۶ ساله			
۱۶۷۲	۱	۱۱	۶۷	۱۶۱	۲۶۱	۲۶۱	۲۱۷	۲۹۸	۲۸۴	۱۳۲	۶۶	۳۴	۷ ساله			
۱۶۸۷	۲	۱۶	۴۶	۱۲۸	۲۶۱	۲۶۱	۲۶۵	۲۱۴	۲۰۷	۱۴۶	۹۴	۱۵	۸ ساله			
۸۷۰	۰	۰	۲۶	۵۲	۱۱۲	۱۱۲	۱۷۰	۲۰۷	۱۱۲	۸۲	۴۶	۴۹	۹ ساله			
۱۷۱۲	۶	۱۲	۶۶	۱۷۲	۲۶۸	۲۶۴	۲۶۴	۲۰۷	۲۱۶	۱۵۱	۷۶	۴۰	۱۰ ساله			
۶۰۰	۰	۰	۳۰	۲۲	۷۱	۲۲	۱۱۷	۱۴۰	۶۶	۳۴	۳۶	۳۶	۱۱ ساله			
۱۵۰۲	۱۲	۲۵	۵۲	۱۲۱	۲۰۸	۲۶۲	۲۶۲	۲۹۸	۲۶۲	۱۲۰	۲۶	۲۶	۱۲ ساله			
۵۱۹	۲	۱	۲۲	۲۲	۵۵	۹۸	۹۸	۱۰۹	۸۲	۶۰	۲۹	۴۹	۱۳ ساله			
۸۷۲	۰	۲۴	۲۸	۶۲	۸۸	۱۴۸	۱۴۲	۱۲۲	۱۲۱	۹۰	۴۷	۳۲	۱۴ ساله			
۲۸۶۰	۶	۲۷۲	۲۱۴	۲۹۱	۲۶۸	۴۱۲	۵۵۰	۵۶۸	۴۲۳	۲۶۲	۱۷۶	۲۲۸	۱۵-۱۶ ساله			
۲۵۸۰	۵	۲۵۵	۲۸۷	۲۶۷	۲۶۸	۴۱۰	۴۴۵	۴۲۲	۳۲۰	۱۷۵	۶۲	۱۱۸	۱۷-۲۰ ساله			
۲۲۰۸	۴	۱۷۰	۵۲۵	۲۱۹	۲۵۱	۳۶۰	۴۵۱	۴۵۱	۳۲۲	۱۲۰	۴۱	۹۰	۲۵-۲۹ ساله			
۲۴۷۲	۱	۱۰۱	۱۶۶	۲۲۷	۲۲۲	۲۲۲	۲۲۲	۲۲۲	۲۲۲	۱۰۴	۴۴	۸۴	۳۰-۳۴ ساله			
۱۴۴۹	۱	۴۷	۸۰	۱۲۸	۱۶۵	۲۲۶	۲۲۸	۲۲۶	۲۲۶	۱۲۰	۵۱	۵۵	۳۵-۳۹ ساله			
۱۶۲۶	۰	۲۲	۲۲	۱۴۵	۲۲۵	۲۲۷	۲۸۷	۲۲۲	۲۲۲	۱۰۵	۴۶	۵۷	۴۰-۴۴ ساله			
۹۷۰	۰	۱۱	۲۴	۱۱۱	۱۲۸	۱۲۸	۱۲۸	۱۲۱	۱۲۸	۶۶	۳۶	۴۵	۴۵-۴۹ ساله			
۱۴۴۷	۴	۲۵	۵۵	۹۶	۱۴۱	۲۱۲	۲۲۵	۲۶۷	۲۶۲	۱۱۰	۳۵	۶۶	۵۰-۵۴ ساله			
۶۵۲	۰	۲۶	۴۲	۷۸	۱۰۵	۹۶	۹۶	۹۶	۹۶	۴۰	۲۷	۱۹	۵۵-۵۹ ساله			
۱۲۰۹	۲	۸۱	۱۰۲	۱۴۴	۱۶۶	۱۶۶	۱۶۶	۱۶۲	۱۶۲	۶۰	۴۰	۴۵	۶۰-۶۴ ساله			
۶۰۴	۰	۲۲	۲۲	۶۰	۱۲۲	۱۱۱	۱۱۱	۸۲	۸۲	۳۰	۲۰	۴۱	۶۵ ساله و بیشتر			
۶	۰	۱	۱	۱	۱	۱	۱	۱	۱	۱	۱	۱	تمامی			

جمعیت و گروه سنی	۱	۲	۳	۴	۵	۶	۷	۸	۹	۱۰	۱۱	۱۲	۱۳	۱۴	۱۵
جمعیت کل	۱۱۲۷۰	۶۲	۱۰۵۷	۱۹۰۱	۲۳۲۷	۲۷۱۲	۳۰۹۹	۳۴۸۸	۳۸۷۶	۴۲۶۵	۴۶۵۴	۵۰۴۳	۵۴۳۲	۵۸۲۱	۶۲۱۰
جمعیت ۱ تا ۴ ساله	۲۱۶	۰	۲۶	۳۳	۴۱	۴۹	۵۷	۶۵	۷۳	۸۱	۸۹	۹۷	۱۰۵	۱۱۳	۱۲۱
جمعیت ۵ تا ۹ ساله	۲۳۶۹	۰	۱۸۱	۳۷۶	۴۳۷	۵۰۰	۵۶۱	۶۲۳	۶۸۴	۷۴۵	۸۰۶	۸۶۷	۹۲۸	۹۸۹	۱۰۵۰
جمعیت ۱۰ تا ۱۴ ساله	۲۳۸	۰	۱	۸	۱۶	۲۴	۳۲	۴۰	۴۸	۵۶	۶۴	۷۲	۸۰	۸۸	۹۶
جمعیت ۱۵ تا ۱۹ ساله	۲۲۱۱	۰	۱۷	۳۳	۶۳	۹۳	۱۲۳	۱۵۳	۱۸۳	۲۱۳	۲۴۳	۲۷۳	۳۰۳	۳۳۳	۳۶۳
جمعیت ۲۰ تا ۲۴ ساله	۱۶۲۹	۰	۱۵۲	۳۰۳	۴۵۴	۶۰۵	۷۵۶	۹۰۷	۱۰۵۸	۱۲۰۹	۱۳۶۰	۱۵۱۱	۱۶۶۲	۱۸۱۳	۱۹۶۴
جمعیت ۲۵ تا ۲۹ ساله	۹۲۲	۴	۱۴۰	۲۸۰	۴۲۰	۵۶۰	۷۰۰	۸۴۰	۹۸۰	۱۱۲۰	۱۲۶۰	۱۴۰۰	۱۵۴۰	۱۶۸۰	۱۸۲۰
جمعیت ۳۰ تا ۳۴ ساله	۱۰۲۷	۱	۱۶۱	۳۲۱	۴۸۱	۶۴۱	۸۰۱	۹۶۱	۱۱۲۱	۱۲۸۱	۱۴۴۱	۱۶۰۱	۱۷۶۱	۱۹۲۱	۲۰۸۱
جمعیت ۳۵ تا ۳۹ ساله	۷۵۶	۱	۱۷	۳۴	۶۸	۱۳۶	۲۷۲	۵۴۴	۱۰۸۸	۲۱۷۶	۴۳۵۲	۸۷۰۴	۱۷۴۰۸	۳۴۸۱۶	۶۹۶۳۲
جمعیت ۴۰ تا ۴۴ ساله	۹۱۰	۰	۳۳	۶۶	۱۳۲	۲۶۴	۵۲۸	۱۰۵۶	۲۱۱۲	۴۲۲۴	۸۴۴۸	۱۶۸۹۶	۳۳۷۹۲	۶۷۵۸۴	۱۳۵۱۶۸
جمعیت ۴۵ تا ۴۹ ساله	۵۲۱	۰	۱۱	۲۲	۴۴	۸۸	۱۷۶	۳۵۲	۷۰۴	۱۴۰۸	۲۸۱۶	۵۶۳۲	۱۱۲۶۴	۲۲۵۲۸	۴۵۰۵۶
جمعیت ۵۰ تا ۵۴ ساله	۷۸۵	۲	۱۱	۲۲	۴۴	۸۸	۱۷۶	۳۵۲	۷۰۴	۱۴۰۸	۲۸۱۶	۵۶۳۲	۱۱۲۶۴	۲۲۵۲۸	۴۵۰۵۶
جمعیت ۵۵ تا ۵۹ ساله	۱۲۶	۰	۴	۸	۱۶	۳۲	۶۴	۱۲۸	۲۵۶	۵۱۲	۱۰۲۴	۲۰۴۸	۴۰۹۶	۸۱۹۲	۱۶۳۸۴
جمعیت ۶۰ تا ۶۴ ساله	۲۲۲	۰	۲۰	۴۰	۸۰	۱۶۰	۳۲۰	۶۴۰	۱۲۸۰	۲۵۶۰	۵۱۲۰	۱۰۲۴۰	۲۰۴۸۰	۴۰۹۶۰	۸۱۹۲۰
جمعیت ۶۵ ساله و بیشتر	۵۱۹	۱	۵۲	۱۰۴	۲۰۸	۴۱۶	۸۳۲	۱۶۶۴	۳۳۲۸	۶۶۵۶	۱۳۳۱۲	۲۶۶۲۴	۵۳۲۴۸	۱۰۶۴۹۶	۲۱۲۹۹۲
مردان	۵	۰	۱	۱	۱	۱	۱	۱	۱	۱	۱	۱	۱	۱	۱

جمعیت کل در خانوارهای	۱-۴	۵	۶	۷	۸	۹	۱۰	۱۱	۱۲	۱۳	۱۴	۱۵	جمعیت کل
۵۰۰	۰	۰	۰	۰	۰	۰	۰	۰	۰	۰	۰	۰	۰
۵۰۱-۱۰۰۰	۰	۰	۰	۰	۰	۰	۰	۰	۰	۰	۰	۰	۰
۱۰۰۱-۱۵۰۰	۰	۰	۰	۰	۰	۰	۰	۰	۰	۰	۰	۰	۰
۱۵۰۱-۲۰۰۰	۰	۰	۰	۰	۰	۰	۰	۰	۰	۰	۰	۰	۰
۲۰۰۱-۲۵۰۰	۰	۰	۰	۰	۰	۰	۰	۰	۰	۰	۰	۰	۰
۲۵۰۱-۳۰۰۰	۰	۰	۰	۰	۰	۰	۰	۰	۰	۰	۰	۰	۰
۳۰۰۱-۳۵۰۰	۰	۰	۰	۰	۰	۰	۰	۰	۰	۰	۰	۰	۰
۳۵۰۱-۴۰۰۰	۰	۰	۰	۰	۰	۰	۰	۰	۰	۰	۰	۰	۰
۴۰۰۱-۴۵۰۰	۰	۰	۰	۰	۰	۰	۰	۰	۰	۰	۰	۰	۰
۴۵۰۱-۵۰۰۰	۰	۰	۰	۰	۰	۰	۰	۰	۰	۰	۰	۰	۰
۵۰۰۱-۵۵۰۰	۰	۰	۰	۰	۰	۰	۰	۰	۰	۰	۰	۰	۰
۵۵۰۱-۶۰۰۰	۰	۰	۰	۰	۰	۰	۰	۰	۰	۰	۰	۰	۰
۶۰۰۱-۶۵۰۰	۰	۰	۰	۰	۰	۰	۰	۰	۰	۰	۰	۰	۰
۶۵۰۱-۷۰۰۰	۰	۰	۰	۰	۰	۰	۰	۰	۰	۰	۰	۰	۰
۷۰۰۱-۷۵۰۰	۰	۰	۰	۰	۰	۰	۰	۰	۰	۰	۰	۰	۰
۷۵۰۱-۸۰۰۰	۰	۰	۰	۰	۰	۰	۰	۰	۰	۰	۰	۰	۰
۸۰۰۱-۸۵۰۰	۰	۰	۰	۰	۰	۰	۰	۰	۰	۰	۰	۰	۰
۸۵۰۱-۹۰۰۰	۰	۰	۰	۰	۰	۰	۰	۰	۰	۰	۰	۰	۰
۹۰۰۱-۹۵۰۰	۰	۰	۰	۰	۰	۰	۰	۰	۰	۰	۰	۰	۰
۹۵۰۱-۱۰۰۰۰	۰	۰	۰	۰	۰	۰	۰	۰	۰	۰	۰	۰	۰
جمع کل	۰	۰	۰	۰	۰	۰	۰	۰	۰	۰	۰	۰	۰

سهم					سود					جمع	شماره اوراق مشارکت
انبار زیادتر	انبار	انبار	انبار	شماره	انبار زیادتر	انبار	انبار	انبار	شماره		
۱۷	۱۶	۱۵	۱۴	۱۳	۱۲	۱۱	۱۰	۹	۸	۷	۱
*	۳	۳۴	۳۷	۳۶۰	۳۷	۹۸۰	۱۷۳۷	۲۰۴۱	۴۸	۶۷۶۸	جمع
*	*	*	۱	۲۴	*	*	*	۲۴	۱	۲۵	انبار ۱
*	*	*	۱۴	۵۷۵	*	*	۱۱۲	۴۵۸	۱۷	۵۸۸	انبار ۲
*	*	*	۱۱	۶۹۰	*	۷۷	۱۶۸	۵۰۰	۱	۷۰۱	انبار ۳
*	*	*	۱۶	۸۲۱	۲۷	۸۱	۲۲۱	۵۱۶	۷	۸۵۲	انبار ۴
*	*	۲	۳۴	۸۱۷	۷۵	۱۲۵	۲۷۲	۴۲۳	۱	۶۱۲	انبار ۵
*	۱	۴	۳۴	۹۵۰	۱۱۵	۱۷۴	۲۷۲	۴۲۴	۲	۹۸۹	انبار ۶
*	*	۱۱	۵۰	۸۴۳	۱۹۰	۱۷۴	۲۵۱	۲۱۷	۲	۹۱۴	انبار ۷
*	*	۲	۴۲	۷۱۵	۱۲۸	۱۶۰	۱۹۹	۲۳۱	۲	۷۶۱	انبار ۸
*	*	۵	۳۴	۴۱۲	۱۲۷	۱۱۲	۱۲۱	۹۱	*	۴۶۱	انبار ۹
*	۱	۵	۲۶	۲۴۷	۱۱۶	۵۴	۶۷	۴۲	*	۲۷۹	انبار ۱۰
*	*	*	۶	۱۲۱	۵۲	۵۰	۲۲	۱۴	*	۱۳۲	انبار ۱۱
*	۱	۴	۱۲	۱۲۰	۸۲	۲۳	۲۹	۱۴	*	۱۴۸	انبار و بیشتر ۱۲

سهم					سود					جمع	شماره اوراق مشارکت
انبار زیادتر	انبار	انبار	انبار	شماره	انبار زیادتر	انبار	انبار	انبار	شماره		
۱۲	۱۱	۱۰	۹	۸	۷	۶	۵	۴	۳	۲	۱
۳۱۲۵	۱۲۲۹	۱۸۵۸	۲۴۱	۶۰	۱۴۲	۲۳۵	۷۱۲	۱۰۸۹	۲۹۸۲	۶۷۶۸	جمع
*	*	*	۱۹	۶	*	*	*	۶	۱۹	۲۵	انبار ۱
*	*	۴۹۸	۲۵	۱۵	*	*	۱۰	۲۲	۵۰۶	۵۸۸	انبار ۲
*	۱۶۵	۴۵۱	۲۹	۶	*	۱	۱۴	۱۴۵	۵۴۱	۷۰۱	انبار ۳
۱۲۹	۲۲۶	۴۱۵	۷۲	۹	۱	۷	۵۴	۱۵۵	۶۲۵	۸۵۲	انبار ۴
۴۲۲	۳۱۲	۳۲۲	۴۲	۱	۴	۲۱	۵۵	۲۰۶	۶۲۷	۹۱۲	انبار ۵
۵۶۶	۴۴۰	۱۲۸	۲۱	۴	۱۴	۲۲	۶۵	۲۶۵	۵۸۳	۹۸۹	انبار ۶
۶۱۷	۱۵۵	۷۰	۱۸	۴	۲۷	۶۰	۱۴۱	۲۳۸	۴۴۲	۹۱۴	انبار ۷
۵۹۵	۱۰۳	۴۵	۱۲	۵	۴۴	۸۵	۱۵۱	۱۶۷	۲۷۹	۷۶۱	انبار ۸
۳۹۰	۵۴	۱۵	۱	۱	۴۲	۶۵	۲۹	۱۰۴	۱۷۱	۴۶۱	انبار ۹
۲۱۲	۲۴	۸	۴	۱	۴۲	۲۲	۶۰	۵۷	۸۸	۲۷۹	انبار ۱۰
۱۲۰	۱۲	۴	۱	*	۳۴	۱۲	۲۰	۱۹	۴۷	۱۳۲	انبار ۱۱
۱۲۱	۷	۲	*	*	۳۵	۱۵	۲۳	۲۵	۵۰	۱۴۸	انبار و بیشتر ۱۲

در خاتون							شماره خانوار
شماره سبزیجات	شماره	شماره	شماره	شماره	خاتون	عمر	
۱	۲	۳	۴	۵	۶	۷	۸
۲۲	۲۰	۲۱۹	۵۵۲	۱۲۱۸	۶۱۶۱	۱۷۶۸	۴۰۰
۰	۰	۰	۰	۲	۲۲	۲۵	۰
۰	۰	۰	۰	۱۲	۵۷۵	۵۸۸	۰
۰	۰	۰	۱	۲۱	۶۶۴	۷۰۱	۰
۰	۰	۲	۲۲	۸۸	۲۴۰	۸۵۲	۰
۰	۱	۹	۲۰	۱۵۵	۲۱۸	۹۱۲	۰
۰	۵	۱۶	۲۱	۲۴۴	۶۵۲	۹۸۹	۰
۱	۵	۲۵	۱۱۰	۲۴۷	۵۱۶	۹۱۴	۰
۴	۱۲	۵۲	۱۲۲	۲۱۲	۳۴۲	۲۶۱	۰
۴	۱۲	۴۲	۷۸	۱۰۸	۲۱۶	۴۶۱	۰
۲	۱۱	۲۷	۵۵	۱۷	۱۱۷	۲۷۹	۰
۶	۱۱	۱۴	۲۹	۲۲	۵۴	۱۲۷	۰
۶	۱۲	۱۷	۲۲	۲۲	۶۷	۱۴۸	۰

در خاتون											شماره خانوار
شماره سبزیجات	شماره	شماره	شماره	شماره	شماره	شماره	شماره	شماره	شماره	شماره	
۱	۲	۳	۴	۵	۶	۷	۸	۹	۱۰	۱۱	۱۲
۱۲	۴۸	۱۴۱	۱۱۶۵	۲۴۲۰	۱۷۸۵	۱۲۷	۲۶	۹	۱۵	۱۷۶۸	۰
۰	۱	۱	۲۷	۲۷۰	۱۸	۵	۲	۰	۰	۲۷۴	۰
۰	۰	۲۶	۲۲۶	۱۳۱۸	۱۰۲۲	۱۲	۱۹	۱	۱۰	۲۹۱۴	۰
۰	۲	۲۱	۱۳۲	۸۱۸	۵۲۶	۲۶	۲	۱	۲	۲۰۶۸	۰
۰	۰	۱۰	۱۵	۲۲۹	۶۰	۱	۱	۰	۱	۴۰۰	۰
۱۲	۴۵	۲۲	۸۵	۴۲۰	۸۲	۰	۱	۰	۱	۶۷۸	۰
۰	۰	۱	۰	۲۷۵	۱۷	۰	۱	۰	۰	۲۰۴	۰

شهرماه ۱۳۶۶

جدول ۱۸ - خاتوارها بر حسب طایفه و مدت اقامت در سریشک در سال ۱۳۶۵

ایستادگی

شماره ردیف	۷۷- ۱۳۳۲۶۶	۷۸- ۱۳۳۲۶۶	۷۹- ۱۳۳۲۶۶	۸۰- ۱۳۳۲۰۹	۸۱- ۱۳۳۲۶۶	۸۲- ۱۳۳۲۶۶	۹۰- ۱۳۳۲۶۶	۹۱- ۱۳۳۲۶۶	تعداد مردان	جمع	شرح
۱۳	۱۲	۱۱	۱۰	۹	۸	۷	۶	۵	۴	۳	۱

سوق

*	۱۰	۷۶	۶۸۰	۷۷۷	۶۶۲	۶۳۸	۶۳	۱۳	۶	۲۸	۶۷۶۸	ایستادگی سریشک
*	*	*	۲	۴	۶۶۷	۵	۶	۲	*	۴	۲۲۲	طایفه برمانک
*	۶	۲	۱۶	۹۲۱	۱۲۶	۶۶۸	۲۰	*	۴	۱۲	۲۹۱۴	طایفه حاجیوند
*	۸	۱۹	۴۴۷	۶۶۰	۴۶۲	۸۱	۷	۱	۲	۷	۲۰۶۸	طایفه میردالوند
*	*	۲	۷	۱۶۶	۱۶۶	۶۸	۷	*	*	*	۴۰۰	طایفه سیموند
*	*	*	۱۳	۲۷۸	۱۸۲	۶۶	۴۶	۶۰	۲	۴	۶۷۸	طایفه لردانوند
*	*	*	*	۵۲	۲۶۹	۲	*	*	*	*	۲۰۴	طایفه هردوی

سوق

۱	*	۱۱	۱۷۱	۱۰۰۱	۲۷۷	۲۳	۱۳	۷	۱۷	۵۱۹۱	۶۷۶۸	ایستادگی سریشک
*	*	*	۱۱	۱۶۹	۶۹	۴	۶	۱	*	۱۰۰	۲۲۲	طایفه برمانک
*	*	۱	۱۶۴	۲۸۱	۱۸۰	۲۱	۱	۵	۵	۲۲۰۹	۲۹۱۴	طایفه حاجیوند
*	*	*	۲	۳۲	۲	۲	۲	۱	۱۲	۲۰۱۴	۲۰۶۸	طایفه میردالوند
*	*	۶	۴۲	۹۲	۵۱	۲	۱	*	*	۲۰۶	۴۰۰	طایفه سیموند
۱	*	۱	۲	۲	۱	*	۱	*	*	۶۷۱	۶۷۸	طایفه لردانوند
*	*	۱	*	۲۷۷	۲۰	۴	۲	*	*	۴	۲۰۴	طایفه هردوی

شهرماه ۱۳۶۶

جدول ۱۹ - خاتوارها بر حسب طایفه و مدت اقامت در سریشک در سال ۱۳۶۵

شماره ردیف	۷۷- ۱۳۳۲۶۶	۷۸- ۱۳۳۲۶۶	۷۹- ۱۳۳۲۶۶	۸۰- ۱۳۳۲۰۹	۸۱- ۱۳۳۲۶۶	۸۲- ۱۳۳۲۶۶	۹۰- ۱۳۳۲۶۶	۹۱- ۱۳۳۲۶۶	تعداد مردان	جمع	شرح
۱۳	۱۲	۱۱	۱۰	۹	۸	۷	۶	۵	۴	۳	۱

سوق

*	۱	*	۲	۱۴	۸	۳	۲	۱	۱	۶۷۲۵	۶۷۶۸	ایستادگی سریشک
*	*	*	*	۱	۳	۱	۱	*	*	۲۶۹	۲۲۲	طایفه برمانک
*	*	*	*	۱۰	۱	۲	۲	۱	۱	۲۸۹۷	۲۹۱۴	طایفه حاجیوند
*	*	*	۲	*	۵	*	*	*	*	۲۰۶۶	۲۰۶۸	طایفه میردالوند
*	*	*	*	*	*	*	*	*	*	۴۰۰	۴۰۰	طایفه سیموند
*	۱	*	*	۲	*	*	*	*	*	۶۷۱	۶۷۸	طایفه لردانوند
*	*	*	*	*	*	*	*	*	*	۲۰۴	۲۰۴	طایفه هردوی

سوق

۱۱	۴۸	۱۲۹	۶۸۵	۲۴۶	۱۴۶۸	۱۱۵	۲۲	۱۲	۲۱	۱۵۴۰	۶۷۶۸	ایستادگی سریشک
*	۱	۱	۱۶	۷۰	۶	۱	۳	*	*	۲۲۲	۲۲۲	طایفه برمانک
*	*	۷۴	۲۱۰	۳۸۷	۸۲۲	۷۵	۱۸	۲	۷	۷۰۲	۲۹۱۴	طایفه حاجیوند
*	۲	۲۱	۶۴۷	۸۰۸	۵۶۵	۲۲	۱	۶	۲	۶۶	۲۰۶۸	طایفه میردالوند
*	*	۱	۵۲	۱۳۶	۶	۲	*	*	۱	۱۶۹	۴۰۰	طایفه سیموند
۱۱	۴۵	۲۲	۳۴	۴۱۷	۱۱	*	*	*	۱	۲	۶۷۸	طایفه لردانوند
*	*	*	*	۲	۱	*	*	۲	۱	۲۸۹	۲۰۴	طایفه هردوی

روز	۲۲-	۲۴-	۲۶-	۲۸-	۳۰-	۱-	۳-	۵-	۷-	۹-	۱۱-	۱۳-	۱۵-	۱۷-	۱۹-	۲۱-	۲۳-	۲۵-	۲۷-	۲۹-	۳۱-	مجموع	شرح
۱۲	۱۱	۱۰	۹	۸	۷	۶	۵	۴	۳	۲	۱	۲	۱	۲	۱	۲	۱	۲	۱	۲	۱	۲	۱
۰	۹۷۶	۱۱۵۶	۷۰۶۹۲	۱۳۲۸۷۷	۲۶۷۵۱۷	۱۰۳۱۱۲	۷۱۵۱	۴۲۱	۲۸۶	۵۵۸۱۴۵	* * * * * دادهای ایران سرشناس معرجه												
۰	۲۶۹	۴۳۲	۶۳۸۶	۶۶۲۲۵	۱۲۷۵۶۶	۵۰۹۷۲	۲۹۴۲	۱۱۰	۹۰	۲۵۶۷۵۲	* * * * * گوشتدور سره												
۰	۵۶۹	۶۲۵	۱۳۶۵۶	۹۲۲۲۵	۱۴۹۰۲۲	۵۰۹۷۲	۴۰۰۸	۲۰۲	۱۸۹	۲۶۴۸۱۱	* * * * * میزبازخانه												
۰	۲	۲۸	۴۴۵	۲۲۲	۲۲۲	۵۴۸	۱۵۵	۱۹	۵	۶۴۷۶	* * * * * کاروانسرا												
۰	۰	۰	۰	۰	۰	۰	۰	۰	۰	۰	* * * * * کاروانسرای ویژه کاروانسرا												
۰	۰	۰	۰	۰	۰	۰	۰	۰	۰	۰	* * * * * هتل ویژه هتل												
۰	۰	۰	۰	۰	۰	۰	۰	۰	۰	۰	* * * * * دادهای سایر بلاد معرجه												
۰	۰	۰	۰	۰	۰	۰	۰	۰	۰	۰	* * * * * گوشتدور سره												
۰	۰	۰	۰	۰	۰	۰	۰	۰	۰	۰	* * * * * میزبازخانه												
۰	۰	۰	۰	۰	۰	۰	۰	۰	۰	۰	* * * * * کاروانسرا												
۰	۰	۰	۰	۰	۰	۰	۰	۰	۰	۰	* * * * * کاروانسرای ویژه کاروانسرا												
۰	۰	۰	۰	۰	۰	۰	۰	۰	۰	۰	* * * * * هتل ویژه هتل												
۰	۰	۰	۰	۰	۰	۰	۰	۰	۰	۰	* * * * * دادهای سایر بلاد معرجه												
۰	۰	۰	۰	۰	۰	۰	۰	۰	۰	۰	* * * * * گوشتدور سره												
۰	۰	۰	۰	۰	۰	۰	۰	۰	۰	۰	* * * * * میزبازخانه												
۰	۰	۰	۰	۰	۰	۰	۰	۰	۰	۰	* * * * * کاروانسرا												
۰	۰	۰	۰	۰	۰	۰	۰	۰	۰	۰	* * * * * کاروانسرای ویژه کاروانسرا												
۰	۰	۰	۰	۰	۰	۰	۰	۰	۰	۰	* * * * * هتل ویژه هتل												
۰	۰	۰	۰	۰	۰	۰	۰	۰	۰	۰	* * * * * دادهای سایر بلاد معرجه												
۰	۰	۰	۰	۰	۰	۰	۰	۰	۰	۰	* * * * * گوشتدور سره												
۰	۰	۰	۰	۰	۰	۰	۰	۰	۰	۰	* * * * * میزبازخانه												
۰	۰	۰	۰	۰	۰	۰	۰	۰	۰	۰	* * * * * کاروانسرا												
۰	۰	۰	۰	۰	۰	۰	۰	۰	۰	۰	* * * * * کاروانسرای ویژه کاروانسرا												
۰	۰	۰	۰	۰	۰	۰	۰	۰	۰	۰	* * * * * هتل ویژه هتل												

ایستادگی میوه و میوه خشک

شماره	۱۲۰۰-	۱۱۰۰-	۱۰۰۰-	۹۰۰-	۸۰۰-	۷۰۰-	۶۰۰-	۵۰۰-	۴۰۰-	۳۰۰-	جمع	شرح
۱۲	۱۱	۱۰	۹	۸	۷	۶	۵	۴	۳	۲	۱	۱
.	.	.	.	۱	۱	شماره ۱۲۶۶
.	.	.	.	۱۱۲۹۱	۱۶۰۰۲	۱۲۶	۵۸۰۳۰	شماره ۱۲۶۶
.	.	.	.	۷۷۴۴	۲۲۵۵۴	۱۰۰	۲۵۳۹۸	شماره ۱۲۶۶
.	.	.	.	۴۰۷۵	۱۸۳۴۲	۱۱۶	۲۲۴۹۲	شماره ۱۲۶۶
.	.	.	.	۲۲	۱۰۱	۱۲۲	شماره ۱۲۶۶
.	شماره ۱۲۶۶
.	۶	۶	شماره ۱۲۶۶

شماره خانوار	جمع	اشان ۱	اشان ۲	اشان ۳	اشان ۴	اشان ۵	اشان ۶	مجموع	
								۱	۲
.....	۶۶۶۸	۶۶۶۵	۶۰	۱۵	۸
۱ خانوار	۲۵	۲۵
۲ خانوار	۵۸۸	۵۸۷	۱	۱
۳ خانوار	۶۰۱	۶۰۱
۴ خانوار	۸۵۷	۸۵۷
۵ خانوار	۹۱۲	۹۱۰	۲
۶ خانوار	۹۸۹	۹۸۶	۳
۷ خانوار	۹۱۴	۹۰۸	۶
۸ خانوار	۶۶۱	۶۵۷	۴
۹ خانوار	۴۶۱	۴۵۶	۵
۱۰ خانوار	۱۶۹	۱۶۷	۲
۱۱ خانوار	۱۳۷	۱۳۷
۱۲ خانوار بیشتر	۱۴۸	۱۴۸
.....									
.....	۶۶۶۸	۱۵۴۰	۱۱۷۷	۲۸۱۱	۵۵۸	۱۲	۲۹	۱۰
۱ خانوار	۲۵	۵	۱۶	۴
۲ خانوار	۵۸۸	۱۱۷	۲۱۵	۱۱۷	۴۱	۱	۲
۳ خانوار	۶۰۱	۱۶۵	۲۳۶	۲۹۷	۴۰	۱	۱
۴ خانوار	۸۵۷	۱۷۷	۳۴۴	۴۵۸	۶۳	۸	۱
۵ خانوار	۹۱۲	۲۰۹	۳۷۷	۵۷	۵۷	۱۲	۲
۶ خانوار	۹۸۹	۲۰۱	۴۵۰	۹۰	۴۶	۱۹	۳
۷ خانوار	۹۱۴	۲۰۶	۴۰۰	۱۸	۷۸	۱۵	۳
۸ خانوار	۶۶۱	۱۸۲	۳۴۱	۲۴۵	۷۴	۱۴	۳
۹ خانوار	۴۶۱	۱۲۸	۸۷	۱۶۵	۴۰	۸	۲
۱۰ خانوار	۱۶۹	۷۲	۴۵	۱۱۳	۲۴	۹	۲
۱۱ خانوار	۱۳۷	۴۵	۱۵	۴۹	۲۲	۷	۳
۱۲ خانوار بیشتر	۱۴۸	۳۳	۱۱	۴۸	۱۸	۴	۵

نوع اشتغال			مرد	زنان	جمع
میانگین خانوار	خانوار سرپرست	خانوار اشتغال			
۵	۴	۳	۲	۱	
بزرگسالان					
۵	۶۶۲۵	۲۸	۶۶۲۸	خانوارهای سرپرست
۱	۲۶۶	۴	۲۶۴	خانوارهای بی‌سابقه
۴	۲۸۶۷	۱۲	۲۸۶۴	خانوارهای خانواده
-	۲۰۶۱	۷	۲۰۶۸	خانوارهای جداگانه
-	۴۰۰	*	۴۰۰	خانوارهای سرپرست
-	۶۷۰	۴	۶۷۸	خانوارهای خانواده
-	۲۰۰	*	۲۰۰	خانوارهای بی‌سابقه
کودکان					
۲۷	۱۵۰۰	۵۱۹۱	۶۶۹۱	خانوارهای سرپرست
۱	۷۷۲	۱۰۰	۷۶۲	خانوارهای بی‌سابقه
۱۰	۷۰۲	۲۲۰۱	۲۹۰۳	خانوارهای خانواده
۱۵	۶۶	۲۰۱۴	۲۰۸۰	خانوارهای جداگانه
-	۱۶۶	۲۰۱	۴۰۰	خانوارهای سرپرست
-	۷	۱۷۱	۱۷۸	خانوارهای خانواده
۱۱	۲۸۶	۴	۲۹۰	خانوارهای بی‌سابقه

خانوارهای سرپرست	خانوارهای بی‌سابقه	خانوارهای خانواده	خانوارهای جداگانه	جمع	خانوار
۵۰۰۶	۱۱	۱۰۶	۱۶۰۵	۶۶۲۸	خانوارهای سرپرست
۱۶۲	*	۹	۲۰۲	۲۶۴	خانوارهای بی‌سابقه
۱۸۵۲	۶	۱۴	۱۰۲۲	۲۸۶۴	خانوارهای خانواده
۲۰۶۱	۱	۲۰	۵۱	۲۰۶۸	خانوارهای جداگانه
۲۶۶	۱	۲	۳۴	۴۰۰	خانوارهای سرپرست
۶۷۰	۱	۲	*	۶۷۸	خانوارهای خانواده
۲۰۰	۲	۴	۲۰۲	۲۰۰	خانوارهای بی‌سابقه

شیرماه ۱۳۶۶

ایستادگاری

جدول ۲۴ - خانوارهای محاسب خانوارها و سایر کتب از سال ۱۳۶۵ تا ۱۳۶۶

خانوارها	خانوارهای محاسب خانوارها و سایر کتب	خانوارهای محاسب خانوارها و سایر کتب	خانوارهای محاسب خانوارها و سایر کتب	مجموع	تاریخ
۶	۵	۴	۳	۲	۱
۵۰۷۵	۴	۶۴	۱۱۷۵	۶۶۶۸	ایستادگاری
۱۶۲	۰	۸	۲۰۴	۲۷۴	خانوارهای محاسب
۱۸۴۶	۱	۲۷	۱۰۱۲	۲۶۱۴	خانوارهای محاسب
۲۰۹۸	۰	۲۲	۵۸	۲۰۹۸	خانوارهای محاسب
۲۴۶	۰	۳	۱۵۱	۴۰۰	خانوارهای محاسب
۶۷۷	۱	۰	۰	۶۷۸	خانوارهای محاسب
۱۲۲	۲	۴	۱۷۵	۲۰۴	خانوارهای محاسب

شیرماه ۱۳۶۶

جدول ۲۵ - خانوارهای محاسب خانوارها و سایر کتب از سال ۱۳۶۵ تا ۱۳۶۶

مجموع	موتور	موتور	موتور	موتور	موتور	موتور	موتور	موتور	موتور	تاریخ
۱۰	۶	۸	۷	۶	۵	۴	۳	۲	۱	
۶۶۸۱	۰	۰	۱	۳	۱۶	۲۲	۲۶	۶۶۸۸		ایستادگاری
۳۵۴	۰	۰	۱	۲	۰	۲	۱۴	۲۷۴		خانوارهای محاسب
۲۸۹۵	۰	۰	۰	۰	۰	۶	۱۱	۲۶۱۴		خانوارهای محاسب
۲۰۷۰	۰	۰	۰	۰	۱۰	۸	۱۰	۲۰۹۸		خانوارهای محاسب
۲۶۲	۰	۰	۰	۰	۲	۴	۶	۴۰۰		خانوارهای محاسب
۱۶۶	۰	۰	۰	۰	۰	۱	۱	۶۷۸		خانوارهای محاسب
۲۶۹	۰	۰	۰	۰	۱	۷	۷	۲۰۴		خانوارهای محاسب

ایستادگی

مجموعه	در بخشهای کشاورزی	در بخشهای صنعتی	در بخشهای سایر	در بخشهای کشاورزی	در بخشهای صنعتی	در بخشهای سایر	جمع	تعداد	نوع
۱۰	۱	۲	۳	۴	۵	۶	۷	۸	۹
۲۴۲۲	۸۵	۲۱	۱۷	۱۸۵۱	۶	۱۱۹۵	۱۱۵۶	۱۷۶۸
۱۰۴	۲	۰	۰	۱۲۲	۰	۵۰	۲۵	۲۷۴
۱۴۰۲	۱۲	۲	۵	۱۱۹	۲	۲۲۱	۲۲۸	۲۹۱۴
۵۲۰	۲۲	۱۰	۶	۱۸۹	۴	۱۶۱	۱۸۶	۲۰۶۸
۱۶۰	۶	۰	۲	۵۶	۲	۴۰	۱۲۰	۴۰۰
۷۶	۳۶	۸	۱	۲۲۲	۰	۱۶۱	۲۲	۱۷۸
۱۱۱	۲	۰	۲	۲۲	۰	۴	۱۴۷	۲۰۴

مجموعه	در بخشهای کشاورزی	در بخشهای صنعتی	در بخشهای سایر	در بخشهای کشاورزی	در بخشهای صنعتی	در بخشهای سایر	جمع	تعداد	نوع
۱۰	۱	۲	۳	۴	۵	۶	۷	۸	۹
۲۴۲۲	۲۸	۲۷۹	۱۴	۲۲	۲۵۶۶	۲۴۷	۶۰	۱۷۶۸
۱۶۸	۲	۲	۰	۱۴	۲۲	۱۱۶	۱۶	۲۷۴
۲۲۶۸	۲	۲۲	۲	۲	۵۱۶	۲۲	۲۰	۲۹۱۴
۱۸۷	۵	۲۵۹	۴	۲	۱۲۲۲	۱۸	۴	۲۰۶۸
۱۶۷	۲	۰	۲	۲	۱۴۱	۱۴	۱۲	۴۰۰
۲۸	۱۰	۸۶	۶	۲	۵۴۲	۱	۱	۱۷۸
۲۸۸	۲	۰	۰	۴	۰	۸	۲	۲۰۴

خانوار	خانوار	خانوار	خانوار	خانوار	خانوار	خانوار	خانوار	خانوار	خانوار	خانوار	خانوار
۱	۲	۳	۴	۵	۶	۷	۸	۹	۱۰	۱۱	۱۲
۰	۰	۱	۲	۱۳	۱۵۴	۱۵۱۸	۱۷۶۸	ایله بیوتده بیوتده			
۰	۰	۰	۰	۱	۸۶	۲۸۷	۲۷۴	خانوارهای محیب خاوندان			
۰	۰	۰	۱	۲	۱	۲۶۱۰	۲۶۱۴	خانوارهای محیب خاوندان			
۰	۰	۰	۰	۴	۰	۲۰۶۴	۲۰۶۸	خانوارهای محیب خاوندان			
۰	۰	۱	۱	۱	۶۲	۲۲۰	۴۰۰	خانوارهای محیب خاوندان			
۰	۰	۰	۰	۲	۰	۶۷۶	۶۷۸	خانوارهای محیب خاوندان			
۰	۰	۰	۰	۲	۰	۲۰۱	۲۰۴	خانوارهای محیب خاوندان			

خانوار	خانوار	خانوار	خانوار	خانوار	خانوار	خانوار	خانوار	خانوار	خانوار	خانوار	خانوار	خانوار
۱۳	۱۴	۱۵	۱۶	۱۷	۱۸	۱۹	۲۰	۲۱	۲۲	۲۳	۲۴	۲۵
۰	۱	۱۴۱۴	۴۳۲۵	۱	۲	۰	۱۶	۱۰۴۶	۲	۵	۶۷۱۸	ایله بیوتده بیوتده
۰	۱	۲۵۰	۲	۱	۰	۰	۸	۱۲	۰	۰	۲۲۴	خانوارهای محیب خاوندان
۰	۰	۱۱۶	۲۲۲۶	۰	۱	۰	۰	۲۲	۲	۱	۲۶۱۴	خانوارهای محیب خاوندان
۰	۰	۵۸	۱۲۵۲	۰	۰	۰	۰	۱۸۷	۰	۱	۲۰۶۸	خانوارهای محیب خاوندان
۰	۰	۱۶۴	۱۶۶	۰	۱	۰	۱۰	۴	۰	۰	۴۰۰	خانوارهای محیب خاوندان
۰	۰	۴	۴۱۷	۰	۰	۰	۰	۲۵۵	۰	۲	۶۷۸	خانوارهای محیب خاوندان
۰	۰	۲۴۲	۴۲	۰	۰	۰	۱	۱۸	۰	۱	۲۰۴	خانوارهای محیب خاوندان

نوع خانوار	تعداد خانوار	تعداد نفرات	تعداد خانوارهای مصرف کننده گاز	تعداد خانوارهای مصرف کننده آب گرم	تعداد خانوارهای مصرف کننده هر دو	تعداد خانوارهای مصرف کننده هیچکدام	تعداد خانوارهای مصرف کننده گاز و آب گرم	تعداد خانوارهای مصرف کننده آب گرم و گاز	تعداد خانوارهای مصرف کننده هر دو	تعداد خانوارهای مصرف کننده هیچکدام	تعداد خانوارهای مصرف کننده گاز و آب گرم	تعداد خانوارهای مصرف کننده آب گرم و گاز	تعداد خانوارهای مصرف کننده هر دو
۱	۲	۳	۴	۵	۶	۷	۸	۹	۱۰	۱۱	۱۲	۱۳	۱۴
ایلم سوخت و تعمیرات	۱۷۶۸	۶۰	۱۱۳۵	۱	۱	۰	۰	۰	۰	۰	۰	۰	۰
خانوارهای مسکن	۲۲۱	۷۸	۲۳	۰	۰	۰	۰	۰	۰	۰	۰	۰	۰
خانوارهای مسکن	۲۹۱۴	۲۴۰	۲۴۰	۲	۰	۰	۰	۰	۰	۰	۰	۰	۰
خانوارهای مسکن	۲۰۹۸	۴۶۹	۴۶۹	۱	۰	۰	۰	۰	۰	۰	۰	۰	۰
خانوارهای مسکن	۴۰۰	۶۱	۶۱	۱	۰	۰	۰	۰	۰	۰	۰	۰	۰
خانوارهای مسکن	۶۷۸	۲۱۲	۲۱۲	۲	۰	۰	۰	۰	۰	۰	۰	۰	۰
خانوارهای مسکن	۲۰۴	۵۴	۵۴	۱	۰	۰	۰	۰	۰	۰	۰	۰	۰

نوع خانوار	تعداد خانوار	تعداد نفرات	تعداد خانوارهای مصرف کننده گاز	تعداد خانوارهای مصرف کننده آب گرم	تعداد خانوارهای مصرف کننده هر دو	تعداد خانوارهای مصرف کننده هیچکدام	تعداد خانوارهای مصرف کننده گاز و آب گرم	تعداد خانوارهای مصرف کننده آب گرم و گاز	تعداد خانوارهای مصرف کننده هر دو
۱	۲	۳	۴	۵	۶	۷	۸	۹	۱۰
ایلم سوخت و تعمیرات	۱۷۶۸	۶۰	۱۱۳۵	۱	۱	۰	۰	۰	۰
خانوارهای مسکن	۲۲۱	۷۸	۲۳	۰	۰	۰	۰	۰	۰
خانوارهای مسکن	۲۹۱۴	۲۴۰	۲۴۰	۲	۰	۰	۰	۰	۰
خانوارهای مسکن	۲۰۹۸	۴۶۹	۴۶۹	۱	۰	۰	۰	۰	۰
خانوارهای مسکن	۴۰۰	۶۱	۶۱	۱	۰	۰	۰	۰	۰
خانوارهای مسکن	۶۷۸	۲۱۲	۲۱۲	۲	۰	۰	۰	۰	۰
خانوارهای مسکن	۲۰۴	۵۴	۵۴	۱	۰	۰	۰	۰	۰

جدول ۲۲ - خانوارهای دارای اشتغال در مخابرات و در سایر بخش‌های دولتی و غیردولتی

شماره	حساب	کادو و دستیاران موراجات و امور و پست و تلگراف	پوستان مخابرات و دفاتر	سایر مخابرات	دانشجویان و کارکنان غیر دولتی	خانوارهای مخابرات	خانوار
A	Y	۱	۵	۴	۲	۳	۱
۱۹	A	۲	۲	۲۵	۱۸	۳۲	ایران سرویس مخابرات
۱	۲	۱	۰	۲	۲	۱	خانواده مخابرات
۶	۶	۵	۲	۵	۸	۱۲	خانواده مخابرات دولتی
۶	۰	۱	۰	۱۲	۷	۱۲	خانواده مخابرات غیردولتی
۲	۰	۰	۰	۱	۰	۱	خانواده کارکنان دولتی
۰	۰	۰	۰	۱	۰	۲	خانواده کارکنان غیردولتی
۰	۰	۰	۰	۲	۰	۱	خانواده مخابرات

جدول ۲۳ - خانوارهای مخابرات و سایر بخش‌های دولتی و غیردولتی

از طرف مخابرات	از طرف سایر بخش‌های دولتی و غیردولتی	از طرف سایر بخش‌های دولتی و غیردولتی	جمع	خانوار
۵	۴	۳	۲	۱
۷۱۱	۵۳۳۲	۸۲۵	۶۷۶۸	ایران سرویس مخابرات
۱۸۵	۲	۱۸۶	۳۷۳	خانواده مخابرات
۱۴۱	۲۲۴۲	۱۲۰	۲۶۰۳	خانواده مخابرات دولتی
۵۲	۱۶۹۳	۵۲	۱۸۹۷	خانواده مخابرات غیردولتی
۱-۲	۳۳۹	۶۹	۴۰۸	خانواده کارکنان دولتی
۲۶	۶۴۶	۶	۶۷۸	خانواده کارکنان غیردولتی
۲۰۴	۸	۱۲	۲۰۴	خانواده مخابرات

تعداد	فروخته‌ها و آورده‌ها				فروخته‌ها					تعداد	مبلغ
	از طریق دیگر	از طریق مشارکتی و سایرین	از طریق بیمه‌ها	جمع	تعداد	از طریق دیگر	از طریق مشارکتی و سایرین	از طریق بیمه‌ها	جمع		
۳۴۰۶	۱۷۶۵	۱۰۱	۱۴۶۶	۱۷۶۸	۲۵۲	۱۷۰۷	۷۸	۱۶۸۰	۲۶۶۸	۱	ایل میونسپل سیتی
۴۵	۱۱۱	۳	۱۱۶	۲۷۴	۴	۲۶	۲	۲۸	۲۷۴	۲	خاتو به بانک
۱۴۹۲	۵۵۵	۲۱	۸۴۵	۲۹۱۴	۱۱۰	۲۷۸	۱۵	۲۰۵۱	۲۹۱۴	۳	خاتو به سایرین
۱۳۶۷	۴۲۱	۷۵	۲۲۷	۲۰۶۸	۱۶۳	۱۶۸	۶	۱۶۹۱	۲۰۶۸	۴	خاتو به بیمه‌ها
۲۱۱	۱۲	۱	۱۲	۴۰۰	۱۵	۱۲۷	۱	۱۴۷	۴۰۰	۵	خاتو به میزبانان
۱۲۷	۴۱۴	۳	۵۰	۲۷۸	۴۵	۱۷۱	۱	۴۶۱	۲۷۸	۶	خاتو به کارکنان
۱۶۲	۱۰۰	۰	۴۱	۲۰۴	۶	۴	۲	۱۹۲	۲۰۴	۷	خاتو به سایرین

تعداد	فروخته‌ها و آورده‌ها				فروخته‌ها					تعداد	مبلغ
	از طریق دیگر	از طریق مشارکتی و سایرین	از طریق بیمه‌ها	جمع	تعداد	از طریق دیگر	از طریق مشارکتی و سایرین	از طریق بیمه‌ها	جمع		
۲۶۵۰	۱۰۵	۰	۱۲	۲۷۶۸	۶۰۱۲	۵۲۷	۷۵	۸۲	۲۶۶۸	۱	ایل میونسپل سیتی
۲۲۴	۱	۰	۱	۲۷۴	۲۱۶	۴۰	۲۱	۶۷	۲۷۴	۲	خاتو به بانک
۲۸۶۲	۴۶	۰	۶	۲۹۱۴	۲۷۸۱	۱۲۸	۰	۵	۲۹۱۴	۳	خاتو به سایرین
۲۰۵۶	۲۶	۰	۶	۲۰۶۸	۱۹۱۱	۱۲۶	۲	۸	۲۰۶۸	۴	خاتو به بیمه‌ها
۲۶۵	۵	۰	۰	۴۰۰	۲۲۰	۲۲	۴۱	۰	۴۰۰	۵	خاتو به میزبانان
۱۷۲	۵	۰	۰	۲۷۸	۴۵۱	۲۲۲	۳	۲	۲۷۸	۶	خاتو به کارکنان
۲۰۰	۴	۰	۰	۲۰۴	۲۶۵	۲	۷	۰	۲۰۴	۷	خاتو به سایرین

نام بخش	داده های وزارت کشاورزی	داده های وزارت کشاورزی	داده های وزارت کشاورزی	داده های وزارت کشاورزی	جمع	تاریخ
اول شهریور	۱۱	۶	۲۰۱۶	۲۵۴۸	۶۸۸
تاریخ بهمانه	۱	۰	۲۵۹	۱۱۲	۲۷۷
تاریخ ماهیروز	۲	۲	۱۰۳۱	۱۲۲۲	۲۹۰۴
تاریخ سیدالمرتضی	۲	۱	۸۹۱	۱۱۰۹	۲۲۰۵
تاریخ بهمنروز	۲	۱	۲۱۰	۱۸۰	۳۹۰
تاریخ اردیبهروز	۲	۰	۴۰۸	۲۱۲	۶۲۰
تاریخ خردادروز	۲	۰	۱۶۰	۱۴۰	۳۰۰

نام بخش	گرمسار					آبگرمسار					تاریخ	
	نام بخش	داده های وزارت کشاورزی	داده های وزارت کشاورزی	جمع	جمع	نام بخش	داده های وزارت کشاورزی	داده های وزارت کشاورزی	جمع	جمع		
												۱
اول شهریور	۱۲	۱۱	۱۰	۲	۱۹۸	۹۱	۱۴	۶	۲۰۱۵	۲۵۲۹	۶۶۸
تاریخ بهمانه	۲	۰	۰	۰	۲	۰	۱	۰	۲۵۹	۱۱۲	۳۷۱
تاریخ ماهیروز	۱	۰	۰	۲	۱۲	۲	۴	۱	۱۰۳۱	۱۲۸۸	۲۸۹۸
تاریخ سیدالمرتضی	۱۵۵	۰	۱	۱	۱۵۷	۲۲	۲	۱	۸۸۶	۱۱۰۷	۲۰۹۳
تاریخ بهمنروز	۱۴	۰	۰	۰	۱۴	۲	۲	۱	۲۰۹	۱۷۸	۳۸۷
تاریخ اردیبهروز	۱۱	۰	۱	۰	۲۰	۲۰	۲	۰	۴۰۷	۲۱۲	۶۱۹
تاریخ خردادروز	۲	۰	۰	۰	۲	۱	۲	۰	۱۶۰	۱۴۰	۳۰۰

مبالغ	فهرست سایر متعلق به غیر محاسبین											مبالغ
	متعلق به غیر محاسبین					فهرست سایر متعلق به غیر محاسبین						
	۱۲	۱۱	۱۰	۹	۸	۷	۶	۵	۴	۳	۲	
۱۲	۱۲	۱۱	۱۰	۹	۸	۷	۶	۵	۴	۳	۲	۱
۰	۰	۰	۰	۲	۲	۸	۰	۰	۲	۲	۱۲	ایلمیون ششمین
۰	۰	۰	۰	۰	۰	۰	۰	۰	۰	۰	۲	طایفه بیسکه
۰	۰	۰	۰	۱	۱	۰	۰	۰	۰	۲	۲	طایفه ساجزوند
۰	۰	۰	۰	۱	۱	۶	۰	۰	۱	۰	۲	طایفه میدالوند
۰	۰	۰	۰	۱	۱	۶	۰	۰	۱	۱	۲	طایفه میروند
۰	۰	۰	۰	۱	۱	۶	۰	۰	۱	۰	۲	طایفه اولوند
۰	۰	۰	۰	۰	۰	۲	۰	۰	۰	۰	۰	طایفه میرونی

مبالغ	فهرست سایر متعلق به غیر محاسبین											مبالغ
	گاو و سایر متعلق به غیر محاسبین				گاو و گوساله		میز و زائده		گوسفند و بچه			
	۱۲	۱۱	۱۰	۹	۸	۷	۶	۵	۴	۳	۲	
۴۳۶	۷۸۶	۱۲۸۱	۱۶	۱۵	۸۶	۱۳۶۲	۱۶۶۱	۱۷۰۹۶۱	۶۹۸۱۱	۱۲۲۲۰۱	۲۵۶۷۵۲	ایلمیون ششمین
۶۲	۲۱۷	۱۶۰	۰	۲	۱۶	۷۱	۱۲۹	۱۲۲۶۵	۱۹۷۶	۲۱۱۲۸	۲۸۰۱	طایفه بیسکه
۵۱۱۵	۵۲۰۸	۲۳۲	۱۱	۵	۱۲	۵۶۸	۱۲۰۱	۸۹۴۷۸	۱۲۸۱۶۴	۵۸۲۴۸	۱۱۰۹۲۴	طایفه ساجزوند
۶۲	۱۲۴۱	۸۰	۰	۴	۲۰	۲۲۹	۲۷۸۸	۲۰۱۵۵	۵۶۵۴۰	۶۸۹۵	۱۹۹۱۹	طایفه میدالوند
۵۶۵	۵۰۴	۱۱۵	۱	۱	۲	۱۲	۲۴۴	۱۵۵۶۷	۲۸۶۶۲	۲۵۹۵۸	۴۶۶۰	طایفه میروند
۵۲۲	۱۸۰	۴۴	۱	۲	۲۱	۶۶	۱۶۱	۱۰۱۴۲	۱۹۲۵۶	۵۲۹۹	۶۶۱	طایفه اولوند
۵۱۰	۲۲۶	۱۵۰	۶	۰	۰	۲۵	۱۲۲	۱۲۲۵۲	۲۲۴۹۲	۱۲۲۶۶	۲۵۲۹۸	طایفه میرونی

شیرماه ۱۳۶۶

جدول ۴ - تعداد دام بزرگسالان در بخش دامپروری شهرستان خرمین

ایلی سرخس شهرستان خرمین

سال و دوره	خاستگاه	گوسفند و بقره		بوزیرانگه		قاروقوسانگه		قاروقوسانگه		شتر	گاو	حصیر	گاو
		کل	شیرده	کل	شیرده	کل	شیرده	کل	شیرده				
۱۳۶۶	۱	۲۵۵۵۷۵	۱۳۲۲۶۲	۲۹۱۱۷۱	۱۷۰۹۳۲	۲۳۶۱	۲۴۷۰	۱۵	۸۶	۱۶	۱۳۸۰	۷۷۸۱	۸۳۹۴
۱۳۶۵	۱	۲۴۱۰۱	۱۱۱۳۸	۱۹۲۶۱	۱۲۳۹۵	۲۱	۱۶۹	۲	۶۶	۰	۶۶۰	۴۱۷	۶۷۳
۱۳۶۴	۱	۱۱۰۵۰۹	۵۸۱۹۸	۱۴۲۹۱۵	۸۹۳۶۷	۵۶۸	۱۷۰۱	۵	۱۷	۱۱	۷۳۱	۴۲۰۷	۵۱۱۲
۱۳۶۳	۱	۱۹۸۷۹	۹۸۷۵	۵۱۴۷۳	۲۰۱۳۲	۹۳۸	۲۲۸۵	۴	۲۰	۰	۸۰	۱۲۴۱	۶۷۲
۱۳۶۲	۱	۲۶۰۴۰	۷۵۴۸۸	۲۸۱۱۲	۱۵۳۶۱	۹۳	۲۱۳	۱	۲	۱	۱۱۵	۵۰۳	۵۹۵
۱۳۶۱	۱	۶۶۴۸	۵۲۹۸	۱۶۴۵۲	۱۰۱۴۵	۶۶	۱۶۶	۳	۱۱	۱	۴۴	۱۸۰	۵۲۲
۱۳۶۰	۱	۲۵۴۱۸	۱۲۶۱۹	۲۲۴۹۲	۱۲۴۵۲	۲۵	۱۲۲	۰	۰	۶	۱۵۰	۴۲۶	۵۱۰

شیرماه ۱۳۶۶

جدول ۵ - تعداد دام بزرگسالان در بخش دامپروری شهرستان خرمین

سال و دوره	خاستگاه	گوسفند و بقره		بوزیرانگه		قاروقوسانگه		قاروقوسانگه		شتر	گاو	حصیر	گاو
		کل	شیرده	کل	شیرده	کل	شیرده	کل	شیرده				
۱۳۶۶	۱	۲۸	۱۲	۹۸	۵۱	۵	۱	۰	۰	۰	۰	۰	۰
۱۳۶۵	۱	۲۵	۱۲	۵۲	۲۶	۰	۰	۰	۰	۰	۰	۰	۰
۱۳۶۴	۱	۰	۰	۰	۰	۰	۰	۰	۰	۰	۰	۰	۰
۱۳۶۳	۱	۰	۰	۰	۰	۰	۰	۰	۰	۰	۰	۰	۰
۱۳۶۲	۱	۰	۰	۰	۰	۰	۰	۰	۰	۰	۰	۰	۰
۱۳۶۱	۱	۳	۱	۴	۲	۰	۰	۰	۰	۰	۰	۰	۰
۱۳۶۰	۱	۰	۰	۰	۰	۰	۰	۰	۰	۰	۰	۰	۰

شیر ماه ۱۳۶۶

جدول ۲ - تعداد دام بزرگسالان در بخشهای مختلف و توزیع

اول شهریور ۱۳۶۶

شماره گله	نوع گله	تعداد	نوع گله				توزیع گله		توزیع گله		نوع گله
			گاو	گوسفند	گاو	گوسفند	گاو	گوسفند	توزیع گله		
									گاو	گوسفند	
۱۷	گاو	۱۷	۱۰	۷	۱	۱	۱	۱	۱	۱	اول شهریور ۱۳۶۶
۲	گاو	۲	۱	۱	۰	۰	۰	۰	۰	۰	گاو بزرگسال
۳	گاو	۳	۲	۱	۰	۰	۰	۰	۰	۰	گاو بزرگسال
۴	گاو	۴	۳	۱	۰	۰	۰	۰	۰	۰	گاو بزرگسال
۵	گاو	۵	۳	۲	۰	۰	۰	۰	۰	۰	گاو بزرگسال
۶	گاو	۶	۳	۳	۰	۰	۰	۰	۰	۰	گاو بزرگسال
۷	گاو	۷	۳	۴	۰	۰	۰	۰	۰	۰	گاو بزرگسال
۸	گاو	۸	۳	۵	۰	۰	۰	۰	۰	۰	گاو بزرگسال
۹	گاو	۹	۳	۶	۰	۰	۰	۰	۰	۰	گاو بزرگسال
۱۰	گاو	۱۰	۳	۷	۰	۰	۰	۰	۰	۰	گاو بزرگسال
۱۱	گاو	۱۱	۳	۸	۰	۰	۰	۰	۰	۰	گاو بزرگسال
۱۲	گاو	۱۲	۳	۹	۰	۰	۰	۰	۰	۰	گاو بزرگسال
۱۳	گاو	۱۳	۳	۱۰	۰	۰	۰	۰	۰	۰	گاو بزرگسال
۱۴	گاو	۱۴	۳	۱۱	۰	۰	۰	۰	۰	۰	گاو بزرگسال
۱۵	گاو	۱۵	۳	۱۲	۰	۰	۰	۰	۰	۰	گاو بزرگسال
۱۶	گاو	۱۶	۳	۱۳	۰	۰	۰	۰	۰	۰	گاو بزرگسال
۱۷	گاو	۱۷	۳	۱۴	۰	۰	۰	۰	۰	۰	گاو بزرگسال

شیر ماه ۱۳۶۶

جدول ۲ - تعداد دام بزرگسالان در بخشهای مختلف و توزیع

شماره گله	نوع گله	تعداد	نوع گله				توزیع گله		توزیع گله		نوع گله
			گاو	گوسفند	گاو	گوسفند	گاو	گوسفند	توزیع گله		
									گاو	گوسفند	
۱۷	گاو	۱۷	۱۰	۷	۱	۱	۱	۱	۱	۱	اول شهریور ۱۳۶۶
۲	گاو	۲	۱	۱	۰	۰	۰	۰	۰	۰	گاو بزرگسال
۳	گاو	۳	۲	۱	۰	۰	۰	۰	۰	۰	گاو بزرگسال
۴	گاو	۴	۳	۱	۰	۰	۰	۰	۰	۰	گاو بزرگسال
۵	گاو	۵	۳	۲	۰	۰	۰	۰	۰	۰	گاو بزرگسال
۶	گاو	۶	۳	۳	۰	۰	۰	۰	۰	۰	گاو بزرگسال
۷	گاو	۷	۳	۴	۰	۰	۰	۰	۰	۰	گاو بزرگسال
۸	گاو	۸	۳	۵	۰	۰	۰	۰	۰	۰	گاو بزرگسال
۹	گاو	۹	۳	۶	۰	۰	۰	۰	۰	۰	گاو بزرگسال
۱۰	گاو	۱۰	۳	۷	۰	۰	۰	۰	۰	۰	گاو بزرگسال
۱۱	گاو	۱۱	۳	۸	۰	۰	۰	۰	۰	۰	گاو بزرگسال
۱۲	گاو	۱۲	۳	۹	۰	۰	۰	۰	۰	۰	گاو بزرگسال
۱۳	گاو	۱۳	۳	۱۰	۰	۰	۰	۰	۰	۰	گاو بزرگسال
۱۴	گاو	۱۴	۳	۱۱	۰	۰	۰	۰	۰	۰	گاو بزرگسال
۱۵	گاو	۱۵	۳	۱۲	۰	۰	۰	۰	۰	۰	گاو بزرگسال
۱۶	گاو	۱۶	۳	۱۳	۰	۰	۰	۰	۰	۰	گاو بزرگسال
۱۷	گاو	۱۷	۳	۱۴	۰	۰	۰	۰	۰	۰	گاو بزرگسال

جدول ۴۴ - خازن ارضه سایر زمینهای غیر کشاورزی و غیر مسکونی در شهرستان

میدان	مجموعه	مجموعه	مجموعه زمینها								
			۱۰۰۰۰ رامی	۱۰۰۰۰ رامی	۵۰۰۰ رامی	۳۰۰۰ رامی	۲۰۰۰ رامی	۱۵۰۰ رامی	۱۰۰۰ رامی	۵۰۰ رامی	کمتر از ۵۰ رامی
۱	۲	۳	۴	۵	۶	۷	۸	۹	۱۰	۱۱	۱۲
اول میونسپالیتی	۱۶۶۸	۲۰۶	۲۶۲۲	۱۸۲۵	۷۸۴	۱۱۶	۲۴۵	۲۱۰	۴۴	۱۳	۴
خاکیه	۲۷۴	۱	۳۶	۱۱۹	۱۴	۶۱	۴۹	۳۸	۶	-	-
خاکیه	۲۹۱۴	۲۰	۶۰۸	۱۰۵۲	۵۱۲	۲۰۷	۱۲۵	۴۰	۱۱	۹	۲
خاکیه	۲۰۶۸	۹۸	۱۵۳۸	۲۷۵	۶۰	۱۴	۱۵	۵	-	۲	۱
خاکیه	۴۰۰	۸	۷۵	۵۳	۷	۲۲	۲۲	۲۲	۱۶	-	-
خاکیه	۲۷۸	۶۵	۳۸۹	۱۵۲	۴۳	۱۶	۷	۲	-	-	-
خاکیه	۲۰۴	۴	۲۲	۴۵	۴۸	۵۴	۶۷	۵۲	۱۱	-	-

جدول ۴۵ - تغییرات ارضه و غیر ارضه در شهرستان از اول استقرار در سال ۱۳۶۵ تا اول استقرار در سال ۱۳۶۶ بر حسب منطقه

میدان	توسعه و غیره				بازوینتگه					
	افزایش		کاهش		افزایش		کاهش			
	خرید	زاییده شده	تلفات	گرونی	خرید	زاییده شده	تلفات	گرونی		
۱	۲	۳	۴	۵	۶	۷	۸	۹	۱۰	۱۱
اول میونسپالیتی	۱۴۹۵۲	۲۵۱۵	۲۷۳۱۹	۲۲۲۲۰	۸۱۳۱	۱۷۴۸۸۶	۲۴۱۰	۴۱۵۱۱	۲۰۷۷۶	۲۰۰۶۷
خاکیه	۲۳۴۴	۹۷	۲۶۹۶	۶۵۴۲	۱۲۳۸	۱۷۸۷۴	۲۷	۲۴۷۵	۳۰۵۵	۸۱۰
خاکیه	۶۲۵۲۲	۱۳۶۸	۱۱۶۳۸	۱۱۱۰۷	۲۵۰۰	۸۶۱۸۰	۲۱۷۵	۱۴۴۶۲	۱۴۴۳۶	۱۰۰۴۰
خاکیه	۱۰۸۴۰	۱۷۲	۲۲۰۳	۱۴۶۵	۵۷۲	۱۴۳۲۴	۲۵۲	۶۵۵۱	۲۵۲۲	۴۱۲۷
خاکیه	۲۸۱۶۱	۴۵۵	۴۲۶	۷۷۴۸	۱۱۴۸	۱۵۷۲۴	۲۳۷	۴۲۵۲	۴۶۴۴	۴۲۱۹
خاکیه	۵۹۳۰	۲۸۱	۱۶۴۲	۷۷۲	۵۲۴	۱۱۳۸۱	۴۱۶	۲۶۲۲	۱۱۶۵	۱۷۱۱
خاکیه	۱۸۵۶۶	۱۴۱	۲۴۱۹	۶۰۸۵	۱۱۶۲	۱۴۴۵۵	۲۵۲	۲۶۰۷	۲۵۱۴	۲۴۰۰

شهر ماه ۱۳۶۶

جدول ۱۶ - تغییرات استخدام کارکنان و حقوق و مزایای آنان در سال ۱۳۶۶ تا اول اسفندماه ۱۳۶۶ بر حسب ماه

ردیف	استخدامات					کسالت			حقوق و مزایا		توضیحات				
	اول اسفندماه		اول فروردین			تغییرات	ارزانی	خرید	از ابتدای سال						
	۱	۲	۳	۴	۵										
۱	۱۱	۱۰	۹	۸	۷	۶	۵	۴	۳	۲۰	۱۶۷	۱۸۹	۲۷	۲۷۲۰	اول اسفندماه
۲	۱۰	۹	۸	۷	۶	۵	۴	۳	۲	۲	۲	۲	۹۶	تغییرات	
۳	۹	۸	۷	۶	۵	۴	۳	۲	۱	۱۶	۴۴	۱۹	۷۳۲	حقوق و مزایا	
۴	۸	۷	۶	۵	۴	۳	۲	۱	۰	۷	۷۵	۸۴	۱۰۱۹	تغییرات	
۵	۷	۶	۵	۴	۳	۲	۱	۰	۰	۲	۴۲	۵	۸۵	حقوق و مزایا	
۶	۶	۵	۴	۳	۲	۱	۰	۰	۰	۵	۲۹	۲۴	۲۶۹	تغییرات	
۷	۵	۴	۳	۲	۱	۰	۰	۰	۰	۵	۴	۵	۲۸	حقوق و مزایا	

شهر ماه ۱۳۶۷

جدول ۱۷ - تغییرات استخدام کارکنان و حقوق و مزایای آنان در سال ۱۳۶۷ تا اول اسفندماه ۱۳۶۷ بر حسب ماه

ردیف	استخدامات				کسالت			حقوق و مزایا		توضیحات					
	اول اسفندماه		اول فروردین		تغییرات	ارزانی	خرید	از ابتدای سال							
	۱	۲	۳	۴											
۱	۱۱	۱۰	۹	۸	۷	۶	۵	۴	۳	۲۰	۱۶۷	۱۸۹	۲۷	۲۷۲۰	اول اسفندماه
۲	۱۰	۹	۸	۷	۶	۵	۴	۳	۲	۲	۲	۲	۹۶	تغییرات	
۳	۹	۸	۷	۶	۵	۴	۳	۲	۱	۱۶	۴۴	۱۹	۷۳۲	حقوق و مزایا	
۴	۸	۷	۶	۵	۴	۳	۲	۱	۰	۷	۷۵	۸۴	۱۰۱۹	تغییرات	
۵	۷	۶	۵	۴	۳	۲	۱	۰	۰	۲	۴۲	۵	۸۵	حقوق و مزایا	
۶	۶	۵	۴	۳	۲	۱	۰	۰	۰	۵	۲۹	۲۴	۲۶۹	تغییرات	
۷	۵	۴	۳	۲	۱	۰	۰	۰	۰	۵	۴	۵	۲۸	حقوق و مزایا	

شهرماه ۱۳۶۶

ایران خودرو - جدول ۴۸

مبلغ برود انحصاری استناده از بودجه در سال و مقایسه در سال گذشته و مقایسه در سال گذشته بر حسب طبقه - هزار ریال

طبقه	مقایسه								
	سال ۱۳۶۶				سال ۱۳۶۵				
	مبلغ برود	مبلغ برود	مبلغ برود	مبلغ برود	مبلغ برود	مبلغ برود	مبلغ برود	مبلغ برود	
۱	۲	۳	۴	۵	۶	۷	۸	۹	
ایران خودرو - خودرو	۱۹۵۲	۲۱۶۱۲	۲۲۲۹	۲۱۴۸	۴۱۷۲۱	۱۰۲۲۹	۱۰	۱۰۲۲۹	۱۱۰۸
خودروهای سنگین	۱۵۲۰	۱۲۴۵	۱۲۰	۲۷۵	۰	۱۷۵	۲۰	۱۱۵	۰
خودروهای سبک	۲۲۱۸۹	۲۲۱۶۰	۲۱۰	۲۰۷۳	۱۶۹۰۲	۲۷۷۹	۱۰	۸۲۷۹	۲۶۲
خودروهای سواری	۱۲۲۱	۱۷۱۱	۸۹۱	۲۴۰	۸۰	۲۵	۰	۰	۲۵
خودروهای موتور	۱۰۰	۱۰۰	۰	۰	۰	۰	۰	۰	۰
خودروهای فرادستی	۲۷۲۵	۲۵۲۵	۱۲۲۲	۴۵۰	۴۷۵۲	۲۵۰	۰	۰	۲۵۰
خودروهای دیگر	۱۲۲	۲۲	۱۱	۱۱	۰	۱۱	۲۰	۰	۴۰

شهرماه ۱۳۶۶

مبلغ برود انحصاری استناده از بودجه در سال و مقایسه در سال گذشته و مقایسه در سال گذشته بر حسب طبقه - هزار ریال

طبقه	مقایسه							
	سال ۱۳۶۶				سال ۱۳۶۵			
	مبلغ برود	مبلغ برود	مبلغ برود	مبلغ برود	مبلغ برود	مبلغ برود	مبلغ برود	مبلغ برود
۱	۲	۳	۴	۵	۶	۷	۸	۹
ایران خودرو - خودرو	۲۲۲۲۵۸	۱۶۸۰۹۱	۱۶۲۵۴۰	۱۶۰۷	۲۶۸۰۲۶	۶۹۷۹۰	۱۰۶۵۹۰۱	۴۲۸۵
خودروهای سنگین	۱۱۸۴۵۶	۵۶۵۰۰	۱۶۸۲۶	۸۰	۸۸۲۶۱	۲۴۲۰	۲۴۰۳۶	۲۰
خودروهای سبک	۸۱۶۶۸	۲۴۸۹۲	۲۷۸۸	۱۵۸۷	۲۲۸۱۱	۲۲۷۲	۲۲۶۶۲	۲۱۶۱
خودروهای سواری	۲۵۲۹	۲۷۸۷	۲۷۲	۰	۲۱۲۴	۲۳۸	۱۰۲۲۲	۲۶
خودروهای موتور	۲۴۲۴	۲۷۷۲	۲۶۵۵	۱۰۰	۲۶۶۰	۱۱۳۰۵	۱۰۰۲۲۵	۰
خودروهای فرادستی	۲۲۰	۰	۲۲	۰	۲۲۷۷	۲۱۰	۴۱۵۲۷	۰
خودروهای دیگر	۱۵۲۱	۴۵۰۸۶	۲۶۵	۴۰	۲۰۲۲۸	۲۶۲	۲۲۷۵۸۲	۵۰

شیرماه ۱۳۶۶

جدول ۵۰ - کل مبلغ بوداخری بابت استفاده از مرزهای پهن و بزرگراهی در سال ۱۳۶۶ و مقایسه آن با بودجه مصوب سال ۱۳۶۵ از دیدگاه

مقیاس بودجه	بودجه مصوب سال ۱۳۶۵		بودجه سال ۱۳۶۶		تفاوت
	مبلغ	واحد	مبلغ	واحد	
کل بودجه	۲۰۰۳۶	۱۰۳۱۶۶۹	۲۱۱۶۷۷	۱۳۱۶۶۷۷	۱۱۱۶۶۷۷
بازواری	۱۴۰	۱۲۲۵۲	۸۸۳۱	۲۰۸۳۱۲	۱۹۶۰۶۰
بازواری	۲۴۴۷۶	۲۸۵۷۹	۴۱۶۱	۴۵۱۶۶۱	۴۲۷۱۹۱
بازواری	۱۶۴	۱۰۲۷۴۶	۶۶۷	۱۱۰۸۶۰	۱۰۰۵۸۴
بازواری	۱۰۰	۲۰۶۰۰۴	۴۱۳۰	۲۴۲۳۴	۲۳۲۳۴
بازواری	۵۰۰۲	۴۲۲۷	۲۲۳	۴۴۷۲	۴۰۴۷
بازواری	۱۶۰	۱۶۸۵۸	۲۸۱۱	۲۴۵۶۶	۲۲۷۵۶

شیرماه ۱۳۶۶

جدول ۵۱ - مقایسه بودجه با بودجه مصوب سال ۱۳۶۵ و شرح استفاده از بودجه سال ۱۳۶۶ - جدول

مقیاس بودجه	بودجه مصوب سال ۱۳۶۵				بودجه سال ۱۳۶۶				تفاوت		
	مبلغ		واحد		مبلغ		واحد				
	مبلغ	واحد	مبلغ	واحد	مبلغ	واحد	مبلغ	واحد			
کل بودجه	۱۲۸۶	۲۵۹	۲۲۰۱	۸۲۱	۱۵	۴	۱۶۶۹	۵۱۲	۲۸۷۸	۱۶۶۸	۱۱۱۸
بازواری	۲۰۲	۵۰	۲۲۹	۸۵	۰	۰	۲۸۲	۱۴۸	۵۶۲	۲۱۸	۱۶۸
بازواری	۲۱۲	۶۲	۵۶۵	۱۵۲	۵	۱	۴۲۳	۱۶۵	۶۶۱	۸۴۰	۶۲۸
بازواری	۲۱۱	۱۲۲	۵۶۱	۲۰۱	۴	۱	۲۱۶	۱۱۹	۶۶۷	۲۳۰	۲۳۰
بازواری	۱۶۴	۱۵	۲۱۸	۲۳	۵	۰	۲۲۰	۷۶	۴۴۲	۲۲۸	۲۲۸
بازواری	۲۴۶	۱۰۸	۲۶۷	۲۵۳	۰	۲	۲۵۶	۱۵	۴۹۹	۲۴	۲۴
بازواری	۱۰۶	۲	۱۵۱	۴	۱	۰	۲۴۱	۲۴	۴۲۳	۱۸	۱۸

اصل هیئت مدیره

جدول ۵۲ - سهامداران اشخاص حقوقی و اشخاص حقیقی و اشخاص حقوقی از زمینداران سال ۱۳۶۶ - هکتار

شیرماه												نوع
شمال						جنوب						
سازگرمستان		ایران		زیرکشت محصولات		سازگرمستان		ایران		زیرکشت محصولات		
هکتار	ایران	هکتار	ایران	هکتار	ایران	هکتار	ایران	هکتار	ایران	هکتار	ایران	
۱۲	۱۱	۱۰	۹	۸	۷	۶	۵	۴	۳	۲	۱	۱
۱	۲	۱۰۶۶	۲۸۱	۲۰۱۰	۷۲۰	۱۷	۴	۱۵۲۲	۵۱۱	۲۲۲۰	۱۶۵۱
۰	۰	۱۹۹	۴۷	۲۱۵	۷۸	۰	۰	۲۷۵	۱۴۲	۵۵۰	۲۰۴
۰	۰	۲۲۷	۶۰	۵۶۵	۱۴۸	۵	۱	۱۳۲	۱۷۴	۶۲۹	۸۲۲
۱	۰	۱۲۲	۵۸	۴۵۲	۲۳۲	۱	۱	۲۱۴	۲۲	۴۹۵	۲۲۷
۰	۰	۱۶۵	۱۲	۲۲۲	۲۰	۵	۰	۲۰۶	۲۸	۲۳۶	۲۲۹
۰	۱	۲۱۲	۱۰۵	۲۶۶	۲۲۸	۰	۲	۴۲۲	۲۴	۱۲۰	۲۴
۰	۰	۱۰۶	۲	۱۴۲	۲	۱	۰	۱۴۲	۳۰	۲۳۰	۱۶

جدول ۵۲ - سهامداران اشخاص حقوقی و اشخاص حقیقی و اشخاص حقوقی از زمینداران سال ۱۳۶۶ - هکتار

شیرماه												نوع
شمال						جنوب						
سازگرمستان		ایران		زیرکشت محصولات		سازگرمستان		ایران		زیرکشت محصولات		
هکتار	ایران	هکتار	ایران	هکتار	ایران	هکتار	ایران	هکتار	ایران	هکتار	ایران	
۱۲	۱۱	۱۰	۹	۸	۷	۶	۵	۴	۳	۲	۱	۱
۲	۲	۲۲۲	۷۵	۱۷۱	۱۰۲	۲	۰	۱۶۶	۴۹	۲۴۰	۱۰۵
۰	۰	۰	۰	۰	۰	۰	۰	۲	۲	۲	۲
۰	۰	۵	۲	۰	۳	۰	۰	۰	۲	۰	۳
۱	۲	۱۶۸	۶۸	۱۰۸	۸۲	۳	۰	۱۰۹	۲۹	۲۰۱	۹۲
۰	۰	۲۲	۲	۲۲	۲	۰	۰	۲	۱	۸	۵
۱	۰	۲۴	۲	۲۲	۱۵	۰	۰	۲۲	۱	۲۶	۰
۰	۰	۲	۰	۴	۰	۰	۰	۲	۴	۲	۱

شیرماه ۱۳۶۶

جدول ۵۴ - معاشات و اسبیر بهر سردار بهائی فریگیه با اسبیر محاسب طایفه و بیال و تکلا زینو و استغاده از زمیندر سال ۱۳۶۶ - هجرت

شیرماه												مبارزه
برای												
ساز و گنجستان		ایسک		زیر کشت محصولات		ساز و گنجستان		ایسک		زیر کشت محصولات		
مهم	ایسک	مهم	ایسک	مهم	ایسک	مهم	ایسک	مهم	ایسک	مهم	ایسک	
۱۲	۱۱	۱۰	۹	۸	۷	۶	۵	۴	۳	۲	۱	
												ایسک و زمین معصومیت
۱	۰	۱۰	۴	۳۰	۱۱	۰	۰	۱۱	۴	۱۷	۱۲
۱	۰	۲	۲	۱۴	۷	۰	۰	۵	۲	۱۰	۷
۰	۰	۰	۰	۰	۰	۰	۰	۰	۰	۰	۰
۰	۰	۱	۱	۱	۲	۰	۰	۲	۰	۱	۰
۰	۰	۱	۲	۱	۰	۰	۰	۲	۱	۲	۵
۰	۰	۵	۲	۱	۰	۰	۰	۰	۰	۲	۰
۰	۰	۰	۰	۰	۰	۰	۰	۰	۰	۰	۰

شیرماه ۱۳۶۶

جدول ۵۵ - معاشات و اسبیر بهر سردار بهائی فریگیه با اسبیر محاسب طایفه و بیال و تکلا زینو و استغاده از زمیندر سال ۱۳۶۶ - هجرت

شیرماه												مبارزه
برای												
ساز و گنجستان		ایسک		زیر کشت محصولات		ساز و گنجستان		ایسک		زیر کشت محصولات		
مهم	ایسک	مهم	ایسک	مهم	ایسک	مهم	ایسک	مهم	ایسک	مهم	ایسک	
۹	۸	۷	۶	۵	۴	۳	۲	۱	۰	۰	۰	
												ایسک و زمین معصومیت
۱۰۱۲	۲۵۵	۱۶۶	۶۶	۱۴۶	۱۹۰	۲۵۱	۱۶۰۲
۱۶۶	۴۵	۲۱۲	۲۱	۱۷۵	۱۴۲	۵۵۰	۲۰۸
۲۲۲	۶۰	۵۹	۱۴۷	۱۲۲	۱۷۱	۶۲۴	۸۲۲
۱۱۷	۱۲	۱۴۱	۲۱۱	۲۲۲	۶۷	۴۷۷	۲۲۰
۱۱۲	۱۲	۱۶۹	۳۰	۲۰۲	۷۲	۲۲۲	۲۱۹
۱۶۶	۱۲	۲۵۶	۲۱۶	۲۶۶	۸	۴۰۰	۱۸
۱۰۶	۱	۱۴۶	۲	۲۲۲	۲۹	۲۲۸	۱۶

ایلام میراث کمیسیون

جدول ۵۶ - معامضات باغ برداریهای دارای قابلیت امدادی و برپانداری بر حسب طایفه و بیابان و تفرج استفاده از زمین در سال ۱۳۶۶ - هکتار

تفرج		بیابان		طایفه
دوم	اول	دوم	اول	
۵	۴	۳	۱	۱
				ایلام میراث کمیسیون
				طایفه بیابان
				طایفه ماجوریت
				طایفه میدانرشد
				طایفه میراث
				طایفه اولادوت
				طایفه همدون

جدول ۵۷ - معامضات باغ برداریهای دارای قابلیت امداد امدادی و تفرج و برپانداری بر حسب طایفه و بیابان و تفرج استفاده از زمین در سال ۱۳۶۶ - هکتار

تفرج		بیابان				تفرج				طایفه
بیابان و تفرج		تفرج		بیابان و تفرج		تفرج		بیابان و تفرج		
دوم	اول	دوم	اول	دوم	اول	دوم	اول	دوم	اول	۱
۱۳	۱۲	۱۱	۱۰	۹	۸	۷	۶	۵	۴	۳
										ایلام میراث کمیسیون
										طایفه بیابان
										طایفه ماجوریت
										طایفه میدانرشد
										طایفه میراث
										طایفه اولادوت
										طایفه همدون

شماره پرونده خانوار در رقم ۱

نام خانوار در رقم ۱۱۱

شماره کارشناسی در رقم ۱۱۱

موسسه مطالعات
تربیتی و اجتماعی
مرکز آذربایجان

فرد ۱۲ و ۱۳ دانش‌آموز خانوار - جمهوری اسلامی
ایران - پرستشانه خانوار



شماره خانوار

شماره پرونده

نام خانوار

نام سرپرست خانوار

نام خانوار

ردیف	مشخصات			برای اولاد و خواهر و برادر			برای اولاد و خواهر و برادر			نام و نام خانوادگی	تاریخ تولد	جنس	نوع اشتغال	وضعیت	نام
	نام خانوادگی	تاریخ تولد	جنس	تاریخ تولد	جنس	نوع اشتغال	وضعیت	نام خانوادگی	تاریخ تولد						
۱															
۲															
۳															
۴															
۵															
۶															
۷															
۸															
۹															
۱۰															
۱۱															
۱۲															

شماره	ردیف
	۱
	۲

کلاس و درجه تحصیلی در سمت راست جدول مشخص شود

۲۵- تعداد هم روز درجهای
 مورد شورای آموزش این خانواده
 (تعدادی از یکی بیشتر بشمار بشوید)
 زیربار منتقل به جیره است ۱۱

روزهای اینجی

۲۳- مسایع رکنی خانواده

فصل اول

کلمه اولی:
 کلمه دوم:
 کلمه سوم:
 کلمه چهارم:
 کلمه پنجم:
 کلمه ششم:
 کلمه هفتم:
 کلمه هشتم:
 کلمه نهم:
 کلمه دهم:
 کلمه یازدهم:
 کلمه دوازدهم:
 کلمه سیزدهم:
 کلمه چهاردهم:
 کلمه پانزدهم:
 کلمه شانزدهم:
 کلمه هجدهم:
 کلمه نوزدهم:
 کلمه بیستم:

۲۴- تعداد زمین برای باغات خانوادگی

نوع زمین

نوع اولی:
 نوع دومی:
 نوع سومی:
 نوع چهارمی:
 نوع پنجمی:
 نوع ششمی:
 نوع هفتمی:
 نوع هشتمی:
 نوع نهمی:
 نوع دهمی:
 نوع یازدهمی:
 نوع دوازدهمی:
 نوع سیزدهمی:
 نوع چهاردهمی:
 نوع پانزدهمی:
 نوع شانزدهمی:
 نوع هجدهمی:
 نوع نوزدهمی:
 نوع بیستمی:

۲۱- وسایل مورد استفاده در اختیار خانواده

نوع اولی:
 نوع دومی:
 نوع سومی:
 نوع چهارمی:
 نوع پنجمی:
 نوع ششمی:
 نوع هفتمی:
 نوع هشتمی:
 نوع نهمی:
 نوع دهمی:
 نوع یازدهمی:
 نوع دوازدهمی:
 نوع سیزدهمی:
 نوع چهاردهمی:
 نوع پانزدهمی:
 نوع شانزدهمی:
 نوع هجدهمی:
 نوع نوزدهمی:
 نوع بیستمی:

۲۲- نوع زمین برای باغات خانوادگی

نوع اولی:
 نوع دومی:
 نوع سومی:
 نوع چهارمی:
 نوع پنجمی:
 نوع ششمی:
 نوع هفتمی:
 نوع هشتمی:
 نوع نهمی:
 نوع دهمی:
 نوع یازدهمی:
 نوع دوازدهمی:
 نوع سیزدهمی:
 نوع چهاردهمی:
 نوع پانزدهمی:
 نوع شانزدهمی:
 نوع هجدهمی:
 نوع نوزدهمی:
 نوع بیستمی:

۱۸- مدت آفات خانواده در سال

نوع آفات	مدت آفات	شرح
آفات اولی	۱	شرح
آفات دومی	۲	شرح
آفات سومی	۳	شرح

۱۹- تعداد سرپناه آفات و وسیله خانوار در سال

نوع آفات	تعداد سرپناه	شرح
آفات اولی	۱	شرح
آفات دومی	۲	شرح
آفات سومی	۳	شرح

۲۰- شماره کج از کج

نوع کج	تعداد کج	شرح
کج اولی	۱	شرح
کج دومی	۲	شرح
کج سومی	۳	شرح

شماره پرونده خانوار شماره ۱
شماره پرونده سرپرست خانوار شماره ۱

ب - پرسشنامه سرپرست خانوار

۲۶ - نوع فعالیت سرپرست خانوار

نوع سرپرست خانوار: کشاورزی دامپروری باغبانی ماهیگیری خدمات بازرگانی صنایع دستی خدمات خانگی بیکار سایر

قابلیت سرپرست خانوار: توانمند ناتوان

۲۷ - تعداد افراد سرپرست خانوار

جنسیت	کودک	بزرگسال	مرد	زن	مجموع
مرد	۱	۲	۳	۴	۵
زن	۱	۲	۳	۴	۵
مجموع	۲	۴	۶	۸	۱۰

۲۸ - تعداد افراد سرپرست خانوار که در این سرشماری شرکت کرده اند

جنسیت	کودک	بزرگسال	مرد	زن	مجموع
مرد	۱	۲	۳	۴	۵
زن	۱	۲	۳	۴	۵
مجموع	۲	۴	۶	۸	۱۰

۲۹ - شرح فعالیت سرپرست خانوار

۱ - کشاورزی دامپروری باغبانی ماهیگیری خدمات بازرگانی صنایع دستی خدمات خانگی بیکار سایر

۲ - توانمند ناتوان

۳۰ - شرح فعالیت سرپرست خانوار

۱ - کشاورزی دامپروری باغبانی ماهیگیری خدمات بازرگانی صنایع دستی خدمات خانگی بیکار سایر

۲ - توانمند ناتوان

۳۱ - شرح فعالیت سرپرست خانوار

۱ - کشاورزی دامپروری باغبانی ماهیگیری خدمات بازرگانی صنایع دستی خدمات خانگی بیکار سایر

۲ - توانمند ناتوان

۳۲ - شرح فعالیت سرپرست خانوار

۱ - کشاورزی دامپروری باغبانی ماهیگیری خدمات بازرگانی صنایع دستی خدمات خانگی بیکار سایر

۲ - توانمند ناتوان

۳۳ - شرح فعالیت سرپرست خانوار

۱ - کشاورزی دامپروری باغبانی ماهیگیری خدمات بازرگانی صنایع دستی خدمات خانگی بیکار سایر

۲ - توانمند ناتوان

۳۴ - شرح فعالیت سرپرست خانوار

۱ - کشاورزی دامپروری باغبانی ماهیگیری خدمات بازرگانی صنایع دستی خدمات خانگی بیکار سایر

۲ - توانمند ناتوان

۳۵ - شرح فعالیت سرپرست خانوار

۱ - کشاورزی دامپروری باغبانی ماهیگیری خدمات بازرگانی صنایع دستی خدمات خانگی بیکار سایر

۲ - توانمند ناتوان

ب- پرورشگاه پرورشی ۲

خانواده خانوادگی
 شماره ثبت پرورشی ۱۲۲۲۲

۲۶- نوع فعالیت پرورشی ۱

- نوع پرورشی ۱ انجمنی ۱ گروهی
- گروهی به شماره گروهی به شماره متنوع به شماره
- گروهی است تعداد مشخصی دارای گروهی به شماره متنوع به شماره گروهی به شماره
- تخلیص پرورشی ۱ هنری ۱ زودت کشت محصولات سازگار بنامی به شماره

۳۳- شماره ثبت پرورشی شماره ثبت پرورشی

شماره ثبت پرورشی	نوع فعالیت	تعداد	نوع فعالیت	تعداد
۱	پرورشگاه	۲	پرورشگاه	۳
۲	پرورشگاه	۳	پرورشگاه	۴
۳	پرورشگاه	۴	پرورشگاه	۵

۳۴- نام پرورشگاه پرورشی

۳۵- شماره ثبت پرورشی

۳۶- شماره ثبت پرورشی

۳۰- سطح پرورشی پرورشگاه پرورشی ۱

تعداد	نوع فعالیت	تعداد	نوع فعالیت	تعداد
۱	پرورشگاه	۲	پرورشگاه	۳
۲	پرورشگاه	۳	پرورشگاه	۴
۳	پرورشگاه	۴	پرورشگاه	۵

۳۷- تعداد پرورشی پرورشی پرورشی

نوع فعالیت	تعداد	نوع فعالیت	تعداد	نوع فعالیت	تعداد
پرورشگاه	۱۲	پرورشگاه	۱۱	پرورشگاه	۱۰
پرورشگاه	۹	پرورشگاه	۸	پرورشگاه	۷
پرورشگاه	۶	پرورشگاه	۵	پرورشگاه	۴
پرورشگاه	۳	پرورشگاه	۲	پرورشگاه	۱

۳۱- ساعت ادواری پرورشی پرورشگاه پرورشی ۱۳۶۶

شماره ثبت پرورشی	ساعت ادواری		ساعت ادواری		شماره ثبت پرورشی
	ساعت ادواری	ساعت ادواری	ساعت ادواری	ساعت ادواری	
۱	۲	۳	۴	۵	۶
۲	۳	۴	۵	۶	۷
۳	۴	۵	۶	۷	۸
۴	۵	۶	۷	۸	۹
۵	۶	۷	۸	۹	۱۰

۳۸- شماره ثبت پرورشی پرورشی پرورشی

نوع فعالیت	تعداد	نوع فعالیت	تعداد	نوع فعالیت	تعداد
پرورشگاه	۱	پرورشگاه	۲	پرورشگاه	۳
پرورشگاه	۲	پرورشگاه	۳	پرورشگاه	۴
پرورشگاه	۳	پرورشگاه	۴	پرورشگاه	۵
پرورشگاه	۴	پرورشگاه	۵	پرورشگاه	۶

۳۹- نام پرورشگاه پرورشی

۴۰- شماره ثبت پرورشی

۴۱- شماره ثبت پرورشی

فهرست مجموعه نشریات تفصیلی مشایری
نشریاتی که با علامت * مشخص شد منتشر شده اند

- * ۱- ایل افشار
- ۲- ایل ایلسون (شاهسون)
- ۳- ایل بختیاری
- * ۴- ایل بلوچ
- ۵- ایل بویراحمد سقزی
- * ۶- ایل بویراحمد علیا
- ۷- ایل بهمنی
- * ۸- ایل جمال بازی
- ۹- ایل جلالی
- ۱۰- ایل خمسه
- * ۱۱- ایل ذلکی (زلکی)
- * ۱۲- ایل طیبی
- * ۱۳- ایل قره‌داغ - ارسباران
- ۱۴- ایل قشقایی
- ۱۵- ایل کرد
- ۱۶- ایل ممسنی
- * ۱۷- ایل میوند (میوند)