

25R

۷۲

۱۹۴۸

۱۲۶۶

۳۲

بِسْمِ اللَّهِ الرَّحْمَنِ الرَّحِيمِ
عَلِيٍّ
وَأَبِيهِ
وَأُمِّهِ
وَأَخِي
وَأَخِي
وَأَخِي

شماره ۱۰۲۳۸
 بهرست مندرجات
 ۲۰۵

ردیف	عنوان
۱	پیشگفتار
۲	مقدمه
۳	تعاریف و مظاهر به کار رفته در سرشماری اجتماعی - اقتصادی عشایر کوچنده ۱۳۶۶
۴	مظاهر به کار رفته در این نشریه

۱	خلاصه یافته‌ها
۱۳	جدول ۱ - خانوار و جمعیت بر حسب طایفه و شهرستان محل استقرار و جنس
۱۸	جدول ۲ - تعداد انواع دام بر حسب طایفه و شهرستان محل استقرار
۲۲	نمودار پراکندگی جمعیت اهل ایلسون (شاهسون) در منطقه استقرار بیلای
۲۵	نمودار پراکندگی جمعیت اهل ایلسون (شاهسون) در منطقه استقرار قشلاق
۲۶	نمودار سازمان

جداول تفصیلی

۲۷	جدول ۱ - جمعیت بر حسب سن و جنس
۲۸	جدول ۲ - جمعیت بر حسب جنس و گروههای سنی و میزان آشنایی به زبان فارسی
۳۱	جدول ۳ - جمعیت ۶ ساله و بیشتر بر حسب جنس و گروههای سنی و وضع سواد
۳۲	جدول ۴ - جمعیت در حال تحصیل بر حسب جنس و گروههای سنی و دوره تحصیلی
۳۳	جدول ۵ - جمعیت در حال تحصیل دورههای ابتدایی و راهنمایی بر حسب جنس و پایه تحصیلی
۳۶	جدول ۶ - باسوادانی که در حال حاضر تحصیل نمیکنند بر حسب جنس و گروههای سنی و دوره تحصیلی
۳۷	جدول ۷ - باسوادانی که در حال حاضر تحصیل نمیکنند بر حسب جنس و گروههای سنی و آخرین مدرک تحصیلی دورههای سوادآموزی و ابتدایی و راهنمایی
۳۸	جدول ۸ - باسوادانی که در حال حاضر تحصیل نمیکنند بر حسب جنس و گروههای سنی و آخرین مدرک تحصیلی دورههای متوسطه نظری و نظام قدیم و فنی و حرفه‌ای
۳۹	جدول ۹ - جمعیت ۶ ساله و بیشتر بر حسب جنس و گروههای سنی و وضع فعالیت
۴۰	جدول ۱۰ - شاغلان بر حسب جنس و گروههای سنی و وضع شغلی
۴۱	جدول ۱۱ - شاغلان بر حسب جنس و سطح سواد و وضع شغلی
۴۲	جدول ۱۲ - جمعیت ۱۰ ساله و بیشتر بر حسب گروههای سنی و جنس و وضع زناشویی
۴۳	جدول ۱۳ - جمعیت در خانوارها بر حسب جنس و سن و تعداد افراد در خانوار
۴۶	جدول ۱۴ - خانوارها بر حسب تعداد افراد در خانوار و شاغلان و بیگاران
۴۹	جدول ۱۵ - خانوارها بر حسب تعداد افراد در خانوار و افراد باسواد و بیسواد
۴۷	جدول ۱۶ - خانوارها بر حسب افراد در خانوار و افراد در حال تحصیل
۴۸	جدول ۱۷ - خانوارها بر حسب طایفه و مدت اقامت در بیلای و قشلاق
۵۱	جدول ۱۸ - خانوارها بر حسب طایفه و مدت اقامت در سرپناه در بیلای و قشلاق
۵۴	جدول ۱۹ - خانوارها بر حسب طایفه و مدت اقامت در ساختمان در بیلای و قشلاق
۵۷	جدول ۲۰ - انواع دام بر حسب طایفه و مدت اقامت خانوارهای بهره‌بردار در بیلای
۶۵	جدول ۲۱ - خانوارها بر حسب تعداد افراد در خانوار و تعداد اتاق در اختیار بیلای و قشلاق
۶۶	جدول ۲۲ - خانوارها بر حسب طایفه و نوع اقامتگاه در بیلای و قشلاق
۶۹	جدول ۲۳ - خانوارها بر حسب طایفه و نحوه کوچ گذشته از بیلای به قشلاق
۷۱	جدول ۲۴ - خانوارها بر حسب طایفه و نحوه کوچ گذشته از قشلاق به بیلای
۷۳	جدول ۲۵ - خانوارها بر حسب طایفه و استفاده از وسایل نقلیه موتوری در اختیار
۷۵	جدول ۲۶ - خانوارها بر حسب طایفه و استفاده از رادبو و چراغ توری و چراغ خیاطی در اختیار
۷۷	جدول ۲۷ - خانوارها بر حسب طایفه و استفاده از اجاق گاز و چراغ خوراک‌پزی نفتی و بخاری در اختیار

۷۹	جدول ۲۸ - خانوارها برحسب طایفه و نوع سوخت اصلی
۸۱	جدول ۲۹ - خانوارها برحسب طایفه و نوع سوخت مصرفی برای پخت و پز
۸۳	جدول ۳۰ - خانوارها بر حسب طایفه و نوع سوخت مصرفی برای ایجاد گرما
۸۵	جدول ۳۱ - خانوارهای دارای منابع دستی برحسب طایفه و هریک از انواع صنایع دستی برای فروش و مصرف خانوار
۸۷	جدول ۳۲ - خانوارهای دارای صنایع دستی برحسب طایفه و هریک از انواع صنایع دستی برای فروش
۸۹	جدول ۳۳ - خانوارها برحسب طایفه و نحوه خرید مایحتاج زندگی
۹۱	جدول ۳۴ - خانوارها برحسب طایفه و نحوه فروش دام و فرآورده‌های دامی
۹۲	جدول ۳۵ - خانوارها برحسب طایفه و نحوه فروش محصولات زراعی و باغی و تولیدات صنایع دستی
۹۵	جدول ۳۶ - بهره‌برداریهای کشاورزی برحسب طایفه و فعالیت بهره‌برداری
۹۷	جدول ۳۷ - بهره‌برداریهای کشاورزی اختصاصی و شریکی با عشایر برحسب طایفه و فعالیت‌های بهره‌برداری
۹۹	جدول ۳۸ - بهره‌برداریهای کشاورزی شریکی با غیرعشایر و متعلق به غیرعشایر برحسب طایفه و فعالیت‌های بهره‌برداری
۱۰۹	جدول ۳۹ - تعداد دام کل بهره‌برداریها بر حسب طایفه و نوع
۱۰۳	جدول ۴۰ - تعداد دام بهره‌برداریهای اختصاصی برحسب طایفه و نوع
۱۰۵	جدول ۴۱ - تعداد دام بهره‌برداریهای شریکی با عشایر برحسب طایفه و نوع
۱۰۷	جدول ۴۲ - تعداد دام بهره‌برداریهای شریکی با غیرعشایر برحسب طایفه و نوع
۱۰۹	جدول ۴۳ - تعداد دام بهره‌برداریهای متعلق به غیرعشایر برحسب طایفه و نوع
۱۱۱	جدول ۴۴ - خانوارها بر حسب طایفه و طبقات تعداد گوسفند و بزه و بز و بزغاله
۱۱۳	جدول ۴۵ - تغییرات تعداد گوسفند و بزه و بز و بزغاله از اول استقرار در بیلاق ۱۳۶۵ تا اول استقرار در بیلاق ۱۳۶۶ بر حسب طایفه
۱۱۵	جدول ۴۶ - تغییرات تعداد گاو و گوسفند و شتر و بچه شتر از اول استقرار در بیلاق ۱۳۶۵ تا اول استقرار در بیلاق ۱۳۶۶ بر حسب طایفه
۱۱۷	جدول ۴۷ - متوسط تعداد گوسفند و بزه و بز و بزغاله در محل‌های استقرار بیلاق و قشلاق گذشته و تعداد راس روز استفاده از مرتع و تملیف بر حسب طایفه
۱۱۹	جدول ۴۸ - مبلغ پرداختی بابت استفاده از مرتع در بیلاق و قشلاق گذشته و مسیرو رفت و برگشت برحسب طایفه (هزارریال)
۱۲۱	جدول ۴۹ - مبلغ پرداختی بابت استفاده از پس‌چر و تغذیه دستی در بیلاق و قشلاق گذشته و مسیرو رفت و برگشت بر حسب طایفه (هزارریال)
۱۲۳	جدول ۵۰ - کل مبلغ پرداختی بابت استفاده از مرتع و پس‌چر و تغذیه دستی در بیلاق و قشلاق گذشته و مسیرو رفت و برگشت بر حسب طایفه (هزارریال)
۱۲۵	جدول ۵۱ - مساحت اراضی بهره‌برداریها برحسب طایفه و بیلاق و قشلاق و نوع استفاده از زمین در سال ۱۳۶۶ (هکتار)
۱۲۷	جدول ۵۲ - مساحت اراضی بهره‌برداریهای اختصاصی برحسب طایفه و بیلاق و قشلاق و نوع استفاده از زمین در سال ۱۳۶۶ (هکتار)
۱۲۹	جدول ۵۳ - مساحت اراضی بهره‌برداریهای شریکی با عشایر برحسب طایفه و بیلاق و قشلاق و نوع استفاده از زمین در سال ۱۳۶۶ (هکتار)
۱۳۱	جدول ۵۴ - مساحت اراضی بهره‌برداریهای شریکی با غیرعشایر برحسب طایفه و بیلاق و قشلاق و نوع استفاده از زمین در سال ۱۳۶۶ (هکتار)
۱۳۳	جدول ۵۵ - مساحت اراضی بهره‌برداریهایی که فعالیت آنها دامداری و زراعت است برحسب طایفه و بیلاق و قشلاق و نوع استفاده از زمین در سال ۱۳۶۶ (هکتار)
۱۳۵	جدول ۵۶ - مساحت باغ و بهره‌برداریهای دارای فعالیت دامداری و باغداری برحسب طایفه و بیلاق و قشلاق و نوع استفاده از زمین در سال ۱۳۶۶ (هکتار)
۱۳۷	جدول ۵۷ - مساحت اراضی بهره‌برداریهایی که فعالیت آنها دامداری و زراعت و باغداری است بر حسب طایفه در بیلاق و قشلاق و نوع استفاده از زمین در سال ۱۳۶۶ (هکتار)

پیوستها

فرم ۲: پرسشنامه خانوار - بهره‌برداری

الف - پرسشنامه خانوار

ب - پرسشنامه بهره‌برداری ۱

پ - پرسشنامه بهره‌برداری ۲

۹۵۵۱۹۷
۱۴۴۵
۲۰۵

پیشگفتار

جامعه عشایری کشور دارای سابقه ای طولانی در تاریخ و فرهنگ ایران است. از دیرباز ناکتین تعدادی از مردم کشور ما به خاطر بهره برداری از منابع طبیعی و شیوه زندگی کوچ نشینی را برگزیده اند که در آن، دانداری سنتی فعالیت عمده آنان را تشکیل می دهد. شناخت جامعه عشایری به سبب اهمیت آن در فعالیتهای دانداری کشور و لزوم برنامه ریزی در مورد آن ایجاب می کرد که اطلاعات کافی در زمینه اجتماعی و اقتصادی این جامعه در اختیار باشد. از آنجا که در هر برنامه ریزی اقتصادی با اجتماعی، فرهنگی و... آمار کلید و زیربنای کار محسوب می شود، لذا، انجام هر گونه اقدامی در برنامه ریزی عشایری نیز بدون وجود اطلاعات و آمار در مورد این جامعه، نمی توانست امکان پذیر باشد. گرچه در سالهای قبل و بعد از انقلاب اسلامی بعضی از سازمانهای دولتی اقدام به جمع آوری و تهیه و انتشار آمار و اطلاعاتی در این زمینه کردند، لیکن چون این اطلاعات مقطعی و منقطع بوده و در هر منطقه نیز تعاریف و مفاهیم جداگانه ای به کار برده شده بود، اطلاعات به دست آمده از جامعیت مورد نظر برخوردار نبوده است. از طرف دیگر چون جمع آوری اطلاعات در هر منطقه، در زمانهای مختلفی انجام گرفته بود، بنابراین از نظر پوشش زمانی، این گونه اطلاعات نیز از هماهنگی لازم برخوردار نبوده است. به این ترتیب اطلاعات جمع آوری شده در مجموع نمی توانست گره گشای کار باشد.

در سرشماریهای عمومی نفوس و مسکن سالهای ۱۳۴۵ و ۱۳۵۵، تعدادی از افراد جامعه عشایری که در زمان قتلای یا بیلای موقتا* در روستاها ساکن بودند و یاد هنگام کوچ با مأموران آمارگیری روستاها، مورد آمارگیری قرار گرفتند، لیکن بقیه عشایر کوچنده که در مناطق زندگی خود در سرکوهستانها و بیابانها پراکنده بودند، به این علت که مأموران آمارگیر به آنان دسترسی پیدا نکردند، مورد سرشماری قرار نگرفتند.

در آمارگیریهای مختلف روستایی مرکز آمار ایران با جمله "سرشماری کشاورزی روستایی سال ۱۳۵۲" نیز فقط آن قسمت از جامعه عشایر کوچنده که در بیلای و قتلای خود را در خانههای روستایی می گذرانند و از این جهت قابل دسترسی بودند، جزو خانوارهای روستایی ساکن آمارگیری شدند. بقیه آنسان که همواره خارج از خانههای روستایی و در سرپناه قابل حمل خود به سر می بردند، مورد آمارگیری قرار نگرفتند.

اولین طرح سرشماری از عشایر کوچنده به نام "سرشماری کشاورزی خانوارهای متحرک" توسط مرکز آمار ایران تهیه و در زمستان ۱۳۵۳ اجرا شد. هدف از اجرای این سرشماری، تکمیل سرشماری کشاورزی روستایی سال ۱۳۵۲ و به اعتباری آمارگیری از عشایر کوچنده ای بود که در روستاها خانوارهای متحرک داشتند. بدین ترتیب، سرشماری مزبور تمام عشایر کوچنده کشور را در بر نمی گرفت.

در سال ۱۳۶۱ مرکز آمار ایران با این هدف که آمارهای کشاورزی را زیر پوشش کامل قرار دهد، بررسی جامعه عشایری کشور را آغاز کرد. تا آن زمان، پوشش آمارگیریهای کشاورزی مرکز آمار ایران، فقط شامل مناطق روستایی کشور بود. این مطالعه به خصوص از این نظر که بخش عمده ای از دانداری کشور توسط جامعه عشایری مورد بهره برداری قرار می گیرد، دلیلی اهمیت بسیار بود. نظر به اینکه جامعه عشایر کوچنده کشور تا آن زمان به طور کامل شناخته نشده بود، و انجام مطالعات همه جانبه ای در مورد آن ضرورت داشت و با توجه به اهمیت که جامعه عشایری در بخش دانداری دارد، تصمیم گرفته شد طرح جامعی برای سرشماری اجتماعی-اقتصادی عشایر کوچنده تهیه شود و ضمن آن، تکمیل پوشش آمارهای کشاورزی نیز تحقق یابد.

۷۰
در دست

با فراهم شدن مقدمات این امر نمایندگان سازمانهای مربوطه مشاییر، پژوهشگران و کارشناسان با سابقه در این زمینه برای شرکت در جلسات مشورتی در مرکز آمار ایران دعوت شدند. در این جلسات، نکات اصلی طرح شامل تعریف "مشاییر کوچنده"، تشخیص آن از "مشاییر اسکان یافته" و روشهای تعیین و انتخاب کوچکترین واحد اجتماعی - اقتصادی مناسب به عنوان "واحد آماری" و چارچوب آمارگیری، زمان و مکان مناسب و بهترین روش آمارگیری از این واحدها مورد بحث و بررسی قرار گرفت. بر اساس نظرات و پیشنهادات شرکت کنندگان در جلسات مزبور، طرح سرشماری اجتماعی - اقتصادی مشاییر کوچنده تکثیر تهیه شد.

با توجه به ویژگی جامعه مشاییر کوچنده کشور، برای شناخت آماری این جامعه به نظر می رسد که باید از روش خاصی استفاده شود. در آمارگیریهای مختلف روستایی و شهری روش کار بهین صورت است که به آبادیها و بلوکههای شهری به عنوان چارچوبهای کار مراجعه می شود و سپس در داخل هر آبادی یا بلوک، خانوارها مورد مراجعه قرار می گیرند. برای خانوارها پرسشنامه تکمیل می شود. این کار با استفاده از نقشه های آماری صورت می گیرد. اما در مورد آمارگیری از خانوارهای مشاییری ابتدا باید جامعه عشایری به زیرجامه های تقسیم و هر زیرجامه به صورت یک واحد آماری مشخصی شود. سپس با ترتیبی خاص و برنامه ای مناسب به هر یک از واحدها مراجعه و نسبت به آمارگیری از آنها اقدام شود. این امر از آن جهت بود که خانوارهای این جامعه محل سکونت دائمی نداشتند و بنابراین، تعیین نقاط ثابت بر روی نقشه که بتوان بر اساس آن، برنامه مراجعه و تقسیم کار را بین آمارگیران تنظیم کرد، عملی نبود. همچنین دسترسی به خانوارها از طریق مراجعه به آبادیهای محل استقرار بیلایی و قشلاقی آنها، به سهولت امکان پذیر نبود. علاوه بر این انطباق زمان سرشماری با زمان توقف مشاییر در قشلاق یا بیلای و یا سرشماری خانوارهای کوچنده در مناطقی از سررهای کوچ، بدان گونه که توسط برخی از صاحب نظران پیشنهاد شده بود، به دلایل بسیار امکان پذیر نبود.

از مطالعه مجموعه شرایط این نتیجه حاصل شد که برای تعیین واحد آماری، باید از "تشکیلات اجتماعی" مشاییر استفاده به عمل آمد. جامعه مشاییری از دیر باز دارای تقسیماتی بر مبنای تشکیلات اجتماعی ایلها و طایفه های مستقل بوده است که این شیوه تقسیم بندی می توانست راهنمای انتخاب واحد آماری باشد. ولی از طرف دیگر، چون برای انجام سرشماری، تشکیلات اجتماعی ایلها و طایفه های کشور برای مرکز آمار ایران ناشناخته بود و جامع مسائل مربوط به زمان و مکان بیلای و قشلاق و سررهای کوچ مشاییر نیز روشن نبود، ضرورت داشت ابتدا تشکیلات اجتماعی کلیه ایلها و طایفه های مستقل شناسایی و بعد از آن برنامه ای برای سرشماری تهیه شود. به همین سبب، اجرای طرح در دو مرحله انجام گرفت.

مرحله اول اجرای طرح در تابستان سال ۱۳۶۲، در ۱۶ حوزه عشایری کشور انجام شد. در این مرحله، تشکیلات اجتماعی ایلها و طایفه ها، سررهای کوچ کوچکترین رده های ایل (واحد آماری)، محل استقرار هر یک از آنها در بیلای و قشلاق و زمانهای مناسب برای آمارگیری در باره کلیه مشاییر کشور مورد بررسی قرار گرفت و اطلاعات مورد نیاز در باره تعداد خانوارهای کوچنده و نیز تعداد انواع دام آنها فراهم شد.

مرحله دوم اجرای طرح که در تابستان سال ۱۳۶۶ انجام شد، سرشماری اجتماعی - اقتصادی مشاییر کوچنده کشور بود. در این مرحله با استفاده از اطلاعات به دست آمده از اجرای مرحله اول، به کلیه خانوارهای کوچنده مراجعه شد و از آنها سرشماری به عمل آمد.

در این سرشماری، تعدادی از سازمانهای دولتی با در اختیار قرار دادن نیروی انسانی و امکانات خود، مرکز آمار ایران را در انجام این مهم یاری کردند که بدین وسیله از کلیه آنها تشکر می شود.

از نتایج حاصل از سرشماری اجتماعی - اقتصادی مشاییر کوچنده ایران، برخی اطلاعات، در قالب نشریاتی چون: "نشریه کل کشور"، "نشریه استانی"، "نشریه ایل"، "فرهنگ رده های کوچنده" و اطلس عشایری به تدریج ارائه خواهد شد. سایر اطلاعات در صورت نیاز و بر حسب مورد در اختیار متقاضیان قرار خواهد گرفت.

D3K
۷۲
۱۳۹۳
۱۳۹۳
۲۰۰

مقدمه

سرشماری اجتماعی - اقتصادی عشایر کوچنده کشور در تابستان سال ۱۳۶۶ توسط مرکز آمار ایران انجام شد. این طرح عظیم ملی که در سطح گسترده‌ای در دشتهای بیکران و کوهستانهای صعب‌العبور مناطق عشایری کشور به اجرا درآمد، یکی از بزرگترین طرحهای سرشماری کشور است. مرکز آمار ایران با برخورداری از تجربیات گرانبهایی که از اجرای طرحهای سرشماری عمومی نفوس و مسکن سالهای ۶۵، ۵۵، ۴۵ و نیز سایر سرشماریها و آمار گیریهای مختلف به دست آورده است، اقدام به اجرای این سرشماری کرد.

بر خلاف سایر سرشماریها که واحدهای آماری آنها به طور عمده در شهرها و روستاهای کشور واقع شده‌اند، واحدهای آماری در این سرشماری خارج از محدوده شهرها و آبادیهاست و در گستره دشتهای وسیع و پستی و بلندیهای کوهها و تپه‌ها قرار دارد. به تبع همین گستردگی، اجرای سرشماری اجتماعی - اقتصادی عشایر کوچنده کشور، امکانات وسیع تدارکاتی و نیروی انسانی کارآمدی را طلب می‌کرد.

۱۳۹۳

از خصوصیات دیگر این طرح که برای اولین بار در کشور به اجرا درآمده است، دو مرحله‌ای بودن آن است که هر یک از مراحل آن در زیر شرح داده می‌شود:

مرحله اول

این مرحله که در تابستان سال ۱۳۶۶ انجام شد، شامل مرحله شناسایی جامعه عشایری کشور بود. در این مرحله کلیه مناطق عشایری کشور به ۱۶ حوزه عشایری تقسیم و زیر پوشش شناسایی قرار گرفت. در هر حوزه گروه و پاکروه‌هایی مرکب از کارشناسان روزیده و با سابقه مرکز آمار ایران همراه با پژوهشگران عشایری و نیز کارشناسان و کتک کارشناسان سازمان برنامه و بودجه استانها نسبت به شناسایی تشکیلات اجتماعی ایلات و طوایف مستقل حوزه مربوطه اقدام کردند.

اهداف عمده این مرحله به شرح زیر بوده است:

- شناسایی تشکیلات اجتماعی هر اییل یا طایفه مستقل تا سطح کوچکترین رده‌های (غیر موقت) دارای خانوارهای کوچنده و تهیه نمودار تشکیلات طایفه تا سطح کوچکترین رده ایلی.
- فهرست کلیه رده‌های کوچنده طوایف مختلف هر اییل یا طایفه مستقل.
- تعیین تعداد خانوارهای هر یک از رده‌های کوچنده.
- تهیه چارچوب آماری برای بررسی‌های نمونه‌گیری.
- تعیین تعداد خانوارهای استفاده کننده از ساختمان جهت استقرار در بیلاق و با قشلاق.
- تعیین تعداد تقریبی انواع دام (به استثنای دام کار) هر یک از رده‌های کوچنده.
- تهیه تقویم کوچ هر رده، تاریخ خروج از قشلاق و ورود به بیلاق (و برعکس) و نیز مدت کوچهای بیلاقی و قشلاقی.
- تعیین محل‌های بیلاق و قشلاق رده‌ها بر روی نقشه‌های روستایی با مقیاس ۱:۱۰۰/۰۰۰ بر اساس تقسیمات کشوری.
- تعیین مسیرهای کوچ کوچکترین رده‌ها و پیاده کردن مسیر کوچ طوایف بر روی نقشه مزبور.
- تعیین مناسبترین زمان و مکان مراجعه به هر طایفه و ثبت نام مطلعان آن برای استفاده از اطلاعات آنان در مرحله دوم سرشماری.
- پس از اجرای مرحله اول، اطلاعات فوق در قالب چند نشریه برای ۱۶ حوزه عشایری جمع آوری و در نشریات مربوطه به هر حوزه توسط مرکز آمار ایران منتشر و در اختیار مقامات ذیصلاح و کتابخانه‌ها قرار داده شده است.

مرحله دوم - سرشماری

پس از اجرای مرحله اول، نسبت به تهیه مقدمات سرشماری اجتماعی و اقتصادی عشایر کوچنده ایران اقدام شد. اهم فعالیت‌های انجام شده برای تهیه مقدمات سرشماری که در اوایل سال ۱۳۶۶ انجام شد به شرح زیر بوده است.

۱- تهیه پوشه واحد سرشماری:

با استفاده از اطلاعات به دست آمده از اجرای مرحله اول سرشماری نسبت به تهیه پوشه واحد سرشماری اقدام شد. (۲)

(۱) منظور از کوچکترین رده (غیر موقت) در اییل یا طایفه مستقل، آخرین رده قبل از خانوار در قالب تقسیمات داخلی ایلی است که از تعدادی خانوار که به سبب یکتاهای نزدیک خونی یا سببی یا یکدیگر فامیل‌اند، تشکیل شده است. برای اطلاع بیشتر به بخش "تعاریف و مفاهیم" مراجعه شود.

(۲) واحد سرشماری - در سازمان اجرایی حوزه، برای اجرای سرشماری "واحد سرشماری" در نظر گرفته شده است. هر واحد سرشماری به طور متوسط از سه نفر مأمور آمارگیر، یک نفر مسئول واحد، دو نفر راننده (با اتومبیل صحرائی) و یک نفر مأمور بازبینی تشکیل شده است. حجم کار هر واحد به طور متوسط، سرشماری از ۶۰۰ خانوار تعیین شده است.

هر واحد سرشماری با استفاده از نقشه عشایری محدوده عمل هر واحد در رابطه با نمودار تشکیلات اجتماعی رده‌ها تعیین شد.

۲- تهیه فرم ۱۴۲ (پاکت سرشماری برای هر کوچکترین رده) :

بر اساس اطلاعات مندرج در فرم ۱ مرحله اول ، مشخصات کوچکترین رده بر روی این پاکت با استفاد از اطلاعات منگنه شده مابقی درج شد . این اطلاعات عبارتند از نام ایل یا طایفه مستقل ، مشخصات و نام تقسیمات قبل از طایفه ، نام طایفه ، نام و مشخصات تقسیمات بعد از طایفه تا حد کوچکترین رده کوچنده ، نام و نام پدر سر رده ، تعداد خانوار کوچکترین رده ، نام و آدرس جغرافیایی منطقه بیلای و قشلاقی بر اساس آخرین تقسیمات کشوری که منطبق با محل استقرار رده‌ها بر روی نقشه است . همچنین نام و نشانی مظهران طایفه بر روی فرم ۱۴۲ درج شده است .

در رابطه با حجم کار هر واحد سرشماری ، تعدادی فرم ۱۴۲ همراه با نمودار تشکیلات اجتماعی مربوط به همان رده‌ها در اختیار واحد سرشماری قرار داده شد تا نسبت به اجرای سرشماری اقدام شود .

اجرای سرشماری در تیرماه سال ۱۳۶۶ در کلیه مناطق عشایری کشور به طور همزمان آغاز شد . هر واحد سرشماری در مدت معینی به کوچکترین رده‌های محدوده عمل خود مراجعه و نسبت به سرشماری خانوارهای هر رده اقدام کرد . در صورتی که در محدوده عمل واحد سرشماری رده‌هایی از همان طایفه و یا طوایف دیگری وجود داشت که در مرحله اول شناسایی نشده بود ، مسئول واحد با مراجعه به مدارک موجود و تماس با سازمان سرشماری نسبت به شناسایی رده‌ها اقدام کرد ، و در صورت حصول اطمینان از صحت این شناسایی ، نسبت به سرشماری از آنها اقدام به عمل آورد .

بدین ترتیب کلیه رده‌های کوچنده عشایری کشور زیر پوشش کامل سرشماری قرار گرفتند ، چون سرشماری در مناطق بیلای صورت گرفت ، در صورتی که رده‌هایی از طایفه ای ، بنا به عللی در زمان سرشماری ، در قشلاق مانده و به طور استثناء در زمان سرشماری به بیلای نیامده بودند ، در منطقه قشلاقی مربوط به آن رده‌ها ، به آنان مراجعه شد و سرشماری از آنها انجام گرفت . به این ترتیب پوشش سرشماری برای کلیه رده‌های کوچنده کامل شده است .

پس از جمع آوری اطلاعات ، نسبت به بازبینی از پرسشنامهها اقدام و اطلاعات آنها با استفاده از سیستم کامپیوتری استخراج شد . اهم اطلاعات حاصل از اجرای سرشماری اجتماعی - اقتصادی عشایر کوچنده ایران که در این نشریه منتشر شده به شرح زیر است :

جمعیت

تعداد خانوار و جمعیت هر یک از ایلات و طوایف مستقل ، اسانهای محل استقرار بیلای و قشلاقی هر یک از ایلات و طوایف مستقل ، جمعیت عشایر کل کشور بر حسب سنین منفرد و گروه‌های سنی ، وضع سراد ، جمعیت در حال تحصیل ، دوره های تحصیلی ، جمعیت باسواد بر حسب آخرین مدرک تحصیلی ، وضع فعالیت ، وضع زناشویی ، تعداد افراد در خانوار ، تعداد افراد باسواد خانوار و تعداد افراد در حال تحصیل خانوار . لازم به یادآوری است که اطلاعات فوق بر حسب جنس و گروه‌های سنی ارائه شده است .

کتابداری

تعداد انواع دام بر حسب ایل و طایفه مستقل ، نئیسرات تعداد انواع دام / تعداد دام خانوارها بر حسب مدت استقرار در بیلای و قشلاق ، متوسط تعداد گوسفند و بز در بیلای و قشلاق گذشته ، مبلغ پرداختی بابت استفاده از مرتع ، پس چر و تغذیه دستی

در بیپلاق و قشلاق گذشته ، متوسط تولید سالانه فرآورده های دامی یک رأس از انواع دام ، توزیع خانوارها برحسب طبقات تعداد دام و تعداد انواع دام بهره بردارها بر حسب نوع بهره برداری ، در مورد بهره برداریهای کشاورزی ، مساحت اراضی بهره برداریها در بیلاق و قشلاق و نوع بهره برداریهای کشاورزی نیز اطلاعاتی در این نشریه ارائه شده است .

تسهیلات و مبادلات

تعداد خانوارها برحسب استفاده از وسایل نقلیه ، رادیو ، چراغ تسوی ، چرخ خیاطی ، اجاق گاز ، چراغ نفتی و بخاری ، خانوارها بر حسب نوع سوخت اصلی و عمدتترین طریق مبادلات .

صنایع دستی

انواع صنایع دستی خانوارها ، لازم به یادآوری است که اطلاعات هر سطر مربوط به این جدول به طور مستقل مورد بررسی قرار گرفته است . هسر خانوار ممکن است دارای یک یا چند نوع صنعت دستی باشد . بنا براین خانوارها به تعداد صنایع دستی خود تکرار شده اند و بدین جهت در این جدول ، جمع ستونی معنی ندارد . علاوه بر اطلاعات مربوط به نوع صنایع دستی خانوار ، صنایع دستی برحسب منظمی از تولید نیز ارائه شده است .

تعاریف و مفاهیم به کار رفته در سرشماری اجتماعی - اقتصادی عشایر کوچنده

تیر ماه ۱۳۶۶

عشایر کوچنده (جامعه مورد سرشماری)

عشایر کوچنده به مردمی گفته می شود که حداقل سه ویژگی زیر را داشته باشند :

۱ - ساخت اجتماعی قبیله‌ای

۲ - اتکالی معاش به دامداری

۳ - شیوه زندگی شبانی یا کوچ

در ارتباط با سه ویژگی فوق ، توجه به نکات زیر ضروری است :

- هر فرد این جامعه خود و خانواده اش را متعلق و وابسته به یک گروه اجتماعی بزرگتر و معمولاً " غریب‌نژاد " می داند و غالباً " بدان مباحی است که

نام این گروه بزرگتر به طور معمول " طایفه " است .

- اگر منابع دیگری برای معاش عشایر کوچنده وجود داشته باشد ، حالت فرصی و جنبی دارد ، مانند زراعت محصولات اصلی چون گندم و جو یا

تولید مصنوعات مانند قالی و خورجین .

- چون همیشه عشایر کوچنده متکی بر دامپایی است که آنها را در مراتع طبیعی می چرانند ، لذا با تغییر فصل از نقطه‌ای به نقطه‌ای و از منطقه‌ای

به منطقه دیگر کوچ می کنند و فصل سرد را در فسلان و فصل گرم را در بیلاق به سر می برند که فاصله آنها ممکن است از چند کیلومتر تا بیش از پانصد

کیلومتر باشد .

ایل

ایل شامل طایفه‌های متعددی است که به علت هم‌منشعبی و خویشاوندی یا دلایل اجتماعی ، سیاسی و ... با یکدیگر متحد هستند و معمولاً در یک محدوده جغرافیایی که قلمرو ایل به حساب می‌آید زندگی می‌کنند . طایفه‌های یک ایل معمولاً " باهم خویشاوندیهای دور نسبی یا سیمی دارند . بعضاً هم ممکن است بدون داشتن خویشاوندی بنا به ضرورت‌های اجتماعی و سیاسی متحد شوند و تشکیل ایل بدهند . گویش ، آداب و رسوم و شیوه زندگی طایفه‌های مختلف یک ایل در موارد بسیاری یکسان است .

طایفه

مشخصترین و مهمترین چارچوب اجتماعی عشایر ، طایفه است که شامل جماعتی است که غالباً " باهم خویشاوندی دور و نزدیک دارند و در چند یا چندین نسل پیش نسبتاً " یا سبباً " به منهای مشترکی می‌رسند . فرد عشایری در بیان وابستگی و تعلقش ، غالباً " از طایفه خود نام می‌برد .

طایفه مستقل

در این سرشماری هر طایفه‌ای که جزو ایلی نبوده ، طایفه مستقل نامیده شده است .

شهرستان محل استقرار

شهرستانی که عشایر کوچنده ، دوره بیلاقی و یا قشلاقی خود را در آن می‌گذرانند ، شهرستان محل استقرار نامیده می‌شود .

بیلاقی

محدوده زیست و قلمرو جغرافیایی که عشایر ، تمام یا قسمتی از تابستان را در آن می‌گذرانند ، " بیلاقی " یا " سردسیر " می‌گویند .

قشلاقی

محدوده زیست و قلمرو جغرافیایی که عشایر ، تمام یا قسمتی از زمستان را در آن می‌گذرانند ، " قشلاقی " یا " گرمسیر " می‌گویند .

کوچ عشایری

حرکت خانوار عشایری از نقطه‌ای به نقطه دیگر با هدف استفاده از منابع طبیعی برای چرای دام ، کوچ عشایری نامیده می‌شود . این کوچ معمولاً با همه اعضای خانوار ، بار و بنه ، سرپناه قابل حمل و همراه با ایل ، طایفه یا رده‌هایی از آن انجام می‌گیرد . کوتاه یا بلند بودن مسیر کوچ تعیین‌کننده در مفهوم کوچ نمی‌دهد .

مسیر کوچ

خط‌سیر حرکت واحد کوچنده از بیلاقی به قشلاقی و برعکس را مسیر کوچ آن واحد می‌نامند .

خانوار

خانوار از چند نفر تشکیل می‌شود که باهم در یک اقامتگاه زندگی می‌کنند . با یکدیگر هم‌خرج هستند و معمولاً " باهم غذا می‌خورند . بنابراین لازم نیست که اعضای یک خانوار با یکدیگر رابطه خویشاوندی داشته باشند . به عبارت دیگر ، خانوار لزوماً " با خانواده یکی نیست . فردی که به تنهایی

زندگی می‌کند نیز ، خانوار تلقی می‌شود .

خانوار عشایری کوچنده

خانوار عشایری کوچنده ، خانواری است که عضو جامعه عشایر کوچنده باشد .

س

منظور از سن ، تعداد سالهای کاملی است که از زمان تولد فرد گذشته است .

باسواد

کسانی که می‌توانند به فارسی یا هر زبان دیگری ، متن ساده‌ای را بخوانند و بنویسند ، خواه مدرک رسمی داشته یا نداشته باشند ، باسواد تلقی می‌شوند . همه محصلان از جمله نواوزان سال اول ابتدایی و سوادآموزان نهضت سوادآموزی نیز باسواد به حساب می‌آیند .

در حال تحصیل

کسی " در حال تحصیل " تلقی می‌شود که طبق برنامه‌های رسمی آموزشی کشور ، به تحصیل مشغول باشد . طلاب حوزه‌های علمیه و سوادآموزان نهضت سوادآموزی نیز " در حال تحصیل " محسوب می‌شوند .

کار

کار ، هر فعالیت فکری یا بدنی است که قانوناً " مجاز باشد و به منظور کسب درآمد (نقدی ، غیر نقدی) صورت گیرد .

وضع فعالیت در ۷ روز گذشته

در این سرشماری ، وضع فعالیت افسراد در ۷ روز پیش از مراجعه مامور سرشماری مورد نظر است . هر یک از افراد از این نظر و با توجه به شرح کار ، در یکی از گروههای زیر قرار می‌گیرد :

۱- شاغل : افراد زیر شاغل به حساب می‌آیند :

- کسانی که دارای شغلی هستند ، اعم از اینکه در ۷ روز پیش از مراجعه مامور سرشماری کار کرده یا به عللی از قبیل مرخصی ، بیماری ، تعطیل موقت محل کار و ... کار نکرده‌اند و پس از رفع علت به کار خود ادامه خواهند داد .

- کسانی که شغل مستمر نداشته ولی در ۷ روز پیش از مراجعه مامور سرشماری ، حداقل دو روز کار کرده‌اند .

- کسانی که دارای شغلی هستند ، ولی در ۷ روز پیش از مراجعه مامور سرشماری به اقتضای فصل و ماهیت فصلی کار خود ، کار نکرده‌اند (بیکاران فصلی) ، مشروط بر آنکه در جستجوی کار دیگری هم نبوده‌اند .

۲- بیکار (جویای کار) : کسانی که شاغل به حساب نمی‌آیند و در ۷ روز پیش از مراجعه مامور سرشماری در جستجوی کار بوده‌اند ، بیکار (جویای کار) تلقی می‌شوند .

۳- محصل : کسانی که شاغل یا بیکار (جویای کار) محسوب نمی‌شوند و در ۷ روز پیش از مراجعه مامور سرشماری در حال تحصیل بوده‌اند ، محصل به حساب می‌آیند .

۴- خانه‌دار : خانه‌دار به کسانی گفته می‌شود که شاغل ، بیکار (جویای کار) و محصل به حساب نمی‌آیند و بنا بر اظهار پاسخگو ، در ۷ روز

پیش از مراجعه مأمور سرشماری به خانهداری مشغول بودم.

- ۵- دارای درآمد بدون کار؛ کسانی که شاغل، بیکار (جویای کار)، محصل و خانهدار محسوب نمی‌شوند و درآمدهای مستمری مانند حقوق بازنشستگی، حقوق وظیفه، درآمد املاک و مستغلات، سود سهام و... دارند، "دارای درآمد بدون کار" محسوب می‌شوند.
- ۶- سایر؛ به کسانی اطلاق می‌شود که از نظر وضع فعالیت در هفت روز گذشته، در هیچ یک از گروههای بالا قرار نمی‌گیرند.

وضع زناشویی

در این سرشماری، افراد از نظر وضع زناشویی به چهار گروه زیرتقسیم می‌شوند:

- ۱- دارای همسر؛ زنان یا مردانی که عقد ازدواج بستارند، اعم از اینکه هنگام سرشماری با همسر خود زندگی مشترک داشته یا نداشته باشند "دارای همسر" محسوب می‌شوند.
- ۲- بی‌همسر بر اثر فوت همسر؛ زنان یا مردانی که همسرشان شهید یا فوت شده است، و تا زمان سرشماری مجدداً ازدواج نکرده‌اند، "بی‌همسر بر اثر فوت" شناخته می‌شوند.
- ۳- بی‌همسر بر اثر طلاق؛ زنان یا مردانی که از همسر خود بر اثر طلاق جدا شده و تا زمان سرشماری مجدداً ازدواج نکرده‌اند، "بی‌همسر بر اثر طلاق" تلقی می‌شوند.
- ۴- هرگز ازدواج نکرده؛ زنان یا مردانی که تا زمان سرشماری همسر اختیار نکرده‌اند، "هرگز ازدواج نکرده" شناخته می‌شوند. زنان یا مردانی که نامزد شده ولی هنوز عقد نکرده‌اند، در این گروه قرار می‌گیرند.

سربناه

سربناه خانه مشاییری است که می‌توان آن را جمع کرده از محلی به محل دیگر حمل کرد و در آنجا دوباره برپا ساخت. سربناه قابل حمل که شاخصی عینی کوچک و عضویت در جامعه مشاییری است به اشکال و نامهای گوناگون وجود دارد.

اختمان

منظور از اختمان در این سرشماری، بناهای ساخته شده از مصالح سخت است که از نظر شیوه ساخت، "مشابه خانههای روستایی منطقه باشد".

اتاق

منظور از اتاق در این سرشماری، فضای محصور و سقفی است که حداقل ۲ متر طول، ۲ متر عرض و ۲ متر ارتفاع داشته باشد و برای سکونت مسبورد استفاده قرار گیرد.

سوخت اصلی مصرفی

منظور از سوخت اصلی، سوختی است که نقش آن در مصرف توسط خانوار برای پخت و پز و ایجاد گرما بیشتر از سایر انواع سوختها باشد.

صنایع دستی

اگر یک یا چند عضو خانوار به طور معمول در طول سال، مصنوعاتی در داخل خانوار تولید کرده باشند، این مصنوعات، تحت عنوان صنایع دستی

خانوار محسوب شده است. برخی از منابع دستی خانوار در این سرشماری به شرح زیر بوده است:

- ۱- پلاس: بافتنای است که تاروپود آن رشته‌هایی از موی بز است. پلاس به صورت قطعات مستطیل شکل بلند و کم عرض توسط زنان مشایخ بافته می‌شود. سپس این قطعات را از کتاره‌ها به هم می‌دوزند و قطعه بزرگی به دست می‌آورند که همان سرپناه (سیامهادر) قابسل حمل مشایری است که با طناب، چوبها، دیرکها و میخهای بزرگ چوبی یا فلزی برافراشته می‌شود.
- ۲- خورجین و سوبره و مشابه: خورجین وسیله حمل اسباب و اثاثه است که بر پشت چهارپایان قرار می‌گیرد. روبه خورجین ممکن است ساده و یا از جنس قالیچه باشد. توبره، کپسهای است که برای حمل و معایل توسط اشخاص مخصوصاً جوانان، پارانسان و... مورد استفاده قرار می‌گیرد یا برای تزیین به گردن دام آویخته می‌شود.
- ۳- "چوقا" یا "برگ": بافتنای از خامه پشم گوسفند یا کرک بز که با آن پوشاکی شبیه پالتو درخته می‌شود.

عمده‌ترین طریق مبادلات خانوار

منظور از مبادلات، خرید مایحتاج زندگی و فروش دام و فرآورده‌های دامی و سایر تولیدات خانوار است.

تغییرات تعداد دام

مواعلی که باعث ایجاد تغییر در تعداد دامهای بهره‌برداری از اول بهلاق سال ۱۳۶۵ تا اول بهلاق ۱۳۶۶ شده، به شرح زیر است:

- ۱- زاییده شده: منظور دام زنده به دنیا آمده است. هر چند که بعد از تولد تلف شده باشد.
- ۲- تلفات: منظور دامهای تلف شده است. چنانچه داسی برای جلوگیری از تلف شدن در اثر بیماری یا سانحه، ذبح شده باشد، جزو تلفات به شمار آمده است. دامهای تازه متولد شده که بعد از به دنیا آمدن تلف شده و نیز دامهایی که طعمه حیوانات درنده شده‌اند، جزو تلفات به شمار آمده‌اند.
- ۳- خرید: منظور دامهای خریداری شده برای بهره‌برداری است. دامهایی که بهره‌بردارانها به طور رایگان دریافت کرده‌اند، جزو دامهای خریداری منظور شده‌اند. دامهای خریداری شده که قبل از وارد شدن به بهره‌برداری پلافاصله ذبح شده‌اند جزو خرید منظور نشده‌اند.
- ۴- فروش: منظور دامهای فروخته شده از موجودی بهره‌برداری است. دامهایی از بهره‌برداری که کم شده یا به طور رایگان به دیگران واگذار شده‌اند، جزو دامهای فروش رفته به حساب آمده‌اند. دامهایی که ذبح شده و گوشت آن کلا" به فروش رسیده نیز جزو فروش به شمار آمده‌اند.
- ۵- ذبح: منظور دامهایی از بهره‌برداری است که توسط بهره‌بردار یا بهره‌برداران ذبح شده‌اند به شرط آنکه گوشت آنها کلا" به فسروش نرسیده باشد.

بهره‌برداری کشاورزی

بهره‌برداری کشاورزی عبارت است از یک واحد تولیدی کشاورزی که در آن یک یا چند فعالیت کشاورزی تحت یک مدیریت قرار داشته و اداره امور فنی و اقتصادی آن بر صیده یک یا چند بهره‌بردار به طور مشترک باشد. فعالیتهای کشاورزی مورد نظر در این سرشماری، منحصرآ شامل دامسذاری، زراعت و باغداری است.

در این سرشماری فقط واحدهایی که دارای شرایط زیر بوده‌اند، بهره‌برداری محسوب شده‌اند:

- ۱- واحدهایی که تولید آنها برای فروش بوده است.
- ۲- واحدهایی که حداقل یکی از فعالیتهای آنها در حد زیر بوده است.

- دامداری: حداقل ۲ رأس گاو و گاو میش و شتر و یا ۴ رأس گوسفند و بز.
- زراعت: حداقل ۴۰۰ متر مربع زمین زیر کشت محصولات سالانه و یا آیش.
- باغداری: حداقل ۲۰۰ متر مربع زیر کشت محصولات دائمی (درختان شمر و غیر شمر).

بهره‌بردار کشاورزی

بهره‌بردار کشاورزی فردی است که مسئولیت اقتصادی و فنی کارهای بهره‌برداری را بر عهده دارد و سود و زیان بهره‌برداری کشاورزی متوجه اوست. اگر بهره‌بردار کشاورزی در انجام مسئولیت خود با افراد دیگری نیز شریک باشد، در این صورت هر یک از شرکا مشروط بر آنکه عضو خانوار واحدی نباشد، یک بهره‌بردار محسوب می‌شود.

انواع بهره‌برداری کشاورزی عشایری

- ۱- بهره‌برداری اختصاصی: بهره‌برداری "اختصاصی" به وسیله یک بهره‌بردار به تنهایی یا با کمک اعضای خانوار او اداره می‌شود.
- ۲- بهره‌برداری شریکی یا عشایر: بهره‌برداری "شریکی یا عشایر" توسط دو یا چند بهره‌بردار اداره می‌شود که همه آنها از خانوارهای عشایری هستند.
- ۳- بهره‌برداری شریکی با غیر عشایر: بهره‌برداری "شریکی با غیر عشایر" توسط دو یا چند بهره‌بردار اداره می‌شود ولی همه بهره‌برداران از خانوارهای عشایری نیستند.
- ۴- بهره‌برداری منطبق به غیر عشایر: بهره‌بردار یا بهره‌برداران این نوع بهره‌برداری، ساکن شهر یا روستا هستند و در این بهره‌برداری که صرفاً شامل فعالیت دامداری است، دامها توسط چوپان یا بستگان بهره‌بردار که عضو جامعه مشایخ کوچنده هستند نگهداری می‌شوند.

اراضی بهره‌برداری برحسب نوع استفاده از زمین

در این سرشماری اراضی بهره‌برداری برحسب نوع استفاده از زمین در سال ۱۳۶۶ به شرح زیر برده است:

- ۱- زیر کشت محصولات سالانه: منظور زمینهایی است که به تولید محصولات سالانه اختصاص داده شده است. محصولات سالانه معمولاً ساقه یا بوته غیر چوبی دارند و پس از برداشت محصولات، بوته یا ساقه آنها از بین می‌رود و یا اینکه قسمتهای زیرزمینی (ریشه و پیاز و نظایر آن) برای سال بعد در زمین باقی می‌ماند.
- ۲- آیش: به زمینهایی گفته می‌شود که زراعتی بوده و برای مدتی محدود (بین ۹ ماه تا ۴ سال) و غالباً به منظور تقویت زمین رها شده باشد.
- ۳- باغ و قلمستان: منظور زمینهایی است که زیر کشت محصولات دائمی می‌باشد. محصولات دائمی غالباً دارای ساقه یا بوته چوبی بوده و پس از برداشت محصول، گیاه در زمین باقی می‌ماند و مجدداً در سالهای بعد محصول می‌دهد.
- ۴- اراضی آبی: به زمینهایی اطلاق می‌شود که زراعت انجام شده در آن آبیاری شود و در عرف محلی آن را به نام زراعت آبی می‌شناسند.
- ۵- اراضی دیم: به زمینهایی که اطلاق می‌شود که زراعت انجام شده در آن معمولاً آبیاری نمی‌شود و در عرف محلی آن را به نام زراعت دیم می‌شناسند.
- ۶- آیش آبی: آن قسمت از اراضی آیش است که قبلاً در آن زراعت آبی انجام گرفته است.
- ۷- آیش دیم: آن قسمت از اراضی آیش است که قبلاً در آن زراعت دیم انجام گرفته است.

مفاهیم به کار رفته در این نشریه

نسبت جنسی

نسبت تعداد مردان به زنان یا زنان به مردان، نسبت جنسی نامیده می‌شود. معمولاً در این مورد نسبت تعداد مردان به زنان را محاسبه می‌کنند و به صورت درصد ارائه می‌دهند. یعنی اگر M تعداد مردان و F تعداد زنان در یک منطقه جغرافیایی باشد، نسبت جنسی در آن منطقه عبارت خواهد بود از:

$$\text{نسبت جنسی} = \frac{M}{F} \times 100$$

میانگین سنی

میانگین سنی، متوسط سن افراد یک جامعه است و از تقسیم کردن مجموع حاصلضربهای هر یک از سنین متفرد در فراوانی افراد در آن سن، به کل جمعیت حاصل می‌شود. به‌عنی:

$$\text{میانگین سنی} = \frac{\sum i \cdot F_i}{\sum F_i}$$

که در آن، 1000 و 10202 عبارت از سنین متفرد و F_i تعداد افراد در سن (i) است.

میانه سنی

سنی که جمعیت را از نظر تعداد به دو گروه مساوی تقسیم کند، میانه سنی نامیده می‌شود.

$$Md = L_i + \left(\frac{\frac{\sum_{j=1}^k F_j}{2} - F_{i-1}}{F_i} \right) \times C$$

که در آن:

Md میانه، L_i کرانه پایین گروه میانه دار، F_c فراوانی تجمعی، F فراوانی مطلق، i شماره طبقه میانه دار، k تعداد طبقات و C فاصله طبقات است.

گروههای عمده سنی

در مجموعه نشریات نتایج سرشماری عمومی نفوس و مسکن سال ۱۳۶۵ - علاوه بر سنین منفرد و گروههای سنی منظم (۵ ساله و ۱۰ ساله) ، طبقه بندی سنی دیگری نیز برای جمعیت در نظر گرفته شده است که هر طبقه آن ، یک گروه عمده سنی نامیده می شود و مهارت است از:

افراد ۱ - ۵ ساله : نوپاگان

افراد ۶ - ۱۰ ساله : کودکان

افراد ۱۱ - ۱۴ ساله : نوجوانان

افراد ۱۵ - ۲۴ ساله : جوانان

افراد ۲۵ - ۶۴ ساله : میانسالان

افراد ۶۵ ساله و بیشتر : بزرگسالان

افرادی که سن آنان معلوم نبوده و یا امکان انتساب آنان به یکی از گروههای سنی وجود نداشته است ، در گروه " سن نامشخص " منظور شده است .

نسبت باسوادی

این نسبت در هر جامعه از تقسیم تعداد افراد باسواد در یک سن یا گروه سنی معین به جمعیت آن سن یا گروه سنی به دست می آید و معمولاً " به صورت درصد " بیان می شود .

خلاصه یافته‌ها

بر اساس نتایج سرشماری اجتماعی - اقتصادی عشایر کوچنده کشور در تیرماه ۱۳۶۶، اهل ایلسون (شاهسون) دارای ۴۴ طایفه و ۱۵۲۷ آوا (نام کوچکترین رده کوچنده در ایل ایلسون) بوده است. تعداد خانوار و جمعیت هر یک از طایفه‌های ایل ایلسون و شهرستانهای محل استقرار بملاتی و قشلاقی آنها در پایان همین بخش (جدول ط) آمده است.

اهل ایلسون، ۳/۳ درصد از خانوارها و ۴/۱ درصد از جمعیت عشایر کوچنده کشور را تشکیل می‌دهد. منطقه بملاتی این ایل شهرستانهای اهر، اردبیل، سراب، مشکین شهر، تبریز، میانه و مشرود از استان آذربایجان شرقی و منطقه قشلاقی آن شهرستانهای اهر، اردبیل، سراب، مشکین شهر، میانه، مغان، تبریز و مشرود از استان آذربایجان شرقی و شهرستان زنجان از استان زنجان است.

جدول الف - خانوار و جمعیت عشایر کوچنده ایل ایلسون (شاهسون)

طایفه	آوا	خانوار	جمعیت		
			مرد و زن	مرد	زن
۲۴	۱۵۲۷	۵۸۹۷	۲۷۲۲۸	۲۴۶۵۴	۲۲۵۹۲

ساخت جنسی و سنی

از مجموع ۲۷۲۲۸ نفر جمعیت سرشماری شده، ۲۴۶۵۴ نفر مرد و ۲۲۵۹۲ نفر زن بوده‌اند که در نتیجه نسبت جنسی برابر ۱۰۹ به دست می‌آید. به عبارت دیگر، در ایل ایلسون در مقابل هر ۱۰۰ نفر زن ۱۰۹ نفر مرد وجود داشته است. این نسبت در بین اطفال کمتر از یکساله برابر ۱۰۹ و در بین بزرگسالان (۶۵ ساله و بیشتر) معادل ۱۵۰ بوده است.

از جمعیت ایل ایلسون، ۵۱/۷ درصد در گروه سنی کمتر از ۱۵ ساله، ۴۵/۵ درصد در گروه سنی ۱۵-۶۴ ساله و ۲/۸ درصد در گروه سنی ۶۵ ساله و بیشتر قرار داشته‌اند.

نمودار ۱ - هرم سنی جمعیت ایل ایلسون (شاهسون)

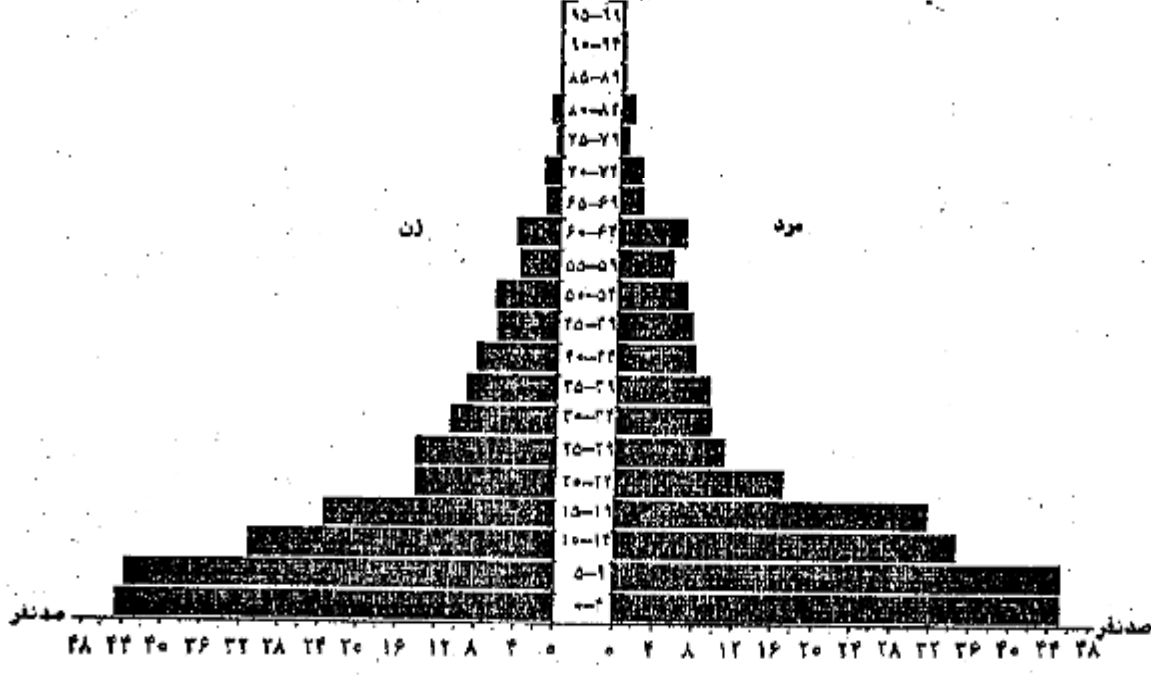

جدول ب - جمعیت بر حسب گروههای عمده سنی ، به تفکیک جنسی

نسبت جنسی	زن	مرد	عمر و وزن		گروههای عمده سنی
			درصد	تعداد	
۱۰۹	۲۲۵۹۲	۲۴۶۵۴	۱۰۰/۰۰	۴۷۲۴۸	جمع
۱۰۹	۲۸۸	۵۲۲	۲/۱۶	۱۰۲۱	اطفال کمتر از یکساله
۱۰۱	۵۰۱۲	۵۰۶۲	۲۱/۲۲	۱۰۰۲۵	نویزگان (۱-۵ ساله)
۱۰۱	۲۱۸۵	۲۲۴۱	۱۷/۸۲	۸۲۲۶	کودکان (۶-۱۰ ساله)
۱۱۷	۲۲۷۱	۲۶۵۲	۱۰/۲۲	۴۹۲۳	نوجوانان (۱۱-۱۲ ساله)
۱۲۹	۲۷۸۲	۲۸۸۵	۱۸/۲۵	۸۶۶۸	جوانان (۱۵-۲۴ ساله)
۱۰۲	۶۲۲۵	۶۲۸۵	۲۷/۱۱	۱۲۵۱۰	میانسالان (۲۵-۶۴ ساله)
۱۵۰	۵۲۸	۲۱۴	۲/۸۰	۷۴۲	بزرگسالان (۶۵ ساله و بیشتر)
۲	۲	۱	۰/۰۱	۳	ناشخص

بر محاسبه مفهوم ندارند .

نمودار ۲ - نسبت جنسی گروههای سنی جمعیت ایل ایلسون (شاهسون) نسبت جنسی

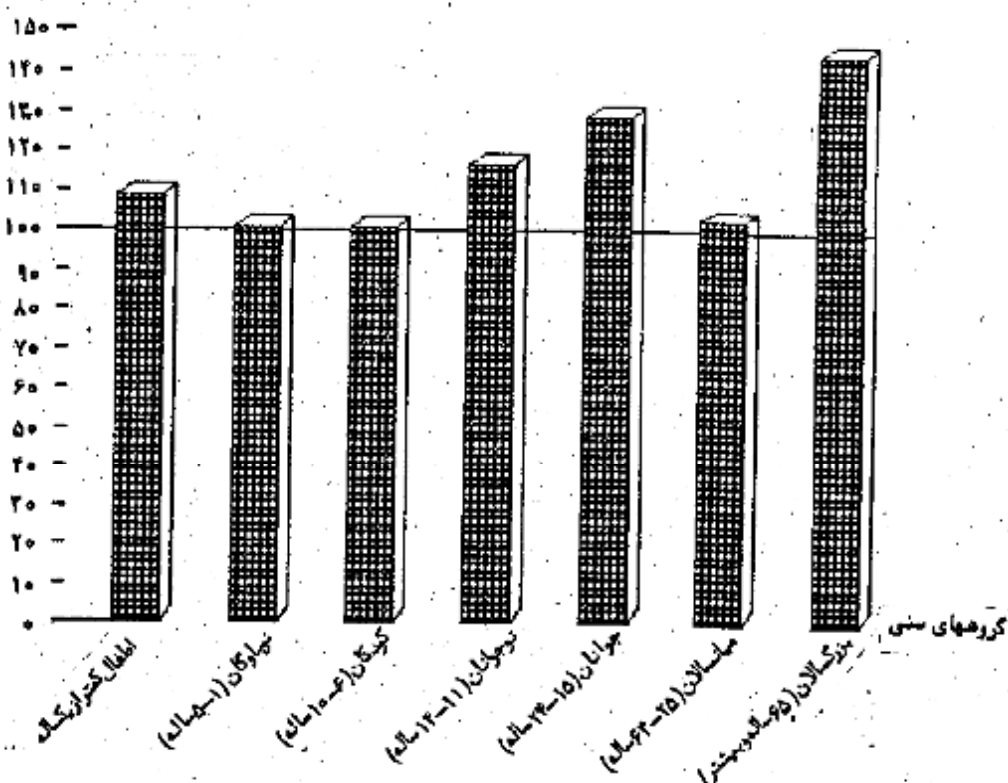

آشنایی به زبان فارسی

بر اساس نتایج سرشماری اجتماعی - اقتصادی مشایخ کوچنده در تیرماه ۱۳۶۶ ، ۲۲/۳ درصد از جمعیت ایل ایلسون می توانستند به زبان فارسی صحبت کنند ، ۴/۲ درصد فقط می توانستند زبان فارسی را بفهمند و ۸۱/۳ درصد فارسی نمی دانستند . این نسبتها برای مردان به ترتیب ۶/۰ ، ۲۲/۸ و ۷۰/۹ و برای زنان ۲/۶ ، ۲/۲۰ و ۹۲/۶ درصد بوده است .

سواء

در سرشماری اجتماعی - اقتصادی عشایر کوچنده کشور در تیرماه ۱۳۶۶، از کل جمعیت ۶ ساله و بیشتر ایل ایلسون، ۲۲/۴ درصد باسواد بودند. در گروه سنی ۶ - ۱۵ ساله ۳۱/۹ درصد، در گروه سنی ۱۱ - ۱۴ ساله ۳۱/۵ درصد، در گروه سنی ۱۵ - ۲۳ ساله ۲۳/۵ درصد، در گروه سنی ۲۵ - ۶۴ ساله ۹/۲ درصد و در گروه سنی ۶۵ ساله و بیشتر ۲/۵ درصد باسواد بودند. نسبت باسوادی در جمعیت ۶ ساله و بیشتر برای مردان ۳۷/۹ درصد و برای زنان ۹/۴ درصد بوده است.

جدول پ - درصد باسوادان ۶ ساله و بیشتر برحسب گروههای عمده سنی، به تفکیک جنس

گروههای عمده سنی	مرد و زن	مرد	زن
جمعیت ۶ ساله و بیشتر	۲۲/۴۲	۲۷/۹۲	۹/۴۰
کودکان (۶ - ۱۵ ساله)	۳۱/۸۶	۲۶/۱۲	۱۷/۳۱
نوجوانان (۱۱ - ۱۴ ساله)	۲۱/۴۷	۵۹/۴۲	۲۰/۵۱
جوانان (۱۵ - ۲۳ ساله)	۳۳/۲۵	۵۲/۱۳	۹/۳۳
میانسالان (۲۵ - ۶۴ ساله)	۹/۱۷	۱۷/۲۰	۰/۹۳
بزرگسالان (۶۵ ساله و بیشتر)	۲/۴۹	۲/۱۵	۰/۰۰

نمودار ۳ - درصد باسوادان ۶ ساله و بیشتر ایل ایلسون (شاهسون) برحسب گروههای عمده سنی و جنس

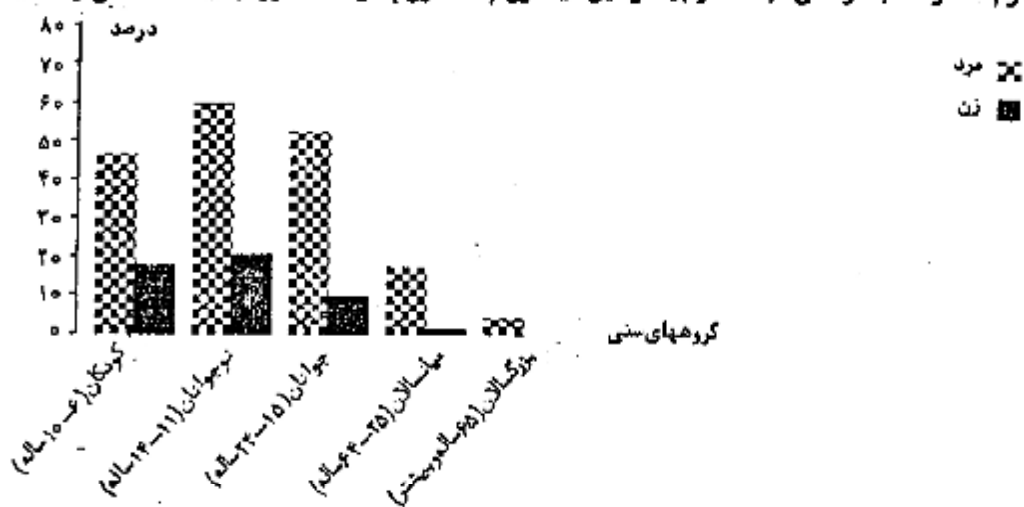

براساس اطلاعات این سرشماری، از جمعیت ۶ - ۲۴ ساله ایل ایلسون، ۲۴/۵ درصد در حال تحصیل بودند. این نسبت در سنین مختلف یکسان نیست و از ۲۵/۵ درصد در گروه سنی ۱۱ - ۱۳ ساله به ۵/۸ درصد در گروه سنی ۱۹ - ۲۴ ساله میرسد.

جدول ت - درصد جمعیت ۶ - ۲۴ ساله در حال تحصیل برحسب گروههای عمده سنی، به تفکیک جنس

گروههای عمده سنی	مرد و زن	مرد	زن
جمعیت ۶ - ۲۴ ساله	۲۲/۴۹	۳۵/۹۱	۱۱/۳۵
کودکان (۶ - ۱۵ ساله)	۳۰/۹۱	۲۵/۰۳	۱۶/۶۰
نوجوانان (۱۱ - ۱۴ ساله)	۳۵/۴۶	۵۲/۰۳	۱۶/۱۱
جوانان (۱۵ - ۲۳ ساله)	۱۲/۰۲	۱۹/۲۲	۲/۶۹
(۱۵ - ۱۸ ساله)	۱۶/۷۹	۲۶/۸۹	۳/۸۹
(۱۹ - ۲۴ ساله)	۵/۲۵	۹/۳۱	۱/۱۰

اطلاعات این سرشماری نشان می‌دهد که از جمعیت مردان باسوادی که در حال حاضر تحصیل نمی‌کنند، ۵۶/۴ درصد دارای مدرک تحصیلی یکساز پایه‌های دوره ابتدایی بوده‌اند. کسانی که دارای مدرک تحصیلی یکی از پایه‌های دوره راهنمایی، متوسطه و عالی بوده‌اند، به ترتیب ۱۶/۶ درصد، ۱۳/۲ درصد و ۱/۱ درصد بوده‌اند. همچنین کمتر از ۳/۰ درصد در حوزه‌های فنی و ۲/۹ درصد در دوره‌های سوادآموزی تحصیل می‌کرده‌اند و ۵/۷ درصد تحصیلات غیررسمی داشتند. همچنین از جمعیت زنان باسوادی که در حال حاضر تحصیل نمی‌کنند، به ترتیب ۶۲/۸ درصد، ۱۴/۰ درصد و ۲/۶ درصد دارای مدرک تحصیلی یکی از پایه‌های دوره ابتدایی، راهنمایی و متوسطه بوده‌اند. از جمعیت مذکور، ۱۰/۱ درصد در دوره‌های سوادآموزی تحصیل کرده و ۱/۶ درصد دارای تحصیلات غیررسمی بوده‌اند.

جدولت - جمعیت باسواد ۶ ساله و بیشتر که در حال حاضر تحصیل نمی‌کنند برحسب نوع مدرک تحصیلی، به تفکیک جنس

نام شخص اظهارکننده	تحصیلات غیررسمی	سواد آموختاری	دوره‌های حوزه علمیه و علوم دینی	عالی	متوسطه			راهنمایی	ابتدایی	جمع	جنس	
					نظری	نظام قدیم	فنی و حرفه‌ای					
۱۲۴	۱۷۴	۱۲۸	۸	۳۲	۶	۵۶	۰	۳۵۹	۵۵۱	۱۹۴۲	۳۳۸۰	مرد و زن
۱۱۵	۱۶۲	۸۴	۸	۳۲	۲	۵۳	۰	۳۳۱	۴۹۰	۱۶۵۹	۲۹۴۲	مرد
۹	۷	۴۴	۰	۰	۲	۳	۰	۲۸	۶۱	۲۸۲	۴۳۲	زن

فنی و حرفه‌ای شامل نظام جاری و قدیم است.

وضع فعالیت

در تیرماه ۱۳۶۶، از جمعیت ۶ ساله و بیشتر مردان ایل ایلسون، ۸۱/۸ درصد شاغل، ۱۰/۲ درصد محصل و ۱/۰ درصد بیکار (جویای کار) بوده‌اند. از جمعیت زنان، ۶۲/۱ درصد شاغل، ۳/۹ درصد محصل، ۲۳/۸ درصد خانه‌دار و ۱/۰ درصد بیکار (جویای کار) بوده‌اند. براساس همین اطلاعات از جمعیت ۶ ساله و بیشتر مردان شاغل، ۶/۱ درصد کارفرما، ۲۹/۲ درصد کارکن مستقل، ۲/۰ درصد مزد و حقوق‌بگیر بخش عمومی، ۳/۰ درصد مزد و حقوق‌بگیر بخش خصوصی و ۵۲/۲ درصد کارکن فامیلی بدون مزد بوده‌اند. از جمعیت زنان شاغل، ۰/۳ درصد کارفرما، ۱/۱ درصد کارکن مستقل، ۰/۲ درصد مزد و حقوق‌بگیر بخش عمومی، ۰/۳ درصد مزد و حقوق‌بگیر بخش خصوصی و ۹۷/۸ درصد کارکن فامیلی بدون مزد بوده‌اند.

نمودار ۲ - توزیع نسبی جمعیت ۶ ساله و بیشتر ایل ایلسون (شاهسون) برحسب وضع فعالیت

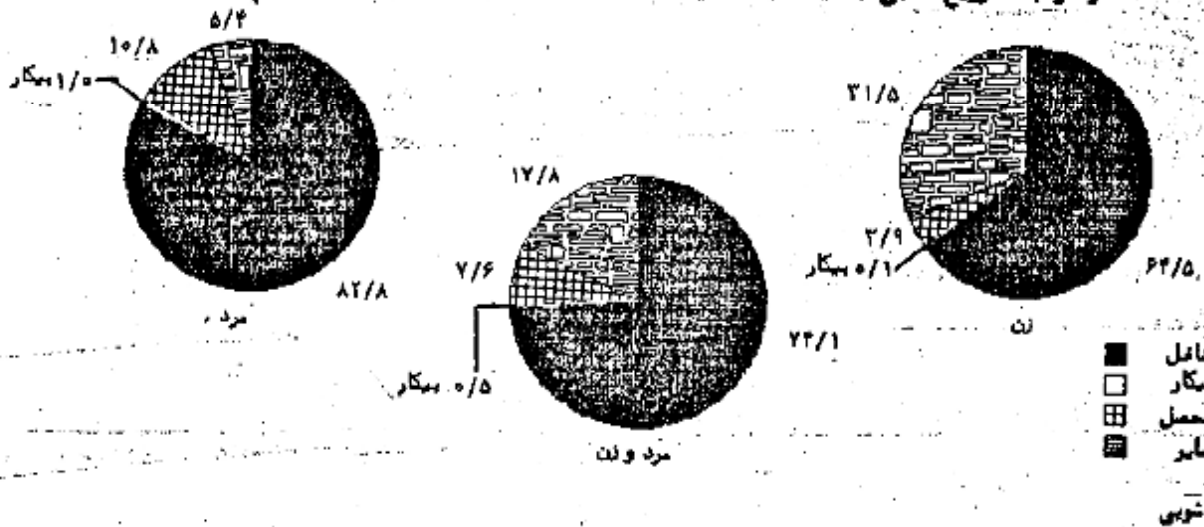

در تیرماه ۱۳۶۶، در بین جمعیت ۱۰ ساله و بیشتر ایل ایلسون، ۵۲/۸ درصد از مردان و ۶۲/۲ درصد از زنان "حداقل یکساز ازدواج کرده" بوده‌اند.

نمودار ۵ - وضع زناشویی جمعیت ۱۰ ساله و بیشتر ایل ایلسون (شاهسون)

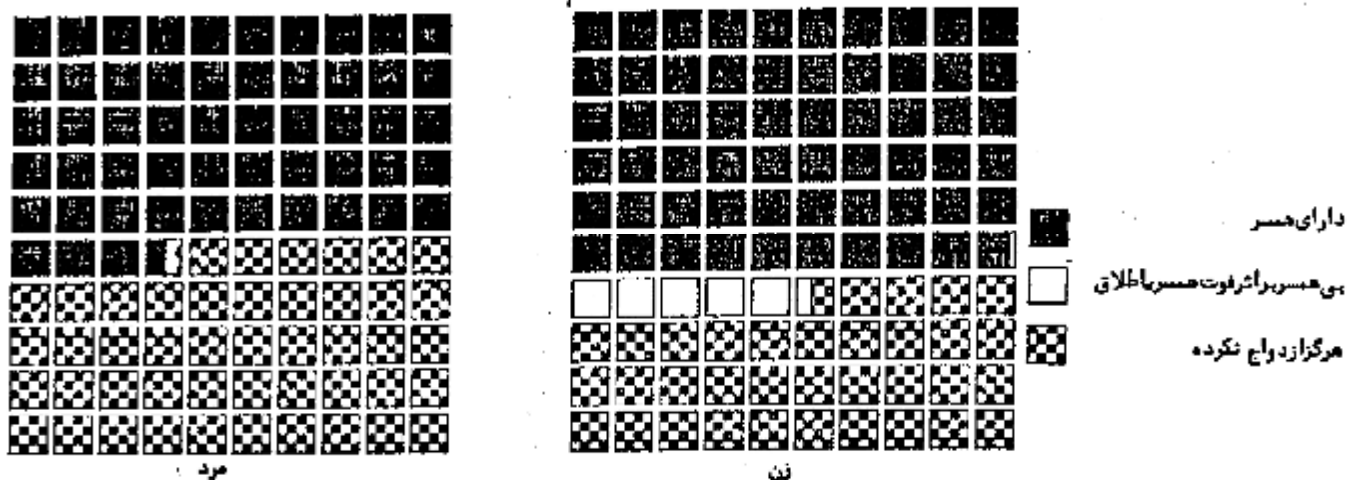

جدول ج - توزیع نسبی جمعیت ۱۰ ساله و بیشتر بر حسب وضع زناشویی

وضع زناشویی	مرد و زن	مرد	زن
جمع	۱۰۰/۰۰	۱۰۰/۰۰	۱۰۰/۰۰
دارای همسر	۵۶/۲۹	۵۲/۵۲	۵۹/۸۱
بی همسر بر اثر فوت همسر	۲/۶۹	۰/۳۵	۵/۲۳
بی همسر بر اثر طلاق	۰/۱۴	۰/۰۴	۰/۲۶
هرگز ازدواج نکرده	۴۰/۶۸	۴۶/۰۸	۳۴/۶۱

تسهیلات در اختیار خانوار

بر اساس نتایج سرشماری اجتماعی - اقتصادی مشایخ کرجنده در تیرماه ۱۳۶۶ ، از ۵۸۹۷ خانوار ایل ایلسون ، ۳/۹ درصد موتورسیکلت ، ۵/۲ درصد وسیله باری و ۱۸/۶ درصد سایر وسایل نقلیه را در اختیار داشتند .

جدول ج - خانوارها بر حسب استفاده از وسایل نقلیه موتوری در اختیار آنها

جمع	موتورسیکلت	باری	سایر	موتورسیکلت و باری	موتورسیکلت و سایر	بازی و سایر	موتورسیکلت باری و سایر	هیچکدام
۵۸۹۷	۱۷۹	۲۲۲	۹۷۹	۶	۲۱	۲۱	۶	۴۲۹۱

بر اساس همین اطلاعات ، از کل خانوارهای ایل ایلسون ، ۵۱/۸ درصد از رادیو ، ۷۷/۲ درصد از چراغ توری (نفتی و گازی) و ۳۵/۶ درصد از چرخ خیاطی استفاده می کردند .

جدول ج - خانوارها برحسب استفاده از رادیو ، چراغ توری و چراغ خیاطی در اختیار آنها

هیچکدام	رادیو ، چراغ توری و چراغ خیاطی	چراغ توری و چراغ خیاطی	رادیو و چراغ خیاطی	رادیو و چراغ توری	چراغ خیاطی	چراغ توری (نفتی یا گازی)	رادیو	جمع
۸۶۵	۱۰۳۲	۳۰۰	۱۰۲	۱۶۱۰	۷۱	۱۶۰۶	۳۰۹	۵۸۹۷

در تیرماه ۱۳۶۶ از کل خانوارهای ایل ایلسون ۲۲/۷ درصد از اجاق گاز ، ۷۹/۷ درصد از چراغ خوراکیز نفتی و ۲۷/۴ درصد از بخاری استفاده می‌کرده‌اند .

جدول خ - خانوارها برحسب استفاده از اجاق گاز ، چراغ نفتی و بخاری در اختیار آنها

هیچکدام	اجاق گاز ، چراغ نفتی و بخاری	چراغ نفتی و بخاری	اجاق گاز و بخاری	اجاق گاز و چراغ نفتی	بخاری	چراغ خوراکیز نفتی	اجاق گاز	جمع
۸۳۹	۸۰۳	۱۶۸۴	۲۲	۴۶۲	۳۸۲	۱۷۴۹	۲۲	۵۸۹۷

براساس نتایج این سرشماری ، سوخت اصلی برای پخت و پز و ایجاد گرما در ۲/۵ درصد از خانوارها " هیزم و زغال چوب " ، در ۴۰/۱ درصد از خانوارها " سوخت حیوانی " و در ۵۷/۳ درصد از خانوارها " نفت سفید " بوده است .

جدول د - خانوارها برحسب سوخت اصلی مصرفی

اعضار نشده	سایر	گاز	کازوشیل	نفت سفید	سوخت حیوانی	هیزم و زغال چوب	جمع
۰	۳	۶	۱	۳۳۷۸	۲۳۶۳	۱۲۶	۵۸۹۷

نمودار ۶ - توزیع نسبی خانوارهای ایل ایلسون (شاهسون) برحسب نوع سوخت اصلی مصرفی

۰/۱ سایر انواع سوخت

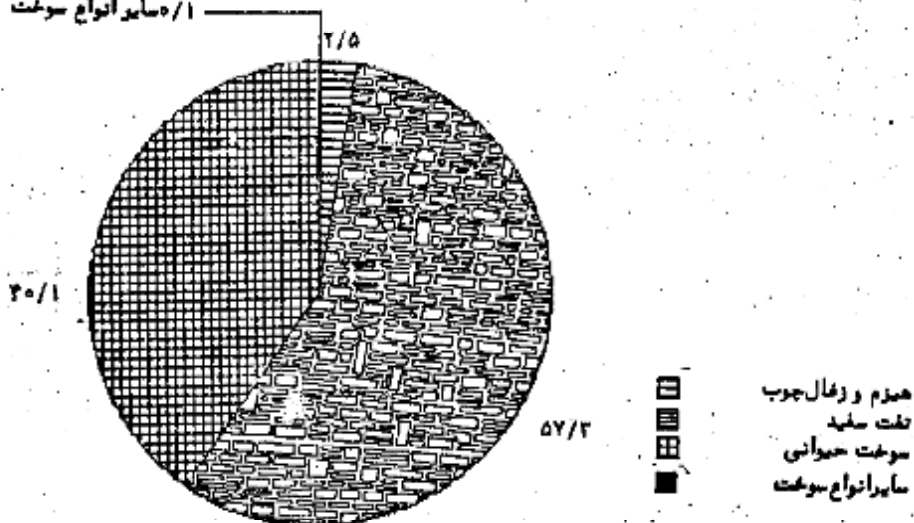

نوع بهره‌برداری

بر اساس نتایج این سرشماری، خانوارهای بهره‌بردار ایل ایلسون، اداره ۶۰۱۵ بهره‌برداری کشاورزی را سپرده‌دار بودماند. از این تعداد، ۹۶/۴ درصد به صورت اختصاصی، ۵/۷ درصد به صورت شریکی با عشایر و ۶/۶ درصد به صورت شریکی با غیر عشایر اداره می‌شده است. همچنین ۲/۳ درصد از بهره‌برداران متعلق به غیر عشایر بوده است.

از کل بهره‌برداران کشاورزی ایل ایلسون، فعالیت ۵۰/۸ درصد "فقط دامداری"، ۴۴/۷ درصد "دامداری و زراعت"، ۵/۴ درصد "دامداری و باغداری" و ۴/۸ درصد "دامداری و زراعت و باغداری" بوده است.

دامداری

بر اساس اطلاعات سرشماری اجتماعی - اقتصادی عشایر کوچنده در تیرماه ۱۳۶۶، در ایل ایلسون، ۸۹۰۶۰۹ رأس گوسفند و بره نگهداری می‌شده است که ۹/۶ درصد از گوسفند و بره جامعه عشایری کشور را تشکیل می‌دهد. تعداد بز و بزغاله نگهداری شده در زمان سرشماری در ایل ایلسون برابر ۶۲۵۲۷ رأس بوده که ۵/۸ درصد از کل بز و بزغاله جامعه عشایری کشور است. گاو و گوساله موجود در ایل ایلسون، ۱۹۵۷۳ رأس بوده که نسبت به تعداد گاو و گوساله جامعه عشایری کشور برابر ۱۰/۵ درصد بوده است. به این ترتیب به طور متوسط به ازای هر خانوار ایل ایلسون، ۱۵۱۰ رأس گوسفند و بره، ۱۱ رأس بز و بزغاله و ۳ رأس گاو و گوساله وجود داشته است.

چارپایان باربر موجود در ایل ایلسون شامل ۲۶۲۳ نفر شتر و بهمن شتر، ۲۹۲۴ رأس اسب و کرمانب، ۷۱ رأس قاطر (استر) و ۲۴۴۲ رأس الاغ و کرمالاغ بوده است. بنابراین هر خانوار ایل ایلسون به طور متوسط یک رأس چارپای باربر در اختیار داشته است.

تعداد انواع دام صریح از طایفه‌های ایل برحسب شهرستان محل استقرار بیلاتی و قشلاقی در پایان همین بخش (جدول ج) آمده است.

جدول د - تعداد انواع دام ایل

گوسفند و بره	بز و بزغاله	گاو و گوساله	گاو میش و بهمن گاو میش	شتر و بهمن شتر	اسب و کرمانب	قاطر و استر	الاغ و کرمالاغ
۸۹۰۶۰۹	۶۲۵۲۷	۱۹۵۷۳	۲۹۹۲	۲۶۲۳	۲۹۲۴	۷۱	۲۴۴۲

بر اساس اطلاعات این سرشماری، در تیرماه ۱۳۶۶، تعداد دام کوچک (گوسفند و بره و بز و بزغاله) خانوارهای ایل ایلسون بر روی ۹۵۳۱۲۶ رأس بوده است. از کل خانوارها ۱/۰ درصد بدون دام کوچک، ۱۱/۲ درصد دارای کمتر از ۵۰ رأس دام کوچک و ۸۷ درصد دارای بیش از ۱۵۰۰ رأس دام کوچک بودماند.

جدول و - خانوارها برحسب طبقات تعداد دام کوچک

جمع	بدون دام کوچک	دارای کمتر از ۵۰ رأس	دارای ۵۰ تا ۹۹ رأس	دارای ۱۰۰ تا ۱۴۹ رأس	دارای ۱۵۰ تا ۱۹۹ رأس	دارای ۲۰۰ تا ۲۹۹ رأس	دارای ۳۰۰ تا ۴۹۹ رأس	دارای ۵۰۰ تا ۹۹۹ رأس	دارای ۱۰۰۰ تا ۱۴۹۹ رأس	دارای ۱۵۰۰ رأس و بیشتر
۵۸۹۷	۵۲	۶۶۰	۱۳۶۶	۱۲۹۷	۸۸۰	۹۱۰	۵۳۲	۱۶۰	۱۶	۱۱

نمودار ۷ - توزیع خانوارهای ایل ایلسون (شاهسون) برحسب طبقات تعداد انواع دام کوچک
مد خانوار

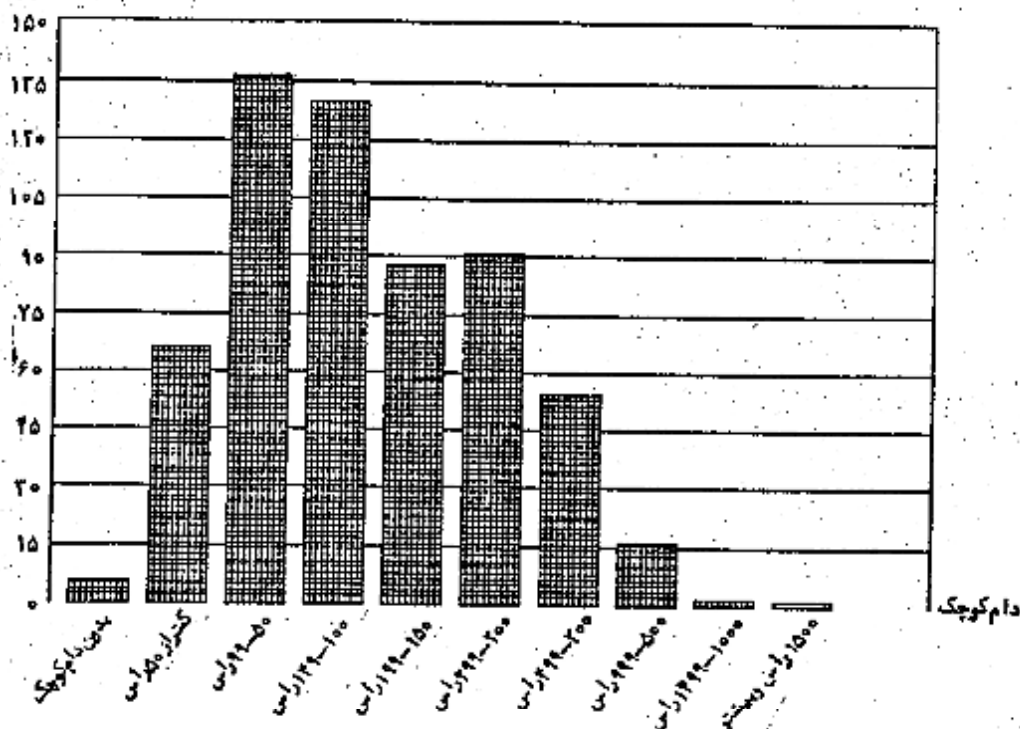

هزینه تغذیه دامها

بر اساس اطلاعات این سرشماری، طی "بیلاقی گذشته"، "قتلاقی گذشته"، "سیر رفت و برگشت"، خانوارهای بهره‌بردار ایل ایلسون، بابت نگهداری دامهای خود جمعاً ۶۲۴۲ میلیون ریال هزینه پرداخت کرده‌اند. از این مقدار ۵/۲ درصد مربوط به بیلاقی، ۸۹/۴ درصد مربوط به قتلاقی گذشته و فقط ۵/۵ درصد مربوط به سیر رفت و برگشت بوده است. از مبلغ ۵۰۸۸ میلیون ریال پرداخت شده برای تغذیه دستی، ۹۹/۱ درصد مربوط به قتلاقی، ۵/۹ درصد سهم محل استقرار بیلاقی و سیر رفت و برگشت بوده است.

جدول ۲ - پرداختی بابت استفاده از مرتع، پس‌چر و تغذیه دستی برحسب بیلاقی و قتلاقی گذشته (هزار ریال)

تغذیه دستی	پس‌چر	مرتع		جمع	شرح
		سایر	عوارض		
۵۰۸۷۶۲۳	۵۲۵۵۱۲	۴۹۲۳۹۲	۱۳۶۵۰۶	۶۲۴۲۰۳۵	جمع
۱۶۱۶۴	۱۱۵۹۶۱	۲۲۰۰۴۱	۷۱۶	۳۵۲۸۸۲	بیلاقی گذشته
۵۰۴۲۰۴۲	۲۷۰۱۳۴	۱۳۳۹۳۹	۱۳۱۲۳۱	۵۵۷۷۳۴۷	قتلاقی گذشته
۲۹۴۱۷	۱۳۹۴۱۷	۱۳۸۴۱۲	۲۵۵۹	۳۱۱۸۰۵	سیر رفت و برگشت

تغییرات تعداد دام

در این سرشماری اطلاعات مربوط به تغییرات تعداد دام برای دوره زمانی "از اول استقرار در بیلاقی ۱۳۶۵ تا اول استقرار در بیلاقی ۱۳۶۶" جمع‌آوری شده است. تغییرات تعداد انواع دام تحت عنوان کلی "افزایش" و "کاهش" دسته‌بندی شده است. تعداد دام "زاییده شده" و "خریداری شده" تحت عنوان "افزایش" طبقه‌بندی شده است. تلفات، فروش و ذبح دام تحت عنوان "کاهش"

طبقه بندی شده است.

براساس این اطلاعات، تغییرات تعداد انواع دام در طی دوره مورد نظر به شرح زیر بوده است:

از کل ۴۶۸۷۹۰ رأس گوسفند و بره افزایش یافته، ۸۸/۹ درصد مربوط به دام "زاینده شده" و فقط ۱۱/۱ درصد مربوط به دام "خریداری شده" بوده است. همچنین از تعداد ۳۲۰۷۱ رأس بز و بزغاله افزایش یافته، ۹۶/۵ درصد مربوط به "دام زاینده شده" و ۳/۵ درصد بقیه، مربوط به تعداد دام "خریداری شده" بوده است.

از تعداد ۲۵۲۲۲۲ رأس گوسفند و بره کاهش یافته، ۲۹/۰ درصد مربوط به عامل "تلفات"، ۶۱/۹ درصد مربوط به عامل "فروش" و فقط ۱۰ درصد مربوط به عامل "ذبح" بوده است. عامل اخیر به عنوان خود مصرفی گوشت دام توسط خانوارها به حساب آمده است.

از تعداد ۱۲۸۸۵ رأس بز و بزغاله کاهش یافته، ۴۲/۶ درصد مربوط به "تلفات"، ۲۶/۲ درصد مربوط به "فروش" و فقط ۸/۶ درصد مربوط به "ذبح" بوده است.

جدول ۲ - تغییرات تعداد انواع دام

تغییرات	گوسفند و بره	بز و بزغاله	گاو و گوساله	گاو میش و بچه گاو میش	شتر و بچه شتر
افزایش:					
جمع	۴۶۸۷۹۰	۳۲۰۷۱	۸۲۶۰	۱۲۲۹	۱۵۶
زاینده شده	۴۱۶۸۶۱	۳۰۹۵۶	۶۲۲۹	۱۰۷۵	۱۳۲
خریداری شده	۵۱۹۲۹	۱۱۱۵	۱۶۳۱	۱۷۲	۹
کاهش:					
جمع	۲۵۲۲۲۲	۱۲۸۸۵	۱۷۹۳	۱۳۰	۲۲
تلفات	۱۰۲۶۱۱	۵۷۵۲	۲۶۲	۲۲	۲۰
فروش	۲۱۸۷۵۸	۶۰۲۳	۱۳۰۰	۹۷	۱۹
ذبح	۲۱۸۶۲	۱۱۱۰	۳۱	۰	۵

براساس اطلاعات به دست آمده از این سرشماری، در تیرماه ۱۳۶۶، تعداد دام شیرده ایل ایلسون، شامل ۲۹۴۲۴۰ رأس گوسفند، ۳۱۰۷۲۲ رأس بز، ۲۰۳۹۰ رأس گاو و ۱۰۵۸۵ رأس گاو میش بوده است. بر همین اساس، تولید سالانه شیر دامهای ایل ایلسون برابر ۲۲۳۲۵ تن، تولید پشم سالانه گوسفند ۱۲۷۷ تن و موی بز ۱۷۲۲۰ کیلوگرم بوده است.

جدول ۳ - متوسط تولید سالانه شیر، پشم و موی کرک یک رأس دام (کیلوگرم)

شرح	گوسفند	بز	گاو	گاو میش	شتر
شیر	۲۲/۵۲۶	۶۵/۲۳۶	۵۴۱/۲۸۲	۸۴۶/۱۱۸	۰۰۰
پشم (ناشسته) موی کرک	۱/۶۵۸	۰/۲۷۷	x	x	۲/۸۴۱

۰۰۰ رقم در دسترس نیست.
x صفت "ذاتاً" وجود ندارد.

زراعت و باغداری

بر اساس اطلاعات سرشماری اجتماعی - اقتصادی عشایر کوچنده در تیرماه ۱۳۶۶ اراضی زیر کشت محصولات سالانه آبی خانوارهای بهره‌بردار ایل ایلسون ۴۱۲۰ هکتار بوده است. از این مقدار ۳/۲ درصد در مناطق استقرار بیلاقی و ۹۶/۸ درصد در مناطق استقرار قشلاقی ایل قرار داشته است. اراضی زیر کشت محصولات سالانه دیم بهره‌بردارهای ایل ایلسون برابر ۱۱۸۹۲ هکتار بوده است که ۹۸/۲ درصد آن در مناطق استقرار قشلاقی و ۱/۲ درصد در مناطق استقرار بیلاقی ایل قرار داشته است. از کل اراضی زراعی ایل ایلسون ۲/۲ درصد در منطقه استقرار بیلاقی و ۹۷/۸ درصد در منطقه استقرار قشلاقی قرار دارد.

مساحت باغ و قلمستان ایل ایلسون جمعاً ۲۳۹ هکتار بوده است که ۵/۲ درصد در مناطق استقرار بیلاقی و ۹۴/۶ درصد در منطقه استقرار قشلاقی قرار داشته است. از کل مساحت باغ و قلمستان ۹۱/۶ درصد آبی و ۸/۴ درصد دیم بوده است.

جدول ش - مساحت اراضی بهره‌بردارها در بیلاقی و قشلاق بر حسب نوع استفاده از زمین (هکتار)

محل استقرار	زیر کشت محصولات سالانه		آبی		باغ و قلمستان
	آبی	دیم	دیم	آبی	
جمع	۴۱۲۰	۱۱۷۹۸	۲۸۸۰	۸۶۶	۲۵
بیلاقی	۱۳۴	۲۱۱	۱۰۰	۸	۶
قشلاقی	۲۰۰۶	۱۱۶۸۶	۲۷۸۰	۸۵۸	۱۴

صنایع دستی

در تیرماه ۱۳۶۶، بافت "قالی وقالیچه" در ۷۳۷ خانوار، بافت "گلیم، زیلو، جاجیم و خورجین" در ۱۵۶۱ خانوار، بافت پلاس (چادر) در ۸۴۱ خانوار، بافت "چوقا، برک و مشابه" در ۳۰ خانوار، بافت "کلاه، دستکش، جوراب، گیوه و پاپوش" در ۸۴۹ خانوار و بافت حصیر در ۲۶ خانوار انجام می‌شده است.

تولید صنایع دستی در خانوارهای ایل ایلسون بطور عمده برای مصرف خانوار صورت می‌گیرد. تولید قالی وقالیچه در ۷۷/۵ درصد، "گلیم، زیلو، جاجیم و خورجین" در ۹۲/۷ درصد، "پلاس (چادر)" در ۹۴/۲ درصد و "چوقا، برک و مشابه" در ۸۶/۷ درصد از خانوارها فقط به منظور مصرف خود آنها انجام گرفته است.

جدول ش - خانوارهای دارای هر یک از انواع صنایع دستی بر حسب هدف از تولید

انواع صنایع دستی	جمع	فقط برای فروش	فقط برای مصرف خانوار	برای فروش و مصرف خانوار
قالی وقالیچه	۷۳۷	۷۷	۵۷۱	۸۹
گلیم، زیلو، جاجیم و خورجین	۱۵۶۱	۲۳	۱۴۴۷	۷۱
پلاس (چادر)	۸۴۱	۱۹	۷۹۲	۳۰
چوقا یا برک و مشابه	۳۰	۰	۲۶	۲
کلاه، دستکش، جوراب، گیوه و پاپوش	۸۴۹	۱۲	۸۲۹	۸
حصیر	۲۶	۰	۲۶	۰
سایر	۳۹۲	۱۸	۳۶۲	۱۴

عمده ترین طریق مبادلات خانوار

براساس اطلاعات این سرشماری ۲۳/۹ درصد از خانوارها، مایحتاج زندگی خود را از شرکتهای تعاونی عشایری خریداری می‌کنند. در مقابل، فقط ۵/۵ درصد از خانوارها مایحتاج زندگی خود را از طریق پلمور تامین می‌کنند. همچنین ۵۰/۶ درصد از خانوارها، مایحتاج زندگی خود را از طریق دیگری خریداری می‌کنند.

فروش دام در ۱۲/۲ درصد از خانوارها از طریق پلمور، در ۲/۲ درصد از خانوارها از طریق شرکت تعاونی عشایری و در ۸۵/۰ درصد از خانوارها از طریق دیگر صورت می‌گرفت.

در حالیکه ۱۵/۰ درصد از خانوارها در سال ۱۳۶۶ فروش فرآورده‌های دامی نداشته‌اند، ۲/۲ درصد از خانوارهای ایل ایلسون، فرآورده‌های دامی خود را از طریق پلمور، ۲/۲ درصد از طریق شرکتهای تعاونی عشایری و ۲۸/۴ درصد از طریق دیگر به فروش می‌رسانند.

۹۳/۵ درصد از خانوارها فروش محصولات زراعی و باغی نداشته‌اند. در حالیکه فقط ۵/۲ درصد از خانوارهای ایل ایلسون، محصولات زراعی خود را از طریق پلمور به فروش می‌رسانند، ۱/۲ درصد آنها این محصولات را به شرکتهای تعاونی عشایری فروخته‌اند. همچنین ۲/۹ درصد نیز این محصولات را از طریق دیگری به فروش می‌رسانند.

نمودار ۸ - توزیع خانوارهای ایل ایلسون (شاهسون) برحسب عمده ترین طریق مبادلات



براساس اطلاعات این سرشماری، ۹۹/۷ درصد از خانوارهای ایل ایلسون، تمام دوره استقرار در بیلاق را در زیر سرپناه (چادر) به سر می‌برند. در حالیکه فقط ۵/۳ درصد از خانوارها تمام دوره مزبور را در ساختمان طی کرده‌اند.

در منطقه استقرار قشلاقی، ۲۸/۹ درصد از خانوارها فقط در ساختمان اقامت داشته‌اند. در حالیکه ۱۹/۴ درصد از خانوارها تمام دوره استقرار در قشلاق را در زیر سرپناه طی کرده‌اند. ۱/۶ درصد از آنها در مدت اقامت در قشلاق، هم از ساختمان و هم از چادر استفاده می‌کنند.

جدول ۸ - خانوارها برحسب نوع اقامتگاه در بیلاق و قشلاق

محل استقرار	جمع کل خانوارها	نوع اقامتگاه	
		فقط ساختمان	فقط سرپناه
بیلاق	۵۸۹۷	۱۶	۵۸۸۱
قشلاق	۵۸۹۷	۲۶۵۵	۱۱۴۶

نحوه کوچ

بر اساس اطلاعات این سرشماری ، درحالیکه ۹/۸ درصد از خانوارهای ایل ایلسون کوچ بیلاتی خود را همراه دام و به طریق سنتی انجام دادند ، ۳۶/۵ درصد از آنها همراه دام و با وسیله نقلیه موتوری کوچ کردند ، در کوچ تشلاتی ۱۰/۷ درصد از خانوارهای ایل همراه دام و به طریق سنتی و ۲۴/۱ درصد همراه دام با وسیله نقلیه موتوری در کوچ شرکت داشتند .

در کوچ بیلاتی ۵۲/۵ درصد از خانوارها و در کوچ تشلاتی ۶۳/۵ درصد از خانوارها دامهای خود را به طور سنتی اعضای خود را با وسیله نقلیه چاپچا کردند .

خانوارهایی که اعضای آنها با استفاده از وسیله نقلیه موتوری و دامهای آنها به روش سنتی کوچ کردند ، در کوچ بیلاتی ۵۲/۵ درصد و در کوچ تشلاتی ۶۲/۹ درصد بوده است .

جدول ۵ - خانوارها برحسب نحوه کوچ گذشته

خانوار و دام به روش سنتی	خانوار به روش سنتی ، دام با وسیله نقلیه موتوری	خانوارها وسیله نقلیه موتوری و دام به روش سنتی	خانوارها وسیله نقلیه موتوری	جمع کل خانوارها	نوع کوچ
۶۲۹	۱۲	۲۷۱۲	۱۵۲۲	۵۸۹۷	از بیلاتی به تشلاتی
۵۸۰	۹	۲۱۸۵	۲۱۲۳	۵۸۹۷	از تشلاتی به بیلاتی

جدول طب خانوار و جمعیت بر حسب طایفه و شهرستان محل استقرار و جنس

محل استقرار تشریفاتی			محل استقرار بیلاتسی				خانوار	طایفه و شهرستان
جمعیت			جمعیت					
ن	مرد	مرد و زن	خانوار	ن	مرد	مرد و زن		
۲۲۵۹۲	۲۲۶۵۲	۲۲۲۲۸	۵۸۹۷	۲۲۵۹۲	۲۲۶۵۲	۲۲۲۲۸	۵۸۹۷	اهل ایلسون - شاهسون
۱۹۱۲	۲۰۰۹	۳۹۲۱	۲۷۶	۱۹۱۲	۲۰۰۹	۳۹۲۱	۲۷۶	طایفه اجیرلو
۰	۰	۰	۰	۶۲۰	۶۹۲	۱۳۱۲	۱۵۲	شهرستان اردبیل
۰	۰	۰	۰	۱۲۲	۱۱۹	۲۴۲	۲۵	شهرستان سراب
۰	۰	۰	۰	۱۱۳۹	۱۱۹۸	۲۳۳۷	۲۸۷	شهرستان مشکین شهر
۱۹۱۲	۲۰۰۹	۳۹۲۱	۲۷۶	۰	۰	۰	۰	شهرستان مغان
۲۲	۱۸	۴۰	۲	۲۲	۱۸	۴۰	۲	طایفه آرائو
۰	۰	۰	۰	۲۲	۱۸	۴۰	۲	شهرستان اردبیل
۲۲	۱۸	۴۰	۲	۰	۰	۰	۰	شهرستان مغان
۹۰	۹۱	۱۸۱	۲۱	۹۰	۹۱	۱۸۱	۲۱	طایفه اودولو
۰	۰	۰	۰	۳	۵	۸	۱	شهرستان اردبیل
۳	۵	۸	۱	۸۷	۸۶	۱۷۳	۲۰	شهرستان مشکین شهر
۸۷	۸۶	۱۷۳	۲۰	۰	۰	۰	۰	شهرستان مغان
۸۶	۸۶	۱۷۲	۲۳	۸۶	۸۶	۱۷۲	۲۳	طایفه آبواتلو
۸۶	۸۶	۱۷۲	۲۳	۸۶	۸۶	۱۷۲	۲۳	شهرستان مشکین شهر
۱۸۲	۱۸۹	۳۷۱	۴۸	۱۸۲	۱۸۹	۳۷۱	۴۸	طایفه بالابینگو
۰	۰	۰	۰	۱۸۲	۱۸۹	۳۷۱	۴۸	شهرستان مشکین شهر
۱۸۲	۱۸۹	۳۷۱	۴۸	۰	۰	۰	۰	شهرستان مغان
۵۸	۶۸	۱۲۶	۱۷	۵۸	۶۸	۱۲۶	۱۷	طایفه بیگیاغلو
۰	۰	۰	۰	۵۸	۶۸	۱۲۶	۱۷	شهرستان اردبیل
۵۸	۶۸	۱۲۶	۱۷	۰	۰	۰	۰	شهرستان مغان
۶۹۸	۷۰۹	۱۴۰۷	۱۶۷	۶۹۸	۷۰۹	۱۴۰۷	۱۶۷	طایفه بیگدیلو
۲۲۱	۲۰۵	۴۲۶	۵۱	۶۹۸	۷۰۹	۱۴۰۷	۱۶۷	شهرستان مشکین شهر
۲۷۷	۵۰۴	۹۸۱	۱۱۶	۰	۰	۰	۰	شهرستان مغان
۷۸۵	۹۰۹	۱۶۹۴	۱۸۷	۷۸۵	۹۰۹	۱۶۹۴	۱۸۷	طایفه تکه
۲۳۲	۲۵۵	۴۸۹	۵۱	۷۸۵	۹۰۹	۱۶۹۴	۱۸۷	شهرستان اردبیل
۵۵۱	۶۵۲	۱۲۰۵	۱۳۶	۰	۰	۰	۰	شهرستان مغان
۷۶	۸۸	۱۶۴	۱۷	۷۶	۸۸	۱۶۴	۱۷	طایفه جعفرلی خانلو
۰	۰	۰	۰	۷۶	۸۸	۱۶۴	۱۷	شهرستان مشکین شهر

دنیاله جدول ۳ - خانوار و جمعیت بر حسب طایفه و شهرستان محل استقرار و جنس

محل استقرار تلافی			محل استقرار بیلاقی				طایفه و شهرستان
جمعیت			جمعیت			خانوار	
زن	مرد	مرد و زن	زن	مرد	مرد و زن		خانوار
۷۶	۸۸	۱۶۴	۱۷	•	•	•	شهرستان مغان
۶۶	۶۲	۱۲۸	۱۵	۶۶	۶۲	۱۲۸	طایفه جعفرلو
۶۶	۶۲	۱۲۸	۱۵	۶۶	۶۲	۱۲۸	شهرستان مشکین شهر
۵۲۸	۶۱۰	۱۱۵۸	۱۲۲	۵۲۸	۶۱۰	۱۱۵۸	طایفه جلودارلو
•	•	•	•	۲۶۶	۲۸۴	۵۵۰	شهرستان سراب
۵۲	۶۲	۱۱۶	۱۵	۲۸۲	۳۲۶	۶۰۸	شهرستان مشکین شهر
۳۹۲	۵۲۸	۱۰۲۰	۱۲۷	•	•	•	شهرستان مغان
۲۰۴	۲۰۳	۴۰۷	۱۰۶	۲۰۴	۲۰۳	۴۰۷	طایفه جهان خانلو
۵۷	۴۱	۹۸	۱۱	۲۰۴	۲۰۳	۴۰۷	شهرستان اردبیل
۳۳۷	۳۶۲	۷۰۹	۹۵	•	•	•	شهرستان مغان
۱۲۸۴	۱۲۲۶	۲۵۱۰	۳۶۱	۱۲۸۴	۱۲۲۶	۲۵۱۰	طایفه حاجی خواجولو
۱۲۶	۱۲۷	۲۵۳	۳۳	۵۳۵	۶۱۷	۱۱۵۲	شهرستان اهر
•	•	•	•	۶۵۲	۷۲۲	۱۳۷۴	شهرستان تبریز
۲۷	۵۶	۸۳	۱۷	۹۷	۸۷	۱۸۴	شهرستان مشکین شهر
۱۱۰۱	۱۲۵۳	۲۳۵۴	۳۱۱	•	•	•	شهرستان مغان
۵۲۶	۵۲۸	۱۰۵۴	۱۲۳	۵۲۶	۵۲۸	۱۰۵۴	طایفه حسین حاجیلو
•	•	•	•	۵۲۶	۵۲۸	۱۰۵۴	شهرستان تبریز
۵۲۶	۵۲۸	۱۰۵۴	۱۲۳	•	•	•	شهرستان مغان
۱۱۷۱	۱۲۳۱	۲۴۰۲	۳۱۲	۱۱۷۱	۱۲۳۱	۲۴۰۲	طایفه حسینکو
۲۲	۲۹	۵۱	۱۴	۲۴۰	۴۰۱	۷۴۱	شهرستان سراب
۲۰۷	۳۶۹	۵۷۶	۸۸	•	•	•	شهرستان مغان
۴۱۸	۳۹۵	۸۱۳	۹۰	۴۱۷	۴۱۲	۸۲۹	شهرستان میانه
۲۰۲	۴۱۸	۶۲۰	۱۲۰	۲۰۲	۴۱۸	۶۲۰	شهرستان هشترود
۲۲	۲۸	۵۰	۱۱	۲۴	۲۸	۵۲	طایفه خامسلو
•	•	•	•	۲۴	۲۸	۵۲	شهرستان اردبیل
۲۲	۲۸	۵۰	۱۱	•	•	•	شهرستان مغان
۳۳۶	۳۳۸	۶۷۴	۷۸	۳۳۶	۳۳۸	۶۷۴	طایفه خلیفهلو
۸۵	۱۱۷	۲۰۲	۲۵	۳۳۶	۳۳۸	۶۷۴	شهرستان مشکین شهر
۱۹۱	۲۲۱	۴۱۲	۵۲	•	•	•	شهرستان مغان

دنبالسه جدول ط - خانوار و جمعیت بر حسب طایفه و شهرستان محل استقرار و جنس

محل استقرار قنلاقی			محل استقرار بیلاسی			خانوار	طایفه و شهرستان
جمعیت			جمعیت				
نذ	مرد	مرد و زن	خانوار	نذ	مرد	مرد و زن	
۵۹۸	۵۶۲	۱۱۶۰	۱۳۷	۵۹۸	۵۶۲	۱۱۶۰	۱۴۷ طایفه دسیرچیلو
۲۳	۱۸	۴۱	۵ شهرستان اردبیل
.	.	.	.	۵۹۸	۵۶۲	۱۱۶۰	۱۴۷ شهرستان سراب
۵۷۵	۵۴۲	۱۱۱۹	۱۳۲ شهرستان مغان
۵۹	۶۱	۱۲۰	۱۳	۵۹	۶۱	۱۲۰ طایفه رشایبگلو
.	.	.	.	۵۹	۶۱	۱۲۰ شهرستان اردبیل
۵۹	۶۱	۱۲۰	۱۳ شهرستان مغان
۵۱۳	۵۶۳	۱۰۷۶	۱۵۱	۵۱۳	۵۶۳	۱۰۷۶ طایفه زاغوراندو
۵۱۳	۵۶۳	۱۰۷۶	۱۵۱	۵۱۳	۵۶۳	۱۰۷۶ شهرستان هشترود
۱۶۳	۱۸۱	۳۴۴	۴۶	۱۶۳	۱۸۱	۳۴۴ طایفه ساو بانلار و سورا نلار
.	.	.	.	۲۲	۶۳	۱۰۷ شهرستان سراب
۷۸	۸۸	۱۶۶	۲۲	۱۱۹	۱۱۸	۲۳۷ شهرستان مشکین شهر
۸۵	۹۲	۱۷۸	۲۲ شهرستان مغان
۲۸۷	۳۶۳	۶۵۰	۷۲	۲۸۷	۳۶۳	۶۵۰ طایفه ساری خان بیگلو
.	.	.	.	۷۲	۸۵	۱۵۷ شهرستان اردبیل
۲۹	۵۹	۹۸	۱۱	۲۱۵	۲۷۸	۴۹۳ شهرستان مشکین شهر
۲۴۸	۲۰۲	۵۵۲	۶۳ شهرستان مغان
۶	۸	۱۴	۲	۶	۸	۱۴ طایفه ساری خانلو
.	.	.	.	۶	۸	۱۴ شهرستان تبریز
۶	۸	۱۴	۲ شهرستان مشکین شهر
۱۷۳	۱۸۲	۳۵۷	۳۳	۱۷۳	۱۸۲	۳۵۷ طایفه ساری نصیرلو
.	.	.	.	۱۷۳	۱۸۲	۳۵۷ شهرستان اردبیل
۱۷۳	۱۸۲	۳۵۷	۳۳ شهرستان مغان
۵۱۶	۵۹۰	۱۱۰۶	۱۳۲	۵۱۶	۵۹۰	۱۱۰۶ طایفه سیدلر
۱۷	۱۱	۲۸	۳	۵۱۶	۵۹۰	۱۱۰۶ شهرستان مشکین شهر
۲۹۹	۵۷۹	۱۰۷۸	۱۳۹ شهرستان مغان
۸۷	۹۲	۱۷۹	۲۶	۸۷	۹۲	۱۷۹ طایفه شامعلی بیگلو
.	.	.	.	۸۷	۹۲	۱۷۹ شهرستان مشکین شهر
۸۷	۹۲	۱۷۹	۲۶ شهرستان مغان

دنباله جدول ط - خانوار و جمعیت بر حسب طایفه و شهرستان محل استقرار و جنس

محل استقرار قبلاقی			محل استقرار پیدائسی				طایفه و شهرستان	
جمعیت			جمعیت			خانوار		
زن	مرد	مرد و زن	زن	مرد	مرد و زن		خانوار	
۶۲۴	۶۸۷	۱۳۳۱	۱۳۹	۶۶۴	۶۸۷	۱۳۳۱	۱۳۹	طایفه طالش میکانلو
۵۷	۲۳	۱۰۰	۸	۶۲۴	۶۸۷	۱۳۳۱	۱۳۹	شهرستان مشکین شهر
۵۸۷	۶۲۴	۱۲۳۱	۱۳۱	شهرستان مغان
۱۳۲	۱۷۸	۳۲۰	۳۸	۱۳۲	۱۷۸	۳۲۰	۳۸	طایفه عرببالو
۹۶	۱۲۰	۲۱۶	۲۶	۱۳۲	۱۷۸	۳۲۰	۳۸	شهرستان مشکین شهر
۴۶	۵۸	۱۰۴	۱۴	شهرستان مغان
۱۳۷	۱۸۵	۳۲۲	۳۴	۱۳۷	۱۸۵	۳۲۲	۳۴	طایفه طلی با بالو
.	.	.	.	۱۳۷	۱۸۵	۳۲۲	۳۴	شهرستان اردبیل
۱۳۷	۱۸۵	۳۲۲	۳۴	شهرستان مغان
۲۱۱	۲۴۸	۴۵۹	۱۰۰	۲۱۱	۲۴۸	۴۵۹	۱۰۰	طایفه عیسی لو
۲۵۶	۲۸۵	۵۴۱	۸۸	۲۱۱	۲۴۸	۴۵۹	۱۰۰	شهرستان مشکین شهر
۵۵	۶۳	۱۱۸	۱۲	شهرستان مغان
۲۱۵	۲۱۱	۴۲۶	۵۶	۲۱۵	۲۱۱	۴۲۶	۵۶	طایفه قزلبدری
۲۱۵	۲۱۱	۴۲۶	۵۶	۲۱۵	۲۱۱	۴۲۶	۵۶	شهرستان مشکین شهر
۱۶۲	۱۸۹	۳۵۲	۴۰	۱۶۲	۱۸۹	۳۵۲	۴۰	طایفه قره غیاوری
۷۸	۱۰۲	۱۸۰	۲۲	۱۶۲	۱۸۹	۳۵۲	۴۰	شهرستان مشکین شهر
۸۵	۸۷	۱۷۲	۱۸	شهرستان مغان
۱۲۱۴	۱۳۲۲	۲۵۳۸	۳۴۸	۱۲۱۴	۱۳۲۲	۲۵۳۸	۳۴۸	طایفه قوتلار
.	.	.	.	۸۶	۱۰۸	۱۹۴	۲۶	شهرستان تبریز
۷۳	۸۲	۱۵۵	۲۰	۷۸۱	۸۲۶	۱۶۰۷	۲۱۱	شهرستان سواب
۶۶۲	۷۰۵	۱۳۶۷	۱۷۲	شهرستان مغان
۳۰۵	۳۵۲	۶۵۷	۹۹	۳۴۲	۳۹۰	۷۳۲	۱۱۱	شهرستان میانه
۱۷۴	۲۰۱	۳۷۵	۵۷	شهرستان زنجان
۱۱۱۱	۱۱۹۱	۲۳۰۲	۲۷۷	۱۱۱۱	۱۱۹۱	۲۳۰۲	۲۷۷	طایفه قوجابیلگو
۲۲	۳۱	۵۳	۵	۹۷۸	۱۰۴۶	۲۰۲۴	۲۴۴	شهرستان اردبیل
۹۱	۹۱	۱۸۲	۲۲	۱۳۳	۱۴۵	۲۷۸	۳۳	شهرستان مشکین شهر
۹۹۸	۱۰۶۹	۲۰۶۷	۲۵۰	شهرستان مغان
۱۲۰	۱۴۱	۲۶۱	۳۰	۱۲۰	۱۴۱	۲۶۱	۳۰	طایفه کلش
.	.	.	.	۱۲۰	۱۴۱	۲۶۱	۳۰	شهرستان تبریز
۱۲۰	۱۴۱	۲۶۱	۳۰	شهرستان مغان

دنبال جدول ظ - خانوار و جمعیت بر حسب طایفه و شهرستان محل استقرار و جنس

محل استقرار فعلی			محل استقرار قبلاقی				خانوار	طایفه و شهرستان
جمعیت			خانوار	جمعیت				
نر	مرد	مرد و زن		نر	مرد	مرد و زن		
۵۳۶	۵۸۵	۱۱۲۱	۱۲۶	۵۳۶	۵۸۵	۱۱۲۱	۱۲۶	طایفه کور عباسلو
۱۸	۱۶	۳۴	۲	۵۳۶	۵۸۵	۱۱۲۱	۱۲۶	شهرستان تبریز
۵۱۸	۵۶۹	۱۰۸۷	۱۲۳	۰	۰	۰	۰	شهرستان مغان
۱۰۸۶	۱۱۵۶	۲۲۴۲	۳۱۲	۱۰۸۶	۱۱۵۶	۲۲۴۲	۳۱۲	طایفه گیلو
۲۲	۲۶	۸۸	۱۰	۳۸۷	۴۸۰	۷۶۷	۱۱۱	شهرستان اهر
۰	۰	۰	۰	۶۹۹	۷۲۶	۱۴۲۵	۲۰۱	شهرستان تبریز
۱۰۴۴	۱۱۱۰	۲۱۵۴	۳۰۲	۰	۰	۰	۰	شهرستان مغان
۱۸۹۷	۲۲۰۶	۴۱۰۳	۵۰۷	۱۸۹۷	۲۲۰۶	۴۱۰۳	۵۰۷	طایفه کبکسود گیلو
۴	۵	۹	۱	۱۸۹۷	۲۲۰۶	۴۱۰۳	۵۰۷	شهرستان مشکین شهر
۱۸۹۳	۲۲۰۱	۴۰۹۴	۵۰۶	۰	۰	۰	۰	شهرستان مغان
۳۲۹	۳۷۰	۷۱۹	۹۸	۳۲۹	۳۷۰	۷۱۹	۹۸	طایفه لاهرود
۳۲۹	۳۷۰	۷۱۹	۹۸	۳۲۹	۳۷۰	۷۱۹	۹۸	شهرستان مشکین شهر
۱۳۸	۱۷۷	۳۱۵	۲۳	۱۳۸	۱۷۷	۳۱۵	۲۳	طایفه مرادلو
۱۸	۲۳	۵۱	۶	۱۳۸	۱۷۷	۳۱۵	۲۳	شهرستان مشکین شهر
۱۳۰	۱۴۲	۲۶۲	۳۷	۰	۰	۰	۰	شهرستان مغان
۳۹۹	۴۱۳	۸۱۲	۱۰۵	۳۹۹	۴۱۳	۸۱۲	۱۰۵	طایفه سنعلی بیگلو
۲۴	۵۶	۱۰۰	۱۲	۳۹۹	۴۱۳	۸۱۲	۱۰۵	شهرستان اردبیل
۳۵۵	۳۵۷	۷۱۲	۹۳	۰	۰	۰	۰	شهرستان مغان
۳۱۷۱	۳۵۰۷	۶۶۷۸	۸۴۲	۳۱۷۱	۳۵۰۷	۶۶۷۸	۸۴۲	طایفه مغانلو
۰	۰	۰	۰	۵۳۵	۵۷۱	۱۰۹۶	۱۴۶	شهرستان اردبیل
۰	۰	۰	۰	۱۳۸۶	۱۵۶۱	۲۹۴۷	۳۵۷	شهرستان سراب
۵۲	۵۶	۱۰۸	۱۰	۱۲۱۱	۱۳۱۷	۲۵۲۸	۳۲۳	شهرستان مشکین شهر
۳۰۷۰	۳۳۹۳	۶۴۶۳	۸۱۶	۰	۰	۰	۰	شهرستان مغان
۴۹	۵۸	۱۰۷	۱۶	۴۹	۵۸	۱۰۷	۱۶	شهرستان هشترود
۱۰۱	۱۰۲	۲۰۳	۲۸	۱۰۱	۱۰۲	۲۰۳	۲۸	طایفه هومونلو
۰	۰	۰	۰	۱۰۱	۱۰۲	۲۰۳	۲۸	شهرستان تبریز
۱۰۱	۱۰۲	۲۰۳	۲۸	۰	۰	۰	۰	شهرستان مغان
۱۳۰	۱۳۷	۲۶۷	۳۱	۱۳۰	۱۳۷	۲۶۷	۳۱	طایفه بنگو
۰	۰	۰	۰	۱۳۰	۱۳۷	۲۶۷	۳۱	شهرستان اردبیل
۱۳۰	۱۳۷	۲۶۷	۳۱	۰	۰	۰	۰	شهرستان مغان

جدول ع - تعداد انواع دام بر حسب طایفه و شهرستان محل استقرار

محل استقرار اقلانی					محل استقرار بیلاقی					طایفه و شهرستان
بچه شتر و شتره	گاومیش و بجهگاومیش	گاو و گوساله	بز و بزغاله	گوسفند و بره	بچه شتر و شتره	گاومیش و بجهگاومیش	گاو و گوساله	بز و بزغاله	گوسفند و بره	
۲۶۲۲	۲۹۹۲	۱۹۵۷۲	۶۲۵۲۷	۸۹۰۶۰۹	۲۶۲۲	۲۹۹۲	۱۹۵۷۲	۶۲۵۲۷	۸۹۰۶۰۹	ایل ایلسون - شاهسون
۱۰۳	۳۶۶	۲۱۸۸	۱۷۲۲	۸۲۲۶۴	۱۰۳	۳۶۶	۲۱۸۸	۱۷۲۲	۸۲۲۶۴	طایفه اجیرلو
۰	۰	۰	۰	۰	۱۰	۳۱۲	۸۵۲	۵۵۹	۱۹۰۴۱	شهرستان اردبیل
۰	۰	۰	۰	۰	۱۵	۱	۵۸	۲۵۲	۷۶۲۵	شهرستان سراب
۰	۰	۰	۰	۰	۷۸	۵۲	۱۲۷۷	۹۳۲	۵۵۵۹۸	شهرستان مشکین شهر
۱۰۳	۳۶۶	۲۱۸۸	۱۷۲۲	۸۲۲۶۴	۰	۰	۰	۰	۰	شهرستان مغان
۰	۸	۲۲	۱۲	۸۹۰	۰	۸	۲۲	۱۲	۸۹۰	طایفه آرانو
۰	۰	۰	۰	۰	۰	۸	۲۲	۱۲	۸۹۰	شهرستان اردبیل
۰	۸	۲۲	۱۲	۸۹۰	۰	۰	۰	۰	۰	شهرستان مغان
۱	۱۲	۵۲	۹۱	۳۲۲۱	۱	۱۲	۵۲	۹۱	۳۲۲۱	طایفه اودولو
۰	۰	۰	۰	۰	۰	۰	۲	۰	۲۱۰	شهرستان اردبیل
۰	۰	۲	۰	۲۱۰	۱	۱۲	۵۰	۹۱	۳۲۱۱	شهرستان مشکین شهر
۱	۱۲	۵۰	۹۱	۳۲۱۱	۰	۰	۰	۰	۰	شهرستان مغان
۱۷	۲۲	۲۹	۱۶۲	۳۱۱۲	۱۷	۲۲	۲۹	۱۶۲	۳۱۱۲	طایفه آبراتلو
۱۷	۲۲	۲۹	۱۶۲	۳۱۱۲	۱۷	۲۲	۲۹	۱۶۲	۳۱۱۲	شهرستان مشکین شهر
۳	۱۲	۱۲۶	۲۸۸	۵۲۱۹	۳	۱۲	۱۲۶	۲۸۸	۵۲۱۹	طایفه بالابیکلو
۰	۰	۰	۰	۰	۳	۱۲	۱۲۶	۲۸۸	۵۲۱۹	شهرستان مشکین شهر
۲	۱۲	۱۲۶	۲۸۸	۵۲۱۹	۰	۰	۰	۰	۰	شهرستان مغان
۱	۰	۵	۲۷	۲۲۷۷	۱	۰	۵	۲۷	۲۲۷۷	طایفه بیگیاغلو
۰	۰	۰	۰	۰	۱	۰	۵	۲۷	۲۲۷۷	شهرستان اردبیل
۱	۰	۵	۲۷	۲۲۷۷	۰	۰	۰	۰	۰	شهرستان مغان
۱۰۳	۹۱	۲۵۷	۱۰۸۶	۲۳۲۱۸	۱۰۳	۹۱	۲۵۷	۱۰۸۶	۲۳۲۱۸	طایفه بیگدیلو
۵۸	۲۸	۹۰	۵۰۹	۹۵۲۹	۱۰۳	۹۱	۲۵۷	۱۰۸۶	۲۳۲۱۸	شهرستان مشکین شهر
۴۵	۶۳	۲۴۷	۵۷۷	۱۲۶۶۹	۰	۰	۰	۰	۰	شهرستان مغان
۲۶	۲۲۵	۶۲۸	۶۲۵	۱۹۸۲۶	۲۶	۲۲۵	۶۲۸	۶۲۵	۱۹۸۲۶	طایفه نکله
۳	۷۱	۱۷۲	۲۰۱	۶۱۹۹	۲۶	۲۲۵	۶۲۸	۶۲۵	۱۹۸۲۶	شهرستان اردبیل
۲۲	۱۶۲	۲۷۶	۲۲۲	۱۳۶۲۷	۰	۰	۰	۰	۰	شهرستان مغان

دنباله جدول ع - تعداد انواع دام بر حسب طایفه و شهرستان محل استقرار

محل استقرار قشلاقی					محل استقرار بیلابلی					طایفه و شهرستان	
شماره شتر	بچه شتر	گاومیش و بچه گاومیش	گاوه گوساله	بز و بزغاله	گوسفند و بچه	شتر و بچه شتر	گاومیش و بچه گاومیش	گاوه گوساله	بز و بزغاله		گوسفند و بچه
۰	۰	۳	۲۲	۲۷۰	۳۰۲۵	۰	۳	۲۲	۲۷۰	۳۰۲۵	طایفه جعفرقلی خانلو
۰	۰	۰	۰	۰	۰	۰	۳	۲۲	۲۷۰	۳۰۲۵	شهرستان مشکین شهر
۰	۰	۲	۲۲	۲۷۰	۳۰۲۵	۰	۰	۰	۰	۰	شهرستان مغان
۱	۱	۲۶	۴۵	۱۵۵	۱۸۶۰	۱	۲۶	۴۵	۱۵۵	۱۸۶۰	طایفه جعفرلو
۱	۱	۲۶	۴۵	۱۵۵	۱۸۶۰	۱	۲۶	۴۵	۱۵۵	۱۸۶۰	شهرستان مشکین شهر
۲۸	۹	۲۲۰	۸۴۶	۲۲۹۹۵	۴۸	۹	۴۲۰	۸۴۶	۲۲۹۹۵	۲۲۹۹۵	طایفه جلودارانلو
۰	۰	۰	۰	۰	۰	۲۲	۷	۱۳۷	۳۵۹	۱۱۴۳۵	شهرستان سراب
۱۰	۰	۲۶	۹۸	۲۷۶۰	۷۲	۲	۲۸۲	۲۸۷	۱۱۵۶۰	۱۱۵۶۰	شهرستان مشکین شهر
۲۸	۹	۲۹۲	۷۲۸	۲۰۲۲۵	۰	۰	۰	۰	۰	۰	شهرستان مغان
۰	۰	۲۱۳	۲۳۱۹	۱۱۰	۸۰۹۹	۰	۲۱۳	۲۳۱۹	۱۱۰	۸۰۹۹	طایفه جهان خانلو
۰	۰	۲	۲۱۳	۱	۵۳۸	۰	۲۱۳	۲۳۱۹	۱۱۰	۸۰۹۹	شهرستان اردبیل
۰	۰	۲۰۹	۲۰۰۶	۱۰۹	۲۵۶۱	۰	۰	۰	۰	۰	شهرستان مغان
۱۳۳	۲۱۶	۱۱۹۱	۲۱۸۸	۳۵۳۶۰	۱۳۳	۲۱۶	۱۱۹۱	۲۱۸۸	۳۵۳۶۰	۳۵۳۶۰	طایفه حاجی خواجیلو
۴	۲۸	۲۲۴	۵۶۱	۲۶۰۴	۶۷	۱۳۶	۶۶۱	۱۹۷۳	۲۱۱۴۲	۲۱۱۴۲	شهرستان اهر
۰	۰	۰	۰	۰	۵۶	۸۰	۳۲۸	۱۸۹۶	۲۱۳۹۸	۲۱۳۹۸	شهرستان تبریز
۶	۲	۵۷	۲۹۳	۲۰۵۵	۱۰	۰	۱۰۲	۳۱۹	۲۷۱۸	۲۷۱۸	شهرستان مشکین شهر
۱۳۳	۱۸۶	۹۱۰	۳۱۵۲	۳۸۷۰۱	۰	۰	۰	۰	۰	۰	شهرستان مغان
۹۰	۰	۲۸۵	۱۳۷۹	۱۸۸۳۲	۹۰	۰	۲۸۵	۱۳۷۹	۱۸۸۳۲	۱۸۸۳۲	طایفه حسین حاجیلو
۰	۰	۰	۰	۰	۹۰	۰	۲۸۵	۱۳۷۹	۱۸۸۳۲	۱۸۸۳۲	شهرستان تبریز
۹۰	۰	۲۸۵	۱۳۷۹	۱۸۸۳۲	۰	۰	۰	۰	۰	۰	شهرستان مغان
۲۲۰	۱۷	۲۲۲	۲۹۴۵	۲۰۰۵۵	۲۲۰	۱۷	۲۲۲	۲۹۴۵	۲۰۰۵۵	۲۰۰۵۵	طایفه حسینگو
۰	۱	۱۹	۱۸۷	۱۰۷۷	۶۹	۶	۱۰۲	۱۳۶۵	۱۳۳۵۵	۱۳۳۵۵	شهرستان سراب
۶۰	۷	۹۰	۱۴۱۰	۱۴۹۴۵	۰	۰	۰	۰	۰	۰	شهرستان مغان
۱۱۲	۶	۲۰۵	۲۰۲۶	۹۸۷۵	۱۰۳	۸	۲۱۲	۲۲۷۸	۱۲۵۴۲	۱۲۵۴۲	شهرستان میانه
۲۸	۳	۴۳۰	۱۳۰۲	۲۱۵۸	۲۸	۳	۲۳۰	۱۳۰۲	۴۱۵۸	۴۱۵۸	شهرستان هشتروند
۰	۵۷	۱۰۲	۱۷	۱۷۱۵	۰	۵۷	۱۰۲	۱۷	۱۷۱۵	۱۷۱۵	طایفه خاسلو
۰	۰	۰	۰	۰	۰	۵۷	۱۰۲	۱۷	۱۷۱۵	۱۷۱۵	شهرستان اردبیل
۰	۵۷	۱۰۲	۱۷	۱۷۱۵	۰	۰	۰	۰	۰	۰	شهرستان مغان

دنباله جدول ع - تعداد انواع دام برحسب طایفه و شهرستان محل استقرار

محل استقرار قشلاقی					محل استقرار بیلاقی					طایفه و شهرستان
شتر و بچه شتر	گاومیش و بچه گاومیش	گاو و گوساله	بز و بزغاله	گوسفند و بچه	شتر و بچه شتر	گاومیش و بچه گاومیش	گاو و گوساله	بز و بزغاله	گوسفند و بچه	
۵	۵	۱۲۶	۷۶۹	۱۰۵۸۱	۵	۵	۱۲۶	۷۶۹	۱۰۵۸۱	طایفه خلیفعلو
۵	۵	۷۵	۲۸۸	۲۹۲۸	۵	۵	۱۲۶	۷۶۹	۱۰۵۸۱	شهرستان مشکین شهر
۵	۵	۷۱	۲۸۱	۷۶۲۳	۵	۵	۰	۰	۰	شهرستان مغان
۹۲	۸	۱۲۸	۱۲۶۹	۲۲۸۵۸	۹۲	۸	۱۲۸	۱۲۶۹	۲۲۸۵۸	طایفه دسرچیلو
۳	۲	۱۰	۴۹	۵۶۰	۰	۰	۰	۰	۰	شهرستان اردبیل
۰	۰	۰	۰	۰	۹۲	۸	۱۲۸	۱۲۶۹	۲۲۸۵۸	شهرستان سراب
۸۹	۴	۱۱۸	۱۲۲۰	۲۲۲۹۸	۰	۰	۰	۰	۰	شهرستان مغان
۰	۰	۱۲۱	۰	۱۶۶۰	۰	۰	۱۲۱	۰	۱۶۶۰	طایفه رضابیکو
۰	۰	۰	۰	۰	۰	۰	۱۲۱	۰	۱۶۶۰	شهرستان اردبیل
۰	۰	۱۲۱	۰	۱۶۶۰	۰	۰	۰	۰	۰	شهرستان مغان
۲۲	۰	۹۴۹	۱۵۲۸	۶۸۲۵	۲۲	۰	۹۴۹	۱۵۲۸	۶۸۲۵	طایفه زاخورانلو
۲۲	۰	۹۴۹	۱۵۲۸	۶۸۲۵	۲۲	۰	۹۴۹	۱۵۲۸	۶۸۲۵	شهرستان هشتروند
۱۱	۰	۶۶	۳۱۸	۶۴۴۰	۱۱	۰	۶۶	۳۱۸	۶۴۴۰	طایفه ساربانلار سروانلار
۰	۰	۰	۰	۰	۶	۰	۲۲	۷۰	۲۱۶۰	شهرستان سراب
۵	۰	۲۲	۱۵۸	۲۹۳۰	۵	۰	۲۲	۲۴۸	۲۲۸۰	شهرستان مشکین شهر
۶	۰	۲۲	۱۶۰	۳۵۱۰	۵	۰	۰	۰	۰	شهرستان مغان
۰	۵۲	۲۱۲	۶۰۸	۱۲۰۸۶	۰	۵۲	۲۱۲	۶۰۸	۱۲۰۸۶	طایفه ساری خان بیگلو
۰	۰	۰	۰	۰	۰	۲۲	۷۷	۱۶۷	۳۴۱۸	شهرستان اردبیل
۰	۳	۳۳	۹۵	۱۲۵۰	۰	۲۹	۱۳۵	۲۴۱	۹۶۶۸	شهرستان مشکین شهر
۰	۲۹	۱۸۹	۵۱۲	۱۱۸۳۶	۰	۰	۰	۰	۰	شهرستان مغان
۰	۰	۸	۲۲	۲۳۰	۰	۰	۸	۲۲	۲۳۰	طایفه ساری خانلو
۰	۰	۰	۰	۰	۰	۰	۸	۲۲	۲۳۰	شهرستان تبریز
۰	۰	۸	۲۲	۲۳۰	۰	۰	۰	۰	۰	شهرستان مشکین شهر
۱۳	۳۶	۱۳۲	۱۴۶	۶۱۰۱	۱۳	۳۶	۱۳۲	۱۴۶	۶۱۰۱	طایفه ساری نصیرلو
۰	۰	۰	۰	۰	۱۳	۳۶	۱۳۲	۱۴۶	۶۱۰۱	شهرستان اردبیل
۱۳	۳۶	۱۳۲	۱۴۶	۶۱۰۱	۰	۰	۰	۰	۰	شهرستان مغان
۹	۲۵	۲۵۰	۱۶۱۱	۱۷۸۸۲	۹	۲۵	۲۵۰	۱۶۱۱	۱۷۸۸۲	طایفه سیدلو
۰	۲	۱۴	۲۱	۲۲۲	۹	۲۵	۲۵۰	۱۶۱۱	۱۷۸۸۲	شهرستان مشکین شهر

دنیاله جدول ع - تعداد انواع دام بر حسب طایفه و شهرستان محل استقرار

محل استقرار قشلاقی					محل استقرار بیلاقی					طایفه و شهرستان
شتر و بچه شتر	گاو میش و بچگا و میش	گاو کوساله	بز و بزغاله	گوسفند و بره	شتر و بچه شتر	گاو میش و بچگا و میش	گاو کوساله	بز و بزغاله	گوسفند و بره	
۳۹	۲۲	۲۳۶	۱۵۹۰	۱۷۶۶۱	۰	۰	۰	۰	۰	شهرستان مغان
۵	۲	۱۳۱	۱۹۸	۲۶۹۰	۵	۲	۱۳۱	۱۹۸	۲۶۹۰	طایفه شاهعلی بیگلر
۰	۰	۰	۰	۰	۵	۲	۱۳۱	۱۹۸	۲۶۹۰	شهرستان مشکین شهر
۵	۲	۱۳۱	۱۹۸	۲۶۹۰	۰	۰	۰	۰	۰	شهرستان مغان
۲۴	۱۰۲	۷۲۶	۱۱۳۱	۱۶۰۰۴	۲۴	۱۰۲	۷۲۶	۱۱۳۱	۱۶۰۰۴	طایفه شاهعلی بیگلر
۱	۰	۶۲	۱۲۱	۵۷۰	۲۴	۱۰۲	۷۲۶	۱۱۳۱	۱۶۰۰۴	شهرستان مشکین شهر
۲۳	۱۰۳	۶۶۲	۹۹۰	۱۵۴۲۴	۰	۰	۰	۰	۰	شهرستان مغان
۰	۵	۳۰	۱۶۲	۷۵۰۲	۰	۵	۳۰	۱۶۲	۷۵۰۲	طایفه عرب لو
۰	۵	۳۰	۱۰۲	۲۸۷۰	۰	۵	۳۰	۱۶۲	۷۵۰۲	شهرستان مشکین شهر
۰	۰	۱۰	۵۹	۲۶۳۲	۰	۰	۰	۰	۰	شهرستان مغان
۲	۲۸	۱۸۶	۷۷	۵۱۲۲	۲	۲۸	۱۸۶	۷۷	۵۱۲۲	طایفه شاهعلی بیگلر
۰	۰	۰	۰	۰	۲	۲۸	۱۸۶	۷۷	۵۱۲۲	شهرستان اردبیل
۲	۲۸	۱۸۶	۷۷	۵۱۲۲	۰	۰	۰	۰	۰	شهرستان مغان
۴	۲۸	۲۲۰	۸۷۰	۱۳۲۳۲	۴	۲۸	۲۲۰	۸۷۰	۱۳۲۳۲	طایفه عیسی لو
۱	۲۲	۲۳۲	۸۲۸	۱۱۵۸۲	۴	۲۸	۲۲۰	۸۷۰	۱۳۲۳۲	شهرستان مشکین شهر
۳	۵	۹۶	۲۲	۱۶۵۵	۰	۰	۰	۰	۰	شهرستان مغان
۲۷	۵	۱۰۰	۶۸۵	۸۰۹۷	۲۷	۵	۱۰۰	۶۸۵	۸۰۹۷	طایفه قمرلر جدیدق
۲۷	۵	۱۰۰	۶۸۵	۸۰۹۷	۲۷	۵	۱۰۰	۶۸۵	۸۰۹۷	شهرستان مشکین شهر
۴	۱۷	۱۸۸	۵۲۰	۸۵۵۰	۴	۱۷	۱۸۸	۵۲۰	۸۵۵۰	طایفه قره خجای
۴	۶	۶۶	۲۰۹	۲۷۴۰	۴	۱۷	۱۸۸	۵۲۰	۸۵۵۰	شهرستان مشکین شهر
۰	۱۱	۱۲۲	۳۱۱	۵۸۱۰	۰	۰	۰	۰	۰	شهرستان مغان
۵۴۰	۴۰	۲۷۷	۵۲۷۲	۴۲۳۴۸	۵۴۰	۴۰	۲۷۷	۵۲۷۲	۴۲۳۴۸	طایفه قوتلار
۰	۰	۰	۰	۰	۱۹	۱۰	۷۱	۳۹۱	۲۸۹۰	شهرستان تبریز
۱۱	۰	۱۵	۱۱۰	۲۲۸۰	۲۵۶	۳۰	۱۶۸	۲۱۸۳	۲۷۲۹۵	شهرستان سراب
۱۶۰	۴۰	۲۲۲	۱۹۲۹	۲۴۷۷۷	۰	۰	۰	۰	۰	شهرستان مغان
۲۳۸	۰	۳۵	۱۸۱۹	۷۶۸۱	۲۶۵	۰	۲۸	۲۹۰۰	۱۱۱۶۲	شهرستان میانه
۱۳۱	۰	۳	۱۶۰۶	۷۳۱۰	۰	۰	۰	۰	۰	شهرستان زنجان

کتابخانه مرکزی آمار ایران
 شماره ۱۰۲۳۸

دنباله جدول ع - تعداد انواع دام بر حسب طایفه و شهرستان محل استقرار

محل استقرار قنلاقی					محل استقرار پبلای					طایفه و شهرستان
شتر و بچه شتر	گاومیش و بچه گاومیش	گاو و گوساله	بز و بزغاله	گوسفند و بره	شتر و بچه شتر	گاومیش و بچه گاومیش	گاو و گوساله	بز و بزغاله	گوسفند و بره	
۵۱	۱۶۸	۷۰۲	۱۷۱۴	۴۴۷۷۱	۵۱	۱۶۸	۷۰۲	۱۷۱۴	۴۴۷۷۱	طایفه قوجابیکو.....
۰	۲	۱۷	۱۰	۱۰۸۸	۵۱	۱۴۹	۶۱۶	۱۴۳۵	۳۸۸۹۱	شهرستان اردبیل.....
۰	۱۲	۵۱	۷۵	۲۰۲۰	۰	۱۹	۸۷	۲۷۹	۲۸۸۰	شهرستان مشکین شهر.....
۵۱	۱۵۴	۶۳۵	۱۶۲۹	۴۰۶۶۳	۰	۰	۰	۰	۰	شهرستان مغان.....
۱۹	۰	۱۷۵	۶۱۶	۵۲۰۸	۱۹	۰	۱۷۵	۶۱۶	۵۲۰۸	طایفه کلاش.....
۰	۰	۰	۰	۰	۱۹	۰	۱۷۵	۶۱۶	۵۲۰۸	شهرستان تبریز.....
۱۹	۰	۱۷۵	۶۱۶	۵۲۰۸	۰	۰	۰	۰	۰	شهرستان مغان.....
۲۹	۱۲۷	۴۴۷	۱۲۲۳	۱۸۹۸۲	۲۹	۱۲۷	۴۴۷	۱۲۲۳	۱۸۹۸۲	طایفه کورعباسلو.....
۰	۱۱	۱	۷	۲۵۰	۲۹	۱۲۷	۴۴۷	۱۲۲۳	۱۸۹۸۲	شهرستان تبریز.....
۲۹	۱۲۶	۴۴۶	۱۲۱۶	۱۸۷۳۲	۰	۰	۰	۰	۰	شهرستان مغان.....
۲۲۲	۱۵۷	۶۵۵	۳۹۹۲	۴۴۹۲۹	۲۲۲	۱۵۷	۶۵۵	۳۹۹۲	۴۴۹۲۹	طایفه گیلو.....
۰	۳	۳۲	۱۸۱	۱۵۴۰	۲۵	۲۴	۲۹۴	۱۳۱۵	۱۵۷۲۲	شهرستان اهر.....
۰	۰	۰	۰	۰	۱۸۷	۱۱۳	۳۶۱	۲۶۲۹	۲۹۲۱۵	شهرستان تبریز.....
۲۲۲	۱۵۴	۶۲۲	۳۸۱۳	۳۳۳۰۹	۰	۰	۰	۰	۰	شهرستان مغان.....
۱۵۵	۳۲۸	۲۸۷۸	۲۲۵۲	۷۲۹۹۵	۱۵۵	۳۲۸	۲۸۷۸	۳۲۵۳	۷۲۹۹۵	طایفه کیکوکیلو.....
۰	۰	۰	۳۰	۲۰۰	۱۵۵	۳۲۸	۲۸۷۸	۳۲۵۳	۷۲۹۹۵	شهرستان مشکین شهر.....
۱۵۵	۳۲۸	۲۸۷۸	۳۳۲۲	۷۲۷۹۵	۰	۰	۰	۰	۰	شهرستان مغان.....
۷	۱۴	۲۸۹	۱۶۸۹	۱۳۰۹۴	۷	۱۴	۲۸۹	۱۶۸۹	۱۳۰۹۴	طایفه لاهرود.....
۷	۱۴	۲۸۹	۱۶۸۹	۱۳۰۹۴	۷	۱۴	۲۸۹	۱۶۸۹	۱۳۰۹۴	شهرستان مشکین شهر.....
۲	۷	۷۲	۳۰۹	۵۲۴۲	۲	۷	۷۲	۳۰۹	۵۲۴۲	طایفه مرادلو.....
۰	۷	۰	۶۶	۸۵۵	۲	۷	۷۲	۳۰۹	۵۲۴۲	شهرستان مشکین شهر.....
۲	۰	۷۲	۲۴۳	۲۳۸۸	۰	۰	۰	۰	۰	شهرستان مغان.....
۵	۳۳۴	۷۶۲	۱۹۶	۱۱۳۰۹	۵	۳۳۴	۷۶۲	۱۹۶	۱۱۳۰۹	طایفه مستعلی بیگو.....
۲	۸۲	۸۵	۰	۱۰۰۴	۵	۳۳۴	۷۶۲	۱۹۶	۱۱۳۰۹	شهرستان اردبیل.....
۳	۲۵۰	۶۷۷	۱۹۶	۱۰۳۰۵	۰	۰	۰	۰	۰	شهرستان مغان.....
۶۰۱	۲	۳۵۴	۱۷۴۷۶	۲۰۴۷۶۳	۶۰۱	۲	۳۵۴	۱۷۴۷۶	۲۰۴۷۶۳	طایفه مغانلو.....
۰	۰	۰	۰	۰	۱۳۵	۰	۱۰۴	۲۳۳۲	۳۷۵۰۸	شهرستان اردبیل.....
۰	۰	۰	۰	۰	۲۹۷	۱	۱۰۲	۷۵۰۶	۹۳۵۳۲	شهرستان سراب.....

دنیانه جدول ع - تعداد انواع دام بر حسب طایفه و شهرستان محل استقرار

محل استقرار قشلاقی					محل استقرار بیلاقی					طایفه و شهرستان
شتر و بچه شتر	گاو میش و بچه گاو میش	گاو و گوساله	بز و بزغاله	گوسفند و بره	شتر و بچه شتر	گاو میش و بچه گاو میش	گاو و گوساله	بز و بزغاله	گوسفند و بره	
۴	۰	۳۵	۳۳۲	۲۲۹۵	۱۶۵	۱	۱۰۰	۶۴۲۵	۷۱۲۲۹	شهرستان مشکین شهر
۵۹۳	۲	۲۷۲	۱۶۹۲۲	۲۰۰۹۷۲	۰	۰	۰	۰	۰	شهرستان مغان
۲	۰	۲۷	۲۰۲	۱۴۹۲	۲	۰	۲۷	۲۰۲	۱۴۹۲	شهرستان هشتروند
۱۵	۱۵	۷۱	۶۶	۳۵۹۸	۱۵	۱۵	۷۱	۶۶	۳۵۹۸	طایفه هومونلو
۰	۰	۰	۰	۰	۱۵	۱۵	۷۱	۶۶	۳۵۹۸	شهرستان تبریز
۱۵	۱۵	۷۱	۶۶	۳۵۹۸	۰	۰	۰	۰	۰	شهرستان مغان
۱	۱۴۴	۱۷۸	۱۷	۳۰۳۹	۱	۱۴۴	۱۷۸	۱۷	۳۰۳۹	طایفه یگلو
۰	۰	۰	۰	۰	۱	۱۴۴	۱۷۸	۱۷	۳۰۳۹	شهرستان اردبیل
۱	۱۴۴	۱۷۸	۱۷	۳۰۳۹	۰	۰	۰	۰	۰	شهرستان مغان

نمودار پراکنش جمعیت ایل ایلسون (شاهسون) در منطقه استخرادین

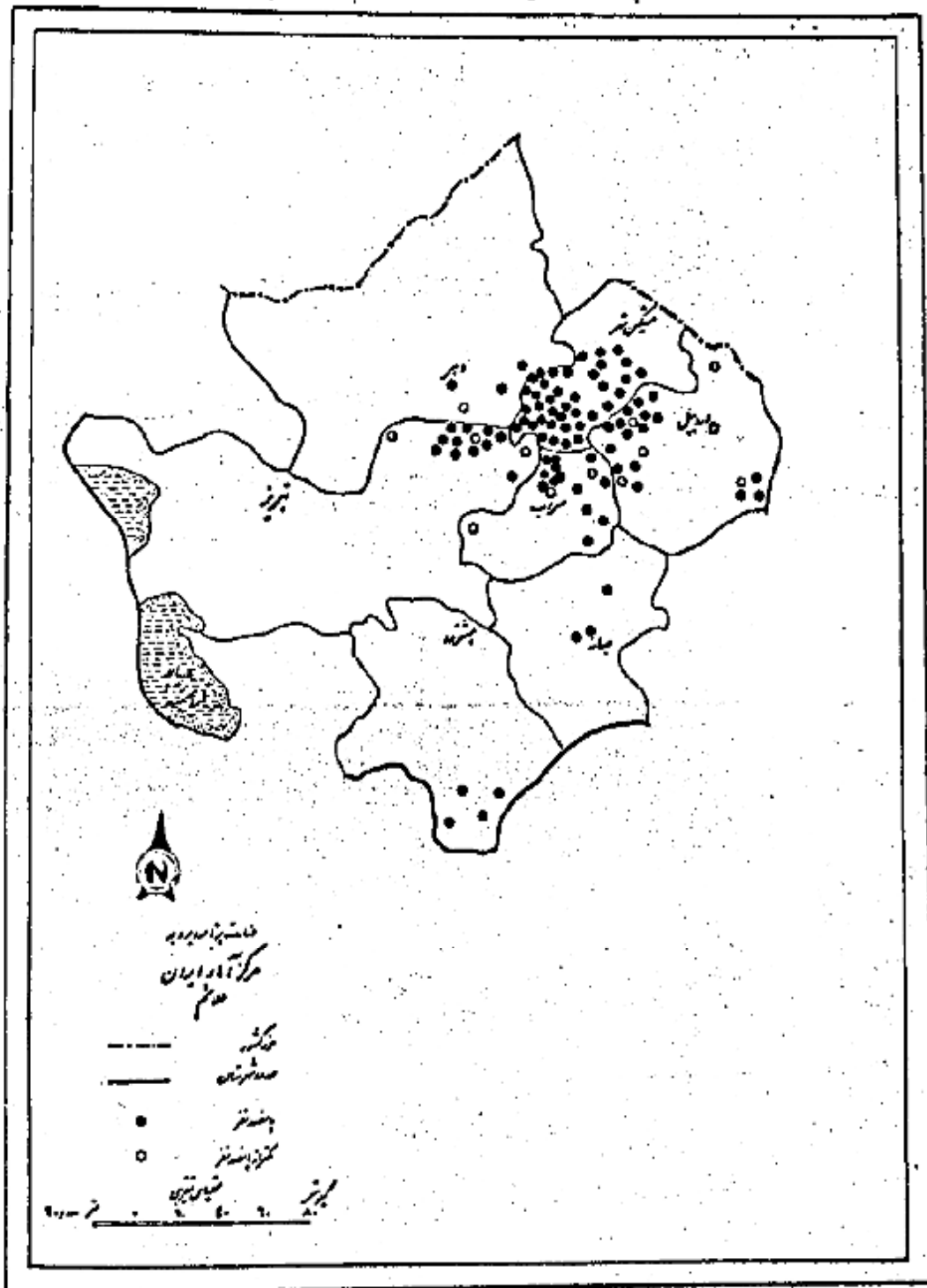

نمودار پراکنش جمعیت ایل ایسون در منطقه پستوارده

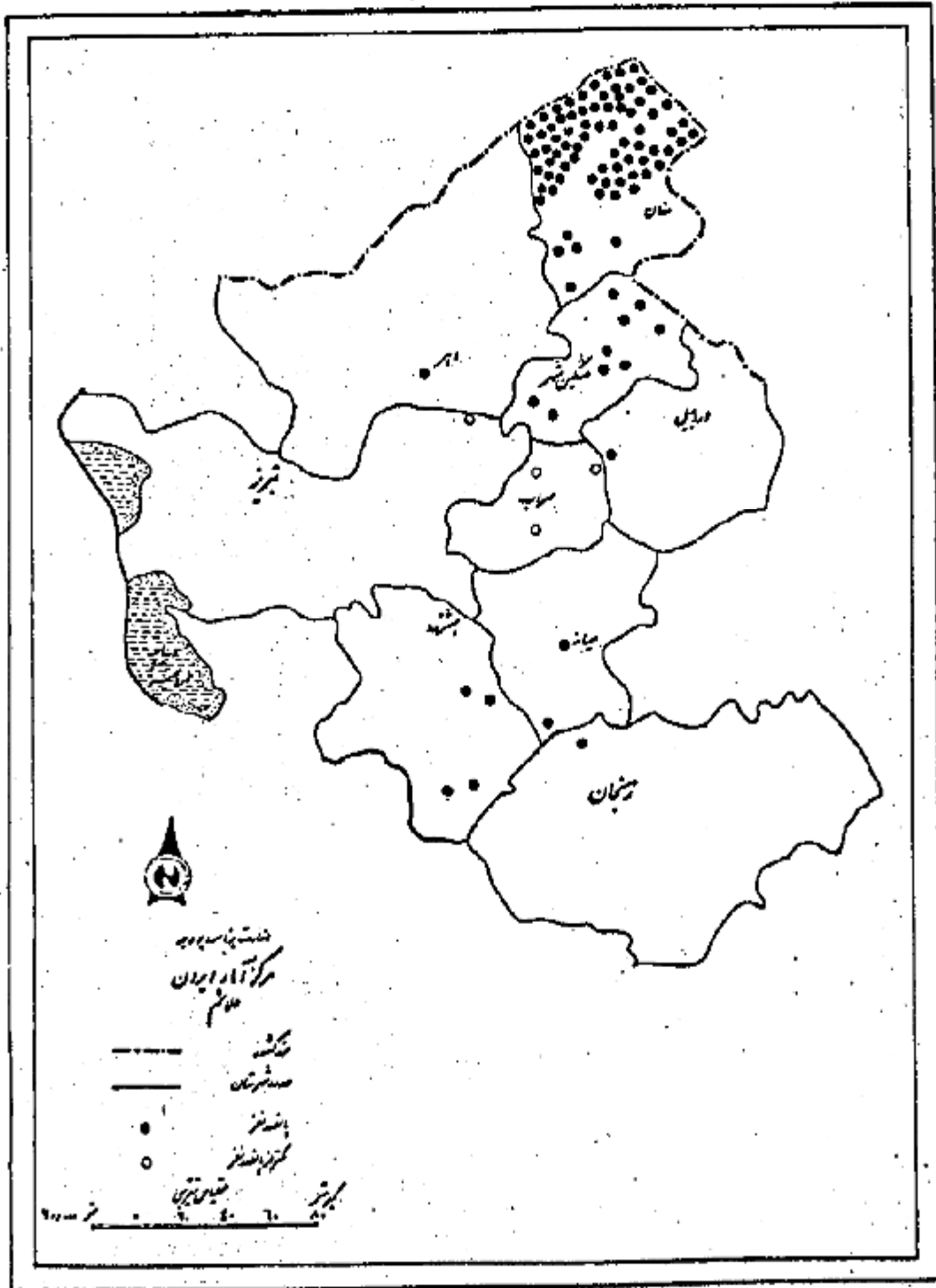

نمودار سازمان اجتنامی ایل ایسون (شاهسون)
از سطح فنی تا سطح کارکنان

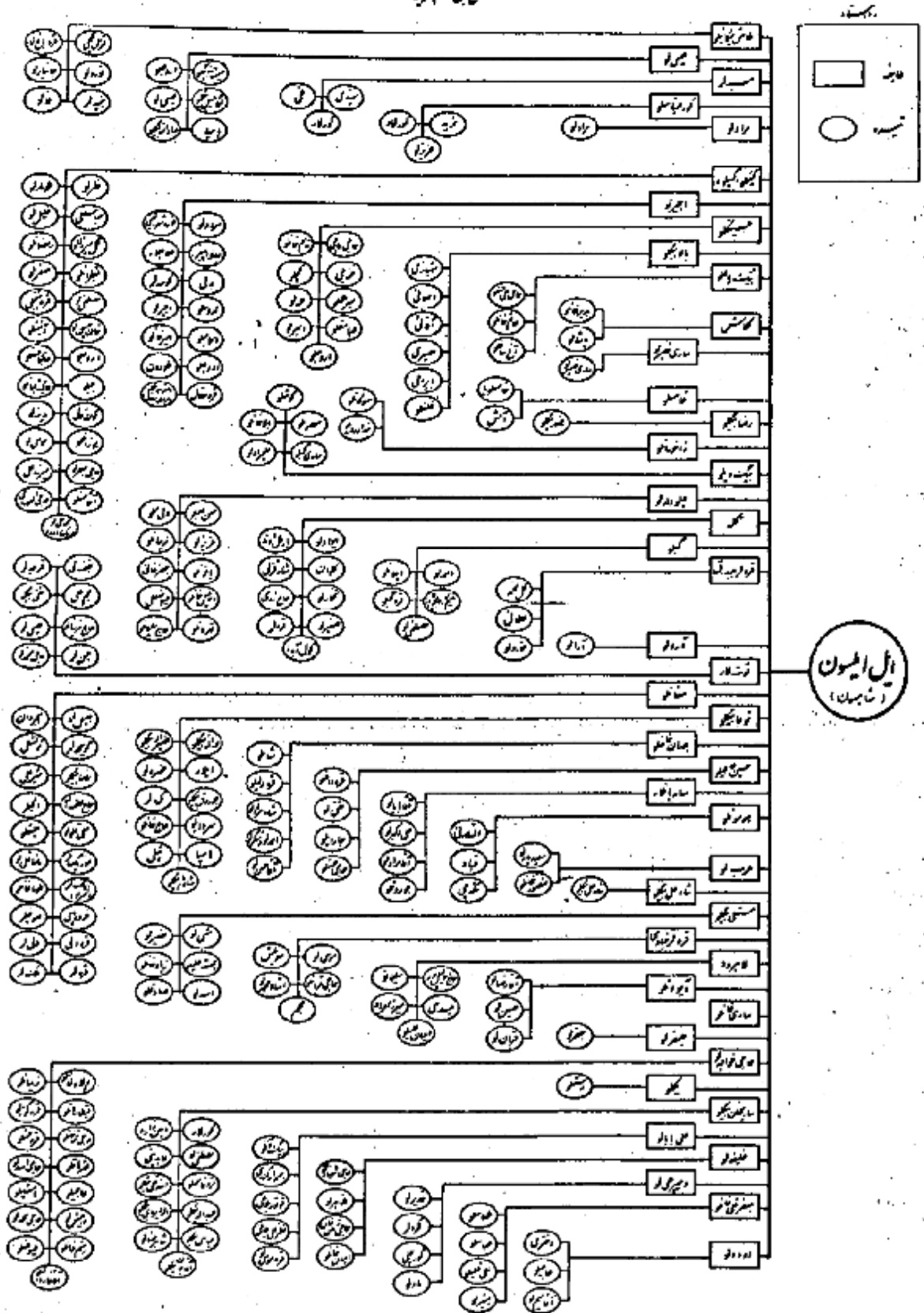

ردیف	موضوع	موضوع	موضوع
۱	۲	۳	۴

ردیف	موضوع	موضوع	موضوع	توضیحات
۱۰۰۱	۱۰۰۱	۱۰۰۱	۱۰۰۱	کتابخانه ۱۰-۱۰۱
۱۰۰۲	۱۰۰۲	۱۰۰۲	۱۰۰۲	کتابخانه ۱۰-۱۰۲
۱۰۰۳	۱۰۰۳	۱۰۰۳	۱۰۰۳	کتابخانه ۱۰-۱۰۳
۱۰۰۴	۱۰۰۴	۱۰۰۴	۱۰۰۴	کتابخانه ۱۰-۱۰۴
۱۰۰۵	۱۰۰۵	۱۰۰۵	۱۰۰۵	کتابخانه ۱۰-۱۰۵
۱۰۰۶	۱۰۰۶	۱۰۰۶	۱۰۰۶	کتابخانه ۱۰-۱۰۶
۱۰۰۷	۱۰۰۷	۱۰۰۷	۱۰۰۷	کتابخانه ۱۰-۱۰۷
۱۰۰۸	۱۰۰۸	۱۰۰۸	۱۰۰۸	کتابخانه ۱۰-۱۰۸
۱۰۰۹	۱۰۰۹	۱۰۰۹	۱۰۰۹	کتابخانه ۱۰-۱۰۹
۱۰۱۰	۱۰۱۰	۱۰۱۰	۱۰۱۰	کتابخانه ۱۰-۱۱۰
۱۰۱۱	۱۰۱۱	۱۰۱۱	۱۰۱۱	کتابخانه ۱۰-۱۱۱
۱۰۱۲	۱۰۱۲	۱۰۱۲	۱۰۱۲	کتابخانه ۱۰-۱۱۲
۱۰۱۳	۱۰۱۳	۱۰۱۳	۱۰۱۳	کتابخانه ۱۰-۱۱۳
۱۰۱۴	۱۰۱۴	۱۰۱۴	۱۰۱۴	کتابخانه ۱۰-۱۱۴
۱۰۱۵	۱۰۱۵	۱۰۱۵	۱۰۱۵	کتابخانه ۱۰-۱۱۵
۱۰۱۶	۱۰۱۶	۱۰۱۶	۱۰۱۶	کتابخانه ۱۰-۱۱۶
۱۰۱۷	۱۰۱۷	۱۰۱۷	۱۰۱۷	کتابخانه ۱۰-۱۱۷
۱۰۱۸	۱۰۱۸	۱۰۱۸	۱۰۱۸	کتابخانه ۱۰-۱۱۸
۱۰۱۹	۱۰۱۹	۱۰۱۹	۱۰۱۹	کتابخانه ۱۰-۱۱۹
۱۰۲۰	۱۰۲۰	۱۰۲۰	۱۰۲۰	کتابخانه ۱۰-۱۲۰
۱۰۲۱	۱۰۲۱	۱۰۲۱	۱۰۲۱	کتابخانه ۱۰-۱۲۱
۱۰۲۲	۱۰۲۲	۱۰۲۲	۱۰۲۲	کتابخانه ۱۰-۱۲۲
۱۰۲۳	۱۰۲۳	۱۰۲۳	۱۰۲۳	کتابخانه ۱۰-۱۲۳
۱۰۲۴	۱۰۲۴	۱۰۲۴	۱۰۲۴	کتابخانه ۱۰-۱۲۴
۱۰۲۵	۱۰۲۵	۱۰۲۵	۱۰۲۵	کتابخانه ۱۰-۱۲۵
۱۰۲۶	۱۰۲۶	۱۰۲۶	۱۰۲۶	کتابخانه ۱۰-۱۲۶
۱۰۲۷	۱۰۲۷	۱۰۲۷	۱۰۲۷	کتابخانه ۱۰-۱۲۷
۱۰۲۸	۱۰۲۸	۱۰۲۸	۱۰۲۸	کتابخانه ۱۰-۱۲۸
۱۰۲۹	۱۰۲۹	۱۰۲۹	۱۰۲۹	کتابخانه ۱۰-۱۲۹
۱۰۳۰	۱۰۳۰	۱۰۳۰	۱۰۳۰	کتابخانه ۱۰-۱۳۰
۱۰۳۱	۱۰۳۱	۱۰۳۱	۱۰۳۱	کتابخانه ۱۰-۱۳۱
۱۰۳۲	۱۰۳۲	۱۰۳۲	۱۰۳۲	کتابخانه ۱۰-۱۳۲
۱۰۳۳	۱۰۳۳	۱۰۳۳	۱۰۳۳	کتابخانه ۱۰-۱۳۳
۱۰۳۴	۱۰۳۴	۱۰۳۴	۱۰۳۴	کتابخانه ۱۰-۱۳۴
۱۰۳۵	۱۰۳۵	۱۰۳۵	۱۰۳۵	کتابخانه ۱۰-۱۳۵
۱۰۳۶	۱۰۳۶	۱۰۳۶	۱۰۳۶	کتابخانه ۱۰-۱۳۶
۱۰۳۷	۱۰۳۷	۱۰۳۷	۱۰۳۷	کتابخانه ۱۰-۱۳۷
۱۰۳۸	۱۰۳۸	۱۰۳۸	۱۰۳۸	کتابخانه ۱۰-۱۳۸
۱۰۳۹	۱۰۳۹	۱۰۳۹	۱۰۳۹	کتابخانه ۱۰-۱۳۹
۱۰۴۰	۱۰۴۰	۱۰۴۰	۱۰۴۰	کتابخانه ۱۰-۱۴۰
۱۰۴۱	۱۰۴۱	۱۰۴۱	۱۰۴۱	کتابخانه ۱۰-۱۴۱
۱۰۴۲	۱۰۴۲	۱۰۴۲	۱۰۴۲	کتابخانه ۱۰-۱۴۲
۱۰۴۳	۱۰۴۳	۱۰۴۳	۱۰۴۳	کتابخانه ۱۰-۱۴۳
۱۰۴۴	۱۰۴۴	۱۰۴۴	۱۰۴۴	کتابخانه ۱۰-۱۴۴
۱۰۴۵	۱۰۴۵	۱۰۴۵	۱۰۴۵	کتابخانه ۱۰-۱۴۵
۱۰۴۶	۱۰۴۶	۱۰۴۶	۱۰۴۶	کتابخانه ۱۰-۱۴۶
۱۰۴۷	۱۰۴۷	۱۰۴۷	۱۰۴۷	کتابخانه ۱۰-۱۴۷
۱۰۴۸	۱۰۴۸	۱۰۴۸	۱۰۴۸	کتابخانه ۱۰-۱۴۸
۱۰۴۹	۱۰۴۹	۱۰۴۹	۱۰۴۹	کتابخانه ۱۰-۱۴۹
۱۰۵۰	۱۰۵۰	۱۰۵۰	۱۰۵۰	کتابخانه ۱۰-۱۵۰

ردیف	شرح	مبلغ	تاریخ	حساب
۱	۲	۳	۴	۵
				۲۵-۲۶ ساله
۶۱۴	۶۳۵	۱۸۴۳		۲۵ ساله
۶۰۶	۵۶۴	۱۱۲۰		۲۶ ساله
۶۰۴	۱۱۷	۲۳۱		۲۷ ساله
۶۶	۶۵	۱۷۱		۲۸ ساله
۶۰۰	۱۵۱	۲۵۱		۲۹ ساله
۲۸	۴۸	۷۶		۳۰ ساله
				۳۱-۳۳ ساله
۸۱۲	۸۰۷	۱۶۲۰		۳۱ ساله
۵۶۱	۴۱۰	۹۸۱		۳۲ ساله
۴۰	۶۲	۱۰۲		۳۳ ساله
۱۸	۱۵۷	۲۵۵		۳۴ ساله
۶۰	۲۲	۱۲۷		۳۵ ساله
۴۴	۱۰۱	۱۴۵		۳۶ ساله
				۳۷-۳۹ ساله
۶۱۶	۷۵۲	۱۶۷۲		۳۷ ساله
۴۳۶	۴۴۱	۸۷۷		۳۸ ساله
۴۶	۱۰۸	۱۵۷		۳۹ ساله
۴۶	۸۸	۱۲۴		۴۰ ساله
۶۵	۸۲	۱۴۸		۴۱ ساله
۴۲	۲۲	۵۶		۴۲ ساله
				۴۳-۵۰ ساله
۶۳۵	۶۶۱	۱۲۲۹		۴۳ ساله
۴۳۵	۶۶۸	۸۴۲		۴۴ ساله
۲۷	۶۰	۶۷		۴۵ ساله
۵۲	۱۲۲	۱۷۵		۴۶ ساله
۴۹	۲۰	۶۶		۴۷ ساله
۴۱	۷۴	۱۱۵		۴۸ ساله
				۴۹-۵۵ ساله
۲۹۹	۵۵۵	۶۵۴		۴۹ ساله
۲۵۵	۲۶۲	۵۴۷		۵۰ ساله
۴۱	۲۲	۱۱۸		۵۱ ساله
۴۹	۲۴	۱۱۲		۵۲ ساله
۵۰	۷۵	۱۲۵		۵۳ ساله
۴۴	۲۲	۵۱		۵۴ ساله
				۵۶-۶۰ ساله
۴۴۱	۶۷۵	۱۱۷۴		۵۶ ساله
۲۵۰	۴۶۵	۸۱۵		۵۷ ساله
۲۵	۴۶	۷۱		۵۸ ساله
۲۳	۸۲	۱۱۸		۵۹ ساله
۱۷	۴۶	۶۲		۶۰ ساله
۲۱	۲۶	۵۷		۶۱ ساله
				۶۲-۶۶ ساله
۱۶۱	۲۲۷	۲۷۶		۶۲ ساله
۱۰۷	۱۶۲	۲۲۰		۶۳ ساله
۱۱	۲۲	۴۲		۶۴ ساله
۱۰	۲۰	۲۰		۶۵ ساله
۱۰	۱۶	۲۶		۶۶ ساله
۱	۶	۷		۶۷ ساله

ردیف	نام	مردود	شماره
۱	۲	۳	۴
۱۶۵	۲۱۲	۲۷۸	۷۰-۷۱ ساله
۱۶۶	۱۸۲	۲۷۸	۷۰ ساله
۲	۲	۱۰	۷۱ ساله
۸	۱۲	۱۱	۷۲ ساله
۵	۲	۸	۷۲ ساله
۲	۸	۱۱	۷۳ ساله
۴۵	۲۹	۱۲۴	۷۵-۷۹ ساله
۲۱	۵۰	۱۱	۷۵ ساله
۵	۱	۱۱	۷۶ ساله
۴	۸	۱۲	۷۷ ساله
۴	۱۱	۱۵	۷۸ ساله
۱	۴	۵	۷۹ ساله
۱۰۰	۱۲۲	۲۲۲	۸۰-۸۴ ساله
۸۷	۱۱۴	۲۰۹	۸۰ ساله
۵	۲	۱۲	۸۱ ساله
۵	۱	۱۴	۸۲ ساله
۲	۱	۲	۸۳ ساله
۱	۲	۲	۸۴ ساله
۲۷	۴۱	۲۲	۸۵-۸۹ ساله
۱۲	۲۴	۴۷	۸۵ ساله
۶	-	۱	۸۶ ساله
۲	۵	۲	۸۷ ساله
۶	۶	۱۲	۸۸ ساله
-	۱	۱	۸۹ ساله
۲۰	۴۸	۷۸	۹۰-۹۴ ساله
۲۱	۲۸	۵۹	۹۰ ساله
۴	۵	۹	۹۱ ساله
۲	۴	۲	۹۲ ساله
-	-	-	۹۳ ساله
۲	۱	۲	۹۴ ساله
۱۱	۱۵	۲۱	۹۵-۹۹ ساله
۸	۲	۱۵	۹۵ ساله
۱	۱	۲	۹۶ ساله
-	۴	۴	۹۷ ساله
-	۱	۱	۹۸ ساله
۲	۲	۴	۹۹ ساله
۱۱	۲۲	۳۴	۱۰۰ ساله و بیشتر
۲	۱	۲	نامشخص
۱۳/۱۴	۲۰/۲۰	۱۳/۲۵	میانگین سن
۱۳/۷۶	۱۴/۲۵	۱۴/۲۲	میانگین سن

شماره سرشناسی	نام و گروه های سنی	جمعیت کل	میزان اشتغال به زبان فارسی	تعداد فارسی زبانان	تعداد فارسی زبانان به نسبت کل	نوع و محل اشتغال
۱	۲	۳	۴	۵	۶	۷
۱۴۰	مردوزن	۳۷۷۴۸	۱۶۲۴	۳۶۱۰	۰.۰۹۵۳	۷۵
۱	ساله	۸۶۲۴	۵۶	۸۵۶۸	۰.۰۰۶۵	۱۳
۲	ساله	۸۹۰۲	۶۸	۸۸۳۴	۰.۰۰۷۶	۴
۳	۱-۳ ساله	۶۵۶۶	۲۰۰۹	۴۵۵۷	۰.۰۳۰۰	۱۲
۴	۳-۶ ساله	۵۵۴۵	۱۶۱۷	۳۹۲۸	۰.۰۲۹۱	۲
۵	۶-۱۲ ساله	۲۱۲۲	۶۵۰	۱۴۷۲	۰.۰۳۰۶	۳
۶	۱۲-۱۵ ساله	۲۳۲۵	۷۲	۲۲۵۳	۰.۰۳۱۱	۴
۷	۱۵-۲۰ ساله	۲۰۲۷	۲۴۸	۱۷۷۹	۰.۰۳۰۰	۵
۸	۲۰-۲۵ ساله	۱۸۴۶	۱۶۲	۱۶۸۴	۰.۰۳۰۰	۶
۹	۲۵-۳۰ ساله	۱۶۲۰	۱۱۶	۱۵۰۴	۰.۰۳۰۰	۷
۱۰	۳۰-۳۵ ساله	۱۲۷۲	۸۲	۱۱۹۰	۰.۰۳۰۰	۸
۱۱	۳۵-۴۰ ساله	۱۲۲۹	۵۷	۱۱۷۲	۰.۰۳۰۰	۹
۱۲	۴۰-۴۵ ساله	۹۵۴	۲۷	۹۲۷	۰.۰۳۰۰	۱۰
۱۳	۴۵-۵۰ ساله	۱۱۲۴	۲۱	۱۱۰۳	۰.۰۳۰۰	۱۱
۱۴	۵۰-۵۵ ساله	۱۲۷۲	۲۷	۱۲۴۵	۰.۰۳۰۰	۱۲
۱۵	۵۵-۶۰ ساله	۳	۱	۲	۰.۰۳۰۰	۱۳
۱۶	مرد	۲۴۱۵۴	۵۶۲۲	۱۸۴۸۵	۰.۰۹۵۳	۱۴
۱	ساله	۴۵۲۱	۲۵	۴۴۹۶	۰.۰۰۵۶	۱۵
۲	ساله	۴۵۱۶	۶۲	۴۴۵۴	۰.۰۰۱۴	۱۶
۳	۱-۳ ساله	۲۴۵۲	۱۰۵۵	۱۳۹۷	۰.۰۳۰۰	۱۷
۴	۳-۶ ساله	۲۱۸۱	۱۰۰۷	۱۱۷۴	۰.۰۳۰۰	۱۸
۵	۶-۱۲ ساله	۱۷۰۴	۸۷۲	۸۳۲	۰.۰۳۰۰	۱۹
۶	۱۲-۱۵ ساله	۱۱۰۶	۲۴۸	۸۵۸	۰.۰۳۰۰	۲۰
۷	۱۵-۲۰ ساله	۹۶۰	۲۱۸	۷۴۲	۰.۰۳۰۰	۲۱
۸	۲۰-۲۵ ساله	۹۲۵	۱۸۸	۷۳۷	۰.۰۳۰۰	۲۲
۹	۲۵-۳۰ ساله	۸۰۷	۱۱۱	۶۹۶	۰.۰۳۰۰	۲۳
۱۰	۳۰-۳۵ ساله	۷۵۲	۴۸	۷۰۴	۰.۰۳۰۰	۲۴
۱۱	۳۵-۴۰ ساله	۶۹۴	۵۲	۶۴۲	۰.۰۳۰۰	۲۵
۱۲	۴۰-۴۵ ساله	۵۵۵	۲۶	۵۲۹	۰.۰۳۰۰	۲۶
۱۳	۴۵-۵۰ ساله	۶۷۵	۲۹	۶۴۶	۰.۰۳۰۰	۲۷
۱۴	۵۰-۵۵ ساله	۷۲۴	۲۶	۶۹۸	۰.۰۳۰۰	۲۸
۱۵	۵۵-۶۰ ساله	۱	۰	۰	۰.۰۳۰۰	۲۹
۱۶	زن	۲۲۵۹۴	۱۱۱۲	۲۰۶۰۹	۰.۰۹۵۳	۳۰
۱	ساله	۴۴۵۲	۲۴	۴۴۲۸	۰.۰۰۵۴	۳۱
۲	ساله	۴۴۸۶	۲۷۶	۴۲۱۰	۰.۰۰۶۱	۳۲
۳	۱-۳ ساله	۲۱۱۷	۴۵۴	۱۶۶۳	۰.۰۳۰۰	۳۳
۴	۳-۶ ساله	۲۴۵۴	۶۵۰	۱۸۰۴	۰.۰۳۰۰	۳۴
۵	۶-۱۲ ساله	۱۴۲۹	۷۷	۱۳۵۲	۰.۰۳۰۰	۳۵
۶	۱۲-۱۵ ساله	۱۴۱۳	۲۳	۱۳۹۰	۰.۰۳۰۰	۳۶
۷	۱۵-۲۰ ساله	۱۰۲۷	۲۰	۱۰۰۷	۰.۰۳۰۰	۳۷
۸	۲۰-۲۵ ساله	۹۱۴	۵	۹۰۹	۰.۰۳۰۰	۳۸
۹	۲۵-۳۰ ساله	۸۱۲	۵	۸۰۷	۰.۰۳۰۰	۳۹
۱۰	۳۰-۳۵ ساله	۶۱۹	۴	۶۱۵	۰.۰۳۰۰	۴۰
۱۱	۳۵-۴۰ ساله	۶۲۵	۴	۶۲۱	۰.۰۳۰۰	۴۱
۱۲	۴۰-۴۵ ساله	۲۹۹	۱۰	۲۸۹	۰.۰۳۰۰	۴۲
۱۳	۴۵-۵۰ ساله	۴۴۶	۲	۴۴۴	۰.۰۳۰۰	۴۳
۱۴	۵۰-۵۵ ساله	۵۷۸	۲	۵۷۶	۰.۰۳۰۰	۴۴
۱۵	۵۵-۶۰ ساله	۲	۱	۱	۰.۰۳۰۰	۴۵

شماره ماده	بیمه اول	بیمه اول	...	جستجو و گزارش خدمات
D	E	F	G	H
۱۵۶	۲۷۱۵۸	۸۱۳۵	۲۶۱۵۲	مردوزن
۷۶	۴۶۶	۲۰۱۴	۶۷۸۰	۶-۹ ساله
۶۰	۲۸۴۶	۲۷۱۲	۶۵۶۶	۱۰-۱۴ ساله
۲۰	۲۶۰۰	۱۶۱۵	۵۵۲۵	۱۵-۱۹ ساله
A	۲۱۴۰	۹۸۵	۶۱۲۲	۲۰-۲۴ ساله
A	۲۱۴۲	۲۲۵	۲۵۲۵	۲۵-۲۹ ساله
E	۱۲۸۶	۲۴۲	۲۰۲۷	۳۰-۳۹ ساله
F	۱۶۴۶	۱۶۲	۱۸۴۹	۴۰-۴۴ ساله
۶۰	۱۴۸۵	۱۲۵	۱۶۶۰	۴۵-۴۹ ساله
.	۱۲۲۹	۹۲	۱۲۲۲	۵۰-۵۴ ساله
D	۱۲۵۸	۶۶	۱۲۱۹	۵۵-۵۹ ساله
F	۹۶۶	۲۶	۹۵۴	۶۰-۶۴ ساله
D	۱۰۸۲	۲۶	۱۱۲۴	۶۵ ساله و بیشتر
A	۱۲۸۱	۲۲	۱۲۲۲	نامشخص
.	F	.	F	
۵۶	۱۱۲۷۱	۷۱۳۸	۱۶۰۵۸	مرد
۲۲	۱۶۶۶	۱۱۲۲	۲۴۴۶	۶-۹ ساله
D	۱۳۸۷	۲۰۶۰	۲۴۵۲	۱۰-۱۴ ساله
D	۱۵۶۵	۱۶۵۱	۲۶۸۱	۱۵-۱۹ ساله
I	۸۰۷	۸۹۶	۱۲۰۴	۲۰-۲۴ ساله
.	۲۶۰	۲۴۶	۱۶۰۶	۲۵-۲۹ ساله
F	۲۲۶	۴۲۲	۶۶۰	۳۰-۳۹ ساله
F	۷۴۲	۱۶۰	۹۲۵	۴۰-۴۴ ساله
E	۶۸۰	۱۲۲	۸۰۷	۴۵-۴۹ ساله
.	۶۶۲	۶۱	۷۵۲	۵۰-۵۴ ساله
۶۰	۶۶۶	۶۴	۶۸۴	۵۵-۵۹ ساله
F	۵۱۸	۳۵	۵۵۵	۶۰-۶۴ ساله
I	۶۶۶	۲۵	۶۷۵	۶۵ ساله و بیشتر
F	۷۵۸	۲۲	۷۶۴	نامشخص
.	I	.	I	
۱۰۰	۱۵۲۸۲	۱۶۰۴	۱۷۰۶۴	زنان
۴۲	۲۲۵۴	۵۴۲	۲۲۶۶	۶-۹ ساله
D	۲۴۵۶	۶۵۲	۲۶۱۷	۱۰-۱۴ ساله
۱۵	۲۰۲۵	۲۶۴	۲۲۵۴	۱۵-۱۹ ساله
F	۱۲۲۲	۸۶	۱۴۲۹	۲۰-۲۴ ساله
A	۱۲۸۲	۲۶	۱۴۱۹	۲۵-۲۹ ساله
F	۱-۶۰	۱۵	۱-۲۷	۳۰-۳۹ ساله
I	۶-۶	F	۹۱۴	۴۰-۴۴ ساله
۶	۸-۵	F	۸۱۲	۴۵-۴۹ ساله
.	۶۱۷	F	۶۶۶	۵۰-۵۴ ساله
D	۲۲۲	F	۶۲۵	۵۵-۵۹ ساله
E	۲۶۸	I	۲۶۶	۶۰-۶۴ ساله
F	۴۴۴	I	۴۴۶	۶۵ ساله و بیشتر
D	۵۲۲	.	۵۲۸	نامشخص
.	F	.	F	

شماره حساب و نام حساب	موجودی	درجه حساب	مکانی	درجه حساب			درجه حساب	موجودی	موجودی	موجودی	توضیحات
				تعداد	مقدار	مقدار					
۱۱	۱۰	۹	۸	۷	۶	۵	۴	۳	۲	۱	
۱۱۸	۷۹	۵	۵۴	۱۲	۵۴	۷۵۸	۷۸۷	۲۹۹۲	۵۱۵۵	
۵۶	۲	۰	۰	۰	۰	۰	۰	۱۹۱۴	۱۹۱۲	
۲۴	۲۲	۲	۰	۰	۰	۵	۲۱۲	۱۹۲۴	۲۲۷۹	
۲۴	۲۲	۱	۲	۱۱	۴۰	۱۷۰	۲۸۱	۱۳۶	۸۸۹	
۲	۵	۲	۲۶	۱	۱۲	۷۲	۱۱	۱۱	۱۵۲	
۱	۴	۰	۱۰	۰	۱	۹	۱	۲	۲۸	
۲	۲	۰	۲	۰	۰	۱	۰	۰	۹	
۸	۲	۰	۲	۰	۰	۱	۱	۱۱	۲۵	
۰	۰	۰	۰	۰	۰	۰	۰	۰	۰	
۱۴	۴۴	۵	۵۱	۱۲	۵۱	۲۴۱	۷۰۴	۲۶۶۵	۴۲۸۵	
۴۲	۱	۰	۰	۰	۰	۰	۰	۱۶۰۴	۱۴۴۸	
۲۱	۱۵	۲	۰	۰	۰	۴	۲۴۲	۱۱۵۴	۱۸۹۲	
۱۹	۱۵	۱	۲	۱۱	۲۸	۴۵۲	۲۴۷	۱۱۹	۸۰۰	
۲	۲	۲	۲۴	۱	۱۲	۶۴	۱۱	۱۰	۱۴۰	
۱	۲	۰	۹	۰	۱	۹	۱	۲	۲۵	
۰	۲	۰	۲	۰	۰	۱	۰	۰	۷	
۲	۱	۰	۲	۰	۰	۱	۱	۱۱	۲۲	
۰	۰	۰	۰	۰	۰	۰	۰	۰	۰	
۲۴	۲۷	۰	۲	۰	۲	۲۷	۸۵	۱۰۰۴	۱۱۷۰	
۱۲	۱	۰	۰	۰	۰	۰	۰	۵۱۰	۵۲۴	
۲	۱۲	۰	۰	۰	۰	۱	۵۱	۴۶۹	۵۲۷	
۵	۸	۰	۰	۰	۲	۱۸	۲۴	۲۲	۸۹	
۰	۲	۰	۲	۰	۰	۸	۰	۱	۱۲	
۰	۲	۰	۱	۰	۰	۰	۰	۰	۲	
۲	۰	۰	۰	۰	۰	۰	۰	۰	۲	
۱	۱	۰	۰	۰	۰	۰	۰	۰	۲	
۰	۰	۰	۰	۰	۰	۰	۰	۰	۰	

ردیف	آبرسانی				تغییرات جمعیت								توضیحات
	تغییرات				تغییرات				تغییرات				
	مجموع	اول	دوم	سوم	مجموع	اول	دوم	سوم	مجموع	اول	دوم	سوم	
۱	۲	۳	۴	۵	۶	۷	۸	۹	۱۰	۱۱	۱۲	۱۳	
۱	۲۱۶	۲۰۶	۲۱۲	۲۸۷	۲	۵۷۴	۶۰۱	۷۷۲	۱۰۴۹	۹۹۴	۲۹۹۲	
۲	۰	۰	۰	۰	۱	۰	۰	۰	۰	۱۲۵	۱۲۶	
۳	۰	۰	۰	۰	۰	۰	۱۲	۱۰۶	۴۲	۵۵۲	۵۵۲	
۴	۰	۰	۰	۰	۰	۰	۱۲	۲۲	۲۶۲	۲۲۲	۲۲۰	
۵	۰	۰	۰	۰	۰	۰	۲۲	۱۲۸	۲۵۰	۱۰۲	۵۶۱	
۶	۰	۰	۲	۲	۰	۲۹	۱۲۲	۱۲۴	۱۲۶	۵۸	۶۱۹	
۷	۱	۲	۶	۱۲	۰	۲۰	۱۲۷	۱۰۱	۴۸	۲۰	۲۲۶	
۸	۲	۱۲	۵۵	۲۰	۰	۱۸۲	۱۵۵	۱۱۷	۶۹	۱۶	۵۴۰	
۹	۲	۴۴	۸۲	۱۲۲	۰	۱۲۶	۵۰	۲۶	۱۶	۵	۲۲۹	
۱۰	۲۸	۶۹	۲۸	۱۲۵	۰	۲۴	۴۱	۲۰	۱۱	۲	۱۴۹	
۱۱	۵۱	۶۸	۱۸	۱۶۷	۰	۴۲	۲۲	۵	۶	۲	۷۸	
۱۲	۶۰	۲۵	۱۷	۱۱۲	۰	۱۲	۱۰	۲	۱	۱	۲۶	
۱۳	۲۴	۱۸	۱۵	۶۷	۱	۴	۲	۲	۱	۰	۱۰	
۱۴	۱۸	۵	۲	۲۵	۰	۲	۲	۱	۰	۰	۱۰	
۱۵	۱	۲	۲	۱۰	۰	۲	۰	۰	۰	۰	۲	
۱۶	۲	۰	۰	۲	۰	۴	۱	۰	۰	۱	۲	
۱۷	۱	۰	۱	۲	۰	۱	۰	۰	۰	۰	۱	
۱۸	۲	۰	۱	۴	۰	۲	۰	۱	۰	۰	۲	
۱۹	۲	۱	۰	۲	۰	۱	۰	۰	۰	۰	۱	
۲۰	۲	۰	۰	۲	۰	۲	۰	۱	۰	۰	۲	
۲۱	۱	۰	۱	۲	۰	۱	۰	۰	۰	۰	۱	
۲۲	۲	۰	۱	۴	۰	۲	۰	۱	۰	۰	۲	
۲۳	۲	۱	۰	۲	۰	۱	۰	۰	۰	۰	۱	
۲۴	۰	۰	۰	۰	۰	۰	۰	۰	۰	۰	۰	
۲۵	۱	۱	۰	۲	۰	۱	۲	۱	۰	۲	۱۲	
۲۶	۰	۰	۰	۰	۰	۰	۰	۰	۰	۰	۰	

ردیف	راهنمایی				انرژی							مجموع
	مهر	مهر	اول	چهارم	مجموع	مهر	مهر	مهر	اول	مهر		
۱۳	۱۲	۱۱	۱۰	۹	۸	۷	۶	۵	۴	۳	۲	۱
۱	۲۰	۲۵	۳۰	۳۵	۴۰	۴۶	۵۱	۵۶	۶۱	۶۶	۷۱	۷۶
۲	۰	۰	۰	۰	۰	۰	۰	۰	۰	۰	۰	۰
۳	۰	۰	۰	۰	۰	۰	۰	۰	۰	۰	۰	۰
۴	۰	۰	۰	۰	۰	۰	۰	۰	۰	۰	۰	۰
۵	۰	۰	۰	۰	۰	۰	۰	۰	۰	۰	۰	۰
۶	۰	۰	۰	۰	۰	۰	۰	۰	۰	۰	۰	۰
۷	۰	۰	۰	۰	۰	۰	۰	۰	۰	۰	۰	۰
۸	۰	۰	۰	۰	۰	۰	۰	۰	۰	۰	۰	۰
۹	۰	۰	۰	۰	۰	۰	۰	۰	۰	۰	۰	۰
۱۰	۰	۰	۰	۰	۰	۰	۰	۰	۰	۰	۰	۰
۱۱	۰	۰	۰	۰	۰	۰	۰	۰	۰	۰	۰	۰
۱۲	۰	۰	۰	۰	۰	۰	۰	۰	۰	۰	۰	۰
۱۳	۰	۰	۰	۰	۰	۰	۰	۰	۰	۰	۰	۰
۱۴	۰	۰	۰	۰	۰	۰	۰	۰	۰	۰	۰	۰
۱۵	۰	۰	۰	۰	۰	۰	۰	۰	۰	۰	۰	۰
۱۶	۰	۰	۰	۰	۰	۰	۰	۰	۰	۰	۰	۰
۱۷	۰	۰	۰	۰	۰	۰	۰	۰	۰	۰	۰	۰
۱۸	۰	۰	۰	۰	۰	۰	۰	۰	۰	۰	۰	۰
۱۹	۰	۰	۰	۰	۰	۰	۰	۰	۰	۰	۰	۰
۲۰	۰	۰	۰	۰	۰	۰	۰	۰	۰	۰	۰	۰
۲۱	۰	۰	۰	۰	۰	۰	۰	۰	۰	۰	۰	۰
۲۲	۰	۰	۰	۰	۰	۰	۰	۰	۰	۰	۰	۰
۲۳	۰	۰	۰	۰	۰	۰	۰	۰	۰	۰	۰	۰
۲۴	۰	۰	۰	۰	۰	۰	۰	۰	۰	۰	۰	۰
۲۵	۰	۰	۰	۰	۰	۰	۰	۰	۰	۰	۰	۰
۲۶	۰	۰	۰	۰	۰	۰	۰	۰	۰	۰	۰	۰

جدول ۶-۱: پیوسته اول در حال حاضر شامل کلیه رشته‌های تحصیلی و دوره‌های آموزشی است

شماره ثبت	شماره ثبت	شماره ثبت	شماره ثبت	سال	مترجم				مجموع	تعداد	نوع	توضیحات
					انگلیسی	فارسی	عربی	دیگر				
۱۳۴	۱۳۴	۱۳۸	A	۲۲	۶	۵۶	۰	۲۵۹	۵۵۱	۱۳۴۲	۲۳۸۰	مردوزن
۲	۰	۲	۰	۰	۰	۰	۰	۰	۰	۲۸	۴۹	۶-۱ ساله
۲	۱	۲۵	۰	۰	۰	۱	۰	۰	۲۸	۲۷۲	۲۲۴	۱-۱۴ ساله
۱۲	۱۱	۵۷	۰	۰	۰	۱۱	۰	۴۷	۲۲۶	۶۱۲	۱۰۲۶	۱۵-۱۹ ساله
۱۶	۱۰	۱۳	۰	۱۳	۴	۲۴	۰	۲۰۰	۲۳۷	۲۲۵	۸۲۲	۲۰-۲۱ ساله
۲۲	۱۱	۱۲	۲	۱۰	۰	۱۴	۰	۸۲	۵۷	۱۲۲	۲۴۷	۲۵-۲۶ ساله
۲۶	۲۰	۶	۰	۵	۱	۱	۰	۱۴	۱۶	۱۶۱	۲۳۸	۲۰-۲۱ ساله
۶	۲۲	۵	۰	۱	۱	۵	۰	۶	۲	۱۲۵	۱۹۰	۲۵-۲۶ ساله
۸	۱۵	۲	۱	۲	۰	۰	۰	۱	۲	۹۱	۱۲۲	۴-۱۱ ساله
۴	۲۲	۲	۲	۰	۰	۰	۰	۱	۲	۵۶	۸۹	۱۵-۲۱ ساله
۴	۱۵	۱	۰	۱	۰	۰	۰	۰	۰	۲۹	۶۰	۵۰-۵۱ ساله
۲	۱۴	۰	۰	۰	۰	۰	۰	۰	۰	۱۷	۳۴	۵۵-۵۶ ساله
۳	۱۵	۰	۰	۰	۰	۰	۰	۰	۰	۱۷	۳۵	۶۰-۶۱ ساله
۲	۱۷	۰	۲	۰	۰	۰	۰	۰	۱	۸	۴۱	۶۱ ساله و بیشتر
۰	۰	۰	۰	۰	۰	۰	۰	۰	۰	۰	۰	نامشخص
۱۱۵	۱۱۷	۸۴	A	۳۲	۴	۵۲	۰	۲۲۱	۴۶۰	۱۶۵۹	۲۳۴۲	مرد
۲	۰	۲	۰	۰	۰	۰	۰	۰	۰	۲۰	۲۴	۶-۱۴ ساله
۱	۱	۱۰	۰	۰	۰	۱	۰	۰	۱۷	۱۸۸	۲۱۸	۱-۱۴ ساله
۸	۷	۲۷	۰	۰	۰	۹	۰	۲۹	۲۰۲	۵۴۸	۸۵۱	۱۵-۱۹ ساله
۱۵	۱۰	۶	۰	۱۲	۲	۲۴	۰	۱۸۵	۱۹۸	۲۶۹	۵۵۶	۲۰-۲۱ ساله
۲۲	۱۱	۸	۲	۱۰	۰	۱۴	۰	۸۵	۵۰	۱۶۹	۲۲۱	۲۵-۲۶ ساله
۳۴	۱۸	۸	۰	۵	۰	۱	۰	۱۲	۱۵	۱۲۲	۲۲۵	۲۰-۲۱ ساله
۶	۲۲	۵	۰	۱	۱	۴	۰	۸	۲	۱۲۰	۱۸۲	۲۵-۲۶ ساله
۸	۱۵	۲	۱	۲	۰	۰	۰	۱	۲	۸۹	۱۲۰	۴-۱۱ ساله
۴	۲۲	۲	۲	۰	۰	۰	۰	۱	۲	۵۵	۸۸	۱۵-۲۱ ساله
۴	۱۵	۱	۰	۱	۰	۰	۰	۰	۲	۲۸	۵۹	۵۰-۵۱ ساله
۳	۱۴	۰	۰	۰	۰	۰	۰	۰	۰	۱۶	۲۲	۵۵-۵۶ ساله
۳	۱۴	۰	۰	۰	۰	۰	۰	۰	۰	۱۷	۲۴	۶۰-۶۱ ساله
۳	۱۴	۰	۰	۰	۰	۰	۰	۰	۰	۱۷	۲۴	۶۱ ساله و بیشتر
۳	۱۷	۰	۲	۰	۰	۰	۰	۰	۱	۸	۴۱	نامشخص
۰	۰	۰	۰	۰	۰	۰	۰	۰	۰	۰	۰	نامشخص
۹	۷	۴۴	۰	۰	۰	۲	۰	۲۸	۶۱	۲۸۲	۴۲۷	۳-۵
۰	۰	۰	۰	۰	۰	۰	۰	۰	۰	۱۸	۱۸	۶-۱۴ ساله
۲	۰	۱۵	۰	۰	۰	۰	۰	۰	۱۱	۸۸	۱۱۶	۱۵-۱۹ ساله
۴	۴	۲۰	۰	۰	۰	۲	۰	۸	۲۲	۱۱۴	۱۷۵	۲۰-۲۱ ساله
۱	۰	۴	۰	۰	۱	۰	۰	۱۵	۱۹	۲۶	۲۶	۲۵-۲۶ ساله
۰	۰	۴	۰	۰	۰	۰	۰	۲	۷	۱۲	۱۲	۳۰-۳۱ ساله
۲	۲	۱	۰	۰	۱	۰	۰	۲	۱	۴	۷	۲۵-۲۶ ساله
۰	۰	۰	۰	۰	۰	۱	۰	۱	۰	۵	۷	۴۰-۴۱ ساله
۰	۰	۰	۰	۰	۰	۰	۰	۰	۰	۲	۲	۴۵-۴۶ ساله
۰	۰	۰	۰	۰	۰	۰	۰	۰	۰	۱	۱	۵۰-۵۱ ساله
۰	۰	۰	۰	۰	۰	۰	۰	۰	۰	۱	۱	۵۵-۵۶ ساله
۰	۰	۰	۰	۰	۰	۰	۰	۰	۰	۱	۱	۶۰-۶۱ ساله
۰	۱	۰	۰	۰	۰	۰	۰	۰	۰	۱	۱	نامشخص
۰	۰	۰	۰	۰	۰	۰	۰	۰	۰	۰	۰	نامشخص

فشار و حرفه این شامل نظام جاری و قدیم است

رأسمانی		ابتدایی			مزاد آموزی			مجموع فرمایان
تعداد	مبلغ	تعداد	مبلغ	تعداد	مبلغ	تعداد		
۱۰	۱	۲	۳	۴	۵	۶	۷	
مردم								
۰	۱۹۹	۲۵۲	۰	۱۰۲۸	۹۰۰	۱	۲۸	۰-۹ ساله
۰	۰	۰	۰	۰	۲۸	۰	۱	۱۰-۱۴ ساله
۰	۲	۲۵	۰	۸۷	۱۹۰	۰	۷۰	۱۵-۱۹ ساله
۰	۲۱	۱۶۵	۰	۲۱۰	۴۰۲	۰	۴۹	۲۰-۲۴ ساله
۰	۱۰۰	۱۱۷	۰	۲۱۰	۱۷۵	۰	۱۰	۲۵-۲۹ ساله
۰	۲۱	۳۱	۰	۸۷	۴۵	۰	۸	۳۰-۳۴ ساله
۰	۱۰	۱	۰	۸۷	۵۰	۰	۲	۳۵-۳۹ ساله
۰	۰	۲	۰	۸۸	۴۲	۰	۲	۴۰-۴۴ ساله
۰	۱	۱	۰	۵۱	۴۰	۰	۱	۴۵-۴۹ ساله
۰	۲	۰	۰	۲۵	۲۱	۰	۱	۵۰-۵۴ ساله
۰	۰	۰	۰	۱۹	۲۰	۰	۰	۵۵-۵۹ ساله
۰	۰	۰	۰	۱	۸	۰	۰	۶۰-۶۴ ساله
۰	۱	۰	۰	۱	۱۱	۰	۰	۶۵ ساله و بیشتر
۰	۱	۰	۰	۵	۲	۰	۰	نامشخص
مردم								
۰	۱۹۶	۲۱۴	۰	۱۱۵	۷۴۰	۱	۲۷	۰-۹ ساله
۰	۰	۰	۰	۰	۲۰	۰	۱	۱۰-۱۴ ساله
۰	۲	۱۴	۰	۲۱	۱۲۷	۰	۹	۱۵-۱۹ ساله
۰	۵۲	۱۵۱	۰	۲۶۸	۴۵۰	۰	۲۰	۲۰-۲۴ ساله
۰	۹۰	۱۰۸	۰	۱۸۷	۱۱۲	۰	۶	۲۵-۲۹ ساله
۰	۱۸	۲۲	۰	۸۷	۲۷	۰	۴	۳۰-۳۴ ساله
۰	۱	۱	۰	۸۲	۵۰	۰	۶	۳۵-۳۹ ساله
۰	۰	۲	۰	۴۴	۴۶	۰	۲	۴۰-۴۴ ساله
۰	۱	۱	۰	۴۹	۴۰	۰	۲	۴۵-۴۹ ساله
۰	۲	۰	۰	۲۴	۲۱	۰	۱	۵۰-۵۴ ساله
۰	۰	۰	۰	۱۸	۲۰	۰	۱	۵۵-۵۹ ساله
۰	۰	۰	۰	۱	۷	۰	۰	۶۰-۶۴ ساله
۰	۱	۰	۰	۵	۲	۰	۰	۶۵ ساله و بیشتر
۰	۰	۰	۰	۰	۰	۰	۰	نامشخص
مردم								
۰	۲۲	۲۸	۰	۱۲۳	۱۳۰	۰	۲۶	۰-۹ ساله
۰	۰	۰	۰	۰	۱۸	۰	۱	۱۰-۱۴ ساله
۰	۱	۱۱	۰	۲۱	۲۷	۰	۱۱	۱۵-۱۹ ساله
۰	۹	۱۴	۰	۲۲	۵۲	۰	۱۶	۲۰-۲۴ ساله
۰	۱۰	۹	۰	۲۳	۱۳	۰	۴	۲۵-۲۹ ساله
۰	۲	۴	۰	۵	۸	۰	۴	۳۰-۳۴ ساله
۰	۱	۰	۰	۴	۱	۰	۱	۳۵-۳۹ ساله
۰	۰	۰	۰	۲	۰	۰	۰	۴۰-۴۴ ساله
۰	۰	۰	۰	۱	۰	۰	۰	۴۵-۴۹ ساله
۰	۰	۰	۰	۱	۰	۰	۰	۵۰-۵۴ ساله
۰	۰	۰	۰	۱	۰	۰	۰	۵۵-۵۹ ساله
۰	۰	۰	۰	۰	۰	۰	۰	۶۰-۶۴ ساله
۰	۰	۰	۰	۰	۰	۰	۰	۶۵ ساله و بیشتر
۰	۰	۰	۰	۰	۰	۰	۰	نامشخص

کشور میزبان		مجموعه نظام‌ها			سال‌ها که در کشور میزبان به دنیا آمده‌اند			تعداد کل
کشور میزبان	شماره مال‌ها	مجموعه نظام‌ها	کشور میزبان	کشور میزبان	کشور میزبان	کشور میزبان		
۱	۲	۳	۴	۵	۶	۷	۸	
ویتنام	۳۵	۱۸					۹۹	
۱-۱۲ ساله								
۱۳-۲۴ ساله								
۲۵-۳۶ ساله	۲						۲	
۳۷-۴۸ ساله								
۴۹-۶۰ ساله								
۶۱-۷۲ ساله								
۷۳-۸۴ ساله								
۸۵-۹۶ ساله								
۹۷-۱۰۸ ساله								
۱۰۹-۱۲۰ ساله								
۱۲۱-۱۳۲ ساله								
۱۳۳-۱۴۴ ساله								
۱۴۵-۱۵۶ ساله								
۱۵۷-۱۶۸ ساله								
۱۶۹-۱۸۰ ساله								
۱۸۱-۱۹۲ ساله								
۱۹۳-۲۰۴ ساله								
۲۰۵-۲۱۶ ساله								
۲۱۷-۲۲۸ ساله								
۲۲۹-۲۴۰ ساله								
۲۴۱-۲۵۲ ساله								
۲۵۳-۲۶۴ ساله								
۲۶۵-۲۷۶ ساله								
۲۷۷-۲۸۸ ساله								
۲۸۹-۳۰۰ ساله								
۳۰۱-۳۱۲ ساله								
۳۱۳-۳۲۴ ساله								
۳۲۵-۳۳۶ ساله								
۳۳۷-۳۴۸ ساله								
۳۴۹-۳۶۰ ساله								
۳۶۱-۳۷۲ ساله								
۳۷۳-۳۸۴ ساله								
۳۸۵-۳۹۶ ساله								
۳۹۷-۴۰۸ ساله								
۴۰۹-۴۲۰ ساله								
۴۲۱-۴۳۲ ساله								
۴۳۳-۴۴۴ ساله								
۴۴۵-۴۵۶ ساله								
۴۵۷-۴۶۸ ساله								
۴۶۹-۴۸۰ ساله								
۴۸۱-۴۹۲ ساله								
۴۹۳-۵۰۴ ساله								
۵۰۵-۵۱۶ ساله								
۵۱۷-۵۲۸ ساله								
۵۲۹-۵۴۰ ساله								
۵۴۱-۵۵۲ ساله								
۵۵۳-۵۶۴ ساله								
۵۶۵-۵۷۶ ساله								
۵۷۷-۵۸۸ ساله								
۵۸۹-۶۰۰ ساله								
۶۰۱-۶۱۲ ساله								
۶۱۳-۶۲۴ ساله								
۶۲۵-۶۳۶ ساله								
۶۳۷-۶۴۸ ساله								
۶۴۹-۶۶۰ ساله								
۶۶۱-۶۷۲ ساله								
۶۷۳-۶۸۴ ساله								
۶۸۵-۶۹۶ ساله								
۶۹۷-۷۰۸ ساله								
۷۰۹-۷۲۰ ساله								
۷۲۱-۷۳۲ ساله								
۷۳۳-۷۴۴ ساله								
۷۴۵-۷۵۶ ساله								
۷۵۷-۷۶۸ ساله								
۷۶۹-۷۸۰ ساله								
۷۸۱-۷۹۲ ساله								
۷۹۳-۸۰۴ ساله								
۸۰۵-۸۱۶ ساله								
۸۱۷-۸۲۸ ساله								
۸۲۹-۸۴۰ ساله								
۸۴۱-۸۵۲ ساله								
۸۵۳-۸۶۴ ساله								
۸۶۵-۸۷۶ ساله								
۸۷۷-۸۸۸ ساله								
۸۸۹-۹۰۰ ساله								
۹۰۱-۹۱۲ ساله								
۹۱۳-۹۲۴ ساله								
۹۲۵-۹۳۶ ساله								
۹۳۷-۹۴۸ ساله								
۹۴۹-۹۶۰ ساله								
۹۶۱-۹۷۲ ساله								
۹۷۳-۹۸۴ ساله								
۹۸۵-۹۹۶ ساله								
۹۹۷-۱۰۰۸ ساله								

شماره ۱ به نام نظام‌ها و شماره ۲ به نام

شماره خانوار	سال	درآمد بدون خانوار	شماره خانوار	مجموع	برپیشتر بر حسب سال و گروه خانوار	سال	جمع	سال و گروه خانوار
۱	۲	۳	۴	۵	۶	۷	۸	۹
۲۱۶	۲۲۰۰	۱۰۰	۴۰۶۷	۲۷۱۵	۱۶۶	۲۶۵۵۰	۲۶۱۵۲	مردوزن
۱۷۵	۱۸۰۰	۴۲	۶۴۲	۱۰۸۹	۰	۲۲۲۰	۲۶۸۰	۶-۹ ساله
۱۹	۱۷۷	۶	۲۲۴	۴۶۱	۱۲	۱۵۵۲	۲۵۵۲	۱۰-۱۱ ساله
۲۲	۱۱۴	۴	۵۲۲	۶۰۵	۲۱	۲۷۲۱	۴۰۱۲	۱۲-۱۴ ساله
۴۱	۷۵	۷	۷۵۲	۴۶۶	۶۷	۴۱۰۷	۵۵۲۵	۱۵-۱۹ ساله
۱۷	۴۲	۱	۴۲۱	۷۰	۵۶	۲۵۱۸	۲۱۲۲	۲۰-۲۴ ساله
۱۰	۲۸	۱	۲۴۲	۱	۲۷	۲۱۰۷	۲۵۲۵	۲۵-۲۹ ساله
۶	۱۴	۱	۲۰۴	۰	۸	۱۸۰۴	۲۰۲۷	۳۰-۳۴ ساله
۷	۸	۱	۱۴۴	۰	۲	۱۶۰۰	۱۸۴۹	۳۵-۳۹ ساله
۱	۶	۲	۱۴۸	۰	۰	۱۴۵۱	۱۶۶۰	۴۰-۴۴ ساله
۷	۲	۰	۱۱۹	۰	۰	۱۲۴۸	۱۲۷۲	۴۵-۴۹ ساله
۶	۱۸	۲	۱۱۲	۰	۰	۱۱۶۰	۱۲۲۹	۵۰-۵۴ ساله
۰	۱۲	۱	۸۲	۰	۱	۸۵۷	۹۵۴	۵۵-۵۹ ساله
۶	۲۱	۲	۱۰۱	۰	۰	۹۸۴	۱۱۷۴	۶۰-۶۴ ساله
۲	۱۵۴	۲۲	۱۴۴	۰	۱	۲۶۶	۱۲۲۲	۷۵ ساله و برپیشتر
۰	۰	۰	۱	۰	۰	۲	۲	شاملین
۲۱۵	۹۶۱	۴۶	۰	۲۰۴۴	۱۸۷	۱۵۵۶۵	۱۶۰۵۸	مرد
۱۱۲	۱۸۹	۱۴	۰	۷۷۱	۰	۱۸۵۵	۲۴۴۱	۶-۹ ساله
۱۶	۶۱	۲	۰	۲۲۱	۹	۸۶۹	۱۲۸۱	۱۰-۱۱ ساله
۲۲	۴۹	۲	۰	۴۲۲	۱۶	۱۶۱۰	۲۱۶۲	۱۲-۱۴ ساله
۲۰	۴۹	۵	۰	۴۱۰	۷۵	۲۳۲۲	۲۶۸۱	۱۵-۱۹ ساله
۱۱	۲۲	۱	۰	۶۱	۵۸	۱۵۴۱	۱۷۰۴	۲۰-۲۴ ساله
۷	۱۶	۱	۰	۸	۲۷	۱۰۴۷	۱۱۰۶	۲۵-۲۹ ساله
۵	۶	۱	۰	۰	۸	۹۰۰	۹۶۰	۳۰-۳۴ ساله
۲	۶	۱	۰	۰	۲	۹۲۲	۹۲۵	۳۵-۳۹ ساله
۱	۲	۰	۰	۰	۰	۸۰۴	۸۰۷	۴۰-۴۴ ساله
۲	۱	۰	۰	۰	۰	۷۵۰	۷۵۲	۴۵-۴۹ ساله
۲	۲	۲	۰	۰	۰	۶۸۲	۶۶۴	۵۰-۵۴ ساله
۰	۲	۱	۰	۰	۱	۵۵۰	۵۵۵	۵۵-۵۹ ساله
۰	۱	۰	۰	۰	۰	۶۷۱	۶۶۵	۶۰-۶۴ ساله
۲	۵۱	۱۴	۰	۰	۰	۲۶۶	۲۶۴	۷۵ ساله و برپیشتر
۰	۰	۰	۰	۰	۰	۱	۱	شاملین
۱۰۱	۱۲۲۹	۵۶	۴۰۶۷	۲۷۱	۱۲	۱۰۹۵۵	۱۷۰۶۴	زن
۲۲	۸۱۱	۲۶	۶۴۲	۲۱۸	۰	۱۴۲۵	۲۲۲۹	۶-۹ ساله
۲	۱۰۶	۲	۲۲۴	۱۴۵	۲	۶۸۴	۱۲۶۸	۱۰-۱۱ ساله
۱	۷۵	۱	۵۲۲	۱۴۲	۵	۱۱۱۲	۱۸۴۹	۱۲-۱۴ ساله
۱۱	۴۶	۲	۷۵۲	۵۱	۲	۱۴۸۵	۲۳۵۴	۱۵-۱۹ ساله
۶	۱۰	۰	۴۲۱	۹	۱	۹۷۷	۱۴۲۹	۲۰-۲۴ ساله
۲	۱۲	۰	۲۴۲	۱	۰	۱۰۶۰	۱۴۱۹	۲۵-۲۹ ساله
۱	۸	۰	۲۰۴	۰	۰	۸۶۴	۱۰۷۷	۳۰-۳۴ ساله
۰	۲	۰	۱۴۴	۰	۰	۷۲۸	۶۱۴	۳۵-۳۹ ساله
۰	۲	۲	۱۴۸	۰	۰	۷۵۵	۸۱۲	۴۰-۴۴ ساله
۰	۲	۰	۱۱۹	۰	۰	۴۹۸	۶۱۶	۴۵-۴۹ ساله
۲	۱۶	۰	۱۱۲	۰	۰	۵۰۲	۶۲۵	۵۰-۵۴ ساله
۰	۱۰	۰	۸۲	۰	۰	۲۰۷	۲۹۹	۵۵-۵۹ ساله
۶	۲۷	۲	۱۰۱	۰	۰	۶۱۲	۴۴۹	۶۰-۶۴ ساله
۴	۱۰۷	۱۶	۱۴۴	۰	۱	۲۵۲	۵۲۸	۷۵ ساله و برپیشتر
۰	۰	۰	۱	۰	۰	۱	۲	شاملین

نوع نشانده	نشان‌های تاسیسات بدون مزود	مزود مخلوط مخلوط	مزود مخلوط مخلوط	نشان‌های مستقل	نشان‌های مستقل	جمع	نشان‌های مستقل
A	B	C	D	E	F	G	H
۱-۲	۱۹۱۷۵	۴۹۲	۱۱۱۵	۴۶۰	۹۷۳	۲۶۵۰	مردم
۳	۳۳۸۲	۸	۲	۲	-	۲۳۲۰	۶-۹ ساله
۴	۱۵۲۷	۹	۱	۸	۱	۱۵۵۲	۱۰-۱۱ ساله
۱۱	۲۶۴۹	۲۴	۵	۲۱	۲	۲۷۱۲	۱۲-۱۴ ساله
۱۲	۲۳۲۴	۸۹	۲۲۷	۱۲۰	۱۵	۴۱۰۲	۱۵-۱۹ ساله
۱۵	۱۱۳۰	۴۰	۶۷۷	۳۶۶	۶۸	۲۵۱۸	۲۰-۲۴ ساله
۷	۱۵۲۲	۵۰	۱۳۸	۲۸۱	۵۸	۲۱۰۲	۲۵-۲۹ ساله
۴	۱۲۰۱	۴۸	۲۲	۴۲۶	۷۸	۱۸۰۴	۳۰-۳۴ ساله
۴	۹۶۸	۴۶	۱۲	۵۶۱	۱۱۵	۱۶۶۰	۳۵-۳۹ ساله
۱	۷۵۰	۲۷	۲	۵۶۳	۱۰۷	۱۴۵۹	۴۰-۴۴ ساله
۱	۵۵۲	۲۶	-	۵۲۱	۱۸	۱۲۴۸	۴۵-۴۹ ساله
۵	۵۱۰	۲۱	۱	۵۲۹	۱۱۴	۱۱۶۰	۵۰-۵۴ ساله
۱	۲۱۱	۲۵	-	۴۲۱	۶۶	۸۵۲	۵۵-۵۹ ساله
۲	۲۱۵	۲۱	۲	۵۲۷	۱۰۲	۶۸۴	۶۰-۶۴ ساله
۲	۲۷۲	۲۰	۲	۵۱۶	۱۲۲	۶۷۹	۶۵ ساله و بیشتر
-	۱	-	-	۱	-	۲	نامشخص
۵۶	۸۵۵۸	۴۶۲	۱۰۹۸	۴۵۷۲	۹۴۸	۱۵۵۹۵	مرد
۱۴	۱۸۲۰	۴	۲	۴	-	۱۸۵۵	۶-۹ ساله
۵	۸۴۹	۸	۱	۵	۱	۸۶۱	۱۰-۱۱ ساله
۱۰	۱۵۴۲	۲۳	۴	۱۶	۲	۱۶۱۰	۱۲-۱۴ ساله
۵	۲۳۷۷	۸۲	۲۲۲	۱۲۰	۱۴	۲۷۲۲	۱۵-۱۹ ساله
۹	۶۷۴	۲۷	۶۷۱	۳۲۲	۱۸	۱۵۱۱	۲۰-۲۴ ساله
۱	۵۱۰	۴۴	۱۳۸	۲۶۹	۵۵	۱۰۴۷	۲۵-۲۹ ساله
۳	۲۵۴	۴۸	۳۶	۴۲۴	۷۵	۶۴۰	۳۰-۳۴ ساله
۴	۲۲۱	۴۵	۱۲	۵۲۵	۱۱۵	۹۱۲	۳۵-۳۹ ساله
-	۱-۹	۲۲	۱	۵۵۱	۱۰۶	۸۰۴	۴۰-۴۴ ساله
-	۲۷	۲۴	-	۵۶۴	۱۵	۷۵۰	۴۵-۴۹ ساله
۲	۲۱	۳۰	۱	۵۱۵	۱۱۰	۶۸۷	۵۰-۵۴ ساله
-	۱۵	۲۴	-	۴۳۸	۹۲	۵۵۰	۵۵-۵۹ ساله
۱	۱۴	۲۱	۱	۵۱۲	۱۰۲	۶۷۱	۶۰-۶۴ ساله
۲	۲۲	۱۶	۲	۵۰۴	۱۲۲	۷۲۹	۶۵ ساله و بیشتر
-	-	-	-	۱	-	۱	نامشخص
۴۶	۱۰۷۱۷	۲۰	۱۲	۱۱۷	۲۸	۱۰۶۵۵	زن
۱۶	۱۴۵۲	۴	-	۲	-	۱۴۷۵	۶-۹ ساله
۲	۶۷۸	۱	-	۲	-	۶۸۴	۱۰-۱۱ ساله
۱	۱۱۰۲	۱	۱	۳	-	۱۱۱۲	۱۲-۱۴ ساله
۷	۱۴۵۷	۶	۴	۱۰	۱	۱۴۸۵	۱۵-۱۹ ساله
۶	۶۵۶	۲	۸	۴	-	۶۷۲	۲۰-۲۴ ساله
۶	۱۰۲۲	۶	-	۱۲	۲	۱۰۶۰	۲۵-۲۹ ساله
۱	۸۲۷	-	۱	۱۲	۳	۸۶۴	۳۰-۳۴ ساله
-	۷۴۷	۴	۱	۱۶	-	۷۶۸	۳۵-۳۹ ساله
۱	۶۴۸	-	۱	۱۱	۱	۶۵۵	۴۰-۴۴ ساله
۱	۴۸۵	-	-	۲	۲	۴۹۸	۴۵-۴۹ ساله
۲	۴۸۱	۱	-	۱۴	۴	۵۰۲	۵۰-۵۴ ساله
۱	۴۶۱	۱	-	۶	۲	۴۰۷	۵۵-۵۹ ساله
۱	۲۰۱	-	۱	۵	۵	۲۱۲	۶۰-۶۴ ساله
-	۲۵۵	-	-	۱۲	۵	۲۵۲	۶۵ ساله و بیشتر
-	۱	-	-	-	-	۱	نامشخص

شماره شغل	کارکنان انحصاری مدیران	مزدور حقول بگیران برق و نیروی	مزدور حقول بگیران برق و نیروی	کارکنان مستقل	کارفرمایان	مجموعه	توضیحات
۱	۲	۳	۴	۵	۶	۷	۸
۱۰۲	۱۱۱۷۵	۶۹۷	۱۱۱۵	۱۱۹۰	۹۷۶	۲۶۵۵۰	مردوزن
۲۰	۱۰۲۲	۷۷	۶۱۴	۵۶۲	۲۶۶	۵۵۰۴	بیماران
۲۱	۲۸۲۵	۵۱	۷۱۸	۲۴۵	۱۲۲	۳۵۸۲	ایستادگی
۶	۶۴۴	۱۵	۱۵۲	۲۷	۱۲	۸۱۱	راهنمایی
۰	۲۸۵	۲	۱۷۷	۲۰	۱	۵۰۴	مترجم
۰	۱۰	۱	۲۵	۴	۲	۴۲	مالی
۰	۲	۱	۱	۵	۰	۹	موزونان و ملبوسان
۱	۱۲۷	۲	۱	۱۴	۲	۱۶۱	مواد آموزشی
۱	۴۴	۱	۱۰	۸۱	۲۴	۱۶۱	نیروهای
۱	۷۵	۲	۲۲	۲۶	۲۶	۱۶۲	شاملین
۲۲	۱۵۱-۱	۴۱۴	۵۰۱	۱۱۴۲	۲۵۵	۲۰۶۸۶	بیماران
۰	۵۲	۱	۰	۵	۲	۶۰	انگاران
۵۶	۸۴۵۸	۴۶۲	۱۰۹۸	۴۵۲۲	۹۴۸	۱۵۵۹۵	مرد
۲۸	۲۴۲۸	۷۴	۱۰۲	۵۶۶	۲۶۶	۴۸۸۷	بیماران
۱۶	۲۲۴۵	۴۶	۲۱۲	۲۸۱	۱۲۲	۲۰۹۴	ایستادگی
۶	۶۰۵	۱۴	۱۴۱	۲۷	۱۲	۸۲۲	راهنمایی
۰	۲۲۴	۲	۱۶۱	۲۰	۹	۴۸۵	مترجم
۰	۱۰	۱	۲۵	۴	۲	۴۲	مالی
۰	۲	۱	۱	۵	۰	۹	موزونان و ملبوسان
۱	۱۲	۲	۱	۱۴	۲	۱۶۱	مواد آموزشی
۱	۴۰	۱	۱۰	۸۱	۲۴	۱۶۲	نیروهای
۱	۶۰	۲	۲۲	۲۴	۲۶	۱۶۵	شاملین
۲۸	۵۰۰۸	۲۸۷	۴۶۶	۱۰۲۲	۲۷۲	۱۰۶۶۸	بیماران
۰	۲۲	۱	۰	۵	۲	۶۰	انگاران
۴۶	۱۰۷۱۷	۲۰	۱۲	۱۱۲	۲۸	۱۰۹۵۵	زن
۲	۵۶۴	۲	۱۲	۶	۰	۶۱۷	بیماران
۲	۴۸۰	۲	۱	۴	۰	۴۸۹	ایستادگی
۰	۲۹	۱	۲	۰	۰	۴۲	راهنمایی
۰	۱۱	۰	۸	۰	۰	۱۶	مترجم
۰	۰	۰	۰	۰	۰	۰	مالی
۰	۰	۰	۰	۰	۰	۰	موزونان و ملبوسان
۰	۴۵	۰	۰	۰	۰	۴۵	مواد آموزشی
۰	۴	۰	۰	۰	۰	۴	نیروهای
۰	۱۵	۰	۰	۲	۰	۱۷	شاملین
۴۴	۱۰۰۶۲	۲۷	۵	۱۱۱	۲۸	۱۰۲۰۸	بیماران
۰	۲۰	۰	۰	۰	۰	۲۰	انگاران

شماره صفحه	مردوزن و همان سن	عمر	دار انحصار	مردوزن بر اثر فوت	مردوزن بر اثر فوت	مردوزن ازدواج	تعداد صفحه
۷	۱	۲	۳	۴	۵	۶	۷

مردوزن	۱۳۶۵	۱۳۶۶	۱۳۶۷	۱۳۶۸	۱۳۶۹	۱۳۷۰	۱۳۷۱
۱۰-۱۴	۱۰۰۰	۱۰۰۰	۱۰۰۰	۱۰۰۰	۱۰۰۰	۱۰۰۰	۱۰۰۰
۱۵-۱۹	۱۰۰۰	۱۰۰۰	۱۰۰۰	۱۰۰۰	۱۰۰۰	۱۰۰۰	۱۰۰۰
۲۰-۲۴	۱۰۰۰	۱۰۰۰	۱۰۰۰	۱۰۰۰	۱۰۰۰	۱۰۰۰	۱۰۰۰
۲۵-۲۹	۱۰۰۰	۱۰۰۰	۱۰۰۰	۱۰۰۰	۱۰۰۰	۱۰۰۰	۱۰۰۰
۳۰-۳۴	۱۰۰۰	۱۰۰۰	۱۰۰۰	۱۰۰۰	۱۰۰۰	۱۰۰۰	۱۰۰۰
۳۵-۳۹	۱۰۰۰	۱۰۰۰	۱۰۰۰	۱۰۰۰	۱۰۰۰	۱۰۰۰	۱۰۰۰
۴۰-۴۴	۱۰۰۰	۱۰۰۰	۱۰۰۰	۱۰۰۰	۱۰۰۰	۱۰۰۰	۱۰۰۰
۴۵-۴۹	۱۰۰۰	۱۰۰۰	۱۰۰۰	۱۰۰۰	۱۰۰۰	۱۰۰۰	۱۰۰۰
۵۰-۵۴	۱۰۰۰	۱۰۰۰	۱۰۰۰	۱۰۰۰	۱۰۰۰	۱۰۰۰	۱۰۰۰
۵۵-۵۹	۱۰۰۰	۱۰۰۰	۱۰۰۰	۱۰۰۰	۱۰۰۰	۱۰۰۰	۱۰۰۰
۶۰-۶۴	۱۰۰۰	۱۰۰۰	۱۰۰۰	۱۰۰۰	۱۰۰۰	۱۰۰۰	۱۰۰۰
۶۵ ساله و بیشتر	۱۰۰۰	۱۰۰۰	۱۰۰۰	۱۰۰۰	۱۰۰۰	۱۰۰۰	۱۰۰۰
نامفصل	۱۰۰۰	۱۰۰۰	۱۰۰۰	۱۰۰۰	۱۰۰۰	۱۰۰۰	۱۰۰۰

مرد	۱۳۶۶	۱۳۶۷	۱۳۶۸	۱۳۶۹	۱۳۷۰	۱۳۷۱
۱۰-۱۴	۱۰۰۰	۱۰۰۰	۱۰۰۰	۱۰۰۰	۱۰۰۰	۱۰۰۰
۱۵-۱۹	۱۰۰۰	۱۰۰۰	۱۰۰۰	۱۰۰۰	۱۰۰۰	۱۰۰۰
۲۰-۲۴	۱۰۰۰	۱۰۰۰	۱۰۰۰	۱۰۰۰	۱۰۰۰	۱۰۰۰
۲۵-۲۹	۱۰۰۰	۱۰۰۰	۱۰۰۰	۱۰۰۰	۱۰۰۰	۱۰۰۰
۳۰-۳۴	۱۰۰۰	۱۰۰۰	۱۰۰۰	۱۰۰۰	۱۰۰۰	۱۰۰۰
۳۵-۳۹	۱۰۰۰	۱۰۰۰	۱۰۰۰	۱۰۰۰	۱۰۰۰	۱۰۰۰
۴۰-۴۴	۱۰۰۰	۱۰۰۰	۱۰۰۰	۱۰۰۰	۱۰۰۰	۱۰۰۰
۴۵-۴۹	۱۰۰۰	۱۰۰۰	۱۰۰۰	۱۰۰۰	۱۰۰۰	۱۰۰۰
۵۰-۵۴	۱۰۰۰	۱۰۰۰	۱۰۰۰	۱۰۰۰	۱۰۰۰	۱۰۰۰
۵۵-۵۹	۱۰۰۰	۱۰۰۰	۱۰۰۰	۱۰۰۰	۱۰۰۰	۱۰۰۰
۶۰-۶۴	۱۰۰۰	۱۰۰۰	۱۰۰۰	۱۰۰۰	۱۰۰۰	۱۰۰۰
۶۵ ساله و بیشتر	۱۰۰۰	۱۰۰۰	۱۰۰۰	۱۰۰۰	۱۰۰۰	۱۰۰۰
نامفصل	۱۰۰۰	۱۰۰۰	۱۰۰۰	۱۰۰۰	۱۰۰۰	۱۰۰۰

۵	۱۳۶۷	۱۳۶۸	۱۳۶۹	۱۳۷۰	۱۳۷۱
۱۰-۱۴	۱۰۰۰	۱۰۰۰	۱۰۰۰	۱۰۰۰	۱۰۰۰
۱۵-۱۹	۱۰۰۰	۱۰۰۰	۱۰۰۰	۱۰۰۰	۱۰۰۰
۲۰-۲۴	۱۰۰۰	۱۰۰۰	۱۰۰۰	۱۰۰۰	۱۰۰۰
۲۵-۲۹	۱۰۰۰	۱۰۰۰	۱۰۰۰	۱۰۰۰	۱۰۰۰
۳۰-۳۴	۱۰۰۰	۱۰۰۰	۱۰۰۰	۱۰۰۰	۱۰۰۰
۳۵-۳۹	۱۰۰۰	۱۰۰۰	۱۰۰۰	۱۰۰۰	۱۰۰۰
۴۰-۴۴	۱۰۰۰	۱۰۰۰	۱۰۰۰	۱۰۰۰	۱۰۰۰
۴۵-۴۹	۱۰۰۰	۱۰۰۰	۱۰۰۰	۱۰۰۰	۱۰۰۰
۵۰-۵۴	۱۰۰۰	۱۰۰۰	۱۰۰۰	۱۰۰۰	۱۰۰۰
۵۵-۵۹	۱۰۰۰	۱۰۰۰	۱۰۰۰	۱۰۰۰	۱۰۰۰
۶۰-۶۴	۱۰۰۰	۱۰۰۰	۱۰۰۰	۱۰۰۰	۱۰۰۰
۶۵ ساله و بیشتر	۱۰۰۰	۱۰۰۰	۱۰۰۰	۱۰۰۰	۱۰۰۰
نامفصل	۱۰۰۰	۱۰۰۰	۱۰۰۰	۱۰۰۰	۱۰۰۰

شماره شایر	شماره											سهمیت	مجموعه سهمیت‌ها	
	۱	۲	۳	۴	۵	۶	۷	۸	۹	۱۰	۱۱			
۱۱۷۷۵	۳۶۵۷	۴۸۷۰	۶۰۴۸	۶۷۲۰	۵۴۴۸	۳۹۹۰	۳۳۱۰	۱۴۸۸	۲۷۷	۲۶۰	۲۶	۴۷۳۴	۰	مردوزن
۳۶	۷۹	۹۷	۱۲۱	۱۳۶	۱۷۵	۸۰	۳۱	۳۶	۲۰	*	*	۶۰۴۱	۰	شماره ۱۳۱ ساله
۲۰۹۱	۵۸۵	۷۲۱	۹۹۱	۱۰۵۱	۸۶۲	۶۹۰	۵۷۷	۴۱۵	۱۰۵	۶	*	۲۹۵۲	۰	شماره ۱-۴
۵۲۰	۱۵۰	۲۲۰	۲۶۰	۲۸۸	۲۵۷	۱۹۱	۱۴۰	۴۸	۸	۲	*	۲۱۲۲	۰	شماره ۵
۴۱۷	۱۱۳	۱۶۱	۲۳۲	۲۷۲	۲۲۲	۱۶۲	۸۲	۴۱	۴	*	*	۱۶۴۳	۰	شماره ۶
۴۵۴	۱۵۵	۲۰۸	۲۵۲	۲۱۷	۲۴۶	۱۷۹	۸۲	۳۷	۴	*	*	۱۹۹۲	۰	شماره ۷
۴۰۲	۱۵۰	۲۱۸	۲۸۹	۲۸۲	۲۴۵	۱۶۶	۶۶	۲۸	۶	*	*	۱۸۶۲	۰	شماره ۸
۲۲۴	۱۲۷	۱۷۰	۱۶۲	۲۱۵	۱۶۰	۱۰۳	۳۵	۱۲	۴	*	*	۱۷۷۸	۰	شماره ۹
۳۴۳	۱۲۵	۱۸۸	۲۶۲	۲۸۲	۲۳۸	۱۰۵	۶۱	۲۸	۱۲	۱	*	۱۶۶۹	۰	شماره ۱۰
۲۰۵	۹۰	۱۲۵	۱۴۳	۱۶۳	۱۰۵	۴۳	۲۳	۸	۲	*	*	۹۱۱	۰	شماره ۱۱
۳۶۷	۱۴۰	۲۱۶	۲۹۱	۲۸۰	۲۰۲	۱۳۰	۵۹	۲۲	۹	*	*	۱۷۲۲	۰	شماره ۱۲
۲۲۲	۹۷	۱۴۹	۱۶۹	۱۷۹	۱۱۶	۶۶	۳۵	۱۶	۹	۱	۱	۱۰۶۷	۰	شماره ۱۳
۲۶۸	۱۶۳	۱۷۹	۱۶۰	۱۶۹	۱۲۲	۸۴	۴۲	۲۵	۱۲	۲	*	۱۲۲۲	۰	شماره ۱۴
۱۳۴۴	۵۰۹	۶۷۵	۷۷۶	۶۴۴	۵۱۱	۳۴۱	۲۵۱	۱۵۰	۱۲۷	۶۹	۶	۵۵۲۵	۰	شماره ۱۵-۱۹
۱۰۵۸	۳۶۰	۴۵۷	۳۰۶	۴۴۱	۲۳۸	۲۰۲	۳۶۶	۱۷۶	۱۰۷	۵۱	۵	۲۱۲۲	۰	شماره ۲۰-۲۴
۷۴۱	۱۶۳	۱۸۸	۱۹۲	۲۲۱	۲۳۲	۲۷۵	۲۱۱	۱۴۲	۸۹	۴۳	۲	۲۵۲۵	۰	شماره ۲۵-۲۹
۵۵۵	۱۰۲	۱۴۹	۱۹۸	۲۶۸	۲۲۲	۲۳۱	۱۶۰	۱۰۴	۴۳	۲۰	۶	۲۰۲۲	۰	شماره ۳۰-۳۴
۳۶۰	۱۱۲	۱۷۷	۲۳۷	۳۰۶	۲۵۰	۲۲۵	۱۱۱	۵۲	۲۴	۳۱	۲	۱۸۴۹	۰	شماره ۳۵-۳۹
۳۲۶	۱۲۷	۱۶۸	۲۵۰	۲۵۶	۲۱۸	۱۳۹	۷۱	۴۳	۲۲	۱۲	۱	۱۶۲۰	۰	شماره ۴۰-۴۴
۳۹۱	۱۴۴	۱۷۹	۱۸۷	۲۰۹	۱۷۷	۳۰۴	۵۶	۴۹	۳۰	۱۵	*	۱۲۲۲	۰	شماره ۴۵-۴۹
۳۶۷	۹۸	۱۴۴	۱۸۸	۱۸۸	۱۴۵	۱۳۸	۴۳	۳۶	۲۹	۲۲	*	۱۲۲۲	۰	شماره ۵۰-۵۴
۳۱۴	۶۸	۹۰	۱۰۰	۱۱۲	۹۷	۷۸	۷۱	۴۶	۲۲	۲۰	۱	۹۵۰	۰	شماره ۵۵-۵۹
۳۲۱	۷۲	۹۶	۱۲۲	۱۲۵	۱۰۹	۱۱۵	۸۶	۴۳	۴۶	۲۷	۲	۱۱۲۴	۰	شماره ۶۰-۶۴
۳۳۰	۱۰۸	۱۱۲	۱۲۷	۱۲۶	۱۲۶	۱۲۵	۷۱	۶۲	۶۰	۴۶	۷	۱۲۲۲	۰	شماره ۶۵-۶۹ و بیشتر
.	.	.	۱	۲	۳	.	شماره ۷۰

شماره سپاه	شماره	شماره	شماره	شماره	شماره	شماره	شماره	شماره	شماره	شماره	شماره	شماره	شماره	نام و نام خانوادگی
۱۴	۱۳	۱۲	۱۱	۱۰	۹	۸	۷	۶	۵	۴	۳	۲	۱	
۶۱۴۷	۱۶۱۰	۲۵۰۴	۲۱۶۰	۲۲۷۶	۲۲۹۵	۲۰۷۶	۱۳۶۴	۲۸۲	۴۰۴	۱۸۵	۲۵	۲۶۶۵۱	۰۰۰۰۰۰۰۰	مرد
۱۲۲	۳۶	۵۲	۳۲	۲۲	۲۲	۳۹	۲۶	۲۲	۱۲	۰	۰	۵۲۲	۰۰۰۰۰۰۰۰	کمز از ۱ ساله
۱۰۲۸	۲۹۰	۲۷۱	۴۸۴	۵۲۲	۴۵۵	۲۵۰	۱۲۶	۱۵۲	۵۴	۰	۰	۳۶۸۸	۰۰۰۰۰۰۰۰	۱-۴ ساله
۲۲۷	۷۴	۱۰۴	۱۲۸	۱۴۷	۱۲۰	۹۵	۸۲	۲۲	۵	۰	۰	۱۰۲۵	۰۰۰۰۰۰۰۰	۵ ساله
۲۰۹	۵۶	۲۲	۱۰۶	۱۰۶	۱۲۲	۸۵	۴۲	۱۲	۴	۰	۰	۸۱۶	۰۰۰۰۰۰۰۰	۶ ساله
۲۱۷	۶۲	۱۰۶	۱۲۶	۱۲۶	۱۴۰	۱۰۰	۴۶	۵	۱	۰	۰	۱۰۱۲	۰۰۰۰۰۰۰۰	۷ ساله
۲۰۴	۲۱	۱۰۴	۱۴۵	۱۲۲	۱۲۶	۱۰۱	۲۵	۱۲	۴	۰	۰	۶۴۰	۰۰۰۰۰۰۰۰	۸ ساله
۱۵۷	۶۰	۸۵	۹۰	۱۰۴	۸۴	۶۰	۲۰	۲	۱	۰	۰	۶۶۸	۰۰۰۰۰۰۰۰	۹ ساله
۱۶۲	۳۲	۸۷	۱۲۱	۱۴۱	۱۱۸	۴۷	۲۴	۱۵	۲	۰	۰	۸۰۰	۰۰۰۰۰۰۰۰	۱۰ ساله
۱۲۲	۵۲	۵۷	۲۶	۸۲	۴۶	۲۲	۳۴	۴	۲	۰	۰	۴۸۶	۰۰۰۰۰۰۰۰	۱۱ ساله
۱۸۱	۶۹	۱۲۶	۱۵۱	۱۴۸	۱۰۴	۲۵	۲۶	۱۲	۲	۰	۰	۹۰۴	۰۰۰۰۰۰۰۰	۱۲ ساله
۱۴۲	۵۶	۸۲	۸۲	۹۴	۶۵	۲۴	۲۰	۸	۲	۰	۱	۵۸۸	۰۰۰۰۰۰۰۰	۱۳ ساله
۱۶۵	۳۸	۸۲	۱۰۰	۹۳	۶۱	۵۴	۲۲	۱۶	۸	۲	۰	۶۷۱	۰۰۰۰۰۰۰۰	۱۴ ساله
۸۱۷	۲۰۱	۲۸۲	۴۶۱	۳۴۲	۲۰۸	۱۲۲	۱۴۹	۸۲	۶۰	۲۵	۵	۳۶۸۱	۰۰۰۰۰۰۰۰	۱۵-۱۶ ساله
۵۸۰	۱۴۶	۱۵۰	۱۸۱	۱۴۹	۱۳۰	۱۰۲	۱۰۲	۷۶	۵۰	۲۲	۵	۱۳۰۴	۰۰۰۰۰۰۰۰	۲۰-۲۱ ساله
۲۷۷	۶۲	۸۲	۸۱	۸۵	۷۵	۶۶	۹۸	۷۰	۵۲	۲۰	۲	۱۱۰۶	۰۰۰۰۰۰۰۰	۲۵- ساله
۲۴۸	۵۱	۵۶	۲۲	۸۲	۱۰۲	۱۱۶	۱۰۲	۷۱	۲۲	۲۲	۶	۶۳۰	۰۰۰۰۰۰۰۰	۳۰- ساله
۱۶۸	۴۲	۶۴	۹۸	۱۲۱	۱۲۱	۱۱۱	۴۲	۲۴	۱۸	۱۱	۲	۶۲۵	۰۰۰۰۰۰۰۰	۳۵- ساله
۱۵۸	۵۲	۵۶	۱۱۷	۱۲۲	۱۴۶	۸۲	۲۲	۲۶	۱۱	۸	۱	۸۰۷	۰۰۰۰۰۰۰۰	۴۰- ساله
۱۴۵	۶۸	۱۰۲	۱۰۸	۱۲۵	۱۰۱	۵۸	۲۰	۱۸	۲	۶	۰	۷۵۲	۰۰۰۰۰۰۰۰	۴۵- ساله
۱۱۲	۶۱	۶۲	۱۱۹	۱۱۶	۶۶	۵۴	۲۵	۱۸	۶	۷	۰	۶۶۴	۰۰۰۰۰۰۰۰	۵۰- ساله
۱۲۲	۴۰	۶۴	۵۶	۷۲	۵۸	۵۵	۳۱	۲۵	۹	۱۰	۰	۵۵۵	۰۰۰۰۰۰۰۰	۵۵- ساله
۱۲۲	۴۰	۵۶	۸۰	۲۲	۶۸	۲۰	۵۸	۲۲	۱۵	۱۲	۱	۶۷۵	۰۰۰۰۰۰۰۰	۶۰- ساله
۲۰۰	۵۸	۵۸	۷۸	۲۲	۸۶	۷۵	۵۴	۲۹	۱۲	۲۰	۱	۲۶۴	۰۰۰۰۰۰۰۰	الدور و بیشتر
														نقص

جدول ۱۲ - ساختار سازمانی حسب تعداد نفرات در بخش‌های مختلف سازمان

ساختار					شماره					جمع	تعداد افراد در بخش‌های مختلف
انتهای دوره	۳	۴	۵	تعداد	انتهای دوره	۳	۴	۵	تعداد		
۱۲	۱۱	۱۰	۹	۸	۷	۶	۵	۴	۳	۲	۱
				۵۲۴۰	۲۴۶۸	۶۱۱	۱۰۶۰	۲۲۲	۴	۵۸۶۷	۴۴۰
				۴۶				۳۶		۴۶	
				۱۴۲			۱۴۲	۳۹		۱۸۲	
				۲۵۹		۷۶	۱۴۲	۴۰		۴۵۹	
			۷	۲۷۰	۸۴	۱۴۲	۱۴۲	۵۲		۴۷۲	
			۶	۵۲۶	۱۵۵	۱۴۲	۱۴۸	۵۶		۵۲۶	
			۹	۶۵۱	۲۱۰	۱۸۲	۱۱۷	۵۱		۶۶۰	
			۱۶	۷۴۵	۴۷۵	۱۴۲	۱۰۵	۴۱		۷۶۲	
		۲	۲۱	۷۶۶	۵۲۹	۱۱۵	۹۱	۴۴	۱	۷۹۰	
	۱	۲	۱۴	۶۵۵	۵۰۸	۷۷	۵۸	۳۹		۶۷۷	
	۱	۴	۱۲	۶۶۶	۲۸۲	۵۲	۲۶	۲۷		۴۸۷	
	۱	۱	۱۲	۲۱۸	۲۶۴	۲۴	۱۱	۳		۲۲۲	
		۱۶	۴۲	۷۵۲	۷۵۱	۲۹	۱۵	۵	۱	۸۱۱	

جدول ۱۳ - ساختار سازمانی حسب تعداد نفرات در بخش‌های مختلف سازمان

ساختار					شماره					جمع	تعداد افراد در بخش‌های مختلف
انتهای دوره	۳	۴	۵	تعداد	انتهای دوره	۳	۴	۵	تعداد		
۱۲	۱۱	۱۰	۹	۸	۷	۶	۵	۴	۳	۲	۱
				۴۱	۷۵۴	۵۵۵	۶۵۷	۱۴۴۴	۲۱۸۸	۵۸۶۷	۴۴۰
			۲۲	۱۲				۱۲	۲۲	۳۶	
		۱۲۴	۴۲	۶			۵	۴۰	۱۲۷	۱۸۲	
	۲۱	۱۵۷	۲۹	۲			۱۲	۵۹	۱۸۷	۲۵۹	
۵۵	۹۸	۱۸۹	۳۶	۲		۶	۲۲	۸۸	۲۴۵	۲۷۲	
۱۵۴	۱۶۴	۱۷۹	۳۶	۴	۲	۲۵	۶۶	۱۲۵	۳۰۶	۳۲۲	
۲۴۰	۱۹۱	۹۷	۲۲	۶	۲۵	۳۷	۹۸	۱۶۰	۲۹۰	۶۶۰	
۵۱۸	۱۲۴	۸۶	۲۲	۲	۵۲	۲۶	۱۲۹	۲۹۹	۲۸۸	۷۶۴	
۵۹۱	۱۰۹	۶۶	۲۰	۱	۱۲	۲۲	۱۵۸	۲۰۷	۲۲۱	۷۹۰	
۵۵۴	۲۱	۲۵	۱۰	۲	۱۰۶	۹۰	۱۴۸	۱۵۱	۱۲۲	۶۷۲	
۴۲۷	۲۹	۱۶	۵		۱۰۵	۵۲	۱۰۰	۱۲۲	۱۰۲	۴۸۷	
۲۰۸	۱۵	۴	۴	۱	۸۵	۵۰	۶۱	۷۶	۵۲	۲۲۲	
۲۸۴	۲۰	۶		۱	۲۲۷	۱۱۷	۱۴۲	۱۵۰	۱۲۴	۸۱۱	

در حالت تبدیل							تعداد نفر ارزش افزوده
شاخص مصرف	شاخص	شاخص	شاخص	شاخص	شاخص	شاخص	
۸	۷	۶	۵	۴	۳	۲	۱
							۵۸۶۷
۸۸	۱۵۲	۴۰۹	۸۲۷	۱۴۴۴	۲۱۵۷	۳۵	۲۶
.	.	.	.	۱	۲۵	۱۸۲	۱۸۲
.	.	.	.	۲	۱۷۹	۲۵۹	۲۵۹
.	.	.	۲	۱۸	۲۲۸	۲۲۲	۲۲۲
.	.	۲	۹	۵۲	۳۰۹	۵۲۲	۵۲۲
.	۱	۱	۲۲	۹۶	۲۹۷	۳۱۸	۳۱۸
.	۵	۱۵	۶۸	۱۲۴	۳۱۸	۳۶۱	۳۶۱
۲	۴	۱۶	۱۰۹	۲۴۱	۳۶۱	۳۶۰	۳۶۰
۱	۲۲	۶۵	۱۵۰	۲۲۷	۳۰۲	۳۶۲	۳۶۲
۱۱	۱۹	۶۶	۱۲۴	۱۸۸	۲۵۰	۲۸۷	۲۸۷
۱۴	۲۰	۵۸	۸۵	۱۴۵	۱۶۵	۲۲۲	۲۲۲
۱	۲۲	۴۵	۶۶	۱۰۵	۸۷	۲۲۱	۲۲۱
۴۵	۵۸	۱۰۳	۱۷۰	۲۰۴	۲۲۱	۲۲۱	۲۲۱

ردیف	۲۷۰۰	۲۸۰۰	۲۹۰۰	۳۰۰۰	۳۱۰۰	۳۲۰۰	۳۳۰۰	۳۴۰۰	۳۵۰۰	مجموع	جمع
۱	۳۳۲۲۹	۳۳۲۲۹	۳۳۲۲۹	۳۳۲۲۹	۳۳۲۲۹	۳۳۲۲۹	۳۳۲۲۹	۳۳۲۲۹	۳۳۲۲۹	۳۳۲۲۹	۳۳۲۲۹
۲	۳۳	۳۳	۳۳	۳۳	۳۳	۳۳	۳۳	۳۳	۳۳	۳۳	۳۳

موضوع

ردیف	۱	۲	۳	۴	۵	۶	۷	۸	۹	۱۰	موضوع
۱											انجمن علمی اقتصاد
۲											تاریخچه ایران
۳											تاریخچه ایران
۴											تاریخچه ایران
۵											تاریخچه ایران
۶											تاریخچه ایران
۷											تاریخچه ایران
۸											تاریخچه ایران
۹											تاریخچه ایران
۱۰											تاریخچه ایران
۱۱											تاریخچه ایران
۱۲											تاریخچه ایران
۱۳											تاریخچه ایران
۱۴											تاریخچه ایران
۱۵											تاریخچه ایران
۱۶											تاریخچه ایران
۱۷											تاریخچه ایران
۱۸											تاریخچه ایران
۱۹											تاریخچه ایران
۲۰											تاریخچه ایران
۲۱											تاریخچه ایران
۲۲											تاریخچه ایران
۲۳											تاریخچه ایران
۲۴											تاریخچه ایران
۲۵											تاریخچه ایران
۲۶											تاریخچه ایران
۲۷											تاریخچه ایران
۲۸											تاریخچه ایران
۲۹											تاریخچه ایران
۳۰											تاریخچه ایران
۳۱											تاریخچه ایران
۳۲											تاریخچه ایران
۳۳											تاریخچه ایران
۳۴											تاریخچه ایران
۳۵											تاریخچه ایران
۳۶											تاریخچه ایران
۳۷											تاریخچه ایران
۳۸											تاریخچه ایران
۳۹											تاریخچه ایران
۴۰											تاریخچه ایران
۴۱											تاریخچه ایران
۴۲											تاریخچه ایران
۴۳											تاریخچه ایران
۴۴											تاریخچه ایران
۴۵											تاریخچه ایران
۴۶											تاریخچه ایران
۴۷											تاریخچه ایران
۴۸											تاریخچه ایران
۴۹											تاریخچه ایران
۵۰											تاریخچه ایران
۵۱											تاریخچه ایران
۵۲											تاریخچه ایران
۵۳											تاریخچه ایران
۵۴											تاریخچه ایران
۵۵											تاریخچه ایران
۵۶											تاریخچه ایران
۵۷											تاریخچه ایران
۵۸											تاریخچه ایران
۵۹											تاریخچه ایران
۶۰											تاریخچه ایران
۶۱											تاریخچه ایران
۶۲											تاریخچه ایران
۶۳											تاریخچه ایران
۶۴											تاریخچه ایران
۶۵											تاریخچه ایران
۶۶											تاریخچه ایران
۶۷											تاریخچه ایران
۶۸											تاریخچه ایران
۶۹											تاریخچه ایران
۷۰											تاریخچه ایران
۷۱											تاریخچه ایران
۷۲											تاریخچه ایران
۷۳											تاریخچه ایران
۷۴											تاریخچه ایران
۷۵											تاریخچه ایران
۷۶											تاریخچه ایران
۷۷											تاریخچه ایران
۷۸											تاریخچه ایران
۷۹											تاریخچه ایران
۸۰											تاریخچه ایران
۸۱											تاریخچه ایران
۸۲											تاریخچه ایران
۸۳											تاریخچه ایران
۸۴											تاریخچه ایران
۸۵											تاریخچه ایران
۸۶											تاریخچه ایران
۸۷											تاریخچه ایران
۸۸											تاریخچه ایران
۸۹											تاریخچه ایران
۹۰											تاریخچه ایران
۹۱											تاریخچه ایران
۹۲											تاریخچه ایران
۹۳											تاریخچه ایران
۹۴											تاریخچه ایران
۹۵											تاریخچه ایران
۹۶											تاریخچه ایران
۹۷											تاریخچه ایران
۹۸											تاریخچه ایران
۹۹											تاریخچه ایران
۱۰۰											تاریخچه ایران

ردیف	۲۷- ۱۳۵۳	۲۸- ۱۳۵۳	۲۹- ۱۳۵۳	۳۰- ۱۳۵۳	۳۱- ۱۳۵۳	۳۲- ۱۳۵۳	۳۳- ۱۳۵۳	۳۴- ۱۳۵۳	مجموع	سود	شرح	
۱	۱۱	۱۰	۹	۸	۷	۶	۵	۴	۳	۲	۱	
۱	۱۰	۲۲	۲۶۵	۴	۰	۰	۱	۰	۰	۰	۲۱۲
۲	۱۴	۴۷۰	۱۶	۵	۱	۰	۰	۰	۱	۰	۵۰۷
۳	۰	۰	۹۶	۱	۱	۱۰	۰	۰	۰	۰	۹۸
۴	۱۰	۱۳	۲۰	۱	۰	۰	۰	۰	۰	۰	۴۲
۵	۰	۷	۵۷	۴۰	۰	۰	۰	۰	۱	۰	۱۰۵
۶	۱	۱۱۶	۵۵۷	۵۱	۲	۸	۱	۰	۲	۰	۸۴۲
۷	۱	۱۶	۱۱	۰	۰	۰	۰	۰	۰	۰	۲۸
۸	۰	۲۲	۵	۲	۰	۰	۰	۰	۰	۰	۲۹

کل اولاد من - خانوارها

ردیف	طبقه درآمدی (میلیون ریال)								خانوارها	کل خانوارها	شرح
	۷۷-۸۰	۷۴-۷۷	۷۱-۷۴	۶۸-۷۱	۶۵-۶۸	۶۲-۶۵	۵۹-۶۲	۵۶-۵۹			
	۱۲	۱۱	۱۰	۹	۸	۷	۶	۵	۴	۳	۲
									۵۸۶۷		اولاد من - خانوارها
									۴۷۶		خانوارهای ۱۰۰۰۰ ریال
									۴		خانوارهای ۱۰۰۰ ریال
									۱۱		خانوارهای ۲۰۰۰ ریال
									۲۳		خانوارهای ۳۰۰۰ ریال
									۴۸		خانوارهای ۴۰۰۰ ریال
									۱۷		خانوارهای ۵۰۰۰ ریال
									۱۱۷		خانوارهای ۶۰۰۰ ریال
									۱۸۷		خانوارهای ۷۰۰۰ ریال
									۱۷		خانوارهای ۸۰۰۰ ریال
									۱۵		خانوارهای ۹۰۰۰ ریال
									۱۴۲		خانوارهای ۱۰۰۰۰ ریال
									۱۰۶		خانوارهای ۱۰۰۰۰ ریال
									۲۳۱		خانوارهای ۱۰۰۰۰ ریال
									۱۲۳		خانوارهای ۱۰۰۰۰ ریال
									۲۱۲		خانوارهای ۱۰۰۰۰ ریال
									۱۱		خانوارهای ۱۰۰۰۰ ریال
									۷۸		خانوارهای ۱۰۰۰۰ ریال
									۱۲۷		خانوارهای ۱۰۰۰۰ ریال
									۱۳		خانوارهای ۱۰۰۰۰ ریال
									۱۵۱		خانوارهای ۱۰۰۰۰ ریال
									۴۶		خانوارهای ۱۰۰۰۰ ریال
									۷۴		خانوارهای ۱۰۰۰۰ ریال
									۲		خانوارهای ۱۰۰۰۰ ریال
									۲۴		خانوارهای ۱۰۰۰۰ ریال
									۱۴۲		خانوارهای ۱۰۰۰۰ ریال
									۱۶		خانوارهای ۱۰۰۰۰ ریال
									۱۲۶		خانوارهای ۱۰۰۰۰ ریال
									۲۸		خانوارهای ۱۰۰۰۰ ریال
									۲۴		خانوارهای ۱۰۰۰۰ ریال
									۱۰۰		خانوارهای ۱۰۰۰۰ ریال
									۵۶		خانوارهای ۱۰۰۰۰ ریال
									۴۰		خانوارهای ۱۰۰۰۰ ریال
									۲۴۸		خانوارهای ۱۰۰۰۰ ریال
									۲۷۷		خانوارهای ۱۰۰۰۰ ریال
									۲۰		خانوارهای ۱۰۰۰۰ ریال
									۱۲۶		خانوارهای ۱۰۰۰۰ ریال
									۲۱۲		خانوارهای ۱۰۰۰۰ ریال
									۵۰۷		خانوارهای ۱۰۰۰۰ ریال
									۲۸		خانوارهای ۱۰۰۰۰ ریال
									۴۲		خانوارهای ۱۰۰۰۰ ریال

ردیف	۱۳۶۶	۱۳۶۵	۱۳۶۴	۱۳۶۳	۱۳۶۲	۱۳۶۱	۱۳۶۰	۱۳۵۹	۱۳۵۸	۱۳۵۷	شرح
۱	۱۰۵	۱۰۵	۱۰۵	۱۰۵	۱۰۵	۱۰۵	۱۰۵	۱۰۵	۱۰۵	۱۰۵	شاخص کل
۲	۸۴۲	۸۴۲	۸۴۲	۸۴۲	۸۴۲	۸۴۲	۸۴۲	۸۴۲	۸۴۲	۸۴۲	شاخص تولید ناخالص داخلی
۳	۲۸	۲۸	۲۸	۲۸	۲۸	۲۸	۲۸	۲۸	۲۸	۲۸	شاخص مصرف خانوار
۴	۲۱	۲۱	۲۱	۲۱	۲۱	۲۱	۲۱	۲۱	۲۱	۲۱	شاخص مصرف دولتی
۱۳۵۵											
۵	۱۶۵	۱۶۵	۱۶۵	۱۶۵	۱۶۵	۱۶۵	۱۶۵	۱۶۵	۱۶۵	۱۶۵	ایران آماری - شماره ۱۰۰
۶	۴۴۶	۴۴۶	۴۴۶	۴۴۶	۴۴۶	۴۴۶	۴۴۶	۴۴۶	۴۴۶	۴۴۶	شاخص تولید ناخالص داخلی
۷	۴	۴	۴	۴	۴	۴	۴	۴	۴	۴	شاخص تولید ناخالص داخلی
۸	۲۱	۲۱	۲۱	۲۱	۲۱	۲۱	۲۱	۲۱	۲۱	۲۱	شاخص تولید ناخالص داخلی
۹	۲۲	۲۲	۲۲	۲۲	۲۲	۲۲	۲۲	۲۲	۲۲	۲۲	شاخص تولید ناخالص داخلی
۱۰	۴۸	۴۸	۴۸	۴۸	۴۸	۴۸	۴۸	۴۸	۴۸	۴۸	شاخص تولید ناخالص داخلی
۱۱	۱۲	۱۲	۱۲	۱۲	۱۲	۱۲	۱۲	۱۲	۱۲	۱۲	شاخص تولید ناخالص داخلی
۱۲	۱۶۵	۱۶۵	۱۶۵	۱۶۵	۱۶۵	۱۶۵	۱۶۵	۱۶۵	۱۶۵	۱۶۵	شاخص تولید ناخالص داخلی
۱۳	۱۸۵	۱۸۵	۱۸۵	۱۸۵	۱۸۵	۱۸۵	۱۸۵	۱۸۵	۱۸۵	۱۸۵	شاخص تولید ناخالص داخلی
۱۴	۱۲	۱۲	۱۲	۱۲	۱۲	۱۲	۱۲	۱۲	۱۲	۱۲	شاخص تولید ناخالص داخلی
۱۵	۱۰	۱۰	۱۰	۱۰	۱۰	۱۰	۱۰	۱۰	۱۰	۱۰	شاخص تولید ناخالص داخلی
۱۶	۸۸	۸۸	۸۸	۸۸	۸۸	۸۸	۸۸	۸۸	۸۸	۸۸	شاخص تولید ناخالص داخلی
۱۷	۱۰۵	۱۰۵	۱۰۵	۱۰۵	۱۰۵	۱۰۵	۱۰۵	۱۰۵	۱۰۵	۱۰۵	شاخص تولید ناخالص داخلی
۱۸	۲۴۲	۲۴۲	۲۴۲	۲۴۲	۲۴۲	۲۴۲	۲۴۲	۲۴۲	۲۴۲	۲۴۲	شاخص تولید ناخالص داخلی
۱۹	۲۳۱	۲۳۱	۲۳۱	۲۳۱	۲۳۱	۲۳۱	۲۳۱	۲۳۱	۲۳۱	۲۳۱	شاخص تولید ناخالص داخلی
۲۰	۱۲۲	۱۲۲	۱۲۲	۱۲۲	۱۲۲	۱۲۲	۱۲۲	۱۲۲	۱۲۲	۱۲۲	شاخص تولید ناخالص داخلی
۲۱	۲۲۵	۲۲۵	۲۲۵	۲۲۵	۲۲۵	۲۲۵	۲۲۵	۲۲۵	۲۲۵	۲۲۵	شاخص تولید ناخالص داخلی
۲۲	۱۱	۱۱	۱۱	۱۱	۱۱	۱۱	۱۱	۱۱	۱۱	۱۱	شاخص تولید ناخالص داخلی
۲۳	۲۱	۲۱	۲۱	۲۱	۲۱	۲۱	۲۱	۲۱	۲۱	۲۱	شاخص تولید ناخالص داخلی
۲۴	۷۱	۷۱	۷۱	۷۱	۷۱	۷۱	۷۱	۷۱	۷۱	۷۱	شاخص تولید ناخالص داخلی
۲۵	۱۲۷	۱۲۷	۱۲۷	۱۲۷	۱۲۷	۱۲۷	۱۲۷	۱۲۷	۱۲۷	۱۲۷	شاخص تولید ناخالص داخلی
۲۶	۱۲	۱۲	۱۲	۱۲	۱۲	۱۲	۱۲	۱۲	۱۲	۱۲	شاخص تولید ناخالص داخلی
۲۷	۱۵۰	۱۵۰	۱۵۰	۱۵۰	۱۵۰	۱۵۰	۱۵۰	۱۵۰	۱۵۰	۱۵۰	شاخص تولید ناخالص داخلی
۲۸	۴۶	۴۶	۴۶	۴۶	۴۶	۴۶	۴۶	۴۶	۴۶	۴۶	شاخص تولید ناخالص داخلی
۲۹	۲۷	۲۷	۲۷	۲۷	۲۷	۲۷	۲۷	۲۷	۲۷	۲۷	شاخص تولید ناخالص داخلی
۳۰	۲	۲	۲	۲	۲	۲	۲	۲	۲	۲	شاخص تولید ناخالص داخلی
۳۱	۲۴	۲۴	۲۴	۲۴	۲۴	۲۴	۲۴	۲۴	۲۴	۲۴	شاخص تولید ناخالص داخلی
۳۲	۱۲۲	۱۲۲	۱۲۲	۱۲۲	۱۲۲	۱۲۲	۱۲۲	۱۲۲	۱۲۲	۱۲۲	شاخص تولید ناخالص داخلی
۳۳	۱۱	۱۱	۱۱	۱۱	۱۱	۱۱	۱۱	۱۱	۱۱	۱۱	شاخص تولید ناخالص داخلی
۳۴	۱۲۶	۱۲۶	۱۲۶	۱۲۶	۱۲۶	۱۲۶	۱۲۶	۱۲۶	۱۲۶	۱۲۶	شاخص تولید ناخالص داخلی
۳۵	۲۸	۲۸	۲۸	۲۸	۲۸	۲۸	۲۸	۲۸	۲۸	۲۸	شاخص تولید ناخالص داخلی
۳۶	۱۰۰	۱۰۰	۱۰۰	۱۰۰	۱۰۰	۱۰۰	۱۰۰	۱۰۰	۱۰۰	۱۰۰	شاخص تولید ناخالص داخلی
۳۷	۲۸	۲۸	۲۸	۲۸	۲۸	۲۸	۲۸	۲۸	۲۸	۲۸	شاخص تولید ناخالص داخلی
۳۸	۴۰	۴۰	۴۰	۴۰	۴۰	۴۰	۴۰	۴۰	۴۰	۴۰	شاخص تولید ناخالص داخلی
۳۹	۲۴۸	۲۴۸	۲۴۸	۲۴۸	۲۴۸	۲۴۸	۲۴۸	۲۴۸	۲۴۸	۲۴۸	شاخص تولید ناخالص داخلی
۴۰	۲۱۷	۲۱۷	۲۱۷	۲۱۷	۲۱۷	۲۱۷	۲۱۷	۲۱۷	۲۱۷	۲۱۷	شاخص تولید ناخالص داخلی
۴۱	۲۷۷	۲۷۷	۲۷۷	۲۷۷	۲۷۷	۲۷۷	۲۷۷	۲۷۷	۲۷۷	۲۷۷	شاخص تولید ناخالص داخلی
۴۲	۲۸	۲۸	۲۸	۲۸	۲۸	۲۸	۲۸	۲۸	۲۸	۲۸	شاخص تولید ناخالص داخلی
۴۳	۱۲۶	۱۲۶	۱۲۶	۱۲۶	۱۲۶	۱۲۶	۱۲۶	۱۲۶	۱۲۶	۱۲۶	شاخص تولید ناخالص داخلی

شرح	خانوارها	تعداد	مستأجران	۹۰-	۸۰-	۷۰-	۶۰-	۵۰-	۴۰-	۳۰-	۲۰-	۱۰-	جمع	
													۱	۲
خانوارهای تک نفره	۲۱۲	۲۱۲	۱	۱	۱	۱	۱	۱	۱	۱	۱	۱	۱	۱
خانوارهای دو نفره	۵۰۷	۵۰۷	۰	۰	۰	۰	۰	۰	۰	۰	۰	۰	۰	۰
خانوارهای سه نفره	۹۰	۹۰	۰	۰	۰	۰	۰	۰	۰	۰	۰	۰	۰	۰
خانوارهای چهار نفره	۲۸	۴۲	۰	۰	۰	۰	۰	۰	۰	۰	۰	۰	۰	۰
خانوارهای پنج نفره و بیشتر	۸۱	۱۰۵	۰	۰	۰	۰	۰	۰	۰	۰	۰	۰	۰	۰
خانوارهای تک نفره	۲۱۸	۸۴۲	۲	۲	۲	۲	۲	۲	۲	۲	۲	۲	۲	۲
خانوارهای دو نفره	۲۵	۲۸	۰	۰	۰	۰	۰	۰	۰	۰	۰	۰	۰	۰
خانوارهای سه نفره	۲۰	۲۱	۰	۰	۰	۰	۰	۰	۰	۰	۰	۰	۰	۰

شماره	۲۷۰۰	۲۸۰۰	۲۹۰۰	۳۰۰۰	۳۱۰۰	۳۲۰۰	۳۳۰۰	۳۴۰۰	۳۵۰۰	۳۶۰۰	۳۷۰۰	توضیح
کلاس	۲۷۰۰	۲۸۰۰	۲۹۰۰	۳۰۰۰	۳۱۰۰	۳۲۰۰	۳۳۰۰	۳۴۰۰	۳۵۰۰	۳۶۰۰	۳۷۰۰	
کلاس	۱۲	۱۱	۱۰	۹	۸	۷	۶	۵	۴	۳	۲	

مقال

										۵۸۸۱	۵۸۹۲	ایرلیندون شاهسون
										۴۷۵	۴۷۶	خاربه ابرو کتو
										۴	۴	خاربه ابرو کتو
										۲۱	۲۱	خاربه ابرو کتو
										۲۲	۲۲	خاربه ابرو کتو
										۴۸	۴۸	خاربه ابرو کتو
										۱۲	۱۲	خاربه ابرو کتو
										۱۶۷	۱۶۷	خاربه ابرو کتو
										۱۸۷	۱۸۷	خاربه ابرو کتو
										۱۲	۱۲	خاربه ابرو کتو
										۱۵	۱۵	خاربه ابرو کتو
										۱۴۱	۱۴۲	خاربه ابرو کتو
										۱۰۶	۱۰۶	خاربه ابرو کتو
										۳۶۱	۳۶۱	خاربه ابرو کتو
										۱۲۲	۱۲۲	خاربه ابرو کتو
										۲۱۲	۲۱۲	خاربه ابرو کتو
										۱۱	۱۱	خاربه ابرو کتو
										۷۸	۷۸	خاربه ابرو کتو
										۱۲۷	۱۲۷	خاربه ابرو کتو
										۱۲	۱۲	خاربه ابرو کتو
										۱۵۱	۱۵۱	خاربه ابرو کتو
										۴۶	۴۶	خاربه ابرو کتو
										۷۴	۷۴	خاربه ابرو کتو
										۲	۲	خاربه ابرو کتو
										۲۴	۲۴	خاربه ابرو کتو
										۱۴۲	۱۴۲	خاربه ابرو کتو
										۲۶	۲۶	خاربه ابرو کتو
										۱۲۹	۱۲۹	خاربه ابرو کتو
										۲۸	۲۸	خاربه ابرو کتو
										۲۴	۲۴	خاربه ابرو کتو
										۱۰۰	۱۰۰	خاربه ابرو کتو
										۵۶	۵۶	خاربه ابرو کتو
										۴۰	۴۰	خاربه ابرو کتو
										۲۲۹	۲۲۹	خاربه ابرو کتو
										۲۲۷	۲۲۷	خاربه ابرو کتو
										۲۰	۲۰	خاربه ابرو کتو
										۱۲۶	۱۲۶	خاربه ابرو کتو
										۲۱۱	۲۱۱	خاربه ابرو کتو
										۵۰۶	۵۰۷	خاربه ابرو کتو
										۶۸	۶۸	خاربه ابرو کتو
										۴۲	۴۲	خاربه ابرو کتو

شماره	خانوار	کلیه افراد	مدت اشتغال در شهرستان								
			۱- تا ۱ سال	۲- ۱ تا ۲ سال	۳- ۲ تا ۳ سال	۴- ۳ تا ۴ سال	۵- ۴ تا ۵ سال	۶- ۵ تا ۱۰ سال	۷- ۱۰ تا ۲۰ سال	۸- بیش از ۲۰ سال	
۱۰۵	۸۴۹	۱۰۵									خانوار مستعمرین بیرجند
۸۴۹	۸۴۹	۸۴۹									خانواره و قباصلی
۸۴۹	۸۴۹	۸۴۹									خانواره مومنیان
۸۴۹	۸۴۹	۸۴۹									خانواره پیدلی
۱۳۶۶											
۱۰۵	۵۸۹۷	۱۱۴۶	۱۰	۱۰	۱۰	۱۰	۱۰	۱۰	۱۰	۱۰	اول ایل درون سالها
۱۰۹	۴۷۱	۲۵	۱۰	۱۰	۱۰	۱۰	۱۰	۱۰	۱۰	۱۰	خانواره اجیرلی
۴	۴										خانواره ازادلو
۲۱	۲۱										خانواره آردوگلی
۲۲	۲۲										خانواره ایوانلو
۴۸	۴۸										خانواره بیگلربیگلو
۱۲	۱۲										خانواره بیگلربیگلو
۱۶۲	۱۶۲										خانواره بیگلربیگلو
۱۸۲	۱۸۲										خانواره تکله
۱۲	۱۲										خانواره چغندر قلی خانلو
۱۵	۱۵										خانواره چغندر قلی
۵۲	۱۴۲										خانواره چغندر قلی
۱۰۶	۱۰۶										خانواره چغان خانلو
۱۱	۲۱۱										خانواره حاجی قزاقچیلو
۱۲۲	۱۲۲										خانواره حسین حاجیلو
۲۲	۲۱۲										خانواره حسینقلی
۱۱	۱۱										خانواره خامنه
۷	۷۸										خانواره خلیفه‌لو
۱۲	۱۲۷										خانواره خلیفه‌لو
۱۲	۱۲										خانواره خلیفه‌لو
۱۵۱	۱۵۱										خانواره زکریا خانلو
۲۲	۴۹										خانواره ساربان‌ساز و ساربان‌ساز
۲	۲۴										خانواره ساربان‌ساز
۲	۲										خانواره ساربان‌ساز
۲۴	۲۴										خانواره ساربان‌ساز
۸۷	۱۲۲										خانواره سیدلی
۴	۲۱										خانواره شاه‌ساز
۱۵	۱۲۹										خانواره خالقی‌میکائیلو
۲۰	۲۸										خانواره مومنیان
۵	۲۴										خانواره علی‌بیگلری
۶	۱۰۰										خانواره میهن‌لو
۵	۵۶										خانواره قزاق‌ساز
۱۹	۴۰										خانواره قزاق‌ساز
۱۲۱	۲۴۸										خانواره کوشکی
۸۵	۲۷۷										خانواره کوشکی
۲	۲۰										خانواره کلاسی
۱۲۶	۱۲۶										خانواره قزاق‌ساز

اول جدول در صفحه بعد

شماره	۲۰۰	۲۱۰	۲۲۰	۲۳۰	۲۴۰	۲۵۰	۲۶۰	۲۷۰	۲۸۰	۲۹۰	۳۰۰	تعداد	شرح
۱	۲	۳	۴	۵	۶	۷	۸	۹	۱۰	۱۱	۱۲	۱۳	۱۴
۱	۱۰	۲۱	۲۲	۲۳	۲۴	۲۵	۲۶	۲۷	۲۸	۲۹	۳۰	۱۸	تایید لنگر
۲	۱۱	۲۲	۲۳	۲۴	۲۵	۲۶	۲۷	۲۸	۲۹	۳۰	۱۹	تایید لنگر - لنگر	
۳	۱۲	۲۳	۲۴	۲۵	۲۶	۲۷	۲۸	۲۹	۳۰	۳۱	۲۰	تایید لنگر - لنگر	
۴	۱۳	۲۴	۲۵	۲۶	۲۷	۲۸	۲۹	۳۰	۳۱	۳۲	۲۱	تایید لنگر - لنگر	
۵	۱۴	۲۵	۲۶	۲۷	۲۸	۲۹	۳۰	۳۱	۳۲	۳۳	۲۲	تایید لنگر - لنگر	
۶	۱۵	۲۶	۲۷	۲۸	۲۹	۳۰	۳۱	۳۲	۳۳	۳۴	۲۳	تایید لنگر - لنگر	
۷	۱۶	۲۷	۲۸	۲۹	۳۰	۳۱	۳۲	۳۳	۳۴	۳۵	۲۴	تایید لنگر - لنگر	
۸	۱۷	۲۸	۲۹	۳۰	۳۱	۳۲	۳۳	۳۴	۳۵	۳۶	۲۵	تایید لنگر - لنگر	
۹	۱۸	۲۹	۳۰	۳۱	۳۲	۳۳	۳۴	۳۵	۳۶	۳۷	۲۶	تایید لنگر - لنگر	
۱۰	۱۹	۳۰	۳۱	۳۲	۳۳	۳۴	۳۵	۳۶	۳۷	۳۸	۲۷	تایید لنگر - لنگر	

ردیف	نوع اوراق بهادار	۱۳۶۰	۱۳۶۱	۱۳۶۲	۱۳۶۳	۱۳۶۴	۱۳۶۵	۱۳۶۶	مجموعاً	توضیحات	
۱	۲	۳	۴	۵	۶	۷	۸	۹	۱۰	۱۱	
	وامه های بانکی	۱۰۸	۲۳۷	۱۳۳۸	۱۴۰۷۱	۱۶۷۱۸۳	۱۴۰۹۹۹	۱۳۳۴۹	۱-۵۷	۹۷۸۲۴۴	وامه های بانکی
	گروماندگی	۱۰۰	۳۳۰۱	۱۱۹۹۷	۱۳۶۶۷	۱۱۳۸۱۶	۱۳۶۵۴	۹۹۹	۹۹۹	۸۹۰۶۰۹	گروماندگی
	بازوگرمانه	۸	۳۷	۱۰۳۸	۷۷۷	۴۸۸۴	۱۰۶۰۷	۳۱۸۱	۴۹	۱۳۵۳۷	بازوگرمانه
	گروماندگی	۳۷	۵۷۱	۱۰۸۰	۱۸۶۳	۷۷۱	۲۱۴	۶	۸	۱۶۵۳۳	گروماندگی
	گروماندگی	۴	۱۳۳	۸۹۸	۱۶۴۰	۲۱۴	۱۰۶	۱	۱	۲۹۹۳	گروماندگی
	گروماندگی	۱	۲۷	۳۲۰	۱۳۵۸	۱۴۱	۱۰۶	۱	۱	۲۱۶۳	گروماندگی
	وامه های بانکی				۲۶۷	۵۰۱۵۶	۳۱۶۵۷		۸۰	۸۶۶۶۵	وامه های بانکی
	گروماندگی				۲۷۶۸	۴۷۸۱۷	۳۰۶۰۴		۸۰	۸۳۶۶۴	گروماندگی
	بازوگرمانه				۸۵	۱۰۱۷	۵۱۳			۱۷۴۴	بازوگرمانه
	گروماندگی				۶۶	۱۳۹۸	۶۶			۲۱۸۸	گروماندگی
	گروماندگی				۱۸	۲۱۵	۳۳			۲۶۶	گروماندگی
	گروماندگی				۵	۶۴	۲۴			۱۰۳	گروماندگی
	وامه های بانکی						۹۳۳			۹۳۳	وامه های بانکی
	گروماندگی						۸۹۰			۸۹۰	گروماندگی
	بازوگرمانه						۱۲			۱۲	بازوگرمانه
	گروماندگی						۲۳			۲۳	گروماندگی
	گروماندگی						۸			۸	گروماندگی
	گروماندگی										گروماندگی
	وامه های بانکی					۲۱۱۵	۶۶			۳۵۷۹	وامه های بانکی
	گروماندگی					۲۷۹۵	۶۶			۲۸۶۱	گروماندگی
	بازوگرمانه					۳۸	۲۳			۶۱	بازوگرمانه
	گروماندگی					۴۰	۱۲			۵۲	گروماندگی
	گروماندگی					۱۱	۳			۱۴	گروماندگی
	گروماندگی					۱				۱	گروماندگی
	وامه های بانکی				۸۲	۶۵	۲۱۱۷			۲۳۶۴	وامه های بانکی
	گروماندگی				۸۰	۶۰	۲۹۳۳			۳۱۱۳	گروماندگی
	بازوگرمانه						۱۳۲			۱۳۲	بازوگرمانه
	گروماندگی				۲	۲	۴۵			۴۹	گروماندگی
	گروماندگی					۲	۳۱			۳۳	گروماندگی
	گروماندگی					۱	۳۶			۳۷	گروماندگی
	وامه های بانکی					۴۳۱	۱۳۴۹			۵۶۸۰	وامه های بانکی
	گروماندگی					۳۹۵۵	۱۳۶۴			۵۳۱۹	گروماندگی
	بازوگرمانه					۲۴۰	۴۸			۲۸۸	بازوگرمانه
	گروماندگی					۱۱۴	۲۳			۱۳۶	گروماندگی
	گروماندگی					۱۰	۴			۱۴	گروماندگی

ردیف	۱۱	۱۰	۹	۸	۷	۶	۵	۴	۳	۲	شرح
۱											فروش
۲											فروش
۳											فروش
۴											فروش
۵											فروش
۶											فروش
۷											فروش
۸											فروش
۹											فروش
۱۰											فروش
۱۱											فروش
۱۲											فروش
۱۳											فروش
۱۴											فروش
۱۵											فروش
۱۶											فروش
۱۷											فروش
۱۸											فروش
۱۹											فروش
۲۰											فروش
۲۱											فروش
۲۲											فروش
۲۳											فروش
۲۴											فروش
۲۵											فروش
۲۶											فروش
۲۷											فروش
۲۸											فروش
۲۹											فروش
۳۰											فروش
۳۱											فروش
۳۲											فروش
۳۳											فروش
۳۴											فروش
۳۵											فروش
۳۶											فروش
۳۷											فروش
۳۸											فروش
۳۹											فروش
۴۰											فروش
۴۱											فروش
۴۲											فروش
۴۳											فروش
۴۴											فروش
۴۵											فروش
۴۶											فروش
۴۷											فروش
۴۸											فروش
۴۹											فروش
۵۰											فروش
۵۱											فروش
۵۲											فروش
۵۳											فروش
۵۴											فروش
۵۵											فروش
۵۶											فروش
۵۷											فروش
۵۸											فروش
۵۹											فروش
۶۰											فروش
۶۱											فروش
۶۲											فروش
۶۳											فروش
۶۴											فروش
۶۵											فروش
۶۶											فروش
۶۷											فروش
۶۸											فروش
۶۹											فروش
۷۰											فروش
۷۱											فروش
۷۲											فروش
۷۳											فروش
۷۴											فروش
۷۵											فروش
۷۶											فروش
۷۷											فروش
۷۸											فروش
۷۹											فروش
۸۰											فروش
۸۱											فروش
۸۲											فروش
۸۳											فروش
۸۴											فروش
۸۵											فروش
۸۶											فروش
۸۷											فروش
۸۸											فروش
۸۹											فروش
۹۰											فروش
۹۱											فروش
۹۲											فروش
۹۳											فروش
۹۴											فروش
۹۵											فروش
۹۶											فروش
۹۷											فروش
۹۸											فروش
۹۹											فروش
۱۰۰											فروش

ردیف	۲۷۰۰-	۲۸۰۰-	۲۹۰۰-	۳۰۰۰-	۳۱۰۰-	۳۲۰۰-	۳۰۰۰-	۶۰۰۰-	کمیتر از ۶۰۰۰	جمع	شرح
۱	۲	۳	۴	۵	۶	۷	۸	۹	۱۰	۱۱	۱۲
						۹				۹	خانوارهای سرده خانوارهای
					۲	۲۹	۶			۳۸	خانوارهای سرده کمتر
				۲۰۲۱	۲۸۴۲	۸۷۷				۱۰۷۴۱	خانوارهای خانوارهای سرده خانوارهای
				۱۶۵۲	۵۸۰۴	۶۴۲				۸۰۹۶	خانوارهای سرده خانوارهای
				۳۴	۶۵	۱				۱۱۰	خانوارهای سرده خانوارهای
				۲۰۲	۱۸۰۰	۲۱۶				۲۳۱۶	خانوارهای سرده خانوارهای
				۵۱	۱۴۸	۱۸				۲۱۴	خانوارهای سرده خانوارهای
											خانوارهای سرده کمتر
				۶۴۰۲	۱۴۳۱۰	۲۲۹۸۵	۶۲۷۲	۱۱۹		۵۱۰۳۸	خانوارهای خانوارهای سرده خانوارهای
				۵۵۰۲	۱۲۲۸۵	۲۰۲۹۶	۵۵۶۲	۱۱۰		۴۵۲۶۰	خانوارهای سرده خانوارهای
				۶۶۵	۱۰۸۱	۱۸۶۰	۵۶۴	۸		۴۱۸۸	خانوارهای سرده خانوارهای
				۱۶۰	۲۴۲	۵۴۹	۹۹	۱		۱۱۶۱	خانوارهای سرده خانوارهای
				۴۴	۸۹	۷۴	۱۷			۲۱۶	خانوارهای سرده خانوارهای
				۱۶	۲۱	۲۶	۲۰			۱۲۲	خانوارهای سرده کمتر
					۵۷۰۷	۱۴۱۴۴	۹۴۷			۲۰۷۸۸	خانوارهای خانوارهای سرده خانوارهای
					۵۲۰۴	۱۲۸۱۵	۸۱۵			۱۸۸۴۴	خانوارهای سرده خانوارهای
					۲۴۱	۹۲۹	۹۹			۱۲۷۹	خانوارهای سرده خانوارهای
					۱۳۵	۲۲۲	۲۸			۴۸۵	خانوارهای سرده خانوارهای
											خانوارهای سرده خانوارهای
					۲۷	۵۸	۵			۹۰	خانوارهای سرده کمتر
			۲۲۷۲		۵۱۰۲	۱۴۱۵۴	۸۸۵۱	۴۶۱۷	۷۹	۲۵۱۸۱	خانوارهای خانوارهای سرده خانوارهای
			۲۲۰۱		۲۷۷۹	۱۲۲۴۷	۷۰۴۴	۲۱۵۰	۵۶	۲۰۰۵۵	خانوارهای سرده خانوارهای
			۲۷		۵۵۶	۱۶۴۶	۱۵۴۴	۱۰۶۵	۱۴	۴۹۴۵	خانوارهای سرده خانوارهای
			۲۷		۲۴	۹۴	۲۲۰	۲۲۲	۶	۷۴۴	خانوارهای سرده خانوارهای
			۴		۱	۳	۱	۲		۱۷	خانوارهای سرده خانوارهای
			۴		۲۹	۷۴	۱۷	۲۶		۲۲۰	خانوارهای سرده کمتر
					۱۸۱۲					۱۸۱۲	خانوارهای خانوارهای سرده خانوارهای
					۱۷۱۵					۱۷۱۵	خانوارهای سرده خانوارهای
					۱۷					۱۷	خانوارهای سرده خانوارهای
					۱۰۴					۱۰۴	خانوارهای سرده خانوارهای
					۵۷					۵۷	خانوارهای سرده خانوارهای
											خانوارهای سرده کمتر
					۱۸۰۹	۸۷۶۰	۹۲۲			۱۱۵۰۶	خانوارهای خانوارهای سرده خانوارهای
					۱۲۰۵	۷۱۹۹	۸۷۷			۱۰۵۸۱	خانوارهای سرده خانوارهای
					۱۷	۶۲۲	۵۰			۷۶۹	خانوارهای سرده خانوارهای

ردیف	تعداد درخت									مجموع	شرح
	۱۱	۱۰	۹	۸	۷	۶	۵	۴	۳		
۱					۷	۱۳	۹			۳۹	کار و کوهخانه
۲						۵				۵	کار و کوهخانه
۳						۴	۱			۵	کار و کوهخانه
۴				۷۵	۱۳۹	۲۳۹	۱۱۴			۵۷۷	دامغان طایفه دمبر چمن
۵				۷۵	۱۰۹	۲۱۹	۱۱۱			۵۱۴	کوهستان و بره
۶				۲۶	۱۷۸	۱۳۰	۶			۳۴۰	بروزین خانه
۷				۱۴	۱۲	۱۰				۳۶	کار و کوهخانه
۸				۴		۴				۸	کار و کوهخانه
۹				۲	۶	۸				۱۶	کار و کوهخانه
۱۰					۱۷۸					۱۷۸	دامغان طایفه در شاپرک
۱۱					۱۶۰					۱۶۰	کوهستان و بره
۱۲					۱۲					۱۲	بروزین خانه
۱۳											کار و کوهخانه
۱۴											کار و کوهخانه
۱۵											کار و کوهخانه
۱۶							۵۱۵	۱۹۶		۷۱۱	دامغان طایفه در خور و خور
۱۷							۲۷۷	۲۱۸		۴۹۵	کوهستان و بره
۱۸							۸۶	۶۸		۱۵۴	بروزین خانه
۱۹							۵۷	۲۷		۸۴	کار و کوهخانه
۲۰											کار و کوهخانه
۲۱							۲	۱۶		۱۸	کار و کوهخانه
۲۲				۲۱		۶۷	۱۰۰			۱۸۸	دامغان طایفه در ساربانان خور و خور
۲۳				۲۵		۶۰	۱۰۰			۲۱۰	کوهستان و بره
۲۴				۱۰		۲۰				۳۰	بروزین خانه
۲۵						۶				۶	کار و کوهخانه
۲۶											کار و کوهخانه
۲۷				۱		۱۰				۱۱	کار و کوهخانه
۲۸						۱۳۵	۱۶۰			۲۹۵	دامغان طایفه در ساربانان
۲۹						۱۱۵	۱۵۶			۲۷۱	کوهستان و بره
۳۰						۵۹	۱۲			۷۱	بروزین خانه
۳۱						۱۶	۲۲			۳۸	کار و کوهخانه
۳۲						۵	۲			۷	کار و کوهخانه
۳۳											کار و کوهخانه
۳۴						۲۶				۲۶	دامغان طایفه در ساربانان
۳۵						۲۴				۲۴	کوهستان و بره

ردیف	۲۷۰۰	۲۸۰۰	۲۹۰۰	۳۰۰۰	۳۱۰۰	۳۲۰۰	۳۰	۲۰	مستقیم	مجموع	شرح	
۱۳۳۱	۳۳۲۲۹۹	۳۳۲۲۹۹	۳۳۲۲۹۹	۳۳۲۲۰۹	۳۳۲۲۹۹	۳۳۲۲۹۹	۳۳۲۲۹۹	۳۳۲۲۹۹	۳۳۲۲۹۹	۳۳۲۲۹۹		
	۱۱	۱۰	۹	۸	۷	۶	۵	۴	۳	۲	۱	
						۲۲				۲۲	بزرگسالانه	
						۸				۸	فان و کورساله	
											فان و کورساله	
											فان و کورساله	
											فان و کورساله	
						۵۵۸	۴۷۵	۲۲۰		۳۸۲۹	دامغان طایفه سارینامیرلو	
						۹۰۰	۴۵۱۵	۶۹۰		۶۱۰۹	فولادندو سیر	
						۴۲	۸۴	۲۰		۱۲۲	بزرگسالانه	
							۱۲۶	۷		۱۳۳	فان و کورساله	
						۱۶	۳۰			۳۶	فان و کورساله	
							۳۰	۲		۱۲	فان و کورساله	
											دامغان طایفه سارینامیرلو	
				۶۸۸	۱۶۶۸	۱۲۵۷	۱۶۰۹			۱۶۶۸	فولادندو سیر	
				۵۷۲	۱۶۶۸	۱۱۴۶۹	۴۲۳۵			۱۶۶۸	بزرگسالانه	
				۵۱	۲۱۶	۳۰۴۴	۲۶۷			۲۵۰	فان و کورساله	
				۱۵	۱۹	۳۵۰	۶۶			۲۵	فان و کورساله	
				۱۰	۲	۳۱	۲			۶	فان و کورساله	
							۱				فان و کورساله	
						۳۸۶	۴۸۸	۷۰۲		۲۰۲۶	دامغان طایفه شاه‌مردان سیرلو	
						۱۶۱۴	۴۰	۶۶۶		۲۶۹۰	فولادندو سیر	
						۱۱۷	۲۷	۵۴		۱۶۸	بزرگسالانه	
							۲۰	۱۵		۱۲۱	فان و کورساله	
								۲		۳	فان و کورساله	
							۱			۵	فان و کورساله	
						۱۶۵۰۷	۲۹۶		۸۵	۱۶۶۸۸	دامغان طایفه شاه‌مردان سیرلو	
						۱۵۱۰۲	۲۲۲		۸۰	۱۶۰۰۴	فولادندو سیر	
						۱۰۷۲	۵۱		۳	۱۱۲۱	بزرگسالانه	
						۲۰۸	۱۶		۲	۲۲۶	فان و کورساله	
						۱۰۶	۲			۱۰۲	فان و کورساله	
						۲۴				۲۴	فان و کورساله	
						۲۱	۷۱۵	۵۶۷	۸۹۵	۲۶۷	۷۷۰۰	دامغان طایفه مریدلو
						۲۰	۶۸۰	۵۵۳	۸۷۰	۲۷۰	۷۵۰۲	فولادندو سیر
							۱۵	۱۱۶	۲۵	۲	۱۶۲	بزرگسالانه
							۱۶	۱۴			۲۰	فان و کورساله
								۱			۵	فان و کورساله
											فان و کورساله	
						۱۲۰	۵۱۷۷	۱۵۰		۵۴۴۷	دامغان طایفه شاه‌مردان سیرلو	

ردیف	۲۷۰۰	۲۷۰۰	۲۸۰۰	۲۹۰۰	۳۰۰۰	۳۱۰۰	۳۲۰۰	۳۳۰۰	۳۴۰۰	مجموع	شرح
۱	۱۱	۱۰	۹	۸	۷	۶	۵	۴	۳	۲	۱
۱					۱۰۰	۴۹۱۴	۱۲۰			۵۱۴۴	فروشندگی
۲						۲۷				۲۷	مزرعه‌خانه
۳					۱۴	۱۵۴	۱۸			۱۸۶	کاشت و نگهداری
۴					۳	۲۰	۲			۲۵	کاشت و نگهداری
۵						۲				۲	فروشندگی
۶						۱۳۴۴	۲۳۲			۱۵۷۶	دامپروری
۷						۱۳۲۹	۱۹۷۸			۳۳۰۷	فروشندگی
۸						۲۵۹	۱۱۴			۳۷۳	مزرعه‌خانه
۹						۲۴	۹۰			۱۱۴	کاشت و نگهداری
۱۰						۲۸				۲۸	کاشت و نگهداری
۱۱						۴				۴	فروشندگی
۱۲					۱۴۶۴	۲۲۵۰	۲۱۲۲	۱۲۷		۶۹۶۳	دامپروری
۱۳					۱۲۸۰	۲۰۴۰	۲۵۲۷	۱۵۰		۶۰۹۷	فروشندگی
۱۴					۲۸	۲۶۰	۲۲۲	۲۰		۳۸۰	مزرعه‌خانه
۱۵					۵	۳۹	۴۸	۳		۹۵	کاشت و نگهداری
۱۶					۵					۵	کاشت و نگهداری
۱۷					۴	۱۱	۲۱	۱		۳۶	فروشندگی
۱۸		۱۰۸		۴۲۰	۸۱	۸۲۵	۱۴۵			۱۹۷۹	دامپروری
۱۹		۳۰۰		۴۲۰	۲۰	۷۸۲۰	۱۲۰			۸۵۰۰	فروشندگی
۲۰		۴		۴۰	۲	۴۱۱	۴			۵۲۰	مزرعه‌خانه
۲۱					۴	۱۲۱	۸			۱۸۸	کاشت و نگهداری
۲۲						۱۴	۲			۱۶	کاشت و نگهداری
۲۳						۴				۴	فروشندگی
۲۴					۲۸۱۹	۲۵۴۹	۱۷۱۲۷	۷۱۶۲	۵۱	۳۸۶۶۹	دامپروری
۲۵					۲۴۱۷	۲۲۷۸۷	۱۲۸۲۹	۱۷۸۰	۴۰	۳۲۴۸۰	فروشندگی
۲۶					۲۸۱	۱۸۸۸	۲۶۰۰	۲۵۵	۱۰	۳۶۷۴	مزرعه‌خانه
۲۷					۴۷	۱۴۲	۵۰	۸		۲۲۷	کاشت و نگهداری
۲۸					۲۰	۲۰				۴۰	کاشت و نگهداری
۲۹					۱۹	۱۵۲	۲۱۸	۵۰	۱	۳۲۰	فروشندگی
۳۰					۲۲۱۹	۱۰۸۲۱	۲۲۱۴			۳۶۴۲	دامپروری
۳۱					۲۲۵۴	۲۸۴۲۷	۲۰۹۰			۳۲۲۷۱	فروشندگی
۳۲					۲۷	۱۵۵	۱۰۲			۱۹۴	مزرعه‌خانه
۳۳					۲۹	۲۵۲	۱۴			۲۰۲	کاشت و نگهداری
۳۴					۲	۱۵۳	۳			۱۶۸	کاشت و نگهداری
۳۵					۵	۴۴	۲			۵۱	فروشندگی

کلاس	کلاس	کلاس	کلاس	کلاس	کلاس	کلاس	کلاس	کلاس	کلاس	شرح	
											۱۱
				۴۱۰	۱۴۶۶	۲۸۷۷				۶۰۱۸	دامهای پاینده گاو
			۳۵۰	۱۵۰۰	۲۲۵۸					۵۷۰۸	گوسفند و بیره
			۶۰	۲۰۲	۲۵۲					۶۶۶	بز و بز ناله
				۲۰	۱۲۵					۱۲۵	گاو و گوساله
											گاو میش و بچه گاو میش
					۲	۱۶				۱۶	گتر و بچه گتر
				۳۸۱۰	۱۰۹۲۱	۲۸۷				۲۱۰۲۸	دامهای پاینده گاو میسانلو
				۱۲۵۶	۲۷۷۶	۲۵۰				۱۸۹۸۲	گوسفند و بیره
				۶۲۷	۲۶۶	۲۰				۱۴۲۲	بز و بز ناله
				۱۸۰	۲۶۴	۲				۴۴۷	گاو و گوساله
				۲۱	۱۰۲					۱۴۷	گاو میش و بچه گاو میش
				۶	۱۶	۴				۲۶	گتر و بچه گتر
			۸۲	۱۱۴۴	۲۲۸۳۸	۱۵۰۹۴				۴۹۸۸۷	دامهای پاینده گاو گنبد
			۷۰	۱۰۸۰۵	۲۰۲۸۶	۱۳۶۸۸				۴۴۹۹۹	گوسفند و بیره
			۱۰	۸۶۶	۱۲۴۴	۶۱۲۵				۳۶۶۴	بز و بز ناله
				۲۰۲	۲۱۸	۱۲۲				۶۵۵	گاو و گوساله
				۲۱	۱۱۱	۲۵				۱۵۷	گاو میش و بچه گاو میش
				۴۶	۱۱۰	۲۳				۲۲۲	گتر و بچه گتر
			۲۸	۲۲۸۴	۲۲۷۴۸	۲۱۲۹				۲۲۸۰۹	دامهای پاینده گاو گنبد
			۲۸	۱۱۷۵	۲۷۵۹۹	۲۱۹۱				۲۲۹۶۵	گوسفند و بیره
				۶۱	۲۱۶۴	۱۶۸				۲۴۵۲	بز و بز ناله
				۸۱	۲۵۸۵	۲۱۲				۲۸۷۸	گاو و گوساله
				۲۲	۲۷۸	۲۷				۲۲۸	گاو میش و بچه گاو میش
				۱۴	۱۲۰	۱۱				۱۵۵	گتر و بچه گتر
			۱۲۱		۱۴۵۱۷				۱۴۵	۱۵۰۹۲	دامهای پاینده گاو گنبد
			۴۱۰		۱۲۵۵۴				۱۲۰	۱۲۰۹۴	گوسفند و بیره
			۲۰		۱۶۵۴				۱۵	۱۲۸۹	بز و بز ناله
			۱		۲۸۸					۲۸۹	گاو و گوساله
					۱۴					۱۴	گاو میش و بچه گاو میش
					۷					۷	گتر و بچه گتر
			۱۶۶		۱۱۲۲	۳۶۲۲	۶۶۲			۵۶۲۵	دامهای پاینده گاو گنبد
			۱۵۰		۱۰۶۰	۲۲۲۲	۶۶۱			۵۶۴۲	گوسفند و بیره
			۱۲		۲۲	۲۰۸	۱۷			۲۰۹	بز و بز ناله
			۴		۱۱	۴۲	۱۵			۲۲	گاو و گوساله
						۲				۷	گاو میش و بچه گاو میش
						۴				۴	گتر و بچه گتر

مختصات هندسی

ردیف	۲۲-۰۰	۲۴-۰۰	۲۱-۰۰	۱۸-۰۰	۱۵-۰۰	۱۲-۰۰	۹-۰۰	۶-۰۰	مختصات مختصات	مختصات	شرح	
۱	۱۱	۱۰	۹	۸	۷	۶	۵	۴	۳	۲	۱	
*	*	*	*	*	۱۰۲۲۶	۲۲۶۰	۱۲۰	*	*	۱۲۶۰۶	دامنه‌های پایه مستطین متساوی الساقین	
*	*	*	*	*	۶۱۲۵	۲۰۵۴	۱۲۰	*	*	۱۱۲۰۹	گوشه‌های مربع	
*	*	*	*	*	۱۰۰	۶۶	*	*	*	۱۹۹	میز و پایه	
*	*	*	*	*	۶۷۰	۶۲	*	*	*	۲۱۲	کاور و کوساله	
*	*	*	*	*	۳۱۲	۱۲	*	*	*	۲۲۱	کاور میخی و پیچ کاور میخی	
*	*	*	*	*	۴	۱	*	*	*	۵	قشر و پیچ قشر	
*	*	*	*	*	۵۲۲	۲۸۸۱۱	۱۸۵۲۹۰	۸۲۴۱	*	۱۰۵ ۲۲۲۱۹۶	دامنه‌های پایه مستطین متساوی الساقین	
*	*	*	*	*	۵۵۰	۲۶۵۹۰	۱۶۹۸۲۹	۲۶۴۱	*	۱۰۰ ۲۰۴۲۶۲	گوشه‌های مربع	
*	*	*	*	*	۲۲	۳۱۲	۱۴۶۰۹	۶۱۹	*	۵ ۱۲۴۷۶	میز و پایه	
*	*	*	*	*	*	۲۲	۲۷۸	۵۱	*	*	۲۵۴	کاور و کوساله
*	*	*	*	*	*	*	۲	*	*	*	۲	کاور میخی و پیچ کاور میخی
*	*	*	*	*	۱	۸۱	۴۳۲	۲۲	*	*	۶۰۱	قشر و پیچ قشر
*	*	*	*	*	*	*	۲۲۴۲	۵۲۲	*	*	۲۲۶۵	دامنه‌های پایه مستطین متساوی الساقین
*	*	*	*	*	*	*	۲۰۹۱	۵۰۰	*	*	۲۵۹۸	گوشه‌های مربع
*	*	*	*	*	*	*	۶۰	۶	*	*	۶۶	میز و پایه
*	*	*	*	*	*	*	۵۸	۱۲	*	*	۷۱	کاور و کوساله
*	*	*	*	*	*	*	۱۳	۲	*	*	۱۵	کاور میخی و پیچ کاور میخی
*	*	*	*	*	*	*	۱۲	۲	*	*	۱۵	قشر و پیچ قشر
*	*	*	*	*	۸۲۰	۲۱۰	۲۲۲۹	*	*	۲۲۷۶	دامنه‌های پایه مستطین متساوی الساقین	
*	*	*	*	*	۷۱۹	۱۷۵	۲۰۶۵	*	*	۲۰۲۶	گوشه‌های مربع	
*	*	*	*	*	۱	*	۱۶	*	*	۱۷	میز و پایه	
*	*	*	*	*	۲۲	۲۲	۱۲۲	*	*	۱۷۸	کاور و کوساله	
*	*	*	*	*	۸	۱۲	۱۲۱	*	*	۱۴۱	کاور میخی و پیچ کاور میخی	
*	*	*	*	*	*	*	۱	*	*	۱	قشر و پیچ قشر	

اصل آمیزش خاصیت

نوع مسکین	تعداد خانوار					مجموع خانوار	جمع	تعداد افراد خانوار
	۱	۲	۳	۴	۵			

میان

نوع مسکین	۱	۲	۳	۴	۵	مجموع خانوار	جمع	تعداد افراد خانوار
مجموع	۱۴	۲۴	۲۴	۲۴	۲۴	۵۸۸	۵۸۱۷	۵۸۱۷
۱ نفر	۰	۰	۰	۰	۰	۳۶	۳۶	۳۶
۲ نفر	۱	۰	۰	۰	۰	۱۸۱	۱۸۲	۱۸۲
۳ نفر	۲	۰	۰	۰	۰	۲۵۷	۲۵۹	۲۵۹
۴ نفر	۰	۰	۰	۰	۰	۲۷۲	۲۷۲	۲۷۲
۵ نفر	۱	۰	۰	۰	۰	۵۲۱	۵۲۲	۵۲۲
۶ نفر	۲	۰	۰	۰	۰	۶۵۸	۶۶۰	۶۶۰
۷ نفر	۴	۰	۰	۰	۰	۷۶۰	۷۶۴	۷۶۴
۸ نفر	۷	۰	۰	۰	۰	۷۸۸	۷۹۰	۷۹۰
۹ نفر	۰	۰	۰	۰	۰	۶۷۲	۶۷۲	۶۷۲
۱۰ نفر	۱	۰	۰	۰	۰	۴۸۶	۴۸۷	۴۸۷
۱۱ نفر	۰	۰	۰	۰	۰	۲۲۲	۲۲۲	۲۲۲
۱۲ نفر و بیشتر	۱	۱	۰	۰	۰	۸۰۸	۸۱۱	۸۱۱

شمال

نوع مسکین	۱	۲	۳	۴	۵	مجموع خانوار	جمع	تعداد افراد خانوار
مجموع	۱۳۲	۱۴۰	۲۴۸	۱۴۸	۱۳۲	۱۰۱۵	۱۱۴۶	۵۸۹۷
۱ نفر	۰	۰	۱	۱	۱۰	۱۳	۷	۳۶
۲ نفر	۱	۰	۸	۲۱	۶۲	۷۲	۲۰	۱۸۲
۳ نفر	۱	۱	۴	۴۶	۶۸	۱۲۰	۵۷	۲۵۹
۴ نفر	۲	۵	۹	۱۶	۱۱۲	۱۴۴	۷۲	۲۷۲
۵ نفر	۱	۱	۲۱	۹۸	۱۶۰	۱۹۵	۱۲۱	۵۲۲
۶ نفر	۲	۱	۲۲	۱۲۸	۱۸۶	۱۳۹	۱۴۵	۶۶۰
۷ نفر	۱۳	۱۷	۲۱	۱۸۰	۲۲۱	۱۴۲	۱۵۲	۷۶۴
۸ نفر	۱۵	۱۲	۴۹	۱۹۸	۲۴۱	۱۲۸	۱۴۴	۷۹۰
۹ نفر	۱۸	۱۵	۵۰	۲۰۶	۱۸۴	۹۴	۱۰۵	۶۷۲
۱۰ نفر	۱۰	۲۰	۴۱	۱۲۷	۱۲۶	۵۵	۸۸	۴۸۷
۱۱ نفر	۱	۱۱	۲۵	۱۰۵	۷۲	۲۴	۲۶	۲۲۲
۱۲ نفر و بیشتر	۱۱	۴۱	۲۷	۲۷۸	۱۴۵	۶۲	۱۲۸	۸۱۱

شرح اشخاص			مبلغ	شرح
حاکمستان و مریدان	کلیه مریدان	کلیه اشخاص		
۵	۴	۳	۲	۱

بیماران

ایستادگاری خرد			مبلغ	شرح
حاکمستان و مریدان	کلیه مریدان	کلیه اشخاص		
۵	۴	۳	۲	۱
	۵۸۸۱	۱۶	۵۸۹۷	ایستادگاری خرد
	۴۸۵	۶	۴۹۱	ایستادگاری خرد
	۴		۴	ایستادگاری خرد
	۲۱		۲۱	ایستادگاری خرد
	۲۳		۲۳	ایستادگاری خرد
	۴۸		۴۸	ایستادگاری خرد
	۱۷		۱۷	ایستادگاری خرد
	۱۶۷		۱۶۷	ایستادگاری خرد
	۱۸۷		۱۸۷	ایستادگاری خرد
	۱۷		۱۷	ایستادگاری خرد
	۱۲		۱۲	ایستادگاری خرد
	۶۵		۶۵	ایستادگاری خرد
	۱۴۱		۱۴۱	ایستادگاری خرد
	۱۰۶		۱۰۶	ایستادگاری خرد
	۶۱۱		۶۱۱	ایستادگاری خرد
	۱۳۲		۱۳۲	ایستادگاری خرد
	۲۱۲		۲۱۲	ایستادگاری خرد
	۱۱		۱۱	ایستادگاری خرد
	۷۸		۷۸	ایستادگاری خرد
	۱۲۷		۱۲۷	ایستادگاری خرد
	۱۲		۱۲	ایستادگاری خرد
	۱۵۱		۱۵۱	ایستادگاری خرد
	۴۶		۴۶	ایستادگاری خرد
	۲۴		۲۴	ایستادگاری خرد
	۲		۲	ایستادگاری خرد
	۲۴		۲۴	ایستادگاری خرد
	۱۴۲		۱۴۲	ایستادگاری خرد
	۲۶		۲۶	ایستادگاری خرد
	۱۲۶		۱۲۶	ایستادگاری خرد
	۲۸		۲۸	ایستادگاری خرد
	۲۴		۲۴	ایستادگاری خرد
	۱۰۰		۱۰۰	ایستادگاری خرد
	۵۶		۵۶	ایستادگاری خرد
	۴۰		۴۰	ایستادگاری خرد
	۲۲۶		۲۲۶	ایستادگاری خرد
	۲۷۷		۲۷۷	ایستادگاری خرد
	۲۰		۲۰	ایستادگاری خرد
	۱۲۶		۱۲۶	ایستادگاری خرد
	۲۱۲		۲۱۲	ایستادگاری خرد
	۵۰۶		۵۰۶	ایستادگاری خرد
	۹۸		۹۸	ایستادگاری خرد
	۴۲		۴۲	ایستادگاری خرد

اصل ایلجون خانامون

خروج اقسامشاه			مجموع	نوع	شرح
ساخته شده سرمتب	نقطه سرمتب	فصل ساختگهان			
د	ع	ف	ت	۱	۲
	۱۰۵	*	۱۰۵	خانوارهای سرمتب بیرون	
	۸۳۶	۲	۸۳۶	خانوارهای سرمتب	
	۲۸	*	۲۸	خانوارهای متوسط	
	۲۱	*	۲۱	خانوارهای کمبود	
مجموع					
۹۶	۱۱۸۱	۱۳۵	۱۳۱۶	اصل ایلجون خانامون	
۵	۲۵	۴۴	۴۹	خانوارهای جدید	
	*	۲۱	۲۱	خانوارهای متوسط	
	*	۱۱	۱۱	خانوارهای کمبود	
۱۲	۱	۴۷	۴۸	خانوارهای سرمتب	
	۱۲	۴	۱۶	خانوارهای متوسط	
۲۱	۱	۱۴۵	۱۴۶	خانوارهای کمبود	
	۲	۱۴۵	۱۴۷	خانوارهای سرمتب	
	۱	۱۶	۱۷	خانوارهای متوسط	
۲	۲	۱۰	۱۲	خانوارهای کمبود	
۲	۵۲	۸۸	۱۴۲	خانوارهای سرمتب	
	۱	۱۰۵	۱۰۶	خانوارهای متوسط	
	۱۴	۲۴۷	۲۶۱	خانوارهای کمبود	
	*	۱۲۲	۱۲۲	خانوارهای سرمتب	
	۲۲	۲۳۵	۲۵۷	خانوارهای متوسط	
	*	۱۱	۱۱	خانوارهای کمبود	
	۲	۲۱	۲۳	خانوارهای سرمتب	
	۲۱	۲۵	۴۶	خانوارهای متوسط	
	*	۱۲	۱۲	خانوارهای کمبود	
	*	۱۰۰	۱۰۰	خانوارهای سرمتب	
۷	۲۲	۲۲	۴۴	خانوارهای متوسط	
	*	۲۷	۲۷	خانوارهای کمبود	
	*	۲	۲	خانوارهای سرمتب	
	*	۲۴	۲۴	خانوارهای متوسط	
	*	۵۴	۵۴	خانوارهای کمبود	
۲	۸۷	۱۱	۹۸	خانوارهای سرمتب	
۱۱	۴	۱۱	۱۵	خانوارهای متوسط	
	۱۵	۱۲۴	۱۳۹	خانوارهای کمبود	
	۲۰	۷	۲۷	خانوارهای سرمتب	
	۵	۲۹	۳۴	خانوارهای متوسط	
	۱	۱۱	۱۲	خانوارهای کمبود	
	۵	۲۸	۳۳	خانوارهای سرمتب	
۱۲	۱۹	۱۶	۴۷	خانوارهای متوسط	
	۱۲۱	۲۱۷	۳۳۸	خانوارهای کمبود	
	۸۵	۱۸۶	۲۷۱	خانوارهای سرمتب	
	۲	۲۸	۳۰	خانوارهای متوسط	
	*	۱۲۶	۱۲۶	خانوارهای کمبود	

نوع اشتغال		ع	س	ت	ج
اشتغال در بخش	نوع اشتغال				
د	ع	س	ت	ج	۱
۱	۱۸	۱۹۴	۲۱۲	خانوارهای کشاورز
۲	۰	۵۰۴	۵۰۴	خانوارهای کارکنان دولتی
۳	۵	۶۰	۶۸	خانوارهای کارکنان بخش خصوصی
۴	۱	۲۸	۳۴	خانوارهای معلمان
۵	۲۱	۸۱	۱۰۵	خانوارهای پزشکان و دندانپزشکان
۶	۱۱۱	۴۷۸	۸۲۲	خانوارهای بازاریابان
۷	۰	۲۵	۲۸	خانوارهای مهندسان
۸	۱	۳۰	۳۱	خانوارهای دیگر

شایان از رده های مختلف	شایان از برپایه و شایان مختلف	شایان از برپایه و شایان مختلف	شایان از رده های مختلف	شایان از رده های مختلف	شایان از رده های مختلف	شایان از رده های مختلف
۱	۵	۴	۳	۲	۱	۶
۱۳۹	۱۴	۲۳۱۲	۱۵۳۲	۵۴۹۷	ایل سون سفاه سون	
۹	.	۲۹۵	۱۳۲	۴۷۶	شایان از رده های مختلف	
.	.	۲	۱	۴	شایان از رده های مختلف	
.	.	۲۱	.	۲۱	شایان از رده های مختلف	
۲	.	۲۱	.	۲۲	شایان از رده های مختلف	
.	.	۴۸	.	۴۸	شایان از رده های مختلف	
.	.	۱۶	۱	۱۷	شایان از رده های مختلف	
۲۰	.	۱۲۰	۲۷	۱۲۷	شایان از رده های مختلف	
۶	.	۴۷	۱۲۴	۱۸۷	شایان از رده های مختلف	
.	.	۴	۱۲	۱۷	شایان از رده های مختلف	
۱	.	۱۲	۲	۱۵	شایان از رده های مختلف	
۲	.	۲۰	۱-۹	۱۴۲	شایان از رده های مختلف	
۱	.	۲۷	۲۴	۱۰۶	شایان از رده های مختلف	
۵۲	۱	۲۱۱	۲۷	۲۱۱	شایان از رده های مختلف	
۱۱	.	۲۱	۲۱	۱۲۲	شایان از رده های مختلف	
۱۱۰	۱	۱۴۶	۱۵	۲۱۲	شایان از رده های مختلف	
.	.	۱۰	.	۱۱	شایان از رده های مختلف	
.	.	۷۷	۱	۷۸	شایان از رده های مختلف	
۱	۲	۱۲۰	۴	۱۲۷	شایان از رده های مختلف	
.	.	۱۲	۱	۱۲	شایان از رده های مختلف	
.	.	۱۵۱	.	۱۵۱	شایان از رده های مختلف	
.	.	۲۱	۱۵	۱۶	شایان از رده های مختلف	
.	.	۲۴	.	۲۴	شایان از رده های مختلف	
۱	.	۲۵	۸	۲۶	شایان از رده های مختلف	
۵	.	۱۱۷	۷۰	۱۴۲	شایان از رده های مختلف	
.	.	۲۴	۷	۲۶	شایان از رده های مختلف	
۹	.	۵۵	۲۵	۱۲۹	شایان از رده های مختلف	
.	.	۲۲	۱	۲۸	شایان از رده های مختلف	
.	.	۱۱	۱۸	۲۴	شایان از رده های مختلف	
.	.	۱۰۰	.	۱۰۰	شایان از رده های مختلف	
۴	.	۴۲	۱	۵۶	شایان از رده های مختلف	
۲	.	۲۰	۷	۴۰	شایان از رده های مختلف	
۱۳۰	.	۱۲۴	۲۴	۲۱۸	شایان از رده های مختلف	
۲	.	۲۷۲	۲	۲۲۷	شایان از رده های مختلف	
.	.	۱۲	۱۸	۳۰	شایان از رده های مختلف	
۲	.	۸۲	۲۱	۱۲۱	شایان از رده های مختلف	
۵۱	۱	۲۴۵	۱۵	۲۱۲	شایان از رده های مختلف	
۶	۱	۷۱	۴۲۹	۵۰۷	شایان از رده های مختلف	
.	.	۹۸	.	۹۸	شایان از رده های مختلف	
.	.	۲۱	۴	۴۲	شایان از رده های مختلف	
۱	.	۴۲	۲۱	۱۰۵	شایان از رده های مختلف	
۱۳۸	۷	۵۲۰	۱۶۷	۴۴۲	شایان از رده های مختلف	

جدول ۲۲ - خانوارهای محترم - تارخه و شماره خانوارها از سال ۱۳۶۵

خانوارهای محترم	خانوارهای محترم زادگان و متولدین تارخه و شماره خانوارها	خانوارهای محترم تارخه و شماره خانوارها زادگان و متولدین	خانوارهای محترم تارخه و شماره خانوارها زادگان و متولدین	مجموع	تارخه
۱	۲	۳	۴	۵	۶
۲	۱۱	۱۲	۱۳	۲۸
۱	۱۰	۱۱	۱۲	۲۶

طایفه و شغل	خانوارهای برحسب طایفه و شغل	خانوارهای برحسب طایفه و شغل	خانوارهای برحسب طایفه و شغل	جمع	طایفه
۱	۲	۳	۴	۵	۶
۵۵۰	۹	۳۱۸۵	۲۱۷۲	۵۸۹۷	ایل ایلمونستان
۱	۲	۲۰۸	۱۶۰	۳۶۸	طایفه اهریرو
۰	۰	۲	۱	۳	طایفه ازلو
۰	۰	۲۱	۰	۲۱	طایفه اردوگو
۱	۰	۲۲	۰	۲۲	طایفه ایوانگو
۰	۰	۴۷	۱	۴۸	طایفه بیابانگو
۰	۰	۱۶	۱	۱۷	طایفه بیابانگو
۶	۰	۷۷	۸۶	۱۶۳	طایفه بیابانگو
۵	۱	۲۲	۱۲۹	۱۵۱	طایفه تکله
۰	۰	۴	۱۲	۱۶	طایفه چمنقلی خانگو
۲	۰	۱۱	۲	۱۳	طایفه چمنقلی
۲	۰	۲۴	۱۱۵	۱۳۹	طایفه چنور ازلو
۱	۰	۴۲	۶۲	۱۰۴	طایفه چغان خانگو
۶۱	۱	۲۱۲	۸۷	۳۰۱	طایفه چغان خانگو
۹	۰	۶۱	۵۸	۱۱۹	طایفه حسین جانگو
۱۰۹	۱	۱۸۵	۱۷	۲۰۲	طایفه حسین جانگو
۰	۰	۱۰	۱	۱۱	طایفه خامنگو
۰	۰	۷۷	۱	۷۸	طایفه خانقلی
۱	۰	۱۶۰	۱۶	۱۷۶	طایفه خدیو خانگو
۰	۰	۱۲	۱	۱۳	طایفه خدیو خانگو
۰	۰	۱۵۵	۰	۱۵۵	طایفه خور ازلو
۰	۰	۲۰	۱۶	۳۶	طایفه خور ازلو
۰	۰	۷۸	۰	۷۸	طایفه خور ازلو
۰	۰	۲	۰	۲	طایفه خور ازلو
۱	۰	۱۶	۱۷	۳۳	طایفه خور ازلو
۴	۰	۲۸	۱۰۰	۱۲۸	طایفه سیدلو
۰	۰	۱۲	۹	۲۱	طایفه شاه مکی سیدلو
۹	۰	۸۸	۴۲	۱۳۰	طایفه طالبی سیدلو
۰	۰	۲۸	۱۰	۳۸	طایفه مریدلو
۰	۰	۱۶	۱۸	۳۴	طایفه مریخیانلو
۰	۰	۱۰۰	۰	۱۰۰	طایفه مریخیانلو
۰	۲	۴۲	۲	۴۴	طایفه قره کور چمنقلی
۰	۰	۲۹	۸	۳۷	طایفه قره کور خانگو
۱۸۶	۰	۱۱۰	۵۲	۱۶۲	طایفه قوشه
۲	۰	۲۱۸	۶	۲۲۴	طایفه قوشه
۰	۰	۹	۲۱	۳۰	طایفه کلان
۲	۰	۷۲	۴۷	۱۱۹	طایفه کور میمانلو
۵۱	۰	۲۴۰	۲۱	۲۶۱	طایفه کویلو
۶	۱	۶۲	۴۲۲	۵۰۰	طایفه کویلو
۰	۰	۱۸	۰	۱۸	طایفه کور
۰	۰	۶	۲۷	۳۳	طایفه کور
۰	۰	۷۶	۲۶	۱۰۲	طایفه کوشه
۱۰۸	۱	۳۲۸	۲۵۶	۵۸۴	طایفه کوشه

خانوارهای غیرحقیقی خانوارهای شماره کوچک	خانوارهای غیرحقیقی خانوارهای شماره کوچک	خانوارهای غیرحقیقی خانوارهای شماره کوچک	خانوارهای غیرحقیقی خانوارهای شماره کوچک	خانوارهای غیرحقیقی خانوارهای شماره کوچک	خانوارهای غیرحقیقی خانوارهای شماره کوچک
۱	۲	۳	۴	۵	۶
.....	۲۸	۲۸	۱۸	۱۸
.....	۲۱	۲۱	۱۲	۱۲

سپهکده	موتور سرکشت و سایر	موتور وسایل نقلیه	موتور سرکشت وسایل	موتور سرکشت وسایل	سایر	موتور سرکشت وسایل	موتور سرکشت وسایل	موتور سرکشت وسایل	جمع	طایفه
۱۰	۱	۲	۳	۴	۵	۶	۷	۸	۹	۱۰
(۲۹)	۶	۱۱	۱۱	۶	۱۲۹	۲۲۱	۱۷۶	۵۸۶	۱۰۰۰	ایل ایل سورت شاهسون
۲۱۱	۰	۵	۶	۲	۱۰۶	۱۱	۲۶	۱۴۳	۱۰۰۰	خانیه اجورلو
۲	۰	۰	۰	۰	۱	۰	۰	۱	۰	خانیه از ایل
۲	۰	۰	۰	۰	۱۸	۰	۰	۱۸	۰	خانیه از ایل
۲۱	۰	۰	۰	۰	۲	۰	۰	۲	۰	خانیه ایوانلو
۲۱	۰	۰	۰	۰	۲	۰	۰	۴	۰	خانیه بیابانلو
۲۵	۰	۰	۰	۰	۲	۰	۰	۴	۰	خانیه بیابانلو
۱۱۱	۰	۲	۲	۰	۲۵	۵	۶	۳۸	۰	خانیه بیابانلو
۱۲۰	۱	۵	۱۱	۰	۲۰	۲	۱۷	۶۵	۰	خانیه بیابانلو
۱۵	۰	۰	۰	۰	۱	۱	۰	۲	۰	خانیه و مقبره خانلو
۱۰	۰	۰	۰	۰	۵	۰	۰	۵	۰	خانیه و مقبره خانلو
۲۰	۰	۶	۰	۰	۵۷	۶	۲	۶۵	۰	خانیه و مقبره خانلو
۲۱	۰	۰	۰	۰	۶	۰	۲	۸	۰	خانیه و مقبره خانلو
۲۱۵	۰	۲	۰	۲	۲۲	۲۱	۱۵	۶۰	۰	خانیه حاجی خانلو
۱۱۱	۰	۱	۰	۰	۶	۷	۰	۱۳	۰	خانیه حاجی خانلو
۲۲۵	۰	۰	۰	۰	۲۱	۱	۷	۲۹	۰	خانیه حاجی خانلو
۶	۰	۰	۰	۰	۱	۱	۰	۲	۰	خانیه حاجی خانلو
۲۱	۰	۲	۱	۰	۲۲	۲	۰	۲۷	۰	خانیه حاجی خانلو
۸۵	۰	۱۰	۰	۰	۲۷	۱	۱	۳۸	۰	خانیه حاجی خانلو
۵	۰	۰	۰	۰	۸	۰	۰	۸	۰	خانیه حاجی خانلو
۱۱۲	۰	۰	۰	۰	۱۵	۰	۲	۱۷	۰	خانیه حاجی خانلو
۲۲	۰	۰	۰	۰	۲	۰	۰	۲	۰	خانیه حاجی خانلو
۴۰	۰	۵	۲	۰	۲۲	۲	۱	۲۸	۰	خانیه حاجی خانلو
۲	۰	۰	۰	۰	۰	۰	۰	۰	۰	خانیه حاجی خانلو
۲۱	۰	۰	۱	۰	۱۱	۰	۱	۱۳	۰	خانیه حاجی خانلو
۱۱۵	۰	۰	۰	۰	۲۲	۱	۰	۲۳	۰	خانیه حاجی خانلو
۲۵	۰	۰	۰	۰	۱	۰	۰	۱	۰	خانیه حاجی خانلو
۲۸	۰	۲	۱	۲	۱۰	۶	۱۲	۲۸	۰	خانیه حاجی خانلو
۲۲	۰	۰	۱	۰	۱	۰	۰	۲	۰	خانیه حاجی خانلو
۱۶	۱	۲	۰	۰	۱۲	۱	۱	۱۶	۰	خانیه حاجی خانلو
۵۰	۰	۲	۰	۰	۲۲	۲	۱	۲۷	۰	خانیه حاجی خانلو
۵۵	۰	۰	۰	۰	۱	۰	۰	۱	۰	خانیه حاجی خانلو
۲۲	۰	۰	۰	۰	۵	۲	۱	۸	۰	خانیه حاجی خانلو
۲۰۱	۰	۱	۰	۰	۱۵	۱	۵	۲۱	۰	خانیه حاجی خانلو
۱۶۵	۰	۲	۰	۰	۲۲	۶	۰	۳۰	۰	خانیه حاجی خانلو
۲۰	۰	۰	۰	۰	۰	۰	۰	۰	۰	خانیه حاجی خانلو
۱۰۰	۰	۰	۰	۰	۱۶	۷	۲	۲۵	۰	خانیه حاجی خانلو
۲۶۰	۱	۲	۰	۰	۲۸	۱۵	۵	۴۸	۰	خانیه حاجی خانلو
۲۲۱	۱	۲	۱	۰	۵۲	۲۲	۱۷	۹۱	۰	خانیه حاجی خانلو
۲۱	۰	۲	۰	۰	۲۲	۱	۱	۲۴	۰	خانیه حاجی خانلو
۲۸	۰	۱	۰	۰	۲	۱	۰	۳	۰	خانیه حاجی خانلو
۲۶	۰	۰	۰	۰	۲۸	۰	۱	۲۹	۰	خانیه حاجی خانلو
۲۲۱	۱	۸	۲	۰	۱۱۲	۷۰	۸	۱۹۰	۰	خانیه حاجی خانلو

جدول ۲۵ - خانوارهای صحرایی خانوارها و استفاده از وسایل نقلیه موتور در اختیار

درجه	موتور سیکلت و سایر	موتور سیکلت و سایر	موتور سیکلت و سایر	موتور سیکلت و سایر	سایر	بازن	موتور سیکلت	جمع	خانوار
۱-	۱	۲	۳	۴	۵	۶	۷	۸	۹
خانوارهای موتور	۱۲	۰	۲	۰	۱	۱	۲	۲۸
خانوارهای غیرموتور	۱۶	۰	۱	۰	۱۱	۱	۰	۲۱

ضلع اراچان میں حصہ دارانہ

حصہ دار	رقبہ (کچھڑ)							مجموعہ	تاریخہ
	۱	۲	۳	۴	۵	۶	۷		
۱۱۵	۱۰۳۸	۲۰۰	۱۰۲	۱۳۰	۷۱	۱۶۰۹	۲۰۹	۵۸۶۷	ایڈالیمون ضلع میں
۶۲	۹۶	۲۰	۱۱	۱۳۰	۷	۸۸	۱۴	۱۷۹	خانیہ اوپرینو
۰	۲	۰	۰	۰	۰	۱	۰	۴	خانیہ اراچان
۰	۶	۲	۰	۰	۰	۰	۰	۲۹	خانیہ اوڈونو
۵	۴	۰	۰	۸	۰	۵	۱	۲۳	خانیہ ایوانو
۲	۱۲	۵	۰	۱۴	۱	۱۲	۲	۴۸	خانیہ بیگمپور
۴	۱	۱	۱	۲	۰	۸	۰	۱۷	خانیہ بیگمپور
۲۱	۲۲	۶	۱۱	۲۸	۱۱	۲۲	۱۰	۲۳۳	خانیہ بیگمپور
۷	۶۳	۱۰	۲	۷۰	۰	۲۳	۴	۱۸۷	خانیہ کنگھ
۱	۹	۰	۰	۵	۰	۲	۰	۱۷	خانیہ جعفر کس خانو
۲	۶	۰	۰	۴	۰	۲	۱	۱۵	خانیہ پورنو
۲۲	۲۲	۱۱	۴	۲۶	۲	۱۵	۲۰	۱۴۲	خانیہ چلو اراچان
۲۱	۱۹	۴	۵	۲۸	۱	۱۰	۱۸	۱۰۶	خانیہ چوان خانو
۸۶	۴۶	۲۶	۱۰	۶۵	۸	۱۰۶	۱۴	۲۶۱	خانیہ حاکم خانو
۱۵	۸	۲	۰	۴۰	۰	۶۵	۲	۱۳۲	خانیہ حسین خانو
۶۵	۱۸	۱۲	۵	۷۶	۵	۱۰۸	۲۲	۲۱۲	خانیہ حسین خانو
۲	۴	۰	۰	۵	۰	۰	۰	۱۱	خانیہ حاکم خانو
۲	۱۹	۴	۲	۲۴	۰	۲۲	۲	۷۸	خانیہ ظہیر خانو
۳۰	۱۱	۷	۲	۴۰	۲	۴۶	۷	۱۲۲	خانیہ میر خانو
۰	۹	۰	۰	۲	۰	۱	۰	۱۲	خانیہ شام خانو
۲۵	۶	۴	۲	۶۸	۱	۴۰	۵	۱۵۱	خانیہ نور خانو
۱۱	۷	۲	۲	۱۱	۱	۲	۵	۴۶	خانیہ ساربان خانو
۲	۱۵	۵	۱	۲۶	۱	۱۱	۲	۷۲	خانیہ ساربان خانو
۰	۰	۱	۰	۰	۰	۱	۰	۲	خانیہ ساربان خانو
۱	۶	۶	۰	۱۱	۰	۱	۲	۲۴	خانیہ ساربان خانو
۲۷	۲۶	۷	۲	۲۷	۲	۴۱	۸	۱۴۲	خانیہ سید خانو
۶	۱	۱	۱	۱	۰	۱۲	۰	۲۶	خانیہ شاہ علی خانو
۲	۱۷	۱۰	۰	۲۲	۰	۲۲	۴	۱۲۹	خانیہ طالب خانو
۵	۶	۲	۰	۱۱	۰	۱۱	۲	۲۸	خانیہ مراد خانو
۲	۱۵	۱	۰	۱۱	۰	۲	۲	۲۴	خانیہ مراد خانو
۱	۲۰	۵	۰	۲۵	۰	۲۷	۲	۱۰۰	خانیہ مراد خانو
۵	۲	۲	۰	۲۰	۰	۱۹	۲	۵۶	خانیہ کزیر خانو
۸	۱۲	۲	۱	۸	۰	۶	۲	۴۰	خانیہ کزیر خانو
۱۴۲	۱۲	۲	۴	۲۷	۴	۷۸	۲۶	۲۱۸	خانیہ کزیر خانو
۱۲	۵۹	۲۰	۱	۱۰۲	۱	۲۷	۴	۲۲۲	خانیہ کزیر خانو
۵	۲	۲	۰	۵	۰	۱۵	۰	۲۰	خانیہ کزیر خانو
۱۱	۲۱	۸	۰	۲۶	۴	۴۰	۲	۱۲۶	خانیہ کزیر خانو
۲۶	۲۸	۱۸	۲	۷۱	۲	۱۲۶	۶	۲۱۲	خانیہ کزیر خانو
۲۴	۲۶	۲۶	۵	۱۷۲	۸	۱۵۱	۲۲	۵۰۷	خانیہ کزیر خانو
۲	۲۰	۸	۶	۲۲	۱	۲۱	۲	۹۸	خانیہ کزیر خانو
۲	۲	۲	۱	۲۰	۱	۴	۴	۴۳	خانیہ کزیر خانو
۴	۲۸	۶	۱	۲۲	۱	۲۶	۲	۱۰۵	خانیہ مستحق خانو
۱۲۱	۱۰۷	۲۷	۱۱	۲۵۱	۲	۲۲۲	۴۰	۸۲۲	خانیہ مستحق خانو

ردیف	کارخانه	۱	۲	۳	۴	۵	۶	۷	۸	۹	۱۰
۱	۲	۳	۴	۵	۶	۷	۸	۹	۱۰	۱۱	۱۲
۱	کارخانه تهران	۱	۲	۳	۴	۵	۶	۷	۸	۹	۱۰
۲	کارخانه تبریز	۲	۳	۴	۵	۶	۷	۸	۹	۱۰	۱۱

شماره	تاریخ	سهم	بدهی بلندمدت	بدهی جاری	بدهی کوتاه مدت	سایر	کل	تاریخ	شرح
۱	۲	۳	۴	۵	۶	۷	۸	۹	۱۰
									اصل اقسامون کل ماهی
۸۲۶	۸۰۲	۶۶۸	۲۲	۲۶	۲۸	۱۲۹	۴۷	۵۸۷
۴۸	۱۰۴	۷۸	۴	۷۵	۷	۱۸۸	۱۷	۲۷۶
۰	۲	۱	۰	۰	۰	۱	۰	۴
۰	۶	۵	۰	۰	۰	۱۰	۰	۲۱
۲	۲	۱۶	۰	۰	۱	۰	۰	۲۲
۰	۱	۱۶	۰	۱۱	۱	۱۶	۰	۲۸
۰	۱	۴	۰	۰	۱	۱۱	۰	۱۲
۲۴	۲۲	۶	۱	۷۵	۱	۱۷	۷	۱۱۷
۰	۲۴	۴۹	۰	۲۵	۱	۲۸	۰	۱۸۷
۱	۵	۱۰	۰	۰	۰	۱	۰	۱۷
۰	۶	۵	۰	۲	۱	۱	۰	۱۵
۴۷	۱۷	۲	۰	۱۸	۱۱	۴۰	۲	۱۴۲
۰	۶	۶۶	۱	۴	۲	۲۶	۰	۱۰۶
۷۵	۲۴	۱۳۴	۱	۱۶	۸	۱۰۹	۴	۲۶۱
۲۲	۴	۲۲	۱	۱	۲	۸۰	۰	۱۲۲
۶۰	۶	۱۱۲	۰	۲	۲۵	۳۰۱	۱	۲۱۲
۰	۵	۲	۰	۰	۰	۲	۰	۱۱
۲	۲۵	۷۴	۰	۲	۱	۲۲	۰	۷۸
۲۶	۱۹	۴۶	۲	۰	۱۷	۲۲	۲	۱۲۷
۰	۱۱	۲	۰	۰	۰	۰	۰	۱۲
۲	۱	۶۲	۰	۲	۲	۴۸	۰	۱۵۱
۱۷	۲	۲	۰	۲	۶	۱۱	۱	۴۶
۱	۱۱	۲۵	۰	۲	۰	۲۴	۰	۷۴
۰	۱	۱	۰	۰	۰	۰	۰	۲
۰	۴	۲۲	۰	۲	۰	۵	۰	۲۱
۴۰	۱۷	۲۰	۱	۱۶	۲	۴۴	۲	۱۱۲
۲	۱	۱۵	۰	۰	۰	۷	۰	۲۶
۶	۱۷	۱۸	۰	۱۷	۱	۷۷	۲	۱۲۹
۴	۴	۱۰	۱	۴	۴	۶۱	۰	۲۱
۰	۱۵	۸	۰	۱	۰	۱۰	۰	۲۱
۱	۲۴	۴۰	۰	۴	۴	۱۷	۰	۱۰۰
۲	۶	۲۰	۰	۰	۶	۸	۰	۵۶
۵	۱۰	۴	۰	۷	۰	۱۴	۰	۴۰
۷۸	۶	۱۲۶	۲	۲	۲۲	۶۸	۰	۲۴۸
۸	۲۰	۱۲۹	۲	۱	۲	۱۰۱	۰	۲۷۷
۲	۰	۲	۰	۲	۰	۱۲	۰	۲۰
۶	۱۷	۲۷	۰	۷	۰	۵۶	۰	۱۲۶
۴۱	۲۵	۱۴۱	۱	۳۰	۹	۸۱	۴	۲۱۲
۶	۲۷	۲۰	۰	۱۰۵	۲	۲۸۰	۴	۵۰۲
۵	۲۸	۲۴	۱	۱	۲	۶۱	۱	۶۸
۱	۱۳	۶	۰	۲	۱	۱۹	۱	۴۲
۰	۲۰	۴۲	۰	۱۰	۰	۲۱	۱	۱۰۵
۲۶۶	۶۶	۲۱۲	۸	۱۷	۱۲۲	۱۴۱	۲	۸۴۲

جدول ۲۲ - ضوابط جاریه و استخدامی از اجازات و مرخصی و غیره در اختیار

ردیف	عنوان	۱	۲	۳	۴	۵	۶	۷	۸	۹	۱۰
۱	عمر	۱	۲	۳	۴	۵	۶	۷	۸	۹	۱۰
۲	مدرک تحصیلی	۱	۲	۳	۴	۵	۶	۷	۸	۹	۱۰
۳	تجربه کاری	۱	۲	۳	۴	۵	۶	۷	۸	۹	۱۰
۴	وضعیت خانوادگی	۱	۲	۳	۴	۵	۶	۷	۸	۹	۱۰
۵	وضعیت سلامت	۱	۲	۳	۴	۵	۶	۷	۸	۹	۱۰
۶	وضعیت مالی	۱	۲	۳	۴	۵	۶	۷	۸	۹	۱۰
۷	وضعیت اجتماعی	۱	۲	۳	۴	۵	۶	۷	۸	۹	۱۰
۸	وضعیت فرهنگی	۱	۲	۳	۴	۵	۶	۷	۸	۹	۱۰
۹	وضعیت اخلاقی	۱	۲	۳	۴	۵	۶	۷	۸	۹	۱۰
۱۰	وضعیت روحی	۱	۲	۳	۴	۵	۶	۷	۸	۹	۱۰
۱۱	وضعیت جسمی	۱	۲	۳	۴	۵	۶	۷	۸	۹	۱۰
۱۲	وضعیت کلی	۱	۲	۳	۴	۵	۶	۷	۸	۹	۱۰

شماره خانوار	نام خانوار	شماره	تعداد افراد	تعداد افراد	تعداد افراد	تعداد افراد	تعداد افراد	تعداد افراد
۱	۲	۳	۴	۵	۶	۷	۸	۹
۵۴۹۷	ایلام ایلامون شاهسون	۳	۶	۲۲۷۸	۲۲۷۳	۱۴۶		
۴۷۶	خانیده اجورلو	۳	۶	۲۲۰	۱۸۶	۳۴		
۴	خانیده ارنگو	۳	۶	۱				
۲۱	خانیده اوردولو	۳	۶	۱۷	۲			
۲۳	خانیده امیراتلو	۳	۶	۵	۱۷	۱		
۴۸	خانیده بیلا بیکلو	۳	۶	۲۳	۲۵			
۱۲	خانیده میرکیمبکلو	۳	۶	۷	۳۰			
۱۱۲	خانیده میرکیمبکلو	۳	۶	۱۱	۱۵۶			
۱۸۷	خانیده تنگه	۳	۶	۱۷۶	۱۱			
۱۲	خانیده چمقرانی خانلو	۳	۶	۱۵	۱			
۱۵	خانیده چمقرانی	۳	۶	۳	۱۲			
۱۴۲	خانیده چلو دارلو	۳	۶	۱۰۵	۲۵			
۱۰۶	خانیده دهقان خانلو	۳	۶	۸۲	۲۲			
۲۶۱	خانیده حاجی فرجی خانلو	۳	۶	۲۷۶	۱۲			
۱۲۳	خانیده حسین شاهسون	۳	۶	۶۰	۲۱			
۲۱۲	خانیده دسینکلو	۳	۶	۶۰	۲۱۶			
۱۱	خانیده شاهسون	۳	۶	۱۰	۱			
۷۸	خانیده خالندهلو	۳	۶	۴۴	۲۴			
۱۲۲	خانیده دیمیر ویشو	۳	۶	۵۴	۸۰			
۱۳	خانیده رشاد بیکلو	۳	۶	۳	۱۰			
۱۵۱	خانیده رشاد خور خانلو	۳	۶	۹۴	۵۵			
۴۶	خانیده سار بیکلو - سرو ایتار	۳	۶	۲۰	۲۶			
۲۴	خانیده سار بیکلو	۳	۶	۴۴	۲۰			
۲۴	خانیده سار بیکلو	۳	۶	۲				
۱۲۲	خانیده سیدلی	۳	۶		۱۲۶			
۲۶	خانیده شاه علی بیکلو	۳	۶		۲۶			
۱۲۶	خانیده شاه علی بیکلو	۳	۶	۹۲	۴۶			
۲۸	خانیده سربیکلو	۳	۶	۸	۲۸			
۲۴	خانیده علی بابابانو	۳	۶	۲۲				
۱۰۰	خانیده میسرلو	۳	۶	۲۵	۲۵			
۵۶	خانیده قره‌آلر چمقرانی	۳	۶	۸	۴۷			
۴۰	خانیده قره‌آلر خانی	۳	۶	۱۵	۲۵			
۲۴۸	خانیده قوشدار	۳	۶	۲۲	۲۹۲			
۲۷۷	خانیده قوش بیکلو	۳	۶	۱۸۸	۸۸			
۲۰	خانیده کلالی	۳	۶	۲۵	۲			
۱۴۶	خانیده کور میمانلو	۳	۶	۱۱۴	۱۷			
۲۱۲	خانیده کیمز	۳	۶	۲۶۶	۲۸			
۵۰۲	خانیده کیمز - لردلو	۳	۶	۴۷۷	۲۰			
۶۸	خانیده لاهرود	۳	۶	۱۲	۲۵			
۴۳	خانیده مرادلو	۳	۶		۴۳			
۱۰۵	خانیده مستحق بیکلو	۳	۶	۹۹	۵			
۸۴۲	خانیده یمانلو	۳	۶	۲۴۱	۴۸۲			

شماره	نام	تاریخ	تاریخ	تاریخ	تاریخ	تاریخ	تاریخ	تاریخ
۱	۲	۳	۴	۵	۶	۷	۸	۹
					۲۱		۲۸	طایفه و موقوفات
					۲۱		۲۱	طایفه و موقوفات

ردیف	نوع ضایع	کلاس	نوع ضایع	کلاس	نوع ضایع	کلاس	نوع ضایع	کلاس	نوع ضایع	کلاس	نوع ضایع	کلاس
۱	ضایع فرعی	۱	ضایع فرعی	۲	ضایع فرعی	۳	ضایع فرعی	۴	ضایع فرعی	۵	ضایع فرعی	۶
۲	ضایع فرعی	۷	ضایع فرعی	۸	ضایع فرعی	۹	ضایع فرعی	۱۰	ضایع فرعی	۱۱	ضایع فرعی	۱۲
۳	ضایع فرعی	۱۳	ضایع فرعی	۱۴	ضایع فرعی	۱۵	ضایع فرعی	۱۶	ضایع فرعی	۱۷	ضایع فرعی	۱۸
۴	ضایع فرعی	۱۹	ضایع فرعی	۲۰	ضایع فرعی	۲۱	ضایع فرعی	۲۲	ضایع فرعی	۲۳	ضایع فرعی	۲۴
۵	ضایع فرعی	۲۵	ضایع فرعی	۲۶	ضایع فرعی	۲۷	ضایع فرعی	۲۸	ضایع فرعی	۲۹	ضایع فرعی	۳۰
۶	ضایع فرعی	۳۱	ضایع فرعی	۳۲	ضایع فرعی	۳۳	ضایع فرعی	۳۴	ضایع فرعی	۳۵	ضایع فرعی	۳۶
۷	ضایع فرعی	۳۷	ضایع فرعی	۳۸	ضایع فرعی	۳۹	ضایع فرعی	۴۰	ضایع فرعی	۴۱	ضایع فرعی	۴۲
۸	ضایع فرعی	۴۳	ضایع فرعی	۴۴	ضایع فرعی	۴۵	ضایع فرعی	۴۶	ضایع فرعی	۴۷	ضایع فرعی	۴۸
۹	ضایع فرعی	۴۹	ضایع فرعی	۵۰	ضایع فرعی	۵۱	ضایع فرعی	۵۲	ضایع فرعی	۵۳	ضایع فرعی	۵۴
۱۰	ضایع فرعی	۵۵	ضایع فرعی	۵۶	ضایع فرعی	۵۷	ضایع فرعی	۵۸	ضایع فرعی	۵۹	ضایع فرعی	۶۰
۱۱	ضایع فرعی	۶۱	ضایع فرعی	۶۲	ضایع فرعی	۶۳	ضایع فرعی	۶۴	ضایع فرعی	۶۵	ضایع فرعی	۶۶
۱۲	ضایع فرعی	۶۷	ضایع فرعی	۶۸	ضایع فرعی	۶۹	ضایع فرعی	۷۰	ضایع فرعی	۷۱	ضایع فرعی	۷۲
۱۳	ضایع فرعی	۷۳	ضایع فرعی	۷۴	ضایع فرعی	۷۵	ضایع فرعی	۷۶	ضایع فرعی	۷۷	ضایع فرعی	۷۸
۱۴	ضایع فرعی	۷۹	ضایع فرعی	۸۰	ضایع فرعی	۸۱	ضایع فرعی	۸۲	ضایع فرعی	۸۳	ضایع فرعی	۸۴
۱۵	ضایع فرعی	۸۵	ضایع فرعی	۸۶	ضایع فرعی	۸۷	ضایع فرعی	۸۸	ضایع فرعی	۸۹	ضایع فرعی	۹۰
۱۶	ضایع فرعی	۹۱	ضایع فرعی	۹۲	ضایع فرعی	۹۳	ضایع فرعی	۹۴	ضایع فرعی	۹۵	ضایع فرعی	۹۶
۱۷	ضایع فرعی	۹۷	ضایع فرعی	۹۸	ضایع فرعی	۹۹	ضایع فرعی	۱۰۰	ضایع فرعی	۱۰۱	ضایع فرعی	۱۰۲
۱۸	ضایع فرعی	۱۰۳	ضایع فرعی	۱۰۴	ضایع فرعی	۱۰۵	ضایع فرعی	۱۰۶	ضایع فرعی	۱۰۷	ضایع فرعی	۱۰۸
۱۹	ضایع فرعی	۱۰۹	ضایع فرعی	۱۱۰	ضایع فرعی	۱۱۱	ضایع فرعی	۱۱۲	ضایع فرعی	۱۱۳	ضایع فرعی	۱۱۴
۲۰	ضایع فرعی	۱۱۵	ضایع فرعی	۱۱۶	ضایع فرعی	۱۱۷	ضایع فرعی	۱۱۸	ضایع فرعی	۱۱۹	ضایع فرعی	۱۲۰

ردیف	نام خانوار	۱	۲	۳	۴	۵	۶	۷	۸	۹	۱۰	۱۱	۱۲
۱	انبارهای دولتی	۵۸۷	۵۷۵	۱۷	۱۱۰	۲۰۱۲	۰	۰	۰	۰	۰	۰	۰
۲	خانوارهای دولتی	۴۱۶	۴۱۱	۵	۵	۲۰۷	۲۸	۲	۲۲	۰	۰	۰	۰
۳	خانوارهای دولتی	۴	۴	۰	۰	۰	۰	۰	۰	۰	۰	۰	۰
۴	خانوارهای دولتی	۲۱	۲۱	۰	۰	۱۲	۰	۰	۰	۰	۰	۰	۰
۵	خانوارهای دولتی	۲۲	۲۲	۰	۰	۷	۰	۰	۰	۰	۰	۰	۰
۶	خانوارهای دولتی	۲۸	۲۸	۰	۰	۴۷	۰	۰	۰	۰	۰	۰	۰
۷	خانوارهای دولتی	۱۲۷	۱۲۷	۰	۰	۱۲	۲	۰	۰	۰	۰	۰	۰
۸	خانوارهای دولتی	۱۸۷	۱۸۷	۰	۰	۱۵۸	۰	۰	۰	۰	۰	۰	۰
۹	خانوارهای دولتی	۱۷	۱۷	۰	۰	۱۲	۱	۰	۰	۰	۰	۰	۰
۱۰	خانوارهای دولتی	۱۵	۱۵	۰	۰	۴	۱	۰	۰	۰	۰	۰	۰
۱۱	خانوارهای دولتی	۱۴۲	۱۴۲	۰	۰	۲۲	۲۰	۰	۰	۰	۰	۰	۰
۱۲	خانوارهای دولتی	۱۰۶	۱۰۶	۰	۰	۸۶	۲	۱	۸	۰	۰	۰	۰
۱۳	خانوارهای دولتی	۲۶۱	۲۶۱	۰	۰	۱۲۲	۸۲	۰	۱۲۴	۰	۰	۰	۰
۱۴	خانوارهای دولتی	۱۲۲	۱۲۲	۰	۰	۲۷	۴۴	۰	۱۰	۰	۰	۰	۰
۱۵	خانوارهای دولتی	۲۱۲	۲۱۲	۰	۰	۳۸	۱۴	۱	۱۲	۰	۰	۰	۰
۱۶	خانوارهای دولتی	۱۱	۱۱	۰	۰	۱۱	۰	۰	۰	۰	۰	۰	۰
۱۷	خانوارهای دولتی	۷۸	۷۸	۰	۰	۷۷	۰	۰	۱	۰	۰	۰	۰
۱۸	خانوارهای دولتی	۱۲۷	۱۲۷	۰	۰	۱۸	۱۲	۰	۰	۰	۰	۰	۰
۱۹	خانوارهای دولتی	۱۲	۱۲	۰	۰	۱۱	۰	۰	۰	۰	۰	۰	۰
۲۰	خانوارهای دولتی	۱۵۱	۱۵۱	۰	۰	۸۹	۴	۱	۱۷	۰	۰	۰	۰
۲۱	خانوارهای دولتی	۴۶	۴۶	۰	۰	۲۰	۵	۰	۲	۰	۰	۰	۰
۲۲	خانوارهای دولتی	۲۴	۲۴	۰	۰	۱۱	۱	۰	۰	۰	۰	۰	۰
۲۳	خانوارهای دولتی	۲	۲	۰	۰	۱	۰	۰	۰	۰	۰	۰	۰
۲۴	خانوارهای دولتی	۲۴	۲۴	۰	۰	۲۹	۰	۱	۰	۰	۰	۰	۰
۲۵	خانوارهای دولتی	۱۴۲	۱۴۲	۰	۰	۲۰	۰	۰	۰	۰	۰	۰	۰
۲۶	خانوارهای دولتی	۲۶	۲۶	۰	۰	۱۱	۰	۰	۰	۰	۰	۰	۰
۲۷	خانوارهای دولتی	۱۲۶	۱۲۶	۰	۰	۱۷	۲	۱	۱۵	۰	۰	۰	۰
۲۸	خانوارهای دولتی	۳۸	۳۸	۰	۰	۱۲	۱	۰	۲	۰	۰	۰	۰
۲۹	خانوارهای دولتی	۲۴	۲۴	۰	۰	۲۲	۲	۰	۰	۰	۰	۰	۰
۳۰	خانوارهای دولتی	۱۰۰	۱۰۰	۰	۰	۹۳	۱	۰	۵	۰	۰	۰	۰
۳۱	خانوارهای دولتی	۵۶	۵۶	۰	۰	۲۲	۱	۰	۱	۰	۰	۰	۰
۳۲	خانوارهای دولتی	۴۰	۴۰	۰	۰	۲۲	۱	۰	۰	۰	۰	۰	۰
۳۳	خانوارهای دولتی	۲۱۸	۲۱۸	۰	۰	۲۵	۱۱	۰	۸	۰	۰	۰	۰
۳۴	خانوارهای دولتی	۲۷۷	۲۷۷	۰	۰	۲۰۱	۱۴	۰	۲۱	۰	۰	۰	۰
۳۵	خانوارهای دولتی	۲۰	۲۰	۰	۰	۲	۲	۰	۱۶	۰	۰	۰	۰
۳۶	خانوارهای دولتی	۱۲۱	۱۲۱	۰	۰	۷۴	۲۰	۰	۲۱	۰	۰	۰	۰
۳۷	خانوارهای دولتی	۲۱۲	۲۱۲	۰	۰	۱۵۲	۲۲	۱	۲۵	۰	۰	۰	۰
۳۸	خانوارهای دولتی	۵۰۷	۵۰۷	۰	۰	۲۰۱	۲۲۵	۲	۴۵	۰	۰	۰	۰
۳۹	خانوارهای دولتی	۲۸	۲۸	۰	۰	۲۹	۲	۱	۱۱	۰	۰	۰	۰
۴۰	خانوارهای دولتی	۴۲	۴۲	۰	۰	۱۵	۰	۰	۰	۰	۰	۰	۰
۴۱	خانوارهای دولتی	۱۰۵	۱۰۵	۰	۰	۹۵	۰	۰	۵	۰	۰	۰	۰
۴۲	خانوارهای دولتی	۸۱۲	۸۱۲	۰	۰	۴۱۸	۲۱	۱	۲۱	۰	۰	۰	۰

نوع خازن	سایر انواع خازن	خازن و سایر خازن	خازن سایر خازن	خازن سایر خازن	خازن سایر خازن	خازن سایر خازن	خازن سایر خازن	خازن سایر خازن	خازن سایر خازن	خازن سایر خازن	خازن سایر خازن	خازن سایر خازن
۲	۱۲	۱۱	۱۰	۹	۸	۷	۶	۵	۴	۳	۲	۱
.	۸	۵	.	۱	.	.	۱	۱	.	۱	۲۸
.	۲۶	۱	.	۱	۲۱

نیل ایل تون ساختار

شماره	ردیف	کلاس و دستگیره وزن اینوزیون و پیاپی	پولایامرک و مقایه	پای پیاپی	نیم روز پیاپی یا نیم روز پیاپی و نیم روز مقایه	کلاس و مقایه	مقایه
۸	۷	۶	۵	۴	۳	۲	۱
.
.

شماره	حساب	تعداد و دستگیر جور این کیوه و سایر	چون سایر و مقایسه	بلا بهاها	تعداد و دستگیر و مقایسه	تعداد و دستگیر و مقایسه	مقایسه
۸	۷	۶	۵	۴	۳	۲	۱
							مقایسه هر دو
							مقایسه دیگر

از طریق دیگر	از طریق فرکت‌ها و سایر منابع	از طریق دیگر	۴۵۹	خانوار
۵	۴	۳	۲	۱
۲۹۸۱	۲۵۸۸	۲۲۲	۵۸۶۷	اصل اول جدول شماره ۲۲
۴۴۷	۸۱	۴۰	۱۷۶	خانوارهای اجاره‌داران
۴	۰	۰	۴	خانوارهای اولی
۱۷	۴	۰	۲۱	خانوارهای اولی دیگر
۱۶	۷	۰	۲۲	خانوارهای اجاره‌داران
۲۰	۱۸	۰	۴۸	خانوارهای اجاره‌داران
۱۳	۴	۰	۱۷	خانوارهای اجاره‌داران
۱۱۶	۲۵	۱۶	۱۶۷	خانوارهای اجاره‌داران
۱۲۶	۱۱	۰	۱۸۷	خانوارهای تک‌نفره
۰	۱۷	۰	۱۷	خانوارهای چند نفره خانوار
۱۲	۷	۱	۱۵	خانوارهای چند نفره
۸۵	۵۴	۲	۱۴۲	خانوارهای چند نفره
۱۰۰	۷	۰	۱۰۶	خانوارهای پیمان‌کاران
۱۸	۲۲۶	۱۴	۲۶۱	خانوارهای پیمان‌کاران
۰	۱۲۲	۰	۱۲۲	خانوارهای پیمان‌کاران
۲۶۲	۱۵	۵	۲۱۲	خانوارهای پیمان‌کاران
۱۱	۰	۰	۱۱	خانوارهای پیمان‌کاران
۲۸	۰	۰	۲۸	خانوارهای پیمان‌کاران
۱۴	۹۱	۲	۱۲۷	خانوارهای پیمان‌کاران
۱۳	۰	۰	۱۳	خانوارهای پیمان‌کاران
۱۴۲	۵	۴	۱۵۱	خانوارهای پیمان‌کاران
۲۴	۲۱	۱	۴۱	خانوارهای پیمان‌کاران
۱۷	۷	۰	۲۴	خانوارهای پیمان‌کاران
۰	۱	۱	۲	خانوارهای پیمان‌کاران
۲۴	۰	۰	۲۴	خانوارهای پیمان‌کاران
۲۳	۲۱	۱	۱۴۲	خانوارهای پیمان‌کاران
۱۵	۳	۸	۲۶	خانوارهای پیمان‌کاران
۲۹	۱۰۷	۰	۱۳۶	خانوارهای پیمان‌کاران
۲۲	۹	۶	۲۸	خانوارهای پیمان‌کاران
۲۱	۳	۰	۲۴	خانوارهای پیمان‌کاران
۲۲	۷	۰	۱۰۰	خانوارهای پیمان‌کاران
۲۸	۲۶	۲	۵۶	خانوارهای پیمان‌کاران
۲۵	۱۵	۰	۴۰	خانوارهای پیمان‌کاران
۲۳۸	۱۱۰	۰	۲۴۸	خانوارهای پیمان‌کاران
۱۸۰	۹۱	۱	۲۷۷	خانوارهای پیمان‌کاران
۰	۳۰	۰	۳۰	خانوارهای پیمان‌کاران
۰	۱۲۲	۴	۱۲۶	خانوارهای پیمان‌کاران
۲۶	۲۷۴	۲	۲۱۲	خانوارهای پیمان‌کاران
۵۷	۲۵۲	۱۱۷	۵۰۷	خانوارهای پیمان‌کاران
۲۰	۲۸	۰	۹۸	خانوارهای پیمان‌کاران
۲۹	۴	۰	۴۲	خانوارهای پیمان‌کاران
۱۲	۱۲	۱	۱۰۵	خانوارهای پیمان‌کاران
۲۴۷	۴۹۴	۶	۸۴۲	خانوارهای پیمان‌کاران

از طریق دیگر	از طریق شرکتها و سازمانهای	از طریق دیگر
۵	۴	۳	۲	۱
۱۴ ۲۸	۱۴ ۲	...	۲۸ ۲۶

ردیف	خانوارهای معسر طایفه و مشوه در وقت امروز				خانوارهای معسر طایفه و مشوه در وقت آورده				مجموع	مجموع	مجموع
	از طریق دیگر	از طریق معاشی	از طریق برسد	مجموع	مجموع	از طریق دیگر	از طریق معاشی	از طریق برسد			
۱	۱۰	۶	۸	۷	۶	۵	۴	۳	۲	۱	از این جدول معلوم شود
۲	۱۸	۳۹	۲	۱۵	۴۶	۲	۱۸	۱۸	۲۶	۴۶	خانواده ایبرانو
۳	۱	۱	۰	۰	۰	۰	۰	۰	۰	۰	خانواده از اتر
۴	۱	۲۰	۰	۰	۲۱	۰	۲۱	۰	۲۱	۲۱	خانواده از اتر
۵	۲	۲۰	۰	۰	۲۲	۰	۲۲	۰	۲۲	۲۲	خانواده ایوانو
۶	۸	۴۰	۰	۰	۴۸	۰	۴۸	۰	۴۸	۴۸	خانواده سارا ایوانو
۷	۰	۱۲	۰	۰	۱۲	۰	۱۲	۰	۱۲	۱۲	خانواده سیرگینانو
۸	۲	۱۶۰	۰	۰	۱۶۲	۰	۱۶۲	۰	۱۶۲	۱۶۲	خانواده سیرگینانو
۹	۲۲	۱۱۵	۰	۰	۱۳۷	۲	۱۳۷	۲	۱۳۹	۱۳۹	خانواده تکلیف
۱۰	۰	۱۲	۰	۰	۱۲	۰	۱۵	۰	۱۷	۱۷	خانواده جعفر لیلی خانلو
۱۱	۲	۶	۲	۰	۱۵	۰	۱۵	۰	۱۵	۱۵	خانواده جعفر لیلی
۱۲	۱۷	۱۲۳	۰	۲	۱۴۲	۰	۱۳۰	۱	۱۳۱	۱۴۱	خانواده جعفر لیلی
۱۳	۵۴	۴۸	۱	۲	۱۰۶	۰	۹۶	۱	۹۷	۱۰۶	خانواده جهان خانلو
۱۴	۲۹	۱۶۸	۸۸	۶۶	۳۳۱	۸	۱۴۲	۱۸	۱۶۲	۳۳۱	خانواده حاجی کواچانو
۱۵	۱	۱۲	۱	۲۴	۳۲	۰	۲۴	۲	۳۰	۳۲	خانواده حسین ساجدی
۱۶	۲	۲۰۲	۱	۵	۲۱۰	۰	۲۰۲	۰	۲۱۰	۲۱۲	خانواده حسین ساجدی
۱۷	۲	۱	۲	۰	۱۱	۱	۸	۲	۰	۱۱	خانواده قاضی
۱۸	۵	۷۲	۰	۰	۷۸	۰	۷۸	۰	۰	۷۸	خانواده زنده لو
۱۹	۷	۲۷	۲۰	۲	۳۶	۱	۳۱	۲	۲	۳۶	خانواده سیرگینانو
۲۰	۱۲	۱	۰	۰	۱۳	۰	۱۳	۰	۰	۱۳	خانواده رشاد ایوانو
۲۱	۱۱	۱۴۰	۰	۰	۱۵۱	۲	۱۴۸	۰	۰	۱۵۱	خانواده رشاد ایوانو
۲۲	۱	۲۹	۱	۰	۳۱	۰	۳۲	۱	۲	۳۶	خانواده ساربانان سیرگینانو
۲۳	۱۳	۶۱	۰	۰	۷۴	۰	۷۴	۰	۰	۷۴	خانواده ساربانان سیرگینانو
۲۴	۱	۱	۰	۰	۲	۰	۲	۰	۰	۲	خانواده ساربانان سیرگینانو
۲۵	۴	۳۰	۰	۰	۳۴	۰	۳۴	۰	۰	۳۴	خانواده ساربانان سیرگینانو
۲۶	۴	۵۶	۸۲	۰	۱۴۲	۱	۱۳۵	۵	۱	۱۴۲	خانواده سیرگینانو
۲۷	۴	۲۲	۰	۰	۲۶	۰	۲۶	۰	۰	۲۶	خانواده شاه گل سیرگینانو
۲۸	۲۰	۱۱۸	۰	۱	۱۳۹	۰	۱۳۷	۲	۰	۱۳۹	خانواده شاه گل سیرگینانو
۲۹	۸	۳۰	۰	۰	۳۸	۰	۳۱	۱	۶	۳۸	خانواده سیرگینانو
۳۰	۱۷	۱۲	۰	۰	۲۹	۲	۲۲	۰	۰	۲۹	خانواده سیرگینانو
۳۱	۲۲	۱۸	۰	۰	۴۰	۰	۳۹	۱	۰	۴۰	خانواده سیرگینانو
۳۲	۰	۵۶	۰	۰	۵۶	۰	۵۶	۰	۰	۵۶	خانواده سیرگینانو
۳۳	۵	۲۵	۰	۰	۳۰	۱	۲۶	۲	۱	۳۰	خانواده سیرگینانو
۳۴	۴	۲۴۱	۱	۲	۲۴۸	۲	۲۲۹	۱	۶	۲۴۸	خانواده سیرگینانو
۳۵	۵۱	۲۲۲	۴	۰	۲۷۷	۰	۲۵۷	۲۰	۰	۲۷۷	خانواده سیرگینانو
۳۶	۰	۱۶	۲	۱۱	۲۹	۰	۱۱	۲	۱۷	۲۹	خانواده سیرگینانو
۳۷	۱	۸۰	۷	۲۴	۱۱۲	۱	۱۰	۲	۱۰۸	۱۱۶	خانواده سیرگینانو
۳۸	۲۴	۱۶۰	۵۴	۶۰	۳۳۸	۴	۱۸۲	۲۲	۱۳۲	۳۳۸	خانواده سیرگینانو
۳۹	۱۴	۲۲۸	۱۵۲	۲	۵۰۲	۰	۴۶۶	۲	۵۵	۵۰۲	خانواده سیرگینانو
۴۰	۸	۸۹	۱	۰	۹۸	۰	۹۸	۰	۰	۹۸	خانواده سیرگینانو
۴۱	۱	۳۲	۰	۰	۳۳	۰	۳۲	۰	۰	۳۳	خانواده سیرگینانو
۴۲	۲۳	۸۱	۰	۲	۱۰۵	۰	۱۰۴	۰	۱	۱۰۵	خانواده سیرگینانو
۴۳	۱۸	۸۲	۲	۱	۱۰۳	۲	۸۲	۱۳	۵	۱۰۳	خانواده سیرگینانو

فروغین از طرف ایران					غیر سرحدی					مجموع
از طرف دیگر	از طرف سرحدی	از طرف سرحدی	از طرف سرحدی	جمع	تعداد	از طرف دیگر	از طرف سرحدی	از طرف سرحدی	جمع	
۱۱	۱۰	۹	۸	۷	۶	۵	۴	۳	۲	۱
۰	۲۵	۰	۲	۲۸	۰	۲۲	۰	۶	۲۸	خانوارهای سرحدی
۲	۲۲	۱	۰	۲۵	۰	۲۰	۱	۰	۲۱	خانوارهای غیر سرحدی

شماره	فروخته تولیدات صنایع دستی				فروخته و کثرت امویانی				مجموع	ملاحظات
	از طریق دیگر	از طریق کثرت صنایع دستی	از طریق سخره فروخته	مجموع	شماره	از طریق دیگر	از طریق کثرت صنایع دستی	از طریق سخره فروخته		
۵۳۱	۱۲۱	۱۰	۲۵	۵۱۶	۵۵۱۴	۲۶۱	۸۲	۶	۵۸۶۲	ایل ایلمون شاهسون
۵۳۲	۱۴	*	۳	۱۶۱	۴۵۲	۱۲	۲	*	۴۶۶	خانه امیرانو
۴	*	*	*	۴	۴	۱	*	*	۴	خانه از ایلو
۲۱	*	*	*	۲۱	۲۱	*	*	*	۲۱	خانه از ایلو
۲۲	*	*	*	۲۲	۲۲	*	*	*	۲۲	خانه امیرانو
۴۸	*	*	*	۴۸	۴۸	*	*	*	۴۸	خانه امیرانو
۱۲	*	*	*	۱۲	۱۲	۱	*	*	۱۲	خانه امیرانو
۱۶۴	۳	*	*	۱۶۷	۱۶۱	۲۵	۱	*	۱۶۷	خانه امیرانو
۱۸۵	۲	*	*	۱۸۷	۱۵۱	۳۵	۱	*	۱۸۷	خانه امیرانو
۱۴	۲	*	*	۱۶	۴	۱۲	*	*	۱۶	خانه امیرانو
۱۴	۱	*	*	۱۵	۱۲	۳	*	*	۱۵	خانه امیرانو
۱۶۱	۱	*	*	۱۶۲	۱۶۱	۱	*	*	۱۶۲	خانه امیرانو
۱۰۶	*	*	*	۱۰۶	۱۰۲	۴	۱	*	۱۰۶	خانه امیرانو
۲۰۹	۴۳	۲	۷	۲۶۳	۲۲۴	۳۹	۱	۲	۲۶۳	خانه امیرانو
۱۰۲	۲۰	*	۱	۱۲۲	۱۲۱	۱	*	۱	۱۲۲	خانه امیرانو
۲۰۲	۹	*	*	۲۱۲	۲۰۸	۴	*	*	۲۱۲	خانه امیرانو
۱۱	*	*	*	۱۱	۱۱	*	*	*	۱۱	خانه امیرانو
۷۸	*	*	*	۷۸	۷۷	۱	*	*	۷۸	خانه امیرانو
۱۲۲	*	*	*	۱۲۲	۱۲۱	۱	*	*	۱۲۲	خانه امیرانو
۱۲	*	*	*	۱۲	۱۲	*	*	*	۱۲	خانه امیرانو
۱۵۰	۱	*	*	۱۵۱	۱۲۹	۲۲	*	*	۱۵۱	خانه امیرانو
۴۶	*	*	*	۴۶	۴۲	۴	*	*	۴۶	خانه امیرانو
۷۳	۱	*	*	۷۴	۷۴	*	*	*	۷۴	خانه امیرانو
۲	*	*	*	۲	۱	۱	*	*	۲	خانه امیرانو
۲۴	*	*	*	۲۴	۲۶	۲	۲	*	۲۴	خانه امیرانو
۱۲۸	۴	*	*	۱۳۲	۱۲۲	۱۰	۱	*	۱۳۲	خانه امیرانو
۲۶	*	*	*	۲۶	۲۲	۴	*	*	۲۶	خانه امیرانو
۱۲۲	۱	۱	*	۱۲۶	۷۹	۲	۵۸	*	۱۲۶	خانه امیرانو
۲۷	۱	*	*	۲۸	۲۲	۶	*	*	۲۸	خانه امیرانو
۲۴	*	*	*	۲۴	۲۲	۲	*	*	۲۴	خانه امیرانو
۸۴	۱۶	*	*	۱۰۰	۹۲	۸	*	*	۱۰۰	خانه امیرانو
۴۴	۱	*	*	۴۵	۴۴	۱	*	*	۴۵	خانه امیرانو
۲۸	۲	*	*	۳۰	۲۶	۴	*	*	۳۰	خانه امیرانو
۲۴۵	۲	*	*	۲۴۷	۲۴۶	۱	*	*	۲۴۸	خانه امیرانو
۲۷۲	۴	*	*	۲۷۶	۲۶۹	۷	*	*	۲۷۶	خانه امیرانو
۲۴	۴	*	۲	۲۸	۲۵	۳	*	*	۲۸	خانه امیرانو
۹۴	۲۲	*	۵	۱۲۶	۱۱۶	۱۰	۱	۲	۱۲۶	خانه امیرانو
۲۹۱	۱۲	۷	۲	۳۱۲	۲۸۲	۳۰	۱	۴	۳۱۲	خانه امیرانو
۴۲	۱۵	*	*	۵۰۲	۵۰۱	۱	*	*	۵۰۲	خانه امیرانو
۸۶	۱	*	*	۸۷	۸۵	۲	۱	*	۸۸	خانه امیرانو
۴۲	۱	*	*	۴۳	۴۱	۲	*	*	۴۳	خانه امیرانو
۱۰۶	۴	*	*	۱۰۵	۱۰۲	۳	*	*	۱۰۵	خانه امیرانو
۸۲	۱۶	*	*	۹۲	۸۲	۱۰	۱	*	۹۲	خانه امیرانو

جدول ۳۵ - شاخص ارزش مطلق و فروقی محصولات کشاورزی و تولیدات صنعتی

تعداد	فروقی تولیدات صنعتی				فروقی محصولات کشاورزی					شاخص
	از طریق دیگر	از طریق تولیدات صنعتی	از طریق پیشه‌ور	Eq	تعداد	از طریق دیگر	از طریق کشاورزی معمول	از طریق پیشه‌ور	Eq	
۱۱	۱۰	۹	۸	۷	۶	۵	۴	۳	۲	۱
۲۸	.	.	.	۲۸	۱۸	۳	۲	.	۲۸
۲۱	.	.	.	۲۱	۲۰	۱	.	.	۲۱

صنعت	داده‌های وزارت	داده‌های وزارت	داده‌های وزارت	داده‌های وزارت	جمع	حایله
۱۸	۱	۵	۴	۲	۷	۱
	۲۷۷	۲۷	۲۶۸۸	۲۰۵۵	۲۰۱۵	ایران ایلمون خدمات
۲	۱۲	۱	۲۰۲	۲۶۶	۴۸۶	حایله آب و برق
۳	۱	۱	۳	۳	۶	حایله گاز
۴	۱	۱	۲۱	۱	۲۱	حایله حمل و نقل
۵	۱	۱	۵	۱۲	۱۷	حایله مخابرات
۶	۱	۱	۴۲	۲	۵۰	حایله خدمات درمانی
۷	۱	۱	۱	۱۱	۱۲	حایله خدمات رفاهی
۸	۱۵	۱	۱۲۸	۱۸	۱۷۱	حایله خدمات آموزشی
۹	۱	۱	۱۷۲	۱۲	۱۸۴	حایله خدمات فرهنگی
۱۰	۱	۱	۱۵	۲	۱۷	حایله خدمات ورزشی
۱۱	۱	۱	۱	۴	۵	حایله خدمات تفریحی
۱۲	۱	۱	۱۰۵	۲۱	۱۲۶	حایله خدمات اجتماعی
۱۳	۱	۱	۷۵	۲۰	۹۵	حایله خدمات رفاهی
۱۴	۲۸	۵	۱۲۰	۱۲۵	۲۵۸	حایله خدمات درمانی
۱۵	۱	۱	۴۱	۸۰	۱۲۱	حایله خدمات آموزشی
۱۶	۱	۱	۱۲۰	۱۷۲	۲۹۲	حایله خدمات فرهنگی
۱۷	۱	۱	۸	۲	۱۰	حایله خدمات ورزشی
۱۸	۱	۱	۲۵	۱۲	۳۷	حایله خدمات تفریحی
۱۹	۱	۱	۸۵	۲۰	۱۰۵	حایله خدمات اجتماعی
۲۰	۱	۱	۱۲	۱	۱۳	حایله خدمات رفاهی
۲۱	۱	۱	۱۲۴	۲۰	۱۴۴	حایله خدمات درمانی
۲۲	۱	۱	۴	۱۲	۱۶	حایله خدمات آموزشی
۲۳	۱	۱	۱۲	۲۵	۳۷	حایله خدمات فرهنگی
۲۴	۱	۱	۱	۱	۲	حایله خدمات ورزشی
۲۵	۱	۱	۲۲	۲	۲۴	حایله خدمات تفریحی
۲۶	۲	۱	۱۱۸	۲۸	۱۴۶	حایله خدمات اجتماعی
۲۷	۲	۱	۲۱	۱۰	۳۱	حایله خدمات رفاهی
۲۸	۱	۱	۱۱۶	۲۷	۱۴۳	حایله خدمات درمانی
۲۹	۱	۱	۷	۲۲	۲۹	حایله خدمات آموزشی
۳۰	۱	۱	۲۸	۲	۳۰	حایله خدمات فرهنگی
۳۱	۱۲	۱	۵۸	۲۷	۹۷	حایله خدمات ورزشی
۳۲	۵	۱	۱۱	۱۲	۲۸	حایله خدمات تفریحی
۳۳	۲	۱	۶	۲۲	۲۴	حایله خدمات اجتماعی
۳۴	۲	۱	۴۲	۲۰۶	۲۴۸	حایله خدمات رفاهی
۳۵	۱	۱	۱۸۱	۱۰۸	۲۸۹	حایله خدمات درمانی
۳۶	۱	۱	۲	۲۵	۲۷	حایله خدمات آموزشی
۳۷	۱۹	۱	۲۴	۵۰	۹۳	حایله خدمات فرهنگی
۳۸	۲۳	۱	۱۲۴	۱۵۶	۳۰۳	حایله خدمات ورزشی
۳۹	۱۱	۱	۴۹	۴۶	۱۰۷	حایله خدمات تفریحی
۴۰	۱	۱	۲۲	۱۶	۳۸	حایله خدمات اجتماعی
۴۱	۱	۱	۲۰	۵	۲۵	حایله خدمات رفاهی
۴۲	۱	۱	۷۲	۲۸۲	۳۵۴	حایله خدمات درمانی

شماره	خریکی با مقادیر					اختتامی					تاریخ	
	تعداد اویسها	تعداد اویسها	تعداد اویسها	تعداد اویسها	تعداد اویسها	تعداد اویسها	تعداد اویسها	تعداد اویسها	تعداد اویسها	تعداد اویسها		
۱۲	۱۲	۱۱	۱۰	۹	۸	۷	۶	۵	۴	۳	۲	۱
	۰	۰	۰	۰	۰	۰	۰	۰	۱۶	۶	۲۸
	۰	۰	۰	۰	۱	۰	۰	۰	۲۲	۵	۲۸

هریکه بره اریجهان						اختتامی						خالیکه
مبار	داده اریجهان	داده اریجهان	داده اریجهان	نقطه	جمع	مبار	داده اریجهان	داده اریجهان	داده اریجهان	نقطه	جمع	
اوسان	زور اریجهان	سایه اریجهان	زور اریجهان	داده اریجهان		زور اریجهان	سایه اریجهان	سایه اریجهان	زور اریجهان	داده اریجهان		
۱۷	۱۲	۱۱	۱۰	۹	۸	۷	۶	۵	۴	۳	۲	۱
.	۱۹	۹	۲۸
.	.	.	۱	.	۱	.	.	.	۲۷	۵	۲۸

مشخصات سایر معاینات					فریگیه سایر معاینات						ملاحظات	
شماره	نوع	مکان	تاریخ	مبلغ	سایر	سایر	سایر	سایر	سایر	سایر		
۱۳	۱۲	۱۱	۱۰	۹	۸	۷	۶	۵	۴	۳	۲	
				۱۴۰	۱۴۰	۲	۲		۱۸	۱۲	۲۵	ایران ایلگون - خاکی خاوری
				۸	۸	۱			۱		۲	خاکی خاوری - ایلگون
				۲	۲							خاکی خاوری - ایلگون
				۲	۲							خاکی خاوری - ایلگون
				۲	۲							خاکی خاوری - ایلگون
				۱	۱							خاکی خاوری - ایلگون
				۲	۲							خاکی خاوری - ایلگون
				۲	۲							خاکی خاوری - ایلگون
				۱	۱							خاکی خاوری - ایلگون
				۱	۱							خاکی خاوری - ایلگون
				۵	۵							خاکی خاوری - ایلگون
												خاکی خاوری - ایلگون
				۲	۲							خاکی خاوری - ایلگون
												خاکی خاوری - ایلگون
				۲	۲							خاکی خاوری - ایلگون
												خاکی خاوری - ایلگون
				۲	۲							خاکی خاوری - ایلگون
												خاکی خاوری - ایلگون
				۵	۵							خاکی خاوری - ایلگون
				۶	۶							خاکی خاوری - ایلگون
				۲	۲							خاکی خاوری - ایلگون
				۱	۱							خاکی خاوری - ایلگون
				۸	۸							خاکی خاوری - ایلگون
				۲	۲							خاکی خاوری - ایلگون
				۱	۱							خاکی خاوری - ایلگون
												خاکی خاوری - ایلگون
				۲۶	۲۶							خاکی خاوری - ایلگون
												خاکی خاوری - ایلگون
				۱۱	۱۱							خاکی خاوری - ایلگون
				۱۰	۱۰							خاکی خاوری - ایلگون
				۱	۱							خاکی خاوری - ایلگون
				۱	۱							خاکی خاوری - ایلگون
												خاکی خاوری - ایلگون
												خاکی خاوری - ایلگون
												خاکی خاوری - ایلگون
				۱۵	۱۵							خاکی خاوری - ایلگون

مشتق به سایر مقایسه					در یکی سال با سایر مقایسه					میانگین	
میانگین	ادامه زین	ادامه زین	ادامه زین	جمع	میانگین	ادامه زین	ادامه زین	ادامه زین	جمع		
۱۳	۱۲	۱۱	۱۰	۹	۸	۷	۶	۵	۴	۳	
.....
.....

ردیف	سال	تعداد دام گاو بزرگ و گاو کوچک											کل دام گاو	
		گاو بزرگ		گاو کوچک		گاو بزرگ		گاو کوچک		گاو بزرگ		گاو کوچک		
		تعداد	سرانه	تعداد	سرانه	تعداد	سرانه	تعداد	سرانه	تعداد	سرانه	تعداد		سرانه
۱۹۸۷	۷۱	۲۶۳۴	۲۱۴۲	۱۰۸۵	۱۹۹۲	۷۰۲۹	۱۹۵۲۲	۲۱۰۲۴	۱۲۵۲۷	۲۹۴۴۶	۸۹۰۱۰۹	۸۱۶۳۴	۱۰۰۰۰۰	
۱۵۲	۱	۲۸۶	۱۰۲	۱۱۰	۲۶۶	۶۱۹	۲۱۸۸	۸۱۲	۱۲۴۴	۲۴۸-۱	۸۲۶۴	۲۶۰	۱۰۰۰۰۰	
۱	۰	۱	۰	۲	۴	۲	۲۲	۶	۱۲	۲۶۰	۸۹۰	۲۶۰	۱۰۰۰۰۰	
۵	۰	۱۱	۱	۴	۱۴	۲۰	۵۲	۴۱	۹۱	۱۲۵۵	۲۴۲	۱۰۰۰۰۰		
۲	۰	۲۰	۱۲	۸	۲۲	۱۹	۴۹	۸۲	۱۶۲	۱۲۱۸	۲۱۱۷	۱۰۰۰۰۰		
۲۵	۰	۲۲	۲	۳	۱۴	۵۲	۱۴۶	۱۲۸	۲۸۸	۲۲۲۹	۵۳۱۹	۱۰۰۰۰۰		
۱	۰	۱۲	۱	-	۰	۱	۵	۱۸	۴۷	۱۰۴۰	۲۴۷۷	۱۰۰۰۰۰		
۲۹	۰	۱۱۱	۱۰۲	۲۶	۶۱	۲۰۵	۴۵۲	۵۰۲	۱۰۸۶	۱۰۱۲۹	۲۲۲۱۸	۱۰۰۰۰۰		
۱۱۵	۱۴	۱۲۵	۲۶	۱۷	۲۲۵	۲۲۸	۲۴۸	۲۸۵	۳۷۵	۲۴۵۲	۶۹۴۴۹	۱۰۰۰۰۰		
۲	۰	۶	۰	۳	۱۰	۲۲	۱۲۲	۱۲۲	۲۷۰	۱۸۷۱	۴۰۲۵	۱۰۰۰۰۰		
۴	۰	۹	۱	۱۲	۲۶	۲۱	۴۵	۸۰	۱۵۵	۸۷۴	۱۸۶۰	۱۰۰۰۰۰		
۱۱	۲	۵۷	۴۸	۶	۱۹۱	۱۹۲	۲۶۷	۲۶۷	۸۴۶	۱۰۲۵۴	۲۲۹۵۵	۱۰۰۰۰۰		
۲۸	۰	۲۰	۰	۷۸	۲۱۲	۲۱۲	۲۳۱۹	۴۴	۱۱۰	۲۵۰۹	۱۰۶۶	۱۰۰۰۰۰		
۱۱۲	۸	۱۲۲	۱۲۲	۸۲	۲۱۶	۴۸۰	۱۱۶۱	۱۶۵۹	۴۱۸۸	۱۸۶۸۲	۴۵۳۶۰	۱۰۰۰۰۰		
۶۹	۰	۸۷	۳۰	۰	۰	۱۸۱	۴۸۵	۵۹۴	۱۲۷۶	۷۵۵۷	۱۸۸۲۴	۱۰۰۰۰۰		
۱۷۰	۲	۱۶۲	۲۲۰	۷	۱۷	۲۲۶	۷۴۴	۱۸۶۱	۴۹۴۵	۱۴۴۶۸	۲۰۰۵۵	۱۰۰۰۰۰		
۰	۰	۱۰	۰	۱۸	۵۲	۴۲	۱۰۴	۲	۱۲	۷۱۵	۱۷۱۵	۱۰۰۰۰۰		
۶۴	۱	۲۲	۵	۱	۵	۵۷	۱۴۶	۳۶۹	۲۶۹	۵۲۲۲	۱۰۰۵۸	۱۰۰۰۰۰		
۴	۰	۸۱	۲۲	۴	۸	۵۲	۱۷۸	۷۲۸	۱۲۶۶	۱۱۶۴۰	۲۱۸۵۸	۱۰۰۰۰۰		
۰	۱	۷	۰	۰	۰	۵	۱۲۱	۰	۰	۶۲۲	۱۶۶۰	۱۰۰۰۰۰		
۶۵	۱	۷۰	۲۲	۰	۰	۲۵۲	۶۶۹	۸۱۲	۱۵۲۸	۲۶۵۷	۶۸۴۵	۱۰۰۰۰۰		
۱۶	۰	۲۵	۱۱	۰	۰	۱۲	۶۶	۱۵۸	۲۶۸	۲۶۶۴	۶۴۴۰	۱۰۰۰۰۰		
۲۲	۰	۴۷	۰	۲۰	۵۲	۸۷	۲۱۲	۲۲۹	۶۰۸	۵۹۲۵	۱۴۰۸۶	۱۰۰۰۰۰		
۰	۰	۰	۰	۰	۰	۲	۸	۱۱	۲۲	۱۴۴	۲۲۰	۱۰۰۰۰۰		
۶	۲	۱۱	۱۲	۱۲	۲۶	۴۲	۱۲۲	۱۱	۱۴۶	۲۲۲۰	۶۱۰۹	۱۰۰۰۰۰		
۸۵	۰	۲۷	۶	۱۵	۲۵	۱۰۰	۲۵۰	۲۲۰	۱۶۶۱	۱۰۰۸۲	۱۷۸۸۴	۱۰۰۰۰۰		
۷۷	۲	۴۶	۵	۲	۵۲	۱۲۱	۱۲۱	۶۶	۱۶۸	۱۲۱۵	۲۶۹۰	۱۰۰۰۰۰		
۲۱	۰	۴	۰	۳۸	۱۰۴	۲۶۰	۲۲۶	۵۲۷	۱۱۶۸	۷۰۰۹	۱۶۰۰۴	۱۰۰۰۰۰		
۸	۰	۲۶	۲	۱۶	۲۸	۶۲	۱۸۶	۲۲	۷۷	۲۵۴۷	۷۵۰۲	۱۰۰۰۰۰		
۱۶	۴	۲۵	۴	۱۶	۲۸	۱۲۲	۴۲۰	۴۹۴	۸۲۰	۵۸۵۴	۱۴۲۲۲	۱۰۰۰۰۰		
۲۴	۰	۲۶	۲۷	۱	۵	۴۴	۱۰۰	۲۶۹	۶۸۵	۲۶۴۸	۸۰۶۲	۱۰۰۰۰۰		
۲۱	۰	۲۴	۴	۶	۱۷	۸۵	۱۸۸	۲۶۱	۵۲۰	۲۶۱۰	۸۵۵۰	۱۰۰۰۰۰		
۱۱۲	۴	۲۱۰	۵۴۰	۱	۴۰	۶۶	۲۷۷	۲۲۰۰	۵۶۷۴	۲۱۶۶۸	۴۲۲۴۸	۱۰۰۰۰۰		
۱۰۲	۱	۱۶۲	۵۱	۶۶	۱۶۸	۲۶۴	۷۰۲	۲۶۶	۱۶۱۴	۲۰۰۸۸	۴۲۷۷۱	۱۰۰۰۰۰		
۱۴	۰	۹	۱۹	۰	۰	۷۴	۱۷۵	۶۵۶	۶۶	۱۶۱۶	۵۲۰۸	۱۰۰۰۰۰		
۸۸	۰	۲۹	۲۹	۶۰	۱۴۷	۱۹۱	۴۴۷	۶۵۵	۱۴۲۲	۶۸۴۹	۱۸۹۸۲	۱۰۰۰۰۰		
۱۱۰	۴	۱۶۸	۲۲۲	۶۲	۱۵۷	۲۶۸	۶۵۵	۱۸۴۹	۲۹۹۴	۱۸۱۶۶	۴۴۴۴۹	۱۰۰۰۰۰		
۱۸۷	۵	۱۰۰	۱۵۵	۱۲۸	۲۲۸	۳۰۶۲	۲۸۲۸	۱۶۸۵	۲۴۵۲	۳۰۲۲۲	۷۲۶۶۵	۱۰۰۰۰۰		
۱۷	۲	۲۲	۲	۱۴	۱۰۲	۲۸۱	۸۹۴	۱۶۸۱	۶۱۵۴	۶۱۵۴	۱۲۰۶۴	۱۰۰۰۰۰		
۲۲	۰	۱۷	۴	۲	۲	۲۲	۲۲	۱۴۴	۲۰۹	۲۵۱۲	۵۲۴۲	۱۰۰۰۰۰		
۲۶	۲	۴۹	۵	۱۰۴	۲۲۴	۲۰۴	۶۶۲	۶۵	۱۹۶	۵۲۸۰	۱۱۲۰۶	۱۰۰۰۰۰		
۴۶	۱	۴۳	۶۰	۰	۲	۱۰۲	۲۵۴	۸۶۶	۱۶۶۶	۹۲۷۸۸	۲۰۴۷۶۲	۱۰۰۰۰۰		

سال تیرماه	گاو	بز	گاو و بز	گاو		بز		گاو و بز		کل	کل	کل	کل
				تیرماه		تیرماه		تیرماه					
				تیرماه	تیرماه	تیرماه	تیرماه	تیرماه	تیرماه				
۶۳	۱۲	۱۱	۲۳	۸	۱۵	۲۵	۲۱	۴۶	۶۶	۱۶۵۴	۲۵۹۸	۴۲۵۲	۴۲۵۲
۶۴	۰	۲۲	۲۲	۴۵	۱۴۴	۵۱	۱۳۸	۶	۱۷	۱۱۰۶	۲۰۲۶	۳۱۳۲	۳۱۳۲

ردیف	نوع	گروه‌های نژادی										مجموع
		گروه ۱		گروه ۲		گروه ۳		گروه ۴		گروه ۵		
		کل	بقره	کل	بقره	کل	بقره	کل	بقره	کل	بقره	
۱	۷۰	۲۱۳	۴۶۱	۱۰۱۲	۲۹۳۴	۶۶۲۶	۱۹۲۴۳	۲۰۵۴۹	۶۱۲۹۰	۲۸۴۷۱۴	۸۶۷۷۱۶	اصل اول درون شاخصون
۲	۸	۲۸۶	۱۰۲	۱۱۰	۲۶۱	۸۹۸	۲۱۴۶	۸۰۸	۱۷۲۸	۲۴۴۶	۸۱۱۴۵	خاستگاه ابریزلو
۳	۱	۱	۰	۳	۸	۳	۲۲	۹	۳۷	۲۲۵	۶۶۰	خاستگاه آرانلو
۴	۵	۱۱	۱	۴	۱۴	۲۰	۵۲	۴۱	۹۶	۱۲۵۵	۲۴۲۱	خاستگاه آودرلو
۵	۳	۲۰	۱۷	۸	۲۳	۱۶	۴۶	۸۲	۱۲۲	۱۹۲۸	۲۰۲۸	خاستگاه ایوانلو
۶	۳۵	۳۱	۳	۱۴	۵۲	۱۴۹	۱۴۹	۱۶۱	۲۸۵	۲۷۵۹	۵۰۹۹	خاستگاه سالیانلو
۷	۱	۱۲	۱	۰	۰	۰	۳	۱۸	۴۷	۱۷۰	۲۳۰۳	خاستگاه سیرکانلو
۸	۴۶	۱۱۱	۱۰۲	۲۶	۹۱	۲۰۴	۴۵۵	۴۹۸	۱۰۷۹	۱۰۰۱۷	۲۲۳۸۷	خاستگاه سیرکانلو
۹	۱۱۵	۱۳۵	۳۶	۱۷	۲۲۵	۴۲۷	۶۴۶	۲۸۵	۶۳۵	۳۲۲۸	۱۹۶۶۶	خاستگاه سیرکانلو
۱۰	۲	۶	۰	۳	۱۰	۷۲	۱۲۲	۳۳	۳۰	۱۸۷۱	۲۰۲۵	خاستگاه چادرکنی خانلو
۱۱	۴	۹	۱	۱۲	۳۶	۲۱	۴۵	۸۰	۱۵۵	۸۲۶	۱۸۰۵	خاستگاه چادرکنی
۱۲	۱۱	۵۷	۴۸	۶	۱	۱۶۱	۴۳۰	۲۹۴	۸۶۶	۱۰۰۵۴	۲۷۲۹۵	خاستگاه چلو دارلو
۱۳	۴۸	۳۰	۰	۷۴	۲۰۵	۴۶۱	۲۲۸۵	۴۴	۱۱۰	۳۵۰۶	۸۰۶۶	خاستگاه چوهران خانلو
۱۴	۱۳۲	۱۲۲	۱۲۲	۸۳	۱۹۵	۴۷۵	۱۱۷۸	۱۶۳۵	۴۱۶۶	۱۸۲۶۱	۴۴۶۵۰	خاستگاه حاجی قوچه‌لو
۱۵	۱۱	۸۲	۸۱	۰	۰	۱۷۸	۴۷۸	۵۲۴	۱۲۷۵	۲۲۲۸	۱۷۸۱۹	خاستگاه حمرین حاجیلو
۱۶	۱۷۰	۱۲۷	۲۲۰	۷	۱۷	۲۲۶	۷۴۴	۷۸۶۱	۴۹۴۵	۱۴۴۳۹	۲۹۹۹۲	خاستگاه حمرینلو
۱۷	۰	۱۰	۰	۱۲	۴۲	۳۹	۹۴	۳	۱۵	۵۴۵	۱۲۷۵	خاستگاه خامه‌لو
۱۸	۴۸	۲۹	۵	۰	۲	۴۶	۱۱۴	۳۸۵	۵۰	۴۹۱۲	۸۳۲۲	خاستگاه خلیفه‌لو
۱۹	۴	۸۰	۹۱	۰	۰	۴۷	۱۰۶	۶۶۶	۱۴۰۶	۱۱۲۱۸	۲۱۰۲۶	خاستگاه صومرچینلو
۲۰	۱	۷	۰	۰	۰	۴۵	۱۲۶	۰	۰	۶۶۲	۱۶۶۰	خاستگاه رشاییلو
۲۱	۹۵	۷۰	۲۲	۰	۰	۲۴۹	۹۴۷	۸۵۹	۱۵۲۷	۴۶۲۷	۶۲۹۵	خاستگاه زانلو
۲۲	۱۶	۳۵	۱۱	۰	۰	۲۷	۶۶	۱۵۸	۲۶۸	۲۶۶۴	۳۴۰۰	خاستگاه ساربانلو
۲۳	۲۲	۴۷	۰	۱۲	۵۰	۸۲	۲۰۲	۲۰۲	۶۰۲	۵۷۵۵	۱۲۱۵۶	خاستگاه ساریخانلو
۲۴	۰	۰	۰	۰	۰	۳	۸	۱۱	۲۲	۱۴۴	۲۲۰	خاستگاه ساریخانلو
۲۵	۶	۱۱	۱۲	۱۳	۲۶	۴۷	۱۲۲	۶۱	۱۴۶	۲۲۲۰	۶۱۰۶	خاستگاه ساریخانلو
۲۶	۸۴	۶۶	۹	۱۵	۳۵	۹۶	۲۴۱	۷۲۳	۱۵۸۶	۷۸۰۶	۱۷۲۱۲	خاستگاه سیرلو
۲۷	۸	۳۹	۵	۰	۲	۵۲	۱۲۱	۸۶	۱۷۶	۱۱۲۱	۲۴۹۴	خاستگاه شاه‌مکن‌سیرلو
۲۸	۷۷	۴۶	۴۴	۳۸	۱۰۲	۲۸۸	۷۱۹	۵۲۶	۱۱۲۶	۶۶۲۵	۱۵۸۱۱	خاستگاه شاه‌مکن‌سیرلو
۲۹	۲۱	۸	۰	۳	۴	۱۰	۲۹	۷۱	۱۶۰	۳۵۰۲	۴۴۱۳	خاستگاه سیرلو
۳۰	۸	۲۶	۳	۱۶	۳۸	۶۲	۱۸۶	۲۷	۷۷	۲۱۸۰	۵۱۴۴	خاستگاه سیرلو
۳۱	۱۸	۳۵	۴	۱۶	۳۸	۶۶۰	۴۲۱	۳۵۹	۷۷۵	۵۵۳۶	۱۲۶۷۰	خاستگاه سیرلو
۳۲	۲۴	۳۶	۳۷	۱	۵	۴۴	۱۰۰	۳۴۹	۶۸۵	۳۵۴۸	۷۸۲۷	خاستگاه سیرلو
۳۳	۲۱	۴۴	۴	۹	۱۲	۸۵	۱۸۸	۲۶۱	۵۲۰	۳۵۳۰	۸۴۰۰	خاستگاه سیرلو
۳۴	۱۱۷	۲۱۰	۵۴۰	۱	۴۰	۹۶	۲۷۷	۳۲۰۰	۵۴۷۴	۲۱۷۶۸	۴۲۲۴۸	خاستگاه سیرلو
۳۵	۱۰۲	۱۵۶	۴۶	۳۵	۱۵۶	۲۹۹	۶۶۲	۷۱۵	۱۶۰۱	۱۸۲۵۱	۲۹۶۶۲	خاستگاه سیرلو
۳۶	۱۴	۹	۱۸	۰	۰	۲۱	۶۶۷	۲۴۴	۵۶۱	۱۸۳۰	۴۸۹۸	خاستگاه سیرلو
۳۷	۸۶	۲۶	۲۶	۵۸	۱۴۶	۱۸۰	۴۱۵	۵۶۸	۱۴۴۵	۵۲۲۲	۱۵۸۵۱	خاستگاه سیرلو
۳۸	۱۱۰	۱۱۷	۲۲۲	۳۱	۱۵۴	۲۶۲	۶۸۸	۱۸۳۵	۳۶۶۷	۱۲۶۱۶	۴۴۰۸۰	خاستگاه سیرلو
۳۹	۱۸۶	۱۰۰	۱۵۵	۱۲۶	۲۲۱	۱۰۲۲	۲۸۶۶	۱۶۸۰	۳۴۴۲	۳۰۶۰۷	۲۲۷۰۲	خاستگاه سیرلو
۴۰	۶۶	۲۳	۷	۱	۱۴	۱۰۵	۲۸۶	۸۲۲	۱۶۲۷	۵۶۲۷	۱۲۰۵۱	خاستگاه سیرلو
۴۱	۲۴	۱۷	۴	۲	۳	۳۳	۷۲	۱۴۲	۳۰۸	۲۴۹۲	۵۲۰۲	خاستگاه سیرلو
۴۲	۳۶	۴۹	۵	۱۰۲	۲۲۴	۲۰۴	۶۶۲	۹۵	۱۶۶	۵۲۸۰	۱۱۲۰۹	خاستگاه سیرلو
۴۳	۴۶	۴۷	۵۶۵	۰	۲	۱۰۲	۳۵۲	۸۵۷۲	۱۲۲۲۱	۹۶۲۹۸	۲۰۳۵۷۲	خاستگاه سیرلو

انزال آبل - خون نشانه خون

نوع گاو	نوع گاو	نوع گاو	نوع گاو		نوع گاو		نوع گاو		نوع گاو		نوع گاو	نوع گاو
			نوع گاو	نوع گاو	نوع گاو	نوع گاو	نوع گاو	نوع گاو				
۳	۱۲	۱۱	۱۰	۶	۸	۱۵	۷	۲۴	۱۶	۱۶۰	۲۵۸
۲	-	۲	۱۵	۸	۱۵	۲۵	۷	۲۴	۱۶	۱۶۰	۲۵۸
۲	-	۲۲	۱	۵۵	۱۵۱	۱۸	۱۶۲	۶	۱۷	۱۰۱۰	۲۶۰

انواع دام

انواع دام	گاو	گوسفند	گاو میش	گاو		گوسفند		گاو میش		کل	کل
				پرورش یافته	کل	پرورش یافته	کل	پرورش یافته	کل		
گاو	۱۲	۱۱	۱۰	۶	۸	۷	۶	۵	۴	۳	۲

.....
.....

ردیف	نوع دام	شماره ثبت	نوع ماده	نوع ماده		نوع ماده		نوع ماده		نوع ماده		تاریخ	
				کل	شیرده	کل	شیرده	کل	شیرده	کل	شیرده		
													نوع ماده
۱	۲	۳	۴	۵	۶	۷	۸	۹	۱۰	۱۱	۱۲	۱۳	
اول آذرماه تا پایان شهریور													
۱	گاو	۱	۱	۱	۱	۱	۱	۱	۱	۱	۱	۱	۱
۲	گاو	۱	۱	۱	۱	۱	۱	۱	۱	۱	۱	۱	۱
۳	گاو	۱	۱	۱	۱	۱	۱	۱	۱	۱	۱	۱	۱
۴	گاو	۱	۱	۱	۱	۱	۱	۱	۱	۱	۱	۱	۱
۵	گاو	۱	۱	۱	۱	۱	۱	۱	۱	۱	۱	۱	۱
۶	گاو	۱	۱	۱	۱	۱	۱	۱	۱	۱	۱	۱	۱
۷	گاو	۱	۱	۱	۱	۱	۱	۱	۱	۱	۱	۱	۱
۸	گاو	۱	۱	۱	۱	۱	۱	۱	۱	۱	۱	۱	۱
۹	گاو	۱	۱	۱	۱	۱	۱	۱	۱	۱	۱	۱	۱
۱۰	گاو	۱	۱	۱	۱	۱	۱	۱	۱	۱	۱	۱	۱
۱۱	گاو	۱	۱	۱	۱	۱	۱	۱	۱	۱	۱	۱	۱
۱۲	گاو	۱	۱	۱	۱	۱	۱	۱	۱	۱	۱	۱	۱
۱۳	گاو	۱	۱	۱	۱	۱	۱	۱	۱	۱	۱	۱	۱
۱۴	گاو	۱	۱	۱	۱	۱	۱	۱	۱	۱	۱	۱	۱
۱۵	گاو	۱	۱	۱	۱	۱	۱	۱	۱	۱	۱	۱	۱
۱۶	گاو	۱	۱	۱	۱	۱	۱	۱	۱	۱	۱	۱	۱
۱۷	گاو	۱	۱	۱	۱	۱	۱	۱	۱	۱	۱	۱	۱
۱۸	گاو	۱	۱	۱	۱	۱	۱	۱	۱	۱	۱	۱	۱
۱۹	گاو	۱	۱	۱	۱	۱	۱	۱	۱	۱	۱	۱	۱
۲۰	گاو	۱	۱	۱	۱	۱	۱	۱	۱	۱	۱	۱	۱
۲۱	گاو	۱	۱	۱	۱	۱	۱	۱	۱	۱	۱	۱	۱
۲۲	گاو	۱	۱	۱	۱	۱	۱	۱	۱	۱	۱	۱	۱
۲۳	گاو	۱	۱	۱	۱	۱	۱	۱	۱	۱	۱	۱	۱
۲۴	گاو	۱	۱	۱	۱	۱	۱	۱	۱	۱	۱	۱	۱
۲۵	گاو	۱	۱	۱	۱	۱	۱	۱	۱	۱	۱	۱	۱
۲۶	گاو	۱	۱	۱	۱	۱	۱	۱	۱	۱	۱	۱	۱
۲۷	گاو	۱	۱	۱	۱	۱	۱	۱	۱	۱	۱	۱	۱
۲۸	گاو	۱	۱	۱	۱	۱	۱	۱	۱	۱	۱	۱	۱
۲۹	گاو	۱	۱	۱	۱	۱	۱	۱	۱	۱	۱	۱	۱
۳۰	گاو	۱	۱	۱	۱	۱	۱	۱	۱	۱	۱	۱	۱
۳۱	گاو	۱	۱	۱	۱	۱	۱	۱	۱	۱	۱	۱	۱
۳۲	گاو	۱	۱	۱	۱	۱	۱	۱	۱	۱	۱	۱	۱
۳۳	گاو	۱	۱	۱	۱	۱	۱	۱	۱	۱	۱	۱	۱
۳۴	گاو	۱	۱	۱	۱	۱	۱	۱	۱	۱	۱	۱	۱
۳۵	گاو	۱	۱	۱	۱	۱	۱	۱	۱	۱	۱	۱	۱
۳۶	گاو	۱	۱	۱	۱	۱	۱	۱	۱	۱	۱	۱	۱
۳۷	گاو	۱	۱	۱	۱	۱	۱	۱	۱	۱	۱	۱	۱
۳۸	گاو	۱	۱	۱	۱	۱	۱	۱	۱	۱	۱	۱	۱
۳۹	گاو	۱	۱	۱	۱	۱	۱	۱	۱	۱	۱	۱	۱
۴۰	گاو	۱	۱	۱	۱	۱	۱	۱	۱	۱	۱	۱	۱
۴۱	گاو	۱	۱	۱	۱	۱	۱	۱	۱	۱	۱	۱	۱
۴۲	گاو	۱	۱	۱	۱	۱	۱	۱	۱	۱	۱	۱	۱
۴۳	گاو	۱	۱	۱	۱	۱	۱	۱	۱	۱	۱	۱	۱
۴۴	گاو	۱	۱	۱	۱	۱	۱	۱	۱	۱	۱	۱	۱
۴۵	گاو	۱	۱	۱	۱	۱	۱	۱	۱	۱	۱	۱	۱
۴۶	گاو	۱	۱	۱	۱	۱	۱	۱	۱	۱	۱	۱	۱
۴۷	گاو	۱	۱	۱	۱	۱	۱	۱	۱	۱	۱	۱	۱
۴۸	گاو	۱	۱	۱	۱	۱	۱	۱	۱	۱	۱	۱	۱
۴۹	گاو	۱	۱	۱	۱	۱	۱	۱	۱	۱	۱	۱	۱
۵۰	گاو	۱	۱	۱	۱	۱	۱	۱	۱	۱	۱	۱	۱

ردیف	شماره	نام	نوع مشاوره		نوع مشاوره		نوع مشاوره		نوع مشاوره		شماره	نام
			تولید	کشاورزی	کشاورزی	کشاورزی	کشاورزی	کشاورزی				
									تولید	کشاورزی		
۱	۲	۳	۴	۵	۶	۷	۸	۹	۱۰	۱۱	۱۲	۱۳
۱		ایلام										
۲		ایلام										
۳		ایلام										
۴		ایلام										
۵		ایلام										
۶		ایلام										
۷		ایلام										
۸		ایلام										
۹		ایلام										
۱۰		ایلام										
۱۱		ایلام										
۱۲		ایلام										
۱۳		ایلام										
۱۴		ایلام										
۱۵		ایلام										
۱۶		ایلام										
۱۷		ایلام										
۱۸		ایلام										
۱۹		ایلام										
۲۰		ایلام										
۲۱		ایلام										
۲۲		ایلام										
۲۳		ایلام										
۲۴		ایلام										
۲۵		ایلام										
۲۶		ایلام										
۲۷		ایلام										
۲۸		ایلام										
۲۹		ایلام										
۳۰		ایلام										
۳۱		ایلام										
۳۲		ایلام										
۳۳		ایلام										
۳۴		ایلام										
۳۵		ایلام										
۳۶		ایلام										
۳۷		ایلام										
۳۸		ایلام										
۳۹		ایلام										
۴۰		ایلام										
۴۱		ایلام										
۴۲		ایلام										
۴۳		ایلام										
۴۴		ایلام										
۴۵		ایلام										
۴۶		ایلام										
۴۷		ایلام										
۴۸		ایلام										
۴۹		ایلام										
۵۰		ایلام										
۵۱		ایلام										
۵۲		ایلام										
۵۳		ایلام										
۵۴		ایلام										
۵۵		ایلام										
۵۶		ایلام										
۵۷		ایلام										
۵۸		ایلام										
۵۹		ایلام										
۶۰		ایلام										
۶۱		ایلام										
۶۲		ایلام										
۶۳		ایلام										
۶۴		ایلام										
۶۵		ایلام										
۶۶		ایلام										
۶۷		ایلام										
۶۸		ایلام										
۶۹		ایلام										
۷۰		ایلام										
۷۱		ایلام										
۷۲		ایلام										
۷۳		ایلام										
۷۴		ایلام										
۷۵		ایلام										
۷۶		ایلام										
۷۷		ایلام										
۷۸		ایلام										
۷۹		ایلام										
۸۰		ایلام										
۸۱		ایلام										
۸۲		ایلام										
۸۳		ایلام										
۸۴		ایلام										
۸۵		ایلام										
۸۶		ایلام										
۸۷		ایلام										
۸۸		ایلام										
۸۹		ایلام										
۹۰		ایلام										
۹۱		ایلام										
۹۲		ایلام										
۹۳		ایلام										
۹۴		ایلام										
۹۵		ایلام										
۹۶		ایلام										
۹۷		ایلام										
۹۸		ایلام										
۹۹		ایلام										
۱۰۰		ایلام										

شماره سرده	نام سرده	نوع	تعداد	تعداد کل		تعداد ماده		تعداد نر	
				کل	سرده	کل	سرده		
۱	بقره سرده	بقره	۱۰	۱۰	۱۰	۱۰	۱۰	۰	۰
۲	بقره سرده	بقره	۱۱	۱۱	۱۱	۱۱	۱۱	۰	۰
۳	بقره سرده	بقره	۱۲	۱۲	۱۲	۱۲	۱۲	۰	۰
				۳۰	۳۰	۳۰	۳۰	۰	۰

جمع کل کشور										جمع کل	خانوار
۱۵۰۰ زبان و بیشتر	۱۰۰۰۰ ۱۴۹۹ زبان	۵۰۰۰ ۴۹۹ زبان	۲۰۰۰ ۱۹۹ زبان	۱۰۰۰ ۹۹۹ زبان	۵۰۰ ۴۹۹ زبان	۲۰۰ ۱۹۹ زبان	۱۰۰ ۹۹ زبان	کمتر از ۵۰ زبان	بدون زبان		
۱۵	۱۱	۱۰	۶	۸	۷	۶	۵	۴	۳	۵۴۷	۱
										۵۴۷	اول آوریل ۱۹۶۶
										۴۷۶	خانوارهای ایرانی
										۴	خانوارهای آذربایجانی
										۷۱	خانوارهای کردی
										۲۲	خانوارهای ترکمنی
										۴۸	خانوارهای بلوچستانی
										۱۷	خانوارهای عرب‌نژاد
										۱۶۲	خانوارهای گیلکی
										۱۸۷	خانوارهای مازنی
										۱۷	خانوارهای کردانی
										۱۵	خانوارهای لرستانی
										۱۴۲	خانوارهای چابک‌مهر
										۱۰۶	خانوارهای همدانی
										۲۶۱	خانوارهای خراسانی
										۱۲۲	خانوارهای مازنی
										۲۳۲	خانوارهای تبریزی
										۱۱	خانوارهای خراسانی
										۷۸	خانوارهای خراسانی
										۱۲۷	خانوارهای مازنی
										۱۲	خانوارهای خراسانی
										۱۵۱	خانوارهای آذربایجانی
										۴۶	خانوارهای مازنی
										۷۱	خانوارهای خراسانی
										۲	خانوارهای مازنی
										۲۴	خانوارهای مازنی
										۱۴۲	خانوارهای مازنی
										۲۶	خانوارهای مازنی
										۱۲۶	خانوارهای مازنی
										۲۸	خانوارهای مازنی
										۲۴	خانوارهای مازنی
										۱۰۰	خانوارهای مازنی
										۵۶	خانوارهای مازنی
										۴۰	خانوارهای مازنی
										۲۴۸	خانوارهای مازنی
										۲۷۷	خانوارهای مازنی
										۲۰	خانوارهای مازنی
										۱۲۶	خانوارهای مازنی
										۲۱۲	خانوارهای مازنی
										۵۰۷	خانوارهای مازنی
										۷۸	خانوارهای مازنی
										۴۷	خانوارهای مازنی
										۱۰۵	خانوارهای مازنی
										۴۴۲	خانوارهای مازنی

سایه‌های اشتغال									مردان در خدمت دوره آموزش و تربیت	جمع	خانیه
۱۰۰۰ رأس و بیشتر	۱۰۰۰- ۵۰۰	۵۰۰- ۳۰۰	۳۰۰- ۲۰۰	۲۰۰- ۱۵۰	۱۰۰- ۵۰	۵۰- ۲۰	کمتر از ۲۰	بدون شغل			
۱۲	۱۱	۱۰	۹	۸	۷	۶	۵	۴	۳	۲	۱
										۲۱
										۲۱

مؤرخه			توجهت و بره						مؤرخه		ملاحظات	
مؤرخه		مؤرخه	مؤرخه			مؤرخه			مؤرخه	مؤرخه		
مؤرخه	مؤرخه		مؤرخه	مؤرخه	مؤرخه	مؤرخه	مؤرخه	مؤرخه				
۱۱	۱۰	۹	۸	۷	۶	۵	۴	۳	۲	۱		
۱۱۳۰	۶۰۲۲	۵۷۵۲	۱۱۱۵	۲۰۹۵۶	۲۱۸۶۲	۲۱۸۶۵	۱۰۲۶۶۱	۵۱۹۲۹	۴۱۶۸۶۱	۲۸-۱۵	
۱۶	۲۶	۱۴۸	۶۶	۸۸۰	۲۸۷۶	۲۱۳۵۶	۱۰۰۵۲	۸۰۵۲	۲۸-۱۵	مبارک احمدی	
۱	.	.	.	۱	۴۵	۲۵۵	۶۰۵	۱۸۰	۴۴	۱۴۲	مبارک احمدی
.	۱۳	۱۶	۲	۳	۱۱۲	۴۵۰	۴۲۸	۳۱۲	۱۳۷۶	۱۳۷۶	مبارک احمدی
۱	۲۰	۱۳	۲	۸۱	۸۲	۸۰۵	۴۴۳	۱۷	۱۱۳۵	۱۱۳۵	مبارک احمدی
۲	۲۳	۲۳	۲	۱۳۸	۲۰۰	۱۶۶۲	۶۸۵	۲۵۴	۲۳۶۸	۲۳۶۸	مبارک احمدی
۱	۶	۵	۱	۱۷	۸۷	۵۱۸	۳۱۵	۵۰	۶۰۶۶	۶۰۶۶	مبارک احمدی
۲۱	۵۹	۱۱۵	۱۶	۲۲۲	۱۱۲۰	۵۴۵۰	۲۲۶۶	۵۶۱	۱۱۸۶۲	۱۱۸۶۲	مبارک احمدی
.	۲۰	۲۰	۱۸	۲۲۲	۸۸۹	۴۷۰۴	۱۵۹۰	۱۵۱۴	۸۲۸۰	۸۲۸۰	مبارک احمدی
.	.	۲	.	۲۲۷	۱۰۶	۵۲۲	۲۳۵	۱۰۰	۱۸۰۷	۱۸۰۷	مبارک احمدی
۲	۲	۷	.	۲۳	۲۳۷	۳۱۴	۲۳۴	۸۴	۹۵۶	۹۵۶	مبارک احمدی
۲	۵۸	۲۰	.	۴۸۹	۹۰۵	۵۶۳۲	۲۴۶۵	۸۰۲	۱۰۹۸۷	۱۰۹۸۷	مبارک احمدی
.	۲	۱	۱۰	۴	۲۴۲	۱۸۶۶	۸۸۲	۶۳۶	۲۶۳۵	۲۶۳۵	مبارک احمدی
۲۲	۲۴۴	۴۰۸	۲۴	۱۸۵۵	۱۲۶۵	۸۰۸۸	۵۶۰۶	۲۰۴۶	۱۲۲۰۶	۱۲۲۰۶	مبارک احمدی
۴	۳۷	۶۴	.	۵۶۲	۴۱۴	۲۸۸۴	۳۰۶۴	۱۱۶	۷۱۳۲	۷۱۳۲	مبارک احمدی
۱۴۶	۲۱۷	۲۲۵	۱۷	۲۸۲۲	۱۱۴۶	۵۸۲۴	۲۸۲۸	۴۴۶	۱۴۶۸۲	۱۴۶۸۲	مبارک احمدی
.	۴۸	۲۹۸	۱۲۲	۷۵	۶۸۲	۶۸۲	مبارک احمدی
۴	۱۴۸	۸۵	۱۲	۲۳۲	۶۰۲	۲۸۵۲	۱۲۸۷	۲۸۲	۵۶۰۱	۵۶۰۱	مبارک احمدی
۱-۶	۱۸۵	۱۴۴	۸	۶۶۰	۶۶۲	۴۶۸۷	۲۸۲۲	۴۶۷	۱۱۶۹۸	۱۱۶۹۸	مبارک احمدی
.	۴۸	۴۳۴	۲۲۲	۲۵	۶۶۲	۶۶۲	مبارک احمدی
۴	۱۴۷	۱۲۹	۴۵	۲۴۸	۱۵۶	۱۲۴۹	۲۸۹	۲۸۰	۴۸۰۲	۴۸۰۲	مبارک احمدی
.	۱۳	۱۵	.	۱۶۰	۲۱۵	۱۲۱۲	۷۱۲	۲۲۱	۲۳۱۲	۲۳۱۲	مبارک احمدی
۱	۲۲	۳۸	۹	۲۶۶	۵۴۷	۲۳۰۰	۱۴۲۷	۱۵۱	۶۴۱۴	۶۴۱۴	مبارک احمدی
.	۴	۲	.	۱۱	۵	۲۰	۱۱	۱۱	۱۴۴	۱۴۴	مبارک احمدی
.	.	۷	.	۵۸	۲۲۲	۱۲۷۴	۲۲۲	۲۷۹	۲۳۲۲	۲۳۲۲	مبارک احمدی
۱۳	۱۱۰	۱۱۱	۲۰	۲۴۴	۴۶۰	۶۳۴	۱۸۵۴	۲۰۷	۹۰۲۵	۹۰۲۵	مبارک احمدی
۲۰	۵۵	۴۵	۴۲	۱۴۰	۱۰۲	۸۱۶	۱۰۳	۲	۱۴۲۹	۱۴۲۹	مبارک احمدی
۱۷	۲۷۵	۸۲	۱۳۸	۵۵۷	۹۸	۴۹۳	۱۹۶	۴۱۳۹	۶۹۸۲	۶۹۸۲	مبارک احمدی
۲	۳۴	۱۲	۱۰	۱۱۱	۲۷۱	۱۶۶۷	۸۲۰	۸۵۲	۲۷۸۰	۲۷۸۰	مبارک احمدی
.	۱۶	۳	.	۲۸	۱۶۲	۱۳۲۷	۵۲۷	۶۵۲	۱۲۲۶	۱۲۲۶	مبارک احمدی
۴	۱۴۱	۱۰۷	۴۰	۳۴۴	۶۳۲	۱۰۹۱	۱۳۴۴	۹۶۴	۶۰۹۱	۶۰۹۱	مبارک احمدی
۱۶	۱۰۲	۸۸	.	۲۸۷	۲۲۲	۱۶۶۲	۱۰۶۵	۸۰	۲۸۰۲	۲۸۰۲	مبارک احمدی
۶	۴۹	۴۸	۸	۲۵۴	۲۵۲	۱۸۴۵	۸۴۸	۸۴۵	۲۸۵۲	۲۸۵۲	مبارک احمدی
۱۳۰	۱۱۱	۶۴	۵۵	۲۲۴۴	۱۲۵۰	۱۲۱۱۴	۴۳۸۶	۳۰۴۴	۲۲۵۴۲	۲۲۵۴۲	مبارک احمدی
۲۸	۱۶۶	۱۶۲	۷۲	۲۷۸	۱۹۰۲	۱۴۲۲	۵۴۰	۵۴۳	۲۱۲۷۵	۲۱۲۷۵	مبارک احمدی
۲	۴۴	۳۹	.	۴۵۱	۱۰۵	۸۲۵	۴۴۶	۲۰	۱۵۹۹	۱۵۹۹	مبارک احمدی
۵	۳۴	۱۹	۸	۲۷۱	۲۲۰	۲۳۹۸	۲۲۴۶	۸۰۶	۶۳۵۲	۶۳۵۲	مبارک احمدی
۱۱۸	۳۲۲	۴۲۵	۳۳	۱۶۱۲	۷۵۰۷	۲۶۸۲	۶۱۵	۱۱۵۵	۶۸۰۴۵	۶۸۰۴۵	مبارک احمدی
۱۱	۴۱	۲۶	.	۱۶۳	۱۶۳	۱۱۹۳	۶۸۲	۱۶۲	۴۱۶۸	۴۱۶۸	مبارک احمدی
۲۳	۱۶۸	۱۸۱	۲۰	۹۶۱	۴۸۸	۴۴۸	۱۱۱۱	۸۶۱	۶۴۲۵	۶۴۲۵	مبارک احمدی
۱	۶	۱۱	۵	۱۵۴	۱۵۶	۱۱۱۲	۴۶	۲۳۶	۲۲۹۰	۲۲۹۰	مبارک احمدی
.	۱۱	۸	۱	۳۴	۲۴	۴۳۵	۱۱۳۶	۱۷۸	۴۳۵	۴۳۵	مبارک احمدی
۲۶۱	۱۷۳۴	۱۵۴۸	۲۹۲	۸۱۲۷	۵۶۶۷	۴۴۳۸	۶۶۶۰	۱۲۴۸۲	۱۰۲۰۱۲	۱۰۲۰۱۲	مبارک احمدی

جدول (د) - تغییرات در موجودی و برآیندهای از اول اسفند اردیبهشت ۱۳۶۵ تا اول اسفند اردیبهشت ۱۳۶۶ بر حسب پایانه

برآیندها					موجودیها					تاریخ
تاریخ			از تاریخ		تاریخ			از تاریخ		
دخ	تروف	تکلیفات	خرید	زاییده شده	دخ	تروف	تکلیفات	خرید	زاییده شده	
۱۱	۱۰	۹	۸	۷	۶	۵	۴	۳	۲	
.	۲	۲	.	۱۹	۱۶۱	۸۱۳	۲۲۲	۲۳۰	۱۷۶۵
.	.	.	.	۶	۵۶	۸۲۵	۲۱۶	۲۱۰	۱۶۶۸

بودن ۴۶ - ششبرگ استخدااد شاز و کوسال و شتر و سبزه شتر از اون استخر از درسیق ۱۳۶۵ تا اول شهریور ۱۳۶۶ بر حسب طایفه اصل ایل ایلدسون شاهسون

طایفه		شاز و کوسال						
		انزلی			کاش			انزلی
		خرید	از اسبده	تلفات	خرید	از اسبده	تلفات	
۱	۲	۳	۴	۵	۶	۷	۸	
ایل ایلدسون شاهسون	۱۳۶۶	۱۳۶۶	۱۳۶۶	۱۳۶۶	۱۳۶۶	۱۳۶۶	۱۳۶۶	۱۳۶۶
خایه ایلدسون	۶۲۲	۵۷	۴۶	۱۳۰۰	۲۱	۱۳۶۶	۱۳۶۶	۱۳۶۶
خایه ایلدسون	۲	۰	۰	۰	۰	۰	۰	۰
خایه ایلدسون	۲۰	۰	۰	۰	۰	۰	۰	۰
خایه ایلدسون	۱۸	۰	۰	۰	۰	۰	۰	۰
خایه ایلدسون	۵۲	۰	۰	۰	۰	۰	۰	۰
خایه ایلدسون	۱	۰	۰	۰	۰	۰	۰	۰
خایه ایلدسون	۳۰۲	۱۴	۷	۲۴	۲	۱۰	۲	۱۰
خایه ایلدسون	۲۲۶	۰	۰	۰	۰	۰	۰	۰
خایه ایلدسون	۱۰	۰	۰	۰	۰	۰	۰	۰
خایه ایلدسون	۲۶	۰	۰	۰	۰	۰	۰	۰
خایه ایلدسون	۱۵۶	۲	۱۱	۱	۲	۰	۰	۰
خایه ایلدسون	۱۲۶	۱۰۶۶	۲۷	۴۶۲	۲	۰	۰	۰
خایه ایلدسون	۴۱۸	۱	۲۹	۲۰	۲	۰	۰	۰
خایه ایلدسون	۱۷۵	۰	۲	۰	۰	۰	۰	۰
خایه ایلدسون	۲۹۱	۰	۲۰	۲۰	۰	۲۲	۰	۰
خایه ایلدسون	۴۲	۰	۱۰	۰	۰	۰	۰	۰
خایه ایلدسون	۵۷	۰	۱	۰	۰	۰	۰	۰
خایه ایلدسون	۴۴	۰	۱۲	۰	۰	۰	۰	۰
خایه ایلدسون	۴۴	۰	۱۱	۰	۰	۰	۰	۰
خایه ایلدسون	۲۲۷	۲۶	۲۲	۱۰۷	۰	۰	۰	۰
خایه ایلدسون	۲۲	۰	۰	۰	۰	۰	۰	۰
خایه ایلدسون	۸۶	۲	۴	۸	۰	۰	۰	۰
خایه ایلدسون	۲	۰	۰	۰	۰	۰	۰	۰
خایه ایلدسون	۴۶	۰	۳	۴	۰	۰	۰	۰
خایه ایلدسون	۶۸	۱۷	۱۵	۱۵	۰	۰	۰	۰
خایه ایلدسون	۶۸	۰	۱۲	۱۲	۰	۰	۰	۰
خایه ایلدسون	۲۸۶	۶۴	۱۲	۸	۰	۰	۰	۰
خایه ایلدسون	۲	۰	۰	۰	۰	۰	۰	۰
خایه ایلدسون	۵۹	۴۵	۱۰	۵۱	۰	۰	۰	۰
خایه ایلدسون	۱۴۴	۰	۱۲	۱۲	۰	۰	۰	۰
خایه ایلدسون	۴۴	۰	۷	۰	۰	۰	۰	۰
خایه ایلدسون	۸۱	۰	۱۲	۰	۰	۰	۰	۰
خایه ایلدسون	۶۲	۱۷	۲	۷	۰	۰	۰	۰
خایه ایلدسون	۲۹۲	۱۱۲	۲۰	۱۲۲	۰	۰	۰	۰
خایه ایلدسون	۶۸	۰	۰	۰	۰	۰	۰	۰
خایه ایلدسون	۱۸۳	۰	۰	۰	۰	۰	۰	۰
خایه ایلدسون	۲۲۲	۱	۵	۱۲	۰	۰	۰	۰
خایه ایلدسون	۱۰۷۸	۰	۱۶	۱۰	۰	۰	۰	۰
خایه ایلدسون	۱۰۲	۲	۶	۱۰	۰	۰	۰	۰
خایه ایلدسون	۳۰	۱	۰	۰	۰	۰	۰	۰
خایه ایلدسون	۲۰۲	۱۶۷	۱۵	۱۴۶	۰	۰	۰	۰
خایه ایلدسون	۲۲	۲	۵	۷	۰	۰	۰	۰

اقلام غیر دارویی					دارو و مواد					مجموعه
کلیات			افزایش		کاهش			افزایش		
ذبح	خرید	تلفات	خرید	زاییده شده	ذبح	خرید	تلفات	خرید	زاییده شده	
۱۱	۱۰	۹	۸	۷	۶	۵	۴	۳	۲	۱
۰	۰	۰	۰	۰	۰	۲	۵	۰	۲۸
۰	۰	۰	۰	۰	۰	۵	۵	۰	۵۲

در ۱۷ خرداد ۱۳۴۳ در مورد هزینه های تعمیرات و نگهداری پل اول مردمان از طرف کمیته پلها

پل اول مردمان				پل اول مردمان				ملاحظات
در اسرع وقت		در اسرع وقت		در اسرع وقت		در اسرع وقت		
تعمیرات و نگهداری	تعمیرات و نگهداری	تعمیرات و نگهداری	تعمیرات و نگهداری	تعمیرات و نگهداری	تعمیرات و نگهداری	تعمیرات و نگهداری	تعمیرات و نگهداری	
۱	۲	۳	۴	۵	۶	۷	۸	۹
۵۲۶۶۰	۱۸۵۸۸۰	۸۱۲۲۰	۲۴۹۲	۲۵۰۸۰	*	۲۲۱۴۶۰	۲۰۷۶
۱۸۱۶۴	۲۰۶۲۵۰	۲۶۷۶۵۰	۲۶۸۰			۲۲۲۸۷۰	۲۶۷۶

جدول ۱ - تعداد بزرگسالان و جوانان در شهرستان و همچنین در بخش های مختلف شهرستان

شماره مردمان و زنان	مردان				زنان				مجموع	تفاوت
	بزرگسالان		جوانان		بزرگسالان		جوانان			
	۱	۲	۳	۴	۵	۶	۷	۸		
۱۹	۲۵۰	۱۷۰	۸۱۹	۰	۰	۰	۰	۸۱۹	
۲۰	۸۵۰	۱۲۰	۹۷۰	۰	۰	۰	۰	۹۷۰	

جدول ۱۹ - هزینه‌های اداری و خدماتی از بودجه عمومی در سال ۱۳۶۷ و مقایسه آن با سال ۱۳۶۶

ردیف	۱۳۶۶			۱۳۶۷				توضیحات	
	مجموعه	پیمان‌گذاری	سایر	مجموعه	پیمان‌گذاری	سایر	عقد		
۱	۲	۳	۴	۵	۶	۷	۸	۹	
۱	۲۹۶۱۷	۵۰۰۲۰۷	۱۹۱۶۴	۵۰۸۷۳۳	۱۳۹۴۱۷	۲۷۰۱۳۴	۱۱۵۹۶۱	۵۲۵۵۱۲	ایران سون-شاهسون
۸۰	۵۲۸۱۰۶	۳۰۰	۵۲۸۱۰۶	۵۲۸۱۰۶	۳۰۰	۵۲۸۱۰۶	۳۰۰	۵۲۸۱۰۶	حایره اجرت
۰	۵۹۸۰	۰	۵۹۸۰	۵۹۸۰	۰	۵۹۸۰	۰	۵۹۸۰	حایره اجرت
۰	۱۸۰۶۰	۰	۱۸۰۶۰	۱۸۰۶۰	۰	۱۸۰۶۰	۰	۱۸۰۶۰	حایره اجرت
۰	۱۰۶۶۵	۱۲۰	۱۰۷۸۵	۱۰۷۸۵	۱۲۰	۱۰۶۶۵	۱۲۰	۱۰۶۶۵	حایره اجرت
۰	۲۵۱۳۰	۰	۲۵۱۳۰	۲۵۱۳۰	۰	۲۵۱۳۰	۰	۲۵۱۳۰	حایره اجرت
۰	۱۱۸۲۰	۰	۱۱۸۲۰	۱۱۸۲۰	۰	۱۱۸۲۰	۰	۱۱۸۲۰	حایره اجرت
۰	۱۰۰۰۰۰	۴۵۰	۱۰۰۰۰۰	۱۰۰۰۰۰	۴۵۰	۱۰۰۰۰۰	۴۵۰	۱۰۰۰۰۰	حایره اجرت
۱۲۰	۶۶۸۶۴	۰	۶۶۸۶۴	۶۶۸۶۴	۰	۶۶۸۶۴	۰	۶۶۸۶۴	حایره اجرت
۰	۱۳۳۱۰	۰	۱۳۳۱۰	۱۳۳۱۰	۰	۱۳۳۱۰	۰	۱۳۳۱۰	حایره اجرت
۰	۲۳۱۴	۰	۲۳۱۴	۲۳۱۴	۰	۲۳۱۴	۰	۲۳۱۴	حایره اجرت
۵۰	۱۶۵۱۱۵	۲۲۲	۱۶۵۳۳۷	۱۶۵۳۳۷	۲۲۲	۱۶۵۱۱۵	۲۲۲	۱۶۵۳۳۷	حایره اجرت
۰	۲۶۲۹۰	۰	۲۶۲۹۰	۲۶۲۹۰	۰	۲۶۲۹۰	۰	۲۶۲۹۰	حایره اجرت
۶۲	۱۸۸۱۹۸	۱۳۶۰	۱۸۹۵۵۸	۱۸۹۵۵۸	۱۳۶۰	۱۸۸۱۹۸	۱۳۶۰	۱۸۹۵۵۸	حایره اجرت
۴۰	۱۱۰۲۲۲	۰	۱۱۰۲۲۲	۱۱۰۲۲۲	۰	۱۱۰۲۲۲	۰	۱۱۰۲۲۲	حایره اجرت
۸۲۰	۱۶۲۵۲۲	۱۲۰۰	۱۶۲۶۴۲	۱۶۲۶۴۲	۱۲۰۰	۱۶۲۵۲۲	۱۲۰۰	۱۶۲۶۴۲	حایره اجرت
۰	۱۳۶۰	۱۵	۱۳۶۰	۱۳۶۰	۱۵	۱۳۶۰	۱۵	۱۳۶۰	حایره اجرت
۰	۷۴۰۶۶	۰	۷۴۰۶۶	۷۴۰۶۶	۰	۷۴۰۶۶	۰	۷۴۰۶۶	حایره اجرت
۳۳۱	۱۴۶۶۴۷	۱۳۲۴	۱۴۶۷۸۰	۱۴۶۷۸۰	۱۳۲۴	۱۴۶۶۴۷	۱۳۲۴	۱۴۶۷۸۰	حایره اجرت
۰	۲۶۵۰	۰	۲۶۵۰	۲۶۵۰	۰	۲۶۵۰	۰	۲۶۵۰	حایره اجرت
۰	۴۲۸۱۶	۰	۴۲۸۱۶	۴۲۸۱۶	۰	۴۲۸۱۶	۰	۴۲۸۱۶	حایره اجرت
۵۲۰	۳۵۰۰۰	۲۲۰	۳۵۲۲۰	۳۵۲۲۰	۲۲۰	۳۵۰۰۰	۲۲۰	۳۵۲۲۰	حایره اجرت
۰	۷۱۱۳۴	۰	۷۱۱۳۴	۷۱۱۳۴	۰	۷۱۱۳۴	۰	۷۱۱۳۴	حایره اجرت
۲۰	۴۵۰	۰	۴۵۰	۴۵۰	۰	۴۵۰	۰	۴۵۰	حایره اجرت
۰	۴۴۱۳۵	۰	۴۴۱۳۵	۴۴۱۳۵	۰	۴۴۱۳۵	۰	۴۴۱۳۵	حایره اجرت
۰	۱۱۳۳۰	۰	۱۱۳۳۰	۱۱۳۳۰	۰	۱۱۳۳۰	۰	۱۱۳۳۰	حایره اجرت
۲۱۰	۱۴۴۴۶	۰	۱۴۴۴۶	۱۴۴۴۶	۰	۱۴۴۴۶	۰	۱۴۴۴۶	حایره اجرت
۵۰	۷۰۳۱۰	۴۰	۷۰۳۵۰	۷۰۳۵۰	۴۰	۷۰۳۱۰	۴۰	۷۰۳۵۰	حایره اجرت
۹۰	۳۰۴۳۸	۶۰	۳۰۴۹۸	۳۰۴۹۸	۶۰	۳۰۴۳۸	۶۰	۳۰۴۹۸	حایره اجرت
۰	۲۳۸۱۰	۰	۲۳۸۱۰	۲۳۸۱۰	۰	۲۳۸۱۰	۰	۲۳۸۱۰	حایره اجرت
۰	۷۱۴۱۰	۰	۷۱۴۱۰	۷۱۴۱۰	۰	۷۱۴۱۰	۰	۷۱۴۱۰	حایره اجرت
۳۴۰	۳۶۰۰۰	۰	۳۶۰۰۰	۳۶۰۰۰	۰	۳۶۰۰۰	۰	۳۶۰۰۰	حایره اجرت
۰	۳۹۰۵۲	۰	۳۹۰۵۲	۳۹۰۵۲	۰	۳۹۰۵۲	۰	۳۹۰۵۲	حایره اجرت
۵۳۲	۳۱۶۹۰۷	۴۷۰	۳۱۷۳۷۷	۳۱۷۳۷۷	۴۷۰	۳۱۶۹۰۷	۴۷۰	۳۱۷۳۷۷	حایره اجرت
۲۰۰	۲۴۰۳۴۱	۲۰۰	۲۴۰۵۴۱	۲۴۰۵۴۱	۲۰۰	۲۴۰۳۴۱	۲۰۰	۲۴۰۵۴۱	حایره اجرت
۱۰	۱۰۰۰۰۰	۰	۱۰۰۰۰۰	۱۰۰۰۰۰	۰	۱۰۰۰۰۰	۰	۱۰۰۰۰۰	حایره اجرت
۷۹۱۱	۲۰۰۰۰۰	۲۸۸۲	۲۰۰۲۸۸۲	۲۰۰۲۸۸۲	۲۸۸۲	۲۰۰۰۰۰	۲۸۸۲	۲۰۰۲۸۸۲	حایره اجرت
۶۰	۳۳۵۳۷۵	۰	۳۳۵۳۷۵	۳۳۵۳۷۵	۰	۳۳۵۳۷۵	۰	۳۳۵۳۷۵	حایره اجرت
۲۰	۴۸۳۰۰	۰	۴۸۳۰۰	۴۸۳۰۰	۰	۴۸۳۰۰	۰	۴۸۳۰۰	حایره اجرت
۰	۱۴۱۸۰	۰	۱۴۱۸۰	۱۴۱۸۰	۰	۱۴۱۸۰	۰	۱۴۱۸۰	حایره اجرت
۰	۷۵۴۱۲	۰	۷۵۴۱۲	۷۵۴۱۲	۰	۷۵۴۱۲	۰	۷۵۴۱۲	حایره اجرت
۸۹۰۲	۱۳۳۳۵۱۶	۳۳۷۸	۱۳۳۳۸۵۴	۱۳۳۳۸۵۴	۳۳۷۸	۱۳۳۳۵۱۶	۳۳۷۸	۱۳۳۳۸۵۴	حایره اجرت

۱۳۶۶				۱۳۶۷				مجموعه
مجموعه عملیات	میانگین	حداکثر	حداقل	مجموعه عملیات	میانگین	حداکثر	حداقل	
۱	۲	۳	۴	۵	۶	۷	۸	
•	۶۴۰۱	•	۹۱۰۱	۲۰۰۰	۲۰۲۰	۴۲۰	۵۱۵۰	•••••
•	۲۰۲۲۰	•	۲۰۲۲۰	۸۵	۲۷۰	•	۴۵۵	•••••

معتبر است و برگشت	تاریخ پرداخت	مبلغ پرداختی	مبلغ	تاریخ	مبلغ پرداختی
ب	ج	د	ه	و	ز
					ایدامون شاهسون
۲۱۱۸-۵	۵۵۷۷۲۴۷	۲۵۲۸۸۲	۲۷۴۲۰۳۵		حایره اوجرلو
۱۲۲۵۱	۱۴۴۸۸۰	۱۶۶۰۲	۲۷۴۱۳۴		حایره ازانلو
۱۲۰	۱۱۸۰	۲۵۰	۲۲۵۰		حایره اوزلو
۴۷۲	۱۸۲۸۰	-	۱۸۸۵۲		حایره ایوانلو
۵۱۵	۱۴۲۵۵	۲۴۸۵	۱۷۲۵۵		حایره بیلا بیگلرلو
۲۱۲۲	۲۲۲۱۰	۸۱۰	۲۱۱۴۲		حایره بیگلرلو
۴۰	۱۱۸۲۰	-	۱۱۶۱۰		حایره بیگلرلو
۲۰۵۲	۱۴۰۸۲۸	۸۲۸	۱۵۸۸۱۹		حایره بیگلرلو
۷۴-۵	۲۲۱۸۴	۴۲۵۰	۲۸۶۲۹		حایره بیگلرلو
۲	۱۴۸۲۰	-	۱۴۸۲۲		حایره بیگلرلو
۵۰	۱۲۰۴	۱۰۱۰	۱۰۲۱۴		حایره بیگلرلو
۱۱-۱۸	۱۲۲۸۸۶	۱۴۱۲۲	۲۱۶۹۸۴		حایره بیگلرلو
۱۵-۸	۸-۱۸۰	۸۷۱۰	۹۰۶۸۸		حایره بیگلرلو
۱۴۲۶۱	۲۰۱۵۸۶	۵۲۸۸	۲۱۶۹۸۵		حایره بیگلرلو
۲۲۰۶	۱۱۱۵۱۹	۱۱۶۵۲	۱۲۹۴۷۷		حایره بیگلرلو
۱۰-۸۸۲	۲۰۲۲۸۶	۱۲۸۰	۲۲۴۲۵۱		حایره بیگلرلو
۲	۱۱۵۷۵	۲۵	۱۱۶۰۲		حایره بیگلرلو
۲۲۶۵	۷۸۲۱۶	۹۰۰	۸۶۶۱۱		حایره بیگلرلو
۱۵-۴۶	۱۵۵۲۳۸	۲۱۲۴	۱۷۲۲۵۸		حایره بیگلرلو
	۷۶۵۰		۷۶۵۰		حایره بیگلرلو
۲۳۲	۴۲۲۲۶	۶۲۸	۴۲۲۸۸		حایره بیگلرلو
۴۵۵	۲۲۲۶۹	۲۶۶۵	۴۴۵۳۴		حایره بیگلرلو
۲۱۴۰	۲۲۴۴۶	۵۸۲۰	۸۲۷۴۹		حایره بیگلرلو
۴۰	۴۸۰	۲۰۰	۷۲۰		حایره بیگلرلو
۴۱۷	۴۷۶۳۰	۱۱۱۰	۴۶۲۰۲		حایره بیگلرلو
۱۸۲۷	۸۱۸۱۱	۱۸۵۶۶	۹۵۲۸۴		حایره بیگلرلو
۱۲-۲	۱۲۷۵۶	۲۵	۱۲۷۸۱		حایره بیگلرلو
۸۲۰	۲۲۰۵۰	۶۰۷۵	۸۷۸۵۵		حایره بیگلرلو
۱۷۱۸	۲۷۸۸۸	۱۴۱۵	۲۸۰۲۳		حایره بیگلرلو
۲۱۵	۲۲۶۶۰	۱۶۵۰	۲۵۷۸۵		حایره بیگلرلو
۱۲۸۰	۷۸۶۰۵	۲۱۲۰	۸۲۲۰۵		حایره بیگلرلو
۱۲۰۰	۲۹۸۴۵	۸۹۰	۳۰۰۳۵		حایره بیگلرلو
۱۸۲۷	۴۹۸۲۹	۲۲۲۵	۵۵۴۱۶		حایره بیگلرلو
۲۸۵۲۹	۲۲۰۴۶۶	۸۶۶۴	۲۵۷۲۵۴		حایره بیگلرلو
۱۵۰۱۸	۲۵۶۰۶۶	۱۶۶۰۵	۲۶۰۶۲۶		حایره بیگلرلو
۸۵۰	۱۲۰۸۰	۱۴۰	۱۲۰۹۰		حایره بیگلرلو
۲-۵۶	۱-۲۵۴۴	۱۲۲۰	۱۰۹۸۲۰		حایره بیگلرلو
۲۷۴۲۰	۲۲۵۲۲۹	۱۲۱۰۶	۲۳۵۱۵۵		حایره بیگلرلو
۵-۲۴	۴۴۶۵۱۵	۱۲۴۰۲	۴۶۲۱۵۲		حایره بیگلرلو
۴۲۵۵	۸۵۴۲۵	۹۷۸۰	۹۶۴۰۰		حایره بیگلرلو
۵۶۵	۱۵۷۵۵	۱۱۲۰	۱۷۴۸۰		حایره بیگلرلو
۱۴۲۲	۲۲۱۶۶	۴۸۶۵	۸۲۸۸۱		حایره بیگلرلو
۱۰۵۰۶۶	۱۲۶۵۱۵۴	۱۵۵۰۴۸	۱۶۲۵۲۷۱		حایره بیگلرلو

جدول ۵۰ - اصل مبلغ پرداختی به حساب اعتبارات از محل بودجه دولتی جهت خرید و اجاره وسایل نقلیه و سایر وسایل نقلیه و سایر وسایل نقلیه و سایر وسایل نقلیه - از او و به او

معمولاً و غیره	تاریخ	مبلغ	E++	تاریخ
۵	۴	۳	۲	۱
۲-۹۹ ۸۰	۱۲۱۷۱ ۲۱۵۵۰	۹۰۰ ۱۳۰	۱۵۱۲۰ ۲۱۷۶۵	* * * * * * * * * *

مناطق	مساحت										ملاحظات	
	حقیقت					حساب						
	اراضی		زیر دستهبندی و استفاده			اراضی		زیر دستهبندی و استفاده				
	مجموع	آبی	مجموع	آبی	سایر	مجموع	آبی	مجموع	آبی	سایر		
۱	۲	۳	۴	۵	۶	۷	۸	۹	۱۰	۱۱	۱۲	
۱۴	۷۱۲	۷۷۸۰	۴۵۸	۱۱۳۴۶	۶۰۰۱	۶	۷	۱۰۰	۸	۲۱۱	۱۲۴ اراضی دولتی
۳	۱۰	۳۲۲	۱۴	۱۳۶۷	۲۰۴	۲	۳	۳	۴	۵	۶ اراضی دولتی
۴	۱۸۲	۱۸۲	۱۸۲	۱۸۲	۱۸۲	۱۸۲	۱۸۲	۱۸۲	۱۸۲	۱۸۲	۱۸۲ اراضی دولتی
۵	۱۲	۲۷	۲۹	۲	۱۱	۱۱	۱۱	۱۱	۱۱	۱۱	۱۱ اراضی دولتی
۶	۱۶۲	۱۶۲	۱۶۲	۱۶۲	۱۶۲	۱۶۲	۱۶۲	۱۶۲	۱۶۲	۱۶۲	۱۶۲ اراضی دولتی
۷	۲۹	۲۹	۲۹	۲۹	۲۹	۲۹	۲۹	۲۹	۲۹	۲۹	۲۹ اراضی دولتی
۸	۱۰	۲۲۲	۲۲۲	۲۲۲	۲۲۲	۲۲۲	۲۲۲	۲۲۲	۲۲۲	۲۲۲	۲۲۲ اراضی دولتی
۹	۲	۶۶	۱۷۸	۱۲۲	۲۱۷	۲	۲	۲	۲	۲	۲ اراضی دولتی
۱۰	۴	۴	۴	۴	۴	۴	۴	۴	۴	۴	۴ اراضی دولتی
۱۱	۷	۱۲	۷	۵۴	۲۷	۷	۷	۷	۷	۷	۷ اراضی دولتی
۱۲	۲	۲۷۰	۲۷۰	۲۷۰	۲۷۰	۲۷۰	۲۷۰	۲۷۰	۲۷۰	۲۷۰	۲۷۰ اراضی دولتی
۱۳	۲۰۹	۲۰۹	۲۰۹	۲۰۹	۲۰۹	۲۰۹	۲۰۹	۲۰۹	۲۰۹	۲۰۹	۲۰۹ اراضی دولتی
۱۴	۲۷	۱۲۵	۷۱	۵۶۵	۲۲۲	۲	۲	۵	۲	۲۲	۱۸ اراضی دولتی
۱۵	۲۵	۲۵	۲۵	۱۵۲	۱۲	۲۵	۲۵	۲۵	۲۵	۲۵	۲۵ اراضی دولتی
۱۶	۲	۵۵۵	۶	۵۶۱	۴۲	۲	۲	۲	۲	۲	۲ اراضی دولتی
۱۷	۲۲	۲۲	۲۲	۲۲	۲۲	۲۲	۲۲	۲۲	۲۲	۲۲	۲۲ اراضی دولتی
۱۸	۴۲۵	۴۲۵	۴۲۵	۴۲۵	۴۲۵	۴۲۵	۴۲۵	۴۲۵	۴۲۵	۴۲۵	۴۲۵ اراضی دولتی
۱۹	۲۱۷	۲۱۷	۲۱۷	۲۱۷	۲۱۷	۲۱۷	۲۱۷	۲۱۷	۲۱۷	۲۱۷	۲۱۷ اراضی دولتی
۲۰	۵۴	۵۴	۵۴	۵۴	۵۴	۵۴	۵۴	۵۴	۵۴	۵۴	۵۴ اراضی دولتی
۲۱	۵۱۱	۵۱۱	۵۱۱	۵۱۱	۵۱۱	۵۱۱	۵۱۱	۵۱۱	۵۱۱	۵۱۱	۵۱۱ اراضی دولتی
۲۲	۸	۱۲	۸	۱۲	۱۲	۸	۸	۸	۸	۸	۸ اراضی دولتی
۲۳	۱۰	۱۰	۱۰	۱۰	۱۰	۱۰	۱۰	۱۰	۱۰	۱۰	۱۰ اراضی دولتی
۲۴	۲	۲۲۲	۲	۲۰۹	۲	۲	۲	۲	۲	۲	۲ اراضی دولتی
۲۵	۲	۲	۲	۲	۲	۲	۲	۲	۲	۲	۲ اراضی دولتی
۲۶	۱۴۸	۱۴۸	۱۴۸	۱۴۸	۱۴۸	۱۴۸	۱۴۸	۱۴۸	۱۴۸	۱۴۸	۱۴۸ اراضی دولتی
۲۷	۲	۴۳۲	۲۴	۳۸۷	۳۱	۲	۲	۲	۲	۲	۲ اراضی دولتی
۲۸	۴۳	۴۳	۴۳	۴۳	۴۳	۴۳	۴۳	۴۳	۴۳	۴۳	۴۳ اراضی دولتی
۲۹	۲۲۱	۲۲۱	۲۲۱	۲۲۱	۲۲۱	۲۲۱	۲۲۱	۲۲۱	۲۲۱	۲۲۱	۲۲۱ اراضی دولتی
۳۰	۲۴	۲۴	۲۴	۲۴	۲۴	۲۴	۲۴	۲۴	۲۴	۲۴	۲۴ اراضی دولتی
۳۱	۱۸۴	۱۸۴	۱۸۴	۱۸۴	۱۸۴	۱۸۴	۱۸۴	۱۸۴	۱۸۴	۱۸۴	۱۸۴ اراضی دولتی
۳۲	۱۰	۱۰	۱۰	۱۰	۱۰	۱۰	۱۰	۱۰	۱۰	۱۰	۱۰ اراضی دولتی
۳۳	۴	۴	۴	۴	۴	۴	۴	۴	۴	۴	۴ اراضی دولتی
۳۴	۱۰	۱۰	۱۰	۱۰	۱۰	۱۰	۱۰	۱۰	۱۰	۱۰	۱۰ اراضی دولتی
۳۵	۲۰	۲۰	۲۰	۲۰	۲۰	۲۰	۲۰	۲۰	۲۰	۲۰	۲۰ اراضی دولتی
۳۶	۲۵	۲۲	۲۱	۳۸۴	۲۱۰	۲۵	۲۵	۲۵	۲۵	۲۵	۲۵ اراضی دولتی
۳۷	۲۹	۱۰۰	۲۲	۱۶۲	۲۱۶	۲۹	۲۹	۲۹	۲۹	۲۹	۲۹ اراضی دولتی
۳۸	۱۷	۱۶۶	۷	۲۲۲	۱۷	۱۷	۱۷	۱۷	۱۷	۱۷	۱۷ اراضی دولتی
۳۹	۱	۱۱۲	۱	۱۱۲	۱	۱	۱	۱	۱	۱	۱ اراضی دولتی
۴۰	۲	۲۳۲	۲	۵۱۱	۲۲	۲	۲	۲	۲	۲	۲ اراضی دولتی
۴۱	۲۱۱	۲۱۱	۲۱۱	۲۱۱	۲۱۱	۲۱۱	۲۱۱	۲۱۱	۲۱۱	۲۱۱	۲۱۱ اراضی دولتی

این آیزون نشاندهنده

مجموعه											
بهار و تابستان				پاییز				زمستان و بهار			
بهار و تابستان		پاییز		بهار و تابستان		پاییز		بهار و تابستان		پاییز	
در	اسی	در	اسی	در	اسی	در	اسی	در	اسی	در	اسی
۳	۱۲	۱۱	۱۰	۶	۸	۷	۶	۵	۴	۲	۲
				۱۲۷							
				۵۸							
				۱۵				۱۰			

.....

.....

بخش		شغل									
		کشاورزی و دامپروری و ماهیگیری					صیقل				
کد	نام	کشاورزی و دامپروری و ماهیگیری		صیقل		کشاورزی و دامپروری و ماهیگیری		صیقل		جمع	
		مرد	زن	مرد	زن	مرد	زن	مرد	زن	مرد	زن
۱	۲	۳	۴	۵	۶	۷	۸	۹	۱۰	۱۱	۱۲
۱	کشاورزی و دامپروری و ماهیگیری	۱۰	۸	۱۲	۱۲	۱۲	۱۲	۱۲	۱۲	۱۲	۱۲
۲	صیقل	۱۲	۱۰	۱۲	۱۲	۱۲	۱۲	۱۲	۱۲	۱۲	۱۲
۳	جمع	۲۲	۱۸	۲۴	۲۴	۲۴	۲۴	۲۴	۲۴	۲۴	۲۴

تاریخ: ۱۳۳۹
 جدول ۵۲ - مساحت اراضی بهر اریجانی تولید شده در سرحد طایفه ویران در سال ۱۳۳۹ - هجری
 قبل از سونگه سونگ

مناطق		ریحان										مجموعه
		زیر دست و محصولات		بازو و زمین		اریجانی		بازو و زمین		زیر دست و محصولات		
		دستم	اریجانی	دستم	اریجانی	دستم	اریجانی	دستم	اریجانی	دستم	اریجانی	
۱	۱۲	۱۱	۱۰	۹	۸	۷	۶	۵	۴	۳	۲	۱
طایفه درون کور طایفه بیرون												
.....												

جدول ۵۹ - معیارهای ارزیابی و سنجش شاخصهای عملکرد در سال ۱۳۶۶ - شماره

شاخص	بازرسی									
	بازرسی		بازرسی		بازرسی		بازرسی		بازرسی	
	اس	د	اس	د	اس	د	اس	د	اس	د
۱۱	۱۳	۱۰	۹	۸	۷	۶	۵	۴	۳	۲

چهره ۵۵ - مساحت دارالحدیث و مدرسه و سایر اماکن مذهبی در استان تهران در سال ۱۳۶۶ - جدول

ردیف	میدان							ملاحظات	
	زمین‌های مسطح		آب و هوا		زمین‌های غیر مسطح				
	مجموع	مترمربع	مجموع	مترمربع	مجموع	مترمربع			
۱	۲	۳	۴	۵	۶	۷	۸		
۱	۱۳۸۹	۱۱۲	۱۰۹۰۸	۲۲۲۸	۶۰	۶	۱۸۱	۱۳۲	دارالحدیث و مدرسه
۲	۶۰۷	۱۴	۱۲۰۴	۱۸۷	۰	۰	۰	۰	دارالحدیث و مدرسه
۳	۷	۰	۶	۶	۰	۰	۰	۰	دارالحدیث و مدرسه
۴	۱۸۲	۰	۱۸۷	۰	۰	۰	۰	۰	دارالحدیث و مدرسه
۵	۲۰	۲	۲	۲	۰	۰	۰	۰	دارالحدیث و مدرسه
۶	۱۳۲	۰	۲۰۸	۰	۰	۰	۰	۰	دارالحدیث و مدرسه
۷	۲۹	۰	۲۴	۰	۰	۰	۰	۰	دارالحدیث و مدرسه
۸	۰	۲۱۶	۰	۲۸۶	۰	۰	۰	۰	دارالحدیث و مدرسه
۹	۸۶	۱۳۲	۱۱۴	۱۹۹	۰	۶	۷	۶۴	دارالحدیث و مدرسه
۱۰	۴	۰	۱۲۸	۰	۰	۰	۰	۰	دارالحدیث و مدرسه
۱۱	۴۰	۷	۲۴	۱۴	۰	۰	۰	۰	دارالحدیث و مدرسه
۱۲	۲۲۰	۰	۶۶۵	۲۸	۲	۰	۲۷	۰	دارالحدیث و مدرسه
۱۳	۲۰۹	۱	۴۵۱	۱۲	۰	۰	۰	۰	دارالحدیث و مدرسه
۱۴	۸۵	۵۲	۴۵۲	۲۴۷	۰	۰	۲	۱۲	دارالحدیث و مدرسه
۱۵	۲۵	۰	۱۵۲	۱۲	۰	۰	۰	۰	دارالحدیث و مدرسه
۱۶	۵۲۶	۶	۵۶۱	۴۲	۰	۰	۰	۰	دارالحدیث و مدرسه
۱۷	۶۶	۰	۲۰	۰	۰	۰	۰	۰	دارالحدیث و مدرسه
۱۸	۴۱۶	۰	۴۲۲	۰	۰	۰	۰	۰	دارالحدیث و مدرسه
۱۹	۲۰۱	۰	۴۳۸	۰	۰	۰	۰	۰	دارالحدیث و مدرسه
۲۰	۵۴	۰	۸۵	۰	۰	۰	۰	۰	دارالحدیث و مدرسه
۲۱	۴۹۰	۶	۴۹۵	۱۲۲	۰	۰	۱	۲	دارالحدیث و مدرسه
۲۲	۰	۸	۱۲	۲۱	۰	۰	۰	۰	دارالحدیث و مدرسه
۲۳	۲۱۲	۶	۲۱۹	۷	۰	۰	۱۰	۰	دارالحدیث و مدرسه
۲۴	۰	۰	۰	۱	۰	۰	۰	۰	دارالحدیث و مدرسه
۲۵	۱۴۸	۰	۲۱۴	۱۶	۰	۰	۰	۰	دارالحدیث و مدرسه
۲۶	۴۷۲	۱۴	۴۸۶	۲۱	۰	۰	۰	۰	دارالحدیث و مدرسه
۲۷	۴۹	۰	۲۰	۶	۲	۰	۶	۱۸	دارالحدیث و مدرسه
۲۸	۲۲۱	۱۶	۵۰۶	۲۸۸	۰	۰	۸	۰	دارالحدیث و مدرسه
۲۹	۰	۰	۰	۲۴	۰	۰	۰	۲	دارالحدیث و مدرسه
۳۰	۱۸۴	۰	۲۰۷	۰	۰	۰	۰	۰	دارالحدیث و مدرسه
۳۱	۲۶۸	۲۰	۲۸۵	۲۱	۰	۰	۰	۰	دارالحدیث و مدرسه
۳۲	۱۲	۷	۱۷	۲۶	۰	۰	۰	۶	دارالحدیث و مدرسه
۳۳	۰	۰	۲۶	۱۰	۰	۰	۰	۰	دارالحدیث و مدرسه
۳۴	۲۲	۰	۱۹۲	۰	۱۰	۰	۲	۱۰	دارالحدیث و مدرسه
۳۵	۹۸۹	۸	۱۰۲۴	۶۷	۰	۰	۰	۰	دارالحدیث و مدرسه
۳۶	۰	۰	۶	۶	۰	۰	۰	۰	دارالحدیث و مدرسه
۳۷	۲۰	۰	۴۴	۱۰۵	۰	۰	۰	۰	دارالحدیث و مدرسه
۳۸	۴۴	۱۲	۱۴۰	۲۲۲	۰	۰	۰	۰	دارالحدیث و مدرسه
۳۹	۵۸	۶۲	۱۰۴	۱۹۹	۷۵	۰	۷۸	۶	دارالحدیث و مدرسه
۴۰	۱۱۹	۷	۲۱۲	۲۹	۰	۰	۱۰	۰	دارالحدیث و مدرسه
۴۱	۱۰۲	۰	۱۲۹	۰	۰	۰	۰	۰	دارالحدیث و مدرسه
۴۲	۲۱۲	۲	۴۷۴	۱۲	۰	۰	۱۲	۵	دارالحدیث و مدرسه
۴۳	۲۱۱	۴	۲۴۷	۲۲	۰	۰	۰	۰	دارالحدیث و مدرسه

ل ۵۵ - محاسبان حسابداری درجه اول و حسابداران ارشد و سرپرستان و سرپرستانی که در سال ۱۳۶۶ - ۱۳۶۷

شماره		محل				محل				تعداد
شماره		شماره		شماره		شماره		شماره		
شماره	شماره	شماره	شماره	شماره	شماره	شماره	شماره			
۱	۲	۳	۴	۵	۶	۷	۸	۹	۱۰	۱۱
۱۵	۱۰	۲۲	۵۸	۱۰	۱۰	۱۰	۱۰	۱۰	۱۰	۱۰

وزارت معادن - معادن مساجد اریتریا دارای فعالیت های معدنی و استخراجی در استان اریتریا در سال ۱۳۶۶ - مشترک

معدن		مساحت		تاریخ دریافت
نام	شماره	مربع	هکتار	
a	b	c	d

جدول ۵۲ - مساحت اراضی بهر بهره‌ای که در مساحت اراضی مورد بررسی است و به‌کار رفته در سال ۱۳۶۶

ایران												حاصلی
شمال						جنوب						
بهار و تابستان		پاییز		زمستان و بهار		بهار و تابستان		پاییز		زمستان و بهار		
مجموع	آبی	مجموع	آبی	مجموع	آبی	مجموع	آبی	مجموع	آبی	مجموع	آبی	
۲	۱۲	۱۱	۱۰	۹	۸	۲	۶	۵	۴	۲	۲	۱
.
.

شماره ثبت خانوار در فرم ۱
نام و نام خانوادگی
شماره ثبت خانوار
شماره ثبت خانوار
شماره ثبت خانوار

رستگاری
بسته‌های خانوار
تاسه‌های خانوار
مردان خانوار

فرم ۱۲ سرشماری خانوار - بهره‌برداری
انف پرورشگاه خانوار



نام محل
نام شهرستان
نام استان
نام دهستان
نام روستا
نام خانوار
نام خانوار
نام خانوار

ردیف	نام خانوادگی	نام	تاریخ تولد	سن	جنسیت	تعداد فرزندان	بیماری‌ها		تعداد فرزندان	تعداد فرزندان	تعداد فرزندان	تعداد فرزندان	تعداد فرزندان	تعداد فرزندان	تعداد فرزندان	تعداد فرزندان	تعداد فرزندان	تعداد فرزندان	تعداد فرزندان	تعداد فرزندان	
							بیماری	تعداد													
۱																					
۲																					
۳																					
۴																					
۵																					
۶																					
۷																					
۸																					
۹																					
۱۰																					
۱۱																					
۱۲																					

شماره ثبت خانوار
نام
شماره ثبت خانوار

کسر از فرم خانوار پیش از آن فرست درخت قابل X بخوابد

۱۵- تعداد کل پرونده های
مورد بررسی از طرف این سازمان
(تعدادی از یکی یا بیشتر از یک یا
تعدادی از طبقه بندی پرونده ها)

وزن آمیزی

۲۳- منابع آبی خانوار

تعداد پرونده

<input type="checkbox"/>	۱	تعداد پرونده
<input type="checkbox"/>	۲	تعداد پرونده
<input type="checkbox"/>	۳	تعداد پرونده
<input type="checkbox"/>	۴	تعداد پرونده
<input type="checkbox"/>	۵	تعداد پرونده
<input type="checkbox"/>	۶	تعداد پرونده
<input type="checkbox"/>	۷	تعداد پرونده
<input type="checkbox"/>	۸	تعداد پرونده
<input type="checkbox"/>	۹	تعداد پرونده
<input type="checkbox"/>	۱۰	تعداد پرونده
<input type="checkbox"/>	۱۱	تعداد پرونده
<input type="checkbox"/>	۱۲	تعداد پرونده
<input type="checkbox"/>	۱۳	تعداد پرونده
<input type="checkbox"/>	۱۴	تعداد پرونده
<input type="checkbox"/>	۱۵	تعداد پرونده

۲۲- تعداد زمین طبقه های مختلف خانوار

تعداد پرونده

<input type="checkbox"/>	۱	تعداد پرونده
<input type="checkbox"/>	۲	تعداد پرونده
<input type="checkbox"/>	۳	تعداد پرونده
<input type="checkbox"/>	۴	تعداد پرونده
<input type="checkbox"/>	۵	تعداد پرونده
<input type="checkbox"/>	۶	تعداد پرونده
<input type="checkbox"/>	۷	تعداد پرونده
<input type="checkbox"/>	۸	تعداد پرونده
<input type="checkbox"/>	۹	تعداد پرونده
<input type="checkbox"/>	۱۰	تعداد پرونده
<input type="checkbox"/>	۱۱	تعداد پرونده
<input type="checkbox"/>	۱۲	تعداد پرونده
<input type="checkbox"/>	۱۳	تعداد پرونده
<input type="checkbox"/>	۱۴	تعداد پرونده
<input type="checkbox"/>	۱۵	تعداد پرونده

۲۱- ارسال پرونده ها در دسترس و در اختیار خانوار

تعداد پرونده

<input type="checkbox"/>	۱	تعداد پرونده
<input type="checkbox"/>	۲	تعداد پرونده
<input type="checkbox"/>	۳	تعداد پرونده
<input type="checkbox"/>	۴	تعداد پرونده
<input type="checkbox"/>	۵	تعداد پرونده
<input type="checkbox"/>	۶	تعداد پرونده
<input type="checkbox"/>	۷	تعداد پرونده
<input type="checkbox"/>	۸	تعداد پرونده
<input type="checkbox"/>	۹	تعداد پرونده
<input type="checkbox"/>	۱۰	تعداد پرونده
<input type="checkbox"/>	۱۱	تعداد پرونده
<input type="checkbox"/>	۱۲	تعداد پرونده
<input type="checkbox"/>	۱۳	تعداد پرونده
<input type="checkbox"/>	۱۴	تعداد پرونده
<input type="checkbox"/>	۱۵	تعداد پرونده

۲۰- نوع دسترس زمین خانوار برای زمین کشاورزی

تعداد پرونده

<input type="checkbox"/>	۱	تعداد پرونده
<input type="checkbox"/>	۲	تعداد پرونده
<input type="checkbox"/>	۳	تعداد پرونده
<input type="checkbox"/>	۴	تعداد پرونده
<input type="checkbox"/>	۵	تعداد پرونده
<input type="checkbox"/>	۶	تعداد پرونده
<input type="checkbox"/>	۷	تعداد پرونده
<input type="checkbox"/>	۸	تعداد پرونده
<input type="checkbox"/>	۹	تعداد پرونده
<input type="checkbox"/>	۱۰	تعداد پرونده
<input type="checkbox"/>	۱۱	تعداد پرونده
<input type="checkbox"/>	۱۲	تعداد پرونده
<input type="checkbox"/>	۱۳	تعداد پرونده
<input type="checkbox"/>	۱۴	تعداد پرونده
<input type="checkbox"/>	۱۵	تعداد پرونده

۱۸- ثبت آمارت خانوار در استان و درینجا

ثبت آمارت	ثبت آمارت	شرح
۱	۱	بیان
۲	۲	تفصیل

۱۹- تعداد پرونده های در دسترس و در اختیار خانوار در استان

تعداد آمارت	تعداد پرونده	شرح
۱	۱	بیان
۲	۲	تفصیل

۲۰- شماره کرج از استان

شرح	بیان	تفصیل
۱	۱	فائده
۲	۲	دوم

ب. پرورشگاه بهره برداری ۱
 شماره ثبت بهره برداری ۱۲۴۶
 شماره ثبت خانه شماره ۱

۲۶- نوع فعالیت بهره برداری ۱
 نوع بهره برداری ۱
 اخصی شریکی شریکی به پیشه متنوع پیشه

اگر شریک است تعداد شریک های شریکی اگر متنوع پیشه باشد تعداد خانه های متعلقه را بنویسید

فصلیت بهره برداری ۱
 نوع فعالیت صورت گرفته بهانه غیر

۲۷- مشخصات تعداد دام و گاو و گاو شتر و اسب و اوز و مرغ و طیور

شماره	نوع	تعداد	
		مرد	ماده
۱	گاو		
۲	گاو شتر		
۳	اسب		
۴	اوز		
۵	مرغ		

۲۸- نام و نام خانوادگی بهره بردار
 نام خانوادگی
 نام
 نام خانوادگی بهره بردار
 نام خانوادگی
 نام خانوادگی بهره بردار
 نام خانوادگی

۲۷- تعداد دام بهره برداری در روز آمارگیری

نوع دام	تعداد	نوع دام	تعداد
گاو	۱	گاو شتر	۱
گاو شتر	۲	اسب	۱
اسب	۳	اوز	۱
اوز	۴	مرغ	۱
مرغ	۵		

۲۸- مشخصات تعداد دام و گاو و گاو شتر و اسب و اوز و مرغ و طیور

شماره	نوع	تعداد	
		مرد	ماده
۱	گاو		
۲	گاو شتر		
۳	اسب		
۴	اوز		
۵	مرغ		

۲۹- نام و نام خانوادگی بهره بردار
 نام خانوادگی
 نام
 نام خانوادگی بهره بردار
 نام خانوادگی

۲۸- مشخصات تعداد دام و گاو و گاو شتر و اسب و اوز و مرغ و طیور

شماره	نوع	تعداد	
		مرد	ماده
۱	گاو		
۲	گاو شتر		
۳	اسب		
۴	اوز		
۵	مرغ		
۶	بیمه برداری شده		

۲۹- مشخصات تعداد دام و گاو و گاو شتر و اسب و اوز و مرغ و طیور

شماره	نوع	تعداد	
		مرد	ماده
۱	گاو		
۲	گاو شتر		
۳	اسب		
۴	اوز		
۵	مرغ		
۶	بیمه برداری شده		

۳۰- مشخصات تعداد دام و گاو و گاو شتر و اسب و اوز و مرغ و طیور

شماره	نوع	تعداد	
		مرد	ماده
۱	گاو		
۲	گاو شتر		
۳	اسب		
۴	اوز		
۵	مرغ		
۶	بیمه برداری شده		

۳۱- نام و نام خانوادگی بهره بردار
 نام خانوادگی
 نام
 نام خانوادگی بهره بردار
 نام خانوادگی

۲۱- شماره ثبت شرکت در دفتر ثبت شرکتها
 شماره ثبت بازرگانی
 تاریخ ثبت شرکت

۲۲- نام شرکت
 شماره ثبت شرکت

۲۳- نام مدیر عامل
 شماره ثبت شرکت

۲۴- نام مدیر عامل
 شماره ثبت شرکت

۲۵- نام مدیر عامل
 شماره ثبت شرکت

۲۶- نام مدیر عامل
 شماره ثبت شرکت

۲۱- شرح فعالیت در هر یک از بخش های مختلف

بخش	شرح فعالیت
تولید	
بازاریابی	
فروش	
خدمات	
سایر	

۲۲- شرح فعالیت در هر یک از بخش های مختلف

بخش	شرح فعالیت
تولید	
بازاریابی	
فروش	
خدمات	
سایر	

۲۳- شرح فعالیت در هر یک از بخش های مختلف

تولید
 بازاریابی
 فروش
 خدمات
 سایر

۲۴- شرح فعالیت در هر یک از بخش های مختلف

بخش	شرح فعالیت
تولید	
بازاریابی	
فروش	
خدمات	
سایر	

۲۵- شرح فعالیت در هر یک از بخش های مختلف

بخش	شرح فعالیت
تولید	
بازاریابی	
فروش	
خدمات	
سایر	

۲۶- شرح فعالیت در هر یک از بخش های مختلف

بخش	شرح فعالیت
تولید	
بازاریابی	
فروش	
خدمات	
سایر	

