

۹۸۱۸۰۷



ی اسلامی ایران
شماره و بودجه
آمار ایران

شماره اجتماعی - اقتصادی عشایر کوچنده

۱۳۶۶

نتایج تفصیلی

ایل قشقای

۳-۱۴

فهرست نویسی و پیش از انتشار

مرکز آمار ایران
سرشماری اجتماعی - اقتصادی عشایر کوچنده ۱۳۶۶، نتایج تفصیلی ایل قشقایی /
تهیه کننده مرکز آمار ایران - تهران : مرکز آمار ایران ۱۳۶۸ .
چهارده، ۶۳ ص. نقشه، جدول، نمودار (سرشماری اجتماعی - اقتصادی عشایر
کوچنده ۱۳۶۶ - ۱۴ - ۲)
۱. ایلات و عشایر - ایران . ۲. قشقایی (ایل) - اوضاع اجتماعی
۳. قشقایی (ایل) - اوضاع اقتصادی . ۴. قشقایی (ایل) - خانوار .
۵. قشقایی (ایل) - دامپروری . الف. عنوان . ب. عنوان
نتایج تفصیلی ایل قشقایی . ج. عنوان : ایل قشقایی .
DSRYZ/35
۹۵۵/۹۸۲

کتابخانه مرکز آمار ایران
شماره ۱۰۴۵۵

۱۳۶۹ / ۸ / ۲۳

* تهیه کننده : مرکز آمار ایران
* عنوان : سرشماری اجتماعی - اقتصادی عشایر کوچنده ۱۳۶۶، نتایج تفصیلی ایل قشقایی
* ناشر : مرکز آمار ایران (تهران، خلیان دکتر ظفری، کد پستی ۱۲۱۲۴، تلفن ۹ - ۶۵۵۰۶۱)
* تیراژ : ۱۰۰ نسخه
* تاریخ انتشار : تابستان ۱۳۶۸
* چاپخانه : مرکز آمار ایران
* شماره مسلسل نشریات مرکز آمار ایران : ۱۵۴۶
* شماره نشریات نتایج سرشماری اجتماعی - اقتصادی عشایر کوچنده - ۱۳۶۶ : ۱۴ - ۳
* قیمت : ۶۰۰۰ ریال

کلیه حقوق چاپ، نشر و تجدید چاپ متعلق به مرکز آمار ایران است. نقل مندرجات این نشریه با ذکر یاخذ آزاد است

بِسْمِ اللَّهِ الرَّحْمَنِ الرَّحِيمِ
پیوستہ عمل

فهرست مندرجات

صفحه	عنوان
یک	پیشگفتار
سه	مقدمه
هفت	تعاریف و مباحث به کار رفته در سرشماری اجتماعی - اقتصادی عشایر کوچنده ۱۳۶۶
سیزده	مباحث به کار رفته در این نشریه
۱	خلاصه یافته‌ها
۱۲	جدول ۱ - خانوار و جمعیت بر حسب طایفه و شهرستان محل استقرار و جنس
۱۵	جدول ۲ - تعداد انواع دام بر حسب طایفه و شهرستان محل استقرار
۱۷	نمودار سازمان
۱۸	نمودار پراکندگی جمعیت ایل قشقایی در منطقه استقرار بیلابلی
۱۹	نمودار پراکندگی جمعیت ایل قشقایی در منطقه استقرار قنلاتی
	جدول تفصیلی
۲۵	جدول ۱ - جمعیت بر حسب سن و جنس
۲۳	جدول ۲ - جمعیت بر حسب جنس و گروه‌های سنی و میزان آشنایی به زبان فارسی
۲۲	جدول ۳ - جمعیت ۶ ساله و بیشتر بر حسب جنس و گروه‌های سنی و وضع سواد
۲۵	جدول ۴ - جمعیت در حال تحصیل بر حسب جنس و گروه‌های سنی و دوره تحصیلی
۲۶	جدول ۵ - جمعیت در حال تحصیل دوره‌های ابتدایی و راهنمایی بر حسب جنس و پایه تحصیلی
۲۹	جدول ۶ - باسوادانی که در حال حاضر تحصیل نمی‌کنند بر حسب جنس و گروه‌های سنی و دوره تحصیلی
۳۰	جدول ۷ - باسوادانی که در حال حاضر تحصیل نمی‌کنند بر حسب جنس و گروه‌های سنی و آخرین مدرک تحصیلی دوره‌های سوادآموزی و ابتدایی و راهنمایی
۳۱	جدول ۸ - باسوادانی که در حال حاضر تحصیل نمی‌کنند بر حسب جنس و گروه‌های سنی و آخرین مدرک تحصیلی دوره‌های متوسطه نظری و نظام قدیم و فنی و حرفه‌ای
۳۲	جدول ۹ - جمعیت ۶ ساله و بیشتر بر حسب جنس و گروه‌های سنی و وضع فعالیت
۳۳	جدول ۱۰ - شاغلان بر حسب جنس و گروه‌های سنی و وضع شغلی
۳۴	جدول ۱۱ - شاغلان بر حسب جنس و سطح سواد و وضع شغلی
۳۵	جدول ۱۲ - جمعیت ۱۰ ساله و بیشتر بر حسب گروه‌های سنی و جنس و وضع زناشویی
۳۶	جدول ۱۳ - جمعیت در خانوارها بر حسب جنس و سن و تعداد افراد در خانوار
۳۹	جدول ۱۴ - خانوارها بر حسب تعداد افراد در خانوار و شاغلان و بیکاران
۳۹	جدول ۱۵ - خانوارها بر حسب تعداد افراد در خانوار و افراد باسواد و بی‌سواد
۴۰	جدول ۱۶ - خانوارها بر حسب افراد در خانوار و افراد در حال تحصیل
۴۰	جدول ۱۷ - خانوارها بر حسب طایفه و مدت اقامت در بیلابلی و قنلاق
۴۱	جدول ۱۸ - خانوارها بر حسب طایفه و مدت اقامت در سریناه در بیلابلی و قنلاق
۴۱	جدول ۱۹ - خانوارها بر حسب طایفه و مدت اقامت در ساختمان در بیلابلی و قنلاق
۴۲	جدول ۲۰ - انواع دام بر حسب طایفه و مدت اقامت خانوارهای بهره‌بردار در بیلابلی
۴۴	جدول ۲۱ - خانوارها بر حسب تعداد افراد در خانوار و تعداد اتاق در اختیار بیلابلی و قنلاق
۴۵	جدول ۲۲ - خانوارها بر حسب طایفه و نوع اقامتگاه در بیلابلی و قنلاق
۴۵	جدول ۲۳ - خانوارها بر حسب طایفه و نحوه کوچ گذشته از بیلابلی به قنلاق
۴۶	جدول ۲۴ - خانوارها بر حسب طایفه و نحوه کوچ گذشته از قنلاق به بیلابلی
۴۶	جدول ۲۵ - خانوارها بر حسب طایفه و استفاده از وسایل نقلیه موتوری در اختیار
۴۷	جدول ۲۶ - خانوارها بر حسب طایفه و استفاده از راديو و چراغ تری و چراغ خیاطی در اختیار
۴۷	جدول ۲۷ - خانوارها بر حسب طایفه و استفاده از اجاق گاز و چراغ خوراکی‌پزی نفتی و بخاری در اختیار

فهرست مخدوجات

عنوان

صفحه

جدول ۲۸	خانوارها برحسب طایفه و نوع سوخت اصلی	۲۸
جدول ۲۹	خانوارها برحسب طایفه و نوع سوخت معرفی برای پخت و پز	۲۸
جدول ۳۰	خانوارها بر حسب طایفه و نوع سوخت معرفی برای ایجاد گرما	۲۹
جدول ۳۱	خانوارهای دارای صنایع دستی برحسب طایفه و هریک از انواع صنایع دستی برای فروش و معرفی خانوار	۲۹
جدول ۳۲	خانوارهای دارای صنایع دستی برحسب طایفه و هریک از انواع صنایع دستی برای فروش	۵۰
جدول ۳۳	خانوارها برحسب طایفه و نحوه خرید مایحتاج زندگی	۵۰
جدول ۳۴	خانوارها برحسب طایفه و نحوه فروش دام و فرآورده‌های دامی	۵۱
جدول ۳۵	خانوارها برحسب طایفه و نحوه فروش محصولات زراعی و باغی و تولیدات صنایع دستی	۵۱
جدول ۳۶	بهرمردانهای کشاورزی برحسب طایفه و فعالیت بهمردان	۵۲
جدول ۳۷	بهرمردانهای کشاورزی اختصاصی و شریکی با عنایر برحسب طایفه و فعالیت‌های بهمردان	۵۲
جدول ۳۸	بهرمردانهای کشاورزی شریکی با غیر عنایر و متعلق به غیر عنایر برحسب طایفه و فعالیت‌های بهمردان	۵۲
جدول ۳۹	تعداد دام کل بهمردانها بر حسب طایفه و نوع	۵۲
جدول ۴۰	تعداد دام بهمردانهای اختصاصی برحسب طایفه و نوع	۵۴
جدول ۴۱	تعداد دام بهمردانهای شریکی با عنایر برحسب طایفه و نوع	۵۲
جدول ۴۲	تعداد دام بهمردانهای شریکی با غیر عنایر برحسب طایفه و نوع	۵۵
جدول ۴۳	تعداد دام بهمردانهای متعلق به غیر عنایر برحسب طایفه و نوع	۵۵
جدول ۴۴	خانوارها بر حسب طایفه و طبقات تعداد گوسفند و بره و بز و بزغاله	۵۶
جدول ۴۵	تغییرات تعداد گوسفند و بره و بز و بزغاله از اول استقرار در بیلاق ۱۳۶۵ تا اول استقرار در بیلاق ۱۳۶۶ بر حسب طایفه	۵۶
جدول ۴۶	تغییرات تعداد گاو و گوسفند و شتر و بچه شتر از اول استقرار در بیلاق ۱۳۶۵ تا اول استقرار در بیلاق ۱۳۶۶ بر حسب طایفه	۵۷
جدول ۴۷	متوسط تعداد گوسفند و بره و بز و بزغاله در محل‌های استقرار بیلاق و قشلاق گذشته و تعداد رأس روز استفاده از مرتع و تعالیف بر حسب طایفه	۵۷
جدول ۴۸	مبلغ پرداختی بابت استفاده از مرتع در بیلاق و قشلاق گذشته و مسیروفت و برگشت برحسب طایفه (هزارریال)	۵۸
جدول ۴۹	مبلغ پرداختی بابت استفاده از مسجر و تغذیه دستی در بیلاق و قشلاق گذشته و مسیروفت و برگشت بر حسب طایفه (هزارریال)	۵۸
جدول ۵۰	کل مبلغ پرداختی بابت استفاده از مرتع و مسجر و تغذیه دستی در بیلاق و قشلاق گذشته و مسیروفت و برگشت بر حسب طایفه (هزارریال)	۵۹
جدول ۵۱	مساحت اراضی بهمردانها برحسب طایفه و بیلاق و قشلاق و نوع استفاده از زمین در سال ۱۳۶۶ (هکتار)	۵۹
جدول ۵۲	مساحت اراضی بهمردانهای اختصاصی برحسب طایفه و بیلاق و قشلاق و نوع استفاده از زمین در سال ۱۳۶۶ (هکتار)	۶۰
جدول ۵۳	مساحت اراضی بهمردانهای شریکی با عنایر برحسب طایفه و بیلاق و قشلاق و نوع استفاده از زمین در سال ۱۳۶۶ (هکتار)	۶۰
جدول ۵۴	مساحت اراضی بهمردانهای شریکی با غیر عنایر برحسب طایفه و بیلاق و قشلاق و نوع استفاده از زمین در سال ۱۳۶۶ (هکتار)	۶۱
جدول ۵۵	مساحت اراضی بهمردانهایی که فعالیت آنها دامداری و زراعت است برحسب طایفه و بیلاق و قشلاق و نوع استفاده از زمین در سال ۱۳۶۶ (هکتار)	۶۱
جدول ۵۶	مساحت باغ و بهره بردارهای دارای فعالیت دامداری و باغداری برحسب طایفه و بیلاق و قشلاق و نوع استفاده از زمین در سال ۱۳۶۶ (هکتار)	۶۲
جدول ۵۷	مساحت اراضی بهمردانهایی که فعالیت آنها دامداری و زراعت و باغداری است بر حسب طایفه در بیلاق و قشلاق و نوع استفاده از زمین در سال ۱۳۶۶ (هکتار)	۶۲

پیوستها

فرم ۲: پرسشنامه خانوار - بهره برداری

الف - پرسشنامه خانوار

ب - پرسشنامه بهمردان ۱

پ - پرسشنامه بهمردان ۲

۹۵۵/۹۸۸۲
۱۳۳۸
۲۰۲۰

پیشگفتار

جامعه عشایری کشور دارای سابقه‌ای طولانی در تاریخ و فرهنگ ایران است، از دیر باز تاکنون تعدادی از مردم کشور ما، به خاطر بهره برداری از منابع طبیعی، شیوه زندگی کوچ نشینی را برگزیده‌اند که در آن، دامداری سنتی فعالیت عمده آنان را تشکیل می‌دهد. شناخت جامعه عشایری به سبب اهمیت آن در فعالیتهای دامداری کشور و لزوم برنامه ریزی در مورد آن ایجاب می‌کند که اطلاعات کافی در زمینه اجتهاد و اقتصادی این جامعه در اختیار باشد. از آنجاکه در هر برنامه ریزی اقتصادی، اجتماعی، فرهنگی و... آمار کلید و زیربنای کار محسوب می‌شود، لذا، انجام هر گونه اقدامی در برنامه ریزی عشایری نیز بدون وجود اطلاعات و آمار در مورد این جامعه، نمی‌توانست امکان پذیر باشد. گرچه در سالهای قبل و بعد از انقلاب اسلامی، بعضی از سازمانهای دولتی اقدام به جمع آوری و تهیه و انتشار آمار و اطلاعاتی در این زمینه کرده‌اند، لیکن چون این اطلاعات مقطعی و منقطع بوده و در هر منطقه نیز تعاریف و مفاهیم جداگانه‌ای به کار برده شده بود، اطلاعات به دست آمده از جامعیت مورد نظر برخوردار نبوده است. از طرف دیگر چون جمع آوری اطلاعات در هر منطقه، در زمانهای مختلفی انجام گرفته بود، بنابراین از نظر پوشش زمانی، این گونه اطلاعات نیز از هماهنگی لازم برخوردار نبوده است. به این ترتیب اطلاعات جمع آوری شده در مجموع نمی‌توانست گره گشای کار باشد.

در سرشماریهای عمرسی نفوس و مسکن سالهای ۱۳۲۵ و ۱۳۵۵، تعدادی از افراد جامعه عشایری که در زمان قشلاق یا بیلاق موقتاً در روستاها ساکن بودند و یا در هنگام کوچ با مأموران آمارگیری روبرو شدند، مورد آمارگیری قرار گرفتند. لیکن بقیه عشایر کوچنده که در مناطق زندگی خود در سرسره‌کوهستانها و بیابانها پراکنده بودند، به این علت که مأموران آمارگیر به آنان دسترسی پیدا نکردند، مورد سرشماری قرار نگرفتند.

در آمارگیریهای مختلف روستایی مرکز آمار ایران، از جمله "سرشماری کشاورزی روستایی سال ۱۳۵۲" نیز فقط آن قسمت از جامعه عشایر کوچنده که در بیلاق و قشلاق خود را در خانههای روستایی می‌گذرانند و از این جهت قابل دسترسی بودند، جزو خانوارهای روستایی ساکن آمارگیری شدند. بقیه آنسان که همواره خارج از خانههای روستایی و در سرپناه قابل حمل خود به سر می‌بردند، مورد آمارگیری قرار نگرفتند.

اولین طرح سرشماری از عشایر کوچنده به نام "سرشماری خانوارهای متحرک" توسط مرکز آمار ایران تهیه و در زمستان ۱۳۵۳ اجرا شد. هدف از اجرای این سرشماری، تکمیل سرشماری کشاورزی روستایی سال ۱۳۵۲ و به اعتباری آمارگیری از عشایر کوچنده‌ای بود که در روستاها خانوارهای پراکنده داشتند. بدین ترتیب، سرشماری مزبور تمام عشایر کوچنده کشور را در برشمی گرفت.

در سال ۱۳۶۱ مرکز آمار ایران با این هدف که آمارهای کشاورزی را زیر پوشش کامل قرار دهد، بررسی جامعه عشایری کشور را آغاز کرد. تا آن زمان، پوشش آمارگیریهای کشاورزی مرکز آمار ایران، فقط شامل مناطق روستایی کشور بود. این مطالعه به خصوص از این نظر که بخش عمده‌ای از دامداری کشور توسط جامعه عشایری مورد بهره‌برداری قرار می‌گیرد، دارای اهمیت بسیار بود. نظر به اینکه جامعه عشایر کوچنده کشور تا آن زمان به طور کامل شناخته نشده بود، و انجام مطالعات همه جانبه‌ای در مورد آن ضرورت داشت و با توجه به اهمیتی که جامعه عشایری در بخش دامداری دارد، تصمیم گرفته شد طرح جامعی برای سرشماری اجتماعی-اقتصادی عشایر کوچنده تهیه شود و ضمن آن، تکمیل پوشش آمارهای کشاورزی نیز تحقق یابد.

با فراهم شدن مقدمات این امر تکمیل‌کنندگان سازمانهای مربوط به امور عشایر، پژوهشگران و کارشناسان با سابقه در این زمینه برای شرکت در جلسات مشورتی در مرکز آمار ایران دعوت شدند. در این جلسات، نکات اصلی طرح شامل تعریف "عشایر کوچنده" و تشخیص آن از "عشایر اسکان یافته" و روستاییان، تعیین و انتخاب کوچکترین واحد اجتماعی - اقتصادی مناسب به عنوان "واحد آماری" و چارچوب آمارگیری بر زمان و مکان مناسب و بهترین روش آمارگیری از این واحدها مورد بحث و بررسی قرار گرفت. بر اساس نظرات و پیشنهادات شرکت کنندگان در جلسات مزبور، طرح سرشماری اجتماعی - اقتصادی عشایر کوچنده کشور تهیه شد.

با توجه به ویژگی جامعه عشایر کوچنده کشور، برای شناخت آماری این جامعه به نظر می‌رسید که باید از روش خاصی استفاده شود. در آمارگیری‌های مختلف روستایی و شهری، روش کار بدین صورت است که به آبادیها و بلوکهای شهری به عنوان چارچوبهای کار مراجعه می‌شود و سپس در داخل هر آبادی یا بلوک، خانوارها مورد مراجعه قرار می‌گیرند و برای خانوارها پرسشنامه تکمیل می‌شود. این کار با استفاده از نقشه‌های آماری صورت می‌گیرد. اما در مورد آمارگیری از خانوارهای عشایری ابتدا باید جامعه عشایری به زیرجامه‌هایی تقسیم و هر زیرجامه به صورت یک واحد آماری مشخص شود. سپس با ترتیبی خاص و برنامه‌ای مناسب به هر یک از واحدها مراجعه و نسبت به آمارگیری از آنها اقدام شود. این امر از آن جهت بود که خانوارهای این جامعه محل سکونت دائمی نداشتند و بنا بر این، تعیین نقاط ثابت بر روی نقشه که بتوان بر اساس آن برنامه‌ریزی و تقسیم‌بندی کار را بین آمارگیران تنظیم کرد، عملی نبود. همچنین دسترسی به خانوارها از طریق مراجعه به آبادیهای محل استقرار بهیلاقی و انتقالی آنها به سهولت امکان پذیر نبود. علاوه بر این انطباقی زمان سرشماری با زمان توقف عشایر در قشلاق یا بهیلاق و یا سرشماری خانوارهای کوچنده در مناطقی از مسیرهای کوچ، بهمان گونه که توسط برخی از صاحب نظران پیشنهاد شده بود، به دلایل بسیار امکان پذیر نبود.

از مطالعه مجموعه شرایط این نتیجه حاصل شد که برای تعیین واحد آماری، باید از "تشکیلات اجتماعی" عشایر استفاده به عمل آید. جامعه عشایری از دیرباز دارای تقسیماتی بر مبنای تشکیلات اجتماعی ایله‌ها و طایفه‌های مستقل بوده است که این شیوه تقسیم بندی می‌توانست راهنمای انتخاب واحد آماری باشد. ولی از طرف دیگر، چون برای انجام سرشماری، تشکیلات اجتماعی ایله‌ها و طایفه‌های کشور برای مرکز آمار ایران ناشناخته بود و مجموع مسائل مربوط به زمان و مکان بهیلاق و قشلاق و مسیرهای کوچ عشایر نیز روشن نبود، ضرورت داشت ابتدا تشکیلات اجتماعی کلیه ایله‌ها و طایفه‌های مستقل شناسایی و بعد از آن برنامه‌ریزی برای سرشماری تهیه شود. به همین سبب، اجرای طرح در دو مرحله انجام گرفت.

مرحله اول اجرای طرح در تابستان سال ۱۳۶۴، در ۱۶ حوزه عشایری کشور انجام شد. در این مرحله، تشکیلات اجتماعی ایله‌ها و طایفه‌ها، مسیرهای کوچ کوچکترین رده‌های ایلی (واحد آماری)، محل استقرار هر یک از آنها در بهیلاق و قشلاق و زمانهای مناسب برای آمارگیری در باره کلیه عشایر کشور مورد بررسی قرار گرفت و اطلاعات مورد نیاز در باره تعداد خانوارهای کوچنده و نیز تعداد انواع دام آنها فراهم شد.

مرحله دوم اجرای طرح که در تابستان سال ۱۳۶۶ انجام شد، سرشماری اجتماعی - اقتصادی عشایر کوچنده کشور بود. در این مرحله با استفاده از اطلاعات به دست آمده از اجرای مرحله اول، به کلیه خانوارهای کوچنده مراجعه شد و از آنها سرشماری به عمل آمد.

در این سرشماری، تعدادی از سازمانهای دولتی با در اختیار قرار دادن نیروی انسانی و امکانات خود، مرکز آمار ایران را در انجام این مهم یاری کردند که بدین وسیله از کلیه آنها تشکر می‌شود.

از نتایج حاصل از سرشماری اجتماعی - اقتصادی عشایر کوچنده ایران، برخی اطلاعات، در قالب نشریاتی چون: "نشریه کل کشور"، "نشریه استانی"، "نشریه ایلی"، فرهنگ رده‌های کوچنده و اطلس عشایری به تدریج ارائه خواهد شد. سایر اطلاعات در صورت نیاز و برحسب مورد در اختیار متقاضیان قرار خواهد گرفت.

مقدمه

سرشماری اجتماعی - اقتصادی عشایر کوچنده کشور در تابستان سال ۱۳۶۶ توسط مرکز آمار ایران انجام شد. این طرح عظیم ملی که در سطح گسترده‌ای در دشتهای بیکران و کوهستانهای صعب‌العبور مناطق عشایری کشور به اجرا درآمد، یکی از بزرگترین طرحهای سرشماری کشور است. مرکز آمار ایران با برخورداری از تجربیات گرانبهای که از اجرای طرحهای سرشماری عمومی نفوس و مسکن سالهای ۴۵، ۵۵، ۶۵ و نیز سایر سرشماریها و آمار گیریهای مختلف به دست آورده است، اقدام به اجرای این سرشماری کرد.

بر خلاف سایر سرشماریها که واحدهای آماری آنها به طور عمده در شهرها و روستاهای کشور واقع شده‌اند، واحدهای آماری در این سرشماری خارج از محدوده شهرها و آبادیهاست و در گستره دشتهای وسیع و پستی و بلندیهای کوهها و تنه‌ها قرار دارد. به تبع همین گستردگی، اجرای سرشماری اجتماعی - اقتصادی عشایر کوچنده کشور، امکانات وسیع نادرگانی و نیروی انسانی کارآمدی را طلب می‌کند.

از خصوصیات دیگر این طرح که برای اولین بار در کشور به اجرا درآمده است، دو مرحله‌ای بودن آن است که هر یک از مراحل آن در زیر شرح داده می‌شود:

مرحله اول

این مرحله که در تابستان سال ۱۳۶۴ انجام شد، شامل مرحله شناسایی جامعه عشایری کشور بود. در این مرحله کلیه مناطق عشایری کشور به ۱۶ حوزه عشایری تقسیم و زیر پوشش شناسایی قرار گرفت. در هر حوزه گروه و یا گروه‌هایی مرکب از کارشناسان ورزیده و با سابقه مرکز آمار ایران همراه با پژوهشگران عشایری و نیز کارشناسان و کمک کارشناسان سازمان برنامه و بودجه استانها نسبت به شناسایی تشکیلات اجتماعی ایلات و طوایف مستقل حوزه مربوطه اقدام کردند.

اهداف عمده این مرحله به شرح زیر بوده است:

۱- شناسایی تشکیلات اجتماعی هر اییل یا طایفه مستقل تا سطح کوچکترین رده‌های (غیر موقت) دارای خانوارهای کوچنده و تهیه نمودار تشکیلات طایفه تا سطح کوچکترین رده ایلی.

- فهرست کلیه رده‌های کوچنده طوایف مختلف هر اییل یا طایفه مستقل.

- تعیین تعداد خانوارهای هر یک از رده‌های کوچنده.

- تهیه چارچوب آماری برای بررسی‌های نمونه‌گیری.

- تعیین تعداد خانوارهای استفاده کننده از ساختمان جهت استقرار در بیلاق و یا قشلاق.

- تعیین تعداد تقریبی انواع دام (به استثنای دام کار) هر یک از رده‌های کوچنده.

- تهیه تقویم کوچ هر رده، تاریخ خروج از قشلاق و ورود به بیلاق (و برعکس) و نیز مدت کوچهای بیلاقی و قشلاقی.

- تعیین محل‌های بیلاق و قشلاق رده‌ها بر روی نقشه‌های روستایی با مقیاس ۱:۱۰۰/۵۰۰ بر اساس تقسیمات کشوری.

- تعیین مسیرهای کوچ کوچکترین رده‌ها و پیاده کردن مسیر کوچ طوایف بر روی نقشه مزبور.

- تعیین مناسبترین زمان و مکان مراجعه به هر طایفه و نسبت نام مطمئن آن برای استفاده از اطلاعات آنان در مرحله دوم سرشماری.

پس از اجرای مرحله اول، اطلاعات فوق در قالب چند نشیبه برای ۱۶ حوزه عشایری جمع آوری و در نشریات مربوط به هر حوضه توسط مرکز آمار ایران منتشر و در اختیار مقامات ذیصلاح و کتابخانه‌ها قرار داده شده است.

مرحله دوم - سرشماری

پس از اجرای مرحله اول، نسبت به تهیه مقدمات سرشماری اجتماعی و اقتصادی عشایر کوچنده ایران اقدام شد. اهم فعالیت‌های انجام

شده برای تهیه مقدمات سرشماری که در اوایل سال ۱۳۶۶ انجام شد به شرح زیر بوده است.

۱- تهیه پوشه واحد سرشماری:

با استفاده از اطلاعات به دست آمده از اجرای مرحله اول سرشماری نسبت به تهیه پوشه واحد سرشماری اقدام شد. در

(۱) منظور از کوچکترین رده (غیر موقت) در اییل یا طایفه مستقل، آخرین رده قبل از خانوار در قالب تقسیمات داخلی ایلی است که از تمسدادی خانوار که به سبب بستگی‌های نزدیک خونی یا سببی با یکدیگر فامیل‌اند، تشکیل شده است. برای اطلاع بیشتر به بخش " تعاریف و مفاهیم " مراجعه شود.

(۲) واحد سرشماری - در سازمان اجرایی حوضه، برای اجرای سرشماری " واحد سرشماری " در نظر گرفته شده است. هر واحد سرشماری به طور متوسط از سه نفر مأمور آمارگیر، یک نفر مسئول واحد، دو نفر راننده (با اتومبیل صحراپی) و یک نفر مأمور بازبینی تشکیل شده است. حجم کار هر واحد به طور متوسط، سرشماری از ۶۰۰ خانوار تعیین شده است.

هر واحد سرشماری با استفاده از نقشه عشایری محدوده عمل هر واحد در رابطه با نمودار تشکیلات اجتماعی رده‌ها تعیین شد.

۲- تهیه فرم ۱۲۲ (پاکت سرشماری برای هر کوچکترین رده) :

بر اساس اطلاعات مندرج در فرم ۱ مرحله اول، مشخصات کوچکترین رده بر روی ایسن پاکت با استفاده از اطلاعات منگنه شده مائینسی درج شد. این اطلاعات عبارتند از نام ایسل یا طایفه مستقل، مشخصات و نام تقسیمات قبل از طایفه، نام طایفه، نام و مشخصات تقسیمات بعد از طایفه تا حد کوچکترین رده کوچنده، نام و نام پدر سر رده، تعداد خانوار کوچکترین رده، نام و آدرس جغرافیایی منطقه بیلای و قشلاقی بر اساس آخرین تقسیمات کنونی که منطبق با محل استقرار رده‌ها بر روی نقشه است، همچنین نام و نشانی مظلمان طایفه بر روی فرم ۱۲۲ درج شده است.

در رابطه با حجم کار هر واحد سرشماری، تعدادی فرم ۱۲۲ همراه با نمودار تشکیلات اجتماعی مربوط به همان رده‌ها در اختیار واحد سرشماری قرار داده شد تا نسبت به اجرای سرشماری اقدام شود.

اجرای سرشماری در تیرماه سال ۱۳۶۶ در کلیه مناطق عشایری کشور به طور همزمان آغاز شد. هر واحد سرشماری در مدت مبنایی به کوچکترین رده‌های محصوره عمل خود مراجعه و نسبت به سرشماری خانوارهای هر رده اقدام کرد. در صورتی که در محدوده عمل واحد سرشماری رده‌هایی از همان طایفه و یا طوایف دیگری وجود داشت که در مرحله اول شناسایی نشده بود، مسئول واحد با مراجعه به مدارک موجود و تماس با سازمان سرشماری نسبت به شناسایی رده‌ها اقدام کرد. و در صورت حصول اطمینان از صحت این شناسایی، نسبت به سرشماری از آنها اقدام به عمل آورد.

بدین ترتیب کلیه رده‌های کوچنده مشایخ کنور زیر پوشش کامل سرشماری قرار گرفتند. چون سرشماری در مناطق بیلای صورت گرفت، در صورتی که رده‌هایی از طایفه ای، بنا به عللی در زمان سرشماری، در قشلاق مانده و به طور استثناء در زمان سرشماری به بیلای نیامده بودند، در منطقه قشلاقی مربوط به آن رده‌ها، به آنان مراجعه شد و سرشماری از آنها انجام گرفت. به این ترتیب پوشش سرشماری برای کلیه رده‌های کوچنده کامل شده است.

پس از جمع آوری اطلاعات، نسبت به بازبینی از پرسشنامه‌ها اقدام و اطلاعات آنها با استفاده از سیستم کامپیوتری استخراج شد. اهم اطلاعات حاصل از اجرای سرشماری اجتماعی - اقتصادی مشایخ کوچنده ایران که در این نشریه منتشر شده به شرح زیر است:

جمعیت

تعداد خانوار و جمعیت هر یک از ایلات و طوایف مستقل، استانهای محل استقرار بیلای و قشلاقی هر یک از ایلات و طوایف مستقل، جمعیت مشایخ کل کشور بر حسب سنین منفرد و گروههای سنی، وضع سواد، جمعیت در حال تحصیل، دوره های تحصیلی، جمعیت باسواد بر حسب آخرین مدرک تحصیلی، وضع فعالیت، وضع زناشویی، تعداد افراد در خانوار، تعداد افراد باسواد خانوار و تعداد افراد در حال تحصیل خانوار. لازم به یادآوری است که اطلاعات فوق بر حسب جنس و گروههای سنی ارائه شده است.

کشاوزی

تعداد انواع دام بر حسب ایسل و طایفه مستقل، تغییرات تعداد انواع دام، تعداد دام خانوارها بر حسب مدت استقرار در بیلای و قشلاق، متوسط تعداد گوسفند و بز در بیلای و قشلاق گذشته، مبلغ پرداختی بابت استفاده از مرتع، پس چر و تغذیه دستی

در بیبلاق و قشلاق گذشته ، متوسط تولید سالانه فرآورده های دامی بک داس از انواع دام ، توزیح خانوارها بر حسب طبقات تعداد دام و تعداد انواع دام بهره برداریها بر حسب نوع بهره برداری ،
در مورد بهره برداریهای کشاورزی ، مساحت اراضی بهره برداریها در بیبلاق و قشلاق و نوع بهره برداریهای کشاورزی نیز اطلاعاتی در این نشریه ارائه شده است .

تمهيلات و مبادلات

تعداد خانوارها بر حسب استفاده از وسایل نقلیه ، راديو ، چراغ توری ، چرخ خیاطی ، اجساق گاز ، چراغ نفتی و بخاری ، خانوارها بر حسب نوع سوخت اصلی و عمدتین طریق مبادلات .

صنایع دستی

انواع صنایع دستی خانوارها ، لازم به یادآوری است که اطلاعات هر سطر مربوط به این جدول به طور مستقل مورد بررسی قرار گرفته است . هر خانوار ممکن است دارای یک یا چند نوع صنعت دستی باشد . بنا براین خانوارها به تعداد صنایع دستی خود تکرار شده اند و بدین جهت در این جدول ، جمع ستونی معنی ندارد .
علاوه بر اطلاعات مربوط به نوع صنایع دستی خانوار ، صنایع دستی بر حسب منظور از تولید نیز ارائه شده است .

تعاریف و مفاهیم به کار رفته در سرشماری اجتماعی - اقتصادی عشایر کوچنده

تیر ماه ۱۳۶۶

عشایر کوچنده (جامعه مورد سرشماری)

عشایر کوچنده به مرد می گت می شود که حداقل سه ویژگی زیر را داشته باشند :

۱ - ساخت اجتماعی قبیله‌ای

۲ - اتکالی معاش به دامداری

۳ - شیوه زندگی شهبانی یا کوچ

در ارتباط با سه ویژگی فوق ، توجه به نکات زیر ضروری است :

- هر فرد این جامعه خود و خانواده‌اش را متعلق و وابسته به یک گروه اجتماعی بزرگتر و معمولاً "خویشاوند می داند و غالباً "بدان مباحی است که نام این گروه بزرگتر به طور معمول " طایفه " است .

- اگر منابع دیگری برای معاش عشایر کوچنده وجود داشته باشد ، حالت فرصی و جتیمی دارد ، مانند زراعت ، حملات اصلی چون گندم و جو یا تولید مصنوعاتی مانند قالی و خورجین .

- چون معیشت عشایر کوچنده متکی بر دامهایی است که آنها را در مراتع طبیعی می چرانند ، لذا با تغییر فصل از نقطه‌ای به نقطه‌ای و از منطقه‌ای به منطقه دیگر کوچ می کنند و فصل سرد را در قشلاق و فصل گرم را در بهلاق به سر می برند که فاصله آنها ممکن است از چند کیلومتر تا بیش از پانصد کیلومتر باشد .

ایل

ایل شامل طایفه‌های متعددی است که به علت هم‌منشی و خویشاوندی یا دلایل اجتماعی، سیاسی و ... با یکدیگر متحد هستند و معمولاً در یک محدوده جغرافیایی که قلمرو ایل به حساب می‌آید زندگی می‌کنند. طایفه‌های یک ایل معمولاً با هم خویشاوندی‌های دور نسبی یا سببی دارند. بعضاً هم ممکن است بدون داشتن خویشاوندی بنا به ضرورت‌های اجتماعی و سیاسی متحد شوند و تشکیل ایل بدهند. گویش، آداب و رسوم و شیوه زندگی طایفه‌های مختلف یک ایل در موارد بسیاری یکسان است.

طایفه

مشخصترین و مهمترین چارچوب اجتماعی عشایر، طایفه است که شامل جماعتی است که غالباً با هم خویشاوندی دور و نزدیک دارند و در چند یا چندین نسل پیش نسباً یا سبباً به منای مشترکی می‌رسند. فرد عشایری در میان وابستگی و تعلقش، غالباً از طایفه خود نام می‌برد.

طایفه مستقل

در این سرشماری هر طایفه‌ای که جزو ایلی نبوده، طایفه مستقل نامیده شده است.

شهرستان محل استقرار

شهرستانی که عشایر کوچنده، دوره بیلاتی و یا قشلاقی خود را در آن می‌گذرانند، شهرستان محل استقرار نامیده می‌شود.

بیلاتی

محدوده زیست و قلمرو جغرافیایی که عشایر، تمام یا قسمتی از تابستان را در آن می‌گذرانند، "بیلاتی" یا "گردسیر" می‌گویند.

قشلاقی

محدوده زیست و قلمرو جغرافیایی که عشایر، تمام یا قسمتی از زمستان را در آن می‌گذرانند، "قشلاقی" یا "گردسیر" می‌گویند.

کوچ عشایری

حرکت خانوار عشایری از نقطه‌ای به نقطه دیگر با هدف استفاده از منابع طبیعی برای چرای دام، کوچ عشایری نامیده می‌شود. این کوچ معمولاً با همه اعضای خانوار، بار و پشه، سرپناه قابل حمل و همراه با ایل، طایفه یا رده‌هایی از آن انجام می‌گیرد. کوتاه یا بلند بودن مسیر کوچ تعیینی در مفهوم کوچ نمی‌دهد.

مسیر کوچ

خط سیر حرکت واحد کوچنده از بیلاتی به قشلاقی و برعکس را مسیر کوچ آن واحد می‌نامند.

خانوار

خانوار از چند نفر تشکیل می‌شود که با هم در یک اقامتگاه زندگی می‌کنند. با یکدیگر هم‌خرج هستند و معمولاً با هم غذا می‌خورند. بنابراین لازم نیست که اعضای یک خانوار با یکدیگر رابطه خویشاوندی داشته باشند. به عبارت دیگر، خانوار لزوماً با خانواده یکی نیست. فردی که به تنهایی

زندگی می‌کند نیز ، خانوار تلقی می‌شود .

خانوار عشایری کوچنده

خانوار عشایری کوچنده ، خانواری است که عضو جامعه عشایر کوچنده باشد .

سن

منظور از سن ، تعداد سالهای کاملی است که از زمان تولد فرد گذشته است .

باسواد

کسانی که می‌توانند به فارسی یا هر زبان دیگری ، متن ساده‌ای را بخوانند و بنویسند ، خواه مدرک رسمی داشته یا نداشته باشند ، باسواد تلقی می‌شوند . همه محصلان از جمله نوآموزان سال اول ابتدایی و سوادآموزان نهضت سوادآموزی نیز باسواد به حساب می‌آیند .

در حال تحصیل

کسی " در حال تحصیل " تلقی می‌شود که طبق برنامه‌های رسمی آموزشی کشور ، به تحصیل مشغول باشد . طلاب حوزه‌های علمیه و سوادآموزان نهضت سوادآموزی نیز " در حال تحصیل " محسوب می‌شوند .

کار

کار ، هر فعالیت فیزیکی یا بدنی است که قانوناً مجاز باشد و به منظور کسب درآمد (نقدی ، غیر نقدی) صورت گیرد .

وضع فعالیت در ۷ روز گذشته

در این سرشماری ، وضع فعالیت افراد در ۷ روز پیش از مراجعه مأمور سرشماری مورد نظر است . هر یک از افراد از این نظر و با توجه به سه تعریف کار ، در یکی از گروههای زیر قرار می‌گیرد :

۱- شاغل : افراد زیر شاغل به حساب می‌آیند :

- کسانی که دارای شغلی هستند ، اعم از اینکه در ۷ روز پیش از مراجعه مأمور سرشماری کار کرده یا به عللی از قبیل مرخصی ، بیماری ، تعطیل موقت محل کار و ... کار نکرده‌اند و پس از رفع علت به کار خود ادامه خواهند داد .

- کسانی که شغل مستمر نداشته ولی در ۷ روز پیش از مراجعه مأمور سرشماری ، حداقل دو روز کار کرده‌اند .

- کسانی که دارای شغلی هستند ، ولی در ۷ روز پیش از مراجعه مأمور سرشماری به اقتضای فصل و ماهیت فصلی کار خود ، کار نکرده‌اند (بهکاران فصلی) ، مشروط بر آنکه در جستجوی کار دیگری هم نبوده‌اند .

۲- بهکار (جوپای کار) : کسانی که شاغل به حساب نمی‌آیند و در ۷ روز پیش از مراجعه مأمور سرشماری در جستجوی کار بوده‌اند ، بهکار (جوپای کار) تلقی می‌شوند .

۳- محصل : کسانی که شاغل یا بهکار (جوپای کار) محسوب نمی‌شوند و در ۷ روز پیش از مراجعه مأمور سرشماری در حال تحصیل بوده‌اند ، محصل به حساب می‌آیند .

۴- خانه‌دار : خانه‌دار به کسانی گفته می‌شود که شاغل ، بهکار (جوپای کار) و محصل به حساب نمی‌آیند و بنا بر اظهار پاسخگو ، در ۷ روز

- پیش از مراجعه مامور سرشماری به خانهداری متخول بوده اند .
- ۵ - دارای درآمد بدون کار : کسانی که شاغل ، بهکار (جویای کار) ، محصل و خانه‌دار محسوب نمی‌شوند و درآمدهای مستمری مانند حقوق بازنشستگی ، حقوق و پدیده ، درآمد املاک و مستغلات ، سود سهام و ... دارند ، " دارای درآمد بدون کار " محسوب می‌شوند .
 - ۶ - سایر : به کسانی اطلاق می‌شود که از نظر وضع فعالیت در هفت روز گذشته ، در هیچ یک از گروه‌های بالا قرار نمی‌گیرند .

وضع زناشویی

در این سرشماری ، افراد از نظر وضع زناشویی به چهار گروه زیرتقسیم می‌شوند :

- ۱ - دارای همسر : زنان یا مردانی که عقد ازدواج بستارند ، اعم از اینکه هنگام سرشماری با همسر خود زندگی مشترک داشته یا نداشته باشند " دارای همسر " محسوب می‌شوند .
- ۲ - بی‌همسر بر اثر فوت همسر : زنان یا مردانی که همسرشان شهید یا فوت شده است ، و تا زمان سرشماری مجدداً " ازدواج نکرده‌اند " ، " بی‌همسر بر اثر فوت " شناخته می‌شوند .
- ۳ - بی‌همسر بر اثر طلاق : زنان یا مردانی که از همسر خود بر اثر طلاق جدا شده و تا زمان سرشماری مجدداً " ازدواج نکرده‌اند " ، " بی‌همسر بر اثر طلاق " تلقی می‌شوند .
- ۴ - هرگز ازدواج نکرده : زنان یا مردانی که تا زمان سرشماری همسر اختیار نکرده‌اند ، " هرگز ازدواج نکرده " شناخته می‌شوند . زنان یا مردانی که نامزد شده ولی هنوز عقد نکرده‌اند ، در این گروه قرار می‌گیرند .

سرپناه

سرپناه خانه عشائری است که می‌توان آن را جمع کرده از محلی به محل دیگر حمل کرد و در آنجا دوباره برپا ساخت . سرپناه قابل حمل که شاخصی معینی کوچک و عضویت در جامعه عشائری است به اشکال و نامهای گوناگون وجود دارد .

ساختمان

منظور از ساختمان در این سرشماری ، بناهای ساخته شده از مصالح سخت است که از نظر شیوه ساخت ، اغلب " مشابیه خانه‌های روستایی منطقه باشد .

اتاق

منظور از اتاق در این سرشماری ، فضای محصور و سقفی است که حداقل ۲ متر طول ، ۲ متر عرض و ۲ متر ارتفاع داشته باشد و برای سکونت مسوود استفاده قرار گیرد .

سوخت اصلی مصرفی

منظور از سوخت اصلی ، سوختی است که نقش آن در مصرف توسط خانوار برای پخت و پز و ایجاد گرما بیشتر از سایر انواع سوختها باشد .

صنایع دستی

اگر یک یا چند عضو خانوار به طور معمول در طول سال ، مصنوعاتی در داخل خانوار تولید کرده باشند ، این مصنوعات ، تحت عنوان صنایع دستی

خانوار محسوب شده است. برخی از صنایع دستی خانوار در این سرشماری به شرح زیر بوده است:

- ۱- پلاسی: بافتنی است که تاروپود آن رشته‌هایی از موی بز است. پلاسی به صورت قطعات مستطیل شکل بلند و کم‌عرض توسط زنان عشایر بافته می‌شود. سپس این قطعات را از کنارهما به هم می‌دوزند و قطعه بزرگی به دست می‌آورند که همان سرپناه (سیاه‌جادر) قابل حمل عشایری است که با طناب، چوبها، دیرکها و میخهای بزرگ چوبی یا فلزی برافراشته می‌شود.
- ۲- خورچین و توبره و مشابه: خورچین وسیله حمل اسباب و اثاثه است که بر پشت چهارپایان قرار می‌گیرد. روبه خورچین ممکن است ساده و یا از جنس قالیچه باشد. توبره، کسبای است که برای حمل وسایل توسط اشخاص مخصوصاً چوپانان، ساریانسان و... مورد استفاده قرار می‌گیرد یا برای تغذیه به گردن دام آویخته می‌شود.
- ۳- "چوقا" یا "برک": بافتنی از خامه پشم گوسفند یا کرک بز که با آن پوشاکی شبیه پالتو دوخته می‌شود.

عمده‌ترین طریق مبادلات خانوار

منظور از مبادلات، خرید مایحتاج زندگی و فروش دام و فرآورده‌های دامی و سایر تولیدات خانوار است.

مغیبرات تعداد دام

صوابی که باعث ایجاد تغییر در تعداد دامهای بهره‌برداری از اول بهیلاق سال ۱۳۶۵ تا اول بهیلاق ۱۳۶۶ شده، به شرح زیر است:

- ۱- زاییده شده: منظور دام زنده به دنیا آمده است. هر چند که بعد از تولد تلف شده باشد.
- ۲- تلفات: منظور دامهای تلف شده است. چنانچه دامی برای جلوگیری از تلف شدن در اثر بیماری یا سانحه، ذبح شده باشد، جسد و تلفات به شمار آمده است. دامهای تازه متولد شده که بعد از به دنیا آمدن تلف شده و نیز دامهایی که طعمه حیوانات درنده شده‌اند، جزو تلفات به شمار آمده‌اند.
- ۳- خرید: منظور دامهای خریداری شده برای بهره‌برداری است. دامهایی که بهره‌بردارانها به طور رایگان دریافت کرده‌اند، جزو دامهای خریداری منظور شده‌اند. دامهای خریداری شده که قبل از وارد شدن به بهره‌برداری بلافاصله ذبح شده‌اند جزو خرید منظور نشده‌اند.
- ۴- فروش: منظور دامهای فروخته شده از موجودی بهره‌برداری است. دامهایی از بهره‌برداری که کم شده یا به طور رایگان به دیگران واگذار شده‌اند، جزو دامهای فروش رفته به حساب آمده‌اند. دامهایی که ذبح شده و گوشت آن کلا" به فروش رسیده نیز جزو فروش به شمار آمده‌اند.
- ۵- ذبح: منظور دامهایی از بهره‌برداری است که توسط بهره‌بردار یا بهره‌برداران ذبح شده‌اند به شرط آنکه گوشت آنها کلا" به فروش نرسیده باشد.

بهره‌برداری کشاورزی

بهره‌برداری کشاورزی عبارت است از یک واحد تولیدی کشاورزی که در آن یک یا چند فعالیت کشاورزی تحت یک مدیریت قرار داشته و اداره امور فنی و اقتصادی آن بر عهده یک یا چند بهره‌بردار به طور مشترک باشد. فعالیتهای کشاورزی مورد نظر در این سرشماری، منحصرآ شامل دام‌سذاری، زراعت و باغداری است.

در این سرشماری فقط واحدهایی که دارای شرایط زیر بوده‌اند، بهره‌برداری محسوب شده‌اند:

- ۱- واحدهایی که تولید آنها برای فروش بوده است.
- ۲- واحدهایی که حداقل یکی از فعالیتهای آنها در حد زیر بوده است.

- دامداری : حداقل ۲ راس گاو و گاو میش و شتر و یا ۲ راس گوسفند و بز .
- زراعت : حداقل ۲۰۰ مترمربع زمین زیر کشت محصولات سالانه و یا آیش .
- باغداری : حداقل ۲۰۰ مترمربع زیر کشت محصولات دائمی (درختان میوه و غیر میوه) .

بهره بردار کشاورزی

بهره بردار کشاورزی فردی است که مسئولیت اقتصادی و فنی کارهای بهره برداری را بر عهده دارد و سود و زیان بهره برداری کشاورزی متوجه اوست . اگر بهره بردار کشاورزی در انجام مسئولیت خود با افراد دیگری نیز شریک باشد ، در این صورت هر یک از شرکا مشروط بر آنکه عضو خانوار واحدی نباشد ، یک بهره بردار محسوب می شود .

انواع بهره برداری کشاورزی عشایری

- ۱ - بهره برداری اختصاصی : بهره برداری " اختصاصی " به وسیله یک بهره بردار به تنهایی یا با کمک اعضای خانوار او اداره می شود .
- ۲ - بهره برداری شریکی یا عشاير : بهره برداری " شریکی یا عشاير " توسط دو یا چند بهره بردار اداره می شود که همه آنها از خانوارهای عشایری هستند .
- ۳ - بهره برداری شریکی یا غیر عشاير : بهره برداری " شریکی یا غیر عشاير " توسط دو یا چند بهره بردار اداره می شود ولی همه بهره برداران از خانوارهای عشایری نیستند .
- ۴ - بهره برداری منقطع به غیر عشاير : بهره بردار یا بهره برداران این نوع بهره برداری ، ساکن شهر یا روستا هستند و در این بهره برداری که صرفاً شامل فعالیت دامداری است ، دامها توسط چوپان یا بستگان بهره بردار که عضو جامعه عشایر کوچکند هستند نگهداری می شوند .

اراضی بهره برداری برحسب نوع استفاده از زمین

- در این سرشماری اراضی بهره برداری برحسب نوع استفاده از زمین در سال ۱۳۶۶ به شرح زیر بوده است :
- ۱ - زیر کشت محصولات سالانه : منظور زمینهایی است که به تولید محصولات سالانه اختصاص داده شده است . محصولات سالانه معمولاً " ساقه یا بوته سه چوبی دارند و پس از برداشت محصولات ، بوته یا ساقه آنها از بین می رود و یا اینکه قسمتهای زیرزمینی (ریشه و پياز و نظایر آن) برای سال بعد در زمین باقی می ماند .
 - ۲ - آیش : به زمینهایی گفته می شود که زراعتی بوده و برای مدتی محدود (بین ۹ ماه تا ۴ سال) و غالباً " به منظور تقویت زمین رها شده باشد .
 - ۳ - باغ و قلمستان : منظور زمینهایی است که زیر کشت محصولات دائمی باشد . محصولات دائمی غالباً " دارای ساقه یا بوته چوبی بوده و پس از برداشت محصول ، گیاه در زمین باقی می ماند و مجدداً " در سالهای بعد محصول می دهد .
 - ۴ - اراضی آبی : به زمینهایی اطلاق می شود که زراعت انجام شده در آن آبیاری شود و در عرف محلی آن را به نام زراعت آبی می شناسند .
 - ۵ - اراضی دیم : به زمینهایی که اطلاق می شود که زراعت انجام شده در آن معمولاً " آبیاری نمی شود و در عرف محلی آن را به نام زراعت دیم می شناسند .
 - ۶ - آیش آبی : آن قسمت از اراضی آبی است که قبلاً " در آن زراعت آبی انجام گرفته است .
 - ۷ - آیش دیم : آن قسمت از اراضی آبی است که قبلاً " در آن زراعت دیم انجام گرفته است .

مفاهیم به کار رفته در این نشریه

نسبت جنسی

نسبت تعداد مردان به زنان یا زنان به مردان، نسبت جنسی نامیده می‌شود. معمولاً در این مورد نسبت تعداد مردان به زنان را محاسبه می‌کنند و به صورت درصد ارائه می‌دهند. یعنی اگر M تعداد مردان و F تعداد زنان در یک منطقه جغرافیایی باشد، نسبت جنسی در آن منطقه عبارت خواهد بود از:

$$\text{نسبت جنسی} = \frac{M}{F} \times 100$$

میانگین سنی

میانگین سنی، متوسط سن افراد یک جامعه است و از تقسیم کردن مجموع حاصلضربهای هر یک از سنین منفرد در فراوانی افراد در آن سن، به کل جمعیت حاصل می‌شود. یعنی:

$$\text{میانگین سنی} = \frac{\sum i \cdot F_i}{\sum F_i}$$

که در آن $i = 1, 2, 3, \dots, 100$ عبارت از سنین منفرد و F_i تعداد افراد در سن (i) است.

میانه سنی

سنی که جمعیت را از نظر تعداد به دو گروه مساوی تقسیم کند، میانه سنی نامیده می‌شود.

$$Md = L_i + \left(\frac{\frac{\sum_{j=1}^k F_j}{2} - FC_{i-1}}{F_i} \right) \times C$$

که در آن:

Md میانه، L_i کرانه پایین گروه میانه دار، FC فراوانی تجمعی، F فراوانی مطلق، i شماره طبقه میانه دار، k تعداد طبقات و C فاصله طبقات است.

گروههای عمده سنی

در مجموعه نشریات نتایج سرشماری عمومی نفوس و سکن سال ۱۳۴۵، علاوه بر سنین منفرد و گروههای سنی منظم (۵ ساله و ۱۰ ساله)، طبقه بندی سنی دیگری نیز برای جمعیت در نظر گرفته شده است که هر طبقه آن، یک گروه عمده سنی نامیده می شود و عبارت است از:

افراد ۱ - ۵ ساله : نوباوگان

افراد ۶ - ۱۰ ساله : کودکان

افراد ۱۱ - ۱۳ ساله : نوجوانان

افراد ۱۵ - ۲۳ ساله : جوانان

افراد ۲۵ - ۶۴ ساله : میانسالان

افراد ۶۵ ساله و بیشتر : بزرگسالان

افرادی که سن آنان معلوم نبوده و یا امکان انتساب آنان به یکی از گروههای سنی وجود نداشته است، در گروه "سن ناشخص" منظور شده است.

نسبت باسوادی

این نسبت در هر جامعه از تقسیم تعداد افراد باسواد در یک سن یا گروه سنی معین به جمعیت آن سن یا گروه سنی به دست می آید و معمولاً به صورت "درصد" بیان می شود.

خلاصه یافته‌ها

براساس نتایج سرشماری اجتماعی - اقتصادی عشایر کوچنده کشور در شرفه ۱۳۶۶، ایل قشقایی دارای ۶ طایفه و ۶۵۱ "بنکو" (نام کوچکترین رده کوچنده در ایل قشقایی) بوده است. تعداد خانوار و جمعیت هر یک از طایفه‌های ایل قشقایی و شهرستان‌های محل استقرار بیلابلی و قشلاقی آنها در پایان همین بخش (جدول ظ) آمده است.

ایل قشقایی، ۹/۲ درصد از خانوارها و ۹/۸ درصد از جمعیت عشایر کوچنده کشور را تشکیل می‌دهد. منطقه بیلابلی این ایل در شهرستان‌های آباد، اقلید، داراب، سیدان، شیراز، فیروزآباد، نکازین، لار، مرودشت و ممسنی از استان فارس، قسمه از استان اصفهان، بروجرد از استان چهارمحال و بختیاری و گچساران از استان کهگیلویه و بویراحمد و منطقه قشلاقی آن در شهرستان‌های آباد، اقلید، جیرم، شیراز، فیروزآباد، نکازین، لار و ممسنی از استان فارس، شهرستان‌های بجهان و رامهرمز از استان خوزستان، قمشازار استان اصفهان، گچساران از استان کهگیلویه و بویراحمد، تنگستان، دشتستان، بدشتی، کنگان، گاروه و دیر از استان بوشهر قرار دارد.

جدول الف - خانوار و جمعیت عشایر کوچنده ایل قشقایی

طایفه	بنکو	خانوار	جمعیت		
			مرد و زن	مرد	زن
۶	۶۵۱	۱۶۸۹۱	۱۱۲۳۲۰	۵۶۸۲۲	۵۵۵۸۸

ساخت جنسی و سنی

از مجموع ۱۱۲۳۲۰ نفر جمعیت سرشماری شده، ۵۶۸۲۲ نفر مرد و ۵۵۵۸۸ نفر زن بود مانند که در نتیجه نسبت جنسی برابر ۱۰۲ به دست می‌آید به عبارت دیگر، در ایل قشقایی در مقابل هر ۱۰۰ نفر زن ۱۰۲ نفر مرد وجود داشته است. این نسبت در بین اطفال کمتر از یکساله برابر ۱۰۶ و در بیستین بزرگسالان (۶۵ ساله و بیشتر) معادل ۱۱۰ بوده است.

از جمعیت ایل قشقایی، ۲۹/۱ درصد در گروه سنی کمتر از ۱۵ ساله، ۴۸/۱ درصد در گروه سنی ۱۵-۶۴ ساله و ۲/۸ درصد در گروه سنی ۶۵ ساله

نمودار ۱ - هرم سنی جمعیت ایل قشقایی

و بیشتر قرار داشته‌اند.

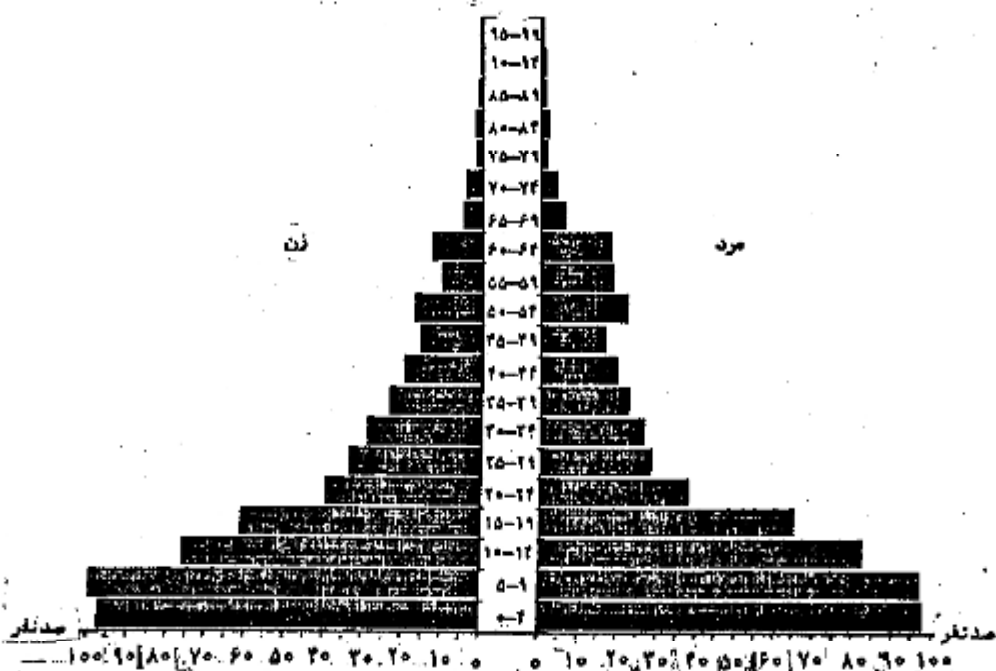

جدول ب - جمعیت برحسب گروههای عمده سنی ، به تفکیک جنس

نسبت جنسی	زن	مرد	مرد وزن		گروههای عمده سنی
			درصد	تعداد	
۱۰۲	۵۵۵۸۸	۵۶۸۴۲	۱۰۰/۰۰	۱۱۲۴۳۰	جمع
۱۰۶	۱۵۷۸	۱۶۶۹	۲/۸۹	۳۲۴۷	اطفال کمتر از یکساله
۹۸	۱۰۳۹۹	۱۰۱۳۵	۱۸/۲۷	۲۰۵۳۴	نوباوگان (۱ - ۵ ساله)
۹۸	۹۷۰۲	۹۵۳۹	۱۷/۱۱	۱۹۲۴۱	کودکان (۶ - ۱۰ ساله)
۱۱۱	۵۷۵۸	۶۳۹۵	۱۰/۸۱	۱۲۱۵۳	نوجوانان (۱۱ - ۱۴ ساله)
۱۰۱	۱۰۱۵۴	۱۰۲۲۹	۱۸/۱۷	۲۰۳۸۳	جوانان (۱۵ - ۲۴ ساله)
۱۰۴	۱۶۲۸۷	۱۷۱۵۴	۲۹/۹۲	۳۳۴۴۱	میانسالان (۲۵ - ۶۴ ساله)
۱۱۰	۱۵۰۳	۱۶۴۹	۲/۸۰	۳۱۵۲	بزرگسالان (۶۵ ساله و بیشتر)
*	۷	۱۲	۰/۰۲	۱۹	نامشخص

به محاسبه مفهوم ندارد .

نمودار ۲ - نسبت جنسی گروههای سنی جمعیت ایل قشقایی

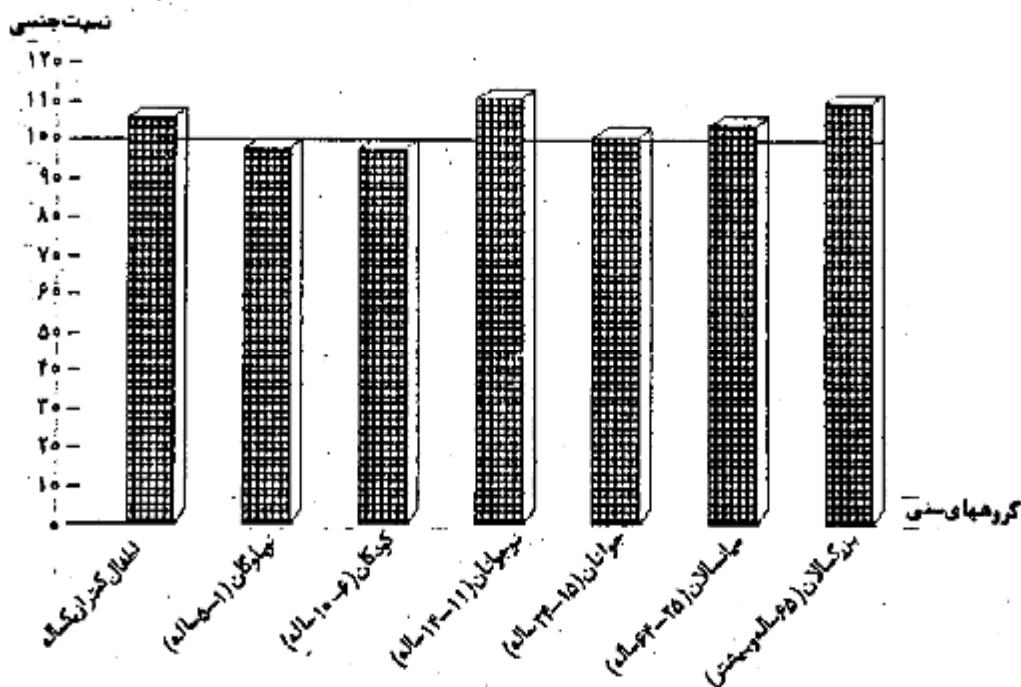

آشنایی به زبان فارسی

بر اساس نتایج سرشماری اجتماعی - اقتصادی مشایر کوچنده در تیرماه ۱۳۶۶ ، ۶۶/۸ درصد از جمعیت ایل قشقایی می‌توانستند به زبان فارسی صحبت کنند ، ۶/۶ درصد فقط می‌توانستند زبان فارسی را بفهمند و ۲۶/۳ درصد فارسی نمی‌دانستند . این نسبتها برای مردان به ترتیب ۷۴/۸ ، ۲/۰ و ۲۲/۰ و برای زنان ۵۸/۷ ، ۱۰/۳ و ۲۰/۸ درصد بوده است .

برآورد

در سرشماری اجتماعی - اقتصادی مشایخ کوچنده کشور در تیرماه ۱۳۶۶، از کل جمعیت ۶ ساله و بیشتر ایل قشقایی، ۳۵/۸۰ درصد باسواد بوده‌اند. در گروه سنی ۶ تا ۱۰ ساله ۳۷/۵ درصد، در گروه سنی ۱۱ - ۱۴ ساله ۵۹/۸ درصد، در گروه سنی ۱۵ - ۲۴ ساله ۲۸/۸ درصد، در گروه سنی ۲۵ - ۶۴ ساله ۱۵/۶ درصد و در گروه سنی ۶۵ ساله و بیشتر ۶/۵ درصد باسواد بوده‌اند. نسبت باسوادی در جمعیت ۶ ساله و بیشتر برای مردان ۵۱/۴ درصد و برای زنان ۱۹/۷ درصد بوده است.

جدول ۳ - درصد باسوادان ۶ ساله و بیشتر برحسب گروههای عمده سنی، به تفکیک جنس

گروههای عمده سنی	مرد و زن	مرد	زن
جمعیت ۶ ساله و بیشتر	۳۵/۸۱	۵۱/۳۷	۱۹/۷۲
کودکان (۶-۱۰ ساله)	۲۷/۰۲	۵۸/۸۳	۳۵/۳۲
نوجوانان (۱۱-۱۴ ساله)	۵۹/۸۲	۷۹/۰۶	۲۸/۵۰
جوانان (۱۵-۲۴ ساله)	۲۸/۷۹	۷۳/۸۱	۲۳/۲۶
میانسالان (۲۵-۶۴ ساله)	۱۵/۶۲	۲۷/۳۸	۳/۳۹
بزرگسالان (۶۵ ساله و بیشتر)	۵/۹۶	۱۰/۲۹	۰/۹۹

نمودار ۳ - درصد باسوادان ۶ ساله و بیشتر ایل قشقایی برحسب گروههای عمده سنی و جنس



بر اساس اطلاعات این سرشماری، از جمعیت ۶ - ۲۴ ساله ایل قشقایی، ۳۵/۵۰ درصد در حال تحصیل بوده‌اند. این نسبت در سنین مختلف یکسان نیست و از ۵۰/۵ درصد در گروه سنی ۱۱ - ۱۴ ساله به ۷/۴ درصد در گروه سنی ۶۵ ساله و بیشتر می‌رسد. جدول ۴ - درصد جمعیت ۶ - ۲۴ ساله در حال تحصیل برحسب گروههای عمده سنی، به تفکیک جنس

گروههای عمده سنی	مرد و زن	مرد	زن
جمعیت ۶ - ۲۴ ساله	۳۴/۹۹	۴۹/۴۱	۲۰/۳۲
کودکان (۶-۱۰ ساله)	۴۵/۴۶	۵۷/۲۴	۲۳/۷۸
نوجوانان (۱۱-۱۴ ساله)	۵۰/۰۱	۷۰/۰۵	۲۷/۷۵
جوانان (۱۵-۲۴ ساله)	۱۶/۱۹	۲۸/۹۷	۳/۲۵
میانسالان (۲۵-۶۴ ساله)	۲۳/۷۹	۴۱/۳۵	۵/۲۶
بزرگسالان (۶۵-۱۹ ساله)	۷/۳۰	۱۴/۰۹	۰/۹۱

اطلاعات این سرشماری نشان می‌دهد که از جمعیت مردان باسوادی که در حال حاضر تحصیل نمی‌کنند، ۴۱/۱ درصد دارای مدرک تحصیلی یکی از پایه‌های دوره ابتدایی بوده‌اند. کسانی که دارای مدرک تحصیلی یکی از پایه‌های دوره راهنمایی، متوسطه و عالی بوده‌اند، به ترتیب ۲۱/۲ درصد، ۱۷/۵ درصد و ۲/۴ درصد بوده‌اند. همچنین کمتر از ۱/۱ درصد در حوزه‌های علمیه و ۵/۶ درصد در دوره‌های سوادآموزی تحصیل می‌کرده‌اند و ۱۴/۱ درصد تحصیلات غیررسمی داشته‌اند. همچنین از جمعیت زنان باسوادی که در حال حاضر تحصیل نمی‌کنند، به ترتیب ۸۵/۵ درصد، ۷/۶ درصد و ۲/۵ درصد دارای مدرک تحصیلی یکی از پایه‌های دوره ابتدایی، راهنمایی و متوسطه بوده‌اند. از جمعیت زن‌نور، ۳/۷ درصد در دوره‌های سوادآموزی تحصیل کرده و ۴/۲ درصد دارای تحصیلات غیررسمی بوده‌اند.

جدولت - جمعیت باسواد - عماله و بیشتر که در حال حاضر تحصیل نمی‌کنند برحسب نوع مدرک تحصیلی، به تفکیک جنس

نام شخص و اظهارنشده	تحصیلات غیررسمی	سواد آموزی	دوره‌های حوزه علمیه و علوم دینی	عالی	متوسطه				ابتدایی	جمع	جنس	
					نظری	نظام قدیم	فنی و حرفه‌ای	اظهار نشده				
۴۰۷	۱۵۵۳	۱۷۹	۲	۲۲۷	۲۸	۲۵۷	۰	۱۲۸۲	۲۲۷۶	۶۸۰۶	۱۲۳۵۸	مرد و زن
۳۶۱	۱۴۱۴	۵۶	۳	۲۳۹	۲۸	۲۴۹	۰	۱۴۰۵	۲۱۲۲	۴۱۰۸	۱۰۰۰۵	مرد
۲۶	۱۳۹	۱۲۲	۰	۸	۰	۸	۰	۷۷	۲۵۲	۲۶۹۸	۲۳۵۲	زن

یوفنی و حرفه‌ای شامل نظام جاری و قدیم است.

وضع فعالیت

در تیرماه ۱۳۴۶، از جمعیت ۶ ساله و بیشتر مردان ایل قشقایی، ۶۲/۲ درصد شاغل، ۲۲/۵ درصد محصل و ۲/۱ درصد بیکار (جسویای کنار) بوده‌اند. از جمعیت زنان، ۳۵/۳ درصد شاغل، ۱۵/۷ درصد محصل، ۲۲/۶ درصد خانه‌دار و ۵/۴ درصد بیکار (جسویای کار) بوده‌اند.

براساس همین اطلاعات از جمعیت ۶ ساله و بیشتر مردان شاغل، ۳/۶ درصد کارفرما، ۵۵/۴ درصد کارکن مستقل، ۱۱/۱ درصد مزد و حقوق بگیر بخش عمومی، ۳/۵ درصد مزد و حقوق بگیر بخش خصوصی و ۳۱/۵ درصد کارکن نامبلی بدون مزد بوده‌اند. از جمعیت زنان شاغل، ۵/۳ درصد کارفرما، ۳/۷ درصد کارکن مستقل، ۵/۷ درصد مزد و حقوق بگیر بخش عمومی، ۵/۳ درصد مزد و حقوق بگیر بخش خصوصی و ۹۴/۳ درصد کارکن نامبلی بدون مزد بوده‌اند.

نمودار ۴ - توزیع نسبی جمعیت ۶ ساله و بیشتر ایل قشقایی برحسب وضع فعالیت.

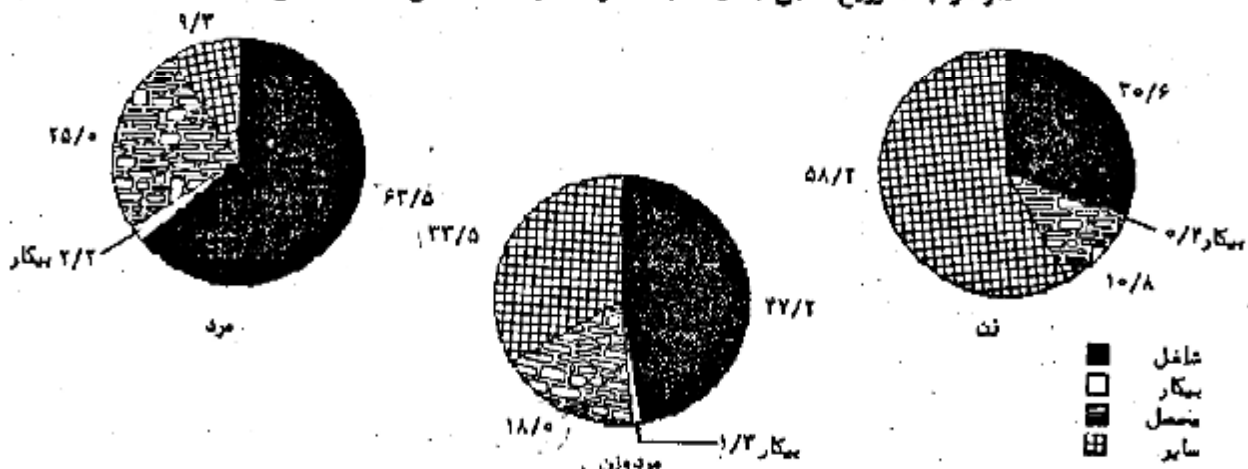

وضع زنانجوی

در تیرماه ۱۳۴۶، در بین جمعیت ۱۵ ساله و بیشتر ایل قشقایی، ۵۱/۸ درصد از مردان و ۵۹/۲ درصد از زنان "حداقل بیکار ازدواج کرده" بوده‌اند.

نمودار ۵ - وضع زناشویی جمعیت ۱۰ ساله و بیشتر ایل قشقایی

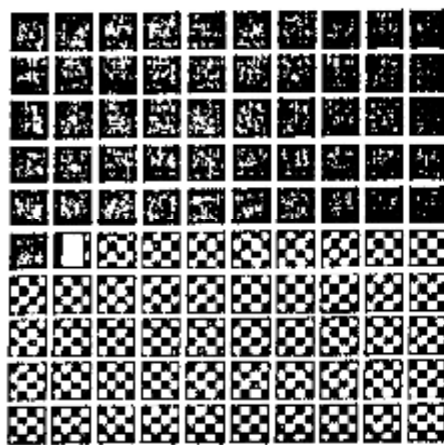

مرد

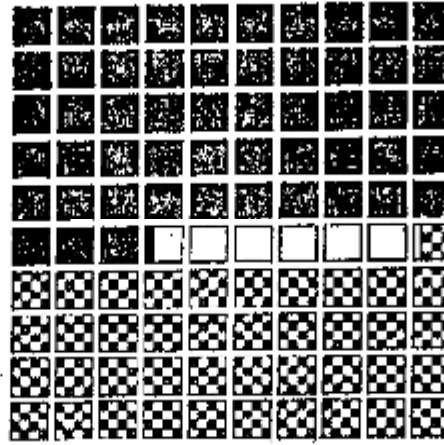

زن

دارای همسر
 بی همسر بر اثر فوت همسر یا طلاق
 هرگز ازدواج نکرده

جدول ج - توزیع نسبی جمعیت ۱۰ ساله و بیشتر بر حسب وضع زناشویی

وضع زناشویی	مرد وزن	مرد	زن
جمع	۱۰۰/۰۰	۱۰۰/۰۰	۱۰۰/۰۰
دارای همسر	۵۲/۱۹	۵۱/۲۲	۵۲/۱۸
بی همسر بر اثر فوت همسر	۳/۲۰	۰/۲۸	۵/۹۹
بی همسر بر اثر طلاق	۰/۰۷	۰/۰۶	۰/۰۷
هرگز ازدواج نکرده	۲۲/۵۲	۲۸/۲۲	۳۰/۷۶

تسهیلات در اختیار خانوار

بر اساس نتایج سرشماری اجتماعی - اقتصادی معابر کوچنده در تیرماه ۱۳۶۶ ، از ۱۶۸۹۱ خانوار ایل قشقایی ، ۱۲/۰ درصد موتورسیکلت ، ۲/۸ درصد وسیله باری و ۳/۶ درصد سایر وسایل نقلیه را در اختیار داشتند .

جدول ج - خانوارها بر حسب استفاده از وسایل نقلیه موتوری در اختیار آنها

جمع	موتورسیکلت	باری	سایر	موتورسیکلت و باری	موتورسیکلت و سایر	باری و سایر	موتورسیکلت باری و سایر	هیچکدام
۱۶۸۹۱	۱۹۰۷	۷۱۰	۵۲۱	۶۰	۵۸	۲۷	۹	۱۳۵۹۹

بر اساس همین اطلاعات ، از کل خانوارهای ایل قشقایی ، ۳۹/۰ درصد از رادیو ، ۳۹/۱ درصد از چراغ توری (نفتی و گازی) و ۳۰/۳ درصد از چرخ خیاطی استفاده می کردند .

جدول ج - خانوارها برحسب استفاده از رادیو ، چراغ توری و چراغ خیاطی در اختیار آنها

هیچکدام	رادیو ، چراغ توری و چراغ خیاطی	چراغ توری و چراغ خیاطی	رادیو و چراغ خیاطی	رادیو و چراغ توری	چراغ خیاطی	چراغ توری (نفتی یا گازی)	رادیو	جمع
۲۲۰۵	۱۷۵۲	۸۰۲	۲۰۶	۲۲۳۰	۲۶۹	۱۸۲۲	۲۲۱۵	۱۶۸۹۱

در تیرماه ۱۳۶۶ از کل خانوارهای ایل قشقای ، ۲۳/۷ درصد از اجاق گاز ، ۱۵/۲ درصد از چراغ خوراکیزی نفتی و ۱۱/۰ درصد از بخاری استفاده می‌کردند .

جدول خ - خانوارها برحسب استفاده از اجاق گاز ، چراغ نفتی و بخاری در اختیار آنها

هیچکدام	اجاق گاز ، چراغ نفتی و بخاری	چراغ نفتی و بخاری	اجاق گاز و بخاری	اجاق گاز و چراغ نفتی	بخاری	چراغ خوراکیزی نفتی	اجاق گاز	جمع
۱۱۷۲۱	۷۶۴	۱۵۲	۵۷۶	۱۰۰۴	۳۵۹	۶۵۶	۱۶۵۸	۱۶۸۹۱

براساس نتایج این سرشماری ، سوخت اصلی برای پخت و پز و ایجاد گرما در ۹۱/۸ درصد از خانوارها " هیزم و زغال چوب " ، در ۴/۰ درصد از خانوارها " گاز " و در ۳/۶ درصد از خانوارها " نفت سفید " بوده است .

جدول د - خانوارها برحسب سوخت اصلی مصرفی

اظهار نشده	سایر	گاز	گازوئیل	نفت سفید	سوخت حیوانی	هیزم و زغال چوب	جمع
۰	۲	۶۷۷	۱۲	۶۱۴	۸۳	۱۵۵۰۳	۱۶۸۹۱

نمودار ۶ - توزیع نسبی خانوارهای ایل قشقای برحسب نوع سوخت اصلی مصرفی

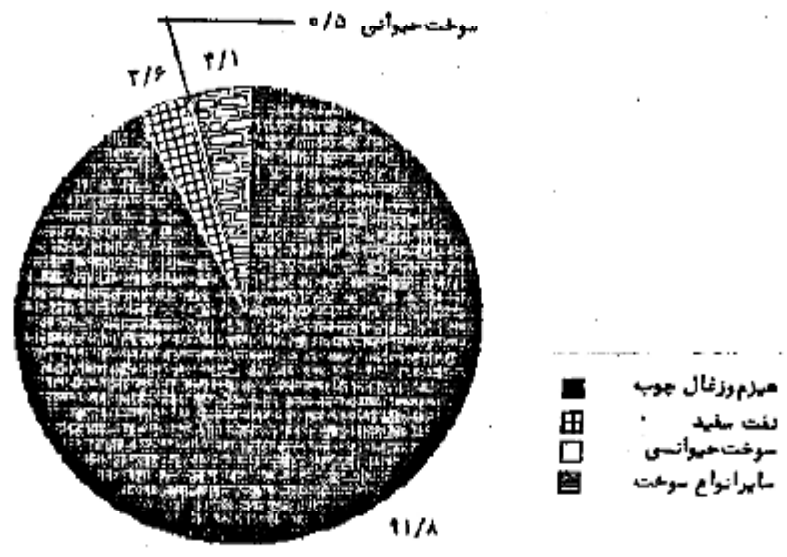

نوع بهره‌برداری

بر اساس نتایج این سرشماری، خانوارهای بهره‌بردار ایل قشقایی، اداره ۱۸۸۰۱ بهره‌برداری کشاورزی را عهده‌دار بوده‌اند. از این تعداد، ۸۲/۸ درصد به صورت اجتماعی، ۵/۴ درصد به صورت شریکی با مشایخ و ۸/۳ درصد به صورت شریکی با غیر مشایخ اداره می‌شده است. همچنین ۳/۴ درصد از بهره‌برداران متعلق به غیر مشایخ بوده است.

از کل بهره‌برداران کشاورزی ایل قشقایی، فعالیت ۶۱/۴ درصد "فقط دامداری"، ۲۱/۶ درصد "دامداری و زراعت"، ۱/۷ درصد "دامداری و باغداری" و ۸/۲ درصد "دامداری و زراعت و باغداری" بوده است.

دامداری

بر اساس اطلاعات سرشماری اجتماعی - اقتصادی مشایخ کوچنده در تیرماه ۱۳۶۶، در ایل قشقایی، ۱۲۳۱۳۳۰ رأس گوسفند و بره نگهداری می‌شده است که ۱۳/۴ درصد از گوسفند و بره جامعه مشایخی کشور را تشکیل می‌دهد. تعداد بز و بزغاله نگهداری شده در زمان سرشماری در ایل قشقایی برابر ۹۹۹۰۹۹ رأس بوده که معادل ۱۳/۵ درصد از کل بز و بزغاله جامعه مشایخی کشور است. گاو و گوساله موجود در ایل قشقایی، ۲۹۲۹۰ رأس بوده که نسبت به تعداد گاو و گوساله جامعه مشایخی کشور برابر ۱/۶ درصد بوده است. به این ترتیب به طور متوسط به ازای هر خانوار ایل قشقایی، ۷۳۰ رأس گوسفند و بره و ۵۹ رأس بز و بزغاله وجود داشته است.

چاربهان باربر موجود در ایل قشقایی شامل ۲۶۷۸ نفر شتر و بچه شتر، ۲۱۰۱ رأس اسب و کراسب، ۲۲۶۲ رأس قاطر (استر) و ۴۰۰۳۸ رأس الاغ و کره‌لاخ بوده است. بنابراین هر خانوار ایل قشقایی به طور متوسط ۳۰ رأس چاربهان باربر در اختیار داشته است.

تعداد انواع دام هر یک از طایفه‌های ایل برحسب شهرستان محل استقرار قبایلی و قشلاتی در پایان همین بخش (جدول ۴) آمده است.

جدول ۴ - تعداد انواع دام ایل قشقایی

گوسفند و بره	بز و بزغاله	گاو و گوساله	بچه گاو میش و بچه گاو میش	شتر و بچه شتر	اسب و کراسب	قاطر و استر	الاغ و کره‌لاخ
۱۲۳۱۳۳۰	۹۹۹۰۹۹	۲۹۲۹	۲۷۵	۲۶۷۸	۲۱۰۱	۲۲۶۲	۴۰۰۳۸

بر اساس اطلاعات این سرشماری، در تیرماه ۱۳۶۶، تعداد دام کوچک (گوسفند و بره و بز و بزغاله) خانوارهای ایل قشقایی بر روی ۲۲۳۰۴۲۹ رأس بوده است. از کل خانوارها، ۵/۱ درصد بدون دام کوچک، ۱۴/۴ درصد دارای کمتر از ۵۰ رأس دام کوچک و ۸۰/۲ درصد دارای بیش از ۱۰۰ رأس دام کوچک بوده‌اند.

جدول ۵ - خانوارها برحسب طبقات تعداد دام کوچک

جمع	بدون دام کوچک	دارای کمتر از ۵۰ رأس	دارای ۵۰ تا ۹۹ رأس	دارای ۱۰۰ تا ۱۴۹ رأس	دارای ۱۵۰ تا ۱۹۹ رأس	دارای ۲۰۰ تا ۲۹۹ رأس	دارای ۳۰۰ تا ۴۹۹ رأس	دارای ۵۰۰ تا ۹۹۹ رأس	دارای ۱۰۰۰ تا ۱۴۹۹ رأس	دارای ۱۵۰۰ رأس و بیشتر
۱۶۸۹۱	۸۶۶	۲۴۲۶	۳۹۸۰	۲۴۷۰	۲۳۳۹	۲۲۶۷	۱۱۵۵	۱۳۸	۲۴	۱۶

نمودار ۷ - توزیع خانوارهای ایل قشقای برحسب طبقات تعداد انواع دام کوچک

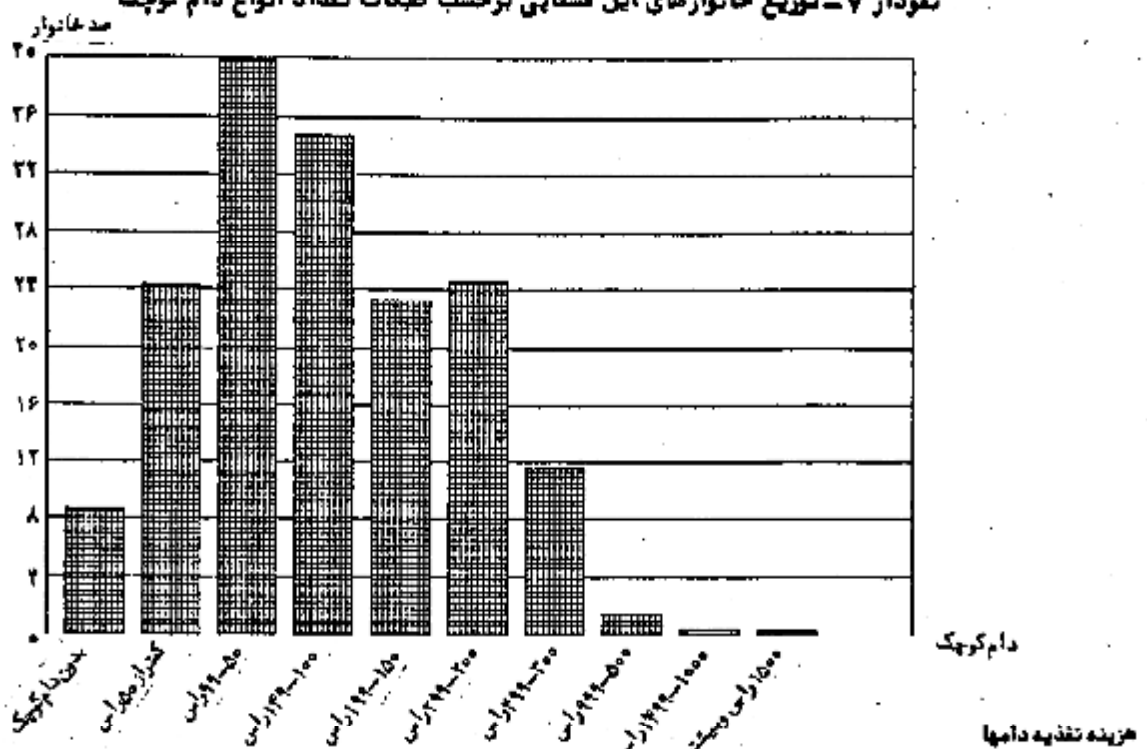

بر اساس اطلاعات این سرشماری، طی "بیلاق گذشته"، "قتلاق گذشته" و "سیررفت و برگشت"، خانوارهای پیرو بردار ایل قشقای، بابت نگهداری دامهای خود جمعا ۱۰۱۷۸ میلیون ریال هزینه پرداخت کرده اند. از این مقدار ۱۹/۵ درصد مربوط به بیلاق، ۷۲/۶ درصد مربوط به قتلای گذشته و فقط ۶/۹ درصد مربوط به سیررفت و برگشت بوده است. از مبلغ ۸۶۱۵ میلیون ریال پرداخت شده برای تغذیه دستی، ۸۳/۹ درصد مربوط به قتلای و ۱۶/۱ درصد سهم محل استقرار بیلاقی و سیررفت و برگشت بوده است.

جدول ۷ - پرداختی بابت استفاده از مرتع، پس چر و تغذیه دستی برحسب بیلاق و قتلای گذشته (هزار ریال)

تغذیه دستی	پس چر	مرتع		جمع	شرح
		سایر	عوارض		
۸۶۱۵۴۰۲	۱۳۱۲۱۲۲	۲۲۸۲۷۶	۲۲۵۲۳	۱۰۱۷۸۲۵۶	جمع
۷۲۲۶۴۲	۱۱۶۰۲۱۰	۷۱۷۴۱	۱۲۶۱۳	۱۹۸۹۲۱۱	بیلاق گذشته
۷۲۲۷۰۷۵	۱۱۹۲۷۸	۱۲۶۱۵۱	۶۷۹۲	۲۳۸۹۳۹۶	قتلای گذشته
۶۲۲۶۸۲	۳۲۵۵۵	۲۰۲۸۴	۲۱۲۸	۶۹۹۸۲۹	سیررفت و برگشت

تغییرات تعداد دام

در این سرشماری اطلاعات مربوط به تغییرات تعداد دام برای دوره زمانی "از اول استقرار در بیلاق ۱۳۶۵ تا اول استقرار در بیلاق ۱۳۶۶" جمع آوری شده است. تغییرات تعداد انواع دام تحت عنوان کلی "افزایش" و "کاهش" دسته بندی شده است. تعداد دام "زاییده شده" و "خریداری شده" تحت عنوان "افزایش" طبقه بندی شده است. تلفات، فروش و ذبح دام تحت عنوان "کاهش"

طبقه بندی شده است.

بر اساس این اطلاعات، تغییرات تعداد انواع دام در طی دوره مورد نظر به شرح زیر بوده است:

از کل ۶۷۹۲۵۴ رأس گوسفند و بزه افزایش یافته، ۹۷/۲ درصد مربوط به دام "زاییده شده" و فقط ۲/۸ درصد مربوط به دام "خریداری شده" بوده است. همچنین از تعداد ۵۳۱۵۵۶ رأس بز و بزغاله افزایش یافته ۹۸/۳ درصد مربوط به "دام زاییده شده" و ۱/۸ درصد بقیه، مربوط به تعداد دام "خریداری شده" بوده است.

از تعداد ۵۸۷۲۰۴ رأس گوسفند و بزه کاهش یافته ۳۱/۸ درصد مربوط به عامل "تلفات"، ۶۴/۹ درصد مربوط به عامل "فروش" و فقط ۳/۲ درصد مربوط به عامل "ذبح" بوده است. عامل اخیر به عنوان خود مصرفی گوشت دام توسط خانوارها به حساب آمده است.

از تعداد ۳۷۹۸۸۲ رأس بز و بزغاله کاهش یافته، ۳۶/۵ درصد مربوط به "تلفات"، ۴۹/۵ درصد مربوط به "فروش" و فقط ۱۴/۶ درصد مربوط به "ذبح" بوده است.

جدول ۳ - تغییرات تعداد انواع دام

تغییرات	گوسفند و بزه	بز و بزغاله	گاو و گوساله	گاو میش و بچه گاو میش	شتر و بچه شتر
افزایش:					
جمع	۶۷۹۲۵۴	۵۳۱۵۵۶	۱۰۳۸	۷۰	۳۷۶
زاییده شده	۶۶۰۳۳۶	۵۲۲۲۷۲	۹۹۲	۷۰	۳۷۲
خریداری شده	۱۹۱۱۸	۹۲۸۴	۴۶	۰	۴
کاهش:					
جمع	۵۸۷۲۰۴	۳۷۹۸۸۲	۶۵۵	۳۶	۳۴۰
تلفات	۱۸۶۸۵۸	۱۷۵۰۷۷	۲۱۰	۳۵	۱۹۶
فروش	۳۸۱۳۱۲	۲۰۳۹۵۲	۳۸۵	۰	۱۲۵
ذبح	۱۹۰۳۴	۶۹۸۵۴	۶۰	۱	۹

بر اساس اطلاعات به دست آمده از این سرشماری، در تیرماه ۱۳۶۶، تعداد دام شیردما ایل قشقایی، شامل ۵۲۸۹۰۶ رأس گوسفند، ۲۷۲۸۱۹ رأس بز، ۶۵۴ رأس گاو و ۱۰۹ رأس گاو میش بوده است. بر همین اساس، تولید سالانه شیر دامهای ایل قشقایی برابر ۱۷۶۷۳ تن، تولید پشم سالانه گوسفند ۱۰۱۸ تن و موی بز ۳۶۳ تن بوده است.

جدول ۴ - متوسط تولید سالانه شیر، پشم و مو و کرک یک رأس دام

(کیلوگرم)

شرح	گوسفند	بز	گاو	گاو میش	شتر
شیر	۱۰/۹۸۸	۲۲/۵۹۲	۲۵۶/۶۴۶	۶۰۰/۰۰۰	۰۰۰
پشم (ناخسته) مو و کرک	۰/۸۲۷	۰/۲۶۳	x	x	۰/۷۲۲

۰۰۰ رقم در دسترس نیست.
x صفت ناانگاری "وجود ندارد".

زراعت و باقدااری

براباس اطلاعات سرمهاری اجتماعی - اقتصادی هشایر کوچنده در سهرماه ۱۳۶۶ اراضی زیر کشت محصولات سالانه آبی خانوارهای بهره‌بردار ایل تشایی ۸۰۵۷ هکتار بوده است. از این مقدار ۸۲/۵ درصد در مناطق استقرار بیلاقی و ۱۷/۵ درصد در مناطق استقرار قشلاقی ایل قرار داشته است. اراضی زیر کشت محصولات سالانه دیم بهره‌بردارهای ایل تشایی برابر ۱۷۸۲۵ هکتار بوده است که ۵۲/۸ درصد آن در مناطق استقرار قشلاقی و ۴۷/۲ درصد در مناطق استقرار بیلاقی ایل قرار داشته است. از کل اراضی زراعی ایل تشایی ۵۸/۳ درصد در منطقه استقرار بیلاقی و ۴۱/۷ درصد در منطقه استقرار قشلاقی قرار دارد.

مساحت باغ و قلمستان ایل تشایی جمعاً ۲۴۵۴ هکتار بوده است که ۷۳/۱ درصد در مناطق استقرار بیلاقی و ۲۶/۹ درصد در منطقه استقرار قشلاقی قرار داشته است. از کل مساحت باغ و قلمستان ۹۲/۵ درصد آبی و ۷/۵ درصد دیم بوده است.

(هکتار)

جدول نی - مساحت اراضی بهره‌بردارانها در بیلاق و قشلاق برحسب نوع استفاده از زمین

محل استقرار	زیر کشت محصولات سالانه		آبی		باغ و قلمستان	
	آبی	دیم	آبی	دیم	دیم	آبی
جمع	۸۰۵۷	۱۷۸۲۵	۱۶۵۸	۵۸۰۰	۲۲۶۹	۱۸۵
بیلاق	۶۶۸۹	۸۲۴۰	۱۳۱۳	۲۴۲۹	۱۷۰۱	۹۲
قشلاق	۱۳۶۸	۹۴۲۵	۳۴۵	۲۳۷۱	۵۶۸	۹۳

صنایع دستی

در سهرماه ۱۳۶۶، بافت "قالی و قالچه" در ۷۹۹۵ خانوار، بافت "کلیم، زیلو، جاجیم و خورجین" در ۱۱۶۵۳ خانوار، بافت پلاس (چادر) در ۱۲۰۲۵ خانوار، بافت "چوقا، برک و مشابه" در ۲۷ خانوار، بافت "کلاه، دستکش، جوراب، گیوه و پاپوش" در ۱۰۵ خانوار و بافت حصیر در ۹۸۸ خانوار انجام می‌شده است. تولید صنایع دستی در خانوارهای ایل تشایی بطور معده برای مصرف خانوار صورت می‌گیرد. تولید "قالی و قالچه" در ۶۴/۹ درصد، "کلیم، زیلو، جاجیم و خورجین" در ۹۰/۲ درصد، "پلاس (چادر)" در ۹۹/۷ درصد و "چوقا، برک و مشابه" در ۵۵/۶ درصد از خانوارها نقطه بنظر مصرف خود آنها انجام گرفته است.

جدول نی - خانوارهای دارای هر یک از انواع صنایع دستی برحسب هدف از تولید

انواع صنایع دستی	جمع	فقط برای فروش	فقط برای مصرف خانوار	برای فروش و مصرف خانوار
قالی و قالچه	۷۹۹۵	۱۳۶۷	۵۱۸۷	۱۳۲۱
کلیم، زیلو، جاجیم و خورجین	۱۱۶۵۳	۳۰۸	۱۰۵۰۷	۸۳۸
پلاس (چادر)	۱۲۰۲۵	۲۵	۱۱۹۸۴	۱۶
چوقا یا برک و مشابه	۲۷	۱۲	۱۵	۰
کلاه، دستکش، جوراب، گیوه و پاپوش	۱۰۵	۲۲	۸۳	۰
حصیر	۹۸۸	۲	۹۸۴	۲
سایر	۱۳۵۳	۳۹	۱۱۵۱	۱۵۲

عمده ترین طریق مبادلات خانوار

بر اساس اطلاعات این سرشماری ، ۱۰/۹ درصد از خانوارها ، بااحتیاج زندگی خود را از شرکتهای تعاونی مشایخی خریداری میگردانند. در مقابل ، فقط ۲/۵ درصد از خانوارها بااحتیاج زندگی خود را از طریق بیلهورتاسن میگردانند. همچنین ۸۶/۶ درصد از خانوارها ، بااحتیاج زندگی خود را از طریق دیگری خریداری میگردانند .

فروش دام در ۵/۸ درصد از خانوارها از طریق بیلهور ، در ۱/۴ درصد از خانوارها از طریق شرکت تعاونی مشایخی و در ۸۷/۵ درصد از خانوارها از طریق دیگر صورت میگردانند .

فروآوردههای دامی ایل ، به طور عمده جنبه خود مصرفی دارد . ۳۲/۲ درصد از خانوارها در سال ۱۳۶۶ فروش فروآوردههای دامی نداشتهاند . ۲۲/۵ درصد از خانوارهای ایل ، فروآوردههای دامی خود را از طریق بیلهور ، ۵/۴ درصد از طریق شرکتهای تعاونی مشایخی و ۳۵/۴ درصد از طریق دیگر به فروش میرسانند .

۸۲/۲ درصد از خانوارها فروش محصولات زراعی و باغی نداشتهاند . در حالیکه فقط ۵/۴ درصد از خانوارهای ایل قشقای محصولات زراعی خود را از طریق بیلهور به فروش میرسانند . ۵/۹ درصد آنها این محصولات را به شرکتهای تعاونی مشایخی فروختند ، همچنین ۱۵/۶ درصد نیز این محصولات را از طریق دیگری به فروش میرسانند . نمودار ۸ - توزیع خانوارهای ایل قشقای برحسب عمده ترین طریق مبادلات -

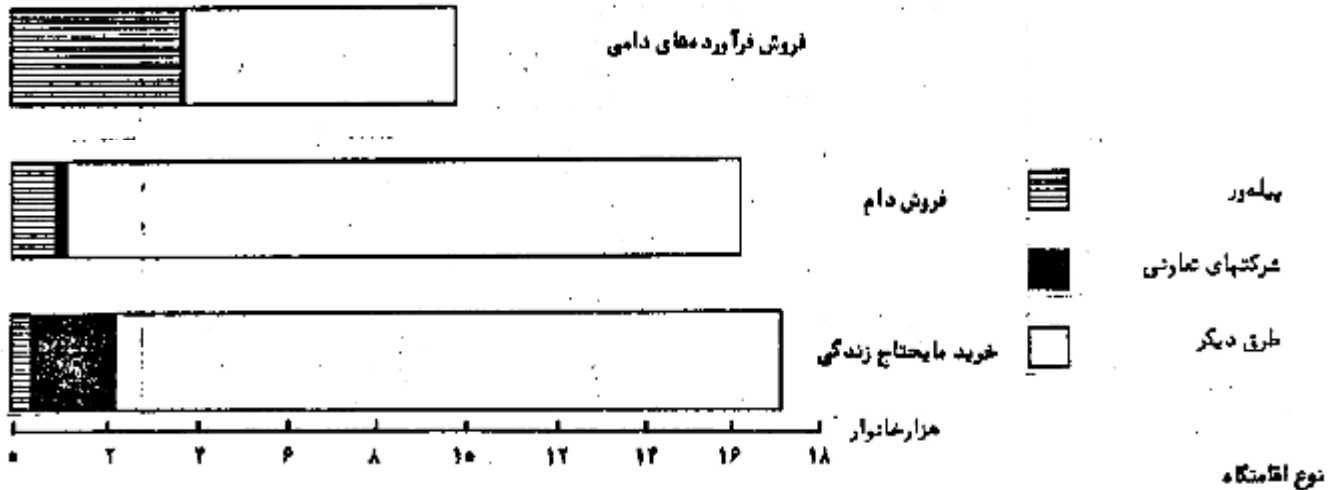

بر اساس اطلاعات این سرشماری ، ۹۸/۵ درصد از خانوارهای ایل قشقای ، تمام دوره استقرار در بیلاق را در زیر سرپناه (چادر) به سر میبردانند در حالیکه فقط ۱/۲ درصد از خانوارها تمام دوره مزبور را در ساختمان طی کردهاند .

در منطقه استقرار قشقای ، ۱۲/۶ درصد از خانوارها فقط در ساختمان اقامت داشتهاند . در حالیکه ۸۱/۶ درصد از خانوارها تمام دوره استقرار در قشلاق را در زیر سرپناه طی کردهاند . ۱/۴ درصد از آنها در مدت اقامت در قشلاق ، هم از ساختمان و هم از چادر استفاده میگردانند .

جدول ۸ - خانوارها برحسب نوع اقامتگاه در بیلاق و قشلاق

محل استقرار	جمع کل خانوارها	نوع اقامتگاه		
		فقط ساختمان	فقط سرپناه	ساختمان و سرپناه
بیلاق	۱۶۸۹۱	۲۰۵	۱۶۶۴۳	۲۳
قشلاق	۱۶۸۹۱	۲۹۴۲	۱۳۶۹۶	۲۲۱

نحوه کوچ

براساس اطلاعات این سرشماری ، در حالیکه ۲۳/۸ درصد از خانوارهای ایل قشقای کوچ بیلاتی خود را همراه دام و به طریق سنتی انجام داده‌اند ، ۳/۹ درصد از آنها همراه دام و با وسیله نقلیه موتوری کوچ کرده‌اند . در کوچ قشقای ۲۳/۱ درصد از خانوارهای ایل همراه دام و به طریق سنتی و ۵/۰ درصد همراه دام با وسیله نقلیه موتوری در کوچ شرکت داشته‌اند .
خانوارهایی که اعضای آنها با استفاده از وسیله نقلیه موتوری و دامهای آنها به روش سنتی کوچ کرده‌اند ، در کوچ بیلاتی ۷۱/۸ درصد و در کوچ قشقای ۲۱/۲ درصد بوده است .

جدول ۳ - خانوارها برحسب نحوه کوچ گذشته

خانوار و دام به روش سنتی	خانوار به روش سنتی ، دام با وسیله نقلیه موتوری	خانوار با وسیله نقلیه موتوری و دام به روش سنتی	خانوار و دام با وسیله نقلیه موتوری	جمع کل خانوارها	نوع کوچ
۳۹۰۳	۷۲	۱۲۰۶۵	۸۵۱	۱۶۸۹۱	از بیلاتی به قشقای
۲۰۲۵	۲۰	۱۲۱۸۷	۶۵۹	۱۶۸۹۱	از قشقای به بیلاتی

جدول طبه خانوار و جمعیت بر حسب طایفه و شهرستان محل استقرار و جنس

محل استقرار قشقای			محل استقرار بیلاتسی				خانوار	طایفه و شهرستان
جمعیت			جمعیت					
زن	مرد	مرد و زن	خانوار	زن	مرد	مرد و زن		
۵۵۵۸۸	۵۶۸۲۲	۱۱۲۴۱۰	۱۶۸۹۱	۵۵۵۸۸	۵۶۸۲۲	۱۱۲۴۱۰	۱۶۸۹۱	ایل قشقای
۱۱۳۲۴	۱۱۷۱۱	۲۳۰۸۵	۳۳۲۰	۱۱۳۲۲	۱۱۷۱۱	۲۳۰۸۵	۳۳۲۰	طایفه دره سوری
۵۷	۵۲	۱۰۹	۱۵	شهرستان بهبهان
۳۰۵	۳۱۱	۶۱۶	۸۵	شهرستان رامهرمز
.	.	.	.	۵۸۰	۵۸۸	۱۱۶۸	۱۶۶	شهرستان اقلید
.	.	.	.	۱۹۱	۲۰۶	۳۹۷	۶۱	شهرستان سیدان
۹۲	۱۰۳	۱۹۷	۲۵	۸۰۶	۷۷۲	۱۵۷۹	۲۲۵	شهرستان شبراز
۶۰۸	۶۰۹	۱۲۱۷	۲۰۰	شهرستان فیروزآباد
۲۵۲۴	۲۶۲۷	۵۱۸۱	۷۴۲	۸۸۲	۹۰۵	۱۷۸۹	۲۶۸	شهرستان کازرون
۲۱	۲۷	۸۸	۱۲	شهرستان لار
۳۹۷۳	۲۱۳۲	۸۱۰۷	۱۱۷۲	۶۹	۷۱	۱۴۰	۲۳	شهرستان ممسنی
.	.	.	.	۷۶۶۱	۸۰۳۱	۱۵۶۹۲	۲۲۲۷	شهرستان سمرم
۶۲	۲۵	۱۰۷	۱۵	۹۸۸	۹۲۷	۱۹۱۵	۳۰۷	شهرستان قشقه
.	.	.	.	۱۶۵	۱۶۲	۳۲۸	۲۷	شهرستان بروجن
۲۰۵۷	۲۱۱۲	۴۱۷۰	۵۷۹	۳۰	۲۷	۵۷	۶	شهرستان کچاران
۷۲	۸۱	۱۵۵	۲۲	شهرستان تنگستان
۹۸۱	۹۶۹	۱۹۵۰	۳۰۶	شهرستان دشتستان
۷۲	۷۶	۱۴۸	۲۰	شهرستان دشتی
۲۲۱	۳۳۹	۶۶۰	۸۸	شهرستان کنگان
۱۸۵	۱۹۵	۳۸۰	۵۶	شهرستان گناوه
۱۳۱۷۸	۱۳۱۱۲	۲۶۲۹۰	۲۲۰۹	۱۳۱۷۸	۱۳۱۱۲	۲۶۲۹۰	۲۲۰۹	طایفه شش‌لوکی
۳۲	۲۹	۶۱	۱۰	۲۱۹۶	۲۲۲۷	۴۴۲۳	۷۶۰	شهرستان آباده
۱۵۰	۱۳۰	۲۷۰	۲۹	۸۱۱۳	۷۸۶۸	۱۵۹۸۱	۲۵۲۶	شهرستان اقلید
.	.	.	.	۱۳۲	۱۳۸	۲۷۰	۲۴	شهرستان سیدان
.	.	.	.	۳۰۸	۳۲۱	۶۲۹	۹۱	شهرستان شبراز
۷۶۸۹	۷۷۲۵	۱۵۴۱۴	۲۵۱۷	۶۱	۶۷	۱۲۸	۲۰	شهرستان فیروزآباد
۳۵۲	۳۸۸	۷۴۰	۱۱۱	شهرستان لار
.	.	.	.	۱۳۸	۱۳۱	۲۶۹	۲۶	شهرستان مرودشت
.	.	.	.	۲۲۲۸	۲۲۵۰	۴۴۷۸	۷۱۲	شهرستان سمرم
۱۸۲	۱۸۶	۳۶۸	۶۰	شهرستان تنگستان
۳۸۲۲	۳۶۹۲	۷۵۱۴	۱۱۶۵	شهرستان دشتستان
۷۷۱	۷۵۶	۱۵۲۷	۲۲۱	شهرستان دشتی
۶۹	۶۷	۱۳۶	۲۰	شهرستان دیر
۱۰۷	۱۴۷	۲۵۴	۲۲	شهرستان کنگان

دنباله جدول ط - خانوار و جمعیت بر حسب طایفه و شهرستان محل استقرار و جنس

محل استقرار قبلاقی			محل استقرار بیلاقی				خانوار	طایفه و شهرستان
جمعیت			جمعیت					
نژاد	مرد	مرد و زن	خانوار	نژاد	مرد	مرد و زن	خانوار	
۱۳۱۴۰	۱۳۵۶۸	۲۶۷۰۸	۲۰۳۷	۱۳۱۴۰	۱۳۵۶۸	۲۶۷۰۸	۲۰۳۷	طایفه عمده
۰	۰	۰	۰	۲۳۰۱	۲۳۱۰	۸۷۱۱	۱۳۰۲	شهرستان اقلید
۱۳۰۱	۱۲۵۴	۲۷۵۵	۲۲۲	۱۳	۱۳	۲۶	۲	شهرستان جهرم
۰	۰	۰	۰	۷۹۹	۸۰۲	۱۶۰۳	۲۵۴	شهرستان سبیدان
۲۹۷	۲۸۰	۵۷۷	۸۷	۱۲۳۳	۱۵۶۲	۲۹۹۵	۲۵۱	شهرستان شیراز
۶۸۱۱	۷۰۷۳	۱۳۸۸۲	۲۰۸۹	۳۲۲۹	۳۲۱۰	۶۶۳۹	۱۰۲۱	شهرستان فیروزآباد
۴۵۳۱	۲۶۲۱	۹۱۵۲	۱۳۷۲	۲۶۸	۳۳۱	۴۹۹	۷۳	شهرستان لار
۰	۰	۰	۰	۸۰۱	۷۹۳	۱۵۹۳	۲۲۱	شهرستان مرودشت
۰	۰	۰	۰	۲۱۶۳	۲۱۹۵	۲۳۵۸	۶۵۱	شهرستان سمیرم
۰	۰	۰	۰	۱۳۳	۱۵۰	۲۸۳	۲۰	شهرستان قنده
۲۰۰	۱۴۰	۲۴۰	۵۵	۰	۰	۰	۰	شهرستان دشتستان
۶۹۹۰	۷۱۸۰	۱۲۱۲۰	۲۰۷۳	۶۹۹۰	۷۱۸۰	۱۴۱۲۰	۲۰۷۳	طایفه فارسیمدان
۰	۰	۰	۰	۱۹۲	۲۲۳	۴۱۷	۶۳	شهرستان اقلید
۰	۰	۰	۰	۳۸	۴۳	۸۱	۱۲	شهرستان داراب
۰	۰	۰	۰	۱۲۹۴	۱۵۰۹	۳۰۰۴	۲۳۱	شهرستان شیراز
۱۶۷	۱۵۶	۳۲۳	۴۷	۰	۰	۰	۰	شهرستان فیروزآباد
۲۲۱۰	۲۲۶۲	۸۶۸۲	۱۲۶۶	۱۲۵۳	۱۲۵۱	۲۵۰۴	۲۵۲	شهرستان کازرون
۰	۰	۰	۰	۴۰۱۱	۳۱۵۴	۸۱۶۵	۱۲۱۵	شهرستان سمیرم
۲۳۶۸	۲۵۰۵	۴۸۷۳	۷۱۲	۰	۰	۰	۰	شهرستان دشتستان
۱۳۵	۱۵۷	۲۹۲	۲۶	۰	۰	۰	۰	شهرستان دشتی
۸۴۰۲	۸۷۶۳	۱۷۱۶۷	۲۵۱۷	۸۴۰۴	۸۷۶۳	۱۷۱۶۷	۲۵۱۷	طایفه کنکولی بزرگ
۰	۰	۰	۰	۳۴	۲۲	۵۷	۸	شهرستان آباده
۰	۰	۰	۰	۵۰۱۴	۵۲۴۱	۱۰۲۵۵	۱۲۹۴	شهرستان سبیدان
۱۲	۹	۲۳	۳	۲۵۵۷	۲۵۴۸	۵۱۰۵	۷۵۲	شهرستان شیراز
۱۹۷۶	۲۰۱۳	۳۹۸۹	۵۹۴	۲۴۹	۵۶۱	۱۰۱۰	۱۵۰	شهرستان کازرون
۶۴۱۴	۶۷۲۱	۱۳۱۵۵	۱۹۲۰	۲۸۷	۳۲۳	۶۱۰	۹۵	شهرستان بسمنی
۰	۰	۰	۰	۶۳	۶۷	۱۳۰	۱۸	شهرستان سمیرم
۲۵۰۲	۲۵۰۸	۵۰۱۰	۷۱۵	۲۵۰۲	۲۵۰۸	۵۰۱۰	۷۱۵	طایفه کنکولی کوچک
۰	۰	۰	۰	۲۰۳۹	۱۹۹۴	۳۰۳۲	۵۷۸	شهرستان سبیدان
۰	۰	۰	۰	۹۳	۱۱۵	۲۰۸	۲۸	شهرستان شیراز
۲۵۰۲	۲۵۰۸	۵۰۱۰	۷۱۵	۳۲۱	۳۲۰	۶۶۱	۱۰۰	شهرستان فیروزآباد
۰	۰	۰	۰	۲۹	۵۹	۱۰۸	۹	شهرستان سمیرم

جدول ع - تعداد انواع دام بر حسب طايفه و شهرستان محل استقرار

محل استقرار فضلافي					محل استقرار بيلافي					طايفه و شهرستان
شتر و بچه شتر	گاوميش و بچگاوميش	گاوه گوساله	بز و بزغاله	گوسفند و بره	شتر و بچه شتر	گاوميش و بچگاوميش	گاوه گوساله	بز و بزغاله	گوسفند و بره	
۲۶۷۸	۲۷۵	۲۹۲۹	۹۹۹۰۹۹	۱۲۲۱۳۳۰	۲۶۷۸	۲۷۵	۲۹۲۹	۹۹۹۰۹۹	۱۲۲۱۳۳۰	ايل تشاير
۲۱۹	۰	۳۲۲	۱۷۷۲۸۲	۲۳۱۳۵۲	۲۱۹	۰	۳۲۲	۱۷۷۲۸۲	۲۳۱۳۵۲	طايفه دره شوري
۰	۰	۰	۹۵۹	۲۱۶۶	۰	۰	۰	۰	۰	شهرستان بهبهان
۰	۰	۲۵	۳۱۴۰	۹۰۹۵	۰	۰	۰	۰	۰	شهرستان رامهرمز
۰	۰	۰	۰	۰	۵۵	۰	۲۴	۱۰۷۷۶	۱۴۰۹۹	شهرستان اقليد
۰	۰	۰	۰	۰	۰	۰	۰	۲۵۳۵	۲۷۱۲	شهرستان سپيدان
۰	۰	۰	۱۹۰۵	۵۰۴	۲۰	۰	۵	۱۳۲۴۱	۱۲۷۱۶	شهرستان شيراز
۱۵۲	۰	۰	۱۹۰۵۲	۲۴۲۵۳	۰	۰	۰	۰	۰	شهرستان فيروزآباد
۱۹	۰	۵۲	۲۲۵۲۳	۶۸۲۷۳	۰	۰	۱۶	۱۴۵۱۳	۱۷۸۵۰	شهرستان گازيون
۱۲	۰	۰	۱۲۲۱	۲۳۳۵	۰	۰	۰	۰	۰	شهرستان لار
۸۲	۰	۱۱۸	۵۷۸۲۳	۱۱۵۸۷۹	۰	۰	۲	۱۱۰۴	۸۷۰	شهرستان ممسنی
۰	۰	۰	۰	۰	۱۶۶	۰	۲۹۳	۱۰۳۳۳۵	۲۳۳۷۱۸	شهرستان سيرم
۰	۰	۰	۷۱۰	۱۲۳۲	۱۷۸	۰	۰	۲۸۲۲۸	۳۸۰۸۹	شهرستان فشمه
۰	۰	۰	۰	۰	۰	۰	۲	۳۷۱۹	۶۲۶۸	شهرستان بروجن
۲۲	۰	۶۲	۲۸۲۶۹	۶۳۱۸۷	۰	۰	۰	۴۱۲	۹۳۰	شهرستان گيساران
۰	۰	۶	۱۸۶۶	۸۷۶	۰	۰	۰	۰	۰	شهرستان تنگستان
۶۹	۰	۶	۱۷۴۸۲	۲۴۷۲۰	۰	۰	۰	۰	۰	شهرستان دشتستان
۰	۰	۰	۱۷۶۲	۸۵۸	۰	۰	۰	۰	۰	شهرستان دشتی
۲۶	۰	۶۲	۶۲۰۲	۹۲۰۷	۰	۰	۰	۰	۰	شهرستان کنگان
۱۰	۰	۰	۲۹۳۹	۶۵۵۲	۰	۰	۰	۰	۰	شهرستان گناوه
۲۲۵	۰	۱۳۴	۲۲۲۷۷۴	۳۰۵۹۸۴	۲۲۵	۰	۱۳۴	۲۲۲۷۷۴	۳۰۵۹۸۴	طايفه ششبلوکی
۰	۰	۰	۸۰	۱۸۰	۵۳	۰	۲۰	۲۹۶۶۶	۵۴۷۶۶	شهرستان آباءه
۰	۰	۰	۱۵۳۷	۲۵۴۷	۱۱۰	۰	۲۲	۱۲۷۲۷۷	۱۸۲۵۲۰	شهرستان اقليد
۰	۰	۰	۰	۰	۱۶	۰	۴۰	۱۹۲۰	۲۵۰۲	شهرستان سپيدان
۰	۰	۰	۰	۰	۱۸	۰	۰	۹۷۸۲	۲۵۲۵	شهرستان شيراز
۱۵۱	۰	۵۰	۱۳۱۰۵۸	۱۹۱۵۶۷	۰	۰	۰	۱۵۵۸	۱۵۵۰	شهرستان فيروزآباد
۰	۰	۴۰	۶۹۶۲	۹۵۲۵	۰	۰	۰	۰	۰	شهرستان لار
۰	۰	۰	۰	۰	۰	۰	۰	۲۴۳۰	۳۵۳۰	شهرستان مرودشت
۰	۰	۰	۰	۰	۲۸	۰	۵۲	۳۹۹۲۱	۵۷۵۸۹	شهرستان سيرم
۱	۰	۴۰	۲۸۲۲	۳۰۰۵	۰	۰	۰	۰	۰	شهرستان ننگستان
۳۹	۰	۲	۵۸۳۹۳	۷۸۴۲۷	۰	۰	۰	۰	۰	شهرستان دشتستان
۲۶	۰	۰	۱۸۸۷۸	۱۳۶۰۱	۰	۰	۰	۰	۰	شهرستان دشتی
۰	۰	۰	۲۰۸	۹۲۵	۰	۰	۰	۰	۰	شهرستان دير
۰	۰	۰	۲۳۳۵	۵۲۰۷	۰	۰	۰	۰	۰	شهرستان کنگان

دنامه جدول ج - تعداد انواع دام برحسب طایفه و شهرستان محل استقرار

محل استقرار قشلاقی					محل استقرار بیلاقی					طایفه و شهرستان
بچه شتر و	گاومیش و بچمگاومیش	گااو گوساله	بز و بزغاله	گوسفند و بره	بچه شتر	گاومیش و بچمگاومیش	گااو گوساله	بز و بزغاله	گوسفند و بره	
۹۲۲	۱۰۰	۲۸۸	۲۲۰۶۱۲	۲۸۹۸۰۵	۹۴۲	۱۰۰	۲۸۸	۲۲۰۶۱۲	۲۸۹۸۰۵	طایفه عمله
۰	۰	۰	۰	۰	۲۲۴	۱۰۰	۲۲۸	۱۰۲۰۱۰	۱۱۲۹۹۲	شهرستان اقلید
۳۲	۱۰۰	۱۳۱	۴۰۰۰۴	۲۶۱۲۲	۰	۰	۰	۲۹۰	۱۰۰	شهرستان جهرم
۰	۰	۰	۰	۰	۱۰۸	۰	۰	۲۱۸۱۲	۲۱۰۵۲	شهرستان سبیدان
۵	۵	۱۴	۷۱۳۶	۲۲۵۳	۱۱۳	۰	۱۲	۴۱۸۰۶	۲۴۴۰۲	شهرستان شیراز
۲۹۲	۰	۲۱۵	۱۶۲۷۵۸	۱۳۰۹۳۶	۷۵	۰	۱۵۶	۸۲۸۲۸	۲۲۷۲۲	شهرستان فیروزآباد
۶۱۲	۰	۱۲۸	۱۰۶۲۵۲	۱۰۷۵۰۹	۰	۰	۱۶	۸۱۶۶	۱۹۰۱	شهرستان لار
۰	۰	۰	۰	۰	۱۱	۰	۳۰	۴۰۴۲۲	۱۸۹۳۸	شهرستان مرودشت
۰	۰	۰	۰	۰	۳۱۱	۰	۲۲	۲۲۵۲۱	۶۰۷۵۸	شهرستان سمرم
۰	۰	۰	۰	۰	۰	۰	۰	۳۷۲۷	۴۹۲۵	شهرستان قمه
۰	۰	۰	۲۹۶۲	۲۹۸۳	۰	۰	۰	۰	۰	شهرستان دشتستان
۲۷۰	۱۷۱	۱۶۶۲	۸۰۴۲۶	۹۶۲۰۳	۲۷۰	۱۷۱	۱۶۶۲	۸۰۴۲۶	۹۶۲۰۳	طایفه فارسیدان
۰	۰	۰	۰	۰	۰	۰	۰	۲۷۷۶	۵۰۴۱	شهرستان اقلید
۰	۰	۰	۰	۰	۰	۰	۰	۲۶۲	۵۵۲	شهرستان داراب
۰	۰	۰	۰	۰	۵	۰	۲۵۵	۱۲۷۰۴	۱۳۰۸۱	شهرستان شیراز
۰	۰	۰	۰	۰	۰	۰	۰	۰	۰	شهرستان فیروزآباد
۳۲	۱۷۱	۱۲۲۲	۴۱۷۰۲	۵۲۰۳۳	۵	۱۷۱	۹۸۲	۹۸۵۰	۱۵۵۲۷	شهرستان کازرون
۰	۰	۰	۰	۰	۲۶۰	۰	۴۲۵	۵۴۸۴۹	۶۱۹۸۲	شهرستان سمرم
۲۱۲	۰	۳۰۲	۲۴۷۰۷	۲۴۷۱۲	۰	۰	۰	۰	۰	شهرستان دشتستان
۲۲	۰	۲۰	۲۱۱۳	۲۲۵۵	۰	۰	۰	۰	۰	شهرستان دشتی
۲۵۱	۲	۲۶۵	۱۳۹۹۰۸	۱۵۵۲۶۱	۲۵۱	۲	۲۶۵	۱۳۹۹۰۸	۱۵۵۲۶۱	طایفه کتکولی بزرگ
۰	۰	۰	۰	۰	۰	۰	۰	۱۹۵	۱۴۵	شهرستان آباده
۰	۰	۰	۰	۰	۲۳۵	۲	۱۲۲	۸۹۹۷۵	۱۰۷۲۸۰	شهرستان سبیدان
۰	۰	۰	۰	۰	۱۱	۲	۱۲۶	۳۵۹۷۷	۳۹۶۹۷	شهرستان شیراز
۵	۲	۱۶۲	۱۲۹۲۱	۲۵۶۰۲	۰	۰	۱۲	۲۹۹۵	۵۰۲۳	شهرستان کازرون
۲۳۶	۰	۱۰۱	۱۱۴۸۸۰	۱۲۹۵۵۲	۵	۰	۳	۲۸۶۶	۲۷۴۱	شهرستان مینس
۰	۰	۰	۰	۰	۰	۰	۰	۹۰۰	۲۵۵	شهرستان سمرم
۵۷۱	۰	۳۶	۵۸۰۷۲	۵۲۷۲۵	۵۷۱	۰	۳۶	۵۸۰۷۲	۵۲۷۲۵	طایفه کتکولی کوچک
۰	۰	۰	۰	۰	۳۸۷	۰	۳۲	۴۴۷۹۲	۲۲۲۲۳	شهرستان سبیدان
۰	۰	۰	۰	۰	۵۶	۰	۰	۳۰۳۶	۲۲۵۲	شهرستان شیراز
۵۷۱	۰	۳۶	۵۸۰۷۲	۵۲۷۲۵	۹۱	۰	۴	۹۰۷۰	۵۸۶۰	شهرستان فیروزآباد
۰	۰	۰	۰	۰	۳۷	۰	۰	۱۱۷۵	۱۱۸۰	شهرستان سمرم

نمودار پراکنش جمعیت اهل تشایی در منطقه استخراریه

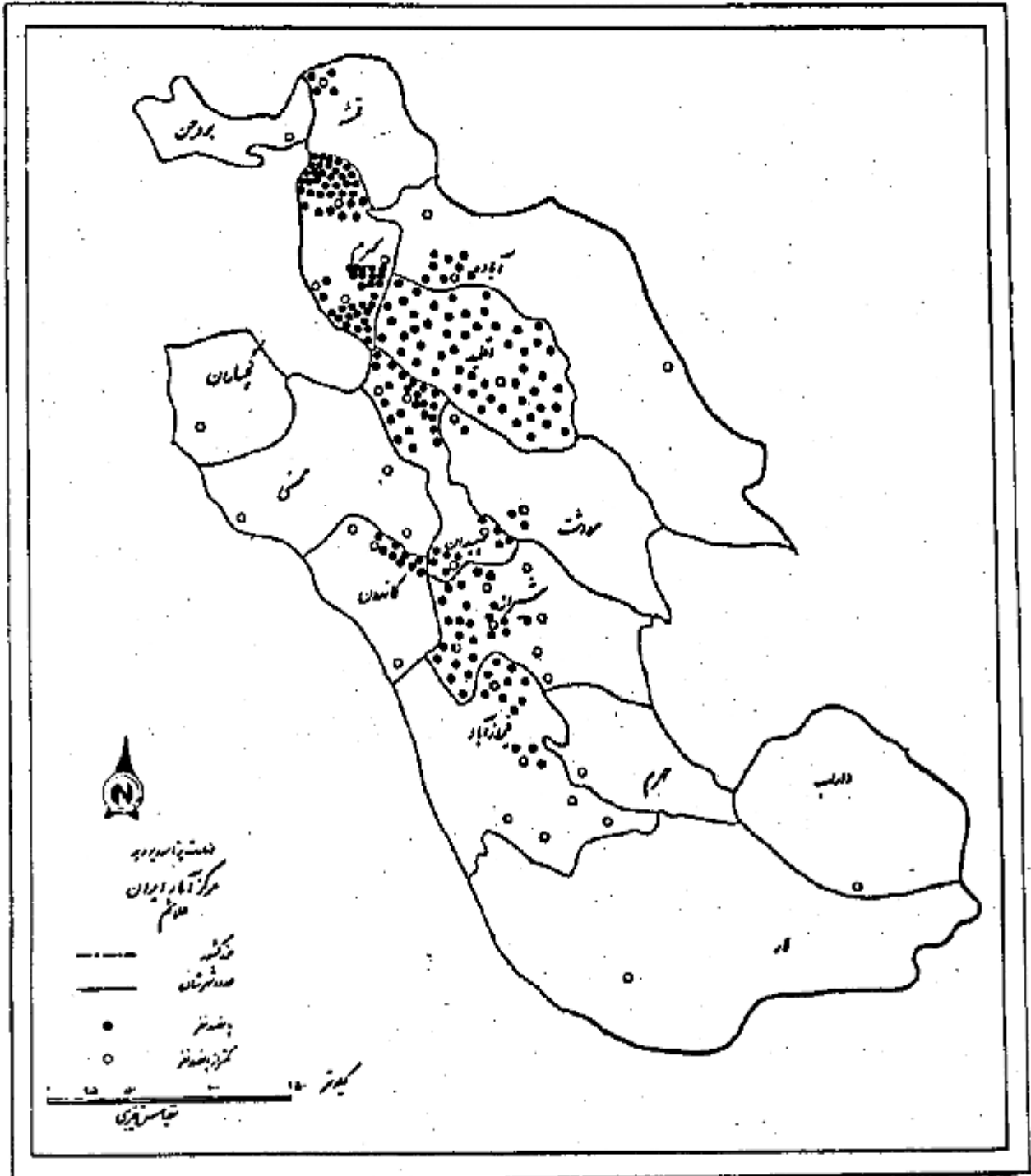

نمودار گنبدی جهت ایل قشای در منطقه استقرارشان

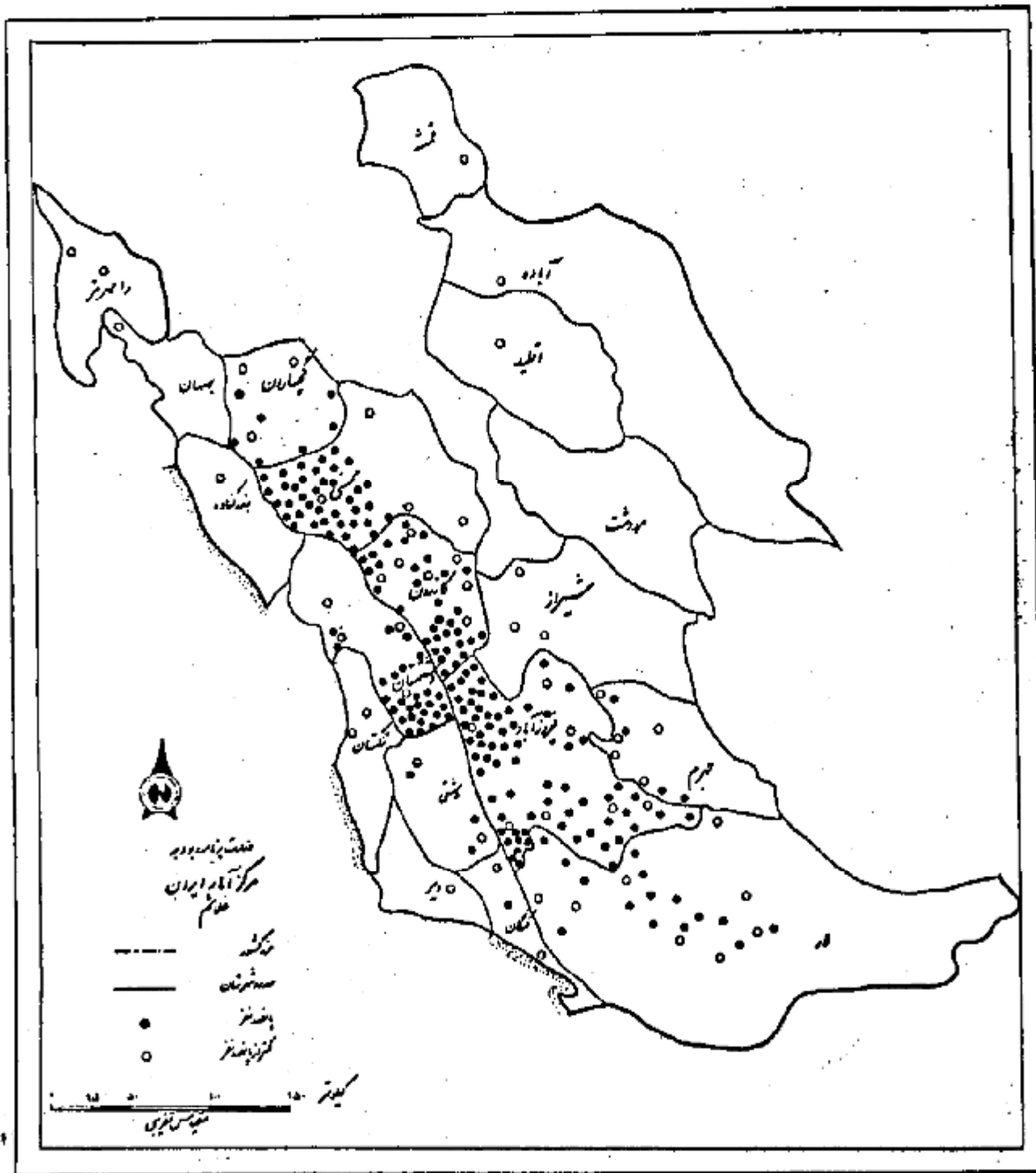

سن	مرد	مجموع	زن
۱	۲	۳	۴
۵۵۵۸۸	۵۱۸۴۲	۱۰۷۴۳۰	۵۵۵۸۸
۱۲۷۰	۱۲۶۰	۲۵۳۰	۱۲۷۰
۱۵۲۸	۱۴۶۹	۲۹۹۷	۱۵۲۸
۱۶۹۱	۱۷۰۲	۳۳۹۳	۱۶۹۱
۲۲۵۹	۲۱۱۸	۴۳۷۷	۲۲۵۹
۲-۹۲	۲۰۸۴	۴۱۶۶	۲-۹۲
۲۱۵۰	۲۱۸۷	۴۳۳۷	۲۱۵۰
۲۶۹۵	۲۷۲۱	۵۴۱۶	۲۶۹۵
۲۲۰۲	۲۰۵۴	۴۲۵۶	۲۲۰۲
۱۸۸۱	۱۸۶۰	۳۷۴۱	۱۸۸۱
۲۰۹۵	۲۱۲۱	۴۲۱۶	۲۰۹۵
۲۱۴۴	۲۰۲۴	۴۱۶۸	۲۱۴۴
۱۶۶۸	۱۶۶۲	۳۳۳۰	۱۶۶۸
۲۶۷۲	۲۶۶۷	۵۳۳۹	۲۶۷۲
۱۶۱۴	۱۸۷۲	۳۴۸۶	۱۶۱۴
۱۲۷۶	۱۴۵۵	۲۷۳۱	۱۲۷۶
۱۲۲۴	۱۸۶۹	۳۰۹۳	۱۲۲۴
۱۲۵۵	۱۵۱۲	۲۷۶۷	۱۲۵۵
۱۴-۲	۱۶۶۲	۳۱۰۲	۱۴-۲
۱۱۴۱	۱۴۶۲	۲۶۰۳	۱۱۴۱
۱۴۷۵	۱۵۲۹	۳۰۰۴	۱۴۷۵
۱۳۶۵	۱۴۵۵	۲۸۲۰	۱۳۶۵
۱۲۱۲	۱۲۸۴	۲۴۹۶	۱۲۱۲
۱۲۶۶	۱۲۴۷	۲۵۱۳	۱۲۶۶
۷۸۲	۸۸۲	۱۶۶۴	۷۸۲
۴۰۲۲	۳۷۸۶	۷۸۰۹	۴۰۲۲
۱۴۵۲	۱۰۹۶	۲۵۴۸	۱۴۵۲
۶۶۷	۶۱۹	۱۲۸۶	۶۶۷
۸۰۶	۷۸۸	۱۵۹۴	۸۰۶
۵۸۵	۵۶۴	۱۱۴۹	۵۸۵
۶۴۲	۶۵۹	۱۳۰۱	۶۴۲
۲۴۹۵	۲۸۲۱	۵۳۱۶	۲۴۹۵
۱۴۶۴	۸۱۰	۲۰۷۴	۱۴۶۴
۵۷۸	۵۲۴	۱۱۰۲	۵۷۸
۵۸۲	۵۰۰	۱۰۸۲	۵۸۲
۶۴۴	۵۲۰	۱۱۶۴	۶۴۴
۲۴۲	۴۶۷	۷۰۹	۲۴۲
۲۶۲۴	۲۶۶۹	۵۲۹۳	۲۶۲۴
۱۲۸۴	۶۶۲	۱۹۴۶	۱۲۸۴
۲۷۱	۲۹۱	۵۶۲	۲۷۱
۵۷۸	۵۲۱	۱۰۹۹	۵۷۸
۲۲۲	۲۴۲	۴۶۴	۲۲۲
۲۷۱	۲۸۲	۵۵۳	۲۷۱

ردیف	مرد	مرد روز	م
۱	۲	۳	۴
۲۴۶	۲۲۲	۴۹۸ ساله ۲۵-۲۹
۱۰۳۴	۸۸۰	۱۶۱۴ ساله ۳۰
۲۶۱	۲۶۲	۲۲۲ ساله ۳۱
۲۶۸	۲۵۷	۲۶۵ ساله ۳۲
۴۶۹	۴۱۹	۸۸۵ ساله ۳۸
۲۶۲	۲۴۵	۵۰۲ ساله ۳۹
۲۰۱۵	۱۶۲۹	۲۹۱۴ ساله ۴۰-۴۴
۱۰۹۷	۱۲۷	۲۰۲۴ ساله ۴۰
۲۲۷	۲۲۲	۴۶۰ ساله ۴۱
۲۲۲	۲۲۲	۲۵۴ ساله ۴۲
۲۶۲	۲۴۶	۴۵۹ ساله ۴۲
۱۴۶	۲۰۱	۲۱۷ ساله ۴۳
۱۵۸۰	۱۶۲۲	۲۲۱۲ ساله ۴۵-۴۹
۷۵۸	۲۶۶	۱۴۲۴ ساله ۴۵
۲۲۴	۲۴۲	۴۶۶ ساله ۴۶
۲۱۸	۲۲۲	۴۵۰ ساله ۴۷
۲۳۶	۲۱۷	۵۲۸ ساله ۴۸
۱۴۴	۱۶۰	۲۲۴ ساله ۴۹
۱۶۶۸	۲۲۰۶	۲۲۷۷ ساله ۵۰-۵۴
۸۳۵	۸۷۵	۱۶۱۰ ساله ۵۰
۲۰۶	۲۰۱	۵۰۲ ساله ۵۱
۲۵۸	۲۶۴	۲۲۲ ساله ۵۱
۱۶۸	۲۸۵	۴۸۳ ساله ۵۲
۲۶۳	۲۶۴	۲۴۵ ساله ۵۴
۱۰۵۶	۱۸۴۷	۲۶۰۱ ساله ۵۵-۵۹
۲۲۶	۵۸۴	۶۶۲ ساله ۵۵
۱۶۶	۲۲۹	۴۹۸ ساله ۵۶
۱۶۱	۲۴۰	۵۲۴ ساله ۵۷
۱۶۶	۲۲۹	۵۲۰ ساله ۵۸
۱۶۶	۲۵۰	۲۶۶ ساله ۵۹
۱۶۵۵	۱۶۶۹	۲۶۱۴ ساله ۶۰-۶۴
۲۲۰	۹۱۵	۱۶۳۵ ساله ۶۰
۱۴۰	۲۲۹	۲۶۸ ساله ۶۱
۲۲۲	۲۱۱	۵۲۲ ساله ۶۲
۱۲۷	۱۵۱	۲۲۸ ساله ۶۳
۱۰۶	۱۸۲	۲۸۶ ساله ۶۴
۵۰۵	۵۹۱	۱۰۶۶ ساله ۶۵-۶۹
۲۶۶	۳۰۰	۵۶۶ ساله ۶۵
۷۹	۱۰۵	۱۸۴ ساله ۶۶
۲۲	۲۶	۱۴۱ ساله ۶۷
۵۷	۶۶	۱۲۲ ساله ۶۸
۲۱	۴۱	۲۲ ساله ۶۹

کتابخانه مرکز آمار ایران
شماره ۱۰۴۵۸

شماره روز قمار	تاریخ	مقدار پیش و کمتر	مقدار بیشتر و کمتر	مجموع	تاریخ و روز قمار
۱	۵	۴	۳	۲	۱
۱	۲۸۲	۲۶۵۶۵	۷۴۱۶	۷۵۱۲۷	۱۱۱۱۳۰
۲	۱۲۹	۱۶۸۸۲	۵۱۶	۲۰۰۲	۱۶۵۳۰
۳	۴۷	۸۰۷۸	۱۶۵۲	۹۶۳۲	۱۶۷۱۶
۴	۳۰	۱۴۳۲	۱۱۳۶	۱۷۷۸۱	۱۵۹۳۹
۵	۱۷	۶۸۴	۸۳۹	۱۱۰۹۴	۱۶۶۳۴
۶	۱۱	۳۶۶	۴۴۸	۶۶۴	۷۸۰۹
۷	۱۰	۳۰۰	۴۴۵	۵۴۷۱	۶۲۲۶
۸	۸	۲۷۷	۴۵۰	۴۸۶۳	۵۵۸۲
۹	۱۰	۲۳۸	۴۵۱	۴۰۸۵	۴۶۸۴
۱۰	۵	۲۰۲	۴۶۱	۳۴۰۵	۳۹۴۴
۱۱	۲	۱۶۶	۲۵۵	۲۷۸۸	۳۲۱۲
۱۲	۵	۲۰۷	۳۵۰	۳۴۷۰	۳۹۲۷
۱۳	۱	۱۶۱	۲۰۹	۲۵۷۰	۲۹۰۱
۱۴	۲	۱۹۸	۲۲۰	۲۶۶۲	۳۱۱۴
۱۵	۷	۳۸۱	۴۶۲	۲۴۲۲	۲۱۵۲
۱۶	۱	۲	۱	۱۵	۱۹
۱۷	۱۵۵	۱۲۴۷۹	۱۷۱۲	۴۲۱۵	۵۶۸۲
۱۸	۲۵	۴۴۳۰	۳۸۵	۹۷۱	۶۷۱۰
۱۹	۲۲	۳۴۹۹	۷۰۵	۵۴۰۵	۱۷۲۱
۲۰	۱۳	۲۸۰	۱۷۵	۷۶۶۹	۸۳۶۷
۲۱	۶	۸۲	۱۴۲	۲۶۵۸	۲۴۹۲
۲۲	۳	۷۴	۴۵	۱۰۹۱	۲۷۸۶
۲۳	۱	۳۱	۳۸	۲۲۵۹	۲۸۳۱
۲۴	۴	۱۲	۲۲	۳۶۱۰	۳۲۴۹
۲۵	۳	۱۴	۲۲	۳۳۲۱	۳۲۲۲
۲۶	۲	۱۴	۲۴	۱۸۸۸	۱۹۶۹
۲۷	۲	۱۲	۱۳	۱۶۰۳	۱۶۲۲
۲۸	۳	۱۸	۳۵	۲۵۱۲	۲۰۲۲
۲۹	۱	۱۵	۴۰	۱۷۴۶	۱۸۱۲
۳۰	۰	۱۴	۲۳	۱۷۶۲	۱۷۹۹
۳۱	۴	۲۹	۲۳	۱۶۶۴	۱۶۶۹
۳۲	۱	۱	۱	۹	۱۲
۳۳	۱۲۷	۱۷۱۱۶	۵۷۰۲	۲۲۶۲۲	۵۵۵۸۸
۳۴	۵۴	۴۴۵۸	۳۳۱	۱۰۲۷	۶۷۷۰
۳۵	۲۰	۳۵۹۹	۹۴۸	۴۳۸	۹۹۶۵
۳۶	۱۷	۱۲۱۷	۸۶۱	۵۵۸۲	۷۳۲۲
۳۷	۸	۶۰۶	۶۶۶	۴۸۳	۶۱۳۱
۳۸	۵	۳۲۲	۴۰۲	۱۸۲۲	۲۰۲۲
۳۹	۵	۳۷۲	۴۰۷	۲۷۱۲	۳۲۶۵
۴۰	۴	۳۳۳	۴۱۲	۲۲۵۳	۲۹۶۴
۴۱	۴	۲۷۳	۲۷۹	۱۸۶۴	۲۴۳۱
۴۲	۲	۱۸۶	۲۰۷	۱۵۱۷	۲۰۱۵
۴۳	۱	۱۵۲	۲۴۲	۱۱۸۴	۱۵۸۰
۴۴	۳	۱۸۱	۲۲۰	۱۶۱۷	۱۷۱۸
۴۵	۰	۱۰۶	۱۶۶	۳۷۴	۱۰۵۹
۴۶	۳	۱۸۴	۱۹۷	۹۳۱	۱۲۱۵
۴۷	۲	۳۲۲	۲۵۰	۹۰۸	۱۵۰۲
۴۸	۰	۱	۰	۱	۷

ماه	مجموعه	میانگین	حداکثر	حداقل	تعداد روز
۱	۲	۳	۴	۵	۶
۱	۵۶۶۲	۲۱۷۲۶	۳۸	۸۸۲۹	مردوزن
۲	۶۶۲۲	۲۶۵۴	۳۸	۱۵۵۵	۶-۹ ساله
۳	۶۶۵۵	۲۶۶۲	۳۷	۱۵۶۶	۱۰-۱۲ ساله
۴	۶۶۵۲	۲۶۵۸	۳۷	۱۶۶۴	۱۵-۱۹ ساله
۵	۶۶۸۹	۲۶۶۲	۳۷	۱۶۰۶	۲۰-۲۴ ساله
۶	۶۶۶۶	۲۶۴۲	۳۷	۱۶۶۶	۲۵-۲۹ ساله
۷	۶۶۰۵	۲۶۶۶	۳۷	۱۵۵۲	۳۰-۳۴ ساله
۸	۶۰۱۸	۲۵۶۱	۳۷	۱۶۸۹	۳۵-۳۹ ساله
۹	۶۵۶۸	۲۵۵۸	۳۷	۱۶۴۴	۴۰-۴۴ ساله
۱۰	۶۶۶۵	۲۶۴۴	۳۷	۱۶۶۶	۴۵-۴۹ ساله
۱۱	۶۶۶۶	۲۶۶۶	۳۷	۱۶۶۶	۵۰-۵۴ ساله
۱۲	۶۶۶۸	۲۶۶۸	۳۷	۱۶۶۶	۵۵-۵۹ ساله
۱۳	۶۶۰۴	۲۶۵۵	۳۷	۱۶۶۶	۶۰-۶۴ ساله
۱۴	۶۶۶۶	۲۶۶۶	۳۷	۱۶۵۲	۶۵ ساله و بیشتر
۱۵	۶۶	۶	۳۷	۱۶	شماره
۱۶	۶۶۶۶	۲۶۶۶	۳۷	۱۵۰۶۸	مرد
۱۷	۶۶۶۲	۲۶۶۶	۳۷	۱۶۶۶	۶-۹ ساله
۱۸	۶۶۶۲	۲۶۶۶	۳۷	۱۶۶۶	۱۰-۱۲ ساله
۱۹	۶۶۶۶	۲۶۶۶	۳۷	۱۶۶۶	۱۵-۱۹ ساله
۲۰	۶۵	۲۶۶۵	۳۷	۱۶۶۶	۲۰-۲۴ ساله
۲۱	۶۶۶۶	۲۶۶۶	۳۷	۱۶۶۶	۲۵-۲۹ ساله
۲۲	۶۶۰۴	۲۶۶۵	۳۷	۱۶۶۶	۳۰-۳۴ ساله
۲۳	۶۶۵۱	۲۶۶۶	۳۷	۱۶۶۶	۳۵-۳۹ ساله
۲۴	۶۵۶۲	۲۶۶۶	۳۷	۱۶۶۶	۴۰-۴۴ ساله
۲۵	۶۶۶۶	۲۶۶۶	۳۷	۱۶۶۶	۴۵-۴۹ ساله
۲۶	۶۶۶۶	۲۶۶۶	۳۷	۱۶۶۶	۵۰-۵۴ ساله
۲۷	۶۶۶۶	۲۶۶۶	۳۷	۱۶۶۶	۵۵-۵۹ ساله
۲۸	۶۶۰۸	۲۶۶۶	۳۷	۱۶۶۶	۶۰-۶۴ ساله
۲۹	۶۶۶۶	۲۶۶۶	۳۷	۱۶۶۶	۶۵ ساله و بیشتر
۳۰	۶۶	۶	۳۷	۱۶	شماره
۳۱	۶۶۶۶	۲۶۶۶	۳۷	۱۶۶۶	زن
۳۲	۵۶۵۶	۲۵۶۲	۳۷	۱۶۶۶	۶-۹ ساله
۳۳	۵۵۵۲	۲۶۶۶	۳۷	۱۶۶۶	۱۰-۱۲ ساله
۳۴	۵۵۶۶	۲۶۶۶	۳۷	۱۶۶۶	۱۵-۱۹ ساله
۳۵	۶۶۶۶	۲۶۶۶	۳۷	۱۶۶۶	۲۰-۲۴ ساله
۳۶	۶۰۶۲	۲۶۶۶	۳۷	۱۶۶۶	۲۵-۲۹ ساله
۳۷	۶۶۶۶	۲۶۶۶	۳۷	۱۶۶۶	۳۰-۳۴ ساله
۳۸	۶۶۶۶	۲۶۶۶	۳۷	۱۶۶۶	۳۵-۳۹ ساله
۳۹	۶۶۶۶	۲۶۶۶	۳۷	۱۶۶۶	۴۰-۴۴ ساله
۴۰	۶۶۶۶	۲۶۶۶	۳۷	۱۶۶۶	۴۵-۴۹ ساله
۴۱	۶۶۶۶	۲۶۶۶	۳۷	۱۶۶۶	۵۰-۵۴ ساله
۴۲	۶۶۶۶	۲۶۶۶	۳۷	۱۶۶۶	۵۵-۵۹ ساله
۴۳	۶۶۶۶	۲۶۶۶	۳۷	۱۶۶۶	۶۰-۶۴ ساله
۴۴	۶۶۶۶	۲۶۶۶	۳۷	۱۶۶۶	۶۵ ساله و بیشتر
۴۵	۶۶	۶	۳۷	۱۶	شماره

شماره شماره شماره	مردان مردان مردان	زنان زنان زنان	مکان	مجموعه			جمع	جمع	جمع	جمع
				مردان	زنان	مجموعه				
۱۱	۱۰	۹	۸	۷	۶	۵	۴	۳	۲	۱
۶۰۸	۲۷	۸	۱۵۵	۲۷	۲۷۸	۱۱۵۶	۲۰۹۱	۱۲۲۱۸	۳۸۲۷۸	مردوزن
۱۴۹	۳	*	*	*	*	*	*	۶۲۷	۶۸۹	ساله ۱-۹
۱۰۴	۲۲	*	*	۱	۱۰	۳۸	۱۲۰۲	۶۶۲	۸۲۲	ساله ۱۰-۱۴
۸۸	۱۹	۵	۲۱	۲۰	۲۰۷	۸۶۰	۱۲۹۷	۲۸۰	۲۸۵۷	ساله ۱۵-۱۹
۱۷	۱۰	۳	۸۲	۴	۵۷	۲۲۶	۲۲	۲۲	۴۵۲	ساله ۲۰-۲۴
۱۱	۸	*	۴۲	۱	۳	۲۸	۱۶	۸	۱۱۷	ساله ۲۵-۲۹
۶	*	*	۴	۱	*	۴	۷	۲	۲۴	ساله ۳۰-۳۴
۲۲	۵	*	۵	*	۱	۴	۱۲	(۰)	(۰)	ساله ۳۵ و بیشتر
*	*	*	*	*	*	*	*	۱	۱	شماره خاص
۲۶۹	۲۲	۷	۱۵۰	۲۵	۲۷۱	۱۰۷۵	۲۶۹۸	۸۶۰۲	۱۲۹۲۰	مرد
۱۱۴	۱	*	*	*	*	*	*	۳۹۰۶	۴۰۲۱	ساله ۱-۹
۱۶	۳	*	*	*	۹	۲۷	۱۴۶۰	۴۳۶۱	۵۹۲۹	ساله ۱۰-۱۴
۴۲	۴	۵	۲۰	۱۹	۲۰۲	۲۴۰	۱۱۸۲	۲۹۲	۲۵۶۰	ساله ۱۵-۱۹
۱۵	۴	۲	۷۹	۴	۵۶	۲۳۰	۷۵	۱۳	۴۱۸	ساله ۲۰-۲۴
۴	۵	*	۴۷	۱	۳	۲۷	۱۵	۶	۱۰۲	ساله ۲۵-۲۹
۳	*	*	۴	۱	*	۴	۶	۲	۱۹	ساله ۳۰-۳۴
۲۲	۵	*	۵	*	۱	۴	۱۰	۲۲	۶۹	ساله ۳۵ و بیشتر
*	*	*	*	*	*	*	*	۱	۱	شماره خاص
۱۳۹	۴۵	۱	۵	۳	۲	۸۱	۲۶۲	۴۱۵	۵۲۵۸	زن
۷۵	۲	*	*	*	*	*	*	۲۳۶۱	۲۴۶۸	ساله ۱-۹
۲۵	۱۹	*	*	۱	۱	۷	۲۴۲	۲۱۰۲	۲۴۰۸	ساله ۱۰-۱۴
۶	۱۵	*	۱	۱	۵	۶۶	۱۱۵	۸۸	۲۶۷	ساله ۱۵-۱۹
۳	۶	۱	۴	*	۱	۶	۱	۱۲	۳۴	ساله ۲۰-۲۴
۷	۳	*	*	*	*	۱	۱	۲	۱۴	ساله ۲۵-۲۹
۴	*	*	*	*	*	*	۱	*	۵	ساله ۳۰-۳۴
۱۰	*	*	*	*	*	۱	۲	۱۸	۲۲	ساله ۳۵ و بیشتر
*	۱۳	*	*	*	*	*	*	*	*	شماره خاص

شماره تفصیلی	اول شهریور				اقتصادی							پیشرو
	مجموع	مجموع	اول	دوم	شماره تفصیلی	پنجم	ششم	هفتم	هشتم	نهم	دهم	
۱۲	۱۱	۱۰	۹	۸	۷	۶	۵	۴	۳	۲	۱	۱
	۸۸۲	۹۰۲	۱۳۷۶	۲۰۶۱	۱	۲۰۲۲	۲۱۴۱	۲۲۱۶	۲۱۹۹	۲۱۹۲	۱۳۲۱۸	مردود ۵۵
										۲۰۰	۲۴۰	
								۵۲	۲۱۲	۱۱۳۷	۱۵۶۰	
							۴۵	۲۵۹	۱۰۳۲	۹۳۲	۲۲۸۸	
						۶۸	۲۰۰	۲۱۹	۵۵۲	۲۲۰	۲۱۰۹	
			۲۶	۲۶		۱۶۵	۵۲۲	۲۲۲	۵۲۲	۱۸۲	۲۱۹۶	
	۱۵	۱۲	۹۸	۱۲۰		۲۸۲	۴۵۷	۴۰۲	۶۰۸	۲۶	۱۵۲۲	
	۲۰	۸۸	۲۵۲	۲۶۱		۲۰۸	۵۲۲	۲۲۵	۱۹۹	۲۰	۱۵۳۶	
	۲۴	۱۶۵	۲۱۱	۵۲۰	۱	۲۸۰	۲۱۵	۱۴۲	۲۶	۱۶	۲۹۴	
	۱۴۲	۲۲۵	۱۸۸	۱۶۵		۲۱۲	۱۰۵	۲۰	۲۲	۱۳	۴۱۲	
	۱۸۶	۱۶۵	۱۶۸	۵۴۹		۱۲۰	۶۵	۲۰	۱۴	۵	۲۲۸	
	۱۸۸	۲۲۹	۲۲	۲۱۴		۴۹	۲۰	۵	۴	۳	۸۹	
	۱۲۲	۵۰	۱۲	۲۰۸		۱۶	۲	۵	۲		۲۲	
	۹۰	۱۱	۱۲	۱۲۱		۱۰	۲	۲	۲	۱	۱۶	
	۱۸	۵	۲	۶۵		۲	۲	۲	۲	۱	۱۱	
	۶	۴	۲	۱۲		۲		۱	۲		۵	
	۲	۲	۴	۱۰		۵	۱	۱	۱	۲	۱۰	
	۱	۱		۲		۲		۱		۱	۴	
	۱			۱		۲	۱		۱		۴	
						۲					۲	
	۱۶	۸	۱۲	۲۶		۱۱	۱۰	۸	۸	۱۳	۵۰	مردود بیشتر
										۱	۱	تفصیلی

اول شهری

شماره شهر	راهنمای				ایستادگی							جمعیت
	مرد	زن	اول	جمع	شماره شهر	مرد	زن	مرد	زن	اول	جمع	
۱۳	۱۲	۱۱	۱۰	۹	۸	۷	۶	۵	۴	۳	۲	۱
۱	۸۱۹	۷۲۲	۱۰۰۸۶	۲۲۹۸	۱	۱۵۵۰	۱۴۸۱	۱۲۵۷	۱۶۲۹	۱۸۷۵	۸۶۰۲
۲	۲۰۶	۲۰۶
۳	۷۷	۱۹۲	۲۶۸	۹۸۹
۴	۲۲	۱۷۰	۶۳۲	۵۲۹	۱۲۹۹
۵	۷۵	۱۲۹	۴۴۲	۵۱۹	۱۹۶	۱۳۱۴
۶
۷
۸
۹
۱۰
۱۱
۱۲
۱۳
۱۴
۱۵
۱۶
۱۷
۱۸
۱۹
۲۰
۲۱
۲۲
۲۳
۲۴
۲۵
.....

شماره	نام خانوادگی	نام	تاریخ تولد	محل تولد	مدرسه				مدرسه	مدرسه	مدرسه	مدرسه	مدرسه	مدرسه
					کلاس	مدرسه	مدرسه	مدرسه						
۱	
۲	
۳	
۴	
۵	
۶	
۷	
۸	
۹	
۱۰	
۱۱	
۱۲	
۱۳	
۱۴	
۱۵	
۱۶	
۱۷	
۱۸	
۱۹	
۲۰	
۲۱	
۲۲	
۲۳	
۲۴	
۲۵	
۲۶	
۲۷	
۲۸	
۲۹	
۳۰	
۳۱	
۳۲	
۳۳	
۳۴	
۳۵	
۳۶	
۳۷	
۳۸	
۳۹	
۴۰	
۴۱	
۴۲	
۴۳	
۴۴	
۴۵	
۴۶	
۴۷	
۴۸	
۴۹	
۵۰	

• اسامی و سوابق این کادرها در سالهای گذشته در دسترس نیست

رشته‌های		دانشگاه				مراکز آموزشی			رتبه‌بندی
آمار تعداد	کلی	کلی	کلی	کلی	کلی	کلی	کلی		
	۱	۲	۳	۴	۵	۶	۷		
دوره روز									
۱۱۴۷	۱۳۳۹	۲۸۹۲	۲۹۱۷	۱	۱۴۷	۲۰	۱	۱-۶ ساله	
۱۰	۱۰۴	۴۱۰	۴۳۱	۱	۱۰۴	۱۰	۱	۷-۱۰ ساله	
۲۳۶	۵۰۲	۱۲۸۶	۱۰۶۵	۱	۲۳۶	۱۰	۱	۱۱-۱۵ ساله	
۴۴۷	۲۳۱	۸۳۱	۵۰۹	۱	۴۴۷	۵	۱	۱۶-۲۰ ساله	
۱۵۷	۱۵۶	۵۷۶	۱۹۷	۱	۱۵۷	۲	۱	۲۱-۲۵ ساله	
۱۱۱	۶۶	۲۶۴	۱۳۶	۱	۱۱۱	۱	۱	۲۶-۳۰ ساله	
۲۱	۱۶	۲۲۹	۷۷	۲	۲۱	۲	۲	۳۱-۳۵ ساله	
۱۳	۲	۱۰۱	۲۰	۱	۱۳	۱	۱	۳۶-۴۰ ساله	
۲	۲	۵۵	۲۰	۱	۲	۲	۲	۴۱-۴۵ ساله	
۲	۲	۵۱	۱۰	۱	۲	۲	۲	۴۶-۵۰ ساله	
۱	۱	۲۱	۱۳	۱	۱	۱	۱	۵۱-۵۵ ساله	
۱	۱	۱۳	۴	۱	۱	۱	۱	۵۶-۶۰ ساله	
۱	۱	۱۱	۲	۱	۱	۱	۱	۶۱-۶۵ ساله	
۱	۱	۱	۱	۱	۱	۱	۱	۷۰ ساله و بیشتر	
۱۰۴۲	۱۰۸۰	۲۵۶۱	۱۵۴۴	۲	۱۰۴۲	۱۲	۱۲	مرد	
۱۰	۱۰	۴۱۰	۴۳۱	۱	۱۰	۱۰	۱۰	۱-۶ ساله	
۲۳۶	۵۰۲	۱۲۸۶	۱۰۶۵	۱	۲۳۶	۱۰	۱۰	۷-۱۰ ساله	
۴۴۷	۲۳۱	۸۳۱	۵۰۹	۱	۴۴۷	۵	۵	۱۱-۱۵ ساله	
۱۵۷	۱۵۶	۵۷۶	۱۹۷	۱	۱۵۷	۲	۲	۱۶-۲۰ ساله	
۱۱۱	۶۶	۲۶۴	۱۳۶	۱	۱۱۱	۱	۱	۲۱-۲۵ ساله	
۲۱	۱۶	۲۲۹	۷۷	۲	۲۱	۲	۲	۲۶-۳۰ ساله	
۱۳	۲	۱۰۱	۲۰	۱	۱۳	۱	۱	۳۱-۳۵ ساله	
۲	۲	۵۵	۲۰	۱	۲	۲	۲	۳۶-۴۰ ساله	
۲	۲	۵۱	۱۰	۱	۲	۲	۲	۴۱-۴۵ ساله	
۱	۱	۲۱	۱۳	۱	۱	۱	۱	۴۶-۵۰ ساله	
۱	۱	۱۳	۴	۱	۱	۱	۱	۵۱-۵۵ ساله	
۱	۱	۱۱	۲	۱	۱	۱	۱	۵۶-۶۰ ساله	
۱	۱	۱	۱	۱	۱	۱	۱	۶۱-۶۵ ساله	
۱	۱	۱	۱	۱	۱	۱	۱	۷۰ ساله و بیشتر	
۱۰۵	۱۶۹	۱۳۳۹	۱۳۳۹	۱	۱۰۵	۱۸	۱۸	زن	
۱۰	۱۰	۴۱۰	۴۳۱	۱	۱۰	۱۰	۱۰	۱-۶ ساله	
۲۳۶	۵۰۲	۱۲۸۶	۱۰۶۵	۱	۲۳۶	۱۰	۱۰	۷-۱۰ ساله	
۴۴۷	۲۳۱	۸۳۱	۵۰۹	۱	۴۴۷	۵	۵	۱۱-۱۵ ساله	
۱۵۷	۱۵۶	۵۷۶	۱۹۷	۱	۱۵۷	۲	۲	۱۶-۲۰ ساله	
۱۱۱	۶۶	۲۶۴	۱۳۶	۱	۱۱۱	۱	۱	۲۱-۲۵ ساله	
۲۱	۱۶	۲۲۹	۷۷	۲	۲۱	۲	۲	۲۶-۳۰ ساله	
۱۳	۲	۱۰۱	۲۰	۱	۱۳	۱	۱	۳۱-۳۵ ساله	
۲	۲	۵۵	۲۰	۱	۲	۲	۲	۳۶-۴۰ ساله	
۲	۲	۵۱	۱۰	۱	۲	۲	۲	۴۱-۴۵ ساله	
۱	۱	۲۱	۱۳	۱	۱	۱	۱	۴۶-۵۰ ساله	
۱	۱	۱۳	۴	۱	۱	۱	۱	۵۱-۵۵ ساله	
۱	۱	۱۱	۲	۱	۱	۱	۱	۵۶-۶۰ ساله	
۱	۱	۱	۱	۱	۱	۱	۱	۶۱-۶۵ ساله	
۱	۱	۱	۱	۱	۱	۱	۱	۷۰ ساله و بیشتر	

جدول ۱: وضعیت مالی و اشیاء در حال حاضر تحصیل شده و در راه های منتهی به ادارات و سازمان های دولتی و غیر دولتی در سال ۱۳۶۶

فصل و حرفه ای			موسسات نظامی			موسسات نظامی			جمع و کل در سالهای منتهی
اموال منتهی	فصل اول پایان دوره	فصل دوم پایان دوره	اموال منتهی	فصل اول پایان دوره	فصل دوم پایان دوره	اموال منتهی	فصل اول پایان دوره	فصل دوم پایان دوره	
۱۰	۶	۸	۷	۱	۵	۴	۲	۳	
	۶	۱۴۹	۱۰۲				۱۰۲۶	۴۴۶	هر دو فصل
									۹ - ساله و کمتر
									۱۰-۱۴ ساله
									۱۵-۱۹ ساله
									۲۰-۲۴ ساله
									۲۵-۲۹ ساله
									۳۰-۳۴ ساله
									۳۵-۳۹ ساله
									۴۰-۴۴ ساله
									۴۵-۴۹ ساله
									۵۰-۵۴ ساله
									۵۵-۵۹ ساله
									۶۰-۶۴ ساله
									۶۵ ساله و بیشتر
									نامشخص
									هر دو فصل
	۶	۱۴۵	۹۸				۹۸۵	۴۳۰	۹ - ساله و کمتر
									۱۰-۱۴ ساله
									۱۵-۱۹ ساله
									۲۰-۲۴ ساله
									۲۵-۲۹ ساله
									۳۰-۳۴ ساله
									۳۵-۳۹ ساله
									۴۰-۴۴ ساله
									۴۵-۴۹ ساله
									۵۰-۵۴ ساله
									۵۵-۵۹ ساله
									۶۰-۶۴ ساله
									۶۵ ساله و بیشتر
									نامشخص
									زن
									۹ - ساله و کمتر
									۱۰-۱۴ ساله
									۱۵-۱۹ ساله
									۲۰-۲۴ ساله
									۲۵-۲۹ ساله
									۳۰-۳۴ ساله
									۳۵-۳۹ ساله
									۴۰-۴۴ ساله
									۴۵-۴۹ ساله
									۵۰-۵۴ ساله
									۵۵-۵۹ ساله
									۶۰-۶۴ ساله
									۶۵ ساله و بیشتر
									نامشخص

* فصل و حرفه ای در جدول نظامی و غیر نظامی در جدول اول است

شماره سند	شماره	تاریخ پرداخت	مبلغ	مجموع	شماره سند	شماره	تاریخ پرداخت	مبلغ	مجموع	شرح
۱	۲	۳	۴	۵	۶	۷	۸	۹	۱۰	۱۱
۱۳۳۱	۱۰۰۰۰	۲۳	۱۰۰۰۰	۱۰۰۰۰	۱۳۳۲	۱۰۰۰۰	۲۳	۱۰۰۰۰	۱۰۰۰۰	مردود
۵۳۴	۲۱۲۲	۴	۹۵۰	۵۸۷۸	۰	۱۸۹۲	۱۵۲۵۰	۱۰۰۰۰	۱۰۰۰۰	۱-۹ ساله
۱۲	۲۴۳	۲	۲۲۸	۲۴۹۲	۴۵	۱۳۱۳	۲۵۴۲	۱۰۰۰۰	۱۰۰۰۰	۱۰-۱۱ ساله
۱۲۹	۲۰۷	۲	۱۲۲۸	۲۲۳۱	۱۲۲	۲۱۵۹	۲۳۹۲	۱۰۰۰۰	۱۰۰۰۰	۱۲-۱۴ ساله
۱۷۵	۵۴۹	۲	۲۲۲۱	۲۲۵۲	۴۹۹	۲۱۰۲	۱۲۲۲۱	۱۰۰۰۰	۱۰۰۰۰	۱۵-۱۹ ساله
۸۴	۱۲۲	۸	۲۲۸۷	۲۵۸	۲۰۲	۴۵۲۲	۲۸۰۹	۱۰۰۰۰	۱۰۰۰۰	۲۰-۲۴ ساله
۴۵	۲۴	۴	۲۰۴۱	۲۱	۱۲۹	۲۸۲۲	۲۲۲۲	۱۰۰۰۰	۱۰۰۰۰	۲۵-۲۹ ساله
۲۹	۵۴	۲	۱۱۲۲	۰	۲۸	۲۲۵۲	۵۵۴۲	۱۰۰۰۰	۱۰۰۰۰	۳۰-۳۴ ساله
۱۸	۲۴	۲	۱۲۸۴	۰	۱۲	۲۲۲۲	۴۲۸۴	۱۰۰۰۰	۱۰۰۰۰	۳۵-۳۹ ساله
۱۲	۲۹	۲	۱۱۱۸	۰	۱۰	۲۲۲۲	۲۲۲۲	۱۰۰۰۰	۱۰۰۰۰	۴۰-۴۴ ساله
۱۰	۲۹	۲	۲۲۰	۰	۲	۲۲۲۲	۲۲۲۲	۱۰۰۰۰	۱۰۰۰۰	۴۵-۴۹ ساله
۱۱	۱۴۰	۱۲	۲۲۲	۰	۲	۲۸۰۹	۲۲۲۲	۱۰۰۰۰	۱۰۰۰۰	۵۰-۵۴ ساله
۱۲	۱۲۲	۱۰	۵۲۲	۰	۵	۲۱۵۸	۲۹۰۹	۱۰۰۰۰	۱۰۰۰۰	۵۵-۵۹ ساله
۲۰	۴۴۲	۲۲	۲۲۲	۰	۲	۱۲۲۱	۲۲۲۲	۱۰۰۰۰	۱۰۰۰۰	۶۰-۶۴ ساله
۴۶	۱۱۸۱	۱۵	۴۴۲	۰	۵	۱۲۲۸	۲۱۵۲	۱۰۰۰۰	۱۰۰۰۰	۶۵ ساله و بیشتر
۴	۱	۰	۲	۰	۰	۲	۱۲	۱۰۰۰۰	۱۰۰۰۰	نامشخص
۱۴۲	۲۲۸۴	۱۰۹	۰	۱۱۰۰۸	۲۲۱	۲۸۰۲۱	۴۵۰۲۸	۱۰۰۰۰	۱۰۰۰۰	مردود
۲۲۲	۲۲۴۲	۲۲	۰	۲۲۲۰	۰	۱۰۲۲	۲۲۲۲	۱۰۰۰۰	۱۰۰۰۰	۱-۹ ساله
۸۱	۱۲۲	۲	۰	۲۲۲۵	۲۲	۲۴۵	۲۲۲۲	۱۰۰۰۰	۱۰۰۰۰	۱۰-۱۱ ساله
۱۲۲	۲۲۲	۲	۰	۲۲۰۲	۲۲	۱۲۲۱	۴۲۱۰	۱۰۰۰۰	۱۰۰۰۰	۱۲-۱۴ ساله
۱۲۲	۲۲۲	۲	۰	۲۲۸۲	۲۲۱	۲۲۲۲	۲۴۹۲	۱۰۰۰۰	۱۰۰۰۰	۱۵-۱۹ ساله
۲۸	۱۰۴	۸	۰	۲۲۱	۲۲۸	۲۲۸۷	۲۲۲۲	۱۰۰۰۰	۱۰۰۰۰	۲۰-۲۴ ساله
۴۲	۲۴	۴	۰	۲۲	۲۲۹	۲۵۲۵	۲۲۲۱	۱۰۰۰۰	۱۰۰۰۰	۲۵-۲۹ ساله
۲۲	۲۸	۱	۰	۰	۲۲	۲۵۵۵	۲۲۲۲	۱۰۰۰۰	۱۰۰۰۰	۳۰-۳۴ ساله
۲۴	۱۰	۱	۰	۰	۱۸	۲۲۲۰	۲۲۲۲	۱۰۰۰۰	۱۰۰۰۰	۳۵-۳۹ ساله
۲	۸	۱	۰	۰	۲۰	۲۲۰۴	۲۲۲۲	۱۰۰۰۰	۱۰۰۰۰	۴۰-۴۴ ساله
۸	۱	۱	۰	۰	۵	۲۲۰۹	۲۲۲۲	۱۰۰۰۰	۱۰۰۰۰	۴۵-۴۹ ساله
۲۲	۲۸	۵	۰	۰	۲	۲۱۲۲	۲۲۰۹	۱۰۰۰۰	۱۰۰۰۰	۵۰-۵۴ ساله
۲۰	۲۵	۴	۰	۰	۴	۲۲۲۱	۲۸۴۲	۱۰۰۰۰	۱۰۰۰۰	۵۵-۵۹ ساله
۲	۲۰	۱۰	۰	۰	۲	۲۲۰۲	۲۲۲۲	۱۰۰۰۰	۱۰۰۰۰	۶۰-۶۴ ساله
۲۲	۲۵۵	۲۲	۰	۰	۲	۲۲۲۵	۲۲۲۲	۱۰۰۰۰	۱۰۰۰۰	۶۵ ساله و بیشتر
۴	۱	۰	۰	۰	۰	۲	۲۲	۱۰۰۰۰	۱۰۰۰۰	نامشخص
۲۲۴	۲۵۰۵	۱۲۲	۱۸۵۸۰	۴۲۲۹	۲۲۲	۲۲۲۲۲	۴۲۲۱۱	۱۰۰۰۰	۱۰۰۰۰	مردود
۱۲۱	۲۵۲۰	۲۵	۲۵۰	۲۲۴۸	۰	۸۵۴	۲۲۸۸	۱۰۰۰۰	۱۰۰۰۰	۱-۹ ساله
۸	۵۴۲	۰	۲۲۸	۲۲۰۲	۲۲	۲۵۱	۲۲۲۰	۱۰۰۰۰	۱۰۰۰۰	۱۰-۱۱ ساله
۲	۴۲۲	۴	۲۲۲۲	۲۲۸	۲۲	۲۲۸۲	۴۴۸۲	۱۰۰۰۰	۱۰۰۰۰	۱۲-۱۴ ساله
۱۲	۲۱۵	۲	۲۲۲۱	۲۲۰	۲۰	۲۲۲۱	۲۲۲۱	۱۰۰۰۰	۱۰۰۰۰	۱۵-۱۹ ساله
۲	۸۲	۰	۲۲۸۷	۴۲	۲۹	۱۵۸۵	۴۰۲۲	۱۰۰۰۰	۱۰۰۰۰	۲۰-۲۴ ساله
۲	۲۰	۰	۲۰۴۱	۴	۱۰	۲۲۰۲	۲۲۲۵	۱۰۰۰۰	۱۰۰۰۰	۲۵-۲۹ ساله
۱۰	۲۲	۱	۲۲۲۲	۰	۲	۲۲۰۲	۲۲۲۲	۱۰۰۰۰	۱۰۰۰۰	۳۰-۳۴ ساله
۴	۲۴	۱	۲۲۸۴	۰	۱	۱۰۰۲	۲۲۲۱	۱۰۰۰۰	۱۰۰۰۰	۳۵-۳۹ ساله
۲	۲۱	۱	۱۱۱۸	۰	۰	۸۲۸	۲۰۲۵	۱۰۰۰۰	۱۰۰۰۰	۴۰-۴۴ ساله
۲	۲۰	۲	۲۲۰	۰	۲	۲۲۱	۲۵۰	۱۰۰۰۰	۱۰۰۰۰	۴۵-۴۹ ساله
۲	۱۲۲	۸	۲۲۲	۰	۲	۲۴۱	۲۲۲۸	۱۰۰۰۰	۱۰۰۰۰	۵۰-۵۴ ساله
۲	۲۸	۲	۵۲۲	۰	۱	۲۵۹	۱۰۵۹	۱۰۰۰۰	۱۰۰۰۰	۵۵-۵۹ ساله
۱۱	۲۲۲	۲۲	۲۲۲	۰	۰	۲۸۴	۲۲۱۵	۱۰۰۰۰	۱۰۰۰۰	۶۰-۶۴ ساله
۲۲	۲۲۱	۵۲	۴۴۲	۰	۲	۱۵۲	۲۵۰۲	۱۰۰۰۰	۱۰۰۰۰	۶۵ ساله و بیشتر
۰	۰	۰	۲	۰	۰	۲	۲	۱۰۰۰۰	۱۰۰۰۰	نامشخص

شماره منطقه	نوع منطقه	میزان مصرف کود	میزان مصرف سموم	میزان مصرف سایر مواد	میزان مصرف کود	میزان مصرف سموم	میزان مصرف سایر مواد	میزان مصرف کود	میزان مصرف سموم	میزان مصرف سایر مواد	میزان مصرف کود	میزان مصرف سموم	میزان مصرف سایر مواد
۱	۲	۳	۴	۵	۶	۷	۸	۹	۱۰	۱۱	۱۲	۱۳	۱۴
۱۲۴	۲۱۲۰۰	۱۰۱۵	۲۱۹۰	۱۴۹-۴	۱۰۲۲	۴۱۲۸۶
۲۱	۱۸۲۲	۱۲	۲	۲۴	۰	۱۸۲۲
۱۰	۱۲۲۲	۲۰	۲	۲۴	۲	۱۲۲۶
۲۲	۲۹۸۵	۵۴	۶	۸۰	۴	۲۹۸۹
۵۵	۵۱۸۹	۱۲۶	۲۸۷	۲۸۰	۱۲	۵۱۹۱
۲۲	۲۴۷۶	۷۲	۱۴۷۰	۴۹۴	۱۶	۲۴۸۲
۲۳	۱۷۵۲	۱۰۰	۸۶۷	۱۰۷۴	۶۶	۱۷۵۸
۸	۱۵۳۵	۱۶۶	۲۴۹	۱۷۵۲	۶۱	۱۵۴۱
۶	۱۱۴۶	۱۰۶	۱۶۶	۱۲۶۶	۱۲۵	۱۱۵۱
۸	۹۰۵	۸۵	۴۶	۱۶۶۶	۱۰۲	۹۰۷
۴	۶۱۲	۶۷	۱۲	۱۴۶۱	۱۰۲	۶۱۴
۴	۶۵۴	۷۵	۱۶	۱۶۶۱	۱۲۸	۶۶۰
۲	۲۴۲	۴۷	۵	۱۶۶۲	۱۲۰	۲۴۸
۵	۲۲۵	۵۰	۴	۱۵۲۲	۱۲۰	۲۲۷
۵	۱۶۶	۲۰	۵	۱۰۲۰	۱۴۲	۱۶۸
۰	۰	۱	۰	۴	۲	۱۶۸
۱۲۴	۸۶۲	۶۷۵	۲۰۹۶	۱۴۱۷	۱۰۲۰	۱۸۰۲۴
۱۴	۶۶۵	۸	۱	۶۱	۰	۶۶۶
۴	۶۲۲	۱۵	۲	۲۴	۲	۶۲۶
۱۲	۱۶۲۸	۴۸	۶	۶۱	۲	۱۶۳۴
۲۹	۲۱۲۲	۱۷۷	۲۷۵	۲۲۸	۶۱	۲۱۲۸
۲۲	۱۷۲	۲۰	۱۴۵۹	۴۹۲	۲۵	۱۷۲۷
۱۲	۵۵۶	۹۲	۸۲۰	۹۷۱	۶۲	۵۵۸
۲	۴۱۰	۱۱۹	۲۲۶	۱۶۰۰	۸۷	۴۱۷
۵	۶۱۱	۶۸	۱۰۸	۱۶۸۱	۱۱۲	۶۱۳
۵	۸۲	۸۵	۴۴	۱۵۸۸	۱۰۰	۸۲
۰	۲۵	۶۴	۱۲	۱۲۶۲	۱۰۶	۲۶
۲	۴۹	۷۲	۱۶	۱۸۶۲	۱۴۶	۴۹
۲	۶۱	۴۶	۴	۱۵۶۶	۱۱۲	۶۱
۲	۲۲	۴۸	۲	۱۴۶۴	۱۴۶	۲۲
۴	۵۰	۲۰	۴	۶۶۱	۱۲۸	۵۰
۰	۰	۱	۰	۴	۲	۵۰
۹۰	۱۲۵۰۸	۴۰	۹۴	۴۸۷	۴۷	۱۲۵۱۲
۷	۸۲۸	۴	۲	۱۲	۰	۸۳۲
۲	۶۲۰	۵	۰	۱۰	۰	۶۲۰
۱۰	۱۴۱۷	۶	۰	۱۶	۱	۱۴۲۳
۲۶	۲۲۵۶	۴	۱۲	۴۲	۱	۲۲۶۰
۱۱	۱۵۰۰	۲	۱۶	۴۷	۱	۱۵۰۲
۱۰	۱۱۹۶	۷	۲۷	۵۲	۴	۱۲۰۲
۵	۱۱۲۵	۲	۱۲	۵۲	۴	۱۱۲۷
۴	۶۲۸	۲	۶	۴۸	۸	۶۳۴
۲	۸۶۲	۰	۲	۲۸	۲	۸۶۴
۴	۵۸۲	۲	۰	۲۴	۱	۵۸۴
۱	۶۰۵	۲	۰	۲۸	۱۰	۶۰۷
۰	۶۱۶	۱	۱	۲۸	۲	۶۱۸
۲	۲۴۲	۲	۱	۲۲	۴	۲۴۴
۱	۱۱۶	۰	۱	۲۱	۴	۱۱۸
۰	۰	۰	۰	۰	۰	۰

شماره سند	تاریخ ثبت نامی بدون مزد	مؤثر بدون مزد	مؤثر بدون مزد	تاریخ ثبت نامی	تاریخ پایان	مبلغ	شرح و توضیحات
A	B	C	D	E	F	G	H
۲۱۰	۲۱۲۰۰	۱۰۹۵	۲۱۹۰	۱۰۶۰۰	۱۰۶۰	۴۱۲۸۹	مردوزن
۸۵	۵۸۴۹	۲۸۲	۲۸۱۷	۲۲۲۰	۰۵۵	۱۲۲۰۹	بیمه اولاد
۴۱	۲۶۱۰	۱۴۲	۲۶۶	۱۰۸۳	۱۲۰	۵۶۲۵	ابتدایی
۱۸	۱۲۷۹	۶۵	۱۲۴	۲۵۱	۲۹	۲۶۶۱	راهنمایی
۸	۵۲۷	۲۶	۸۲۲	۲۲۰	۵۱	۱۲۱۵	متوسط
۲	۱۹	۱	۲۲۲	۱۱	۵	۲۶۲	مکالمی
.	۲	.	۲	۱	.	۵	مردوزن
.	۴۳	۴	۹	۴۲	۲	۱۰۵	مردوزن
۲	۱۲۷	۲۴	۲۴	۱۰۰۴	۲۰۹	۱۴۱۱	بیمه اولاد
۱۲	۸۹	۱۰	۱۵۲	۱۰۸	۲۸	۴۱۰	متوسط
۱۲۹	۱۵۲۱۴	۲۲۲	۲۲۱	۱۱۸۲۲	۶۰۲	۲۶۰۲۶	بیمه اولاد
.	۲۷	.	۱	۱۲	۱	۵۱	تغییرات
۱۲۴	۸۶۹۲	۶۷۵	۲۰۹۹	۱۴۱۱۷	۱۰۲۰	۲۸۰۲۴	مردوزن
۶۷	۴۵۸۵	۲۲۴	۲۲۲۶	۲۱۸۲	۴۵۲	۱۰۲۶۷	بیمه اولاد
۲۱	۲۵۲۲	۱۲۶	۲۱۵	۱۰۵۷	۱۲۰	۴۴۸۹	ابتدایی
۱۲	۱۲۰۰	۶۲	۱۲۹	۲۴۹	۲۹	۲۵۵۸	راهنمایی
۸	۵۵۸	۲۶	۸۱۵	۲۱۵	۵۰	۱۶۸۲	متوسط
۲	۱۸	۱	۲۱۶	۱۱	۵	۲۵۱	مکالمی
.	۲	.	۲	۱	.	۵	مردوزن
.	۱۴	.	۹	۴۱	۲	۷۰	مردوزن
۲	۴۷	۲۴	۲۴	۱۰۰۰	۲۰۸	۱۲۵۱	بیمه اولاد
۱۰	۷۰	۸	۱۴۹	۱۰۸	۲۸	۲۸۲	متوسط
۵۷	۴۰۶۶	۷۰۱	۲۵۶	۱۱۴۲۵	۵۶۶	۱۷۲۰۰	بیمه اولاد
.	۱۱	.	۱	۱۰	۱	۲۲	تغییرات
۹۰	۱۲۵۰۸	۴۰	۲۴	۴۸۷	۴۲	۱۲۲۶۲	مردوزن
۱۸	۱۲۳۰	۹	۸۲	۲۸	۲	۱۴۱۲	بیمه اولاد
۱۵	۱۰۷۸	۴	۲۴	۲۵	.	۱۱۴۶	ابتدایی
۱	۷۵	۲	۲۸	۲	.	۱۰۸	راهنمایی
.	۹	.	۱۸	۵	۱	۲۲	متوسط
.	۱	.	۷	.	.	۸	مکالمی
.	مردوزن
.	۲۲	۱	.	۲	.	۲۵	مردوزن
.	۵۰	.	.	۴	۱	۵۵	بیمه اولاد
۲	۱۶	۲	۴	.	.	۲۷	متوسط
۲۲	۱۱۲۱۸	۲۱	۱۲	۴۴۷	۴۱	۱۱۸۲۲	بیمه اولاد
.	۲۳	.	.	۲	.	۲۸	تغییرات

نوع کشتی

شماره کشتی	روز از دوام کشته	برهمنه سال	برهمنه برهمنه	دارای برهمنه	جمع	پس از کشته شدن
۱	۲	۳	۴	۵	۶	۷
۱۵۱۴	۳۱۹۲۰	۴۷	۲۳۶۶	۲۲۰۰۷	۲۳۱۸۴	مردوزن
۱۳۶	۱۵۰۵۸	۴	۲۲	۷۱۹	۱۵۹۲۶	۱۰-۱۴ ساله
۱۹۷	۱۰۱۲۲	۱	۳۷	۱۷۸۲	۱۲۶۲۴	۱۵-۱۹ ساله
۲۳۴	۴۰۵۷	۶	۲۶	۲۴۸۵	۷۸۰۹	۲۰-۲۴ ساله
۱۹۱	۱۱۶۶	۶	۱۱	۶۴۹	۶۲۲۶	۲۵-۲۹ ساله
۱۱۶	۳۹۴	۴	۲۳	۵۰۴۶	۵۵۸۲	۳۰-۳۴ ساله
۷۵	۱۸۵	۲	۴۲	۴۲۷۹	۴۶۸۴	۳۵-۳۹ ساله
۶۲	۱۰	-	۲۲	۳۲۱۹	۳۶۴۴	۴۰-۴۴ ساله
۵۱	۵۵	۲	۱۰۵	۲۶۹۸	۲۷۱۲	۴۵-۴۹ ساله
۷۸	۱۴	۵	۲۲۲	۲۵۷۷	۲۶۷۲	۵۰-۵۴ ساله
۷۶	۴۳	۷	۳۶۷	۲۵۸۲	۲۶۰۱	۵۵-۵۹ ساله
۱۱۶	۶۶	۴	۵۱۵	۲۳۸۲	۲۴۱۴	۶۰-۶۴ ساله
۱۳۷	۹۵	۵	۶۰۲	۱۸۸۲	۲۱۵۲	۶۵ ساله و بیشتر
۱۵	.	.	.	۴	۱۶	شامل
۱۱۴۷	۱۷۴۶۸	۲۲	۱۲۲	۱۸۵۵۰	۱۹۷۶۱	مرد
۹۰	۷۸۲۲	۴	۶	۲۴۲	۸۲۷۷	۱۰-۱۴ ساله
۱۸۲	۵۷۷۲	۲	۸	۵۲۲	۶۴۲۲	۱۵-۱۹ ساله
۲۲۰	۱۵۵۱	۵	۱۲	۶۹۸	۳۷۴۶	۲۰-۲۴ ساله
۱۷۰	۲۲۲	۲	۱	۱۸۸۵	۷۸۳۱	۲۵-۲۹ ساله
۶۴	۲۵۷	.	۶	۲۲۹۲	۲۶۰۹	۳۰-۳۴ ساله
۴۸	۱۰۲	۱	۲	۲۱۰۰	۲۲۶۲	۳۵-۳۹ ساله
۷۵	۳۶	.	۳	۱۸۵۵	۳۶۲۶	۴۰-۴۴ ساله
۷۹	۱۸	۱	۱	۱۵۷۲	۱۶۲۲	۴۵-۴۹ ساله
۴۷	۳۵	۲	۶	۲۱۹	۳۰۰۹	۵۰-۵۴ ساله
۵۱	۲۷	۱	۶	۱۷۵۷	۱۸۴۲	۵۵-۵۹ ساله
۲۲	۱۱	۲	۲۰	۱۶۸۲	۱۷۹۹	۶۰-۶۴ ساله
۶۶	۴۱	۲	۶۶	۱۴۰۵	۱۶۶۹	۶۵ ساله و بیشتر
۸	.	.	.	۴	۱۲	شامل
۳۱۷	۱۴۴۵۲	۲۴	۲۱۲۲	۳۸۸۵۷	۴۵۸۲۲	زن
۴۱	۷۲۶۶	.	۱۲	۲۶۷	۷۶۷۲	۱۰-۱۴ ساله
۱۴	۴۸۶۹	۴	۶	۱۷۵۵	۶۶۶۱	۱۵-۱۹ ساله
۱۲	۱۵۰۸	۱	۱۴	۲۴۸۷	۴۰۲۲	۲۰-۲۴ ساله
۱۱	۳۶۷	۲	۱۰	۲۶۶۸	۲۲۹۵	۲۵-۲۹ ساله
۲۲	۱۲۷	۴	۱۷	۲۷۵۴	۲۹۲۴	۳۰-۳۴ ساله
۲۷	۱۲	۱	۴۱	۲۲۶۶	۲۴۶۶	۳۵-۳۹ ساله
۲۸	۵۴	.	۶۹	۱۸۶۴	۲۰۱۵	۴۰-۴۴ ساله
۲۴	۲۷	۲	۱۰۴	۱۴۲۴	۱۵۸۰	۴۵-۴۹ ساله
۳۱	۴۹	۲	۲۲۲	۱۴۵۸	۱۷۹۸	۵۰-۵۴ ساله
۳۵	۱۶	۱	۱۱۱	۱۰۲۶	۱۰۵۱	۵۵-۵۹ ساله
۴۲	۵۵	۲	۵۲۵	۷۰۰	۱۶۱۵	۶۰-۶۴ ساله
۳۸	۵۱	۲	۶۰۲	۴۷۸	۱۵۰۲	۶۵ ساله و بیشتر
۷	۲	شامل

جمعیت و سایر جمعیت	جمعیت	۱	۲	۳	۴	۵	۶	۷	۸	۹	۱۰	۱۱	۱۲	جمعیت و سایر جمعیت
۳۶۱۰	۲۲۲۱	۵۷۰۰	۷۵۷۷	۸۶۶۶	۸۰۵۹	۷۸۸۷	۵۶۶۱	۲۲۲۷	۱۹۱۷	۷۲۹	۵۲	۵۵۵۸۸	۰۰۰۰۰۰۰۰	
۱۱۷	۱۰۵	۱۶۲	۱۶۸	۲۷۷	۲۱۲	۱۹۴	۱۱۲	۱۲۲	۷۶	*	*	۱۵۷۸	میشرازا ۱ ساله	
۵۵۸	۴۷۷	۷۵۸	۱۰۱۴	۱۱۹۹	۱۱۹۲	۱۰۹۲	۱۰۱۹	۶۱۷	۲۶۹	۱	*	۸۱۹۲	۱-۴ ساله	
۱۲۶	۱۲۷	۲۱۵	۲۰۲	۲۷۶	۲۶۷	۲۰۷	۲۶۶	۷۸	۹	*	*	۲۲۰۷	۵ ساله	
۱۲۶	۱۱۹	۲۲۲	۲۹۵	۲۲۶	۲۰۸	۲۶۲	۱۲۴	۴۹	۷	۱	*	۱۸۸۱	۶ ساله	
۱۶۸	۱۲۲	۲۶۲	۲۲۵	۲۶۸	۲۸۲	۲۷۲	۱۶۲	۴۵	۲	۲	*	۲۰۶۵	۷ ساله	
۱۴۴	۱۲۸	۲۵۹	۲۶۹	۲۶۴	۲۸۴	۲۸۶	۱۰۰	۲۸	۱۷	*	*	۲۱۲۴	۸ ساله	
۱۱۵	۱۲۷	۱۸۶	۲۰۴	۲۵۲	۲۹۰	۱۸۲	۸۰	۷۴	۵	۱	*	۱۶۶۸	۹ ساله	
۱۴۶	۱۴۲	۲۴۹	۲۶۵	۲۷۶	۲۹۸	۲۰۷	۸۵	۴۵	۱۷	*	*	۱۹۱۴	۱۰ ساله	
۸۹	۹۲	۱۷۴	۲۱۰	۲۵۹	۲۰۴	۱۴۵	۴۸	۲۱	۵	*	*	۱۲۷۶	۱۱ ساله	
۱۲۸	۱۴۵	۲۲۸	۲۲۱	۲۱۴	۲۶۷	۱۹۱	۷۵	۲۴	۱۰	۱	*	۱۸۲۴	۱۲ ساله	
۱۰۸	۱۱۸	۲۰۰	۲۵۱	۲۷۶	۱۷۱	۱۲۵	۶۲	۲۱	۱۲	۱	*	۱۶۴۵	۱۳ ساله	
۱۱۹	۱۰۵	۲۰۵	۲۲۰	۲۵۴	۱۸۲	۱۲۷	۸۲	۲۲	۱۰	۶	*	۱۶۰۲	۱۴ ساله	
۵۴	۴۵	۸۰	۹۵	۹۲	۷۲	۶۰	۴۶	۲۴	۲۷	۶	*	۶۶۲۱	۱۵-۱۹ ساله	
۲۲۶	۱۸۲	۲۰۴	۲۲۷	۴۱۹	۴۲۸	۴۸۲	۸۷۹	۴۶۵	۲۱۲	۱۲۶	۱	۱۰۲۲	۲۰-۲۴ ساله	
۱۶۴	۱۲	۱۵۴	۲۲۲	۳۶۸	۵۱۱	۵۷۵	۵۲۲	۲۸۹	۲۲۱	۸۰	۱	۲۲۶۵	۲۵-۲۹ ساله	
۱۲۶	۱۴۲	۲۵۲	۲۸۰	۴۸۰	۵۱۲	۵۰۵	۲۱۲	۱۶۶	۶۵	۴۸	*	۲۶۲۴	۳۰-۳۴ ساله	
۱۴۷	۱۴۲	۱۸۲	۲۸۹	۴۲۴	۲۵۴	۲۶۵	۱۲۲	۱۰۶	۵۷	۲۰	۱	۲۴۲۶	۳۵-۳۹ ساله	
۱۲۵	۱۲۱	۲۵۹	۲۰۲	۲۲۸	۲۰۶	۲۱۶	۱۵۶	۶۲	۶۶	۴۶	۱	۲۰۱۵	۴۰-۴۴ ساله	
۱۲۶	۸۹	۱۵۸	۴۱۸	۲۶۷	۲۰۶	۲۰۴	۱۱۵	۹۲	۶۵	۲۶	۲	۱۵۸۰	۴۵-۴۹ ساله	
۱۰۱	۶۷	۱۲۸	۱۹۲	۲۱۷	۲۱۷	۲۵۴	۲۲۸	۱۵۲	۱۰۵	۴۲	۵	۱۷۶۸	۵۰-۵۴ ساله	
۵۲	۴۵	۶۱	۶۱	۱۱۹	۱۲۵	۱۲۷	۱۵۰	۱۲۶	۶۴	۲۷	۸	۱۰۵۹	۵۵-۵۹ ساله	
۶۵	۶۵	۷۲	۸۲	۱۲۹	۱۶۶	۱۶۶	۱۸۰	۱۵۱	۱۴۴	۸۱	۱۲	۱۲۱۵	۶۰-۶۴ ساله	
۱۰۲	۹۴	۱۴۵	۱۴۴	۱۶۵	۱۶۹	۱۵۲	۱۵۲	۱۰۴	۱۲۹	۹۸	۱۶	۱۵۰۲	۶۵ ساله و بیشتر	
*	*	*	*	۱	۵	۱	*	*	*	*	*	۷	شاملین	

میهنکار					فصل					جمع	شماره اسکنان در اسکنان
اسکنان زیست‌محیطی	اسکنان	اسکنان	اسکنان	شماره	اسکنان زیست‌محیطی	اسکنان	اسکنان	اسکنان	شماره		
۱۲	۱۱	۱۰	۹	۸	۷	۶	۵	۴	۳	۲	۱
۵	۲۳	۱۴۱	۲۱۸	۱۵۹۴	۲۵۳۷	۲۷۶۱	۴۸۴۶	۵۵۶۱	۱۵۶	۱۶۸۹۱	جمع
۰	۰	۰	۰	۱۲۶	۰	۰	۰	۱۱۷	۶	۱۲۶	اسکنان ۱
۰	۰	۲	۸	۲۲۵	۰	۰	۲۵۹	۴۴۷	۲۶	۲۲۵	اسکنان ۲
۰	۰	۰	۲۶	۱۲۲۷	۰	۱۲۵	۴۳۲	۶۱۷	۱۹	۱۲۵۲	اسکنان ۳
۰	۱	۲	۴۸	۱۶۲-۱۶۱	۱۱۵	۲۱۰	۵۶۶	۷۵۹	۲۱	۱۶۷۱	اسکنان ۴
۱	۲	۸	۵۷	۲۱۱۲	۲۵۷	۲۵۵	۶۸۲	۸۶۲	۲۴	۲۱۸۰	اسکنان ۵
۰	۴	۶	۸۶	۲۲۲۲	۲۶۹	۳۶۴	۱۳۹	۸۲۱	۱۰	۲۲۲۲	اسکنان ۶
۰	۱	۲۲	۹۸	۲۳۱۷	۵۰۱	۴۴۰	۶۴۵	۷۲۰	۱۲	۲۳۲۸	اسکنان ۷
۰	۸	۲۲	۱۰۷	۲۰۲۴	۶۰۰	۴۳۹	۵۶۸	۵۴۲	۱۵	۲۱۸۲	اسکنان ۸
۰	۴	۲۳	۹۶	۱۵۲۶	۵۹۰	۲۵۶	۴۱۹	۲۲۸	۶	۱۶۹۹	اسکنان ۹
۲	۱	۲۱	۸۴	۱۰۴۴	۴۶۴	۲۴۴	۲۴۸	۲۰۴	۳	۱۱۶۲	اسکنان ۱۰
۰	۵	۴	۵۱	۵۱۲	۲۲۲	۱۲۱	۱۳۱	۸۳	۱	۶۰۸	اسکنان ۱۱
۱	۷	۲۲	۵۷	۵۲۶	۲۶۹	۹۷	۱۰۷	۲۶	۴	۶۱۲	اسکنان ۱۲ و زیست‌محیطی

جدول ۵: اسکنان از سایر مصیبت‌ها در اثر آلودگی‌ها و آلودگی‌های زیست‌محیطی

میهنکار					میهنکار					جمع	شماره اسکنان در اسکنان
اسکنان زیست‌محیطی	اسکنان	اسکنان	اسکنان	شماره	اسکنان زیست‌محیطی	اسکنان	اسکنان	اسکنان	شماره		
۱۲	۱۱	۱۰	۹	۸	۷	۶	۵	۴	۳	۲	۱
۷۰۱۵	۲۷۷۲	۲۶۸۷	۱۶۶۶	۴۵۱	۲۰۱۹	۲۱۵۲	۲۱۵۵	۴۰۲۸	۵۲۲	۱۶۸۹۱	جمع
۰	۰	۰	۶۱	۲۲	۰	۰	۰	۲۲	۶	۱۲۶	اسکنان ۱
۰	۰	۴۸۵	۱۸۲	۶۷	۰	۰	۶۶	۱۸۱	۴۸۸	۲۲۵	اسکنان ۲
۰	۲۲۲	۵۵۸	۲۷۱	۹۷	۰	۶۰	۱۷۲	۴۴۲	۶۸۸	۱۲۵۲	اسکنان ۳
۲۱۱	۲۶۱	۳۵۷	۲۱۱	۱۰۰	۱	۴۷	۲۰۲	۵۶۴	۷۵۲	۱۶۷۱	اسکنان ۴
۵۱۴	۶۶۹	۶۶۲	۲۶۵	۶۹	۵۰	۱۸۸	۲۶۱	۶۲۳	۶۰۸	۲۱۸۰	اسکنان ۵
۸۱۳	۶۶۰	۵۵۵	۱۶۹	۲۶	۱۱۴	۲۷۰	۵۰۷	۶۸۶	۶۶۰	۲۲۲۲	اسکنان ۶
۱۱۸۴	۵۴۰	۴۱۶	۱۲۲	۲۱	۲۴۷	۴۰۹	۵۶۱	۵۷۴	۴۴۷	۲۳۲۸	اسکنان ۷
۱۲۶۱	۵۰۴	۲۰۲	۱۰۴	۳۴	۵۲۳	۴۶۱	۴۷۶	۲۶۵	۷۸۸	۲۱۸۲	اسکنان ۸
۱۱۶۲	۲۶۰	۱۷۵	۵۶	۸	۵۸۲	۲۵۴	۴۶۸	۲۵۹	۳۴۴	۱۶۹۹	اسکنان ۹
۸۴۹	۱۸۴	۹۷	۲۸	۵	۴۲۸	۲۲۸	۱۹۲	۱۲۷	۷۸	۱۱۶۲	اسکنان ۱۰
۴۷۲	۷۸	۴۵	۷	۱	۲۰۵	۱۱۸	۹۶	۳۷	۲۲	۶۰۸	اسکنان ۱۱
۵۰۹	۲۲	۲۴	۸	۰	۴۱۷	۲۲	۶۰	۳۶	۴۵	۶۱۲	اسکنان ۱۲ و زیست‌محیطی

در حال تعین							شماره اندر ساختار
شماره و بهیشت	مبلغ	آندر	آندر	آندر	شماره	مجموع	
۸	۷	۶	۵	۴	۳	۲	۱
۲۸۹	۶۶۷	۱۶۸۲	۲۷۴۴	۲۵۶۰	۲۹۱۲	۱۶۸۹۱	مجموع
*	*	*	*	*	۱۶۶	۱۶۶	آندر ۱
*	*	*	۲	۱۲	۷۱۶	۲۲۵	آندر ۲
*	*	۱	۹	۱۱۲	۱۱۶۱	۱۲۵۲	آندر ۳
*	*	۱	۴۶	۲۱۶	۱۴۰۲	۱۶۷۱	آندر ۴
۱	۱	۲۲	۱۴۶	۴۴۱	۱۵۵۹	۱۱۸۰	آندر ۵
۱	۸	۱۱۰	۲۸۲	۷۱۷	۱۱۰۵	۲۲۴۲	آندر ۶
۷	۴۴	۲۶۰	۵۸۳	۱۶۶	۷۶۶	۲۳۲۸	آندر ۷
۲۴	۱۴۰	۲۶۰	۵۸۲	۵۴۱	۵۱۴	۲۱۸۲	آندر ۸
۴۷	۱۸۲	۲۴۶	۴۲۷	۲۸۲	۲۶۶	۱۶۶۶	آندر ۹
۵۶	۱۴۸	۲۲۰	۴۶۵	۲۴۲	۱۶۰	۱۱۶۳	آندر ۱۰
۵۴	۹۱	۱۲۷	۱۴۹	۱۰۲	۸۴	۶۰۸	آندر ۱۱
۱۸	۸۸	۱۲۷	۱۱۱	۶۹	۴۰	۶۱۲	آندر و بهیشت ۱۲

جدول ۱۷: ساختار و سایر حساب‌های آذر در بخش‌های آذر در حال تعین

در حال تعین										شماره اندر ساختار	مجموع	شرح
شماره و بهیشت	۲۷۰۰ روز	۲۴۰۰ روز	۲۱۰۰ روز	۱۸۰۰ روز	۱۵۰۰ روز	۱۲۰۰ روز	۹۰۰ روز	۶۰۰ روز	۳۰۰ روز			
۱۲	۱۱	۱۰	۹	۸	۷	۶	۵	۴	۳	۲	۱	
*	۴۰	۶۷	۶۶	۸۰۰	۲۶۶۰	۲۷۵۲	۵۲۰۲	۲۶۵	۴۴	۱۶۸۹۱	مجموع	
*	*	۱	۴	۱۱۱	۲۶۵	۱۲۷۲	۱۰۵۵	۲۲	۶	۲۲۰	حایفه در هورون	
*	*	۴	۱۶	۲۷۷	۱۲۲۹	۱۱۶۸	۷۷۱	۳۰	۴	۴۲۰۹	حایفه در بلوون	
*	۲۸	۵۶	۲۷	۲۴۲	۱۰۵۸	۱۱۸۲	۱۱۱۲	۱۲۴	۱۷	۴۰۲۲	حایفه در سمره	
*	۱۲	*	۲	۲۶	۲۲۹	۸۲۶	۲۶۶	۲۴	۱	۲۰۷۲	حایفه در سمره ان	
*	*	*	۲	۷۲	۲۸۶	۱۵۷	۲۷۶	۱۲	۱۱	۲۵۱۲	حایفه در کورنیز رگ	
*	*	۱	۴	۲۷	۸۱	۷۵	۵۲۲	۲	۲	۷۱۵	حایفه در کورنیز رگ	
۴۸	۷۲۵	۲۳۲۴	۴۴۱۷	۷۴۴۲	۱۵۰۴	۲۶۲	۱۶۱	۹	۲۸	۱۶۸۹۱	مجموع	
*	۸۴	۲۲۵	۸۶۰	۱۴۵۰	۵۰۹	۶۷	۱۹	۲	۱۲	۲۲۰	حایفه در هورون	
*	۱۶	۲۴۲	۱۰۵۲	۲۲۵۹	۴۵۹	۶۰	۱۲	*	۲	۴۲۰۹	حایفه در بلوون	
۲۹	۲۲	۱۶۸	۲۸۱	۲۴۶۲	۴۶۰	۱۲۲	۷۲	۴	۵	۴۰۲۲	حایفه در سمره	
۱۰	۲۲۲	۶۶۶	۲۵۸	۲۰۱	۲۷	۴	۱۴	۱	۱	۲۰۷۲	حایفه در سمره ان	
۹	۱۶۹	۲۶۷	۱۰۲۱	۴۴۶	۱۷	۷	*	*	۶	۲۵۱۲	حایفه در کورنیز رگ	
*	۱	۱۲	۱۴۰	۵۲۲	۲۲	۲	۲	۱	*	۷۱۵	حایفه در کورنیز رگ	

شرح	جمع	تعداد	مستراز									
			۱-۶۰ روز	۶۰-۹۰ روز	۹۰-۱۲۰ روز	۱۲۰-۱۵۰ روز	۱۵۰-۱۸۰ روز	۱۸۰-۲۱۰ روز	۲۱۰-۲۴۰ روز	۲۴۰-۲۷۰ روز	۲۷۰-۳۰۰ روز	
۱	۲	۳	۴	۵	۶	۷	۸	۹	۱۰	۱۱	۱۲	
بهار												
پول نقدگشایی	۱۶۸۹۱	۲۰۵	۱۰	۲۲	۲۲۱	۵۱۷۴	۶۶۸۵	۶۶۰۲	۶۶۰۲	۶۶۰۲	۶۶۰۲	۶۶۰۲
طایفه دره قزور	۲۲۴۰	۲۲	۱۰	۲۲	۲۲۱	۵۱۷۴	۶۶۸۵	۶۶۰۲	۶۶۰۲	۶۶۰۲	۶۶۰۲	۶۶۰۲
طایفه قشقلوکی	۴۲۰۹	۳۶	۱۰	۲۲	۲۲۱	۵۱۷۴	۶۶۸۵	۶۶۰۲	۶۶۰۲	۶۶۰۲	۶۶۰۲	۶۶۰۲
طایفه مملک	۴۰۲۷	۱۵	۱۰	۲۲	۲۲۱	۵۱۷۴	۶۶۸۵	۶۶۰۲	۶۶۰۲	۶۶۰۲	۶۶۰۲	۶۶۰۲
طایفه نارسیمدان	۲۰۷۲	۱۲	۱۰	۲۲	۲۲۱	۵۱۷۴	۶۶۸۵	۶۶۰۲	۶۶۰۲	۶۶۰۲	۶۶۰۲	۶۶۰۲
طایفه شکرکلی بزرگ	۲۵۱۷	۴۶	۱۰	۲۲	۲۲۱	۵۱۷۴	۶۶۸۵	۶۶۰۲	۶۶۰۲	۶۶۰۲	۶۶۰۲	۶۶۰۲
طایفه شکرکلی کوچک	۷۱۵	۲	۱۰	۲۲	۲۲۱	۵۱۷۴	۶۶۸۵	۶۶۰۲	۶۶۰۲	۶۶۰۲	۶۶۰۲	۶۶۰۲
تابستان												
پول نقدگشایی	۱۶۸۹۱	۲۱۶	۵۲	۵۱	۱۸۵	۲۷۲	۱۴۴۱	۱۴۴۱	۱۴۴۱	۱۴۴۱	۱۴۴۱	۱۴۴۱
طایفه دره قزور	۲۲۴۰	۱۵	۱۷	۲	۲۲	۲۲	۲۲	۲۲	۲۲	۲۲	۲۲	۲۲
طایفه قشقلوکی	۴۲۰۹	۵۹	۱	۲	۲۲	۲۲	۲۲	۲۲	۲۲	۲۲	۲۲	۲۲
طایفه مملک	۴۰۲۷	۲۲	۱	۲	۲۲	۲۲	۲۲	۲۲	۲۲	۲۲	۲۲	۲۲
طایفه نارسیمدان	۲۰۷۲	۱۲	۱	۲	۲۲	۲۲	۲۲	۲۲	۲۲	۲۲	۲۲	۲۲
طایفه شکرکلی بزرگ	۲۵۱۷	۲۲	۱۷	۲	۲۲	۲۲	۲۲	۲۲	۲۲	۲۲	۲۲	۲۲
طایفه شکرکلی کوچک	۷۱۵	۲	۱	۱	۲	۲	۲	۲	۲	۲	۲	۲

شرح	جمع	تعداد	مستراز									
			۱-۶۰ روز	۶۰-۹۰ روز	۹۰-۱۲۰ روز	۱۲۰-۱۵۰ روز	۱۵۰-۱۸۰ روز	۱۸۰-۲۱۰ روز	۲۱۰-۲۴۰ روز	۲۴۰-۲۷۰ روز	۲۷۰-۳۰۰ روز	
۱	۲	۳	۴	۵	۶	۷	۸	۹	۱۰	۱۱	۱۲	
بهار												
پول نقدگشایی	۱۶۸۹۱	۱۹	۱۹	۲۱	۵۹	۴۸	۵۲	۵۲	۵۲	۵۲	۵۲	۵۲
طایفه دره قزور	۲۲۴۰	۱۵	۱۵	۱۲	۱۲	۱۲	۱۲	۱۲	۱۲	۱۲	۱۲	۱۲
طایفه قشقلوکی	۴۲۰۹	۲	۱	۱	۱	۱	۱	۱	۱	۱	۱	۱
طایفه مملک	۴۰۲۷	۵	۲	۲	۲	۲	۲	۲	۲	۲	۲	۲
طایفه نارسیمدان	۲۰۷۲	۱	۱	۱	۱	۱	۱	۱	۱	۱	۱	۱
طایفه شکرکلی بزرگ	۲۵۱۷	۱	۱	۱	۱	۱	۱	۱	۱	۱	۱	۱
طایفه شکرکلی کوچک	۷۱۵	۱	۱	۱	۱	۱	۱	۱	۱	۱	۱	۱
تابستان												
پول نقدگشایی	۱۶۸۹۱	۲۶	۲۶	۲۶	۲۶	۲۶	۲۶	۲۶	۲۶	۲۶	۲۶	۲۶
طایفه دره قزور	۲۲۴۰	۸	۲	۲	۲	۲	۲	۲	۲	۲	۲	۲
طایفه قشقلوکی	۴۲۰۹	۲	۲	۲	۲	۲	۲	۲	۲	۲	۲	۲
طایفه مملک	۴۰۲۷	۱	۱	۱	۱	۱	۱	۱	۱	۱	۱	۱
طایفه نارسیمدان	۲۰۷۲	۱	۱	۱	۱	۱	۱	۱	۱	۱	۱	۱
طایفه شکرکلی بزرگ	۲۵۱۷	۸	۸	۸	۸	۸	۸	۸	۸	۸	۸	۸
طایفه شکرکلی کوچک	۷۱۵	۱	۱	۱	۱	۱	۱	۱	۱	۱	۱	۱

ویژه‌ترین	۲۷-۰۰	۲۸-۰۰	۲۹-۰۰	۳۰-۰۰	۳۱-۰۰	۳۲-۰۰	۳۳-۰۰	۳۴-۰۰	مجموع	مجموع	شرح
و بیشتر	۰۰۰۰۰۰۰۰	۰۰۰۰۰۰۰۰	۰۰۰۰۰۰۰۰	۰۰۰۰۰۰۰۰	۰۰۰۰۰۰۰۰	۰۰۰۰۰۰۰۰	۰۰۰۰۰۰۰۰	۰۰۰۰۰۰۰۰	۰۰۰۰۰۰۰۰	۰۰۰۰۰۰۰۰	۱
	۴۷۴۸	۷۹۴۷	۷۱۵۶	۳۲۷۷۷	۶۱۳۵۸۶	۹۰۲۹۹۹	۶۸۸۶۶۷	۳۶۹۷۷	۵۶۸۸۸۸۸۸۸۸۸۸۸۸	۲۲۲۲۲۲۲۲	داده‌های جاری
	۱۱۳۷	۴۴۲۷	۳۱۰۰	۴۷۷۱۸	۲۵۹۲۱۷	۵۱۸۲۷۲	۲۸۱۲۰۹	۱۶۵۵۲	۶۶۷۷۷۷۷۷۷۷۷۷۷۷	۱۲۳۴۵۶۷۸۹۰	گودماند و سیره
	۳۳۰۸	۵۵۲۱	۴۰۴۸	۴۹۹۰۷	۳۳۲۱۸۸	۳۸۱۶۷۲	۷۰۳۴۶۲	۱۵۲۲۷	۲۰۰۰۰۰۰۰۰۰۰۰۰۰۰۰	۹۹۹۹۹۹۹۹۹۹۹۹۹۹	بزرگسالان
	۸	۴	۱	۵۷	۶۵۷	۸۳۸	۳۳۱۵	۶۱	۲۰۰۰۰۰۰۰۰۰۰۰۰۰۰۰	۳۰۰۰۰۰۰۰۰۰۰۰۰۰۰۰	کادر و کورمانه
					۱۰۰	۱۰۲	۷۲		۰۰۰۰۰۰۰۰۰۰۰۰۰۰۰۰	۰۰۰۰۰۰۰۰۰۰۰۰۰۰۰۰	کادر و سیره کادر و سیره
				۴۶	۴۳۰	۷۰۵	۳۰۲	۶۶	۲۰۰۰۰۰۰۰۰۰۰۰۰۰۰۰	۲۰۰۰۰۰۰۰۰۰۰۰۰۰۰۰	کادر و سیره کادر
		۶۰	۱۴۸	۱۲۲۵۵	۴۶۲۲۲	۳۸۱۲۳۵	۱۶۶۵۷۱	۲۸۶۱	۲۰۰۰۰۰۰۰۰۰۰۰۰۰۰۰	۵۰۰۰۰۰۰۰۰۰۰۰۰۰۰۰	داده‌های جاری
		۳۰	۷۴	۸۱۲۶	۳۳۳۳۳	۱۸۵۴۰۰	۱۰۸۵۲۲	۱۸۸۱	۵۷۷۷۷۷۷۷۷۷۷۷۷۷	۲۲۲۲۲۲۲۲	گودماند و سیره
		۳۰	۷۴	۵۳۱۸	۱۶۸۱۶	۹۵۰۷۱	۵۵۷۳۶	۹۸۰	۳۶۲۲۲۲۲۲۲۲۲۲۲۲	۱۷۷۷۷۷۷۷۷۷۷۷۷۷	بزرگسالان
				۹	۳۶	۱۴۶	۱۴۷		۰۰۰۰۰۰۰۰۰۰۰۰۰۰۰۰	۰۰۰۰۰۰۰۰۰۰۰۰۰۰۰۰	کادر و کورمانه
									۰۰۰۰۰۰۰۰۰۰۰۰۰۰۰۰	۰۰۰۰۰۰۰۰۰۰۰۰۰۰۰۰	کادر و سیره کادر و سیره
				۲	۵۶	۱۶۵	۱۶۶		۰۰۰۰۰۰۰۰۰۰۰۰۰۰۰۰	۰۰۰۰۰۰۰۰۰۰۰۰۰۰۰۰	کادر و سیره کادر
		۹۵۶	۲۰۲۰	۲۹۴۸۶	۱۰۲۶۵۲	۲۲۱۲۳۷	۲۲۶۶۲	۱۷۶۶	۲۰۰۰۰۰۰۰۰۰۰۰۰۰۰۰	۱۰۰۰۰۰۰۰۰۰۰۰۰۰۰۰	داده‌های جاری
		۶۱۸	۱۵۳۶	۱۷۲۴۸	۶۶۳۰۶	۱۲۸۷۲۸	۵۵۱۹۸	۱۰۵۰	۲۰۰۰۰۰۰۰۰۰۰۰۰۰۰۰	۳۰۰۰۰۰۰۰۰۰۰۰۰۰۰۰	گودماند و سیره
		۲۵۶	۴۸۴	۱۷۳۱۲	۲۲۸۱۹	۱۷۵۰۳	۲۸۶۶۲	۷۰۲	۱۰۰۰۰۰۰۰۰۰۰۰۰۰۰۰	۲۲۲۲۲۲۲۲	بزرگسالان
				۲	۶۱	۲۰	۴۱		۰۰۰۰۰۰۰۰۰۰۰۰۰۰۰۰	۰۰۰۰۰۰۰۰۰۰۰۰۰۰۰۰	کادر و کورمانه
									۰۰۰۰۰۰۰۰۰۰۰۰۰۰۰۰	۰۰۰۰۰۰۰۰۰۰۰۰۰۰۰۰	کادر و سیره کادر و سیره
				۱۲	۶۶	۱۶	۲۱	۶	۰۰۰۰۰۰۰۰۰۰۰۰۰۰۰۰	۲۲۵۰۰۰۰۰۰۰۰۰۰۰۰۰	کادر و سیره کادر
	۲۵۳۸	۲۷۴۲	۴۴۴۲	۲۲۵۵۲	۱۶۶۶۶۶	۱۸۶۶۶۶	۱۷۶۶۶۲	۱۷۳۸۸	۲۷۶۲۲۲۲۲۲۲۲۲۲۲	۶۶۶۶۶۶۶۶۶۶۶۶۶۶	داده‌های جاری
	۸۰۶	۱۶۵۴	۱۲۵۷	۱۱۳۴۸	۷۷۶۶۶	۹۰۵۴۲	۶۰۱۵۲	۱۴۸۲۲	۱۴۲۲۲۲۲۲۲۲۲۲۲۲	۲۸۹۸۰۵۰۵	گودماند و سیره
	۲۲۲۶	۵۰۸۵	۳۱۰۰	۲۲۱۵۲	۱۶۶۶۶	۹۶۰۲۲	۸۹۱۱۲	۱۶۱۰۲	۲۲۲۲۲۲۲۲۲۲۲۲۲۲	۲۲۰۶۶۶	بزرگسالان
				۳۵	۲۰۶	۱۰۲	۳۸	۱۰	۰۰۰۰۰۰۰۰۰۰۰۰۰۰۰۰	۴۸۸۰۰۰۰۰۰۰۰۰۰۰۰۰	کادر و کورمانه
					۱۰۰				۰۰۰۰۰۰۰۰۰۰۰۰۰۰۰۰	۲۰۰۰۰۰۰۰۰۰۰۰۰۰۰۰	کادر و سیره کادر و سیره
				۱۰	۲۱۵	۲۵۵	۴۱۰	۵۲	۰۰۰۰۰۰۰۰۰۰۰۰۰۰۰۰	۹۴۲۰۰۰۰۰۰۰۰۰۰۰۰۰	کادر و سیره کادر
	۱۲۰۶		۴۸	۱۵۸۲	۴۱۷۱۰	۷۹۷۲۲	۲۲۵۸۸	۱۹۲۲	۲۰۰۰۰۰۰۰۰۰۰۰۰۰۰۰	۱۲۸۷۵۲۲	داده‌های جاری
	۲۲۲		۱۸	۸۸۱	۱۰۶۰۰	۴۴۲۱۲	۳۸۰۲۲	۱۱۱۵	۰۰۰۰۰۰۰۰۰۰۰۰۰۰۰۰	۶۶۲۰۲	گودماند و سیره
	۸۷۸		۳۰	۶۶۵	۱۰۹۰۲	۲۲۲۰۳	۲۲۲۲۷	۷۵۶	۰۰۰۰۰۰۰۰۰۰۰۰۰۰۰۰	۸۰۴۴۹	بزرگسالان
				۴	۱۷۱	۴۲	۱۸۹	۴۲	۰۰۰۰۰۰۰۰۰۰۰۰۰۰۰۰	۱۶۶۲	کادر و کورمانه
						۹۸	۷۲		۰۰۰۰۰۰۰۰۰۰۰۰۰۰۰۰	۱۷۱	کادر و سیره کادر و سیره
				۲	۱	۷۶	۱۸۵	۵	۰۰۰۰۰۰۰۰۰۰۰۰۰۰۰۰	۲۷۰	کادر و سیره کادر
			۱۷۱	۸۸۲۲	۸۶۶۶	۱۰۸۲۲۲	۶۲۰۶۵	۸۰۶	۵۷۷۷۷۷۷۷۷۷۷۷۷۷	۲۱۵۶۸۱	داده‌های جاری
			۹۰	۴۲۱۵	۴۴۷۶۱	۵۲۴۳۲	۵۱۶۶۲	۴۱۲	۲۵۶۶۶۶۶۶۶۶۶۶۶۶	۱۵۵۲۶۱	گودماند و سیره
			۸۰	۴۶۰۲	۲۹۰۳۲	۵۶۳۱۷	۴۰۱۲۲	۲۸۵	۱۲۲۲۲۲۲۲۲۲۲۲۲۲	۱۲۲۲۲۲۲۲۲۲۲۲۲۲	بزرگسالان
			۶	۳۲	۲۴	۱۰۰	۷۰	۸	۰۰۰۰۰۰۰۰۰۰۰۰۰۰۰۰	۲۶۵	کادر و کورمانه
									۰۰۰۰۰۰۰۰۰۰۰۰۰۰۰۰	۴	کادر و سیره کادر و سیره

نوع هزینه	۱۳۱۰	۱۳۰۹	۱۳۰۸	۱۳۰۷	۱۳۰۶	۱۳۰۵	۱۳۰۴	۱۳۰۳	۱۳۰۲	۱۳۰۱	۱۳۰۰
هزینه‌های جاری	۱۳۰۰	۱۳۰۰	۱۳۰۰	۱۳۰۰	۱۳۰۰	۱۳۰۰	۱۳۰۰	۱۳۰۰	۱۳۰۰	۱۳۰۰	۱۳۰۰
هزینه‌های غیر جاری	۱۳۰۰	۱۳۰۰	۱۳۰۰	۱۳۰۰	۱۳۰۰	۱۳۰۰	۱۳۰۰	۱۳۰۰	۱۳۰۰	۱۳۰۰	۱۳۰۰
هزینه‌های سرمایه‌گذاری	۱۳۰۰	۱۳۰۰	۱۳۰۰	۱۳۰۰	۱۳۰۰	۱۳۰۰	۱۳۰۰	۱۳۰۰	۱۳۰۰	۱۳۰۰	۱۳۰۰
هزینه‌های تعمیر و نگهداری	۱۳۰۰	۱۳۰۰	۱۳۰۰	۱۳۰۰	۱۳۰۰	۱۳۰۰	۱۳۰۰	۱۳۰۰	۱۳۰۰	۱۳۰۰	۱۳۰۰
هزینه‌های تحقیق و توسعه	۱۳۰۰	۱۳۰۰	۱۳۰۰	۱۳۰۰	۱۳۰۰	۱۳۰۰	۱۳۰۰	۱۳۰۰	۱۳۰۰	۱۳۰۰	۱۳۰۰
هزینه‌های بازاریابی	۱۳۰۰	۱۳۰۰	۱۳۰۰	۱۳۰۰	۱۳۰۰	۱۳۰۰	۱۳۰۰	۱۳۰۰	۱۳۰۰	۱۳۰۰	۱۳۰۰
هزینه‌های اداری	۱۳۰۰	۱۳۰۰	۱۳۰۰	۱۳۰۰	۱۳۰۰	۱۳۰۰	۱۳۰۰	۱۳۰۰	۱۳۰۰	۱۳۰۰	۱۳۰۰
هزینه‌های مالی	۱۳۰۰	۱۳۰۰	۱۳۰۰	۱۳۰۰	۱۳۰۰	۱۳۰۰	۱۳۰۰	۱۳۰۰	۱۳۰۰	۱۳۰۰	۱۳۰۰
هزینه‌های حقوق و دستمزد	۱۳۰۰	۱۳۰۰	۱۳۰۰	۱۳۰۰	۱۳۰۰	۱۳۰۰	۱۳۰۰	۱۳۰۰	۱۳۰۰	۱۳۰۰	۱۳۰۰
هزینه‌های استهلاک	۱۳۰۰	۱۳۰۰	۱۳۰۰	۱۳۰۰	۱۳۰۰	۱۳۰۰	۱۳۰۰	۱۳۰۰	۱۳۰۰	۱۳۰۰	۱۳۰۰
هزینه‌های مالیات	۱۳۰۰	۱۳۰۰	۱۳۰۰	۱۳۰۰	۱۳۰۰	۱۳۰۰	۱۳۰۰	۱۳۰۰	۱۳۰۰	۱۳۰۰	۱۳۰۰
هزینه‌های سود	۱۳۰۰	۱۳۰۰	۱۳۰۰	۱۳۰۰	۱۳۰۰	۱۳۰۰	۱۳۰۰	۱۳۰۰	۱۳۰۰	۱۳۰۰	۱۳۰۰
هزینه‌های دیگر	۱۳۰۰	۱۳۰۰	۱۳۰۰	۱۳۰۰	۱۳۰۰	۱۳۰۰	۱۳۰۰	۱۳۰۰	۱۳۰۰	۱۳۰۰	۱۳۰۰
جمع	۱۳۰۰	۱۳۰۰	۱۳۰۰	۱۳۰۰	۱۳۰۰	۱۳۰۰	۱۳۰۰	۱۳۰۰	۱۳۰۰	۱۳۰۰	۱۳۰۰

۶ اشلون سبقتور	۵ اشلان	۴ اشلان	۳ اشلان	۲ اشلان	۱ اشلان	بجور اشلان	جمع	شمد ادر ادر خانقو ارون
۶	۵	۴	۳	۲	۱	۶	۲	۱

سورما

۹	۱۴	۲۸	۱۲	۲۵	۵۰	۱۶۶۴	۱۶۸۹
۸	۰	۰	۰	۰	۰	۱۲۶	۱۲۶
۷	۰	۰	۰	۲	۲	۲۲۶	۲۲۵
۶	۰	۲	۲	۴	۲	۱۲۴۲	۱۲۵۲
۵	۰	۳	۶	۴	۶	۱۶۵۱	۱۶۶۱
۴	۲	۲	۵	۱۲	۴	۲۱۴۲	۲۱۸۰
۳	۱	۲	۴	۱۰	۱۰	۲۱۶۱	۲۲۲۲
۲	۰	۴	۶	۱۱	۶	۲۲۰۶	۲۲۲۸
۱	۲	۲	۱۴	۱۰	۶	۲۱۴۲	۲۱۸۲
۷	۲	۲	۳	۱۰	۶	۱۶۶۲	۱۶۶۶
۶	۱	۳	۶	۵	۲	۱۱۴۰	۱۱۶۲
۵	۰	۰	۲	۵	۲	۵۶۸	۶۰۸
۱	۱	۲	۲	۱	۲	۵۶۸	۶۱۲

سورما

۲۹	۱۱۳	۴۹۷	۷۵۲	۱۰۹۴	۲۸۷	۱۲۱۹۶	۱۲۸۹۱
۲۸	۰	۰	۰	۰	۱۱	۱۱۵	۱۱۶
۲۷	۴	۶	۱۵	۴۹	۵۲	۶۲۷	۶۲۵
۲۶	۵	۱۸	۲۲	۴۶	۸۵	۱۰۴۶	۱۲۵۲
۲۵	۱۰	۲۷	۵۲	۱۰۴	۶۱	۱۲۸۱	۱۶۶۱
۲۴	۲۱	۵۲	۹۴	۱۲۸	۶۶	۱۶۶۶	۲۱۸۰
۲۳	۲۱	۴۸	۱۲۴	۱۵۵	۱۰۰	۱۸۵۶	۲۲۲۲
۲۲	۲۵	۵۲	۱۰۲	۱۲۱	۱۰۸	۱۶۶۶	۲۲۲۸
۲۱	۲۴	۵۱	۱۲۲	۱۵۵	۲۰	۱۶۶۶	۲۱۸۲
۲۰	۱۵	۴۴	۸۵	۶۶	۲۶	۱۲۶۶	۱۶۶۶
۱۹	۱۰	۴۹	۵۸	۶۱	۵۲	۶۶۶	۱۱۶۲
۱۸	۱۵	۱۷	۴۹	۲۱	۴۰	۴۶۶	۶۰۸
۱۷	۱۲	۲۸	۴۹	۲۸	۲۲	۴۶۶	۶۱۲

نوع اشتغال			جمع	شماره
صاحبان زمین	فردی	خانوار		
ب	ا	ت	ز	ح
				ایلات قشقایی
۴۲	۱۶۶۴	۲۰۵	۱۶۸۹
۲۲	۲۲۰	۴۲	۲۶۲
۵	۴۶۸	۲۶	۴۹۴
۹	۲۹۲	۶۵	۳۵۷
۰	۲۰۶۱	۱۲	۲۰۷۳
۲	۲۴۹	۴۶	۲۹۵
۰	۲۱۲	۳	۲۱۵
				ایلات قشقایی
۲۲	۱۶۶۹	۲۱۶	۱۶۹۰
۲۹	۲۸۹	۴۱۵	۳۴۴
۲۴	۲۵۸	۵۲۷	۴۷۹
۲۸	۲۷۴	۲۲۵	۴۹۹
۵۴	۱۰۸۴	۹۲۵	۲۰۰۹
۱۴	۱۶۵	۲۲۰	۳۸۵
۲	۱۳۱	۲۲	۱۵۳

جدول ۲۲ - خانوارهای صاحب خانه و متوجه خانه و متوجه زمین در دهستان قشقایی

خانوارهای مصرفی	خانوارهای مصرفی و کشاورزی	خانوارهای کشاورزی و صنایع	خانوارهای کشاورزی	جمع	شماره
					ایلات قشقایی
۲۹۰۲	۲۲	۱۲۰۶۵	۸۵۱	۱۶۸۹
۹۵۲	۱۶	۲۲۶	۱۵۱	۲۶۲
۲۵۶	۲۸	۲۵۲	۲۶	۴۹۴
۱۴۸۷	۱۲	۲۲۹	۲۵	۳۵۷
۴۴	۲	۱۵۰۰	۱۲۹	۲۰۷۳
۱۲۱	۱۲	۲۲۸	۲۶	۲۹۵
۵۲	۱	۱۸۲	۰	۲۱۵

جدول ۲۱ - خانوارهای صاحب خانه و مستأجران طبقه متوسط از سال ۱۳۵۲ تا ۱۳۶۶

خانوارهای مستأجران مستقل	خانوارهای مستأجران غیرمستقل و نامیاداران مستأجران	خانوارهای مستأجران غیرمستقل و نامیاداران مستأجران	خانوارهای مستأجران مستقل	جمع	میانگین
۱	۵	۶	۷	۸	۹
۴۰۳۵	۳۰	۱۲۱۸۷	۶۵۱	۱۶۸۹۱	اپریل ۱۳۶۶
۶۶۴	۲	۲۳۶۱	۱۷۲	۳۲۰۰	خانوارهای مستأجران
۶۶۱	۶	۲۵۸۴	۲۲۵	۳۴۰۹	خانوارهای مستأجران
۱۵۴۸	۴	۲۳۴۳	۱۴۲	۴۰۳۷	خانوارهای مستأجران
۴۴۷	۱	۱۴۹۱	۱۲۱	۲۰۲۲	خانوارهای مستأجران
۱۳۶	۲	۲۲۴۱	۲۷	۲۵۱۷	خانوارهای مستأجران
۵۲۴	۰	۱۱۰	۱	۷۱۵	خانوارهای مستأجران

جدول ۲۵ - خانوارهای صاحب خانه و مستأجران طبقه متوسط از سال ۱۳۵۲ تا ۱۳۶۶

میانگین	مستأجران مستقل و نامیاداران	مستأجران غیرمستقل و نامیاداران	مستأجران مستقل و نامیاداران	مستأجران مستقل و نامیاداران	سایر	مستأجران	مستأجران مستقل	جمع	میانگین
۱۰	۱	۲	۳	۴	۵	۶	۷	۸	۹
۱۶۵۹۹	۹	۲۷	۵۸	۶۰	۵۲۱	۷۱۰	۱۹۰۲	۱۶۸۹۱	اپریل ۱۳۶۶
۲۶۶۹	۱	۲	۱۱	۱۵	۲۹	۲۲۴	۲۲۱	۳۲۰۰	خانوارهای مستأجران
۲۶۶۱	۴	۱۰	۱۱	۲۴	۱۴۲	۱۲۰	۸۲۸	۳۴۰۹	خانوارهای مستأجران
۲۴۵۰	۱	۵	۱۴	۱۱	۲۹	۱۱۶	۳۶۱	۴۰۳۷	خانوارهای مستأجران
۱۶۸۷	۳	۲	۹	۱	۹۰	۸۴	۱۸۷	۲۰۲۲	خانوارهای مستأجران
۲۱۸۴	۰	۱	۱۲	۴	۸۹	۱۰۵	۱۲۲	۲۵۱۷	خانوارهای مستأجران
۶۴۲	۰	۲	۱	۰	۲۸	۱۱	۲۰	۷۱۵	خانوارهای مستأجران

جدول ۲۶ - ضایع‌ها بر حسب طایفه و استفاده از اموال روزی و غیر روزی در اختیار

ردیف	طایفه	مجموعه	روزگزار	غیر روزگزار	روزگزار	غیر روزگزار	روزگزار	غیر روزگزار	مجموعه	شرح
۱۰	۱	۲	۳	۴	۵	۶	۷	۸	۹	
۲۲۰۵	۱۷۵۲	۸۰۲	۴۰۶	۲۲۴۰	۴۶۶	۱۸۲۲	۲۱۱۵	۱۶۸۹۱	۲۲۰۵	ایران زمین
۱۱۱۲	۴۹۸	۲۲۲	۷۵	۴۸۵	۱۱۴	۵۰۹	۲۴۴	۲۲۴۰	۱۱۱۲	طایفه درختی
۱۱۳۶	۲۲۵	۲۲۲	۱۰۶	۵۲۰	۱۴۲	۴۹۸	۴۴۶	۴۲۰۹	۱۱۳۶	طایفه کشتی
۲۰۶۶	۲۱۲	۸۵	۸۸	۴۲۶	۸۶	۲۰۶	۷۵۰	۴۰۲۲	۲۰۶۶	طایفه مملکت
۲۳۰	۲۶۰	۱۴۵	۲۸	۴۰۲	۲۲	۴۰۸	۱۶۶	۲۰۲۲	۲۳۰	طایفه کارسز
۲۶۰	۴۰۹	۹۸	۹۲	۲۲۸	۸۵	۱۸۲	۲۶۲	۲۵۱۲	۲۶۰	طایفه کشتی
۴۴۲	۲۲	۹	۱۶	۴۵	۶۰	۱۶	۱۸۲	۲۱۵	۴۴۲	طایفه کشتی

جدول ۲۷ - ضایع‌ها بر حسب طایفه و استفاده از اموال روزی و غیر روزی در اختیار

ردیف	طایفه	مجموعه	روزگزار	غیر روزگزار	روزگزار	غیر روزگزار	روزگزار	غیر روزگزار	مجموعه	شرح
۱۰	۱	۲	۳	۴	۵	۶	۷	۸	۹	
۱۱۷۳	۷۱۴	۱۵۲	۵۷۶	۶۰۰۴	۲۵۹	۶۵۶	۱۶۵۸	۱۶۸۹۱	۱۱۷۳	ایران زمین
۲۱۹۷	۹۴	۲۲	۶۶	۲۰۹	۷۲	۲۲۱	۲۴۹	۲۲۴۰	۲۱۹۷	طایفه درختی
۲۲۴۵	۲۰۱	۲۸	۱۰۲	۲۶۰	۲۸	۱۴۸	۶۴۶	۴۲۰۹	۲۲۴۵	طایفه کشتی
۲۲۴۲	۲۱	۲۲	۶۶	۱۴۲	۹۸	۹۲	۱۶۵	۴۰۲۲	۲۲۴۲	طایفه مملکت
۱۰۲۷	۲۲۲	۲۲	۱۲۲	۱۵۴	۴۲	۱۱۵	۲۸۲	۲۰۲۲	۱۰۲۷	طایفه کارسز
۱۶۸۱	۱۶۰	۲۰	۲۰۴	۱۰۱	۶۶	۲۲	۱۷۹	۲۵۱۲	۱۶۸۱	طایفه کشتی
۶۷۸	۱	۳	۲	۸	۱۰	۲	۶	۲۱۵	۶۷۸	طایفه کشتی

نوع ماهي	مجموعه	مجموعه	مجموعه	مجموعه	مجموعه	مجموعه	مجموعه	مجموعه	مجموعه
۱	۲	۳	۴	۵	۶	۷	۸	۹	۱۰
ايراني شاهي	۱۶۸۹۱	۱۶۵۰۲	۸۲	۶۱۴	۱۲	۱۷۷	۲	۰	۰
ماهي دره مغربي	۳۳۴۰	۳۱۰۸	۲۹	۱۲۲	۱	۵۸	۱	۰	۰
ماهي قزويني	۴۲۰۶	۳۸۲۰	۱۱	۱۸۲	۱	۱۶۵	۰	۰	۰
ماهي مملو	۴۰۲۷	۳۹۹۰	۹	۱۰	۲	۲۶	۰	۰	۰
ماهي قارصيه ان	۲۰۷۲	۱۶۳۸	۲۰	۱۷۶	۳	۲۵۰	۱	۰	۰
ماهي قزويني بزرگ	۲۵۱۷	۲۲۴۶	۴	۱۱۸	۴	۱۴۵	۰	۰	۰
ماهي قزويني كوچك	۷۱۵	۶۱۱	۰	۰	۱	۲	۰	۰	۰

جدول ۲۶ - صادرات ماهي مجيد طابقيه انواع و نسله هاي ديگر

نوع ماهي	مجموعه	مجموعه	مجموعه	مجموعه	مجموعه	مجموعه	مجموعه	مجموعه	مجموعه	مجموعه	مجموعه	مجموعه
۱	۲	۳	۴	۵	۶	۷	۸	۹	۱۰	۱۱	۱۲	۱۳
ايراني شاهي	۱۶۸۹۱	۱۶۵۰۲	۸۲	۶۱۴	۱۲	۱۷۷	۲	۰	۰	۰	۰	۰
ماهي دره مغربي	۳۳۴۰	۳۱۰۸	۲۹	۱۲۲	۱	۵۸	۱	۰	۰	۰	۰	۰
ماهي قزويني	۴۲۰۶	۳۸۲۰	۱۱	۱۸۲	۱	۱۶۵	۰	۰	۰	۰	۰	۰
ماهي مملو	۴۰۲۷	۳۹۹۰	۹	۱۰	۲	۲۶	۰	۰	۰	۰	۰	۰
ماهي قارصيه ان	۲۰۷۲	۱۶۳۸	۲۰	۱۷۶	۳	۲۵۰	۱	۰	۰	۰	۰	۰
ماهي قزويني بزرگ	۲۵۱۷	۲۲۴۶	۴	۱۱۸	۴	۱۴۵	۰	۰	۰	۰	۰	۰
ماهي قزويني كوچك	۷۱۵	۶۱۱	۰	۰	۱	۲	۰	۰	۰	۰	۰	۰

جدول ۲۰ - خانوارهای صاحب خانه و مستأجرین در ایران بهادارها

خانوار تعداد	سایر انواع موتورها	موتور وسایط موتورخانه	قطر موتور	تعداد سایر موتورخانه	تعداد موتور	تعداد کاز	تعداد سایر موتورخانه	تعداد موتور	تعداد کاز	تعداد تکلیف	تعداد	خانوار
۱۲	۱۱	۱۰	۹	۸	۷	۶	۵	۴	۳	۲	۱	۱
•	۴۹	۱۶۶۰	۱۰۵۸۱	۵	۴۲۸	۸۲	۱۶	۲۵۰۵	۲۶۸	۲۴۱	۱۶۸۹۱	ایران گشایش
•	۲۵	۲۰۶	۴۴۲	•	۴۴	۱۴	۶	۵۱۵	۱۵	۸۰	۲۲۴۰	خانواده دره قوری
•	۷	۲۲۲	۲۶۵۲	۲	۱۶۰	۴۹	۱	۵۶۶	۴۵	۷۸	۴۲۰۶	خانواده گلین کونی
•	۳	۴۵۶	۲۰۴۷	•	۲۴	۵	۱	۴۸۲	۶	۷	۴۰۴۷	خانواده سوله
•	۴	۱۱۸	۶۶۸	۱	۲۲	۱۲	۵	۱۴۸	۲۰۳	۴۱	۲۰۷۲	خانواده قار سوده ان
•	•	۳۶۸	۹۲۹	۲	۱۲	۶	۲	۹۴۹	۱۲	۴۰	۲۵۱۷	خانواده گلین کونی بزرگ
•	•	۱۰۴	۵۶۲	•	•	•	•	۴۵	۲	•	۷۱۵	خانواده گلین کونی کوچک

جدول ۲۱ - خانوارهای از ایران مستأجرین و صاحب خانه و هر یک از آنها از مستأجرین در ایران و سایر کشورهای

سایر	مستأجر	تعداد و دستاورد وزیر امور خارجه و سایر	چوگانیاورگ و شماره	تعداد سایر	تعداد موتور و شماره	تعداد تکلیف	خانوار
۸	۷	۶	۵	۴	۳	۲	۱
۱۵۲	۲	•	•	۱۶	۸۲۸	۱۴۴۱	ایران گشایش
۲	۱	•	•	۲	۱۲۱	۱۴۸	خانواده دره قوری
۱۲۸	•	•	•	۶	۱۱۵	۴۴۲	خانواده گلین کونی
۱۲	•	•	•	۲	۲۱۵	۲۴۵	خانواده سوله
•	•	•	•	۱	۴۸	۲۱	خانواده قار سوده ان
•	•	•	•	۲	۷۸	۱۱۰	خانواده گلین کونی بزرگ
۸	۱	•	•	۲	۸۱	۷۰	خانواده گلین کونی کوچک

جدول ۲۴ - طاقان از سایر مصیبت‌های غیر قابل اکتفا و خسارت‌های غیر قابل اکتفا

شماره	مختص	کل هزینه‌های تعمیرات و نگهداری وسایط	هزینه‌های تعمیرات و مشابه	پلاک سایکل	تعمیرات و تعمیرات وسایط	کل هزینه‌های تعمیرات و مشابه	حسابه
۱	۲	۳	۴	۵	۶	۷	۸
۴۹	۲	۲۲	۱۷	۲۵	۲۰۸	۱۳۶۷	ایران آتشکاشی
۱۲	۱	۶	۱	۲	۲۶	۹۹	حسابه در مخزن
۲	۰	۸	۱	۱۴	۶۶	۱۶۰	حسابه در مخزن
۱۷	۰	۶	۴	۲	۶۷	۱۷۶	حسابه در مخزن
۳	۱	۰	۱	۱	۴۸	۲۹	حسابه در مخزن
۵	۰	۱	۱	۴	۴۵	۴۸	حسابه در مخزن
۱	۰	۱	۱	۲	۴۰	۱۱۵	حسابه در مخزن

جدول ۲۵ - طاقان از سایر مصیبت‌های غیر قابل اکتفا و خسارت‌های غیر قابل اکتفا

از طرف دیگر	از طرف هر دو سازمان آتشکاشی	از طرف سایکل	جمع	حسابه
۵	۱	۲	۳	۴
۱۴۶۶	۱۸۴۷	۲۱۵	۱۶۸۶	ایران آتشکاشی
۲۵۸۲	۷۲۸	۲۰	۳۳۰	حسابه در مخزن
۳۲۰	۲۸۱	۸۸	۴۲۰	حسابه در مخزن
۳۱۴۹	۱۵۶	۲۲۶	۴۰۲۷	حسابه در مخزن
۱۹۲۸	۱۰۸	۲۲	۲۰۷۲	حسابه در مخزن
۲۰۴۶	۴۴۹	۲۲	۲۵۱۷	حسابه در مخزن
۲۸۴	۲۲	۹	۷۱۵	حسابه در مخزن

فروشی در آورده های صادراتی					فروشی در اجم					طایفه
شماره	از طریق دیگر	از طریق شرکت های ایرانی مقاصد خارجی	از طریق پیمانکاران	جمع	شماره	از طریق دیگر	از طریق شرکت های ایرانی مقاصد خارجی	از طریق پیمانکاران	جمع	
۱۱	۱۰	۹	۸	۷	۶	۵	۴	۳	۲	
۷۱۲۰	۵۶۸۰	۷۲	۲۲۰۹	۱۶۸۶۱	۸۹۰	۱۴۲۸۱	۲۲۲	۹۸۲	۱۶۸۶۱	ارمن گشایش
۱۷۸۷	۱۲۹۸	۷	۲۴۸	۲۲۴۰	۱۰۶	۲۰۶۶	۴۲	۱۲۶	۲۲۴۰	طایفه دره شور
۲۲۰۲	۸۲۶	۷	۱۱۶۲	۴۲۰۶	۲۲۵	۲۶۹۰	۱۰۲	۷۸	۴۲۰۶	طایفه قش بلوکی
۹۸۲	۱۷۷۵	۱۶	۱۲۵۱	۴۰۲۷	۶۷	۴۲۲۶	۲۴	۲۲۰	۴۰۲۷	طایفه مینله
۱۲۶۱	۵۲۲	۴	۲۰۶	۲۰۲۲	۲۱۲	۱۵۸۸	۲۴	۲۴۸	۲۰۲۲	طایفه قارصیدان
۷۸۰	۱۱۲۶	۱۲	۵۶۱	۲۵۱۲	۱۶۲	۲۰۸۵	۲۵	۲۴۴	۲۵۱۲	طایفه قش بلوکی بزرگ
۱۱۲	۲۸۲	۲۶	۱۴۰	۷۱۵	۶	۶۲۲	۱۶	۶۶	۷۱۵	طایفه قش بلوکی کوچک

جدول ۲۵ - صادرات خامیر حسب طایفه و نحوه فروشی و نحوه آمودن صادراتی و تولیدات صنعتی

فروشی تولیدات صنعتی					فروشی محصولات کشاورزی					طایفه
شماره	از طریق دیگر	از طریق شرکت های ایرانی مقاصد خارجی	از طریق پیمانکاران	جمع	شماره	از طریق دیگر	از طریق شرکت های ایرانی مقاصد خارجی	از طریق پیمانکاران	جمع	
۱۱	۱۰	۹	۸	۷	۶	۵	۴	۳	۲	
۱۲۴۰۰	۲۱۲۲	۵	۲۲۴	۱۶۸۶۱	۱۴۰۴۵	۲۶۲۴	۱۴۸	۶۴	۱۶۸۶۱	ارمن گشایش
۲۰۰۸	۲۰۴	۰	۲۸	۲۲۴۰	۲۶۶۵	۶۵۴	۲	۱۸	۲۲۴۰	طایفه دره شور
۲۲۵۹	۱۶۴۹	۳	۱۵۸	۴۲۰۶	۲۶۴۷	۵۰۶	۲۸	۱۸	۴۲۰۶	طایفه قش بلوکی
۲۲۰۲	۷۵۱	۰	۸۴	۴۰۲۷	۲۵۲۶	۴۲۰	۲۴	۷	۴۰۲۷	طایفه مینله
۱۴۴۸	۱۱۴	۱	۱۰	۲۰۲۲	۱۴۸۶	۵۱۸	۱۲	۷	۲۰۲۲	طایفه قارصیدان
۲۲۶۲	۲۰۶	۱	۲۲	۲۵۱۲	۲۱۴۱	۲۶۱	۷۱	۱۴	۲۵۱۲	طایفه قش بلوکی بزرگ
۴۵۰	۲۴۲	۰	۲۲	۷۱۵	۵۲۰	۱۸۵	۰	۰	۷۱۵	طایفه قش بلوکی کوچک

شماره حساب اعتبارات	درآمدهای وزارت و اعتبارات		درآمدهای وزارت		مجموع	مجموع	توضیحات
	۱	۲	۳	۴			
۱۲۵۱	۱۵۲۸	۲۱۷	۴۰۵	۱۱۵۴۰	۱۸۸۰۱	ایران آفرینش
۲۶۹	۴۶۱	۱۵۱	۴۰۷	۲۶۶۶	۳۶۹۴	حایفه خرد فروش
۲۱۶	۲۴۸	۱۶	۱۲۷۹	۲۶۱۶	۴۳۸۲	حایفه خرد بیرونی
۲۲۷	۱۶۱	۲۶	۲۱۶	۲۲۷۱	۴۷۱۱	حایفه عمده
۲۸۴	۲۸۴	۲۸	۴۴۴	۹۸۴	۲۱۶۲	حایفه کارساز
۲۹۱	۲۷۸	۲۸	۶۴۰	۱۲۶۲	۲۸۰۲	حایفه خدماتی
۱۴	۲۶	۱۲	۲۴	۲۶۱	۸۰۸	حایفه خدماتی

شماره حساب اعتبارات	درآمدهای وزارت و اعتبارات					درآمدهای وزارت					مجموع	مجموع	توضیحات						
	۱	۲	۳	۴	۵	۶	۷	۸	۹	۱۰									
۱۲۵۱	۱۵۲۸	۲۱۷	۴۰۵	۱۱۵۴۰	۱۸۸۰۱	۲۶۹	۲۱۶	۲۲۷	۲۸۴	۲۹۱	۱۴	۳۶۹۴	۴۳۸۲	۴۷۱۱	۲۱۶۲	۲۸۰۲	۸۰۸	ایران آفرینش
۲۶۹	۴۶۱	۱۵۱	۴۰۷	۲۶۶۶	۳۶۹۴	۲۱۶	۲۱۶	۲۲۷	۲۸۴	۲۹۱	۱۴	۳۶۹۴	۴۳۸۲	۴۷۱۱	۲۱۶۲	۲۸۰۲	۸۰۸	حایفه خرد فروش
۲۱۶	۲۴۸	۱۶	۱۲۷۹	۲۶۱۶	۴۳۸۲	۲۱۶	۲۱۶	۲۲۷	۲۸۴	۲۹۱	۱۴	۳۶۹۴	۴۳۸۲	۴۷۱۱	۲۱۶۲	۲۸۰۲	۸۰۸	حایفه خرد بیرونی
۲۲۷	۱۶۱	۲۶	۲۱۶	۲۲۷۱	۴۷۱۱	۲۲۷	۲۲۷	۲۲۷	۲۸۴	۲۹۱	۱۴	۳۶۹۴	۴۳۸۲	۴۷۱۱	۲۱۶۲	۲۸۰۲	۸۰۸	حایفه عمده
۲۸۴	۲۸۴	۲۸	۴۴۴	۹۸۴	۲۱۶۲	۲۸۴	۲۸۴	۲۸۴	۲۸۴	۲۹۱	۱۴	۳۶۹۴	۴۳۸۲	۴۷۱۱	۲۱۶۲	۲۸۰۲	۸۰۸	حایفه کارساز
۲۹۱	۲۷۸	۲۸	۶۴۰	۱۲۶۲	۲۸۰۲	۲۹۱	۲۹۱	۲۹۱	۲۸۴	۲۹۱	۱۴	۳۶۹۴	۴۳۸۲	۴۷۱۱	۲۱۶۲	۲۸۰۲	۸۰۸	حایفه خدماتی
۱۴	۲۶	۱۲	۲۴	۲۶۱	۸۰۸	۱۴	۱۴	۱۴	۲۸۴	۲۹۱	۱۴	۳۶۹۴	۴۳۸۲	۴۷۱۱	۲۱۶۲	۲۸۰۲	۸۰۸	حایفه خدماتی

جدول ۲۸ - بهره‌برداری از بهای زمین کشاورزی در بخش کشاورزی و صنعتی و خدماتی شهرستان تهران در سال ۱۳۳۵

شرح	در بخش کشاورزی و صنعتی و خدماتی					در بخش کشاورزی														
	کل	کشاورزی	صنعتی	خدماتی	سایر	کل	کشاورزی	صنعتی	خدماتی	سایر										
											۱	۲	۳	۴	۵	۶	۷	۸	۹	۱۰
بهره‌برداری از زمین کشاورزی	۱۵۴۲	۱۴۱۴	۲۱	۵	۲۰	۲۱۲	۲۱۲	۰	۰	۰	۰	۰	۰	۰	۰	۰	۰	۰	۰	۰
بهره‌برداری از زمین صنعتی	۷۱۶	۶۶۸	۴	۲	۴	۶۲	۶۲	۰	۰	۰	۰	۰	۰	۰	۰	۰	۰	۰	۰	۰
بهره‌برداری از زمین خدماتی	۱۸۶	۱۶۷	۱	۰	۱	۱۲	۱۲	۰	۰	۰	۰	۰	۰	۰	۰	۰	۰	۰	۰	۰
بهره‌برداری از زمین سایر	۲۹۱	۲۱۷	۴	۰	۷۰	۶۹	۶۹	۰	۰	۰	۰	۰	۰	۰	۰	۰	۰	۰	۰	۰
بهره‌برداری از زمین کشاورزی	۱۱۲	۲۷	۲	۰	۸۳	۱۲	۱۲	۰	۰	۰	۰	۰	۰	۰	۰	۰	۰	۰	۰	۰
بهره‌برداری از زمین صنعتی	۲۴۷	۱۷۷	۱	۰	۶۹	۵۶	۵۶	۰	۰	۰	۰	۰	۰	۰	۰	۰	۰	۰	۰	۰
بهره‌برداری از زمین خدماتی	۲۰	۱۸	۰	۰	۲	۱۱	۱۱	۰	۰	۰	۰	۰	۰	۰	۰	۰	۰	۰	۰	۰

جدول ۲۹ - تعداد دام گاو در بخش کشاورزی و صنعتی و خدماتی شهرستان تهران در سال ۱۳۳۵

شرح	گاو				گاو				گاو			
	کل	کشاورزی	صنعتی	خدماتی	کل	کشاورزی	صنعتی	خدماتی	کل	کشاورزی	صنعتی	خدماتی
تعداد گاو	۱۴۲۱۳۲	۵۲۸۹۰	۹۹۹۰۹	۷۹۳۳۳	۲۶۶۹	۲۶۶۹	۰	۰	۲۶۶۹	۲۶۶۹	۰	۰
تعداد گاو در بخش کشاورزی	۲۳۱۲۵۲	۱۵۸۲۴۷	۱۷۷۲۸۲	۹۵۲۰۲	۲۴۰	۲۴۰	۰	۰	۲۴۰	۲۴۰	۰	۰
تعداد گاو در بخش صنعتی	۳۰۵۹۸	۱۳۷۵۸۵	۲۳۲۷۷۴	۱۱۱۰۰۹	۱۲	۱۲	۰	۰	۱۲	۱۲	۰	۰
تعداد گاو در بخش خدماتی	۲۱۹۸۰۵	۱۰۸۹۵۲	۲۳۰۶۱۴	۱۲۸۸۱۲	۲۱	۲۱	۰	۰	۲۱	۲۱	۰	۰
تعداد گاو در بخش سایر	۶۶۰۲	۴۲۵۸۹	۸۰۴۴۶	۲۹۸۸۴	۱۳۶۲	۱۳۶۲	۰	۰	۱۳۶۲	۱۳۶۲	۰	۰
تعداد گاو در بخش کشاورزی	۱۵۲۶۶	۶۱۰۷۹	۱۳۶۹۰۸	۶۵۸۲۲	۲	۲	۰	۰	۲	۲	۰	۰
تعداد گاو در بخش صنعتی	۵۷۲۵	۲۰۲۵۶	۵۸۰۷۴	۲۴۳۲۹	۰	۰	۰	۰	۰	۰	۰	۰

شماره کدام	قناتر استر	اسبوس نکره امب	قنار برهه	گاو میش		گاو گوساله		بز و بز گاله		گوسفند و بیره		نوع
				کل شیرده	کل شیرده	کل شیرده	کل شیرده	کل شیرده	کل شیرده			
										کل شیرده	کل شیرده	
۱۳	۱۲	۱۱	۱۰	۹	۸	۷	۶	۵	۴	۳	۲	۱
۲۸۸۶۷	۲۷۱۱	۲۰۳۸	۲۵۵۷	۱۰۱	۲۴۸	۳۳۱	۳۸۸	۴۲۸۶۷	۳۱۴۲۹	۴۳۳۶۵	۱۰۲۶۹۱۸	ایمل کولکالی
۸۱۹	۵۴۰	۳۶۸	۲۶۲	۰	۰	۲۷	۲۱۲	۷۷۲۷	۱۵۰۲۰۲	۱۳۵۳۳	۲۳۴۸۱۶	خانکده قره قورن
۷۱۴۸	۲۶۱	۳۵۲	۴۱۵	۰	۰	۳۲	۱۲۴	۱۰۴۲۸۸	۲۰۸۷۹	۱۲۴۳۹	۲۷۴۴۸۷	خانکده قشربوگن
۱۳۳۳	۴۹۵	۵۷۰	۸۸۱	۶۰	۱۰۰	۶۰	۴۷۱	۱۲۸۵۲	۲۹۷۵۲	۹۶۸۹۶	۲۶۶۶۶۱	خانکده سوله
۲۲۰۸	۴۶۵	۲۶۱	۳۶۸	۳۶	۱۴۴	۴۰۵	۱۵۹۹	۴۲۲۰۲	۱۶۰۱۵	۲۹۹۲۹	۸۷۸۵۲	خانکده نازمیدان
۴۷۳۲	۳۱۲	۳۲۰	۲۴۲	۲	۴	۷۱	۲۵۶	۵۹۶۷۲	۱۲۶۸۶	۵۴۹۰۵	۱۳۸۴۴۷	خانکده تکفولنیزولک
۲۴۷۶	۲۰۷	۱۲۷	۵۵۴	۰	۰	۰	۳۵	۲۳۴۲	۵۴۸۶	۱۸۷۶۷	۴۸۳۳۸	خانکده تکفولنیزولک

جدول ۴۱ - تعداد دام بزرگ پرورشیان از حیوانات گاو و گوسفند و بز

شماره کدام	قناتر استر	اسبوس نکره امب	قنار برهه	گاو میش		گاو گوساله		بز و بز گاله		گوسفند و بیره		نوع
				کل شیرده	کل شیرده	کل شیرده	کل شیرده	کل شیرده	کل شیرده			
										کل شیرده	کل شیرده	
۱۳	۱۲	۱۱	۱۰	۹	۸	۷	۶	۵	۴	۳	۲	۱
۵۱۱	۹	۹	۴۲	۰	۳	۱۷	۱۷	۱۰۶۲۰	۲۲۵۲۰	۱۴۴۲۰	۲۲۵۲۵	ایمل کولکالی
۲۰۸	۲	۱	۱۰	۰	۰	۱	۱	۲۳۱۹	۶۷۱۴	۶۴۵۲	۱۲۸۸۲	خانکده قره قورن
۲۴	۲	۴	۱۲	۰	۰	۰	۰	۱۶۳۸	۳۰۷۲	۱۶۰	۴۴۶۶	خانکده قشربوگن
۱۲۶	۰	۲	۴	۰	۰	۱	۲	۲۰۸۶	۵۱۴۴	۱۶۳۸	۴۸۶۶	خانکده سوله
۴۲	۱	۰	۰	۰	۲	۱۵	۴۶	۳۳۷۷	۲۷۲۲	۲۰۸۱	۵۲۴۸	خانکده نازمیدان
۲۲	۳	۱	۴	۰	۰	۰	۲	۱۸۰۱	۲۹۰۴	۱۷۶۶	۴۸۰۵	خانکده تکفولنیزولک
۲۸	۱	۱	۱۴	۰	۰	۰	۱	۳۶۱	۸۲	۴۸۲	۱۶۶۸	خانکده تکفولنیزولک

جدول ۴۲ - تعداد دام بزرگ پرورده از حیوانات گاو، گوسفند، بز، شتر، اسب و شترمرغ

شماره	نوع	انواع	انواع	انواع		انواع		انواع		انواع		نوع
				انواع		انواع		انواع		انواع		
				انواع	انواع	انواع	انواع	انواع	انواع	انواع	انواع	
۱۳	۱۲	۱۱	۱۰	۹	۸	۷	۶	۵	۴	۳	۲	۱
۵۶۰	۴۵	۵۲	۳۳	۸	۲۴	۱۰	۱۱	۱۸۲۹۱	۳۶۹۳۶	۲۳۶۳۱	۷۱۴۷۰
۲۴۰	۱۱	۱۶	۱۶	۰	۰	۱	۱۲	۱۲۸۶	۱۷۲۴۲	۲۲۷۴۲	۴۵۶۳۵
۲۶	۰	۰	۰	۰	۰	۰	۰	۲۰۲۷	۴۱۱۰	۳۲۹۹	۷۹۳۷
۴۵	۲	۱۶	۲	۰	۰	۰	۱۰	۲۲۲۷	۶۱۳۲	۲۴۰۲	۷۰۲۶
۴۶	۲	۴	۲	۸	۲۴	۶	۱۲	۳۷۵	۱۴۵۵	۱۰۸۴	۲۲۰۷
۴۵	۲۰	۱۳	۵	۰	۰	۲	۷	۲۲۴۸	۲۳۶۷	۲۶۵۸	۶۹۹۱
۲۸	۱	۲	۲	۰	۰	۰	۰	۲۲۸	۷۷۲	۴۳۶	۱۲۸۴

جدول ۴۲ - تعداد دام بزرگ پرورده از حیوانات گاو، گوسفند، بز، شتر، اسب و شترمرغ

شماره	نوع	انواع	انواع	انواع		انواع		انواع		انواع		نوع
				انواع		انواع		انواع		انواع		
				انواع	انواع	انواع	انواع	انواع	انواع	انواع	انواع	
۱۳	۱۲	۱۱	۱۰	۹	۸	۷	۶	۵	۴	۳	۲	۱
۲۰	۲	۲	۵۰	۰	۰	۱	۷	۱۱۰۱۶	۲۵۳۴۹	۱۸۸۸۰	۴۹۴۷
۱۴	۰	۰	۰	۰	۰	۰	۰	۳۳۰	۳۰۱۹	۲۳۱۹	۷۷۷۹
۱۶	۰	۰	۰	۰	۰	۰	۰	۴۰۵۱	۶۷۶۷	۷۸۵۲	۱۶۱۱۴
۱۷	۰	۱	۵۰	۰	۰	۰	۵	۵۰۱۷	۱۱۲۸۶	۵۰۴۷	۱۴۶۴۲
۱۴	۱	۰	۰	۰	۰	۱	۲	۱۹۰	۲۵۴	۲۴۵	۶۹۶
۱۴	۱	۰	۰	۰	۰	۰	۰	۸۰۱	۱۸۲۹	۱۷۷۷	۵۰۱۸
۱۴	۱	۱	۰	۰	۰	۰	۰	۵۶۲	۱۵۴۴	۶۴۰	۱۶۱۸

جدول ۶ - تغییرات موجودات کار و دارایی‌های غیر جاری در استقراض خرداد ۱۳۶۶ تا اول استقراض اردیبهشت ۱۳۶۶ بر حسب طبقه

طبقه	کار و دارایی‌های غیر جاری					تغییرات			مجموع
	موجودات		از پیش		از پیش		تغییرات		
	۱	۲	۳	۴	۵	۶	۷	۸	
کار و دارایی‌های غیر جاری	۱	۲	۳	۴	۵	۶	۷	۸	۹
.....	۱	۲	۳	۴	۵	۶	۷	۸	۹
.....	۱	۲	۳	۴	۵	۶	۷	۸	۹
.....	۱	۲	۳	۴	۵	۶	۷	۸	۹
.....	۱	۲	۳	۴	۵	۶	۷	۸	۹
.....	۱	۲	۳	۴	۵	۶	۷	۸	۹
.....	۱	۲	۳	۴	۵	۶	۷	۸	۹
.....	۱	۲	۳	۴	۵	۶	۷	۸	۹
.....	۱	۲	۳	۴	۵	۶	۷	۸	۹

جدول ۷ - موجودات ادوینستور و موجودات جاری در استقراض خرداد ۱۳۶۶ تا اول استقراض اردیبهشت ۱۳۶۶ بر حسب طبقه

طبقه	موجودات ادوینستور				موجودات جاری			
	موجودات ادوینستور		موجودات جاری		موجودات ادوینستور		موجودات جاری	
	۱	۲	۳	۴	۵	۶	۷	۸
.....	۱	۲	۳	۴	۵	۶	۷	۸
.....	۱	۲	۳	۴	۵	۶	۷	۸
.....	۱	۲	۳	۴	۵	۶	۷	۸
.....	۱	۲	۳	۴	۵	۶	۷	۸
.....	۱	۲	۳	۴	۵	۶	۷	۸
.....	۱	۲	۳	۴	۵	۶	۷	۸
.....	۱	۲	۳	۴	۵	۶	۷	۸
.....	۱	۲	۳	۴	۵	۶	۷	۸
.....	۱	۲	۳	۴	۵	۶	۷	۸

جدول ۴۸ - مبلغ پرداختی بابت استناد از محل بودجه سنواتی و سایر درآمدهای دولتی و غیر دولتی بر حسب طایفه - هزار ریال

طایفه	میانگین							مجموعت		
	سابق			میانگین						
	مجموعت پرداخت	سهمین	کسب	مجموعت پرداخت	سهمین	کسب	کسب			
۱	۲	۳	۴	۵	۶	۷	۸			
ایرانشناسی	۲۰۴۴۴	۱۷۱۱۵	۷۱۷۴۱	۲۲۸۲۶	۲۱۲۸	۲۷۷	۱۲۶۱۷	۲۷۵۲۲	۲۵۰۹۰۹
طایفه فرهنگیان	۸۲۱۸	۲۱۶۵۲	۲۱۲۳۵	۸۲۱۹۵	۲۲۲	۲۲۳۸	۵۱۱۴	۸۲۷۶	۹۰۵۷۴
طایفه کسب و کار	۲۷۸۷	۶۸۰۷۷	۲۱۶۲۹	۲۳۴۸۸	۲۱۰	۲۱۱۲	۱۵۵۲	۲۹۷۵	۹۷۴۶۲
طایفه دولتی	۲۱۲۵	۱۲۰۹۰	۴۱۶۲	۱۸۳۷۸	۲۲۱	۲۸۶	۵۹۵۲	۷۰۵۹	۲۵۲۹۷
طایفه کشاورزی	۴۰۰	۷۱۰۲	۸۸۶۷	۲۰۰۰۵	۱۰۰	۲۱۰	۰	۴۹۰	۲۰۴۹۵
طایفه خدمات دولتی	۲۳۵۸	۸۴۴۲	۲۰۰۷	۱۷۷۴۸	۱۲۰	۶۰۰	۹۷۵	۱۶۹۵	۱۴۴۴۲
طایفه خدمات غیر دولتی	۶۰	۷۴۲	۷۷۰	۱۶۰۲	۶۴۰	۷۷۵	۲۰	۹۳۵	۲۵۲۲

جدول ۴۹ - مبلغ پرداختی بابت استناد از محل بودجه سنواتی و سایر درآمدهای دولتی و غیر دولتی بر حسب طایفه - هزار ریال

طایفه	میانگین							مجموعت	
	سابق			میانگین					
	مجموعت پرداخت	سهمین	کسب	مجموعت پرداخت	سهمین	کسب	کسب		
۱	۲	۳	۴	۵	۶	۷	۸		
ایرانشناسی	۶۴۴۶۸	۷۱۲۷۰۷۵	۲۱۲۶۷	۸۹۱۵۰۴	۲۳۵۵	۱۱۶۲۷۸	۱۱۶۰۲۱۰	۱۶۱۲۱۴۲
طایفه فرهنگیان	۱۷۱۴۹۱	۱۹۱۱۷۲	۱۵۱۲۷۴	۲۲۲۴۵۲	۲۷۴	۵۰۰۲۵	۴۰۶۵۶۰	۴۶۲۲۸
طایفه کسب و کار	۱۲۴۲۸	۱۶۰۷۲۱۹	۱۰۸۷۱۲	۱۸۵۰۷۸۰	۱۲۲۹۸	۲۷۷۶۱	۲۶۷۹۶۶	۲۲۸۱۵۵
طایفه دولتی	۱۸۸۲۶۱	۲۰۲۲۲۲۷	۲۳۵۳۵۱	۲۴۴۶۸۲	۲۴۵۵	۷۰۹۶	۲۲۸۲۳۵	۲۴۸۸۰۹
طایفه کشاورزی	۵۵۶۶۱	۵۱۷۲۰۸	۶۸۷۱۱	۶۹۱۵۸۰	۸۷۴	۲۲۴۹۲	۴۲۱۷۲	۲۸۱۸۹
طایفه خدمات دولتی	۵۳۰۶۰	۲۸۶۸۹۹	۱۶۵۴۲۴	۱۰۰۵۲۹۲	۲۵۲۰	۱۹۱۶	۱۰۲۱۶۶	۱۲۰۱۳۵
طایفه خدمات غیر دولتی	۴۱۶۶۶	۲۲۰۶۵۰	۱۱۱۶۴	۲۸۶۷۸۰	۱۲۱۵	۲۱۶۶	۵۹۱۵۱	۶۲۵۲۷

مجموع برودات برودات	میانگین استان	برودات کشتیجات	۱۳۶۶	۱۳۶۵	میانگین استان
۶۶۹۸۷	۶۸۹۶۸	۱۹۸۹۲۱۰	۱۰۶۳۸۵۵	۱۰۶۳۸۵۵	اول خرداد
۱۸۴۰۹۴	۲۰۰۴۰۶۷	۶۰۰۲۷۲	۲۷۸۸۴۲۱	۲۷۸۸۴۲۱	میانگین استان
۱۵۰۲۲۸	۱۷۰۵۲۸۱	۴۲۹۸۲۰	۲۲۸۵۸۶۶	۲۲۸۵۸۶۶	میانگین استان
۱۶۹۱۷۱	۲۰۴۲۱۲۲	۴۸۲۲۵۰	۲۷۲۱۰۴۲	۲۷۲۱۰۴۲	میانگین استان
۶۷۹۸۶	۵۷۱۱۹	۱۲۵۵۸۰	۷۹۰۷۶۵	۷۹۰۷۶۵	میانگین استان
۵۱۱۵۲	۸۰۵۶۰۶	۲۷۵۶۱۲	۱۱۲۰۴۷۰	۱۱۲۰۴۷۰	میانگین استان
۴۷۶۱۱	۲۲۲۸۲۸	۷۴۱۰۵	۴۵۱۸۴۴	۴۵۱۸۴۴	میانگین استان

جدول ۵۱ - مقایسه برودات کشتیجات استان اذربایجان شرقی در سال ۱۳۶۶ و مقایسه آن با سال ۱۳۶۵ و مقایسه آن با میانگین استان

میانگین استان		۱۳۶۶		۱۳۶۵		میانگین استان		۱۳۶۶		۱۳۶۵		میانگین استان
مجموع	میانگین	مجموع	میانگین	مجموع	میانگین	مجموع	میانگین	مجموع	میانگین	مجموع	میانگین	
۱۲	۱۳	۱۴	۱۵	۱۶	۱۷	۱۸	۱۹	۲۰	۲۱	۲۲	۲۳	۱
۶۶	۵۶۸	۲۲۷۸	۲۴۵	۱۴۲۵	۱۶۶۸	۶۲	۱۲۰۱	۲۴۲۶	۱۲۱۲	۸۴۴۰	۶۶۸۹	اول خرداد
۴	۲۲	۲۴۵	۶	۸۲۱	۶۶	۸	۶۴	۵۱۶	۲۷۹	۱۶۸۷	۱۲۰۲	میانگین استان
۴	۶۶	۲۸۷	۲۶	۱۶۲۴	۲۵۲	۱۰	۱۷۷	۶۵۲	۶۹۷	۱۹۲۸	۲۸۵۴	میانگین استان
۲۷	۱۲۸	۲۴۵	۹۸	۲۰۰۰	۴۴۲	۱۴	۱۰۶	۲۱۲	۶۶	۱۵۱۴	۲۵۱	میانگین استان
۱۰	۲۲۱	۲۲۲	۱۶۶	۱۶۶۱	۵۰۹	۱۲	۴۲۰	۲۵۵	۶۲	۴۹۶	۵۲۴	میانگین استان
۲۰	۸۶	۱۱۷۵	۲۵	۱۸۸۵	۶۴	۴۸	۲۱۶	۱۶۲۲	۱۷۴	۲۷۱۴	۵۹۴	میانگین استان
۱۸	۴۴	۸۶	۴	۱۷۴	۲۵	۰	۸	۲۲	۵	۶۱	۵۱	میانگین استان

جدول ۵۲ - معاشات افسران و سپهسالاران ارتش جمهوری اسلامی ایران بر مبنای پایه و سیرالون و ترازو و استفاده از سیرالون سال ۱۳۶۶ - معاشات

ردیف	معاشات											
	سیرالون						ترازو					
	پایه		سیرالون		ترازو		پایه		سیرالون		ترازو	
اساس	مجموعه	اساس	مجموعه	اساس	مجموعه	اساس	مجموعه	اساس	مجموعه	اساس	مجموعه	
۱	۲	۳	۴	۵	۶	۷	۸	۹	۱۰	۱۱	۱۲	۱۳
۱	۲۰۹	۱۸۹۵	۲۶۵	۲۹۷۱	۱۰۱۹	۲۷	۲۲۴۲	۲۹۲۲	۱۰۲۹	۲۱۸۹	۵۵۸۲
۲	۱۵	۱۲۹	۶	۲۰۶	۶۲	۸	۴۶۶	۴۹۷	۱۹۴	۱۴۲۸	۹۲۱
۳	۵۴	۲۴۱	۲۵	۱۲۷۶	۱۸۴	۱۰	۱۵۶	۵۸۲	۵۸۴	۱۷۲۸	۲۴۰۴
۴	۹۸	۲۰۲	۲۰	۱۶۱۲	۲۱۹	۱۰	۱۷	۲۰۶	۶۵	۱۲۹۲	۲۶۵
۵	۱۵۴	۱۴۵	۱۲۹	۱۵۲۰	۲۸۲	۲	۲۸۲	۱۴۱	۶۰	۲۴۲	۲۸۲
۶	۲۴	۲۶۲	۲۱	۲۵۵۱	۴۵	۴۲	۲۶۵	۱۴۷۲	۱۲۲	۲۴۸۸	۴۸۹
۷	۲۴	۲۱	۴	۱۷	۲۶	۰	۶	۱۷	۴	۵۸	۲۲

جدول ۵۳ - معاشات افسران و سپهسالاران ارتش جمهوری اسلامی ایران بر مبنای پایه و سیرالون و ترازو و استفاده از سیرالون سال ۱۳۶۶ - معاشات

ردیف	معاشات											
	سیرالون						ترازو					
	پایه		سیرالون		ترازو		پایه		سیرالون		ترازو	
اساس	مجموعه	اساس	مجموعه	اساس	مجموعه	اساس	مجموعه	اساس	مجموعه	اساس	مجموعه	۱۳
۱	۲۰	۲۴۸	۵۸	۱۱۰۵	۲۴۸	۱۲	۲۸۰	۲۵۴	۲۰۴	۶۰۴	۸۴۲
۲	۴	۲۵	۰	۸۲	۱	۰	۸۹	۶۴	۵۱	۱۵۸	۱۵۸
۳	۶	۴۶	۱۱	۱۴۸	۵۵	۰	۱۹	۶۴	۲۸	۱۸۵	۲۹۷
۴	۱۷	۲۹	۱۲	۲۱۶	۲۹	۴	۲۲	۲۰	۱	۲۲۲	۲۸
۵	۲۶	۵۲	۲۱	۲۲۲	۱۰۱	۵	۶۶	۸۲	۲۷	۱۸۰	۱۱۷
۶	۱۲	۱۵۲	۲	۲۵۲	۶	۴	۵۲	۱۰۸	۲۶	۱۹۹	۱۷
۷	۱۵	۲۴	۰	۶۶	۶	۰	۲	۵	۱	۱۶	۲۶

جدول ۵۱ - معاملات ارزی بر مبنای فرمولی با در نظر گرفتن سبب خایه و سبب اول و ثانویه و استفاده از میندر سال ۱۳۶۶ - مختار

سال و رقم		مختار										خایه	
		زیرگفت معسولات		سایر گفتمشان		زیرگفت معسولات		سایر گفتمشان		زیرگفت معسولات			
		اس	دیم	اس	دیم	اس	دیم	اس	دیم	اس	دیم		
۱	۲	۳	۴	۵	۶	۷	۸	۹	۱۰	۱۱	۱۲	۱	
۴	۶۴	۱۲۶	۱۹	۲۵۹	۱-۴	۱	۱۷۹	۱۲۲	۲۱	۲۴۹	۲۶۵	ایرلند کشی
۰	۴	۳۰	۰	۲۲	۴	۰	۸۹	۴۷	۲۴	۱۰۶	۱۲۴	خایه دره قوری
۰	۲	۰	۰	۱	۱۲	۰	۲	۵	۱۶	۱۵	۵۲	خایه دره قوری
۲	۱۲	۱۲	۱۴	۱۷۲	۲۸	۰	۱۲	۷	۰	۲۹	۱۹	خایه دره قوری
۰	۲۰	۲۲	۵	۶۸	۳۵	۰	۴۱	۲۹	۵	۴۲	۲۵	خایه دره قوری
۱	۱۰	۵۱	۰	۲۷	۱۲	۱	۲۹	۴۶	۱۶	۶۸	۲۹	خایه دره قوری
۰	۵	۱	۰	۹	۲	۰	۱	۱	۰	۱۲	۲	خایه دره قوری

جدول ۵۲ - معاملات ارزی بر مبنای فرمولی با در نظر گرفتن سبب خایه و سبب اول و ثانویه و استفاده از میندر سال ۱۳۶۶ - مختار

سال و رقم		مختار										خایه	
		زیرگفت معسولات		سایر گفتمشان		زیرگفت معسولات		سایر گفتمشان		زیرگفت معسولات			
		اس	دیم	اس	دیم	اس	دیم	اس	دیم	اس	دیم		
۱	۲	۳	۴	۵	۶	۷	۸	۹	۱۰	۱۱	۱۲	۱	
۱۲۴۶	۶۶	۵۹۷۶	۵۶۲	۱۷۵۴	۴۶۲	۴۹۵	۵۲۶	۲۲۹	۲۲۹	۲۲۹	۲۲۹	ایرلند کشی
۱۳۵	۲	۵۰۸	۳۴	۱۲۹	۲۱	۵۸۹	۲۲۹	۱۱۹۷	۲۲۹	۲۲۹	۲۲۹	خایه دره قوری
۱۴۰	۴۸	۱۲۶۰	۱۵۹	۴۰۹	۲۲۲	۱۱۹۷	۲۲۹	۱۱۹۷	۲۲۹	۲۲۹	۲۲۹	خایه دره قوری
۲۵۲	۲۱	۱۲۶۶	۱۱۲	۲۲۲	۲۴	۹۲۲	۲۲۹	۹۲۲	۲۲۹	۲۲۹	۲۲۹	خایه دره قوری
۸۱	۴۰	۷۶۰	۱۷۲	۶۶	۲۸	۱۸۷	۲۲۹	۱۸۷	۲۲۹	۲۲۹	۲۲۹	خایه دره قوری
۶۶۰	۱۱	۲۰۱۶	۲۰	۸۱۱	۴۸	۱۵۲۷	۲۲۹	۱۵۲۷	۲۲۹	۲۲۹	۲۲۹	خایه دره قوری
۲۸	۴	۶۶	۱۵	۱۷	۴	۵۲	۲۲۹	۵۲	۲۲۹	۲۲۹	۲۲۹	خایه دره قوری

تفصیل		مجموع		طایفه
اسم	مبلغ	اسم	مبلغ	
د	ر	ت	ر	۱
	۷	۷۲	۲	۱۸۵ اصل دولتی
	۲	۲	۰	۱۲۰ طایفه در خزانه
	۰	۲	۰	۴ طایفه قرض بنوعی
	۱	۱۴	۱	۱۰ طایفه معتمد
	۰	۲۶	۲	۲۵ طایفه قرض معادن
	۰	۱۴	۰	۱۶ طایفه قرض کمزرف
	۴	۱۲	۰	۰ طایفه قرض کمزرف

تفصیل				مجموع				طایفه					
مبالغ و اقسام		اسم		زیر دست معتمد		مبالغ و اقسام			اسم	مبلغ			
د	ر	اسم	مبلغ	اسم	مبلغ	اسم	مبلغ	اسم			مبلغ		
د	ر	اسم	مبلغ	اسم	مبلغ	اسم	مبلغ	اسم	مبلغ				
	۷۲	۳۵۲	۵۶۶	۱۵۸	۱۶۷۷	۴۲۹	۶۸	۱۰۲۸	۹۸۲	۵۲۸	۲۳۶۸	۱۶۵۷ اصل دولتی
	۱	۱۴	۸۱	۰	۲۷۲	۱۵	۸	۲۵۰	۲۷۵	۱۶۶	۸۲۶	۷۲۹ طایفه در خزانه
	۲	۵۴	۵۱	۲	۱۸۲	۲۴	۷	۱۴۵	۱۷۶	۱۶۶	۴۵۷	۵۱۲ طایفه قرض بنوعی
	۲۶	۸۷	۵۵	۵۴	۲۶۲	۱۶۸	۶	۵۶	۷۴	۴۰	۲۶۴	۱۴۲ طایفه معتمد
	۵	۱۴۶	۱۰۲	۷۸	۲۶۲	۱۹۲	۶	۲۴۷	۸۲	۳۹	۱۷۶	۲۵۲ طایفه قرض معادن
	۲۴	۲۶	۲۵۷	۱۶	۴۷۷	۲۲	۲۸	۲۲۴	۲۷۴	۶۲	۶۰۶	۲۴۸ طایفه قرض کمزرف
	۱	۱۲	۲۰	۰	۲۶	۷	۰	۶	۰	۰	۸	۶ طایفه قرض کمزرف

شماره دفتر خانوار در فرم ۱
 نام کوچکترین ۱۱۱
 شماره کوچکترین ۱۱۱

فرم ۲ پرستاشانه خانوار - بهرودادی
 دفتر پرستاشانه خانوار



شماره شناسایی
 شماره خانوار
 نام کوچکترین ۱۱۱
 نام کوچکترین ۱۱۱

ردیف	نام خانوادگی	نام	تاریخ تولد	جنس	وضعیت زناشویی	تعداد فرزند	وضعیت تحصیلی	وضعیت اشتغال	وضعیت اقتصادی	وضعیت مسکن	وضعیت سلامت	وضعیت اشتغال		وضعیت مسکن	وضعیت سلامت
												وضعیت اشتغال	وضعیت مسکن		
۱															
۲															
۳															
۴															
۵															
۶															
۷															
۸															
۹															
۱۰															
۱۱															
۱۲															

تعداد فرزندان خانوار
 زن

اقتصاد خانوار خوارشوار است و در وقت شبالی X نگهداری

ب- پرسشنامه بهره‌برداران ۱

شماره دفتر فائده‌بردار ۱
شماره دفتر بهره‌برداران ۱۳۶۶

۲۶- نوع فعالیت بهره‌برداران ۱

نوع بهره‌برداران ۱

تفصیلی شماره ۱

شماره بهره‌بردار ۱

تفصیلی شماره ۲

نوع بهره‌برداران ۲

تفصیلی شماره ۲

شماره بهره‌بردار ۲

تفصیلی شماره ۳

نوع بهره‌برداران ۳

تفصیلی شماره ۳

شماره بهره‌بردار ۳

۲۷- ترسختن تعداد دام و گاو زنده استخوان از نوع و کیفیت ۱

نوع دام	تعداد	کیفیت
گاو	۱	۱
گوسفند	۲	۲
بقر	۳	۳
گاو	۴	۴
گوسفند	۵	۵

۲۸- نام بهره‌برداران ۱

نام بهره‌برداران ۲

نام بهره‌برداران ۳

نام بهره‌برداران ۴

نام بهره‌برداران ۵

نام بهره‌برداران ۶

۲۷- تعداد دام بهره‌برداران در روز آمارگیری ۱

نوع دام	تعداد	نوع دام	تعداد
گاو	۱	گوسفند	۱
بقر	۲	گوسفند	۲
گاو	۳	گوسفند	۳
گاو	۴	گوسفند	۴
گاو	۵	گوسفند	۵
گاو	۶	گوسفند	۶
گاو	۷	گوسفند	۷
گاو	۸	گوسفند	۸
گاو	۹	گوسفند	۹
گاو	۱۰	گوسفند	۱۰
گاو	۱۱	گوسفند	۱۱
گاو	۱۲	گوسفند	۱۲

۲۸- مبلغ پرداختی بابت کرب، گندم و دیگر اقلام استخوان از نوع و میزان ۱

نوع اقلام	مبلغ	نوع اقلام	مبلغ
کرب	۱	گندم	۱
گندم	۲	کرب	۲
کرب	۳	گندم	۳
گندم	۴	کرب	۴
کرب	۵	گندم	۵

۲۹- نام بهره‌برداران ۱

نام بهره‌برداران ۲

نام بهره‌برداران ۳

نام بهره‌برداران ۴

نام بهره‌برداران ۵

نام بهره‌برداران ۶

۲۸- مشخصات تعداد دام استخوان از نوع و میزان ۱

نوع دام	تعداد	نوع دام	تعداد
گاو	۱	گوسفند	۱
بقر	۲	گوسفند	۲
گاو	۳	گوسفند	۳
گاو	۴	گوسفند	۴
گاو	۵	گوسفند	۵
گاو	۶	گوسفند	۶

۲۹- مشخصات دام استخوان از نوع و میزان ۱

نوع دام	تعداد	نوع دام	تعداد
گاو	۱	گوسفند	۱
بقر	۲	گوسفند	۲
گاو	۳	گوسفند	۳
گاو	۴	گوسفند	۴
گاو	۵	گوسفند	۵
گاو	۶	گوسفند	۶

۳۰- نام بهره‌برداران ۱

نام بهره‌برداران ۲

نام بهره‌برداران ۳

نام بهره‌برداران ۴

نام بهره‌برداران ۵

نام بهره‌برداران ۶

فہرست مجموعہ نثریات تفہیمی شاہری
نثریاتی کما علامت بہ مشخصہ منتشر شدہ اند

- ۱ - اہل افشار
- ۲ - اہل ایلسون (شاہسون)
- ۳ - اہل بختیاری
- ۴ - اہل بلوچ
- ۵ - اہل بویراحمد سغلی
- ۶ - اہل بویراحمد علیا
- ۷ - اہل بہمنی
- ۸ - اہل جہال باری
- ۹ - اہل جلالی
- ۱۰ - اہل حصہ
- ۱۱ - اہل ذلکی (زلی)
- ۱۲ - اہل طیبی
- ۱۳ - اہل قرمداغ - ارسباران
- ۱۴ - اہل قشابی
- ۱۵ - اہل کرد
- ۱۶ - اہل مسنی
- ۱۷ - اہل میوند (میوند)