

۹۷۱۰۱۰

جمهوری اسلامی ایران  
سازمان برنامه و بودجه  
مرکز آمار ایران



سرشماری اجتماعی - اقتصادی کشاورزان و چنده

۱۳۶۶

# نتایج تفصیلی

ایل بختیاری

۳-۳

فهرست نویسی پیش از انتشار

مرکز آمار ایران  
سرشماری اجتماعی - اقتصادی عشایر کوچنده ۱۳۶۶، نتایج تفصیلی ایل بختیاری /  
تهیه کننده مرکز آمار ایران - تهران؛ مرکز آمار ایران ۱۳۶۹.  
چهارده ۱۵۳۰ ص. نقشه، جدول، نمودار (سرشماری اجتماعی - اقتصادی عشایر  
کوچنده ۱۳۶۶، ۲-۳)  
۱. ایلات و عشایر - ایران. ۲. بختیاری (ایل) - اوضاع اجتماعی.  
۳. بختیاری (ایل) - اوضاع اقتصادی. ۴. بختیاری (ایل) - خانوار.  
۵. بختیاری (ایل) - دامپروری. الف. عنوان. ب. عنوان؛  
نتایج تفصیلی ایل بختیاری. ج. عنوان؛ ایل بختیاری.  
DSR ۷۲/۳  
۹۵۵/۹۲۶

کتابخانه مرکز آمار ایران  
شماره ۱۰۱۱۱

۲۵ ۸۹,۵۷۷

\* تهیه کننده: مرکز آمار ایران  
\* عنوان: سرشماری اجتماعی - اقتصادی عشایر کوچنده ۱۳۶۶، نتایج تفصیلی ایل بختیاری  
\* ناشر: مرکز آمار ایران (تهران، خیابان دکتر ظفری، کدپستی ۱۲۱۳۳، تلفن ۹-۶۵۵۰۶۱)  
\* صیراز: ۱۰۰ نسخه  
\* تاریخ انتشار: خرداد ۱۳۶۹  
\* چاپخانه: مرکز آمار ایران  
\* شماره مسلسل نشریات مرکز آمار ایران: ۱۵۸۰  
\* شماره نشریات نتایج سرشماری اجتماعی - اقتصادی عشایر کوچنده - ۱۳۶۶: ۲-۳  
\* قیمت: ۱۱۰۰۰ ریال

کتابه حقوق چاپ، نشر و تجدید چاپ متعلق به مرکز آمار ایران است. نقل و متدرجات این نشریه با ذکر مآخذ آزاد است.

بِسْمِ اللَّهِ الرَّحْمَنِ الرَّحِيمِ  
عَلَى  
الْحَقِيقِ  
يَوْمِ

فهرست مندرجات

<u>صفحه</u>	<u>عنوان</u>
یک	پیشگفتار
۷	مقدمه
هفت	تعاریف و مفاهیم به کار رفته در سرشماری اجتماعی - اقتصادی عشایر کوچنده ۱۳۶۶
سزده	مفاهیم به کار رفته در این نشریه
۱	خلاصه یافته‌ها
۱۲	جدول ۱ - خانوار و جمعیت بر حسب طایفه و شهرستان محل استقرار و جنس
۱۹	جدول ۲ - تعداد انواع دام بر حسب طایفه و شهرستان محل استقرار
۲۵	نمودار سازمان
۳۹	نمودار پراکندگی جمعیت اهل بختیاری در منطقه استقرار بیلاقی
۴۵	نمودار پراکندگی جمعیت اهل بختیاری در منطقه استقرار قشلاقی
<b>جداول تفصیلی</b>	
۴۱	جدول ۱ - جمعیت بر حسب سن و جنس
۴۲	جدول ۲ - جمعیت بر حسب جنس و گروه‌های سنی و میزان آشنایی به زبان فارسی
۴۵	جدول ۳ - جمعیت ۶ ساله و بیشتر بر حسب جنس و گروه‌های سنی و وضع سواد
۴۶	جدول ۴ - جمعیت در حال تحصیل بر حسب جنس و گروه‌های سنی و دوره تحصیلی
۴۷	جدول ۵ - جمعیت در حال تحصیل دوره‌های ابتدایی و راهنمایی بر حسب جنس و پایه تحصیلی
۵۰	جدول ۶ - باسوادانی که در حال حاضر تحصیل نمی‌کنند بر حسب جنس و گروه‌های سنی و دوره تحصیلی
۵۱	جدول ۷ - باسوادانی که در حال حاضر تحصیل نمی‌کنند بر حسب جنس و گروه‌های سنی و آخرین مدرک تحصیلی دوره‌های سوادآموزی و ابتدایی و راهنمایی
۵۲	جدول ۸ - باسوادانی که در حال حاضر تحصیل نمی‌کنند بر حسب جنس و گروه‌های سنی و آخرین مدرک تحصیلی دوره‌های متوسطه نظری و نظام قدیم و فنی و حرفه‌ای
۵۳	جدول ۹ - جمعیت ۶ ساله و بیشتر بر حسب جنس و گروه‌های سنی و وضع فعالیت
۵۴	جدول ۱۰ - شاغلان بر حسب جنس و گروه‌های سنی و وضع شغلی
۵۵	جدول ۱۱ - شاغلان بر حسب جنس و سطح سواد و وضع شغلی
۵۶	جدول ۱۲ - جمعیت ۱۰ ساله و بیشتر بر حسب گروه‌های سنی و جنس و وضع زناشویی
۵۷	جدول ۱۳ - جمعیت در خانوارها بر حسب جنس و سن و تعداد افراد در خانوار
۶۰	جدول ۱۴ - خانوارها بر حسب تعداد افراد در خانوار و شاغلان و بیکاران
۶۰	جدول ۱۵ - خانوارها بر حسب تعداد افراد در خانوار و افراد باسواد و بی‌سواد
۶۱	جدول ۱۶ - خانوارها بر حسب افراد در خانوار و افراد در حال تحصیل
۶۲	جدول ۱۷ - خانوارها بر حسب طایفه و مدت اقامت در بیلاق و قشلاق
۶۵	جدول ۱۸ - خانوارها بر حسب طایفه و مدت اقامت در سرپناه در بیلاق و قشلاق
۶۸	جدول ۱۹ - خانوارها بر حسب طایفه و مدت اقامت در ساختمان در بیلاق و قشلاق
۷۱	جدول ۲۰ - انواع دام بر حسب طایفه و مدت اقامت خانوارهای بهره‌بردار در بیلاق
۸۰	جدول ۲۱ - خانوارها بر حسب تعداد افراد در خانوار و تعداد اتاق در اختیار بیلاق و قشلاق
۸۱	جدول ۲۲ - خانوارها بر حسب طایفه و نوع اقامتگاه در بیلاق و قشلاق
۸۴	جدول ۲۳ - خانوارها بر حسب طایفه و نحوه کوچ گذشته از بیلاق به قشلاق
۸۶	جدول ۲۴ - خانوارها بر حسب طایفه و نحوه کوچ گذشته از قشلاق به بیلاق
۸۸	جدول ۲۵ - خانوارها بر حسب طایفه و استفاده از وسایل نقلیه موتوری در اختیار
۹۰	جدول ۲۶ - خانوارها بر حسب طایفه و استفاده از رادیو و چراغ توری و چراغ خیاطی در اختیار
۹۲	جدول ۲۷ - خانوارها بر حسب طایفه و استفاده از اجاق گاز و چراغ خوراکی‌پزی نفتی و بخاری در اختیار

۹۳	جدول ۲۸ - خانوارها بر حسب طایفه و نوع سوخت اصلی
۹۶	جدول ۲۹ - خانوارها بر حسب طایفه و نوع سوخت مصرفی برای پخت و پز
۹۸	جدول ۳۰ - خانوارها بر حسب طایفه و نوع سوخت مصرفی برای ایجاد گرما
۱۰۰	جدول ۳۱ - خانوارهای دارای صنایع دستی بر حسب طایفه و هر یک از انواع صنایع دستی برای فروش و مصرف خانوار
۱۰۲	جدول ۳۲ - خانوارهای دارای صنایع دستی بر حسب طایفه و هر یک از انواع صنایع دستی برای فروش
۱۰۴	جدول ۳۳ - خانوارها بر حسب طایفه و نحوه خرید مایحتاج زندگی
۱۰۶	جدول ۳۴ - خانوارها بر حسب طایفه و نحوه فروش دام و فرآورده‌های دامی
۱۰۸	جدول ۳۵ - خانوارها بر حسب طایفه و نحوه فروش محصولات زراعی و باغی و تولیدات صنایع دستی
۱۱۰	جدول ۳۶ - بهره‌برداریهای کشاورزی بر حسب طایفه و فعالیت بهره‌برداری
۱۱۲	جدول ۳۷ - بهره‌برداریهای کشاورزی اختصاصی و شریکی با عشایر بر حسب طایفه و فعالیت‌های بهره‌برداری
۱۱۳	جدول ۳۸ - بهره‌برداریهای کشاورزی شریکی با غیرعشایر و متعلق به غیرعشایر بر حسب طایفه و فعالیت‌های بهره‌برداری
۱۱۶	جدول ۳۹ - تعداد دام کل بهره‌برداریها بر حسب طایفه و نوع
۱۱۸	جدول ۴۰ - تعداد دام بهره‌برداریهای اختصاصی بر حسب طایفه و نوع
۱۲۰	جدول ۴۱ - تعداد دام بهره‌برداریهای شریکی با عشایر بر حسب طایفه و نوع
۱۲۲	جدول ۴۲ - تعداد دام بهره‌برداریهای شریکی با غیرعشایر بر حسب طایفه و نوع
۱۲۳	جدول ۴۳ - تعداد دام بهره‌برداریهای متعلق به غیرعشایر بر حسب طایفه و نوع
۱۲۴	جدول ۴۴ - خانوارها بر حسب طایفه و طبقات تعداد گوسفند و بزه و بزغال
۱۲۶	جدول ۴۵ - تغییرات تعداد گوسفند و بزه و بزغال از اول استقرار در بیلاق ۱۳۶۵ تا اول استقرار در بیلاق ۱۳۶۶ بر حسب طایفه
۱۲۸	جدول ۴۶ - تغییرات تعداد گاو و گوسفند و شتر و بچه شتر از اول استقرار در بیلاق ۱۳۶۵ تا اول استقرار در بیلاق ۱۳۶۶ بر حسب طایفه
۱۳۰	جدول ۴۷ - متوسط تعداد گوسفند و بزه و بزغال در محل‌های استقرار بیلاق و قشلاق گذشته و تعداد رأس روز استفاده از مرتع و تغلیف بر حسب طایفه
۱۳۲	جدول ۴۸ - مبلغ پرداختی بابت استفاده از مرتع در بیلاق و قشلاق گذشته و مسیر رفت و برگشت بر حسب طایفه (هزارریال)
۱۳۴	جدول ۴۹ - مبلغ پرداختی بابت استفاده از مسجر و تغذیه دستی در بیلاق و قشلاق گذشته و مسیر رفت و برگشت بر حسب طایفه (هزارریال)
۱۳۶	جدول ۵۰ - کل مبلغ پرداختی بابت استفاده از مرتع و مسجر و تغذیه دستی در بیلاق و قشلاق گذشته و مسیر رفت و برگشت بر حسب طایفه (هزارریال)
۱۳۸	جدول ۵۱ - مساحت اراضی بهره‌برداریها بر حسب طایفه و بیلاق و قشلاق و نوع استفاده از زمین در سال ۱۳۶۶ (هکتار)
۱۴۰	جدول ۵۲ - مساحت اراضی بهره‌برداریهای اختصاصی بر حسب طایفه و بیلاق و قشلاق و نوع استفاده از زمین در سال ۱۳۶۶ (هکتار)
۱۴۲	جدول ۵۳ - مساحت اراضی بهره‌برداریهای شریکی با عشایر بر حسب طایفه و بیلاق و قشلاق و نوع استفاده از زمین در سال ۱۳۶۶ (هکتار)
۱۴۴	جدول ۵۴ - مساحت اراضی بهره‌برداریهای شریکی با غیرعشایر بر حسب طایفه و بیلاق و قشلاق و نوع استفاده از زمین در سال ۱۳۶۶ (هکتار)
۱۴۶	جدول ۵۵ - مساحت اراضی بهره‌برداریهایی که فعالیت آنها دامداری و زراعت است بر حسب طایفه و بیلاق و قشلاق و نوع استفاده از زمین در سال ۱۳۶۶ (هکتار)
۱۴۸	جدول ۵۶ - مساحت باغ و بهره‌برداریهای دارای فعالیت دامداری و باغداری بر حسب طایفه و بیلاق و قشلاق و نوع استفاده از زمین در سال ۱۳۶۶ (هکتار)
۱۵۰	جدول ۵۷ - مساحت اراضی بهره‌برداریهایی که فعالیت آنها دامداری و زراعت و باغداری است بر حسب طایفه در بیلاق و قشلاق و نوع استفاده از زمین در سال ۱۳۶۶ (هکتار)
۱۵۲	

پیوستها

فرم ۲: پرسشنامه خانوار - بهره‌برداری

الف - پرسشنامه خانوار

ب - پرسشنامه بهره‌برداری ۱

پ - پرسشنامه بهره‌برداری ۲

۱۳۵۳  
۲۰۰

## پیشگفتار

جامعه عشایری کشور دارای سابقه‌ای طولانی در تاریخ و فرهنگ ایران است. از دیرباز تاکنون تعدادی از مردم کشور ما به خاطر بهره برداری از منابع طبیعی، شیوه زندگی کوچ نشینی را برگزیده‌اند که در آن، دامداری سنتی فعالیت عمده آنان را تشکیل می‌دهد. شناخت جامعه عشایری به سبب اهمیت آن در فعالیتهای دامداری کشور و لزوم برنامه ریزی در مورد آن اهمیت می‌گیرد که اطلاعات کافی در زمینه اجتماعی و اقتصادی این جامعه در اختیار باشد. از آنجاکه در هر برنامه‌ریزی اقتصادی، اجتماعی، فرهنگی و... آمار کلید و زیربنای کار محسوب می‌شود، لذا، انجام هر گونه اقدامی در برنامه‌ریزی عشایری نیز بدون وجود اطلاعات و آمار در مورد این جامعه، نمی‌توانست امکان‌پذیر باشد. گرچه در سالهای قبل و بعد از انقلاب اسلامی، بخشی از سازمانهای دولتی اقدام به جمع آوری و تهیه و انتشار آمار و اطلاعاتی در این زمینه کرده‌اند، لیکن چون این اطلاعات مقطعی و منقطع بوده و در هر منطقه نیز تعریف و مفاهیم جداگانه‌ای به کار برده شده‌بود، اطلاعات به دست آمده از جامعیت مورد نظر برخوردار نبوده‌است. از طرف دیگر چون جمع آوری اطلاعات در هر منطقه، در زمانهای مختلفی انجام گرفته بود، بنابراین از نظر پوشش زمانی، این گونه اطلاعات نیز از هماهنگی لازم برخوردار نبوده‌است. به این ترتیب، اطلاعات جمع آوری شده در مجموع نمی‌توانست گره گشای کار باشد.

در سرشماریهای عمومی نفوس و مسکن سالهای ۱۳۴۵ و ۱۳۵۵، تعدادی از افراد جامعه عشایری که در زمان قشلاق یا بیلاق موقتاً در روستاها ساکن بودند و یاد رهنگام کوچ با ماموران آمارگیری روبرو شدند، مورد آمارگیری قرار گرفتند. لیکن بقیه عشایر کوچنده که در مناطق زندگی خود در مراکز روستاها و بیابانها پراکنده بودند، به این علت که ماموران آمارگیر به آنان دسترسی پیدا نکردند، مورد سرشماری قرار نگرفتند.

در آمارگیریهای مختلف روستایی مرکز آمار ایران، از جمله "سرشماری کشاورزی روستایی سال ۱۳۵۲" نیز فقط آن قسمت از جامعه عشایر کوچنده که در بیلاق و قشلاق خود را در خانههای روستایی می‌گذراندند و از این جهت قابل دسترسی بودند، جزو خانوارهای روستایی ساکن آمارگیری شدند. بقیه آنان که همواره خارج از خانههای روستایی و در سرپناه قابل حمل خود به سر می‌بردند، مورد آمارگیری قرار نگرفتند.

اولین طرح سرشماری از عشایر کوچنده به نام "سرشماری کشاورزی خانوارهای متحرک" توسط مرکز آمار ایران تهیه و در زمستان ۱۳۵۳ اجرا شد. هدف از اجرای این سرشماری، تکمیل سرشماری کشاورزی روستایی سال ۱۳۵۲ و به اعتباری آمارگیری از عشایر کوچنده‌ای بود که در روستاها خانوارهای پناهنده نداشتند. بدین ترتیب، سرشماری مزبور تمام عشایر کوچنده کشور را در برمی‌گرفت.

در سال ۱۳۶۱ مرکز آمار ایران با این هدف که آمارهای کشاورزی را زیر پوشش کامل قرار دهد، بررسی جامعه عشایری کشور را آغاز کرد. تا آن زمان، پوشش آمارگیریهای کشاورزی مرکز آمار ایران، فقط شامل مناطق روستایی کشور بود. این مطالبه به خصوص از این نظر که بخش عمده‌ای از دامداری کشور توسط جامعه عشایری مورد بهره‌برداری قرار می‌گیرد، دلیلی اهمیت بسیار بود. نظر به اینکه چابده عشایر کوچنده کشور تا آن زمان به طور کامل شناخته نشده بود، و انجام مطالعات همه جانبه‌ای در مورد آن ضرورت داشت و بنا توجه به اهمیت که جامعه عشایری در بخش دامداری دارد، تصمیم گرفته شد طرح جامعی برای سرشماری اجتماعی-اقتصادی عشایر کوچنده تهیه شود و ضمن آن، تکمیل پوشش آمارهای کشاورزی نیز تحقق یابد.

با فراهم شدن مقدمات این امر نمایندگان سازمانهای مربوط به امور عشایر، پژوهشگران و کارشناسان با سابقه در این زمینه برای شرکت در جلسات مشورتی در مرکز آمار ایران دعوت شدند. در این جلسات بنکات اصلی طرح شامل تعریف "عشایر کوچنده" و تشخیص آن از "عشایر اسکان یافته" و روستاییان، تعیین و انتخاب کوچکترین واحد اجتماعی - اقتصادی مناسب به عنوان "واحد آماری" و چارچوب آمارگیری، زمان و مکان مناسب و بهترین روش آمارگیری از این واحدها مورد بحث و بررسی قرار گرفت. بر اساس نظرات و پیشنهادات شرکت کنندگان در جلسات مزبور، طرح سرشماری اجتماعی - اقتصادی عشایر کوچنده تکمیل و تهیه شد.

با توجه به ویژگی جامعه عشایر کوچنده کشور، برای شناخت آماری این جامعه بضرر می‌رسید که باید از روش خاصی استفاده شود. در آمارگیریهای مختلف روستایی و شهری، روش کار بدین صورت است که به آبادیها و بلوکیهای شهری به عنوان چارچوبهای کار مراجعه می‌شود و سپس در داخل هر آبادی یا بلوک، خانوارها مورد مراجعه قرار می‌گیرند و برای خانوارها پرسشنامه تکمیل می‌شود. این کار با استفاده از نقشه‌های آماری صورت می‌گیرد. اما در سرورد آمارگیری از خانوارهای عشایر ابتدا باید جامعه عشایری به زیرجامه‌هایی تقسیم و هر زیرجامه به صورت یک واحد آماری مشخص شود. سپس با ترتیبی خاص و برنامه‌ای مناسب به هر یک از واحدها مراجعه و نسبت به آمارگیری از آنها اقدام شود. این امر از آن جهت بود که خانوارهای این جامعه محل سکونت دائمی نداشتند و بنابراین، تعیین نقاط ثابت بر روی نقشه که بتوان بر اساس آن به برنامه‌ریزی و تقسیم‌کار را بین آمارگیران تنظیم کرد، عملی نبود. همچنین دسترسی به خانوارها از طریق مراجعه به آبادیهای محل استقرار موقتی و قشلاقی آنها، به سبب نامکان پذیر نبود. علاوه بر این انطباق زمان سرشماری با زمان توقف عشایر در قشلاق یا بهلاق و یا سرشماری خانوارهای کوچنده در مناطقی از سرورهای کوچ، بدان گونه که توسط برخی از صاحب نظران پیشنهاد شده بود، به دلایل بسیار امکان پذیر نبود.

از مطالعه مجموعه شرایط این نتیجه حاصل شد که برای تعیین واحد آماری، باید از "تشکیلات اجتماعی" عشایر استفاده به عمل آید. جامعه عشایری از دیر باز دارای تقسیماتی بر مبنای تشکیلات اجتماعی ایلها و طایفه‌های مستقل بوده است که این شیوه تقسیم بندی می‌توانست راهنمای انتخاب واحد آماری باشد. ولی از طرف دیگر، چون برای انجام سرشماری، تشکیلات اجتماعی ایلها و طایفه‌های کشور برای مرکز آمار ایران ناشناخته وسیع و باجموع مسائل مربوط به زمان و مکان بهلاق و قشلاق و مسیرهای کوچ عشایر نیز روشن نبود، ضرورت داشت ابتدا تشکیلات اجتماعی کلیه ایلها و طایفه‌های مستقل شناسایی و بعد از آن برنامه‌ای برای سرشماری تهیه شود. به همین سبب، اجرای طرح در دو مرحله انجام گرفت.

مرحله اول اجرای طرح در تابستان سال ۱۳۶۴، در ۱۶ حوزه عشایری کشور انجام شد. در این مرحله، تشکیلات اجتماعی ایلها و طایفه‌ها، مسیرهای کوچ کوچکترین رده‌های ایلها (واحد آماری)، محل استقرار هر یک از آنها در بهلاق و قشلاق و زمانهای مناسب برای آمارگیری در باره کلیه عشایر کشور مورد بررسی قرار گرفت و اطلاعات مورد نیاز در باره تعداد خانوارهای کوچنده و نیز تعداد انواع دام آنها فراهم شد.

مرحله دوم اجرای طرح که در تابستان سال ۱۳۶۶ انجام شد، سرشماری اجتماعی - اقتصادی عشایر کوچنده کشور بود. در این مرحله با استفاده از اطلاعات به دست آمده از اجرای مرحله اول، به کلیه خانوارهای کوچنده مراجعه شد و از آنها سرشماری به عمل آمد.

در این سرشماری، تعدادی از سازمانهای دولتی با در اختیار قرار دادن نیروی انسانی و امکانات خود، مرکز آمار ایران را در انجام این مهم یاری کردند که بدین وسیله از کلیه آنها تشکر می‌شود.

از نتایج حاصل از سرشماری اجتماعی - اقتصادی عشایر کوچنده ایران، برخی اطلاعات، در قالب نشریاتی چون: "نشریه گل کشور"، "نشریه انسانی"، "نشریه ایلها"، "فرهنگ رده‌های کوچنده" و "اطلس عشایری" به تدریج ارائه خواهد شد. سایر اطلاعات در صورت نیاز و برحسب مورد در اختیار متقاضیان قرار خواهد گرفت.

## مقدمه

سرشماری اجتماعی - اقتصادی عشایر کوچنده کشور در تابستان سال ۱۳۶۶ توسط مرکز آمار ایران انجام شد. این طرح عظیم ملی که در سطح گسترده‌ای در دشتهای بیکران و کوهستانهای صعب‌العبور مناطق عشایری کشور به اجرا درآمد، یکی از بزرگترین طرحهای سرشماری کشور است. مرکز آمار ایران با برخورداری از تجربیات گرانبهایی که از اجرای طرحهای سرشماری عمومی نفوس و مسکن سالهای ۲۵، ۵۵، ۶۵ و نیز سایر سرشماریها و آمارگیریهای مختلف به دست آورده است، اقدام به اجرای این سرشماری کرد.

برخلاف سایر سرشماریها که واحدهای آماری آنها به طور عمده در شهرها و روستاهای کشور واقع شده‌اند، واحدهای آماری در این سرشماری خارج از محدوده شهرها و آبادیهاست و در گستره دشتهای وسیع و بیست‌وبلندیهای کوهها و تنه‌ها قرار دارد. به نفع همین گستردگی، اجرای سرشماری اجتماعی - اقتصادی عشایر کوچنده کشور، امکانات وسیع تدارکاتی و نیروی انسانی کارآمدی را طلب می‌کند.

از خصوصیات دیگر این طرح که برای اولین بار در کشور به اجرا درآمده است، دو مرحله‌ای بودن آن است که هر یک از مراحل آن در زیر شرح داده می‌شود:

## مرحله اول - شناسایی

این مرحله که در تابستان سال ۱۳۶۲ انجام شد، شامل مرحله شناسایی جامعه عشایری کشور بود. در این مرحله کلیه مناطق عشایری کشور به ۱۶ حوزه عشایری تقسیم و زیر پوشش شناسایی قرار گرفت. در هر حوزه گروه و یا گروههایی مرکب از کارشناسان ورزیده و با سابقه مرکز آمار ایران همراه با پژوهشگران عشایری و نیز کارشناسان و کمک کارشناسان سازمان برنامه بودجه استانها نسبت به شناسایی تشکیلات اجتماعی ایلات و طوایف مستقل حوزه مربوطه اقدام کردند.

اهداف عمده این مرحله به شرح زیر بوده است:

- شناسایی تشکیلات اجتماعی هر ایل یا طایفه مستقل تا سطح کوچکترین رده های (غیرموقت) دارای خانوارهای کوچنده و تهیه نمودار تشکیلات طایفه تا سطح کوچکترین رده ایلی.

- فهرست کلیه رده‌های کوچنده طوایف مختلف هر ایل یا طایفه مستقل.

(۱) منظور از کوچکترین رده (غیرموقت) در ایل یا طایفه مستقل، آخرین رده قبل از خانوار در قالب تقسیمات داخلی ایلی است که از تعدادی خانوار که به سبب بستگیهای نزدیک خویشی یا سببی با یکدیگر نامیل‌اند، تشکیل شده است. برای اطلاع بیشتر به بخش تعاریف و مفاهیم مراجعه شود.



- تعیین تعداد خانوارهای هر یک از رده‌های کوچنده.
- تهیه چارچوب آماری برای بررسیهای نمونه‌گیری.
- تعیین تعداد خانوارهای استفاده‌کننده از ساختمان جهت استقرار در بیلاق و یا قشلاق.
- تعیین تعداد تقریبی انواع دام (به استثنای دام کار) هر یک از رده‌های کوچنده.
- تهیه تقویم کوچ هر رده، تاریخ خروج از قشلاق و ورود به بیلاق (و برعکس) و نیز مدت کوچهای بیلاقی و قشلاقی.
- تعیین محل‌های بیلاق و قشلاق رده‌ها بر روی نقشه‌های روستایی با مقیاس ۱:۱۰۰/۵۰۰ براساس تقسیمات کشوری.
- تعیین مسیرهای کوچ کوچکترین رده‌ها و پیاده‌کردن مسیر کوچ طوایف بر روی نقشه مزبور.
- تعیین مناسبترین زمان و مکان مراجعه به هر طایفه و ثبت نام مظمان آن برای استفاده از اطلاعات آنان در مرحله دوم سرشماری.
- پس از اجرای مرحله اول، اطلاعات فوق در قالب چند نشریه برای ۱۶ حوزه عشایری جمع‌آوری و در نشریات مربوط به هر حوزه توسط مرکز آمار ایران منتشر و در اختیار مقامات ذیصلاح و کتابخانه‌ها قرار داده شده است.

#### مرحله دوم - سرشماری

پس از اجرای مرحله اول، نسبت به تهیه مقدمات سرشماری اجتماعی و اقتصادی عشایر کوچنده ایران اقدام شد. اهم فعالیت‌های انجام شده برای تهیه مقدمات سرشماری که در اوایل سال ۱۳۶۶ انجام شد به شرح زیر بوده است:

۱ - تهیه پوشه واحد سرشماری:

با استفاده از اطلاعات به دست آمده از اجرای مرحله اول سرشماری نسبت به تهیه پوشه واحد سرشماری اقدام شد. در هر واحد سرشماری با استفاده از نقشه عشایری محدوده عمل هر واحد در رابطه با نمودار تشکیلات اجتماعی رده‌ها تعیین شد.

۲ - تهیه فرم ۱۴۲ (پاکت سرشماری برای هر کوچکترین رده):

بر اساس اطلاعات مندرج در فرم ۱ مرحله اول، مشخصات کوچکترین رده بر روی این پاکت با استفاده از اطلاعات منگننده ماشینی درج شد. این اطلاعات عبارتند از نام اهل یا طایفه مستقل، مشخصات و نام تقسیمات قبل از طایفه، نام طایفه، نام و مشخصات تقسیمات بعد از طایفه تا حد کوچکترین رده کوچنده، نام و نام پدر سر رده، تعداد خانوار کوچکترین رده، نام و آدرس جغرافیایی منطقه بیلاقی و قشلاقی براساس آخرین تقسیمات کشوری که منطبق با محل استقرار رده‌ها بر روی نقشه است. همچنین نام و نشانی مظمان طایفه بر روی فرم ۱۴۲ درج شده است.

در رابطه با حجم کار هر واحد سرشماری، تعدادی فرم ۱۴۲ همراه با نمودار تشکیلات اجتماعی مربوط به همان رده‌ها در اختیار واحد سرشماری قرار داده شد تا نسبت به اجرای سرشماری اقدام شود.

اجرای سرشماری در تیرماه سال ۱۳۶۶ در کلیه مناطق عشایری کشور به طور همزمان آغاز شد. هر واحد سرشماری در مدت معینی به کوچکترین رده‌های محدوده عمل خود مراجعه و نسبت به سرشماری خانوارهای هر رده اقدام کرد. در صورتی که در محدوده عمل واحد سرشماری رده‌هایی از همان طایفه و یا طوایف دیگری وجود داشت که در مرحله اول شناسایی نشده بود، مسئول واحد با مراجعه به مسدازک موجود و تماس با سازمان سرشماری نسبت به شناسایی رده‌ها اقدام کرد، و در صورت حصول اطمینان از صحت این شناسایی، نسبت به

(۱) واحد سرشماری - در سازمان اجرایی حوزه، برای اجرای سرشماری "واحد سرشماری" در نظر گرفته شده است. هر واحد سرشماری به طور متوسط از سه نفر مأمور آمارگیر، یک نفر مسئول واحد، دو نفر راننده (با اتومبیل صحرایی) و یک نفر مأمور بان‌بندی تشکیل شده است. حجم کار هر واحد به طور متوسط، سرشماری از ۶۰۰ خانوار تعیین شده است.

سرشماری از آنها اقدام به عمل آورد.

بدین ترتیب کلیه رده‌های کوچنده عشایری کشور زیر پوشش کامل سرشماری قرار گرفتند. چون سرشماری در مناطق بیلاقی صورت گرفت، در صورتی که رده‌هایی از طایفه‌های، بنا به عللی در زمان سرشماری، در قشلاق مانده و به‌طور استثنای در زمان سرشماری به بیلاقی نیامده بودند، در منطقه قشلاقی مربوط به آن رده‌ها، به آنان مراجعه شد و سرشماری از آنها انجام گرفت. به این ترتیب پوشش سرشماری برای کلیه رده‌های کوچنده کامل شده است.

پس از جمع‌آوری اطلاعات، نسبت به بازبینی از پرسشنامه‌ها اقدام و اطلاعات آنها با استفاده از سیستم کامپیوتری استخراج شد. اهم اطلاعات حاصل از اجرای سرشماری اجتماعی - اقتصادی مشایر کوچنده ایران که در این نشریه منتشر شده به شرح زیر است:

#### جمعیت

تعداد خانوار و جمعیت هر یک از ایلات و طوایف مستقل، استانهای محل استقرار بیلاقی و قشلاقی هر یک از ایلات و طوایف مستقل، جمعیت عشایر کل کشور برحسب سنین منفرد و گروه‌های سنی، وضع سواد، جمعیت در حال تحصیل، دوره‌های تحصیلی، جمعیت باسواد برحسب آخرین مدرک تحصیلی، وضع فعالیت، وضع زناشویی، تعداد افراد در خانوار، تعداد افراد باسواد خانوار و تعداد افراد در حال تحصیل خانوار. لازم به یادآوری است که اطلاعات فوق برحسب جنس و گروه‌های سنی ارائه شده است.

#### کشاورزی

تعداد انواع دام برحسب اهل و طایفه مستقل، تغییرات تعداد انواع دام، تعداد دام خانوارها برحسب مدت استقرار در بیسلاق و قشلاق، متوسط تعداد گوسفند و بز در بیلاقی و قشلاق گذشته، مبلغ پرداختی بابت استفاده از مرصع، پس‌چر و نغذیه دستی در بیلاقی و قشلاق گذشته، متوسط تولید سالانه فرآورده‌های دامی یک رأس از انواع دام، توزیع خانوارها برحسب طبقات تعداد دام و تعداد انواع دام بهره‌بردارانها برحسب نوع بهره‌برداری.

در مورد بهره‌بردارانهای کشاورزی، مساحت اراضی بهره‌بردارانها در بیلاقی و قشلاق و نوع بهره‌بردارانهای کشاورزی نیز اطلاعاتی در این نشریه ارائه شده است.

#### تسهیلات و مبادلات

تعداد خانوارها برحسب استفاده از وسایل نقلیه، رادیو، چراغ‌توری، چرخ‌خیاطی، اجاق‌گاز، چراغ‌تفتی و بخاری، خانوارها برحسب نوع سوخت اصلی و عمده‌ترین طریق مبادلات.

#### صنایع دستی

انواع صنایع دستی خانوارها. لازم به یادآوری است که اطلاعات هر سطر مربوط به این جدول به‌طور مستقل مورد بررسی قرار گرفته است. هر خانوار ممکن است دارای یک یا چند نوع صنعت دستی باشد. بنابراین خانوارها به تعداد صنایع دستی خود تکرار شده‌اند و بدین جهت در این جدول، جمع ستونی معنی ندارد.

علاوه بر اطلاعات مربوط به نوع صنایع دستی خانوار، صنایع دستی برحسب منظور از تولید نیز ارائه شده است.

تعاریف و مفاهیم به کار رفته در سرشماری اجتماعی - اقتصادی عشایر کوچنده

تیرماه ۱۳۶۶

عشایر کوچنده (جامعه مورد سرشماری)

عشایر کوچنده به مردمی گفته می‌شود که حداقل سه ویژگی زیر را داشته باشند:

۱ - ساخت اجتماعی قبیله‌ای

۲ - اتکای معاش به دامداری

۳ - شیوه زندگی ششایی یا کوچ

در ارتباط با سه ویژگی فوق، توجه به نکات زیر ضروری است:

- هر فرد این جامعه خود و خانواده‌اش را متعلق و وابسته به یک گروه اجتماعی بزرگتر و معمولاً "خویشاوند می‌داند و غالباً" بدان می‌باهی است که نام این گروه بزرگتر به نوب معمول "طایفه" است.

- اگر منابع دیگری برای معاش عشایر کوچنده وجود داشته باشد، حالت فرعی و جنبی دارد، مانند زراعت محصولات اصلی چمن گندم و جو یا تولید مصنوعات مانند قالی و خورجین.

- چون معیشت عشایر کوچنده متکی بر دامداری است که آنها را در مراتع طبیعی می‌چرانند، لذا با تغییر فصل از نقطه‌ای به نقطه‌ای و از منطقه‌ای به منطقه دیگر کوچ می‌کنند و فصل سرد را در فستاق و فصل گرم را در بهلاق به سر می‌برند که فاصله آنها ممکن است از چند کیلومتر تا بیش از پانصد کیلومتر باشد.

### ایل

ایل شامل طایفه‌های متعددی است که به علت همفونی و خویشاوندی یا دلایل اجتماعی، سیاسی و ... با یکدیگر متحد هستند و معمولاً در یک محدوده جغرافیایی که قلمرو ایل به حساب می‌آید زندگی می‌کنند. طایفه‌های یک ایل معمولاً با هم خویشاوندیهای دورنسی یا سببی دارند. بعضاً هم ممکن است بدون داشتن خویشاوندی بنا به ضرورت‌های اجتماعی و سیاسی متحد شوند و تشکیل ایل بدهند. گویش، آداب و رسوم و شیوه زندگی طایفه‌های مختلف یک ایل در موارد بسیاری یکسان است.

### طایفه

مشخصترین و مهمترین چارچوب اجتماعی مشایر، طایفه است که شامل جماعتی است که غالباً با هم خویشاوندی دورنزدیک دارند و در چند یا چندین نسل پیش نسباً یا سبباً به منای مشترکی می‌رسند. فرد عشایری در بیان وابستگی و تعلقش، غالباً از طایفه خود نام می‌برد.

### طایفه مستقل

در این سرشماری هر طایفه‌ای که جزو ایلی نبوده، طایفه مستقل نامیده شده است.

### استان محل استقرار

استانی که مشایر کوچنده، دوره بیلاقی و یا قشلاقی خود را در آن می‌گذرانند، استان محل استقرار نامیده می‌شود.

### بیلاق

محدوده زیست و قلمرو جغرافیایی که مشایر، تمام یا قسمتی از تابستان را در آن می‌گذرانند، "بیلاق" یا "گردسیر" می‌گویند.

### قشلاق

محدوده زیست و قلمرو جغرافیایی که مشایر، تمام یا قسمتی از زمستان را در آن می‌گذرانند، "قشلاق" یا "گردسیر" می‌گویند.

### کوچ عشایری

حرکت خانوار عشایری از نقطه‌ای به نقطه دیگر با هدف استفاده از منابع طبیعی برای جرای دام، کوچ عشایری نامیده می‌شود. این کوچ معمولاً با همه اعضای خانوار، بارو بنه، سرپناه قابل حمل و همسراه با ایل، طایفه یا رده‌هایی از آن انجام می‌گیرد. کوتاه مسا بلند بودن مسیر کوچ تغییری در مفهوم کوچ نمی‌دهد.

### مسیر کوچ

خط سیر حرکت واحد کوچنده از بیلاق به قشلاق و برعکس را مسیر کوچ آن واحد می‌نامند.

### خانوار

خانوار از چند نفر تشکیل می‌شود که با هم در یک اقامتگاه زندگی می‌کنند، با یکدیگر همفرج هستند و معمولاً با هم غذا می‌خورند. بنابراین این لازم نیست که اعضای یک خانوار با یکدیگر رابطه خویشاوندی داشته باشند. به عبارت دیگر، خانوار لزوماً با خانواده یکی نیست.

قردی که به تنهایی زندگی می‌کند نیز، خانوار تلقی می‌شود.

### خانوار عشایری کوچنده

خانوار عشایری کوچنده، خانواری است که عضو جامعه مشایر کوچنده باشد.

سن

منظور از سن، تعداد سالهای کاملی است که از زمان تولد فرد گذشته است.

### باسواد

کسانی که می‌توانند به فارسی یا هر زبان دیگری، متن ساده‌ای را بخوانند و بنویسند، خواه مدرک رسمی داشته یا نداشته باشند، باسواد تلقی می‌شوند. همه محصلان از جمله نوا موزان سال اول ابتدایی و سواد موزان نهضت سوادآموزی نیز باسواد به حساب می‌آیند.

### در حال تحصیل

کسی "در حال تحصیل" تلقی می‌شود که طبق برنامه‌های رسمی آموزشی کشور، به تحصیل مشغول باشد. طلاب حوزه‌های علمیه و سوادآموزان نهضت سوادآموزی نیز "در حال تحصیل" محسوب می‌شوند.

### کار

کار، هر فعالیت فکری یا بدنی است که قانوناً مجاز باشد و به منظور کسب درآمد (نقدی، غیرنقدی) صورت گیرد.

### وضع فعالیت در ۷ روز گذشته

در این سرشماری، وضع فعالیت افراد در ۷ روز پیش از مراجعه مأمور سرشماری مورد نظر است. هر یک از افراد از این نظر و با توجه به تعریف کار، در یکی از گروههای زیر قرار می‌گیرند:

۱- شاغل: افراد زیر شاغل به حساب می‌آیند:

- کسانی که دارای شغلی هستند، اعم از اینکه در ۷ روز پیش از مراجعه مأمور سرشماری کار کرده یا به عللی از قبیل

مرغسی، بیماری، تعطیل موقت محل کار و... کار نکرده‌اند و پس از رفع علت به کار خود ادامه خواهند داد.

- کسانی که شغل مستمر نداشته ولی در ۷ روز پیش از مراجعه مأمور سرشماری، حداقل دو روز کار کرده‌اند.

- کسانی که دارای شغلی هستند، ولی در ۷ روز پیش از مراجعه مأمور سرشماری به اقتضای فصل و ماهیت فصلی کار خود،

کار نکرده‌اند (بیکار فصلی)، مشروط بر آنکه در جستجوی کار دیگری هم نبوده‌اند.

۲- بیکار (جویای کار): کسانی که شاغل به حساب نمی‌آیند و در ۷ روز پیش از مراجعه مأمور سرشماری در جستجوی کار بوده‌اند، بیکار (جویای کار) تلقی می‌شوند.

۳- محصل: کسانی که شاغل یا بیکار (جویای کار) محسوب نمی‌شوند و در ۷ روز پیش از مراجعه مأمور سرشماری در حال تحصیل بوده‌اند، محصل به حساب می‌آیند.

۴- خانه دار: خانه دار به کسانی گفته می‌شود که شاغل، بیکار (جویای کار) و محصل به حساب نمی‌آیند و بنا بر اظهار پاسخگو، در ۷ روز پیش از مراجعه مأمور سرشماری به خانه‌داری مشغول بوده‌اند.

۵ - دارای درآمد بدون کار: کسانی که شاغل، بکار (جویای کار)، محصل و خانه دار محسوب نمی‌شوند و درآمدهای مشتری مانند حقوق بازنشستگی، حقوق وظیفه، درآمد املاک و مستغلات، سود سهام و ... دارند. "دارای درآمد بدون کار" محسوب می‌شوند.

۶ - سایر: به کسانی اطلاق می‌شود که از نظر وضع فعالیت در هفت روز گذشته، در هیچ یک از گروه‌های بالا قرار نمی‌گیرند.

#### وضع زناشویی

در این سرشماری، افراد از نظر وضع زناشویی به چهار گروه زیر تقسیم می‌شوند:

۱ - دارای همسر: زنان یا مردانی که عقد ازدواج بستند، اهم از اینکه هنگام سرشماری با همسر خود زندگی مشترک داشته یا نداشته باشند "دارای همسر" محسوب می‌شوند.

۲ - بی‌همسر بر اثر فوت همسر: زنان یا مردانی که همسرشان شهید یا فوت شده است، و تا زمان سرشماری مجدداً ازدواج نکرده‌اند، "بی‌همسر بر اثر فوت" شناخته می‌شوند.

۳ - بی‌همسر بر اثر طلاق: زنان یا مردانی که از همسر خود بر اثر طلاق جدا شده و تا زمان سرشماری مجدداً ازدواج نکرده‌اند، "بی‌همسر بر اثر طلاق" تلقی می‌شوند.

۴ - هرگز ازدواج نکرده: زنان یا مردانی که تا زمان سرشماری همسر اختیار نکرده‌اند، "هرگز ازدواج نکرده" شناخته می‌شوند. زنان یا مردانی که نامزد شده ولی هنوز عقد نکرده‌اند، در این گروه قرار می‌گیرند.

#### سرپناه

سرپناه خانه مشایخی است که می‌توان آن را جمع کرده از محلی به محل دیگر حمل کرد و در آنجا دوباره برپا ساخت. سرپناه قابل حمل که شاخص مینی کوچ و عضویت در جامعه عشایری است به اشکال و نامهای گوناگون وجود دارد.

#### ساختمان

منظور از ساختمان در این سرشماری، بناهای ساخته شده از مصالح سخت است که از نظر شیوه ساخت، اقلاً مشابه خانه‌های روستایی منطقه باشد.

#### ساخت اصلی مصرفی

منظور از ساخت اصلی، سوختی است که نقش آن در مصرف توسط خانوار برای پخت و پز و ایجاد گرمایش بیشتر از سایر انواع سوختها باشد.

#### صنایع دستی

اگر یکی یا چند عضو خانوار به طور معمول در طول سال، مصنوعات در داخل خانوار تولید کرده باشند، این مصنوعات، تحت عنوان صنایع دستی خانوار محسوب شده است. برخی از صنایع دستی خانوار در این سرشماری به شرح زیر بوده است:

- ۱ - پلاس: بافته‌ای است که تاروپود آن رشته‌هایی از مویز است. پلاس به صورت قطعات مستطیل شکل بلند و کم عرض توسط زنان عشایر بافته می‌شود. سپس این قطعات را از کنارها به هم می‌دوزند و قطعه بزرگی به دست می‌آورند که همان سرپناه (سیاه چادر) قابل حمل عشایری است که با طناب، چوبها، دیرکها و میخهای بزرگ چوبی یا فلزی بر افراشته می‌شود.

- ۲- خورجین و ثوبه و مشابه: خورجین و سهله حمل اسباب و اثاثه است که بر پشت چهارپایان قرار می‌گیرد. رویه خورجین ممکن است ساده و یا از جنس قالیچه باشد. ثوبه، کیسه‌ای است که برای حمل وسایل توسط اشخاص مخصوصاً "چوپانان"، ساربانان و... مورد استفاده قرار می‌گیرد یا برای تغذیه به گردن دام آویخته می‌شود.
- ۳- "چوقا" یا "برک": بافته‌ای از خامه پشم گوسفند یا کرک بز که با آن پوشاکی شبیه پالتو دوخته می‌شود.

#### عمده ترین طریق مبادلات خانوار

منظور از مبادلات، خرید مایحتاج زندگی و فروش دام و فرآورده های دامی و سایر تولیدات خانوار است.

#### بهره برداری کشاورزی

بهره برداری کشاورزی عبارت است از یک واحد تولیدی کشاورزی که در آن یک یا چند فعالیت کشاورزی تحت یک مدیریت قرار داشته و اداره امور فنی و اقتصادی آن برعهده یک یا چند بهره‌بردار به طور مشترک باشد. فعالیت‌های کشاورزی مورد نظر در این سرشماری، منحصرأً شامل دامداری، زراعت و باغداری است.

در این سرشماری فقط واحدهایی که دارای شرایط زیر بوده‌اند، بهره‌برداری محسوب شده‌اند:

- ۱- واحدهایی که تولید آنها برای فروش بوده است.
- ۲- واحدهایی که حداقل یکی از فعالیت‌های آنها در حد زیر بوده است:
  - دامداری: حداقل ۲ راس گاو و گاو میش و شتر و یا ۴ راس گوسفند و بز.
  - زراعت: حداقل ۴۰۰ متر مربع زمین زیر کشت محصولات سالانه و یا آیش.
  - باغداری: حداقل ۲۰۰ متر مربع زیر کشت محصولات دائمی (درختان شکر و غیرشکر).

#### بهره بردار کشاورزی

بهره بردار کشاورزی فردی است که مسئولیت اقتصادی و فنی کارهای بهره‌برداری را برعهده دارد و سود و زیان بهره‌برداری کشاورزی متوجه اوست. اگر بهره‌بردار کشاورزی در انجام مسئولیت خود با افراد دیگری نیز شریک باشد، در این صورت هر یک از شرکا مشروط بر آنکه عضو خانوار واحدی نباشد، یک بهره‌بردار محسوب می‌شود.

#### انواع بهره برداری کشاورزی عشایر

- ۱- بهره برداری اختصاصی: بهره برداری "اختصاصی" به وسیله یک بهره‌بردار به تنهایی یا با کمک اعضای خانوار اداره می‌شود.
- ۲- بهره برداری شریکی با عشایر: بهره برداری "شریکی با عشایر" توسط دو یا چند بهره‌بردار اداره می‌شود که همه آنها از خانوارهای عشایری هستند.
- ۳- بهره برداری شریکی با غیرعشایر: بهره برداری "شریکی با غیرعشایر" توسط دو یا چند بهره‌بردار اداره می‌شود و کسی همه بهره‌برداران از خانوارهای عشایری نیستند.
- ۴- بهره برداری متعلق به غیرعشایر: بهره‌بردار یا بهره‌برداران این نوع بهره‌برداری، ساکن شهر یا روستا هستند و در این بهره‌برداری که صرفاً شامل فعالیت دامداری است، دامها توسط چوپان یا بستگان بهره‌بردار که عضو جامعه عشایر کوچنده هستند نگهداری می‌شوند.

### مفاهیم به کار رفته در این نشریه

#### نسبت جنسی

نسبت تعداد مردان به زنان یا زنان به مردان، نسبت جنسی نامیده می‌شود. معمولاً در این مورد نسبت تعداد مردان به زنان را محاسبه می‌کنند و به صورت درصد ارائه می‌دهند. یعنی اگر  $M$  تعداد مردان و  $F$  تعداد زنان در یک منطقه جغرافیایی باشد، نسبت جنسی در آن منطقه عبارت خواهد بود از:

$$\text{نسبت جنسی} = \frac{M}{F} \times 100$$

#### میانگین سنی

میانگین سنی، متوسط سن افراد یک جامعه است و از تقسیم کردن مجموع حاصلضربهای هر یک از سنین منفرد در فراوانی افراد در آن سن، به کل جمعیت حاصل می‌شود. یعنی:

$$\text{میانگین سنی} = \frac{\sum i \cdot F_i}{\sum F_i}$$

که در آن،  $1000$  و  $20$  و  $2000$  عبارت از سنین منفرد و  $F_i$  تعداد افراد در سن  $(i)$  است.

#### میانه سنی

سنی که جمعیت را از نظر تعداد به دو گروه مساوی تقسیم کند، میانه سنی نامیده می‌شود.

$$Md = L_i + \left( \frac{\frac{\sum_{j=1}^k F_j}{2} - F_{c_{i-1}}}{F_i} \right) \times C$$

که در آن:

$Md$  میانه،  $L_i$  کرانه پایین گروه میانه دار،  $F_c$  فراوانی تجمعی،  $F_i$  فراوانی مطلق،  $i$  شماره طبقه میانه‌دار،  $k$  تعداد طبقات و  $C$  فاصله طبقات است.



### گروههای عمده سنی

در مجموعه تشریحات نتایج سرشماری اجتماعی - اقتصادی مشایخ کوچنده تیرماه ۱۳۶۶، علاوه بر سنین منفرد و گروههای سنی منظم (۵ ساله و ۱۰ ساله)، طبقه بندی سنی دیگری نیز برای جمعیت در نظر گرفته شده است که هر طبقه آن، یک گروه عمده سنی نامیده می شود و عبارت است از:

افراد ۱ - ۵ ساله: نوباوگان

افراد ۶ - ۱۰ ساله: کودکان

افراد ۱۱ - ۱۴ ساله: نوجوانان

افراد ۱۵ - ۲۴ ساله: جوانان

افراد ۲۵ - ۶۴ ساله: میانسالان

افراد ۶۵ ساله و بیشتر: بزرگسالان

افرادی که سن آنان معلوم نبوده و یا امکان انتصاب آنان به یکی از گروههای سنی وجود نداشته است، در گروه "سن نامشخص" منظور شده است.

### نسبت باسوادی

این نسبت در هر جامعه از تقسیم تعداد افراد باسواد در یک سن یا گروه سنی معین به جمعیت آن سن یا گروه سنی به دست می آید و معمولاً به صورت "درصد" بیان می شود.

خلاصه یافته‌ها

بر اساس نتایج سرشماری اجتماعی - اقتصادی عشایر کوچنده کشور در تیرماه ۱۳۶۶، ایل بختیاری دارای ۵۰ طایفه و ۴۸۸۹ "مال" (کوچکترین رده کوچنده) بوده است. تعداد خانوار و جمعیت ایل بختیاری در جدول الف ارائه شده است.

ایل بختیاری ۱۵/۵ درصد از خانوارها و ۱۵/۸ درصد از جمعیت عشایر کوچنده کشور را تشکیل می‌دهد.

منطقه بیلاقی ایل بختیاری شهرستانهای فریدونشهر از استان اصفهان، شهرکرد، مارامان، بروجن و لردگان از استان چهارمحال و بختیاری، شهرستان الیگودرز از استان لرستان و شهرستانهای ایذه، مسجد سلیمان و دزفول از استان خوزستان است. منطقه قشلاقی این ایل در شهرستانهای بروجن، مارامان، شهرکرد و لردگان از استان چهارمحال و بختیاری، شهرستانهای لنجان و فریدونشهر از استان اصفهان، شهرستانهای ایذه، مسجد سلیمان، دزفول، شوشتر، راسرزمز و بسپان از استان خوزستان قرار دارد.

تعداد خانوار و جمعیت هر یک از طایفه‌های ایل بختیاری در پایان همین ارائه شده است.

جدول الف - خانوار و جمعیت عشایر کوچنده ایل بختیاری

طایفه	مال	خانوار	جمعیت		
			مرد و زن	مرد	زن
۵۰	۴۸۸۹	۲۷۹۶۰	۱۸۱۷۷۷	۹۵۶۷۶	۸۶۱۰۱

ساخت جنسی و سنی

از مجموع ۱۸۱۷۷۷ نفر جمعیت سرشماری شده، ۹۵۶۷۶ نفر مرد و ۸۶۱۰۱ نفر زن برده‌اند که در نتیجه نسبت جنسی برابر ۱۱۱ به دست می‌آید. به عبارت دیگر، در ایل بختیاری در مقابل هر ۱۰۰ نفر زن ۱۱۱ نفر مرد وجود داشته است. این نسبت در بین اطفال کمتر از یکساکه برابر ۱۰۷ و در بین بزرگسالان (۶۵ ساله و بیشتر) معادل ۱۳۳ بوده است.

از جمعیت ایل بختیاری، ۵۲/۵ درصد در گروه سنی کمتر از ۱۵ ساله، ۲۵/۱ درصد در گروه سنی ۱۵ - ۶۳ ساله و ۲/۹ درصد در گروه سنی ۶۵ ساله و بیشتر قرار دارند.

نمودار ۱ - هرم سنی جمعیت ایل بختیاری

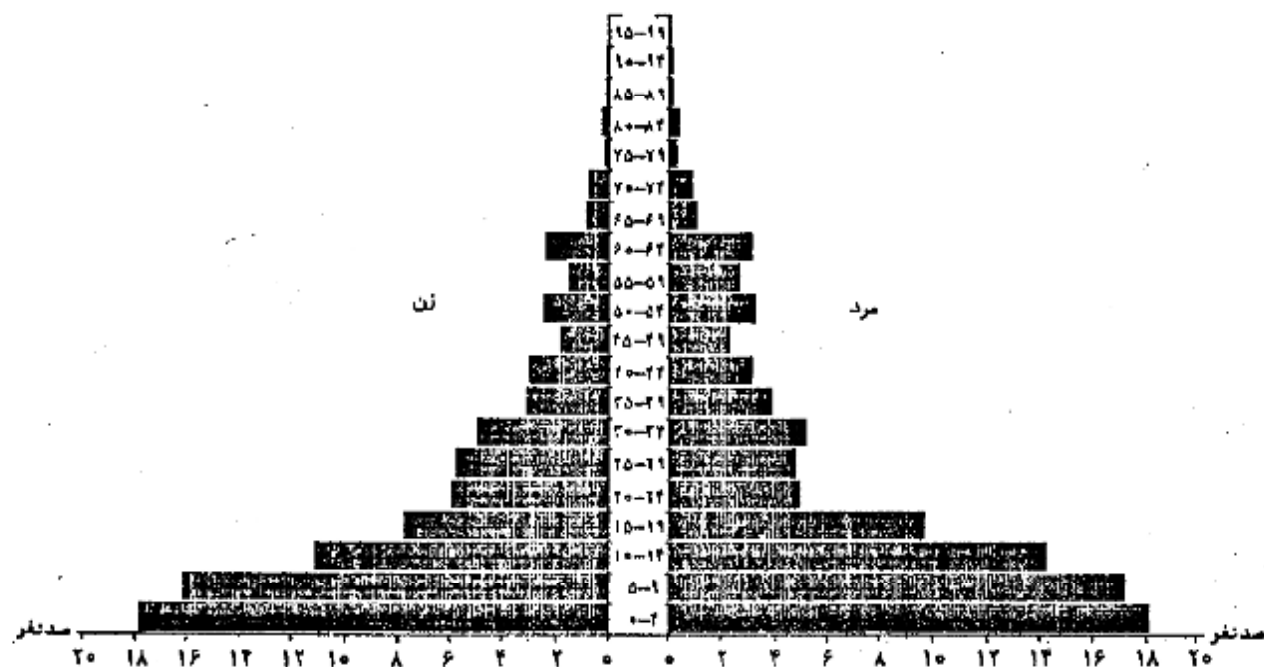

جدول ب - جمعیت بر حسب گروههای عمده سنی ، به تفکیک جنس

نسبت جنسی	زن	مرد	مرد و زن		گروههای عمده سنی
			درصد	تعداد	
۱۱۱	۸۶۱۰۱	۹۵۶۷۶	۱۰۰/۰۰	۱۸۱۷۷۷	جمع
۱۰۷	۲۰۳۹	۲۲۴۹	۳/۴۶	۶۲۸۸	اطفال کمتر از یکساله
۱۰۱	۱۸۸۵۹	۱۸۹۸۹	۲۰/۸۲	۳۷۸۴۸	نوباوگان ( ۱ - ۵ ساله )
۱۱۰	۱۵۰۶۰	۱۶۵۱۵	۱۷/۳۷	۳۱۵۷۵	کودکان ( ۶ - ۱۰ ساله )
۱۳۴	۸۰۶۷	۱۰۷۷۸	۱۰/۳۷	۱۸۸۴۵	نوجوانان ( ۱۱ - ۱۴ ساله )
۱۰۷	۱۳۶۰۸	۱۴۶۲۴	۱۵/۵۳	۲۸۲۳۲	جوانان ( ۱۵ - ۲۴ ساله )
۱۱۳	۲۵۲۱۲	۲۸۵۰۲	۲۹/۵۵	۵۳۷۱۵	میانسالان ( ۲۵ - ۶۴ ساله )
۱۳۳	۲۲۵۳	۳۰۰۲	۳/۸۹	۵۲۵۵	بزرگان ( ۶۵ ساله و بیشتر )
*	۳	۱۶	۰/۰۱	۱۹	نامشخص

\* محاسبه مفهومی ندارد .

نمودار ۲ - نسبت جنسی گروههای سنی جمعیت ایل بختیاری

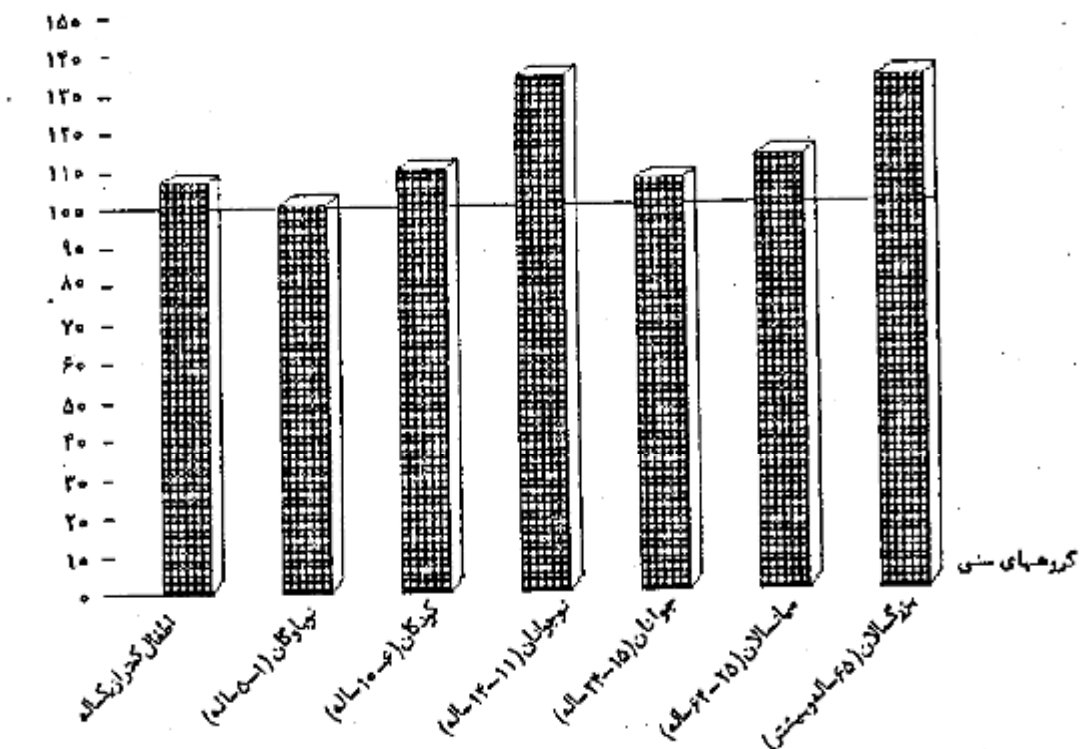

آشنایی به زبان فارسی

بر اساس نتایج سرشماری اجتماعی - اقتصادی هشایر کوچنده در تیرماه ۱۳۶۶ ، ۷۰/۵ درصد از جمعیت ایل بختیاری می توانستند به زبان فارسی صحبت کنند ، ۱۹/۲ درصد فقط می توانستند زبان فارسی را بفهمند و ۹/۹ درصد فارسی نمی دانستند . این نسبتها برای مردان به ترتیب ۱۶/۴ ، ۷۴/۴ و ۸/۷ و برای زنان ۶۶/۲ ، ۲۲/۲ و ۱۱/۲ درصد بوده است .

سواد

در سرشماری اجتماعی - اقتصادی مشایخ کوچنده کشور در تیرماه ۱۳۶۶، از کل جمعیت ۶ ساله و بیشتر ایل بختیاری ۲۳/۳۰ درصد باسواد بودند. در گروه سنی ۶ - ۱۵ ساله ۲۴/۳۰ درصد، در گروه سنی ۱۱ - ۱۴ ساله ۴۳/۲۰ درصد، در گروه سنی ۱۵ - ۲۴ ساله ۲۶/۹۰ درصد، در گروه سنی ۲۵ - ۶۲ ساله ۹/۸ درصد و در گروه سنی ۶۵ ساله و بیشتر ۵/۷ درصد باسواد بودند. نسبت باسوادی در جمعیت ۶ ساله و بیشتر برای مردان ۳۵/۸ درصد و برای زنان ۹/۱ درصد بوده است.

جدول پ - درآمد باسوادان ۶ ساله و بیشتر برحسب گروههای عمده سنی، به تفکیک جنس

زن	مرد	مرد و زن	گروههای عمده سنی
۱/۰۷	۳۵/۸۲	۲۳/۲۴	جمعیت ۶ ساله و بیشتر
۱۸/۷۹	۲۸/۲۵	۲۴/۲۰	کودکان (۶ - ۱۰ ساله)
۲۱/۱۹	۵۹/۲۰	۲۳/۲۲	نوجوانان (۱۱ - ۱۴ ساله)
۲/۷۲	۲۴/۷۲	۲۶/۸۹	جوانان (۱۵ - ۲۴ ساله)
۰/۹۰	۱۷/۶۲	۹/۲۹	میانسالان (۲۵ - ۶۲ ساله)
۰/۲۲	۹/۸۶	۵/۷۲	بزرگسالان (۶۵ ساله و بیشتر)

نمودار ۳ - درآمد باسوادان ۶ ساله و بیشتر ایل بختیاری برحسب گروههای عمده سنی و جنس

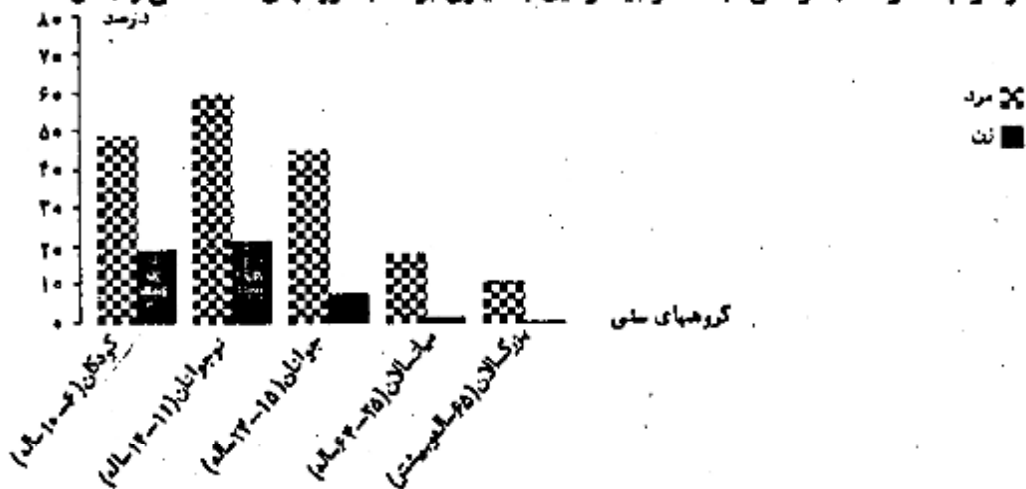

بر اساس اطلاعات این سرشماری، از جمعیت ۶ - ۲۴ ساله ایل بختیاری، ۲۴/۹۰ درصد در حال تحصیل بودند. این نسبت در سنین مختلف یکسان نیست و از ۴۳/۲۰ درصد در گروه سنی ۱۱ - ۱۴ ساله به ۵/۷ درصد در گروه سنی ۶۵ ساله و بیشتر می‌رسد. جدول ت - درآمد جمعیت ۶ - ۲۴ ساله در حال تحصیل برحسب گروههای عمده سنی، به تفکیک جنس

زن	مرد	مرد و زن	گروههای عمده سنی
۱۱/۵۲	۲۶/۵۸	۲۴/۸۸	جمعیت ۶ - ۲۴ ساله
۱۷/۶۹	۲۶/۲۲	۲۲/۶۱	کودکان (۶ - ۱۰ ساله)
۱۵/۹۱	۴۹/۸۸	۳۵/۳۳	نوجوانان (۱۱ - ۱۴ ساله)
۲/۱۲	۱۵/۸۹	۹/۲۶	جوانان (۱۵ - ۲۴ ساله)
۳/۶۲	۲۲/۵۰	۱۴/۱۱	(۱۵ - ۱۸ ساله)
۰/۵۰	۶/۱۲	۳/۱۵	(۱۹ - ۲۴ ساله)

اطلاعات این سرشماری نشان می‌دهد که از جمعیت مردان باسوادی که در حال حاضر تحصیل نمی‌کنند، ۴۱/۳ درصد دارای مدرک تحصیلی یکی از پایه‌های دوره ابتدایی بوده‌اند. کسانی که دارای مدرک تحصیلی یکی از پایه‌های دوره راهنمایی، متوسطه و عالی بوده‌اند، به ترتیب ۱۵/۳ درصد، ۲/۸ درصد و ۰/۱ درصد بوده‌اند. همچنین ۵/۱ درصد در حوزه‌های علمی و ۴/۱ درصد در کلاسهای سوادآموزی تحصیل می‌کردند و ۲۶/۷ درصد تحصیلات غیر رسمی داشتند. همچنین از جمعیت زنان باسوادی که در حال حاضر تحصیل نمی‌کنند، به ترتیب ۷۳/۴ درصد، ۹/۱۰ درصد و ۲/۲ درصد دارای مدرک تحصیلی یکی از پایه‌های دوره ابتدایی، راهنمایی و متوسطه بوده‌اند. از جمعیت مزبور ۶/۵ درصد در دوره‌های سوادآموزی تحصیل کرده و ۴/۲ درصد دارای تحصیلات غیر رسمی بوده‌اند.

جدولت - جمعیت باسواد ۶ ساله و بیشتر که در حال حاضر تحصیل نمی‌کنند برحسب نوع مدرک تحصیلی، به تفکیک جنس

جنس	جمع	ابتدایی	راهنمایی	نظری	متوسطه			عالی	دوره‌های حوزه علمیه و علوم دینی	سواد آموزی	تحصیلات غیر رسمی	ناهنجس و اظهار نشده
					نظام قدیم	فنی و حرفه‌ای	اظهار نشده					
مرد و زن	۱۲۳۴۸	۵۶۰۲	۱۲۵۴	۴۲۸	۲۲	۱۰۱	۱۷	۸	۵۴۲	۴۰۴۰	۳۲۵	
مرد	۱۰۷۹۱	۴۴۵۹	۱۱۱۲	۳۹۱	۲۱	۹۳	۱۵	۸	۴۴۱	۳۹۶۲	۲۷۲	
زن	۱۵۵۷	۱۱۴۲	۱۴۲	۳۷	۸	۸	۲	۰	۱۰۱	۶۸	۵۲	

فنی و حرفه‌ای شامل نظام جاری و قدیم است.

#### وضع فعالیت

در تیرماه ۱۳۶۶، از جمعیت ۶ ساله و بیشتر مردان ایل بختیاری، ۶۵/۱ درصد شاغل، ۱۸/۲ درصد محصل و ۲/۵ درصد بیکار (جویای کار) بوده‌اند. از جمعیت زنان، ۲۰/۵ درصد شاغل، ۵/۹ درصد محصل، ۵۲/۱ درصد خانه‌دار و ۰/۲ درصد بیکار (جویای کار) بوده‌اند. براساس همین اطلاعات از جمعیت ۶ ساله و بیشتر مردان شاغل، ۶/۳ درصد کارفرما، ۴۹/۸ درصد کارکن مستقل، ۴/۴ درصد مزد و حقوق‌گیر بخش عمومی، ۶/۲ درصد مزد و حقوق‌گیر بخش خصوصی و ۲۲/۲ درصد کارکن فامیلی بدون مزد بوده‌اند. از جمعیت زنان شاغل، ۰/۴ درصد کارفرما، ۱۱/۹ درصد کارکن مستقل، ۰/۲ درصد مزد و حقوق‌گیر بخش عمومی، ۰/۶ درصد مزد و حقوق‌گیر بخش خصوصی و ۸۶/۵ درصد کارکن فامیلی بدون مزد بوده‌اند.

#### نمودار ۴ - توزیع نسبی جمعیت ۶ ساله و بیشتر ایل بختیاری برحسب وضع فعالیت

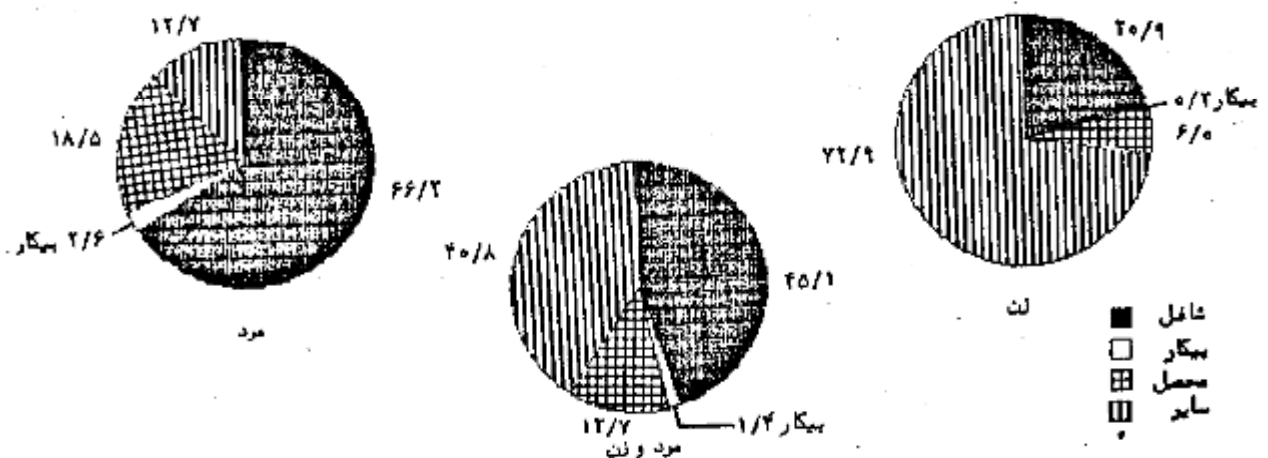

#### وضع زناشویی

در تیرماه ۱۳۶۶، در بین جمعیت ۱۵ ساله و بیشتر ایل بختیاری، ۵۲/۱ درصد از مردان و ۷۰/۴ درصد از زنان "عذال یکبار ازدواج کرده" بوده‌اند.

نمودار ۵ - وضع زناشویی جمعیت ۱۰ ساله و بیشتر ایل بختیاری

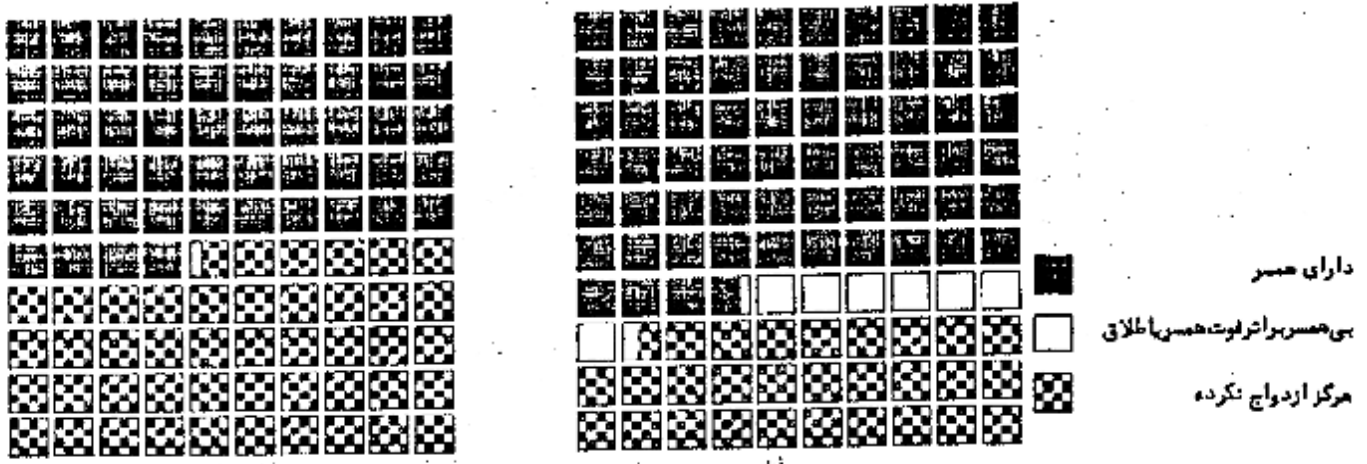

جدول ج - توزیع نسبی جمعیت ۱۰ ساله و بیشتر بر حسب وضع زناشویی

وضع زناشویی	مرد و زن	مرد	زن
جمع	۱۰۰/۰۰	۱۰۰/۰۰	۱۰۰/۰۰
دارای همسر	۵۸/۴۷	۵۳/۸۸	۶۳/۷۳
بی همسر بر اثر فوت همسر	۲/۶۶	۰/۲۸	۷/۴۲
بی همسر بر اثر طلاق	۰/۱۴	۰/۰۷	۰/۲۳
هرگز ازدواج نکرده	۳۷/۷۲	۴۵/۶۸	۲۸/۶۲

تسهیلات در اختیار خانوار

بر اساس نتایج سرشماری اجتماعی - اقتصادی مشارک کوچنده ، در تیرماه ۱۳۶۶ ، از ۲۷۹۶۰ خانوار ایل بختیاری ، ۰/۴ درصد موتورسیکلت ، ۱/۶ درصد وسیله باری و ۱/۱ درصد سایر وسایل نقلیه را در اختیار داشتند .

جدول ج - خانوارها بر حسب استفاده از وسایل نقلیه موتوری در اختیار آنها

جمع	موتورسیکلت	باری	سایر	موتورسیکلت و باری	موتورسیکلت و سایر	باری و سایر	موتورسیکلت باری و سایر	هیچکدام
۲۷۹۶۰	۱۰۱	۲۳۲	۲۹۵	۶	۷	۱۵	۱	۲۷۱۰۱

بر اساس همین اطلاعات ، از کل خانوارهای ایل بختیاری ، ۲۴/۵ درصد از رادیو ، ۳۲/۴ درصد از چراغ توری ( نفتی و گازی ) و ۹/۹ درصد از چراغ خیاطی استفاده می کرده اند .

جدول ج - خانوارها برحسب استفاده از رادیو ، چراغ توری و چراغ خیاطی در اختیار آنها

هیچکدام	رادیو ، چراغ توری و چراغ خیاطی	چراغ توری و چراغ خیاطی	رادیو و چراغ خیاطی	رادیو و چراغ توری	چراغ خیاطی	چراغ توری (نفتی یا گازی)	رادیو	جمع
۱۶۱۷۲	۱۳۷۹	۷۶۰	۲۶۷	۳۰۹۲	۲۶۷	۲۸۰۲	۲۱۱۶	۲۷۹۶۰

در تیرماه ۱۳۶۶ از کل خانوارهای ایل بختیاری ۲/۹ درصد از اجاق گاز ، ۸/۲ درصد از چراغ خوراکیزی نفتی و ۱۰/۶ درصد از بخاری استفاده می‌کردند .

جدول خ - خانوارها برحسب استفاده از اجاق گاز ، چراغ نفتی و بخاری در اختیار آنها

هیچکدام	اجاق گاز ، چراغ نفتی و بخاری	چراغ نفتی و بخاری	اجاق گاز و بخاری	اجاق گاز و چراغ نفتی	بخاری	چراغ خوراکیزی نفتی	اجاق گاز	جمع
۲۳۳۶۵	۲۲۲	۷۰۰	۵۸	۲۸۰	۱۹۸۷	۱۰۸۲	۲۶۱	۲۷۹۶۰

براساس نتایج این سرشماری ، سوخت اصلی برای پخت و پز و ایجاد گرما در ۹۳/۸ درصد از خانوارها " هیزم و زغال چوب " ، در ۵/۰ درصد از خانوارها " سوخت حیوانی " و در ۲/۰ درصد از خانوارها " نفت سفید " بوده است .

جدول د - خانوارها برحسب سوخت اصلی مصرفی

اطهار نشده	سایر	گاز	گازوئیل	نفت سفید	سوخت حیوانی	هیزم و زغال چوب	جمع
۰	۰	۳۵	۱	۵۷۱	۱۴۰۱	۲۵۹۵۲	۲۷۹۶۰

نمودار ۶ - توزیع نسبی خانوارهای ایل بختیاری برحسب نوع سوخت اصلی مصرفی

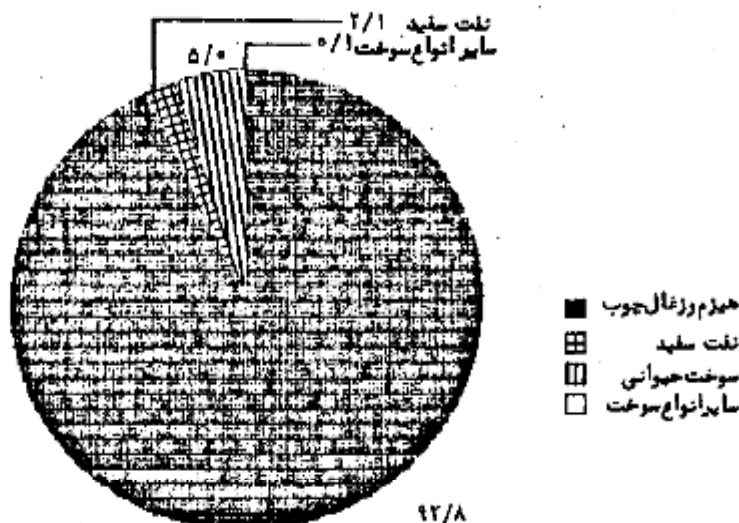

نوع بهره‌برداری

براساس نتایج این سرشماری، خانوارهای بهره‌بردار ایل بختیاری، اداره ۲۸۴۹۱ بهره‌برداری کشاورزی را سیدمدار بودماند، از این تعداد ۹۲/۵ درصد به صورت اختصاصی، ۵/۵ درصد به صورت شریکی یا مشارکتی و ۱/۲ درصد به صورت شریکی یا غیر مشارکتی اداره می‌شده است. همچنین ۳/۳ درصد از بهره‌برداران مطلق به غیر مشارکتی بوده است.

از کل بهره‌برداران کشاورزی ایل بختیاری، فعالیت ۲۶/۵ درصد "فقط دامداری"، ۵۲/۴ درصد "دامداری و زراعت"، ۵/۹ درصد "دامداری و باغداری" و ۱۱/۴ درصد "دامداری و زراعت و باغداری" بوده است.

دامداری

براساس اطلاعات سرشماری اجتماعی - اقتصادی مشایخ کوچنده در تیرماه ۱۳۶۶، در ایل بختیاری ۲۲۸۶۲۷ رأس گوسفند و بره نگهداری می‌شده است که ۷/۹ درصد از گوسفند و بره جامعه مشایخ کشور را به خود اختصاص داده است. تعداد بز و بزغاله نگهداری شده در زمان سرشماری در ایل بختیاری برابر ۹۰۲۷۵۹ رأس بوده که ۱۱/۸ درصد از کل بز و بزغاله جامعه مشایخ کشور را شامل می‌شود. گاو و گوساله موجود در ایل بختیاری ۱۹۲۲۴ رأس بوده که نسبت به تعداد گاو و گوساله جامعه مشایخ کشور برابر ۱۰/۵ درصد بوده است. به این ترتیب به طور متوسط برای هر خانوار ایل بختیاری، ۲۶ رأس گوسفند و بره و ۳۲ رأس بز و بزغاله و کمتر از یک رأس گاو و گوساله وجود داشته است.

چارپایان باربر موجود در ایل بختیاری شامل ۱۲۴۰ رأس اسب و کره اسب، ۲۵۱۸۰ رأس قاطر و استر و ۲۸۱۱۶ رأس الاغ و کرمالاغ بوده است. بنا بر این هر خانوار ایل بختیاری به طور متوسط ۲ رأس چارپای باربر در اختیار داشته است.

جدول ۱ - تعداد انواع دام ایل بختیاری

گوسفند و بره	بز و بزغاله	گاو و گوساله	بچه گاو میش و بچه گاو میش	شتر و بچه شتر	اسب و کرطاب	قاطر و استر	الاغ و کرمالاغ
۲۲۸۶۲۷	۹۰۲۷۵۹	۱۹۲۲۴	۲۲۱	۵۱	۱۲۴۰	۲۵۱۸۰	۲۸۱۱۶

براساس اطلاعات این سرشماری، در تیرماه ۱۳۶۶، تعداد دام کوچک (گوسفند و بره و بز و بزغاله) خانوارهای ایل بختیاری بر روی ۱۶۲۳۳۰۶ رأس بوده است. از کل خانوارها، ۵/۳ درصد بدون دام کوچک، ۵۲/۱ درصد دارای کمتر از ۵ رأس دام کوچک و ۴۲ درصد دارای بیش از ۵ رأس دام کوچک بودند.

جدول ۲ - خانوارها بر حسب طبقات تعداد دام کوچک

بدون دام کوچک	دارای کمتر از ۵ رأس	دارای ۵ تا ۹ رأس	دارای ۱۰ تا ۱۴ رأس	دارای ۱۵ تا ۱۹ رأس	دارای ۲۰ تا ۲۹ رأس	دارای ۳۰ تا ۴۹ رأس	دارای ۵۰ تا ۹۹ رأس	دارای ۱۰۰ تا ۱۴۹ رأس	دارای ۱۵۰ رأس و بیشتر	جمع
۱۴۲۷۲	۱۴۵۷۵	۶۱۷۸	۲۶۸۱	۱۱۱۳	۷۶۱	۲۸۹	۲۳	۳۴	۹	۲۷۹۶۰



نمودار ۷ - توزیع خانوارهای ایل بختیاری برحسب طبقات تعداد انواع دام کوچک

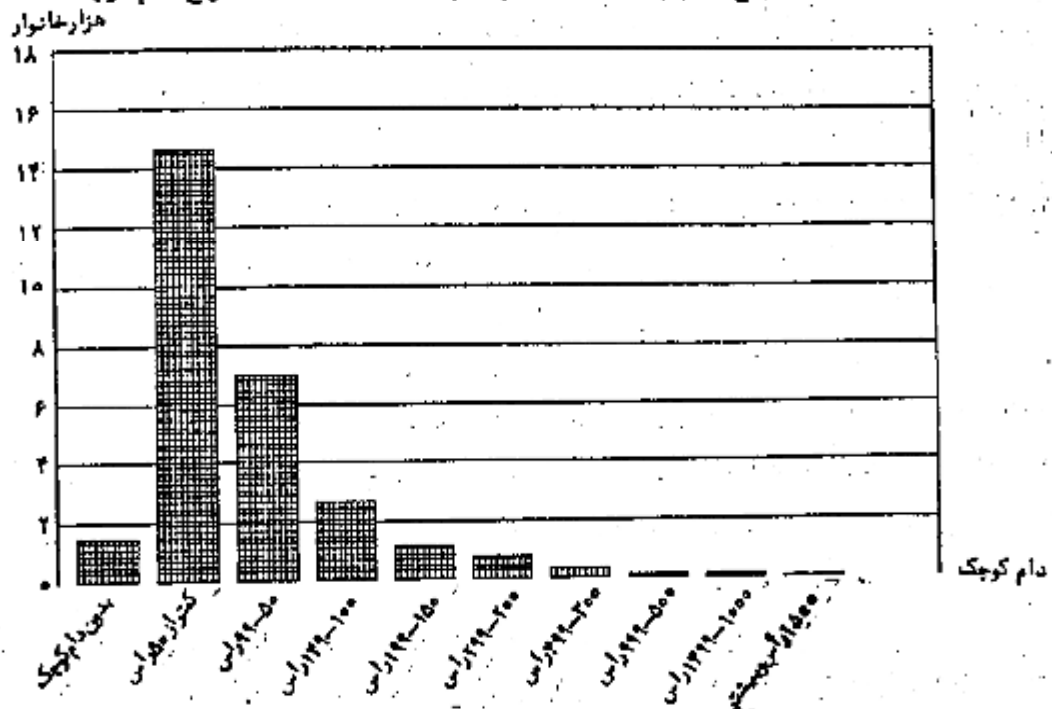

هزینه تشویه دامها

براساس اطلاعات این سرشماری، طی "بیلاقی گذشته"، "قتلاقی گذشته" و "سیررفت و برگشت"، خانوارهای بهره‌بردار ایل بختیاری، بابت نگهداری دامهای خود جمعاً ۶۳۹۴ میلیون ریال هزینه پرداخت کرده‌اند. از این مقدار ۱۲/۶ درصد مربوط به بیلاقی، ۸۴/۹ درصد مربوط به قتلاقی و فقط ۲/۵ درصد مربوط به سیررفت و برگشت بوده است. از مبلغ ۵۵۷۳ میلیون ریال پرداخت شده برای تشویه دستی، ۹۲/۷ درصد مربوط به قتلاقی، ۵/۹ درصد سهم محل استقرار بیلاقی و فقط ۲/۰ درصد مربوط به سیررفت و برگشت بوده است.

جدول ۷ - برده اختی بابت استفاده از مرتع، پس‌چر و تشویه دستی برحسب بیلاقی و قتلاقی گذشته (هزار ریال)

تفصیلات	پس‌چر	مرتع		جمع	شرح
		سایر	عوارض		
جمع	۵۵۷۲۸۴۱	۱۲۲۸۲۷	۱۱۳۴۹	۶۲۹۴۲۲۴	.....
بیلاقی گذشته	۲۲۹۲۶۱	۴۲۲۸۲	۶۵۶	۷۹۰۲۶۱	.....
قتلاقی گذشته	۵۱۳۴۵۱۹	۶۵۲۰۸	۲۰۱۲	۵۲۴۶۲۵۹	.....
سیررفت و برگشت	۱۰۸۸۶۱	۱۷۱۳۷	۸۶۹۱	۱۵۷۲۵۲	.....

تغییرات تعداد دام

در این سرشماری اطلاعات مربوط به تغییرات تعداد دام برای دوره زمانی "از اول استقرار در بیلاقی ۱۳۶۵ تا اول استقرار در بیلاقی ۱۳۶۶" جمع‌آوری شده است. تغییرات تعداد انواع دام، تحت عنوان کلی "افزایش" و "کاهش" دسته‌بندی شده است. تعداد دام "زاییده شده" و "خریداری شده" تحت عنوان "افزایش" طبقه‌بندی شده است. تعداد دام "تلف شده"، "فروش رفته" و

"ذبح شده" تحت عناوین "ظفایات"، "فروش" و "ذبح در عنوان" کاهش" طبقبندی شده است.

براساس این اطلاعات، تغییرات تعداد انواع دام در طی دوره موردنظر به شرح زیر بوده است:

از کل ۲۵۵۱۷۱ رأس گوسفند و بره افزایش یافته، ۹۶/۵ درصد مربوط به دام "زاینده شده" و فقط ۳/۵ درصد مربوط به دام "خریداری شده" بوده است. همچنین از تعداد ۲۹۳۹۳۲ رأس بز و بزغاله افزایش یافته، ۹۷/۷ درصد مربوط به "دام زاینده شده" و ۲/۳ درصد بقیه، مربوط به تعداد دام "خریداری شده" بوده است.

از تعداد ۳۱۱۲۵۸ رأس گوسفند و بره کاهش یافته ۲۵/۸ درصد مربوط به عامل "ظفایات"، ۲۸/۲ درصد مربوط به عامل "فروش" و فقط ۵/۰ درصد مربوط به عامل "ذبح" بوده است. مایل اخیر شامل خود معرفی گوشت دام توسط خانوارها به حساب آمده است.

از تعداد ۳۸۸۲۷۵ رأس بز و بزغاله کاهش یافته، ۵۴/۶ درصد مربوط به "ظفایات"، ۲۲/۶ درصد مربوط به "فروش" و فقط ۱۲/۸ درصد مربوط به "ذبح" بوده است.

جدول ۲ - تغییرات تعداد انواع دام

تغییرات	گوسفند و بره	بز و بزغاله	گاو و گوساله	گاو میش و بچه گاو میش	شتر و بچه شتر
افزایش:					
جمع	۴۵۵۱۷۱	۲۹۳۹۳۲	۶۱۵۰	۲۲	۵۰
زاینده شده	۳۹۲۹۳۲	۴۸۲۵۱۷	۵۸۹۱	۲۴	۵۰
خریداری شده	۱۲۲۲۷	۱۱۴۱۵	۲۵۹	۰	۰
کاهش:					
جمع	۳۱۱۲۵۸	۳۸۸۲۷۵	۱۵۰۲	۲	۴
ظفایات	۱۴۲۴۴۹	۲۱۲۱۴۲	۲۴۳	۶	۲
فروش	۱۵۰۲۵۵	۱۲۶۵۶۲	۲۰۵	۱	۰
ذبح	۱۸۵۵۲	۲۹۷۶۶	۵۲	۰	۰

براساس اطلاعات به دست آمده از این سرشماری، در تیرماه ۱۳۶۶، تعداد دام شیرده ایل بختیاری، شامل ۳۲۸۰۴۱ رأس گوسفند، ۳۶۱۳۲۸ رأس بز، ۵۸۷۳ رأس گاو و ۵۶ رأس گاو میش بوده است. بر همین اساس، تولید سالانه شیر دامهای ایل بختیاری برابر ۲۲۰۸۸۸/۵ تن، تولید پشم سالانه گوسفند ۶۸۲۸۵ کیلوگرم و موی بز ۲۶۲۸۰۸ کیلوگرم بوده است.

جدول ۳ - متوسط تولید سالانه شیر، پشم و مو و کرک یک رأس دام (کیلوگرم)

شرح	گوسفند	بز	گاو	گاو میش	شتر
شیر	۱۸/۰۰۷	۲۹/۹۶۴	۵۳۲/۹۹۲	۰/۰۰۰	۰۰۰
پشم (ناستنه) و مو و کرک	۰/۹۴۲	۰/۴۰۱	x	x	۰/۰۰۰

۰۰۰ رقم در دسترس نیست.  
x صفت "دانا" وجود ندارد.

زراعت و باغداری

بر اساس اطلاعات سرشماری اجتماعی - اقتصادی مشایخ کوچنده در تیرماه ۱۳۶۶ اراضی زیر کشت محصولات سالانه آبی خانوارهای بهره‌بردار ایل بختیاری ۶۵۸۵ هکتار بوده است. از این مقدار ۷۳/۶ درصد در مناطق استقرار بیلاقی و ۲۶/۴ درصد در مناطق استقرار قشلاقی ایل قرار داشته است. اراضی زیر کشت محصولات سالانه دیم بهره‌بردارهای ایل بختیاری برابر ۳۳۸۸۵ هکتار بوده است که ۷۸/۸ درصد آن در مناطق استقرار قشلاقی و ۲۱/۲ درصد در مناطق استقرار بیلاقی ایل قرار داشته است. از کل اراضی زراعی ایل بختیاری ۱۲/۳ درصد در منطقه استقرار بیلاقی و ۸۷/۷ درصد در منطقه استقرار قشلاقی قرار دارد.

مساحت باغ و قلستان ایل بختیاری جمعاً ۱۲۰۲ هکتار بوده است که ۲۲/۲ درصد در مناطق استقرار بیلاقی و ۵۵/۸ درصد در منطقه استقرار قشلاقی قرار داشته است. از کل مساحت باغ و قلستان ۸۷/۲ درصد آبی و ۱۲/۸ درصد دیم بوده است.

جدول ش - مساحت اراضی بهره‌بردارها در بیلاقی و قشلاقی بر حسب نوع استفاده از زمین (هکتار)

محل استقرار	زیر کشت محصولات سالانه		آبی		باغ و قلستان
	دیم	آبی	دیم	آبی	
جمع	۲۵۵۸۵	۲۱۰۲	۱۷۵۰۲	۱۰۲۹	۱۵۲
بیلاقی	۹۶۷۳	۱۵۷۸	۵۲۲۸	۲۵۸	۲۴
قشلاقی	۲۵۹۱۲	۵۲۴	۱۲۲۷۵	۵۹۱	۸۰

صنایع دستی

در تیرماه ۱۳۶۶، بافت "قالی و قالیچه" در ۵۳۲۰ خانوار، بافت "گلیم، زیلو، جاجیم و خورجین" در ۶۱۲۳ خانوار، بافت پلاس (چادر) در ۹۲۹۳ خانوار، بافت "چوقا، برگ و مشابه" در ۱۸۲۹ خانوار، بافت "کلاه، دستکش، جوراب، گیوه و پاپوش" در ۱۷۶ خانوار و بافت حصیر در ۳۹ خانوار انجام می‌شده است.

تولید صنایع دستی در خانوارهای ایل بختیاری به‌طور عمده برای مصرف خانوار صورت می‌گیرد. "قالی و قالیچه" در ۷۶/۵ درصد، "گلیم، زیلو، جاجیم و خورجین" در ۹۳/۹ درصد، "پلاس (چادر)" در ۹۸/۸ درصد و "چوقا، برگ و مشابه" در ۸۱/۵ درصد از خانوارها فقط به منظور مصرف خود آنها انجام گرفته است.

جدول ش - خانوارهای دارای هر یک از انواع صنایع دستی بر حسب هدف از تولید

انواع صنایع دستی	جمع	فقط برای فروش	فقط برای مصرف خانوار	برای فروش و مصرف خانوار
قالی و قالیچه	۵۲۴۰	۲۴۷	۲۰۶۱	۸۲۲
گلیم، زیلو، جاجیم، و خورجین	۶۱۲۳	۱۴۷	۵۲۴۹	۲۲۷
پلاس (چادر)	۹۲۹۳	۷۲	۹۱۸۳	۳۸
چوقا یا برگ و مشابه	۱۸۲۹	۱۸۱	۱۴۹۰	۱۵۸
کلاه، دستکش، جوراب، گیوه و پاپوش	۱۷۶	۲۴	۱۵۲	۰
حصیر	۳۹	۰	۲۹	۰
سایر	۲۱۶۸	۵۷	۲۰۸۰	۳۱

عمدهترین طریق عبادلات خانوار

براساس اطلاعات این سرشماری ۲۳/۷۰ درصد از خانوارها، ماهیچه زندگی خود را از شرکتهای تعاونی عشایری خریداری می‌کنند. در مقابل، فقط ۱۳/۲ درصد از خانوارها ماهیچه زندگی خود را از طریق پیلمور تأمین می‌کنند. همچنین ۲۳/۱ درصد از خانوارها، ماهیچه زندگی خود را از طریق دیگری خریداری می‌کنند.

فروش دام در ۴۵/۸ درصد از خانوارها از طریق پیلمور، در ۵/۲ درصد از خانوارها از طریق شرکت تعاونی عشایری و در ۲۳/۶ درصد از خانوارها از طرق دیگر صورت می‌گرفته است.

فراورده‌های دامی ایل، به طور عمده جنبه خود مصرفی دارد. ۶۶/۷ درصد از خانوارها در سال ۱۳۶۶ فروش فراورده‌های دامی نداشته‌اند. ۱۵/۱ درصد از خانوارهای ایل، فراورده‌های دامی خود را از طریق پیلمور، کمتر از ۵/۱ درصد از طریق شرکتهای تعاونی عشایری و ۲۳/۱ درصد از طرق دیگر به فروش می‌رسانند.

۸۹/۵ درصد از خانوارها فروش محصولات زراعی و باغی نداشته‌اند. در حالیکه فقط ۱/۵ درصد از خانوارهای ایل بختیاری محصولات زراعی خود را از طریق پیلمور به فروش می‌رسانند، کمتر از ۵/۱ درصد آنها این محصولات را به شرکتهای تعاونی عشایری می‌فروشند. همچنین ۹/۱ درصد نیز این محصولات را از طرق دیگری به فروش می‌رسانند.

شماره ۸ - توزیع خانوارهای ایل بختیاری برحسب عمدهترین طریق عبادلات

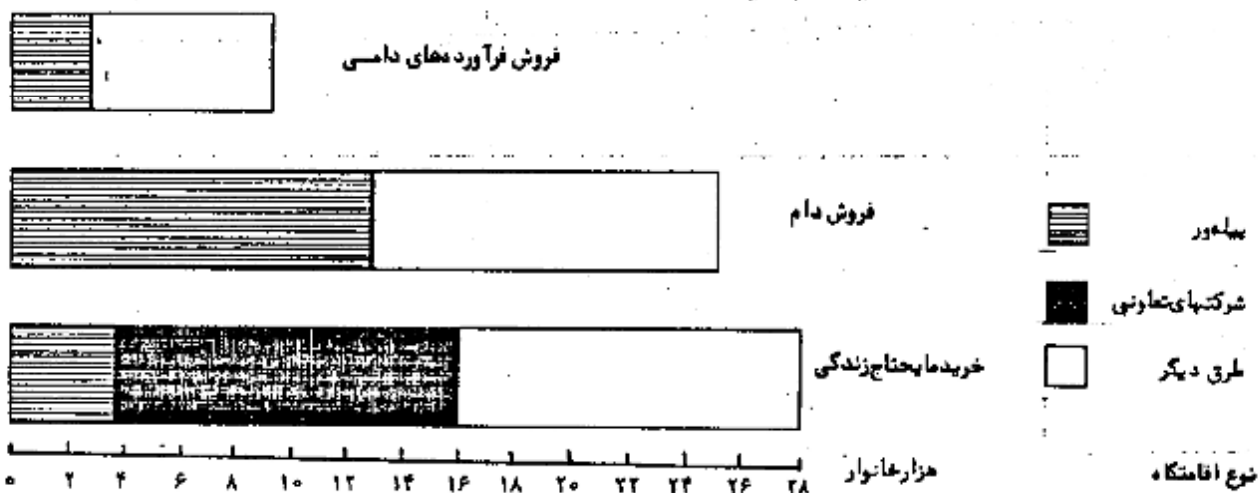

براساس اطلاعات این سرشماری، ۹۷/۱ درصد از خانوارهای ایل بختیاری، تمام دوره استقرار در بیلاق را در زیر سرپناه (چادر) می‌سازند. در حالیکه فقط ۱/۸ درصد از خانوارها تمام دوره مزبور را در ساختمان طی می‌کنند. بقیه خانوارهای ایل هنگام استقرار در بیلاق، هم در ساختمان و هم در سرپناه اقامت داشته‌اند.

در منطقه استقرار قشلاقی، ۵۸/۵ درصد از خانوارها فقط در ساختمان اقامت داشته‌اند. در حالیکه ۲۶/۵ درصد از خانوارها تمام دوره استقرار در قشلاق را در زیر سرپناه طی کرده‌اند. ۱۵/۴ درصد از آنها در مدت اقامت در قشلاق، هم از ساختمان و هم از چادر استفاده می‌کنند.

جدول ۸ - خانوارها برحسب نوع اقامتگاه در بیلاق و قشلاق

محل استقرار	جمع کل خانوارها	نوع اقامتگاه		
		فقط ساختمان	فقط سرپناه	ساختمان و سرپناه
بیلاق	۲۲۹۶۰	۵۱۴	۲۷۱۴۲	۲۸۳
قشلاق	۲۲۹۶۰	۱۶۳۵۶	۷۲۸۴	۴۳۲۰

نمونه کوچ

بر اساس اطلاعات این سرشماری، در حالیکه ۲۴/۱ درصد از خانوارهای ایل بختیاری کوچ بیلاقی و قشلاقی خود را همراه دام و به طریق سنتی انجام داده‌اند، فقط ۳/۶ درصد از آنها همراه دام و با وسیله نقلیه موتوری کوچ کرده‌اند. همچنین ۲۲/۲ درصد از خانوارهای ایل اعضای خانوار و پار و بنه خود را با وسیله نقلیه موتوری و دام خود را با روش سنتی کوچ داده‌اند. در مقابل خانوارهایی که اعضای آن به روش سنتی و دام آنها با استفاده از وسایل نقلیه موتوری کوچ کرده‌اند، فقط ۱/۱ درصد بوده‌اند.

جدول ۷ - خانوارها بر حسب نحوه کوچ گذشته

خانوار و دام به روش سنتی	خانوار به روش سنتی، دام با وسیله نقلیه موتوری	خانوار با وسیله نقلیه موتوری و دام به روش سنتی	خانوار و دام با وسیله نقلیه موتوری	جمع کل خانوارها	نوع کوچ
۲۰۷۱۶	۳۷	۶۱۹۳	۱۰۱۴	۲۷۹۶۰	از بیلاقی به قشلاقی
۲۰۷۲۸	۲۷	۶۲۰۶	۹۹۹	۲۷۹۶۰	از قشلاقی به بیلاقی

جدول ط - خانوار و جمعيت بر حسب طایفه و شهرستان محل استقرار و جنس

محل استقرار قبلاقي			محل استقرار بيلاقي				طایفه و شهرستان	
جمعيت			خانوار	جمعيت				خانوار
زن	مرد	مرد وزن		زن	مرد	مرد وزن		
۸۶۱۰۱	۹۵۶۷۶	۱۸۱۷۷۷	۲۷۹۶۰	۸۶۱۰۱	۹۵۶۷۶	۱۸۱۷۷۷	۲۷۹۶۰	ايل بختيارى .....
۱۰۹۱	۱۲۶۴	۲۳۵۵	۳۲۵	۱۰۹۱	۱۲۶۴	۲۳۵۵	۳۲۵	طایفه ابراهيم محمدى ....
۱۰۹۱	۱۲۶۴	۲۳۵۵	۳۲۵	۱۰۹۱	۱۲۶۴	۲۳۵۵	۳۲۵	شهرستان لردگان .....
۱۵۴	۱۷۰	۳۲۴	۴۲	۱۵۴	۱۷۰	۳۲۴	۴۲	طایفه احمد محمودى .....
۱۵۴	۱۷۰	۳۲۴	۴۲	۰	۰	۰	۰	شهرستان مسجد سليمان .....
۰	۰	۰	۰	۱۵۴	۱۷۰	۳۲۴	۴۲	شهرستان فارس .....
۳۳۰	۳۸۷	۷۱۷	۱۰۳	۳۳۰	۳۸۷	۷۱۷	۱۰۳	طایفه اسبوند .....
۳۳۰	۳۸۷	۷۱۷	۱۰۳	۰	۰	۰	۰	شهرستان مسجد سليمان .....
۰	۰	۰	۰	۵۹	۸۳	۱۴۲	۲۰	شهرستان شهرکرد .....
۰	۰	۰	۰	۳۷۱	۳۰۴	۵۷۵	۸۳	شهرستان فارس .....
۱۱۱۷	۱۳۲۷	۲۴۴۲	۴۰۸	۱۱۱۷	۱۳۲۷	۲۴۴۲	۴۰۸	طایفه آقايى .....
۱۱۱۷	۱۳۲۷	۲۴۴۲	۴۰۸	۱۱۱۷	۱۳۲۷	۲۴۴۲	۴۰۸	شهرستان لردگان .....
۸۶	۹۳	۱۷۹	۳۱	۸۶	۹۳	۱۷۹	۳۱	طایفه مومى احمدى .....
۸۶	۹۳	۱۷۹	۳۱	۸۶	۹۳	۱۷۹	۳۱	شهرستان لردگان .....
۱۱۴۸۷	۱۲۲۶۰	۲۳۹۴۷	۳۵۴۸	۱۱۴۸۷	۱۲۲۶۰	۲۳۹۴۷	۳۵۴۸	شهرستان اورک .....
۷۳۱۳	۷۹۴۰	۱۵۲۵۳	۲۲۵۳	۵۶۶۸	۶۱۰۱	۱۱۷۶۹	۱۷۹۷	شهرستان ايذه .....
۸۱۶	۹۱۶	۱۷۳۲	۲۴۱	۰	۰	۰	۰	شهرستان بهبهان .....
۳۸۷	۳۰۸	۵۹۵	۸۳	۰	۰	۰	۰	شهرستان رامهرمز .....
۶۴۹	۷۰۲	۱۳۵۱	۱۹۹	۰	۰	۰	۰	شهرستان مسجد سليمان .....
۲۴۲۲	۲۵۹۴	۵۰۱۶	۷۸۲	۵۸۱۹	۶۳۵۹	۱۳۱۷۸	۱۷۵۱	شهرستان بروجن .....
۷۸۲۸	۸۸۵۹	۱۶۶۹۷	۲۵۶۳	۷۸۲۸	۸۸۵۹	۱۶۶۹۷	۲۵۶۳	طایفه بايادى عالى انور .....
۷۸۱۱	۸۸۳۷	۱۶۶۴۸	۲۵۵۵	۹۲۳	۱۰۵۴	۱۹۷۷	۳۲۹	شهرستان مسجد سليمان .....
۰	۰	۰	۰	۳۳	۴۱	۷۲	۹	شهرستان فریدون شهر .....
۲۷	۲۲	۴۹	۸	۶۸۸۲	۷۷۶۴	۱۴۶۴۶	۲۲۲۵	شهرستان فارس .....
۹۳۸	۱۰۱۰	۱۹۴۸	۲۹۵	۹۳۸	۱۰۱۰	۱۹۴۸	۲۹۵	طایفه بايادى جانكى .....
۹۳۸	۱۰۱۰	۱۹۴۸	۲۹۵	۹۳۸	۱۰۱۰	۱۹۴۸	۲۹۵	شهرستان لردگان .....
۱۷۴۸	۲۰۹۸	۳۸۳۶	۵۳۶	۱۷۴۸	۲۰۹۸	۳۸۳۶	۵۳۶	طایفه بايادى - بايا احمدى .....
۱۷	۲۴	۴۱	۷	۰	۰	۰	۰	شهرستان شوشتر .....
۱۷۴۱	۲۰۷۴	۳۷۹۵	۵۲۹	۰	۰	۰	۰	شهرستان مسجد سليمان .....

دنباله جدول ظ - خانوار و جمعیت بر حسب طایفه و شهرستان محل استقرار و جنس

محل استقرار فعلی			خانوار	محل استقرار قبلی			خانوار	طایفه و شهرستان
جمعیت				جمعیت				
زن	مرد	مرد و زن	زن	مرد	مرد و زن	خانوار		
•	•	•	•	۱۵۲	۱۵۱	۳۰۵	۲۲	شهرستان فریدونشهر.....
•	•	•	•	۱۵۸۲	۱۹۲۷	۳۵۲۱	۴۹۳	شهرستان فارس.....
۱۹۵	۲۲۵	۴۲۰	۶۲	۱۹۵	۲۲۵	۴۲۰	۶۲	طایفه بویرحسی.....
۱۹۵	۲۲۵	۴۲۰	۶۲	۱۹۵	۲۲۵	۴۲۰	۶۲	شهرستان لردگان.....
۱۳۱	۱۵۷	۲۸۸	۲۹	۱۳۱	۱۵۷	۲۸۸	۲۹	طایفه بویری.....
۱۳۱	۱۵۷	۲۸۸	۲۹	•	•	•	•	شهرستان ایذه.....
•	•	•	•	۱۳۱	۱۵۷	۲۸۸	۲۹	شهرستان بروجن.....
۵۹۲۵	۶۸۲۲	۱۲۷۵۸	۱۹۲۴	۵۹۲۵	۶۸۲۲	۱۲۷۵۸	۱۹۲۴	طایفه بهداروند.....
۷۹۴	۹۲۹	۱۷۲۳	۲۵۹	•	•	•	•	شهرستان ایذه.....
۲۰۶	۲۷۰	۴۷۶	۱۰۹	•	•	•	•	شهرستان شوشتر.....
۲۶۷۰	۵۳۶۹	۸۰۴۶	۱۵۲۶	۱۲۷۰	۱۴۹۹	۲۷۶۹	۴۳۵	شهرستان مسجدسلیمان.....
•	•	•	•	۱۸۷	۱۸۸	۳۷۵	۲۴	شهرستان فریدونشهر.....
۵۵	۴۵	۱۰۰	۱۰	•	•	•	•	شهرستان انجان.....
•	•	•	•	۲۸۵	۴۳۵	۷۲۰	۱۰۰	شهرستان شهرکرد.....
•	•	•	•	۲۰۸۲	۲۷۱۱	۴۷۹۳	۱۳۴۵	شهرستان فارس.....
۱۴۸	۲۰۰	۳۴۸	۴۵	۱۴۸	۲۰۰	۳۴۸	۴۵	طایفه پبدتی.....
۲۲	۳۱	۵۳	۶	•	•	•	•	شهرستان شوشتر.....
۱۲۶	۱۶۹	۲۹۵	۳۹	•	•	•	•	شهرستان مسجدسلیمان.....
•	•	•	•	۱۴۸	۲۰۰	۳۴۸	۴۵	شهرستان فارس.....
۹۴۸	۱۰۰۳	۱۹۵۱	۲۶۰	۹۴۸	۱۰۰۳	۱۹۵۱	۲۶۰	طایفه جانکی.....
۹۴۸	۱۰۰۳	۱۹۵۱	۲۶۰	۹۴۸	۱۰۰۳	۱۹۵۱	۲۶۰	شهرستان لردگان.....
۳۰۷۵	۳۲۴۸	۶۳۲۳	۹۹۲	۳۰۷۵	۳۲۴۸	۶۳۲۳	۹۹۲	طایفه جلپل.....
۳۰۷۵	۳۲۴۸	۶۳۲۳	۹۹۲	۳۰۷۵	۳۲۴۸	۶۳۲۳	۹۹۲	شهرستان لردگان.....
۲۰۷	۲۲۸	۴۳۵	۷۵	۲۰۷	۲۲۸	۴۳۵	۷۵	طایفه جلالطای.....
۲۰۷	۲۲۸	۴۳۵	۷۵	۲۰۷	۲۲۸	۴۳۵	۷۵	شهرستان لردگان.....
۱۰۹۵	۱۲۶۲	۲۳۵۸	۳۲۶	۱۰۹۵	۱۲۶۲	۲۳۵۸	۳۲۶	طایفه چهاربوری.....
۱۰۹۵	۱۲۶۲	۲۳۵۸	۳۲۶	•	•	•	•	شهرستان مسجدسلیمان.....
•	•	•	•	۱۰۹۵	۱۲۶۲	۲۳۵۸	۳۲۶	شهرستان فریدونشهر.....

دنیاله جدول ط - خانوار و جمعیت بر حسب طایفه و شهرستان محل استقرار و جنس

محل استقرار قبلاقی			محل استقرار بیلاقی				طایفه و شهرستان
جمعیت			جمعیت			خانوار	
زن	مرد	مرد و زن	زن	مرد	مرد و زن		خانوار
۲۲۲	۲۷۵	۲۹۸	۲۲۲	۲۷۵	۲۹۸	۷۲	طایفه چهارازی
۲۲۲	۲۷۵	۲۹۸	۰	۰	۰	۰	شهرستان مسجد سلیمان
۰	۰	۰	۲۲۲	۲۷۵	۲۹۸	۷۲	شهرستان بروجن
۹۰۸	۱۰۲۴	۱۹۳۲	۹۰۸	۱۰۲۴	۱۹۳۲	۲۹۵	طایفه حموله - سهونی
۶۵	۸۶	۱۵۱	۰	۰	۰	۰	شهرستان شوشتر
۸۴۲	۹۲۸	۱۷۸۱	۰	۰	۰	۰	شهرستان مسجد سلیمان
۰	۰	۰	۹۰۸	۱۰۲۴	۱۹۳۲	۲۹۵	شهرستان فارسان
۲۹۰۲	۳۱۹۱	۶۰۹۵	۲۹۰۲	۳۱۹۱	۶۰۹۵	۱۱۴۵	طایفه خالدی
۲۹۰۴	۳۱۹۱	۶۰۹۵	۲۹۰۴	۳۱۹۱	۶۰۹۵	۱۱۴۵	شهرستان لردگان
۳۱۲	۳۳۵	۶۴۸	۳۱۲	۳۳۵	۶۴۸	۱۱۸	طایفه دودرایی
۳۱۲	۳۳۵	۶۴۸	۳۱۲	۳۳۵	۶۴۸	۱۱۸	شهرستان لردگان
۶۲۷	۷۱۲	۱۳۳۹	۶۲۷	۷۱۲	۱۳۳۹	۱۹۷	طایفه راکی
۹۲	۱۰۹	۲۰۲	۰	۰	۰	۰	شهرستان ابده
۵۲۶	۵۸۷	۱۱۱۳	۰	۰	۰	۰	شهرستان مسجد سلیمان
۸	۱۶	۲۴	۲۴	۵۰	۹۲	۱۴	شهرستان شهرکرد
۰	۰	۰	۵۹۵	۶۶۲	۱۲۵۷	۱۸۲	شهرستان فارسان
۱۰۰	۱۰۴	۲۰۴	۱۰۰	۱۰۴	۲۰۴	۲۴	طایفه ریگی
۱۰۰	۱۰۴	۲۰۴	۱۰۰	۱۰۴	۲۰۴	۲۴	شهرستان لردگان
۲۸۴۶	۳۲۰۲	۶۰۴۹	۲۸۴۶	۳۲۰۲	۶۰۴۹	۸۹۸	طایفه زرانوند
۸۳۰	۹۷۸	۱۸۰۸	۰	۰	۰	۰	شهرستان ابده
۱۶	۱۴	۳۰	۸۰	۸۹	۱۶۹	۲۸	شهرستان دزفول
۱۷۱	۲۱۶	۳۸۷	۰	۰	۰	۰	شهرستان شوشتر
۱۸۲۹	۱۹۹۵	۳۸۲۴	۰	۰	۰	۰	شهرستان مسجد سلیمان
۰	۰	۰	۱۲۲۷	۱۴۰۲	۲۶۲۹	۲۲۴	شهرستان فریدونشهر
۰	۰	۰	۱۱۵۸	۱۳۸۱	۲۵۳۹	۲۲۲	شهرستان بروجن
۰	۰	۰	۲۷۱	۳۳۱	۶۰۲	۱۰۲	شهرستان الیگودرز
۱۰۲۶	۱۲۰۶	۲۲۳۲	۱۰۲۶	۱۲۰۶	۲۲۳۲	۳۸۲	طایفه زلفی - زلفی
۹۲۴	۱۰۶۸	۱۹۹۲	۲۴۲	۵۸۸	۱۰۵۲	۱۸۲	شهرستان دزفول
۱۰۲	۱۳۸	۲۴۰	۰	۰	۰	۰	شهرستان مسجد سلیمان
۰	۰	۰	۲۶۰	۴۸۰	۷۴۰	۱۵۹	شهرستان فریدونشهر



دنباله جدول ظ - خانوار و جمعیت بر حسب طایفه و شهرستان محل استقرار و جنس

محل استقرار قشلاقی			محل استقرار بیلاقی				طایفه و شهرستان	
جمعیت			خانوار	جمعیت				
زن	مرد	مرد و زن		زن	مرد	مرد و زن	خانوار	
•	•	•	•	۱۰۲	۱۳۸	۲۴۰	۴۰	شهرستان فارس
۱۸۸	۱۲۸	۳۲۶	۵۱	۱۸۸	۱۲۸	۳۲۶	۵۱	طایفه سادات
۱۸۸	۱۳۸	۳۲۶	۵۱	•	•	•	•	شهرستان مسجد سلیمان
•	•	•	•	۱۸۸	۱۴۸	۳۳۶	۵۱	شهرستان فارس
۵۳۵	۶۱۷	۱۱۵۲	۱۹۷	۵۳۵	۶۱۷	۱۱۵۲	۱۹۷	طایفه سادات بیدله
۵۳۵	۶۱۷	۱۱۵۲	۱۹۷	۵۳۵	۶۱۷	۱۱۵۲	۱۹۷	شهرستان لردگان
۸۲۲	۹۲۲	۱۷۴۵	۲۶۵	۸۲۲	۹۲۲	۱۷۴۵	۲۶۵	طایفه سادات سلطان ابراهیم
۸۲۲	۹۲۲	۱۷۴۵	۲۶۵	۸۲۲	۹۲۲	۱۷۴۵	۲۶۵	شهرستان ایذه
۷۱۶	۸۴۴	۱۵۶۰	۲۵۲	۷۱۶	۸۴۴	۱۵۶۰	۲۵۲	طایفه سادات مرنه‌بندی
۷۱۶	۸۴۴	۱۵۶۰	۲۵۲	۷۱۶	۸۴۴	۱۵۶۰	۲۵۲	شهرستان ایذه
۱۶۲	۱۶۰	۳۲۲	۲۲	۱۶۲	۱۶۰	۳۲۲	۲۲	طایفه سرکلی
۱۶۲	۱۶۰	۳۲۲	۲۲	•	•	•	•	شهرستان ایذه
•	•	•	•	۱۶۲	۱۶۰	۳۲۲	۲۲	شهرستان بروجن
۲۱۶۲	۲۴۸۲	۴۶۴۷	۱۳۳۳	۲۱۶۲	۲۴۸۲	۴۶۴۷	۱۳۳۳	طایفه سعید
۲۹۹۹	۴۲۲۵	۸۲۲۴	۱۲۷۹	۱۸۲	۲۰۰	۳۸۲	۴۷	شهرستان ایذه
•	•	•	•	۳۴۱۱	۳۷۱۲	۷۱۲۵	۱۰۹۲	شهرستان بروجن
۱۶۲	۱۵۹	۳۲۳	۵۴	۵۶۹	۵۷۰	۱۱۳۹	۱۹۴	شهرستان فارس
۶۹۵	۸۰۲	۱۴۹۷	۲۲۷	۶۹۵	۸۰۲	۱۴۹۷	۲۲۷	طایفه شالو
۶۹۵	۸۰۲	۱۴۹۷	۲۲۷	۶۹۵	۸۰۲	۱۴۹۷	۲۲۷	شهرستان ایذه
۶۴۰	۷۴۰	۱۳۸۰	۱۹۵	۶۴۰	۷۴۰	۱۳۸۰	۱۹۵	طایفه شهنی
۱۶۰	۲۵۵	۳۶۵	۶۱	•	•	•	•	شهرستان ایذه
۲۸۰	۵۳۵	۱۰۱۵	۱۳۲	۲۰۶	۲۶۷	۴۷۳	۷۲	شهرستان مسجد سلیمان
•	•	•	•	۴۳۲	۴۷۲	۹۰۷	۱۲۲	شهرستان فارس
۷۵۶	۸۲۱	۱۵۸۷	۲۷۲	۷۵۶	۸۲۱	۱۵۸۷	۲۷۲	طایفه شیخ‌رباط
۷۵۶	۸۲۱	۱۵۸۷	۲۷۲	•	•	•	•	شهرستان ایذه
•	•	•	•	۷۵۶	۸۲۱	۱۵۸۷	۲۷۲	شهرستان فارس
۲۰۸	۲۶۶	۴۷۴	۶۴	۲۰۸	۲۶۶	۴۷۴	۶۴	طایفه عالی‌محمودی
۲۰۸	۲۶۶	۴۷۴	۶۴	•	•	•	•	شهرستان ایذه

دنیانه جدول طایفه خانوار و جمعیت بر حسب طایفه و شهرستان محل استقرار و جنس

محل استقرار فنیلابی			خانوار	محل استقرار بیلابی			خانوار	طایفه و شهرستان
جمعیت				جمعیت				
زن	مرد	مرد و زن	خانوار	زن	مرد	مرد و زن	خانوار	طایفه و شهرستان
۰	۰	۰	۰	۲۰۸	۲۶۶	۴۷۴	۶۲	شهرستان بروجن .....
۱۹	۳۰	۴۹	۷	۱۹	۲۰	۴۹	۷	طایفه عکانه .....
۱۹	۳۰	۴۹	۷	۰	۰	۰	۰	شهرستان مسجد سلیمان .....
۰	۰	۰	۰	۱۹	۳۰	۴۹	۷	شهرستان فارسان .....
۱۱۵۷	۱۳۶۴	۲۵۲۱	۳۷۲	۱۱۵۷	۱۳۶۴	۲۵۲۱	۳۷۲	طایفه فلارد .....
۱۱۵۷	۱۳۶۴	۲۵۲۱	۳۷۲	۱۱۵۷	۱۳۶۴	۲۵۲۱	۳۷۲	شهرستان لردگان .....
۲۵۹	۳۲۷	۵۸۶	۹۴	۲۵۹	۳۲۷	۵۸۶	۹۴	طایفه کورکور .....
۲۵۹	۳۲۷	۵۸۶	۹۴	۰	۰	۰	۰	شهرستان ایذه .....
۰	۰	۰	۰	۲۵۹	۳۲۷	۵۸۶	۹۴	شهرستان بروجن .....
۱۰۶۲	۱۱۹۶	۲۲۵۸	۳۰۹	۱۰۶۲	۱۱۹۶	۲۲۵۸	۳۰۹	طایفه گله .....
۳۳۸	۳۷۳	۷۱۱	۸۶	۰	۰	۰	۰	شهرستان شوشتر .....
۷۲۴	۸۳۳	۱۵۵۷	۲۲۳	۰	۰	۰	۰	شهرستان مسجد سلیمان .....
۰	۰	۰	۰	۱۰۶۲	۱۱۹۶	۲۲۵۸	۳۰۹	شهرستان فارسان .....
۳۶۰	۳۶۶	۷۲۶	۱۰۴	۳۶۰	۳۶۶	۷۲۶	۱۰۴	طایفه کنار .....
۳۶۰	۳۶۶	۷۲۶	۱۰۴	۰	۰	۰	۰	شهرستان مسجد سلیمان .....
۰	۰	۰	۰	۳۶۰	۳۶۶	۷۲۶	۱۰۴	شهرستان فارسان .....
۲۲۸۲	۲۷۹۹	۵۰۸۱	۱۴۱۱	۲۲۸۲	۲۷۹۹	۵۰۸۱	۱۴۱۱	طایفه گندعلی - قندعلی .....
۸۴۶	۹۳۸	۱۷۸۴	۲۶۹	۰	۰	۰	۰	شهرستان ایذه .....
۳۴۳۶	۳۸۶۱	۷۲۹۷	۱۱۴۲	۰	۰	۰	۰	شهرستان مسجد سلیمان .....
۰	۰	۰	۰	۲۲۸۲	۲۷۹۹	۵۰۸۱	۱۴۱۱	شهرستان فارسان .....
۱۳۹۰	۱۵۹۰	۲۹۸۰	۴۵۵	۱۳۹۰	۱۵۹۰	۲۹۸۰	۴۵۵	طایفه کورویی .....
۱۳۹۰	۱۵۹۰	۲۹۸۰	۴۵۵	۰	۰	۰	۰	شهرستان ایذه .....
۰	۰	۰	۰	۱۳۹۰	۱۵۹۰	۲۹۸۰	۴۵۵	شهرستان بروجن .....
۴۳۲۹	۵۰۶۸	۹۳۹۷	۱۵۱۸	۴۳۲۹	۵۰۶۸	۹۳۹۷	۱۵۱۸	طایفه محمود صالح .....
۲۱۶۸	۲۵۷۷	۴۷۴۵	۲۶۰	۱۶۷۸	۲۰۲۷	۳۷۰۵	۶۰۶	شهرستان دزفول .....
۱۸۰۵	۲۰۸۲	۳۸۸۷	۶۴۰	۱۴۳۶	۱۶۷۳	۳۱۰۹	۲۹۴	شهرستان مسجد سلیمان .....
۳۵۶	۲۰۷	۵۶۳	۱۱۸	۱۲۱۰	۱۳۶۶	۲۵۷۶	۴۱۷	شهرستان فریدونشهر .....
۰	۰	۰	۰	۵	۲	۷	۱	شهرستان الیگودرز .....

دنياه جدول ظ - خانوار و جمعيت بر حسب طایفه و شهرستان محل استقرار و جنس

محل استقرار قشلاتي			محل استقرار بيلاقي				طایفه و شهرستان	
جمعيت			خانوار	جمعيت				
زن	مرد	مرد و زن		زن	مرد	مرد و زن	خانوار	
۳۹۰۰	۳۷۴۶	۷۶۴۶	۱۱۱۴	۳۹۰۰	۳۷۴۶	۷۶۴۶	۱۱۱۴	طایفه همزايي
۳۸۸۸	۳۷۲۲	۷۶۱۰	۱۱۱۲	۰	۰	۰	۰	شهرستان دزفول
۱۲	۴	۱۶	۴	۳۹۰۰	۳۷۴۶	۷۶۴۶	۱۱۱۴	شهرستان فریدونشهر
۲۳۵۵	۲۶۱۰	۴۹۶۵	۷۸۲	۲۳۵۵	۲۶۱۰	۴۹۶۵	۷۸۲	طایفه مشايخ
۱۶۲	۱۶۲	۳۲۴	۵۰	۰	۰	۰	۰	شهرستان ایذه
۱۳۵	۱۳۹	۲۷۴	۳۲	۰	۰	۰	۰	شهرستان مسجد سلیمان
۲۰۵۸	۲۳۰۹	۴۳۶۷	۷۰۰	۲۳۵۵	۲۶۱۰	۴۹۶۵	۷۸۲	شهرستان بروجن
۸۶۶	۹۹۰	۱۸۵۶	۲۶۰	۸۶۶	۹۹۰	۱۸۵۶	۲۶۰	طایفه ملکی
۸۴۳	۹۷۲	۱۸۱۵	۲۵۲	۰	۰	۰	۰	شهرستان ایذه
۲۳	۱۸	۴۱	۸	۰	۰	۰	۰	شهرستان مسجد سلیمان
۰	۰	۰	۰	۸۶۶	۹۹۰	۱۸۵۶	۲۶۰	شهرستان فارس
۱۶۳	۱۸۹	۳۵۲	۶۳	۱۶۳	۱۸۹	۳۵۲	۶۳	طایفه منجی
۱۶۳	۱۸۹	۳۵۲	۶۳	۱۶۳	۱۸۹	۳۵۲	۶۳	شهرستان لردگان
۱۰۳۵۵	۱۱۳۱۹	۲۱۶۷۴	۳۳۲۹	۱۰۳۵۵	۱۱۳۱۹	۲۱۶۷۴	۳۳۲۹	طایفه موری
۱۳۱۶	۱۴۴۶	۲۷۶۲	۳۲۳	۰	۰	۰	۰	شهرستان شوشتر
۸۰۷۳	۸۹۵۷	۱۷۰۳۰	۲۶۹۷	۰	۰	۰	۰	شهرستان مسجد سلیمان
۹۶۶	۱۰۱۶	۱۹۸۲	۳۰۹	۱۰۳۵۵	۱۱۳۱۹	۲۱۶۷۴	۳۳۲۹	شهرستان فارس
۹۷۶	۹۸۳	۱۹۵۹	۳۷۲	۹۷۶	۹۸۳	۱۹۵۹	۳۷۲	طایفه میلاسی
۹۷۶	۹۸۳	۱۹۵۹	۳۷۲	۹۷۶	۹۸۳	۱۹۵۹	۳۷۲	شهرستان لردگان
۱۸۲	۲۰۰	۳۸۲	۴۶	۱۸۲	۲۰۰	۳۸۲	۴۶	طایفه نصیر
۱۸۲	۲۰۰	۳۸۲	۴۶	۰	۰	۰	۰	شهرستان مسجد سلیمان
۰	۰	۰	۰	۱۸۲	۲۰۰	۳۸۲	۴۶	شهرستان فارس

جدول ع - تعداد انواع دام برحسب طایفه و شهرستان محل استقرار

محل استقرار فصلانی					محل استقرار بهلانی					طایفه و شهرستان
شتر و بچه شتر	گاو میش و بچدگا میش	گاو گوساله	بز و بزغاله	گوسفند و بره	شتر و بچه شتر	گاو میش و بچه گاو میش	گاو گوساله	بز و بزغاله	گوسفند و بره	
۵۱	۲۲۱	۱۹۴۲۶	۹۰۴۷۵۹	۷۲۸۶۲۷	۵۱	۲۲۱	۱۹۴۲۶	۹۰۴۷۵۹	۷۲۸۶۲۷	ایل بختیاری .....
۰	۰	۴۵۸	۱۴۲۰۵	۱۵۲۲۲	۰	۰	۴۵۸	۱۴۲۰۵	۱۵۲۲۲	طایفه ابراهیم محمدی ...
۰	۰	۴۵۸	۱۴۲۰۵	۱۵۲۲۲	۰	۰	۴۵۸	۱۴۲۰۵	۱۵۲۲۲	شهرستان لردگان .....
۰	۰	۳۴	۱۰۷۸	۲۴۶۰	۰	۰	۳۴	۱۰۷۸	۲۴۶۰	طایفه احمد محمودی .....
۰	۰	۳۴	۱۰۷۸	۲۴۶۰	۰	۰	۰	۰	۰	شهرستان مسجد سلیمان .....
۰	۰	۰	۰	۰	۰	۰	۳۲	۱۰۷۸	۲۴۶۰	شهرستان فارس .....
۰	۲	۱۲۰	۱۹۶۴	۴۳۹۸	۰	۲	۱۲۰	۱۹۶۴	۴۳۹۸	طایفه اسیرند .....
۰	۲	۱۲۰	۱۹۶۴	۴۳۹۸	۰	۰	۰	۰	۰	شهرستان مسجد سلیمان .....
۰	۰	۰	۰	۰	۰	۰	۳۰	۱۹۸	۷۲۰	شهرستان شهرکرد .....
۰	۰	۰	۰	۰	۰	۲	۹۰	۱۷۶۶	۳۶۷۸	شهرستان فارس .....
۰	۳	۴۳۲	۱۱۷۰۳	۱۶۲۵	۰	۳	۴۳۲	۱۱۷۰۳	۱۶۲۵	طایفه آقایی .....
۰	۳	۴۳۲	۱۱۷۰۳	۱۶۲۵	۰	۳	۴۳۲	۱۱۷۰۳	۱۶۲۵	شهرستان لردگان .....
۰	۰	۱۳	۱۲۱۹	۱۱۶۳	۰	۰	۱۳	۱۲۱۹	۱۱۶۳	طایفه مویسی احمدی .....
۰	۰	۱۳	۱۲۱۹	۱۱۶۳	۰	۰	۱۳	۱۲۱۹	۱۱۶۳	شهرستان لردگان .....
۰	۳۷	۳۶۱۵	۱۱۷۳۵۷	۴۱۰۶۳	۰	۳۷	۳۶۱۵	۱۱۷۳۵۷	۴۱۰۶۳	شهرستان اورک .....
۰	۳۸	۱۹۰۹	۷۵۹۰۰	۲۳۱۶۱	۰	۳۶	۱۴۳۱	۵۵۵۸۶	۱۰۴۰۳	شهرستان ایذه .....
۰	۲	۳۲۲	۸۴۲۰	۸۱۰۴	۰	۰	۰	۰	۰	شهرستان بهبهان .....
۰	۲	۹۹	۳۳۵۲	۹۶۲	۰	۰	۰	۰	۰	شهرستان رامهرمز .....
۰	۰	۱۶۹	۱۱۹۳۵	۲۳۳۰	۰	۰	۰	۰	۰	شهرستان مسجد سلیمان .....
۰	۵	۱۱۱۶	۱۷۷۵۰	۶۵۲۶	۰	۱۱	۲۱۸۲	۶۱۷۷۱	۳۰۶۶۰	شهرستان بروجن .....
۰	۲۱	۸۵۸	۶۹۷۰۸	۷۲۲۲۵	۰	۲۱	۸۵۸	۶۹۷۰۸	۷۲۲۲۵	طایفه بادی عالی انور ...
۰	۲۱	۸۲۸	۶۹۷۰۸	۷۲۱۶۵	۰	۰	۱۵	۸۹۲۱	۲۸۰۷	شهرستان مسجد سلیمان .....
۰	۰	۰	۰	۰	۰	۰	۳	۲۷۳	۸۱۸	شهرستان فریدون شهر .....
۰	۰	۳۰	۰	۸۰	۰	۲۱	۸۴۰	۶۰۲۶۴	۶۸۶۲۰	شهرستان فارس .....
۰	۲	۲۹۳	۶۹۲۴	۴۴۰۶	۰	۲	۲۹۳	۶۹۲۴	۴۴۰۶	طایفه رازی جانکی .....
۰	۲	۲۹۳	۶۹۲۴	۴۴۰۶	۰	۲	۲۹۳	۶۹۲۴	۴۴۰۶	شهرستان لردگان .....

دنباله جدول ع - تعداد انواع دام بر حسب طایفه و شهرستان محل استقرار

محل استقرار قتلاقی					محل استقرار بیلاقی					طایفه و شهرستان
نر و بچه شتر	گاومیش و بچه گاومیش	گاو و گوساله	بز و بزغاله	گوسفند و بزه	شتر و بچه شتر	گاومیش و بچه گاومیش	گاو و گوساله	بز و بزغاله	گوسفند و بزه	
۰	۲	۲۳۱	۲۰۵۳۱	۱۵۲۹۲	۰	۲	۲۳۱	۲۰۵۳۱	۱۵۲۹۲	طایفه بامدی - بابا احمدی
۰	۰	۰	۱۸۲	۱۱۵	۰	۰	۰	۰	۰	شهرستان شوشتر
۰	۲	۲۳۱	۲۰۳۴۸	۱۵۱۷۷	۰	۰	۰	۰	۰	شهرستان مسجد سلیمان
۰	۰	۰	۰	۰	۰	۰	۵۲	۱۲۳۹	۲۲۷۷	شهرستان فریدون شهر
۰	۰	۰	۰	۰	۰	۲	۱۷۹	۱۸۷۹۲	۱۳۰۱۵	شهرستان فارس
۰	۰	۸۰	۲۷۹۸	۱۶۳۲	۰	۰	۸۰	۲۷۹۸	۱۶۳۲	طایفه بویر حسینی
۰	۰	۸۰	۲۷۹۸	۱۶۳۲	۰	۰	۸۰	۲۷۹۸	۱۶۳۲	شهرستان لردگان
۰	۰	۲۶	۱۵۵۲	۱۷۱۲	۰	۰	۲۶	۱۵۵۲	۱۷۱۲	طایفه بویری
۰	۰	۲۶	۱۵۵۲	۱۷۱۲	۰	۰	۰	۰	۰	شهرستان ایذه
۰	۰	۰	۰	۰	۰	۰	۴۶	۱۵۵۲	۱۷۱۲	شهرستان بروجن
۰	۱۳	۱۱۹۷	۶۱۱۰۲	۴۶۵۸۴	۰	۱۳	۱۱۹۷	۶۱۱۰۲	۴۶۵۸۴	طایفه بهداروند
۰	۰	۱۶۶	۱۱۱۶۲	۳۶۴۲	۰	۰	۰	۰	۰	شهرستان ایذه
۰	۰	۲۰	۵۳۰۱	۷۱۹۰	۰	۰	۰	۰	۰	شهرستان شوشتر
۰	۱۳	۱۰۰۹	۴۴۵۲۸	۳۴۸۴۶	۰	۱	۱۷۱	۱۰۱۲۹	۲۲۹۰	شهرستان مسجد سلیمان
۰	۰	۰	۰	۰	۰	۰	۱۸	۲۱۱۰	۴۲۹۳	شهرستان فریدون شهر
۰	۰	۲	۲۱۱	۹۱۴	۰	۰	۰	۰	۰	شهرستان لنجان
۰	۰	۰	۰	۰	۰	۰	۱۸	۴۴۱۷	۶۳۳۶	شهرستان شهرکرد
۰	۰	۰	۰	۰	۰	۱۲	۹۹۰	۲۳۳۹۶	۳۱۴۶۵	شهرستان فارس
۰	۰	۳۰	۱۸۳۹	۳۱۴۵	۰	۰	۳۰	۱۸۳۹	۳۱۴۵	طایفه پیدنی
۰	۰	۶	۵۶	۲۹۰	۰	۰	۰	۰	۰	شهرستان شوشتر
۰	۰	۲۴	۱۷۸۳	۲۷۵۵	۰	۰	۰	۰	۰	شهرستان مسجد سلیمان
۰	۰	۰	۰	۰	۰	۰	۳۰	۱۸۳۹	۳۱۴۵	شهرستان فارس
۰	۰	۳۳۳	۹۲۲۹	۱۳۷۹۵	۰	۰	۳۳۳	۹۲۲۹	۱۳۷۹۵	طایفه چانکی
۰	۰	۳۳۳	۹۲۲۹	۱۳۷۹۵	۰	۰	۳۳۳	۹۲۲۹	۱۳۷۹۵	شهرستان لردگان
۵۰	۵	۹۲۷	۳۹۹۰۷	۴۰۶۵۷	۵۰	۵	۹۲۷	۳۹۹۰۷	۴۰۶۵۷	طایفه جلیل
۵۰	۵	۹۲۷	۳۹۹۰۷	۴۰۶۵۷	۵۰	۵	۹۲۷	۳۹۹۰۷	۴۰۶۵۷	شهرستان لردگان
۰	۰	۸۷	۳۷۰۰	۱۸۸۰	۰	۰	۸۷	۳۷۰۰	۱۸۸۰	طایفه جلالی
۰	۰	۸۷	۳۷۰۰	۱۸۸۰	۰	۰	۸۷	۳۷۰۰	۱۸۸۰	شهرستان لردگان

دنباله جدول ع - تعداد انواع دام بر حسب طایفه و شهرستان محل استقرار

محل استقرار فتلاقی					محل استقرار برلاتی					طایفه و شهرستان
شتر و بچه شتر	گاو میش و گاو میش	گاو و گوساله	بز و بزغاله	گوسفند و بره	شتر و بچه شتر	گاو میش و گاو میش	گاو و گوساله	بز و بزغاله	گوسفند و بره	
•	•	•	۲۱۶۲۵	۱۹۶۴۴	•	•	•	۲۱۶۲۵	۱۹۶۴۴	طایفه چهاربوری .....
•	•	•	۲۱۶۲۵	۱۹۶۴۴	•	•	•	•	•	شهرستان مسجد سلیمان .....
•	•	•	•	•	•	•	•	۲۱۶۲۵	۱۹۶۴۴	شهرستان فریدونشهر .....
•	•	۲۶	۹۸۷۵	۴۱۸۵	•	•	۲۶	۹۸۷۵	۴۱۸۵	طایفه چهارزی .....
•	•	۳۶	۹۸۷۵	۴۱۸۵	•	•	•	•	•	شهرستان مسجد سلیمان .....
•	•	•	•	•	•	•	۳۶	۹۸۷۵	۴۱۸۵	شهرستان بروجن .....
•	۱	۲۴۵	۸۲۰۴	۸۶۲۷	•	۱	۲۴۵	۸۲۰۴	۸۶۲۷	طایفه حموله - سهونی .....
•	•	۱۶	۵۶۱	۸۴۵	•	•	•	•	•	شهرستان شوشتر .....
•	۱	۲۲۹	۷۶۴۲	۷۷۸۲	•	•	•	•	•	شهرستان مسجد سلیمان .....
•	•	•	•	•	•	۱	۲۴۵	۸۲۰۴	۸۶۲۷	شهرستان فارس .....
•	۱۳	۱۰۱۱	۴۴۲۴۵	۸۷۹۲	•	۱۳	۱۰۱۱	۴۴۲۴۵	۸۷۹۲	طایفه خالدی .....
•	۱۳	۱۰۱۱	۴۴۲۴۵	۸۷۹۲	•	۱۳	۱۰۱۱	۴۴۲۴۵	۸۷۹۲	شهرستان لردگان .....
•	•	۱۸۶	۲۸۳۷	۲۱۴۱	•	•	۱۸۶	۲۸۳۷	۲۱۴۱	طایفه دودرایی .....
•	•	۱۸۶	۲۸۳۷	۲۱۴۱	•	•	۱۸۶	۲۸۳۷	۲۱۴۱	شهرستان لردگان .....
•	۷	۱۱۰	۶۹۶۲	۱۵۲۷۹	•	۷	۱۱۰	۶۹۶۲	۱۵۲۷۹	طایفه راکی .....
•	•	•	۱۲۵۲	۱۲۷۰	•	•	•	•	•	شهرستان ایذه .....
•	۵	۱۰۲	۵۶۶۵	۱۲۸۳۳	•	•	•	•	•	شهرستان مسجد سلیمان .....
•	۲	۷	۴۵	۷۶	•	۷	۱۰	۳۵۰	۱۰۳۷	شهرستان شهرکرد .....
•	•	•	•	•	•	•	۱۰۰	۶۶۱۲	۱۴۲۴۲	شهرستان فارس .....
•	۲	۴۶	۶۲۲	۱۶۷۹	•	۲	۴۶	۶۲۲	۱۶۷۹	طایفه ریگی .....
•	۲	۴۶	۶۲۲	۱۶۷۹	•	۲	۴۶	۶۲۲	۱۶۷۹	شهرستان لردگان .....
•	•	۲۲۶	۲۹۷۳۹	۶۰۴۲۲	•	•	۲۲۶	۲۹۷۳۹	۶۰۴۲۲	طایفه زراسوند .....
•	•	۸۴	۱۵۱۵	۲۱۶۴۴	•	•	•	•	•	شهرستان ایذه .....
•	•	•	۱۹۰	۱۱۰	•	•	•	۱۰۷۲	۹۸۳	شهرستان دزفول .....
•	•	۴۶	۲۴۵۱	۲۷۳۷	•	•	•	•	•	شهرستان شوشتر .....
•	•	۹۶	۱۷۵۸۳	۳۳۹۲۱	•	•	•	•	•	شهرستان مسجد سلیمان .....
•	•	•	•	•	•	•	•	۱۱۲۹۴	۲۳۷۳۳	شهرستان فریدونشهر .....
•	•	•	•	•	•	•	۲۲۴	۱۲۳۳۸	۳۲۱۷۴	شهرستان بروجن .....
•	•	•	•	•	•	•	۲	۲۹۴۴	۲۵۴۲	شهرستان الیگودرز .....

کتابخانه مرکز آمار ایران  
شماره ۱۱۱۱

دنباله جدول ع - تعداد انواع دام بر حسب طایفه و شهرستان محل استقرار

محل استقرار فصلی					محل استقرار بهلایی					طایفه و شهرستان
شتر و بچه شتر	گاو میش و بچه گاو میش	گاو و گوساله	بز و بزغاله	گوسفند و بره	شتر و بچه شتر	گاو و بچه گاو	گاو و گوساله	بز و بزغاله	گوسفند و بره	
•	•	۳	۱۷۴۸۲	۱۵۱۴۱	•	•	۳	۱۷۴۸۲	۱۵۱۴۱	طایفه زلگی - زلفی . . . . .
•	•	۳	۱۴۲۶۹	۱۳۸۲۱	•	•	۳	۷۵۵۸	۷۱۵۲	شهرستان دزفول . . . . .
•	•	•	۳۲۱۵	۱۳۲۰	•	•	•	•	•	شهرستان مسجد سلیمان . . . . .
•	•	•	•	•	•	•	•	۶۷۱۱	۶۶۶۸	شهرستان فریدونشهر . . . . .
•	•	•	•	•	•	•	•	۳۲۱۵	۱۳۲۰	شهرستان فارس . . . . .
•	•	۵۴	۲۵۲	۱۸۸	•	•	۵۴	۲۵۲	۱۸۸	طایفه سادات . . . . .
•	•	۵۴	۲۵۲	۱۸۸	•	•	•	•	•	شهرستان مسجد سلیمان . . . . .
•	•	•	•	•	•	•	۵۴	۲۵۲	۱۸۸	شهرستان فارس . . . . .
•	•	۱۰۷	۷۴۵۵	۳۳۶۲	•	•	۱۰۷	۷۴۵۵	۳۳۶۲	طایفه سادات بیدله . . . . .
•	•	۱۰۷	۷۴۵۵	۳۳۶۲	•	•	۱۰۷	۷۴۵۵	۳۳۶۲	شهرستان لردگان . . . . .
•	•	۴۹	۱۲۲۸۲	۵۶۸۷	•	•	۴۹	۱۲۲۸۲	۵۶۸۷	طایفه سادات سلطان ابراهیم . . . . .
•	•	۴۹	۱۲۲۸۲	۵۶۸۷	•	•	۴۹	۱۲۲۸۲	۵۶۸۷	شهرستان ایذه . . . . .
•	•	۳۴	۷۸۹۲	۳۶۱۶	•	•	۳۴	۷۸۹۲	۳۶۱۶	طایفه سادات سونبیتی . . . . .
•	•	۳۴	۷۸۹۲	۳۶۱۶	•	•	۳۴	۷۸۹۲	۳۶۱۶	شهرستان ایذه . . . . .
•	•	۱۳۸	۶۵۹	۱۵۸۸	•	•	۱۳۸	۶۵۹	۱۵۸۸	طایفه سرفلی . . . . .
•	•	۱۳۸	۶۵۹	۱۵۸۸	•	•	•	•	•	شهرستان ایذه . . . . .
•	•	•	•	•	•	•	۱۳۸	۶۵۹	۱۵۸۸	شهرستان بروجن . . . . .
•	•	۵۲۸	۳۹۱۲۳	۲۲۲۸۵	•	•	۵۲۸	۳۹۱۲۳	۲۲۲۸۵	طایفه سعید . . . . .
•	•	۵۲۶	۳۳۴۷۲	۲۱۹۴۰	•	•	۱۶	۳۰۰۸	۵۸۳۹	شهرستان ایذه . . . . .
•	•	•	•	•	•	•	۴۱۸	۳۱۹۶۲	۱۵۰۳۷	شهرستان بروجن . . . . .
•	•	۲	۱۴۵۱	۳۴۵	•	•	۹۴	۴۱۵۲	۱۴۱۹	شهرستان فارس . . . . .
•	•	۲۲۵	۶۰۵۹	۵۸۲	•	•	۲۲۵	۶۰۵۹	۵۸۲	طایفه شالو . . . . .
•	•	۲۲۵	۶۰۵۹	۵۸۲	•	•	۲۲۵	۶۰۵۹	۵۸۲	شهرستان ایذه . . . . .
•	•	۲۲۸	۹۲۲۶	۴۹۶۲	•	•	۲۲۸	۹۲۲۶	۴۹۶۲	طایفه شهنی . . . . .
•	•	۵۹	۱۷۱۱	۴۴۹	•	•	•	•	•	شهرستان ایذه . . . . .
•	•	۱۶۹	۷۷۱۵	۳۵۱۳	•	•	۷۴	۲۴۴۶	۱۰۷۳	شهرستان مسجد سلیمان . . . . .
•	•	•	•	•	•	•	۱۵۴	۶۹۸۰	۳۸۸۹	شهرستان فارس . . . . .

دنباله جدول ع - تعداد انواع دام بر حسب طایفه و شهرستان محل استقرار

محل استقرار تئلاقی					محل استقرار بیلاقی					طایفه و شهرستان
شتر و بچه شتر	گاو میش و بچه گاو میش	گاو و گوساله	بز و بزغاله	گوسفند و بره	شتر و بچه شتر	گاو میش و بچه گاو میش	گاو و گوساله	بز و بزغاله	گوسفند و بره	
•	•	۱۷۰	۸۲۳۰	۲۸۱۷	•	•	۱۷۰	۸۲۳۰	۲۸۱۷	طایفه شیخریاط
•	•	۱۷۰	۸۲۳۰	۲۸۱۷	•	•	•	•	•	شهرستان ایذه
•	•	•	•	•	•	•	۱۷۰	۸۲۳۰	۲۸۱۷	شهرستان فارسان
•	•	۱۱۷	۱۲۰۸	۲۷۲۲	•	•	۱۱۷	۱۲۰۸	۲۷۲۲	طایفه عالی محمودی
•	•	۱۱۷	۱۲۰۸	۲۷۲۲	•	•	•	•	•	شهرستان ایذه
•	•	•	•	•	•	•	۱۱۷	۱۲۰۸	۲۷۲۲	شهرستان بروجن
•	•	•	۱۰۵	۷۵	•	•	•	۱۰۵	۷۵	طایفه عکاشه
•	•	•	۱۰۵	۷۵	•	•	•	•	•	شهرستان مسجد سلیمان
•	•	•	•	•	•	•	•	۱۰۵	۷۵	شهرستان فارسان
•	•	۵۸۹	۱۰۶۶۳	۱۱۲۱۳	•	•	۵۸۹	۱۰۶۶۳	۱۱۲۱۳	طایفه دلازد
•	•	۵۸۹	۱۰۶۶۳	۱۱۲۱۳	•	•	۵۸۹	۱۰۶۶۳	۱۱۲۱۳	شهرستان لردگان
•	•	۷۲	۲۸۲۵	۵۳۴۵	•	•	۷۲	۲۸۲۵	۵۳۴۵	طایفه کورکور
•	•	۷۲	۲۸۲۵	۵۳۴۵	•	•	•	•	•	شهرستان ایذه
•	•	•	•	•	•	•	۷۲	۲۸۲۵	۵۳۴۵	شهرستان بروجن
•	•	۲۲۰	۱۱۹۵۰	۲۲۶۱۲	•	•	۲۲۰	۱۱۹۵۰	۲۲۶۱۲	طایفه گله
•	•	۷۲	۲۸۵۱	۵۶۵۸	•	•	•	•	•	شهرستان شونتر
•	•	۱۴۸	۹۰۹۹	۱۷۹۵۵	•	•	•	•	•	شهرستان مسجد سلیمان
•	•	•	•	•	•	•	۲۲۰	۱۱۹۵۰	۲۲۶۱۲	شهرستان فارسان
•	•	۱۳۵	۲۸۱۲	۴۴۲۲	•	•	۱۳۵	۲۸۱۲	۴۴۲۲	طایفه گمار
•	•	۱۳۵	۲۸۱۲	۴۴۲۲	•	•	•	•	•	شهرستان مسجد سلیمان
•	•	•	•	•	•	•	۱۳۵	۲۸۱۲	۴۴۲۲	شهرستان فارسان
•	۱۲	۱۰۴۷	۲۲۱۲۷	۳۱۶۱۱	•	۱۲	۱۰۴۷	۲۲۱۲۷	۳۱۶۱۱	طایفه کند علی - فند علی
•	•	۲۶۰	۶۰۶۳	۶۷۰۴	•	•	•	•	•	شهرستان ایذه
•	۱۲	۷۸۷	۲۶۰۷۴	۲۴۹۰۷	•	•	•	•	•	شهرستان مسجد سلیمان
•	•	•	•	•	•	۱۲	۱۰۴۷	۲۲۱۲۷	۳۱۶۱۱	شهرستان فارسان
•	۲	۲۴۷	۱۴۳۹۵	۹۸۷۷	•	۲	۲۴۷	۱۴۳۹۵	۹۸۷۷	طایفه گروویی
•	۲	۲۴۷	۱۴۳۹۵	۹۸۷۷	•	•	•	•	•	شهرستان ایذه
•	•	•	•	•	•	۲	۲۴۷	۱۴۳۹۵	۹۸۷۷	شهرستان بروجن



# ساختار سازمانی

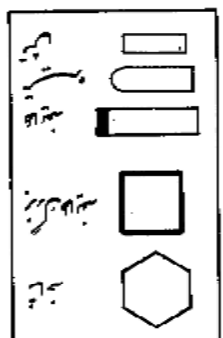
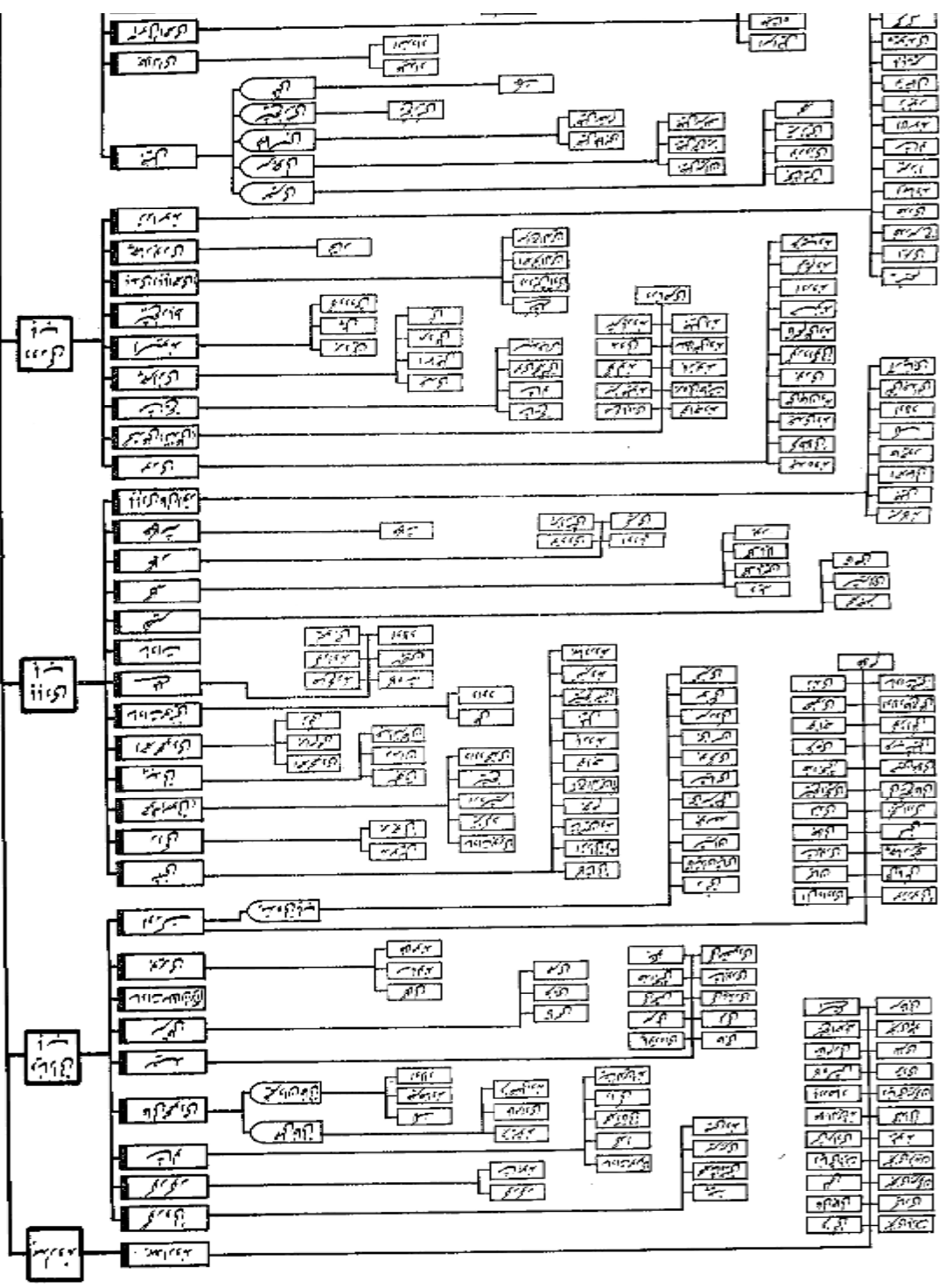

سازمان آموزش عالی استان تهران

ردیف	نام واحد	کد واحد	نام شعبه	کد شعبه
1	واحد اول	001	شعبه اول	00101
2	واحد اول	001	شعبه دوم	00102
3	واحد اول	001	شعبه سوم	00103
4	واحد اول	001	شعبه چهارم	00104
5	واحد اول	001	شعبه پنجم	00105
6	واحد اول	001	شعبه ششم	00106
7	واحد اول	001	شعبه هفتم	00107
8	واحد اول	001	شعبه هشتم	00108
9	واحد اول	001	شعبه نهم	00109
10	واحد اول	001	شعبه دهم	00110
11	واحد اول	001	شعبه یازدهم	00111
12	واحد اول	001	شعبه بیستم	00120
13	واحد دوم	002	شعبه اول	00201
14	واحد دوم	002	شعبه دوم	00202
15	واحد دوم	002	شعبه سوم	00203
16	واحد دوم	002	شعبه چهارم	00204
17	واحد دوم	002	شعبه پنجم	00205
18	واحد دوم	002	شعبه ششم	00206
19	واحد دوم	002	شعبه هفتم	00207
20	واحد دوم	002	شعبه هشتم	00208
21	واحد دوم	002	شعبه نهم	00209
22	واحد دوم	002	شعبه دهم	00210
23	واحد دوم	002	شعبه یازدهم	00211
24	واحد دوم	002	شعبه بیستم	00220
25	واحد سوم	003	شعبه اول	00301
26	واحد سوم	003	شعبه دوم	00302
27	واحد سوم	003	شعبه سوم	00303
28	واحد سوم	003	شعبه چهارم	00304
29	واحد سوم	003	شعبه پنجم	00305
30	واحد سوم	003	شعبه ششم	00306
31	واحد سوم	003	شعبه هفتم	00307
32	واحد سوم	003	شعبه هشتم	00308
33	واحد سوم	003	شعبه نهم	00309
34	واحد سوم	003	شعبه دهم	00310
35	واحد سوم	003	شعبه یازدهم	00311
36	واحد سوم	003	شعبه بیستم	00320
37	واحد چهارم	004	شعبه اول	00401
38	واحد چهارم	004	شعبه دوم	00402
39	واحد چهارم	004	شعبه سوم	00403
40	واحد چهارم	004	شعبه چهارم	00404
41	واحد چهارم	004	شعبه پنجم	00405
42	واحد چهارم	004	شعبه ششم	00406
43	واحد چهارم	004	شعبه هفتم	00407
44	واحد چهارم	004	شعبه هشتم	00408
45	واحد چهارم	004	شعبه نهم	00409
46	واحد چهارم	004	شعبه دهم	00410
47	واحد چهارم	004	شعبه یازدهم	00411
48	واحد چهارم	004	شعبه بیستم	00420







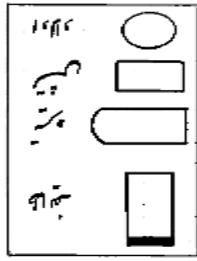
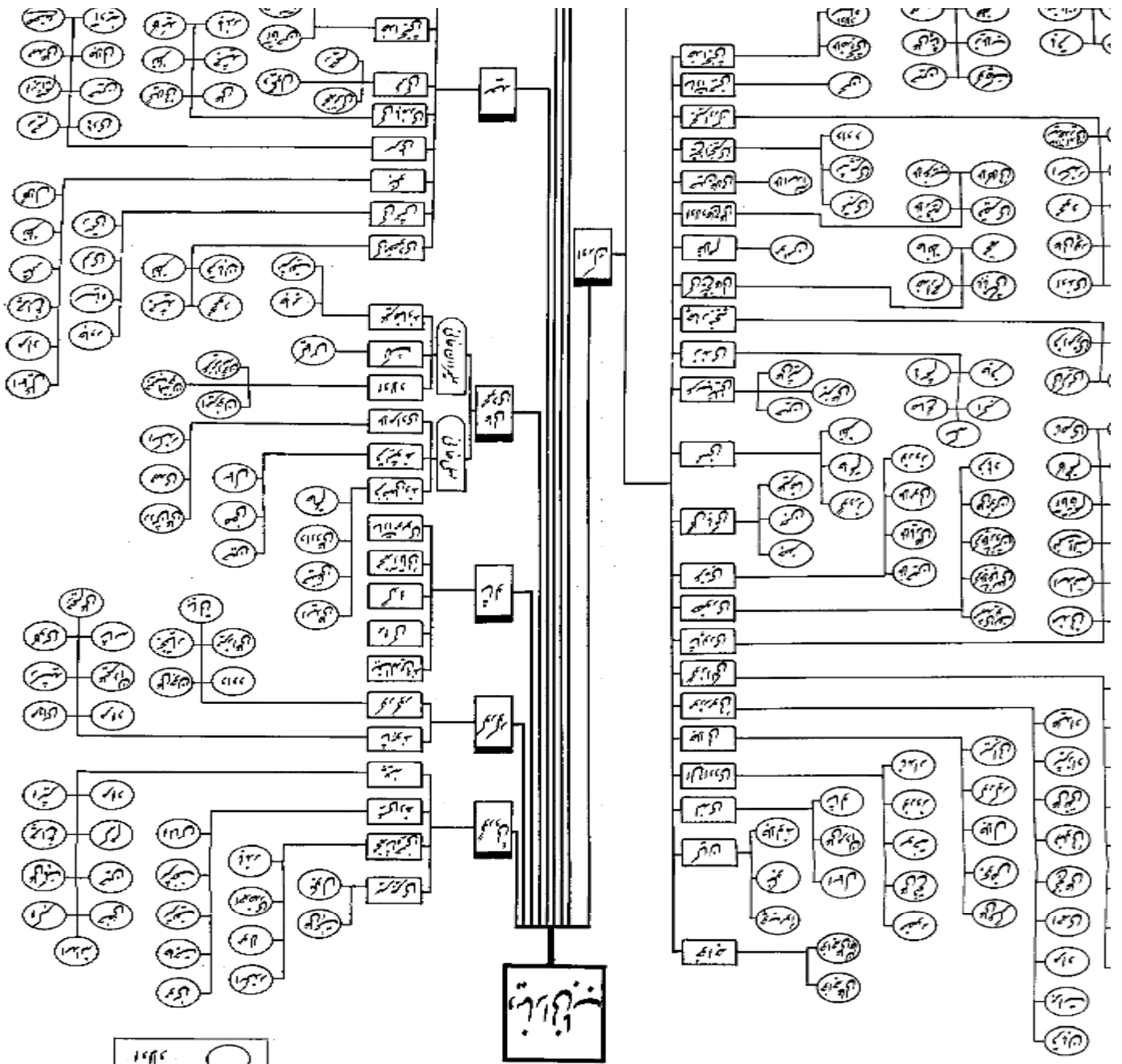

بازمیت ملیت  
 "بازمیت ملیت" کے تحت  
 قائم شدہ تمام کمیٹیاں

۱۳۴۲

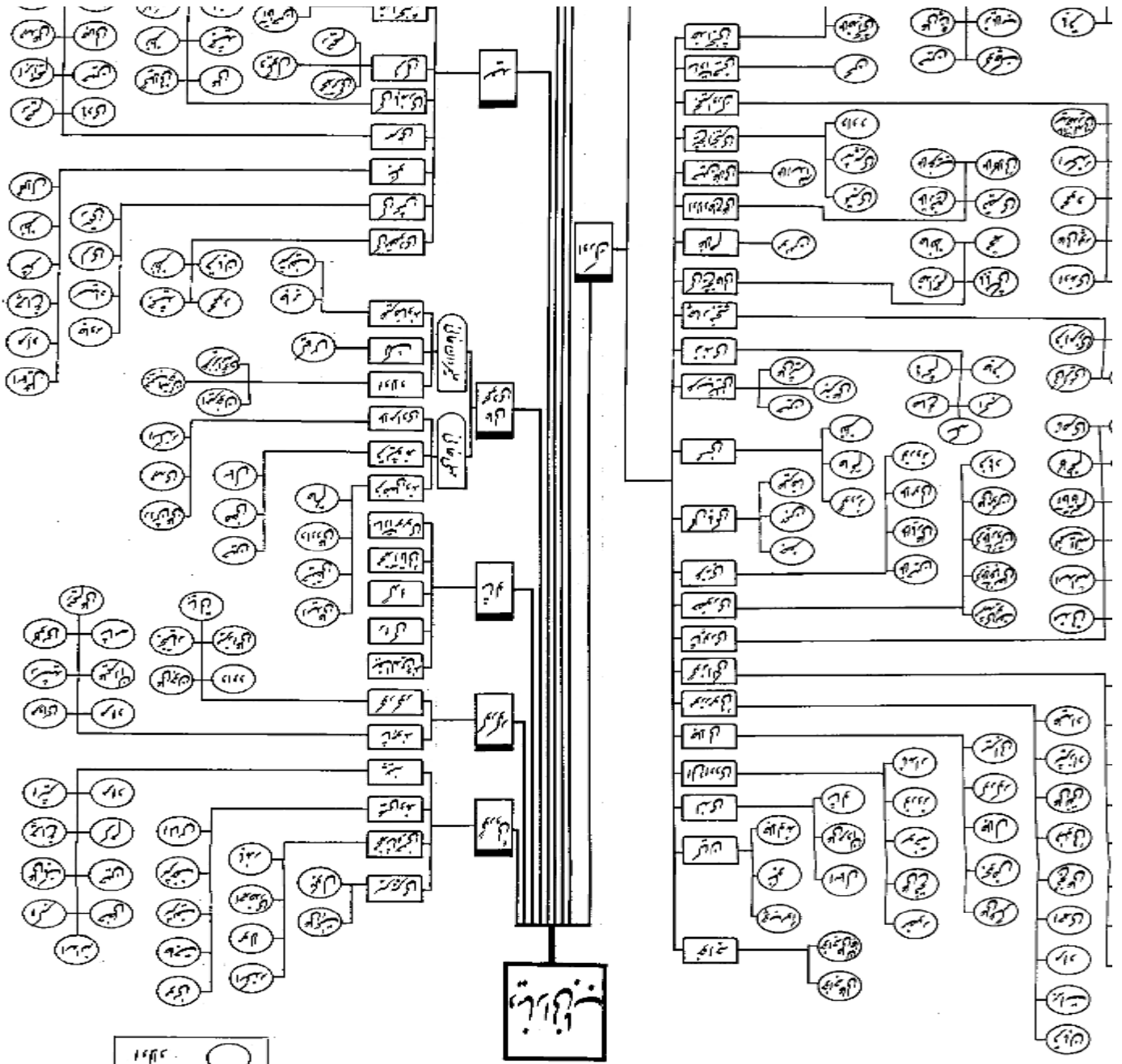

حسی

سازمان تخصصی حسی و حسی

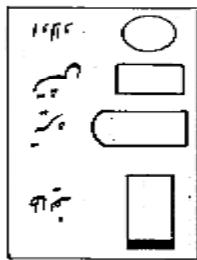

کلید

سبزی‌های زیز

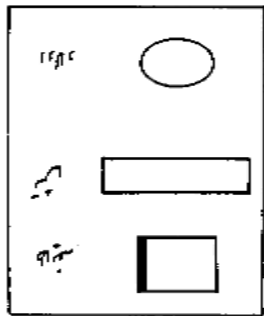
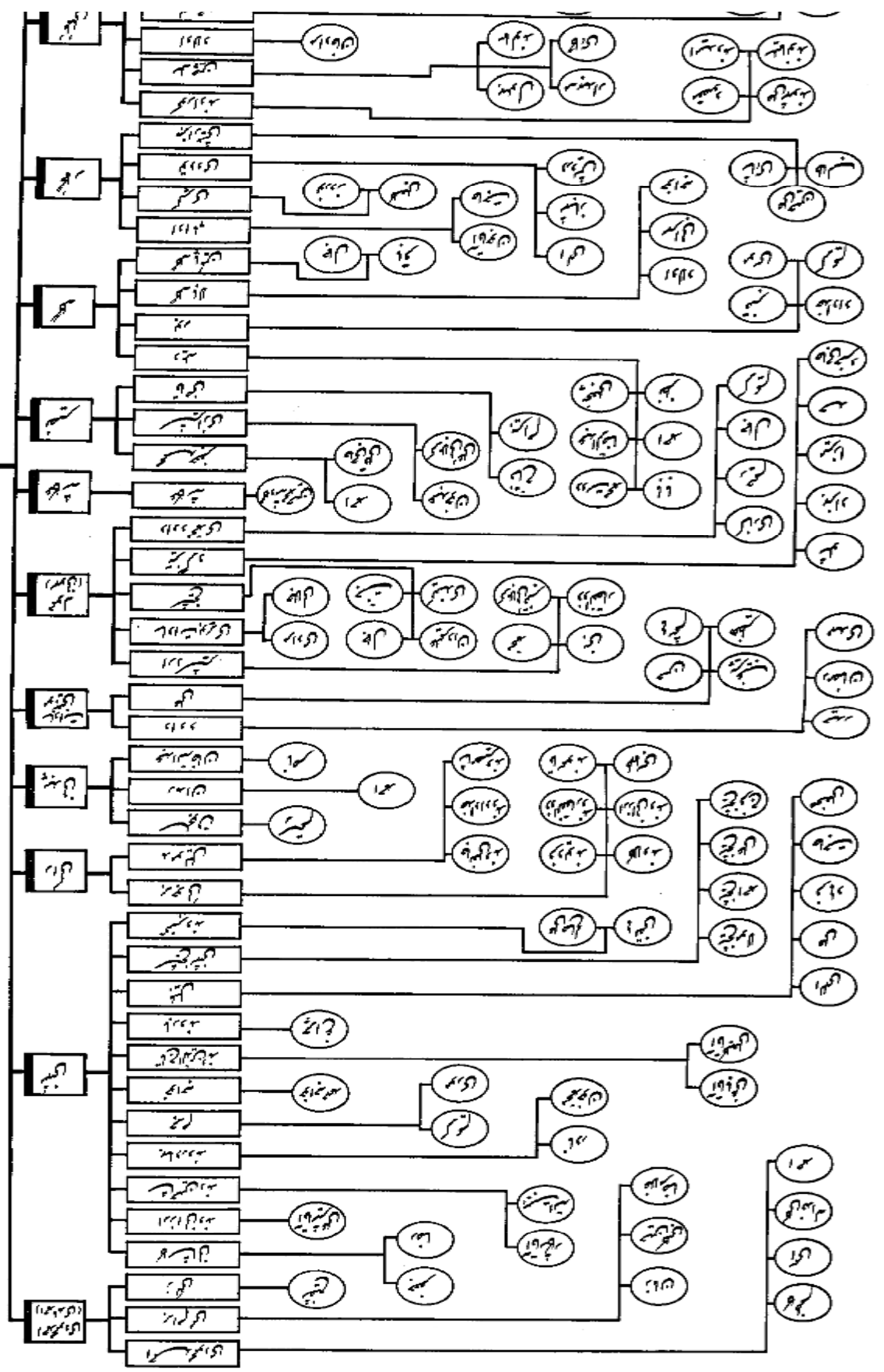

«سبزی‌های زیز» طبقه‌بندی شده بر اساس رنگ گلبرگ و ساقه و پهلو (دانشگاه تهران، ۱۳۵۰)

شیرازی

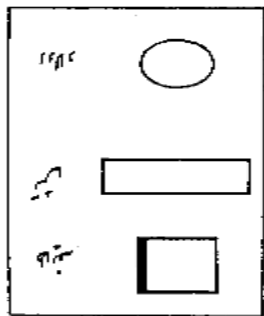
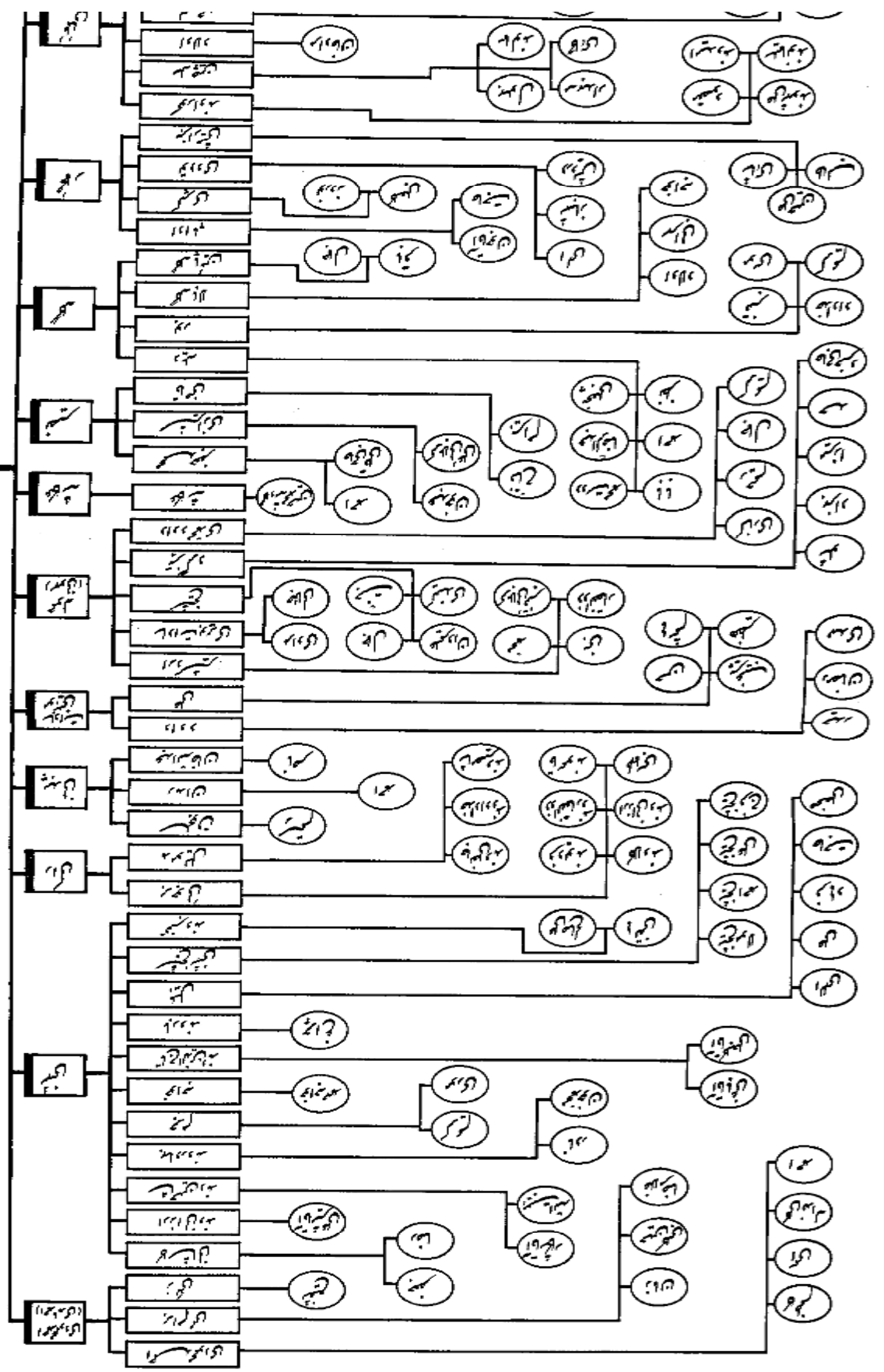

«شیرازی» لقبی است که در زمان ساسانیان بر سر خاندان شیرازیان می‌گذاشتند  
 تاریخ: ۱۳۰۵ هجری قمری



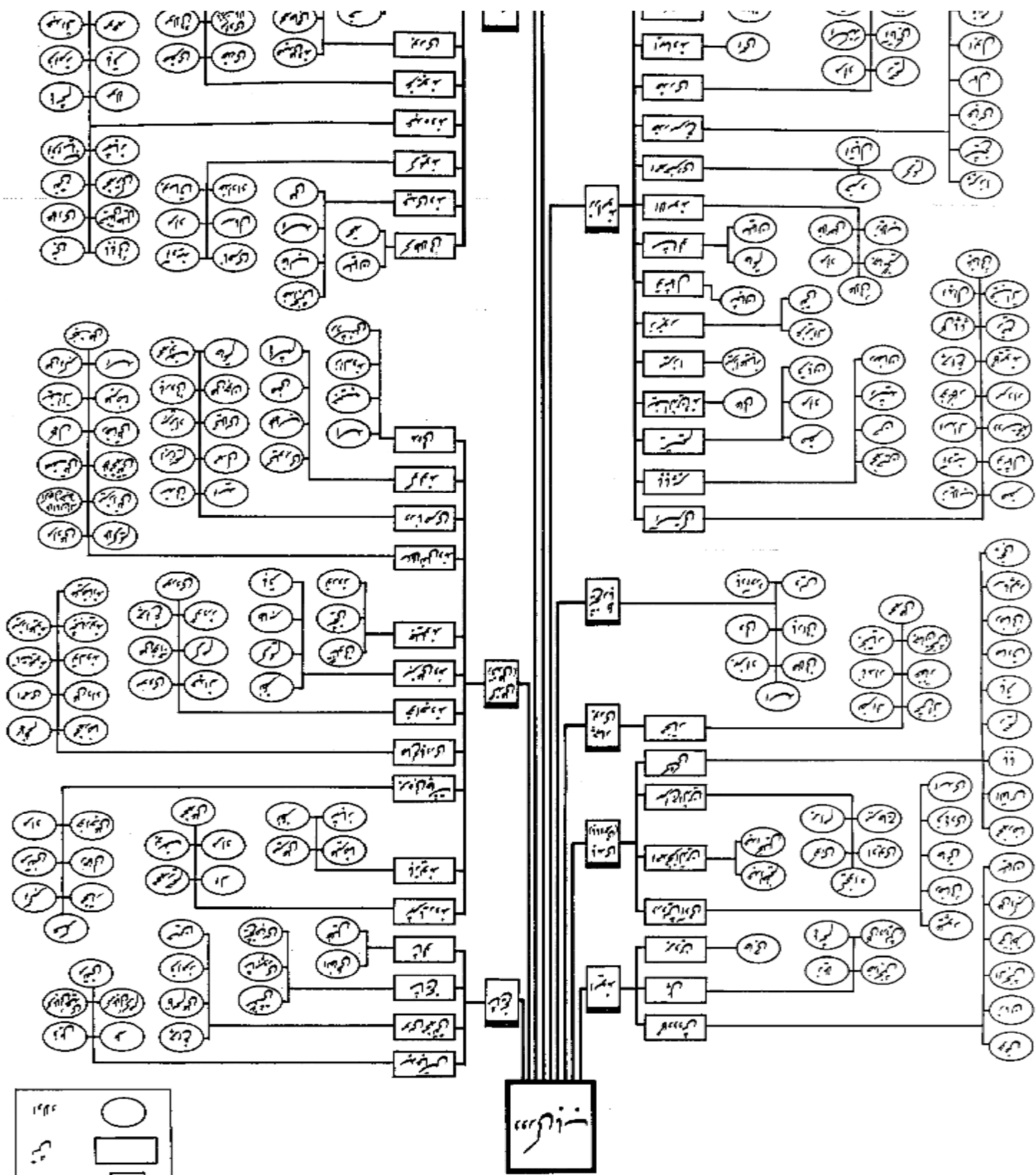

سازمان اداری و خدماتی دانشگاه آزاد اسلامی - تهران  
 (سازمان اداری و خدماتی دانشگاه آزاد اسلامی - تهران)

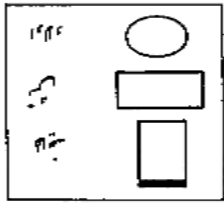

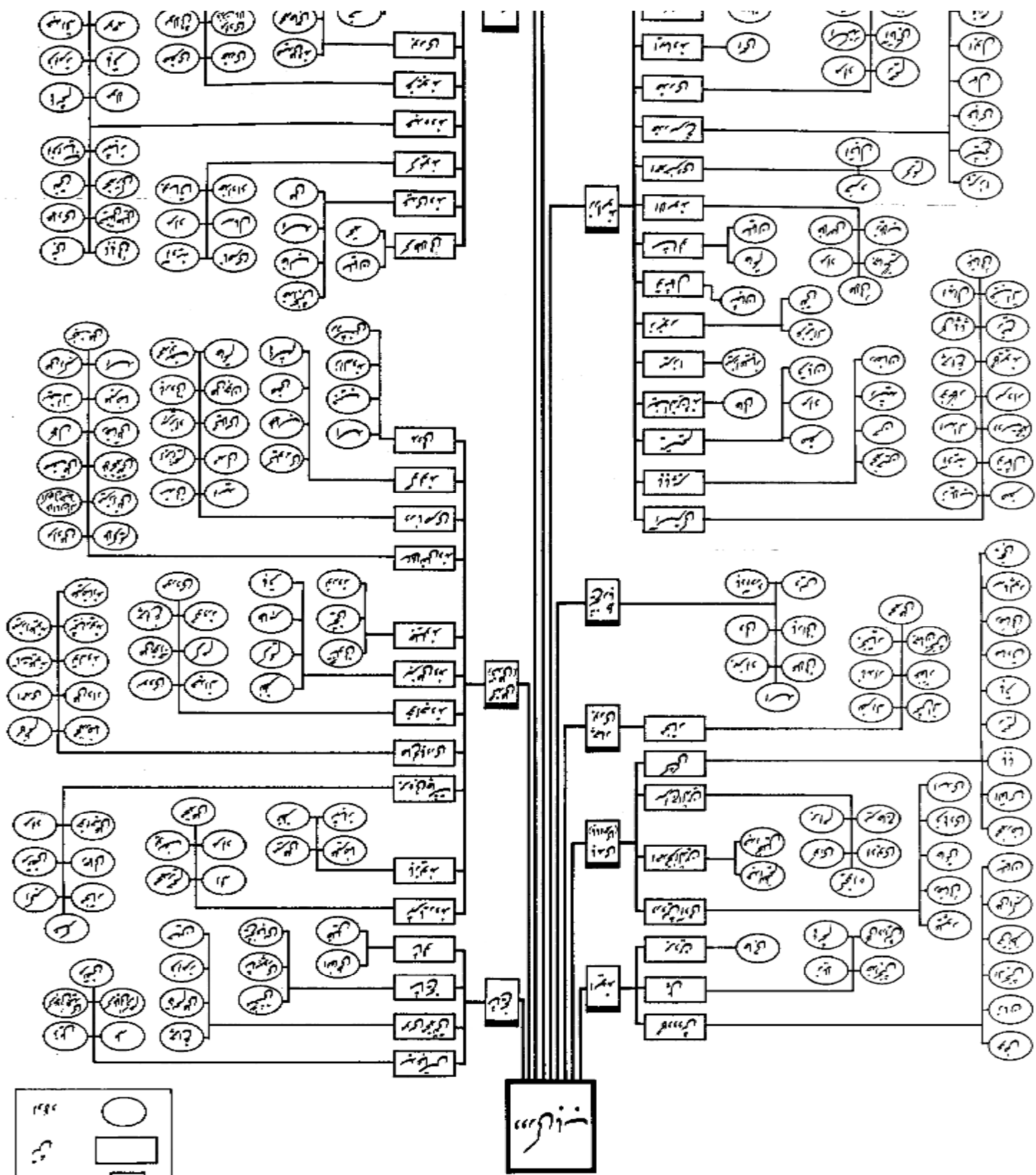

سازمان بهداشت و درمان جمهوری اسلامی ایران  
 وزارت بهداشت و درمان  
 وزارت بهداشت  
 وزارت آموزش عالی  
 وزارت آموزش عالی و تحقیقات علمی

وزارت  
 وزارت  
 وزارت

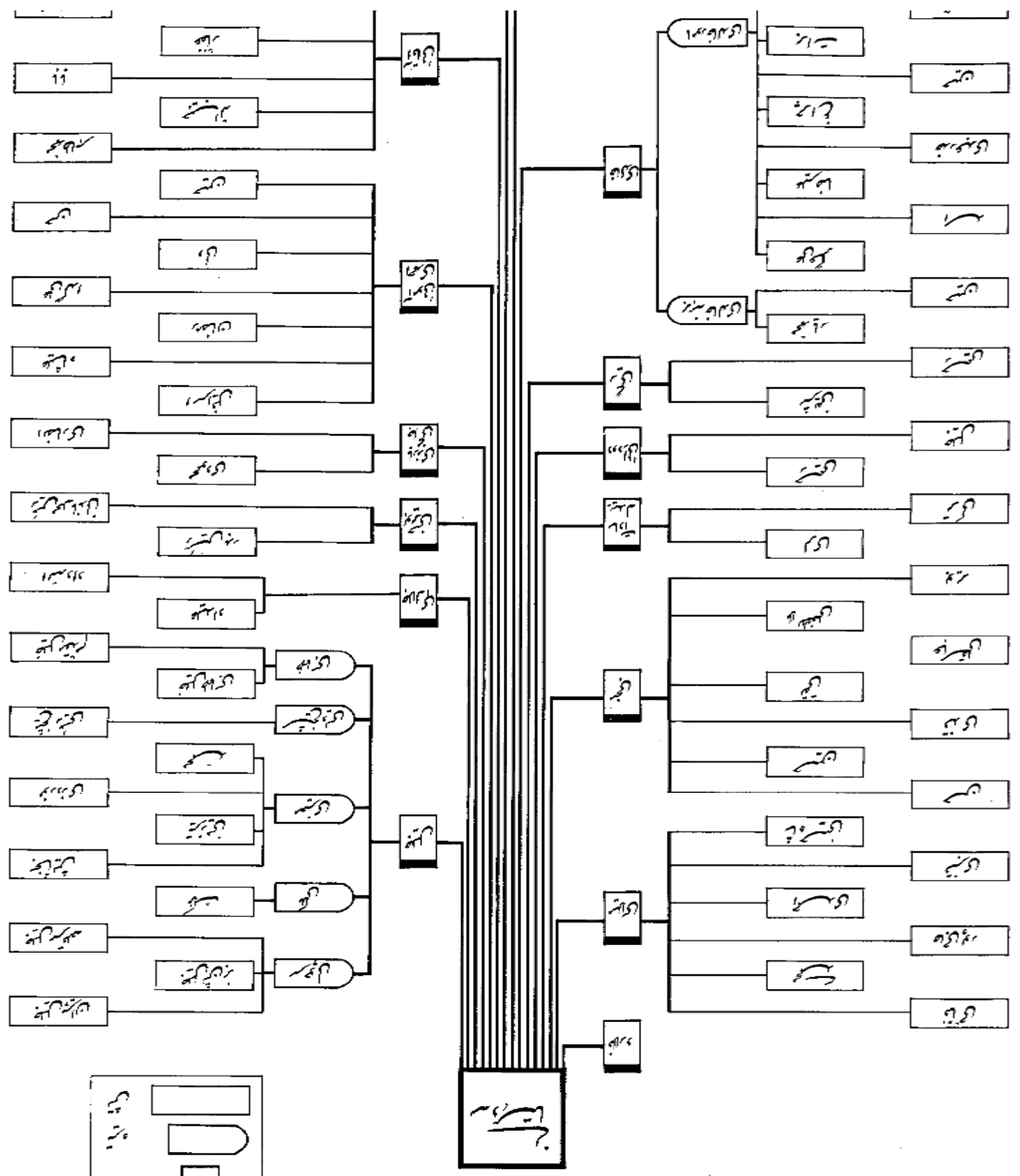

نمودار سازمان بهداشت و درمان ایران (سازمان بهداشت و درمان)

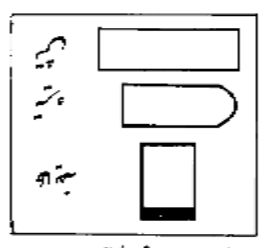

ساختار

سازمان

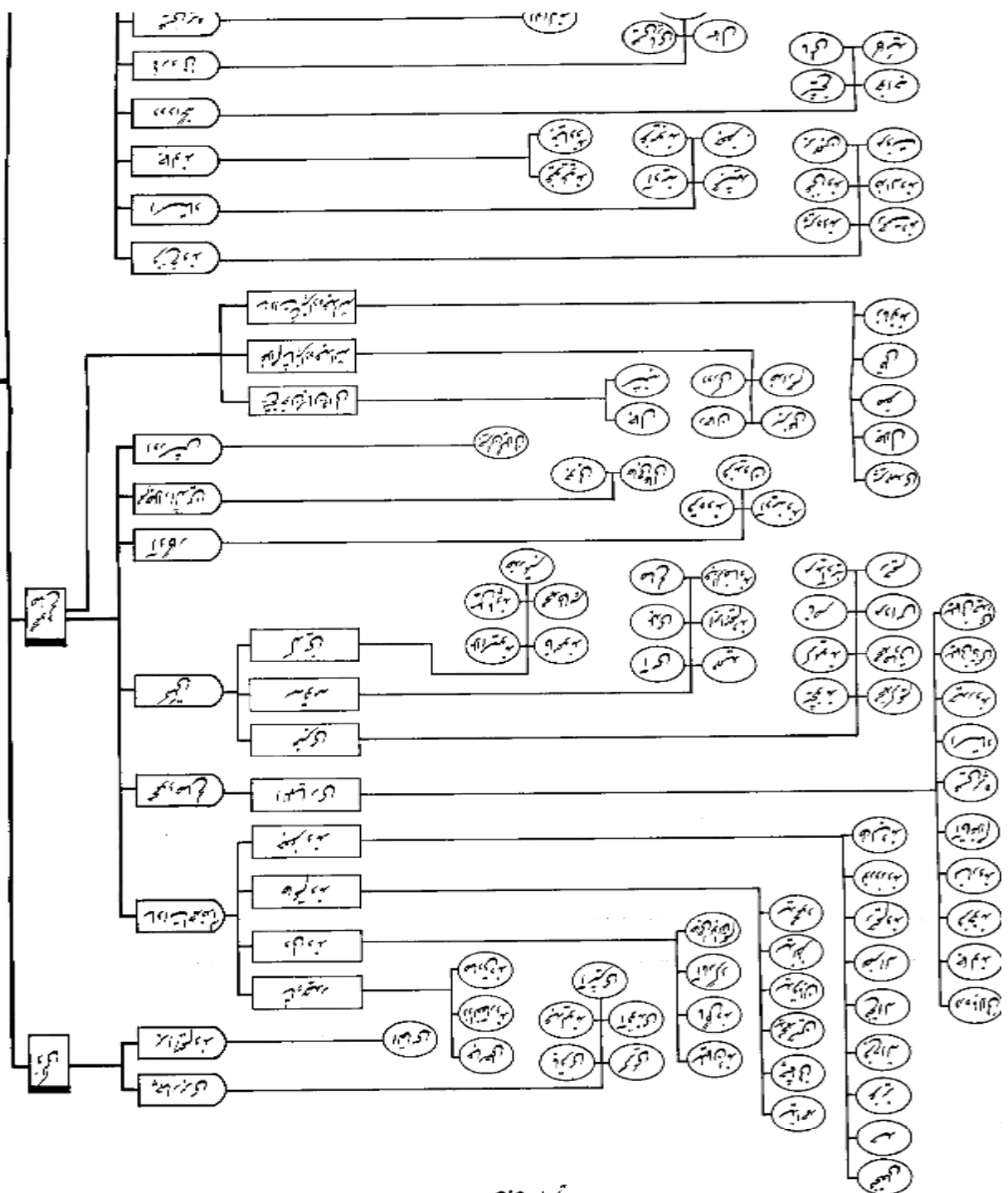

دانشجو  
 دانشجو  
 دانشجو

سازمان آموزش عالی و فنی و حرفه‌ای وزارت آموزش عالی و فنی و حرفه‌ای

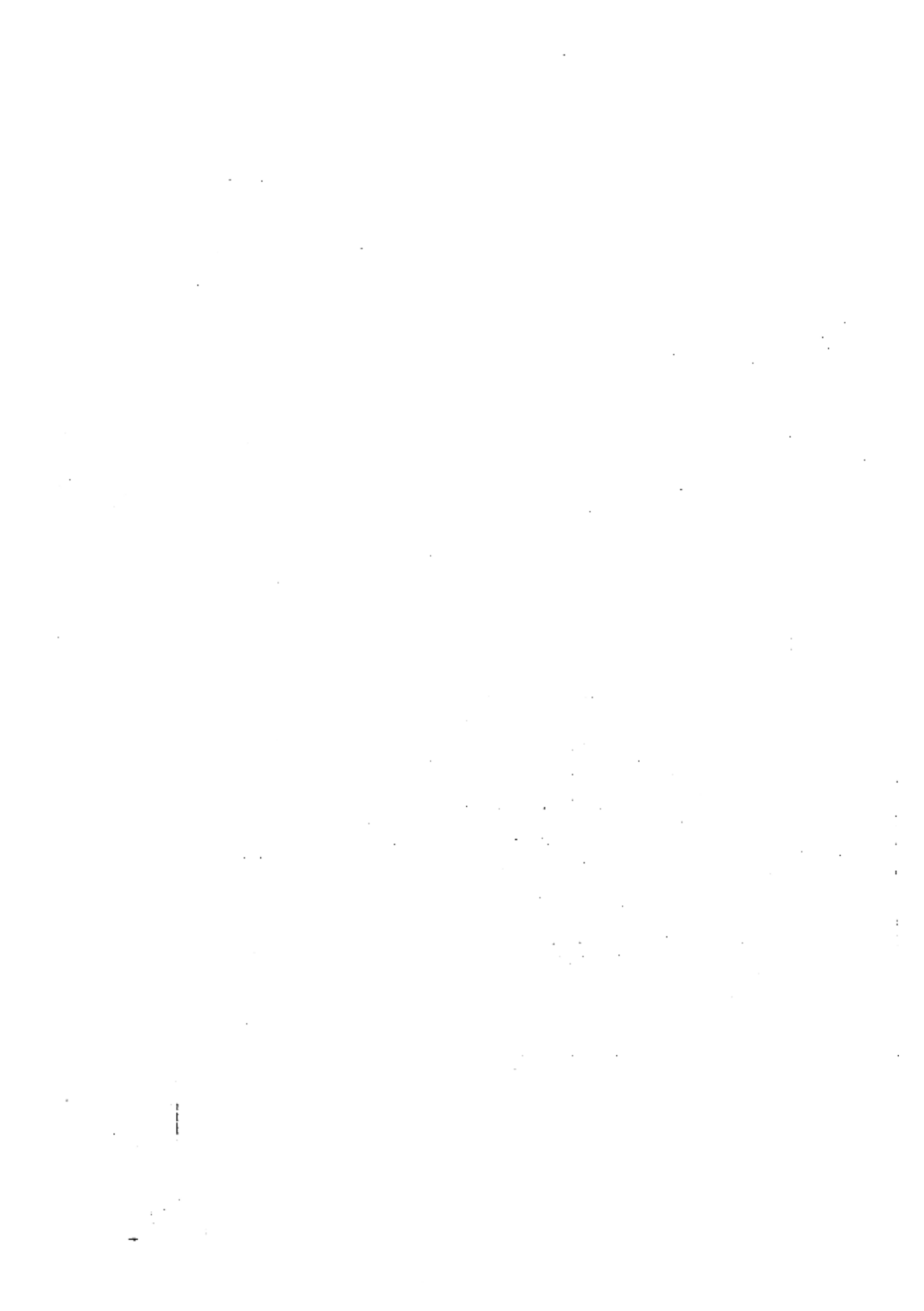

نمودار پراکنشی جمعیت ایل بختیاری در منطقه استخرارستان

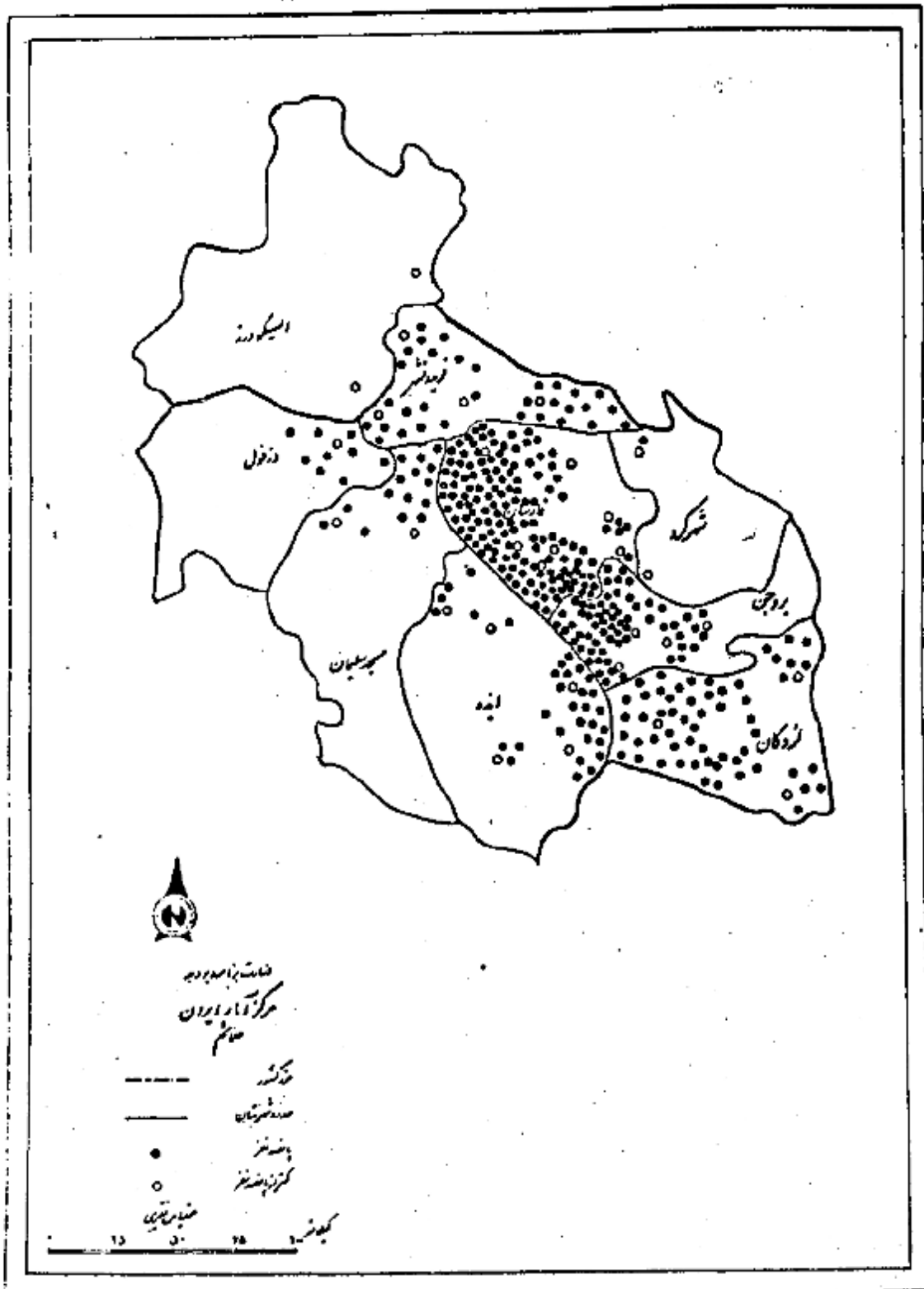

نمودار پراکنندگی جمعیت ایل بختیاری در منطقه شهرستان سنقر

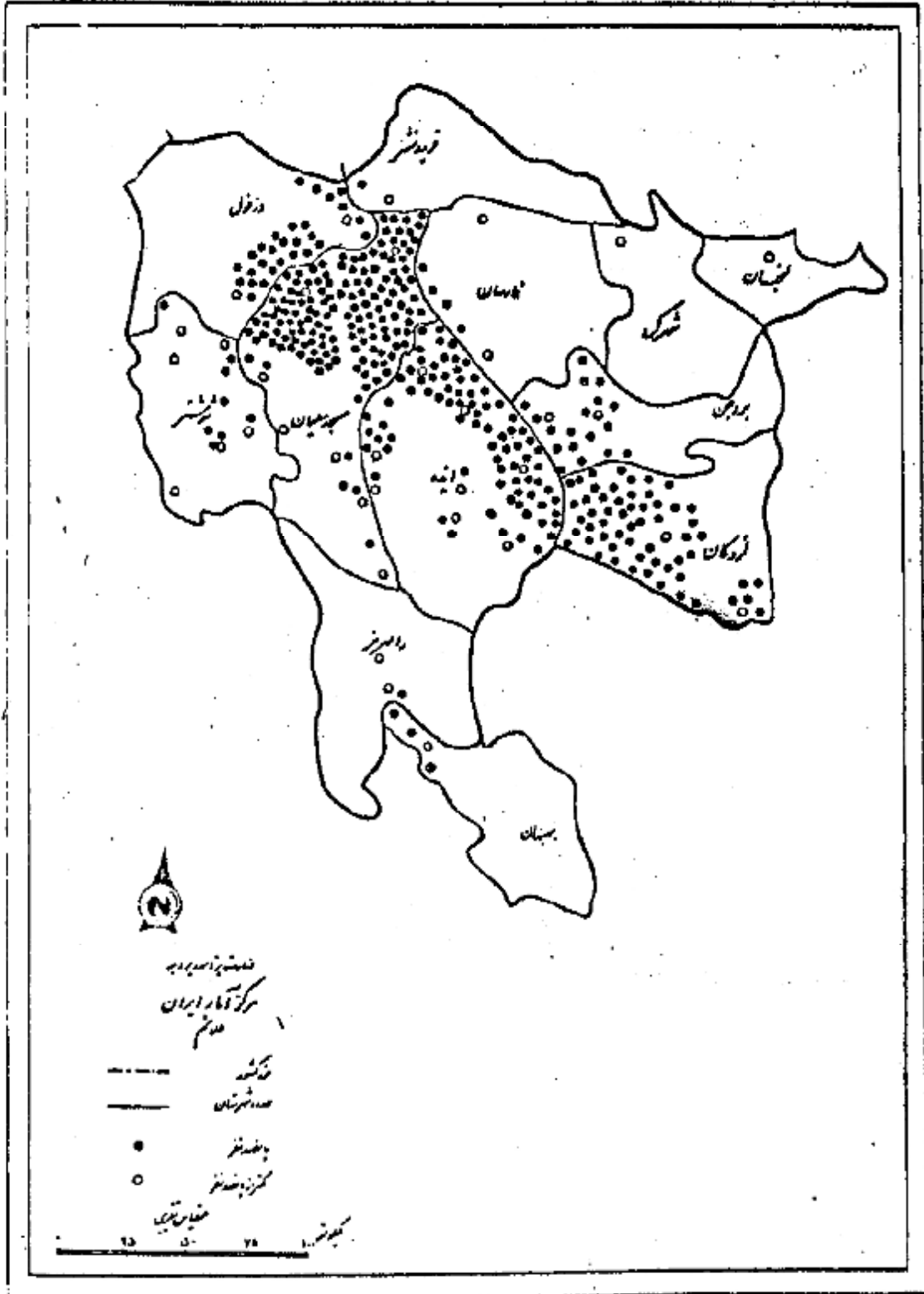

ردیف	مرد	مردود	سن
۱	۲	۳	۴
۸۶۱-۹	۹۵۱۷۱	۱۸۱۷۷۷	کلیه پیکتاری
۱۷۸۱۶	۱۸۰۸۰	۲۵۲۹۶	۵-۶ ساله
۲۰۳۶	۲۱۴۹	۱۷۸۸	کمتر از یکساله
۲۸۷۹	۲۱۱۱	۵۷۸۲	۱ ساله
۴۰۲۱	۴۰۹۵	۸۱۱۶	۲ ساله
۴۰۱۲	۲۱۱۲	۲۲۲۴	۳ ساله
۲۸۲۲	۲۱۱۲	۲۲۸۶	۴ ساله
۱۶۰۶۷	۱۷۱۷۴	۲۲۲۷۱	۵-۹ ساله
۴۰۸۲	۴۱۵۸	۸۲۴۰	۵ ساله
۲۰۶۷	۲۱۲۵	۱۷۲۲	۶ ساله
۲۲۲۴	۲۱۴۰	۲۰۱۴	۷ ساله
۲۲۰۰	۲۱۶۷	۱۶۶۷	۸ ساله
۲۲۴۴	۲۵۲۴	۴۸۱۸	۹ ساله
۱۱۱۱۲	۱۴۲۷۷	۲۵۲۸۹	۱۰-۱۴ ساله
۲۰۴۵	۲۴۹۶	۱۵۴۴	۱۰ ساله
۱۶۴۲	۲۲۰۷	۲۸۴۹	۱۱ ساله
۲۸۴۸	۲۷۴۲	۱۵۱۰	۱۲ ساله
۱۶۱۰	۲۱۱۱	۲۲۲۱	۱۲ ساله
۱۶۶۲	۲۷۱۸	۴۶۸۵	۱۳ ساله
۷۷۱۸	۶۶۸۵	۱۲۴۰۲	۱۵-۱۹ ساله
۲۱۲۲	۲۸۲۷	۴۹۴۹	۱۵ ساله
۱۷۱۸	۲۴۱۸	۴۱۲۶	۱۶ ساله
۱۴۱۰	۱۷۵۵	۲۱۶۵	۱۷ ساله
۱۷۶۵	۱۷۲۶	۲۴۹۱	۱۸ ساله
۲۰۲	۱۵۶	۱۶۶۲	۱۹ ساله
۵۸۹۰	۴۴۹	۱۰۸۴۹	۲۰-۲۴ ساله
۲۵۸۸	۱۶۱۵	۴۲۰۲	۲۰ ساله
۶۱۱	۶۷۱	۱۲۲۲	۲۱ ساله
۱۰۰۷۱	۱۰۶۵	۲۱۴۱	۲۲ ساله
۷۰۰	۲۲۰	۱۴۲۰	۲۲ ساله
۸۲۵	۸۵۸	۱۶۶۲	۲۳ ساله
۵۷۲۶	۴۷۸۴	۱۰۵۶۲	۲۵-۲۹ ساله
۲۷۷۷	۱۵۶۲	۴۲۲۶	۲۵ ساله
۸۴۰	۷۱۰	۱۶۲۰	۲۶ ساله
۸۶۶	۸۷۰	۱۷۲۶	۲۶ ساله
۸۲۶	۶۵۷	۱۷۸۸	۲۷ ساله
۴۱۰	۶۱۰	۱۰۷۰	۲۸ ساله
۴۶۶۱	۵۱۸۵	۱۰۶۶۶	۳۰-۳۴ ساله
۲۶۶۷	۲۶۴۸	۵۶۶۵	۳۰ ساله
۸۰۷	۵۶۷	۱۰۶۶	۳۱ ساله
۲۰۵	۲۰۴	۱۶۰۹	۳۲ ساله
۲۲۵	۴۸۲	۸۰۷	۳۳ ساله
۴۲۷	۵۵۶	۶۸۶	۳۴ ساله



رد	مرد	مردوزن	سن
۴	۲	۲	۱
۲۱۲۵	۲۱۲۲	۷-۵۲	۲۵-۲۶ ساله
۱۷۲۲	۲۰۰۵	۲۷۲۸	۲۵ ساله
۴۸۸	۶۶۹	۱۱۱۴	۲۶ ساله
۲۵۱	۵۷۹	۲۳۰	۲۷ ساله
۲۶۵	۵۳۲	۸۷۷	۲۸ ساله
۱۸۸	۲۱۰	۲۶۸	۲۹ ساله
۲۰۲۹	۲۱۲۸	۶۱۵۷	۳۰-۳۱ ساله
۲۰۲۷	۲۰۷۵	۴۱۱۲	۳۰ ساله
۲۶۰	۲۰۶	۵۶۶	۳۱ ساله
۲۸۲	۲۹۹	۲۷۷	۳۲ ساله
۱۶۷	۱۸۶	۲۵۲	۳۳ ساله
۱۵۷	۱۶۷	۲۱۶	۳۴ ساله
۱۸۴۵	۲۲۲۵	۴۱۷۰	۳۵-۳۶ ساله
۱۰۲۵	۱۱۹۱	۲۲۲۶	۳۵ ساله
۲۱۶	۲۴۸	۵۶۷	۳۶ ساله
۲۱۱	۲۸۲	۴۹۴	۳۷ ساله
۲۵۲	۲۱۵	۵۱۷	۳۸ ساله
۱۲۸	۱۸۸	۲۱۶	۳۹ ساله
۲۵۱۲	۲۲۷۲	۵۷۸۴	۴۰-۴۱ ساله
۱۵۳۸	۱۷۷۷	۲۲۴۵	۴۰ ساله
۲۲۲	۲۶۴	۵۶۶	۴۱ ساله
۲۸۲	۴۱۷	۷۰۰	۴۲ ساله
۱۵۴	۲۹۹	۴۵۲	۴۳ ساله
۲۷۵	۴۱۵	۶۶۰	۴۴ ساله
۱۵۲۱	۲۷۰۰	۴۲۲۱	۴۵-۴۶ ساله
۵۶۲	۶۶۸	۱۵۶۱	۴۵ ساله
۲۵۹	۴۶۶	۷۲۵	۴۶ ساله
۲۲۲	۴۲۲	۶۵۵	۴۷ ساله
۲۰۰	۵۰۰	۸۰۰	۴۸ ساله
۱۵۲	۲۲۲	۴۶۰	۴۹ ساله
۲۱۲۰	۲۱۷۷	۵۶۰۷	۵۰-۵۱ ساله
۱۲۶۶	۱۷۲۶	۲۱۲۵	۵۰ ساله
۲۴۶	۲۶۴	۶۱۰	۵۱ ساله
۲۴۹	۴۹۴	۸۱۲	۵۲ ساله
۲۵۰	۲۴۴	۵۶۴	۵۳ ساله
۱۸۶	۲۴۶	۴۶۵	۵۴ ساله
۸۲۲	۱۰۶۵	۱۸۶۸	۵۵-۵۶ ساله
۵۴۲	۶۰۰	۱۱۴۲	۵۵ ساله
۶۹	۱۹۱	۲۶۰	۵۶ ساله
۶۵	۱۲۰	۲۲۵	۵۷ ساله
۷۰	۸۶	۱۵۶	۵۸ ساله
۲۶	۵۸	۸۴	۵۹ ساله

ردیف	مقدار	واحد	مقدار	واحد	مقدار	واحد
						۷۰-۷۲ ساله
۷۵۴	۴۹۱		۱۷۴۵			۷۰ ساله
۵۶۲	۱۷۱		۱۷۶۴			۷۱ ساله
۵۰	۱۲		۱۱۷			۷۲ ساله
۵۲	۷۶		۱۳۲			۷۳ ساله
۲۲	۲۹		۵۲			۷۴ ساله
۲۱	۴۴		۷۱			۷۵ ساله
۱۷۹	۲۰۰		۴۷۹			۷۵-۷۶ ساله
۱۴	۱۶۰		۲۵۴			۷۵ ساله
۴۲	۵۴		۱۲۷			۷۶ ساله
۱۱	۲۹		۴۰			۷۷ ساله
۲۲	۲۴		۵۶			۷۸ ساله
۱	۲۲		۲۲			۷۹ ساله
۲۶۱	۲۸۲		۶۴۲			۸۰-۸۱ ساله
۱۶۱	۲۶۷		۴۶۲			۸۰ ساله
۲۱	۴۷		۶۸			۸۱ ساله
۱۸	۳۵		۵۲			۸۲ ساله
۱۰	۱۸		۲۸			۸۳ ساله
۱۶	۱۵		۲۱			۸۴ ساله
۷۸	۱۲۰		۱۹۸			۸۵-۸۶ ساله
۴۰	۵۱		۹۱			۸۵ ساله
۲۰	۲۰		۴۰			۸۶ ساله
۱	۱۱		۱۲			۸۷ ساله
۶	۱۲		۱۴			۸۸ ساله
۶	۱۵		۲۱			۸۹ ساله
۱۴	۱۲۲		۲۵۵			۹۰-۹۴ ساله
۲۵	۱۲۴		۲۰۱			۹۰ ساله
۴	۱۴		۱۸			۹۱ ساله
۱۱	۱۱		۲۲			۹۲ ساله
۲	۱		۴			۹۳ ساله
۰	۲		۲			۹۴ ساله
۲۸	۴۶		۷۴			۹۵-۹۶ ساله
۱	۱۴		۲۰			۹۵ ساله
۷	۸		۱۵			۹۶ ساله
۱	۱		۲			۹۷ ساله
۵	۱۲		۱۷			۹۸ ساله
۱	۱۱		۲۰			۹۹ ساله
۱۷	۳۶		۴۲			۱۰۰ ساله و بیشتر
۲	۱۶		۱۹			نامشخص
۱۲/۵۶	۲۰/۸۲		۲۰/۲۲			میانگین هستی
۱۲/۹۹	۱۴/۲۲		۱۴/۲۱			میانگین هستی

نوع و شرح حساب	۱	۲	۳	۴	۵	۶
سود روزان	۱۸۱۷۷۷	۱۳۸۱۹۴	۲۴۴۷۵	۱۲۶۷۰	۲۸۸	۱۸۱۷۷۷
۱- ساله	۲۵۸۹۶	۱۹۵۹۷	۲۷۳۹	۱۱۰۶۲	۴۷۲	۲۵۸۹۶
۵-۹ ساله	۲۲۷۷۱	۲۲۴۵۶	۱۶۷۰	۲۷۲۹	۱۱۲	۲۲۷۷۱
۱۰-۱۴ ساله	۲۵۲۸۹	۱۶۷۵۶	۴۸۰۲	۷۸۰	۵۱	۲۵۲۸۹
۱۵-۱۹ ساله	۱۷۴۰۲	۱۲۸۱۸	۲۱۲۲	۴۲۹	۲۴	۱۷۴۰۲
۲۰-۲۴ ساله	۱۰۸۲۶	۸۵۲۱	۲۰۰۳	۲۲۹	۲۸	۱۰۸۲۶
۲۵-۲۹ ساله	۱۰۵۲۲	۸۰۲۸	۲۲۵۵	۲۵۸	۲۲	۱۰۵۲۲
۳۰-۳۴ ساله	۱۰۱۴۶	۷۶۱۶	۲۲۴۲	۲۷۲	۱۱	۱۰۱۴۶
۳۵-۳۹ ساله	۲۰۵۷	۵۷۶۵	۱۵۵۹	۱۲۵	۸	۲۰۵۷
۴۰-۴۴ ساله	۶۱۵۷	۴۶۰۲	۱۲۷۵	۱۶۸	۱۱	۶۱۵۷
۴۵-۴۹ ساله	۴۱۷۰	۲۱۳۶	۹۲۴	۱۰۴	۶	۴۱۷۰
۵۰-۵۴ ساله	۵۷۸۴	۴۲۷۸	۱۲۶۵	۱۴۹	۱۲	۵۷۸۴
۵۵-۵۹ ساله	۴۲۳۱	۲۶۶۵	۸۶۵	۱۰۰	۱	۴۲۳۱
۶۰-۶۴ ساله	۵۶۰۷	۴۰۸۱	۱۲۲۲	۱۶۲	۱۰	۵۶۰۷
۶۵ ساله و بیشتر	۵۲۵۵	۲۶۱۲	۱۲۴۸	۲۸۷	۸	۵۲۵۵
شاملخص	۱۶	۱۴	۵	.	.	۱۶
مرد	۶۵۱۷۶	۷۱۲۴۴	۱۵۷۰۱	۸۲۴۸	۲۶۲	۶۵۱۷۶
۱- ساله	۱۸۰۲۰	۹۶۶۱	۲۲۴۴	۵۵۹۹	۲۶۶	۱۸۰۲۰
۵-۹ ساله	۱۷۱۷۴	۱۴۱۱۵	۲۱۷۴	۱۷۲۶	۵۶	۱۷۱۷۴
۱۰-۱۴ ساله	۱۴۲۷۷	۱۱۷۷۷	۲۳۸۴	۲۱۹	۲۷	۱۴۲۷۷
۱۵-۱۹ ساله	۶۶۸۵	۸۱۴۷	۱۲۴۸	۱۶۹	۲۱	۶۶۸۵
۲۰-۲۴ ساله	۴۹۳۹	۴۳۸۶	۵۸۶	۵۵	۱۲	۴۹۳۹
۲۵-۲۹ ساله	۴۷۸۴	۳۶۶۶	۲۴۱	۷۲	۱۴	۴۷۸۴
۳۰-۳۴ ساله	۵۱۸۵	۴۱۴۴	۶۱۲	۱۰۲	۷	۵۱۸۵
۳۵-۳۹ ساله	۲۶۲۲	۲۱۱۱	۶۱۲	۵۵	۲	۲۶۲۲
۴۰-۴۴ ساله	۲۱۲۸	۲۴۴۸	۶۱۲	۱۲	۱	۲۱۲۸
۴۵-۴۹ ساله	۲۲۳۵	۱۸۴۲	۴۱۵	۱۲	۱	۲۲۳۵
۵۰-۵۴ ساله	۲۲۷۲	۲۶۰۲	۶۱۲	۲۶	۲	۲۲۷۲
۵۵-۵۹ ساله	۲۷۰۰	۲۱۳۲	۴۱۲	۵۲	۱	۲۷۰۰
۶۰-۶۴ ساله	۲۱۷۷	۲۴۴۷	۶۲۰	۵۲	۱	۲۱۷۷
۶۵ ساله و بیشتر	۲۰۰۲	۲۱۷۷	۶۱۴	۸۲	۲	۲۰۰۲
شاملخص	۱۶	۱۲	۴	.	.	۱۶
زن	۸۶۶۰۱	۵۶۶۰۰	۱۶۷۷۴	۱۶۶۲۲	۲۶۵	۸۶۶۰۱
۱- ساله	۱۷۸۱۶	۱۶۵۱	۲۲۵۵	۵۵۷۲	۲۴۷	۱۷۸۱۶
۵-۹ ساله	۱۶۰۲۲	۱۰۲۴۴	۲۶۶۳	۲۰۰۲	۵۴	۱۶۰۲۲
۱۰-۱۴ ساله	۱۱۱۱۲	۸۰۰۹	۲۶۱۸	۶۶۱	۲۴	۱۱۱۱۲
۱۵-۱۹ ساله	۷۷۸۸	۵۶۷۱	۱۶۷۴	۶۶۰	۱۲	۷۷۸۸
۲۰-۲۴ ساله	۵۸۶۰	۴۳۳۵	۱۴۱۵	۲۶۰	۱۲	۵۸۶۰
۲۵-۲۹ ساله	۵۷۷۹	۴۰۷۲	۱۵۱۴	۱۸۵	۱۶	۵۷۷۹
۳۰-۳۴ ساله	۴۶۶۱	۲۴۵۲	۱۲۲۰	۱۷۵	۸	۴۶۶۱
۳۵-۳۹ ساله	۲۱۲۵	۲۲۵۴	۶۶۶	۷۰	۵	۲۱۲۵
۴۰-۴۴ ساله	۱۸۴۵	۱۶۵۵	۶۶۶	۱۰۶	۵	۱۸۴۵
۴۵-۴۹ ساله	۲۵۱۲	۱۶۲۶	۴۷۹	۶۸	۴	۲۵۱۲
۵۰-۵۴ ساله	۱۵۲۱	۱۰۷۲	۴۰۲	۱۲	۲	۱۵۲۱
۵۵-۵۹ ساله	۲۴۲۰	۱۶۲۴	۱۵۲	۵۶	۰	۲۴۲۰
۶۰-۶۴ ساله	۲۲۵۲	۱۲۸۹	۶۵۴	۴۰۴	۲	۲۲۵۲
۶۵ ساله و بیشتر	۱۶	۱۲	۴	.	.	۱۶

نوع خدمات	بهره‌بردار	بهره‌بردار	مجموع	بهره‌بردار و غیربهره‌بردار
۵	۴	۳	۲	۱
۱۸۱	۱۰۴۵۳۳	۲۳۶۳۸	۱۲۷۷۶۱	مردوزن
۵۴۱	۱۶۵۵۴	۲۶۶۱	۲۵۰۲۱	۶-۱ ساله
۸۰	۱۴۲۶۷	۱۱۰۴۷	۲۵۳۱۴	۱-۱۰ ساله
۵۲	۱۲۰۴۲	۵۲۰۷	۱۷۲۴۹	۱۵-۱۰ ساله
۴۱	۸۵۰۲	۲۳۸۶	۱۰۸۱۶	۲۰-۱۵ ساله
۲۴	۶۰۶۸	۱۴۹۱	۱۰۵۶۲	۲۵-۲۰ ساله
۲۷	۶۰۴۷	۱۰۶۲	۱۰۱۸۵	۳۰-۲۵ ساله
۲۵	۱۲۷۵	۷۵۷	۲۰۳۲	۳۵-۳۰ ساله
۲۳	۵۷۰۰	۴۳۵	۶۱۳۵	۴۰-۳۵ ساله
۱۴	۲۸۱۰	۲۶۲	۳۰۷۲	۴۵-۴۰ ساله
۲۲	۵۳۳۶	۴۶۶	۵۸۰۲	۵۰-۴۵ ساله
۲۰	۲۸۲۶	۲۷۵	۳۱۰۱	۵۵-۵۰ ساله
۲۴	۵۱۷۶	۲۶۷	۵۴۴۳	۶۰-۵۵ ساله
۵۰	۴۰۶۴	۲۰۱	۴۲۶۵	۶۱ ساله و بیشتر
۲	۶	۶	۱۲	نامشخص
۴۱۱	۴۱۷۱۵	۲۶۲۰۶	۶۷۹۲۸	مرد
۲۶۰	۱۶۲۲	۵۸۳۴	۱۲۰۵۶	۶-۱ ساله
۲۵	۵۶۴۹	۸۶۰۳	۱۴۲۵۲	۱-۱۰ ساله
۲۴	۵۱۴۲	۴۵۱۵	۹۶۵۷	۱۵-۱۰ ساله
۸	۲۶۱۰	۲۰۲۱	۴۶۳۱	۲۰-۱۵ ساله
۱۶	۲۴۱۹	۱۳۴۹	۳۷۶۸	۲۵-۲۰ ساله
۶	۴۶۶۴	۱۰۶۲	۵۷۲۶	۳۰-۲۵ ساله
۱۲	۲۱۴۵	۲۲۴	۲۳۶۹	۳۵-۳۰ ساله
۶	۱۷۰۱	۴۳۱	۲۱۳۲	۴۰-۳۵ ساله
۸	۱۶۲۷	۲۴۰	۱۸۶۷	۴۵-۴۰ ساله
۱۲	۱۶۴۶	۴۱۴	۲۰۶۰	۵۰-۴۵ ساله
۱۲	۲۳۱۷	۲۷۰	۲۵۸۷	۵۵-۵۰ ساله
۴	۲۷۸۰	۲۶۲	۳۰۴۲	۶۰-۵۵ ساله
۱۰	۲۶۶۶	۲۶۶	۲۹۳۲	۶۱ ساله و بیشتر
۲	۶	۶	۱۲	نامشخص
۵۱۷	۵۲۸۰۲	۵۸۲۶	۱۰۸۶۲۸	زن
۲۸۶	۱۶۲۲	۲۰۶۷	۳۶۸۹	۶-۱ ساله
۵۵	۱۴۱۲	۲۳۳۴	۳۷۴۶	۱-۱۰ ساله
۲۶	۱۰۰۱	۲۸۸	۱۲۸۹	۱۵-۱۰ ساله
۲۲	۵۵۲۲	۲۶۵	۵۷۸۷	۲۰-۱۵ ساله
۱۵	۵۶۴۹	۱۱۵	۵۷۶۴	۲۵-۲۰ ساله
۲۸	۴۸۸۳	۵۰	۴۹۳۳	۳۰-۲۵ ساله
۱۲	۲۰۰۰	۲۲	۲۰۲۲	۳۵-۳۰ ساله
۱۶	۲۶۶۶	۱۴	۲۶۸۰	۴۰-۳۵ ساله
۶	۱۸۲۲	۶	۱۸۲۸	۴۵-۴۰ ساله
۱۰	۲۴۰۰	۱۲	۲۴۱۲	۵۰-۴۵ ساله
۲	۱۵۱۶	۵	۱۵۲۱	۵۵-۵۰ ساله
۲۰	۲۳۶۶	۴	۲۳۷۰	۶۰-۵۵ ساله
۴۰	۲۲۰۸	۵	۲۲۱۳	۶۱ ساله و بیشتر
۰	۶	۶	۱۲	نامشخص

نام مشخصی و شماره شناسه	مراغه امروزی	دوره‌های حوزة علمیه در بازو مدرسی	مالی	مکتب‌خانه			راه‌های ساری	تیمکته امیر	جمع	جمعیت و گروه‌های سنی	
				تعداد	کشی و خرده‌ای	تاریخ					
۱۱	۱۰	۹	۸	۷	۶	۵	۴	۳	۱		
مردوزن	۵۵۲	۲۱۲	۲۰	۲۱	۱۸	۲۲۴	۵۵۲	۲۶۰۷	۱۵۲۷۲	۱۶۶۹۰	.....
۶- ساله	۲۱۶	۱۲۰	۰	۰	۰	۰	۰	۰	۲۲۵۵	۲۶۰۱	.....
۱۰-۱۱ ساله	۱۳۲	۱۵۴	۱۵	۰	۰	۱۸	۱۷	۱۴۶۰	۲۵۶۲	۲۳۵۹	.....
۱۵-۱۶ ساله	۸۷	۶۶	۹	۸	۱۶	۱۷۹	۱۱۵	۱۰۶۵	۴۸۲	۲۲۱۲	.....
۲۰-۲۱ ساله	۲۶	۱۴	۲	۱۲	۲	۲۱	۱۱۲	۲۲	۲۱	۲۵۴	.....
۲۵-۲۶ ساله	۲۲	۱۰	۲	۴	۰	۶	۵	۱۴	۷	۲۰	.....
۲۰-۲۱ ساله	۸	۱	۱	۱	۰	۰	۱	۲	۸	۲۰	.....
۲۵ ساله و بیشتر	۶۷	۱۰	۱	۰	۰	۰	۱	۲	۲۰	۱۰۸	.....
نامشخص	۰	۰	۰	۰	۰	۰	۰	۰	۶	۶	.....
مرد	۴۲۲	۲۲۴	۲۰	۲۵	۱۷	۲۱۹	۵۰۶	۲۲۴۶	۱۳۲۲۸	۱۵۵۱۸	.....
۶-۹ ساله	۱۵۹	۸۶	۰	۰	۰	۰	۰	۰	۵۲۵۷	۵۶۰۲	.....
۱۰-۱۴ ساله	۱۰۲	۶۸	۱۵	۰	۰	۱۵	۱۵	۱۲۹۲	۵۹۰۲	۷۴۰۹	.....
۱۵-۱۶ ساله	۷۴	۴۱	۹	۷	۱۵	۱۶۹	۲۷۸	۱۰۰۷	۴۰۶	۲۰۶۶	.....
۲۰-۲۴ ساله	۱۸	۱۱	۲	۱۲	۲	۱۶	۱۰۰	۲۱	۱۸	۲۲۱	.....
۲۵-۲۶ ساله	۱۶	۹	۲	۴	۰	۶	۵	۱۲	۵	۲۲	.....
۲۰-۲۴ ساله	۵	۱	۱	۱	۰	۰	۱	۲	۷	۲۶	.....
۲۵ ساله و بیشتر	۴۶	۱۰	۱	۰	۰	۰	۲	۲	۲۸	۸۶	.....
نامشخص	۰	۰	۰	۰	۰	۰	۰	۰	۵	۵	.....
زن	۱۳۰	۱۱۱	۰	۱	۱	۱۵	۴۶	۲۶۱	۲۱۴۸	۲۲۲۱	.....
۶- ساله	۵۷	۴۴	۰	۰	۰	۰	۰	۰	۱۸۹۸	۱۶۶۶	.....
۱۰-۱۱ ساله	۳۰	۸۶	۰	۰	۰	۲	۲	۱۶۸	۱۶۶۱	۱۶۵۰	.....
۱۵-۱۶ ساله	۱۲	۲۵	۰	۱	۱	۱۰	۲۷	۸۸	۸۱	۲۶۶	.....
۲۰-۲۱ ساله	۸	۳	۰	۰	۰	۲	۷	۲	۲	۲۵	.....
۲۵-۲۶ ساله	۲	۱	۰	۰	۰	۰	۰	۲	۲	۸	.....
۳۰-۳۱ ساله	۲	۰	۰	۰	۰	۰	۰	۰	۱	۴	.....
۳۰-۳۱ ساله	۲	۰	۰	۰	۰	۰	۰	۰	۱	۴	.....
۳۰-۳۱ ساله	۱۶	۰	۰	۰	۰	۰	۰	۱	۲	۱۹	.....
نامشخص	۰	۰	۰	۰	۰	۰	۰	۰	۱	۱	.....

راهنمای					آبشار							چشمه	
نقطه شماره	مجموعه	مجموعه	اول	مجموعه	نقطه شماره	مجموعه	مجموعه	مجموعه	مجموعه	اول	مجموعه		
													۱۲
*	۶۵۷	۷۷۷	۱۱۷۲	۲۱۰۷	*	۲۴۷۹	۲۷۹۹	۲۸۳۴	۳۳۳۱	۳۵۲۶	۱۵۲۷۷	.....	
*	*	*	*	*	*	*	*	*	*	۴۴۴	۴۴۴	.....	
*	*	*	*	*	*	*	*	۴۹	۴۵۴	۱۴۹۲	۱۶۹۹	.....	
*	*	*	*	*	*	*	۲۰	۳۶۶	۱۳۳۲	۹۰۴	۲۶۷۲	.....	
*	*	*	*	*	*	*	۴۰	۲۱۱	۷۴۴	۸۴۲	۲۱۵	۲۱۴۲	.....
*	*	*	۲۴	۲۴	*	۲۲۸	۲۳۴	۸۴۲	۵۱۵	۱۹۹	۲۵۷۸	.....	
*	۵	۱	۶۵	۲۱	*	۲۲۰	۵۹۹	۳۶۶	۱۱۵	۲۶	۱۶۰۹	.....	
*	۲۲	۷۱	۲۶۶	۲۶۱	*	۲۹۹	۶۴۷	۲۴۱	۱۵۹	۵۲	۱۶۹۹	.....	
*	۲۲	۱۲۱	۲۶۵	۴۲۹	*	۲۹۴	۲۴۹	۱۰۱	۴۵	۱۵	۸۰۴	.....	
*	۶۴	۲۰۲	۲۶۰	۵۵۲	*	۲۵۵	۱۲۲	۵۲	۲۱	۱۲	۵۷۲	.....	
*	۱۶۹	۱۵۹	۱۴۷	۴۷۵	*	۱۵۷	۸۵	۳۷	۲۰	۶	۲۰۴	.....	
*	۱۵۰	۱۰۸	۲۸	۳۳۶	*	۷۵	۱۶	۱۷	۱۱	۱	۱۲۰	.....	
*	۶۴	۵۵	۲۵	۱۲۴	*	۲۲	۸	۲	۱	۱	۲۴	.....	
*	۶۱	۱۵	۱۰	۸۶	*	۱	۴	۵	۲	۱	۲۱	.....	
*	۱۱	۱۰	۲	۲۴	*	۱	۱	۲	*	۱	۶	.....	
*	۲	۱	۲	۱۸	*	۴	۴	۲	*	*	۱۱	.....	
*	۱	۲	۱	۵	*	۲	۱	*	۱	*	۵	.....	
*	۴	*	*	۴	*	۲	*	*	۱	*	۲	.....	
*	۱	*	*	۱	*	۱	*	*	*	*	۱	.....	
*	*	۵	*	۵	*	۱	۲	*	*	*	۱	.....	
*	۵	۲	۲	۱۶	*	۱۷	۲	۶	۵	۱۰	۴۵	.....	
*	*	*	*	*	*	*	*	۱	۲	۲	۶	.....	

را اعدادی				ابتدایی								چهارم
اول	دوم	سوم	چهارم	اول	دوم	سوم	چهارم	پنجم	ششم	هفتم	هشتم	
۱۳	۱۲	۱۱	۱۰	۹	۸	۷	۶	۵	۴	۳	۲	۱
۰	۵۹۹	۶۶۷	۱۰۵۰	۲۲۶۷	۰	۲۰۲۷	۲۲۳۵	۲۱۶۷	۲۲۶۱	۲۵۲۸	۱۱۷۲۸	.....
۰	۰	۰	۰	۰	۰	۰	۰	۰	۰	۲۱۵	۲۱۵	.....
۰	۰	۰	۰	۰	۰	۰	۲۴	۳۴۵	۱۱۰۵	۱۴۴۴	۳۲۴۴	.....
۰	۰	۰	۰	۰	۰	۰	۵۲	۲۲۵	۱۰۰۲	۶۳۴	۱۹۶۸	.....
۰	۰	۰	۰	۰	۰	۲۱	۱۷۲	۵۵۶	۶۱۰	۲۱۶	۱۵۱۰	.....
۰	۰	۰	۲۰	۲۰	۰	۱۸۲	۶۰۶	۶۲۱	۴۰۱	۱۲۴	۱۹۴۵	.....
۰	۴	۸	۵۴	۶۶	۰	۲۶۹	۴۷۶	۲۶۱	۱۴۰	۵۶	۱۲۳۵	.....
۰	۱۶	۶۵	۲۲۸	۲۷۲	۰	۱۸۲	۵۱۶	۴۵۶	۱۱۵	۲۶	۱۶۱۶	.....
۰	۲۶	۱۰۶	۳۴۴	۳۲۶	۰	۲۲۴	۱۹۷	۷۲	۲۸	۹	۱۴۱	.....
۰	۸۲	۱۸۲	۳۲۴	۴۹۸	۰	۲۶۶	۱۰۸	۴۲	۱۴	۱۰	۴۷۰	.....
۰	۱۴۹	۱۴۴	۱۲۵	۴۲۸	۰	۱۳۲	۶۶	۲۰	۱۲	۵	۲۴۵	.....
۰	۱۴۲	۶۶	۷۶	۲۱۲	۰	۱۸	۱۲	۱۷	۷	۱	۱۰۶	.....
۰	۶۰	۵۰	۲۴	۱۶۴	۰	۱۶	۲	۳	۱	۱	۲۰	.....
۰	۵۸	۱۵	۸	۸۱	۰	۶	۴	۵	۴	۱	۱۹	.....
۰	۱۱	۸	۲	۲۲	۰	۲	۱	۲	۰	۱	۶	.....
۰	۷	۷	۲	۱۶	۰	۴	۴	۱	۰	۰	۹	.....
۰	۱	۲	۱	۵	۰	۲	۱	۰	۲	۰	۵	.....
۰	۴	۰	۰	۴	۰	۱	۰	۰	۱	۰	۲	.....
۰	۱	۰	۰	۱	۰	۱	۰	۰	۰	۰	۱	.....
۰	۰	۵	۰	۵	۰	۱	۰	۰	۰	۰	۱	.....
۰	۵	۵	۶	۱۶	۰	۱۵	۲	۵	۴	۶	۴۰	.....
۰	۰	۰	۰	۰	۰	۰	۰	۱	۲	۲	۵	.....

شماره نظامی	دانشگاه				ابتدایی								جنس و سن
	مجموع	اول	دوم	سوم	مجموع	پنجم	چهارم	مجموع	دوم	اول	مجموع		
												۱	
*	۵۸	۸۰	۱۲۲	۲۶۱	*	۴۰۲	۵۶۰	۷۲۷	۱۴۸	۱۹۸	۲۶۶	۲۶۶۹	.....
*	*	*	*	*	*	*	*	*	*	۱۲۶	۱۲۶	.....	
*	*	*	*	*	*	*	*	۱۵	۱۰۹	۲۸۸	۵۱۲	.....	
*	*	*	*	*	*	*	*	۱۸	۶۱	۲۲۶	۲۷۰	.....	
*	*	*	*	*	*	*	*	۶	۲۴	۱۸۸	۲۱۲	.....	
*	*	*	۴	۴	*	۴۵	۱۵۸	۲۱۱	۱۶۴	۵۵	۱۲۲	.....	
*	۱	۱	۱۱	۱۳	*	۷۱	۱۲۲	۱۰۲	۵۵	۲۳	۲۷۴	.....	
*	۴	۲	۲۸	۳۶	*	۱۱۲	۱۲۱	۸۲	۴۴	۱۴	۲۸۸	.....	
*	۶	۱۱	۲۱	۵۲	*	۶۰	۵۹	۲۸	۱۲	۶	۱۶۲	.....	
*	۱۳	۲۱	۲۶	۵۹	*	۵۹	۲۵	۱۰	۷	۲	۱۰۲	.....	
*	۲۰	۱۵	۱۲	۴۷	*	۲۵	۱۹	۲	۸	۱	۶۰	.....	
*	۸	۶	۷	۲۴	*	۷	۲	*	۴	*	۱۴	.....	
*	۴	۵	۱	۱۰	*	۳	۱	*	*	*	۴	.....	
*	۳	*	۲	۵	*	۳	*	*	*	*	۳	.....	
*	۱۱	۲	*	۳	*	*	*	*	*	*	*	.....	
*	*	۲	*	۲	*	*	*	۲	*	*	۲	.....	
*	*	*	*	*	*	*	*	*	*	*	*	.....	
*	*	*	*	*	*	*	*	*	*	*	*	.....	
*	*	*	*	*	*	*	*	*	*	*	*	.....	
*	*	*	*	*	*	*	*	*	*	*	*	.....	
*	*	*	*	*	*	*	*	*	*	*	*	.....	
*	*	*	*	*	*	*	*	*	*	*	*	.....	
*	*	۲	۱	۳	*	۲	*	۱	۱	۱	۵	.....	
*	*	*	*	*	*	*	*	*	۱	*	۱	.....	



نام و نام خانوادگی	تعداد	تعداد	تعداد	تعداد	مشاغل				تعداد	تعداد	تعداد	تعداد	تعداد
					کشوری	کشور	کشور	کشور					
۱۳	۱۴	۱۵	۱۶	۱۷	۱۸	۱۹	۲۰	۲۱	۲۲	۲۳	۲۴	۲۵	
مردان													
۲۳۵	۴۰۲۰	۵۴۲	۸	۱۷	۱۷	۱۹۱	۲۴	۴۲۸	۱۲۵۴	۵۶۰۲	۱۳۳۴۸	۶۰۰۰۰	
۱۴	۲۲	۱۲	.	.	.	.	.	.	.	۲۲۰	۲۲۰	۶-۶ ساله	
۲۰	۱۰۰	۱۴۶	۲	.	.	۱	.	۱	۱۱۱	۱۲۰۷	۱۶۸۸	۶-۱۴ ساله	
۴۵	۱۸۷	۱۴۶	۲	۴	۱	۲۰	.	۵۶	۵۵۰	۱۹۲۴	۲۶۴۵	۱۵-۱۹ ساله	
۵۲	۲۶۸	۲۲	.	۸	۱۰	۲۵	.	۱۱۶	۴۰۴	۹۶۹	۲۰۲۲	۲۰-۲۴ ساله	
۴۹	۴۱۱	۵۱	.	۴	۵	۲۶	۳	۱۲۰	۱۲۲	۵۷۹	۱۳۶۱	۲۵-۲۹ ساله	
۵۰	۵۴۲	۲۷	.	.	۱	۹	۱	۲۰	۲۲	۲۹۸	۱۰۲۲	۳۰-۳۴ ساله	
۲۲	۵۴۲	۲۵	۱	.	.	.	۵	۲	۹	۱۱۹	۷۲۷	۳۵-۳۹ ساله	
۱۲	۲۲۲	۶	.	.	.	.	۲	۲	۲	۵۲	۴۲۲	۴۰-۴۴ ساله	
۱۵	۲۸۲	۱۲	۱	.	.	.	.	.	۴	۲۴	۴۴۰	۴۵-۴۹ ساله	
۱۰	۲۵۵	۸	.	.	.	.	۲	.	۱	۲۶	۴۰۲	۵۰-۵۴ ساله	
۹	۲۲۲	۱۲	۲	.	.	.	۱	.	.	۱۱	۲۶۲	۵۵-۵۹ ساله	
۱۱	۲۵۵	۸	.	.	.	.	۳	.	۳	۸	۲۸۲	۶۰-۶۴ ساله	
۶	۲۶۱	۲	.	۱	.	.	۱	.	.	۶	۲۷۷	۶۵ ساله و بیشتر	
.	.	.	.	.	.	.	.	.	.	۱	۱	نامشخص	
۲۷۲	۳۶۶۲	۴۴۱	۸	۱۵	۱۶	۲۲	۲۱	۲۶۱	۱۱۱۲	۴۴۵۶	۱۰۷۶۱	مرد	
۱۰	۳۰	۱۰	.	.	.	.	.	.	.	۱۸۷	۲۲۲	۶-۶ ساله	
۱۴	۹۲	۸۹	۲	.	.	.	.	۱	۱۶	۸۹۹	۱۱۶۴	۶-۱۴ ساله	
۲۲	۱۷۲	۱۱۶	۲	۲	۱	۱۶	.	۴۹	۴۲۲	۱۵۵۷	۲۴۲۲	۱۵-۱۹ ساله	
۴۳	۲۶۱	۲۲	.	۷	۱۰	۲۲	.	۱۵۵	۲۷۱	۸۰۹	۱۷۹۲	۲۰-۲۴ ساله	
۴۲	۴۰۰	۴۶	.	۴	۴	۲۶	۲	۱۱۱	۱۲۱	۵۱۵	۱۲۸۴	۲۵-۲۹ ساله	
۴۳	۵۶۲	۲۷	.	.	۱	۸	.	۳۰	۲۲	۷۷۲	۹۸۱	۳۰-۳۴ ساله	
۲۹	۵۳۶	۲۵	۱	.	.	.	۵	۲	۹	۶۰۶	۷۱۴	۳۵-۳۹ ساله	
۹	۲۲۶	۹	.	.	.	.	۲	۲	۵	۵۰	۴۱۲	۴۰-۴۴ ساله	
۱۴	۲۸۱	۱۲	۱	.	.	.	.	.	۲	۲۲	۲۲۴	۴۵-۴۹ ساله	
۱۰	۲۵۲	۸	.	.	.	.	۲	.	۱	۲۲	۲۲۷	۵۰-۵۴ ساله	
۹	۲۲۲	۱۲	۲	.	.	.	۵	.	.	۶	۲۶۰	۵۵-۵۹ ساله	
۱۱	۲۵۴	۸	.	.	.	.	۳	.	۱	۸	۲۸۵	۶۰-۶۴ ساله	
۶	۲۶۰	۲	.	۱	.	.	۱	.	.	۶	۲۷۶	۶۵ ساله و بیشتر	
.	.	.	.	.	.	.	.	.	.	۱	۱	نامشخص	
۵۲	۶۸	۱۰۹	.	۲	۱	۸	۲	۲۷	۱۴۲	۱۱۴۲	۱۵۵۷	زن	
۴	۲	۳	.	.	.	.	.	.	.	۸۸	۶۸	۶-۶ ساله	
۶	۷	۵۷	.	.	.	۱	.	۱۵	۴۰۸	۴۹۴	۶-۱۴ ساله		
۱۲	۱۴	۲۰	.	۱	.	۴	.	۷	۲۷	۲۷۷	۱۵-۱۹ ساله		
۹	۸	۹	.	۱	.	۲	.	۲۱	۲۲	۱۵۲	۲۴۰	۲۰-۲۴ ساله	
۷	۱۱	۲	.	.	۱	.	۱	۹	۱۲	۶۴	۱۰۷	۲۵-۲۹ ساله	
۲	۱۱	.	.	.	.	.	.	.	۱	۲۵	۴۶	۳۰-۳۴ ساله	
۲	۷	.	.	.	.	.	.	.	.	۱۲	۲۲	۳۵-۳۹ ساله	
۲	۱	.	.	.	.	.	.	.	۲	۶	۹	۴۰-۴۴ ساله	
۱	۲	.	.	.	.	.	.	.	۱	۲	۶	۴۵-۴۹ ساله	
.	۲	.	.	.	.	.	.	.	.	۴	۶	۵۰-۵۴ ساله	
.	.	.	.	.	.	.	۱	.	.	۷	۲	۵۵-۵۹ ساله	
.	۱	.	.	.	.	.	.	.	۱	.	۲	۶۰-۶۴ ساله	
.	۱	.	.	.	.	.	.	.	.	.	۱	۶۵ ساله و بیشتر	
.	.	.	.	.	.	.	.	.	.	.	.	نامشخص	

\* خانوار حرفه ای شامل نظامیان و کادربانان

سال ۱۳۶۶  
 لیست کارکنان در حال حاضر که در حال معین شدن می باشند بر حسب چتر و گروه های مشغول و آخرین مدرک تحصیلی دوره عالی و ادا نمودن اجرت ایستادگی این بخش می باشد

چتر و گروه های مشغول	مردان			زنان			مجموع		
	مدرک تحصیلی		تعداد	مدرک تحصیلی		تعداد	مدرک تحصیلی		تعداد
	کلی	کلی		کلی	کلی		کلی	کلی	
مردان	۱۰	۹	۱۹	۱۰	۹	۱۹	۱۰	۹	۱۹
۱۰ ساله	۱	۱	۲	۱	۱	۲	۱	۱	۲
۱۵ ساله	۱	۱	۲	۱	۱	۲	۱	۱	۲
۲۰ ساله	۱	۱	۲	۱	۱	۲	۱	۱	۲
۲۵ ساله	۱	۱	۲	۱	۱	۲	۱	۱	۲
۳۰ ساله	۱	۱	۲	۱	۱	۲	۱	۱	۲
۳۵ ساله	۱	۱	۲	۱	۱	۲	۱	۱	۲
۴۰ ساله	۱	۱	۲	۱	۱	۲	۱	۱	۲
۴۵ ساله	۱	۱	۲	۱	۱	۲	۱	۱	۲
۵۰ ساله	۱	۱	۲	۱	۱	۲	۱	۱	۲
۵۵ ساله	۱	۱	۲	۱	۱	۲	۱	۱	۲
۶۰ ساله	۱	۱	۲	۱	۱	۲	۱	۱	۲
باله و بیشتر	۱	۱	۲	۱	۱	۲	۱	۱	۲
مجموع	۱۰	۹	۱۹	۱۰	۹	۱۹	۱۰	۹	۱۹
زنان	۱۰	۹	۱۹	۱۰	۹	۱۹	۱۰	۹	۱۹
۱۰ ساله	۱	۱	۲	۱	۱	۲	۱	۱	۲
۱۵ ساله	۱	۱	۲	۱	۱	۲	۱	۱	۲
۲۰ ساله	۱	۱	۲	۱	۱	۲	۱	۱	۲
۲۵ ساله	۱	۱	۲	۱	۱	۲	۱	۱	۲
۳۰ ساله	۱	۱	۲	۱	۱	۲	۱	۱	۲
۳۵ ساله	۱	۱	۲	۱	۱	۲	۱	۱	۲
۴۰ ساله	۱	۱	۲	۱	۱	۲	۱	۱	۲
۴۵ ساله	۱	۱	۲	۱	۱	۲	۱	۱	۲
۵۰ ساله	۱	۱	۲	۱	۱	۲	۱	۱	۲
۵۵ ساله	۱	۱	۲	۱	۱	۲	۱	۱	۲
۶۰ ساله	۱	۱	۲	۱	۱	۲	۱	۱	۲
باله و بیشتر	۱	۱	۲	۱	۱	۲	۱	۱	۲
مجموع	۱۰	۹	۱۹	۱۰	۹	۱۹	۱۰	۹	۱۹



شماره	سایر	دارای درآمد بهرینکار	ششده	مجموع	بیشتر بر حسب پیش و زرد و هان مشرو	شامل	جمع	پیش و زرد و هان مشرو
۱	A	۲	۳	۴	۵	۶	۷	۸
۲۲۱۷	۱۹۱۸۷	۱۳۴۵	۲۴۲۵	۱۹۱۴۵	۱۶۷۲	۶۱۰۱۰	۱۲۷۶۴۱	مردوزن
۱۴۹۱	۱۱۱۷۲	۲۹۸	۲۶۶۷	۶۶۱۶	.	۲۲۸۴	۲۵۰۲۱	ساله
۱۵۲	۱۷۴۲	۵۹	۲۱۵۷	۲۹۰۲	۱۴۸	۲۲۴۶	۱۰۲۶۲	۱- ساله
۱۵۳	۱۵۸۴	۶۹	۲۷۷۴	۴۱۷۵	۲۸۸	۵۰۰۲	۱۴۹۶۶	۲- ساله
۱۶۶	۷۸۵	۶۲	۵۲۶۱	۱۶۶۱	۵۵۹	۸۵۶۴	۱۷۴۰۲	۳- ساله
۷۴	۲۶۸	۲۱	۴۰۵۳	۱۷۲	۴۰۶	۵۹۸۱	۱۰۸۲۹	۴- ساله
۳۶	۱۴۵	۲۲	۲۸۱۱	۲۶	۲۷۷	۶۲۴۰	۱۰۵۶۲	۵- ساله
۴۱	۱۱۱	۱۰	۲۲۷۹	.	۱۶۲	۶۵۵۱	۱۰۱۴۶	۶- ساله
۲۲	۶۴	۱۲	۲۰۱۳	.	۸۵	۴۸۶۰	۷۰۵۷	۷- ساله
۱۸	۸۱	۶	۲۰۰۴	.	۴۲	۴۰۰۶	۶۱۵۷	۸- ساله
۱۰	۶۷	۱۱	۱۹۶۶	.	۱۸	۲۸۹۸	۴۱۷۰	۹- ساله
۲۹	۲۴۷	۲۹	۱۶۴۰	.	۲۹	۲۸۰۰	۵۷۸۱	۱۰- ساله
۱۷	۲۴۹	۴۱	۶۰۰	.	۲۱	۳۰۰۲	۴۲۲۱	۱۱- ساله
۶۶	۲۲۴	۲۲۲	۱۰۱۷	.	۲۱	۲۲۶۶	۵۶۰۷	۱۲- ساله
۷۱	۱۷۹۲	۴۶۷	۵۱۰	.	۱۲	۲۲۲۱	۵۲۵۵	ساله و بیشتر
۲	۵	.	۱	۵	.	۶	۱۶	مجموع
۱۲۴۸	۸۵۱۲	۶۶۵	.	۱۲۲۳۴	۱۸۴۸	۴۷۸۲۰	۷۲۴۲۸	مردوزن
۲۲۸	۵۲۴۲	۱۵۷	.	۵۰۸۵	.	۱۶۹۹	۱۲-۱۶	ساله
۱۱۲	۷۰۸	۲۴	.	۲۹۲۹	۱۲۲	۱۸۰۱	۵۷۰۶	۱۰- ساله
۱۰۲	۶۸۷	۴۱	.	۲۲۷۰	۲۵۵	۴۱۱۵	۸۵۷۱	۱۲- ساله
۳۶	۴۴۱	۲۲	.	۱۷۶۴	۵۲۶	۶۸۱۵	۶۶۸۵	۱۵- ساله
۵۱	۱۶۹	۱۶	.	۱۵۸	۲۶۷	۴۲۷۸	۴۹۲۹	۲۰- ساله
۴۴	۱۷	۱۶	.	۲۴	۲۷۵	۴۲۴۸	۴۷۸۴	۲۵- ساله
۲۲	۲۹	۷	.	.	۱۵۸	۴۶۱۶	۵۲۸۵	۳۰- ساله
۱۶	۱۵	۶	.	.	۸۴	۲۲۷۸	۴۶۲۲	۳۵- ساله
۶	۲۷	۴	.	.	۲۸	۴۰۴۲	۶۱۲۸	۴۰- ساله
۸	۲۲	۴	.	.	۱۲	۲۲۷۲	۲۲۲۵	۴۵- ساله
۲۴	۶۰	۱۰	.	.	۲۹	۲۱۵۰	۲۲۷۴	۵۰- ساله
۱۲	۲۹	۲۱	.	.	۲۰	۲۵۶۸	۲۷۰۰	۵۵- ساله
۱۸	۱۸۶	۷۵	.	.	۲۰	۲۸۷۸	۳۲۷۷	۶۰- ساله
۲۷	۵۸۱	۲۲۸	.	.	۷	۲۱۵۹	۴۰۰۲	ساله و بیشتر
۲	۴	.	.	۴	.	۶	۱۶	مجموع
۹۹۹	۱۰۶۷۴	۶۸۰	۲۴۷۶۵	۲۸۱۱	۱۲۴	۱۳۹۸۰	۶۲۲۰۲	زن
۶۶۲	۵۸۲۵	۱۴۱	۲۶۱۷	۱۸۳۴	.	۵۸۵	۱۲-۱۵	۶- ساله
۴۵	۱۰۳۵	۲۸	۲۱۵۷	۹۷۴	۳۶	۴۲۵	۴۶۸۷	۱۰- ساله
۵۰	۸۶۷	۲۸	۲۷۷۴	۷۵۵	۲۲	۸۸۸	۶۴۴۵	۱۲- ساله
۵۰	۲۴۴	۲۴	۵۲۹۱	۲۲۷	۲۲	۱۷۶۹	۷۷۱۸	۱۵- ساله
۲۲	۷۱	۵	۴۰۵۳	۱۵	۱۲	۱۷۰۲	۵۸۶۰	۲۰- ساله
۱۵	۴۸	۶	۲۸۱۱	۵	۲	۱۸۶۲	۵۷۷۱	۲۵- ساله
۱۱	۲۷	۲	۲۲۷۱	.	۴	۱۶۲۲	۴۶۶۱	۳۰- ساله
۷	۱۶	۲	۲۰۱۳	.	۱	۱۰۸۲	۲۱۲۵	۳۵- ساله
۱۲	۴۴	۲	۲۰۰۴	.	۴	۶۲۲	۲۰۲۹	۴۰- ساله
۲	۴۴	۷	۱۶۶۶	.	۱	۶۶۵	۱۸۴۵	۴۵- ساله
۱۶	۱۸۷	۱۶	۱۶۴۰	.	.	۶۵۰	۲۵۱۲	۵۰- ساله
۵	۱۷۰	۲۰	۱۳۰۰	.	۱	۴۲۵	۱۵۷۱	۵۵- ساله
۴۸	۲۴۸	۱۵۸	۱۰۶۷	.	۱	۲۸۸	۲۴۲۰	۶۰- ساله
۴۴	۱۲۱۱	۲۲۹	۵۶۰	.	۶	۱۶۲	۲۲۵۲	ساله و بیشتر
.	۱	.	۱	۱	.	.	۲	مجموع

شماره سند	تاریخ	شرح حساب	حقوق بزرگ آن	حقوق کوچک آن	تاریخ سند	شرح حساب	جمع	توضیحات
۱-۲	۳	۴	۵	۶	۷	۸	۹	۱۰
۱۰۲	۲۶۷۶	۲۰۶۷	۲۱۵۱	۲۵۲۶۲	۲۰۴۵	۳۱۰۰	۳۱۰۰	مردودن
۴۲	۲۰۶۱	۴۸	۲	۱۰۰	-	۲۲۸۴	۲۲۸۴	۱-۱ ساله
۴۰	۱۹۲۱	۱۰	۱۰	۱۴۴	۷	۲۲۲۶	۲۲۲۶	۱-۱۱ ساله
۵۱	۴۱۰۷	۴۱۱	۲۲	۲۹۸	۲	۵۰۰۲	۵۰۰۲	۱۲-۱۱ ساله
۱۱۲	۵۹۲۲	۹۴۴	۴۱۷	۱۰۱۸	۴۰	۸۵۶۴	۸۵۶۴	۱۵-۱۰ ساله
۸۴	۲۱۰۵	۴۱۶	۱۱۰۴	۱۲۶۲	۵۶	۵۹۸۱	۵۹۸۱	۲۰-۲۱ ساله
۵۲	۲۲۴۴	۲۲۴	۲۲۲	۲۲۶۸	۱۶۶	۶۶۰۰	۶۶۰۰	۲۵-۲۴ ساله
۵۸	۲۲۸۶	۲۱۷	۱۰۰۸	۲۴۷۱	۲۶۱	۶۵۵۱	۶۵۵۱	۲۰-۲۱ ساله
۲۵	۱۲۴۲	۱۵۵	۴۶	۲۹۷۸	۲۵۴	۴۸۶۰	۴۸۶۰	۲۵-۲۴ ساله
۲۴	۹۹۴	۱۱۶	۲۲	۲۵۲۲	۲۶۷	۴۰۰۶	۴۰۰۶	۳۰-۲۹ ساله
۱۸	۵۷۶	۵۴	۱۳	۱۹۷۴	۲۶۰	۲۸۶۸	۲۸۶۸	۳۵-۳۴ ساله
۱۷	۶۰۲	۶۲	۱۲	۲۷۲۸	۲۶۸	۲۸۰۰	۲۸۰۰	۴۰-۳۹ ساله
۲۵	۲۸۲	۲۰	۷	۲۲۴۵	۲۲۴	۲۰۰۴	۲۰۰۴	۴۵-۴۴ ساله
۲۰	۲۶۱	۲۲	۸	۲۵۲۸	۲۶۲	۲۲۶۶	۲۲۶۶	۵۰-۴۹ ساله
۲۴	۱۴۶	۱۲	۸	۱۹۲۶	۲۶۱	۲۲۲۲	۲۲۲۲	۵۵-۵۴ ساله
۱	۱	.	.	۱	.	۶	۶	۶۰-۵۹ ساله
۴۹۲	۱۵۴۰۹	۲۹۸۶	۲۱۴۵	۲۲۸۷۲	۲۹۹۴	۴۷۸۲۰	۴۷۸۲۰	مردودن
۲۸	۱۵۶۲	۴۰	۲	۶۱	.	۱۶۶۶	۱۶۶۶	۱-۱ ساله
۲۴	۱۵۵۴	۸۷	۶	۱۱۰	۷	۱۸۰۱	۱۸۰۱	۱-۱۱ ساله
۴۲	۲۲۴۵	۲۹۹	۲۲	۲۰۴	۲	۴۱۱۵	۴۱۱۵	۱۲-۱۱ ساله
۶۶	۴۴۸۶	۶۶۶	۴۱۰	۸۲۲	۲۵	۶۸۱۵	۶۸۱۵	۱۵-۱۴ ساله
۷۲	۳۳۴۴	۴۰۷	۱۰۰۶	۱۰۰۶	۵۶	۴۲۷۸	۴۲۷۸	۲۰-۲۴ ساله
۴۲	۱۲۷۷	۲۲۲	۲۵۶	۳۱۵۷	۱۶۰	۴۴۴۸	۴۴۴۸	۲۵-۲۴ ساله
۴۶	۸۶۱	۲۱۲	۱۰۰۸	۲۲۲۲	۲۵۴	۴۶۱۹	۴۶۱۹	۲۰-۲۱ ساله
۲۸	۴۵۶	۱۵۰	۴۶	۲۸۴۶	۲۴۹	۲۷۷۸	۲۷۷۸	۲۵-۲۴ ساله
۱۱	۱۵۲	۱۱۲	۲۲	۲۱۴۵	۴۱۲	۲۰۴۲	۲۰۴۲	۳۰-۲۹ ساله
۱۰	۵۲	۵۱	۱۲	۱۸۸۷	۲۵۶	۲۲۲۲	۲۲۲۲	۳۵-۳۴ ساله
۱۴	۴۵	۶۲	۱۲	۲۵۵۵	۲۶۲	۲۱۵۰	۲۱۵۰	۴۰-۳۹ ساله
۱۸	۲۲	۲۰	۷	۲۱۷۱	۲۲۰	۲۵۶۸	۲۵۶۸	۴۵-۴۴ ساله
۱۸	۲۲	۲۱	۷	۲۴۴۲	۲۵۸	۲۸۷۸	۲۸۷۸	۵۰-۴۹ ساله
۲۰	۲۱	۱۲	۸	۱۶۶۸	۲۸۵	۲۱۵۶	۲۱۵۶	۵۵-۵۴ ساله
۱	۱	.	.	۱	.	۶	۶	۶۰-۵۹ ساله
۱۱۰	۱۱۲۴۰	۸۱	۲۶	۱۵۶۶	۵۱	۱۲۱۸۰	۱۲۱۸۰	زن
۱۴	۵۲۹	۸	.	۲۴	.	۵۸۵	۵۸۵	۱-۱ ساله
۶	۲۷۷	۲	۱	۲۸	.	۴۲۵	۴۲۵	۱-۱۱ ساله
۶	۲۲۲	۱۴	۱	۶۴	.	۸۸۸	۸۸۸	۱۲-۱۱ ساله
۱۶	۱۵۰۷	۱۸	۷	۱۹۶	۵	۱۷۴۹	۱۷۴۹	۱۵-۱۴ ساله
۱۱	۱۴۶۱	۶	۱۵	۲۰۷	.	۱۷۰۲	۱۷۰۲	۲۰-۲۴ ساله
۶	۱۶۴۷	۱۲	۴	۲۱۱	۶	۱۸۹۲	۱۸۹۲	۲۵-۲۴ ساله
۶	۱۴۱۷	۵	.	۱۶۴	۷	۱۶۲۲	۱۶۲۲	۳۰-۲۹ ساله
۷	۱۲۶	۵	.	۱۲۶	۵	۱۰۸۲	۱۰۸۲	۳۵-۲۴ ساله
۵	۸۴۲	۴	.	۱۰۸	۴	۶۶۲	۶۶۲	۴۰-۳۹ ساله
۸	۵۲۶	۲	.	۸۷	۱	۶۲۵	۶۲۵	۴۵-۴۴ ساله
۲	۵۵۷	۱	.	۸۲	۶	۶۵۰	۶۵۰	۵۰-۴۹ ساله
۷	۲۶۰	.	.	۶۴	۴	۱۲۵	۱۲۵	۵۵-۵۴ ساله
۲	۲۶۴	۱	۱	۸۶	۴	۲۸۸	۲۸۸	۶۰-۵۹ ساله
۴	۱۱۵	.	.	۷۸	۶	۱۶۲	۱۶۲	۶۵-۶۴ ساله

انگزارش طبقه	نشانگان تعدادی بدون مزد	مزد مطلق بگیران بیشتر از ۲۰۰	مزد مطلق بگیران بیشتر از ۱۰۰	نشانگان مستقل	نشانگان وابسته	جمع	دست و پاچ و ادو
۱	۲	۳	۴	۵	۶	۷	۸
۶۰۲	۲۶۷۶۱	۲۰۶۷	۲۱۵۲	۲۵۲۹۲	۲۰۴۵	۶۱۰۱۰	مردوزن
۱۲۹	۴۶۱۲	۲۴۶	۱۲۵۴	۴۰۱۹	۶۶۲	۱۱۷۲۴	بیاورد
۲۲	۲۲۷۰	۴۱۲	۴۹۱	۱۲۲	۸۴	۵۲۱۲	تدائمی
۱۹	۲۱۰	۱۲۸	۲۶۷	۱۵۲	۱۹	۱۲۹۶	نشانگان
۶	۱۲۱	۲۴	۲۵۱	۷۰	۲۷	۵۰۴	مطه
۰	۴	۰	۱۴	۲	۲	۲۲	لی
۰	۲	۲	۰	۲	۱	۷	زجه انکسیر و علوم دینی
۶	۲۵۲	۲۲	۲۹	۱۵۲	۲۵	۵۰۸	اداموزی
۲۹	۴۵۴	۱۲۲	۱۲۶	۲۵۶۸	۴۷۲	۲۲۸۷	روسپی
۱	۱۸	۲۱	۵۶	۱۲۷	۲۸	۲۴۶	مفلس
۴۵۵	۲۱۷۷۵	۲۱۹۸	۸۶۶	۲۱۲۲۵	۲۲۷۵	۴۹۱۲۴	بیسواد
۶	۱۲	۲۲	۴	۴۸	۶	۱۵۲	نشان طبقه
۴۹۲	۱۵۴۰۹	۲۲۸۶	۲۱۲۵	۲۲۸۲۲	۲۹۹۴	۴۷۸۲۰	مرد
۱۹۲	۴۴۹۸	۲۲۷	۱۲۲۹	۲۹۱۲	۶۶۲	۱۱۲۲۵	بیاورد
۱۹	۲۹۵۲	۴۰۸	۴۸۹	۸۹۸	۸۲	۴۹۰۰	تدائمی
۱۸	۲۲۲	۱۲۷	۲۶۱	۱۴۷	۱۹	۱۲۴۵	نشانگان
۱	۱۱۵	۲۴	۲۴۸	۱۸	۲۲	۴۹۲	مطه
۰	۲	۰	۱۲	۲	۲	۲۱	لی
۰	۲	۲	۰	۲	۱	۷	زجه انکسیر و علوم دینی
۵	۲۲۹	۴۱	۲۸	۱۴۸	۲۵	۴۷۶	اداموزی
۲۶	۴۲۸	۱۲۶	۱۲۹	۲۵۱۲	۴۷۲	۲۲۶۴	روسپی
۵	۸۵	۱۹	۵۲	۱۲۴	۲۸	۴۲۵	مفلس
۲۵۲	۱۰۸۱۵	۲۲۲۸	۸۸۲	۱۶۸۱۵	۲۲۶۶	۴۶۴۹	بیسواد
۸	۴۶	۱۹	۴	۴۵	۶	۱۲۰	نشان طبقه
۱۱۰	۱۱۲۴۰	۸۱	۲۹	۱۵۶۹	۵۱	۱۲۱۸۰	زن
۲	۴۱۴	۶	۱۵	۵۶	۲	۵۰۲	بیاورد
۴	۲۱۷	۴	۶	۲۵	۱	۲۶۲	تدائمی
۱	۲۲	۱	۶	۶	۰	۵۱	نشانگان
۰	۶	۰	۲	۲	۰	۱۱	مطه
۰	۱	۰	۱	۰	۰	۲	لی
۰	۰	۰	۰	۰	۰	۰	زجه انکسیر و علوم دینی
۱	۲۴	۱	۱	۵	۰	۲۲	اداموزی
۰	۱۶	۱	۰	۵	۱	۲۲	روسپی
۱	۱۲	۲	۲	۲	۰	۲۱	مفلس
۱۰۲	۱۰۶۱۰	۷۰	۱۴	۱۵۱۰	۴۹	۱۴۶۵۵	بیسواد
۱	۱۲	۲	۰	۲	۰	۲۲	نشان طبقه

کدام منطقه	کارخانجات فاسفیک سود سولفات	مزدور حقوق بگیران بهره‌مخواری	مزدور حقوق بگیران بهره‌مخواری	کارخانجات مستقل	کارخانجات	مجموعه	پیش‌از و هم‌اکنون
A	Y	۱	۲	۳	۴	۵	۶
۱-۲	۲۶۷۴۲	۲۰۶۷	۲۱۵۴	۲۵۲۱۲	۲۰۴۵	۲۱۰۱۰	مردوزن
۴۲	۲۰۶۶	۴۸	۲	۱۰۰	۰	۲۲۸۴	۱-۹ ساله
۴۰	۱۶۲۱	۶۰	۱۰	۱۴۸	۷	۲۲۲۶	۱۰-۱۱ ساله
۵۱	۴۱-۷	۴۱۱	۳۲	۳۸۸	۲	۵۰۰۲	۱۲-۱۴ ساله
۱۱۲	۵۶۹۲	۶۸۴	۴۱۷	۱۰۱۸	۴۰	۸۵۶۴	۱۵-۱۹ ساله
۸۴	۶۱۰۵	۴۱۶	۱۱۰۴	۱۲۱۲	۵۹	۵۶۸۱	۲۰-۲۴ ساله
۵۲	۴۶۲۴	۳۲۴	۲۶۲	۳۳۸۸	۱۶۹	۶۲۴۰	۲۵-۲۹ ساله
۵۸	۲۲۸۶	۲۱۷	۱۰۸	۲۴۶۱	۴۱۱	۶۵۵۱	۳۰-۳۴ ساله
۴۵	۱۲۲۲	۱۵۵	۴۶	۱۶۸۸	۴۵۱	۴۸۶۰	۳۵-۳۹ ساله
۲۴	۶۶	۱۱۶	۲۲	۷۵۲۲	۲۱۷	۴۰۰۶	۴۰-۴۴ ساله
۱۸	۵۲۶	۵۴	۱۲	۱۶۷۴	۲۱۰	۲۸۶۸	۴۵-۴۹ ساله
۱۷	۶۰۲	۶۳	۱۲	۲۶۲۸	۳۱۸	۲۸۰۰	۵۰-۵۴ ساله
۲۵	۳۸۲	۷۰	۷	۲۲۳۵	۲۲۴	۲۰۰۲	۵۵-۵۹ ساله
۲۰	۳۱۲	۲۲	۸	۲۵۴۸	۳۱۲	۲۲۶۶	۶۰-۶۴ ساله
۲۴	۱۱۲	۱۷	۸	۱۶۶۶	۳۱۱	۲۲۳۲	۶۵ ساله و بیشتر
۱	۱	۰	۰	۴	۰	۶	شامل
۴۹۳	۱۵۴۰۹	۲۱۸۶	۲۱۷۵	۲۲۸۲۲	۲۹۱۴	۴۷۸۲۰	مرد
۲۸	۱۵۱۲	۴۰	۲	۶۶	۰	۱۶۶۹	۱-۹ ساله
۲۴	۱۵۵۱	۴۷	۶	۱۱۰	۷	۱۸۰۱	۱۰-۱۱ ساله
۴۲	۲۳۳۵	۲۶۶	۳۲	۲۰۴	۲	۴۱۱۵	۱۲-۱۴ ساله
۶۶	۴۴۸۶	۶۶۶	۴۱۰	۸۲۲	۳۵	۶۸۱۵	۱۵-۱۹ ساله
۷۳	۱۶۴۴	۴۰۷	۱۰۸۶	۱۰۰۶	۵۶	۴۲۷۸	۲۰-۲۴ ساله
۴۳	۱۱۲۷۷	۳۲۲	۳۵۹	۲۱۵۷	۱۶۰	۴۲۴۸	۲۵-۲۹ ساله
۴۹	۸۱۱	۳۱۲	۱۰۸	۲۲۲۷	۳۵۴	۴۶۱۹	۳۰-۳۴ ساله
۲۸	۳۵۶	۱۵۰	۴۶	۲۸۴۶	۳۴۹	۳۷۷۸	۳۵-۳۹ ساله
۱۹	۱۵۲	۱۱۷	۲۲	۲۴۳۵	۶۱۲	۳۰۴۲	۴۰-۴۴ ساله
۱۰	۵۲	۵۱	۱۲	۱۸۸۷	۳۵۶	۲۲۷۲	۴۵-۴۹ ساله
۱۴	۴۵	۶۲	۱۲	۲۶۵۵	۲۶۱	۳۱۵۰	۵۰-۵۴ ساله
۱۸	۲۲	۲۰	۷	۲۱۶۱	۲۲۰	۲۵۶۸	۵۵-۵۹ ساله
۱۸	۲۲	۲۱	۷	۲۴۴۲	۳۵۸	۲۸۷۸	۶۰-۶۴ ساله
۲۰	۶۱	۱۷	۸	۱۶۶۸	۳۸۵	۲۱۵۶	۶۵ ساله و بیشتر
۱	۱	۰	۰	۴	۰	۶	شامل
۱۱۰	۱۱۲۴۰	۸۱	۲۹	۱۵۶۱	۵۱	۱۳۱۸۰	زن
۱۴	۵۲۹	۸	۰	۳۴	۰	۵۸۵	۱-۹ ساله
۶	۳۷۷	۳	۱	۳۸	۰	۴۳۵	۱۰-۱۱ ساله
۹	۷۷۲	۱۲	۱	۹۴	۰	۸۸۸	۱۲-۱۴ ساله
۱۶	۱۵۰۷	۱۸	۷	۱۶۶	۵	۱۶۴۹	۱۵-۱۹ ساله
۱۱	۱۴۶۱	۶	۱۵	۲۰۷	۰	۱۲۰۲	۲۰-۲۴ ساله
۶	۱۶۴۷	۱۲	۴	۲۱۱	۶	۱۸۶۲	۲۵-۲۹ ساله
۶	۱۴۱۷	۵	۰	۱۶۴	۷	۱۶۶۲	۳۰-۳۴ ساله
۷	۱۶۶	۵	۰	۱۶۹	۵	۱۰۸۲	۳۵-۳۹ ساله
۵	۸۲۲	۴	۰	۱۰۸	۴	۹۶۲	۴۰-۴۴ ساله
۸	۵۲۶	۲	۰	۸۷	۱	۶۳۵	۴۵-۴۹ ساله
۳	۵۵۷	۱	۰	۸۲	۶	۶۵۰	۵۰-۵۴ ساله
۷	۳۶۰	۰	۰	۳۴	۴	۴۳۵	۵۵-۵۹ ساله
۲	۳۶۰	۱	۰	۸۶	۴	۲۸۸	۶۰-۶۴ ساله
۴	۱۱۵	۰	۰	۳۸	۶	۱۶۲	۶۵ ساله و بیشتر
۰	۰	۰	۰	۰	۰	۰	شامل

انواع خدمات	کارکنان انسانی بدون مزد	مزد حقول دیگران بیشتر و متوسط	مزد حقول دیگران بیشتر و متوسط	کارکنان مستقل	کارفرمایان	جمع	دسته و سطح مدرسه
A	B	C	D	E	F	G	H
۶۰۴	۳۳۷۶۹	۲۰۶۷	۲۱۵۴	۳۵۲۹۴	۲۰۴۵	۶۱۰۱۰	مردودیت
۱۲۹	۴۹۱۲	۷۴۱	۱۲۵۴	۴۰۱۹	۶۶۴	۱۳۷۳۴	بیماران
۲۳	۳۳۲۰	۴۱۲	۴۶۱	۱۲۲	۸۴	۵۲۳۳	ابتدایی
۱۹	۷۱۰	۱۲۸	۲۱۷	۱۵۳	۱۹	۱۲۹۶	راهنمایی
۶	۱۷۱	۳۴	۲۵۱	۷۰	۲۲	۵۰۴	متوسط
۰	۴	۰	۱۴	۳	۲	۲۳	عالی
۰	۲	۲	۰	۲	۱	۷	موزدهای بلند و متوسط
۳	۴۵۳	۲۲	۳۱	۱۵۳	۲۵	۵۰۸	موزدهای پایین
۳۹	۴۵۴	۱۲۷	۱۲۳	۷۵۶۸	۴۲۳	۲۷۸۷	تدریس
۶	۶۸	۲۳	۵۶	۱۲۷	۲۸	۲۴۶	تألیف
۴۵۵	۳۳۷۲۵	۲۲۹۸	۸۶۶	۲۱۳۲۵	۲۲۷۵	۴۹۱۲۴	بیماران
۶	۳۳	۳۳	۴	۴۸	۶	۱۵۲	انواع خدمات
۴۹۳	۱۵۴۰۶	۲۹۸۶	۲۱۲۵	۳۳۸۲۳	۲۶۹۴	۴۷۸۲۰	مرد
۱۲۳	۴۴۶۸	۷۲۷	۳۳۲۹	۲۶۳۳	۶۶۲	۱۱۷۲۹	بیماران
۳۶	۲۶۵۳	۴۰۸	۴۸۹	۸۹۸	۸۳	۴۶۰۰	ابتدایی
۱۸	۱۷۳	۳۲۷	۳۶۱	۱۴۷	۱۹	۱۲۴۵	راهنمایی
۶	۱۱۵	۳۴	۲۴۸	۶۸	۲۲	۴۹۳	متوسط
۰	۲	۰	۱۳	۳	۲	۲۱	عالی
۰	۲	۲	۰	۳	۱	۷	موزدهای بلند و متوسط
۵	۲۲۹	۲۱	۳۸	۱۴۸	۲۵	۴۷۶	موزدهای پایین
۲۶	۴۳۸	۱۲۶	۱۲۶	۳۵۳۳	۴۷۳	۲۷۶۴	تدریس
۵	۸۵	۱۹	۵۴	۱۳۴	۲۸	۲۳۵	تألیف
۳۵۳	۱۰۸۶۳	۲۲۲۸	۸۸۲	۱۹۸۱۵	۲۲۲۶	۲۶۴۶۹	بیماران
۸	۴۶	۲۱	۴	۴۵	۶	۱۳۰	انواع خدمات
۱۱۰	۱۱۷۲۰	۸۱	۲۶	۱۵۶۹	۵۱	۱۲۶۸۰	زن
۷	۴۱۴	۶	۱۵	۵۶	۲	۵۰۲	بیماران
۴	۲۱۷	۴	۲	۲۵	۱	۲۶۳	ابتدایی
۱	۲۷	۱	۶	۶	۰	۵۱	راهنمایی
۰	۶	۰	۲	۲	۰	۱۱	متوسط
۰	۱	۰	۱	۰	۰	۳	عالی
۰	۰	۰	۰	۰	۰	۰	موزدهای بلند و متوسط
۱	۲۴	۱	۱	۵	۰	۲۲	موزدهای پایین
۰	۱۶	۱	۰	۵	۱	۲۳	تدریس
۱	۱۳	۲	۲	۴	۰	۲۱	تألیف
۱۰۲	۱۰۹۱۰	۷۰	۱۴	۱۵۱۰	۴۹	۱۳۶۵۵	بیماران
۱	۱۶	۲	۰	۳	۰	۲۳	انواع خدمات



شماره منطقه	هرگز ازدواج نکرده	بر اثر سن کمتر	بر اثر سن بیشتر	۵ تا ۱۰ ساله	جمع	جمع و توضیحات
۷	۱	۵	۱	۲	۲	۱
۲-۸۶	۴۱۶۶۵	۱۵۶	۴۰۴۵	۱۱۶۲۵	۱۱۶۲۱۰	مردوزن
۴۳۱	۲۴۰۲۹	۵	۴۲	۸۸۲	۲۵۳۸۹	۱۰-۱۴ ساله
۳۵۴	۱۲۰۶۰	۲۵	۴۴	۴۹۷۰	۱۷۴۰۲	۱۵-۱۹ ساله
۲۰۴	۲۱۲۲	۲۵	۲۵	۲۲۲۲	۱۰۸۲۹	۲۰-۲۴ ساله
۱۷۸	۱۲۲۸	۲۰	۵۱	۶۰۲۶	۱۰۵۱۲	۲۵-۲۹ ساله
۱۵۰	۵۵۰	۱۲	۷۸	۱۲۵۵	۱۰۱۴۲	۳۰-۳۴ ساله
۶۴	۱۵۶	۵	۷۷	۱۲۵۲	۷۰۵۷	۳۵-۳۹ ساله
۷۵	۲۶	۱۰	۱۲۷	۵۸۶۹	۶۱۵۷	۴۰-۴۴ ساله
۵۲	۴۷	۴	۱۲۲	۲۹۳۱	۴۱۷۰	۴۵-۴۹ ساله
۱۰۰	۲۱	۱۴	۲۹۲	۵۲۰۷	۵۲۸۴	۵۰-۵۴ ساله
۶۲	۲۴	۱	۲۴۸	۲۷۲۲	۴۲۲۱	۵۵-۵۹ ساله
۱۷۴	۲۰	۱۲	۱۱۴۶	۴۲۰۴	۵۶۰۷	۶۰-۶۴ ساله
۲۲۲	۱۸	۱۶	۱۵۲۲	۲۲۵۴	۵۲۵۵	۶۵ ساله و بیشتر
۱۱	.	.	.	۲	۱۶	نامشخص
۱۴۳۶	۲۱۶۶۲	۲۹	۱۲۲	۱۱۷۸۱	۱۰۴۴۲	مرد
۴۹۱	۱۲۷۶۶	۱	۱۲	۲۰۱	۱۴۲۷۷	۱۰-۱۴ ساله
۲۰۱	۸۵۲۵	۲	۱۲	۷۸۲	۱۶۸۵	۱۵-۱۹ ساله
۱۷۷	۲۱۸۷	۲	۱۶	۲۰۵۲	۴۶۲۹	۲۰-۲۴ ساله
۱۵۶	۱۱۲۹	۸	۱۰	۲۴۸۱	۴۷۸۴	۲۵-۲۹ ساله
۱۱۲	۵۸۵	۱	۱۹	۴۵۶۲	۵۱۸۵	۳۰-۳۴ ساله
۲۷	۱۲۵	۲	۱	۲۲۴۸	۲۱۲۲	۳۵-۳۹ ساله
۲۸	۴۶	۲	۵	۲۰۲۲	۲۱۲۸	۴۰-۴۴ ساله
۲۲	۲۸	.	۱	۲۲۷۴	۲۱۲۵	۴۵-۴۹ ساله
۴۸	۲۰	۲	۶	۲۱۸۵	۲۲۷۲	۵۰-۵۴ ساله
۲۰	۱۴	.	۵	۲۶۵۱	۲۷۰۰	۵۵-۵۹ ساله
۲۲	۲۱	.	۲۸	۲۰۵۶	۲۱۲۷	۶۰-۶۴ ساله
۱۲۵	۲۷	۲	۱۶	۲۷۴۹	۲۰۰۲	۶۵ ساله و بیشتر
۱۲	.	.	.	۲	۱۶	نامشخص
۱۵۰	۱۴۷۵۲	۱۲۰	۲۸۲۲	۲۲۸۴۴	۵۲۱۸۸	زن
۱۲۵	۱۰۲۷۲	۴	۲۶	۶۸۱	۱۱۱۱۲	۱۰-۱۴ ساله
۴۵	۲۴۸۵	۱۸	۲۲	۴۱۳۸	۲۲۱۸	۱۵-۱۹ ساله
۲۲	۵۴۶	۱۸	۱۹	۵۲۸۰	۵۸۹۰	۲۰-۲۴ ساله
۲۲	۱۴۹	۱۲	۴۱	۵۵۵۵	۵۷۷۹	۲۵-۲۹ ساله
۲۷	۶۵	۲	۵۹	۴۷۹۲	۴۹۶۱	۳۰-۳۴ ساله
۲۷	۲۴	۲	۶۸	۲۰۰۴	۲۱۲۵	۳۵-۳۹ ساله
۲۷	۲۰	۸	۱۲۲	۲۸۲۲	۲۰۲۹	۴۰-۴۴ ساله
۲۰	۱۵	۴	۱۲۲	۱۶۶۰	۱۸۴۵	۴۵-۴۹ ساله
۵۲	۴۱	۱۱	۲۸۱	۲۰۲۲	۲۵۱۲	۵۰-۵۴ ساله
۲۶	۲۰	۱	۲۴۲	۱۱۲۶	۱۵۲۱	۵۵-۵۹ ساله
۱۰۲	۴۹	۱۲	۱۱۱۸	۱۱۴۸	۲۱۲۰	۶۰-۶۴ ساله
۱۰۲	۵۱	۱۲	۱۲۲۲	۶۰۵	۲۲۵۲	۶۵ ساله و بیشتر
۲	.	.	.	.	۲	نامشخص

جنس و تاریخ تولد	جمع	دانشجو	دانشجو	دانشجو	دانشجو	دانشجو	دانشجو	دانشجو	دانشجو	دانشجو	دانشجو	دانشجو	دانشجو
۱	۲	۳	۴	۵	۶	۷	۸	۹	۱۰	۱۱	۱۲	۱۳	۱۴
مردوزن . . . . .	۱۸۵	۲۵۵۲	۱۸۷۱	۱۸۷۱	۱۸۷۱	۱۸۷۱	۱۸۷۱	۱۸۷۱	۱۸۷۱	۱۸۷۱	۱۸۷۱	۱۸۷۱	۱۸۷۱
دانشجو ۱ ساله . . . . .	۰	۱	۱	۱	۱	۱	۱	۱	۱	۱	۱	۱	۱
دانشجو ۲ ساله . . . . .	۰	۷	۷	۷	۷	۷	۷	۷	۷	۷	۷	۷	۷
دانشجو ۳ ساله . . . . .	۰	۱	۱	۱	۱	۱	۱	۱	۱	۱	۱	۱	۱
دانشجو ۴ ساله . . . . .	۰	۴	۴	۴	۴	۴	۴	۴	۴	۴	۴	۴	۴
دانشجو ۵ ساله . . . . .	۰	۱	۱	۱	۱	۱	۱	۱	۱	۱	۱	۱	۱
دانشجو ۶ ساله . . . . .	۰	۳	۳	۳	۳	۳	۳	۳	۳	۳	۳	۳	۳
دانشجو ۷ ساله . . . . .	۰	۳	۳	۳	۳	۳	۳	۳	۳	۳	۳	۳	۳
دانشجو ۸ ساله . . . . .	۰	۳	۳	۳	۳	۳	۳	۳	۳	۳	۳	۳	۳
دانشجو ۹ ساله . . . . .	۰	۳	۳	۳	۳	۳	۳	۳	۳	۳	۳	۳	۳
دانشجو ۱۰ ساله . . . . .	۰	۸	۸	۸	۸	۸	۸	۸	۸	۸	۸	۸	۸
دانشجو ۱۱ ساله . . . . .	۰	۸	۸	۸	۸	۸	۸	۸	۸	۸	۸	۸	۸
دانشجو ۱۲ ساله . . . . .	۰	۲۲	۲۲	۲۲	۲۲	۲۲	۲۲	۲۲	۲۲	۲۲	۲۲	۲۲	۲۲
دانشجو ۱۳ ساله . . . . .	۰	۲۱	۲۱	۲۱	۲۱	۲۱	۲۱	۲۱	۲۱	۲۱	۲۱	۲۱	۲۱
دانشجو ۱۴ ساله . . . . .	۱	۷۵	۷۵	۷۵	۷۵	۷۵	۷۵	۷۵	۷۵	۷۵	۷۵	۷۵	۷۵
دانشجو ۱۵-۱۶ ساله . . . . .	۱۲	۲۵۸	۲۵۸	۲۵۸	۲۵۸	۲۵۸	۲۵۸	۲۵۸	۲۵۸	۲۵۸	۲۵۸	۲۵۸	۲۵۸
دانشجو ۲۰-۲۴ ساله . . . . .	۱۵	۵۲۳	۵۲۳	۵۲۳	۵۲۳	۵۲۳	۵۲۳	۵۲۳	۵۲۳	۵۲۳	۵۲۳	۵۲۳	۵۲۳
دانشجو ۲۵-۲۶ ساله . . . . .	۱۲	۳۰۴	۳۰۴	۳۰۴	۳۰۴	۳۰۴	۳۰۴	۳۰۴	۳۰۴	۳۰۴	۳۰۴	۳۰۴	۳۰۴
دانشجو ۲۷-۳۴ ساله . . . . .	۶	۲۲۴	۲۲۴	۲۲۴	۲۲۴	۲۲۴	۲۲۴	۲۲۴	۲۲۴	۲۲۴	۲۲۴	۲۲۴	۲۲۴
دانشجو ۳۵-۳۹ ساله . . . . .	۵	۲۰۰	۲۰۰	۲۰۰	۲۰۰	۲۰۰	۲۰۰	۲۰۰	۲۰۰	۲۰۰	۲۰۰	۲۰۰	۲۰۰
دانشجو ۴۰-۴۹ ساله . . . . .	۳	۱۱۲	۱۱۲	۱۱۲	۱۱۲	۱۱۲	۱۱۲	۱۱۲	۱۱۲	۱۱۲	۱۱۲	۱۱۲	۱۱۲
دانشجو ۵۰-۴۹ ساله . . . . .	۵	۱۸	۱۸	۱۸	۱۸	۱۸	۱۸	۱۸	۱۸	۱۸	۱۸	۱۸	۱۸
دانشجو ۵۰-۵۴ ساله . . . . .	۱۵	۲۲۱	۲۲۱	۲۲۱	۲۲۱	۲۲۱	۲۲۱	۲۲۱	۲۲۱	۲۲۱	۲۲۱	۲۲۱	۲۲۱
دانشجو ۵۵-۵۹ ساله . . . . .	۱۰	۱۵۴	۱۵۴	۱۵۴	۱۵۴	۱۵۴	۱۵۴	۱۵۴	۱۵۴	۱۵۴	۱۵۴	۱۵۴	۱۵۴
دانشجو ۶۰-۶۴ ساله . . . . .	۲۶	۲۰۰	۲۰۰	۲۰۰	۲۰۰	۲۰۰	۲۰۰	۲۰۰	۲۰۰	۲۰۰	۲۰۰	۲۰۰	۲۰۰
دانشجو ۶۵ ساله و بیشتر . . . . .	۶۰	۲۴۷	۲۴۷	۲۴۷	۲۴۷	۲۴۷	۲۴۷	۲۴۷	۲۴۷	۲۴۷	۲۴۷	۲۴۷	۲۴۷
کلیات	۱۶	۵۲۵۵	۵۲۵۵	۵۲۵۵	۵۲۵۵	۵۲۵۵	۵۲۵۵	۵۲۵۵	۵۲۵۵	۵۲۵۵	۵۲۵۵	۵۲۵۵	۵۲۵۵

شماره و پیشتر	۱۳	۱۲	۱۱	۱۰	۹	۸	۷	۶	۵	۴	۳	۲	۱
۸۷۸۷	۵۷۰۰	۸۶۱۳	۱۱۷۰۲	۱۴۳۰۰	۱۷۲۷۳	۱۹۹۹۱	۲۱۳۹۱	۲۲۹۱۰	۲۴۰۰۳	۲۵۲۹۶	۲۶۹۱۱	۲۸۶۲۶	۳۰۴۵۱
۳۶۶	۱۹۹	۲۸۶	۳۵۰	۴۳۵	۵۳۲	۶۰۰	۶۷۳	۷۴۲	۸۱۲	۸۸۲	۹۵۲	۱۰۲۲	۱۰۹۲
۱۳۵۱	۸۰۵	۱۳۳۳	۱۹۹۱	۲۶۶۳	۳۳۰۲	۳۹۶۰	۴۶۱۸	۵۲۷۶	۵۹۳۴	۶۵۹۲	۷۲۵۰	۷۹۰۸	۸۵۶۶
۲۴۱	۳۳۲	۳۹۱	۵۱۴	۶۵۲	۷۹۵	۹۳۸	۱۰۸۱	۱۲۲۴	۱۳۶۷	۱۵۱۰	۱۶۵۳	۱۷۹۶	۱۹۳۹
۳۹۷	۱۸۷	۲۲۱	۲۵۵	۲۸۹	۳۲۳	۳۵۷	۳۹۱	۴۲۵	۴۵۹	۴۹۳	۵۲۷	۵۶۱	۵۹۵
۳۳۷	۲۱۰	۲۷۰	۳۳۰	۳۹۰	۴۵۰	۵۱۰	۵۷۰	۶۳۰	۶۹۰	۷۵۰	۸۱۰	۸۷۰	۹۳۰
۲۰۲	۳۳۳	۳۶۵	۳۹۷	۴۲۹	۴۶۱	۴۹۳	۵۲۵	۵۵۷	۵۸۹	۶۲۱	۶۵۳	۶۸۵	۷۱۷
۲۵۰	۱۸۰	۲۹۰	۳۸۵	۴۸۰	۵۷۵	۶۷۰	۷۶۵	۸۶۰	۹۵۵	۱۰۵۰	۱۱۴۵	۱۲۴۰	۱۳۳۵
۳۱۱	۲۲۱	۳۵۱	۴۸۱	۶۱۱	۷۴۱	۸۷۱	۱۰۰۱	۱۱۳۱	۱۲۶۱	۱۳۹۱	۱۵۲۱	۱۶۵۱	۱۷۸۱
۱۹۸	۱۵۵	۲۶۰	۳۶۵	۴۷۰	۵۷۵	۶۸۰	۷۸۵	۸۹۰	۹۹۵	۱۱۰۰	۱۲۰۵	۱۳۱۰	۱۴۱۵
۳۳۳	۳۵۲	۳۶۱	۳۷۰	۳۸۰	۳۹۰	۴۰۰	۴۱۰	۴۲۰	۴۳۰	۴۴۰	۴۵۰	۴۶۰	۴۷۰
۱۸۵	۱۸۱	۳۵۱	۳۶۳	۳۷۵	۳۸۷	۳۹۹	۴۱۱	۴۲۳	۴۳۵	۴۴۷	۴۵۹	۴۷۱	۴۸۳
۳۷۸	۳۱۱	۳۲۳	۳۳۵	۳۴۷	۳۵۹	۳۷۱	۳۸۳	۳۹۵	۴۰۷	۴۱۹	۴۳۱	۴۴۳	۴۵۵
۱۰۲۰	۳۷۳	۳۸۵	۳۹۷	۴۰۹	۴۲۱	۴۳۳	۴۴۵	۴۵۷	۴۶۹	۴۸۱	۴۹۳	۵۰۵	۵۱۷
۳۳۳	۳۵۱	۳۶۳	۳۷۵	۳۸۷	۳۹۹	۴۱۱	۴۲۳	۴۳۵	۴۴۷	۴۵۹	۴۷۱	۴۸۳	۴۹۵
۵۷۷	۳۳۳	۳۵۵	۳۶۷	۳۷۹	۳۹۱	۴۰۳	۴۱۵	۴۲۷	۴۳۹	۴۵۱	۴۶۳	۴۷۵	۴۸۷
۳۳۳	۳۵۱	۳۶۳	۳۷۵	۳۸۷	۳۹۹	۴۱۱	۴۲۳	۴۳۵	۴۴۷	۴۵۹	۴۷۱	۴۸۳	۴۹۵
۳۰۱	۳۱۱	۳۲۱	۳۳۱	۳۴۱	۳۵۱	۳۶۱	۳۷۱	۳۸۱	۳۹۱	۴۰۱	۴۱۱	۴۲۱	۴۳۱
۱۹۲	۳۲۷	۳۳۷	۳۴۷	۳۵۷	۳۶۷	۳۷۷	۳۸۷	۳۹۷	۴۰۷	۴۱۷	۴۲۷	۴۳۷	۴۴۷
۱۴۵	۳۱۶	۳۲۶	۳۳۶	۳۴۶	۳۵۶	۳۶۶	۳۷۶	۳۸۶	۳۹۶	۴۰۶	۴۱۶	۴۲۶	۴۳۶
۳۱۵	۳۱۶	۳۲۶	۳۳۶	۳۴۶	۳۵۶	۳۶۶	۳۷۶	۳۸۶	۳۹۶	۴۰۶	۴۱۶	۴۲۶	۴۳۶
۲۰۲	۳۱۱	۳۲۱	۳۳۱	۳۴۱	۳۵۱	۳۶۱	۳۷۱	۳۸۱	۳۹۱	۴۰۱	۴۱۱	۴۲۱	۴۳۱
۳۶۱	۳۳۱	۳۴۱	۳۵۱	۳۶۱	۳۷۱	۳۸۱	۳۹۱	۴۰۱	۴۱۱	۴۲۱	۴۳۱	۴۴۱	۴۵۱
۳۳۳	۳۳۳	۳۳۳	۳۳۳	۳۳۳	۳۳۳	۳۳۳	۳۳۳	۳۳۳	۳۳۳	۳۳۳	۳۳۳	۳۳۳	۳۳۳

شماره بسته	شماره	شماره	شماره	شماره	شماره	شماره	شماره	شماره	شماره	شماره	شماره	شماره	شماره	شماره
۱۲	۱۱	۱۰	۹	۸	۷	۶	۵	۴	۳	۲	۱	۰	۰	۰
۷۷۰	۴۸۸۹	۲۴۷۷	۱۰۲۱۲	۱۲۹۱۲	۱۲۴۲۰	۱۰۸۲۷	۸۵۵۹	۵۸۸۶	۲۳۰۸	۱۷۷۶	۶۴	۸۶۱۰۱	۰	۰
۴۱۹	۱۷۵	۷۵۰	۲۱۶	۶۰۵	۴۱۸	۲۸۸	۲۳۰	۲۳۵	۱۸۲	۱	۰	۲۰۲۶	۰	۰
۱۳۵۸	۸۴۲	۱۱۹۵	۱۷۲۲	۲۲۲۷	۲۱۵۱	۱۹۱۵	۱۲۰۹	۱۱۷۰	۴۴۷	۱	۰	۱۴۷۷۷	۰	۰
۲۴۹	۲۴۵	۲۴۵	۵۵۴	۶۷۹	۶۵۰	۶۰۲	۴۵۸	۱۶۸	۲۲	-	۰	۴۰۸۲	۰	۰
۲۶۰	۱۹۰	۲۸۸	۴۱۸	۵۲۸	۵۴۲	۴۴۰	۲۸۷	۸۶	۶	۷	۰	۲۰۶۷	۰	۰
۲۶۵	۲۰۵	۲۴۸	۴۱۲	۶۱۶	۵۸۰	۴۶۰	۲۸۰	۶۰	۱۲	۲	۰	۲۲۷۴	۰	۰
۲۸۲	۲۲۴	۲۵۱	۵۶۹	۶۰۲	۵۹۲	۴۳۸	۶۱۵	۶۵	۸	۲	۰	۲۲۰۰	۰	۰
۲۲۲	۱۴۷	۲۵۰	۲۲۷	۴۲۴	۳۶۱	۲۸۵	۱۱۱	۴۶	۸	۲	۰	۲۲۴۴	۰	۰
۲۵۲	۱۸۱	۲۵۲	۴۷۵	۵۸۲	۵۴۲	۲۲۲	۱۸۸	۶۸	۱۸	۲	۰	۲۰۴۵	۰	۰
۱۶۲	۱۴۵	۲۱۵	۲۶۸	۲۲۲	۲۴۶	۱۴۹	۷۹	۴۱	۱۲	۴	۰	۱۶۴۲	۰	۰
۲۵۸	۱۸۶	۲۲۱	۴۳۲	۵۶۱	۴۵۳	۳۶۲	۱۷۰	۶۶	۲۵	۲۰	۰	۲۸۴۸	۰	۰
۱۶۶	۱۴۶	۲۱۵	۲۶۸	۲۰۲	۲۱۶	۱۴۷	۸۰	۴۸	۱۸	۲۰	۰	۱۶۶۰	۰	۰
۱۷۴	۱۵۱	۲۴۲	۲۲۲	۲۱۵	۲۵۶	۱۴۲	۱۲۰	۲۷	۱۲	۵۴	۰	۱۹۶۷	۰	۰
۲۶۰	۵۱۹	۲۲۶	۸۱۶	۶۰۵	۸۰۵	۶۴۷	۶۱۴	۶۶۱	۶۵۴	۵۸۱	۰	۲۲۱۸	۰	۰
۵۵۴	۲۲۲	۲۸۸	۲۴۱	۴۴۵	۵۸۵	۲۲۸	۸۸۱	۸۶۱	۶۲۰	۲۸۴	۰	۵۸۹۰	۰	۰
۴۷۵	۱۶۸	۲۲۴	۴۰۲	۶۶۵	۳۹۴	۱۰۵۱	۹۲۸	۶۱۴	۳۶۱	۶۶	۰	۵۷۷۶	۰	۰
۲۴۸	۲۲۴	۴۰۰	۶۴۱	۸۶۷	۶۰۹	۶۶۸	۵۰۰	۲۶۴	۱۱۴	۵۶	۰	۴۹۶۱	۰	۰
۲۲۱	۲۰۴	۲۴۶	۵۱۰	۵۸۲	۵۰۲	۳۲۸	۱۹۲	۱۲۵	۴۸	۴۰	۱	۲۱۲۵	۰	۰
۲۴۴	۲۰۳	۲۲۴	۴۲۱	۵۲۵	۴۲۲	۳۵۵	۲۲۹	۱۵۲	۷۵	۵۶	۱	۲۰۲۹	۰	۰
۱۶۵	۱۰۹	۲۲۳	۲۱۵	۲۵۰	۲۵۰	۲۰۴	۱۸۵	۱۲۲	۶۶	۴۲	۲	۱۸۴۵	۰	۰
۲۰۰	۱۲۲	۱۴۲	۲۱۷	۲۱۵	۲۲۲	۳۱۹	۴۰۲	۲۵۲	۱۵۲	۹۲	۱۲	۲۵۱۲	۰	۰
۱۱۵	۵۱	۶۷	۱۰۶	۱۷۱	۱۷۸	۲۲۰	۲۰۲	۱۹۰	۱۲۲	۶۶	۷	۱۵۲۱	۰	۰
۲۰۲	۹۵	۱۴۵	۱۷۵	۲۶۲	۲۷۶	۲۸۴	۲۹۲	۲۷۶	۲۱۲	۱۷۶	۲۹	۲۴۲۰	۰	۰
۲۰۴	۱۴۷	۱۶۸	۲۴۵	۳۵۱	۲۷۴	۲۵۷	۲۰۶	۱۵۵	۱۴۱	۱۴۴	۴۱	۲۲۵۲	۰	۰
۱	۰	۱	۰	۱	۰	۰	۰	۰	۰	۰	۰	۲	۰	۰

سیستان					گیلان					جمع	تعداد افراد در خانوار
شماره و بیشتر	۳ نفر	۲ نفر	۱ نفر	شماره	شماره و بیشتر	۳ نفر	۲ نفر	۱ نفر	شماره		
۱۲	۱۱	۱۰	۹	۸	۷	۶	۵	۴	۳	۲	۱
۷	۳۲	۱۱۵	۱۴۱۵	۲۶۲۹	۴۱۵۶	۴۵۴۱	۸۸۱۶	۹۸۸۲	۵۶۷	۲۷۶۶۰	جمع
-	-	-	۱	۱۸۴	-	-	-	۱۶۱	۵۴	۱۸۵	۱ نفر
-	-	۳	۵۴	۱۷۱۹	-	-	۲۱۴	۱۱۲۵	۱۲۷	۱۷۹۶	۲ نفر
-	-	۱	۶۲	۱۱۷۴	-	۱۴۷	۸۶۱	۱۲۰۵	۶۴	۲۲۲۷	۳ نفر
-	-	۵	۸۸	۲۹۲۳	۱۰۲	۳۰۴	۱۰۸۱	۱۴۵۸	۷۵	۲۰۲۵	۴ نفر
-	۱	۱۳	۱۴۴	۲۲۸۰	۲۱۶	۴۵۸	۱۲۰۰	۱۵۹۶	۶۸	۲۵۲۸	۵ نفر
-	-	۲۴	۱۶۰	۲۶۱۹	۲۲۷	۶۴۸	۱۲۲۰	۱۴۲۹	۶۴	۲۸۰۲	۶ نفر
۱	۲	۲۹	۱۸۲	۲۵۲۴	۵۱۵	۷۰۵	۱۲۳۴	۱۲۲۶	۴۳	۲۲۲۶	۷ نفر
-	۳	۲۸	۱۹۷	۲۲۰۹	۶۲۳	۷۶۵	۱۱۱۵	۸۱۷	۲۹	۲۴۲۶	۸ نفر
۱	۶	۲۵	۱۲۲	۲۳۴۰	۶۵۹	۵۷۲	۷۱۵	۴۸۰	۱۸	۲۱۴۴	۹ نفر
-	۴	۳۰	۱۳۴	۱۴۴۴	۵۲۴	۴۰۲	۴۳۱	۲۲۷	۱۴	۱۶۶۳	۱۰ نفر
۲	۸	۱۷	۹۶	۸۲۹	۴۱۶	۲۴۲	۲۰۷	۹۲	۱	۹۶۳	۱۱ نفر
۲	۷	۴۰	۱۲۵	۱۰۲۵	۲۰۸	۲۵۸	۱۷۸	۱۲	۲	۱۲۰۹	۱۲ نفر و بیشتر

جدول ۱۵ - خانوارهای سایر مسیحتیان در آذربایجان و گیلان و سیستان

سیستان					گیلان					جمع	تعداد افراد در خانوار
شماره و بیشتر	۳ نفر	۲ نفر	۱ نفر	شماره	شماره و بیشتر	۳ نفر	۲ نفر	۱ نفر	شماره		
۱۲	۱۱	۱۰	۹	۸	۷	۶	۵	۴	۳	۲	۱
۱۲۴۹۷	۵۵۶۶	۱۸۲۲	۱۸۵۷	۲۹۸	۲۱۳۶	۲۲۷۰	۴۰۷۴	۶۶۶۱	۱۲۴۸۲	۲۷۶۶۰	جمع
-	-	-	۱۶۱	۲۱	-	-	-	۲۱	۱۶۴	۱۸۵	۱ نفر
-	-	۱۲۹۵	۲۵۶	۲۵	-	-	۲۲	۲۴۵	۱۴۰۹	۱۷۹۶	۲ نفر
-	۶۱۶	۱۲۹۴	۲۲۰	۲۲	-	۴	۸۲	۵۲۹	۱۶۶۱	۲۲۲۷	۳ نفر
۵۵۳	۱۲۶	۱۲۵۴	۲۱۲	۴۵	۱	۴۶	۲۵۸	۲۳۶	۱۹۸۱	۲۰۲۵	۴ نفر
۱۰۴۵	۱۱۵۳	۱۰۸۵	۲۲۵	۲۹	۲۷	۱۳۶	۲۱۴	۹۵۷	۲۰۶۴	۲۵۲۸	۵ نفر
۱۷۹۶	۱۱۰۶	۲۳۹	۱۲۲	۲۰	۳۰۴	۲۲۷	۶۲۳	۱۱۸۹	۱۶۶۰	۲۸۰۲	۶ نفر
۲۳۴۷	۳۵۴	۲۹۹	۱۱۶	۲۲	۱۰۲	۲۸۴	۷۹۶	۱۰۹۲	۱۲۶۴	۲۷۲۹	۷ نفر
۲۴۶۹	۵۵۷	۲۶۶	۶۸	۱	۲۵۴	۴۸۰	۷۲۸	۸۸۱	۹۸۱	۲۴۲۶	۸ نفر
۱۶۶۷	۲۱۰	۱۶۴	۴۵	۸	۲۶۵	۴۳۱	۵۱۲	۵۲۲	۵۸۲	۲۴۴۴	۹ نفر
۱۳۶۶	۱۳۹	۸۲	۲۰	۵	۲۵۹	۲۵۲	۲۰۵	۲۲۴	۲۲۴	۱۶۶۳	۱۰ نفر
۱۶۱	۵۷	۲۱	۹	۵	۲۵۰	۱۵۱	۱۷۹	۱۶۱	۱۲۲	۹۶۳	۱۱ نفر
۱۱۲۲	۴۲	۲۲	۵	۱	۴۴۷	۱۳۶	۲۰۲	۱۶۷	۱۸۶	۱۲۰۹	۱۲ نفر و بیشتر

دو حال تدصيل							شماره خانوار
شماره و بيشتر	خانوار	خانوار	خانوار	خانوار	شماره	خانوار	
۸	۷	۶	۵	۴	۳	۲	
۱۸۵	۴۷	۱۴۵	۲۳۲	۵۹۷	۱۶۵۱	۲۷۶۱	۶۰۰
۰	۰	۰	۰	۳	۱۸۲	۱۸۵	خانوار
۰	۰	۰	۱	۳۰	۱۷۵	۱۷۶	خانوار
۰	۰	۰	۱۱	۱۲۵	۲۰۶۱	۲۲۷	خانوار
۰	۰	۲	۲۶	۳۵۰	۲۵۱۹	۳۰۲۵	خانوار
۰	۰	۲۷	۱۴۹	۲۲۳	۲۶۴	۲۵۲۸	خانوار
۰	۱۲	۷۳	۱۲۱	۱۰۶۱	۲۲۰۶	۲۸۰۲	خانوار
۳	۲۲	۱۹۶	۶۷۸	۱۱۴۷	۱۶۱۳	۲۲۲۹	خانوار
۶	۸۵	۳۱۴	۶۸۴	۹۶۸	۱۲۷۳	۲۴۳۱	خانوار
۲۳	۹۶	۳۹۴	۵۲۵	۶۱۸	۸۶۶	۲۴۴۴	خانوار
۳۵	۱۰۱	۳۱۱	۱۲۶	۲۹۲	۵۳۳	۱۶۱۲	خانوار
۳۷	۵۳	۱۲۸	۱۶۸	۲۰۶	۳۲۸	۶۶۲	خانوار
۷۳	۱۰۱	۱۸۰	۲۴۲	۲۷۷	۳۳۶	۱۲۰۶	خانوار و بيشتر

اول بهشتیاری

تعداد خانوارها	۶- تا ۱۰ سال	۱- تا ۵ سال	۱- تا ۳ سال	۱- تا ۲ سال	۱- تا ۱ سال	کمتر از ۱ سال	جمع	جمع
۱۰۰۰	۱۰۰۰	۱۰۰۰	۱۰۰۰	۱۰۰۰	۱۰۰۰	۱۰۰۰	۱۰۰۰	۱۰۰۰

بیان

تعداد خانوارها	۶- تا ۱۰ سال	۱- تا ۵ سال	۱- تا ۳ سال	۱- تا ۲ سال	۱- تا ۱ سال	کمتر از ۱ سال	جمع	جمع
۱۰۰۰	۱۰۰۰	۱۰۰۰	۱۰۰۰	۱۰۰۰	۱۰۰۰	۱۰۰۰	۱۰۰۰	۱۰۰۰
۲۲۵	۲۲۵	۲۲۵	۲۲۵	۲۲۵	۲۲۵	۲۲۵	۲۲۵	۲۲۵
۴۳	۴۳	۴۳	۴۳	۴۳	۴۳	۴۳	۴۳	۴۳
۱۰۴	۱۰۴	۱۰۴	۱۰۴	۱۰۴	۱۰۴	۱۰۴	۱۰۴	۱۰۴
۴۰۸	۴۰۸	۴۰۸	۴۰۸	۴۰۸	۴۰۸	۴۰۸	۴۰۸	۴۰۸
۲۱	۲۱	۲۱	۲۱	۲۱	۲۱	۲۱	۲۱	۲۱
۲۵۸۸	۲۵۸۸	۲۵۸۸	۲۵۸۸	۲۵۸۸	۲۵۸۸	۲۵۸۸	۲۵۸۸	۲۵۸۸
۲۵۲۳	۲۵۲۳	۲۵۲۳	۲۵۲۳	۲۵۲۳	۲۵۲۳	۲۵۲۳	۲۵۲۳	۲۵۲۳
۲۹۵	۲۹۵	۲۹۵	۲۹۵	۲۹۵	۲۹۵	۲۹۵	۲۹۵	۲۹۵
۵۲۶	۵۲۶	۵۲۶	۵۲۶	۵۲۶	۵۲۶	۵۲۶	۵۲۶	۵۲۶
۶۳	۶۳	۶۳	۶۳	۶۳	۶۳	۶۳	۶۳	۶۳
۲۲	۲۲	۲۲	۲۲	۲۲	۲۲	۲۲	۲۲	۲۲
۱۲۳۲	۱۲۳۲	۱۲۳۲	۱۲۳۲	۱۲۳۲	۱۲۳۲	۱۲۳۲	۱۲۳۲	۱۲۳۲
۴۵	۴۵	۴۵	۴۵	۴۵	۴۵	۴۵	۴۵	۴۵
۲۶۰	۲۶۰	۲۶۰	۲۶۰	۲۶۰	۲۶۰	۲۶۰	۲۶۰	۲۶۰
۱۹۲	۱۹۲	۱۹۲	۱۹۲	۱۹۲	۱۹۲	۱۹۲	۱۹۲	۱۹۲
۷۵	۷۵	۷۵	۷۵	۷۵	۷۵	۷۵	۷۵	۷۵
۲۴۶	۲۴۶	۲۴۶	۲۴۶	۲۴۶	۲۴۶	۲۴۶	۲۴۶	۲۴۶
۲۳	۲۳	۲۳	۲۳	۲۳	۲۳	۲۳	۲۳	۲۳
۱۱۶۵	۱۱۶۵	۱۱۶۵	۱۱۶۵	۱۱۶۵	۱۱۶۵	۱۱۶۵	۱۱۶۵	۱۱۶۵
۱۱۸	۱۱۸	۱۱۸	۱۱۸	۱۱۸	۱۱۸	۱۱۸	۱۱۸	۱۱۸
۱۶۷	۱۶۷	۱۶۷	۱۶۷	۱۶۷	۱۶۷	۱۶۷	۱۶۷	۱۶۷
۲۲	۲۲	۲۲	۲۲	۲۲	۲۲	۲۲	۲۲	۲۲
۱۹۸	۱۹۸	۱۹۸	۱۹۸	۱۹۸	۱۹۸	۱۹۸	۱۹۸	۱۹۸
۲۸۲	۲۸۲	۲۸۲	۲۸۲	۲۸۲	۲۸۲	۲۸۲	۲۸۲	۲۸۲
۵۶	۵۶	۵۶	۵۶	۵۶	۵۶	۵۶	۵۶	۵۶
۱۶۷	۱۶۷	۱۶۷	۱۶۷	۱۶۷	۱۶۷	۱۶۷	۱۶۷	۱۶۷
۵۲	۵۲	۵۲	۵۲	۵۲	۵۲	۵۲	۵۲	۵۲
۲۵۲	۲۵۲	۲۵۲	۲۵۲	۲۵۲	۲۵۲	۲۵۲	۲۵۲	۲۵۲
۴۳	۴۳	۴۳	۴۳	۴۳	۴۳	۴۳	۴۳	۴۳
۱۲۲۲	۱۲۲۲	۱۲۲۲	۱۲۲۲	۱۲۲۲	۱۲۲۲	۱۲۲۲	۱۲۲۲	۱۲۲۲
۲۲۷	۲۲۷	۲۲۷	۲۲۷	۲۲۷	۲۲۷	۲۲۷	۲۲۷	۲۲۷
۱۹۵	۱۹۵	۱۹۵	۱۹۵	۱۹۵	۱۹۵	۱۹۵	۱۹۵	۱۹۵
۲۲۲	۲۲۲	۲۲۲	۲۲۲	۲۲۲	۲۲۲	۲۲۲	۲۲۲	۲۲۲
۶۴	۶۴	۶۴	۶۴	۶۴	۶۴	۶۴	۶۴	۶۴
۲	۲	۲	۲	۲	۲	۲	۲	۲
۲۲۲	۲۲۲	۲۲۲	۲۲۲	۲۲۲	۲۲۲	۲۲۲	۲۲۲	۲۲۲
۴۱	۴۱	۴۱	۴۱	۴۱	۴۱	۴۱	۴۱	۴۱
۲۰۶	۲۰۶	۲۰۶	۲۰۶	۲۰۶	۲۰۶	۲۰۶	۲۰۶	۲۰۶
۱۰۶	۱۰۶	۱۰۶	۱۰۶	۱۰۶	۱۰۶	۱۰۶	۱۰۶	۱۰۶

کلاس	وضعیت اشتغال										جمع
	۱۲	۱۱	۱۰	۹	۸	۷	۶	۵	۴	۳	
۱	۱۴۱۱	۴۵۵	۱۵۱۸	۱۱۱۴	۲۸۴	۲۶۰	۲۲۷	۱۴	۲	۱۴۱۱	تاریخ گند مکی - گند مکی
۲	۴۵۵	۱۵۱۸	۱۱۱۴	۲۸۴	۲۶۰	۲۲۷	۱۴	۲	۴۵۵	تاریخ گوروش	
۳	۱۵۱۸	۱۱۱۴	۲۸۴	۲۶۰	۲۲۷	۱۴	۲	۱۵۱۸	تاریخ محمود صالح		
۴	۱۱۱۴	۲۸۴	۲۶۰	۲۲۷	۱۴	۲	۱۱۱۴	تاریخ مینو اش			
۵	۲۸۴	۲۶۰	۲۲۷	۱۴	۲	۲۸۴	تاریخ صالح				
۶	۲۶۰	۲۲۷	۱۴	۲	۲۶۰	تاریخ جلیلی					
۷	۲۲۷	۱۴	۲	۲۲۷	تاریخ شاهی						
۸	۱۴	۲	۱۴	۱۴	تاریخ موری						
۹	۲	۱۴	۲	۲	تاریخ مانی						
۱۰	۱۴	۲	۱۴	۲	تاریخ شمیر						
۱۱	۲۲۷	۱۴	۲	۲۲۷	ایستادگاری						
۱۲	۲۲۷	۱۴	۲	۲۲۷	تاریخ امیر ابراهیم محمدی						
۱۳	۱۴	۲	۱۴	۲	تاریخ احمد محمدی						
۱۴	۲	۱۴	۲	۲	تاریخ امیر محمد						
۱۵	۱۴	۲	۱۴	۲	تاریخ افشاری						
۱۶	۲	۱۴	۲	۲	تاریخ اموشی احمدی						
۱۷	۱۴	۲	۱۴	۲	تاریخ آروک						
۱۸	۲	۱۴	۲	۲	تاریخ بیابان و مکانی انور						
۱۹	۱۴	۲	۱۴	۲	تاریخ مبارزین پاشکی						
۲۰	۲	۱۴	۲	۲	تاریخ بیابان احمدی						
۲۱	۱۴	۲	۱۴	۲	تاریخ بروجردی						
۲۲	۲	۱۴	۲	۲	تاریخ بروجردی						
۲۳	۱۴	۲	۱۴	۲	تاریخ بروجردی						
۲۴	۲	۱۴	۲	۲	تاریخ جلیلی						
۲۵	۱۴	۲	۱۴	۲	تاریخ جلیلی						
۲۶	۲	۱۴	۲	۲	تاریخ جلیلی						
۲۷	۱۴	۲	۱۴	۲	تاریخ جلیلی						
۲۸	۲	۱۴	۲	۲	تاریخ جلیلی						
۲۹	۱۴	۲	۱۴	۲	تاریخ جلیلی						
۳۰	۲	۱۴	۲	۲	تاریخ جلیلی						
۳۱	۱۴	۲	۱۴	۲	تاریخ جلیلی						
۳۲	۲	۱۴	۲	۲	تاریخ جلیلی						
۳۳	۱۴	۲	۱۴	۲	تاریخ جلیلی						
۳۴	۲	۱۴	۲	۲	تاریخ جلیلی						
۳۵	۱۴	۲	۱۴	۲	تاریخ جلیلی						
۳۶	۲	۱۴	۲	۲	تاریخ جلیلی						
۳۷	۱۴	۲	۱۴	۲	تاریخ جلیلی						
۳۸	۲	۱۴	۲	۲	تاریخ جلیلی						
۳۹	۱۴	۲	۱۴	۲	تاریخ جلیلی						
۴۰	۲	۱۴	۲	۲	تاریخ جلیلی						
۴۱	۱۴	۲	۱۴	۲	تاریخ جلیلی						
۴۲	۲	۱۴	۲	۲	تاریخ جلیلی						
۴۳	۱۴	۲	۱۴	۲	تاریخ جلیلی						
۴۴	۲	۱۴	۲	۲	تاریخ جلیلی						
۴۵	۱۴	۲	۱۴	۲	تاریخ جلیلی						
۴۶	۲	۱۴	۲	۲	تاریخ جلیلی						
۴۷	۱۴	۲	۱۴	۲	تاریخ جلیلی						
۴۸	۲	۱۴	۲	۲	تاریخ جلیلی						
۴۹	۱۴	۲	۱۴	۲	تاریخ جلیلی						
۵۰	۲	۱۴	۲	۲	تاریخ جلیلی						
۵۱	۱۴	۲	۱۴	۲	تاریخ جلیلی						
۵۲	۲	۱۴	۲	۲	تاریخ جلیلی						
۵۳	۱۴	۲	۱۴	۲	تاریخ جلیلی						
۵۴	۲	۱۴	۲	۲	تاریخ جلیلی						
۵۵	۱۴	۲	۱۴	۲	تاریخ جلیلی						
۵۶	۲	۱۴	۲	۲	تاریخ جلیلی						
۵۷	۱۴	۲	۱۴	۲	تاریخ جلیلی						
۵۸	۲	۱۴	۲	۲	تاریخ جلیلی						
۵۹	۱۴	۲	۱۴	۲	تاریخ جلیلی						
۶۰	۲	۱۴	۲	۲	تاریخ جلیلی						
۶۱	۱۴	۲	۱۴	۲	تاریخ جلیلی						
۶۲	۲	۱۴	۲	۲	تاریخ جلیلی						
۶۳	۱۴	۲	۱۴	۲	تاریخ جلیلی						
۶۴	۲	۱۴	۲	۲	تاریخ جلیلی						
۶۵	۱۴	۲	۱۴	۲	تاریخ جلیلی						
۶۶	۲	۱۴	۲	۲	تاریخ جلیلی						
۶۷	۱۴	۲	۱۴	۲	تاریخ جلیلی						
۶۸	۲	۱۴	۲	۲	تاریخ جلیلی						
۶۹	۱۴	۲	۱۴	۲	تاریخ جلیلی						
۷۰	۲	۱۴	۲	۲	تاریخ جلیلی						
۷۱	۱۴	۲	۱۴	۲	تاریخ جلیلی						
۷۲	۲	۱۴	۲	۲	تاریخ جلیلی						
۷۳	۱۴	۲	۱۴	۲	تاریخ جلیلی						
۷۴	۲	۱۴	۲	۲	تاریخ جلیلی						
۷۵	۱۴	۲	۱۴	۲	تاریخ جلیلی						
۷۶	۲	۱۴	۲	۲	تاریخ جلیلی						
۷۷	۱۴	۲	۱۴	۲	تاریخ جلیلی						
۷۸	۲	۱۴	۲	۲	تاریخ جلیلی						
۷۹	۱۴	۲	۱۴	۲	تاریخ جلیلی						
۸۰	۲	۱۴	۲	۲	تاریخ جلیلی						
۸۱	۱۴	۲	۱۴	۲	تاریخ جلیلی						
۸۲	۲	۱۴	۲	۲	تاریخ جلیلی						
۸۳	۱۴	۲	۱۴	۲	تاریخ جلیلی						
۸۴	۲	۱۴	۲	۲	تاریخ جلیلی						
۸۵	۱۴	۲	۱۴	۲	تاریخ جلیلی						
۸۶	۲	۱۴	۲	۲	تاریخ جلیلی						
۸۷	۱۴	۲	۱۴	۲	تاریخ جلیلی						
۸۸	۲	۱۴	۲	۲	تاریخ جلیلی						
۸۹	۱۴	۲	۱۴	۲	تاریخ جلیلی						
۹۰	۲	۱۴	۲	۲	تاریخ جلیلی						
۹۱	۱۴	۲	۱۴	۲	تاریخ جلیلی						
۹۲	۲	۱۴	۲	۲	تاریخ جلیلی						
۹۳	۱۴	۲	۱۴	۲	تاریخ جلیلی						
۹۴	۲	۱۴	۲	۲	تاریخ جلیلی						
۹۵	۱۴	۲	۱۴	۲	تاریخ جلیلی						
۹۶	۲	۱۴	۲	۲	تاریخ جلیلی						
۹۷	۱۴	۲	۱۴	۲	تاریخ جلیلی						
۹۸	۲	۱۴	۲	۲	تاریخ جلیلی						
۹۹	۱۴	۲	۱۴	۲	تاریخ جلیلی						
۱۰۰	۲	۱۴	۲	۲	تاریخ جلیلی						







نوع طایفه	مدت ازدواج									مجموع خانوار	جمع	تعداد خانوار
	۱- تا ۲ سال	۲- تا ۳ سال	۳- تا ۴ سال	۴- تا ۵ سال	۵- تا ۶ سال	۶- تا ۷ سال	۷- تا ۸ سال	۸- تا ۹ سال	۹- تا ۱۰ سال			
خانواده زندگینگاران	۲									۲	۱۶۱۱	
خانواده کزورویی										۱	۲۵۵	
خانواده محمود صالح										۳	۱۵۱۸	
خانواده سرزانی										۶	۱۱۱۴	
خانواده شافعی										۴	۷۸۴	
خانواده ملاحی											۳۱۰	
خانواده مینوی											۶۳	
خانواده موری										۱۴	۲۴۲۹	
خانواده مولایی										۱۹	۳۷۴	
خانواده نصیری											۴۶	
<b>مجموع</b>												
ایرل بیشکیار	۲	۷۷	۶۰۹	۲۷۱	۷۸۴	۱۰۵۵	۷۴۱	۱۰۹۲	۱۰۵۴	۱۳۷۰	۱۶۷۵۶	۲۳۹۶۰
خانواده امیر احمد محمدی											۲۷۵	۳۷۵
خانواده احمد محمدی											۴۳	۴۳
خانواده امیرتخت											۷۰	۱۰۰۲
خانواده آقایی											۴۰۸	۴۰۸
خانواده امونکی احمدی											۲۱	۲۱
خانواده اورنگ											۲۳۱۶	۲۵۴۸
خانواده برهان‌الدین آقایی											۲۷۷	۲۵۶۳
خانواده جبارزاده چاکلی											۲۹۲	۲۹۵
خانواده بیاضی سبزه‌آباد احمدی											۱۹۹	۵۳۶
خانواده بزرگ محمدی											۶۳	۶۳
خانواده بزرگی											۱۸	۲۶
خانواده بیداروند											۸۰۷	۱۶۳۴
خانواده بیگدینی											۴	۴۵
خانواده چاکلی											۲۵۰	۳۱۰
خانواده چلبه‌چلی											۱۸۴	۶۶۴
خانواده دلانه‌ای											۲۱	۷۵
خانواده چهارموری											۴۳	۲۴۶
خانواده چهار آری											۳۰	۷۳
خانواده جهولکده سعادت											۱۱۷	۲۹۵
خانواده قائدی											۱۱۴	۱۱۴۵
خانواده قورچی											۱۱۸	۱۱۸
خانواده ریگی											۱۲	۱۶۷
خانواده زر احمدی											۲۴	۲۴
خانواده زلفی سزنگی											۱۹۲	۸۶۸
خانواده صادقی											۳۳	۳۸۷
خانواده صادقی											۵۰	۵۱
خانواده ساداتی											۱۹۷	۱۹۷
خانواده سادات سلطان‌آباد احمدی											۲۳۵	۲۳۵
خانواده سادات شهبانی											۲۱۳	۲۵۷
خانواده سرزانی											۴۳	۴۴





ایمل بستنیاری

شرح	۱	۲	۳	۴	۵	۶	۷	۸	۹	۱۰	۱۱	۱۲
فایده تداوم بنی قندهار	۱۳۸۰	۱۳۱۱	۱	۶	۴	۲	۶	۱۲	۰	۱۲۸۰	۱۳۱۱	۰
فایده کوروش	۴۵۴	۴۵۵	۰	۰	۰	۰	۰	۰	۰	۴۵۴	۴۵۵	۰
فایده معمر در صالح	۱۵۱۴	۱۵۱۴	۰	۰	۲	۰	۱	۰	۱	۱۵۱۴	۱۵۱۴	۰
فایده بهزاد	۱۰۷۰	۱۱۱۴	۰	۰	۲	۲	۲۵	۲	۲	۱۰۷۰	۱۱۱۴	۰
فایده بنایخ	۷۷۲	۷۸۱	۰	۰	۰	۰	۰	۰	۱	۷۷۲	۷۸۱	۰
فایده مملکی	۲۶۰	۲۶۰	۰	۰	۰	۰	۰	۰	۰	۲۶۰	۲۶۰	۰
فایده مدنی	۶۲	۶۲	۰	۰	۰	۰	۰	۰	۰	۶۲	۶۲	۰
فایده بهزاد	۲۳۶۱	۲۴۶۶	۰	۰	۸	۱	۴	۸	۷	۲۳۶۱	۲۴۶۶	۰
فایده بیلاسی	۸۱	۷۷۴	۰	۰	۲۷	۱۰۹	۶۲	۱۲	۵	۸۱	۷۷۴	۰
فایده نامبر	۴۶	۴۶	۰	۰	۰	۰	۰	۰	۰	۴۶	۴۶	۰
۱۳۶۵												
ایمل بستنیاری	۷۷۸۴	۷۷۹۶۰	۱۱۶	۱۸۰۵	۲۱۱۲	۵۴۲۲	۶۱۶۳	۶۰۶۶	۱۳۲۱	۸۷۰	۴۹۲	۱۳۲
فایده امیر ابراهیم محمدی	۰	۲۲۵	۰	۰	۰	۰	۰	۰	۰	۰	۰	۲
فایده احمد محمدی	۴۱	۴۲	۰	۰	۰	۰	۰	۰	۰	۰	۰	۰
فایده امیرزاد	۲۲	۱۰۲	۰	۰	۰	۰	۰	۰	۰	۰	۰	۰
فایده انجمن	۰	۴۰۸	۰	۰	۰	۰	۰	۰	۰	۰	۰	۰
فایده امیرزاد احمدی	۰	۲۶	۰	۰	۰	۰	۰	۰	۰	۰	۰	۰
فایده اورنگ	۲۶	۲۵۴۸	۱۲	۱۱۲	۸۲۰	۱۳۲۲	۴۶۲	۶۶	۱۸	۵	۱۱	۱۲
فایده بابا در صالح انور	۱۵۲۲	۱۵۶۲	۰	۰	۰	۰	۰	۰	۰	۰	۰	۰
فایده بهزاد چکانی	۰	۲۶۵	۰	۰	۰	۰	۰	۰	۰	۰	۰	۰
فایده بهزاد سیاری احمدی	۲۸۸	۵۳۶	۰	۰	۰	۰	۰	۰	۰	۰	۰	۰
فایده بهزاد محمدی	۰	۶۲	۰	۰	۰	۰	۰	۰	۰	۰	۰	۰
فایده بهزاد محمدی	۰	۲۹	۰	۰	۰	۰	۰	۰	۰	۰	۰	۰
فایده بهزاد احمدی	۴۴۱	۱۶۲۴	۰	۰	۰	۰	۰	۰	۰	۰	۰	۰
فایده بهزاد احمدی	۴۱	۴۵	۰	۰	۰	۰	۰	۰	۰	۰	۰	۰
فایده بهزاد احمدی	۴	۲۶۰	۰	۰	۰	۰	۰	۰	۰	۰	۰	۰
فایده بهزاد احمدی	۰	۹۹۴	۱۳	۶۶	۱۴۶	۲۵۶	۲۲۱	۱۲۰	۲۷	۱۴	۰	۰
فایده بهزاد احمدی	۰	۷۵	۰	۰	۰	۰	۰	۰	۰	۰	۰	۰
فایده بهزاد احمدی	۰	۲۰۲	۰	۰	۰	۰	۰	۰	۰	۰	۰	۰
فایده بهزاد احمدی	۰	۲۲	۰	۰	۰	۰	۰	۰	۰	۰	۰	۰
فایده بهزاد احمدی	۰	۲۳	۰	۰	۰	۰	۰	۰	۰	۰	۰	۰
فایده بهزاد احمدی	۰	۲۹۵	۰	۰	۰	۰	۰	۰	۰	۰	۰	۰
فایده بهزاد احمدی	۰	۱۱۴۵	۰	۰	۰	۰	۰	۰	۰	۰	۰	۰
فایده بهزاد احمدی	۰	۱۱۸	۰	۰	۰	۰	۰	۰	۰	۰	۰	۰
فایده بهزاد احمدی	۰	۱۶۷	۰	۰	۰	۰	۰	۰	۰	۰	۰	۰
فایده بهزاد احمدی	۰	۲۴	۰	۰	۰	۰	۰	۰	۰	۰	۰	۰
فایده بهزاد احمدی	۰	۸۹۸	۰	۰	۰	۰	۰	۰	۰	۰	۰	۰
فایده بهزاد احمدی	۰	۲۸۲	۰	۰	۰	۰	۰	۰	۰	۰	۰	۰
فایده بهزاد احمدی	۰	۵۱	۰	۰	۰	۰	۰	۰	۰	۰	۰	۰
فایده بهزاد احمدی	۰	۱۹۲	۰	۰	۰	۰	۰	۰	۰	۰	۰	۰
فایده بهزاد احمدی	۰	۲۶۵	۰	۰	۰	۰	۰	۰	۰	۰	۰	۰
فایده بهزاد احمدی	۰	۲۵۲	۰	۰	۰	۰	۰	۰	۰	۰	۰	۰
فایده بهزاد احمدی	۰	۴۴	۰	۰	۰	۰	۰	۰	۰	۰	۰	۰

اول بهمنیاری

نوع کار	مقدار									مجموع	توضیحات	
	۱	۲	۳	۴	۵	۶	۷	۸	۹			
کارهای عمرانی	۱۳۳۳	۳۳۳	۳۳۳	۳۳۳	۳۳۳	۳۳۳	۳۳۳	۳۳۳	۳۳۳	۳۳۳	۳۳۳	.....
کارهای ساختمانی	۳۳۳	۳۳۳	۳۳۳	۳۳۳	۳۳۳	۳۳۳	۳۳۳	۳۳۳	۳۳۳	۳۳۳	۳۳۳	.....
کارهای راهسازی	۳۳۳	۳۳۳	۳۳۳	۳۳۳	۳۳۳	۳۳۳	۳۳۳	۳۳۳	۳۳۳	۳۳۳	۳۳۳	.....
کارهای آب و برق	۳۳۳	۳۳۳	۳۳۳	۳۳۳	۳۳۳	۳۳۳	۳۳۳	۳۳۳	۳۳۳	۳۳۳	۳۳۳	.....
کارهای دیگر	۳۳۳	۳۳۳	۳۳۳	۳۳۳	۳۳۳	۳۳۳	۳۳۳	۳۳۳	۳۳۳	۳۳۳	۳۳۳	.....
مجموع	۱۳۳۳	۳۳۳	۳۳۳	۳۳۳	۳۳۳	۳۳۳	۳۳۳	۳۳۳	۳۳۳	۳۳۳	۳۳۳	.....







شرح	۵۴۴	مختراز										
		۱	۲	۳	۴	۵	۶	۷	۸	۹		
از مبلغ و بدهی‌های جاری												
ترو بدهی کمتر												
دامغان پاینده بهره‌های بلند	۱۰۸۶۶	۵۶	۲۱۲۰	۱۷۴۳۱	۵۵۱۴۷	۲۲۲۲۰	۱۲۴۳۱	۲۱۲۰	۱۰۸۶۶			
و مدت‌های بهره	۴۶۵۸۴	۸	۱۲۲۷	۲۶۸۸	۲۰۰۱۴	۸۱۶۶	۲۶۸۸	۱۲۲۷	۴۶۵۸۴			
زومین خانه	۶۱۱۰۲	۴۸	۲۰۰۰	۸۷۸۵	۲۲۵۲۲	۱۴۸۲۲	۸۷۸۵	۲۰۰۰	۶۱۱۰۲			
ناوگوسانه	۱۱۶۷	۲	۱۲	۱۵۸	۲۲۸	۶۰۱	۱۵۸	۱۲	۱۱۶۷			
از مبلغ و بدهی‌های جاری	۱۲								۱۲			
ترو بدهی کمتر												
دامغان پاینده بلند	۵۰۱۴								۵۰۱۴			
و مدت‌های بهره	۲۱۴۵								۲۱۴۵			
زومین خانه	۱۸۳۶								۱۸۳۶			
ناوگوسانه	۲۰								۲۰			
از مبلغ و بدهی‌های جاری												
ترو بدهی کمتر												
دامغان پاینده چنانگی	۲۲۲۶۷								۲۲۲۶۷			
و مدت‌های بهره	۱۲۲۶۵								۱۲۲۶۵			
زومین خانه	۹۲۲۶								۹۲۲۶			
ناوگوسانه	۲۲۲								۲۲۲			
از مبلغ و بدهی‌های جاری												
ترو بدهی کمتر												
دامغان پاینده چنانگی	۸۱۵۶۶								۸۱۵۶۶			
و مدت‌های بهره	۴۰۶۵۷								۴۰۶۵۷			
زومین خانه	۲۹۹۰۲								۲۹۹۰۲			
ناوگوسانه	۱۴۷								۱۴۷			
از مبلغ و بدهی‌های جاری	۵۰								۵۰			
ترو بدهی کمتر	۵۰								۵۰			
دامغان پاینده چنانگی	۵۱۶۷								۵۱۶۷			
و مدت‌های بهره	۱۸۸۰								۱۸۸۰			
زومین خانه	۲۷۰۰								۲۷۰۰			
ناوگوسانه	۸۷								۸۷			
از مبلغ و بدهی‌های جاری												
ترو بدهی کمتر												
دامغان پاینده چهارم روزی	۴۱۲۶۹								۴۱۲۶۹			
و مدت‌های بهره	۱۶۶۴۴								۱۶۶۴۴			
زومین خانه	۱۱۶۲۵								۱۱۶۲۵			



مجموعه	۱۳۶۵	۱۳۶۴	۱۳۶۳	۱۳۶۲	۱۳۶۱	۱۳۶۰	۱۳۵۹	۱۳۵۸	۱۳۵۷	۱۳۵۶	۱۳۵۵	مجموعه	مجموعه
و بیشتر	۱۱	۱۰	۹	۸	۷	۶	۵	۴	۳	۲	۱	۱	۱
.....	۱۳۲	۴۰	۴۲	۱۱۵	۰	۰	۴۲۵	۰	۰	۰	۰	.....	.....
.....	۴۶	۶	۴	۶	۰	۰	۳۴	۰	۰	۰	۰	.....	.....
.....	۲	۰	۰	۰	۰	۰	۲	۰	۰	۰	۰	.....	.....
.....	۰	۰	۰	۰	۰	۰	۰	۰	۰	۰	۰	.....	.....
.....	۶۰۳۶۲	۰	۲۲	۴۰۵	۴۲۸۰	۴۶۰۶۶	۶۶۱	۶۰	۷۰	۰	۰	.....	.....
.....	۶۰۴۲۲	۰	۱۶	۱۲۵	۲۰۲۶۱	۲۶۲۶۲	۵۴۵	۲۵	۵۰	۰	۰	.....	.....
.....	۲۶۶۲۶	۰	۲	۲۸۰	۱۲۲۲۲	۱۶۶۶۲	۲۶۶	۲۵	۳۰	۰	۰	.....	.....
.....	۲۲۶	۰	۰	۰	۲۱۲	۱۴	۰	۰	۰	۰	۰	.....	.....
.....	۰	۰	۰	۰	۰	۰	۰	۰	۰	۰	۰	.....	.....
.....	۲۲۶۲۸	۰	۰	۰	۶۸۰	۲۵۱۵۷	۵۶۱	۰	۷۰	۰	۰	.....	.....
.....	۱۵۱۴۶	۰	۰	۰	۲۷۲۵	۱۶۱۵۷	۲۲۴	۰	۳۰	۰	۰	.....	.....
.....	۱۷۱۸۴	۰	۰	۰	۴۱۰۵	۱۶۰۰۷	۲۲۷	۰	۴۰	۰	۰	.....	.....
.....	۲	۰	۰	۰	۰	۳	۰	۰	۰	۰	۰	.....	.....
.....	۰	۰	۰	۰	۰	۰	۰	۰	۰	۰	۰	.....	.....
.....	۰	۰	۰	۰	۰	۰	۰	۰	۰	۰	۰	.....	.....
.....	۴۶۵	۰	۰	۰	۰	۵۰	۴۴۵	۰	۰	۰	۰	.....	.....
.....	۱۸۸	۰	۰	۰	۰	۳۴	۱۵۴	۰	۰	۰	۰	.....	.....
.....	۲۵۲	۰	۰	۰	۰	۱۴	۱۳۶	۰	۰	۰	۰	.....	.....
.....	۵۴	۰	۰	۰	۰	۲	۵۲	۰	۰	۰	۰	.....	.....
.....	۰	۰	۰	۰	۰	۰	۰	۰	۰	۰	۰	.....	.....
.....	۰	۰	۰	۰	۰	۰	۰	۰	۰	۰	۰	.....	.....
.....	۱۰۶۲۴	۰	۴۶۷	۱۶۱۲	۱۵۶۴	۱۳۶۲	۷۷۲	۱۷	۰	۰	۰	.....	.....
.....	۲۳۶۲	۰	۰	۲۵۱۲	۳۵۹	۴۰۶	۳	۰	۰	۰	۰	.....	.....
.....	۲۴۵۵	۰	۴۶۲	۴۰۴۴	۱۱۴۹	۶۳۹	۲۶۴	۶۶	۰	۰	۰	.....	.....
.....	۱۰۷	۰	۳	۵۵	۲۶	۱۷	۴	۳	۰	۰	۰	.....	.....
.....	۰	۰	۰	۰	۰	۰	۰	۰	۰	۰	۰	.....	.....
.....	۰	۰	۰	۰	۰	۰	۰	۰	۰	۰	۰	.....	.....
.....	۱۸۰۲۶	۰	۱۵	۸۱۷۷	۵۲۰۲	۳۳۵۷	۱۷۲۳	۰	۰	۰	۰	.....	.....
.....	۵۶۸۲	۰	۰	۲۳۶۸	۱۸۶۵	۱۲۲۲	۸۵	۰	۰	۰	۰	.....	.....
.....	۱۷۲۸۴	۰	۱۵	۵۶۶۷	۳۴۳۰	۱۶۲۵	۱۱۴۲	۰	۰	۰	۰	.....	.....
.....	۴۶	۰	۰	۳۴	۵	۶	۱	۰	۰	۰	۰	.....	.....
.....	۶	۰	۰	۲	۶	۰	۰	۰	۰	۰	۰	.....	.....
.....	۰	۰	۰	۰	۰	۰	۰	۰	۰	۰	۰	.....	.....
.....	۱۱۵۴۴	۰	۰	۳۲	۸۱۲۰	۳۳۷۷	۲۰	۰	۰	۰	۰	.....	.....

تعیین مختصاری

شرح	کد	تاریخ												
		۱۳۶۶	۱۳۶۷	۱۳۶۸	۱۳۶۹	۱۳۷۰	۱۳۷۱	۱۳۷۲	۱۳۷۳	۱۳۷۴	۱۳۷۵			
فصلنامه و غیره	۳۶۱۶					۲۰۱۹	۵۸۲	۱۰						
مژده سالانه	۲۸۹۰					۵۰۲۸	۳۷۷۸	۱۰						
کار و کوشانه	۳۱					۳۳	۱۱							
کارهای ویژه کارمندان														
فصلنامه و غیره	۱۳۸۵					۱۴۸۵	۸۰۸							
مژده سالانه	۱۵۸۸					۹۹۲	۵۳۰							
کار و کوشانه	۱۵۹					۳۳	۳۳							
کارهای ویژه کارمندان	۱۳۸					۸۵	۰							
فصلنامه و غیره														
مژده سالانه	۶۱۳۸					۱۴۷۰۹	۳۷۳۳	۴۱۱۸	۸۳۶۶	۱۳۲	۶۱۳۸			
کار و کوشانه	۲۳۳۸					۴۰۲۰	۱۵۸۵	۵۷۳۹	۷۰	۲۳۳۸				
کارهای ویژه کارمندان	۲۹۱۳					۱۰۵۶۹	۱۷۶۹۰	۲۴۰۲	۲۶۱۸	۶۰	۲۹۱۳			
کارهای ویژه کارمندان	۵۴۸					۱۱۲	۲۰۱	۸۰	۱۳	۲	۵۴۸			
فصلنامه و غیره														
مژده سالانه	۶۸۹۰						۴۸۸۲	۱۴۳۳	۲۰	۶۸۹۰				
کار و کوشانه	۵۸۲						۲۰	۱۵۸		۵۸۲				
کارهای ویژه کارمندان	۶۰۵۶						۴۹۱	۴۳۰۲	۱۷۳۵	۳۰	۶۰۵۶			
کارهای ویژه کارمندان	۲۰۰						۱۸۲	۳۹	۲۹	۰	۲۰۰			
فصلنامه و غیره	۸						۲	۱			۸			
مژده سالانه	۱۴۶۶					۴۱۲	۱۱۳۳۰	۳۶۱۸		۱۲۰	۱۴۶۶			
کار و کوشانه	۴۶۳					۸۶	۳۳۰	۸۶۶		۳۰	۴۶۳			
کارهای ویژه کارمندان	۹۲۶					۳۱۰	۷۳۹	۱۶۷۷		۱۵۰	۹۲۶			
کارهای ویژه کارمندان	۲۳۸					۱۱	۱۶۵	۴۵			۲۳۸			
کارهای ویژه کارمندان														
مژده سالانه	۱۳۳۶					۹۶۱	۸۱۴۹	۳۳	۳۳	۳۳۰	۱۳۳۶			
کار و کوشانه	۲۸۹۲					۱۳۳	۱۳۳	۱۰۵	۱۰	۳۳	۲۸۹۲			
کارهای ویژه کارمندان	۸۳۰					۷۰۰	۵۸۱۰	۵۱۶	۳۳	۱۹۲	۸۳۰			
کارهای ویژه کارمندان	۱۷۰					۱۱۰	۵	۲۵	۵	۵	۱۷۰			

ردیف	۱۳۶۶	۱۳۶۵	۱۳۶۴	۱۳۶۳	۱۳۶۲	۱۳۶۱	۱۳۶۰	۱۳۵۹	تعداد	مجموع	شرح
۱۲	۱۱	۱۰	۹	۸	۷	۶	۵	۴	۳	۲	۱
۱	۱۴۰			۴۶۷	۱۱۱۹	۱۶۴۲	۶۴۷	۴۴		۴۰۵۹	دامهای پانزده ساله موجود
۲	۱۳۰			۴۱۰	۸۳۶	۸۸۸	۴۶۰	۴۰		۲۷۲۴	مقتدر و بره
۳	۱۰			۴۶	۲۵۴	۲۶۶	۱۶۷	۲		۱۲۰۸	زومین گاله
۴				۱۱	۲۹	۵۵	۲۰	۲		۱۱۲	اورو گاله
۵											اورو گاله و بره گاو و بره گاو
۶											ترو و بره گاو
۷					۱۵	۱۶۵				۱۸۰	دامهای پانزده ساله
۸					۱۵	۶۰				۷۵	مقتدر و بره
۹						۱۰۵				۱۰۵	زومین گاله
۱۰											اورو گاله
۱۱											اورو گاله و بره گاو و بره گاو
۱۲											ترو و بره گاو
۱۳		۱۲۷	۲۰۷	۲۲۴	۳۲۳	۴۵۱۵	۲۸۰۰	۴۴۲	۱۶۵	۲۲۴۶۵	دامهای پانزده ساله
۱۴		۱۰۰	۲۵	۲۳۰۰	۱۲۲۹	۴۹۹۱	۹۰۸	۱۷۰	۷۰	۱۱۲۱۲	مقتدر و بره
۱۵		۲۵	۲۷۰	۱۲۶۷	۱۱۲۵	۴۳۸۸	۲۶۴۴	۲۵۲	۹۲	۱۰۶۶۲	زومین گاله
۱۶		۲	۲	۶۲	۶۰	۱۸۶	۲۴۸	۲۱	۲	۵۸۶	اورو گاله
۱۷											اورو گاله و بره گاو و بره گاو
۱۸											ترو و بره گاو
۱۹					۲۷۷۸	۴۴۲۵			۲۹	۸۲۴۲	دامهای پانزده ساله
۲۰					۲۷۵۹	۲۵۵۲			۲۲	۵۲۴۵	مقتدر و بره
۲۱					۲۶۶	۱۸۱۰			۶	۲۸۲۵	زومین گاله
۲۲					۴۰	۲۲				۲۲	اورو گاله
۲۳											اورو گاله و بره گاو و بره گاو
۲۴											ترو و بره گاو
۲۵				۷۷۶	۹۶۶۵	۲۲۲۶۷	۱۶۸۱	۱۶۶۰	۴۴	۲۵۷۸۲	دامهای پانزده ساله
۲۶				۵۲۰	۵۱۰۸	۱۴۰۵۱	۶۵۲	۱۱۴۰	۴۰	۲۲۶۱۴	مقتدر و بره
۲۷				۲۵۰	۲۲۰۸	۹۱۶۷	۷۱۸	۵۰۷		۱۱۹۵۰	زومین گاله
۲۸				۶	۴۹	۱۴۸	۱۰	۲	۴	۲۲۰	اورو گاله
۲۹											اورو گاله و بره گاو و بره گاو
۳۰											ترو و بره گاو
۳۱			۴۶	۱۴۶	۱۰۰	۶۸۱۹	۱۶۲			۲۲۲۲	دامهای پانزده ساله
۳۲			۲۰	۱۱۲	۲۰	۴۳۴	۲۰			۴۴۲۴	مقتدر و بره
۳۳			۲۴	۲۲	۷۰	۲۵۹۷	۹۰			۲۸۱۴	زومین گاله
۳۴			۲			۱۲۱	۲			۱۲۵	اورو گاله
۳۵											اورو گاله و بره گاو و بره گاو
۳۶											ترو و بره گاو



روز	۲۷-۰۰	۲۸-۰۰	۲۹-۰۰	۳۰-۰۰	۳۱-۰۰	۱-۰۰	۲-۰۰	۳-۰۰	۴-۰۰	۵-۰۰	۶-۰۰	۷-۰۰	۸-۰۰	۹-۰۰	۱۰-۰۰	۱۱-۰۰	۱۲-۰۰
رویه بیشتر	۱۲	۱۱	۱۰	۹	۸	۷	۶	۵	۴	۳	۲	۱					
دامهای طایفه کبک					۱۵۵۰	۲۴۱											۱۸۶۰
مفتدو بره					۵۲۰	۱۵۷											۶۶۲
ریزخانه					۱۲۶	۱۶۶											۱۱۰۰
زوکوماله					۹۶	۲۹											۱۱۲
زمین رویه کنار زمین																	
رویه بیشتر																	
دامهای طایفه مورب	۲۰	۲۶	۲۲۲	۶۴۶	۵۷۴۴	۲۶۶۲	۲۰۰۶۶	۱۶۶۶	۱۱۶	۴۵۱	۱۶۶۲۶						
مفتدو بره		۲	۲۲	۲۲۵	۲۰۶۶۶	۲۵۶۰۸	۲۶۶	۲۲۰	۳۵	۱۵۸	۵۶۶۵						
ریزخانه	۲۰	۲۵	۲۸۵	۴۱۶۶	۳۸۵۰۵	۵۰۶۶۲	۱۶۶۰۹	۱۴۶۲	۸۰	۲۸۸	۱۰۸۱۸۶						
زوکوماله		۱	۱	۳۵	۵۷۱	۵۶۵	۱۵۲	۴۶	۱	۵	۱۴۰۲						
زمین رویه کنار زمین			۱		۲	۶	۵				۱۵						
رویه بیشتر						۱					۱						
دامهای طایفه صید				۲۶۵	۵۵۶	۴۵۶۸	۵۶۴۸	۶۶۲			۱۱۸۸۹						
مفتدو بره				۵۸	۱۶۰	۵۱۲	۸۶۶	۳۵۱			۱۸۰۱						
ریزخانه				۲۱۷	۲۸۷	۲۸۴۸	۴۶۴	۴۴۲			۶۵۱۹						
زوکوماله				۲۰	۶	۱۱۶	۲۰۵	۱۸			۵۶۸						
زمین رویه کنار زمین						۱					۱						
رویه بیشتر																	
دامهای طایفه شمیر							۴۶۶۵	۶۶۰			۵۶۵۵						
مفتدو بره							۲۲۶	۲۶۰			۲۶۵۶						
ریزخانه							۱۳۳	۲۳۰			۲۲۲۲						
زوکوماله							۲۸				۲۶						
زمین رویه کنار زمین																	
رویه بیشتر																	



فرد مبتدی

تعداد افراد در خانوار	جمع	میانگین اشخاص	۱ اشخاص	۲ اشخاص	۳ اشخاص	۴ اشخاص	۵ اشخاص	۶ اشخاص	بیشتر
۱	۲	۳	۴	۵	۶	۷	۸	۹	۱۰

مجموع

۰	۱۷۹۱۰	۱۷۹۱۳	۳۹۱	۲۱۳	۱۴۳	۲۹	۶	۵	
۱ نفر	۱۸۵	۱۷۶	۲	۱	۰	۱	۰	۰	
۲ نفر	۱۷۷۶	۱۷۱۵	۴۰	۱۱	۸	۲	۰	۰	
۳ نفر	۲۲۲۲	۲۱۶۴	۵۵	۱۱	۵	۲	۰	۰	
۴ نفر	۳۰۳۵	۲۹۳۰	۵۶	۲۳	۱۳	۲	۲	۰	
۵ نفر	۳۵۳۸	۳۴۲۸	۵۱	۲۲	۱۳	۲	۰	۰	
۶ نفر	۳۸۰۲	۳۷۰۷	۴۶	۲۶	۱۴	۶	۰	۱	
۷ نفر	۲۷۲۹	۲۶۴۲	۴۹	۳۰	۱۵	۲	۱	۰	
۸ نفر	۲۴۲۹	۲۳۴۴	۳۶	۲۸	۱۴	۲	۰	۰	
۹ نفر	۲۴۴۴	۲۳۸۲	۳۱	۱۹	۱۹	۲	۰	۰	
۱۰ نفر	۱۶۱۲	۱۵۶۶	۱۵	۹	۲۳	۰	۰	۰	
۱۱ نفر	۹۱۳	۹۲۲	۶	۱۱	۲	۵	۱	۱	
۱۲ نفر و بیشتر	۱۷۰۹	۱۱۶۷	۹	۱۰	۱۲	۵	۲	۲	

مجموع

۰	۲۷۹۶۰	۲۷۸۴	۱-۴۷۹	۶۶۶۱	۲۷۴۸	۷۷۱	۲۳۵	۱۸۲	
۱ نفر	۵۸۵	۴۹	۱۱۵	۱۵	۵	۰	۰	۰	
۲ نفر	۱۷۷۱	۴۷۵	۹۴۸	۲۷۶	۵۷	۱۳	۵	۲	
۳ نفر	۲۲۲۲	۵۵۲	۱۱۴۱	۲۷۹	۱۴۲	۳۳	۸	۸	
۴ نفر	۳۰۳۵	۲۱۲	۱۲۸۰	۳۶۰	۱۱۲	۲۲	۲	۲	
۵ نفر	۳۵۳۸	۸۶۰	۱۴۳۸	۴۷۲	۲۸۹	۶۰	۲۰	۹	
۶ نفر	۳۸۰۲	۹۰۴	۱۴۳۵	۳۰۰	۲۷۵	۱۰۲	۲۱	۱۶	
۷ نفر	۲۷۲۹	۹۴۹	۱۳۲۱	۸۹۸	۱۹۲	۱۰۵	۲۵	۱۶	
۸ نفر	۲۴۲۹	۹۰۴	۱۱۷۱	۸۲۶	۱۴۲	۱۲۱	۲۵	۲۵	
۹ نفر	۲۴۴۴	۸۸۶	۷۰۶	۶۰۴	۲۱۸	۶۲	۲۱	۱۶	
۱۰ نفر	۱۶۱۲	۴۸۰	۴۳۲	۲۷۸	۱۲۲	۶۳	۲۰	۱۷	
۱۱ نفر	۹۱۳	۲۷۸	۲۲۲	۲۲۲	۱۲۲	۵۰	۲۰	۲۴	
۱۲ نفر و بیشتر	۱۷۰۹	۲۶۹	۱۶۲	۲۱۷	۱۸۶	۸۷	۲۷	۴۱	

شروع نامگذاری			عمر	شروع
نامگذاری در پناه	لقب در پناه	لقب نامگذاری		
۵	۱	۲	۳	۱

۳۸۲	۱۷۱۱۲	۵۱۴	۲۷۱۶۰	امید بخشیناری
*	۲۲۵	*	۲۲۵	ایده امیر ابراهیم محمدی
۱۵	۲۷	۱	۴۲	ایده احمد محمد زکی
*	۱۰۲	*	۱۰۲	ایده اسپرنت
*	۴-۸	*	۴-۸	ایده انجمن
*	۲۱	*	۲۱	ایده اموشن احمدی
۱۱	۲۵۱۶	۲۱	۲۵۱۸	ایده اورنگ
۲۰	۲۵۲۱	۲۷	۲۵۲۲	ایده سبانه پنهان انور
*	۲۱۵	*	۲۱۵	ایده مبارزین باکلی
*	۵۲۲	۴	۵۲۶	ایده پیمان سبانه احمدی
*	۶۲	*	۶۲	ایده بیور جمشید
*	۲۶	*	۲۶	ایده بیورید
۲	۱۹۰۸	۱۴	۱۹۲۴	ایده بهد از پند
*	۲۸	۲	۴۵	ایده بهدش
*	۲۵۸	۲	۲۶۰	ایده چنانگی
*	۲۷۰	۲۴	۲۶۴	ایده چلبیل
*	۲۴	۱	۲۵	ایده چالانگی
*	۲۴۶	*	۲۴۶	ایده چهارموزی
۱	۲۴	*	۲۳	ایده پهن آژی
*	۲۸۲	۱۲	۲۹۵	ایده همواره بهدش
*	۱۹۴۴	۱	۱۹۴۵	ایده خاندانی
*	۱۱۸	*	۱۱۸	ایده خرد آشن
۱۲	۱۴۲	۲۱	۱۹۷	ایده خرد آشن
*	۲۴	*	۲۴	ایده خردی
۴	۸۲۶	۶۸	۸۹۴	ایده زو اسپرنت
*	۲۸۲	*	۲۸۲	ایده زلفی سزنگلی
*	۵۱	*	۵۱	ایده ساد آشن
*	۱۶۲	*	۱۶۲	ایده ساد انجمن
*	۲۱۵	*	۲۱۵	ایده ساد انجمن خان امیر ابراهیم
*	۲۵۱	۱	۲۵۲	ایده ساد انجمن شهبان
*	۲۴	۱۰	۴۴	ایده سزنگلی
۲	۱۲۷۱	*	۱۲۷۲	ایده سزنگلی
*	۲۲۷	*	۲۲۷	ایده سزنگلی
*	۱۹۵	*	۱۹۵	ایده سزنگلی
*	۲۷۲	*	۲۷۲	ایده سزنگلی
۲	۶۲	*	۶۴	ایده سزنگلی
*	۲	*	۲	ایده سزنگلی
*	۲۱۷	۵	۲۱۲	ایده سزنگلی
*	۲۴	*	۲۴	ایده سزنگلی
۱۲	۲۲۵	۶۱	۲۰۶	ایده سزنگلی
*	۱۰۴	*	۱۰۴	ایده سزنگلی

نوع انجمن‌ها			عدد	مجموع
ساخته شده و در دسترس	لایحه مریدانه	لایحه ساختمان		
۵	۴	۳	۱	۲
	۱۳۸۰	۱۵	۱۴۱۱	طایفه کتک علی سلطان علی
۱۶	۴۵۴	۱	۴۵۵	طایفه گزرووش
	۱۵۱۴	۳	۱۵۱۸	طایفه محمود صالح
۱	۱۰۷۰	۳۸	۱۱۱۴	طایفه همزانی
۶	۷۷۲	۳	۷۸۴	طایفه صفایع
	۲۶۰	*	۲۶۰	طایفه علمانی
	۱۲	*	۱۲	طایفه مشهوری
	۲۳۶۶	۱۴	۲۳۸۰	طایفه هوزی
۱۹	۸۱	۱۵۴	۲۳۵	طایفه میلاهی
۱۳۹	۴۶	*	۴۶	طایفه شهباز
				لایحه
	۲۷۸۴	۱۳۲۵۶	۲۷۶۶۰	ایرانی ختیاران
۱۳۳۰	*	۲۱۵	۲۱۵	طایفه امیر اکبر مصطفی
	۲۱	*	۲۱	طایفه احمد محمد علی
۱۷	۲۲	۷۰	۹۰	طایفه امیر محمد
	-	۴-۸	۴	طایفه انانی
	-	۲۱	۲۱	طایفه امیر شاهی احمدی
	۶۹	۲۳۱۶	۲۳۸۵	طایفه ازوبک
۱۳۳	۱۵۶۲	۲۷۲	۲۵۶۲	طایفه سیدان سیدان سیدان
۱۳۷	۲	۲۳۲	۲۳۴	طایفه سیدان سیدان سیدان
	۲۸۸	۱۶۹	۴۵۷	طایفه سیدان سیدان سیدان
۱۹	*	۲۳	۲۳	طایفه سیدان سیدان سیدان
	۴	۱۸	۲۲	طایفه سیدان سیدان سیدان
۷	۴۴۹	۸۰۷	۱۲۵۶	طایفه سیدان سیدان سیدان
۱۱۸	۴۱	۴	۴۵	طایفه سیدان سیدان سیدان
	۴	۲۵۰	۲۵۰	طایفه سیدان سیدان سیدان
	۱	۲۸۴	۲۸۴	طایفه سیدان سیدان سیدان
	۴	۲۱	۲۵	طایفه سیدان سیدان سیدان
	۲۰۲	۴۲	۲۴۴	طایفه سیدان سیدان سیدان
	۴۳	۳۰	۷۳	طایفه سیدان سیدان سیدان
۱۲	۱۶۶	۱۱۷	۲۸۳	طایفه سیدان سیدان سیدان
	۱	۱۱۴۴	۱۱۴۵	طایفه سیدان سیدان سیدان
	*	۱۱۸	۱۱۸	طایفه سیدان سیدان سیدان
۱۵	۱۶۹	۱۲	۱۸۱	طایفه سیدان سیدان سیدان
	*	۲۴	۲۴	طایفه سیدان سیدان سیدان
۴۰	۲۱۵	۱۳۳	۳۴۸	طایفه سیدان سیدان سیدان
۱۳۹	۱۳۱	۲۲	۱۵۳	طایفه سیدان سیدان سیدان
	۱	۵۰	۵۱	طایفه سیدان سیدان سیدان
	*	۱۶۷	۱۶۷	طایفه سیدان سیدان سیدان
	۱۴	۲۳۵	۲۴۹	طایفه سیدان سیدان سیدان
۱۶	۱	۲۴۲	۲۴۳	طایفه سیدان سیدان سیدان
	*	۴۲	۴۲	طایفه سیدان سیدان سیدان

شرح اوقات استقامت			ع-۹	شرح
ساخته‌مانز سر میانه	لطف سر میانه	لطف ساخته‌مان		
۵	۴	۳	۲	۱
۱۸۲	۴۲	۱۱۰۹	۱۳۳۲	ایفده بر میید
۱	*	۲۲۶	۲۲۷	ایفده هاتو
۶۳	۲	۱۲۹	۱۶۵	ایفده لکشی
-	*	۲۲۲	۲۲۲	ایفده فریخ بر باط
۱۲	*	۴۲	۶۴	ایفده مانی به مهوری
*	۷	*	۷	ایفده سکا که
۶	۸	۳۶۲	۳۷۲	ایفده لار د
۲۰	۹	۶۵	۶۴	ایفده توری کور
۱۰	۲۸۲	۱۶	۳۰۹	ایفده لاله
*	۵	۹۹	۱۰۴	ایفده ایمن
۷۷	۳۰۸	۱۱۶۶	۱۴۱۱	ایفده لاند مانی، نکتله مانی
۱۶-	۲۲	۱۷۲	۴۵۵	ایفده کور لیر
۱۸۶	۲۶	۴۵۶	۱۵۱۸	ایفده مهوره صالح
۴۸	۱۷۴	۶۲	۱۱۱۴	ایفده مریز لکشی
۵	۶۴	۶۸۵	۷۸۴	ایفده مشایخ
۴۰	۱۲۴	۱۰۹	۲۶۰	ایفده شنگلی
*	*	۶۲	۶۲	ایفده سنوی
۷۳۸	۱۳۶۲	۱۳۹۸	۲۴۲۹	ایفده موری
۵۱	۳	۲۲۰	۲۲۴	ایفده میرانی
۷	۱۲	۲۷	۴۶	ایفده سایر

خانوارنوع به روش صفتی	خانوارنوع به روش صفتی	خانوارنوع به روش صفتی	خانوارنوع به روش صفتی	خانوارنوع به روش صفتی	خانوارنوع به روش صفتی	خانوارنوع به روش صفتی
۱	۲	۳	۴	۵	۶	۷
۲۰۷۱۶	۲۷	۱۱۹۴	۱۰۱۴	۲۷۹۶*	ایران - بخشهای	
۱۰۰	.	۲۲۴	۱	۲۲۵	خانوارنوع به روش صفتی	
۲۲	۲	۸	۲	۴۲	خانوارنوع به روش صفتی	
۱۹	.	۱۲	۱	۱۰۲	خانوارنوع به روش صفتی	
۴۰۸	.	.	.	۴۰۸	خانوارنوع به روش صفتی	
۱۲	.	۱۹	.	۲۱	خانوارنوع به روش صفتی	
۲۰۲۲	.	۵۱۲	۴	۲۵۴۸	خانوارنوع به روش صفتی	
۱۹۷۷	۵	۵۵۱	۲۰	۲۵۶۲	خانوارنوع به روش صفتی	
۲۶۴	.	۱	.	۲۶۵	خانوارنوع به روش صفتی	
۴۵۲	.	۲۲	۷	۵۲۹	خانوارنوع به روش صفتی	
۶۰	.	۲	.	۶۲	خانوارنوع به روش صفتی	
۷	۱	۲۱	.	۲۹	خانوارنوع به روش صفتی	
۱۴۴۳	.	۴۴۳	۲۸	۱۶۳۴	خانوارنوع به روش صفتی	
۲۰	.	۱۵	.	۴۵	خانوارنوع به روش صفتی	
۲۲۷	.	۲۲	.	۲۶۰	خانوارنوع به روش صفتی	
۲۴۱	۴	۷۴۵	۴	۶۶۴	خانوارنوع به روش صفتی	
۱۲	.	۲۲	.	۷۵	خانوارنوع به روش صفتی	
۲۲۹	.	۵	۲	۲۴۹	خانوارنوع به روش صفتی	
۶۲	.	۱۰	.	۷۲	خانوارنوع به روش صفتی	
۱۸۵	.	۱۱۰	.	۲۶۵	خانوارنوع به روش صفتی	
۹۹۷	.	۱۴۳	۵	۱۱۴۵	خانوارنوع به روش صفتی	
۱۱۲	۱	.	.	۱۱۸	خانوارنوع به روش صفتی	
۱۱۴	۴	۷۰	۶	۱۶۷	خانوارنوع به روش صفتی	
۲۴	.	.	.	۲۴	خانوارنوع به روش صفتی	
۷-۶	۲	۱۰۵	۸۵	۸۶۸	خانوارنوع به روش صفتی	
۲۸۲	.	.	.	۲۸۲	خانوارنوع به روش صفتی	
۱	.	۴۲	۷	۵۱	خانوارنوع به روش صفتی	
۱۵۰	.	۴۷	.	۱۶۷	خانوارنوع به روش صفتی	
۲۵۶	.	۹	.	۲۶۵	خانوارنوع به روش صفتی	
۲۴۴	.	۸	.	۲۵۲	خانوارنوع به روش صفتی	
۲	.	۱۱	۱	۴۴	خانوارنوع به روش صفتی	
۱۱۱۲	.	۲۱۸	۲	۱۲۲۲	خانوارنوع به روش صفتی	
۲۲	.	۱۶۴	.	۲۲۷	خانوارنوع به روش صفتی	
۱۸۹	.	۶	.	۱۶۵	خانوارنوع به روش صفتی	
۲۵۴	۱	۱۷	.	۲۲۲	خانوارنوع به روش صفتی	
۱۰	۲	۵۱	.	۶۴	خانوارنوع به روش صفتی	
۲	.	۴	.	۷	خانوارنوع به روش صفتی	
۲۸۲	.	۸۷	۲	۳۲۲	خانوارنوع به روش صفتی	
۲	.	۹۱	.	۹۴	خانوارنوع به روش صفتی	
۲۴۲	۱	۶۴	۱	۳۰۹	خانوارنوع به روش صفتی	
۸۷	.	۱۷	.	۱۰۴	خانوارنوع به روش صفتی	
۸۶۶	۴	۵۲۵	۶	۱۴۱۱	خانوارنوع به روش صفتی	
۱۶۱	۱	۲۸۷	۶	۴۵۵	خانوارنوع به روش صفتی	

طایفه	خانوارهای مصدق طایفه و مشرد که تکلیف از بیابان به تعلق	خانوارهای مصدق طایفه و مشرد که تکلیف از بیابان به تعلق	خانوارهای مصدق طایفه و مشرد که تکلیف از بیابان به تعلق	خانوارهای مصدق طایفه و مشرد که تکلیف از بیابان به تعلق	مجموع	مجموع
۱	۲	۳	۴	۵	۶	۷
ایستادگیا	۱۵۱۸	۲۲	۲۲	۲۲	۱۵۱۸	۱۵۱۸
ایستادگیا	۱۱۱۴	۲۴	۱۵۸	۱۵۸	۱۱۱۴	۱۱۱۴
ایستادگیا	۷۸۴	۱	۱۶۴	۱۶۴	۷۸۴	۷۸۴
ایستادگیا	۲۶۰	۰	۱۴۲	۱۴۲	۲۶۰	۲۶۰
ایستادگیا	۶۳	۱	۱۲	۱۲	۶۳	۶۳
ایستادگیا	۲۴۲۹	۱	۲۶۵	۲۶۵	۲۴۲۹	۲۴۲۹
ایستادگیا	۲۲۴	۱	۱۸۵	۱۸۵	۲۲۴	۲۲۴
ایستادگیا	۴۶	۰	۴	۴	۴۶	۴۶

خانوارهای مجرد	خانوارهای تنگه کوچک و بزرگ	خانوارهای تنگه کوچک و بزرگ	خانوارهای تنگه کوچک و بزرگ	جمع	خانایله
۱	۵	۴	۳	۲	۱
۲۰۷۲۸	۲۷	۶۲۰۶	۶۶۶	۲۸۶۶۰	ایله بخشهای
۱۰۱	.	۲۳۲	۱	۲۳۵	خانایله امیر اکبر محمدی
۳۳	۲	۸	.	۴۱	خانایله احمد محمدی
۱۶	.	۸۳	۱	۱۰۲	خانایله امیر محمد
۴۰۸	.	.	.	۴۰۸	خانایله امیر محمد
۱۲	.	۱۶	.	۲۸	خانایله امیر محمد
۳۰۲۴	۱	۵۱۹	۴	۳۵۴۸	خانایله امیر محمد
۱۶۷۳	۲	۵۵۴	۲۲	۲۵۶۲	خانایله امیر محمد
۲۹۴	.	۱	.	۲۹۵	خانایله امیر محمد
۴۵۲	.	۷۷	۷	۵۳۶	خانایله امیر محمد
۶۰	.	۲	.	۶۲	خانایله امیر محمد
۷	۱	۶۱	.	۶۹	خانایله امیر محمد
۱۴۴۴	.	۴۴۳	۲۸	۱۶۳۴	خانایله امیر محمد
۳۰	.	۱۵	.	۴۵	خانایله امیر محمد
۱۳۷	.	۲۲	.	۱۵۹	خانایله امیر محمد
۲۴۸	۱	۴۴۳	۲	۶۹۴	خانایله امیر محمد
۴۱	.	۲۴	.	۶۵	خانایله امیر محمد
۲۳۹	.	۵	۲	۲۴۶	خانایله امیر محمد
۶۳	.	۱۰	.	۷۳	خانایله امیر محمد
۱۸۵	.	۱۱۰	.	۲۹۵	خانایله امیر محمد
۱۹۷	.	۱۴۳	۵	۳۴۰	خانایله امیر محمد
۱۱۷	۱	.	.	۱۱۸	خانایله امیر محمد
۱۱۲	۵	۲۱	۶	۱۶۷	خانایله امیر محمد
۲۴	.	.	.	۲۴	خانایله امیر محمد
۷۰۵	۱	۱۰۶	۸۶	۸۹۸	خانایله امیر محمد
۳۸۰	.	.	۲	۳۸۲	خانایله امیر محمد
۱	.	۴۳	۷	۵۱	خانایله امیر محمد
۱۴۹	.	۴۸	.	۱۹۷	خانایله امیر محمد
۴۵۶	.	۱	.	۴۵۷	خانایله امیر محمد
۴۴۴	.	۸	.	۴۵۲	خانایله امیر محمد
۲	.	۴۱	۱	۴۳	خانایله امیر محمد
۱۱۱۵	.	۳۱۶	۲	۱۳۳۳	خانایله امیر محمد
۳۳	.	۱۹۵	.	۲۲۸	خانایله امیر محمد
۱۸۶	.	۶	.	۱۹۲	خانایله امیر محمد
۲۵۴	۱	۱۷	.	۲۷۲	خانایله امیر محمد
۱۰	.	۵۴	.	۶۴	خانایله امیر محمد
۳	.	۴	.	۷	خانایله امیر محمد
۲۸۳	.	۸۸	۱	۳۷۲	خانایله امیر محمد
۴	.	۶۰	.	۶۴	خانایله امیر محمد
۷۴۴	۱	۶۴	.	۸۰۹	خانایله امیر محمد
۸۸	.	۱۶	.	۱۰۴	خانایله امیر محمد
۸۶۶	۲	۵۲۸	۵	۱۴۱۱	خانایله امیر محمد
۱۵۷	.	۲۱۲	۶	۳۷۵	خانایله امیر محمد

خانوارهای محاسب خانوار و نمونه فروداشته از قلمرو به بیان	خانوارهای محاسب خانوار و نمونه فروداشته از قلمرو به بیان	خانوارهای محاسب خانوار و نمونه فروداشته از قلمرو به بیان	خانوارهای محاسب خانوار و نمونه فروداشته از قلمرو به بیان	خانوارهای محاسب خانوار و نمونه فروداشته از قلمرو به بیان	خانوارهای محاسب خانوار و نمونه فروداشته از قلمرو به بیان
۱	۲	۳	۴	۵	۶
خانوارهای محاسب خانوار و نمونه فروداشته از قلمرو به بیان	خانوارهای محاسب خانوار و نمونه فروداشته از قلمرو به بیان	خانوارهای محاسب خانوار و نمونه فروداشته از قلمرو به بیان	خانوارهای محاسب خانوار و نمونه فروداشته از قلمرو به بیان	خانوارهای محاسب خانوار و نمونه فروداشته از قلمرو به بیان	خانوارهای محاسب خانوار و نمونه فروداشته از قلمرو به بیان
۱۰۱۸	۳۸	۲۳	۰	۱۱۴۷	
۱۱۶۴	۷۳۶	۱۶۶	۰	۱۱۶	
۲۸۱	۴	۴۶۲	۲	۲۱۵	
۲۶۰	۰	۱۵۲	۰	۱۰۸	
۶۲	۱	۱۳	۱	۴۸	
۲۲۳۹	۱۵	۲۵۲	۲	۲۱۵۸	
۲۷۴	۰	۱۸۲	۱	۱۹۰	
۴۶	۰	۵	۰	۴۱	



خطه	جمع	موتور سیکلت	بازی	سایر	موتور سیکلت و بازی	موتور سیکلت و سایر	بازی و سایر	موتور سیکلت و سایر	موتور سیکلت و سایر
۱	۲	۳	۴	۵	۶	۷	۸	۹	۱۰
۱۰۰۰۰۰۰۰۰۰۰۰۰	۲۷۹۶۰	۱۰۱	۴۳۴	۲۱۵	۶	۷	۱۵	۱	۲۷۱۰۱
خطه امیر احمد محمدی	۲۲۵	۲	۱۴	۲۸	۰	۰	۲	۰	۲۷۵
خطه احمد محمدی	۴۳	۰	۰	۰	۰	۰	۰	۰	۴۳
خطه امیر محمد	۱۰۲	۰	۱۲	۱	۰	۰	۰	۰	۱۱۴
خطه آشتانی	۴۰۸	۶	۱۶	۸	۱	۰	۰	۰	۴۳۵
خطه امیر شمس احمدی	۳۶	۰	۰	۰	۰	۰	۰	۰	۳۶
خطه اورنگ	۳۵۴۸	۱۷	۴۶	۲۲	۰	۰	۰	۰	۳۶۲۳
خطه بیابادی بانی اشور	۴۵۱۲	۱	۴۶	۱۶	۱	۰	۰	۰	۴۶۷۶
خطه برآزنی چانگی	۲۶۵	۰	۲	۰	۰	۰	۰	۰	۲۶۷
خطه بیابادی بیابان احمدی	۵۳۶	۱	۷	۵	۰	۰	۰	۰	۵۴۴
خطه بویر محسنی	۳۳	۰	۰	۲	۰	۰	۰	۰	۳۵
خطه بویر محسنی	۳۶	۰	۴	۰	۰	۰	۰	۰	۴۰
خطه بوهه اروند	۱۶۷۴	۵	۳۴	۱۵	۰	۰	۰	۰	۱۷۲۸
خطه بریدش	۴۵	۰	۱	۰	۰	۰	۰	۰	۴۶
خطه چانگی	۳۶۰	۴	۷	۸	۰	۰	۰	۰	۳۷۹
خطه چنیز	۳۶۴	۱۴	۳۶	۱۴	۱	۰	۰	۰	۴۲۹
خطه چلانگی	۷۵	۱	۳	۱	۰	۰	۰	۰	۸۰
خطه چهار بوی	۳۴۶	۱	۴	۰	۰	۰	۰	۰	۳۵۱
خطه چهار آبی	۷۳	۰	۲	۰	۰	۰	۰	۰	۷۵
خطه حموکده حوینی	۲۶۵	۰	۵	۲	۰	۰	۰	۰	۲۷۲
خطه خانی	۱۱۴۵	۵	۳۳	۱	۰	۰	۰	۰	۱۱۸۴
خطه حویدر اشیر	۱۱۸	۰	۰	۰	۰	۰	۰	۰	۱۱۸
خطه زانی	۱۶۷	۲	۱	۱	۰	۰	۰	۰	۱۷۱
خطه زانی	۴۴	۰	۴	۲	۰	۰	۰	۰	۵۰
خطه زو اموند	۸۶۸	۴	۵	۱	۰	۰	۰	۰	۸۷۸
خطه زلفی زلفی	۳۸۲	۰	۲	۰	۰	۰	۰	۰	۳۸۴
خطه صادقی	۵۱	۰	۲	۱	۰	۰	۰	۰	۵۴
خطه ساد اشیریدانی	۱۶۷	۱	۶	۱	۰	۰	۰	۰	۱۷۵
خطه ساد اشیریدانی امیر احمدی	۴۶۵	۱	۲	۲	۰	۰	۰	۰	۴۷۰
خطه ساد اشیریدانی شیری	۴۵۲	۰	۲	۰	۰	۰	۰	۰	۴۵۴
خطه سرانی	۴۴	۰	۵	۲	۰	۰	۰	۰	۵۱
خطه سید	۱۳۳۲	۲	۱۱	۶	۰	۰	۰	۰	۱۳۵۱
خطه سنان	۲۲۷	۰	۱۱	۵	۰	۰	۰	۰	۲۴۳
خطه سمنی	۱۶۵	۰	۰	۰	۰	۰	۰	۰	۱۶۵
خطه شیرین	۳۷۲	۰	۱	۴	۰	۰	۰	۰	۳۷۷
خطه سالی احمدی	۳۴	۰	۶	۰	۰	۰	۰	۰	۴۰
خطه سنان	۷	۰	۰	۰	۰	۰	۰	۰	۷
خطه سواد	۳۷۲	۵	۳۰	۱۴	۰	۰	۰	۰	۴۲۱
خطه سواد	۹۴	۰	۲	۲	۰	۰	۰	۰	۹۸
خطه سواد	۳۰۹	۲	۸	۶	۰	۰	۰	۰	۳۲۵
خطه سواد	۱۰۴	۰	۱	۰	۰	۰	۰	۰	۱۰۵
خطه سواد سید محمدی	۱۴۱۱	۱	۹	۲۸	۰	۰	۰	۰	۱۴۵۰
خطه سواد	۴۵۵	۲	۴	۲	۰	۰	۰	۰	۴۶۳

اهل بیستپایه

شماره خانوار	موتور سیکلت بیاری و سایر	بیاری و سایر	موتور سیکلت و سایر	موتور سیکلت و بیاری	سایر	بیاری	موتور سیکلت	جمع	نوع
۱۰	۱	۲	۳	۴	۵	۶	۷	۸	۹
۱۵۰۴	.	.	.	.	.	۱۳	۱	۱۵۱۸	خانوارهای مجموع سالج
۱۰۸۳	.	.	.	.	۱	۱۰	۱۳	۱۱۱۴	خانوارهای بیزاران
۷۴۴	.	.	.	.	۱۰	۲۷	۲	۷۸۴	خانوارهای بیزاران -
۲۵۸	.	.	.	.	۱	۱	.	۲۶۰	خانوارهای بیزاران
۵۵	.	.	.	.	۲	۵	۱	۱۳	خانوارهای بیزاران
۲۲۹۱	.	۱	۲	.	۸	۲۲	۵	۲۴۲۹	خانوارهای بیزاران
۲۵۹	.	.	.	.	۳	۱۳	.	۲۷۴	خانوارهای بیزاران
۴۶	.	.	.	.	.	.	.	۴۶	خانوارهای بیزاران

اصل بیست‌تاری

خانواده	جمع	راندوز	پر اغتوری	پر خشیایان	راندوز	پر اغتوری	پر اغتوری	پر اغتوری	پر اغتوری
۱	۲	۳	۴	۵	۶	۷	۸	۹	۱۰
خانواده امیر احمد محمدی	۲۷۹۱۰	۲۱	۶۲	۱۶	۲۲	۲۲	۲۲	۲۲	۲۲
خانواده احمد محمدی	۴۳	۴	۸	۱	۱	۱	۱	۱	۱
خانواده امیر شاد	۱۰۲	۱۵	۸	۱	۱۵	۱۵	۱۵	۱۵	۱۵
خانواده انسانی	۴۰۸	۴۷	۱۰۲	۱۵	۴۴	۴۴	۴۴	۴۴	۴۴
خانواده امیر شاد احمدی	۲۱	۴	۶	۱	۷	۷	۷	۷	۷
خانواده اورنگ	۲۵۴۸	۲۳۲	۷۱۱	۵۱	۸۹۹	۸۹۹	۸۹۹	۸۹۹	۸۹۹
خانواده بیابان سالنی اشور	۲۵۶۳	۱۴۸	۱۵۴	۷	۳۳۴	۳۳۴	۳۳۴	۳۳۴	۳۳۴
خانواده بیارزی چاکلی	۲۹۵	۱۵	۱۱۱	۲	۵۳	۵۳	۵۳	۵۳	۵۳
خانواده بیابان سببیا احمدی	۵۶۱	۲۰	۲۹	۱	۴۳	۴۳	۴۳	۴۳	۴۳
خانواده بزرگستانی	۶۳	۱۱	۱۸	۵	۶	۶	۶	۶	۶
خانواده بوری	۲۶	۲	۳	۱	۳	۳	۳	۳	۳
خانواده بیدار و رند	۱۹۹۴	۲۳۴	۱۴۶	۲۴	۲۱۵	۲۱۵	۲۱۵	۲۱۵	۲۱۵
خانواده بیداشی	۴۵	۷	۱۰	۱	۱۱	۱۱	۱۱	۱۱	۱۱
خانواده چاکلی	۲۱۰	۲۰	۴۲	۶	۲۹	۲۹	۲۹	۲۹	۲۹
خانواده چاکلی	۹۴۴	۵۸	۲۴۱	۲۱	۱۰۰	۱۰۰	۱۰۰	۱۰۰	۱۰۰
خانواده چالانه ای	۷۵	۱	۲۴	۲	۸	۸	۸	۸	۸
خانواده چغاز بوری	۲۴۶	۱۳	۱۸	۱	۱۲	۱۲	۱۲	۱۲	۱۲
خانواده چغاز آزی	۴۳	۲	۱۸	۵	۱۸	۱۸	۱۸	۱۸	۱۸
خانواده چهل سده خورشیدی	۲۹۵	۱۵	۱۸	۵	۱۶	۱۶	۱۶	۱۶	۱۶
خانواده خانی	۱۱۴۵	۴۷	۴۶۹	۱۴	۱۸۶	۱۸۶	۱۸۶	۱۸۶	۱۸۶
خانواده دوداشی	۱۱۸	۱۱	۱۶	۲	۱۵	۱۵	۱۵	۱۵	۱۵
خانواده رانی	۱۶۷	۱۷	۱۲	۲	۱۶	۱۶	۱۶	۱۶	۱۶
خانواده ریگی	۲۴	۲	۳	۱	۳	۳	۳	۳	۳
خانواده زورگوشی	۸۹۸	۱۲۸	۱۶	۴	۷۲	۷۲	۷۲	۷۲	۷۲
خانواده زنگنه سزاشی	۲۸۲	۲۴	۸	۱	۲۷	۲۷	۲۷	۲۷	۲۷
خانواده سادات	۵۱	۴	۲۵	۱	۲۷	۲۷	۲۷	۲۷	۲۷
خانواده سادات احمدی	۱۶۷	۶	۲۸	۲	۱۸	۱۸	۱۸	۱۸	۱۸
خانواده سادات سلطان امیر احمدی	۲۶۵	۲۶	۴۰	۱	۲۲	۲۲	۲۲	۲۲	۲۲
خانواده سادات شوشی	۲۵۲	۱۵	۱۰	۱	۱۲	۱۲	۱۲	۱۲	۱۲
خانواده سزاشی	۴۴	۸	۳	۱	۳	۳	۳	۳	۳
خانواده صوبه	۱۲۳۳	۶۸	۱۵۱	۱۵	۷۵	۷۵	۷۵	۷۵	۷۵
خانواده شاد	۲۱۷	۱۶	۲۶	۱۴	۲۴	۲۴	۲۴	۲۴	۲۴
خانواده شاد	۱۹۵	۲۷	۱۱	۱	۲۲	۲۲	۲۲	۲۲	۲۲
خانواده شاد بزرگ	۲۷۲	۲۷	۲۴	۱	۲۲	۲۲	۲۲	۲۲	۲۲
خانواده سادات محمدی	۶۴	۵	۱۲	۵	۱۰	۱۰	۱۰	۱۰	۱۰
خانواده سببیه	۷	۱	۱	۱	۱	۱	۱	۱	۱
خانواده سزاشی	۴۷۲	۸	۱۱۰	۱۲	۷۵	۷۵	۷۵	۷۵	۷۵
خانواده سزاشی	۱۴	۲	۱۶	۱	۱۱	۱۱	۱۱	۱۱	۱۱
خانواده سزاشی	۲۰۹	۲۰	۱	۱	۲۲	۲۲	۲۲	۲۲	۲۲
خانواده سزاشی	۱۰۱	۸	۲	۱	۲	۲	۲	۲	۲
خانواده سزاشی سزاشی	۱۴۱۱	۸۱	۲۱۲	۱۶	۱۲۲	۱۲۲	۱۲۲	۱۲۲	۱۲۲
خانواده سزاشی	۴۵۵	۴۵	۲۹	۸	۲۷	۲۷	۲۷	۲۷	۲۷

طایفه	۴۹۹	۵۰۰	۵۰۱	۵۰۲	۵۰۳	۵۰۴	۵۰۵	۵۰۶	۵۰۷
ادو	در اختیار	در اختیار	در اختیار	در اختیار	در اختیار	در اختیار	در اختیار	در اختیار	در اختیار
۱	۲	۳	۴	۵	۶	۷	۸	۹	۱۰
طایفه عمومی مصالح	۱۵۱۸	۱۴۴	۱۰۰	۱۴۰	۳	۳	۵	۵	۱۱۵
طایفه موزاکی	۱۱۱۴	۱۴۸	۵۷	۴۵	۱۶	۱۲	۱۶	۱۶	۴۷
طایفه مشایخ	۷۸۴	۲۰	۱۸۱	۱۵۷	۱۷	۴	۱۷	۱۷	۱۶۴
طایفه دولتی	۲۶۰	۲۶	۹	۲۰	۰	۰	۰	۰	۱۸۹
طایفه دولتی	۳۲	۱	۱۱	۲	۰	۱	۰	۰	۲
طایفه دولتی	۴۴۶	۲۸۸	۲۶۵	۱۶۳	۲۸	۲۹	۱۶	۱۶	۲۵۶۶
طایفه دولتی	۲۷۶	۱۰	۱۶۱	۴۵	۴	۲	۰	۰	۱۲۵
طایفه دولتی	۴۶	۴	۱	۰	۰	۰	۰	۰	۱۱

اپریل ۱۳۶۶

شماره	اجاق گاز پر اظرف و بهای	پر اظرف و بهای	اجاق گاز و بهای	اجاق گاز پر اظرف	میان	پر اظرف	اجاق گاز	شماره	شایعه
۱۰	۹	۸	۷	۶	۵	۴	۳	۲	۱
۲۲۲۱۵	۲۲۲	۲۰۰	۵۸	۲۸۰	۱۹۸۷	۱۰۸۷	۴۶۱	۲۷۹۲۰	اجاق گاز
۱۴۵	۱۹	۴۲	۶	۸	۸۶	۱۱	۵	۲۱۵	شایعه
۴۱	.	.	.	.	.	۲	.	۴۲	شایعه
۶۷	۵	.	.	۱۱	.	۸	۱۲	۱۰۳	شایعه
۷۸	۲	۱۹	۴	.	۳۰۶	۲	۱	۴۰۸	شایعه
۲	.	۱۶	.	.	.	۲	.	۲۱	شایعه
۳۰۲۹	۱	۶۱	۲	۱۰	۲۱۴	۱۱۲	۶	۲۵۲۸	شایعه
۲۱۶۵	۱۱	۸	.	۲۱	.	۵۰	۸	۲۵۱۳	شایعه
۲۱۰	.	۱۴	.	.	۶۸	۲	.	۲۱۵	شایعه
۴۹۸	۵	.	.	۲	.	۱۶	۲	۵۲۶	شایعه
۱۲	۱	۱۴	.	.	۲۹	۶	.	۱۲	شایعه
۲۲	.	.	.	۲	.	۲	۲	۲۹	شایعه
۱۶۶۰	۵	۱۳	۲	۵۷	۱۷	۹۸	۲۲	۱۹۲۴	شایعه
۴۷	.	.	.	۱	.	۲	.	۴۵	شایعه
۱۲۰	۱۰	۱۶	۴	۲	۲۶	۱۶	۲	۲۱۰	شایعه
۲۹۲	۲۴	۲۲۹	۷	۲	۲۴۶	۸۳	۱	۹۹۴	شایعه
۵۱	.	۱	.	.	۱۸	۱	۴	۷۵	شایعه
۴۴۷	.	.	.	.	.	۲	۲	۴۴۱	شایعه
۶۸	۱	.	.	.	.	۴	.	۲۳	شایعه
۴۲۲	۱	.	۱	۶	۱	۸	۶	۲۶۵	شایعه
۶۶۵	۱۲	۶۰	۹	.	۴۰۰	۲۶	۲	۱۱۴۵	شایعه
۶۱	.	۲	.	.	۴۸	۱	.	۱۱۸	شایعه
۱۶۵	۱	۱	.	۹	.	۱۲	۴	۱۶۷	شایعه
.	۱۵	۸	.	.	۱	.	.	۲۴	شایعه
۸۵۱	۱	۲	.	۹	۲	۲۲	۱۰	۸۶۸	شایعه
۲۸۲	.	.	.	.	.	.	.	۲۸۲	شایعه
۷۸	.	.	۲	۶	.	۲	۱۲	۵۱	شایعه
۷۴	۸	۲۱	۲	.	۹۴	.	.	۱۹۷	شایعه
۲۴۱	۱	۱	.	۱	۴	۱۵	۲	۲۶۵	شایعه
۲۵۲	.	.	.	.	.	.	.	۲۵۲	شایعه
۲۲	.	.	.	۶	.	۲	۱۰	۴۴	شایعه
۱۲۹۸	۱	.	۱	۱	۲	۱۲	۱۷	۱۲۲۲	شایعه
۲۲۰	۱	.	.	۲	.	۲	۱	۲۲۷	شایعه
۱۹۲	.	.	.	.	.	۲	.	۱۹۵	شایعه
۲۲۲	.	۱	.	۱	۲	۴۰	۱	۲۲۲	شایعه
۴۵	.	۲	۱	۵	.	۲	۷	۶۴	شایعه
۲	.	.	.	.	.	.	.	۷	شایعه
۱۰۱	۴۰	۲۰	۱	۱۸	۵۵	۲۶	۸	۲۷۲	شایعه
۸۰	.	.	.	۲	.	۹	۲	۶۴	شایعه
۲۷۸	۲	۲	.	۴	.	۲۲	.	۲۰۶	شایعه
۱۰۲	.	.	.	۱	.	.	۱	۱۰۴	شایعه
۱۹۶۸	۱۰	۲	۱	۱۶	۴	۱۵۷	۲۰	۱۴۶۱	شایعه
۴۲۸	.	۲	۱	۲	۱	۶	۱۰	۴۵۵	شایعه

ایک بخشاری

صیغه ام	اجناس خانوار به اقتصادی و اجتماعی	به اقتصادی و اجتماعی	اجناس خانوار و اجتماعی	اجناس خانوار به اقتصادی	بشاری	به اقتصادی	اجناس خانوار	جمع	خانه
۱۰	۹	۸	۷	۶	۵	۴	۳	۲	۱
۱۴۶۶	۱	*	*	۲	۳	۸	۸	۱۵۱۸	خانه معمولی
۱۰۰۲	*	۱	-	۶	۲	۸۸	۱۴	۱۱۱۴	خانه مرزانی
۶۶۱	۱۵	۶۶	۵	۲	۴۲	۴۸	۱۰	۷۸۴	خانه مزارع
۲۵۲	*	*	*	۱	*	۵	۱	۲۶۰	خانه دولتی
۲	۱	۴۶	۱	*	۱۲	*	*	۶۳	خانه دولتی
۲۳۳۶	۶	۶	۴	۶	۱۰	۶۰	۹	۲۴۳۶	خانه مزرعی
۲۱۵	*	۱۴	*	۰	۱۱۸	۱۲	۱۰	۲۷۴	خانه دولتی
۴۵	*	*	*	*	*	۱	*	۴۶	خانه تهر

اپریل هفتاد و شش

شماره خانوار	نام خانوار	تعداد	تعداد	تعداد	تعداد	تعداد	تعداد	تعداد
۱	۲	۳	۴	۵	۶	۷	۸	۹
۱	ایده پختناری	۲۷۶۰	۲۵۶۲	۱۴۰۹	۵۷۱	۱	۲۵	۰
۲	خانیده امیر اکبر محمدی	۲۲۵	۲۵۱	۰	۲۴	۰	۰	۰
۳	خانیده احمد محمدزهی	۴۳	۸	۲۵	۰	۰	۰	۰
۴	خانیده امیروند	۱۰۲	۹۵	۷	۱	۰	۰	۰
۵	خانیده انجاش	۴۰۸	۴۰۷	۰	۱	۰	۰	۰
۶	خانیده امروش احمدی	۳۱	۱۱	۰	۲۰	۰	۰	۰
۷	خانیده اورنگ	۲۵۱۸	۲۵۱۵	۳	۰	۰	۰	۰
۸	خانیده سیادت پهلوانی کزور	۲۵۶۲	۲۴۷۷	۸۵	۲۰	۱	۲	۰
۹	خانیده بیارز چکانگی	۲۶۵	۲۶۵	۰	۰	۰	۰	۰
۱۰	خانیده سیادت سیادت احمدی	۵۳۶	۵۳۵	۱	۰	۰	۰	۰
۱۱	خانیده میر میر محمدی	۳۲	۳۲	۰	۰	۰	۰	۰
۱۲	خانیده میر میری	۳۶	۳۷	۰	۰	۰	۰	۰
۱۳	خانیده سید ارونه	۱۹۳۴	۱۹۳۷	۳	۱۲	۰	۲	۰
۱۴	خانیده سیدتی	۴۵	۴۷	۰	۰	۰	۰	۰
۱۵	خانیده چکانگی	۲۶۰	۲۵۲	۰	۰	۰	۰	۰
۱۶	خانیده چلریل	۹۹۴	۹۰۷	۰	۸۷	۰	۰	۰
۱۷	خانیده دهانه ای	۷۵	۷۱	۰	۴	۰	۰	۰
۱۸	خانیده دهان روزی	۲۴۶	۲۲۷	۰	۰	۰	۰	۰
۱۹	خانیده دهان روزی	۷۳	۷۲	۰	۰	۰	۰	۰
۲۰	خانیده موله سوسن	۲۲۵	۲۲۷	۰	۰	۰	۰	۰
۲۱	خانیده طالبی	۱۱۴۵	۱۱۴۴	۰	۰	۰	۰	۰
۲۲	خانیده درویشی	۱۱۸	۱۱۸	۰	۰	۰	۰	۰
۲۳	خانیده رانی	۱۹۷	۱۵۱	۰	۰	۰	۰	۰
۲۴	خانیده ریگی	۳۴	۳	۰	۰	۰	۰	۰
۲۵	خانیده زر اموند	۸۹۸	۶۹۸	۰	۰	۰	۰	۰
۲۶	خانیده زرنگی زرنگی	۲۸۷	۲۹۶	۰	۰	۰	۰	۰
۲۷	خانیده صاد آینه	۵۱	۲۴	۰	۰	۰	۰	۰
۲۸	خانیده صاد آینه	۱۶۷	۱۸۸	۰	۰	۰	۰	۰
۲۹	خانیده صاد آینه سلطان امیر اکبر	۲۶۵	۲۶۴	۰	۰	۰	۰	۰
۳۰	خانیده صاد آینه سوسن	۲۵۲	۲۵۲	۰	۰	۰	۰	۰
۳۱	خانیده مرقلی	۴۴	۲۰	۰	۰	۰	۰	۰
۳۲	خانیده میرید	۱۳۳۲	۱۳۳۰	۰	۰	۰	۰	۰
۳۳	خانیده خالو	۲۲۷	۲۲۷	۰	۰	۰	۰	۰
۳۴	خانیده دهنی	۱۹۵	۱۹۵	۰	۰	۰	۰	۰
۳۵	خانیده لیخار بابا	۲۷۲	۲۶۵	۰	۰	۰	۰	۰
۳۶	خانیده مانیوم محمدی	۳۴	۵۷	۰	۰	۰	۰	۰
۳۷	خانیده متکافه	۷	۷	۰	۰	۰	۰	۰
۳۸	خانیده نادر	۲۲۲	۱۸۹	۰	۰	۰	۰	۰
۳۹	خانیده کوز کوز	۹۴	۸۷	۰	۰	۰	۰	۰
۴۰	خانیده کله	۲۰۹	۱۹۵	۰	۰	۰	۰	۰
۴۱	خانیده کیمار	۱۰۴	۱۰۴	۰	۰	۰	۰	۰
۴۲	خانیده کندمندی سقیده کنی	۱۴۱۱	۱۲۱۵	۰	۰	۰	۰	۰
۴۳	خانیده کوزوشی	۴۵۵	۴۱۹	۰	۰	۰	۰	۰

ایالت پستانداران

شماره	ایالت‌های پستانداران	پستانداران	پستانداران	پستانداران	پستانداران	پستانداران	پستانداران	پستانداران	پستانداران	پستانداران
۱۰	۹	۸	۷	۶	۵	۴	۳	۲	۱	۱
۱۴۹۶	۱	۰	۰	۰	۲	۳	۸	۸	۱۵۱۸	طایفه میمون‌سانان
۱۰۰۲	۰	۱	۰	۰	۶	۲	۸۸	۱۴	۱۱۱۴	طایفه میمون‌سانان
۶۲۱	۱۵	۲۱	۵	۷	۴۷	۴۸	۱۰	۰	۷۸۴	طایفه میمون‌سانان
۲۵۲	۰	۰	۰	۱	۰	۵	۱	۰	۲۶۰	طایفه میمون‌سانان
۲	۱	۴۶	۱	۰	۱۲	۰	۰	۰	۲۳	طایفه میمون‌سانان
۳۳۳۱	۶	۶	۴	۶	۱۴	۶۰	۹	۰	۲۴۲۹	طایفه میمون‌سانان
۲۱۵	۰	۱۴	۰	۴	۱۱۸	۱۲	۱۰	۰	۲۲۴	طایفه میمون‌سانان
۴۵	۰	۰	۰	۰	۰	۱	۰	۰	۴۶	طایفه میمون‌سانان



ایستادگاری

نوع مصرف	سایر	خانوار	خانوارهای	مصرف کننده	میزان مصرف	مجموع	خانوار
۱	۲	۳	۴	۵	۶	۷	۸
		۲۵	۱	۵۷۱	۱۴۰۱	۲۵۹۵۱	۱۷۹۶۰
				۷۴		۲۴۱	۳۲۵
					۲۵	۸	۴۲
				۱	۷	۹۵	۱۰۲
				۱		۴۰۷	۴۰۸
				۲۰		۱۱	۲۱
					۲	۲۵۴۵	۲۵۴۸
		۲	۱	۲۰	۱۲	۲۴۷۷	۲۵۲۲
						۲۹۵	۲۹۵
				۵	۴	۵۲۵	۵۳۱
						۱۲	۱۲
						۲۷	۲۶
						۱۶۷	۱۶۲
				۱۷	۲۱۲	۴۲	۴۵
						۲۵۲	۲۶۰
				۷		۱۰۷	۹۴
				۸۷		۲۱	۲۵
				۴		۲۱۷	۲۲۱
						۲۲	۲۲
						۲۷۷	۲۶۵
				۳	۱۲	۱۱۴۴	۱۱۴۵
				۱		۱۱۸	۱۱۸
						۱۵۱	۱۶۲
				۱۰	۲۱	۲	۲۴
				۲۰		۱۶۸	۸۶۸
				۱	۱۶۴	۲۲۱	۲۸۲
				۱	۵	۲۴	۵۱
				۱۰	۷	۱۸۸	۱۱۷
				۶		۲۶۴	۲۶۵
						۲۵۲	۲۵۲
				۵	۱۷	۲۰	۴۴
				۲		۱۳۳۰	۱۳۳۲
						۲۲۷	۲۲۷
						۱۹۵	۱۹۵
				۷	۵	۲۶۵	۲۷۲
					۱	۵۷	۶۴
						۱۸۹	۲۷۲
				۱۸۲		۸۷	۹۴
						۱۶۵	۲۰۹
				۲	۱۰۷	۱-۴	۱۰۴
						۱۳۱۵	۱۴۱۱
				۲۴	۱۸۲	۳۱۶	۳۵۵

شاخص	۱۳۶۶	۱۳۶۵	۱۳۶۴	۱۳۶۳	۱۳۶۲	۱۳۶۱	۱۳۶۰	۱۳۵۹
تولید ناخالص داخلی	۱۰۱۸	۱۰۰۰	۹۸۷	۹۷۶	۹۶۵	۹۵۴	۹۴۳	۹۳۲
تولید ناخالص ملی	۱۰۱۸	۱۰۰۰	۹۸۷	۹۷۶	۹۶۵	۹۵۴	۹۴۳	۹۳۲
تولید ناخالص منطقه	۱۰۱۸	۱۰۰۰	۹۸۷	۹۷۶	۹۶۵	۹۵۴	۹۴۳	۹۳۲
تولید ناخالص بخش	۱۰۱۸	۱۰۰۰	۹۸۷	۹۷۶	۹۶۵	۹۵۴	۹۴۳	۹۳۲
تولید ناخالص سرانه	۱۰۱۸	۱۰۰۰	۹۸۷	۹۷۶	۹۶۵	۹۵۴	۹۴۳	۹۳۲
تولید ناخالص سرانه منطقه	۱۰۱۸	۱۰۰۰	۹۸۷	۹۷۶	۹۶۵	۹۵۴	۹۴۳	۹۳۲
تولید ناخالص سرانه بخش	۱۰۱۸	۱۰۰۰	۹۸۷	۹۷۶	۹۶۵	۹۵۴	۹۴۳	۹۳۲
تولید ناخالص سرانه سرانه	۱۰۱۸	۱۰۰۰	۹۸۷	۹۷۶	۹۶۵	۹۵۴	۹۴۳	۹۳۲
تولید ناخالص سرانه سرانه منطقه	۱۰۱۸	۱۰۰۰	۹۸۷	۹۷۶	۹۶۵	۹۵۴	۹۴۳	۹۳۲
تولید ناخالص سرانه سرانه بخش	۱۰۱۸	۱۰۰۰	۹۸۷	۹۷۶	۹۶۵	۹۵۴	۹۴۳	۹۳۲
تولید ناخالص سرانه سرانه سرانه	۱۰۱۸	۱۰۰۰	۹۸۷	۹۷۶	۹۶۵	۹۵۴	۹۴۳	۹۳۲

خانواده	۱۲	۱۱	۱۰	۹	۸	۷	۶	۵	۴	۳	۲	خانواده
خانواده امیر ابراهیم محمدی	۲۲۵	۸	۲۶۱۰				۱۸۵	۱۵۸۰	۴۵	۷۶	۱۳۱۶۰	خانواده امیر ابراهیم محمدی
خانواده احمد محمودی	۴۲		۵۴				۱۸	۲۲۲	۲		۲۲۵	خانواده احمد محمودی
خانواده امیر محمد	۱۰۴		۷					۱			۴۲	خانواده امیر محمد
خانواده اقباشی	۴۰۸		۴		۷			۲۴			۱۰۴	خانواده اقباشی
خانواده امیر محمدی	۲۱		۲۵۴		۲			۱۸			۴۰۸	خانواده امیر محمدی
خانواده اورنگ	۲۵۸		۵					۲۶			۲۱	خانواده اورنگ
خانواده بیاباد بهمانی انزلی	۲۵۳		۲۸۱۶		۲			۵۲۲			۲۵۸	خانواده بیاباد بهمانی انزلی
خانواده سارون چانگی	۲۹۵		۱۵۸۷					۲۷۵	۲		۲۵۳	خانواده سارون چانگی
خانواده بیگم بهمنی	۵۲۶		۲۵۸					۱۰			۲۹۵	خانواده بیگم بهمنی
خانواده بروجردی	۲۳		۷۲					۲۰	۲		۵۲۶	خانواده بروجردی
خانواده بروجردی	۲۶		۲۶					۲۲			۲۳	خانواده بروجردی
خانواده بهاروند	۱۱۲۴		۲		۲			۲			۲۶	خانواده بهاروند
خانواده برهمنی	۱۵		۲۴۸		۲			۲۴۲	۲		۱۱۲۴	خانواده برهمنی
خانواده چانگی	۲۶۰		۴۱					۵			۱۵	خانواده چانگی
خانواده چلبه	۶۴		۲۴۲					۲۸۰	۱		۲۶۰	خانواده چلبه
خانواده جلالتی	۷۵		۱۲۹					۴	۱		۶۴	خانواده جلالتی
خانواده بهار بروجردی	۲۴۶		۱۷					۳			۷۵	خانواده بهار بروجردی
خانواده بهار ازن	۲۲		۱۲۹					۳			۲۴۶	خانواده بهار ازن
خانواده بهار بروجردی	۲۶۵		۵۶					۵			۲۲	خانواده بهار بروجردی
خانواده خاندانی	۱۱۴۵		۲۵۴		۲			۷			۲۶۵	خانواده خاندانی
خانواده مورانی	۱۱۸		۶۶۴					۴۸۰			۱۱۴۵	خانواده مورانی
خانواده رگی	۱۲۷		۷۶					۴۶			۱۱۸	خانواده رگی
خانواده زر آموخته	۴۶		۵۴					۲۵			۱۲۷	خانواده زر آموخته
خانواده زنگنه	۲۸۲		۱۸		۲			۱۲			۴۶	خانواده زنگنه
خانواده صاداتی	۵۱		۲۵۲					۱			۲۸۲	خانواده صاداتی
خانواده سادات شهبان	۱۹۷		۱					۲۶	۲		۵۱	خانواده سادات شهبان
خانواده سادات شهبان	۲۶۵		۱۸۷					۱۰			۱۹۷	خانواده سادات شهبان
خانواده سادات شهبان	۲۵۲		۲۱۱					۱۰			۲۶۵	خانواده سادات شهبان
خانواده سادات شهبان	۴۴		۱۱۲		۸			۷	۱		۲۵۲	خانواده سادات شهبان
خانواده سادات شهبان	۲۲۲		۲		۷			۱۰۰	۱		۴۴	خانواده سادات شهبان
خانواده سادات شهبان	۲۲۲		۲۱۸		۲			۲			۲۲۲	خانواده سادات شهبان
خانواده سادات شهبان	۲۷۲		۱۴۱					۲			۲۲۲	خانواده سادات شهبان
خانواده سادات شهبان	۲۴		۱۲۰					۵۱			۲۷۲	خانواده سادات شهبان
خانواده سادات شهبان	۲		۶		۸			۸	۱		۲۴	خانواده سادات شهبان
خانواده سادات شهبان	۲۷۲		۲					۲۱۸	۱۱	۲۵	۲	خانواده سادات شهبان
خانواده سادات شهبان	۲۴		۱۰۱					۵			۲۷۲	خانواده سادات شهبان
خانواده سادات شهبان	۲۰۶		۸۸					۲۰			۲۴	خانواده سادات شهبان
خانواده سادات شهبان	۱۰۴		۶۰					۵			۲۰۶	خانواده سادات شهبان
خانواده سادات شهبان	۱۴۱۱		۲۷		۲			۲			۱۰۴	خانواده سادات شهبان
خانواده سادات شهبان	۴۵۵		۱۵۵		۶			۴۵	۱۹۹	۲	۱۴۱۱	خانواده سادات شهبان
خانواده سادات شهبان			۱۵۸		۴				۴		۴۵۵	خانواده سادات شهبان

اول بهشتیاری

کلاس سنی	خانوارهای سرجمع	خانوارهای تک نفره	خانوارهای دو نفره	خانوارهای سه نفره	خانوارهای چهار نفره	خانوارهای پنج نفره	خانوارهای شش نفره	خانوارهای هفت نفره	خانوارهای هشت نفره	خانوارهای نه نفره	خانوارهای ده نفره	خانوارهای یازده نفره	خانوارهای پانزده نفره
۱۲	۱۱	۱۰	۹	۸	۷	۶	۵	۴	۳	۲	۱	۰	۰
خانوارهای سرجمع	۱۰۱۸	۱۱۱۴	۷۸۴	۲۶۰	۶۲	۱۲	۱	۰	۰	۰	۰	۰	۰
خانوارهای تک نفره	۱۱۱۴	۷۸۴	۲۶۰	۶۲	۱۲	۱	۰	۰	۰	۰	۰	۰	۰
خانوارهای دو نفره	۲۶۰	۶۲	۱۲	۱	۰	۰	۰	۰	۰	۰	۰	۰	۰
خانوارهای سه نفره	۶۲	۱۲	۱	۰	۰	۰	۰	۰	۰	۰	۰	۰	۰
خانوارهای چهار نفره	۱۲	۱	۰	۰	۰	۰	۰	۰	۰	۰	۰	۰	۰
خانوارهای پنج نفره	۱	۰	۰	۰	۰	۰	۰	۰	۰	۰	۰	۰	۰
خانوارهای شش نفره	۰	۰	۰	۰	۰	۰	۰	۰	۰	۰	۰	۰	۰
خانوارهای هفت نفره	۰	۰	۰	۰	۰	۰	۰	۰	۰	۰	۰	۰	۰
خانوارهای هشت نفره	۰	۰	۰	۰	۰	۰	۰	۰	۰	۰	۰	۰	۰
خانوارهای نه نفره	۰	۰	۰	۰	۰	۰	۰	۰	۰	۰	۰	۰	۰
خانوارهای ده نفره	۰	۰	۰	۰	۰	۰	۰	۰	۰	۰	۰	۰	۰
خانوارهای یازده نفره	۰	۰	۰	۰	۰	۰	۰	۰	۰	۰	۰	۰	۰
خانوارهای پانزده نفره	۰	۰	۰	۰	۰	۰	۰	۰	۰	۰	۰	۰	۰



امید بهشتیاری

کلیه خانوارها	خانوارهای دارای سرانجام تحصیلی	خانوارهای دارای سرانجام تحصیلی متوسط	خانوارهای دارای سرانجام تحصیلی عالی	خانوارهای دارای سرانجام تحصیلی متوسط و عالی	خانوارهای دارای سرانجام تحصیلی متوسط	خانوارهای دارای سرانجام تحصیلی عالی	خانوارهای دارای سرانجام تحصیلی متوسط و عالی	خانوارهای دارای سرانجام تحصیلی متوسط	خانوارهای دارای سرانجام تحصیلی عالی	خانوارهای دارای سرانجام تحصیلی متوسط و عالی	خانوارهای دارای سرانجام تحصیلی متوسط	خانوارهای دارای سرانجام تحصیلی عالی
۱۷	۱۲	۱۱	۱۰	۹	۸	۷	۶	۵	۴	۳	۲	۱
-	۴	۱۰۹	۱۳۱۷	*	۱	*	۱	۶	۱	۱	۱۵۱۸	بهداشتی و درمانی
-	۲۴	۲۶۰	۱۸۸	-	۱	-	۸	۸۵	*	۸	۱۱۱۴	تعمیراتی
-	-	۱۹	۴۲۰	*	*	*	*	۲۲۵	*	*	۷۸۴	کشاورزی
-	۲	۷۵	۱۲۴	*	*	*	*	۴۹	*	*	۴۶۰	صنایع
-	-	-	۱۶	*	*	*	*	۴۶	*	۱	۲۳	خدمات
-	۹	۲۶۷	۱۸۸۲	*	۶	۱	۱۹	۲۱۶	۲	۲	۲۴۲۹	سایر
-	-	-	۱	*	*	*	۱۰	۲۴۷	*	۶	۲۲۴	سایر
-	-	۶	۲۹	*	*	*	*	۱	*	*	۴۶	سایر



زل ۲۱ - خانوار شماره ۱۰۱ این ستاد و دستگیر حسب طایفه و هر یک از انواع ستاد دستگیر این گروه و دستگیر ستاد و از

شماره	حساب	کلاس و دستگیر و چون این گروه و سایر	چون این گروه و شماره	بلاکه بلاکه	کلاس و دستگیر و شماره	تاریخ و نام	طایفه
۱	۲	۳	۴	۵	۶	۷	۸
۱	.	.	۲	۶	۱۵	۲۲	.....
.	.	.	۱	.	.	۱	.....
.	.	.	.	.	۱	۲	.....
.	.	.	.	.	.	.	.....
.	.	.	.	.	.	.	.....
۱	.	.	۴	۴	۱	۲	.....
۱	.	.	.	.	.	.	.....
.	.	.	.	.	.	.	.....



شماره	مختصر	کلاس و دسته‌بندی نوع این گروه و بهای آن	چون سایر بودجه و شماره	بسته بهاورد	کلاس بودجه و شماره و شماره بودجه	کلاس و شماره بودجه	شرح
۱	۲	۳	۴	۵	۶	۷	۸
						۴۴۷	ایستادگاری
		۲۴	۱۸۱	۲۲	۱۴۷	۴۴۷	کارنامه امیر القاسم محمدی
۵۲							کارنامه احمد محمدی
۲							کارنامه امیر محمد
							کارنامه الهامی
							کارنامه امیر محمدی
					۲۴	۲۰۲	کارنامه اوزنگ
۲					۲۴	۲۰	کارنامه بهاباد علی سائلی انور
۲			۱۵			۱۸	کارنامه نیاز زنجانی
۱۲				۲۱			کارنامه بهادری سیاحی احمدی
							کارنامه بریر محمدی
							کارنامه بریر
							کارنامه برداروند
			۸۰				کارنامه بهدشتی
							کارنامه چاکلی
							کارنامه چنبر
							کارنامه چنگه ای
۲						۲۸	کارنامه و هار سوزی
۲							کارنامه هر از
							کارنامه محمدی به هوشی
							کارنامه شادقی
							کارنامه دوز لاشی
							کارنامه ای
							کارنامه ریگی
							کارنامه زر احمدی
						۱۲	کارنامه زلفی سزانی
۵							کارنامه سادات
							کارنامه سادات شریفی
							کارنامه سادات سلطان امیر القاسم
							کارنامه سادات محمدی
							کارنامه سرگلی
							کارنامه سرمد
							کارنامه قاضی
۵							کارنامه قاضی
							کارنامه قاضی
							کارنامه قاضی
							کارنامه صالحی محمدی
							کارنامه صالحی
							کارنامه صالحی
							کارنامه لور کور
							کارنامه لوله
							کارنامه کمار
۵						۲۲	کارنامه کندی کندی
۴			۵۴		۴۶	۲	کارنامه کوروشی
۱							

اول بهشتیان

شماره	معتبر	تلاش و فعالیت	تلاش و فعالیت	تلاش و فعالیت	تلاش و فعالیت	تلاش و فعالیت	تلاش و فعالیت
A	F	۶	۵	۴	۳	۲	۱
.	.	۱	۲	.	۲	۶	.....
.	.	.	۲	۲	۲	۵	.....
۲	.	.	.	۱۱	۴	۶	.....
۴	.	.	.	.	۱	.	.....
.	.	.	.	.	.	.	.....
۲	.	۲	۱۹	۴	۱	۶	.....
۱	.	.	.	۱	.	.	.....
.	.	.	۱	.	.	۱	.....

از خردمندان	از طبقه فرکتها و ماشینی کشاورزی	از خردمندان	جمع	طایفه
۵	۱	۲	۳	۴
۱۲۰۵۴	۱۱۷۱۱	۲۱۹۵	۲۷۹۶۰	ایالت مازندران
۳۱۱	۸	۶	۳۲۵	طایفه ابن ابراهیم محمدی
۱۹	۱۳	۱	۳۳	طایفه احمد محمدی
۸۴	۱۷	۲	۱۰۲	طایفه امیرنگ
۴۰۸	-	-	۴۰۸	طایفه آذین
۲۴	۷	-	۳۱	طایفه اموش احمدی
۲۱۷۷	۵۶۶	۳۰۵	۳۵۴۸	طایفه اورنگ
۸۳۳	۱۴۶۷	۲۵۰	۲۵۳۳	طایفه سرابادی سانی انور
۱۲۷	۲	۱۶۶	۲۹۵	طایفه سارزین چانگی
۱۳۸	۲۶۵	۱۱۲	۵۱۶	طایفه سارزین چانگی
۸	۷	۴۸	۶۳	طایفه سارزین چانگی
۱۲	۱۲	۵	۲۹	طایفه سارزین چانگی
۲۲۱	۸۰۰	۱۹۲	۱۲۱۳	طایفه سرمد اورنگ
-	۳۰	۱۵	۴۵	طایفه سیدش
۱۸۸	۱۵	۵۷	۲۶۰	طایفه چانگی
۵۱۶	۲۲۲	۱۰۵	۹۴۴	طایفه چانگی
۶۵	۲	۲	۷۵	طایفه چانه ای
۳	۲۳۵	۱۰۵	۲۴۶	طایفه چهارموری
۳۶	۲۲	۱۴	۷۲	طایفه چهارموری
۱۱	۲۱۶	۶۸	۲۹۵	طایفه چهارموری
۸۸۰	۲۵۲	۱۲	۱۱۴۵	طایفه خالدی
۱۱۰	۴	۴	۱۱۸	طایفه ذوقرانی
۱۲۹	۴۵	۱۲	۱۶۷	طایفه ذوقرانی
۱۰	۱۴	-	۲۴	طایفه ذوقرانی
۲۰۵	۶۵۲	۴۰	۸۹۸	طایفه زر اسود
۱	۱۷۵	۲۰۶	۳۸۲	طایفه زر اسود
۱	۴۹	۱	۵۱	طایفه سادات
۱۹۷	-	-	۱۹۷	طایفه سادات
۲۰	۱۶۹	۳	۲۱۵	طایفه سادات
۱۰	۸۸	۱۵۴	۲۵۲	طایفه سادات
۲۲	۱۴	۸	۴۴	طایفه سادات
۲۲۲	۲۶۱	۲۱۹	۷۰۲	طایفه سادات
۲۲۲	۲	۲	۴۴	طایفه سادات
۱۴	۱۷۰	۱۲	۱۹۵	طایفه سادات
۵	۲۲۲	۴۵	۲۷۲	طایفه سادات
۲۸	۲۰	۱۶	۶۴	طایفه سادات
-	۷	-	۷	طایفه سادات
۲۵۸	۱۴	-	۲۷۲	طایفه سادات
۴۴	۲۵	۱۵	۸۴	طایفه سادات
۲۵۰	۵۸	۱	۳۰۹	طایفه سادات
۱	۹۸	-	۱۰۴	طایفه سادات
۲۱۱	۱۰۹۱	۹	۱۱۱۱	طایفه سادات
۲۵۱	۳۵	۶۶	۳۵۲	طایفه سادات

از طرف دیگه	از طرف هر کتیشما و شوره مایه	از طرف بقیه دیگه	جمع	مابقیه
۵	۶	۷	۸	۹
۲۶۴	۶۶۰	۵۶۴	۱۵۱۸	بده مایه و مایه
۶۷	۱۰۲۹	۶۲	۱۱۱۴	بده مایه و مایه
۲۵۹	۲۰۶	۲۲۷	۲۸۴	بده مایه و مایه
۱۵۲	۱۰۱	۷	۲۶۰	بده مایه و مایه
۶۲	-	-	۶۲	بده مایه و مایه
۱۱۲۴	۱۶۶۸	۲۶۷	۲۴۵۹	بده مایه و مایه
۱۸۲	۱۰۸	۸۴	۲۷۴	بده مایه و مایه
۱۱	۲۱	۱	۳۳	بده مایه و مایه

سرپرستان و سرپرستانی که در امور خود آورده خانوارهای					سرپرستان					خانواده
شماره	از طریق دیگر	از طریق سرپرستان و سرپرستانی که در امور خود آورده خانوارهای	از طریق سرپرستان و سرپرستانی که در امور خود آورده خانوارهای	جمع	تعداد	از طریق دیگر	از طریق سرپرستان و سرپرستانی که در امور خود آورده خانوارهای	از طریق سرپرستان و سرپرستانی که در امور خود آورده خانوارهای	جمع	
۱۸۶۵۹	۶۵۴	۲۰	۲۸۸۸	۲۹۲۸	۲۹۱۶	۱۷۱۷۹	۵۷	۱۷۸۰۸	۲۹۱۶	خانواده سرپرستان و سرپرستانی که در امور خود آورده خانوارهای
۲۷۲	۹۵	-	۷	۲۷۵	۸	۲۱۵	-	۲	۲۷۵	خانواده سرپرستان و سرپرستانی که در امور خود آورده خانوارهای
۲۸	۱۲	-	-	۴۲	۲	۴۰	-	-	۴۲	خانواده سرپرستان و سرپرستانی که در امور خود آورده خانوارهای
۲۹	۲۶	-	۲۵	۱۰۲	۱۱	۹۱	-	۸۰	۱۰۲	خانواده سرپرستان و سرپرستانی که در امور خود آورده خانوارهای
۳۰	۱۰۲	-	-	۴۰۸	۵۰	۳۵۸	-	-	۴۰۸	خانواده سرپرستان و سرپرستانی که در امور خود آورده خانوارهای
۳	۲۸	-	-	۲۱	-	۲۱	-	-	۲۱	خانواده سرپرستان و سرپرستانی که در امور خود آورده خانوارهای
۱۹۶۷	۱۱۸۲	۴	۲۹۵	۲۵۸۸	۲۱۲	۱۶۶۸	۱	۱۴۶۶	۲۵۸۸	خانواده سرپرستان و سرپرستانی که در امور خود آورده خانوارهای
۱۹۹۵	۲۲۲	۱	۲۲۴	۲۵۶۲	۱۲۹	۱۱۲۸	۴	۱۱۴۲	۲۵۶۲	خانواده سرپرستان و سرپرستانی که در امور خود آورده خانوارهای
۸۰	۱۲۵	۱	۲۶	۲۵۵	۴۰	۱۹۴	۱	۱۲۰	۲۹۵	خانواده سرپرستان و سرپرستانی که در امور خود آورده خانوارهای
۲۲۲	۱۱۱	۱	۲۲	۵۲۶	۲۷	۱۸۶	۶	۲۱۲	۵۲۶	خانواده سرپرستان و سرپرستانی که در امور خود آورده خانوارهای
۱۱	۲۴	-	۲۸	۶۲	-	۴۴	۱	۱۸	۶۲	خانواده سرپرستان و سرپرستانی که در امور خود آورده خانوارهای
۱۴	۱۴	-	۱	۲۹	-	۲۷	-	۲	۲۹	خانواده سرپرستان و سرپرستانی که در امور خود آورده خانوارهای
۱۷۰۸	۸۷	-	۱۹۹	۱۹۲۴	۲۱۵	۲۶۱	-	۱۱۸۵	۱۹۲۴	خانواده سرپرستان و سرپرستانی که در امور خود آورده خانوارهای
۲۰	-	-	۱۵	۴۵	۸	۱۷	-	۳۰	۴۵	خانواده سرپرستان و سرپرستانی که در امور خود آورده خانوارهای
۲۴	۲۷	-	۱۸۹	۲۱۰	۵	۲۱	-	۲۴۴	۲۱۰	خانواده سرپرستان و سرپرستانی که در امور خود آورده خانوارهای
۲۴۲	۴۸۲	۱	۱۲۸	۹۹۴	۴۰	۸۵۷	-	۹۷	۹۹۴	خانواده سرپرستان و سرپرستانی که در امور خود آورده خانوارهای
۱۹	۲۸	-	۲۸	۷۵	۷	۳۰	-	۲۸	۷۵	خانواده سرپرستان و سرپرستانی که در امور خود آورده خانوارهای
۲۱۰	۲۹	-	۷	۲۴۶	۱۵	۲۳۰	۱	۱۱۰	۲۴۶	خانواده سرپرستان و سرپرستانی که در امور خود آورده خانوارهای
۱۷	۲۲	-	۲۲	۷۲	۱	۷۰	-	۴۷	۷۲	خانواده سرپرستان و سرپرستانی که در امور خود آورده خانوارهای
۲۲۵	۱۶	-	۵۴	۲۹۵	۲۵	۱۰۴	-	۱۱۶	۲۹۵	خانواده سرپرستان و سرپرستانی که در امور خود آورده خانوارهای
۲۱۴	۷۸۱	۱	۴۶	۱۱۴۵	۴۲	۱۰۴۲	۱	۴۴۹	۱۱۴۵	خانواده سرپرستان و سرپرستانی که در امور خود آورده خانوارهای
۲۶	۸۶	-	۲	۱۱۸	۱۰	۹۴	-	۱۴	۱۱۸	خانواده سرپرستان و سرپرستانی که در امور خود آورده خانوارهای
۵۲	۸۰	-	۶۴	۱۹۷	۴	۸۵	۵	۱۰۲	۱۹۷	خانواده سرپرستان و سرپرستانی که در امور خود آورده خانوارهای
۳	۲۱	-	-	۲۴	-	۲۴	-	۸	۲۴	خانواده سرپرستان و سرپرستانی که در امور خود آورده خانوارهای
۶۵۱	۱۶۶	۲	۱۰۶	۸۶۸	۲۱	۴۶۱	۱	۴۰۵	۸۶۸	خانواده سرپرستان و سرپرستانی که در امور خود آورده خانوارهای
۲۵۷	۱۶	-	۱	۲۸۲	۱۷	۲۳	-	۲۴۲	۲۸۲	خانواده سرپرستان و سرپرستانی که در امور خود آورده خانوارهای
۵۱	-	-	-	۵۱	۲۴	-	-	۱۷	۵۱	خانواده سرپرستان و سرپرستانی که در امور خود آورده خانوارهای
۶۵	۶۲۲	-	-	۱۹۷	۲۹	۱۶۱	-	-	۱۹۷	خانواده سرپرستان و سرپرستانی که در امور خود آورده خانوارهای
۱۴۴	۲۴	-	۸۷	۲۱۵	۷	۲۱	۱	۲۳۶	۲۱۵	خانواده سرپرستان و سرپرستانی که در امور خود آورده خانوارهای
۲۴۱	۹	-	۲	۲۵۲	۴۵	۱۰	۲	۱۶۵	۲۵۲	خانواده سرپرستان و سرپرستانی که در امور خود آورده خانوارهای
۲۲	۲۲	-	-	۴۴	۵	۳۱	-	۸	۴۴	خانواده سرپرستان و سرپرستانی که در امور خود آورده خانوارهای
۸۶۵	۴۱۵	۱	۵۲	۱۲۲۲	۱۶۹	۸۲۰	۴	۲۴۰	۱۲۲۲	خانواده سرپرستان و سرپرستانی که در امور خود آورده خانوارهای
۱۹۶	۱	-	-	۲۲۷	۴۲	۱۶۲	-	۲۱	۲۲۷	خانواده سرپرستان و سرپرستانی که در امور خود آورده خانوارهای
۱۹۲	۲	-	-	۱۶۵	۲۶	۱۳۹	-	۵۰	۱۶۵	خانواده سرپرستان و سرپرستانی که در امور خود آورده خانوارهای
۲۵۴	-	-	۱۸	۲۲۲	۵۶	-	-	۲۱۲	۲۲۲	خانواده سرپرستان و سرپرستانی که در امور خود آورده خانوارهای
۲۹	۱۹	-	۱	۶۴	۶	۳۹	-	۱۹	۶۴	خانواده سرپرستان و سرپرستانی که در امور خود آورده خانوارهای
۱	-	-	۱	۷	۱	-	-	۱	۷	خانواده سرپرستان و سرپرستانی که در امور خود آورده خانوارهای
۱۶۷	۱۶۲	-	۱۲	۲۲۲	۱۶	۲۵۶	-	-	۲۲۲	خانواده سرپرستان و سرپرستانی که در امور خود آورده خانوارهای
۲۶	۴۴	۱	۱۲	۳۴	۲	۳۹	۲	۲۰	۳۴	خانواده سرپرستان و سرپرستانی که در امور خود آورده خانوارهای
۴۹	۱۸۶	-	۷۴	۳۰۶	۲	۱۸۰	-	۱۲۷	۳۰۶	خانواده سرپرستان و سرپرستانی که در امور خود آورده خانوارهای
۱۰۴	-	-	-	۱۰۴	۵	۶۹	-	-	۱۰۴	خانواده سرپرستان و سرپرستانی که در امور خود آورده خانوارهای
۱۱۷۶	۱۹۷	-	۲۵	۱۴۱۱	۱۲۴	۲۷۸	۱	۸۹۸	۱۴۱۱	خانواده سرپرستان و سرپرستانی که در امور خود آورده خانوارهای
۲۴۶	۲۲	-	۲۶	۴۵۵	۶۹	۵۸	۲	۲۲۶	۴۵۵	خانواده سرپرستان و سرپرستانی که در امور خود آورده خانوارهای

نوع اختیاری

شروع در آورده‌های است					ترویکه نام					نوع اختیاری
شماره	از طریق دیگر	از طریق شش و ریه و سایر اعضا	از طریق پستان و سینه	جمع	شماره	از طریق دیگر	از طریق شش و ریه و سایر اعضا	از طریق پستان و سینه	جمع	
۱۱	۱۰	۹	۸	۷	۶	۵	۴	۳	۲	
۱۱۳۳	۳۵۰	-	۱۴۵	۱۵۱۸	۵۵	۴۴۸	۴	۱۰۱۱	۱۵۱۸	.....
۱۳۶	۱۳۷	۲	۵۶	۱۱۳۸	۱۰۲	۳۸۰	۲	۶۳۸	۱۱۳۴	.....
۴۶۱	۱۵۳	*	۱۶۰	۷۸۴	۲۱۵	۲۴۰	*	۲۳۶	۷۸۱	.....
۱۵۸	۲۱	*	۲۱	۲۶۰	۵	۳۸	*	۲۱۷	۲۶۰	.....
۲۸	۲۵	*	*	۶۳	۲۶	۳۱	*	*	۶۳	.....
۲۱۷۶	۵۲۶	۵	۱۶۶	۲۴۱۰	۲۶۱	۱۳۳۷	۱۶	۱۷۵۰	۲۴۲۶	.....
۸۳	۱۱۸	*	۱۴۲	۲۷۴	۲۲	۲۰۴	*	۱۱۷	۲۷۴	.....
۶۶	*	*	*	۴۶	*	۴۶	*	*	۴۶	.....

اصل مشتریان

فروش تولیدات صنعتی و معدنی					فروش محصولات زراعی و باغبانی				مجموع	مبلغ	تعداد	نوع
مبلغ	تعداد	نوع	مبلغ	تعداد	نوع	مبلغ	تعداد					
۱۱	۱۰	۹	۸	۷	۶	۵	۴	۳	۲	۱	۱	
۲۶۱۱۹	۱۴۲۰	۳۲	۷۵۹	۲۷۹۶۰	۲۴۸۷۲	۲۷۷۲	۱۸	۲۶۲	۲۶۱۶۰	.....	اصل مشتریان	
۲۲۱	۴	۰	۰	۳۳۵	۲۱۴	۲	۴	۰	۲۲۵	.....	قه‌ایر اهرم معدنی	
۴۲	۰	۰	۰	۴۲	۴۲	۱	۰	۰	۴۲	.....	قه‌ایر معدنی	
۱۰۹	۲	۰	۰	۱۰۲	۱۰۰	۲	۰	۰	۱۰۲	.....	قه‌ایر معدنی	
۴۰۶	۲	۰	۰	۴۰۸	۲۹۲	۱۵	۰	۰	۴۰۸	.....	قه‌ایر معدنی	
۲۱	۰	۰	۰	۲۱	۴	۲۷	۰	۰	۲۱	.....	قه‌ایر معدنی	
۲۲۰۰	۷۰۸	۱۴۰	۱۴۰	۲۵۴۸	۲۷۵۱	۲۷۱	۲	۱۲۴	۲۵۴۸	.....	قه‌ایر معدنی	
۲۴۹۶	۵۹	۰	۸	۲۵۱۲	۲۴۸۱	۸۰	۰	۲	۲۵۱۲	.....	قه‌ایر معدنی	
۱۹۲	۵۲	۱۱	۲۱	۲۶۵	۱۰۲	۱۲۸	۰	۵۰	۲۶۵	.....	قه‌ایر معدنی	
۵۲۱	۵	۰	۰	۵۲۶	۵۲۵	۱	۰	۰	۵۲۶	.....	قه‌ایر معدنی	
۲۱	۱	۰	۱	۲۲	۲۰	۲۲	۰	۱۰	۲۲	.....	قه‌ایر معدنی	
۲۱	۰	۰	۰	۲۱	۲۱	۲	۰	۰	۲۱	.....	قه‌ایر معدنی	
۱۷۱۰	۱۲۵	۰	۵۹	۱۹۲۴	۱۷۸۵	۱۲۵	۱	۲	۱۹۲۴	.....	قه‌ایر معدنی	
۴۲	۲	۰	۰	۴۲	۴۲	۱	۰	۰	۴۲	.....	قه‌ایر معدنی	
۲۵۹	۱	۰	۰	۲۶۰	۲۴۴	۲۱	۲	۲	۲۶۰	.....	قه‌ایر معدنی	
۲۲۲	۲۰	۱	۰	۲۴۴	۲۱۴	۲۸	۱	۱	۲۴۴	.....	قه‌ایر معدنی	
۴۱	۲۶	۰	۲	۴۵	۷۱	۴	۰	۰	۴۵	.....	قه‌ایر معدنی	
۲۲۶	۹	۰	۱۱	۲۴۶	۲۴۶	۰	۰	۰	۲۴۶	.....	قه‌ایر معدنی	
۷۲	۰	۰	۰	۷۲	۶۶	۴	۰	۰	۷۲	.....	قه‌ایر معدنی	
۲۶۵	۰	۰	۰	۲۶۵	۲۶۲	۲	۰	۰	۲۶۵	.....	قه‌ایر معدنی	
۱۱۲۶	۱۸	۰	۲	۱۱۴۵	۸۷۲	۲۷۲	۰	۰	۱۱۴۵	.....	قه‌ایر معدنی	
۱۱۷	۱	۰	۰	۱۱۸	۸۸	۲۰	۰	۰	۱۱۸	.....	قه‌ایر معدنی	
۱۶۰	۶	۰	۱	۱۶۷	۱۸۹	۲	۱	۰	۱۶۷	.....	قه‌ایر معدنی	
۲۴	۰	۰	۰	۲۴	۱۴	۹	۱	۰	۲۴	.....	قه‌ایر معدنی	
۸۶۹	۲۰	۰	۹	۸۹۸	۸۷۸	۱۷	۲	۱	۸۹۸	.....	قه‌ایر معدنی	
۲۵۲	۱۱	۰	۱۸	۲۸۲	۲۸۲	۰	۰	۰	۲۸۲	.....	قه‌ایر معدنی	
۵۰	۱	۰	۰	۵۱	۵۱	۰	۰	۰	۵۱	.....	قه‌ایر معدنی	
۱۶۷	۰	۰	۰	۱۶۷	۱۰۲	۹۰	۰	۰	۱۶۷	.....	قه‌ایر معدنی	
۲۶۱	۲	۰	۱	۲۶۵	۲۵۵	۸	۰	۲	۲۶۵	.....	قه‌ایر معدنی	
۲۴۶	۲	۰	۰	۲۵۲	۲۴۲	۹	۰	۰	۲۵۲	.....	قه‌ایر معدنی	
۴۲	۲	۰	۰	۴۴	۲۱	۱۲	۰	۰	۴۴	.....	قه‌ایر معدنی	
۱۲۲۲	۱۰	۰	۰	۱۲۳۲	۱۲۵۲	۲۸	۱	۱	۱۲۳۲	.....	قه‌ایر معدنی	
۲۲۶	۱	۰	۰	۲۲۷	۲۲۴	۲	۰	۰	۲۲۷	.....	قه‌ایر معدنی	
۲۶۴	۱	۰	۰	۲۶۵	۲۶۵	۰	۰	۰	۲۶۵	.....	قه‌ایر معدنی	
۲۷۲	۰	۰	۰	۲۷۲	۲۶۴	۲	۰	۵	۲۷۲	.....	قه‌ایر معدنی	
۲۳	۱	۰	۰	۲۴	۵۸	۵	۰	۱	۲۴	.....	قه‌ایر معدنی	
۷	۰	۰	۰	۷	۷	۰	۰	۰	۷	.....	قه‌ایر معدنی	
۲۶۶	۶	۰	۰	۲۷۲	۲۸۷	۸۷	۱	۱	۲۷۲	.....	قه‌ایر معدنی	
۲۴	۰	۰	۰	۲۴	۲۴	۰	۰	۰	۲۴	.....	قه‌ایر معدنی	
۲۰۶	۸	۰	۰	۲۰۹	۲۱۱	۹۸	۰	۰	۲۰۶	.....	قه‌ایر معدنی	
۱۰۱	۲	۰	۰	۱۰۳	۱۰۲	۱	۰	۰	۱۰۳	.....	قه‌ایر معدنی	
۱۱۶۸	۲۰۲	۰	۴۰	۱۲۳۱	۱۲۴۴	۱۵۲	۰	۱۴	۱۲۳۱	.....	قه‌ایر معدنی	
۴۵	۱۹	۰	۱	۴۵۵	۴۶۶	۶۶	۰	۲	۴۵۵	.....	قه‌ایر معدنی	

تولیدات صنعتی					محصولات زراعی					مجموع
مقدار	از طریق دیگر	از طریق صنایع شیمیایی	از طریق پسته و روغن	...	مقدار	از طریق دیگر	از طریق صنایع شیمیایی	از طریق پسته و روغن	...	
۱۰۱۸	۲۲	-	۱۳	۱۵۱۸	۱۲۱۵	۲۱۲	۰	۱۰	۱۵۱۸	تولیدات صنعتی
۱۱۰۰	۶	-	۱	۱۱۱۰	۱۱۰۰	۶	۱	۲	۱۱۱۰	تولیدات زراعی
۲۵۸	۷۵	-	۱	۲۸۰	۲۷۰	۶۵	-	۴۲	۲۸۰	تولیدات زراعی
۲۵۰	۶	-	-	۲۵۰	۲۵۸	۲	-	-	۲۶۰	تولیدات زراعی
۶۲	-	-	-	۶۲	۶۸	۲۵	-	-	۶۲	تولیدات زراعی
۲۲۸	۶۶	-	۱۳	۲۲۸	۲۱۸	۲۱	-	۶	۲۲۸	تولیدات زراعی
۲۲۱	۲	-	-	۲۲۱	۲۰۹	۱۱	-	۱۱	۲۲۱	تولیدات زراعی
۰	۱	-	-	۰	۰	-	-	-	۰	تولیدات زراعی



شماره حسابها	داده های وزارت ریهالداري	داده های ریهالداري	داده های وزارت	کل داده های	جمع	طایفه
۷	۶	۵	۴	۳	۲	۱
۱۳۶۶	۳۳۵۹	۳۵۸	۱۵۹۹۲	۷۵۵۵	۳۸۶۹۱	ایرلیندیاری
۱	۸	۰	۲۲۱	۱۰۷	۳۳۷	طایفه ایرلیندیاری
۶	۱۹	۰	۱۷	۱۲	۵۴	طایفه احمدیه
۹	۱	۰	۶۸	۱۱	۴۹	طایفه امیر
۶	۱	۰	۲۲۶	۷۲	۴۰۶	طایفه اقلان
۱	۰	۰	۲۵	۵	۲۱	طایفه اموش احمدی
۵۵۲	۶۰۰	۶۶	۱۸۹۶	۸۶۶	۳۸۵۰	طایفه اورنگ
۱۱۱	۵۲	۶	۱۷۰۲	۶۷۲	۲۵۵۲	طایفه سیاه پهلوانی
۴۴	۱۶	۲	۱۴۰	۸۸	۲۶۰	طایفه برادر چاکلی
۱۳	۱۲	۰	۴۳	۶۶	۵۲۴	طایفه سیاه پهلوانی احمدی
۶	۲	۰	۵۱	۱۱	۲۰	طایفه پرویز حسینی
۱	۰	۰	۲۷	۱	۲۶	طایفه پرویز
۳۰	۳۹۱	۳۹	۹۴۰	۵۰۲	۱۳۸۲	طایفه بردار
۱	۱	۰	۴۲	۱	۴۶	طایفه برداش
۲	۴۰	۱	۱۵۴	۶۳	۲۶۰	طایفه چاکلی
۴۲	۴۶	۰	۷۲۲	۲۱۵	۱۰۳۶	طایفه چوبل
۴	۱۲	۰	۴۴	۱۳	۲۴	طایفه چوله ای
۰	۰	۰	۱۳	۲۲۲	۲۳۶	طایفه چهار پرویز
۱	۱۷	۱	۱۲	۴۲	۲۴	طایفه چهار ای
۳۶	۲۵	۱	۱۴۷	۸۲	۲۹۱	طایفه عموله
۲۲	۱۴۰	۹	۶۶۲	۳۰۶	۱۱۴۱	طایفه شادنی
۱۱	۴	۰	۸۶	۲۴	۱۱۵	طایفه دودر اقلان
۵	۱۴	۱	۸۹	۸۲	۱۶۲	طایفه قرانی
۱	۱۲	۰	۱۰	۲	۲۵	طایفه ریشی
۲۲	۸۲	۱	۴۶۶	۳۵۶	۹۱۷	طایفه زار امیر
۰	۰	۰	۱۶۸	۱۱۲	۲۸۱	طایفه زنگی زنگی
۲۲	۰	۰	۳۶	۱	۵۰	طایفه صاد اش
۲۰	۱۱	۰	۱۲۴	۴۴	۲۰۹	طایفه صاد اش پهلوان
۷	۱۲	۰	۱۲۲	۶۵	۲۶۶	طایفه صاد اش سلطان امیر
۴	۷	۰	۲۲۱	۳۱	۲۵۲	طایفه صاد اش شیبانی
۱	۲	۰	۳۹	۱	۴۱	طایفه مرگلی
۶۶	۲۶	۰	۹۹۱	۳۵۴	۱۳۴۵	طایفه محمد
۹	۱۷	۰	۱۶۶	۳۰	۲۲۲	طایفه قالی
۱۸	۳۵	۶	۱۱۵	۴۰	۲۱۴	طایفه قندی
۱۶	۱۴	۱	۱۷۲	۸۱	۲۸۴	طایفه قیصر سیاه
۱	۱۱	۰	۴۴	۳	۵۶	طایفه صالحی محمودی
۱	۰	۰	۵	۱	۶	طایفه مقلان
۷	۱۳۱	۰	۱۸۰	۶۴	۲۸۲	طایفه مقلان
۲	۵	۰	۱۲	۱۲	۸۸	طایفه نور نور
۲۲	۴۴	۰	۱۶۶	۹۲	۲۲۹	طایفه قلعه
۰	۳۱	۰	۶۱	۱۳	۱۰۵	طایفه قنار
۱۲۲	۴۴۲	۵	۶۳۵	۲۲۲	۱۴۲۷	طایفه کتانی
۳۷	۳۶	۲	۱۸۰	۱۷۲	۴۹۸	طایفه کوروش

شماره کامیونتها	دامداری وزارت وسالداري	دامداری وسالداري	دامداری وزارت	فکنا دامداری	جمع	مجموعه
۷	۱	۵	۴	۲	۳	۱
۲۲	۲۶۶	۲۲	۶۷۲	۴۲۱	۱۵۶۴	بهداشتی و درمانی
۲۴	۴	۱	۶۵۲	۲۸۸	۱۰۷۲	بهداشتی
۲۱	۲۴۰	۲۷	۱۱۸	۱۲۴	۷۱۰	بهداشتی
۹	۱۷	-	۱۷۵	۱۲	۲۱۲	بهداشتی
۶	۵	-	۱۹	۲۲	۵۲	بهداشتی
۲۹۹	۲۳۰	۴۶	۱۶۶۷	۱۲۵۱	۴۴۹۲	بهداشتی
۱۶	۴	-	۳۲۸	۱۷	۳۷۵	بهداشتی
۰	۲	-	۲۶	۱۰	۳۸	بهداشتی

انبار محصولات

شماره	فرماندهی کشاورزی					اختصاصی					جمع	تاریخ
	دامداری	دامداری	دامداری	دامداری	دامداری	دامداری	دامداری	دامداری	دامداری	دامداری		
	۱۲	۱۳	۱۴	۱۵	۱۶	۱۷	۱۸	۱۹	۲۰	۲۱		
۱۰۹۴	۵۲	۲	۱۵۰	۱۱۰	۱۴۱۰	۲۷۶	۲۱۹۵	۲۵۵	۱۵۳۰۸	۲۲۰۶	۲۶۶۴۲	انبار محصولات
.	.	.	۱	۱	۲	۱	۸	.	۲۲۰	۸۷	۳۱۱	تاریخه امیرالعمیر محمدی
.	.	.	.	.	۱	۲	۱۶	.	۱۲	۵	۴۳	تاریخه احمد محمودی
.	.	.	۸	.	۹	۸	۱	.	۶۰	۹	۷۸	تاریخه امیر محمد
.	.	.	.	.	.	۶	۱	.	۲۲۶	۷۳	۳۰۶	تاریخه آقاسی
.	.	.	.	.	.	۱	.	.	۴۵	۵	۵۱	تاریخه امیر محمدی
۳۵۷	۲	۱	۱۴	۱۰	۲۸۵	۲۵	۵۹۷	۶۵	۱۸۸۰	۸۰۶	۲۴۲۳	تاریخه امیر محمدی
۴۰	.	.	۱۳	۵	۵۸	۲۴	۵۲	۶	۱۶۸۵	۱۵۶	۲۴۷۳	تاریخه امیر محمدی
۲۷	۱	.	۲	۱	۲۶	۲۲	۱۵	۲	۱۳۸	۸۶	۲۳۳	تاریخه امیر محمدی
۲	.	.	۱	۱	۵	۱۰	۱۲	.	۴۴۱	۶۵	۵۷۸	تاریخه امیر محمدی
۶	.	.	.	.	۶	.	۲	.	۵۱	۱۰	۶۳	تاریخه امیر محمدی
.	.	.	۱	.	۱	.	.	.	۲۵	۱	۲۶	تاریخه امیر محمدی
۱۱۱	۱	.	۸	۶	۱۲۶	۸۲	۲۶۰	۲۶	۲۳۱	۴۸۸	۱۸۷۷	تاریخه امیر محمدی
.	.	.	۱	.	۳	.	.	.	۴۲	۱	۴۳	تاریخه امیر محمدی
.	.	.	۲	.	۲	۱	۲۶	۱	۱۵۲	۶۱	۲۵۴	تاریخه امیر محمدی
۳۷	۱	.	۵	۲	۴۵	۷	۴۴	.	۷۷۶	۱۹۵	۲۷۲	تاریخه امیر محمدی
.	.	.	.	.	.	۴	۱۳	.	۴۴	۱۲	۷۲	تاریخه امیر محمدی
.	.	.	.	۱	۱	.	.	.	۱۲	۲۳۲	۲۴۵	تاریخه امیر محمدی
.	.	.	.	.	.	.	.	۱	۱۲	۴۲	۷۲	تاریخه امیر محمدی
۱۲	۲	.	۵	۴	۲۲	۱۱	۲۳	۱	۱۲۸	۲۶	۲۴۹	تاریخه امیر محمدی
۲	.	.	.	.	۲	۲۱	۱۴۰	.	۶۲۴	۲۰۰	۱۱۲۶	تاریخه امیر محمدی
۷	.	.	۱	۲	۱۰	۴	۴	.	۸۵	۱۸	۱۱۱	تاریخه امیر محمدی
۲	.	.	۲	۷	۱۱	.	۱۴	۱	۸۷	۷۲	۱۲۵	تاریخه امیر محمدی
۱۱	.	.	.	.	۱	.	۱۲	.	۱۰	۲	۲۴	تاریخه امیر محمدی
۱۱	۲	.	۲	۷	۲۱	۱۰	۲۵	۱	۴۳۸	۲۲۰	۸۴۸	تاریخه امیر محمدی
.	.	.	.	.	.	.	.	.	۱۶۸	۲۶۲	۲۸۰	تاریخه امیر محمدی
.	.	.	.	.	.	.	.	.	۲۶	۱	۲۷	تاریخه امیر محمدی
۱۱	.	.	.	۲	۱۴	۱	۲۱	.	۱۲۴	۲۶	۱۶۲	تاریخه امیر محمدی
۱	۱	.	۱	.	۲	۱	۲۶	.	۱۷۱	۲۳	۲۶۱	تاریخه امیر محمدی
۱	.	.	.	۱	۲	۲	۷	.	۲۲۱	۱۶	۲۵۰	تاریخه امیر محمدی
.	.	.	.	.	۲	۱	۲	.	۲۴	۱	۲۸	تاریخه امیر محمدی
۲۲	۱	.	۲	۵	۳۱	۴۹	۲۵	.	۲۸۸	۲۳۷	۱۴۲۱	تاریخه امیر محمدی
۴	.	.	.	.	۴	۵	۱۲	.	۱۶۶	۲۹	۲۱۷	تاریخه امیر محمدی
۱۲	۱	.	.	.	۱۳	.	۲۳	۱	۱۱۵	۳۸	۱۶۳	تاریخه امیر محمدی
۱۲	.	.	.	۲	۱۵	۲	۱۴	۱	۱۷۱	۲۸	۲۶۱	تاریخه امیر محمدی
۱	.	.	۱	.	۲	.	۱۰	.	۴۲	۲	۵۶	تاریخه امیر محمدی
.	.	.	.	.	.	۱	.	.	۵	۱	۷	تاریخه امیر محمدی
۱	.	.	.	.	.	۶	۱۳۰	.	۱۲۸	۴۸	۲۲۲	تاریخه امیر محمدی
۲	۱	.	۶	.	۹	۲	۴	.	۵۶	۱۲	۷۵	تاریخه امیر محمدی
۵	۲	.	۱۲	۴	۲۶	۱	۲۴	.	۱۴۸	۲۳	۲۵۵	تاریخه امیر محمدی
.	.	.	.	.	.	.	۲۱	.	۱۱	۱۲	۱۰۴	تاریخه امیر محمدی
۵۶	۵	.	۶	۱	۷۲	۵۲	۴۲۷	۵	۶۲۶	۲۱۹	۱۳۰۰	تاریخه امیر محمدی
۴۵	.	.	۴	۶	۵۵	۹	۲۱	۲	۱۷۶	۱۶۲	۴۶۶	تاریخه امیر محمدی

شماره های با شماره						شماره های						حالی که
شماره	داده اری	داده اری	داده اری	شماره	داده اری	داده اری	داده اری	داده اری	داده اری	داده اری		
۱۲	۱۱	۱۰	۹	۸	۷	۶	۵	۴	۳	۲		
۶۷	۳	۱	۱	۳	۷۰	۵	۲۶۲	۲۱	۶۷۰	۴۱۷	۱۱۸۱	ایفده و موز و سالج
۱۰	۰	۰	۲	۶	۲۱	۱۲	۴	۱	۶۵۵	۳۷۲	۱۰۴۶	ایفده و موز و اش
۱۷	۱	۰	۲	۲	۲۲	۲۲	۲۲۴	۲۲	۱۱۶	۱۲۲	۹۸۱	ایفده و موز و اش
۴	۱	۰	۴	۲	۱۲	۲	۱۰	۰	۱۶۶	۵۷	۲۲۶	ایفده و موز و اش
۵	۲	۰	۵	۱	۱۲	۱	۲	۰	۱۲	۷۱	۲۶	ایفده و موز و اش
۲۰۶	۸	۱	۲۹	۱۲	۲۵۱	۷۲	۲۲۱	۴۵	۱۶۲۲	۱۲۲۱	۲۱۲۷	ایفده و موز و اش
۱	۰	۰	۱	۱	۱	۱۱	۴	۰	۲۲۶	۷۵	۲۶۶	ایفده و موز و اش
۰	۰	۰	۰	۰	۰	۰	۲	۰	۲۱	۸	۴۶	ایفده و موز و اش

ایستادگی

متمم به غیر مقابل					غیر متمم به غیر مقابل					مجموع	مجموع	مجموع
سایر	دامداری	دامداری	دامداری	دامداری	سایر	دامداری	دامداری	دامداری	دامداری			
۱۳	۱۲	۱۱	۱۰	۹	۸	۷	۶	۵	۴	۳	۲	۱
				۱۰۸	۱۰۸	۱۱۱	۱۲		۲۵	۱۲۲	۲۴۲	ایستادگی
				۵	۵	۰	۰	۰	۰	۱۴	۱۴	خاکریزه ابراهیم محمدی
				۲	۲	۲	۰	۰	۰	۵	۸	خاکریزه احمد محمدی
				۰	۰	۰	۰	۰	۰	۲	۲	خاکریزه امیر محمدی
				۰	۰	۰	۰	۰	۰	۰	۰	خاکریزه انوشیروانی
				۰	۰	۰	۰	۰	۰	۰	۰	خاکریزه امیر محمدی
				۱۱	۱۱	۲۰	۰	۰	۲	۶	۲۹	خاکریزه اوردی
				۴	۴	۵	۰	۰	۴	۸	۱۲	خاکریزه بیابانگردانی
				۰	۰	۰	۰	۰	۱	۱	۱	خاکریزه بیابانگردانی
				۰	۰	۰	۰	۰	۱	۱	۲	خاکریزه بیابانگردانی
				۱	۱	۰	۰	۰	۰	۰	۰	خاکریزه برزگر
				۰	۰	۱	۰	۰	۱	۰	۲	خاکریزه بوی
				۸	۸	۱۶	۰	۰	۱	۴	۲۱	خاکریزه بوردی
				۰	۰	۱	۱	۰	۰	۰	۲	خاکریزه بوردی
				۲	۲	۱	۱	۰	۰	۰	۳	خاکریزه پاشی
				۴	۴	۲	۲	۰	۲	۶	۱۷	خاکریزه چلبی
				۰	۰	۰	۰	۰	۰	۱	۱	خاکریزه چله ای
				۰	۰	۰	۰	۰	۰	۱	۱	خاکریزه چهار بوری
				۰	۰	۰	۰	۰	۰	۰	۰	خاکریزه چواری
				۰	۰	۲	۰	۰	۴	۲	۶	خاکریزه حورانی
				۱	۱	۰	۰	۰	۱	۱	۲	خاکریزه خاللی
				۰	۰	۰	۰	۰	۴	۴	۴	خاکریزه دهرانی
				۲	۲	۲	۰	۰	۱	۴	۹	خاکریزه درانی
				۲۱	۲۱	۱۲	۱	۰	۱	۸	۳۲	خاکریزه زردی
				۱	۱	۰	۰	۰	۰	۰	۰	خاکریزه زنگنه
				۰	۰	۰	۰	۰	۰	۰	۰	خاکریزه سادات
				۰	۰	۰	۰	۰	۲	۲	۲	خاکریزه سادات
				۱	۱	۱	۰	۰	۱	۲	۳	خاکریزه سادات
				۱	۱	۰	۰	۰	۰	۱	۱	خاکریزه سادات
				۱۰	۱۰	۲	۰	۰	۲	۵	۱۵	خاکریزه سادات
				۱	۱	۰	۰	۰	۰	۰	۰	خاکریزه سادات
				۲	۲	۲	۱	۰	۱	۶	۸	خاکریزه سادات
				۰	۰	۰	۰	۰	۱	۱	۲	خاکریزه سادات
				۰	۰	۰	۰	۰	۰	۱	۱	خاکریزه سادات
				۲	۲	۰	۱	۰	۲	۱۲	۱۵	خاکریزه سادات
				۰	۰	۲	۰	۰	۰	۰	۲	خاکریزه سادات
				۲	۲	۲۰	۲	۰	۵	۹	۲۲	خاکریزه سادات
				۱	۱	۰	۰	۰	۲	۳	۴	خاکریزه سادات
				۲	۲	۱۴	۰	۰	۰	۲	۱۶	خاکریزه سادات

۳۸ - جدول برآورد هزینه های جاری و غیر جاری بر حسب طبقه بندی و مالکیت در دوره آرد

شرح	متعلق به غیر معنایر						غیر متعلق به غیر معنایر					
	فقط درآمد آرد		فقط درآمد آرد		جمع		فقط درآمد آرد		فقط درآمد آرد		جمع	
	۱۲	۱۱	۱۰	۹	۸	۷	۶	۵	۴	۳	۲	
مجموع مصالح	*	*	*	*	۴	۴	*	*	*	۲	۲	۶
مجموع دستمزدها	*	*	*	*	*	*	*	*	*	۷	۷	۱۴
مجموع سایر	*	*	*	*	*	*	۲	*	*	۱	۲	۳
مجموع کلی	*	*	*	*	۷	۷	۲	۱	*	۲	۱	۶
مجموع هزینه های جاری	*	*	*	*	*	*	*	*	*	*	*	*
مجموع هزینه های غیر جاری	*	*	*	*	۶	۶	۲۰	۱	*	۱	۱۳	۲۰
مجموع کل	*	*	*	*	*	*	۱	*	*	۱	۲	۲۰
مجموع کل	*	*	*	*	*	*	*	*	*	۲	۲	۲۰

گروه مختاری

ردیف	نام دام	گله‌های گاو		گله‌های گوسفند		گله‌های بز		گله‌های میش		مجموع	نوع
		کل	خبره	کل	خبره	کل	خبره	کل	خبره		
		۱	۲	۳	۴	۵	۶	۷	۸		
۱	گله مختاری	۱۵۲۲۲	۸۱۶۰	۱۴۳۰۰	۶۰۴۷۵	۶۱۱۳۶۸	۱۰۴۷۵۶	۲۲۸۰۴۱	۷۲۸۱۶۷	۱۰۰۰	گله مختاری
۲	گله امیر احمد محمدی	۲۴۶۰	۱۴۶۵	۲۶۶	۱۰۷۸	۲۹۱۸	۱۴۳۰۰	۸۱۶۰	۱۵۲۲۲	۱۰۰۰	گله امیر احمد محمدی
۳	گله احمد محمدی	۴۳۹۸	۲۰۷۵	۱۳۳۴	۱۰۹۸	۱۶۶۴	۱۳۳۴	۲۰۷۵	۴۳۹۸	۱۰۰۰	گله احمد محمدی
۴	گله علی امانی	۱۶۴۵	۷۰۶	۱۱۷۰۲	۶۰۱۷	۶۰۱۷	۱۱۷۰۲	۷۰۶	۱۶۴۵	۱۰۰۰	گله علی امانی
۵	گله امیر علی احمدی	۱۱۶۳	۴۱۸	۱۳۱۹	۵۲۸	۵۲۸	۱۳۱۹	۴۱۸	۱۱۶۳	۱۰۰۰	گله امیر علی احمدی
۶	گله اورنگ	۴۱۰۱۲	۲۰۱۴۱	۵۸۳۳۸	۱۱۷۳۵۷	۱۱۷۳۵۷	۱۱۷۳۵۷	۲۰۱۴۱	۴۱۰۱۲	۱۰۰۰	گله اورنگ
۷	گله سردارستان ایلی	۲۲۲۴۳	۲۲۲۴۳	۲۷۰۱۲	۱۶۷۰۸	۲۷۰۱۲	۱۶۷۰۸	۲۲۲۴۳	۲۲۲۴۳	۱۰۰۰	گله سردارستان ایلی
۸	گله مبارزین چاندی	۴۴۰۶	۱۹۴۵	۲۳۴۶	۱۶۶۴	۲۳۴۶	۱۶۶۴	۱۹۴۵	۴۴۰۶	۱۰۰۰	گله مبارزین چاندی
۹	گله سعادت ساسا احمدی	۱۵۲۲۲	۶۰۴۷	۱۱۵۶۰	۲۰۵۲۱	۱۱۵۶۰	۲۰۵۲۱	۶۰۴۷	۱۵۲۲۲	۱۰۰۰	گله سعادت ساسا احمدی
۱۰	گله سید میر محمدی	۱۶۳۳	۶۵۷	۱۶۳۳	۶۵۷	۱۶۳۳	۶۵۷	۶۵۷	۱۶۳۳	۱۰۰۰	گله سید میر محمدی
۱۱	گله سید میر	۱۷۱۲	۹۴۷	۸۱۱	۱۵۵۴	۸۱۱	۱۵۵۴	۹۴۷	۱۷۱۲	۱۰۰۰	گله سید میر
۱۲	گله مهد اروشد	۴۳۵۸۴	۲۰۲۱۸	۲۸۲۴۷	۱۱۱۰۲	۲۸۲۴۷	۱۱۱۰۲	۲۰۲۱۸	۴۳۵۸۴	۱۰۰۰	گله مهد اروشد
۱۳	گله سید محمدی	۲۱۴۵	۱۳۳۳	۱۱۲۰	۱۸۲۹	۱۱۲۰	۱۸۲۹	۱۳۳۳	۲۱۴۵	۱۰۰۰	گله سید محمدی
۱۴	گله چاندی	۱۳۲۹۵	۲۸۲۳	۵۰۰۶	۱۶۳۹	۱۳۲۹۵	۱۶۳۹	۲۸۲۳	۱۳۲۹۵	۱۰۰۰	گله چاندی
۱۵	گله کربل	۴۰۹۵۷	۱۸۴۸۲	۲۹۹۰۷	۱۱۱۰۴	۲۹۹۰۷	۱۱۱۰۴	۱۸۴۸۲	۴۰۹۵۷	۱۰۰۰	گله کربل
۱۶	گله جلاله ای	۱۸۸۰	۱۱۳۴	۲۷۰۰	۲۷۰۰	۲۷۰۰	۲۷۰۰	۱۱۳۴	۱۸۸۰	۱۰۰۰	گله جلاله ای
۱۷	گله چهاربوری	۱۶۶۴۴	۸۰۴۴	۱۱۹۲۱	۲۱۶۳۵	۱۱۹۲۱	۲۱۶۳۵	۸۰۴۴	۱۶۶۴۴	۱۰۰۰	گله چهاربوری
۱۸	گله چهار ازی	۸۶۸۵	۴۴۰	۵۸۶۹	۲۸۷۵	۵۸۶۹	۲۸۷۵	۴۴۰	۸۶۸۵	۱۰۰۰	گله چهار ازی
۱۹	گله حمرله ساداتی	۸۶۲۲	۴۶۰	۴۶۰۴	۸۰۰۴	۴۶۰۴	۸۰۰۴	۴۶۰	۸۶۲۲	۱۰۰۰	گله حمرله ساداتی
۲۰	گله شادبی	۸۷۹۳	۴۳۱۷	۴۴۲۳۳	۴۴۲۳۳	۴۴۲۳۳	۴۴۲۳۳	۴۳۱۷	۸۷۹۳	۱۰۰۰	گله شادبی
۲۱	گله دودر آبی	۲۱۴۱	۱۱۴۹	۴۸۲۷	۱۱۴۹	۴۸۲۷	۱۱۴۹	۱۱۴۹	۲۱۴۱	۱۰۰۰	گله دودر آبی
۲۲	گله کوهی	۱۵۲۲۲	۷۵۱۵	۱۶۳۳	۱۶۳۳	۱۶۳۳	۱۶۳۳	۷۵۱۵	۱۵۲۲۲	۱۰۰۰	گله کوهی
۲۳	گله بونی	۱۶۶۳	۱۰۳۸	۱۲۳	۱۲۳	۱۲۳	۱۲۳	۱۰۳۸	۱۶۶۳	۱۰۰۰	گله بونی
۲۴	گله زور احمدی	۶۰۴۳۳	۲۵۹۳۳	۱۷۱۶۳	۲۳۳۳۳	۱۷۱۶۳	۲۳۳۳۳	۲۵۹۳۳	۶۰۴۳۳	۱۰۰۰	گله زور احمدی
۲۵	گله زلفی ساداتی	۱۵۱۴۱	۷۴۴۴	۱۷۱۴۴	۱۷۱۴۴	۱۷۱۴۴	۱۷۱۴۴	۷۴۴۴	۱۵۱۴۱	۱۰۰۰	گله زلفی ساداتی
۲۶	گله سادات	۱۸۸	۵۲	۳۵	۳۵	۳۵	۳۵	۵۲	۱۸۸	۱۰۰۰	گله سادات
۲۷	گله سادات اشیردلی	۳۳۳۳	۲۰۲۳	۲۳۳۳	۲۳۳۳	۲۳۳۳	۲۳۳۳	۲۰۲۳	۳۳۳۳	۱۰۰۰	گله سادات اشیردلی
۲۸	گله سادات اشیردلی	۵۶۸۲	۲۴۶۸	۵۲۷۰	۱۲۳۸۴	۵۲۷۰	۱۲۳۸۴	۲۴۶۸	۵۶۸۲	۱۰۰۰	گله سادات اشیردلی
۲۹	گله ساداتی	۲۳۱۶	۸۴۴	۲۳۱۸	۷۸۶۴	۲۳۱۸	۷۸۶۴	۸۴۴	۲۳۱۶	۱۰۰۰	گله ساداتی
۳۰	گله سعید	۲۲۲۸۵	۱۰۴۱۰	۱۹۳۳۴	۳۳۳۳۳	۱۹۳۳۴	۳۳۳۳۳	۱۰۴۱۰	۲۲۲۸۵	۱۰۰۰	گله سعید
۳۱	گله فانی	۵۸۲	۳۸۸	۳۰۴	۱۵۶	۳۰۴	۱۵۶	۳۸۸	۵۸۲	۱۰۰۰	گله فانی
۳۲	گله هفتی	۴۶۶۰	۱۰۶۹	۴۶۶۰	۹۳۳	۴۶۶۰	۹۳۳	۱۰۶۹	۴۶۶۰	۱۰۰۰	گله هفتی
۳۳	گله کوهی	۲۸۹۷	۱۱۱۷	۴۶۰۶	۸۷۲۰	۴۶۰۶	۸۷۲۰	۱۱۱۷	۲۸۹۷	۱۰۰۰	گله کوهی
۳۴	گله ساداتی	۲۷۲۱	۱۳۶۰	۱۱۷	۱۱۷	۱۱۷	۱۱۷	۱۳۶۰	۲۷۲۱	۱۰۰۰	گله ساداتی
۳۵	گله ساداتی	۷۵	۵۵	۵۵	۵۵	۵۵	۵۵	۵۵	۷۵	۱۰۰۰	گله ساداتی
۳۶	گله کوهی	۱۱۳۳۳	۵۶۳۳	۵۲۳۳	۱۰۶۳۳	۵۲۳۳	۱۰۶۳۳	۵۶۳۳	۱۱۳۳۳	۱۰۰۰	گله کوهی
۳۷	گله کوهی	۵۴۴۵	۳۱۳۵	۱۷۱۹	۲۸۲۵	۱۷۱۹	۲۸۲۵	۳۱۳۵	۵۴۴۵	۱۰۰۰	گله کوهی
۳۸	گله کوهی	۲۳۳۳۳	۱۰۸۶۹	۱۳۳۳	۱۱۱۵۰	۱۳۳۳	۱۱۱۵۰	۱۰۸۶۹	۲۳۳۳۳	۱۰۰۰	گله کوهی
۳۹	گله کوهی	۴۳۳۴	۱۷۰۷	۱۳۳۰	۲۸۱۴	۱۳۳۰	۲۸۱۴	۱۷۰۷	۴۳۳۴	۱۰۰۰	گله کوهی
۴۰	گله کوهی	۳۱۱۱	۱۳۸۱	۱۵۵۵	۳۳۳۳	۱۵۵۵	۳۳۳۳	۱۳۸۱	۳۱۱۱	۱۰۰۰	گله کوهی
۴۱	گله کوهی	۹۸۷۷	۴۰۴	۱۴۳۵	۱۴۳۵	۱۴۳۵	۱۴۳۵	۴۰۴	۹۸۷۷	۱۰۰۰	گله کوهی

پایه ابتدایی

ردیف	گروه دخترانه		گروه پسرانه		تجمع		میزبانی		گروه دخترانه		پایه	
	کل	فرد	کل	فرد	کل	فرد	کل	فرد	کل	فرد		
												مدرسه
۱۳	۱۴	۱۵	۱۶	۱۷	۱۸	۱۹	۲۰	۲۱	۲۲	۲۳		
۱۳۳۷	۱۳۳۳	۱۳۴	-	۱۰	۲۷	۲۲۵	۲۸۲	۲۴۲۳	۵۰۸۰۸	۱۶۷۳۹	۴۱۲۷۹	.....
۲۱۳۴	۴۸۵	۸۰	-	۲	۱۱	۱۳۶	۲۳۷	۱۵۰۸۰	۲۷۷۸۵	۲۴۷۷۲	۵۵۹۶۲	.....
۴۸۲	۲۳۸	۲۷	-	-	۱	۵۷۳	۱۲۷۱	۱۱۳۶۷	۱۹۹۲۲	۹۰۷۱	۱۶۰۱۲	.....
۲۲۵	۲۷۷	۲۲	-	۲	۲۱	۲۲	۲۰۶	۴۲۴	۸۷۶۶	۵۱۲۲	۱۱۵۵۹	.....
۴۰	-	-	-	-	-	۲۸	۳۱۷	۶۱۲	۱۱۰۰	۴۰۶	۷۷۷	.....
۲۱۳۰	۲۱۶۱	۸۵	۱	۴	۱۵	۴۴۵	۱۴۰۷	۵۲۷۶۱	۱۰۸۱۸۶	۲۱۰۶۱	۵۶۷۸۵	.....
۲۵۴	۲۱	۲	-	-	۱	۱۶۶	۵۶۸	۲۰۲۶	۲۵۱۶	۶۲۵	۱۸۰۱	.....
۹۴	۱۲۲	۱	-	-	-	۲	۲۶	۱۴۶۰	۲۷۲۲	۱۰۱۳	۲۶۵۶	.....



شماره	نوع	کل	گوسفند و بقره		گاو و گاوچران		گاو و گاوچران		گاو و گاوچران		طایفه	
			کل	شروع شده	کل	شروع شده	کل	شروع شده	کل	شروع شده		
												شروع شده
۱	۲	۳	۴	۵	۶	۷	۸	۹	۱۰	۱۱	۱۲	
۱۷۵۵	۲۴۷۶۹	۱۳۱۸	۵۶	۵۶	۲۲۱	۵۷۹۷	۱۹۰۸۵	۴۵۰۱۰۵	۸۸۱۹۱۰	۲۱۰۶۹۶	۶۹۲۵۷۸	اصل میشتباری
۲۸۰	۴۹	۷	*	*	*	۳۳	۳۵	۷۶۰	۳۳۳۲	۲۷۷۱	۱۳۳۴	طایفه امیر اکبر محمدی
۹۳	۵۹	۶	*	*	*	۱۳	۲۴	۱۱۶	۱۰۲۹	۱۳۶۹	۲۲۱۵	طایفه احمد محمدی
۶۶	۲۳	۸	*	*	۲	۳۳	۳۰۸	۶۶۳	۱۷۰۲	۱۶۱۱	۲۲۵۲	طایفه امیر محمد
۲۲۷	۷۱	۱	*	۱	۲	۱۰۵	۱۲۲	۶۰۱۷	۱۱۷۰۲	۷۰۶	۱۶۳۵	طایفه آذغانی
۳۳	*	*	*	*	*	۲	۱۳	۵۲۸	۱۲۱۹	۴۱۸	۱۹۳۳	طایفه امیر شایان محمدی
۲۸۸	۲-۲۷	۴۰	*	۵	۳۷	۷۳۰	۳۵۸۲	۵۶۹۲۶	۱۱۵۰۰۴	۱۶۶۴۸	۳۹۶۱۵	طایفه امیر شایان محمدی
۲۳۶	۲۴۶۱	۱۵۲	*	۹	۲۱	۲۱۷	۴۴۶	۳۶۳۶۳	۶۸۴۰۰	۲۲۸۳۵	۷۰۱۰۹	طایفه امیر شایان محمدی
۲۲۷	۲۰۴	۵	*	*	۴	۵۴	۲۶۸	۲۲۶۴	۶۲۶۶	۱۶۳۴	۴۳۷۴	طایفه امیر شایان محمدی
۲۸۵	۸۱۱	۲۲	*	۱	۲	۸۶	۱۲۱	۱۱۵۶۹	۲۰۴۲۶	۶۶۸۰	۱۵۲۰۰	طایفه امیر شایان محمدی
۵۳	۷	۱	*	*	*	۲۷	۸۰	۱۳۲۲	۲۶۶۸	۶۴۴	۱۵۹۲	طایفه امیر شایان محمدی
۳۶	۴۵	۶	*	*	*	۱۸	۴۰	۷۸۱	۱۴۵۷	۸۴۲	۱۴۷۳	طایفه امیر شایان محمدی
۱۳۷۸	۱۸۴۱	۸۲	*	۳	۱۲	۴۶	۱۹۱	۲۷۸۲	۶۰۳۰۳	۱۶۴۰۳	۴۵۱۴۴	طایفه امیر شایان محمدی
۸۱	۵۴	۱۴	*	*	*	۱۴	۲۰	۱۱۴۴	۱۳۸۴	۲۴۰	۳۶۰	طایفه امیر شایان محمدی
۱۸۷	۲۱	۳	*	*	*	۱۱۶	۲۶	۴۸۶	۶۰۰۷	۷۱۶۶	۱۲۶۶۳	طایفه امیر شایان محمدی
۲۷۴	۶۴	۱۲	۵۰	*	۵	۲۵۱	۶۳۶	۲۰۵۰۰	۲۸۶۰	۱۷۴۰۲	۲۹۰۰۴	طایفه امیر شایان محمدی
۶۵	۱۲	*	*	*	*	۲۴	۸۷	۲۱۳۴	۳۵۰۰	۱۱۲۴	۱۸۸۰	طایفه امیر شایان محمدی
۵۸۴	۶۳۹	۱۲	*	*	*	*	*	۱۱۸۸۵	۲۱۵۰	۲۹۸۲	۱۹۵۲۷	طایفه امیر شایان محمدی
۲۹۵	۱-۶	۲۱	*	*	*	۱۵	۳۵	۵۸۶۹	۹۷۳۵	۲۴۱۰	۴۱۸۵	طایفه امیر شایان محمدی
۴۰۲	۲۸۲	۲۴	*	۱	۱	۲۲	۲۲۷	۴۰۴۸	۷۲۸۱	۲۸۶۴	۷۴۰۶	طایفه امیر شایان محمدی
۷۹۲	۱۰۹	۲	*	۴	۱۴	۲۵۶	۱۰۶۱	۲۱۵۶۰	۴۴۱۴۰	۴۳۸۷	۸۷۴۲	طایفه امیر شایان محمدی
۲۲	۲۷	*	*	*	*	۱۲	۱۸۲	۱۵۵۶	۴۱۱۴	۱۳۲۷	۲۱۰	طایفه امیر شایان محمدی
۱۶۵	۱۶۶	۳۵	*	۳	۷	۴۸	۱۱۰	۳۳۱	۶۴۴	۶۳۵	۱۲۴۶۶	طایفه امیر شایان محمدی
۳۵	۴	۴	*	۱	۲	۱۵	۴۶	۳۵۴	۱۷۲	۱-۳۸	۱۶۶۹	طایفه امیر شایان محمدی
۱۷۵	۱۹۹۳	۱۹۸	*	*	*	۸۸	۱۸۱	۱۶۱۷۵	۲۷۷۱۱	۲۷۶۰۶	۵۳۸۰	طایفه امیر شایان محمدی
۱۷۳	۸۶	۴	*	*	*	۱	۳	۶۷۴	۱۷۸۴	۷۲۰	۱۶۶۱	طایفه امیر شایان محمدی
۱	۱	*	*	*	*	۳۰	۵۴	۱۴۵	۳۵۲	۵۲	۱۸۸	طایفه امیر شایان محمدی
۱۸۵	۱۰	۱	*	*	*	۲۲	۱۰۷	۳۸۸۸	۷۳۷۲	۲۰۲۶	۲۳۵۸	طایفه امیر شایان محمدی
۶۸۷	۴۰۴	۳	*	۱	۶	۱۵	۴۸	۵۲۲۴	۱۲۱۸۷	۲۴۰۶	۵۵۳۷	طایفه امیر شایان محمدی
۱۵۵	۲۰۶	*	*	*	*	۸	۳۴	۲۳۲۲	۷۸۴۴	۸۴۱	۶۶۰۶	طایفه امیر شایان محمدی
۶۶	۶	۵	*	*	*	۵۰	۱۳۰	۶۱۲	۶۱۷	۵۸۸	۱۲۸۴	طایفه امیر شایان محمدی
۱۴۶۱	۱۴۶۵	۵۴	*	۱	۲	۱۶۰	۵۶۶	۱۹۳۱۲	۲۸۶۶۰	۱۰۰۰۹۷	۲۱۶۶۸	طایفه امیر شایان محمدی
۲۰۲	۵	*	*	۳	۸	۵۱	۲۴۵	۲۰۶۷	۶۰۴۰	۲۸۸	۵۸۲	طایفه امیر شایان محمدی
۲۲۲	۲۷۹	۲۰	*	*	*	۳۹	۲۲۴	۴۴۱۱	۶۴۰۲	۱۶۸۸	۴۳۴۶	طایفه امیر شایان محمدی
۱۷۲	۲۳۵	۲	*	*	*	۴۵	۱۲۰	۴۵۴۴	۸۱۸۵	۱۵۸۶	۳۸۵۱	طایفه امیر شایان محمدی
۶۶	۶۶	۱۷	*	*	*	۴۲	۱۱۰	۵۱۵	۱۱۴۳	۱۲۹۷	۳۵۷۵	طایفه امیر شایان محمدی
۱	۷	*	*	*	*	*	*	۵۸	۱۰۵	۵۵	۷۵	طایفه امیر شایان محمدی
۳۱۱	۴۰	۲	*	*	*	۱۶۶	۵۸۰	۵۳۸۲	۶۶۳۵	۲۳۴	۶۵۶۶	طایفه امیر شایان محمدی
۱۱۷	۲۱	۲	*	*	*	۷۸	۶۷	۱۲۱۲	۶۶۳	۲۱۸۷	۴۵۴۲	طایفه امیر شایان محمدی
۴۵	۲۲	۲۹	*	*	*	۳۴	۱۲۲	۵۴۰۲	۹۷۸۲	۸۳۵۱	۱۸۳۲۴	طایفه امیر شایان محمدی
۹۷	۱۸۲	۲	*	*	*	۶۶	۱۳۵	۱۲۶۶	۲۸۰۴	۱۶۹۶	۴۳۹۹	طایفه امیر شایان محمدی
۱۴۱۲	۱۴۲۷	۲۸	*	۴	۱۴	۲۲۲	۱۰۴۴	۱۵۵۶۶	۲۶۶۰۴	۱۴۵۱۲	۴۰۸۴۲	طایفه امیر شایان محمدی
۴۱۶	۴۲	۶۶	*	*	۲	۷۸	۲۲۹	۶۳۵۱	۱۲۶۰	۴۳۳	۶۶۰	طایفه امیر شایان محمدی

نیل بستیاوی

طایفه	فوسفات سبز		میزو بر شانه		کار و کوماله		کار و میلو		نوع	تعداد
	کل	بهره	کل	بهره	کل	بهره	کل	بهره		
	۱	۲	۳	۴	۵	۶	۷	۸		
بند مجریه صالح	۵۵۵۴۹	۱۶۳۶۵	۵۰۲۲۶	۷۵۰۰۸	۷۲۹	۲۲۲	۷۷	۱۰	*	۱۳۱۰
بند مجریه اثنی	۵۴۸۱۶	۲۴۴۰۶	۲۷۴۰۶	۱۴۸۵۰	۳۳۹	۱۲۶	۱۱	۲	*	۲۱۲۱
بند مجریه اربع	۱۵۵۱۶	۸۸۱۸	۱۱۳۷۵	۱۱۰۸۲	۱۳۴۸	۵۱۶	۱	۱	*	۴۸۰
بند مجریه پنج	۱۰۴۸۲	۴۶۰۶	۸۰۲۲	۴۳۴۱	۱۶۶	۷۲	۲۱	۲	*	۲۳۰
بند مجریه شش	۲۴۰	۱۵۶	۲۳۲	۴۰۲	۴۸	۲۵	*	*	*	۳۵
بند مجریه هفت	۵۴۲۳۲	۲۰۰۲۸	۱۰۵۰۶۲	۵۱۴۶۱	۱۲۶۸	۴۴۲	۱۵	۴	۱	۲۶۰۲
بند مجریه هشت	۱۷۴۸	۹۱۲	۹۲۴۸	۵۰۰۲	۱۶۶	۵۶۴	۱	*	*	۲۵۲
بند مجریه نهم	۲۵۲۲	۱۲۲	۲۲۵۸	۱۴۸۰	۲۶	۷	*	*	*	۱۲

شماره	نام	جنس	تاریخ تولد	کلاس و میثاق		کلاس و میثاق		میز و بنام		کلاس و میثاق		تاریخ
				شماره	نوع	شماره	نوع	شماره	نوع	شماره	نوع	
۱	...	...	...	...	...	...	...	...	...	...	...	...
۲	...	...	...	...	...	...	...	...	...	...	...	...
۳	...	...	...	...	...	...	...	...	...	...	...	...
۴	...	...	...	...	...	...	...	...	...	...	...	...
۵	...	...	...	...	...	...	...	...	...	...	...	...
۶	...	...	...	...	...	...	...	...	...	...	...	...
۷	...	...	...	...	...	...	...	...	...	...	...	...
۸	...	...	...	...	...	...	...	...	...	...	...	...
۹	...	...	...	...	...	...	...	...	...	...	...	...
۱۰	...	...	...	...	...	...	...	...	...	...	...	...
۱۱	...	...	...	...	...	...	...	...	...	...	...	...
۱۲	...	...	...	...	...	...	...	...	...	...	...	...
۱۳	...	...	...	...	...	...	...	...	...	...	...	...
۱۴	...	...	...	...	...	...	...	...	...	...	...	...
۱۵	...	...	...	...	...	...	...	...	...	...	...	...
۱۶	...	...	...	...	...	...	...	...	...	...	...	...
۱۷	...	...	...	...	...	...	...	...	...	...	...	...
۱۸	...	...	...	...	...	...	...	...	...	...	...	...
۱۹	...	...	...	...	...	...	...	...	...	...	...	...
۲۰	...	...	...	...	...	...	...	...	...	...	...	...
۲۱	...	...	...	...	...	...	...	...	...	...	...	...
۲۲	...	...	...	...	...	...	...	...	...	...	...	...
۲۳	...	...	...	...	...	...	...	...	...	...	...	...
۲۴	...	...	...	...	...	...	...	...	...	...	...	...
۲۵	...	...	...	...	...	...	...	...	...	...	...	...
۲۶	...	...	...	...	...	...	...	...	...	...	...	...
۲۷	...	...	...	...	...	...	...	...	...	...	...	...
۲۸	...	...	...	...	...	...	...	...	...	...	...	...
۲۹	...	...	...	...	...	...	...	...	...	...	...	...
۳۰	...	...	...	...	...	...	...	...	...	...	...	...
۳۱	...	...	...	...	...	...	...	...	...	...	...	...
۳۲	...	...	...	...	...	...	...	...	...	...	...	...
۳۳	...	...	...	...	...	...	...	...	...	...	...	...
۳۴	...	...	...	...	...	...	...	...	...	...	...	...
۳۵	...	...	...	...	...	...	...	...	...	...	...	...
۳۶	...	...	...	...	...	...	...	...	...	...	...	...
۳۷	...	...	...	...	...	...	...	...	...	...	...	...
۳۸	...	...	...	...	...	...	...	...	...	...	...	...
۳۹	...	...	...	...	...	...	...	...	...	...	...	...
۴۰	...	...	...	...	...	...	...	...	...	...	...	...
۴۱	...	...	...	...	...	...	...	...	...	...	...	...
۴۲	...	...	...	...	...	...	...	...	...	...	...	...
۴۳	...	...	...	...	...	...	...	...	...	...	...	...
۴۴	...	...	...	...	...	...	...	...	...	...	...	...
۴۵	...	...	...	...	...	...	...	...	...	...	...	...
۴۶	...	...	...	...	...	...	...	...	...	...	...	...
۴۷	...	...	...	...	...	...	...	...	...	...	...	...
۴۸	...	...	...	...	...	...	...	...	...	...	...	...
۴۹	...	...	...	...	...	...	...	...	...	...	...	...
۵۰	...	...	...	...	...	...	...	...	...	...	...	...

ایالت همدان

نوع دام	شماره	نوع	نوع	نوع ماده		نوع ماده		نوع ماده		نوع ماده		نوع ماده					
				کل	شیرده	کل	شیرده	کل	شیرده	کل	شیرده						
													شیرده	کل	شیرده	کل	شیرده
۱۷	۱۶	۱۵	۱۴	۱۳	۱۲	۱۱	۱۰	۹	۸	۷	۶	۵	۴	۳	۲	۱	
گاو	۵	۴	۳	۲	۱	۱۸۲	۱۲۰	۱۴۹	۱۲۶	۱۴۹	۱۲۶	۱۴۹	۱۲۶	۱۴۹	۱۲۶	۱۴۹	۱۲۶
گاو	۱۰	۹	۸	۷	۶	۱۸۰	۱۶۵	۲۲۲	۲۲۰	۲۲۲	۲۲۰	۲۲۲	۲۲۰	۲۲۲	۲۲۰	۲۲۲	۲۲۰
گاو	۳	۲	۱	۱	۱	۲۶۶	۵۱۲	۲۲۰	۲۲۰	۲۲۲	۲۲۰	۲۲۲	۲۲۰	۲۲۲	۲۲۰	۲۲۲	۲۲۰
گاو	۱	۱	۱	۱	۱	۲۶۶	۴۲۶	۲۲۲	۲۲۲	۲۲۲	۲۲۲	۲۲۲	۲۲۲	۲۲۲	۲۲۲	۲۲۲	۲۲۲
گاو	۵	۴	۳	۲	۱	۲۰۵	۲۲۲	۱۵۰	۱۵۰	۲۲۲	۲۲۲	۲۲۲	۲۲۲	۲۲۲	۲۲۲	۲۲۲	۲۲۲
گاو	۲۰	۱۰	۵	۳	۲	۱۰۲۱	۲۲۲	۸۸۰	۸۸۰	۲۲۲	۲۲۲	۲۲۲	۲۲۲	۲۲۲	۲۲۲	۲۲۲	۲۲۲
گاو	۱	۱	۱	۱	۱	۱۶	۱۶	۱	۱	۱۶	۱۶	۱	۱	۱۶	۱۶	۱	۱
گاو	۱	۱	۱	۱	۱	۱	۱	۱	۱	۱	۱	۱	۱	۱	۱	۱	۱



اول بهشتیان

نوع	تولید کننده		مزرعه ای		کشاورزی		تولید کننده		کل				
	تولید کننده	کل	تولید کننده	کل	تولید کننده	کل	تولید کننده	کل					
	۱	۲	۳	۴	۵	۶	۷	۸					
تولید کننده	۱۴	۱۲	۱۱	۱۰	۹	۸	۷	۶	۵	۴	۳	۲	۱
تولید کننده	۱۲	۳	۰	۰	۰	۰	۰	۰	۲۴	۸۰	۱۴۴	۲۸۵	تولید کننده
تولید کننده	۳	۰	۰	۰	۰	۰	۰	۳	۵۰	۴۴	۶۱	۱۵۵	تولید کننده
تولید کننده	۰	۰	۰	۰	۰	۰	۰	۰	۱۵	۲۵	۰	۰	تولید کننده
تولید کننده	۱	۵	۰	۰	۰	۰	۰	۲	۷۵	۱۴۰	۸۰	۱۴۰	تولید کننده
تولید کننده	۰	۰	۰	۰	۰	۰	۰	۰	۰	۰	۰	۰	تولید کننده
تولید کننده	۶	۱۵	۰	۰	۰	۰	۱	۴	۲۲۷	۶۲۲	۱۲۵	۲۵۰	تولید کننده
تولید کننده	۱	۰	۰	۰	۰	۰	۱	۱	۱۰	۲۰	۲۴	۵۰	تولید کننده
تولید کننده	۲	۱	۰	۰	۰	۰	۰	۰	۱۰	۱۵	۴۰	۸۳	تولید کننده

ایستگاه بختیاری

جایگاه	گوسفند و بقره		گاو و گوساله		گاو و گوساله		بیمه‌گذار	بیمه‌گذار	بیمه‌گذار	بیمه‌گذار		
	کل	بزرگساله	کل	بزرگساله	بیمه‌گذار							
					کل	بزرگساله						
۱	۲	۳	۴	۵	۶	۷	۸	۹	۱۰	۱۱	۱۲	
ایستگاه بختیاری	۱۱۱۷	۷۱۴۴	۷۱۸۲	۱۱۲۵	۱۲	۴	.	.	.	.	.	۳۰
خاربه ایراد بزرگساله	۱۲۲	۶۲	۲۲۵	۱۱۲	۲	.	.	.	.	.	.	۶
خاربه احمد و محمودی	۲۵	۲۵	.	.	.	.	.	.	.	.	.	.
خاربه امیرتند	.	.	.	.	.	.	.	.	.	.	.	.
خاربه آقاش	.	.	.	.	.	.	.	.	.	.	.	.
خاربه اموش احمدی	.	.	.	.	.	.	.	.	.	.	.	.
خاربه اورنگ	۴۰	۴۶	۲۷۶	۱۲۱	۲	۱	.	.	.	.	.	۴
خاربه بابا و پسرانی اشور	۱۱۵	۵۶	۸	۲	.	.	.	.	.	.	.	.
خاربه بازار چکانی	.	.	.	.	.	.	.	.	.	.	.	.
خاربه بیامه پسران احمدی	.	.	.	.	.	.	.	.	.	.	.	.
خاربه بزرگساله	۴۰	۱۲	۲۰	۲۲	.	.	.	.	.	.	.	.
خاربه بزرگساله	.	.	.	.	.	.	.	.	.	.	.	.
خاربه بزرگساله	۵۰۰	۲۶۰	۴۴	۲۸	۲	۱	.	.	.	.	.	۶
خاربه بزرگساله	.	.	.	.	.	.	.	.	.	.	.	.
خاربه چکانی	۲	۲	۱۲	۱۱	.	.	.	.	.	.	.	.
خاربه چکانی	۲۱	۱۲	۲۹	۲۶	۲	۱	.	.	.	.	.	۶
خاربه چکانه ای	.	.	.	.	.	.	.	.	.	.	.	.
خاربه چهارموزی	.	.	.	.	.	.	.	.	.	.	.	.
خاربه چهارموزی	.	.	.	.	.	.	.	.	.	.	.	.
خاربه خالقی	۵۰	۳۰	.	.	.	.	.	.	.	.	.	.
خاربه خالقی	۲۱۰	۱۲	.	.	.	.	.	.	.	.	.	.
خاربه خالقی	.	.	.	.	.	.	.	.	.	.	.	.
خاربه خالقی	۲۶۹۱	۱۵۱۶	۲۲۲	۲۲۲	۲	۱	.	.	.	.	.	۱۲
خاربه خالقی	۱۸۰	۵۴	.	.	.	.	.	.	.	.	.	.
خاربه خالقی	.	.	.	.	.	.	.	.	.	.	.	.
خاربه خالقی	۵۰	۱۴	.	.	.	.	.	.	.	.	.	.
خاربه خالقی	.	.	.	.	.	.	.	.	.	.	.	.
خاربه خالقی	۲۶۸	۱۹۴	۱۱۰	۸۵	.	.	.	.	.	.	.	۲
خاربه خالقی	.	.	.	.	.	.	.	.	.	.	.	.
خاربه خالقی	.	.	.	.	.	.	.	.	.	.	.	.
خاربه خالقی	.	.	.	.	.	.	.	.	.	.	.	.
خاربه خالقی	.	.	.	.	.	.	.	.	.	.	.	.
خاربه خالقی	۵۲۰	۲۰۰	۲۵۰	۱۰۰	.	.	.	.	.	.	.	۱
خاربه خالقی	.	.	.	.	.	.	.	.	.	.	.	.
خاربه خالقی	۲۲۶	۱۲۷	۱۲۰	۸۲	.	.	.	.	.	.	.	.
خاربه خالقی	۲۵	۸	۱۰	۴	.	.	.	.	.	.	.	.
خاربه خالقی	.	.	.	.	.	.	.	.	.	.	.	.
خاربه خالقی	۲۶۰	۱۱۵	۲۰	۱۵	.	.	.	.	.	.	.	.

اهل بخش‌های

شماره شهر	شماره بخش	شماره شهر	شماره بخش	شهرهای تهران		شهرهای همجوار		شهرهای همجوار		شهرهای همجوار		مجموع
				شهرهای تهران		شهرهای همجوار		شهرهای همجوار				
				کل	شهرستان	کل	شهرستان	کل	شهرستان			
۱	۲	۳	۴	۵	۶	۷	۸	۹	۱۰			
۱۳	۱۳	۱۱	۱۰	۶	۸	۷	۶	۵	۴	۳	۲	۱
.	.	.	.	.	.	.	.	۱۵	۲۲	۷۱	۱۰۹	.....
.	.	.	.	.	.	.	.	.	.	.	.	.....
.	.	.	.	.	.	.	.	.	.	.	.	.....
.	.	.	.	.	.	.	.	۵۹	۱۲۰	۱۰۹	۲۴۵	.....
.	۶	.	.	.	.	.	.	.	.	.	.	.....
.	.	.	.	.	.	.	.	.	.	.	.	.....
.	.	.	.	.	.	.	.	۲۲	۷۴	۲۸	۵۵	.....
.	.	.	.	.	.	.	.	.	.	.	.	.....
.	.	.	.	.	.	.	.	.	.	.	.	.....



اول بهشتیاری

طایفان مستعد اکثریت									مجموع	مجموع	طایفه
۱۵۰۰ واحد	۱۰۰۰۰ ۱۴۹۹ واحد	۵۰۰۰ ۹۹۹ واحد	۲۰۰۰ ۴۹۹ واحد	۱۰۰۰ ۲۹۹ واحد	۵۰۰ ۱۹۹ واحد	۲۰۰ ۹۹ واحد	مجموع ۵۰ واحد	مجموع ۹۹ واحد			
۱۲	۱۱	۱۰	۹	۸	۷	۶	۵	۴	۳	۲	۱
					۱۱۱۲	۲۳۸۱	۶۶۷۸	۱۵۵۷۵	۱۴۷۷	۲۷۹۶۰	اول بهشتیاری
			۱	۱۴	۱۵	۷۲	۵۰	۱۱۲	۱۰۱	۵	طایفه امیر اکبر محمدی
						۵	۸	۱۷	۱۲	۱	طایفه احمد محمدی
				۱	۲	۲	۱۹	۷۹	۲۴	۱۵	طایفه امیروند
				۱	۲	۴	۱۰	۶۰	۲۶۱	۲	طایفه اولادش
						۲	۴	۵	۱۵	۱	طایفه امیر محمدی
				۲	۴	۳	۴	۱۸۹	۲۲۷۵	۱۶۶	طایفه اورنگ
	۳		۲	۱۶	۴۵	۴۹	۲۲۱	۱۴۷	۱۳۷۸	۱۲۰	طایفه بیاباد صالحی اشور
				۲۵	۹۱	۱۲	۲۲۶	۱۴۷	۱۳۷	۴۹	طایفه مبارزین حاجتی
				۲		۴	۱۷	۵۶	۱۶۶	۱۶	طایفه بیاباد صالحی احمدی
				۴	۲۲	۲۰	۲۲	۱۶۷	۲۲۴	۱۶	طایفه برهه محمدی
					۱	۱	۲	۲۰	۲۰		طایفه بوسری
					۲	۱	۱	۷	۷		طایفه برهه قرونی
				۱۸	۵۱	۷۰	۱۶۲	۴۶۲	۹۹۵	۱۵۷	طایفه برهه قرونی
				۲	۵	۲	۱۳	۱۱	۱۱		طایفه پیدش
				۵	۱۹	۱۸	۴۳	۲۸	۷۱	۲	طایفه پاشلی
				۱۲	۲۵	۱۸	۱۵۲	۲۱۲	۲۶۴	۱۲	طایفه چلبلی
				۱	۲	۵	۱۲	۱۶	۲۰	۸	طایفه چاله ای
				۱۷	۴۶	۴۵	۷۲	۱۶۴	۵۱		طایفه دهان بوری
				۱۲	۱۶	۱۷	۱۷	۹	۱		طایفه دهان آبی
					۲	۸	۲۸	۱۲	۱۲۰	۲۵	طایفه حورق محمدی
					۴	۱۰	۲۷	۴۰	۷۸	۲۷	طایفه خانی
					۲	۱	۱۴	۲۱	۲۴	۱	طایفه مردو آبی
				۱۰	۲۴	۲۴	۴۶	۴۴	۴۲	۷	طایفه درانی
					۲	۱	۵	۲	۸		طایفه درویشی
				۴۶	۱۲	۸۷	۱۹۷	۲۵۸	۲۴۲	۱۵	طایفه زرهه
				۵	۲۲	۲۱	۲۵	۱۶۱	۹۵	۲	طایفه زنگنه
								۱	۱۷	۲۷	طایفه سادات
				۴	۶	۱	۱۷	۲۶	۱۰۶	۱۲	طایفه سادات اشیر
				۱	۷	۱۵	۴۲	۷۵	۱۲۲	۱	طایفه سادات اشیر
					۲	۲	۷	۲۵	۱۹۸	۵	طایفه سرخانی
						۲	۴	۱۳	۲۰	۴	طایفه سعید
				۲۲	۲۸	۸۲	۲۷۱	۴۴۲	۲۴	۱۷۲۲	طایفه صالحی
							۷	۲۰	۱۷۹	۲۰	طایفه حاجتی
				۸	۱۲	۱۲	۵۸	۸۶	۸۶	۱	طایفه قریب
					۲	۳	۱۵	۲۳	۱۶۶	۸	طایفه صالحی
					۲	۲	۱۴	۱۶	۲۰	۲	طایفه صالحی
								۶	۶	۱	طایفه صالحی
								۱۱۰	۱۹۵	۲	طایفه صالحی
				۵	۲۰	۲۲	۱۵	۲۷	۲۱	۲	طایفه صالحی
				۶	۹	۱۵	۲۶	۱۳۴	۵۵	۱	طایفه صالحی
				۲۸	۲۲	۲۶	۱۸	۲۵	۴۱	۱	طایفه صالحی
				۱	۲	۱۸	۲۵	۴۱	۴۱	۱	طایفه صالحی
				۲	۱۲	۱۷	۸۶	۲۸۵	۲۷۶	۱۰۸	طایفه صالحی
				۲	۱۶	۱۷	۱۰۲	۴۱۲	۲۴	۴۵	طایفه صالحی

تایل بیشمار

طبقه‌بندی تحصیلی									مجموع تعداد معزینان	مجموع تعداد معلمات	مجموع تعداد معزینان	مجموع تعداد معلمات	مجموع تعداد معزینان	مجموع تعداد معلمات	مجموع تعداد معزینان	مجموع تعداد معلمات
۱۵۰۰ راهنما و بیشتر	۱۰۰۰- ۱۴۹۹ راهنما	۵۰۰- ۹۹۹ راهنما	۲۰۰- ۴۹۹ راهنما	۱۰۰- ۱۹۹ راهنما	۵۰- ۹۹ راهنما	۳۰- ۴۹ راهنما	۲۰- ۲۹ راهنما	۱۰- ۱۹ راهنما								
۱۲	۱۱	۱۰	۹	۸	۷	۶	۵	۴	۳	۲	۱					
*	۱	۵	۱۷	۴۲	۶۷	۱۲۷	۴۶۸	۷۵۴	۷۶	۱۵۱۸	طایفه معزینان					
*	۱	*	۱۸	۵۱	۷۸	۱۷۰	۲۴۷	۳۷۲	۷۲	۱۱۱۴	طایفه معزینان					
*	۱	*	۱۶	۳۱	۴۱	۵۶	۸۹	۱۲۸	۱۸۶	۲۸۴	طایفه معزینان					
*	*	*	۵	۱۰	۱۸	۳۸	۱۰۲	۸۲	۴	۲۶۰	طایفه معزینان					
*	*	*	*	*	*	۳	۱۱	۴۴	۵	۶۲	طایفه معزینان					
۲	۵	۲	۶	۱۵	۸۵	۲۴۰	۸۴۵	۱۶۸۲	۲۱۲	۲۴۲۹	طایفه معزینان					
*	*	*	*	۱	۲	۱۴	۵۴	۲۸۲	۲۰	۲۷۴	طایفه معزینان					
*	*	*	۲	۴	۴	۱۶	۱۲	۷	*	۴۶	طایفه معزینان					

میزان سالانه			فردی و خانواده							طبقه
کاهش			افزایش		کاهش			افزایش		
سج	سج	سج	خرید	از امیدوار	سج	سج	سج	خرید	از امیدوار	
۱۱	۱۰	۹	۸	۷	۶	۵	۴	۳	۲	۱
۴۶۷۶۱	۱۷۱۵۱۷	۲۱۲۱۴۳	۱۱۴۱۵	۴۱۷۵۱۷	۱۸۵۵۴	۱۵۰۷۵۵	۱۴۳۶۶۹	۲۳۲۷۷	۲۹۲۹۴۴	.....
۴۷۴	۲۷۶۶	۲۶۶۱	۲۷۲	۴۱۵۵	۲۳۶	۴۰۷۸	۲۷۲۰	۲۵۶	۴۵۶۵	.....
۶۶	۲۴۶	۲۶۰	۱۶	۶۶۶	۷۱	۲۰۶	۴۷۰	۶۰	۱۴۷۰	.....
۱۸۱	۴۵۸	۴۱۳	۴	۱۲۲۶	۸۴	۱۵۶۶	۶۴۴	۱۲۷	۲۵۶۵	.....
۶۶۰	۱۴۶۷	۲۶۰۱	۲۰۴	۲۶۰۳	۶۷	۲۰۵	۲۸۲	۲۷	۶۵۲	.....
۵۱	۲۰۴	۱۵۱	۷۷	۶۵۰	۱۶	۲۵۱	۲۰۲	-	۶۱۱	.....
۴۶۸۹	۱۳۶۵۶	۲۰۲۷۱	۱۲۲۴	۶۰۲۴۷	۵۵۰	۷۵۲۸	۶۱۶۷	۷۸۷	۲۶۶۰۹	.....
۴۷۸۸	۱۷۱۱۲	۲۲۰۲۶	۴۰۵	۲۶۶۰۶	۲۶۶	۱۴۶۱۱	۱۶۳۶۴	۴۶۱	۴۰۷۸۲	.....
۲۶۰	۱۰۶۰	۱۲۲۳	۲۲	۲۵۷۳	۶۰	۲۷۷	۶۸۸	۲۶	۲۰۲۵	.....
۱۱۶۷	۲۷۱۱	۵۰۰۶	۲۸	۱۲۴۸۸	۶۴۳	۲۸۷۰	۲۳۰۴	۴۲۳	۸۳۶۶	.....
۸۲	۵۵۸	۴۳۲	۲۶	۱۶۳۷	۲۶	۲۸۱	۲۴۲	۴۲	۸۰۷	.....
۶۶	۱۰۶	۱۶۶	-	۹۴۲	۸۸	۴۵۷	۲۲۱	۵۲	۶۸۸	.....
۳۶۶۰	۷۶۸۴	۱۴۵۰۷	۱۸۸۷	۲۰۳۶۶	۱۱۸۰	۱۰۴۴۱	۷۰۳۵	۱۴۷۷	۲۴۶۶۳	.....
۶۵	۴۰۶	۴۴۴	۱۱	۱۱۶۶	۶۲	۷۲۸	۴۵۸	-	۱۷۳۳	.....
۴۲۴	۱۵۶۷	۱۵۸۴	۱۰۶	۵۱۵۴	۴۱۱	۲۰۴۰	۱۹۳۶	۲۰۴	۱۶۶۰۶	.....
۱۲۴۵	۷۶۶۷	۵۲۸۲	۲۷۰	۲۲۴۸۹	۷۰۷	۸۷۵۷	۵۴۵۰	۵۷۰	۱۶۶۰۶	.....
۱۷۶	۸۳۶	۵۶۱	۱۱۱	۶۶۶۰	۶۶	۷۲۸	۱۶۸	۱۲	۱۲۸۶	.....
۱۱۱۲	۷۸۷۴	۳۲۳۳	۲۳	۱۱۴۷۰	۶۱۵	۲۷۸۱	۲۵۱۷	۶۱	۱۰۳۶۳	.....
۱۶۶	۱۵۷۸	۹۱۷	۲۵	۶۴۶۵	۴۰	۶۶۶	۳۳۸	۲	۲۶۶۶	.....
۲۴۵	۹۱۴	۲۲۶۷	۳۴	۴۶۸۷	۲۰۴	۱۵۸۳	۲۱۲۳	۱۰۱	۴۶۶۲	.....
۱۱۰۲	۴۷۵۸	۲۶۶۳	۱۶۰	۲۰۰۱۶	۶۴	۳۲۶۶	۱۳۶۵	۱۶۶	۴۳۸۸	.....
۲۲۸	۲۸۲	۸۰۳	۱۰۶	۲۴۸۷	۵۰	۴۶۴	۲۵۵	۸۰	۱۲۶۴	.....
۴۶۳	۱۲۲۸	۱۰۸۸	۱۶۴	۲۷۶۲	۲۴۱	۲۵۴۴	۲۰۴۱	۵۴۴	۶۰۳۶	.....
۲۵	۱۰۰	۸۷	۲۱	۲۶۶	۵۵	۲۶۶	۱۲۷	۲۱۱	۱۰۴۴	.....
۷۶۱۱	۵۴۲۳	۵۴۶۵	۱۵۷	۱۷۵۶۵	۱۲۰	۱۲۶۴۳	۱۰۴۶۶	۲۵۰	۳۲۶۶۶	.....
۱۲۳۵	۲۸۶۴	۴۱۶۶	۴۴۶	۱۴۵۶	۵۵۳	۱۷۳۵	۲۶۶۸	۱۶۲	۲۶۶۶	.....
۱۲	۲۲	۷۵	-	۹۴۱	۴	۳۴	۳۶	-	۱۲۲	.....
۳۴۶	۱۲۷۶	۹۹۹	۱۶۶	۴۶۶۱	۱۱۱	۸۱۳	۴۶۵	۷۵	۲۳۶۵	.....
۱۱۴۷	۱۱۰۷	۴۲۳۶	۷۷	۵۷۷۷	۱۶۲	۷۸۴	۱۱۶۸	۳۳	۲۸۶۶	.....
۴۱۳	۲۶۵	۲۴۶۴	۲۸	۲۶۶۵	۱۲۱	۴۶۶	۷۲۸	۵۱	۱۰۶۶	.....
۲۴	۴۲	۱۶۶	۱۲	۳۶۶	۸۰	۲۶۸	۴۴۳	۲	۸۲۰	.....
۷۰۳۳	۴۴۶۶	۶۰۴۶	۲۶۶	۲۰۸۶۲	۶۵۶	۴۵۶۸	۴۶۸۳	۱۴۷	۱۲۰۴۰	.....
۵۲۴	۵۸۰	۶۸۵	۸۸	۲۰۶۰	۲	۶۶	۲۶	۱۱	۲۰۴	.....
۴۵۴	۱۲۶۵	۲۶۰۷	۴۰	۲۶۶۴	۷۰	۸۸۷	۱۰۶۶۶	۱۲۴	۲۲۶۶	.....
۲۴۶	۱۰۶۶	۱۸۶۰	۴۱	۴۶۶۴	۴۸	۴۸۲	۵۰۳	۶	۱۶۶۶	.....
۸۸	۱۰۰	۲۶۶	۱	۶۵۶	۱۱۱	۶۶۶	۲۶۲	-	۱۴۵۲	.....
۶	۲۷	۲۷	-	۵۸	۵	۳۰	۲۶	-	۵۵	.....
۵۶۱	۱۷۴۴	۲۶۶۲	۱۵۶	۵۶۶۶	۶۶۲	۲۴۴۵	۱۵۶۶	۱۸۸	۶۵۶۴	.....
۲۰۶	۳۴۰	۴۷۵	۳۰	۱۲۸۲	۲۸۵	۸۷۵	۱۱۵۴	۲۸	۲۲۵۲	.....
۶۴۵	۱۴۷۰	۲۲۶۶	۱۱۱	۶۸۶۳	۶۶۴	۵۶۶۵	۴۶۸۸	۱۱۶	۱۲۸۴۴	.....
۱۲۷	۲۵۷	۱۲۶۴	۲۲	۱۶۶۰	۵۵	۷۸۷	۲۰۸۲	۱۴۲	۱۶۶۰	.....
۱۸۶۶	۲۶۵۲	۷۰۲۵	۵۶۶	۱۶۶۶۶	۱۱۱۳	۵۶۶۶	۶۶۶۶	۶۶۲	۱۶۶۰۲	.....
۱۶۶	۱۶۶۸	۲۶۶۳	۲۱۸	۶۵۶۶	۲۵۲	۲۵۶۲	۲۶۵۵	۱۸۲	۴۸۶۵	.....

برآیندهای حسابها			برآیندهای حسابها				برآیندهای حسابها			توضیحات
کسب		تلفات	الزامات		کسب		الزامات			
فروش	سپرده		خرید	سپرده	فروش	سپرده	خرید	سپرده		
۱۱	۱۰	۶	۸	۷	۳	۵	۴	۲	۱	
۵۱۰۳	۸۱۶۶	۲۰۵۸۱	۱۷۶۹	۲۰۸۶۰	۱۲۳۰	۲۲۲۱	۱۵۲۸۹	۱۴۹۹	۲۴۹۹۹	.....
۱۷۴۳	۴۴۱۹	۵۲۶۵	۲۴۱	۱۵۷۰۶	۱۱۵۹	۱۲۳۰۲	۹۸۹۱	۸۶۸	۲۲۸۶۱	.....
۶۵۲	۲۵۰۰	۳۸۸۹	۲۸۱	۱۱۵۵۱	۲۶۰	۲۵۹۰	۱۵۵۴	۴۶۸	۹۹۸۸	.....
۶۵۳	۱۲۵۳	۲۱۲۱	۲۸	۴۹۰	۲۴۵	۲۹۰۷	۲۵۱۲	۲۶۰	۶۱۲۵	.....
۶۴	۱۳۰	۴۶۱	۱۷	۵۶۷	۳۲	۲۱۷	۱۷۹	۲۶	۲۵۸	.....
۵۲۵۱	۱۲۴۲۳	۲۴۸۲۸	۱۶۵۷	۵۲۷۷۰	۱۲۸۵	۴۴۸۵	۱۶۰۰۹	۱۰۶۱	۲۶۱۵۶	.....
۳۷۲	۱۶۲۵	۲۲۲۶	۳۴۴	۴۶۸۱	۱۶	۲۷۴	۳۶۳	۲۴	۱۰۲۲	.....
۱۷۱	۲۱۲	۴۷۵	۲۰	۱۲۷۶	۳۵	۴۷۶	۴۵۶	۱	۱۷۴۲	.....

جدول ۴۲ - تغییرات تعداد ساوولوساله و شتر و بقره شتر از اول استقرار در سال ۱۲۶۵ تا اول استقرار در سال ۱۲۶۶ بر حسب طایفه

شتر و بقره شتر		کاور و گوسفند					طایفه			
کافه		انزایی		کافه						
ذبح	تلفات	خرید	زاییده شده	ذبح	تلفات	خرید				
۱۱	۱۰	۹	۸	۷	۶	۵	۴	۳	۲	۱
.	.	۴	.	۵۰	۵۴	۷۰۵	۷۴۲	۲۵۶	۵۸۶۱	ایلی بختیاری
.	.	.	.	.	.	۶	۵	۳	۱۱۵	طایفه امیر اهدیم محمدی
.	.	.	.	.	.	.	۲	.	۱۲	طایفه احمد محمدی
.	.	.	.	.	۱	۳	۱	۱۲	۲۷	طایفه امیر محمد
.	.	.	.	.	۴	۱۶	۵	۱۲	۸۶	طایفه آنتاش
.	.	.	.	.	.	.	۳	۲	۳	طایفه امیر محمدی
.	.	.	.	.	۶	۷۹	۸۲	۲۵	۱۰۶	طایفه اوزنگ
.	.	.	.	.	.	۱۰	۱۷	۷	۲۸۵	طایفه بیابانستان شور
.	.	.	.	.	۶	۲۶	۹	۶	۴۵	طایفه بیارزی چانگی
.	.	.	.	.	.	۱۱	۲	.	۷۱	طایفه بیابانستان محمدی
.	.	.	.	.	.	۵	۲	۲	۶	طایفه بویر محمدی
.	.	.	.	.	.	.	.	.	۲۲	طایفه بویر
.	.	.	.	.	۸	۲۵	۲۶	۱۴	۵۰۸	طایفه جرد اوزنگ
.	.	.	.	.	.	.	.	.	۱۱	طایفه پیدنی
.	.	.	.	.	.	۷	۳	۱	۱۰۲	طایفه چانگی
.	.	.	.	۵۰	۲	۲۶	۲۰	۵	۲۵۶	طایفه پستک
.	.	.	.	.	.	۲	۲	.	۱۵	طایفه چالانگی
.	.	.	.	.	.	.	.	.	.	طایفه چهار بویر
.	.	.	.	.	.	.	.	.	۱۴	طایفه وهر ازی
.	.	.	.	.	.	۲	۱۵	.	۱۰۲	طایفه حور محمدی
.	.	.	.	.	۴	۲۶	۷	۲	۲۸۲	طایفه خاندی
.	.	.	.	.	.	۱	۴	۲	۱۳	طایفه دهر گلی
.	.	.	.	.	.	۱۶	۴	۱	۴۰	طایفه اکی
.	.	.	.	.	.	.	.	.	۱۱	طایفه ریگی
.	.	.	.	.	.	۱۶	۵	۱۲	۱۲۲	طایفه زور محمدی
.	.	.	.	.	.	۴	۴	.	.	طایفه زنگری زنگی
.	.	.	.	.	.	.	۱	.	۲۱	طایفه سادات
.	.	.	.	.	۱	۷	۳	۷	۱۵	طایفه سادات محمدی
.	.	.	.	.	.	.	۱	.	۶۰	طایفه سادات محمدی
.	.	.	.	.	.	۱۶	۵	۱	۴۹	طایفه سادات محمدی
.	.	.	.	.	.	۲	۷	.	۵۲	طایفه مرگلی
.	.	.	.	.	۲	۲۶	۱۶	.	۱۲۲	طایفه سعید
.	.	.	.	.	.	۲	۷	۵	۴۱	طایفه شالز
.	.	.	.	.	.	۱۵	۷۲	۲	۵۱	طایفه شمشی
.	.	.	.	.	.	۱۷	۲	.	۶۱	طایفه فرخ سباط
.	.	.	.	.	.	۴	۴	۱	۴۵	طایفه صالح محمدی
.	.	.	.	.	.	.	.	.	.	طایفه شادان
.	.	.	.	.	.	۲۶	۷۰	۲	۹۲	طایفه شادان
.	.	.	.	.	.	۱	.	.	۷۵	طایفه کور کور
.	.	.	.	.	.	۲	۲	.	۱۰۹	طایفه گله
.	.	.	.	.	.	۱	۲۱	.	۷۶	طایفه گمار
.	.	.	.	.	۱۲	۲۲	۵۵	۲	۴۱	طایفه گندملی محمدی
.	.	.	.	.	۴	۵	۵	۱۰	۱۱۸	طایفه کوروش

قشربه‌قشراز اول					فاروق‌رسانه					خطایه
شماره			الزامی		شماره			الزامی		
جمع	خروجی	تلفات	خرید	زاییده شده	جمع	خروجی	تلفات	خرید	زاییده شده	
۱۱	۱۰	۹	۸	۷	۶	۵	۴	۳	۲	۱
.	.	.	.	.	۷	۷۲	۱۲۴	۱۸	۲۵۰	.....
.	.	.	.	.	۱	۹	۳	۲	۱۶۴	.....
.	.	.	.	.	.	۳۶	۴۳	۱۸	۵۱۱	.....
.	.	.	.	.	۱	۱۸	۱۲	.	۷۵	.....
.	.	.	.	.	.	۲	۲	۱	۲۴	.....
.	.	.	.	.	۵	۱۱۸	۱۲۱	۴۲	۴۴۲	.....
.	.	.	.	.	.	۱۰	۱۸	۱۶	۱۲۲	.....
.	.	.	.	.	۱	.	.	۱	.	.....

جدول ۲۲ محکم حکامه اهل بختیار بر ویز ویز خانه در محله های استان ارسباران در سال ۱۳۶۵ و ۱۳۶۶ از سرش و در جدول زیر حسب طایفه

محل استقرار اهل بختیار در سال ۱۳۶۵		محل استقرار اهل بختیار در سال ۱۳۶۶		محل استقرار اهل بختیار در سال ۱۳۶۵ و ۱۳۶۶			طایفه	
و اصرار استفاده		متر مستخدمه		و اصرار استفاده				
از سرش و تکلیف توام	از تکلیف	از سرش	از سرش و تکلیف توام	از سرش و تکلیف توام	از تکلیف	از سرش		
۶	۸	۷	۹	۵	۴	۳	۱	
۱۷۱-۸۶۱۵	۱۱۳۱۳۳۴	۱۱۳۱۳۳۴	۱۷۱-۸۶۱۵	۲۴۱۱۳۸۷	۱۲۲۲۵۵۶۶	۱۸۲۵۶۷۰۲۶	۱۷۶۲۰۲۶	اهل بختیار
۵۲۲۲-۷۵	۵۱۷۲۰	۵۹۸۸۵	۷۸۹۷	۲۲۹۷۰	۹۲۶۰	۴۴۵۸۲۰	۳۰۲۷۱	طایفه ابراهیم محمدی
۱۲۷۸۰۰	۲۵۸۷۰۰	۱۷۲۶۰۰	۲۴۲۷	۱۰۸۰۰	۱۸۱۹۲۰	۲۸۸۵۸۰	۲۳۸۶	طایفه احمد محمدی
۶۴۴۲۰۰	.	۵۷۲۹۰	۳۲۲۷	۲۸۵۱۷۰	۷۰۰۴۰	۵۰۰۴۴۰	۳۱۶۸	طایفه اسروند
۱۶۰-۶۴۶۵	۱۲۵۱۰	۱۸۱۶۱۶۵	۱۲۹۸۵	۱۲۲۵	.	۱۲۲۶۵۷۰	۱۲۶۷۵	طایفه اقلانی
۴۶۶۲۲-	۲۵۲۲۰	۳۳۵۰	۲۶۵۷	۱۸۰۰	۵۰۲۸۰	۲۷۲۷۱۰	۲۲۴۷	طایفه امیرشاهی
۱۴۹۴۶۰-۷	۹۷۸۵۱۲۵	۸۶۰۲۷۲۷	۱۴۹۱۱۱	۱۰۰۵۴۱۶	۲۲۷۹۰	۱۸۴۱۵۲۵	۱۵۴۴۵۶	طایفه ازرک
۸۷۶۱۲۶	۱۳۱۸۹۲۰	۱۱۶۱۱۲۰	۱۵۹۲۰	۲۳۲۵۵۷	۲۷۶۹۵۰	۱۲۸۲۷۲۶	۱۵۸۲۵۰	طایفه مبارک بنیانی
۲۲۴۲۷	۲۱۲۲۲۲	۱۲۲۲۲	۱۶۱۸۱	۴۰۲۲۲	۱۸۵۹۷	۱۴۲۷۲۵۲	۱۱۹۲۲	طایفه مبارزین
۲۲۲۶۰-۵	۲۲۲۶۰-۵	۲۷۵۱۸۵	۲۶۸۰۰	۱۴۱۰۴۵	۴۹۷۰۱۰	۲۲۵۰۲۶۵	۲۶۱۸۷	طایفه برآمدن
۲۲۸۷۱۲	۲۲۰۵۷۰	۱۲۷۰۵۶	۵۸۸۸	۱۵۰۲۴	۶۸۲۰	۴۴۹۷۲۰	۴۲۰	طایفه بوسه
۱۵۶۶۰-	۲۴۸۲۷۰	۲۰۰۸۸۰	۲۶۶	۵۶۸۵۰	۱۰۰۲۰۶۰	۲۸۲۸۵۰	۲۱۲۲	طایفه بزرگی
۵۷۲۸۵۱۸	۷۵۲۲۹۰	۲۱۵۲۷۵	۶۷۲۲	۲۱۸۰۲۴	۱۰۰۸۱۶۰	۱۰۰۲۷۲۳۵	۱۰۳۰۰۸	طایفه بزرگ
۶۱۶۶۰-	۲۲۶۱۶۰	۳۳۷۰	۵۵۷۲	۲۵۹۲۰	۱۰۱۲۵۰	۲۲۶۰۹۰	۵۰۱۲	طایفه بزرگ
۲۲۰۶۲۰	۱۵۲۶۶۶	۱۲۲۵۲۰	۲۰۶۶۲	۳۶۴۰	۹۵۳۰	۲۸۷۸۲۵	۱۲۶۸۱	طایفه چکنی
۶۰۰۵۲۲۶	۴۸۲۲۰۴	۲۳۱۹۰۵۷	۸۷۸۶	۲۰۸۸۲۰	۱۲۴۵۰۰	۲۴۶۰۲۵۵	۷۰۷۲۰	طایفه چکنی
۲۶۸۲۰	۴۴۲۲۰	۲۰۱۸۲۰	۴۲۲	۵۲۸۰۰	۱۶۶۰	۲۱۴۲۶۰	۵۵۵۰	طایفه چکنی
۲۳۹۹۰	۲۳۲۲۲۰	۱۶۶۱۵۶۰	۴۲۲۴	۲۳۸۱۵	۶۵۵۰	۴۹۶۶۰۶۵	۴۱۰۳۱	طایفه چهار بزرگی
۱۶۰۰۸۲۵	۳۶۶۷۸	۱۰۰۶۷۵۱	۱۲۳۸۹	۵۲۴۶۸۰	۲۳۲۱۵	۸۴۶۰۲۵	۱۲۶۶۲	طایفه چهار بزرگی
۷۰۸۸۶۲۰	۱۱۱۶۶۰	۲۸۸۸۰	۱۶۶۶۶	۶۴۶۸۰	۲۳۸۴۰	۱۰۰۲۳۵۶۰	۱۷۲۲۸	طایفه حرمه
۲۲۲۶۸۵	۲۲۲۶۲۲	۲۴۲۶۰	۲۸۶۶	۴۶۸۰	۲۶۶۵	۲۱۲۸۷۷	۴۰۱۲۲	طایفه خاندانی
۶۰۵۸۲۵	۴۲۰۰۰	۲۷۵۲۸۹	۶۶۶۸	۸۷۲۸	۲۶۶۲	۱۰۰۲۸۶۰	۶۶۰	طایفه دودرانی
۱۷۴۸۲۰	۵۱۲۲۰	۱۲۸۰۶۸۰	۲۰۲۵۷	۱۲۲۲۰	۲۵۱۴۰	۱۷۶۸۲۰	۱۶۹۸۲	طایفه درانی
۲۵۹۹۱۰	۱۱۴۰۶۵	۱۰۶۶۰	۲۱۲۷	.	.	۲۲۷۸۱۵	۲۰۸۰	طایفه درانی
۲۳۶۶۶۶	۵۰۰۲۸۲۵	۲۶۶۶۶۵	۸۷۵۶۶	۳۰۱۲۵۰۰	۱۷۱۲۷۰	۸۸۱۲۶۲۰	۶۰۲۶۵	طایفه درانی
۲۴۴۶۶۵	۸۲۸۲۰	۲۵۴۸۲۵۰	۲۲۴۶۶	۴۰۰۸۳۰	۱۸۰۰۰	۴۳۲۶۸۰	۲۶۵۲۲	طایفه درانی
	۷۶۱۰۰	۲۶۲۲۰	۵۱۲	.	۲۷۱۲۰	۲۸۶۴۰	۵۰۸	طایفه درانی
۹۸۱۲۷۵	۳۶۰۵	۸۴۶۶۰	۱۲۵۲۲	۱۵۲۰	.	۱۷۶۸۲۶۰	۱۰۶۸۴	طایفه درانی
۱۱۶۶۵۸۰	۱۵۶۶۲۰	۱۴۸۶۶۶	۲۰۶۲۲	۴۵۰۰	۲۸۲۵۰	۲۳۶۰۱۲۰	۲۲۲۶	طایفه درانی
۱۵۰۰۵۰۸	۱۲۲۶۶۶	۲۶۶۶۶۵	۸۶۲۲	۴۶۶۸	۲۴۶۶۶۰	۱۱۰۰۲۶۶۰	۳۲۸۶	طایفه درانی
۸۲۶۶۰	۱۶۰۶۶۰	۲۶۶۶۶۵	۶۰۶۲	۲۵۶۶۰	۸۴۶۶۰	۱۶۶۶۶۰	۲۲۰۶	طایفه درانی
۲۲۸۸۲۰	۵۶۶۶۶۲	۶۶۰۲۶۶۵	۶۰۲۶۶	۶۶۶۶۰	۲۶۶۶۸۰	۶۰۲۸۸۶۰	۶۰۲۸۲	طایفه درانی
۲۸۷۵۲۵	۴۵۶۶۶۵	۲۶۶۶۶۲	۵۶۶۶	۶۰	.	۵۵۸۶۶۰	۵۶۶۰	طایفه درانی
۲۴۰۰۰۰	۱۴۶۶۶۵	۲۰۰۲۶۶۰	۱۶۶۶۶	۱۰۰۶۶۰	۴۶۶۶۰	۱۶۴۰۶۶۰	۱۷۶۶۶	طایفه درانی
۲۲۲۰	۲۲۵۶۶۲	۲۶۶۶۰	۱۶۶۶۰	۴۶۶۶۰	۴۰۶۶۰	۱۵۸۶۶۰	۱۶۶۶۶	طایفه درانی
۲۶۶۶۶۰	۲۴۰۰۰۰	۲۶۶۶۰	۲۸۶۶	۹۵۰۶۰	۶۶۶۶۰	۲۶۰۶۶۰	۲۸۰۶	طایفه درانی
۲۸۶۶۰	.	۶۰۰۰	۲۰۶	۴۵۰	۱۰۰۰۰	۱۰۰۰۰	۱۸۰	طایفه درانی
۲۶۶۶۶۶	۱۷۶۶۶۲	۲۶۶۶۶۰	۲۶۶۶۶	۲۲۶۶۶۰	۵۲۶۶۰	۲۶۶۶۶۰	۲۶۶۶۶	طایفه درانی
۲۴۰۰۰۰	۸۶۶۶۶۰	۲۶۶۶۶۰	۸۶۰۶	۶۶۶۶۵	۲۶۶۶۶۰	۲۶۶۶۶۰	۲۶۶۶۶	طایفه درانی
۲۸۶۶۶۶	۶۶۰۶۶۵	۲۶۶۶۶۰	۲۶۶۶۶	۱۶۶۶۶۵	۸۶۶۶۶۰	۲۵۶۶۶۵	۲۶۶۶۶	طایفه درانی
۱۷۸۶۶۰	۵۶۶۶۶۰	۶۶۰۶۶۵	۸۶۶۶	۱۸۶۶۶۵	۶۶۶۰	۱۰۰۶۶۶۶۰	۶۶۶۶۶	طایفه درانی
۱۷۶۶۶۰	۶۶۰۶۶۶	۲۶۶۶۶۵	۶۰۶۶۰	۹۶۶۶۰	۲۵۶۶۰	۲۰۶۶۶۶۵	۶۶۶۶۶	طایفه درانی
۱۵۶۶۶۰	۲۰۶۶۶۶	۱۶۶۶۶۶	۲۶۶۶۶	۱۶۶۶۶۶	۲۶۶۶۵	۱۸۶۶۶۶۵	۲۶۶۶۶	طایفه درانی

دولت - ۷۷ - اعتبارات مستقیم و غیرمستقیم در محل های اعتباری از بودجه و سایر منابع و درآمدهای اعتباری و سایر منابع

محل اعتبار اول سال گذشته			محل اعتبار اول سال جاری					ملاحظات
در اعتبار اول سال گذشته		مجموع اعتبارات اول سال گذشته	در اعتبار اول سال جاری			مجموع اعتبارات اول سال جاری		
در اعتبار اول سال گذشته	در اعتبار اول سال گذشته		در اعتبار اول سال جاری	در اعتبار اول سال جاری	در اعتبار اول سال جاری			
۱	۲	۳	۴	۵	۶	۷	۸	
۱۱۶۸۱۰۵۵	۳۷۷۱۲۸۵	۵۷۱۶۷۵۰	۱۰۰۵۱۹	۶۰۰۵۲۰	۳۶۳۷۵	۱۴۸۵۲۵۷۰	۱۱۱۶۶۶	فایده مجموع مصارف
۸۰۱۶۱۶۵	۳۷۵۶۸۸۵	۵۲۵۱۴۷۹	۸۶۶۲	۲۱۹۳۶۰۵	۵۷۰۸۵۵	۷۵۵۶۱۰۵	۸۱۶۵۹	فایده سرزادش
۳۷۶۵۴۸۰	۱۳۳۶۴۶۵	۱۲۰۶۶۴۲	۲۱۳۵۲	۱۰۲۱۰۴۲	۸۵۷۵۵۸	۲۴۸۸۵۱۸	۲۱۲۴۸	فایده مصابح
۱۲۵۷۲۲۰	۸۴۶۱۶۰	۲۲۵۶۲۰۲	۲۱۵۲۹	۴۱۳۰۸۲	۱۵۰۸۵۰	۲۰۲۲۶۵۰	۲۱۵۷۶	فایده مصلحتی
۲۴۳۹۰۴	۷۸۲۰	۶۲۸۰۴	۲۲۲۶	-	-	۲۱۲۲۷۰	۱۲۷۸	فایده متفرق
۲۴۴۶۸۸۸	۱۴۶۱۸۳۷	۶۶۱۱۰۴۸	۱۶۲۷۴۱	۱۶۵۷۰۵۲	۱۹۷۲۵۱۷	۲۴۶۲۴۰۴۹	۱۷۱۰۶۲	فایده مزوری
۱۰۱۷۲۵۸	۱۰۶۶۱۰۲	۵۷۲۲۰۰	۱۱۷۴۸	۱۴۰۶۸۵	۲۶۱۵۶	۱۳۸۰۲۲۲	۱۱۱۰۹	فایده بیگانه
۱۵۱۵۲۰	۵۱۵۲۶۰	۶۶۵۸۰	۶۶۸۸	۳۶۷۲۵	-	۵۷۸۵۵۰	۵۱۶۰	فایده سایر



ایران بهشتیاری

سایر				موقوفات				جمع	جمع	طایفه
مصرفات و موقوفات	انفاق	بیانات	جمع	مصرفات و موقوفات	انفاق	بیانات	جمع			
۱۰	۱	۸	۲	۱	۵	۴	۲	۱		
۱۷۱۲۷	۷۵۴۰۸	۴۲۲۸۲	۱۲۴۸۲۷	۸۱۹۹	۲۰۹۴	۱۵۱	۱۱۲۶۹	۱۲۳۱۱۶	ایران بهشتیاری	
۵۰	۱۱۱۱	۱۷۸۲	۲۱۴۹	۰	۵۲۴	۸۶	۶۲۰	۲۵۱۹	طایفه امیر اعظم محمدی	
	۸۲۷	۵۰۰	۱۲۲۷	۰	۰	۰	۰	۱۲۲۷	طایفه احمد محمد زنی	
				۲			۲	۲	طایفه امیر شاد	
									طایفه امیر شاد محمدی	
۱۵۰	۷۸۵		۱۲۵	۸۱۲	۴۸۰		۱۲۱۲	۱۲۲۷	طایفه از رگ	
	۲۹۰۶	۴۵۶۱	۸۴۶۷	۲۵۰	۲۰۰	۱۱	۴۶۱	۸۹۲۸	طایفه بیابان‌های مانی اتور	
۲۰			۴۰	۲۰	۲۰		۵۰	۲۰	طایفه بارز و چاکلی	
		۱۰	۱۰	۱۰			۱۰	۲۰	طایفه بیابان‌های محمدی	
									طایفه میر میر محمدی	
									طایفه میر میری	
۸۲۶	۷۸۸۵	۱۲۲۲	۱۰۹۸۲	۱۰۰	۵۲	۶۰	۲۱۲	۱۱۱۹۵	طایفه میردانشیاری	
		۱۲۸۰	۱۲۸۰					۱۲۸۰	طایفه پیدشتی	
۱۰			۱۰	۵			۵	۱۵	طایفه چاکلی	
۶۷۸	۴۲۷	۲۷۶	۱۲۶۱			۲۰	۲۰	۱۴۱۱	طایفه چاکلی	
۶۰۰			۶۰۰					۶۰۰	طایفه ولاد ای	
	۲۰۵	۱۶۰	۳۶۵	۱۱۵۰			۱۱۵۰	۱۵۱۵	طایفه چاکلی و میری	
									طایفه ویرانی	
۱۵۰		۲۸۵۰	۲۰۰۰					۲۰۰۰	طایفه حوکه سحر و جادو	
				۱۲۰			۱۲۰	۱۲۰	طایفه خانگی	
									طایفه درویشی	
	۱۱۰۰	۱۸۵	۱۲۸۵					۱۲۸۵	طایفه رانی	
									طایفه ریگی	
۱۲۶۹	۱۲۲۱۷	۵۷۵۸	۲۰۲۴۲					۲۰۲۴۲	طایفه زر امیر	
				۲۰			۲۰	۲۰	طایفه زلف‌سازلی	
									طایفه سادات	
									طایفه سادات شریفی	
									طایفه سادات شریفی	
									طایفه سرگلی	
۴۷۱		۸۰	۵۵۱	۲۸۲			۲۸۲	۲۳۴	طایفه سید	
	۲۱۰		۲۱۰					۲۱۰	طایفه سالی	
۴۹۸	۲۶۰	۱۰۰	۵۲۴					۵۲۴	طایفه شاد	
		۵۰	۵۰					۵۰	طایفه امیر شاد	
									طایفه صالحی محمدی	
									طایفه شاد	
	۲۰۶۱	۲۷۰۶	۵۲۷۰			۲۷	۲۷	۵۲۰۲	طایفه شاد	
									طایفه شاد	
	۲۰۰	۶۲۰۰	۶۴۰۰	۲۵۰			۲۵۰	۶۸۵۰	طایفه شاد	
۲۶۷۱		۲۱۰	۴۱۸۱					۴۱۸۱	طایفه شاد	
۸۰	۲۱۰۲۱	۲۸۵۸	۲۵۰۱۷	۲۵۰		۲۰	۲۸۰	۲۵۲۱۷	طایفه شاد علی شاد علی	
		۱۰۹۰	۱۰۹۰					۱۰۹۰	طایفه شاد	

شماره	مورث				مجموع	مجموع	مجموع	مجموع	مجموع	مجموع
	مورث		مورث							
	مورث	مورث	مورث	مورث						
۱	۱۵۴۲	۸۱۲	۲۳۵۵	۷۰۰	۰	۰	۷۰۰	۲۰۵۵	۰	۰
۲	۷۸	۱۱۶	۲۳۴	۱۱۰	۰	۰	۱۱۰	۲۳۴	۰	۰
۳	۰	۲۰۰	۲۱۵	۰	۰	۰	۰	۲۱۵	۰	۰
۴	۸۵	۱۵	۱۰۰	۰	۲۵۰	۰	۲۵۰	۲۱۵	۰	۰
۵	۰	۰	۰	۰	۰	۰	۰	۰	۰	۰
۶	۱۳۴۵	۲۶۰۷	۱۲۱۱۶	۴۵۱۲	۲۶۸	۸۱۲	۵۲۶۷	۲۲۷۱۲	۰	۰
۷	۰	۰	۴۱	۰	۰	۰	۰	۴۱	۰	۰
۸	۲۰	۰	۱۲۰۲	۰	۰	۰	۰	۱۲۰۲	۰	۰



در ۲۹ - مبلغ پرداختی به حساب استناد از سوی وزارت کشور و سایر دستگاهها و موسسات دولتی و غیر دولتی در سال

شماره سند مبلغ	تجدید هاستی			مجموع				تاریخ
	مبلغ پرداختی	مبلغ پرداختی	مجموع	مبلغ پرداختی	مبلغ پرداختی	مجموع		
	۱	۲	۳	۴	۵	۶		
۵۳۶	۲۱۰۴۵۴	۲۷۰۲	۲۱۳۱۵۶	۱۹۰	۶۶۵۶	۱۰۲۱۰	۱۷۰۵۶	.....
۱۶۶۶	۲۳۱۲۵۵	۱۰۶۴۴	۲۴۱۹۰۰	۲۸۶۴	۱۹۹۴۴	۴۲۲۱۶	۳۷۰۴	.....
۲۷۲۵	۳۱۸۹۴۸	۲۹۱۲۶	۳۴۸۰۷۴	۲۲۴۵	۵۸۲۵	۵۰۶۵	۱۳۳۳۵	.....
۲۱۴۲	۸۵۲۲۴	۷۰۶۲	۹۲۲۸۶	۱۴۰۱	۴۵۲۵	۲۶۸۵۲	۲۰۲۸۲	.....
*	۵۸۵۶	*	۵۸۵۶	*	*	*	*	.....
۱۸۵۱۰	۵۱۰۶۳۶	۲۲۱۸۱	۵۳۲۸۱۷	۱۸۶۶	۲۲۰۰۲	۷۰۰۲	۲۰۵۰۰	.....
*	۵۱۰۰۰	۲۰۶۴	۵۱۲۰۶	*	۴۴	۸۸	۱۳۲	.....
۲۲۵	۸۸۰۰	۲۷۷	۹۰۷۷	۵۱	۴۱۲	۱۵۵	۶۱۹	.....

جدول ۵۰ - کل مبلغ پرداختی به حساب استناد از هر یک از حساب‌های دولتی و خصوصی و غیره و اعتبارات و تسهیلات به حساب‌ها - هزار ریال

حساب	مبلغ پرداختی	مبلغ پرداختی	جمع	حساب
۵	۴	۳	۲	۱
۱۵۷۷۵۲	۵۴۴۳۵۸	۲۹۰۳۶۱	۷۳۴۱۷۷	ایمل برکتیاری
۵۰	۱۰۰۲۲۰	۷۲۴۷	۱۰۰۷۶۲	حسابه امیر احمد محمدی
۱۵۰	۱۲۴۷	۲۶۱۰	۳۸۵۷	حسابه احمد محمدی
۱۶۰	۱۲۴۹۱	۱۱۷۳۹	۱۳۹۸۰	حسابه امیروند
۲	۵۵۱۲۸	-	۵۵۱۲۰	حسابه افشار
۲۰	۵۵۵۰	۴۴۵	۶۰۹۵	حسابه امیر شاهی احمدی
۱۰۸۲	۱۲۵۶۸۲	۱۸۵۰۰	۵۰۲۲۶۲	حسابه اورنگ
۲۵۱۵	۵۴۴۳۴۱	۱۲۶۸۰۴	۷۷۱۶۰	حسابه بیابادی علی انزلی
۱۰۵۲	۲۰۶۶۹	۱۲۱۲	۲۲۹۸۸	حسابه مبارزین پاشا
۵۲۰	۱۲۶۵۹	۲۴۹۸۷	۱۱۱۷۱۱	حسابه بیابادی بیابادی احمدی
۷۶	۶۵۵۲	۱۰	۶۶۶۸	حسابه یوسف محمدی
۸۸۰	۵۰۶۱	۲۱۰۵	۷۱۶۶	حسابه یوسفی
۱۸۱۲۲	۲۲۲۶۱۷	۶۴۳۱۱	۲۸۶۹۲۸	حسابه بهادر وند
۸۰	۱۷۷۶۵	۴۵۸۲	۲۲۳۵۷	حسابه پیدستی
۶۶۰	۱۰۵۵۲۱	۲۱۵۸	۱۰۹۶۷۹	حسابه پاشا
۵۵۲۰	۱۷۲۶۶۶	۱۱۶۶	۱۸۷۱۶۲	حسابه چلبی
۱۴۰	۴۴۴۰	۶۰	۴۴۶۰	حسابه چلبه ای
۲۹۸۷	۱۲۲۷۹۲	۱۱۶۸	۱۲۸۶۰۷	حسابه چهار بوری
۲۳۰	۲۲۲۰	۹۸۲	۳۲۰۲	حسابه چهار اژی
۱۷۶۱	۶۱۲۲۲	۲۰۲۱۸	۸۱۴۴۰	حسابه حوریه محمدی
۱۲۰	۱۲۸۴۵۵	۲۲۰	۱۲۸۶۷۵	حسابه خالقی
-	۲۱۲۲۱	۱۲۰	۲۱۳۰۱	حسابه دودرانی
۸۲۱۹	۸۲۱۶۶	۴۵۱۶۶	۱۲۵۳۳۲	حسابه درانی
-	۳۳۵	-	۳۳۵	حسابه درانی
۱۱۲۲۸	۱۸۲۲۲۸	۷۹۲۲۱	۲۷۱۴۷۷	حسابه زور احمدی
۲۴۹۷	۱۲۲۲۵	-	۱۴۷۲۲	حسابه زنگنه سزنگی
-	۲۱۲۲	۱۲۲۰	۲۳۴۲	حسابه صاد اشته
-	۱۲۲۲۶	۱۶۰	۱۲۲۴۲	حسابه صاد اشته
۳۰	۵۲۰۶۶	۵۴۱	۵۲۶۰۷	حسابه صاد اشته سلطان امیر احمدی
۲۱۱۷	۱۸۰۲۵	۶۰	۲۱۷۸۲	حسابه صاد اشته و شیبی
۲۴۷	۲۲۶۷	۲۸۲۲	۳۷۰۰۶	حسابه سرقلی
۱۰۱۳۶	۲۲۰۱۷۲	۴۴۱۸	۲۳۵۴۶۶	حسابه صمدیه
-	۶۶۸	۵	۶۷۳	حسابه شانی
۵۰۶۶	۴۴۵۶	۲۲۰	۵۱۸۳۵	حسابه شاهی
۷۲۰	۴۵۸۱۴	۱۱۲	۴۶۳۶۶	حسابه شاهی
۵۲۴	۱۰۳۶۷	۱۸۵۰	۱۱۴۲۱	حسابه صالح محمدی
-	۲۲۰	۸۲	۳۰۰	حسابه صالحی
۲۱۵۰	۱۲۲۲۲	۲۴۴۹	۳۵۹۹۱	حسابه صالحی
۴۲۸	۲۴۹۸۷	۹۲۵۶	۳۶۶۴۱	حسابه صالحی
۱۶۵۸	۱۲۲۰۱۶	۴۶۹۶	۱۷۱۹۳۰	حسابه صالحی
۴۶۵	۲۱۸۶۶	۶۳۸	۲۲۶۷۲	حسابه صالحی
۱۶۷۱	۲۵۴۷۱۰	۲۷۸۹۲	۲۰۰۴۴۹	حسابه صالحی
۸۰۲	۸۸۶۲۲	۲۲۴۶۶	۱۱۱۸۸۸	حسابه صالحی

جدول ۵-۵: کل مبلغ پرداختی اعتبارات از محل بودجه و سایر منابع در دوره اعتباری و اعتبارات بر حسب ماهیانه در هزار ریال

ماه	مبلغ پرداختی	مبلغ اعتبارات	مبلغ سایر منابع	کل	توضیحات
۱	۲	۳	۴	۵	
بهره مصرف مصالح	۷۳۶۱۰۲	۱۴۷۲۵	-	۷۳۶۱۰۲	
بهره مصرف انرژی	۳۹۳۱۲۸	۵۶۸۵۶	-	۳۹۳۱۲۸	
بهره مصرف آب	۱۶۶۰۳۹	۳۴۳۹۱	-	۱۶۶۰۳۹	
بهره مصرف کف	۱۲۲۴۲۲	۲۶۸۸۹	-	۱۲۲۴۲۲	
بهره مصرف سیمان	۵۸۵۶	-	-	۵۸۵۶	
بهره مصرف سیمان	۶۱۵۵۲۲	۴۲۲۰۲	-	۶۱۵۵۲۲	
بهره مصرف سیمان	۵۲۲۵۷	۲۱۸۲	-	۵۲۲۵۷	
بهره مصرف سیمان	۱۱۷۰۲	۹۰۲	-	۱۱۷۰۲	
۱۳۲۶	۷۱۸۶۵۱	۱۴۷۲۵	-	۷۱۸۶۵۱	
۱۳۰۵	۳۳۱۲۳۷	۵۶۸۵۶	-	۳۳۱۲۳۷	
۱۳۸۵	۱۲۲۷۷۲	۳۴۳۹۱	-	۱۲۲۷۷۲	
۵۲۶۹	۶۰۳۹۶	۲۶۸۸۹	-	۶۰۳۹۶	
-	۵۸۵۶	-	-	۵۸۵۶	
۲۴۶۶	۵۴۶۳۴	۴۲۲۰۲	-	۵۴۶۳۴	
۲۱	۵۱۱۴۴	۲۱۸۲	-	۵۱۱۴۴	
۱۵۱۸	۹۲۸۲	۹۰۲	-	۹۲۸۲	

ایران بخشیار

زیر منطقه		ایرانی		زیر منطقه محصولات		بهاغ و باستان		ایرانی		زیر منطقه محصولات		طایفه
دستم	اسی	دستم	اسی	دستم	اسی	دستم	اسی	دستم	اسی	دستم	اسی	
۱۳	۱۲	۱۱	۱۰	۹	۸	۷	۶	۵	۴	۳	۲	
۸۰	۵۱۱	۱۲۲۷۵	۵۲۴	۲۵۱۱۲	۱۷۲۲	۲۴	۴۵۸	۵۲۸	۱۵۷۸	۶۶۲۲	۴۸۴۸	ایران بخشیار
.	۲	۱۸۴	۲۴	۱۷۶	۱۲۲	۲	.	۱۲۲	۲۲	۲۵۲	۱۰۲	طایفه ایر اظیم محمدی
.	.	۶	.	۸۴	.	.	۴	۲۰	۲	۴۲	۲۶	طایفه احمد محمدی
.	.	۲۲	.	۱۷۶	.	.	.	۱۸	۲	۲۵	۱۴	طایفه اسیرت
۱	.	۲۷۲	۴	۲۰۷	۱۲	.	.	.	.	.	.	طایفه اقبالی
.	.	۲۱	۱	۵۸	۲	.	.	۱	.	۲	.	طایفه ابوشیخ احمدی
۱۶	۲۰۲	۲۸۷۲	۴۵	۴۱۶۶	۴۲۸	۱۲	۶۶	۱۷۴۰	۶	۲۲۸۸	۱۰۶	طایفه اوزک
۵	۱	۱۲۲۲	.	۲۱۰۶	۱۲	۲	۱۲	۵۶	۲۴۸	۲۶۶	۸۵۵	طایفه بیاباد رحمانی آنتور
.	۵	۱۱۵	۲۱	۲۱۲	۶۰	.	.	۲	۱	۱	۲	طایفه باورزی و مانی
۲	.	۲۲	.	۵۰۲	۲	۱	۲	۹	۶	۱۸	۱۲۲	طایفه بیابادی بیابان احمدی
.	۲	۲۸	.	۲۲	۱۹	.	.	.	.	۱	۲	طایفه بر سر حش
.	.	۲۷	.	۴۲	.	.	.	۲۲	۱۲	۲۶	۱۴	طایفه بر سر
۵	۵۴	۱۱۴۶	۴۲	۱۶۱۲	۶۶	۴	۲۴	۱۸۵	۲۰۶	۲۶۸	۴۱۹	طایفه سده آروند
.	.	۱۸	.	۸۵	.	.	.	۱۲	۱۲	۲۲	۲۲	طایفه سیدتی
۲	۱۲	۲۴۴	۶۲	۲۶۴	۱۵۵	۱	۴	۶۰	۲۸	۱۵۲	۲۲	طایفه وایتی
۲	۱۱	۵۱۲	۵۱	۱۲۸۲	۲۰۲	.	۲	۱۶۱	۱۱	۲۶۱	۴۴	طایفه چلبی
۲	۲	۲۲	۲	۶۵	۲	.	.	۱۵	.	۲۲	۱	طایفه چالان ای
۱۵	.	.	.	۱۰	.	.	.	.	.	۲۲	۱	طایفه چهار بوزی
.	.	.	.	.	.	.	۸	۶	.	۵۸	۸	طایفه دهر آزی
۱	۱	۲۲	۱	۴۰۲	۹	.	۱۰	۱۲	۵	۱۱۲	۲۰۵	طایفه حموکده سعادت
۴	۲۵	۵۵۰	۱۶	۲۴۸	۵۲	۲	۱	۴۱	۲	۲۰	۲	طایفه خاندی
۲	۱	۱۶۱	.	۱۵۲	۵	.	.	۵۸	.	۲۵	.	طایفه دوقراچی
.	.	۱۶	.	۱۶۲	.	.	۱۱	۴۱	۱۰	۲۷۴	۱۱۴	طایفه رانی
.	۶	۱۱	۲۸	۲۵	۴۲	.	.	.	.	.	.	طایفه ریگی
.	۸	۱۶۱	۲	۸۵۴	۲۹	۲	۲۶	۶۶	۲۲	۲۵۲	۲۱۴	طایفه زر اموت
.	.	۱	.	۱۲۹	.	.	.	.	.	.	.	طایفه زلفی زلفی
.	.	.	۲	۲۴	۲	.	.	.	.	۶	۲	طایفه سادات
.	۵	۱۲۲	۴	۲۱۴	۲۶	.	.	۸۴	۱	۶۴	۴	طایفه سادات تبریز
۷	۸	۴۲	.	۴۴۸	۲	.	۲	۱۱	۱۱	۶۱	۶۵	طایفه سادات شادگان ایر اظیم
۴	.	۱۷۲	.	۲۲۹	.	۲	.	۱۱۲	.	۱۲۴	.	طایفه سادات شادگان شیبی
.	.	۲۱	.	۵۶	.	۱	.	۴۲	۱	۶۸	۶	طایفه سرانی
۲	۲	۲۴۶	۴	۱۸۶	۵	۵	۱۵	۴۱۰	۴۴	۵۵۲	۱۱۰	طایفه سید
.	۴	۱۶۲	.	۲۰۱	.	.	۱	۵	.	.	.	طایفه سید
۲	۲	۲۷۱	۱۲	۲۰۲	۱۹	.	۲	۱۱	۸۰	۴	۶۶	طایفه سیدی
۱	۱۶	۱۲	۱	۲۴	۵	۱	۱۰	۵	۲	۲۹	۱۸	طایفه کبیر بیابان
.	.	۲۹	.	۱۵۱	.	۱	۲	۴۰	۱۶	۵۲	۴۲	طایفه سالی محمدی
.	.	.	.	۲	.	.	.	.	.	.	.	طایفه سلفه
.	۲۱	۲۲۹	۲۵	۲۱۸	۱۶۰	.	۲	۵۵	۴۲	۶۱	۵۲	طایفه سلفه
.	.	۲۹	۲	۶۵	.	۲	۱	۸۵	۸	۱۵	۱۲	طایفه تورکوز
۲	.	۱۰۲	.	۲۵۲	۲	۵	۱۶	۱۸۶	۲۸	۵۶۵	۱۰۱	طایفه لاله
.	۱۰	۸۱	۲	۱۰۴	۴	.	۱	۶۲	۲۸	۲۱	۴۲	طایفه قمار
۲	۲	۲۲۰	۲	۱۶۱۱	۱۴	۶	۶۶	۲۵۲	۲۰۲	۵۶۲	۴۰۴	طایفه کتله علی کتله علی
۲	۵	۲۶	.	۴۱۹	۱۱	۱	۱	۶۰	۲۴	۱۶۲	۱۰۶	طایفه کوزوشی

کشور	ایران				ایران				ایران				مجموع
	تیرماه		مهرماه		تیرماه		مهرماه		تیرماه		مهرماه		
	مقدار	واحد	مقدار	واحد	مقدار	واحد	مقدار	واحد	مقدار	واحد	مقدار	واحد	
آذربایجان	۱۲	۱۲	۱۱	۱۰	۱۲۱۲	۲۲	۵	۷	۱۰	۲۰	۲۰	۲۲۶	۱۱۱
بهار	۱	۱	۱	۱	۲۱۶	۳۲	۰	۲	۵۱	۲۵	۲۲۴	۲۰۰	
چهارمحال و بختیاری	۱	۱	۱	۱	۱۲۲	۵۸	۱	۲۱	۳۶۸	۵۵	۲۴۷	۲۱۲	
اصفهان	۱	۱	۱	۱	۱۱۲	۱	۰	۱	۱۴	۲۶	۲۰	۲۱	
البرز	۱	۱	۱	۱	۱۱	۱۰	۰	۰	۲۲	۰	۲۲	۰	
اردبیل	۱	۱	۱	۱	۲۰۵	۲۲	۲	۲۲	۴۶۵	۱۲۲	۱۰۱۲	۵۱۶	
ارمنستان	۱	۱	۱	۱	۱۰۱	۲۸	۰	۰	۱۵۶	۵	۲۲۸	۴	
اصفهان	۱	۱	۱	۱	۵۵	۰	۰	۰	۱۲	۰	۰	۱۲	

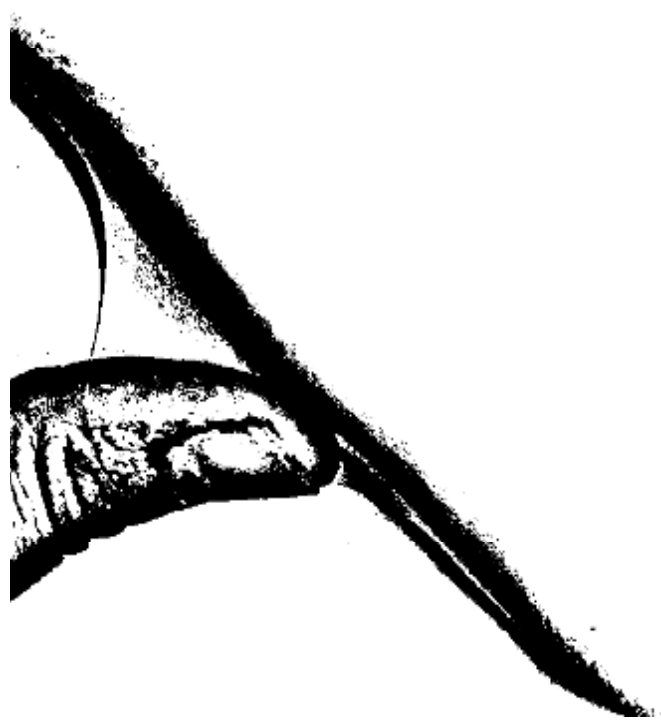



جدول ۵۲ - صادرات ارزشی به ارزش ریالی اختصاصی بر حسب خطایه و وسیله نقلیه و نوع استفاده از زمین در سال ۱۳۶۰ - به دستار

تعداد بخشبار

تفصیل		نوع										خطایه
سیاح و قلمستان		ایران		زیر نظر جمهوری اسلامی		سیاح و قلمستان		ایران		زیر نظر جمهوری اسلامی		
دستم	انسی	دستم	انسی	دستم	انسی	دستم	انسی	دستم	انسی	دستم	انسی	
۱۲	۱۱	۱۱	۱۰	۹	۸	۷	۶	۵	۴	۳	۲	۱
۷۵	۴۹۹	۱۱۰۳۸	۴۸۱	۲۲۶۲	۱۵۸۰	۶۶	۲۷۴	۴۶۰۶	۱۴۲۲	۸۵۲۶	۴۲۵۸	.....
-	۳	۱۸۱	۲۴	۱۷۶	۱۲۷	۳	-	۱۲۷	۲۲	۲۵۵	۱۰۲	خطایه امیر احمد محمدی
-	-	۱	-	۲۲	-	-	-	۱۳	۴	۲۵	۲۴	خطایه احمد محمدی
-	-	۱۸	-	۱۴۹	-	-	-	۱۲	-	۱۶	۱۰	خطایه امیر محمد
۱	-	۷۷۲	۴	۳۰۷	۱۷	-	-	-	-	-	-	خطایه الهادی
-	-	۲۱	۱	۵۸	۲	-	-	۳	-	۳	-	خطایه امیر محمدی
۱۵	۱۵۶	۲۲۷۴	۲۲	۴۱۲۸	۲۴۴	۱۲	۶۰	۱۵۰۶	۴	۲۰۸۱	۱۰۲	خطایه اورنگ
۵	۱	۱۳۰۵	-	۱۵۰۱	۱۱	۷	۱۶	۴۲	۲۲۴	۲۷۸	۸۷۴	خطایه سیاحی بر ماسی انور
-	۴	۱۰۰	۱۷	۱۷۸	۵۲	-	-	۳	۱	۸	۴	خطایه سیاحی بر ماسی
۲	-	۱۸	-	۴۸۳	۲	۱	۲	۹	۸	۱۷	۱۲۶	خطایه سیاحی بر ماسی
-	۲	۲۴	-	۲۲	۱۷	-	-	-	-	۳	۲	خطایه سیاحی بر ماسی
-	-	۲۴	-	۴۲	-	-	-	۲۱	۱۱	۱۱	۱۲	خطایه سیاحی بر ماسی
۴	۴۰	۱-۵۲	۴۵	۱۲۲۹	۲۴	۳	۱۸	۱۷۱	۱۸۶	۲۱۶	۲۷۷	خطایه سیاحی بر ماسی
-	-	۳۸	-	۸۲	-	-	-	۱۲	۱۳	۷۱	۳۰	خطایه سیاحی بر ماسی
۳	۱۲	۲۴۰	۱۲	۲۵۶	۱۵۰	۱	۴	۸۸	۲۸	۱۵۱	۶۳	خطایه سیاحی بر ماسی
۱	۸	۵۷۷	۴۸	۱۲۲۳	۱۹۱	-	۱	۱۶۰	۲۰	۲۲۵	۲۸	خطایه سیاحی بر ماسی
۳	۲	۶۲	۲	۹۵	۲	-	-	۱۵	-	۱۷	۱	خطایه سیاحی بر ماسی
-	-	-	-	۱۰	-	-	-	-	-	۳	۱	خطایه سیاحی بر ماسی
-	-	-	-	-	-	-	-	۸	۶	۵۷	۸	خطایه سیاحی بر ماسی
-	-	۲۰	-	۲۲۶	۶	-	۷	۴	۴	۸۶	۱۴۷	خطایه سیاحی بر ماسی
۴	۳۵	۵۴۹	۱۶	۱۱۸	۵۲	۱	۱	۴۱	۳	۷۰	۲	خطایه سیاحی بر ماسی
۲	۱	۱۴۲	-	۱۶۹	۴	-	-	۵۰	-	۲۰	-	خطایه سیاحی بر ماسی
-	-	۱۶	-	۱۰۶	-	-	-	۴۱	۱۰	۲۱۷	۱۰۶	خطایه سیاحی بر ماسی
-	۶	۱۱	۲۸	۲۵	۴۷	-	-	-	-	-	-	خطایه سیاحی بر ماسی
-	۸	۱۵۵	۲	۷۲	۲۹	۱	۳۸	۶۶	۶۰	۲۱۶	۲۵۵	خطایه سیاحی بر ماسی
-	-	۶	-	۱۲۹	-	-	-	-	-	-	-	خطایه سیاحی بر ماسی
-	-	-	-	۷۱	۲	-	-	-	-	۶	۲	خطایه سیاحی بر ماسی
-	۳	۱۶۱	۴	۲۲۰	۲۴	-	-	۸۴	۱	۱۲	۴	خطایه سیاحی بر ماسی
۶	۸	۴۲	-	۴۴۲	۴	-	۶	۲	۱۱	۶۰	۶۴	خطایه سیاحی بر ماسی
۴	-	۱۲۳	-	۲۲۶	-	۷	-	۱۱۶	-	۱۲۲	-	خطایه سیاحی بر ماسی
-	-	۲۲	-	۴۳	-	۱	-	۲۷	-	۱۲	۵	خطایه سیاحی بر ماسی
۲	۲	۳۴۰	۴	۱۴۱	۵	۵	۱۲	۲۶۶	۲۱	۵۲۲	۹۷	خطایه سیاحی بر ماسی
-	۴	۱۶۷	-	۶۹۱	-	-	۱	۵	-	-	-	خطایه سیاحی بر ماسی
۲	۲	۲۲۰	۵	۲۲۹	۱۰	-	۸	۵	۷۱	۴	۸۰	خطایه سیاحی بر ماسی
۱	۱۲	۱۰	۱	۶۶	۴	۱	۶	۴	۳	۷۰	۱۶	خطایه سیاحی بر ماسی
-	-	۲۷	-	۱۴۱	-	-	۳	۲۴	۱۳	۴۵	۲۷	خطایه سیاحی بر ماسی
-	-	-	-	۳	-	-	-	-	-	-	۵	خطایه سیاحی بر ماسی
-	۲۱	۲۳۸	۲۴	۳۶۷	۱۸۸	-	۲	۵۵	۴۱	۶۱	۵۱	خطایه سیاحی بر ماسی
-	-	۷۷	۲	۵۲	-	۲	-	۷۱	۶	۷۹	۶	خطایه سیاحی بر ماسی
۲	-	۴۹	-	۳۱۸	-	۴	۱۱	۱۵۸	۲۰	۴۵۷	۲۹	خطایه سیاحی بر ماسی
-	۱۰	۸۱	۲	۱۰۴	۱	-	۱	۶۲	۴۸	۷۱	۴۲	خطایه سیاحی بر ماسی
۲	۷	۲۶۴	۲	۱۴۲۹	۱۴	۴	۸۴	۳۰۲	۲۷۶	۵۲۲	۳۶۹	خطایه سیاحی بر ماسی
۷	۲	۶۰	-	۲۲۷	۱۰	۱	۱	۲۱	۲۰	۱۰۶	۷۲	خطایه سیاحی بر ماسی

آب و برق

مجموع												طایفه
سواد						سواد						
سواد		انگلی		زیر کف استعمار		سواد		انگلی		زیر کف استعمار		
دوره	امری	دوره	امری	دوره	امری	دوره	امری	دوره	امری	دوره	امری	
۱۳	۱۲	۱۱	۱۰	۹	۸	۷	۶	۵	۴	۳	۲	۱
۵	۶۸	۵۲۲	۲۸	۱۵۲۲	۴۱	۴	۲	۶	۲	۲۲۶	۱۶۱	.....
۰	۰	۲۰	۶	۲۱۲	۱۲	۰	۲	۱۸	۲۲	۳۱۵	۲۶۴	.....
۱	۵۵	۸۵	۶	۱۱۲	۵۲	۱	۲۹	۱۴۷	۵۴	۳۲۲	۲۰۵	.....
۰	۰	۶۱	۰	۱۶۶	۶	۰	۱	۱۴	۳۴	۲۲	۴۶	.....
۰	۰	۱۶	۰	۱۶	۶	۰	۰	۱۴	۰	۱۵	۰	.....
۲	۸	۲۰۱	۲۷	۸۰۱	۲۶	۵	۲۹	۲۴۸	۱۴۱	۷۴۲	۴۰۹	.....
۰	۰	۶۰	۲۶	۹۹	۲۷	۰	۰	۱۴۸	۵	۲۲۰	۲	.....
۰	۰	۴۴	۰	۵۵	۰	۰	۰	۰	۱۲	۰	۱۴	.....



ف ۵۲ - معاملات اراضی بهر و بردار بهای خرید و بیع با سایر بر حسب تاریخ و وسیله نقلیه از شروع استفاده از زمین در سال ۱۳۶۶ - مختار

تفصیل		مجموعه										تاریخ
بیاض و قلمستان		ایران		زیر قلمستان		بیاض و قلمستان		ایران		زیر قلمستان		
شماره	ایران	شماره	ایران	شماره	ایران	شماره	ایران	شماره	ایران	شماره	ایران	
۱۳	۱۲	۱۱	۱۰	۹	۸	۷	۶	۵	۴	۳	۲	۱
.	۱۷	۱۰۶	۹	۱۱۸	۳	۱	.	.	.	۳	.	.....
.	.	۹	.	۶	.	.	.	۳	۳	۹	۵	.....
.	۷	۵	.	۹	۵	.	۱	۱۹	۳	۲۱	۹	.....
.	.	۲	.	۱۰	۱	.	.	.	۱	۱	۳	.....
.	۱	۲۳	.	۲۰	۵	.	.	۸	.	۱۶	.	.....
.	۳	۲۸	۱	۲۶	۶	۲	۲۲	۱۱۴	۲۱	۲۴۲	۱۰۴	.....
.	.	۴	۱	۴	۱	.	.	۹	.	۸	.	.....
.	.	.	.	.	.	.	.	.	.	.	.	.....



ل ۵۴ - مساحت اراضی بهره برداری در ایران شرقی و غربی با زیر مجموعی طایفه و زیرمجموعه آن و نوع استفاده از زمین در سال ۱۳۶۶ - حد هکتار

کشور												نوع
ایران						ایران						
ایران		ایران		ایران		ایران		ایران		ایران		
مجموع	مجموع	مجموع	مجموع	مجموع	مجموع	مجموع	مجموع	مجموع	مجموع	مجموع	مجموع	۱
۱۲	۱۲	۱۱	۱۰	۸	۷	۶	۵	۴	۳	۲	۱	.....
۰	۱	۰	۰	۰	۰	۰	۰	۰	۱	۰	۱	.....
۰	۰	۰	۰	۰	۰	۰	۰	۰	۰	۰	۰	.....
۰	۰	۱	۰	۱	۰	۰	۰	۱	۰	۰	۰	.....
۰	۰	۱	۰	۲	۰	۰	۰	۰	۱	۱	۱	.....
۰	۰	۰	۰	۰	۰	۰	۰	۰	۰	۰	۰	.....
۰	۰	۲	۰	۱	۰	۰	۱	۱	۱	۲۷	۱۰	.....
۰	۰	۲	۰	۲	۰	۰	۰	۰	۰	۰	۰	.....
۰	۰	۰	۰	۰	۰	۰	۰	۰	۰	۰	۰	.....

آبیل بر خشتزار

تفصیل		برای						بازیه
زیر بخش محصولات		زیر بخش محصولات		زیر بخش محصولات		زیر بخش محصولات		
حجم	اسی	حجم	اسی	حجم	اسی	حجم	اسی	
۱	۸	۲	۳	۴	۵	۶	۷	۱
۸۷۷	۲۲۸	۱۸۲۷	۱۸۴	۲۴۵	۶۱۱	۱۵۲۶	۶۱۷۵	آبیل بر خشتزار
۱۵۶	۲۴	۱۷۰	۱۲۰	۱۷۷	۲۲	۲۴۷	۹۷	بازیه آبر احمید محمدی
۲	-	۲۷	-	۱۰	۱	۱۶	۸	بازیه احمد محمودی
۱۷	-	۱۵۶	-	۱۶	۲	۲۰	۱۲	بازیه امیروند
۲۶۹	۴	۲۰۴	۱۶	-	-	-	-	بازیه اقبالی
۲۰	۱	۵۵	۲	۳	-	۲	-	بازیه اموش احمدی
۲۲۶۲	۱۸	۲۰۵۶	۱۲۸	۱۲۷۴	۱	۱۵۲۴	۲۸	بازیه اوزنگ
۱۱۹۹	-	۲۲۴۲	۱۰	۲۹	۲۶۱	۲۶۱	۲۲۲	بازیه بریادی بهاسی استور
۶۴	۱۴	۱۶۱	۲۴	۷	۱	۹	۱	بازیه سارزین چاکلی
۱۴	-	۴۷۴	۲	۹	۸	۱۷	۱۱۹	بازیه سبامی سبامیا احمدی
۲۴	-	۱۶	۱۶	-	-	۱	۲	بازیه سوزیر محمدی
۴۷	-	۴۷	-	۲۷	۱۲	۲۶	۱۴	بازیه سوزیر
۷۶۹	۲۲	۱۲۲۷	۵۲	۱۶۹	۱۵۲	۱۵۶	۲۸۷	بازیه سید ارونند
۱۸	-	۲۴	-	۱۲	۱۲	۲۲	۲۰	بازیه سیدش
۲۱۲	۵۴	۲۰۷	۱۱۶	۱۸	۲۵	۱۰۵	۶۰	بازیه چاکلی
۵۱۵	۴۲	۱۱۹۱	۱۶۱	۱۵۵	۱۹	۲۵۸	۲۴	بازیه ولید
۱۶	-	۶۶	۳	۱۰	-	۲۲	-	بازیه ولله ان
-	-	۱۰	-	-	-	۲	۱	بازیه وهان سوزی
-	-	-	-	۲	-	۵	۱	بازیه وهان سوزی
۲۸	-	۲۶۸	۵	۲	۴	۵۸	۱۶۱	بازیه حموله سعیدی
۲۹۰	۱۱	۷۱۲	۲۹	۶۱	-	۲۲	-	بازیه خالقی
۱۲۷	-	۱۱۶	۴	۴۷	-	۲۰	-	بازیه خورانی
۱۱	-	۶۱	-	۲۴	۸	۱۰۲	۷۴	بازیه خورانی
۲	۱۰	۱۴	۱۶	-	-	-	-	بازیه خورانی
۱۱۶	۲	۵۰۰	۲	۲۲	۲۴	۱۲۵	۱۱۸	بازیه زور اسوند
۶	-	۱۲۹	-	-	-	-	-	بازیه زنگی زنگی
-	۲	۴۰	۲	-	-	۶	۱	بازیه صادق
۱۲۲	۴	۱۲۲	۲۶	۶۰	۱	۷۰	۲	بازیه صادق استبریدله
۲۴	-	۲۶۵	۴	۲	۸	۱۵	۵۲	بازیه صادق استبریدله
۱۷۱	-	۲۱۴	-	۲۷	-	۱۱۴	-	بازیه صادق استبریدله
۲۱	-	۲۶	-	۲۶	-	۶۰	۲	بازیه صدیقی
۲۲۴	۴	۱۱۲	۴	۲۲۲	۲۲	۴۶۴	۸۷	بازیه سعید
۱۷۵	-	۵۹۲	-	۵	-	-	-	بازیه قانر
۱۶۶	۵	۱۷۷	۷	-	۴۹	۴	۴۸	بازیه قندی
۷	-	۵۶	۴	۲	۲	۶۶	۱۵	بازیه قریب سبامی
۱۴	-	۱۶۱	-	۲۸	۲	۲۴	۲۰	بازیه سالی محمودی
-	-	۲	-	-	-	-	۵	بازیه سبامی
۱۶۹	۱۲	۱۹۰	۸۵	۱۱	۶	۱۴	۹	بازیه لاری
۲۶	۲	۵۹	-	۲۸	۷	۸۲	۹	بازیه نوروزی
۷۱	-	۲۶۶	-	۱۶۶	۱۲	۲۴۱	۶۴	بازیه کله
۲۰	-	۸۰	۲	۱۰	۱۲	۱۰	۲۱	بازیه لمار
۱۷۱	۱	۱۶۴	۱۱	۱۶۶	۱۶۱	۲۶۵	۱۶۷	بازیه قندقی احمدی
۲۹	-	۲۲۴	۲	۲۲	۱۲	۶۷	۲۴	بازیه نوروزی

۵۵ - سلامت و ارضی بهره برداری ها به لحاظ فعالیت به اتحادیه های مدیریت و از آنجا که این کمیته در سال ۱۳۶۶ فعالیت داشته است

اتحادیه های

کلیات		برای						تاریخ
اینها		زیر کمیته های سلامت		اینها		زیر کمیته های فعالیت		
شماره	اسم	شماره	اسم	شماره	اسم	شماره	اسم	
۱	۲	۳	۴	۵	۶	۷	۸	۹
۲۴۲	۲۲	۸۲۹	۲۲	۲	۲	۲۲۲	۱۵۱	.....
۶۶	۶	۲۰۴	۱۲	۴۸	۲۲	۲۱۱	۲۸۴	.....
۴۱	۱	۲۰	۶	۱۲۱	۹	۱۲۲	۲۸	.....
۵۹	-	۱۶۴	۱	۱۲	۲۰	۲۵	۴۲	.....
۲۵	-	۱۸	۵	۱۲	-	۱۴	۲	.....
۱۸۰	۲۲	۲۱۲	۲۱	۲۲۲	۱۱۵	۵۹۴	۲۲۵	.....
۱۰	۲۴	۲۵	۲۵	۱۴۰	۴	۲۰۲	۷	.....
۴۱	-	۵۲	-	-	۱۱	-	۱۲	.....









ل ۵۲ - مصاحبه‌های علمی بهر مورد اربطیانی که در سال ۱۳۶۶ از روزنامه «ایران» استخراج شده است. این مصاحبه‌ها در پیوسته‌ها قرار داده شده است. از روزنامه سال ۱۳۶۶ استخراج

مطالعه												
ایران						ایران						مطالعه
ایران			ایران			ایران			ایران			
شماره	تاریخ	صفحه	شماره	تاریخ	صفحه	شماره	تاریخ	صفحه	شماره	تاریخ	صفحه	
۵	۶۴	۲۸۲	۷	۷۱۸	۱۰	۲	۶	۲	-	۴	۱۰	.....
۶	-	-	-	۸	-	-	۲	-	-	۲	۴	.....
۱	۴۳	۲۳	۵	۵۱	۲۶	۱	۲۸	۱۱۰	۴۵	۱۵۷	۱۷۰	.....
-	-	۵	-	۶	-	-	۱	۲	۵	۵	۶	.....
-	۱	۱۵	-	۱۵	۲	-	-	۲	-	۸	-	.....
۲	۷	۲۶	۱	۳۱	۲	۵	۲۲	۲۴	۲۲	۱۴۶	۱۲	.....
-	-	۱	۱	-	-	-	-	۳	-	۵	-	.....
-	-	۲	-	۲	-	-	-	-	۱	-	۱	.....



شماره خانوار: .....  
 نام خانوار: .....  
 نام پدر: .....  
 نام همسر: .....



سرشماری اجتماعی و اقتصادی  
 سازمان آمار و سرشماری  
 وزارت اقتصاد و معیشت  
 فرم ۱۲۲ - سرشماری خانوار بهروردی  
 ارف - سرشماری خانوار

شماره ثبت خانوار: .....  
 نام خانوار: .....  
 نام پدر: .....

ردیف	سرشماری خانوار										سرشماری فرد	
	۱	۲	۳	۴	۵	۶	۷	۸	۹	۱۰	۱۱	۱۲
نام خانوار	نام پدر	نام همسر	نام فرزندان	نام سایر افراد	نام سایر افراد	نام سایر افراد	نام سایر افراد	نام سایر افراد	نام سایر افراد	نام سایر افراد	نام سایر افراد	نام سایر افراد
۱	۱	۱	۱	۱	۱	۱	۱	۱	۱	۱	۱	۱
۲	۱	۱	۱	۱	۱	۱	۱	۱	۱	۱	۱	۱
۳	۱	۱	۱	۱	۱	۱	۱	۱	۱	۱	۱	۱
۴	۱	۱	۱	۱	۱	۱	۱	۱	۱	۱	۱	۱
۵	۱	۱	۱	۱	۱	۱	۱	۱	۱	۱	۱	۱
۶	۱	۱	۱	۱	۱	۱	۱	۱	۱	۱	۱	۱
۷	۱	۱	۱	۱	۱	۱	۱	۱	۱	۱	۱	۱
۸	۱	۱	۱	۱	۱	۱	۱	۱	۱	۱	۱	۱
۹	۱	۱	۱	۱	۱	۱	۱	۱	۱	۱	۱	۱
۱۰	۱	۱	۱	۱	۱	۱	۱	۱	۱	۱	۱	۱
۱۱	۱	۱	۱	۱	۱	۱	۱	۱	۱	۱	۱	۱
۱۲	۱	۱	۱	۱	۱	۱	۱	۱	۱	۱	۱	۱

تعداد افراد: .....  
 نام خانوار: .....

سرشماری خانوار بهروردی



نام و نام خانوادگی

ب. پرورشگاه پرورشی

نام و نام خانوادگی

تاریخ و محل ثبت پرورشی

۳۲. شماره ثبت پرورشی  
 ۳۳. شماره ثبت پرورشی  
 ۳۴. شماره ثبت پرورشی

تعداد	نوع	نوع	نوع	نوع
۵	۱	۲	۳	۴
۱	۱	۱	۱	۱

۲۱. توضیح در خصوص کلیت استخوان درخت و کیفیت

۲۲. نوع فعالیت پرورشی

۲۳. توضیح در خصوص کلیت استخوان درخت و کیفیت

۲۴. توضیح در خصوص کلیت استخوان درخت و کیفیت

۲۵. نام و نام خانوادگی  
 ۲۶. نام و نام خانوادگی  
 ۲۷. نام و نام خانوادگی

تعداد	نوع	نوع	نوع	نوع
۵	۱	۲	۳	۴
۱	۱	۱	۱	۱

تعداد	نوع	نوع	نوع	نوع
۱۲	۱۱	۱۰	۹	۸
۷	۶	۵	۴	۳
۲	۱	۱	۱	۱

۲۸. نام و نام خانوادگی  
 ۲۹. نام و نام خانوادگی  
 ۳۰. نام و نام خانوادگی

تعداد	نوع	نوع	نوع	نوع
۷	۶	۵	۴	۳
۲	۲	۲	۲	۲

تعداد	نوع	نوع	نوع	نوع
۶	۵	۴	۳	۲
۱	۱	۱	۱	۱

۳۱. نام و نام خانوادگی  
 ۳۲. نام و نام خانوادگی  
 ۳۳. نام و نام خانوادگی

تعداد	نوع	نوع	نوع	نوع
۷	۶	۵	۴	۳
۲	۲	۲	۲	۲

تعداد	نوع	نوع	نوع	نوع
۶	۵	۴	۳	۲
۱	۱	۱	۱	۱





فهرست مجموعه تشریحات تفصیلی عشاہری  
نشریاتی کہ با علاقت \* مشخص شد منتشر شد باند

- \* ۱ - ایل افشار
- \* ۲ - ایل اہلسون ( شاہسون )
- \* ۳ - ایل بختیاری
- \* ۴ - ایل بلوچ
- \* ۵ - ایل بویراحمد سغلی
- \* ۶ - ایل بویراحمد علنا
- \* ۷ - ایل بہشی
- \* ۸ - ایل جبال ہاری
- \* ۹ - ایل جلالی
- \* ۱۰ - ایل خمسه
- \* ۱۱ - ایل ذلکی ( زلکی )
- \* ۱۲ - ایل طیبی
- \* ۱۳ - ایل ذرمداغ - ارسباران
- \* ۱۴ - ایل قشقایی
- \* ۱۵ - ایل کرد
- \* ۱۶ - ایل مسینی
- \* ۱۷ - ایل میوند ( میوند )