

جمهوری اسلامی ایران  
سازمان برنامه و بودجه  
مرکز آمار ایران

سرشماری اجتماعی - اقتصادی عشایر کم چنده

۱۳۶۶

# نتایج تفصیلی



استان خراسان

۴-۷

کتابخانه مرکز آمار ایران  
شماره ۰۰۵۵۴۲۰

۲۰۷۰۳ جاکین

فهرست نویسی پیش از انتشار

سرشماری اجتماعی - اقتصادی عشایر کوچنده ۱۳۶۶، نتایج تفصیلی استان خراسان / تهیه‌کننده مرکز آمار ایران - تهران : مرکز آمار ایران، ۱۳۶۹  
دوازده، ۵۲ ص. : نقشه، جدول، نمودار. - (سرشماری اجتماعی - اقتصادی عشایر کوچنده ۱۳۶۶، ۷ - ۴) -  
۱. ایلات و عشایر - ایران - خراسان - اوضاع اجتماعی.  
۲. ایلات و عشایر - ایران - خراسان - اوضاع اقتصادی.  
۳. ایلات و عشایر - ایران - خراسان - جمعیت.  
۴. ایلات و عشایر - ایران - خراسان - دامپروری.  
الف. مرکز آمار ایران.

۹۵۵/۹۷

DSR۶۹



• تهیه‌کننده : مرکز آمار ایران

• عنوان : سرشماری اجتماعی - اقتصادی عشایر کوچنده ۱۳۶۶، نتایج تفصیلی استان خراسان

• ناشر : مرکز آمار ایران (تهران، خیابان دکتر فاطمی، کدپستی ۱۳۱۲۲، تلفن ۹ - ۶۵۵۰۶۱)

• تیراژ : ۱۰۰ نسخه

• تاریخ انتشار : فروردین ۱۳۶۹

• چاپخانه : مرکز آمار ایران

• شماره مسلسل نشریات مرکز آمار ایران : ۱۵۶۱

• شماره نشریات نتایج سرشماری اجتماعی - اقتصادی عشایر کوچنده ۱۳۶۶ : ۷ - ۴

• قیمت : ۵۴۰۰ ریال

کليه حقوق چاپ، نشر و تجديد چاپ متعلق به مرکز آمار ایران است. نقل مندرجات این نشریه با ذکر ماخذ آزاد است.

بِسْمِ اللَّهِ الرَّحْمَنِ الرَّحِيمِ  
ایستاد محترم

فهرست مندرجات

| <u>صفحه</u> | <u>عنوان</u>   |
|-------------|--|
| ۱۶۱         | پیشگفتار   |
| ۱۶۲         | مقدمه  |
| ۱۶۳         | تعاریف و مفاهیم به کار رفته در سرشماری اجتماعی - آشنامدی عشایر کوچنده ۱۳۶۶   |
| ۱۶۴         | مفاهیم به کار رفته در این نشریه  |
| -----       |  |
| ۱           | خلاصه یافته‌ها   |
| ۱۳          | جدول ۱ - تعداد خانوار و جمعیت اهلیا و طایفه‌های مستقل استان به تفکیک محل استقرار بیلاقی و قشلاقی                                   |
| ۱۷          | جدول ۲ - تعداد انواع دام بهره‌برداریهایی عشایر دوره بیلاقی استان بر حسب ایل با طایفه مستقل   |
| ۲۱          | نمودار پراکندگی جمعیت عشایر بیلاقی استان خراسان  |
| ۲۲          | نمودار پراکندگی جمعیت عشایر دوره قشلاقی استان خراسان   |
| -----       |  |
| جدول تفصیلی |  |
| ۲۳          | جدول ۱ - خانوار و جمعیت شهرستانها بر حسب ایل و طایفه مستقل و دوره استقرار در شهرستان   |
| ۲۹          | جدول ۲ - جمعیت بر حسب سن و جنس   |
| ۳۰          | جدول ۳ - جمعیت بر حسب جنس و گروههای سنی و میزان آشنایی به زبان فارسی   |
| ۳۱          | جدول ۴ - جمعیت ۶ ساله و بیشتر بر حسب جنس و گروههای سنی و وضع سواد  |
| ۳۲          | جدول ۵ - جمعیت در حال تحصیل بر حسب جنس و گروههای سنی و دوره تحصیلی (عشایر دوره بیلاقی)   |
| ۳۳          | جدول ۶ - جمعیت در حال تحصیل بر حسب جنس و گروههای سنی و دوره تحصیلی (عشایر دوره قشلاقی)   |
| ۳۴          | جدول ۷ - باسوادانی که در حال حاضر تحصیل نمی‌کنند بر حسب جنس و گروههای سنی و دوره تحصیلی (عشایر دوره بیلاقی)                        |
| ۳۵          | جدول ۸ - باسوادانی که در حال حاضر تحصیل نمی‌کنند بر حسب جنس و گروههای سنی و دوره تحصیلی (عشایر دوره قشلاقی)                        |
| ۳۶          | جدول ۹ - جمعیت ۶ ساله و بیشتر بر حسب جنس و گروههای سنی و وضع فعالیت (عشایر دوره بیلاقی)  |
| ۳۷          | جدول ۱۰ - جمعیت ۶ ساله و بیشتر بر حسب جنس و گروههای سنی و وضع فعالیت (عشایر دوره قشلاقی)   |
| ۳۸          | جدول ۱۱ - جمعیت ده ساله و بیشتر بر حسب گروههای سنی و جنس و وضع زناشویی   |
| ۳۹          | جدول ۱۲ - جمعیت در خانوارها بر حسب جنس و سن و تعداد افراد در خانوار (عشایر دوره بیلاقی)  |
| ۴۲          | جدول ۱۳ - جمعیت در خانوارها بر حسب جنس و سن و تعداد افراد در خانوار (عشایر دوره قشلاقی)  |
| ۴۵          | جدول ۱۴ - خانوارهای عشایر دوره بیلاقی و دوره قشلاقی بر حسب نوع اقامتگاه  |
| ۴۵          | جدول ۱۵ - خانوارهای عشایر دوره بیلاقی و دوره قشلاقی بر حسب مدت استقرار در استان و مدت اقامت در ساختمان                             |
| ۴۶          | جدول ۱۶ - تعداد گوسفند و بقره عشایر دوره بیلاقی استان بر حسب مدت استقرار خانوارهای بهره‌بردار در استان و مدت اقامت آنها در ساختمان |
| ۴۶          | جدول ۱۷ - تعداد بز و بزغاله عشایر دوره بیلاقی استان بر حسب مدت استقرار خانوارهای بهره‌بردار در استان و مدت اقامت آنها در ساختمان   |

|    |  |
|----|--|
| ۲۲ | جدول ۱۸ - تعداد گاو و گوساله عشایر دوره بیلاقی استان برحسب مدت استقرار خانوارهای بهره‌بردار در استان و مدت اقامت آنها در ساختمان                             |
| ۴۷ | جدول ۱۹ - تعداد شتر و بچمن عشایر دوره بیلاقی استان برحسب مدت استقرار خانوارهای بهره‌بردار در استان و مدت اقامت آنها در ساختمان                               |
| ۴۸ | جدول ۲۰ - خانوارهای عشایر دوره بیلاقی و دوره قشلاقی برحسب استفاده از وسایل نقلیه موتوری در اختیار  |
| ۴۸ | جدول ۲۱ - خانوارهای عشایر دوره بیلاقی و دوره قشلاقی برحسب استفاده از آراد و چراغ توری و چرخ خیاطی در اختیار  |
| ۴۸ | جدول ۲۲ - خانوارهای عشایر دوره بیلاقی و دوره قشلاقی برحسب استفاده از اجاق گاز و چراغ خوراک‌پزی نفتی و بخاری در اختیار  |
| ۴۹ | جدول ۲۳ - خانوارهای عشایر دوره بیلاقی و دوره قشلاقی برحسب سوخت اصلی مصرفی  |
| ۴۹ | جدول ۲۴ - خانوارهای عشایر دوره بیلاقی و دوره قشلاقی برحسب سوخت مصرفی برای پخت و پز   |
| ۵۰ | جدول ۲۵ - خانوارهای عشایر دوره بیلاقی و دوره قشلاقی برحسب سوخت مصرفی برای ایجاد گرما   |
| ۵۰ | جدول ۲۶ - خانوارهای عشایر دوره بیلاقی و دوره قشلاقی برحسب نحوه خرید مایحتاج زندگی  |
| ۵۱ | جدول ۲۷ - خانوارهای عشایر دوره بیلاقی و دوره قشلاقی برحسب نحوه فروش دام و فرآورده‌های دامی   |
| ۵۱ | جدول ۲۸ - خانوارهای عشایر دوره بیلاقی و دوره قشلاقی برحسب نحوه فروش محصولات زراعی و باغی و تولیدات صنایع دستی  |
| ۵۱ | جدول ۲۹ - انواع بهره‌برداریهای کشاورزی دارای دام عشایر دور بیلاقی و دور قشلاقی برحسب فعالیت بهره‌برداری  |
| ۵۲ | جدول ۳۰ - تعداد انواع دام بهره‌برداریهای کشاورزی دارای دام برحسب نوع بهره‌برداری (عشایر دور بیلاقی)  |
| ۵۲ | جدول ۳۱ - متوسط تعداد گوسفند و بره و بز و بزغاله عشایر دوره بیلاقی در بیلاق گذشته و عشایر دوره قشلاقی در قشلاق گذشته و تعداد راس روز استفاده از مرتع و تعلیف |
| ۵۲ | جدول ۳۲ - تعداد انواع دام بهره‌برداریهای کشاورزی دارای دام برحسب نوع بهره‌برداری (عشایر دور قشلاقی)  |

پیوستها

فرم ۲ : پرسشنامه خانوار - بهره‌برداری

الف - پرسشنامه خانوار

ب - پرسشنامه بهره‌برداری ۱

پ - پرسشنامه بهره‌برداری ۲

## پیشگفتار

جامعه عشایری کشور دارای سابقای طولانی در تاریخ و فرهنگ ایران است. از دیرباز تاکنون تعدادی از مردم کشور ما، به خاطر بهره برداری از منابع طبیعی، شیوه زندگی کوچنشینی را برگزیده‌اند که در آن، دامداری سنتی فعالیت عمده آنان را تشکیل می‌دهد. شناخت جامعه عشایری بنسب اهمیت آن در فعالیتهای دامداری کشور و لزوم برنامه ریزی در مورد آن ایجاب می‌کند که اطلاعات کافی در زمینه اجتماعی و اقتصادی این جامعه در اختیار باشد. از آنجا که در هر برنامه ریزی اقتصادی، اجتماعی، فرهنگی و... آمار کلید و زیربنای کار محسوب می‌شود، لذا، انجام هرگونه اقدامی در برنامه ریزی عشایری نیز بدون وجود اطلاعات و آمار در مورد این جامعه، نمی‌توانست امکان پذیر باشد. گرچه در سالهای قبل و بعد از انقلاب اسلامی، بعضی از سازمانهای دولتی اقدام به جمع‌آوری و تهیه و انتشار آمار و اطلاعاتی در این زمینه کرده‌اند، لیکن چون این اطلاعات مقیسی و منطقی بوده و در هر منطقه نیز تعاریف و مفاهیم جداگانه‌ای به کار برده شده بود، اطلاعات به دست آمده از جامعیت مورد نظر برخوردار نبوده است. از طرف دیگر چون جمع‌آوری اطلاعات در هر منطقه، در زمانهای مختلفی انجام گرفته بود، بنابراین از نظر پوشش زمانی، این گونه اطلاعات نیز از هماهنگی لازم برخوردار نبوده است. به این ترتیب، اطلاعات جمع‌آوری شده در مجموع نمی‌توانست گره‌گشای کار باشد.

در سرشماریهای عمومی نفوس و مسکن سالهای ۱۳۴۵ و ۱۳۵۵، تعدادی از افراد جامعه عشایری که در زمان قشلاق با بیلاق موقتاً در روستاها ساکن بودند و یا در هنگام کوچ با ماموران آمارگیر روبرو شدند، مورد آمارگیری قرار گرفتند. لیکن بقیه عشایر کوچنده که در مناطق زندگی خود در سراسر کوهستانها و بیابانها پراکنده بودند، به این علت که ماموران آمارگیر به آنان دسترسی پیدا نکردند، مورد سرشماری قرار نگرفتند.

در آمارگیریهای مختلف روستایی مرکز آمار ایران، از جمله " سرشماری کشاورزی روستایی سال ۱۳۵۲ " نیز فقط آن قسمت از جامعه عشایر کوچنده که دوره بیلاق و قشلاق خود را در خانههای روستایی می‌گذراندند و از این جهت قابل دسترسی بودند، جزو خانوارهای روستایی ساکن آمارگیری شدند. بقیه آنان که همواره خارج از خانههای روستایی و در سرپناه قابل حمل خود به سر می‌بردند، مورد آمارگیری قرار نگرفتند. اولین طرح سرشماری از عشایر کوچنده به نام " سرشماری کشاورزی خانوارهای متحرک " توسط مرکز آمار ایران تهیه و در زمستان ۱۳۵۳ اجرا شد. هدف از اجرای این سرشماری، تکمیل سرشماری کشاورزی روستایی سال ۱۳۵۲ و به اعتباری آمارگیری از عشایر کوچنده‌ای بود که در روستاها خانه و سرپناهی نداشتند. بدین ترتیب، سرشماری مزبور تمام عشایر کوچنده کشور را در برنمی‌گرفت.

در سال ۱۳۶۱ مرکز آمار ایران با این هدف که آمارهای کشاورزی را زیر پوشش کامل قرار دهد، بررسی جامعه عشایری کشور را آغاز کرد. تا آن زمان، پوشش آمارگیریهای کشاورزی مرکز آمار ایران، فقط شامل مناطق روستایی کشور بود. این مطالعه به خصوص از این نظر که بخش عمده‌ای از دامداری کشور توسط جامعه عشایری مورد بهره برداری قرار می‌گیرد، دارای اهمیت بسیار بود. نظر به اینکه جامعه عشایر کوچنده کشور تا آن زمان به طور کامل شناخته نشده بود، و انجام مطالعات همه جانبه‌ای در مورد آن ضرورت داشت و با توجه به اهمیتی که جامعه عشایری در بخش دامداری دارد، تصمیم گرفته شد طرح جامعی برای سرشماری اجتماعی - اقتصادی عشایر کوچنده تهیه شود و ضمن آن، تکمیل پوشش آمارهای کشاورزی نیز تحقق یابد.

با فراهم شدن مقدمات این امر نمایندگان سازمانهای مربوط به امور عشایر، پژوهشگران و کارشناسان با سابقه در این زمینه برای شرکت در جلسات مشورتی در مرکز آمار ایران دعوت شدند. در این جلسات، نکات اصلی طرح شامل تعریف " عشایر کوچنده " و تشخیص آن از " عشایر اسکان یافته " و روستاییان، تعیین و انتخاب کوچکترین واحد اجتماعی - اقتصادی مناسب به عنوان " واحد آماری " و چارچوب آمارگیری، زمان و مکان مناسب و بهترین روش آمارگیری از این واحدها مورد بحث و بررسی قرار گرفت. براساس نظرات و پیشنهادات شرکت‌کنندگان در جلسات مزبور، طرح سرشماری اجتماعی - اقتصادی عشایر کوچنده کشور تهیه شد.

با توجه به ویژگی جامعه عشایر کوچنده کشور، برای شناخت آماری این جامعه به نظر می‌رسد که باید از روش خاصی استفاده شود. در آمارگیریهای مختلف روستایی و شهری، روش کار بدین صورت است که به آبادیها و بلوکهای شهری به عنوان چارچوبهای کار مراجعه می‌شود و سپس در داخل هر آبادی یا بلوک، خانوارها مورد مراجعه قرار می‌گیرند و برای خانوارها پرسشنامه تکمیل می‌شود. این کار با استفاده از نقشه‌های آماری صورت می‌گیرد. اما در مورد آمارگیری از خانوارهای عشایری ابتدا باید جامعه عشایری به زیر جامعه‌هایی تقسیم و هر زیر جامعه به صورت یک واحد آماری مشخص شود. سپس با ترتیبی خاص و برنامه‌ای مناسب به هر یک از واحدها مراجعه و نسبت به آمارگیری از آنها اقدام شود. این امر از آن جهت بود که خانوارهای این جامعه محل سکونت دائمی نداشتند و بنابراین، تعیین نقاط ثابت برای نقشه که بتوان براساس آن، برنامه مراجعه و تقسیم کار را بین آمارگیران تنظیم کرد، عملی نبود. همچنین دسترسی به خانوارها از طریق مراجعه به آبادیهای محل استقرار بیلابلی و قشلاقی آنها، به سهولت امکان پذیر نبود. علاوه بر این انطباق زمان سرشماری با زمان توقف عشایر در قشلاق یا بیلابلی و با سرشماری خانوارهای کوچنده در مناطقی از مسیرهای کوچ، بدان گونه که توسط برخی از صاحب نظران پیشنهاد شده بود، به دلایل بسیار امکان پذیر نبود.

از مطالعه مجموعه شرایط این نتیجه حاصل شد که برای تعیین واحد آماری، باید از "تشکیلات اجتماعی" عشایر استفاده بعمل آید. جامعه عشایری از دیرباز دارای تقسیماتی بر مبنای تشکیلات اجتماعی ایلها و طایفه‌های مستقل بوده است که این شیوه تقسیم بندی می‌توانست راهنمای انتخاب واحد آماری باشد. ولی از طرف دیگر، چون برای انجام سرشماری، تشکیلات اجنماعی ایلها و طایفه‌های کشور برای مرکز آمار ایران ناشناخته بود و مجموع مسائل مربوط به زمان و مکان بیلابلی و قشلاق و مسیرهای کوچ عشایر نیز روشن نبود، ضرورت داشت ابتدا تشکیلات اجتماعی کلیه ایلها و طایفه‌های مستقل شناسایی و بعد از آن برنامه‌ای برای سرشماری تهیه شود. به همین سبب، اجرای طرح در دو مرحله انجام گرفت.

مرحله اول اجرای طرح در تابستان سال ۱۳۶۴، در ۱۶ حوزه عشایری کشور انجام شد. در این مرحله، تشکیلات اجتماعی ایلها و طایفه‌ها، مسیرهای کوچ کوچکترین رده‌های ایللی (واحد آماری)، محل استقرار هر یک از آنها در بیلابلی و قشلاق و زمانهای مناسب برای آمارگیری در باره کلیه عشایر کشور مورد بررسی قرار گرفت و اطلاعات مورد نیاز درباره تعداد خانوارهای کوچنده و نیز تعداد انواع دام آنها فراهم شد.

مرحله دوم اجرای طرح که در تابستان سال ۱۳۶۶ انجام شد، سرشماری اجتماعی - اقتصادی عشایر کوچنده کشور بود. در این مرحله با استفاده از اطلاعات به دست آمده از اجرای مرحله اول، به کلیه خانوارهای کوچنده مراجعه شد و از آنها سرشماری به عمل آمد.

از نتایج حاصل از سرشماری اجتماعی - اقتصادی عشایر کوچنده کشور، نشریات "نتایج تفصیلی کل کشور" و "نتایج تفصیلی ایللی"، "نتایج تفصیلی استانی"، "فرهنگ عشایری"، "جمعیت عشایری دهستانهای کشور" و "اطلس عشایری" منتشر می‌شود.

نشریات "نتایج تفصیلی استانی" برای ۲۲ استان کشور که دارای جمعیت عشایری هستند، منتشر می‌شود. اطلاعات مربوط به ۱۳ استان که جمعیت عشایری قابل توجهی ندارند، هر کدام در یک جلد و اطلاعات مربوط به ۹ استان دیگر که دارای جمعیت عشایری کمتری هستند، مجموعاً در یک جلد ارائه می‌شود. استانهای یزد و کردستان فاقد جمعیت عشایری هستند.

اطلاعات این نشریات مربوط به عشایر کوچنده‌ای است که دوره استقرار بیلابلی یا دوره استقرار قشلاقی یا هر دو دوره را در استان طی می‌کنند. اطلاعات عشایر دوره بیلابلی و دوره قشلاقی استان به طور جداگانه ارائه شده است.

در این سرشماری تعدادی از سازمانهای دولتی با در اختیار قرار دادن نیروی انسانی و امکانات خود، مرکز آمار ایران را در انجام این مهم یاری کرده‌اند که بدین وسیله از کلیه آنها تشکر می‌شود.

### مقدمه

سرشماری اجتماعی - اقتصادی عشایر کوچنده کشور در تابستان سال ۱۳۶۶ توسط مرکز آمار ایران انجام شد. این طرح عظیم ملی که در سطح گسترده‌ای در دشتهای بیکران و کوهستانهای صعب‌العبور مناطق عشایری کشور به اجرا درآمد، یکی از بزرگترین طرحهای سرشماری کشور است. مرکز آمار ایران با برخورداری از تجربیات گرانبهایی که از اجرای طرحهای سرشماری عمومی نفوس و مسکن سالهای ۲۵، ۵۵، ۶۵ و نیز سایر سرشماریها و آمارگیریهای مختلف به دست آورده است، اقدام به اجرای این سرشماری کرد.

برخلاف سایر سرشماریها که واحدهای آماری آنها به طور عمده در شهرها و روستاهای کشور واقع شده‌اند، واحدهای آماری در این سرشماری خارج از محدوده شهرها و آبادیهاست و در گستره دشتهای وسیع و بی‌سوی و بلندپه‌ای کوهها و تپهها قرار دارد. به تبع همین گستردگی، اجرای سرشماری اجتماعی - اقتصادی عشایر کوچنده کشور، امکانات وسیع تدارکاتی و نیروی انسانی کارآمدی را طلب می‌کند.

از خصوصیات دیگر این طرح که برای اولین بار در کشور به اجرا درآمده است، دو مرحله‌ای بودن آن است که هر یک از مراحل آن در زیر شرح داده می‌شود:

#### مرحله اول - شناسایی

این مرحله که در تابستان سال ۱۳۶۴ انجام شد، شامل مرحله شناسایی جامعه عشایری کشور بود، در این مرحله کلیه مناطق عشایری کشور به ۱۶ حوزه عشایری تقسیم و زیر پوشش شناسایی قرار گرفت. در هر حوزه گروه و یا گروههایی مرکب از کارشناسان ورزیده و با سابقه مرکز آمار ایران همراه با پژوهشگران عشایری و نیز کارشناسان و کمک کارشناسان سازمان برنامه بودجه استانها نسبت به شناسایی تشکیلات اجتماعی ایلات و طوایف مستقل حوزه مربوطه اقدام کردند.

اهداف عمده این مرحله به شرح زیر بوده است:

- شناسایی تشکیلات اجتماعی هر ایل یا طایفه مستقل تا سطح کوچکترین رده های (غیرموقت) دارای خانوارهای کوچنده و نهیسه نمودار تشکیلات طایفه تا سطح کوچکترین رده ایلی.
- فهرست کلیه رده‌های کوچنده طوایف مختلف هر ایل یا طایفه مستقل.

(۱) منظور از کوچکترین رده (غیرموقت) در ایل یا طایفه مستقل، آخرین رده قبل از خانوار در قالب تقسیمات داخلی ایلی است که از تعدادی خانوار که به سبب بستگیهای نزدیک خوئی یا سببی با یکدیگر قابل اند، تشکیل شده است. برای اطلاع بیشتر به بخش "تعاریف و مفاهیم" مراجعه شود.



- تعیین تعداد خانوارهای هر یک از رده‌های کوچنده.
- تهیه چارچوب آماری برای بررسی‌های نمونه‌گیری.
- تعیین تعداد خانوارهای استفاده‌کننده از ساختمان جهت استقرار در بیلاق و یا قشلاق.
- تعیین تعداد تقریبی انواع دام (به استثنای دام کار) هر یک از رده‌های کوچنده.
- تهیه تفویض کوچ هر رده، تاریخ خروج از قشلاق و ورود به بیلاق (و برعکس) و نیز مدت کوچهای بیلاقی و قشلاقی.
- تعیین محل‌های بیلاق و قشلاق رده‌ها بر روی نقشه‌های روستایی با مقیاس ۱:۱۰۰/۰۰۰؛ براساس تقسیمات کشوری.
- تعیین مسیرهای کوچ کوچکترین رده‌ها و پیاده‌کردن مسیر کوچ طوایف بر روی نقشه مزبور.
- تعیین مناسبترین زمان و مکان مراجعه به هر طایفه و ثبت نام مطمئن آن برای استفاده از اطلاعات آنان در مرحله دوم سرشماری.
- پس از اجرای مرحله اول، اطلاعات فوق در قالب چند نشریه برای ۱۶ حوزه عشایری جمع‌آوری و در نشریات مربوطه به هر حوزه توسط مرکز آمار ایران منتشر و در اختیار مقامات ذیصلاح و کتابخانه‌ها قرار داده شده است.

#### مرحله دوم - سرشماری

پس از اجرای مرحله اول، نسبت به تهیه مقدمات سرشماری اجتماعی و اقتصادی عشایر کوچنده ایران اقدام شد. اهم فعالیت‌های انجام شده برای تهیه مقدمات سرشماری که در اوایل سال ۱۳۶۶ انجام شد به شرح زیر بوده است:

۱- تهیه پوشه واحد سرشماری:

با استفاده از اطلاعات به دست آمده از اجرای مرحله اول سرشماری نسبت به تهیه پوشه واحد سرشماری اقدام شد. در هر واحد سرشماری با استفاده از نقشه عشایری محدوده عمل هر واحد در رابطه با نمودار تشکیلات اجتماعی رده‌ها تعیین شد.

#### ۲- تهیه فرم ۱۲۲ (پاکت سرشماری برای هر کوچکترین رده):

بر اساس اطلاعات مندرج در فرم ۱ مرحله اول، مشخصات کوچکترین رده بر روی این پاکت با استفاده از اطلاعات منگننده مانعینی درج شد. این اطلاعات عبارتند از نام ایل یا طایفه مستقل، مشخصات و نام تقسیمات قبل از طایفه، نام طایفه، نام و مشخصات تقسیمات بعد از طایفه تا حد کوچکترین رده کوچنده، نام و نام پدر سر رده، تعداد خانوار کوچکترین رده، نام و آدرس جغرافیایی منطقه بیلاقی و قشلاقی براساس آخرین تقسیمات کشوری که منطبق با محل استقرار رده‌ها بر روی نقشه است. همچنین نام و نشانی مظلمان طایفه بر روی فرم ۱۲۲ درج شده است.

در رابطه با حجم کار هر واحد سرشماری، تعدادی فرم ۱۲۲ همراه با نمودار تشکیلات اجتماعی مربوط به همان رده‌ها در اختیار واحد سرشماری قرار داده شد تا نسبت به اجرای سرشماری اقدام شود.

اجرای سرشماری در تیرماه سال ۱۳۶۶ در کلبه مناطق عشایری کشور به طور همزمان آغاز شد. هر واحد سرشماری در مدت معینی به کوچکترین رده‌های محدوده عمل خود مراجعه و نسبت به سرشماری خانوارهای هر رده اقدام کرد. در صورتی که در محدوده عمل واحد سرشماری رده‌هایی از همان طایفه و یا طوایف دیگری وجود داشت که در مرحله اول شناسایی نشده بود، مسئول واحد با مراجعه به مدارک موجود و تماس با سازمان سرشماری نسبت به شناسایی رده‌ها اقدام کرد، و در صورت حصول اطمینان از صحت این شناسایی، نسبت به

(۱) واحد سرشماری - در سازمان اجرایی حوزه، برای اجرای سرشماری واحد سرشماری در نظر گرفته شده است. هر واحد سرشماری به طور متوسط از سه نفر مأمور آمارگیر، یک نفر مسئول واحد، دو نفر راننده (با اتوبوس صحرایی) و یک نفر مأمور بان‌بینی تشکیل شده است. حجم کار هر واحد به طور متوسط، سرشماری از ۶۰۰ خانوار تعیین شده است.

سرشماری از آنها اقدام به عمل آورد.

بدین ترتیب کلیه رده‌های کوچنده عشایری کشور زیر پوشش کامل سرشماری قرار گرفتند. چون سرشماری در مناطق بیلابقی صورت گرفت، در صورتی که رده‌هایی از طایفای، بنا به عللی در زمان سرشماری، در قشلاق مانده و به طور استثنای در زمان سرشماری به بیلابقی نمانده بودند، در منطقه قشلاقی مربوط به آن رده‌ها، به آنان مراجعه شد و سرشماری از آنها انجام گرفت. به این ترتیب پوشش سرشماری برای کلیه رده‌های کوچنده کامل شده است.

پس از جمع‌آوری اطلاعات، نسبت به بازبینی از پرسشنامه‌ها اقدام و اطلاعات آنها با استفاده از سیستم کامپیوتری استخراج شد. اهم اطلاعات حاصل از اجرای سرشماری اجتماعی - اقتصادی عشایر کوچنده ایران که در این نشریه منتشر شده به شرح زیر است:

#### جمعیت

تعداد خانوار و جمعیت هر یک از ایلات و طوایف مستقل، استانهای محل استقرار بیلابقی و قشلاقی هر یک از ایلات و طوایف مستقل، جمعیت عشایر کل کشور برحسب ستین منفرد و گروه‌های سنی، وضع سواد، جمعیت در حال تحصیل، دوره‌های تحصیلی، جمعیت باسواد برحسب آخرین مدرک تحصیلی، وضع فعالیت، وضع زناشویی، تعداد افراد در خانوار، تعداد افراد باسواد خانوار و تعداد افراد در حال تحصیل خانوار، لازم به یادآوری است که اطلاعات فوق برحسب جنس و گروه‌های سنی ارائه شده است.

#### کشاورزی

تعداد انواع دام برحسب ایل و طایفه مستقل، تغییرات تعداد انواع دام، تعداد دام خانوارها برحسب مدت استقرار در بیلابقی و قشلاق، متوسط تعداد گوسفند و بز در بیلابقی و قشلاق گذشته، مبلغ پرداختی بابت استفاده از مرتع، پس‌چر و تغذیه دستی در بیلابقی و قشلاق گذشته، متوسط تولید سالانه فرآورده‌های دامی یک رأس از انواع دام، توزیع خانوارها برحسب طبقات تعداد دام و تمسداد انواع دام بهربردارها برحسب نوع بهره‌برداری، در مورد بهره‌بردارهای کشاورزی، مساحت اراضی بهره‌بردارها در بیلابقی و قشلاق و نوع بهره‌بردارهای کشاورزی نیز اطلاعاتی در این نشریه ارائه شده است.

#### تسهیلات و مبادلات

تعداد خانوارها برحسب استفاده از وسایل نقلیه، رادیو، چراغ توری، چرخ خیاطی، اجاق گاز، چراغ نفتی و بخاری، خانوارها برحسب نوع سوخت اصلی و عمده‌ترین طریق مبادلات.

#### صنایع دستی

انواع صنایع دستی خانوارها، لازم به یادآوری است که اطلاعات هر سطر مربوط به این جدول به طور مستقل مورد بررسی قرار گرفته است. هر خانوار ممکن است دارای یک یا چند نوع صنعت دستی باشد. بنابراین خانوارها به تعداد صنایع دستی خود تکرار شده‌اند و بدین جهت در این جدول، جمع ستونی معنی ندارد. علاوه بر اطلاعات مربوط به نوع صنایع دستی خانوار، صنایع دستی برحسب منظور از تولید نیز ارائه شده است.

## تعاریف و مفاهیم به کار رفته در سرشماری اجتماعی - اقتصادی عشایر کوچنده

تیرماه ۱۳۶۶

### عشایر کوچنده (جامعه مورد سرشماری)

عشایر کوچنده به مردمی گفته می‌شود که حداقل سه ویژگی زیر را داشته باشند:

۱ - ساخت اجتماعی قبیله‌ای

۲ - اتکای معاش به دامداری

۳ - شیوه زندگی شبانی یا کوچ

در ارتباط با سه ویژگی فوق، توجه به نکات زیر ضروری است:

- هر فرد این جامعه خود و خانواده‌اش را متعلق و وابسته به یک گروه اجتماعی بزرگتر و معمولاً "خویشاوند می‌داند و غالباً "بدان

مباهی است که نام این گروه بزرگتر به طور معمول "مطایفه" است.

- اگر منابع دیگری برای معاش عشایر کوچنده وجود داشته باشد، حالت فرعی و جنبی دارد، مانند زراعت محصولات اصلی چون

گندم و جو یا تولید مصنوعات مانند قالی و خورجین.

- چون معیشت عشایر کوچنده متکی بر دامپایی است که آنها را در مراتع طبیعی می‌چرانند، لذا با تغییر فصل از نقطه‌ای به نقطه‌ای

واز منطقه‌ای به منطقه دیگر کوچ می‌کنند و فصل سرد را در قشلاق و فصل گرم را در دزبلاق به سر می‌برند که فاصله آنها ممکن است از چند

کیلومتر تا بیش از پانصد کیلومتر باشد.

### ایل

ایل شامل طایفه‌های متعددی است که به علت هم‌گونی و خویشاوندی یا دلایل اجتماعی، سیاسی و ... با یکدیگر متحد هستند و معمولاً در یک محدوده جغرافیایی که قلمرو ایل به حساب می‌آید زندگی می‌کنند. طایفه‌های یک ایل معمولاً با هم خویشاوندی یا دورنسبی با سببی دارند. بعضاً هم ممکن است بدون داشتن خویشاوندی بنا به ضرورت‌های اجتماعی و سیاسی متحد شوند و تشکیل ایل بدهند. گویش، آداب و رسوم و شیوه زندگی طایفه‌های مختلف یک ایل در موارد بسیاری یکسان است.

### طایفه

مشخصترین و سببترین چارچوب اجتماعی عشایر، طایفه است که شامل جماعتی است که غالباً با هم خویشاوندی دوروزدیگه دارند و در چند یا چندین نسل پیش نسباً "یا سبباً" به منبای مشترکی می‌رسند. فرد عشایری در بیان وابستگی و تعلقش، غالباً از طایفه خود نام می‌برد.

### طایفه مستقل

در این سرشماری هر طایفه‌ای که جزو ایلی نبوده، طایفه مستقل نامیده شده است.

### استان محل استقرار

استانی که عشایر کوچنده، دوره بیلاقی و یا تشلاقی خود را در آن می‌گذرانند، استان محل استقرار نامیده می‌شود.

### بیلاق

محدوده زیست و قلمرو جغرافیایی که عشایر، تمام یا قسمتی از تابستان را در آن می‌گذرانند، "بیلاق" یا "مردسیر" می‌گویند.

### تشلاق

محدوده زیست و قلمرو جغرافیایی که عشایر، تمام یا قسمتی از زمستان را در آن می‌گذرانند، "تشلاق" یا "کرمسیر" می‌گویند.

### کوچ عشایری

حرکت خانوار عشایری از نقطه‌ای به نقطه دیگر با هدف استفاده از منابع طبیعی برای چرای دام، کوچ عشایری نامیده می‌شود. این کوچ معمولاً با همه اعضای خانوار، بارو بنه، سرپناه قابل حمل و همراه با ایل، طایفه یا رده‌هایی از آن انجام می‌گیرد. کوتاه یا بلند بودن مسیر کوچ تقویری در مفهوم کوچ نمی‌دهد.

### مسیر کوچ

خط مسیر حرکت واحد کوچنده از بیلاق به تشلاق و برعکس را مسیر کوچ آن واحد می‌نامند.

### خانوار

خانوار از چند نفر تشکیل می‌شود که با هم در یک اقامتگاه زندگی می‌کنند. با یکدیگر هم‌سرخ هستند و معمولاً با هم غذا می‌خورند. بنابر این لازم نیست که اعضای یک خانوار با یکدیگر رابطه خویشاوندی داشته باشند. به عبارت دیگر، خانوار لزوماً با خانواده یکی نیست.

فردی که به تنهایی زندگی می‌کند نیز، خانوار تلقی می‌شود.

#### خانوار عشایری کوچنده

خانوار عشایری کوچنده، خانواری است که عضو جامعه مشاییر کوچنده باشد.

سن

منظور از سن، تعداد سالهای کاملی است که از زمان تولد فرد گذشته است.

#### پاسواد

کسانی که می‌توانند به فارسی یا هر زبان دیگری، متن ساده‌ای را بخوانند و بنویسند، خواه مدرک رسمی داشته یا نداشته باشند، پاسواد تلقی می‌شوند. همه محصلان از جمله توآموزان سال اول ابتدایی و سوادآموزان نهفت سوادآموزی نیز پاسواد به حساب می‌آیند.

#### در حال تحصیل

کسی "در حال تحصیل" تلقی می‌شود که طبق برنامه‌های رسمی آموزشی کشور، به تحصیل مشغول باشد. طلاب حوزه‌های علمیه و سوادآموزان نهفت سوادآموزی نیز "در حال تحصیل" محسوب می‌شوند.

#### کار

کار، هر فعالیت لکری یا بدنی است که قانوناً "مجاز باشد و به منظور کسب درآمد (نقدی، غیرنقدی) صورت گیرد.

#### وضع فعالیت در ۷ روز گذشته

در این سرشماری، وضع فعالیت افراد در ۷ روز پیش از مراجعه مأمور سرشماری مورد نظر است. هر یک از افراد از این نظر و با توجه به تعریف کار، در یکی از گروههای زیر قرار می‌گیرد:

۱- شامل: افراد زیر شاغل به حساب می‌آیند:

- کسانی که دارای شغلی هستند، اعم از اینکه در ۷ روز پیش از مراجعه مأمور سرشماری کار کرده یا به عللی از قبیل

مرخصی، بیماری، تعطیل موقت محل کار و ... کار نکرده‌اند و پس از رفع علت به کار خود ادامه خواهند داد.

- کسانی که شغل مستمر نداشته ولی در ۷ روز پیش از مراجعه مأمور سرشماری، حداقل دو روز کار کرده‌اند.

- کسانی که دارای شغلی هستند، ولی در ۷ روز پیش از مراجعه مأمور سرشماری به اقتضای فصل و ماهیت فعلی کار خود،

کار نکرده‌اند (بیکار فعلی)، مشروط بر آنکه در جستجوی کار دیگری هم نبوده‌اند.

۲- بیکار (جویای کار): کسانی که شاغل به حساب نمی‌آیند و در ۷ روز پیش از مراجعه مأمور سرشماری در جستجوی کار

بوده‌اند، بیکار (جویای کار) تلقی می‌شوند.

۳- محصل: کسانی که شاغل یا بیکار (جویای کار) محسوب نمی‌شوند و در ۷ روز پیش از مراجعه مأمور سرشماری در حال

تحصیل بوده‌اند، محصل به حساب می‌آیند.

۴- خانه دار: خانه دار به کسانی گفته می‌شود که شاغل، بیکار (جویای کار) و محصل به حساب نمی‌آیند و بنا بر اظهار

پاسخگو، در ۷ روز پیش از مراجعه مأمور سرشماری به خانه‌داری مشغول بوده‌اند.

#### هشت

۵ - دارای درآمد بدون کار: کسانی که شاغل، بهکار (جویای کار)، معصل و خانه دار محسوب نمی‌شوند و درآمدهای مستمری مانند حقوق بازنشستگی، حقوق وظیفه، درآمد املاک و مستغلات، سود سهام و ... دارند، "دارای درآمد بدون کار" محسوب می‌شوند.

۶ - سایر: به کسانی اطلاق می‌شود که از نظر وضع فعالیت در هفت روز گذشته، در هیچ یک از گروههای بالا قرار نمی‌گیرند.

#### وضع زناشویی

در این سرشماری، افراد از نظر وضع زناشویی به چهار گروه زیر تقسیم می‌شوند:

۱ - دارای همسر: زنان یا مردانی که عقد ازدواج بستارند، اهم از اینکه هنگام سرشماری با همسر خود زندگی مشترک داشته یا نداشته باشند "دارای همسر" محسوب می‌شوند.

۲ - بی همسر بر اثر فوت همسر: زنان یا مردانی که همسرشان شهید یا فوت شده است، و تا زمان سرشماری مجدداً ازدواج نکرده‌اند، "بی همسر بر اثر فوت" شناخته می‌شوند.

۳ - بی همسر بر اثر طلاق: زنان یا مردانی که از همسر خود بر اثر طلاق جدا شده و تا زمان سرشماری مجدداً ازدواج نکرده‌اند، "بی همسر بر اثر طلاق" تلقی می‌شوند.

۴ - هرگز ازدواج نکرده: زنان یا مردانی که تا زمان سرشماری عنصر اختیار نکرده‌اند، "هرگز ازدواج نکرده" شناخته می‌شوند. زنان یا مردانی که نامزد شده ولی هنوز عقد نکرده‌اند، در این گروه قرار می‌گیرند.

#### سریانه

سریانه خانه عشایری است که می‌توان آن را جمع کرده از محلی به محل دیگر حمل کرد و در آنجا دوباره برپا ساخت. سریانه قابل حمل که شاخص مهمی کوچ و مسوویت در جامعه عشایری است به اشکال و نامهای گوناگون وجود دارد.

#### ساختمان

منظور از ساختمان در این سرشماری، بناهای ساخته شده از مصالح سخت است که از نظر شیوه ساخت، اتلا" مشابه خانههای روستایی منطقه باشد.

#### سوخت اصلی مصرفی

منظور از سوخت اصلی، سوختی است که نقش آن در مصرف توسط خانوار برای پخت و پز و ایجاد گرما بیشتر از سایر انواع سوختها باشد.

#### منابع دستی

اگر یک یا چند عضو خانوار به طور معمول در طول سال، مصنوعاتی در داخل خانوار تولید کرده باشند، این مصنوعات، تحت عنوان منابع دستی خانوار محسوب شده است. برخی از صنایع دستی خانوار در این سرشماری به شرح زیر بوده است:

۱ - پلاس: بافتنای است که تاروپود آن رشته‌هایی از مویز است. پلاس به صورت قطعات مستطیل شکل بلند و کم عرض توسط

زنان عشایر بافته می‌شود. سپس این قطعات را از کنارها به هم می‌دوزند و قلمه بزرگی به دست می‌آورند که همان سریانه

(سیاه چادر) قابل حمل عشایری است که با طناب، چوبها، دیرکها و میخهای بزرگ چوبی یا فلزی برافراشته می‌شود.

- ۲- خورجین و توبره و مشابه: خورجین و سیله حمل اسباب و اثاثه است که بر پشت چهارپایان قرار می‌گیرد. رویه خورجین ممکن است ساده و یا از جنس قالیچه باشد. توبره، کپسای است که برای حمل وسایل توسط اشخاص مخصوصاً "چوپانان"، ساربانان و... مورد استفاده قرار می‌گیرد یا برای تغذیه به گردن دام آویخته می‌شود.
- ۳- "چوقا" یا "برک": یافتن از خامه پشم گوسفند یا کرک بز که با آن پوشاکی شبیه پالتو دوخته می‌شود.

#### عمده ترین طریق مبادلات خانوار

منظور از مبادلات، خرید یا محتاج زندگی و فروش دام و فراورده های دامی و سایر تولیدات خانوار است.

#### بهره برداری کشاورزی

بهره برداری کشاورزی عبارت است از یک واحد تولیدی کشاورزی که در آن یک یا چند فعالیت کشاورزی تحت یک مدیریت قرار داشته و اداره امور فنی و اقتصادی آن برعهده یکی یا چند بهره‌بردار به طور مشترک باشد. فعالیت‌های کشاورزی مورد نظر در این سرشماری، منحصرآ شامل دامداری، زراعت و باغداری است.

در این سرشماری فقط واحدهایی که دارای شرایط زیر بوده‌اند، بهره‌برداری محسوب شده‌اند:

- ۱- واحدهایی که تولید آنها برای فروش بوده است.
- ۲- واحدهایی که حداقل یکی از فعالیت‌های آنها در حد زیر بوده است:
  - دامداری: حداقل ۲ رأس گاو و گاومیش و شتر و یا ۴ رأس گوسفند و بز.
  - زراعت: حداقل ۴۰۰ متر مربع زمین زیر کشت محصولات سالانه و یا آیش.
  - باغداری: حداقل ۲۰۰ متر مربع زیر کشت محصولات دائمی (درختان میوه و غیره).

#### بهره بردار کشاورزی

بهره بردار کشاورزی فردی است که مسئولیت اقتصادی و فنی کارهای بهره‌برداری را برعهده دارد و سود و زیان بهره‌برداری کشاورزی متوجه اوست. اگر بهره‌بردار کشاورزی در انجام مسئولیت خود با افراد دیگری نیز شریک باشد، در این صورت هر یک از شرکا مشروط بر آنکه عضو خانوار واحدی نباشند، یک بهره‌بردار محسوب می‌شود.

#### انواع بهره برداری کشاورزی عشایر

- ۱- بهره برداری اختصاصی: بهره برداری "اختصاصی" به وسیله یک بهره‌بردار به تنهایی یا با کمک اعضای خانوار اداره می‌شود.
- ۲- بهره برداری شریکی با عشایر: بهره برداری "شریکی با عشایر" توسط دو یا چند بهره‌بردار اداره می‌شود که همه آنها از خانوارهای عشایری هستند.
- ۳- بهره برداری شریکی با غیرعشایر: بهره برداری "شریکی با غیرعشایر" توسط دو یا چند بهره‌بردار اداره می‌شود و یکی همه بهره‌برداران از خانوارهای عشایری نیستند.
- ۴- بهره برداری مطلق به غیرعشایر: بهره‌بردار یا بهره‌برداران این نوع بهره‌برداری ساکن شهر یا روستا هستند و در این بهره‌برداری که صرفاً شامل فعالیت دامداری است، دامها توسط چوپان یا بستگان بهره‌بردار که عضو جامعه عشایر کوچنده هستند نگهداری می‌شوند.

مفاهیم به کار رفته در این نشریه

#### نسبت جنسی

نسبت تعداد مردان به زنان یا زنان به مردان، نسبت جنسی نامیده می‌شود. معمولاً در این مورد نسبت تعداد مردان به زنان را محاسبه می‌کنند و به صورت درصد ارائه می‌دهند. یعنی اگر  $M$  تعداد مردان و  $F$  تعداد زنان در یک منطقه جغرافیایی باشد، نسبت جنسی در آن منطقه عبارت خواهد بود از:

$$\text{نسبت جنسی} = \frac{M}{F} \times 100$$

#### میانگین سنی

میانگین سنی، متوسط سن افراد یک جامعه است و از تقسیم کردن مجموع حاصلضربهای هر یک از سنین منفرد در فراوانی افراد در آن سن، به کل جمعیت حاصل می‌شود. یعنی:

$$\text{میانگین سنی} = \frac{\sum 1.F_i}{\sum F_i}$$

که در آن،  $1 = 1023000$  عبارت از سنین منفرد و  $F_i$  تعداد افراد در سن  $(i)$  است.

#### میانۀ سنی

سنی که جمعیت را از نظر تعداد به دو گروه مساوی تقسیم کند، میانۀ سنی نامیده می‌شود.

$$Md = L_i + \left( \frac{\frac{\sum_{j=1}^k F_j}{2} - F_{i-1}}{F_i} \right) \times C$$

که در آن:

$Md$  میانۀ  $i$  یا کرانه پایین گروه میانۀ دارد،  $F_i$  فراوانی تجمعی،  $F_i$  فراوانی مطلق،  $i$  شماره طبقه میانۀ دارد،  $k$  تعداد طبقات و  $C$  فاصله طبقات است.



گروههای عمده سنی

در مجموعه نشریات نتایج برشماری اجتماعی - اقتصادی مشایخ کوچنده تیرماه ۱۳۶۶ ، علاوه بر سنین منفرد و گروههای سنی منظم (۵ ساله و ۱۰ ساله) ، طبقه بندی سنی دیگری نیز برای جمعیت در نظر گرفته شده است که هر طبقه آن ، یک گروه عمده سنی نامیده می شود و عبارت است از :

افراد ۱ - ۵ ساله : نوباوگان

افراد ۶ - ۱۰ ساله : کودکان

افراد ۱۱ - ۱۴ ساله : نوجوانان

افراد ۱۵ - ۲۴ ساله : جوانان

افراد ۲۵ - ۶۳ ساله : میانسالان

افراد ۶۴ ساله و بیشتر : بزرگسالان

افرادی که سن آنان معلوم نبوده و یا امکان انتساب آنان به یکی از گروههای سنی وجود نداشته است ، در گروه "سن نامشخص" مشغور شده است .

نسبت باسواد

این نسبت در هر جامعه از تقسیم تعداد افراد باسواد در یک سن یا گروه سنی معین به جمعیت آن سن یا گروه سنی به دست می آید و معمولاً به صورت "درصد" بیان می شود .

خلاصه یافته‌ها

بر اساس اطلاعات به دست آمده از سرشماری اجتماعی-اقتصادی عشایر کوچنده کشور در تیرماه ۱۳۶۶، محل استقرار بیلاقی ۱۰۷۷ خانوار با ۵۰۶۴۳ نفر جمعیت و محل استقرار قشلاقی ۶۷۱۳ خانوار با ۳۵۹۲۷ نفر جمعیت در استان خراسان قرار دارد. تعداد و جمعیت هر یک از اینها و طایفه‌های مستقل که تمام یا قسمتی از خانوارهای آنها دوره بیلاقی یا قشلاقی خود را در این استان می‌گذرانند، برحسب دوره استقرار در پایان همین بخش ارائه شده است. (جدول ۱)

جدول الف - خانوار و جمعیت عشایر کوچنده استان در تیرماه ۱۳۶۶

| دوره استقرار | تعداد اینها | تعداد طایفه‌های مستقل | تعداد خانوار | جمعیت   |       |       |
|--------------|-------------|-----------------------|--------------|---------|-------|-------|
|              |             |                       |              | مرد وزن | مرد   | زن    |
| بیلاقی       | ۰           | ۸۶                    | ۹۰۷۷         | ۲۶۱۹۸   | ۵۰۶۴۳ | ۲۴۴۴۵ |
| قشلاقی       | ۱           | ۶۲                    | ۶۷۱۳         | ۱۸۶۲۳   | ۳۵۹۲۷ | ۱۷۳۰۴ |

ساخت جنسی و سنی

از مجموع ۵۰۶۴۳ نفر جمعیت عشایر دوره بیلاقی سرشماری شده ۲۶۱۹۸ نفر مرد و ۲۴۴۴۵ نفر زن بوده‌اند که در نتیجه نسبت جنسی برابر ۱۰۷ به دست می‌آید. به عبارت دیگر در جامعه عشایر دوره بیلاقی استان، در مقابل هر ۱۰۰ نفر زن ۱۰۷ نفر مرد وجود داشته است. این نسبت در بین اطفال کمتر از یکساله برابر ۱۰۴ و در بین بزرگسالان (۶۵ ساله و بیشتر) معادل ۱۶۱ بوده است. همچنین از مجموع ۳۵۹۲۷ نفر جمعیت عشایر دوره قشلاقی استان ۱۸۶۲۳ نفر مرد و ۱۷۳۰۴ نفر زن بوده‌اند که در نتیجه نسبت جنسی برابر ۱۰۸ به دست می‌آید. به عبارت دیگر در جامعه عشایر دوره قشلاقی استان، در مقابل هر ۱۰۰ نفر زن ۱۰۸ نفر مرد وجود داشته است. این نسبت در بین اطفال کمتر از یکساله برابر ۱۰۰ و در بین بزرگسالان (۶۵ ساله و بیشتر) معادل ۱۶۲ بوده است. از جمعیت عشایر دوره بیلاقی استان، ۲۹/۳ درصد در گروه سنی کمتر از ۱۵ ساله، ۴۷/۲ درصد در گروه سنی ۱۵ تا ۶۴ ساله و ۴/۵ درصد در گروه سنی ۶۵ ساله و بیشتر قرار داشته‌اند. همچنین از جمعیت عشایر دوره قشلاقی استان، ۴۸/۲ درصد در گروه سنی کمتر از ۱۵ ساله، ۴۸/۰ درصد در گروه سنی ۱۵ تا ۶۴ ساله و ۳/۸ درصد در گروه سنی ۶۵ ساله و بیشتر قرار داشته‌اند.

نمودار ۱ - هرم سنی جمعیت عشایر دوره بیلابلی استان خراسان

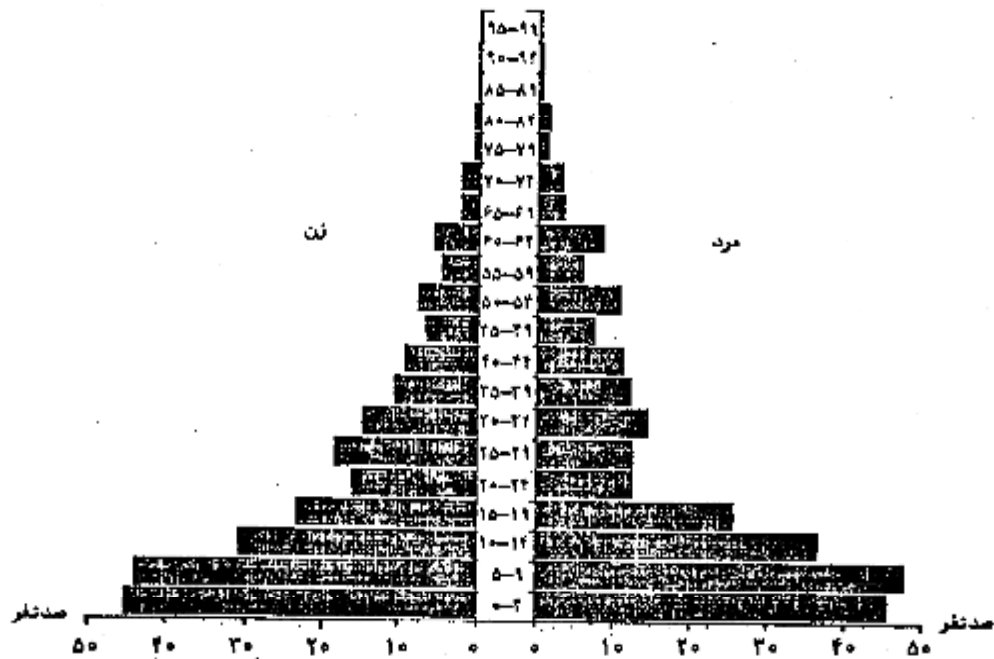

نمودار ۲ - هرم سنی جمعیت عشایر دوره قشلاقی استان خراسان

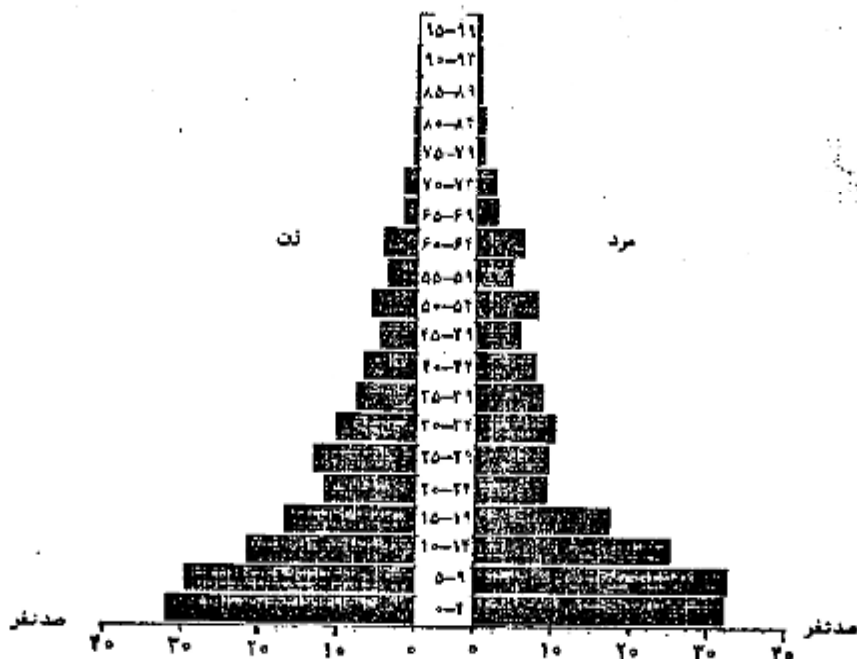

جدول ب - جمعیت عشایر دوره بیلاقی و دوره قشلاقی استان برحسب گروههای عمده سنی و جنس

| تصیفات جنسی              | زن     | مرد   | مرد و زن |        | گروههای عمده سنی                   |
|--------------------------|--------|-------|----------|--------|------------------------------------|
|                          |        |       | درصد     | تعداد  |                                    |
| <b>عشایر دوره بیلاقی</b> |        |       |          |        |                                    |
|                          | ۱۰۷/۱۷ | ۲۴۲۲۵ | ۲۶۱۹۸    | ۱۰۰/۰۰ | ۵۰۶۲۳ جمع                          |
|                          | ۱۰۲/۲۹ | ۶۶۰   | ۶۸۹      | ۲/۶۶   | ۱۳۴۹ اطفال کمتر از یکسال           |
|                          | ۱۰۱/۳۲ | ۲۹۱۳  | ۳۹۷۸     | ۱۹/۵۲  | ۶۸۹۱ نوباوگان ( ۱ - ۵ ساله )       |
|                          | ۱۰۷/۱۶ | ۴۲۹۴  | ۴۶۳۴     | ۱۷/۶۳  | ۸۹۲۰ کودکان ( ۶ - ۱۰ ساله )        |
|                          | ۱۲۴/۰۸ | ۲۱۳۷  | ۲۶۶۲     | ۹/۲۹   | ۴۸۱۲ نوجوانان ( ۱۱ - ۱۴ ساله )     |
|                          | ۹۶/۶۳  | ۳۹۱۷  | ۳۷۸۵     | ۱۵/۲۰  | ۷۷۰۲ جوانان ( ۱۵ - ۲۲ ساله )       |
|                          | ۱۰۶/۵۸ | ۷۸۳۱  | ۸۳۲۷     | ۳۱/۹۲  | ۱۶۱۷۸ میانسالان ( ۲۵ - ۶۴ ساله )   |
|                          | ۱۶۱/۱۴ | ۶۸۲   | ۱۰۹۹     | ۲/۵۱   | ۱۷۸۱ بزرگسالان ( ۶۵ ساله و بیشتر ) |
| *                        | ۱      | ۰     | ۰        | ۰/۰۰   | ۱ ناشخص                            |
| <b>عشایر دوره قشلاقی</b> |        |       |          |        |                                    |
|                          | ۱۰۷/۶۲ | ۱۷۳۰۲ | ۱۸۶۲۳    | ۱۰۰/۰۰ | ۳۵۹۲۷ جمع                          |
|                          | ۱۰۰/۰۰ | ۵۱۷   | ۵۱۷      | ۲/۸۷   | ۱۰۳۴ اطفال کمتر از یکسال           |
|                          | ۱۰۲/۲۸ | ۳۳۲۶  | ۳۴۸۷     | ۱۹/۱۰  | ۶۸۱۳ نوباوگان ( ۱ - ۵ ساله )       |
|                          | ۱۰۹/۶۱ | ۲۸۷۱  | ۳۱۲۷     | ۱۶/۲۵  | ۶۰۱۸ کودکان ( ۶ - ۱۰ ساله )        |
|                          | ۱۲۲/۰۹ | ۱۵۲۴  | ۱۸۷۳     | ۹/۲۸   | ۳۴۰۷ نوجوانان ( ۱۱ - ۱۴ ساله )     |
|                          | ۹۴/۰۴  | ۲۸۵۴  | ۲۶۸۳     | ۱۵/۴۱  | ۵۵۳۸ جوانان ( ۱۵ - ۲۴ ساله )       |
|                          | ۱۰۷/۸۶ | ۵۶۳۱  | ۶۰۷۴     | ۲۲/۵۷  | ۱۱۷۰۵ میانسالان ( ۲۵ - ۶۴ ساله )   |
|                          | ۱۶۱/۷۲ | ۵۲۰   | ۸۴۱      | ۳/۷۸   | ۱۳۶۱ بزرگسالان ( ۶۵ ساله و بیشتر ) |
| *                        | ۱      | ۰     | ۰        | ۰/۰۰   | ۱ ناشخص                            |

\* محاسبه مفهوم ندارد .

زبان

بر اساس اطلاعات سرشماری اجتماعی - اقتصادی مشایر کوچنده کشور در تیرماه ۱۳۶۶ ، در استان خراسان ، ۷۹/۷ درصد از جمعیت عشایر دوره بیلاقی و ۸۷/۲ درصد از جمعیت عشایر دوره قشلاقی می توانستند به زبان فارسی صحبت کنند . در مقابل ۱۶/۶۰ درصد از جمعیت عشایر دوره بیلاقی و ۹/۸ درصد از جمعیت عشایر دوره قشلاقی فارسی نمی دانستند .

وضع زناشویی

در بین جمعیت ۱۵ ساله و بیشتر مشایخ دوره بیلاقی ۵۲/۸ درصد از مردان و ۶۳/۵ درصد از زنان " حداقل یکبار ازدواج کرده " بوده‌اند. این نسبت در بین جمعیت مشایخ دوره قشلاقی به ترتیب ۵۵/۴ درصد و ۶۳/۵ درصد بوده است. نسبت افراد " هرگز ازدواج نکرده " در جمعیت ۱۵ ساله و بیشتر مشایخ دوره بیلاقی برای مردان ۴۱/۶ درصد و برای زنان ۳۴/۲ درصد بوده است. این نسبت برای مشایخ دوره قشلاقی به ترتیب ۴۰/۵ درصد و ۳۲/۸ درصد بوده است.

جدول پ - توزیع نسبی جمعیت ۱۵ ساله و بیشتر مشایخ دوره بیلاقی و دوره قشلاقی استان برحسب وضع زناشویی و جنس

| وضع زناشویی                     | دوره بیلاقی |        |        | دوره قشلاقی |        |        |
|---------------------------------|-------------|--------|--------|-------------|--------|--------|
|                                 | مرد و زن    | مرد    | زن     | مرد و زن    | مرد    | زن     |
| جمع                             | ۱۰۰/۰۰      | ۱۰۰/۰۰ | ۱۰۰/۰۰ | ۱۰۰/۰۰      | ۱۰۰/۰۰ | ۱۰۰/۰۰ |
| دارای همسر                      | ۵۶/۵۲       | ۵۴/۰۱  | ۵۹/۲۶  | ۵۶/۷۸       | ۵۴/۵۳  | ۵۹/۲۱  |
| بی همسر بر اثر فوت همسر یا طلاق | ۲/۴۵        | ۰/۲۶   | ۴/۲۸   | ۲/۴۲        | ۰/۸۳   | ۲/۲۷   |
| هرگز ازدواج نکرده               | ۲۸/۰۳       | ۴۱/۵۶  | ۲۲/۱۸  | ۳۷/۳۱       | ۴۰/۵۲  | ۳۲/۸۰  |
| اظهار نشده                      | ۳/۰۰        | ۳/۶۲   | ۲/۲۸   | ۳/۲۴        | ۴/۱۱   | ۲/۷۲   |

سواد

در تیرماه ۱۳۶۶، از ۳۹۴۰۳ نفر جمعیت ۶ ساله و بیشتر مشایخ دوره بیلاقی استان ۲۰/۴ درصد باسواد بوده‌اند. همچنین از ۲۸۰۳۰ نفر جمعیت ۶ ساله و بیشتر مشایخ دوره قشلاقی استان ۲۱/۴ درصد باسواد بوده‌اند. نسبت باسوادی در گروه سنی ۶ - ۱۵ ساله برای مشایخ دوره بیلاقی ۲۹/۸ درصد و برای مشایخ دوره قشلاقی ۳۲/۸ درصد بوده است. این نسبت در گروه سنی ۱۵ ساله و بیشتر برای جمعیت مشایخ دوره بیلاقی ۳/۲ درصد و برای جمعیت مشایخ دوره قشلاقی ۳/۵ درصد بوده است.

جدول ت - درصد باسوادان ۶ ساله و بیشتر مشایخ دوره بیلاقی و دوره قشلاقی استان برحسب گروههای عمده سنی، مبتنی بر جنس

| گروههای عمده سنی            | دوره بیلاقی |       |       | دوره قشلاقی |       |       |
|-----------------------------|-------------|-------|-------|-------------|-------|-------|
|                             | مرد و زن    | مرد   | زن    | مرد و زن    | مرد   | زن    |
| جمعیت ۶ ساله و بیشتر        | ۲۰/۲۱       | ۲۰/۱۸ | ۹/۲۸  | ۲۱/۳۸       | ۲۱/۱۱ | ۱۰/۷۸ |
| کودکان (۶ - ۱۰ ساله)        | ۲۹/۸۰       | ۴۰/۵۹ | ۱۸/۱۶ | ۲۲/۸۰       | ۲۴/۰۷ | ۲۰/۲۲ |
| نوجوانان (۱۱ - ۱۴ ساله)     | ۴۱/۲۴       | ۵۶/۴۱ | ۲۲/۸۶ | ۲۳/۳۲       | ۵۸/۹۹ | ۲۴/۱۸ |
| جوانان (۱۵ - ۲۴ ساله)       | ۲۷/۲۳       | ۲۲/۹۸ | ۱۲/۴۰ | ۲۷/۱۹       | ۲۲/۰۲ | ۱۳/۲۴ |
| میانسالان (۲۵ - ۶۴ ساله)    | ۷/۵۳        | ۱۳/۵۶ | ۱/۱۱  | ۸/۴۵        | ۱۴/۵۳ | ۱/۹۰  |
| بزرگسالان (۶۵ ساله و بیشتر) | ۳/۲۰        | ۴/۹۱  | ۰/۲۳  | ۳/۵۲        | ۵/۳۵  | ۰/۵۷  |

نمودار ۳ - درصد باسوادان ۶ ساله و بیشتر جمعیت عشایر دوره بیلاقی استان خراسان برحسب گروههای عمده سنی و جنس

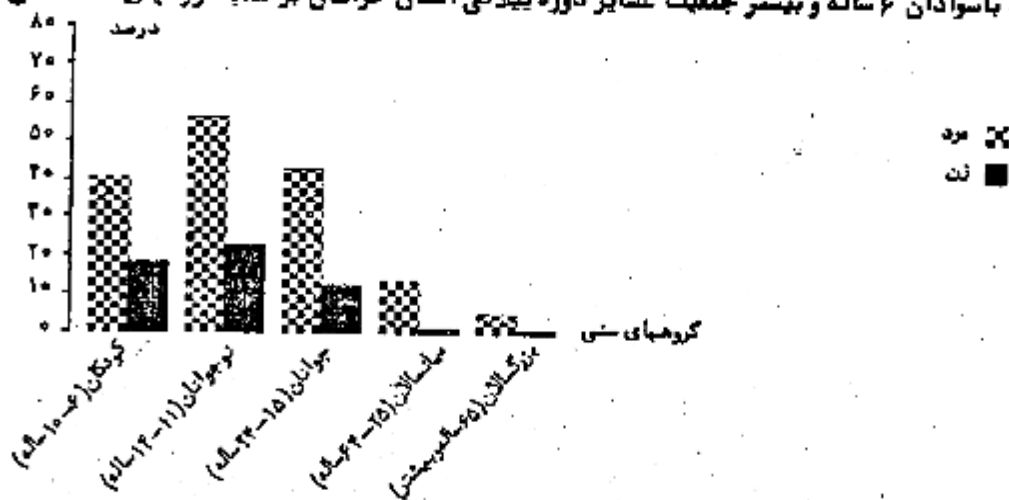

نمودار ۴ - درصد باسوادان ۶ ساله و بیشتر جمعیت عشایر دوره قشلاقی استان خراسان برحسب گروههای عمده سنی و جنس

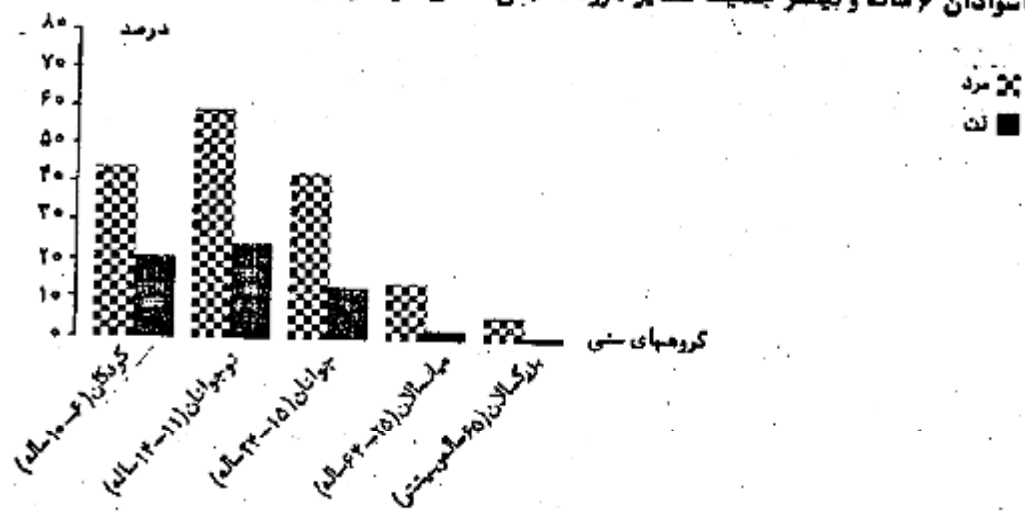

در تیرماه ۱۳۶۶، از جمعیت ۶ - ۲۴ ساله عشایر دوره بیلاقی استان، ۲۲/۲ درصد و عشایر دوره قشلاقی ۲۲/۱ درصد در حال تحصیل بودند. در همین سال ۲۸/۶ درصد از کودکان عشایر دوره بیلاقی و ۳۱/۵ درصد از کودکان عشایر دوره قشلاقی در حال تحصیل بودند. همچنین ۳۳/۸ درصد از نوجوانان عشایر دوره بیلاقی و ۲۵/۶ درصد از نوجوانان عشایر دوره قشلاقی به تحصیل اشتغال داشتند. این نسبت در بین گروههای سنی مختلف جوانان یکسان نیست و از جوانان ۱۵ - ۱۸ ساله عشایر دوره بیلاقی و ۱۴/۲ درصد از جوانان عشایر دوره قشلاقی به ۳/۵ درصد در جوانان ۱۹ - ۲۴ ساله مشایر دوره بیلاقی و ۳/۱ درصد در جوانان ۱۹ - ۲۴ ساله عشایر دوره قشلاقی نوسان دارد.

جدول ۵ - درصد جمعیت ۶ - ساله در حال تحصیل عشایر دوره بیلاقی و دوره قشلاقی استان بر حسب گروههای عمده سنی، به تفکیک جنس

| دوره قشلاقی |       |          | دوره بیلاقی |       |          | گروههای عمده سنی          |
|-------------|-------|----------|-------------|-------|----------|---------------------------|
| زن          | مرد   | مرد و زن | زن          | مرد   | مرد و زن |                           |
| ۱۲/۶۷       | ۳۲/۷۸ | ۲۴/۰۵    | ۱۱/۲۲       | ۳۲/۱۸ | ۲۲/۶۷    | جمعیت ۶ - ساله            |
| ۱۸/۹۲       | ۴۳/۰۲ | ۳۱/۵۳    | ۱۶/۷۹       | ۳۹/۶۲ | ۲۸/۶۲    | کودکان ( ۶ - ۱۰ ساله )    |
| ۱۷/۴۰       | ۵۰/۵۰ | ۳۵/۶۰    | ۱۵/۷۲       | ۴۸/۲۷ | ۳۲/۷۵    | نوجوانان ( ۱۱ - ۱۴ ساله ) |
| ۴/۸۱        | ۱۴/۱۵ | ۸/۸۲     | ۴/۱۹        | ۱۴/۶۸ | ۸/۸۴     | جوانان ( ۱۵ - ۲۴ ساله )   |
| ۵/۴۶        | ۲۰/۸۲ | ۱۳/۲۰    | ۴/۷۸        | ۲۰/۹۱ | ۱۳/۰۹    | ( ۱۵ - ۱۸ ساله )          |
| ۱/۸۲        | ۴/۶۱  | ۳/۱۲     | ۱/۲۴        | ۵/۱۵  | ۳/۰۳     | ( ۱۹ - ۲۴ ساله )          |

وضع فعالیت

بر اساس اطلاعات این سرشماری ، از جمعیت مردان ۶ ساله و بیشتر عشایر دوره بیلاقی ۷۵/۴ درصد شاغل ، ۱۰/۶ درصد محصل و ۱۴/۵ درصد خانمدار و ۸/۱ درصد بیکار ( جوپای کار ) بوده اند . در مقابل از جمعیت زنان ، ۶۷/۲ درصد شاغل ، ۳/۸ درصد محصل ، ۱۴/۵ درصد خانمدار و ۱/۱ درصد بیکار ( جوپای کار ) بوده اند .

همین اطلاعات نشان می دهد که از جمعیت مردان ۶ ساله و بیشتر عشایر دوره قشلاقی ، ۷۷/۱ درصد شاغل ، ۱۰/۹ درصد محصل و ۴/۴ درصد بیکار ( جوپای کار ) بر می آید . در مقابل ، از جمعیت زنان ، ۷۳/۲ درصد شاغل ، ۴/۴ درصد محصل ، ۸/۷ درصد خانمدار و کمتر از ۱/۱ درصد بیکار ( جوپای کار ) بوده اند .

نمودار ۵ - توزیع نسبی جمعیت ۶ ساله و بیشتر عشایر دوره بیلاقی استان خراسان بر حسب وضع فعالیت

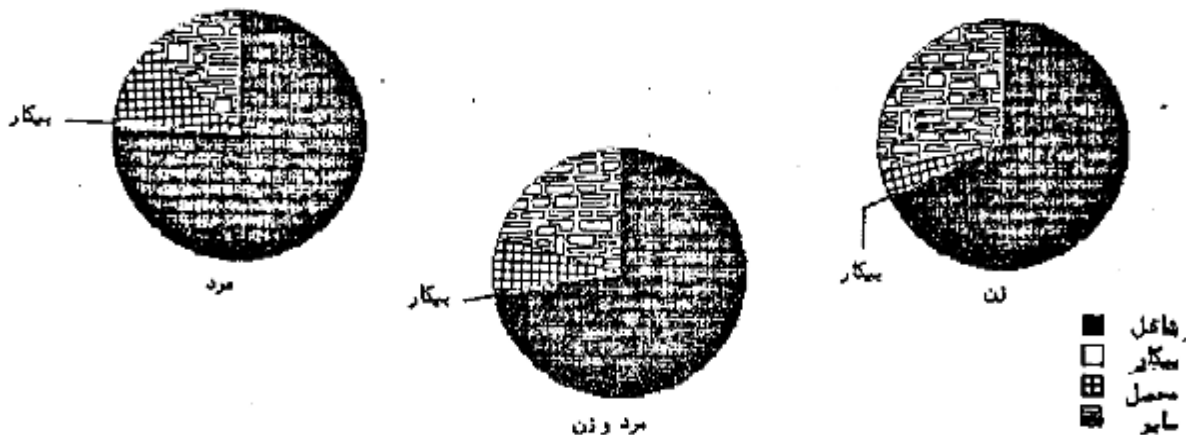

نمودار ۶ - توزیع نسبی جمعیت ۶ ساله و بیشتر عشایر دوره قشلاقی استان خراسان بر حسب وضع فعالیت

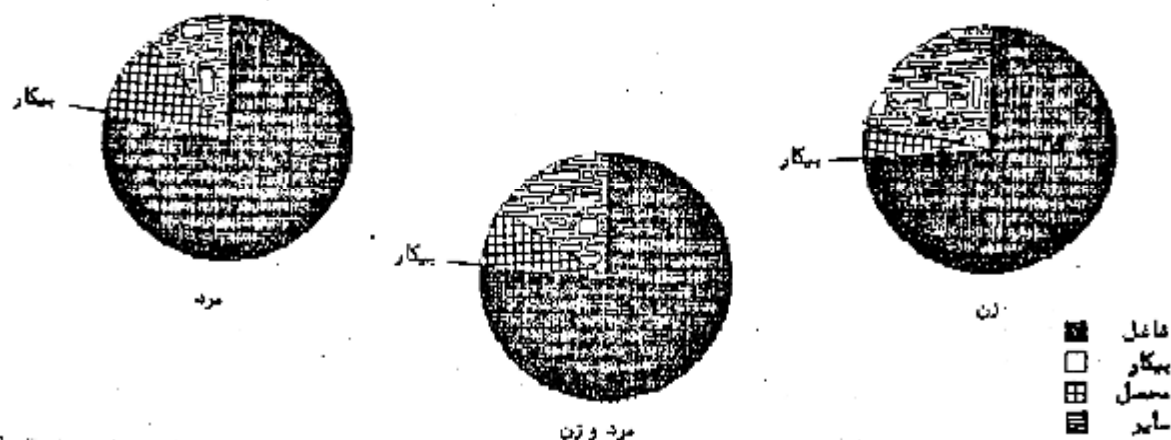

تسهيلات در اختيار خانوار

بر اساس نتایج سرشماری اجتماعی - اقتصادی عشایر کوچنده در تیرماه ۱۳۴۶، از ۹۰۷۷ خانوار عشایر دوره بیلاقی، ۲۱/۳ درصد موتورسیکلت، ۳/۹ درصد وسیله نقلیه باری و ۳/۲ درصد سایر وسایل نقلیه را در اختیار داشته‌اند. همچنین از ۶۷۱۳ خانوار عشایر دوره قشلاقی، ۲۶/۲ درصد موتورسیکلت، ۲/۵ درصد وسیله نقلیه باری و ۱/۵ درصد سایر وسایل نقلیه را در اختیار داشته‌اند. جدول ج - خانوارهای عشایر دوره بیلاقی و دوره قشلاقی استان بر حسب استفاده از وسایل نقلیه موتوری در اختیار آنها

| دوره استقرار | جمع خانوار موتورسیکلت | باری | سایر | موتورسیکلت و باری | موتورسیکلت و سایر | باری و سایر | موتورسیکلت باری و سایر | هیچ کدام |
|--------------|-----------------------|------|------|-------------------|-------------------|-------------|------------------------|----------|
| بیلاقی       | ۱۸۲۷                  | ۲۷۶  | ۲۳۵  | ۶۷                | ۳۸                | ۱۱          | ۲                      | ۶۶۲۱     |
| قشلاقی       | ۱۷۰۲                  | ۱۲۵  | ۷۸   | ۳۸                | ۱۹                | ۲           | ۱                      | ۶۷۴۸     |

بر اساس همین اطلاعات، خانوارهای عشایر دوره بیلاقی استان، ۳۳/۶ درصد از رادیو، ۲۸/۹ درصد از چراغ توری (نفتی و کاری) و ۱۷/۷ درصد از چراغ خیاطی استفاده می‌کنند. خانوارهای عشایر دوره قشلاقی استان، ۳۳/۴ درصد از رادیو، ۲۸/۷ درصد از چراغ توری (نفتی و گازی) و ۱۹/۹ درصد از چراغ خیاطی استفاده می‌کنند.

جدول ج - خانوارهای عشایر دوره بیلاقی و دوره قشلاقی استان بر حسب استفاده از رادیو، چراغ توری و چراغ خیاطی در اختیار آنها

| دوره استقرار | جمع  | رادیو | چراغ توری (نفتی یا گازی) | چراغ خیاطی | رادیو و چراغ توری | رادیو و چراغ خیاطی | چراغ توری و چراغ خیاطی | رادیو، چراغ توری و چراغ خیاطی | هیچ کدام |
|--------------|------|-------|--------------------------|------------|-------------------|--------------------|------------------------|-------------------------------|----------|
| بیلاقی       | ۹۰۷۷ | ۱۲۴۴  | ۷۲۷                      | ۳۷۲        | ۹۲۳               | ۲۶۲                | ۲۵۶                    | ۶۱۹                           | ۴۵۷۵     |
| قشلاقی       | ۶۷۱۳ | ۸۷۱   | ۵۰۳                      | ۳۲۸        | ۶۱۸               | ۲۰۵                | ۲۵۶                    | ۵۴۹                           | ۳۳۸۲     |



سرشماری اجتماعی - اقتصادی مشاییر کوچنده - تیرماه ۱۳۶۶ - استان خراسان

در تیرماه ۱۳۶۶، از خانوارهای مشاییر دوره بیلاقی ۵/۱ درصد از اجاق گاز، ۹/۵ درصد از چراغ خوراکیزنی نفتی و ۳۸/۲ درصد از بخاری استفاده می‌کردند. از خانوارهای مشاییر دوره قشلاقی این استان ۷/۹ درصد از اجاق گاز، ۶۳/۴ درصد از چراغ خوراکیزنی نفتی و ۳۵/۵ درصد از بخاری استفاده می‌کردند.

جدول ح - خانوارهای مشاییر دوره بیلاقی و دوره قشلاقی استان برحسب استفاده از اجاق گاز، چراغ نفتی و بخاری در اختیار آنها

| دوره استقرار | جمع  | اجاق گاز | چراغ خوراکیزنی نفتی | بخاری | اجاق گاز و چراغ خوراکیزنی نفتی | اجاق گاز و بخاری | چراغ خوراکیزنی نفتی و بخاری | اجاق گاز و چراغ خوراکیزنی نفتی و بخاری | هیچ کدام |
|--------------|------|----------|---------------------|-------|--------------------------------|------------------|-----------------------------|--|----------|
| بیلاقی       | ۹۰۷۷ | ۹        | ۲۳۷۹                | ۵۰۶   | ۱۲۶                            | ۱۸               | ۲۶۳۸                        | ۳۰۶                                    | ۳۰۹۵     |
| قشلاقی       | ۶۷۱۳ | ۸        | ۱۸۲۸                | ۳۹۲   | ۱۲۰                            | ۱۵               | ۱۹۲۲                        | ۳۸۵                                    | ۲۰۲۱     |

بر اساس نتایج این سرشماری، سوخت اصلی خانوارهای مشاییر دوره بیلاقی استان برای پخت و پز و ایجاد گرما، ۸۳/۵ درصد "هیزم و زغال چوب"، ۱/۶ درصد "سوخت حیوانی" و ۱۴/۷ درصد "نفت سفید" بوده است. از خانوارهای مشاییر دوره قشلاقی، ۷۹/۵ درصد از "هیزم و زغال چوب"، ۱/۸ درصد از "سوخت حیوانی" و ۱۸/۷ درصد از "نفت سفید" استفاده می‌کردند.

جدول خ - خانوارهای مشاییر دوره بیلاقی و دوره قشلاقی استان برحسب سوخت اصلی مصرفی

| دوره استقرار | جمع  | هیزم و زغال چوب | سوخت حیوانی | نفت سفید | گازویل | گاز | سایر | هیچ کدام |
|--------------|------|-----------------|-------------|----------|--------|-----|------|----------|
| بیلاقی       | ۹۰۷۷ | ۷۵۸۳            | ۱۴۸         | ۱۳۳۸     | ۳      | ۵   | ۰    | ۰        |
| قشلاقی       | ۶۷۱۳ | ۵۲۳۴            | ۱۱۸         | ۱۲۵۳     | ۰      | ۷   | ۱    | ۰        |

نمودار ۷ - توزیع نسبی خانوارهای مشاییر دوره بیلاقی استان خراسان برحسب نوع سوخت اصلی مصرفی

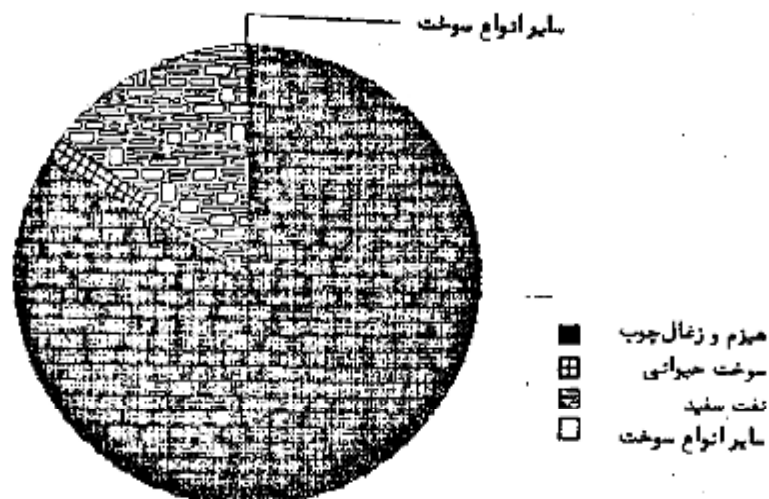

نمودار ۸ - توزیع نسبی خانوارهای عشایر دوره قشلاقی استان خراسان برحسب نوع سوخت اصلی مصرفی

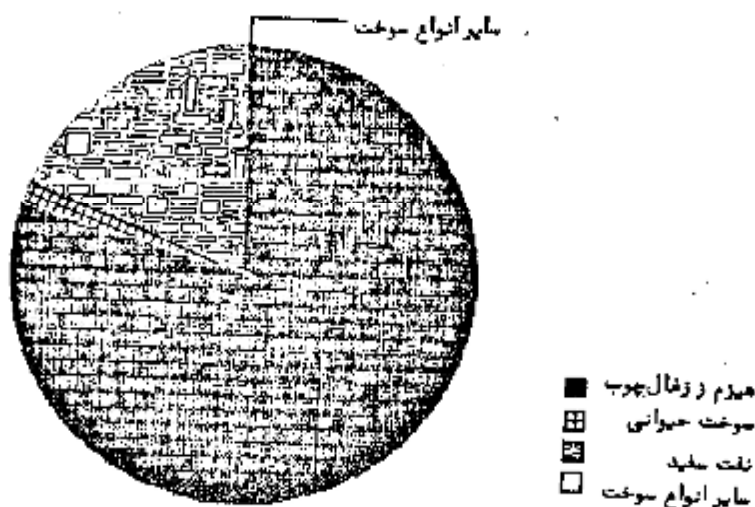

نوع بهره برداری

بر اساس نتایج این سرشماری، عشایر دوره بیلاقی استان، اداره ۹۱۸۷ بهره برداری کشاورزی را عهده دار بوده اند. از این تعداد، ۹۸/۱ درصد اختصاصی، ۵/۷ درصد شریکی (با عشایر و غیرعشایر) و ۱/۳ درصد متعلق به غیرعشایر بوده است. فعالیت ۷۵/۶ درصد از بهره برداریها "فقط دامداری"، ۱۹/۵ درصد "دامداری و زراعت"، ۱/۸ درصد "دامداری و باغداری" و ۳/۶ درصد "دامداری، زراعت و باغداری" بوده است.

عشایر دوره قشلاقی استان، اداره ۶۷۸۱ بهره برداری کشاورزی را عهده دار بوده اند. از این تعداد، ۹۸/۲ درصد اختصاصی، ۵/۶ درصد شریکی (با عشایر و غیرعشایر) و ۱/۲ درصد متعلق به غیرعشایر بوده است. فعالیت ۷۵/۹ درصد از بهره برداریها "فقط دامداری"، ۱۹/۷ درصد "دامداری و زراعت"، ۱/۵ درصد "دامداری و باغداری" و ۲/۹ درصد "دامداری، زراعت و باغداری" بوده است.

دامداری

بر اساس اطلاعات این سرشماری، عشایر دوره بیلاقی استان ۸۴۲۵۶۳ رأس گوسفند و ۲۸۰۷۲۹ رأس بز و بزغاله نگهداری می کردند. به این ترتیب، به طور متوسط برای هر خانوار مشایر دوره بیلاقی، ۱۲۳ رأس دام کوچک (گوسفند و بز و بزغاله) وجود داشته است. عشایر دوره بیلاقی استان، ۶/۶ درصد از دامهای کوچک جامعه عشایری کشور را در اختیار داشته اند. تعداد گوسفند و بز و بزغاله در دوره قشلاقی استان، ۴۹۲۷۱۰ و بز و بزغاله آن ۲۶۵۴۶۲ رأس بوده است. به بیان دیگر، به طور متوسط برای هر خانوار مشایر دوره قشلاقی، ۱۱۳ رأس دام کوچک وجود داشته است. عشایر دوره قشلاقی استان ۳/۵ درصد از دامهای کوچک جامعه عشایری کشور را در اختیار داشته اند.

گاو و گوساله عشایر دوره بیلاقی ۱۲۰۴ رأس، گاو میش و بچه گاو میش ۱۲ رأس و شتر و بچه شتر ۵۸۲۳ نفر بوده است. تعداد این دامها برای عشایر دوره قشلاقی استان به ترتیب ۹۳۸ رأس، ۷ رأس و ۴۲۱۹ نفر بوده است.

بر اساس همین اطلاعات، عشایر دوره بیلاقی استان، ۵۱۹ رأس اسب و کره اسب، ۲۹۲ رأس قاطر و استرو و ۸۱۸۱ رأس الاغ و کرمالغ نگهداری می کردند. عشایر دوره قشلاقی ۳۰۳ رأس اسب و کره اسب، ۲۴۹ رأس قاطر و استرو و ۵۵۷۶ رأس الاغ و کرمالغ نگهداری می کردند.

جدول د - تعداد انواع دام بهره‌بردارانهای عشایر دوره بیلاقی و دوره قشلاقی استان

| دوره استقرار | گوسفند و بیره | بز و بزغاله | گاو و گوساله | گاو میش و بچه‌گاو میش | شتر و بچه شتر | اسب و کره اسب | فاطر و استر | الاغ و کره الاغ |
|--------------|---------------|-------------|--------------|-----------------------|---------------|---------------|-------------|-----------------|
| بیلاقی       | ۸۴۲۵۶۳        | ۲۸۰۷۷۹      | ۱۲۰۴         | ۱۲                    | ۵۸۲۳          | ۵۱۹           | ۲۹۲         | ۸۱۸۱            |
| قشلاقی       | ۳۹۴۷۱۰        | ۲۶۵۴۴۲      | ۹۳۸          | ۷                     | ۴۷۱۹          | ۳۰۳           | ۲۴۹         | ۵۵۷۶            |

تعداد و انواع دام هر یک از ایلاتها و طایفه‌های مستقل دوره بیلاقی استان در پایان همین بخش در جدول من اراسته شده است.

### زراعت و باغداری

بر اساس نتایج این سرشماری، اراضی زیر کشت محصولات سالانه خانوارهای بهره‌بردار عشایر در این استان ۶۳۵۶ هکتار بوده است که از این مقدار، ۱۳۲۰ هکتار (۲۰/۸ درصد) زیر کشت محصولات سالانه آبی و ۵۰۳۶ هکتار (۷۹/۲ درصد) زیر کشت محصولات سالانه دیم بوده است. اراضی باغ و قلمستان خانوارهای عشایر در این استان، ۳۹۳ هکتار آبی و ۲۱ هکتار دیم بوده است.

جدول ذ - مساحت اراضی بهره‌بردارانهای عشایر در استان برحسب نوع استفاده از زمین : ۱۳۶۶

| شرح         | زیر کشت محصولات سالانه |      | آبیش |      | باغ و قلمستان |     |
|-------------|------------------------|------|------|------|---------------|-----|
|             | آبی                    | دیم  | آبی  | دیم  | آبی           | دیم |
| مساحت اراضی | ۱۳۲۰                   | ۵۰۳۶ | ۵۸۲  | ۳۳۴۲ | ۲۹۳           | ۲۱  |

### صنایع دستی

در تیرماه ۱۳۶۶، در بین خانوارهای عشایر دوره بیلاقی استان، بافت "قالی و قالیچه" در ۲۸۱۸ خانوار، بافت "گلیم"، زلبو و مشابه" در ۲۶۹۵ خانوار، بافت پلاس (چادر) در ۴۵۴۸ خانوار، بافت "چوقا یا بزرگ و مشابه" در ۶۹ خانوار، بافت "کلاه دستکش و مشابه" در ۹۷۸ خانوار و بافت حصیر در ۳۹ خانوار وجود داشته است.

بر اساس همین اطلاعات، در بین خانوارهای عشایر دوره قشلاقی، بافت "قالی و قالیچه" در ۲۳۴۳ خانوار، بافت "گلیم"، زلبو و مشابه" در ۲۲۷۲ خانوار، بافت پلاس (چادر) در ۳۷۳۴ خانوار، بافت "چوقا یا بزرگ و مشابه" در ۶۳ خانوار، بافت "کلاه دستکش و مشابه" در ۵۲۸ خانوار و بافت حصیر در ۱۰ خانوار وجود داشته است.

جدول ر - خانوارهای عشایر دوره بیلاقی و دوره قشلاقی استان، دارای هر یک از انواع صنایع دستی، برحسب هدف از تولید

| انواع صنایع دستی          | جمع  | مقیط<br>برای فروش | فقط برای<br>مصرف خانوار | برای فروش و<br>مصرف خانوار |
|---------------------------|------|-------------------|-------------------------|----------------------------|
| <b>عشایر دوره بیلاقی</b>  |      |                   |                         |                            |
| قالی و قالیچه .....       | ۲۸۱۸ | ۶۲۲               | ۱۸۸۶                    | ۳۱۰                        |
| گنیم، زبلو و مشابه .....  | ۲۶۹۵ | ۱۴۲               | ۲۴۸۱                    | ۷۲                         |
| پلاس (چادر) .....         | ۲۵۲۸ | ۵۲                | ۲۴۲۳                    | ۶۳                         |
| چوقا یا برگ و مشابه ..... | ۶۹   | ۴                 | ۶۵                      | ۰                          |
| کلاه، دستکش و مشابه ..... | ۹۷۸  | ۸                 | ۹۶۹                     | ۱                          |
| حصیر .....                | ۳۹   | ۱۰                | ۲۵                      | ۴                          |
| سایر .....                | ۱۴   | ۲                 | ۸                       | ۴                          |
| <b>عشایر دوره قشلاقی</b>  |      |                   |                         |                            |
| قالی و قالیچه .....       | ۲۳۳۲ | ۵۱۹               | ۱۵۳۱                    | ۲۹۳                        |
| گنیم، زبلو و مشابه .....  | ۲۲۷۲ | ۱۳۱               | ۲۰۷۰                    | ۷۳                         |
| پلاس (چادر) .....         | ۲۷۳۲ | ۴۴                | ۲۶۲۹                    | ۶۱                         |
| چوقا یا برگ و مشابه ..... | ۶۳   | ۰                 | ۶۳                      | ۰                          |
| کلاه، دستکش و مشابه ..... | ۵۲۸  | ۵                 | ۵۲۳                     | ۰                          |
| حصیر .....                | ۱۰   | ۰                 | ۶                       | ۴                          |
| سایر .....                | ۹    | ۱                 | ۶                       | ۲                          |

عمده ترین طریق صادرات

براساس اطلاعات این سرشماری ۵۹/۵ درصد از خانوارهای عشایر دوره بیلاقی استان مایحتاج زندگی خود را از شرکتهای تعاونی عشایری و ۲/۳ درصد از طریق پیمانکار خریداری می‌کردند. این نسبتها برای خانوارهای عشایر دوره قشلاقی به ترتیب ۵۲/۲ درصدمتوسط ۹/۶ درصد بوده است.

از خانوارهای عشایر دوره بیلاقی استان ۹۷/۶ درصد و از خانوارهای عشایر دوره قشلاقی استان ۹۲/۵ درصد فروش دام داشتند. ۸۶/۲ درصد از خانوارهای عشایر دوره بیلاقی که فروش دام داشتند، دامهای خود را به پیمانکار و ۵/۲ درصد به شرکتهای تعاونی عشایری فروختند. همچنین ۱۳/۶ درصد از خانوارها دامهای خود را از طریق دیگری به فروش رساندند. این نسبتها برای خانوارهای عشایر دوره قشلاقی به ترتیب ۸۶/۲ درصد، ۵/۳ درصد و ۱۳/۴ درصد بوده است.

فروش فرآوردههای دامی در ۵/۵ درصد از خانوارهای عشایر دوره بیلاقی و ۵/۵ درصد از خانوارهای عشایر دوره قشلاقی از طریق شرکتهای تعاونی عشایری انجام شده است. پیمانکاران فرآوردههای دامی ۵۱/۱ درصد از خانوارهای عشایر دوره بیلاقی و ۵۹/۹ درصد از

خانوارهای مشاییر دوره قشلاقی را خریداری گردماند . همچنین ۹/۴ درصد از خانوارهای مشاییر دوره بیلاقی و ۱۰/۱ درصد از خانوارهای مشاییر دوره قشلاقی ، فروش فرآورده های دامی نداشتند .

جدول ز - نحوه خرید مایحتاج زندگی و فروش محصولات خانوارهای مشاییر دوره بیلاقی و دوره قشلاقی استان

| شرح                                 | دوره بیلاقی |                  |                                 |              |       | دوره قشلاقی |                  |                                 |              |       |
|-------------------------------------|-------------|------------------|---------------------------------|--------------|-------|-------------|------------------|---------------------------------|--------------|-------|
|                                     | جمع         | از طریق پیاده‌ور | از طریق شرکت‌های تعاونی مشاییری | از طریق دیگر | ندارد | جمع         | از طریق پیاده‌ور | از طریق شرکت‌های تعاونی مشاییری | از طریق دیگر | ندارد |
| خرید مایحتاج زندگی . . . . .        | ۹۰۷۷        | ۶۶۲              | ۵۴۰۲                            | ۲۰۱۲         | ۰     | ۶۷۱۳        | ۶۴۱              | ۳۵۰۲                            | ۲۵۶۹         | ۰     |
| فروش دام . . . . .                  | ۹۰۷۷        | ۷۶۳۵             | ۲۰                              | ۱۲۰۲         | ۲۱۹   | ۶۷۱۳        | ۵۶۳۸             | ۱۹                              | ۸۸۱          | ۱۶۵   |
| فروش فرآورده های دامی . . . . .     | ۹۰۷۷        | ۲۷۱۰             | ۲۳                              | ۲۳۶۹         | ۸۵۵   | ۶۷۱۳        | ۲۰۱۹             | ۲۳                              | ۱۹۸۱         | ۶۸۰   |
| فروش محصولات زراعی و باغی . . . . . | ۹۰۷۷        | ۱۲۴              | ۲                               | ۲۳۵          | ۸۷۱۹  | ۶۷۱۳        | ۱۱۲              | ۰                               | ۱۹۹          | ۶۴۰۲  |
| فروش تولیدات صنایع دستی . . . . .   | ۹۰۷۷        | ۳۲۸              | ۱                               | ۶۵۴          | ۸۰۴۴  | ۶۷۱۳        | ۳۳۲              | ۱                               | ۵۶۲          | ۵۸۱۶  |

نوع اقامتگاه

بر اساس اطلاعات این سرشماری ، ۳۹/۱ درصد از خانوارهای مشاییر دوره بیلاقی فقط از سرپناه ( چادر ) و ۹/۸ درصد فقط از ساختمان استفاده می‌گردماند . خانوارهای مشاییر دوره قشلاقی ۳۹/۶ درصد فقط از سرپناه ( چادر ) و ۵۸/۰ درصد فقط در ساختمان پسر می‌بردماند .

۱۱/۱ درصد از خانوارهای مشاییر دوره بیلاقی و ۲/۴ درصد از خانوارهای مشاییر دوره قشلاقی استان ، هم از سرپناه و هم از ساختمان استفاده می‌گردماند .

جدول ژم تعداد خانوار و جمعیت ایلیها و طایفه‌های مستقل استان\* به تفکیک محل استقرار بیلاقی و قنلاقی

| قنلاقی        |        | بیلاقی    |        |               |        | کل        |        | ایلی و طایفه مستقل |     |  |
|---------------|--------|-----------|--------|---------------|--------|-----------|--------|--------------------|-----|--|
| استانهای دیگر |        | این استان |        | استانهای دیگر |        | این استان |        |                    |     |  |
| جمعیت         | خانوار | جمعیت     | خانوار | جمعیت         | خانوار | جمعیت     | خانوار |                    |     |  |
| ۲۹۵۲          | ۵۰۲    | ۲۵۰       | ۱۲۱    | ۲۷۰۲          | ۶۲۲    | ۰         | ۰      | ۳۷۰۴               | ۶۲۲ | ایلی سنگمری .....                      |
| ۲۷۰           | ۵۶     | ۰         | ۰      | ۰             | ۰      | ۲۷۰       | ۵۶     | ۲۷۰                | ۵۶  | طایفه مستقل اردنی .....                |
| ۱۱۶۶          | ۱۹۸    | ۰         | ۰      | ۰             | ۰      | ۱۱۶۶      | ۱۹۸    | ۱۱۶۶               | ۱۹۸ | طایفه مستقل بارانی .....               |
| ۱۲            | ۲      | ۴۶        | ۷      | ۲۸            | ۶      | ۲۰        | ۳      | ۵۸                 | ۹   | طایفه مستقل براهونی .....              |
| ۱۰۳۲          | ۱۷۰    | ۰         | ۰      | ۱۷۸           | ۲۷     | ۸۵۶       | ۱۲۲    | ۱۰۳۲               | ۱۷۰ | طایفه مستقل براهونی .....              |
| ۵۸۰           | ۱۰۲    | ۰         | ۰      | ۲۸۰           | ۵۰     | ۳۰۰       | ۵۲     | ۵۸۰                | ۱۰۲ | طایفه مستقل براهونی .....              |
| ۶۶            | ۹      | ۰         | ۰      | ۰             | ۰      | ۶۶        | ۹      | ۶۶                 | ۹   | طایفه مستقل بولاغ‌زهی .....            |
| ۵۱            | ۱۰     | ۰         | ۰      | ۰             | ۰      | ۵۱        | ۱۰     | ۵۱                 | ۱۰  | طایفه مستقل پنجه .....                 |
| ۱۸۲           | ۳۳     | ۰         | ۰      | ۰             | ۰      | ۱۸۲       | ۳۳     | ۱۸۲                | ۳۳  | طایفه مستقل جر .....                   |
| ۱۰            | ۳      | ۰         | ۰      | ۰             | ۰      | ۱۰        | ۳      | ۱۰                 | ۳   | طایفه مستقل جمال‌زهی .....             |
| ۷۳            | ۱۲     | ۰         | ۰      | ۶۵            | ۱۱     | ۸         | ۱      | ۷۳                 | ۱۲  | طایفه مستقل جون‌آبادی .....            |
| ۱۴۱           | ۲۶     | ۰         | ۰      | ۰             | ۰      | ۱۴۱       | ۲۶     | ۱۴۱                | ۲۶  | طایفه مستقل چشک .....                  |
| ۱۲۹۷          | ۲۲۹    | ۰         | ۰      | ۰             | ۰      | ۱۲۹۷      | ۲۲۹    | ۱۲۹۷               | ۲۲۹ | طایفه مستقل ده مرده .....              |
| ۵۶            | ۱۲     | ۰         | ۰      | ۰             | ۰      | ۵۶        | ۱۲     | ۵۶                 | ۱۲  | طایفه مستقل دیوانه .....               |
| ۰             | ۰      | ۱۳۰       | ۲۲     | ۰             | ۰      | ۱۳۰       | ۲۲     | ۱۳۰                | ۲۲  | طایفه مستقل سارانی .....               |
| ۲۳۹           | ۴۲     | ۰         | ۰      | ۰             | ۰      | ۲۳۹       | ۴۲     | ۲۳۹                | ۴۲  | طایفه مستقل سارانی .....               |
| ۲             | ۱      | ۰         | ۰      | ۰             | ۰      | ۲         | ۱      | ۲                  | ۱   | طایفه مستقل ساسولی .....               |
| ۱۷۸           | ۳۲     | ۰         | ۰      | ۱۲            | ۲      | ۱۶۶       | ۳۲     | ۱۷۸                | ۳۲  | طایفه مستقل شهبک - شیمانی .....        |
| ۶۱            | ۱۲     | ۰         | ۰      | ۰             | ۰      | ۶۱        | ۱۲     | ۶۱                 | ۱۲  | طایفه مستقل شهبکی .....                |
| ۲۲۲           | ۴۰     | ۰         | ۰      | ۰             | ۰      | ۲۲۲       | ۴۰     | ۲۲۲                | ۴۰  | طایفه مستقل کوچال .....                |
| ۱۱۰           | ۱۶     | ۰         | ۰      | ۰             | ۰      | ۱۱۰       | ۱۶     | ۱۱۰                | ۱۶  | طایفه مستقل گله بچه .....              |
| ۹۵            | ۲۱     | ۰         | ۰      | ۰             | ۰      | ۹۵        | ۲۱     | ۹۵                 | ۲۱  | طایفه مستقل میرشاه .....               |
| ۰             | ۰      | ۲۲۸       | ۴۱     | ۶۴            | ۱۲     | ۱۷۴       | ۲۹     | ۲۲۸                | ۴۱  | طایفه مستقل نارونی .....               |
| ۳۲۲           | ۵۸     | ۰         | ۰      | ۱۸۵           | ۲۶     | ۱۵۷       | ۳۲     | ۳۲۲                | ۵۸  | طایفه مستقل نارونی .....               |
| ۳۷            | ۷      | ۰         | ۰      | ۰             | ۰      | ۳۷        | ۷      | ۳۷                 | ۷   | طایفه مستقل نوری .....                 |
| ۱۹            | ۴      | ۰         | ۰      | ۰             | ۰      | ۱۹        | ۴      | ۱۹                 | ۴   | طایفه مستقل هراتی .....                |
| ۰             | ۰      | ۴۶۲       | ۹۹     | ۰             | ۰      | ۴۶۲       | ۹۹     | ۴۶۲                | ۹۹  | طایفه مستقل آخوندی .....               |
| ۲۲            | ۶      | ۳۰۱۲      | ۵۹۵    | ۰             | ۰      | ۳۰۳۵      | ۶۰۱    | ۳۰۳۵               | ۶۰۱ | طایفه مستقل اردنی .....                |
| ۱۲۷           | ۲۰     | ۱۳۵       | ۲۱     | ۰             | ۰      | ۲۸۲       | ۴۱     | ۲۸۲                | ۴۱  | طایفه مستقل ایزاندو .....              |
| ۰             | ۰      | ۴۹۰       | ۸۷     | ۰             | ۰      | ۴۹۰       | ۸۷     | ۴۹۰                | ۸۷  | طایفه مستقل ایلخانی .....              |
| ۱۲۶۴          | ۲۰۲    | ۲۰۱       | ۵۳     | ۰             | ۰      | ۱۵۶۵      | ۲۵۶    | ۱۵۶۵               | ۲۵۶ | طایفه مستقل با جوانلو - ساچکانلو ..... |

\* ایلیها و طایفه‌های مستقلی که محل استقرار بیلاقی و با قنلاقی تمام یا بخشی از خانوارهای آنها این استان است.

دنباله جدول ۲ - تعداد خانوار و جمعیت ایلها و طایفه‌های مستقل استان به تفکیک محل استقرار سلاخی و فلاق

| فلاق         |        | بیلانی   |        |              |        | کل       |        | ایل و طایفه مستقل                 |
|--------------|--------|----------|--------|--------------|--------|----------|--------|-----------------------------------|
| اسانهای دیگر |        | اسانستان |        | اسانهای دیگر |        | این اسان |        |                                   |
| جمعیت        | خانوار | جمعیت    | خانوار | جمعیت        | خانوار | جمعیت    | خانوار |                                   |
| ۰            | ۰      | ۲۷۸      | ۴۹     | ۰            | ۰      | ۲۷۸      | ۴۹     | طایفه مستقل بادلانلو .....        |
| ۰            | ۰      | ۹۴       | ۱۷     | ۰            | ۰      | ۹۴       | ۱۷     | طایفه مستقل بارانی .....          |
| ۰            | ۰      | ۲۲۱      | ۴۱     | ۰            | ۰      | ۲۲۱      | ۴۱     | طایفه مستقل بارغوش .....          |
| ۰            | ۰      | ۵۰۵      | ۱۰۵    | ۰            | ۰      | ۵۰۵      | ۱۰۵    | طایفه مستقل براهولنی .....        |
| ۰            | ۰      | ۱۱۲۶     | ۱۵۵    | ۰            | ۰      | ۱۱۲۶     | ۱۵۵    | طایفه مستقل پروانلو .....         |
| ۲۲۷          | ۴۶     | ۰        | ۰      | ۰            | ۰      | ۲۲۷      | ۴۶     | طایفه مستقل بریمانلو .....        |
| ۰            | ۰      | ۷۴۵۰     | ۱۵۴۷   | ۰            | ۰      | ۷۴۵۰     | ۱۵۴۷   | طایفه مستقل بهلولنی .....         |
| ۰            | ۰      | ۶۱۳      | ۱۳۱    | ۰            | ۰      | ۶۱۳      | ۱۳۱    | طایفه مستقل بهمدی .....           |
| ۱۷۵۵         | ۲۲۸    | ۲۲۹      | ۳۲     | ۰            | ۰      | ۱۹۸۴     | ۲۷۰    | طایفه مستقل بیجرانلو .....        |
| ۰            | ۰      | ۱۹۶      | ۳۵     | ۰            | ۰      | ۱۹۶      | ۳۵     | طایفه مستقل پهلوانلو .....        |
| ۰            | ۰      | ۶۵۵      | ۱۲۸    | ۰            | ۰      | ۶۵۵      | ۱۲۸    | طایفه مستقل تاجیک .....           |
| ۰            | ۰      | ۲۰۴      | ۳۸     | ۰            | ۰      | ۲۰۴      | ۳۸     | طایفه مستقل تبرانی .....          |
| ۷۹           | ۱۴     | ۲۹۳۵     | ۵۲۰    | ۰            | ۰      | ۳۰۲۴     | ۵۳۴    | طایفه مستقل توپکانلو .....        |
| ۰            | ۰      | ۳۲۲      | ۵۷     | ۰            | ۰      | ۳۲۲      | ۵۷     | طایفه مستقل جمال زهی .....        |
| ۸۸۹          | ۱۳۰    | ۴۲۴      | ۷۳     | ۰            | ۰      | ۱۳۶۳     | ۲۰۳    | طایفه مستقل جیرستان - الخاس ..... |
| ۰            | ۰      | ۵۱۶      | ۱۰۶    | ۰            | ۰      | ۵۱۶      | ۱۰۶    | طایفه مستقل چنگ .....             |
| ۰            | ۰      | ۵۲۴      | ۹۸     | ۰            | ۰      | ۵۲۴      | ۹۸     | طایفه مستقل جهندی .....           |
| ۰            | ۰      | ۱۰۷      | ۲۴     | ۰            | ۰      | ۱۰۷      | ۲۴     | طایفه مستقل حیدری .....           |
| ۰            | ۰      | ۲۹۱      | ۶۳     | ۰            | ۰      | ۲۹۱      | ۶۳     | طایفه مستقل خسروی .....           |
| ۰            | ۰      | ۴۴۱      | ۸۵     | ۰            | ۰      | ۴۴۱      | ۸۵     | طایفه مستقل دلاکه .....           |
| ۰            | ۰      | ۳۵۸      | ۵۹     | ۰            | ۰      | ۳۵۸      | ۵۹     | طایفه مستقل ده مرده .....         |
| ۳۱           | ۸      | ۰        | ۰      | ۰            | ۰      | ۳۱       | ۸      | طایفه مستقل دیوانی .....          |
| ۰            | ۰      | ۴۱       | ۷      | ۰            | ۰      | ۴۱       | ۷      | طایفه مستقل رختانی .....          |
| ۰            | ۰      | ۵۵۴      | ۸۸     | ۰            | ۰      | ۵۵۴      | ۸۸     | طایفه مستقل رشوانلو .....         |
| ۰            | ۰      | ۸۶۶      | ۱۷۵    | ۰            | ۰      | ۸۶۶      | ۱۷۵    | طایفه مستقل رمضانی .....          |
| ۴۴۶          | ۷۰     | ۱۳       | ۲      | ۰            | ۰      | ۴۴۹      | ۷۲     | طایفه مستقل روغانلو .....         |
| ۰            | ۰      | ۳۳       | ۴      | ۳۳           | ۴      | ۰        | ۳۳     | طایفه مستقل ریگی .....            |
| ۰            | ۰      | ۴۸۸      | ۷۶     | ۰            | ۰      | ۴۸۸      | ۷۶     | طایفه مستقل زار و زهی .....       |
| ۰            | ۰      | ۴۴       | ۱۰     | ۰            | ۰      | ۴۴       | ۱۰     | طایفه مستقل زرگزهی .....          |
| ۰            | ۰      | ۵۳۹      | ۹۳     | ۰            | ۰      | ۵۳۹      | ۹۳     | طایفه مستقل سارانی .....          |
| ۶۰           | ۱۰     | ۰        | ۰      | ۰            | ۰      | ۶۰       | ۱۰     | طایفه مستقل سارخانی .....         |

۱ ایلها و طایفه‌های مستقلی که محل استقرار بیلانی و یا فلاق تمام یا بخشی از خانوارهای آنها این اسان است .

دنباله جدول ۱ - تعداد خانوار و جمعیت ایلیها و طایفه‌های مستقل استان به تفکیک محل استقرار بیلاقی و قشلاقی

| قشلاقی        |        | بیلاقی    |        |               |        | کل        |        | ایلی و طایفه مستقل |     |                          |
|---------------|--------|-----------|--------|---------------|--------|-----------|--------|--------------------|-----|--------------------------|
| استانهای دیگر |        | این استان |        | استانهای دیگر |        | این استان |        |                    |     |                          |
| جمعیت         | خانوار | جمعیت     | خانوار | جمعیت         | خانوار | جمعیت     | خانوار |                    |     |                          |
| ۷۷۰           | ۱۲۹    | ۱۰۶       | ۲۰     | ۰             | ۰      | ۸۷۶       | ۱۲۹    | ۸۷۶                | ۱۲۹ | طایفه مستقل سیدگانلو     |
| ۱۰۸           | ۱۲     | ۰         | ۰      | ۰             | ۰      | ۱۰۸       | ۱۲     | ۱۰۸                | ۱۲  | طایفه مستقل شیخ امیرانلو |
| ۰             | ۰      | ۱۳۸       | ۲۷     | ۰             | ۰      | ۱۳۸       | ۲۷     | ۱۳۸                | ۲۷  | طایفه مستقل شیخی         |
| ۰             | ۰      | ۲۰۲       | ۱۴۸    | ۰             | ۰      | ۲۰۲       | ۱۴۸    | ۲۰۲                | ۱۴۸ | طایفه مستقل طاهری        |
| ۰             | ۰      | ۲۷۰       | ۵۲     | ۰             | ۰      | ۲۷۰       | ۵۲     | ۲۷۰                | ۵۲  | طایفه مستقل عبدالهیی     |
| ۰             | ۰      | ۱۱۰۵      | ۲۲۲    | ۰             | ۰      | ۱۱۰۵      | ۲۲۲    | ۱۱۰۵               | ۲۲۲ | طایفه مستقل عنانی        |
| ۰             | ۰      | ۲۵۷       | ۷۵     | ۰             | ۰      | ۲۵۷       | ۷۵     | ۲۵۷                | ۷۵  | طایفه مستقل تاجگانلو     |
| ۳۹۰           | ۶۲     | ۱۴۳       | ۲۵     | ۰             | ۰      | ۵۳۳       | ۸۷     | ۵۳۳                | ۸۷  | طایفه مستقل قلیانلو      |
| ۱۲۹۹          | ۱۹۰    | ۷۲۹       | ۱۲۳    | ۰             | ۰      | ۲۰۲۸      | ۳۱۳    | ۲۰۲۸               | ۳۱۳ | طایفه مستقل قهرمانلو     |
| ۲۲۰           | ۱۱۸    | ۱۳۹       | ۲۸     | ۰             | ۰      | ۸۵۹       | ۱۲۶    | ۸۵۹                | ۱۲۶ | طایفه مستقل کازانلو      |
| ۰             | ۰      | ۲۸۹       | ۴۴     | ۰             | ۰      | ۲۸۹       | ۴۴     | ۲۸۹                | ۴۴  | طایفه مستقل کند رزهی     |
| ۲۲۲           | ۳۲     | ۲۰۶       | ۲۸     | ۲۸            | ۶      | ۲۰۲       | ۵۲     | ۲۵۰                | ۶۰  | طایفه مستقل کیکانلو      |
| ۰             | ۰      | ۲۳۲       | ۸۶     | ۰             | ۰      | ۲۳۲       | ۸۶     | ۲۳۲                | ۸۶  | طایفه مستقل ماهیرودی     |
| ۰             | ۰      | ۸۳۸       | ۱۶۷    | ۰             | ۰      | ۸۳۸       | ۱۶۷    | ۸۳۸                | ۱۶۷ | طایفه مستقل محمد حسنی    |
| ۰             | ۰      | ۱۲۹       | ۲۲     | ۰             | ۰      | ۱۲۹       | ۲۲     | ۱۲۹                | ۲۲  | طایفه مستقل محمودی       |
| ۵۴۵           | ۸۲     | ۵۰        | ۹      | ۰             | ۰      | ۵۹۵       | ۹۱     | ۵۹۵                | ۹۱  | طایفه مستقل ملوانلو      |
| ۲۱۸           | ۲۷     | ۱۰۳۹      | ۱۶۶    | ۰             | ۰      | ۱۳۷۷      | ۲۱۳    | ۱۳۷۷               | ۲۱۳ | طایفه مستقل میلانلو      |
| ۰             | ۰      | ۱۲۸       | ۲۵     | ۰             | ۰      | ۱۲۸       | ۲۵     | ۱۲۸                | ۲۵  | طایفه مستقل ناروئی       |
| ۰             | ۰      | ۲۴۰       | ۸۷     | ۰             | ۰      | ۲۴۰       | ۸۷     | ۲۴۰                | ۸۷  | طایفه مستقل ناصری        |
| ۷۴۲           | ۱۱۰    | ۱۹۰       | ۲۹     | ۰             | ۰      | ۹۳۲       | ۱۳۹    | ۹۳۲                | ۱۳۹ | طایفه مستقل نامانلو      |
| ۰             | ۰      | ۳۰۵       | ۵۱     | ۰             | ۰      | ۳۰۵       | ۵۱     | ۳۰۵                | ۵۱  | طایفه مستقل نخعی         |
| ۰             | ۰      | ۲۳۹       | ۲۷     | ۰             | ۰      | ۲۳۹       | ۲۷     | ۲۳۹                | ۲۷  | طایفه مستقل نوری - رامش  |
| ۰             | ۰      | ۵۲۷       | ۹۱     | ۰             | ۰      | ۵۲۷       | ۹۱     | ۵۲۷                | ۹۱  | طایفه مستقل نهتانی       |
| ۰             | ۰      | ۹۸۶       | ۱۵۹    | ۰             | ۰      | ۹۸۶       | ۱۵۹    | ۹۸۶                | ۱۵۹ | طایفه مستقل ویرانلو      |
| ۱۵۵           | ۲۸     | ۱۸۵       | ۳۰     | ۰             | ۰      | ۳۴۰       | ۵۸     | ۳۴۰                | ۵۸  | طایفه مستقل هشت مرغی     |
| ۰             | ۰      | ۲۱۸       | ۲۸     | ۰             | ۰      | ۲۱۸       | ۲۸     | ۲۱۸                | ۲۸  | طایفه مستقل بوسفزهی      |
| ۲۱            | ۴      | ۱۸۸       | ۲۶     | ۲۰۹           | ۳۰     | ۰         | ۰      | ۲۰۹                | ۳۰  | طایفه مستقل مشایر چهارده |

۱ ایلیها و طایفه‌های مستقلی که محل استقرار بیلاقی و یا قشلاقی تمام یا بخشی از خانوارهای آنها این استان است.



دنبال جدول ۱ - تعداد خانوار و جمعیت ایلها و طایفه‌های مستقل استان به تفکیک محل استقرار بیلاقی و قنلاقی

| قنلاقی        |        | بیلاقی    |        |               |        | کلی       |        | ایل و طایفه مستقل        |
|---------------|--------|-----------|--------|---------------|--------|-----------|--------|--------------------------|
| استانهای دیگر |        | این استان |        | استانهای دیگر |        | این استان |        |                          |
| جمعیت         | خانوار | جمعیت     | خانوار | جمعیت         | خانوار | جمعیت     | خانوار |                          |
| •             | •      | ۵۵۴       | ۸۸     | •             | •      | ۵۵۴       | ۸۸     | طایفه مستقل رشوانلو      |
| •             | •      | ۸۶۶       | ۱۷۵    | •             | •      | ۸۶۶       | ۱۷۵    | طایفه مستقل رمهانی       |
| ۴۳۶           | ۷۰     | ۱۳        | ۲      | •             | •      | ۴۴۹       | ۷۲     | طایفه مستقل روطانلو      |
| •             | •      | ۳۳        | ۲      | ۳۳            | ۲      | •         | •      | طایفه مستقل ریگی         |
| •             | •      | ۲۸۸       | ۷۶     | •             | •      | ۲۸۸       | ۷۶     | طایفه مستقل زار و زهی    |
| •             | •      | ۴۲        | ۱۰     | •             | •      | ۴۲        | ۱۰     | طایفه مستقل زک زهی       |
| •             | •      | ۵۳۹       | ۹۳     | •             | •      | ۵۳۹       | ۹۳     | طایفه مستقل سارانی       |
| ۶۰            | ۱۰     | •         | •      | •             | •      | ۶۰        | ۱۰     | طایفه مستقل سارخانی      |
| ۷۷۰           | ۱۲۹    | ۱۰۶       | ۲۰     | •             | •      | ۸۷۶       | ۱۴۹    | طایفه مستقل سیفگانلو     |
| ۱۰۸           | ۱۲     | •         | •      | •             | •      | ۱۰۸       | ۱۲     | طایفه مستقل شیخ امیرانلو |
| •             | •      | ۱۳۸       | ۲۷     | •             | •      | ۱۳۸       | ۲۷     | طایفه مستقل شیخی         |
| •             | •      | ۷۰۷       | ۱۴۸    | •             | •      | ۷۰۷       | ۱۴۸    | طایفه مستقل ظاهری        |
| •             | •      | ۲۷۰       | ۵۳     | •             | •      | ۲۷۰       | ۵۳     | طایفه مستقل عبدالهی      |
| •             | •      | ۱۱۰۵      | ۲۳۲    | •             | •      | ۱۱۰۵      | ۲۳۲    | طایفه مستقل عنانی        |
| •             | •      | ۲۵۷       | ۷۵     | •             | •      | ۲۵۷       | ۷۵     | طایفه مستقل قاجکانلو     |
| ۳۹۰           | ۶۲     | ۱۲۳       | ۲۵     | •             | •      | ۵۱۳       | ۸۷     | طایفه مستقل قبیانلو      |
| ۱۲۹۹          | ۱۹۰    | ۷۴۹       | ۱۲۳    | •             | •      | ۲۰۴۸      | ۳۱۳    | طایفه مستقل قهرمانلو     |
| ۷۲۰           | ۱۱۸    | ۱۳۹       | ۲۸     | •             | •      | ۸۵۹       | ۱۴۶    | طایفه مستقل گوانلو       |
| •             | •      | ۲۸۹       | ۴۲     | •             | •      | ۲۸۹       | ۴۲     | طایفه مستقل گلند رزهی    |
| ۲۴۴           | ۳۲     | ۲۰۶       | ۲۸     | ۴۸            | ۶      | ۴۰۲       | ۵۴     | طایفه مستقل کیکانلو      |
| •             | •      | ۲۳۲       | ۸۶     | •             | •      | ۲۳۲       | ۸۶     | طایفه مستقل ماهرودی      |
| •             | •      | ۸۳۸       | ۱۶۷    | •             | •      | ۸۳۸       | ۱۶۷    | طایفه مستقل محمدحسینی    |
| •             | •      | ۱۲۹       | ۲۲     | •             | •      | ۱۲۹       | ۲۲     | طایفه مستقل محمودی       |
| ۵۲۵           | ۸۲     | ۵۰        | ۹      | •             | •      | ۵۹۵       | ۹۱     | طایفه مستقل ملوانلو      |
| ۳۳۸           | ۲۷     | ۱۰۴۹      | ۱۶۶    | •             | •      | ۱۳۷۷      | ۲۱۳    | طایفه مستقل میلانلو      |
| •             | •      | ۱۲۸       | ۲۵     | •             | •      | ۱۲۸       | ۲۵     | طایفه مستقل ناروشی       |
| •             | •      | ۲۲۰       | ۸۷     | •             | •      | ۲۲۰       | ۸۷     | طایفه مستقل ناعری        |

• ایلها و طایفه‌های مستقلی که محل استقرار بیلاقی و یا قنلاقی تمام یا بخشی از خانوارهای آنها این استان است.

جدول بی - تعداد انواع دام بهره‌برداران عشایر دوره پیلانی استان برحسب ایل یا طایفه مستقل

| ایل و طایفه مستقل         | گوسفند و بومر | بز و بزغاله | گاو و گوساله | گاو میش و بچه گاو میش | شتر و بچه شتر | اسب و کره اسب | ظروا سب | الغ و کره الغ |
|---------------------------|---------------|-------------|--------------|-----------------------|---------------|---------------|---------|---------------|
| طایفه مستقل اردنی         | ۶۶۴۸          | ۴۱۹         | ۰            | ۰                     | ۰             | ۰             | ۰       | ۳۷            |
| طایفه مستقل بارانی        | ۲۲۳۷۵         | ۲۶۱۵        | ۳۷           | ۱                     | ۰             | ۰             | ۰       | ۶۲            |
| طایفه مستقل براهوئی       | ۱۳۵           | ۳۵          | ۰            | ۰                     | ۰             | ۰             | ۰       | ۲             |
| طایفه مستقل براهوئی       | ۲۱۱۵۰         | ۲۶۳۱        | ۲۲           | ۰                     | ۱۶۷           | ۱             | ۰       | ۱۹۵           |
| طایفه مستقل براهوئی       | ۷۸۸           | ۱۳۱۱        | ۰            | ۰                     | ۲۰۵           | ۰             | ۰       | ۶۲            |
| طایفه مستقل بولاغ زهی     | ۲۹۵۰          | ۶۰          | ۰            | ۰                     | ۰             | ۰             | ۰       | ۰             |
| طایفه مستقل بدجگه         | ۱۲۱۰          | ۱۲۰         | ۲            | ۰                     | ۰             | ۰             | ۰       | ۱             |
| طایفه مستقل جر            | ۲۵۴۰          | ۹۵۶         | ۰            | ۰                     | ۰             | ۰             | ۰       | ۵             |
| طایفه مستقل جمال زهی      | ۶۵۰           | ۱۲          | ۰            | ۰                     | ۰             | ۰             | ۰       | ۰             |
| طایفه مستقل جون آبادی     | ۲۲۰           | ۲۰          | ۰            | ۰                     | ۰             | ۰             | ۰       | ۲             |
| طایفه مستقل چنگ           | ۱۱۴۰          | ۱۷۲۰        | ۰            | ۰                     | ۰             | ۰             | ۰       | ۱۰            |
| طایفه مستقل دمرده         | ۱۷۹۰۳         | ۲۲۲۷        | ۰            | ۰                     | ۰             | ۰             | ۰       | ۸۰            |
| طایفه مستقل دیوانه        | ۶۲۰           | ۵۵          | ۰            | ۰                     | ۰             | ۰             | ۰       | ۰             |
| طایفه مستقل سارانی        | ۱۲۳۲          | ۱۷۲۵        | ۰            | ۰                     | ۳             | ۰             | ۰       | ۳۸            |
| طایفه مستقل سارانی        | ۳۹۰۰          | ۱۲۵۶        | ۰            | ۰                     | ۰             | ۰             | ۰       | ۱۲۱           |
| طایفه مستقل ساسولی        | ۲۰            | ۳۰          | ۰            | ۰                     | ۰             | ۰             | ۰       | ۱             |
| طایفه مستقل شهبک - شهبانی | ۵۵۵۶          | ۱۲۲۰        | ۱۰           | ۰                     | ۵             | ۰             | ۰       | ۴۶            |
| طایفه مستقل شیخی          | ۴۱۷           | ۱۵۰         | ۴            | ۰                     | ۰             | ۰             | ۰       | ۱۰            |
| طایفه مستقل کوجال         | ۳۴۱۱          | ۷۴۲         | ۰            | ۰                     | ۰             | ۰             | ۰       | ۲۲            |
| طایفه مستقل گلچجه         | ۲۷۴۰          | ۶۹۷         | ۸            | ۰                     | ۰             | ۲             | ۰       | ۲             |
| طایفه مستقل میرشاد        | ۱۹۵۶          | ۶۶۲         | ۵            | ۰                     | ۷             | ۰             | ۰       | ۱۵            |
| طایفه مستقل ناروئی        | ۳۰۶۳          | ۸۱۶         | ۰            | ۰                     | ۶             | ۰             | ۰       | ۳۶            |
| طایفه مستقل ناروئی        | ۳۱۳۰          | ۵۶۵         | ۰            | ۰                     | ۵             | ۰             | ۰       | ۵۷            |
| طایفه مستقل ثوری          | ۲۵۱           | ۹۹          | ۵            | ۰                     | ۰             | ۰             | ۰       | ۹             |
| طایفه مستقل هراتی         | ۲۹۰           | ۵۰          | ۰            | ۰                     | ۰             | ۰             | ۰       | ۱۹            |
| طایفه مستقل اخوندی        | ۱۲۹           | ۳۲۲۲        | ۰            | ۰                     | ۷             | ۰             | ۰       | ۵۷            |
| طایفه مستقل اردنی         | ۸۰۳۱          | ۴۳۰۳        | ۳۸           | ۰                     | ۱۲۷           | ۳             | ۲       | ۲۵۲           |

دنباله جدول س - تعداد انواع دام بهر برداریهای عشایر دوره پهلای استان بر حسب ایل یا طایفه مستقل

| ایل و طایفه مستقل                    | گوسفند و بقره | بز و بزغاله | گا و گوساله | گاومیش و بچه گاومیش | شتر و بچه شتر | اسب و کره اسب | قاطر و استر | الغ و کره الغ |
|--------------------------------------|---------------|-------------|-------------|---------------------|---------------|---------------|-------------|---------------|
| طایفه مستقل ایرانلو .....            | ۸۷۴۳          | ۳۲۷         | ۰           | ۰                   | ۴۴            | ۱۱            | ۱           | ۶۵            |
| طایفه مستقل ایلخانی .....            | ۷۲۰۳          | ۸۶۰۳        | ۶۰          | -                   | ۱۱۰           | ۰             | ۱           | ۵۸            |
| طایفه مستقل با جوانلو - با چکانلو .. | ۵۹۹۱۷         | ۲۱۷۹        | ۰           | ۱                   | ۲۸۸           | ۳۰            | ۵           | ۲۸۵           |
| طایفه مستقل بادلانلو .....           | ۹۱۵۷          | ۲۱۱         | ۲           | ۰                   | ۳             | ۱۳            | ۱۱          | ۷۷            |
| طایفه مستقل بهارانی .....            | ۱۰۳۴          | ۷۶۹         | ۰           | ۰                   | ۰             | ۰             | ۰           | ۱۲            |
| طایفه مستقل بارفروش .....            | ۳۰۵۴          | ۱۲۰۵        | ۱۰۰         | ۰                   | ۰             | ۰             | ۰           | ۲۲            |
| طایفه مستقل برآهونی .....            | ۳۰۰۱          | ۲۲۲۱        | ۰           | ۰                   | ۲۸۹           | ۰             | ۰           | ۵۹            |
| طایفه مستقل پروانلو .....            | ۳۹۷۴۹         | ۲۸۰۳        | ۲           | ۰                   | ۲۳۴           | ۸۶            | ۱۱۱         | ۲۳۱           |
| طایفه مستقل بریمانلو .....           | ۱۰۷۴۳         | ۳۵۲         | ۳           | ۰                   | ۰             | ۰             | ۰           | ۲۷            |
| طایفه مستقل پهلوانی .....            | ۴۳۴۰۰         | ۵۷۱۴۵       | ۱۴۴         | -                   | ۲۰۲           | ۷             | ۲           | ۹۱۱           |
| طایفه مستقل بهمدی .....              | ۴۶۹۷          | ۹۰۵۲        | ۰           | ۰                   | ۱۴۱۵          | ۱             | ۰           | ۱۰۱           |
| طایفه مستقل بیچرانلو .....           | ۲۵۷۸۶         | ۱۹۵۵        | ۱۲۹         | ۲                   | ۰             | ۴۸            | ۲۰          | ۲۵۱           |
| طایفه مستقل پهلوانلو .....           | ۴۳۷۸          | ۶۴۲         | ۱۶          | ۰                   | ۰             | ۰             | ۰           | ۳۶            |
| طایفه مستقل تاجیک .....              | ۲۲۴۶          | ۳۲۱۲        | ۲۵          | ۰                   | ۰             | ۰             | ۰           | ۶۵            |
| طایفه مستقل تهرانی .....             | ۴۸۷۷          | ۳۶۳         | ۰           | ۰                   | ۰             | ۱             | ۰           | ۵۹            |
| طایفه مستقل توکانلو .....            | ۸۹۸۶۲         | ۱۰۳۷۹       | ۷۰          | ۰                   | ۲۷۳           | ۴۶            | ۸           | ۷۸۶           |
| طایفه مستقل جمال زهی .....           | ۶۸۸۷          | ۱۴۰۴        | ۱۰۰         | ۰                   | ۷             | ۰             | ۰           | ۴۸            |
| طایفه مستقل جبرستان - الخاس .....    | ۲۵۴۶۸         | ۹۲۱         | ۱۰۷         | ۰                   | ۱             | ۶۲            | ۵۳          | ۲۰۷           |
| طایفه مستقل چشک .....                | ۳۱۵۶          | ۸۰۳۶        | ۱۱۲         | ۰                   | ۱۸            | ۱             | ۰           | ۶۲            |
| طایفه مستقل چوبداری .....            | ۹۶۹۵          | ۵۲۱۴        | ۰           | ۰                   | ۶۰            | ۰             | ۰           | ۷۶            |
| طایفه مستقل حیدری .....              | ۹۲۰           | ۱۳۱۸        | ۰           | ۰                   | ۳             | ۰             | ۰           | ۶             |
| طایفه مستقل ضروری .....              | ۳۶۵           | ۲۵۳۹        | ۱           | ۰                   | ۰             | ۰             | ۰           | ۶۳            |
| طایفه مستقل دلاکه .....              | ۵۹۱۷          | ۲۹۳۳        | ۰           | ۰                   | ۶             | ۱             | ۰           | ۵۴            |
| طایفه مستقل ده برده .....            | ۲۶۳۶          | ۱۳۷۲        | ۰           | ۰                   | ۱۰۹           | ۰             | ۱           | ۲۲            |
| طایفه مستقل دیوانی .....             | ۳۶۲           | ۳۲          | ۰           | ۰                   | ۰             | ۰             | ۰           | ۱۳            |
| طایفه مستقل رخسانی .....             | ۲۱۱           | ۲۱۰         | ۰           | ۰                   | ۰             | ۱             | ۰           | ۷             |
| طایفه مستقل رشوانلو .....            | ۱۳۰۶۵         | ۱۰۸۲        | ۰           | ۰                   | ۰             | ۱۶            | ۲۳          | ۶۵            |

دنباله جدول بی - تعداد انواع دام بهر سردارهای عشایر دوره پیلانی استان برحسب ایل یا طایفه مستقل

| ایل و طایفه مستقل        | گوسفند و بقره | بز و بزغاله | گاو و گوساله | گاو میش و بچه گاو میش | شتر و بچه شتر | اسب و کره اسب | قاطر و استر | الاغ و کره الاغ |
|--------------------------|---------------|-------------|--------------|-----------------------|---------------|---------------|-------------|-----------------|
| طایفه مستقل رضایی        | ۸۲۹۶          | ۸۵۲۵        | ۰            | ۰                     | ۲۷۵           | ۱             | ۰           | ۱۳۳             |
| طایفه مستقل روغانلو      | ۱۲۹۰۹         | ۱۰۱۲        | ۰            | ۰                     | ۱۱۹           | ۹             | ۰           | ۱۴۱             |
| طایفه مستقل زار و زهی    | ۳۷۹۶          | ۳۸۷۳        | ۰            | ۰                     | ۲۱            | ۲             | ۰           | ۷۷              |
| طایفه مستقل زرگرهی       | ۱۲۹۹          | ۳۱۲         | ۰            | ۳                     | ۶             | ۰             | ۰           | ۹               |
| طایفه مستقل سارانی       | ۷۲۲۰          | ۶۰۲۹        | ۰            | ۰                     | ۳۱            | ۰             | ۰           | ۸۷              |
| طایفه مستقل ساراخانی     | ۱۲۰۲          | ۱۲۹         | ۰            | ۰                     | ۰             | ۰             | ۰           | ۱۲              |
| طایفه مستقل سبگانلو      | ۲۲۴۵۵         | ۱۵۴۸        | ۱۴           | ۰                     | ۳             | ۱۱            | ۱           | ۱۱۶             |
| طایفه مستقل شیخ امیرانلو | ۲۲۹۰          | ۴۳          | ۱۲           | ۰                     | ۰             | ۸             | ۲           | ۹               |
| طایفه مستقل شیخی         | ۱۰۵۱          | ۲۱۸۷        | ۰            | ۰                     | ۱             | ۰             | ۰           | ۱۸              |
| طایفه مستقل ظاهری        | ۲۴۵۷          | ۱۱۲۲۸       | ۳            | ۰                     | ۳۰۳           | ۰             | ۰           | ۵۷              |
| طایفه مستقل عبدالهی      | ۱۲۲           | ۱۴۰۵        | ۵            | ۰                     | ۵۲            | ۰             | ۰           | ۲۹              |
| طایفه مستقل عنانی        | ۲۶۱۴          | ۲۱۵۱        | ۳۱           | ۱                     | ۰             | ۰             | ۱           | ۱۴۲             |
| طایفه مستقل قاچگانلو     | ۱۰۸۶۸         | ۵۱۲         | ۰            | ۰                     | ۴۵            | ۲             | ۷           | ۱۴۱             |
| طایفه مستقل قلیانلو      | ۱۳۰۴۳         | ۷۲۱         | ۰            | ۰                     | ۶             | ۰             | ۰           | ۱۰۳             |
| طایفه مستقل قهرمانلو     | ۷۰۹۳۷         | ۳۷۲۴        | ۵            | ۰                     | ۱۹            | ۱۱            | ۱۲          | ۳۷۱             |
| طایفه مستقل گوانلو       | ۲۶۴۱۰         | ۸۵۶         | ۰            | ۰                     | ۱۰۳           | ۲۷            | ۰           | ۲۸۱             |
| طایفه مستقل گلند زهی     | ۶۹۲۴          | ۲۲۱۲        | ۰            | ۰                     | ۰             | ۲             | ۰           | ۶۳              |
| طایفه مستقل کبگانلو      | ۱۱۵۹۱         | ۱۱۶۶        | ۰            | ۰                     | ۰             | ۲             | ۰           | ۱۰۰             |
| طایفه مستقل ماهیروندی    | ۳۳۵           | ۴۵۸۱        | ۵            | ۰                     | ۰             | ۰             | ۰           | ۲۹              |
| طایفه مستقل محمد حسنی    | ۱۱۶۶          | ۷۶۹۵        | ۲            | ۰                     | ۳۰۲           | ۰             | ۰           | ۷۲              |
| طایفه مستقل محمودی       | ۳۲۱           | ۱۵۲۴        | ۰            | ۰                     | ۰             | ۰             | ۰           | ۲۲              |
| طایفه مستقل ملوانلو      | ۱۹۵۱۶         | ۶۰۲         | ۳            | ۰                     | ۰             | ۱             | ۰           | ۱۲۲             |
| طایفه مستقل میلانلو      | ۲۳۳۸۹         | ۲۳۸۴        | ۱۱           | ۰                     | ۷             | ۵۰            | ۱۸          | ۳۷۵             |
| طایفه مستقل نارویی       | ۱۰۷۱          | ۷۶۰         | ۰            | ۰                     | ۱۸            | ۰             | ۰           | ۱۶              |
| طایفه مستقل ناصری        | ۶۶۲۱          | ۴۳۲۷        | ۰            | ۰                     | ۴۳۰           | ۰             | ۰           | ۷۹              |
| طایفه مستقل نامانلو      | ۱۴۷۳۰         | ۱۰۶۴        | ۶۴           | ۴                     | ۹             | ۳۲            | ۱۲          | ۱۲۳             |
| طایفه مستقل نضی          | ۱۴۹۷          | ۱۵۶۰        | ۲            | ۰                     | ۱۶۲           | ۰             | ۰           | ۲               |

دنیالسه جدول بی - تعداد انواع دام بهره‌بردارانهای عشایر دوره پهلای استان بر حسب ایل یا طایفه مستقل

| ایل و طایفه مستقل               | گوسفند و بیره | بز و بزغاله | گاو و گوساله | گاو میش و بچه گاو میش | شتر و بچه شتر | اسب و گاو اسب | قاطر و استر | الغ و کره الغ |
|---------------------------------|---------------|-------------|--------------|-----------------------|---------------|---------------|-------------|---------------|
| طایفه مستقل توری - رامش - ..... | ۶۲۳           | ۲۶۳۰        | ۱            | ۰                     | ۰             | ۰             | ۰           | ۵۰            |
| طایفه مستقل نهتاسی .....        | ۳۰۲۳          | ۲۸۸۷        | ۲            | ۰                     | ۰             | ۰             | ۰           | ۵۱            |
| طایفه مستقل ورائلو .....        | ۳۵۸۶۹         | ۱۷۶۳        | ۰            | ۰                     | ۰             | ۸             | ۱           | ۱۷۸           |
| طایفه مستقل هشت‌برخی .....      | ۷۸۱۵          | ۲۶۷         | ۰            | ۰                     | ۰             | ۳             | ۰           | ۶۲            |
| طایفه مستقل یوسف زهی .....      | ۲۱۰۳          | ۳۲۵۵        | ۱۵           | ۰                     | ۹             | ۰             | ۰           | ۱۹            |





| دوره اول |       | دوره دوم |       | شماره ایلان و زمینهای دولتی |
|----------|-------|----------|-------|-----------------------------|
| مساحت    | هکتار | مساحت    | هکتار |                             |
| ۵        | ۴     | ۳        | ۲     |                             |
| ۱۷۵۸     | ۴۸۷   | ۲۹۲۲     | ۶۲۰   | شماره ۱۰۰۰                  |
| ۲۰۱      | ۵۲    | ۶۰۸      | ۱۶    | .....                       |
| .        | .     | ۲۵       | ۵     | .....                       |
| ۱۱۱      | ۱۹    | ۲۷۷      | ۶۸    | .....                       |
| ۲۶۰      | ۴۸    | ۶۶۸      | ۱۵۲   | .....                       |
| ۲۱       | ۴     | ۴۸۰      | ۷۰    | .....                       |
| ۱۰۴۵     | ۱۶۲   | ۱۲۲۲     | ۲۱۲   | .....                       |
| .        | .     | ۴۸       | ۸     | .....                       |
| ۲۴۸۶     | ۵۷۰   | ۱۷۳۸     | ۲۶۶   | شماره ۱۰۰۰                  |
| ۵۲۲      | ۸۶    | .        | .     | .....                       |
| .        | .     | ۱۶۶      | ۲۲    | .....                       |
| .        | .     | ۲۶۲      | ۴۱    | .....                       |
| ۲۹       | ۶     | .        | .     | .....                       |
| ۱۷۶      | ۲۵    | .        | .     | .....                       |
| ۸۶       | ۱۵    | ۸۶       | ۱۵    | .....                       |
| ۲۰۴      | ۲۸    | .        | .     | .....                       |
| ۴۲۶      | ۷۸    | .        | .     | .....                       |
| ۴۷۴      | ۷۲    | .        | .     | .....                       |
| ۱۲       | ۲     | ۱۲       | ۲     | .....                       |
| .        | .     | ۶۰       | ۱۰    | .....                       |
| ۱۰۶      | ۲۰    | .        | .     | .....                       |
| ۱۴۲      | ۲۵    | ۸۱       | ۱۲    | .....                       |
| ۴۲۱      | ۶۸    | ۵۶۷      | ۶۰    | .....                       |
| ۱۲۲      | ۲۷    | .        | .     | .....                       |
| ۲۰۶      | ۲۸    | ۴۰۲      | ۵۴    | .....                       |
| ۲۹       | ۵     | ۶۸       | ۱۸    | .....                       |
| ۱۶۰      | ۲۹    | .        | .     | .....                       |
| ۱۲۲      | ۱۹    | .        | .     | .....                       |



| دوره ۱۳۵۳ |        | دوره ۱۳۵۴ |        | شهرستان - ایل و خایه مستقل |
|-----------|--------|-----------|--------|----------------------------|
| جمعیت     | خانوار | جمعیت     | خانوار |                            |
| ۵         | ۴      | ۳         | ۲      |                            |
| ۱۸۸       | ۲۶     |           |        | خایه مستقل مغایر چهارده    |
| ۱۶۵۶۶     | ۲۲۵۵   | ۲۳۱۱۰     | ۴۴۹۱   | شهرستان - بزرگه            |
| .         | .      | ۲۷۰       | ۵۶     | خایه مستقل اردمش           |
| .         | .      | ۱۱۶۶      | ۱۹۸    | خایه مستقل بهار اش         |
| ۴۶        | ۷      | ۲۰        | ۲      | خایه مستقل بزرگه کوه       |
| .         | .      | ۸۵۶       | ۱۴۲    | خایه مستقل بزرگه کوه       |
| .         | .      | ۲۰۰       | ۵۲     | خایه مستقل بزرگه کوه       |
| .         | .      | ۶۶        | ۹      | خایه مستقل بزرگه کوه       |
| .         | .      | ۵۱        | ۱۰     | خایه مستقل بزرگه کوه       |
| .         | .      | ۱۸۲       | ۲۲     | خایه مستقل بزرگه کوه       |
| .         | .      | ۱۰        | ۲      | خایه مستقل بزرگه کوه       |
| .         | .      | ۸         | ۱      | خایه مستقل بزرگه کوه       |
| .         | .      | ۱۴۱       | ۲۶     | خایه مستقل بزرگه کوه       |
| .         | .      | ۱۲۹۷      | ۲۲۶    | خایه مستقل بزرگه کوه       |
| .         | .      | ۵۶        | ۱۲     | خایه مستقل بزرگه کوه       |
| ۱۲۰       | ۲۲     | ۱۲۰       | ۱۲     | خایه مستقل بزرگه کوه       |
| .         | .      | ۲۲۶       | ۴۴     | خایه مستقل بزرگه کوه       |
| .         | .      | ۴         | ۱      | خایه مستقل بزرگه کوه       |
| .         | .      | ۱۶۶       | ۲۲     | خایه مستقل بزرگه کوه       |
| .         | .      | ۶۱        | ۱۲     | خایه مستقل بزرگه کوه       |
| .         | .      | ۲۱۲       | ۳۰     | خایه مستقل بزرگه کوه       |
| .         | .      | ۱۱۰       | ۱۶     | خایه مستقل بزرگه کوه       |
| .         | .      | ۶۵        | ۲۱     | خایه مستقل بزرگه کوه       |
| ۲۳۸       | ۴۱     | ۱۲۴       | ۲۹     | خایه مستقل بزرگه کوه       |
| .         | .      | ۱۵۷       | ۲۲     | خایه مستقل بزرگه کوه       |
| .         | .      | ۲۲        | ۷      | خایه مستقل بزرگه کوه       |
| .         | .      | ۱۶        | ۴      | خایه مستقل بزرگه کوه       |
| ۴۹۲       | ۶۹     | ۴۶۲       | ۶۹     | خایه مستقل بزرگه کوه       |
| ۱۹۶۱      | ۵۸۴    | ۲۹۸۲      | ۵۹۰    | خایه مستقل بزرگه کوه       |

| دوره ۱۳۴۵ |        | دوره ۱۳۴۶ |        | شهرستان - ایل و طایفه و مستقلین |
|-----------|--------|-----------|--------|---------------------------------|
| جمعیت     | خانوار | جمعیت     | خانوار |                                 |
| ۵         | ۴      | ۳         | ۲      |                                 |
| ۹۴        | ۱۷     | ۹۴        | ۱۷     | طایفه مستقلین پارانی            |
| ۴۴۱       | ۹۴     | ۴۴۱       | ۹۴     | طایفه مستقلین سوزگی             |
| ۱۰۲۷      | ۱۷۱    | ۱۰۲۷      | ۱۷۱    | طایفه مستقلین پهنوکی            |
| ۶۱۲       | ۱۲۱    | ۶۱۲       | ۱۲۱    | طایفه مستقلین بهمنی             |
| ۶۵۵       | ۱۲۸    | ۶۵۵       | ۱۲۸    | طایفه مستقلین شادریک            |
| ۲۲۲       | ۵۷     | ۲۲۲       | ۵۷     | طایفه مستقلین پهلوانی           |
| ۵۱۶       | ۱۰۶    | ۵۱۶       | ۱۰۶    | طایفه مستقلین کهنک              |
| ۱۰۷       | ۲۴     | ۱۰۷       | ۲۴     | طایفه مستقلین صیدری             |
| ۲۹۱       | ۶۲     | ۲۹۱       | ۶۲     | طایفه مستقلین خنوزی             |
| ۰         | ۰      | ۰         | ۰      | طایفه مستقلین دیوانی            |
| ۴۱        | ۷      | ۴۱        | ۷      | طایفه مستقلین خفانی             |
| ۲۲        | ۴      | ۰         | ۰      | طایفه مستقلین ریگی              |
| ۴۸۸       | ۷۶     | ۴۸۸       | ۷۶     | طایفه مستقلین آرزویی            |
| ۴۴        | ۱۰     | ۴۴        | ۱۰     | طایفه مستقلین زرنجی             |
| ۵۲۹       | ۹۲     | ۵۲۹       | ۹۲     | طایفه مستقلین سارانی            |
| ۱۲۸       | ۲۲     | ۱۲۸       | ۲۲     | طایفه مستقلین کهن               |
| ۲۷۰       | ۵۲     | ۲۷۰       | ۵۲     | طایفه مستقلین سیدآذنی           |
| ۱۱۰۵      | ۲۲۲    | ۱۱۰۵      | ۲۲۲    | طایفه مستقلین شادری             |
| ۲۸۹       | ۴۴     | ۲۸۹       | ۴۴     | طایفه مستقلین کهنه‌دوزی         |
| ۴۲۲       | ۸۶     | ۴۲۲       | ۸۶     | طایفه مستقلین ماهیروزی          |
| ۸۲۸       | ۱۲۷    | ۸۲۸       | ۱۲۷    | طایفه مستقلین محمدجینی          |
| ۱۲۹       | ۲۴     | ۱۲۹       | ۲۴     | طایفه مستقلین محمدزنی           |
| ۱۲۸       | ۲۵     | ۱۲۸       | ۲۵     | طایفه مستقلین شازویی            |
| ۲۰۵       | ۵۱     | ۲۰۵       | ۵۱     | طایفه مستقلین کندی              |
| ۲۲۹       | ۴۷     | ۲۲۹       | ۴۷     | طایفه مستقلین خنوزی - سوزگی     |
| ۴۲۵       | ۷۰     | ۴۲۵       | ۷۰     | طایفه مستقلین شادری             |
| ۲۱۸       | ۴۸     | ۲۱۸       | ۴۸     | طایفه مستقلین پهلوانی           |
| ۲۲۰       | ۵۸     | ۲۲۰       | ۵۸     | شهرستان - شریک‌میدری            |
| ۲۲۰       | ۵۸     | ۲۲۰       | ۵۸     | طایفه مستقلین پهلوانی           |

| دوره ۱۳۶۶ |        | دوره پیشین |        | شماره شهرستان - آیلو و طایفه مستقل | شماره شهرستان             | شرح     |
|-----------|--------|------------|--------|------------------------------------|---------------------------|---------|
| جمعیت     | خانوار | جمعیت      | خانوار |                                    |                           |         |
| ۵         | ۴      | ۳          | ۱      |                                    |                           |         |
| ۱۰۱۰      | ۱۲۲    | ۴۵۶        | ۲۶     | ۱                                  | شهرستان                   | دره     |
| ۲۷۸       | ۴۹     | ۱۵۶        | ۲۲     | ۱                                  | طایفه مستقل بادکنو        | .....   |
| ۱۰۲       | ۲۰     | ۱۰۲        | ۲۰     | ۲                                  | طایفه مستقل پهلوانو       | .....   |
| ۱۴۲       | ۲۶     | ۱۴۲        | ۲۶     | ۳                                  | طایفه مستقل توپکاتلو      | .....   |
| ۴۵۲       | ۷۵     | ۲۸         | ۲      | ۴                                  | طایفه مستقل لاهوتانیو     | .....   |
| ۶         | ۱      | ۶          | ۱      | ۵                                  | طایفه مستقل کازانو        | .....   |
| ۱۵        | ۲      | ۱۵         | ۲      | ۶                                  | طایفه مستقل بوزانو        | .....   |
| ۲۵۸       | ۲۲     | ۲۷۸        | ۱۸۸    | ۷                                  | شهرستان                   | سبزوار  |
| .         | .      | ۲۵۸        | ۴۹     | ۸                                  | طایفه مستقل آبلشانی       | .....   |
| ۲۴۴       | ۵۹     | .          | .      | ۹                                  | طایفه مستقل توپکاتلو      | .....   |
| .         | .      | ۲۲۷        | ۴۲     | ۱۰                                 | طایفه مستقل بویه آریه     | .....   |
| .         | .      | ۲۹۱        | ۸۰     | ۱۱                                 | طایفه مستقل مغانی         | .....   |
| ۱۴        | ۳      | .          | .      | ۱۲                                 | طایفه مستقل میلاتلو       | .....   |
| .         | .      | ۲۲         | ۱۹     | ۱۳                                 | طایفه مستقل شامیری        | .....   |
| ۱۱۱       | ۱۸     | ۱۰۸۲       | ۱۶۸    | ۱۴                                 | شهرستان                   | فیروزان |
| .         | .      | ۹۹         | ۱۲     | ۱۵                                 | طایفه مستقل نیاورانیو     | .....   |
| ۵۲        | ۲      | ۴۲         | ۴      | ۱۶                                 | طایفه مستقل بیهو آنگو     | .....   |
| .         | .      | ۲۷         | ۶      | ۱۷                                 | طایفه مستقل رخشانی        | .....   |
| .         | .      | ۲۸         | ۶      | ۱۸                                 | طایفه مستقل روطکنو        | .....   |
| .         | .      | ۱۰۸        | ۱۲     | ۱۹                                 | طایفه مستقل نریخ امیرانکو | .....   |
| .         | .      | ۴۴۵        | ۲۴     | ۲۰                                 | طایفه مستقل زلیانکو       | .....   |
| .         | .      | ۱۶۵        | ۲۶     | ۲۱                                 | طایفه مستقل زهرمانلو      | .....   |
| .         | .      | ۱۲۲        | ۲۷     | ۲۲                                 | طایفه مستقل کازانو        | .....   |
| ۵۸        | ۱۱     | .          | .      | ۲۳                                 | طایفه مستقل هفت سبزی      | .....   |
| ۱۶۰۶      | ۲۰۱    | ۲۸۶        | ۵۲     | ۲۴                                 | شهرستان                   | طبس     |
| ۴۰۶       | ۱۸     | ۲۱۵        | ۲۸     | ۲۵                                 | طایفه مستقل آبلشانی       | .....   |
| ۵۱۶       | ۹۱     | .          | .      | ۲۶                                 | طایفه مستقل توپکاتلو      | .....   |
| ۲۸۱       | ۱۴۲    | ۲۱         | ۱۵     | ۲۷                                 | طایفه مستقل طاهریه        | .....   |
| ۱۸۲۰      | ۲۶۰    | ۲۹۶        | ۱۵۶    | ۲۸                                 | شهرستان                   | فرهوس   |

جدول ایستادن اروجمیت در ستانهای مختلف و دوره استادن ادر شهرستان

| دوره ایستادن |         | دوره ایستادن |         | شهرستان - ایله طایفه مستقل       |
|--------------|---------|--------------|---------|----------------------------------|
| جمعیت        | خاستوار | جمعیت        | خاستوار |                                  |
| ۵            | ۴       | ۳            | ۲       |                                  |
| ۵۲۴          | ۹۸      | ۲۸۷          | ۵۵      | طایفه مستقل چوبه اوج             |
| ۸۶۶          | ۱۷۵     | ۴۱۶          | ۸۲      | طایفه مستقل در مغانی             |
| ۴۴۰          | ۸۷      | ۶۳           | ۱۸      | طایفه مستقل شمری                 |
| ۴۲۲          | ۸۶      | ۲۲۷          | ۶۵      | شهرستان ۵۴۳ شانه                 |
| ۵۲           | ۱۱      | ۵۲           | ۱۱      | طایفه مستقل اردشیر               |
| ۲۷۱          | ۴۱      | ۲۲۱          | ۴۱      | طایفه مستقل بیار لوزی            |
| ۶۴           | ۱۱      | ۶۴           | ۱۱      | طایفه مستقل بیور هوقی            |
| •            | •       | ۲۶           | ۵       | طایفه مستقل سرو انگر             |
| ۲۰۲۴         | ۳۶۶     | ۲۰۰۲         | ۴۱۲     | طایفه مستقل بظرونی               |
| ۴۴۱          | ۸۵      | ۴۴۱          | ۸۵      | طایفه مستقل دده                  |
| ۲۵۸          | ۵۹      | ۲۵۸          | ۵۹      | طایفه مستقل ده برده              |
| ۱۲۲          | ۲۱      | ۱۲۲          | ۲۱      | طایفه مستقل تاشانی               |
| ۱۱۶          | ۱۹      | ۱۲۶          | ۱۴۱۲    | شهرستان ۱۲۶۱ قروچان              |
| ۹۵           | ۱۴      | ۲۸۲          | ۴۱      | طایفه مستقل اجز اندو             |
| •            | •       | ۲۲۱          | ۶۶      | طایفه مستقل میاه و اندو سیاهکندو |
| •            | •       | ۱۱۷          | ۲۲      | طایفه مستقل میاد لاندو           |
| •            | •       | ۱۹۴۲         | ۲۶۶     | طایفه مستقل بیور اندو            |
| •            | •       | ۲۰۴          | ۲۸      | طایفه مستقل تهر براتی            |
| •            | •       | ۲۲۰          | ۱۲۷     | طایفه مستقل تور کاندو            |
| •            | •       | ۱۲۶۲         | ۲۰۲     | طایفه مستقل جیرستان - انطاس      |
| •            | •       | ۲۹۸          | ۶۴      | طایفه مستقل رو و طاندو           |
| •            | •       | ۸۷۶          | ۱۴۹     | طایفه مستقل میه کاندو            |
| ۲۱           | ۵       | ۲۵۸          | ۴۰      | طایفه مستقل کفر تاندو            |
| •            | •       | ۲۲۰          | ۱۱۸     | طایفه مستقل کاز انگر             |
| •            | •       | ۱۷           | ۲       | طایفه مستقل مقو انگر             |
| •            | •       | ۱۲۲          | ۱۲۹     | طایفه مستقل شامانکو              |
| •            | •       | ۴۲۲          | ۷۱      | طایفه مستقل ورو انگر             |
| •            | •       | ۴۴۰          | ۵۸      | طایفه مستقل هفت سمر طی           |
| ۴۷۲          | ۸۲      | ۸۰۶          | ۱۶۸     | شهرستان ۸۰۶ کاشغر                |

| دوره اعتبار |       | دوره سیال |       | شهرستان - ایل و طایفه مستقل |
|-------------|-------|-----------|-------|-----------------------------|
| جمعیت       | شماره | جمعیت     | شماره |                             |
| ۱           | ۲     | ۳         | ۴     |                             |
| ۲۲۸         | ۲۵    | ۰         | ۰     | ایلستان                     |
| ۸۴          | ۱۹    | ۱۷        | ۴     | طایفه مستقل ایرانشاه        |
| ۱۲۵         | ۲۳    | ۰         | ۰     | طایفه مستقل توپکانتو        |
| ۳۶          | ۶     | ۳۳        | ۱۲۲   | طایفه مستقل طاهری           |
| ۰           | ۰     | ۱۵۲       | ۲۲    | طایفه مستقل شاهری           |
| ۰           | ۰     | ۵۴        | ۱۰    | شهرستان گناباد              |
| ۰           | ۰     | ۵۴        | ۱۰    | طایفه مستقل شاهری           |
| ۲۹۱۱        | ۱۲۲   | ۲۴۲۴      | ۲۳۸   | شهرستان مشهد                |
| ۴۰          | ۷     | ۰         | ۰     | طایفه مستقل ایرانشاه        |
| ۱۱۳۶        | ۱۵۵   | ۱۰۶۰      | ۱۵۰   | طایفه مستقل پروانکو         |
| ۱۲۵۲        | ۲۲۴   | ۶۶۷       | ۲۸    | طایفه مستقل توپکانتو        |
| ۵۵۴         | ۸۸    | ۵۵۴       | ۸۸    | طایفه مستقل رفوانکو         |
| ۰           | ۰     | ۴۶        | ۷۷    | طایفه مستقل کاشانکو         |
| ۱۷          | ۲     | ۰         | ۰     | طایفه مستقل کهرجانتو        |
| ۱۷۱         | ۱۵۷   | ۶۶۴       | ۳۰    | طایفه مستقل وارانکو         |
| ۰           | ۰     | ۱۹۸۹      | ۲۴۴   | شهرستان مشهد                |
| ۰           | ۰     | ۱۶۱۲      | ۲۸۵   | طایفه مستقل توپکانتو        |
| ۰           | ۰     | ۲۲        | ۶     | طایفه مستقل مشهد            |
| ۰           | ۰     | ۲۴۴       | ۵۳    | طایفه مستقل وارانکو         |

| دوره گذشته |       |        | دوره حال |       |        | نوع تغییرات      |
|------------|-------|--------|----------|-------|--------|------------------|
| وزن        | مرد   | مردوزن | وزن      | مرد   | مردوزن |                  |
| ۷          | ۶     | ۵      | ۴        | ۳     | ۲      | ۱                |
| ۱۷۲-۴      | ۱۸۱۲۲ | ۲۵۹۱۷  | ۲۴۴۴۵    | ۲۶۱۹۸ | ۵۰۹۴۲  | کلیه مشین        |
| ۲۱۸۲       | ۲۲۴۵  | ۲۴۲۲   | ۴۵۲۲     | ۴۵۴۲  | ۹۰۶۵   | ۰-۴ ساله         |
| ۵۱۷        | ۵۱۷   | ۱۰۲۴   | ۶۶۰      | ۶۸۹   | ۱۲۴۹   | ۴-۱۲ ساله        |
| ۲۶۵۹       | ۲۲۷۲  | ۶۲۶    | ۴۹۱      | ۴۷۲   | ۹۳۴    | ۵-۹ ساله         |
| ۲۱۵۲       | ۲۵۱۷  | ۴۶۶    | ۲۰۸۱     | ۲۶۶۱  | ۶۷۴۲   | ۱۰-۱۴ ساله       |
| ۱۶۸۲       | ۱۷۵۲  | ۲۴۴۰   | ۲۲۲۰     | ۲۵۴۰  | ۴۴۶۰   | ۱۵-۱۹ ساله       |
| ۱۱۶۲       | ۹۲۱   | ۲۰۹۸   | ۱۵۷۲     | ۱۲۵۵  | ۲۸۴۲   | ۲۰-۲۴ ساله       |
| ۱۲۰۲       | ۹۴۲   | ۲۲۴۹   | ۱۸۲۰     | ۱۶۶۱  | ۲۰۸۱   | ۲۵-۲۹ ساله       |
| ۱۰۲۰       | ۱۰۱۲  | ۲۰۲۲   | ۱۶۶۲     | ۱۴۶۲  | ۲۲۲۵   | ۳۰-۳۴ ساله       |
| ۲۸۷        | ۸۶۲   | ۱۶۵۱   | ۱۰۸۲     | ۱۱۶۶  | ۲۲۰۲   | ۳۵-۳۹ ساله       |
| ۲۷۲        | ۲۷۸   | ۱۴۵۱   | ۹۵۲      | ۱۱۲۵  | ۲۰۷۷   | ۴۰-۴۴ ساله       |
| ۴۲۱        | ۵۲۲   | ۱۰۵۶   | ۶۷۲      | ۷۵۸   | ۱۴۲۵   | ۴۵-۴۹ ساله       |
| ۵۶۶        | ۲۹۲   | ۱۶۶۱   | ۷۷۲      | ۱۰۷۴  | ۱۸۴۷   | ۵۰-۵۴ ساله       |
| ۲۲۱        | ۴۲۵   | ۸۵۴    | ۴۸۲      | ۶۶۲   | ۱۰۹۴   | ۵۵-۵۹ ساله       |
| ۴۲۲        | ۱۲۸   | ۱۰۵۰   | ۵۷۲      | ۸۲۶   | ۱۴۶۶   | ۶۰-۶۴ ساله       |
| ۱۶۶        | ۲۶۶   | ۴۲۸    | ۲۲۲      | ۲۴۸   | ۵۷۱    | ۶۵-۶۹ ساله       |
| ۱۲۶        | ۲۵۲   | ۴۲۶    | ۲۲۵      | ۲۲۰   | ۵۶۵    | ۷۰-۷۴ ساله       |
| ۵۲         | ۶۱    | ۱۴۲    | ۲۰       | ۱۱۴   | ۱۸۴    | ۷۵-۷۹ ساله       |
| ۶۱         | ۱۰۵   | ۱۶۶    | ۴۲       | ۱۵۸   | ۲۴۰    | ۸۰-۸۴ ساله       |
| ۲۴         | ۲۶    | ۶۲     | ۲۷       | ۴۲    | ۷۴     | ۸۵-۸۹ ساله       |
| ۳۴         | ۴۲    | ۵۷     | ۱۸       | ۵۴    | ۷۲     | ۹۰-۹۴ ساله       |
| ۹          | ۱۶    | ۲۵     | ۱۲       | ۱۸    | ۲۰     | ۹۵-۹۹ ساله       |
| ۱۲         | ۲۱    | ۲۲     | ۱۵       | ۲۰    | ۲۵     | ۱۰۰ ساله و بیشتر |
| ۱          | ۰     | ۱      | ۱        | ۰     | ۱      | نامشخص           |
| ۲۰/۹۹      | ۲۲/۶۶ | ۲۱/۸۷  | ۲۰/۵۲    | ۲۲/۶۴ | ۲۱/۲۲  | میانگین همتی     |
| ۱۵/۸۱      | ۱۵/۶۵ | ۱۵/۷۲  | ۱۵/۲۴    | ۱۵/۲۰ | ۱۵/۲۷  | میانگین همتی     |

| دوره پنجم   |             |               |          |       | دوره ششم    |             |               |          |       | مجموع دوره پنجم و ششم |
|-------------|-------------|---------------|----------|-------|-------------|-------------|---------------|----------|-------|-----------------------|
| شماره استان | شماره استان | میزان گاو میش | میزان بز | جمعیت | شماره استان | شماره استان | میزان گاو میش | میزان بز | جمعیت |                       |
|             |             |               |          |       |             |             |               |          |       |                       |
| ۱۲          | ۲۵۲۵        | ۹۸۰           | ۲۱۲۲۹    | ۲۵۱۲۷ | ۱۱۰         | ۸۴۲۲        | ۱۷۲۶          | ۴۰۲۶۵    | ۵۰۶۴۲ | مردوزن                |
| ۵۱          | ۱۵۰۲        | ۲۵            | ۴۲۶۴     | ۶۱۲۲  | ۵۲          | ۲۶۶۸        | ۸۲            | ۵۲۶۶     | ۹۰۶۵  | ۰-۴ ساله              |
| ۱۲          | ۲۲۵         | ۲۰۲           | ۵۰۹۰     | ۶۲۶۱  | ۱۵          | ۲۲۰۸        | ۲۶            | ۶۶۸۲     | ۹۱۷۴  | ۵-۹ ساله              |
| ۵           | ۲۲۱         | ۱۲۶           | ۴۱۶۷     | ۴۶۶۹  | ۲           | ۲۲۵         | ۲۶            | ۵۶۶۴     | ۶۶۴۲  | ۱۰-۱۴ ساله            |
| ۴           | ۱۶۵         | ۱۱۱           | ۲۶۲۰     | ۲۴۴۰  | ۵           | ۲۹۴         | ۱۹۴           | ۴۱۶۷     | ۴۸۶۰  | ۱۵-۱۹ ساله            |
| ۶           | ۱۰۲         | ۵۷            | ۱۹۲۲     | ۲۰۹۸  | ۶           | ۲۵۸         | ۱۲۲           | ۲۴۴۶     | ۲۸۴۲  | ۲۰-۲۴ ساله            |
| ۲           | ۹۲          | ۵۰            | ۲۱۰۴     | ۲۳۴۹  | ۲           | ۲۸۷         | ۱۲۴           | ۲۶۵۸     | ۲۰۸۱  | ۲۵-۲۹ ساله            |
| ۲           | ۲۲          | ۲۱            | ۱۸۸۸     | ۲۰۲۲  | ۲           | ۲۴۸         | ۱۵۴           | ۲۵۲۰     | ۲۶۲۵  | ۳۰-۳۴ ساله            |
| ۲           | ۵۴          | ۴۶            | ۱۵۴۶     | ۱۶۵۱  | ۲           | ۱۷۸         | ۱۰۶           | ۲۰۶۶     | ۲۲۰۲  | ۳۵-۳۹ ساله            |
| ۲           | ۵۲          | ۴۷            | ۱۲۵۰     | ۱۴۵۱  | ۴           | ۱۷۲         | ۱۰۸           | ۱۷۲۲     | ۲۰۲۷  | ۴۰-۴۴ ساله            |
| ۰           | ۲۶          | ۲۴            | ۹۸۶      | ۱۰۵۶  | ۲           | ۱۱۰         | ۶۱            | ۱۲۶۲     | ۱۴۴۵  | ۴۵-۴۹ ساله            |
| ۰           | ۱۲          | ۴۰            | ۱۲۷۸     | ۱۲۶۱  | ۲           | ۱۴۱         | ۸۰            | ۱۶۲۴     | ۱۸۴۷  | ۵۰-۵۴ ساله            |
| ۲           | ۲۲          | ۲۷            | ۸۰۲      | ۸۵۴   | ۲           | ۷۵          | ۴۶            | ۹۷۵      | ۱۰۹۴  | ۵۵-۵۹ ساله            |
| ۱           | ۲۶          | ۲۸            | ۹۲۵      | ۱۰۵۰  | ۱           | ۱۱۰         | ۶۵            | ۱۲۴۰     | ۱۴۶۶  | ۶۰-۶۴ ساله            |
| ۲           | ۵۶          | ۴۵            | ۱۲۵۵     | ۱۲۶۱  | ۲           | ۱۴۸         | ۲۲            | ۱۵۵۶     | ۱۷۸۱  | ۶۵ ساله و بیشتر       |
| ۰           | ۰           | ۰             | ۱        | ۱     | ۰           | ۰           | ۰             | ۱        | ۱     | نامشخص                |
| ۵۵          | ۱۴۲۸        | ۲۲۶           | ۱۶۸۰۴    | ۱۸۱۲۲ | ۶۲          | ۴۲۱۱        | ۵۶۰           | ۲۴۲۶۰    | ۲۶۶۶۸ | مرد                   |
| ۲۹          | ۲۵۴         | ۳۲            | ۲۴۱۰     | ۲۲۲۵  | ۲۰          | ۱۶۰۵        | ۴۹            | ۲۸۵۹     | ۴۵۴۲  | ۰-۴ ساله              |
| ۸           | ۴۵۱         | ۸۲            | ۲۲۶۶     | ۲۲۲۲  | ۱۰          | ۱۰۴۲        | ۱۲۲           | ۲۵۸۷     | ۴۶۲۲  | ۵-۹ ساله              |
| ۴           | ۱۲۴         | ۴۷            | ۲۲۴۲     | ۲۵۱۲  | ۱           | ۲۹۲         | ۹۰            | ۲۲۲۲     | ۲۶۶۱  | ۱۰-۱۴ ساله            |
| ۲           | ۴۵          | ۴۰            | ۱۶۶۶     | ۱۷۵۲  | ۲           | ۱۱۵         | ۷۱            | ۲۲۵۲     | ۲۵۴۰  | ۱۵-۱۹ ساله            |
| ۴           | ۹           | ۱۶            | ۹۰۲      | ۹۲۶   | ۴           | ۲۲          | ۲۴            | ۱۱۸۰     | ۱۲۴۵  | ۲۰-۲۴ ساله            |
| ۱           | ۲           | ۴             | ۹۲۵      | ۹۴۷   | ۱           | ۲۵          | ۲۶            | ۱۲۰۹     | ۱۲۶۱  | ۲۵-۲۹ ساله            |
| ۲           | ۲           | ۱۴            | ۶۶۰      | ۶۰۱۲  | ۲           | ۴۰          | ۲۵            | ۱۲۹۴     | ۱۴۶۲  | ۳۰-۳۴ ساله            |
| ۱           | ۵           | ۹             | ۸۴۹      | ۸۶۴   | ۱           | ۲۸          | ۲۲            | ۱۶۶۰     | ۱۶۶۶  | ۳۵-۳۹ ساله            |
| ۲           | ۵           | ۳۴            | ۷۵۷      | ۷۷۸   | ۴           | ۲۲          | ۲۴            | ۱۰۶۴     | ۱۱۲۵  | ۴۰-۴۴ ساله            |
| ۰           | ۲           | ۹             | ۵۶۶      | ۵۷۲   | ۱           | ۶           | ۱۰            | ۲۲۱      | ۲۵۸   | ۴۵-۴۹ ساله            |
| ۰           | ۸           | ۱۲            | ۲۲۲      | ۲۲۲   | ۱           | ۲۹          | ۲۶            | ۱۰۶۸     | ۱۰۷۴  | ۵۰-۵۴ ساله            |
| ۱           | ۲           | ۴             | ۴۶۸      | ۴۷۵   | ۱           | ۱۵          | ۸             | ۵۶۸      | ۶۱۲   | ۵۵-۵۹ ساله            |
| ۰           | ۲           | ۱۶            | ۹۰۵      | ۹۲۸   | ۰           | ۲۲          | ۲۴            | ۲۲۲      | ۲۲۲   | ۶۰-۶۴ ساله            |
| ۱           | ۱۲          | ۱۲            | ۸۶۶      | ۸۶۶   | ۲           | ۲۰          | ۲۲            | ۱۰۴۲     | ۱۰۹۹  | ۶۵ ساله و بیشتر       |
| ۰           | ۰           | ۰             | ۰        | ۰     | ۰           | ۰           | ۰             | ۰        | ۰     | نامشخص                |
| ۲۸          | ۲۰۸۷        | ۶۵۴           | ۱۴۵۷۵    | ۱۷۲۰۴ | ۴۲          | ۵۶۶۱        | ۱۱۲۶          | ۱۸۱۰۵    | ۲۴۴۴۵ | زن                    |
| ۲۲          | ۲۴۸         | ۲۲            | ۲۲۸۴     | ۲۳۸۷  | ۲۲          | ۱۵۶۲        | ۲۴            | ۲۹۰۲     | ۴۵۲۲  | ۰-۴ ساله              |
| ۵           | ۴۷۴         | ۱۱۶           | ۲۲۶۴     | ۲۶۵۶  | ۵           | ۱۶۶۵        | ۱۴۶           | ۲۰۶۵     | ۴۴۱۶  | ۵-۹ ساله              |
| ۱           | ۲۰۲         | ۸۹            | ۱۸۵۵     | ۲۱۵۲  | ۱           | ۵۴۲         | ۱۴۶           | ۲۲۶۱     | ۲۰۸۱  | ۱۰-۱۴ ساله            |
| ۲           | ۱۵۰         | ۷۸            | ۱۴۶۴     | ۱۶۸۷  | ۲           | ۲۲۹         | ۱۷۲           | ۱۸۱۵     | ۲۲۲۰  | ۱۵-۱۹ ساله            |
| ۲           | ۹۲          | ۴۱            | ۱۰۲۱     | ۱۱۶۷  | ۲           | ۲۲۱         | ۹۸            | ۱۶۶۶     | ۱۵۶۷  | ۲۰-۲۴ ساله            |
| ۱           | ۴۶          | ۴۶            | ۱۱۶۶     | ۱۲۰۲  | ۱           | ۲۲۲         | ۱۰۸           | ۱۴۴۹     | ۱۸۲۰  | ۲۵-۲۹ ساله            |
| ۰           | ۵۶          | ۵۷            | ۸۹۸      | ۱۰۲۰  | ۰           | ۲۰۲         | ۱۲۶           | ۱۱۲۶     | ۱۴۶۲  | ۳۰-۳۴ ساله            |
| ۲           | ۵۱          | ۲۷            | ۶۶۷      | ۷۸۷   | ۲           | ۱۵۰         | ۷۶            | ۸۵۶      | ۱۰۸۷  | ۳۵-۳۹ ساله            |
| ۰           | ۴۲          | ۲۲            | ۵۶۲      | ۶۲۲   | ۰           | ۱۲۶         | ۸۴            | ۲۲۹      | ۳۵۲   | ۴۰-۴۴ ساله            |
| ۰           | ۲۴          | ۲۵            | ۴۷۰      | ۴۷۹   | ۱           | ۱۰۴         | ۵۱            | ۵۶۱      | ۶۲۲   | ۴۵-۴۹ ساله            |
| ۰           | ۲۵          | ۲۸            | ۵۰۶      | ۵۶۶   | ۱           | ۱۱۲         | ۵۴            | ۶۰۶      | ۶۷۲   | ۵۰-۵۴ ساله            |
| ۱           | ۲۱          | ۲۲            | ۲۲۴      | ۲۲۹   | ۲           | ۶۰          | ۲۲            | ۲۸۷      | ۴۸۲   | ۵۵-۵۹ ساله            |
| ۱           | ۲۱          | ۲۲            | ۲۲۲      | ۲۲۲   | ۱           | ۸۷          | ۴۱            | ۴۴۸      | ۵۷۷   | ۶۰-۶۴ ساله            |
| ۱           | ۴۲          | ۲۲            | ۴۶۶      | ۵۲۰   | ۱           | ۱۱۸         | ۵۰            | ۵۱۲      | ۶۸۲   | ۶۵ ساله و بیشتر       |
| ۰           | ۰           | ۰             | ۱        | ۱     | ۰           | ۰           | ۰             | ۱        | ۱     | نامشخص                |

| دوره ۱۳۵۲-۱۳۵۳ |       |      |       | دوره ۱۳۵۳-۱۳۵۴ |       |      |       | جنس و گروه‌های سنی        |
|----------------|-------|------|-------|----------------|-------|------|-------|---------------------------|
| تعداد نفوس     | مردان | زنان | جمع   | تعداد نفوس     | مردان | زنان | جمع   |                           |
| ۱              | ۲     | ۳    | ۴     | ۵              | ۶     | ۷    | ۸     |                           |
| ۷۹             | ۲۱۱۵۷ | ۵۶۶۴ | ۲۸۰۲۰ | ۸۶             | ۲۱۲۷۸ | ۸۰۴۵ | ۲۲۳۲۳ | مردوزن - . . . . .        |
| ۲۵             | ۲۲۸۲  | ۱۴۷۹ | ۳۷۶۱  | ۵۱             | ۵۰۶۱  | ۱۸۸۷ | ۶۹۴۸  | ۶-۶ ساله . . . . .        |
| ۶              | ۲۲۴۷  | ۲۰۲۱ | ۴۲۶۸  | ۷              | ۲۶۶۶  | ۲۷۶۶ | ۵۴۳۲  | ۷-۱۴ ساله . . . . .       |
| -              | ۲۲۹۸  | ۱۰۱۲ | ۳۳۱۰  | -              | ۲۲۶۸  | ۱۸۲۴ | ۴۰۹۲  | ۱۵-۱۹ ساله . . . . .      |
| ۱              | ۱۶۲۳  | ۴۶۴  | ۲۰۸۸  | ۱              | ۲۲۲۰  | ۶۲۹  | ۲۸۴۲  | ۲۰-۲۴ ساله . . . . .      |
| ۲              | ۱۱۵۹  | ۲۸۸  | ۱۴۴۷  | ۲              | ۲۷۲۹  | ۴۵۸  | ۳۱۸۷  | ۲۵-۲۹ ساله . . . . .      |
| ۱              | ۱۸۴۳  | ۱۸۹  | ۲۰۳۲  | ۱              | ۲۶۸۶  | ۴۲۸  | ۳۱۱۴  | ۳۰-۳۴ ساله . . . . .      |
| ۴              | ۱۴۱۲  | ۱۵۰  | ۱۵۶۲  | ۴              | ۲۱۰۵  | ۱۶۴  | ۲۲۶۹  | ۳۵-۳۹ ساله . . . . .      |
| ۵              | ۱۲۲۸  | ۱۰۸  | ۱۳۳۶  | ۵              | ۱۹۶۹  | ۱۴۹  | ۲۰۸۸  | ۴۰-۴۴ ساله . . . . .      |
| ۳              | ۹۸۷   | ۶۶   | ۱۰۵۳  | ۳              | ۱۳۳۹  | ۹۲   | ۱۴۳۱  | ۴۵-۴۹ ساله . . . . .      |
| ۲              | ۱۲۲۸  | ۸۱   | ۱۳۰۹  | ۲              | ۱۲۵۶  | ۸۶   | ۱۳۴۲  | ۵۰-۵۴ ساله . . . . .      |
| -              | ۸۰۲   | ۵۲   | ۸۵۴   | -              | ۱۰۴۲  | ۵۲   | ۱۰۹۴  | ۵۵-۵۹ ساله . . . . .      |
| ۳              | ۹۹۱   | ۵۶   | ۱۰۴۷  | ۲              | ۱۲۶۰  | ۵۴   | ۱۳۱۴  | ۶۰-۶۴ ساله . . . . .      |
| ۲              | ۱۲-۶  | ۴۸   | ۱۳۶۱  | ۸              | ۱۷۱۶  | ۵۲   | ۱۷۶۸  | ۶۵ ساله و بیشتر . . . . . |
| -              | ۱     | -    | ۱     | -              | ۱     | -    | ۱     | شاملش . . . . .           |
| ۴۴             | ۱۰۰۲۷ | ۴۵۴۸ | ۱۴۵۷۵ | ۴۲             | ۱۴۲۸۶ | ۶۱۶۸ | ۱۵۰۵۳ | مرد . . . . .             |
| ۲۸             | ۱۴۷۲  | ۱۰۰۲ | ۲۴۷۴  | ۲۰             | ۲۲۲۹  | ۱۲۲۰ | ۳۴۴۹  | ۶-۶ ساله . . . . .        |
| ۴              | ۱۰۲۲  | ۱۴۹۰ | ۲۵۱۲  | ۴              | ۱۶۰۲  | ۲۰۵۵ | ۳۶۶۱  | ۷-۱۴ ساله . . . . .       |
| -              | ۱۸۴   | ۶۱۹  | ۸۰۳   | -              | ۱۴۵۲  | ۱۱۲۸ | ۲۵۸۰  | ۱۵-۱۹ ساله . . . . .      |
| -              | ۵۷۲   | ۴۵۹  | ۱۰۳۱  | -              | ۴۶۶   | ۴۹۹  | ۹۶۵   | ۲۰-۲۴ ساله . . . . .      |
| ۱              | ۶۹۸   | ۴۴۸  | ۱۱۴۶  | ۱              | ۶۴۴   | ۲۱۶  | ۸۶۰   | ۲۵-۲۹ ساله . . . . .      |
| -              | ۸۴۲   | ۱۶۶  | ۱۰۰۸  | -              | ۱۲۲۹  | ۲۴۲  | ۱۴۷۱  | ۳۰-۳۴ ساله . . . . .      |
| ۱              | ۷۲۶   | ۱۳۲  | ۸۵۸   | ۱              | ۱۰۴۲  | ۱۸۲  | ۱۲۲۴  | ۳۵-۳۹ ساله . . . . .      |
| ۳              | ۶۷۲   | ۱۸   | ۶۹۰   | ۳              | ۶۶۱   | ۱۲۱  | ۷۸۲   | ۴۰-۴۴ ساله . . . . .      |
| ۲              | ۵۱۲   | ۶۶   | ۵۷۸   | ۲              | ۶۶۸   | ۸۸   | ۷۵۶   | ۴۵-۴۹ ساله . . . . .      |
| ۲              | ۷۱۲   | ۷۲   | ۷۸۴   | ۲              | ۶۸۴   | ۸۸   | ۷۷۲   | ۵۰-۵۴ ساله . . . . .      |
| -              | ۴۲۸   | ۴۲   | ۴۷۰   | -              | ۵۶۱   | ۵۱   | ۶۱۲   | ۵۵-۵۹ ساله . . . . .      |
| ۱              | ۵۲۲   | ۵۴   | ۵۷۶   | ۱              | ۲۸۵   | ۵۲   | ۳۳۷   | ۶۰-۶۴ ساله . . . . .      |
| ۲              | ۶۹۴   | ۴۵   | ۷۳۹   | ۲              | ۱۰۴۲  | ۵۴   | ۱۰۹۶  | ۶۵ ساله و بیشتر . . . . . |
| -              | -     | -    | -     | -              | -     | -    | -     | شاملش . . . . .           |
| ۲۵             | ۱۱۱۲۰ | ۱۴۱۶ | ۱۲۷۰۴ | ۲۹             | ۱۶۹۸۶ | ۱۸۴۲ | ۱۸۸۲۸ | زن . . . . .              |
| ۱۷             | ۱۸۰۹  | ۴۲۲  | ۲۲۳۱  | ۲۱             | ۲۷۸۲  | ۵۵۲  | ۳۳۳۴  | ۶-۶ ساله . . . . .        |
| ۲              | ۱۶۱۹  | ۵۳۱  | ۲۱۵۰  | ۲              | ۲۳۶۴  | ۷۱۴  | ۳۰۷۸  | ۷-۱۴ ساله . . . . .       |
| -              | ۱۴۱۴  | ۲۲۲  | ۱۶۳۶  | -              | ۱۶۵۱  | ۲۶۴  | ۱۹۱۵  | ۱۵-۱۹ ساله . . . . .      |
| ۱              | ۱۰۶۱  | ۱۰۵  | ۱۱۶۶  | ۱              | ۱۴۷۴  | ۱۲۲  | ۱۵۹۶  | ۲۰-۲۴ ساله . . . . .      |
| ۱              | ۱۴۶۱  | ۴۰   | ۱۵۰۱  | ۱              | ۱۷۷۷  | ۴۲   | ۱۸۱۹  | ۲۵-۲۹ ساله . . . . .      |
| ۱              | ۹۶۶   | ۲۲   | ۹۸۸   | ۱              | ۱۴۴۷  | ۱۵   | ۱۴۶۲  | ۳۰-۳۴ ساله . . . . .      |
| ۳              | ۷۶۶   | ۱۸   | ۷۸۴   | ۳              | ۱۰۲۲  | ۱۲   | ۱۰۳۴  | ۳۵-۳۹ ساله . . . . .      |
| ۳              | ۶۶۱   | ۱۰   | ۶۷۱   | ۳              | ۶۴۰   | ۱۰   | ۶۵۰   | ۴۰-۴۴ ساله . . . . .      |
| ۱              | ۴۲۲   | ۵    | ۴۲۷   | ۱              | ۶۶۱   | ۵    | ۶۶۶   | ۴۵-۴۹ ساله . . . . .      |
| -              | ۵۶۵   | ۴    | ۵۶۹   | -              | ۲۲۲   | ۱    | ۲۲۳   | ۵۰-۵۴ ساله . . . . .      |
| -              | ۴۷۴   | ۵    | ۴۷۹   | -              | ۴۸۱   | ۱    | ۴۸۲   | ۵۵-۵۹ ساله . . . . .      |
| ۲              | ۴۱۸   | ۲    | ۴۲۰   | ۱              | ۵۷۵   | ۱    | ۵۷۶   | ۶۰-۶۴ ساله . . . . .      |
| ۵              | ۵۱۲   | ۴    | ۵۱۶   | ۵              | ۶۷۴   | ۲    | ۶۷۶   | ۶۵ ساله و بیشتر . . . . . |
| -              | ۱     | -    | ۱     | -              | ۱     | -    | ۱     | شاملش . . . . .           |



| شماره<br>و<br>نام<br>مقبره | محل<br>مقبره | دوره<br>مقبره<br>مقبره | سال | مقبره |       |       | جمعیت<br>در حال شکار | جمعیت<br>گزیده شدن | جمعیت<br>گزیده شدن | جمعیت<br>گزیده شدن | جمعیت<br>گزیده شدن |
|----------------------------|--------------|------------------------|-----|-------|-------|-------|----------------------|--------------------|--------------------|--------------------|--------------------|
|                            |              |                        |     | مقبره | مقبره | مقبره |                      |                    |                    |                    |                    |
| ۱۱                         | ۱۰           | ۹                      | ۸   | ۷     | ۶     | ۵     | ۴                    | ۳                  | ۲                  | ۱                  |                    |
| ۱۱۱                        | ۱۴۰          | ۲۰                     | ۲۲  | ۷     | ۱۵    | ۱۸۲   | ۱۲۲                  | ۲۷۵۷               | ۴۹۱۸               | مردوزن             |                    |
| ۵۵                         | ۱۷           | ۴                      | ۰   | ۰     | ۰     | ۰     | ۰                    | ۱۷۵۱               | ۱۸۲۷               | ساله ۶-۱           |                    |
| ۲۲                         | ۱۶           | ۶                      | ۰   | ۰     | ۵     | ۲     | ۲۵۸                  | ۱۸۹۱               | ۴۲۵۵               | ساله ۱۰-۱۱         |                    |
| ۹                          | ۲۲           | ۷                      | ۱   | ۴     | ۲۶    | ۱۵۲   | ۲۶۶                  | ۳۰۰                | ۶۱۲                | ساله ۱۵-۱۶         |                    |
| ۲                          | ۸            | ۰                      | ۱۶  | ۴     | ۲     | ۲۴    | ۵                    | ۸                  | ۶۹                 | ساله ۲۰-۲۱         |                    |
| ۴                          | ۵            | ۱                      | ۴   | ۰     | ۱     | ۲     | ۰                    | ۰                  | ۱۷                 | ساله ۲۵-۲۶         |                    |
| ۴                          | ۴            | ۱                      | ۱   | ۰     | ۰     | ۰     | ۰                    | ۲                  | ۱۲                 | ساله ۳۰-۳۱         |                    |
| ۱۵                         | ۴            | ۱                      | ۰   | ۰     | ۰     | ۰     | ۱                    | ۴                  | ۲۵                 | ساله و بیشتر       |                    |
| ۰                          | ۰            | ۰                      | ۰   | ۰     | ۰     | ۰     | ۰                    | ۰                  | ۰                  | نامشخص             |                    |
| ۲۵                         | ۵۷           | ۱۶                     | ۲۰  | ۶     | ۱۲    | ۱۶۰   | ۵۴۵                  | ۲۸۰۷               | ۲۷۲۷               | مرد                |                    |
| ۲۴                         | ۸            | ۲                      | ۰   | ۰     | ۰     | ۰     | ۰                    | ۱۲۵۹               | ۱۳۰۴               | ساله ۶-            |                    |
| ۱۵                         | ۲۷           | ۶                      | ۰   | ۰     | ۵     | ۲     | ۲۰۵                  | ۱۴۵۸               | ۱۸۱۹               | ساله ۱۰-۱۱         |                    |
| ۸                          | ۹            | ۷                      | ۱   | ۴     | ۲۴    | ۱۲۲   | ۲۲۴                  | ۷۴                 | ۵۰۴                | ساله ۱۵-۱۶         |                    |
| ۱                          | ۰            | ۰                      | ۱۴  | ۲     | ۲     | ۲۱    | ۵                    | ۶                  | ۵۲                 | ساله ۲۰-۲۱         |                    |
| ۲                          | ۵            | ۱                      | ۴   | ۰     | ۱     | ۲     | ۰                    | ۰                  | ۱۲                 | ساله ۲۵-۲۶         |                    |
| ۲                          | ۴            | ۱                      | ۱   | ۰     | ۰     | ۰     | ۰                    | ۲                  | ۱۱                 | ساله ۳۰-۳۱         |                    |
| ۱۲                         | ۴            | ۱                      | ۰   | ۰     | ۰     | ۰     | ۱                    | ۲                  | ۲۰                 | ساله و بیشتر       |                    |
| ۰                          | ۰            | ۰                      | ۰   | ۰     | ۰     | ۰     | ۰                    | ۰                  | ۰                  | نامشخص             |                    |
| ۲۶                         | ۸۲           | ۱                      | ۲   | ۱     | ۲     | ۲۲    | ۸۸                   | ۹۵۵                | ۱۱۹۱               | زن                 |                    |
| ۲۱                         | ۱            | ۱                      | ۰   | ۰     | ۰     | ۰     | ۰                    | ۴۹۲                | ۵۲۳                | ساله ۶-            |                    |
| ۸                          | ۴۷           | ۰                      | ۰   | ۰     | ۰     | ۰     | ۵۲                   | ۴۲۲                | ۵۲۶                | ساله ۱۰-۱۱         |                    |
| ۱                          | ۲۴           | ۰                      | ۰   | ۰     | ۲     | ۲۰    | ۲۵                   | ۷۶                 | ۳۰۸                | ساله ۱۵-۱۶         |                    |
| ۱                          | ۸            | ۰                      | ۲   | ۱     | ۰     | ۲     | ۰                    | ۲                  | ۱۷                 | ساله ۲۰-۲۱         |                    |
| ۰                          | ۰            | ۰                      | ۰   | ۰     | ۰     | ۰     | ۰                    | ۰                  | ۰                  | ساله ۲۵-۲۶         |                    |
| ۲                          | ۰            | ۰                      | ۰   | ۰     | ۰     | ۰     | ۰                    | ۰                  | ۲                  | ساله ۳۰-۳۱         |                    |
| ۲                          | ۰            | ۰                      | ۰   | ۰     | ۰     | ۰     | ۰                    | ۲                  | ۵                  | ساله و بیشتر       |                    |
| ۰                          | ۰            | ۰                      | ۰   | ۰     | ۰     | ۰     | ۰                    | ۰                  | ۰                  | نامشخص             |                    |

| نام منطقه و شماره منطقه | مردان | دوره های متوسطه و عالی | مجموع | گروه ها |        |            | راهنمایی | ابتدایی | جمع  | جنس و گروه های مترو |
|-------------------------|-------|------------------------|-------|---------|--------|------------|----------|---------|------|---------------------|
|                         |       |                        |       | ابتدایی | متوسطه | فوق متوسطه |          |         |      |                     |
|                         |       |                        |       |         |        |            |          |         |      |                     |
| ۱۱                      | ۱۰    | ۹                      | ۸     | ۷       | ۶      | ۵          | ۴        | ۳       | ۱    |                     |
| مردوزن                  | ۶۲    | ۱۳۰                    | ۱۷    | ۱۲      | *      | ۲۱         | ۱۴۷      | ۴۳۱     | ۲۷۸۹ | ۳۲۲۰                |
| ۶-۹ ساله                | ۴۰    | ۱۱                     | ۲     | *       | *      | *          | *        | ۱۲۴     | ۱۷۸۹ | ۱۹۱۳                |
| ۱۰-۱۴ ساله              | ۲۲    | ۱۴                     | ۶     | *       | *      | ۲          | ۶        | ۱۶۲     | ۱۷۱۳ | ۱۷۷۵                |
| ۱۵-۱۹ ساله              | ۸     | ۲۱                     | ۳     | ۱       | *      | ۲۱         | ۱۳۰      | ۱۶۹     | ۸۰   | ۲۴۹                 |
| ۲۰-۲۴ ساله              | ۲     | ۲                      | *     | ۱       | *      | ۲          | ۶        | ۴       | ۹    | ۱۳                  |
| ۲۵-۲۹ ساله              | ۲     | ۵                      | *     | ۲       | *      | *          | ۲        | *       | *    | ۱۲                  |
| ۳۰-۳۴ ساله              | ۵     | ۲                      | ۱     | *       | *      | *          | *        | *       | ۲    | ۱۷                  |
| ۳۵ ساله و بیشتر         | ۱۲    | ۰                      | ۱     | *       | *      | *          | *        | ۱       | ۰    | ۱۳                  |
| نامشخص                  | *     | *                      | *     | *       | *      | *          | *        | *       | *    | *                   |
| مرد                     | ۶۰    | ۵۵                     | ۱۶    | ۱۰      | *      | ۲۰         | ۱۱۴      | ۳۲۲     | ۲۰۶۴ | ۲۳۸۶                |
| ۶-۹ ساله                | ۲۴    | ۸                      | ۲     | *       | *      | *          | *        | ۹۵      | ۱۳۵  | ۱۶۰                 |
| ۱۰-۱۴ ساله              | ۱۵    | ۲۶                     | ۶     | *       | *      | ۲          | ۲        | ۲۳۰     | ۱۰۴۴ | ۱۲۷۴                |
| ۱۵-۱۹ ساله              | ۸     | ۳                      | ۳     | ۱       | *      | ۲۰         | ۲۵       | ۱۴۸     | ۵۸   | ۲۰۶                 |
| ۲۰-۲۴ ساله              | ۱     | *                      | *     | ۲       | *      | ۲          | ۱۵       | ۴       | ۶    | ۲۵                  |
| ۲۵-۲۹ ساله              | ۲     | ۵                      | *     | ۲       | *      | *          | ۲        | *       | *    | ۱۲                  |
| ۳۰-۳۴ ساله              | ۲     | ۲                      | ۱     | *       | *      | *          | *        | *       | ۲    | ۱۰                  |
| ۳۵ ساله و بیشتر         | ۱۰    | ۴                      | ۱     | *       | *      | *          | *        | ۱       | ۲    | ۱۸                  |
| نامشخص                  | *     | *                      | *     | *       | *      | *          | *        | *       | *    | *                   |
| زن                      | ۲۹    | ۷۵                     | ۱     | ۲       | *      | ۲          | ۲۲       | ۱۷      | ۷۲۵  | ۷۴۲                 |
| ۶-۹ ساله                | ۱۶    | ۸                      | ۳     | *       | *      | *          | *        | ۲۹      | ۴۰۱  | ۴۲۷                 |
| ۱۰-۱۴ ساله              | ۷     | ۲۸                     | *     | *       | *      | *          | ۴        | ۴۲      | ۲۱۹  | ۲۶۰                 |
| ۱۵-۱۹ ساله              | *     | ۲۲                     | *     | *       | *      | ۱          | ۲۵       | ۲۱      | ۲۷   | ۴۸                  |
| ۲۰-۲۴ ساله              | ۱     | ۲                      | *     | ۲       | *      | ۱          | ۴        | *       | ۲    | ۱۸                  |
| ۲۵-۲۹ ساله              | *     | *                      | *     | *       | *      | *          | *        | *       | *    | *                   |
| ۳۰-۳۴ ساله              | ۲     | *                      | *     | *       | *      | *          | *        | *       | *    | ۲                   |
| ۳۵ ساله و بیشتر         | ۲     | *                      | *     | *       | *      | *          | *        | ۲       | ۵    | ۷                   |
| نامشخص                  | *     | *                      | *     | *       | *      | *          | *        | *       | *    | *                   |

| ردیف | نام و نام خانوادگی | تاریخ تولد | مدرسه و نام | مدرسه | مدرسه |       |       |       | مدرسه | مدرسه | مدرسه | مدرسه | مدرسه | مدرسه |
|------|--------------------|------------|-------------|-------|-------|-------|-------|-------|-------|-------|-------|-------|-------|-------|
|      |                    |            |             |       | کلاس  | مدرسه | مدرسه | مدرسه |       |       |       |       |       |       |
|      |                    |            |             |       |       |       |       |       |       |       |       |       |       |       |
| ۱    | مردود              | ۱۳۷۶       | ۲۲۲         | ۱۱۶   | ۰     | ۲۶    | ۰     | ۰     | ۰     | ۰     | ۰     | ۰     | ۰     | ۰     |
| ۲    | ساله               | ۲۶         | ۲۱          | ۰     | ۰     | ۰     | ۰     | ۰     | ۰     | ۰     | ۰     | ۰     | ۰     | ۰     |
| ۳    | ساله ۱۰            | ۲۲۶        | ۱۷          | ۱۶۸   | ۰     | ۱     | ۰     | ۰     | ۰     | ۰     | ۰     | ۰     | ۰     | ۰     |
| ۴    | ساله ۱۵            | ۱۰۲۱       | ۲۶۵         | ۶۵    | ۰     | ۲۱    | ۰     | ۰     | ۰     | ۰     | ۰     | ۰     | ۰     | ۰     |
| ۵    | ساله ۲۵            | ۵۱۱        | ۲۵۴         | ۴۰    | ۰     | ۱۲    | ۰     | ۰     | ۰     | ۰     | ۰     | ۰     | ۰     | ۰     |
| ۶    | ساله ۳۵            | ۲۰۲        | ۱۲۸         | ۴     | ۰     | ۲     | ۰     | ۰     | ۰     | ۰     | ۰     | ۰     | ۰     | ۰     |
| ۷    | ساله ۴۵            | ۱۲۲        | ۶۲          | ۱     | ۰     | ۰     | ۰     | ۰     | ۰     | ۰     | ۰     | ۰     | ۰     | ۰     |
| ۸    | ساله ۵۵            | ۶۱         | ۲۲          | ۰     | ۰     | ۰     | ۰     | ۰     | ۰     | ۰     | ۰     | ۰     | ۰     | ۰     |
| ۹    | ساله و بیشتر       | ۵۴         | ۶           | ۰     | ۰     | ۰     | ۰     | ۰     | ۰     | ۰     | ۰     | ۰     | ۰     | ۰     |
| ۱۰   | شخص                | ۰          | ۰           | ۰     | ۰     | ۰     | ۰     | ۰     | ۰     | ۰     | ۰     | ۰     | ۰     | ۰     |
| ۱۱   | زن                 | ۱۵۶        | ۲۶۵         | ۴۲    | ۰     | ۲     | ۰     | ۰     | ۰     | ۰     | ۰     | ۰     | ۰     | ۰     |
| ۱۲   | ساله               | ۲۴         | ۱۷          | ۰     | ۰     | ۰     | ۰     | ۰     | ۰     | ۰     | ۰     | ۰     | ۰     | ۰     |
| ۱۳   | ساله ۱۰            | ۱۲۸        | ۱۱۸         | ۴     | ۰     | ۰     | ۰     | ۰     | ۰     | ۰     | ۰     | ۰     | ۰     | ۰     |
| ۱۴   | ساله ۱۵            | ۲۶۱        | ۱۲۲         | ۲۰    | ۰     | ۱     | ۰     | ۰     | ۰     | ۰     | ۰     | ۰     | ۰     | ۰     |
| ۱۵   | ساله ۲۵            | ۵۵         | ۲۸          | ۲     | ۰     | ۱     | ۰     | ۰     | ۰     | ۰     | ۰     | ۰     | ۰     | ۰     |
| ۱۶   | ساله ۳۵            | ۲۱         | ۸           | ۰     | ۰     | ۰     | ۰     | ۰     | ۰     | ۰     | ۰     | ۰     | ۰     | ۰     |
| ۱۷   | ساله ۴۵            | ۵          | ۲           | ۰     | ۰     | ۰     | ۰     | ۰     | ۰     | ۰     | ۰     | ۰     | ۰     | ۰     |
| ۱۸   | ساله ۵۵            | ۱          | ۰           | ۰     | ۰     | ۰     | ۰     | ۰     | ۰     | ۰     | ۰     | ۰     | ۰     | ۰     |
| ۱۹   | ساله و بیشتر       | ۱          | ۰           | ۰     | ۰     | ۰     | ۰     | ۰     | ۰     | ۰     | ۰     | ۰     | ۰     | ۰     |
| ۲۰   | شخص                | ۰          | ۰           | ۰     | ۰     | ۰     | ۰     | ۰     | ۰     | ۰     | ۰     | ۰     | ۰     | ۰     |

فهرست مراد از شامل نظام جاری و قدیم است

| شماره<br>بند | توضیحات<br>و اعداد | میزان<br>مجموعه<br>و متوسط<br>قیمت | میزان<br>مجموعه<br>و متوسط<br>قیمت | میزان<br>مجموعه<br>و متوسط<br>قیمت | مکان |   |   |   | میزان<br>مجموعه<br>و متوسط<br>قیمت | میزان<br>مجموعه<br>و متوسط<br>قیمت | میزان<br>مجموعه<br>و متوسط<br>قیمت | میزان<br>مجموعه<br>و متوسط<br>قیمت | میزان<br>مجموعه<br>و متوسط<br>قیمت |
|--------------|--------------------|------------------------------------|------------------------------------|------------------------------------|------|---|---|---|------------------------------------|------------------------------------|------------------------------------|------------------------------------|------------------------------------|
|              |                    |                                    |                                    |                                    | آ    | ب | ج | د |                                    |                                    |                                    |                                    |                                    |
| ۱۴           | ۱۲                 | ۱۱                                 | ۱۰                                 | ۹                                  | ۸    | ۷ | ۶ | ۵ | ۴                                  | ۳                                  | ۲                                  | ۱                                  | مردوزن                             |
| ۱۵           | ۱۱                 | ۱۰                                 | ۹                                  | ۸                                  | ۷    | ۶ | ۵ | ۴ | ۳                                  | ۲                                  | ۱                                  | ۱                                  | ۶-۹ ساله                           |
| ۱۶           | ۱۰                 | ۹                                  | ۸                                  | ۷                                  | ۶    | ۵ | ۴ | ۳ | ۲                                  | ۱                                  | ۱                                  | ۲                                  | ۱۰-۱۴ ساله                         |
| ۱۷           | ۹                  | ۸                                  | ۷                                  | ۶                                  | ۵    | ۴ | ۳ | ۲ | ۱                                  | ۱                                  | ۱                                  | ۱۸                                 | ۱۵-۲۴ ساله                         |
| ۱۸           | ۸                  | ۷                                  | ۶                                  | ۵                                  | ۴    | ۳ | ۲ | ۱ | ۱                                  | ۱                                  | ۱                                  | ۴۰                                 | ۲۵-۳۴ ساله                         |
| ۱۹           | ۷                  | ۶                                  | ۵                                  | ۴                                  | ۳    | ۲ | ۱ | ۱ | ۱                                  | ۱                                  | ۱                                  | ۱۱                                 | ۳۵-۴۴ ساله                         |
| ۲۰           | ۶                  | ۵                                  | ۴                                  | ۳                                  | ۲    | ۱ | ۱ | ۱ | ۱                                  | ۱                                  | ۱                                  | ۶                                  | ۴۵-۵۴ ساله                         |
| ۲۱           | ۵                  | ۴                                  | ۳                                  | ۲                                  | ۱    | ۱ | ۱ | ۱ | ۱                                  | ۱                                  | ۱                                  | ۴                                  | ۵۵-۶۴ ساله                         |
| ۲۲           | ۴                  | ۳                                  | ۲                                  | ۱                                  | ۱    | ۱ | ۱ | ۱ | ۱                                  | ۱                                  | ۱                                  | ۰                                  | ۶۵ ساله و بیشتر                    |
| ۲۳           | ۳                  | ۲                                  | ۱                                  | ۱                                  | ۱    | ۱ | ۱ | ۱ | ۱                                  | ۱                                  | ۱                                  | ۰                                  | نامشخص                             |
| ۲۴           | ۲                  | ۱                                  | ۱                                  | ۱                                  | ۱    | ۱ | ۱ | ۱ | ۱                                  | ۱                                  | ۱                                  | ۱                                  | مرد                                |
| ۲۵           | ۱                  | ۱                                  | ۱                                  | ۱                                  | ۱    | ۱ | ۱ | ۱ | ۱                                  | ۱                                  | ۱                                  | ۱                                  | ۶-۹ ساله                           |
| ۲۶           | ۱                  | ۱                                  | ۱                                  | ۱                                  | ۱    | ۱ | ۱ | ۱ | ۱                                  | ۱                                  | ۱                                  | ۲                                  | ۱۰-۱۴ ساله                         |
| ۲۷           | ۱                  | ۱                                  | ۱                                  | ۱                                  | ۱    | ۱ | ۱ | ۱ | ۱                                  | ۱                                  | ۱                                  | ۱۶                                 | ۱۵-۲۴ ساله                         |
| ۲۸           | ۱                  | ۱                                  | ۱                                  | ۱                                  | ۱    | ۱ | ۱ | ۱ | ۱                                  | ۱                                  | ۱                                  | ۲۸                                 | ۲۵-۳۴ ساله                         |
| ۲۹           | ۱                  | ۱                                  | ۱                                  | ۱                                  | ۱    | ۱ | ۱ | ۱ | ۱                                  | ۱                                  | ۱                                  | ۱۱                                 | ۳۵-۴۴ ساله                         |
| ۳۰           | ۱                  | ۱                                  | ۱                                  | ۱                                  | ۱    | ۱ | ۱ | ۱ | ۱                                  | ۱                                  | ۱                                  | ۳                                  | ۴۵-۵۴ ساله                         |
| ۳۱           | ۱                  | ۱                                  | ۱                                  | ۱                                  | ۱    | ۱ | ۱ | ۱ | ۱                                  | ۱                                  | ۱                                  | ۴                                  | ۵۵-۶۴ ساله                         |
| ۳۲           | ۱                  | ۱                                  | ۱                                  | ۱                                  | ۱    | ۱ | ۱ | ۱ | ۱                                  | ۱                                  | ۱                                  | ۰                                  | ۶۵ ساله و بیشتر                    |
| ۳۳           | ۱                  | ۱                                  | ۱                                  | ۱                                  | ۱    | ۱ | ۱ | ۱ | ۱                                  | ۱                                  | ۱                                  | ۰                                  | نامشخص                             |
| ۳۴           | ۱                  | ۱                                  | ۱                                  | ۱                                  | ۱    | ۱ | ۱ | ۱ | ۱                                  | ۱                                  | ۱                                  | ۱                                  | زن                                 |
| ۳۵           | ۱                  | ۱                                  | ۱                                  | ۱                                  | ۱    | ۱ | ۱ | ۱ | ۱                                  | ۱                                  | ۱                                  | ۱                                  | ۶-۹ ساله                           |
| ۳۶           | ۱                  | ۱                                  | ۱                                  | ۱                                  | ۱    | ۱ | ۱ | ۱ | ۱                                  | ۱                                  | ۱                                  | ۲                                  | ۱۰-۱۴ ساله                         |
| ۳۷           | ۱                  | ۱                                  | ۱                                  | ۱                                  | ۱    | ۱ | ۱ | ۱ | ۱                                  | ۱                                  | ۱                                  | ۴                                  | ۱۵-۲۴ ساله                         |
| ۳۸           | ۱                  | ۱                                  | ۱                                  | ۱                                  | ۱    | ۱ | ۱ | ۱ | ۱                                  | ۱                                  | ۱                                  | ۲                                  | ۲۵-۳۴ ساله                         |
| ۳۹           | ۱                  | ۱                                  | ۱                                  | ۱                                  | ۱    | ۱ | ۱ | ۱ | ۱                                  | ۱                                  | ۱                                  | ۱                                  | ۳۵-۴۴ ساله                         |
| ۴۰           | ۱                  | ۱                                  | ۱                                  | ۱                                  | ۱    | ۱ | ۱ | ۱ | ۱                                  | ۱                                  | ۱                                  | ۱                                  | ۴۵-۵۴ ساله                         |
| ۴۱           | ۱                  | ۱                                  | ۱                                  | ۱                                  | ۱    | ۱ | ۱ | ۱ | ۱                                  | ۱                                  | ۱                                  | ۰                                  | ۵۵-۶۴ ساله                         |
| ۴۲           | ۱                  | ۱                                  | ۱                                  | ۱                                  | ۱    | ۱ | ۱ | ۱ | ۱                                  | ۱                                  | ۱                                  | ۱                                  | ۶۵ ساله و بیشتر                    |
| ۴۳           | ۱                  | ۱                                  | ۱                                  | ۱                                  | ۱    | ۱ | ۱ | ۱ | ۱                                  | ۱                                  | ۱                                  | ۰                                  | نامشخص                             |

\* نشانی و حرفه آن شامل نظام و سایر موارد است

| ردیف            | سال  | داران درآمد بدون شکار | خانوار | مجموع | بیشتر از ۱۰ سال | سال   | جمعیت | جنسیت و گروه‌های سنی |
|-----------------|------|-----------------------|--------|-------|-----------------|-------|-------|----------------------|
| ۱               | ۲    | ۳                     | ۴      | ۵     | ۶               | ۷     | ۸     | ۹                    |
|                 | ۶۲۴۵ | ۱۱۸                   | ۲۶۵۱   | ۲۸۸۲  | ۱۲۰             | ۲۸۱۲۷ | ۲۹۰۰۲ | مردوزن               |
| ۱-۹ ساله        | ۲۱۴۰ | ۱۲                    | ۲۱۲    | ۲۱۲۰  | -               | ۱۶۵۱  | ۱۶۶۹  | .....                |
| ۱۰-۱۱ ساله      | ۴۱۹  | ۰                     | ۲۶۲    | ۶۴۸   | ۴               | ۱۰۱۲  | ۱۲۵۷  | .....                |
| ۱۲-۱۴ ساله      | ۲۴۵  | ۲                     | ۲۱۲    | ۶۴۲   | ۲۷              | ۲۶۶۵  | ۲۶۸۵  | .....                |
| ۱۵-۲۴ ساله      | ۲۶۷  | ۵                     | ۵۸۲    | ۶۶۴   | ۱۱۵             | ۶۴۵۲  | ۶۷۰۲  | .....                |
| ۲۵-۴۴ ساله      | ۴۱   | ۲                     | ۲۷۸    | ۸     | ۲۴              | ۵۵۴۴  | ۶۰۰۶  | .....                |
| ۴۵-۶۴ ساله      | ۲۴   | ۲                     | ۲۶۷    | -     | -               | ۴۰۴۴  | ۴۳۸۰  | .....                |
| ۶۵-۷۴ ساله      | ۴۰   | ۱                     | ۲۶۶    | -     | ۱               | ۴۰۲۲  | ۲۲۸۷  | .....                |
| ۷۵-۹۴ ساله      | ۱۲۱  | ۱۲                    | ۱۸۹    | -     | -               | ۲۱۲۶  | ۲۵۱۰  | .....                |
| ۹۵ ساله و بیشتر | ۲۲۲  | ۶۱                    | ۱۰۲    | -     | -               | ۱۲۲۷  | ۱۷۸۱  | .....                |
| شاملین          | -    | -                     | -      | -     | -               | ۱     | ۱     | .....                |
| ۱۵۰             | ۲۵۴۹ | ۶۱                    | -      | ۲۶۷۲  | ۱۵۱             | ۱۵۴۲۹ | ۲۰۵۴۹ | مرد                  |
| ۱-۹ ساله        | ۱۲۶۵ | ۱                     | -      | ۸۶۸   | -               | ۸۶۲   | ۲۶۳۹  | .....                |
| ۱۰-۱۱ ساله      | ۲۲۰  | -                     | -      | ۴۷۹   | ۲               | ۷۵۲   | ۱۰۶۲  | .....                |
| ۱۲-۱۴ ساله      | ۳۶۲  | ۲                     | -      | ۵۳۷   | ۲۴              | ۱۰۵۴  | ۱۶۶۸  | .....                |
| ۱۵-۲۴ ساله      | ۱۶۵  | ۲                     | -      | ۲۰۱   | ۱۰۵             | ۲۶۶۷  | ۲۷۸۵  | .....                |
| ۲۵-۴۴ ساله      | ۲۰   | ۱                     | -      | ۸     | ۲۲              | ۱۶۵۷  | ۲۱۶۲  | .....                |
| ۴۵-۶۴ ساله      | ۱۲   | ۲                     | -      | -     | -               | ۲۲۴۴  | ۲۳۴۱  | .....                |
| ۶۵-۷۴ ساله      | ۲    | -                     | -      | -     | ۱               | ۱۸۲۱  | ۱۸۲۲  | .....                |
| ۷۵-۹۴ ساله      | ۲۴   | ۱                     | -      | -     | -               | ۱۴۱۹  | ۱۴۵۱  | .....                |
| ۹۵ ساله و بیشتر | ۱۲۲  | ۴۰                    | -      | -     | -               | ۹۲۵   | ۱۰۶۹  | .....                |
| شاملین          | -    | -                     | -      | -     | -               | -     | -     | .....                |
| ۱۶              | ۲۶۸۶ | ۵۴                    | ۲۶۵۱   | ۲۷۰۰  | ۱۴              | ۲۶۳۸۸ | ۲۸۸۷۲ | زن                   |
| ۱-۹ ساله        | ۱۸۵۵ | ۱                     | ۲۲۷    | ۲۵۲   | -               | ۲۵۸   | ۲۶۱۰  | .....                |
| ۱۰-۱۱ ساله      | ۱۶۹  | -                     | ۲۶۲    | ۱۶۹   | ۱               | ۶۶۱   | ۱۴۶۴  | .....                |
| ۱۲-۱۴ ساله      | ۱۴۲  | ۱                     | ۲۲۷    | ۱۶۶   | ۲               | ۱۱۹۱  | ۱۷۸۷  | .....                |
| ۱۵-۲۴ ساله      | ۱۰۲  | ۲                     | ۵۸۲    | ۶۲    | ۱۰              | ۴۱۵۶  | ۴۶۱۷  | .....                |
| ۲۵-۴۴ ساله      | ۱۶   | ۲                     | ۲۷۸    | -     | -               | ۲۸۸۷  | ۲۶۸۲  | .....                |
| ۴۵-۶۴ ساله      | ۱۲   | -                     | ۲۶۷    | -     | -               | ۱۶۶۰  | ۲۰۲۹  | .....                |
| ۶۵-۷۴ ساله      | ۲۳   | ۱                     | ۲۶۶    | -     | -               | ۱۶۶۲  | ۱۴۵۰  | .....                |
| ۷۵-۹۴ ساله      | ۱۰۲  | ۱۲                    | ۱۸۹    | -     | -               | ۲۵۰   | ۱۰۵۹  | .....                |
| ۹۵ ساله و بیشتر | ۲۲۹  | ۶۹                    | ۱۰۲    | -     | -               | ۲۱۲   | ۲۸۲   | .....                |
| شاملین          | -    | -                     | -      | -     | -               | ۱     | ۱     | .....                |

| شماره<br>تجدید | سایر | دارای<br>درآمد<br>مردودکنار | شکسته‌ها | مجموع | تیرتار<br>از پیمانکار | شکل   | ع-ع   | قیمت و فروخته‌ها |
|----------------|------|-----------------------------|----------|-------|-----------------------|-------|-------|------------------|
| ۱              | ۸    | ۷                           | ۶        | ۵     | ۴                     | ۳     | ۲     | ۱                |
| ۱۳۱            | ۲۳۶۹ | ۸۹                          | ۱۱۳۲     | ۲۱۹۰  | ۵۹                    | ۲۱۰۶۴ | ۲۸۰۳۰ | مردودکن          |
| ۱۳۰            | ۲۳۲۹ | ۵                           | ۱۵۰      | ۲۲۹   | ۰                     | ۱۲۹۲  | ۴۷۵۶  | ۶-۹ ساله         |
| ۷              | ۲۲۱  | ۰                           | ۱۲۰      | ۴۹۲   | ۰                     | ۱۰۲۹  | ۱۸۸۵  | ۱۰-۱۱ ساله       |
| ۵              | ۱۹۸  | ۲                           | ۱۵۶      | ۴۸۲   | ۵                     | ۱۹۲۹  | ۲۷۸۴  | ۱۲-۱۴ ساله       |
| ۱۲             | ۱۸۵  | ۲                           | ۲۱۸      | ۲۶۵   | ۳۴                    | ۴۷۱۱  | ۵۵۳۸  | ۱۵-۲۴ ساله       |
| ۴              | ۲۰   | ۴                           | ۱۲۲      | ۲     | ۹                     | ۴۱۱۰  | ۴۲۸۲  | ۲۵-۳۱ ساله       |
| ۰              | ۱۸   | ۲                           | ۲۸       | ۰     | ۰                     | ۲۰۰۴  | ۲۱۰۲  | ۳۵-۴۴ ساله       |
| ۰              | ۲۱   | ۱                           | ۸۲       | ۰     | ۱                     | ۲۲۱۱  | ۲۴۱۷  | ۴۵-۵۴ ساله       |
| ۷              | ۹۲   | ۱۵                          | ۸۰       | ۰     | ۰                     | ۱۷۱۵  | ۱۶۰۴  | ۵۵-۶۴ ساله       |
| ۵              | ۲۶۰  | ۵۶                          | ۵۵       | ۰     | ۰                     | ۹۸۲   | ۱۳۶۱  | ۶۵ ساله و بیشتر  |
| ۰              | ۰    | ۰                           | ۰        | ۰     | ۰                     | ۱     | ۱     | شاملخص           |
| ۱۰۶            | ۱۵۶۰ | ۴۴                          | ۰        | ۱۵۹۶  | ۵۷                    | ۱۳۲۲۲ | ۱۴۶۱۹ | مردودکن          |
| ۷۸             | ۱۰۴۲ | ۲                           | ۰        | ۶۵۸   | ۰                     | ۶۸۲   | ۲۵۰۲  | ۶-۹ ساله         |
| ۶              | ۶۵   | ۰                           | ۰        | ۲۵۱   | ۰                     | ۵۲۲   | ۲۸۹   | ۱۰-۱۱ ساله       |
| ۴              | ۱۰۶  | ۱                           | ۰        | ۲۸۲   | ۴                     | ۱۰۲۱  | ۱۵۳۸  | ۱۲-۱۴ ساله       |
| ۱۱             | ۱۱۲  | ۰                           | ۰        | ۳۰۴   | ۴۲                    | ۲۳۱۲  | ۲۶۸۴  | ۱۵-۲۴ ساله       |
| ۴              | ۲۰   | ۰                           | ۰        | ۴     | ۹                     | ۱۹۲۲  | ۱۹۲۰  | ۲۵-۳۱ ساله       |
| ۰              | ۶    | ۲                           | ۰        | ۰     | ۰                     | ۱۶۲۰  | ۱۶۲۲  | ۳۵-۴۴ ساله       |
| ۰              | ۸    | ۰                           | ۰        | ۰     | ۱                     | ۱۲۲۰  | ۱۳۶۹  | ۴۵-۵۴ ساله       |
| ۱              | ۱۲   | ۴                           | ۰        | ۰     | ۰                     | ۱۰۸۱  | ۱۱۰۲  | ۵۵-۶۴ ساله       |
| ۲              | ۸۶   | ۲۴                          | ۰        | ۰     | ۰                     | ۷۱۶   | ۱۴۱   | ۶۵ ساله و بیشتر  |
| ۰              | ۰    | ۰                           | ۰        | ۰     | ۰                     | ۰     | ۰     | شاملخص           |
| ۶۰             | ۱۲۲۶ | ۴۵                          | ۱۱۳۲     | ۵۹۱   | ۲                     | ۹۸۲۹  | ۱۲۴۱۱ | ۵۲               |
| ۵۲             | ۱۱۵۶ | ۲                           | ۱۵۰      | ۲۸۱   | ۰                     | ۶۱۱   | ۲۷۵۲  | ۶-۹ ساله         |
| ۱              | ۱۲۱  | ۰                           | ۱۲۰      | ۱۴۲   | ۰                     | ۵۰۲   | ۸۹۶   | ۱۰-۱۱ ساله       |
| ۱              | ۹۲   | ۱                           | ۱۵۶      | ۱۰۷   | ۱                     | ۸۹۸   | ۱۲۵۶  | ۱۲-۱۴ ساله       |
| ۲              | ۷۲   | ۲                           | ۲۱۸      | ۶۱    | ۱                     | ۲۲۹۸  | ۲۸۵۴  | ۱۵-۲۴ ساله       |
| ۰              | ۱۰   | ۲                           | ۱۲۲      | ۰     | ۰                     | ۲۱۸۷  | ۲۲۲۲  | ۲۵-۳۱ ساله       |
| ۰              | ۶    | ۰                           | ۷۸       | ۰     | ۰                     | ۱۴۷۲  | ۱۴۶۰  | ۳۵-۴۴ ساله       |
| ۰              | ۱۲   | ۱                           | ۸۲       | ۰     | ۰                     | ۶۵۱   | ۱۰۴۸  | ۴۵-۵۴ ساله       |
| ۱              | ۷۵   | ۱۱                          | ۸۰       | ۰     | ۰                     | ۶۲۴   | ۸۰۱   | ۵۵-۶۴ ساله       |
| ۲              | ۱۷۱  | ۲۵                          | ۵۵       | ۰     | ۰                     | ۴۶۶   | ۵۲۰   | ۶۵ ساله و بیشتر  |
| ۰              | ۰    | ۰                           | ۰        | ۰     | ۰                     | ۱     | ۱     | شاملخص           |

| شماره منطقه | دوره شهریاد |      |       |       | دوره روستایی |       |     |       | جمع   | سال   | نوع              |
|-------------|-------------|------|-------|-------|--------------|-------|-----|-------|-------|-------|------------------|
|             | ازدواج      | طلاق | جمع   | تاریخ | ازدواج       | طلاق  | جمع | تاریخ |       |       |                  |
|             | ۱۰          | ۹    | ۸     | ۷     | ۶            | ۵     | ۴   | ۳     |       |       |                  |
| ۸۰-۱        | ۸۶۸۳        | ۵۷۶  | ۱۳۳۱۴ | ۳۳۳۷۴ | ۳۷۳          | ۱۳۳۳۲ | ۶۶۲ | ۱۸۳۶۶ | ۳۳۰۰۴ | ..... | مردوزن           |
| ۵۲          | ۴۵۴۴        | ۲    | ۴۰    | ۴۶۶۹  | ۶۱           | ۶۵۶۸  | ۴   | ۶۰۹   | ۶۳۶۲  | ..... | ساله ۱۰-۱۴       |
| ۷۷          | ۳۳۶۷        | ۴    | ۵۶۲   | ۳۴۴۰  | ۱۰۳          | ۳۶۹۱  | ۴   | ۷۳۴   | ۴۸۴۰  | ..... | ساله ۱۵-۱۹       |
| ۶۶          | ۸۱۲         | ۱۱   | ۱۴۰۵  | ۲۰۹۸  | ۸۱           | ۱۰۸۸  | ۱۴  | ۱۶۵۶  | ۲۸۸۲  | ..... | ساله ۲۰-۲۴       |
| ۵۴          | ۳۸۶         | ۱۲   | ۱۸۶۲  | ۲۳۶۹  | ۶۶           | ۲۶۸   | ۳۰  | ۲۶۳۴  | ۳۰۸۱  | ..... | ساله ۲۵-۲۹       |
| ۵۲          | ۱۲۰         | ۱۲   | ۱۸۴۸  | ۲۰۳۲  | ۶۶           | ۱۴۰   | ۱۵  | ۲۷۰۴  | ۳۳۵۵  | ..... | ساله ۳۰-۳۴       |
| ۳۲          | ۴۰          | ۱۲   | ۱۵۶۶  | ۱۶۵۱  | ۴۴           | ۵۰    | ۱۵  | ۲۱۹۴  | ۲۳۰۲  | ..... | ساله ۳۵-۳۹       |
| ۳۶          | ۲۲          | ۱۶   | ۱۳۲۱  | ۱۴۵۵  | ۴۲           | ۲۸    | ۳۵  | ۱۶۶۷  | ۲۰۷۷  | ..... | ساله ۴۰-۴۴       |
| ۳۵          | ۱           | ۲۸   | ۶۶۷   | ۱۰۵۶  | ۳۲           | ۶     | ۳۸  | ۱۳۵۱  | ۱۴۳۵  | ..... | ساله ۴۵-۴۹       |
| ۶۶          | ۱۲          | ۴۲   | ۱۳۳۸  | ۱۳۶۱  | ۸۱           | ۲۸    | ۶۶  | ۱۶۶۶  | ۱۸۴۲  | ..... | ساله ۵۰-۵۴       |
| ۴۸          | ۱           | ۴۶   | ۷۵۱   | ۸۵۴   | ۵۴           | ۱۶    | ۶۴  | ۶۶۵   | ۱۰۹۴  | ..... | ساله ۵۵-۵۹       |
| ۸۷          | ۱           | ۱۱۶  | ۸۳۸   | ۱۰۵۰  | ۱۰۴          | ۱۲    | ۱۶۶ | ۱۱۳۸  | ۱۴۶۶  | ..... | ساله ۶۰-۶۴       |
| ۳۰۰         | ۱۶          | ۲۶   | ۸۸۱   | ۱۳۶۱  | ۲۶۶          | ۲۷    | ۳۵۴ | ۱۱۲۴  | ۱۳۸۳  | ..... | ساله ۶۵-۶۹ بیشتر |
| .           | ۱           | .    | .     | ۱     | .            | ۱     | .   | .     | ۱     | ..... | نامشخص           |
| ۴۹۸         | ۴۹۱۱        | ۱۰۰  | ۱۶۰۷  | ۱۳۱۱۶ | ۳۶۰          | ۷۰۲۰  | ۱۳۹ | ۹۱۳۲  | ۱۶۸۹۲ | ..... | مرد              |
| ۳۶          | ۳۴۵۵        | ۱    | ۲۲    | ۳۵۱۲  | ۴۰           | ۳۵۸۵  | ۱   | ۳۵    | ۳۶۶۰  | ..... | ساله ۱۰-۱۴       |
| ۶۸          | ۱۵۳۵        | ۲    | ۱۴۲   | ۱۶۵۳  | ۹۲           | ۲۳۴۴  | ۲   | ۱۶۶   | ۳۵۴۰  | ..... | ساله ۱۵-۱۹       |
| ۵۸          | ۵۴۵         | ۴    | ۲۳۱   | ۶۶۱   | ۶۸           | ۷۲۱   | ۵   | ۴۵۱   | ۱۲۴۵  | ..... | ساله ۲۰-۲۴       |
| ۳۹          | ۲۱۲         | ۲    | ۶۸۸   | ۹۴۷   | ۵۳           | ۲۲۷   | ۴   | ۶۲۷   | ۱۳۶۱  | ..... | ساله ۲۵-۲۹       |
| ۳۶          | ۶۸          | ۳    | ۸۲۲   | ۱۰۱۳  | ۵۱           | ۱۰۶   | ۵   | ۱۳۰۰  | ۱۴۶۲  | ..... | ساله ۳۰-۳۴       |
| ۱۶          | ۲۲          | ۱    | ۸۱۲   | ۸۶۴   | ۲۰           | ۳۵    | ۲   | ۱۱۴۸  | ۱۳۶۶  | ..... | ساله ۳۵-۳۹       |
| ۱۶          | ۱۶          | ۲    | ۲۴۰   | ۲۷۸   | ۲۰           | ۱۶    | ۴   | ۱۰۸۲  | ۱۱۴۵  | ..... | ساله ۴۰-۴۴       |
| ۱۴          | ۰           | ۵    | ۵۵۲   | ۵۷۲   | ۲۰           | ۲     | ۵   | ۲۳۱   | ۲۵۸   | ..... | ساله ۴۵-۴۹       |
| ۴۱          | ۱۰          | ۲    | ۲۳۹   | ۲۳۲   | ۴۲           | ۱۴    | ۲   | ۱۰۱۱  | ۱۰۷۴  | ..... | ساله ۵۰-۵۴       |
| ۱۸          | ۴           | ۵    | ۴۴۸   | ۴۷۵   | ۲۲           | ۵     | ۵   | ۵۸۰   | ۶۱۲   | ..... | ساله ۵۵-۵۹       |
| ۴۲          | ۲           | ۸    | ۵۷۴   | ۶۲۸   | ۵۳           | ۲     | ۱۲  | ۷۷۲   | ۸۴۱   | ..... | ساله ۶۰-۶۴       |
| ۱۰-۶        | ۵           | ۱۲   | ۶۶۸   | ۸۴۱   | ۱۳۰          | ۶     | ۸۰  | ۸۶۰   | ۱۰۹۹  | ..... | ساله ۶۵-۶۹ بیشتر |
| .           | .           | .    | .     | .     | .            | .     | .   | .     | .     | ..... | نامشخص           |
| ۳۰-۲        | ۳۷۷۲        | ۱۴۶  | ۱۶۰۷  | ۱۱۱۵۸ | ۳۵۳          | ۵۳۰۲  | ۳۶۴ | ۹۱۶۲  | ۱۵۵۱۴ | ..... | زن               |
| ۱۸          | ۲۰۸۹        | ۲    | ۴۲    | ۲۱۵۲  | ۶۱           | ۲۶۸۲  | ۲   | ۷۴    | ۲۰۸۱  | ..... | ساله ۱۰-۱۴       |
| ۴           | ۱۳۶۲        | ۱    | ۴۲۰   | ۱۶۸۷  | ۶            | ۱۳۴۷  | ۱   | ۵۶۶   | ۲۳۲۰  | ..... | ساله ۱۵-۱۹       |
| ۱۱          | ۳۷۸         | ۷    | ۸۷۱   | ۱۱۶۷  | ۱۳           | ۳۶۲   | ۶   | ۱۲۰۸  | ۱۵۹۷  | ..... | ساله ۲۰-۲۴       |
| ۱۵          | ۶۶          | ۱۴   | ۱۲۰۴  | ۱۳۰۲  | ۱۶           | ۶۱    | ۱۶  | ۱۶۶۷  | ۱۸۲۰  | ..... | ساله ۲۵-۲۹       |
| ۱۴          | ۲۲          | ۶    | ۶۷۵   | ۱۰۲۰  | ۱۵           | ۳۱    | ۱۰  | ۱۴۰۴  | ۱۴۶۲  | ..... | ساله ۳۰-۳۴       |
| ۱۴          | ۸           | ۱۱   | ۷۵۴   | ۷۸۲   | ۱۴           | ۱۵    | ۱۲  | ۱۰۴۶  | ۱۰۸۲  | ..... | ساله ۳۵-۳۹       |
| ۲۰          | ۱           | ۱۶   | ۶۶۱   | ۶۷۳   | ۲۲           | ۶     | ۳۱  | ۸۸۵   | ۹۵۲   | ..... | ساله ۴۰-۴۴       |
| ۱۱          | ۵           | ۲۲   | ۴۴۰   | ۴۶۱   | ۱۲           | ۲     | ۲۲  | ۶۲۰   | ۶۷۷   | ..... | ساله ۴۵-۴۹       |
| ۳۸          | ۲           | ۵    | ۴۸۱   | ۵۶۹   | ۳۴           | ۱۴    | ۶۲  | ۶۵۸   | ۷۷۳   | ..... | ساله ۵۰-۵۴       |
| ۳۰          | ۵           | ۴۱   | ۳۰۳   | ۳۶۹   | ۳۳           | ۶     | ۵۶  | ۳۸۵   | ۴۸۲   | ..... | ساله ۵۵-۵۹       |
| ۴۴          | ۶           | ۱۰۸  | ۶۶۴   | ۴۶۲   | ۵۲           | ۱۰    | ۱۴۶ | ۳۶۶   | ۵۷۲   | ..... | ساله ۶۰-۶۴       |
| ۱۴          | ۱۴          | ۱۶۶  | ۶۶۳   | ۵۲۰   | ۱۰۶          | ۱۸    | ۲۷۴ | ۲۸۴   | ۳۸۲   | ..... | ساله ۶۵-۶۹ بیشتر |
| .           | ۱           | .    | .     | ۱     | .            | ۱     | .   | .     | ۱     | ..... | نامشخص           |





| سال              | ۱۳۶۵  | ۱۳۶۴ | جمع   | ۱    | ۲   | ۳    | ۴    | ۵    | ۶    | ۷    | ۸    | ۹    | ۱۰   | ۱۱   | ۱۲   | ۱۳   | ۱۴   |
|------------------|-------|------|-------|------|-----|------|------|------|------|------|------|------|------|------|------|------|------|
| مرد              | ۲۶۶۹۸ | ۱۴۲  | ۲۶۸۴۰ | ۱۱۵۴ | ۱۴۶ | ۱۵۶۶ | ۲۵۶۶ | ۲۵۲۲ | ۲۶۶۲ | ۲۶۱۶ | ۲۶۶۲ | ۲۶۹۱ | ۲۶۶۲ | ۲۶۶۲ | ۲۶۶۲ | ۲۶۶۲ | ۲۶۶۲ |
| خانوارهای کوچکتر | ۶۸۲   | -    | ۶۸۲   | ۲۴   | ۲۴  | ۲۴   | ۲۴   | ۲۴   | ۲۴   | ۲۴   | ۲۴   | ۲۴   | ۲۴   | ۲۴   | ۲۴   | ۲۴   | ۲۴   |
| خانوارهای متوسط  | ۲۵۸۴  | ۲    | ۲۵۸۶  | ۱۶۶  | ۱۶۲ | ۲۱۵  | ۲۴۲  | ۲۶۶  | ۲۸۲  | ۲۶۶  | ۲۸۲  | ۲۶۶  | ۲۶۶  | ۲۶۶  | ۲۶۶  | ۲۶۶  | ۲۶۶  |
| خانوارهای بزرگتر | ۱۱۶۱۲ | ۱    | ۱۱۶۱۳ | ۵۹   | ۲۴  | ۶۶   | ۱۲۰  | ۱۶۲  | ۱۶۰  | ۱۸۸  | ۱۸۵  | ۲۱   | ۱۵   | ۱    | ۱    | ۱    | ۱    |
| خانوارهای کوچکتر | ۹۵۹   | -    | ۹۵۹   | ۴۸   | ۲۴  | ۵۲   | ۱۱۶  | ۱۲۵  | ۱۶۶  | ۱۷۸  | ۱۲۶  | ۴۲   | ۱۰   | -    | -    | -    | -    |
| خانوارهای متوسط  | ۹۸۲   | -    | ۹۸۲   | ۲۴   | ۲۹  | ۵۶   | ۱۲۲  | ۱۶۰  | ۱۶۲  | ۲۰۰  | ۱۲۲  | ۴۹   | ۱۲   | ۱    | -    | -    | -    |
| خانوارهای بزرگتر | ۱۰۶۲  | ۲    | ۱۰۶۴  | ۵۲   | ۲۸  | ۷۶   | ۱۲۲  | ۲۰۰  | ۲۱۶  | ۱۸۱  | ۱۱۲  | ۲۲   | ۱۲   | ۲    | -    | -    | -    |
| خانوارهای کوچکتر | ۶۶۶   | ۲    | ۶۶۸   | ۲۲   | ۲۰  | ۵۴   | ۸۱   | ۱۰۰  | ۱۲۲  | ۶۶   | ۵۶   | ۱۲   | ۹    | ۲    | -    | -    | -    |
| خانوارهای متوسط  | ۹۱۷   | ۴    | ۹۲۱   | ۴۸   | ۲۲  | ۷۸   | ۱۱۰  | ۱۶۴  | ۲۰۶  | ۱۶۲  | ۱۰۴  | ۲۱   | ۱۸   | ۴    | -    | -    | -    |
| خانوارهای بزرگتر | ۴۶۶   | ۴    | ۴۷۰   | ۱۷   | ۲۵  | ۲۲   | ۶۴   | ۶۶   | ۶۰   | ۲۲   | ۱۲   | ۱۲   | ۱    | ۴    | -    | -    | -    |
| خانوارهای کوچکتر | ۱۶۰   | ۴    | ۱۶۴   | ۵۰   | ۵۸  | ۸۶   | ۱۲۲  | ۱۶۶  | ۱۶۲  | ۱۰۱  | ۲۲   | ۲۲   | ۳    | ۴    | -    | -    | -    |
| خانوارهای متوسط  | ۵۸۲   | ۶    | ۵۸۸   | ۲۲   | ۲۸  | ۵۱   | ۷۸   | ۱۰۶  | ۱۱۲  | ۷۵   | ۵۴   | ۲۶   | ۱۰   | ۶    | -    | -    | -    |
| خانوارهای بزرگتر | ۶۲۵   | ۵    | ۶۳۰   | ۲۹   | ۲۹  | ۵۴   | ۶۰   | ۱۱۶  | ۸۶   | ۸۱   | ۵۶   | ۲۵   | ۱۸   | ۵    | -    | -    | -    |
| خانوارهای کوچکتر | ۲۵۴۰  | ۶    | ۲۵۴۶  | ۱۵۹  | ۱۱۷ | ۲۲۲  | ۲۱۸  | ۲۷۸  | ۲۵۲  | ۲۶۶  | ۲۵۲  | ۲۶۰  | ۲۵۲  | ۲۵۲  | ۲۵۲  | ۲۵۲  | ۲۵۲  |
| خانوارهای متوسط  | ۱۲۴۵  | ۲۰   | ۱۲۶۵  | ۷۸   | ۵۲  | ۲۰   | ۶۶   | ۱۱۲  | ۱۱۵  | ۱۷۶  | ۱۴۶  | ۱۵۸  | ۱۶۲  | ۸۰   | ۲۰   | -    | -    |
| خانوارهای بزرگتر | ۱۲۶۱  | ۹    | ۱۲۷۰  | ۴۲   | ۲۲  | ۲۲   | ۲۷   | ۵۱   | ۹۴   | ۱۲۷  | ۱۶۶  | ۲۶۵  | ۲۶۶  | ۱۲۶  | ۹    | -    | -    |
| خانوارهای کوچکتر | ۱۴۶۲  | ۱۰   | ۱۴۷۲  | ۴۹   | ۲۲  | ۲۶   | ۵۲   | ۷۸   | ۱۲۲  | ۱۶۲  | ۲۶۶  | ۲۲۰  | ۲۲۰  | ۱۲۲  | ۱۲   | ۱۰   | -    |
| خانوارهای متوسط  | ۱۶۶۶  | ۶    | ۱۶۷۲  | ۲۸   | ۲۴  | ۴۵   | ۶۲   | ۱۲۵  | ۱۸۶  | ۲۲۲  | ۲۰۴  | ۱۴۲  | ۸۸   | ۵۵   | ۶    | -    | -    |
| خانوارهای بزرگتر | ۱۱۲۵  | ۶    | ۱۱۳۱  | ۴۱   | ۲۲  | ۵۱   | ۷۸   | ۱۶۸  | ۱۸۰  | ۲۰۲  | ۱۴۲  | ۶۲   | ۵۵   | ۲۶   | ۶    | -    | -    |
| خانوارهای کوچکتر | ۷۵۸   | ۴    | ۷۶۲   | ۲۲   | ۲۲  | ۴۶   | ۶۶   | ۱۲۶  | ۱۴۶  | ۱۰۹  | ۸۶   | ۵۰   | ۲۵   | ۲۵   | ۴    | -    | -    |
| خانوارهای متوسط  | ۱۰۶۲  | ۱۱   | ۱۰۷۳  | ۴۵   | ۲۲  | ۷۵   | ۱۱۶  | ۱۵۲  | ۱۶۲  | ۱۵۱  | ۱۶۲  | ۲۵   | ۵۶   | ۴۸   | ۱۱   | -    | -    |
| خانوارهای بزرگتر | ۶۱۲   | ۶    | ۶۱۸   | ۲۵   | ۲۲  | ۴۲   | ۸۰   | ۸۰   | ۹۵   | ۷۲   | ۷۲   | ۲۰   | ۴۶   | ۲۸   | ۶    | -    | -    |
| خانوارهای کوچکتر | ۸۲۹   | ۱۴   | ۸۴۳   | ۱۲   | ۲۵  | ۲۲   | ۲۰   | ۶۶   | ۱۰۶  | ۶۵   | ۱۱۸  | ۱۰۲  | ۶۲   | ۷۱   | ۱۴   | -    | -    |
| خانوارهای متوسط  | ۱۰۶۶  | ۵۱   | ۱۱۱۷  | ۲۲   | ۲۰  | ۴۸   | ۶۶   | ۱۱۲  | ۱۲۰  | ۱۴۰  | ۱۴۰  | ۱۴۰  | ۱۴۰  | ۱۴۶  | ۵۱   | -    | -    |

| مجموعه        | ۱    | ۲   | ۳   | ۴   | ۵    | ۶    | ۷    | ۸    | ۹    | ۱۰   | ۱۱   | ۱۲   | ۱۳  | ۱۴   |
|---------------|------|-----|-----|-----|------|------|------|------|------|------|------|------|-----|------|
| ۵۰            | ۲۳۳۳ | ۳۰۴ | ۱۰۴ | ۲۵۲ | ۱۵۰۹ | ۲۲۸۱ | ۲۱۱۱ | ۲۶۹۸ | ۲۶۸۱ | ۲۷۰۱ | ۲۴۱۱ | ۲۴۴۲ | ۸۶۶ | ۱۰۲۲ |
| مجموعه ۱ ساله | ۶۶۰  | ۰   | ۰   | ۰   | ۶۱   | ۷۰   | ۶۲   | ۱۰۸  | ۹۸   | ۷۷   | ۶۴   | ۴۱   | ۲۵  |      |
| ۱-۱ ساله      | ۲۸۶۲ | ۰   | ۰   | ۰   | ۱۹۵  | ۴۴۰  | ۶۰۸  | ۶۳۶  | ۴۸۸  | ۵۶۲  | ۴۴۸  | ۲۲۲  | ۱۴۶ |      |
| ۱-۲ ساله      | ۱۰۵۱ | ۰   | ۰   | ۱۷  | ۱۲   | ۲۲   | ۱۵۴  | ۱۶۱  | ۱۶۲  | ۱۶۲  | ۱۰۱  | ۵۲   | ۴۲  |      |
| ۱-۳ ساله      | ۹۱۹  | ۰   | ۰   | ۱۱  | ۴۹   | ۴۶   | ۱۲۴  | ۱۲۲  | ۱۲۲  | ۱۲۲  | ۱۰۴  | ۶۳   | ۳۸  |      |
| ۱-۴ ساله      | ۹۱۱  | ۰   | ۰   | ۵   | ۳۶   | ۳۶   | ۱۰۲  | ۱۲۶  | ۱۴۷  | ۱۵۱  | ۱۰۴  | ۶۸   | ۳۶  |      |
| ۱-۵ ساله      | ۶۶۳  | ۰   | ۰   | ۰   | ۲۴   | ۲۴   | ۱۰۳  | ۱۳۴  | ۱۲۲  | ۱۲۲  | ۱۱۹  | ۸۰   | ۵۰  |      |
| ۱-۶ ساله      | ۵۲۲  | ۰   | ۰   | ۲   | ۱۸   | ۱۸   | ۴۹   | ۸۲   | ۱۰۵  | ۹۳   | ۶۳   | ۴۴   | ۲۲  |      |
| ۱-۷ ساله      | ۴۴۴  | ۰   | ۰   | ۱۲  | ۲۶   | ۲۶   | ۸۴   | ۱۴۳  | ۱۷۷  | ۱۷۷  | ۱۲۷  | ۷۴   | ۴۷  |      |
| ۱-۸ ساله      | ۳۶۰  | ۰   | ۰   | ۲   | ۱۶   | ۱۶   | ۴۴   | ۶۵   | ۶۵   | ۶۶   | ۵۳   | ۴۲   | ۲۰  |      |
| ۱-۹ ساله      | ۲۴۷  | ۰   | ۰   | ۴   | ۴۳   | ۴۳   | ۱۱۹  | ۱۳۰  | ۱۶۶  | ۱۶۶  | ۹۹   | ۵۵   | ۳۲  |      |
| ۱-۱۰ ساله     | ۱۷۴  | ۰   | ۰   | ۶   | ۳۳   | ۳۳   | ۴۶   | ۶۳   | ۷۱   | ۷۱   | ۸۰   | ۴۷   | ۲۶  |      |
| ۱-۱۱ ساله     | ۵۶۶  | ۰   | ۰   | ۱۸  | ۵۵   | ۵۵   | ۱۲۰  | ۱۶۶  | ۱۶۶  | ۱۶۶  | ۱۱۰  | ۵۱   | ۲۹  |      |
| ۱۵-۱۰ ساله    | ۲۲۰  | ۰   | ۰   | ۱۱۳ | ۱۶۸  | ۱۶۵  | ۲۳۸  | ۲۶۵  | ۲۰۲  | ۲۶۷  | ۲۶۰  | ۱۹۹  | ۱۱۰ |      |
| ۲۰-۲۱ ساله    | ۱۵۶۲ | ۰   | ۰   | ۱۴۰ | ۲۶۱  | ۲۰۴  | ۲۳۵  | ۱۹۶  | ۱۶۶  | ۱۶۶  | ۱۰۶  | ۵۲   | ۴۶  |      |
| ۲۵-۲۶ ساله    | ۱۸۲۰ | ۰   | ۰   | ۸۵  | ۱۸۸  | ۱۶۲  | ۲۶۶  | ۲۶۲  | ۲۱۵  | ۲۱۵  | ۱۱۵  | ۶۷   | ۴۸  |      |
| ۳۰-۳۴ ساله    | ۱۴۶۳ | ۰   | ۰   | ۴۹  | ۱۲۱  | ۱۲۱  | ۲۲۵  | ۲۶۶  | ۲۵۵  | ۲۶۷  | ۱۳۴  | ۶۲   | ۴۹  |      |
| ۳۵-۳۶ ساله    | ۱۰۸۷ | ۰   | ۰   | ۳۴  | ۷۸   | ۱۱۴  | ۱۶۴  | ۱۶۶  | ۱۶۶  | ۱۶۶  | ۱۲۹  | ۷۲   | ۴۶  |      |
| ۴۰-۴۴ ساله    | ۹۵۲  | ۰   | ۰   | ۲۶  | ۴۶   | ۷۳   | ۱۱۰  | ۱۳۰  | ۱۵۳  | ۱۶۶  | ۱۱۲  | ۷۳   | ۴۵  |      |
| ۴۵-۴۹ ساله    | ۶۷۷  | ۰   | ۰   | ۲۷  | ۳۸   | ۶۱   | ۷۴   | ۸۲   | ۱۰۲  | ۱۰۱  | ۶۶   | ۴۹   | ۳۷  |      |
| ۵۰-۵۴ ساله    | ۷۷۳  | ۰   | ۰   | ۶۱  | ۸۸   | ۱۱۴  | ۱۲۲  | ۱۰۸  | ۸۵   | ۶۴   | ۶۰   | ۴۶   | ۳۸  |      |
| ۵۵-۵۶ ساله    | ۴۸۳  | ۰   | ۰   | ۵۲  | ۶۷   | ۶۵   | ۶۶   | ۷۰   | ۴۵   | ۴۶   | ۴۰   | ۳۵   | ۳۰  |      |
| ۶۰-۶۴ ساله    | ۵۷۷  | ۰   | ۰   | ۱۲  | ۸۲   | ۳۴   | ۲۶   | ۵۵   | ۴۰   | ۴۶   | ۴۰   | ۳۰   | ۳۰  |      |
| ۶۵-۶۶ ساله    | ۶۸۲  | ۰   | ۰   | ۶۶  | ۸۵   | ۷۰   | ۶۶   | ۶۶   | ۶۶   | ۶۶   | ۴۴   | ۳۰   | ۳۷  |      |
| شامل          | ۱    | ۰   | ۰   | ۱   | ۰    | ۰    | ۰    | ۰    | ۰    | ۰    | ۰    | ۰    | ۰   |      |

| شماره | ۱    | ۲    | ۳    | ۴    | ۵    | ۶    | ۷    | ۸    | ۹    | ۱۰   | ۱۱  | ۱۲    | جمع | توضیحات            |
|-------|------|------|------|------|------|------|------|------|------|------|-----|-------|-----|--------------------|
| ۱۳۳۵  | ۱۷۸۷ | ۱۹۰۰ | ۲۲۴۰ | ۲۵۲۶ | ۲۷۴۱ | ۲۵۲۲ | ۲۸۷۵ | ۲۸۰۰ | ۲۵۱۲ | ۱۶۰۰ | ۲۲۷ | ۲۵۲۲۷ | ۰   | مرد روز            |
| ۲۱    | ۲۵   | ۴۵   | ۶۱   | ۱۲۲  | ۱۶۸  | ۱۶۸  | ۱۴۲  | ۱۲۴  | ۹۷   | ۱۰   | ۰   | ۱۰۲۴  | ۰   | مرد روز ساله       |
| ۱۸۵   | ۱۱۲  | ۱۸۲  | ۴۶۶  | ۶۶۵  | ۸۲۷  | ۹۲۶  | ۸۲۷  | ۶۷۷  | ۶۱۷  | ۵    | ۰   | ۵۲۸۸  | ۰   | ۱-۴ ساله           |
| ۶۹    | ۵۲   | ۶۹   | ۱۵۸  | ۲۶۰  | ۲۵۶  | ۲۶۱  | ۲۴۸  | ۱۶۵  | ۲۲   | ۲    | ۰   | ۱۴۷۵  | ۰   | ۵ ساله             |
| ۴۵    | ۵۰   | ۸۲   | ۱۴۲  | ۲۰۲  | ۲۲۶  | ۲۲۷  | ۱۸۱  | ۲۲   | ۱۶   | ۱    | ۰   | ۱۲۶۴  | ۰   | ۶ ساله             |
| ۴۲    | ۶۰   | ۲۲   | ۱۴۸  | ۲۱۲  | ۲۷۱  | ۲۶۲  | ۱۶۶  | ۶۸   | ۱۲   | ۱    | ۰   | ۱۲۲۰  | ۰   | ۷ ساله             |
| ۵۹    | ۴۸   | ۶۶   | ۱۶۴  | ۲۲۲  | ۲۶۰  | ۲۶۲  | ۱۵۲  | ۵۱   | ۱۲   | ۲    | ۰   | ۱۲۲۹  | ۰   | ۸ ساله             |
| ۲۸    | ۴۸   | ۶۲   | ۱۱۷  | ۱۴۷  | ۱۶۹  | ۱۲۷  | ۸۲   | ۲۸   | ۹    | ۴    | ۰   | ۸۲۲   | ۰   | ۹ ساله             |
| ۵۱    | ۵۱   | ۸۹   | ۱۵۸  | ۲۱۹  | ۲۶۶  | ۲۰۶  | ۱۲۲  | ۲۷   | ۲۴   | ۳    | ۰   | ۱۲۶۲  | ۰   | ۱۰ ساله            |
| ۲۵    | ۲۲   | ۵۵   | ۸۸   | ۱۲۲  | ۱۶۶  | ۸۴   | ۴۹   | ۲۰   | ۲    | ۴    | ۰   | ۶۲۲   | ۰   | ۱۱ ساله            |
| ۴۶    | ۶۲   | ۸۴   | ۱۵۲  | ۲۲۵  | ۲۰۰  | ۱۶۸  | ۱۱۶  | ۸۱   | ۲۱   | ۵    | ۰   | ۱۱۸۲  | ۰   | ۱۲ ساله            |
| ۲۲    | ۴۰   | ۶۲   | ۱۰۶  | ۱۲۵  | ۱۴۴  | ۹۲   | ۸۲   | ۵۲   | ۲۲   | ۶    | ۰   | ۷۷۴   | ۰   | ۱۳ ساله            |
| ۴۲    | ۴۹   | ۶۶   | ۱۱۷  | ۱۴۴  | ۱۶۶  | ۱۰۶  | ۸۸   | ۵۸   | ۲۰   | ۶    | ۰   | ۸۲۲   | ۰   | ۱۴ ساله            |
| ۱۵۹   | ۱۶۵  | ۲۵۹  | ۲۶۴  | ۴۶۰  | ۴۶۰  | ۴۴۰  | ۲۶۷  | ۲۴۴  | ۲۸۰  | ۱۲۹  | ۶   | ۲۴۴۰  | ۰   | ۱۵-۱۹ ساله         |
| ۷۶    | ۶۵   | ۶۶   | ۱۱۰  | ۱۱۲  | ۱۸۸  | ۲۲۲  | ۲۶۶  | ۲۶۱  | ۲۲۷  | ۱۸۶  | ۱۵  | ۲۰۹۸  | ۰   | ۲۰-۲۴ ساله         |
| ۵۹    | ۲۶   | ۴۶   | ۸۰   | ۱۰۵  | ۲۰۹  | ۲۶۲  | ۲۶۷  | ۴۴۹  | ۲۲۰  | ۱۶۹  | ۲   | ۲۲۴۹  | ۰   | ۲۵-۲۹ ساله         |
| ۵۲    | ۲۸   | ۵۵   | ۱۱۷  | ۱۶۶  | ۲۸۵  | ۲۴۵  | ۲۷۲  | ۲۶۶  | ۱۸۴  | ۱۰۲  | ۱۱  | ۲۰۲۲  | ۰   | ۳۰-۳۴ ساله         |
| ۶۶    | ۴۴   | ۸۵   | ۱۴۲  | ۲۲۲  | ۲۶۰  | ۲۶۰  | ۲۴۲  | ۱۶۲  | ۶۵   | ۶۶   | ۴   | ۱۶۵۱  | ۰   | ۳۵-۳۹ ساله         |
| ۵۴    | ۵۳   | ۷۶   | ۱۲۲  | ۲۱۸  | ۲۶۶  | ۲۲۸  | ۱۸۰  | ۱۲۲  | ۷۶   | ۶۱   | ۸   | ۱۴۵۱  | ۰   | ۴۰-۴۴ ساله         |
| ۲۷    | ۲۷   | ۶۵   | ۱۰۲  | ۱۵۰  | ۱۸۷  | ۱۴۰  | ۱۲۸  | ۹۰   | ۵۵   | ۶۴   | ۶   | ۱۰۵۶  | ۰   | ۴۵-۴۹ ساله         |
| ۲۶    | ۲۶   | ۶۴   | ۱۱۲  | ۱۵۷  | ۱۶۵  | ۲۰۹  | ۲۰۶  | ۱۴۶  | ۱۲۲  | ۶۵   | ۱۴  | ۱۲۶۱  | ۰   | ۵۰-۵۴ ساله         |
| ۶۶    | ۲۰   | ۲۲   | ۵۴   | ۷۶   | ۸۶   | ۱۲۰  | ۱۱۱  | ۱۲۶  | ۱۰۲  | ۷۵   | ۱۱  | ۸۵۴   | ۰   | ۵۵-۵۹ ساله         |
| ۲۵    | ۲۷   | ۲۵   | ۶۶   | ۷۶   | ۱۰۲  | ۱۱۲  | ۱۴۷  | ۱۴۶  | ۱۴۲  | ۱۴۷  | ۲۶  | ۱۰۵۰  | ۰   | ۶۰-۶۹ ساله         |
| ۲۰    | ۲۷   | ۲۸   | ۴۵   | ۷۶   | ۱۱۲  | ۱۲۲  | ۱۵۵  | ۱۶۶  | ۱۸۸  | ۲۵۴  | ۱۱۶ | ۱۳۶۱  | ۰   | ۷۰-۷۹ ساله و بیشتر |
| ۰     | ۰    | ۰    | ۰    | ۰    | ۰    | ۰    | ۰    | ۰    | ۰    | ۰    | ۰   | ۰     | ۰   | توضیحات            |

| شماره | ۱  | ۲  | ۳  | ۴  | ۵ | ۶ | ۷ | ۸ | ۹ | ۱۰ | ۱۱ | ۱۲ | جمع   | مجموعه          |
|-------|----|----|----|----|---|---|---|---|---|----|----|----|-------|-----------------|
| ۱     | ۱۳ | ۱۲ | ۱۱ | ۱۰ | ۹ | ۸ | ۷ | ۶ | ۵ | ۴  | ۳  | ۲  | ۱۸۱۲۲ | مرد             |
| ۲     | ۱۲ | ۱۱ | ۱۰ | ۹  | ۸ | ۷ | ۶ | ۵ | ۴ | ۳  | ۲  | ۱  | ۵۱۷   | گفتار ۱ ساله    |
| ۳     | ۱۰ | ۹  | ۸  | ۷  | ۶ | ۵ | ۴ | ۳ | ۲ | ۱  | ۰  | ۰  | ۲۱۶۸  | ۱-۴ ساله        |
| ۴     | ۹  | ۸  | ۷  | ۶  | ۵ | ۴ | ۳ | ۲ | ۱ | ۰  | ۰  | ۰  | ۱۶۹   | ۵ ساله          |
| ۵     | ۸  | ۷  | ۶  | ۵  | ۴ | ۳ | ۲ | ۱ | ۰ | ۰  | ۰  | ۰  | ۱۵۸   | ۶ ساله          |
| ۶     | ۷  | ۶  | ۵  | ۴  | ۳ | ۲ | ۱ | ۰ | ۰ | ۰  | ۰  | ۰  | ۱۶۴   | ۷ ساله          |
| ۷     | ۶  | ۵  | ۴  | ۳  | ۲ | ۱ | ۰ | ۰ | ۰ | ۰  | ۰  | ۰  | ۲۰۸   | ۸ ساله          |
| ۸     | ۵  | ۴  | ۳  | ۲  | ۱ | ۰ | ۰ | ۰ | ۰ | ۰  | ۰  | ۰  | ۱۴۲   | ۹ ساله          |
| ۹     | ۴  | ۳  | ۲  | ۱  | ۰ | ۰ | ۰ | ۰ | ۰ | ۰  | ۰  | ۰  | ۱۴۴   | ۱۰ ساله         |
| ۱۰    | ۳  | ۲  | ۱  | ۰  | ۰ | ۰ | ۰ | ۰ | ۰ | ۰  | ۰  | ۰  | ۲۵۵   | ۱۱ ساله         |
| ۱۱    | ۲  | ۱  | ۰  | ۰  | ۰ | ۰ | ۰ | ۰ | ۰ | ۰  | ۰  | ۰  | ۱۷۲   | ۱۲ ساله         |
| ۱۲    | ۱  | ۰  | ۰  | ۰  | ۰ | ۰ | ۰ | ۰ | ۰ | ۰  | ۰  | ۰  | ۱۲۰   | ۱۳ ساله         |
| ۱۳    | ۰  | ۰  | ۰  | ۰  | ۰ | ۰ | ۰ | ۰ | ۰ | ۰  | ۰  | ۰  | ۱۳۱   | ۱۴ ساله         |
| ۱۴    | ۰  | ۰  | ۰  | ۰  | ۰ | ۰ | ۰ | ۰ | ۰ | ۰  | ۰  | ۰  | ۱۲۵۲  | ۱۵-۱۹ ساله      |
| ۱۵    | ۰  | ۰  | ۰  | ۰  | ۰ | ۰ | ۰ | ۰ | ۰ | ۰  | ۰  | ۰  | ۹۶    | ۲۰-۲۴ ساله      |
| ۱۶    | ۰  | ۰  | ۰  | ۰  | ۰ | ۰ | ۰ | ۰ | ۰ | ۰  | ۰  | ۰  | ۹۴۷   | ۲۵-۲۹ ساله      |
| ۱۷    | ۰  | ۰  | ۰  | ۰  | ۰ | ۰ | ۰ | ۰ | ۰ | ۰  | ۰  | ۰  | ۱۰۱۲  | ۳۰-۳۴ ساله      |
| ۱۸    | ۰  | ۰  | ۰  | ۰  | ۰ | ۰ | ۰ | ۰ | ۰ | ۰  | ۰  | ۰  | ۱۶۴   | ۳۵-۳۹ ساله      |
| ۱۹    | ۰  | ۰  | ۰  | ۰  | ۰ | ۰ | ۰ | ۰ | ۰ | ۰  | ۰  | ۰  | ۲۷۸   | ۴۰-۴۴ ساله      |
| ۲۰    | ۰  | ۰  | ۰  | ۰  | ۰ | ۰ | ۰ | ۰ | ۰ | ۰  | ۰  | ۰  | ۵۲۷   | ۴۵-۴۹ ساله      |
| ۲۱    | ۰  | ۰  | ۰  | ۰  | ۰ | ۰ | ۰ | ۰ | ۰ | ۰  | ۰  | ۰  | ۲۹۲   | ۵۰-۵۴ ساله      |
| ۲۲    | ۰  | ۰  | ۰  | ۰  | ۰ | ۰ | ۰ | ۰ | ۰ | ۰  | ۰  | ۰  | ۱۷۵   | ۵۵-۵۹ ساله      |
| ۲۳    | ۰  | ۰  | ۰  | ۰  | ۰ | ۰ | ۰ | ۰ | ۰ | ۰  | ۰  | ۰  | ۱۲۸   | ۶۰-۶۴ ساله      |
| ۲۴    | ۰  | ۰  | ۰  | ۰  | ۰ | ۰ | ۰ | ۰ | ۰ | ۰  | ۰  | ۰  | ۱۴۹   | ۶۵ ساله و بیشتر |
| ۲۵    | ۰  | ۰  | ۰  | ۰  | ۰ | ۰ | ۰ | ۰ | ۰ | ۰  | ۰  | ۰  | ۰     | شماره           |

| شماره<br>سپهر | ۱۳  | ۱۲  | ۱۱   | ۱۰   | ۹    | ۸    | ۷    | ۶    | ۵    | ۴   | ۳  | جمع   | مجموع   |
|---------------|-----|-----|------|------|------|------|------|------|------|-----|----|-------|---------|
| ۵۸۲           | ۶۲۰ | ۶۶۶ | ۱۵۵۲ | ۶۱۵۱ | ۶۵۵۸ | ۶۶۸۲ | ۶۶۶۹ | ۶۸۸۱ | ۶۷۰۷ | ۶۶۶ | ۶۸ | ۱۶۲۰۴ | ۵۰۰۰۰۰۰ |
| ۱۵            | ۱۹  | ۲۵  | ۴۹   | ۶۲   | ۸۲   | ۸۴   | ۶۵   | ۶۰   | ۴۸   | ۰   | ۰  | ۵۱۷   | ۰۰۰۰۰۰۰ |
| ۲۰            | ۸۸  | ۱۴۹ | ۲۲۰  | ۲۷۰  | ۴۰۹  | ۴۵۴  | ۴۲۴  | ۲۶۷  | ۱۵۹  | ۲   | ۰  | ۲۶۷۰  | ۰۰۰۰۰۰۰ |
| ۲۶            | ۲۰  | ۲۰  | ۶۲   | ۱۰۱  | ۱۲۶  | ۱۴۱  | ۱۰۶  | ۶۸   | ۱۰   | ۱   | ۰  | ۲۰۶   | ۰۰۰۰۰۰۰ |
| ۲۶            | ۲۷  | ۴۱  | ۶۷   | ۹۲   | ۱۰۶  | ۱۱۷  | ۸۶   | ۶۶   | ۱۰   | ۱   | ۰  | ۶۰۶   | ۰۰۰۰۰۰۰ |
| ۲۴            | ۲۲  | ۴۱  | ۶۶   | ۹۱   | ۱۲۷  | ۱۲۱  | ۷۴   | ۲۸   | ۴    | ۰   | ۰  | ۱۲۶   | ۰۰۰۰۰۰۰ |
| ۲۷            | ۲۲  | ۵۲  | ۶۹   | ۱۱۰  | ۱۲۲  | ۱۲۲  | ۶۲   | ۳۰   | ۲    | ۰   | ۰  | ۱۲۱   | ۰۰۰۰۰۰۰ |
| ۱۹            | ۲۴  | ۶۱  | ۶۷   | ۷۲   | ۶۱   | ۵۵   | ۲۲   | ۱۲   | ۷    | ۲   | ۰  | ۲۶۰   | ۰۰۰۰۰۰۰ |
| ۲۲            | ۲۹  | ۲۸  | ۸۸   | ۱۱۱  | ۱۴۴  | ۶۶   | ۵۲   | ۳۷   | ۱۹   | ۰   | ۰  | ۶۱۸   | ۰۰۰۰۰۰۰ |
| ۵             | ۱۱  | ۲۷  | ۴۱   | ۵۸   | ۴۲   | ۴۲   | ۲۵   | ۱۵   | ۱    | ۰   | ۰  | ۲۷۸   | ۰۰۰۰۰۰۰ |
| ۲۱            | ۲۴  | ۲۲  | ۶۷   | ۱۰۵  | ۸۸   | ۸۶   | ۴۲   | ۲۲   | ۱۲   | ۲   | ۰  | ۵۱۱   | ۰۰۰۰۰۰۰ |
| ۲۲            | ۱۹  | ۳۰  | ۵۹   | ۶۰   | ۵۹   | ۶۴   | ۴۰   | ۲۰   | ۱۲   | ۴   | ۰  | ۲۵۴   | ۰۰۰۰۰۰۰ |
| ۲۴            | ۲۰  | ۲۰  | ۵۶   | ۶۱   | ۶۲   | ۴۲   | ۴۰   | ۲۸   | ۱۲   | ۳   | ۰  | ۲۹۱   | ۰۰۰۰۰۰۰ |
| ۶۷            | ۸۶  | ۱۲۲ | ۱۶۱  | ۲۰۸  | ۲۱۲  | ۲۱۰  | ۱۶۲  | ۱۶۴  | ۱۶۶  | ۶۲  | ۰  | ۱۶۸۷  | ۰۰۰۰۰۰۰ |
| ۲۱            | ۲۵  | ۲۴  | ۵۲   | ۵۹   | ۱۰۲  | ۱۲۵  | ۱۶۷  | ۲۴۱  | ۱۶۱  | ۱۱۶ | ۰  | ۱۱۶۷  | ۰۰۰۰۰۰۰ |
| ۲۲            | ۱۹  | ۲۵  | ۴۹   | ۶۲   | ۱۴۰  | ۱۶۰  | ۱۶۸  | ۱۲۰  | ۱۴۲  | ۳۲  | ۰  | ۱۴۰۲  | ۰۰۰۰۰۰۰ |
| ۲۷            | ۲۲  | ۳۶  | ۶۸   | ۱۴۴  | ۱۶۷  | ۱۸۷  | ۱۵۶  | ۱۰۲  | ۵۶   | ۲۲  | ۲  | ۱۰۲۰  | ۰۰۰۰۰۰۰ |
| ۲۰            | ۲۹  | ۵۵  | ۶۶   | ۱۴۴  | ۱۲۲  | ۱۲۱  | ۸۲   | ۵۲   | ۲۸   | ۲۲  | ۰  | ۶۸۲   | ۰۰۰۰۰۰۰ |
| ۲۵            | ۲۲  | ۴۴  | ۶۴   | ۶۶   | ۱۱۱  | ۹۰   | ۶۵   | ۵۵   | ۲۸   | ۲۲  | ۲  | ۶۶۲   | ۰۰۰۰۰۰۰ |
| ۱۲            | ۱۹  | ۲۹  | ۵۵   | ۶۱   | ۶۶   | ۶۲   | ۶۱   | ۴۷   | ۲۲   | ۲۲  | ۲  | ۴۶۶   | ۰۰۰۰۰۰۰ |
| ۸             | ۱۲  | ۱۴  | ۲۱   | ۲۱   | ۵۷   | ۸۸   | ۹۹   | ۸۹   | ۶۶   | ۵۰  | ۴  | ۵۶۹   | ۰۰۰۰۰۰۰ |
| ۹             | ۶   | ۶   | ۱۲   | ۱۲   | ۲۲   | ۲۲   | ۵۰   | ۵۴   | ۶۷   | ۵۰  | ۵  | ۲۶۹   | ۰۰۰۰۰۰۰ |
| ۲۴            | ۸   | ۱۲  | ۱۶   | ۱۶   | ۲۷   | ۲۵   | ۵۷   | ۶۷   | ۶۵   | ۸۷  | ۱۲ | ۴۲۲   | ۰۰۰۰۰۰۰ |
| ۱۴            | ۱۱  | ۲۰  | ۱۹   | ۳۶   | ۲۸   | ۵۲   | ۵۲   | ۵۹   | ۶۱   | ۶۲  | ۶۶ | ۵۴۰   | ۰۰۰۰۰۰۰ |
| .             | .   | .   | .    | .    | .    | .    | .    | .    | .    | ۱   | .  | ۱     | نامشخص  |

| نوع انباشته      |            |             | جمع  | دوره استقرار |
|------------------|------------|-------------|------|--------------|
| ساختمان و سرپناه | لذت سرپناه | لذت ساختمان |      |              |
| ۵                | ۴          | ۳           | ۲    | ۱            |
| ۱۰۰۲             | ۷۱۸۲       | ۸۸۷         | ۹۰۷۷ | دوره بیلابلی |
| ۱۶۰              | ۲۱۶۱       | ۲۸۹۲        | ۳۱۱۳ | دوره لابلایی |

جدول ۱۵ - خانوارهای معیار دوره بیلابلی و دوره لابلایی بر حسب مدت استقرار در استان و مدت انباشته در استان

| مدت انباشته در استان |         |         |         |         |         |         |        |        |               |              | جمع  | دوره و مدت استقرار |
|----------------------|---------|---------|---------|---------|---------|---------|--------|--------|---------------|--------------|------|--------------------|
| بیشتر از ۲۰ روز      | ۲۰- روز | ۲۱- روز | ۲۱- روز | ۱۸- روز | ۱۵- روز | ۱۲- روز | ۹- روز | ۶- روز | کمتر از ۶ روز | بدون انباشته |      |                    |
| ۱۳                   | ۱۲      | ۱۱      | ۱۰      | ۹       | ۸       | ۷       | ۶      | ۵      | ۴             | ۳            | ۲    | ۱                  |
| ۳                    | ۲۷      | ۲۰۲     | ۱۸۰     | ۲۱۱     | ۱۰۳     | ۱۲۵     | ۱۶۲    | ۲۳۸    | ۴۵۲           | ۲۱۸۲         | ۹۰۷۷ | معیار دوره بیلابلی |
| *                    | *       | *       | *       | *       | *       | *       | *      | *      | *             | ۴۸           | ۴۸   | کمتر از ۶ روز      |
| *                    | *       | *       | *       | *       | *       | *       | *      | *      | *             | ۲۴۵          | ۲۴۵  | ۶- ۸۹              |
| *                    | *       | *       | *       | *       | *       | *       | ۲۳     | ۲      | ۵             | ۱۱۸۰         | ۱۲۲۰ | ۶- ۱۱۹             |
| *                    | *       | *       | *       | *       | *       | ۲۷      | ۱      | ۲      | ۲             | ۱۱۹۷         | ۱۲۴۱ | ۱۲- ۱۴۹            |
| *                    | *       | *       | *       | *       | ۲۱      | *       | ۲۹     | ۴۱     | ۴۹            | ۱۲۸۲         | ۱۴۷۲ | ۱۵- ۱۷۹            |
| *                    | *       | *       | *       | ۲۹۱     | ۵       | ۲۱      | ۶۱     | ۱۸۲    | ۲۸۲           | ۲۴۷۵         | ۴۵۷۲ | ۱۸- ۲۰۹            |
| *                    | *       | *       | ۱۸۰     | *       | ۵       | ۲       | ۱      | ۲۰     | ۶             | ۴۷۲          | ۶۴۱  | ۲۱- ۲۳۹            |
| *                    | *       | ۲۰۲     | *       | *       | *       | ۵۰      | ۲      | *      | ۱             | ۲۱۲          | ۲۹۲  | ۲۴- ۲۶۹            |
| *                    | ۴۷      | *       | *       | *       | *       | *       | *      | *      | *             | ۸۲           | ۱۲۹  | ۲۷- ۲۹۹            |
| ۱                    | *       | *       | *       | *       | *       | *       | *      | *      | *             | ۱۰           | ۱۱   | ۲۰۰ روز بیشتر      |
| ۹۷                   | ۴۱۰     | ۲۷۸     | ۲۱۱     | ۱۴۷۴    | ۲۸۵     | ۲۲۱     | ۱۱۵    | ۹      | ۹             | ۴۱۶۱         | ۶۱۱۳ | معیار دوره لابلایی |
| *                    | *       | *       | *       | *       | *       | *       | *      | *      | ۸             | ۸            | ۱۶   | کمتر از ۶ روز      |
| *                    | *       | *       | *       | *       | *       | *       | *      | *      | ۲             | ۲            | ۹    | ۶- ۸۹              |
| *                    | *       | *       | *       | *       | *       | *       | ۲۸     | *      | *             | ۷۶           | ۱۰۴  | ۶- ۱۱۹             |
| *                    | *       | *       | *       | *       | *       | ۱۸۵     | *      | ۱      | *             | ۴۲۰          | ۶۰۹  | ۱۲- ۱۴۹            |
| *                    | *       | *       | *       | *       | ۲۷۰     | ۷       | ۲      | ۲      | ۱             | ۵۸۹          | ۶۶۸  | ۱۵- ۱۷۹            |
| *                    | *       | *       | *       | ۱۴۶۵    | ۸۲      | ۴۹      | ۴۴     | ۲      | *             | ۱۰۰۵         | ۲۵۷۸ | ۱۸- ۲۰۹            |
| *                    | *       | *       | ۲۱۱     | ۷       | *       | ۱۷      | *      | ۱      | *             | ۲۲۷          | ۸۱۳  | ۲۱- ۲۳۹            |
| *                    | *       | ۲۷۸     | *       | *       | *       | ۸       | *      | *      | *             | ۲۲۲          | ۲۱۸  | ۲۴- ۲۶۹            |
| *                    | ۴۱۰     | *       | *       | *       | *       | *       | ۱      | *      | *             | ۸۱           | ۵۰۰  | ۲۷- ۲۹۹            |
| ۹۷                   | *       | *       | *       | *       | ۲       | *       | *      | *      | *             | ۱۱           | ۱۱۱  | ۲۰۰ روز بیشتر      |

جدول ۱۶ - تعداد روزهای تعطیل و تعطیلات رسمی در استان و مدت انعامات و اجازات در استان

| مدت انعامات و اجازات در استان |             |             |             |             |             |             |            |            |                |                | روز و مدت استراحت | روز و مدت استراحت            |
|-------------------------------|-------------|-------------|-------------|-------------|-------------|-------------|------------|------------|----------------|----------------|-------------------|------------------------------|
| ۲۷۰۰-<br>روز و بیشتر          | ۲۷۰-<br>روز | ۲۴۰-<br>روز | ۲۱۰-<br>روز | ۱۸۰-<br>روز | ۱۵۰-<br>روز | ۱۲۰-<br>روز | ۹۰-<br>روز | ۶۰-<br>روز | استراحت<br>روز | بدون<br>انعامت |                   |                              |
| ۱۲                            | ۱۳          | ۱۱          | ۱۰          | ۹           | ۸           | ۷           | ۶          | ۵          | ۴              | ۳              | ۲                 | ۱                            |
| ۵                             | ۱۱۱۵        | ۴۴۱         | ۷۴۲         | ۱۲۰۵۴       | ۹۲۱         | ۲۰۰۲        | ۱۸۹۰       | ۵۸۱۴       | ۷۸۵۲           | ۷۵۷۵۸          | ۸۴۵۶۲             | ۰۰۰۰۰۰۰۰۰۰۰۰۰۰               |
| *                             | *           | *           | *           | *           | *           | *           | *          | *          | *              | ۹۵۶۸           | ۹۵۶۸              | ۰۰۰۰۰۰۰۰۰۰۰۰۰۰۰۰۰۰۰۰۰۰       |
| *                             | *           | *           | *           | *           | *           | *           | *          | *          | *              | ۲۵۸۰۶          | ۲۵۸۰۶             | ۰۰۰۰۰۰۰۰۰۰۰۰۰۰۰۰۰۰۰۰۰۰۰۰۰۰۰۰ |
| *                             | *           | *           | *           | *           | *           | *           | ۶۰۲        | ۱۴۶        | ۵۲۰            | ۹۴۹۴           | ۶۵۷۲۲             | ۰۰۰۰۰۰۰۰۰۰۰۰۰۰۰۰۰۰۰۰۰۰۰۰۰۰۰۰ |
| *                             | *           | *           | *           | *           | *           | ۸۱۴         | ۷۵۰        | ۶۰۲۰       | ۴۴۰            | ۸۴۱۸           | ۸۲۰۶۲             | ۰۰۰۰۰۰۰۰۰۰۰۰۰۰۰۰۰۰۰۰۰۰۰۰۰۰۰۰ |
| *                             | *           | *           | *           | *           | ۹۸۰         | *           | ۴۵۲        | ۴۰۲۴       | ۷۸۵۲           | ۱۵۱۲۸          | ۱۷۴۲۲             | ۰۰۰۰۰۰۰۰۰۰۰۰۰۰۰۰۰۰۰۰۰۰۰۰۰۰۰۰ |
| *                             | *           | *           | *           | ۱۲۰۵۴       | ۲۸          | ۴۲۲         | ۱۱۲۸       | ۴۹۲۲       | ۵۲۰۹           | ۲۲۴۵۵          | ۳۶۰۱۱۹            | ۰۰۰۰۰۰۰۰۰۰۰۰۰۰۰۰۰۰۰۰۰۰۰۰۰۰۰۰ |
| *                             | *           | *           | ۷۴۲         | *           | ۱۱۰۲        | ۱۰۵۰        | ۲۰۰        | ۲۲۰۲       | ۱۴۰۵           | ۴۹۰۴۶          | ۶۲۰۲۸             | ۰۰۰۰۰۰۰۰۰۰۰۰۰۰۰۰۰۰۰۰۰۰۰۰۰۰۰۰ |
| *                             | *           | ۴۴۱         | *           | *           | *           | ۲۲۰         | ۶۶         | *          | ۱۴۵۰           | ۱۴۵۲۶          | ۷۱۲۲۲             | ۰۰۰۰۰۰۰۰۰۰۰۰۰۰۰۰۰۰۰۰۰۰۰۰۰۰۰۰ |
| *                             | ۱۱۱۵        | *           | *           | *           | *           | *           | *          | *          | *              | ۲۲۹۲           | ۵۴۱۲              | ۰۰۰۰۰۰۰۰۰۰۰۰۰۰۰۰۰۰۰۰۰۰۰۰۰۰۰۰ |
| ۵                             | *           | *           | *           | *           | *           | *           | *          | *          | *              | ۲۴۴            | ۷۴۹               | ۰۰۰۰۰۰۰۰۰۰۰۰۰۰۰۰۰۰۰۰۰۰۰۰۰۰۰۰ |

جدول ۱۷ - تعداد روزهای تعطیل و تعطیلات رسمی در استان و مدت انعامات و اجازات در استان

| مدت انعامات و اجازات در استان |             |             |             |             |             |             |            |            |                |                | روز و مدت استراحت | روز و مدت استراحت            |
|-------------------------------|-------------|-------------|-------------|-------------|-------------|-------------|------------|------------|----------------|----------------|-------------------|------------------------------|
| ۲۷۰۰-<br>روز و بیشتر          | ۲۷۰-<br>روز | ۲۴۰-<br>روز | ۲۱۰-<br>روز | ۱۸۰-<br>روز | ۱۵۰-<br>روز | ۱۲۰-<br>روز | ۹۰-<br>روز | ۶۰-<br>روز | استراحت<br>روز | بدون<br>انعامت |                   |                              |
| ۱۲                            | ۱۳          | ۱۱          | ۱۰          | ۹           | ۸           | ۷           | ۶          | ۵          | ۴              | ۳              | ۲                 | ۱                            |
| ۱۵                            | ۲۱۷۰        | ۴۲۵۱        | ۷۷۰۲        | ۱۲۴۷۲       | ۲۲۹۶        | ۵۲۰۰        | ۲۵۸۸       | ۴۵۱۲       | ۴۰۶۰           | ۲۲۵۶۶          | ۲۸۰۲۷۶            | ۰۰۰۰۰۰۰۰۰۰۰۰۰۰۰۰۰۰۰۰۰۰       |
| *                             | *           | *           | *           | *           | *           | *           | *          | *          | *              | ۱۰۶۰           | ۱۰۶۰              | ۰۰۰۰۰۰۰۰۰۰۰۰۰۰۰۰۰۰۰۰۰۰۰۰۰۰۰۰ |
| *                             | *           | *           | *           | *           | *           | *           | *          | *          | *              | ۴۵۶۵           | ۴۵۶۵              | ۰۰۰۰۰۰۰۰۰۰۰۰۰۰۰۰۰۰۰۰۰۰۰۰۰۰۰۰ |
| *                             | *           | *           | *           | *           | *           | *           | ۱۰۱۴       | ۲          | ۲۴             | ۲۲۸۸۲          | ۲۲۹۲۲             | ۰۰۰۰۰۰۰۰۰۰۰۰۰۰۰۰۰۰۰۰۰۰۰۰۰۰۰۰ |
| *                             | *           | *           | *           | *           | *           | ۲۵۷۵        | ۵۰         | ۲۸         | ۲              | ۲۷۸۷۹          | ۴۰۵۲۴             | ۰۰۰۰۰۰۰۰۰۰۰۰۰۰۰۰۰۰۰۰۰۰۰۰۰۰۰۰ |
| *                             | *           | *           | *           | *           | ۲۲۹۲        | *           | ۱۰۴۰       | ۲۲۲        | ۴۸۲            | ۲۲۶۵۰          | ۲۸۱۰۲             | ۰۰۰۰۰۰۰۰۰۰۰۰۰۰۰۰۰۰۰۰۰۰۰۰۰۰۰۰ |
| *                             | *           | *           | *           | ۱۲۴۷۲       | ۶۶          | ۶۶۶         | ۳۲۲        | ۲۲۲        | ۲۴۶۶           | ۹۲۶۵۰          | ۱۱۷۸۷۸            | ۰۰۰۰۰۰۰۰۰۰۰۰۰۰۰۰۰۰۰۰۰۰۰۰۰۰۰۰ |
| *                             | *           | *           | ۷۷۰۲        | *           | ۱۶۰         | ۲۵          | ۵۰         | ۲۸۲        | ۲۸             | ۱۲۰۲۵          | ۲۰۲۲۴             | ۰۰۰۰۰۰۰۰۰۰۰۰۰۰۰۰۰۰۰۰۰۰۰۰۰۰۰۰ |
| *                             | *           | ۴۲۵۱        | *           | *           | ۱۲۰۴        | ۲۱          | *          | ۴۸         | ۱۲۷۶۵          | ۱۸۱۲۲          | ۱۸۱۲۲             | ۰۰۰۰۰۰۰۰۰۰۰۰۰۰۰۰۰۰۰۰۰۰۰۰۰۰۰۰ |
| *                             | ۲۱۲۰        | *           | *           | *           | *           | *           | *          | *          | *              | ۲۴۰۰           | ۵۵۲۰              | ۰۰۰۰۰۰۰۰۰۰۰۰۰۰۰۰۰۰۰۰۰۰۰۰۰۰۰۰ |
| ۱۵                            | *           | *           | *           | *           | *           | *           | *          | *          | *              | ۴۶۰            | ۴۷۵               | ۰۰۰۰۰۰۰۰۰۰۰۰۰۰۰۰۰۰۰۰۰۰۰۰۰۰۰۰ |

| بخش کشاورزی استان |           |           |           |           |           |           |           |           |           |           | جمع  | دوره و مدت استقرار |
|-------------------|-----------|-----------|-----------|-----------|-----------|-----------|-----------|-----------|-----------|-----------|------|--------------------|
| ۲۰۰۳ روز و بیشتر  | ۲۲۰۰- روز | ۲۴۰۰- روز | ۲۶۰۰- روز | ۲۸۰۰- روز | ۳۰۰۰- روز | ۳۲۰۰- روز | ۳۴۰۰- روز | ۳۶۰۰- روز | ۳۸۰۰- روز | ۴۰۰۰- روز |      |                    |
| ۱۲                | ۱۳        | ۱۴        | ۱۵        | ۱۶        | ۱۷        | ۱۸        | ۱۹        | ۲۰        | ۲۱        | ۲۲        | ۲    | ۱                  |
| .                 | .         | .         | .         | .         | .         | .         | .         | .         | .         | .         | ۱۲۰۴ | جمع                |
| .                 | .         | .         | .         | .         | .         | .         | .         | .         | .         | .         | ۳    | عمدتاً ۶۰ روز      |
| .                 | .         | .         | .         | .         | .         | .         | .         | .         | .         | .         | ۲۲   | ۸۹ - ۶۰ روز        |
| .                 | .         | .         | .         | .         | .         | .         | .         | .         | .         | ۱۷        | ۲۰۲  | ۱۱۶ - ۶۰ روز       |
| .                 | .         | .         | .         | .         | .         | .         | .         | .         | .         | .         | ۵۵   | ۱۱۹ - ۱۲۰ روز      |
| .                 | .         | .         | .         | .         | .         | .         | .         | .         | .         | .         | ۶۹   | ۱۷۹ - ۱۵۰ روز      |
| .                 | .         | .         | .         | .         | .         | ۲۱        | .         | .         | .         | ۱         | ۶۹   | ۲۰۱ - ۱۸۰ روز      |
| .                 | .         | .         | .         | .         | ۵         | .         | ۳         | ۲۲        | ۷۱        | ۱۶۲       | ۲۷۰  | ۲۲۹ - ۲۸۰ روز      |
| .                 | .         | .         | .         | ۲۴        | .         | .         | .         | .         | ۴         | .         | ۷۱   | ۲۳۹ - ۲۸۰ روز      |
| .                 | .         | .         | ۴         | .         | .         | .         | ۶         | ۳         | .         | .         | ۱۹   | ۲۶۹ - ۲۴۰ روز      |
| .                 | ۱۰        | .         | .         | .         | .         | .         | .         | .         | .         | .         | ۱۰۱  | ۲۹۹ - ۲۷۰ روز      |
| .                 | .         | .         | .         | .         | .         | .         | .         | .         | .         | .         | .    | ۳۰۰ روز و بیشتر    |

جدول ۱۹ - تعداد نیروی و وسایل مکانیزه در بخش کشاورزی استان و بخش‌های استان

| بخش کشاورزی استان |           |           |           |           |           |           |           |           |           |           | جمع | دوره و مدت استقرار |
|-------------------|-----------|-----------|-----------|-----------|-----------|-----------|-----------|-----------|-----------|-----------|-----|--------------------|
| ۲۰۰۳ روز و بیشتر  | ۲۲۰۰- روز | ۲۴۰۰- روز | ۲۶۰۰- روز | ۲۸۰۰- روز | ۳۰۰۰- روز | ۳۲۰۰- روز | ۳۴۰۰- روز | ۳۶۰۰- روز | ۳۸۰۰- روز | ۴۰۰۰- روز |     |                    |
| ۱۲                | ۱۳        | ۱۴        | ۱۵        | ۱۶        | ۱۷        | ۱۸        | ۱۹        | ۲۰        | ۲۱        | ۲۲        | ۲   | ۱                  |
| .                 | .         | .         | .         | .         | .         | .         | .         | .         | .         | .         | ۵۲۲ | جمع                |
| .                 | .         | .         | .         | .         | .         | .         | .         | .         | .         | .         | ۷   | عمدتاً ۶۰ روز      |
| .                 | .         | .         | .         | .         | .         | .         | .         | .         | .         | .         | ۸۷  | ۸۹ - ۶۰ روز        |
| .                 | .         | .         | .         | .         | .         | .         | .         | .         | .         | .         | ۲۲۷ | ۱۱۶ - ۶۰ روز       |
| .                 | .         | .         | .         | .         | .         | .         | .         | .         | .         | .         | ۶۸  | ۱۴۹ - ۱۲۰ روز      |
| .                 | .         | .         | .         | .         | .         | ۱۴        | .         | .         | .         | .         | ۴۸  | ۱۷۹ - ۱۵۰ روز      |
| .                 | .         | .         | .         | .         | .         | ۴۰        | .         | ۷         | ۶         | .         | ۲۱۲ | ۲۰۱ - ۱۸۰ روز      |
| .                 | .         | .         | .         | .         | ۱۱۹       | .         | .         | ۵         | ۲۲        | ۲         | ۶۰۴ | ۲۲۹ - ۲۸۰ روز      |
| .                 | .         | .         | ۲۲۱       | .         | .         | .         | .         | .         | .         | .         | ۲۰۱ | ۲۶۹ - ۲۴۰ روز      |
| .                 | .         | ۱۲        | .         | .         | .         | .         | .         | .         | .         | .         | ۲۱  | ۲۹۹ - ۲۷۰ روز      |
| .                 | .         | .         | .         | .         | .         | .         | .         | .         | .         | .         | .   | ۳۰۰ روز و بیشتر    |



جدول ۲۰ - خانوارهای معاشی دوره بیلابلی و دوره ۱۳۵۳ بهر حسب استفاده از وسایل نقلیه موتوری در اختیار

| دوره استقرار | جمع  | موتور سه چرخه | بازو | سایر | موتور سه چرخه و سایر | موتور سه چرخه | موتور و سایر | جمع | هیچکدام |
|--------------|------|---------------|------|------|----------------------|---------------|--------------|-----|---------|
| ۱            | ۲    | ۳             | ۴    | ۵    | ۶                    | ۷             | ۸            | ۹   | ۱۰      |
| دوره بیلابلی | ۹۰۷۷ | ۱۸۷۷          | ۴۷۶  | ۲۷۵  | ۶۷                   | ۲۸            | ۱۱           | ۲   | ۱۶۲۱    |
| دوره ۱۳۵۳    | ۶۱۱۲ | ۱۷۰۲          | ۱۲۵  | ۷۸   | ۲۸                   | ۱۶            | ۲            | ۱   | ۴۷۴۸    |

جدول ۲۱ - خانوارهای معاشی دوره بیلابلی و دوره ۱۳۵۳ بهر حسب استفاده از ادبیات و غیر ادبیات در اختیار

| دوره استقرار | جمع  | ادبیات | غیر ادبیات | ادبیات و غیر ادبیات | ادبیات و غیر ادبیات | ادبیات و غیر ادبیات | ادبیات و غیر ادبیات | جمع | هیچکدام |
|--------------|------|--------|------------|---------------------|---------------------|---------------------|---------------------|-----|---------|
| ۱            | ۲    | ۳      | ۴          | ۵                   | ۶                   | ۷                   | ۸                   | ۹   | ۱۰      |
| دوره بیلابلی | ۹۰۷۷ | ۱۲۴۲   | ۷۷۲        | ۲۷۲                 | ۲۷۲                 | ۲۲۲                 | ۲۵۶                 | ۶۱۶ | ۵۵۷۵    |
| دوره ۱۳۵۳    | ۶۱۱۲ | ۸۷۱    | ۵۰۲        | ۲۲۸                 | ۶۱۸                 | ۲۰۵                 | ۴۵۶                 | ۵۴۹ | ۳۳۸۲    |

جدول ۲۲ - خانوارهای معاشی دوره بیلابلی و دوره ۱۳۵۳ بهر حسب استفاده از اجاق گاز و غیر اجاق گاز در اختیار

| دوره استقرار | جمع  | اجاق گاز | غیر اجاق گاز | اجاق گاز و غیر اجاق گاز | اجاق گاز و غیر اجاق گاز | اجاق گاز و غیر اجاق گاز | اجاق گاز و غیر اجاق گاز | جمع | هیچکدام |
|--------------|------|----------|--------------|-------------------------|-------------------------|-------------------------|-------------------------|-----|---------|
| ۱            | ۲    | ۳        | ۴            | ۵                       | ۶                       | ۷                       | ۸                       | ۹   | ۱۰      |
| دوره بیلابلی | ۹۰۷۷ | ۱        | ۲۳۷۶         | ۵۰۶                     | ۱۷۶                     | ۱۸                      | ۱۶۲۸                    | ۴۰۶ | ۳۰۶۵    |
| دوره ۱۳۵۳    | ۶۱۱۲ | ۱        | ۱۸۲۸         | ۲۱۲                     | ۱۲۰                     | ۵۶                      | ۱۶۲۴                    | ۵۷۸ | ۲۰۰۱    |

| دوره اشتغال | جمع  | مجموع و فعالان | مختص برایش | مختص برده | خانواده | خان | سایر | انگاری شده |
|-------------|------|----------------|------------|-----------|---------|-----|------|------------|
| ۱           | ۲    | ۳              | ۴          | ۵         | ۶       | ۷   | ۸    | ۹          |
| دوره بی‌دلی | ۹۰۷۷ | ۷۵۸۲           | ۱۲۸        | ۱۲۲۸      | ۲       | ۵   | ۰    | ۰          |
| دوره ۱۳۳۳   | ۱۷۱۲ | ۵۷۲۰           | ۱۱۸        | ۱۲۵۲      | ۰       | ۷   | ۱    | ۰          |

جدول ۲۴ - خانوارهای شاغل دوره بی‌دلی و دوره ۱۳۳۳ در مجموع استانی بر این مبنای

| دوره اشتغال | جمع  | مختص برایش | مختص برده | مختص برده | مختص برده | مختص برده | مختص برده | مختص برده | مختص برده | مختص برده | مختص برده | مختص برده |
|-------------|------|------------|-----------|-----------|-----------|-----------|-----------|-----------|-----------|-----------|-----------|-----------|
| ۱           | ۲    | ۳          | ۴         | ۵         | ۶         | ۷         | ۸         | ۹         | ۱۰        | ۱۱        | ۱۲        | ۱۳        |
| دوره بی‌دلی | ۹۰۷۷ | ۱۷۲        | ۵۷        | ۵۱۱۲      | ۱۹۷       | ۱         | ۲۲        | ۲۲۱۲      | ۱۲۰۹      | ۲         | ۰         | ۰         |
| دوره ۱۳۳۳   | ۱۷۱۲ | ۱۱۱        | ۹۰        | ۲۹۸۱      | ۱۳۱       | ۱         | ۲۰        | ۱۸۶۱      | ۰         | ۲۰        | ۰         | ۰         |

۱ - سبزه عمیق و خان و سبزه

۲ - سبزه خان و سبزه

۳ - سبزه مختص بر سبزه

۴ - سبزه مختص بر خان

۵ - سبزه مختص بر مذکور در سبزه خان

| دوره استقرار | جمع | فصلی | فصلی | فصلی | فصلی | فصلی | فصلی | فصلی | فصلی | فصلی | فصلی | فصلی |
|--------------|-----|------|------|------|------|------|------|------|------|------|------|------|
| ۱            | ۲   | ۳    | ۴    | ۵    | ۶    | ۷    | ۸    | ۹    | ۱۰   | ۱۱   | ۱۲   | ۱۳   |

|           |      |     |    |      |     |   |   |   |      |     |    |   |
|-----------|------|-----|----|------|-----|---|---|---|------|-----|----|---|
| دوره فصلی | ۹۰۷۲ | ۲۰۱ | ۶۶ | ۲۲۱۷ | ۱۶۸ | ۰ | ۴ | ۱ | ۴۴۲۲ | ۶۲۲ | ۱۵ | ۰ |
| دوره فصلی | ۶۷۱۲ | ۷۹۶ | ۴۲ | ۲۵۰۴ | ۱۲۲ | ۰ | ۲ | ۱ | ۲۲۹۶ | ۵۱۱ | ۵  | ۰ |

- ۱ - فصلی و فصلی و فصلی
- ۲ - فصلی و فصلی
- ۳ - فصلی و فصلی
- ۴ - فصلی و فصلی
- ۵ - فصلی و فصلی

جدول ۲۶ - کشاورزهای معاشیه دوره فصلی و دوره فصلی در شهرستان خراسان

| دوره استقرار | جمع | فصلی | فصلی | فصلی |
|--------------|-----|------|------|------|
| ۱            | ۲   | ۳    | ۴    | ۵    |

|           |      |     |    |      |
|-----------|------|-----|----|------|
| دوره فصلی | ۹۰۷۲ | ۲۰۱ | ۶۶ | ۲۲۱۷ |
| دوره فصلی | ۶۷۱۲ | ۷۹۶ | ۴۲ | ۲۵۰۴ |

جدول ۲۷ - خشت‌واره‌های مشاور دوره بیست و نهم فصلنامه فروغ و دوره فصلنامه فروغ و دیوانه دوره ماهنامه

استاد خراسان

| فروغ و دیوانه ماهنامه |                  |                  |                  |      | فروغ فصلنامه |                  |                  |                  |      | دوره انتشار |
|-----------------------|------------------|------------------|------------------|------|--------------|------------------|------------------|------------------|------|-------------|
| شماره                 | از خرداد<br>دیگر | از خرداد<br>دیگر | از خرداد<br>دیگر | ع-ه  | شماره        | از خرداد<br>دیگر | از خرداد<br>دیگر | از خرداد<br>دیگر | ع-ه  |             |
| ۱۱                    | ۱۰               | ۹                | ۸                | ۷    | ۶            | ۵                | ۴                | ۳                | ۲    | ۱           |
| ۸۵۵                   | ۳۴۶۶             | ۴۳               | ۳۷۱۰             | ۹۰۲۷ | ۲۱۹          | ۱۲۰۳             | ۳۰               | ۲۱۳۵             | ۹۰۲۷ | .....       |
| ۳۸۰                   | ۱۶۸۱             | ۲۳               | ۴۰۱۹             | ۱۶۱۳ | ۱۶۵          | ۸۸۱              | ۱۶               | ۵۶۴۸             | ۱۶۱۳ | .....       |

جدول ۲۸ - خشت‌واره‌های مشاور دوره بیست و نهم فصلنامه فروغ و دیوانه و فصلنامه فروغ و دیوانه و فصلنامه فروغ و دیوانه

| فروغ و دیوانه فصلنامه |                  |                  |                  |      | فروغ و دیوانه فصلنامه |                  |                  |                  |      | دوره انتشار |
|-----------------------|------------------|------------------|------------------|------|-----------------------|------------------|------------------|------------------|------|-------------|
| شماره                 | از خرداد<br>دیگر | از خرداد<br>دیگر | از خرداد<br>دیگر | ع-ه  | شماره                 | از خرداد<br>دیگر | از خرداد<br>دیگر | از خرداد<br>دیگر | ع-ه  |             |
| ۱۱                    | ۱۰               | ۹                | ۸                | ۷    | ۶                     | ۵                | ۴                | ۳                | ۲    | ۱           |
| ۸۰۴۴                  | ۳۵۱              | ۱                | ۳۳۸              | ۹۰۲۷ | ۸۷۱۹                  | ۲۳۵              | ۲                | ۱۶۱              | ۹۰۲۷ | .....       |
| ۵۸۱۶                  | ۵۱۲              | ۱                | ۳۳۴              | ۱۶۱۳ | ۱۶۰۳                  | ۱۹۹              | ۰                | ۱۱۲              | ۱۶۱۳ | .....       |

جدول ۲۹ - خشت‌واره‌های مشاور دوره بیست و نهم فصلنامه فروغ و دیوانه و فصلنامه فروغ و دیوانه و فصلنامه فروغ و دیوانه

| دوره فصلنامه |                  |                  |                  |      | دوره بیست و نهم |                  |                  |                  |      | تولید کننده |
|--------------|------------------|------------------|------------------|------|-----------------|------------------|------------------|------------------|------|-------------|
| شماره        | از خرداد<br>دیگر | از خرداد<br>دیگر | از خرداد<br>دیگر | ع-ه  | شماره           | از خرداد<br>دیگر | از خرداد<br>دیگر | از خرداد<br>دیگر | ع-ه  |             |
| ۱۱           | ۱۰               | ۹                | ۸                | ۷    | ۶               | ۵                | ۴                | ۳                | ۲    | ۱           |
| ۱۹۲          | ۱۰۳              | ۱۳۲۷             | ۵۱۴۸             | ۱۶۸۱ | ۲۲۷             | ۱۶۹              | ۱۳۴۹             | ۱۶۳۲             | ۹۱۸۲ | .....       |
| ۱۹۲          | ۱۰۱              | ۱۳۲۳             | ۵۰۳۰             | ۱۶۵۶ | ۲۲۲             | ۱۶۷              | ۱۳۲۷             | ۱۶۸۱             | ۹۰۰۸ | .....       |
| ۰            | ۲                | ۲                | ۲۴               | ۴۹   | ۱               | ۲                | ۵                | ۴۷               | ۳۵   | .....       |
| ۰            | ۰                | ۲                | ۱۲               | ۱۵   | ۳               | ۰                | ۲                | ۴۳               | ۲۳   | .....       |
| ۰            | ۰                | ۰                | ۸۱               | ۸۱   | ۰               | ۰                | ۰                | ۱۱۱              | ۱۱۱  | .....       |

شهرماه ۱۳۶۶

جدول ۲۰ - تعداد انواع دام پرورده از حیوانات گاو و بز در استان خراسان

مقارن دوره گاو و بز در استان خراسان

| نوع پرورده دام     | گوسفند و بز |        | بزی و گاو |        | گاو و گوسفند |     | گاو و بز |     | کل | شتر | اسب | شماره استر | کل   |
|--------------------|-------------|--------|-----------|--------|--------------|-----|----------|-----|----|-----|-----|------------|------|
|                    | کل          | شتر    | کل        | شتر    | کل           | شتر | کل       | شتر |    |     |     |            |      |
|                    |             |        |           |        |              |     |          |     |    |     |     |            |      |
| جمع                | ۸۴۲۵۶۲      | ۴۲۶۸۳۶ | ۲۸۰۷۷۹    | ۱۳۵۸۰۲ | ۱۳۰۴         | ۲۹۶ | ۱۲       | ۴   | ۱۲ | ۵۱۹ | ۲۹۷ | ۱۳         | ۴۱۸۱ |
| اقتصادی            | ۸۷۱۶۸۸      | ۴۲۰۷۲۷ | ۲۷۶۹۸۶    | ۱۳۴۱۷۲ | ۱۱۷۶         | ۲۸۸ | ۱۱       | ۴   | ۱۱ | ۵۷۸ | ۲۸۹ | ۱۳         | ۴۱۵۷ |
| فرعی یا معایر      | ۵۱۴۸        | ۱۵۶۸   | ۱۱۱۶      | ۴۹۶    | ۹            | ۷   | ۱        | ۰   | ۱  | ۲   | ۴   | ۷          | ۱۵   |
| فرعی یا غیر معایر  | ۱۹۱۶        | ۱۱۵۹   | ۴۲۸       | ۲۳۲    | ۵            | ۱   | ۰        | ۰   | ۰  | ۰   | ۰   | ۱          | ۷    |
| مشتمل بر غیر معایر | ۴۵۱         | ۲۲۵۲   | ۲۲۲۹      | ۹۵۲    | ۱۴           | ۵   | ۰        | ۰   | ۰  | ۴۲  | ۰   | ۲          | ۲    |

جدول ۲۱ - مجموع تعداد گوسفند و بز و بزی و گاو مقارن دوره در استان خراسان مقارن دوره گاو و بز در استان خراسان

| دوره استر | مترسند و بز و بزی و گاو | مترسند و بز و بزی و گاو | مترسند و بز و بزی و گاو | مترسند و بز و بزی و گاو |
|-----------|-------------------------|-------------------------|-------------------------|-------------------------|
| دوره استر | ۱۰۰۷۰۷۵                 | ۹۹۱۷۵۶۲                 | ۲۸۴۶۳۱۲                 | ۲۲۱۷۴۸۱                 |
| دوره استر | ۳۱۷۱۰۲                  | ۶۱۱۱۹۱۵                 | ۱۰۰۴۸۸۸۶                | ۹۹۵۱۹۹۵                 |

۰ - شامل پروتکتیو است

شهرماه ۱۳۶۶

جدول ۲۲ - تعداد انواع دام پرورده از حیوانات گاو و بز در استان خراسان

مقارن دوره گاو و بز در استان خراسان

| نوع پرورده دام     | گوسفند و بز |        | بزی و گاو |        | گاو و گوسفند |     | گاو و بز |     | کل | شتر  | اسب | شماره استر | کل   |
|--------------------|-------------|--------|-----------|--------|--------------|-----|----------|-----|----|------|-----|------------|------|
|                    | کل          | شتر    | کل        | شتر    | کل           | شتر | کل       | شتر |    |      |     |            |      |
|                    |             |        |           |        |              |     |          |     |    |      |     |            |      |
| جمع                | ۴۴۷۱۰       | ۲۴۵۷۰۲ | ۲۶۵۶۶۷    | ۱۲۸۵۶۴ | ۱۳۸          | ۳۳۸ | ۷        | ۷   | ۲  | ۴۷۱۹ | ۲۰۲ | ۱۱         | ۵۵۷۶ |
| اقتصادی            | ۴۸۹۳۵       | ۲۴۲۰۲  | ۲۶۱۷۸۵    | ۱۲۶۶۰۴ | ۱۱۸          | ۳۱۸ | ۶        | ۶   | ۲  | ۴۷۲۴ | ۲۰۱ | ۱۱         | ۵۵۶۱ |
| فرعی یا معایر      | ۲۴۴۹        | ۱۴۵۰   | ۱۲۰۹      | ۵۵۱    | ۶            | ۲   | ۰        | ۰   | ۰  | ۲    | ۲   | ۷          | ۱۱   |
| فرعی یا غیر معایر  | ۲۹۱         | ۲۱۲    | ۳۲۲       | ۱۲۸    | ۰            | ۰   | ۰        | ۰   | ۰  | ۰    | ۰   | ۰          | ۲    |
| مشتمل بر غیر معایر | ۱۷۴۸        | ۸۲۴    | ۲۱۲۹      | ۹۳۸    | ۱۴           | ۵   | ۰        | ۰   | ۰  | ۴۲   | ۰   | ۱          | ۱    |





شماره ثبت خانوار ۱۲۲۲

ب پرشانه پروموسی ۱

شماره ثبت پروموسی ۱۲۲۲

۲۱- مرکز تعداد همگن است. استفاده از سطح و تلفیق

۲۲- شماره ثبت خانوار ۱  
تاریخ ثبت ۱۳۶۶

| شماره ثبت خانوار | تاریخ ثبت | تعداد همگن | استفاده از سطح | تلفیق |
|------------------|-----------|------------|----------------|-------|
| ۱                | ۱۳۶۶      | ۱          | ۱              | ۱     |

۲۳- نوع فعالیت پروموسی ۱

شغل پاره‌وقت  
 شغل تمام‌وقت  
 شغل فصلی  
 شغل دائمی  
 شغل پاره‌وقت  
 شغل تمام‌وقت  
 شغل فصلی  
 شغل دائمی

۲۴- شماره ثبت خانوار ۱  
تاریخ ثبت ۱۳۶۶

| شماره ثبت خانوار | تاریخ ثبت | تعداد همگن | استفاده از سطح | تلفیق |
|------------------|-----------|------------|----------------|-------|
| ۱                | ۱۳۶۶      | ۱          | ۱              | ۱     |

۲۵- نوع فعالیت پروموسی ۱

شغل پاره‌وقت  
 شغل تمام‌وقت  
 شغل فصلی  
 شغل دائمی  
 شغل پاره‌وقت  
 شغل تمام‌وقت  
 شغل فصلی  
 شغل دائمی

| تعداد همگن | استفاده از سطح | تلفیق |
|------------|----------------|-------|
| ۱          | ۱              | ۱     |

| تعداد همگن | استفاده از سطح | تلفیق |
|------------|----------------|-------|
| ۱          | ۱              | ۱     |

۲۶- شماره ثبت خانوار ۱  
تاریخ ثبت ۱۳۶۶

۲۷- شماره ثبت خانوار ۱  
تاریخ ثبت ۱۳۶۶

۲۸- شماره ثبت خانوار ۱  
تاریخ ثبت ۱۳۶۶

| شماره ثبت خانوار | تاریخ ثبت | تعداد همگن | استفاده از سطح | تلفیق |
|------------------|-----------|------------|----------------|-------|
| ۱                | ۱۳۶۶      | ۱          | ۱              | ۱     |

| شماره ثبت خانوار | تاریخ ثبت | تعداد همگن | استفاده از سطح | تلفیق |
|------------------|-----------|------------|----------------|-------|
| ۱                | ۱۳۶۶      | ۱          | ۱              | ۱     |

۲۹- شماره ثبت خانوار ۱  
تاریخ ثبت ۱۳۶۶

| شماره ثبت خانوار | تاریخ ثبت | تعداد همگن | استفاده از سطح | تلفیق |
|------------------|-----------|------------|----------------|-------|
| ۱                | ۱۳۶۶      | ۱          | ۱              | ۱     |

| شماره ثبت خانوار | تاریخ ثبت | تعداد همگن | استفاده از سطح | تلفیق |
|------------------|-----------|------------|----------------|-------|
| ۱                | ۱۳۶۶      | ۱          | ۱              | ۱     |





فهرست مجموعه‌نشریات نتایج تفصیلی عشایری استان  
نشریاتی که با علامت \* مشخص شده منتشر شده‌اند

- ۱- استان آذربایجان شرقی
- ۲- استان آذربایجان غربی
- \* ۳- استان اصفهان
- \* ۴- استان ایلام
- ۵- استان باختران
- \* ۶- استان چهارمحال و بختیاری
- \* ۷- استان خراسان
- ۸- استان خوزستان
- ۹- استان سیستان و بلوچستان
- ۱۰- استان فارس
- ۱۱- استان کرمان
- ۱۲- استان کهگیلویه و بویراحمد
- ۱۳- استان لرستان