

جمهوری اسلامی ایران
وزارت برنامه و بودجه
مرکز آمار ایران

سرشماری اجتماعی - اقتصادی عشایر کوچنده

۱۳۶۶

نتایج تفصیلی

کل کشور

۱

فهرست نویسی پیش از انتشار

مرکز آمار ایران
سرشماری اجتماعی-اقتصادی عشایر کوچنده ۱۳۶۶، نتایج تفصیلی، کل کشور /
تهیه‌کننده مرکز آمار ایران - تهران: مرکز آمار ایران، ۱۳۶۷.
چهارده، ۸۴ ص. : نقشه (رنگی)، جدول، نمودار (سرشماری اجتماعی-اقتصادی
عشایر کوچنده ۱۳۶۶: ۱)
۱. ایلات و عشایر - ایران - اوضاع اجتماعی. ۲. ایلات و عشایر - ایران -
اوضاع اقتصادی. ۳. ایلات و عشایر - ایران - خانوار. ۴. ایلات و عشایر - ایران -
داسبروی. الف. عنوان.
DSR ۷۰
۹۵۵/۹۷

* تهیه کننده: مرکز آمار ایران
* عنوان: سرشماری اجتماعی - اقتصادی عشایر کوچنده ۱۳۶۶، نتایج تفصیلی، کل کشور
* ناشر: مرکز آمار ایران (تهران، خیابان دکتر سید حسین طابقی، کدپستی ۱۲۱۲۲، تلفن ۹-۶۵۵۰۶۱)
* تیراژ: پانصد نسخه
* تاریخ انتشار: آبان ماه ۱۳۶۷
* چاپخانه: مرکز آمار ایران
* شماره مسلسل نشریات مرکز آمار ایران: ۱۲۰۹
* شماره نشریات نتایج سرشماری اجتماعی - اقتصادی عشایر کوچنده - ۱۳۶۶: ۱
* قیمت: ۷۰۰۰ ریال

کلیه حقوق چاپ، نشر و تجدید چاپ متعلق به مرکز آمار ایران است.
نقل مندرجات این نشریه با ذکر ماخذ آزاد است.

فهرست مندرجات

صفحه	عنوان
یک	بیشگفتار
۴	مقدمه
هفت	تعاریف و مفاهیم به کار رفته در سرشماری اجتماعی - اقتصادی عشایر کوچنده
سیزده	مفاهیم به کار رفته در این نشریه
۱	خلاصه یافته‌ها
۱۱	حرکت بیلابلی عشایر کوچنده کشور
۱۳	نمودار پراکنندگی گوسفند و بزه عشایر کوچنده کشور در بیلابلی
۱۵	نمودار پراکنندگی بز و بزقاله عشایر کوچنده کشور در بیلابلی
۱۷	نمودار پراکنندگی گاو و گوساله عشایر کوچنده کشور در بیلابلی
	بخش یک :
۲۱	جدول الف - خانوار و جمعیت ایله‌ها و طایفه‌های مستقل و محل استقرار آنها
۲۱	جدول ب - تعداد انواع دام برحسب ایل و طایفه مستقل
	بخش ۲ :
	جداول تفصیلی :
۵۷	جدول ۱ - جمعیت برحسب سن و جنس
۶۰	جدول ۲ - جمعیت ۶ ساله و بیشتر برحسب جنس و گروه‌های سنی و وضع مواد
۶۱	جدول ۳ - جمعیت در حال تحصیل برحسب جنس و گروه‌های سنی و دوره تحصیلی
۶۲	جدول ۴ - جمعیت در حال تحصیل دوره‌های ابتدایی و راهنمایی برحسب جنس و سن و پایه تحصیلی
۶۴	جدول ۵ - باسوادانی که در حال حاضر تحصیل نمی‌کنند برحسب جنس و گروه‌های سنی و دوره تحصیلی
	جدول ۶ - باسوادانی که در حال حاضر تحصیل نمی‌کنند برحسب جنس و گروه‌های سنی و آخرین مدرک تحصیلی دوره‌های
۶۵	سوادآموزی و ابتدایی و راهنمایی
	جدول ۷ - باسوادانی که در حال حاضر تحصیل نمی‌کنند برحسب جنس و گروه‌های سنی و آخرین مدرک تحصیلی دوره‌های متوسطه
۶۶	نظری و نظام قدیم و فنی و حرفه‌ای
۶۷	جدول ۸ - جمعیت ۶ ساله و بیشتر برحسب جنس و گروه‌های سنی و وضع فعالیت

۶۸	جدول ۹ - جمعیت ۱۵ ساله و بیشتر برحسب گروههای سنی و وضع زناشویی
۶۸	جدول ۱۰ - جمعیت خانوارها برحسب جنس و سن و تعداد افراد در خانوار
۶۹	جدول ۱۱ - خانوارها برحسب تعداد افراد در خانوار و افراد باسواد و بیسواد
۷۲	جدول ۱۲ - خانوارها برحسب تعداد افراد در خانوار و افراد در حال تحصیل
۷۲	جدول ۱۳ - خانوارها برحسب مدت استقرار در بیلاق و قشلاق و مدت اقامت در ساختمان
۷۳	جدول ۱۴ - تعداد گوسفند و بوه برحسب مدت استقرار خانوارهای بهرهبردار در بیلاق و قشلاق و مدت اقامت خانوارها در ساختمان
۷۴	جدول ۱۵ - تعداد بز و بزقاله برحسب مدت استقرار خانوارهای بهرهبردار در بیلاق و قشلاق و مدت اقامت خانوارها در ساختمان
۷۵	جدول ۱۶ - تعداد گاو و گوساله برحسب مدت استقرار خانوارهای بهرهبردار در بیلاق و قشلاق و مدت اقامت خانوارها در ساختمان
۷۶	جدول ۱۷ - تعداد شتر و بچمشر برحسب مدت استقرار خانوارهای بهرهبردار در بیلاق و قشلاق و مدت اقامت خانوارها در ساختمان
۷۷	جدول ۱۸ - خانوارها برحسب اقامتگاه در بیلاق و در قشلاق
۷۷	جدول ۱۹ - خانوارهای دارای هر یک از انواع صنایع دستی برحسب هدف از تولید
۷۸	جدول ۲۰ - خانوارها برحسب عمدهترین طریق مبادلات
۷۸	جدول ۲۱ - انواع بهرهبرداریهای کشاورزی برحسب فعالیت بهرهبرداری
۷۹	جدول ۲۲ - تعداد انواع دام بهرهبرداریهای کشاورزی دارای دام برحسب نوع بهرهبرداری
۷۹	جدول ۲۳ - متوسط تعداد گوسفند و بوه و بز و بزقاله در محل استقرار بیلاق و قشلاق گذشته و تعداد رأس روز استفاده از مرتع و تعلیف
۸۰	جدول ۲۴ - مبلغ پرداختی بابت استفاده از مرتع ، پیچر و تقدیه دستی در بیلاق و قشلاق گذشته و مسیر رفت و برگشت

پیوستها

فرم ۲: پرسشنامه خانوار - بهرهبرداری

۸۱	الف - پرسشنامه خانوار
۸۲	ب - پرسشنامه بهرهبرداری ۱
۸۳	ب - پرسشنامه بهرهبرداری ۲
۸۴	

بِسْمِ اللّٰهِ الرَّحْمٰنِ الرَّحِیْمِ

پیشگفتار

جامعه عشایری کشور دارای سابقه ای طولانی در تاریخ و فرهنگ ایران است. از دیر باز تاکنون تعدادی از مردم کشور ما به خاطر بهره برداری از منابع طبیعی، شیوه زندگی کوچ نشینی را برگزیده اند که در آن، دامداری سنتی فعالیت عمده آنان را تشکیل می دهد. شناخت جامعه عشایری به سبب اهمیت آن در فعالیتهای دامداری کشور و لزوم برنامه ریزی در مورد آن ایجاب می کرد که اطلاعات کافی در زمینه اجتماعی و اقتصادی این جامعه در اختیار باشد. از آنجا که در هر برنامه ریزی اقتصادی، اجتماعی، فرهنگی و... آمار کلید و زیربنای کار محسوب می شود، لذا، انجام هر گونه اقدامی در برنامه ریزی عشایری نیز بدون وجود اطلاعات و آمار در مورد این جامعه، نمی توانست امکان پذیر باشد. گرچه در سالهای قبل و بعد از انقلاب اسلامی، بعضی از سازمانهای دولتی اقدام به جمع آوری و تهیه و انتشار آمار و اطلاعاتی در این زمینه کرده اند، لیکن چون این اطلاعات مقطعی و منطقه ای بوده و در هر منطقه نسبت به تعاریف و مفاهیم جداگانه ای به کار برده شده بود، اطلاعات به دست آمده از جامعیت مورد نظر برخوردار نبوده است. از طرف دیگر چون جمع آوری اطلاعات در هر منطقه، در زمانهای مختلفی انجام گرفته بود، بنابراین از نظر پوشش زمانی، این گونه اطلاعات نیز از هماهنگی لازم برخوردار نبوده است. به این ترتیب اطلاعات جمع آوری شده در مجموع نمی توانست گره گشای کار باشد.

در سرشماریهای عمومی نفوس و مسکن سالهای ۱۳۲۵ و ۱۳۵۵، تعدادی از افراد جامعه عشایری که در زمان قشلاق یا بیلاق موقعا^۱ در روستاها ساکن بودند و یا در هنگام کوچ با مأموران آمارگیر روبرو شدند، مورد آمارگیری قرار گرفتند. لیکن بقیه عشایر کوچنده که در مناطق زندگی خود دوسرگوهستانها و نیاپانها پراکنده بودند، به این علت که مأموران آمارگیر به آنان دسترسی پیدا نکردند، مورد سرشماری قرار نگرفتند.

در آمارگیریهای مختلف روستایی مرکز آمار ایران، از جمله "سرشماری کشاورزی روستایی سال ۱۳۵۲" نیز فقط آن قسمت از جامعه عشایر کوچنده که دوره بیلاق و قشلاق خود را در خانههای روستایی می گذرانند و از این جهت قابل دسترسی بودند، جزو خانوارهای روستایی ساکن آمارگیری شدند. بقیه آنان که همواره خارج از خانههای روستایی و در سرپناه قابل حمل خود به سرحی بردند، مورد آمارگیری قرار نگرفتند.

اولین طرح سرشماری از عشایر کوچنده به نام "سرشماری کشاورزی خانوارهای متحرک" توسط مرکز آمار ایران تهیه و در زمستان ۱۳۵۳ اجرا شد. هدف از اجرای این سرشماری، تکمیل سرشماری کشاورزی روستایی سال ۱۳۵۲ و به اعتباری آمارگیری از عشایر کوچنده ای بود که در روستاها خانوارهای پراکنده نداشتند. بدین ترتیب، سرشماری مزبور تمام عشایر کوچنده کشور را در برمی گرفت.

در سال ۱۳۶۱ مرکز آمار ایران با این هدف که آمارهای کشاورزی را زیر پوشش کامل قرار دهد، بررسی جامعه عشایری کشور را آغاز کرد. تا آن زمان، پوشش آمارگیریهای کشاورزی مرکز آمار ایران، فقط شامل مناطق روستایی کشور بود. این مطالعه به خصوص از این نظر که بخش عمده ای از دامداری کشور توسط جامعه عشایری مورد بهره برداری قرار می گیرد، دارای اهمیت بسیار بود. نظر به اینکه جامعه عشایر کوچنده کشور تا آن زمان به طور کامل شناخته نشده بود، و انجام مطالعات همه جانبه ای در مورد آن ضرورت داشت و با توجه به اهمیتی که جامعه عشایری در بخش دامداری دارد، تصمیم گرفته شد طرح جامعی برای سرشماری اجتماعی-اقتصادی عشایر کوچنده تهیه شود و ضمن آن، تکمیل پوشش آمارهای کشاورزی نیز تحقق یابد.

با فراهم شدن مقدمات این امر نمایندگان سازمانهای مربوط به امور عشایر، پژوهشگران و کارشناسان با سابقه در این زمینه برای شرکت در جلسات مشورتی در مرکز آمار ایران دعوت شدند. در این جلسات، نکات اصلی طرح شامل تعریف "عشایر کوچنده" و تشخیص آن از "عشایر اسکان یافته" و روستاییان، تعیین و انتخاب کوچکترین واحد اجتماعی - اقتصادی مناسب به عنوان "واحد آماری" و چارچوب آمارگیری، زمان و مکان مناسب و بهترین روش آمارگیری از این واحدها مورد بحث و بررسی قرار گرفت. بر اساس نظرات و پیشنهادات شرکت کنندگان در جلسات مزبور، طرح سرشماری اجتماعی - اقتصادی عشایر کوچنده کشور تهیه شد.

با توجه به ویژگی جامعه عشایر کوچنده کشور، برای شناخت آماری این جامعه به نظر می رسد که باید از روش خاصی استفاده شود. در آمارگیریهای مختلف روستایی و شهری، روش کار بدین صورت است که به آبادیها و بلوکههای شهری به عنوان چارچوبهای کار مراجعه می شود و سپس در داخل هر آبادی یا بلوکه، خانوارها مورد مراجعه قرار می گیرند و برای خانوارها پرسشنامه تکمیل می شود. این کار با استفاده از نقشه های آماری صورت می گیرد. اما در مورد آمارگیری از خانوارهای عشایری ابتدا باید جامعه عشایری به زیرجامه های تقسیم و هر زیرجامه به صورت یک واحد آماری مشخص شود. سپس با ترتیبی خاص و برنامه ای مناسب به هر یک از واحدها مراجعه و نسبت به آمارگیری از آنها اقدام شود. این امر از آن جهت بود که خانوارهای این جامعه محل سکونت دائمی نداشتند و بنابراین، تعیین نقاط ثابت بر روی نقشه که بتوان بر اساس آن، برنامه مراجعه و تقسیم کار را بین آمارگیران تنظیم کرد، عملی نبود. همچنین دسترسی به خانوارها از طریق مراجعه به آبادیهای محل استقرار بیلابلی و قشلاقی آنها، به سهولت امکان پذیر نبود. علاوه بر این انطباق زمان سرشماری با زمان توقف عشایر در قشلاق یا بیلاق و یا سرشماری خانوارهای کوچنده در مناطقی از مسیرهای کوچ، بهمان گونه که توسط برخی از صاحب نظران پیشنهاد شده بود، به دلایل بسیار امکان پذیر نبود.

از مطالعه مجموعه شرایط این نتیجه حاصل شد که برای تعیین واحد آماری، باید از "تشکیلات اجتماعی" عشایر استفاده به عمل آمد. جامعه عشایری از دیر باز دارای تقسیمی بر مبنای تشکیلات اجتماعی ایلها و طایفه های مستقل بوده است. که این شیوه تقسیم بندی می توانست راهنمای انتخاب واحد آماری باشد. ولی از طرف دیگر، چون برای انجام سرشماری، تشکیلات اجتماعی ایلها و طایفه های کشور برای مرکز آمار ایران ناشناخته بسیاری و مجموع مسائل مربوط به زمان و مکان بیلاق و قشلاق و مسیرهای کوچ عشایر نیز روشن نبود، ضرورت داشت ابتدا تشکیلات اجتماعی کلیه ایلها و طایفه های مستقل شناسایی و بعد از آن برنامه ای برای سرشماری تهیه شود. به همین سبب، اجرای طرح در دو مرحله انجام گرفت.

مرحله اول اجرای طرح در تابستان سال ۱۳۶۴، در ۱۶ حوزه عشایری کشور انجام شد. در این مرحله، تشکیلات اجتماعی ایلها و طایفه ها، مسیرهای کوچ کوچکترین رده های ایل (واحد آماری)، محل استقرار هر یک از آنها در بیلاق و قشلاق و زمانهای مناسب برای آمارگیری در باره کلیه عشایر کشور مورد بررسی قرار گرفت و اطلاعات مورد نیاز در باره تعداد خانوارهای کوچنده و نیز تعداد انواع دام آنها فراهم شد.

مرحله دوم اجرای طرح که در تابستان سال ۱۳۶۶ انجام شد، سرشماری اجتماعی - اقتصادی عشایر کوچنده کشور بود. در این مرحله با استفاده از اطلاعات به دست آمده از اجرای مرحله اول، به کلیه خانوارهای کوچنده مراجعه شد و از آنها سرشماری به عمل آمد.

در این سرشماری، تعدادی از سازمانهای دولتی با در اختیار قرار دادن نیروی انسانی و امکانات خود، مرکز آمار ایران را در انجام این مهم یاری کردند که بدین وسیله از کلیه آنها تشکر می شود.

از نتایج حاصل از سرشماری اجتماعی - اقتصادی عشایر کوچنده ایران، برخی اطلاعات، در قالب نشریاتی چون: نشریه گل کشور، نشریه استانی، نشریه ایل، فرهنگ رده های کوچنده و اطلس عشایری به تدریج ارائه خواهد شد. سایر اطلاعات در صورت نیاز و برحسب مورد در اختیار متقاضیان قرار خواهد گرفت.

مقدمه

سرشماری اجتماعی - اقتصادی عشایر کوچنده کشور در تابستان سال ۱۳۶۶ توسط مرکز آمار ایران انجام شد. این طرح عظیم ملی که در سطح گسترده‌ای در دشت‌های میکران و کوهستان‌های صوبه‌المیور مناطق عشایری کشور به اجرا درآمد، یکی از بزرگترین طرح‌های سرشماری کشور است. مرکز آمار ایران با برخورداری از تجربیات گرانبهای که از اجرای طرح‌های سرشماری عمومی نفوس و مسکن سالهای ۶۵، ۵۵، ۴۵ و نیز سایر سرشماریها و آمارگیریهایی مختلف به دست آورده است، اقدام به اجرای این سرشماری کرد.

بر خلاف سایر سرشماریها که واحدهای آماری آنها به طور عمده در شهرها و روستاهای کشور واقع شده‌اند، واحدهای آماری در این سرشماری خارج از محدوده شهرها و آبادیهاست و در گسترده‌دشتهای وسیع و پستی و بلندیهای کوهها و تپه‌ها قرار دارد. به تبع همین گستردگی، اجرای سرشماری اجتماعی - اقتصادی عشایر کوچنده کشور، امکانات وسیع تدارکاتی و نیروی انسانی کارآمدی را طلب می‌کرد.

از خصوصیات دیگر این طرح که برای اولین بار در کشور به اجرا درآمده است، دو مرحله‌ای بودن آن است که هر یک از مراحل آن در زیر شرح داده می‌شود:

مرحله اول

این مرحله که در تابستان سال ۱۳۶۴ انجام شد، شامل مرحله شناسایی جامعه عشایری کشور بود. در این مرحله کلیه مناطق عشایری کشور به ۱۶ حوزه عشایری تقسیم و زیر پوشش شناسایی قرار گرفت. در هر حوزه گروه و یا گروه‌هایی مرکب از کارشناسان ویزیده و با سابقه مرکز آمار ایران همراه با پژوهشگران عشایری و نیز کارشناسان و کمک کارشناسان سازمان برنامه و بودجه استانها نسبت به شناسایی تشکیلات اجتماعی ایلات و طوایف مستقل حوزه مربوطه اقدام کردند.

اهداف عمده این مرحله به شرح زیر بوده است:

۱- شناسایی تشکیلات اجتماعی هر ایل یا طایفه مستقل تا سطح کوچکترین رده‌های (غیر موقت) دارای خانوارهای کوچنده و تهیه نمودار تشکیلات طایفه تا سطح کوچکترین رده ایلی.

۲- فهرست کلیه رده‌های کوچنده طوایف مختلف هر ایل یا طایفه مستقل.

۳- تعیین تعداد خانوارهای هر یک از رده‌های کوچنده.

۴- تهیه چارچوب آماری برای بررسی‌های نمونه‌گیری.

۵- تعیین تعداد خانوارهای استفاده کننده از ساختمان جهت استقرار در بیلاق و یا قشلاق.

۶- تعیین تعداد تقریبی انواع دام (به استثنای دام کار) هر یک از رده‌های کوچنده.

۷- تهیه تقویم کوچ هر رده، تاریخ خروج از قشلاق و ورود به بیلاق (و برعکس) و نیز مدت کوچهای بیلالی و قشلاقی.

۸- تعیین محل‌های بیلاق و قشلاق رده‌ها بر روی نقشه‌های روستایی با مقیاس ۱:۱۰۰/۰۰۰ بر اساس تقسیمات کشوری.

۹- تعیین مسیرهای کوچ کوچکترین رده‌ها و پیاده کردن مسیر کوچ طوایف بر روی نقشه مزبور.

۱۰- تعیین مناسبترین زمان و مکان مراجعه به هر طایفه و نسبت نام مطلع‌مان آن برای استفاده از اطلاعات آنان در مرحله دوم سرشماری.

پس از اجرای مرحله اول، اطلاعات فوق در قالب چند نشربه برای ۱۶ حوزه عشایری جمع آوری و در نشریات مربوطه هر حوزه توسط مرکز آمار ایران منتشر و در اختیار مقامات ذیصلاح و کتابخانه‌ها قرار داده شده است.

مرحله دوم - سرشماری

پس از اجرای مرحله اول، نسبت به تهیه مقدمات سرشماری اجتماعی و اقتصادی متایر کوچنده ایران اقدام شد. اهم فعالیت‌های انجام شده برای تهیه مقدمات سرشماری که در اوایل سال ۱۳۶۶ انجام شد به شرح زیر بوده است.

۱- تهیه پوشه واحد سرشماری:

با استفاده از اطلاعات به دست آمده از اجرای مرحله اول سرشماری نسبت به تهیه پوشه واحد سرشماری اقدام شد. (۲)

(۱) منظور از کوچکترین رده (غیر موقت) در ایل یا طایفه مستقل، آخرین رده قبل از خانوار در قالب تقسیمات داخلی ایلی است که از تعدادی خانوار که به سبب بستگیهای نزدیک خونی یا سببی با یکدیگر فامیل‌اند، تشکیل شده است. برای اطلاع بیشتر به بخش تعاریف و مفاهیم مراجعه شود.

(۲) واحد سرشماری - در سازمان اجرایی حوزه، برای اجرای سرشماری "واحد سرشماری" در نظر گرفته شده است. هر واحد سرشماری به طور متوسط از سه نفر مأمور آمارگیر، یک نفر مسئول واحد، دو نفر راننده (با اتوبوس صحرایی) و یک نفر مأمور بازبینی تشکیل شده است. حجم کار هر واحد به طور متوسط، سرشماری از ۶۰۰ خانوار تعیین شده است.

هر واحد سرشماری با استفاده از نقشه عشایری محدوده عمل هر واحد در رابطه با نمودار تشکیلات اجتماعی رده‌ها تعیین شد.

۲- تهیه فرم ۱۴۲ (پاکت سرشماری برای هر کوچکترین رده) :

بر اساس اطلاعات مندرج در فرم ۱ مرحله اول، مشخصات کوچکترین رده بر روی این پاکت با استفاده از اطلاعات منگنه شده ماشینی درج شد. این اطلاعات عبارتند از نام ایل یا طایفه مستقل، مشخصات و نام تقسیمات قبل از طایفه، نام طایفه، نام و مشخصات تقسیمات بعد از طایفه تا حد کوچکترین رده کوچنده، نام و نام پدر سر رده، تعداد خانوار کوچکترین رده، نام و آدرس جغرافیایی منطقه بیلاقی و قشلاقی بر اساس آخرین تقسیمات کشوری که منطبق با محل استقرار رده‌ها بر روی نقشه است. همچنین نام و نشانی معلمان طایفه بر روی فرم ۱۴۲ درج شده است.

در رابطه با حجم کار هر واحد سرشماری، تعدادی فرم ۱۴۲ همراه با نمودار تشکیلات اجتماعی مربوط به همان رده‌ها در اختیار واحد سرشماری قرار داده شد تا نسبت به اجرای سرشماری اقدام شود.

اجرای سرشماری در تیرماه سال ۱۳۶۶ در کلیه مناطق عشایری کشور به طور همزمان آغاز شد. هر واحد سرشماری در مدت معینی به کوچکترین رده‌های محدوده عمل خود مراجعه و نسبت به سرشماری خانوارهای هر رده اقدام کرد. در صورتی که در محدوده عمل واحد سرشماری رده‌هایی از همان طایفه و با طوایف دیگری وجود داشت که در مرحله اول شناسایی نشده بود، مسئول واحد با مراجعه به مدارک موجود و تماس با سازمان سرشماری نسبت به شناسایی رده‌ها اقدام کرد. و در صورت حصول اطمینان از صحت این شناسایی، نسبت به سرشماری از آنها اقدام به عمل آورد.

بدین ترتیب کلیه رده‌های کوچنده عشایری کشور زیر پوشش کامل سرشماری قرار گرفتند. چون سرشماری در مناطق بیلاقی صورت گرفت، در صورتی که رده‌هایی از طایفه ای، بنا به عللی در زمان سرشماری، در قشلاق مانده و به طور استثنای در زمان سرشماری به بیلاقی نمانده بودند، در منطقه قشلاقی مربوط به آن رده‌ها، به آنان مراجعه شد و سرشماری از آنها انجام گرفت. به این ترتیب پوشش سرشماری برای کلیه رده‌های کوچنده کامل شده است.

پس از جمع آوری اطلاعات، نسبت به بازبینی از پرسنل آنها اقدام و اطلاعات آنها با استفاده از سیستم کامپیوتری استخراج شد. اهم اطلاعات حاصل از اجرای سرشماری اجتماعی - اقتصادی مشایخ کوچنده ایران که در این نشریه منتشر شده به شرح زیر است:

جمعیت

تعداد خانوار و جمعیت هر یک از ایلات و طوایف مستقل، استانهای محل استقرار بیلاقی و قشلاقی هر یک از ایلات و طوایف مستقل، جمعیت مشایخ کل کشور برحسب سنین منفرد و گروههای سنی، وضع سواد، جمعیت در حال تحصیل، دوره های تحصیلی، جمعیت باسواد آخرین مدرک تحصیلی، وضع فعالیت، وضع زناشویی، تعداد افراد در خانوار، تعداد افراد باسواد خانوار و تعداد افراد در حال تحصیل خانوار. لازم به یادآوری است که اطلاعات فوق برحسب جنس و گروههای سنی ارائه شده است.

کشایندی

تعداد انواع دام برحسب ایل و طایفه مستقل، تغییرات تعداد انواع دام، تعداد دام خانوارها برحسب مدت استقرار در بیلاقی و قشلاقی، متوسط تعداد گوسفند و بز در بیلاقی و قشلاقی گذشته، سلسله پرداختی بابت استفاده از مرتع، پس چر و تغذیه دستی

در بمبلاق و قشلاق گذشته ، متوسط تولید سالانه فرآورده های دامی یک رأس از انواع دام ، توزیع خانوارها بر حسب طبقات تعداد دام و تعداد انواع دام بهره برداریها بر حسب نوع بهره برداری ،

در مورد بهره برداریهای کشاورزی ، مساحت اراضی بهره برداریها در بمبلاق و قشلاق و نوع بهره برداریهای کشاورزی نیز اطلاعاتی در این نشریه ارائه شده است .

تسهیلات و مبادلات

تعداد خانوارها بر حسب استفاده از وسایل نقلیه ، رادیو ، چراغ توری ، چرخ خیاطی ، اجساق گاز ، چسراغ نفتی و بخاری ، خانوارها بر حسب نوع سوخت اصلی و عمدتترین طریق مبادلات .

صنایع دستی

انواع صنایع دستی خانوارها ، لازم به یادآوری است که اطلاعات هر سطر مربوط به این جدول به طور مستقل مورد بررسی قرار گرفته است . هر خانوار ممکن است دارای یک یا چند نوع صنعت دستی باشد ، بنا براین خانوارها به تعداد صنایع دستی خود تکرار شده اند و بدین جهت در این جدول ، جمع ستونی معنی ندارد .

علاوه بر اطلاعات مربوط به نوع صنایع دستی خانوار ، صنایع دستی بر حسب منظور از تولید نیز ارائه شده است .

تعاریف و مفاهیم به کار رفته در سرشماری اجتماعی - اقتصادی عشایر کوچنده

تیر ماه ۱۳۶۶

عشایر کوچنده (جامعه مورد سرشماری)

عشایر کوچنده به مردمی گفته می‌شود که حداقل سه ویژگی زیر را داشته باشند :

۱- ساخت اجتماعی قبیله‌ای

۲- انگای معاش به دامداری

۳- شیوه زندگی شبانی یا کوچ

در ارتباط با سه ویژگی فوق ، توجه به نکات زیر ضروری است :

- هر فرد این جامعه عود و خانواده‌اش را متعلق و وابسته به یک گروه اجتماعی بزرگتر و معمولاً "خویشاوند می‌داند و غالباً "بدان می‌باهی است که نام این گروه بزرگتر به طور معمول "طایفه" است .

- اگر منابع دیگری برای معاش عشایر کوچنده وجود داشته باشد ، حالت فرعی و جنبی دارد ، مانند زراعت محصولات اصلی چون گندم و جو یا تولید مصنوعات مانند قالی و خورجین .

- چون معیشت عشایر کوچنده متکی بر دامبایی است که آنها را در مراتع طبیعی می‌چرانند ، لذا با تغییر فصل از نقطه‌ای به نقطه‌ای و از منطقه‌ای به منطقه دیگری کوچ می‌کنند و فصل سرد را در تشلاق و فصل گرم را در بیلاق به سر می‌برند که فاصله آنها ممکن است از چند کیلومتر تا بیش از پانصد کیلومتر باشد .

ایل

ایل شامل طایفه‌های متعددی است که به ملت همگونی و خویشاوندی یا دلایل اجتماعی، سیاسی و ... با یکدیگر متحد هستند و معمولاً در یک محدوده جغرافیایی که قلمرو ایل به حساب می‌آید زندگی می‌کنند. طایفه‌های یک ایل معمولاً با هم خویشاوندیهای دور نسبی یا سببی دارند. بعضاً هم ممکن است بدون داشتن خویشاوندی بنا به ضرورت‌های اجتماعی و سیاسی متحد شوند و تشکیل ایل بدهند. گویش، آداب و رسوم و شیوه زندگی طایفه‌های مختلف یک ایل در موارد بسیاری یکسان است.

طایفه

شخصترین و بهترین چارچوب اجتماعی مشایخ، طایفه است که شامل جماعتی است که غالباً با هم خویشاوندی دور و نزدیک دارند و در چند یا چندین نسل پیش نسباً یا سبباً به منای مشترکی می‌رسند. فرد عشایری در بیان وابستگی و تعلقش، غالباً از طایفه خود نام می‌برد.

طایفه مستقل

در این سرشماری هر طایفه‌ای که جزو ایلی نبوده، طایفه مستقل نامیده شده است.

استان محل استقرار

استانی که مشایخ کوچنده، دوره بیلاقی و یا ختلاقی خود را در آن می‌گذرانند، استان محل استقرار نامیده می‌شود.

بیلاق

محدوده زیست و قلمرو جغرافیایی که مشایخ، تمام یا قسمتی از تابستان را در آن می‌گذرانند، "بیلاق" یا "سردسیر" می‌گویند.

ختلاق

محدوده زیست و قلمرو جغرافیایی که مشایخ، تمام یا قسمتی از زمستان را در آن می‌گذرانند، "ختلاق" یا "گرمسیر" می‌گویند.

کوچ عشایری

حرکت خانوار عشایری از نقطه‌ای به نقطه دیگر با هدف استفاده از منابع طبیعی برای چرای دام، کوچ عشایری نامیده می‌شود. این کوچ معمولاً با همه اعضای خانوار، یار و بنه، سرپناه قابل حمل و همراه با ایل، طایفه یا رده‌هایی از آن انجام می‌گیرد. کوتاه یا بلند بودن مسیر کوچ تصمیمی درمفهوم کوچ نمی‌دهد.

مسیر کوچ

خط‌مسیر حرکت واحد کوچنده از بیلاق به ختلاق و برعکس را مسیر کوچ آن واحد می‌نامند.

خانوار

خانوار از چند نفر تشکیل می‌شود که با هم در یک اقامتگاه زندگی می‌کنند. با یکدیگر هم‌مخرب هستند و معمولاً با هم غذا می‌خورند. بنابراین لازم نیست که اعضای یک خانوار با یکدیگر رابطه خویشاوندی داشته باشند. به عبارت دیگر، خانوار لزوماً با خانواده یکی نیست. فردی که به تنهایی

زندگی می‌کند نیز ، خانوار تلقی می‌شود .

خانوار عشایری کوچنده

خانوار عشایری کوچنده ، خانواری است که عضو جامعه عشایر کوچنده باشد .

س

منظور از سن ، تعداد سالهای کاملی است که از زمان تولد فرد گذشته است .

پاسواد

کسانی که می‌توانند به فارسی یا هر زبان دیگری ، متن ماده‌های را بخوانند و بنویسند ، خواه مدرک رسمی داشته یا نداشته باشند ، پاسواد تلقی می‌شوند . همه محصلان از جمله نوآموزان سال اول ابتدایی و سوادآموزان نهضت سوادآموزی نیز پاسواد به حساب می‌آیند .

در حال تحصیل

کسی " در حال تحصیل " تلقی می‌شود که طبق برنامه‌های رسمی آموزشی کشور ، به تحصیل مشغول باشد . طلاب حوزه‌های علمیه و سوادآموزان نهضت سوادآموزی نیز " در حال تحصیل " محسوب می‌شوند .

کار

کار ، هر فعالیت فکری یا بدنی است که قانوناً " مجاز باشد و به منظور کسب درآمد (نقدی ، غیر نقدی) صورت گیرد .

وضع فعالیت در ۷ روز گذشته

در این سرشماری ، وضع فعالیت افراد در ۷ روز پیش از مراجعه مأمور سرشماری مورد نظر است . هر یک از افراد از این نظر و با توجه به تصرف کار ، در یکی از گروههای زیر قرار می‌گیرد :

(شاغل : افراد زیر شاغل به حساب می‌آیند)

۱- کسانی که دارای شغلی هستند ، اهم از اینکه در ۷ روز پیش از مراجعه مأمور سرشماری کار کرده ، یا به عللی از قبیل برخصی ، بیماری ،

تعطیل موقت محل کار و ... کار نکرده‌اند و پس از رفع علت به کار خود ادامه خواهند داد .

۲- کسانی که شغل مستمر نداشته ولی در ۷ روز پیش از مراجعه مأمور سرشماری ، حداقل دو روز کار کرده‌اند .

۳- کسانی که دارای شغلی هستند ، ولی در ۷ روز پیش از مراجعه مأمور سرشماری به اقتضای فصل و ماهیت فصلی کار خود ، کار نکرده‌اند

(بیکاران فصلی) ، مشروط بر آنکه در جستجوی کار دیگری هم نبوده‌اند .

۴- بیکار (جوهای کار) : کسانی که شاغل به حساب نمی‌آیند و در ۷ روز پیش از مراجعه مأمور سرشماری در جستجوی کار بوده‌اند ، بیکار

(جوهای کار) تلقی می‌شوند .

۵- محصل : کسانی که شاغل یا بیکار (جوهای کار) محسوب نمی‌شوند و در ۷ روز پیش از مراجعه مأمور سرشماری در حال تحصیل بوده‌اند ،

محصل به حساب می‌آیند .

۶- خانه‌دار : خانه‌دار به کسانی گفته می‌شود که شاغل ، بیکار (جوهای کار) و محصل به حساب نمی‌آیند و بنا بر اظهار پاسخگو ، در ۷ روز

بیش از مراجعه مأمور سرشماری به خانهداری مشمول بوده اند .

- ۵- دارای درآمد بدون کار : کسانی که شاغل ، بیگار (جویای کار) ، محصل و خانهدار محسوب نمی شوند و درآمدهای مستمری مانند حقوق بازنشستگی ، حقوق وظیفه ، درآمد املاک و مستغلات ، سود سهام و ... دارند ، " دارای درآمد بدون کار " محسوب می شوند .
- ۶- سایر : به کسانی اطلاق می شود که از نظر وضع فعالیت در هفت روز گذشته ، در هیچ یک از گروههای بالا قرار نمی گیرند .

وضع زناشویی

در این سرشماری ، افراد از نظر وضع زناشویی به چهار گروه زیرتقسیم می شوند :

- ۱- دارای همسر : زنان یا مردانی که عقد ازدواج بستند ، اعم از اینکه هنگام سرشماری با همسر خود زندگی مشترک داشته یا نداشته باشند " دارای همسر " محسوب می شوند .
- ۲- بی همسر بر اثر فوت همسر : زنان یا مردانی که همسرشان شهید یا فوت شده است ، و تا زمان سرشماری مجدداً ازدواج نکرده اند ، " بی همسر بر اثر فوت " شناخته می شوند .
- ۳- بی همسر بر اثر طلاق : زنان یا مردانی که از همسر خود بر اثر طلاق جدا شده و تا زمان سرشماری مجدداً ازدواج نکرده اند ، " بی همسر بر اثر طلاق " تلقی می شوند .
- ۴- هرگز ازدواج نکرده : زنان یا مردانی که تا زمان سرشماری همسر اختیار نکرده اند ، " هرگز ازدواج نکرده " شناخته می شوند . زنان یا مردانی که نامزد شده ولی هنوز عقد نکرده اند ، در این گروه قرار می گیرند .

سرپناه

سرپناه خانه عشایری است که می توان آن را جمع کرده از محلی به محل دیگر حمل کرد و در آنجا دوباره برپا ساخت . سرپناه قابل حمل که شاخص صحنی کوچک و عضویت در جامعه عشایری است به اشکال و نامهای گوناگون وجود دارد .

ساختمان

منظور از ساختمان در این سرشماری ، بناهای ساخته شده از مصالح سخت است که از نظر شیوه ساخت ، اتلا " مشابه خانه های روستایی منطقه باشد .

سوخت اصلی مصرفی

منظور از سوخت اصلی ، سوختی است که نقش آن در مصرف توسط خانوار برای پخت و پز و ایجاد گرما بیشتر از سایر انواع سوختها باشد .

صنایع دستی

اگر یک یا چند عضو خانوار به طور معمول در طول سال ، مصنوعات در داخل خانوار تولید کرده باشند ، این مصنوعات ، تحت عنوان صنایع دستی خانوار محسوب شده است . برخی از صنایع دستی خانوار در این سرشماری به شرح زیر بوده است :

- ۱- پلاس : بافتهای است که تاروپود آن رشتههایی از موی بز است . پلاس به صورت قطعات مستطیل شکل بلند و کم عرض توسط زنان مشایر بافته می شود . سپس این قطعات را از کنارها به هم می دوزند و قطعه بزرگی به دست می آورند که همان سرپناه (سهامچادر) قابسل حمل عشایری است که با طناب ، چوبها ، دیرکها و میخهای بزرگ چوبی یا فلزی برافراشته می شود .
- ۲- خورچین و توبره و مشابه : خورچین وسیله حمل اسباب و ایاژه است که بر پشت چهارپایان قرار می گیرد . روسه خورچین ممکن است

ساده و یا از جنس قالیچه باشد . توبره ، کیسه‌ای است که برای حمل وسایل توسط اشخاص مخصوصاً چوپانان ، ساربانان و ... مورد استفاده قرار می‌گیرد یا برای تنظیه به گردن دام آویخته می‌شود .

۳- "چوقا" یا "برک" : بافتنای از خامه پشم گوسفند یا کرک بز که با آن پوشاکی شبیه پالتو دوخته می‌شود .

عمده‌ترین طریق مبادلات خانوار

منظور از مبادلات ، خرید مایحتاج زندگی و فروش دام و فرآورده‌های دامی و سایر تولیدات خانوار است .

نمونه‌های تعداد دام

مواظبی که باعث ایجاد تغییر در تعداد دامهای بهره‌برداری از اول بهیلاق سال ۱۳۶۵ تا اول بهیلاق ۱۳۶۶ شده ، به شرح زیر است :

- ۱- زاییده شده : منظور دام زنده به دنیا آمده است ، هر چند که بعد از تولد تلف شده باشد .
- ۲- تلفات : منظور دامهای تلف شده است چنانچه دامی برای جلوگیری از تلف شدن در اثر بیماری یا سانحه ، ذبح شده باشد ، جزو تلفات به شمار آمده است . دامهای تازه متولد شده که بعد از به دنیا آمدن تلف شده و نیز دامهایی که طعمه حیوانات درنده شده‌اند ، جزو تلفات به شمار آمده‌اند .
- ۳- خرید : منظور دامهای خریداری شده برای بهره‌برداری است . دامهایی که بهره‌بردارینها به طور رایگان دریافت کرده‌اند ، جزو دامهای خریداری منظور شده‌اند . دامهای خریداری شده که قبل از وارد شدن به بهره‌برداری بلافاصله ذبح شده‌اند جزو خرید منظور نشده‌اند .
- ۴- فروش : منظور دامهای فروخته شده از موجودی بهره‌برداری است . دامهایی از بهره‌برداری که کم شده یا به طور رایگان به دیگران واگذار شده‌اند ، جزو دامهای فروش رفته به حساب آمده‌اند . دامهایی که ذبح شده و گوشت آن کلاً به فروش رسیده نیز جزو فروش به شمار آمده‌اند .
- ۵- ذبح : منظور دامهایی از بهره‌برداری است که توسط بهره‌بردار یا بهره‌برداران ذبح شده‌اند به شرط آنکه گوشت آنها کلاً به فروش نرسیده باشد .

بهره‌برداری کشاورزی

بهره‌برداری کشاورزی عبارت است از یک واحد تولیدی کشاورزی که در آن یک یا چند فعالیت کشاورزی تحت یک مدیریت قرار داشته و اداره امور فنی و اقتصادی آن بر عهده یک یا چند بهره‌بردار به طور مشترک باشد . فعالیتهای کشاورزی مورد نظر در این سرشماری ، منحصرأ شامل دامداری ، زراعت و باغداری است .

در این سرشماری فقط واحدهایی که دارای شرایط زیر بوده‌اند ، بهره‌برداری محسوب شده‌اند :

- ۱- واحدهایی که تولید آنها برای فروش بوده است .
- ۲- واحدهایی که حداقل یکی از فعالیتهای آنها در حد زیر بوده است .
 - دامداری : حداقل ۲ رأس گاو و گاومیش و شتر و یا ۴ رأس گوسفند و بز .
 - زراعت : حداقل ۴۰۰ مترمربع زمین زیر کشت محصولات سالانه و یا آیش .
 - باغداری : حداقل ۲۰۰ مترمربع زیر کشت محصولات دائمی (درختان شمر و غیر شمر) .

بهره‌بردار کشاورزی

بهره‌بردار کشاورزی فردی است که مسئولیت اقتصادی و فنی کارهای بهره‌برداری را بر عهده دارد و سود و زیان بهره‌برداری کشاورزی متوجه اوست. اگر بهره‌بردار کشاورزی در انجام مسئولیت خود با افراد دیگری نیز شریک باشد، در این صورت هر یک از شرکا مشروط بر آنکه عضو خانوار واحدی نباشند، یک بهره‌بردار محسوب می‌شود.

انواع بهره‌برداری کشاورزی عشایری

- ۱- بهره‌برداری اختصاصی: بهره‌برداری " اختصاصی " به وسیله یک بهره‌بردار به تنهایی یا با کمک اعضای خانوار او اداره می‌شود.
- ۲- بهره‌برداری شریکی با عشایر: بهره‌برداری " شریکی با عشایر " توسط دو یا چند بهره‌بردار اداره می‌شود که همه آنها از خانوارهای عشایری هستند.
- ۳- بهره‌برداری شریکی با غیر عشایر: بهره‌برداری " شریکی با غیر عشایر " توسط دو یا چند بهره‌بردار اداره می‌شود ولی همه بهره‌برداران از خانوارهای عشایری نیستند.
- ۴- بهره‌برداری مطلق به غیر عشایر: بهره‌بردار یا بهره‌برداران این نوع بهره‌برداری، ساکن شهر یا روستا هستند و در این بهره‌برداری که صرفاً شامل فعالیت دامداری است، دامها توسط چوپان یا بستگان بهره‌بردار که عضو جامعه عشایر کوچنده هستند نگهداری می‌شوند.

مفاهیم به کار رفته در این نشریه

نسبت جنسی

نسبت تعداد مردان به زنان یا زنان به مردان، نسبت جنسی نامیده می‌شود. معمولاً در این مورد نسبت تعداد مردان به زنان را محاسبه می‌کنند و به صورت درصد ارائه می‌دهند. یعنی اگر M تعداد مردان و F تعداد زنان در یک منطقه جغرافیایی باشد، نسبت جنسی در آن منطقه عبارت خواهد بود از:

$$\text{نسبت جنسی} = \frac{M}{F} \times 100$$

میانگین سنی

میانگین سنی، متوسط سن افراد یک جامعه است و از تقسیم کردن مجموع حاصل ضرب‌های هر یک از سنین منفرد در فراوانی افراد در آن سن، به کل جمعیت حاصل می‌شود. یعنی:

$$\text{میانگین سنی} = \frac{\sum f_i \cdot F_i}{\sum F_i}$$

که در آن، $f = 1, 2, 3, \dots, 100$ عبارت از سنین منفرد و F_i تعداد افراد در سن (i) است.

میانه سنی

سنی که جمعیت را از نظر تعداد به دو گروه مساوی تقسیم کند، میانه سنی نامیده می‌شود.

$$Md = L_j + \left(\frac{\frac{\sum_{i=1}^k F_i}{N} - F_{c_{j-1}}}{F_j} \right) \times C$$

که در آن:

Md میانه، L_j کرانه پایین گروه میانه دار، F_c فراوانی تجمعی، F فراوانی مطلق، j شماره طبقه میانه دار، k تعداد طبقات و C فاصله طبقات است.

گروههای عمده سنی

در مجموعه نشریات نتایج سرشماری عمومی نفوس و مسکن سال ۱۳۶۵، علاوه بر سنین منفرد و گروههای سنی منظم (۵ ساله و ۱۰ ساله)، طبقه بندی سنی دیگری نیز برای جمعیت در نظر گرفته شده است که هر طبقه آن، یک گروه عمده سنی نامیده می شود و عبارت است از:

افراد ۱-۵ ساله : نوزادگان

افراد ۶-۱۰ ساله : کودکان

افراد ۱۱-۱۴ ساله : نوجوانان

افراد ۱۵-۲۴ ساله : جوانان

افراد ۲۵-۶۴ ساله : میانسالان

افراد ۶۵ ساله و بیشتر : بزرگسالان

افرادی که سن آنان معلوم نبوده و یا امکان انتساب آنان به یکی از گروههای سنی وجود نداشته است، در گروه "سن نامشخص" منظور شده است.

نسبت باسوادی

این نسبت در هر جامعه از تقسیم تعداد افراد باسواد در یک سن یا گروه سنی بر جمعیت آن سن یا گروه سنی به دست می آید و معمولاً "به صورت درصد" بیان می شود.

خلاصه یافته‌ها

بر اساس نتایج سرشماری اجتماعی - اقتصادی عشایر کوچنده کشور، در تیرماه ۱۳۶۶ در کل کشور ۹۶ ایل و ۵۳۷ طایفه مستقل وجود داشته است، که تعداد خانوار و جمعیت آنها در جدول الف درج شده است.

تعداد خانوار و جمعیت هر یک از اینها و طایفه‌های مستقل در بخش یک ارائه شده است.

جدول الف - خانوار و جمعیت عشایر کوچنده کشور در تیرماه ۱۳۶۶

تعداد ایلها	تعداد طایفه مستقل	خانوار	جمعیت	
			مرد و زن	مرد
۹۶	۵۴۷	۱۸۰۲۲۲	۱۱۵۲۰۹۹	۵۹۲۷۷۴
				۵۵۴۳۲۵

ساخت جنسی و سنی

از مجموع ۱۱۵۲۰۹۹ نفر جمعیت سرشماری شده، ۵۹۲۷۷۴ نفر مرد و ۵۵۴۳۲۵ نفر زن بوده‌اند که در نتیجه نسبت جنسی برابر ۱۰۸ به دست می‌آید. به عبارت دیگر، در جامعه عشایری در مقابل هر ۱۰۰ نفر زن ۱۰۸ نفر مرد وجود داشته است. این نسبت در بین اطفال کمتر از یکساله برابر ۱۰۴ و در بین بزرگسالان (۶۵ ساله و بیشتر) سادل ۱۵۰ بوده است.

از جمعیت عشایری کشور، ۵۱/۳ درصد در گروه سنی کمتر از ۱۵ ساله، ۴۵/۸ درصد در گروه سنی ۱۵ - ۶۴ ساله و ۲/۸ درصد در گروه سنی ۶۵ ساله و بیشتر قرار داشته‌اند.

نمودار ۱ - هرم سنی عشایر کوچنده کشور

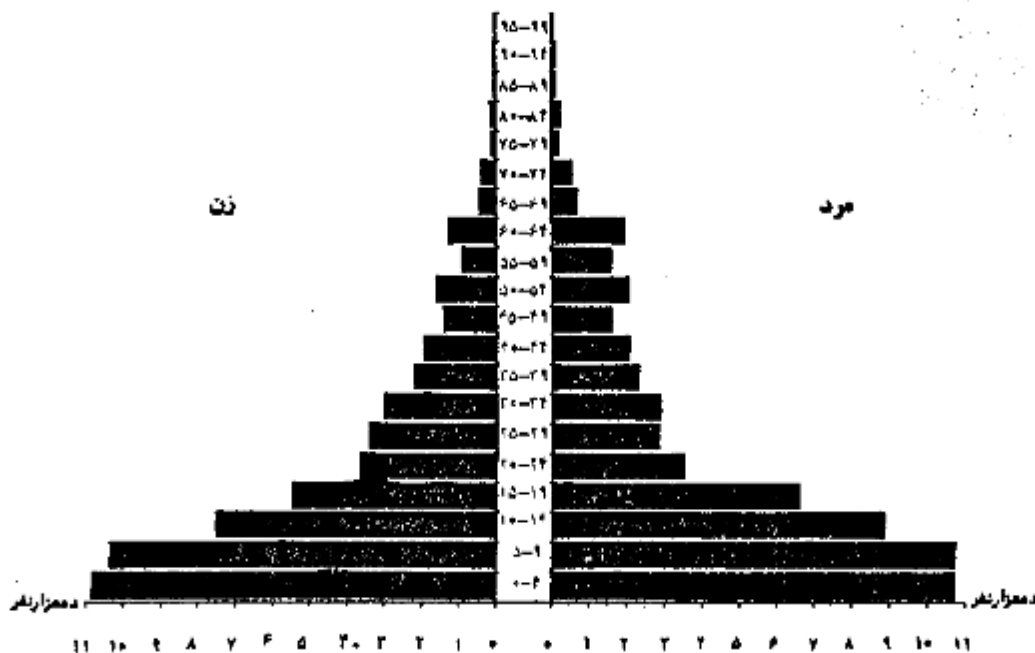

جدول ب - جمعیت بر حسب گروههای عمده سنی ، به تفکیک جنس

نسبت جنس	زن	مرد	مرد و زن		گروههای عمده سنی
			درصد	تعداد	
۱۰۸	۵۵۴۳۲۵	۵۹۷۷۷۴	۱۰۰/۵	۱۱۵۲۰۹۹	جمع
۱۰۵	۱۵۹۷۶	۱۶۶۹۳	۲/۸	۳۲۶۶۹	اطفال کمتر از یکساله
۹۹	۱۱۷۵۵۵	۱۱۶۳۲۹	۲۵/۳	۲۳۳۸۸۴	نوباوگان (۱ - ۵ ساله)
۱۰۵	۹۹۳۳۷	۱۰۴۴۰۹	۱۷/۷	۲۰۴۷۴۶	کودکان (۶ - ۱۰ ساله)
۱۲۱	۵۳۸۵۶	۶۶۳۸۹	۱۰/۵	۱۲۰۲۴۵	نوجوانان (۱۱ - ۱۴ ساله)
۱۱۰	۹۲۳۳۲	۱۰۱۳۲۳	۱۶/۸	۱۹۳۶۵۵	جوانان (۱۵ - ۲۴ ساله)
۱۰۷	۱۶۹۳۳۷	۱۷۲۹۷۹	۲۹/۵	۳۴۲۳۱۶	میانسالان (۲۵ - ۶۴ ساله)
۱۵۰	۱۳۱۰۳	۱۹۶۸۲	۲/۸	۳۲۷۸۵	بزرگسالان (۶۵ ساله و بیشتر)
*	۲۸	۹۰	۵/۵	۱۱۸	نامشخص

په محاسبه مفهوم ندارد .

نمودار ۲ - نسبت جنسی در گروههای سنی عشاير کوچکده کشور

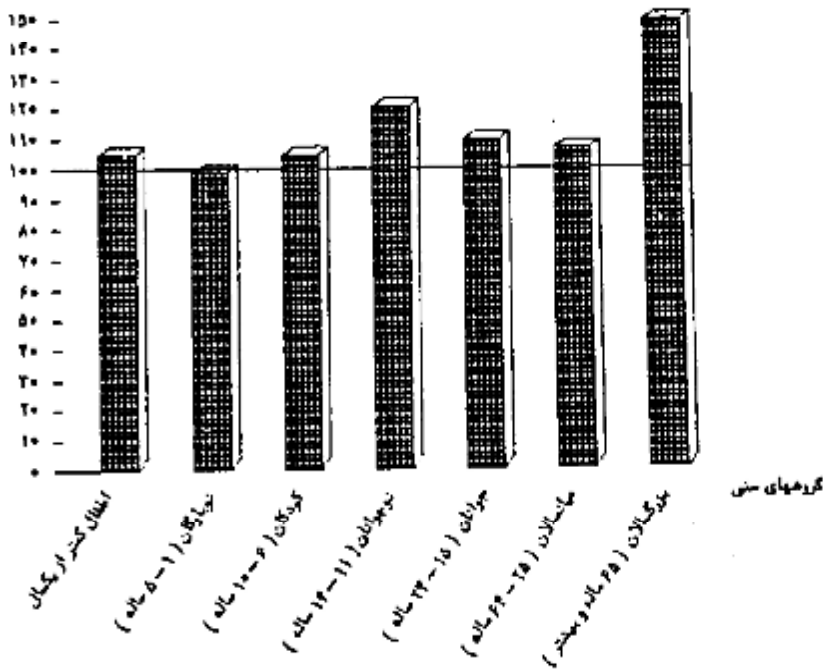

سواد

در سرشماری اجتماعی - اقتصادی عشاير کوچکده کشور در تیرماه ۱۳۶۶ ، از کل جمعیت ۶ ساله و بیشتر ، ۳۷/۵ درصد باسواد بوده‌اند . در سنی ۱۰ - ۶ ساله ، ۳۶ درصد و در گروه سنی ۱۱ - ۱۴ ساله ، ۴۹/۹ درصد باسواد بوده‌اند . در گروه سنی ۲۵ - ۶۴ ساله ، ۹۷/۷ درصد و در گروه سنی ۶۵ ساله و ، ۴/۲ درصد باسواد بوده‌اند .

بر اساس اطلاعات این سرشماری ، از جمعیت ۶ - ۲۴ ساله جامعه عشايري کشور ، ۲۸/۳ درصد در حال تحصیل بوده‌اند . این نسبت در سنی مختلف یکسان نیست و از ۴۱/۴ درصد در مورد نوجوانان ۱۱ - ۱۴ ساله به ۵/۹ درصد در بین جوانان ۱۹ - ۲۴ ساله می‌رسد .

جدول پ - درصد باسوادان ۶ ساله و بیشتر بر حسب گروههای عمده سنی - به تفکیک جنس

گروههای عمده سنی	مردوزن	مرد	زن
جمعیت ۶ ساله و بیشتر	۲۷/۰	۲۸/۸	۱۲/۰
کودکان (۶-۱۰ ساله)	۳۶/۰	۲۸/۰	۲۳/۲
نوجوانان (۱۱-۱۴ ساله)	۲۹/۹	۴۵/۲	۳۱/۰
جوانان (۱۵-۲۲ ساله)	۲۶/۹	۵۵/۳	۱۶/۷
میانسالان (۲۵-۴۴ ساله)	۹/۲	۱۲/۱	۱/۸
بزرگسالان (۴۵ ساله و بیشتر)	۴/۲	۶/۷	۰/۵

نمودار ۳ - درصد باسوادان جمعیت ۶ ساله و بیشتر عشایر کوچنده کشور

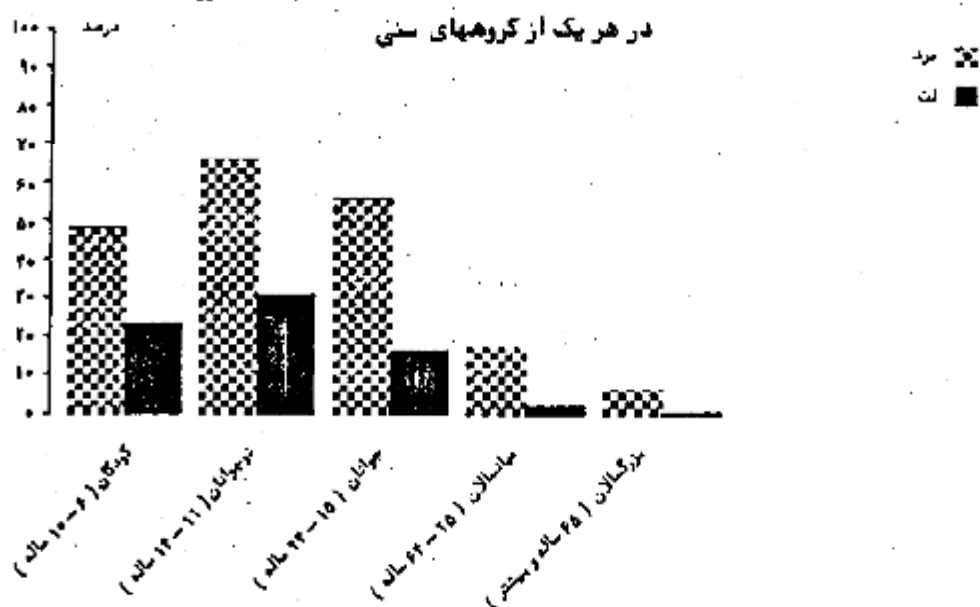

جدول ت - درصد جمعیت ۶-۲۴ ساله در حال تحصیل بر حسب گروههای عمده سنی - به تفکیک جنس

گروههای عمده سنی	مردوزن	مرد	زن
جمعیت ۶-۲۴ ساله	۲۸/۳	۲۰/۰	۱۵/۲
کودکان (۶-۱۰ ساله)	۳۲/۲	۲۶/۲	۲۲/۰
نوجوانان (۱۱-۱۴ ساله)	۴۱/۳	۵۶/۲	۲۲/۵
جوانان (۱۵-۲۲ ساله)	۱۳/۹	۲۲/۲	۴/۲
(۱۵-۱۸ ساله)	۲۰/۲	۳۱/۶	۶/۶
(۱۹-۲۴ ساله)	۵/۹	۱۰/۵	۱/۳

وضع فعالیت

در تیرماه ۱۳۶۶، از جمعیت ۶ ساله و بیشتر مردان، ۶۹/۹ درصد شاغل، ۱۶/۹ درصد معطل و ۱/۶ درصد بیکار (جویای کار) بود. مقابل، ۴۰/۲ درصد از زنان شاغل، ۷/۰ درصد معطل، ۲۸/۶ درصد خانه‌دار و ۰/۳ درصد بیکار (جویای کار) بوده‌اند.

نمودار ۴ - توزیع نسبی جمعیت ۶ ساله و بیشتر عشایر کوچنده کشور برحسب وضع فعالیت

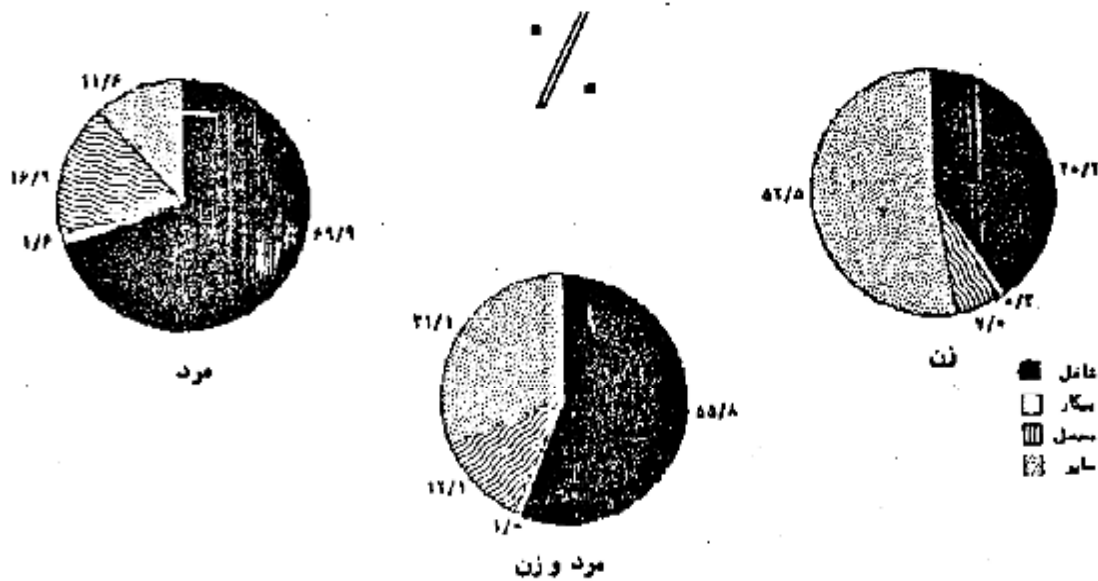

وضع زناشویی

در تیرماه ۱۳۶۶، در بین جمعیت ۱۰ ساله و بیشتر جامعه عشایری کشور، ۵۲/۳ درصد از مردان و ۶۲/۲ درصد از زنان، "حدافل یکدیگر کرده" بودند. نسبت افراد "هرگز ازدواج نکرده" در جمعیت ۱۰ ساله و بیشتر برای مردان، ۴۵/۲ درصد و برای زنان، ۲۴/۱ درصد بود.

جدول ۴ - توزیع نسبی جمعیت ۱۰ ساله و بیشتر برحسب وضع زناشویی

وضع زناشویی	مرد و زن	مرد	زن
جمع	۱۰۰/۰	۱۰۰/۰	۱۰۰/۰
دارای همسر	۵۶/۵	۵۲/۱	۶۰/۰
بی همسر بر اثر فوت همسر	۲/۶	۰/۲	۵/۱
بی همسر بر اثر طلاق	۰/۱	۰/۱	۰/۲
هرگز ازدواج نکرده	۴۰/۸	۴۶/۲	۲۴/۲

نمودار ۵ - وضع زناشویی جمعیت ده ساله و بیشتر عشایر کوچنده کشور

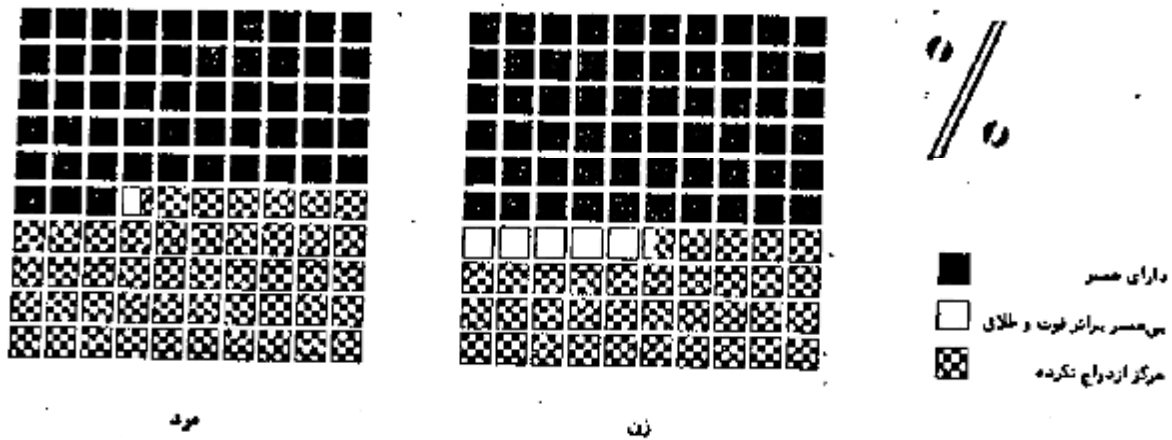

تسهیلات در اختیار خانوار

بر اساس نتایج سرشماری اجتماعی - اقتصادی عشایر کوچنده کشور، در تیرماه ۱۳۶۶، از ۱۸۰۲۲۲ خانوار عشایری، ۶/۶ درصد موتورسیکلت، ۲/۲ درصد وسیله نقلیه باری و ۳/۸ درصد سایر وسایل نقلیه را در اختیار داشته‌اند.

جدول ج - خانوارهای عشایری بر حسب استفاده از وسایل نقلیه موتور در اختیار آنها

جمع	موتورسیکلت	وسایل نقلیه باری	سایر وسایل نقلیه	موتورسیکلت و وسایل نقلیه باری	موتورسیکلت و سایر وسایل نقلیه	وسایل نقلیه باری و سایر وسایل نقلیه	موتورسیکلت و سایر وسایل نقلیه	جمع
۱۸۰۲۲۲	۱۱۱۲۲	۵۰۸۱	۶۰۵۲	۲۱۵	۲۲۲	۲۶۴	۲۶	۱۵۶۸۲۰

بر اساس همین اطلاعات، از کل خانوارهای عشایری ۱/۳۶ درصد از رادیو، ۲/۳۸ درصد از چراغ توری (نفتی و گازی) و ۶/۱۵ درصد از چراغ خیاطی استفاده می‌کرده‌اند.

جدول ج - خانوارهای عشایری بر حسب استفاده از رادیو، چراغ توری و چراغ خیاطی در اختیار آنها

جمع	رادیو	چراغ توری (نفتی یا گازی)	چراغ خیاطی	چراغ توری و رادیو	چراغ توری و چراغ خیاطی	چراغ توری و رادیو و چراغ خیاطی	رادیو و چراغ خیاطی	جمع
۱۸۰۲۲۲	۲۱۱۰۴	۲۲۴۶۲	۳۸۹۳	۲۵۲۸۶	۳۹۲۷	۵۵۷۷	۱۲۷۸۱	۸۲۱۸۲

در تیرماه ۱۳۶۶ از کل خانوارهای عشایری ۷/۱۱ درصد از اجاق گاز، ۸/۲۱ درصد از چراغ خوراکی نفتی و ۴/۲۳ درصد از بخاری استفاده می‌کرده‌اند.

جدول ج - خانوارهای عشایری برحسب اسفاده از اجاق گاز، چراغ نفتی و بخاری در اختیار آنها

جمع	اجاق گاز	چراغ خوراکی و نفتی	بخاری	اجاق گاز و چراغ نفتی	اجاق گاز و بخاری	چراغ نفتی و بخاری	اجاق گاز، چراغ نفتی و بخاری	هیچ کدام
۱۸۰۲۲۳	۲۵۰۷	۲۰۱۲۶	۱۲۱۴۱	۶۹۰۶	۱۴۴۴	۱۸۲۸۶	۸۱۸۵	۰۶۲۷۸

براساس نتایج این سرشماری، سوخت اصلی برای پخت و پز و ایجاد گرما در ۸۰/۶ درصد از خانوارها "هیزم و زغال چوب" در ۲/۰ درصد از خانوارها سوخت حیوانی و در ۱۱/۶ درصد از خانوارها نفت سفید بوده است.

جدول خ - خانوارهای عشایری برحسب سوخت اصلی مصرفی

جمع	هیزم و زغال چوب	سوخت حیوانی	نفت سفید	گازوئیل	گاز	سایر	هیچ کدام
۱۸۰۲۲۳	۱۲۵۳۰۵	۱۲۶۷۲	۲۰۸۶۶	۸۲	۱۱۶۱	۱۳۵	۰

نمودار ۶ - توزیع نسبی خانوارهای عشایر کوچنده کشور برحسب نوع سوخت اصلی مصرفی

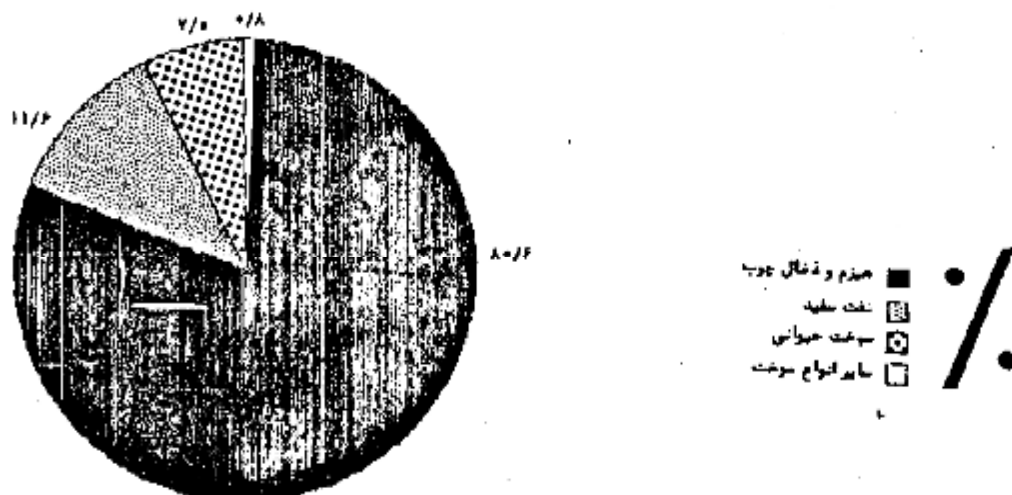

نوع بهره‌برداری

براساس نتایج این سرشماری، عشایر کوچنده کشور، اداره ۱۸۶۶۰۴ بهره‌برداری کشاورزی را صدها دار بوده‌اند. از این تعداد، ۱۲/۹ صورت اختصاصی و ۵/۹ درصد به صورت شریکی با عشایر و غیر عشایر اداره می‌شده است. از تعداد کل بهره‌برداران کشاورزی، فقط ۱/۲ به غیر عشایر بوده است. از کل بهره‌برداران کشاورزی جامعه عشایری، فعالیت ۴۶/۹ درصد "فقط دامداری"، ۳۶/۴ درصد "دامداری و زراعت"، ۱/۶ "دامداری و باغداری" و ۱۰/۱ درصد "دامداری، زراعت و باغداری" بوده است.

دامداری

بر اساس اطلاعات سرشماری اجتماعی - اقتصادی عشایر کوچنده کشور در تیرماه ۱۳۶۶، در جامعه عشایر کوچنده، ۹۲۸۲۸۲۶ رأس گوسفند و بره، ۷۶۷۸۷۵۵ رأس بز و بزغاله و ۱۸۵۸۰۰ رأس گاو و گوساله نگهداری می شده است. به این ترتیب، بطور متوسط برای هر خانوار عشایری ۵۲ رأس گوسفند و بره، ۴۳ رأس بز و بزغاله و یک رأس گاو و گوساله وجود داشته است. همچنین در جامعه عشایری، ۶۳۰۸ رأس گاو میش و بچه گاو میش و ۲۹۶۹۰ نفر سگ شتر و بچه سگ شتر نگهداری می شده است.

جدول د - تعداد انواع دام جامعه عشایر کوچنده

گوسفند و بره	بز و بزغاله	گاو و گوساله	بچه گاو میش و بچه گاو میش	شتر و بچه شتر	گاو میش و بچه گاو میش	قاطر و اجتر	گروه الاغ و گاو الاغ
۹۲۸۲۸۲۶	۷۶۷۸۷۵۵	۱۸۵۸۰۰	۶۳۰۸	۲۹۶۹۰	۲۰۶۰۸	۶۶۰۱۶	۱۸۵۷۰۵

تعداد انواع دام هر یک از اینها و طایفه های مستقل در بخش یک ارائه شده است.

بر اساس اطلاعات این سرشماری، در تیرماه ۱۳۶۶، تعداد دام کوچک (گوسفند و بره و بز و بزغاله) جامعه عشایری بر روی ۱۶۹۶۱۶۰۱ رأس بوده است. ۳/۹ درصد از خانوارهای جامعه عشایری دام کوچک نداشته اند. ۴۸/۴ درصد از خانوارها دارای کمتر از ۵۰ رأس دام کوچک بوده اند. دام کوچک ۵/۷ درصد از خانوارها ۱۵۰۰ رأس و بیشتر بوده است.

جدول ذ - خانوارها بر حسب طبقات دام کوچک

جمع	بدون دام کوچک	دارای کمتر از ۵۰ رأس	دارای ۵۰ تا ۹۹ رأس	دارای ۱۰۰ تا ۱۹۹ رأس	دارای ۲۰۰ تا ۲۹۹ رأس	دارای ۳۰۰ تا ۳۹۹ رأس	دارای ۴۰۰ تا ۴۹۹ رأس	دارای ۵۰۰ تا ۹۹۹ رأس	دارای ۱۰۰۰ تا ۱۴۹۹ رأس	دارای ۱۵۰۰ رأس و بیشتر
۱۸۰۲۲۲	۷۰۲۶	۶۹۱۳۶	۲۲۱۲۶	۲۳۵۹۴	۱۳۳۸۱	۱۳۳۸۶	۷۴۵۸	۱۸۰۵	۲۲۵	۱۱۶

نمودار ۷ - توزیع خانوارهای عشایر کوچنده کشور بر حسب تعداد دام کوچک

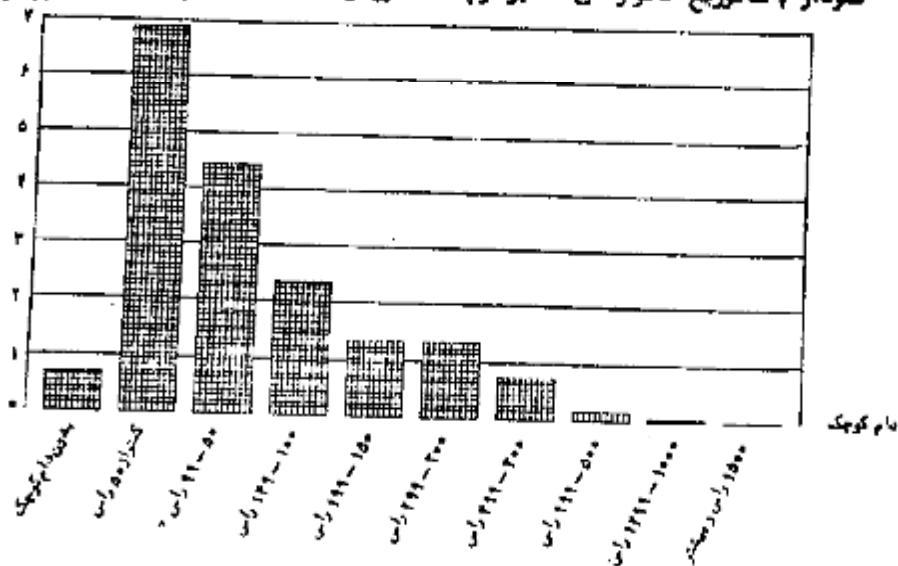

در این سرشماری عوامل افزایش تعداد دام از اول استقرار در بهیلاق ۱۳۶۵ تا اول استقرار در بهیلاق ۱۳۶۶ تحت عناوین "زاییده شده" و "خرید" و عوامل کاهش طی همین دوره تحت عناوین "تلفات"، "فروش" و "ذبح" طبقه‌بندی شده است.

از کل ۴۹۵۷۶۸۴ رأس گوسفند و بره افزایش یافته طی دوره مورد بررسی، ۹۵/۲ درصد مربوط به دام زاییده شده و ۴۲/۶ درصد مربوط به دام خریداری شده بوده است. در مقابل، از کل ۳۵۳۵۸۸۳ رأس گوسفند و بره کاهش یافته در دوره مورد بررسی، ۳۳/۹ درصد مربوط به تلفات، ۵۹/۷ درصد مربوط به فروش و ۶/۳ درصد مربوط به ذبح بوده است. در مورد سایر انواع دام نیز اطلاعات مربوط در جدول "ر" آمده است.

در طی همین دوره، جامعه عشایری کشور ۲۱۱۷۰۷۰ رأس گوسفند و بره، ۱۱۵۳۹۸۳ رأس بز و بزغاله، ۹۳۲۷ رأس گاو و گوساله، ۱۹۰ رأس گاو میش و بچه گاو میش و ۱۳۸۴ نفر شتر و بچه شتر به فروش رسانده است. تعداد دام فروخته شده نسبت به کل تعداد دام کاهش یافته به ترتیب برای گوسفند و بره ۵۹/۷ درصد، بز و بزغاله ۴۲/۱ درصد، گاو و گوساله ۵/۰ درصد، گاو میش و بچه گاو میش ۵۲/۹ درصد و شتر و بچه شتر ۳۷/۶ درصد بوده است.

جدول ر - تصرفات تعداد انواع دام

تصرفات	گوسفند و بره	بز و بزغاله	گاو و گوساله	گاو میش و بچه گاو میش	شتر و بچه شتر
افزایش:					
جمع	۴۹۵۷۶۸۴	۳۹۰۳۸۲۵	۶۹۰۲۸	۲۳۸۳	۵۲۵۲
زاییده شده	۴۷۲۸۶۱۸	۳۷۹۰۵۸۳	۶۴۶۸۸	۲۱۲۵	۴۹۵۷
خریداری شده	۲۲۹۰۵۶	۱۱۳۲۶۲	۲۳۴۰	۲۵۸	۴۹۷
کاهش:					
جمع	۳۵۳۵۸۸۳	۲۷۴۲۰۵۲	۱۵۸۲۱	۳۲۶	۲۹۲۱
تلفات	۱۲۰۱۸۰۸	۱۱۷۷۰۲۹	۵۹۹۰	۱۵۲	۱۲۹۷
فروش	۲۱۱۷۰۷۰	۱۱۵۳۹۸۳	۹۳۲۷	۱۹۰	۱۳۸۴
ذبح	۲۲۷۰۵۵	۴۱۳۰۲۱	۵۰۲	۴	۵۰

بر اساس اطلاعات به دست آمده از این سرشماری، در تیرماه ۱۳۶۶، تعداد دام شیره جامعه عشایر کوچنده کشور، شامل ۴۲۳۷۵۶۲ رأس گوسفند، ۳۶۱۳۹۸۹ رأس بز، ۶۳۹۹۶ رأس گاو و ۲۲۶۶ رأس گاو میش بوده است. بر همین اساس، تولید سالانه شیر دامهای شیره جامعه عشایری کشور، برابر ۲۷۶۵۲۶ تن، تولید سالانه پشم گوسفند ۱۰۲۱۱ تن، موی بز ۲۳۰۴ تن و پشم شتر ۵۹ تن برآورد می شود.

جدول ز - متوسط تولید سالانه شیر، پشم و موی بز و کرک یک رأس دام

شرح	گوسفند	بز	گاو	گاو میش	شتر
شیر	۲۴/۲	۴۱/۰	۴۴۰/۹	۷۹۶/۰	۰۰۰
پشم (نانسته) موی و کرک	۱/۱	۰/۳	x	x	۲/۰

۰۰۰ رقم در دسترس نیست
x صفت ذاتی وجود ندارد

زراعت و باغداری

بر اساس اطلاعات سرشماری اجتماعی - اقتصادی عشایر کوچنده کشور در تیرماه ۱۳۶۶ ، اراضی زیر کشت محصولات سالانه آبی خانوارهای بهره‌بردار جامعه عشایری ۷۵۵۲۴ هکتار بوده است ، که از این مقدار ۴۶/۵ درصد در مناطق استقرار بیلابلی و ۵۳/۵ درصد در مناطق استقرار قشلاقی قرار داشته است . اراضی زیر کشت محصولات سالانه دیم بهره‌برداریهایی جامعه عشایری برابر با ۲۰۲۲۹۷ هکتار بوده است که از این مقدار ، ۳۹/۳ درصد در مناطق استقرار بیلابلی و ۶۰/۷ درصد در مناطق استقرار قشلاقی قرار داشته است .

اراضی باغ و قلمستان جامعه عشایری کشور جمعاً ۱۵۶۹۹ هکتار بوده است که ۵۳/۶ درصد در مناطق استقرار بیلابلی و ۴۵/۴ درصد در مناطق استقرار قشلاقی قرار داشته است . از کل اراضی باغ و قلمستان ، ۸۵/۰ درصد مربوط به باغ و قلمستان آبی و ۱۵/۰ درصد مربوط به اراضی باغ و قلمستان دیم بوده است .

جدول ۲ - مساحت اراضی بهره‌برداریهایی در بیلابلی و قشلاقی بر حسب نوع استفاده از زمین

محل استقرار		زیر کشت محصولات سالانه		آبیش		باغ و قلمستان	
		آبی	دیم	آبی	دیم	آبی	دیم
جمع	۷۵۵۲۴	۲۰۲۲۹۷	۲۵۵۲۰	۱۱۳۴۱۷	۱۳۳۴۲	۲۳۵۷	
بیلابلی	۳۵۱۰۷	۷۹۶۴۲	۱۳۲۷۹	۴۹۸۲۰	۷۰۷۶	۱۲۹۱	
قشلاقی	۴۰۴۱۷	۱۲۲۸۵۵	۱۱۷۵۹	۶۳۵۷۷	۶۲۶۶	۸۶۶	

صنایع دستی

در تیرماه ۱۳۶۶ ، در بین خانوارهای جامعه عشایری کشور ، بافت " قالی و قالیچه " در ۳۱۸۸۳ خانوار ، بافت " کلم ، زیلو ، جاجیم ، غورچین ، توبره و مشابه " در ۳۸۲۴۵ خانوار ، بافت پلاس (چادر) در ۸۳۰۳۳ خانوار ، بافت " چوقا ، برک و مشابه " در ۳۳۰۴ خانوار ، بافت " کلاه ، دستکش و مشابه " در ۱۰۱۶ خانوار و حصیربافی در ۱۶۰۵۲ خانوار وجود داشته است .
در جامعه عشایری ، تولید صنایع دستی ، به طور عمده برای مصرف خانوار انجام می‌شود ، به طوری که ، قالی و قالیچه که بهترین صنعت دستی در جامعه عشایری به شمار می‌رود ، تنها در ۲۸/۸ درصد از خانوارهای تولید کننده ، به منظور فروش بافته می‌شده است .

عمده‌ترین طریق مبادلات

بر اساس اطلاعات این سرشماری ، ۴۲/۴ درصد از خانوارهای عشایری ، مایحتاج خود را به طور عمده از شرکت‌های تعاونی عشایری تأمین می‌کرده‌اند ، در حالیکه فقط حدود ۲/۴ درصد از آنها ، دام و فراورده‌های دامی و محصولات زراعی خود را از طریق شرکت‌های مزبور به فروش می‌رسانده‌اند . ۹/۷ درصد از خانوارها ، مایحتاج خود را از طریق پیله‌ور خریداری می‌کرده‌اند و در مقابل ، خانوارهایی که دام‌های خود را از این طریق به فروش می‌رسانده‌اند ، ۴۲/۱ درصد بوده‌اند .

نمودار ۸ - توزیع خانوارهای عشایر کوچنده کشور برحسب عمده‌ترین طریق معادله

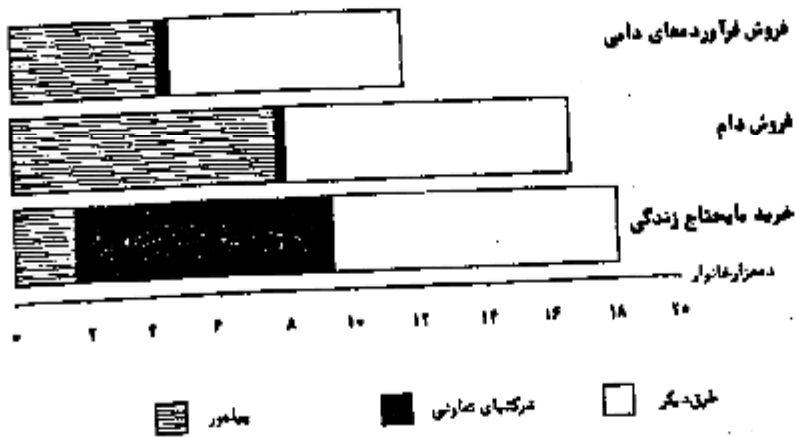

نوع اقامتگاه

براساس اطلاعات این سرشماری، ۹۳/۶ درصد از خانوارهای کوچنده تمام دوره استقرار در بیلاق را زیر سرپناه (چادر) به سر می‌برده‌اند، در حالی که فقط ۳/۰ درصد از خانوارها تمام دوره مزبور را در ساختمان طی کرده‌اند. در مقابل، ۵۲/۰ درصد از خانوارها تمام دوره استقرار در قشلاق را در ساختمان و ۴۱/۸ درصد از آنها تمام دوره مزبور را در زیر سرپناه طی کرده‌اند. همچنین خانوارهایی که بخشی از مدت اقامت خود را در سرپناه و بخشی دیگر را در ساختمان سپری کرده‌اند، در بیلاق ۲/۴ درصد و در قشلاق ۶/۲ درصد بوده‌اند.

نمودار ۹ - توزیع نسبی خانوارهای عشایر کوچنده کشور برحسب نوع اقامتگاه در بیلاق و در قشلاق

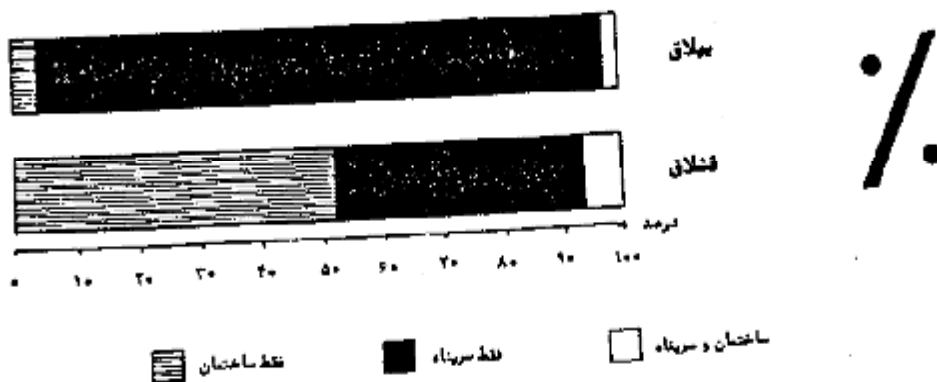

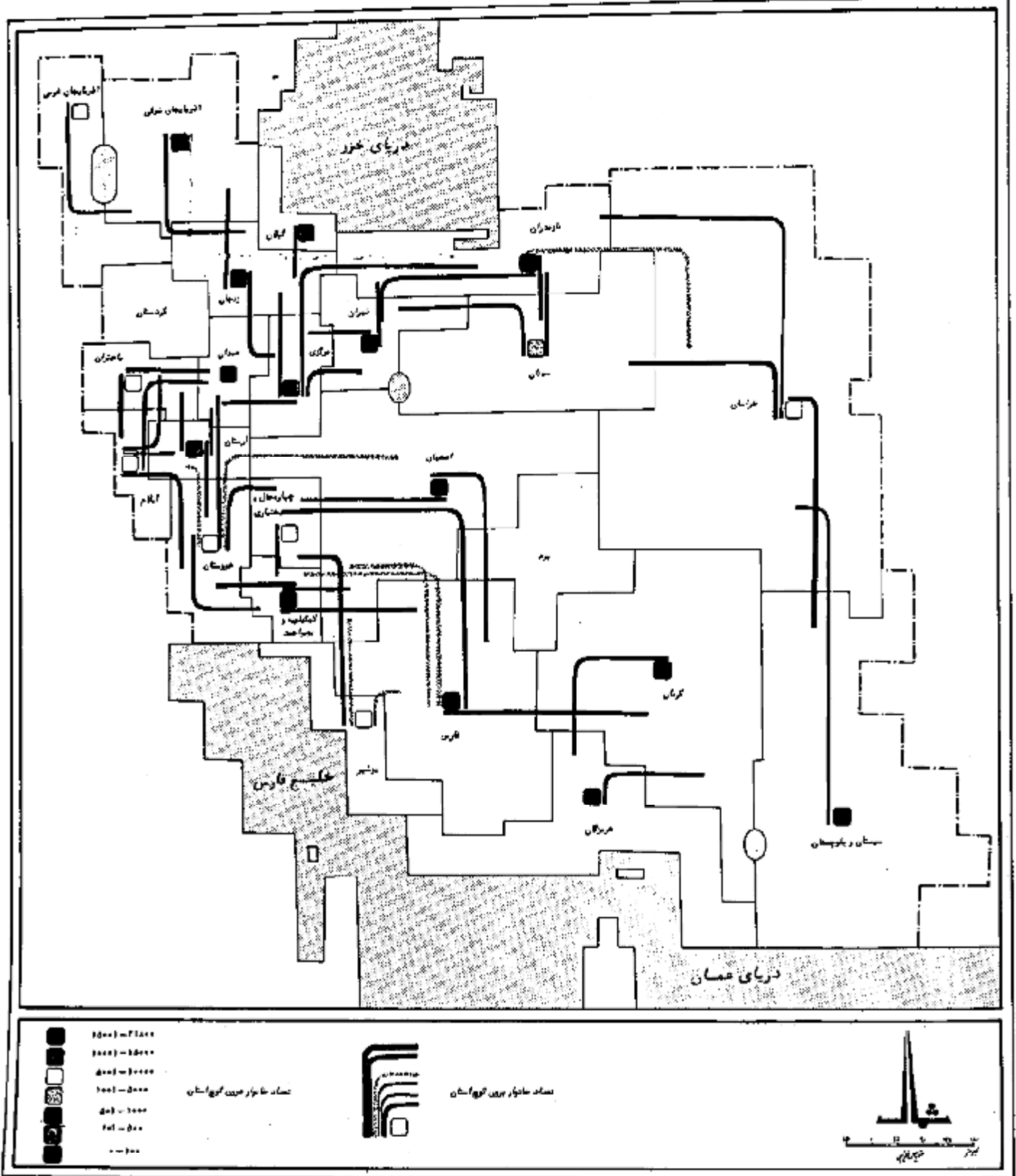



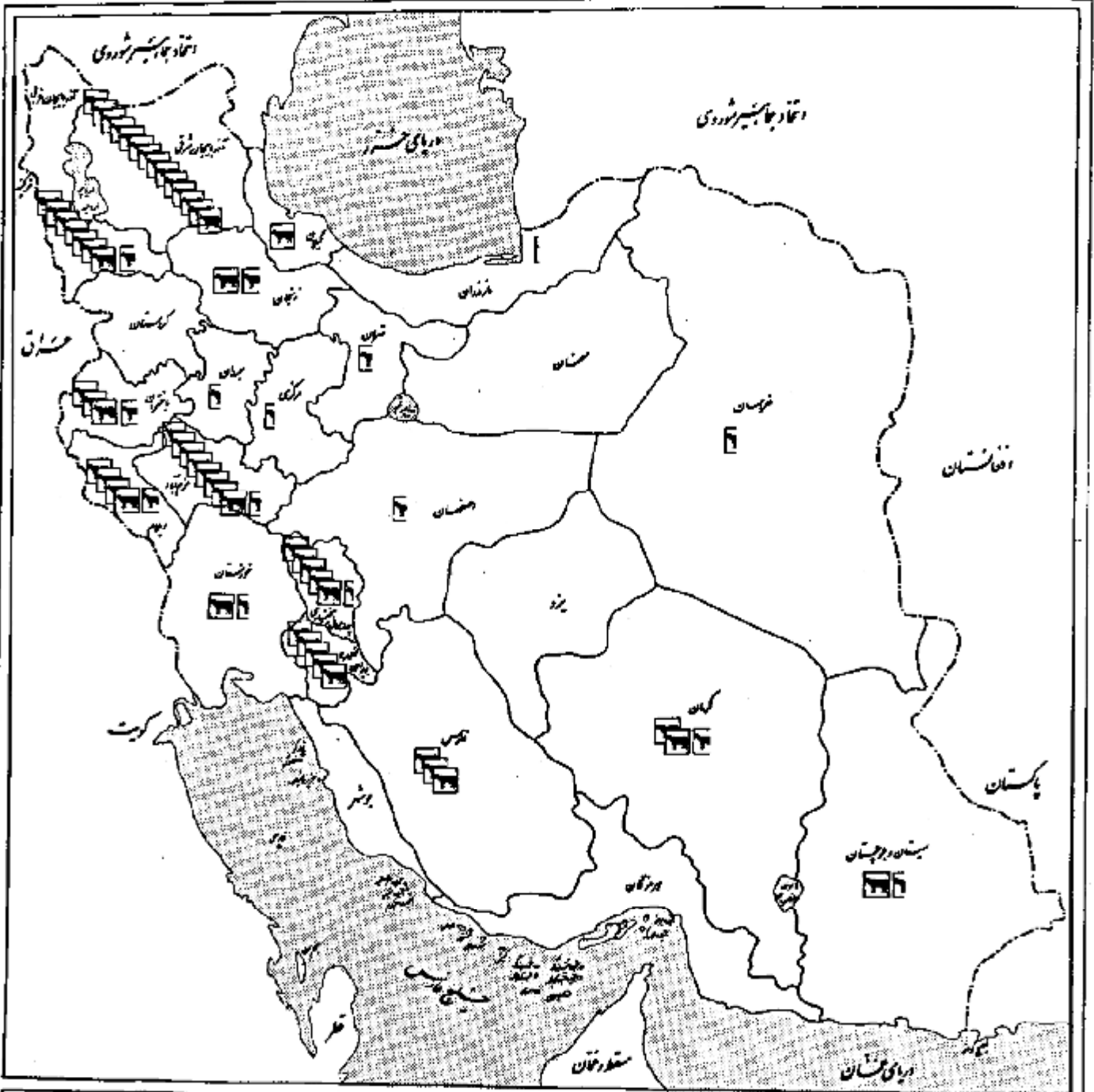

مرکز
شهرستان

شهرستان

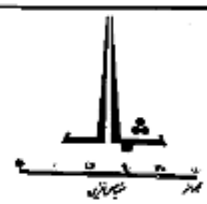

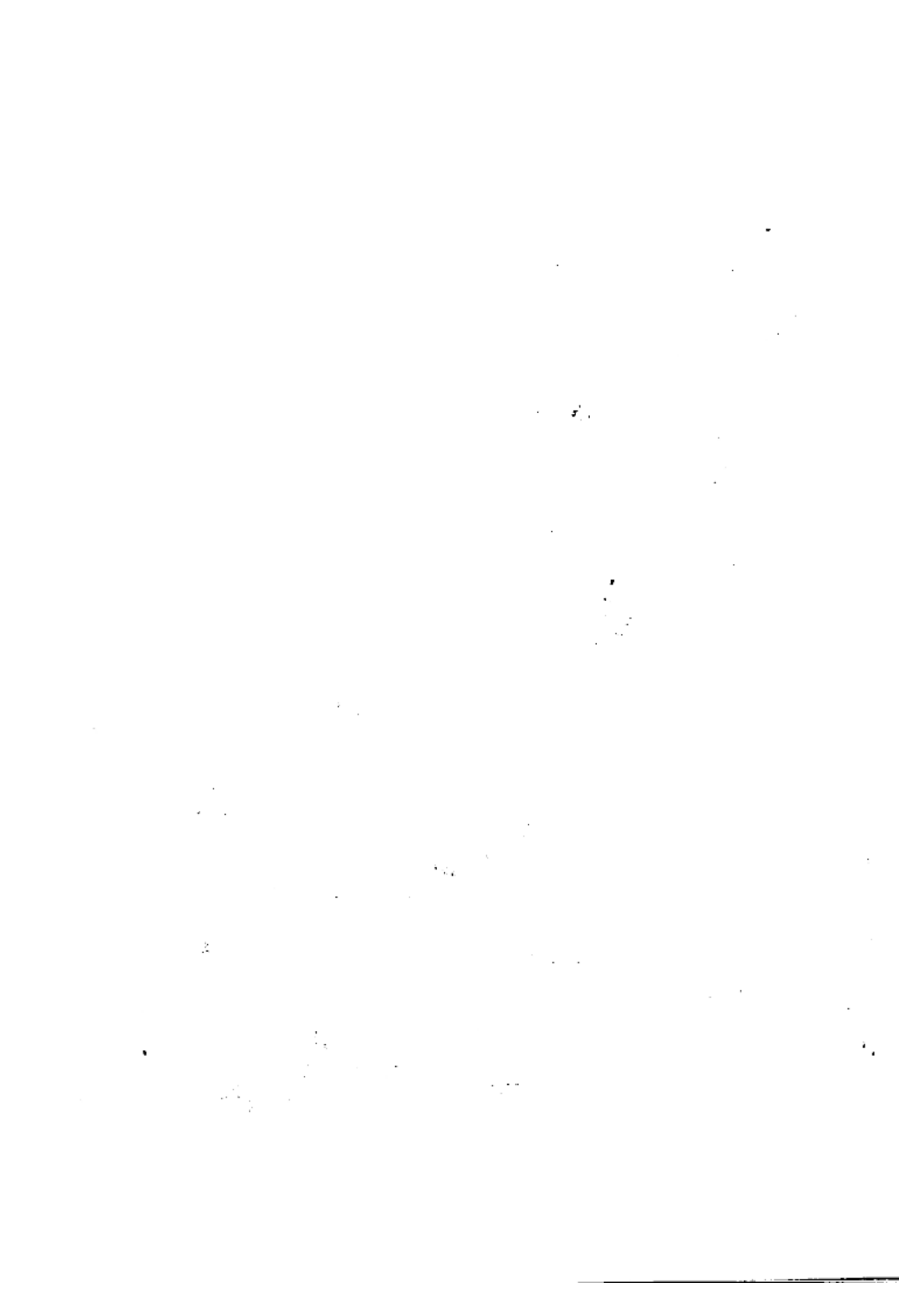

بخش ۱ — فهرست شخصیات اہلما و طایفہ نامی متعل

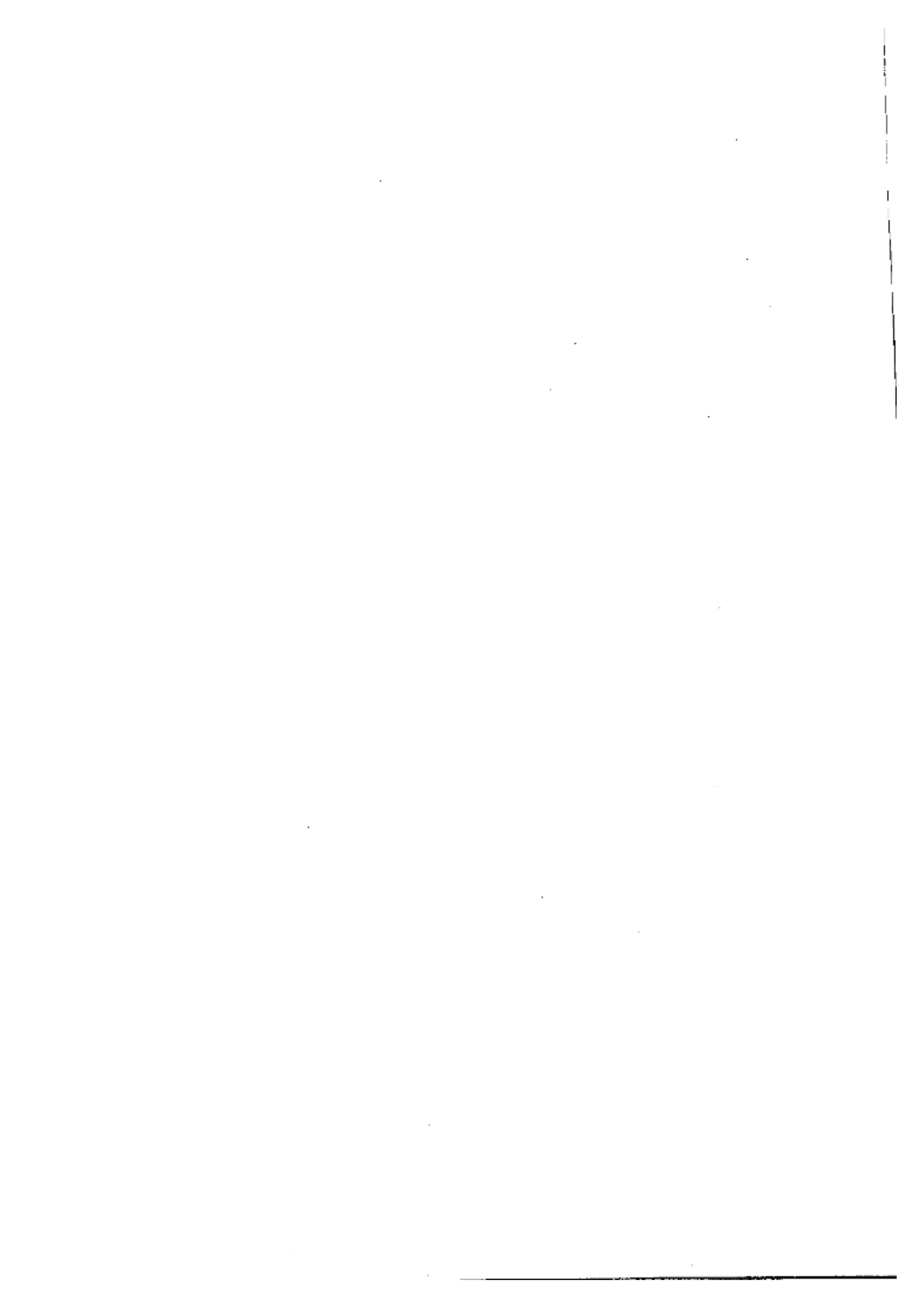

جدول الف - خانواده‌های نخست ایجاد یافته از تسکین روستاهای محلی مستعمره آذربایجان

میت			خانوار	مستعمران محلی مستعمر		ایل یا قبیله مستقل
زن	مرد	مرد زن		تشدیدی	سبقتی	
۷	۶	۵	۴	۳	۲	۱
۵۵۱۳۵	۵۹۷۷۴	۱۱۵۲۰۶۶	۱۸۰۲۳۴		کرمان	کرمان
۵۱۱	۶۰۱	۱۱۱۲	۲۱۶		کرمان	ایل اشکدره آریه
۱۷۹۴	۲۰۸۵	۳۸۷۹	۵۲۰		ایلام	ایل ارغوان آریه
۷۱	۷۸	۱۴۹	۲۰		ایلام	ایل ارغوان آریه
۱۷۳۲	۲۰۰۷	۳۷۳۰	۵۰۰		ایلام	ایل ارغوان آریه
۵۵۷	۵۵۸	۱۱۱۵	۱۶۰		کرمان	ایل اصفهانیان
۵۸۷۵	۳۴۱۶	۱۴۲۲۱	۲۰۲۴		کرمان	ایل افشار
۵۰۹۱	۵۲۶۵	۱۰۴۵۶	۱۲۲۶		کرمان	ایل افشار
۵۷۶	۶۰۷	۱۱۸۳	۱۰۸		خرمزگان	ایل افشار
۲۰۸	۲۴۴	۴۵۲	۷۰		خرمزگان	ایل افشار
۲۴۰۶	۲۳۲۷	۵۰۳۳	۲۳۹		لرستان	ایل امیر ایمن - مورین - طارحان
۲۲۶۴	۲۴۶۵	۴۷۲۹	۵۸۹۷		آذربایجان مرکزی	ایل ایل - مورین - شاهسون
۲۲۴۲۰	۲۴۴۵۲	۴۶۸۷۲	۵۸۴۰		آذربایجان مرکزی	ایل ایل - مورین - شاهسون
۱۷۴	۲۰۹	۳۸۵	۵۷		زنگنه	ایل ایل - مورین - شاهسون
۷۴۴	۲۵۳۹	۶۵۱۲	۸۶۰		ایلام	ایل ایوانه
۷	۱۰	۱۷	۲		ایلام	ایل ایوانه
۲۳۲۷	۲۵۵۹	۶۴۹۶	۸۵۸		ایلام	ایل ایوانه
۱۲۲۵	۱۸۶۱	۳۵۸۶	۵۱۲		کهگیلویه و بویر احمد	ایل ریاست و بویر احمد
۱۸۵۲	۱۸۷۵	۳۷۲۷	۶۰۹		ایلام	ایل سقا و تندور دکان
۳۱۹	۲۴۲	۴۶۱	۷۲		ایلام	ایل سقا و تندور دکان
۱۶۳۸	۱۶۳۳	۳۲۷۱	۵۲۷		ایلام	ایل سقا و تندور دکان
۵۶۰	۶۲۰	۱۲۶۰	۱۷۱		ایلام	ایل سقا و تندور دکان
۱۲۲۸	۱۱۹۲	۲۴۲۵	۳۱۵		کرمان	ایل سقا و تندور دکان
۷۷۱	۲۲۷	۹۹۸	۴۶۴		خرمزگان	ایل سقا و تندور دکان
۱۵۲	۴۶۰	۶۱۲	۱۵۱		خرمزگان	ایل سقا و تندور دکان
۸۶۱-۱	۹۵۱۷	۱۸۱۲۲۷	۱۷۹۶۰		خوزستان	ایل سقا و تندور دکان
۱۴۱۴۲	۱۶۰۶۶	۳۰۲۰۸	۴۷۳۶		خوزستان	ایل سقا و تندور دکان
۸۰۰۸	۸۲۳۶	۱۶۲۷۴	۲۴۳۶		اصفهان	ایل سقا و تندور دکان
۳۳۸	۴۱۱	۷۴۹	۱۲۰		اصفهان	ایل سقا و تندور دکان
۴۳۸۰۲	۴۶۰۸۸	۹۲۸۹۰	۱۲۶۵۴		خوزستان	ایل سقا و تندور دکان
۵۵	۴۵	۱۰۰	۱۰		اصفهان	ایل سقا و تندور دکان
۱۶۴۵۰	۲۱۵۰۷	۴۰۹۵۷	۶۶۰۰		خوزستان	ایل سقا و تندور دکان
۲۶۶	۲۲۲	۴۸۸	۱۰۴		خوزستان	ایل سقا و تندور دکان
۲۵۲۵	۲۶۰۲	۵۱۲۸	۶۶۷		ایلام	ایل سقا و تندور دکان
۲۲۲	۲۲۲	۴۴۴	۸۷		کرمان	ایل سقا و تندور دکان
۱۰۶۲	۳۴۶	۱۳۳۰۸	۲۲۴۶		کرمان	ایل سقا و تندور دکان
۱۰۶۶	۳۴۵	۱۳۳۰۶	۲۲۴۵		خرمزگان	ایل سقا و تندور دکان
۱	۱	۲	۱		خرمزگان	ایل سقا و تندور دکان

گزن

حیثیت			خاور	استان های گیلستان		کل یا بیشتر
زن	مر	مردان		نقشبندی	سیدانی	
۷	۶	۵	۴	۳	۲	۱
۱۷۲۶	۱۷۲۵	۲۴۶۱	۵۰۷	بهاختران	بهاختران
۵۱۵	۲۴۱	۱۱۱۵	۲۰۷	کرمان	کرمان
۲۶۱۱	۲۰۹۰	۶۰۲۱	۱۱۵۷	بهاختران	بهاختران
۱۸۵۱	۱۷۹۰	۲۶۴۱	۷۲۶	کرمان	کرمان
۶۸۱۸	۷۰۲۲	۱۲۸۴۰	۲۴۷۵	کرمان	کرمان
۱۶۴۹	۱۱۷۴	۱۱۲۲	۷۱۶		
۲۸۶	۴۴۱	۸۲۷	۱۴۵	اصفهان	نارس
۱۱۹	۴۶۱	۸۸۰	۱۲۲	اصفهان	اصفهان
۱۱۴۴	۱۲۷۲	۲۴۱۶	۴۴۴	اصفهان	و هارمه و لور و مازان
۸۱۶۱	۷۶۲۵	۱۵۲۶۶	۲۲۲۸	آذربایجان غربی	آذربایجان غربی
۲۶۶	۲۲۲	۶۶۱	۹۰		
۱۹۰	۲۰۷	۲۶۷	۵۴	بهاختران	محمدان
۱۰۹	۱۱۵	۲۲۴	۲۶	ایلام	محمدان
۷۲۹	۷۵۶	۱۴۸۵	۲۲۵	لرستان	لرستان
۲۰۵۷	۲۴۰۰	۶۴۵۷	۱۰۴۴	کهگیلویه و بویر احمد	کهگیلویه و بویر احمد
۲۰۶۷	۲۸۱۶	۶۵۱۶	۹۲۲		
۴۰۴	۴۲۷	۸۴۱	۱۰۱	لرستان	محمدان
۲۲۲	۲۶۸	۴۴۰	۵۴	خوزستان	لرستان
۲۲۲۴	۲۷۰۶	۵۰۸۰	۷۴۹	لرستان	لرستان
۶۷	۸۸	۱۵۵	۱۶	ایلام	لرستان
۲۸۰۲	۲۰۶۵	۵۸۶۸	۷۵۲	ایلام	ایلام
۱۵۵۴۹	۱۶۱۶۶	۳۱۷۱۵	۴۷۶۱	قزوین	قزوین
۷۷۲	۲۵۰	۷۲۲	۱۲۷	کرمان	کرمان
۴۲۵۸	۴۸۰۱	۱۱۵۹۶	۱۳۶۷		
۵۴۰	۵۶۱	۱۱۲۱	۱۲۰	خوزستان	خوزستان
۱۲۵۲	۱۲۶۴	۲۶۱۶	۲۸۶	خوزستان	لرستان
۲۵۶۶	۲۸۴۶	۵۴۱۲	۷۸۱	لرستان	لرستان
۴۶۸۹	۵۰۵۶	۱۲۴۵	۱۵۷۵	کهگیلویه و بویر احمد	کهگیلویه و بویر احمد
۷۱۷	۷۶۶	۱۴۸۲	۲۲۲	لرستان	لرستان
۹۱۸	۱۰۶۴	۱۶۲۲	۲۰۲	لرستان	لرستان
۲۷۷۸	۳۲۲۸	۸۱۰۶	۱۳۶۸		
۱۵	۱۱	۲۶	۶	لرستان	محمدان
۶۵	۲۲	۱۵۲	۲۴	ایلام	محمدان
۱۶۴	۱۶۰	۲۷۴	۲۸	خوزستان	لرستان
۲۵۴۱	۴۰۱۲	۷۵۵۲	۱۱۸۶	لرستان	لرستان
۴۲	۵۲	۹۶	۱۴	ایلام	لرستان
۵۱	۸۱	۱۳۲	۱۲	ایلام	ایلام
۶۰۲۷	۷۲۶۶	۱۳۲۶۲	۲۲۷۷		
۷۱۵	۶۱۴	۱۲۰۹	۲۰۶	خوزستان	خوزستان
۱۲۵	۱۸۸	۲۲۲	۵۶	لرستان	خوزستان

بیت			خانوار	مستثنای این شهرستان		این خانوار مستثنی
زن	سر	مردان		نشدنی	بیستون	
۳	۴	۵	۱	۲	۳	۱
۱۹۹	۶۶۲	۱۰۸۸	۱۲۰	خانوارهای مستثنی	کرهستان
۲۱۱۱	۵۵۰۲	۱۰۱۱۲	۱۲۱۰	کرهستان	کرهستان
۱۹۱۰	۱۹۷۹	۳۸۸۹	۶۵۲	کرهستان	کرهستان
۲۲۱	۳۱۱	۱۲۱۲	۲۲۶	کرهستان	کرهستان
۱۲۲۶	۱۲۵۲	۲۱۸۹	۴۱۲	کرهستان	کرهستان
۵۲	۵۵	۱۰۸	۱۹	کرهستان	کرهستان
۱۲۸	۱۰۳۶	۱۱۲۱	۲۱۵	کرهستان	کرهستان
۱۲۲۰	۱۵۲۶	۲۸۶۶	۴۲۵	کرهستان	کرهستان
۱۰۴۹	۱۱۲۰	۲۱۵۶	۲۰۸	کرهستان	کرهستان
۲۹۴	۲۰۴	۳۶۸	۸۷	کرهستان	کرهستان
۶۵۰	۲۴۱	۱۲۹۲	۱۶۲	کرهستان	کرهستان
۸۷	۸۱	۱۶۶	۲۱	کرهستان	کرهستان
۱۲۴۶	۱۵۲۴	۲۰۲۰	۵۴۴	کرهستان	کرهستان
۱۰۱۹	۱۰۶۲	۱۱۱۶	۴۱۰	کرهستان	کرهستان
۴۲۶	۴۵۲	۶۲۱	۱۵۲	کرهستان	کرهستان
۲۲۵	۸۵۱	۱۳۲۶	۱۱۱	کرهستان	کرهستان
۱۴۹۰	۱۶۹۸	۲۱۳۲	۵۵۷	کرهستان	کرهستان
۱۲۰۶	۲۰۲۴	۳۲۲۰	۵۲۱	کرهستان	کرهستان
۱۶۱۰	۲۰۱۱	۲۴۰۱	۳۲۷	کرهستان	کرهستان
۱۶	۱۲	۲۱	۱	کرهستان	کرهستان
۱۳۵۶	۲۱۲۷	۳۲۰۲	۶۲۴	کرهستان	کرهستان
۲۵۱	۳۸۲	۶۲۸	۱۰۴	کرهستان	کرهستان
۲۰۲	۴۱۱	۶۲۲	۱۲۱	کرهستان	کرهستان
۸۴	۱۲۰	۲۰۴	۲۶	کرهستان	کرهستان
۱۲۰	۲۰۵	۳۲۵	۲۲۵	کرهستان	کرهستان
۲۲	۳۶	۴۸	۹	کرهستان	کرهستان
۳۸	۲۴	۱۱۲	۱۲	کرهستان	کرهستان
۲۱۱	۲۵۶	۴۱۷	۶۱	کرهستان	کرهستان
۱۵	۲۱	۳۱	۶	کرهستان	کرهستان
۲۱۱۲	۲۱۸۴	۳۲۵۲	۶۰۸	کرهستان	کرهستان
۱۴۲	۱۴۶	۲۸۹	۲۴	کرهستان	کرهستان
۱۶۲۰	۲۰۳۸	۳۰۰۸	۵۷۴	کرهستان	کرهستان
۱۱۳۱	۱۱۵۱	۲۲۰۷	۲۰۲	کرهستان	کرهستان
۷۸۰	۷۷۸	۱۵۵۸	۲۱۱	کرهستان	کرهستان
۱۴۰	۱۲۱	۲۶۱	۲۱	کرهستان	کرهستان
۱۰۲	۱۱۸	۲۲۵	۲۵	کرهستان	کرهستان
۲۶	۴۴	۸۰	۹	کرهستان	کرهستان
۸۸	۸۷	۱۷۵	۲۲	کرهستان	کرهستان
۲۲۲	۲۲۰	۱۸۵۲	۲۸۹	کرهستان	کرهستان
۴۱۱	۴۸۲	۶۲۲	۱۱۲	کرهستان	کرهستان
۱۲۵	۲۰۴	۳۲۶	۲۰	کرهستان	کرهستان
۱۶۰۲	۱۶۸۷	۲۲۲۰	۴۲۱	کرهستان	کرهستان

حجرت			فازار	استانی گسترده		ایران گسترده
زن	مرد	مردان		تشریح	پیدا	
۷	۶	۵	۴	۳	۲	۱
۸۱۰۹	۹۳۲۹	۱۷۱۳۸	۲۶۶۳	کوهنوردی و پیاده روی در استان تهران	کوهنوردی و پیاده روی در استان تهران
۸۱۹	۹۵۵	۸۷۲	۱۳۶	کوهنوردی و پیاده روی در استان تهران	کوهنوردی و پیاده روی در استان تهران
۲۹۹۰	۸۸۲۲	۱۶۵۱۲	۲۵۶۷	کوهنوردی و پیاده روی در استان تهران	کوهنوردی و پیاده روی در استان تهران
۲۴۸	۲۶۲	۵۱۰	۹۰	کرمان	کرمان
۹۵	۹۸	۱۹۲	۲۷	کرمان	کرمان
۱۵۲	۱۶۲	۳۱۷	۵۲	هرمزگان	هرمزگان
۱۸۱۸	۱۷۶۵	۳۵۸۲	۱۲۷	کرمان	کرمان
۱۷۰۲	۱۶۵۲	۳۳۶۶	۵۹۲	کرمان	کرمان
۱۱۶	۱۱۱	۲۲۷	۴۴	هرمزگان	هرمزگان
۲۶۵	۲۶۶	۵۱۱	۷۱	آذربایجان شرقی	آذربایجان غربی
۱۵۰۲۱	۱۶۲۷۹	۳۱۳۵۰	۴۳۷۶	آذربایجان شرقی	آذربایجان غربی
۳۵۵۸۸	۳۶۸۴۲	۷۲۴۲۰	۱۶۸۹۱	فارس	فارس
۲۲۵۰۵	۲۳۲۷۷	۴۵۸۸۲	۹۱۳۶	فارس	فارس
۱۲۷	۱۲۲	۲۸۰	۳۸	کوهنوردی و پیاده روی در استان فارس	کوهنوردی و پیاده روی در استان فارس
۵۴۵۵	۵۲۲۹	۱۰۷۲۲	۱۶۷۲	بوشهر	بوشهر
۲۱۲	۲۱۷	۴۶۵	۶۰۰	خوزستان	اصفهان
۱۱۱۵۹	۱۱۴۸۱	۲۲۱۴۰	۲۳۸۱	فارس	اصفهان
۲۲	۲۵	۱۰۲	۱۵	اصفهان	اصفهان
۱۸۹۰	۱۹۴۲	۳۸۲۲	۵۲۵	کوهنوردی و پیاده روی در استان اصفهان	اصفهان
۲۸۱۲	۲۰۳۱	۷۸۴۴	۱۱۶۰	بوشهر	اصفهان
۱۵۴	۱۵۱	۳۰۵	۴۲	فارس	چهارمحال و بختیاری
۱۱	۱۲	۲۲	۳	بوشهر	چهارمحال و بختیاری
۲۰	۲۷	۵۷	۶	کوهنوردی و پیاده روی در استان فارس	کوهنوردی و پیاده روی در استان فارس
۱۲۲۱	۵۲۲۵	۱۱۶۰۶	۱۶۷۱	سیستان و بلوچستان	سیستان و بلوچستان
۱۱۴۲	۱۲۴۰	۲۴۸۷	۱۴۲	کرمان	کرمان
۸۲۵	۷۸۲	۱۶۰۸	۲۰۰	کرمان	کرمان
۱۳۲۰	۹۸۵۸	۱۸۸۷۸	۲۵۵۶	ایلام	ایلام
۱۲۲	۱۲۱	۲۵۲	۲۱	هرمزگان	اصفهان
۱۰۲۸	۱۱۵۵	۲۱۸۲	۲۱۴	سیستان و بلوچستان	سیستان و بلوچستان
۳۵۸۷	۳۳۸۸	۱۱۹۹۵	۱۶۳۸	سیستان و بلوچستان	سیستان و بلوچستان
۵۵۱۷	۳۳۵۵	۱۱۸۹۲	۱۶۳۲	سیستان و بلوچستان	سیستان و بلوچستان
۴۰	۴۲	۸۲	۱۱	ایلام	سیستان و بلوچستان
۲۱۹	۲۳۲	۴۲۲	۱۱۲	کرمان	کرمان
۲۸۰	۲۵۹	۵۲۹	۹۵	کرمان	کرمان
۸۹	۱۰۲	۱۹۲	۲۲	هرمزگان	کرمان
۸۵۵	۹۴۸	۱۸۰۲	۲۲۴	کرمان	کرمان
۳۵۹	۴۰۹	۲۶۸	۱۲۱	کرمان	کرمان
۱۲	۱۶	۲۸	۲	هرمزگان	کرمان
۲۴۵	۲۳۴	۴۱۹	۱۲۱	کرمان	هرمزگان
۱۳۹	۱۴۹	۲۸۸	۵۷	هرمزگان	هرمزگان
۱۵۷۴	۱۷۶۵	۳۷۸۹	۴۵۱	سیستان و بلوچستان	سیستان و بلوچستان

بیت			خانوار	استانهای کشور		ایالتی و شهرستانی
زن	مرد	مردودن		شهرستان	ایالت	
۷	۶	۵	۴	۳	۲	۱
۲۵۱۰	۲۵۱۱	۵۱۰۱	۱۰۲۴	خرمجان	خرمجان	ایرلویز
۵۸۹	۶۰۲	۱۱۹۱	۲۷۵	خرمجان	خرمجان	ایرلویز
۸۴۷	۸۶۱	۱۶۷۸	۲۲۴	خرمجان	خرمجان	ایرلویز
۳۱۴۱	۳۳۱۳	۶۱۲۴	۵۶۱	ادریه و جازین	ادریه و جازین	ایرلویز
۱۱۰	۱۱۴	۲۲۴	۲۹			ایرلویز
۹۴	۹۵	۱۸۹	۲۴	مرکزی	مرکزی	ایرلویز
۱۴	۱۶	۳۰	۴	مرکزی	سازندران	ایرلویز
۲	۲	۵	۱	تهران	تهران	ایرلویز
۲۸۱۲	۳۱۴۴	۵۶۵۶	۸۴۲	ایلام	ایلام	ایرلویز
۱۹۰۲	۱۰۴۱۰	۲۰۱۱۲	۲۲۵۱			ایرلویز
۹۱۶۵	۹۵۵۲	۱۸۶۱۷	۲۱۰۵	فارس	فارس	ایرلویز
۷۲۷	۷۵۸	۱۴۹۵	۲۵۱	فارس	کوهکلیو و جزیره امیر	ایرلویز
۳۴۹۵	۳۸۹۱	۷۲۹۴	۱۳۴۱	خرمجان	خرمجان	ایرلویز
۱۲	۱۰۰	۱۹۶	۴۸	خرمجان	خرمجان	ایرلویز
۹۱۱	۱۰۷۵	۱۶۸۶	۲۶۶	ایلام	ایلام	ایرلویز
۵۲۷۰	۶۱۳۷	۱۱۵۰۲	۱۶۸۶	ادریه و جازین	ادریه و جازین	ایرلویز
۱۸۷۱۷	۲۱۲۷۰	۴۰۰۸۷	۶۷۶۸			ایرلویز
۳	۲	۱۰	۱	خوزستان	خوزستان	ایرلویز
۷۷۶۱	۹۲۳۹	۱۶۶۱۰	۲۸۰۶	خوزستان	خوزستان	ایرلویز
۱۰۱۵۳	۱۳۱۳۴	۲۲۰۸۷	۳۹۶۹	خوزستان	خوزستان	ایرلویز
۱۲۵۱	۱۴۲۱	۲۱۹۲	۳۹۱			ایرلویز
۲۲	۶۴	۱۲۶	۲۵	تهران	سازندران	ایرلویز
۲۲۹	۲۴۲	۳۲۱	۹۴	تهران	سازندران	ایرلویز
۹۰۵	۱۰۳۰	۱۹۲۵	۲۷۲	تهران	تهران	ایرلویز
۵۶۲۰	۵۱۶۱	۱۱۱۱۱	۱۱۲۹	ادریه و جازین	ادریه و جازین	ایرلویز
۱۰	۹	۱۹	۳	خوزستان	خوزستان	ایرلویز
۱۶	۲۱	۴۰	۶	مریستان و بندر چستان	مریستان و بندر چستان	ایرلویز
۵	۵	۱۰	۱	چستان	چستان	ایرلویز
۵۶	۶۸	۱۲۴	۲۶	مریستان و بندر چستان	مریستان و بندر چستان	ایرلویز
۲۱۱	۲۵۱	۴۶۲	۹۹	خراسان	خراسان	ایرلویز
۹	۹	۱۸	۳	مریستان و بندر چستان	مریستان و بندر چستان	ایرلویز
۸۱	۱۰۷	۱۸۸	۲۱	مریستان و بندر چستان	مریستان و بندر چستان	ایرلویز
۶	۱	۷	۱	چستان و بندر چستان	چستان و بندر چستان	ایرلویز
۱	۱	۲	۱	مریستان و بندر چستان	مریستان و بندر چستان	ایرلویز
۱۴۰	۱۳۰	۲۷۰	۵۶	مریستان و بندر چستان	خراسان	ایرلویز
۱۴۶۲	۱۵۷۲	۲۰۳۵	۶۰۱			ایرلویز
۱۴۵۴	۱۵۵۹	۲۰۱۲	۳۶۵	خراسان	خراسان	ایرلویز
۶	۱۲	۲۲	۶	مریستان و بندر چستان	خراسان	ایرلویز
۲۵۷	۲۶۷	۵۲۴	۱۱۹	مریستان و بندر چستان	مریستان و بندر چستان	ایرلویز
۲۲	۳۰	۵۲	۱۲	مریستان و بندر چستان	مریستان و بندر چستان	ایرلویز
۶۳۱	۶۳۰	۱۸۶۶	۴۰۰	مریستان و بندر چستان	مریستان و بندر چستان	ایرلویز
۱۰۱	۱۰۸	۲۰۹	۴۸	مریستان و بندر چستان	مریستان و بندر چستان	ایرلویز
۵	۳	۴	۱	سازندران	چستان	ایرلویز
۱۴	۱۱	۲۵	۶	چستان	چستان	ایرلویز

وزن

قیمت			خازن	استانهای گلستان		بازارهای مستقیم
وزن	مرد	مرد زن		قشوقی	سپیدی	
۷	۶	۵	۴	۳	۲	۱
۱۲۵	۴۵۸	۸۸۲	۱۵۱	کرمان	کرمان	خازنه مستقیم املندری
۲۲	۲۸	۶۵	۱۱	همدان	شهران	خازنه مستقیم امیر
۵۹	۸۴	۱۴۲	۶۵	همدان	شهران	خازنه مستقیم اساتو
۴۷	۴۶	۹۲	۱۶	کرمان	کرمان	خازنه مستقیم امیر
۲۱	۵۰	۸۴	۱۲	همدان	همدان	خازنه مستقیم امیر
۱۱۶	۴۵۰	۸۶۶	۱۵۷	همدان	شهران	خازنه مستقیم امیر
۱۴۰	۱۱۲	۲۸۲	۲۲	آذربایجان شرقی	آذربایجان شرقی	خازنه مستقیم اوپانلو
۲۵۸	۸۴۰	۱۵۹۸	۲۳۸	کرمان	کرمان	خازنه مستقیم اگاجان
۱۳	۱۲	۳۰	۴	کرمان	کرمان	خازنه مستقیم امیر
۲۸	۴۰	۷۸	۱۸	همدان و بروجرد	همدان و بروجرد	خازنه مستقیم امیر
۸	۶	۱۴	۲	همدان و بروجرد	همدان و بروجرد	خازنه مستقیم امیر
۲۲۸	۲۹۶	۱۵۳۴	۲۵۱			خازنه مستقیم امیر
۱۱۲	۱۱۵	۲۲۷	۴۲	همدان	سازندران	خازنه مستقیم امیر
۲۱۴	۲۱۵	۴۲۹	۳۲	همدان	همدان	خازنه مستقیم امیر
۱۱۲	۱۶۶	۸۲۸	۱۴۷	همدان	شهران	خازنه مستقیم امیر
۲۷	۳۸	۶۵	۹	کرمان	کرمان	خازنه مستقیم امیر
۵۱	۲۹	۹۰	۲۹	همدان و بروجرد	همدان و بروجرد	خازنه مستقیم امیر
۱۸	۱۶	۲۷	۶	همدان و بروجرد	همدان و بروجرد	خازنه مستقیم امیر
۴۲	۵۴	۹۶	۱۶	همدان و بروجرد	همدان و بروجرد	خازنه مستقیم امیر
۵۶	۳۲	۱۲۹	۱۷	کرمان	کرمان	خازنه مستقیم امیر
۶	۱۲	۱۶	۵	همدان	همدان	خازنه مستقیم امیر
۲۵	۲۲	۴۸	۹	همدان	همدان	خازنه مستقیم امیر
۵۶	۶۱	۱۱۷	۲۵	همدان و بروجرد	همدان و بروجرد	خازنه مستقیم امیر
۱۳۰	۱۵۲	۲۸۲	۴۹			خازنه مستقیم امیر
۶۵	۴۲	۱۴۷	۳۰	سازندران	خراسان	خازنه مستقیم امیر
۶۵	۲۰	۱۲۵	۲۱	خراسان	خراسان	خازنه مستقیم امیر
۱۲۵	۲۵۵	۴۹۰	۸۷	خراسان	خراسان	خازنه مستقیم امیر
۲۰۷	۲۱۶	۳۲۲	۸۱	آذربایجان شرقی	آذربایجان شرقی	خازنه مستقیم امیر
۵	۲	۷	۱	همدان	همدان	خازنه مستقیم امیر
۲۰۲	۲۴۶	۴۴۱	۶۸	کرمان	کرمان	خازنه مستقیم امیر
۲۲۴	۲۹۱	۱۵۶۵	۲۵۶			خازنه مستقیم امیر
۱۲۰	۱۴۴	۱۲۶۴	۲۰۲	سازندران	خراسان	خازنه مستقیم امیر
۱۵۴	۱۴۷	۳۰۱	۵۲	خراسان	خراسان	خازنه مستقیم امیر
۱۲۴	۱۵۴	۲۷۸	۴۶	خراسان	خراسان	خازنه مستقیم امیر
۴۰	۴۴	۸۴	۲۵	همدان و بروجرد	همدان و بروجرد	خازنه مستقیم امیر
۸۸	۱۰۶	۱۹۱	۴۲	همدان و بروجرد	همدان و بروجرد	خازنه مستقیم امیر
۵۵۲	۶۱۴	۱۱۶۶	۱۶۸	همدان و بروجرد	خراسان	خازنه مستقیم امیر
۶۲	۶۱	۱۲۲	۲۲	همدان و بروجرد	همدان و بروجرد	خازنه مستقیم امیر
۴۱	۵۲	۹۴	۱۴	خراسان	خراسان	خازنه مستقیم امیر
۱۱۰	۱۱۱	۲۲۱	۴۱	خراسان	خراسان	خازنه مستقیم امیر
۴۰۶	۴۶۵	۹۰۱	۱۱۵			خازنه مستقیم امیر
۲۵۶	۲۴۵	۵۸۴	۷۶	آذربایجان شرقی	آذربایجان شرقی	خازنه مستقیم امیر
۱۴۲	۱۲۰	۲۱۷	۳۹	آذربایجان شرقی	آذربایجان شرقی	خازنه مستقیم امیر
۵۴۸	۵۶۶	۱۱۴۴	۲۲۲	همدان و بروجرد	همدان و بروجرد	خازنه مستقیم امیر
۲۵۹	۴۴۲	۵۰۲	۱۰۵	همدان و بروجرد	همدان و بروجرد	خازنه مستقیم امیر
۶۶	۲۸	۷۷	۱۴	همدان و بروجرد	همدان و بروجرد	خازنه مستقیم امیر

برکت			نفاذ	استانی معیشت		پلیٹ فارم
ن	ر	م		تشریحی	بیسٹی	
۷	۶	۵	۴	۳	۲	۱
۷	۲	۴	۷	۳	۲	۱
۲۱	۲۹	۵۸	۶	۲	۱	۱
۱	۱۱	۲۰	۲	۱	۱	۱
۱۶	۱۰	۲۶	۴	۱	۱	۱
۴	۸	۱۲	۲	۱	۱	۱
۴۶۰	۵۴۸	۱۰۲۴	۱۷۰	۱	۱	۱
۴۱۶	۴۳۷	۸۵۶	۱۴۲	۱	۱	۱
۷۱	۱۰۲	۱۲۸	۲۷	۱	۱	۱
۲۶۱	۲۱۶	۵۸۰	۱۰۲	۱	۱	۱
۱۴۱	۱۴۹	۲۰۰	۳۲	۱	۱	۱
۱۱۲	۱۵۷	۲۸۰	۵۰	۱	۱	۱
۲۴۴	۲۶۲	۵۰۵	۱۰۵	۱	۱	۱
۶۹	۶۷	۱۲۶	۲۴	۱	۱	۱
۲۹	۲۰	۴۱	۱۰	۱	۱	۱
۵۴۵	۵۸۱	۱۱۲۶	۱۵۵	۱	۱	۱
۸۵۵	۸۸۲	۱۲۳۷	۲۶۱	۱	۱	۱
۴۷	۴۴	۹۱	۲۲	۱	۱	۱
۱۴۰	۱۸۷	۲۲۷	۴۶	۱	۱	۱
۸	۱۵	۲۲	۴	۱	۱	۱
۹	۱۱	۲۰	۲	۱	۱	۱
۱۵	۱۶	۳۱	۵	۱	۱	۱
۱۸۷	۲۴۱	۴۲۸	۷۲	۱	۱	۱
۲۶	۲۷	۵۲	۱۴	۱	۱	۱
۴۱	۴۰	۵۱	۱۰	۱	۱	۱
۲	۸	۱۵	۲	۱	۱	۱
۲۹	۲۴	۵۲	۱۵	۱	۱	۱
۶۵	۶۱	۱۸۶	۴۶	۱	۱	۱
۵۰	۶۰	۱۱۰	۲۳	۱	۱	۱
۱۲	۱۵	۲۷	۵	۱	۱	۱
۵۱	۶۲	۱۱۸	۲۰	۱	۱	۱
۲۸۰	۴۲۶	۸۵۶	۲۵۵	۱	۱	۱
۱۴	۱۰	۲۴	۶	۱	۱	۱
۵۶	۶۶	۱۲۵	۲۶	۱	۱	۱
۵۶	۶۵	۱۲۱	۲۹	۱	۱	۱
۲	۵	۸	۲	۱	۱	۱
۷	۱۴	۲۱	۶	۱	۱	۱
۶۱	۲۰	۱۲۱	۲۱	۱	۱	۱
۲۰	۱۰۰	۱۲۰	۴۱	۱	۱	۱
۸۲	۶۲	۱۴۴	۲۴	۱	۱	۱
۱۰	۱۵	۲۵	۵	۱	۱	۱
۶۵	۱۱۴	۲۰۹	۵۴	۱	۱	۱
۱۱۱	۲۰۲	۳۶۴	۸۲	۱	۱	۱
۳۸۲	۴۱۹	۸۰۲	۱۲۳	۱	۱	۱
۴۲	۴۵	۸۷	۲۰	۱	۱	۱
۴۵	۵۶	۱۰۱	۲۲	۱	۱	۱
۲۰	۲۱	۶۴	۱۲	۱	۱	۱
۱۲۸	۱۲۸	۲۷۶	۴۹	۱	۱	۱

جمعیت			خانوار	استانهای کل کشور		ایالت های مستقر
زن	مرد	مردان		شهری	سیلاقی	
۷	۶	۵	۴	۳	۲	۱
۲۶	۲۸	۵۴	۱۵	سیرستان و بیلو وستان	سیرستان و بیلو وستان
۸	۴	۱۲	۲	سیرستان و بیلو وستان	سیرستان و بیلو وستان
۱۸۲	۱۹۰	۳۷۲	۹۹	سیرستان و بیلو وستان	سیرستان و بیلو وستان
۱۰	۱۱	۲۱	۵	سیرستان و بیلو وستان	سیرستان و بیلو وستان
۱۰۱	۱۱۶	۲۱۷	۵۱	سیرستان و بیلو وستان	سیرستان و بیلو وستان
۲۱	۲۰	۴۱	۱۲	سیرستان و بیلو وستان	سیرستان و بیلو وستان
۲	۲	۴	۲	سیرستان و بیلو وستان	سیرستان و بیلو وستان
۲۲	۲۹	۵۱	۱۳	سیرستان و بیلو وستان	سیرستان و بیلو وستان
۲۷	۲۳	۵۰	۱۲	سیرستان و بیلو وستان	سیرستان و بیلو وستان
۱۱۷	۱۲۶	۲۴۳	۵۸	سیرستان و بیلو وستان	سیرستان و بیلو وستان
۱۲	۱۲	۲۴	۶	سیرستان و بیلو وستان	سیرستان و بیلو وستان
۲۵۶	۲۷۷	۵۳۳	۱۷۵	سیرستان و بیلو وستان	سیرستان و بیلو وستان
۹۱	۱۰۷	۱۹۸	۴۴	سیرستان و بیلو وستان	سیرستان و بیلو وستان
۵	۱۰	۱۵	۴	سیرستان و بیلو وستان	سیرستان و بیلو وستان
۲۲	۱۲	۳۴	۱۰	سیرستان و بیلو وستان	سیرستان و بیلو وستان
۹	۶	۱۵	۴	سیرستان و بیلو وستان	سیرستان و بیلو وستان
۱۲	۱۹	۳۱	۱۰	سیرستان و بیلو وستان	سیرستان و بیلو وستان
۲	۲	۴	۱	سیرستان و بیلو وستان	سیرستان و بیلو وستان
۸۰	۹۲	۱۷۲	۳۸	سیرستان و بیلو وستان	سیرستان و بیلو وستان
۲۱	۲۰	۴۱	۱۲	سیرستان و بیلو وستان	سیرستان و بیلو وستان
۱۲	۱۲	۲۴	۷	سیرستان و بیلو وستان	سیرستان و بیلو وستان
۹۹	۱۲۷	۲۲۶	۵۸	سیرستان و بیلو وستان	سیرستان و بیلو وستان
۲۹۸	۳۴۲	۶۴۰	۱۸۲	سیرستان و بیلو وستان	سیرستان و بیلو وستان
۱۷۹	۲۰۶	۳۸۵	۸۷	سیرستان و بیلو وستان	سیرستان و بیلو وستان
۴۳۸	۵۱۰	۹۴۸	۲۱۵	سیرستان و بیلو وستان	سیرستان و بیلو وستان
۵۹	۱۲	۷۱	۲۱	سیرستان و بیلو وستان	سیرستان و بیلو وستان
۴۱۷	۴۷۴	۸۹۱	۲۲۲	سیرستان و بیلو وستان	سیرستان و بیلو وستان
۱۵	۲۳	۳۸	۹	سیرستان و بیلو وستان	سیرستان و بیلو وستان
۱۷۵	۱۹۱	۳۶۶	۵۲	سیرستان و بیلو وستان	سیرستان و بیلو وستان
۲۲۰	۲۵۰	۴۷۰	۶۰	خوزستان	خوزستان
۱۵۸	۱۶۹	۳۲۷	۵۵	خوزستان	خوزستان
۱۴۱	۱۲۲	۲۶۳	۴۹	خوزستان	خوزستان
۷	۱۲	۲۰	۴	اصفهان	اصفهان
۲۹	۲۷	۵۶	۹	سیرستان و بیلو وستان	سیرستان و بیلو وستان
۷۶	۱۲۴	۲۰۰	۲۹	اصفهان	اصفهان
۱۶	۲۲	۳۸	۹	سیرستان و بیلو وستان	سیرستان و بیلو وستان
۲۵۸۰	۲۸۷۰	۵۴۵۰	۱۵۴۷	خراسان	خراسان
۲۸۶	۳۲۷	۶۱۳	۱۴۱	خراسان	خراسان
۹۶۶	۱۰۱۸	۱۹۸۴	۲۷۰	اصفهان	اصفهان
۸۵۴	۹۰۱	۱۷۵۵	۲۳۸	اصفهان	اصفهان
۱۱۲	۱۱۷	۲۲۹	۲۲	اصفهان	اصفهان
۲۷۵	۳۰۰	۵۷۵	۱۷۰	اصفهان	اصفهان
۲۱	۲۶	۴۷	۱۰	سیرستان و بیلو وستان	سیرستان و بیلو وستان
۱۲۸	۱۵۲	۲۸۱	۷۲	سیرستان و بیلو وستان	سیرستان و بیلو وستان
۴۵	۶۰	۱۰۵	۱۲	اصفهان	اصفهان
۴۲	۴۵	۸۷	۱۳	سیرستان و بیلو وستان	سیرستان و بیلو وستان
۴۰۲	۴۶۱	۸۶۳	۲۳۲	سیرستان و بیلو وستان	سیرستان و بیلو وستان
۵۷۶	۶۳۸	۱۲۱۴	۳۲۴	اصفهان	اصفهان
۲۴	۲۷	۵۱	۱۰	سیرستان و بیلو وستان	سیرستان و بیلو وستان

جنسیت			تعداد	استانهای گوناگون		کل جمعیت استثنای کرباسن و کرباسن
مردان	زنان	مردان		زنان		
۱	۲	۳	۴	۵	۶	۷
۱۶۱	۱۶۷	۱۶۶	۲۵	خراسان	خراسان
۲۸۲	۲۷۲	۲۵۵	۱۲۸	خراسان	خراسان
۹۱	۱۱۲	۲۰۴	۲۸	خراسان	خراسان
۱۴۵۱	۱۵۷۲	۲۰۲۴	۳۲۴		
۴۲	۳۶	۷۸	۱۴	مازندران	خراسان
۱۴۰۸	۱۵۲۲	۲۱۵۵	۵۲۰	خراسان	خراسان
۱۴	۲۶	۴۰	۶		
۱۰	۲۰	۳۰	۴	مشان	مشان
۱	۶	۱۰	۲	مشان	تهران
۵	۵	۱۰	۳	مشان	مشان
۲۰	۱۹	۳۹	۲۱	سیرستان و بیلوچستان	سیرستان و بیلوچستان
۱۱۲۲	۱۲۸۴	۲۴۱۲	۲۹۸	فارس	فارس
۲۸۷	۲۴۲	۵۲۹	۱۰۵	سیرستان و بیلوچستان	سیرستان و بیلوچستان
۳۰	۲۶	۵۶	۱۵	سیرستان و بیلوچستان	سیرستان و بیلوچستان
۸۰	۱۰۲	۱۸۲	۲۳	سیرستان و بیلوچستان	خراسان
۲۴۵	۲۵۲	۴۹۷	۲۲۲	فارس	فارس
۵۹	۲۰	۷۹	۱۸	کرمان	کرمان
۵	۵	۱۰	۲	سیرستان و بیلوچستان	خراسان
۱۶۲	۱۶۱	۳۲۳	۵۲	خراسان	خراسان
۱۵۱	۱۶۶	۳۱۷	۵۶	سیرستان و بیلوچستان	سیرستان و بیلوچستان
۸	۹	۱۷	۲	مشان	مشان
۲۰۲	۲۱۲	۴۱۴	۹۰	کرمان	کرمان
۱۸۷	۲۰۰	۳۸۷	۸۲	سیرستان و بیلوچستان	سیرستان و بیلوچستان
۴	۳	۷	۱	مشان	مشان
۹۰	۵۸	۱۴۸	۲۲	سیرستان و بیلوچستان	سیرستان و بیلوچستان
۸	۱۰	۱۸	۳	کرمان	کرمان
۲۴	۲۶	۵۰	۱۲		خراسان
۵	۲	۷	۱	سیرستان و بیلوچستان	خراسان
۲۹	۳۶	۶۵	۱۱	سیرستان و بیلوچستان	سیرستان و بیلوچستان
۶۵۱	۷۰۵	۱۳۵۶	۲۰۲		
۱۹۸	۱۷۹	۳۷۷	۱۳۰	مازندران	خراسان
۲۴۰	۲۴۴	۴۸۴	۷۲	خراسان	خراسان
۲۰۵	۲۰۴	۴۰۹	۶۷	سیرستان و بیلوچستان	سیرستان و بیلوچستان
۴۶	۵۹	۱۰۵	۲۲	سیرستان و بیلوچستان	سیرستان و بیلوچستان
۵۰	۷۷	۱۲۷	۲۶	سیرستان و بیلوچستان	سیرستان و بیلوچستان
۱۱۸	۱۶۶	۲۸۴	۴۸	ایلام	ایلام
۷۶	۶۵	۱۴۱	۲۶	سیرستان و بیلوچستان	خراسان
۲۶۵	۲۵۱	۵۱۶	۱۰۶	خراسان	خراسان
۱۸۲	۵۱۴	۶۹۶	۱۴۰		
۱۴	۵۶	۷۰	۱۱	کرمان	زنجان
۴۲۹	۴۵۸	۸۸۷	۱۲۹	زنجان	زنجان
۲۴	۵۲	۷۶	۹		
۲۴	۲۲	۴۶	۶	آذربایجان غربی	آذربایجان مرکزی

جدول الف - خانواده‌های مستقر در ایالت‌های شمال و شمال‌غربی استانهای گیلان، مازندران و گزنه

وزن

بیت			خانوار	استانهای گیلان، مازندران و گزنه		ایالت‌های مستقر
زن	مرد	مردان زن		شمالی	شمال غربی	
۷	۶	۵	۴	۳	۲	۱
۱۰	۲۰	۳۰	۴	۱	۲	خانوارهای مستقر در ایالت‌های گیلان، مازندران و گزنه
۱۶۸	۱۵۲	۲۲۵	۳۸	۱	۱	خانوارهای مستقر در ایالت‌های گیلان، مازندران و گزنه
۱۲۶	۱۱۱	۲۲۷	۳۷	۱	۱	خانوارهای مستقر در ایالت‌های گیلان، مازندران و گزنه
۴۴	۴۶	۸۸	۱۱	۱	۱	خانوارهای مستقر در ایالت‌های گیلان، مازندران و گزنه
۲۶۹	۲۵۵	۵۲۴	۹۸	۱	۱	خانوارهای مستقر در ایالت‌های گیلان، مازندران و گزنه
۲۶۹	۲۰۷	۲۲۶	۱۲۸	۱	۱	خانوارهای مستقر در ایالت‌های گیلان، مازندران و گزنه
۲۲۶	۲۱	۲۵۷	۱۳۰	۱	۱	خانوارهای مستقر در ایالت‌های گیلان، مازندران و گزنه
۱۵۳	۵۶۲	۱۲۴۱	۲۳۶	۱	۱	خانوارهای مستقر در ایالت‌های گیلان، مازندران و گزنه
۱۸۲۶	۲۰۸۲	۳۹۱۹	۴۴۵	۱	۱	خانوارهای مستقر در ایالت‌های گیلان، مازندران و گزنه
۸۲۶	۹۴۱	۱۲۸۲	۱۸۲	۱	۱	خانوارهای مستقر در ایالت‌های گیلان، مازندران و گزنه
۲۲۷	۲۹۹	۱۵۲۶	۱۷۶	۱	۱	خانوارهای مستقر در ایالت‌های گیلان، مازندران و گزنه
۲۲۳	۲۲۸	۶۱۱	۶۹	۱	۱	خانوارهای مستقر در ایالت‌های گیلان، مازندران و گزنه
۸	۱۳	۱۶	۲	۱	۱	خانوارهای مستقر در ایالت‌های گیلان، مازندران و گزنه
۲	۱	۳	۱	۱	۱	خانوارهای مستقر در ایالت‌های گیلان، مازندران و گزنه
۲۲	۲۰	۵۲	۱۲	۱	۱	خانوارهای مستقر در ایالت‌های گیلان، مازندران و گزنه
۲۸۹	۲۶۶	۲۸۵	۱۰۶	۱	۱	خانوارهای مستقر در ایالت‌های گیلان، مازندران و گزنه
۲	۲	۵	۱	۱	۱	خانوارهای مستقر در ایالت‌های گیلان، مازندران و گزنه
۲۲۷	۲۸۲	۵۱۲	۱۲	۱	۱	خانوارهای مستقر در ایالت‌های گیلان، مازندران و گزنه
۴	۲	۶	۱	۱	۱	خانوارهای مستقر در ایالت‌های گیلان، مازندران و گزنه
۴۶۱	۴۶۶	۹۲۷	۲۰۵	۱	۱	خانوارهای مستقر در ایالت‌های گیلان، مازندران و گزنه
۶	۸	۱۴	۴	۱	۱	خانوارهای مستقر در ایالت‌های گیلان، مازندران و گزنه
۲۰۹	۲۴۸	۱۵۲	۱۲۳	۱	۱	خانوارهای مستقر در ایالت‌های گیلان، مازندران و گزنه
۶۷۸	۶۱۸	۱۲۹۶	۱۸۲	۱	۱	خانوارهای مستقر در ایالت‌های گیلان، مازندران و گزنه
۲۵۲	۲۸۸	۵۴۰	۶۵	۱	۱	خانوارهای مستقر در ایالت‌های گیلان، مازندران و گزنه
۴۶۶	۴۴۰	۸۵۶	۱۱۸	۱	۱	خانوارهای مستقر در ایالت‌های گیلان، مازندران و گزنه
۴۷	۵۸	۱۰۵	۲۵	۱	۱	خانوارهای مستقر در ایالت‌های گیلان، مازندران و گزنه
۴۸	۵۱	۱۰۲	۲۴	۱	۱	خانوارهای مستقر در ایالت‌های گیلان، مازندران و گزنه
۶	۹	۱۵	۳	۱	۱	خانوارهای مستقر در ایالت‌های گیلان، مازندران و گزنه
۴۱۸	۳۶۸	۴۸۶	۱۰۱	۱	۱	خانوارهای مستقر در ایالت‌های گیلان، مازندران و گزنه
۲	۱۰	۱۲	۲	۱	۱	خانوارهای مستقر در ایالت‌های گیلان، مازندران و گزنه
۲۷	۵۰	۸۷	۱۴	۱	۱	خانوارهای مستقر در ایالت‌های گیلان، مازندران و گزنه
۲۰	۴۹	۷۹	۱۷	۱	۱	خانوارهای مستقر در ایالت‌های گیلان، مازندران و گزنه
۱۴۱	۱۵۰	۳۶۱	۶۲	۱	۱	خانوارهای مستقر در ایالت‌های گیلان، مازندران و گزنه
۷	۱۱	۱۸	۳	۱	۱	خانوارهای مستقر در ایالت‌های گیلان، مازندران و گزنه
۸۲	۷۱	۱۵۴	۲۲	۱	۱	خانوارهای مستقر در ایالت‌های گیلان، مازندران و گزنه
۶	۴	۱۰	۱	۱	۱	خانوارهای مستقر در ایالت‌های گیلان، مازندران و گزنه
۲۲	۲۴	۴۶	۶	۱	۱	خانوارهای مستقر در ایالت‌های گیلان، مازندران و گزنه
۴۲۷	۴۹۲	۱۲۹	۲۰۱	۱	۱	خانوارهای مستقر در ایالت‌های گیلان، مازندران و گزنه
۲۴	۵۴	۸۸	۲۰	۱	۱	خانوارهای مستقر در ایالت‌های گیلان، مازندران و گزنه
۲۵۱	۲۲۵	۴۷۶	۱۱۱	۱	۱	خانوارهای مستقر در ایالت‌های گیلان، مازندران و گزنه
۱۵۱	۱۲۲	۲۲۴	۸۲	۱	۱	خانوارهای مستقر در ایالت‌های گیلان، مازندران و گزنه
۱۵۴	۱۲۲	۲۲۷	۷۲	۱	۱	خانوارهای مستقر در ایالت‌های گیلان، مازندران و گزنه
۳۶۶	۳۸۲	۷۴۸	۱۷۰	۱	۱	خانوارهای مستقر در ایالت‌های گیلان، مازندران و گزنه
۶۴	۴۲	۱۰۶	۱۷	۱	۱	خانوارهای مستقر در ایالت‌های گیلان، مازندران و گزنه
۳۱۵	۳۵۹	۶۷۴	۱۰۱	۱	۱	خانوارهای مستقر در ایالت‌های گیلان، مازندران و گزنه
۶	۶	۱۲	۲	۱	۱	خانوارهای مستقر در ایالت‌های گیلان، مازندران و گزنه

ہجرت			قاری	استانی کل ہجرت		اہل قریبہ کی فہرست
دن	ماہ	سال		شہرستان	سیستان	
۷	۶	۵	۴	۳	۲	۱
۲۰۶	۲۵۲	۱۱۲	۹۹	زندان	زندان	خاندانہ مستقل و غیرہ
۵۶۱	۲۲۸	۱۱۱۹	۱۵۱	لاہور بہاولپور	لاہور بہاولپور	خاندانہ مستقل و غیرہ
۱۶	۱۶	۲۵	۲	سیرستان و بکو چستان	سیرستان و بکو چستان	خاندانہ مستقل و غیرہ
۱۱۵	۱۱۱	۲۲۱	۵۲	سیرستان و بکو چستان	سیرستان و بکو چستان	خاندانہ مستقل و غیرہ
۲۱۱	۲۳۰	۱۴۱	۸۵	خراسان	خراسان	خاندانہ مستقل و غیرہ
۲۵	۲۵	۱۳۰	۱۲	سیرستان و بکو چستان	سیرستان و بکو چستان	خاندانہ مستقل و غیرہ
۲۵۸	۲۲۱	۱۲۲۲	۲۲۹	سیرستان و بکو چستان	سیرستان و بکو چستان	خاندانہ مستقل و غیرہ
۱۲	۲	۲۴	۴	سیرستان و بکو چستان	سیرستان و بکو چستان	خاندانہ مستقل و غیرہ
۱۸۱	۱۲۲	۲۵۸	۵۹	خراسان	خراسان	خاندانہ مستقل و غیرہ
۲۲۰	۲۱۹	۶۰۹	۱۰۴	خراسان	خراسان	خاندانہ مستقل و غیرہ
۲۱۲	۲۲۶	۱۴۸	۹۲	سیرستان و بکو چستان	سیرستان و بکو چستان	خاندانہ مستقل و غیرہ
۲۲۵	۴۵۸	۸۵۲	۲۰۸	سیرستان و بکو چستان	سیرستان و بکو چستان	خاندانہ مستقل و غیرہ
۴۵	۶۰	۱۰۵	۲۲	سیرستان و بکو چستان	سیرستان و بکو چستان	خاندانہ مستقل و غیرہ
۱۱۰	۱۲۸	۲۲۸	۸۱	سیرستان و بکو چستان	سیرستان و بکو چستان	خاندانہ مستقل و غیرہ
۲۵	۲۱	۴۶	۱۱	سیرستان و بکو چستان	سیرستان و بکو چستان	خاندانہ مستقل و غیرہ
۲۴	۲۰	۱۲۴	۲۸	سیرستان و بکو چستان	سیرستان و بکو چستان	خاندانہ مستقل و غیرہ
۱۷۸	۲۱۱	۲۸۹	۵۰	ایلام	ایلام	خاندانہ مستقل و غیرہ
۵۵	۴۵	۱۰۰	۲۴	خراسان	خراسان	خاندانہ مستقل و غیرہ
۲۲	۲۴	۵۶	۱۲	سیرستان و بکو چستان	سیرستان و بکو چستان	خاندانہ مستقل و غیرہ
۱۳	۱۸	۲۱	۸	سیرستان و بکو چستان	سیرستان و بکو چستان	خاندانہ مستقل و غیرہ
۱۰	۶	۱۶	۲	سیرستان	سیرستان	خاندانہ مستقل و غیرہ
۲۱	۳۰	۴۱	۶	سیرستان و بکو چستان	سیرستان و بکو چستان	خاندانہ مستقل و غیرہ
۵۶	۲۴	۱۲۰	۲۲	سیرستان و بکو چستان	سیرستان و بکو چستان	خاندانہ مستقل و غیرہ
۲۱	۱۶	۶۰	۱۴	سیرستان و بکو چستان	سیرستان و بکو چستان	خاندانہ مستقل و غیرہ
۲۴	۳۰	۱۲۴	۲۶	خراسان	خراسان	خاندانہ مستقل و غیرہ
۱۸۵	۱۹۳	۲۲۸	۵۶	خراسان	خراسان	خاندانہ مستقل و غیرہ
۱۶	۱۲	۲۹	۴	سیرستان و بکو چستان	سیرستان و بکو چستان	خاندانہ مستقل و غیرہ
۶	۲	۴	۱	سیرستان و بکو چستان	سیرستان و بکو چستان	خاندانہ مستقل و غیرہ
۲۰	۲۱	۴۱	۲	خراسان	خراسان	خاندانہ مستقل و غیرہ
۲۴	۲۸	۲۲	۱۱	سیرستان	سیرستان	خاندانہ مستقل و غیرہ
۹	۴	۱۰	۲	سیرستان و بکو چستان	سیرستان و بکو چستان	خاندانہ مستقل و غیرہ
۲۷۵	۲۲۹	۳۵۲	۸۸	خراسان	خراسان	خاندانہ مستقل و غیرہ
۲۲	۲۶	۶۹	۱۲	سیرستان	سیرستان	خاندانہ مستقل و غیرہ
۴۰۲	۴۵۹	۸۶۶	۱۷۵	خراسان	خراسان	خاندانہ مستقل و غیرہ
۲	۲	۱۰	۱	سیرستان	سیرستان	خاندانہ مستقل و غیرہ
۲۱۷	۲۲۲	۴۴۹	۷۲	خراسان	خراسان	خاندانہ مستقل و غیرہ
۲۱۲	۲۲۴	۴۳۶	۷۰	ساز نادران	خراسان	خاندانہ مستقل و غیرہ
۵	۸	۱۲	۲	خراسان	خراسان	خاندانہ مستقل و غیرہ
۲۷۰	۲۰۰	۱۴۲۰	۲۳۱	سیرستان و بکو چستان	سیرستان و بکو چستان	خاندانہ مستقل و غیرہ
۲۵	۴۴	۴۹	۸	سیرستان و بکو چستان	سیرستان و بکو چستان	خاندانہ مستقل و غیرہ
۲-۵۶	۲۱۱۲	۶۰۲۲	۲۶۲	سیرستان و بکو چستان	سیرستان و بکو چستان	خاندانہ مستقل و غیرہ
۱۸	۱۵	۲۲	۴	خراسان	سیرستان و بکو چستان	خاندانہ مستقل و غیرہ
۸	۱۳	۲۱	۳	سیرستان	سیرستان	خاندانہ مستقل و غیرہ
۲۵۰	۲۲۸	۴۸۸	۲۶	خراسان	خراسان	خاندانہ مستقل و غیرہ
۲۲	۲۲	۴۴	۱۰	خراسان	خراسان	خاندانہ مستقل و غیرہ
۲	۸	۱۵	۲	سیرستان	سیرستان	خاندانہ مستقل و غیرہ
۲۳	۲۲	۵۰	۶	خراسان	خراسان	خاندانہ مستقل و غیرہ
۲۳	۲۱	۱۲۴	۱۲	ایلام	ایلام	خاندانہ مستقل و غیرہ
۵۵	۲۱	۱۲۶	۳۰	سیرستان و بکو چستان	سیرستان و بکو چستان	خاندانہ مستقل و غیرہ
۱۵	۱۷	۲۲	۹	سیرستان و بکو چستان	سیرستان و بکو چستان	خاندانہ مستقل و غیرہ

کتاب

جنسیت			خانوار	مستقل و وابسته		ایل یا قبیله مستقل
زن	مرد	مردان		مستقل	وابسته	
۷	۶	۵	۴	۳	۲	۱
۲۱۲	۲۲۲	۱۶۵	۱۲۲	سپستان و بیلوچستان	سپستان و بیلوچستان
۷۹۰	۲۲۶	۱۵۶۱	۲۹۹	سپستان و بیلوچستان	سپستان و بیلوچستان
۷۵۵	۷۷۲	۱۳۲۲	۱۸۷	خوزستان	کرمان
۲۱۶	۱۶۵	۱۳۸۱	۱۷۹	کرمان	کرمان
۸	۱۳	۲۱	۲	کرمان	کرمان
۲۱	۴۴	۲۵	۱۰	ایلام	کرمان
۲۲۰	۳۳۱	۶۶۱	۱۰۲	کرمان	کرمان
۲۲۸	۳۰۹	۵۸۷	۱۰۴	کرمان	کرمان
۶۴	۶۱	۱۳۰	۲۲	خراسان	خراسان
۲۲	۲۷	۶۰	۱۵	سپستان و بیلوچستان	سپستان و بیلوچستان
۱۰۶	۱۲۲	۲۲۹	۴۴	سپستان و بیلوچستان	خراسان
۲۶۶	۲۴۲	۵۳۱	۹۲	خراسان	خراسان
۲۷	۲۲	۶۰	۱۰	مازندران	خراسان
۲	۱	۴	۱	سپستان و بیلوچستان	خراسان
۱۲۰	۱۲۲	۲۵۲	۵۹	سپستان و بیلوچستان	سپستان و بیلوچستان
۲۹	۵۹	۹۸	۱۶	سپستان و بیلوچستان	سپستان و بیلوچستان
۵۰۴	۵۴۴	۱۰۴۸	۱۷۵	سپستان و بیلوچستان	سپستان و بیلوچستان
۲۰	۲۱	۵۶	۱۲	کرمان	کرمان
۲۰۶	۲۱۴	۴۲۰	۶۶	سپستان و بیلوچستان	سپستان و بیلوچستان
۵	۷	۱۲	۲	سپستان و بیلوچستان	سپستان و بیلوچستان
۲۹	۳۸	۵۷	۱۲	سپستان و بیلوچستان	سپستان و بیلوچستان
۱۹	۱۶	۳۸	۷	سپستان و بیلوچستان	سپستان و بیلوچستان
۲۰۹	۲۵۸	۶۶۲	۷۹	ایلام	ایلام
۱۸۲	۱۸۱	۳۶۴	۶۳	کرمان	کرمان
۴۰۲	۵۹۹	۹۳۶	۱۶۵	کرمان	کرمان
۴۹۹	۵۲۲	۱۰۲۱	۲۲۹	سپستان و بیلوچستان	سپستان و بیلوچستان
۷	۷	۱۴	۱	سمنان	سمنان
۴۲	۵۲	۶۵	۲۰	سپستان و بیلوچستان	سپستان و بیلوچستان
۴	۵	۹	۲	سمنان	سمنان
۱۲۹	۱۳۲	۲۶۱	۵۰	سپستان و بیلوچستان	سپستان و بیلوچستان
۳۸۵	۳۹۴	۷۷۹	۸۸	سپستان و بیلوچستان	سپستان و بیلوچستان
۸۶	۸۵	۱۷۱	۲۶	سپستان و بیلوچستان	سپستان و بیلوچستان
۸۶	۶۲	۱۴۸	۲۲	سپستان و بیلوچستان	سپستان و بیلوچستان
۱۱	۱۰	۲۱	۵	سپستان و بیلوچستان	ایلام
۱۵۰	۱۷۱	۳۲۱	۲۹	ایلام	سپستان و بیلوچستان
۱۶۲	۲۳۹	۴۰۱	۱۲۲	سپستان و بیلوچستان	سپستان و بیلوچستان
۱۶	۸	۲۴	۵	سپستان و بیلوچستان	سپستان و بیلوچستان
۷۸	۲۷	۱۵۵	۲۴	سپستان و بیلوچستان	سپستان و بیلوچستان
۴۱	۲۹	۸۰	۱۴	سپستان و بیلوچستان	سپستان و بیلوچستان
۸	۸	۱۶	۲	سپستان و بیلوچستان	سپستان و بیلوچستان
۲۲	۲۲	۵۵	۱۱	سپستان و بیلوچستان	سپستان و بیلوچستان
۵۷	۷۴	۱۲۱	۲۶	سپستان و بیلوچستان	سپستان و بیلوچستان
۵۰۰	۵۲۷	۱۰۲۷	۲۵۹	سپستان و بیلوچستان	سپستان و بیلوچستان
۴۱۷	۴۱۸	۸۳۵	۱۴۶	کرمان	کرمان
۴۱۰	۴۶۶	۸۷۶	۱۴۹	مازندران	خراسان
۲۹۸	۴۰۲	۷۷۰	۱۲۹	خراسان	خراسان
۴۲	۶۴	۱۰۶	۲۰	خراسان	خراسان
۴	۲	۱۰	۲	سپستان و بیلوچستان	سپستان و بیلوچستان
۵۲	۵۲	۱۰۵	۲۸	سپستان و بیلوچستان	سپستان و بیلوچستان

سرکاری ہسپتال، کشمیر شہر، ستمبر ۱۹۴۶ء
 جدول نمبر ۱۔ کاروبار ہسپتال، کشمیر شہر، ستمبر ۱۹۴۶ء

ہسپتال			کشمیر شہر			ذاتی یا دیگر ہسپتال
روز	مرد	موتوں	خانوار	تشریحی	بیماری	
۱	۲	۳	۴	۵	۶	۷
۹۴	۱۰۴	۱۹۸	۲۰	ہمیشگی	ہمیشگی	خارجہ مستقل ہسپتال
۸۶	۷۲	۱۶۲	۲۱	ہمدان	ہمدان	خارجہ مستقل ہسپتال
۱۵۰	۱۱۹	۲۶۹	۵۶	ہمیشگی اور بریلو ہسپتال	ہمیشگی اور بریلو ہسپتال	خارجہ مستقل ہسپتال
۴۶	۴۹	۹۵	۲۲	ہمیشگی اور بریلو ہسپتال	ہمیشگی اور بریلو ہسپتال	خارجہ مستقل ہسپتال
۲۰۷	۱۶۶	۴۰۲	۲۶	ہمیشگی اور بریلو ہسپتال	ہمیشگی اور بریلو ہسپتال	خارجہ مستقل ہسپتال
۲۸	۲۲	۵۵	۱۰	ہمیشگی اور بریلو ہسپتال	ہمیشگی اور بریلو ہسپتال	خارجہ مستقل ہسپتال
۱۸۸	۱۸۱	۳۶۵	۶۰	ہمیشگی اور بریلو ہسپتال	ہمیشگی اور بریلو ہسپتال	خارجہ مستقل ہسپتال
۱۱۶۰	۱۲۵۲	۲۵۴۲	۴۵۶	لورستان	لورستان	خارجہ مستقل ہسپتال
۲	۶	۸	۱	ہمدان	ہمدان	خارجہ مستقل ہسپتال
۶۴	۱۰۶	۲۰۰	۲۰	کرمان	کرمان	خارجہ مستقل ہسپتال
-	۱	۱	۱	ہمدان	ہمدان	خارجہ مستقل ہسپتال
۵	۱۱	۱۶	۳	ہمدان	ہمدان	خارجہ مستقل ہسپتال
۲۷	۲۵	۵۲	۱۵	ہمیشگی اور بریلو ہسپتال	ہمیشگی اور بریلو ہسپتال	خارجہ مستقل ہسپتال
۲۶۹	۲۲۲	۴۹۱	۲۴۲	ہمیشگی اور بریلو ہسپتال	ہمیشگی اور بریلو ہسپتال	خارجہ مستقل ہسپتال
۱۲۹	۱۲۰	۲۵۹	۴۴	ہمیشگی اور بریلو ہسپتال	ہمیشگی اور بریلو ہسپتال	خارجہ مستقل ہسپتال
۴۴۱	۳۲۸	۷۶۹	۱۲۸	ہمیشگی اور بریلو ہسپتال	ہمیشگی اور بریلو ہسپتال	خارجہ مستقل ہسپتال
۸۵۱	۶۶۲	۱۶۱۸	۲۶۰	ہمیشگی اور بریلو ہسپتال	ہمیشگی اور بریلو ہسپتال	خارجہ مستقل ہسپتال
۴۳	۴۱	۸۴	۲۱	ہمیشگی اور بریلو ہسپتال	ہمیشگی اور بریلو ہسپتال	خارجہ مستقل ہسپتال
۱۲۲	۱۲۶	۲۴۹	۶۸	ہمیشگی اور بریلو ہسپتال	ہمیشگی اور بریلو ہسپتال	خارجہ مستقل ہسپتال
۱۴۴	۱۴۱	۲۸۵	۶۳	ہمیشگی اور بریلو ہسپتال	ہمیشگی اور بریلو ہسپتال	خارجہ مستقل ہسپتال
۱۸۶	۱۶۹	۳۶۵	۷۲	ہمیشگی اور بریلو ہسپتال	ہمیشگی اور بریلو ہسپتال	خارجہ مستقل ہسپتال
۵۴	۵۸	۱۱۲	۲۴	ہمیشگی اور بریلو ہسپتال	ہمیشگی اور بریلو ہسپتال	خارجہ مستقل ہسپتال
۵	۴	۹	۲	ہمیشگی اور بریلو ہسپتال	ہمیشگی اور بریلو ہسپتال	خارجہ مستقل ہسپتال
۱۹	۲۷	۴۶	۶	ہمدان	ہمدان	خارجہ مستقل ہسپتال
۲۹	۳۸	۶۷	۱۲	کرمان	کرمان	خارجہ مستقل ہسپتال
۲۵	۳۶	۷۱	۱۳	ہمیشگی اور بریلو ہسپتال	ہمیشگی اور بریلو ہسپتال	خارجہ مستقل ہسپتال
۱۶۴	۱۶۸	۳۳۱	۹۹	ہمیشگی اور بریلو ہسپتال	ہمیشگی اور بریلو ہسپتال	خارجہ مستقل ہسپتال
۶۲	۸۵	۱۶۸	۲۴	ہمیشگی اور بریلو ہسپتال	خو اسان	خارجہ مستقل ہسپتال
۸۲	۲۱	۱۰۳	۲۲	ہمیشگی اور بریلو ہسپتال	ہمیشگی اور بریلو ہسپتال	خارجہ مستقل ہسپتال
۶	۶	۱۲	۲	ہمیشگی اور بریلو ہسپتال	ہمیشگی اور بریلو ہسپتال	خارجہ مستقل ہسپتال
۵۷	۵۱	۱۰۸	۱۲	مازہ خان	خو اسان	خارجہ مستقل ہسپتال
۶	۱۰	۱۶	۴	ہمیشگی اور بریلو ہسپتال	ہمیشگی اور بریلو ہسپتال	خارجہ مستقل ہسپتال
۱۲۹	۱۰۰	۲۲۹	۷۶	لورستان	لورستان	خارجہ مستقل ہسپتال
۲۶	۲۵	۵۱	۱۲	ہمیشگی اور بریلو ہسپتال	خو اسان	خارجہ مستقل ہسپتال
۶۸	۷۰	۱۳۸	۲۲	خو اسان	خو اسان	خارجہ مستقل ہسپتال
۴۴	۳۸	۸۲	۱۴	ہمیشگی اور بریلو ہسپتال	لورستان	خارجہ مستقل ہسپتال
۳۱۱	۳۲۱	۶۳۰	۱۲۵	لورستان	ہمیشگی اور بریلو ہسپتال	خارجہ مستقل ہسپتال
۵۴	۷۱	۱۲۵	۲۵	ہمیشگی اور بریلو ہسپتال	ہمیشگی اور بریلو ہسپتال	خارجہ مستقل ہسپتال
۴۲	۵۴	۹۶	۱۸	ہمیشگی اور بریلو ہسپتال	ہمیشگی اور بریلو ہسپتال	خارجہ مستقل ہسپتال
۲۱	۲۹	۵۰	۲۲	ہمیشگی اور بریلو ہسپتال	ہمیشگی اور بریلو ہسپتال	خارجہ مستقل ہسپتال
۴	۵	۹	۲	ہمیشگی اور بریلو ہسپتال	ہمیشگی اور بریلو ہسپتال	خارجہ مستقل ہسپتال
۲۷	۲۷	۵۴	۱۵	ہمیشگی اور بریلو ہسپتال	ہمیشگی اور بریلو ہسپتال	خارجہ مستقل ہسپتال
۲۵۵	۲۲۶	۴۸۱	۲۲۷	ہمیشگی اور بریلو ہسپتال	ہمیشگی اور بریلو ہسپتال	خارجہ مستقل ہسپتال
۱۷	۱۸	۳۵	۳	خو اسان	ہمدان	خارجہ مستقل ہسپتال
۲۱	۲۰	۴۱	۷	ہمدان	کرمان	خارجہ مستقل ہسپتال
۶۰	۶۲	۱۲۲	۱۸	ہمدان	ہمدان	خارجہ مستقل ہسپتال
۱۲	۱۵	۳۸	۴	ہمدان	ہمدان	خارجہ مستقل ہسپتال
۲۶	۵۲	۷۸	۲۳	ہمیشگی اور بریلو ہسپتال	ہمیشگی اور بریلو ہسپتال	خارجہ مستقل ہسپتال
۲۴۵	۳۲۲	۶۰۷	۱۴۸	خو اسان	خو اسان	خارجہ مستقل ہسپتال
۱۰۱	۱۴۱	۲۴۲	۲۴	لورستان	لورستان	خارجہ مستقل ہسپتال

کتاب

جست			خانوار	استانهای کسب مستقر		ایل یا قایم‌گسستن
زن	مرد	مردان زن		قزوینی	سیستانی	
۷	۶	۵	۴	۳	۲	۱
۱۳۹	۱۳۳	۳۱۲	۴۹	کرمان	کرمان	خانواده مستقل در خانواده
۳۰	۹	۱۹	۲	خوزستان	خوزستان	خانواده مستقل نامبردی
۲۱۳	۲۵۹	۵۰۲	۵۸	ایلام	ایلام	خانواده مستقل ساکن در ساکن
۱۲۲	۱۷۰	۲۹۲	۴۷	سیستان و بلوچستان	سیستان و بلوچستان	خانواده مستقل ساکن در ساکن
۱۹	۲۸	۴۷	۱۴	کرمان	کرمان	خانواده مستقل میبادی
۸۰	۸۷	۱۶۷	۲۴	سیستان و بلوچستان	سیستان و بلوچستان	خانواده مستقل میبادی - خانی
۱۲۰	۱۴۵	۲۶۵	۴۷	سیستان و بلوچستان	سیستان و بلوچستان	خانواده مستقل میبادی - زاهدان
۲۳۶	۲۷۲	۵۰۸	۱۴۹	سیستان و بلوچستان	سیستان و بلوچستان	خانواده مستقل میبادی - ایرانشهر
۱۱۹	۱۵۱	۲۷۰	۵۲	خراسان	خراسان	خانواده مستقل میبادی - بیرجند
۱۳۵	۱۵۱	۲۸۶	۶۱	سیستان و بلوچستان	سیستان و بلوچستان	خانواده مستقل میبادی - ایرانشهر
۱۱۴	۲۰۷	۳۲۱	۹۷	سیستان و بلوچستان	سیستان و بلوچستان	خانواده مستقل میبادی - خراسان
۱۱	۱۱	۲۲	۴	همدان	همدان	خانواده مستقل میبادی
۳۸	۴۳	۸۱	۱۲	همدان	همدان	خانواده مستقل میبادی - امیرکوشه
۴	۸	۱۲	۲	همدان	همدان	خانواده مستقل میبادی
۱۳۸	۱۳۶	۲۷۴	۲۰۲			خانواده مستقل میبادی - خراسان
۳۱۰	۳۱۱	۶۲۱	۱۶۴	بهاکتران	بهاکتران	خانواده مستقل میبادی - خراسان
۳۸	۴۵	۸۳	۸	بهاکتران	ایلام	خانواده مستقل میبادی - خراسان
۷۶	۹۵	۱۷۱	۲۹	کرمان	کرمان	خانواده مستقل میبادی - خراسان
۱۱۸	۱۳۶	۲۵۴	۳۹	مازندران	مازندران	خانواده مستقل میبادی - خراسان
۱۸	۲۱	۳۹	۷	مازندران	مازندران	خانواده مستقل میبادی - خراسان
۲۲	۴۱	۶۳	۷	همدان	مازندران	خانواده مستقل میبادی - خراسان
۹۷	۱۴۰	۲۳۷	۳۵	همدان	تهرآن	خانواده مستقل میبادی - خراسان
۴۰۹	۵۶۱	۹۷۰	۱۳۶	تهرآن	تهرآن	خانواده مستقل میبادی - خراسان
۲۴	۳۶	۶۰	۱۳	کرمان	کرمان	خانواده مستقل میبادی - خراسان
۱۵۵	۲۱۰	۳۶۵	۵۰	همدان	همدان	خانواده مستقل میبادی - خراسان
۵۰	۴۷	۹۷	۱۰	همدان	همدان	خانواده مستقل میبادی - خراسان
۲۵	۲۷	۵۲	۷	همدان	همدان	خانواده مستقل میبادی - خراسان
۸۱۶	۸۷۹	۱۶۹۵	۲۱۴	همدان	همدان	خانواده مستقل میبادی - خراسان
۲۰۵	۲۱۴	۴۱۹	۵۵	همدان	همدان	خانواده مستقل میبادی - خراسان
۱۲۲	۱۳۵	۲۵۷	۴۰	همدان	همدان	خانواده مستقل میبادی - خراسان
۱۰۵	۱۰۴	۲۰۹	۳۰		همدان	خانواده مستقل میبادی - خراسان
۱۱	۱۰	۲۱	۴	مازندران	همدان	خانواده مستقل میبادی - خراسان
۹۴	۹۴	۱۸۸	۲۶	خراسان	همدان	خانواده مستقل میبادی - خراسان
۸۱۷	۱۰۲۳	۱۶۴۰	۲۲۲	همدان	همدان	خانواده مستقل میبادی - خراسان
۱۴	۷۸	۹۲	۳۰		همدان	خانواده مستقل میبادی - خراسان
۴۷	۵۱	۹۸	۲۱	همدان	همدان	خانواده مستقل میبادی - خراسان
۱۲	۲۷	۳۹	۹	همدان	تهرآن	خانواده مستقل میبادی - خراسان
۸۳	۷۶	۱۵۹	۲۱	همدان	همدان	خانواده مستقل میبادی - خراسان
۸۶	۷۸	۱۶۴	۲۶	همدان	همدان	خانواده مستقل میبادی - خراسان
۲۴۱	۲۴۷	۴۸۸	۱۱۵	همدان	تهرآن	خانواده مستقل میبادی - خراسان
۵۸	۸۲	۱۴۰	۱۴	تهرآن	تهرآن	خانواده مستقل میبادی - خراسان
۲۴۱	۲۵۴	۴۹۵	۸۳		همدان	خانواده مستقل میبادی - خراسان
۷۷	۷۰	۱۴۷	۲۱	مازندران	همدان	خانواده مستقل میبادی - خراسان
۱۳۴	۱۸۴	۳۱۸	۴۲	همدان	همدان	خانواده مستقل میبادی - خراسان
۱۹	۱۲	۳۱	۴	همدان	همدان	خانواده مستقل میبادی - خراسان
۲۲	۲۹	۵۱	۹	مرکزی	تهرآن	خانواده مستقل میبادی - خراسان

جنسیت			خانوار	استانهای گیلان		ایران و سایر کشورها
زن	مرد	مردان		شهری	روستایی	
۷	۶	۵	۴	۳	۲	۱
۲۲۶	۳۰۷	۵۴۲	۲۲	گیلان	گیلان	خانواده‌های مستقل در مازندران
۲	۴	۷	۱	سمنان	سمنان	خانواده‌های مستقل در مازندران
۱۷	۲۲	۳۹	۹	سیرستان و بیلوچستان	سیرستان و بیلوچستان	خانواده‌های مستقل در مازندران - آبرانشهر
۳۲۹	۴۴۹	۱۰۱۸	۱۲۲	سیرستان و بیلوچستان	سیرستان و بیلوچستان	خانواده‌های مستقل در مازندران - علیشهر
۵۲۲	۵۲۲	۱۱۰۵	۱۲۲	خراسان	خراسان	خانواده‌های مستقل در مازندران
۵۶	۵۶	۱۱۲	۲۱	سمنان	سمنان	خانواده‌های مستقل در مازندران
۱۱	۸	۱۹	۲	سیرستان و بیلوچستان	سیرستان و بیلوچستان	خانواده‌های مستقل در مازندران - چابهار
۱۱	۱۴	۲۰	۳	سمنان	سمنان	خانواده‌های مستقل در مازندران - شاهپور
۲۲۲	۷۵۵	۱۴۷۷	۲۱۶	گیلان	زنجان	خانواده‌های مستقل در مازندران
۱۴۵	۲۱۸	۴۰۲	۶۶	زنجان	زنجان	خانواده‌های مستقل در مازندران
۵۲۷	۵۲۷	۱۰۷۴	۱۳۲	سمنان	سمنان	خانواده‌های مستقل در مازندران
۱	۳	۴	۱	سمنان	سمنان	خانواده‌های مستقل در مازندران
۱۷۵	۱۱۰	۲۸۵	۳۲	کرمستان	کرمستان	خانواده‌های مستقل در مازندران
۴۹	۶۰	۱۰۹	۱۰	خوزستان	خوزستان	خانواده‌های مستقل در مازندران
۲۲۴	۲۷۸	۵۰۲	۷۲	آذربایجان شرقی	آذربایجان شرقی	خانواده‌های مستقل در مازندران
۱۸۱	۲۲۸	۴۰۹	۵۲	سیرستان و بیلوچستان	سیرستان و بیلوچستان	خانواده‌های مستقل در مازندران
۵۸	۴۷	۱۰۵	۱۲	سیرستان و بیلوچستان	سیرستان و بیلوچستان	خانواده‌های مستقل در مازندران
۲۸۱	۴۲۹	۷۱۰	۱۰۴	ایلام	ایلام	خانواده‌های مستقل در مازندران
۲۱۹	۲۲۸	۴۴۷	۷۵	خراسان	خراسان	خانواده‌های مستقل در مازندران
۲۲۰	۲۲۲	۴۴۲	۸۲	کرمستان	کرمستان	خانواده‌های مستقل در مازندران
۱۴۵	۱۵۴	۲۹۹	۵۱	خرمزگان	کرمستان	خانواده‌های مستقل در مازندران
۴۵	۷۸	۱۲۳	۲۱	کرمستان	کرمستان	خانواده‌های مستقل در مازندران
۵۲۵	۶۰۰	۱۱۲۵	۱۲۷	کرمستان	کرمستان	خانواده‌های مستقل در مازندران
۵	۴	۹	۲	سمنان	سمنان	خانواده‌های مستقل در مازندران
۲۱۷	۲۴۴	۴۶۰	۵۹	آذربایجان شرقی	آذربایجان شرقی	خانواده‌های مستقل در مازندران
۸۰	۷۷	۱۵۷	۲۰	آذربایجان شرقی	آذربایجان شرقی	خانواده‌های مستقل در مازندران
۱۲۷	۱۶۱	۲۸۸	۳۶	ایلام	ایلام	خانواده‌های مستقل در مازندران
۲۷	۵۱	۷۸	۱۱	سیرستان و بیلوچستان	سیرستان و بیلوچستان	خانواده‌های مستقل در مازندران
۱۶۸	۱۶۹	۳۳۷	۴۴	سیرستان و بیلوچستان	سیرستان و بیلوچستان	خانواده‌های مستقل در مازندران
۱۷۲	۲۶۱	۴۳۳	۵۷	مازندران	خراسان	خانواده‌های مستقل در مازندران
۱۹۹	۱۹۹	۳۹۸	۶۲	خراسان	خراسان	خانواده‌های مستقل در مازندران
۲۲	۷۰	۹۲	۱۳	خراسان	خراسان	خانواده‌های مستقل در مازندران
۵۵۴	۵۵۲	۱۱۰۶	۱۴۱	آذربایجان شرقی	آذربایجان شرقی	خانواده‌های مستقل در مازندران
۱۲۹۱	۱۲۹۱	۲۵۸۲	۳۲۰	سیرستان و بیلوچستان	سیرستان و بیلوچستان	خانواده‌های مستقل در مازندران
۴۸	۶۶	۱۱۴	۱۷	سیرستان و بیلوچستان	سیرستان و بیلوچستان	خانواده‌های مستقل در مازندران
۱۵	۲۶	۴۱	۶	مازندران	مازندران	خانواده‌های مستقل در مازندران
۱۶۰	۱۰۸۸	۲۰۴۸	۲۱۲	مازندران	خراسان	خانواده‌های مستقل در مازندران
۶۰۲	۶۹۶	۱۲۹۸	۱۶۰	خراسان	خراسان	خانواده‌های مستقل در مازندران
۲۵۲	۳۱۲	۵۶۴	۷۲	خراسان	خراسان	خانواده‌های مستقل در مازندران
۲۲۶	۲۴۸	۴۷۴	۶۹	خوزستان	کرمستان	خانواده‌های مستقل در مازندران
۶	۳	۹	۳	کرمستان	کرمستان	خانواده‌های مستقل در مازندران
۲۲۷	۲۴۲	۴۶۹	۶۱	کرمستان	کرمستان	خانواده‌های مستقل در مازندران
۲۲۴	۲۵۱	۴۷۵	۷۷	کرمستان	کرمستان	خانواده‌های مستقل در مازندران

شهرستانهای اقتصادی خراسان جنوبی - خراسان جنوبی
 جدول ششم - خازنر بجهت ۱۴۱۰ خازنرهای مستقل استانهای کل کشور

جهت			خازنر	استانهای کل کشور		بهره خازنر مستقل
زن	ر	مردان		تسهلی	سپیدی	
۷	۶	۵	۴	۳	۲	۱
۱۰۶	۱۵۲	۱۵۶	۱۴۶	خازنر نادران	خراسان	خازنر مستقل خازنر نادران
۲۲۸	۲۸۲	۲۲۰	۱۱۸	خراسان	خراسان	خازنر مستقل خازنر نادران
۶۸	۲۱	۱۲۹	۲۸			خازنر مستقل خازنر نادران
۴۴۲	۵۷۶	۱۰۵۶	۱۲۰	شهر ان	خازنر نادران	خازنر مستقل شهر ان
۲۸۸	۲۲۷	۱۲۵	۲۲	شهر ان	شهر ان	خازنر مستقل شهر ان
۱۹۵	۱۲۹	۴۲۴	۵۲			خازنر مستقل شهر ان
۱	۳	۴	۳	سرمستان و بیلو و پستان	سرمستان و بیلو و پستان	خازنر مستقل سرمستان و بیلو و پستان
۴۷۰	۱۵۶	۱۷۲۱	۲۷۲	سرمستان و بیلو و پستان	سرمستان و بیلو و پستان	خازنر مستقل سرمستان و بیلو و پستان
۲۷۵	۲۹۱	۷۱۱	۱۶۰	سرمستان و بیلو و پستان	سرمستان و بیلو و پستان	خازنر مستقل سرمستان و بیلو و پستان
۴۲	۲۶	۷۸	۱۲	خراسان	خراسان	خازنر مستقل خراسان
۲۳۶	۲۶۱	۴۹۲	۱۲۶	سرمستان و بیلو و پستان	سرمستان و بیلو و پستان	خازنر مستقل سرمستان و بیلو و پستان
۲۶۹	۴۵۶	۱۸۲۵	۲۲۹	آذر بیا بجان کرمان	آذر بیا بجان کرمان	خازنر مستقل آذر بیا بجان کرمان
۷	۴	۳۵	۲	سرمستان	سرمستان	خازنر مستقل سرمستان
۱۱۲	۱۰۱	۲۱۸	۲۲	خراسان	خراسان	خازنر مستقل خراسان
۱۱	۱۸	۲۹	۳	شهر ان	خازنر نادران	خازنر مستقل شهر ان
۱۰	۱۲	۲۲	۵	سرمستان و بیلو و پستان	سرمستان و بیلو و پستان	خازنر مستقل سرمستان و بیلو و پستان
۱۵۱	۱۲۵	۲۸۱	۴۱	خراسان	خراسان	خازنر مستقل خراسان
۱۲۲	۴۷۱	۱۰۲	۱۱۵			خازنر مستقل خراسان
۲۲	۲۶	۶۹	۱۱	هرگزین	هرگزین	خازنر مستقل هرگزین
۳۰	۲۳	۶۲	۷	زاهدان	هرگزین	خازنر مستقل زاهدان
۲۴۵	۲۸۹	۵۲۴	۶۷	شهر ان	هرگزین	خازنر مستقل شهر ان
۶۶	۵۶	۱۲۵	۱۶	زاهدان	زاهدان	خازنر مستقل زاهدان
۳۲	۴۲	۷۶	۱۰	هرگزین	شهر ان	خازنر مستقل هرگزین
۱۷	۱۶	۲۶	۱	شهر ان	شهر ان	خازنر مستقل شهر ان
۴۱	۵۲	۹۸	۱۲	شهر ان	شهر ان	خازنر مستقل شهر ان
۱۲۸	۲۲۵	۲۷۲	۴۲	شهر ان	شهر ان	خازنر مستقل شهر ان
۱۵	۱۰۸	۲۰۲	۱۷	سرمستان و بیلو و پستان	سرمستان و بیلو و پستان	خازنر مستقل سرمستان و بیلو و پستان
۱۰۱	۱۱۲	۲۲۲	۴۰	سرمستان و بیلو و پستان	خراسان	خازنر مستقل سرمستان و بیلو و پستان
۶۶	۶۶	۱۲۵	۲۸	سرمستان و بیلو و پستان	سرمستان و بیلو و پستان	خازنر مستقل سرمستان و بیلو و پستان
۱۵۴	۲۰۱	۲۵۵	۴۶			خازنر مستقل خراسان
۱۲۰	۱۷۲	۳۰۲	۴۴	آذر بیا بجان کرمان	آذر بیا بجان کرمان	خازنر مستقل آذر بیا بجان کرمان
۲۴	۲۸	۵۲	۵	آذر بیا بجان کرمان	آذر بیا بجان کرمان	خازنر مستقل آذر بیا بجان کرمان
۳	۳	۶	۱	سرمستان و بیلو و پستان	سرمستان و بیلو و پستان	خازنر مستقل سرمستان و بیلو و پستان
۴۱۲	۵۷۱	۱۲۸	۱۲۸			خازنر مستقل خراسان
۵۵	۷۱	۱۲۶	۱۸	خراسان	خراسان	خازنر مستقل خراسان
۱	۸	۱۲	۳	خراسان	خراسان	خازنر مستقل خراسان
۱۲	۱۵	۲۲	۶	خراسان	خراسان	خازنر مستقل خراسان
۲۲۲	۴۲۲	۷۴۱	۱۰۰	خراسان	خراسان	خازنر مستقل خراسان
۱	۱۰	۱۹	۱	خراسان	خراسان	خازنر مستقل خراسان
۵۷	۷۱	۱۲۶	۲۲	سرمستان و بیلو و پستان	سرمستان و بیلو و پستان	خازنر مستقل سرمستان و بیلو و پستان
۲۸۸	۳۰۰	۵۸۱	۸۷۲	خراسان	خراسان	خازنر مستقل خراسان
۴۵۶	۴۷۰	۱۲۲۲	۱۲۲۲	خراسان	خراسان	خازنر مستقل خراسان
۱۲۱۷	۱۴۵۲	۲۶۷۱	۲۸۰	خراسان	خراسان	خازنر مستقل خراسان
۷۴	۷۶	۱۵۰	۲۲	سرمستان و بیلو و پستان	سرمستان و بیلو و پستان	خازنر مستقل سرمستان و بیلو و پستان

جمعیت			خازنر	استانهای مختلف		ایران بهایه مستقل
زن	مرد	مردان		تولیدی	بسیاری	
۷	۶	۵	۴	۳	۲	۱
						خازنر مستقل تولید برق
۲۱۱	۲۳۹	۴۵۰	۶۰			خازنر مستقل تولید برق
۲۱	۱۷	۳۸	۴	خازنر ان	خازنر ان	خازنر مستقل تولید برق
۴	۱	۱۰	۲	خراسان	خازنر ان	خازنر مستقل تولید برق
۱۲	۱۱۴	۲۰۶	۲۸	خازنر ان	خراسان	خازنر مستقل تولید برق
۲۴	۱۰۲	۱۲۶	۳۹	خراسان	خراسان	خازنر مستقل تولید برق
۵۲	۵۸	۱۱۰	۱۶	سیستان و بلوچستان	خراسان	خازنر مستقل تولید برق
۱۱۲	۱۴۰	۲۵۲	۳۲	ایلام	ایلام	خازنر مستقل تولید برق
۲۱۶	۲۲۳	۴۳۹	۱۶۹	سیستان و بلوچستان	سیستان و بلوچستان	خازنر مستقل تولید برق
۸۴۶	۸۸۴	۱۷۳۰	۲۲۵	سیستان و بلوچستان	سیستان و بلوچستان	خازنر مستقل تولید برق
۵۲۴	۲۴۴	۷۶۸	۲۴۶	سیستان و بلوچستان	سیستان و بلوچستان	خازنر مستقل تولید برق
۲۰۵	۲۱۸	۴۲۳	۷۱	کرمان	کرمان	خازنر مستقل تولید برق
۷۶	۱۰۰	۱۷۶	۲۱	ایلام	ایلام	خازنر مستقل تولید برق
۱۰۸	۱۱۱	۲۱۹	۵۱	سیستان و بلوچستان	سیستان و بلوچستان	خازنر مستقل تولید برق
۴۰	۴۶	۸۶	۱۷	سیستان و بلوچستان	سیستان و بلوچستان	خازنر مستقل تولید برق
۱۳	۱۲	۲۵	۸	سیستان و بلوچستان	سیستان و بلوچستان	خازنر مستقل تولید برق
۲۱۳	۲۰۴	۴۱۷	۱۱۴	خراسان	خراسان	خازنر مستقل تولید برق
۲۲۹	۲۶۰	۴۸۹	۱۰۱	خراسان	خراسان	خازنر مستقل تولید برق
۴۴	۴۳	۸۷	۱۲	خراسان	خراسان	خازنر مستقل تولید برق
۷۲	۷۷	۱۵۰	۲۹	سیستان و بلوچستان	سیستان و بلوچستان	خازنر مستقل تولید برق
۳	۱۰	۱۳	۲	سیستان	سیستان	خازنر مستقل تولید برق
۱۲۴	۱۲۶	۲۵۰	۸۶	خراسان	خراسان	خازنر مستقل تولید برق
۸۸۴	۹۲۱	۱۸۰۵	۱۱۳	خراسان	خراسان	خازنر مستقل تولید برق
۲۰۶	۲۱۸	۴۲۴	۸۹	خراسان	خراسان	خازنر مستقل تولید برق
۲۲	۱۸	۴۰	۷	سیستان و بلوچستان	سیستان و بلوچستان	خازنر مستقل تولید برق
۵۴	۴۶	۱۰۰	۲۷	سیستان و بلوچستان	سیستان و بلوچستان	خازنر مستقل تولید برق
۲۶۸	۱۰۵۸	۲۰۲۶	۲۸۴	خراسان	خراسان	خازنر مستقل تولید برق
۴۰۲	۴۲۵	۸۲۷	۱۱۷	سیستان	سیستان	خازنر مستقل تولید برق
۴	۹	۱۳	۱	خراسان	خراسان	خازنر مستقل تولید برق
۷۲	۶۸	۱۴۰	۲۸	سیستان	سیستان	خازنر مستقل تولید برق
۳	۱۰	۱۳	۲	سیستان و بلوچستان	سیستان و بلوچستان	خازنر مستقل تولید برق
۲۴۲	۲۴۶	۴۸۸	۸۶	سیستان و بلوچستان	سیستان و بلوچستان	خازنر مستقل تولید برق
۶۵	۷۲	۱۳۷	۱۶	خراسان	خراسان	خازنر مستقل تولید برق
۲۱۴	۲۰۹	۴۲۳	۶۶	خراسان	خراسان	خازنر مستقل تولید برق
۶۶	۶۳	۱۲۹	۲۴	خراسان	خراسان	خازنر مستقل تولید برق
۱	۷	۸	۲	سیستان و بلوچستان	سیستان و بلوچستان	خازنر مستقل تولید برق
۲۸	۲۹	۵۷	۳۰	خراسان	خراسان	خازنر مستقل تولید برق
۵۳	۶۸	۱۲۱	۱۹	خراسان	خراسان	خازنر مستقل تولید برق
۲۴	۲۰	۴۴	۲۳	سیستان و بلوچستان	سیستان و بلوچستان	خازنر مستقل تولید برق
۲۰	۲۷	۴۷	۱۸	سیستان و بلوچستان	سیستان و بلوچستان	خازنر مستقل تولید برق
۱۸۲	۱۶۵	۳۴۷	۶۳	سیستان و بلوچستان	سیستان و بلوچستان	خازنر مستقل تولید برق
۲۴۸	۲۳۰	۴۷۸	۷۶	سیستان و بلوچستان	سیستان و بلوچستان	خازنر مستقل تولید برق
۱۴	۸	۲۲	۵	سیستان و بلوچستان	سیستان و بلوچستان	خازنر مستقل تولید برق
۲۱۵	۲۳۸	۴۵۳	۱۵۵	سیستان و بلوچستان	سیستان و بلوچستان	خازنر مستقل تولید برق
۴۴۱	۴۴۰	۸۸۱	۲۰۶	خراسان	خراسان	خازنر مستقل تولید برق
۲۳۰	۲۴۹	۴۷۹	۶۸	خراسان	خراسان	خازنر مستقل تولید برق
۱۹	۱۸	۳۷	۹	سیستان و بلوچستان	سیستان و بلوچستان	خازنر مستقل تولید برق
۲۴	۱۵	۳۹	۱	خراسان	خراسان	خازنر مستقل تولید برق
۱۳	۱۲	۲۵	۴	سیستان و بلوچستان	سیستان و بلوچستان	خازنر مستقل تولید برق
۱۰۶	۱۰۷	۲۱۳	۴۲	سیستان و بلوچستان	سیستان و بلوچستان	خازنر مستقل تولید برق

میت			خانوار	استانهای گلستان		کل یا سایر
زن	مرد	مردان		قشری	سیدان	
۷	۶	۵	۴	۳	۲	۱
۱	۳	۴	۱	همدان	همدان	خانوار معادل ۱ نفر
۲۶	۵۲	۸۸	۱۲	همدان و بروجرد و همدان	همدان و بروجرد و همدان	خانوار معادل ۲ تا ۳ نفر
۲۶۴	۲۴۸	۶۰۲	۱۰۴	همدان و بروجرد و همدان	همدان و بروجرد و همدان	خانوار معادل ۴ تا ۵ نفر
۲۶	۴۸	۵۴	۹	خراسان	خراسان	خانوار معادل ۶ تا ۷ نفر
۲۰	۱۷	۲۷	۷	همدان و بروجرد و همدان	خراسان	خانوار معادل ۸ تا ۹ نفر
۱۱	۱۱	۲۲	۳	همدان	همدان	خانوار معادل ۱۰ تا ۱۱ نفر
۱۲۶	۱۱۳	۲۳۹	۴۷	خراسان	خراسان	خانوار معادل ۱۲ تا ۱۳ نفر
۲۰۷	۲۲۹	۳۶۶	۱۲۶	خراسان	خراسان	خانوار معادل ۱۴ تا ۱۵ نفر
۲۹۰	۲۵۷	۵۴۷	۹۱	خراسان	خراسان	خانوار معادل ۱۶ تا ۱۷ نفر
۲۱	۲۷	۱۴۸	۲۶	همدان و بروجرد و همدان	همدان و بروجرد و همدان	خانوار معادل ۱۸ تا ۱۹ نفر
۲	۷	۹	۲	همدان	همدان	خانوار معادل ۲۰ تا ۲۱ نفر
۴	۷	۱۱	۲	همدان و بروجرد و همدان	همدان و بروجرد و همدان	خانوار معادل ۲۲ تا ۲۳ نفر
۴۸۱	۵۰۵	۹۸۶	۱۵۹	خراسان	خراسان	خانوار معادل ۲۴ تا ۲۵ نفر
۳۶	۴۴	۸۰	۱۲	همدان	همدان	خانوار معادل ۲۶ تا ۲۷ نفر
۷۱	۶۹	۱۴۰	۲۲	خراسان	خراسان	خانوار معادل ۲۸ تا ۲۹ نفر
۴۶۵	۴۵۶	۹۲۱	۱۵۹	همدان و بروجرد و همدان	همدان و بروجرد و همدان	خانوار معادل ۳۰ تا ۳۱ نفر
۱۰	۹	۱۹	۴	همدان و بروجرد و همدان	خراسان	خانوار معادل ۳۲ تا ۳۳ نفر
۱۶۶	۱۷۴	۳۴۰	۵۸		خراسان	خانوار معادل ۳۴ تا ۳۵ نفر
۲۴	۸۱	۱۵۵	۲۸	همدان و بروجرد و همدان	خراسان	خانوار معادل ۳۶ تا ۳۷ نفر
۹۲	۹۲	۱۸۴	۲۰	خراسان	خراسان	خانوار معادل ۳۸ تا ۳۹ نفر
۴	۱۰	۱۴	۳	همدان	همدان	خانوار معادل ۴۰ تا ۴۱ نفر
۵	۱۱	۱۶	۳	همدان و بروجرد و همدان	همدان و بروجرد و همدان	خانوار معادل ۴۲ تا ۴۳ نفر
۲۱۲	۲۲۵	۴۳۷	۱۲۷	همدان و بروجرد و همدان	همدان و بروجرد و همدان	خانوار معادل ۴۴ تا ۴۵ نفر
۷	۶	۱۲	۲	همدان و بروجرد و همدان	همدان و بروجرد و همدان	خانوار معادل ۴۶ تا ۴۷ نفر
۸۷	۱۱۷	۲۰۴	۴۷	همدان و بروجرد و همدان	همدان و بروجرد و همدان	خانوار معادل ۴۸ تا ۴۹ نفر
۱۱	۱۴	۲۵	۴	همدان و بروجرد و همدان	همدان و بروجرد و همدان	خانوار معادل ۵۰ تا ۵۱ نفر
۲	۵	۷	۱	همدان	همدان	خانوار معادل ۵۲ تا ۵۳ نفر
۱۰۲	۱۱۶	۲۱۸	۲۸	خراسان	خراسان	خانوار معادل ۵۴ تا ۵۵ نفر
۴۸۹	۵۶۶	۱۰۵۵	۱۴۹	خراسان	خراسان	خانوار معادل ۵۶ تا ۵۷ نفر
۶	۲	۹	۲	همدان و بروجرد و همدان	همدان	خانوار معادل ۵۸ تا ۵۹ نفر

گروه

انواع گاو و گاوچران	قطره سینه	اسب گریز	شتر و گاوچران	گاو و گاوچران	گاو و گاوچران	بزی و گاو	گوسفند و گاو	انواع طیور	انواع طیور
۱							۲۵		خارگوشه مستقل - ابراهیم
۲۷							۲۱۹	۶۶۴۸	خارگوشه مستقل - اردشیر - مهرمحمد - رابلی
۲۵۴	۲	۲	۱۴۷		۲۸	۴۲۰۲	۴۸۰۲	۸۰۲۱	خارگوشه مستقل - اردشیر - مهرمحمد
۱۱۲			۲۲			۲۸۰۲		۴۶	خارگوشه مستقل - اوشی و گاو
۷			۷			۱۰۴		۱۷	خارگوشه مستقل - ازاد و مهرمحمد
۲۲۵			۱۱۲	۲	۱۲۷	۱۴۶۷	۲۱۰۶	۳۱۰۶	خارگوشه مستقل - اسکاتری - ساور و مهرمحمد
۴۵	۴					۱۰۶۶		۴۲۴	خارگوشه مستقل - اصفهانی - سهرابی
۱						۱۰		۱۲۰	خارگوشه مستقل - اسکاتری - قزاق
۶						۱۱۷۸		۹۷۱	خارگوشه مستقل - اسکاتری - سیان
۸						۱۲۱۹۷		۶۰	خارگوشه مستقل - اسکاتری
۱۲	۶	۲				۹۱۷	۱۰	۲۴۸۰	خارگوشه مستقل - اسیری
۱۵						۲۰۶۸	۲	۵۴۵۲	خارگوشه مستقل - اسکاتری
						۱۰۴		۴۸۲	خارگوشه مستقل - اسیری - ها
۲۷			۴۴		۲۷	۴۶۶		۱۵۲۲	خارگوشه مستقل - اسیری
۱۲				۲	۲۰۸	۲۰۷۲		۷۵۳۲	خارگوشه مستقل - اسیری
۲۷				۱۲	۴۲	۴۸۶		۴۵۶۸	خارگوشه مستقل - اسیری - قزاق
۴	۱۲۵	۴۲۹		۸	۱۴۶۵	۲۴۸۲		۱۶۹۰۹	خارگوشه مستقل - اسیری - قزاق
۵						۱۱۴		۷۸	خارگوشه مستقل - اسیری - قزاق
۱						۱۷۱		۱۴۶	خارگوشه مستقل - اسیری - قزاق
۱						۱۱۰			خارگوشه مستقل - اسیری - قزاق
۴۱۶	۲	۱۲	۲۵		۲۸	۱۲۷۶۲		۲۷۶۴۵	خارگوشه مستقل - اسیری - قزاق
۶	۲				۱۲	۲۰۲		۲۱۹	خارگوشه مستقل - اسیری
۴			۵			۲۲۰		۷	خارگوشه مستقل - اسیری
۲						۱۶۲		۴	خارگوشه مستقل - اسیری
۲						۲۸۸		۲۰	خارگوشه مستقل - اسیری
۳						۱۱۰۹		۲۶۰	خارگوشه مستقل - اسیری - قزاق
۴						۲۰۷		۱۱۸	خارگوشه مستقل - اسیری
۶					۲۵	۱۰۸۸		۴۴۷	خارگوشه مستقل - اسیری
۱۲						۲۵۸			خارگوشه مستقل - اسیری - قزاق
۲۵	۱	۱۱	۴۴			۲۲۷		۸۷۴۲	خارگوشه مستقل - اسیری - قزاق
۳۸	۱		۱۱۰		۶۰	۸۱۰۲		۲۴۰۲	خارگوشه مستقل - اسیری - قزاق
۴۴	۱	۲۱	۴		۱۴۰	۱۷۴۸		۹۱۶۷	خارگوشه مستقل - اسیری - قزاق
۱						۱۰۰		۶	خارگوشه مستقل - اسیری - قزاق
۸۶	۱۲	۶			۵۸	۴۸۱۴		۲۵۸۱	خارگوشه مستقل - اسیری - قزاق
۴۸۵	۵	۲۰	۲۸۸	۱		۲۲۱۹		۳۱۹۱۷	خارگوشه مستقل - اسیری - قزاق
۲۲	۱۱	۱۲	۲		۲	۴۱۱		۹۱۵۷	خارگوشه مستقل - اسیری - قزاق
۱۲			۷		۵	۲۸۸		۲۴	خارگوشه مستقل - اسیری - قزاق
۱۷			۲۲		۶	۱۲۲۷		۵	خارگوشه مستقل - اسیری - قزاق
۱۴				۱	۲۷	۲۶۱۵		۲۲۱۷۵	خارگوشه مستقل - اسیری - قزاق
۲			۱۸			۲۶۶		۱۰۵	خارگوشه مستقل - اسیری - قزاق
۱۲						۲۶۹		۱۰۴۶	خارگوشه مستقل - اسیری - قزاق
۲۲					۱۰۰	۱۲۰۵		۲۰۲۴	خارگوشه مستقل - اسیری - قزاق
۱۲	۱	۲۵	۲۲	۱۶	۲۷	۱۰۸۶		۲۱۳۲۵	خارگوشه مستقل - اسیری - قزاق
۸۲			۲۱۷		۲	۴۷۴۴		۱۹۸۶	خارگوشه مستقل - اسیری - قزاق
۲۲			۲		۱۰	۲۲۵۲		۸۰	خارگوشه مستقل - اسیری - قزاق
۶					۱	۲۱۵		۲	خارگوشه مستقل - اسیری - قزاق
						۲۰		۲۱۰	خارگوشه مستقل - اسیری - قزاق
۱۱			۱			۱۱۵		۲۴۰	خارگوشه مستقل - اسیری - قزاق
۲۱۶		۲	۱۷۶		۲۴	۳۰۲۸		۲۵۰۹۱	خارگوشه مستقل - اسیری - قزاق
۱۰۶			۴۲۴			۱۲۲۸		۲۷۰۴	خارگوشه مستقل - اسیری - قزاق
۵۹			۲۸۹			۲۷۲۱		۲۰۰۱	خارگوشه مستقل - اسیری - قزاق
۲			۸۲		۱۹	۱۷۱		۸۶	خارگوشه مستقل - اسیری - قزاق
۲			۵		۱	۲۰۴		۱۰	خارگوشه مستقل - اسیری - قزاق

گوسفند

انواع دامی	۱	۲	۳	۴	۵	۶	۷	۸	۹
انواع دامی	A	B	C	D	E	F	G	H	I
گوسفند وحشی	۲۸۰۲	۲۸۰۲	۲۸۰۲	۲۸۰۲	۲۸۰۲	۲۸۰۲	۲۸۰۲	۲۸۰۲	۲۸۰۲
گوسفند نیمه وحشی	۱۸۶۹	۱۸۶۹	۱۸۶۹	۱۸۶۹	۱۸۶۹	۱۸۶۹	۱۸۶۹	۱۸۶۹	۱۸۶۹
گوسفند اهلی	۲۸	۲۸	۲۸	۲۸	۲۸	۲۸	۲۸	۲۸	۲۸
گوسفند اهلی (بزرگ)	۳۵۲	۳۵۲	۳۵۲	۳۵۲	۳۵۲	۳۵۲	۳۵۲	۳۵۲	۳۵۲
گوسفند اهلی (کوچک)	۴۶۰	۴۶۰	۴۶۰	۴۶۰	۴۶۰	۴۶۰	۴۶۰	۴۶۰	۴۶۰
گوسفند اهلی (بسیار کوچک)	۸۰۰	۸۰۰	۸۰۰	۸۰۰	۸۰۰	۸۰۰	۸۰۰	۸۰۰	۸۰۰
گوسفند اهلی (بسیار بزرگ)	۲۷۰	۲۷۰	۲۷۰	۲۷۰	۲۷۰	۲۷۰	۲۷۰	۲۷۰	۲۷۰
گوسفند اهلی (بسیار کوچک)	۲۴۴۹	۲۴۴۹	۲۴۴۹	۲۴۴۹	۲۴۴۹	۲۴۴۹	۲۴۴۹	۲۴۴۹	۲۴۴۹
گوسفند اهلی (بسیار بزرگ)	۲۶	۲۶	۲۶	۲۶	۲۶	۲۶	۲۶	۲۶	۲۶
گوسفند اهلی (کوچک)	۵۸	۵۸	۵۸	۵۸	۵۸	۵۸	۵۸	۵۸	۵۸
گوسفند اهلی (بسیار کوچک)	۷۰	۷۰	۷۰	۷۰	۷۰	۷۰	۷۰	۷۰	۷۰
گوسفند اهلی (بسیار بزرگ)	۲۱۱	۲۱۱	۲۱۱	۲۱۱	۲۱۱	۲۱۱	۲۱۱	۲۱۱	۲۱۱
گوسفند اهلی (کوچک)	۱۵۶۶	۱۵۶۶	۱۵۶۶	۱۵۶۶	۱۵۶۶	۱۵۶۶	۱۵۶۶	۱۵۶۶	۱۵۶۶
گوسفند اهلی (بسیار کوچک)	۲۸۵	۲۸۵	۲۸۵	۲۸۵	۲۸۵	۲۸۵	۲۸۵	۲۸۵	۲۸۵
گوسفند اهلی (بسیار بزرگ)	۱۸۵	۱۸۵	۱۸۵	۱۸۵	۱۸۵	۱۸۵	۱۸۵	۱۸۵	۱۸۵
گوسفند اهلی (کوچک)	۵۶۰	۵۶۰	۵۶۰	۵۶۰	۵۶۰	۵۶۰	۵۶۰	۵۶۰	۵۶۰
گوسفند اهلی (بسیار کوچک)	۲۳۲۰	۲۳۲۰	۲۳۲۰	۲۳۲۰	۲۳۲۰	۲۳۲۰	۲۳۲۰	۲۳۲۰	۲۳۲۰
گوسفند اهلی (بسیار بزرگ)	۲۳۰	۲۳۰	۲۳۰	۲۳۰	۲۳۰	۲۳۰	۲۳۰	۲۳۰	۲۳۰
گوسفند اهلی (کوچک)	۳۳۵	۳۳۵	۳۳۵	۳۳۵	۳۳۵	۳۳۵	۳۳۵	۳۳۵	۳۳۵
گوسفند اهلی (بسیار کوچک)	۱۷۰	۱۷۰	۱۷۰	۱۷۰	۱۷۰	۱۷۰	۱۷۰	۱۷۰	۱۷۰
گوسفند اهلی (بسیار بزرگ)	۱۱۰	۱۱۰	۱۱۰	۱۱۰	۱۱۰	۱۱۰	۱۱۰	۱۱۰	۱۱۰
گوسفند اهلی (کوچک)	۲۶۰	۲۶۰	۲۶۰	۲۶۰	۲۶۰	۲۶۰	۲۶۰	۲۶۰	۲۶۰
گوسفند اهلی (بسیار کوچک)	۱۳۶۰	۱۳۶۰	۱۳۶۰	۱۳۶۰	۱۳۶۰	۱۳۶۰	۱۳۶۰	۱۳۶۰	۱۳۶۰
گوسفند اهلی (بسیار بزرگ)	۸۳۳	۸۳۳	۸۳۳	۸۳۳	۸۳۳	۸۳۳	۸۳۳	۸۳۳	۸۳۳
گوسفند اهلی (کوچک)	۱۰۶۲	۱۰۶۲	۱۰۶۲	۱۰۶۲	۱۰۶۲	۱۰۶۲	۱۰۶۲	۱۰۶۲	۱۰۶۲
گوسفند اهلی (بسیار کوچک)	۱۶۵	۱۶۵	۱۶۵	۱۶۵	۱۶۵	۱۶۵	۱۶۵	۱۶۵	۱۶۵
گوسفند اهلی (بسیار بزرگ)	۲۳۴۸	۲۳۴۸	۲۳۴۸	۲۳۴۸	۲۳۴۸	۲۳۴۸	۲۳۴۸	۲۳۴۸	۲۳۴۸
گوسفند اهلی (کوچک)	۱۲	۱۲	۱۲	۱۲	۱۲	۱۲	۱۲	۱۲	۱۲
گوسفند اهلی (بسیار کوچک)	۵۱۲۰	۵۱۲۰	۵۱۲۰	۵۱۲۰	۵۱۲۰	۵۱۲۰	۵۱۲۰	۵۱۲۰	۵۱۲۰
گوسفند اهلی (بسیار بزرگ)	۶۶۷	۶۶۷	۶۶۷	۶۶۷	۶۶۷	۶۶۷	۶۶۷	۶۶۷	۶۶۷
گوسفند اهلی (کوچک)	۸۱۴	۸۱۴	۸۱۴	۸۱۴	۸۱۴	۸۱۴	۸۱۴	۸۱۴	۸۱۴
گوسفند اهلی (بسیار کوچک)	۴۶۰	۴۶۰	۴۶۰	۴۶۰	۴۶۰	۴۶۰	۴۶۰	۴۶۰	۴۶۰
گوسفند اهلی (بسیار بزرگ)	۹۳۳	۹۳۳	۹۳۳	۹۳۳	۹۳۳	۹۳۳	۹۳۳	۹۳۳	۹۳۳
گوسفند اهلی (کوچک)	۲۶۲	۲۶۲	۲۶۲	۲۶۲	۲۶۲	۲۶۲	۲۶۲	۲۶۲	۲۶۲
گوسفند اهلی (بسیار کوچک)	۶۰	۶۰	۶۰	۶۰	۶۰	۶۰	۶۰	۶۰	۶۰
گوسفند اهلی (بسیار بزرگ)	۳۳۶	۳۳۶	۳۳۶	۳۳۶	۳۳۶	۳۳۶	۳۳۶	۳۳۶	۳۳۶
گوسفند اهلی (کوچک)	۱۸۰	۱۸۰	۱۸۰	۱۸۰	۱۸۰	۱۸۰	۱۸۰	۱۸۰	۱۸۰
گوسفند اهلی (بسیار کوچک)	۱۰۶۲	۱۰۶۲	۱۰۶۲	۱۰۶۲	۱۰۶۲	۱۰۶۲	۱۰۶۲	۱۰۶۲	۱۰۶۲
گوسفند اهلی (بسیار بزرگ)	۱۱۶	۱۱۶	۱۱۶	۱۱۶	۱۱۶	۱۱۶	۱۱۶	۱۱۶	۱۱۶
گوسفند اهلی (کوچک)	۵۴	۵۴	۵۴	۵۴	۵۴	۵۴	۵۴	۵۴	۵۴
گوسفند اهلی (بسیار کوچک)	۶۸۸	۶۸۸	۶۸۸	۶۸۸	۶۸۸	۶۸۸	۶۸۸	۶۸۸	۶۸۸
گوسفند اهلی (بسیار بزرگ)	۲۵۶	۲۵۶	۲۵۶	۲۵۶	۲۵۶	۲۵۶	۲۵۶	۲۵۶	۲۵۶
گوسفند اهلی (کوچک)	۲۵۵	۲۵۵	۲۵۵	۲۵۵	۲۵۵	۲۵۵	۲۵۵	۲۵۵	۲۵۵
گوسفند اهلی (بسیار کوچک)	۲۴۸	۲۴۸	۲۴۸	۲۴۸	۲۴۸	۲۴۸	۲۴۸	۲۴۸	۲۴۸
گوسفند اهلی (بسیار بزرگ)	۲۸۲۷	۲۸۲۷	۲۸۲۷	۲۸۲۷	۲۸۲۷	۲۸۲۷	۲۸۲۷	۲۸۲۷	۲۸۲۷
گوسفند اهلی (کوچک)	۱۱۹۲	۱۱۹۲	۱۱۹۲	۱۱۹۲	۱۱۹۲	۱۱۹۲	۱۱۹۲	۱۱۹۲	۱۱۹۲
گوسفند اهلی (بسیار کوچک)	۱۵۰	۱۵۰	۱۵۰	۱۵۰	۱۵۰	۱۵۰	۱۵۰	۱۵۰	۱۵۰
گوسفند اهلی (بسیار بزرگ)	۲۳۸	۲۳۸	۲۳۸	۲۳۸	۲۳۸	۲۳۸	۲۳۸	۲۳۸	۲۳۸
گوسفند اهلی (کوچک)	۱۲۰	۱۲۰	۱۲۰	۱۲۰	۱۲۰	۱۲۰	۱۲۰	۱۲۰	۱۲۰
گوسفند اهلی (بسیار کوچک)	۱۲۰	۱۲۰	۱۲۰	۱۲۰	۱۲۰	۱۲۰	۱۲۰	۱۲۰	۱۲۰
گوسفند اهلی (بسیار بزرگ)	۲۸۰	۲۸۰	۲۸۰	۲۸۰	۲۸۰	۲۸۰	۲۸۰	۲۸۰	۲۸۰
گوسفند اهلی (کوچک)	۲۰۰	۲۰۰	۲۰۰	۲۰۰	۲۰۰	۲۰۰	۲۰۰	۲۰۰	۲۰۰
گوسفند اهلی (بسیار کوچک)	۹۷۲	۹۷۲	۹۷۲	۹۷۲	۹۷۲	۹۷۲	۹۷۲	۹۷۲	۹۷۲

کدام

انواع دام و حیوانات	۱	۲	۳	۴	۵	۶	۷	۸	۹	۱۰
خارپه مستقل	۱۴	۰	۰	۱۱	۰	۰	۲۱۶	۰	۰	۰
خارپه مستقل بگو و بنگوری	۰	۰	۰	۰	۰	۰	۱۱۲	۰	۰	۰
خارپه مستقل بگو و بنگورین	۲۴	۰	۰	۲۶	۰	۰	۱۵۲۶	۲۶	۰	۰
خارپه مستقل بگو و بنگور	۲۰	۰	۲	۲۶	۰	۲۵	۵۸۵۸	۲۸۵۶	۱۴۷	۰
خارپه مستقل بگو و بنگور - ایرانشهر - مکران	۲۱	۰	۰	۲۲	۰	۲	۴۴۷۲	۱۴۷	۰	۰
خارپه مستقل بگو و بنگور - ایرانشهر - سبک	۱۲۱	۲	۲	۲۱	۰	۲	۲۹۱۲	۱۱۹	۰	۰
خارپه مستقل بگو و بنگور - ایرانشهر - چابک	۶۶	۰	۰	۱۱	۰	۲	۱۶۱۸	۶	۰	۰
خارپه مستقل بگو و بنگور - ایرانشهر - ننگر	۸	۲	۱۷	۱۲۶	۲	۲۵۶	۷۰۰۶	۴۲۰۶	۰	۰
خارپه مستقل بگو و بنگور - سبک	۰	۰	۰	۰	۰	۰	۲۲۰	۰	۰	۰
خارپه مستقل بدمپوزی	۱۲	۰	۰	۱۱	۰	۲	۲۸۶	۵۴۱	۰	۰
خارپه مستقل بنگورین	۱۶۶	۰	۰	۱۲	۱۲	۱۵۲	۸۲	۱۲۸۵۵	۰	۰
خارپه مستقل بنگورین	۱۱۲	۰	۱۶	۱۹	۱	۲۰۵	۸۲	۱۰۰۸۱	۰	۰
خارپه مستقل بنگورین	۲۶	۰	۰	۰	۰	۲۷	۲	۲۶۶۰	۰	۰
خارپه مستقل بنگورین	۲	۰	۰	۰	۰	۰	۰	۱۵۸۰	۰	۰
خارپه مستقل بنگورین	۰	۰	۰	۰	۰	۰	۰	۶۰	۰	۰
خارپه مستقل بنگورین	۱۲	۲	۰	۰	۰	۰	۲۲۰۲	۲۵۲	۰	۰
خارپه مستقل بنگورین	۰	۰	۰	۰	۰	۰	۰	۰	۰	۰
خارپه مستقل بنگورین	۹۱۱	۲	۷	۲۰۲	۰	۱۴۴	۵۹۴۵	۴۴۰۰	۰	۰
خارپه مستقل بنگورین	۱۰۱	۰	۱	۱۴۱۵	۰	۰	۹۰۵۲	۴۶۲	۰	۰
خارپه مستقل بنگورین	۲۵۱	۲۰	۶۸	۰	۲	۱۲۳	۱۹۵۵	۱۵۷۸۶	۰	۰
خارپه مستقل بنگورین	۵۷	۰	۱۲۲	۰	۶۰	۶۷۸	۱۰۹۸	۱۲۰۲۵	۰	۰
خارپه مستقل بنگورین	۲۲	۰	۰	۲۹	۰	۱۲	۳۶۲	۴۵۶	۰	۰
خارپه مستقل بنگورین	۱۰۲	۰	۰	۱۲	۰	۸	۷۱۴۱	۱۶۵	۰	۰
خارپه مستقل بنگورین	۱	۰	۱	۰	۰	۲۴	۶۴۲	۵۲۲۰	۰	۰
خارپه مستقل بنگورین	۲۷	۰	۰	۲	۰	۶	۲۱۸۲	۶۲۲	۰	۰
خارپه مستقل بنگورین	۲۴۴	۰	۰	۲۶	۰	۷۰	۸۵۵۵	۲۱۱	۰	۰
خارپه مستقل بنگورین	۱۹	۶۰	۷	۰	۰	۲۰۴	۵۵۶۶	۱۱۵۲۶	۰	۰
خارپه مستقل بنگورین	۱	۰	۰	۰	۰	۲	۱۲۰	۱۲۱۰	۰	۰
خارپه مستقل بنگورین	۴۶	۰	۰	۰	۰	۱۱	۶۴۲	۴۲۷۸	۰	۰
خارپه مستقل بنگورین	۶۵	۰	۰	۰	۰	۱۵	۲۲۱۷	۲۴۱۶	۰	۰
خارپه مستقل بنگورین	۵۹	۰	۱	۰	۰	۰	۲۶۲	۴۸۷۷	۰	۰
خارپه مستقل بنگورین	۷۸۶	۸	۴۶	۴۷۲	۰	۲۰	۱۰۴۷۹	۴۹۸۶۲	۰	۰
خارپه مستقل بنگورین	۳	۰	۰	۰	۰	۰	۲۰۵	۱۶۶۰	۰	۰
خارپه مستقل بنگورین	۱	۰	۰	۰	۰	۲	۱۶۶	۴۶	۰	۰
خارپه مستقل بنگورین	۲۶	۰	۰	۱۴	۰	۲	۶۴۲	۸۱	۰	۰
خارپه مستقل بنگورین	۴۳۶	۱۱	۱	۰	۰	۲	۲۰۸۰۱	۶۶۸۰	۰	۰
خارپه مستقل بنگورین	۵۵	۵	۱۲	۱۵۱	۰	۱۴۱	۲۰۶۶	۸۲۱	۰	۰
خارپه مستقل بنگورین	۶	۰	۰	۱۱	۱	۲۲	۵۱۵	۲۶۱	۰	۰
خارپه مستقل بنگورین	۵	۰	۰	۰	۰	۰	۲۵۶	۲۵۴۰	۰	۰
خارپه مستقل بنگورین	۱۱۲	۰	۱	۰	۰	۰	۲۳۱۷۶	۶۰۴۶	۰	۰
خارپه مستقل بنگورین	۴	۰	۰	۰	۰	۸	۲۵۵	۲۶۴	۰	۰
خارپه مستقل بنگورین	۰	۰	۰	۰	۰	۰	۱۴	۶۵۰	۰	۰
خارپه مستقل بنگورین	۴۸	۰	۰	۲	۰	۱۰۰	۱۴۰۴	۶۸۸۷	۰	۰
خارپه مستقل بنگورین	۴۶	۰	۰	۰	۰	۱۱	۱۱۰۲	۱۰۹	۰	۰
خارپه مستقل بنگورین	۱	۰	۰	۰	۰	۰	۱۴۰	۱۴۰	۰	۰
خارپه مستقل بنگورین	۲۴	۰	۰	۰	۰	۳۵	۱۸۲۲	۸۲۷۸	۰	۰
خارپه مستقل بنگورین	۵۹	۰	۰	۱۸	۰	۲۰	۱۶۶۲	۶۱۸	۰	۰
خارپه مستقل بنگورین	۱	۰	۰	۰	۰	۰	۲۰۰	۱۰۰	۰	۰
خارپه مستقل بنگورین	۴۱	۰	۰	۴۰	۰	۰	۸۰۶	۳۸	۰	۰
خارپه مستقل بنگورین	۲	۰	۰	۰	۰	۰	۸	۱۱۰	۰	۰
خارپه مستقل بنگورین	۱۷	۰	۱	۰	۰	۰	۷۰	۱۸۲۵	۰	۰
خارپه مستقل بنگورین	۲۰۷	۵۲	۶۲	۱	۰	۱۰۷	۹۶۱	۲۵۴۶۸	۰	۰
خارپه مستقل بنگورین	۴۲	۰	۰	۱۴	۰	۰	۶۱۲	۷۰	۰	۰

کوت

ایلی و شهرستان	گوسفند بچه	بزرگسال	گاو و اسب	گاو و اسب	گاو و اسب	گاو و اسب	گاو و اسب	گاو و اسب
۱	۲	۳	۴	۵	۶	۷	۸	۹
خاربه و مستقل	۱۰۸	۱۶۶	۱۰۰	۰	۰	۰	۰	۰
خاربه و مستقل چابوق	۴۲	۹۹	۰	۰	۰	۰	۰	۰
خاربه و مستقل چابوق	۶۲۹	۱۸۹۸	۸۲	۰	۰	۰	۰	۰
خاربه و مستقل چابوق	۱۹۰۰	۱۲۲۰	۰	۰	۰	۰	۰	۰
خاربه و مستقل چابوق	۶۱۵۶	۸۰۲۶	۱۱۴	۰	۰	۰	۰	۰
خاربه و مستقل چابوق	۶۶۱۰	۲۲۱۸	۵۱۳	۰	۰	۰	۰	۰
خاربه و مستقل چابوق	۱۱۵۲	۶۲	۲	۰	۰	۰	۰	۰
خاربه و مستقل چابوق	۲۴۲۵	۲۷۴	۱۲۲	۰	۰	۰	۰	۰
خاربه و مستقل چابوق	۹۶۶۵	۳۱۱۴	۰	۰	۰	۰	۰	۰
خاربه و مستقل چابوق	۸۱۸۹	۶۷۷۷	۳	۰	۰	۰	۰	۰
خاربه و مستقل چابوق	۴۰۱۶	۱۰۵۱۵	۰	۰	۰	۰	۰	۰
خاربه و مستقل چابوق	۸۲۲۷	۲۲۱۶	۷	۰	۰	۰	۰	۰
خاربه و مستقل چابوق	۲۲۲۵۲	۵۶۰۲	۴۴۷	۰	۰	۰	۰	۰
خاربه و مستقل چابوق	۰	۷۵	۰	۰	۰	۰	۰	۰
خاربه و مستقل چابوق	۲۸۰	۲۰	۰	۰	۰	۰	۰	۰
خاربه و مستقل چابوق	۰	۲۸۲	۰	۰	۰	۰	۰	۰
خاربه و مستقل چابوق	۲۴۱۲	۲۴۵۸	۴۱۰	۰	۰	۰	۰	۰
خاربه و مستقل چابوق	۰	۳۰	۰	۰	۰	۰	۰	۰
خاربه و مستقل چابوق	۱۵۲۱۸	۵۵	۲۲۵	۰	۰	۰	۰	۰
خاربه و مستقل چابوق	۱۰۰	۲۰۰	۰	۰	۰	۰	۰	۰
خاربه و مستقل چابوق	۲۲۲	۲۱۴۷	۲۷	۰	۰	۰	۰	۰
خاربه و مستقل چابوق	۱۰	۱۱۳۰	۴	۰	۰	۰	۰	۰
خاربه و مستقل چابوق	۲۲۰۱	۸۲۷	۱۸۰	۰	۰	۰	۰	۰
خاربه و مستقل چابوق	۲۲۸۵۱	۱۵۶۰	۸۰	۰	۰	۰	۰	۰
خاربه و مستقل چابوق	۰	۴۴۸	۰	۰	۰	۰	۰	۰
خاربه و مستقل چابوق	۲۲۰	۱۶۱۸	۰	۰	۰	۰	۰	۰
خاربه و مستقل چابوق	۲۰۰	۱۰	۰	۰	۰	۰	۰	۰
خاربه و مستقل چابوق	۱۷۶	۱۸۲۶	۰	۰	۰	۰	۰	۰
خاربه و مستقل چابوق	۴۰۰	۱۵۰	۰	۰	۰	۰	۰	۰
خاربه و مستقل چابوق	۱۰۱۰	۱۰۱۲	۱۵	۰	۰	۰	۰	۰
خاربه و مستقل چابوق	۶۷	۸۹	۴	۰	۰	۰	۰	۰
خاربه و مستقل چابوق	۲۶۵	۳۵۲۹	۱	۰	۰	۰	۰	۰
خاربه و مستقل چابوق	۰	۰	۰	۰	۰	۰	۰	۰
خاربه و مستقل چابوق	۲۱۶۸	۱۶۱	۷۸	۰	۰	۰	۰	۰
خاربه و مستقل چابوق	۱۰۰	۳۰	۰	۰	۰	۰	۰	۰
خاربه و مستقل چابوق	۱۲۰۰	۲۸۱	۲	۰	۰	۰	۰	۰
خاربه و مستقل چابوق	۵۶۸	۴۶۸	۲۷	۰	۰	۰	۰	۰
خاربه و مستقل چابوق	۲۲۵	۴۶	۱۰	۰	۰	۰	۰	۰
خاربه و مستقل چابوق	۲۴۵	۲۸۵۰	۸	۰	۰	۰	۰	۰
خاربه و مستقل چابوق	۲۶۶	۱۷۵۱	۶۲	۰	۰	۰	۰	۰
خاربه و مستقل چابوق	۳۳۹	۲۴۳۸	۴۶	۰	۰	۰	۰	۰
خاربه و مستقل چابوق	۱۱۴	۱۵۴۲	۴۱	۰	۰	۰	۰	۰
خاربه و مستقل چابوق	۶۲	۴۸	۲	۰	۰	۰	۰	۰
خاربه و مستقل چابوق	۳۶۱۸	۱۸۴۶	۲۲۴	۰	۰	۰	۰	۰
خاربه و مستقل چابوق	۱۲۲۱۱	۱۷۴۱	۲۰۲	۰	۰	۰	۰	۰
خاربه و مستقل چابوق	۲۲	۱۲۵	۰	۰	۰	۰	۰	۰
خاربه و مستقل چابوق	۵۹۲	۶۳۰	۱	۰	۰	۰	۰	۰
خاربه و مستقل چابوق	۵۹۱۷	۲۲۲۲	۰	۰	۰	۰	۰	۰
خاربه و مستقل چابوق	۵۰۲	۳۰	۰	۰	۰	۰	۰	۰
خاربه و مستقل چابوق	۱۷۹۰۲	۲۴۲۷	۰	۰	۰	۰	۰	۰
خاربه و مستقل چابوق	۳۰۰	۱۶۷	۰	۰	۰	۰	۰	۰
خاربه و مستقل چابوق	۲۲۶۱	۱۴۷۴	۰	۰	۰	۰	۰	۰
خاربه و مستقل چابوق	۴۷۲۰	۴۵۸۱	۰	۰	۰	۰	۰	۰

کتاب

۱	۸	۷	۶	۵	۴	۳	۲	۱	اولیہ مستقل
۲۴	-	۶	۱۰	-	۴۸	۲۲۷۶	۶۲۰	طابرقہ مستقل
۱۶۸	-	-	۱۱	-	۲۵	۱۹۸۱	۸۷۶	طابرقہ مستقل
۷	-	-	۴۱	۶	۲۵	۵۰۷	۶۹	طابرقہ مستقل
۴۲	-	۳	۸۰	-	۴۲	۱۲۵۹	۲۰۸	طابرقہ مستقل
۲۴	-	-	۲	-	-	۶۴-	۱۰	طابرقہ مستقل
۱۰	-	-	۹	-	۴	۴۹۲	۱۱۱	طابرقہ مستقل
۲۵	۸	۲	-	۵	۲۵۱	۱۴۲۵	۳۲۸	طابرقہ مستقل
۴	-	-	۱۷	-	-	۴۷۸	۶۹۱	طابرقہ مستقل
-	-	-	-	-	-	۵۵	۶۲۰	طابرقہ مستقل
۱۲	-	-	-	-	-	۲۴	۲۶۲	طابرقہ مستقل
۱	۱	-	-	-	-	۲۰۰	۴۰۵	طابرقہ مستقل
۲	-	-	-	-	-	۲۲۰	۲۶	طابرقہ مستقل
۴۰	-	-	۱۶	-	۴	۱۴۸۱	۳۲۰	طابرقہ مستقل
۱۴	-	-	۱	-	۲۷	۷۶۵	-	طابرقہ مستقل
۲۲	-	-	-	-	-	۱۲۴۴	۱۸۲۲	طابرقہ مستقل
۲۲	-	-	-	-	-	۱۹۲۴	۳۸۱۵	طابرقہ مستقل
۲	-	-	-	-	-	۲۸۸	۵۷	طابرقہ مستقل
۱	-	-	-	-	-	۱۵	۵۰	طابرقہ مستقل
۷	-	۱	-	-	-	۲۱۰	۲۱۱	طابرقہ مستقل
۱۱	-	-	-	-	-	۱۰۵۵	۲۲۹	طابرقہ مستقل
۲	-	-	-	-	-	۱۱۲	۹	طابرقہ مستقل
۲۵	۲۲	۱۶	-	-	-	۱۰۸۲	۱۲۰۶۵	طابرقہ مستقل
۱۲	۲	-	۱	-	۲۶	۸۱۷	۴۹۱	طابرقہ مستقل
۱۲۴	-	۱	۲۷۵	-	-	۸۵۲۵	۸۷۶۶	طابرقہ مستقل
۱	-	-	-	-	-	۳۰۰	۲۰۰	طابرقہ مستقل
۱۴۱	-	۹	۱۱۶	-	-	۱۰۹۴	۱۲۶۰۹	طابرقہ مستقل
۸	-	۲	۱۰	-	۳	۴۳۹۷	۱۱۱۹	طابرقہ مستقل
۵	-	-	-	-	-	۴۰۸	۲۸۰	طابرقہ مستقل
۲۲۲	۱	۷	۲۵۱	۶	۲۵	۲۱۵۱۱	۷۶۵۰	طابرقہ مستقل
۶	-	۱	۲۲	-	-	۸۰۰	-	طابرقہ مستقل
۲	-	-	-	-	-	۲۵	۲۲۰	طابرقہ مستقل
۲۷	-	۲	۲۶	-	-	۲۸۹۲	۳۲۶۱	طابرقہ مستقل
۵	-	۱	۶	-	-	۴۱۲	۱۲۹۹	طابرقہ مستقل
-	-	-	-	-	-	۴۰۰	۶۰۰	طابرقہ مستقل
۱۶	۱۶	۱	-	-	۷	۶۰	۶۸۲	طابرقہ مستقل
۱۰	-	-	-	-	۲۲	۵۱۵	۱۰۸۱	طابرقہ مستقل
۲	-	-	۲	-	۳۶	۱۷۰۵	۲۱۰	طابرقہ مستقل
۵۷	-	-	-	-	-	۱۵۵	-	طابرقہ مستقل
۳۱-	-	-	۲۴۷	۲	۱۲	۲۵۶۹	۱۰۳۱	طابرقہ مستقل
۱۶۰	۲۲۲	۱۵	۱۹۹	-	۳۲	۱۶۲۴	۱۶۱۲	طابرقہ مستقل
۲۱	۸۸	۲۵	-	-	۱۵۲	۱۹۲۴۰	۲۵۵۶۶	طابرقہ مستقل
۲۹	۴۴	-	-	-	۲۰۶	۲۱۰۵	۲۴۱۱	طابرقہ مستقل
۲۸	۴۴	۲	-	-	۲۵۰	۲۸۸۰	۱۸۲۷	طابرقہ مستقل
۱۰	-	-	۴	-	-	۱۲۲۵	۱۲۲۲	طابرقہ مستقل
۱۲۱	-	-	-	-	۲	۴۰۸	-	طابرقہ مستقل
۸۷	-	-	-	-	-	۱۴۵۶	۲۹۰۰	طابرقہ مستقل
۱۴	-	-	۲۱	-	-	۶۰۲۹	۲۴۴۰	طابرقہ مستقل
۱	-	-	-	-	-	۱۲۹	۱۴۰۴	طابرقہ مستقل
۴۴	-	-	-	-	-	۲۰	۲۰	طابرقہ مستقل
۱۲	-	-	۹۵	۲	۱۷	۵۹۱	۲۷	طابرقہ مستقل
۲۳	-	-	-	-	۴۲	۳۲۸	۱۲۲۵	طابرقہ مستقل
۲۸	-	۲	۴۴	-	۲	۵۷۷۶	۳۲۵۸	طابرقہ مستقل
۵	-	-	-	-	۱۱	۵۰۰	۶۸۱	طابرقہ مستقل

گزیده

ایلی یا ایلی مستقل	گوسفند و بز	بزرگساله	گاو دو ساله	گاویش و بچه گاویش	شتر و پیشتر	اسب و کبک	ناظره و ستر	سایر گاو و طیور
۱	۲	۳	۴	۵	۶	۷	۸	۹
.....	۱۱	۲۸۱۸	۲۹	۱۷۱
.....	۳۸
.....	۶۷
.....	۸۵
.....	۲۸۵۸	۲۷۲
.....	۶۰۲۰
.....	۱۴۷۴
.....	۴۹۷۵
.....	۳۶۶
.....	۴۸۵
.....	۵۶۰
.....	۱۱۶۵
.....	۲۲۴۶
.....	۱۴۰۲
.....	۲۴۱
.....	۱۶۵
.....	۲۰۸۷
.....	۱۵۲۲
.....	۴۱
.....	۵۰۲
.....	۲۶۲
.....	۱۱۰
.....	۱۷۷
.....	۱۵۶
.....	۱۲۰۲۰
.....	۱۳۵۹۲
.....	۱۵۴۸
.....	۱۶
.....	۴۵۲
.....	۴۳۲
.....	۴۴
.....	۱۵۵۱
.....	۴۳
.....	۴۳
.....	۵۲
.....	۱۲۰
.....	۸۶۶
.....	۱۱۸۹۱
.....	۶۰۰
.....	۱۱۰۵
.....	۵۰
.....	۴۱۰
.....	۸۵۱
.....	۶۷۹
.....	۸۵۵
.....	۳۳۶۶
.....	۴۳۱۹
.....	۳۳۲
.....	۳۵۱۲
.....	۳۰۶۹
.....	۲۳۳۸
.....	۸۵۰
.....	۴۰
.....	۸۷۰

کتاب

ایلیطایر مستقل	گوشه‌بندی	بزرگسال	کلاس کودکان	کلاس بزرگسال	کلاس پیش‌کودک	کلاس پیش‌ابتدایی	کلاس ابتدایی	کلاس متوسط	کلاس عالی
۱	۲	۳	۴	۵	۶	۷	۸	۹	۱۰
.....	۲۵	۲۲۲	۰	۰	۱	۰	۰	۰	۰
.....	۲۶	۱۰۹	۱	۰	۰	۰	۰	۰	۰
.....	۲۸	۱۷۱	۰	۰	۰	۰	۰	۰	۰
.....	۵۷۶	۱۲۲۰	۱۴	۰	۰	۰	۰	۰	۰
.....	۲۲۹۰	۴۸	۱۲	۰	۰	۰	۰	۰	۰
.....	۲۸	۷۸	۸	۰	۰	۰	۰	۰	۰
.....	۵۱۲	۱۲۱۲	۹۰	۱۱	۰	۰	۰	۰	۰
.....	۳۱۷	۱۵۰	۴	۰	۰	۰	۰	۰	۰
.....	۱۰۵۱	۲۱۸۷	۰	۰	۰	۰	۰	۰	۰
.....	۱۲	۲۵۲	۰	۰	۰	۰	۰	۰	۰
.....	۳۸۱۶	۲۶۹۹	۲۰۲	۰	۰	۰	۰	۰	۰
.....	۶۴	۱۱۵	۰	۰	۰	۰	۰	۰	۰
.....	۶۸	۲۸۵	۰	۰	۰	۰	۰	۰	۰
.....	۴۳۰	۷۷۲	۰	۰	۰	۰	۰	۰	۰
.....	۱۶۵	۱۵۷	۰	۰	۰	۰	۰	۰	۰
.....	۰	۴۹۴	۰	۰	۰	۰	۰	۰	۰
.....	۱۲۴۲	۱۷۸۸۷	۲۲۴	۶	۱۴۷	۰	۰	۰	۰
.....	۸۷۰	۲	۰	۰	۰	۰	۰	۰	۰
.....	۱۲۹۱	۶۰۲	۰	۰	۰	۰	۰	۰	۰
.....	۱۰۲۰	۶۶	۱۷	۰	۰	۰	۰	۰	۰
.....	۷۹۰	۲۲۳۳	۰	۰	۰	۰	۰	۰	۰
.....	۴۶	۹۸۷	۰	۰	۰	۰	۰	۰	۰
.....	۲۵۵۷	۱۱۲۳۸	۲	۰	۰	۰	۰	۰	۰
.....	۵۰۲	۷۸۹	۶۵	۰	۰	۰	۰	۰	۰
.....	۶۸۱	۱۸۵۴	۸	۰	۰	۰	۰	۰	۰
.....	۸۴۰	۰	۰	۰	۰	۰	۰	۰	۰
.....	۲۱۶۱	۴۲۶۸	۱۰۲	۱	۰	۰	۰	۰	۰
.....	۳۲۷	۱۱۸۷	۰	۰	۰	۰	۰	۰	۰
.....	۲۸۰	۴۱۰	۰	۰	۰	۰	۰	۰	۰
.....	۴۴	۸۲۲	۰	۰	۰	۰	۰	۰	۰
.....	۱۴	۴۴۱	۰	۰	۰	۰	۰	۰	۰
.....	۲۸۵۵	۲۲۲۷	۱۲۰	۰	۰	۰	۰	۰	۰
.....	۱۲۲	۱۱۰۵	۵	۰	۰	۰	۰	۰	۰
.....	۵۸	۱۱۸۹	۰	۰	۰	۰	۰	۰	۰
.....	۱۶۵	۲۲۹۲	۰	۰	۰	۰	۰	۰	۰
.....	۷۰	۲۸۸	۰	۰	۰	۰	۰	۰	۰
.....	۲۷۸	۱۲۳۸	۰	۰	۰	۰	۰	۰	۰
.....	۶۰۵	۴۶۵	۰	۰	۰	۰	۰	۰	۰
.....	۷۱۵۸	۳۸۷۰	۷۱۰	۰	۰	۰	۰	۰	۰
.....	۲۰۵	۳۷۰۶	۰	۰	۰	۰	۰	۰	۰
.....	۲۳۵۷	۱۶۱۴	۰	۰	۰	۰	۰	۰	۰
.....	۲۲۲۵	۲۷۰	۰	۰	۰	۰	۰	۰	۰
.....	۱۱۸۰	۱۰۵۰	۰	۰	۰	۰	۰	۰	۰
.....	۱۶۵۹	۲۵۲۶	۰	۰	۰	۰	۰	۰	۰
.....	۲۰۱۱۵	۸۶۵۸	۲۰	۰	۰	۰	۰	۰	۰
.....	۱۴۲۰	۱۵۴۵	۰	۰	۰	۰	۰	۰	۰
.....	۲۱۹۹	۹۶۱۹	۰	۰	۰	۰	۰	۰	۰
.....	۲۵۵۲	۱۶۲۸	۰	۰	۰	۰	۰	۰	۰
.....	۱۰۲۷	۱۲۷۱	۰	۰	۰	۰	۰	۰	۰
.....	۲۱۷۸۲	۱۴۲۲۹	۰	۰	۰	۰	۰	۰	۰
.....	۴۶۰	۴۲۰۰	۰	۰	۰	۰	۰	۰	۰
.....	۴۲۶۰	۲۵۵۰	۰	۰	۰	۰	۰	۰	۰
.....	۵۱۸۹	۲۰۲۶	۰	۰	۰	۰	۰	۰	۰

کتاب

کتابخانه								تعداد کتب
۱	۲	۳	۴	۵	۶	۷	۸	۹
کتابخانه	تعداد کتب	تعداد کتب	تعداد کتب	تعداد کتب	تعداد کتب	تعداد کتب	تعداد کتب	تعداد کتب
کتابخانه	۲۱۶	۱۵	۲۵۶	۱	۲۲۴	۲۰۳۴۰	۱۱۸۱۱	کتابخانه
کتابخانه	۲۷	۵			۲	۲۷۰۸	۲۸۱۱	کتابخانه
کتابخانه	۹				۴۱	۲۲۸	۱۴۲۰	کتابخانه
کتابخانه	۱۲	۲			۲۵	۱۱۵۰	۱۲۵۰	کتابخانه
کتابخانه	۵۸	۱۶	۲۲		۱۹۱	۲۴۸۸	۲۲۷۲	کتابخانه
کتابخانه	۱۴	۲	۶		۶	۱۱۱۱	۲۶۲۶	کتابخانه
کتابخانه	۵۲	۲	۲۷		۱۲۵	۲۶۱۷	۲۱۵۲	کتابخانه
کتابخانه	۴					۴۵۸	۲۶۶	کتابخانه
کتابخانه	۷					۱۱۴۲	۱۸۹۴	کتابخانه
کتابخانه		۵۷	۲۷		۴۸	۷۱۲	۶۶۶۶	کتابخانه
کتابخانه	۶					۲۰۰	۶۰۰	کتابخانه
کتابخانه	۲۰			۱۶		۸۱۲	۵۰	کتابخانه
کتابخانه	۲۱			۱۱		۲۴۶۰	۲۱۵	کتابخانه
کتابخانه	۱۱۲	۱			۲۱	۴۱۵۱	۴۶۱۴	کتابخانه
کتابخانه	۲۰				۵۵	۱۲۱۷	۱۰۰۰	کتابخانه
کتابخانه					۲	۶۲	۸	کتابخانه
کتابخانه	۸					۴۹۹	۶۰۰	کتابخانه
کتابخانه	۱۰۷	۴۲	۲		۳۰	۲۵۲۲	۲۹۰۲	کتابخانه
کتابخانه	۱					۲۰۰	۲۰۰	کتابخانه
کتابخانه	۲۵				۱۶	۱۴۲۴	۲۰۴۴	کتابخانه
کتابخانه					۱۴		۲۵۵۰	کتابخانه
کتابخانه	۱۵	۷	۲۱		۲۵۶	۲۸۲	۲۱۸۲	کتابخانه
کتابخانه	۵۸۲	۸		۲۹		۱۱۲۳۸	۶۵۰	کتابخانه
کتابخانه	۵۶					۱۰۰۲	۹۹	کتابخانه
کتابخانه	۹۴	۱۴	۱۶		۲۴۶	۳۴۷۱	۱۴۵۲	کتابخانه
کتابخانه	۱۴۱	۷	۲	۴۵		۵۱۲	۱۰۸۶	کتابخانه
کتابخانه	۶۰				۸	۳۵۲۶	۲۰۶۲	کتابخانه
کتابخانه	۷۵				۲۶۶	۲۱۰۷	۸۶۵۵	کتابخانه
کتابخانه	۴				۹	۲۱۰	۲۱۰	کتابخانه
کتابخانه	۲۲		۲۳	۶۶	۲	۲۸۸	۲۸۷۸	کتابخانه
کتابخانه	۷	۱۰	۱		۱۵	۴۴۲	۱۲۶۰	کتابخانه
کتابخانه	۵					۱۲۰۷	۲۵۹	کتابخانه
کتابخانه	۱۰۲			۶		۲۴۱	۱۲۰۴۲	کتابخانه
کتابخانه	۴۷			۵	۱۰۸	۱۱۵۱	۱۳۵۰۱	کتابخانه
کتابخانه	۱۰۶			۲۲	۸۲	۱۰۵۲۷	۱۲۷	کتابخانه
کتابخانه	۱۱			۶		۸۲۲	۲۸	کتابخانه
کتابخانه	۳۲					۱۸۶	۱۲۲۰	کتابخانه
کتابخانه	۲۷۱	۱۲	۱۱	۱۹	۸	۲۲۲۴	۲۰۱۴۲	کتابخانه
کتابخانه	۶۷	۱۵			۲۶۰	۵۵۶۸	۵۲۱	کتابخانه
کتابخانه	۷				۱۰۱	۲۸۰۰	۴۱۸۸	کتابخانه
کتابخانه	۲۸۱		۴۷	۱۰۲		۸۵۶	۲۶۴۰	کتابخانه
کتابخانه	۲۴۸	۶	۳۴	۲	۲۵	۴۴۸	۲۰۲۵۶	کتابخانه
کتابخانه	۵					۱۵۵		کتابخانه
کتابخانه	۵۸				۴۶	۶۶۶۵	۱۰۲	کتابخانه
کتابخانه	۱۱۶			۴۲	۲	۵۲۵۱	۴۲	کتابخانه
کتابخانه	۶					۲۲۵	۵۵۸	کتابخانه
کتابخانه	۱۴۶	۱		۴۱		۴۲۴۸	۲۶۶	کتابخانه
کتابخانه	۲۱۲	۱۱	۴۷	۱۱	۲۲۲	۲۲۲۷	۲۲۶۵۵	کتابخانه
کتابخانه	۴					۴۵	۲۴۷	کتابخانه
کتابخانه	۲۲					۱۴۵۰	۲۴۲	کتابخانه
کتابخانه	۶					۲۵۰	۱۰۵۰	کتابخانه
کتابخانه					۱۸	۴۲	۲۲	کتابخانه
کتابخانه	۳۲					۲۴۱۲	۶۲۴	کتابخانه

۱۳۳۰

ایالات و مناطق مختلف								گوسفند و بز	بازو و بزغاله	گاو و گوساله	گاوین و بزگاوین	شتر و شترمرغ	اسب که اسب	قاطر و اسب	انواع دیگر دام
۱	۲	۳	۴	۵	۶	۷	۸	۹	۱۰	۱۱	۱۲	۱۳	۱۴	۱۵	۱۶
۱	۲	۲۸۸	۱۱۸
۲	۱	۲۰۰
۳	۲	۴۲۵	۲۲۵
۴	۱۵	.	۴	۲۸	.	.	۱۲۸	۲۲۴
۵	۱۱	.	.	۷	.	.	۵۵	۱۲۱
۶	۲۵	.	.	۱۸	.	.	۱۸۸۸	۲۱
۷	۵	۸۰	۱۸
۸	۱۵	۴۴۵	۱۲
۹	۲	۱۱	۲
۱۰	۲	۲۷۰	۲۰۰
۱۱	۲	۶۰۲	۱۱۵۱۱
۱۲	۱۲۲	.	۱	.	.	.	۱۴۲۷	۱۲
۱۳	۱۵	.	۱	۲۲	۸	۱۵	۵۱۱	۲۸۲
۱۴	۱۵	۵۱۱	۲۸۲
۱۵	۱۸	.	۱	.	.	۲۲	۸۰۰	۲۶۵۰
۱۶	۱۴	۱۸۵	۲۲۲۱	۵۲۲۷
۱۷	۴	۱۷	۱۸
۱۸	۱۱۶	۲	.	۷۵	.	.	۲۱۱۵	۱۲۲
۱۹	۲۲	.	.	۵	.	.	۱۶۴۹	۶۵۸
۲۰	۱۴	.	.	۴۲	.	.	۲۱۵	۱۸۲
۲۱	۱۵	.	.	۷	.	.	۲۶۷	۱۶۵۶
۲۲	۲	۱۵۵	۱۲۵
۲۳	۱	۴۵
۲۴	۲۷۵	۱۸	۵۰	۷	.	۱۱	۲۲۸۴	۲۲۲۸۱
۲۵	۱۲۶	۱۲۰	۸۰۴۴	۱۴۱۶۶
۲۶	۴۱	.	.	۷	.	.	۱۰۵۲	۲۴۵۰
۲۷	۲۲	.	۲	۴۲۰	۲	۱۱	۴۹۴	۲۲۲۲
۲۸	۱۶	.	.	۵۲	.	.	۱۰۲۸	۴۵۱۷
۲۹	۱۲۲	۱	۴	۲۱۶	.	۲	۱۵۸۱۲	۲۸۲۲
۳۰	۱۶	.	.	۱۸	.	.	۷۶۰	۱۰۷۱
۳۱	۲۶	.	.	۴۲۰	.	.	۴۲۲	۲۶۶۱
۳۲	۱۲۲	۱۷	۲۲	.	.	۴	۱۰۴۴	۱۴۲۲۰
۳۳	۲۱	.	.	۲۵	.	.	۷۰۰	۱۲
۳۴	۴	.	.	۱۶۲	.	۷	۱۵۶۰	۱۴۶۷
۳۵	۲۱	.	.	۴۶	.	.	۱۲۲	۲۲۸
۳۶	۲۱	۲۶	.	.	.	۷۵	۸۶۶	۱۱۶۶
۳۷	۱	۶	۶۰	۴۰
۳۸	۲	۱۴۰
۳۹	۱۱۶	۱	۶	۳۶۱	۴	۲۷۵	۲۲۳۴	۱۶۶۱
۴۰	۲	۵	۵۴۰	۶۴۰
۴۱	۶	۵	۹۹	۲۵۱
۴۲	۲	۲۰۰	۵۸۰
۴۳	۵۰	۱	۱۲۳۰	۶۴۲
۴۴	۷۵	.	.	۲	.	۱۱	۵۸۲۸	۱۸۴
۴۵	۵۱	۴	۲۸۸۲	۲۰۴۲
۴۶	۲	.	.	۷	.	۲	۵۴۱	۶۷
۴۷	۲	۱	.	.	.	۱۶	۴۷۰	۴۵۰
۴۸	۲	۲۵	۵۰
۴۹	۱۷۸	۱	۸	.	.	.	۱۲۲۲	۲۵۸۶۶
۵۰	۸	۲	۱۰۶۶	۲۲۲
۵۱	۱۵	۲	۲۴۶۱	۴۲۰
۵۲	۱۶۶	.	.	۱۴	.	.	۲۰۲۴	۲۲۶۶
۵۳	۱۱	۵۰	۴۹۰
۵۴	۲۴	.	۲	.	.	.	۴۱۷	۲۸۱۵

کتاب

ردیف	کتابخانه	تعداد	نوع	موضوع	موضوع	موضوع	موضوع	موضوع	موضوع
۱	۸	۷	۶	۵	۴	۳	۲	۱	۱
۵	۱	۶۵۰	۸۲۰
۶	.	.	۱۱	.	۶	۷۵	۸۵
۶۶	.	.	۲۷	.	۲	۴۷۱۷	۲۲۷
.	۸۰
۷۵	.	.	۲۸	.	.	۱۵۲۵	۱۱۱
.	.	.	۱	.	.	۱۲۷	۳۸
۱	۲	۲۲۰	۲۷۰
۱۱	.	.	۱	.	۱۵	۲۲۵۵	۲۱۰۲
۸۸	۶۸	۹	.	.	۴۱۹	۲۲۲۱	۲۱۴۶
.	.	۲	.	.	.	۲۸	۱۱۵

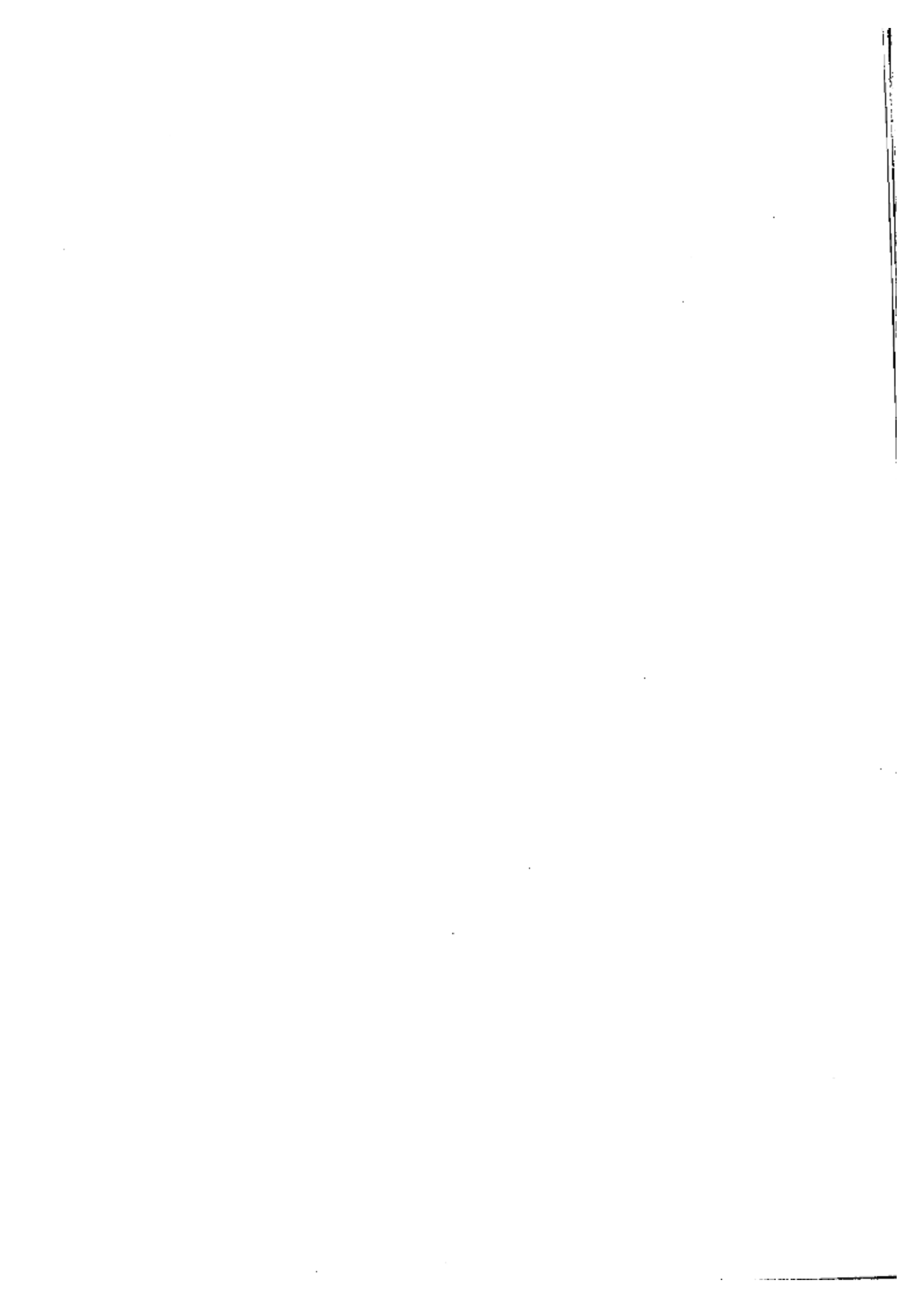

بخش ۲ — جدول تفصیلی

1
2
3

4

زن	مرد	مرد زن	سن
۲	۲	۲	۱
		۱۵۶۵۸	۲۵-۲۶ ساله
۲۲۷۲۱	۲۲۷۱۲	۲۲۸۱۸	۲۵ ساله
۱۲-۲۲	۱۱۲۷۱	۲۳۸۱۸	۲۶ ساله
۲۱۱۱	۲۱۲۲	۲۵۸۱۸	۲۷ ساله
۲۲۲۹	۲۱۲۲	۵۸۹۲	۲۸ ساله
۲۲۷۱	۲۲۸۹	۲۵۶۰	۲۹ ساله
۱۵۵۸	۱۵۱۱	۲۰۷۱	
		۱۰۲۹۹	۳۰-۳۱ ساله
۲۰۰۲۷	۲۰۲۵۲	۲۲۹۸۸	۳۰ ساله
۱۲۶۵۰	۱۲۲۳۸	۲۸۷۰	۳۱ ساله
۱۶۸۲	۱۸۸۸	۵۶۵۲	۳۲ ساله
۲۲۸۲	۲۲۷۰	۲۲۲۲	۳۳ ساله
۱۵۷۵	۱۶۱۲	۲۵۵۶	۳۴ ساله
۱۱۸۲	۱۱۰۹		
		۲۰۰۹۲	۳۵-۳۶ ساله
۱۱۲۱۵	۱۵۲۲۲	۱۶۱۰۱	۳۵ ساله
۸۰۰۹	۸۰۶۵	۲۲۱۲	۳۶ ساله
۱۲۱۶	۲۱۶۱	۲۱۴۲	۳۷ ساله
۱۵۵۲	۱۶۰۱	۱۲۲۹	۳۸ ساله
۲۰۲۲	۲۲۱۶	۱۲۲۹	۳۹ ساله
۱۰۱۱	۱۲۲۲	۲۲۸۰	
		۲۲۶۶۱	۴۰-۴۱ ساله
۱۲۱۱۲	۲۰۵۲۲	۲۰۱۷۸	۴۰ ساله
۱۲۸۲	۱۰۸۶۶	۲۲۱۲	۴۱ ساله
۱۲۰۱	۲۲۰۹	۲۲۶۵	۴۲ ساله
۲۰۲۲	۲۲۲۲	۲۲۶۶	۴۳ ساله
۱۲۰۰	۱۶۶۱	۲۱۱۱	۴۴ ساله
۱۲۶۱	۲۱۲۲	۲۱۱۱	
		۲۵۵۵۸	۴۵-۴۶ ساله
۲۲۶۲	۱۵۸۶۱	۲۶۵۵	۴۵ ساله
۱۱۱۵	۵۸۱۰	۲۷۹۶	۴۶ ساله
۱۲۶۲	۲۸۶۶	۲۸۶۶	۴۷ ساله
۱۲۶۶	۲۲۰۰	۲۵۹۲	۴۸ ساله
۱۲۲۲	۲۸۵۵	۲۸۱۹	۴۹ ساله
۱۰۰۲	۱۸۱۲		
		۲۲۲۸۶	۵۰-۵۱ ساله
۱۲۸۵۸	۱۲۵۲۸	۱۸۶۶۵	۵۰ ساله
۲۸۲۲	۱۰۸۱۲	۲۵۰۷	۵۱ ساله
۱۲۲۲	۲۲۲۵	۲۲۲۲	۵۲ ساله
۱۲۵۶	۲۲۸۲	۲۰۸۵	۵۳ ساله
۱۲۶۶	۱۲۲۲	۲۲۸۲	۵۴ ساله
۸۱۲	۱۵۰۰		
		۱۱۵۶۸	۵۵-۵۶ ساله
۲۵۷۸	۲۰۲۰	۲۰۰۰	۵۵ ساله
۲۸۸۶	۱۰۰۰	۱۲۷۱	۵۶ ساله
۵۲۸	۱۱۲۲	۲۱۱۵	۵۷ ساله
۵۲۲	۸۹۱	۱۰۲۲	۵۸ ساله
۱۱۲	۲۱۹	۵۱۲	۵۹ ساله
۲۱۱	۲۲۲		

کلیه

سن	مرد	مرد زن	سختن
۳	۳	۳	۱
۰-۵۰	۵۷۵	۶۷۵	۲۰-۷۴ ساله
۰-۱۷	۴۱۰	۷۷۷	۲۰ ساله
۱۸-۲۹	۴۷۷	۷۴۷	۲۱ ساله
۳۰-۳۹	۵۵۶	۶۶۵	۲۲ ساله
۴۰-۴۹	۶۱۱	۶۲۲	۲۳ ساله
۵۰-۵۹	۶۶۶	۶۳۲	۲۴ ساله
۶۰-۶۹	۷۲۱	۶۰۰	۲۵-۲۹ ساله
۷۰-۷۹	۷۷۶	۶۲۵	۲۵ ساله
۸۰-۸۹	۸۳۱	۵۹۱	۲۶ ساله
۹۰-۹۹	۸۸۶	۶۰۱	۲۷ ساله
۱۰۰-۱۰۹	۹۴۱	۶۱۱	۲۸ ساله
۱۱۰-۱۱۹	۹۹۶	۶۲۱	۲۹ ساله
۱۲۰-۱۲۹	۱۰۵۱	۶۳۱	۳۰-۳۴ ساله
۱۳۰-۱۳۹	۱۱۰۶	۶۴۱	۳۰ ساله
۱۴۰-۱۴۹	۱۱۶۱	۶۵۱	۳۱ ساله
۱۵۰-۱۵۹	۱۲۱۶	۶۶۱	۳۲ ساله
۱۶۰-۱۶۹	۱۲۷۱	۶۷۱	۳۳ ساله
۱۷۰-۱۷۹	۱۳۲۶	۶۸۱	۳۴ ساله
۱۸۰-۱۸۹	۱۳۸۱	۶۹۱	۳۵-۳۹ ساله
۱۹۰-۱۹۹	۱۴۳۶	۷۰۱	۳۵ ساله
۲۰۰-۲۰۹	۱۴۹۱	۷۱۱	۳۶ ساله
۲۱۰-۲۱۹	۱۵۴۶	۷۲۱	۳۷ ساله
۲۲۰-۲۲۹	۱۶۰۱	۷۳۱	۳۸ ساله
۲۳۰-۲۳۹	۱۶۵۶	۷۴۱	۳۹ ساله
۲۴۰-۲۴۹	۱۷۱۱	۷۵۱	۴۰-۴۴ ساله
۲۵۰-۲۵۹	۱۷۶۶	۷۶۱	۴۰ ساله
۲۶۰-۲۶۹	۱۸۲۱	۷۷۱	۴۱ ساله
۲۷۰-۲۷۹	۱۸۷۶	۷۸۱	۴۲ ساله
۲۸۰-۲۸۹	۱۹۳۱	۷۹۱	۴۳ ساله
۲۹۰-۲۹۹	۱۹۸۶	۸۰۱	۴۴ ساله
۳۰-۳۹	۲۰۴۱	۸۱۱	۴۵-۴۹ ساله
۴۰-۴۹	۲۱۰۶	۸۲۱	۴۵ ساله
۵۰-۵۹	۲۱۷۱	۸۳۱	۴۶ ساله
۶۰-۶۹	۲۲۳۶	۸۴۱	۴۷ ساله
۷۰-۷۹	۲۳۰۱	۸۵۱	۴۸ ساله
۸۰-۸۹	۲۳۶۶	۸۶۱	۴۹ ساله
۹۰-۹۹	۲۴۳۱	۸۷۱	۵۰-۵۴ ساله و بیشتر
۱۰۰-۱۰۹	۲۴۹۶	۸۸۱	شاید
۱۱۰-۱۱۹	۲۵۶۱	۸۹۱	میانگین سختی
۱۲۰-۱۲۹	۲۶۲۶	۹۰۱	میانگین سختی

کدام

نظرات	بی‌سواد	سواد	جمع	جنس دگرهای نرخی
۵	۴	۳	۱	۱
۴۴۸	۱۴۹۷۲	۲۴۹۱۵	۸۸۵۶۶	مرغ سواری
۲۴۰۵	۱۰۵۱۶	۵۴۴۹	۱۶۱۰۱۸	۶-۹ ساله
۲۲۲	۸۲۲۷۵	۸۰۲۶۵	۱۶۲۹۳۲	۱۰-۱۴ ساله
۲۴۸	۷۱۷۹۲	۶۹۰۴۱	۱۴۱۰۸۱	۱۵-۱۹ ساله
۳۶۲	۴۹۹۸۸	۲۲۲۶۹	۷۲۲۵۷	۲۰-۲۴ ساله
۱۷۵	۵۱۷۸۲	۱۱۴۲۲	۶۳۲۰۴	۲۵-۲۹ ساله
۱۸۱	۵۲۶۱۱	۶۶۵۰	۵۹۲۶۱	۳۰-۳۴ ساله
۱۱۵	۴۱۴۳۹	۴۴۰۴	۴۵۸۴۳	۳۵-۳۹ ساله
۹۲	۳۷۵۴۴	۲۶۶۱	۴۰۲۸۵	۴۰-۴۴ ساله
۶۲	۲۲۶۲۰	۲۰۰۰	۲۰۶۲۰	۴۵-۴۹ ساله
۹۴	۳۴۷۸۵	۲۱۱۴	۳۴۹۹۶	۵۰-۵۴ ساله
۶۶	۲۲۹۵۸	۱۵۲۴	۲۴۴۸۲	۵۵-۵۹ ساله
۱۵۱	۲۰۶۸۶	۱۵۴۶	۲۲۲۳۲	۶۰-۶۴ ساله
۲۴۸	۲۱۱۵۶	۱۲۸۲	۲۲۴۳۸	۶۵ ساله و بیشتر
۲۴	۶۸	۲۶	۱۱۸	نامشخص
۱۸۱۶	۲۸۷۵۲	۱۸۰۴۲	۴۶۸۹۴	مرغ
۱۱۶۱	۴۴۶۱۱	۲۶۴۱۶	۸۱۰۲۷	۶-۹ ساله
۱۱۵	۲۱۴۲۶	۵۷-۷۶	۸۱۰۲۷	۱۰-۱۴ ساله
۸۹	۲۸۲۶۴	۲۷۷۸۷	۵۶۰۷۰	۱۵-۱۹ ساله
۲۹	۱۶۸۶۶	۱۸۲۸۸	۳۵۱۵۴	۲۰-۲۴ ساله
۴۲	۱۸۱۲۱	۱۷۴۶	۳۸۱۱۴	۲۵-۲۹ ساله
۴۸	۲۲۶۸۵	۶۲۰	۲۳۰۶۳	۳۰-۳۴ ساله
۵۴	۱۹۰۶۲	۶۰۲۷	۲۵۰۸۹	۳۵-۳۹ ساله
۲۲	۱۲۷۱۹	۲۵۰۱	۱۳۲۲۰	۴۰-۴۴ ساله
۲۴	۱۲۸۱۱	۱۱۲۲	۱۳۹۳۳	۴۵-۴۹ ساله
۴۰	۱۸۵۲۱	۲۰۱۱	۲۰۵۳۲	۵۰-۵۴ ساله
۲۸	۱۴۳۶۰	۱۴۲۲	۱۵۷۸۲	۵۵-۵۹ ساله
۲۸	۱۲۹۸۰	۱۵۱۰	۱۴۱۳۰	۶۰-۶۴ ساله
۶۲	۱۸۶۰۱	۱۲۱۶	۱۹۸۱۷	۶۵ ساله و بیشتر
۲۱	۴۵	۲۴	۶۹	نامشخص
۲۴۶۲	۲۵۹۵۸	۵۸۷۵۲	۸۰۷۱۴	مرغ
۱۴۴۴	۶۰۵۲۲	۱۲۰۲۰	۷۲۵۴۲	۶-۹ ساله
۲۰۸	۵۱۸۲۱	۲۲۲۸۹	۷۴۱۱۰	۱۰-۱۴ ساله
۱۵۶	۴۵۲۸۸	۱۱۴۲۴	۵۶۷۱۲	۱۵-۱۹ ساله
۱۲۸	۲۲۰۲۲	۴۰۸۱	۲۲۴۲۱	۲۰-۲۴ ساله
۸۸	۲۲۸۶۱	۱۵۷۲	۲۴۴۳۳	۲۵-۲۹ ساله
۶۲	۲۲۶۲۱	۶۱۵	۲۳۲۳۶	۳۰-۳۴ ساله
۶۲	۲۲۲۷۶	۲۰۲	۲۲۴۷۸	۳۵-۳۹ ساله
۶۲	۱۶۸۲۵	۱۱۵	۱۶۹۴۰	۴۰-۴۴ ساله
۲۸	۱۴۱۷۶	۱۰۸	۱۴۲۸۴	۴۵-۴۹ ساله
۵۴	۱۲۲۶۴	۱۰۱	۱۲۳۶۵	۵۰-۵۴ ساله
۲۸	۶۵۶۸	۲۶	۶۵۹۴	۵۵-۵۹ ساله
۱۱۲	۱۲۷۰۶	۲۹	۱۲۷۳۵	۶۰-۶۴ ساله
۱۸۶	۱۲۸۵۵	۶۲	۱۲۹۱۷	۶۵ ساله و بیشتر
۲	۲۲	۲	۲۸	نامشخص

شماره شصت و نهم - فصلنامه علمی - پژوهشی - شماره ۱ - زمستان ۱۳۸۵
 جدول ۳-۳. کیفیت در حال تحصیل بر حسب جنس و گروه‌های شغلی و دوره تحصیل

نام شخص و نام خانوادگی	سواد آموزی	دوره‌های فوق لیسانس عموم آبی	عالی	مقطع			در ابتدای	ابتدایی	جمع	جنس و گروه‌های شغلی
				دانشگاه	فوق متوسطه	فوق				
۱۱	۱۰	۹	۸	۷	۶	۵	۴	۳	۲	۱
۲۷۱۶	۲۶۲۰	۶۸۸	۷۸۲	۱۷۶	۲۰۹۸	۸۰۲۸	۲۴۲۴	۱۰۲۳۷۶	۱۴۸۷۵۲	مردان
۱۵۵۱	۲۴۲	۷۶	۴۶۵۶	۵۱۵۲۶	۶-۹ ساله
۸۵۸	۱۲۲۴	۲۶۶	.	۵	۶۵	۲۷۲	۱۲۴۲۵	۵۲۴۸۶	۶۸۵۱۱	۱۰-۱۴ ساله
۲۳۲	۶۵۱	۲۲۵	۱۱۶	۱۴۶	۱۵۵۷	۶۱۹۱	۱۰۲۲۷	۲۳۷۷	۱۲۴۸۶	۱۵-۱۹ ساله
۱۹۹	۱۲۵	۶۰	۴۶۵	۴۹	۲۲۲	۱۴۵۲	۲۵۲	۲۱۲	۲۲۵۷	۲۰-۲۴ ساله
۶۲	۹۲	۲۹	۱۲۶	۲	۲۱	۱۶۲	۹۲	۱۰۴	۷۴۲	۲۵-۲۹ ساله
۶۶	۷۱	۱	۴۸	۲	۵	۲۱	۷۱	۸۵	۴۲۱	۳۰-۳۴ ساله
۴۰۸	۶۶	۴۲	۱۸	۱	۸	۲۰	۵۲	۲۴۰	۲۶۶	۳۵ ساله و بیشتر
.	۴۲	۲۲	نامشخص
۲۷۰۶	۱۱۲۵	۲۴۸	۷۰۵	۱۶۴	۱۸۸۸	۷۰۷۷	۲۰۸۸۰	۷۵۱۷۲	۱۱۰۲۷۵	زنان
۱۰۲۲	۱۴۵	۲۴	۲۴۰۱۸	۲۵۲۹۹	۶-۹ ساله
۵۶۲	۴۱۶	۲۱۴	.	۲	۸۱	۲۱۰	۱۱۲۸۲	۲۷۷۴۰	۵۰۵۲۸	۱۰-۱۴ ساله
۵۲۵	۲۳۴	۲۱۷	۱۰۲	۱۲۹	۱۲۲۹	۵۲۳۱	۹۲۲۹	۲۸۲۴	۲۰۰۲۰	۱۵-۱۹ ساله
۱۶۶	۷۲	۸۶	۵۱۹	۲۲	۲۱۶	۱۲۲۸	۲۲۲	۲۲۹	۲۶۲۵	۲۰-۲۴ ساله
۶۵	۲۲	۲۹	۱۲۶	۲	۲۹	۱۵۲	۸۴	۸۴	۶۴۱	۲۵-۲۹ ساله
۴۷	۲۲	۱	۴۲	۲	۵	۲۰	۱۹	۷۲	۲۸۱	۳۰-۳۴ ساله
۲۳۸	۸۲	۲۹	۱۵	۱	۸	۱۶	۴۴	۱۷۲	۵۶۶	۳۵ ساله و بیشتر
.	۲۲	۲۲	نامشخص
۱۰۹۰	۱۴۶۵	۴۰	۷۸	۱۲	۱۲۰	۹۶۱	۲۴۴	۲۱۲۰۷	۲۸۲۷۷	۵۳
۴۴۴	۱۱۸	۱۲	۱۵۵۲۲	۱۶۲۲۷	۶-۹ ساله
۲۶۵	۸۱۸	۱۲	.	۲	۱۴	۶۲	۲۱۵۲	۱۴۶۴۶	۱۷۹۷۲	۱۰-۱۴ ساله
۹۸	۲۶۵	۸	۱۴	۲	۱۰۸	۷۸۰	۱۲۴۲	۸۴۲	۲۴۶۶	۱۵-۱۹ ساله
۲۲	۲۳	۴	۴۶	۲	۶	۱۱۴	۲۰	۸۴	۷۸۲	۲۰-۲۴ ساله
۲۸	۴۶	.	۱۰	.	۲	۲	۸	۲۱	۱۰۱	۲۵-۲۹ ساله
۲۲	۸	.	۵	.	.	۱	۲	۱۲	۵۰	۳۰-۳۴ ساله
۸۰	۱۴	۴	۲	.	.	۱	۸	۵۷	۱۶۲	۳۵ ساله و بیشتر
.	۱	۱	نامشخص

جدول ۵- پاسدادانی که در حال حاضر تحصیل نمی کنند بر حسب جنس، اگر بهای شش ماهه در تحصیل

برگردد

بهره	تخصیصات	سواد آموزی	دره های	مدای	توسعه				مدرسه	ادبائی	جمع	جنس که بهای شش
					انبار شده	نئی در نزدیکی	نظام تدبیر	نظری				
۱۳	۱۲	۱۱	۱۰	۹	۸	۷	۶	۵	۴	۳	۲	۱
۲۶۶۲	۱۲۷۹۴	۵۷۵۹	۲۷۴	۸۶۵	۱۷۰۰	۱۲۶۲	۲۷	۱۷۷۲	۱۳۵۱۴	۴۵۱۰۴	۲۰۴۲۲	مردوزن
۱۴۲	۶۰	۱۲۲	۱۲	۰	۰	۰	۰	۰	۰	۱۴۲۲	۱۹۱۲	۶-۹ ساله
۱۶۱	۲۶۲	۱۵۲۲	۲۱	۰	۰	۱۶	۰	۱۱	۶۵۴	۴۴۷	۱۱۸۵۴	۱۰-۱۴ ساله
۳۶۲	۲۵۲	۱۸۲۲	۲۱	۲۱	۲۵	۲۶	۰	۱۰۴۲	۵۵۲۴	۱۵۱۷۱	۲۵۵۵۵	۱۵-۱۹ ساله
۴۰۰	۸۶۱	۲۲۴	۲۱	۲۸۶	۷۶	۴۷۱	۰	۲۲۱۶	۴۶۴	۸۱۷۴	۱۹۰۱۲	۲۰-۲۴ ساله
۴۶۱	۱۱۲۶	۴۶۱	۲۸	۲۰۱	۴۸	۳۱۸	۲	۱۸۲۵	۱۶۱۱	۴۲۷۱	۱۰۵۸۱	۲۵-۲۹ ساله
۵۷۲	۱۵۸۴	۲۵۴	۲۲	۶۴	۱۵	۱۰۱	۱	۴۷۱	۴۲۵	۲۱۰۲	۱۶۱۴	۳۰-۳۴ ساله
۲۶۱	۱۴۷۶	۲۲۰	۲۲	۴۲	۲	۲۵	۱	۱۲۵	۱۵۷	۱۸۱۸	۴۲۷۷	۳۵-۳۹ ساله
۱۶۰	۱۱۲۲	۱۱۶	۲۱	۲۱	۱	۱۱	۲	۲۲	۵۴	۶۰	۲۵۷۶	۴۰-۴۴ ساله
۱۰۱	۱۰۹۲	۶۱	۲۲	۵	۰	۵	۱	۶	۲۲	۵۲۲	۱۹۱۲	۴۵-۴۹ ساله
۸۶	۱۲۷۸	۷۶	۲۱	۴	۰	۱	۲	۴	۶	۴۲۵	۱۶۲۰	۵۰-۵۴ ساله
۵۹	۱۰۲۴	۶۸	۲۲	۴	۰	۱	۱	۱	۱	۲۲۲	۱۴۶۶	۵۵-۵۹ ساله
۵۲	۱۱۱۰	۴۲	۲۴	۱	۰	۱	۲	۲	۲	۲۴۷	۱۴۴۰	۶۰-۶۴ ساله
۶۲	۹۶۴	۲۹	۲۷	۲	۲	۵	۱	۲	۲	۱۲۱	۱۲۴۵	۶۵ ساله و بیشتر
۰	۰	۰	۰	۰	۰	۰	۰	۰	۰	۲	۲	شامل تمام
۲۴۸۲	۱۲۰۲۱	۲۰۱۲	۲۵۵	۸۵۰	۱۵۸	۱۱۸۹	۲۴	۶۰۲۶	۱۱۵۰۲	۲۲۲۸۶	۲۰۰۵۴	زن
۸۸	۴۶	۵۸	۱۲	۰	۰	۰	۰	۰	۰	۱۱۴	۱۱۲۰	۶-۹ ساله
۱۰۴	۲۲۲	۴۹۸	۲۲	۰	۰	۱۲	۰	۸	۷۱۸	۴۶۴۸	۶۵۳۸	۱۰-۱۴ ساله
۲۵۴	۵۶۴	۷۶۱	۲۲	۲۲	۲۲	۱۲۷	۰	۸۵۱	۴۵۶۶	۱۰۴۱۱	۱۲۶۶۸	۱۵-۱۹ ساله
۲۶۶	۲۶۱	۴۱۲	۱۸	۲۶۴	۷۲	۴۶۱	۰	۲۸۲۸	۴۱۰۴	۵۶۶۵	۱۵۲۶۴	۲۰-۲۴ ساله
۴۲۴	۱۰۲۲	۲۶۱	۲۲	۲۹۴	۴۴	۲۵۴	۰	۱۶۰۱	۱۴۲۶	۲۴۱۲	۹۱۰۵	۲۵-۲۹ ساله
۵۲۷	۱۵۲۲	۲۰۴	۲۴	۸۷	۱۲	۲۶	۰	۴۵۴	۴۲۶	۲۵۷۰	۶۰۴۶	۳۰-۳۴ ساله
۲۷۷	۱۱۲۲	۲۰۱	۲۰	۲۶	۲	۲۲	۱	۱۲۰	۴۶۶	۱۶۵۲	۲۶۵۰	۳۵-۳۹ ساله
۱۴۸	۱۰۶۲	۱۱۴	۲۰	۷۱	۱	۲۱	۲	۲۱	۴۶	۸۲	۲۴۰۲	۴۰-۴۴ ساله
۹۰	۱۰۶۵	۸۶	۲۰	۵	۰	۵	۱	۶	۲۸	۵۴۶	۱۸۷۱	۴۵-۴۹ ساله
۸۲	۱۲۵۶	۷۱	۲۱	۲	۰	۱	۲	۴	۶	۴۴۲	۱۹۰۶	۵۰-۵۴ ساله
۵۵	۱۰۱۸	۶۲	۲۲	۱	۰	۰	۵	۱	۰	۲۵۱	۱۴۱۵	۵۵-۵۹ ساله
۴۸	۱۰۹۴	۴۷	۲۴	۱	۰	۱	۲	۲	۱	۴۴	۱۴۶۵	۶۰-۶۴ ساله
۵۸	۶۵۱	۲۹	۲۷	۲	۲	۴	۱	۲	۲	۱۲۲	۱۲۲۰	۶۵ ساله و بیشتر
۰	۰	۰	۰	۰	۰	۰	۰	۰	۰	۲	۲	شامل تمام
۴۸۰	۲۲۲	۲۲۴۷	۱۶	۴۵	۱۲	۷۲	۲	۲۴۲	۲۰۱۲	۱۳۵۱۸	۲۰۲۷۵	زن
۵۴	۱۵	۱۱۵	۰	۰	۰	۰	۰	۰	۰	۶۰۶	۷۲۲	۶-۹ ساله
۵۲	۷۱	۱۰۲۵	۲	۰	۰	۲	۰	۲	۲۲۶	۲۶۱۶	۵۲۶۶	۱۰-۱۴ ساله
۱۰۸	۱۸۸	۱۰۶۱	۲	۲	۲	۲۲	۰	۱۶۲	۱۰۰۴	۵۶۶۰	۷۸۵۸	۱۵-۱۹ ساله
۸۲	۱۲۰	۲۱۲	۲	۲۲	۲	۱۸	۰	۲۸۱	۵۲۸	۱۲۰۶	۴۶۶۶	۲۰-۲۴ ساله
۵۷	۱۲	۱۲۵	۱	۲	۴	۱۴	۱	۱۲۴	۱۷۲	۸۵۶	۱۴۷۶	۲۵-۲۹ ساله
۴۵	۶۲	۵۰	۲	۲	۲	۲	۱	۲۵	۲۶	۲۲۲	۵۶۵	۳۰-۳۴ ساله
۲۴	۴۴	۱۶	۲	۴	۲	۲	۰	۵	۱۱	۱۶۵	۲۸۷	۳۵-۳۹ ساله
۱۲	۲۰	۱۲	۱	۰	۰	۰	۰	۱	۵	۵۸	۱۱۶	۴۰-۴۴ ساله
۱۱	۲۲	۲	۲	۰	۰	۰	۰	۰	۴	۴۴	۶۶	۴۵-۴۹ ساله
۷	۱۹	۵	۰	۱	۰	۰	۰	۰	۰	۲۲	۶۴	۵۰-۵۴ ساله
۴	۱۶	۶	۰	۱	۰	۱	۱	۰	۱	۷۱	۵۱	۵۵-۵۹ ساله
۴	۱۶	۰	۰	۰	۰	۰	۰	۰	۱	۲	۲۵	۶۰-۶۴ ساله
۴	۱۲	۰	۰	۰	۰	۱	۰	۰	۱	۶	۲۵	۶۵ ساله و بیشتر
۰	۰	۰	۰	۰	۰	۰	۰	۰	۰	۱	۱	شامل تمام

در غیر برهه های شش ماهه باقی نمانده است.

جدول ۱-۲: اسناداتی که در حال حاضر تکمیل نمی گنند بر حسب جنس دیگرهای بنامی و آخرین درون تکمیل دوره های اسناد آتومزی و ابتدایی در استانهای

کرمان

جنس دیگرهای بنامی	اسناد آتومزی			ابتدایی			نام تکمیلی	
	کرمان	گواهی بنامی	انقضای شده	کرمان	گواهی بنامی	انقضای شده	گواهی بنامی	انقضای شده
							پایان دوره	پایان دوره
۱	۲	۳	۴	۵	۶	۷	۸	۹
مردوزن	۱۲۲۷	۴۱۲۹	۲۰۲	۲۱۲۱۵	۲۴۵۴۷	۱۱۲	۲۹۱۲	۵۶۰۰
۱-۱ ساله	۵۰	۱۱۶	۷	۱۵۱۰	۱۲	۰	۰	۰
۱-۱۰ ساله	۲۶۷	۱۰۶۸	۶۵	۵۶۸۹	۲۱۷۴	۴	۸۲۷	۱۴۲
۱۵-۱۰ ساله	۲۶۵	۱۲۸۰	۸۲	۴۵۸۹	۵۰۲۲	۱۰	۲۶۲۲	۱۸۸۲
۲۰-۲۱ ساله	۱۶۶	۵۱۷	۴۹	۲۰۶۹	۵۰۱۲	۱۲	۲۲۲۰	۲۲۷۲
۲۵-۲۰ ساله	۱۱۶	۲۵۵	۲۵	۱۵۰۸	۲۲۴۹	۱۴	۲۰۸	۹۰۳
۳۰-۲۱ ساله	۶۷	۲۲۷	۲۰	۱۲۷۵	۱۶۷۵	۱۴	۲۰۸	۲۶۶
۳۵-۲۰ ساله	۵۷	۱۴۵	۱۸	۱۲۴۴	۱۲۴۴	۹	۲۰	۸۲
۴۰-۴۱ ساله	۲۶	۹۱	۹	۶۴۱	۲۰۳	۶	۱۲	۲۲
۴۵-۴۰ ساله	۴۸	۶۱	۷	۱۸۲	۴۰۴	۲	۱۵	۱۲
۵۰-۵۱ ساله	۲۲	۴۸	۶	۲۹۰	۱۷۲	۱۲	۲	۶
۵۵-۵۰ ساله	۱۵	۴۸	۵	۱۴۹	۱۱۰	۱۲	۰	۰
۶۰-۶۱ ساله	۹	۲۲	۵	۶۲	۱۴۴	۶	۱	۲
۶۱ ساله و بیشتر	۹	۱۷	۲	۵۲	۸۴	۲	۱	۱
نامشخص	۰	۰	۰	۲	۰	۰	۰	۰
مردوزن	۲۴۱	۲۰۸۸	۱۸۲	۱۴۱۵۶	۱۸۱۳۰	۱۰۰	۳۶۶۵	۴۸۶۶
۱-۱ ساله	۲۰	۳۶	۲	۹۰۸	۵	۰	۰	۰
۱-۱۰ ساله	۱۶۱	۲۵۲	۲۵	۲۲۱۲	۱۷۲۴	۲	۳۲۷	۶۱
۱۵-۱۰ ساله	۱۶۹	۵۶۴	۴۲	۴۵۶۲	۵۸۲۸	۶	۲۰۵۱	۱۵۱۵
۲۰-۲۱ ساله	۸۹	۲۸۴	۲۵	۲۱۵۲	۲۸۰۲	۱۰	۲۰۲۴	۲۰۲۰
۲۵-۲۰ ساله	۸۲	۲۵۲	۲۰	۱۷۷۰	۲۲۲۹	۱۲	۱۲۲	۸۱۶
۳۰-۲۱ ساله	۸۲	۱۶۵	۱۶	۱۶۶۲	۱۶۶۲	۱۴	۱۹۴	۲۴۱
۳۵-۲۰ ساله	۵۱	۱۲۲	۱۸	۵۱۱	۱۱۲۴	۸	۶۲	۸۲
۴۰-۴۱ ساله	۲۴	۸۲	۸	۲۲۵	۶۱۱	۶	۱۶	۲۲
۴۵-۴۰ ساله	۲۷	۵۵	۷	۱۶۵	۳۷۷	۲	۱۲	۱۶
۵۰-۵۱ ساله	۲۲	۴۴	۶	۱۵۲	۲۷۸	۱۲	۲	۶
۵۵-۵۰ ساله	۱۴	۴۲	۵	۱۰۲	۱۴۶	۱۲	۰	۰
۶۰-۶۱ ساله	۹	۲۲	۵	۶۴	۱۴۴	۶	۱	۱
۶۱ ساله و بیشتر	۹	۱۷	۲	۵۰	۸۰	۲	۱	۱
نامشخص	۰	۰	۰	۲	۰	۰	۰	۰
مردوزن	۵۸۶	۲۰۴۱	۱۲۰	۲۰۸۲	۲۶۱۷	۱۲	۱۱۴۷	۲۲۴
۱-۱ ساله	۲۰	۸۰	۵	۶۰۲	۷	۰	۰	۰
۱-۱۰ ساله	۲۴۶	۲۲۹	۴۰	۲۱۷۷	۱۴۴۰	۲	۲۰۰	۴۶
۱۵-۱۰ ساله	۱۶۶	۸۱۶	۴۹	۲۵۰۵	۲۲۵۱	۴	۲۶۱	۲۱۷
۲۰-۲۱ ساله	۶۲	۲۲۲	۱۶	۶۱۶	۱۲۳۰	۲	۲۶۱	۲۴۴
۲۵-۲۰ ساله	۲۲	۱۰۲	۵	۲۲۸	۵۲۰	۱	۸۵	۸۲
۳۰-۲۱ ساله	۱۴	۲۲	۴	۱۱۹	۲۱۲	۰	۱۴	۲۲
۳۵-۲۰ ساله	۶	۱۲	۰	۵۴	۱۱۰	۱	۲	۴
۴۰-۴۱ ساله	۲	۶	۰	۲۸	۳۰	۰	۱	۴
۴۵-۴۰ ساله	۱	۶	۰	۱۲	۲۷	۰	۰	۰
۵۰-۵۰ ساله	۰	۵	۰	۱۹	۱۲	۰	۰	۰
۵۵-۵۰ ساله	۱	۵	۰	۸	۱۲	۰	۰	۰
۶۰-۶۱ ساله	۰	۰	۰	۰	۰	۰	۰	۰
۶۱ ساله و بیشتر	۰	۰	۰	۰	۰	۰	۰	۰
نامشخص	۰	۰	۰	۱	۰	۰	۰	۰

جدول ۷- باسوادانی که در حال حاضر تحصیل می‌کنند، بر حسب جنس و گروه‌های سنی آخرین مدرک تحصیلی دوره‌های متوسطه نظری و نظام قدیم و فنی و حرفه‌ای

جنس و گروه‌های سنی	متوسطه نظری			متوسطه نظام قدیم			فنی و حرفه‌ای	
	گروه‌های سنی	پایان	گروه‌های سنی	دانشگاه	گروه‌های سنی	پایان	گروه‌های سنی	دانشگاه
۱	۲	۳	۴	۵	۶	۷	۸	۹
مردوزده	۱۸۴۹	۴۹۷	۰	۰	۰	۰	۷۱۴	۴۹
۹ ساله و کمتر	۰	۰	۰	۰	۰	۰	۰	۰
۱۰-۱۴ ساله	۲	۴	۰	۰	۰	۰	۱	۱
۱۵-۱۹ ساله	۲۶۱	۶۷۶	۰	۰	۰	۰	۱۰۶	۱۳
۲۰-۲۴ ساله	۸۷۲	۲۳۳۲	۰	۰	۰	۰	۳۳۲	۷
۲۵-۲۹ ساله	۴۶۶	۱۴۵۹	۰	۰	۰	۰	۲۴۸	۱
۳۰-۳۴ ساله	۱۲۹	۳۵۰	۰	۰	۰	۰	۶۶	۲
۳۵-۳۹ ساله	۲۵	۱۰۰	۰	۰	۰	۰	۱۹	۲
۴۰-۴۴ ساله	۶	۲۲	۰	۰	۰	۰	۵	۲
۴۵-۴۹ ساله	۲	۲	۰	۰	۰	۰	۲	۱
۵۰-۵۴ ساله	۲	۲	۰	۰	۰	۰	۱	۰
۵۵-۵۹ ساله	۰	۱	۰	۰	۰	۰	۱	۰
۶۰-۶۴ ساله	۰	۲	۰	۰	۰	۰	۱	۰
۶۵ ساله و بیشتر	۱	۱	۰	۰	۰	۰	۲	۱
نامشخص	۰	۰	۰	۰	۰	۰	۰	۰
مرد	۱۶۸۸	۴۳۶	۵	۰	۰	۰	۷۲۱	۲۵
۹ ساله و کمتر	۰	۰	۰	۰	۰	۰	۰	۰
۱۰-۱۴ ساله	۶	۲	۰	۰	۰	۰	۱	۱
۱۵-۱۹ ساله	۳۰۹	۵۴۱	۰	۰	۰	۰	۹۷	۱
۲۰-۲۴ ساله	۷۵۲	۲۰۴۲	۰	۰	۰	۰	۲۰۲	۲
۲۵-۲۹ ساله	۴۵۱	۱۶۵۰	۰	۰	۰	۰	۲۳۹	۵
۳۰-۳۴ ساله	۱۷۳	۴۶۱	۰	۰	۰	۰	۶۴	۲
۳۵-۳۹ ساله	۲۲	۶۷	۰	۰	۰	۰	۱۸	۲
۴۰-۴۴ ساله	۶	۲۲	۰	۰	۰	۰	۵	۲
۴۵-۴۹ ساله	۲	۲	۰	۰	۰	۰	۲	۱
۵۰-۵۴ ساله	۲	۲	۰	۰	۰	۰	۱	۰
۵۵-۵۹ ساله	۰	۱	۰	۰	۰	۰	۰	۰
۶۰-۶۴ ساله	۰	۱	۰	۰	۰	۰	۱	۰
۶۵ ساله و بیشتر	۱	۱	۰	۰	۰	۰	۲	۱
نامشخص	۰	۰	۰	۰	۰	۰	۰	۰
زن	۱۶۶	۵۸۱	۱	۰	۰	۰	۲۲	۴
۹ ساله و کمتر	۰	۰	۰	۰	۰	۰	۰	۰
۱۰-۱۴ ساله	۱	۲	۰	۰	۰	۰	۰	۰
۱۵-۱۹ ساله	۵۷	۱۶۵	۰	۰	۰	۰	۹	۲
۲۰-۲۴ ساله	۷۰	۲۱۰	۰	۰	۰	۰	۱۰	۰
۲۵-۲۹ ساله	۲۵	۱۰۹	۰	۰	۰	۰	۹	۱
۳۰-۳۴ ساله	۶	۱۹	۰	۰	۰	۰	۲	۰
۳۵-۳۹ ساله	۲	۲	۰	۰	۰	۰	۱	۰
۴۰-۴۴ ساله	۰	۱	۰	۰	۰	۰	۱	۰
۴۵-۴۹ ساله	۰	۰	۰	۰	۰	۰	۰	۰
۵۰-۵۴ ساله	۰	۰	۰	۰	۰	۰	۰	۰
۵۵-۵۹ ساله	۰	۰	۰	۰	۰	۰	۰	۰
۶۰-۶۴ ساله	۰	۱	۰	۰	۰	۰	۱	۰
۶۵ ساله و بیشتر	۰	۱	۰	۰	۰	۰	۱	۰
نامشخص	۰	۰	۰	۰	۰	۰	۰	۰

شماره حرفه ای شماره نظام چهار رقمی است.

کلیه

جنس گروه های نسی	ص	دردی مهر	بی مهر و بدون نسی	بی مهر و با نسی	بزرگ زودواج گروه	انگاری شده
۱	۲	۳	۴	۵	۶	۷
مردان ۵۱-۱	۷۲۶۱۸	۲۹۹۲۲	۱۸۷۶۹	۱۰۲۶	۲۸۶۶۰۹	۱۵۲۸۲
مردان ۱۵-۱'	۱۶۳۶۳	۵۲۸۷	۱۵۸	۵۱	۱۵۱۲۲۲	۲۴۲۰
مردان ۲۰-۲۱	۱۲۱۰۸۱	۲۶۲۴۲	۳۲۱	۱۴۰	۱۶۱۴۴	۲۱۲۲
مردان ۲۵-۲۶	۷۲۴۵۴	۴۲۶۲۲	۲۵۲	۱۷۲	۲۷۰۶۴	۱۶۰۲
مردان ۳۰-۳۱	۶۳۲۴۵	۵۲۶۶۲	۷۸۲	۱۳۹	۷۶۳۵	۱۱۹۶
مردان ۳۵-۳۶	۵۶۶۶۲	۵۵۶۶۱	۲۲۹	۱۱۰	۴۳۲۲	۹۰۱
مردان ۴۰-۴۱	۴۵۶۵۸	۴۲۸۱۴	۴۶۷	۵۲	۱۰۱۷	۶۰۲
مردان ۴۵-۴۶	۴۰۲۸۹	۳۸۲۸۰	۷۸۴	۴۶	۵۲۲	۶۵۶
مردان ۵۰-۵۱	۲۰۰۳۲	۲۸۴۶۶	۸۰۵	۲۷	۲۰۲	۴۸۲
مردان ۵۵-۵۶	۴۶۶۶۱	۴۳۷۶۴	۱۸۰۵	۲۲	۴۶	۸۸۶
مردان ۵۵-۵۶	۲۵۵۵۸	۲۲۰۲۶	۱۵۶۲	۴۰	۲۵۷	۳۶۰
مردان ۶۰-۶۱	۲۲۲۸۶	۲۵۶۲۲	۴۵۱۹	۸۲	۲۸۱	۱۴۲۴
مردان و بیشتر	۲۲۲۸۶	۴۲۶۶۲	۲۵۲۵	۱۰۲	۵۵۰	۲۲۸۷
مردان	۱۱۸	۲۸	.	.	۱	۸۹
مردان ۱۰-۱۱	۸۸۶۲۷	۱۶۸۲۲	۱۵۰۶	۳۱۹	۱۷۲۶۷۱	۹۶۶۱
مردان ۱۵-۱۶	۶۶۰۴۰	۵۶۵۴	۵۵	۲۲	۸۴۰۰۸	۱۴۴۶
مردان ۲۰-۲۱	۲۵۲۲۲	۱۲۹۷۵	۷۷	۲۲	۵۸۰۶۲	۱۶۵۰
مردان ۲۵-۲۶	۲۸۷۱۴	۲۶۲۶۱	۵۷	۵۴	۱۶۷۱۰	۱۴۰۲
مردان ۳۰-۳۱	۲۶۰۶۳	۲۶۲۶۱	۶۱	۵۱	۶۰۱۲	۹۶۲
مردان ۳۵-۳۶	۲۲۶۶۲	۲۲۶۶۱	۴۶	۴۶	۱۶۶۲	۵۶۰
مردان ۴۰-۴۱	۲۰۲۵۲	۱۶۶۴۵	۴۶	۲۵	۶۸۴	۲۲۲
مردان ۴۵-۴۶	۱۵۷۷۷	۱۵۲۸۶	۴۶	۱۱	۲۶۱	۲۶۱
مردان ۵۰-۵۱	۴۰۵۲۲	۱۶۶۴۵	۴۵	۱۷	۲۲	۲۵۵
مردان ۵۵-۵۶	۱۵۸۶۱	۱۵۴۴۴	۳۶	۷	۱۰۶	۲۸۶
مردان ۶۰-۶۱	۱۶۵۲۸	۱۵۵۸۶	۱۶۷	۱۷	۱۲۵	۶۲۲
مردان و بیشتر	۱۶۶۸۲	۱۷۵۱۶	۸۲۲	۲۶	۱۶۲	۱۱۱۶
مردان	۶۰	۲۸	.	.	.	۲۷
مردان ۱۰-۱۱	۲۴۶۶۷	۲۰۱۶۶۰	۱۲۶۵۲	۷۲۰	۱۱۶۶۲۲	۵۶۵۱
مردان ۱۵-۱۶	۲۵۲۶۶	۲۶۲۲	۱۰۲	۲۸	۷۰۸۲۹	۷۵۴
مردان ۲۰-۲۱	۵۵۰۱۱	۲۰۴۸۲	۱۵۱	۱۰۲	۲۴۰۸۱	۲۸۲
مردان ۲۵-۲۶	۳۷۲۳۶	۳۶۶۸۸	۱۶۵	۱۱۶	۷۳۵۴	۱۶۵
مردان ۳۰-۳۱	۲۴۵۶۱	۲۲۰۷۲	۲۴۵	۸۸	۱۶۶۲	۲۴۲
مردان ۳۵-۳۶	۲۰۶۴۴	۲۶۶۲۲	۲۷۸	۶۴	۷۴۱	۲۱۴
مردان ۴۰-۴۱	۲۲۶۶۶	۲۶۶۸۲	۴۶۱	۶۴	۲۲۴	۲۱۴
مردان ۴۵-۴۶	۲۰۰۴۲	۱۸۶۴۵	۱۶۵	۷۸	۲۲۴	۲۷۵
مردان ۵۰-۵۱	۱۴۶۶۵	۱۴۰۷۷	۷۷۲	۲۵	۲۲۷	۲۹۵
مردان ۵۵-۵۶	۱۶۴۱۹	۱۴۸۶۶	۱۶۶۰	۵۶	۲۴۰	۲۶۷
مردان ۶۰-۶۱	۹۶۶۷	۷۶۶۶	۱۵۵۶	۲۴	۱۴۸	۵۲۴
مردان و بیشتر	۱۴۸۵۸	۷۲۶۶	۴۲۵۷	۶۵	۲۵۶	۸۲۹
مردان	۱۴۱۰۴	۴۶۶۶	۶۸۰۲	۷۶	۲۵۸	۱۱۷۱
مردان	۲۸	.	.	.	۱	۲۷

سرشماری عمومی اقتصادی مطابق ماده ۱۰۰۰۰
جدول ۱۰- جمعیت خانوارها بر حسب جنس و سن و تعداد افراد در خانوار

کدام

جنس گروه‌های سنی	جمع	۱	۲	۳	۴	۵	۶	۷	۸	۹	۱۰	۱۱	۱۲	۱۳	۱۴
	۱	۲	۳	۴	۵	۶	۷	۸	۹	۱۰	۱۱	۱۲	۱۳	۱۴	۱۵
مردان و زنان	۱۱۵۲۰۹۹	۲۲۰۹	۲۱۸۰	۴۳۶۸	۸۱۳۳	۱۱۵۶۶	۱۴۳۹۶	۱۷۲۰۲۷	۱۷۳۸۸۸	۱۶۱۶۹۷	۱۳۱۳۱۳	۱۰۲۸۲۰	۷۱۲۰۰	۴۷۰۰۰	۱۰۰۰۰
مردان ۱-۴ ساله	۲۲۶۶۹	-	۱۲	۲۰۹۳	۴۹۳۷	۸۱۳۷	۱۲۱۷	۱۶۴۹	۲۰۹۳	۲۶۸۹	۳۳۳۷	۴۰۰۰	۴۸۰۰	۵۵۰۰	۶۰۰۰
مردان ۵-۹ ساله	۱۸۳۰۶۶	+	۷۶	۲۰۶۷	۴۶۸۱	۸۱۳۸	۱۱۳۳۸	۱۴۳۳۸	۱۷۳۳۸	۱۷۳۳۸	۱۶۳۳۸	۱۳۳۳۸	۱۰۳۳۸	۷۳۳۸	۴۳۳۸
مردان ۱۰-۱۴ ساله	۵۰۷۷۸	+	۳۹	۳۳۵	۷۳۰۳	۱۲۱۷	۱۶۴۹	۲۰۹۳	۲۶۸۹	۳۳۳۷	۴۰۰۰	۴۸۰۰	۵۵۰۰	۶۰۰۰	۶۰۰۰
مردان ۱۵-۱۹ ساله	۴۰۲۹۹	+	۲۱	۱۷۲	۴۱۱۱	۷۳۰۳	۱۲۱۷	۱۶۴۹	۲۰۹۳	۲۶۸۹	۳۳۳۷	۴۰۰۰	۴۸۰۰	۵۵۰۰	۶۰۰۰
مردان ۲۰-۲۴ ساله	۴۲۹۳۸	+	۲۱	۲۷۵	۶۱۶۱	۱۱۶۱	۱۶۴۹	۲۰۹۳	۲۶۸۹	۳۳۳۷	۴۰۰۰	۴۸۰۰	۵۵۰۰	۶۰۰۰	۶۰۰۰
مردان ۲۵-۲۹ ساله	۴۵۲۰۲	+	۲۷	۳۸۵	۹۰۶۷	۱۰۶۷	۱۶۴۹	۲۰۹۳	۲۶۸۹	۳۳۳۷	۴۰۰۰	۴۸۰۰	۵۵۰۰	۶۰۰۰	۶۰۰۰
مردان ۳۰-۳۴ ساله	۶۱۴۲۸	+	۲۲	۱۶۴	۵۵۸	۱۶۴۹	۲۰۹۳	۲۶۸۹	۳۳۳۷	۴۰۰۰	۴۸۰۰	۵۵۰۰	۶۰۰۰	۶۰۰۰	۶۰۰۰
مردان ۳۵-۳۹ ساله	۴۳۱۸۸	+	۲۲	۴۲۹	۱۱۳۷	۱۶۴۹	۲۰۹۳	۲۶۸۹	۳۳۳۷	۴۰۰۰	۴۸۰۰	۵۵۰۰	۶۰۰۰	۶۰۰۰	۶۰۰۰
مردان ۴۰-۴۴ ساله	۲۴۳۲۳	+	۲۹	۱۸۴	۵۳۵	۱۱۶۱	۱۶۴۹	۲۰۹۳	۲۶۸۹	۳۳۳۷	۴۰۰۰	۴۸۰۰	۵۵۰۰	۶۰۰۰	۶۰۰۰
مردان ۴۵-۴۹ ساله	۴۰۹۲۴	+	۲	۵۱۴	۱۳۸۰	۱۶۴۹	۲۰۹۳	۲۶۸۹	۳۳۳۷	۴۰۰۰	۴۸۰۰	۵۵۰۰	۶۰۰۰	۶۰۰۰	۶۰۰۰
مردان ۵۰-۵۴ ساله	۲۹۲۲۱	+	۲	۲۲۰	۸۴۶	۱۳۳۱	۱۶۴۹	۲۰۹۳	۲۶۸۹	۳۳۳۷	۴۰۰۰	۴۸۰۰	۵۵۰۰	۶۰۰۰	۶۰۰۰
مردان ۵۵-۵۹ ساله	۲۹۶۶۷	+	۱	۳۳۴	۱۰۷۲	۱۳۳۱	۱۶۴۹	۲۰۹۳	۲۶۸۹	۳۳۳۷	۴۰۰۰	۴۸۰۰	۵۵۰۰	۶۰۰۰	۶۰۰۰
مردان ۶۰-۶۴ ساله	۱۲۳۰۸۱	+	۸۳	۴۷۷	۱۵۰۰	۱۳۳۱	۱۶۴۹	۲۰۹۳	۲۶۸۹	۳۳۳۷	۴۰۰۰	۴۸۰۰	۵۵۰۰	۶۰۰۰	۶۰۰۰
مردان ۶۵-۶۹ ساله	۲۳۱۵۴	+	۱۲۰	۴۳۸	۱۴۰۰	۱۳۳۱	۱۶۴۹	۲۰۹۳	۲۶۸۹	۳۳۳۷	۴۰۰۰	۴۸۰۰	۵۵۰۰	۶۰۰۰	۶۰۰۰
مردان ۷۰-۷۴ ساله	۱۲۲۴۵	+	۱۲۰	۳۸۲	۱۰۶۷	۱۳۳۱	۱۶۴۹	۲۰۹۳	۲۶۸۹	۳۳۳۷	۴۰۰۰	۴۸۰۰	۵۵۰۰	۶۰۰۰	۶۰۰۰
مردان ۷۵-۷۹ ساله	۵۶۶۶۷	+	۶۴	۲۰۷۸	۴۴۰	۱۳۳۱	۱۶۴۹	۲۰۹۳	۲۶۸۹	۳۳۳۷	۴۰۰۰	۴۸۰۰	۵۵۰۰	۶۰۰۰	۶۰۰۰
مردان ۸۰-۸۴ ساله	۴۵۴۵۰	+	۵۲	۱۰۰۷	۳۱۰۰	۱۳۳۱	۱۶۴۹	۲۰۹۳	۲۶۸۹	۳۳۳۷	۴۰۰۰	۴۸۰۰	۵۵۰۰	۶۰۰۰	۶۰۰۰
مردان ۸۵-۸۹ ساله	۴۰۲۸۹	+	۳۷	۱۶۱۲	۴۳۵	۱۳۳۱	۱۶۴۹	۲۰۹۳	۲۶۸۹	۳۳۳۷	۴۰۰۰	۴۸۰۰	۵۵۰۰	۶۰۰۰	۶۰۰۰
مردان ۹۰-۹۴ ساله	۳۰۰۹۲	+	۵۹	۹۳۸	۳۰۰۰	۱۳۳۱	۱۶۴۹	۲۰۹۳	۲۶۸۹	۳۳۳۷	۴۰۰۰	۴۸۰۰	۵۵۰۰	۶۰۰۰	۶۰۰۰
مردان ۹۵-۹۹ ساله	۳۶۶۹۱	+	۱۵۲	۱۲۸۲	۳۶۵	۱۳۳۱	۱۶۴۹	۲۰۹۳	۲۶۸۹	۳۳۳۷	۴۰۰۰	۴۸۰۰	۵۵۰۰	۶۰۰۰	۶۰۰۰
مردان ۱۰۰-۱۰۴ ساله	۲۵۵۵۸	+	۱۰۶	۱۳۳۱	۳۳۳۷	۴۰۰۰	۴۸۰۰	۵۵۰۰	۶۰۰۰	۶۰۰۰	۶۰۰۰	۶۰۰۰	۶۰۰۰	۶۰۰۰	۶۰۰۰
مردان ۱۰۵-۱۰۹ ساله	۲۲۲۸۶	+	۴۲۰	۱۳۸۲	۳۳۳۷	۴۰۰۰	۴۸۰۰	۵۵۰۰	۶۰۰۰	۶۰۰۰	۶۰۰۰	۶۰۰۰	۶۰۰۰	۶۰۰۰	۶۰۰۰
مردان ۱۱۰-۱۱۴ ساله	۲۲۷۸۶	+	۸۸۹	۱۳۸۲	۳۳۳۷	۴۰۰۰	۴۸۰۰	۵۵۰۰	۶۰۰۰	۶۰۰۰	۶۰۰۰	۶۰۰۰	۶۰۰۰	۶۰۰۰	۶۰۰۰
مردان ۱۱۵-۱۱۹ ساله	۱۱۸	+	۵	۱۱۸	۱۱۸	۱۱۸	۱۱۸	۱۱۸	۱۱۸	۱۱۸	۱۱۸	۱۱۸	۱۱۸	۱۱۸	۱۱۸

مردود

جنس افراد همایانی	سن											
	۱	۲	۳	۴	۵	۶	۷	۸	۹	۱۰	۱۱	۱۲

۰۰۰۰۰۰۰۰	۵۶۲۷۷۲	۶۶۲	۱۱۶۹۸	۲۳۶۷۳	۳۶۷۷۳	۵۸۰۶۲	۶۲۶۶۵	۸۱۹۴۵	۸۷۰۲۰	۷۲۸۲۲	۳۱۳۳۲	۲۲۷۱۰	۵۷۶۱۱
۱-۱ ساله	۱۱۶۹۲	۶	۱۱۶	۲۱۳	۳۱۷	۴۰۳	۴۹۷	۵۸۷	۶۷۷	۷۰۳	۷۲۷	۷۲۰	۱۶۹۱
۲-۲ ساله	۶۰۲۲۷	۲۸	۲۱۲	۳۷۰	۵۲۷	۶۸۵	۸۴۳	۱۰۰۰	۱۱۰۰	۱۱۵۰	۱۱۷۰	۱۱۸۰	۱۱۹۰
۳-۳ ساله	۲۵۵۰۲	۷	۶۲	۱۰۷	۱۶۰	۲۱۳	۲۶۶	۳۱۹	۳۷۲	۳۷۲	۳۷۲	۳۷۲	۳۷۲
۴-۴ ساله	۲۰۰۶۹	۱۱	۹۵	۱۴۸	۲۰۱	۲۵۴	۳۰۷	۳۶۰	۴۱۳	۴۱۳	۴۱۳	۴۱۳	۴۱۳
۵-۵ ساله	۲۲۵۲۹	۱۴	۱۲۲	۱۸۵	۲۴۸	۳۱۱	۳۷۴	۴۳۷	۴۹۰	۴۹۰	۴۹۰	۴۹۰	۴۹۰
۶-۶ ساله	۲۲۹۰۰	۱۲	۱۰۰	۱۵۳	۲۰۶	۲۵۹	۳۱۲	۳۶۵	۴۱۸	۴۱۸	۴۱۸	۴۱۸	۴۱۸
۷-۷ ساله	۱۶۶۶۲	۱۴	۱۲۰	۱۸۰	۲۴۰	۳۰۰	۳۶۰	۴۲۰	۴۸۰	۴۸۰	۴۸۰	۴۸۰	۴۸۰
۸-۸ ساله	۲۲۲۳۸	۱۲	۱۰۰	۱۵۰	۲۰۰	۲۵۰	۳۰۰	۳۵۰	۴۰۰	۴۰۰	۴۰۰	۴۰۰	۴۰۰
۹-۹ ساله	۱۶۶۶۲	۱۴	۱۲۰	۱۸۰	۲۴۰	۳۰۰	۳۶۰	۴۲۰	۴۸۰	۴۸۰	۴۸۰	۴۸۰	۴۸۰
۱۰-۱۰ ساله	۲۲۲۳۸	۱۲	۱۰۰	۱۵۰	۲۰۰	۲۵۰	۳۰۰	۳۵۰	۴۰۰	۴۰۰	۴۰۰	۴۰۰	۴۰۰
۱۱-۱۱ ساله	۱۶۶۶۲	۱۴	۱۲۰	۱۸۰	۲۴۰	۳۰۰	۳۶۰	۴۲۰	۴۸۰	۴۸۰	۴۸۰	۴۸۰	۴۸۰
۱۲-۱۲ ساله	۲۲۲۳۲	۱۲	۱۰۰	۱۵۰	۲۰۰	۲۵۰	۳۰۰	۳۵۰	۴۰۰	۴۰۰	۴۰۰	۴۰۰	۴۰۰
۱۳-۱۳ ساله	۱۶۶۶۲	۱۴	۱۲۰	۱۸۰	۲۴۰	۳۰۰	۳۶۰	۴۲۰	۴۸۰	۴۸۰	۴۸۰	۴۸۰	۴۸۰
۱۴-۱۴ ساله	۲۲۲۳۲	۱۲	۱۰۰	۱۵۰	۲۰۰	۲۵۰	۳۰۰	۳۵۰	۴۰۰	۴۰۰	۴۰۰	۴۰۰	۴۰۰
۱۵-۱۵ ساله	۱۶۶۶۲	۱۴	۱۲۰	۱۸۰	۲۴۰	۳۰۰	۳۶۰	۴۲۰	۴۸۰	۴۸۰	۴۸۰	۴۸۰	۴۸۰
۱۶-۱۶ ساله	۲۲۲۳۲	۱۲	۱۰۰	۱۵۰	۲۰۰	۲۵۰	۳۰۰	۳۵۰	۴۰۰	۴۰۰	۴۰۰	۴۰۰	۴۰۰
۱۷-۱۷ ساله	۱۶۶۶۲	۱۴	۱۲۰	۱۸۰	۲۴۰	۳۰۰	۳۶۰	۴۲۰	۴۸۰	۴۸۰	۴۸۰	۴۸۰	۴۸۰
۱۸-۱۸ ساله	۲۲۲۳۲	۱۲	۱۰۰	۱۵۰	۲۰۰	۲۵۰	۳۰۰	۳۵۰	۴۰۰	۴۰۰	۴۰۰	۴۰۰	۴۰۰
۱۹-۱۹ ساله	۱۶۶۶۲	۱۴	۱۲۰	۱۸۰	۲۴۰	۳۰۰	۳۶۰	۴۲۰	۴۸۰	۴۸۰	۴۸۰	۴۸۰	۴۸۰
۲۰-۲۰ ساله	۲۲۲۳۲	۱۲	۱۰۰	۱۵۰	۲۰۰	۲۵۰	۳۰۰	۳۵۰	۴۰۰	۴۰۰	۴۰۰	۴۰۰	۴۰۰
۲۱-۲۱ ساله	۱۶۶۶۲	۱۴	۱۲۰	۱۸۰	۲۴۰	۳۰۰	۳۶۰	۴۲۰	۴۸۰	۴۸۰	۴۸۰	۴۸۰	۴۸۰
۲۲-۲۲ ساله	۲۲۲۳۲	۱۲	۱۰۰	۱۵۰	۲۰۰	۲۵۰	۳۰۰	۳۵۰	۴۰۰	۴۰۰	۴۰۰	۴۰۰	۴۰۰
۲۳-۲۳ ساله	۱۶۶۶۲	۱۴	۱۲۰	۱۸۰	۲۴۰	۳۰۰	۳۶۰	۴۲۰	۴۸۰	۴۸۰	۴۸۰	۴۸۰	۴۸۰
۲۴-۲۴ ساله	۲۲۲۳۲	۱۲	۱۰۰	۱۵۰	۲۰۰	۲۵۰	۳۰۰	۳۵۰	۴۰۰	۴۰۰	۴۰۰	۴۰۰	۴۰۰
۲۵-۲۵ ساله	۱۶۶۶۲	۱۴	۱۲۰	۱۸۰	۲۴۰	۳۰۰	۳۶۰	۴۲۰	۴۸۰	۴۸۰	۴۸۰	۴۸۰	۴۸۰
۲۶-۲۶ ساله	۲۲۲۳۲	۱۲	۱۰۰	۱۵۰	۲۰۰	۲۵۰	۳۰۰	۳۵۰	۴۰۰	۴۰۰	۴۰۰	۴۰۰	۴۰۰
۲۷-۲۷ ساله	۱۶۶۶۲	۱۴	۱۲۰	۱۸۰	۲۴۰	۳۰۰	۳۶۰	۴۲۰	۴۸۰	۴۸۰	۴۸۰	۴۸۰	۴۸۰
۲۸-۲۸ ساله	۲۲۲۳۲	۱۲	۱۰۰	۱۵۰	۲۰۰	۲۵۰	۳۰۰	۳۵۰	۴۰۰	۴۰۰	۴۰۰	۴۰۰	۴۰۰
۲۹-۲۹ ساله	۱۶۶۶۲	۱۴	۱۲۰	۱۸۰	۲۴۰	۳۰۰	۳۶۰	۴۲۰	۴۸۰	۴۸۰	۴۸۰	۴۸۰	۴۸۰
۳۰-۳۰ ساله	۲۲۲۳۲	۱۲	۱۰۰	۱۵۰	۲۰۰	۲۵۰	۳۰۰	۳۵۰	۴۰۰	۴۰۰	۴۰۰	۴۰۰	۴۰۰
۳۱-۳۱ ساله	۱۶۶۶۲	۱۴	۱۲۰	۱۸۰	۲۴۰	۳۰۰	۳۶۰	۴۲۰	۴۸۰	۴۸۰	۴۸۰	۴۸۰	۴۸۰
۳۲-۳۲ ساله	۲۲۲۳۲	۱۲	۱۰۰	۱۵۰	۲۰۰	۲۵۰	۳۰۰	۳۵۰	۴۰۰	۴۰۰	۴۰۰	۴۰۰	۴۰۰
۳۳-۳۳ ساله	۱۶۶۶۲	۱۴	۱۲۰	۱۸۰	۲۴۰	۳۰۰	۳۶۰	۴۲۰	۴۸۰	۴۸۰	۴۸۰	۴۸۰	۴۸۰
۳۴-۳۴ ساله	۲۲۲۳۲	۱۲	۱۰۰	۱۵۰	۲۰۰	۲۵۰	۳۰۰	۳۵۰	۴۰۰	۴۰۰	۴۰۰	۴۰۰	۴۰۰
۳۵-۳۵ ساله	۱۶۶۶۲	۱۴	۱۲۰	۱۸۰	۲۴۰	۳۰۰	۳۶۰	۴۲۰	۴۸۰	۴۸۰	۴۸۰	۴۸۰	۴۸۰
۳۶-۳۶ ساله	۲۲۲۳۲	۱۲	۱۰۰	۱۵۰	۲۰۰	۲۵۰	۳۰۰	۳۵۰	۴۰۰	۴۰۰	۴۰۰	۴۰۰	۴۰۰
۳۷-۳۷ ساله	۱۶۶۶۲	۱۴	۱۲۰	۱۸۰	۲۴۰	۳۰۰	۳۶۰	۴۲۰	۴۸۰	۴۸۰	۴۸۰	۴۸۰	۴۸۰
۳۸-۳۸ ساله	۲۲۲۳۲	۱۲	۱۰۰	۱۵۰	۲۰۰	۲۵۰	۳۰۰	۳۵۰	۴۰۰	۴۰۰	۴۰۰	۴۰۰	۴۰۰
۳۹-۳۹ ساله	۱۶۶۶۲	۱۴	۱۲۰	۱۸۰	۲۴۰	۳۰۰	۳۶۰	۴۲۰	۴۸۰	۴۸۰	۴۸۰	۴۸۰	۴۸۰
۴۰-۴۰ ساله	۲۲۲۳۲	۱۲	۱۰۰	۱۵۰	۲۰۰	۲۵۰	۳۰۰	۳۵۰	۴۰۰	۴۰۰	۴۰۰	۴۰۰	۴۰۰

تعداد

جنس گروه‌های شهری	جمع	۱	۲	۳	۴	۵	۶	۷	۸	۹	۱۰	۱۱	۱۲	۱۳	۱۴
.....	۵۵۴۲۲۵	۱۲۶۱	۱۲۱۸۷	۲۲۸۹۰	۳۸۰۴۰	۴۵۵۶۷	۶۸۸۷۱	۷۷۸۵۱	۷۶۸۵۸	۷۶۵۰۰	۷۶۲۸۷	۷۶۵۰۰	۷۶۵۰۰	۷۶۵۰۰	۷۶۵۰۰
خانوارها ۱ ساله	۱۵۶۶۶	۰	۶	۱۱۰۱	۱۲۲۱	۱۶۶۵	۱۸۷۱	۲۰۴۱	۲۰۷۷	۲۰۶۱	۲۰۶۱	۲۰۶۱	۲۰۶۱	۲۰۶۱	۲۰۶۱
۱-۴ ساله	۶۶۲۲۹	۰	۲۸	۲۹۸۰	۳۸۷۴	۵۰۶۰	۶۳۲۴	۷۶۲۴	۸۰۶۰	۸۰۶۰	۸۰۶۰	۸۰۶۰	۸۰۶۰	۸۰۶۰	۸۰۶۰
۵ ساله	۲۵۲۲۶	۰	۱۲	۱۲۷	۱۲۷۲	۱۶۲۰	۲۰۶۰	۲۰۶۰	۲۰۶۰	۲۰۶۰	۲۰۶۰	۲۰۶۰	۲۰۶۰	۲۰۶۰	۲۰۶۰
۶ ساله	۱۹۶۳۰	۰	۱۰	۷۲	۱۲۶	۱۶۲	۲۰۶	۲۰۶	۲۰۶	۲۰۶	۲۰۶	۲۰۶	۲۰۶	۲۰۶	۲۰۶
۷ ساله	۲۱۲۲۹	۰	۱۷	۱۲۲	۱۲۲	۱۲۲	۱۲۲	۱۲۲	۱۲۲	۱۲۲	۱۲۲	۱۲۲	۱۲۲	۱۲۲	۱۲۲
۸ ساله	۲۲۲۰۲	۰	۱۹	۱۱۵	۱۱۵	۱۱۵	۱۱۵	۱۱۵	۱۱۵	۱۱۵	۱۱۵	۱۱۵	۱۱۵	۱۱۵	۱۱۵
۹ ساله	۱۵۲۱۵	۰	۱۹	۷۱	۷۱	۷۱	۷۱	۷۱	۷۱	۷۱	۷۱	۷۱	۷۱	۷۱	۷۱
۱۰ ساله	۲۰۴۸۰	۰	۲۰	۱۱۹	۱۱۹	۱۱۹	۱۱۹	۱۱۹	۱۱۹	۱۱۹	۱۱۹	۱۱۹	۱۱۹	۱۱۹	۱۱۹
۱۱ ساله	۱۱۰۲۹	۰	۱۶	۸۰	۸۰	۸۰	۸۰	۸۰	۸۰	۸۰	۸۰	۸۰	۸۰	۸۰	۸۰
۱۲ ساله	۱۸۰۰۱	۱	۱۰۵	۳۰۰	۳۰۰	۳۰۰	۳۰۰	۳۰۰	۳۰۰	۳۰۰	۳۰۰	۳۰۰	۳۰۰	۳۰۰	۳۰۰
۱۳ ساله	۱۶۸۸۲	۰	۱۰۲	۳۳۰	۳۳۰	۳۳۰	۳۳۰	۳۳۰	۳۳۰	۳۳۰	۳۳۰	۳۳۰	۳۳۰	۳۳۰	۳۳۰
۱۴ ساله	۱۶۶۶۶	۰	۲۱۶	۲۸۲	۲۸۲	۲۸۲	۲۸۲	۲۸۲	۲۸۲	۲۸۲	۲۸۲	۲۸۲	۲۸۲	۲۸۲	۲۸۲
۱۵-۱۹ ساله	۵۵۰۱۱	۱۰	۱۸۶	۲۸۶۷	۲۸۶۷	۲۸۶۷	۲۸۶۷	۲۸۶۷	۲۸۶۷	۲۸۶۷	۲۸۶۷	۲۸۶۷	۲۸۶۷	۲۸۶۷	۲۸۶۷
۲۰-۲۴ ساله	۳۷۲۲۱	۸	۲۰۲	۳۰۶۳	۳۰۶۳	۳۰۶۳	۳۰۶۳	۳۰۶۳	۳۰۶۳	۳۰۶۳	۳۰۶۳	۳۰۶۳	۳۰۶۳	۳۰۶۳	۳۰۶۳
۲۵-۲۹ ساله	۲۵۳۲۱	۱۸	۱۹۰	۲۸۸۲	۲۸۸۲	۲۸۸۲	۲۸۸۲	۲۸۸۲	۲۸۸۲	۲۸۸۲	۲۸۸۲	۲۸۸۲	۲۸۸۲	۲۸۸۲	۲۸۸۲
۳۰-۳۴ ساله	۳۰۳۲۱	۱۶	۱۸۵	۲۸۲	۲۸۲	۲۸۲	۲۸۲	۲۸۲	۲۸۲	۲۸۲	۲۸۲	۲۸۲	۲۸۲	۲۸۲	۲۸۲
۳۵-۳۹ ساله	۲۲۲۶۶	۱۹	۲۵۶	۳۵۶	۳۵۶	۳۵۶	۳۵۶	۳۵۶	۳۵۶	۳۵۶	۳۵۶	۳۵۶	۳۵۶	۳۵۶	۳۵۶
۴۰-۴۴ ساله	۲۰۰۲۷	۲۹	۳۳۸	۳۳۸	۳۳۸	۳۳۸	۳۳۸	۳۳۸	۳۳۸	۳۳۸	۳۳۸	۳۳۸	۳۳۸	۳۳۸	۳۳۸
۴۵-۴۹ ساله	۱۶۳۱۵	۲۵	۲۸۷	۳۸۷	۳۸۷	۳۸۷	۳۸۷	۳۸۷	۳۸۷	۳۸۷	۳۸۷	۳۸۷	۳۸۷	۳۸۷	۳۸۷
۵۰-۵۴ ساله	۱۶۶۱۹	۲۷	۳۲۲	۳۲۲	۳۲۲	۳۲۲	۳۲۲	۳۲۲	۳۲۲	۳۲۲	۳۲۲	۳۲۲	۳۲۲	۳۲۲	۳۲۲
۵۵-۵۹ ساله	۹۶۶۷	۲۷	۲۰۹	۲۰۹	۲۰۹	۲۰۹	۲۰۹	۲۰۹	۲۰۹	۲۰۹	۲۰۹	۲۰۹	۲۰۹	۲۰۹	۲۰۹
۶۰-۶۴ ساله	۱۶۸۵۸	۳۲	۱۸۷	۱۸۷	۱۸۷	۱۸۷	۱۸۷	۱۸۷	۱۸۷	۱۸۷	۱۸۷	۱۸۷	۱۸۷	۱۸۷	۱۸۷
۶۵ ساله و بزرگتر	۱۶۶۱۰	۲۹	۱۶۲	۱۶۲	۱۶۲	۱۶۲	۱۶۲	۱۶۲	۱۶۲	۱۶۲	۱۶۲	۱۶۲	۱۶۲	۱۶۲	۱۶۲
شامل همگی	۲۸	۲	۲	۱	۰	۰	۰	۰	۰	۰	۰	۰	۰	۰	۰

جدول ۱۳- خانوارها بر حسب مدت استقرار در سیاق پیشخوان و مدت آمات در استان

مدت استقرار در سیاق پیشخوان	جمع	پران آمات در استان	کمرز	۶-۸۹	۹-۱۱۹	۱۲-۱۴۹	۱۵-۱۷۹	۱۸-۲۰۹	۲۱-۲۳۹	۲۴-۲۶۹	۲۷-۲۹۹	روز
۱	۲	۳	۴	۵	۶	۷	۸	۹	۱۰	۱۱	۱۲	روز

ملاک

جمع	۱۸۰۲۳۳	۱۶۸۶۳۰	۱۰۸۱	۱۳۳۳	۲۵۳۳	۲۰۳۳	۱۵۳۳	۱۰۳۳	۵۳۳	۳۳۳	۱۳۳	۳۳
کمرز ۶-۸۹	۱۰۶۰	۱۰۳۳	۲۳	۰	۰	۰	۰	۰	۰	۰	۰	۰
۶-۸۹	۴۴۸	۴۴۱	۸	۶۶	۰	۰	۰	۰	۰	۰	۰	۰
۹-۱۱۹	۴۰۰۴۰	۳۸۹۰۰	۱۶	۳۰	۱۰۴۹	۰	۰	۰	۰	۰	۰	۰
۱۲-۱۴۹	۴۳۸۱	۴۳۵۳	۲۳	۳۳	۱۳۸۱	۳۳	۰	۰	۰	۰	۰	۰
۱۵-۱۷۹	۳۳۳۰	۳۳۱۷	۱۳	۳۳	۳۳	۳۳	۳۳	۳۳	۳۳	۳۳	۳۳	۳۳
۱۸-۲۰۹	۳۳۳۶	۳۳۳۳	۳۳	۳۳	۳۳	۳۳	۳۳	۳۳	۳۳	۳۳	۳۳	۳۳
۲۱-۲۳۹	۵۵۱۳	۵۳۳	۵۵	۳۳	۳۳	۳۳	۳۳	۳۳	۳۳	۳۳	۳۳	۳۳
۲۴-۲۶۹	۳۳۳	۳۳۳	۳۳	۳۳	۳۳	۳۳	۳۳	۳۳	۳۳	۳۳	۳۳	۳۳
۲۷-۲۹۹	۱۳۳	۱۳۳	۳۳	۳۳	۳۳	۳۳	۳۳	۳۳	۳۳	۳۳	۳۳	۳۳
۳۰۰ روز بیشتر	۳۳	۳۳	۳۳	۳۳	۳۳	۳۳	۳۳	۳۳	۳۳	۳۳	۳۳	۳۳

ملاک

جمع	۱۸۰۲۳۳	۱۶۸۶۳۰	۱۰۸۱	۱۳۳۳	۲۵۳۳	۲۰۳۳	۱۵۳۳	۱۰۳۳	۵۳۳	۳۳۳	۱۳۳	۳۳
کمرز ۶-۸۹	۱۰۶۰	۱۰۳۳	۲۳	۰	۰	۰	۰	۰	۰	۰	۰	۰
۶-۸۹	۴۴۸	۴۴۱	۸	۶۶	۰	۰	۰	۰	۰	۰	۰	۰
۹-۱۱۹	۴۰۰۴۰	۳۸۹۰۰	۱۶	۳۰	۱۰۴۹	۰	۰	۰	۰	۰	۰	۰
۱۲-۱۴۹	۴۳۸۱	۴۳۵۳	۲۳	۳۳	۱۳۸۱	۳۳	۰	۰	۰	۰	۰	۰
۱۵-۱۷۹	۳۳۳۰	۳۳۱۷	۱۳	۳۳	۳۳	۳۳	۳۳	۳۳	۳۳	۳۳	۳۳	۳۳
۱۸-۲۰۹	۳۳۳۶	۳۳۳۳	۳۳	۳۳	۳۳	۳۳	۳۳	۳۳	۳۳	۳۳	۳۳	۳۳
۲۱-۲۳۹	۵۵۱۳	۵۳۳	۵۵	۳۳	۳۳	۳۳	۳۳	۳۳	۳۳	۳۳	۳۳	۳۳
۲۴-۲۶۹	۳۳۳	۳۳۳	۳۳	۳۳	۳۳	۳۳	۳۳	۳۳	۳۳	۳۳	۳۳	۳۳
۲۷-۲۹۹	۱۳۳	۱۳۳	۳۳	۳۳	۳۳	۳۳	۳۳	۳۳	۳۳	۳۳	۳۳	۳۳
۳۰۰ روز بیشتر	۳۳	۳۳	۳۳	۳۳	۳۳	۳۳	۳۳	۳۳	۳۳	۳۳	۳۳	۳۳

جدول ۱۵ - تعداد بز و بزغاله بر حسب ذلت استقرار خانوارهای بهر بر در دیوان و عشایق و ذلت انعامت خانوار در استان

ذلت استقرار و دیوان و عشایق	مجموع	دیوان و انعامت و سامان	کمرنگ	۸ - ۹	۹ - ۱۱	۱۱ - ۱۲	۱۲ - ۱۴	۱۴ - ۱۶	۱۶ - ۱۸	۱۸ - ۲۰	۲۰ - ۲۲	۲۲ - ۲۴	۲۴ - ۲۶
۱	۲	۳	۴	۵	۶	۷	۸	۹	۱۰	۱۱	۱۲	۱۳	۱۴

بلا

مجموع	۵۵۸۷۹۶	۶۱۲۱۶۵	۲۵۵۹	۸۶۶۸	۱۷۸۷۸۹	۸۲۳۲	۲۲۷۰۲	۶۱۴۲	۱۱۰۰۰	۱۸۰۰۰	۲۲۰۰۰	۳۰۰۰۰	۳۸۰۰۰
کمرنگ ۹۰ - ۱۱۰	۲۲۰۶۰	۲۶۰۷۵	۶۸	۴۲۲	۰	۰	۰	۰	۰	۰	۰	۰	۰
۱۱ - ۱۲	۱۶۱۳۶	۱۸۶۲۵	۵۸	۴۲۲	۰	۰	۰	۰	۰	۰	۰	۰	۰
۱۲ - ۱۳	۹۷۰۰۰	۱۱۲۹۱۱	۸۰	۲۲۰	۲۸۹۴	۰	۰	۰	۰	۰	۰	۰	۰
۱۳ - ۱۴	۱۷۰۶۵۷	۱۶۲۴۶۲	۲۶۶	۲۲۵	۲۲۵۲	۲۰۰۵۴	۰	۰	۰	۰	۰	۰	۰
۱۴ - ۱۵	۱۶۲۳۵۲	۱۵۲۲۵۷	۶۱۲	۲۰۲۷	۱۱۶۶	۱۱۶۶	۰	۰	۰	۰	۰	۰	۰
۱۵ - ۱۶	۲۲۲۳۱۹	۲۰۲۷۹۲	۱۵۰۰۹	۲۲۳۹	۴۰۶۸۷	۱۰۰۲۲	۰	۰	۰	۰	۰	۰	۰
۱۶ - ۱۷	۲۲۷۷۳۶	۲۲۶۸۰۰	۲۵۶	۲۱۶	۲۱۵۱۷	۲۰۰	۰	۰	۰	۰	۰	۰	۰
۱۷ - ۱۸	۱۶۱۳۶	۱۴۵۰۸۰	۲۲۰	۱۰۶۷	۱۱۵۶	۲۲۲	۰	۰	۰	۰	۰	۰	۰
۱۸ - ۱۹	۲۲۲۲	۲۲۸۱۶	۲۶۵	۶۸	۱۲۵۵	۱۹۲۲	۰	۰	۰	۰	۰	۰	۰
۲۰ - ۲۱ و بیشتر	۱۰۸۵۰	۱۰۶۰۰	۲	۵۷	۶۸	۲۰۰	۰	۰	۰	۰	۰	۰	۰

عشایق

مجموع	۷۶۷۸۷۵	۸۲۵۱۸۲	۲۲۶۲	۲۶۶۸	۱۲۷۵۰۶	۱۰۰۰۲	۲۴۵۲۲	۶۰۲۸۹	۱۰۲۲۷۷	۱۶۰۲۸	۲۰۰۰۰	۲۵۰۰۰	۳۰۰۰۰
کمرنگ ۹۰ - ۱۱۰	۱۲۰۲۵	۸۶۸	۸۲۵۲	۰	۰	۰	۰	۰	۰	۰	۰	۰	۰
۱۱ - ۱۲	۱۴۰۲۸	۹۰۰	۴۲۵	۴۴۲	۰	۰	۰	۰	۰	۰	۰	۰	۰
۱۲ - ۱۳	۱۲۳۰۰	۲۹۰۵۰	۵۷	۲۸	۴۳۵۲	۰	۰	۰	۰	۰	۰	۰	۰
۱۳ - ۱۴	۱۶۵۵۷	۱۵۲۱۵۰	۶۲۷	۲۷۱	۲۰۰	۲۰۰	۰	۰	۰	۰	۰	۰	۰
۱۴ - ۱۵	۱۲۳۳۳۶	۱۰۰۰۰۰	۲۲۰	۲۸۰	۱۱۳۷	۲۶۵۸۸	۰	۰	۰	۰	۰	۰	۰
۱۵ - ۱۶	۲۸۰۶۵۰	۱۶۲۲۲۲	۵۲۲	۶۸۲	۴۲۸۱	۲۰۰۰۰	۰	۰	۰	۰	۰	۰	۰
۱۶ - ۱۷	۱۶۰۰۰	۱۶۰۰۰	۲۲۰	۲۱۲	۱۶۳۷	۱۶۳۷	۰	۰	۰	۰	۰	۰	۰
۱۷ - ۱۸	۱۶۰۰۰	۱۶۰۰۰	۲۲۰	۲۱۲	۱۶۳۷	۱۶۳۷	۰	۰	۰	۰	۰	۰	۰
۱۸ - ۱۹	۱۶۰۰۰	۱۶۰۰۰	۲۲۰	۲۱۲	۱۶۳۷	۱۶۳۷	۰	۰	۰	۰	۰	۰	۰
۲۰ - ۲۱	۱۶۰۰۰	۱۶۰۰۰	۲۲۰	۲۱۲	۱۶۳۷	۱۶۳۷	۰	۰	۰	۰	۰	۰	۰
۲۱ - ۲۲ و بیشتر	۱۰۰۰۰	۱۰۰۰۰	۲۰۰	۲۰۰	۱۰۰۰۰	۱۰۰۰۰	۰	۰	۰	۰	۰	۰	۰

جدول ۱۶- تعداد اگا در گسال بر حسب مدت استغراق خانوار برای بهره بردار در میلاق قشلاق اذیت آن است خانوار در ساخاآن

گزارش

گزارش	۲۷-۲۹	۲۹-۳۱	۳۱-۳۳	۳۳-۳۵	۳۵-۳۷	۳۷-۳۹	۳۹-۴۱	۴۱-۴۳	۴۳-۴۵	گزارش	چون اذیت در ساخاآن	جمع	مدت استغراق در میلاق قشلاق
روز	روز	روز	روز	روز	روز	روز	روز	روز	روز	روز	روز	روز	روز
۱۳	۱۲	۱۱	۱۰	۹	۸	۷	۶	۵	۴	۳	۲	۲	۱

میلاد

۲۳۴	۱۷۲	۱۵۷	۵۷۶	۲۸۲۹	۱۴۱۹	۲۹۲۵	۲۲۲۷	۱۲۲۵	۸-۸	۱۷۱۰۱۴	۱۸۵۸۰۰	جمع	
.	۲۸	۱۹۲۵	۱۹۶۲	گزاره ۶۰- روز	
.	۳۵۲	۹	۱۵۲۹۱	۳۱۱۵۲	۶۰-۸۹ روز	
.	۱۶۳۶	۱۳	۲۹۵۱۸	۴۱۲۹۳	۹۰-۱۱۹ روز	
.	۲۲۵۸	۵۲	۶۵	۷۷	۴۹۶۸۷	۴۹۴۶۹	۱۲۰-۱۴۹ روز	
.	۲۱۷۲	۲۰	۲۳۶	۲۴۷	۱۵۵	۲۸۷۴۴	۲۱۶۶۴	۱۵۰-۱۷۹ روز	
.	.	.	.	۲۷۸۹	۴۶	۲۷۰	۱۰۰۲	۴۹۸	۳۴۶	۴۰۹۸۳	۲۵۸۵۴	۱۸۰-۲۰۹ روز	
.	.	.	۵۶۵	۸	۱۸۲	۱۱۲	۹۶۴	۱۹۲	۱۰-۴	۴۵۶۸	۵۴۴۷	۲۱۰-۲۳۹ روز	
.	.	۱۵۲	۷	۱۷	۱۶	۱۰-۴	۲۷	۲۷	۱۴	۱۷۸۲	۲۱۶۲	۲۴۰-۲۶۹ روز	
.	۱۷۲	.	۷	۲۵	۱۲	۱۵۹	۳۵	۱۱	۴	۵۸۲	۹۶۴	۲۷۰-۲۹۹ روز	
۲۳۸	.	.	۵	.	.	۱	۱۵	.	۱۵	۱۵۲	۴۵۲	۳۰۰ روز و بیشتر	

شمال

۹۴۳۲	۲۸۲۵۴	۲۹۱۹۲	۲۱۳۵۰	۴۹۸۸۹	۲۲۷۲	۲۱۰۸	۱۹۶۰	۴۶۰	۶۰۵	۲۲۴۴۱	۱۸۵۸۰۰	جمع	
.	۲۳۴	۲۴۲	۵۷۶	گزاره ۶۰- روز	
.	۱۰۴	۵	۲۸۴	۲۶۳	۶۰-۸۹ روز	
.	۶۷۸	۱	۱۵	۶۶۸	۱۳۶۷	۹۰-۱۱۹ روز	
.	۱۴۹۶	۱۱	۳۴	۹	۱۹۲۰	۲۳۶۵	۱۲۰-۱۴۹ روز	
.	.	.	.	۸۲۹۲	۴۷۴	۱۸۵	۱۲۹	۴۰	۸۰	۵۹۸۲	۱۵۲۰۴	۱۵۰-۱۷۹ روز	
.	.	.	.	۲۷۲۵۷	۱۸۷	۲۰۲	۲۴۷	۳۸	۸۸	۱۱۷۶۶	۴۰۰۹۱	۱۸۰-۲۰۹ روز	
.	.	.	۲۹۱۸۱	۴۲۲	۴۰۸	۴۵۳	۲۵۲	۲۲	۷۹	۵۲۳۱	۳۶۱۵۰	۲۱۰-۲۳۹ روز	
.	.	۲۸۴۲۵	۲۰۸	۴۸۶	۲۳۸	۱۶۳	۱۰۲	۴۳	۷۴	۷۷۶۹	۴۲۴۹۱	۲۴۰-۲۶۹ روز	
.	۲۷۷۴۸	۴۶۶	۷۶۲	۱۵۶۶	۱۴۲	۱۳۶	۱۹۱	۲۷	۹	۲۱۸۱	۲۳۶۴۷	۲۷۰-۲۹۹ روز	
۹۴۳۲	۵۰۶	۲۰۲	۱۱۶۶	۱۵۹	۸	۶۲	۲	.	۲	۲۲۷	۱۲۰۰۱	۳۰۰ روز و بیشتر	

۱۲- تعداد مشردی که شترز بسبب خدث استقر خانوارهای بهره‌بردار در بیلاق و ششلاق خدثت آمارت خانوار در استان

شترز	۱۳۰۰-۱۳۱۱	۱۳۱-۱۳۲	۱۳۲-۱۳۳	۱۳۳-۱۳۴	۱۳۴-۱۳۵	۱۳۵-۱۳۶	۱۳۶-۱۳۷	۱۳۷-۱۳۸	۱۳۸-۱۳۹	۱۳۹-۱۴۰	کلیت	بیون آمارت در استان	جمع	ت استقر در بیلاق و ششلاق
روز	روز	روز	روز	روز	روز	روز	روز	روز	روز	روز	روز	روز	روز	روز
۱۳	۱۲	۱۱	۱۰	۹	۸	۷	۶	۵	۴	۳	۲	۱		

ملاک

جمع	۲۶۶۲۰	۲۶۶۲۰	۲۶۶۲۰	۲۶۶۲۰	۲۶۶۲۰	۲۶۶۲۰	۲۶۶۲۰	۲۶۶۲۰	۲۶۶۲۰	۲۶۶۲۰	۲۶۶۲۰	۲۶۶۲۰	۲۶۶۲۰	۲۶۶۲۰
باز	۱۶۰	۱۶۰	۱۶۰	۱۶۰	۱۶۰	۱۶۰	۱۶۰	۱۶۰	۱۶۰	۱۶۰	۱۶۰	۱۶۰	۱۶۰	۱۶۰
۱۰-۱۱	۹۰۲۵	۹۰۲۵	۹۰۲۵	۹۰۲۵	۹۰۲۵	۹۰۲۵	۹۰۲۵	۹۰۲۵	۹۰۲۵	۹۰۲۵	۹۰۲۵	۹۰۲۵	۹۰۲۵	۹۰۲۵
۱۲-۱۳	۸۲۹۸	۸۲۹۸	۸۲۹۸	۸۲۹۸	۸۲۹۸	۸۲۹۸	۸۲۹۸	۸۲۹۸	۸۲۹۸	۸۲۹۸	۸۲۹۸	۸۲۹۸	۸۲۹۸	۸۲۹۸
۱۴-۱۵	۲۴۴۰	۲۴۴۰	۲۴۴۰	۲۴۴۰	۲۴۴۰	۲۴۴۰	۲۴۴۰	۲۴۴۰	۲۴۴۰	۲۴۴۰	۲۴۴۰	۲۴۴۰	۲۴۴۰	۲۴۴۰
۱۶-۲۰	۵۶۷۸	۵۶۷۸	۵۶۷۸	۵۶۷۸	۵۶۷۸	۵۶۷۸	۵۶۷۸	۵۶۷۸	۵۶۷۸	۵۶۷۸	۵۶۷۸	۵۶۷۸	۵۶۷۸	۵۶۷۸
۲۱-۲۲	۶۷۷	۶۷۷	۶۷۷	۶۷۷	۶۷۷	۶۷۷	۶۷۷	۶۷۷	۶۷۷	۶۷۷	۶۷۷	۶۷۷	۶۷۷	۶۷۷
۲۳-۲۴	۲۱۲	۲۱۲	۲۱۲	۲۱۲	۲۱۲	۲۱۲	۲۱۲	۲۱۲	۲۱۲	۲۱۲	۲۱۲	۲۱۲	۲۱۲	۲۱۲
۲۵-۲۶	۲۲۵	۲۲۵	۲۲۵	۲۲۵	۲۲۵	۲۲۵	۲۲۵	۲۲۵	۲۲۵	۲۲۵	۲۲۵	۲۲۵	۲۲۵	۲۲۵
۲۷-۲۸	۱۱۲	۱۱۲	۱۱۲	۱۱۲	۱۱۲	۱۱۲	۱۱۲	۱۱۲	۱۱۲	۱۱۲	۱۱۲	۱۱۲	۱۱۲	۱۱۲

ششلاق

جمع	۲۶۶۲۰	۲۶۶۲۰	۲۶۶۲۰	۲۶۶۲۰	۲۶۶۲۰	۲۶۶۲۰	۲۶۶۲۰	۲۶۶۲۰	۲۶۶۲۰	۲۶۶۲۰	۲۶۶۲۰	۲۶۶۲۰	۲۶۶۲۰	۲۶۶۲۰
باز	۱۰۰	۱۰۰	۱۰۰	۱۰۰	۱۰۰	۱۰۰	۱۰۰	۱۰۰	۱۰۰	۱۰۰	۱۰۰	۱۰۰	۱۰۰	۱۰۰
۱۰-۱۱	۲۲۶	۲۲۶	۲۲۶	۲۲۶	۲۲۶	۲۲۶	۲۲۶	۲۲۶	۲۲۶	۲۲۶	۲۲۶	۲۲۶	۲۲۶	۲۲۶
۱۲-۱۳	۱۱۷۶	۱۱۷۶	۱۱۷۶	۱۱۷۶	۱۱۷۶	۱۱۷۶	۱۱۷۶	۱۱۷۶	۱۱۷۶	۱۱۷۶	۱۱۷۶	۱۱۷۶	۱۱۷۶	۱۱۷۶
۱۴-۱۵	۱۶۵۵	۱۶۵۵	۱۶۵۵	۱۶۵۵	۱۶۵۵	۱۶۵۵	۱۶۵۵	۱۶۵۵	۱۶۵۵	۱۶۵۵	۱۶۵۵	۱۶۵۵	۱۶۵۵	۱۶۵۵
۱۶-۲۰	۴۶۷	۴۶۷	۴۶۷	۴۶۷	۴۶۷	۴۶۷	۴۶۷	۴۶۷	۴۶۷	۴۶۷	۴۶۷	۴۶۷	۴۶۷	۴۶۷
۲۱-۲۲	۵۵۷۷	۵۵۷۷	۵۵۷۷	۵۵۷۷	۵۵۷۷	۵۵۷۷	۵۵۷۷	۵۵۷۷	۵۵۷۷	۵۵۷۷	۵۵۷۷	۵۵۷۷	۵۵۷۷	۵۵۷۷
۲۳-۲۴	۲۲۲	۲۲۲	۲۲۲	۲۲۲	۲۲۲	۲۲۲	۲۲۲	۲۲۲	۲۲۲	۲۲۲	۲۲۲	۲۲۲	۲۲۲	۲۲۲
۲۵-۲۶	۲۶۸۰	۲۶۸۰	۲۶۸۰	۲۶۸۰	۲۶۸۰	۲۶۸۰	۲۶۸۰	۲۶۸۰	۲۶۸۰	۲۶۸۰	۲۶۸۰	۲۶۸۰	۲۶۸۰	۲۶۸۰
۲۷-۲۸	۵۲۲	۵۲۲	۵۲۲	۵۲۲	۵۲۲	۵۲۲	۵۲۲	۵۲۲	۵۲۲	۵۲۲	۵۲۲	۵۲۲	۵۲۲	۵۲۲
۲۹-۳۰	۲۵۴۶	۲۵۴۶	۲۵۴۶	۲۵۴۶	۲۵۴۶	۲۵۴۶	۲۵۴۶	۲۵۴۶	۲۵۴۶	۲۵۴۶	۲۵۴۶	۲۵۴۶	۲۵۴۶	۲۵۴۶
۳۱-۳۲	۲۱۲	۲۱۲	۲۱۲	۲۱۲	۲۱۲	۲۱۲	۲۱۲	۲۱۲	۲۱۲	۲۱۲	۲۱۲	۲۱۲	۲۱۲	۲۱۲

جدول ۱۸- تعداد ارباب آنگاه در بیلاق و ششلاق

شش	جمع	ششلاق	بیلاق	میان رسیدنیان
۱	۲	۳	۴	۵

ملاک	۱۸۰۲۲۲	۷۱۸۷	۱۱۸۱۲۰	۴۴۰۶
ششلاق	۱۸۰۲۲۲	۲۳۶۵	۱۱۸۱۲۰	۱۱۱۱۷

جدول ۱۹ - خاوران برای بررسی از انواع صنایع دستی بر حسب حرف از تولید

گانه

نوع صنایع دستی	جمع	تعداد برای فروش	تعداد برای مصرف خاوران	برای فروش مصرف خاوران
۱	۲	۳	۴	۵
ای و تاجچه	۴۹۸۸۳	۵۶۱۰	۲۹۹۵۵	۲۰۶۸
بوم، رطلو، جاجیم، جورچین، بوبره و مشابه	۴۸۴۴۵	۱۸۱۰	۴۴۳۴۵	۲۲۸۶
چوب (چاقو)	۸۳۰۲۲	۵۵۰	۸۲۴۷۲	۶۲۰
رنگ با برگ و مشابه	۲۳۰۴	۲۲۰	۲۰۸۴	۱۸۸
سنگ و مشابه	۱-۱۶۰	۱۲۲	۱۱۱۲	۲۱
سور	۱۶۰۵۲	۱۵۵۱	۱۴۴۶۱	۱۷۴۴
سیر	۲۸۱۲۱	۴۱۰	۲۷۷۱۱	۲۸۴

جدول ۲۰ - خاوران بر حسب گروه برین طریق صادرات

گانه

شرح	از طریق تولید	از طریق شرکت سهامی خاوران	از طریق دیگر	مجموع
۱	۲	۳	۴	۵
برند با احتیاج زندگی	۱۷۳۶۶	۲۱۱۱۸	۸۶۰۰۹	
روش عام	۲۷۶۶۶	۲۳۱۵	۸۳۳۴۴	۱۳۸۹۵
روش فرآوردنهای دستی	۴۷۴۲۰	۳۵۴۲	۹۹۱۶۹	۱۵۰۴۵
روش محصولات زراعی و ماهی	۲۳۸۶	۱۶۶۶	۱۷۲۷۲	۱۵۸۵۶
روش تولیدات صنایع دستی	۴۲۲۱	۹۱۸	۱۳۵۵۱	۱۳۳۴۲

دل ۹۱- انواع بهره‌برداریهایی کشاورزی بر حسب فعالیت بهره‌بردار

گزیده

نوع بهره‌بردار	جمع	فصله‌اندازی	دامداری و زراعت	دامداری و باغداری	دامداری، زراعت و باغداری	سایر فعالیت‌ها
۱	۲	۳	۴	۵	۶	۷
جمع	۱۸۶۶۰۴	۸۷۵۱۱	۶۷۸۶۲	۲۸۹۸	۱۸۱-۶	۹۴۹۶
فصله‌اندازی	۱۷۲۲۵۲	۸۱۹۶۶	۶۷۲۰۴	۲۸۵۹	۱۸۵۲۸	۲۱۶۶
دامداری و باغداری	۶۶۹۹	۹۱۰	۴۸۸	۱۵	۲۷۶	۵۰۰۰
دامداری، زراعت و باغداری	۴۴۲۲	۲۵۷۲	۲۰۰	۱۴	۱۰۲	۱۴۳۰
سایر فعالیت‌ها	۲۲۲۹	۲۲۲۹	۰	۰	۰	۰

۱- زراعت و دامداری

۲۲- تعداد انواع دام بهره‌برداریهایی کشاورزی دارای دام بر حسب نوع بهره‌بردار

گزیده

نوع بهره‌بردار	گوسفند و بز		بروزخوار		گاو گاو		گاو شیرین و بز		سایر دامها	جمع		
	شیرده	کل (شیرده)	شیرده	کل (شیرده)	شیرده	کل (شیرده)	شیرده	کل (شیرده)				
۱	۲	۳	۴	۵	۶	۷	۸	۹	۱۰	۱۱	۱۲	۱۳
جمع	۶۲۸۲۸۴۶	۴۲۲۷۵۶۱	۲۶۷۸۷۵۵	۳۶۹۶۹۸۹	۱۸۵۵۰۰	۶۶۶۶۶	۶۵۰۸	۲۴۶۶	۲۶۶۶۰	۲۰۶۰۸	۶۶۶۶۰	۱۸۵۷۰۵
دامداری و باغداری	۸۸۸۲۲۶۸	۴۰۶۵۱۹۲	۷۷۹۶۱۵۶	۲۶۹۷۷۷۱	۱۸۲۴۷۶	۶۶۶۶۶	۶۶۶۶	۲۴۶۶	۲۶۶۶۵	۲۰۶۰۲	۶۶۶۶۵	۱۸۲۸۸۵
دامداری، زراعت و باغداری	۶۲۸۲۸	۵۲۶۶	۹۶۸۲	۴۶۶۶	۱۲۶۶	۶۶۰	۶۵	۶۶	۶۶	۵۲	۶۸۰	۱۲۴۶
سایر دامها	۶۶۶۶۶	۶۶۶۶۶	۸۵۵۵	۶۶۶۶	۶۶۶	۶۶۶	۶۶	۶۶	۶۶	۶۶	۶۶۶	۶۶۶۶
سایر دامها	۶۶۶۶۶	۶۶۶۶۶	۶۶۶۶۶	۶۶۶۶۶	۶۶۶۶۶	۶۶۶۶۶	۶۶۶۶۶	۶۶۶۶۶	۶۶۶۶۶	۶۶۶۶۶	۶۶۶۶۶	۶۶۶۶۶

جدول ۲۳ - صورت حساب و برآیند در محل مستقر بیلاق و تعلق گذشته و تعداد رأس و در اقتصاد از تاریخ تاسیس

مبلغ

شرح	تاریخ تصدای گذشته و برآیند در محل مستقر بیلاق و تعلق گذشته	تاریخ تصدای گذشته و برآیند در محل مستقر بیلاق و تعلق گذشته	تاریخ تصدای گذشته و برآیند در محل مستقر بیلاق و تعلق گذشته	تاریخ تصدای گذشته و برآیند در محل مستقر بیلاق و تعلق گذشته
۱	۲	۳	۴	۵

مبلغ گذشته	۱۵۸۱۴۴۷	۱۸۱۵۳۱۷	۱۶۶۶۸۰	۴۷۵۳۱۳
تعلق گذشته	۱۶-۱۵۳۸۲	۵۶۱۵۸۷	۱۶۶۶۸۷	۱۶۶۱۸۴۹

در تمام برآیند و تعلق دستی

جدول ۲۴ - مبلغ برداشتی بابت استفاده از تاریخ تاسیس بر تعلق گذشته و برآیند

مبلغ

شرح	مجموع	مبلغ		تعلق گذشته و برآیند
		سایر	مخارج	
۱	۲	۳	۴	۵

مجموع	۶۲۶۷۷۲۵	۶۶۱۷۶۱	۱۷-۴۴۲۵	۵۲۵۵۹۸۸
گذشته	۸۶۶۰۹۴۴	۴۶۹۷۵	۷۷۱۳۶۹	۳۷۷۵۳۳۳
گذشته	۵۳-۴۰۱۱	۷۷۸۶۰۹	۳۳۵۳۱۹	۴۹۳۳۹۱۷
ت و برآیند	۱۶۶۱۸۴۹	۱۳۸۲۰۷	۳۶۶۲۷۲	۱۱۵۱۲۴۸

