

جمهوری اسلامی ایران
سازمان برنامه و بودجه
مرکز آمار ایران

سرشماری اجتماعی - اقتصادی عشایر کوچنده - ۱۳۷۷

نتایج تفصیلی

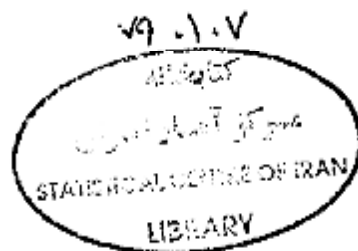

استان کرمان

۲-۱۱

نشانه‌های نشریات مرکز آمار ایران

-	آمار گردآوری نشده است.
...	آمار در دسترس نیست.
x	ذاتاً یا عملاً وجود ندارد.
xx	جمع و محاسبه غیرممکن یا بی‌معنی است.
	رقم کمتر از نصف واحد است.
//	رقم (نسبت) ناچیز و قابل صرف نظر کردن است.
*	رقم غیرقطعی است.
**	رقم جنبه تخمینی دارد.

◀ سرشماری اجتماعی - اقتصادی عشایر کوچنده - ۱۳۷۷، نتایج تفصیلی استان کرمان ۱۱-۲

◀ تاریخ انتشار: دیماه ۱۳۷۸

◀ شمارگان: ۳۰۰ نسخه

◀ شماره مسلسل نشریات مرکز آمار ایران: ۳۲۷۸

◀ ناشر: مدیریت انتشارات و اطلاع‌رسانی

◀ بها: ۶۰۰۰ ریال

◀ چاپ در چاپخانه مرکز آمار ایران

حق چاپ محفوظ است.

نقل قول از اطلاعات این کتاب با ذکر منبع بلامانع است.

◀ تهران، کدپستی ۱۴۱۴۴، خیابان دکتر فاطمی، خیابان رهی معیری، تلفن ۹-۶۱-۶۵۵۰

فهرست مندرجات

۱	پیشگفتار
۲	مقدمه
۳	تعاریف و مفاهیم به کار رفته در سرشماری اجتماعی - اقتصادی عشایر کوچنده - تیرماه ۱۳۷۷
۹	مفاهیم به کار رفته در این نشریه
۱۱	نمودار پراکندگی جمعیت عشایر ییلاقی استان کرمان
۱۳	نمودار پراکندگی جمعیت عشایر قشلاقی استان کرمان
۱۵	گزیده یافته‌ها

فهرست جداول

۳۷ خانوار و جمعیت شهرستانها برحسب ایل و طایفه مستقل و دوره استقرار در شهرستان	۱
۴۲ جمعیت برحسب سن و جنس	۲
۴۳ جمعیت ۶ ساله و بیشتر برحسب جنس و گروههای سنی و وضع سواد	۳
۴۴ جمعیت درحال تحصیل برحسب جنس و گروههای سنی و دوره تحصیلی (عشایر دوره بیلاقی)	۴
۴۵ جمعیت درحال تحصیل برحسب جنس و گروههای سنی و دوره تحصیلی (عشایر دوره قشلاقی)	۵
۴۶ باسوادانی که درحال حاضر تحصیل نمی کنند برحسب جنس و گروههای سنی و دوره تحصیلی (عشایر دوره بیلاقی)	۶
۴۷ باسوادانی که درحال حاضر تحصیل نمی کنند برحسب جنس و گروههای سنی و دوره تحصیلی (عشایر دوره قشلاقی)	۷
۴۸ جمعیت ۶ ساله و بیشتر برحسب جنس و گروههای سنی و وضع فعالیت (عشایر دوره بیلاقی)	۸
۴۹ جمعیت ۶ ساله و بیشتر برحسب جنس و گروههای سنی و وضع فعالیت (عشایر دوره قشلاقی)	۹
۵۰ جمعیت ۹ ساله و بیشتر برحسب گروههای سنی و جنس و وضع زناشویی	۱۰
۵۱ جمعیت درخانوارها برحسب جنس و سن و تعداد افراد درخانوار (عشایر دوره بیلاقی)	۱۱
۵۲ جمعیت درخانوارها برحسب جنس و سن و تعداد افراد درخانوار (عشایر دوره قشلاقی)	۱۲
۵۵ خانوارهای عشایر دوره بیلاقی و دوره قشلاقی برحسب نوع اقامتگاه در استان	۱۳
۵۵ خانوارهای عشایر دوره بیلاقی و دوره قشلاقی برحسب مدت استقرار در استان و مدت اقامت در سرپناه	۱۴
۵۶	تعداد گوسفند و بقره عشایر دوره بیلاقی استان برحسب مدت استقرار خانوارهای بهره بردار در استان و مدت اقامت آنها در سرپناه	۱۵
۵۷	تعداد بز و بزغاله عشایر دوره بیلاقی استان برحسب مدت استقرار خانوارهای بهره بردار در استان و مدت اقامت آنها در سرپناه	۱۶

۱۷	تعداد گاو و گوساله عشایر دوره بیلاقی استان برحسب مدت استقرار خانوارهای بهره‌بردار در استان و مدت اقامت آنها در سرپناه	۵۸
۱۸	تعداد شتر و بچه‌شتر عشایر دوره بیلاقی استان برحسب مدت استقرار خانوارهای بهره‌بردار در استان و مدت اقامت آنها در سرپناه	۵۸
۱۹	خانوارهای عشایر دوره بیلاقی و دوره قشلاقی برحسب استفاده از وسایل نقلیه موتوری در اختیار	۵۹
۲۰	تعداد کل خانوارهای عشایر دوره بیلاقی و دوره قشلاقی و تعداد خانوارهای استفاده‌کننده از وسایل صوتی - تصویری	۵۹
۲۱	خانوارهای عشایر دوره بیلاقی و دوره قشلاقی برحسب سوخت اصلی مصرفی	۵۹
۲۲	خانوارهای عشایر دوره بیلاقی و دوره قشلاقی برحسب سوخت مصرفی برای پخت و پز	۶۰
۲۳	خانوارهای عشایر دوره بیلاقی و دوره قشلاقی برحسب سوخت مصرفی برای ایجاد گرما	۶۰
۲۴	خانوارهای عشایری دوره بیلاقی و دوره قشلاقی برحسب نحوه خرید مایحتاج زندگی	۶۰
۲۵	خانوارهای عشایری دوره بیلاقی و دوره قشلاقی برحسب نحوه فروش فرآورده‌های دامی	۶۱
۲۶	خانوارهای عشایری دوره بیلاقی و دوره قشلاقی برحسب نحوه محصولات زراعی و باغی	۶۱
۲۷	خانوارهای عشایری دوره بیلاقی و دوره قشلاقی برحسب نحوه تولیدات صنایع دستی	۶۱
۲۸	انواع بهره‌بردارهای کشاورزی دارای دام عشایر دوره بیلاقی و دوره قشلاقی برحسب فعالیت بهره‌برداری	۶۲
۲۹	تعداد گوسفند و بره و بز و بزغاله برحسب نوع بهره‌برداری	۶۲
۳۰	تعداد گاو و گوساله و گاو میش و بچه‌گاو میش برحسب نوع بهره‌برداری	۶۲
۳۱	تعداد گوسفند و بره و بز و بزغاله برحسب نوع بهره‌برداری	۶۳
۳۲	تعداد گاو و گوساله و گاو میش و بچه‌گاو میش برحسب نوع بهره‌برداری	۶۳
۳۳	تعداد سایر انواع دام عشایر دوره بیلاقی و دوره قشلاقی برحسب نوع بهره‌برداری	۶۴
۳۴	متوسط تعداد گوسفند و بزه و بز و بزغاله عشایر دوره بیلاقی در بیلاقی گذشته و عشایر دوره قشلاقی در قشلاقی گذشته و تعداد راس روز استفاده از مرتع و تغلیف	۶۴



پیشگفتار

اولین سرشماری جامعه عشایر کوچنده در تابستان ۱۳۶۶ اجرا شد. هدف کلی این سرشماری، شناخت جمعیتی بود که در زمینه‌های مختلف اجتماعی، اقتصادی و سیاسی کشور موثر و مطرح بوده ولی به دلایل گوناگون تا آن تاریخ همیشه در حاله‌ای از انهام نگاه شده بود. سرشماری ۱۳۶۶ به مجموعه اهداف خود در زمینه‌های اجتماعی و اقتصادی دست یافت و انتشار نتایج طرح از پاییز سال ۱۳۶۷ آغاز شد و در اختیار کاربران قرار گرفت.

با مشخص شدن ساختار زندگی قبیله‌ای، تفهیم کوچ و اقامتگاههای جامعه عشایر کوچنده، دامنه پوشش آمارگیریهایی مختلف مرکز آمار ایران به این جامعه نیز گسترش یافت و به این ترتیب مرکز آمار ایران موفق به ارتقاء سطح پوشش تا حد نسبتاً مطلوبی شد که قبلاً رسیدن به آن حداقل با تمهیدات معمولی ممکن نبود.

از دیدگاه مرکز آمار ایران، تکرار سرشماری اجتماعی - اقتصادی عشایر کوچنده در مقاطع بعدی در اولویت قرار نداشت و از اینرو در برنامه کارهای مرکز قرار نگرفت، اما با درخواست وزارت جهاد سازندگی در اواخر سال ۱۳۷۵ که در نهایت منجر به صدور دستور اقدام از طرف ریاست محترم جمهوری وقت شد، انجام مجدد سرشماری اجتماعی - اقتصادی عشایر کوچنده در برنامه کار سال ۱۳۷۷ منظور شد.

برای تکرار سرشماری اقدامات وسیعی در زمینه اخذ نظرات و پیشنهادات کاربران نتایج سرشماری انجام شد و هر چند استقبال زیادی از این کار به عمل نیامد ولی در مجموع طراحان طرح با نقطه نظرات سازمان امور عشایری و سازمان برنامه و بودجه استانها آشنا شدند و اصلاحات لازم را بر روی طرح سرشماری اعمال کردند.

چارچوب آماری طرح با استفاده از نتایج سرشماری سال ۱۳۶۶ و بررسیهای لازم آماده شد و طرح در زمان مقرر در تابستان ۱۳۷۷ به اجرا درآمد. در جریان اجرای طرح بعضی ملاحظات و مسایل موجب گردید که عده‌ای از جمعیت عشایر غیر کوچنده نیز خود را به عنوان «عشایر کوچنده» معرفی کرده و سرشماری شوند. اما با تمهیداتی که در طرح و نیز ارائه نتایج کل کشور، استانها و ایلهای اندیشیده شده است، انتظار می‌رود که مشکلی برای کاربران پیش نیامده و به سهولت قادر به تشخیص زیر جامعه‌های مورد نظر از کل جامعه مورد سرشماری باشند. بنیهی است در این راه مرکز آمار ایران آماده هرگونه همکاری بوده و راهنماییهای لازم را انجام خواهد داد.

شیوه ارائه نتایج محدود به نشریات کاغذی نشده و بخش قابل ملاحظه‌ای از اطلاعات آماری بدست آمده به صورت الکترونیکی از طریق شبکه اطلاع رسانی مرکز آمار ایران عرضه می‌شود.

در برنامه چاپ نشریات نتایج تفصیلی کل کشور، نتایج تفصیلی استانی و جمعیت عشایری دهستانهای کشور پیش‌بینی شده است.

در برنامه انتشار الکترونیکی، علاوه بر موارد بالا، نتایج تفصیلی ایلهای و طوایف مستقل، فرهنگ عشایری ایلهای و طوایف و همچنین انجام

سفارشات ویژه کاربران در زمینه ساخت مجموعه‌های اطلاعاتی از زیر جامعه‌های مورد نظر آنها پیش‌بینی شده است. در خاتمه لازم است از همکاری کلیه ارگانهای دولتی مرتبط با مسئله به ویژه وزارت جهاد سازندگی و سازمان برنامه و بودجه صمیمانه تشکر نماید.

مرکز آمار ایران

مقدمه

اعضای جامعه‌ای که با عنوان عشایر کوچنده در دو سرشماری ۱۳۶۶ و ۱۳۷۷ پوشش داده شده‌اند، در سه خصوصیت ذیل مشترک بوده‌اند:

— ساخت اجتماعی قبیله‌ای

— اتکای معاش به دامداری

— شیوه زندگی شبانی یا کوچ

استحکام وابستگی قبیله‌ای و میزان اتکای معاش به دامداری همه اعضای جامعه عشایر کوچنده یکسان نیست و به همین ترتیب شیوه زندگی شبانی و میزان اتکای آنها به مراتب طبیعی برای چرای دام بسیار متفاوت است. به عبارت دیگر خصوصیات مورد بحث در بخشی از جامعه بسیار قوی و بارز و در بخشی دیگر ضعیف و قابل اشتباه است تا جائیکه عده زیادی از آنها تفاوت قابل ملاحظه‌ای با روستائیان محیط خود ندارند. به طور طبیعی این تفاوتها موجب برخورد متفاوت سازمانهای دولتی با گروههای مختلف عشایر کوچنده می‌شود. در جائیکه برای دستجاتی از عشایر کوچنده، ایجاد مدارس عشایری و ارائه خدمات آموزشی ضرورت می‌یابد برای عده دیگری از آنها وجود مدارس ثابت روستایی کافی بوده و اقدامات دیگری ضروری نیست. در مورد ارگانهای دیگری مانند جهاد سازندگی، آموزش و پرورش، بهداشت و درمان، دامپزشکی، بازرگانی و ... که وظیفه ارائه خدمات مختلف را به جامعه دارند نیز به همین ترتیب می‌باشد.

با توجه به مواردی که در بالا به آن اشاره شد و طیف وسیع استفاده کنندگان از نتایج این سرشماری، تصمیم گرفته شد که ارائه مجموعه اطلاعات تولید شده در سطح کشور به گونه‌ای باشد که پاسخگوی نیازهای بیشتری شود، به این منظور دامنه حرکت عشایر کوچنده به عنوان یکی از مبانی ارائه نتایج انتخاب شد و جامعه سرشماری شده براساس طول مسیر کوچ به سه گروه تقسیم شد و اطلاعات مربوط به هر گروه به طور جداگانه در نشریه نتایج تفصیلی کل کشور ارائه گردید. این سه گروه عبارتند از:

گروه ۱- خانوارهایی که در کوچ بیلاقی سال ۱۳۷۷ (کوچ از قشلاق به ییلاق) شرکت کرده و طول مسیر کوچ آنها ۳۰ کیلومتر و بیشتر بوده است.

گروه ۲- خانوارهایی که در کوچ بیلاقی سال ۱۳۷۷ شرکت داشته ولی طول مسیر کوچ آنها کمتر از ۳۰ کیلومتر بوده است.

گروه ۳- خانوارهایی که حداقل در کوچ بیلاقی سال ۱۳۷۷ شرکت نکرده‌اند. این گروه شامل دو دسته می‌شود. دسته اول آنهایی که به دلایلی در قشلاق مانده‌اند و دسته دوم خانوارهایی که سال گذشته در ییلاق باقی مانده و به قشلاق کوچ نکرده‌اند. خاطر نشان می‌سازد که دوره توقف بعضی از خانوارهای این گروه در یک نقطه ممکن است بیش از یکسال باشد.

علاوه بر این مرکز آمار می‌تواند بسته به نیاز کاربران نتایج، برای هر زیر جامعه جداول مورد نظر را استخراج و ارائه کند.

در این نشریه به دلیل ارائه اطلاعات مربوط به عشایر بیلاقی و قشلاقی استان در کنار یکدیگر و به منظور جلوگیری از پیچیدگی آمارها، از تقسیم عشایر به سه گروه خودداری شده ولی در جداول گزیده‌یافته‌ها، توزیع خانوارهای عشایر بیلاقی و قشلاقی استان برحسب طول مسیر کوچ ارائه شده است.

آخرین نکته‌ای که ذکر آن ضروری است، تاکید بر استفاده از نتایج با توجه دقیق به تعاریف و مفاهیم به کار رفته در سرشماری است. در غیر این صورت هرگونه برداشت از اطلاعات آماری ارائه شده ممکن است موجب بروز اشتباه شود. تعاریف و مفاهیم مورد اشاره بلافاصله بعد از مقدمه درج شده است.

تعاریف و مفاهیم به کار رفته در سرشماری اجتماعی - اقتصادی عشایر کوچنده - تیرماه ۱۳۷۷

عشایر کوچنده (جامعه مورد سرشماری)

عشایر کوچنده به مردمی گفته می شود که حداقل سه ویژگی زیر را داشته باشند :

۱ - ساخت اجتماعی قبیله‌ای

۲ - اتکای معاش به دامداری

۳ - شیوه زندگی شانی یا کوچ

در ارتباط با سه ویژگی فوق ، توجه به نکات زیر ضروری است :

- هر فرد این جامعه خود و خانواده‌اش را متعلق و وابسته به یک گروه اجتماعی بزرگتر و معمولاً خویشاوند می داند و غالباً بدان میباهی است که نام این گروه بزرگتر به طور معمول « طایفه » است .

- اگر منابع دیگری برای معاش عشایر کوچنده وجود داشته باشد، حالت فرعی و جنبی دارد ، مانند زراعت محصولات اصلی چون گندم و جو و یا تولید مصنوعات مانند قالی و خورجین .

- چون معیشت عشایر کوچنده متکی بر دامهایی است که آنها را در مراتع طبیعی می چرانند ؛ لذا با تغییر فصل از نقطه‌ای به نقطه‌ای و از منطقه‌ای به منطقه دیگر کوچ می کنند و فصل سرد را در قشلاق و فصل گرم را در ییلاق به سر می برند که فاصله آنها ممکن است از چند کیلومتر تا بیش از پانصد کیلومتر باشد .

ایل

ایل شامل طایفه‌های متعددی است که به علت همفونی و خویشاوندی یا دلایل اجتماعی ، سیاسی و ... با یکدیگر متحد هستند و معمولاً در یک محدوده جغرافیایی که قلمرو ایل به حساب می آید زندگی می کنند . طایفه‌های یک ایل معمولاً با هم خویشاوندیهای دور نسبی یا سببی دارند . بعضاً هم ممکن است بدون داشتن خویشاوندی بنا به ضرورتهای اجتماعی و سیاسی متحد شوند و تشکیل ایل بدهند . گویش ، آداب و رسوم و شیوه زندگی طایفه‌های مختلف یک ایل در موارد بسیاری یکسان است .

طایفه

مشخصترین و مهمترین چارچوب اجتماعی عشایر ، طایفه است که شامل جماعتی است که غالباً با هم خویشاوندی دور و نزدیک دارند و در چند یا چندین نسل پیش نسباً یا سبباً به منبای مشترکی می رسند . فرد عشایری در بیان وابستگی و تعلقش ، غالباً از طایفه خود نام می برد .

طایفه مستقل

در این سرشماری هر طایفه‌ای که جزو ایلی نبوده ، طایفه مستقل نامیده شده است .

استان محل استقرار

استانی که عشایر کوچنده، دوره بیلاقی و یا قشلاقی خود را در آن می گذرانند، استان محل استقرار نامیده می شود.

بیلاق

محدوده زیست و قلمرو جغرافیایی که عشایر، تمام یا قسمتی از تابستان را در آن می گذرانند، «بیلاق» یا «سردسیر» می گویند.

قشلاق

محدوده زیست و قلمرو جغرافیایی که عشایر، تمام یا قسمتی از زمستان را در آن می گذرانند، «قشلاق» یا «گرمسیر» می گویند.

کوچ عشایری

حرکت خانوار عشایری از نقطه‌ای به نقطه دیگر با هدف استفاده از منابع طبیعی برای چرای دام، کوچ عشایری نامیده می شود. این کوچ معمولاً با همه اعضای خانوار، بار و بینه، سرپناه قابل حمل و همراه با ایل، طایفه یا رده‌هایی از آن انجام می گیرد. کوتاه یا بلند بودن مسیر کوچ تغییری در مفهوم کوچ نمی دهد.

مسیر کوچ

خط شهر حرکت واحد کوچنده از بیلاق به قشلاق و برعکس را مسیر کوچ آن واحد می نامند.

خانوار

خانوار از چند نفر تشکیل می شود که با هم در یک اقامتگاه زندگی می کنند، با یکدیگر همخارج هستند و معمولاً با هم غذا می خورند. بنابراین لازم نیست که اعضای یک خانوار با یکدیگر رابطه خویشاوندی داشته باشند. به عبارت دیگر، خانوار لزوماً با خانواده یکی نیست. فردی که به تنهایی زندگی می کند نیز، خانوار تلقی می شود.

خانوار عشایری کوچنده

خانوار عشایری کوچنده، خانواری است که عضو جامعه عشایر کوچنده باشد.

سن

منظور از سن، تعداد سالهای کاملی است که از زمان تولد فرد گذشته است.

باسواد

کسانی که می‌توانند به فارسی یا هر زبان دیگری، متن ساده‌ای را بخوانند و بنویسند، خواه مدرک رسمی داشته یا نداشته باشند، باسواد تلقی می‌شوند. همه محصلان از جمله نوآموزان سال اول ابتدایی و سوادآموزان نهضت سوادآموزی نیز باسواد به حساب می‌آیند.

درحال تحصیل

کسی «درحال تحصیل» تلقی می‌شود که طبق برنامه‌های رسمی آموزشی کشور، به تحصیل مشغول باشد. طلاب حوزه‌های علمیه و سوادآموزان نهضت سوادآموزی نیز «درحال تحصیل» محسوب می‌شوند.

کار

کار، هرفعالیت فکری یا بدنی است که قانوناً مجاز باشد و به منظور کسب درآمد (نقدی، غیرنقدی) صورت گیرد.

وضع فعالیت در ۷ روز گذشته

دراین سرشماری، وضع فعالیت افراد در ۷ روز پیش ازمراجعه مامور سرشماری مورد نظر است. هر یک از افراد از این نظر و با توجه به تعریف کار، در یکی از گروههای زیر قرار می‌گیرد:

- ۱- شاغل: افراد زیر شاغل به حساب می‌آیند:
 - کسانی که دارای شغلی هستند، اعم از اینکه در ۷ روز پیش از مراجعه مامور سرشماری کار کرده یا به عللی از قبیل مرخصی، بیماری، تعطیل موقت محل کار و... کار نکرده‌اند و پس از رفع علت به کار خود ادامه خواهند داد.
 - کسانی که شغل مستمر نداشته ولی در ۷ روز پیش از مراجعه مامور سرشماری، حداقل دو روز کار کرده‌اند.
 - کسانی که دارای شغلی هستند، ولی در ۷ روز پیش از مراجعه مامور سرشماری به اقتضای فصل و ماهیت فصلی کار خود، کار نکرده‌اند (بیکاران فصلی)، مشروط بر آنکه در جستجوی کار دیگری هم نکرده‌اند.
- ۲- بیکار (جویای کار): کسانی که شاغل به حساب نمی‌آیند و در ۷ روز پیش از مراجعه مامور سرشماری در جستجوی کار بوده‌اند، بیکار (جویای کار) تلقی می‌شوند.
- ۳- محصل: کسانی که شاغل یا بیکار (جویای کار) محسوب نمی‌شوند و در ۷ روز پیش از مراجعه مامور سرشماری درحال تحصیل بوده‌اند، محصل به حساب می‌آیند.
- ۴- خانه‌دار: خانه‌داریه کسانی گفته می‌شود که شاغل، بیکار (جویای کار) و محصل به حساب نمی‌آیند و بنا بر اظهار پاسخگو در ۷ روز پیش از مراجعه مامور سرشماری به خانه داری مشغول بوده‌اند.
- ۵- دارای درآمد بدون کار: کسانی که شاغل، بیکار (جویای کار)، محصل و خانه دار محسوب نمی‌شوند و درآمدهای مستمری مانند حقوق پانزدهسنگی، حقوق وظیفه، درآمد املاک و مستغلات، سود سهام و... دارند، «درآمد بدون کار» محسوب می‌شوند.
- ۶- سایر: به کسانی اطلاق می‌شود که از نظر وضع فعالیت در هفت روز گذشته، در هیچ یک از گروههای بالا قرار نمی‌گیرند.

وضع زناشویی

دراین سرشماری، افراد از نظر وضع زناشویی به چهار گروه زیر تقسیم می‌شوند:

- ۱- دارای همسر: زنان یا مردانی که عقد ازدواج بسته‌اند، اعم از اینکه هنگام سرشماری با همسر خود زندگی مشترک داشته یا نداشته باشند.

«داری همسر» محسوب می شوند

۲ - بی همسر بر اثر فوت همسر: زنان یا مردانی که همسرشان شهید یا فوت شده است؛ و تا زمان سرشماری مجدداً ازدواج نکرده‌اند «بی همسر بر اثر فوت» شناخته می شوند.

۳ - بی همسر بر اثر طلاق: زنان یا مردانی که از همسر خود بر اثر طلاق جدا شده و تا زمان سرشماری مجدداً ازدواج نکرده‌اند، «بی همسر بر اثر طلاق» تلقی می شوند.

۴ - هرگز ازدواج نکرده: زنان یا مردانی که تا زمان سرشماری همسر اختیار نکرده‌اند، «هرگز ازدواج نکرده» شناخته می شوند. زنان یا مردانی که نامزد شده ولی هنوز عقد نکرده‌اند، در این گروه قرار می گیرند.

سرپناه

سرپناه خانه عشایری است که می توان آن را جمع کرده از محلی به محل دیگر حمل کرد و در آنجا دوباره برپا ساخت. سرپناه قابل حمل که شاخص عینی کوچ و عضویت در جامعه عشایری است به اشکال و ابعاد گوناگون وجود دارد.

ساختمان معمولی

منظور از ساختمان معمولی در این سرشماری، بناهای ساخته شده از مصالح سخت است که از نظر شیوه ساخت، افلا مشابه خانه‌های روستایی منطقه باشد.

ساختمان عشایری

منظور از ساختمان عشایری، بناهایی است که عشایر با استفاده از مصالح محلی مانند سنگ و گل و برای استفاده موقت می سازند و فقط در مدتی از سال قابل استفاده است.

سوخت اصلی مصرفی

منظور از سوخت اصلی، سوختی است که نقش آن در مصرف توسط خانوار برای پخت و پز و ایجاد گرما بیشتر از سایر انواع سوختها باشد.

صنایع دستی

اگر یک یا چند عضو خانوار به طرز معمول در طول سال، مصنوعاتی در داخل خانوار تولید کرده باشند، این مصنوعات، تحت عنوان صنایع دستی خانوار محسوب شده است. برخی از صنایع دستی خانوار در این سرشماری به شرح زیر بوده است.

۱ - پلاس: بافته‌ای است که تار و پود آن رشته‌هایی از موی بز است. پلاس به صورت قطعات مستطیل شکل بلند و کم عرض توسط زنان عشایر بافته می شود. سپس این قطعات را از کناره‌ها به هم می دوزند و قطعه بزرگی به دست می آورند که همان سرپناه (سیاه چادر) قابل حمل عشایری است که با طناب، چوبها، دیرکها و میخهای بزرگ چوبی یا فلزی برافراشته می شود.

۲ - خورجین و توبره و مشابه: خورجین وسیله حمل اسباب و اثاثه است که بر پشت چهارپایان قرار می گیرد. رویه خورجین ممکن است ساده و یا از جنس قالیچه باشد. توبره، کیسه‌ای است که برای حمل وسایلی توسط اشخاص مخصوصاً چوپانان، ساریانان و... مورد استفاده قرار می گیرد یا برای تغذیه به گردن دام آویخته می شود.

- ۳ - «چوقا» یا «برک»: بافته‌ای از خامه پشم گوسفند یا کرک بز که با آن پوشاکی شبیه پالتو دوخته می‌شود.
- ۴ - «ورلی»: بافته‌ای است مشابه جاجیم از پشم یا ابریشم و با عرض بیشتر از جاجیم.

عمده ترین طریق مبادلات خانوار

منظور از مبادلات، خرید مایحتاج زندگی و فروش فرآورده‌های دامی و سایر تولیدات خانوار است.

بهره‌برداری کشاورزی

بهره‌برداری کشاورزی عبارت است از یک واحد تولید کشاورزی که در آن یک یا چند فعالیت کشاورزی تحت یک مدیریت قرار داشته و اداره امرونی و اقتصادی آن برعهده یک یا چند بهره‌بردار به طور مشترک باشد. فعالیت‌های کشاورزی مورد نظر در این سرشماری، منحصرأ شامل دامداری، زراعت و باغداری است. در این سرشماری فقط واحدهایی که دارای شرایط زیر بوده‌اند، بهره‌برداری محسوب شده‌اند:

- ۱ - واحدهایی که تولید آنها برای فروش بوده است.
- ۲ - واحدهایی که حداقل یکی از فعالیت‌های آنها در حد زیر بوده است.
 - دامداری: حداقل ۲ راس گاو و گاو میش و شتر و یا ۴ راس گوسفند و بز.
 - زراعت: حداقل ۴۰۰ مترمربع زمین زیر کشت محصولات سالانه و یا آیش.
 - باغداری: حداقل ۲۰۰ مترمربع زیر کشت محصولات دائمی (درختان مشرو و غیرمشرو).

بهره‌بردار کشاورزی

بهره‌بردار کشاورزی فردی است که مسئولیت اقتصادی و فنی کارهای بهره‌برداری را برعهده دارد و سود و زیان بهره‌برداری کشاورزی متوجه اوست. اگر بهره‌بردار کشاورزی در انجام مسئولیت خود با افراد دیگری نیز شریک باشد، در این صورت هر یک از شرکا مشروط بر آنکه عضو خانوار واحدی نباشد، یک بهره‌بردار محسوب می‌شود.

انواع بهره‌برداری کشاورزی عشایری

- ۱ - بهره‌برداری اختصاصی: بهره‌برداری «اختصاصی» به وسیله یک بهره‌بردار به تنهایی یا با کمک اعضای خانوار او اداره می‌شود.
- ۲ - بهره‌برداری شریکی با عشایر: بهره‌برداری «شریکی یا عشایری» توسط دو یا چند بهره‌بردار اداره می‌شود که همه آنها از خانوارهای عشایری هستند.
- ۳ - بهره‌برداری شریکی با غیرعشایر: بهره‌برداری «شریکی با غیرعشایر» توسط دو یا چند بهره‌بردار اداره می‌شود ولی همه بهره‌برداران از خانوار عشایری نیستند.
- ۴ - بهره‌برداری متعلق به غیرعشایر: بهره‌بردار یا بهره‌برداران این نوع بهره‌برداری، ساکن شهر یا روستا هستند و در این بهره‌برداری که صرفاً شامل فعالیت دامداری است، دامها توسط چوپان یا بستگان بهره‌بردار که عضو جامعه عشایر کوچنده هستند، نگهداری می‌شوند.

تغییرات تعداد دام

عواملی که باعث ایجاد تغییر در تعداد دامهای بهره‌برداری از اول بهار سال ۱۳۷۶ تا اول بهار سال ۱۳۷۷ شده، به شرح زیر است:

- ۱ - زاینده شده: منظور دام زنده به دنیا آمده است، هر چند که بعد از تولد تلف شده باشد.
- ۲ - تلفات: منظور دامهای تلف شده است. چنانچه دامی برای جلوگیری از تلف شدن در اثر بیماری یا سانحه، ذبح شده باشد، جزو تلفات

به شمار آمده است .

دامهای تازه متولد شده که بعد از به دنیا آمدن تلف شده و نیز دامهایی که طعمه حیوانات درنده شده‌اند ، جزو تلفات به شمار آمده‌اند
۳ - خرید : منظور دامهای خریداری شده برای بهره‌برداری است . دامهایی که بهره‌بردارینها به طور رایگان دریافت کرده‌اند ، جزو دامهای خریداری منظور شده‌اند.

دامهای خریداری شده که قبل از وارد شدن به بهره‌برداری بلافاصله ذبح شده‌اند جزو خرید منظور نشده‌اند
۴ - فروش : منظور دامهای فروخته شده از موجودی بهره‌برداری است . دامهایی از بهره‌برداری که گم شده یا به طور رایگان به دیگران واگذار شده‌اند ، جزو دامهای فروش رفته به حساب آمده‌اند. دامهایی که ذبح شده و گوشت آن کلاً به فروش رسیده نیز جزو فروش به شمار آمده‌اند .

۵ - ذبح : منظور دامهایی از بهره‌برداری است که توسط بهره‌بردار یا بهره‌برداران ذبح شده‌اند به شرط آنکه گوشت آنها کلاً به فروش نرسیده باشد .

مفاهیم به کار رفته در این نشریه

نسبت جنسی

نسبت تعداد مردان به زنان یا زنان به مردان، نسبت جنسی نامیده می شود. معمولاً در این مورد نسبت تعداد مردان به زنان را محاسبه می کنند و به صورت درصد ارائه می دهند. یعنی اگر M تعداد مردان و F تعداد زنان در یک منطقه جغرافیایی باشد، نسبت جنسی در آن منطقه عبارت خواهد بود از:

$$\text{نسبت جنسی} = \frac{M}{F} \times 100$$

میانگین سنی

میانگین سنی، متوسط سن افراد یک جامعه است و از تقسیم کردن مجموع حاصلضربهای هر یک از سنین منفرد در فراوانی افراد در آن سن، به کل جمعیت حاصل می شود. یعنی:

$$\text{میانگین سنی} = \frac{\sum i F_i}{\sum F_i}$$

که در آن، $1, 2, 3, \dots$ عبارت از سنین منفرد و F_i تعداد افراد در سن (i) است.

میانه سنی

سنی که جمعیت از نظر تعداد به دو گروه مساوی تقسیم کند، میانه سنی نامیده می شود.

$$Md = L_i + \left(\frac{\sum_{j=1}^k F_j - FC_{i-1}}{F_i} \right) \times C$$

که در آن:

Md میانه و L_i کرانه پایین گروه میانه دار، FC فراوانی تجمعی، F فراوانی مطلق، i شماره طبقه میانه دار، k تعداد طبقات و C فاصله طبقات است.

گروههای عمده سنی

در مجموعه نشریات نتایج سرشماری عمومی نفوس و مسکن سال ۱۳۷۵، علاوه بر سنین منفرد و گروههای سنی منظم (۵ ساله و ۱۰ ساله)، طبقه بندی سنی دیگری نیز برای جمعیت در نظر گرفته شده است که هر طبقه آن، یک گروه عمده سنی نامیده می شود و عبارت است از: افراد کمتر از یکسال؛ اطفال

افراد ۱ - ۵ ساله : نوباوگان

افراد ۶ - ۱۰ ساله : کودکان

افراد ۱۱ - ۱۴ ساله : نوجوانان

افراد ۱۵ - ۲۴ ساله : جوانان

افراد ۲۵ - ۶۴ ساله : میانسالان

افراد ۶۵ ساله و بیشتر : بزرگسالان

افرادی که سن آنان معلوم نبوده و یا امکان انتساب آنان به یکی از گروه‌های سنی وجود نداشته است، در گروه «سن نامشخص» منظور شده است.

نسبت باسوادی

این نسبت در هر جامعه از تقسیم تعداد افراد باسواد در یک سن یا گروه سنی معین به جمعیت آن سن یا گروه سنی به دست می‌آید و معمولاً به صورت «درصد» بیان می‌شود.

میزان فعالیت

عبارت است از نسبت تعداد جمعیت فعال (شاغل و بیکار) به جمعیت ده ساله و بیشتر

$$\text{میزان فعالیت} = \frac{\text{جمعیت فعال (شاغل و بیکار)}}{\text{جمعیت ده ساله و بیشتر}} \times 100$$

سرشماری اجتماعی - اقتصادی عشایر کوچنده - تیرماه ۱۳۷۷

نمودار پراکنندگی جمعیت عشایر بیلاقی استان کرمان



سرشماری اجتماعی - اقتصادی عشایر کوچنده - تیرماه ۱۳۷۷

نمودار پراکنندگی جمعیت عشایر قنلاقی استان کرمان

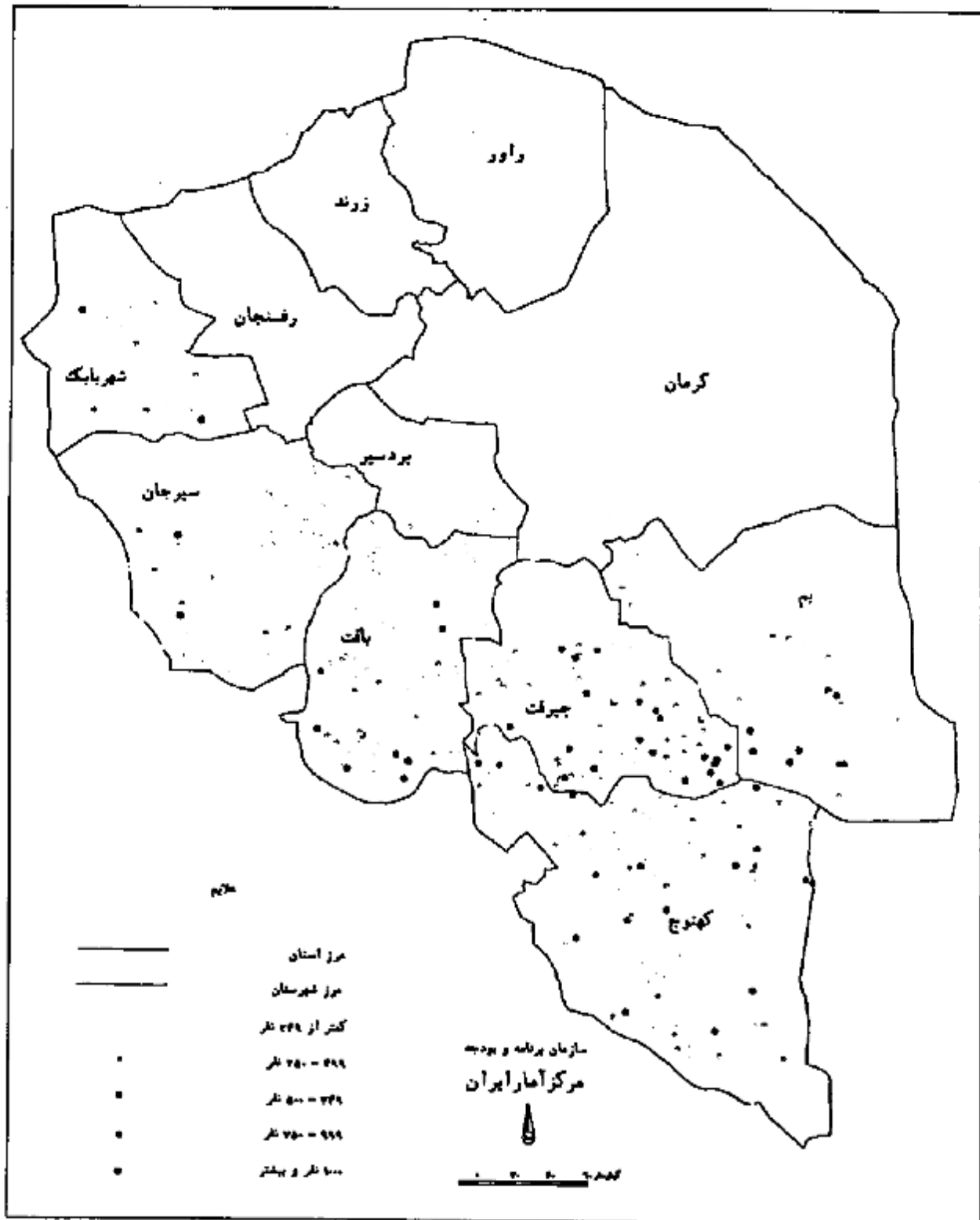

گزیده یافته‌ها

براساس اطلاعات بدست آمده از سرشماری اجتماعی - اقتصادی عشایر کوچنده کشور در تیرماه ۱۳۷۷، محل استقرار بیلاقی ۲۱۹۳۵ خانوار با ۱۲۹۹۰۴ نفر جمعیت و محل استقرار قشلاقی ۲۰۶۹۲ خانوار با ۱۲۲۵۸۶ نفر جمعیت در استان کرمان قرار دارد.

در تیرماه سال ۱۳۶۶ تعداد خانوار و جمعیت عشایر کوچنده‌ای که محل استقرار بیلاقی آنها در این استان قرار داشته است به ترتیب ۱۹۰۹۷ و ۱۰۶۳۰ بوده است.

عشایر دوره قشلاقی استان نیز در سال مزبور ۱۸۱۰۸ خانوار یا ۱۰۰۶۰۵ نفر جمعیت بوده است.

تعداد خانوار و جمعیت هر یک از اینها و طایفه‌های مستقل که در سالهای ۱۳۶۶ و ۱۳۷۷ تمام یا قسمتی از آنها دوره بیلاقی یا قشلاقی خود را در این استان می‌گذراندند و تعداد خانوار و جمعیت اینها و طایفه‌های مزبور که محل استقرار بیلاقی و یا قشلاقی آنها در این استان بوده است در دو جدول ش و ص در پایان این بخش ارائه شده است.

جدول الف : خانوار و جمعیت عشایر کوچنده استان در تیرماه ۱۳۶۶ و ۱۳۷۷

جمعیت		تعداد خانوار		تعداد طایفه‌های مستقل		تعداد اینها		دوره استقرار
						۷۷	۶۶	
۷۷	۶۶	۷۷	۶۶	۷۷	۶۶	۷۷	۶۶	
۱۲۹۹۰۴	۱۰۶۳۰	۲۱۹۳۵	۱۹۰۹۷	۵۸	۴۲	۳۱	۲۸	بیلاقی.....
۱۲۲۵۸۶	۱۰۰۶۰۵	۲۰۶۹۲	۱۸۱۰۸	۵۵	۴۰	۳۱	۲۸	قشلاقی.....

مقایسه تعداد خانوارهای عشایر بیلاقی و قشلاقی استان در دو سرشماری ۱۳۶۶ و ۱۳۷۷ حاکی از ۱۴/۸۶ درصد افزایش در خانوارهای

عشایر بیلاقی و ۱۴/۲۷ درصد افزایش در خانوارهای عشایر قشلاقی است

ساخته سنی و جنسی

از مجموع ۱۲۹۹۰۴ نفر جمعیت عشایر دوره بیلاقی سرشماری شده ۶۶۰۳۲ نفر مرد و ۶۳۸۷۲ نفر زن بوده‌اند که در نتیجه نسبت جنسی برابر ۱۰۳ به دست می‌آید. به عبارت دیگر در جامعه عشایر دوره بیلاقی استان، در مقابل هر ۱۰۰ نفر زن ۱۰۳ نفر مرد وجود داشته است. این نسبت در بین اطفال کمتر از یکساله برابر ۱۰۸ و در بین بزرگسالان (۶۵ ساله و بیشتر) معادل ۱۸۲ بوده است. همچنین از مجموع ۱۲۲۵۸۶ نفر جمعیت عشایر دوره قشلاقی استان ۶۲۳۳۵ نفر مرد و ۶۰۲۴۱ نفر زن بوده‌اند که در نتیجه نسبت جنسی برابر ۱۰۳ به دست می‌آید. به عبارت دیگر در جامعه عشایر دوره قشلاقی استان، در مقابل هر ۱۰۰ نفر زن ۱۰۳ نفر مرد وجود داشته است. این نسبت در بین اطفال کمتر از یک ساله برابر ۱۰۶ و در بین بزرگسالان (۶۵ ساله و بیشتر) معادل ۱۸۲ بوده است.

از جمعیت عشایر دوره بیلاقی استان، ۴۰٫۶۱ درصد در گروه سنی کمتر از ۱۵ ساله، ۵۳٫۴۶ درصد در گروه سنی ۱۵ تا ۶۴ ساله و ۴٫۵۷ درصد در گروه سنی ۶۵ ساله و بیشتر قرار داشته‌اند. و سن ۱٫۳۷ درصد از آنان نامشخص بوده است. همچنین از جمعیت عشایر دوره قشلاقی استان، ۴۰٫۷۴ درصد در گروه سنی کمتر از ۱۵ ساله، ۵۳٫۳۷ درصد در گروه سنی ۱۵ تا ۶۴ ساله، ۴٫۵۰ درصد در گروه سنی ۶۵ ساله و بیشتر قرار داشته‌اند و سن ۱٫۳۹ درصد از آنان نامشخص بوده است.

نمودار ۱ - هرم سنی جمعیت عشایر کوچنده دوره بیلاقی استان

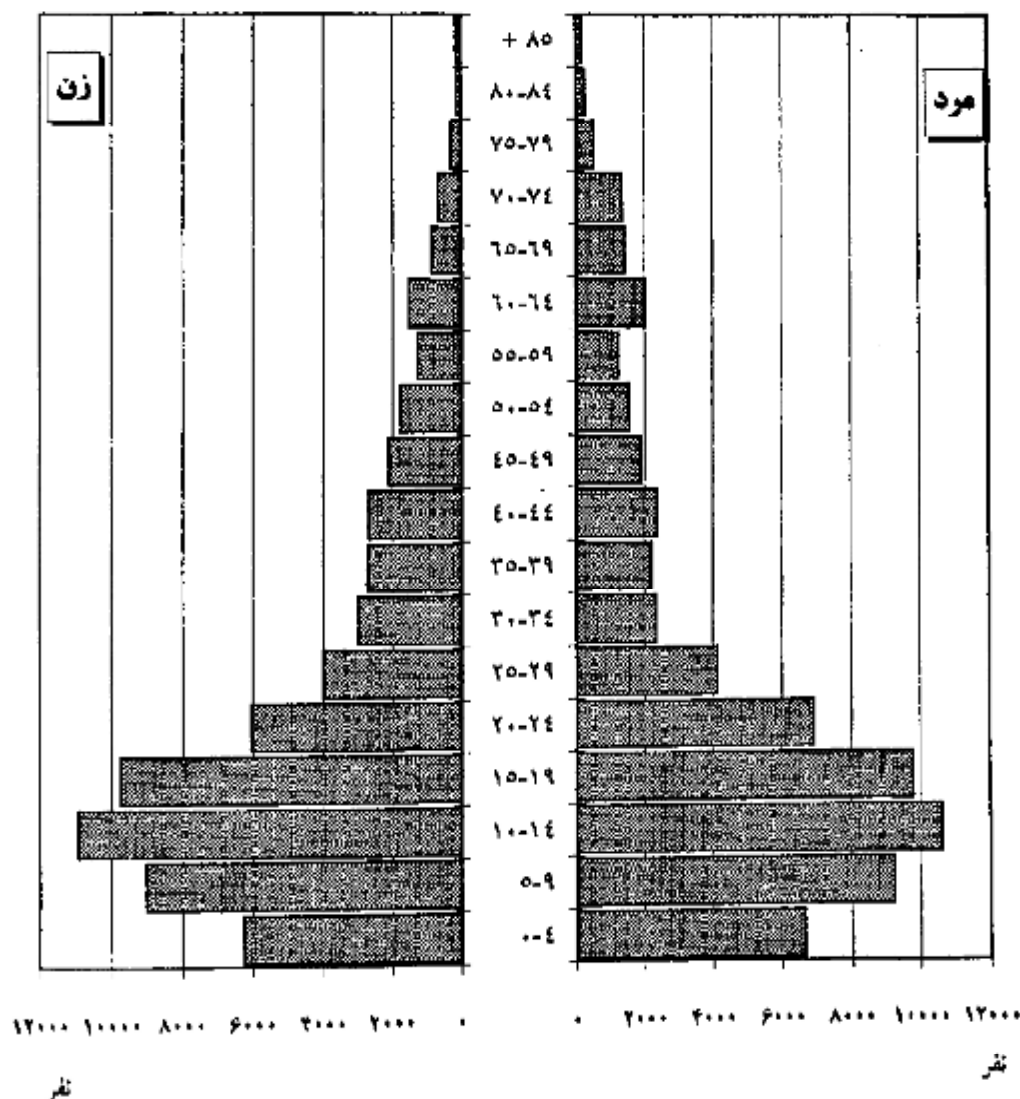

نمودار ۲- هرم سنی جمعیت عشایر کوچنده دوره فشرده

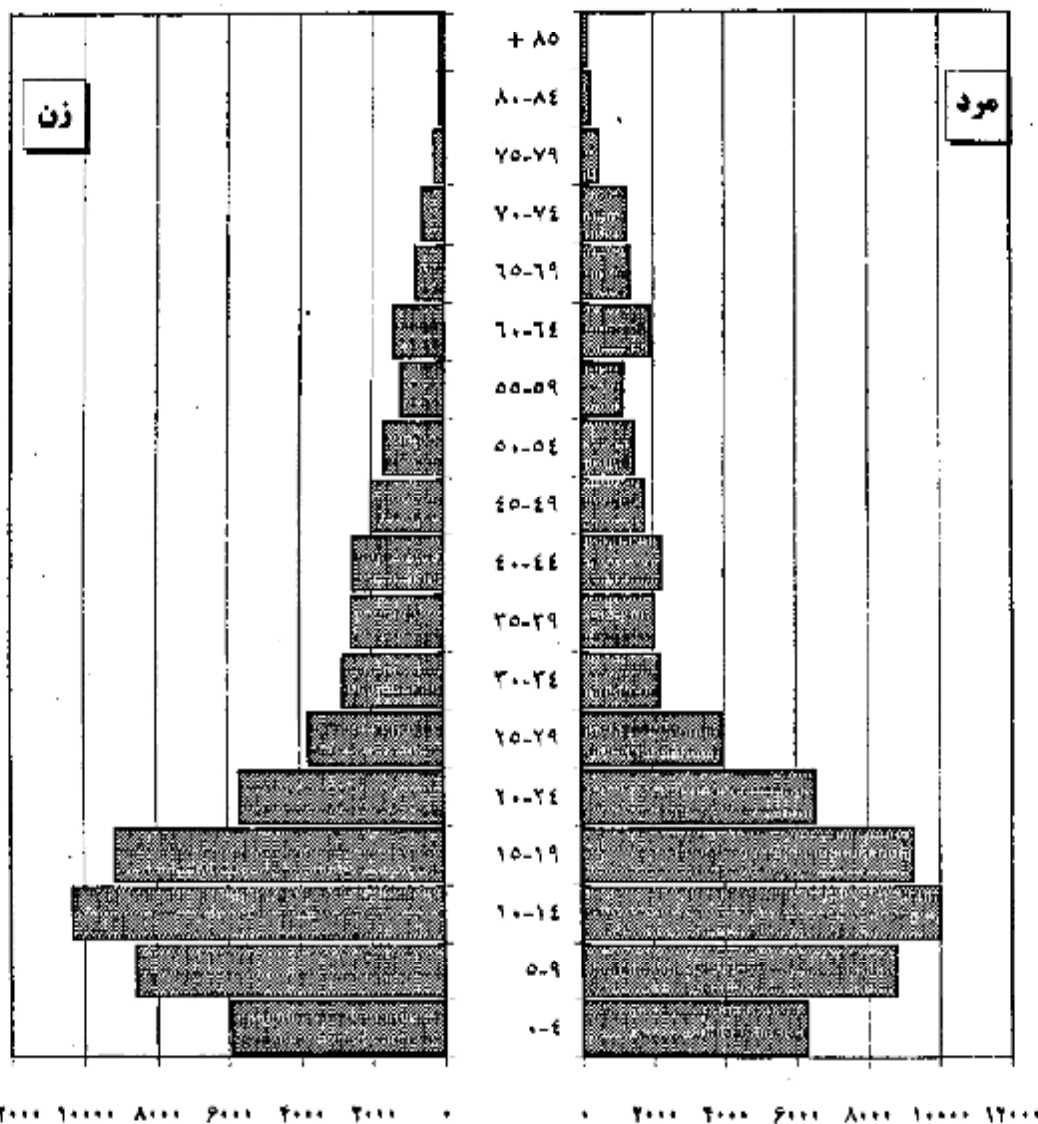

تعداد

تعداد

جدول ب: جمعیت عشایر دوره بیلابی و دوره قشلاقی استان برحسب گروههای عمده سنی و جنس

نسبت جنسی	زن	مرد	مردوزن		گروههای عمده سنی
			درصد	تعداد	
عشایر دوره بیلابی					
۱۰۳٫۳۸	۶۳۸۷۲	۶۶۰۳۲	۱۰۰٫۰۰	۱۲۹۹۰۴	جمع
۱۰۸٫۵۵	۸۷۰	۹۴۰	۱٫۳۹	۱۸۱۰	اطفال کمتر از یکسال
۱۰۶٫۴۱	۷۱۲۵	۷۵۹۲	۱۱٫۳۴	۱۴۷۱۷	نویا و گان (۱-۵ ساله)
۱۰۱٫۶۳	۹۵۷۸	۹۷۳۴	۱۴٫۸۷	۱۹۳۱۲	کودکان (۶-۱۰ ساله)
۹۷٫۱۳	۸۵۷۱	۸۲۲۵	۱۳٫۰۱	۱۶۷۹۶	نوجوانان (۱۱-۱۴ ساله)
۱۰۶٫۳۹	۱۵۷۵۰	۱۶۷۵۷	۲۵٫۰۲	۳۲۵۰۷	جوانان (۱۵-۲۴ ساله)
۹۴٫۴۷	۱۸۹۹۶	۱۷۹۴۶	۲۸٫۴۴	۳۶۹۴۲	میانسالان (۲۵-۶۴ ساله)
۱۸۱٫۹۰	۲۱۰۵	۲۸۲۹	۴٫۵۷	۵۹۳۴	بزرگسالان (۶۵ ساله و بیشتر)
۱۰۴٫۸۴	۸۶۷	۹۰۹	۱٫۳۷	۱۷۷۶	نامشخص
عشایر دوره قشلاقی					
۱۰۳٫۴۹	۶۰۲۴۱	۶۲۳۴۵	۱۰۰٫۰۰	۱۲۲۵۸۶	جمع
۱۰۶٫۳۶	۸۱۷	۸۶۹	۱٫۳۸	۱۶۸۶	اطفال کمتر از یکسال
۱۰۶٫۲۹	۶۸۰۰	۷۲۲۸	۱۱٫۴۴	۱۴۰۲۸	نویا و گان (۱-۵ ساله)
۱۰۱٫۵۳	۹۰۹۰	۹۲۲۹	۱۴٫۹۴	۱۸۳۱۹	کودکان (۶-۱۰ ساله)
۹۶٫۸۷	۸۰۸۴	۷۸۳۱	۱۲٫۹۸	۱۵۹۱۵	نوجوانان (۱۱-۱۴ ساله)
۱۰۶٫۷۵	۱۴۸۲۲	۱۵۸۲۲	۲۵٫۰۰	۳۰۶۴۵	جوانان (۱۵-۲۴ ساله)
۹۴٫۸۵	۱۷۸۴۹	۱۶۹۲۹	۲۸٫۳۷	۳۴۷۷۸	میانسالان (۲۵-۶۴ ساله)
۱۸۲٫۳۳	۱۹۵۲	۳۵۵۹	۴٫۵۰	۵۵۱۱	بزرگسالان (۶۵ ساله و بیشتر)
۱۰۶٫۰۵	۸۲۷	۸۷۷	۱٫۳۹	۱۷۰۴	نامشخص

سواد

در تیرماه ۱۳۷۷، از ۱۱۱۵۹۱ نفر جمعیت ۶ ساله و بیشتر عشایر دوره بیلاقی استان ۵۲/۲۸ درصد باسواد بوده اند. همچنین از ۱۰۵۱۶۸ نفر جمعیت ۶ ساله و بیشتر عشایر دوره قشلاقی استان، ۵۱/۶۹ درصد باسواد بوده اند. نسبت باسوادی در گروه سنی ۶-۱۰ ساله برای عشایر دوره بیلاقی ۶۱/۲۱ درصد و برای عشایر دوره قشلاقی ۶۰/۲۲ درصد بوده است. این نسبت در گروه سنی ۶۵ ساله و بیشتر برای جمعیت عشایر دوره بیلاقی ۵/۴۱ درصد و برای جمعیت عشایر دوره قشلاقی ۵/۴۴ درصد بوده است.

جدول پ: درصد باسوادان ۶ ساله و بیشتر عشایر دوره بیلاقی و دوره قشلاقی استان برحسب گروههای عمده سنی به تفکیک جنس

دوره قشلاقی			دوره بیلاقی			گروههای عمده سنی
زن	مرد	مرد و زن	زن	مرد	مرد و زن	
۴۵/۴۶	۵۷/۷۴	۵۱/۶۹	۴۶/۰۴	۵۸/۳۵	۵۲/۲۸	جمعیت ۶ ساله و بیشتر.....
۵۸/۰۹	۶۲/۷۴	۶۰/۴۳	۵۹/۰۳	۶۳/۳۶	۶۱/۲۱	کودکان (۶-۱۰ ساله).....
۷۶/۳۱	۸۴/۹۳	۸۰/۵۵	۷۷/۵۱	۸۵/۷۸	۸۱/۵۸	نوجوانان (۱۱-۱۴ ساله).....
۶۵/۴۳	۷۹/۴۲	۷۲/۶۵	۶۶/۲۸	۸۰/۳۴	۷۳/۵۷	جوانان (۱۵-۲۴ ساله).....
۱۳/۳۰	۲۲/۶۸	۲۲/۷۳	۱۳/۳۹	۲۳/۲۰	۲۳/۰۱	میانسالان (۲۵-۶۴ ساله).....
۱/۲۸	۷/۷۳	۵/۴۴	۱/۲۴	۷/۷۰	۵/۴۱	بزرگسالان (۶۵ ساله و بیشتر).....

براساس اطلاعات این سرشماری، از جمعیت ۶-۲۴ ساله عشایر دوره بیلاقی استان، ۴۷/۲۸ درصد و عشایر دوره قشلاقی استان ۴۶/۸۸ درصد در حال تحصیل بوده اند.

جدول ت: درصد جمعیت ۶-۲۴ ساله در حال تحصیل عشایر دوره بیلاقی و دوره قشلاقی استان برحسب گروههای عمده سنی به تفکیک جنس

دوره قشلاقی			دوره بیلاقی			گروههای عمده سنی
زن	مرد	مرد و زن	زن	مرد	مرد و زن	
۴۳/۸۱	۴۹/۸۶	۴۶/۸۸	۴۴/۴۱	۵۰/۲۸	۴۷/۳۸	جمعیت ۶-۲۴ ساله.....
۵۵/۸۹	۶۰/۵۳	۵۸/۲۲	۵۶/۹۳	۶۱/۲۶	۵۹/۱۱	کودکان (۶-۱۰ ساله).....
۶۲/۴۳	۷۳/۰۷	۶۷/۶۷	۶۳/۲۷	۷۳/۹۶	۶۸/۵۴	نوجوانان (۱۱-۱۴ ساله).....
۲۶/۲۵	۳۲/۱۶	۲۹/۳۰	۲۶/۵۳	۳۲/۱۴	۲۹/۴۲	جوانان (۱۵-۲۴ ساله).....

نمودار ۳ - درصد باسوادان ۶ساله و بیشتر جمعیت عشایر دوره ییلاقی استان بر حسب گروههای عمده سنی و جنسی

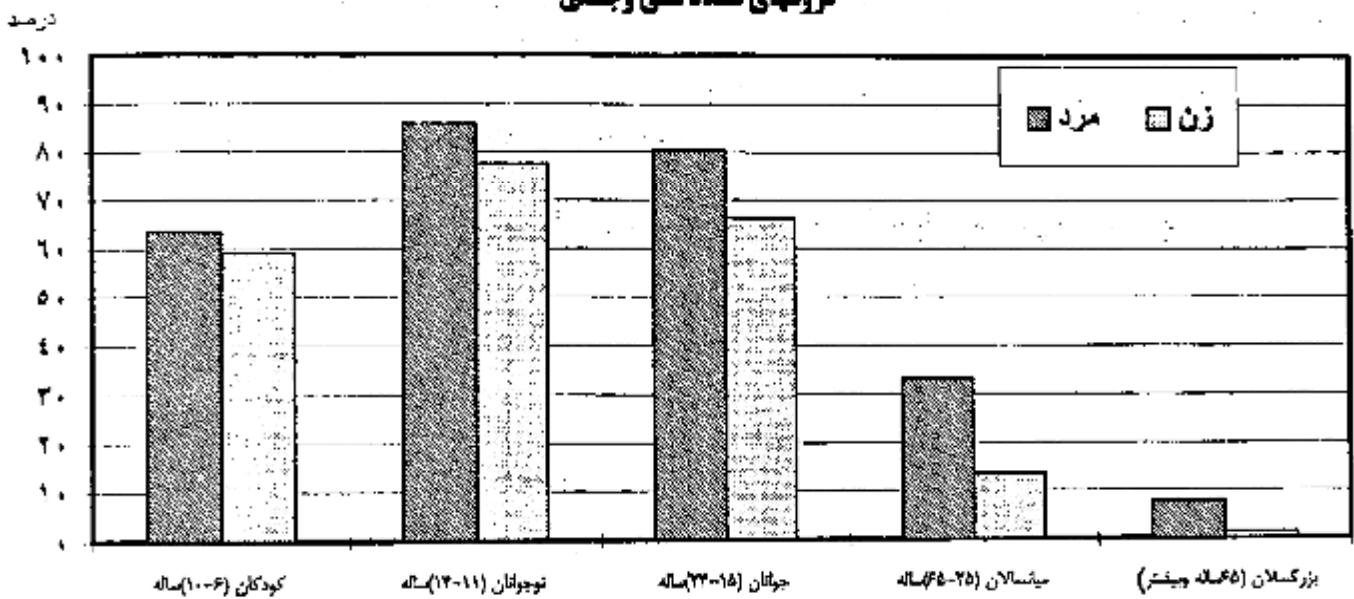

نمودار ۴ - درصد باسوادان ۶ساله و بیشتر جمعیت عشایر دوره قشلاقی استان بر حسب گروههای عمده سنی و جنسی

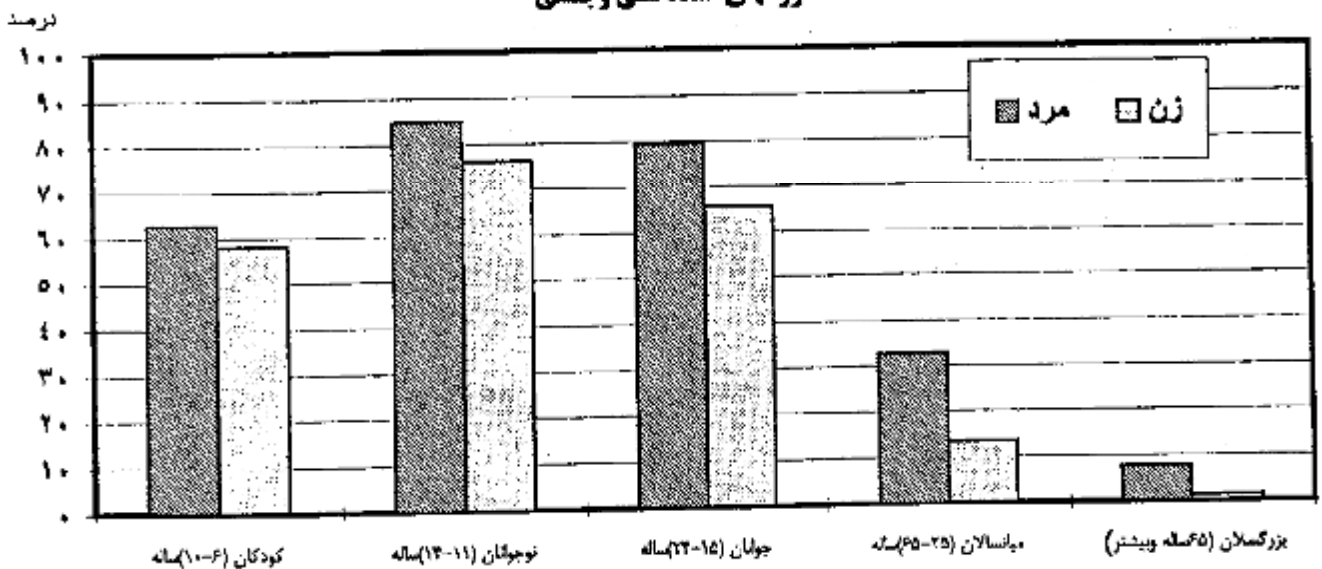

وضع فعالیت

بر اساس اطلاعات این سرشماری، از جمعیت مردان ۶ ساله و بیشتر عشایر، دوره بیلاقی ۵۰/۷ درصد شاغل، ۲۹/۵ درصد محصل و ۹/۳ درصد بیکار (جویای کار) بوده‌اند. در مقابل از جمعیت زنان، ۳۵/۴ درصد شاغل، ۲۵/۶ درصد محصل، ۲۳/۵ درصد خانه‌دار و ۲/۷ درصد بیکار (جویای کار) بوده‌اند.

همین اطلاعات نشان می‌دهد که از جمعیت مردان ۶ ساله و بیشتر عشایر دوره تشلاقی، ۵۰/۲ درصد شاغل، ۲۸/۹ درصد محصل و ۹/۶ درصد بیکار (جویای کار) بوده‌اند. در مقابل از جمعیت زنان، ۳۴/۴ درصد شاغل، ۲۵/۴ درصد محصل، ۲۴/۲ درصد خانه‌دار و ۳/۸ درصد بیکار (جویای کار) بوده‌اند.

نمودار ۵ - توزیع نسبی جمعیت ۶ ساله و بیشتر عشایر دوره بیلاقی استان بر حسب

وضع فعالیت

مردوزن

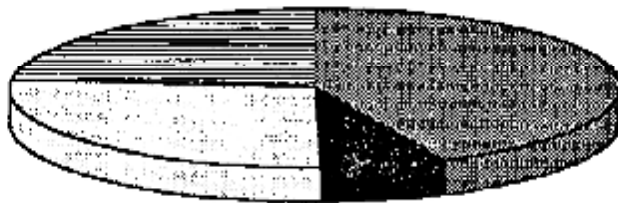

شاغل	۴۳/۱۵٪
بیکار (جویای کار)	۶/۵۳٪
محصل	۲۷/۳۰٪
سایر	۲۲/۰۲٪

مرد

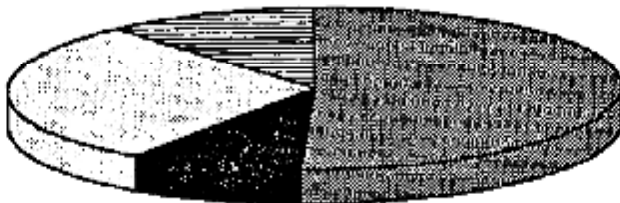

شاغل	۵۰/۷۰٪
بیکار (جویای کار)	۹/۳۰٪
محصل	۲۸/۹۸٪
سایر	۱۱/۰۰٪

زن



شاغل	۳۵/۳۸٪
بیکار (جویای کار)	۳/۶۸٪
محصل	۲۵/۵۷٪
سایر	۳۵/۳۵٪

نمودار ۶ - توزیع نسبی جمعیت ۶ ساله و بیشتر عشایر دوره نشاکی استان بر حسب

وضع فعالیت

مردوزن

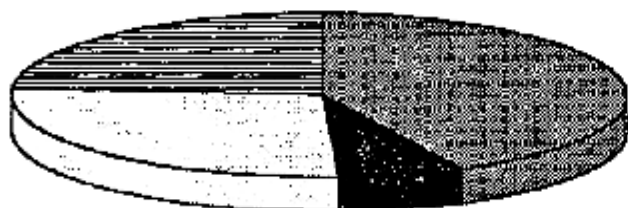

■	شاغل	۴۲/۴۲
■	بیکار (جویای کار)	۷۵/۲۶
□	محصل	۲۱/۲۷
■	سایر	۶۱/۲۲

مرد



■	شاغل	۱۹/۵۰
■	بیکار (جویای کار)	۶۰/۲۹
□	محصل	۹۴/۲۸
■	سایر	۲۴/۲۱

زن

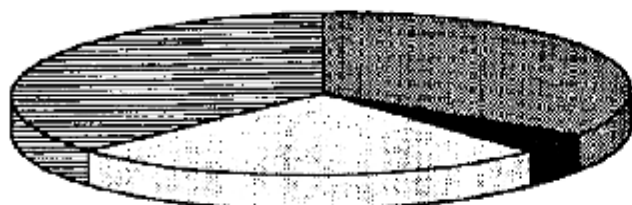

■	شاغل	۴۰/۲۴
■	بیکار (جویای کار)	۸۱/۲۲
□	محصل	۴۲/۲۵
■	سایر	۳۵/۲۳

وضع زناشویی

در بین جمعیت ۱۰ ساله و بیشتر عشایر دوره بیلاقی، ۴۰/۶۰ درصد از مردان و ۴۵/۵۱ درصد از زنان، «حداقل یکبار ازدواج کرده» بوده‌اند. این نسبت در بین جمعیت عشایر دوره قشلاقی به ترتیب ۴۰/۶۰ درصد و ۴۵/۶۴ درصد بوده است. نسبت افراد «هرگز ازدواج نکرده» در جمعیت ۱۰ ساله و بیشتر عشایر دوره بیلاقی برای مردان ۵۷/۰۳ درصد و برای زنان ۵۲/۱۵ درصد بوده است. این نسبت برای عشایر دوره قشلاقی به ترتیب ۵۷/۰۱ درصد و ۵۱/۹۹ درصد بوده است.

جدول ۳: توزیع نسبی جمعیت ۱۰ ساله و بیشتر عشایر دوره بیلاقی و دوره قشلاقی استان برحسب وضع زناشویی و جنس

درصد

دوره قشلاقی			دوره بیلاقی			وضع زناشویی
زن	مرد	مرد و زن	زن	مرد	مرد و زن	
۱۰۰/۰۰	۱۰۰/۰۰	۱۰۰/۰۰	۱۰۰/۰۰	۱۰۰/۰۰	۱۰۰/۰۰	جمع
۴۳/۲۵	۴۱/۳۴	۴۲/۲۸	۴۳/۱۳	۴۱/۳۳	۴۲/۲۱	دارای همسر
۴/۲۲	۰/۹۰	۲/۵۳	۴/۲۰	۰/۹۱	۲/۵۳	بی همسر یا اثر فوت همسر یا طلاق
۵۱/۹۹	۵۷/۰۱	۵۴/۵۴	۵۲/۱۵	۵۷/۰۳	۵۴/۶۳	هرگز ازدواج نکرده
۰/۵۴	۰/۷۵	۰/۶۵	۰/۵۲	۰/۷۳	۰/۶۳	اظهار نشده

طول مسیر کوچ

از خانوارهای عشایر دوره بیلاقی استان ۱/۱۶ درصد در آخرین کوچ قبل از سرشماری (از قشلاق به بیلاق) مشارکت نداشته‌اند و طول مسیر کوچ ۲۸/۴۳ درصد از خانوارها کمتر از ۳۰ کیلومتر بوده است.

همچنین از خانوارهای عشایر دوره قشلاقی استان ۱/۳۵ درصد در آخرین کوچ شرکت نکرده و طول مسیر کوچ ۳۰/۴۱ درصد از خانوارها کمتر از ۳۰ کیلومتر بوده است.

جدول ج: خانوارهای عشایر دوره بیلاقی و دوره قشلاقی استان برحسب طول مسیر آخرین کوچ از قشلاقی به بیلاقی

دوره قشلاقی		دوره بیلاقی		طول مسیر کوچ
درصد	تعداد	درصد	تعداد	
۱۰۰٫۰۰	۲۰۶۹۲	۱۰۰٫۰۰	۲۱۹۳۵	جمع
۱٫۳۵	۲۸۰	۱٫۱۶	۲۵۴	کوچ نکرده
۷٫۳۵	۱۵۲۰	۷٫۰۵	۱۵۴۶	کمتر از ۱۵ کیلومتر
۱۱٫۲۱	۲۳۲۰	۱۰٫۴۰	۲۲۸۱	۱۵-۱۹ کیلومتر
۱۱٫۷۵	۲۴۳۲	۱۰٫۹۸	۲۴۰۹	۲۰-۲۹ کیلومتر
۱۱٫۶۳	۲۴۰۶	۱۱٫۰۶	۲۴۲۶	۳۰-۳۹ کیلومتر
۷٫۵۵	۱۵۶۳	۷٫۱۲	۱۵۶۱	۴۰-۴۹ کیلومتر
۹٫۲۰	۱۹۰۴	۸٫۹۹	۱۹۷۱	۵۰-۷۳ کیلومتر
۴٫۴۶	۹۲۲	۴٫۳۵	۹۵۵	۷۵-۹۹ کیلومتر
۱۵٫۸۷	۳۲۸۳	۱۵٫۰۴	۳۳۰۰	۱۰۰-۱۲۹ کیلومتر
۹٫۰۲	۱۸۶۶	۹٫۱۰	۱۹۹۵	۱۵۰-۱۹۹ کیلومتر
۱۰٫۶۱	۲۱۹۶	۱۴٫۷۶	۳۲۳۷	۲۰۰ کیلومتر و بیشتر

تسهیلات در اختیار خانوار

براساس نتایج سرشماری اجتماعی - اقتصادی عشایر کوچنده، در تیرماه ۱۳۷۷، ۲۰/۱۹ درصد از عشایر دوره بیلاقی و ۱۹/۴۸ درصد از عشایر دوره قشلاقی استان یک یا چند وسیله نقلیه موتوری در اختیار داشته‌اند.

جدول ج: توزیع نسبی خانوارها عشایر دوره بیلاقی و دوره قشلاقی استان برحسب استفاده از وسایل نقلیه موتوری در اختیار آنها

درصد						دوره استقرار
	هیچکدام	بیش از یک وسیله	باری	سواری	موتوسیکت	جمع
۷۹٫۸۱	۰٫۵۴	۳٫۲۲	۰٫۷۹	۱۵٫۶۳	۱۰۰٫۰۰	بیلاقی
۸۰٫۵۲	۰٫۵۴	۳٫۰۹	۰٫۷۸	۱۵٫۰۷	۱۰۰٫۰۰	قشلاقی

براساس همین اطلاعات از کل خانوارهای دوره بیلاقی استان ۲۹٫۷۲ درصد از زادیو و رادیوضبط، ۱۰٫۶۹ درصد از نلوپزیون، ۵۷٫۲۵ درصد از چراغ توری و ۲۰٫۲۰ درصد از چراغ خیاطی استفاده می‌کرده‌اند. نسبت درصد خانوارهای عشایر دوره قشلاقی استان استفاده کننده از وسایل مزبور به ترتیب ۲۹٫۲۶، ۱۰٫۸۷، ۵۶٫۴۸ و ۱۹٫۹۵ درصد بوده است. ۲۰٫۹۳ درصد از خانوارهای عشایر دوره بیلاقی و ۲۱٫۷۲ درصد از خانوارهای عشایر دوره قشلاقی استان از هیچیک از وسایل مورد اشاره در سرشمنهای جدول ح استفاده نمی‌کرده‌اند.

جدول ح: نسبت خانوارهای عشایری دوره بیلاقی و دوره قشلاقی استان استفاده کننده از وسایل صوتی، تصویری و خانگی در اختیار آنها

درصد

دوره استقرار	رادیو و رادیوضبط	نلوپزیون	چراغ توری	چراغ خوراک‌پزی نفتی یا گازی	بخاری	چرخ خیاطی	هیچکدام
بیلاقی	۲۹٫۷۲	۱۰٫۶۹	۵۷٫۲۵	۶۰٫۳۳	۸٫۰۵	۲۰٫۲۰	۲۰٫۹۳
قشلاقی	۲۹٫۲۶	۱۰٫۸۷	۵۶٫۴۸	۵۹٫۰۳	۸٫۱۳	۱۹٫۹۵	۲۱٫۷۲

براساس نتایج سرشماری، سوخت اصلی خانوارهای عشایر دوره بیلاقی استان برای پخت و پز و ایجاد گرما، ۸۲٫۸۰ درصد هیزم و زغال چوب، ۰٫۰۰ درصد سوخت حیوانی، ۱۶٫۹۰ درصد نفت سفید و گازوئیل و گاز بوده است. از خانوارهای عشایر دوره قشلاقی استان، ۸۳٫۱۰ درصد از هیزم و زغال چوب، ۰٫۰۰ درصد از سوخت حیوانی و ۱۶٫۶۰ درصد از نفت سفید و گازوئیل و گاز استفاده کرده‌اند.

جدول ح: توزیع نسبی خانوارهای عشایر دوره بیلاقی و دوره قشلاقی بر حسب سوخت اصلی مصرفی

درصد

دوره استقرار	جمع	هیزم و زغال چوب	سوخت حیوانی	نفت سفید و گازوئیل و گاز	سایر و اظهار نشده
بیلاقی	۱۰۰٫۰۰	۸۲٫۸	۰٫۰	۱۶٫۹	۰٫۳
قشلاقی	۱۰۰٫۰۰	۸۳٫۱	۰٫۰	۱۶٫۶	۰٫۳

نمودار ۷ - توزیع نسبی خانوارهای عشایر دوره بیلاقی و دوره قشلاقی استان بر حسب نوع سوخت اصلی مصرفی

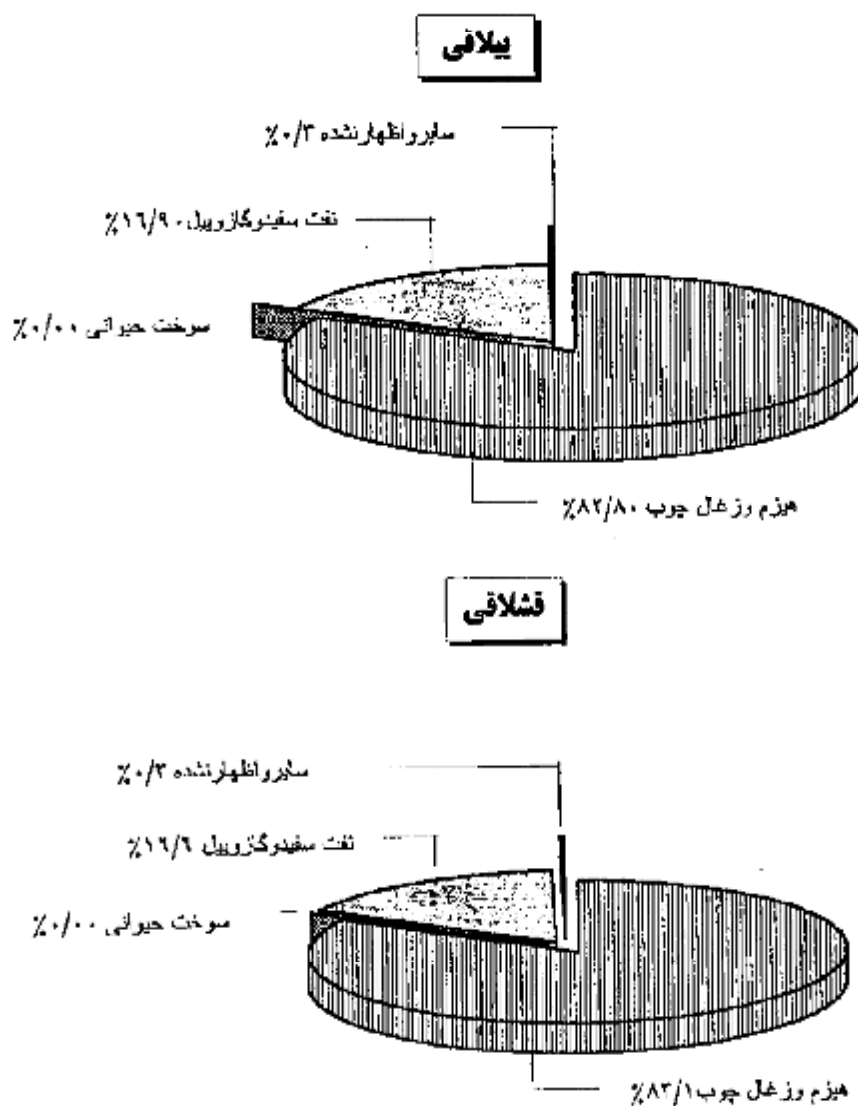

نوع بهره‌برداری

بر اساس نتایج این سرشماری، عشایر دوره بیلاقی استان، اداره ۲۱۹۲۴ بهره‌برداری کشاورزی دارای دام را عهده‌دار بوده‌اند. از این تعداد، ۹۹٫۲۰ درصد اختصاصی و بقیه شریکی یا متعلق به غیر عشایر بوده است. از کل بهره‌برداریهای مزبور، فعالیت ۵۵٫۴۰ درصد از بهره‌برداریها «فقط دامداری» و بقیه همراه با زراعت و یا باغداری بوده است.

عشایر دوره قشلاقی استان، اداره ۲۰۶۵۸ بهره‌برداری کشاورزی دارای دام را به عهده داشته‌اند. از تعداد مزبور، ۹۹٫۲۰ درصد اختصاصی بوده است. از بهره‌برداریهای مزبور، فعالیت ۵۵٫۳۰ درصد «فقط دامداری» بوده است.

جدول د: توزیع نسبی بهره‌برداریهای کشاورزی دارای دام عشایر دوره بیلاقی استان برحسب نوع و فعالیت

نوع بهره‌برداری	جمع	فقط دامداری	دامداری و زراعت	دامداری و باغداری	دامداری، زراعت و باغداری
جمع	۱۰۰/۰	۵۵/۴	۱۱/۰	۷/۵	۲۶/۱
اختصاصی	۹۹/۲	۵۴/۶	۱۱/۰	۷/۵	۲۶/۰
شریکی با عشایر	۰/۲	۰/۱	۰/۰	۰/۰	۰/۱
شریکی با غیرعشایر	۰/۲	۰/۲	۰/۰	۰/۰	۰/۰
متعلق به غیرعشایر	۰/۴	۰/۴	۰/۰	۰/۰	۰/۰

جدول د: توزیع نسبی بهره‌برداریهای کشاورزی دارای دام عشایر دوره قشلاقی استان برحسب نوع و فعالیت

نوع بهره‌برداری	جمع	فقط دامداری	دامداری و زراعت	دامداری و باغداری	دامداری، زراعت و باغداری
جمع	۱۰۰/۰	۵۵/۳	۱۱/۰	۷/۵	۲۶/۱
اختصاصی	۹۹/۲	۵۴/۷	۱۱/۰	۷/۵	۲۶/۱
شریکی با عشایر	۰/۲	۰/۱	۰/۰	۰/۰	۰/۱
شریکی با غیرعشایر	۰/۲	۰/۲	۰/۰	۰/۰	۰/۰
متعلق به غیرعشایر	۰/۴	۰/۴	۰/۰	۰/۰	۰/۰

دامداری

براساس اطلاعات این سرشماری، عشایر دوره بیلاقی استان ۷۷۶۵۹۳ راس گوسفند و بره و ۱۸۴۸۶۱۵ راس بز و بزغاله نگهداری می‌کرده‌اند. به این ترتیب به طور متوسط برای هر خانوار عشایر دوره بیلاقی، ۱۲۰ راس دام کوچک (گوسفند و بره و بز و بزغاله) وجود داشته است. تعداد گوسفند و بره عشایر دوره قشلاقی استان ۷۲۸۵۱۸ راس و بز و بزغاله آن ۱۶۹۲۳۹۰ راس بوده است. به این ترتیب متوسط تعداد دام کوچک هر خانوار عشایر دوره قشلاقی استان ۱۱۷ راس بوده است.

جدول ز: تعداد انواع دام بهره‌برداریهایی عشایر دوره بیلاقی و دوره قشلاقی استان

دوره استقرار	گوسفنده و بیره	بز و بزغاله	گاو و گوساله	گاو میش و بچه گاو میش	شتر و بچه شتر	اسب و کره اسب	قاطر و استر	الاغ و کره الاغ	دوره استقرار	
									بیلاقی	قشلاقی
.....	۷۷۶۵۹۳	۱۸۴۸۶۱۵	۱۸۳۶۶	۵۱۵	۱۱۳۴۶	۱۱۸	۸۶۶	۱۸۵۷۶	بیلاقی
.....	۷۲۸۵۱۸	۱۶۹۲۳۹۰	۱۸۳۲۹	۳۸۹	۱۱۳۸۵	۱۱۷	۸۶۶	۱۷۵۴۴	قشلاقی

زراعت و باغداری

براساس نتایج این سرشماری، اراضی زیرکشت محصولات سالانه خانوارهای بهره‌بردار عشایر در این استان ۱۸۸۷۸ هکتار بوده است که از این مقدار ۱۸۶۲۵ هکتار (۹۸٫۷ درصد) زیرکشت محصولات سالانه آبی و ۲۵۳ هکتار (۱٫۳ درصد) زیرکشت محصولات سالانه دیم بوده است. اراضی باغ و قلمستان خانوارهای عشایر در این استان ۶۲۸۷ هکتار آبی و ۱۱۹ هکتار دیم بوده است.

جدول ز: مساحت اراضی بهره‌برداریهایی عشایر در استان برحسب نوع استفاده از زمین ۱۳۷۷

زیرکشت محصولات سالانه		آبی		باغ و قلمستان	
آبی	دیم	آبی	دیم	آبی	دیم
۱۸۶۲۵	۲۵۳	۶۱۹۰	۱۴۲	۶۲۸۷	۱۱۹

صنایع دستی

در تیرماه ۱۳۷۷ در بین خانوارهای عشایر دوره بیلاقی استان، بافت «قالی، قالیچه و گبه» در ۳۲/۸۱ درصد از خانوارها، بافت «گلیم، زیلو، ورنی، جاجیم، خورجین، توبره و مشابه» در ۲۵/۸۰ درصد، بافت «پلاس (چادر)» در ۲۳/۳۰ درصد، بافت «چوقا یا برک و مشابه» در ۰/۳۷ درصد، بافت «کلاه، دستکش، جوراب، گیوه و پاپوش» در ۰/۷۸ درصد و بافت «حصیر» در ۲۱/۲۵ درصد از خانوارها وجود داشته است. براساس همین اطلاعات، در بین خانوارهای عشایر دوره قشلاقی، در ۳۱/۶۷ درصد از خانوارها بافت «قالی و ...» در ۲۵/۲۵ درصد، بافت «گلیم، ...» در ۲۲/۵۹ درصد بافت «پلاس» در ۰/۳۸ درصد بافت «چوقا یا برک و مشابه» در ۰/۸۲ درصد بافت «کلاه و ...» و در ۲۲/۴۵ درصد از خانوارها بافت حصیر وجود داشته است.

جدول ۳: خانوارهای عشایر دوره بیلاقی و دوره قشلاقی استان دارای هر یک از انواع صنایع دستی برحسب هدف از تولید

انواع صنایع دستی	جمع	فقط برای فروش	فقط برای مصرف خانوار	برای فروش و مصرف خانوار
عشایر دوره بیلاقی				
قالی و قالینچه و گبه	۷۱۹۷	۵۹۸	۴۵۲۰	۳۰۶۹
گلیم، زیلو، ورنی، جاجیم، خورجین، توبره و مشابه	۵۶۶۰	۲۵۲	۴۲۳۱	۱۱۷۷
پلاس (چادر)	۵۱۱۰	۵۶	۴۸۳۰	۲۲۴
چوقا یا برک و مشابه	۸۱	۲	۷۶	۳
کلاه، دستکش، جوراب، گیوه و پاپوش	۱۷۱	۱۲	۱۵۲	۶
حصیر	۴۶۶۲	۲۶۶	۴۱۶۹	۲۲۷
سایر	۱۳۷۳	۴۰	۱۱۳۲	۲۰۱
عشایر دوره قشلاقی				
قالی و قالینچه و گبه	۶۵۵۴	۵۱۴	۴۲۵۸	۱۷۸۲
گلیم، زیلو، ورنی، جاجیم، خورجین، توبره و مشابه	۵۲۲۵	۲۰۷	۴۰۰۰	۱۰۱۸
پلاس (چادر)	۴۶۷۵	۵۱	۴۳۲۲	۱۶۲
چوقا یا برک و مشابه	۷۸	۲	۷۴	۲
کلاه، دستکش، جوراب، گیوه و پاپوش	۱۷۰	۱۲	۱۵۲	۶
حصیر	۴۶۴۵	۲۶۶	۴۱۵۲	۲۲۷
سایر	۱۲۲۰	۴۰	۱۰۱۲	۱۶۸

عمده ترین طریق مبادلات

براساس اطلاعات این سرشماری، ۵۲٫۵ درصد از خانوارهای عشایر دوره بیلاقی استان مایحتاج زندگی خود را از شرکتهای تعاونی عشایری خریداری می‌کنند در حالی‌که ۲٫۵ درصد از خانوارهای مزبور فرآورده‌های دامی خود را به شرکتهای تعاونی عشایری فروخته‌اند. از خانوارهای عشایری دوره قشلاقی استان ۵۳٫۳ درصد از خانوارها، مایحتاج زندگی خود را از شرکتهای تعاونی عشایری خریداری کرده و ۴٫۶ درصد از آنها، فرآورده‌های دامی خود را به شرکتهای مزبور فروخته‌اند.

جدول س: نحوه خرید مایحتاج زندگی و فروش محصولات خانوارهای عشایر دوره بیلاقی و دوره فشلاقی استان

دوره فشلاقی					دوره بیلاقی					شرح
ندارد	سایر	شرکت تعاونی عشایری	از طریق پله‌ور	جمع	ندارد	سایر	شرکت تعاونی عشایری	از طریق پله‌ور	جمع	
۰	۴۲۶۰	۱۱۰۳۲	۵۴۰۰	۲۰۶۹۲	۰	۴۳۵۸	۱۱۵۲۱	۵۷۵۶	۲۱۹۳۵	خرید مایحتاج زندگی
۷۴۵	۳۹۰۸	۵۴۵	۱۵۴۹۴	۲۰۶۹۲	۷۷۰	۴۲۶۹	۵۵۴	۱۶۳۴۲	۲۱۹۳۵	فروش فرآورده‌های دامی
۱۵۶۳۷	۲۴۶۶	۱۵۸	۲۴۳۱	۲۰۶۹۲	۱۶۵۷۰	۲۶۷۳	۱۶۲	۲۵۳۰	۲۱۹۳۵	فروش محصولات زراعی و باغی
۱۸۳۲۶	۱۳۶۹	۱۸	۹۷۹	۲۰۶۹۲	۱۹۱۴۱	۱۶۰۷	۱۹	۱۱۶۸	۲۱۹۳۵	فروش تولیدات صنایع دستی .

نوع اقامتگاه

بر اساس اطلاعات این سرشماری ۶۸٫۴ درصد از خانوارهای عشایر دوره بیلاقی فقط از سرپناه (چادر) و ۳۱٫۲ درصد فقط از ساختمان (ساختمان معمولی و عشایری) استفاده می‌کنند. از خانوارهای عشایر دوره فشلاقی ۵۳٫۷ درصد فقط از سرپناه و ۴۵٫۸ درصد فقط از ساختمان استفاده می‌کنند.

جدول ش: تعداد خانوار ایلها و طایفه‌های مستقل استان (۱) و تعدادی که محل استقرار آنها در دوره ییلاق و قشلاق در این استان است

دوره قشلاقی در این استان		دوره ییلاقی در این استان		کل		ایل یا طایفه مستقل			
تغییرات (درصد)	۱۳۷۷	۱۳۶۶	تغییرات (درصد)	۱۳۷۷	۱۳۶۶	۱۳۷۷	۱۳۶۶		
	۱۴۳	۲۰۶۹۲	۱۸۱۰۸	۱۴۰۹	۲۱۹۳۵	۱۹۰۹۷	۲۲۱۷۸	۱۹۳۷۴	جمع
	۱۶۸	۲۶۴	۲۲۶	۱۶۸	۲۶۴	۲۶۶	۲۶۴	۲۲۶	ایل آینه‌ای
	۷۹,۵	۲۴۱	۱۹۰	۷۹,۵	۲۴۱	۱۹۰	۳۴۱	۱۹۰	ایل اسپار
	-۱۰,۰	۱۶۱۷	۱۷۹۶	-۱۲,۲	۱۷۵۹	۲۰۰۴	۱۷۹۸	۲۰۷۴	ایل آفتاب
	۲۳,۵	۳۲۶	۲۶۴	۱۱,۱	۴۶۱	۴۱۵	۴۶۱	۴۱۵	ایل بجانچی
	-۱,۲	۷۹	۸۷	-۱,۲	۷۹	۸۷	۷۹	۸۷	ایل برخوری
	۷,۸	۲۴۱۰	۲۲۳۵	۶,۱	۲۳۷۲	۲۲۳۶	۲۴۱۸	۲۲۳۶	ایل بلوچ
	۹,۸	۴۶۰	۴۱۹	۱۵,۰	۵۷۶	۵۰۱	۵۷۶	۵۰۱	ایل پشته‌کوهی
	۱۷۳,۹	۵۶۷	۲۰۷	۱۷۳,۹	۵۶۷	۲۰۷	۵۶۷	۲۰۷	ایل چایی
	۳۵,۷	۹۸۹	۷۲۹	۳۵,۷	۹۸۹	۷۲۹	۹۸۹	۷۲۹	ایل چاویدان
	۷,۰	۲۶۴۸	۲۴۷۵	۸,۲	۲۶۷۸	۲۴۷۵	۲۶۷۸	۲۴۷۵	ایل جبال بارزی
	۶,۳	۱۳۵	۱۲۷	۶,۳	۱۳۵	۱۲۷	۱۳۵	۱۲۷	ایل خواجه‌پوشی
	۶,۶	۲۴۱	۲۲۶	۱۴,۴	۷۳۰	۶۳۸	۷۳۵	۶۵۷	ایل دلاشینی
	۶۳,۱	۸۸۷	۵۴۲	۶۳,۱	۸۸۷	۵۴۲	۸۸۷	۵۴۲	ایل مبارکی
	-۱۱,۲	۱۳۵	۱۵۲	-۱۱,۲	۱۳۵	۱۵۲	۱۳۵	۱۵۲	ایل سرخ‌سای شهرابی
	۱۲,۷	۶۲۸	۵۵۷	۱۲,۷	۶۲۸	۵۵۷	۶۲۸	۵۵۷	ایل سلیمانی
	-۲۱,۵	۲۲۷	۲۸۹	-۲۱,۵	۲۲۷	۲۸۹	۲۲۷	۲۸۹	ایل شکاری
	۱۲۵,۷	۱۵۸	۷۰	۱۲۵,۷	۱۵۸	۷۰	۱۵۸	۷۰	ایل شنو
	//	۶	۰	//	۶	۰	۶	۰	ایل شهرابی
	-۵۱,۴	۱۸	۳۷	۳۴,۴	۱۲۱	۹۰	۱۲۱	۹۰	ایل غربا
	۱۹,۷	۷۱۰	۵۹۳	۱۸,۱	۷۵۲	۶۳۷	۷۵۲	۶۳۷	ایل قرانی
	۴,۴	۵۶۶	۵۴۲	۴,۴	۵۶۶	۵۴۲	۵۶۶	۵۴۲	ایل کمرانی
	۴,۳	۳۱۳	۳۰۰	۴,۳	۳۱۳	۳۰۰	۳۱۳	۳۰۰	ایل کجعی
	۳۳,۷	۱۲۷	۹۵	۲۷,۶	۱۶۲	۱۲۷	۱۶۲	۱۲۷	ایل کماچی سنجری
	۰,۸	۲۶۳	۲۶۰	۲۲,۸	۱۶۷	۱۳۶	۳۱۰	۲۲۴	ایل کوشناهی
	//	۳۸	۰	//	۳۸	۰	۳۸	۰	ایل لار
	-۲۶,۴	۷۶۱	۱۰۳۴	-۲۶,۴	۷۶۱	۱۰۳۴	۷۶۱	۱۰۳۴	ایل لری
	۲۷,۷	۳۰۰	۲۳۵	۳۲,۳	۳۱۱	۲۳۵	۳۱۱	۲۳۵	ایل لری کوه‌نچی
	۱۶,۱	۳۱۸	۲۷۴	۱۶,۱	۳۱۸	۲۷۴	۳۱۸	۲۷۴	ایل لک‌بختیاری
	۳۰,۹	۱۷۵۵	۱۳۴۱	۳۰,۹	۱۷۵۶	۱۳۴۱	۱۷۵۶	۱۳۴۱	ایل معنی
	۳۹,۵	۵۳	۳۸	۳۹,۵	۵۳	۳۸	۵۳	۳۸	ایل معینی
	//	۹۰	۰	//	۹۰	۰	۹۰	۰	ایل نمادنی
	۷,۹	۱۶۳	۱۵۱	۷,۹	۱۶۳	۱۵۱	۱۶۳	۱۵۱	طایفه مستقل اسکتری
	-۶,۳	۱۵	۱۶	-۶,۳	۱۵	۱۶	۱۵	۱۶	طایفه مستقل اصغری‌ها
	۰,۰	۴	۴	۰,۰	۴	۴	۴	۴	طایفه مستقل اکبری‌نسب
	//	۳	۰	//	۳	۰	۳	۰	طایفه مستقل آنچری
	۰	۰	۰	۱۱۱,۸	۳۶	۱۷	۳۶	۱۷	طایفه مستقل امیری کوه‌نچی
	۰	۰	۰	//	۸	۰	۸	۰	طایفه مستقل بدویی
	//	۱۲۸	۰	//	۱۲۸	۰	۱۲۸	۰	طایفه مستقل بندکوهی

جدول ش: تعداد خانوار اهلای طایفه‌های مستقل استان (۱) و تعدادی که محل استقرار آنها در دوره میلاد و فاشلاق در این استان است (دنباله)

تغییرات (درصد)	دوره فاشلاقی در این استان		تغییرات (درصد)	دوره بیلاقی در این استان		کل		اهل یا طایفه مستقل
	۱۳۷۷	۱۳۶۶		۱۳۷۷	۱۳۶۶	۱۳۷۷	۱۳۶۶	
//	۸۵	۰	//	۸۵	۰	۸۵	۰	طایفه مستقل توله گیری
۱۱٫۱	۲۰	۱۸	۱۱٫۱	۲۰	۱۸	۲۰	۱۸	طایفه مستقل چغنی
//	۰	۹۰	//	۰	۹۰	۰	۹۰	طایفه مستقل جالی - باقلعه
۰٫۰	۳	۳	۰٫۰	۳	۳	۳	۳	طایفه مستقل جوزمی
//	۲۹	۰	//	۲۹	۰	۲۹	۰	طایفه مستقل چاکری - کرمان
-۱۹٫۹	۱۸۱	۲۲۶	-۱۹٫۹	۱۸۱	۲۲۶	۱۸۱	۲۲۶	طایفه مستقل حاجب
//	۱۱	۰	//	۱۱	۰	۱۱	۰	طایفه مستقل حسن رضایی
//	۰	۱۲۳	//	۰	۱۲۳	۰	۱۲۳	طایفه مستقل حوت
//	۳۷۱	۰	//	۳۷۱	۰	۳۷۱	۰	طایفه مستقل حوت - کرمان
//	۹	۰	//	۹	۰	۹	۰	طایفه مستقل خراسانی - کرمان
//	۱۲	۰	//	۱۲	۰	۱۲	۰	طایفه مستقل خسروی - کرمان
//	۶۳	۰	//	۶۳	۰	۶۳	۰	طایفه مستقل درویشی
//	۵	۰	//	۵	۰	۵	۰	طایفه مستقل دستگردی
-۶۸٫۳	۳۳	۱۰۴	-۶۸٫۳	۳۳	۱۰۴	۳۳	۱۰۴	طایفه مستقل ده‌میشی
۵۰٫۰	۳۶	۲۴	۵۰٫۰	۳۶	۲۴	۳۶	۲۴	طایفه مستقل دیناری
-۳۰٫۸	۱۸	۲۶	-۳۰٫۸	۱۸	۲۶	۱۸	۲۶	طایفه مستقل رایشی پور
-۱۰٫۷	۵۰	۵۶	-۱۰٫۷	۵۰	۵۶	۵۰	۵۶	طایفه مستقل ریاطی
//	۲۵	۰	//	۲۵	۰	۲۵	۰	طایفه مستقل رنجبری
۱۱٫۱	۱۰	۹	۱۱٫۱	۱۰	۹	۱۰	۹	طایفه مستقل زکی خانی
۱۰۰٫۰	۲۴	۱۲	۵۹٫۷	۸۳	۱۲	۸۳	۱۲	طایفه مستقل مالاری
//	۳	۰	//	۱۳	۰	۱۳	۰	طایفه مستقل سبزی بلوچ
۹٫۵	۶۹	۶۳	۹٫۵	۶۹	۶۳	۶۹	۶۳	طایفه مستقل سرحدی - شهرستان بم
۱۱۰٫۸	۴۱۱	۱۹۵	۱۱۰٫۸	۴۱۱	۱۹۵	۴۱۱	۱۹۵	طایفه مستقل سرحدی - شهرستان گهنوج
-۱۵٫۱	۱۲۴	۱۴۶	-۱۵٫۱	۱۲۴	۱۴۶	۱۲۴	۱۴۶	طایفه مستقل مینسی
//	۰	۳۰	//	۰	۳۰	۰	۳۰	طایفه مستقل شریفی
//	۱۷	۰	//	۹۷	۰	۹۷	۰	طایفه مستقل شهریار مرحدی
۵۲٫۹	۲۶	۱۷	۵۲٫۹	۲۶	۱۷	۲۶	۱۷	طایفه مستقل شهری چی
//	۱۰۱	۰	//	۱۰۱	۰	۱۰۱	۰	طایفه مستقل شیکویی
۷۷٫۸	۳۲	۱۸	۷۷٫۸	۳۲	۱۸	۳۲	۱۸	طایفه مستقل صالحی سریزن
//	۰	۴۹	//	۰	۴۹	۰	۴۹	طایفه مستقل طهماسبی
//	۰	۱۴	//	۰	۱۴	۰	۱۴	طایفه مستقل عباسی
۰	۰	۰	-۱۲٫۸	۲۴	۳۹	۲۴	۳۹	طایفه مستقل عرب بندونی کوچه‌چی
۱۵۳٫۸	۲۳	۱۳	۱۵۳٫۸	۲۳	۱۳	۲۳	۱۳	طایفه مستقل عسگری میرجانی
//	۲۸	۰	//	۲۸	۰	۲۸	۰	طایفه مستقل عسگری
۹٫۴	۵۸	۵۳	۹٫۴	۵۸	۵۳	۵۸	۵۳	طایفه مستقل فتحی
-۱۵٫۷	۴۳	۵۱	-۱۷٫۱	۶۸	۸۲	۶۸	۸۲	طایفه مستقل قنلو
-۲۲٫۰	۱۳۸	۱۷۷	-۲۲٫۰	۱۳۸	۱۷۷	۱۳۸	۱۷۷	طایفه مستقل قدرت‌الهدی
-۴۱٫۶	۴۵	۷۷	-۴۱٫۶	۴۵	۷۷	۴۵	۷۷	طایفه مستقل کافی
-۴۱٫۷	۷	۱۲	-۴۱٫۷	۷	۱۲	۷	۱۲	طایفه مستقل کردسلاجفه
//	۶۴	۰	//	۶۴	۰	۶۴	۰	طایفه مستقل کریمی
//	۰	۳۳	//	۰	۳۳	۰	۳۳	طایفه مستقل کریمیان
۱۱٫۳	۷۹	۷۱	۱۱٫۳	۷۹	۷۱	۷۹	۷۱	طایفه مستقل کودوی

جدول ۳: تعداد خانوار ایلها و طایفه های مستقل استان (۱) و تعدادی که محل استقرار آنها در دوره بیلابی و قشلاقی در این استان است (دنباله)

دوره قشلاقی در این استان		دوره بیلابی در این استان			کل		ایل یا طایفه مستقل	
تغییرات (درصد)	۱۳۷۷	۱۳۶۶	تغییرات (درصد)	۱۳۷۷	۱۳۶۶	۱۳۷۷		۱۳۶۶
-۶۹٫۳	۳۱	۱۰۱	-۸٫۸	۱۰۴	۱۱۴	۱۰۴	۱۱۴	طایفه مستقل لورک
-۳۴٫۸	۵۸	۸۹	-۳۴٫۸	۵۸	۸۹	۵۸	۸۹	طایفه مستقل سجان
-۳۹٫۳	۱۷	۲۸	-۳۹٫۳	۱۷	۲۸	۱۷	۲۸	طایفه مستقل محمدکاظم
//	۴	۰	//	۴	۰	۴	۰	طایفه مستقل محمودآبادی
//	۰	۶۶	//	۰	۶۶	۰	۶۶	طایفه مستقل محمودی
//	۴۹	۰	//	۴۹	۰	۴۹	۰	طایفه مستقل محمودی شهر بابک
۹۱٫۳	۲۴	۲۳	۹۱٫۳	۲۴	۲۳	۲۴	۲۳	طایفه مستقل مدواری
//	۴	۰	//	۴	۰	۴	۰	طایفه مستقل مسافری
-۱٫۶	۱۲۴	۱۲۶	-۱٫۶	۱۲۴	۱۲۶	۱۲۴	۱۲۶	طایفه مستقل سنگلی
//	۳۵	۰	//	۳۵	۰	۳۵	۰	طایفه مستقل موربان زاده
-۵۲٫۴	۱۴۰	۲۹۴	-۴۸٫۵	۱۶۷	۳۲۴	۱۶۷	۳۲۴	طایفه مستقل میمنی
//	۳۲	۰	//	۳۲	۰	۳۲	۰	طایفه مستقل نجفی
۲۲٫۲	۱۱	۹	۲۲٫۲	۱۱	۹	۱۱	۹	طایفه مستقل نورالهی
-۷۷٫۸	۲۸	۱۲۶	-۷۷٫۸	۲۸	۱۲۶	۲۸	۱۲۶	طایفه مستقل نوشادی - کرمان - مرکزی
//	۴	۰	//	۴	۰	۴	۰	طایفه مستقل نوشادی - کرمان - مندجان
-۳۰٫۴	۱۶	۲۳	-۳۰٫۴	۱۶	۲۳	۱۶	۲۳	طایفه مستقل هایلی

(۱) ایلها و طایفه های مستقلی که محل استقرار بیلابی و یا قشلاقی تمام یا بخشی از آنها این استان است.

جدول صی جمعیت ایلها و طایفه‌های مستقل استان (۱) و تعدادی که محل استقرار آنها در دوره بیلابی و دوره قشلاقی در این استان است

دوره قشلاقی در این استان		دوره بیلابی در این استان		کل		ایل یا طایفه مستقل		
تغییرات (درصد)	۱۳۷۷	۱۳۶۶	تغییرات (درصد)	۱۳۷۷	۱۳۶۶	۱۳۷۷	۱۳۶۶	
۲۱٫۸	۱۲۲۵۸۶	۱۰۰۶۰۵	۲۲٫۱	۱۲۹۹۰۲	۱۰۶۶۳۰	۱۳۱۲۱۷	۱۰۷۹۹۷	جمع
۳۱٫۵	۱۵۰۲	۱۱۴۲	۲۶٫۵	۱۵۰۲	۱۱۴۲	۱۵۰۲	۱۱۴۲	ایل آینه‌ای
۱۰۴٫۸	۲۲۸۲	۱۱۱۵	۱۰۴٫۸	۲۲۸۲	۱۱۱۵	۲۲۸۲	۱۱۱۵	ایل اسپایر
-۸٫۴	۹۶۰۱	۱۰۴۸۶	-۱۰٫۵	۱۰۴۴۷	۱۱۶۶۹	۱۰۷۱۱	۱۲۱۲۱	ایل انشار
۲۳٫۲	۱۸۶۱	۱۵۰۸	۸٫۸	۲۶۳۸	۲۴۲۵	۲۶۳۸	۲۴۲۵	ایل جاقچی
-۱۰٫۵	۴۵۱	۵۱۰	-۱۰٫۵	۴۵۱	۵۱۰	۴۵۱	۵۱۰	ایل برخویی
۱۸٫۵	۱۴۵۱۷	۱۲۳۰۶	۱۶٫۲	۱۴۳۰۶	۱۲۳۰۸	۱۴۵۵۰	۱۲۳۰۸	ایل بلوچ
۲۱٫۱	۲۷۸۲	۲۲۹۸	۲۷٫۱	۳۴۸۱	۲۷۳۹	۳۴۸۱	۲۷۳۹	ایل پشتکوهی
۲۰۰٫۳	۳۵۸۹	۱۱۹۵	۲۰۰٫۳	۳۵۸۹	۱۱۹۵	۳۵۸۹	۱۱۹۵	ایل چانی
۵۵٫۶	۵۶۶۶	۳۶۴۱	۵۵٫۶	۵۶۶۶	۳۶۴۱	۵۶۶۶	۳۶۴۱	ایل جانویدان
۱۴٫۸	۱۵۸۸۲	۱۳۸۴۰	۱۶٫۱	۱۶۰۶۳	۱۳۸۴۰	۱۶۰۶۳	۱۳۸۴۰	ایل جبال‌بارزی
۱۶٫۲	۸۴۱	۷۲۳	۱۶٫۳	۸۴۱	۷۲۳	۸۴۱	۷۲۳	ایل خواجهوتی
۱۲٫۵	۱۴۴۷	۱۲۹۲	۱۳٫۱	۲۲۷۵	۳۷۸۱	۲۳۶۰	۳۸۸۹	ایل راتینی
۷۲٫۳	۵۲۸۹	۳۰۷۰	۷۲٫۳	۵۲۸۹	۳۰۷۰	۵۲۸۹	۳۰۷۰	ایل مایکی
-۱۰٫۴	۸۳۲	۹۲۹	-۱۰٫۴	۸۳۲	۹۲۹	۸۳۲	۹۲۹	ایل سرخسی شهرابی
۲۱٫۶	۳۶۳۷	۲۹۹۲	۲۱٫۶	۳۶۳۷	۲۹۹۲	۳۶۳۷	۲۹۹۲	ایل سلمانی
-۲۱٫۷	۱۴۵۰	۱۸۵۲	-۲۱٫۷	۱۴۵۰	۱۸۵۲	۱۴۵۰	۱۸۵۲	ایل شکابی
۱۲۹٫۳	۸۶۹	۳۷۹	۱۲۹٫۳	۸۶۹	۳۷۹	۸۶۹	۳۷۹	ایل ضیوی
//	۵۲	۰	//	۵۲	۰	۵۲	۰	ایل شهرابی
-۵۱٫۸	۹۳	۱۱۳	۳۶٫۳	۶۹۵	۵۱۰	۶۹۵	۵۱۰	ایل غریبا
۲۳٫۲	۲۱۳۶	۳۳۵۶	۲۲٫۵	۴۲۷۱	۳۵۸۳	۴۲۷۱	۳۵۸۳	ایل قرآنی
۲۱٫۲	۳۰۱۴	۲۴۸۷	۲۱٫۲	۳۰۱۴	۲۴۸۷	۳۰۱۴	۲۴۸۷	ایل کامرانی
۲۰٫۱	۱۹۳۲	۱۶۰۸	۲۰٫۱	۱۹۳۲	۱۶۰۸	۱۹۳۲	۱۶۰۸	ایل کچی
۳۸٫۸	۷۴۸	۵۳۹	۲۹٫۰	۹۴۲	۷۳۲	۹۴۲	۷۳۲	ایل کماچی منجری
۳٫۶	۱۵۴۰	۱۴۸۷	۲۸٫۱	۱۰۲۰	۷۹۶	۱۸۲۰	۱۸۰۳	ایل کوهشاهی
//	۲۲۹	۰	//	۲۲۹	۰	۲۲۹	۰	ایل لر
-۷٫۳	۴۷۲۷	۵۱۰۱	-۷٫۳	۴۷۲۷	۵۱۰۱	۴۷۲۷	۵۱۰۱	ایل لری
۲۸٫۸	۱۵۴۱	۱۱۹۶	۳۳٫۶	۱۵۹۸	۱۱۹۶	۱۵۹۸	۱۱۹۶	ایل لری کوه‌بچی
۱۴٫۶	۱۹۲۳	۱۶۷۸	۱۴٫۶	۱۹۲۳	۱۶۷۸	۱۹۲۳	۱۶۷۸	ایل لک‌بخنباری
۳۸٫۷	۱۰۲۵۸	۷۳۹۴	۳۸٫۸	۱۰۲۶۳	۷۳۹۴	۱۰۲۶۳	۷۳۹۴	ایل معنی
۶۹٫۴	۳۳۲	۱۹۶	۶۹٫۴	۳۳۲	۱۹۶	۳۳۲	۱۹۶	ایل معینی
//	۵۱۲	۰	//	۵۱۲	۰	۵۱۲	۰	ایل معفادی
۱۵٫۶	۱۰۲۱	۸۸۳	۱۵٫۶	۱۰۲۱	۸۸۳	۱۰۲۱	۸۸۳	طایفه مستقل اسکتری
-۸٫۶	۸۵	۹۳	-۸٫۶	۸۵	۹۳	۸۵	۹۳	طایفه مستقل اصغری‌ها
-۱۶٫۷	۲۵	۳۰	-۱۶٫۷	۲۵	۳۰	۲۵	۳۰	طایفه مستقل اکبری‌نسب
//	۱۶	۰	//	۱۶	۰	۱۶	۰	طایفه مستقل التجری
۰	۰	۰	۴۵٫۵	۱۷۶	۱۲۱	۱۷۶	۱۲۱	طایفه مستقل امیری کوه‌بچی
۰	۰	۰	//	۳۴	۰	۳۴	۰	طایفه مستقل بسوی
//	۸۳۰	۰	//	۸۳۰	۰	۸۳۰	۰	طایفه مستقل بندکوهی

جدول ص: جمعیت ایلهای طایفه‌های مستقل استان (۱) و تعدادی که محل استقرار آنها در دور میلاتی و دوره فصلاتی در این استان (دنباله)

دوره فصلاتی در این استان		دوره میلاتی در این استان		کل		لیله یا طایفه مستقل
تغییرات (درصد)	۱۳۷۷	تغییرات (درصد)	۱۳۷۷	تغییرات (درصد)	۱۳۶۶	
//	۵۱۸	۵۱۸	//	۵۱۸	۵۱۸	طایفه مستقل نوله‌گیری
۲٫۳	۱۳۲	۱۳۲	۲٫۳	۱۳۲	۱۳۲	طایفه مستقل جعفری
//	۰	۶۲۵	//	۰	۶۲۵	طایفه مستقل جمالی - پاقعه
-۵٫۶	۱۷	۱۸	-۵٫۶	۱۷	۱۸	طایفه مستقل جوزی
//	۱۵۷	۱۵۷	//	۱۵۷	۱۵۷	طایفه مستقل چاکری - کرمان
-۱۷٫۱	۱۰۳۳	۱۲۴۶	-۱۷٫۱	۱۰۳۳	۱۲۴۶	طایفه مستقل حاجب
//	۷۲	۷۲	//	۷۲	۷۲	طایفه مستقل حسن‌رضایی
//	۰	۶۵۷	//	۰	۶۵۷	طایفه مستقل حوت
//	۲۲۶۱	۲۲۶۱	//	۲۲۶۱	۲۲۶۱	طایفه مستقل حوت - کرمان
//	۵۳	۵۳	//	۵۳	۵۳	طایفه مستقل خراسانی - کرمان
//	۵۸	۵۸	//	۵۸	۵۸	طایفه مستقل خسروی - کرمان
//	۴۰۶	۴۰۶	//	۴۰۶	۴۰۶	طایفه مستقل درویشی
//	۲۹	۲۹	//	۲۹	۲۹	طایفه مستقل دستگردی
-۶۶٫۷	۲۰۳	۶۰۹	-۶۶٫۷	۲۰۳	۶۰۹	طایفه مستقل قل‌ده‌میشی
۹۸٫۰	۱۹۸	۱۰۰	۹۸٫۰	۱۹۸	۱۰۰	طایفه مستقل دنبانی
-۲۳٫۹	۱۰۲	۱۳۴	-۲۳٫۹	۱۰۲	۱۳۴	طایفه مستقل رانینی‌پور
-۱۰٫۱	۳۴۰	۳۷۸	-۱۰٫۱	۳۴۰	۳۷۸	طایفه مستقل ریاطی
//	۱۲۴	۱۲۴	//	۱۲۴	۱۲۴	طایفه مستقل ریاحی
۸٫۰	۵۴	۵۰	۸٫۰	۵۴	۵۰	طایفه مستقل زکی‌خانی
۱۰۳٫۶	۱۱۴	۵۶	۷۱۲٫۹	۵۰۰	۵۶	طایفه مستقل سالاری
//	۴۷	۴۷	//	۴۷	۴۷	طایفه مستقل سبزی‌بلوچ
۹٫۹	۴۰۰	۳۶۴	۹٫۹	۴۰۰	۳۶۴	طایفه مستقل سرحدی - شهرستان بم
۱۰۶٫۵	۱۹۱۲	۹۲۶	۱۰۶٫۵	۱۹۱۲	۹۲۶	طایفه مستقل سرحدی - شهرستان کهگیلج
-۱۶٫۶	۶۹۶	۸۳۵	-۱۶٫۶	۶۹۶	۸۳۵	طایفه مستقل سیدی
//	۰	۲۰۰	//	۰	۲۰۰	طایفه مستقل شرفی
//	۵۳۰	۵۳۰	//	۵۳۰	۵۳۰	طایفه مستقل شهرپاری سرحادی
۱۰۱٫۵	۱۳۵	۶۷	۱۰۱٫۵	۱۳۵	۶۷	طایفه مستقل شهری چی
//	۶۳۲	۶۳۲	//	۶۳۲	۶۳۲	طایفه مستقل شیبکویی
۴۸٫۸	۱۸۳	۱۲۳	۴۸٫۸	۱۸۳	۱۲۳	طایفه مستقل صالحی سریزنی
//	۰	۲۶۲	//	۰	۲۶۲	طایفه مستقل طهماسبی
//	۰	۸۷	//	۰	۸۷	طایفه مستقل عیاشی
۰	۰	۳٫۴	۱۸۰	۱۷۴	۱۸۰	طایفه مستقل عرب‌بدوئی کوهنچی
۲۲۴٫۳	۲۲۷	۷۰	۲۲۴٫۳	۲۲۷	۷۰	طایفه مستقل عسگری سرجانی
//	۲۰۹	۲۰۹	//	۲۰۹	۲۰۹	طایفه مستقل عسگری
۸٫۵	۳۹۶	۳۶۵	۸٫۵	۳۹۶	۳۶۵	طایفه مستقل قحی
-۱٫۷	۲۹۴	۲۹۹	-۱٫۷	۲۹۶	۲۹۶	طایفه مستقل قتلو
-۲۴٫۶	۸۵۶	۱۱۳۵	-۲۴٫۶	۸۵۶	۱۱۳۵	طایفه مستقل قدرت‌الهدیسی
-۴۴٫۵	۲۶۸	۴۸۳	-۴۴٫۵	۲۶۸	۴۸۳	طایفه مستقل کافی
-۴۶٫۲	۴۲	۷۸	-۴۶٫۲	۴۲	۷۸	طایفه مستقل کردسلا - قه
//	۳۹۹	۳۹۹	//	۳۹۹	۳۹۹	طایفه مستقل کریمی
//	۰	۲۱۸	//	۰	۲۱۸	طایفه مستقل کریمیان
۹٫۵	۴۵۹	۴۱۹	۹٫۵	۴۵۹	۴۱۹	طایفه مستقل کودری

جدول ص: جمعیت ایلها و طایفه‌های مستقل استان (۱) و تعدادی که محل استقرار آنها در دوره بیلابلی و دوره قشلاقی در این استان (دنباله)

تغییرات (درصد)	نوره قشلاقی در این استان		تغییرات (درصد)	دوره بیلابلی در این استان		کل		ایل یا طایفه مستقل
	۱۳۷۷	۱۳۶۶		۱۳۷۷	۱۳۶۶	۱۳۷۷	۱۳۶۶	
-۶۶٫۲	۱۸۲	۵۳۱	۰٫۲	۶۱۶	۶۱۵	۶۱۶	۶۱۵	طایفه مستقل لورک
-۱۶٫۶	۳۵۶	۴۲۷	-۱۱٫۶	۳۵۶	۴۲۷	۳۵۶	۴۲۷	طایفه مستقل مجاز
-۴۳٫۹	۹۶	۱۷۱	-۴۳٫۹	۹۶	۱۷۱	۹۶	۱۷۱	طایفه مستقل محمد کاظم
//	۲۹	۰	//	۲۹	۰	۲۹	۰	طایفه مستقل محمود ابادی
//	۰	۴۲۳	//	۰	۴۲۳	۰	۴۲۳	طایفه مستقل محمودی
//	۳۰۰	۰	//	۳۰۰	۰	۳۰۰	۰	طایفه مستقل محمودی - شهر بابک
۷۴٫۳	۲۵۱	۱۴۴	۷۴٫۳	۲۵۱	۱۴۴	۲۵۱	۱۴۴	طایفه مستقل مدواری
//	۲۷	۰	//	۲۷	۰	۲۷	۰	طایفه مستقل مسافری
-۸٫۶	۷۵۱	۸۲۲	-۸٫۶	۷۵۱	۸۲۲	۷۵۱	۸۲۲	طایفه مستقل منگلی
//	۱۸۵	۰	//	۱۸۵	۰	۱۸۵	۰	طایفه مستقل موریان زاده
-۵۲٫۴	۸۵۵	۱۷۹۷	-۴۷٫۳	۱۰۵۹	۲۰۱۰	۱۰۵۹	۲۰۱۰	طایفه مستقل مومندی
//	۱۶۵	۰	//	۱۶۵	۰	۱۶۵	۰	طایفه مستقل نجمی
۲۵٫۹	۶۸	۵۴	۲۵٫۹	۶۸	۵۴	۶۸	۵۴	طایفه مستقل نورالهی
-۷۲٫۷	۱۶۷	۶۳۶	-۷۲٫۷	۱۶۷	۶۳۶	۱۶۷	۶۳۶	طایفه مستقل نوشادی - کرمان - سرکزی
//	۲۱	۰	//	۲۱	۰	۲۱	۰	طایفه مستقل نوشادی - کرمان - مندجان
-۳۶٫۴	۸۹	۱۴۰	-۳۶٫۴	۸۹	۱۴۰	۸۹	۱۴۰	طایفه مستقل هابلی

(۱) ایلها و طایفه‌های مستقلی که محل استقرار بیلابلی و یا قشلاقی تمام یا بخشی از آنها این استان است.

جدول ۱: خانوار و جمعیت شهرستانها برحسب ایل و طایفه مستقل و دوره استقرار در شهرستان

دوره قشلاقی		دوره ییلاقی		شهرستان - ایل و طایفه مستقل
جمعیت	خانوار	جمعیت	خانوار	
۱۲۲۵۸۶	۲۰۶۹۲	۱۲۹۹۰۴	۲۱۹۳۵	استان
۱۸۸۶۶	۳۱۶۹	۲۹۰۷۰	۴۸۵۳	شهرستان بافت
۲۲۵	۴۲	۱۴۶۷	۲۵۹	ایل آئینه ای
۹۱۶۸	۱۵۴۳	۹۴۵۳	۱۵۷۴	ایل افشار
۲۸	۵	۲۱	۵	ایل بچاقچی
۸۹۴	۱۵۶	۸۸۳	۱۵۵	ایل بلوچ
۴۶۷۴	۴۴۴	۳۴۸۱	۵۷۶	ایل پشتکوهی
۶۶	۱۱	۹۰۸	۱۴۴	ایل جبال بارزی
۱۰۸۳	۱۸۳	۲۲۵۷	۳۸۸	ایل رائینی
۱۱۸	۱۹	۱۹۸۰	۳۳۵	ایل سلیمانی
۰	۰	۱۹۳۲	۳۱۳	ایل کچی
۴۲۹	۷۸	۵۵۴	۹۰	ایل کوهشاهی
۱۷۹۶	۲۹۰	۲۳۳۸	۳۷۷	ایل لری
۱۸۳۲	۳۰۶	۹۰۹	۱۵۱	ایل لک بختیاری
۱۵۹	۲۸	۱۱۸۴	۲۱۰	ایل مهنی
۱۰۵	۱۶	۳۳۲	۵۳	ایل مهنی
۲۰۳	۳۳	۲۰۳	۳۳	طایفه مستقل دمینی
۱۳	۳	۴۰	۱۱	طایفه مستقل سبزی بلوچ
۰	۰	۴۷۰	۶۸	طایفه مستقل قتلو
۰	۰	۴۲	۷	طایفه مستقل کردبلاجه
۷۱	۱۲	۶۱۶	۱۰۴	طایفه مستقل لورک
۲۷۸	۵۹	۷۹۹۳	۱۴۰۲	شهرستان بردسیر
۳۳	۵	۰	۰	ایل آئینه ای
۶	۱	۴۵۴	۹۴	ایل افشار
۰	۰	۲۷۹	۸۲	ایل بلوچ
۰	۰	۵۴۸	۹۹	ایل جبال بارزی
۰	۰	۳۲۰	۵۴	ایل خواجویی
۰	۰	۴۱	۷	ایل رائینی
۰	۰	۶۱۷	۱۱۲	ایل سلیمانی
۰	۰	۶۹۵	۱۲۱	ایل شریا
۹۸	۱۶	۱۱۰۴	۲۰۸	ایل قرایی
۰	۰	۸۶۱	۱۴۹	ایل کماچی منجری
۳۲	۷	۸۲۸	۱۲۵	ایل لری
۸۹	۱۲	۱۰۱۴	۱۶۷	ایل لک بختیاری
۰	۰	۱۷۶	۳۶	طایفه مستقل امیری کوهپنجی
۰	۰	۳۴	۸	طایفه مستقل بدویی
۰	۰	۱۰۲	۱۸	طایفه مستقل رائینی پور
۰	۰	۱۵۴	۲۸	طایفه مستقل عرب جدوئی کوهپنجی
۰	۰	۲۲۷	۳۳	طایفه مستقل عسگر میرجانی

جدول ۱: خانوار و جمعیت بر حسب ایل و طایفه مستقل و دوره استقرار در شهرستان (دنباله)

دوره قشلاقی		دوره ییلاقی		شهرستان ایل و طایفه مستقل
جمعیت	خانوار	جمعیت	خانوار	
۱۲۰	۱۸	۳۳۹	۶۱	طایفه مستقل گونری
۱۵۸۹۲	۳۶۶۰	۱۶۵۲۳	۳۷۵۵	شهرستان بهم
۸۳۳۶	۱۳۶۱	۹۹۷۱	۱۶۳۰	ایل بلوچ
۲۳۱۰	۴۰۰	۲۱۴۴	۳۷۲	ایل جابری ان
۱۵۰۰	۲۵۶	۶۵۳	۱۰۸	ایل جبالبارزی
۲۲۲۷	۳۸۰	۲۳۲۷	۳۸۰	ایل سابیکی
۴۰۰	۶۹	۴۰۰	۶۹	طایفه مستقل سرحدی شهرستان بهم
۶۵۷	۱۱۶	۶۵۶	۱۱۸	طایفه مستقل سیدی
۳۵۶	۵۸	۳۵۶	۵۸	طایفه مستقل مجاز
۲۷	۴	۲۷	۴	طایفه مستقل مسافری
۸۹	۱۶	۸۹	۱۶	طایفه مستقل هایلی
۳۶۸۸۵	۶۱۶۲	۳۳۶۷۴	۵۶۵۶	شهرستان جیرفت
۱۲۴۴	۲۱۷	۳۵	۵	ایل کینه‌ای
۱۳۶۰	۲۰۴	۱۷۶۶	۳۶۸	ایل امپایر
۴۵۹	۷۹	۴۵۹	۷۹	ایل برنجوری
۲۸۰۸	۴۶۷	۱۱۸۳	۲۰۳	ایل بلوچ
۱۰۸	۱۶	۰	۰	ایل پشتکوهی
۱۸۶۶	۳۲۸	۳۵۲۲	۶۱۷	ایل جاویدان
۱۳۷۹۰	۲۱۳۴	۱۳۶۴۱	۲۲۷۷	ایل جبالبارزی
۰	۰	۱۵۳	۲۵	ایل خواجوشی
۴۱۳	۶۲	۸۳۲	۱۳۵	ایل سرحدی شهریاری
۸۸۲	۱۵۴	۱۰۴۰	۱۸۱	ایل سابعانی
۵۲	۶	۰	۰	ایل شهریاری
۸۵	۱۶	۰	۰	ایل غربی
۱۹۳۲	۳۱۳	۰	۰	ایل کچمی
۲۲۶۳	۳۵۷	۱۴۵۸	۲۴۲	ایل لری
۹۹۳۲	۱۶۹۸	۸۸۰۱	۱۵۰۳	ایل معنی
۶۶	۱۶	۵۶۱	۸۳	طایفه مستقل اسکندی
۷۹	۱۲	۰	۰	طایفه مستقل دنباری
۳۹	۸	۲۰	۶	طایفه مستقل سیدی
۱۸۳	۳۲	۱۸۳	۳۲	طایفه مستقل صالحی سریزن
۲۹۲	۴۳	۰	۰	طایفه مستقل قنلو
۵۳	۹	۰	۰	شهرستان راور
۵۳	۹	۰	۰	ایل بلوچ
۰	۰	۲۶	۶	شهرستان رفسنجان
۰	۰	۲۶	۶	طایفه مستقل عرب‌پوشی کوه‌پنجی
۹۱۷۳	۱۶۱۰	۱۱۰۳۵	۱۹۱۰	شهرستان سیرجان

جدول ۱: خانوار و جمعیت بر حسب ایل و طایفه مستقل و دوره استقرار در شهرستان (دنباله)

دوره نشاندن		دوره پهلای		شهرستان ایل و طایفه مستقل
جمعیت	خانوار	جمعیت	خانوار	
۴۲۷	۷۷	۵۲۸	۸۹	ایل افشار
۱۸۳۳	۳۲۱	۲۶۱۷	۴۵۶	ایل بجانچی
۳۶۸	۵۶	۳۶۸	۵۶	ایل خواجوشی
۲۶۴	۵۸	۱۹۷۷	۳۳۵	ایل زابینی
۷۵	۱۰	۷۵	۱۰	ایل شکاری
۴۰۲۸	۶۹۴	۳۲۶۷	۵۴۴	ایل قرایی
۰	۰	۲۰	۳	ایل کوهشاهی
۱۵۴۱	۳۰۰	۱۵۹۸	۳۱۱	ایل لوی کوهپنجه
۵۲	۹	۵۲	۹	طایفه مستقل خراسانی کرمان
۵۸	۱۲	۵۸	۱۲	طایفه مستقل حسروی کرمان
۰	۰	۷	۲	طایفه مستقل بسزی بلوچ
۲۰۹	۳۸	۲۰۹	۳۸	طایفه مستقل عسگری
۲۱	۴	۲۱	۴	طایفه مستقل محمودآبادی
۱۳	۲	۶۴	۹	طایفه مستقل منگلی
۱۶۵	۳۲	۱۶۵	۳۲	طایفه مستقل نجمی
۶۰۳۷	۹۷۵	۶۱۶۱	۹۹۰	شهرستان شهر بلوک
۱۳۷۵	۲۱۷	۱۳۷۵	۲۱۷	ایل شکاری
۸۵	۱۵	۸۵	۱۵	طایفه مستقل اصغرئی ها
۲۵	۴	۲۵	۴	طایفه مستقل اکبری نسب
۱۶	۳	۱۶	۳	طایفه مستقل انجری
۱۳۲	۲۰	۱۳۲	۲۰	طایفه مستقل جعفری
۱۷	۳	۱۷	۳	طایفه مستقل جوزئی
۷۲	۱۱	۷۲	۱۱	طایفه مستقل حسن رضایی
۳۴۰	۵۰	۳۴۰	۵۰	طایفه مستقل رباطی
۵۴	۱۰	۵۴	۱۰	طایفه مستقل زکی خانی
۶۴	۱۳	۶۴	۱۳	طایفه مستقل سالاری
۳۹۶	۵۸	۳۹۶	۵۸	طایفه مستقل فتحی
۸۵۶	۱۲۸	۸۵۶	۱۲۸	طایفه مستقل قدرت الهی
۲۶۸	۴۵	۲۶۸	۴۵	طایفه مستقل کافی
۲۹	۶	۰	۰	طایفه مستقل لورک
۹۶	۱۷	۹۶	۱۷	طایفه مستقل محمد کاظم
۳۰۰	۴۹	۳۰۰	۴۹	طایفه مستقل محمودی شهر بابک
۲۵۱	۴۴	۲۵۱	۴۴	طایفه مستقل مدواری
۷۳۸	۱۲۱	۶۸۷	۱۱۵	طایفه مستقل منگلی
۸۵۵	۱۴۰	۱۰۵۹	۱۶۷	طایفه مستقل میمندهی
۶۸	۱۱	۶۸	۱۱	طایفه مستقل نور الهی
۱۶	۳	۳۱۲	۴۷	شهرستان کرمان
۱۶	۳	۲۳	۴	ایل بلوچ
۰	۰	۵۲	۶	ایل شهر باری
۰	۰	۸۳	۱۳	ایل کماچی منجری

جدول ۱: خانوار و جمعيت بر حسب ايل و طايفه مستقل و دوره استقرار در شهرستان (دنباله)

دوره قشلاق		دوره بيلاق		شهرستان ايل و طايفه مستقل
جمعيت	خانوار	جمعيت	خانوار	
۰	۰	۲۶	۴	ايل لري
۰	۰	۸	۲	ايل معني
۰	۰	۱۲۰	۱۸	طايفه مستقل گودري
۳۵۲۸۶	۶۰۴۵	۲۵۱۱۰	۲۳۶۶	شهرستان كهنج
۹۲۴	۱۳۷	۵۱۸	۷۳	ايل اسپاير
۰	۰	۱۲	۲	ايل افشار
۲۴۲۰	۴۱۴	۱۷۶۷	۲۶۸	ايل بلوچ
۳۵۸۹	۵۶۷	۳۵۸۹	۵۶۷	ايل جازي
۱۴۹۰	۲۶۱	۰	۰	ايل جاويدان
۱۵۲۶	۲۴۷	۳۱۳	۵۰	ايل جبال بارزي
۴۷۳	۷۹	۰	۰	ايل خواجوتي
۳۰۶۲	۵۰۷	۳۰۶۲	۵۰۷	ايل مابكي
۴۱۹	۷۳	۰	۰	ايل مرحضي شهر ياري
۲۶۳۷	۴۵۵	۰	۰	ايل مليماني
۸۶۹	۱۵۸	۸۶۹	۱۵۸	ايل شنبو
۸	۲	۰	۰	ايل خريا
۳۰۱۴	۵۶۶	۳۰۱۴	۵۶۶	ايل كامراني
۷۴۸	۱۲۷	۰	۰	ايل كماچي منجری
۱۱۱۱	۱۸۴	۴۴۶	۷۴	ايل كوهشاهي
۲۲۹	۳۸	۲۲۹	۳۸	ايل لمر
۶۳۶	۱۰۷	۷۷	۱۳	ايل لري
۱۶۷	۲۹	۲۶۹	۴۱	ايل معني
۲۲۷	۳۷	۰	۰	ايل معيني
۵۱۲	۶۰	۵۱۲	۹۰	ايل نمندادي
۹۲۵	۱۴۷	۴۶۰	۸۰	طايفه مستقل اسكندري
۸۳۰	۱۲۸	۸۳۰	۱۲۸	طايفه مستقل بندكوهي
۵۱۸	۸۵	۵۱۸	۸۵	طايفه مستقل توله گيري
۱۵۷	۲۹	۱۵۷	۲۹	طايفه مستقل جاكوي - كرمان
۱۰۳۳	۱۸۱	۱۰۳۳	۱۸۱	طايفه مستقل حاجب
۲۲۶۱	۳۷۱	۲۲۶۱	۳۷۱	طايفه مستقل حوت - كرمان
۴۰۶	۶۳	۴۰۶	۶۳	طايفه مستقل دروشي
۲۹	۵	۲۹	۵	طايفه مستقل دستگردي
۱۱۹	۲۴	۱۹۸	۳۶	طايفه مستقل دنباري
۱۰۲	۱۸	۰	۰	طايفه مستقل رايني پور
۱۲۴	۲۵	۱۲۴	۲۵	طايفه مستقل زنجيري
۵۰	۱۱	۴۳۶	۷۰	طايفه مستقل مالاوي
۱۹۱۲	۴۱۱	۱۹۱۲	۴۱۱	طايفه مستقل مرحضي شهرستان كهنج
۵۳۰	۹۷	۵۳۰	۹۷	طايفه مستقل شهر ياري مرحضي
۱۳۵	۲۶	۱۳۵	۲۶	طايفه مستقل شهري چي
۶۳۲	۱۰۱	۶۳۲	۱۰۱	طايفه مستقل شيبكوي
۲۲۷	۳۳	۰	۰	طايفه مستقل عسگر مير جاني

جدول ۱: خانوار و جمعیت برحسب ایل و طایفه مستقل و دوره استقرار در شهرستان (دنباله)

دوره نشانی		دوره بی لاق		شهرستان ایل و طایفه مستقل
جمعیت	خانوار	جمعیت	خانوار	
۴۲	۷	۰	۰	طایفه مستقل کوردسلاجقه
۳۹۹	۶۴	۳۹۹	۶۴	طایفه مستقل کریمی
۳۳۹	۶۱	۰	۰	طایفه مستقل گودری
۸۲	۱۳	۰	۰	طایفه مستقل لورک
۱۸۵	۳۵	۱۸۵	۳۵	طایفه مستقل مورین زاده
۱۶۷	۲۸	۱۶۷	۲۸	طایفه مستقل نوشادی - کرمان مرکزی
۲۱	۴	۲۱	۴	طایفه مستقل نوشادی - کرمان مندجان

جدول ۲: جمعیت برحسب سن و جنس

ردیف	دوره قشلاقی		دوره ییلاقی			گروههای سنی
	مرد	مرد و زن	زن	مرد	مرد و زن	
۶۰۲۹۱	۶۲۴۴۵	۱۲۲۵۸۶	۶۳۸۷۲	۶۶۰۳۲	۱۲۹۹۰۴	کل به ستون
۵۹۲۱	۶۳۲۸	۱۲۲۴۹	۶۲۴۲	۶۶۷۱	۱۲۹۱۸	۰-۴ ساله
۸۱۷	۸۶۱	۱۶۸۶	۸۷۰	۹۴۰	۱۸۱۰	کمتراز ۱ ساله
۸۵۶۷	۸۷۹۰	۱۷۲۵۷	۹۰۱۰	۹۲۷۶	۱۸۳۸۶	۵-۹ ساله
۱۰۳۰۲	۱۰۰۳۹	۲۰۳۴۲	۱۰۹۰۲	۱۰۶۳۹	۲۱۵۴۱	۱۰-۱۴ ساله
۹۱۵۳	۹۲۴۷	۱۸۴۵۰	۹۷۲۹	۹۸۱۹	۱۹۵۴۸	۱۵-۱۹ ساله
۵۶۶۹	۶۵۳۶	۱۲۱۹۵	۶۰۲۱	۶۹۳۸	۱۲۹۵۹	۲۰-۲۴ ساله
۳۷۴۶	۳۹۳۵	۷۶۸۱	۳۹۸۶	۴۱۵۸	۸۱۴۴	۲۵-۲۹ ساله
۲۷۸۶	۲۲۲۹	۵۰۱۵	۲۹۶۷	۲۳۶۱	۵۳۲۸	۳۰-۳۴ ساله
۲۵۵۱	۲۰۹۱	۴۶۴۲	۲۷۱۲	۲۲۲۵	۴۹۳۷	۳۵-۳۹ ساله
۲۵۲۴	۲۲۷۱	۴۷۹۵	۲۶۷۹	۲۴۰۱	۵۰۸۰	۴۰-۴۴ ساله
۱۹۷۸	۱۸۰۵	۳۷۸۳	۲۱۰۳	۱۹۱۲	۴۰۱۵	۴۵-۴۹ ساله
۱۶۵۱	۱۴۹۳	۳۱۴۴	۱۷۵۵	۱۵۸۰	۳۳۳۵	۵۰-۵۴ ساله
۱۲۰۵	۱۱۷۳	۲۳۷۸	۱۲۷۵	۱۲۵۶	۲۵۳۱	۵۵-۵۹ ساله
۱۴۰۸	۱۹۲۲	۳۳۴۰	۱۵۱۹	۲۰۵۳	۳۵۷۲	۶۰-۶۴ ساله
۷۹۹	۱۳۴۹	۲۱۴۸	۸۶۴	۱۴۳۹	۲۳۰۳	۶۵-۶۹ ساله
۶۱۳	۱۲۷۱	۱۸۸۴	۶۶۹	۱۳۷۵	۲۰۴۴	۷۰-۷۴ ساله
۲۸۷	۴۹۵	۷۸۲	۳۰۳	۵۳۹	۸۴۲	۷۵-۷۹ ساله
۱۲۱	۲۶۲	۳۸۳	۱۳۰	۲۸۲	۴۱۲	۸۰-۸۴ ساله
۵۳	۸۲	۱۳۵	۵۷	۸۷	۱۴۴	۸۵-۸۹ ساله
۴۱	۵۸	۹۹	۴۳	۶۵	۱۰۸	۹۰-۹۴ ساله
۱۹	۲۶	۴۵	۱۹	۲۶	۴۵	۹۵-۹۹ ساله
۱۹	۱۶	۳۵	۲۰	۱۶	۳۶	۱۰۰ ساله و بیشتر
۸۲۷	۸۷۷	۱۷۰۲	۸۶۷	۹۰۹	۱۷۷۶	نامشخص
۲۲/۶۱	۲۳/۶۵	۲۳/۱۴	۲۲/۶۹	۲۳/۷۳	۲۳/۲۲	میانگین سنی
۱۷/۱۹	۱۷/۵۰	۱۷/۲۴	۱۷/۲۵	۱۷/۵۴	۱۷/۴۰	میانگین سنی

جدول ۳: جمعیت ۶ ساله و بیشتر بر حسب جنس و گروههای سنی و وضع سواد

جنس و گروههای سنی	دوره بی‌سواد			دوره قشلاقی			جمع
	بی‌سواد	با سواد	جمع	بی‌سواد	با سواد	جمع	
مرد وزن	۵۱۰۶۸	۵۲۰۳۲	۱۰۳۰۰۰	۵۱۰۶۸	۵۲۰۳۲	۱۰۳۰۰۰	۱۱۳۳۳۶
۶-۹ ساله	۸۰۹۴	۵۵۹۹	۱۳۸۹۳	۸۰۹۴	۵۵۹۹	۱۳۸۹۳	۱۴۶۶۷
۱۰-۱۴ ساله	۱۷۵۱۱	۲۹۹۳	۲۰۵۰۴	۱۷۵۱۱	۲۹۹۳	۲۰۵۰۴	۲۱۵۴۱
۱۵-۱۹ ساله	۱۵۰۲۴	۲۴۹۲	۱۷۵۱۶	۱۵۰۲۴	۲۴۹۲	۱۷۵۱۶	۱۹۵۴۸
۲۰-۲۴ ساله	۸۸۹۳	۲۰۵۰	۱۰۹۴۳	۸۸۹۳	۲۰۵۰	۱۰۹۴۳	۱۲۹۵۹
۲۵-۲۹ ساله	۳۹۳۱	۲۲۰۲	۶۱۳۳	۳۹۳۱	۲۲۰۲	۶۱۳۳	۸۱۴۴
۳۰-۳۴ ساله	۱۶۸۱	۳۶۳۰	۵۳۱۱	۱۶۸۱	۳۶۳۰	۵۳۱۱	۵۳۲۸
۳۵-۳۹ ساله	۹۸۰	۳۹۲۵	۴۹۰۵	۹۸۰	۳۹۲۵	۴۹۰۵	۴۹۳۷
۴۰-۴۴ ساله	۷۱۵	۳۳۵۳	۴۰۶۸	۷۱۵	۳۳۵۳	۴۰۶۸	۵۰۸۰
۴۵-۴۹ ساله	۴۵۸	۳۵۵۰	۴۰۰۸	۴۵۸	۳۵۵۰	۴۰۰۸	۴۰۱۵
۵۰-۵۴ ساله	۲۷۱	۲۰۵۵	۲۳۲۶	۲۷۱	۲۰۵۵	۲۳۲۶	۲۳۳۵
۵۵-۵۹ ساله	۲۴۱	۲۲۹۲	۲۵۳۳	۲۴۱	۲۲۹۲	۲۵۳۳	۲۵۳۶
۶۰-۶۴ ساله	۲۲۶	۲۳۳۰	۲۵۵۶	۲۲۶	۲۳۳۰	۲۵۵۶	۲۵۷۲
۶۵ ساله و بیشتر	۳۲۱	۵۵۵۲	۵۸۷۳	۳۲۱	۵۵۵۲	۵۸۷۳	۵۹۳۴
نامشخص	۷۲۴	۹۸۵	۱۷۰۹	۷۲۴	۹۸۵	۱۷۰۹	۱۷۴۵
مرد	۳۳۴۲۴	۵۹۸	۳۴۰۲۲	۳۳۴۲۴	۵۹۸	۳۴۰۲۲	۵۷۴۸۵
۶-۹ ساله	۴۲۳۷	۲۶۸۳	۶۹۲۰	۴۲۳۷	۲۶۸۳	۶۹۲۰	۷۴۲۰
۱۰-۱۴ ساله	۹۰۷۱	۱۵۴۸	۱۰۶۱۹	۹۰۷۱	۱۵۴۸	۱۰۶۱۹	۱۰۶۳۹
۱۵-۱۹ ساله	۸۰۷۶	۱۷۲۹	۹۸۰۵	۸۰۷۶	۱۷۲۹	۹۸۰۵	۹۸۱۹
۲۰-۲۴ ساله	۵۳۸۶	۱۵۴۳	۶۹۲۹	۵۳۸۶	۱۵۴۳	۶۹۲۹	۶۹۳۸
۲۵-۲۹ ساله	۲۵۴۴	۱۶۱۲	۴۱۵۶	۲۵۴۴	۱۶۱۲	۴۱۵۶	۴۱۵۸
۳۰-۳۴ ساله	۱۱۰۱	۱۲۵۸	۲۳۵۹	۱۱۰۱	۱۲۵۸	۲۳۵۹	۲۳۶۱
۳۵-۳۹ ساله	۶۹۴	۱۵۲۵	۲۲۱۹	۶۹۴	۱۵۲۵	۲۲۱۹	۲۲۲۵
۴۰-۴۴ ساله	۵۷۵	۱۸۴۰	۲۴۱۵	۵۷۵	۱۸۴۰	۲۴۱۵	۲۴۰۱
۴۵-۴۹ ساله	۲۸۸	۱۵۲۱	۱۸۰۹	۲۸۸	۱۵۲۱	۱۸۰۹	۱۹۱۲
۵۰-۵۴ ساله	۲۴۳	۱۳۳۴	۱۵۷۷	۲۴۳	۱۳۳۴	۱۵۷۷	۱۵۸۰
۵۵-۵۹ ساله	۲۰۲	۱۰۵۱	۱۲۵۳	۲۰۲	۱۰۵۱	۱۲۵۳	۱۲۵۶
۶۰-۶۴ ساله	۲۱۱	۱۸۳۵	۲۰۴۶	۲۱۱	۱۸۳۵	۲۰۴۶	۲۰۵۳
۶۵ ساله و بیشتر	۲۹۵	۲۵۱۳	۲۸۰۸	۲۹۵	۲۵۱۳	۲۸۰۸	۲۸۲۹
نامشخص	۲۰۱	۴۹۱	۶۹۲	۲۰۱	۴۹۱	۶۹۲	۸۹۲
زن	۲۵۶۴۴	۲۱۵۷۰	۴۷۲۱۴	۲۵۶۴۴	۲۱۵۷۰	۴۷۲۱۴	۵۵۸۵۱
۶-۹ ساله	۳۸۵۷	۲۹۱۶	۶۷۷۳	۳۸۵۷	۲۹۱۶	۶۷۷۳	۷۲۴۷
۱۰-۱۴ ساله	۸۴۴۰	۲۴۴۵	۱۰۸۸۵	۸۴۴۰	۲۴۴۵	۱۰۸۸۵	۱۰۹۰۲
۱۵-۱۹ ساله	۶۹۴۸	۲۷۶۳	۹۷۱۱	۶۹۴۸	۲۷۶۳	۹۷۱۱	۹۷۲۹
۲۰-۲۴ ساله	۳۵۰۷	۲۵۰۷	۶۰۱۴	۳۵۰۷	۲۵۰۷	۶۰۱۴	۶۰۲۱
۲۵-۲۹ ساله	۱۳۸۷	۲۵۱۰	۳۸۹۷	۱۳۸۷	۲۵۱۰	۳۸۹۷	۳۹۸۶
۳۰-۳۴ ساله	۵۸۸	۲۳۷۲	۲۹۶۰	۵۸۸	۲۳۷۲	۲۹۶۰	۲۹۶۷
۳۵-۳۹ ساله	۲۸۶	۲۴۲۰	۲۷۰۶	۲۸۶	۲۴۲۰	۲۷۰۶	۲۷۱۲
۴۰-۴۴ ساله	۱۴۰	۲۵۳۳	۲۶۹۳	۱۴۰	۲۵۳۳	۲۶۹۳	۲۶۷۹
۴۵-۴۹ ساله	۷۰	۲۰۲۹	۲۱۰۰	۷۰	۲۰۲۹	۲۱۰۰	۲۱۰۳
۵۰-۵۴ ساله	۲۸	۱۷۲۱	۱۷۴۹	۲۸	۱۷۲۱	۱۷۴۹	۱۷۵۵
۵۵-۵۹ ساله	۲۹	۱۲۴۱	۱۲۷۰	۲۹	۱۲۴۱	۱۲۷۰	۱۲۷۵
۶۰-۶۴ ساله	۱۵	۱۴۱۵	۱۴۳۰	۱۵	۱۴۱۵	۱۴۳۰	۱۵۱۹
۶۵ ساله و بیشتر	۲۶	۲۰۴۴	۲۰۷۰	۲۶	۲۰۴۴	۲۰۷۰	۲۱۰۵
نامشخص	۳۲۳	۴۹۴	۸۱۷	۳۲۳	۴۹۴	۸۱۷	۸۵۱

جدول ۴: جمعیت درحال تحصیل برحسب جنس و گروههای سنی و دوره تحصیلی (عشایر دوره بیلابلی)

نامشخص و اظهارنشده	سوادآموزی	علوم دینی	لیسانس و بالاتر	فوق دیپلم	پیش دانشگاهی	متوسطه	راهنامه‌ای	ابتدایی	جمع	جنس و گروههای سنی
۹۳۹	۲۰۲	۱۹	۲۸۷	۱۷۷	۱۰۶۲	۴۹۲۸	۷۸۵۶	۱۸۲۱۳	۳۳۶۸۵	مرد و زن
۲۹۳	۳۸	۰	۰	۰	۰	۰	۰	۷۵۴۱	۷۸۷۲	۶-۹ ساله
۲۶۵	۶۵	۱	۰	۰	۰	۳۶۷	۵۱۰۶	۹۴۲۵	۱۵۱۲۴	۱۰-۱۴ ساله
۱۹۰	۵۸	۵	۱۷	۲۱	۴۴۷	۴۰۴۲	۲۶۲۲	۵۳۹	۷۹۴۱	۱۵-۱۹ ساله
۴۶	۴۵	۹	۱۹۰	۱۰۷	۵۲۸	۵۷۷	۱۲	۴۹	۱۶۲۳	۲۰-۲۴ ساله
۹	۱۱	۳	۷۲	۳۸	۷۶	۲۷	۱۷	۱۴	۲۶۷	۲۵-۲۹ ساله
۱۱	۱	۰	۸	۹	۹	۶	۴	۷	۵۵	۳۰-۳۴ ساله
۶۸	۴	۱	۰	۲	۳	۵	۱۱	۱۴	۱۰۸	۳۵ ساله و بیشتر
۵۷	۰	۰	۰	۰	۱	۴	۹	۶۲۴	۶۹۵	نامشخص
۵۵۳	۶۱	۱۱	۳۰۶	۱۳۴	۵۷۹	۲۸۱۹	۴۳۶۶	۹۵۰۰	۱۸۱۷۹	مرد
۱۷۵	۲۱	۰	۰	۰	۰	۰	۰	۳۹۳۲	۴۱۲۸	۶-۹ ساله
۱۴۶	۲۳	۰	۰	۰	۰	۱۴۷	۲۷۱۷	۲۸۷۹	۷۹۹۲	۱۰-۱۴ ساله
۱۲۳	۱۰	۲	۱۳	۱۶	۲۲۶	۲۳۰۶	۱۴۴۸	۲۹۹	۴۴۴۳	۱۵-۱۹ ساله
۲۲	۲	۶	۱۲۶	۷۹	۲۹۰	۳۴۰	۵۰	۲۸	۹۴۳	۲۰-۲۴ ساله
۵	۱	۲	۵۹	۳۰	۵۵	۱۷	۱۳	۶	۱۸۸	۲۵-۲۹ ساله
۳	۱	۰	۸	۷	۵	۵	۱	۵	۳۵	۳۰-۳۴ ساله
۴۱	۳	۱	۰	۲	۲	۲	۴	۸	۶۳	۳۵ ساله و بیشتر
۳۸	۰	۰	۰	۰	۱	۲	۳	۳۴۳	۳۸۷	نامشخص
۳۸۶	۱۴۱	۸	۸۱	۴۳	۴۸۵	۲۱۰۹	۳۵۴۰	۸۷۱۳	۱۵۵۰۶	زن
۱۱۸	۱۷	۰	۰	۰	۰	۰	۰	۳۶۰۹	۳۷۴۴	۶-۹ ساله
۱۱۹	۴۲	۱	۰	۰	۰	۱۳۰	۲۳۰۴	۴۵۴۶	۷۱۳۲	۱۰-۱۴ ساله
۶۷	۴۸	۳	۴	۵	۲۲۱	۱۷۳۶	۱۱۷۴	۲۴۰	۳۴۹۸	۱۵-۱۹ ساله
۲۴	۲۳	۳	۶۴	۲۸	۲۳۸	۲۳۷	۴۲	۲۱	۶۸۰	۲۰-۲۴ ساله
۴	۱۰	۱	۱۳	۸	۲۱	۱۰	۴	۸	۷۹	۲۵-۲۹ ساله
۸	۰	۰	۰	۲	۴	۱	۳	۲	۲۰	۳۰-۳۴ ساله
۲۷	۱	۰	۰	۰	۱	۳	۷	۶	۴۵	۳۵ ساله و بیشتر
۱۹	۰	۰	۰	۰	۰	۲	۶	۲۸۱	۳۰۸	نامشخص

جدول ۵: جمعیت درحال تحصیل برحسب جنس و گروههای سنی و دوره تحصیلی (عشایر دوره فاشلاقی)

جنس و گروههای سنی	جمع	ابتدایی	راهنمایی	متوسطه	پیش دانشگاهی	فوق دیپلم	لیسانس ویا لایس	علوم دینی	سواد آموزی	نامشخص و اظهاردیده
مرد وزن	۳۱۴۵۸	۱۷۰۱۸	۷۳۳۲	۲۵۵۷	۹۸۶	۱۶۱	۳۶۸	۱۸	۳۰۲	۹۱۶
..... ۶-۹ ساله	۷۳۴۱	۷۰۰۴	۰	۰	۰	۰	۰	۰	۳۹	۲۸۸
..... ۱۰-۱۴ ساله	۱۶۱۰۴	۸۸۲۶	۲۷۱۳	۲۲۷	۰	۰	۰	۰	۶۵	۲۶۰
..... ۱۵-۱۹ ساله	۷۴۴۶	۵۲۸	۲۴۸۷	۳۷۲۶	۶۱۷	۲۱	۱۷	۵	۵۸	۱۸۷
..... ۲۰-۲۴ ساله	۱۵۳۴	۴۸	۹۲	۵۵۵	۴۸۶	۲۷	۱۷۶	۹	۲۵	۲۶
..... ۲۵-۲۹ ساله	۲۵۴	۱۴	۱۷	۲۶	۷۲	۲۵	۶۷	۳	۱۱	۹
..... ۳۰-۳۴ ساله	۴۹	۶	۴	۴	۸	۲	۸	۰	۱	۱۱
..... ۳۵ ساله و بیشتر	۶۶	۱۳	۱۱	۵	۲	۱	۰	۱	۳	۶۱
نامشخص	۶۴۴	۵۷۷	۸	۴	۱	۰	۰	۰	۰	۵۴
مرد	۱۷۰۱۴	۸۸۹۶	۴۰۴۲	۲۶۲۸	۵۴۹	۱۲۲	۱۹۰	۱۱	۶۰	۵۳۶
..... ۶-۹ ساله	۲۸۵۴	۳۶۶۲	۰	۰	۰	۰	۰	۰	۲۱	۱۷۱
..... ۱۰-۱۴ ساله	۷۴۵۴	۴۵۷۸	۲۵۸۰	۱۳۰	۰	۰	۰	۰	۲۳	۱۴۳
..... ۱۵-۱۹ ساله	۴۲۰۰	۲۹۴	۱۳۸۱	۲۱۴۹	۴۱۳	۱۶	۱۳	۲	۱۰	۱۲۲
..... ۲۰-۲۴ ساله	۸۸۹	۲۷	۵۰	۳۲۶	۲۶۹	۷۳	۱۱۴	۶	۲	۲۲
..... ۲۵-۲۹ ساله	۱۷۶	۶	۱۳	۱۶	۵۱	۲۷	۵۵	۲	۱	۵
..... ۳۰-۳۴ ساله	۲۹	۴	۱	۳	۴	۵	۸	۰	۱	۳
..... ۳۵ ساله و بیشتر	۵۱	۶	۴	۲	۱	۱	۰	۱	۲	۳۴
نامشخص	۳۶۱	۳۱۹	۳	۲	۱	۰	۰	۰	۰	۳۶
زن	۱۴۴۴۴	۸۱۲۲	۳۳۰۰	۱۹۲۹	۴۴۷	۳۹	۷۸	۷	۱۴۲	۳۸۰
..... ۶-۹ ساله	۳۴۷۷	۳۳۴۲	۰	۰	۰	۰	۰	۰	۱۸	۱۱۷
..... ۱۰-۱۴ ساله	۶۶۵۰	۴۲۵۱	۲۱۴۳	۱۰۷	۰	۰	۰	۰	۴۲	۱۱۷
..... ۱۵-۱۹ ساله	۳۲۴۶	۲۳۴	۱۱۰۶	۱۵۷۷	۲۰۴	۵	۴	۳	۴۸	۶۵
..... ۲۰-۲۴ ساله	۶۴۵	۲۱	۴۲	۲۲۹	۲۱۷	۱۴	۱۲	۳	۲۳	۲۴
..... ۲۵-۲۹ ساله	۷۸	۸	۴	۱۰	۲۱	۸	۱۲	۱	۱۰	۴
..... ۳۰-۳۴ ساله	۲۰	۲	۳	۱	۴	۲	۰	۰	۰	۸
..... ۳۵ ساله و بیشتر	۴۵	۶	۲	۳	۱	۰	۰	۰	۱	۲۷
نامشخص	۲۸۳	۲۵۸	۵	۴	۰	۰	۰	۰	۰	۱۸

جدول ۶: پاسوادانی که در حال حاضر تحصیل نمی‌کنند بر حسب جنس و گروه‌های منی و دوره تحصیلی (عشایر دوره بیلاقی)

نامشخص و اظهار نشده	تحصیلات غیر رسمی	سواد آموزی	علوم دینی	لیسانس و بالاتر	فوق دیپلم	دیپلم و پیش - دانشگاهی	متوسطه	راهنمایی	ابتدایی	جمع	جنس و گروه‌های منی
۶۸۲	۱۲۲۹	۱۳۳۸	۶	۲۱۵	۲۸۳	۴۸۱۸	۱۵۰۳	۴۷۵۳	۱۲۵۵۶	۲۵۳۸۳	مرد وزن
۱۲	۰	۱	۰	۰	۰	۰	۰	۰	۲۰۹	۲۲۲	۶-۹ ساله
۸۳	۱۱	۵۲	۰	۰	۰	۰	۱۳	۲۶۰	۱۹۶۸	۲۳۸۷	۱۰-۱۴ ساله
۱۸۵	۲۹	۲۳۲	۰	۱	۸	۵۷۳	۳۸۱	۱۸۵۱	۳۸۲۳	۷۰۸۳	۱۵-۱۹ ساله
۱۸۲	۵۸	۲۵۲	۲	۵۴	۱۰۴	۱۴۵۴	۷۳۲	۱۵۴۵	۲۸۸۴	۷۲۷۰	۲۰-۲۴ ساله
۸۳	۷۴	۲۷۰	۰	۱۲۲	۶۶	۴۶۸	۲۲۸	۶۶۵	۱۷۰۸	۳۶۶۴	۲۵-۲۹ ساله
۳۰	۶۲	۱۵۱	۱	۳۲	۴۲	۱۲۵	۸۳	۲۷۵	۸۱۱	۱۶۳۳	۳۰-۳۴ ساله
۲۳	۹۷	۱۴۶	۱	۲	۱۲	۹۳	۴۱	۱۱۸	۴۳۰	۹۶۳	۳۵-۳۹ ساله
۱۸	۱۵۳	۱۰۹	۰	۲	۱۴	۴۷	۱۷	۴۰	۳۰۳	۷۰۳	۴۰-۴۴ ساله
۲۱	۱۴۸	۶۶	۰	۰	۲	۲۵	۲	۲۱	۱۶۳	۴۴۸	۴۵-۴۹ ساله
۱۱	۱۱۹	۲۶	۱	۲	۰	۷	۲	۹	۸۶	۲۶۳	۵۰-۵۴ ساله
۷	۱۱۴	۱۸	۱	۰	۳	۳	۰	۱	۶۴	۲۱۹	۵۵-۵۹ ساله
۱۲	۱۴۲	۸	۰	۰	۰	۱	۰	۱	۴۸	۲۱۲	۶۰-۶۴ ساله
۱۱	۲۲۱	۶	۰	۰	۰	۰	۱	۵	۴۲	۲۸۶	۶۵ ساله و بیشتر
۴	۱	۰	۰	۰	۰	۲	۱	۴	۱۷	۲۹	نامشخص
۴۰۶	۱۱۱۳	۴۷۶	۵	۱۶۲	۲۲۴	۱۷۸۴	۱۱۶۶	۳۲۸۸	۶۶۲۱	۱۵۲۴۵	مرد
۴	۰	۰	۰	۰	۰	۰	۰	۰	۱۰۵	۱۰۹	۶-۹ ساله
۴۱	۶	۹	۰	۰	۰	۰	۹	۱۴۹	۸۶۵	۱۰۷۹	۱۰-۱۴ ساله
۹۵	۱۷	۲۶	۰	۱	۵	۲۷۴	۲۶۶	۱۲۰۴	۱۷۴۵	۳۶۲۳	۱۵-۱۹ ساله
۱۱۶	۴۰	۵۳	۱	۳۶	۷۲	۹۱۳	۵۷۹	۱۱۳۶	۱۴۹۷	۴۴۴۳	۲۰-۲۴ ساله
۵۴	۵۳	۹۸	۰	۹۴	۸۴	۳۴۹	۱۸۶	۴۳۸	۱۰۰۰	۲۳۵۶	۲۵-۲۹ ساله
۲۰	۴۹	۵۶	۱	۲۶	۳۶	۱۰۰	۷۰	۲۰۵	۵۰۳	۱۰۶۶	۳۰-۳۴ ساله
۱۲	۸۶	۷۳	۱	۲	۱۰	۷۷	۲۵	۸۹	۲۹۷	۶۸۲	۳۵-۳۹ ساله
۱۵	۱۴۳	۶۹	۰	۱	۱۲	۳۹	۱۶	۳۱	۲۴۲	۵۶۸	۴۰-۴۴ ساله
۱۵	۱۴۱	۴۷	۰	۰	۲	۲۰	۱	۲۰	۱۳۷	۴۸۳	۴۵-۴۹ ساله
۷	۱۱۴	۱۸	۱	۲	۰	۷	۲	۸	۷۸	۲۳۷	۵۰-۵۴ ساله
۶	۱۱۰	۱۴	۱	۰	۳	۲	۰	۴	۵۸	۱۹۸	۵۵-۵۹ ساله
۱۰	۱۳۸	۸	۰	۰	۰	۱	۰	۱	۲۵	۲۰۳	۶۰-۶۴ ساله
۱۰	۲۱۵	۵	۰	۰	۰	۰	۱	۳	۴۰	۲۷۴	۶۵ ساله و بیشتر
۱	۱	۰	۰	۰	۰	۲	۱	۰	۶	۱۳	نامشخص
۲۷۶	۱۱۶	۸۶۲	۱	۵۳	۵۹	۱۰۳۴	۳۳۷	۱۴۶۵	۵۹۳۵	۱۰۱۳۸	زن
۸	۰	۱	۰	۰	۰	۰	۰	۰	۱۰۴	۱۱۳	۶-۹ ساله
۴۲	۵	۴۳	۰	۰	۰	۰	۴	۱۱۱	۱۱۰۳	۱۳۰۸	۱۰-۱۴ ساله
۹۰	۱۲	۲۰۶	۰	۰	۳	۲۹۹	۱۱۵	۶۴۷	۲۰۷۸	۳۴۵۰	۱۵-۱۹ ساله
۶۶	۱۸	۲۰۰	۱	۱۸	۳۲	۵۶۱	۱۵۵	۴۰۹	۱۳۸۷	۲۸۲۷	۲۰-۲۴ ساله
۲۹	۲۱	۱۷۲	۰	۲۸	۱۲	۱۱۹	۴۲	۱۷۷	۷۰۸	۱۳۰۸	۲۵-۲۹ ساله
۱۰	۱۳	۹۵	۰	۶	۸	۴۵	۱۳	۷۰	۳۰۸	۵۶۸	۳۰-۳۴ ساله
۱۱	۱۱	۷۳	۰	۰	۲	۱۶	۶	۲۹	۱۳۳	۲۸۱	۳۵-۳۹ ساله
۳	۱۰	۴۰	۰	۱	۲	۸	۱	۹	۶۱	۱۳۵	۴۰-۴۴ ساله
۶	۷	۱۹	۰	۰	۰	۵	۱	۱	۲۶	۶۵	۴۵-۴۹ ساله
۴	۵	۸	۰	۰	۰	۰	۰	۱	۸	۲۶	۵۰-۵۴ ساله
۱	۴	۴	۰	۰	۰	۰	۱	۵	۶	۲۱	۵۵-۵۹ ساله
۲	۴	۰	۰	۰	۰	۰	۰	۰	۳	۹	۶۰-۶۴ ساله
۱	۶	۱	۰	۰	۰	۰	۰	۲	۲	۱۲	۶۵ ساله و بیشتر
۳	۰	۰	۰	۰	۰	۰	۰	۴	۸	۱۵	نامشخص

جدول ۷: پاسوانانی که در حال حاضر تحصیل نمی‌کنند برحسب جنس و گروه‌های سنی و دوره تحصیلی (عشایر دوره قشلاقی)

نامشخص و اظهار نشده	تحصیلات غیر رسمی	سواد آموزی	علوم دینی	لیسانس و بالاتر	فوق دیپلم	دیپلم و پیش-دانشگاهی	متوسطه	راهمایی	ابتدایی	جمع	جنس و گروه‌های سنی
۶۴۷	۱۱۵۵	۱۲۴۲	۶	۲۰۴	۲۶۱	۲۶۳۶	۱۲۴۸	۴۲۲۲	۱۱۷۵۰	۲۳۵۷۳	مرد وزن
۱۲	۰	۱	۰	۰	۰	۰	۰	۰	۲۱۰	۲۲۳	۶-۹ ساله
۷۹	۱۱	۵۳	۰	۰	۰	۰	۱۲	۲۳۸	۱۸۳۹	۲۲۳۲	۱۰-۱۴ ساله
۱۷۷	۲۹	۲۱۸	۰	۱	۸	۵۳۳	۳۳۸	۱۶۷۵	۳۵۷۳	۶۵۵۲	۱۵-۱۹ ساله
۱۷۳	۵۶	۲۳۵	۲	۵۱	۹۴	۱۳۷۲	۶۵۸	۱۲۱۷	۲۶۷۴	۶۷۳۲	۲۰-۲۴ ساله
۷۶	۷۳	۲۴۳	۰	۱۱۵	۸۷	۴۴۴	۲۱۰	۵۵۹	۱۵۹۱	۳۳۹۸	۲۵-۲۹ ساله
۲۶	۶۲	۱۴۱	۱	۳۱	۴۳	۱۳۰	۷۶	۲۴۴	۷۶۳	۱۵۱۷	۳۰-۳۴ ساله
۲۲	۹۲	۱۳۶	۱	۲	۱۲	۸۰	۳۳	۱۰۴	۴۱۰	۸۹۲	۳۵-۳۹ ساله
۱۸	۱۴۴	۱۰۳	۰	۲	۱۲	۴۷	۱۵	۳۷	۲۹۶	۶۶۹	۴۰-۴۴ ساله
۲۰	۱۳۹	۶۱	۰	۰	۲	۲۵	۲	۲۱	۱۵۴	۴۲۴	۴۵-۴۹ ساله
۱۱	۱۰۸	۲۵	۱	۲	۰	۵	۲	۸	۸۰	۲۴۲	۵۰-۵۴ ساله
۷	۱۰۳	۱۵	۱	۰	۳	۳	۰	۹	۵۹	۲۰۰	۵۵-۵۹ ساله
۱۲	۱۲۹	۶	۰	۰	۰	۱	۰	۲	۴۷	۱۹۷	۶۰-۶۴ ساله
۱۰	۲۰۸	۶	۰	۰	۰	۰	۱	۵	۳۸	۲۱۸	۶۵ ساله و بیشتر
۴	۱	۰	۰	۰	۰	۱	۱	۴	۱۶	۲۷	نامشخص
۳۸۷	۱۰۴۱	۴۴۰	۵	۱۵۵	۲۰۹	۱۶۶۳	۱۰۴۴	۲۹۹۴	۶۲۳۶	۱۴۱۷۴	مرد
۴	۰	۰	۰	۰	۰	۰	۰	۰	۱۰۵	۱۰۹	۶-۹ ساله
۴۹	۶	۹	۰	۰	۰	۰	۸	۱۳۸	۸۲۴	۱۰۲۴	۱۰-۱۴ ساله
۶۱	۱۷	۲۴	۰	۱	۵	۲۵۹	۲۳۸	۱۰۶۵	۱۶۳۵	۳۳۶۵	۱۵-۱۹ ساله
۱۱۰	۳۹	۴۹	۱	۳۳	۶۷	۸۵۶	۵۱۸	۱۰۴۴	۱۳۹۵	۴۱۱۲	۲۰-۲۴ ساله
۵۱	۵۲	۹۱	۰	۹۱	۷۵	۳۴۱	۱۷۱	۳۹۶	۹۳۸	۲۱۹۶	۲۵-۲۹ ساله
۱۷	۲۸	۵۳	۱	۲۵	۳۶	۸۶	۶۳	۱۸۱	۴۷۹	۹۸۹	۳۰-۳۴ ساله
۱۳	۸۱	۶۶	۱	۲	۱۰	۶۷	۲۷	۷۶	۲۸۱	۶۲۴	۳۵-۳۹ ساله
۱۵	۱۳۴	۶۶	۰	۱	۱۱	۳۵	۱۴	۲۸	۲۳۵	۵۳۹	۴۰-۴۴ ساله
۱۴	۱۲۳	۴۴	۰	۰	۲	۲۰	۱	۲۰	۱۲۸	۳۶۱	۴۵-۴۹ ساله
۷	۱۰۴	۱۷	۱	۲	۰	۵	۲	۷	۷۳	۲۱۸	۵۰-۵۴ ساله
۶	۹۹	۱۱	۱	۰	۳	۲	۰	۴	۵۳	۱۲۹	۵۵-۵۹ ساله
۱۰	۱۲۵	۶	۰	۰	۰	۱	۰	۲	۴۴	۱۸۸	۶۰-۶۴ ساله
۹	۲۰۲	۵	۰	۰	۰	۰	۱	۳	۳۷	۲۵۷	۶۵ ساله و بیشتر
۱	۱	۰	۰	۰	۰	۱	۱	۰	۹	۱۳	نامشخص
۲۶۰	۱۱۴	۸۰۳	۱	۴۹	۵۲	۹۷۳	۳۰۴	۱۳۲۹	۵۵۱۴	۹۳۹۹	زن
۸	۰	۱	۰	۰	۰	۰	۰	۰	۱۰۵	۱۱۴	۶-۹ ساله
۴۰	۵	۴۴	۰	۰	۰	۰	۴	۱۰۰	۱۰۱۵	۱۲۰۸	۱۰-۱۴ ساله
۸۶	۱۲	۱۴۴	۰	۰	۳	۲۷۴	۱۰۰	۵۸۰	۱۹۳۸	۳۱۸۷	۱۵-۱۹ ساله
۶۳	۱۷	۱۸۶	۱	۱۸	۲۷	۵۱۶	۱۴۰	۳۷۳	۱۲۷۹	۲۶۲۰	۲۰-۲۴ ساله
۲۵	۲۱	۱۵۲	۰	۲۴	۱۲	۱۱۳	۳۹	۱۶۳	۶۵۳	۱۲۰۲	۲۵-۲۹ ساله
۹	۱۴	۸۸	۰	۶	۷	۴۴	۱۳	۶۳	۲۸۴	۵۲۸	۳۰-۳۴ ساله
۹	۱۱	۷۰	۰	۰	۲	۱۳	۶	۲۸	۱۲۹	۲۶۸	۳۵-۳۹ ساله
۳	۱۰	۳۷	۰	۱	۱	۷	۱	۹	۶۱	۱۳۰	۴۰-۴۴ ساله
۶	۶	۱۸	۰	۰	۰	۵	۱	۱	۲۶	۶۳	۴۵-۴۹ ساله
۴	۴	۸	۰	۰	۰	۰	۰	۱	۷	۲۴	۵۰-۵۴ ساله
۱	۴	۴	۰	۰	۰	۱	۰	۵	۶	۲۱	۵۵-۵۹ ساله
۲	۴	۰	۰	۰	۰	۰	۰	۰	۳	۹	۶۰-۶۴ ساله
۱	۶	۱	۰	۰	۰	۰	۰	۲	۱	۱۱	۶۵ ساله و بیشتر
۳	۰	۰	۰	۰	۰	۰	۰	۴	۷	۱۴	نامشخص

جدول A: جمعیت ۶ ساله و بیشتر بر حسب جنس و گروه‌های سنی و وضع فعالیت (عشایر دوره بیلابی)

جنس و گروه‌های سنی	جمع	شاغل	بیکار جوب‌های کار	محصل	خانه‌دار	کارای درآمد بدون کار	سایر	اظهار نشده
مرد وزن	۱۱۳۳۳۶	۶۸۹۱۰	۷۴۱۱	۳۰۹۴۶	۱۳۳۷۰	۸۰۹	۹۵۱۶	۲۳۷۴
۶-۹ ساله	۱۴۶۶۷	۶۸۰	۳۹۶	۷۳۲۶	۴۳۱	۴۴	۲۵۳۱	۱۲۶۶
۱۰-۱۴ ساله	۲۱۵۴۱	۲۴۸۵	۱۲۴۵	۱۳۹۶۰	۱۶۷۶	۶۸	۲۰۲۱	۸۶
۱۵-۱۹ ساله	۱۹۵۴۸	۵۱۸۸	۲۵۹۳	۲۳۱۴	۲۷۹۵	۹۶	۱۴۷۹	۸۳
۲۰-۲۴ ساله	۱۲۹۵۹	۶۳۷۷	۲۲۴۶	۱۲۴۲	۲۱۲۶	۶۰	۶۵۴	۵۴
۲۵-۲۹ ساله	۸۱۴۴	۵۴۴۲	۷۰۰	۲۲۱	۱۴۶۶	۱۹	۲۵۲	۴۱
۳۰-۳۴ ساله	۵۳۲۸	۴۱۲۸	۹۹	۲۵	۹۸۳	۹	۵۱	۳۳
۳۵-۳۹ ساله	۴۹۳۷	۳۰۳۷	۲۲	۳	۸۳۴	۴	۲۴	۱۵
۴۰-۴۴ ساله	۵۰۸۰	۴۲۹۸	۸	۳	۷۳۷	۴	۱۵	۱۵
۴۵-۴۹ ساله	۴۰۱۵	۳۴۰۴	۸	۲	۵۷۹	۷	۶	۹
۵۰-۵۴ ساله	۳۳۳۵	۲۸۲۸	۵	۱	۴۶۶	۱	۱۸	۸
۵۵-۵۹ ساله	۲۵۳۱	۲۱۳۰	۴	۰	۳۶۹	۵	۱۵	۴
۶۰-۶۴ ساله	۳۵۷۲	۳۰۳۹	۵	۵	۲۸۳	۸۴	۴۹	۷
۶۵ ساله و بیشتر	۵۹۳۴	۴۷۲۲	۱۱	۸	۴۷۹	۳۹۳	۳۶۱	۶۰
نامشخص	۱۷۴۵	۱۵۲	۶۹	۶۳۲	۴۳	۷	۱۵۲	۶۹۰
مرد	۵۷۴۸۵	۳۹۱۴۷	۵۲۵۱	۱۶۶۶۳	۲۴۴	۳۸۶	۴۵۴۳	۱۱۵۱
۶-۹ ساله	۷۴۲۰	۳۴۲	۲۵۰	۲۸۳۲	۲۶	۲۷	۲۲۴۸	۶۵۰
۱۰-۱۴ ساله	۱۰۶۳۹	۱۳۷۷	۸۶۴	۷۳۷۳	۶۰	۳۲	۸۸۷	۴۶
۱۵-۱۹ ساله	۹۸۱۹	۲۹۸۷	۱۸۵۳	۴۱۰۰	۷۴	۲۲	۷۱۶	۴۶
۲۰-۲۴ ساله	۶۹۳۸	۳۹۹۳	۱۶۱۸	۸۳۰	۳۱	۴۱	۳۵۲	۲۳
۲۵-۲۹ ساله	۴۱۵۸	۳۳۵۵	۵۷۷	۱۶۹	۱۲	۹	۱۴۳	۱۳
۳۰-۳۴ ساله	۲۳۶۱	۲۲۴۵	۱۳	۱۳	۶	۴	۲۳	۷
۳۵-۳۹ ساله	۲۲۲۵	۲۱۸۱	۱۶	۲	۶	۳	۱۵	۲
۴۰-۴۴ ساله	۲۴۰۱	۲۳۸۴	۴	۰	۳	۱	۶	۳
۴۵-۴۹ ساله	۱۹۱۲	۱۸۹۶	۳	۱	۲	۲	۲	۴
۵۰-۵۴ ساله	۱۵۸۰	۱۵۶۳	۲	۱	۲	۲	۴	۶
۵۵-۵۹ ساله	۱۲۵۶	۱۲۴۷	۲	۱	۳	۲	۱	۵
۶۰-۶۴ ساله	۲۰۵۳	۲۰۰۱	۱	۲	۵	۳۱	۹	۴
۶۵ ساله و بیشتر	۲۸۲۹	۳۵۴۷	۷	۲	۷	۱۸۱	۶۴	۲۱
نامشخص	۸۹۴	۷۹	۴۱	۳۵۷	۷	۶	۷۳	۳۳۱
زن	۵۵۸۵۱	۱۹۷۶۳	۲۰۶۰	۱۴۲۸۳	۱۳۱۲۶	۴۲۳	۴۹۷۳	۱۲۴۳
۶-۹ ساله	۷۲۴۷	۲۸۸	۱۶۶	۳۴۹۴	۴۰۵	۱۷	۲۲۷۳	۶۲۴
۱۰-۱۴ ساله	۱۰۹۰۲	۱۱۰۸	۳۸۱	۶۵۸۷	۱۶۱۶	۲۶	۱۱۳۴	۴۰
۱۵-۱۹ ساله	۹۷۲۹	۲۲۰۱	۷۴۰	۲۲۱۴	۲۷۲۱	۵۳	۷۶۳	۳۷
۲۰-۲۴ ساله	۶۰۲۱	۲۳۸۴	۵۷۸	۶۱۲	۲۰۱۵	۱۹	۳۰۲	۳۱
۲۵-۲۹ ساله	۳۹۸۶	۲۱۸۷	۱۲۳	۷۲	۱۴۵۷	۱۰	۱۰۹	۲۸
۳۰-۳۴ ساله	۲۹۶۷	۱۸۸۳	۳۶	۱۲	۹۷۷	۵	۲۸	۲۶
۳۵-۳۹ ساله	۲۲۱۲	۱۸۵۶	۶	۱	۸۲۸	۱	۷	۱۳
۴۰-۴۴ ساله	۲۶۷۹	۱۹۱۴	۴	۳	۷۳۴	۳	۹	۱۲
۴۵-۴۹ ساله	۲۱۰۳	۱۵۰۸	۵	۱	۵۷۷	۳	۴	۵
۵۰-۵۴ ساله	۱۷۵۵	۱۲۶۵	۳	۰	۴۶۴	۷	۱۴	۲
۵۵-۵۹ ساله	۱۲۷۵	۸۸۳	۲	۲	۳۶۶	۳	۱۴	۴
۶۰-۶۴ ساله	۱۵۱۹	۱۰۳۸	۴	۳	۳۷۸	۵۳	۴۰	۳
۶۵ ساله و بیشتر	۲۱۰۵	۱۱۷۵	۴	۶	۴۷۲	۲۱۲	۱۱۷	۳۹
نامشخص	۸۵۱	۷۳	۲۸	۲۷۵	۳۶	۱	۷۹	۳۵۹

جدول ۹: جمعیت ۶ ساله و بیشتر بر حسب جنس و گروه‌های سنی و وضع فعالیت (عشایر دوره فشلاق)

جنس و گروه‌های سنی	جمع	شاغل	بیکار جغای کار	محصل	خانه‌دار	دارای درآمد بدون کار	سایر	اظهاری نشده
مرد و زن	۱۰۶۸۴۲	۴۵۳۲۳	۷۲۱۷	۲۹۰۷۵	۱۲۹۶۲	۷۶۱	۹۱۹۰	۲۳۱۴
..... ۶-۹ ساله	۱۳۸۹۲	۶۳۵	۳۹۳	۶۸۵۷	۴۲۸	۴۴	۴۳۰۶	۱۲۲۹
..... ۱۰-۱۴ ساله	۲۰۳۲۲	۲۲۲۲	۱۲۴۴	۱۳۰۹۵	۱۶۶۶	۶۸	۱۹۸۲	۸۵
..... ۱۵-۱۹ ساله	۱۸۴۵۰	۲۶۷۵	۲۵۲۵	۶۹۰۲	۲۷۱۳	۹۶	۱۴۵۴	۸۰
..... ۲۰-۲۴ ساله	۱۲۱۹۵	۵۸۵۶	۲۱۵۹	۱۳۷۰	۲۰۵۱	۶۰	۶۳۷	۵۴
..... ۲۵-۲۹ ساله	۷۶۸۱	۵۰۷۲	۶۷۱	۲۱۰	۱۴۰	۱۹	۲۳۸	۲۱
..... ۳۰-۳۴ ساله	۵۰۱۵	۳۸۶۲	۹۴	۲۴	۹۴۴	۹	۲۹	۳۳
..... ۳۵-۳۹ ساله	۴۶۴۷	۳۷۸۵	۷۰	۲	۷۹۶	۲	۲۰	۱۵
..... ۴۰-۴۴ ساله	۴۷۹۵	۴۰۳۲	۸	۲	۷۲۰	۴	۱۴	۱۵
..... ۴۵-۴۹ ساله	۳۷۸۳	۳۱۹۰	۸	۲	۵۶۱	۷	۶	۹
..... ۵۰-۵۴ ساله	۳۱۴۴	۲۶۴۷	۵	۱	۴۵۶	۹	۱۸	۸
..... ۵۵-۵۹ ساله	۲۳۷۸	۱۹۹۱	۵	۴	۳۵۴	۵	۱۵	۲
..... ۶۰-۶۴ ساله	۳۳۴۰	۲۸۳۱	۵	۵	۳۶۵	۷۸	۴۹	۵
..... ۶۵ ساله و بیشتر	۵۵۱۱	۴۳۸۰	۱۱	۸	۴۵۸	۳۵۱	۲۴۵	۷۸
نامشخص	۱۶۷۴	۱۴۵	۶۹	۵۸۸	۲۲	۷	۱۴۷	۶۷۶
مرد	۵۴۲۳۳	۲۷۲۲۲	۵۲۱۱	۱۵۷۰۰	۲۴۴	۳۶۳	۴۳۱۸	۱۱۲۵
..... ۶-۹ ساله	۷۰۲۱	۳۷۲	۲۴۸	۳۵۹۶	۲۶	۲۷	۲۱۲۸	۶۲۴
..... ۱۰-۱۴ ساله	۱۰۰۳۹	۱۲۶۰	۸۵۸	۶۹۱۴	۶۱	۳۲	۸۶۸	۴۶
..... ۱۵-۱۹ ساله	۹۲۹۷	۲۷۱۷	۱۸۱۱	۳۹۰۸	۷۳	۴۳	۷۰۱	۴۴
..... ۲۰-۲۴ ساله	۶۵۲۶	۳۶۹۵	۱۶۰۷	۷۸۸	۳۲	۴۱	۳۴۰	۲۳
..... ۲۵-۲۹ ساله	۳۹۳۵	۳۰۷۰	۵۵۱	۱۴۰	۱۲	۹	۱۴۰	۱۳
..... ۳۰-۳۴ ساله	۲۲۲۹	۲۱۱۷	۶۲	۱۴	۶	۴	۷۱	۷
..... ۳۵-۳۹ ساله	۲۰۹۱	۲۰۵۲	۱۴	۱	۶	۳	۱۳	۲
..... ۴۰-۴۴ ساله	۲۲۷۱	۲۲۵۴	۴	۰	۳	۱	۶	۳
..... ۴۵-۴۹ ساله	۱۸۰۵	۱۷۸۹	۳	۱	۲	۴	۳	۲
..... ۵۰-۵۴ ساله	۱۴۹۳	۱۴۷۶	۲	۱	۲	۲	۴	۶
..... ۵۵-۵۹ ساله	۱۱۷۳	۱۱۶۴	۲	۱	۳	۲	۱	۰
..... ۶۰-۶۴ ساله	۱۶۳۲	۱۸۸۰	۱	۲	۵	۳۱	۹	۴
..... ۶۵ ساله و بیشتر	۳۵۵۹	۳۳۰۲	۷	۲	۶	۱۵۸	۶۴	۲۰
نامشخص	۸۶۲	۷۴	۴۱	۳۳۴	۷	۶	۷۱	۳۲۹
زن	۵۲۶۰۹	۱۸۱۰۱	۲۰۰۶	۱۳۳۷۵	۱۲۷۱۸	۳۹۸	۴۸۱۲	۱۱۸۹
..... ۶-۹ ساله	۶۸۷۱	۲۶۳	۱۴۵	۳۲۶۱	۴۰۲	۱۷	۲۱۷۸	۶۰۵
..... ۱۰-۱۴ ساله	۱۰۳۰۳	۹۶۲	۳۸۶	۶۱۸۱	۱۵۸۵	۳۶	۱۱۱۴	۳۹
..... ۱۵-۱۹ ساله	۹۱۵۳	۱۹۵۸	۷۱۴	۲۹۹۹	۲۶۴۰	۵۳	۷۵۳	۳۶
..... ۲۰-۲۴ ساله	۵۶۶۹	۲۱۶۱	۵۵۲	۵۸۲	۲۰۲۷	۱۹	۲۹۷	۲۱
..... ۲۵-۲۹ ساله	۳۷۴۶	۲۰۰۲	۱۲۰	۷۰	۱۴۰۸	۱۰	۱۰۸	۲۸
..... ۳۰-۳۴ ساله	۲۷۸۶	۱۷۴۵	۳۲	۱۴	۹۳۸	۵	۲۸	۲۶
..... ۳۵-۳۹ ساله	۲۵۵۱	۱۷۳۳	۶	۱	۷۱۰	۱	۷	۱۳
..... ۴۰-۴۴ ساله	۲۵۲۴	۱۷۷۸	۴	۲	۷۱۷	۲	۸	۱۲
..... ۴۵-۴۹ ساله	۱۹۷۸	۱۴۰۱	۵	۱	۵۵۹	۳	۴	۵
..... ۵۰-۵۴ ساله	۱۶۵۱	۱۱۷۱	۳	۰	۴۵۴	۷	۱۴	۲
..... ۵۵-۵۹ ساله	۱۲۰۵	۸۲۷	۳	۳	۳۵۱	۳	۱۴	۴
..... ۶۰-۶۴ ساله	۱۴۰۸	۹۵۱	۴	۳	۳۶۰	۲۷	۴۰	۳
..... ۶۵ ساله و بیشتر	۱۹۵۲	۱۰۷۸	۴	۶	۴۵۲	۱۹۴	۱۸۱	۳۸
نامشخص	۸۱۲	۷۱	۲۸	۲۵۴	۳۵	۱	۷۶	۳۴۷

جدول ۱۰: جمعیت ۹ ساله و بیشتر بر حسب گروههای سنی و جنس و وضع زناشویی

گروههای سنی و جنس و	دوره بیلاتی					دوره تشریفاتی						
	جمع	دارای همسر	بی همسر بر اثر فوت همسر	بی همسر بر اثر طلاق	هرگز ازدواج نکرده	اطهار - نشده	جمع	دارای همسر	بی همسر بر اثر فوت همسر	بی همسر بر اثر طلاق	هرگز ازدواج نکرده	اطهار - نشده
مردوزن	۱۰۱۹۳۴	۴۱۳۶۶	۲۳۴۳	۱۴۲	۵۷۲۱۷	۷۶۶	۹۶۰۰۴	۲۹۰۱۶	۲۲۰۴	۱۳۶	۵۳۹۰۸	۷۴۰
۹ ساله	۳۹۶۳	۹	۲	۲	۲۸۰۰	۱۵۰	۲۷۴۶	۸	۲	۲	۲۵۸۶	۱۳۳
۱۰-۱۴ ساله ..	۲۱۵۴۱	۶۹	۷	۵	۲۱۰۶۱	۲۹۹	۲۰۳۴۲	۶۷	۷	۵	۱۹۸۷۴	۳۸۹
۱۵-۱۹ ساله ..	۱۹۵۴۸	۱۱۳۴	۱۰	۷	۱۸۲۹۵	۱۰۲	۱۸۲۵۰	۱۰۹۶	۱۰	۷	۱۷۲۴۰	۹۷
۲۰-۲۴ ساله ..	۱۲۹۵۹	۳۴۸۷	۳۶	۱۴	۹۳۹۳	۲۹	۱۲۱۹۵	۳۳۲۱	۳۶	۱۴	۸۷۹۶	۲۸
۲۵-۲۹ ساله ..	۸۱۴۴	۵۲۹۰	۵۲	۲۴	۲۷۶۸	۱۰	۵۰۱۵	۴۲۹۵	۵۰	۲۲	۲۵۶۶	۱۰
۳۰-۳۴ ساله ..	۵۳۲۸	۴۶۶۶	۶۵	۲۵	۵۸۴	۸	۴۲۹۵	۲۴	۲۴	۲۳	۵۲۵	۸
۳۵-۳۹ ساله ..	۴۹۳۷	۴۶۶۱	۹۶	۱۱	۱۶۶	۳	۴۶۴۲	۴۲۹۰	۹۶	۱۰	۱۴۸	۳
۴۰-۴۴ ساله ..	۵۰۸۰	۴۸۳۸	۱۳۷	۱۳	۹۶	۱	۲۷۹۵	۴۵۶۷	۱۳۴	۱۲	۸۶	۱
۴۵-۴۹ ساله ..	۴۰۶۵	۳۸۰۲	۱۵۷	۱۱	۴۴	۱	۳۷۸۳	۳۵۸۰	۱۲۸	۱۲	۴۲	۱
۵۰-۵۴ ساله ..	۳۳۳۵	۳۰۷۷	۲۱۵	۶	۳۳	۲	۳۱۴۴	۲۸۹۵	۲۱۰	۶	۲۹	۴
۵۵-۵۹ ساله ..	۲۵۳۱	۲۳۵۹	۱۳۴	۴	۲۸	۱	۲۳۷۸	۲۲۱۱	۱۳۶	۴	۱۶	۱
۶۰-۶۴ ساله ..	۳۵۷۲	۳۱۸۷	۲۴۷	۶	۲۹	۲	۳۳۴۰	۲۹۷۴	۳۲۹	۶	۲۸	۳
۶۵ ساله و بیشتر ..	۵۹۳۴	۴۷۴۱	۱۰۶۴	۱۳	۶۴	۵۲	۵۵۱۱	۴۴۱۹	۹۷۱	۱۲	۶۰	۴۹
نامشخص	۱۰۴۷	۶۶	۱۶	۱	۶۶۱	۳	۹۸۷	۶۰	۱۶	۱	۹۰۷	۳
مرد	۵۱۷۳۳	۲۰۵۴۹	۴۱۱	۳۶	۳۰۷۷۶	۴۵۳	۶۸۷۷۳	۱۹۳۷۹	۳۸۸	۲۴	۲۸۵۳۷	۲۳۵
۹ ساله	۲۰۱۹	۴	۲	۰	۱۹۲۳	۹۰	۱۹۰۸	۴	۲	۰	۱۸۱۷	۸۵
۱۰-۱۴ ساله ..	۱۰۶۳۹	۲۰	۱	۳	۱۰۳۵۰	۲۶۵	۱۰۰۳۹	۲۰	۱	۳	۹۷۵۹	۲۵۶
۱۵-۱۹ ساله ..	۹۸۱۹	۱۸۳	۴	۴	۹۵۷۴	۵۴	۹۲۹۷	۱۸۰	۴	۴	۹۰۵۸	۵۱
۲۰-۲۴ ساله ..	۶۶۳۸	۱۱۱۹	۸	۱	۵۷۹۳	۱۷	۶۵۲۶	۱۰۵۹	۸	۰	۵۴۴۳	۱۶
۲۵-۲۹ ساله ..	۴۱۵۸	۲۴۳۹	۱۴	۱۰	۱۶۹۲	۳	۳۹۲۵	۲۳۲۷	۱۴	۱۰	۱۵۸۱	۳
۳۰-۳۴ ساله ..	۲۳۶۱	۲۰۷۷	۱۲	۲	۲۶۶	۲	۲۲۲۶	۱۹۶۶	۱۱	۲	۲۴۶	۳
۳۵-۳۹ ساله ..	۲۲۲۵	۲۱۵۱	۱۵	۰	۵۷	۲	۲۰۹۱	۲۰۲۶	۱۲	۰	۵۰	۲
۴۰-۴۴ ساله ..	۲۴۰۱	۲۳۵۷	۱۵	۵	۲۴	۰	۲۲۷۱	۲۲۳۳	۱۵	۴	۱۹	۰
۴۵-۴۹ ساله ..	۱۹۱۲	۱۸۷۶	۱۵	۲	۱۹	۰	۱۸۰۵	۱۷۷۲	۱۳	۲	۱۸	۰
۵۰-۵۴ ساله ..	۱۵۸۰	۱۵۲۹	۳۳	۱	۱۴	۲	۱۴۹۳	۱۴۴۳	۳۳	۱	۱۳	۳
۵۵-۵۹ ساله ..	۱۲۵۶	۱۲۲۷	۱۸	۰	۱۱	۰	۱۱۷۳	۱۱۴۵	۱۸	۰	۱۰	۰
۶۰-۶۴ ساله ..	۲۰۵۳	۱۹۹۱	۵۰	۳	۸	۱	۱۹۳۲	۱۸۷۲	۴۸	۳	۸	۱
۶۵ ساله و بیشتر ..	۳۸۲۹	۳۵۵۹	۲۲۹	۴	۲۳	۱۴	۳۵۵۹	۳۳۱۵	۲۰۵	۴	۲۱	۱۴
نامشخص	۵۴۳	۱۷	۳	۰	۵۲۲	۱	۵۱۵	۱۷	۳	۰	۴۹۴	۱
زن	۵۰۲۰۱	۲۰۸۱۷	۱۹۲۴	۱۰۶	۲۷۰۴۱	۳۱۳	۴۷۲۳۱	۱۹۳۷۹	۱۸۱۶	۱۰۲	۲۵۳۷۱	۳۰۵
۹ ساله	۱۹۴۴	۵	۰	۲	۱۸۷۷	۶۰	۱۸۳۳	۴	۰	۲	۱۷۶۹	۵۸
۱۰-۱۴ ساله ..	۱۰۹۰۲	۴۹	۶	۲	۱۰۷۱۱	۱۳۴	۱۰۳۰۳	۴۷	۳	۲	۱۰۱۱۵	۱۳۳
۱۵-۱۹ ساله ..	۹۷۲۹	۹۵۱	۶	۳	۸۷۴۱	۲۸	۹۱۵۳	۹۱۶	۳	۳	۸۱۸۳	۴۶
۲۰-۲۴ ساله ..	۶۰۲۱	۲۳۶۸	۲۸	۱۳	۳۶۰۰	۱۲	۵۶۶۱	۲۲۶۲	۲۸	۱۴	۲۳۵۳	۱۲
۲۵-۲۹ ساله ..	۳۹۸۶	۲۸۵۱	۳۸	۱۲	۱۰۷۶	۷	۳۷۴۶	۲۷۰۶	۳۶	۱۲	۹۸۵	۷
۳۰-۳۴ ساله ..	۲۹۶۷	۲۵۶۹	۵۳	۲۲	۴۱۸	۵	۲۷۸۶	۲۴۲۹	۵۳	۲۰	۲۷۱	۵
۳۵-۳۹ ساله ..	۲۷۱۲	۲۵۱۰	۸۱	۱۱	۱۰۹	۱	۲۵۵۱	۲۳۶۴	۷۸	۱۰	۹۸	۱
۴۰-۴۴ ساله ..	۳۶۷۹	۲۴۸۱	۱۲۲	۸	۶۷	۱	۲۵۲۴	۲۳۲۴	۱۱۹	۸	۶۳	۱
۴۵-۴۹ ساله ..	۲۱۰۳	۱۹۶۶	۱۴۲	۹	۲۵	۱	۱۹۷۸	۱۸۰۸	۱۳۵	۱۰	۲۴	۱
۵۰-۵۴ ساله ..	۱۷۵۵	۱۵۴۸	۱۸۲	۵	۱۹	۱	۱۶۵۱	۱۴۵۲	۱۷۷	۵	۱۶	۱
۵۵-۵۹ ساله ..	۱۲۷۵	۱۱۳۲	۱۲۱	۴	۱۷	۱	۱۲۰۵	۱۰۶۶	۱۱۸	۴	۱۶	۱
۶۰-۶۴ ساله ..	۱۵۱۹	۱۱۹۶	۲۹۷	۳	۲۱	۲	۱۴۰۸	۱۱۰۲	۲۸۱	۳	۲۰	۲
۶۵ ساله و بیشتر ..	۲۱۰۵	۱۱۸۲	۸۳۵	۹	۴۱	۳۸	۱۹۵۲	۱۱۰۴	۷۶۶	۸	۳۹	۳۵
نامشخص	۵۰۴	۴۹	۱۳	۱	۴۳۹	۷	۴۷۲	۴۲	۱۳	۱	۴۱۳	۲

جدول ۱۱: جمعیت درخانوارها برحسب جنس و سن و تعداد افراد درخانوار (عشایر دوره پیلانی)

جنس و گروه‌های سنی	جمع	انفرد ۱	انفرد ۲	انفرد ۳	انفرد ۴	انفرد ۵	انفرد ۶	انفرد ۷	انفرد ۸	انفرد ۹	انفرد ۱۰	انفرد ۱۱	انفرد ۱۲ و بیشتر
مردوزن	۱۲۹۹۰۴	۵۰۱	۴۴۲۸	۷۱۰۷	۱۰۴۶۰	۱۲۲۷۰	۱۵۴۵۰	۱۷۸۶۴	۱۹۰۹۶	۱۷۲۷۱	۱۱۸۴۰	۶۹۹۶	۶۶۲۱
کمتر از ۱ ساله	۱۸۱۰	۰	۷	۳۱۴	۲۵۱	۲۶۵	۷۰۶	۱۸۳	۱۶۸	۱۶۶	۱۲۰	۶۴	۸۶
۱-۴ ساله	۱۱۱۰۸	۰	۱۶	۸۱۷	۱۷۷۰	۱۴۴۰	۱۳۹۸	۱۳۴۷	۱۳۱۲	۱۱۷۵	۸۰۲	۴۹۷	۵۳۴
۵-۹ ساله	۱۸۲۸۶	۰	۱۳	۱۶۴	۹۱۱	۱۷۴۹	۲۱۳۲	۲۸۸۴	۳۰۶۵	۲۸۶۵	۱۸۵۵	۱۰۹۰	۱۰۵۸
۵ ساله	۳۶۱۹	۰	۲	۶۸	۳۸۱	۴۴۳	۵۲۳	۶۸۷	۵۴۸	۵۰۰	۲۹۱	۱۹۵	۱۹۱
۶ ساله	۳۷۰۰	۰	۴	۳۴	۲۳۶	۴۴۵	۵۳۴	۵۶۶	۵۶۵	۵۴۹	۳۵۳	۲۰۷	۲۰۷
۷ ساله	۳۴۰۸	۰	۱	۲۴	۱۳۱	۳۴۵	۴۸۶	۴۹۶	۵۸۴	۵۷۵	۳۶۲	۲۰۴	۲۰۰
۸ ساله	۳۵۹۶	۰	۰	۲۰	۹۱	۲۸۸	۴۸۶	۵۴۷	۶۳۴	۵۶۰	۴۰۴	۲۱۴	۲۱۴
۹ ساله	۳۹۶۳	۰	۰	۱۸	۷۲	۲۲۸	۳۴۲	۷۰۱	۷۵۴	۶۸۱	۴۴۵	۲۷۰	۲۶۶
۱۰-۱۴ ساله	۲۱۵۴۱	۰	۴۵	۱۷۷	۴۲۸	۱۱۵۷	۲۶۶۳	۳۶۷۴	۴۲۸۴	۳۸۵۶	۲۵۷۴	۱۶۸۵	۱۳۹۸
۱۰ ساله	۴۶۴۵	۰	۷	۳۶	۸۵	۲۸۳	۶۳۶	۸۱۴	۸۷۲	۸۰۲	۵۲۴	۲۹۱	۲۹۵
۱۱ ساله	۳۸۴۴	۰	۵	۲۸	۶۵	۱۹۲	۳۳۲	۷۰۲	۷۸۹	۶۶۸	۴۴۲	۲۶۳	۲۵۸
۱۲ ساله	۴۶۸۸	۰	۶	۳۰	۸۳	۲۶۱	۵۳۱	۷۹۸	۹۳۸	۸۲۵	۵۷۲	۳۳۱	۳۱۳
۱۳ ساله	۴۰۳۷	۰	۱۰	۳۷	۸۹	۲۰۳	۴۲۰	۶۱۹	۸۱۱	۷۳۶	۵۱۳	۲۷۳	۲۶۶
۱۴ ساله	۴۳۲۷	۰	۱۷	۴۶	۱۰۶	۲۱۸	۴۴۴	۶۶۱	۸۷۴	۸۲۵	۵۱۳	۳۲۷	۳۸۶
۱۵-۱۹ ساله	۱۹۵۴۸	۳	۴۳۸	۵۹۲	۸۳۶	۱۳۸۷	۱۹۰۹	۲۷۰۹	۳۴۵۸	۳۲۷۶	۲۴۱۶	۱۴۶۵	۱۳۰۶
۲۰-۲۴ ساله	۱۲۹۵۹	۹	۸۱۱	۱۳۴۲	۱۵۲۰	۲۳۵۹	۳۲۲۱	۴۳۲۰	۴۴۵۶	۳۶۰۸	۱۱۵۲	۷۴۱	۷۲۰
۲۵-۲۹ ساله	۸۱۴۴	۱۷	۵۹۴	۱۱۷۰	۱۵۲۱	۲۵۲	۱۰۷۱	۱۷۵۵	۲۱۵۰	۱۶۱۰	۹۱۹	۴۱۷	۳۴۵
۳۰-۳۴ ساله	۵۳۲۸	۷	۱۸۳	۴۱۸	۶۱۸	۷۷۸	۹۶۷	۱۳۴۷	۱۶۱۵	۱۲۸۲	۶۱۹	۳۲۰	۲۱۰
۳۵-۳۹ ساله	۴۹۳۷	۷	۹۶	۱۹۰	۳۲۸	۵۰۲	۷۱۳	۸۷۶	۱۰۴۴	۸۶۲	۴۸۶	۱۸۰	۱۴۳
۴۰-۴۴ ساله	۵۰۸۰	۹	۱۰۶	۱۰۶	۲۰۵	۳۴۲	۵۵۰	۷۹۴	۸۹۳	۹۰۹	۵۶۵	۳۰۶	۲۹۵
۴۵-۴۹ ساله	۴۰۱۵	۱۱	۸۷	۱۲۴	۱۶۶	۲۵۰	۳۸۷	۵۷۷	۷۱۵	۶۸۹	۴۸۱	۲۹۶	۲۳۲
۵۰-۵۴ ساله	۳۳۳۵	۲۶	۱۲۰	۱۶۵	۲۱۹	۳۳۰	۴۰۰	۴۸۰	۵۳۶	۴۱۲	۳۲۸	۱۶۶	۱۵۵
۵۵-۵۹ ساله	۲۵۳۱	۲۴	۱۳۰	۱۶۶	۲۱۱	۳۱۷	۳۴۴	۴۴۵	۴۳۴	۳۶۸	۲۱۲	۱۰۷	۷۳
۶۰-۶۴ ساله	۳۵۷۲	۶۵	۴۳۲	۴۲۷	۴۵۸	۴۶۶	۴۲۱	۳۹۵	۳۶۶	۲۴۷	۱۳۳	۱۰۴	۸۹
۶۵ ساله و بیشتر	۵۹۳۴	۳۲۲	۱۳۴۰	۸۷۷	۷۵۷	۵۹۵	۵۰۴	۴۰۶	۳۱۰	۲۱۸	۱۱۷	۹۴	۹۴
نامشخص	۱۷۷۶	۱	۹	۵۸	۱۴۱	۱۸۳	۲۵۶	۲۶۵	۲۷۵	۲۲۹	۱۲۸	۱۲۱	۱۰۰
مرد	۶۶۰۲۲	۱۳۷	۲۱۱۷	۳۵۶۷	۵۲۹۹	۶۲۵۲	۷۹۲۱	۹۲۳۶	۱۰۸۸۹	۸۸۰۰	۶۰۸۰	۳۶۰۰	۳۳۳۴
کمتر از ۱ ساله	۹۴۰	۰	۵	۱۷۷	۱۰۹	۱۳۲	۱۱۹	۹۷	۸۱	۸۴	۶۲	۳۷	۳۷
۱-۴ ساله	۵۷۳۶	۱۱	۴۳۸	۸۸۵	۱۲۸	۱۶۷	۲۲۸	۲۱۷	۲۷۵	۲۰۰	۱۲۲	۲۶۶	۲۹۴
۵-۹ ساله	۹۲۷۶	۰	۷	۸۰	۴۸۵	۸۶۶	۱۳۲۷	۱۶۹۵	۱۵۵۹	۱۴۳۴	۹۵۰	۵۵۳	۵۲۰
۵ ساله	۱۸۵۶	۰	۲	۳۱	۱۹۱	۲۱۴	۲۶۹	۳۷۱	۴۶۹	۳۶۲	۱۳۹	۱۱۳	۹۵
۶ ساله	۱۹۰۳	۰	۲	۱۸	۱۳۸	۲۲۶	۲۷۱	۳۹۵	۴۸۷	۳۷۲	۱۸۸	۱۰۹	۹۳
۷ ساله	۱۶۸۱	۰	۰	۱۴	۷۲	۱۷۰	۲۴۶	۳۳۲	۳۷۸	۲۹۲	۱۸۳	۹۸	۹۸
۸ ساله	۱۸۱۷	۰	۰	۹	۴۶	۱۶۰	۲۶۵	۳۴۲	۳۲۹	۲۶۷	۲۱۷	۱۱	۱۱۱
۹ ساله	۳۰۱۹	۰	۳	۸	۳۸	۱۱۶	۲۷۸	۳۵۵	۳۹۶	۳۲۷	۲۲۳	۱۴۲	۱۲۳
۱۰-۱۴ ساله	۱۰۶۳۹	۰	۱۴	۸۸	۲۲۰	۳۰۰	۱۳۱۸	۱۸۳۳	۲۰۹۲	۱۸۹۹	۱۲۷۲	۷۲۵	۶۶۸
۱۰ ساله	۲۳۱۴	۰	۵	۱۸	۴۵	۱۶۶	۳۱۷	۳۸۹	۴۳۲	۴۲۴	۲۴۸	۱۵۱	۱۳۹
۱۱ ساله	۱۸۸۱	۰	۰	۱۹	۳۱	۱۰۶	۱۹۳	۳۵۲	۳۹۰	۳۱۸	۲۲۲	۱۲۸	۱۲۲
۱۲ ساله	۲۳۳۲	۰	۲	۱۳	۴۵	۱۳۹	۲۵۷	۴۱۲	۴۵۲	۴۰۳	۲۰۳	۱۶۲	۱۴۷

جدول ۱۱: جمعیت در خانوارها بر حسب جنس و سن و تعداد افراد در خانوار (عشایر دوره بیلاتی) (دنباله)

جنس و گروه‌های سنی	جمع	انفرد ۰	انفرد ۱	انفرد ۲	انفرد ۳	انفرد ۴	انفرد ۵	انفرد ۶	انفرد ۷	انفرد ۸	انفرد ۹	انفرد ۱۰	انفرد ۱۱	انفرد ۱۲ و بیشتر
۱۳ ساله.....	۱۹۵۱	۰	۲	۱۸	۶۱	۱۰۴	۲۰۵	۳۵۲	۳۷۵	۳۵۸	۲۳۵	۱۲۷	۱۲۲	
۱۴ ساله.....	۲۱۶۱	۰	۳	۲۰	۵۸	۱۰۵	۲۴۶	۳۲۸	۳۴۳	۲۹۹	۲۶۴	۱۵۷	۱۳۸	
۱۵-۱۹ ساله.....	۹۸۱۹	۱	۹۰	۱۹۸	۲۹۲	۷۱۶	۱۰۷۲	۱۴۳۲	۱۶۳۸	۱۶۸۰	۱۲۱۸	۷۳۱	۶۳۸	
۲۰-۲۴ ساله.....	۶۹۳۸	۳	۳۹۶	۵۵۲	۱۰۷	۱۳۲	۲۰۷	۲۳۲	۲۷۱	۲۸۶	۲۰۲	۱۲۹	۲۲۴	
۲۵-۲۹ ساله.....	۲۱۵۸	۱۲	۴۱۱	۷۴۸	۱۴۳	۵۳۴	۶۰۵	۳۱۴	۳۷۵	۲۱۶	۱۵۷	۱۱۴	۱۲۹	
۳۰-۳۴ ساله.....	۲۳۶۱	۱	۱۰۴	۲۵۹	۴۵۸	۶۵۰	۹۴۹	۱۲۸۳	۱۷۰	۱۰۵	۴۲	۲۱	۲۸	
۳۵-۳۹ ساله.....	۲۲۲۵	۴	۵۰	۱۰۳	۲۱۳	۲۹۵	۳۹۲	۴۳۹	۳۲۳	۲۱۱	۱۱۳	۶۴	۴۸	
۴۰-۴۴ ساله.....	۲۴۰۱	۲	۴۵	۶۰	۹۵	۱۸۷	۳۲۱	۳۲۳	۲۳۳	۱۴۰	۶۰	۳۶	۱۰۲	
۴۵-۴۹ ساله.....	۱۹۱۲	۲	۲۳	۵۲	۶۶	۱۰۶	۱۶۴	۱۶۵	۱۶۵	۱۱۰	۶۰	۳۵	۱۱۹	
۵۰-۵۴ ساله.....	۱۵۸۰	۷	۲۸	۴۶	۶۶	۱۰۳	۱۶۸	۱۳۴	۱۲۵	۸۶	۴۴	۲۶	۱۰۶	
۵۵-۵۹ ساله.....	۱۲۵۶	۶	۲۹	۴۵	۶۳	۱۱۰	۱۲۵	۱۶۷	۱۶۵	۱۰۵	۶۱	۳۸	۵۹	
۶۰-۶۴ ساله.....	۲۰۵۳	۱۳	۳۹	۶۵	۱۸۷	۲۴۸	۳۶۵	۴۸۸	۴۸۸	۲۱۰	۱۱۵	۸۹	۷۷	
۶۵ ساله و بیشتر.....	۳۸۲۹	۸۵	۷۵۲	۱۵۲۲	۲۵۲۲	۳۴۳۲	۳۸۲۲	۳۸۲۲	۲۲۱	۱۳۰	۶۲	۴۶	۴۶	
نامشخص.....	۹۰۹	۰	۳	۲۸	۶۹	۱۰۰	۱۲۵	۱۲۸	۱۲۲	۱۲۲	۶۶	۶۲	۴۹	
زن	۶۲۸۲۲	۳۶۴	۲۳۱۱	۳۵۴۰	۵۱۶۱	۶۰۱۸	۷۵۲۹	۸۶۲۸	۹۶۰۷	۸۶۷۱	۵۷۶۰	۳۳۶۶	۲۲۸۷	
کمتر از ۱۵ ساله.....	۸۷۰	۰	۲	۱۳۷	۱۴۲	۱۳۳	۸۷	۸۶	۸۷	۶۲	۵۸	۲۷	۴۹	
۱-۴ ساله.....	۵۳۲۲	۵	۳۷۹	۸۸۵	۷۱۲	۷۰۱	۶۳۰	۶۳۲	۵۷۵	۳۸۰	۲۲۸	۲۲۸	۲۴۰	
۵-۹ ساله.....	۹۰۱۰	۶	۸۴	۴۶۶	۸۸۲	۱۳۰۵	۱۳۸۹	۱۳۰۶	۱۴۳۱	۹۰۵	۵۳۷	۵۳۸	۵۲۸	
۱۰ ساله.....	۱۷۶۳	۰	۰	۲۷	۱۹۰	۲۲۹	۲۵۴	۲۱۶	۲۶۹	۲۳۸	۱۵۲	۸۲	۹۶	
۱۱ ساله.....	۱۲۹۷	۰	۰	۱۶	۱۶۰	۲۱۹	۲۱۶	۲۱۶	۲۱۶	۱۶۵	۱۰۲	۶۸	۱۱۴	
۱۲ ساله.....	۱۷۲۷	۰	۰	۱۰	۵۹	۱۷۵	۲۲۲	۲۲۲	۲۲۲	۱۷۹	۱۰۶	۶۸	۱۰۲	
۱۳ ساله.....	۱۷۷۹	۰	۰	۱۱	۴۵	۱۴۸	۲۱۲	۲۱۲	۲۱۲	۱۶۵	۱۰۴	۶۸	۱۰۳	
۱۴ ساله.....	۱۹۴۴	۰	۳	۱۰	۲۲	۱۱۲	۲۱۶	۲۱۶	۲۱۶	۱۶۵	۱۰۴	۶۸	۱۰۳	
۱۵-۱۹ ساله.....	۱۰۹۰۲	۰	۳۱	۸۹	۲۰۸	۵۵۷	۱۲۴۵	۱۸۴۱	۱۹۵۷	۱۳۰۲	۷۵۰	۳۳۰	۲۳۰	
۲۰ ساله.....	۲۳۳۱	۰	۲	۱۸	۴۰	۱۲۷	۳۱۶	۳۱۶	۳۱۶	۲۱۵	۱۴۰	۱۴۰	۱۵۶	
۲۱ ساله.....	۱۹۶۳	۰	۵	۹	۳۴	۸۶	۲۳۹	۲۳۹	۲۳۹	۱۶۵	۱۲۰	۱۲۰	۱۳۶	
۲۲ ساله.....	۲۳۵۶	۰	۴	۱۷	۳۸	۱۲۲	۲۸۰	۲۸۰	۲۸۰	۱۶۶	۱۲۹	۱۲۹	۱۶۶	
۲۳ ساله.....	۲۰۸۶	۰	۶	۱۹	۴۸	۹۹	۲۱۵	۲۱۵	۲۱۵	۱۴۲	۱۳۶	۱۳۶	۱۴۲	
۲۴ ساله.....	۲۱۶۶	۰	۱۴	۲۶	۴۸	۱۱۳	۲۸۰	۲۸۰	۲۸۰	۱۷۰	۱۲۹	۱۲۹	۱۴۸	
۲۵-۲۹ ساله.....	۹۲۲۹	۲	۲۴۸	۳۹۴	۴۴۳	۶۷۱	۸۳۵	۸۳۵	۸۳۵	۵۹۶	۳۶۶	۳۶۶	۴۶۱	
۳۰-۳۴ ساله.....	۶۰۲۱	۶	۲۱۵	۳۸۹	۴۱۳	۶۲۵	۸۳۵	۸۳۵	۸۳۵	۵۹۶	۳۶۶	۳۶۶	۴۶۱	
۳۵-۳۹ ساله.....	۳۹۸۶	۵	۱۸۳	۳۲۲	۳۷۸	۶۱۸	۷۱۸	۷۱۸	۷۱۸	۴۴۰	۳۰۲	۳۰۲	۳۹۶	
۴۰-۴۴ ساله.....	۲۹۶۷	۶	۷۹	۱۵۹	۲۲۰	۳۴۶	۵۱۸	۵۱۸	۵۱۸	۳۴۰	۲۰۲	۲۰۲	۲۹۶	
۴۵-۴۹ ساله.....	۲۷۱۲	۲	۴۶	۸۷	۱۱۵	۲۰۷	۳۳۱	۳۳۱	۳۳۱	۲۱۱	۱۳۶	۱۳۶	۱۵۵	
۵۰-۵۴ ساله.....	۲۶۷۹	۶	۶۱	۱۱۰	۱۵۵	۲۲۹	۳۶۱	۳۶۱	۳۶۱	۲۳۳	۱۴۴	۱۴۴	۱۹۳	
۵۵-۵۹ ساله.....	۱۷۵۵	۱۹	۸۲	۱۱۹	۱۵۵	۲۲۷	۳۲۲	۳۲۲	۳۲۲	۲۲۱	۱۶۸	۱۶۸	۲۹	
۶۰-۶۴ ساله.....	۱۵۱۹	۵۲	۳۰۴	۳۷۷	۴۷۱	۶۰۸	۷۰۷	۷۰۷	۷۰۷	۴۸۰	۳۰۹	۳۰۹	۱۴	
۶۵ ساله و بیشتر.....	۲۱۰۵	۲۲۷	۵۸۸	۶۳۵	۷۱۵	۱۵۲	۱۲۲	۱۲۲	۱۲۲	۷۶	۴۶	۴۶	۴۸	
نامشخص.....	۸۶۷	۱	۶	۳۰	۷۲	۸۳	۱۳۱	۱۳۱	۱۳۱	۱۲۶	۷۲	۷۲	۵۱	

جدول ۱۲: جمعیت در خانوارها بر حسب جنس و سن و تعداد افراد در خانوار (عشایر دوره قشلاقی)

انفره ۱۳ و بیشتر	انفره ۱۱	انفره ۱۰	انفره ۹	انفره ۸	انفره ۷	انفره ۶	انفره ۵	انفره ۴	انفره ۳	انفره ۲	انفره ۱	جمع	جنس و گروههای سنی
۳۳۷۳	۳۶۹۹	۱۱۰۶۰	۱۶۱۱۰	۱۸-۷۲	۱۶۷۹۳			۹۹۰۰	۶۵۱۷	۴۴۳۸	۴۶۱	۱۲۳۵۸۶	مردون
						۱۴۶۲۸	۱۱۶۶۵						
۸۳	۶۲	۱۱۰	۱۴۷	۱۵۵	۱۷۱	۱۹۲	۲۵۱	۳۳۴	۲۸۲	۷	۰	۱۱۸۶	کمتر از ۱ ساله
۵۱۷	۴۷۳	۷۶۲	۱۱۰۲	۱۴۴۷	۱۲۹۵	۱۳۲۶	۱۳۸۰	۱۶۷۶	۷۶۸	۱۷	۰	۱۰۵۶۳	۱-۴ ساله
۱۰۴۰	۱۰۳۸	۱۷۳۸	۲۶۸۶	۲۹۱۲	۲۷۴۴	۲۴۹۴	۱۶۸۱	۸۷۳	۱۵۸	۱۳	۰	۱۷۳۵۷	۵-۹ ساله
۱۸۳	۱۸۵	۲۷۸	۴۸۱	۵۱۰	۴۶۳	۴۶۶	۴۳۰	۳۷۱	۶۶	۲	۰	۳۴۶۵	۱۰ ساله
۳۰۰	۳۰۱	۳۳۱	۵۱۰	۵۳۳	۵۳۸	۵۰۳	۴۲۸	۳۴۴	۳۴	۴	۰	۳۵۰۶	۱۱ ساله
۱۹۴	۱۹۴	۳۴۲	۵۴۵	۵۶۱	۴۷۳	۴۶۶	۳۶۶	۱۲۷	۲۲	۱	۰	۳۳۵۴	۱۲ ساله
۲۱۰	۲۰۰	۳۶۹	۵۶۹	۵۸۷	۶۰۱	۵۲۲	۲۸۰	۸۲	۱۹	۰	۰	۳۳۹۱	۱۳ ساله
۲۳۳	۲۵۸	۴۱۸	۶۳۱	۷۲۱	۶۶۶	۵۰۴	۲۱۷	۶۷	۱۷	۶	۰	۳۷۴۱	۱۴ ساله
۱۳۴۱	۱۴۱۳	۲۴۰۳	۳۶۱۸	۴۰۴۴	۳۴۶۱	۲۳۲۰	۱۰۹۹۱	۴۱۲	۱۶۸	۴۲	۰	۲۰۳۴۲	۱۵-۱۹ ساله
۲۸۷	۲۷۸	۴۹۵	۷۶۰	۸۳۷	۷۶۹	۶۰۶	۲۷۳	۸۲	۳۴	۶	۰	۴۴۲۷	۲۰ ساله
۲۴۷	۲۴۸	۴۰۲	۶۲۶	۷۳۲	۶۵۹	۴۰۸	۱۸۱	۶۲	۲۷	۵	۰	۳۵۹۷	۲۱ ساله
۲۹۹	۳۱۷	۵۲۷	۷۷۶	۸۹۲	۷۵۰	۵۰۸	۲۴۹	۷۹	۲۸	۵	۰	۴۴۵۰	۲۲ ساله
۲۳۶	۲۶۴	۴۷۲	۶۸۶	۷۶۰	۶۶۹	۴۹۸	۱۹۳	۸۷	۳۵	۱۰	۰	۳۸۱۰	۲۳ ساله
۲۷۲	۳۰۶	۴۸۷	۷۷۰	۸۲۳	۶۱۴	۴۲۰	۲۰۳	۱۰۲	۴۴	۱۷	۰	۴۰۵۸	۲۴ ساله
۱۴۵۸	۱۳۶۴	۲۲۵۱	۳۰۴۴	۳۰۷۷	۲۵۲۲	۱۸۱۶	۱۳۱۲	۸۰۴	۵۵۵	۴۳۴	۳	۱۸۴۵۰	۲۵-۲۹ ساله
۶۹۳	۷۱۲	۱۰۶۶	۱۴۹۶	۱۳۸۲	۱۲۱۱	۱۱۶۲	۱۲۰۹	۱۴۳۵	۱۲۴۵	۷۷۵	۹	۱۲۱۹۵	۳۰ ساله
۲۱۶	۲۱۰	۳۴۴	۴۸۲	۵۸۷	۷۲۱	۱۰۱۵	۱۱۸۰	۱۴۴۱	۱۰۹۱	۵۶۷	۱۶	۷۶۸۱	۳۱-۳۹ ساله
۱۰۹	۸۸	۱۹۲	۳۶۰	۵۸۷	۷۸۰	۹۰۷	۷۵۵	۶۷۴	۴۸۲	۱۷۵	۶	۵۰۱۵	۴۰-۴۹ ساله
۱۴۱	۱۷۶	۳۶۹	۶۳۵	۷۹۱	۸۲۲	۱۵۴	۴۷۵	۳۰۱	۱۷۳	۸۹	۶	۴۶۴۲	۵۰-۵۹ ساله
۲۷۸	۲۸۵	۵۲۵	۸۴۵	۸۳۹	۷۶۲	۵۲۳	۳۲۷	۱۹۹	۱۰۲	۱۰۱	۹	۴۲۹۵	۶۰-۶۹ ساله
۲۲۳	۲۹۱	۴۴۱	۶۳۰	۶۸۲	۵۳۳	۳۷۵	۲۳۸	۱۶۰	۱۱۴	۸۴	۱۲	۳۷۸۳	۷۰-۷۹ ساله
۱۴۹	۱۵۶	۳۰۴	۴۸۱	۵۰۹	۴۴۶	۳۷۷	۲۱۶	۲۰۹	۱۵۹	۱۱۴	۲۴	۳۱۴۴	۸۰-۸۹ ساله
۶۹	۱۰۵	۱۹۶	۲۴۲	۳۰۹	۳۰۶	۳۳۴	۳۰۱	۲۱۰	۱۵۶	۱۲۶	۲۲	۲۳۷۸	۹۰-۹۹ ساله
۸۶	۹۶	۱۲۹	۲۳۱	۳۳۳	۳۶۲	۴۰۲	۴۱۵	۲۲۹	۲۸۶	۴۱۰	۶۱	۳۳۴۰	۱۰۰ ساله و بیشتر
۹۲	۱۱۱	۱۹۵	۳۰۲	۳۶۰	۳۷۳	۴۷۰	۵۵۳	۷۰۳	۷۶۸	۱۲۶۴	۲۹۰	۵۵۱۱	نامشخص
۹۸	۱۱۹	۱۳۵	۲۱۸	۲۵۸	۲۵۴	۲۴۱	۱۷۳	۱۴۰	۵۸	۹	۱	۱۷۰۲	
۳۲۱۴	۳۴۵۳	۵۶۸۹	۸۲۱۵	۹۱۸۴	۸۶۷۶	۷۵۰۳	۵۹۵۲	۵۰۰۶	۳۳۰۳	۳۰۴۹	۱۳۱	۶۲۴۴۵	مرد
۳۷	۳۵	۵۷	۷۹	۷۴	۹۰	۱۰۸	۱۲۶	۱۰۱	۱۵۷	۵	۰	۸۶۹	کمتر از ۱ ساله
۲۸۶	۲۵۵	۴۰۴	۵۶۲	۶۴۲	۶۹۳	۶۵۸	۶۹۷	۸۴۱	۴۱۰	۱۱	۰	۵۴۵۹	۱-۴ ساله
۴۹۹	۵۳۲	۸۸۸	۱۳۳۹	۱۴۸۲	۱۴۰۸	۱۲۶۳	۸۳۴	۴۶۱	۷۷	۷	۰	۸۷۹۰	۵-۹ ساله
۹۰	۱۰۷	۱۳۳	۲۵۱	۲۵۵	۲۵۰	۲۵۷	۲۰۹	۱۸۵	۳۰	۲	۰	۱۷۶۹	۱۰ ساله
۸۶	۱۰۵	۱۷۶	۲۵۲	۲۷۳	۲۷۹	۲۵۶	۲۱۹	۱۳۳	۱۸	۲	۰	۱۸۰۰	۱۱ ساله
۹۷	۹۵	۱۷۴	۲۷۵	۲۶۸	۲۱۵	۲۳۵	۱۶۲	۶۷	۱۲	۰	۰	۱۶۰۰	۱۲ ساله
۱۰۹	۸۵	۱۶۶	۲۴۹	۲۱۰	۲۲۶	۲۵۶	۱۳۳	۴۰	۹	۰	۰	۱۷۱۳	۱۳ ساله
۱۱۷	۱۴۰	۲۰۹	۳۱۱	۳۷۶	۳۳۸	۳۵۹	۱۱۱	۳۶	۸	۳	۰	۱۹۰۸	۱۴ ساله
۶۳۸	۶۹۹	۱۱۹۸	۱۷۸۱	۱۹۶۵	۱۷۲۴	۱۶۵۵	۵۷۲	۴۱۲	۸۲	۱۳	۰	۱۰۰۳۹	۱۵-۱۹ ساله
۱۳۵	۱۴۳	۲۳۷	۴۰۷	۴۱۷	۳۶۵	۲۹۹	۱۴۰	۴۳	۱۷	۴	۰	۲۴۰۸	۲۰ ساله
۱۲۰	۱۲۲	۲۰۶	۲۹۶	۳۶۰	۳۲۸	۱۸۱	۱۰۱	۳۰	۱۸	۰	۰	۱۷۶۲	۲۱ ساله
۱۳۷	۱۵۴	۲۹۰	۳۷۶	۴۲۷	۳۸۸	۲۴۸	۱۳۴	۴۳	۱۲	۲	۰	۲۴۱۱	۲۲ ساله

جدول ۱۲ - جمعیت در خانوارها بر حسب جنس و سن و تعداد افراد در خانوار (عشایر دوره قشلاقی) (دنباله)

سن و جنس و گروه‌های سنی	جمع	انفرد ۱	انفرد ۲	انفرد ۳	انفرد ۴	انفرد ۵	انفرد ۶	انفرد ۷	انفرد ۸	انفرد ۹	انفرد ۱۰	انفرد ۱۱	انفرد ۱۲
۱۳ ساله	۱۸۲۲	۰	۴	۱۶	۴۰	۹۷	۱۹۳	۳۲۲	۴۴۲	۴۲۹	۴۱۳	۳۳۳	۱۳۳
۱۴ ساله	۲۰۳۶	۰	۳	۱۹	۵۵	۱۰۰	۲۳۴	۳۰۱	۴۱۹	۳۷۳	۲۵۳	۱۴۷	۱۳۳
۱۵-۱۶ ساله	۹۲۹۷	۱	۹۲	۱۸۶	۳۶۹	۶۷۴	۱۰۲۷	۱۳۴۲	۱۵۵۸	۱۵۸۰	۱۱۳۳	۷۰۶	۶۲۹
۲۰-۲۴ ساله	۶۵۲۶	۳	۳۸۰	۵۰۸	۵۶۹	۶۰۷	۶۴۸	۷۰۵	۸۴۹	۷۷۰	۶۵۴	۴۲۵	۴۰۸
۲۵-۲۹ ساله	۳۹۳۵	۱۱	۳۹۸	۶۹۷	۸۰۲	۵۰۵	۳۸۳	۲۹۸	۲۷۲	۱۹۶	۱۴۱	۱۰۷	۱۲۵
۳۰-۳۴ ساله	۲۲۲۹	۰	۱۰۰	۲۴۰	۲۲۷	۲۲۹	۲۲۷	۲۲۰	۱۵۸	۸۱	۴۲	۱۹	۲۸
۳۵-۳۹ ساله	۲۰۹۱	۳	۴۹	۹۶	۱۹۸	۲۸۱	۳۵۴	۴۱۲	۳۱۶	۲۰۱	۱۰۹	۴۴	۲۸
۴۰-۴۴ ساله	۲۲۷۱	۳	۴۲	۵۷	۹۲	۱۷۶	۲۰۴	۲۱۵	۲۰۳	۲۷۲	۲۱۰	۱۰۱	۹۶
۴۵-۴۹ ساله	۱۸۰۵	۲	۳۶	۴۸	۶۲	۱۰۲	۱۵۹	۲۴۹	۳۲۲	۳۲۸	۲۱۹	۱۴۷	۱۱۵
۵۰-۵۴ ساله	۱۴۹۳	۷	۳۵	۴۶	۶۴	۹۹	۱۶۱	۲۱۹	۲۵۲	۲۳۳	۱۶۵	۹۱	۱۰۱
۵۵-۵۹ ساله	۱۱۷۳	۶	۲۹	۳۳	۵۹	۸۶	۱۰۶	۱۴۹	۱۹۴	۱۶۷	۱۴۵	۸۷	۵۷
۶۰-۶۴ ساله	۱۹۳۲	۱۱	۱۲۵	۱۳۱	۱۷۸	۲۳۳	۲۵۴	۲۶۸	۲۶۹	۱۹۶	۱۱۱	۸۲	۷۲
۶۵ ساله و بیشتر	۳۵۵۹	۷۲	۷۰۹	۴۲۷	۵۰۳	۴۱۴	۳۵۳	۳۰۱	۲۷۲	۲۱۲	۱۲۰	۵۹	۴۴
نامشخص	۸۷۷	۰	۳	۲۸	۶۸	۹۷	۱۱۸	۱۳۳	۱۳۴	۱۲۰	۶۳	۲۴	۴۹
زن	۶۰۲۴۱	۳۳۰	۲۱۹۹	۳۲۴۴	۴۸۹۴	۵۷۱۳	۷۱۲۵	۸۱۱۷	۸۸۸۸	۷۸۹۵	۵۳۷۱	۳۲۴۶	۲۱۵۹
کمتر از ۱ ساله	۸۱۷	۰	۲	۱۲۷	۱۳۳	۱۲۵	۸۴	۸۱	۸۱	۵۸	۵۳	۲۷	۴۶
۱-۴ ساله	۵۱۰۴	۳	۳۵۸	۴۲۵	۴۸۳	۶۶۸	۶۰۲	۶۰۵	۵۴۰	۴۵۸	۲۱۸	۲۱۸	۲۳۱
۵-۹ ساله	۸۵۶۷	۶	۸۱	۴۱۲	۴۹۷	۶۲۱	۶۲۳	۶۳۰	۴۳۷	۳۳۷	۲۰۶	۵۰۶	۵۲۱
۱۰-۱۴ ساله	۱۶۹۶	۰	۳۶	۱۸۶	۲۲۱	۲۳۹	۲۱۳	۲۵۵	۲۳۰	۱۴۵	۷۸	۴۳	۴۳
۱۵-۱۹ ساله	۱۲۰۶	۰	۱۶	۹۱	۱۱۶	۱۰۹	۱۲۴	۱۲۸	۱۲۰	۸۵	۴۸	۳۳	۱۱۴
۲۰-۲۴ ساله	۱۶۵۴	۱	۱۰	۶۰	۱۶۴	۲۳۴	۲۵۸	۲۹۳	۲۷۰	۲۷۰	۱۶۸	۹۹	۹۷
۲۵-۲۹ ساله	۱۶۷۸	۰	۱۰	۴۴	۱۲۷	۲۶۶	۲۷۵	۲۶۶	۲۴۵	۲۷۷	۱۷۳	۹۹	۹۷
۳۰-۳۴ ساله	۱۸۳۳	۲	۹	۳۱	۱۰۶	۲۴۵	۲۳۱	۲۴۵	۲۴۵	۲۷۷	۱۷۳	۹۹	۹۷
۳۵-۳۹ ساله	۱۰۳۰۳	۰	۳۰	۸۶	۲۰۰	۵۲۷	۱۱۸۵	۱۷۳۷	۲۰۷۹	۱۸۲۷	۱۳۰۵	۷۱۴	۷۰۳
۴۰-۴۴ ساله	۲۲۱۹	۰	۲	۱۷	۳۸	۱۳۳	۲۰۷	۲۰۷	۲۰۴	۲۵۲	۱۳۰	۷۱۴	۷۰۳
۴۵-۴۹ ساله	۱۸۳۵	۰	۵	۹	۳۲	۸۰	۲۲۷	۲۳۱	۲۷۲	۲۳۰	۱۹۶	۱۲۷	۱۲۷
۵۰-۵۴ ساله	۲۲۳۹	۰	۳	۱۶	۴۶	۱۱۵	۱۶۵	۱۶۵	۱۶۵	۱۶۵	۱۶۳	۱۶۳	۱۶۳
۵۵-۵۹ ساله	۱۶۸۸	۰	۶	۱۹	۴۷	۹۶	۱۰۳	۱۰۳	۱۰۳	۱۰۳	۱۰۳	۱۰۳	۱۰۳
۶۰-۶۴ ساله	۲۰۴۲	۰	۱۴	۳۵	۴۷	۱۰۳	۱۰۳	۱۰۳	۱۰۳	۱۰۳	۱۰۳	۱۰۳	۱۰۳
۶۵-۶۹ ساله	۹۱۵۳	۲	۲۲۲	۳۶۹	۴۳۵	۴۳۸	۴۳۵	۴۳۵	۴۳۵	۴۳۵	۴۳۵	۴۳۵	۴۳۵
۷۰-۷۴ ساله	۵۶۶۹	۶	۳۶۵	۴۳۷	۴۳۷	۴۳۷	۴۳۷	۴۳۷	۴۳۷	۴۳۷	۴۳۷	۴۳۷	۴۳۷
۷۵-۷۹ ساله	۳۷۴۶	۵	۱۶۹	۲۴۴	۳۴۴	۳۴۴	۳۴۴	۳۴۴	۳۴۴	۳۴۴	۳۴۴	۳۴۴	۳۴۴
۸۰-۸۴ ساله	۲۷۸۶	۶	۷۵	۱۴۲	۲۲۷	۲۲۷	۲۲۷	۲۲۷	۲۲۷	۲۲۷	۲۲۷	۲۲۷	۲۲۷
۸۵-۸۹ ساله	۲۵۵۱	۳	۴۰	۷۷	۱۰۳	۱۰۳	۱۰۳	۱۰۳	۱۰۳	۱۰۳	۱۰۳	۱۰۳	۱۰۳
۹۰-۹۴ ساله	۲۵۲۴	۶	۵۹	۴۵	۱۰۷	۱۵۱	۲۱۹	۲۴۷	۲۴۷	۲۴۷	۲۴۷	۲۴۷	۲۴۷
۹۵-۹۹ ساله	۱۶۷۸	۱۰	۵۳	۶۶	۹۸	۱۳۶	۲۱۶	۲۸۴	۲۳۹	۲۳۹	۲۳۹	۲۳۹	۲۳۹
۱۰۰-۱۰۴ ساله	۱۶۵۱	۱۷	۷۱	۱۱۳	۱۴۵	۲۱۷	۲۱۶	۲۱۷	۲۱۷	۲۱۷	۲۱۷	۲۱۷	۲۱۷
۱۰۵-۱۰۹ ساله	۱۲۰۵	۱۸	۹۷	۱۱۳	۱۴۵	۲۱۷	۲۱۶	۲۱۷	۲۱۷	۲۱۷	۲۱۷	۲۱۷	۲۱۷
۱۱۰-۱۱۴ ساله	۱۴۰۸	۵۰	۲۸۵	۳۵۵	۴۰۱	۴۵۵	۴۵۵	۴۵۵	۴۵۵	۴۵۵	۴۵۵	۴۵۵	۴۵۵
۱۱۵-۱۱۹ ساله	۱۹۵۲	۲۱۶	۵۵۵	۴۰۱	۴۵۵	۴۵۵	۴۵۵	۴۵۵	۴۵۵	۴۵۵	۴۵۵	۴۵۵	۴۵۵
نامشخص	۸۷۷	۱	۳	۲۸	۶۸	۹۷	۱۱۸	۱۳۳	۱۳۴	۱۲۰	۶۳	۲۴	۴۹

جدول ۱۳: خانوارهای عشایر دوره بیلابی و دوره فشلاقی برحسب نوع اقامتگاه در استان

دوره استقرار	جمع	فقط ساختمان معمولی	فقط ساختمان عشایری	فقط سرپناه	ساختمان معمولی و ساختمان عشایری	ساختمان معمولی و سرپناه	ساختمان عشایری و سرپناه	ساختمان معمولی و ساختمان عشایری و سرپناه
دوره بیلابی	۲۱۹۳۵	۳۱۹۱	۳۶۴۸	۱۵۰۱۳	۱	۷۰	۱۲	۰
دوره فشلاقی	۲۰۶۹۲	۵۰۳۶	۲۶۴۰	۱۱۱۲۱	۹	۴۳	۲۳	۰

جدول ۱۴: خانوارهای عشایر دوره بیلابی و دوره فشلاقی برحسب مدت استقرار در استان و مدت اقامت در سرپناه

دوره و مدت استقرار در استان	جمع کل خانوارها	جمع خانوارهای دارای اقامت در سرپناه	کمتر از ۶۰ روز	۶۰- ۸۹ روز	۹۰- ۱۱۹ روز	۱۲۰- ۱۴۹ روز	۱۵۰- ۱۷۹ روز	۱۸۰- ۲۰۹ روز	۲۱۰- ۲۳۹ روز	۲۴۰- ۲۶۹ روز	۲۷۰- ۲۹۹ روز	۳۰۰ روز و بیشتر
عشایر دوره بیلابی	۲۱۹۳۵	۱۵۰۹۵	۵۰	۲۰۸	۱۵۸۴	۲۳۲۸	۲۶۲۶	۶۴۷۳	۶۶۵	۲۵۵	۷۶	۱۰
کمتر از ۶۰ روز	۷۵	۳۳	۳۳	۰	۰	۰	۰	۰	۰	۰	۰	۰
۶۰-۸۹ روز	۹۰۶	۱۹۰	۱	۱۸۹	۰	۰	۰	۰	۰	۰	۰	۰
۹۰-۱۱۹ روز	۲۸۹۸	۱۵۷۳	۲	۰	۱۵۷۱	۰	۰	۰	۰	۰	۰	۰
۱۲۰-۱۴۹ روز	۴۸۹۷	۳۳۳۱	۶	۵	۳۳۱۸	۰	۰	۰	۰	۰	۰	۰
۱۵۰-۱۷۹ روز	۲۳۸۷	۲۶۴۲	۱۰	۴	۳	۲۶۲۵	۰	۰	۰	۰	۰	۰
۱۸۰-۲۰۹ روز	۸۳۶۹	۶۴۸۸	۲	۵	۶	۱	۶۴۷۳	۰	۰	۰	۰	۰
۲۱۰-۲۳۹ روز	۶۸۲	۴۷۲	۲	۱	۱	۳	۰	۴۶۵	۰	۰	۰	۰
۲۴۰-۲۶۹ روز	۵۱۱	۲۷۹	۲	۱	۱	۱۸	۰	۰	۰	۰	۰	۰
۲۷۰-۲۹۹ روز	۱۷۹	۷۷	۱	۰	۰	۰	۰	۰	۰	۰	۰	۰
۳۰۰ روز و بیشتر	۳۱	۱۰	۰	۰	۰	۰	۰	۰	۰	۰	۰	۰
عشایر دوره فشلاقی	۲۰۶۹۲	۱۱۲۰۷	۱۲	۲۵	۲۱۰	۲۴۸	۱۷۸۳	۵۰۱۲	۱۹۲۹	۱۴۲۰	۳۴۳	۱۵
کمتر از ۶۰ روز	۴۹	۸	۸	۰	۰	۰	۰	۰	۰	۰	۰	۰
۶۰-۸۹ روز	۴۰	۲۶	۰	۲۶	۰	۰	۰	۰	۰	۰	۰	۰
۹۰-۱۱۹ روز	۲۰۱	۱۶۷	۰	۰	۱۶۷	۰	۰	۰	۰	۰	۰	۰
۱۲۰-۱۴۹ روز	۷۰۲	۴۳۴	۰	۰	۰	۳۳۴	۰	۰	۰	۰	۰	۰
۱۵۰-۱۷۹ روز	۲۳۱۳	۱۷۸۶	۱	۱	۱	۱۷۸۳	۰	۰	۰	۰	۰	۰
۱۸۰-۲۰۹ روز	۷۲۴۰	۵۰۰۹	۰	۰	۰	۰	۵۰۰۸	۰	۰	۰	۰	۰
۲۱۰-۲۳۹ روز	۳۴۶۵	۱۹۳۹	۲	۱۸	۱	۱	۱	۱۹۱۷	۰	۰	۰	۰
۲۴۰-۲۶۹ روز	۲۴۱۲	۱۴۵۴	۱	۲۵	۴	۰	۰	۱	۱۴۲۰	۰	۰	۰
۲۷۰-۲۹۹ روز	۲۲۶۳	۳۶۲	۰	۰	۷	۰	۰	۱۱	۰	۰	۰	۰
۳۰۰ روز و بیشتر	۸۰۵	۲۲	۰	۷	۰	۰	۰	۰	۰	۰	۰	۰

جدول ۱۵: تعداد گوسفند و بیره عشایر دوره بیلاقی استان بر حسب مدت استقرار خانوارهای بهره‌بردار در استان و مدت اقامت آنها در سریناه

مدت استقرار بیلاقی خانوارها در استان	جمع کل گوسفند و بیره	جمع گوسفند و بیره خانوارهای دارای اقامت در سریناه	کمتر از ۶۰ روز	۶۰- ۸۹ روز	۹۰- ۱۱۹ روز	۱۲۰- ۱۴۹ روز	۱۵۰- ۱۷۹ روز	۱۸۰- ۲۰۹ روز	۲۱۰- ۲۳۹ روز	۲۴۰- ۲۶۹ روز	۲۷۰- ۲۹۹ روز	۳۰۰ روز و بیشتر
جمع	۷۷۶۵۱۲	۵۴۷۷۲۰	۲۴۰۵	۱۲۹۹۶	۷۰۳۱۸	۱۲۵۳۲۲	۱۱۱۱۱۰	۱۸۴۲۲۵	۱۸۵۷۰	۲۹۸۶	۲۱۲۱	۲۷
کمتر از ۶۰ روز	۳۳۶۸	۲۶۰۰	۲۶۰۰	۰	۰	۰	۰	۰	۰	۰	۰	۰
۶۰- ۸۹ روز	۲۶۵۸۴	۱۱۸۵۵	۵۰۰	۱۱۳۵۵	۰	۰	۰	۰	۰	۰	۰	۰
۹۰- ۱۱۹ روز	۱۰۵۵۲۷	۶۱۲۳۵	۸۰	۰	۶۹۱۵۵	۰	۰	۰	۰	۰	۰	۰
۱۲۰- ۱۴۹ روز	۱۷۸۱۲۰	۱۳۳۷۰۸	۲۵۰	۷۳۵	۱۰۳	۱۳۱۵۲۰	۰	۰	۰	۰	۰	۰
۱۵۰- ۱۷۹ روز	۱۴۲۹۳۱	۱۱۲۰۷۲	۰	۶۷۱	۲۴۵	۷	۱۱۱۱۱۰	۰	۰	۰	۰	۰
۱۸۰- ۲۰۹ روز	۲۷۲۸۰۶	۱۸۶۲۳۵	۱۰۰	۱۶۰	۵۷۵	۶۰۵	۱۸۲۷۲۵	۰	۰	۰	۰	۰
۲۱۰- ۲۳۹ روز	۱۷۲۵۹۱	۱۹۱۵۵	۱۱۰	۳۵	۲۰۰	۰	۰	۰	۰	۰	۰	۰
۲۴۰- ۲۶۹ روز	۱۴۴۴۶۱	۱۱۶۸۶	۶۳۰	۴۰	۴۰	۳۰۰۰	۰	۰	۰	۰	۰	۰
۲۷۰- ۲۹۹ روز	۲۸۱۲	۲۱۶۱	۰	۰	۰	۰	۰	۰	۰	۰	۰	۰
۳۰۰ روز و بیشتر	۳۶۸	۳۷	۰	۰	۰	۰	۰	۰	۰	۰	۰	۰

جدول ۱۶: تعداد بز و بزغاله عشایر دوره بیلاقی استان بر حسب مدت استقرار خانوارهای بهره‌بردار در استان و مدت اقامت آنها در سریناه

مدت استقرار بیلاقی خانوارها در استان	جمع کل بز و بزغاله	جمع بز و بزغاله خانوارهای دارای اقامت در سریناه	کمتر از ۶۰ روز	۶۰- ۸۹ روز	۹۰- ۱۱۹ روز	۱۲۰- ۱۴۹ روز	۱۵۰- ۱۷۹ روز	۱۸۰- ۲۰۹ روز	۲۱۰- ۲۳۹ روز	۲۴۰- ۲۶۹ روز	۲۷۰- ۲۹۹ روز	۳۰۰ روز و بیشتر
جمع	۱۸۴۸۶۱۵	۱۴۴۷۲۲۸	۲۴۰۷	۹۰۴۰	۸۱۵۰۵	۳۴۱۶۶۱	۲۹۱۷۸۹	۶۵۷۲۵	۲۰۴۲۱	۲۲۶۹۸	۱۰۵۱۸	۲۵۲
کمتر از ۶۰ روز	۵۷۲۵	۲۵۰۷	۲۵۰۷	۰	۰	۰	۰	۰	۰	۰	۰	۰
۶۰- ۸۹ روز	۳۱۰۷۵	۷۷۱۶	۰	۷۷۱۶	۰	۰	۰	۰	۰	۰	۰	۰
۹۰- ۱۱۹ روز	۱۳۹۳۰۱	۸۰۱۷۲	۲۵۰	۰	۷۹۱۲۴	۰	۰	۰	۰	۰	۰	۰
۱۲۰- ۱۴۹ روز	۲۲۷۲۳۱	۳۳۹۱۱۱	۴۱۰	۳۲۲	۵۵	۳۳۸۸۲۲	۰	۰	۰	۰	۰	۰
۱۵۰- ۱۷۹ روز	۳۵۲۴۲۷	۲۴۴۳۱۲	۰	۹۶۰	۷۲۶	۱۰۳۷	۲۹۱۵۸۹	۰	۰	۰	۰	۰
۱۸۰- ۲۰۹ روز	۷۷۰۴۷۰	۶۲۷۲۵۲	۱۲۵	۳۲	۶۰۰	۷۷۰	۶۵۷۲۵	۰	۰	۰	۰	۰
۲۱۰- ۲۳۹ روز	۵۲۲۰۵	۴۱۰۰۶	۶۵	۰	۲۰۰	۲۷۰	۰	۰	۰	۰	۰	۰
۲۴۰- ۲۶۹ روز	۴۰۶۲۵	۲۳۴۲۸	۰	۱۰	۰	۷۲۰	۰	۰	۰	۰	۰	۰
۲۷۰- ۲۹۹ روز	۱۶۵۶۰	۱۰۵۶۸	۵۰	۰	۰	۰	۰	۰	۰	۰	۰	۰
۳۰۰ روز و بیشتر	۹۵۵	۲۵۲	۰	۰	۰	۰	۰	۰	۰	۰	۰	۰

جدول ۱۷: تعداد گاو و گوساله عشایر دوره بیلابلی استان برحسب مدت استقرار خانوارهای بهره‌بردار در استان و مدت اقامت آنها در سرپناه

مدت استقرار بیلابلی خانوارها در استان	جمع کل گاو و گوساله	جمع گاو و گوساله خانوارهای دارای اقامت در سرپناه	کمتر از ۶۰ روز	۶۰- ۸۹ روز	۹۰- ۱۱۹ روز	۱۲۰- ۱۴۹ روز	۱۵۰- ۱۷۹ روز	۱۸۰- ۲۰۹ روز	۲۱۰- ۲۳۹ روز	۲۴۰- ۲۶۹ روز	۲۷۰- ۲۹۹ روز	۳۰۰ روز و بیشتر
جمع	۱۸۳۶۷	۱۰۳۹۶	۶۱	۱۷۷	۱۱۱۳	۳۰۰۰	۱۲۳۵	۴۳۶۷	۲۰۰	۱۹۵	۲۸	۰
کمتر از ۶۰ روز	۷۱	۵۲	۵۲	۰	۰	۰	۰	۰	۰	۰	۰	۰
۶۰-۸۹ روز	۵۵۸	۱۵۳	۰	۱۵۳	۰	۰	۰	۰	۰	۰	۰	۰
۹۰-۱۱۹ روز	۲۵۴۷	۱۱۱۱	۰	۰	۱۱۱۱	۰	۰	۰	۰	۰	۰	۰
۱۲۰-۱۴۹ روز	۵۱۹۱	۳۰۰۶	۵	۱۲	۲	۲۹۸۷	۰	۰	۰	۰	۰	۰
۱۵۰-۱۷۹ روز	۱۹۵۶	۱۲۲۶	۵	۵	۰	۶	۱۲۳۵	۰	۰	۰	۰	۰
۱۸۰-۲۰۹ روز	۷۱۵۵	۴۳۶۷	۰	۰	۰	۰	۴۳۶۷	۰	۰	۰	۰	۰
۲۱۰-۲۳۹ روز	۳۱۷	۲۰۵	۰	۵	۰	۰	۰	۰	۲۰۰	۰	۰	۰
۲۴۰-۲۶۹ روز	۴۰۸	۲۰۸	۴	۲	۰	۷	۰	۰	۰	۱۹۵	۰	۰
۲۷۰-۲۹۹ روز	۱۵۸	۲۸	۰	۰	۰	۰	۰	۰	۰	۰	۲۸	۰
۳۰۰ روز و بیشتر	۵	۰	۰	۰	۰	۰	۰	۰	۰	۰	۰	۰

جدول ۱۸: تعداد شتر و بچه شتر عشایر دوره بیلابلی استان برحسب مدت استقرار خانوارهای بهره‌بردار در استان و مدت اقامت آنها در سرپناه

مدت استقرار بیلابلی خانوارها در استان	جمع کل شتر و بچه شتر	جمع شتر و بچه شتر خانوارهای دارای اقامت در سرپناه	کمتر از ۶۰ روز	۶۰- ۸۹ روز	۹۰- ۱۱۹ روز	۱۲۰- ۱۴۹ روز	۱۵۰- ۱۷۹ روز	۱۸۰- ۲۰۹ روز	۲۱۰- ۲۳۹ روز	۲۴۰- ۲۶۹ روز	۲۷۰- ۲۹۹ روز	۳۰۰ روز و بیشتر
جمع	۱۱۳۴۷	۵۵۲۸	۸	۳۹	۷۱۳	۳۱۹۱	۳۵۱	۱۲۱۳	۵	۱۰	۲	۰
کمتر از ۶۰ روز	۱۹	۶	۶	۰	۰	۰	۰	۰	۰	۰	۰	۰
۶۰-۸۹ روز	۴۸۹	۳۹	۰	۳۹	۰	۰	۰	۰	۰	۰	۰	۰
۹۰-۱۱۹ روز	۱۷۰۱	۷۱۳	۰	۰	۷۱۳	۰	۰	۰	۰	۰	۰	۰
۱۲۰-۱۴۹ روز	۴۴۰۶	۳۱۹۳	۲	۰	۰	۳۱۹۱	۰	۰	۰	۰	۰	۰
۱۵۰-۱۷۹ روز	۹۷۰	۳۵۱	۰	۰	۰	۰	۳۵۱	۰	۰	۰	۰	۰
۱۸۰-۲۰۹ روز	۲۷۲۸	۱۲۱۳	۰	۰	۰	۰	۱۲۱۳	۰	۰	۰	۰	۰
۲۱۰-۲۳۹ روز	۶	۵	۰	۰	۰	۰	۰	۵	۰	۰	۰	۰
۲۴۰-۲۶۹ روز	۱۶	۱۶	۰	۰	۰	۰	۰	۰	۰	۰	۰	۰
۲۷۰-۲۹۹ روز	۲	۲	۰	۰	۰	۰	۰	۰	۰	۰	۰	۰
۳۰۰ روز و بیشتر	۰	۰	۰	۰	۰	۰	۰	۰	۰	۰	۰	۰

جدول ۱۹: خانوارهای عشایر دوره بیلاقی و دوره قشلاقی برحسب استفاده از وسایل نقلیه موتوری در اختیار

دوره استقرار	جمع	موتورسیکلت	سواری	باری	موتورسیکلت و سواری	موتورسیکلت و باری	سواری و باری	موتورسیکلت، سواری و باری	هیچکدام
دوره بیلاقی	۲۱۹۳۵	۳۴۲۱	۱۷۴	۷۰۷	۲۰	۹۰	۵	۴	۱۷۵۰۶
دوره قشلاقی	۲۰۶۹۲	۳۱۱۹	۱۶۱	۶۴۰	۲۰	۸۴	۴	۳	۱۶۶۶۱

جدول ۲۰: تعداد کل خانوارهای عشایر دوره بیلاقی و دوره قشلاقی و تعداد خانوارهای استفاده کننده از وسایل صوتی - تصویری و خانگی در اختیار

دوره استقرار	کل خانوارها	رادیو و رادیوی ضبط	تلویزیون	چراغ قوری (نفتی یا گازی)	اجاق گاز و گازپیک نیکی	چراغ خوراکی بزی نفتی	بخاری	چرخ خیاطی	هیچکدام
دوره بیلاقی	۲۱۹۳۵	۶۵۲۱	۲۳۴۴	۱۲۵۵۷	۸۸۱۸	۱۰۸۵۳	۱۷۶۶	۴۴۳۱	۴۵۹۱
دوره قشلاقی	۲۰۶۹۲	۶۰۵۵	۲۲۵۰	۱۱۶۸۷	۷۱۷۰	۱۰۱۶۸	۱۶۸۳	۴۱۲۸	۲۴۹۵

* فزونی جمع اطلاعات متونهای ۳ به بعد نسبت به متون ۲ ناشی از استفاده تعدادی از خانوارها از بیش از یک وسیله است.

جدول ۲۱: خانوارهای عشایر دوره بیلاقی و دوره قشلاقی برحسب سوخت اصلی مصرفی

دوره استقرار	جمع	هیزم و زغال چوب	سوخت حیوانی	نفت سفید و گازوئیل	گاز	سایر	اظهار نشده
دوره بیلاقی	۲۱۹۳۵	۱۸۱۵۳	۵	۳۰۲۲	۶۸۷	۰	۶۸
دوره قشلاقی	۲۰۶۹۲	۱۷۱۹۲	۵	۲۷۸۳	۶۴۶	۰	۶۱

جدول ۲۲: خانوارهای عشایر دوره بیلابی و دوره قشلاقی برحسب سوخت مصرفی برای پخت و پز

دوره استقرار	جمع	۱)	۲)	۳)	فقط هیزم و گاز	هیزم و گاز	هیزم و فقط گاز	سایر سوختها	گاز و سایر سوختها	سایر سوختها	اظهار نشده
		فقط نفت	نفت و هیزم	نفت و گاز							
دوره بیلابی	۲۱۹۳۵	۳۴۱	۵۲۳۳	۳ ۲۱۸۱	۹۸۱۴	۳۲۸۸	۷۲	۲ ۹۳۱	۲	۶۸	
دوره قشلاقی	۲۰۶۹۲	۳۲۹	۵۰۶۵	۲ ۱۹۵۱	۹۴۴۲	۲۸۷۲	۶۱	۲ ۸۹۶	۲	۶۱	

۱- نفت سفید و گازوئیل
۲- هیزم و ذغال چوب
۳- شامل سوخت حیوانی

جدول ۲۳: خانوارهای عشایر دوره بیلابی و دوره قشلاقی برحسب سوخت مصرفی برای ایجاد گرما

دوره استقرار	جمع	۱)	۲)	۳)	فقط هیزم و گاز	هیزم و گاز	هیزم و فقط گاز	سایر سوختها	گاز و سایر سوختها	سایر سوختها	اظهار نشده
		فقط نفت	نفت و هیزم	نفت و گاز							
دوره بیلابی	۲۱۹۳۵	۳۷۵۰	۳۷۲۱	۴ ۱۱۳	۱۳۹۷۲	۹۲	۱۵	۱ ۱۸۳	۱۶	۶۸	
دوره قشلاقی	۲۰۶۹۲	۳۵۰۹	۳۳۷۵	۴ ۱۱۰	۱۳۳۳۱	۸۹	۱۴	۱ ۱۸۲	۱۶	۶۱	

۱- نفت سفید و گازوئیل
۲- هیزم و ذغال چوب
۳- شامل سوخت حیوانی

جدول ۲۴: خانوارهای عشایری دوره بیلابی و دوره قشلاقی برحسب نحوه خرید مایحتاج زندگی

دوره استقرار	جمع	از طریق پسته و تعاونی عشایری	از طریق شرکت	از طرق دیگر
دوره بیلابی	۲۱۹۳۵	۵۷۵۶	۱۱۵۲۱	۴۶۵۸
دوره قشلاقی	۲۰۶۹۲	۵۴۰۰	۱۱۰۳۲	۴۲۶۰

جدول ۱۹: خانوارهای عشایر دوره بیلاتی و دوره قشلاقی برحسب استفاده از وسایل نقلیه موتوری در اختیار

دوره استقرار	جمع	موتورسیکلت	سواری	باری	موتورسیکلت و سواری	موتورسیکلت و باری	سواری و باری	موتورسیکلت، سواری و باری	هیچکدام
دوره بیلاتی	۲۱۹۳۵	۳۲۲۱	۱۷۲	۲۰۷	۲۰	۹۰	۵	۴	۱۷۵۰۶
دوره قشلاقی	۲۰۶۹۲	۳۱۱۹	۱۶۱	۶۴۰	۲۰	۸۲	۲	۲	۱۶۶۶۱

جدول ۲۰: تعداد کل خانوارهای عشایر دوره بیلاتی و دوره قشلاقی و تعداد خانوارهای استفاده کننده از وسایل صوتی - تصویری و خانگی در اختیار

دوره استقرار	کل خانوارها	راهپو و راهبوضبط تلویزیون	چراغ نوری (نفتی یا گازی)	اجاق گاز و کانریکتیکی	چراغ خوراک پزی نفتی	بخاری	چرخ خیاطی	هیچکدام
دوره بیلاتی	۲۱۹۳۵	۶۵۲۱	۲۲۲۴	۱۲۵۵۷	۸۸۱۸	۱۰۸۵۲	۱۷۶۶	۴۵۹۱
دوره قشلاقی	۲۰۶۹۲	۶۰۵۵	۲۲۵۰	۱۱۶۸۷	۷۹۷۰	۱۰۶۶۸	۱۶۸۳	۴۴۹۵

* ترونی جمع اطلاعات ستونهای ۳ به بعد نسبت به ستون ۲ ناشی از استفاده تعدادی از خانوارها از بیش از یک وسیله است.

جدول ۲۱: خانوارهای عشایر دوره بیلاتی و دوره قشلاقی برحسب سوخت اصلی مصرفی

دوره استقرار	جمع	هیزم و زغال چوب	سوخت حیوانی	نفت سفید و گازوئیل	گاز	سایر	اظهرداشده
دوره بیلاتی	۲۱۹۳۵	۱۸۱۵۳	۵	۳۰۲۲	۶۸۷	۰	۶۸
دوره قشلاقی	۲۰۶۹۲	۱۷۱۹۷	۵	۲۷۸۳	۶۴۶	۰	۶۱

جدول ۲۲: خانوارهای عشایر دوره بیلاتی و دوره قشلاقی برحسب سوخت مصرفی برای پخت و پز

دوره استقرار	جمع	۱)	۲)	۳)	هیزم و هیزم و هیزم	هیزم و هیزم و هیزم	هیزم و هیزم و هیزم	گاز	گاز	گاز	سایر سوختها	سایر سوختها	اظهاری نشده
		فقط نفت	نفت و هیزم	نفت و گاز									
دوره بیلاتی	۲۱۹۳۵	۲۴۱	۵۲۳۳	۳ ۲۱۸۱	۹۸۱۴	۳۲۸۸	۷۲	۹۳۱	۲	۶۸	۲	۲	
دوره قشلاقی	۲۰۶۹۲	۳۲۹	۵۰۶۵	۲ ۱۹۵۱	۹۴۴۲	۲۸۷۲	۶۹	۸۹۶	۲	۶۱	۲	۲	

۱- نفت سفید و گازوئیل

۲- هیزم و ذغال چوب

۳- شامل سوخت حیوانی

جدول ۲۳: خانوارهای عشایر دوره بیلاتی و دوره قشلاقی برحسب سوخت مصرفی برای ایجاد گرما

دوره استقرار	جمع	۱)	۲)	۳)	هیزم و هیزم و هیزم	هیزم و هیزم و هیزم	هیزم و هیزم و هیزم	گاز	گاز	گاز	سایر سوختها	سایر سوختها	اظهاری نشده
		فقط نفت	نفت و هیزم	نفت و گاز									
دوره بیلاتی	۲۱۹۳۵	۳۷۵۰	۳۷۲۱	۴ ۱۱۳	۱۳۹۷۲	۹۲	۱۵	۱۸۳	۱	۶۸	۱۶	۱۶	
دوره قشلاقی	۲۰۶۹۲	۳۵۰۹	۳۳۷۵	۴ ۱۱۰	۱۳۳۳۱	۸۹	۱۴	۱۸۲	۱	۶۱	۱۶	۱۶	

۱- نفت سفید و گازوئیل

۲- هیزم و ذغال چوب

۳- شامل سوخت حیوانی

جدول ۲۴: خانوارهای عشایری دوره بیلاتی و دوره قشلاقی برحسب نحوه خرید مایحتاج زندگی

دوره استقرار	جمع	از طریق پسته و تعاونی عشایری	از طریق شرکت	از طرق دیگر
دوره قشلاقی	۲۰۶۹۲	۵۴۰۰	۱۱۰۳۲	۴۲۶۰

جدول ۲۵: خانوارهای عشایری دوره بیلاقی و دوره قشلاقی برحسب نحوه فروش فرآورده‌های دامی

دوره استقرار	جمع	از طریق پیلهور	از طریق شرکت تعاونی عشایری	از طرق دیگر	ندارد
دوره بیلاقی	۲۱۹۳۵	۱۶۳۴۲	۵۵۴	۴۲۹۹	۷۷۰
دوره قشلاقی	۲۰۶۹۲	۱۵۴۹۴	۵۴۵	۳۹۰۸	۷۴۵

جدول ۲۶: خانوارهای عشایری دوره بیلاقی و دوره قشلاقی برحسب نحوه فروش محصولات زراعی و باغی

دوره استقرار	جمع	از طریق پیلهور	از طریق شرکت تعاونی عشایری	از طرق دیگر	ندارد
دوره بیلاقی	۲۱۹۳۵	۲۵۳۰	۱۶۲	۳۶۷۳	۱۶۵۷۰
دوره قشلاقی	۲۰۶۹۲	۲۴۴۱	۱۵۸	۲۴۶۶	۱۵۱۳۷

جدول ۲۷: خانوارهای عشایری دوره بیلاقی و دوره قشلاقی برحسب نحوه فروش تولیدات صنایع دستی

دوره استقرار	جمع	از طریق پیلهور	از طریق شرکت تعاونی عشایری	از طرق دیگر	ندارد
دوره بیلاقی	۲۱۹۳۵	۱۱۶۸	۱۹	۱۶۰۷	۱۹۱۴۱
دوره قشلاقی	۲۰۶۹۲	۹۷۹	۱۸	۱۳۶۹	۱۸۳۲۶

جدول ۲۸: انواع بهره‌بردارهای کشاورزی دارای دام عشایر دوره ییلاقی و دوره قشلاقی برحسب فعالیت بهره‌برداری

نوع بهره‌برداری	دوره ییلاقی					دوره قشلاقی				
	جمع	دامداری و زراعت	دامداری و باغداری	دامداری	فقط دامداری	جمع	دامداری و زراعت	دامداری و باغداری	دامداری	فقط دامداری
جمع	۲۱۹۳۴	۱۲۱۳۵	۲۴۱۰	۱۶۵۲	۵۷۲۵	۲۰۶۵۸	۱۱۳۲۵	۲۲۷۸	۱۵۵۳	۵۴۰۲
اختصاصی	۲۱۷۴۰	۱۱۹۷۸	۲۴۰۴	۱۶۵۲	۵۷۰۶	۲۰۴۹۷	۱۱۳۹۱	۲۲۷۲	۱۵۵۱	۵۳۸۳
شریکی با عشایر	۴۱	۲۰	۵	۱	۱۵	۳۹	۱۸	۵	۱	۱۵
شریکی با غیرعشایر	۲۵	۳۹	۱	۱	۴	۴۳	۲۷	۱	۱	۴
متعلق به غیرعشایر	۱۸	۱۸	۰	۰	۰	۲۹	۷۹	۰	۰	۰

جدول ۲۹: تعداد گوسفند و بره و بز و بزغاله برحسب نوع بهره‌برداری

عشایر دوره ییلاقی

نوع بهره‌برداری	گوسفند و بره						بز و بزغاله		
	کل			شبرده	کل			شبرده	
	جمع	کمتر از دو سال	بیشتر		جمع	کمتر از دو سال	بیشتر		
جمع	۷۷۶۵۹۴	۲۶۲۹۲۲	۵۱۳۶۷۰	۲۴۹۱۸۱	۱۸۴۸۶۱۶	۶۱۰۳۴۹	۱۲۳۸۲۶۷	۵۹۹۳۶۰	
اختصاصی	۷۶۹۶۸۰	۲۶۰۶۳۹	۵۰۹۰۴۱	۲۴۶۹۰۲	۱۸۴۱۸۸۴	۶۰۸۲۵۸	۱۲۳۳۶۲۶	۵۹۷۲۳۰	
شریکی با عشایر	۱۶۶۹	۶۶۴	۱۳۰۵	۴۵۵	۲۴۰۲	۷۶۵	۱۶۳۷	۶۲۸	
شریکی با غیرعشایر	۱۵۷۱	۵۲۳	۱۰۴۸	۵۲۲	۱۵۲۸	۲۸۵	۱۰۴۳	۵۳۸	
متعلق به غیرعشایر	۳۳۷۴	۱۰۹۸	۲۲۷۶	۱۳۰۲	۲۸۰۲	۸۲۱	۱۹۹۱	۹۶۴	

جدول ۳۰: تعداد گاو و گوساله و گاو میش و بچه گاو میش برحسب نوع بهره‌برداری

عشایر دوره ییلاقی

نوع بهره‌برداری	گاو و گوساله						گاو میش و بچه گاو میش		
	کل			شبرده	کل			شبرده	
	جمع	کمتر از دو سال	بیشتر		جمع	کمتر از دو سال	بیشتر		
جمع	۱۸۳۶۶	۷۱۰۸	۱۱۲۵۸	۶۴۱۷	۵۱۵	۱۸۱	۳۳۴	۱۸۱	
اختصاصی	۱۸۲۶۹	۷۰۷۹	۱۱۱۹۰	۶۳۸۴	۵۱۵	۱۸۱	۳۳۴	۱۸۱	
شریکی با عشایر	۸۹	۲۷	۶۲	۳۰	۰	۰	۰	۰	
شریکی با غیرعشایر	۵	۱	۴	۲	۰	۰	۰	۰	
متعلق به غیرعشایر	۳	۱	۲	۱	۰	۰	۰	۰	

جدول ۳۱: تعداد گوسفند و بزه و بزوزغاله برحسب نوع بهره‌برداری

عشایر دوره قشلاقی

شیرده	بز و بزغاله			گوسفند و بزه			نوع بهره‌برداری	
	کل			کل				
	بکسال و بیشتر	کمتر از یکسال	جمع	بکسال و بیشتر	کمتر از یکسال	جمع		
۵۲۵۱۹۹	۱۱۳۰۰۰۹	۵۶۲۳۸۲	۱۶۹۲۳۹۱	۲۳۳۹۸۳	۴۸۲۴۸۱	۲۴۶۰۲۸	۷۲۸۵۱۹	جمع
۵۴۳۴۲۱	۱۱۲۶۱۲۰	۵۶۰۶۱۶	۱۶۸۶۷۳۶	۲۳۱۸۹۶	۴۷۸۲۳۵	۲۴۳۸۶۲	۷۲۲۰۹۷	اختصاصی
۵۴۵	۱۴۷۷	۶۸۰	۲۱۵۷	۴۵۰	۱۳۰۰	۶۶۱	۱۹۶۱	شریکی با عشایر
۵۱۴	۱۴۷	۴۶۱	۱۴۰۸	۵۲۲	۱۰۴۵	۵۲۱	۱۵۶۶	شریکی با غیرعشایر
۷۱۹	۱۴۶۵	۶۲۵	۲۰۹۰	۱۱۱۵	۱۹۰۱	۱۹۲	۲۸۹۵	متعلق به غیرعشایر

جدول ۳۲: تعداد گاو و گوساله و بچه‌گاویش برحسب نوع بهره‌برداری

عشایر دوره قشلاقی

شیرده	گاویش و بچه‌گاویش			گاو و گوساله			نوع بهره‌برداری	
	کل			کل				
	دوسال و بیشتر	کمتر از دوسال	جمع	دوسال و بیشتر	کمتر از دوسال	جمع		
۱۳۱	۲۵۸	۱۳۱	۲۸۹	۶۴۰۵	۱۱۲۳۷	۷۰۹۲	۱۸۳۲۹	جمع
۱۳۱	۲۵۸	۱۳۱	۲۸۹	۶۳۷۲	۱۱۱۶۹	۷۰۶۳	۱۸۲۳۲	اختصاصی
۰	۰	۰	۰	۳۰	۶۲	۲۷	۸۹	شریکی با عشایر
۰	۰	۰	۰	۲	۴	۱	۵	شریکی با غیرعشایر
۰	۰	۰	۰	۱	۲	۱	۳	متعلق به غیرعشایر

جدول ۲۳: تعداد سایر انواع دام عشایر دوره ییلاقی و دوره قشلاقی برحسب نوع بهره‌برداری

نوع بهره‌برداری	عشایر دوره ییلاقی				عشایر دوره قشلاقی			
	شتر	اسب و قاطر	الاغ و کره‌الاغ	شتر	اسب و قاطر	الاغ و کره‌الاغ	شتر	اسب و قاطر
جمع	۱۱۸	۸۶۶	۱۸۵۷۶	۱۱۲	۸۶۶	۱۱۲۸۵	۱۷۵۴۴	۸۶۶
اختصاصی	۱۱۸	۸۶۵	۱۸۵۶۲	۱۱۲	۸۶۵	۱۱۲۷۰	۱۷۵۳۰	۸۶۵
شریکی با عشایر	۰	۱	۹	۰	۱	۱۱۵	۹	۱
شریکی با غیرعشایر	۰	۰	۴	۰	۰	۰	۲	۰
متعلق به غیرعشایر	۰	۰	۱	۰	۰	۰	۱	۰

جدول ۲۴: متوسط تعداد گوسفندبیره و بز و بزغاله عشایر دوره ییلاقی در ییلاق گذشته و عشایر دوره قشلاقی در قشلاق گذشته و تعداد راس روز استفاده از مرتع و تعلیف

شرح	متوسط تعداد گوسفندبیره و بز و بزغاله (راس)	راس روز استفاده از مرتع (هزار راس روز)	راس روز استفاده از تعلیف (هزار راس روز)	راس روز استفاده از مرتع و تعلیف به صورت توأم (هزار راس روز)
دوره ییلاقی	۲۶۲۸۷۳۴	۲۳۷۸۵۵	۷۹۳۱	۱۵۴۲۲۵
دوره قشلاقی	۲۳۹۰۴۶۰	۸۰۵۳۶	۱۷۴۴۷	۳۸۲۹۳۱