

جمهوری اسلامی ایران
سازمان برنامه و بودجه
مرکز آمار ایران

سرشماری اجتماعی - اقتصادی عشایر کوچنده - ۱۳۷۷

نتایج تفصیلی

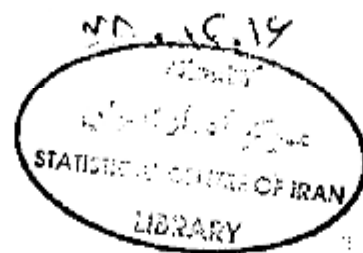

استان فارس

۲-۱۰

نشانه‌های نشریات مرکز آمار ایران

-	آمار گرد آوری نشده است.
ooo	آمار در دسترس نیست.
x	ذاتاً یا عملاً وجود ندارد.
xx	جمع و محاسبه غیرممکن یا بی‌معنی است.
//	رقم کمتر از نصف واحد است.
	رقم (نسبت) ناچیز و قابل صرف نظر کردن است.
*	رقم غیرقطعی است.
**	رقم جنبه تخمینی دارد.

◀ سرشماری اجتماعی - اقتصادی عشایر کوچنده-۱۳۷۷، نتایج تفصیلی استان فارس ۱۰-۲

◀ تاریخ انتشار: دیماه ۱۳۷۸

◀ شمارگان: ۳۰۰ نسخه

◀ شماره مسلسل نشریات مرکز آمار ایران: ۳۲۸۳

◀ ناشر: مدیریت انتشارات و اطلاع رسانی

◀ بها: ۶۰۰۰ ریال

◀ چاپ در چاپخانه مرکز آمار ایران

حق چاپ محفوظ است.

نقل قول از اطلاعات این کتاب با ذکر منبع بلامانع است.

◀ تهران، کدپستی ۱۴۱۴۴، خیابان دکتر فاطمی، خیابان رهی معیری، تلفن ۹-۶۱۰۶۱-۶۵۵

فهرست مندرجات

۱	پیشگفتار
۲	مقدمه
۳	تعاریف و مفاهیم به کار رفته در سرشماری اجتماعی - اقتصادی عشایر کوچنده - تیرماه ۱۳۷۷
۶	مفاهیم به کار رفته در این نشریه
۱۱	نمودار پراکنندگی جمعیت عشایر ییلاقی استان فارس
۱۳	نمودار پراکنندگی جمعیت عشایر قشلاقی استان فارس
۱۵	گزیده یافته‌ها

فهرست جداول

۳۳	خانوار و جمعیت شهرستانها برحسب ایل و طایفه مستقل و دوره استقرار در شهرستان	۱
۳۶	جمعیت برحسب سن و جنس	۲
۳۷	جمعیت ۶ ساله و بیشتر برحسب جنس و گروههای سنی و وضع سواد	۳
۳۸	جمعیت درحال تحصیل برحسب جنس و گروههای سنی و دوره تحصیلی (عشایر دوره بیلاقی)	۴
۳۹	جمعیت درحال تحصیل برحسب جنس و گروههای سنی و دوره تحصیلی (عشایر دوره قشلاقی)	۵
۴۰	باسوادانی که درحال حاضر تحصیل نمی کنند برحسب جنس و گروههای سنی و دوره تحصیلی (عشایر دوره بیلاقی)	۶
۴۱	باسوادانی که درحال حاضر تحصیل نمی کنند برحسب جنس و گروههای سنی و دوره تحصیلی (عشایر دوره قشلاقی)	۷
۴۲	جمعیت ۶ ساله و بیشتر برحسب جنس و گروههای سنی و وضع فعالیت (عشایر دوره بیلاقی)	۸
۴۳	جمعیت ۶ ساله و بیشتر برحسب جنس و گروههای سنی و وضع فعالیت (عشایر دوره قشلاقی)	۹
۴۴	جمعیت ۹ ساله و بیشتر برحسب گروههای سنی و جنس و وضع زناشویی	۱۰
۴۵	جمعیت درخانوارها برحسب جنس و سن و تعداد افراد درخانوار (عشایر دوره بیلاقی)	۱۱
۴۷	جمعیت درخانوارها برحسب جنس و سن و تعداد افراد درخانوار (عشایر دوره قشلاقی)	۱۲
۴۹	خانوارهای عشایر دوره بیلاقی و دوره قشلاقی برحسب نوع اقامتگاه در استان	۱۳
۴۹	خانوارهای عشایر دوره بیلاقی و دوره قشلاقی برحسب مدت استقرار در استان و مدت اقامت در سرپناه	۱۴
۵۰	تعداد گوسفند و بقره عشایر دوره بیلاقی استان برحسب مدت استقرار خانوارهای بهره بردار در استان و مدت اقامت آنها در سرپناه	۱۵
۵۰	تعداد بز و بزغاله عشایر دوره بیلاقی استان برحسب مدت استقرار خانوارهای بهره بردار در استان و مدت اقامت آنها در سرپناه	۱۶

۱۷	تعداد گاو و گوساله عشایر دوره بیلاقی استان برحسب مدت استقرار خانوارهای بهره‌بردار در استان و مدت اقامت آنها در سرپناه	۵۱
۱۸	تعداد شتر و بچه شتر عشایر دوره بیلاقی استان برحسب مدت استقرار خانوارهای بهره‌بردار در استان و مدت اقامت آنها در سرپناه	۵۱
۱۹	خانوارهای عشایر دوره بیلاقی و دوره قشلاقی برحسب استفاده از وسایل نقلیه موتوری در اختیار	۵۲
۲۰	تعداد کل خانوارهای عشایر دوره بیلاقی و دوره قشلاقی و تعداد خانوارهای استفاده‌کننده از وسایل صوتی - تصویری	۵۲
۲۱	خانوارهای عشایر دوره بیلاقی و دوره قشلاقی برحسب سوخت اصلی مصرفی	۵۲
۲۲	خانوارهای عشایر دوره بیلاقی و دوره قشلاقی برحسب سوخت مصرفی برای پخت و پز	۵۳
۲۳	خانوارهای عشایر دوره بیلاقی و دوره قشلاقی برحسب سوخت مصرفی برای ایجاد گرما	۵۳
۲۴	خانوارهای عشایری دوره بیلاقی و دوره قشلاقی برحسب نحوه خرید مایحتاج زندگی	۵۳
۲۵	خانوارهای عشایری دوره بیلاقی و دوره قشلاقی برحسب نحوه فروش فرآورده‌های دامی	۵۴
۲۶	خانوارهای عشایری دوره بیلاقی و دوره قشلاقی برحسب نحوه فروش محصولات زراعی و باغی	۵۴
۲۷	خانوارهای عشایری دوره بیلاقی و دوره قشلاقی برحسب نحوه تولیدات صنایع دستی	۵۴
۲۸	انواع بهره‌برداریهای کشاورزی دارای دام عشایر دوره بیلاقی و دوره قشلاقی برحسب فعالیت بهره‌برداری	۵۵
۲۹	تعداد گوسفند و بره و بز و بزغاله برحسب نوع بهره‌برداری	۵۵
۳۰	تعداد گاو و گوساله و گاو میش و بچه گاو میش برحسب نوع بهره‌برداری	۵۵
۳۱	تعداد گوسفند و بره و بز و بزغاله برحسب نوع بهره‌برداری	۵۶
۳۲	تعداد گاو و گوساله و گاو میش و بچه گاو میش برحسب نوع بهره‌برداری	۵۶
۳۳	تعداد سایر انواع دام عشایر دوره بیلاقی و دوره قشلاقی برحسب نوع بهره‌برداری	۵۷
۳۴	متوسط تعداد گوسفند و بره و بز و بزغاله عشایر دوره بیلاقی در بیلاقی گذشته و عشایر دوره قشلاقی در قشلاق گذشته و تعداد	۵۷
	راس روز استفاده از مرع و تعلیف	۵۷



پیشگفتار

اولین سرشماری جامعه عشایر کوچنده در تابستان ۱۳۶۶ اجرا شد. هدف کلی این سرشماری، شناخت جمعیتی بود که در زمینه‌های مختلف اجتماعی، اقتصادی و سیاسی کشور موثر و مطرح بوده ولی به دلایل گوناگون تا آن تاریخ همیشه در حاله‌ای از ابهام نگاه داشته شده بود. سرشماری ۱۳۶۶ به مجموعه اهداف خود در زمینه‌های اجتماعی و اقتصادی دست یافت و انتشار نتایج طرح از پائیز سال ۱۳۶۷ آغاز شد و در اختیار کاربران قرار گرفت.

با مشخص شدن ساختار زندگی قبیله‌ای، تقویم کوچ و اقامتگاه‌های جامعه عشایر کوچنده، دامنه پوشش آمارگیریهایی مختلف مرکز آمار ایران به این جامعه نیز گسترش یافت و به این ترتیب مرکز آمار ایران موفق به ارفاء سطح پوشش تا حد نسبتاً مطلوبی شد که قبلاً رسیدن به آن حداقل با تمهیدات معمولی ممکن نبود.

از دیدگاه مرکز آمار ایران، تکرار سرشماری اجتماعی - اقتصادی عشایر کوچنده در مقاطع بعدی در اولویت قرار نداشت و از اینرو در برنامه کارهای مرکز قرار نگرفت، اما با درخواست وزارت جهاد سازندگی در اواخر سال ۱۳۷۵ که در نهایت منجر به صدور دستور اقدام از طرف ریاست محترم جمهوری وقت شد، انجام مجدد سرشماری اجتماعی - اقتصادی عشایر کوچنده در برنامه کار سال ۱۳۷۷ منظور شد.

برای تکرار سرشماری اقدامات وسیعی در زمینه اخذ نظرات و پیشنهادات کاربران نتایج سرشماری انجام شد و هر چند استقبال زیادی از این کار به عمل نیامد ولی در مجموع طراحان طرح با نقطه نظرات سازمان امور عشایری و سازمان برنامه و بودجه استانها آشنا شدند و اصلاحات لازم را بر روی طرح سرشماری اعمال کردند.

چارچوب آماری طرح با استفاده از نتایج سرشماری سال ۱۳۶۶ و بررسیهای لازم آماده شد و طرح در زمان مقرر در تابستان ۱۳۷۷ به اجرا درآمد. در جریان اجرای طرح بعضی ملاحظات و مسائلی موجب گردید که عده‌ای از جمعیت عشایر غیر کوچنده نیز خود را به عنوان «عشایر کوچنده» معرفی کرده و سرشماری شوند. اما با تمهیداتی که در طرح و نیز ارائه نتایج کل کشور، استانها و اینها اندیشیده شده است، انتظار می‌رود که مشکلی برای کاربران پیش نیامده و به سهولت قادر به تشخیص زیر جامعه‌های مورد نظر از کل جامعه مورد سرشماری باشند. بدیهی است در این راه مرکز آمار ایران آماده هرگونه همکاری بوده و راهنماییهای لازم را انجام خواهد داد.

شیوه ارائه نتایج محدود به نشریات کاغذی نشده و بخش قابل ملاحظه‌ای از اطلاعات آماری بدست آمده به صورت الکترونیکی از طریق شبکه اطلاع رسانی مرکز آمار ایران عرضه می‌شود.

در برنامه چاپ نشریات نتایج تفصیلی کل کشور، نتایج تفصیلی استانی و جمعیت عشایری دهستانهای کشور پیش‌بینی شده است. در برنامه انتشار الکترونیکی، علاوه بر موارد بالا، نتایج تفصیلی اینها و طوایف مستقل، فرهنگ عشایری اینها و طوایف و همچنین انجام سفارشات ویژه کاربران در زمینه ساخت مجموعه‌های اطلاعاتی از زیر جامعه‌های مورد نظر آنها پیش‌بینی شده است. در خاتمه لازم است از همکاری کلیه ارگانهای دولتی مرتبط با مسئله به ویژه وزارت جهاد سازندگی و سازمان برنامه و بودجه صمیمانه تشکر نماید.

مقدمه

اعضای جامعه‌ای که با عنوان عشایر کوچنده در دو سرشماری ۱۳۶۶ و ۱۳۷۷ پوشش داده شده‌اند، در سه خصوصیت ذیل مشترک بوده‌اند:

— ساخت اجتماعی قبیله‌ای

— اتکای معاش به دامداری

— شیوه زندگی شبانی یا کوچ

استحکام وابستگی قبیله‌ای و میزان اتکای معاش به دامداری همه اعضای جامعه عشایر کوچنده یکسان نیست و به همین ترتیب شیوه زندگی شبانی و میزان اتکای آنها به مراتب طبیعی برای چرای دام بسیار متفاوت است. به عبارت دیگر خصوصیات مورد بحث در بخشی از جامعه بسیار قوی و بارز و در بخشی دیگر ضعیف و قابل اشتباه است تا جاییکه عده زیادی از آنها تفاوت قابل ملاحظه‌ای با روستائیان محیط خود ندارند. به طور طبیعی این تفاوتها موجب برخورد متفاوت سازمانهای دولتی با گروههای مختلف عشایر کوچنده می‌شود. در جاییکه برای دستجائی از عشایر کوچنده، ایجاد مدارس عشایری و ارائه خدمات آموزشی ضرورت می‌یابد برای عده دیگری از آنها وجود مدارس ثابت روستایی کافی بوده و اقدامات دیگری ضروری نیست. در مورد ارگانهای دیگری مانند جهاد سازندگی، آموزش و پرورش، بهداشت و درمان، دامپزشکی، بازرگانی و ... که وظیفه ارائه خدمات مختلف را به جامعه دارند نیز به همین ترتیب می‌باشد.

با توجه به مواردی که در بالا به آن اشاره شد و طیف وسیع استفاده کنندگان از نتایج این سرشماری، تصمیم گرفته شد که ارائه مجموعه اطلاعات تولید شده در سطح کشور به گونه‌ای باشد که پاسخگوی نیازهای بیشتری شود، به این منظور دامنه حرکت عشایر کوچنده به عنوان یکی از مبانی ارائه نتایج انتخاب شد و جامعه سرشماری شده براساس طول مسیر کوچ به سه گروه تقسیم شد و اطلاعات مربوط به هر گروه به طور جداگانه در نشریه نتایج تفصیلی کل کشور ارائه گردید. این سه گروه عبارتند از:

گروه ۱— خانوارهایی که در کوچ بیلاقی سال ۱۳۷۷ (کوچ از قشلاق به بیلاق) شرکت کرده و طول مسیر کوچ آنها ۲۰ کیلومتر و بیشتر بوده است.
گروه ۲— خانوارهایی که در کوچ بیلاقی سال ۱۳۷۷ شرکت داشته ولی طول مسیر کوچ آنها کمتر از ۲۰ کیلومتر بوده است.
گروه ۳— خانوارهایی که حداقل در کوچ بیلاقی سال ۱۳۷۷ شرکت نکرده‌اند. این گروه شامل دو دسته می‌شود. دسته اول آنهایی که به دلایلی در قشلاق مانده‌اند و دسته دوم خانوارهایی که سال گذشته در بیلاق باقی مانده و به قشلاق کوچ نکرده‌اند. خاطر نشان می‌سازد که دوره توقف بعضی از خانوارهای این گروه در یک نقطه ممکن است بیش از یکسال باشد.

علاوه بر این مرکز آمار می‌تواند بسته به نیاز کاربران نتایج، برای هر زیر جامعه جداول مورد نظر را استخراج و ارائه کند. در این نشریه به دلیل ارائه اطلاعات مربوط به عشایر بیلاقی و قشلاقی استان در کنار یکدیگر و به منظور جلوگیری از پیچیدگی آمارها از تقسیم عشایر به سه گروه خودداری شده ولی در جداول گزیده‌یافته‌ها، توزیع خانوارهای عشایر بیلاقی و قشلاقی استان برحسب طول مسیر کوچ ارائه شده است.

آخرین نکته‌ای که ذکر آن ضروری است، تاکید بر استفاده از نتایج با توجه دقیق به تعاریف و مفاهیم به کار رفته در سرشماری است. در غیر این صورت هرگونه برداشت از اطلاعات آماری ارائه شده ممکن است موجب بروز اشتباه شود. تعاریف و مفاهیم مورد اشاره بلافاصله بعد از مقدمه درج شده است.

تعاریف و مفاهیم به کار رفته در سرشماری اجتماعی - اقتصادی عشایر کوچنده - تیرماه ۱۳۷۷

عشایر کوچنده (جامعه مورد سرشماری)

عشایر کوچنده به مردمی گفته می شود که حداقل سه ویژگی زیر را داشته باشند :

۱ - ساخت اجتماعی قبیله‌ای

۲ - انکای معاش به دامداری

۳ - شیوه زندگی شبانی یا کوچ

در ارتباط با سه ویژگی فوق ، توجه به نکات زیر ضروری است :

- هر فرد این جامعه خود و خانواده‌اش را متعلق و وابسته به یک گروه اجتماعی بزرگتر و معمولاً خویشاوند می داند و غالباً بدان میاهی است که نام این گروه بزرگتر به طور معمول « طایفه » است .

- اگر منابع دیگری برای معاش عشایر کوچنده وجود داشته باشد، حالت فرعی و جنبی دارد ، مانند زراعت محصولات اصلی چون گندم و جو و یا تولید مصنوعاتی مانند قالی و خورجین .

- چون همیشه عشایر کوچنده منکی بردمهایی است که آنها را در مراتع طبیعی می چرانند ؛ لذا با تغییر فصل از نقطه‌ای به نقطه‌ای و از منطقه‌ای به منطقه دیگر کوچ می کنند و فصل سرد را در قشلاق و فصل گرم را در ییلاق به سر می برند که فاصله آنها ممکن است از چند کیلومتر تا بیش از پانصد کیلومتر باشد .

ایل

ایل شامل طایفه‌های متعددی است که به علت همخونی و خویشاوندی با دلایل اجتماعی ، سیاسی و ... با یکدیگر متحد هستند و معمولاً در یک محدوده جغرافیایی که قلمرو ایل به حساب می آید زندگی می کنند . طایفه‌های یک ایل معمولاً با هم خویشاوندیهای دور نسبی یا سببی دارند . بعضاً هم ممکن است بدون داشتن خویشاوندی بنا به ضرورت‌های اجتماعی و سیاسی متحد شوند و تشکیل ایل بدهند . گوش ، آداب و رسوم و شیوه زندگی طایفه‌های مختلف یک ایل در موارد بسیاری یکسان است .

طایفه

مشخصترین و مهمترین چارچوب اجتماعی عشایر ، طایفه است که شامل جماعتی است که غالباً با هم خویشاوندی دور و نزدیک دارند و در چند یا چندین نسل پیش نسباً یا سبباً به بنای مشترکی می رسند . فرد عشایری در بیان وابستگی و تعلقش ، غالباً از طایفه خود نام می برد .

طایفه مستقل

در این سرشماری هر طایفه‌ای که جزو ایلی نبوده ، طایفه مستقل نامیده شده است .

استان محل استقرار

استانی که عشایر کوچنده، دوره بیلاقی و یا قشلاقی خود را در آن می گذرانند، استان محل استقرار نامیده می شود.

بیلاق

محدوده زیست و قلمرو جغرافیایی که عشایر، تمام یا قسمتی از تابستان را در آن می گذرانند، «بیلاق» یا «سردسیر» می گویند.

قشلاق

محدوده زیست و قلمرو جغرافیایی که عشایر، تمام یا قسمتی از زمستان را در آن می گذرانند، «قشلاق» یا «گرمسیر» می گویند.

کوچ عشایری

حرکت خانوار عشایری از نقطه‌ای به نقطه دیگر با هدف استفاده از منابع طبیعی برای چرای دام، کوچ عشایری نامیده می شود. این کوچ معمولاً با همه اعضای خانوار، بار و بنه، سریناه قابل حمل و همراه با ایل، طایفه یا رده‌هایی از آن انجام می گیرد. کوتاه یا بلند بودن مسیر کوچ تغییری در مفهوم کوچ نمی دهد.

مسیر کوچ

خط سیر حرکت واحد کوچنده از بیلاق به قشلاق و برعکس را مسیر کوچ آن واحد می نامند.

خانوار

خانوار از چند نفر تشکیل می شود که با هم در یک اقامتگاه زندگی می کنند، یا یکدیگر هم‌خرج هستند و معمولاً با هم غذا می خورند. بنابراین لازم نیست که اعضای یک خانوار با یکدیگر رابطه خویشاوندی داشته باشند. به عبارت دیگر، خانوار لزوماً با خانواده یکی نیست. فردی که به تنهایی زندگی می کند نیز، خانوار تلقی می شود.

خانوار عشایری کوچنده

خانوار عشایری کوچنده، خانواری است که عضو جامعه عشایر کوچنده باشد.

سن

منظور از سن، تعداد سالهای کاملی است که از زمان تولد فرد گذشته است.

باسواد

کسانی که می‌توانند به فارسی یا هر زبان دیگری، متن ساده‌ای را بخوانند و بنویسند، خواه مدرک رسمی داشته یا نداشته باشند، باسواد تلقی می‌شوند. همه تحصیلان از جمله نوآموزان سال اول ابتدایی و سوادآموزان نهضت سوادآموزی نیز باسواد به حساب می‌آیند.

درحال تحصیل

کسی «درحال تحصیل» تلقی می‌شود که طبق برنامه‌های رسمی آموزشی کشور، به تحصیل مشغول باشد. طلاب حوزه‌های علمیه و سوادآموزان نهضت سوادآموزی نیز «درحال تحصیل» محسوب می‌شوند.

کار

کار، هر فعالیت فکری یا بدنی است که قانوناً مجاز باشد و به منظور کسب درآمد (نقدی، غیرنقدی) صورت گیرد.

وضع فعالیت در ۷ روز گذشته

در این سرشماری، وضع فعالیت افراد در ۷ روز پیش از مراجعه مأمور سرشماری مورد نظر است. هر یک از افراد از این نظر و با توجه به تعریف کار، در یکی از گروههای زیر قرار می‌گیرد:

۱ - شاغل: افراد زیر شاغل به حساب می‌آیند:

- کسانی که دارای شغلی هستند، اعم از اینکه در ۷ روز پیش از مراجعه مأمور سرشماری کار کرده یا به عللی از قبیل مرخصی، بیماری، تعطیل موقت محل کار و... کار نکرده‌اند و پس از رفع علت به کار خود ادامه خواهند داد.

- کسانی که شغل مستمر نداشته ولی در ۷ روز پیش از مراجعه مأمور سرشماری، حداقل دو روز کار کرده‌اند.

- کسانی که دارای شغلی هستند، ولی در ۷ روز پیش از مراجعه مأمور سرشماری به اقتضای فصل و ماهیت فصلی کار خود، کار نکرده‌اند (بیکاران فصلی)، مشروط بر آنکه در جستجوی کار دیگری هم نبوده‌اند.

۲ - بیکار (جویای کار): کسانی که شاغل به حساب نمی‌آیند و در ۷ روز پیش از مراجعه مأمور سرشماری در جستجوی کار بوده‌اند (بیکار جویای کار) تلقی می‌شوند.

۳ - محصل: کسانی که شاغل یا بیکار (جویای کار) محسوب نمی‌شوند و در ۷ روز پیش از مراجعه مأمور سرشماری درحال تحصیل بوده‌اند. محصل به حساب می‌آیند.

۴ - خانه‌دار: خانه‌دار به کسانی گفته می‌شود که شاغل، بیکار (جویای کار) و محصل به حساب نمی‌آیند و بنا بر اظهار پاسخگو، در ۷ روز پیش از مراجعه مأمور سرشماری به خانه‌داری مشغول بوده‌اند.

۵ - دارای درآمد بدون کار: کسانی که شاغل، بیکار (جویای کار)، محصل و خانه‌دار محسوب نمی‌شوند و درآمدهای مستمری مانند حقوق بازنشستگی، حقوق وظیفه، درآمد املاک و مستغلات، سود سهام و... دارند، «درآمد بدون کار» محسوب می‌شوند.

۶ - سایر: به کسانی اطلاق می‌شود که از نظر وضع فعالیت در هفت روز گذشته، در هیچ یک از گروههای بالا قرار نمی‌گیرند.

وضع زناشویی

در این سرشماری، افراد از نظر وضع زناشویی به چهار گروه زیر تقسیم می‌شوند:

۱ - دارای همسر: زنان یا مردانی که عقد ازدواج بسته‌اند، اعم از اینکه هنگام سرشماری با همسر خود زندگی مشترک داشته یا نداشته باشند.

«درازای همسر» محسوب می شوند.

۲ - بی همسر بر اثر فوت همسر: زنان یا مردانی که همسرشان شهید یا فوت شده است، و تا زمان سرشماری مجدداً ازدواج نکرده‌اند «بی همسر بر اثر فوت» شناخته می شوند.

۳ - بی همسر بر اثر طلاق: زنان یا مردانی که از همسر خود بر اثر طلاق جدا شده و تا زمان سرشماری مجدداً ازدواج نکرده‌اند، «بی همسر بر اثر طلاق» تلقی می شوند.

۴ - هرگز ازدواج نکرده: زنان یا مردانی که تا زمان سرشماری همسر اختیار نکرده‌اند، «هرگز ازدواج نکرده» شناخته می شوند. زنان یا مردانی که نامزد شده ولی هنوز عقد نکرده‌اند، در این گروه قرار می گیرند.

سرپناه

سرپناه خانه عشایری است که می توان آن را جمع کرده از محلی به محل دیگر حمل کرد و در آنجا دوباره برپا ساخت. سرپناه قابل حمل که شاخص عینی کوچ و عضویت در جامعه عشایری است به اشکال و نامهای گوناگون وجود دارد.

ساختمان معمولی

منظور از ساختمان معمولی در این سرشماری، بناهای ساخته شده از مصالح سخت است که از نظر شیوه ساخت، آغلا مشابه خانه های روستایی منطقه باشد.

ساختمان عشایری

منظور از ساختمان عشایری، بناهایی است که عشایر با استفاده از مصالح محلی مانند سنگ و گل و برای استفاده موقت می سازند و فقط در مدتی از سال قابل استفاده است.

سوخت اصلی مصرفی

منظور از سوخت اصلی، سوختی است که نقش آن در مصرف توسط خانوار برای پخت و پز و ایجاد گرما بیشتر از سایر انواع سوختها باشد.

صنایع دستی

اگر یک یا چند عضو خانوار به طور معمول در طول سال، مصنوعات در داخل خانوار تولید کرده باشند، این مصنوعات، تحت عنوان صنایع دستی خانوار محسوب شده است. برخی از صنایع دستی خانوار در این سرشماری به شرح زیر بوده است:

۱ - پلاس: بافته‌ای است که تار و پود آن رشته هایی از موی بز است. پلاس به صورت قطعات مستطیل شکل بلند و کم عرض توسط زنان عشایر بافته می شود. سپس این قطعات را از کناره‌ها به هم می دوزند و قطعه بزرگی به دست می آورند که همان سرپناه (سیاه چادر) قابل حمل عشایری است که با طناب، چوبها، دبرکها و منجهای بزرگ چوبی یا فلزی برافراشته می شود.

۲ - خورجین و تویره و مشابه: خورجین وسیله حمل اسباب و اثاثه است که پریشته چهارپایان قرار می گیرد. رویه خورجین ممکن است ساده و یا از جنس قالیچه باشد. تویره، کیسه‌ای است که برای حمل وسایل توسط اشخاص مخصوصاً چوپانان، ساربانان و ... مورد استفاده قرار می گیرد یا برای تغذیه به گردن دام آویخته می شود.

- ۳ - «چوقا» یا «برک»: بافته‌ای از خامه پشم گوسفند یا کرک بز که با آن پوشاکی شبیه پالتو دوخته می‌شود.
- ۴ - «ورزی»: بافته‌ای است مشابه جاجیم از پشم یا لبریشم و یا عرض بیشتر از جاجیم

عمده ترین طریق مبادلات خانوار

منظور از مبادلات، خرید مایحتاج زندگی و فروش فرآورده‌های دامی و سایر تولیدات خانوار است.

بهره‌برداری کشاورزی

بهره‌برداری کشاورزی عبارت است از یک واحد تولید کشاورزی که در آن یک یا چند فعالیت کشاورزی تحت یک مدیریت قرار داشته و اداره امور فنی و اقتصادی آن برعهده یک یا چند بهره‌بردار به طور مشترک باشد. فعالیت‌های کشاورزی مورد نظر در این سرشماری، منحصرأ شامل دامداری، زراعت و باغداری است. در این سرشماری فقط واحدهایی که دارای شرایط زیر بوده‌اند: بهره‌برداری محسوب شده‌اند:

- ۱ - واحدهایی که تولید آنها برای فروش بوده است.
- ۲ - واحدهایی که حداقل یکی از فعالیت‌های آنها در حد زیر بوده است.
 - دامداری: حداقل ۲ رأس گاو و گاو میش و شتر و یا ۴ رأس گوسفند و بز.
 - زراعت: حداقل ۴۰۰ متر مربع زمین زیر کشت محصولات سالانه و یا آیش.
 - باغداری: حداقل ۲۰۰ متر مربع زیر کشت محصولات دایمی (درختان، شمر و غیرشمر).

بهره‌بردار کشاورزی

بهره‌بردار کشاورزی فردی است که مسئولیت اقتصادی و فنی کارهای بهره‌بردار را برعهده دارد و سود و زیان بهره‌بردار را کشاورزی متوجه اوست. اگر بهره‌بردار کشاورزی در انجام مسئولیت خود با افراد دیگری نیز شریک باشد، در این صورت هر یک از شرکا مشروط بر آنکه عضو خانوار واحدی نباشد، یک بهره‌بردار محسوب می‌شود.

انواع بهره‌برداری کشاورزی عشایری

- ۱ - بهره‌برداری اختصاصی: بهره‌برداری «اختصاصی» به وسیله یک بهره‌بردار به تنهایی یا با کمک اعضای خانوار او اداره می‌شود.
- ۲ - بهره‌برداری شریکی با عشایر: بهره‌برداری «شریکی با عشایر» توسط دو یا چند بهره‌بردار اداره می‌شود که همه آنها از خانوارهای عشایری هستند.
- ۳ - بهره‌برداری شریکی با غیرعشایر: بهره‌برداری «شریکی با غیرعشایر» توسط دو یا چند بهره‌بردار اداره می‌شود ولی همه بهره‌برداران از خانوار عشایری نیستند.
- ۴ - بهره‌برداری متعلق به غیرعشایر: بهره‌بردار یا بهره‌برداران این نوع بهره‌بردار، ساکن شهر یا روستا هستند و در این بهره‌برداری که صرفاً شامل فعالیت دامداری است، دامها توسط چوپان یا بستگان بهره‌بردار که عضو جامعه عشایر کوچنده هستند نگهداری می‌شوند.

تغییرات تعداد دام

عواملی که باعث ایجاد تغییر در تعداد دامهای بهره‌بردار از اول بیلاق سال ۱۳۷۶ تا اول بیلاق ۱۳۷۷ شده، به شرح زیر است:

- ۱ - زاییده شده: منظور دام زنده به دنیا آمده است؛ هرچند که بعد از تولد تلف شده باشد.
- ۲ - تلفات: منظور دامهای تلف شده است. چنانچه دامی برای جلوگیری از تلف شدن در اثر بیماری یا سانحه، ذبح شده باشد، جزو تلفات

- به شمار آمده است . دامهای تازه متولد شده که بعد از به دنیا آمدن تلف شده و نیز دامهایی که طعمه حیوانات دریده شده‌اند ، جزو تلفات به شمار آمده‌اند .
- ۳ - خرید : منظور دامهای خریداری شده برای بهره‌برداری است . دامهایی که بهره‌بردارها به طور رایگان دریافت کرده‌اند ، جزو دامهای خریداری منظور شده‌اند .
- دامهای خریداری شده که قبل از وارد شدن به بهره‌برداری بلافاصله ذبح شده‌اند جزو خرید منظور نشده‌اند .
- ۴ - فروش : منظور دامهای فروخته شده از موجودی بهره‌بردار است . دامهایی از بهره‌بردار که گم شده یا به طور رایگان به دیگران واگذار شده‌اند ، جزو دامهای فروش رفته به حساب آمده‌اند . دامهایی که ذبح شده و گوشت آن کلاً به فروش رسیده نیز جزو فروش به شمار آمده‌اند .
- ۵ - ذبح : منظور دامهایی از بهره‌بردار است که توسط بهره‌بردار یا بهره‌برداران ذبح شده‌اند به شرط آنکه گوشت آنها کلاً به فروش نرسیده باشد .

مفاهیم به کار رفته در این نشریه

نسبت جنسی

نسبت تعداد مردان به زنان یا زنان به مردان، نسبت جنسی نامیده می شود. معمولاً در این مورد نسبت تعداد مردان به زنان را محاسبه می کنند و به صورت درصد ارائه می دهند. یعنی اگر M تعداد مردان و F تعداد زنان در یک منطقه جغرافیایی باشد، نسبت جنسی در آن منطقه عبارت خواهد بود از:

$$\text{نسبت جنسی} = \frac{M}{F} \times 100$$

میانگین سنی

میانگین سنی، متوسط سن افراد یک جامعه است و از تقسیم کردن مجموع حاصلضربهای هر یک از سنین منفرد در فراوانی افراد در آن سن، به کل جمعیت حاصل می شود. یعنی:

$$\text{میانگین سنی} = \frac{\sum i \cdot F_i}{\sum F_i}$$

که در آن، $i=1, 2, 3, \dots$ عبارت از سنین منفرد و F_i تعداد افراد در سن (i) است.

میانه سنی

سنی که جمعیت از نظر تعداد به دو گروه مساوی تقسیم کند، میانه سنی نامیده می شود.

$$Md = L_i + \left(\frac{\sum_{i=1}^k F_i - FC_{i-1}}{F_i} \right) \times C$$

که در آن:

Md میانه و L_i کرانه پایین گروه میانه دار، FC فراوانی تجمعی، F_i فراوانی مطلق، i شماره طبقه میانه دار، k تعداد طبقات و C فاصله طبقات است.

گروههای عمده سنی

در مجموعه تشریحات نتایج سرشماری عمومی نفوس و مسکن سال ۱۳۷۵، علاوه بر سنین منفرد و گروههای سنی منظم (۵ ساله و ۱۰ ساله)، طبقه بندی سنی دیگری نیز برای جمعیت در نظر گرفته شده است که هر طبقه آن، یک گروه عمده سنی نامیده می شود و عبارت است از: افراد کمتر از یکسال؛ اطفال

افراد ۱ - ۵ ساله : نوباوگان

افراد ۶ - ۱۰ ساله : کودکان

افراد ۱۱ - ۱۴ ساله : نوجوانان

افراد ۱۵ - ۲۴ ساله : جوانان

افراد ۲۵ - ۶۴ ساله : میانسالان

افراد ۶۵ ساله و بیشتر : بزرگسالان

افرادی که سن آنان معلوم نبوده و یا امکان انتساب آنان به یکی از گروههای سنی وجود نداشته است ، در گروه «سن نامشخص» منظور شده است.

نسبت باسوادی

این نسبت در هر جامعه از تقسیم تعداد افراد باسواد در یک سن یا گروه سنی معین به جمعیت آن سن یا گروه سنی به دست می آید و معمولاً به صورت «درصد» بیان می شود.

میزان فعالیت

عبارت است از نسبت تعداد جمعیت فعال (شاغل و بیکار) به جمعیت ده ساله و بیشتر

$$\text{میزان فعالیت} = \frac{\text{جمعیت فعال (شاغل و بیکار)}}{\text{جمعیت ده ساله و بیشتر}} \times ۱۰۰$$

سرشماری اجتماعی - اقتصادی عشایر کوچنده - خرداد ۱۳۷۷

نمودار پراکنندگی جمعیت عشایر بیلاقی استان فارس

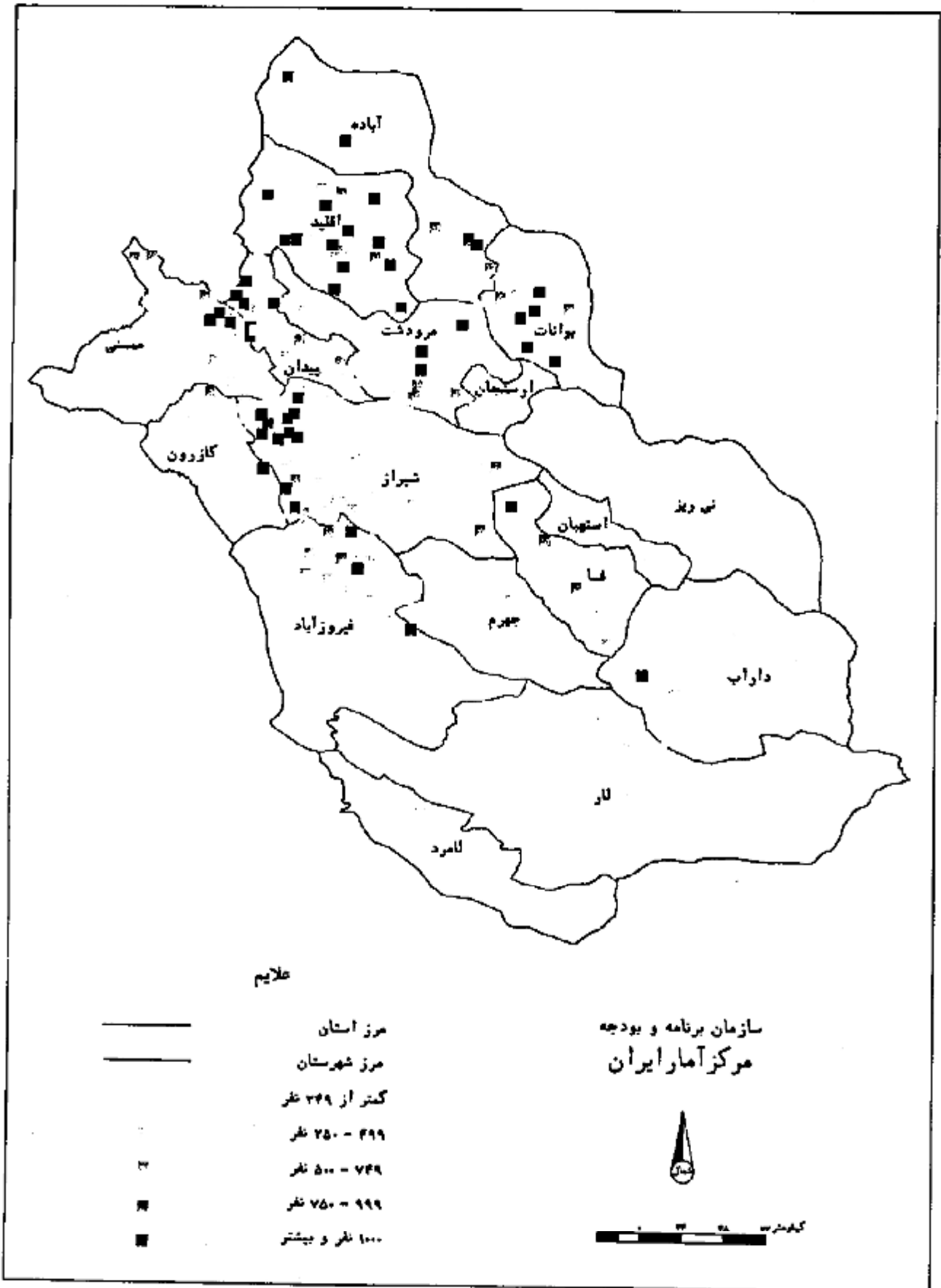



نمودار پراكندي جمعيت عشاي قنلافي استان فارس

مرشماري اجتماعي - اقتصادي عشاري كوچنده كشور - ۱۳۷۷

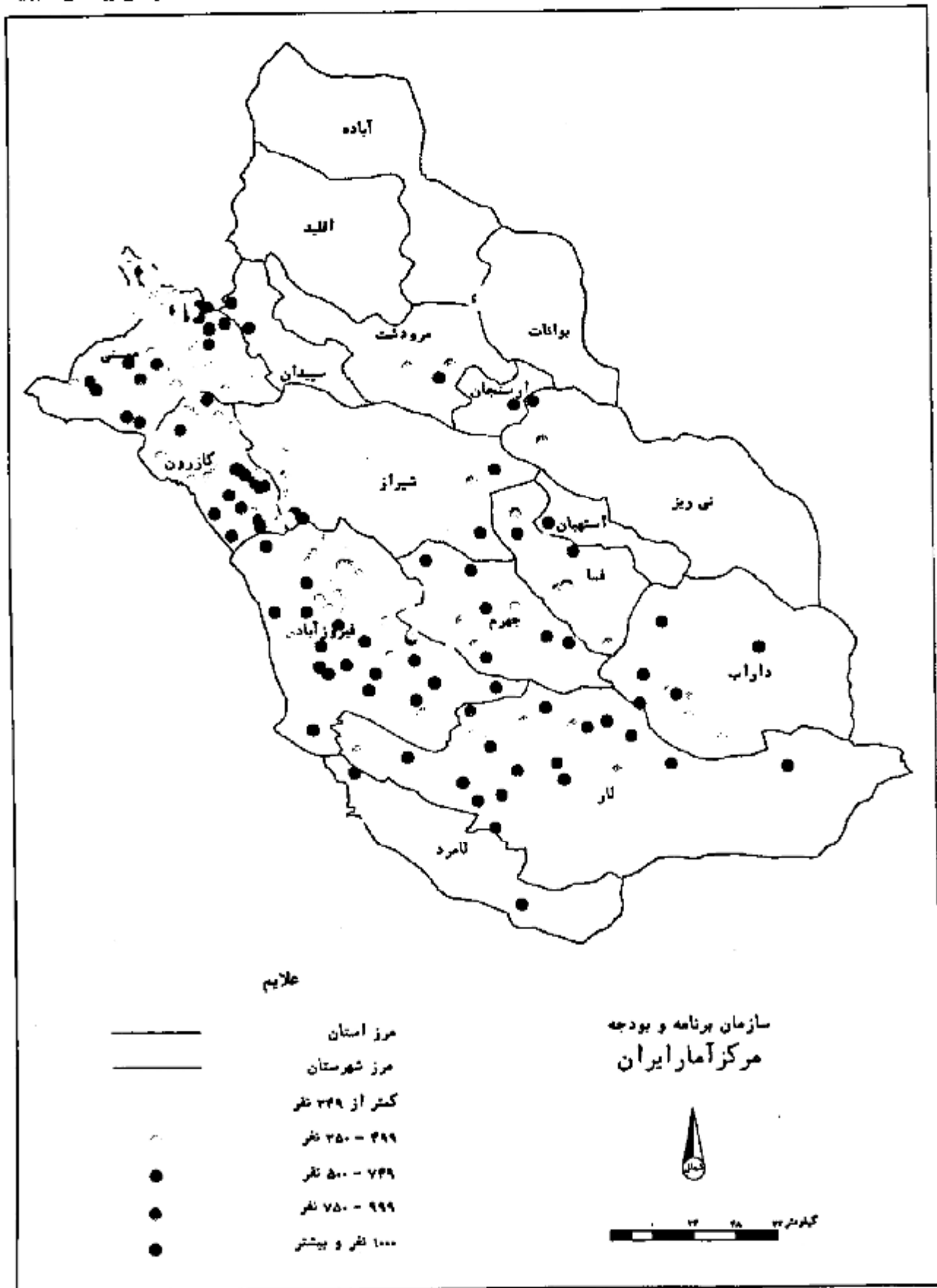

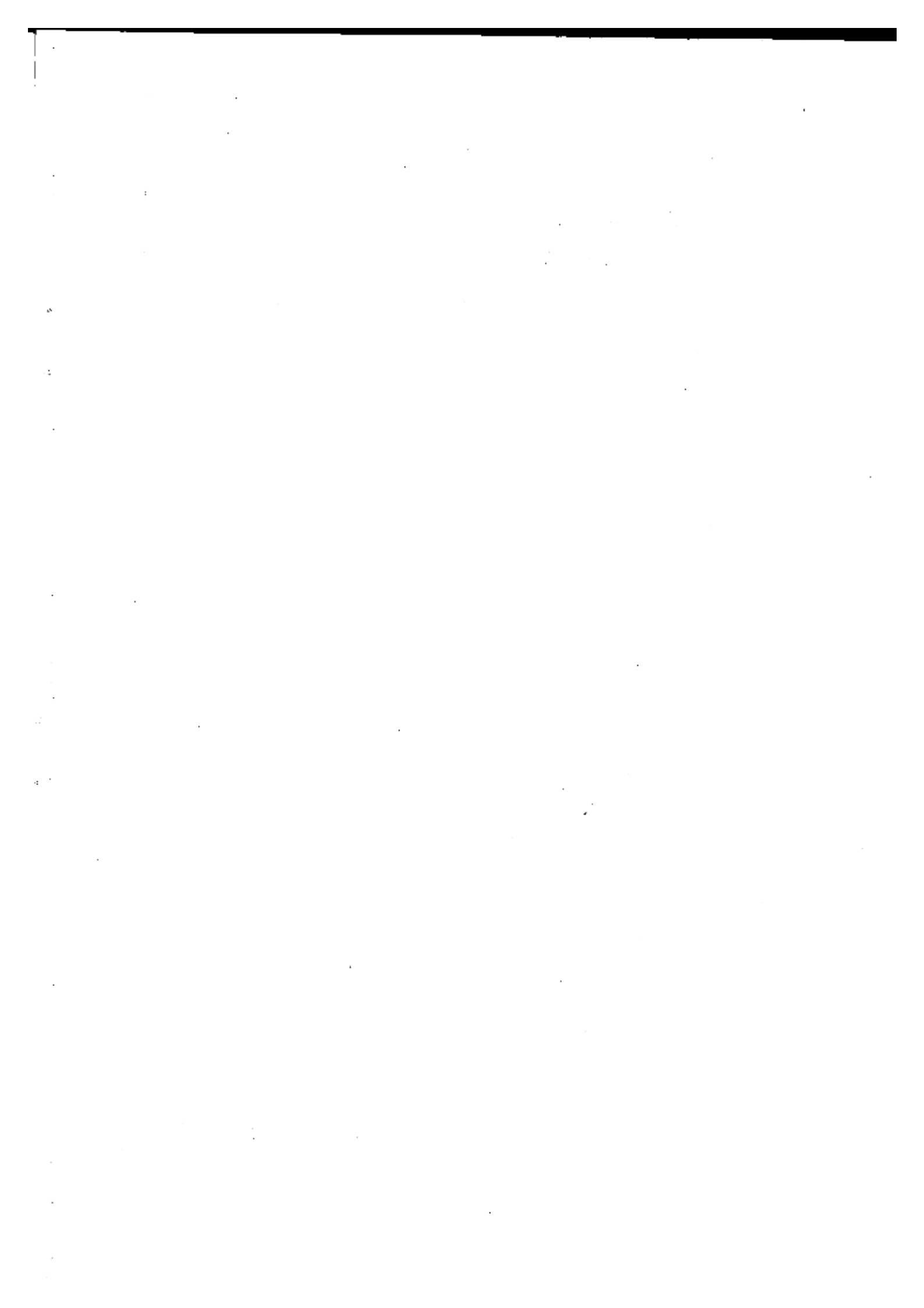

نمودار پراکندگی جمعیت عشایر قنلاقی استان فارس

سرشماری اجتماعی - اقتصادی عشایر کوچنده کشور - ۱۳۷۷

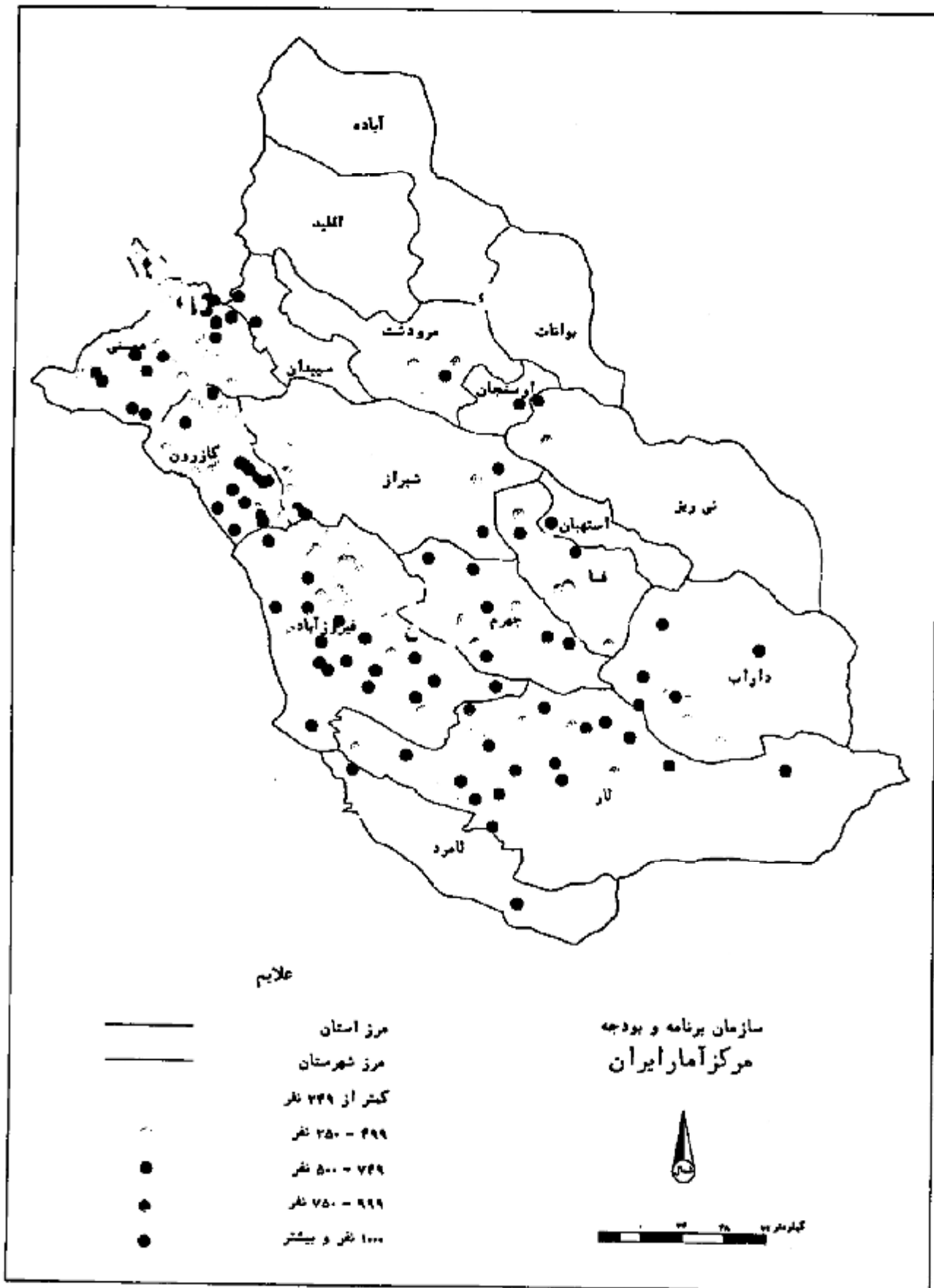



گزیده یافته‌ها

بر اساس اطلاعات بدست آمده از سرشماری اجتماعی - اقتصادی عشایر کوچنده کشور در تیرماه ۱۳۷۷، محل استقرار بیلاقی ۲۳۰۳۱ خانوار با ۱۴۵۹۸۸ نفر جمعیت و محل استقرار قشلاقی ۲۶۳۳۴ خانوار با ۱۶۹۵۵۴ نفر جمعیت در استان فارس قرار دارد. در تیرماه سال ۱۳۶۶ تعداد خانوار و جمعیت عشایر کوچنده‌ای که محل استقرار بیلاقی آنها در این استان قرار داشته است به ترتیب ۲۳۷۰۸ و ۱۵۵۲۱۵ بوده است.

عشایر دوره قشلاقی استان نیز در سال مزبور ۲۷۲۳۲ خانوار با ۱۷۹۰۱۴ نفر جمعیت بوده است. تعداد خانوار و جمعیت هر یک از ایله‌ها و طایفه‌های مستقل که در سالهای ۱۳۶۶ و ۱۳۷۷ تمام یا قسمتی از آنها دوره بیلاقی یا قشلاقی خود را در این استان می‌گذرانند و تعداد خانوار و جمعیت ایله‌ها و طایفه‌های مزبور که محل استقرار بیلاقی و یا قشلاقی آنها در این استان بوده است در دو جدول ش و ص در پایان این بخش ارائه شده است.

جدول الف : خانوار و جمعیت عشایر کوچنده استان در تیرماه ۱۳۶۶ و ۱۳۷۷

جمعیت		تعداد خانوار		تعداد طایفه‌های مستقل		تعداد ایله‌ها		دوره استقرار
				۷۷	۶۶	۷۷	۶۶	
۱۴۵۹۸۸	۱۵۵۲۱۵	۲۳۰۳۱	۲۳۷۰۸	۱۱	۸	۵	۵	بیلاقی
۱۶۹۵۵۴	۱۷۹۰۱۴	۲۶۳۳۴	۲۷۲۳۲	۱۲	۹	۵	۴	قشلاقی

مقایسه تعداد خانوارهای عشایر بیلاقی و قشلاقی استان در دو سرشماری ۱۳۶۶ و ۱۳۷۷ حاکی از ۲٫۸۶ درصد کاهش در خانوارهای عشایر بیلاقی و ۳٫۳۰ درصد کاهش در خانوارهای عشایر قشلاقی است.

ساخت سنی و جنسی

از مجموع ۱۴۵۹۸۸ نفر جمعیت عشایر دوره بیلاقی سرشماری شده ۷۴۵۹۱ نفر مرد و ۷۱۳۹۷ نفر زن بوده‌اند که در نتیجه نسبت جنسی برابر ۱۰۴ به دست می‌آید. به عبارت دیگر در جامعه عشایر دوره بیلاقی استان، در مقابل هر ۱۰۰ نفر زن ۱۰۴ نفر مرد وجود داشته است. این نسبت در بین اطفال کمتر از یکساله برابر ۱۰۵ و در بین بزرگسالان (۶۵ ساله و بیشتر) معادل ۱۶۶ بوده است. همچنین از مجموع ۱۶۹۵۵۴ نفر جمعیت عشایر دوره قشلاقی استان ۸۶۷۳۸ نفر مرد و ۸۲۸۱۶ نفر زن بوده‌اند که در نتیجه نسبت جنسی برابر ۱۰۵ به دست می‌آید. به عبارت دیگر در جامعه عشایر دوره قشلاقی استان، در مقابل هر ۱۰۰ نفر زن ۱۰۵ نفر مرد وجود داشته است. این نسبت در بین اطفال کمتر از یک ساله برابر ۱۱۰ و در بین بزرگسالان (۶۵ ساله و بیشتر) معادل ۱۶۲ بوده است.

از جمعیت عشایر دوره بیلاقی استان، ۳۸/۹۰ درصد در گروه سنی کمتر از ۱۵ ساله، ۵۶/۶۸ درصد در گروه سنی ۱۵ تا ۶۴ ساله و ۳/۹۱ درصد در گروه سنی ۶۵ ساله و بیشتر قرار داشته‌اند و سن ۵/۵۰ درصد از آنان نامشخص بوده است. همچنین از جمعیت عشایر دوره قشلاقی استان، ۳۸/۹۷ درصد در گروه سنی کمتر از ۱۵ ساله، ۵۶/۵۴ درصد در گروه سنی ۱۵ تا ۶۴ ساله، ۳/۸۹ درصد در گروه سنی ۶۵ ساله و بیشتر قرار داشته‌اند و سن ۵/۶۰ درصد از آنان نامشخص بوده است.

نمودار ۱ - هرم سنی جمعیت عشایر کوچنده دوره بیلاقی استان

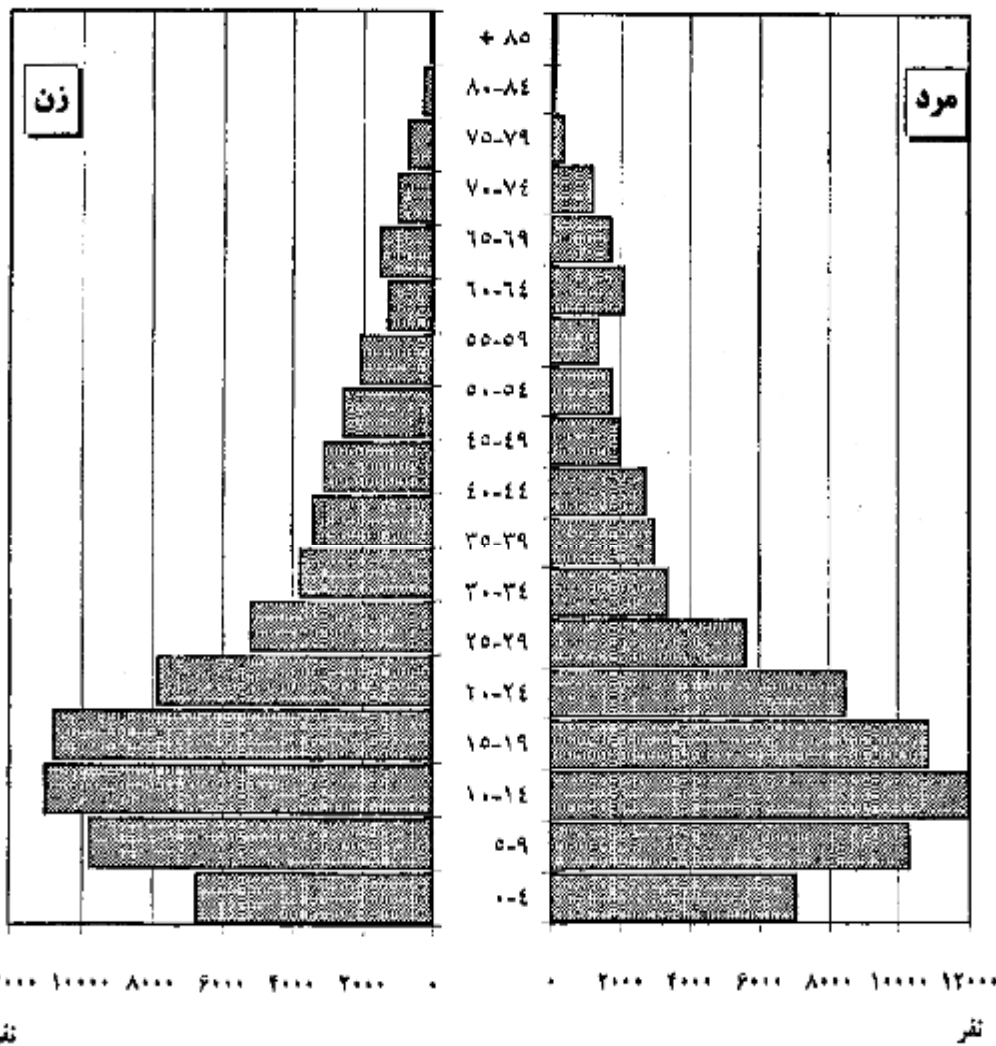

نمودار ۲- هرم سنی جمعیت عشایر کوچنده دوره قشلاقی

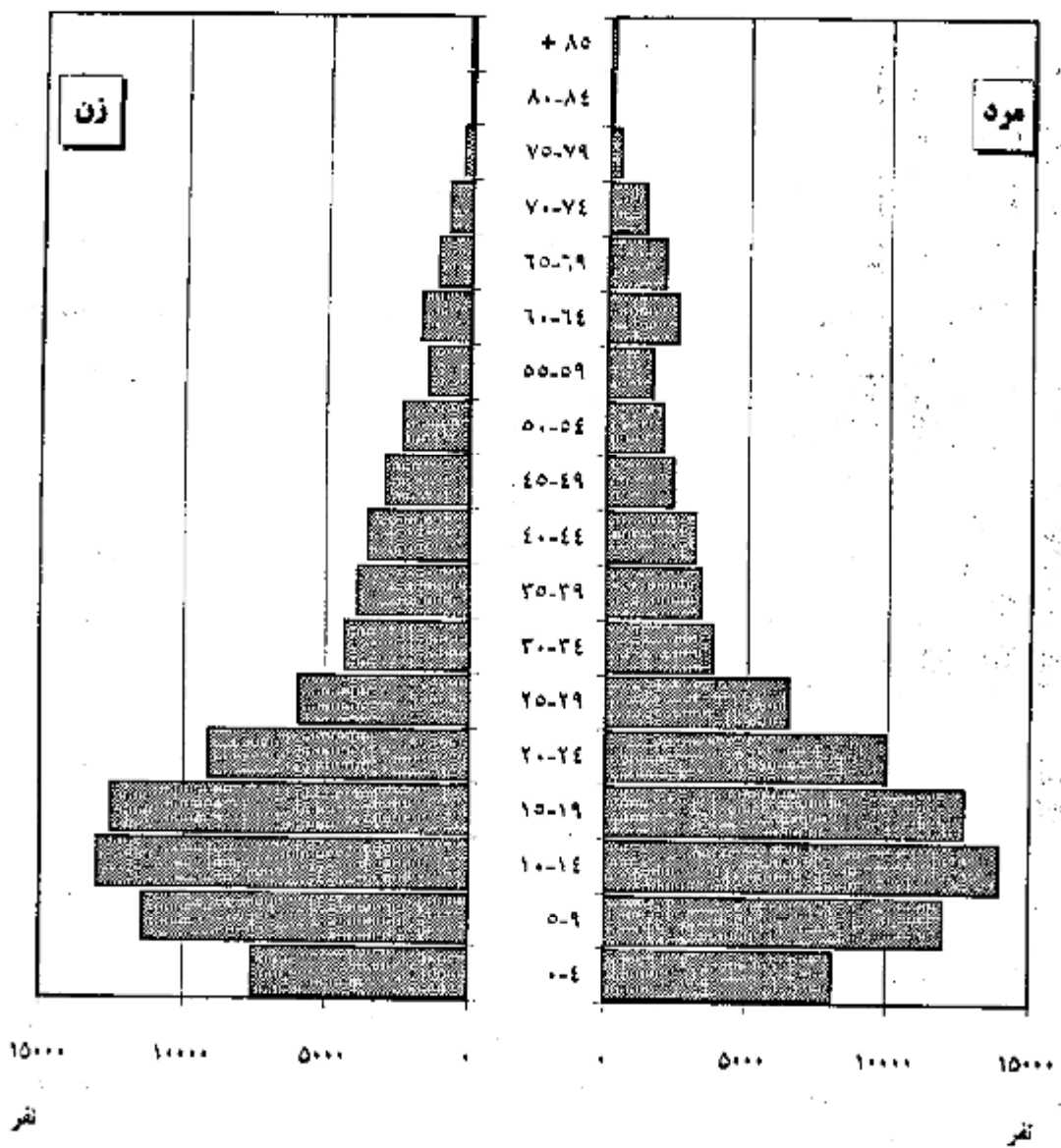

جدول ب: جمعیت عشایر دوره ییلاقی و دوره فشلاقی استان بر حسب گروههای عمده سنی و جنس

نسبت جنسی	زن	مرد	مردوزن		گروههای عمده سنی
			درصد	تعداد	
عشایر دوره ییلاقی					
۱۰۴/۴۷	۷۱۳۹۷	۷۴۵۹۱	۱۰۰/۰۰	۱۴۵۹۸۸	جمع
۱۰۵/۰۲	۸۷۷	۹۲۱	۱/۲۳	۱۷۹۸	اطفال کمتر از یکسال
۱۰۴/۷۵	۷۷۴۶	۸۱۱۴	۱۰/۸۶	۱۵۸۶۰	نویا و گان (۱-۵ ساله)
۱۰۶/۰۱	۱۰۲۰۷	۱۰۸۲۰	۱۴/۴۰	۲۱۰۲۷	کودکان (۶-۱۰ ساله)
۱۰۹/۲۶	۸۶۵۷	۹۴۵۹	۱۲/۴۱	۱۸۱۱۶	نوجوانان (۱۱-۱۴ ساله)
۱۰۴/۰۲	۱۸۵۸۹	۱۹۳۳۶	۲۵/۹۸	۳۷۹۲۵	جوانان (۱۵-۲۴ ساله)
۹۶/۴۱	۲۲۸۱۹	۲۱۹۹۹	۳۰/۷۰	۴۴۸۱۸	میانسالان (۲۵-۶۴ ساله)
۱۶۶/۲۹	۲۱۴۵	۳۵۶۷	۳/۹۱	۵۷۱۲	بزرگسالان (۶۵ ساله و بیشتر)
۱۰۵/۰۴	۳۵۷	۳۷۵	۰/۵۰	۷۳۲	نامشخص
عشایر دوره فشلاقی					
۱۰۴/۷۴	۸۲۸۱۶	۸۶۷۳۸	۱۰۰/۰۰	۱۶۹۵۵۴	جمع
۱۱۰/۱۳	۹۶۷	۱۰۶۵	۱/۲۰	۲۰۳۲	اطفال کمتر از یکسال
۱۰۶/۶۶	۸۷۸۵	۹۳۷۰	۱۰/۷۱	۱۸۱۵۵	نویا و گان (۱-۵ ساله)
۱۰۴/۷۶	۱۲۰۰۸	۱۲۵۷۹	۱۴/۵۰	۲۴۵۸۷	کودکان (۶-۱۰ ساله)
۱۰۸/۰۴	۱۰۲۳۷	۱۱۰۶۰	۱۲/۵۶	۲۱۲۹۷	نوجوانان (۱۱-۱۴ ساله)
۱۰۴/۹۶	۲۱۶۴۶	۲۲۷۲۰	۲۶/۱۷	۴۴۳۶۶	جوانان (۱۵-۲۴ ساله)
۹۶/۸۷	۳۶۱۵۸	۲۵۳۳۸	۳۰/۳۷	۵۱۴۹۶	میانسالان (۲۵-۶۴ ساله)
۱۶۲/۱۰	۲۵۱۷	۴۰۸۰	۳/۸۹	۶۵۹۷	بزرگسالان (۶۵ ساله و بیشتر)
۱۰۵/۶۲	۴۹۸	۵۲۶	۰/۶۰	۱۰۲۴	نامشخص

سواد

در تیرماه ۱۳۷۷، از ۱۲۷۵۹۸ نفر جمعیت ۶ ساله و بیشتر عشایر دوره بیلاقی استان ۵۹/۱۹ درصد باسواد بوده اند. همچنین از ۱۴۸۲۴۳ نفر جمعیت ۶ ساله و بیشتر عشایر دوره قشلاقی استان، ۶۰/۲۲ درصد باسواد بوده اند. نسبت باسوادی در گروه سنی ۶-۱۰ ساله برای عشایر دوره بیلاقی ۷۱/۴۵ درصد و برای عشایر دوره قشلاقی ۷۲/۳۸ درصد بوده است. این نسبت در گروه سنی ۱۵ ساله و بیشتر برای جمعیت عشایر دوره بیلاقی ۶/۲۱ درصد و برای جمعیت عشایر دوره قشلاقی ۶/۲۵ درصد بوده است.

جدول پ: درصد باسوادان ۶ ساله و بیشتر عشایر دوره بیلاقی و دوره قشلاقی استان برحسب گروههای عمده سنی به تفکیک جنس

دوره قشلاقی			دوره بیلاقی			گروههای عمده سنی
زن	مرد	مرد و زن	زن	مرد	مرد و زن	
۵۰/۲۵	۶۹/۷۷	۶۰/۲۲	۴۸/۸۵	۶۹/۱۰	۵۹/۱۹	جمعیت ۶ ساله و بیشتر
۶۹/۰۴	۷۵/۵۸	۷۲/۳۸	۶۷/۸۸	۷۴/۸۲	۷۱/۴۵	کودکان (۶-۱۰ ساله)
۸۵/۸۳	۹۵/۶۰	۹۰/۹۰	۸۴/۳۹	۹۵/۱۵	۹۰/۰۱	نوجوانان (۱۱-۱۴ ساله)
۶۹/۶۱	۹۰/۵۷	۸۰/۳۴	۶۷/۸۱	۹۰/۰۳	۷۹/۱۴	جوانان (۱۵-۲۴ ساله)
۱۶/۴۳	۴۶/۶۴	۳۱/۲۹	۱۵/۹۳	۴۶/۳۴	۳۰/۸۵	میانسالان (۲۵-۶۴ ساله)
۰/۷۹	۹/۶۱	۶/۲۵	۰/۷۰	۹/۵۳	۶/۲۱	بزرگسالان (۶۵ ساله و بیشتر)

بر اساس اطلاعات این سرشماری، از جمعیت ۶-۲۴ ساله عشایر دوره بیلاقی استان، ۴۴/۳۵ درصد و عشایر دوره قشلاقی استان ۴۶/۶۸ درصد در حال تحصیل بوده اند.

جدول ت: درصد جمعیت ۶-۲۴ ساله در حال تحصیل عشایر دوره بیلاقی و دوره قشلاقی استان برحسب گروههای عمده سنی به تفکیک جنس

دوره قشلاقی			دوره بیلاقی			گروههای عمده سنی
زن	مرد	مرد و زن	زن	مرد	مرد و زن	
۳۸/۲۹	۵۴/۶۳	۴۶/۶۸	۳۶/۱۱	۵۲/۱۳	۴۴/۳۵	جمعیت ۶-۲۴ ساله
۶۵/۵۹	۷۳/۶۱	۶۹/۷۰	۶۴/۱۱	۷۲/۴۹	۶۸/۴۲	کودکان (۶-۱۰ ساله)
۵۶/۳۳	۸۰/۰۸	۶۸/۶۶	۵۳/۱۸	۷۷/۲۱	۶۵/۷۳	نوجوانان (۱۱-۱۴ ساله)
۱۴/۶۲	۳۱/۷۳	۲۳/۳۸	۱۲/۷۹	۲۸/۴۷	۲۰/۷۸	جوانان (۱۵-۲۴ ساله)

نمودار ۳ - درصد باسوادان ۶ ساله و بیشتر جمعیت عشایر دوره پیلانی استان بر حسب

گروههای عمده سنی و جنسی

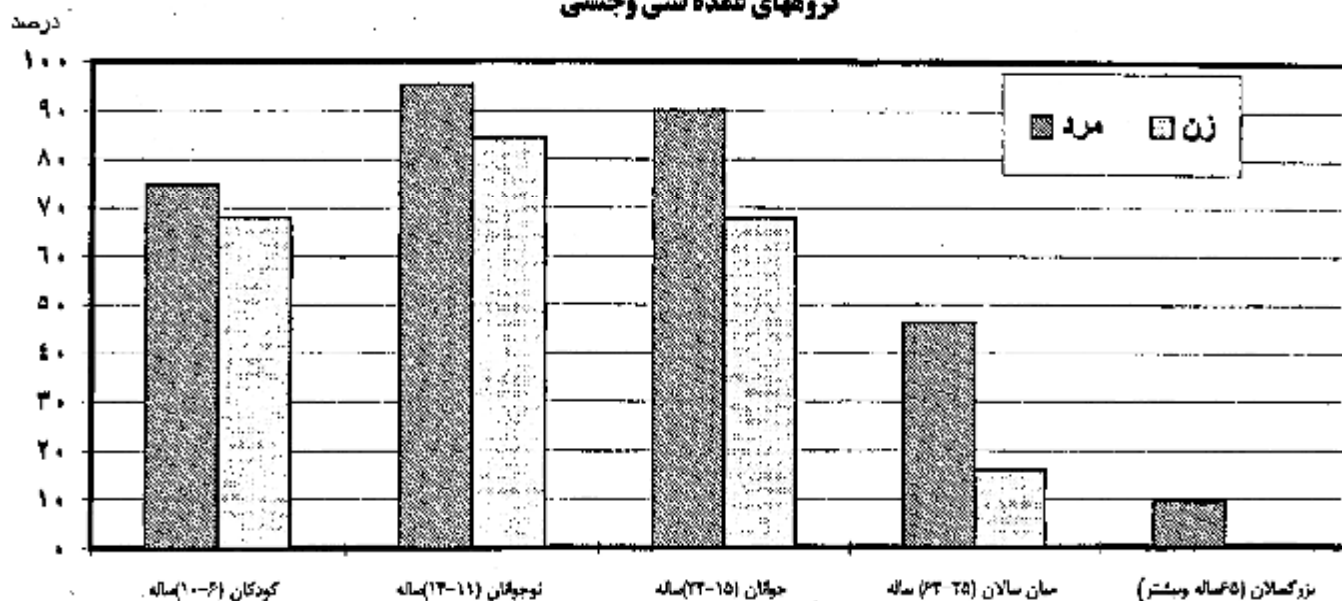

نمودار ۴ - درصد باسوادان ۶ ساله و بیشتر جمعیت عشایر دوره شلاقی استان بر حسب

گروههای عمده سنی و جنسی

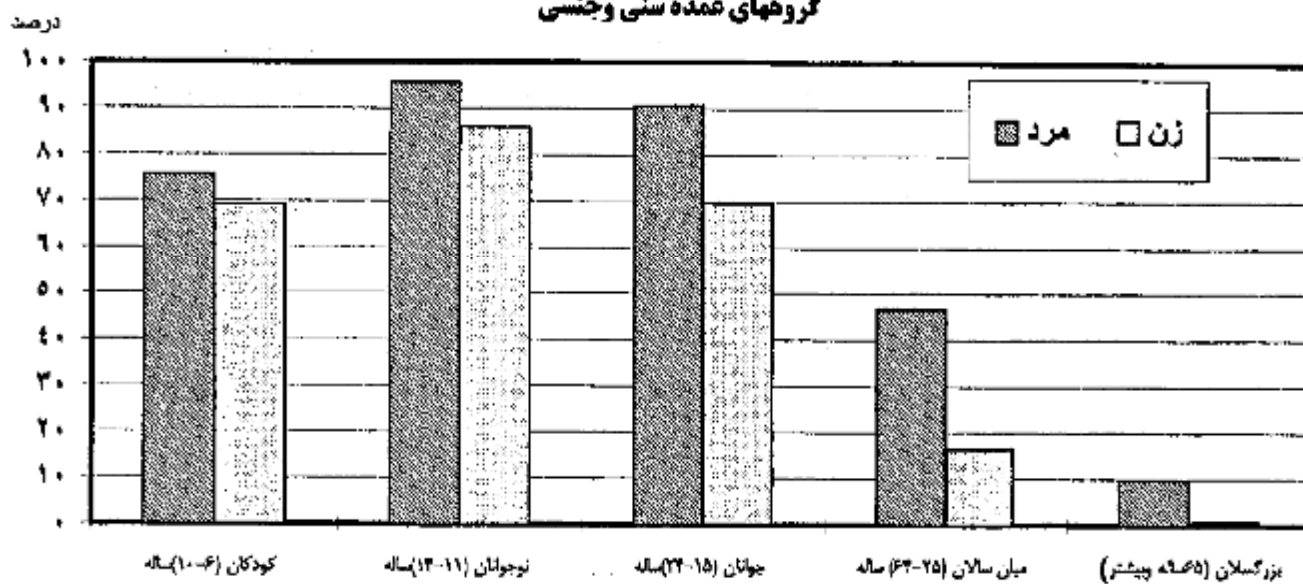

وضع فعالیت

بر اساس اطلاعات این سرشماری، از جمعیت مردان ۶ ساله و بیشتر عشایر، دوره بیلاقی ۶۲٫۸ درصد شاغل، ۲۶٫۸ درصد محصل و ۴٫۵ درصد بیکار (جویای کار) بوده‌اند. در مقابل از جمعیت زنان، ۳۴٫۵ درصد شاغل ۱۸٫۹ درصد محصل، ۳۸٫۳ درصد خانه‌دار و ۰٫۷ درصد بیکار (جویای کار) بوده‌اند.

همین اطلاعات نشان می‌دهد که از جمعیت مردان ۶ ساله و بیشتر عشایر دوره قشلاقی، ۶۱٫۷ درصد شاغل، ۲۷٫۷ درصد محصل و ۴٫۵ درصد بیکار (جویای کار) بوده‌اند. در مقابل از جمعیت زنان، ۳۳٫۵ درصد شاغل، ۱۹٫۹ درصد محصل، ۳۷٫۱ درصد خانه‌دار و ۰٫۸ درصد بیکار (جویای کار) بوده‌اند.

نمودار ۵ - توزیع نسبی جمعیت ۶ ساله و بیشتر عشایر دوره بیلاقی استان بر حسب

وضع فعالیت

مردوزن



شاغل	۴۸/۹۴٪
بیکار (جویای کار)	۲/۶۳٪
محصل	۲۲/۹۵٪
سایر	۲۵/۴۶٪

مرد

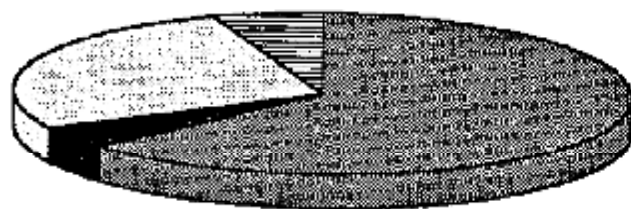

شاغل	۶۲/۷۹٪
بیکار (جویای کار)	۴/۴۵٪
محصل	۲۶/۸۴٪
سایر	۱۵/۹۱٪

زن

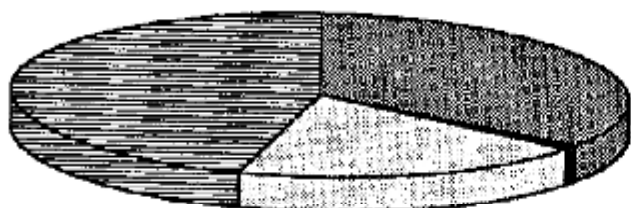

شاغل	۳۴/۴۸٪
بیکار (جویای کار)	۰/۷۳٪
محصل	۱۸/۸۹٪
سایر	۴۵/۷۸٪

نمودار ۶ - توزیع نسبی جمعیت ۶ساله و بیشتر عشایر دوره قشلاقی استان بر حسب وضع فعالیت

مردوزن

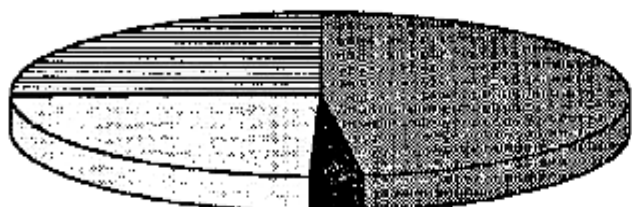

■	شاغل ۴۷/۸۷٪
■	بیکار (جویای کار) ۲/۷۱٪
□	محصل ۲۲/۸۸٪
▨	سایر ۲۵/۵۲٪

مرد

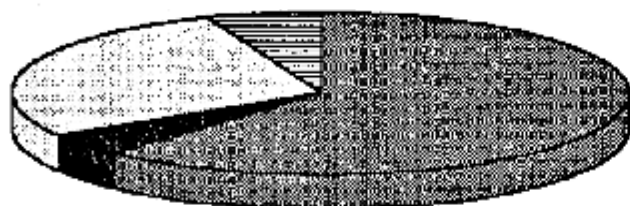

■	شاغل ۶۱/۶۹٪
■	بیکار (جویای کار) ۴/۴۹٪
□	محصل ۲۷/۷۱٪
▨	سایر ۶/۰۸٪

زن

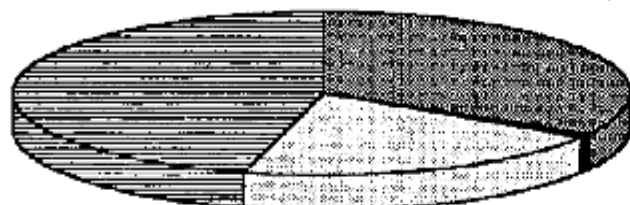

■	شاغل ۲۳/۴۵٪
■	بیکار (جویای کار) ۰/۸۴٪
□	محصل ۱۹/۸۷٪
▨	سایر ۴۵/۸۲٪

وضع زناشویی

در بین جمعیت ۱۰ ساله و بیشتر عشایر دوره بیلاقی، ۴۰/۰۷ درصد از مردان و ۴۵/۸۵ درصد از زنان، «حداقل یکبار ازدواج کرده» بوده‌اند. این نسبت در بین جمعیت عشایر دوره قشلاقی به ترتیب ۳۹/۵۰ درصد و ۴۵/۳۱ درصد بوده است. نسبت افراد «هرگز ازدواج نکرده» در جمعیت ۱۰ ساله و بیشتر عشایر دوره بیلاقی برای مردان ۵۸/۱۱ درصد و برای زنان ۵۲/۱۹ درصد بوده است. این نسبت برای عشایر دوره قشلاقی به ترتیب ۵۸/۶۷ درصد و ۵۲/۷۱ درصد بوده است.

جدول ث: توزیع نسبی جمعیت ۱۰ ساله و بیشتر عشایر دوره بیلاقی و دوره قشلاقی استان بر حسب وضع زناشویی و جنس

درصد

دوره قشلاقی			دوره بیلاقی			وضع زناشویی
زن	مرد	مرد و زن	زن	مرد	مرد و زن	
۱۰۰/۰۰	۱۰۰/۰۰	۱۰۰/۰۰	۱۰۰/۰۰	۱۰۰/۰۰	۱۰۰/۰۰	جمع
۴۲/۵۳	۴۰/۳۹	۴۱/۲۴	۴۳/۱۵	۴۰/۹۷	۴۲/۰۴	دارای همسر
۴/۵۱	۰/۷۱	۲/۵۷	۴/۴۵	۰/۷۲	۲/۵۵	بی همسر بر اثر فوت همسر یا طلاق
۵۲/۷۱	۵۸/۶۷	۵۵/۷۶	۵۲/۱۹	۵۸/۱۱	۵۵/۲۱	هرگز ازدواج نکرده
۰/۲۴	۰/۲۳	۰/۲۳	۰/۲۱	۰/۲۰	۰/۲۰	اظهار نشده

طول مسیر کوچ

از خانوارهای عشایر دوره بیلاقی استان ۷/۲۸ درصد در آخرین کوچ قبل از سرشماری (از قشلاق به بیلاق) مشارکت نداشته‌اند و طول مسیر کوچ ۲۱/۰۲ درصد از خانوارها کمتر از ۳۰ کیلومتر بوده است.

همچنین از خانوارهای عشایر دوره قشلاقی استان ۶/۸۴ درصد در آخرین کوچ شرکت نکرده و طول مسیر کوچ ۲۰/۱۷ درصد از خانوارها کمتر از ۳۰ کیلومتر بوده است.

جدول ج: خانوارهای عشایر دوره بیلاقی و دوره قشلاقی استان برحسب طول مسیر آخرین کوچ از قشلاقی به بیلاقی

دوره قشلاقی		دوره بیلاقی		طول مسیر کوچ
درصد	تعداد	درصد	تعداد	
۱۰۰/۰۰	۲۶۳۳۴	۱۰۰/۰۰	۲۳۰۳۱	جمع
۶/۸۴	۱۸۰۰	۷/۲۸	۱۶۷۷	کوچ نکرده
۹/۸۴	۲۵۹۰	۱۰/۹۹	۲۵۳۰	کمتر از ۱۰ کیلومتر
۵/۷۲	۱۵۰۷	۵/۴۲	۱۲۴۹	۱۰-۱۹ کیلومتر
۴/۶۱	۱۲۱۳	۴/۶۱	۱۰۶۱	۲۰-۲۹ کیلومتر
۲/۷۹	۷۳۶	۲/۷۹	۶۳۵	۳۰-۳۹ کیلومتر
۲/۴۵	۶۴۵	۱/۹۵	۴۵۰	۴۰-۴۹ کیلومتر
۵/۵۷	۱۴۶۸	۵/۴۳	۱۲۲۷	۵۰-۷۴ کیلومتر
۳/۹۹	۱۰۵۰	۳/۶۰	۸۲۹	۷۵-۹۹ کیلومتر
۵/۴۰	۱۴۲۲	۴/۸۲	۱۱۰۹	۱۰۰-۱۴۹ کیلومتر
۵/۱۰	۱۳۴۲	۴/۹۸	۱۱۴۸	۱۵۰-۱۹۹ کیلومتر
۲۷/۷۰	۱۲۵۶۱	۴۸/۲۷	۱۱۱۱۶	۲۰۰ کیلومتر و بیشتر

تسهیلات در اختیار خانوار

براساس نتایج سرشماری اجتماعی - اقتصادی عشایر کوچنده، در تیرماه ۱۳۷۷، ۲۷/۰۲ درصد از عشایر دوره بیلاقی و ۲۴/۰۶ درصد از عشایر دوره قشلاقی استان یک یا چند وسیله نقلیه موتوری در اختیار داشته‌اند.

جدول ج: توزیع نسی خانوارها عشایر دوره بیلاقی و دوره قشلاقی استان برحسب استفاده از وسایل نقلیه موتوری در اختیار آنها

دوره استقرار	جمع	موتوسیکلت	سواری	باری	بیش از یک وسیله	هیچکدام
بیلاقی	۱۰۰/۰۰	۱۷/۱۱	۳/۳۲	۵/۸۱	۰/۷۸	۷۲/۹۸
قشلاقی	۱۰۰/۰۰	۱۴/۲۶	۳/۱۲	۵/۹۷	۰/۷۲	۷۵/۹۴

براساس همین اطلاعات از کل خانوارهای دوره بیلاقی استان ۴۰/۲۲ درصد از رادیو و رادیوضبط، ۶/۱۰ درصد از تلویزیون، ۶۷/۸۰ درصد از چراغ توری و ۲۳/۲۰ درصد از چرخ خیاطی استفاده می‌کرده‌اند. نسبت درصد خانوارهای عشایر دوره قشلاقی استان استفاده کننده از وسایل مزبور به ترتیب ۴۱/۴۴، ۵/۷۸، ۶۹/۵۱ و ۲۵/۲۴ درصد بوده است. ۱۲/۶۱ درصد از خانوارهای عشایر دوره بیلاقی و ۱۲/۴۱ درصد از خانوارهای عشایر دوره قشلاقی استان از هیچیک از وسایل مورد اشاره در سرستونهای جدول ح استفاده نمی‌کرده‌اند.

جدول ح: نسبت خانوارهای عشایری دوره بیلاقی و دوره قشلاقی استان استفاده کننده از وسایل صوتی، تصویری و خانگی در اختیار آنها

درصد

دوره استقرار	رادیو و رادیوضبط	تلویزیون	چراغ توری	چراغ خوراک‌پزی نفتی یا گازی	بخاری	چرخ خیاطی	هیچکدام
بیلاقی	۴۰/۲۲	۶/۱۰	۶۷/۸۰	۷۱/۹۴	۲۰/۶۴	۲۳/۲۰	۱۲/۶۱
قشلاقی	۴۱/۴۴	۵/۷۸	۶۹/۵۱	۷۱/۱۲	۲۳/۱۸	۲۵/۲۴	۱۲/۴۱

براساس نتایج سرشماری، سوخت اصلی خانوارهای عشایر دوره بیلاقی استان برای پخت و پز و ایجاد گرما، ۸۴/۹۰ درصد هیزم و زغال چوب، ۰/۶۰ درصد سوخت حیوانی، ۱۴/۳۰ درصد نفت سفید و گازوئیل و گاز بوده است. از خانوارهای عشایر دوره قشلاقی استان، ۸۵/۰۰ درصد از هیزم و زغال چوب، ۰/۵۰ درصد از سوخت حیوانی و ۱۴/۲۰ درصد از نفت سفید و گازوئیل و گاز استفاده کرده‌اند.

جدول خ: توزیع نسبی خانوارهای عشایر دوره بیلاقی و دوره قشلاقی برحسب سوخت اصلی مصرفی

درصد

دوره استقرار	جمع	هیزم و زغال چوب	سوخت حیوانی	نفت سفید و گازوئیل و گاز	سایر و اظهار نشده
بیلاقی	۱۰۰/۰۰	۸۴/۹	۰/۶	۱۴/۳	۰/۲
قشلاقی	۱۰۰/۰۰	۸۵/۰	۰/۵	۱۴/۲	۰/۲

جدول ج: خانوارهای عشایر دوره بیلاقی و دوره قشلاقی استان برحسب طول مسیر آخرین کوچ از قشلاقی به بیلاقی

دوره قشلاقی		دوره بیلاقی		طول مسیر کوچ
درصد	تعداد	درصد	تعداد	
۱۰۰/۰۰	۲۶۳۳۴	۱۰۰/۰۰	۲۳۰۳۱	جمع
۶/۸۴	۱۸۰۰	۷/۲۸	۱۶۷۷	کوچ نکرده
۹/۸۴	۲۵۹۰	۱۰/۹۹	۲۵۳۰	کمتر از ۱۰ کیلومتر
۵/۷۲	۱۵۰۷	۵/۴۲	۱۲۴۹	۱۱-۱۰ کیلومتر
۴/۶۱	۱۲۱۳	۴/۶۱	۱۰۶۱	۲۰-۲۹ کیلومتر
۲/۷۹	۷۳۶	۲/۷۶	۶۳۵	۳۰-۳۹ کیلومتر
۲/۴۵	۶۴۵	۱/۹۵	۴۵۰	۴۰-۴۹ کیلومتر
۵/۵۷	۱۴۶۸	۵/۳۳	۱۲۲۷	۵۰-۷۴ کیلومتر
۲/۹۹	۱۰۵۰	۳/۶۰	۸۲۹	۷۵-۹۹ کیلومتر
۵/۴۰	۱۴۲۲	۴/۸۲	۱۱۰۹	۱۰۰-۱۴۹ کیلومتر
۵/۱۰	۱۳۴۲	۴/۹۸	۱۱۴۸	۱۵۰-۱۹۹ کیلومتر
۲۷/۷۰	۱۲۵۶۱	۴۸/۲۷	۱۱۱۱۶	۲۰۰ کیلومتر و بیشتر

تسهیلات در اختیار خانوار

براساس نتایج سرشماری اجتماعی - اقتصادی عشایر کوچنده، در تیرماه ۱۳۷۷، ۲۷/۰۲ درصد از عشایر دوره بیلاقی و ۲۴/۰۶ درصد از عشایر دوره قشلاقی استان یک یا چند وسیله نقلیه موتوری در اختیار داشته‌اند.

جدول ج: توزیع سنی خانوارها عشایر دوره بیلاقی و دوره قشلاقی استان برحسب استفاده از وسایل نقلیه موتوری در اختیار آنها

هیچکدام	بیش از یک وسیله	باری	سواری	موتوسیكلت	جمع	دوره استقرار
۷۲/۹۸	۰/۷۸	۵/۸۱	۳/۳۲	۱۷/۱۱	۱۰۰/۰۰	بیلاقی
۷۵/۹۴	۰/۷۲	۵/۹۷	۳/۱۲	۱۴/۲۶	۱۰۰/۰۰	قشلاقی

براساس همین اطلاعات از کل خانوارهای دوره بیلاقی استان ۴۰/۲۲ درصد از رادیو و رادیوضبط، ۶/۱۰ درصد از تلویزیون، ۶۷/۸۰ درصد از چراغ توری و ۲۳/۲۰ درصد از چرخ خیاطی استفاده می کرده اند. نسبت درصد خانوارهای عشایر دوره قشلاقی استان استفاده کننده از وسایل مزبور به ترتیب ۴۱/۴۴، ۵/۷۸، ۶۹/۵۱ و ۲۵/۲۴ درصد بوده است. ۱۲/۶۱ درصد از خانوارهای عشایر دوره بیلاقی و ۱۲/۴۱ درصد از خانوارهای عشایر دوره قشلاقی استان از هیچیک از وسایل مورد اشاره در سرتوتیهای جدول ح استفاده نمی کرده اند.

جدول ح: نسبت خانوارهای عشایری دوره بیلاقی و دوره قشلاقی استان استفاده کننده از وسایل صوتی، تصویری و خانگی در اختیار آنها

درصد

دوره استقرار	رادیو و رادیوضبط	تلویزیون	چراغ توری	چراغ خوراک پزی نفتی یا گازی	بخاری	چرخ خیاطی	هیچکدام
بیلاقی	۴۰/۲۲	۶/۱۰	۶۷/۸۰	۷۱/۹۴	۲۰/۶۴	۲۳/۲۰	۱۲/۶۱
قشلاقی	۴۱/۴۴	۵/۷۸	۶۹/۵۱	۷۱/۱۲	۲۳/۱۸	۲۵/۲۴	۱۲/۴۱

براساس نتایج سرشماری، سوخت اصلی خانوارهای عشایر دوره بیلاقی استان برای پخت و پز و ایجاد گرما، ۸۴/۹۰ درصد هیزم و زغال چوب، ۰/۶۰ درصد سوخت حیوانی، ۱۴/۳۰ درصد نفت سفید و گازوئیل و گاز بوده است. از خانوارهای عشایر دوره قشلاقی استان، ۸۵/۰۰ درصد از هیزم و زغال چوب، ۰/۵۰ درصد از سوخت حیوانی و ۱۴/۲۰ درصد از نفت سفید و گازوئیل و گاز استفاده کرده اند.

جدول خ: توزیع نسبی خانوارهای عشایر دوره بیلاقی و دوره قشلاقی بر حسب سوخت اصلی مصرفی

درصد

دوره استقرار	جمع	هیزم و زغال چوب	سوخت حیوانی	نفت سفید و گازوئیل و گاز	سایر و اظهار نشده
بیلاقی	۱۰۰/۰	۸۴/۹	۰/۶	۱۴/۳	۰/۲
قشلاقی	۱۰۰/۰	۸۵/۰	۰/۵	۱۴/۲	۰/۲

نمودار ۷ - توزیع نسبی خانوارهای عشایر دوره بیلاقی و دوره قشلاقی استان بر حسب

نوع سوخت اصلی مصرفی

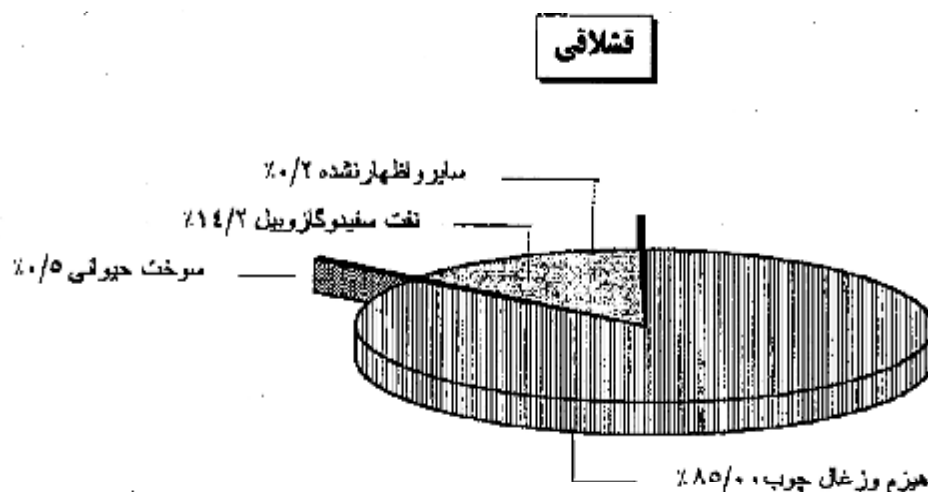
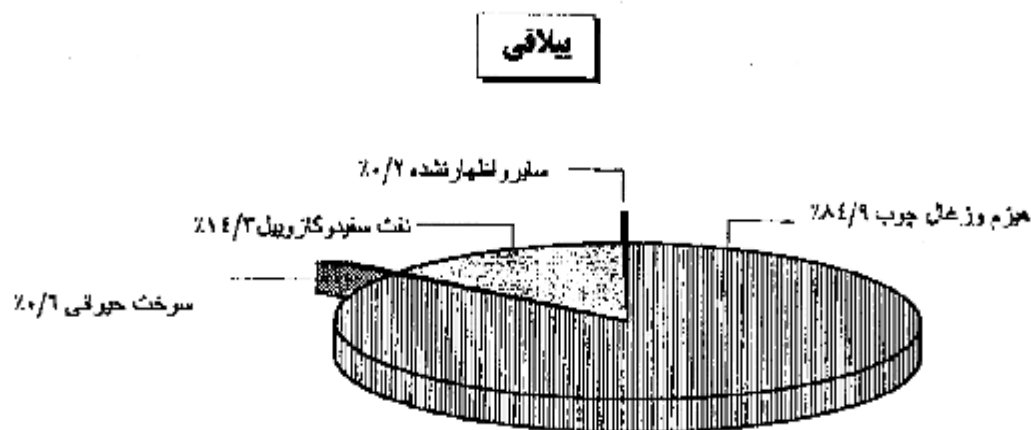

نوع بهره‌برداری

بر اساس نتایج این سرشماری، عشایر دوره بیلاقی استان، اداره ۲۲۸۷۷ بهره‌برداری کشاورزی دارای دام را عهده‌دار بوده‌اند. از این تعداد، ۹۶/۹۵ درصد اختصاصی و بقیه شریکی یا متعلق به غیر عشایر بوده است. از کل بهره‌برداریهای مزبور، فعالیت ۵۲/۶۵ درصد از بهره‌برداریها «فقط دامداری» و بقیه همراه با زراعت و یا باغداری بوده است.

عشایر دوره قشلاقی استان، اداره ۲۶۳۶۵ بهره‌برداری کشاورزی دارای دام را به عهده داشته‌اند. از تعداد مزبور، ۹۶/۸۵ درصد اختصاصی بوده است. از بهره‌برداریهای مزبور، فعالیت ۴۸/۸۵ درصد «فقط دامداری» بوده است.

جدول د: توزیع نسبی بهره‌برداریهای کشاورزی دارای دام عشایر دوره بیلاقی استان برحسب نوع و فعالیت

درصد

نوع بهره‌برداری	جمع	فقط دامداری	دامداری و زراعت	دامداری و باغداری	دامداری، زراعت و باغداری
جمع	۱۰۰/۰	۵۲/۶	۲۲/۰	۱/۸	۱۳/۶
اختصاصی	۹۶/۹	۵۰/۱	۳۱/۶	۱/۸	۱۳/۴
شریکی با عشایر	۰/۹	۰/۴	۰/۳	۰/۰	۰/۱
شریکی با غیرعشایر	۱/۴	۱/۲	۰/۱	۰/۰	۰/۱
متعلق به غیرعشایر	۰/۹	۰/۹	۰/۸	۰/۰	۰/۰

جدول د: توزیع نسبی بهره‌برداریهای کشاورزی دارای دام عشایر دوره قشلاقی استان برحسب نوع و فعالیت

درصد

نوع بهره‌برداری	جمع	فقط دامداری	دامداری و زراعت	دامداری و باغداری	دامداری، زراعت و باغداری
جمع	۱۰۰/۰	۴۸/۸	۳۲/۳	۲/۲	۱۶/۵
اختصاصی	۹۶/۸	۴۶/۳	۳۲/۱	۲/۲	۱۶/۳
شریکی با عشایر	۰/۸	۰/۴	۰/۲	۰/۰	۰/۱
شریکی با غیرعشایر	۱/۷	۱/۴	۰/۱	۰/۰	۰/۱
متعلق به غیرعشایر	۰/۸	۰/۸	۰/۰	۰/۰	۰/۰

دامداری

براساس اطلاعات این سرشماری، عشایر دوره بیلاقی استان ۱۶۱۱۹۵۸ رأس گوسفند و بیره و ۱۵۳۸۶۵۴ رأس بز و بزغاله نگهداری می‌کرده‌اند. به این ترتیب به طور متوسط برای هر خانوار عشایر دوره بیلاقی، ۱۲۸ رأس دام کوچک (گوسفند و بیره و بز و بزغاله) وجود داشته است. تعداد گوسفند و بیره عشایر دوره قشلاقی استان ۱۵۹۷۶۶۰ رأس و بز و بزغاله آن ۱۶۶۹۹۰۴ رأس بوده است. به این ترتیب متوسط تعداد دام کوچک هر خانوار عشایر دوره قشلاقی استان ۱۲۴ رأس بوده است.

نمودار ۷ - توزیع نسبی خانوارهای عشایر دوره بیلاقی و دوره قشلاقی استان بر حسب

نوع سوخت اصلی مصرفی

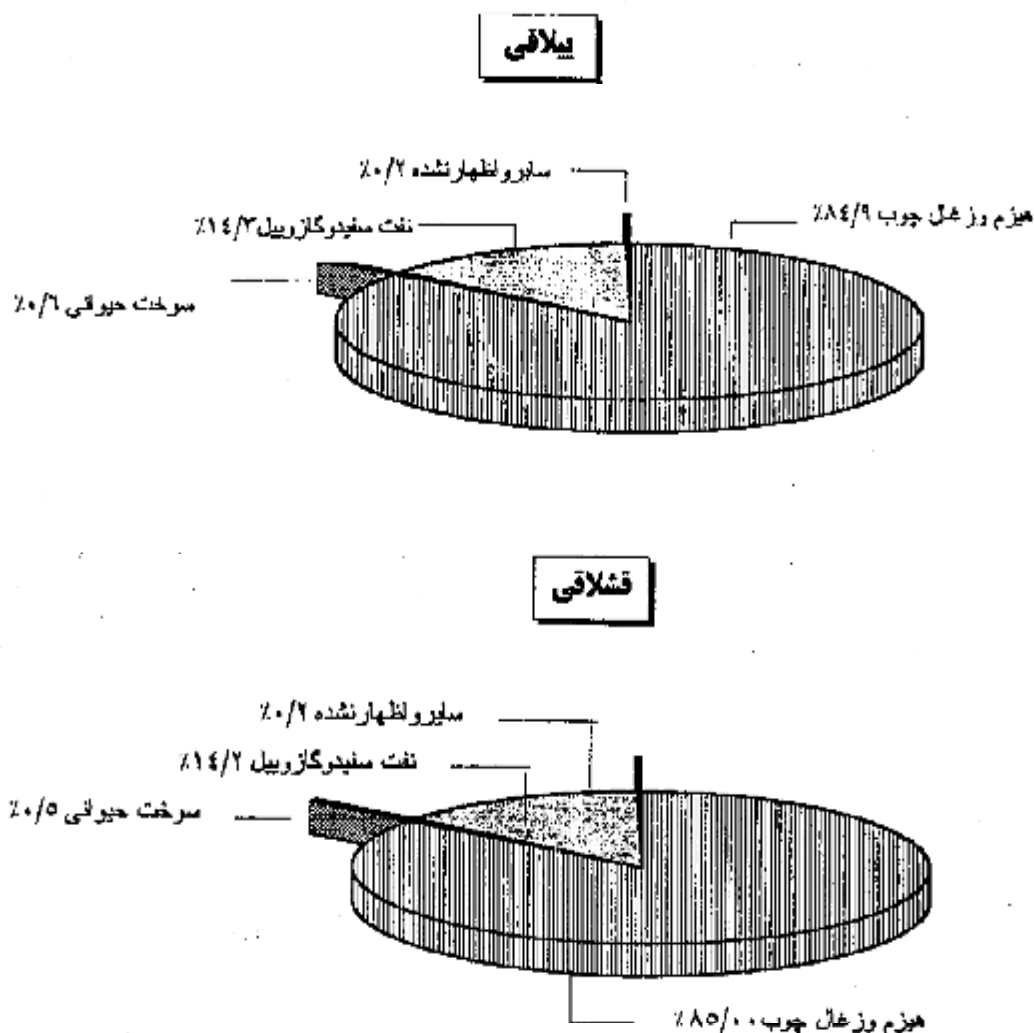

نوع بهره‌برداری

بر اساس نتایج این مرشماری، عشایر دوره بیلاقی استان، اداره ۲۲۸۷۷ بهره‌برداری کشاورزی دارای دام را عهده‌دار بوده‌اند. از این تعداد، ۹۶٫۹۰ درصد اختصاصی و بقیه شریکی یا متعلق به غیر عشایر بوده است. از کل بهره‌برداریهای مزبور، فعالیت ۵۲٫۶۰ درصد از بهره‌برداریها «فقط دامداری» و بقیه همراه با زراعت و یا باغداری بوده است.

عشایر دوره قشلاقی استان، اداره ۲۶۲۶۵ بهره‌برداری کشاورزی دارای دام را به عهده داشته‌اند. از تعداد مزبور، ۹۶٫۸۰ درصد اختصاصی بوده است. از بهره‌برداریهای مزبور، فعالیت ۴۸٫۸۰ درصد «فقط دامداری» بوده است.

جدول ۵: توزیع نسبی بهره‌بردارانهای کشاورزی دارای دام عشایر دوره بیلاقی استان برحسب نوع و فعالیت

درصد

نوع بهره‌برداری	جمع	فقط دامداری	دامداری و زراعت	دامداری و باغداری	دامداری، زراعت و باغداری
جمع	۱۰۰/۰	۵۲/۶	۳۲/۰	۱/۸	۱۳/۶
اختصاصی	۹۶/۹	۵۰/۱	۳۱/۶	۱/۸	۱۳/۴
شریکی با عشایر	۰/۹	۰/۴	۰/۳	۰/۰	۰/۱
شریکی با غیرعشایر	۱/۴	۱/۲	۰/۱	۰/۰	۰/۱
متعلق به غیرعشایر	۰/۹	۰/۹	۰/۰	۰/۰	۰/۰

جدول ۶: توزیع نسبی بهره‌بردارانهای کشاورزی دارای دام عشایر دوره قشلاقی استان برحسب نوع و فعالیت

درصد

نوع بهره‌برداری	جمع	فقط دامداری	دامداری و زراعت	دامداری و باغداری	دامداری، زراعت و باغداری
جمع	۱۰۰/۰	۴۸/۸	۳۲/۴	۲/۲	۱۶/۵
اختصاصی	۹۶/۸	۴۶/۳	۳۲/۱	۲/۲	۱۶/۳
شریکی با عشایر	۰/۸	۰/۴	۰/۲	۰/۰	۰/۱
شریکی با غیرعشایر	۱/۷	۱/۴	۰/۱	۰/۰	۰/۱
متعلق به غیرعشایر	۰/۸	۰/۸	۰/۰	۰/۰	۰/۰

دامداری

براساس اطلاعات این سرشماری، عشایر دوره بیلاقی استان ۱۴۱۱۹۵۸ رأس گوسفند و بره و ۱۵۲۸۶۵۴ رأس بز و بزغاله نگهداری می‌کرده‌اند. به این ترتیب به طور متوسط برای هر خانوار عشایر دوره بیلاقی، ۱۲۸ رأس دام کوچک (گوسفند و بره و بز و بزغاله) وجود داشته است. تعداد گوسفند و بره عشایر دوره قشلاقی استان ۱۵۹۷۶۶۰ رأس و بز و بزغاله آن ۱۶۶۹۹۰۴ رأس بوده است. به این ترتیب متوسط تعداد دام کوچک هر خانوار عشایر دوره قشلاقی استان ۱۲۴ رأس بوده است.

جدول ۲: تعداد انواع دام بهره‌برداریهای عشایر دوره بیلاقی و دوره قشلاقی استان

دوره استقرار	گوسفنده و بره	بز و بزغاله	گاو و گوساله	گاو میش و بچه گاو میش	شتر و بچه شتر	اسب و کره اسب	قاطر و استر	الاغ و کره الاغ	دوره استقرار	
									بیلاقی	قشلاقی
.....	۱۴۱۱۹۵۸	۱۵۳۸۶۵۴	۱۰۴۴۷	۱۰۰۰۲	۸۹۲	۷۱۵	۸۸۴	۲۴۴۷۰	بیلاقی	
.....	۱۵۹۷۶۶۰	۱۶۶۹۹۰۴	۱۳۴۴۲	۱۱۰۲	۱۲۴۴	۸۲۱	۱۰۶۲	۴۱۷۹۲	قشلاقی	

زراعت و باغداری

بر اساس نتایج این سرشماری، اراضی زیرکشت محصولات سالانه خانوارهای بهره‌بردار عشایر در این استان ۵۰۵۸۰ هکتار بوده است که از این مقدار ۱۶۸۵۵ هکتار (۳۳/۳ درصد) زیرکشت محصولات سالانه آبی و ۳۳۷۲۵ هکتار (۶۶/۷ درصد) زیرکشت محصولات سالانه دیم بوده است. اراضی باغ و قلمستان خانوارهای عشایر در این استان ۲۵۸۴ هکتار آبی و ۱۲۴۷ هکتار دیم بوده است.

جدول ۳: مساحت اراضی بهره‌برداریهای عشایر در استان برحسب نوع استفاده از زمین ۱۳۷۷

باغ و قلمستان		آبش		زیرکشت محصولات سالانه	
دیم	آبی	دیم	آبی	دیم	آبی
۱۲۴۷	۲۵۸۴	۷۷۱۵	۴۲۶۰	۳۳۷۲۵	۱۶۸۵۵

صنایع دستی

در تیرماه ۱۳۷۷ در بین خانوارهای عشایر دوره بیلاقی استان، بافت «قالی، قالیچه و گبه» در ۵۰/۳۵ درصد از خانوارها، بافت «گلیم، زیلو، وری، جاجیم، خورجین، توبره و مشابه» در ۴۰/۶۵ درصد، بافت «پلاس (چادر)» در ۴۵/۷۵ درصد، بافت «چوقا یا برک و مشابه» در ۴۲/۰ درصد، بافت «کلاه، دستکش، جوراب، گیوه و پاپوش» در ۳۰ درصد و بافت «حصیر» در ۳/۵۵ درصد از خانوارها وجود داشته است. بر اساس همین اطلاعات، در بین خانوارهای عشایر دوره قشلاقی، در ۴۷/۰۴ درصد از خانوارها بافت «قالی و ...» در ۴۰/۰۵ درصد، بافت «گلیم، ...» در ۴۲/۸۴ درصد بافت «پلاس»، در ۳۵/۰ درصد بافت «چوقا یا برک و مشابه» در ۲۸/۰ درصد بافت «کلاه و ...» و در ۳/۰۴ درصد از خانوارها بافت حصیر وجود داشته است.

جدول ۱: خانوارهای عشایر دوره بیلاقی و دوره قشلاقی استان دارای هر یک از انواع صنایع دستی برحسب هدف از تولید

انواع صنایع دستی	جمع	فقط برای فروش	فقط برای مصرف خانوار	برای فروش و مصرف خانوار
عشایر دوره بیلاقی				
قالی و قالیچه و گبه	۱۱۵۹۷	۱۴۶۴	۶۲۱۹	۳۹۱۴
گلیم، زبلو، ورنی، جاجیم، خورجین، توبره و مشابه	۹۳۶۳	۶۲۲	۶۷۲۵	۲۰۱۶
پلاس (چادر)	۱۰۵۳۷	۸۰	۱۰۳۲۸	۱۲۹
چوقا یا برک و مشابه	۹۶	۵	۸۸	۳
کلاه، دستکش، جوراب، گیوه و پاپوش	۷۰	۴	۶۰	۶
حصیر	۸۱۸	۲۹	۷۸۰	۹
سایر	۶۳۴	۸۴	۵۲۹	۲۱
عشایر دوره قشلاقی				
قالی و قالیچه و گبه	۱۲۳۸۷	۱۴۹۸	۶۶۵۷	۴۴۳۲
گلیم، زبلو، ورنی، جاجیم، خورجین، توبره و مشابه	۱۰۵۴۶	۷۱۶	۷۵۷۱	۲۲۵۹
پلاس (چادر)	۱۱۲۸۱	۸۶	۱۱۰۴۶	۱۴۹
چوقا یا برک و مشابه	۹۳	۴	۸۶	۳
کلاه، دستکش، جوراب، گیوه و پاپوش	۷۲	۲	۶۴	۷
حصیر	۸۰۰	۲۶	۷۶۱	۱۳
سایر	۶۱۲	۷۵	۵۰۶	۳۱

عمده ترین طریق مبادلات

براساس اطلاعات این سرشماری، ۳۳٫۱ درصد از خانوارهای عشایر دوره بیلاقی استان مایحتاج زندگی خود را از شرکتهای تعاونی عشایری خریداری می‌کنند در حالیکه ۰٫۹ از خانوارهای مزبور فرآورده‌های دامی خود را به شرکتهای تعاونی عشایری فروخته‌اند. از خانوارهای عشایری دوره قشلاقی استان ۳۴٫۳ درصد از خانوارها، مایحتاج زندگی خود را از شرکتهای تعاونی عشایری خریداری کرده و ۰٫۷ از آنها، فرآورده‌های دامی خود را به شرکتهای مزبور فروخته‌اند.

جدول ۳: نحوه خرید مایحتاج زندگی و فروش محصولات خانوارهای عشایر دوره بیلاقی و دوره قشلاقی استان

دوره قشلاقی					دوره بیلاقی					شرح
ندارد	سایر	شرکت تعاونی عشایری	از طریق پناهور	جمع	ندارد	سایر	شرکت تعاونی عشایری	از طریق پناهور	جمع	
۰	۱۴۹۶۳	۹۰۲۵	۲۳۴۶	۲۶۳۳۴	۰	۱۳۰۰۷	۷۶۱۶	۲۴۰۸	۲۳۰۳۱	خرید مایحتاج زندگی
۸۰۵۲	۹۸۳۶	۱۹۶	۸۲۵۰	۲۶۳۳۴	۷۰۲۸	۸۱۳۵	۱۹۹	۷۶۶۹	۲۳۰۳۱	فروش فرآورده‌های دامی ...
۱۹۹۴۷	۵۷۷۶	۶۵۰	۷۶۱	۲۶۳۳۴	۱۶۸۰۲	۵۰۳۳	۷۳۶	۴۶۰	۲۳۰۳۱	فروش محصولات زراعی ویاغی
۱۹۹۳۳	۴۷۰۳	۳۵۴	۱۳۴۴	۲۶۳۳۴	۱۷۰۷۲	۴۳۳۹	۳۶۱	۱۲۵۹	۲۳۰۳۱	فروش تولیدات صنایع دستی

نوع اقامتگاه

براساس اطلاعات این سرشماری ۹۳٫۳ درصد از خانوارهای عشایر دوره بیلاقی فقط از سرپناه (چادر) و ۶٫۲ درصد فقط از ساختمان (ساختمان معمولی و عشایری) استفاده می‌کرده‌اند. از خانوارهای عشایر دوره قشلاقی ۶۱٫۷ درصد فقط از سرپناه و ۳۷٫۳ درصد فقط از ساختمان استفاده می‌کرده‌اند.

جدول ش: تعداد خانوار ایلها و طایفه‌های مستقل استان (۱) و تعدادی که محل استقرار آنها در دوره بیلابی و قشلاقی در این استان است

دوره قشلاقی در این استان		دوره بیلابی در این استان		کل		ایل یا طایفه مستقل		
تغییرات (درصد)	۱۳۷۷	۱۳۶۶	تغییرات (درصد)	۱۳۷۷	۱۳۶۶	۱۳۷۷	۱۳۶۶	
-۳٫۲	۲۶۳۳۴	۲۷۲۳۲	-۲٫۹	۲۳۰۳۱	۲۳۷۰۸	۵۹۱۶۱	۶۰۷۹۶	جمع
**	۲	۰	۰	۰	۰	۲۷۱۷۲	۲۷۹۶۰	ایل بختیاری
-۲۳٫۵	۱۴۵۸	۱۹۰۷	-۹۲٫۲	۱۸	۲۳۲	۲۳۷۶	۲۹۷۰	ایل پوراحمدعلیا سردسیر
۰	۰	۰	-۲۷٫۶	۱۰۵	۱۴۵	۵۷۴	۷۱۶	ایل چرقویه
۲۸٫۱	۶۱۰۸	۴۷۶۸	۲۸٫۹	۶۱۴۶	۴۷۶۸	۶۱۴۶	۴۷۶۸	ایل خمسه
۰٫۸	۱۳۴۶۲	۱۳۳۶۰	۱٫۷	۱۱۸۴۲	۱۱۶۴۷	۱۷۴۴۹	۱۶۸۹۱	ایل قشلاقی
-۳۱٫۲	۲۳۰۹	۳۳۵۶	-۳۷٫۱	۱۹۵۲	۳۱۰۵	۲۳۰۹	۳۳۵۶	ایل ممسنی
-۵۸٫۳	۱۶۶	۳۹۸	-۵۸٫۳	۱۶۶	۳۹۸	۱۶۶	۳۹۸	طایفه مستقل جبل النارویه
۴۰٫۱	۳۱۱	۲۲۲	۴۰٫۱	۳۱۱	۲۲۲	۳۱۱	۲۲۲	طایفه مستقل جشنی-گشتی
۱۵٫۸	۱۳۹	۱۲۰	۱۵٫۸	۱۳۹	۱۲۰	۱۳۹	۱۲۰	طایفه مستقل چهارراهی
**	۳۳	۰	**	۳۳	۰	۳۳	۰	طایفه مستقل عبدالحسینی
**	۳۹	۰	**	۳۹	۰	۳۹	۰	طایفه مستقل قرایی
-۲۱٫۶	۶۸۴	۸۷۲	-۲۱٫۶	۶۸۴	۸۷۲	۶۸۴	۸۷۲	طایفه مستقل کوهمره چروقی
-۲۶٫۹	۱۰۱۷	۱۳۹۲	-۲۶٫۹	۱۰۱۷	۱۳۹۲	۱۰۱۷	۱۳۹۲	طایفه مستقل کوهمره سرخی
-۳۴٫۲	۲۵۰	۳۸۰	-۳۴٫۲	۲۵۰	۳۸۰	۲۵۰	۳۸۰	طایفه مستقل کوهمره نودان
-۳۰٫۱	۱۰۰	۱۴۳	-۳۰٫۱	۱۰۰	۱۴۳	۱۰۰	۱۴۳	طایفه مستقل متفرقه محلی فیروزآباد
**	۲۷	۰	**	۲۷	۰	۲۷	۰	طایفه مستقل متفرقه محلی گراش
-۲۸٫۹	۲۰۲	۲۸۴	-۲۸٫۹	۲۰۲	۲۸۴	۲۰۲	۲۸۴	طایفه مستقل محلی داراب
-۱۰٫۰	۲۷	۳۰	۰	۰	۰	۱۶۷	۳۲۴	طایفه مستقل نیممنی

(۱) ایلها و طایفه‌های مستقلی که محل استقرار بیلابی و یا قشلاقی تمام یا بخشی از آنها این استان است.

جدول ص: جمعیت ایلها و طایفه‌های مستقل استان (۱) و تعدادی که محل استقرار آنها در بیلاقی و دوره قشلاقی در این استان است

دوره قشلاقی در این استان		دوره بیلاقی در این استان		کل		ایل یا طایفه مستقل
تغییرات (درصد)	۱۳۷۷	۱۳۶۶	تغییرات (درصد)	۱۳۷۷	۱۳۶۶	
						جمع
						ایل بختیاری
						ایل بویراحمد علیا - سردسیر
						ایل جرقویه
						ایل خمسه
						ایل قشلاقی
						ایل ممسنی
						طایفه مستقل جبل النار و به
						طایفه مستقل جشنی - گشتی
						طایفه مستقل چهارراهی
						طایفه مستقل عبدالحمینی
						طایفه مستقل قرایی
						طایفه مستقل کوهمره جروق
						طایفه مستقل کوهمره سرخی
						طایفه مستقل کوهمره نودان
						طایفه مستقل متفرقه محلی فیروزآباد
						طایفه مستقل متفرقه محلی گراش
						طایفه مستقل محلی داراب
						طایفه مستقل میمنسی

(۱) ایلها و طایفه‌های مستقلی که محل استقرار بیلاقی و یا قشلاقی تمام یا بخشی از آنها این استان است.

جدول ۱: خانوار و جمعیت شهرستانها برحسب ایل و طایفه مستقل و دوره استقرار در شهرستان

دوره قشلاقی		دوره ییلاقی		شهرستان - ایل و طایفه مستقل
جمعیت	خانوار	جمعیت	خانوار	
۱۶۹۵۵۴	۴۶۳۳۴	۱۴۵۱۸۸	۲۴۰۳۱	استان
۶۶۳	۶۸	۸۵۰۶	۱۴۴۶	شهرستان اباده
۰	۰	۵۸۶	۱۰۵	ایل جرقویه
۴۲۷	۶۲	۳۲۴۶	۵۳۵	ایل خمسه
۳۶	۶	۴۶۹۴	۸۰۶	ایل قشقایی
۱۲۳۱	۲۱۲	۱۰۱۶	۱۶۶	شهرستان ارمینجان
۰	۰	۸۳۲	۱۳۵	ایل خمسه
۱۲۳۱	۲۱۲	۱۸۴	۳۱	طایفه مستقل جشنی - گشنی
۱۴۲۱	۴۱۷	۰	۰	شهرستان استهبان
۱۴۲۱	۲۱۷	۰	۰	ایل خمسه
۸۳	۱۶	۳۲۲۳۰	۵۳۰۹	شهرستان اقلید
۸۳	۱۶	۴۵۴۹	۸۰۸	ایل خمسه
۰	۰	۲۷۶۸۱	۴۵۰۱	ایل قشقایی
۱۹۳	۳۸	۱۲۹۷۰	۲۰۵۱	شهرستان بوانات
۵۷	۱۴	۱۰۳۸۶	۱۵۹۳	ایل خمسه
۱۳۶	۲۴	۱۶۰۶	۲۸۰	طایفه مستقل جشنی - گشنی
۰	۰	۸۴۶	۱۳۹	طایفه مستقل چهارراهی
۰	۰	۲۳۲	۳۹	طایفه مستقل قرایی
۸۱۹۰	۱۳۹۸	۱۲۷۴	۲۰۷	شهرستان جهرم
۶۱۸۹	۱۰۵۸	۱۲۷۴	۲۰۷	ایل خمسه
۲۰۰۱	۳۴۰	۰	۰	ایل قشقایی
۱۱۰۲۷	۱۵۹۲	۴۱۹۳	۵۵۳	شهرستان داراب
۳۸	۵	۰	۰	ایل پوراحمدعلیا سردسیر
۹۴۲۲	۱۳۸۵	۳۶۲۶	۳۵۱	ایل خمسه
۱۵۶۷	۲۰۲	۱۵۶۷	۲۰۲	طایفه مستقل محلی داراب
۱۲۸۷	۲۰۰	۱۴۱۹۰	۲۲۴۴	شهرستان سپیدان
۱۲۸۷	۲۰۰	۱۴۰۳۴	۱۹۱۲	ایل قشقایی
۰	۰	۲۱۵۶	۳۳۲	ایل ممسنی

جدول ۱: خانوار و جمعیت برحسب ایل و طایفه مستقل و دوره استقرار در شهرستان (دنیاله)

دوره قشلاقی		دوره بیلاقی		شهرستان ایل و طایفه مستقل
جمعیت	خانوار	جمعیت	خانوار	
۸۴۴۶	۱۳۱۰	۳۲۷۱۲	۵۰۰۶	شهرستان شیراز
۲۵۶۳	۳۹۲	۲۸۶۶	۴۳۱	ایل خمسه
۶۰۴	۹۵	۲۰۴۲۱	۳۱۶۲	ایل قشقایی
۱۶۸	۳۲	۷۷	۱۲	ایل معسنی
۳۴۹	۵۵	۲۹۱۱	۴۳۰	طایفه مستقل کوهمره جروق
۴۷۶۲	۷۳۶	۵۲۴۲	۷۹۷	طایفه مستقل کوهمره سرخی
۰	۰	۱۰۲۶	۱۴۷	طایفه مستقل کوهمره نودان
۰	۰	۱۶۹	۲۷	طایفه مستقل متفرقه محلی گراش
۳۵۱۵	۵۱۸	۲۸۴۶	۳۷۹	شهرستان فسا
۸	۲	۰	۰	ایل بختیاری
۳۵۵۷	۵۱۶	۲۸۴۶	۳۷۹	ایل خمسه
۳۹۸۳۰	۶۳۴۷	۱۰۹۵۲	۱۶۶۱	شهرستان فیروزآباد
۲۰۳۵	۲۷۲	۰	۰	ایل خمسه
۳۴۵۴۷	۵۴۸۷	۷۴۰۷	۱۱۳۴	ایل قشقایی
۱۱۵۵	۱۶۶	۱۱۵۵	۱۶۶	طایفه مستقل جبل النارویه
۱۴۴۷	۲۲۲	۱۴۲۷	۲۲۰	طایفه مستقل کوهمره سرخی
۰	۰	۳۱۷	۴۱	طایفه مستقل کوهمره نودان
۶۴۶	۱۰۰	۶۴۶	۱۰۰	طایفه مستقل متفرقه محلی فیروزآباد
۲۴۹۲۴	۳۷۱۷	۲۴۵۸	۳۵۱	شهرستان کازرون
۴۳	۷	۰	۰	ایل بویراحمد علیا سردسیر
۱۸۱۲۰	۲۷۴۶	۲۳۶	۳۵	ایل قشقایی
۱۷۴	۲۶	۰	۰	ایل معسنی
۴۲۶۶	۶۲۹	۱۷۰۴	۲۵۴	طایفه مستقل کوهمره جروق
۴۶۰	۵۹	۰	۰	طایفه مستقل کوهمره سرخی
۱۸۶۱	۲۵۰	۵۱۸	۶۲	طایفه مستقل کوهمره نودان
۲۱۴۴۷	۳۴۶۱	۸۸۵	۱۳۷	شهرستان لار
۱۱۰۹۲	۱۸۱۶	۸۸۵	۱۳۷	ایل خمسه
۱۰۳۵۵	۱۶۳۵	۰	۰	ایل قشقایی
۲۷۶۰	۴۴۷	۷۴۴	۱۰۹	شهرستان لامرد
۲۳۹	۴۰	۰	۰	ایل خمسه
۲۳۵۲	۳۸۰	۷۴۴	۱۰۹	ایل قشقایی
۱۶۹	۲۷	۰	۰	طایفه مستقل متفرقه محلی گراش

جدول ۱: خانوار و جمعیت برحسب ایل و طایفه مستقل و دوره استقرار در شهرستان (دنباله)

دوره قشلاقی		دوره ییلاقی		شهرستان ایل و طایفه مستقل
جمعیت	خانوار	جمعیت	خانوار	
۱۴۲۷	۲۲۰	۱۰۱۲۲	۱۷۰۴	شهرستان مرودشت
۱۴۳۷	۲۲۰	۹۱۸۵	۱۵۵۰	ایل خمسه
۰	۰	۹۳۷	۱۵۲	ایل قشقایی
۲۱۳۴۳	۶۲۶۰	۱۰۶۸۸	۱۶۷۵	شهرستان ممسنی
۱۰۲۵۲	۱۴۴۶	۱۴۲	۱۸	ایل بوزرا احمد علیا سردسیر
۰	۰	۱۵۹	۲۰	ایل خمسه
۱۶۵۱۴	۲۵۶۳	۱۹۶	۲۹	ایل قشقایی
۱۴۵۷۷	۲۲۵۱	۱۰۱۹۱	۱۶۰۸	ایل ممسنی
۱۹۰۷	۲۱۳	۲۰۲	۳۳	شهرستان نیریز
۲۲۳	۷۵	۰	۰	طایفه مستقل جشنی گشنی
۸۴۶	۱۳۹	۰	۰	طایفه مستقل چهارراهی
۲۰۲	۳۳	۲۰۲	۳۳	طایفه مستقل عبدالحسینی
۲۳۲	۳۹	۰	۰	طایفه مستقل قرایی
۲۰۴	۲۷	۰	۰	طایفه مستقل میمنندی

جدول ۲: جمعیت برحسب سن و جنس

دوره قشلاقی			دوره ییلاقی			گروههای سنی
زن	مرد	مرد وزن	زن	مرد	مرد وزن	
۸۲۸۱۶	۸۶۷۴۸	۱۶۹۵۵۴	۷۱۳۹۷	۷۴۵۹۱	۱۴۵۱۸۸	کلیه ستین
۷۵۷۳	۸۱۰۳	۱۵۶۷۶	۶۷۳۹	۷۰۴۱	۱۳۷۸۰	۲-۵ ساله
۹۶۷	۱۰۶۵	۲۰۳۲	۸۷۷	۹۳۱	۱۷۹۸	کمتر از ۱ ساله
۱۱۳۲۴	۱۲۰۰۶	۲۳۴۳۰	۹۷۵۴	۱۰۲۹۴	۲۰۰۴۸	۶-۵ ساله
۱۳۰۰۰	۱۳۹۶۵	۲۶۹۶۵	۱۰۹۹۴	۱۱۹۷۹	۲۲۹۷۳	۱۴-۱۰ ساله
۱۲۵۴۸	۱۲۷۲۰	۲۵۲۷۸	۱۰۷۵۶	۱۰۸۵۶	۲۱۶۱۲	۱۹-۱۵ ساله
۹۰۹۸	۹۹۹۰	۱۹۰۸۸	۷۸۲۳	۸۴۸۰	۱۶۳۱۳	۲۴-۲۰ ساله
۵۹۴۰	۶۴۹۲	۱۲۴۳۲	۵۱۹۱	۵۶۲۸	۱۰۸۱۹	۲۹-۲۵ ساله
۴۳۳۴	۴۷۸۸	۸۱۲۲	۳۷۷۷	۳۳۵۰	۷۱۲۷	۳۴-۳۰ ساله
۳۸۸۵	۴۳۶۹	۷۲۵۴	۳۳۹۶	۲۹۷۴	۶۳۲۰	۳۹-۳۵ ساله
۳۵۶۴	۴۱۶۹	۶۷۲۳	۳۰۹۴	۲۷۳۳	۵۸۲۷	۴۴-۴۰ ساله
۲۹۲۳	۳۳۶۹	۵۲۹۲	۲۵۵۰	۲۰۱۳	۴۵۶۳	۴۹-۴۵ ساله
۲۳۴۲	۲۰۲۸	۴۳۷۰	۲۰۵۸	۱۷۶۲	۳۸۲۰	۵۴-۵۰ ساله
۱۴۵۳	۱۶۳۶	۳۰۸۹	۱۲۶۱	۱۴۰۴	۲۶۶۵	۵۹-۵۵ ساله
۱۷۱۷	۲۴۸۷	۴۲۰۴	۱۴۹۲	۲۱۳۵	۳۶۲۷	۶۴-۶۰ ساله
۱۱۵۰	۲۰۳۷	۳۱۸۷	۹۷۸	۱۷۴۱	۲۷۱۹	۶۹-۶۵ ساله
۷۹۰	۱۳۲۹	۲۱۱۹	۶۸۸	۱۲۲۷	۱۹۱۵	۷۴-۷۰ ساله
۲۹۸	۴۱۱	۷۰۹	۲۶۴	۳۶۶	۶۳۰	۷۹-۷۵ ساله
۱۲۷	۱۳۱	۲۵۸	۹۵	۱۰۷	۲۰۲	۸۴-۸۰ ساله
۵۶	۶۸	۱۲۴	۴۰	۵۶	۹۶	۸۹-۸۵ ساله
۴۳	۵۷	۱۰۰	۳۳	۳۵	۶۸	۹۴-۹۰ ساله
۳۷	۲۷	۶۴	۳۲	۲۰	۵۲	۹۹-۹۵ ساله
۱۶	۲۰	۳۶	۱۵	۱۵	۳۰	۱۰۰ ساله و بیشتر
۴۹۸	۵۲۶	۱۰۲۴	۳۵۷	۳۷۵	۷۳۲	نامشخص
۲۲/۹۲	۲۳/۳۵	۲۳/۱۴	۲۲/۹۶	۲۳/۴۱	۲۳/۱۹	میانگین سنی
۱۸/۱۵	۱۸/۰۵	۱۸/۱۰	۱۸/۲۳	۱۸/۰۹	۱۸/۱۶	میانگین سنی

جدول ۳: جمعیت ۶ ساله و بیشتر بر حسب جنس و گروههای سنی و وضع سواد

گروههای سنی	دوره بیلابلی			دوره قشلاقی			اظهار نشده
	جمع	باسواد	بی سواد	جمع	باسواد	بی سواد	
مرد وزن							
۶-۹ ساله	۱۲۸۳۲۲	۷۵۸۷۷	۵۲۱۰۶	۲۳۹	۱۴۹۳۵۲	۵۹۰۱۷	۵۲۶
۱۰-۱۴ ساله	۱۶۱۷۰	۱۰۶۲۸	۵۳۲۰	۲۲۲	۱۸۹۱۹	۵۹۳۴	۲۷۲
۱۵-۱۹ ساله	۲۲۹۷۳	۲۰۷۰۲	۲۲۶۴	۷	۲۶۹۶۵	۲۴۰۹	۱۳
۲۰-۲۴ ساله	۲۱۶۱۲	۱۸۰۷۸	۳۵۲۷	۷	۲۵۲۷۸	۳۸۵۲	۹
۲۵-۲۹ ساله	۱۶۳۱۳	۱۱۹۳۷	۴۳۶۴	۱۲	۱۹۰۸۸	۶۸۴۳	۱۸
۳۰-۳۴ ساله	۱۰۸۱۹	۶۳۶۱	۴۴۵۲	۵	۱۲۴۲۲	۷۴۳۸	۵
۳۵-۳۹ ساله	۷۱۲۷	۳۱۱۶	۴۰۰۸	۳	۸۱۲۲	۴۵۴۳	۲
۴۰-۴۴ ساله	۶۳۷۰	۱۸۶۲	۴۴۹۹	۹	۷۲۵۴	۵۰۸۶	۱۱
۴۵-۴۹ ساله	۵۸۲۷	۱۱۰۸	۴۷۱۱	۸	۶۷۳۳	۵۴۳۳	۱۰
۵۰-۵۴ ساله	۴۵۶۳	۵۸۶	۳۹۷۰	۷	۵۲۹۲	۴۵۸۰	۷
۵۵-۵۹ ساله	۳۸۲۰	۳۳۳	۳۴۸۲	۴	۳۳۷۰	۳۹۶۴	۶
۶۰-۶۴ ساله	۲۶۶۵	۲۱۸	۲۴۴۳	۲	۳۰۸۹	۲۸۴۲	۲
۶۵ ساله و بیشتر	۳۶۲۷	۲۴۴	۳۳۷۷	۶	۲۲۰۴	۲۸۹۴	۷
نامشخص	۵۷۱۲	۳۵۵	۵۳۳۸	۱۹	۶۵۹۷	۶۱۲	۳۶
	۷۷۴	۳۴۹	۳۴۹	۲۶	۱۰۱۰	۴۹۹	۲۸
زن							
۶-۹ ساله	۶۵۵۵۳	۴۵۲۳۳	۲۰۱۶۴	۱۵۶	۷۶۲۹۶	۵۳۴۳۱	۲۴۵
۱۰-۱۴ ساله	۸۳۰۰	۵۷۰۹	۲۴۷۲	۱۱۹	۹۶۷۴	۶۷۳۹	۱۹۶
۱۵-۱۹ ساله	۱۱۹۷۹	۱۱۳۸۶	۵۹۲	۱	۱۳۹۶۵	۱۳۳۴۱	۳
۲۰-۲۴ ساله	۱۰۸۵۶	۱۰۰۳۶	۸۱۹	۱	۱۲۷۳۰	۱۱۸۱۸	۳
۲۵-۲۹ ساله	۸۴۸۰	۷۳۷۳	۱۱۰۲	۵	۹۹۹۰	۸۷۵۹	۷
۳۰-۳۴ ساله	۵۶۳۸	۴۳۵۱	۱۲۷۴	۳	۶۴۹۲	۵۰۹۱	۲
۳۵-۳۹ ساله	۳۳۵۰	۲۲۳۴	۱۱۱۵	۱	۳۷۸۸	۳۵۲۱	۱
۴۰-۴۴ ساله	۲۹۷۴	۱۴۶۰	۱۵۱۱	۳	۲۳۶۹	۱۶۶۷	۲
۴۵-۴۹ ساله	۲۷۳۳	۹۱۴	۱۸۱۶	۳	۲۱۶۹	۱۰۵۷	۵
۵۰-۵۴ ساله	۲۰۱۳	۵۰۲	۱۵۰۹	۲	۲۳۶۹	۶۱۴	۲
۵۵-۵۹ ساله	۱۷۱۲	۳۰۳	۱۴۵۸	۱	۲۰۲۸	۳۵۲	۱
۶۰-۶۴ ساله	۱۴۰۴	۱۹۶	۱۲۰۶	۲	۱۶۳۶	۲۲۱	۱
۶۵ ساله و بیشتر	۲۱۲۵	۲۳۴	۱۸۹۸	۳	۲۳۸۷	۲۹۲	۴
نامشخص	۳۵۶۷	۳۴۰	۳۲۲۳	۴	۴۰۸۰	۳۹۲	۹
	۳۷۲	۱۹۵	۱۶۹	۸	۵۱۹	۲۶۵	۸
زن							
۶-۹ ساله	۶۲۷۶۹	۳۰۶۳۴	۲۱۹۴۲	۱۸۳	۷۲۰۵۷	۳۶۶۷۹	۲۸۱
۱۰-۱۴ ساله	۷۸۷۰	۴۹۱۹	۲۸۴۸	۱۰۳	۹۲۴۵	۵۸۷۴	۱۷۶
۱۵-۱۹ ساله	۱۰۹۹۴	۹۳۱۶	۱۶۷۲	۶	۱۳۰۰۰	۱۱۲۰۲	۱۰
۲۰-۲۴ ساله	۱۰۷۵۶	۸۰۴۲	۲۷۰۸	۶	۱۲۵۴۸	۹۵۹۹	۶
۲۵-۲۹ ساله	۷۸۳۳	۴۵۶۴	۳۲۶۳	۷	۹۰۹۸	۵۶۶۸	۱۱
۳۰-۳۴ ساله	۵۱۹۱	۳۰۱۰	۳۱۷۹	۲	۵۹۴۰	۳۳۴۷	۳
۳۵-۳۹ ساله	۳۷۷۷	۸۸۲	۲۸۹۳	۲	۴۳۳۴	۱۰۵۶	۱
۴۰-۴۴ ساله	۳۳۹۶	۴۰۲	۲۹۸۸	۶	۳۸۸۵	۴۹۰	۸
۴۵-۴۹ ساله	۳۰۹۴	۱۹۴	۲۸۹۵	۵	۳۵۶۴	۲۳۲	۵
۵۰-۵۴ ساله	۲۵۵۰	۸۴	۲۴۶۱	۵	۲۹۲۳	۹۱	۵
۵۵-۵۹ ساله	۲۰۵۸	۳۰	۲۰۲۵	۳	۲۳۴۲	۴۷	۵
۶۰-۶۴ ساله	۱۲۶۱	۲۲	۱۲۲۷	۲	۱۴۵۳	۲۴	۱
۶۵ ساله و بیشتر	۱۴۹۲	۱۰	۱۴۷۹	۳	۱۷۱۷	۱۰	۳
نامشخص	۲۱۴۵	۱۵	۲۱۱۵	۱۵	۲۵۱۷	۲۰	۲۷
	۳۵۲	۱۵۴	۱۸۰	۱۸	۴۹۱	۲۱۸	۲۰

جدول ۴: جمعیت در حال تحصیل برحسب جنس و گروههای سنی و دوره تحصیلی (عشایر دوره بیلاقی)

نامشخص و اظهار نشده	سواد آموزی	علوم دینی	لیسانس و بالاتر	فوق دیپلم	پیش دانشگاهی	متوسطه	راهنمایی	ابتدایی	جمع	جنس و گروههای سنی
۳۲۷	۵۸	۱۲	۳۱۰	۲۸۱	۱۰۸۰	۶۰۰۸	۷۳۳۹	۲۱۵۱۰	۳۴۹۲۵	مرد و زن
۱۴۰	۱	۰	۰	۰	۰	۰	۰	۱۰۱۸۱	۱۰۳۲۲ ۶-۹ ساله
۷۶	۱۳	۰	۰	۰	۰	۲۴۷	۵۰۹۱	۱۰۵۴۵	۱۵۹۷۲ ۱۰-۱۴ ساله
۴۹	۱۴	۷	۲۴	۳۴	۵۱۱	۲۲۹۳	۲۱۷۸	۳۶۱	۶۴۷۱ ۱۵-۱۹ ساله
۱۵	۹	۵	۱۸۲	۱۶۹	۴۸۷	۴۳۳	۵۴	۵۷	۱۴۱۱ ۲۰-۲۴ ساله
۷	۶	۰	۸۵	۶۳	۶۵	۲۴	۹	۲۳	۲۸۲ ۲۵-۲۹ ساله
۰	۶	۰	۱۷	۸	۱۰	۳	۴	۱۲	۶۰ ۳۰-۳۴ ساله
۲۹	۹	۰	۲	۷	۷	۷	۲	۱۷	۸۰ ۳۵ ساله و بیشتر
۱۱	۰	۰	۰	۰	۰	۱	۱	۳۱۴	۳۲۷	نامشخص
۱۷۹	۱۵	۱۲	۳۷۰	۳۲۲	۸۰۳	۲۷۹۱	۴۹۶۶	۱۱۹۲۲	۲۱۱۹۰	مرد
۶۷	۰	۰	۰	۰	۰	۰	۰	۵۵۰۱	۵۵۶۸ ۶-۹ ساله
۴۵	۱	۰	۰	۰	۰	۱۶۸	۳۳۸۷	۵۹۷۷	۹۵۷۸ ۱۰-۱۴ ساله
۲۵	۰	۷	۱۹	۲۶	۲۵۴	۲۲۵۷	۱۵۲۶	۲۰۴	۴۴۱۸ ۱۵-۱۹ ساله
۹	۲	۵	۱۵۴	۱۳۵	۳۷۲	۳۳۶	۴۲	۳۱	۱۰۸۷ ۲۰-۲۴ ساله
۴	۲	۰	۷۸	۵۷	۶۰	۲۱	۷	۱۲	۲۴۲ ۲۵-۲۹ ساله
۰	۱	۰	۱۷	۸	۱۰	۳	۲	۸	۴۹ ۳۰-۳۴ ساله
۳۴	۷	۰	۲	۶	۷	۵	۱	۱۳	۶۵ ۳۵ ساله و بیشتر
۵	۰	۰	۰	۰	۰	۱	۱	۱۷۶	۱۸۳	نامشخص
۱۴۸	۴۳	۰	۴۰	۴۹	۲۷۷	۱۲۱۷	۲۳۷۳	۹۵۸۸	۱۳۷۲۵	زن
۷۳	۱	۰	۰	۰	۰	۰	۰	۴۶۸۰	۴۷۵۴ ۶-۹ ساله
۳۱	۱۲	۰	۰	۰	۰	۷۹	۱۷۰۴	۴۵۶۸	۶۳۹۴ ۱۰-۱۴ ساله
۲۴	۱۴	۰	۵	۸	۱۵۷	۱۰۳۶	۶۵۲	۱۵۷	۲۰۵۳ ۱۵-۱۹ ساله
۶	۶	۰	۲۸	۳۳	۱۱۵	۹۷	۱۲	۲۶	۳۲۴ ۲۰-۲۴ ساله
۳	۳	۰	۷	۶	۵	۳	۲	۱۱	۴۰ ۲۵-۲۹ ساله
۰	۵	۰	۰	۰	۰	۰	۲	۴	۱۱ ۳۰-۳۴ ساله
۵	۲	۰	۰	۱	۰	۲	۱	۴	۱۵ ۳۵ ساله و بیشتر
۶	۰	۰	۰	۰	۰	۰	۰	۱۳۸	۱۴۴	نامشخص

جدول ۵: جمعیت درحال تحصیل برحسب جنس و گروههای سنی و دوره تحصیلی (عشایر دوره قشلاتی)

نامشخص و اظهار نشده	سواد آموزی	علوم دینی	لیسانس و بالاتر	فوق دیپلم	پیش دانشگاهی	متوسطه	راهنمایی	ابتدایی	جمع	جنس و گروههای سنی
۲۵۲	۶۷	۱۰	۲۵۲	۲۶۳	۱۴۵۵	۵۲۹۷	۹۳۰۱	۲۵۶۶۶	۲۲۱۶۲	مرد و زن
۱۸۶	۳	۰	۰	۰	۰	۰	۰	۱۲۱۱۵	۱۲۳۰۴	۶-۹ ساله
۹۴	۱۴	۰	۰	۰	۰	۳۳۶	۶۴۳۳	۱۲۵۷۸	۱۹۴۵۵	۱۰-۱۴ ساله
۸۴	۱۷	۶	۳۲	۳۵	۶۸۱	۲۲۹۳	۲۷۵۲	۶۱۷	۸۶۱۷	۱۵-۱۹ ساله
۲۶	۹	۴	۲۶۴	۲۲۰	۶۶۶	۶۱۳	۸۳	۷۱	۱۹۵۶	۲۰-۲۴ ساله
۹	۷	۰	۱۲۷	۹۰	۸۶	۳۲	۱۵	۲۷	۳۹۳	۲۵-۲۹ ساله
۴	۶	۰	۲۳	۱۲	۹	۵	۵	۱۲	۷۶	۳۰-۳۴ ساله
۲۳	۱۱	۰	۷	۶	۱۳	۱۶	۵	۲۳	۱۱۴	۳۵ ساله و بیشتر
۱۶	۰	۰	۰	۰	۰	۲	۸	۴۲۱	۴۴۷	نامشخص
۳۶۱	۱۵	۱۰	۳۹۰	۳۰۸	۱۰۹۵	۲۷۷۲	۶۱۶۳	۱۴۰۵۰	۲۶۰۶۴	مرد
۹۴	۱	۰	۰	۰	۰	۰	۰	۶۵۱۳	۶۶۰۸	۶-۹ ساله
۵۷	۱	۰	۰	۰	۰	۲۳۵	۴۲۲۰	۶۹۹۶	۱۱۵۰۹	۱۰-۱۴ ساله
۵۲	۰	۶	۲۶	۲۷	۴۸۵	۳۰۳۱	۱۸۶۵	۲۳۰	۵۷۲۴	۱۵-۱۹ ساله
۱۵	۳	۴	۲۱۷	۱۸۱	۵۰۸	۴۵۸	۵۶	۴۲	۱۴۸۴	۲۰-۲۴ ساله
۳	۳	۰	۱۱۷	۸۳	۸۰	۲۷	۱۱	۱۴	۳۲۸	۲۵-۲۹ ساله
۴	۰	۰	۲۳	۱۲	۹	۵	۳	۸	۶۴	۳۰-۳۴ ساله
۲۶	۷	۰	۷	۵	۱۳	۱۴	۳	۱۶	۹۱	۳۵ ساله و بیشتر
۸	۰	۰	۰	۰	۰	۲	۵	۲۳۱	۲۴۶	نامشخص
۱۹۱	۵۲	۰	۶۳	۵۵	۳۶۰	۱۶۲۵	۳۱۳۸	۱۱۶۱۴	۱۷۰۹۸	زن
۹۲	۲	۰	۰	۰	۰	۰	۰	۵۶۰۲	۵۶۹۶	۶-۹ ساله
۳۷	۱۳	۰	۰	۰	۰	۱۰۱	۲۲۱۳	۵۵۸۲	۷۹۴۶	۱۰-۱۴ ساله
۳۰	۱۷	۰	۶	۸	۱۹۶	۱۳۶۲	۸۸۷	۱۸۷	۲۶۹۳	۱۵-۱۹ ساله
۱۱	۶	۰	۴۷	۳۹	۱۵۸	۱۵۵	۲۷	۲۹	۴۷۲	۲۰-۲۴ ساله
۶	۴	۰	۱۰	۷	۶	۵	۴	۱۳	۵۵	۲۵-۲۹ ساله
۰	۶	۰	۰	۰	۰	۰	۲	۴	۱۲	۳۰-۳۴ ساله
۷	۴	۰	۰	۱	۰	۲	۲	۷	۲۳	۳۵ ساله و بیشتر
۸	۰	۰	۰	۰	۰	۰	۳	۱۹۰	۲۰۱	نامشخص

جدول ۶: باسوادانی که در حال حاضر تحصیل نمی کنند بر حسب جنس و گروههای سنی و دوره تحصیلی (عشایر دوره بیلاقی)

نامشخص و اظهار نشده	تحصیلات غیر رسمی	سوادآموزی	علوم دینی	لیسانس و بالاتر	فوق دیپلم	دیپلمو پیش - دانشگاهی	متوسطه	راهنامه ای	ابتدایی	جمع	جنس و گروههای سنی
۳۰۶	۸۱۶	۱۷۴۸	۳	۳۱۳	۵۶۴	۳۰۶۲	۲۰۱۳	۷۹۲۴	۲۴۲۰۳	۴۰۹۵۲	مرد وزن ..
۱۱	۱	۱	۰	۰	۰	۰	۰	۰	۲۹۳	۲۰۶	... ۶-۹ ساله
۴۵	۰	۵۷	۰	۰	۰	۰	۱۳	۴۷۰	۴۱۴۵	۲۷۳۰	... ۱۰-۱۴ ساله ..
۷۳	۹	۲۳۹	۱	۵	۵	۲۸۱	۵۴۴	۲۸۸۱	۷۲۶۹	۱۱۶۰۷	... ۱۵-۱۹ ساله ..
۶۲	۳۰	۴۱۹	۰	۵۸	۱۳۱	۱۳۸۶	۷۸۶	۲۳۵۹	۵۴۰۵	۱۰۵۳۶	... ۲۰-۲۴ ساله ..
۴۴	۲۴	۳۹۴	۱	۱۵۵	۲۱۸	۵۸۹	۳۱۸	۱۱۶۰	۳۱۷۶	۶۰۷۹	... ۲۵-۲۹ ساله ..
۱۵	۳۶	۲۴۱	۰	۶۵	۱۰۴	۲۳۷	۱۵۴	۵۴۹	۱۶۷۵	۳۰۵۶	... ۳۰-۳۴ ساله ..
۱۵	۶۴	۱۵۰	۰	۱۶	۷۰	۲۱۴	۱۲۰	۲۸۹	۹۰۱	۱۸۲۹	... ۳۵-۳۹ ساله ..
۱۳	۶۸	۱۱۵	۰	۹	۲۷	۱۱۴	۴۷	۱۳۵	۵۶۷	۱۰۹۵	... ۴۰-۴۴ ساله ..
۱۳	۹۲	۶۷	۰	۳	۷	۲۵	۲۰	۴۲	۳۰۵	۵۷۵	... ۴۵-۴۹ ساله ..
۴	۱۰۰	۲۷	۰	۰	۰	۸	۶	۲۲	۱۴۹	۳۲۶	... ۵۰-۵۴ ساله ..
۶	۸۶	۱۶	۰	۱	۱	۶	۲	۸	۸۷	۲۱۳	... ۵۵-۵۹ ساله ..
۰	۱۱۰	۱۷	۰	۰	۰	۱	۱	۴	۱۰۵	۲۳۸	... ۶۰-۶۴ ساله ..
۴	۲۰۴	۱۴	۱	۰	۱	۱	۱	۵	۱۰۹	۳۴۰	... ۶۵ ساله و بیشتر ..
۱	۱	۱	۰	۱	۰	۰	۱	۰	۱۷	۲۲	نامشخص
۱۷۶	۷۵۴	۵۴۲	۳	۲۹۷	۵۲۶	۲۵۶۶	۱۷۲۱	۵۹۹۲	۱۱۴۸۶	۲۴۰۴۲	مرد
۵	۱	۰	۰	۰	۰	۰	۰	۰	۱۳۵	۱۴۱	... ۶-۹ ساله
۱۸	۰	۱	۰	۰	۰	۰	۸	۲۸۰	۱۵۰۱	۱۸۰۸	... ۱۰-۱۴ ساله ..
۳۶	۳	۲۲	۱	۳	۳	۲۵۶	۴۱۰	۱۹۸۰	۴۸۰۴	۵۶۱۸	... ۱۵-۱۹ ساله ..
۳۹	۶	۹۷	۰	۵۱	۱۱۸	۱۱۱۸	۶۷۳	۱۸۱۳	۲۳۷۱	۶۲۸۶	... ۲۰-۲۴ ساله ..
۳۱	۱۸	۱۰۸	۱	۱۵۰	۲۰۲	۵۱۲	۲۹۳	۹۸۵	۱۸۰۹	۴۱۰۹	... ۲۵-۲۹ ساله ..
۷	۲۷	۷۱	۰	۶۳	۹۹	۲۲۶	۱۵۰	۴۸۲	۱۰۶۰	۲۱۸۵	... ۳۰-۳۴ ساله ..
۸	۵۷	۶۲	۰	۱۶	۶۹	۲۰۹	۱۱۲	۲۶۱	۶۳۷	۱۴۴۱	... ۳۵-۳۹ ساله ..
۹	۶۰	۵۸	۰	۹	۲۷	۱۰۷	۴۷	۱۲۶	۴۶۰	۹۰۳	... ۴۰-۴۴ ساله ..
۹	۸۹	۴۰	۰	۳	۶	۲۴	۲۰	۳۶	۲۶۶	۴۹۳	... ۴۵-۴۹ ساله ..
۳	۹۶	۲۷	۰	۰	۰	۸	۴	۱۸	۱۴۰	۲۹۶	... ۵۰-۵۴ ساله ..
۶	۸۴	۱۱	۰	۱	۱	۴	۲	۵	۷۸	۱۹۲	... ۵۵-۵۹ ساله ..
۰	۱۱۰	۱۳	۰	۰	۰	۱	۱	۳	۱۰۲	۲۳۰	... ۶۰-۶۴ ساله ..
۴	۲۰۲	۱۲	۱	۰	۱	۱	۱	۳	۱۰۴	۳۲۹	... ۶۵ ساله و بیشتر ..
۱	۱	۰	۰	۱	۰	۰	۰	۰	۹	۱۲	نامشخص
۱۳۰	۶۲	۱۲۲۶	۰	۱۶	۳۸	۴۹۶	۲۹۲	۱۹۳۲	۱۳۷۱۷	۱۶۹۰۹	زن
۶	۰	۱	۰	۰	۰	۰	۰	۰	۱۵۸	۱۶۵	... ۶-۹ ساله
۲۷	۰	۵۶	۰	۰	۰	۰	۵	۱۹۰	۲۶۴۴	۲۹۲۲	... ۱۰-۱۴ ساله ..
۳۷	۶	۲۱۷	۰	۲	۲	۱۲۵	۱۳۴	۹۰۱	۴۵۶۵	۵۹۸۹	... ۱۵-۱۹ ساله ..
۲۳	۱۴	۳۲۴	۰	۷	۱۳	۲۶۸	۱۱۳	۵۴۶	۲۹۳۴	۴۲۴۰	... ۲۰-۲۴ ساله ..
۱۳	۶	۲۸۶	۰	۵	۱۶	۷۷	۲۵	۱۷۵	۱۳۶۷	۱۹۷۰	... ۲۵-۲۹ ساله ..
۸	۹	۱۵۰	۰	۲	۵	۱۱	۴	۶۷	۶۱۵	۸۷۱	... ۳۰-۳۴ ساله ..
۷	۷	۸۸	۰	۰	۱	۵	۸	۲۸	۲۵۴	۳۹۸	... ۳۵-۳۹ ساله ..
۴	۸	۵۷	۰	۰	۰	۷	۰	۹	۱۰۷	۱۹۲	... ۴۰-۴۴ ساله ..
۴	۴	۲۷	۰	۰	۱	۱	۰	۶	۳۹	۸۲	... ۴۵-۴۹ ساله ..
۱	۴	۱۰	۰	۰	۰	۰	۲	۴	۹	۳۰	... ۵۰-۵۴ ساله ..
۰	۲	۵	۰	۰	۰	۲	۰	۳	۹	۲۱	... ۵۵-۵۹ ساله ..
۰	۰	۴	۰	۰	۰	۰	۰	۱	۳	۸	... ۶۰-۶۴ ساله ..
۰	۲	۲	۰	۰	۰	۰	۰	۲	۵	۱۱	... ۶۵ ساله و بیشتر ..
۰	۰	۱	۰	۰	۰	۰	۱	۰	۸	۱۰	نامشخص

جدول ۷: باسوادانی که درحال حاضر تحصیل نمی‌کنند برحسب جنس و گروه‌های سنی و دوره تحصیلی (عشایر دوره قشلاقی)

نامشخص و اظهار نشده	تحصیلات غیر رسمی	سواد آموزی	علوم دینی	لیسانس و بالاتر	فوق دیپلم	دیپلم و پیش - دانشگاهی	متوسطه	راهنمایی	ابتدایی	جمع	جنس و گروه‌های سنی
۴۰۵	۹۱۲	۲۰۱۰	۳	۳۸۳	۶۳۷	۳۶۷۸	۲۲۸۶	۹۰۴۸	۲۷۲۸۶	۴۶۶۴۸	مرد و زن ..
۱۴	۱	۲	۰	۰	۰	۰	۰	۰	۲۹۲	۳۰۹	۶-۹ ساله
۵۲	۰	۴۷	۰	۰	۰	۰	۱۶	۵۰۱	۴۴۷۲	۵۰۸۸	۱۰-۱۴ ساله ..
۹۸	۹	۲۷۱	۰	۷	۵	۵۳۰	۶۴۲	۳۱۹۰	۸۲۴۸	۱۳۰۰۰	۱۵-۱۹ ساله ..
۸۵	۲۵	۴۹۴	۱	۶۸	۱۶۱	۱۶۹۶	۸۹۸	۲۷۸۵	۶۰۵۸	۱۲۲۷۱	۲۰-۲۴ ساله ..
۵۷	۳۱	۴۵۲	۱	۱۸۸	۲۴۵	۷۱۶	۳۴۶	۱۳۶۵	۳۶۴۴	۷۰۴۵	۲۵-۲۹ ساله ..
۲۳	۴۶	۳۶۲	۰	۸۱	۱۰۶	۲۶۲	۱۶۹	۶۲۶	۱۹۲۶	۳۵۰۱	۳۰-۳۴ ساله ..
۱۹	۶۸	۱۸۴	۰	۲۲	۷۶	۲۶۲	۱۳۴	۳۲۳	۱۰۲۸	۲۱۱۶	۳۵-۳۹ ساله ..
۱۲	۷۱	۱۲۶	۰	۱۱	۳۳	۱۴۸	۴۹	۱۵۵	۶۶۶	۱۲۷۱	۴۰-۴۴ ساله ..
۱۴	۱۰۶	۷۰	۰	۴	۸	۴۰	۲۰	۵۸	۳۷۲	۶۹۲	۴۵-۴۹ ساله ..
۷	۱۰۳	۴۳	۰	۰	۰	۱۳	۷	۲۱	۳۰۰	۳۹۴	۵۰-۵۴ ساله ..
۵	۸۹	۲۰	۰	۱	۱	۹	۳	۱۰	۱۰۱	۲۳۸	۵۵-۵۹ ساله ..
۸	۱۳۰	۲۲	۰	۰	۰	۱	۱	۵	۱۲۸	۲۹۵	۶۰-۶۴ ساله ..
۸	۲۳۱	۱۶	۱	۰	۰	۱	۰	۸	۱۲۷	۳۹۲	۶۵ ساله و بیشتر ..
۳	۲	۱	۰	۱	۲	۰	۲	۱	۲۴	۳۶	نامشخص
۲۲۶	۸۲۳	۶۳۰	۳	۳۵۹	۵۹۵	۳۱۰۹	۱۹۴۱	۶۷۶۸	۱۴۶۱۳	۲۷۰۹۷	مرد
۶	۱	۰	۰	۰	۰	۰	۰	۰	۱۲۴	۱۳۱	۶-۹ ساله
۴۰	۰	۲	۰	۰	۰	۰	۱۰	۲۸۸	۱۵۱۲	۱۸۳۲	۱۰-۱۴ ساله ..
۴۳	۲	۲۴	۰	۴	۳	۳۸۵	۴۷۹	۲۱۲۸	۳۰۲۶	۶۰۹۴	۱۵-۱۹ ساله ..
۵۱	۹	۱۱۱	۱	۶۱	۱۴۷	۱۳۸۸	۷۶۵	۲۱۴۹	۲۶۰۳	۷۲۷۵	۲۰-۲۴ ساله ..
۴۰	۲۲	۱۲۸	۱	۱۷۷	۲۲۸	۶۳۶	۳۱۹	۱۱۴۱	۲۰۶۱	۴۷۵۳	۲۵-۲۹ ساله ..
۱۰	۲۹	۹۰	۰	۷۸	۱۰۰	۲۴۸	۱۶۵	۵۵۶	۱۱۸۱	۲۴۵۷	۳۰-۳۴ ساله ..
۱۰	۶۰	۸۵	۰	۲۲	۷۴	۲۵۱	۱۲۵	۲۸۹	۷۱۸	۱۶۳۴	۳۵-۳۹ ساله ..
۹	۶۲	۶۳	۰	۱۱	۳۳	۱۴۱	۴۹	۱۴۵	۵۲۷	۱۰۴۰	۴۰-۴۴ ساله ..
۱۱	۱۰۰	۴۱	۰	۴	۷	۳۹	۲۰	۵۰	۳۳۱	۶۰۳	۴۵-۴۹ ساله ..
۴	۱۰۰	۲۸	۰	۰	۰	۱۲	۵	۱۶	۱۸۲	۳۴۷	۵۰-۵۴ ساله ..
۵	۸۷	۱۵	۰	۱	۱	۷	۲	۷	۹۲	۲۱۷	۵۵-۵۹ ساله ..
۸	۱۳۰	۱۹	۰	۰	۰	۱	۱	۴	۱۲۴	۲۸۷	۶۰-۶۴ ساله ..
۸	۲۲۹	۱۴	۱	۰	۰	۱	۰	۴	۱۲۱	۳۷۸	۶۵ ساله و بیشتر ..
۱	۲	۰	۰	۱	۲	۰	۱	۱	۱۱	۱۹	نامشخص
۱۷۹	۷۹	۱۳۹۰	۰	۲۴	۴۲	۵۶۹	۳۴۵	۲۲۸۰	۱۴۶۷۳	۱۹۵۸۱	زن
۸	۰	۲	۰	۰	۰	۰	۰	۰	۶۸	۶۸	۶-۹ ساله
۳۲	۰	۴۵	۰	۰	۰	۰	۶	۳۱۳	۲۹۶۰	۳۲۵۶	۱۰-۱۴ ساله ..
۵۵	۷	۲۴۷	۰	۳	۲	۱۴۵	۱۶۳	۱۰۶۲	۵۲۲۲	۶۹۰۶	۱۵-۱۹ ساله ..
۳۴	۱۶	۳۸۳	۰	۷	۱۴	۳۰۸	۱۴۴	۶۴۶	۳۴۵۵	۴۹۹۶	۲۰-۲۴ ساله ..
۱۷	۹	۳۲۴	۰	۱۱	۱۷	۸۰	۲۷	۳۲۴	۱۵۸۳	۲۲۹۲	۲۵-۲۹ ساله ..
۱۲	۱۷	۱۷۲	۰	۳	۶	۱۴	۴	۷۰	۷۴۵	۱۰۴۴	۳۰-۳۴ ساله ..
۹	۸	۹۹	۰	۰	۲	۱۱	۹	۳۴	۳۱۰	۴۸۲	۳۵-۳۹ ساله ..
۳	۹	۶۳	۰	۰	۰	۷	۰	۱۰	۱۳۹	۲۳۱	۴۰-۴۴ ساله ..
۳	۶	۲۹	۰	۰	۱	۱	۰	۸	۴۱	۸۹	۴۵-۴۹ ساله ..
۳	۳	۱۵	۰	۰	۰	۱	۲	۵	۱۸	۴۷	۵۰-۵۴ ساله ..
۰	۲	۵	۰	۰	۰	۲	۰	۳	۹	۲۱	۵۵-۵۹ ساله ..
۰	۰	۳	۰	۰	۰	۰	۰	۱	۴	۸	۶۰-۶۴ ساله ..
۰	۲	۲	۰	۰	۰	۰	۰	۴	۶	۱۴	۶۵ ساله و بیشتر ..
۲	۰	۱	۰	۰	۰	۰	۱	۰	۱۳	۱۷	نامشخص

جدول ۸: جمعیت ۶ ساله و بیشتر برحسب جنس و گروههای سنی و وضع فعالیت (عشایر دوره بیلابنی)

جنس و گروههای سنی	جمع	شاغل	بیکار جویای کار	محصل	خانه دار	دارای درآمد بدون کار	سایر	اظهار نشده
مرد و زن	۱۲۸۲۲۲	۶۲۸۱۰	۳۳۷۹	۲۹۹۶۱	۲۶۲۲۲	۵۳۹	۷۱۲۷	۷۶۲
..... ۶-۹ ساله	۱۶۱۷۰	۱۷۴۱	۶۲	۹۱۹۰	۴۸۲	۳۸	۴۲۸۳	۳۷۲
..... ۱۰-۱۴ ساله	۲۲۹۷۳	۶۰۱۹	۲۵۲	۱۲۳۱۸	۲۳۸۸	۱۶	۸۵۰	۲۸
..... ۱۵-۱۹ ساله	۲۱۶۱۲	۱۰۷۱۹	۱۱۳۶	۵۲۳۲	۳۹۵۹	۲۲	۵۰۱	۲۹
..... ۲۰-۲۴ ساله	۱۶۳۱۳	۱۰۰۸۲	۱۱۹۶	۱۱۸۲	۳۵۶۹	۱۴	۲۳۶	۳۴
..... ۲۵-۲۹ ساله	۱۰۸۱۹	۷۳۱۲	۴۹۱	۱۹۶	۲۶۸۴	۱۲	۱۰۷	۱۷
..... ۳۰-۳۴ ساله	۷۱۲۷	۴۸۵۷	۷۷	۲۴	۲۱۱۲	۶	۴۷	۴
..... ۳۵-۳۹ ساله	۶۳۷۰	۴۳۹۵	۱۹	۱	۱۹۲۵	۴	۲۰	۶
..... ۴۰-۴۴ ساله	۵۸۲۷	۳۹۷۶	۱۳	۴	۱۸۱۲	۱	۱۷	۴
..... ۴۵-۴۹ ساله	۴۵۶۳	۳۰۲۰	۲	۳	۱۵۰۷	۴	۲۲	۴
..... ۵۰-۵۴ ساله	۳۸۲۰	۲۵۰۷	۲	۲	۱۲۵۲	۱۳	۴۲	۲
..... ۵۵-۵۹ ساله	۲۶۶۵	۱۸۲۸	۴	۵	۷۶۸	۱۰	۴۸	۲
..... ۶۰-۶۴ ساله	۳۶۲۷	۲۵۰۷	۶	۲	۸۷۲	۷۳	۱۶۱	۶
..... ۶۵ ساله و بیشتر	۵۷۱۲	۳۷۳۵	۲	۴	۸۸۲	۳۱۸	۷۳۱	۳۰
نامشخص	۷۲۴	۱۱۲	۱۳	۲۹۶	۳۲	۸	۵۱	۲۱۲
مرد	۶۵۵۵۲	۳۱۱۶۱	۲۹۱۹	۱۷۵۹۸	۱۷۶	۲۰۵	۳۱۳۸	۳۵۶
..... ۶-۹ ساله	۸۳۰۰	۹۸۷	۳۶	۴۹۵۳	۲۴	۱۹	۲۰۹۲	۱۸۹
..... ۱۰-۱۴ ساله	۱۱۹۷۹	۳۴۳۱	۲۵۹	۷۸۶۲	۴۲	۶	۳۶۶	۱۳
..... ۱۵-۱۹ ساله	۱۰۸۵۶	۶۰۶۶	۹۹۵	۳۵۱۸	۳۶	۱۱	۲۱۲	۱۸
..... ۲۰-۲۴ ساله	۸۴۸۰	۶۳۵۱	۱۰۷۲	۸۹۶	۱۹	۱۲	۱۱۵	۱۵
..... ۲۵-۲۹ ساله	۵۶۲۸	۴۹۲۱	۴۴۹	۱۷۲	۱۳	۹	۵۶	۸
..... ۳۰-۳۴ ساله	۳۳۵۰	۳۲۲۴	۶۹	۲۰	۹	۴	۲۲	۲
..... ۳۵-۳۹ ساله	۲۹۷۴	۲۹۴۲	۱۷	۱	۸	۱	۵	۰
..... ۴۰-۴۴ ساله	۲۷۳۲	۲۷۰۹	۱۰	۳	۴	۰	۶	۱
..... ۴۵-۴۹ ساله	۲۰۱۳	۱۹۹۸	۲	۲	۴	۲	۴	۱
..... ۵۰-۵۴ ساله	۱۷۶۲	۱۷۴۹	۰	۲	۴	۲	۵	۰
..... ۵۵-۵۹ ساله	۱۴۰۴	۱۳۸۵	۱	۳	۲	۳	۱۰	۰
..... ۶۰-۶۴ ساله	۲۱۳۵	۲۰۸۶	۱	۰	۴	۱۹	۲۴	۱
..... ۶۵ ساله و بیشتر	۳۵۶۷	۳۲۴۸	۰	۳	۶	۱۱۳	۱۹۳	۴
نامشخص	۳۷۲	۶۲	۸	۱۶۳	۱	۴	۲۸	۱۰۴
زن	۶۲۶۶۹	۳۱۶۴۹	۴۶۰	۱۱۸۶۳	۲۶۰۶۸	۳۳۴	۳۹۸۹	۴۰۶
..... ۶-۹ ساله	۷۸۷۰	۷۵۴	۲۸	۴۲۳۷	۴۵۸	۱۹	۲۱۹۱	۱۸۳
..... ۱۰-۱۴ ساله	۱۰۹۹۴	۳۵۸۸	۹۵	۵۴۵۶	۲۳۴۶	۱۰	۴۸۴	۱۵
..... ۱۵-۱۹ ساله	۱۰۷۵۶	۴۶۵۳	۱۴۱	۱۷۱۶	۲۹۲۳	۱۱	۲۸۹	۲۳
..... ۲۰-۲۴ ساله	۷۸۳۳	۳۷۳۱	۱۲۴	۲۸۶	۳۵۵۰	۲	۱۲۱	۱۹
..... ۲۵-۲۹ ساله	۵۱۹۱	۲۳۹۱	۴۲	۲۴	۲۶۷۱	۳	۵۱	۹
..... ۳۰-۳۴ ساله	۳۷۷۷	۱۶۳۳	۸	۴	۲۱۰۳	۲	۲۵	۲
..... ۳۵-۳۹ ساله	۳۲۹۶	۱۴۵۳	۲	۰	۱۹۱۷	۳	۱۵	۶
..... ۴۰-۴۴ ساله	۳۰۹۴	۱۲۶۷	۳	۱	۱۸۰۸	۱	۱۱	۳
..... ۴۵-۴۹ ساله	۲۵۵۰	۱۰۲۲	۰	۱	۱۵۰۳	۲	۱۹	۳
..... ۵۰-۵۴ ساله	۲۰۵۸	۷۵۸	۲	۰	۱۳۴۸	۱۱	۲۷	۲
..... ۵۵-۵۹ ساله	۱۲۶۱	۴۴۳	۳	۲	۷۶۶	۷	۲۸	۲
..... ۶۰-۶۴ ساله	۱۲۹۲	۴۲۱	۵	۲	۸۶۸	۵۴	۱۲۷	۵
..... ۶۵ ساله و بیشتر	۲۱۶۵	۴۸۷	۲	۱	۸۷۶	۲۰۵	۵۴۸	۲۶
نامشخص	۳۵۲	۴۸	۵	۱۳۳	۳۱	۴	۲۳	۱۰۸

جدول ۹: جمعیت ۶ ساله و بیشتر بر حسب جنس و گروههای سنی و وضع فعالیت (عشایر دوره قشلاقی)

جنس و گروههای سنی	جمع	شاغل	بیکار جویای کار	محصل	خانهدار	دارای درآمد بدون کار	سایر	اظهار نشده
مرد و زن	۱۴۹۲۵۲	۷۱۵۱۰	۲۰۴۸	۲۵۶۷۱	۲۷۸۷۸	۸۶۲	۸۲۳۸	۱۱۴۴
..... ۶-۹ ساله	۱۸۹۱۹	۱۸۵۲	۹۱	۱۰۸۴۱	۵۰۹	۲۵	۴۹۹۷	۵۸۲
..... ۱۰-۱۴ ساله	۲۶۹۶۵	۶۹۰۸	۲۱۷	۱۵۸۷۰	۲۷۵۶	۲۶	۹۴۹	۳۹
..... ۱۵-۱۹ ساله	۲۵۲۷۸	۱۲۰۳۳	۱۳۵۲	۶۶۲۶	۶۶۲۶	۳۱	۵۶۵	۲۷
..... ۲۰-۲۴ ساله	۱۹۰۸۸	۱۱۵۴۵	۱۴۴۵	۱۵۹۳	۶۱۶۵	۲۱	۲۷۷	۴۲
..... ۲۵-۲۹ ساله	۱۲۴۲۲	۸۲۰۵	۵۸۲	۲۷۳	۳۱۲۰	۱۳	۱۲۴	۱۵
..... ۳۰-۳۴ ساله	۸۱۲۲	۵۴۶۷	۸۱	۳۴	۲۴۷۹	۶	۴۴	۴
..... ۳۵-۳۹ ساله	۷۲۵۴	۵۰۰۲	۲۶	۴	۲۱۸۹	۶	۲۰	۶
..... ۴۰-۴۴ ساله	۶۷۳۳	۴۵۹۹	۱۳	۶	۲۰۸۲	۵	۲۲	۶
..... ۴۵-۴۹ ساله	۵۲۹۲	۳۵۲۹	۲	۴	۱۷۱۷	۶	۲۹	۵
..... ۵۰-۵۴ ساله	۴۳۷۰	۲۹۱۹	۲	۱	۱۳۷۶	۱۹	۴۸	۵
..... ۵۵-۵۹ ساله	۳۰۸۹	۲۱۳۲	۳	۵	۸۷۲	۱۵	۵۷	۳
..... ۶۰-۶۴ ساله	۴۲۰۴	۲۸۸۰	۶	۳	۹۷۷	۱۴۰	۱۹۱	۷
..... ۶۵ ساله و بیشتر	۶۵۹۷	۴۱۹۳	۵	۷	۹۷۵	۵۲۲	۸۵۰	۴۵
..... نامشخص	۱۰۱۰	۱۴۱	۱۶	۲۰۴	۳۷	۹	۶۵	۳۳۸
مرد	۷۶۲۹۶	۳۷۰۷۱	۳۲۳۰	۲۱۱۴۹	۲۰۰	۳۳۱	۳۵۶۱	۵۵۴
..... ۶-۹ ساله	۹۶۷۲	۱۰۴۳	۵۰	۵۸۱۹	۲۹	۲۳	۲۴۱۰	۲۰۰
..... ۱۰-۱۴ ساله	۱۳۹۶۵	۳۹۸۴	۲۹۵	۹۲۲۶	۴۳	۱۳	۳۸۶	۱۸
..... ۱۵-۱۹ ساله	۱۲۷۳۰	۶۸۷۲	۱۱۴۱	۴۴۰۹	۴۳	۱۶	۲۲۹	۲۰
..... ۲۰-۲۴ ساله	۹۹۹۰	۷۳۱۵	۱۲۸۸	۱۱۸۴	۲۹	۱۷	۱۳۸	۱۹
..... ۲۵-۲۹ ساله	۶۴۹۲	۵۶۱۵	۵۳۰	۲۴۶	۱۴	۱۰	۶۹	۸
..... ۳۰-۳۴ ساله	۳۷۸۸	۳۶۴۵	۷۹	۲۹	۹	۳	۲۱	۲
..... ۳۵-۳۹ ساله	۳۳۶۹	۳۳۲۷	۲۲	۴	۸	۲	۶	۰
..... ۴۰-۴۴ ساله	۳۱۶۹	۳۱۴۱	۱۰	۳	۵	۲	۷	۱
..... ۴۵-۴۹ ساله	۲۳۶۹	۲۳۵۱	۲	۳	۴	۲	۴	۲
..... ۵۰-۵۴ ساله	۲۰۲۸	۲۰۱۲	۰	۱	۵	۳	۵	۲
..... ۵۵-۵۹ ساله	۱۶۳۶	۱۶۱۹	۰	۲	۱	۴	۱۰	۰
..... ۶۰-۶۴ ساله	۲۴۸۷	۲۴۱۱	۱	۱	۳	۳۶	۳۲	۱
..... ۶۵ ساله و بیشتر	۲۰۸۰	۳۶۵۵	۲	۵	۶	۱۹۴	۲۰۹	۹
..... نامشخص	۵۱۹	۸۱	۱۰	۲۱۷	۱	۵	۳۳	۱۷۲
زن	۷۳۰۵۷	۲۴۴۳۹	۶۱۸	۱۴۵۲۲	۲۷۶۷۸	۵۳۱	۴۶۷۷	۵۹۰
..... ۶-۹ ساله	۹۲۴۵	۸۱۱	۴۱	۵۰۲۲	۴۸۰	۲۲	۲۵۸۷	۲۸۲
..... ۱۰-۱۴ ساله	۱۳۰۰۰	۲۹۲۴	۱۲۲	۶۶۴۴	۲۷۱۳	۱۳	۵۶۳	۲۱
..... ۱۵-۱۹ ساله	۱۲۵۴۸	۵۱۶۱	۲۱۱	۲۲۱۷	۲۵۸۱	۱۵	۲۳۶	۲۷
..... ۲۰-۲۴ ساله	۹۰۹۸	۴۲۴۰	۱۵۷	۴۰۹	۴۱۳۶	۴	۱۳۹	۲۳
..... ۲۵-۲۹ ساله	۵۹۴۰	۳۶۱۰	۵۲	۲۷	۳۱۰۶	۳	۵۵	۷
..... ۳۰-۳۴ ساله	۴۳۳۴	۱۸۲۲	۹	۵	۲۴۷۰	۳	۲۳	۴
..... ۳۵-۳۹ ساله	۳۸۸۵	۱۶۷۶	۴	۰	۲۱۸۱	۴	۱۴	۶
..... ۴۰-۴۴ ساله	۳۵۶۴	۱۴۵۸	۳	۳	۲۰۷۷	۳	۱۵	۵
..... ۴۵-۴۹ ساله	۲۹۲۳	۱۱۷۸	۰	۱	۱۷۱۳	۳	۲۵	۳
..... ۵۰-۵۴ ساله	۲۳۴۲	۹۰۷	۲	۰	۱۳۷۱	۱۶	۴۳	۳
..... ۵۵-۵۹ ساله	۱۴۵۳	۵۱۵	۳	۳	۸۷۱	۱۱	۴۷	۳
..... ۶۰-۶۴ ساله	۱۷۱۷	۴۶۹	۵	۲	۹۷۴	۱۰۴	۱۵۷	۶
..... ۶۵ ساله و بیشتر	۲۵۱۷	۵۳۸	۳	۲	۹۶۹	۳۳۸	۶۴۱	۳۶
..... نامشخص	۴۹۱	۶۰	۶	۱۸۷	۳۶	۴	۳۲	۱۶۶

جدول ۱۰: جمعیت ۹ ساله و بیشتر بر حسب گروههای سنی و جنس و وضع زناشویی

دوره نخلاتی						دوره بیلاتی						جنس و گروههای سنی
اظهار - نشده	مرکز ازدواج ذکرده	بی همسر برائش طلاق	بی همسر برائش فوت همسر	دارای همسر	جمع	اظهار - نشده	مرکز ازدواج ذکرده	بی همسر برائش طلاق	بی همسر برائش فوت همسر	دارای همسر	جمع	
۴۱۳	۷۷۵۲۵	۹۹	۳۲۴۹	۵۳۸۹۹	۱۳۵۲۰۵	۳۰۰	۶۶۱۳۱	۷۶	۲۷۷۴	۴۷۰۵۰	۱۱۶۳۳۱	مردوزن
۱۰۹	۵۰۲۳	۲	۰	۳	۵۱۲۷	۷۱	۴۳۴۲	۱	۰	۰	۴۴۱۴	... ۹ ساله
۱۵۸	۲۱۷۵۹	۴	۴	۴۰	۲۱۹۶۵	۱۱۳	۲۲۸۲۳	۳	۲	۳۲	۲۱۹۱۲	... ۱۰-۱۴ ساله
۵۵	۲۴۲۳۱	۳	۸	۹۸۱	۲۵۲۷۸	۴۶	۲۰۶۷۱	۱	۷	۸۸۷	۲۱۱۱۲	... ۱۵-۱۹ ساله
۲۳	۱۴۴۵۱	۱۵	۲۱	۴۵۷۸	۱۹۰۸۸	۱۹	۱۲۱۸۶	۹	۱۷	۴۰۸۲	۱۶۳۱۳	... ۲۰-۲۴ ساله
۱۰	۴۸۲۲	۱۸	۴۰	۷۵۴۲	۱۲۴۳۲	۸	۴۱۸۱	۱۵	۲۹	۶۵۸۶	۱۰۸۱۹	... ۲۵-۲۹ ساله
۰	۱۰۲۴	۱۲	۶۹	۷۰۱۷	۸۱۲۲	۰	۹۰۷	۱۲	۶۲	۶۱۴۶	۷۱۲۷	... ۳۰-۳۴ ساله
۱	۲۷۷	۱۱	۸۵	۶۸۸۰	۷۲۵۲	۱	۲۶۰	۹	۷۷	۶۰۲۳	۶۳۷۰	... ۳۵-۳۹ ساله
۱	۱۱۹	۲	۱۷۶	۶۴۴۵	۶۷۳۳	۲	۹۵	۳	۱۴۶	۵۵۸۱	۵۸۲۷	... ۴۰-۴۴ ساله
۲	۶۷	۷	۱۹۷	۵۰۱۹	۵۲۹۴	۲	۶۲	۴	۱۷۳	۴۳۲۲	۴۵۶۳	... ۴۵-۴۹ ساله
۳	۵۳	۵	۳۹۱	۴۰۱۸	۴۳۷۰	۲	۴۲	۴	۲۶۵	۳۵۰۷	۳۸۲۰	... ۵۰-۵۴ ساله
۴	۴۲	۶	۲۶۸	۱۷۶۹	۳۰۸۹	۳	۳۷	۳	۲۳۴	۲۳۸۸	۲۶۶۵	... ۵۵-۵۹ ساله
۲	۴۴	۳	۵۵۷	۳۵۹۵	۴۲۰۴	۲	۴۰	۴	۲۷۴	۳۱۰۷	۳۱۶۲	... ۶۰-۶۴ ساله
۴۲	۷۲	۷	۱۵۲۴	۴۹۵۲	۶۵۱۷	۳۰	۵۲	۸	۱۲۸۱	۴۳۴۱	۵۷۱۲	... ۶۵ ساله و بیشتر
۳	۵۶۱	۱	۴	۷۰	۶۴۴	۱	۴۳۳	۰	۷	۴۸	۵۸۹	نامشخص
۲۰۳	۴۱۶۲۰	۴۱	۴۲۴	۲۶۸۲۲	۶۹۱۲۰	۱۵۲	۳۵۲۷۷	۳۲	۳۷۸	۱۲۴۰۸	۵۹۴۴۷	مرد
۵۴	۲۶۴۲	۲	۰	۱	۲۶۹۹	۳۶	۲۲۸۲	۱	۰	۰	۲۳۱۹	... ۹ ساله
۹۰	۱۳۸۵۹	۳	۰	۱۳	۱۳۹۶۵	۶۶	۱۱۸۹۹	۳	۰	۱۱	۱۱۹۷۹	... ۱۰-۱۴ ساله
۳۰	۱۲۵۳۵	۱	۱	۱۶۳	۱۲۷۳۰	۲۹	۱۰۶۷۳	۰	۱	۱۵۳	۱۰۸۵۶	... ۱۵-۱۹ ساله
۱۴	۸۵۴۱	۷	۵	۱۴۲۳	۹۹۹۰	۱۱	۷۱۸۹	۳	۴	۱۲۷۳	۸۴۸۰	... ۲۰-۲۴ ساله
۲	۲۹۸۷	۱۱	۹	۴۴۸۳	۶۴۹۲	۰	۲۵۴۵	۱۰	۸	۳۰۶۵	۵۲۸۰	... ۲۵-۲۹ ساله
۰	۵۰۷	۴	۱۳	۴۲۶۴	۳۷۸۸	۰	۴۴۰	۵	۱۰	۲۸۹۵	۳۳۵۰	... ۳۰-۳۴ ساله
۰	۱۰۵	۴	۱۰	۳۳۵۰	۳۳۶۹	۰	۹۷	۳	۷	۲۸۶۷	۲۹۷۴	... ۳۵-۳۹ ساله
۰	۳۷	۰	۱۶	۳۱۱۶	۳۱۶۹	۱	۳۱	۱	۱۵	۲۶۸۵	۲۷۳۳	... ۴۰-۴۴ ساله
۲	۱۸	۲	۱۰	۲۳۲۷	۲۳۶۹	۲	۱۵	۱	۱۱	۱۹۸۴	۲۰۱۳	... ۴۵-۴۹ ساله
۰	۲۴	۲	۱۷	۱۹۸۵	۲۰۲۸	۰	۱۹	۲	۱۷	۱۷۲۴	۱۷۶۲	... ۵۰-۵۴ ساله
۰	۲۰	۲	۲۲	۱۵۹۲	۱۶۳۶	۰	۲۱	۱	۲۲	۱۳۶۰	۱۴۰۴	... ۵۵-۵۹ ساله
۱	۱۶	۱	۶۴	۲۴۰۵	۲۴۸۷	۱	۱۴	۰	۶۰	۲۰۶۰	۲۱۳۵	... ۶۰-۶۴ ساله
۱۰	۲۶	۲	۲۶۶	۳۷۷۶	۴۰۸۰	۶	۱۹	۲	۲۲۲	۳۳۱۸	۳۵۶۷	... ۶۵ ساله و بیشتر
۰	۳۰۳	۰	۱	۲۴	۳۱۸	۰	۳۳۳	۰	۱	۱۳	۲۴۷	نامشخص
۲۱۰	۳۵۹۲۵	۵۸	۱۸۱۵	۲۷۰۶۷	۶۶۰۷۵	۱۴۸	۳۰۶۵۴	۴۴	۲۳۹۶	۲۳۶۴۲	۵۶۸۸۴	زن
۵۵	۲۳۸۱	۰	۰	۲	۲۴۲۸	۳۵	۲۰۶۰	۰	۰	۰	۲۰۹۵	... ۹ ساله
۶۸	۱۲۹۰۰	۱	۴	۲۷	۱۳۰۰۰	۴۷	۱۰۹۲۴	۰	۲	۲۱	۱۰۹۹۴	... ۱۰-۱۴ ساله
۲۵	۱۱۶۶۶	۲	۷	۸۱۸	۱۲۵۴۸	۱۷	۹۹۹۸	۱	۶	۷۳۴	۱۰۷۵۶	... ۱۵-۱۹ ساله
۹	۵۹۱۰	۸	۱۶	۳۱۵۵	۹۰۹۸	۸	۴۹۹۷	۶	۱۳	۷۸۰۹	۷۸۳۳	... ۲۰-۲۴ ساله
۸	۱۸۳۵	۷	۳۱	۴۰۵۹	۵۴۴۰	۸	۱۶۳۶	۵	۲۱	۳۵۲۱	۵۱۹۱	... ۲۵-۲۹ ساله
۰	۵۱۷	۸	۵۶	۳۷۵۳	۴۳۳۴	۰	۴۶۷	۷	۵۲	۳۲۵۱	۳۷۷۷	... ۳۰-۳۴ ساله
۱	۱۷۲	۷	۷۵	۳۶۳۰	۳۸۸۵	۱	۱۶۳	۶	۷۰	۳۱۵۶	۳۳۹۶	... ۳۵-۳۹ ساله
۱	۸۲	۲	۱۶۰	۳۳۱۹	۳۵۶۴	۱	۶۴	۲	۱۳۱	۲۸۹۶	۳۰۹۴	... ۴۰-۴۴ ساله
۰	۴۹	۵	۱۸۷	۲۶۸۲	۲۹۹۳	۰	۴۷	۳	۱۶۲	۲۳۳۸	۲۵۵۰	... ۴۵-۴۹ ساله
۳	۲۹	۳	۲۷۴	۲۰۲۳	۲۳۴۲	۲	۳۳	۲	۲۴۸	۱۷۸۳	۲۰۵۸	... ۵۰-۵۴ ساله
۴	۲۲	۴	۲۴۶	۱۱۷۷	۱۴۵۳	۳	۱۶	۲	۲۱۲	۱۰۰۲۸	۱۲۶۱	... ۵۵-۵۹ ساله
۱	۲۸	۵	۴۹۳	۱۱۹۰	۱۷۱۷	۱	۲۶	۴	۴۱۴	۱۰۴۷۷	۱۴۹۲	... ۶۰-۶۴ ساله
۲۲	۴۶	۵	۱۲۵۸	۱۱۷۶	۲۵۱۷	۲۴	۳۳	۶	۱۰۵۹	۱۰۰۲۳	۲۱۴۵	... ۶۵ ساله و بیشتر
۳	۲۵۸	۱	۸	۴۶	۳۱۶	۱	۲۰۰	۰	۶	۳۵	۲۴۲	نامشخص

جدول ۱۱: جمعیت در خانوارها برحسب جنس و سن و تعداد افراد در خانوار (عشایر دوره بیلاقی)

گروه‌های سنی و جنس	جمع	انفره ۱	انفره ۲	انفره ۳	انفره ۴	انفره ۵	انفره ۶	انفره ۷	انفره ۸	انفره ۹	انفره ۱۰	انفره ۱۱	انفره ۱۲ و بیشتر
مردوزن	۱۴۵۱۸۸	۱۷۱	۲۷۹۶	۶۵۸۸									۸۲۵۷
کمتر از ۱ ساله	۱۷۹۸	۰	۱	۲۷۹									۱۰۴
۱-۴ ساله	۱۱۹۸۲	۰	۲	۹۱۸			۱۸۳۰۶	۱۲۷۱۵	۳۰۴۶۰				۶۳۵
۵-۹ ساله	۲۰۰۴۸	۰	۱	۱۶۱			۱۶۲۳	۱۶۴۷	۱۷۱۶				۱۱۷۴
۱۰-۱۴ ساله	۳۸۷۸	۰	۱	۲۶			۲۳۶۸	۲۰۷۳	۲۳۶۸				۲۲۳
۱۵-۱۹ ساله	۳۳۳۱	۰	۰	۲۴			۵۶۶	۵۲۶	۵۲۶				۲۰۱
۲۰-۲۴ ساله	۴۰۱۲	۰	۰	۲۵			۶۶۵	۶۶۵	۵۲۴				۲۵۱
۲۵-۲۹ ساله	۴۰۱۳	۰	۰	۲۰			۶۰۱	۱۶۷	۱۶۷				۲۴۰
۳۰-۳۴ ساله	۴۴۱۴	۰	۰	۲۱			۵۹۱	۳۴۶	۱۰۰				۲۵۱
۳۵-۳۹ ساله	۲۴۹۳	۰	۱۱	۲۱			۵۸۹	۳۲۵	۸۶				۲۵۱
۴۰-۴۴ ساله	۴۸۵۷	۰	۲	۸۲			۸۲	۳۳۸	۸۲				۱۴۶۶
۴۵-۴۹ ساله	۴۱۸۱	۰	۳	۱۰			۶۴۸	۲۱۵	۷۰				۲۹۲
۵۰-۵۴ ساله	۵۱۰۰	۰	۲	۱۴			۵۰۸	۲۲۱	۲۵				۲۹۲
۵۵-۵۹ ساله	۴۳۶۴	۰	۱	۱۵			۹۲	۲۳۶	۸۳				۲۰۷
۶۰-۶۴ ساله	۴۴۷۳	۰	۳	۲۳			۶۶	۲۰۶	۷۶				۲۹۱
۶۵-۶۹ ساله	۲۱۶۱۲	۲	۲۱۷	۶۱۴			۶۹۸	۱۲۲۲	۶۹۸				۱۵۴۵
۷۰-۷۴ ساله	۱۶۳۱۳	۱۵	۶۱۰	۱۲۴۹			۱۶۳۹	۱۴۳۱	۱۴۳۹				۱۰۹۲
۷۵-۷۹ ساله	۱۰۸۱۹	۱۹	۵۱۸	۱۳۱۷			۱۶۸۰	۱۵۱۵	۱۶۸۰				۵۱۵
۸۰-۸۴ ساله	۷۱۲۷	۸	۲۳۰	۵۴۴			۹۲۴	۱۱۳۱	۹۲۴				۲۱۲
۸۵-۸۹ ساله	۶۳۷۰	۵	۱۰۴	۲۱۰			۶۷۳	۳۸۵	۲۱۰				۲۱۵
۹۰-۹۴ ساله	۵۸۲۷	۳	۸۱	۱۲۳			۳۹۷	۲۱۳	۱۲۳				۲۸۲
۹۵-۹۹ ساله	۴۵۶۳	۴	۶۱	۹۸			۲۰۸	۱۵۶	۹۸				۲۹۵
۱۰-۱۴ ساله و بیشتر	۲۸۲۰	۱۵	۸۲	۱۶۴			۴۸۳	۳۶۵	۱۶۴				۱۹۲
۱۵ ساله و بیشتر	۲۶۶۵	۱۳	۶۹	۱۳۹			۳۶۷	۲۹۹	۱۳۹				۱۲۷
نامشخص	۳۶۲۲	۶۹	۱۸	۱۹۴			۵۰۸	۴۱۶	۱۹۴				۱۵۱
مرد	۷۴۵۹۱	۸۱	۱۲۶۳	۳۲۸۴			۵۳۲۸	۴۳۲۸	۳۲۸۴				۳۲۰۶
کمتر از ۱ ساله	۹۲۱	۰	۱	۱۳۵			۱۶۶	۱۶۶	۱۳۵				۵۹
۱-۴ ساله	۶۱۲۰	۰	۱	۴۸۸			۹۲۸	۹۲۸	۹۲۸				۳۲۴
۵-۹ ساله	۱۰۲۹۴	۰	۱	۸۳			۵۱۸	۵۱۸	۵۱۸				۵۹۱
۱۰-۱۴ ساله	۱۹۹۴	۰	۱	۳۲			۲۰۸	۲۰۸	۲۰۸				۱۰۸
۱۵-۱۹ ساله	۱۹۱۳	۰	۰	۱۸			۱۲۹	۱۲۹	۱۲۹				۱۰۶
۲۰-۲۴ ساله	۲۰۰۱	۰	۰	۱۱			۸۰	۸۰	۸۰				۱۴۱
۲۵-۲۹ ساله	۲۰۶۷	۰	۰	۱۱			۱۸۴	۱۸۴	۱۸۴				۱۱۹
۳۰-۳۴ ساله	۲۳۱۹	۰	۰	۱۱			۳۱۰	۳۱۰	۳۱۰				۱۲۷
۳۵-۳۹ ساله	۱۱۹۲۹	۵	۵	۲۲			۱۸۹	۱۸۹	۱۸۹				۷۸۹
۴۰-۴۴ ساله	۲۵۲۰	۱	۱	۱۳			۱۷۰	۱۷۰	۱۷۰				۱۵۳
۴۵-۴۹ ساله	۲۱۶۸	۰	۲	۲			۱۱۶	۱۱۶	۱۱۶				۱۲۳
۵۰-۵۴ ساله	۲۷۰۲	۰	۱	۱			۱۳۶	۱۳۶	۱۳۶				۱۵۵

جدول ۱۱: جمعیت در خانوارها بر حسب جنس و سن و تعداد افراد در خانوار (عشایر دوره بیلاقی) (دنباله)

جنس و گروه پایمی	جمع	انفرد ۱	انفرد ۲	انفرد ۳	انفرد ۴	انفرد ۵	انفرد ۶	انفرد ۷	انفرد ۸	انفرد ۹	انفرد ۱۰	انفرد ۱۱	انفرد ۱۲ و بیشتر
۱۳ ساله.....	۲۲۸۲	۰	۱	۱۰	۳۶	۹۷	۲۴۲	۴۰۰	۴۹۹	۴۱۷	۲۷۸	۱۴۲	۱۵۹
۱۴ ساله.....	۲۳۰۵	۰	۰	۱۰	۲۳	۱۱۴	۲۵۶	۴۱۲	۴۵۲	۴۳۹	۲۸۲	۱۴۶	۱۴۹
۱۵-۱۶ ساله.....	۱۰۸۵۶	۲	۲۳	۱۲۴	۳۵۵	۶۶۷	۱۱۰۶	۱۶۸۲	۲۰۵۴	۱۹۲۹	۱۴۰۲	۷۴۵	۷۷۷
۱۷-۲۰ ساله.....	۸۴۸۰	۱۴	۲۶۲	۴۵۱	۵۷۳	۶۵۵	۹۱۷	۱۰۳۰	۱۲۴۴	۱۲۳۰	۹۲۸	۵۷۷	۵۱۷
۲۱-۲۹ ساله.....	۵۶۲۸	۱۸	۳۵۰	۸۲۷	۸۳۷	۶۶۹	۶۶۶	۵۶۶	۵۰۱	۴۰۷	۲۲۴	۱۹۰	۲۴۳
۳۰-۳۲ ساله.....	۳۳۵۰	۵	۱۴۷	۳۵۲	۵۹۶	۶۰۵	۵۲۳	۴۰۵	۲۸۵	۱۷۵	۱۰۱	۶۰	۹۴
۳۳-۳۹ ساله.....	۲۹۷۴	۳	۶۱	۱۱۶	۲۴۳	۴۰۹	۵۳۴	۵۷۳	۴۶۱	۲۸۹	۱۴۹	۷۲	۶۴
۴۰-۴۴ ساله.....	۲۷۲۳	۱	۳۹	۶۰	۱۰۸	۲۲۷	۳۸۸	۵۱۹	۵۱۶	۴۲۸	۲۴۵	۱۰۸	۹۴
۴۵-۴۹ ساله.....	۲۰۱۳	۱	۲۲	۳۵	۵۰	۱۲۴	۲۰۹	۳۵۳	۳۸۰	۲۴۳	۲۴۹	۱۲۵	۱۲۲
۵۰-۵۴ ساله.....	۱۷۶۲	۶	۲۰	۵۱	۷۲	۱۲۵	۱۸۲	۲۵۲	۲۲۸	۲۹۵	۲۱۴	۱۰۳	۱۰۴
۵۵-۵۹ ساله.....	۱۴۰۴	۲	۱۸	۳۷	۷۱	۱۶۵	۱۶۵	۲۰۷	۲۴۷	۲۲۱	۱۵۲	۹۷	۸۷
۶۰-۶۴ ساله.....	۲۱۴۵	۷	۵۲	۱۰۷	۱۷۳	۲۶۴	۲۹۸	۳۸۹	۲۷۸	۲۶۷	۱۸۳	۹۶	۱۲۰
۶۵ ساله و بیشتر.....	۳۵۱۷	۲۲	۳۳۵	۳۴۶	۴۳۵	۴۶۵	۴۳۱	۴۹۵	۴۳۱	۴۹۷	۳۶۶	۹۷	۱۱۱
نامشخص.....	۳۷۵	۰	۳	۶	۳۴	۳۰	۵۹	۷۵	۵۸	۴۲	۲۲	۱۶	۲۰
زن.....	۷۱۲۹۷	۱۰	۱۴۴۱	۳۳۰۴	۵۱۳۲	۶۶۶۱	۸۸۸۸	۱۰۲۵۰	۱۱۲۱۴	۱۰۸۷	۶۸۶۱	۳۸۲۳	۴۰۵۱
کمزار ۱ ساله.....	۸۷۷	۰	۰	۱۴۴	۱۲۲	۱۶۱	۱۲۰	۹۹	۷۸	۵۷	۴۹	۳۰	۴۵
۱-۴ ساله.....	۵۸۶۲	۱	۰	۴۳۰	۸۶۸	۷۸۲	۸۱۸	۷۷۷	۶۹۰	۵۳۳	۴۲۷	۲۵۵	۲۲۱
۵-۹ ساله.....	۹۷۵۴	۰	۰	۵۸	۴۴۰	۶۸۸	۱۳۷۷	۱۶۳۵	۱۶۷۱	۱۴۱۲	۱۰۲۳	۵۵۲	۵۸۳
۱۰-۱۴ ساله.....	۱۸۸۴	۰	۰	۱۲	۱۴۸	۲۵۲	۲۶۷	۲۹۲	۲۸۱	۲۴۹	۱۷۷	۹۱	۱۶۵
۱۵-۱۶ ساله.....	۱۸۱۸	۰	۰	۱۷	۱۲۵	۲۱۸	۲۴۹	۳۰۷	۲۹۱	۲۳۴	۱۸۲	۱۰۰	۹۵
۱۷-۲۰ ساله.....	۲۰۱۱	۰	۰	۹	۸۷	۲۰۷	۳۰۰	۳۱۵	۳۳۳	۲۹۴	۲۳۰	۱۱۶	۱۲۰
۲۱-۲۹ ساله.....	۱۹۴۶	۰	۰	۱۰	۴۲	۱۶۲	۲۸۲	۳۴۱	۳۴۵	۳۱۶	۲۰۲	۱۲۳	۱۲۱
۳۰-۳۹ ساله.....	۲۰۹۵	۰	۰	۱۰	۴۱	۱۴۹	۲۷۹	۳۸۰	۳۷۱	۳۱۹	۲۴۲	۱۲۲	۱۲۲
۴۰-۴۹ ساله.....	۱۰۹۹۴	۰	۰	۲۸	۱۴۹	۵۲۸	۱۲۶۳	۱۶۴۳	۱۶۲۳	۱۶۶۶	۱۲۶۵	۷۲۱	۶۷۷
۵۰-۵۹ ساله.....	۲۳۲۷	۱	۰	۷	۲۸	۱۶۵	۲۹۷	۴۴۵	۴۶۷	۴۶۷	۳۷۷	۲۶۶	۱۳۹
۶۰-۶۹ ساله.....	۲۰۱۳	۱	۰	۸	۲۴	۱۰۵	۲۴۱	۳۵۱	۳۲۰	۲۷۶	۲۳۵	۱۲۵	۱۱۶
۷۰-۷۹ ساله.....	۲۳۹۶	۱	۰	۵	۳۶	۸۶	۲۲۹	۳۶۴	۳۳۰	۲۸۴	۲۹۱	۱۵۳	۱۲۵
۸۰-۸۹ ساله.....	۲۰۸۰	۰	۰	۵	۲۸	۸۶	۱۲۹	۲۲۹	۲۲۰	۲۴۱	۲۴۳	۱۴۹	۱۴۲
۹۰-۹۹ ساله.....	۲۱۶۸	۰	۰	۱۳	۳۳	۹۲	۲۰۴	۳۶۸	۳۸۳	۳۸۸	۲۹۳	۱۴۹	۱۴۲
۱۰-۱۹ ساله.....	۱۰۷۵۶	۰	۱۸۴	۲۷۰	۳۴۳	۵۶۷	۱۰۳۳	۱۴۸۸	۲۰۰۶	۱۹۱۸	۱۳۶۱	۷۷۸	۸۰۸
۲۰-۲۴ ساله.....	۷۸۳۳	۱	۳۴۶	۷۹۸	۸۶۶	۷۷۰	۷۷۰	۹۷۲	۹۷۱	۹۷۲	۷۴۲	۴۱۶	۴۹۷
۲۵-۲۹ ساله.....	۵۱۹۱	۱	۱۶۸	۴۹۰	۸۴۳	۸۶۶	۷۵۲	۹۰۹	۴۴۷	۳۴۶	۲۷۷	۱۸۸	۲۲۲
۳۰-۳۲ ساله.....	۳۷۷۷	۳	۸۳	۱۹۰	۳۲۸	۵۱۶	۶۹۴	۷۰۶	۵۴۶	۴۰۹	۲۰۹	۹۳	۱۱۹
۳۳-۳۹ ساله.....	۳۳۹۶	۲	۴۳	۹۴	۱۴۲	۲۶۴	۴۳۵	۶۰۶	۶۷۵	۵۱۵	۳۱۷	۱۵۲	۱۵۱
۴۰-۴۴ ساله.....	۳۰۹۴	۲	۴۲	۶۳	۱۰۵	۱۷۰	۳۲۵	۴۸۱	۵۵۳	۵۵۹	۳۸۰	۲۲۴	۱۹۰
۴۵-۴۹ ساله.....	۲۵۵۰	۳	۳۹	۶۳	۱۰۶	۱۸۴	۲۹۲	۳۶۸	۴۵۹	۴۱۸	۳۰۱	۱۷۳	۱۷۳
۵۰-۵۴ ساله.....	۲۰۵۸	۴	۵۴	۱۱۳	۱۸۳	۲۴۰	۳۰۱	۳۱۶	۳۰۵	۲۳۷	۱۳۱	۷۹	۹۰
۵۵-۵۹ ساله.....	۱۶۶۱	۱۱	۵۱	۱۰۲	۱۴۰	۱۹۹	۲۰۲	۱۸۴	۱۴۱	۹۲	۶۸	۳۱	۴۰
۶۰-۶۴ ساله.....	۱۴۹۲	۱۱	۵۱	۱۴۰	۱۸۷	۲۴۳	۲۱۴	۲۱۴	۱۱۱	۸۹	۵۳	۲۶	۳۱
۶۵ ساله و بیشتر.....	۲۱۴۵	۴۷	۲۲۴	۲۵۳	۲۱۶	۲۴۳	۲۴۳	۲۱۰	۲۰۵	۱۸۴	۱۱۲	۷۶	۸۳
نامشخص.....	۳۵۷	۰	۰	۱۱	۲۱	۲۸	۴۷	۵۲	۵۷	۴۲	۳۵	۲۸	۲۲

جدول ۱۲: جمعیت در خانوارها بر حسب جنس و سن و تعداد افراد در خانوار (عشایر دوره قشلاقی)

گروه‌های سنی و جنس	جمع	انفرد ۱	انفرد ۲	انفرد ۳	انفرد ۴	انفرد ۵	انفرد ۶	انفرد ۷	انفرد ۸	انفرد ۹	انفرد ۱۰	انفرد ۱۱	انفرد ۱۲ و بیشتر
مردون	۱۶۹۵۵۴	۱۸۴	۲۹۹۰	۷۲۲۴	۱۱۴۸۸	۱۵۲۳۰	۲۰۶۵۸	۲۴۸۷۱	۲۷۶۰۰	۲۳۶۷۰	۱۶۷۸۰	۹۶۹۱	۹۹۶۸
کمتر از ۱ ساله	۲۰۳۲	۰	۱	۳۰۶	۳۱۱	۲۷۵	۲۵۴	۲۲۹	۱۹۱	۱۶۵	۱۳۱	۷۸	۱۱۱
۱-۴ ساله	۱۳۶۴۴	۰	۲	۱۰۰۹	۱۹۶۰	۱۸۳۶	۱۸۱۸	۱۷۴۱	۱۵۷۷	۱۳۱۲	۱۰۰۰	۶۳۸	۷۴۲
۵-۹ ساله	۲۳۴۳۰	۰	۱	۱۵۵	۱۵۶۴	۲۳۴۸	۳۲۷۲	۳۸۱۳	۳۹۷۶	۲۴۷۸	۲۴۷۴	۱۳۸۸	۱۴۱۱
۱۰-۱۴ ساله	۴۵۱۱	۰	۱	۴۶	۴۰۴	۶۰۶	۱۵۱	۱۶۵	۱۵۴	۶۰۰	۴۷۹	۲۲۷	۲۵۸
۱۵-۱۹ ساله	۴۲۷۳	۰	۰	۳۸	۲۷۵	۵۳۲	۶۱۲	۶۷۶	۶۹۶	۶۰۸	۴۴۶	۲۴۴	۲۴۶
۲۰-۲۴ ساله	۴۶۶۹	۰	۰	۲۱	۱۸۵	۴۵۹	۶۵۵	۷۲۹	۷۷۱	۶۹۹	۵۵۳	۲۷۶	۲۹۹
۲۵-۲۹ ساله	۴۷۶۰	۰	۰	۲۵	۱۱۶	۲۸۲	۶۷۳	۸۰۹	۸۶۵	۷۴۹	۵۱۲	۳۲۲	۳۰۷
۳۰-۳۴ ساله	۵۱۳۷	۰	۰	۲۵	۸۴	۳۶۹	۶۸۱	۹۵۴	۹۹۰	۸۲۲	۵۸۴	۳۱۹	۳۰۹
۳۵-۳۹ ساله	۲۶۹۶۵	۰	۱۴	۹۵	۳۵۷	۱۲۷۳	۳۰۶۲	۴۸۰۵	۵۲۶۳	۴۸۱۷	۳۳۷۹	۱۸۶۲	۱۷۵۸
۴۰-۴۴ ساله	۵۶۶۸	۰	۳	۲۴	۷۲	۳۳۷	۷۵۰	۱۰۱۶	۱۰۷۱	۹۹۵	۶۵۹	۳۹۱	۴۴۸
۴۵-۴۹ ساله	۴۹۰۶	۰	۳	۱۰	۵۱	۲۳۷	۵۷۷	۹۲۶	۹۷۲	۸۵۰	۵۹۴	۳۲۴	۳۵۲
۵۰-۵۴ ساله	۵۹۲۱	۰	۲	۱۷	۸۶	۲۷۲	۶۹۶	۱۰۸۳	۱۲۴۱	۱۰۷۳	۷۴۸	۳۸۹	۳۶۴
۵۵-۵۹ ساله	۵۱۶۴	۰	۱	۲۰	۷۰	۲۰۱	۵۱۴	۸۹۳	۱۰۸۴	۹۷۰	۶۱۴	۳۶۹	۳۵۰
۶۰-۶۴ ساله	۵۲۵۶	۰	۵	۲۴	۷۶	۲۱۶	۵۲۵	۸۸۷	۱۰۹۵	۱۰۹۵	۶۸۶	۳۷۹	۳۴۴
۶۵-۶۹ ساله	۲۵۲۷۸	۲	۲۳۶	۴۵۷	۷۶۲	۱۳۴۶	۱۴۱۸	۲۱۳۳	۲۶۰۲	۲۶۱۱	۳۳۴۵	۱۹۱۶	۱۸۲۰
۷۰-۷۴ ساله	۱۹۰۸۸	۱۹	۶۳۱	۱۳۶۲	۱۵۸۳	۱۶۰۴	۱۸۷۲	۲۶۶۷	۳۱۶۷	۲۵۶۲	۲۰۴۴	۱۲۵۸	۱۳۵۹
۷۵-۷۹ ساله	۱۲۴۳۲	۱۹	۵۵۵	۱۴۴۹	۱۸۵۶	۱۷۵۴	۱۶۳۸	۱۳۳۰	۱۱۰۲	۸۹۵	۷۱۲	۴۸۵	۶۳۷
۸۰-۸۴ ساله	۸۱۲۲	۹	۴۴۳	۵۸۷	۱۰۱۰	۱۲۷۸	۱۳۷۳	۱۳۰۳	۹۲۳	۶۷۲	۳۲۹	۱۹۱	۲۶۶
۸۵-۸۹ ساله	۷۲۵۴	۵	۱۰۹	۲۴۱	۴۳۷	۷۲۰	۱۰۷۶	۱۳۰۶	۱۲۸۰	۹۳۸	۵۷۳	۲۷۸	۲۶۱
۹۰-۹۴ ساله	۶۷۳۳	۴	۸۵	۱۳۱	۲۲۱	۴۲۱	۷۹۶	۱۱۵۶	۱۲۵۳	۱۱۸۸	۷۴۵	۴۰۰	۳۳۳
۹۵-۹۹ ساله	۵۲۹۲	۵	۶۵	۱۰۳	۱۶۴	۳۲۷	۵۷۳	۷۹۵	۹۷۳	۶۱۹	۳۷۱	۲۷۱	۳۳۰
۱۰۰-۱۰۴ ساله	۴۳۷۰	۱۵	۹۴	۱۶۶	۲۶۵	۴۰۰	۵۲۷	۶۵۳	۷۱۸	۶۴۲	۴۲۴	۲۲۷	۲۳۹
۱۰۵-۱۰۹ ساله	۳۰۸۹	۱۲	۷۴	۱۲۸	۲۲۱	۳۰۱	۴۴۳	۵۹۹	۶۵۹	۴۸۵	۲۷۸	۱۵۸	۱۵۲
۱۱۰-۱۱۴ ساله	۴۲۰۴	۲۱	۲۲۱	۳۰۵	۴۵۲	۵۷۸	۵۷۸	۵۲۷	۵۲۷	۴۱۹	۲۷۶	۱۵۹	۱۸۰
۱۱۵-۱۱۹ ساله	۶۵۹۷	۷۱	۶۵۵	۶۸۶	۷۴۰	۸۲۷	۸۲۱	۷۳۸	۷۰۳	۵۳۳	۳۴۴	۲۲۸	۲۵۱
نامشخص	۱۰۲۴	۰	۴	۲۴	۷۵	۱۰۳	۱۵۲	۱۶۶	۱۵۲	۱۲۴	۸۹	۵۴	۸۱
مرد	۸۶۷۳۸	۸۷	۱۴۵۷	۳۶۱۴	۵۸۶۴	۷۹۶۳	۱۰۶۱۰	۱۲۸۳۱	۱۳۶۵۴	۱۲۲۱۹	۸۶۶۵	۴۸۸۰	۵۰۹۴
کمتر از ۱ ساله	۱۰۶۵	۰	۱	۱۵۹	۱۶۴	۱۳۸	۱۲۱	۱۲۰	۱۰۳	۸۱	۷۰	۴۰	۶۰
۱-۴ ساله	۷۰۳۸	۰	۱	۵۳۴	۱۰۱۱	۱۶۷	۹۱۷	۹۱۸	۸۰۱	۶۸۴	۴۸۳	۳۳۴	۳۸۸
۵-۹ ساله	۱۲۰۰۶	۰	۱	۹۱	۵۸۱	۱۲۵۰	۱۷۰۷	۱۹۴۹	۲۰۲۴	۱۷۸۵	۱۲۰۰	۶۷۹	۷۰۹
۱۰-۱۴ ساله	۲۳۳۲	۰	۱	۳۲	۲۴۱	۳۴۰	۳۳۲	۳۲۹	۳۲۹	۳۰۸	۱۷۲	۱۰۸	۱۴۰
۱۵-۱۹ ساله	۲۲۳۷	۰	۰	۲۱	۱۳۴	۲۸۳	۳۲۹	۳۳۱	۳۳۱	۳۱۵	۲۲۴	۱۱۷	۱۲۶
۲۰-۲۴ ساله	۲۳۱۰	۰	۰	۱۲	۹۲	۲۳۲	۳۲۰	۳۶۱	۳۹۰	۳۴۰	۲۷۱	۱۳۲	۱۴۹
۲۵-۲۹ ساله	۲۴۲۸	۰	۰	۱۲	۶۵	۱۱۸	۲۵۶	۴۱۶	۴۴۴	۳۷۰	۲۶۱	۱۵۲	۱۵۴
۳۰-۳۴ ساله	۲۶۹۹	۰	۰	۱۴	۴۸	۱۱۷	۳۶۰	۵۱۴	۵۱۴	۴۵۲	۲۹۲	۱۷۰	۱۵۰
۳۵-۳۹ ساله	۱۳۹۶۵	۰	۶	۵۳	۱۹۳	۶۹۷	۱۶۱۹	۲۵۰۰	۲۸۳۰	۲۵۰۸	۱۶۹۵	۹۳۰	۹۳۴
۴۰-۴۴ ساله	۲۹۰۵	۰	۱	۱۴	۴۴	۱۸۶	۳۹۹	۴۹۴	۵۳۹	۵۲۳	۳۴۴	۱۸۴	۱۷۷
۴۵-۴۹ ساله	۲۵۲۱	۰	۲	۱	۲۳	۱۲۶	۲۱۵	۲۹۳	۴۹۵	۴۱۷	۳۰۰	۱۷۲	۱۹۷
۵۰-۵۴ ساله	۳۱۵۳	۰	۱	۱۲	۵۱	۱۵۲	۳۷۸	۵۸۱	۶۷۱	۵۶۶	۳۶۷	۲۰۶	۱۸۸

جدول ۱۲: جمعیت در خانوارها بر حسب جنس و سن و تعداد افراد در خانوار (عشایر دوره شمالی) (دنباله)

انفرد بیشتر	انفرد ۱۱	انفرد ۱۰	انفرد ۹	انفرد ۸	انفرد ۷	انفرد ۶	انفرد ۵	انفرد ۴	انفرد ۳	انفرد ۲	انفرد ۱	جمع	جنس و گروه‌های سنی
۱۹۵	۱۸۴	۳۳۷	۵۰۳	۵۸۶	۴۶۹	۲۶۲	۱۱۱	۳۴	۱۳	۱	۰	۲۶۹۹	۱۳ ساله
۱۷۷	۱۸۴	۳۳۷	۵۱۹	۵۳۹	۴۶۳	۲۸۴	۱۲۲	۴۱	۱۳	۱	۰	۲۶۹۰	۱۴ ساله
۸۹۵	۹۴۰	۱۶۸۶	۲۳۴۳	۲۳۸۵	۱۹۲۰	۱۲۴۵	۷۲۸	۳۸۴	۱۶۳	۴۱	۲	۱۲۷۳۰	۱۵-۱۶ ساله
۷۴۷	۷۲۹	۱۱۱۳	۱۵۰۳	۱۴۸۰	۱۲۱۶	۱۰۱۵	۷۶۲	۶۵۰	۴۸۸	۲۶۹	۱۸	۹۹۹۰	۲۰-۲۱ ساله
۳۶۶	۲۵۴	۳۸۷	۵۰۲	۵۹۰	۶۳۶	۷۵۸	۷۶۰	۹۳۵	۸۹۶	۳۸۱	۱۸	۶۴۹۲	۲۵-۲۹ ساله
۱۲۲	۷۶	۱۱۹	۱۹۶	۳۲۷	۴۶۳	۵۹۵	۷۰۰	۶۳۸	۳۸۶	۱۶۰	۶	۳۷۸۸	۳۰-۳۴ ساله
۸۴	۸۹	۱۷۷	۳۲۶	۵۲۶	۶۳۶	۵۷۹	۴۶۰	۲۸۱	۱۴۲	۶۷	۳	۲۳۶۹	۳۵-۳۹ ساله
۱۰۹	۱۲۹	۲۱۷	۵۳۳	۵۹۵	۶۱۲	۴۴۷	۲۴۶	۱۱۵	۶۴	۲۰	۲	۲۱۶۹	۴۰-۴۴ ساله
۱۳۹	۱۵۵	۳۰۸	۴۲۰	۴۵۵	۳۱۵	۲۴۸	۱۳۸	۵۳	۳۵	۲۱	۲	۲۳۶۹	۴۵-۴۹ ساله
۱۲۲	۱۲۷	۲۵۷	۳۵۹	۳۷۶	۲۸۲	۲۰۰	۱۳۰	۷۰	۵۶	۳۳	۶	۲۰۲۸	۵۰-۵۴ ساله
۱۰۲	۱۲۲	۱۹۱	۲۲۴	۲۸۲	۲۳۶	۱۷۵	۱۱۵	۷۶	۴۱	۱۹	۲	۱۶۳۶	۵۵-۵۹ ساله
۱۴۶	۱۲۲	۲۱۲	۳۱۷	۳۳۰	۳۵۹	۳۳۶	۲۹۷	۱۸۴	۱۱۷	۵۹	۸	۲۴۸۷	۶۰-۶۴ ساله
۱۳۵	۱۲۴	۲۰۵	۳۲۸	۴۶۶	۴۹۰	۵۵۶	۵۳۷	۴۸۴	۳۸۰	۳۵۵	۲۰	۴۰۸۰	۶۵ ساله و بیشتر
۳۷	۱۹	۴۵	۶۰	۷۴	۹۹	۸۴	۴۹	۴۷	۱	۳	۰	۵۶۶	نامشخص
	۴۸۷۴	۴۸۱۱	۸۳۱۵	۱۱۴۵۱	۱۲۹۴۶	۱۲۰۴۰	۷۲۶۷	۵۶۲۴	۳۶۱۰	۱۵۲۳	۹۷	۸۲۸۱۶	زن
						۱۰۰۴۸							
۵۱	۳۸	۶۱	۶۴	۸۸	۱۰۹	۱۲۵	۱۳۷	۱۴۷	۱۴۷	۰	۰	۶۶۷	کتر از ۱ ساله
۳۶۱	۳۰۴	۵۱۷	۶۳۰	۷۷۶	۸۴۳	۹۰۱	۸۶۹	۹۲۹	۹۷۵	۱	۰	۶۶۰۶	۱-۴ ساله
۷۰۲	۷۰۹	۱۲۵۴	۱۶۹۳	۱۹۶۲	۱۹۱۴	۱۵۶۵	۱۰۹۸	۴۸۳	۶۴	۰	۰	۱۱۴۲۴	۵-۹ ساله
۱۲۸	۱۱۹	۲۰۷	۲۹۲	۳۲۵	۳۴۶	۳۱۱	۲۶۶	۱۶۳	۱۴	۰	۰	۲۱۷۹	۱۰ ساله
۱۲۰	۱۲۷	۲۲۲	۲۹۳	۳۲۹	۳۴۵	۳۸۳	۳۴۹	۳۶۱	۱۷	۰	۰	۲۱۳۶	۱۱ ساله
۱۴۲	۱۴۴	۲۸۲	۳۵۹	۳۸۱	۳۷۸	۳۲۵	۲۲۷	۱۲	۹	۰	۰	۲۳۳۹	۱۲ ساله
۱۵۳	۱۷۰	۳۵۱	۳۷۹	۴۲۱	۴۱۳	۳۱۷	۱۸۴	۵۱	۱۲	۰	۰	۲۳۳۲	۱۳ ساله
۱۵۹	۱۴۹	۲۹۲	۳۷۰	۴۷۶	۴۵۲	۳۲۱	۱۷۲	۶۶	۱۱	۰	۰	۲۴۳۸	۱۴ ساله
۸۲۴	۹۳۲	۱۶۸۴	۲۳۸۹	۲۶۳۳	۲۳۰۵	۱۴۴۳	۵۷۶	۱۶۴	۴۲	۸	۰	۱۳۰۰۰	۱۵-۱۶ ساله
۱۷۱	۲۰۷	۳۱۵	۴۷۲	۵۳۲	۵۲۲	۳۵۱	۱۵۱	۳۰	۱۰	۲	۰	۲۷۶۳	۱۷ ساله
۱۵۵	۱۶۲	۲۹۴	۴۳۳	۴۷۷	۴۳۳	۲۸۲	۱۱۱	۲۸	۹	۱	۰	۲۳۸۵	۱۸ ساله
۱۷۶	۱۸۳	۳۸۱	۵۲۷	۵۷۰	۵۰۲	۳۱۸	۱۲۰	۳۵	۵	۱	۰	۲۸۱۸	۱۹ ساله
۱۵۵	۱۸۵	۳۵۵	۴۶۷	۴۹۸	۴۲۴	۲۵۱	۹۰	۳۶	۷	۰	۰	۲۴۶۸	۲۰ ساله
۱۶۷	۱۹۵	۳۳۹	۴۹۰	۵۵۶	۴۲۴	۲۶۱	۱۰۴	۳۵	۱۱	۴	۰	۲۵۶۶	۲۱ ساله
۹۴۵	۱۷۱	۱۶۵۹	۲۲۶۸	۲۳۱۷	۱۷۱۳	۱۱۸۳	۶۱۸	۳۸۰	۲۹۴	۱۹۵	۰	۱۲۵۴۸	۲۵-۱۹ ساله
۶۱۲	۵۲۹	۹۱۱	۱۰۸۹	۱۱۳۷	۹۵۱	۸۵۷	۸۴۲	۶۳۳	۸۷۴	۳۶۲	۱	۹۰۹۸	۲۰-۲۴ ساله
۲۷۱	۲۳۱	۳۲۵	۳۹۳	۵۱۲	۶۹۴	۸۸۰	۹۸۵	۹۲۱	۵۵۳	۱۷۴	۱	۵۹۴۰	۲۵-۲۹ ساله
۱۴۴	۱۱۵	۲۱۰	۳۶۴	۴۶۶	۸۴۰	۷۷۸	۵۷۸	۳۷۲	۲۰۱	۸۳	۲	۴۳۳۴	۳۰-۳۴ ساله
۱۷۸	۱۸۹	۳۹۶	۶۴۲	۷۵۴	۶۷۰	۴۹۷	۲۶۰	۱۵۶	۹۹	۴۲	۲	۳۸۸۵	۳۵-۳۹ ساله
۲۲۴	۲۷۱	۴۴۸	۶۵۵	۶۵۸	۵۴۴	۴۴۹	۱۹۵	۱۰۶	۶۷	۴۵	۲	۳۵۶۴	۴۰-۴۴ ساله
۲۰۱	۲۱۶	۳۴۹	۴۹۹	۵۱۸	۶۰۰	۴۲۵	۱۸۹	۱۱۱	۶۸	۴۴	۳	۲۹۲۳	۴۵-۴۹ ساله
۱۱۷	۹۰	۱۶۷	۲۸۳	۳۴۲	۳۷۱	۴۲۷	۲۷۰	۱۹۵	۱۱۰	۶۱	۹	۲۳۴۲	۵۰-۵۴ ساله
۵۰	۳۵	۸۷	۱۱۱	۱۷۷	۲۱۳	۲۲۶	۲۲۵	۱۵۵	۱۰۷	۵۵	۱۲	۱۴۵۳	۵۵-۵۹ ساله
۳۴	۳۷	۶۴	۱۰۲	۱۳۱	۱۷۸	۲۵۹	۲۸۱	۲۶۸	۱۸۸	۱۶۲	۱۳	۱۷۱۷	۶۰-۶۴ ساله
۱۶۶	۱۰۴	۱۳۹	۲۰۵	۲۲۷	۲۴۸	۲۶۵	۲۹۰	۲۵۶	۳۰۶	۳۰۰	۵۱	۲۵۱۷	۶۵ ساله و بیشتر
۴۴	۳۵	۴۴	۶۴	۷۸	۶۷	۶۸	۵۴	۲۸	۱۵	۱	۰	۴۹۸	نامشخص

جدول ۱۳: خانوارهای عشایر دوزه بیلاقی و دوره قشلاقی برحسب نوع اقامتگاه در استان

دوره استقرار	جمع	فقط ساختمان معمولی	فقط ساختمان عشایری	فقط سرپناه	ساختمان معمولی و ساختمان عشایری	ساختمان معمولی و سرپناه	ساختمان عشایری و سرپناه	ساختمان معمولی، ساختمان عشایری و سرپناه
دوره بیلاقی	۲۳۰۳۱	۱۰۸۲	۲۴۴	۲۱۴۸۸	۰	۸۱	۳۳	۱
دوره قشلاقی	۲۶۲۳۴	۸۳۷۵	۱۴۴۴	۱۶۲۴۶	۹	۱۶۵	۴۴	۱

جدول ۱۴: خانوارهای عشایر دوره بیلاقی و دوره قشلاقی برحسب مدت استقرار در استان و مدت اقامت در سرپناه

دوره و مدت استقرار در استان	جمع کل خانوارها	جمع خانوارهای دارای اقامت در سرپناه	کمتر از ۶۰ روز	۶۰-۸۹ روز	۹۰-۱۱۹ روز	۱۲۰-۱۴۹ روز	۱۵۰-۱۷۹ روز	۱۸۰-۲۰۹ روز	۲۱۰-۲۳۹ روز	۲۴۰-۲۶۹ روز	۲۷۰-۲۹۹ روز	۳۰۰ روز و بیشتر
عشایر دوره بیلاقی												
جمع	۲۳۰۳۱	۲۱۶۰۲	۲۴	۱۸۹	۲۱۱۴	۵۶۱۵	۶۹۱۲	۵۸۷۲	۶۲۷	۱۰۸	۹۲	۲۳
کمتر از ۶۰ روز	۴۵۵	۲۷	۲۷	۰	۰	۰	۰	۰	۰	۰	۰	۰
۶۰-۸۹ روز	۱۹۰	۱۶۳	۰	۱۶۳	۰	۰	۰	۰	۰	۰	۰	۰
۹۰-۱۱۹ روز	۲۱۷۵	۲۰۷۶	۲	۱	۲۰۷۶	۰	۰	۰	۰	۰	۰	۰
۱۲۰-۱۴۹ روز	۵۸۱۱	۵۶۱۲	۳	۸	۵۶۰۹	۰	۰	۰	۰	۰	۰	۰
۱۵۰-۱۷۹ روز	۷۰۹۲	۶۹۱۲	۱	۸	۶	۶۸۹۷	۰	۰	۰	۰	۰	۰
۱۸۰-۲۰۹ روز	۶۳۳۹	۵۹۱۲	۱	۱۶	۲۶	۱۲	۵۸۵۶	۰	۰	۰	۰	۰
۲۱۰-۲۳۹ روز	۶۵۶	۶۲۹	۱	۰	۱	۰	۰	۰	۶۲۷	۰	۰	۰
۲۴۰-۲۶۹ روز	۱۲۶	۱۰۸	۰	۰	۰	۰	۰	۰	۰	۱۰۸	۰	۰
۲۷۰-۲۹۹ روز	۹۸	۹۵	۰	۰	۰	۱	۰	۰	۰	۰	۰	۰
۳۰۰ روز و بیشتر	۸۷	۶۶	۰	۰	۲	۱	۳	۱۶	۰	۰	۰	۲۳
عشایر دوره قشلاقی												
جمع	۲۶۲۳۴	۱۶۵۰۶	۲۷	۶۹	۱۱۴	۲۰۲	۷۷۰	۶۳۴۸	۵۰۸۷	۳۳۰۹	۳۴۵	۲۲۵
کمتر از ۶۰ روز	۸۱	۹	۹	۰	۰	۰	۰	۰	۰	۰	۰	۰
۶۰-۸۹ روز	۲۱	۱۹	۰	۱۹	۰	۰	۰	۰	۰	۰	۰	۰
۹۰-۱۱۹ روز	۱۵۰	۴۴	۰	۰	۴۴	۰	۰	۰	۰	۰	۰	۰
۱۲۰-۱۴۹ روز	۲۵۷	۱۸۰	۰	۰	۰	۱۸۰	۰	۰	۰	۰	۰	۰
۱۵۰-۱۷۹ روز	۱۱۹۷	۷۴۶	۱	۱	۲	۷۴۲	۰	۰	۰	۰	۰	۰
۱۸۰-۲۰۹ روز	۸۱۸۳	۶۳۵۸	۲	۵	۳۰	۶	۶۳۱۶	۰	۰	۰	۰	۰
۲۱۰-۲۳۹ روز	۷۴۸۴	۵۱۵۳	۱۰	۲۹	۱۵	۶	۵	۵۰۸۲	۰	۰	۰	۰
۲۴۰-۲۶۹ روز	۶۳۸۹	۳۳۵۰	۸	۴	۱۶	۲	۱۲	۵	۱	۰	۰	۰
۲۷۰-۲۹۹ روز	۲۰۰۶	۲۵۲	۶	۳	۳	۲	۲	۱	۰	۰	۰	۰
۳۰۰ روز و بیشتر	۵۶۶	۲۹۴	۱	۸	۴	۸	۶	۲۰	۴	۹	۹	۲۲۵

جدول ۱۵: تعداد گوسفند و بیره عشایر دوره بیلاقی استان برحسب مدت استقرار خانوارهای بهره‌بردار در استان و مدت اقامت آنها در سرپناه

مدت استقرار بیلاقی خانوارها در استان	جمع کل گوسفند و بیره	جمع گوسفند و بیره خانوارهای دارای اقامت در سرپناه	کمتر از ۶۰ روز	۶۰- روز	۹۰- روز	۱۱۹- روز	۱۲۰- روز	۱۵۰- روز	۱۷۹- روز	۱۸۰- روز	۲۰۹- روز	۲۳۹- روز	۲۴۰- روز	۲۷۰- روز	۲۹۹- روز	۳۰۰ روز و بیشتر
جمع	۱۴۱۱۹۵۹	۱۳۴۶۱۱۹	۱۹۹۱	۱۴۱۱۲	۱۰۰۲۲۶	۲۴۹۲۷۸	۲۷۴۲۷۷	۲۴۹۲۲۵	۲۲۹۲۲۹	۲۱۹۲۲۹	۲۰۹۲۲۹	۱۹۹۲۲۹	۱۸۹۲۲۹	۱۷۹۲۲۹	۱۶۹۲۲۹	۱۴۱۰
کمتر از ۶۰ روز	۲۲۷۷۴	۱۶۹۱	۱۶۹۱	۰	۰	۰	۰	۰	۰	۰	۰	۰	۰	۰	۰	۰
۶۰-۸۹ روز	۱۳۴۸۸	۱۲۷۱۸	۰	۱۲۷۱۸	۰	۰	۰	۰	۰	۰	۰	۰	۰	۰	۰	۰
۹۰-۱۱۹ روز	۹۹۶۳۸	۹۶۷۸۰	۳۰۰	۹۶۴۸۰	۰	۰	۰	۰	۰	۰	۰	۰	۰	۰	۰	۰
۱۲۰-۱۴۹ روز	۳۵۶۶۰۸	۳۴۹۴۸۷	۰	۸۸۰	۰	۰	۰	۰	۰	۰	۰	۰	۰	۰	۰	۰
۱۵۰-۱۷۹ روز	۴۵۹۹۵۳	۴۴۹۵۲۶	۰	۴۰	۹۱۱	۵۴۰	۲۴۸۰۴۵	۰	۰	۰	۰	۰	۰	۰	۰	۰
۱۸۰-۲۰۹ روز	۳۹۷۶۵۶	۳۷۷۷۴۸	۰	۴۷۴	۲۷۲۰	۱۱۲۰	۲۷۳۲۷۴	۰	۰	۰	۰	۰	۰	۰	۰	۰
۲۱۰-۲۳۹ روز	۴۱۷۹۱	۳۹۶۸۹	۱۱۰	۰	۸۰	۰	۰	۰	۰	۰	۰	۰	۰	۰	۰	۰
۲۴۰-۲۶۹ روز	۱۰۸۹۹	۸۹۸۲	۰	۰	۰	۰	۰	۰	۰	۰	۰	۰	۰	۰	۰	۰
۲۷۰-۲۹۹ روز	۵۰۰۲	۴۹۲۰	۰	۰	۰	۰	۰	۰	۰	۰	۰	۰	۰	۰	۰	۰
۳۰۰ روز و بیشتر	۴۱۵۰	۲۷۷۸	۰	۰	۳۵	۰	۰	۰	۰	۰	۰	۰	۰	۰	۰	۰

جدول ۱۶: تعداد بز و بزغاله عشایر دوره بیلاقی استان برحسب مدت استقرار خانوارهای بهره‌بردار در استان و مدت اقامت آنها در سرپناه

مدت استقرار بیلاقی خانوارها در استان	جمع کل بز و بزغاله	جمع بز و بزغاله خانوارهای دارای اقامت در سرپناه	کمتر از ۶۰ روز	۶۰- روز	۹۰- روز	۱۱۹- روز	۱۲۰- روز	۱۵۰- روز	۱۷۹- روز	۱۸۰- روز	۲۰۹- روز	۲۳۹- روز	۲۴۰- روز	۲۷۰- روز	۲۹۹- روز	۳۰۰ روز و بیشتر
جمع	۱۵۳۸۱۶۵۴	۱۴۶۸۱۹۸	۲۴۷۱	۱۷۳۳	۱۱۵۱۳۷	۱۱۵۱۳۷	۱۱۵۱۳۷	۱۱۵۱۳۷	۱۱۵۱۳۷	۱۱۵۱۳۷	۱۱۵۱۳۷	۱۱۵۱۳۷	۱۱۵۱۳۷	۱۱۵۱۳۷	۱۱۵۱۳۷	۳۱۰۰
کمتر از ۶۰ روز	۲۰۵۵۴	۱۹۷۷	۱۹۷۷	۰	۰	۰	۰	۰	۰	۰	۰	۰	۰	۰	۰	۰
۶۰-۸۹ روز	۸۹۳۲	۸۱۱۵	۰	۸۱۱۵	۰	۰	۰	۰	۰	۰	۰	۰	۰	۰	۰	۰
۹۰-۱۱۹ روز	۱۱۶۴۹۴	۱۱۳۳۴۹	۳۰۰	۰	۰	۰	۰	۰	۰	۰	۰	۰	۰	۰	۰	۰
۱۲۰-۱۴۹ روز	۳۳۲۷۹۰	۳۲۵۸۸۳	۰	۳۷۵	۱۳۴	۰	۰	۰	۰	۰	۰	۰	۰	۰	۰	۰
۱۵۰-۱۷۹ روز	۴۴۹۲۹۵	۴۳۱۵۱۳	۰	۲۰	۷۶۶	۳۱۰	۲۲۵۳۷۴	۰	۰	۰	۰	۰	۰	۰	۰	۰
۱۸۰-۲۰۹ روز	۵۳۹۶۳۷	۵۱۱۱۲۳	۰	۱۲۲۳	۱۶۹۴	۱۵۵۰	۲۲۸۲۱۷	۰	۰	۰	۰	۰	۰	۰	۰	۰
۲۱۰-۲۳۹ روز	۴۸۸۲۳	۴۷۶۵۰	۱۰۰	۰	۲۰	۰	۰	۰	۰	۰	۰	۰	۰	۰	۰	۰
۲۴۰-۲۶۹ روز	۱۰۶۴۶	۹۲۲۶	۰	۰	۰	۰	۰	۰	۰	۰	۰	۰	۰	۰	۰	۰
۲۷۰-۲۹۹ روز	۶۲۵۸	۶۱۷۱	۰	۰	۰	۰	۰	۰	۰	۰	۰	۰	۰	۰	۰	۰
۳۰۰ روز و بیشتر	۵۲۲۵	۴۷۹۱	۰	۰	۸	۰	۰	۰	۰	۰	۰	۰	۰	۰	۰	۰

جدول ۱۷: تعداد گاو و گوساله عشایر دوره بیلاتی استان برحسب مدت استقرار خانوارهای بهره‌بردار در استان و مدت اقامت آنها در سرپناه

مدت استقرار بیلاتی خانوارها در استان	جمع کل گاو و گوساله	جمع گاو و گوساله خانوارهای دارای اقامت در سرپناه	کمتر از ۶۰ روز	۶۰- روز	۹۰- روز	۱۲۰- روز	۱۵۰- روز	۱۸۰- روز	۲۱۰- روز	۲۴۰- روز	۲۷۰- روز	۳۰۰ روز و بیشتر
جمع	۱۰۳۴۸	۹۹۸۴	۶۳	۱۶۶	۲۳۳۲	۲۸۷۶	۲۲۵۰	۱۱۲۷	۳۲	۷۱	۶۷	۰
کمتر از ۶۰ روز	۲۱۶	۶۳	۶۳	۰	۰	۰	۰	۰	۰	۰	۰	۰
۶۰-۸۹ روز	۱۸۷	۱۵۱	۰	۱۵۱	۰	۰	۰	۰	۰	۰	۰	۰
۹۰-۱۱۹ روز	۳۲۵۲	۲۳۳۲	۰	۰	۲۳۳۲	۰	۰	۰	۰	۰	۰	۰
۱۲۰-۱۴۹ روز	۲۹۶۶	۲۸۷۶	۰	۰	۰	۲۸۷۶	۰	۰	۰	۰	۰	۰
۱۵۰-۱۷۹ روز	۲۲۸۷	۲۲۵۰	۰	۰	۰	۰	۲۲۵۰	۰	۰	۰	۰	۰
۱۸۰-۲۰۹ روز	۱۱۷۸	۱۱۲۷	۰	۱۵	۰	۰	۰	۱۱۲۷	۰	۰	۰	۰
۲۱۰-۲۳۹ روز	۳۷	۳۲	۰	۰	۰	۰	۰	۰	۳۲	۰	۰	۰
۲۴۰-۲۶۹ روز	۷۴	۷۱	۰	۰	۰	۰	۰	۰	۰	۷۱	۰	۰
۲۷۰-۲۹۹ روز	۷۰	۶۷	۰	۰	۰	۰	۰	۰	۰	۰	۶۷	۰
۳۰۰ روز و بیشتر	۰	۰	۰	۰	۰	۰	۰	۰	۰	۰	۰	۰

جدول ۱۸: تعداد شتر و بچه شتر عشایر دوره بیلاتی استان برحسب مدت استقرار خانوارهای بهره‌بردار در استان و مدت اقامت آنها در سرپناه

مدت استقرار بیلاتی خانوارها در استان	جمع کل شتر و بچه شتر	جمع شتر و بچه شتر خانوارهای دارای اقامت در سرپناه	کمتر از ۶۰ روز	۶۰- روز	۹۰- روز	۱۲۰- روز	۱۵۰- روز	۱۸۰- روز	۲۱۰- روز	۲۴۰- روز	۲۷۰- روز	۳۰۰ روز و بیشتر
جمع	۸۹۲	۸۵۰	۰	۳	۱۳۰	۳۱۹	۱۶۲	۲۳۲	۲	۰	۰	۲
کمتر از ۶۰ روز	۲	۰	۰	۰	۰	۰	۰	۰	۰	۰	۰	۰
۶۰-۸۹ روز	۳	۳	۰	۳	۰	۰	۰	۰	۰	۰	۰	۰
۹۰-۱۱۹ روز	۱۳۰	۱۳۰	۰	۰	۱۳۰	۰	۰	۰	۰	۰	۰	۰
۱۲۰-۱۴۹ روز	۳۵۹	۳۱۹	۰	۰	۰	۳۱۹	۰	۰	۰	۰	۰	۰
۱۵۰-۱۷۹ روز	۱۵۸	۱۵۸	۰	۰	۰	۰	۱۵۸	۰	۰	۰	۰	۰
۱۸۰-۲۰۹ روز	۲۳۶	۲۳۶	۰	۰	۰	۰	۰	۲۳۲	۴	۰	۰	۰
۲۱۰-۲۳۹ روز	۲	۲	۰	۰	۰	۰	۰	۰	۲	۰	۰	۰
۲۴۰-۲۶۹ روز	۰	۰	۰	۰	۰	۰	۰	۰	۰	۰	۰	۰
۲۷۰-۲۹۹ روز	۰	۰	۰	۰	۰	۰	۰	۰	۰	۰	۰	۰
۳۰۰ روز و بیشتر	۲	۲	۰	۰	۰	۰	۰	۰	۰	۰	۰	۲

جدول ۱۹: خانوارهای عشایر دوره بیلاقی و دوره قشلاقی برحسب استفاده از وسایل نقلیه موتوری در اختیار

دوره استقرار	جمع	موتورسیکلت	سواری	باری	موتورسیکلت و سواری	موتورسیکلت و باری	سواری و باری	موتورسیکلت، سواری و باری	هیچکدام
دوره بیلاقی	۲۳۰۳۱	۲۹۴۱	۷۶۴	۱۳۳۹	۴۶	۱۱۸	۱۳	۳	۱۶۸۰۷
دوره قشلاقی	۲۶۳۳۴	۳۷۵۶	۸۲۱	۱۵۷۱	۴۹	۱۲۳	۱۴	۳	۱۹۹۹۷

جدول ۲۰: تعداد کل خانوارهای عشایر دوره بیلاقی و دوره قشلاقی و تعداد خانوارهای استفاده کننده از وسایل صوتی - تصویری و خانگی در اختیار

دوره استقرار	کل خانوارها	رادیو و رادیو ضبط	تلویزیون	چراغ نوری (نفتی یا گازی)	اجاق گاز و گازپیک نیکی	چراغ خوراک پزی نفتی	بغاری	چرخ خیاطی	هیچکدام
دوره بیلاقی	۲۳۰۳۱	۲۳۶۲	۱۴۰۲	۱۵۶۱۴	۱۵۷۳۲	۵۹۵۷	۲۷۵۴	۵۳۲۳	۲۹۰۴
دوره قشلاقی	۲۶۳۳۴	۱۰۹۱۲	۱۵۲۲	۱۸۳۰۶	۱۷۷۷۸	۶۳۲۱	۶۱۰۴	۶۶۴۶	۳۲۶۸

* فزونی جمع اطلاعات ستونهای ۲ به بعد نسبت به ستون ۱ ناشی از استفاده تعدادی از خانوارها از بیش از یک وسیله است.

جدول ۲۱: خانوارهای عشایر دوره بیلاقی و دوره قشلاقی برحسب سوخت اصلی مصرفی

دوره استقرار	جمع	هیز، پوزغال، چوب	سوخت حیوانی	نفت سفید و گازوئیل	گاز	سایر	اظهار نشده
دوره بیلاقی	۲۳۰۳۱	۱۹۵۵۱	۱۴۶	۱۲۳۲	۲۰۵۵	۲۰	۲۷
دوره قشلاقی	۲۶۳۳۴	۲۲۳۹۵	۱۴۲	۱۴۶۱	۲۲۸۷	۱۹	۲۸

جدول ۲۲: خانوارهای عشایر دوره بیلابی و دوره قشلاقی برحسب سوخت مصرفی برای پخت و پز

دوره استقرار	جمع	۱) فقط نفت	۲) نفت و هیزم و گاز	۳) نفت و سایر سوختها	فقط هیزم	هیزم و گاز	هیزم و سایر سوختها	فقط گاز	گاز و سایر سوختها	سایر سوختها	اظهار نشده	
		دوره بیلابی	۲۳۰۳۱	۱۹۹	۲۴۱۳	۹۷۷	۲۸	۶۰۱۶	۹۵۸۱	۱۳۸۵	۲۹	۲۲۳۴
دوره قشلاقی	۲۶۳۳۴	۱۶۳	۲۶۶۴	۸۱۰	۳۸	۷۰۴۹	۱۱۵۵۱	۱۵۱۴	۴۰	۲۲۳۴	۱۲۳	۲۸

- ۱ - نفت سفید و گازویل
- ۲ - هیزم و ذغال چوب
- ۳ - شامل سوخت حیوانی

جدول ۲۳: خانوارهای عشایر دوره بیلابی و دوره قشلاقی برحسب سوخت مصرفی برای ایجاد گرما

دوره استقرار	جمع	۱) فقط نفت	۲) نفت و هیزم	۳) نفت و سایر سوختها	فقط هیزم	هیزم و گاز	هیزم و سایر سوختها	فقط گاز	گاز و سایر سوختها	سایر سوختها	اظهار نشده	
		دوره بیلابی	۲۳۰۳۱	۲۲۲۲	۳۷۵۱	۳۵۱	۱۲	۶۴۱	۱۳۳۵۱	۲۲۰	۹	۳۰۹
دوره قشلاقی	۲۶۳۳۴	۲۶۵۰	۸۱۶۶	۳۴۲	۱۲	۷۵۴	۱۳۷۶۲	۱۹۸	۸	۲۷۱	۱۳۳	۲۸

- ۱ - نفت سفید و گازویل
- ۲ - هیزم و ذغال چوب
- ۳ - شامل سوخت حیوانی

جدول ۲۴: خانوارهای عشایری دوره بیلابی و دوره قشلاقی برحسب نحوه خرید مایحتاج زندگی

دوره استقرار	جمع	از طریق پیلنور	از طریق شرکت تعاونی عشایری	از طرق دیگر
		دوره بیلابی	۲۳۰۳۱	۲۴۰۸
دوره قشلاقی	۲۶۳۳۴	۲۳۴۶	۹۰۲۵	۱۴۹۶۳

جدول ۲۵: خانوارهای عشایری دوره بیلابنی و دوره قشلاقی برحسب نحوه فروش فرآورده‌های دامی

دوره استقرار				
ندارد	از طرق دیگر	از طریق شرکت تعاونی عشایری	از طریق پله‌ور	جمع
۷۰۲۸	۸۱۳۵	۱۱۹	۷۶۶۹	۲۳۰۳۱
۸۰۵۲	۹۸۳۶	۱۱۶	۸۲۵۰	۲۶۳۳۴

جدول ۲۶: خانوارهای عشایری دوره بیلابنی و دوره قشلاقی برحسب نحوه فروش محصولات زراعی و باغی

دوره استقرار				
ندارد	از طرق دیگر	از طریق شرکت تعاونی عشایری	از طریق پله‌ور	جمع
۱۶۸۰۲	۵۰۳۳	۷۳۶	۴۶۰	۲۳۰۳۱
۱۹۱۴۷	۵۷۷۶	۶۵۰	۷۶۱	۲۶۳۳۴

جدول ۲۷: خانوارهای عشایری دوره بیلابنی و دوره قشلاقی برحسب نحوه فروش تولیدات صنایع دستی

دوره استقرار				
ندارد	از طرق دیگر	از طریق شرکت تعاونی عشایری	از طریق پله‌ور	جمع
۱۷۰۷۲	۴۳۳۹	۳۶۱	۱۲۵۹	۲۳۰۳۱
۱۹۹۳۳	۴۷۰۳	۳۵۴	۱۳۴۴	۲۶۳۳۴

جدول ۲۸: انواع بهره‌برداریهای کشاورزی دارای دام عشایر دوره بیلاقی و دوره فصلاتی بر حسب فعالیت بهره‌برداری

نوع بهره‌برداری	دوره فصلاتی					دوره بیلاقی				
	دامداری و باغداری	دامداری و باغداری	دامداری و باغداری	فقط دامداری	جمع	دامداری و باغداری	دامداری و باغداری	دامداری و باغداری	فقط دامداری	جمع
جمع	۴۳۳۳	۵۸۳	۸۵۲۰	۱۲۸۲۹	۲۶۲۶۵	۳۱۱۶	۴۱۲	۷۳۱۵	۱۲۰۳۴	۲۲۸۷۷
اختصاصی	۴۳۷۲	۵۷۳	۸۴۲۸	۱۲۱۵۷	۲۵۴۳۰	۳۰۷۲	۴۰۲	۷۲۳۳	۱۱۴۶۰	۲۲۱۶۷
شریکی با عشایر	۳۰	۵	۶۵	۱۰۱	۲۰۱	۲۷	۵	۶۶	۱۰۰	۱۹۸
شریکی با غیرعشایر	۳۱	۵	۲۷	۳۷۱	۴۳۴	۱۷	۵	۱۶	۲۷۴	۳۱۲
متعلق به غیرعشایر	۰	۰	۰	۲۰۰	۲۰۰	۰	۰	۰	۲۰۰	۲۰۰

جدول ۲۹: تعداد گوسفند و بزه و بزوزغاله بر حسب نوع بهره‌برداری

عشایر دوره بیلاقی

نوع بهره‌برداری	گوسفند و بزه			بزوزغاله		
	شیرده	کل		شیرده	کل	
		جمع	کمتر از دو سال		یکسال و بیشتر	جمع
جمع	۱۴۱۱۹۵۹	۳۷۲۰۰۰۸	۱۰۳۹۹۵۱	۲۷۰۵۸۴	۱۵۳۸۱۵۴	۴۴۳۳۶۱
اختصاصی	۱۳۶۸۹۹۳	۳۶۱۴۶۴	۱۰۰۷۵۲۹	۲۵۹۱۶۰	۱۴۹۴۵۰۹	۴۳۰۷۸۶
شریکی با عشایر	۱۹۶۵۱	۴۶۴۰	۱۵۰۱۹	۵۳۲۷	۱۹۸۶۷	۵۳۹۱
شریکی با غیرعشایر	۹۴۷۱	۲۳۸۱	۷۰۹۰	۲۸۰۹	۱۱۶۰۱	۳۳۹۶
متعلق به غیرعشایر	۱۳۸۳۶	۳۵۲۳	۱۰۳۱۳	۳۲۸۸	۱۲۶۷۷	۳۸۸۸

جدول ۳۰: تعداد گاو و گوساله و گاومیش و بچه‌گاومیش بر حسب نوع بهره‌برداری

عشایر دوره بیلاقی

نوع بهره‌برداری	گاو و گوساله			گاومیش و بچه‌گاومیش		
	شیرده	کل		شیرده	کل	
		جمع	کمتر از دو سال		دو سال و بیشتر	جمع
جمع	۱۰۳۴۲	۲۷۵۷	۶۵۹۰	۳۳۵۹	۱۰۰۲	۳۳۷
اختصاصی	۱۰۲۲۹	۲۷۰۵	۶۵۲۴	۳۳۲۱	۹۴۴	۳۱۸
شریکی با عشایر	۲۳	۱۶	۲۷	۱۶	۰	۰
شریکی با غیرعشایر	۳۶	۱۳	۲۳	۱۴	۳	۹
متعلق به غیرعشایر	۳۹	۲۳	۱۶	۸	۲۶	۱۶

جدول ۳۱: تعداد گوسفند و بزه و بزوزغاله برحسب نوع بهره‌برداری

عشایر دوره قشلاقی

شماره	بز و بزغاله			گوسفند و بزه			نوع بهره‌برداری	
	کل			شماره	کل			
	کمتر از یکسال	یکسال و بیشتر	جمع		کمتر از یکسال	یکسال و بیشتر		
۶۶۹۹۱۲	۱۱۹۳۸۲۹	۴۷۶۰۷۴	۱۶۶۹۹۰۳	۲۹۱۴۹۲	۱۱۹۶۵۵۳	۴۰۱۱۰۸	۱۵۹۷۶۶۱	جمع
۶۵۰۰۶۵	۱۱۵۹۹۸۰	۴۶۳۱۷۹	۱۶۲۲۱۵۹	۲۸۱۱۶۰	۱۱۶۱۳۹۲	۳۹۰۱۲۳	۱۵۵۱۵۱۵	اختصاصی
۸۲۰۴	۱۳۸۲۵	۵۲۳۴	۱۹۰۵۹	۳۹۷۵	۱۳۳۸۱	۴۲۳۰	۱۷۶۱۱	شریکی با عشایر
۷۳۲۷	۱۱۷۳۷	۴۸۹۵	۱۶۶۳۲	۳۶۶۰	۱۱۷۸۶	۳۴۳۵	۱۵۲۲۱	شریکی با غیرعشایر
۴۳۱۶	۸۲۸۷	۳۷۶۶	۱۲۰۵۳	۲۶۹۷	۹۹۹۴	۳۳۳۰	۱۳۳۱۴	متعلق به غیرعشایر

جدول ۳۲: تعداد گاو و گوساله و گاو میش و بچه گاو میش برحسب نوع بهره‌برداری

عشایر دوره قشلاقی

شماره	گاو میش و بچه گاو میش			گاو و گوساله			نوع بهره‌برداری	
	کل			شماره	کل			
	کمتر از دو سال	دو سال و بیشتر	جمع		کمتر از دو سال	دو سال و بیشتر		
۴۲۱	۷۳۹	۳۶۳	۱۱۰۲	۴۶۰۴	۸۴۷۷	۴۹۶۵	۱۳۴۴۲	جمع
۳۹۱	۶۶۰	۳۴۱	۱۰۰۱	۴۵۴۵	۸۳۷۹	۴۸۹۲	۱۳۲۷۱	اختصاصی
۳	۵	۳	۸	۲۹	۴۳	۲۹	۷۲	شریکی با عشایر
۷	۱۴	۳	۱۷	۲۲	۳۹	۲۱	۶۰	شریکی با غیرعشایر
۲۰	۳۰	۱۶	۴۶	۸	۱۶	۲۳	۴۹	متعلق به غیرعشایر

جدول ۳۳: تعداد سایر انواع دام عشایر دوره بیلاقی و دوره قشلاقی برحسب نوع بهره‌برداری

عشایر دوره قشلاقی				عشایر دوره بیلاقی				نوع بهره‌برداری
الاغ و کره‌الاغ	قاطر (متر)	اسب و کره‌اسب	شتر و بچه‌شتر	الاغ و کره‌الاغ	قاطر (متر)	اسب و کره‌اسب	شتر و بچه‌شتر	
۴۱۷۹۲	۱۰۶۳	۸۲۱	۱۲۳۴	۳۳۴۷۰	۸۸۴	۷۱۵	۸۹۲	جمع
۴۱۱۶۴	۱۰۴۰	۸۰۸	۱۱۶۵	۳۲۹۹۹	۸۶۲	۶۹۷	۸۲۹	اختصاصی
۲۹۶	۱۰	۷	۶۹	۳۰۱	۸	۱۰	۶۳	شریکی با عشایر
۲۸۲	۱۰	۶	۰	۱۲۳	۹	۶	۰	شریکی با غیرعشایر
۴۸	۳	۰	۰	۴۷	۳	۲	۰	متعلق به غیرعشایر

جدول ۳۴: متوسط تعداد گوسفند و بز و بزغالله عشایر دوره بیلاقی در بیلاقی گذشته و عشایر دوره قشلاقی در قشلاقی گذشته و تعداد راس روز استفاده از مرتع و تعلیف

متوسط تعداد گوسفند و بز و بزغالله (راس)	راس روز استفاده از مرتع (هزار راس روز)	راس روز استفاده از تعلیف (هزار راس روز)	راس روز استفاده از مرتع و تعلیف به صورت نوام (هزار راس روز)	شرح
۲۸۱۲۲۰۵	۲۴۶۶۹۹	۳۷۴۴۶	۱۴۰۹۷۹	دوره بیلاقی
۳۳۲۵۲۲۴	۲۰۹۴۰۱	۲۸۸۵۷	۴۱۲۹۲۵	دوره قشلاقی

جدول ۳۱: تعداد گوسفند و بره و بز و بزغاله بر حسب نوع بهره‌برداری

عشایر دوره فصلاتی				نوع بهره‌برداری				
شیرده	بز و بزغاله			گوسفند و بره				
	شیرده	کل	جمع	شیرده	کل	جمع		
	کمتر از یکسال	یکسال و بیشتر		کمتر از یکسال	یکسال و بیشتر			
۶۶۹۹۱۲	۱۱۹۳۸۱۹	۴۷۶۰۷۴	۱۶۶۹۹۰۳	۲۹۱۴۹۲	۱۱۹۶۵۵۳	۴۰۱۱۰۸	۱۵۹۷۶۶۱	جمع
۶۵۰۰۶۵	۱۱۵۹۹۸۰	۴۶۲۱۷۹	۱۶۲۳۱۵۹	۳۸۱۱۶۰	۱۱۶۱۳۹۲	۳۹۰۱۲۳	۱۵۵۱۵۱۵	خاصی
۸۲۰۴	۱۳۸۲۵	۵۲۳۴	۱۹۰۵۹	۳۹۷۵	۱۳۳۸۱	۲۲۳۰	۱۷۶۱۱	یکی با عشایر
۷۳۲۷	۱۱۷۲۷	۴۸۹۵	۱۶۶۳۲	۳۶۶۰	۱۱۷۸۶	۳۴۳۵	۱۵۲۲۱	یکی با غیر عشایر
۴۳۱۶	۸۲۸۷	۳۷۶۶	۱۲۰۵۳	۲۶۹۷	۹۹۹۴	۳۳۲۰	۱۳۳۱۴	لق به غیر عشایر

جدول ۳۲: تعداد گاو و گوساله و گاو میش و بچه گاو میش بر حسب نوع بهره‌برداری

عشایر دوره فصلاتی				نوع بهره‌برداری				
شیرده	گاو میش و بچه گاو میش			گاو و گوساله				
	شیرده	کل	جمع	شیرده	کل	جمع		
	کمتر از دو سال	دو سال و بیشتر		کمتر از دو سال	دو سال و بیشتر			
۴۲۱	۷۳۹	۳۶۳	۱۱۰۲	۴۶۰۴	۸۴۷۷	۴۹۶۵	۱۳۴۴۲	جمع
۳۹۱	۶۹۰	۳۴۱	۱۰۳۱	۴۵۴۵	۸۳۷۹	۴۸۹۲	۱۳۲۷۱	خاصی
۳	۵	۳	۸	۲۹	۴۳	۲۹	۷۲	یکی با عشایر
۷	۱۴	۳	۱۷	۲۲	۳۹	۲۱	۶۰	یکی با غیر عشایر
۲۰	۳۰	۱۶	۶۶	۸	۱۶	۲۳	۳۹	لق به غیر عشایر

جدول ۳۳: تعداد سایر انواع دام عشایر دوره بیلاقی و دوره قشلاقی برحسب نوع بهره‌برداری

عشایر دوره قشلاقی				عشایر دوره بیلاقی				نوع بهره‌برداری
الاغ و کره‌الاغ	فاطر (استر)	اسب و کره‌اسب	شتر و بچه‌شتر	الاغ و کره‌الاغ	فاطر (استر)	اسب و کره‌اسب	شتر و بچه‌شتر	
۴۱۷۹۲	۱۰۶۳	۸۲۱	۱۴۳۴	۲۳۴۷۰	۸۸۴	۷۱۵	۸۹۲	جمع
۴۱۱۶۴	۱۰۴۰	۸۰۸	۱۱۶۵	۲۲۹۹۹	۸۶۴	۶۹۷	۸۲۹	اختصاصی
۲۹۶	۱۰	۷	۶۹	۳۰۱	۸	۱۰	۶۳	شریکی با عشایر
۲۸۴	۱۰	۶	۰	۱۲۳	۹	۶	۰	شریکی با غیر عشایر
۴۸	۳	۰	۰	۴۷	۳	۲	۰	متعلق به غیر عشایر

جدول ۳۴: متوسط تعداد گوسفند و بز و بزغاله عشایر دوره بیلاقی در بیلاقی گذشته و عشایر دوره قشلاقی در قشلاق گذشته و تعداد راس روز استفاده از مرتع و تعلیف

متوسط تعداد گوسفند و بز و بزغاله (راس)	راس روز استفاده از مرتع (هزار راس روز)	راس روز استفاده از تعلیف (هزار راس روز)	راس روز استفاده از مرتع و تعلیف به صورت توأم (هزار راس روز)	شرح
۲۸۱۲۲۰۵	۲۴۶۶۹۹	۳۷۴۴۶	۱۲۰۹۷۹	دوره بیلاقی
۳۳۲۵۲۲۴	۲۰۹۴۰۱	۲۸۸۵۷	۴۱۲۹۲۵	دوره قشلاقی