

جمهوری اسلامی ایران
سازمان برنامه و بودجه
مرکز آمار ایران

سرشماری اجتماعی - اقتصادی عشایر کوچنده - ۱۳۷۷

نتایج تفصیلی



استان کرمانشاه

۲-۱۲

نشانه‌های نشریات مرکز آمار ایران

| | |
|-----|---|
| - | آمار گردآوری نشده است. |
| ۰۰۰ | آمار در دسترس نیست. |
| x | ذاتاً یا عملاً وجود ندارد. |
| xx | جمع و محاسبه غیرممکن یا بی‌معنی است. |
| | رقم کمتر از نصف واحد است. |
| // | رقم (نسبت) ناچیز و قابل صرف نظر کردن است. |
| * | رقم غیرقطعی است. |
| ** | رقم جنبه تخمینی دارد. |

◀ مرشماری اجتماعی - اقتصادی عشایر کوچنده - ۱۳۷۷، نتایج تفصیلی استان کرمانشاه ۱۲-۲

◀ تاریخ انتشار: دیماه ۱۳۷۸

◀ شمارگان: ۳۰۰ نسخه

◀ شماره مسلسل نشریات مرکز آمار ایران: ۳۲۸۴

◀ ناشر: مدیریت انتشارات و اطلاع رسانی

◀ بها: ۶۰۰۰ ریال

◀ چاپ در چاپخانه مرکز آمار ایران

◀ حق چاپ محفوظ است.

◀ نقل قول از اطلاعات این کتاب با ذکر منبع بلامانع است.

◀ تهران، کدپستی ۱۴۱۴۴، خیابان دکتر فاطمی، خیابان رهی معیری، تلفن ۹-۶۱-۶۵۵۰

فهرست مندرجات

| | |
|----|---|
| ۱ | پیشگفتار |
| ۲ | مقدمه |
| ۳ | تعاریف و مفاهیم به کار رفته در سرشماری اجتماعی - اقتصادی عشایر کوچنده - تیرماه ۱۳۲۷ |
| ۹ | مفاهیم به کار رفته در این نشریه |
| ۱۱ | نمودار پراکنندگی جمعیت عشایر سیلانی استان کرمانشاه |
| ۱۳ | نمودار پراکنندگی جمعیت عشایر قشلاقی استان کرمانشاه |
| ۱۵ | گزیده یافته ها |

فهرست جداول

| | | |
|----|---|----|
| ۳۳ | خانوار و جمعیت شهرستانها برحسب ایل و طایفه مستقل و دوره استقرار در شهرستان | ۱ |
| ۳۵ | جمعیت برحسب سن و جنس | ۲ |
| ۳۶ | جمعیت ۶ ساله و بیشتر برحسب جنس و گروههای سنی و وضع سواد | ۳ |
| ۳۷ | جمعیت در حال تحصیل برحسب جنس و گروههای سنی و دوره تحصیلی (عشایر دوره بیلاقی) | ۴ |
| ۳۸ | جمعیت در حال تحصیل برحسب جنس و گروههای سنی و دوره تحصیلی (عشایر دوره قشلاقی) | ۵ |
| ۳۹ | باسوادانی که در حال حاضر تحصیل نمیکنند برحسب جنس و گروههای سنی و دوره تحصیلی (عشایر دوره بیلاقی) | ۶ |
| ۴۰ | باسوادانی که در حال حاضر تحصیل نمیکنند برحسب جنس و گروههای سنی و دوره تحصیلی (عشایر دوره قشلاقی) | ۷ |
| ۴۱ | جمعیت ۶ ساله و بیشتر برحسب جنس و گروههای سنی و وضع فعالیت (عشایر دوره بیلاقی) | ۸ |
| ۴۲ | جمعیت ۶ ساله و بیشتر برحسب جنس و گروههای سنی و وضع فعالیت (عشایر دوره قشلاقی) | ۹ |
| ۴۳ | جمعیت ۹ ساله و بیشتر برحسب گروههای سنی و جنس و وضع زناشویی | ۱۰ |
| ۴۴ | جمعیت در خانوارها برحسب جنس و سن و تعداد افراد در خانوار (عشایر دوره بیلاقی) | ۱۱ |
| ۴۶ | جمعیت در خانوارها برحسب جنس و سن و تعداد افراد در خانوار (عشایر دوره قشلاقی) | ۱۲ |
| ۴۸ | خانوارهای عشایر دوره بیلاقی و دوره قشلاقی برحسب نوع اقامتگاه در استان | ۱۳ |
| ۴۸ | خانوارهای عشایر دوره بیلاقی و دوره قشلاقی برحسب مدت استقرار در استان و مدت اقامت در سرپناه | ۱۴ |
| ۴۹ | تعداد گوسفند و بقره عشایر دوره بیلاقی استان برحسب مدت استقرار خانوارهای بهرهبردار در استان و مدت اقامت آنها در سرپناه | ۱۵ |
| ۴۹ | تعداد بز و بزغاله عشایر دوره بیلاقی استان برحسب مدت استقرار خانوارهای بهرهبردار در استان و مدت اقامت آنها در سرپناه | ۱۶ |

| | | |
|----|--|----|
| ۱۷ | تعداد گاو و گوساله عشایر دوره ییلاقی استان برحسب مدت استقرار خانوارهای بهره‌بردار در استان و مدت اقامت آنها در سرپناه | ۵۰ |
| ۱۸ | تعداد شتر و بچه‌شتر عشایر دوره ییلاقی استان برحسب مدت استقرار خانوارهای بهره‌بردار در استان و مدت اقامت آنها در سرپناه | ۵۰ |
| ۱۹ | خانوارهای عشایر دوره ییلاقی و دوره قشلاقی برحسب استفاده از وسایل نقلیه موتوری در اختیار | ۵۱ |
| ۲۰ | تعداد کل خانوارهای عشایر دوره ییلاقی و دوره قشلاقی و تعداد خانوارهای استفاده‌کننده از وسایل صوتی - تصویری | |
| ۵۱ | و خانگی در اختیار | |
| ۲۱ | خانوارهای عشایر دوره ییلاقی و دوره قشلاقی برحسب سوخت اصلی مصرفی | ۵۱ |
| ۲۲ | خانوارهای عشایر دوره ییلاقی و دوره قشلاقی برحسب سوخت مصرفی برای پخت و پز | ۵۲ |
| ۲۳ | خانوارهای عشایر دوره ییلاقی و دوره قشلاقی برحسب سوخت مصرفی برای ایجاد گرما | ۵۲ |
| ۲۴ | خانوارهای عشایری دوره ییلاقی و دوره قشلاقی برحسب نحوه خرید مایحتاج زندگی | ۵۲ |
| ۲۵ | خانوارهای عشایری دوره ییلاقی و دوره قشلاقی برحسب نحوه فروش فرآورده‌های دامی | ۵۳ |
| ۲۶ | خانوارهای عشایری دوره ییلاقی و دوره قشلاقی برحسب نحوه فروش محصولات زراعی و باغی | ۵۳ |
| ۲۷ | خانوارهای عشایری دوره ییلاقی و دوره قشلاقی برحسب نحوه فروش تولیدات صنایع دستی | ۵۳ |
| ۲۸ | انواع بهره‌برداریهای کشاورزی دارای دام عشایر دوره ییلاقی و دوره قشلاقی برحسب فعالیت بهره‌برداری | ۵۴ |
| ۲۹ | تعداد گوسفند و بره و بز و بزغاله برحسب نوع بهره‌برداری | ۵۴ |
| ۳۰ | تعداد گاو و گوساله و گاو میش و بچه‌گاو میش برحسب نوع بهره‌برداری | ۵۴ |
| ۳۱ | تعداد گوسفند و بره و بز و بزغاله برحسب نوع بهره‌برداری | ۵۵ |
| ۳۲ | تعداد گاو و گوساله و گاو میش و بچه‌گاو میش برحسب نوع بهره‌برداری | ۵۵ |
| ۳۳ | تعداد سایر انواع دام عشایر دوره ییلاقی و دوره قشلاقی برحسب نوع بهره‌برداری | ۵۶ |
| ۳۴ | متوسط تعداد گوسفند و بز و بزغاله عشایر دوره ییلاقی در ییلاق گذشته و عشایر دوره قشلاقی در قشلاق گذشته و تعداد | |
| ۵۶ | راس روز استفاده از مربع و تلفیق | |



پیشگفتار

اولین سرشماری جامعه عشایر کوچنده در تابستان ۱۳۶۶ اجرا شد. هدف کلی این سرشماری، شناخت جمعیتی بود که در زمینه‌های مختلف اجتماعی، اقتصادی و سیاسی کشور موثر و مطرح بوده ولی به دلایل گوناگون تا آن تاریخ همیشه در مانده‌ای از ابهام نگاه داشته شده بود. سرشماری ۱۳۶۶ به مجموعه اهداف خود در زمینه‌های اجتماعی و اقتصادی دست یافت و انتشار نتایج طرح از پائیز سال ۱۳۶۷ آغاز شد و در اختیار کاربران قرار گرفت.

با مشخص شدن ساختار زندگی قبیله‌ای، تفهیم کوچ و اقامتگاههای جامعه عشایر کوچنده، دامنه پوشش آمارگیریهایی مختلف مرکز آمار ایران به این جامعه نیز گسترش یافت و به این ترتیب مرکز آمار ایران موفق به ارتقاء سطح پوشش تا حد نسبتاً مطلوبی شد که قبلاً رسیدن به آن حداقل با تمهیدات معمولی ممکن نبود.

از دیدگاه مرکز آمار ایران، تکرار سرشماری اجتماعی - اقتصادی عشایر کوچنده در مقاطع بعدی در اولویت قرار نداشت و از اینرو در برنامه کارهای مرکز قرار نگرفت، اما با درخواست وزارت جهاد سازندگی در اواخر سال ۱۳۷۵ که در نهایت منجر به صدور دستور اقدام از طرف ریاست محترم جمهوری وقت شد، انجام مجدد سرشماری اجتماعی - اقتصادی عشایر کوچنده در برنامه کار سال ۱۳۷۷ منظور شد.

برای تکرار سرشماری اقدامات وسیعی در زمینه اخذ نظرات و پیشنهادات کاربران نتایج سرشماری انجام شد و هر چند استقبال زیادی از این کار به عمل نیامد ولی در مجموع طراحان طرح با نقطه نظرات سازمان امور عشایری و سازمان برنامه و بودجه استانها آشنا شدند و اصلاحات لازم را بر روی طرح سرشماری اعمال کردند.

چارچوب آماری طرح با استفاده از نتایج سرشماری سال ۱۳۶۶ و بررسیهای لازم آماده شد و طرح در زمان مقرر در تابستان ۱۳۷۷ به اجرا درآمد. در جریان اجرای طرح بعضی ملاحظات و مسائلی موجب گردید که عده‌ای از جمعیت عشایر غیر کوچنده نیز خود را به عنوان «عشایر کوچنده» معرفی کرده و سرشماری شوند. اما با تمهیداتی که در طرح و نیز ارائه نتایج کل کشور، استانها و ایلهای اندیشیده شده است، انتظار می‌رود که مشکلی برای کاربران پیش نیامده و به سهولت قادر به تشخیص زیر جامعه‌های مورد نظر از کل جامعه مورد سرشماری باشند. بدیهی است در این راه مرکز آمار ایران آماده هرگونه همکاری بوده و راهنمائیهای لازم را انجام خواهد داد.

شیوه ارائه نتایج محدود به نشریات کاغذی نشده و بخش قابل ملاحظه‌ای از اطلاعات آماری بدست آمده به صورت الکترونیکی از طریق شبکه اطلاع رسانی مرکز آمار ایران عرضه می‌شود.

در برنامه چاپ نشریات نتایج تفصیلی کل کشور، نتایج تفصیلی استانی و جمعیت عشایری دهستانهای کشور پیش‌بینی شده است. در برنامه انتشار الکترونیکی، علاوه بر موارد بالا، نتایج تفصیلی ایلهای و طوایف مستقل، فرهنگ عشایری ایلهای و طوایف و همچنین انجام سفارشات ویژه کاربران در زمینه ساخت مجموعه‌های اطلاعاتی از زیر جامعه‌های مورد نظر آنها پیش‌بینی شده است.

در خاتمه لازم است از همکاری کلیه ارگانهای دولتی مرتبط با مسئله به ویژه وزارت جهاد سازندگی و سازمان برنامه و بودجه صمیمانه تشکر نماید.

مقدمه

اعضای جامعه‌ای که با عنوان عشایر کوچنده در دو سرشماری ۱۳۶۶ و ۱۳۷۷ پوشش داده شده‌اند، در سه خصوصیت ذیل مشترک بوده‌اند:

- ساخت اجتماعی قبیله‌ای
- اتکای معاش به دامداری
- شیوه زندگی شبانی یا کوچ

استحکام وابستگی قبیله‌ای و میزان اتکای معاش به دامداری همه اعضای جامعه عشایر کوچنده یکسان نیست و به همین ترتیب شیوه زندگی شبانی و میزان اتکای آنها به مراتب طبیعی برای چرای دام بسیار متفاوت است. به عبارت دیگر خصوصیات مورد بحث در بخشی از جامعه بسیار قوی و بارز و در بخشی دیگر ضعیف و قابل اشتباه است تا جائیکه عمده زیادی از آنها تفاوت قابل ملاحظه‌ای با روستائیان محیط خود ندارند. به طور طبیعی این تفاوتها موجب برخورد متفاوت سازمانهای دولتی با گروههای مختلف عشایر کوچنده می‌شود. در جائیکه برای دستجاتی از عشایر کوچنده، ایجاد مدارس عشایری و ارائه خدمات آموزشی ضرورت می‌یابد برای عمده دیگری از آنها وجود مدارس ثابت روستایی کافی بوده و اقدامات دیگری ضروری نیست. در مورد ارگانهای دیگری مانند جهاد سازندگی، آموزش و پرورش، بهداشت و درمان، دامپزشکی، بازرگانی و ... که وظیفه ارائه خدمات مختلف را به جامعه دارند نیز به همین ترتیب می‌باشد.

با توجه به مواردی که در بالا به آن اشاره شد و طیف وسیع استفاده کنندگان از نتایج این سرشماری، تصمیم گرفته شد که ارائه مجموعه اطلاعات تولید شده در سطح کشور به گونه‌ای باشد که پاسخگوی نیازهای بیشتری شود، به این منظور دامنه حرکت عشایر کوچنده به عنوان یکی از مباحث ارائه نتایج انتخاب شد و جامعه سرشماری شده براساس طول مسیر کوچ به سه گروه تقسیم شد و اطلاعات مربوط به هر گروه به طور جداگانه در نشریه نتایج تفصیلی کل کشور ارائه گردید. این سه گروه عبارتند از:

گروه ۱- خانوارهایی که در کوچ بیلاقی سال ۱۳۷۷ (کوچ از قشلاق به بیلاقی) شرکت کرده و طول مسیر کوچ آنها ۳۰ کیلومتر و بیشتر بوده است.

گروه ۲- خانوارهایی که در کوچ بیلاقی سال ۱۳۷۷ شرکت داشته ولی طول مسیر کوچ آنها کمتر از ۳۰ کیلومتر بوده است.

گروه ۳- خانوارهایی که حداقل در کوچ بیلاقی سال ۱۳۷۷ شرکت نکرده‌اند. این گروه شامل دو دسته می‌شود. دسته اول آنهایی که به دلایلی در قشلاق مانده‌اند و دسته دوم خانوارهایی که سال گذشته در بیلاقی باقی مانده و به قشلاق کوچ نکرده‌اند. خاطر نشان می‌سازد که دوره توقف بعضی از خانوارهای این گروه در یک نقطه ممکن است بیش از یکسال باشد.

علاوه بر این مرکز آمار می‌تواند بسته به نیاز کاربران نتایج، برای هر زیر جامعه جداول مورد نظر را استخراج و ارائه کند.

در این نشریه به دلیل ارائه اطلاعات مربوط به عشایر بیلاقی و قشلاقی استان در کنار یکدیگر و به منظور جلوگیری از پیچیدگی آمارها، از تقسیم عشایر به سه گروه خودداری شده و بی در جداول گزیده‌یافته‌ها، توزیع خانوارهای عشایر بیلاقی و قشلاقی استان برحسب طول مسیر کوچ ارائه شده است.

آخرین نکته‌ای که ذکر آن ضروری است، تاکید بر استفاده از نتایج با توجه دقیق به تعاریف و مفاهیم به کار رفته در سرشماری است. در غیر این صورت هرگونه برداشت از اطلاعات آماری ارائه شده ممکن است موجب بروز اشتباه شود. تعاریف و مفاهیم مورد اشاره بلافاصله بعد از مقدمه درج شده است.

تعاریف و مفاهیم به کار رفته

در سرشماری اجتماعی - اقتصادی

عشایر کوچنده - تیرماه ۱۳۷۷

عشایر کوچنده (جامعه مورد سرشماری)

عشایر کوچنده به مردمی گفته می شود که حداقل سه ویژگی زیر را داشته باشند :

- ۱ - ساخت اجتماعی قبیله‌ای
 - ۲ - اتکای معاش به دامداری
 - ۳ - شیوه زندگی شبانی یا کوچ
- در ارتباط با سه ویژگی فوق ، توجه به نکات زیر ضروری است :
- هر فرد این جامعه خود و خانواده اش را متعلق و وابسته به یک گروه اجتماعی بزرگتر و معمولاً خویشاوند می داند و غالباً بدان مباحی است که نام این گروه بزرگتر به طور معمول « طایفه » است .
 - اگر منابع دیگری برای معاش عشایر کوچنده وجود داشته باشد ، حالت فرعی و جنبی دارد ، مانند زراعت محصولات اصلی چون گندم و جو و یا تولید مصنوعات مانند قالی و خورجین .
 - چون معیشت عشایر کوچنده متکی بر دامهایی است که آنها را در مراتع طبیعی می چرانند ، لذا با تغییر فصل از نقطه‌ای به نقطه‌ای و از منطقه‌ای به منطقه دیگر کوچ می کنند و فصل سرد را در قشلاق و فصل گرم را در ییلاق به سر می برند که فاصله آنها ممکن است از چند کیلومتر تا بیش از پانصد کیلومتر باشد .

ایل

ایل شامل طایفه‌های متعددی است که به علت همخونی و خویشاوندی یا دلایل اجتماعی ، سیاسی و ... با یکدیگر متحد هستند و معمولاً در یک محدوده جغرافیایی که قلمرو ایل به حساب می آید زندگی می کنند . طایفه‌های یک ایل معمولاً با هم خویشاوندی‌های دور نسبی یا سببی دارند . بعضاً هم ممکن است بدون داشتن خویشاوندی بنا به ضرورت‌های اجتماعی و سیاسی متحد شوند و تشکیل ایل بدهند . گویش ، آداب و رسوم و شیوه زندگی طایفه‌های مختلف یک ایل در موارد بسیاری یکسان است .

طایفه

مشخصترین و مهمترین چارچوب اجتماعی عشایر ، طایفه است که شامل جماعتی است که غالباً با هم خویشاوندی دور و نزدیک دارند و در چند یا چندین نسل پیش نسبتاً یاسبباً به مبنای مشترکی می رسند . فرد عشایری در بیان وابستگی و تعلقش ، غالباً از طایفه خود نام می برد .

طایفه مستقل

در این سرشماری هر طایفه‌ای که جزو ایلی نبوده ، طایفه مستقل نامیده شده است .

استان محل استقرار

استانی که عشایر کوچنده، دوره ییلاقی و یا قشلاقی خود را در آن می گذرانند، استان محل استقرار نامیده می شود .

ییلاق

محدوده زیست و قلمرو جغرافیایی که عشایر، تمام یا قسمتی از تابستان را در آن می گذرانند «ییلاق» یا «گردمسیر» می گویند.

قشلاق

محدوده زیست و قلمرو جغرافیایی که عشایر، تمام یا قسمتی از زمستان را در آن می گذرانند «قشلاق» یا «گردمسیر» می گویند.

کوچ عشایری

حرکت خانوار عشایری از نقطه‌ای به نقطه دیگر با هدف استفاده از منابع طبیعی برای چرای دام، کوچ عشایری نامیده می شود. این کوچ معمولاً با همه اعضای خانوار، بار و بند، سرپناه قابل حمل و همراه با ابل، طایفه یا رده‌هایی از آن انجام می گیرد. کوتاه یا بلند بودن مسیر کوچ تغییری در مفهوم کوچ نمی دهد.

مسیر کوچ

خط سیر حرکت واحد کوچنده از ییلاق به قشلاق و برعکس را مسیر کوچ آن واحد می نامند.

خانوار

خانوار از چند نفر تشکیل می شود که با هم در یک اقامتگاه زندگی می کنند، با یکدیگر هم‌خرج هستند و معمولاً با هم غذا می خورند. بنابراین لازم نیست که اعضای یک خانوار یا یکدیگر رابطه خویشاوندی داشته باشند. به عبارت دیگر، خانوار لزوماً با خانواده یکی نیست. فردی که به تنهایی زندگی می کند نیز، خانوار تلقی می شود.

خانوار عشایری کوچنده

خانوار عشایری کوچنده، خانواری است که عضو جامعه عشایر کوچنده باشد.

سن

منظور از سن، تعداد سالهای کاملی است که از زمان تولد فرد گذشته است.

باسواد

کسانی که می‌توانند به فارسی یا هر زبان دیگری، متن ساده‌ای را بخوانند و بنویسند، خواه مدرک رسمی داشته یا نداشته باشند، باسواد تلقی می‌شوند. همه محصلان از جمله نوآموزان سال اول ابتدایی و سوادآموزان نهضت سوادآموزی نیز باسواد به حساب می‌آیند.

درحال تحصیل

کسی «درحال تحصیل» تلقی می‌شود که طبق برنامه‌های رسمی آموزش، کشور، به تحصیل مشغول باشد. طلاب حوزه‌های علمیه و سوادآموزان نهضت سوادآموزی نیز «درحال تحصیل» محسوب می‌شوند.

کار

کار: هر فعالیت فکری یا بدنی است که قانوناً مجاز باشد و به منظور کسب درآمد (تقدی، شیرتقدی) صورت گیرد.

وضع فعالیت در ۷ روز گذشته

دراین سرشماری، وضع فعالیت افراد در ۷ روز پیش ازمرجع مامور سرشماری مورد نظر است. هر یک از افراد از این نظر و با توجه به تعریف کار، در یکی از گروههای زیر قرار می‌گیرد:

۱- شاغل: افراد زیر شاغل به حساب می‌آیند:

- کسانی که دارای شغلی هستند، اعم از اینکه در ۷ روز پیش ازمرجع مامور سرشماری کار کرده یا به عللی از قبیل مرخصی، بیماری، تعطیل موقت محل کار و... کار نکرده‌اند و پس از رفع علت به کار خود ادامه خواهند داد.

- کسانی که شغل مستمر نداشته ولی در ۷ روز پیش ازمرجع مامور سرشماری، حداقل دو روز کار کرده‌اند.

- کسانی که دارای شغلی هستند، ولی در ۷ روز پیش ازمرجع مامور سرشماری به اقتضای فصل و ماهیت فصلی کار خود، کار نکرده‌اند (بیکاران فصلی)، مشروط بر آنکه در جستجوی کار دیگری هم نبوده‌اند.

۲- بیکار (جویای کار): کسانی که شاغل به حساب نمی‌آیند و در ۷ روز پیش ازمرجع مامور سرشماری در جستجوی کار بوده‌اند بیکار (جویای کار) تلقی می‌شوند.

۳- محصل: کسانی که شاغل یا بیکار (جویای کار) محسوب نمی‌شوند و در ۷ روز پیش ازمرجع مامور سرشماری درحال تحصیل بوده‌اند. محصل به حساب می‌آیند.

۴- خانه‌دار: خانه‌دار به کسانی گفته می‌شود که شاغل، بیکار (جویای کار) و محصل به حساب نمی‌آیند و بنا بر اظهار پاسخگو در ۷ روز پیش ازمرجع مامور سرشماری به خانه داری مشغول بوده‌اند.

۵- دارای درآمد بدون کار: کسانی که شاغل، بیکار (جویای کار) محصل و خانه‌دار محسوب نمی‌شوند و درآمدهای مستعری مانند حقوق بازنشستگی، حقوق وظیفه، درآمد املاک و مستغلات، سود سهام و... دارند «درآمد بدون کار» محسوب می‌شوند.

۶- سایر: به کسانی اطلاق می‌شود که از نظر وضع فعالیت در هفت روز گذشته، در هیچ یک از گروههای بالا قرار نمی‌گیرند.

وضع زناشویی

دراین سرشماری، افراد از نظر وضع زناشویی به چهار گروه زیر تقسیم می‌شوند:

۱- دارای همسر: زنان یا مردانی که عقد ازدواج بسته‌اند، اعم از اینکه هنگام سرشماری با همسر خود زندگی مشترک داشته یا نداشته باشند.

«دارای همسر» محسوب می شوند.

۲ - بی همسر بر اثر فوت همسر: زنان یا مردانی که همسرشان شهید یا فوت شده است، و تا زمان سرشماری مجدداً ازدواج نکرده‌اند «بی همسر بر اثر فوت» شناخته می شوند.

۳ - بی همسر بر اثر طلاق: زنان یا مردانی که از همسر خود بر اثر طلاق جدا شده و تا زمان سرشماری مجدداً ازدواج نکرده‌اند، «بی همسر بر اثر طلاق» تلقی می شوند.

۴ - هرگز ازدواج نکرده: زنان یا مردانی که تا زمان سرشماری همسر اختیار نکرده‌اند، «هرگز ازدواج نکرده» شناخته می شوند. زنان یا مردانی که نامزد شده ولی هنوز عقد نکرده‌اند، در این گروه قرار می گیرند.

سرپناه

سرپناه خانه عشایری است که می توان آن را جمع کرده از محلی به محل دیگر حمل کرد و در آنجا دوباره برپا ساخت. سرپناه قابل حمل که شاخص عینی کوچ و عضویت در جامعه عشایری است به اشکال و نامهای گوناگون وجود دارد.

ساختمان معمولی

منظور از ساختمان معمولی در این سرشماری، بناهای ساخته شده از مصالح سخت است که از نظر شیوه ساخت، اقلاً مشابه خانه‌های روستایی منطقه باشد.

ساختمان عشایری

منظور از ساختمان عشایری، بناهایی است که عشایر با استفاده از مصالح محلی مانند سنگ و گل برای استفاده موقت می سازند و فقط در مدتی از سال قابل استفاده است.

سوخت اصلی مصرفی

منظور از سوخت اصلی، سوختی است که نقش آن در مصرف توسط خانوار برای پخت و پز و ایجاد گرما بیشتر از سایر انواع سوختها باشد.

صنایع دستی

اگر یک یا چند عضو خانوار به طور معمول در طول سال، مصنوعات در داخل خانوار تولید کرده باشند، این مصنوعات، تحت عنوان صنایع دستی خانوار محسوب شده است. برخی از صنایع دستی خانوار در این سرشماری به شرح زیر بوده است:

۱ - پلاس: بافته‌ای است که تار و پود آن رشته‌هایی از موی بز است. پلاس به صورت قطعات مستطیل شکل بلند و کم عرض توسط زنان عشایر بافته می شود. سپس این قطعات را از کناره‌ها به هم می دوزند و قطعه بزرگی به دست می آورند که همان سرپناه (سیاه چادر) قابل حمل عشایری است که با طناب، چوبها، دیرکها و میخهای بزرگ چوبی یا فلزی برافراشته می شود.

۲ - خورجین و توبره و مشابه: خورجین وسیله حمل اسباب و اثاثه است که بر پشت چهارپایان قرار می گیرد. رویه خورجین ممکن است ساده و یا از جنس قالیچه باشد. توبره، کپسه‌ای است که برای حمل وسایل توسط اشخاص مخصوصاً چوپانان، ساربانان و ... مورد استفاده قرار می گیرد یا برای تغذیه به گردن دام آویخته می‌شود.

- ۳ - «چوفا» یا «برک»: بافته‌ای از خامه پشم گوسفند یا کرک بز که با آن پوشاکی شبیه پالتو دوخته می‌شود.
 ۴ - «تورنی»: بافته‌ای است مشابه جاجیم از پشم یا ابریشم و با عرضی بیشتر از جاجیم.

عمده ترین طریق مبادلات خانوار

منظور از مبادلات، خرید مایحتاج زندگی و فروش فرآورده‌های دامی و سایر تولیدات خانوار است.

بهره‌برداری کشاورزی

بهره‌برداری کشاورزی عبارت است از یک واحد تولید کشاورزی که در آن یک یا چند فعالیت کشاورزی تحت یک مدیریت قرار داشته و اداره امور فنی و اقتصادی آن برعهده یک یا چند بهره‌بردار به طور مشترک باشد. فعالیت‌های کشاورزی مورد نظر در این سرشماری، منحصرأ شامل دامداری، زراعت و باغداری است. در این سرشماری فقط واحدهایی که دارای شرایط زیر بوده‌اند، بهره‌برداری محسوب شده‌اند:

- ۱ - واحدهایی که تولید آنها برای فروش بوده است.
- ۲ - واحدهایی که حداقل یکی از فعالیت‌های آنها در حد زیر بوده است.
 - دامداری: حداقل ۲ راس گاو و گاو میش و شتر و یا ۴ راس گوسفند و بز.
 - زراعت: حداقل ۴۰۰ مترمربع زمین زیر کشت محصولات سالانه و یا آیش.
 - باغداری: حداقل ۲۰۰ مترمربع زیر کشت محصولات دائمی (درختان شمر و غیرشمر).

بهره‌بردار کشاورزی

بهره‌بردار کشاورزی فردی است که مسئولیت اقتصادی و فنی کارهای بهره‌برداری را برعهده دارد و سود و زیان بهره‌برداری کشاورزی متوجه اوست. اگر بهره‌بردار کشاورزی در انجام مسئولیت خود یا افراد دیگری نیز شریک باشد. در این صورت هر یک از شرکا مشروط بر آنکه عضو خانوار واحدی نباشد، یک بهره‌بردار محسوب می‌شود.

انواع بهره‌برداری کشاورزی عشایری

- ۱ - بهره‌برداری اختصاصی: بهره‌برداری «اختصاصی» به وسیله یک بهره‌بردار به تنهایی یا با کمک اعضای خانوار او اداره می‌شود.
- ۲ - بهره‌برداری شریکی با عشایر: بهره‌برداری «شریکی با عشایر» توسط دو یا چند بهره‌بردار اداره می‌شود که همه آنها از خانوارهای عشایری هستند.
- ۳ - بهره‌برداری شریکی با غیرعشایر: بهره‌برداری «شریکی با غیرعشایر» توسط دو یا چند بهره‌بردار اداره می‌شود ولی همه بهره‌برداران از خانوار عشایری نیستند.
- ۴ - بهره‌برداری متعلق به غیرعشایر: بهره‌بردار یا بهره‌برداران این نوع بهره‌برداری، ساکن شهر یا روستا هستند و در این بهره‌برداری که صرفاً شامل فعالیت دامداری است، دامها توسط چوپان یا بستگان بهره‌بردار که عضو جامعه عشایر کوچنده هستند نگهداری می‌شوند.

تغییرات تعداد دام

- عواملی که باعث ایجاد تغییر در تعداد دامهای بهره‌برداری از اول ییلاق سال ۱۳۷۶ تا اول ییلاق ۱۳۷۷ شده، به شرح زیر است:
- ۱ - زاییده شده: منظور دام زنده به دنیا آمده است، هرچند که بعد از تولد تلف شده باشد.
 - ۲ - تلفات: منظور دامهای تلف شده است. چنانچه دامی برای جلوگیری از تلف شدن در اثر بیماری یا سانحه، ذبح شده باشد، جزو تلفات

- به شمار آمده است .
- دامهای تازه متولد شده که بعد از به دنیا آمدن تلف شده و نیز دامهایی که طعمه حیوانات درنده شده‌اند ، جزو تلفات به شمار آمده‌اند .
- ۳ - خرید : منظور دامهای خریداری شده برای بهره‌برداری است . دامهایی که بهره‌بردارها به طور رایگان دریافت کرده‌اند ، جزو دامهای خریداری منظور شده‌اند .
- دامهای خریداری شده که قبل از وارد شدن به بهره‌برداری بلافاصله ذبح شده‌اند جزو خرید منظور نشده‌اند .
- ۴ - فروش : منظور دامهای فروخته شده از موجودی بهره‌بردار است . دامهایی از بهره‌بردار که گم شده یا به طور رایگان به دیگران واگذار شده‌اند جزو دامهای فروش رفته به حساب آمده‌اند . دامهایی که ذبح شده و گوشت آن کلاً به فروش رسیده نیز جزو فروش به شمار آمده‌اند .
- ۵ - ذبح : منظور دامهایی از بهره‌بردار است که توسط بهره‌بردار یا بهره‌برداران ذبح شده‌اند به شرط آنکه گوشت آنها کلاً به فروش نرسیده باشد .

مفاهیم به کار رفته در این نشریه

نسبت جنسی

نسبت تعداد مردان به زنان یا زنان به مردان ، نسبت جنسی نامیده می شود . معمولاً در این مورد نسبت تعداد مردان به زنان را محاسبه می کنند و به صورت درصد ارائه می دهند . یعنی اگر M تعداد مردان و F تعداد زنان در یک منطقه جغرافیایی باشد ، نسبت جنسی در آن منطقه عبارت خواهد بود از :

$$\text{نسبت جنسی} = \frac{M}{F} \times 100$$

میانگین سنی

میانگین سنی متوسط سن افراد یک جامعه است و از تقسیم کردن مجموع حاصلضربهای هر یک از سنین منفرد در فراوانی افراد در آن سن ، به کل جمعیت حاصل می شود . یعنی :

$$\text{میانگین سنی} = \frac{\sum x_i F_i}{F_i}$$

که در آن $1, 2, 3, \dots, i$ عبارت از سنین منفرد و F_i تعداد افراد در سن (i) است .

میانه سنی

سنی که جمعیت از نظر تعداد به دو گروه مساوی تقسیم کند ، میانه سنی نامیده می شود .

$$Md = L_i + \left(\frac{\sum_{i=1}^k F_i - FC_{i-1}}{F_i} \right) \times C$$

که در آن :

Md میانه و L_i کرانه پایین گروه میانه دار ، FC فراوانی تجمعی ، F فراوانی مطلق ، i شماره طبقه میانه دار ، k تعداد طبقات و C فاصله طبقات

است .

گروههای عمده سنی

در مجموعه نشریات نتایج سرشماری عمومی نفوس و مسکن سال ۱۳۷۵ ، علاوه بر سنین منفرد و گروههای سنی منظم (۵ ساله و ۱۰ ساله) ، طبقه بندی سنی دیگری نیز برای جمعیت در نظر گرفته شده است که هر طبقه آن : یک گروه عمده سنی نامیده می شود و عبارت است از :
افراد کمتر از یکسال : اطفال

افراد ۱ - ۵ ساله : نویاوگان

افراد ۶ - ۱۰ ساله : کودکان

افراد ۱۱ - ۱۴ ساله : نوجوانان

افراد ۱۵ - ۲۴ ساله : جوانان

افراد ۲۵ - ۶۴ ساله : میانسالان

افراد ۶۵ ساله و بیشتر : بزرگسالان

افرادی که سن آنان معلوم نبوده و یا امکان اتساع آنان به یکی از گروههای سنی وجود نداشته است ؛ درگروه «سن نامشخص» منظور شده است.

نسبت باسوادی

این نسبت در هر جامعه از تقسیم تعداد افراد باسواد در یک سن یا گروه سنی معین به جمعیت آن سن یا گروه سنی به دست می آید و معمولاً به صورت «درصد» بیان می شود.

میزان فعالیت

عبارت است از نسبت تعداد جمعیت فعال (شاغل و بیکار) به جمعیت ده ساله و بیشتر

$$\text{میزان فعالیت} = \frac{\text{جمعیت فعال (شاغل و بیکار)}}{\text{جمعیت ده ساله و بیشتر}} \times 100$$

نمودار پراکنندگی جمعیت عشایر بیلاقی استان کرمانشاه

سرشماری اجتماعی - اقتصادی عشایر کوچنده - تیرماه ۱۳۷۷

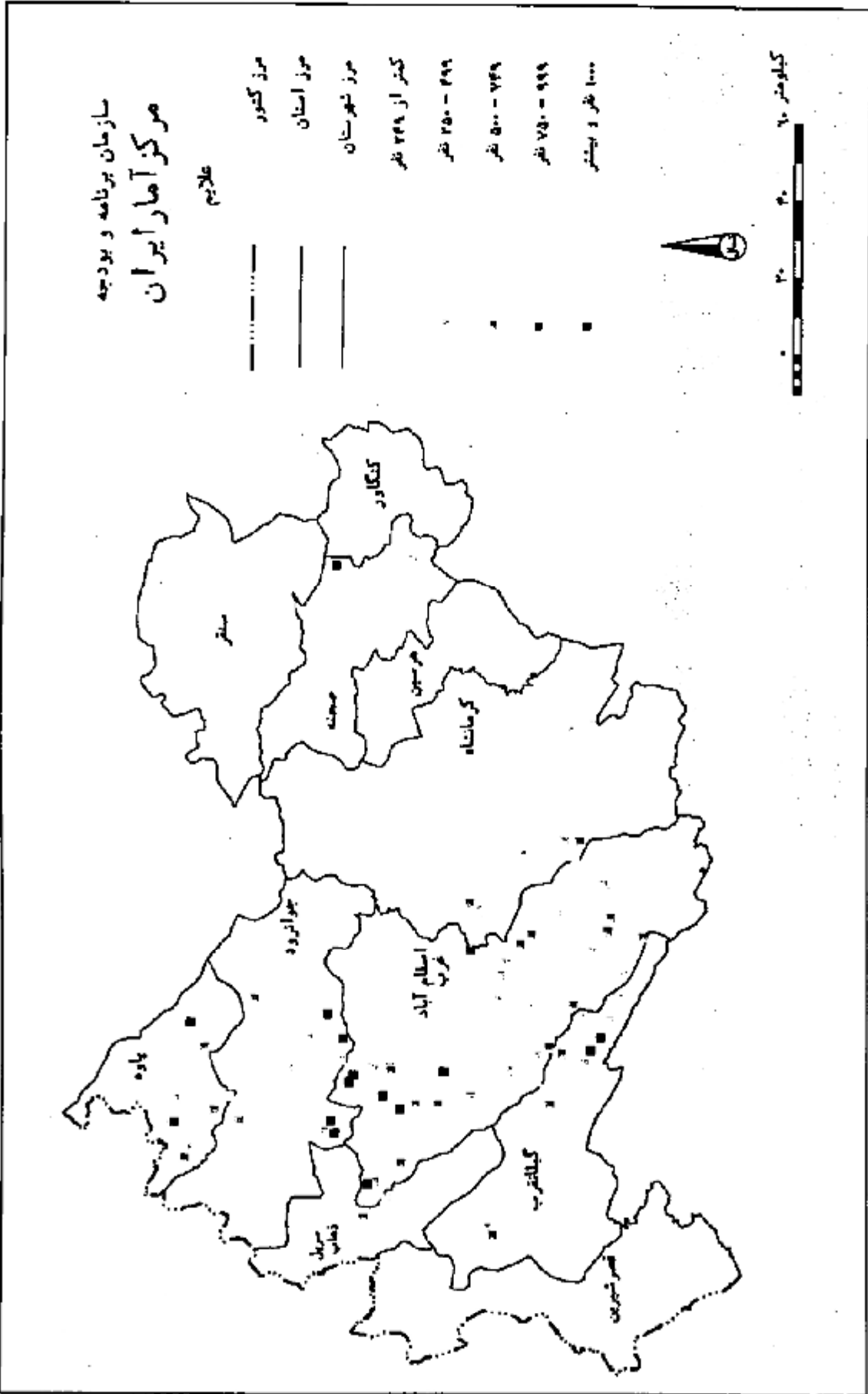

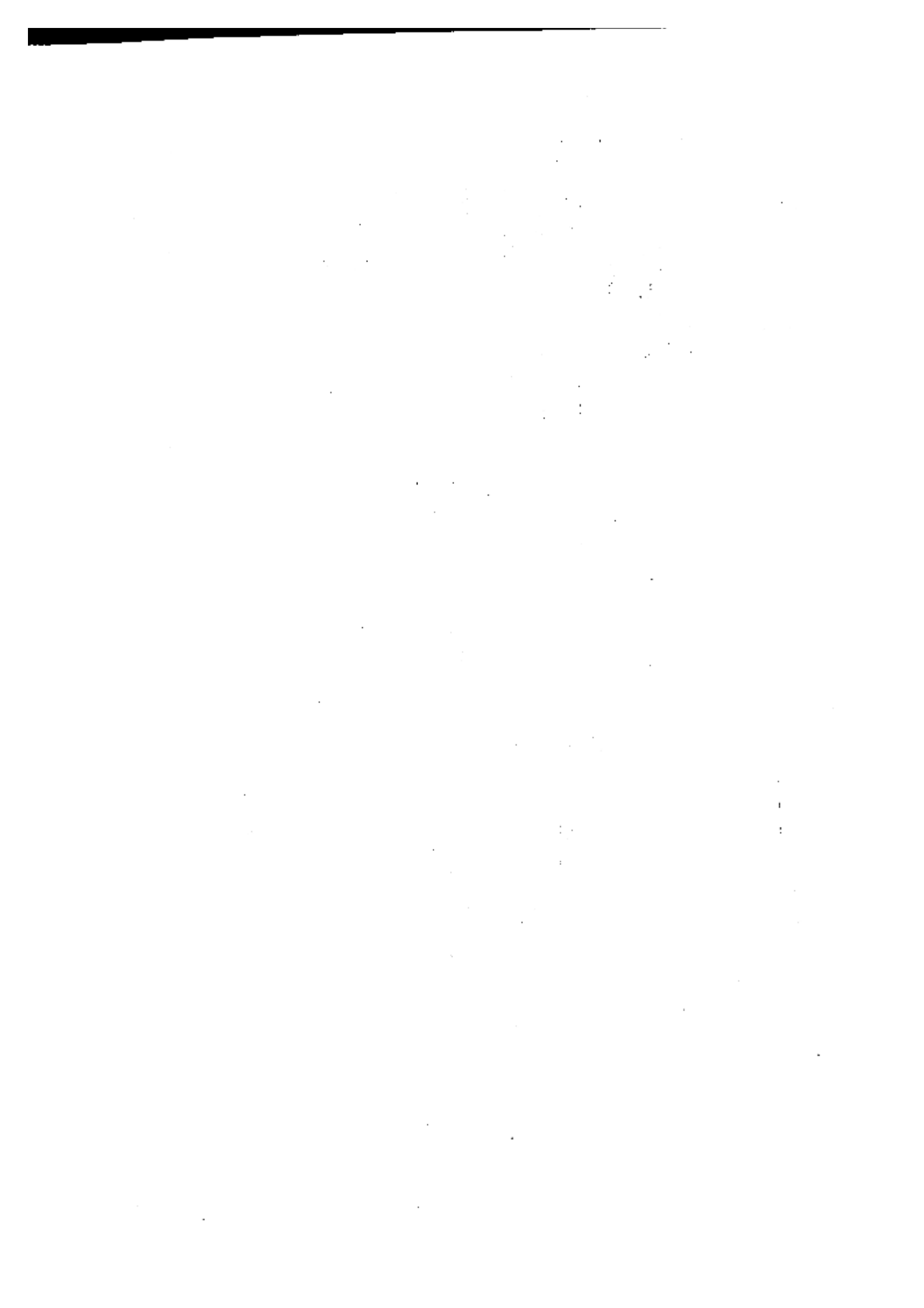

نمودار پراکنندگی جمعیت عشایر قشلاقی استان کرمانشاه

سرشماری اجتماعی - اقتصادی عشایر کوچنده - تیرماه ۱۳۷۷

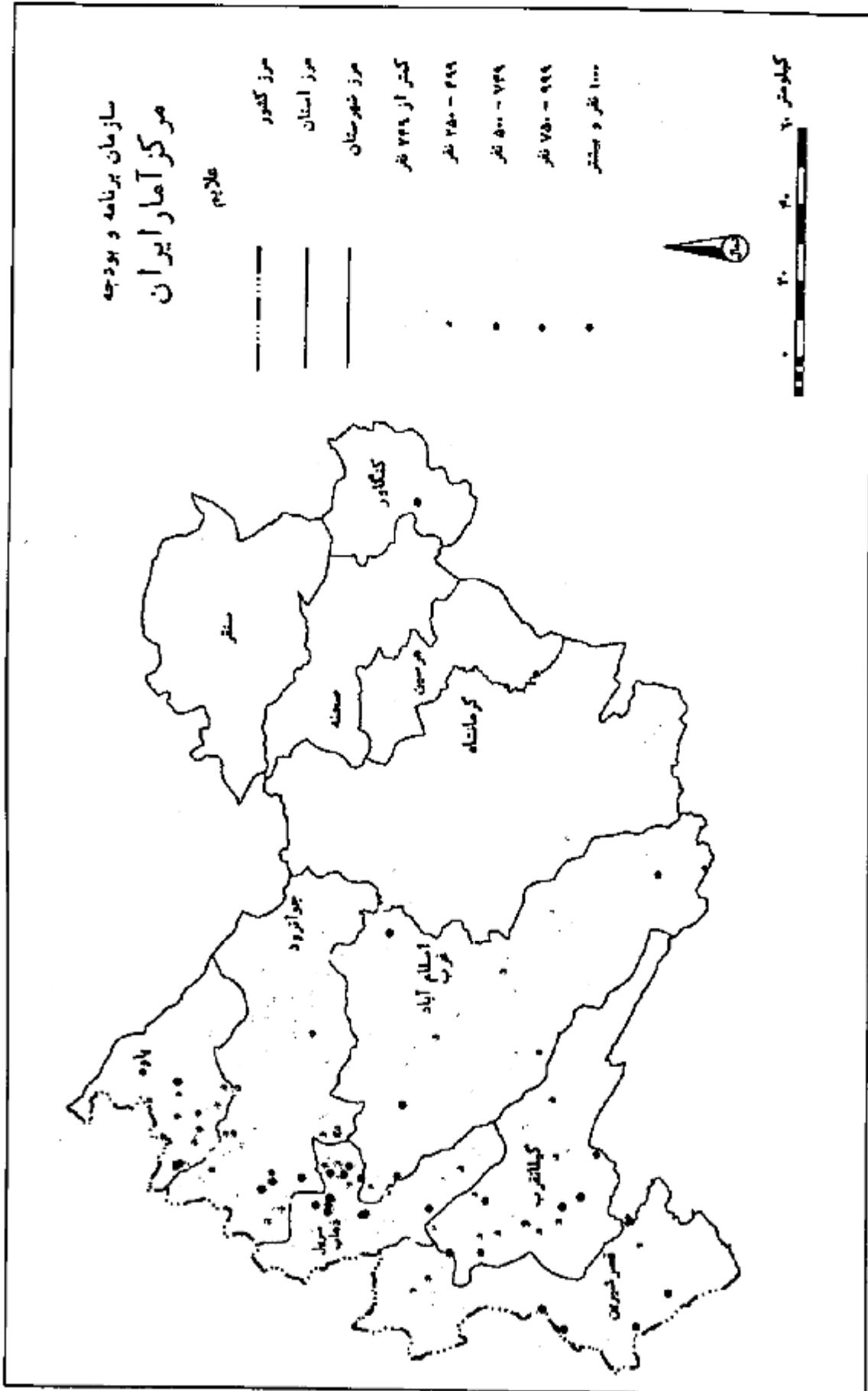

گزیده یافته‌ها

براساس اطلاعات بدست آمده از سرشماری اجتماعی - اقتصادی عشایر کوچنده کشور در تیرماه ۱۳۷۷، محل استقرار بیلاقی ۱۰۸۹۸ خانوار با ۷۳۸۷۹ نفر جمعیت و محل استقرار قشلاقی ۹۹۷۶ خانوار با ۶۷۵۲۶ نفر جمعیت در استان کرمانشاه قرار دارد. در تیرماه سال ۱۳۶۶ تعداد خانوار و جمعیت عشایر کوچنده‌ای که محل استقرار بیلاقی آنها در این استان قرار داشته است به ترتیب ۷۶۷۴ و ۵۱۹۹۲ بوده است.

عشایر دوره قشلاقی استان نیز در سال مزبور ۷۰۱۶ خانوار با ۴۷۴۹۱ نفر جمعیت بوده است. تعداد خانوار و جمعیت هر یک از اینها و طایفه‌های مستقل که در سالهای ۱۳۶۶ و ۱۳۷۷ تمام یا قسمتی از آنها دوره بیلاقی یا قشلاقی خود را در این استان می‌گذراندند و تعداد خانوار و جمعیت اینها و طایفه‌های مزبور که محل استقرار بیلاقی و یا قشلاقی آنها در این استان بوده است در دو جدول ش و ص در پایان این بخش ارائه شده است.

جدول الف : خانوار و جمعیت عشایر کوچنده استان در تیرماه ۱۳۶۶ و ۱۳۷۷

| جمعیت | | تعداد خانوار | | تعداد طایفه‌های مستقل | | تعداد اینها | | دوره استقرار |
|-------|-------|--------------|------|-----------------------|----|-------------|----|--------------|
| | | | | | | ۷۷ | ۶۶ | |
| ۷۷ | ۶۶ | ۷۷ | ۶۶ | ۷۷ | ۶۶ | ۷۷ | ۶۶ | |
| ۷۳۸۷۹ | ۵۱۹۹۲ | ۱۰۸۹۸ | ۷۶۷۴ | ۲ | ۱ | ۱۳ | ۱۲ | بیلاقی..... |
| ۶۷۵۲۶ | ۴۷۴۹۱ | ۹۹۷۶ | ۷۰۱۶ | ۲ | ۱ | ۱۳ | ۱۲ | قشلاقی..... |

مقایسه تعداد خانوارهای عشایر بیلاقی و قشلاقی استان در دو سرشماری ۱۳۶۶ و ۱۳۷۷ حاکی از ۴۲٫۰۱ درصد افزایش در خانوارهای عشایر بیلاقی و ۴۲٫۱۹ درصد افزایش در خانوارهای عشایر قشلاقی است. همان طور که در جدول بالا مشاهده می‌شود، ۳۲۲۴ خانوار به عشایر کوچنده بیلاقی و ۲۹۶۰ خانوار به عشایر کوچنده قشلاقی استان اضافه شده است. در بررسی جدول ش ملاحظه می‌شود که افزایشهای مزبور ناشی از افزایش تعداد خانوارهای کوچنده چند ایل است. از خانوارهای اضافه شده به جمعیت عشایر بیلاقی استان ۲۱۶۱ خانوار (۶۷٪) مربوط به سه ایل کلهر (۱۰۴۲ خانوار)، فلخانی (۵۹۳ خانوار) و گوران (۵۲۶ خانوار) است.

ساخت سنی و جنسی

از مجموع ۷۳۸۷۹ نفر جمعیت عشایر دوره ییلاقی سرشماری شده ۳۸۲۴۶ نفر مرد و ۳۵۶۳۳ نفر زن بوده‌اند که در نتیجه نسبت جنسی برابر ۱۰۷ به دست می‌آید. به عبارت دیگر در جامعه عشایر دوره ییلاقی استان، در مقابل هر ۱۰۰ نفر زن ۱۰۷ نفر مرد وجود داشته است. این نسبت در بین اطفال کمتر از یکساله برابر ۱۱۰ و در بین بزرگسالان (۶۵ ساله و بیشتر) معادل ۲۰۰ بوده است. همچنین از مجموع ۶۷۵۲۶ نفر جمعیت عشایر دوره قشلاقی استان ۳۴۸۸۷ نفر مرد و ۳۲۶۳۹ نفر زن بوده‌اند که در نتیجه نسبت جنسی برابر ۱۰۷ بدست می‌آید. به عبارت دیگر در جامعه عشایر دوره قشلاقی استان، در مقابل هر ۱۰۰ نفر زن ۱۰۷ نفر مرد وجود داشته است. این نسبت در بین اطفال کمتر از یک ساله برابر ۱۱۵ و در بین بزرگسالان (۶۵ ساله و بیشتر) معادل ۲۰۲ بوده است.

از جمعیت عشایر دوره ییلاقی استان، ۳۰٫۹۷ درصد در گروه سنی کمتر از ۱۵ ساله، ۵۳٫۷۶ درصد در گروه سنی ۱۵ تا ۶۴ ساله و ۱۵٫۲۶ درصد در گروه سنی ۶۵ ساله و بیشتر قرار داشته‌اند و سن ۵۶٫۰۷ درصد از آنان نامشخص بوده است. همچنین از جمعیت عشایر دوره قشلاقی استان، ۳۰٫۷۸ درصد در گروه سنی کمتر از ۱۵ ساله، ۵۳٫۹۶ درصد در گروه سنی ۱۵ تا ۶۴ ساله، ۱۵٫۲۶ درصد در گروه سنی ۶۵ ساله و بیشتر قرار داشته‌اند و سن ۵۱٫۰۷ درصد از آنان نامشخص بوده است.

نمودار ۱ - هرم سنی جمعیت عشایر کوچنده دوره ییلاقی استان

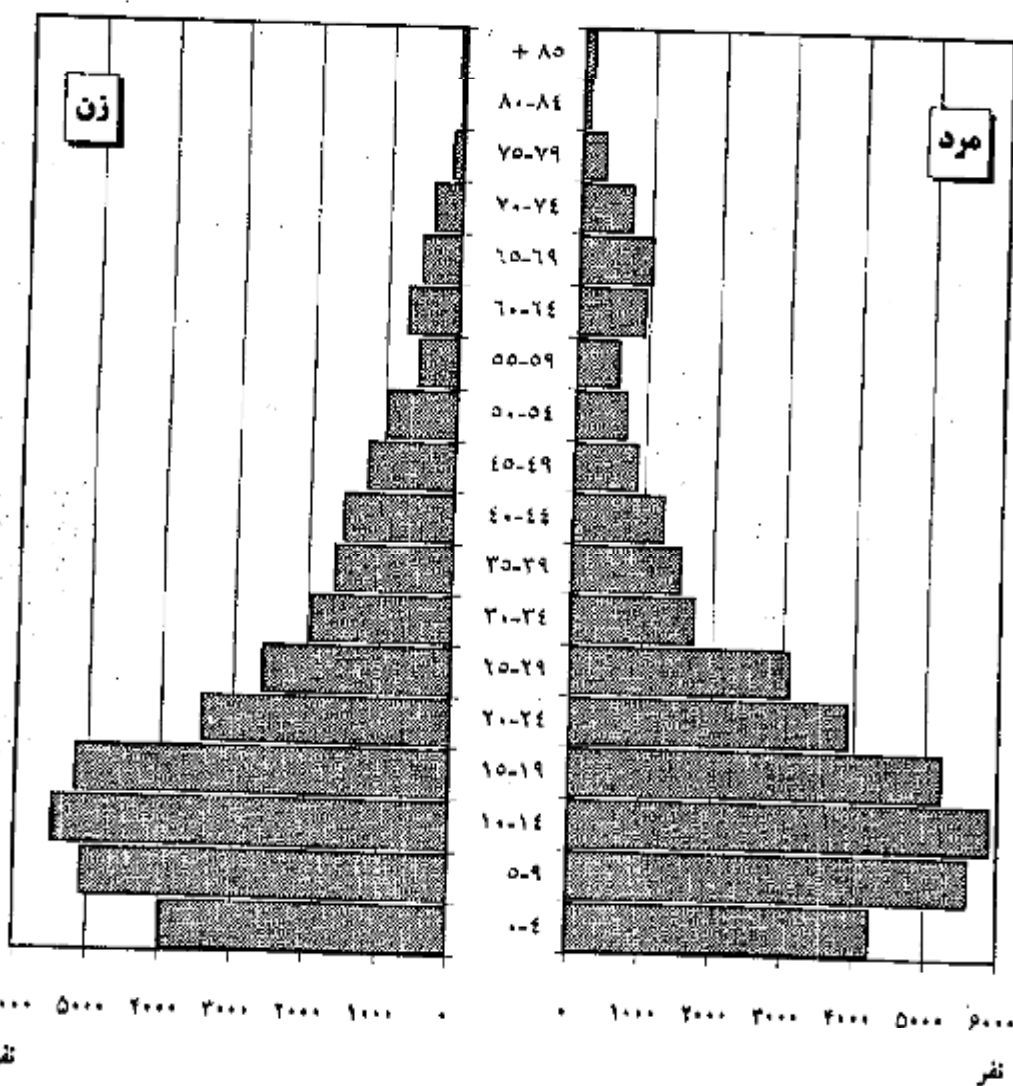

نمودار ۲- هرم سنی جمعیت عشایر کوچنده دوره قشلاقی

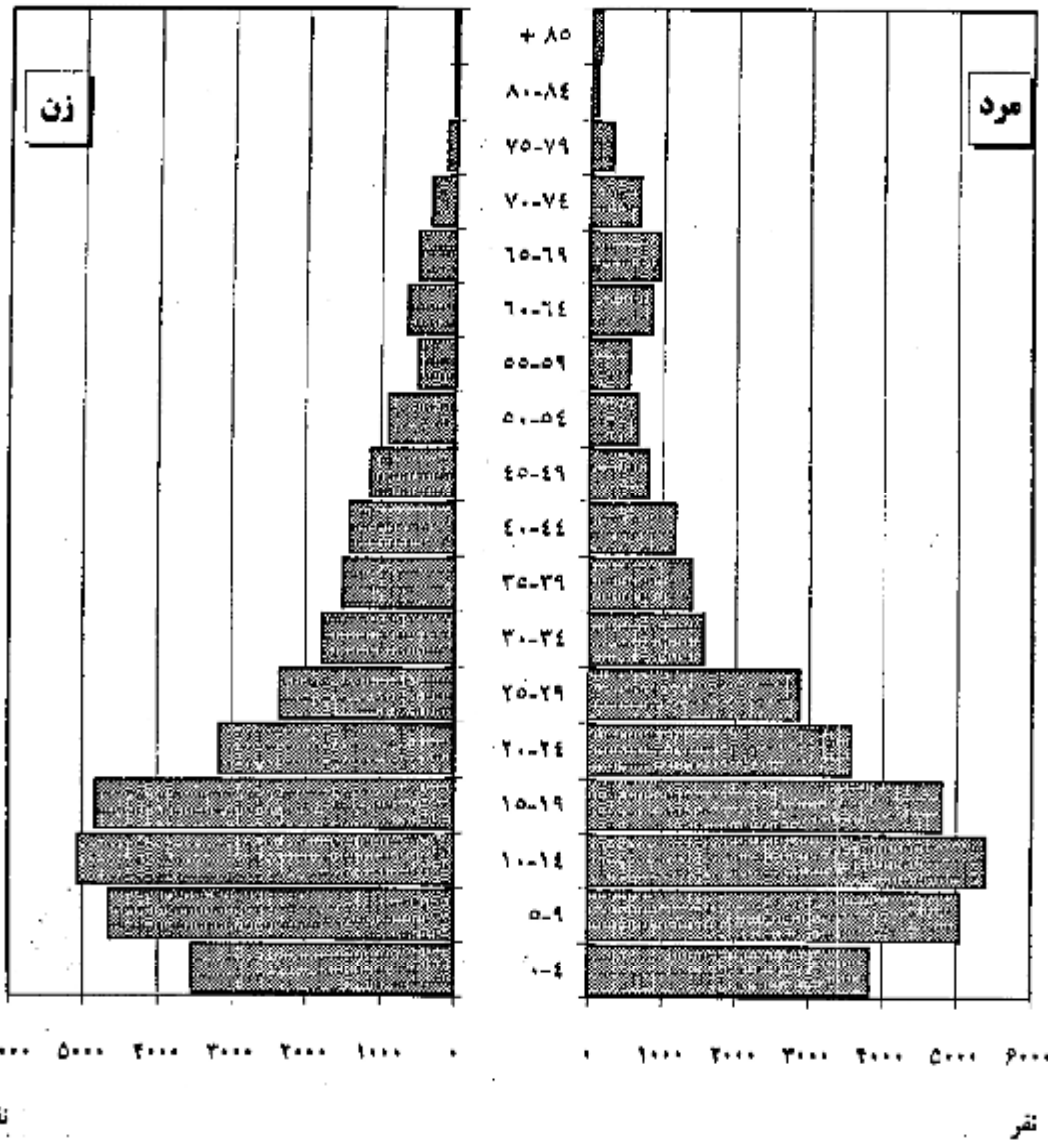

جدول ب: جمعیت عشایر دوره بیلاتی و دوره قشلاقی استان برحسب گروههای عمده سنی و جنسی

| نسبت جنسی | زن | مرد | مردوزن | | گروههای عمده سنی |
|--------------------------|-------|-------|--------|-------|-----------------------------|
| | | | درصد | تعداد | |
| عشایر دوره بیلاتی | | | | | |
| ۱۰۷/۳۳ | ۳۵۶۳۳ | ۳۸۲۴۶ | ۱۰۰/۰۰ | ۷۳۸۷۹ | جمع |
| ۱۰۹/۵۵ | ۶۱۸ | ۶۷۷ | ۱/۷۵ | ۱۲۹۵ | اطفال کمتر از یکسال |
| ۱۰۸/۵۵ | ۴۲۸۱ | ۴۶۴۷ | ۱۲/۰۸ | ۸۹۲۸ | نویاوانگان (۱-۵ ساله) |
| ۱۱۰/۰۳ | ۵۲۵۲ | ۵۷۷۹ | ۱۴/۹۳ | ۱۱۰۳۱ | کودکان (۶-۱۰ ساله) |
| ۱۰۶/۱۵ | ۴۳۷۵ | ۴۶۴۴ | ۱۲/۲۱ | ۹۰۱۹ | نوجوانان (۱۱-۱۴ ساله) |
| ۱۰۶/۰۹ | ۸۶۱۱ | ۹۱۳۵ | ۲۹/۰۲ | ۱۷۷۴۶ | جوانان (۱۵-۲۴ ساله) |
| ۹۷/۰۵ | ۱۱۱۴۹ | ۱۰۸۲۰ | ۲۹/۷۴ | ۲۱۹۶۹ | میانسالان (۲۵-۶۴ ساله) |
| ۲۰۰/۰۰ | ۱۱۵۹ | ۲۳۱۸ | ۴/۷۱ | ۳۴۷۷ | بزرگسالان (۶۵ ساله و بیشتر) |
| ۱۲۰/۲۱ | ۱۸۸ | ۲۲۶ | ۰/۵۶ | ۴۱۴ | نامشخص |
| عشایر دوره قشلاقی | | | | | |
| ۱۰۶/۸۹ | ۳۲۶۳۹ | ۳۴۸۸۷ | ۱۰۰/۰۰ | ۶۷۵۲۶ | جمع |
| ۱۱۵/۳۳ | ۵۲۵ | ۶۱۷ | ۱/۷۱ | ۱۱۵۲ | اطفال کمتر از یکسال |
| ۱۰۹/۱۳ | ۳۸۴۶ | ۴۱۹۷ | ۱۱/۹۱ | ۸۰۴۳ | نویاوانگان (۱-۵ ساله) |
| ۱۰۸/۴۴ | ۴۸۱۱ | ۵۲۱۷ | ۱۴/۸۵ | ۱۰۰۲۸ | کودکان (۶-۱۰ ساله) |
| ۱۰۴/۶۸ | ۴۰۶۱ | ۴۲۵۱ | ۱۲/۳۱ | ۸۳۱۲ | نوجوانان (۱۱-۱۴ ساله) |
| ۱۰۵/۳۱ | ۷۹۶۸ | ۸۳۹۱ | ۲۴/۲۳ | ۱۶۳۵۹ | جوانان (۱۵-۲۴ ساله) |
| ۹۶/۹۰ | ۱۰۱۹۶ | ۹۸۸۰ | ۲۹/۷۳ | ۲۰۰۷۶ | میانسالان (۲۵-۶۴ ساله) |
| ۲۰۱/۶۰ | ۱۰۶۴ | ۲۱۴۵ | ۴/۷۵ | ۳۲۰۹ | بزرگسالان (۶۵ ساله و بیشتر) |
| ۱۱۹/۶۲ | ۱۵۸ | ۱۸۹ | ۰/۵۱ | ۳۴۷ | نامشخص |

سواد

در تیرماه ۱۳۷۷، از ۶۳۲۴۲ نفر جمعیت ۶ ساله و بیشتر عشایر دوره بیلاقی استان ۴۹/۶۲ درصد باسواد بوده اند. همچنین از ۵۷۹۸۴ نفر جمعیت ۶ ساله و بیشتر عشایر دوره قشلاقی استان ۵۱/۵۵ درصد باسواد بوده اند. نسبت باسوادی در گروه سنی ۶-۱۰ ساله برای عشایر دوره بیلاقی ۶۱/۵۲ درصد و برای عشایر دوره قشلاقی ۶۴/۶۴ درصد بوده است. این نسبت در گروه سنی ۶۵ ساله و بیشتر برای جمعیت عشایر دوره بیلاقی ۲/۶۷ درصد و برای جمعیت عشایر دوره قشلاقی ۲/۷۱ درصد بوده است.

جدول ب: درصد باسوادان ۶ ساله و بیشتر عشایر دوره بیلاقی و دوره قشلاقی استان برحسب گروههای عمده سنی به تفکیک جنس

| دوره قشلاقی | | | دوره بیلاقی | | | گروههای عمده سنی |
|-------------|-------|----------|-------------|-------|----------|----------------------------------|
| زن | مرد | مرد و زن | زن | مرد | مرد و زن | |
| ۳۹/۰۱ | ۶۳/۳۴ | ۵۱/۵۵ | ۳۷/۳۴ | ۶۱/۱۰ | ۴۹/۶۲ | جمعیت ۶ ساله و بیشتر..... |
| ۵۵/۸۱ | ۷۲/۷۸ | ۶۴/۶۴ | ۵۲/۰۵ | ۶۹/۲۳ | ۶۱/۵۲ | کودکان (۶-۱۰ ساله)..... |
| ۶۷/۹۱ | ۹۱/۰۸ | ۷۹/۷۶ | ۶۵/۵۳ | ۸۸/۸۲ | ۷۷/۵۳ | نوجوانان (۱۱-۱۴ ساله)..... |
| ۵۲/۴۷ | ۸۴/۹۰ | ۶۹/۱۱ | ۵۰/۷۴ | ۸۲/۱۷ | ۶۶/۹۲ | جوانان (۱۵-۲۴ ساله)..... |
| ۱۳/۱۰ | ۴۱/۰۱ | ۲۶/۸۴ | ۱۲/۳۸ | ۳۹/۳۲ | ۲۵/۶۵ | میانسالان (۲۵-۶۴ ساله)..... |
| ۰/۳۸ | ۳/۹۲ | ۲/۷۱ | ۰/۲۶ | ۳/۸۸ | ۲/۶۷ | بزرگسالان (۶۵ ساله و بیشتر)..... |

بر اساس اطلاعات این سرشماری، از جمعیت ۶-۲۴ ساله عشایر دوره بیلاقی استان، ۴۰/۰۰ درصد و عشایر دوره قشلاقی استان ۴۱/۸۵ درصد در حال تحصیل بوده اند.

جدول ت: درصد جمعیت ۶-۲۴ ساله در حال تحصیل عشایر دوره بیلاقی و دوره قشلاقی استان برحسب گروههای عمده سنی به تفکیک جنس

| دوره قشلاقی | | | دوره بیلاقی | | | گروههای عمده سنی |
|-------------|-------|----------|-------------|-------|----------|----------------------------|
| زن | مرد | مرد و زن | زن | مرد | مرد و زن | |
| ۳۰/۲۳ | ۵۲/۸۱ | ۴۱/۸۵ | ۲۸/۸۰ | ۵۰/۴۵ | ۴۰/۰۰ | جمعیت ۶-۲۴ ساله..... |
| ۵۲/۲۸ | ۷۰/۷۷ | ۶۱/۹۰ | ۴۹/۶۰ | ۶۷/۱۶ | ۵۸/۸۰ | کودکان (۶-۱۰ ساله)..... |
| ۴۲/۱۸ | ۷۸/۵۹ | ۶۰/۸۰ | ۴۰/۲۱ | ۷۵/۵۰ | ۵۸/۳۸ | نوجوانان (۱۱-۱۴ ساله)..... |
| ۱۰/۸۳ | ۲۸/۵۹ | ۱۹/۹۴ | ۱۰/۳۱ | ۲۷/۱۵ | ۱۸/۹۸ | جوانان (۱۵-۲۴ ساله)..... |

نمودار ۳ - درصد باسوادان ۶ ساله و بیشتر جمعیت عشایر دوره پیلانی استان بر حسب

گروههای عمده سنی و جنسی

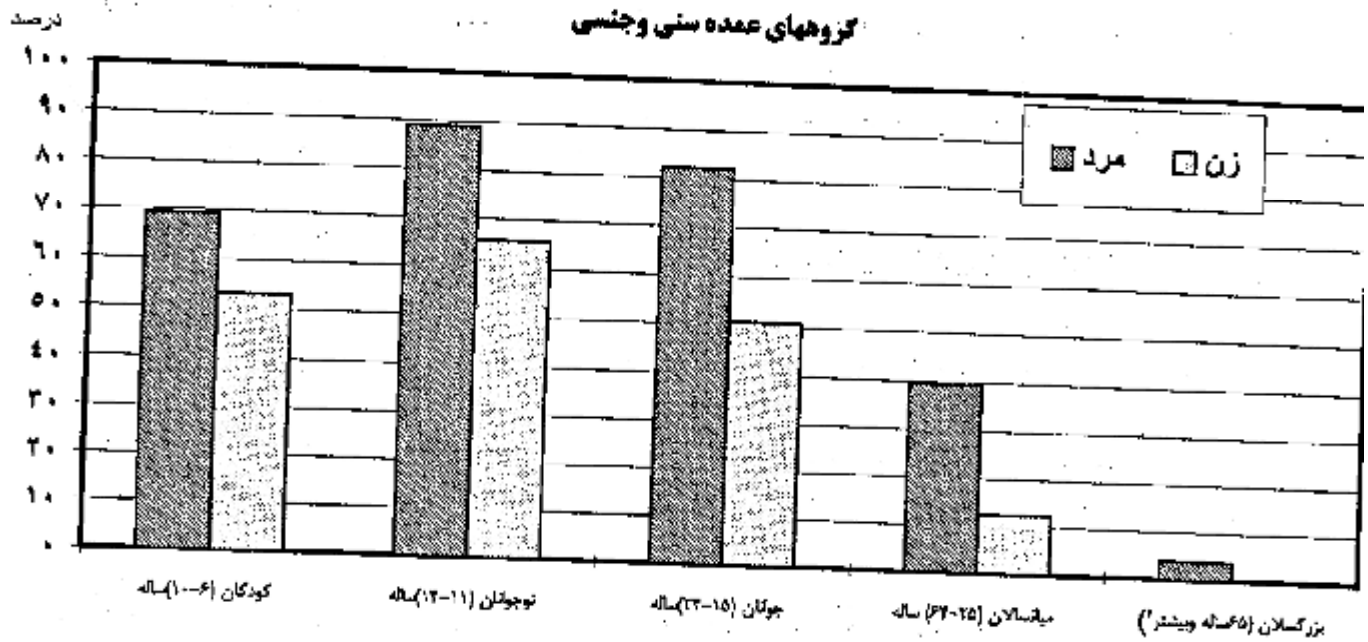

نمودار ۴ - درصد باسوادان ۶ ساله و بیشتر جمعیت عشایر دوره قشلاقی استان بر حسب

گروههای عمده سنی و جنسی

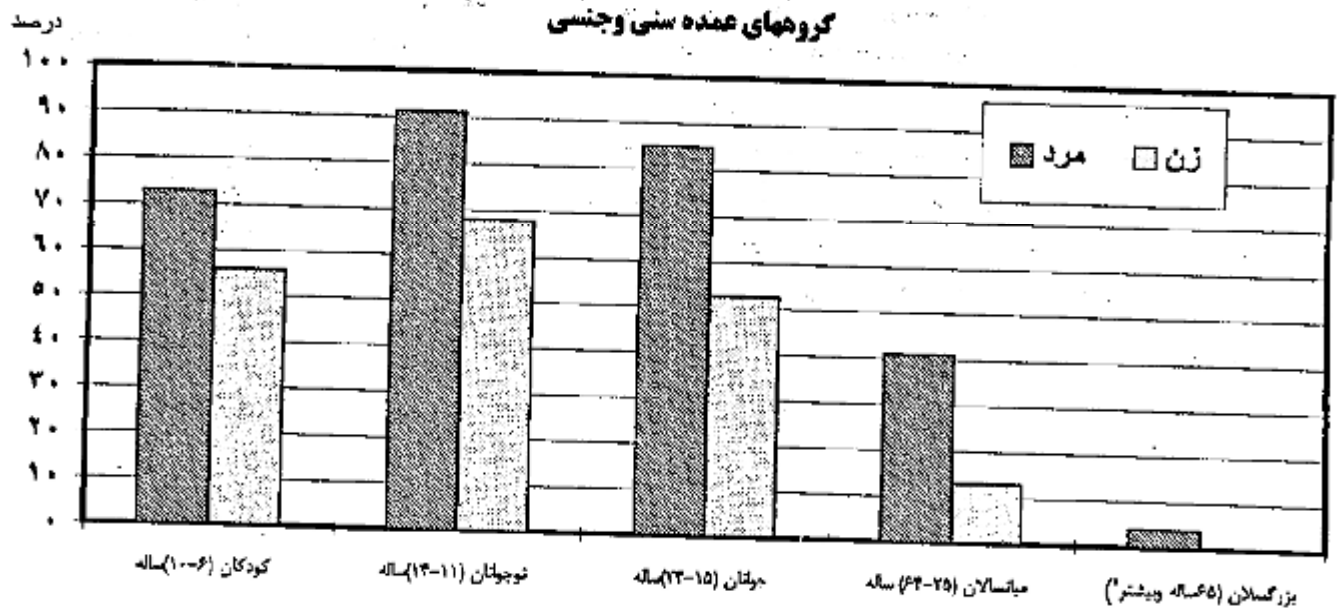

وضع فعالیت

بر اساس اطلاعات این سرشماری، از جمعیت مردان ۶ ساله و بیشتر عشایر، دوره ییلاقی ۸۳٪ درصدا شاغل، ۱۱٪ درصدا محصل و ۱٪ درصدا بیکار (جویای کار) بوده‌اند. در مقابل از جمعیت زنان، ۷۷٪ درصدا شاغل، ۶٪ درصدا محصل، ۱۱٪ درصدا خانه‌دار و ۰٪ درصدا بیکار (جویای کار) بوده‌اند.

همین اطلاعات نشان می‌دهد که از جمعیت مردان ۶ ساله و بیشتر عشایر دوره قشلاقی، ۸۲٪ درصدا شاغل، ۱۲٪ درصدا محصل و ۱٪ درصدا بیکار (جویای کار) بوده‌اند. در مقابل از جمعیت زنان، ۷۷٪ درصدا شاغل، ۶٪ درصدا محصل، ۱۱٪ درصدا خانه‌دار و ۰٪ درصدا بیکار (جویای کار) بوده‌اند.

نوعدار ۵ - توزیع نسبی جمعیت ۶ ساله و بیشتر عشایر دوره ییلاقی استان بر حسب

وضع فعالیت

مردوزن



| | |
|-------------------|--------|
| شاغل | ۸۰/۳۲٪ |
| بیکار (جویای کار) | ۰/۶۹٪ |
| محصل | ۹/۲۲٪ |
| سایر | ۹/۲۶٪ |

مرد



| | |
|-------------------|--------|
| شاغل | ۸۳/۰۱٪ |
| بیکار (جویای کار) | ۱/۲۸٪ |
| محصل | ۱۱/۸۲٪ |
| سایر | ۲/۸۸٪ |

زن

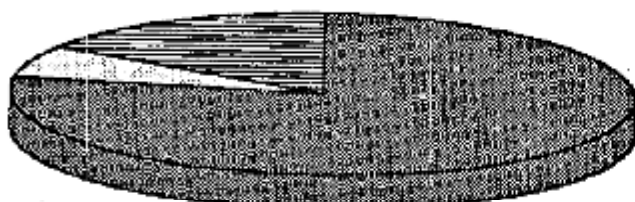

| | |
|-------------------|--------|
| شاغل | ۷۷/۴۴٪ |
| بیکار (جویای کار) | ۰/۰۵٪ |
| محصل | ۶/۴۶٪ |
| سایر | ۱۶/۰۵٪ |

نمودار ۳ - درصد باسوادان ۶ ساله و بیشتر جمعیت عشایر دوره پیلانی استان بر حسب

گروههای عمده سنی و جنسی

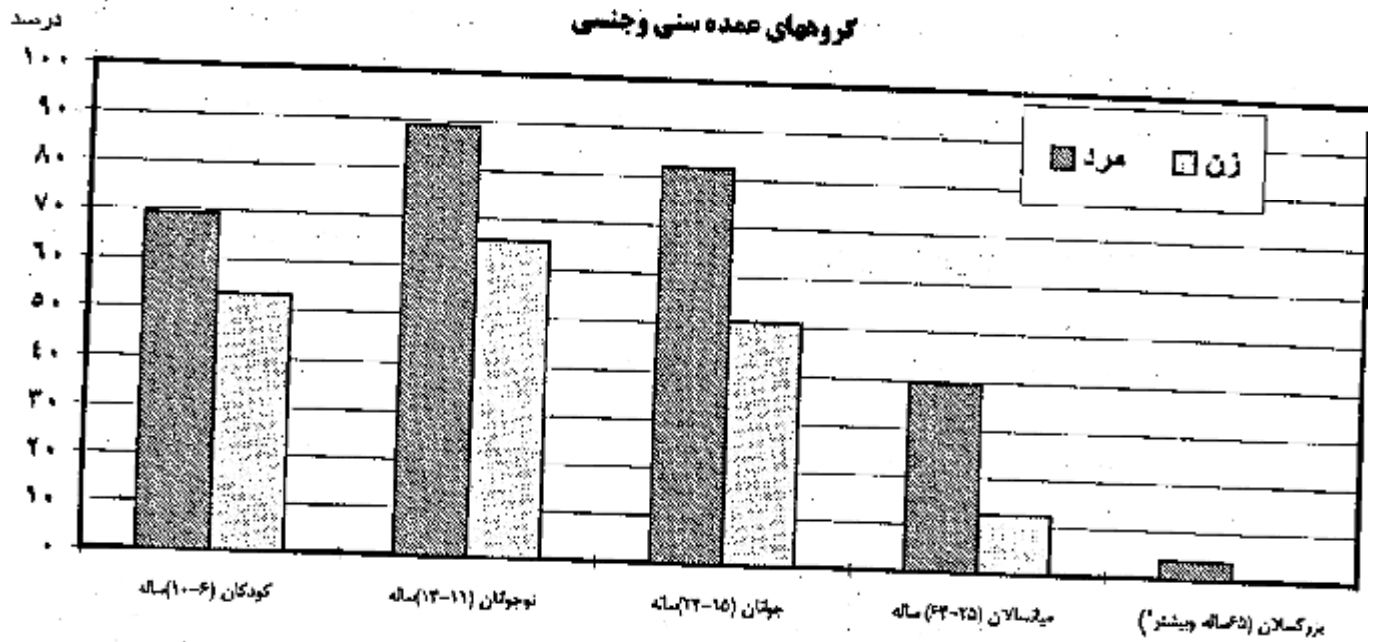

نمودار ۴ - درصد باسوادان ۶ ساله و بیشتر جمعیت عشایر دوره قشلاقی استان بر حسب

گروههای عمده سنی و جنسی

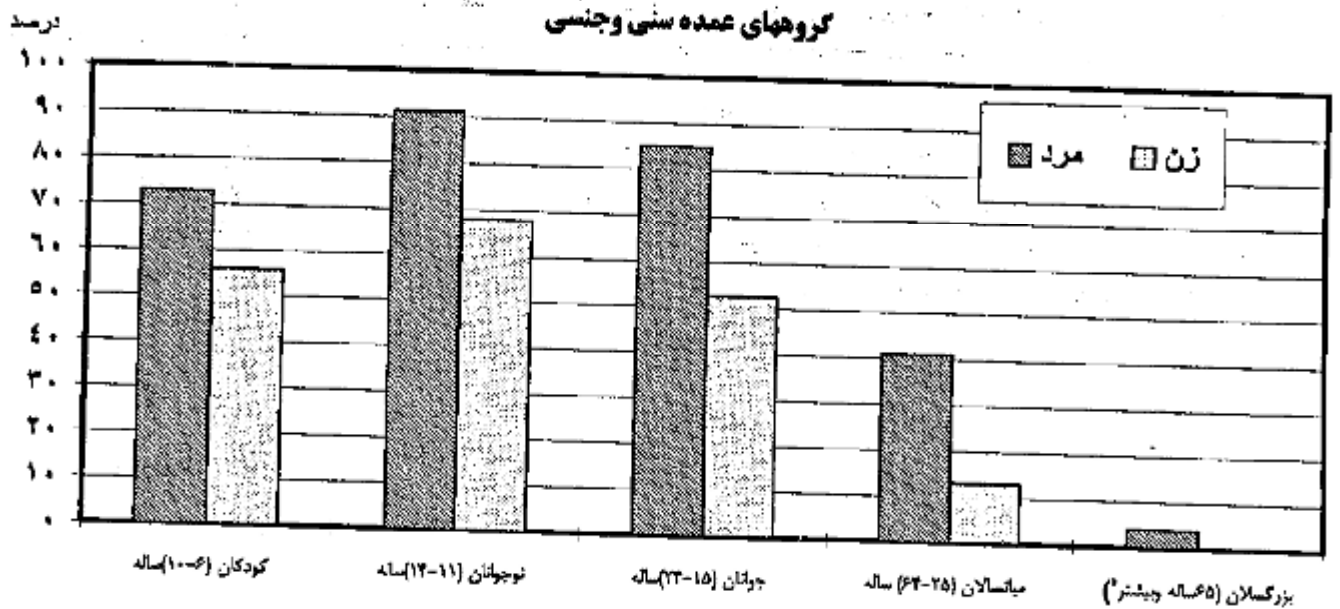

وضع فعالیت

بر اساس اطلاعات این سرشماری، از جمعیت مردان ۶ ساله و بیشتر عشایر، دوره ییلاقی ۸۳٪ درصد شاغل، ۱۱٪ درصد حاصل و ۱٪ درصد بیکار (جویای کار) بوده‌اند. در مقابل از جمعیت زنان، ۷۷٪ درصد شاغل، ۶٪ درصد حاصل، ۱۱٪ درصد خانه‌دار و ۵٪ درصد بیکار (جویای کار) بوده‌اند.

همین اطلاعات نشان می‌دهد که از جمعیت مردان ۶ ساله و بیشتر عشایر دوره قشلاقی، ۸۲٪ درصد شاغل، ۱۲٪ درصد حاصل و ۱٪ درصد بیکار (جویای کار) بوده‌اند. در مقابل از جمعیت زنان، ۷۷٪ درصد شاغل، ۶٪ درصد حاصل، ۱۱٪ درصد خانه‌دار و ۵٪ درصد بیکار (جویای کار) بوده‌اند.

نمودار ۵ - توزیع نسبی جمعیت ۶ ساله و بیشتر عشایر دوره ییلاقی استان بر حسب

وضع فعالیت

مردوزن



| | |
|---|------------------------|
| ■ | شاغل ۸۰/۳۲ |
| ■ | بیکار (جویای کار) ۰/۶۹ |
| □ | حاصل ۹/۲۳ |
| ■ | سایر ۹/۷۶ |

مرد



| | |
|---|------------------------|
| ■ | شاغل ۸۳/۰۱ |
| ■ | بیکار (جویای کار) ۱/۲۸ |
| □ | حاصل ۱۱/۸۲ |
| ■ | سایر ۲/۸۸ |

زن



| | |
|---|------------------------|
| ■ | شاغل ۷۷/۴۴ |
| ■ | بیکار (جویای کار) ۰/۰۵ |
| □ | حاصل ۶/۴۶ |
| ■ | سایر ۱۶/۰۵ |

نمودار ۶ - توزیع نسبی جمعیت ۶ ساله و بیشتر مشایخ دوره فشرده فشرده استان بر حسب وضع فعالیت

مردوزن



| | |
|---|-------------------------|
| ■ | شاغل ۲۷۹/۸۴ |
| ■ | بیکار (جویای کار) ۲۰/۷۴ |
| □ | محصل ۲۹/۸۱ |
| ▨ | سایر ۲۹/۵۹ |

مرد



| | |
|---|-------------------------|
| ■ | شاغل ۲۸۲/۲۶ |
| ■ | بیکار (جویای کار) ۲۱/۳۹ |
| □ | محصل ۲۲/۵۱ |
| ▨ | سایر ۲۳/۷۱ |

زن

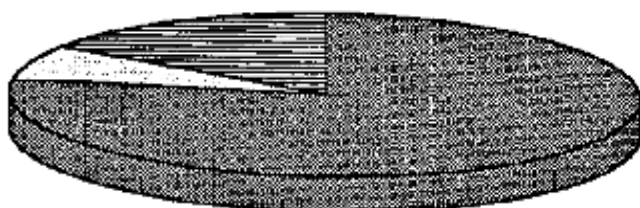

| | |
|---|-------------------------|
| ■ | شاغل ۲۷۷/۱۵ |
| ■ | بیکار (جویای کار) ۲۰/۰۵ |
| □ | محصل ۲۶/۹۴ |
| ▨ | سایر ۲۵/۸۴ |

وضع زناشویی

در بین جمعیت ۱۰ ساله و بیشتر عشایر دوره بیلاقی، ۴۰/۲۸ درصد از مردان و ۴۶/۹۷ درصد از زنان، «مقابل یکبار ازدواج کرده» بوده‌اند. این نسبت در بین جمعیت عشایر دوره قشلاقی به ترتیب ۴۰/۱۹ درصد و ۴۶/۶۹ درصد بوده است. نسبت افراد «هرگز ازدواج نکرده» در جمعیت ۱۰ ساله و بیشتر عشایر دوره بیلاقی برای مردان ۵۷/۷۴ درصد و برای زنان ۵۰/۸۱ درصد بوده است. این نسبت برای عشایر دوره قشلاقی به ترتیب ۵۷/۸۷ درصد و ۵۱/۰۷ درصد بوده است.

جدول ث: توزیع نسبی جمعیت ۱۰ ساله و بیشتر عشایر دوره بیلاقی و دوره قشلاقی استان بر حسب وضع زناشویی و جنس

| دوره قشلاقی | | | دوره بیلاقی | | | وضع زناشویی |
|-------------|--------|----------|-------------|--------|----------|--------------------------------|
| زن | مرد | مرد و زن | زن | مرد | مرد و زن | |
| ۱۰۰/۰۰ | ۱۰۰/۰۰ | ۱۰۰/۰۰ | ۱۰۰/۰۰ | ۱۰۰/۰۰ | ۱۰۰/۰۰ | جمع |
| ۴۳/۱۶ | ۴۰/۷۴ | ۴۱/۹۱ | ۴۳/۴۴ | ۴۰/۸۵ | ۴۲/۱۰ | دارای همسر |
| ۵/۵۰ | ۱/۱۷ | ۳/۲۷ | ۵/۴۹ | ۱/۱۷ | ۳/۲۶ | بی همسر برائت فوت همسر یا طلاق |
| ۵۱/۰۷ | ۵۷/۸۷ | ۵۴/۵۷ | ۵۰/۸۱ | ۵۷/۷۴ | ۵۴/۳۹ | هرگز ازدواج نکرده |
| ۰/۲۷ | ۰/۲۳ | ۰/۲۵ | ۰/۲۷ | ۰/۲۴ | ۰/۲۵ | اظهار نشده |

طول مسیر کوچ

از خانوارهای عشایر دوره بیلاقی استان ۰/۶۱ درصد در آخرین کوچ قبل از سرشماری (از قشلاقی به بیلاقی) مشارکت نداشته‌اند و طول مسیر کوچ ۱۰/۷۹ درصد از خانوارها کمتر از ۳۰ کیلومتر بوده است.

همچنین از خانوارهای عشایر دوره قشلاقی استان ۰/۶۶ درصد در آخرین کوچ شرکت نکرده و طول مسیر کوچ ۱۲/۷۳ درصد از خانوارها کمتر از ۳۰ کیلومتر بوده است.

جدول ج: خانوارهای عشایر دوره بیلاقی و دوره قشلاقی استان برحسب طول مسیر آخرین کوچ از قشلاق به بیلاقی

| دوره قشلاقی | | دوره بیلاقی | | طول مسیر کوچ |
|-------------|-------|-------------|-------|---------------------|
| درصد | تعداد | درصد | تعداد | |
| ۱۰۰/۰۰ | ۹۹۷۶ | ۱۰۰/۰۰ | ۱۰۸۹۸ | جمع |
| ۰/۶۶ | ۶۶ | ۰/۶۱ | ۶۶ | کوچ نکرده |
| ۱/۹۵ | ۱۹۵ | ۱/۷۳ | ۱۸۸ | کمتر از ۱۰ کیلومتر |
| ۵/۵۲ | ۵۵۱ | ۴/۵۹ | ۵۰۰ | ۱۰-۱۹ کیلومتر |
| ۵/۲۶ | ۵۲۵ | ۴/۲۷ | ۴۸۷ | ۲۰-۲۹ کیلومتر |
| ۲/۹۵ | ۲۹۴ | ۲/۶۸ | ۲۹۲ | ۳۰-۳۹ کیلومتر |
| ۴/۱۵ | ۴۱۴ | ۳/۸۰ | ۴۱۲ | ۴۰-۴۹ کیلومتر |
| ۱۳/۴۰ | ۱۳۳۷ | ۱۲/۲۵ | ۱۳۳۵ | ۵۰-۷۳ کیلومتر |
| ۱۲/۶۰ | ۱۲۵۷ | ۱۱/۵۴ | ۱۲۵۸ | ۷۵-۹۹ کیلومتر |
| ۲۷/۰۴ | ۲۶۹۸ | ۲۴/۳۹ | ۲۶۵۸ | ۱۰۰-۱۴۹ کیلومتر |
| ۱۳/۳۱ | ۱۳۲۸ | ۱۲/۴۲ | ۱۲۵۳ | ۱۵۰-۱۹۹ کیلومتر |
| ۱۳/۱۴ | ۱۳۱۱ | ۲۱/۵۴ | ۲۳۴۷ | ۲۰۰ کیلومتر و بیشتر |

تسهیلات در اختیار خانوار

براساس نتایج سرشماری اجتماعی - اقتصادی عشایر کوچنده، در تیرماه ۱۳۷۷، ۱۸/۴۳ درصد از عشایر دوره بیلاقی و ۱۹/۷۲ درصد از عشایر دوره قشلاقی استان یک یا چند وسیله نقلیه موتوری در اختیار داشته‌اند.

جدول ج: توزیع نسبی خانوارها عشایر دوره بیلاقی و دوره قشلاقی استان برحسب استفاده از وسایل نقلیه موتوری در اختیار آنها

| هیچکدام | بیش از یک وسیله | باری | سواری | موتوسیكلت | جمع | دوره استقرار |
|---------|-----------------|------|-------|-----------|--------|--------------|
| ۸۱/۵۷ | ۰/۳۳ | ۷/۴۱ | ۱۰/۵۴ | ۰/۱۴ | ۱۰۰/۰۰ | بیلاقی |
| ۸۰/۲۸ | ۰/۳۲ | ۷/۸۱ | ۱۱/۴۴ | ۰/۱۵ | ۱۰۰/۰۰ | قشلاقی |

براساس همین اطلاعات از کل خانوارهای دوره بیلاقی استان ۳۶/۶۱ درصد از رادیو و رادیوضبط، ۲۱/۳۲ درصد از تلویزیون، ۷/۱۰۹ درصد از چراغ توری و ۷/۱۷ درصد از چرخ خیاطی استفاده می‌کرده‌اند. نسبت درصد خانوارهای عشایر دوره قشلاقی استان استفاده کننده از وسایل مزبور به ترتیب ۳۷/۹۹، ۲۳/۴۹، ۷۳/۲۵ و ۸/۰۱ درصد بوده است. ۳/۷۱ درصد از خانوارهای عشایر دوره بیلاقی و ۲/۰۵ درصد از خانوارهای عشایر دوره قشلاقی استان از هیچکدام از وسایل مورد اشاره در سرستونهای جدول ح استفاده نمی‌کرده‌اند.

جدول ح: نسبت خانوارهای عشایری دوره بیلاقی و دوره قشلاقی استان استفاده کننده از وسایل صوتی، تصویری و خانگی در اختیار آنها

| دوره استقرار | رادیو و رادیوضبط | تلویزیون | چراغ توری | چراغ خوراکی پزی نفتی یا گازی | بخاری | چرخ خیاطی | هیچکدام |
|--------------|------------------|----------|-----------|------------------------------|-------|-----------|---------|
| بیلاقی | ۳۶/۶۱ | ۲۱/۳۲ | ۷/۱۰۹ | ۸۸/۳۹ | ۳۷/۸۱ | ۷/۱۷ | ۳/۷۱ |
| قشلاقی | ۳۷/۹۹ | ۲۳/۴۹ | ۷۳/۲۵ | ۹۱/۱۶ | ۴۱/۹۳ | ۸/۰۱ | ۲/۰۵ |

براساس نتایج سرشماری، سوخت اصلی خانوارهای عشایر دوره بیلاقی استان برای پخت و پز و ایجاد گرما، ۶۱/۰۰ درصد هیزم و زغال چوب، ۰/۵۰ درصد سوخت حیوانی، ۳۸/۵۰ درصد نفت سفید و گازوئیل و گاز بوده است. از خانوارهای عشایر دوره قشلاقی استان، ۵۷/۹۰ درصد از هیزم و زغال چوب، ۰/۳۰ درصد از سوخت حیوانی و ۴۱/۷۰ درصد از نفت سفید و گازوئیل و گاز استفاده کرده‌اند.

جدول ح: توزیع نسبی خانوارهای عشایر دوره بیلاقی و دوره قشلاقی بر حسب سوخت اصلی مصرفی

| دوره استقرار | جمع | هیزم و زغال چوب | سوخت حیوانی | نفت سفید و گازوئیل و گاز | سایر و اظهار نشده |
|--------------|-------|-----------------|-------------|--------------------------|-------------------|
| بیلاقی | ۱۰۰/۰ | ۶۱/۰ | ۰/۵ | ۳۸/۵ | ۰/۱ |
| قشلاقی | ۱۰۰/۰ | ۵۷/۹ | ۰/۳ | ۴۱/۷ | ۰/۱ |

نمودار ۷ - توزیع نسبی خانوارهای عشایر دوره بیلاقی و دوره قشلاقی استان بر حسب نوع سوخت اصلی مصرفی

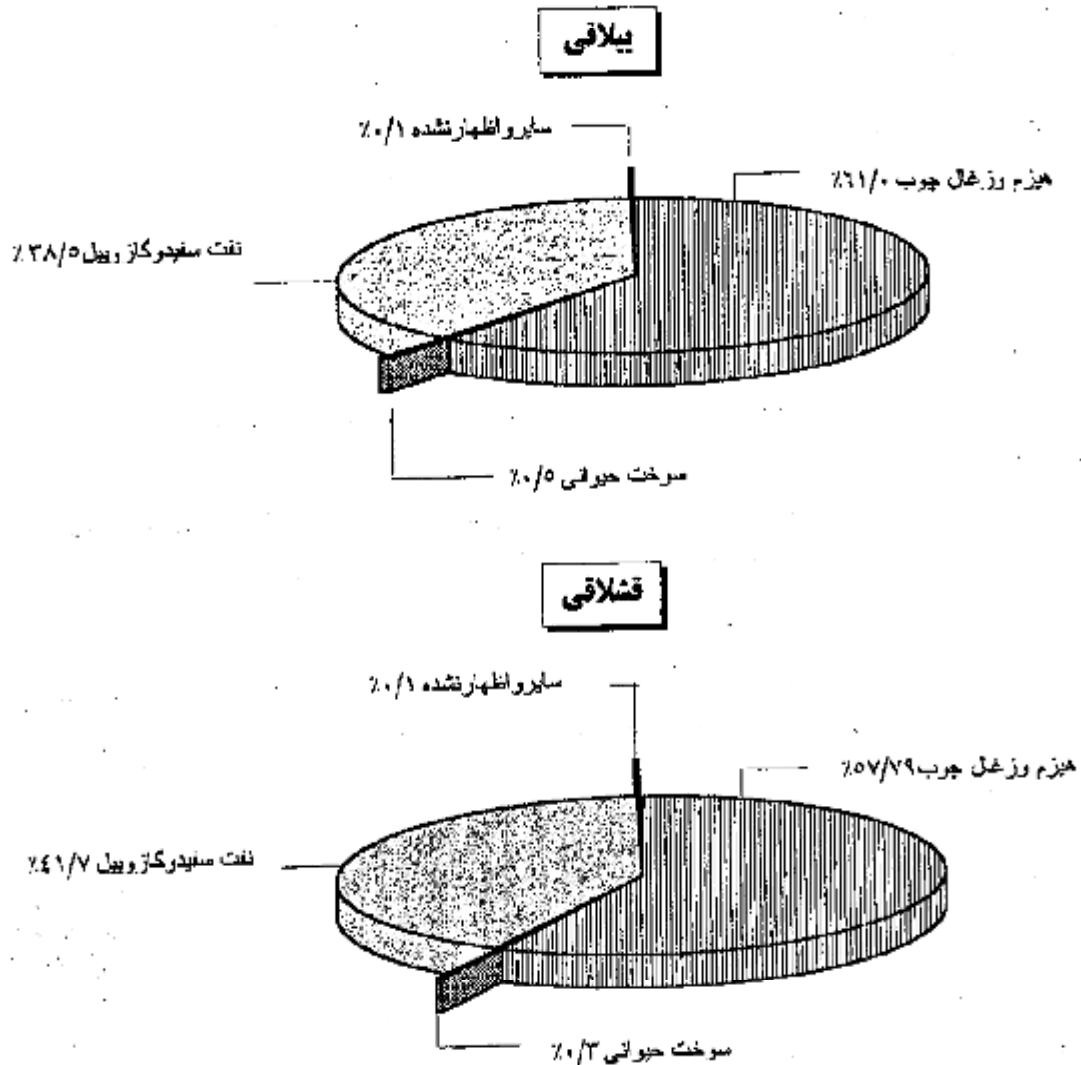

نوع بهره‌برداری

بر اساس نتایج این سرشماری، عشایر دوره بیلاقی استان، اداره ۱۰۹۵۳ بهره‌برداری کشاورزی دارای دام را عهده‌دار بوده‌اند. از این تعداد، ۹۹/۱۰ درصد اختصاصی و بقیه شریکی یا متعلق به غیر عشایر بوده است. از کل بهره‌برداریهای مزبور، فعالیت ۳۳/۱۰ درصد از بهره‌برداریهای «فقط دامداری» و بقیه همراه با زراعت و یا باغداری بوده است.

عشایر دوره قشلاقی استان، اداره ۱۰۰۵۵ بهره‌برداری کشاورزی دارای دام را به عهده داشته‌اند. از تعداد مزبور، ۹۹/۳۰ درصد اختصاصی بوده است. از بهره‌برداریهای مزبور، فعالیت ۳۰/۴۰ درصد «فقط دامداری» بوده است.

جدول د: توزیع نسبی بهره‌بردارانهای کشاورزی دارای دام عشایر دوره ییلاقی استان برحسب نوع و فعالیت

درصد

| نوع بهره‌برداری | جمع | فقط دامداری | دامداری و زراعت | دامداری و باغداری | دامداری، زراعت و باغداری |
|-------------------|-------|-------------|-----------------|-------------------|--------------------------|
| جمع | ۱۰۰/۰ | ۳۳/۱ | ۵۳/۸ | ۶/۹ | ۶/۲ |
| اختصاصی | ۹۹/۱ | ۳۳/۳ | ۵۳/۷ | ۶/۹ | ۶/۲ |
| شریکی با عشایر | ۰/۲ | ۰/۱ | ۰/۰ | ۰/۰ | ۰/۰ |
| شریکی با غیرعشایر | ۰/۴ | ۰/۴ | ۰/۰ | ۰/۰ | ۰/۰ |
| متعلق به غیرعشایر | ۰/۳ | ۰/۳ | ۰/۰ | ۰/۰ | ۰/۰ |

جدول ذ: توزیع نسبی بهره‌بردارانهای کشاورزی دارای دام عشایر دوره قشلاقی استان برحسب نوع و فعالیت

درصد

| نوع بهره‌برداری | جمع | فقط دامداری | دامداری و زراعت | دامداری و باغداری | دامداری، زراعت و باغداری |
|-------------------|-------|-------------|-----------------|-------------------|--------------------------|
| جمع | ۱۰۰/۰ | ۳۰/۴ | ۵۵/۴ | ۷/۵ | ۶/۷ |
| اختصاصی | ۹۹/۳ | ۲۹/۸ | ۵۵/۳ | ۷/۵ | ۶/۷ |
| شریکی با عشایر | ۰/۲ | ۰/۱ | ۰/۰ | ۰/۰ | ۰/۰ |
| شریکی با غیرعشایر | ۰/۲ | ۰/۲ | ۰/۰ | ۰/۰ | ۰/۰ |
| متعلق به غیرعشایر | ۰/۳ | ۰/۳ | ۰/۰ | ۰/۰ | ۰/۰ |

دامداری

براساس اطلاعات این سرشماری، عشایر دوره ییلاقی استان ۸۷۹۲۴۲ راس گوسفند و بره و ۲۶۵۱۷۰ راس بز و بزغاله نگهداری می‌کرده‌اند. به این ترتیب به طور متوسط برای هر خانوار عشایر دوره ییلاقی، ۱۰۵ راس دام کوچک (گوسفند و بره و بز و بزغاله) وجود داشته است. تعداد گوسفند و بره عشایر دوره قشلاقی استان ۶۸۸۷۰۴ راس و بز و بزغاله آن ۲۳۳۸۰۳ راس بوده است. به این ترتیب متوسط تعداد دام کوچک هر خانوار عشایر دوره قشلاقی استان ۹۲ راس بوده است.

جدول ۲: تعداد انواع دام بهره‌بردارانهای عشایر دوره بیلابی و دوره قشلاقی استان

| دوره استقرار | گوسفنده و ببه | بز و بزغاله | گاو و گوساله | گاو میش و بچه گاو میش | شتر و بچه شتر | اسب و کره اسب | قاطر و استر | الاغ و کره الاغ |
|--------------|---------------|-------------|--------------|-----------------------|---------------|---------------|-------------|-----------------|
| بیلابی | ۸۷۹۲۴۲ | ۲۶۵۱۷۰ | ۱۷۶۷۲ | ۸۲ | ۷ | ۱۷۴۴ | ۲۷۵۷ | ۲۳۵۸ |
| قشلاقی | ۶۸۸۷۰۲ | ۲۳۳۸۰۳ | ۱۷۳۷۳ | ۴۴ | ۶ | ۶۷۹ | ۱۳۸۵ | ۴۹۱۲ |

زراعت و باغداری

بر اساس نتایج این سرشماری، اراضی زیرکشت محصولات سالانه خانوارهای بهره‌بردار عشایر در این استان ۲۳۳۷۱ هکتار بوده است که از این مقدار ۳۲۱۸ هکتار (۱۴٫۴ درصد) زیرکشت محصولات سالانه آبی و ۱۹۱۵۴ هکتار (۸۵٫۶ درصد) زیرکشت محصولات سالانه دیم بوده است. اراضی باغ و قلمستان خانوارهای عشایر در این استان ۸۴۳ هکتار آبی و ۱۱۴ هکتار دیم بوده است.

جدول ۳: مساحت اراضی بهره‌بردارانهای عشایر در استان بر حسب نوع استفاده از زمین ۱۳۷۷

| زیرکشت محصولات سالانه | | آبش | | باغ و قلمستان | |
|-----------------------|-------|-----|------|---------------|-----|
| آبی | دیم | آبی | دیم | آبی | دیم |
| ۳۲۱۸ | ۱۹۱۵۴ | ۱۹۲ | ۱۲۷۹ | ۸۴۳ | ۱۱۴ |

صنایع دستی

در تیرماه ۱۳۷۷ در بین خانوارهای عشایر دوره بیلابی استان، بافت «قالی، قالیچه و گبه» در ۱/۹۵ درصد از خانوارها، بافت «کلیم، زیلو، ورنی، جاجیم، خورجین، توبره و مشابه» در ۹/۲۰ درصد، بافت «پلاس (چادر)» در ۷۲/۸۱ درصد، بافت «چوقا یا برک و مشابه» در ۰/۶۵ درصد، بافت «کلاه، دستکش، جوراب، گیوه و پاپوش» در ۰/۵۳ درصد و بافت «حصیر» در ۵۲/۰۶ درصد از خانوارها وجود داشته است.

بر اساس همین اطلاعات، در بین خانوارهای عشایر دوره قشلاقی، در ۱/۹۹ درصد از خانوارها بافت «قالی و ...»، در ۹/۰۱ درصد، بافت «کلیم، ...» در ۷۱/۶۲ درصد بافت «پلاس»، در ۰/۶۷ درصد بافت «چوقا یا برک و مشابه» در ۰/۵۴ درصد بافت «کلاه و ...» و در ۵۲/۳۷ درصد از خانوارها بافت حصیر وجود داشته است.

جدول ۱: خانوارهای عشایر دوره بیلاقی و دوره قشلاقی استان دارای هر یک از انواع صنایع دستی بر حسب هدف از تولید

| انواع صنایع دستی | جمع | فقط برای فروش | فقط برای مصرف خانوار | برای فروش و مصرف خانوار |
|--|------|---------------|----------------------|-------------------------|
| عشایر دوره بیلاقی | | | | |
| قالی و قالیچه و گبه | ۲۱۳ | ۲۴ | ۱۸۵ | ۲ |
| گلیم، زیلو، ورنی، جاجیم، خورجین، توبره و مشابه | ۱۰۰۲ | ۶ | ۹۹۰ | ۷ |
| پلاس (چادر) | ۷۹۳۵ | ۶ | ۷۹۲۶ | ۳ |
| چوقا یا برک و مشابه | ۷۱ | ۰ | ۷۱ | ۰ |
| کلاه، دستکش، جوراب، گیوه و پاپوش | ۵۸ | ۲ | ۵۶ | ۰ |
| حصیر | ۵۶۷۴ | ۱۸ | ۵۶۴۶ | ۱۰ |
| سایر | ۵۲۱۶ | ۱۴ | ۵۱۹۴ | ۸ |
| عشایر دوره قشلاقی | | | | |
| قالی و قالیچه و گبه | ۱۹۹ | ۲۲ | ۱۷۳ | ۴ |
| گلیم، زیلو، ورنی، جاجیم، خورجین، توبره و مشابه | ۸۹۹ | ۶ | ۸۸۶ | ۷ |
| پلاس (چادر) | ۷۱۴۵ | ۶ | ۷۱۳۵ | ۳ |
| چوقا یا برک و مشابه | ۶۷ | ۰ | ۶۷ | ۰ |
| کلاه، دستکش، جوراب، گیوه و پاپوش | ۵۴ | ۰ | ۵۴ | ۰ |
| حصیر | ۵۲۲۴ | ۱۸ | ۵۱۹۸ | ۸ |
| سایر | ۴۶۱۲ | ۱۰ | ۴۵۹۱ | ۱۱ |

عمده ترین طریق مبادلات

بر اساس اطلاعات این سرشماری، ۲۰٫۶ درصد از خانوارهای عشایر دوره بیلاقی استان مایحتاج زندگی خود را از شرکتهای تعاونی عشایری خریداری می‌کنند در حالیکه ۵٫۹ درصد از خانوارهای مزبور فرآورده‌های دامی خود را به شرکتهای تعاونی عشایری فروخته‌اند. از خانوارهای عشایری دوره قشلاقی استان ۲۱٫۳ درصد از خانوارها، مایحتاج زندگی خود را از شرکتهای تعاونی عشایری خریداری کرده و ۶٫۴ از آنها، فرآورده‌های دامی خود را به شرکتهای مزبور فروخته‌اند.

جدول س: نحوه خرید مایحتاج زندگی و فروش محصولات خانوارهای عشایر دوره بیلاقی و دوره قشلاقی استان

| دوره قشلاقی | | | | دوره بیلاقی | | | | شرح | | |
|-------------|------|--------------------|----------------|-------------|-------|------|--------------------|------|----------------|-------------------------------|
| ندارد | سایر | شرکت تعاونی عشایری | از طریق پیلهور | جمع | ندارد | سایر | شرکت تعاونی عشایری | | از طریق پیلهور | جمع |
| ۰ | ۶۱۴۸ | ۲۱۲۹ | ۱۶۹۹ | ۹۹۷۶ | ۰ | ۶۹۳۲ | ۲۲۴۱ | ۱۷۲۵ | ۱۰۸۹۸ | خرید مایحتاج زندگی |
| ۱۰۳۴ | ۳۳۵۴ | ۶۳۵ | ۴۹۵۳ | ۹۹۷۶ | ۱۰۹۹ | ۴۰۶۸ | ۶۲۷ | ۵۰۸۴ | ۱۰۸۹۸ | فروش فرآورده‌های دامی |
| ۷۰۹۱ | ۲۲۲۵ | ۳۲۹ | ۳۳۱ | ۹۹۷۶ | ۷۹۱۲ | ۲۲۴۷ | ۳۵۴ | ۳۳۵ | ۱۰۸۹۸ | فروش محصولات زراعی و باغی .. |
| ۹۹۱۷ | ۴۲ | ۲ | ۱۵ | ۹۹۷۶ | ۱۰۸۴۰ | ۴۱ | ۲ | ۱۵ | ۱۰۸۹۸ | فروش تولیدات صنایع دستی |

نوع اقامتگاه

براساس اطلاعات این سرشماری ۷۵/۶ درصد از خانوارهای عشایر دوره بیلاقی فقط از سرپناه (چادر) و ۱۹/۰ درصد فقط از ساختمان (ساختمان معمولی و عشایری) استفاده می‌کرده‌اند. از خانوارهای عشایر دوره قشلاقی ۴۷/۴ درصد فقط از سرپناه و ۵۰/۹ درصد فقط از ساختمان استفاده می‌کرده‌اند.

جدول ش. تعداد خانوار ایلها و طایفه‌های مستقل استان (۱) و تعدادی که محل استقرار آنها در دوره بیلابی و قشلاقی در این استان است.

| دوره قشلاقی در این استان | | دوره بیلابی در این استان | | کل | | ایل یا طایفه مستقل | | |
|--------------------------|------|--------------------------|-------------------|-------|------|--------------------|------|----------------------|
| تغییرات (درصد) | ۱۳۷۷ | ۱۳۶۶ | تغییرات (درصد) | ۱۳۷۷ | ۱۳۶۶ | ۱۳۷۷ | ۱۳۶۶ | |
| ۴۲٫۲ | ۹۹۷۶ | ۷۰۱۹ | ۴۲٫۰ | ۱۰۸۹۸ | ۷۶۷۴ | ۱۲۹۶۶ | ۹۷۵۲ | جمع |
| ۳۰۰٫۰ | ۶ | ۲ | ۰ | ۰ | ۰ | ۷۸۸ | ۸۶۰ | ایل ایوان |
| ** | ۱۴۵ | ۰ | ۱۵۰٫۰ | ۱۸۰ | ۷۲ | ۴۹۲ | ۶۰۹ | ایل بالاوندوزردلان |
| ۳۶٫۳ | ۳۳۳ | ۱۷۱ | ۳۶٫۳ | ۲۳۳ | ۱۷۱ | ۲۳۳ | ۱۷۱ | ایل بان زرده |
| ** | ۰ | ۲۹۹ | ** | ۰ | ۲۹۹ | ۰ | ۲۹۹ | ایل پاپروند |
| ۱۶۳٫۵ | ۱۹۵ | ۷۳ | ** | ۱۷۲ | ۰ | ۹۱۹ | ۵۵۹ | ایل ترکامووند |
| ۶۸٫۶ | ۸۵۵ | ۵۰۷ | ۶۸٫۶ | ۸۵۵ | ۵۰۷ | ۸۵۵ | ۵۰۷ | ایل ثلاث باباجانی |
| ۱۴٫۳ | ۱۳۲۳ | ۱۱۵۷ | ۱۴٫۳ | ۱۳۲۳ | ۱۱۵۷ | ۱۳۲۳ | ۱۱۵۷ | ایل جاقا |
| ۹۸٫۱ | ۱۰۷ | ۵۴ | ** | ۲۵ | ۰ | ۱۵۲ | ۹۰ | ایل جمهور |
| ۰ | ۰ | ۰ | ۱۹٫۵ | ۵۰۸ | ۴۲۵ | ۵۴۷ | ۴۲۵ | ایل زنگنه |
| ۰ | ۰ | ۰ | ۵۲٫۵ | ۴۳۳ | ۲۸۴ | ۴۶۲ | ۳۰۸ | ایل زوله |
| ۴۴٫۴ | ۷۶۱ | ۵۲۷ | ۴۴٫۴ | ۷۶۷ | ۵۳۱ | ۷۶۷ | ۵۳۱ | ایل سنجابی |
| ۳۶٫۶ | ۲۲۱۴ | ۱۶۲۱ | ۳۶٫۶ | ۲۲۱۴ | ۱۶۲۱ | ۲۲۱۴ | ۱۶۲۱ | ایل قلخانی |
| ** | ۹ | ۰ | ** | ۹ | ۰ | ۹ | ۰ | ایل قلعه شاهین |
| ۱۹٫۴ | ۳۸۷ | ۳۲۴ | ۱۹٫۴ | ۳۸۷ | ۳۲۴ | ۳۸۷ | ۳۲۴ | ایل کرند |
| ۶۱٫۶ | ۲۶۳۰ | ۱۶۲۷ | ۶۳٫۶ | ۲۶۸۰ | ۱۶۳۸ | ۲۷۰۶ | ۱۶۳۸ | ایل کلهر |
| ۱۱۶٫۶ | ۹۷۷ | ۴۵۱ | ۱۱۶٫۶ | ۹۷۷ | ۴۵۱ | ۹۷۷ | ۴۵۱ | ایل گوران |
| -۵۵٫۰ | ۹۱ | ۲۰۲ | -۵۲٫۶ | ۹۲ | ۱۹۴ | ۹۲ | ۲۰۲ | طایفه مستقل عثمانوند |
| ** | ۴۳ | ۰ | ** | ۴۳ | ۰ | ۴۳ | ۰ | طایفه مستقل کل کش |

(۱) ایلها و طایفه‌های مستقلی که محل استقرار بیلابی و یا قشلاقی تمام یا بخشی از آنها این استان است.

جدول ص: جمعیت ایلها و طایفه‌های مستقل استان (۱) و تعدادی که محل استقرار آنها در دوره بیلابی و دوره قشلاقی در این استان است

| دوره قشلاقی در این استان | | دوره بیلابی در این استان | | | کل | | ایل یا طایفه مستقل | | |
|--------------------------|-------|--------------------------|----------------|-------|-------|-------|--------------------|-------|----------------------|
| تغییرات (درصد) | ۱۳۷۷ | ۱۳۶۶ | تغییرات (درصد) | ۱۳۷۷ | ۱۳۶۶ | ۱۳۷۷ | | ۱۳۶۶ | |
| | ۶۲٫۲ | ۶۷۵۲۶ | ۶۷۴۹۱ | ۶۲٫۱ | ۷۳۸۷۹ | ۵۱۹۹۲ | ۸۸۳۹۵ | ۶۶۵۱۵ | جمع |
| | ۱۴۱٫۲ | ۴۱ | ۱۷ | ۰ | ۰ | ۰ | ۶۰۴۶ | ۶۵۱۲ | ایل ایولن |
| ** | ۱۰۶۷ | ۰ | ۱۸۸٫۹ | ۱۳۳۲ | ۴۶۱ | ۳۴۴۰ | ۳۴۴۰ | ۳۷۳۲ | ایل بالاوندوزودلان |
| | ۳۲٫۶ | ۱۶۷۱ | ۱۲۶۰ | ۳۲٫۶ | ۱۶۷۱ | ۱۲۶۰ | ۱۶۷۱ | ۱۲۶۰ | ایل بان زرده |
| ** | ۰ | ۱۹۱۹ | ** | ۰ | ۱۹۱۹ | ۰ | ۰ | ۱۹۱۹ | ایل پاپروند |
| | ۱۴۳٫۸ | ۱۱۲۴ | ۴۶۱ | ** | ۱۰۶۸ | ۰ | ۶۰۲۲ | ۳۸۹۹ | ایل ترکاشوند |
| | ۷۶٫۳ | ۶۱۰۱ | ۳۴۶۱ | ۷۶٫۳ | ۶۱۰۱ | ۳۴۶۱ | ۶۱۰۱ | ۳۴۶۱ | ایل ثلاث باجاجانی |
| | ۲۶٫۹ | ۷۶۵۵ | ۶۰۳۱ | ۲۶٫۹ | ۷۶۵۵ | ۶۰۳۱ | ۷۶۵۵ | ۶۰۳۱ | ایل چاف |
| | ۶۵٫۵ | ۶۵۷ | ۳۹۷ | ** | ۱۴۸ | ۰ | ۹۱۲ | ۶۲۱ | ایل جمهور |
| ۰ | ۰ | ۰ | ۲۳٫۶ | ۳۵۴۳ | ۲۸۶۶ | ۳۸۱۶ | ۳۸۱۶ | ۲۸۶۶ | ایل زنگنه |
| ۰ | ۰ | ۰ | ۳۶٫۴ | ۲۷۱۴ | ۱۹۹۰ | ۲۸۸۳ | ۲۸۸۳ | ۲۱۵۶ | ایل زوله |
| | ۳۵٫۱ | ۵۰۰۰ | ۳۷۰۱ | ۳۴٫۹ | ۵۰۳۲ | ۳۷۳۰ | ۵۰۳۲ | ۳۷۳۰ | ایل سنجابی |
| | ۴۲٫۶ | ۱۶۵۵۵ | ۱۱۶۰۶ | ۴۲٫۶ | ۱۶۵۵۵ | ۱۱۶۰۶ | ۱۶۵۵۵ | ۱۱۶۰۶ | ایل قلخانی |
| ** | ۶۹ | ۰ | ** | ۶۹ | ۰ | ۶۹ | ۰ | ۰ | ایل قلعه شاهین |
| | ۱۵٫۳ | ۲۵۱۶ | ۲۱۸۳ | ۱۵٫۳ | ۲۵۱۶ | ۲۱۸۳ | ۲۵۱۶ | ۲۱۸۳ | ایل کرند |
| | ۴۷٫۲ | ۱۷۵۰۰ | ۱۱۸۹۲ | ۴۹٫۵ | ۱۷۸۹۷ | ۱۱۹۷۵ | ۱۸۰۹۹ | ۱۱۹۷۵ | ایل کلهر |
| | ۱۰۴٫۰ | ۶۷۰۹ | ۳۲۸۹ | ۱۰۴٫۰ | ۶۷۰۹ | ۳۲۸۹ | ۶۷۰۹ | ۳۲۸۹ | ایل گوران |
| | -۵۶٫۱ | ۵۵۹ | ۱۲۷۴ | -۵۳٫۶ | ۵۶۷ | ۱۲۲۱ | ۵۶۷ | ۱۲۷۴ | طایفه مستقل عثمانوند |
| ** | ۳۰۲ | ۰ | ** | ۳۰۲ | ۰ | ۳۰۲ | ۰ | ۰ | طایفه مستقل کل کش |

(۱) ایلها و طایفه‌های مستقلی که محل استقرار بیلابی و یا قشلاقی تمام یا بخشی از آنها این استان است.

جدول ۱: خانوار و جمعیت شهرستانها برحسب ایل و طایفه مستقل و دوره استقرار در شهرستان

| دوره قشلاق | | دوره بیلاق | | شهرستان - ایل و طایفه مستقل |
|------------|--------|------------|--------|-----------------------------|
| جمعیت | خانوار | جمعیت | خانوار | |
| ۶۷۵۲۶ | ۹۹۷۶ | ۷۲۸۷۹ | ۱۰۸۹۸ | استان |
| ۷۴۷۸ | ۱۰۶۳ | ۲۸۴۱۹ | ۴۰۴۷ | شهرستان اسلام‌آباد غرب |
| ۱۶۷۱ | ۲۳۳ | ۱۶۷۱ | ۲۳۳ | ایل بان زرده |
| ۴۹ | ۷ | ۰ | ۰ | ایل ثلاث باباجانی |
| ۰ | ۰ | ۴۲۱ | ۶۲ | ایل زنگنه |
| ۲۰۵۶ | ۲۹۸ | ۱۴۹۱ | ۲۳۰ | ایل سنجابی |
| ۵۰۳ | ۶۷ | ۸۷۵۳ | ۱۱۶۳ | ایل قلخانی |
| ۰ | ۰ | ۶۹ | ۹ | ایل قلعه شاهین |
| ۶۳۸ | ۹۳ | ۲۴۶۸ | ۳۷۹ | ایل کرند |
| ۴۱۶ | ۶۵ | ۸۵۵۰ | ۱۲۶۶ | ایل کلهر |
| ۲۱۴۵ | ۳۰۰ | ۴۹۹۶ | ۷۱۵ | ایل گوران |
| ۶۷۵۹ | ۱۱۸۴ | ۷۱۹۲ | ۱۲۵۳ | شهرستان پاوه |
| ۶۷۵۹ | ۱۱۸۴ | ۷۱۹۲ | ۱۲۵۳ | ایل جاف |
| ۱۲۸۱۲ | ۱۷۵۵ | ۱۶۴۸۷ | ۲۲۸۱ | شهرستان جوانرود |
| ۵۴۶۲ | ۷۶۹ | ۶۱۰۱ | ۸۵۵ | ایل ثلاث باباجانی |
| ۸۹۶ | ۱۳۹ | ۴۶۳ | ۷۰ | ایل جاف |
| ۱۷ | ۲ | ۱۵۳۶ | ۲۳۷ | ایل سنجابی |
| ۵۷۸۰ | ۷۵۶ | ۷۶۴۹ | ۱۰۲۳ | ایل قلخانی |
| ۶۵۷ | ۸۹ | ۷۳۸ | ۹۶ | ایل گوران |
| ۱۶۳۷۸ | ۲۳۲۱ | ۱۰۲۴ | ۱۶۹ | شهرستان سرپل ذهاب |
| ۳۲۰ | ۴۴ | ۰ | ۰ | ایل ثلاث باباجانی |
| ۹۴۶ | ۱۵۵ | ۰ | ۰ | ایل سنجابی |
| ۱۰۲۷۲ | ۱۳۹۱ | ۱۵۳ | ۱۸ | ایل قلخانی |
| ۶۹ | ۹ | ۰ | ۰ | ایل قلعه شاهین |
| ۳۲۸ | ۴۸ | ۰ | ۰ | ایل کرند |
| ۶۹۴ | ۱۰۸ | ۰ | ۰ | ایل کلهر |
| ۳۷۳۹ | ۵۶۶ | ۸۷۱ | ۱۵۱ | ایل گوران |
| ۱۴۸ | ۲۵ | ۵۲ | ۸ | شهرستان سنقر |
| ۱۴۸ | ۲۵ | ۰ | ۰ | ایل جمهور |
| ۰ | ۰ | ۵۲ | ۸ | ایل زوله |
| ۲۸۰ | ۵۴ | ۲۳۶۱ | ۳۸۵ | شهرستان صحته |

جدول ۱: خانوار و جمعیت بر حسب ایل و طایفه مستقل و دوره استقرار در شهرستان (دنیاله)

| دوره قشلاق | | دوره بیلاق | | شهرستان ایل و طایفه مستقل |
|------------|--------|------------|--------|---------------------------|
| جمعیت | خانوار | جمعیت | خانوار | |
| ۲۸۰ | ۵۴ | ۲۷۸ | ۶۴ | ایل ترکاشوند |
| ۰ | ۰ | ۱۹۸۳ | ۳۲۱ | ایل زوله |
| ۹۶۳۰ | ۱۴۷۳ | ۰ | ۰ | شهرستان قصرشیرین |
| ۶۳۲ | ۹۳ | ۰ | ۰ | ایل سنجایی |
| ۱۵۱۴ | ۲۴۰ | ۰ | ۰ | ایل کرند |
| ۷۴۷۲ | ۱۱۳۸ | ۰ | ۰ | ایل کلهر |
| ۱۲ | ۲ | ۰ | ۰ | ایل گوران |
| ۳۲۸۷ | ۴۸۷ | ۹۸۹۸ | ۱۴۸۳ | شهرستان کرمانشاه |
| ۱۰۶۷ | ۱۴۵ | ۱۳۳۲ | ۱۸۰ | ایل بالا و بند زردلان |
| ۲۷۰ | ۳۵ | ۰ | ۰ | ایل ثلاث باباجانی |
| ۰ | ۰ | ۳۱۲۲ | ۴۴۶ | ایل زنگنه |
| ۰ | ۰ | ۲۶۸ | ۴۴ | ایل زوله |
| ۱۲۶۰ | ۱۹۸ | ۲۰۰۵ | ۳۲۰ | ایل سنجایی |
| ۳۶ | ۶ | ۰ | ۰ | ایل کرند |
| ۰ | ۰ | ۲۵۰۰ | ۳۸۶ | ایل کلهر |
| ۹۵ | ۱۲ | ۱۰۴ | ۱۵ | ایل گوران |
| ۵۵۹ | ۹۱ | ۵۶۷ | ۹۲ | طایفه مستقل عثمانوند |
| ۸۰۱ | ۱۳۳ | ۷۳۸ | ۱۱۴ | شهرستان کنگاور |
| ۸۰۱ | ۱۳۳ | ۴۶۰ | ۷۰ | ایل ترکاشوند |
| ۰ | ۰ | ۲۷۸ | ۴۴ | ایل زوله |
| ۹۹۶۳ | ۱۴۸۱ | ۷۵۷۵ | ۱۱۴۲ | شهرستان گیلانغرب |
| ۴۱ | ۶ | ۰ | ۰ | ایل ایوان |
| ۴۳ | ۸ | ۲۳۰ | ۳۸ | ایل ترکاشوند |
| ۵۰۹ | ۸۲ | ۱۴۸ | ۲۵ | ایل جمهور |
| ۹۹ | ۱۵ | ۰ | ۰ | ایل سنجایی |
| ۰ | ۰ | ۴۸ | ۸ | ایل کرند |
| ۸۹۱۸ | ۱۳۱۹ | ۶۸۴۷ | ۱۰۲۸ | ایل کلهر |
| ۵۱ | ۸ | ۰ | ۰ | ایل گوران |
| ۳۰۲ | ۴۳ | ۳۰۴ | ۴۳ | طایفه مستقل کلکش |
| ۰ | ۰ | ۱۳۳ | ۱۶ | شهرستان هرسین |
| ۰ | ۰ | ۱۳۳ | ۱۶ | ایل زوله |

جدول ۲: جمعیت برحسب سن و جنس

| دوره قشلاقی | | | دوره ییلاقی | | | گروههای سنی |
|-------------|-------|----------|-------------|-------|----------|------------------|
| زن | مرد | مرد و زن | زن | مرد | مرد و زن | |
| ۳۲۶۳۹ | ۳۴۸۸۷ | ۶۷۵۲۶ | ۳۵۶۳۳ | ۳۸۲۴۶ | ۷۳۸۷۹ | کلیه سنین |
| ۳۵۴۰ | ۳۸۴۴ | ۷۳۸۴ | ۳۹۶۶ | ۴۲۵۹ | ۸۲۲۵ | ۰-۴ ساله |
| ۵۲۵ | ۶۱۷ | ۱۱۵۲ | ۶۱۸ | ۶۷۷ | ۱۲۹۵ | کمتر از ۱ ساله |
| ۴۶۵۰ | ۵۰۴۹ | ۹۶۹۹ | ۵۰۸۵ | ۵۵۹۷ | ۱۰۶۸۲ | ۵-۹ ساله |
| ۵۰۶۳ | ۵۳۸۹ | ۱۰۴۵۲ | ۵۴۷۵ | ۵۸۹۱ | ۱۱۳۶۶ | ۱۰-۱۴ ساله |
| ۴۸۱۵ | ۴۸۱۲ | ۹۶۲۷ | ۵۱۷۴ | ۵۲۱۷ | ۱۰۳۹۱ | ۱۵-۱۹ ساله |
| ۳۱۵۳ | ۳۵۷۹ | ۶۷۳۲ | ۳۴۲۷ | ۳۹۱۸ | ۷۳۴۵ | ۲۰-۲۴ ساله |
| ۲۳۴۲ | ۲۸۶۸ | ۵۲۱۰ | ۲۵۹۴ | ۳۰۹۲ | ۵۶۸۶ | ۲۵-۲۹ ساله |
| ۱۷۷۸ | ۱۵۶۱ | ۳۳۳۹ | ۱۹۵۲ | ۱۷۳۶ | ۳۶۸۸ | ۳۰-۳۴ ساله |
| ۱۴۹۴ | ۱۴۰۲ | ۲۸۹۶ | ۱۶۲۸ | ۱۵۳۱ | ۳۱۵۹ | ۳۵-۳۹ ساله |
| ۱۴۱۸ | ۱۱۷۰ | ۲۵۸۸ | ۱۵۳۰ | ۱۲۸۴ | ۲۸۱۴ | ۴۰-۴۴ ساله |
| ۱۱۲۰ | ۸۱۸ | ۱۹۳۸ | ۱۲۱۳ | ۸۹۷ | ۲۱۱۰ | ۴۵-۴۹ ساله |
| ۸۹۲ | ۶۵۷ | ۱۵۴۹ | ۹۶۹ | ۷۳۰ | ۱۶۹۹ | ۵۰-۵۴ ساله |
| ۵۰۰ | ۵۵۰ | ۱۰۵۰ | ۵۵۱ | ۶۰۲ | ۱۱۵۸ | ۵۵-۵۹ ساله |
| ۶۵۲ | ۸۵۴ | ۱۵۰۶ | ۷۱۲ | ۹۴۳ | ۱۶۵۵ | ۶۰-۶۴ ساله |
| ۴۹۹ | ۹۵۵ | ۱۴۵۴ | ۵۳۲ | ۱۰۲۳ | ۱۵۵۵ | ۶۵-۶۹ ساله |
| ۳۳۳ | ۶۷۵ | ۱۰۰۸ | ۳۷۴ | ۷۳۰ | ۱۱۰۴ | ۷۰-۷۴ ساله |
| ۱۳۰ | ۲۹۹ | ۴۲۹ | ۱۳۹ | ۳۳۲ | ۴۷۱ | ۷۵-۷۹ ساله |
| ۳۹ | ۸۹ | ۱۲۸ | ۴۵ | ۹۵ | ۱۴۰ | ۸۰-۸۴ ساله |
| ۱۸ | ۴۳ | ۶۱ | ۱۹ | ۵۱ | ۷۰ | ۸۵-۸۹ ساله |
| ۱۷ | ۴۲ | ۵۹ | ۱۹ | ۴۲ | ۶۱ | ۹۰-۹۴ ساله |
| ۲۲ | ۸ | ۳۰ | ۲۴ | ۸ | ۳۲ | ۹۵-۹۹ ساله |
| ۶ | ۳۲ | ۳۰ | ۷ | ۳۷ | ۴۴ | ۱۰۰ ساله و بیشتر |
| ۱۵۸ | ۱۸۹ | ۳۴۷ | ۱۸۸ | ۲۲۶ | ۴۱۴ | نامشخص |
| ۲۲,۵۱ | ۲۳,۳۰ | ۲۲,۹۱ | ۲۲,۴۶ | ۲۳,۲۳ | ۲۲,۸۶ | میانگین سنی |
| ۱۷,۶۰ | ۱۷,۶۹ | ۱۷,۶۴ | ۱۷,۵۹ | ۱۷,۶۳ | ۱۷,۶۱ | میانده سنی |

جدول ۴: جمعیت در حال تحصیل بر حسب جنس و گروه‌های سنی و دوره تحصیلی (عشایر دوره بیاناتی)

| نامشخص و اظهار نشده | سواد آموزی | علوم دینی | لیسانس و بالاتر | فوق دیپلم | پیش دانشگاهی | متوسطه | راهنمایی | ابتدایی | جمع | جنس و گروه‌های سنی |
|---------------------|------------|-----------|-----------------|-----------|--------------|--------|----------|---------|-------|--------------------|
| ۱۳۲ | ۲۱۹ | ۸ | ۹۷ | ۶۰ | ۳۱۶ | ۱۷۸۵ | ۳۳۴۹ | ۹۵۲۶ | ۱۵۴۹۲ | مرد وزن |
| ۵۷ | ۶ | ۰ | ۰ | ۰ | ۰ | ۰ | ۰ | ۴۷۲۸ | ۴۸۰۱ | ۶-۹ ساله |
| ۳۲ | ۸۰ | ۰ | ۰ | ۰ | ۰ | ۱۲۹ | ۲۳۳۷ | ۳۳۷۲ | ۶۹۵۰ | ۱۰-۱۴ ساله |
| ۱۹ | ۷۵ | ۱ | ۲ | ۷ | ۱۳۳ | ۱۴۲۴ | ۹۷۳ | ۱۹۴ | ۲۸۲۸ | ۱۵-۱۹ ساله |
| ۵ | ۲۷ | ۴ | ۵۷ | ۳۵ | ۱۴۲ | ۲۱۷ | ۳۱ | ۲۲ | ۵۴۰ | ۲۰-۲۴ ساله |
| ۲ | ۱۵ | ۳ | ۳۳ | ۱۶ | ۲۴ | ۱۱ | ۳ | ۱۱ | ۱۲۸ | ۲۵-۲۹ ساله |
| ۱ | ۷ | ۰ | ۵ | ۱ | ۷ | ۱ | ۱ | ۵ | ۲۸ | ۳۰-۳۴ ساله |
| ۱۲ | ۹ | ۰ | ۰ | ۰ | ۰ | ۲ | ۳ | ۶ | ۳۲ | ۳۵ ساله و بیشتر |
| ۴ | ۰ | ۰ | ۰ | ۱ | ۰ | ۱ | ۱ | ۱۷۸ | ۱۸۵ | نامشخص |
| ۹۴ | ۴۰ | ۷ | ۸۶ | ۵۲ | ۳۴۶ | ۱۳۶۱ | ۲۳۳۱ | ۵۷۹۹ | ۱۰۱۱۶ | مرد |
| ۳۹ | ۰ | ۰ | ۰ | ۰ | ۰ | ۰ | ۰ | ۲۷۹۲ | ۲۸۳۱ | ۶-۹ ساله |
| ۲۱ | ۷ | ۰ | ۰ | ۰ | ۰ | ۹۲ | ۱۶۹۳ | ۲۷۴۳ | ۴۵۵۶ | ۱۰-۱۴ ساله |
| ۱۸ | ۱۷ | ۱ | ۲ | ۷ | ۹۷ | ۱۰۸۸ | ۷۱۰ | ۱۳۷ | ۳۰۶۷ | ۱۵-۱۹ ساله |
| ۳ | ۵ | ۲ | ۴۹ | ۳۰ | ۱۱۳ | ۱۷۳ | ۲۱ | ۱۶ | ۴۱۳ | ۲۰-۲۴ ساله |
| ۱ | ۴ | ۲ | ۲۱ | ۱۳ | ۳۰ | ۵ | ۲ | ۶ | ۹۵ | ۲۵-۲۹ ساله |
| ۱ | ۲ | ۰ | ۴ | ۱ | ۶ | ۱ | ۱ | ۴ | ۲۰ | ۳۰-۳۴ ساله |
| ۱ | ۵ | ۰ | ۰ | ۰ | ۰ | ۱ | ۳ | ۵ | ۲۳ | ۳۵ ساله و بیشتر |
| ۲ | ۰ | ۰ | ۰ | ۱ | ۰ | ۱ | ۱ | ۱۰۶ | ۱۱۱ | نامشخص |
| ۳۸ | ۱۷۹ | ۱ | ۱۱ | ۸ | ۷۰ | ۴۲۴ | ۹۱۸ | ۴۷۲۷ | ۵۳۷۶ | زن |
| ۱۸ | ۶ | ۰ | ۰ | ۰ | ۰ | ۰ | ۰ | ۱۹۴۶ | ۱۹۷۰ | ۶-۹ ساله |
| ۱۱ | ۷۳ | ۰ | ۰ | ۰ | ۰ | ۳۷ | ۶۴۴ | ۱۶۲۹ | ۲۳۹۴ | ۱۰-۱۴ ساله |
| ۱ | ۵۸ | ۰ | ۰ | ۰ | ۳۶ | ۳۳۶ | ۲۶۳ | ۶۷ | ۷۶۱ | ۱۵-۱۹ ساله |
| ۲ | ۲۲ | ۱ | ۸ | ۵ | ۲۹ | ۴۴ | ۱۰ | ۶ | ۱۲۷ | ۲۰-۲۴ ساله |
| ۱ | ۱۱ | ۰ | ۲ | ۳ | ۴ | ۶ | ۱ | ۵ | ۳۲ | ۲۵-۲۹ ساله |
| ۰ | ۵ | ۰ | ۱ | ۰ | ۱ | ۰ | ۰ | ۱ | ۸ | ۳۰-۳۴ ساله |
| ۳ | ۴ | ۰ | ۰ | ۰ | ۰ | ۱ | ۰ | ۱ | ۹ | ۳۵ ساله و بیشتر |
| ۲ | ۰ | ۰ | ۰ | ۰ | ۰ | ۰ | ۰ | ۷۲ | ۷۴ | نامشخص |

جدول ۵: جمعیت درحال تحصیل برحسب جنس و گروه‌های سنی و دوره تحصیلی (عشایر دوره فشافلی)

| نامشخص و اظهارنشده | سوادآموزی | علوم دینی | لیسانس و بالاتر | فوق دیپلم | پیش دانشگاهی | متوسطه | راهنمایی | ابتدایی | جمع | جنس و گروه‌های سنی |
|--------------------|-----------|-----------|-----------------|-----------|--------------|--------|----------|---------|-------|--------------------|
| ۱۲۴ | ۲۱۷ | ۸ | ۸۶ | ۵۷ | ۳۰۶ | ۱۷۵۰ | ۳۳۱۸ | ۹۱۱۶ | ۱۴۸۸۲ | مرد وزن |
| ۵۲ | ۵ | ۰ | ۰ | ۰ | ۰ | ۰ | ۴۵۴۸ | ۴۶۰۷ | ۶۶۵۴ | ۶-۹ ساله |
| ۳۰ | ۸۰ | ۰ | ۰ | ۰ | ۰ | ۱۴۴ | ۲۲۵۳ | ۴۱۶۷ | ۶۶۵۴ | ۱۰-۱۴ ساله |
| ۱۸ | ۷۵ | ۱ | ۳ | ۷ | ۱۲۴ | ۱۴۰۱ | ۹۲۸ | ۱۸۹ | ۲۷۴۶ | ۱۵-۱۹ ساله |
| ۴ | ۲۶ | ۴ | ۵۰ | ۳۳ | ۱۲۲ | ۲۱۰ | ۳۰ | ۱۷ | ۵۱۶ | ۲۰-۲۴ ساله |
| ۲ | ۱۴ | ۳ | ۲۹ | ۱۵ | ۳۴ | ۱۱ | ۳ | ۱۱ | ۱۲۲ | ۲۵-۲۹ ساله |
| ۱ | ۷ | ۰ | ۴ | ۱ | ۶ | ۱ | ۱ | ۶ | ۲۷ | ۳۰-۳۴ ساله |
| ۱۱ | ۱۰ | ۰ | ۰ | ۰ | ۰ | ۲ | ۲ | ۶ | ۳۱ | ۳۵ ساله و بیشتر |
| ۴ | ۰ | ۰ | ۰ | ۱ | ۰ | ۱ | ۱ | ۱۷۲ | ۱۷۹ | نامشخص |
| ۸۹ | ۳۸ | ۷ | ۷۸ | ۵۱ | ۲۳۹ | ۱۳۳۰ | ۳۳۲۶ | ۵۵۱۵ | ۹۶۷۳ | مرد |
| ۳۷ | ۰ | ۰ | ۰ | ۰ | ۰ | ۰ | ۲۶۵۶ | ۳۶۹۳ | ۶۶۵۴ | ۶-۹ ساله |
| ۱۹ | ۷ | ۰ | ۰ | ۰ | ۰ | ۸۷ | ۱۶۲۳ | ۲۶۰۴ | ۴۳۴۰ | ۱۰-۱۴ ساله |
| ۱۷ | ۱۷ | ۱ | ۳ | ۷ | ۹۲ | ۱۰۶۹ | ۶۷۶ | ۱۲۵ | ۲۰۰۷ | ۱۵-۱۹ ساله |
| ۲ | ۴ | ۳ | ۴۳ | ۲۹ | ۱۱۲ | ۱۶۶ | ۲۱ | ۱۲ | ۳۹۲ | ۲۰-۲۴ ساله |
| ۱ | ۳ | ۳ | ۲۸ | ۱۳ | ۳۰ | ۵ | ۲ | ۶ | ۹۱ | ۲۵-۲۹ ساله |
| ۱ | ۲ | ۰ | ۴ | ۱ | ۵ | ۱ | ۱ | ۴ | ۱۹ | ۳۰-۳۴ ساله |
| ۱۰ | ۵ | ۰ | ۰ | ۰ | ۰ | ۱ | ۲ | ۵ | ۲۳ | ۳۵ ساله و بیشتر |
| ۲ | ۰ | ۰ | ۰ | ۱ | ۰ | ۱ | ۱ | ۱۰۳ | ۱۰۸ | نامشخص |
| ۳۵ | ۱۷۹ | ۱ | ۸ | ۶ | ۶۷ | ۴۲۰ | ۸۹۲ | ۳۶۰۱ | ۵۲۰۹ | زن |
| ۱۷ | ۵ | ۰ | ۰ | ۰ | ۰ | ۰ | ۱۸۹۲ | ۱۹۱۴ | ۶۶۵۴ | ۶-۹ ساله |
| ۱۱ | ۷۳ | ۰ | ۰ | ۰ | ۰ | ۲۷ | ۶۳۰ | ۱۵۶۳ | ۲۳۱۴ | ۱۰-۱۴ ساله |
| ۱ | ۵۸ | ۰ | ۰ | ۰ | ۳۲ | ۳۳۲ | ۲۵۲ | ۶۴ | ۷۳۹ | ۱۵-۱۹ ساله |
| ۲ | ۲۲ | ۱ | ۷ | ۴ | ۳۰ | ۴۴ | ۹ | ۵ | ۱۲۴ | ۲۰-۲۴ ساله |
| ۱ | ۱۱ | ۰ | ۱ | ۲ | ۴ | ۶ | ۱ | ۵ | ۳۱ | ۲۵-۲۹ ساله |
| ۰ | ۵ | ۰ | ۰ | ۰ | ۱ | ۰ | ۰ | ۲ | ۸ | ۳۰-۳۴ ساله |
| ۱ | ۵ | ۰ | ۰ | ۰ | ۰ | ۱ | ۰ | ۱ | ۸ | ۳۵ ساله و بیشتر |
| ۲ | ۰ | ۰ | ۰ | ۰ | ۰ | ۰ | ۰ | ۶۹ | ۷۱ | نامشخص |

جدول ۶: باسوادانی که در حال حاضر تحصیل نمی‌کنند بر حسب جنس و گروه‌های سنی و دوره تحصیلی (عشایر دوره بیلاقی)

| نامشخص و اظهار نشده | تحصیلات غیر رسمی | سواد آموزی | علوم دینی | لیسانس و بالاتر | فوق دیپلم | دیپلم و پیش - دانشگاهی | متوسطه | راهنمایی | ابتدایی | جمع | جنس و گروه‌های سنی |
|---------------------|------------------|------------|-----------|-----------------|-----------|------------------------|--------|----------|---------|-------|--------------------|
| ۹۷ | ۲۰۸ | ۲۲۴۸ | ۷ | ۵۳ | ۵۵ | ۱۱۸۷ | ۸۰۴ | ۲۷۰۴ | ۸۲۲۴ | ۱۶۰۸۷ | مرد و زن |
| ۳ | ۵ | ۱۰ | ۰ | ۰ | ۰ | ۰ | ۰ | ۰ | ۱۴۶ | ۱۶۴ | ۶-۹ ساله |
| ۱۲ | ۲۲ | ۲۰۱ | ۰ | ۰ | ۰ | ۰ | ۱۳ | ۱۵۰ | ۱۴۶۶ | ۱۸۶۴ | ۱۰-۱۴ ساله |
| ۲۱ | ۳۶ | ۵۵۶ | ۰ | ۱ | ۱ | ۱۸۹ | ۱۷۶ | ۹۱۶ | ۲۴۶۳ | ۴۳۵۹ | ۱۵-۱۹ ساله |
| ۲۴ | ۴۴ | ۵۷۵ | ۲ | ۱۰ | ۱۱ | ۵۸۵ | ۳۱۳ | ۸۳۶ | ۱۷۴۸ | ۴۱۴۸ | ۲۰-۲۴ ساله |
| ۱۹ | ۶۴ | ۴۶۸ | ۰ | ۳۱ | ۳۵ | ۲۷۴ | ۱۹۰ | ۴۸۳ | ۱۲۴۸ | ۲۸۱۲ | ۲۵-۲۹ ساله |
| ۷ | ۶۰ | ۲۰۱ | ۲ | ۹ | ۵ | ۷۸ | ۶۵ | ۱۹۳ | ۶۳۶ | ۱۲۵۶ | ۳۰-۳۴ ساله |
| ۴ | ۳۷ | ۱۶۱ | ۰ | ۱ | ۰ | ۳۵ | ۳۷ | ۸۲ | ۲۹۹ | ۶۶۶ | ۳۵-۳۹ ساله |
| ۲ | ۳۴ | ۹۳ | ۰ | ۰ | ۱ | ۱۹ | ۶ | ۱۹ | ۲۱۳ | ۳۸۷ | ۴۰-۴۴ ساله |
| ۲ | ۲۶ | ۲۹ | ۰ | ۱ | ۱ | ۶ | ۳ | ۷ | ۸۰ | ۱۵۵ | ۴۵-۴۹ ساله |
| ۰ | ۱۴ | ۲۴ | ۰ | ۰ | ۰ | ۰ | ۰ | ۴ | ۳۷ | ۷۹ | ۵۰-۵۴ ساله |
| ۲ | ۱۱ | ۱۲ | ۰ | ۰ | ۱ | ۱ | ۰ | ۶ | ۱۲ | ۴۵ | ۵۵-۵۹ ساله |
| ۱ | ۱۲ | ۱۱ | ۱ | ۰ | ۰ | ۰ | ۰ | ۲ | ۲۶ | ۵۳ | ۶۰-۶۴ ساله |
| ۰ | ۳۱ | ۷ | ۲ | ۰ | ۰ | ۰ | ۱ | ۵ | ۴۰ | ۸۶ | ۶۵ ساله و بیشتر |
| ۰ | ۲ | ۰ | ۰ | ۰ | ۰ | ۰ | ۰ | ۱ | ۱۰ | ۱۳ | نامشخص |
| ۶۶ | ۳۱۸ | ۶۵۹ | ۷ | ۴۷ | ۴۷ | ۱۰۵۴ | ۶۷۱ | ۲۲۱۱ | ۴۹۰۰ | ۹۹۸۰ | مرد |
| ۱ | ۰ | ۲ | ۰ | ۰ | ۰ | ۰ | ۰ | ۰ | ۶۹ | ۷۲ | ۶-۹ ساله |
| ۵ | ۵ | ۱۷ | ۰ | ۰ | ۰ | ۰ | ۸ | ۹۳ | ۵۳۹ | ۶۶۷ | ۱۰-۱۴ ساله |
| ۱۳ | ۱۵ | ۶۴ | ۰ | ۱ | ۱ | ۱۵۰ | ۱۲۳ | ۶۹۷ | ۱۲۶۹ | ۲۳۲۳ | ۱۵-۱۹ ساله |
| ۲۰ | ۳۰ | ۱۰۶ | ۲ | ۹ | ۶ | ۵۲۰ | ۲۶۶ | ۷۰۷ | ۱۰۲۷ | ۲۶۹۳ | ۲۰-۲۴ ساله |
| ۱۳ | ۵۱ | ۱۶۲ | ۰ | ۲۹ | ۳۲ | ۲۵۵ | ۱۷۲ | ۴۲۲ | ۸۸۵ | ۲۰۳۱ | ۲۵-۲۹ ساله |
| ۶ | ۴۸ | ۸۳ | ۲ | ۷ | ۵ | ۷۰ | ۶۰ | ۱۶۶ | ۴۸۳ | ۹۳۰ | ۳۰-۳۴ ساله |
| ۳ | ۴۵ | ۹۷ | ۰ | ۰ | ۰ | ۳۴ | ۳۳ | ۷۸ | ۲۴۳ | ۵۳۳ | ۳۵-۳۹ ساله |
| ۲ | ۳۲ | ۶۰ | ۰ | ۰ | ۱ | ۱۹ | ۵ | ۱۸ | ۱۹۰ | ۳۲۷ | ۴۰-۴۴ ساله |
| ۱ | ۲۴ | ۲۱ | ۰ | ۱ | ۱ | ۵ | ۳ | ۶ | ۷۹ | ۱۴۱ | ۴۵-۴۹ ساله |
| ۰ | ۱۴ | ۱۸ | ۰ | ۰ | ۰ | ۰ | ۰ | ۴ | ۳۲ | ۶۸ | ۵۰-۵۴ ساله |
| ۲ | ۱۱ | ۱۱ | ۰ | ۰ | ۱ | ۱ | ۰ | ۲ | ۱۲ | ۴۱ | ۵۵-۵۹ ساله |
| ۰ | ۱۱ | ۱۱ | ۱ | ۰ | ۰ | ۰ | ۰ | ۲ | ۲۶ | ۵۱ | ۶۰-۶۴ ساله |
| ۰ | ۳۱ | ۷ | ۲ | ۰ | ۰ | ۰ | ۱ | ۴ | ۳۹ | ۸۴ | ۶۵ ساله و بیشتر |
| ۰ | ۱ | ۰ | ۰ | ۰ | ۰ | ۰ | ۰ | ۱ | ۷ | ۹ | نامشخص |
| ۳۱ | ۹۰ | ۱۶۸۹ | ۰ | ۶ | ۸ | ۱۳۳ | ۱۳۳ | ۴۹۳ | ۳۵۲۴ | ۶۱۰۷ | زن |
| ۲ | ۵ | ۸ | ۰ | ۰ | ۰ | ۰ | ۰ | ۰ | ۷۷ | ۹۲ | ۶-۹ ساله |
| ۷ | ۱۷ | ۱۸۴ | ۰ | ۰ | ۰ | ۰ | ۵ | ۵۷ | ۹۲۷ | ۱۱۹۷ | ۱۰-۱۴ ساله |
| ۸ | ۲۱ | ۴۹۲ | ۰ | ۰ | ۰ | ۳۹ | ۵۳ | ۲۱۹ | ۱۱۹۴ | ۲۰۳۶ | ۱۵-۱۹ ساله |
| ۴ | ۱۴ | ۴۶۹ | ۰ | ۱ | ۵ | ۶۵ | ۴۷ | ۱۲۹ | ۷۲۱ | ۱۴۵۵ | ۲۰-۲۴ ساله |
| ۶ | ۱۳ | ۳۰۹ | ۰ | ۲ | ۳ | ۱۹ | ۱۸ | ۵۱ | ۳۶۳ | ۷۸۱ | ۲۵-۲۹ ساله |
| ۱ | ۱۲ | ۱۱۸ | ۰ | ۲ | ۰ | ۸ | ۵ | ۲۷ | ۱۵۲ | ۳۲۶ | ۳۰-۳۴ ساله |
| ۱ | ۲ | ۶۴ | ۰ | ۱ | ۰ | ۱ | ۴ | ۴ | ۵۶ | ۱۳۳ | ۳۵-۳۹ ساله |
| ۰ | ۲ | ۳۳ | ۰ | ۰ | ۰ | ۰ | ۱ | ۱ | ۲۳ | ۶۰ | ۴۰-۴۴ ساله |
| ۱ | ۲ | ۸ | ۰ | ۰ | ۰ | ۰ | ۱ | ۱ | ۱ | ۱۴ | ۴۵-۴۹ ساله |
| ۰ | ۰ | ۶ | ۰ | ۰ | ۰ | ۰ | ۰ | ۰ | ۵ | ۱۱ | ۵۰-۵۴ ساله |
| ۰ | ۰ | ۱ | ۰ | ۰ | ۰ | ۰ | ۰ | ۳ | ۰ | ۴ | ۵۵-۵۹ ساله |
| ۱ | ۱ | ۰ | ۰ | ۰ | ۰ | ۰ | ۰ | ۰ | ۰ | ۲ | ۶۰-۶۴ ساله |
| ۰ | ۰ | ۰ | ۰ | ۰ | ۰ | ۰ | ۰ | ۱ | ۱ | ۲ | ۶۵ ساله و بیشتر |
| ۰ | ۱ | ۰ | ۰ | ۰ | ۰ | ۰ | ۰ | ۰ | ۳ | ۴ | نامشخص |

جدول ۷: باسوادانی که درحال حاضر تحصیل نمی کنند برحسب جنس و گروههای سنی و دوره تحصیلی (عشایر دوره نشانی)

| نامشخص و اظهار نشده | تخصصیات غیر رسمی | سوادآموزی | علوم دینی | لیسانس و بالاتر | فوق دیپلم | دیپلم و پیش - دانشگاهی | متوسطه | راهنمایی | ابتدایی | جمع | جنس و گروههای سنی |
|---------------------|------------------|-----------|-----------|-----------------|-----------|------------------------|--------|----------|---------|-------|-------------------|
| ۹۶ | ۳۹۳ | ۲۲۷۸ | ۷ | ۳۹ | ۵۵ | ۱۱۵۰ | ۷۲۴ | ۲۱۲۴ | ۷۸۱۶ | ۱۵۲۰۲ | مرد وزن |
| ۳ | ۳ | ۷ | ۰ | ۰ | ۰ | ۰ | ۰ | ۰ | ۱۳۸ | ۱۵۱ | ۶-۹ ساله |
| ۱۲ | ۲۲ | ۱۹۲ | ۰ | ۰ | ۰ | ۰ | ۹ | ۱۳۷ | ۱۳۲۸ | ۱۷۰۰ | ۱۰-۱۴ ساله |
| ۲۰ | ۳۳ | ۵۴۱ | ۰ | ۱ | ۱ | ۱۸۵ | ۱۵۵ | ۸۸۴ | ۲۲۹۲ | ۴۱۱۲ | ۱۵-۱۹ ساله |
| ۲۲ | ۴۳ | ۵۴۹ | ۲ | ۶ | ۱۱ | ۵۶۸ | ۲۸۹ | ۸۱۱ | ۱۶۳۰ | ۳۹۳۱ | ۲۰-۲۴ ساله |
| ۲۰ | ۶۴ | ۴۵۵ | ۰ | ۳۱ | ۳۵ | ۲۶۶ | ۱۷۴ | ۴۸۹ | ۱۱۷۹ | ۲۷۱۳ | ۲۵-۲۹ ساله |
| ۸ | ۵۹ | ۱۹۷ | ۲ | ۹ | ۵ | ۷۳ | ۶۱ | ۱۸۰ | ۵۷۶ | ۱۱۷۰ | ۳۰-۳۴ ساله |
| ۴ | ۴۳ | ۱۶۴ | ۰ | ۱ | ۰ | ۳۳ | ۳۶ | ۷۸ | ۲۷۹ | ۶۳۸ | ۳۵-۳۹ ساله |
| ۲ | ۳۴ | ۹۲ | ۰ | ۰ | ۱ | ۱۸ | ۶ | ۲۰ | ۱۹۸ | ۳۷۱ | ۴۰-۴۴ ساله |
| ۲ | ۲۷ | ۲۹ | ۰ | ۱ | ۱ | ۶ | ۳ | ۷ | ۸۱ | ۱۵۷ | ۴۵-۴۹ ساله |
| ۰ | ۱۲ | ۲۳ | ۰ | ۰ | ۰ | ۰ | ۰ | ۴ | ۳۵ | ۷۴ | ۵۰-۵۴ ساله |
| ۲ | ۱۱ | ۱۲ | ۰ | ۰ | ۱ | ۱ | ۰ | ۶ | ۱۱ | ۴۴ | ۵۵-۵۹ ساله |
| ۱ | ۱۳ | ۱۱ | ۱ | ۰ | ۰ | ۰ | ۰ | ۲ | ۲۱ | ۴۹ | ۶۰-۶۴ ساله |
| ۰ | ۲۷ | ۶ | ۲ | ۰ | ۰ | ۰ | ۰ | ۵ | ۳۸ | ۷۹ | ۶۵ ساله و بیشتر |
| ۰ | ۲ | ۰ | ۰ | ۰ | ۰ | ۰ | ۰ | ۱ | ۱۰ | ۱۳ | نامشخص |
| ۶۴ | ۳۰۶ | ۱۳۴ | ۷ | ۴۳ | ۴۷ | ۱۰۲۶ | ۶۲۳ | ۲۱۴۳ | ۴۳۸۰ | ۹۳۷۳ | مرد |
| ۱ | ۰ | ۰ | ۰ | ۰ | ۰ | ۰ | ۰ | ۰ | ۶۳ | ۶۴ | ۶-۹ ساله |
| ۵ | ۵ | ۱۷ | ۰ | ۰ | ۱ | ۱۴۹ | ۱۱۴ | ۸۳ | ۴۵۶ | ۵۷۲ | ۱۰-۱۴ ساله |
| ۱۳ | ۱۴ | ۶۳ | ۰ | ۱ | ۶ | ۵۰۸ | ۲۴۵ | ۶۸۲ | ۹۵۲ | ۲۱۸۲ | ۱۵-۱۹ ساله |
| ۱۸ | ۲۸ | ۹۷ | ۲ | ۵ | ۳۲ | ۲۴۸ | ۱۶۱ | ۴۴۰ | ۸۳۰ | ۱۹۶۰ | ۲۰-۲۴ ساله |
| ۱۳ | ۵۰ | ۱۵۷ | ۰ | ۲۹ | ۵ | ۶۵ | ۵۶ | ۱۵۴ | ۴۳۳ | ۸۵۲ | ۲۵-۲۹ ساله |
| ۶ | ۴۷ | ۷۸ | ۲ | ۷ | ۰ | ۳۲ | ۲۲ | ۷۵ | ۲۲۷ | ۵۰۸ | ۳۰-۳۴ ساله |
| ۳ | ۴۱ | ۹۸ | ۰ | ۰ | ۱ | ۱۸ | ۵ | ۱۹ | ۱۷۶ | ۳۱۲ | ۳۵-۳۹ ساله |
| ۲ | ۳۳ | ۵۸ | ۰ | ۱ | ۱ | ۵ | ۳ | ۶ | ۸۰ | ۱۴۳ | ۴۰-۴۴ ساله |
| ۱ | ۲۵ | ۲۱ | ۰ | ۱ | ۱ | ۰ | ۰ | ۴ | ۳۰ | ۶۳ | ۴۵-۴۹ ساله |
| ۰ | ۱۲ | ۱۷ | ۰ | ۰ | ۱ | ۰ | ۰ | ۳ | ۱۱ | ۴۰ | ۵۰-۵۴ ساله |
| ۲ | ۱۱ | ۱۱ | ۰ | ۰ | ۱ | ۰ | ۰ | ۲ | ۲۱ | ۴۷ | ۵۵-۵۹ ساله |
| ۰ | ۱۲ | ۱۱ | ۱ | ۰ | ۰ | ۰ | ۰ | ۴ | ۳۷ | ۷۷ | ۶۰-۶۴ ساله |
| ۰ | ۲۷ | ۶ | ۲ | ۰ | ۰ | ۰ | ۰ | ۱ | ۷ | ۹ | ۶۵ ساله و بیشتر |
| ۰ | ۱ | ۰ | ۰ | ۰ | ۰ | ۰ | ۰ | ۱ | ۷ | ۹ | نامشخص |
| ۳۲ | ۸۷ | ۱۶۴۴ | ۰ | ۶ | ۸ | ۱۲۴ | ۱۱۱ | ۴۸۱ | ۳۳۳۶ | ۵۸۲۹ | زن |
| ۲ | ۳ | ۷ | ۰ | ۰ | ۰ | ۰ | ۰ | ۰ | ۷۵ | ۸۷ | ۶-۹ ساله |
| ۷ | ۱۷ | ۱۷۵ | ۰ | ۰ | ۰ | ۰ | ۳ | ۵۴ | ۸۷۲ | ۱۱۲۸ | ۱۰-۱۴ ساله |
| ۷ | ۱۹ | ۴۷۸ | ۰ | ۰ | ۰ | ۳۶ | ۴۱ | ۲۱۴ | ۱۱۳۵ | ۱۹۳۰ | ۱۵-۱۹ ساله |
| ۴ | ۱۵ | ۴۵۲ | ۰ | ۱ | ۵ | ۶۰ | ۴۴ | ۱۲۹ | ۶۷۸ | ۱۳۸۸ | ۲۰-۲۴ ساله |
| ۷ | ۱۴ | ۲۹۸ | ۰ | ۲ | ۳ | ۱۸ | ۱۳ | ۴۹ | ۳۴۹ | ۷۵۳ | ۲۵-۲۹ ساله |
| ۲ | ۱۲ | ۱۱۹ | ۰ | ۲ | ۰ | ۸ | ۵ | ۲۶ | ۱۴۳ | ۳۱۷ | ۳۰-۳۴ ساله |
| ۱ | ۲ | ۶۶ | ۰ | ۱ | ۰ | ۱ | ۴ | ۳ | ۵۲ | ۱۳۰ | ۳۵-۳۹ ساله |
| ۰ | ۱ | ۳۳ | ۰ | ۰ | ۰ | ۰ | ۰ | ۱ | ۲۲ | ۵۹ | ۴۰-۴۴ ساله |
| ۱ | ۲ | ۸ | ۰ | ۰ | ۰ | ۱ | ۰ | ۱ | ۱ | ۱۴ | ۴۵-۴۹ ساله |
| ۰ | ۰ | ۶ | ۰ | ۰ | ۰ | ۰ | ۰ | ۰ | ۵ | ۱۱ | ۵۰-۵۴ ساله |
| ۰ | ۰ | ۱ | ۰ | ۰ | ۰ | ۰ | ۰ | ۳ | ۰ | ۴ | ۵۵-۵۹ ساله |
| ۱ | ۱ | ۰ | ۰ | ۰ | ۰ | ۰ | ۰ | ۰ | ۰ | ۲ | ۶۰-۶۴ ساله |
| ۰ | ۰ | ۰ | ۰ | ۰ | ۰ | ۰ | ۰ | ۱ | ۱ | ۲ | ۶۵ ساله و بیشتر |
| ۰ | ۱ | ۰ | ۰ | ۰ | ۰ | ۰ | ۰ | ۰ | ۳ | ۴ | نامشخص |

جدول ۸: جمعیت ۶ ساله و بیشتر برحسب جنس و گروههای سنی و وضع فعالیت (عشایر دوره ییلاقی)

| جنس و گروههای سنی | جمع | شاغل | بیکار جویای کار | محصل | خانه‌دار | دلاری درآمد بدون کار | سایر | اظهار نشده |
|-------------------|-------|-------|--------------------|------|----------|----------------------------|------|------------|
| مرد وزن | ۶۳۶۵۳ | ۵۱۱۲۷ | ۴۳۹ | ۵۸۷۶ | ۳۶۹۲ | ۸۱ | ۲۱۱۵ | ۲۲۲ |
| ۶-۹ ساله | ۸۶۸۴ | ۴۷۲۳ | ۵ | ۱۹۷۳ | ۳۹۴ | ۶ | ۱۴۱۷ | ۱۵۶ |
| ۱۰-۱۴ ساله | ۱۱۳۶۶ | ۷۸۴۹ | ۲۱ | ۲۴۴۸ | ۹۱۹ | ۲ | ۱۱۳ | ۱۴ |
| ۱۵-۱۹ ساله | ۱۰۳۹۱ | ۸۰۳۶ | ۱۳۷ | ۱۰۸۲ | ۱۰۴۷ | ۱ | ۸۰ | ۸ |
| ۲۰-۲۴ ساله | ۷۳۵۵ | ۶۳۲۰ | ۱۸۵ | ۲۳۲ | ۵۵۰ | ۱ | ۶۱ | ۶ |
| ۲۵-۲۹ ساله | ۵۶۸۶ | ۵۲۳۶ | ۷۵ | ۵۶ | ۲۵۷ | ۴ | ۴۹ | ۹ |
| ۳۰-۳۴ ساله | ۳۶۸۸ | ۳۵۳۸ | ۱۲ | ۱۱ | ۱۰۶ | ۱ | ۱۷ | ۳ |
| ۳۵-۳۹ ساله | ۳۱۵۹ | ۳۰۸۰ | ۴ | ۰ | ۶۲ | ۱ | ۱۲ | ۲ |
| ۴۰-۴۴ ساله | ۲۸۱۴ | ۲۷۲۷ | ۱ | ۰ | ۷۲ | ۱ | ۱۲ | ۱ |
| ۴۵-۴۹ ساله | ۲۱۱۰ | ۲۰۵۰ | ۰ | ۱ | ۵۱ | ۰ | ۸ | ۰ |
| ۵۰-۵۴ ساله | ۱۶۹۹ | ۱۶۳۲ | ۰ | ۰ | ۴۳ | ۱ | ۱۸ | ۵ |
| ۵۵-۵۹ ساله | ۱۱۵۸ | ۱۱۰۵ | ۰ | ۰ | ۳۳ | ۳ | ۱۷ | ۰ |
| ۶۰-۶۴ ساله | ۱۶۵۵ | ۱۵۶۳ | ۰ | ۰ | ۴۳ | ۵ | ۲۸ | ۶ |
| ۶۵ ساله و بیشتر | ۳۴۷۷ | ۳۰۵۱ | ۰ | ۰ | ۹۸ | ۵۴ | ۲۶۰ | ۱۴ |
| نامشخص | ۴۱۱ | ۲۰۷ | ۱ | ۷۳ | ۱۷ | ۱ | ۱۳ | ۹۹ |
| مرد | ۳۲۹۲۱ | ۲۷۳۲۸ | ۴۲۳ | ۳۸۹۲ | ۲۰ | ۵۰ | ۱۰۳۹ | ۱۵۹ |
| ۶-۹ ساله | ۴۵۲۲ | ۲۵۸۶ | ۵ | ۱۱۶۰ | ۵ | ۴ | ۶۹۶ | ۷۶ |
| ۱۰-۱۴ ساله | ۵۸۹۱ | ۴۱۴۳ | ۱۸ | ۱۶۴۶ | ۱۰ | ۲ | ۶۷ | ۵ |
| ۱۵-۱۹ ساله | ۵۲۱۷ | ۴۲۲۴ | ۱۳۳ | ۷۹۸ | ۸ | ۱ | ۵۰ | ۳ |
| ۲۰-۲۴ ساله | ۳۹۱۸ | ۳۴۹۹ | ۱۷۸ | ۱۸۷ | ۰ | ۱ | ۴۸ | ۵ |
| ۲۵-۲۹ ساله | ۳۰۹۲ | ۲۹۳۳ | ۷۴ | ۴۷ | ۲ | ۳ | ۳۰ | ۳ |
| ۳۰-۳۴ ساله | ۱۷۳۶ | ۱۷۰۲ | ۱۱ | ۷ | ۳ | ۱ | ۱۰ | ۲ |
| ۳۵-۳۹ ساله | ۱۵۳۱ | ۱۵۲۳ | ۲ | ۰ | ۰ | ۰ | ۵ | ۱ |
| ۴۰-۴۴ ساله | ۱۲۸۴ | ۱۲۷۷ | ۱ | ۰ | ۰ | ۱ | ۴ | ۱ |
| ۴۵-۴۹ ساله | ۸۹۷ | ۸۹۲ | ۰ | ۱ | ۱ | ۰ | ۳ | ۰ |
| ۵۰-۵۴ ساله | ۷۳۰ | ۷۲۳ | ۰ | ۰ | ۰ | ۰ | ۶ | ۱ |
| ۵۵-۵۹ ساله | ۶۰۷ | ۵۹۸ | ۰ | ۰ | ۰ | ۰ | ۷ | ۰ |
| ۶۰-۶۴ ساله | ۹۴۳ | ۹۳۰ | ۰ | ۰ | ۰ | ۰ | ۸ | ۲ |
| ۶۵ ساله و بیشتر | ۲۳۱۸ | ۲۱۸۴ | ۰ | ۰ | ۰ | ۳۱ | ۹۹ | ۴ |
| نامشخص | ۲۲۵ | ۱۱۴ | ۱ | ۴۶ | ۱ | ۱ | ۶ | ۵۶ |
| زن | ۳۰۷۳۲ | ۲۳۷۹۹ | ۱۶ | ۱۹۸۴ | ۳۶۶۲ | ۳۱ | ۱۰۷۶ | ۱۶۴ |
| ۶-۹ ساله | ۴۱۵۲ | ۲۱۴۷ | ۰ | ۸۱۳ | ۳۸۹ | ۲ | ۷۲۱ | ۸۰ |
| ۱۰-۱۴ ساله | ۵۴۷۵ | ۳۷۰۶ | ۳ | ۸۰۲ | ۹۰۹ | ۰ | ۴۶ | ۹ |
| ۱۵-۱۹ ساله | ۵۱۷۴ | ۳۸۱۲ | ۴ | ۲۸۴ | ۱۰۳۹ | ۰ | ۳۰ | ۵ |
| ۲۰-۲۴ ساله | ۳۴۲۷ | ۲۸۲۱ | ۷ | ۴۵ | ۵۵۰ | ۰ | ۱۳ | ۱ |
| ۲۵-۲۹ ساله | ۲۵۹۴ | ۲۳۰۳ | ۱ | ۹ | ۲۵۵ | ۱ | ۱۹ | ۶ |
| ۳۰-۳۴ ساله | ۱۹۵۲ | ۱۸۳۶ | ۱ | ۴ | ۱۰۳ | ۰ | ۷ | ۱ |
| ۳۵-۳۹ ساله | ۱۶۲۸ | ۱۵۵۷ | ۰ | ۰ | ۶۲ | ۱ | ۷ | ۱ |
| ۴۰-۴۴ ساله | ۱۵۳۰ | ۱۴۵۰ | ۰ | ۰ | ۷۲ | ۰ | ۸ | ۰ |
| ۴۵-۴۹ ساله | ۱۲۱۳ | ۱۱۵۸ | ۰ | ۰ | ۵۰ | ۰ | ۵ | ۰ |
| ۵۰-۵۴ ساله | ۹۶۹ | ۹۰۹ | ۰ | ۰ | ۴۳ | ۱ | ۱۲ | ۴ |
| ۵۵-۵۹ ساله | ۵۵۱ | ۵۰۷ | ۰ | ۰ | ۳۳ | ۱ | ۱۰ | ۰ |
| ۶۰-۶۴ ساله | ۷۱۲ | ۶۳۳ | ۰ | ۰ | ۴۳ | ۲ | ۳۰ | ۴ |
| ۶۵ ساله و بیشتر | ۱۱۵۹ | ۸۶۷ | ۰ | ۰ | ۹۸ | ۲۳ | ۱۶۱ | ۱۰ |
| نامشخص | ۱۸۶ | ۹۳ | ۰ | ۲۷ | ۱۶ | ۰ | ۷ | ۴۳ |

جدول ۹: جمعیت ۶ ساله و بیشتر برحسب جنس و گروههای سنی و وضع فعالیت (عشایر دوره قشلاقی)

| جنس و گروههای سنی | جمع | شاغل | بیکار جویای کار | محصول | خانه دار | دارای درآمد بدون کار | سایر | اظهار نشده |
|-----------------------|-------|-------|--------------------|-------|----------|-------------------------|------|------------|
| مرد وزن | ۵۸۳۲۸ | ۴۶۵۷۲ | ۴۲۷ | ۵۷۲۵ | ۳۳۵۱ | ۶۸ | ۱۹۴۲ | ۲۳۳ |
| ۶-۹ ساله | ۷۸۸۸ | ۴۱۸۲ | ۵ | ۱۹۴۳ | ۲۳۱ | ۶ | ۱۲۹۲ | ۱۲۹ |
| ۱۰-۱۴ ساله | ۱۰۴۵۲ | ۷۱۲۳ | ۲۲ | ۲۳۶۶ | ۸۲۵ | ۱ | ۹۵ | ۱۰ |
| ۱۵-۱۹ ساله | ۹۶۲۷ | ۷۳۷۲ | ۱۳۶ | ۱۰۶۰ | ۹۷۸ | ۱ | ۷۴ | ۶ |
| ۲۰-۲۴ ساله | ۶۷۳۲ | ۵۷۷۴ | ۱۸۵ | ۲۲۳ | ۴۹۰ | ۱ | ۵۵ | ۴ |
| ۲۵-۲۹ ساله | ۵۲۱۰ | ۴۷۹۵ | ۷۳ | ۵۲ | ۲۳۱ | ۴ | ۴۸ | ۷ |
| ۳۰-۳۴ ساله | ۳۳۳۹ | ۳۲۰۳ | ۱۲ | ۹ | ۹۶ | ۱ | ۱۵ | ۳ |
| ۳۵-۳۹ ساله | ۲۸۹۶ | ۲۸۲۱ | ۲ | ۰ | ۵۸ | ۱ | ۱۲ | ۲ |
| ۴۰-۴۴ ساله | ۲۵۸۸ | ۲۵۰۴ | ۱ | ۰ | ۶۹ | ۱ | ۱۲ | ۱ |
| ۴۵-۴۹ ساله | ۱۹۳۸ | ۱۸۷۹ | ۰ | ۱ | ۵۰ | ۰ | ۸ | ۰ |
| ۵۰-۵۴ ساله | ۱۵۴۹ | ۱۴۸۵ | ۰ | ۰ | ۴۱ | ۱ | ۱۸ | ۴ |
| ۵۵-۵۹ ساله | ۱۰۵۰ | ۱۰۰۵ | ۰ | ۰ | ۲۹ | ۲ | ۱۴ | ۰ |
| ۶۰-۶۴ ساله | ۱۵۰۶ | ۱۴۲۱ | ۰ | ۰ | ۲۸ | ۵ | ۳۶ | ۶ |
| ۶۵ ساله و بیشتر | ۳۲۵۹ | ۲۸۱۱ | ۰ | ۰ | ۸۹ | ۴۳ | ۲۵۳ | ۱۳ |
| نامشخص | ۳۴۴ | ۱۹۷ | ۱ | ۷۱ | ۱۶ | ۱ | ۱۰ | ۴۸ |
| مرد | ۳۰۰۷۲ | ۲۴۷۷۰ | ۴۲۱ | ۳۷۶۴ | ۳۰ | ۴۲ | ۹۳۵ | ۱۰۹ |
| ۶-۹ ساله | ۴۰۷۹ | ۳۲۴۵ | ۵ | ۱۱۴۲ | ۵ | ۴ | ۶۳۵ | ۶۱ |
| ۱۰-۱۴ ساله | ۵۳۸۹ | ۳۷۲۷ | ۱۹ | ۱۵۷۵ | ۱۰ | ۱ | ۵۴ | ۳ |
| ۱۵-۱۹ ساله | ۴۸۱۲ | ۳۸۴۴ | ۱۳۲ | ۷۸۰ | ۸ | ۱ | ۴۴ | ۳ |
| ۲۰-۲۴ ساله | ۳۵۷۹ | ۳۱۷۸ | ۱۷۸ | ۱۷۸ | ۰ | ۱ | ۴۱ | ۳ |
| ۲۵-۲۹ ساله | ۲۸۶۸ | ۲۷۱۵ | ۷۲ | ۴۵ | ۲ | ۳ | ۲۸ | ۳ |
| ۳۰-۳۴ ساله | ۱۵۶۱ | ۱۵۲۸ | ۱۱ | ۶ | ۳ | ۱ | ۱۰ | ۲ |
| ۳۵-۳۹ ساله | ۱۴۰۲ | ۱۳۹۴ | ۲ | ۰ | ۰ | ۰ | ۵ | ۱ |
| ۴۰-۴۴ ساله | ۱۱۷۰ | ۱۱۶۳ | ۱ | ۰ | ۰ | ۰ | ۴ | ۱ |
| ۴۵-۴۹ ساله | ۸۱۸ | ۸۱۳ | ۰ | ۱ | ۱ | ۰ | ۳ | ۰ |
| ۵۰-۵۴ ساله | ۶۵۷ | ۶۵۰ | ۰ | ۰ | ۰ | ۰ | ۶ | ۱ |
| ۵۵-۵۹ ساله | ۵۵۰ | ۵۴۲ | ۰ | ۰ | ۰ | ۰ | ۶ | ۰ |
| ۶۰-۶۴ ساله | ۸۵۴ | ۸۴۳ | ۰ | ۰ | ۰ | ۰ | ۶ | ۲ |
| ۶۵ ساله و بیشتر | ۲۱۴۵ | ۲۰۲۰ | ۰ | ۰ | ۰ | ۲۵ | ۹۷ | ۳ |
| نامشخص | ۱۸۸ | ۱۰۸ | ۱ | ۴۵ | ۱ | ۱ | ۶ | ۲۶ |
| زن | ۲۸۲۵۶ | ۲۱۸۰۲ | ۱۶ | ۱۹۶۱ | ۳۳۲۱ | ۲۵ | ۱۰۰۷ | ۱۲۴ |
| ۶-۹ ساله | ۳۸۰۹ | ۱۹۳۷ | ۰ | ۸۰۹ | ۳۲۶ | ۲ | ۶۶۷ | ۶۸ |
| ۱۰-۱۴ ساله | ۵۰۶۳ | ۳۳۹۶ | ۳ | ۷۹۱ | ۸۲۵ | ۰ | ۴۱ | ۷ |
| ۱۵-۱۹ ساله | ۴۸۱۵ | ۳۵۲۸ | ۴ | ۲۸۰ | ۹۷۰ | ۰ | ۳۰ | ۲ |
| ۲۰-۲۴ ساله | ۳۱۵۳ | ۲۵۹۶ | ۷ | ۴۵ | ۴۹۰ | ۱ | ۱۴ | ۱ |
| ۲۵-۲۹ ساله | ۲۳۴۲ | ۲۰۸۰ | ۱ | ۷ | ۳۲۹ | ۱ | ۲۰ | ۴ |
| ۳۰-۳۴ ساله | ۱۷۷۸ | ۱۶۷۵ | ۱ | ۲ | ۹۳ | ۰ | ۵ | ۱ |
| ۳۵-۳۹ ساله | ۱۴۹۴ | ۱۴۲۷ | ۰ | ۰ | ۵۸ | ۱ | ۷ | ۱ |
| ۴۰-۴۴ ساله | ۱۴۱۸ | ۱۳۴۱ | ۰ | ۰ | ۶۹ | ۰ | ۸ | ۰ |
| ۴۵-۴۹ ساله | ۱۱۲۰ | ۱۰۶۶ | ۰ | ۰ | ۴۹ | ۰ | ۵ | ۰ |
| ۵۰-۵۴ ساله | ۸۱۲ | ۸۳۵ | ۰ | ۰ | ۴۱ | ۰ | ۸ | ۰ |
| ۵۵-۵۹ ساله | ۵۰۰ | ۴۶۳ | ۰ | ۰ | ۲۹ | ۰ | ۸ | ۰ |
| ۶۰-۶۴ ساله | ۶۵۲ | ۵۷۸ | ۰ | ۰ | ۳۸ | ۲ | ۳۰ | ۴ |
| ۶۵ ساله و بیشتر | ۱۰۶۴ | ۷۹۱ | ۰ | ۰ | ۸۹ | ۱۸ | ۱۵۶ | ۱۰ |
| نامشخص | ۱۵۶ | ۸۹ | ۰ | ۲۶ | ۱۵ | ۰ | ۲ | ۲۲ |

جدول ۱۰: جمعیت ۹ ساله و بیشتر برحسب گروههای سنی و جنس و وضع زناشویی

| گروههای سنی و جنس | دوره ییلاتی | | | | | دوره فصلاتی | | | | | |
|-------------------|-------------|------------|------------------------|--------------------|-------------------|-------------|-------|------------|------------------------|--------------------|-------------------|
| | جمع | دارای همسر | بی همسر برائز فوت همسر | بی همسر برائز طلاق | هرگز ازدواج نکرده | نظهار- نشده | جمع | دارای همسر | بی همسر برائز فوت همسر | بی همسر برائز طلاق | هرگز ازدواج نکرده |
| مردوزن | ۵۷۱۹۹ | ۲۳۰۹۹ | ۱۷۰۱ | ۸۷ | ۳۲۱۳۷ | ۱۷۵ | ۲۱۱۱۸ | ۱۵۶۴ | ۸۳ | ۲۹۶۰۲ | ۱۶۲ |
| ۹ ساله | ۲۳۳۷ | ۲ | ۰ | ۰ | ۲۳۹۸ | ۳۷ | ۲ | ۰ | ۰ | ۲۱۶۶ | ۲۶ |
| ۱۰-۱۴ ساله | ۱۱۳۶۶ | ۴۰ | ۳ | ۱ | ۱۱۳۶۷ | ۵۵ | ۳۶ | ۳ | ۱ | ۱۰۴۵۲ | ۵۱ |
| ۱۵-۱۹ ساله | ۱۰۳۹۱ | ۶۱۹ | ۴ | ۷ | ۹۷۶۲ | ۱۷ | ۵۷۰ | ۵ | ۷ | ۹۰۳۱ | ۱۴ |
| ۲۰-۲۴ ساله | ۷۳۵۵ | ۱۹۵۸ | ۱۶ | ۱۹ | ۵۳۴۵ | ۱۷ | ۱۷۶۶ | ۱۵ | ۱۷ | ۴۹۱۸ | ۱۶ |
| ۲۵-۲۹ ساله | ۵۶۸۶ | ۳۳۴۹ | ۲۵ | ۲۰ | ۳۸۸۷ | ۵ | ۳۰۵۲ | ۲۲ | ۲۱ | ۲۱۱۰ | ۴ |
| ۳۰-۳۴ ساله | ۳۶۸۸ | ۳۱۲۴ | ۴۲ | ۱۵ | ۵۰۵ | ۲ | ۲۸۳۷ | ۳۸ | ۱۴ | ۴۴۸ | ۲ |
| ۳۵-۳۹ ساله | ۳۱۵۹ | ۲۹۰۰ | ۶۸ | ۱۰ | ۱۷۷ | ۴ | ۲۶۶۶ | ۶۳ | ۹ | ۱۵۴ | ۴ |
| ۴۰-۴۴ ساله | ۲۸۱۴ | ۲۶۱۷ | ۱۰۳ | ۴ | ۸۹ | ۱ | ۱۷۷۲ | ۹۳ | ۳ | ۷۵ | ۱ |
| ۴۵-۴۹ ساله | ۲۱۱۰ | ۱۹۳۵ | ۱۴۶ | ۳ | ۲۶ | ۰ | ۱۳۶۷ | ۱۴۸ | ۰ | ۲۲ | ۰ |
| ۵۰-۵۴ ساله | ۱۶۹۹ | ۱۵۰۷ | ۱۵۵ | ۰ | ۳۴ | ۳ | ۹۲۵ | ۱۱۳ | ۰ | ۱۲ | ۰ |
| ۵۵-۵۹ ساله | ۱۱۵۸ | ۱۰۲۰ | ۱۲۵ | ۰ | ۱۳ | ۰ | ۱۲۷۹ | ۲۰۱ | ۲ | ۱۹ | ۵ |
| ۶۰-۶۴ ساله | ۱۶۵۵ | ۱۳۹۲ | ۲۳۲ | ۲ | ۲۳ | ۶ | ۲۴۱۳ | ۲۷۱۷ | ۶ | ۴۸ | ۲۵ |
| ۶۵ ساله و بیشتر | ۳۲۷۷ | ۲۶۲۰ | ۷۷۵ | ۶ | ۴۹ | ۲۷ | ۲۴۱۳ | ۲۷۱۷ | ۶ | ۴۸ | ۲۵ |
| نامشخص | ۳۰۴ | ۱۶ | ۷ | ۰ | ۲۸۰ | ۱ | ۱۶ | ۵ | ۰ | ۲۶۵ | ۱ |
| مرد | ۲۹۵۵۱ | ۱۱۵۷۰ | ۳۰۰ | ۳۲ | ۱۷۵۵۹ | ۹۰ | ۱۰۵۷۵ | ۲۷۴ | ۲۹ | ۱۶۱۰۹ | ۸۲ |
| ۹ ساله | ۱۲۲۶ | ۰ | ۰ | ۰ | ۱۲۰۳ | ۲۳ | ۰ | ۰ | ۰ | ۱۰۸۸ | ۲۳ |
| ۱۰-۱۴ ساله | ۵۸۹۱ | ۱۷ | ۲ | ۱ | ۵۸۴۳ | ۲۸ | ۱۴ | ۲ | ۱ | ۵۲۴۶ | ۲۶ |
| ۱۵-۱۹ ساله | ۵۲۱۷ | ۸۸ | ۱ | ۳ | ۵۱۱۵ | ۱۰ | ۷۹ | ۱ | ۳ | ۴۷۲۱ | ۸ |
| ۲۰-۲۴ ساله | ۳۹۱۸ | ۵۸۹ | ۵ | ۳ | ۳۳۱۰ | ۱۱ | ۵۳۱ | ۵ | ۳ | ۳۰۳۰ | ۱۰ |
| ۲۵-۲۹ ساله | ۳۰۹۴ | ۱۵۸۳ | ۶ | ۹ | ۱۴۹۳ | ۱ | ۱۴۶۴ | ۵ | ۹ | ۱۳۸۹ | ۱ |
| ۳۰-۳۴ ساله | ۱۷۳۶ | ۱۴۵۷ | ۷ | ۶ | ۲۶۵ | ۱ | ۱۳۱۲ | ۶ | ۴ | ۲۳۸ | ۱ |
| ۳۵-۳۹ ساله | ۱۵۳۱ | ۱۴۴۴ | ۶ | ۵ | ۷۳ | ۳ | ۱۳۲۴ | ۵ | ۵ | ۶۵ | ۳ |
| ۴۰-۴۴ ساله | ۱۲۸۴ | ۱۲۳۴ | ۱۱ | ۲ | ۳۶ | ۱ | ۱۱۳۲ | ۹ | ۱ | ۲۷ | ۱ |
| ۴۵-۴۹ ساله | ۸۹۷ | ۸۶۹ | ۱۸ | ۰ | ۱۰ | ۰ | ۷۲۳ | ۱۷ | ۰ | ۸ | ۰ |
| ۵۰-۵۴ ساله | ۷۴۰ | ۶۱۳ | ۱۷ | ۰ | ۱۹ | ۱ | ۶۲۲ | ۱۷ | ۰ | ۱۷ | ۱ |
| ۵۵-۵۹ ساله | ۶۰۷ | ۵۱۰ | ۱۰ | ۰ | ۷ | ۰ | ۵۳۳ | ۱۰ | ۰ | ۷ | ۰ |
| ۶۰-۶۴ ساله | ۹۴۳ | ۹۰۲ | ۲۵ | ۰ | ۱۴ | ۲ | ۸۱۳ | ۱۹ | ۰ | ۱۱ | ۱ |
| ۶۵ ساله و بیشتر | ۲۳۱۸ | ۲۰۹۵ | ۱۸۸ | ۳ | ۲۳ | ۹ | ۱۹۳۹ | ۱۷۴ | ۳ | ۲۲ | ۷ |
| نامشخص | ۱۶۱ | ۹ | ۴ | ۰ | ۱۴۸ | ۰ | ۹ | ۴ | ۰ | ۱۶۰ | ۰ |
| زن | ۲۷۶۲۸ | ۱۱۵۲۹ | ۱۴۰۱ | ۵۵ | ۱۴۵۷۸ | ۸۵ | ۱۰۵۴۳ | ۱۲۹۰ | ۵۴ | ۱۳۴۹۳ | ۸۰ |
| ۹ ساله | ۱۱۱۱ | ۲ | ۰ | ۰ | ۱۰۹۵ | ۱۴ | ۲ | ۰ | ۰ | ۱۰۲۰ | ۱۳ |
| ۱۰-۱۴ ساله | ۵۴۷۵ | ۲۳ | ۱ | ۰ | ۵۴۲۴ | ۲۷ | ۲۲ | ۱ | ۰ | ۵۰۱۵ | ۲۵ |
| ۱۵-۱۹ ساله | ۵۱۷۴ | ۵۳۱ | ۳ | ۴ | ۴۶۲۹ | ۷ | ۴۹۱ | ۴ | ۴ | ۴۲۱۰ | ۶ |
| ۲۰-۲۴ ساله | ۳۴۳۷ | ۱۳۶۹ | ۱۱ | ۱۶ | ۲۰۳۵ | ۶ | ۱۲۳۵ | ۱۰ | ۱۴ | ۱۸۸۸ | ۶ |
| ۲۵-۲۹ ساله | ۲۵۹۴ | ۱۷۶۶ | ۱۱ | ۱۱ | ۷۹۴ | ۴ | ۱۵۸۹ | ۱۷ | ۱۲ | ۷۲۱ | ۳ |
| ۳۰-۳۴ ساله | ۱۹۵۲ | ۱۶۶۷ | ۳۵ | ۹ | ۲۴۰ | ۱ | ۱۵۲۵ | ۲۲ | ۱۰ | ۲۱۰ | ۱ |
| ۳۵-۳۹ ساله | ۱۶۲۸ | ۱۴۵۶ | ۶۲ | ۵ | ۱۰۴ | ۱ | ۱۳۴۲ | ۵۸ | ۴ | ۸۹ | ۱ |
| ۴۰-۴۴ ساله | ۱۵۳۰ | ۱۳۸۳ | ۹۲ | ۲ | ۵۳ | ۰ | ۱۲۸۴ | ۸۴ | ۲ | ۴۸ | ۰ |
| ۴۵-۴۹ ساله | ۱۲۱۳ | ۱۰۶۶ | ۱۲۸ | ۳ | ۱۶ | ۰ | ۹۷۹ | ۱۲۴ | ۳ | ۱۴ | ۰ |
| ۵۰-۵۴ ساله | ۹۶۱ | ۸۱۴ | ۱۳۸ | ۰ | ۱۵ | ۲ | ۷۴۵ | ۱۳۱ | ۰ | ۱۴ | ۲ |
| ۵۵-۵۹ ساله | ۵۵۱ | ۴۳۰ | ۱۱۵ | ۰ | ۶ | ۰ | ۳۹۲ | ۱۰۳ | ۰ | ۵ | ۰ |
| ۶۰-۶۴ ساله | ۷۱۲ | ۴۹۰ | ۲۰۷ | ۲ | ۹ | ۴ | ۶۵۶ | ۱۸۲ | ۲ | ۸ | ۴ |
| ۶۵ ساله و بیشتر | ۱۱۵۹ | ۵۲۵ | ۵۸۷ | ۳ | ۲۶ | ۱۸ | ۴۷۴ | ۵۴۳ | ۳ | ۲۶ | ۱۸ |
| نامشخص | ۱۴۳ | ۷ | ۳ | ۰ | ۱۳۲ | ۱ | ۷ | ۱ | ۰ | ۱۲۵ | ۱ |

جدول ۱۱: جمعیت در خانوارها بر حسب جنس و سن و تعداد افراد در خانوار (عشایر بدویره بیلاقی)

| جنس و گروه‌های سنی | جمع | انفرد ۱ | انفرد ۲ | انفرد ۳ | انفرد ۴ | انفرد ۵ | انفرد ۶ | انفرد ۷ | انفرد ۸ | انفرد ۹ | انفرد ۱۰ | انفرد ۱۱ | انفرد ۱۲ و بیشتر |
|--------------------|-------|---------|---------|---------|---------|---------|---------|---------|---------|---------|----------|----------|------------------|
| مردوزن | ۷۳۸۷۹ | ۶۶ | ۸۶۴ | ۲۳۱۶ | ۴۲۹۲ | ۶۳۳۰ | ۸۵۸۰ | ۱۰۹۱۳ | ۱۱۶۵۶ | ۱۰۰۸۰ | ۷۹۲۰ | ۴۸۶۲ | ۵۸۸۰ |
| کمتر از ۱ ساله | ۱۲۹۵ | ۰ | ۰ | ۹۹ | ۱۴۷ | ۱۵۷ | ۱۴۶ | ۱۷۳ | ۱۵۶ | ۱۴۲ | ۱۰۲ | ۶۶ | ۱۱۲ |
| ۱-۴ ساله | ۶۹۳۰ | ۰ | ۳ | ۳۲۱ | ۷۶۷ | ۷۹۱ | ۸۲۰ | ۹۶۵ | ۸۸۰ | ۷۶۹ | ۶۶۸ | ۳۹۴ | ۵۵۲ |
| ۵-۹ ساله | ۱۰۶۸۲ | ۰ | ۳ | ۵۵ | ۳۴۶ | ۹۰۸ | ۱۴۰۹ | ۱۸۲۴ | ۱۸۲۳ | ۱۵۸۹ | ۱۱۶۳ | ۷۱۴ | ۸۴۸ |
| ۱۰-۱۴ ساله | ۱۹۹۸ | ۰ | ۰ | ۱۹ | ۱۲۸ | ۲۲۱ | ۲۴۳ | ۳۴۳ | ۲۹۱ | ۲۸۱ | ۱۸۸ | ۱۲۷ | ۱۵۷ |
| ۱۵-۱۹ ساله | ۲۰۳۴ | ۰ | ۰ | ۱۲ | ۸۱ | ۲۰۲ | ۲۷۵ | ۳۳۶ | ۳۳۳ | ۲۸۴ | ۲۱۵ | ۱۳۵ | ۱۶۱ |
| ۲۰-۲۴ ساله | ۲۱۳۲ | ۰ | ۲ | ۹ | ۵۱ | ۱۸۶ | ۲۷۳ | ۳۷۰ | ۳۸۶ | ۳۰۸ | ۲۳۰ | ۱۴۲ | ۱۷۵ |
| ۲۵-۲۹ ساله | ۲۱۸۱ | ۰ | ۱ | ۹ | ۴۷ | ۱۶۳ | ۳۰۲ | ۳۸۵ | ۳۶۴ | ۳۴۳ | ۲۵۴ | ۱۴۸ | ۱۶۵ |
| ۳۰-۳۴ ساله | ۲۳۳۷ | ۰ | ۰ | ۶ | ۳۹ | ۱۳۶ | ۳۱۶ | ۳۹۰ | ۴۴۹ | ۳۷۳ | ۲۷۶ | ۱۶۲ | ۱۹۰ |
| ۳۵-۳۹ ساله | ۱۱۳۶۶ | ۰ | ۵ | ۴۲ | ۱۶۴ | ۵۶۹ | ۱۱۵۱ | ۱۹۷۹ | ۲۲۸۹ | ۱۹۳۷ | ۱۴۹۳ | ۸۶۵ | ۸۹۲ |
| ۴۰-۴۴ ساله | ۲۳۴۷ | ۰ | ۰ | ۸ | ۲۹ | ۱۳۵ | ۲۶۶ | ۴۲۴ | ۴۶۲ | ۳۸۴ | ۲۷۶ | ۱۶۹ | ۱۹۴ |
| ۴۵-۴۹ ساله | ۲۴۹۱ | ۰ | ۰ | ۵ | ۳۰ | ۱۲۴ | ۲۵۶ | ۳۸۷ | ۴۷۶ | ۳۷۸ | ۲۹۸ | ۱۶۶ | ۱۴۲ |
| ۵۰-۵۴ ساله | ۲۳۲۹ | ۰ | ۰ | ۶ | ۲۲ | ۱۰۶ | ۲۵۰ | ۳۵۰ | ۴۵۸ | ۳۸۸ | ۳۱۰ | ۱۶۴ | ۱۶۵ |
| ۵۵-۵۹ ساله | ۲۱۰۸ | ۰ | ۲ | ۸ | ۴۰ | ۷۹ | ۱۹۱ | ۳۶۱ | ۴۴۲ | ۳۷۸ | ۲۷۶ | ۱۵۹ | ۱۷۲ |
| ۶۰-۶۴ ساله | ۲۲۹۱ | ۰ | ۳ | ۱۵ | ۳۳ | ۱۸۸ | ۳۵۷ | ۴۵۱ | ۴۵۱ | ۳۵۳ | ۲۳۳ | ۱۰۷ | ۱۸۹ |
| ۶۵-۶۹ ساله | ۱۰۳۹۱ | ۳ | ۸۱ | ۱۸۹ | ۳۱۵ | ۵۱۸ | ۹۳۲ | ۱۴۰۴ | ۱۸۴۷ | ۱۷۴۸ | ۱۴۴۴ | ۹۱۱ | ۹۹۹ |
| ۷۰-۷۴ ساله | ۷۳۵۵ | ۱۰ | ۱۳۹ | ۳۸۸ | ۵۹۶ | ۶۳۰ | ۱۲۵۰ | ۱۸۲۷ | ۲۴۵۰ | ۲۱۵۰ | ۱۳۲ | ۵۵۴ | ۷۱۶ |
| ۷۵-۷۹ ساله | ۵۶۸۶ | ۱۳ | ۱۳۳ | ۴۳۷ | ۷۰۲ | ۷۷۲ | ۱۲۵۰ | ۱۸۳ | ۲۸۲ | ۲۷۸ | ۲۲۰ | ۱۲۶ | ۱۶۵ |
| ۸۰-۸۴ ساله | ۳۶۸۸ | ۶ | ۷۵ | ۱۹۰ | ۳۴۱ | ۴۸۴ | ۶۰۴ | ۵۹۷ | ۶۶۳ | ۳۷۸ | ۲۴۰ | ۱۴۰ | ۲۲۰ |
| ۸۵-۸۹ ساله | ۳۱۵۹ | ۲ | ۳۶ | ۹۷ | ۱۷۱ | ۲۳۵ | ۴۴۰ | ۵۶۶ | ۵۳۷ | ۴۱۶ | ۲۶۷ | ۱۳۳ | ۱۶۹ |
| ۹۰-۹۴ ساله | ۲۸۱۴ | ۰ | ۲۳ | ۵۲ | ۸۱ | ۱۹۸ | ۳۰۴ | ۴۵۲ | ۵۳۰ | ۴۶۱ | ۳۴۶ | ۱۹۸ | ۱۷۸ |
| ۹۵-۹۹ ساله | ۲۱۱۰ | ۰ | ۲۰ | ۳۷ | ۷۱ | ۱۱۹ | ۲۲۹ | ۳۵۶ | ۳۸۵ | ۳۱۷ | ۲۴۸ | ۱۵۵ | ۱۶۳ |
| ۱۰۰ ساله | ۱۶۹۹ | ۲ | ۲۹ | ۵۵ | ۸۸ | ۱۳۴ | ۲۰۸ | ۲۵۸ | ۲۶۴ | ۲۵۳ | ۱۷۲ | ۱۰۱ | ۱۳۵ |
| نامشخص | ۴۱۴ | ۰ | ۰ | ۶ | ۱۲ | ۳۳ | ۵۷ | ۵۴ | ۷۱ | ۵۹ | ۴۹ | ۳۸ | ۴۵ |
| مرد | ۳۸۲۴۶ | ۴۲ | ۴۱۷ | ۱۱۷۰ | ۲۲۷۴ | ۳۳۲۵ | ۴۵۱۲ | ۵۶۴۳ | ۶۱۱۰ | ۵۲۳۳ | ۴۰۸۶ | ۲۴۸۴ | ۲۹۴۹ |
| کمتر از ۱ ساله | ۶۷۷ | ۰ | ۰ | ۵۶ | ۶۱ | ۸۲ | ۷۶ | ۹۶ | ۸۷ | ۷۱ | ۴۹ | ۴۰ | ۵۹ |
| ۱-۴ ساله | ۳۵۸۲ | ۰ | ۱ | ۱۶۸ | ۴۰۸ | ۴۱۴ | ۴۰۰ | ۴۸۸ | ۴۶۸ | ۳۹۶ | ۳۴۷ | ۲۰۷ | ۲۸۵ |
| ۵-۹ ساله | ۵۵۹۷ | ۰ | ۲ | ۲۵ | ۱۹۷ | ۵۲۶ | ۷۶۳ | ۹۱۲ | ۹۴۷ | ۸۰۷ | ۶۰۷ | ۳۶۸ | ۴۴۳ |
| ۱۰-۱۴ ساله | ۱۰۶۵۰ | ۰ | ۰ | ۸ | ۷۴ | ۱۲۳ | ۱۴۴ | ۱۶۹ | ۱۴۸ | ۱۵۳ | ۱۰۱ | ۶۱ | ۸۴ |
| ۱۵-۱۹ ساله | ۱۰۶۸۰ | ۰ | ۰ | ۵ | ۴۶ | ۱۱۹ | ۱۴۱ | ۱۷۲ | ۱۶۹ | ۱۴۸ | ۱۱۰ | ۷۱ | ۸۷ |
| ۲۰-۲۴ ساله | ۱۱۱۸ | ۰ | ۱ | ۵ | ۳۲ | ۱۰۲ | ۱۳۳ | ۱۸۶ | ۱۷۷ | ۱۵۵ | ۱۲۱ | ۷۲ | ۹۰ |
| ۲۵-۲۹ ساله | ۱۱۲۰ | ۰ | ۱ | ۵ | ۲۴ | ۱۰۳ | ۱۶۵ | ۱۸۸ | ۱۷۷ | ۱۶۱ | ۱۲۸ | ۸۶ | ۸۲ |
| ۳۰-۳۴ ساله | ۱۲۳۶ | ۰ | ۰ | ۲ | ۲۱ | ۷۹ | ۱۷۰ | ۱۹۷ | ۱۹۲ | ۱۶۰ | ۱۴۷ | ۷۸ | ۱۰۰ |
| ۳۵-۳۹ ساله | ۵۸۹۱ | ۰ | ۱ | ۲۶ | ۹۷ | ۲۹۸ | ۶۲۹ | ۱۰۶۴ | ۱۱۹۹ | ۹۷۵ | ۷۴۸ | ۴۲۵ | ۴۱۹ |
| ۴۰-۴۴ ساله | ۱۲۴۷ | ۰ | ۰ | ۳ | ۱۷ | ۸۳ | ۱۴۴ | ۲۲۱ | ۲۵۲ | ۱۹۳ | ۱۴۸ | ۹۳ | ۹۳ |
| ۴۵-۴۹ ساله | ۱۲۱۸ | ۰ | ۰ | ۴ | ۱۷ | ۶۵ | ۱۴۷ | ۲۱۱ | ۲۴۵ | ۱۸۶ | ۱۶۱ | ۹۰ | ۹۲ |
| ۵۰-۵۴ ساله | ۱۲۳۴ | ۰ | ۰ | ۲ | ۲۲ | ۵۵ | ۱۴۷ | ۲۶۴ | ۲۳۸ | ۲۰۶ | ۱۴۶ | ۸۲ | ۷۰ |

جدول ۱۱: جمعیت در خانوارها بر حسب جنس و سن و تعداد افراد در خانوار (عشایر دوره پیاپی) (دنیاله)

| گروه‌های سنی و جنس | جمع | انفرد ۱ | انفرد ۲ | انفرد ۳ | انفرد ۴ | انفرد ۵ | انفرد ۶ | انفرد ۷ | انفرد ۸ | انفرد ۹ | انفرد ۱۰ | انفرد ۱۱ | انفرد ۱۲ و بیشتر |
|--------------------|-------|---------|---------|---------|---------|---------|---------|---------|---------|---------|----------|----------|------------------|
| ۱۳ ساله | ۱۰۷۷ | ۰ | ۱ | ۶ | ۲۴ | ۴۱ | ۱۰۳ | ۱۹۶ | ۲۲۴ | ۱۹۷ | ۱۳۵ | ۷۰ | ۸۰ |
| ۱۴ ساله | ۱۱۱۵ | ۰ | ۰ | ۹ | ۱۷ | ۵۴ | ۸۸ | ۱۷۲ | ۲۴۰ | ۱۹۳ | ۱۵۸ | ۱۰۰ | ۸۴ |
| ۱۵-۱۹ ساله | ۵۲۱۷ | ۳ | ۲۱ | ۶۴ | ۱۴۴ | ۲۵۷ | ۵۱۴ | ۷۵۴ | ۹۸۱ | ۸۹۵ | ۷۰۵ | ۴۲۰ | ۴۵۹ |
| ۲۰-۲۴ ساله | ۳۹۱۸ | ۱۰ | ۶۰ | ۱۴۱ | ۲۵۱ | ۳۱۲ | ۴۰۹ | ۴۶۵ | ۵۷۵ | ۵۵۸ | ۴۸۴ | ۲۹۹ | ۳۵۴ |
| ۲۵-۲۹ ساله | ۳۰۹۲ | ۱۳ | ۹۳ | ۲۷۱ | ۳۸۶ | ۴۷۸ | ۴۴۵ | ۳۳۵ | ۳۰۴ | ۲۸۷ | ۲۴۹ | ۱۷۵ | ۲۵۶ |
| ۳۰-۳۴ ساله | ۱۷۳۶ | ۶ | ۴۵ | ۱۳۲ | ۲۱۹ | ۲۵۷ | ۲۶۳ | ۲۳۰ | ۱۶۷ | ۱۴۲ | ۹۴ | ۵۶ | ۱۲۵ |
| ۳۵-۳۹ ساله | ۱۵۳۶ | ۱ | ۲۳ | ۶۱ | ۱۰۹ | ۲۰۳ | ۲۶۹ | ۲۸۲ | ۲۲۱ | ۱۵۹ | ۸۶ | ۵۳ | ۸۴ |
| ۴۰-۴۴ ساله | ۱۲۸۴ | ۰ | ۱۴ | ۲۸ | ۴۹ | ۱۰۰ | ۱۶۶ | ۲۱۵ | ۲۴۷ | ۱۹۸ | ۱۲۷ | ۷۰ | ۷۰ |
| ۴۵-۴۹ ساله | ۸۹۷ | ۰ | ۵ | ۹ | ۲۲ | ۵۸ | ۱۰۵ | ۱۶۵ | ۱۷۷ | ۱۲۲ | ۱۰۷ | ۶۳ | ۵۲ |
| ۵۰-۵۴ ساله | ۷۳۰ | ۱ | ۷ | ۱۰ | ۲۲ | ۲۷ | ۵۶ | ۱۲۱ | ۱۱۹ | ۱۳۸ | ۱۰۵ | ۶۲ | ۶۲ |
| ۵۵-۵۹ ساله | ۶۰۷ | ۰ | ۶ | ۹ | ۱۷ | ۴۰ | ۵۹ | ۷۲ | ۱۱۵ | ۱۰۳ | ۸۵ | ۴۵ | ۵۶ |
| ۶۰-۶۴ ساله | ۹۴۳ | ۲ | ۲۶ | ۲۹ | ۵۵ | ۷۶ | ۱۰۸ | ۱۳۸ | ۱۷۰ | ۱۲۳ | ۱۰۴ | ۵۱ | ۶۱ |
| ۶۵ ساله و بیشتر | ۲۳۱۸ | ۷ | ۱۱۳ | ۱۳۸ | ۲۳۲ | ۲۸۰ | ۳۳۹ | ۲۷۸ | ۲۸۸ | ۲۲۰ | ۱۶۱ | ۱۲۰ | ۱۴۲ |
| نامشخص | ۲۲۶ | ۰ | ۰ | ۳ | ۵ | ۱۷ | ۳۱ | ۲۸ | ۴۵ | ۲۹ | ۲۸ | ۲۰ | ۲۰ |
| زن | ۳۵۶۳۲ | ۲۳ | ۲۴۷ | ۱۱۴۶ | ۲۱۱۸ | ۳۰۰۵ | ۴۰۶۸ | ۵۲۷۰ | ۵۵۴۶ | ۴۸۴۷ | ۳۸۵۴ | ۲۴۷۸ | ۲۹۳۱ |
| کمتراز ۱ ساله | ۶۱۸ | ۰ | ۴۳ | ۸۶ | ۱۷۱ | ۲۷۰ | ۴۰۶ | ۵۲۷ | ۵۵۴ | ۴۸۴ | ۳۸۵ | ۲۴۷ | ۲۹۳ |
| ۱-۴ ساله | ۳۳۴۸ | ۲ | ۱۵۳ | ۳۵۹ | ۶۷۷ | ۱۰۴۰ | ۱۴۷۷ | ۱۹۷۷ | ۲۱۲ | ۱۹۷ | ۱۴۷ | ۱۸۷ | ۲۶۷ |
| ۵-۹ ساله | ۵۰۸۵ | ۱ | ۳۰ | ۱۴۹ | ۳۸۲ | ۶۴۶ | ۹۱۲ | ۱۱۲۲ | ۸۷۶ | ۷۸۲ | ۵۵۶ | ۳۴۶ | ۴۰۵ |
| ۱۰ ساله | ۹۳۳ | ۰ | ۱۱ | ۵۴ | ۹۸ | ۱۹۹ | ۲۹۹ | ۳۹۹ | ۲۹۹ | ۱۲۸ | ۸۷ | ۶۶ | ۷۳ |
| ۱۱ ساله | ۹۶۶ | ۰ | ۷ | ۳۵ | ۸۳ | ۱۳۴ | ۱۶۴ | ۱۶۴ | ۱۶۴ | ۱۳۶ | ۱۰۵ | ۶۴ | ۷۴ |
| ۱۲ ساله | ۱۰۱۴ | ۰ | ۴ | ۱۹ | ۸۴ | ۱۴۰ | ۱۸۴ | ۱۷۵ | ۱۷۵ | ۱۵۳ | ۱۰۹ | ۷۰ | ۸۵ |
| ۱۳ ساله | ۱۰۶۶ | ۰ | ۴ | ۲۳ | ۶۰ | ۱۲۷ | ۱۶۷ | ۱۹۷ | ۱۸۷ | ۱۸۲ | ۱۲۶ | ۶۲ | ۸۳ |
| ۱۴ ساله | ۱۱۱۱ | ۰ | ۴ | ۱۸ | ۵۷ | ۱۴۶ | ۱۹۳ | ۲۰۷ | ۱۸۲ | ۱۶۲ | ۱۲۹ | ۸۴ | ۹۰ |
| ۱۵-۱۶ ساله | ۵۴۷۵ | ۴ | ۱۶ | ۶۷ | ۲۵۱ | ۵۲۲ | ۹۱۵ | ۱۰۹۰ | ۹۶۲ | ۷۴۵ | ۴۳۰ | ۲۳۰ | ۴۷۳ |
| ۱۷ ساله | ۱۱۰۰ | ۰ | ۵ | ۱۲ | ۵۲ | ۱۲۲ | ۲۰۳ | ۲۱۰ | ۲۱۰ | ۱۶۸ | ۱۲۸ | ۷۶ | ۱۰۱ |
| ۱۸ ساله | ۱۰۷۳ | ۰ | ۱ | ۵۸ | ۱۳ | ۵۸ | ۱۰۹ | ۱۷۶ | ۲۳۱ | ۱۶۲ | ۱۲۷ | ۷۶ | ۸۰ |
| ۱۹ ساله | ۱۰۹۵ | ۰ | ۲ | ۱۰ | ۵۱ | ۱۰۳ | ۱۸۶ | ۲۲۰ | ۲۲۰ | ۱۸۲ | ۱۶۴ | ۸۲ | ۹۵ |
| ۲۰ ساله | ۱۰۳۱ | ۱ | ۲ | ۱۶ | ۳۸ | ۸۸ | ۱۶۵ | ۲۱۸ | ۲۱۸ | ۱۸۱ | ۱۴۱ | ۸۹ | ۹۲ |
| ۲۱ ساله | ۱۱۷۶ | ۰ | ۳ | ۶ | ۱۶ | ۵۲ | ۱۰۰ | ۱۸۵ | ۲۱۱ | ۲۱۶ | ۱۷۵ | ۱۰۷ | ۱۰۵ |
| ۲۲-۲۴ ساله | ۵۱۷۴ | ۰ | ۶۰ | ۱۲۵ | ۱۷۱ | ۲۶۱ | ۴۱۸ | ۶۵۰ | ۸۶۶ | ۸۵۳ | ۷۳۹ | ۴۹۱ | ۵۴۰ |
| ۲۵-۲۹ ساله | ۳۴۳۷ | ۰ | ۷۹ | ۲۴۷ | ۴۴۵ | ۶۱۸ | ۸۱۶ | ۱۰۱۶ | ۱۲۱۶ | ۱۲۱۶ | ۹۲۸ | ۶۵۵ | ۳۶۲ |
| ۳۰-۳۴ ساله | ۲۵۹۴ | ۰ | ۴۰ | ۱۶۶ | ۳۱۶ | ۴۹۴ | ۶۸۰ | ۸۴۸ | ۹۷۸ | ۹۶۱ | ۶۷۱ | ۴۰۱ | ۲۰۹ |
| ۳۵-۳۹ ساله | ۱۹۵۲ | ۰ | ۳۰ | ۵۸ | ۱۲۲ | ۲۲۷ | ۳۴۱ | ۴۶۶ | ۴۶۶ | ۳۶۶ | ۲۸۶ | ۸۴ | ۹۵ |
| ۴۰-۴۴ ساله | ۱۶۲۸ | ۱ | ۱۳ | ۳۶ | ۶۲ | ۱۲۲ | ۱۹۱ | ۲۸۴ | ۳۱۶ | ۲۵۷ | ۱۸۱ | ۸۰ | ۸۵ |
| ۴۵-۴۹ ساله | ۱۵۳۰ | ۱ | ۱۹ | ۲۵ | ۴۲ | ۹۸ | ۱۳۸ | ۲۳۷ | ۲۸۳ | ۲۳۳ | ۱۹۹ | ۱۳۸ | ۱۰۸ |
| ۵۰-۵۴ ساله | ۱۲۱۳ | ۰ | ۱۵ | ۲۸ | ۴۹ | ۶۱ | ۱۲۴ | ۱۹۱ | ۲۰۸ | ۱۶۵ | ۱۴۱ | ۹۲ | ۱۰۹ |
| ۵۵-۵۹ ساله | ۹۶۹ | ۱ | ۲۲ | ۴۵ | ۶۶ | ۱۰۷ | ۱۵۲ | ۱۳۷ | ۱۴۵ | ۱۱۵ | ۶۷ | ۳۹ | ۷۳ |
| ۶۰-۶۴ ساله | ۵۵۱ | ۱ | ۱۹ | ۲۷ | ۵۶ | ۹۱ | ۶۹ | ۶۹ | ۶۹ | ۶۷ | ۴۵ | ۲۵ | ۲۶ |
| ۶۵ ساله و بیشتر | ۱۱۵۹ | ۱۵ | ۸۹ | ۹۲ | ۱۴۲ | ۱۳۳ | ۱۳۳ | ۱۳۵ | ۱۲۲ | ۹۶ | ۸۰ | ۵۹ | ۶۶ |
| نامشخص | ۱۸۸ | ۰ | ۰ | ۳ | ۷ | ۱۶ | ۲۶ | ۲۶ | ۲۶ | ۲۰ | ۲۱ | ۱۸ | ۱۵ |

جدول ۱۲: جمعیت در خانوارها بر حسب جنس و سن و تعداد افراد در خانوار (عشایر دوره قشلاقی)

| جنس و گروه‌های سنی | جمع | انفرد ۱ | انفرد ۲ | انفرد ۳ | انفرد ۴ | انفرد ۵ | انفرد ۶ | انفرد ۷ | انفرد ۸ | انفرد ۹ | انفرد ۱۰ | انفرد ۱۱ | انفرد ۱۲ و بیشتر |
|--------------------|-------|---------|---------|---------|---------|---------|---------|---------|---------|---------|----------|----------|------------------|
| مردوزن | ۶۷۵۲۶ | ۵۷ | ۸۰۴ | ۲۱۴۸ | ۶۰۴۰ | ۵۷۶۰ | ۷۸۰۶ | ۱۰۱۰۱ | ۱۰۶۴۰ | ۸۹۹۱ | ۷۵۱۰ | ۲۴۸۹ | ۵۲۸۰ |
| کمتر از ۱ ساله | ۱۱۵۲ | ۰ | ۰ | ۹۰ | ۱۳۱ | ۱۳۷ | ۱۳۷ | ۱۶۱ | ۱۳۲ | ۱۱۶ | ۹۲ | ۵۹ | ۶۸ |
| ۱-۴ ساله | ۶۲۳۳ | ۰ | ۲ | ۲۹۵ | ۷۰۲ | ۶۹۷ | ۷۴۴ | ۸۷۵ | ۷۸۵ | ۶۶۴ | ۶۱۸ | ۳۵۱ | ۴۹۸ |
| ۵-۹ ساله | ۹۶۹۹ | ۰ | ۲ | ۵۳ | ۲۱۷ | ۸۳۰ | ۱۲۵۱ | ۱۶۵۵ | ۱۶۷۰ | ۱۴۰۸ | ۱۱۰۱ | ۶۳۵ | ۷۶۷ |
| ۱۰ ساله | ۱۸۱۱ | ۰ | ۰ | ۲۰ | ۱۱۶ | ۱۹۶ | ۲۱۶ | ۲۱۳ | ۲۱۷ | ۲۵۱ | ۱۸۱ | ۱۱۱ | ۱۴۰ |
| ۱۱ ساله | ۱۸۲۹ | ۰ | ۰ | ۱۱ | ۷۵ | ۱۸۵ | ۲۳۵ | ۳۰۲ | ۳۰۷ | ۲۴۵ | ۲۰۲ | ۱۲۲ | ۱۴۵ |
| ۱۲ ساله | ۱۹۴۲ | ۰ | ۱ | ۸ | ۴۶ | ۱۶۵ | ۲۴۱ | ۳۲۲ | ۳۲۴ | ۲۷۳ | ۲۲۱ | ۱۲۲ | ۱۶۲ |
| ۱۳ ساله | ۱۹۷۱ | ۰ | ۱ | ۹ | ۴۲ | ۱۵۲ | ۲۷۱ | ۳۴۱ | ۳۱۷ | ۲۰۴ | ۱۴۳ | ۱۳۷ | ۱۴۴ |
| ۱۴ ساله | ۲۱۴۶ | ۰ | ۰ | ۵ | ۲۸ | ۱۳۰ | ۲۸۸ | ۳۵۹ | ۴۳۵ | ۳۳۵ | ۲۵۴ | ۱۴۶ | ۱۷۶ |
| ۱۵-۱۶ ساله | ۱۰۴۵۲ | ۰ | ۵ | ۳۹ | ۱۵۷ | ۵۳۰ | ۱۰۶۲ | ۱۸۴۲ | ۲۰۴۴ | ۱۷۲۲ | ۱۴۳۰ | ۷۶۷ | ۸۰۳ |
| ۱۷ ساله | ۲۱۴۰ | ۰ | ۰ | ۸ | ۲۸ | ۱۲۴ | ۲۴۴ | ۳۸۵ | ۴۱۴ | ۳۴۱ | ۲۷۵ | ۱۵۱ | ۱۷۰ |
| ۱۸ ساله | ۲۱۱۵ | ۰ | ۰ | ۲ | ۳۰ | ۱۲۴ | ۲۳۷ | ۳۶۲ | ۴۴۴ | ۳۳۶ | ۲۷۶ | ۱۴۴ | ۱۵۸ |
| ۱۹ ساله | ۲۱۴۶ | ۰ | ۰ | ۵ | ۲۹ | ۱۰۲ | ۲۳۰ | ۳۳۰ | ۴۱۸ | ۳۳۹ | ۲۹۸ | ۱۵۰ | ۱۴۹ |
| ۲۰ ساله | ۱۹۲۹ | ۰ | ۲ | ۶ | ۳۴ | ۷۵ | ۳۳۷ | ۴۰۶ | ۴۳۸ | ۳۵۸ | ۲۵۸ | ۱۴۲ | ۱۵۶ |
| ۲۱ ساله | ۲۱۲۲ | ۰ | ۳ | ۱۶ | ۳۶ | ۱۰۵ | ۱۷۶ | ۳۳۳ | ۴۱۲ | ۳۶۸ | ۲۲۳ | ۱۸۰ | ۱۷۰ |
| ۲۲-۲۳ ساله | ۹۶۲۷ | ۳ | ۷۶ | ۱۷۲ | ۲۹۱ | ۴۸۶ | ۸۵۵ | ۱۳۳۰ | ۱۷۱۱ | ۱۵۸۰ | ۱۲۷۶ | ۸۱۷ | ۹۲۰ |
| ۲۴-۲۵ ساله | ۶۷۳۷ | ۵ | ۱۲۲ | ۳۶۸ | ۵۵۰ | ۵۶۶ | ۷۶۳ | ۱۱۶ | ۱۱۶ | ۸۴۸ | ۷۸۴ | ۵۱۳ | ۶۲۸ |
| ۲۶-۲۹ ساله | ۵۲۶۰ | ۹ | ۱۲۱ | ۴۰۷ | ۵۵۱ | ۶۹۴ | ۶۶۳ | ۷۳۷ | ۵۱۹ | ۴۳۵ | ۴۰۰ | ۲۵۸ | ۴۱۶ |
| ۳۰-۳۴ ساله | ۳۳۳۹ | ۶ | ۶۵ | ۱۶۹ | ۳۱۹ | ۴۵۳ | ۵۳۷ | ۵۳۸ | ۴۲۶ | ۲۹۵ | ۲۲۲ | ۱۴۴ | ۱۸۵ |
| ۳۵-۳۹ ساله | ۲۸۹۶ | ۲ | ۳۲ | ۸۹ | ۱۵۵ | ۲۸۵ | ۳۹۶ | ۵۳۵ | ۴۹۷ | ۳۷۶ | ۲۵۴ | ۱۱۹ | ۱۵۶ |
| ۴۰-۴۴ ساله | ۲۵۸۸ | ۰ | ۲۹ | ۴۶ | ۷۳ | ۱۸۲ | ۲۸۵ | ۴۲۵ | ۴۸۴ | ۴۱۵ | ۳۰۸ | ۱۷۵ | ۱۶۶ |
| ۴۵-۴۹ ساله | ۱۹۳۸ | ۰ | ۲۱ | ۳۸ | ۶۶ | ۱۱۱ | ۲۱۰ | ۳۲۹ | ۳۵۹ | ۲۸۱ | ۲۳۷ | ۱۳۸ | ۱۴۸ |
| ۵۰-۵۴ ساله | ۱۵۴۹ | ۲ | ۲۷ | ۵۲ | ۸۲ | ۱۲۸ | ۱۸۷ | ۲۳۸ | ۲۳۰ | ۲۲۵ | ۱۷۰ | ۹۰ | ۱۱۸ |
| ۵۵-۵۹ ساله | ۱۰۵۰ | ۱ | ۲۱ | ۳۸ | ۷۰ | ۱۰۸ | ۱۳۶ | ۱۴۶ | ۱۲۴ | ۱۲۳ | ۱۲۰ | ۶۳ | ۷۴ |
| ۶۰-۶۴ ساله | ۱۵۰۶ | ۶ | ۷۹ | ۷۸ | ۱۲۹ | ۱۶۷ | ۱۷۹ | ۲۰۵ | ۲۱۲ | ۱۵۷ | ۱۲۲ | ۷۶ | ۸۶ |
| ۶۵ ساله و بیشتر | ۳۲۰۹ | ۲۳ | ۲۰۱ | ۲۰۸ | ۳۲۹ | ۳۶۴ | ۴۵۶ | ۴۹۰ | ۳۷۶ | ۲۸۴ | ۲۲۵ | ۱۵۵ | ۱۸۸ |
| نامشخص | ۳۴۷ | ۰ | ۰ | ۶ | ۸ | ۲۲ | ۴۶ | ۴۷ | ۶۷ | ۵۲ | ۴۱ | ۲۹ | ۲۹ |
| مرد | ۳۴۸۸۷ | ۳۴ | ۳۸۶ | ۱۰۷۸ | ۳۰۹۳ | ۳۰۳۴ | ۴۰۹۳ | ۵۲۰۷ | ۵۵۷۱ | ۴۶۶۹ | ۳۸۶۳ | ۲۲۲۹ | ۲۶۳۰ |
| کمتر از ۱ ساله | ۶۶۷ | ۰ | ۰ | ۵۰ | ۶۱ | ۷۶ | ۷۰ | ۹۱ | ۷۴ | ۶۶ | ۴۳ | ۳۸ | ۴۸ |
| ۱-۴ ساله | ۳۲۲۷ | ۱ | ۱۰ | ۱۵۲ | ۳۶۹ | ۳۶۲ | ۳۵۹ | ۴۳۸ | ۴۳۱ | ۳۴۳ | ۲۳۰ | ۱۸۶ | ۲۵۶ |
| ۵-۹ ساله | ۵۰۴۹ | ۱ | ۱۰ | ۴۵ | ۱۷۳ | ۴۸۴ | ۶۷۲ | ۸۱۸ | ۸۶۳ | ۷۰۸ | ۵۷۱ | ۳۲۹ | ۳۹۵ |
| ۱۰ ساله | ۹۷۰ | ۰ | ۰ | ۹ | ۶۶ | ۱۰۹ | ۱۲۹ | ۱۵۹ | ۱۳۹ | ۱۳۵ | ۹۵ | ۵۲ | ۷۷ |
| ۱۱ ساله | ۹۴۹ | ۰ | ۰ | ۵ | ۳۰ | ۱۰۶ | ۱۱۸ | ۱۵۸ | ۱۵۰ | ۱۲۷ | ۱۰۵ | ۶۲ | ۷۳ |
| ۱۲ ساله | ۱۰۱۴ | ۰ | ۰ | ۵ | ۲۸ | ۹۲ | ۱۲۵ | ۱۶۷ | ۱۹۶ | ۱۳۷ | ۱۱۶ | ۶۶ | ۸۲ |
| ۱۳ ساله | ۱۰۰۵ | ۱ | ۱ | ۵ | ۲۰ | ۹۹ | ۱۴۵ | ۱۶۵ | ۱۵۶ | ۱۴۳ | ۱۲۴ | ۷۸ | ۸۶ |
| ۱۴ ساله | ۱۱۱۱ | ۰ | ۱ | ۱۱ | ۷۸ | ۱۵۵ | ۱۷۹ | ۲۱۷ | ۲۱۷ | ۱۶۶ | ۱۳۱ | ۷۱ | ۹۴ |
| ۱۵-۱۶ ساله | ۵۳۸۹ | ۱ | ۱۰ | ۲۴ | ۹۳ | ۲۸۹ | ۵۸۷ | ۹۷۸ | ۱۰۸۴ | ۸۷۰ | ۷۰۸ | ۳۷۷ | ۳۷۸ |
| ۱۷ ساله | ۱۱۳۸ | ۰ | ۰ | ۳ | ۱۸ | ۷۷ | ۱۳۲ | ۱۹۸ | ۲۲۴ | ۱۷۹ | ۱۴۵ | ۷۹ | ۸۳ |
| ۱۸ ساله | ۱۱۲۵ | ۰ | ۰ | ۳ | ۱۸ | ۶۷ | ۱۳۸ | ۱۹۴ | ۲۲۴ | ۱۶۹ | ۱۵۲ | ۷۵ | ۸۵ |
| ۱۹ ساله | ۱۱۳۰ | ۰ | ۰ | ۳ | ۲۱ | ۵۲ | ۱۳۸ | ۱۳۸ | ۲۱۴ | ۱۷۷ | ۱۳۷ | ۷۵ | ۸۶ |

جدول ۱۲ جمعیت در خانوارها بر حسب جنس و سن و تعداد افراد در خانوار (عشایر دوره قشلاقی) (تبداله)

| جنس و گروه‌های سنی | جمع | انفرد ۱ | انفرد ۲ | انفرد ۳ | انفرد ۴ | انفرد ۵ | انفرد ۶ | انفرد ۷ | انفرد ۸ | انفرد ۹ | انفرد ۱۰ | انفرد ۱۱ | انفرد ۱۲ و بیشتر |
|---------------------|-------|---------|---------|---------|---------|---------|---------|---------|---------|---------|----------|----------|------------------|
| ۱۳ ساله..... | ۹۷۷ | ۰ | ۱ | ۶ | ۱۸ | ۴۰ | ۹۶ | ۱۸۱ | ۲۰۴ | ۱۷۴ | ۱۲۲ | ۶۱ | ۷۲ |
| ۱۴ ساله..... | ۱۰۱۹ | ۰ | ۰ | ۹ | ۱۸ | ۵۲ | ۸۳ | ۱۵۷ | ۲۱۸ | ۱۷۱ | ۱۵۲ | ۸۷ | ۷۲ |
| ۱۹-۱۵ ساله... | ۲۸۱۲ | ۳ | ۲۰ | ۵۷ | ۱۳۹ | ۲۴۸ | ۴۶۶ | ۷۱۵ | ۸۹۹ | ۸۰۲ | ۶۷۶ | ۳۷۵ | ۴۱۲ |
| ۲۴-۲۰ ساله... | ۳۵۷۹ | ۵ | ۵۰ | ۱۳۵ | ۲۲۸ | ۲۸۲ | ۴۶۵ | ۶۳۵ | ۵۳۲ | ۵۰۷ | ۴۵۲ | ۲۷۷ | ۳۱۰ |
| ۲۹-۲۵ ساله... | ۲۸۶۸ | ۹ | ۸۵ | ۲۵۱ | ۴۵۹ | ۴۴۵ | ۴۲۴ | ۴۱۷ | ۲۷۴ | ۲۶۲ | ۲۴۲ | ۱۶۵ | ۲۳۵ |
| ۳۴-۳۰ ساله... | ۱۵۶۱ | ۶ | ۳۹ | ۱۱۵ | ۲۰۵ | ۲۳۵ | ۲۳۹ | ۲۰۷ | ۱۵۲ | ۱۲۵ | ۸۶ | ۴۹ | ۱۰۳ |
| ۳۹-۳۵ ساله... | ۱۴۰۲ | ۱ | ۲۲ | ۶۰ | ۱۰۳ | ۱۷۷ | ۲۲۰ | ۲۵۸ | ۲۰۴ | ۱۴۹ | ۸۱ | ۵۰ | ۷۷ |
| ۴۴-۴۰ ساله... | ۱۱۷۰ | ۰ | ۱۰ | ۲۲ | ۴۲ | ۸۹ | ۱۵۳ | ۲۰۵ | ۲۲۴ | ۱۸۱ | ۱۱۸ | ۶۲ | ۹۲ |
| ۴۹-۴۵ ساله... | ۸۱۸ | ۰ | ۶ | ۹ | ۲۰ | ۵۴ | ۹۵ | ۱۵۰ | ۱۷۰ | ۱۱۰ | ۱۰۱ | ۵۴ | ۴۹ |
| ۵۴-۵۰ ساله... | ۶۵۷ | ۱ | ۶ | ۱۹ | ۳۶ | ۶۸ | ۱۰۸ | ۱۰۷ | ۱۲۲ | ۱۰۴ | ۵۲ | ۵۲ | ۵۵ |
| ۵۹-۵۵ ساله... | ۵۵۰ | ۰ | ۷ | ۱۷ | ۳۴ | ۵۰ | ۶۲ | ۶۲ | ۱۰۲ | ۹۲ | ۸۱ | ۴۲ | ۵۳ |
| ۶۴-۶۰ ساله... | ۸۵۴ | ۲ | ۲۴ | ۳۰ | ۴۷ | ۷۰ | ۹۹ | ۱۲۹ | ۱۴۷ | ۱۰۳ | ۶۶ | ۴۸ | ۵۳ |
| ۶۵ ساله و بیشتر... | ۲۱۴۵ | ۷ | ۱۱۴ | ۱۶۶ | ۲۱۳ | ۲۵۴ | ۳۲۱ | ۴۶۲ | ۴۶۷ | ۳۹۶ | ۱۵۱ | ۱۰۹ | ۱۲۶ |
| نامشخص..... | ۱۸۹ | ۰ | ۰ | ۳ | ۳ | ۱۰ | ۲۵ | ۲۴ | ۴۲ | ۲۷ | ۲۲ | ۱۵ | ۱۸ |
| زن..... | ۳۲۶۳۹ | ۲۳ | ۲۱۸ | ۱۰۷۰ | ۱۹۴۷ | ۳۷۱۳ | ۶۱۹۴ | ۸۰۶۹ | ۲۳۲۲ | ۳۶۴۷ | ۲۱۶۰ | ۲۶۵۰ | ۲۶۵۰ |
| کمتر از ۱ ساله..... | ۵۳۵ | ۰ | ۰ | ۴۰ | ۷۰ | ۶۶ | ۷۰ | ۵۸ | ۵۰ | ۴۹ | ۲۱ | ۲۱ | ۵۰ |
| ۴-۱ ساله..... | ۳۰۰۵ | ۰ | ۰ | ۱۴۳ | ۳۳۳ | ۳۳۵ | ۳۸۵ | ۴۳۷ | ۳۵۴ | ۳۲۱ | ۳۸۸ | ۱۶۵ | ۲۴۲ |
| ۹-۵ ساله..... | ۲۶۵۰ | ۱ | ۲۸ | ۱۴۴ | ۳۴۶ | ۵۷۹ | ۸۲۷ | ۸۰۷ | ۷۰۰ | ۵۳۰ | ۴۱۶ | ۳۱۶ | ۳۷۲ |
| ۵ ساله..... | ۸۴۹ | ۰ | ۰ | ۱۱ | ۵۰ | ۸۷ | ۸۷ | ۱۵۴ | ۱۲۸ | ۱۱۶ | ۸۶ | ۵۹ | ۶۳ |
| ۶ ساله..... | ۸۸۰ | ۰ | ۰ | ۶ | ۳۵ | ۷۹ | ۱۱۷ | ۱۴۴ | ۱۵۲ | ۱۱۸ | ۹۷ | ۶۰ | ۷۲ |
| ۷ ساله..... | ۹۲۸ | ۱ | ۳ | ۱۸ | ۶۳ | ۱۱۶ | ۱۶۵ | ۱۶۸ | ۱۳۶ | ۱۰۵ | ۶۳ | ۸۰ | ۸۰ |
| ۸ ساله..... | ۹۶۶ | ۰ | ۰ | ۴ | ۲۲ | ۵۵ | ۱۲۶ | ۱۸۴ | ۱۶۱ | ۱۱۹ | ۵۹ | ۷۵ | ۷۵ |
| ۹ ساله..... | ۱۰۳۵ | ۰ | ۰ | ۴ | ۱۹ | ۵۲ | ۱۳۳ | ۱۸۰ | ۱۹۸ | ۱۶۹ | ۱۲۳ | ۷۵ | ۸۲ |
| ۱۴-۱۰ ساله..... | ۵۰۶۳ | ۴ | ۱۵ | ۶۴ | ۲۴۱ | ۴۷۵ | ۸۶۵ | ۱۰۱۰ | ۸۵۲ | ۷۲۲ | ۳۹۰ | ۴۲۵ | ۴۲۵ |
| ۱۰ ساله..... | ۱۰۰۲ | ۰ | ۰ | ۵ | ۱۰ | ۴۷ | ۱۱۲ | ۱۸۷ | ۱۹۰ | ۱۶۲ | ۱۳۰ | ۷۲ | ۸۷ |
| ۱۱ ساله..... | ۹۹۰ | ۰ | ۰ | ۱ | ۱۲ | ۵۷ | ۹۹ | ۱۶۸ | ۲۰۴ | ۱۶۲ | ۱۲۴ | ۶۹ | ۷۳ |
| ۱۲ ساله..... | ۱۰۱۶ | ۰ | ۰ | ۸ | ۲ | ۴۹ | ۹۲ | ۱۷۸ | ۲۰۴ | ۱۶۲ | ۱۲۴ | ۷۵ | ۸۵ |
| ۱۳ ساله..... | ۹۵۲ | ۰ | ۱ | ۰ | ۱۶ | ۳۵ | ۷۹ | ۱۵۶ | ۲۰۲ | ۱۶۴ | ۱۳۶ | ۸۱ | ۸۲ |
| ۱۴ ساله..... | ۱۱۰۳ | ۰ | ۲ | ۷ | ۱۸ | ۵۲ | ۹۳ | ۱۷۶ | ۱۹۴ | ۱۹۷ | ۱۷۱ | ۹۳ | ۹۸ |
| ۱۹-۱۵ ساله... | ۲۸۱۵ | ۰ | ۵۶ | ۱۱۵ | ۲۳۸ | ۳۸۹ | ۶۱۵ | ۸۱۲ | ۷۷۸ | ۷۷۸ | ۴۵۲ | ۲۵۲ | ۵۰۸ |
| ۲۴-۲۰ ساله... | ۳۱۵۲ | ۰ | ۷۲ | ۲۳۳ | ۴۲۲ | ۶۸۴ | ۱۰۹۸ | ۱۳۳۴ | ۱۳۸۴ | ۱۳۴۱ | ۱۳۶۱ | ۱۳۶۱ | ۱۳۶۱ |
| ۲۹-۲۵ ساله... | ۲۳۴۲ | ۰ | ۳۶ | ۱۵۶ | ۲۹۲ | ۴۴۹ | ۶۳۹ | ۸۳۰ | ۹۳۵ | ۹۳۲ | ۶۵۸ | ۹۳ | ۱۸۱ |
| ۳۴-۳۰ ساله... | ۱۷۷۸ | ۰ | ۲۶ | ۵۴ | ۱۱۴ | ۲۱۸ | ۳۲۱ | ۴۷۴ | ۴۷۴ | ۳۲۱ | ۱۷۰ | ۷۵ | ۸۲ |
| ۳۹-۳۵ ساله... | ۱۴۹۴ | ۱ | ۱۰ | ۲۹ | ۵۲ | ۱۰۸ | ۱۷۶ | ۲۷۷ | ۳۲۳ | ۲۲۷ | ۱۷۲ | ۶۶ | ۷۹ |
| ۴۴-۴۰ ساله... | ۱۴۱۸ | ۰ | ۱۹ | ۲۴ | ۴۱ | ۹۳ | ۱۳۲ | ۲۲۰ | ۲۶۰ | ۲۳۴ | ۱۶۰ | ۱۱۳ | ۱۰۴ |
| ۴۹-۴۵ ساله... | ۱۱۲۰ | ۰ | ۱۵ | ۲۹ | ۴۶ | ۵۷ | ۱۱۵ | ۱۷۹ | ۱۸۹ | ۱۷۱ | ۱۳۶ | ۸۴ | ۹۹ |
| ۵۴-۵۰ ساله... | ۸۹۲ | ۱ | ۲۱ | ۴۳ | ۶۳ | ۱۰۴ | ۱۳۹ | ۲۳۰ | ۲۲۴ | ۱۰۴ | ۶۶ | ۳۷ | ۶۳ |
| ۵۹-۵۵ ساله... | ۵۰۰ | ۱ | ۱۴ | ۲۸ | ۵۳ | ۷۴ | ۸۶ | ۱۲۲ | ۶۰ | ۴۱ | ۲۹ | ۲۱ | ۲۱ |
| ۶۴-۶۰ ساله... | ۶۵۲ | ۴ | ۵۵ | ۴۸ | ۸۲ | ۹۷ | ۸۰ | ۷۶ | ۶۵ | ۴۸ | ۳۶ | ۲۸ | ۳۳ |
| ۶۵ ساله و بیشتر... | ۱۰۶۴ | ۱۶ | ۸۷ | ۸۲ | ۱۴۶ | ۱۳۵ | ۱۱۱ | ۱۲۸ | ۱۰۹ | ۸۸ | ۷۴ | ۴۶ | ۶۲ |
| نامشخص..... | ۱۵۸ | ۰ | ۰ | ۳ | ۵ | ۱۲ | ۲۱ | ۲۳ | ۲۵ | ۲۵ | ۱۹ | ۱۴ | ۱۱ |

جدول ۱۳: خانوارهای عشایر دوره بیلابنی و دوره قشلاقی برحسب نوع اقامتگاه در استان

| موره استقرار | جمع | قطر ساختمان معمولی | قطر ساختمان عشایری | قطر سرپناه | ساختمان معمولی و ساختمان عشایری | ساختمان معمولی وسرپناه | ساختمان عشایری وسرپناه | ساختمان معمولی، ساختمان عشایری وسرپناه |
|--------------------|-------|--------------------------|--------------------------|---------------|---|------------------------------|------------------------------|--|
| دوره بیلابنی | ۱۰۸۹۸ | ۹۲۴ | ۱۱۴۵ | ۸۲۲۷ | ۲۲ | ۵۱۱ | ۵۷ | ۲ |
| دوره قشلاقی | ۹۹۷۶ | ۳۷۵۲ | ۱۳۳۰ | ۴۲۳۰ | ۲ | ۱۱۰ | ۵۲ | ۰ |

جدول ۱۴: خانوارهای عشایر دوره بیلابنی و دوره قشلاقی برحسب مدت استقرار در استان و مدت اقامت در سرپناه

| دوره و مدت استقرار در استان | جمع کل خانوارها | جمع خانوارهای دارای اقامت در سرپناه | کمتر از ۶۰ روز | ۶۰- روز | ۸۹- روز | ۹۰- روز | ۱۱۹- روز | ۱۲۰- روز | ۱۴۹- روز | ۱۵۰- روز | ۱۷۹- روز | ۱۸۰- روز | ۲۰۹- روز | ۲۱۰- روز | ۲۳۹- روز | ۲۴۰- روز | ۲۶۹- روز | ۲۷۰- روز | ۳۰۰ روز و بیشتر |
|--------------------------------|--------------------|---|-------------------|------------|------------|------------|-------------|-------------|-------------|-------------|-------------|-------------|-------------|-------------|-------------|-------------|-------------|-------------|--------------------|
| عشایر دوره بیلابنی | ۱۰۸۹۸ | ۸۸۰۷ | ۳۴ | ۱۰۹ | ۵۱۱ | ۱۱۴۶ | ۲۳۲۳ | ۴۵۳۳ | ۷۱ | ۳۲ | ۲۸ | ۰ | ۰ | ۰ | ۰ | ۰ | ۰ | ۰ | ۰ |
| جمع | ۱۰۸۹۸ | ۸۸۰۷ | ۳۴ | ۱۰۹ | ۵۱۱ | ۱۱۴۶ | ۲۳۲۳ | ۴۵۳۳ | ۷۱ | ۳۲ | ۲۸ | ۰ | ۰ | ۰ | ۰ | ۰ | ۰ | ۰ | ۰ |
| کمتر از ۶۰ روز | ۲۲ | ۱۱ | ۱۱ | ۰ | ۰ | ۰ | ۰ | ۰ | ۰ | ۰ | ۰ | ۰ | ۰ | ۰ | ۰ | ۰ | ۰ | ۰ | ۰ |
| ۶۰-۸۹ روز | ۳۸ | ۳۸ | ۰ | ۳۸ | ۰ | ۰ | ۰ | ۰ | ۰ | ۰ | ۰ | ۰ | ۰ | ۰ | ۰ | ۰ | ۰ | ۰ | ۰ |
| ۹۰-۱۱۹ روز | ۳۲۹ | ۲۴۵ | ۰ | ۱ | ۲۴۴ | ۰ | ۰ | ۰ | ۰ | ۰ | ۰ | ۰ | ۰ | ۰ | ۰ | ۰ | ۰ | ۰ | ۰ |
| ۱۲۰-۱۴۹ روز | ۲۰۸۸ | ۱۰۲۹ | ۰ | ۲ | ۱۴ | ۱۰۱۳ | ۰ | ۰ | ۰ | ۰ | ۰ | ۰ | ۰ | ۰ | ۰ | ۰ | ۰ | ۰ | ۰ |
| ۱۵۰-۱۷۹ روز | ۲۷۶۲ | ۲۳۷۶ | ۶ | ۲۴ | ۳۲ | ۲۸ | ۲۲۷۶ | ۰ | ۰ | ۰ | ۰ | ۰ | ۰ | ۰ | ۰ | ۰ | ۰ | ۰ | ۰ |
| ۱۸۰-۲۰۹ روز | ۵۴۶۲ | ۴۹۶۴ | ۱۷ | ۲۴ | ۲۱۵ | ۱۰۲ | ۶۴ | ۴۵۳۳ | ۰ | ۰ | ۰ | ۰ | ۰ | ۰ | ۰ | ۰ | ۰ | ۰ | ۰ |
| ۲۱۰-۲۳۹ روز | ۱۰۸ | ۷۹ | ۰ | ۰ | ۶ | ۱ | ۳ | ۱ | ۶۸ | ۰ | ۰ | ۰ | ۰ | ۰ | ۰ | ۰ | ۰ | ۰ | ۰ |
| ۲۴۰-۲۶۹ روز | ۳۷ | ۳۴ | ۰ | ۰ | ۰ | ۰ | ۰ | ۰ | ۰ | ۰ | ۰ | ۰ | ۰ | ۰ | ۰ | ۳۲ | ۰ | ۰ | ۰ |
| ۲۷۰-۲۹۹ روز | ۴۹ | ۲۹ | ۰ | ۰ | ۰ | ۰ | ۰ | ۰ | ۰ | ۰ | ۰ | ۰ | ۰ | ۰ | ۰ | ۰ | ۰ | ۰ | ۰ |
| ۳۰۰ روز و بیشتر | ۳ | ۲ | ۰ | ۰ | ۰ | ۰ | ۰ | ۰ | ۰ | ۰ | ۰ | ۰ | ۰ | ۰ | ۰ | ۰ | ۰ | ۰ | ۰ |
| عشایر دوره قشلاقی | ۹۹۷۶ | ۴۸۹۲ | ۴۱ | ۳۷ | ۷۷ | ۳۷۹ | ۱۲۰۳ | ۲۴۰۶ | ۵۷۰ | ۹۶ | ۵۹ | ۲۴ | ۰ | ۰ | ۰ | ۰ | ۰ | ۰ | ۰ |
| جمع | ۹۹۷۶ | ۴۸۹۲ | ۴۱ | ۳۷ | ۷۷ | ۳۷۹ | ۱۲۰۳ | ۲۴۰۶ | ۵۷۰ | ۹۶ | ۵۹ | ۲۴ | ۰ | ۰ | ۰ | ۰ | ۰ | ۰ | ۰ |
| کمتر از ۶۰ روز | ۱۳ | ۸ | ۸ | ۰ | ۰ | ۰ | ۰ | ۰ | ۰ | ۰ | ۰ | ۰ | ۰ | ۰ | ۰ | ۰ | ۰ | ۰ | ۰ |
| ۶۰-۸۹ روز | ۲ | ۲ | ۰ | ۲ | ۰ | ۰ | ۰ | ۰ | ۰ | ۰ | ۰ | ۰ | ۰ | ۰ | ۰ | ۰ | ۰ | ۰ | ۰ |
| ۹۰-۱۱۹ روز | ۶۶ | ۴۴ | ۰ | ۰ | ۲۴ | ۰ | ۰ | ۰ | ۰ | ۰ | ۰ | ۰ | ۰ | ۰ | ۰ | ۰ | ۰ | ۰ | ۰ |
| ۱۲۰-۱۴۹ روز | ۳۶۷ | ۳۵۹ | ۱ | ۰ | ۲ | ۲۵۶ | ۰ | ۰ | ۰ | ۰ | ۰ | ۰ | ۰ | ۰ | ۰ | ۰ | ۰ | ۰ | ۰ |
| ۱۵۰-۱۷۹ روز | ۱۳۶۶ | ۱۱۹۷ | ۰ | ۰ | ۳ | ۰ | ۱۱۹۴ | ۰ | ۰ | ۰ | ۰ | ۰ | ۰ | ۰ | ۰ | ۰ | ۰ | ۰ | ۰ |
| ۱۸۰-۲۰۹ روز | ۲۸۶۸ | ۲۴۸۹ | ۲۱ | ۲۵ | ۳۰ | ۹ | ۴ | ۲۴۰۰ | ۰ | ۰ | ۰ | ۰ | ۰ | ۰ | ۰ | ۰ | ۰ | ۰ | ۰ |
| ۲۱۰-۲۳۹ روز | ۱۶۵۳ | ۵۸۹ | ۶ | ۵ | ۲ | ۳ | ۱ | ۱ | ۵۶۹ | ۰ | ۰ | ۰ | ۰ | ۰ | ۰ | ۰ | ۰ | ۰ | ۰ |
| ۲۴۰-۲۶۹ روز | ۱۴۴۱ | ۱۱۰ | ۱ | ۱ | ۱ | ۱ | ۳ | ۳ | ۱ | ۳ | ۱ | ۰ | ۰ | ۰ | ۰ | ۰ | ۰ | ۰ | ۰ |
| ۲۷۰-۲۹۹ روز | ۲۵۵ | ۹۰ | ۲ | ۱ | ۱۳ | ۱۰ | ۱ | ۲ | ۰ | ۰ | ۰ | ۰ | ۰ | ۰ | ۰ | ۰ | ۰ | ۰ | ۰ |
| ۳۰۰ روز و بیشتر | ۴۵ | ۲۴ | ۰ | ۰ | ۰ | ۰ | ۰ | ۰ | ۰ | ۰ | ۰ | ۰ | ۰ | ۰ | ۰ | ۰ | ۰ | ۰ | ۰ |

جدول ۱۵: تعداد گوسفند و بزه عشایر دوره بیلاقی استان برحسب مدت استقرار خانوارهای بهره‌بردار در استان و مدت اقامت آنها در سرپناه

| مدت استقرار بیلاقی خانوارها در استان | جمع کل گوسفند و بزه | جمع گوسفند و بزه خانوارهای دارای اقامت در سرپناه | کمتر از ۶۰ روز | ۶۰-۸۹ روز | ۹۰-۱۱۹ روز | ۱۲۰-۱۴۹ روز | ۱۵۰-۱۷۹ روز | ۱۸۰-۲۰۹ روز | ۲۱۰-۲۳۹ روز | ۲۴۰-۲۶۹ روز | ۲۷۰-۲۹۹ روز | ۳۰۰ روز و بیشتر |
|--------------------------------------|---------------------|--|----------------|-----------|------------|-------------|-------------|-------------|-------------|-------------|-------------|-----------------|
| جمع | ۸۷۹۲۴۲ | ۷۸۹۸۲۲ | ۲۳۰۸ | ۱۰۷۲۷ | ۴۵۴۶۷ | ۱۳۷۸۱۵ | ۲۲۰۴۳۶ | ۲۶۱۶۵۷ | ۵۶۲۷ | ۳۱۶۲ | ۱۵۵۳ | ۰ |
| کمتر از ۶۰ روز | ۱۰۹۷ | ۶۷۹ | ۶۷۹ | ۰ | ۰ | ۰ | ۰ | ۰ | ۰ | ۰ | ۰ | ۰ |
| ۶۰-۸۹ روز | ۱۸۶۱ | ۱۸۶۱ | ۰ | ۱۸۶۱ | ۰ | ۰ | ۰ | ۰ | ۰ | ۰ | ۰ | ۰ |
| ۹۰-۱۱۹ روز | ۱۶۸۶۱ | ۱۷۳۸۴ | ۰ | ۸۰ | ۱۷۳۰۴ | ۰ | ۰ | ۰ | ۰ | ۰ | ۰ | ۰ |
| ۱۲۰-۱۴۹ روز | ۱۴۴۵۶۷ | ۱۲۷۶۳۴ | ۰ | ۱۸۰ | ۲۴۷۵ | ۱۲۴۹۷۹ | ۲۲۴۰ | ۰ | ۰ | ۰ | ۰ | ۰ |
| ۱۵۰-۱۷۹ روز | ۲۴۴۹۳۹ | ۲۲۵۲۹۸ | ۵۷۶ | ۵۵۱۷ | ۳۱۰۷ | ۲۲۴۰ | ۲۱۴۸۵۸ | ۰ | ۰ | ۰ | ۰ | ۰ |
| ۱۸۰-۲۰۹ روز | ۴۵۰۶۶۹ | ۴۰۵۲۰۶ | ۲۰۵۳ | ۲۰۸۹ | ۲۱۹۶۸ | ۹۲۵۵ | ۷۲۰۸ | ۰ | ۰ | ۰ | ۰ | ۰ |
| ۲۱۰-۲۳۹ روز | ۹۰۹۹ | ۶۶۳۵ | ۰ | ۰ | ۶۱۳ | ۱۰۰ | ۲۷۰ | ۵۴۲۸ | ۰ | ۰ | ۰ | ۰ |
| ۲۴۰-۲۶۹ روز | ۳۶۰۳ | ۳۳۱۲ | ۰ | ۰ | ۰ | ۰ | ۰ | ۱۲۴ | ۱۵۲ | ۳۱۶۲ | ۰ | ۰ |
| ۲۷۰-۲۹۹ روز | ۳۴۴۸ | ۱۶۹۳ | ۰ | ۰ | ۰ | ۱۴۰ | ۰ | ۰ | ۰ | ۰ | ۱۵۵۳ | ۰ |
| ۳۰۰ روز و بیشتر | ۱۴۲ | ۱۱۸ | ۰ | ۰ | ۰ | ۵۱ | ۰ | ۰ | ۶۷ | ۰ | ۰ | ۰ |

جدول ۱۶: تعداد بز و بزغاله عشایر دوره بیلاقی استان برحسب مدت استقرار خانوارهای بهره‌بردار در استان و مدت اقامت آنها در سرپناه

| مدت استقرار بیلاقی خانوارها در استان | جمع کل بز و بزغاله | جمع بز و بزغاله خانوارهای دارای اقامت در سرپناه | کمتر از ۶۰ روز | ۶۰-۸۹ روز | ۹۰-۱۱۹ روز | ۱۲۰-۱۴۹ روز | ۱۵۰-۱۷۹ روز | ۱۸۰-۲۰۹ روز | ۲۱۰-۲۳۹ روز | ۲۴۰-۲۶۹ روز | ۲۷۰-۲۹۹ روز | ۳۰۰ روز و بیشتر |
|--------------------------------------|--------------------|---|----------------|-----------|------------|-------------|-------------|-------------|-------------|-------------|-------------|-----------------|
| جمع | ۲۶۵۱۷۲ | ۱۹۵۳۹۱ | ۶۷۸ | ۲۱۳۳ | ۱۱۰۰۲ | ۳۲۲۲۳ | ۵۷۱۹۸ | ۸۸۱۷۲ | ۱۴۵۶ | ۱۰۹۰ | ۱۴۳۵ | ۰ |
| کمتر از ۶۰ روز | ۵۳۰ | ۳۵۹ | ۳۵۹ | ۰ | ۰ | ۰ | ۰ | ۰ | ۰ | ۰ | ۰ | ۰ |
| ۶۰-۸۹ روز | ۶۴۸ | ۶۴۸ | ۰ | ۶۴۸ | ۰ | ۰ | ۰ | ۰ | ۰ | ۰ | ۰ | ۰ |
| ۹۰-۱۱۹ روز | ۸۹۲۴ | ۵۹۳۵ | ۰ | ۲۰ | ۵۹۱۵ | ۰ | ۰ | ۰ | ۰ | ۰ | ۰ | ۰ |
| ۱۲۰-۱۴۹ روز | ۷۲۲۵۶ | ۳۰۲۳۱ | ۰ | ۳۷ | ۲۱۷۵۱ | ۴۴۳ | ۰ | ۰ | ۰ | ۰ | ۰ | ۰ |
| ۱۵۰-۱۷۹ روز | ۶۹۶۸۷ | ۵۷۹۲۳ | ۸۹ | ۸۷۲ | ۵۵۹ | ۶۲۳ | ۵۵۷۵۸ | ۰ | ۰ | ۰ | ۰ | ۰ |
| ۱۸۰-۲۰۹ روز | ۱۰۷۷۸۲ | ۹۶۰۶۱ | ۲۳۰ | ۵۵۲ | ۳۹۵۶ | ۱۸۵۵ | ۱۳۲۷ | ۸۸۱۱۹ | ۰ | ۰ | ۰ | ۰ |
| ۲۱۰-۲۳۹ روز | ۲۳۰۰ | ۱۶۱۶ | ۰ | ۰ | ۴۷ | ۰ | ۹۳ | ۵۵ | ۱۴۲۱ | ۰ | ۰ | ۰ |
| ۲۴۰-۲۶۹ روز | ۱۱۵۱ | ۱۱۱۹ | ۰ | ۰ | ۰ | ۰ | ۰ | ۰ | ۰ | ۱۰۹۰ | ۰ | ۰ |
| ۲۷۰-۲۹۹ روز | ۱۸۲۵ | ۱۴۵۵ | ۰ | ۰ | ۲۰ | ۰ | ۰ | ۰ | ۰ | ۰ | ۱۴۳۵ | ۰ |
| ۳۰۰ روز و بیشتر | ۶۹ | ۴۴ | ۰ | ۰ | ۲۸ | ۰ | ۰ | ۰ | ۰ | ۰ | ۰ | ۰ |

جدول ۱۷: تعداد گاو و گوساله عشایر دوره بیلاقی استان برحسب مدت استقرار خانوارهای بهره‌بردار در استان و مدت اقامت آنها در سرپناه

| مدت استقرار بیلاقی خانوارها در استان | جمع کل گاو و گوساله | جمع گاو و گوساله خانوارهای دارای اقامت در سرپناه | کمتر از ۶۰ روز | ۶۰- روز | ۹۰- روز | ۱۲۰- روز | ۱۵۰- روز | ۱۸۰- روز | ۲۱۰- روز | ۲۴۰- روز | ۲۷۰- روز | ۳۰۰ روز و بیشتر |
|--------------------------------------|---------------------|--|----------------|---------|---------|----------|----------|----------|----------|----------|----------|-----------------|
| جمع | ۱۷۶۷۲ | ۱۲۸۸۰ | ۲۸ | ۲۰۳ | ۱۰۰۱ | ۲۲۷۱ | ۳۰۰۲ | ۶۱۷۸ | ۸۸ | ۶۷ | ۴۲ | ۰ |
| کمتر از ۶۰ روز | ۲۸ | ۸ | ۸ | ۰ | ۰ | ۰ | ۰ | ۰ | ۰ | ۰ | ۰ | ۰ |
| ۶۰-۸۹ روز | ۹۳ | ۹۳ | ۰ | ۹۳ | ۰ | ۰ | ۰ | ۰ | ۰ | ۰ | ۰ | ۰ |
| ۹۰-۱۱۹ روز | ۶۲۲ | ۴۳۱ | ۰ | ۰ | ۴۳۱ | ۰ | ۰ | ۰ | ۰ | ۰ | ۰ | ۰ |
| ۱۲۰-۱۴۹ روز | ۴۲۳۱ | ۱۹۶۶ | ۰ | ۰ | ۲۶ | ۱۹۴۰ | ۰ | ۰ | ۰ | ۰ | ۰ | ۰ |
| ۱۵۰-۱۷۹ روز | ۳۶۷۳ | ۳۰۲۸ | ۸ | ۳۹ | ۲۴ | ۴۰ | ۲۴۰۷ | ۰ | ۰ | ۰ | ۰ | ۰ |
| ۱۸۰-۲۰۹ روز | ۸۵۵۱ | ۷۰۷۰ | ۱۲ | ۷۱ | ۴۹۹ | ۲۱۵ | ۶۵ | ۶۱۷۸ | ۰ | ۰ | ۰ | ۰ |
| ۲۱۰-۲۳۹ روز | ۱۹۹ | ۱۵۵ | ۰ | ۰ | ۱۱ | ۶۰ | ۰ | ۰ | ۸۴ | ۰ | ۰ | ۰ |
| ۲۴۰-۲۶۹ روز | ۸۷ | ۷۱ | ۰ | ۰ | ۰ | ۰ | ۰ | ۰ | ۴ | ۰ | ۰ | ۰ |
| ۲۷۰-۲۹۹ روز | ۱۶۹ | ۴۲ | ۰ | ۰ | ۰ | ۰ | ۰ | ۰ | ۰ | ۰ | ۰ | ۰ |
| ۳۰۰ روز و بیشتر | ۱۹ | ۱۶ | ۰ | ۰ | ۰ | ۱۶ | ۰ | ۰ | ۰ | ۰ | ۰ | ۰ |

جدول ۱۸: تعداد شتر و بچه شتر عشایر دوره بیلاقی استان برحسب مدت استقرار خانوارهای بهره‌بردار در استان و مدت اقامت آنها در سرپناه

| مدت استقرار بیلاقی خانوارها در استان | جمع کل شتر و بچه شتر | جمع شتر و بچه شتر خانوارهای دارای اقامت در سرپناه | کمتر از ۶۰ روز | ۶۰- روز | ۹۰- روز | ۱۲۰- روز | ۱۵۰- روز | ۱۸۰- روز | ۲۱۰- روز | ۲۴۰- روز | ۲۷۰- روز | ۳۰۰ روز و بیشتر |
|--------------------------------------|----------------------|---|----------------|---------|---------|----------|----------|----------|----------|----------|----------|-----------------|
| جمع | ۷ | ۴ | ۰ | ۰ | ۰ | ۳ | ۰ | ۱ | ۰ | ۰ | ۰ | ۰ |
| کمتر از ۶۰ روز | ۰ | ۰ | ۰ | ۰ | ۰ | ۰ | ۰ | ۰ | ۰ | ۰ | ۰ | ۰ |
| ۶۰-۸۹ روز | ۰ | ۰ | ۰ | ۰ | ۰ | ۰ | ۰ | ۰ | ۰ | ۰ | ۰ | ۰ |
| ۹۰-۱۱۹ روز | ۰ | ۰ | ۰ | ۰ | ۰ | ۰ | ۰ | ۰ | ۰ | ۰ | ۰ | ۰ |
| ۱۲۰-۱۴۹ روز | ۶ | ۲ | ۰ | ۰ | ۳ | ۰ | ۰ | ۰ | ۰ | ۰ | ۰ | ۰ |
| ۱۵۰-۱۷۹ روز | ۰ | ۰ | ۰ | ۰ | ۰ | ۰ | ۰ | ۰ | ۰ | ۰ | ۰ | ۰ |
| ۱۸۰-۲۰۹ روز | ۱ | ۱ | ۰ | ۰ | ۰ | ۰ | ۱ | ۰ | ۰ | ۰ | ۰ | ۰ |
| ۲۱۰-۲۳۹ روز | ۰ | ۰ | ۰ | ۰ | ۰ | ۰ | ۰ | ۰ | ۰ | ۰ | ۰ | ۰ |
| ۲۴۰-۲۶۹ روز | ۰ | ۰ | ۰ | ۰ | ۰ | ۰ | ۰ | ۰ | ۰ | ۰ | ۰ | ۰ |
| ۲۷۰-۲۹۹ روز | ۰ | ۰ | ۰ | ۰ | ۰ | ۰ | ۰ | ۰ | ۰ | ۰ | ۰ | ۰ |
| ۳۰۰ روز و بیشتر | ۰ | ۰ | ۰ | ۰ | ۰ | ۰ | ۰ | ۰ | ۰ | ۰ | ۰ | ۰ |

جدول ۱۹: خانوارهاي عشائري دوره بيلاقي و دوره قشلاقي برحسب استفاده از وسايل نقليه موتوري دراختيار

| دوره استقرار | جمع | موتورسيكلت | سواري | باري | موتورسيكلت و سواري | موتورسيكلت و باري | سواري و باري | موتورسيكلت، سواري و باري | هيچكدام |
|-------------------|-------|------------|-------|------|--------------------|-------------------|--------------|--------------------------|---------|
| دوره بيلاقي | ۱۰۸۹۸ | ۱۵ | ۱۱۴۹ | ۸۰۸ | ۰ | ۳ | ۳۳ | ۰ | ۸۸۹۰ |
| دوره قشلاقي | ۹۹۷۶ | ۱۵ | ۱۱۴۱ | ۷۷۹ | ۱ | ۱ | ۳۰ | ۰ | ۸۰۰۶ |

جدول ۲۰: تعداد كل خانوارهاي عشائري دوره بيلاقي و دوره قشلاقي و تعداد خانوارهاي استفاده كننده از وسايل صوتي - تصويري و خانگي دراختيار

| دوره استقرار | كل خانوارها | راديوي و راديو ضبط | تلويزيون | چراغ نوري (نفتي يا گزي) | اجاق گاز و گازيكي نيكی | چراغ خوراكي بھري نفتي | بخاري | چرخ خياطي | هيچكدام |
|-------------------|-------------|--------------------|----------|-------------------------|------------------------|-----------------------|-------|-----------|---------|
| دوره بيلاقي | ۱۰۸۹۸ | ۳۹۹۰ | ۲۳۲۳ | ۷۷۴۷ | ۷۱۱۸ | ۸۶۸۱ | ۴۱۲۱ | ۷۸۱ | ۲۰۲ |
| دوره قشلاقي | ۹۹۷۶ | ۳۷۹۰ | ۲۳۴۳ | ۷۳۰۷ | ۶۶۸۱ | ۸۳۴۸ | ۴۱۸۳ | ۷۹۹ | ۲۰۵ |

* هزوني جمع اطلاعات ستوھاي ۳ به بعد نسبت به ستون ۲ ناشي از استفاده تعدادي از خانوارها از بيش از يك وسيله است.

جدول ۲۱: خانوارهاي عشائري دوره بيلاقي و دوره قشلاقي برحسب سوخت اصلي مصرفي

| دوره استقرار | جمع | هيزموزغال چوب | سوخت حيواني | نفت سفيد و گازوييل | گاز | ساير | اطھار نشده |
|-------------------|-------|---------------|-------------|--------------------|-----|------|------------|
| دوره بيلاقي | ۱۰۸۹۸ | ۶۶۴۶ | ۵۲ | ۳۹۴۷ | ۲۴۶ | ۰ | ۷ |
| دوره قشلاقي | ۹۹۷۶ | ۵۷۷۵ | ۳۴ | ۳۹۲۵ | ۲۳۶ | ۰ | ۶ |

جدول ۲۲: خانوارهای عشایر دوره بیلاقی و دوره قشلاقی برحسب سوخت مصرفی برای پخت و پز

| دوره استقرار | جمع | ۱) | ۲) | ۳) | فقط هیزم | هیزم و گاز | هیزم و سایر سوختها | فقط گاز | گاز و سایر سوختها | سایر سوختها | اظهاری نشده |
|--------------|-------|---------|------------|-----------|----------|------------|--------------------|---------|-------------------|-------------|-------------|
| | | فقط نفت | نفت و هیزم | نفت و گاز | | | | | | | |
| دوره بیلاقی | ۱۰۸۹۸ | ۴۹۹ | ۳۳۷۲ | ۲۲۶۵ | ۱۰۵ | ۱۵۴۵ | ۱۶۲۷ | ۹۸۴ | ۲۲۶ | ۲۹ | ۷ |
| دوره قشلاقی | ۹۹۷۶ | ۴۹۵ | ۳۲۸۳ | ۲۲۳۲ | ۱۰۳ | ۱۳۹۷ | ۱۲۴۹ | ۵۳۴ | ۲۲۴ | ۲۵ | ۶ |

- ۱ - نفت سفید و گازویل
 ۲ - هیزم و ذغال چوب
 ۳ - شامل سوخت حیوانی

جدول ۲۳: خانوارهای عشایر دوره بیلاقی و دوره قشلاقی برحسب سوخت مصرفی برای ایجاد گرما

| دوره استقرار | جمع | ۱) | ۲) | ۳) | فقط هیزم | هیزم و گاز | هیزم و سایر سوختها | فقط گاز | گاز و سایر سوختها | سایر سوختها | اظهاری نشده |
|--------------|-------|---------|------------|-----------|----------|------------|--------------------|---------|-------------------|-------------|-------------|
| | | فقط نفت | نفت و هیزم | نفت و گاز | | | | | | | |
| دوره بیلاقی | ۱۰۸۹۸ | ۱۸۰۵ | ۴۷۸۶ | ۶۰ | ۱۱۴ | ۳۶۰۵ | ۳۲ | ۴۳۳ | ۱۶ | ۳ | ۲ |
| دوره قشلاقی | ۹۹۷۶ | ۱۷۹۸ | ۴۶۲۶ | ۵۷ | ۱۲۹ | ۳۰۵۰ | ۳۱ | ۲۱۷ | ۱۴ | ۳ | ۶ |

- ۱ - نفت سفید و گازویل
 ۲ - هیزم و ذغال چوب
 ۳ - شامل سوخت حیوانی

جدول ۲۴: خانوارهای عشایری دوره بیلاقی و دوره قشلاقی برحسب نحوه خرید مایحتاج زندگی

| دوره استقرار | جمع | از طریق پله‌ور | از طریق شرکت تعاونی عشایری | از طرق دیگر |
|--------------|-------|----------------|----------------------------|-------------|
| دوره بیلاقی | ۱۰۸۹۸ | ۱۷۲۵ | ۲۲۴۱ | ۶۹۳۲ |
| دوره قشلاقی | ۹۹۷۶ | ۱۶۶۹ | ۲۱۲۹ | ۶۱۴۸ |

جدول ۲۵: خانوارهای عشایری دوره بیلابلی و دوره قشلاقی برحسب نحوه فروش فرآورده‌های دامی

| دوره استقرار | جمع | از طریق پیلهور | از طریق شرکت تعاونی عشایری | از طرق دیگر | ندارد |
|--------------|-------|----------------|----------------------------|-------------|-------|
| دوره بیلابلی | ۱۰۸۹۸ | ۵۰۸۴ | ۶۴۷ | ۴۰۶۸ | ۱۰۹۹ |
| دوره قشلاقی | ۹۹۷۶ | ۴۹۵۳ | ۶۳۵ | ۳۳۵۴ | ۱۰۳۴ |

جدول ۲۶: خانوارهای عشایری دوره بیلابلی و دوره قشلاقی برحسب نحوه فروش محصولات زراعی و باغی

| دوره استقرار | جمع | از طریق پیلهور | از طریق شرکت تعاونی عشایری | از طرق دیگر | ندارد |
|--------------|-------|----------------|----------------------------|-------------|-------|
| دوره بیلابلی | ۱۰۸۹۸ | ۳۳۵ | ۳۵۴ | ۲۲۴۷ | ۷۹۶۲ |
| دوره قشلاقی | ۹۹۷۶ | ۳۳۱ | ۳۲۹ | ۲۲۲۵ | ۷۰۹۱ |

جدول ۲۷: خانوارهای عشایری دوره بیلابلی و دوره قشلاقی برحسب نحوه فروش تولیدات صنایع دستی

| دوره استقرار | جمع | از طریق پیلهور | از طریق شرکت تعاونی عشایری | از طرق دیگر | ندارد |
|--------------|-------|----------------|----------------------------|-------------|-------|
| دوره بیلابلی | ۱۰۸۹۸ | ۱۵ | ۲ | ۴۱ | ۱۰۸۴۰ |
| دوره قشلاقی | ۹۹۷۶ | ۱۵ | ۲ | ۴۲ | ۹۹۱۷ |

جدول ۲۸: انواع بهره‌برداریهای کشاورزی دارای دام عشایر دوره بیلاقی و دوره قشلاقی برحسب فعالیت بهره‌برداری

| نوع بهره‌برداری | دوره بیلاقی | | | | | دوره قشلاقی | | | | |
|-------------------|-------------|---------------------|-------------------|---------------------------|-----|-------------|-----------------|-------------------|---------------------------|-----|
| | جمع | فقط دامداری و زراعت | دامداری و باغداری | دامداری و زراعت و باغداری | جمع | فقط دامداری | دامداری و زراعت | دامداری و باغداری | دامداری و زراعت و باغداری | |
| جمع | ۱۰۹۵۲ | ۲۶۲۸ | ۵۸۱۷ | ۷۵۲ | ۶۷۶ | ۱۰۰۰۵ | ۲۰۲۲ | ۵۵۲۲ | ۷۵۰ | ۶۷۱ |
| اختصاصی | ۱۰۸۵۴ | ۲۵۴۰ | ۵۸۸۷ | ۷۵۲ | ۶۷۵ | ۹۹۳۶ | ۲۹۸۲ | ۵۵۳۴ | ۷۵۰ | ۶۷۰ |
| شریکی با عشایر | ۱۷ | ۱۱ | ۵ | ۰ | ۱ | ۱۶ | ۱۱ | ۲ | ۰ | ۱ |
| شریکی با غیرعشایر | ۴۹ | ۴۴ | ۵ | ۰ | ۰ | ۲۵ | ۲۱ | ۴ | ۰ | ۰ |
| متعلق به غیرعشایر | ۲۳ | ۲۳ | ۰ | ۰ | ۰ | ۲۸ | ۲۸ | ۰ | ۰ | ۰ |

جدول ۲۹: تعداد گوسفند و بزه و بز و بزغاله برحسب نوع بهره‌برداری

عشایر دوره بیلاقی

| نوع بهره‌برداری | گوسفند و بزه | | | بز و بزغاله | | |
|-------------------|--------------|--------|---------------|-------------|---------------|--------|
| | شیرده | کل | | شیرده | کل | |
| | | جمع | کمتر از یکسال | | یکسال و بیشتر | جمع |
| جمع | ۸۷۹۲۲۲ | ۲۱۵۵۸۶ | ۶۶۴۱۹۳ | ۸۷۹۸۶ | ۲۶۵۱۷۰ | ۱۷۷۱۸۴ |
| اختصاصی | ۸۷۱۲۹۹ | ۲۱۳۷۰۵ | ۶۶۰۷۸۰ | ۸۷۶۴۴ | ۲۶۴۱۱۵ | ۱۷۶۶۷۱ |
| شریکی با عشایر | ۱۶۷۵ | ۳۱۳ | ۹۰۶ | ۱۰۰ | ۲۲۱ | ۲۲۱ |
| شریکی با غیرعشایر | ۳۰۰۳ | ۶۷۷ | ۱۱۷۶ | ۴۲۱ | ۴۲۱ | ۲۹۰ |
| متعلق به غیرعشایر | ۳۰۶۶ | ۸۹۱ | ۱۳۳۱ | ۱۱۱ | ۳۱۳ | ۲۰۲ |

جدول ۳۰: تعداد گاو و گوساله و گاو میش و بچه گاو میش برحسب نوع بهره‌برداری

عشایر دوره بیلاقی

| نوع بهره‌برداری | گاو و گوساله | | | گاو میش و بچه گاو میش | | |
|-------------------|--------------|------|----------------|-----------------------|----------------|-----|
| | شیرده | کل | | شیرده | کل | |
| | | جمع | کمتر از دو سال | | دو سال و بیشتر | جمع |
| جمع | ۱۷۶۷۲ | ۷۱۵۸ | ۱۰۵۱۴ | ۷۴۴۸ | ۸۲ | ۲۲ |
| اختصاصی | ۱۷۶۳۳ | ۷۱۴۳ | ۱۰۴۹۰ | ۷۴۳۴ | ۸۲ | ۲۲ |
| شریکی با عشایر | ۲۵ | ۱۲ | ۱۳ | ۱۰ | ۰ | ۰ |
| شریکی با غیرعشایر | ۱۴ | ۳ | ۱۱ | ۴ | ۰ | ۰ |
| متعلق به غیرعشایر | ۰ | ۰ | ۰ | ۰ | ۰ | ۰ |

جدول ۳۱: تعداد گوسفند و بزه و بزوزغال به حسب نوع بهره برداری

عشایر دوره قشلاقی

| شیرده | بز و بزغال | | | گوسفند و بزه | | | نوع بهره برداری | |
|--------|------------|---------------|---------------|--------------|--------|---------------|-----------------|--------------------|
| | شیرده | کل | | شیرده | کل | | | |
| | | یکسال و بیشتر | کمتر از یکسال | | جمع | یکسال و بیشتر | | کمتر از یکسال |
| ۱۲۱۳۶۹ | ۱۵۶۲۹۶ | ۷۷۵۰۷ | ۲۳۳۸۰۳ | ۳۶۷۷۱۴ | ۵۱۸۹۳۴ | ۱۶۹۷۷۰ | ۶۸۸۷۰۴ | جمع |
| ۱۲۰۹۶۳ | ۱۵۵۷۸۴ | ۷۷۲۷۱ | ۲۳۳۰۵۵ | ۳۶۵۱۸۹ | ۵۱۴۱۷۷ | ۱۶۸۵۱۲ | ۶۸۳۴۸۹ | اختصاصی |
| ۱۴۹ | ۱۸۶ | ۷۱ | ۷۵۷ | ۹۷۳ | ۱۴۴۴ | ۴۰۵ | ۱۸۴۹ | شریکی با عشایر |
| ۱۲۸ | ۱۵۳ | ۵۸ | ۲۱۱ | ۵۳۱ | ۸۹۳ | ۳۲۲ | ۱۲۱۵ | شریکی با غیر عشایر |
| ۱۲۹ | ۱۷۳ | ۱۰۷ | ۲۸۰ | ۱۰۲۱ | ۱۶۳۰ | ۵۳۱ | ۲۱۵۱ | متعلق به غیر عشایر |

جدول ۳۲: تعداد گاو و گوساله و گاو میش و بچه گاو میش بر حسب نوع بهره برداری

عشایر دوره قشلاقی

| شیرده | گاو میش و بچه گاو میش | | | گاو و گوساله | | | نوع بهره برداری | |
|-------|-----------------------|---------------|----------------|--------------|-------|---------------|-----------------|--------------------|
| | شیرده | کل | | شیرده | کل | | | |
| | | یکسال و بیشتر | کمتر از دو سال | | جمع | یکسال و بیشتر | | کمتر از دو سال |
| ۲۷ | ۳۴ | ۱۰ | ۴۴ | ۷۳۴۱ | ۱۰۳۲۰ | ۷۰۵۳ | ۱۷۳۷۳ | جمع |
| ۲۷ | ۳۴ | ۱۰ | ۴۴ | ۷۳۲۲ | ۱۰۲۸۶ | ۷۰۳۳ | ۱۷۳۱۹ | اختصاصی |
| ۰ | ۰ | ۰ | ۰ | ۱۵ | ۲۴ | ۱۷ | ۴۱ | شریکی با عشایر |
| ۰ | ۰ | ۰ | ۰ | ۴ | ۱۰ | ۳ | ۱۳ | شریکی با غیر عشایر |
| ۰ | ۰ | ۰ | ۰ | ۰ | ۰ | ۰ | ۰ | متعلق به غیر عشایر |

جدول ۳۳: تعداد سایر انواع دام عشایر دوره بیلاقی و دوره قشلاقی برحسب نوع بهره‌برداری

| عشایر دوره قشلاقی | | | | عشایر دوره بیلاقی | | | | نوع بهره‌برداری |
|-------------------|---------------|------------|-----------------|-------------------|---------------|------------|-----------------|-------------------|
| شتر و بچه‌شتر | اسب و کره‌اسب | فاطر (متر) | الاغ و کره‌الاغ | شتر و بچه‌شتر | اسب و کره‌اسب | فاطر (متر) | الاغ و کره‌الاغ | |
| ۷ | ۱۷۴۲ | ۲۷۵۷ | ۶ ۷۲۵۸ | ۷ | ۱۷۴۲ | ۲۷۵۷ | ۶ ۷۲۵۸ | جمع |
| ۷ | ۱۷۳۶ | ۲۷۴۲ | ۶ ۷۲۳۱ | ۷ | ۱۷۳۶ | ۲۷۴۲ | ۶ ۷۲۳۱ | اختصاصی |
| ۰ | ۴ | ۹ | ۶ | ۰ | ۲ | ۴ | ۵ | شکی با عشایر |
| ۰ | ۴ | ۲ | ۲۰ | ۰ | ۰ | ۰ | ۷ | شکی با غیرعشایر |
| ۰ | ۰ | ۰ | ۱ | ۰ | ۰ | ۰ | ۰ | متعلق به غیرعشایر |

جدول ۳۴: متوسط تعداد گوسفند و بز و بزغاله عشایر دوره بیلاقی در بیلاقی گذشته و عشایر دوره قشلاقی در قشلاقی گذشته و تعداد راس روز استفاده از مربع و تعلیف

| شرح | متوسط تعداد گوسفند و بز و بزغاله (راس) | راس روز استفاده از مربع (هزار راس روز) | راس روز استفاده از تعلیف (هزار راس روز) | راس روز استفاده از مربع و تعلیف به صورت توأم (هزار راس روز) |
|-------------|--|--|---|---|
| دوره بیلاقی | ۱۰۵۲۹۲۵ | ۶۲۷۶۵ | ۹۲۵۴۱ | ۱۹۹۴ |
| دوره قشلاقی | ۹۵۴۰۸۶ | ۲۵۱۶۲ | ۳۲۸۰۳ | ۱۱۶۸۴۹ |