



وزارت کشور

آمار عمومی

۱۳۳۸

گزارش مشروح حوزه سرشماری

بند پهلوی

۱۳۳۸

مرکز آمار ایران  
آرشیو اطلاعات آماری

خرداد ماه ۱۳۳۸



وزارت کشور

آمار عمومی

۱۳۳۸

گزارش مشروح حوزه سرشماری

بند پهلوی

م. ک. م.

مرکز آمار ایران  
آرشیو اطلاعات آماری

خرداد ماه ۱۳۳۸

# فهرست

AM  
 1335  
 1335  
 1335  
 1335

شماره جدول	عنوان	صفحه	شماره جدول	عنوان	صفحه
16	در شهر بندر پهلو	الف	1	مقدمه	الف
17	در رقیه نقاط حوزه سرشماری بندر پهلو	الف	2	توضیحات	الف
11	تقسیمات عمده مشاغل برحسب سن و جنس در جمعیت شاغل بکارازده ساله بیلا	ی	3	تعاریف	ی
18	در کل حوزه سرشماری بندر پهلو	1	4	جمعیت برحسب جنس در شهر - دهات و سایر نقاط مسکونی	1
19	در شهر بندر پهلو	1	5	حوزه سرشماری بندر پهلو	1
20	در رقیه نقاط حوزه سرشماری بندر پهلو	1	6	مشخصات برجسته دهات کتراز 500 نفر در حوزه سرشماری بندر پهلو	1
12	طبقات مشاغل برحسب وضع اشتغال و جنس در جمعیت شاغل بکارازده ساله بیلا	2	7	جمعیت برحسب جنس و سن	2
21	در کل حوزه سرشماری بندر پهلو	2	8	در کل حوزه سرشماری بندر پهلو	2
25	در شهر بندر پهلو	2	9	در شهر بندر پهلو	2
13	تقسیمات عمده فعالیت صنعتی برحسب سن و جنس در جمعیت شاغل بکارازده ساله بیلا	2	10	در رقیه نقاط حوزه سرشماری بندر پهلو	2
21	در کل حوزه سرشماری بندر پهلو	2	11	وضع زناشویی برحسب سن و جنس در جمعیت از 15 ساله بیلا	2
30	در شهر بندر پهلو	2	12	در کل حوزه سرشماری بندر پهلو	3
31	در رقیه نقاط حوزه سرشماری بندر پهلو	2	13	در شهر بندر پهلو	3
14	طبقات فعالیت صنعتی برحسب وضع اشتغال و جنس در جمعیت شاغل بکارازده ساله بیلا	3	14	در رقیه نقاط حوزه سرشماری بندر پهلو	3
32	در کل حوزه سرشماری بندر پهلو	3	5	وضع سواد برحسب سن و جنس در جمعیت ازده ساله بیلا	3
35	در شهر بندر پهلو	3	6	در کل حوزه سرشماری بندر پهلو	3
15	تعداد نفرات خانوار برحسب تعداد افراد با سواد در هر خانوار	3	7	در شهر بندر پهلو	3
31	در کل حوزه سرشماری بندر پهلو	3	8	در رقیه نقاط حوزه سرشماری بندر پهلو	3
31	در شهر بندر پهلو	3	9	آخرین مدارک تحصیلی برحسب سن و جنس در جمعیت ازده ساله بیلا	3
31	در رقیه نقاط حوزه سرشماری بندر پهلو	3	10	در کل حوزه سرشماری بندر پهلو	3
16	تعداد خانوار برحسب تعداد افراد شاغل بکار در هر خانوار	3	11	در شهر بندر پهلو	3
40	در کل حوزه سرشماری بندر پهلو	3	12	در رقیه نقاط حوزه سرشماری بندر پهلو	3
41	در شهر بندر پهلو	3	7	وضع مذهبی برحسب جنس	3
40	در رقیه نقاط حوزه سرشماری بندر پهلو	3	13	در کل حوزه سرشماری بندر پهلو	3
17	صنایع خانگی	3	14	در شهر بندر پهلو	3
41	در کل حوزه سرشماری بندر پهلو	3	15	در رقیه نقاط حوزه سرشماری بندر پهلو	3
41	در شهر بندر پهلو	3	8	توزیع جمعیت مقیم در کل حوزه سرشماری پتنگیک شهرستان پسا گنور محل تولد	3
41	در رقیه نقاط حوزه سرشماری بندر پهلو	3	9	چگونگی محل تولد برحسب سن در جمعیت مقیم	3
18	نوع ساختمان برحسب نوع تصرف در واحدهای مسکونی	3	10	در کل حوزه سرشماری بندر پهلو	3
42	در کل حوزه سرشماری بندر پهلو	3	11	در شهر بندر پهلو	3
42	در شهر بندر پهلو	3	12	در رقیه نقاط حوزه سرشماری بندر پهلو	3
42	در رقیه نقاط حوزه سرشماری بندر پهلو	3	10	وضع فعالیت اقتصادی برحسب سن و جنس در جمعیت ازده ساله بیلا	3
			15	در کل حوزه سرشماری بندر پهلو	3

۷۲

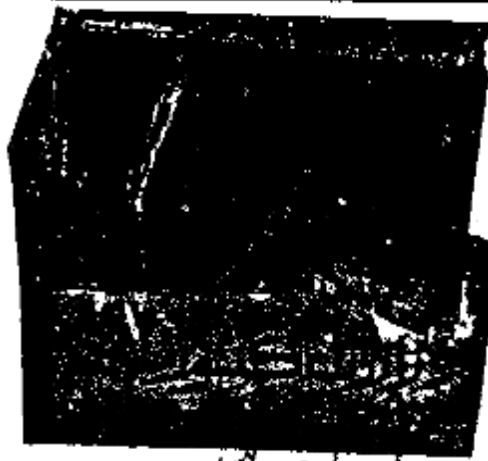

## امار عمومی

سرشماری عمومی ایران

گزارش حوزه سرشماری بندر بیلوی

مقدمه

در آبانماه سال ۱۳۳۵ (نوامبر ۱۹۵۶) دولت شاهنشاهی ایران اولین سرشماری عمومی خود را انجام داد. سرشماری در روز دهم آبان (۱۱ نوامبر) شروع و تا روز ۲۵ آبان (۱۵ نوامبر) در کلیه نقاط کشور با تمام رسید. جمعا ۲۶۸۳۶ مأمور سرشمار روس پرسنت مأمورین در سرشماری شرکت کرده و مأموریت داشتند که تمام خانوارهای کشور را برآوردند و اطلاعات مورد نیاز را در باره هر فرد خانوار کسب نمایند. اغلب مأمورین سرشمار روس پرسنتهای آنان از معلمین مدارس و یا شاگردان کلاسهای متوسطه (کلاسهای یازده و دوازده ساله) بودند. روسا<sup>۱</sup> ثبت احوال هر حوزه سرشماری که قبلا خود در تهران تعلیمات کافی دیده بودند کلاسهای جهت تعلیم مأمورین سرشماری در محل تشکیل دادند. برای جلب همکاری مردم تبلیغات محلی بعمل آوردند و نیز در جمع آوری اطلاعات حوزه تصدی خود نظارت داشتند. اجرای سرشماری عمومی کشور بمطابق قسمت سرشماری اداره کل آمار عمومی که خود تهیه کننده برنامه سرشماری بود واگذار شد.

نتایج کامل سرشماری طی یک رشته نشریات آماری برای هر حوزه منتشر خواهد شد و نیز یک خلاصه سرشماری عمومی منتشر خواهد گردید. این گزارش که راجع به حوزه سرشماری بندر بیلوی میباشد.

سومین گزارشی از یک سری گزارشهای مشابهی است که برای تمام حوزه های سرشماری پلاناصله پس از استخراج اطلاعات منتشر خواهد شد.

### توضیحات: \*

کل جمعیت سرشماری شده حوزه سرشماری (\*\*\*) بندر بیلوی ۶۹۱۲۷ نفر و جمعیت نسبی در هر کیلومتر مربع ۲۰۷ نفر بوده در شهر بندر بیلوی جمعا ۲۱۳۴۹ نفر و بقیه یا ۱۷۷۷۸ نفر در سایر نقاط واقع در حوزه سرشماری بندر بیلوی که کثرت آن چیزی از جمعیت داشتند سرشماری شدند.

جدول شماره ۱ - کل جمعیت را بشکلیک تعداد مردان و زنان مقیم شهر بندر بیلوی و نقاط دیگر که دارای ۵۰۰۰ نفر یا بیشتر جمعیت بودند و همچنین نقاط کثرت آن چیزی از نفوس سایر آبادیهای سکون حوزه سرشماری را نشان میدهد. و نقاط دیگر که دارای ۵۰۰۰ نفر یا بیشتر جمعیت بودند و نقاط کثرت آن چیزی از نفوس حوزه سرشماری را نشان میدهد. و هر یک از نقاط کثرت آن چیزی از نفوس را نشان میدهد.

بعضی از مشخصات برجسته دهات

۱ - حوزه سرشماری بندر بیلوی دارای ۲۰ ده کثرت آن چیزی از نفوس بود که از آن ۱۹ ده دارای شورای ده و ۷ ده دارای مدرسه دولتی یا ملی و فقط ۲ ده از مجموع دهات دارای درمانگاه یا موسسات بهداشتی دیگر بودند ۱۷ ده مسجد داشتند ۴ ده دارای گرما بمعموم بودند در ۱۳ ده یکه یا چند راه پیور وجود داشت در ۱۴ ده قسمتی یا همه زمینها را این یعنی متعلق به مالکین غیر کشاورزان و ۱۶ ده قسمتی یا همه از زمینها تعلق به مالکین کشاورزان داشت. این اطلاعات در جدول شماره ۲ مفصلا نشان داده شده است.

- \* - مناسب آنستکه برای فهم صحیح این توضیحات در مورد رجعات صفحات مربوط به تعاریف که بعد از توضیحات آمده است دقت شود.
- \*\* - پیشتر استخراج نتایج سرشماری عمومی تمام کشور به ۱۱۹ منطقه تقسیم شده که حوزه سرشماری بندر بیلوی یکی از آنهاست حد و این حوزه سرشماری را حدود شهرستان منابقت داشته است.

نقشه تراکه جمعیت جوړه سر شماری بندر په لوی

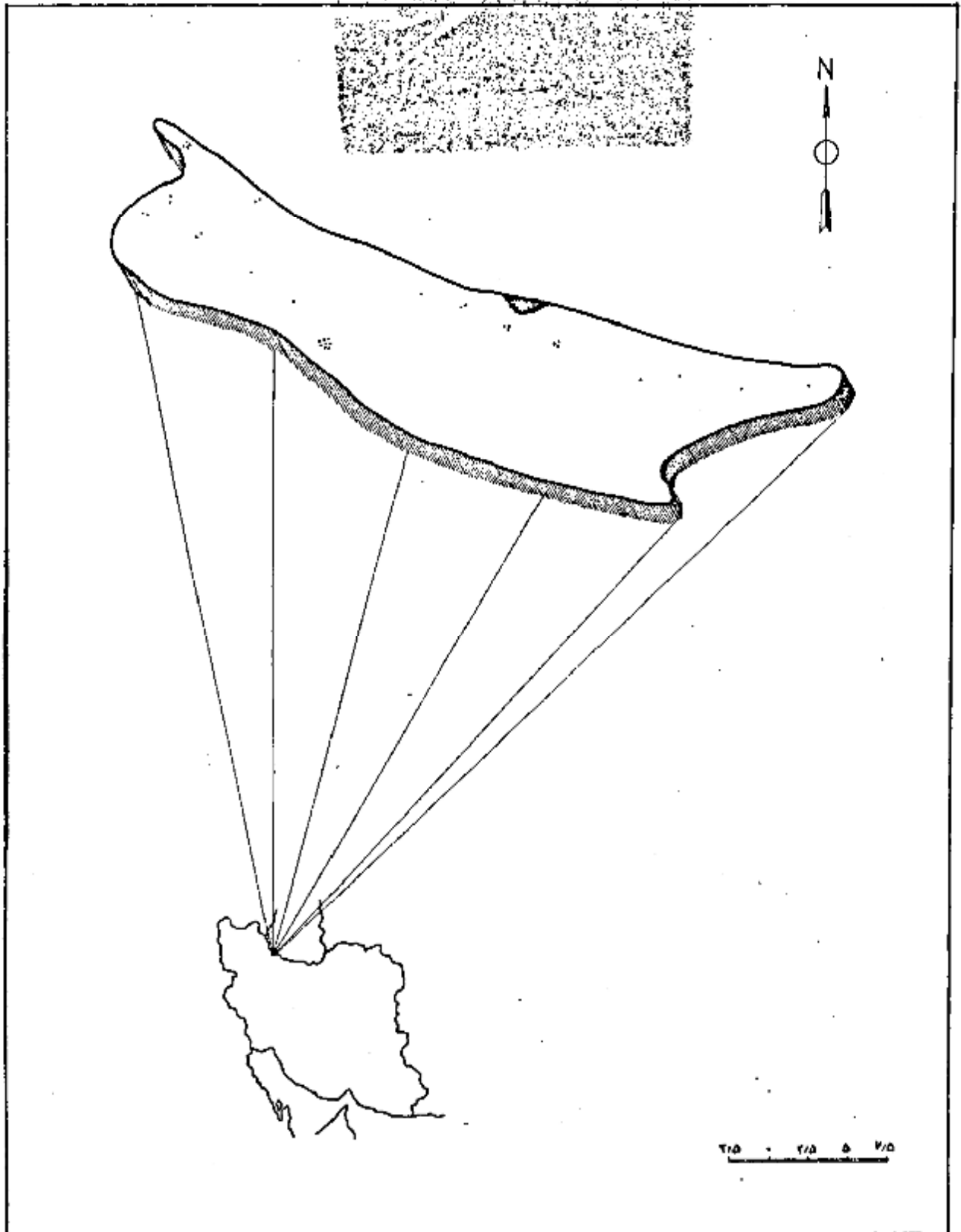

مرکزین نماینده ... ۵ نفر است.  
 جمعیت کل جوړه سر شماری بندر په لوی ۴۹۱۲۷  
 جمعیت شهر بندر په لوی ۳۱۳۴۹

اگرچه در این حوزه سرشماری تعداد مردان بیشتر از زنان بود ولی اختلاف قابل توجهی در نقاط مختلف این حوزه وجود داشت در محل تعداد مردان از تعداد زنان بود و در ۱۱ نقطه تعداد مردان کمتر از زنان بود. در کل حوزه سرشماری ۲۶۱۷۸ نفر مرد و ۲۴۴۴۱ نفر زن وجود داشت. این از یاد مردان به زنان بیشتر در سنین پایین دیده میشد بطوریکه معمولاً بعد از سن ۴۵ سال تعداد زنان بیشتر از مردان بود.

در اکثر نقاط حوزه سرشماری میانه سنی مردان کمتر از میانه سنی زنان بود. میانه سنی مردان و زنان توأم در حدود ۱۹ سال برای کل حوزه سرشماری و حدود ۲۰ سال برای شهر بندر بهلوی بود.

جدول شماره ۳ - جمع کل نفوس حوزه سرشماری بندر بهلوی را که بر حسب سن و جنس طبقه بندی شده اند نشان میدهد. این جدول حاوی اطلاعات مشابهی برای شهر بندر بهلوی و بقیه نقاط حوزه سرشماری بندر بهلوی است.

نمودار جمعیت بر حسب سن و جنس

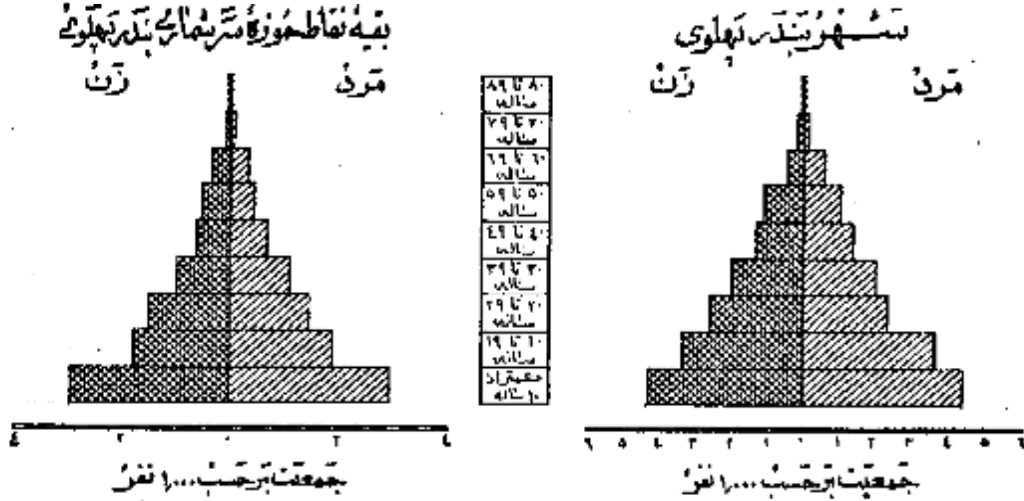

وضع زناشویی

در جمعیت از ۱۵ ساله بیالای اکثر نقاط حوزه سرشماری بندر بهلوی نسبت زنان دارای همسر بیشتر از مردان دارای همسر بود. در کل حوزه این نسبت برای زنان ۶۵ درصد و برای مردان هم ۶۵ درصد بود سایر نسبتهای وضع زناشویی برای زنان در حوزه سرشماری بندر بهلوی تقریباً عبارت بود از زنان بیوه ۱۶ درصد زنان بی همسر و اطلاق ۱ درصد زنانیکه اصلاً ازدواج نکرده بودند ۱۸ درصد و نیز سایر نسبتهای وضع زناشویی برای مردان نشان میدهد که ۲ درصد همسران فوت شده و ۱ درصد همسران را اطلاق گفته و ۳۲ درصد بقیه اصلاً ازدواج نکرده بودند.

بطور کلی حد متوسط سن شوهران بیشتر از حد متوسط سن همسران نشان مینماید زیرا مردان جوان در سنین پایین همسر دختران جوان کمتر از دواج مینمایند این امر همچنین نسبت بین زنان بیوه که براتیب بیشتر از مردان زن مرده میباشد تأیید میکند. در گروه سنی ۱۵ تا ۲۴ ساله فقط ۱۴ درصد از مردان همسر داشتند در صورتیکه ۴۶ درصد از زنان دارای همسر بودند از طرف دیگر در گروه سنی ۱۰ ساله به بالا فقط ۶ درصد از مردان همسران فوت شده بودند در حالیکه ۱۰ درصد از زنان بیوه بودند. و این اختلاف این حقیقت را میرساند که بطور متوسط سن شوهر زیادتر از سن همسران است.

جدول شماره ۴ - وضع زناشویی جمعیت ۱۵ ساله بیالای بر حسب سن و جنس در حوزه سرشماری بندر بهلوی نشان میدهد و حاوی اطلاعات مشابهی برای شهر و بقیه نقاط حوزه سرشماری میباشد.

نمودار وضع زناشویی بر حسب جنس در جمعیت از ۱۵ ساله بیالای

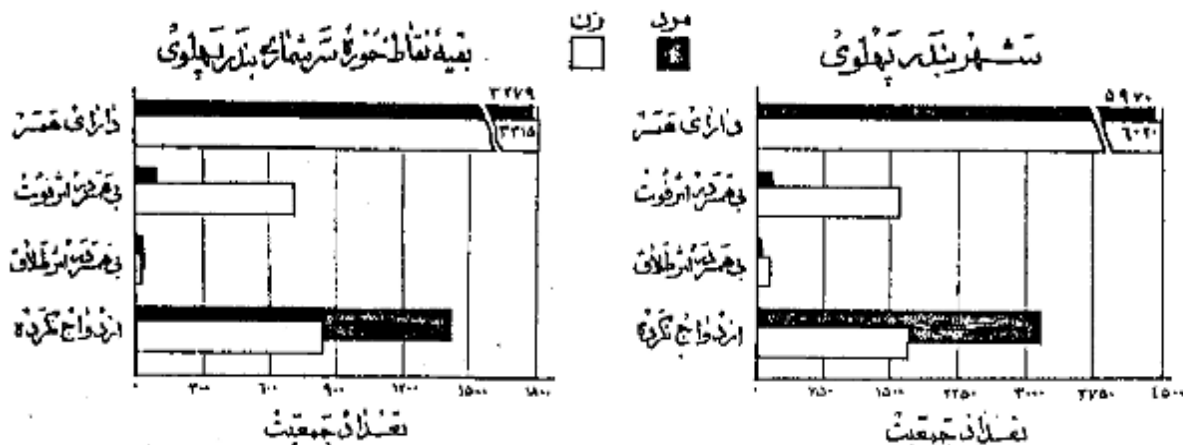

در تمام نقاط حوزه سرشماری بندر پهلوی نسبت مردان با سواد بطور قابل ملاحظه‌ای از زنان با سواد بیشتر بود. - چهل و سه درصد از مردان ۲۱ درصد از زنان ۱۰ ساله بی‌اقتاد بخواندن و نوشتن بودند. - نسبت افراد با سواد در شهر بندر پهلوی ۴۴ درصد بود ۱۶ درصد از مردم بقیه نقاط قادر بخواندن و نوشتن بودند. - افزایش امکانات تحصیلی در سالهای اخیر مخصوصاً برای بانوان از اینجامعلم میشود که نسبت افراد با سواد در بین خردسالان بیش از بزرگسالان است نسبت اشخاص با سواد در کل حوزه سرشماری برای افراد کمتر از ۲۰ ساله ۵۴ درصد و برای افراد ۲۰ ساله بی‌الا ۲۲ درصد بود بیشترتهای اخیر در با سواد کردن بانوان در موقع مقایسه نسبت زنان جوان با سواد به زنان مسن با سواد بخوبی مشهود میشود چنانکه ۴۲ درصد از زنان ۱۰ تا ۱۹ ساله فقط ۲ درصد از زنان ۴۵ ساله بی‌الا سواد بودند. - در بین مردان ۱۰ تا ۱۹ ساله ۶۵ درصد و در بین مردان ۴۵ ساله بی‌الا ۲۵ درصد با سواد وجود داشت. - جدول شماره ۵ - وضع سواد جمعیت حوزه سرشماری بندر پهلوی را که بر حسب سن و جنس طبقه بندی شده است نشان میدهد و حاوی اطلاعات مشابه برای شهر بقیه نقاط حوزه سرشماری بندر پهلوی میباشد.

نمودار مربوط به با سواد ها بر حسب سن و جنس که جمعیت آن در ۱۰ ساله بی‌الا  
شهر بندر پهلوی

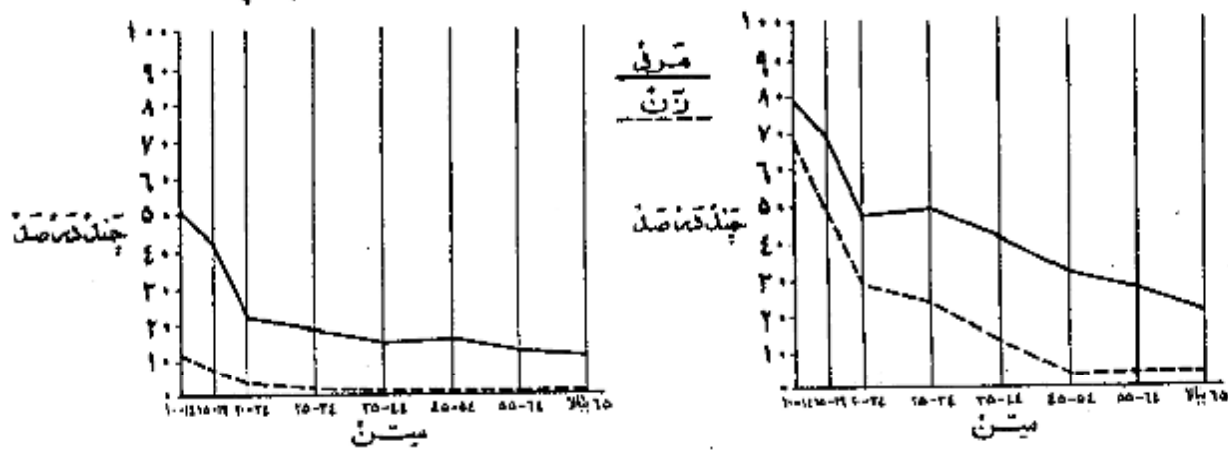

نمودار وضع آخرین مدرک تحصیلی بر حسب جنس جمعیت آن در ۱۰ ساله بی‌الا



از جمعیت ۱۰ ساله بی‌الا ۲۳ درصد در کل حوزه سرشماری و ۴۸ درصد در شهر بندر پهلوی یک یا چند سال از تحصیلات رسمی را تکمیل نموده بودند. و در حدود ۱۲ درصد در حوزه سرشماری و ۲۱ درصد در خود شهر تحصیلات (۵) را پایان رسانده بودند. - نسبت افراد بیک تحصیلات بیشتری داشتند در کل حوزه بندر پهلوی چنین بود: کمتر از ۱ درصد تحصیلات متوسطه را تمام کرده ۶ هفتاد و سه سال یا بیشتر دوره دانشگاه را تکمیل کرده بودند البته این نسبتها برای شهر بندر پهلوی قدری بیشتر بود. - امکانات تحصیلی برای مردان بطور قابل توجهی بیشتر از زنان بوده است و این موضوع از مقایسه نسبت مردان بزرگسال با چند سال مدرسه دیده اند بخوبی مشهود میشود نسبت کسانی که یک یا چند سال تحصیل رسمی دارند عبارتند از ۳۹ درصد برای مردان و ۲۱ درصد برای زنان. میان سالهای تحصیلی برای مردان و زنان برابر ۶ سال بود. - جدول شماره ۶ - آخرین مدرک تحصیلی جمعیت ده ساله بی‌الا در کل حوزه شهر بقیه نقاط حوزه سرشماری بندر پهلوی بر حسب سن و جنس نشان میدهد.

• - کسانی که مدرک یکی از کلاسهای متوسطه یا دانشگاه را داشتند مسلمانان و (ابتدائی) را با تمام رسانده و در اینجا جزو آن عده از کسانی حساب شده اند که مدرسه ابتدائی را تمام کرده اند.

مذہب

نود و نه درصد افراد حوزه سرشماری بندر بیلوی مسلمان بودند و در شهر بندر بیلوی هم این نسبت ۱۱ درصد بود و نسبت کم باقیمانده شامل مسیحیان - کلیسیان - زرتشتیان و سایر مذاهب میشد . در بین مسیحیان و کلیسیان نسبت مرد به زن بیشتر از سایر مذاهب بود .  
جدول شماره ۷ - وضع مذہب جمعیت کل حوزه و شهرونیہ نقاط حوزه سرشماری بندر بیلوی کہ بر حسب جنس طبقہ بندی شدہ نشان میدہد .

**نمودار وضع مذہب مختلف در جمعیت حوزه سرشماری بندر بیلوی**

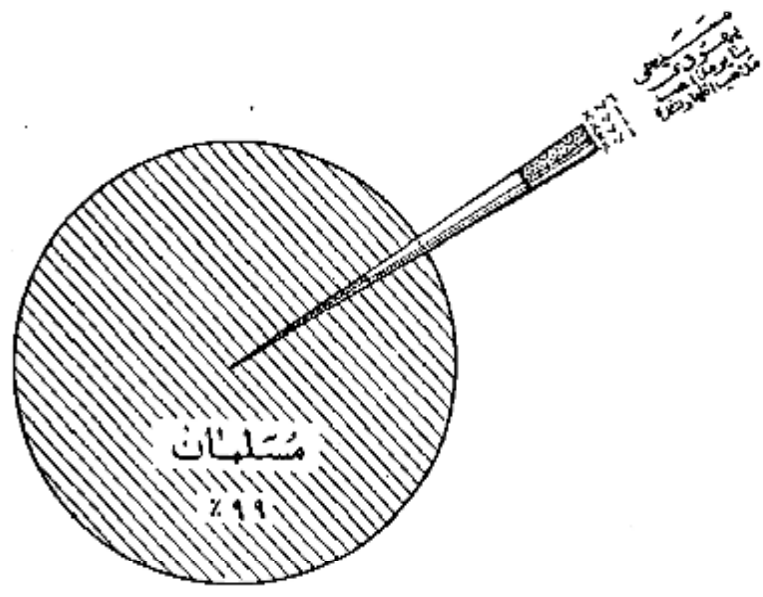

محل تولد

هشتاد و پنج درصد از کسانی که در حوزه سرشماری بندر بیلوی مقیم بودند در داخل حوزه متولد شدند و ۱۶ درصد در شهرستانهای مجاور و ۸ درصد تستهای دیگر ایران و تنبهنده بسیار قبلی هم در خارج از ایران بدنیا آمده بودند جمعیت متولد در خارج از این حوزه سرشماری ۷۴۹۲ نفر بود که از آن عده ۲۲۷۸ نفر در رشت و ۱۳۰۴ نفر در خلخال و ۹۰۳ نفر در اردبیل و ۵۰۴ نفر در تبریز و ۳۸۲ نفر در نوشات و ۲۹۷ نفر در تهران و ۲۸۰ نفر در طالش و ۲۲۴ نفر در لاهیجان و نیمی متولدین سایر شهرستانهای کشورهای خارجی بودند . از متولدین در خارج از کشور بیش از همه ۴۰۰ نفر متولدین روسیه شوروی بودند ۲۹۶ نفر از متولدین در خارج از کشور مقیم شهر بندر بیلوی و فقط ۲۳ نفر در بقیه نقاط حوزه سرشماری مقیم بودند .  
نسبت کسانی که هم متولد هم مقیم در این حوزه سرشماری بودند در سنین مختلف تفاوت مختصری داشت بجز از ۶۸ درصد از کسانی که متولدین از ۵۵ سال به بالا بودند و ۹۶ درصد آنها نیکه متولدین کتر از ۵ سال بود متولد و مقیم حوزه سرشماری بندر بیلوی بودند .  
جدول شماره ۸ - ساکنین حوزه سرشماری بندر بیلوی را بر حسب شهرستان و با کشور محل تولد نشان میدهد .  
جدول شماره ۹ - حاکی از اطلاعات مزبور است که سن در کل حوزه و شهرونیہ نقاط حوزه سرشماری میباشد .

شاغلین و بیکاران

هفتاد درصد یا ۱۲ هزار نفر از مردان ده ساله به بالای ساکن حوزه سرشماری بندر بیلوی بکار اشتغال داشتند . در شهر بندر بیلوی ۶۷ درصد یا ۸ هزار نفر از مردان بکار مشغول بودند . اتمام مردان بین ۲۵ تا ۵۴ ساله ۹۵ درصد بکار اشتغال داشتند و این رقم بزرگترین نسبت مردان شاغل بکار در سنین مختلف بود . نسبت مردان در جستجوی کار در کل حوزه سرشماری ۵ درصد و در شهر ۶ درصد بود نسبت مردانیکه نه شاغل بکار و نه در جستجوی کار بودند در کل حوزه در حدود ۲۵ درصد و در شهر بندر بیلوی ۲۷ درصد بود اکثریت این افراد غیر فعال را در سنین پائین محمولین تشکیل میدادند .  
در بین زنان از ده ساله به بالا که در حوزه سرشماری بندر بیلوی سکونت داشتند ۸۰ درصد خانه دار و فقط ۵ درصد شاغل بکار و فقط ۱۰ نفر در جستجوی کار بودند .



رغم زنان شاغل بکار در هر گروه سن نشان میدهد که زنان جوان بالنسبه بیشتره رسنين قبل از ازدواج بکار مشغول بودند و حال آنکه در سنین ازدواج و پرورش فرزند کمتر شاغل بکار بودند . نیز در بیشترى از زنان سن ترو شاید زنان بيوه برای تامین معاش خود بکار اشتغال داشتند . جدول شماره ۱۰ - وضع فعالیت اقتصادی جمعیت ازده ساله ببالا بر حسب سن و جنس در کل حوزه و شهری قبه نقاط حوزه سرشماری بندر پهلوئى نشان میدهد .

### نمودار مربوط به وضع فعالیت اقتصادی جمعیت ازده ساله ببالا بر حسب جنس

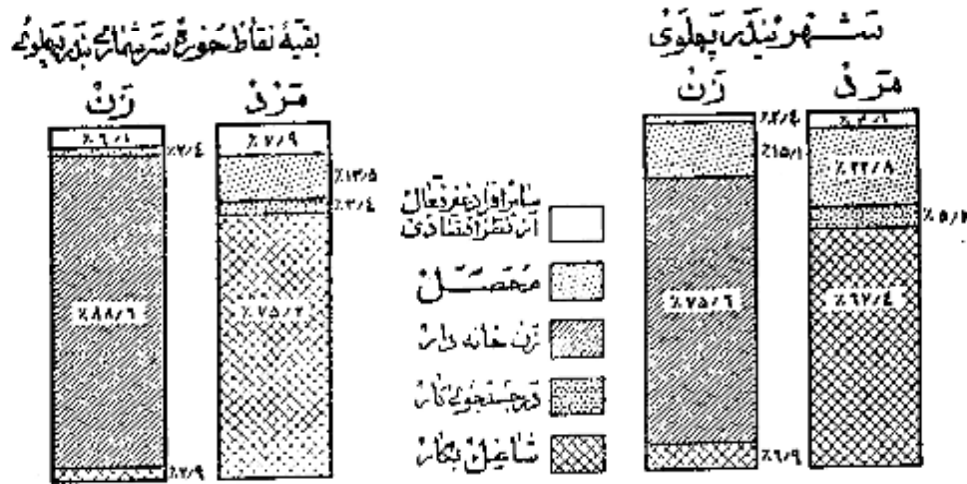

### نمودار مربوط به کار طبقات فعال از نظر اقتصادی بر حسب سن و جنس جمعیت ازده ساله ببالاى حوزه سرشماری بندر پهلوئى

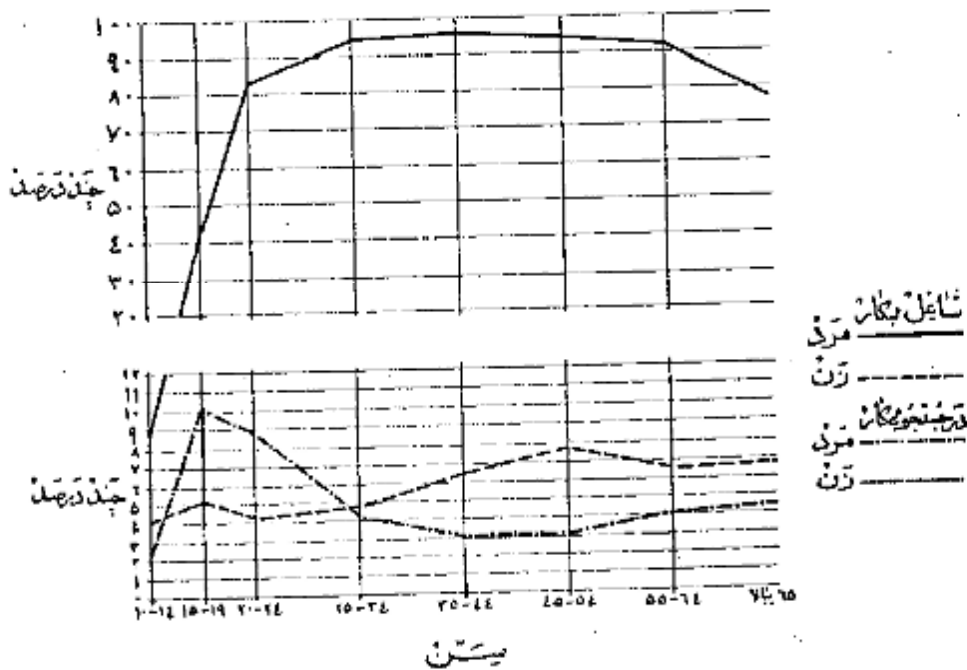

وضع اشتغال

در حوزه سرشماری بندر بیلوی جمعاً تعداد ۱۴ هزار نفر از افراد در ساله بیالاً اظهار کرده بودند که بکارهای سودمند اشتغال دارند. از این گروه شاغلین ۳۵ درصد مزد بگیر بوده و برای کار در مایان غیر دولتی کار میکنند و ۲۰ درصد مستخدم دولت و ۱ درصد کارفرما بودند که یک یا چند نفر کارگر در استخدام داشتند و ۴۱ درصد عصبه دار انجام کار خود بودند بدون اینکه کاری در استخدام داشته باشند و ۱ درصد هم کارگر خانوادگی بودند که بدون دریافت مزدی در کارگاههاییکه تعلق به خانواده خودشان داشت کار میکردند.

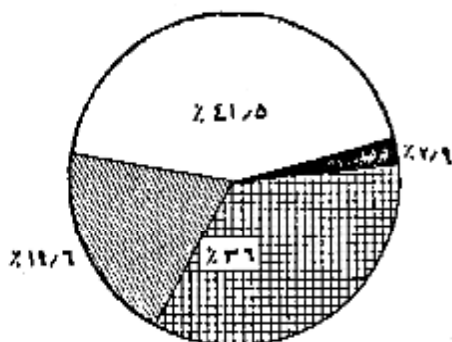

شغل

چهل و یک درصد از مردان شاغل بکار حوزه سرشماری بندر بیلوی اظهار کرده بودند که به شغل زراعت و ۱۷ درصد بجزیره های صنعتی و عملیات تولیدی و ۱۲ درصد به فروشندگی و ۱۱ درصد به خدمات (سروسپا) و ۷ درصد به مشاغل مربوط به امرواداری و منشی گری و ۱۳ درصد بقیه بکارهای گوناگون دیگر از قبیل مشاغل حرفه ای و منشی و حمل و نقل و خدمات ثابت ارتشی و غیره اشتغال داشتند. چهار و هشت درصد از زنان شاغل بکار در خدمات (سروسپا) و ۱۱ درصد بجزیره های صنعتی و عملیات تولیدی و ۱۵ درصد به مشاغل حرفه ای و منشی و ۱۲ درصد به زراعت و ۶ درصد بقیه بکارهای دیگر اشتغال داشتند. در میان زنان و مردان شاغل بکار عده ای که در مشاغل مربوط به حرفه های صنعتی و زراعت کار میکنند جوانتر از آنهاش بودند که اشتغال بکارهای دیگر داشتند سن مردان و زنان شاغل بکار در اموری که مستلزم تعلیمات و تجربیات بیشتری بود مانند مشاغل مربوط به فروشندگی و امرواداری بهر از سن افرادی است که بکارهای دیگر اشتغال داشتند.

جدول شماره ۱۱- تقسیمات عمده مشاغل را بر حسب سن و جنس در جمعیت شاغل بکار در ساله بیالاً در کل حوزه و شهرستان بیلوی نشان میدهد.  
جدول شماره ۱۲- با تفصیل بیشتری حاوی طبقات مختلف مشاغل بر حسب جنس و وضع اشتغال در جمعیت شاغل بکار در ساله بیالاً در کل حوزه سرشماری بندر بیلوی نشان میدهد.

توزیع تقسیمات عمده مشاغل بر حسب جنس و وضع اشتغال در جمعیت شاغل بکار در ساله بیالاً در کل حوزه سرشماری بندر بیلوی

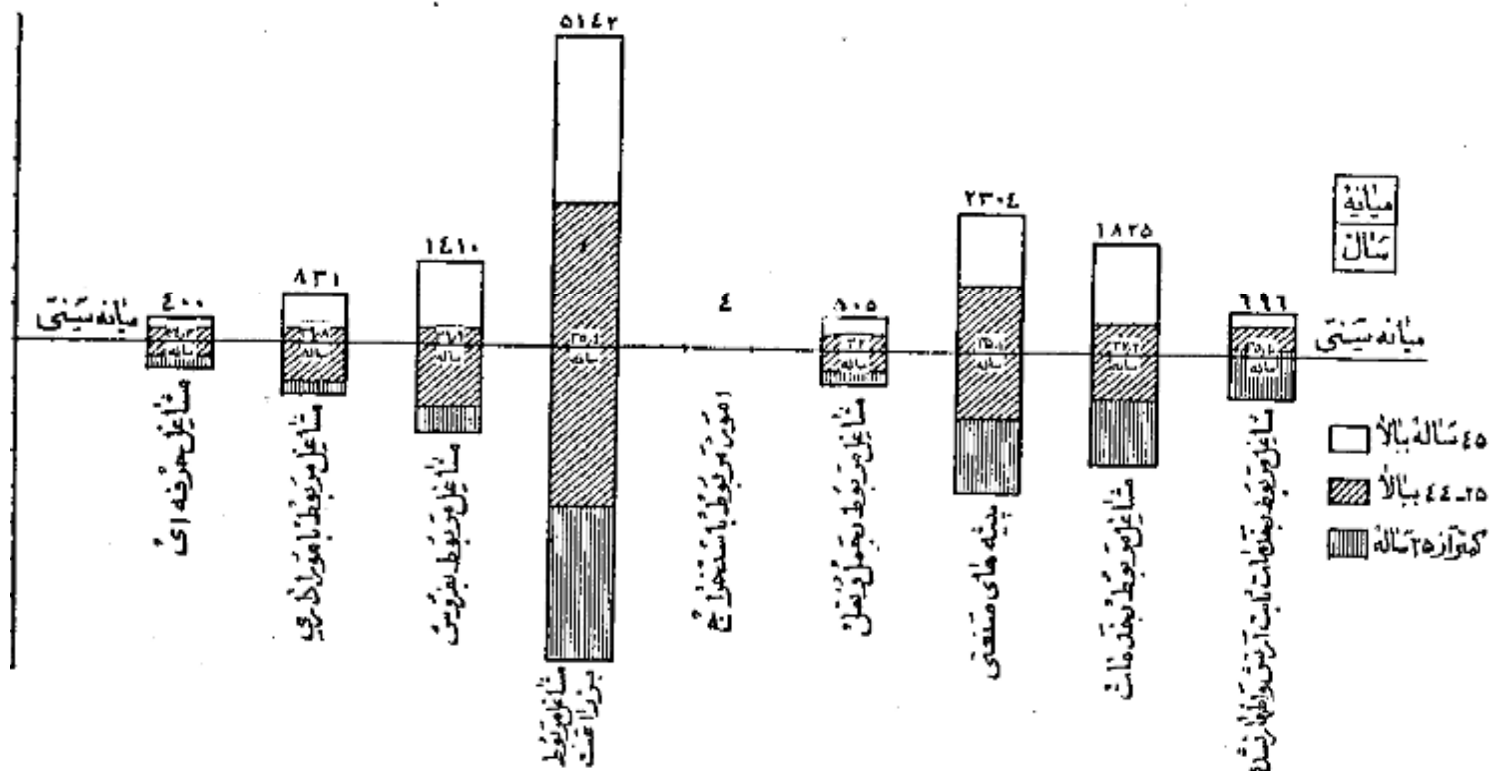

فعالیت دسته جمعی صنعتی

چهل و یک درصد از شاغلین بکار در کشاورزی و ۱۸ درصد در خدمات (سروسها) و ۱۱ درصد در تولیدات صنعتی و نساجی و ۱۱ درصد در تجارت و ۱۰ درصد در حمل و نقل و ۹ درصد بقیه در ساختمان و استخراج معدن و سایر امور صنعتی فعالیت می‌نمایند. و این نسبتها بین شهرستان ریهلوی و بقیه نقاط حوزه سرشماری مزبور مخصوصاً در فعالیتهای تولیدات صنعتی و کشاورزی مختلف بود. بطوریکه در شهرستان ریهلوی ۱۴ درصد در تولیدات صنعتی و ۲۱ درصد بقیه کشاورزی اشتغال داشتند در حالیکه در بقیه نقاط حوزه این ارقام برای تولیدات صنعتی ۶ درصد و برای کشاورزی ۲۲ درصد بوده است.

جدول شماره ۱۲ - تقسیمات عمده فعالیت صنعتی جمعیت شاغل بکار از ده ساله به بالا در کل حوزه و شهرستان ریهلوی بر حسب جنس و جنس نشان می‌دهد.

جدول شماره ۱۴ - با تفصیل بیشتری شامل فعالیت صنعتی جمعیت شاغل بکار شغلیک جنس و وضع اشتغال برای حوزه سرشماری و شهرستان ریهلوی میباشد.

فهرست شده های صنایع جمعیت از ده ساله به بالا بر حسب جنس و وضع اشتغال در شهرستان ریهلوی

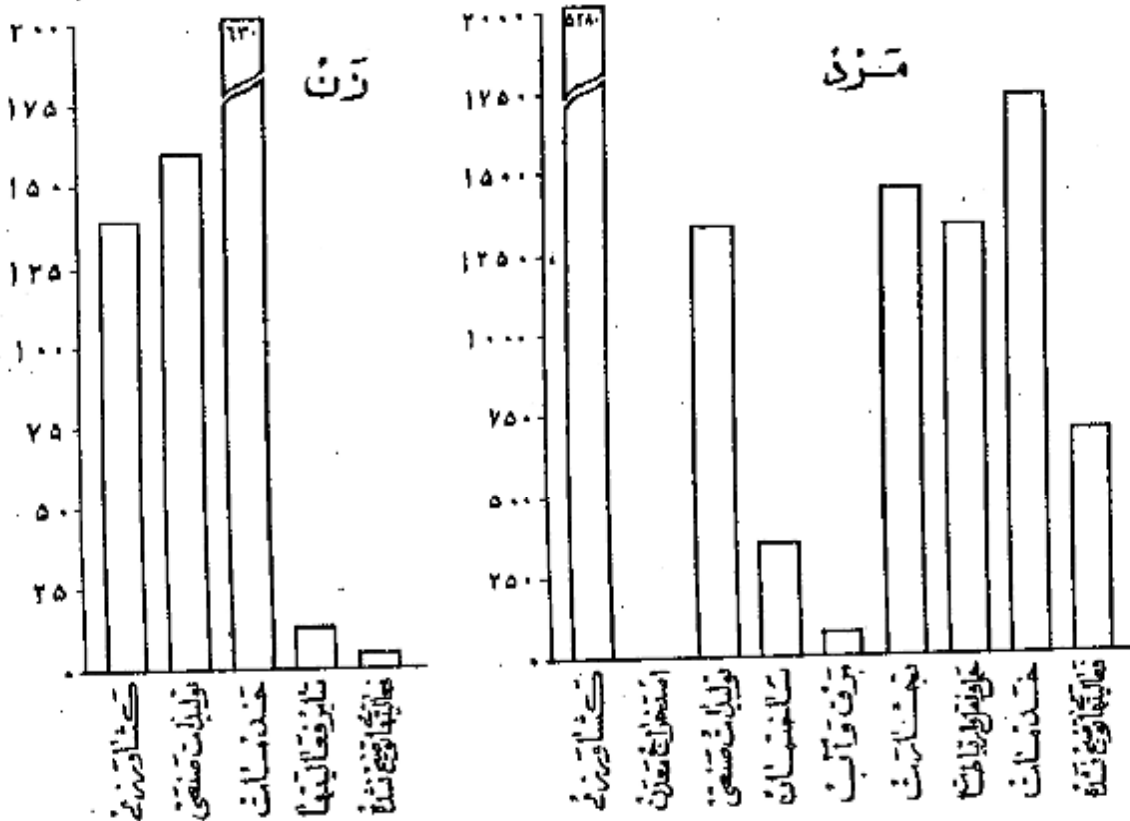

خانوار

خانوارهای سرشماری شده در حوزه سرشماری بند ریهلوی ۹۶۸۸ خانوار بود که از این عدد ۶۴۳۸ خانوار در شهرستان ریهلوی و ۳۲۵۰ خانوار در بقیه نقاط حوزه مزبور سرشماری شده بودند. میانہ نفرات خانوار در کل حوزه سرشماری ۵ نفر و در شهرستان ریهلوی ۵/۴ نفر بود. در ۲۲ درصد خانوارهای حوزه سرشماری بند ریهلوی فقط یک نفر با سواد وجود داشت و در ۲۶ درصد خانوارها دو و بیجا چند نفر با سواد بودند و در ۵۲ درصد خانوارها کسی قادر بخواندن و نوشتن نبود. ۲۹ درصد خانوارهای کل حوزه سرشماری اظهار نموده بودند که هیچکدام از افراد خانوار آنها شاغل بکار نیست و ۵۵ درصد اظهار کرده بودند که فقط یک نفر شاغل بکار در بین افراد خانوار وجود دارد و ۱۶ درصد بقیه اظهار کرده بودند که دو یا چند نفر از افراد خانوار آنها بکار اشتغال دارند.

جدول شماره ۱۵ - خانوارهای کل حوزه و شهرستان ریهلوی را بشکلیک تعداد نفرات عمده با سواد در خانوار نشان می‌دهد.

جدول شماره ۱۶ - حاوی طبقه بندی خانوارها بر حسب نفرات آنها و تعداد افراد شاغل بکار در هر خانوار است.

صنایع خانوادگی

فقط ۵۸۶ خانوار از ۱۰ هزار خانوار حوزه سرشماری بند ریهلوی اظهار کرده بودند که برای دریافت نژاد با استفاده شخصی بساختن و تولید بعضی محصولات صنایع خانگی در داخل خانه اشتغال دارند. در این خانوارها ۱۱۱۳ کارگاه صنایع خانگی وجود داشت که از این تعداد ۳۲۳ کارگاه در داخل شهرستان بند ریهلوی بود.

مهمترین این صنایع در شهرستان ریهلوی بازره بانی و رسیدن وصال آوردن، و در طبقه نقاط حوزه سرشماری تهیه و تولید قالی و گلیم و زینلوشیر بود در کل حوزه سرشماری وادارینین شهرستان ریهلوی بود .  
جدول شماره ۱۷ - انواع صنایع خانگی رادریکل حوزه سرشماری و شهر ریهلوی نشان میدهد .

### نمودار انواع صنایع خانگی حوزه سرشماری بندر ریهلوی



### نوع ساختمان و وضع تصرف

تقریباً ۴۴ درصد از واحدهای مسکونی در حوزه سرشماری از کل ساخته شده بود و این نسبت برای شهر ۲۵ درصد بود و همچنین ۳۱ درصد در کل حوزه و ۳۰ درصد در شهرستان ریهلوی از آجر ساخته شده بود مصالح صدهایکه در ۴ درصد از واحدهای مسکونی کل حوزه از خشت و صوب و سنگ و غیره ساخته شده بود ۷۴ درصد ساکنین حوزه سرشماری اظهار کرده بودند که مالک منزل مسکونی خود هستند ۲۰ درصد اظهار کرده بودند که در منازل اجاره‌ای ساکن میباشند ۴ درصد اظهار کرده بودند که در منازل مسکونی دارند که متعلق بخودشان نیست و در زمین حال اجاره هم نمیدارند . در شهرستان ریهلوی ۲۵ درصد از خانوارها اجاره نشین بودند . در صورتیکه ریهلوی تعداد حوزه سرشماری فندل ۱۱ درصد در منازل اجاره‌ای زندگی میکنند .  
در حوزه سرشماری بندر ریهلوی نسبت مالکین ساکن خانه های کلی بیشتر از نسبت مالکین در انواع دیگر واحدهای مسکونی بوده در شهرستان ریهلوی ۸۴ درصد و در ریهلوی ۸۷ درصد از منازل که از کل ساخته نشده بود بوسیله خود مالکان اشغال شده بود .  
جدول شماره ۱۸ - ساختمان و وضع تصرف واحدهای مسکونی رادریکل حوزه و شهر ریهلوی نشان میدهد .

### نمودار واحدهای مسکونی برحسب نوع مصالح ساختمان

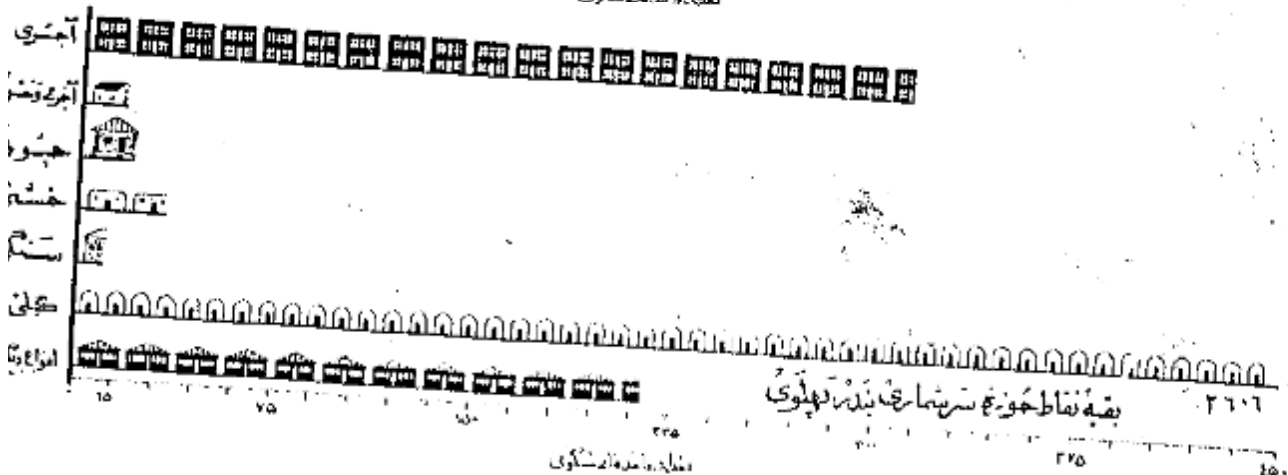
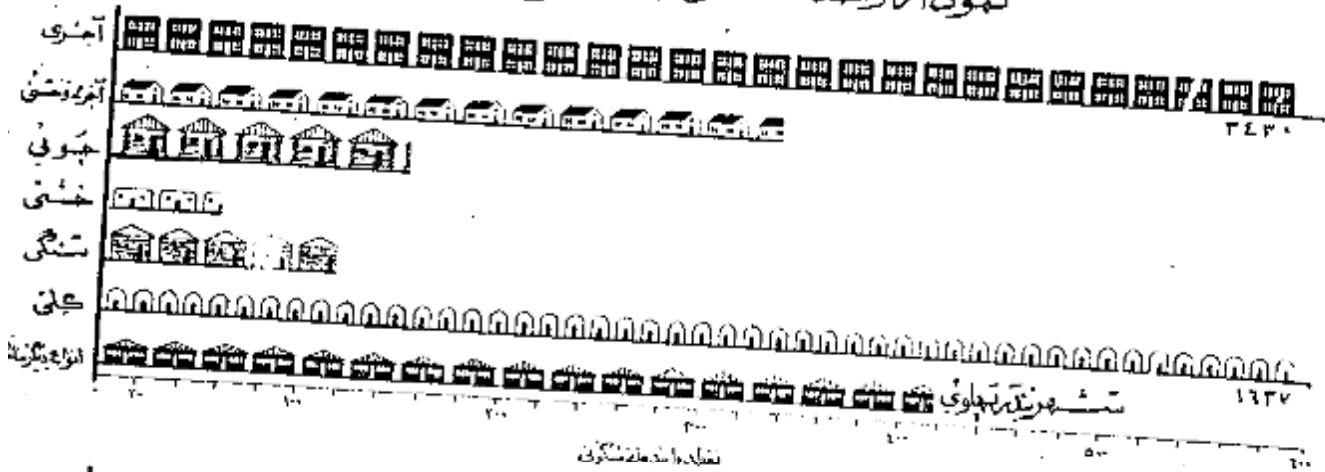

پرستشنامه ده

در موقع سرشماری مأمورین سرشماره شورد اشتد علاوه بر پرستشنامه نفوس پرستشنامه دیگری برای دهات بر ماخذ پاسخ ها بیکه که خداود رغیاب اویش سفیدان محصل میدادند تکمیل نمایند . این پرستشنامه حاوی سئوالاتی راجع به مشخصات کلی ده بشرح زیر بود :

شورای ده

شورای ده مطابق قانون مصوب ششم مرداد ۱۳۳۵ عبارت از همیشه است که بمنظور بهبود امور اجتماعی و عمرانی دهات از میان اهالی ده انتخاب میشوند .

مدارس ده

مدارس ده دولتی و ایلی هستند که در صورت اول بوسیله وزارت فرهنگ و در صورت دوم توسط مردم اداره میشود .

درمانگاه یا تاسیسات بهداشتی

درمانگاه یا تاسیسات بهداشتی ده در ساختمان (یا ساختمانها) یا اطالی قرار گرفته و بوسیله پلنیا چند پزشک یا پزشکیار - پرستار یا ماما برای درمان بیماران و عملیات مقدماطی درمانی بیماران و یا مجروحین تاسیس شده . این تاسیسات رایگان یا پولی در دسترس همم قرار دارد .

حمام عمومی

حمام عمومی عبارت از محلی است که بمنظور استعمال همم ساخته شده .

مسجد

مسجد ساختمان یا اطالی است که نقطه برای ادای نماز و سایر مراسم مذهبی اختصاص دارد .

رادیو

دستگاههای گیرنده اخبار و برنامه های مذهبی - فرهنگی و تفریحی است که تعدادی از آن در تاریخ سرشماری در دهات مورد استفاده بوده است .

خالصه جات

خالصه اراضی دایر یا باغی است که دولت مالک آن شناخته میشود و از آن بهره برداری میکند .

املاک بوقرکه

املاک بوقرکه عبارت از املاکی است که بنا بر درخواست صاحب ملک یا قانون در دسترس استفاده عمومی یا مصارف خاص قرار داده شده است .

زمینهای متعلق به مالکین کشاورز

این تعریف شامل املاک متعلق به مالکینی است که خود با مزرعت مشغول میباشد .

زمینهای متعلق به مالکین غیر کشاورز (اربابی)

این تعریف شامل املاک متعلق به مالکینی است که خود بزرعت مشغول نیستند .

ملاک پنگاههای غیر دولتی

این تعریف شامل املاک متعلق به موسسات غیر دولتی است مانند شرکتها - موسسات تعاونی - انجمنها .

بیانه

بیانه یکی از سه سنجش آماری است که اعداد وابسته بیک موضوع آماری را از نظر شمارش بد و قسمت مساوی تقسیم مینماید و خود در مرکزین تساوی قرار میگردد با این ترتیب مثلا بانه سنی ۲۱/۷ سال در شهر تهران جمعیت را بد و قسمت تقسیم مینماید بطوریکه از میان ۱۵۱۲۰۸۲ نفر جمعیت شهر تهران ۷۵۶۰۴۱ نفر در گروههای سنی بالاتر از ۲۱/۷ سال و ۷۵۶۰۴۱ نفر در گروههای سنی کمتر از ۲۱/۷ سال قرار میگردد .

در شهر تهران بیانه سالهای تحصیلی ۶/۵ سال است یعنی نیمی از کسانی که دارای مدرک رسمی تحصیلی هستند (۲۱۴۴۵۹ نفر) تحصیلاتشان بالاتر از ۶/۵ سال یعنی دیگر (۲۱۴۴۵۹ نفر) تحصیلاتشان پائین تر از ۶/۵ سال است .

در شهر تهران بیانه تعداد نفقات خانوار ۱۴/۱ است یعنی که نیمی از خانوارها (۱۶۶۲۱۹ خانوار) نفقاتشان بیش از ۱/۱ و نیم دیگر (۱۶۶۲۱۹ خانوار) نفقاتشان بالاتر از ۱/۵ است .

میانگین (حد متوسط) که غیر از میانویکی دیگر از سه سنجش آماری است عبارت است از حاصل تقسیم جمع کل یک گروه عددی بر تعداد دستجات آن گروه و بنا بر این نباید بچگانه رقم بیانه را با رقم میانگین (حد متوسط) اشتباه کرد .

ن

طبقه بندی سن بر اساس سن شخص در موقع سرشماری قرار دارد که در پاسخ بمسئول (چند سال دارید ؟) تعیین گشته . در مواردیکه پاسخ دهنده قادر بدادن پاسخ بود مأمور سرشماره دستور داشت سن او را بر حسب ظواهر حال تخمین زند .

### زناشویی

طبقه بندی وضع زناشویی مربوط به وضع زناشویی در موقع سرشماری است که چهار دسته تقسیم شده است :

دارای همسر - بی همسر در اثر فوت - طلاق واقع شده و هرگز ازدواج نکرده \*

### سواد

در طبقه بندی سواد تقسیمات زیر رعایت شده :

- الف - کسانی که یکی از زبانها میتوانند بخوانند و بنویسند بپنجگانه آنها تیکه تحصیلات رسمی دارند یا ندارند \*
  - ب - کسانی که فقط میتوانند بخوانند \*
  - ج - کسانی که نمیتوانند بخوانند و بنویسند \*
- با سواد در این ندره شامل قسمت الف در طبقه بندی بالا است \*

### تحصیلات

آخرین مدرک تحصیلی عبارت است از گواهینامه ای که برای پایان رساندن آخرین سال مدرسه ابتدائی متوسطه یا دانشگاه داده شده یا کارنامه ای که شخص را قادر میسازد که تحصیلات خود را در کلاس بالاتر ادامه دهد باین طریق اگر محصلی در سال پنجم متوسطه شرکت کرده ولی در امتحانات مربوطه مردود شده باشد جز آنها تیکه سال چهارم را تکمیل کرده اند طبقه بندی میشود \*

همچنین یک محصل ۱۲ ساله که در تاریخ سرشماری در سال ششم ابتدائی بوده جزو افرادی محسوب شده است که سال پنجم دبستان را پایان رسانده اند \*

طبقه بندی مدارس ابتدائی یا متوسطه بر اساس طبقه بندی رسمی دولتی قرار دارد \*

انحصار تیکه تحصیلات قدیمی دارند یا تحت نظر معلم خصوصی یا در مدارس غیر رسمی تحصیل نموده اند با اضافه کسانی که اصلاً تحصیل نکرده اند جز دسته "مدرک تحصیلی رسمی ندارند یا درجه تحصیلی خود را اظهار نکرده اند" طبقه بندی نشده اند \*

### مذهب

طبقه بندی مذهب بر اساس پاسخ بپرسش "مذهب شما چیست" بعمل آمده است \*

### شهرستان محل تولد

افرادیکه درین حوزه سرشماری زندگی میکردند ولی در سایر شهرستانها متولد شده بودند برحسب شهرستان محل تولد خود طبقه بندی شده اند \*

طبقه بندی حوزه سرشماری مجاور شامل شهرستانهایی است که باین حوزه سرشماری هم مرز اند \*

و حوزه های سرشماری غیر مجاور نیز شامل کلیه شهرستانهای دیگر که باین حوزه مرز مشترک ندارند میباشد \*

نام شهرستانهای مجاور و غیر مجاور در جدول ۸ ذکر شده است \*

### کشور محل تولد

متولدین خارج از کشور برحسب کشورهای زیر طبقه بندی شده اند :

- آلمان - افغانستان - آمریکا - انگلستان - ایتالیا - پاکستان - ترکیه - چکسلواکی - روسیه (اتحاد جماهیر شوروی) - سوئد - سوئیس - سوریه - عراق - عربستان سعودی - فرانسه - لبنان - لهستان - مصر - هندوستان - یونان \*
- متولدین در کشورهای دیگر تحت عنوان "متولدین در سایر کشورها" نشان داده شده \*

### وضع فعالیت اقتصادی

مقصود از فعالیت اقتصادی فعالیتی است که بهره ای برای اجتماع از آن حاصل شود و یا سخباتیکه از افراد ده ساله بیالا بپرسش "شغل فعلی شما چیست؟" جمع شده طبقه بندی فعالیتهای اقتصادی را نشان میدهد \*

افراد فعال از نظر اقتصادی از دودسته تشکیل میشوند دسته ای که شاغل بکارهای اقتصادی هستند و دسته ای که قادر بانجام کارهای مفید از نظر اقتصادی هستند ولی در جستجوی کار میباشند \*

بانوان خانه دار و مضمحلین و امثالهم در دسته غیر فعال (از نظر اقتصادی) طبقه بندی شده اند زیرا فعالیت این افراد تاثیر مستقیمی در وضع اقتصادی ندارد \*

### شغل

طبقه بندی مشاغل حاوی انواع مشخص کارهاست که موضوع فعالیت روزانه اشخاص میباشد صرفنظر از اینکه درجه محیط یا درجه نوع از فعالیت های دسته جمعی صنعتی انجام وظیفه میکنند مثل کسانی که در فعالیتهای دسته جمعی صنعت نساجی و بانوسازی و باحمل و نقل و یا سایر فعالیتها مشغول حسابداری دارند \*

در مواردیکه شخص دارای دو یا چند شغل مختلف باشد برحسب شغلی که از آن بیشتر بهره برداری میکند طبقه بندی شده است \*

طبقه بندی مشاغل بر اساس طبقه بندی قراردادی بین المللی مشاغل (۱۰، ۱۰، ۰) تنظیم گردیده و شامل ۹ دسته تقسیمات عمده و ۲۰ دسته طبقات مشاغل میباشد مشاغل مربوط با امور خدمات (سرویسها) شامل فعالیتهایی است که بمنظور حفاظت و حراست مال و جان و همچنین انجام خدمات شخصی نسبت بقدرت یا گروهی از

انجام میشود .

خدمات تخصصی شامل منافع مانند خدمتگزاری در خانه ها و دستگا های اداری و در مهانخانه ها میباشد از قبیل شغل نوکری - کلفتی - پیشخدمتسی آشپزی - سرایداری و امثال آنها . شاغلین امور خدمات ( سرپوشا ) ممکن است در خدمت دولت یا غیر دولت باشند . خدمات ارتشی فقط شامل افرادی است که بطور ثابت در ارتش خدمت میکنند . مشمولین بر حسب شغل در زمان قبل از احضار خدمت دارا بود مانند طبقه بندی شده اند .

فعالیت دسته جمعی صنعتی

طبقه بندی فعالیتهای دسته جمعی صنعتی شامل انواع مختلف فعالیتهای اقتصادی است که نتیجه آن تولید محصولی و یا انجام خدمتی میباشد و بواسطه انفراد و یا گروه معینی از اشخاص اداره میشود هر دسته از تقسیمات عددی و یا طبقات فعالیت صنعتی شامل مشاغل مختلفی میشود مثلاً يك کارخانه نساجی ممکن است هم باربر و هم انباردار و هم سبندسرمه ماشین نویسانی در استخدام داشته باشد که کلیه این اشخاص یا مشاغل مختلفی که دارند در فعالیت دسته جمعی "صنعت نساجی" طبقه بندی میشوند .

طبقه بندی فعالیتها بر اساس طبقه بندی قراردادی بین المللی فعالیتهای دسته جمعی اقتصادی ( I.B.I.C ) تنظیم گردیده است و شامل ۶ دسته تقیما ۴۰ و دسته طبقات فعالیت صنعتی میباشد .

وضع اشتغال

وضع اشتغال بر اساس رابطه شغل یا سطح دهند و با کارگران زبردست یا سرپرست به چند طبقه تفکیک شده که عبارتند از : کارفرما - کارکنانیکه برای خود کار میکنند مستخدمین دولت - مزد بگیران - کارکنان خانوادگی بدون مزد .

کارفرما کسی است که کار خود را شخصا اداره میکند و يك یا چند نفر را بغير از کارآموزان بدون مزد در استخدام دارد . شرکتانیکه يك موسسه انتفاعی را اداره میکنند و در ضمن کارکنانی در استخدام دارند جزو کارفرمایان ( طبقه بندی شده اند . کارکنانیکه برای خود کار میکنند عبارتند از کسانیکه شغل خود را شخصا اداره کرده و کاریگری در استخدام ندارند یا از کارگران خانوادگی و کارآموزان بدون مزد در کار خود استفاده مینمایند .

کارمند دولت کسی است که برای یکی از ادارات دولتی کار میکند و شامل افراد حقوق بگیران از کشوری و لشکری میباشد .

مزد بگیر عبارتست از کسیکه برای کارفرمای مستقل کار کند و در مقابل اجرتی بصورت نقدی - جنسی - حقوقی ماهیانه - حق کمیسیون - انعام یا مزد متناسب مقدار کار انجام شده دریافت نماید .

کارکنان خانوادگی کسانی هستند که برای یکی از اعضای خانوار خود بدون دریافت مزد کار میکنند و در عوض مسکن یا غذا یا یاداشتهای نقدی دریافت میدارند .

خانوار

خانوار بطوریکه در متن سرشماری تعریف شده عبارت است از کلیه افرادی که قطع نظر از بستگی آنها با رئیس خانوار در يك واحد مسکونی زندگی میکنند بدین ترتیب خانوار شامل رئیس خانوار - همسر او - فرزندان - والدین یا سایر خویشان و ندان یا همسران یا خدمتگاری میشود که در يك واحد مسکونی با آن خانوار زندگی کنند . واحد مسکونی عبارت از مکانی است که بواسطه يك خانوار برای زندگی کردن مورد استفاده قرار بگیرد و مسکن است خانه یا آپارتمان یا چادر یا یکی از انواع دیگر واحد مسکونی باشد . اشخاصیکه در بیمارستانها - زندانها - مدارس - پرورشگاه یشمان - هتلها - مؤسسات - قرارگاهها و سایر واحد های مسکونی عمومی بسر میبرند بصورت یک خانواده زندگی نمیشند جزا خانوار محسوب نشده اند .

صنایع خانگی

در مواردیکه کالائی در منزل بمنظور فروش یا استفاده بطور مرتب ساخته میشود خانوار مربوطه در طبقه بندی خانوارهاییکه دارای صنایع خانگی بودند محسوب گردید . برای ساختن این کالاها مزده بپیچیک از اعضای خانواده پرداخت نمیشود . صنایع خانگی که بطور مشخص تفکیک شده عبارت از قالی - گیم - زیلو - و جاجیم بافنی و نساجی - ریسندگی و بافندگی - بچل آوردن ایرنم - پنبه پاک کنی و غیره بود . خانوارهایی که بیش از يك صنعت خانگی دارند بر حسب هر يك از صنایع مربوطه طبقه بندی شده اند .

نوع ساختن

نوع ساختن واحد های مسکونی بر حسب مصالح عمدتاً یک در آن بکار گرفته بود بواسطه سرشمار مشخص گردید . طبقه بندیهای بکار گرفته عبارت است از تمام آجر - خشت - آجر و خشت - گل - چوب - سنگ - چادر - حصیر و مصالح دیگر - در ساختن آنها نیکه مصالح بطور مختلط بکار گرفته طبقه بندی واحد های مسکونی بر حسب مصالحی است که در ساختن بیشتر مصرف داشته .

وضع تصرف

وضع تصرف بر اساس تصرف ساکنین هر واحد مسکونی در موقع سرشماری تعیین گردیده . طبقه بندی وضع تصرف عبارت از ملکی - اجاره ای و غیر ملکی مجانی است . طبقه اجاره ای شامل واحد هایی است که ساکنین آن مالک منزل نبودند و برای استفاده از آن مبلغی نقداً یا جنساً بطور منظم میپردازند و طبقه غیر ملکی مجانی شامل واحد هایی است که ساکنین آن نه مالک مسکن هستند و نه در برابر استفاده از آن وجه نقد یا جنس میپردازند .

مَشْرُوحٌ جَدِّ أَوَّلُ



جدول شماره ۱ - جمعیت بر حسب جنس در شهر دهات و دیگر نقاط مسکونی حوزه سرشماری بندر بیلوی آبانماه ۱۳۳۵ (نوامبر ۱۹۵۶)

شهر - ده - سایر نقاط مسکونی	مرد وزن	مرد	زن	مرد وزن	مرد	زن
جمعیت کل حوزه سرشماری بندر بیلوی	۱۹ ۱۲۷	۲۴ ۶۷۸	۲۴ ۴۴۱			
نقاطی که پنج هزار نفر پایینتر جمعیت دارند:						
بندر بیلوی	۳۱ ۳۴۱	۱۵ ۷۷۱	۱۵ ۵۷۸			
نقاطی که کمتر از پنج هزار نفر جمعیت دارند:						
آبکنار	۳ ۹۲۵	۱ ۹۴۱	۱ ۹۸۴			
اشیلا	۱۵۶	۸۵	۷۱			
انترکان	۱۴۱	۶۸	۷۳			
بشمن	۴۰۰	۱۸۴	۲۱۶			
تربه بر	۴۵۷	۲۲۸	۲۲۹			
خمیران	۶۸۵	۳۲۶	۳۵۹			

جدول شماره ۲ - مشخصات نقاطی که کمتر از پنج هزار نفر جمعیت دارند در حوزه سرشماری بندر بیلوی آبانماه ۱۳۳۵ (نوامبر ۱۹۵۶)

چند دره	تعداد دهات	مشخصات برجسته ده	چند دره	تعداد دهات	مشخصات برجسته ده
۱	۲۰	مجموع نقاط کمتر از پنج هزار نفر			
۱	۱۹	شورای ده			
۱	۶	مدرسه یا سایر موسسات فرهنگی			
۱	۱	دهاتی که فقط مدارس دولتی دارند			
۱	۱	دهاتی که فقط مدارس ملی دارند			
۱	۱	دهاتی که مدارس دولتی و ملی دارند			
۱	۱۳	دهاتی که موسسات فرهنگی ندارند			
۱	۲	بهداری یا درمانگاه یا سایر موسسات بهداشتی			
۱	۲	حمام عمومی			
۱	۱۷	مسجد			
۱	۷	رادیو			
۱	۱۰	دهاتی که رادیو ندارند یا اظهار نکرده اند			
۱	۲	دهاتی که ۱ تا ۴ رادیو دارند			
۱	۱	دهاتی که ۵ تا ۹ رادیو دارند			
۱	۱	دهاتی که ۱۰ رادیو یا بیشتر دارند			
۱	۱	وضع تصرف زمین (تمام ده و یا قسمتی از ده)			
۱	۱	خالصه			
۱	۱	موقوفه			
۱	۱۶	متعلق به مالکین کشاورز			
۱	۱۴	متعلق به مالکین غیر کشاورز (اریایی)			
۱	-	متعلق به نگاهبای غیر دولتی			

۰۱ ۰۱ ۰۰۱ ۰۰۰۱ ۰۰۰۰۱ ۰۰۰۰۰۱

جدول شماره ۳ - جمعیت بر حسب سن و تعداد روزه سرشماری بندر بیلوی آبانماه ۱۳۳۵ (توامبر ۱۳۵۶)

چند درصد			تعداد			سن
زن	مرد	مرد و زن	زن	مرد	مرد و زن	
<b>کل حوزه سرشماری بندر بیلوی</b>						
۱۰۰/۰	۱۰۰/۰	۱۰۰/۰	۲۴۴۴۹	۲۴۱۷۸	۴۸۶۲۷	کلیه سنین
			۳۶۵۰	۳۷۵۰	۷۴۰۰	کتر از ۵ ساله
۱۴/۹	۱۵/۲	۱۵/۱	۶۶۰	۶۴۴	۱۳۰۴	کتر از یکساله
۲/۷	۲/۶	۲/۷	۲۹۹۰	۳۱۰۶	۶۱۰۱	۱- ۱ ساله
۱۲/۲	۱۲/۶	۱۲/۴	۲۶۲۸	۳۰۵۶	۵۶۸۴	۵- ۹ ساله
۱۴/۸	۱۴/۴	۱۴/۶	۲۸۳۳	۳۱۴۱	۵۹۷۴	۱۰- ۱۴ ساله
۱۱/۶	۱۲/۷	۱۲/۲	۲۳۱۳	۲۳۹۷	۴۷۰۸	۱۵- ۱۹ ساله
۹/۵	۹/۷	۹/۶	۲۰۵۹	۱۹۳۱	۳۹۹۰	۲۰- ۲۴ ساله
۸/۴	۷/۸	۸/۱	۳۶۵۰	۳۴۵۲	۷۱۰۲	۲۵- ۲۹ ساله
۱۴/۹	۱۴/۰	۱۴/۵	۲۴۱۶	۲۶۳۴	۵۰۵۰	۳۰- ۳۴ ساله
۹/۸	۱۰/۷	۱۰/۳	۱۹۱۳	۱۸۷۴	۳۸۸۷	۳۵- ۳۹ ساله
۸/۳	۷/۶	۷/۹	۱۱۶۰	۱۲۸۱	۲۴۴۱	۴۰- ۴۴ ساله
۴/۸	۵/۶	۵/۰	۴۸۲	۴۷۷	۹۵۹	۴۵- ۴۹ ساله
۲/۰	۱/۹	۱/۸	۱۶۲	۱۳۵	۲۹۷	۵۰- ۵۴ ساله
۰/۷	۰/۵	۰/۶	۴۸	۳۵	۸۳	۵۵- ۵۹ ساله
۰/۳	۰/۱	۰/۲	۱۷	۱۵	۳۲	سن اظهار نشده
۰/۱	۰/۱	۰/۱				بیانه سنی
			۱۹/۵	۱۸/۹	۱۹/۲	
<b>شهر بندر بیلوی</b>						
۱۰۰/۰	۱۰۰/۰	۱۰۰/۰	۱۵۰۷۸	۱۵۰۷۷۱	۳۰۱۵۵	کلیه سنین
			۲۱۸۳	۲۲۴۲	۴۴۲۵	کتر از ۵ ساله
۱۴/۰	۱۴/۶	۱۴/۱	۴۷۳	۴۰۸	۸۸۱	کتر از یکساله
۳/۰	۲/۶	۲/۸	۱۷۱۰	۱۸۳۴	۳۵۴۴	۱- ۱ ساله
۱۱/۰	۱۱/۶	۱۱/۳	۲۱۳۷	۲۱۴۷	۴۲۸۴	۵- ۹ ساله
۱۳/۷	۱۳/۶	۱۳/۷	۱۸۲۸	۱۹۸۸	۳۸۱۶	۱۰- ۱۴ ساله
۱۱/۷	۱۲/۶	۱۲/۶	۱۵۳۹	۱۶۴۴	۳۱۸۳	۱۵- ۱۹ ساله
۹/۸	۱۰/۴	۱۰/۲	۱۳۰۳	۱۲۹۹	۲۶۰۲	۲۰- ۲۴ ساله
۸/۴	۷/۶	۸/۰	۲۳۶۶	۲۳۷۶	۴۷۴۲	۲۵- ۲۹ ساله
۱۵/۲	۱۳/۸	۱۴/۵	۱۶۴۵	۱۷۵۱	۳۳۹۶	۳۰- ۳۴ ساله
۱۰/۶	۱۱/۶	۱۰/۸	۱۳۵۸	۱۳۲۱	۲۶۷۹	۳۵- ۳۹ ساله
۸/۲	۸/۴	۸/۵	۷۵۶	۸۸۳	۱۶۳۹	۴۰- ۴۴ ساله
۴/۹	۵/۶	۵/۲	۳۱۵	۴۸۶	۸۰۱	۴۵- ۴۹ ساله
۲/۰	۱/۸	۱/۹	۹۷	۹۵	۱۹۲	۵۰- ۵۴ ساله
۰/۶	۰/۶	۰/۶	۳۵	۱۶	۵۱	۵۵- ۵۹ ساله
۰/۳	۰/۲	۰/۲	۱۶	۱۳	۲۹	سن اظهار نشده
۰/۱	۰/۱	۰/۱				بیانه سنی
			۲۰/۴	۱۹/۶	۱۹/۶	
<b>بقیه نقاط حوزه سرشماری بندر بیلوی</b>						
۱۰۰/۰	۱۰۰/۰	۱۰۰/۰	۸۸۷۱	۸۹۰۷	۱۷۷۷۸	کلیه سنین
			۱۴۷۲	۱۵۰۸	۳۰۸۰	کتر از ۵ ساله
۱۶/۶	۱۶/۹	۱۶/۸	۱۸۷	۲۳۶	۴۲۳	کتر از یکساله
۲/۱	۲/۶	۲/۴	۱۳۸۵	۱۴۲۲	۲۸۰۷	۱- ۱ ساله
۱۴/۵	۱۴/۳	۱۴/۴	۱۴۹۱	۱۴۰۹	۲۹۰۰	۵- ۹ ساله
۱۶/۸	۱۵/۸	۱۶/۳	۱۰۰۰	۱۱۵۳	۲۱۵۸	۱۰- ۱۴ ساله
۱۱/۳	۱۳/۰	۱۲/۱	۷۷۲	۷۵۳	۱۵۲۵	۱۵- ۱۹ ساله
۸/۷	۸/۵	۸/۶	۷۵۶	۷۲۲	۱۴۷۸	۲۰- ۲۴ ساله
۸/۵	۸/۲	۸/۴	۱۶۸۹	۱۶۷۶	۳۳۶۵	۲۵- ۲۹ ساله
۱۴/۵	۱۴/۳	۱۴/۴	۷۷۱	۸۸۳	۱۶۵۴	۳۰- ۳۴ ساله
۸/۷	۹/۹	۹/۳	۶۳۵	۵۵۳	۱۱۸۸	۳۵- ۳۹ ساله
۷/۲	۶/۲	۶/۷	۴۳۴	۳۹۸	۸۳۲	۴۰- ۴۴ ساله
۴/۹	۴/۵	۴/۷	۱۶۷	۱۶۱	۳۲۸	۴۵- ۴۹ ساله
۱/۹	۲/۱	۲/۰	۶۵	۴۰	۱۰۵	۵۰- ۵۴ ساله
۰/۷	۰/۴	۰/۶	۱۳	۹	۲۲	۵۵- ۵۹ ساله
۰/۱	۰/۱	۰/۱				سن اظهار نشده
			۱۹/۰	۱۷/۵	۱۷/۸	بیانه سنی



بقیه جدول شماره ۳۹ وضع زینت‌نوی بر حسب سن و جنس در جمعیت از ۱۵ ساله بیالای خوزه سرشماری بندر پهلوی آبانماه ۱۳۳۵ (نوامبر ۱۹۵۶)  
 (سن اظهار نشده نیز جزو جمع سنین از ۱۵ ساله بیالا منظور شده است)

ازدواج نیک	بی همسر		دارای همسر		جمع	سن و جنس
	در اثر طلاق	در اثر فوت	چند درصد	تعداد		
						بقیه نقاط خوزه سرشماری بندر پهلوی
						مرد
						جمع از ۱۵ ساله بیالا
۱۴۴۰	۳۵	۹۳	۱۷/۸	۳۲۷۶	۴۸۳۲	۱۹-۱ ساله ۷۵۳
۷۳۹	-	-	۱/۹	۱۴	۷۵۳	۲۴-۲ ساله ۷۳۲
۴۵۲	۲	-	۳۷/۸	۲۷۷	۷۳۲	۲۴-۲۱ ساله ۱۲۷۶
۲۰۶	۱۵	۲	۸۲/۵	۱۰۵۳	۸۸۳	۳-۲۴ ساله ۵۵۳
۲۳	۸	۲۰	۲۴/۲	۸۳۲	۵۵۳	۵-۲۴ ساله ۳۹۸
۶	۵	۲۱	۲۴/۲	۵۲۱	۳۹۸	۶-۲۴ ساله ۱۹۱
-	۴	۲۳	۹۳/۲	۳۷۱	۱۹۱	۷-۲۴ ساله ۴۰
۱	۱	۲۰	۸۸/۵	۱۶۹	۴۰	۸ ساله بیالا ۱
۱	-	۳	*	۳۶	۱	سن اظهار نشده ۲
-	-	۲	*	۶	۲	
۱	-	۱	-	-	-	
						زن
						جمع از ۱۵ ساله بیالا
۸۴۶	۲۵	۷۱۷	۱۷/۶	۳۲۱۵	۴۹۰۳	۱۹-۱ ساله ۷۷۲
۶۴۶	-	۹	۱۶/۲	۱۲۵	۷۷۲	۲۴-۲ ساله ۷۵۶
۱۵۰	۴	۳	۷۹/۲	۵۹۹	۷۵۶	۲۴-۲۱ ساله ۱۲۸۹
۳۷	۳	۲۰	۱۵/۳	۱۲۲۹	۷۲۱	۳-۲۴ ساله ۶۳۵
۴	۸	۸۱	۸۷/۱	۶۷۸	۶۳۵	۵-۲۴ ساله ۴۳۴
۲	۱۰	۱۸۴	۶۹/۱	۴۳۶	۴۳۴	۶-۲۴ ساله ۱۶۷
-	-	۲۴۱	۴۳/۸	۱۱۰	۱۶۷	۷-۲۴ ساله ۶۵
۳	-	۱۲۴	۲۵/۱	۴۲	۶۵	۸ ساله بیالا ۱۳
۱	-	۵۰	*	۱۳	۱۳	سن اظهار نشده ۱
۲	-	۱۳	-	-	۱	
-	-	-	-	-	-	
۱	-	-	-	-	-	

\* - در مواردیکه جمع کمتر از ۱۰ باشد چند درصد نشان داده نمیشود.

جدول شماره ۵- وضع سواد بر حسب سن و جنس در جمعیت از ده ساله بیالای حوزه سرشماری بندر بهلوی - آبانماه ۱۳۳۵ شمسی (۱۳۳۶)  
(سن اظهار نشده نیز جزا جمع سنین ازده ساله بیالا منظور شده است)

آنهایکه در سواد نشان اظهار نشده	نمیخوانند بخوانند و نمیسنند	نقطه میخوانند بخوانند	میتوانند بخوانند و نمیسنند (با سواد)			جمع کل	سن و جنس	
			تحصیلات رسمی ند آرند	تحصیلات رسمی ندارند	چند درصد			
<b>کل حوزه سرشماری بندر بهلوی</b>								
<b>مردوزن</b>								
۱۱	۱۲۱۴۷	۲۱۶	۸۳۶	۱۰۱۴۵	۲۱/۰	۱۰۲۸۱	۲۴۰۳۸	جمع ازده ساله بیالا
۷	۲۴۴۱	۲	۱۷	۲۵۰۷	۵۹/۰	۳۵۲۴	۵۹۷۴	۱۰-۱۴ ساله
۴	۲۴۱۸	۱۳	۱۷	۲۳۵۵	۴۸/۳	۲۲۷۲	۴۷۰۸	۱۵-۱۹ ساله
۲	۲۸۲۴	۲۶	۴۱	۳۰۹۹	۲۶/۱	۱۱۴۰	۳۹۹۰	۲۰-۲۴ ساله
۱۳	۵۱۲۲	۲۱	۱۴۸	۱۷۵۳	۲۶/۷	۱۹۰۱	۷۱۰۷	۲۵-۲۹ ساله
۷	۳۸۱۷	۲۲	۱۵۷	۱۳۲	۱۹/۶	۱۰۸۹	۵۰۵۰	۳۰-۳۴ ساله
۹	۲۲۳۸	۴۳	۲۰۰	۲۸۱	۱۵/۳	۵۸۱	۳۸۶۷	۳۵-۳۹ ساله
۴	۲۱۰۴	۳۲	۱۷۳	۱۵۸	۱۳/۴	۳۳۱	۲۴۷۱	۴۰-۴۴ ساله
۳	۱۱۸۶	۱۵	۸۳	۵۲	۱۰/۱	۱۳۵	۱۳۳۹	۴۵-۴۹ ساله
-	۲۴	-	-	۸	*	۸	۳۲	۶۵ ساله بیالا
<b>سن اظهار نشده</b>								
<b>مرد</b>								
۱۵	۱۷۲۰	۱۸۴	۷۰۸	۱۷۱۵	۴۲/۱	۷۴۵۳	۱۷۲۲۲	جمع ازده ساله بیالا
۱	۱۷۷	۱	۱۲	۲۱۴۷	۶۸/۷	۲۱۵۹	۳۱۴۱	۱۰-۱۴ ساله
۱	۱۳۲	۴	۱۱	۱۴۳۹	۶۰/۹	۱۴۶۰	۲۳۶۷	۱۵-۱۹ ساله
۲	۱۱۸۲	۱۶	۲۸	۷۰۳	۳۷/۱	۷۳۱	۱۹۳۱	۲۰-۲۴ ساله
۴	۲۱۰۴	۵۳	۱۱۷	۱۱۷۴	۳۷/۴	۱۲۹۱	۳۴۵۲	۲۵-۲۹ ساله
۱	۱۷۲۶	۴۴	۱۲۹	۷۳۴	۲۲/۸	۸۶۳	۲۶۳۴	۳۰-۳۴ ساله
۲	۱۳۱۴	۳۰	۱۷۸	۳۵۰	۲۸/۲	۵۲۸	۱۸۷۴	۳۵-۳۹ ساله
-	۱۵۵	۲۶	۱۵۸	۱۴۲	۲۳/۴	۳۰۰	۱۲۸۱	۴۰-۴۴ ساله
۱	۵۱۹	۱۰	۷۵	۴۳	۱۸/۱	۱۱۷	۶۴۷	۴۵-۴۹ ساله
-	۱۱	-	-	۴	*	۴	۱۵	۶۵ ساله بیالا
<b>سن اظهار نشده</b>								
<b>زن</b>								
۳۱	۱۳۰۲۷	۸۰	۱۳۸	۳۴۰۰	۲۰/۶	۳۵۲۵	۱۷۱۶۶	جمع ازده ساله بیالا
۳	۱۴۶۴	۱	۵	۱۳۶۰	۴۸/۲	۱۳۶۵	۲۸۲۳	۱۰-۱۴ ساله
۴	۱۴۸۶	۱	۶	۸۰۶	۳۵/۱	۸۱۲	۲۳۱۱	۱۵-۱۹ ساله
-	۱۶۴۰	۱۰	۱۳	۳۹۶	۱۹/۶	۴۰۶	۲۰۵۹	۲۰-۲۴ ساله
۱	۳۰۱۸	۱۸	۲۱	۵۷۹	۱۶/۷	۶۱۰	۳۶۵۵	۲۵-۲۹ ساله
۱	۲۱۶۶	۱۸	۲۸	۱۹۸	۶/۴	۲۴۶	۲۴۱۶	۳۰-۳۴ ساله
۳	۱۹۲۴	۱۳	۲۳	۳۱	۲/۷	۵۳	۱۹۹۳	۳۵-۳۹ ساله
۴	۱۳۴۱	۶	۱۵	۱۶	۲/۶	۳۱	۱۱۹۰	۴۰-۴۴ ساله
۲	۶۱۷	۵	۸	۱۰	۲/۱	۱۸	۶۶۲	۴۵-۴۹ ساله
-	۱۳	-	-	۴	*	۴	۱۷	۶۵ ساله بیالا
<b>سن اظهار نشده</b>								
<b>شهر بندر بهلوی</b>								
<b>مردوزن</b>								
۳۱	۱۲۲۷۱	۱۱۱	۱۲۵	۸۵۱۴	۴۳/۱	۱۱۳۹	۲۲۶۶۰	جمع ازده ساله بیالا
۱	۱۰۱۷	۱	۱۰	۲۷۸۴	۷۳/۲	۲۷۱۴	۳۸۱۱	۱۰-۱۴ ساله
۴	۱۲۷۷	۱۰	۱۲	۱۸۸۰	۵۹/۴	۱۸۹۲	۳۱۸۳	۱۵-۱۹ ساله
۱	۳۵۳۸	۲۰	۳۱	۳۲۱	۳۸/۰	۹۵۲	۲۵۰۲	۲۰-۲۴ ساله
۷	۲۸۳۱	۴۵	۱۰۹	۱۵۵۰	۲۶/۵	۱۶۵۹	۴۵۴۲	۲۵-۲۹ ساله
۵	۲۳۰	۴۸	۱۱۹	۸۳۴	۲۸/۱	۶۵۳	۳۳۹۱	۳۰-۳۴ ساله
۵	۲۱۴۳	۳۷	۱۴۴	۳۵۰	۱۸/۴	۱۶۴	۲۶۷۱	۳۵-۳۹ ساله
۳	۱۳۳۶	۲۱	۱۲۳	۱۴۶	۱۷/۰	۲۷۱	۱۶۳۱	۴۰-۴۴ ساله
۱	۷۳۶	۶	۱۷	۴۱	۱۲/۶	۱۰۸	۸۵۴	۴۵-۴۹ ساله
-	۲۱	-	-	۸	*	۸	۲۱	۶۵ ساله بیالا
<b>سن اظهار نشده</b>								

۵- د. م. د. که جمع کل کمتر از ۱۰۰ باشد چند درصد نشان داده نمیشود.

بقیه جدول شماره ۵- وضع سواد بر حسب سن و جنس در جمعیت از ده ساله بیابای حوزه سرشماری بندر پهلوئی: آبانماه ۱۳۳۵ (توامبر ۱۹۵۶)  
(سن اظهار نشده نیز جز جمع سنین از ده ساله بیابانظر شده است)

آنهایکه وضع سواد نشان اظهار نشده	نخترانند بخوانند و بنویسند	فقط میتوانند بخوانند	میتوانند بخوانند و بنویسند ( با سواد )			جمع کل	سن و جنس	
			تحصیلات رسمی ندارند	تحصیلات رسمی دارند	چند درصد			
<b>شهر بندر پهلوئی</b>								
<b>مرد</b>								
۱۰	۵۶۰۸	۱۵۲	۵۰۱	۵۳۱۱	۵۱/۳	۵۸۶۲	۱۱۳۸۱	جمع از ده ساله بیابا
۲	۴۲۹	۱	۲	۱۵۵۰	۷۸/۳	۱۵۵۶	۱۹۸۸	۱۶- ساله
۱	۵۰۲	۲	۷	۱۱۳۲	۶۶/۳	۱۱۳۶	۱۶۴۴	۱۶- ساله
۲	۶۱۹	۱۱	۱۹	۵۱۸	۴۷/۳	۵۶۷	۱۱۹۹	۲۴- ساله
۲	۱۰۸۰	۲۹	۷۸	۹۸۷	۴۸/۶	۱۰۶۵	۲۱۷۶	۳۴- ساله
۱	۹۸۷	۳۲	۹۲	۶۳۹	۴۱/۷	۷۳۱	۱۷۵۱	۴۴- ساله
۲	۸۵۲	۲۶	۱۲۲	۳۱۱	۳۳/۱	۴۴۱	۱۳۲۱	۵۴- ساله
-	۶۱۸	۱۶	۱۱۸	۱۳۱	۲۸/۲	۲۴۹	۸۸۲	۶۴- ساله
-	۳۱۲	۵	۵۹	۳۱	۱۲/۱	۹۰	۴۰۷	ساله بیابا
-	۱	-	-	۴	*	۴	۱۳	ن اظهار نشده
<b>زن</b>								
۲۱	۷۸۷۱	۶۱	۱۲۴	۳۱۷۳	۲۹/۳	۳۲۹۷	۱۱۳۵۸	جمع از ده ساله بیابا
۲	۵۸۸	-	۴	۱۲۲۴	۶۷/۷	۱۲۲۸	۱۸۲۸	۱۶- ساله
۳	۷۷۵	۸	۵	۷۴۸	۴۸/۹	۷۵۳	۱۵۲۹	۱۶- ساله
-	۹۰۹	۱	۱۲	۳۷۳	۲۱/۵	۳۸۵	۱۳۰۳	۲۴- ساله
۵	۱۷۵۱	۱۶	۳۱	۵۶۳	۲۵/۱	۵۹۴	۲۳۶۶	۳۴- ساله
۴	۱۴۰۳	۱۶	۲۷	۱۹۵	۱۳/۵	۲۲۲	۱۶۴۵	۴۴- ساله
۳	۱۲۹۹	۱۱	۲۲	۳۱	۳/۱	۵۳	۱۳۵۸	۵۴- ساله
۳	۷۱۸	۵	۱۵	۱۵	۴/۰	۳۰	۷۵۶	۶۴- ساله
۱	۴۴۴	۴	۸	۱۰	۴/۰	۱۸	۴۴۷	ساله بیابا
-	۱۲	-	-	۴	*	۴	۱۶	ن اظهار نشده
<b>نقارده حوزه سرشماری بندر پهلوئی</b>								
<b>مرد و زن</b>								
۱۵	۹۹۶۸	۷۳	۲۱۱	۱۶۳۱	۱۵/۵	۱۸۹۲	۱۱۸۹۸	جمع از ده ساله بیابا
۳	۱۴۲۴	۱	۷	۷۲۳	۳۳/۸	۷۳۰	۲۱۵۸	۱۶- ساله
۱	۱۱۴۱	۳	۵	۳۷۵	۲۴/۹	۳۸۰	۱۵۲۵	۱۶- ساله
-	۱۶۱۴	۶	۱۰	۱۷۸	۱۲/۶	۱۸۸	۱۴۸۸	۲۴- ساله
۶	۲۲۹۱	۲۶	۳۹	۲۰۳	۹/۱	۲۴۲	۲۵۶۵	۳۴- ساله
۲	۱۵۰۲	۱۴	۳۸	۹۸	۸/۲	۱۳۶	۱۶۵۴	۴۴- ساله
-	۱۰۹۵	۶	۵۶	۳۱	۷/۳	۸۷	۱۱۸۸	۵۴- ساله
۱	۷۶۸	۱۱	۴۰	۱۲	۶/۳	۵۲	۸۲۷	۶۴- ساله
۲	۴۵۰	۶	۱۶	۱۱	۵/۶	۲۷	۴۸۵	ساله بیابا
-	۳	-	-	-	-	-	۳	ن اظهار نشده
<b>مرد</b>								
۵	۴۳۱۲	۶۲	۲۰۷	۱۴۰۴	۱۶/۹	۱۶۶۱	۵۹۹۰	جمع از ده ساله بیابا
۲	۵۴۸	-	۶	۵۱۷	۵۲/۳	۶۰۳	۱۱۵۲	۱۶- ساله
-	۴۳۰	۲	۴	۳۱۷	۴۲/۶	۳۲۱	۷۵۳	۱۶- ساله
-	۵۶۳	۵	۹	۱۵۵	۲۲/۱	۱۶۴	۷۳۱	۲۴- ساله
۲	۱۰۲۴	۲۴	۳۹	۱۸۷	۱۷/۷	۲۴۶	۱۲۷۶	۳۴- ساله
-	۷۳۹	۱۲	۳۷	۶۵	۱۱/۹	۱۳۲	۸۸۳	۴۴- ساله
-	۴۶۲	۴	۵۶	۳۱	۱۵/۷	۸۷	۵۵۳	۵۴- ساله
-	۳۲۷	۱۰	۴۰	۱۱	۱۲/۸	۵۱	۳۹۸	۶۴- ساله
۱	۲۰۷	۵	۱۶	۱۱	۱۱/۳	۲۷	۲۴۰	ساله بیابا
-	۲	-	-	-	-	-	۲	ن اظهار نشده

بقیه جدول شماره ۵۰ - وضع مواد بر حسب سن و جنس در جمعیت از ده ساله بیالای حوزه سرشماری بندر بابلوی : آبانماه ۱۳۳۵ (نوامبر ۱۹۵۶)  
(سن اظهار نشده نیز جزا جمع سنین از ده ساله بیالا منظور شده است)

آنها لیکه وضع مواد شان اظهار نشده	نمی تواننده بخوانند و نمی شنند	فقط می توانند بخوانند	چگونه بخوانند و می شنند (با مواد)			جمع کل	سن و جنس
			تحصیلات رسمی ندارند	نحوه یلات رسمی ندارند	چند درصد		
۱۰	۶۵۶	۱۱	۴	۲۲۷	۳/۱	۲۳۱	۵۹۰۸
							بقیه نفاذ حوزه سرشماری بندر بابلوی
							زیت
							جمع از ده ساله بیالا
۱	۸۷۶	۱	۱	۱۲۶	۱۲/۶	۱۲۷	۱۰۰۵
۱	۷۱۱	۱	۱	۵۸	۲/۶	۵۹	۷۷۲
-	۷۴۱	۱	۱	۲۳	۳/۲	۲۴	۷۵۶
۴	۱۲۱۷	۲	-	۱۶	۱/۲	۱۶	۱۲۸۱
۲	۷۱۳	۲	۱	۲	۰/۵	۴	۷۷۱
-	۲۳۲	۲	-	-	-	-	۶۳۵
۱	۴۳۱	۱	-	۱	۰/۲	۱	۴۳۴
۱	۲۴۲	۱	-	-	-	-	۲۴۵
-	۱	-	-	-	-	-	۱

جدول شماره ۶- آخرین مدرک تحصیلی بر حسب سن و جنس در جمعیت ازده ساله بیالای حوزه سرشماری بندر ریپلوی: آبانماه ۱۳۳۰ (تیرماه ۱۳۰۶)  
(سن اظهار نشده نیز جز جمع سنین ازده ساله بیالا منظور شده است)

شماره نشانی	از ۲۰ ساله بیالا						از ۱۰ تا ۱۹ ساله				جمع ازده ساله بیالا	رتبه درجه تحصیلی و جنس
	۱۰-۱۵ ساله بیالا	۱۱-۱۰ ساله	۱۲-۱۰ ساله	۱۳-۱۰ ساله	۱۴-۱۰ ساله	جمع	۱۰-۱۰ ساله	۱۱-۱۰ ساله	۱۲-۱۰ ساله	جمع		
۲۴	۱۳۸۷	۲۳۱۶	۲۴۸۹	۴۱۲۱	۵۳۵۶	۱۶۵۶۹	۲۸۹۱	۲۴۵۳	۲۴۷۵	۷۸۱۹	۲۴۴۱۲	توزع سرشماری بندر ریپلوی مرد زن یکه مدرک تحصیلی رسمی و یاد درجه تحصیلی خود را کرده اند
												ابتدائی
۱	۱	۱	۱	۱	۳	۷	۶	۶	۵۹	۷۱	۷۱	۱۱ ابتدائی
۲	۲	۱۹	۳۷	۵۱	۳۹	۱۴۹	۳۲	۲۰	۴۲۲	۴۷۵	۶۲۷	۱۲ ابتدائی
-	۷	۲۰	۳۷	۶۵	۱۰۵	۲۳۴	۵۸	۵۷	۸۳۹	۹۵۴	۱۱۸۸	۱۳ ابتدائی
۱	۸	۲۲	۵۵	۱۲۹	۱۵۶	۳۷۰	۸۶	۶۳	۷۵۵	۹۳۴	۱۳۰۵	۱۴ ابتدائی
-	۴	۲۰	۳۶	۶۰	۴۰۱	۳۵۱	۱۰۷	۱۹۹	۲۲۱	۱۰۲۷	۱۲۷۸	۱۵ ابتدائی
-	۱۹	۵۷	۱۴۳	۲۸۶	۸۳۳	۱۴۳۸	۳۶۸	۵۴۵	۴۴۱	۱۳۳۴	۲۷۷۲	۱۶ ابتدائی
												متوسطه
۱	-	-	۶	۲۲	۴۲	۷۰	۲۳	۲۴۶	۱۷۹	۴۴۸	۵۱۹	۱ متوسطه
۲	۱	۲	۴	۲۴	۵۰	۸۱	۵۸	۳۴۹	۹۵	۵۰۲	۵۸۵	۲ متوسطه
-	۵	۲	۳۱	۸۸	۱۷۳	۲۹۶	۱۱۹	۳۸۲	۷	۵۰۸	۸۰۷	۳ متوسطه
-	-	۱	۳	۷	۱۴	۲۵	۵۵	۱۱۴	-	۲۴۹	۲۷۴	۴ متوسطه
-	۲	۳	۱۰	۲۷	۸۴	۱۲۶	۱۲۸	۱۲۷	-	۲۶۵	۳۹۱	۵ متوسطه
-	۱	۳	۸	۲۲	۲۶	۶۰	۵۴	۲۷	-	۸۱	۱۴۱	۶ متوسطه
												دانشکده
-	-	-	-	۱	۱	۲	-	-	-	-	۲	۱ دانشکده
-	-	-	-	۱	-	۱	۱	-	-	۱	۲	۲ دانشکده
-	۱	۲	۳	۱۱	۲۰	۳۸	۴	-	-	۴	۴۲	۳ دانشکده
-	-	۲	۴	۴	۴	۱۴	-	-	-	-	۱۴	۴ دانشکده و بیشتر
												مرد
۱۱	۶۰۵	۱۱۴۱	۱۵۲۵	۱۹۰۲	۲۲۷۹	۷۴۵۲	۱۲۲۸	۹۱۸	۹۹۸	۳۱۷۴	۱۰۶۲۷	یکه مدرک تحصیلی رسمی و یاد درجه تحصیلی خود را کرده اند
												ابتدائی
-	۱	۱	۱	۱	۳	۷	۶	۳	۴۴	۵۱	۵۸	۱۱ ابتدائی
۲	۳	۱۶	۳۲	۳۶	۳۱	۱۱۸	۲۴	۱۰	۲۷۴	۳۰۸	۴۲۸	۱۲ ابتدائی
-	۵	۱۱	۳۳	۵۴	۷۲	۱۸۴	۳۵	۳۱	۵۱۳	۵۸۷	۷۷۱	۱۳ ابتدائی
۱	۷	۲۱	۵۲	۱۰۱	۱۰۹	۲۹۰	۵۳	۲۶	۴۶۲	۵۸۱	۸۷۲	۱۴ ابتدائی
-	۳	۱۱	۳۲	۶۶	۱۲۸	۲۴۸	۶۲	۱۴۰	۴۵۶	۶۷۰	۹۱۸	۱۵ ابتدائی
-	۱۵	۵۱	۱۳۴	۲۰۳	۵۶۶	۱۰۴۹	۲۰۲	۳۰۷	۳۴۵	۷۵۱	۱۸۰۳	۱۶ ابتدائی
												متوسطه
-	-	-	۶	۲۰	۲۴	۵۰	۱۶	۱۷۳	۱۰۱	۲۹۰	۳۴۰	۱ متوسطه
۱	۱	۲	۳	۱۸	۳۶	۶۰	۴۲	۲۴۲	۴۷	۳۲۱	۳۹۲	۲ متوسطه
-	۴	۲	۳۱	۷۱	۱۰۷	۲۱۵	۷۴	۲۴۱	۱	۳۱۶	۵۳۱	۳ متوسطه
-	-	۱	۳	۵	۱۲	۲۱	۵۲	۱۳۶	-	۱۹۱	۲۱۲	۴ متوسطه
-	۲	۱	۸	۲۴	۳۳	۹۸	۸۸	۷۶	-	۱۶۴	۲۶۲	۵ متوسطه
-	-	۲	۷	۱۸	۲۰	۴۷	۳۶	۱۳	-	۴۱	۹۹	۶ متوسطه
												دانشکده
-	-	-	-	۱	۱	۲	-	-	-	-	۲	۱ دانشکده
-	-	-	-	۱	-	۱	۱	-	-	۱	۲	۲ دانشکده
-	۱	۲	۳	۱	۱۶	۳۱	۲	-	-	۲۴	۳۴	۳ دانشکده
-	-	۲	۴	۴	۴	۱۴	-	-	-	-	۱۴	۴ دانشکده و بیشتر



بقیه جدول شماره ۶ - آخرین مدرک تحصیلی برحسب سن و جنس در جمعیت ازده ساله بیابای حوزه سرشماری بندر بیهلوی : آبانماه ۱۳۳۰ (نوامبر ۱۹۵۶)  
(سن اظهارکننده نیز جزء جمع سنین ازده ساله بیابا منظور شده است)

سین اظهاری	از ۲۰ ساله بیابا						از ۱۰ تا ۲۴ ساله				جمع ازده ساله بیابا	آخرین درجه تحصیلی و جنس
	۲۰-ساله بیابا	۱۱-۲۰ ساله	۵-۱۰ ساله	۴-۵ ساله	۳-۴ ساله	جمع	۲۴-۲۰ ساله	۱۹-۲۰ ساله	۱۰-۱۹ ساله	جمع		
۱۳	۶۸۲	۱۱۷۰	۱۹۹۰	۲۲۱۹	۳۰۷۷	۱۱۱۷	۱۶۶۳	۱۵۰۰	۱۴۷۷	۴۶۴۰	۱۳۷۷۵	یازده سرشماری بندر بیهلوی فاسیکه مدرک تحصیلی رسمی رند و مادر درجه تحصیلی خود را پارنگ کرده اند
												نهای ابتدائی
۱	-	-	-	-	-	-	۲	۳	۱۰	۲۰	۲۱	سال ۱ ابتدائی
۱	-	۳	۰	۱۰	۸	۲۱	۸	۱۰	۱۴۹	۱۶۷	۱۹۹	سال ۲ ابتدائی
-	۲	۱	۴	۱۱	۳۲	۵۰	۲۳	۱۸	۳۱۶	۳۱۷	۴۱۷	سال ۳ ابتدائی
-	۱	۱	۳	۲۸	۴۷	۸۰	۲۲	۲۷	۱۹۳	۳۵۲	۴۲۳	سال ۴ ابتدائی
-	۱	۱	۴	۲۴	۷۳	۱۰۳	۳۳	۵۶	۲۶۰	۳۵۷	۴۶۰	سال ۵ ابتدائی
-	۴	۶	۹	۸۲	۲۸۷	۳۸۹	۱۶۶	۳۳۸	۱۷۶	۵۸۰	۱۶۶	سال ۶ ابتدائی
												لهای متوسطه
۱	-	-	-	۲	۱۸	۲۰	۷	۷۳	۷۸	۱۵۸	۱۷۹	سال ۱ متوسطه
۱	-	-	۱	۶	۱۴	۲۱	۱۶	۱۰۷	۴۸	۱۷۱	۱۶۳	سال ۲ متوسطه
-	۱	-	-	۱۷	۶۶	۸۶	۴۰	۱۴۱	۶	۱۹۲	۲۷۶	سال ۳ متوسطه
-	-	-	-	۲	۲	۴	۳	۵۵	-	۵۸	۶۲	سال ۴ متوسطه
-	۱	۲	۲	۳	۲۱	۲۸	۴۰	۶۱	-	۱۰۱	۱۲۹	سال ۵ متوسطه
-	۱	۱	۱	۴	۶	۱۳	۱۸	۱۴	-	۲۲	۴۵	سال ۶ متوسطه
												المهای دانشکده
-	-	-	-	-	-	-	-	-	-	-	-	سال ۱ دانشکده
-	-	-	-	۲	۴	۶	۲	-	-	۲	۸	سال ۲ دانشکده
-	-	-	-	-	-	-	-	-	-	-	-	سال ۳ دانشکده
-	-	-	-	-	-	-	-	-	-	-	-	سال ۴ دانشکده و بیشتر
												شهر بندر بیهلوی
												مرد وزن
۲۱	۸۱۳	۱۴۹۶	۲۳۲۲	۲۰۶۰	۲۹۹۴	۱۰۲۰۰	۱۵۸۱	۱۳۰۳	۱۰۳۹	۳۹۲۳	۱۴۱۴۴	اشخاصیکه مدرک تحصیلی رسمی ندارند و مادر درجه تحصیلی خود را اظهاری نگردانده اند
												سالهای ابتدائی
۱	۱	۱	۱	۱	۲	۶	۶	۶	۵۰	۶۲	۶۶	سال ۱ ابتدائی
۲	۳	۱۸	۳۲	۴۰	۳۰	۱۲۸	۲۱	۱۸	۳۰۹	۳۵۶	۴۸۷	سال ۲ ابتدائی
-	۰	۱۸	۳۴	۵۸	۸۶	۲۰۴	۵۲	۵۰	۶۳۴	۷۳۶	۹۰۰	سال ۳ ابتدائی
۱	۰	۲۱	۴۹	۱۰۰	۱۲۳	۲۱۸	۶۲	۷۲	۶۰۶	۷۴۰	۱۰۳۹	سال ۴ ابتدائی
-	۱	۱۸	۳۲	۷۵	۱۶۵	۲۹۱	۸۲	۱۴۱	۵۸۱	۸۰۵	۱۰۹۶	سال ۵ ابتدائی
-	۱۶	۵۱	۱۳۱	۳۵۲	۷۳۴	۱۲۸۴	۳۰۰	۳۸۷	۳۳۶	۱۰۲۳	۱۳۰۷	سال ۶ ابتدائی
												سالهای متوسطه
۱	-	-	۰	۲۲	۴۱	۶۸	۱۹	۲۱۶	۱۶۱	۳۱۶	۴۶۵	سال ۱ متوسطه
۲	۱	۲	۴	۲۲	۴۹	۷۸	۴۷	۳۰۶	۱۲	۴۴۰	۵۲۵	سال ۲ متوسطه
-	۰	۲	۳۱	۸۵	۱۶۱	۲۹۲	۱۰۵	۲۴۷	۷	۴۵۹	۷۵۱	سال ۳ متوسطه
-	۲	۱	۳	۷	۱۴	۲۵	۴۵	۱۸۱	-	۲۲۶	۲۵۱	سال ۴ متوسطه
-	۱	۳	۱۰	۲۶	۸۱	۱۲۲	۱۲۱	۱۳۰	-	۲۵۱	۳۲۳	سال ۵ متوسطه
-	۱	۳	۸	۲۲	۴۶	۶۰	۴۹	۲۶	-	۷۵	۱۳۵	سال ۶ متوسطه
												سالهای دانشکده
-	-	-	-	-	۱	۱	-	-	-	-	۱	سال ۱ دانشکده
-	۱	۳	۳	۱۱	۲۰	۳۸	۴	-	-	۱	۱	سال ۲ دانشکده
-	-	-	-	-	-	-	-	-	-	-	۴	سال ۳ دانشکده
-	-	۲	۴	۴	۴	۱۴	-	-	-	-	۱۴	سال ۴ دانشکده و بیشتر

بقیه جدول شماره ۶- آخرین مدرک تحصیلی برحسب سن و جنس و جمعیت از ده ساله بیالای حوزه سرشماری بندر پهلوئی : آبانماه ۱۳۳۵ (توامبسر ۱۹۵۶)

(سن اظهار نشده نیز جزو جمع سنین از ده ساله بیالا منظور شده است)

سن اظهار شده	از ۲۵ ساله بیالا						از ۱۰ تا ۲۴ ساله				جمع از ده ساله بیالا	بن درجه تحصیلی و جنس
	۱۵-۲۰ ساله	۱۶-۲۰ ساله	۲۱-۲۵ ساله	۲۶-۳۰ ساله	۳۱-۳۵ ساله	جمع	۱۰-۱۵ ساله	۱۶-۲۰ ساله	۲۱-۲۴ ساله	جمع		
	<b>شهر بندر پهلوئی</b>											
	<b>مرد</b>											
	که مدرک تحصیلی رسمی و مادرجه تحصیلی خود را زده اند											
۱	۳۲۶	۷۵۴	۱۰۰۳	۱۱۶۴	۱۱۹۰	۴۴۳۷	۶۵۱	۵۱۲	۴۴۲	۱۶۰۵	۶۰۵۱	ابتدائی
-	۱	۱	۱	۱	۲	۶	۴	۳	۳۹	۴۶	۵۲	ابتدائی ۱
۲	۳	۱۵	۲۷	۳۰	۲۳	۹۸	۲۱	۸	۱۷۹	۲۰۸	۳۰۸	ابتدائی ۲
-	۳	۱۷	۳۰	۴۷	۵۹	۱۵۶	۳۰	۲۲	۳۴۴	۴۰۶	۵۶۲	ابتدائی ۳
۱	۴	۲۰	۴۶	۷۲	۷۸	۲۲۰	۳۸	۴۷	۳۳۴	۴۱۹	۶۴۰	ابتدائی ۴
-	-	۱۷	۳۸	۵۱	۹۵	۱۹۱	۵۳	۹۲	۳۴۰	۴۸۵	۷۷۶	ابتدائی ۵
-	۱۲	۴۶	۱۲۲	۲۷۲	۴۵۵	۹۰۷	۱۴۲	۱۸۰	۱۷۸	۵۰۰	۱۴۰۷	ابتدائی ۶
	<b>متوسطه</b>											
-	-	-	۵	۲۰	۲۳	۴۸	۱۳	۱۴۵	۸۷	۲۴۵	۲۹۳	متوسطه ۱
۱	۱	۲	۳	۱۶	۳۵	۵۷	۳۱	۲۰۷	۴۴	۲۸۲	۳۴۰	متوسطه ۲
-	۴	۲	۳۱	۶۸	۱۰۳	۲۰۸	۶۰	۲۰۹	۱	۲۷۰	۴۷۸	متوسطه ۳
-	-	۱	۳	۵	۱۲	۲۱	۴۲	۱۲۷	-	۱۶۱	۱۶۰	متوسطه ۴
-	۲	۱	۸	۲۳	۶۰	۹۴	۸۱	۷۰	-	۱۵۱	۲۴۵	متوسطه ۵
-	-	۲	۷	۱۸	۲۰	۴۷	۳۱	۱۲	-	۴۳	۹۰	متوسطه ۶
	<b>دانشکده</b>											
-	-	-	-	-	۱	۱	-	-	-	-	۱	دانشکده ۱
-	-	-	-	۱	-	۱	-	-	-	۱	۱	دانشکده ۲
-	۱	۳	۳	۱	۱۶	۳۲	۲	-	-	۲	۳۱	دانشکده ۳
-	-	۲	۴	۴	۴	۱۴	-	-	-	-	۱۴	دانشکده و بیشتر
	<b>زن</b>											
	که مدرک تحصیلی رسمی و مادرجه تحصیلی خود را زده اند											
۱۴	۴۸۷	۷۴۲	۱۳۲۹	۱۴۵۱	۱۸۰۴	۵۷۶۳	۹۳۰	۷۹۱	۵۹۷	۲۳۱۸	۸۰۶۳	ابتدائی
۱	-	-	-	-	-	-	۲	۳	۱۱	۱۶	۱۷	ابتدائی ۱
۱	-	۳	۵	۱۵	۷	۳۰	۸	۱۰	۱۳۰	۱۴۸	۱۷۹	ابتدائی ۲
-	۲	۱	۴	۱۱	۳۰	۴۸	۲۲	۱۸	۲۹۰	۳۳۰	۳۷۸	ابتدائی ۳
-	۱	۱	۳	۲۸	۴۵	۷۸	۲۴	۲۵	۲۷۲	۳۲۱	۳۹۹	ابتدائی ۴
-	۱	۱	۴	۲۴	۷۰	۱۰۰	۲۹	۴۶	۲۴۲	۲۷۰	۴۲۰	ابتدائی ۵
-	۴	۵	۹	۸۰	۲۷۹	۳۷۷	۱۵۸	۲۰۷	۱۵۸	۵۲۳	۹۰۰	ابتدائی ۶
	<b>متوسطه</b>											
۱	-	-	-	۲	۱۸	۲۰	۶	۷۱	۷۴	۱۵۱	۱۷۲	متوسطه ۱
۱	-	-	۱	۶	۱۴	۲۱	۱۶	۹۶	۴۸	۱۶۳	۱۸۵	متوسطه ۲
-	۱	-	-	۱۷	۱۶	۸۴	۴۵	۱۳۸	۶	۱۸۹	۲۷۲	متوسطه ۳
-	-	-	-	۲	۲	۴	۳	۵۴	-	۵۷	۶۱	متوسطه ۴
-	-	۲	۲	۳	۲۱	۲۸	۴۰	۶۰	-	۱۰۰	۱۲۸	متوسطه ۵
-	۱	۱	۱	۴	۶	۱۳	۱۸	۱۴	-	۳۲	۴۵	متوسطه ۶
	<b>دانشکده</b>											
-	-	-	-	-	-	-	-	-	-	-	-	دانشکده ۱
-	-	-	-	-	-	-	-	-	-	-	-	دانشکده ۲
-	-	-	-	۲	۴	۶	۲	-	-	۲	۸	دانشکده ۳
-	-	-	-	-	-	-	-	-	-	-	-	دانشکده و بیشتر



بقیه جدول شماره ۶ - آخرین مدرک تحصیلی برحسب سن و جنس در جمعیت ازده ساله بیالای حوزه سرشماری بندر بیلوی : آبانماه ۱۳۳۵ (نوامبر ۱۹۵۶)  
(من اظهار نشده نیز جز جمع سنین ازده ساله بیالا منظور شده است)

سین اظهار شده	از ۲۵ ساله بیالا						از ۱۰ تا ۲۴ ساله				جمع ازده ساله بیالا	آخرین درجه تحصیلی و جنس
	۱۵-ساله بیالا	۱۴-۱۵-ساله	۱۳-۱۴-ساله	۱۲-۱۳-ساله	۱۱-۱۲-ساله	جمع	۲۱-۲۰-ساله	۱۹-۱۸-ساله	۱۴-۱۰-ساله	جمع		
۱	۲۴۵	۴۳۳	۶۳۵	۷۶۸	۱۲۷۳	۲۳۵۴	۷۳۳	۷۱۴	۸۸۰	۲۳۲۷	۵۶۸۲	نقاط حوزه سرشماری بندر بیلوی ازیکه مدرک تحصیلی رسمی ند و یا درجه تحصیلی خود را ارزنگده اند
												بای ابتدائی
												سال ۱ ابتدائی
					۱	۱			۱۹	۱۹	۲۰	سال ۲ ابتدائی
					۲	۲	۱		۳۶	۳۷	۳۹	سال ۳ ابتدائی
					۳	۳	۱	۲	۲۱	۲۲	۳۴	سال ۴ ابتدائی
					۴	۴	۱	۱۰	۲۳	۲۷	۴۰	سال ۵ ابتدائی
		۱		۳	۸	۱۲	۸	۳۱	۱۸	۵۷	۶۹	سال ۶ ابتدائی
												بای متوسطه
												سال ۱ متوسطه
							۱	۲	۴	۷	۷	سال ۲ متوسطه
								۸		۸	۸	سال ۳ متوسطه
								۳		۳	۴	سال ۴ متوسطه
								۱		۱	۱	سال ۵ متوسطه
								۱		۱	۱	سال ۶ متوسطه
												بای دانشگاه
												ال ۱ دانشگاه
												ال ۲ دانشگاه
												ال ۳ دانشگاه
												ال ۴ دانشگاه و بیشتر

۰۱۸ ۰۴۵ ۰۳۴ ۰۰۵ ۰۰۱ ۰۰۱

جدول شماره ۷ - وضع مذهب برحسب جنس در حوزه سرشماری بندر بیلوی : آبانماه ۱۳۳۵ (نوامبر ۱۹۵۶)

مذهب اظهار شده	سایر مذاهب	زرتشتی	یهودی	سیحی	مسلمان	جمع	جنس
							کل حوزه سرشماری بندر بیلوی
۷۳	۵۱	-	۷۳	۲۹۷	۴۸ ۶۳۳	۴۹ ۱۲۷	مرد زن
۴۴	۲۴	-	۴۲	۱۶۸	۲۴ ۴۰۰	۲۴ ۶۷۸	مرد زن
۲۱	۲۷	-	۳۱	۱۲۹	۲۴ ۲۳۳	۲۴ ۴۴۹	مرد زن
							شهر بندر بیلوی
۴۶	۵۱	-	۷۲	۲۹۷	۳۰ ۸۹۳	۳۱ ۳۴۱	مرد زن
۲۶	۲۴	-	۴۱	۱۶۸	۱۵ ۵۱۲	۱۵ ۷۷۱	مرد زن
۲۰	۲۷	-	۳۱	۱۲۹	۱۵ ۳۷۱	۱۵ ۵۷۸	مرد زن
							بانه نقاط حوزه سرشماری بندر بیلوی
۲۷	-	-	۱	-	۱۷ ۷۵۰	۱۷ ۷۷۸	مرد زن
۱۸	-	-	۱	-	۸ ۸۸۸	۸ ۹۰۷	مرد زن
۱	-	-	-	-	۸ ۸۶۲	۸ ۸۷۱	مرد زن

۶۷۰۰۱۵۷۱۵۶۳۰۱۰۱۰

جدول شماره ۸ - توزیع جمعیت طبق حوزه سرشماری بندریپالوی پتئیک شهرستان پاکشور محل تولد : آبانماه ۱۳۳۵ (فروردین ۱۳۳۶)

شهرستان پاکشور محل تولد	تعداد	چند درصد	شهرستان پاکشور محل تولد	تعداد	چند درصد	شهرستان پاکشور محل تولد	تعداد	چند درصد
کل جمعیت حوزه سرشماری	۴۹,۱۲۷	۱۰۰/۰	کلیان	۱۲	۰/۳	کلیان	-	-
متولدین در این حوزه سرشماری	۴۱,۴۸۸	۸۴/۵	کلیان	-	-	کلیان	-	-
متولدین در سایر شهرستانها	۷,۰۷۴	۱۴/۱	کلیان	۱	۰/۱	کلیان	-	-
محل تولد اظهار نشده	۱۴۹	۰/۳	کلیان	۳	۰/۱	کلیان	-	-
جمع متولدین در شهرستانهای مجاور	۲,۶۱۰	۵/۳	کلیان	-	-	کلیان	-	-
رشت	۲,۲۷۸	۴/۶	کلیان	-	-	کلیان	-	-
طوالش	۲۸۰	۰/۵	کلیان	-	-	کلیان	-	-
فونسات	۳۸۴	۰/۸	کلیان	۸	۰/۲	کلیان	-	-
زاهدان	-	-	کلیان	-	-	کلیان	-	-
زاهدان	-	-	کلیان	۳	۰/۱	کلیان	-	-
زاهدان	-	-	کلیان	۲	۰/۱	کلیان	-	-
زاهدان	-	-	کلیان	۱۷۴	۰/۴	کلیان	-	-
زاهدان	-	-	کلیان	۲۴	۰/۱	کلیان	-	-
جمع متولدین در شهرستانهای غیر مجاور	۴,۱۳۴	۸/۳	کلیان	-	-	کلیان	-	-
آبادان	۱۰	۰/۲	کلیان	-	-	کلیان	-	-
آبادان	-	-	کلیان	۵۳	۰/۱	کلیان	-	-
آمل	۷	۰/۲	کلیان	-	-	کلیان	-	-
اراک	۲۴	۰/۱	کلیان	۱	۰/۱	کلیان	-	-
اردبیل	۱۰۲	۰/۲	کلیان	-	-	کلیان	-	-
اردستان	-	-	کلیان	۳	۰/۱	کلیان	-	-
ارسیاران (اهر)	۴	۰/۱	کلیان	۱۲	۰/۳	کلیان	-	-
اصفهان	۵۳	۰/۱	کلیان	-	-	کلیان	-	-
انزلی	۲۷	۰/۰۵	کلیان	-	-	کلیان	-	-
اهواز	۱	-	کلیان	-	-	کلیان	-	-
ایرانشهر	-	-	کلیان	۲	۰/۱	کلیان	-	-
ایلام	-	-	کلیان	۲۴	۰/۱	کلیان	-	-
یابل	۲۷	۰/۰۵	کلیان	-	-	کلیان	-	-
بافت	-	-	کلیان	۶	۰/۰۲	کلیان	-	-
بجنورد	-	-	کلیان	-	-	کلیان	-	-
بروجرد	۲	-	کلیان	۱۷	۰/۰۴	کلیان	-	-
بندر بابل	۳	-	کلیان	۱۵	۰/۰۴	کلیان	-	-
بندر بروجرد	-	-	کلیان	-	-	کلیان	-	-
بندر عباس	-	-	کلیان	۲	۰/۰۱	کلیان	-	-
بندر لنگه	-	-	کلیان	-	-	کلیان	-	-
بوشهر	۲	-	کلیان	-	-	کلیان	-	-
بهبهان	۱	-	کلیان	-	-	کلیان	-	-
بهبهان	-	-	کلیان	-	-	کلیان	-	-
بیرجند	۳	-	کلیان	-	-	کلیان	-	-
تبریز	۵۰۴	۱/۰	کلیان	-	-	کلیان	-	-
تربت جام	-	-	کلیان	-	-	کلیان	-	-
تربت حیدرآباد	-	-	کلیان	۹۲	۰/۲	کلیان	-	-
تهسراگان	-	-	کلیان	۱	۰/۰۱	کلیان	-	-
تهران	۲۱۷	۰/۰۵	کلیان	۱۳	۰/۰۳	کلیان	-	-
چاسک	-	-	کلیان	-	-	کلیان	-	-
چهارمحال	-	-	کلیان	-	-	کلیان	-	-
چهارمحال (شهرکرد)	-	-	کلیان	۴	۰/۰۱	کلیان	-	-
خرم آباد	-	-	کلیان	-	-	کلیان	-	-
خرمشهر	۷	۰/۰۲	کلیان	۱۲	۰/۰۳	کلیان	-	-
خلخال	-	-	کلیان	۳۰	۰/۰۷	کلیان	-	-
جمع متولدین در شهرستانهای خارجی	۴۱۹	۰/۸	کلیان	-	-	کلیان	-	-
آلمان	-	-	کلیان	-	-	کلیان	-	-
انگلیس	-	-	کلیان	-	-	کلیان	-	-
انگلیس	-	-	کلیان	-	-	کلیان	-	-
ایتالیا	-	-	کلیان	-	-	کلیان	-	-
پاکستان	-	-	کلیان	-	-	کلیان	-	-
ترکیه	-	-	کلیان	-	-	کلیان	-	-
چکسلواکی	-	-	کلیان	-	-	کلیان	-	-
روسیه (اتحاد جماهیر شوروی)	-	-	کلیان	-	-	کلیان	-	-
سوئد	-	-	کلیان	-	-	کلیان	-	-
سوئیس	-	-	کلیان	-	-	کلیان	-	-
سوریه	-	-	کلیان	-	-	کلیان	-	-
عراق	-	-	کلیان	-	-	کلیان	-	-
غریستان سعودی	-	-	کلیان	-	-	کلیان	-	-
فرانسه	-	-	کلیان	-	-	کلیان	-	-
لیبان	-	-	کلیان	-	-	کلیان	-	-
لهستان	-	-	کلیان	-	-	کلیان	-	-
مصر	-	-	کلیان	-	-	کلیان	-	-
هندوستان	-	-	کلیان	-	-	کلیان	-	-
یونان	-	-	کلیان	-	-	کلیان	-	-
سایر کشورها	-	-	کلیان	-	-	کلیان	-	-
محل تولد اظهار نشده	۱۴۶	۰/۳	کلیان	-	-	کلیان	-	-
شهرستان اظهار نشده	۱۴۶	۰/۳	کلیان	-	-	کلیان	-	-
شهرستان پاکشور اظهار نشده	-	-	کلیان	-	-	کلیان	-	-

\* - ارقام این شهرستان جز " متولدین در شهرستانهای مجاور" نشان داده شده است  
 \*\* - ارقام این شهرستان جز " متولدین در این حوزه سرشماری" نشان داده شده است

بقیه جدول شماره ۶- آخرین مدرک تحصیلی برحسب سن و جنس در جمعیت ازده ساله بیالای حوزه سرشماری بندر پهلوئی : آبانماه ۱۳۳۵ (نوامبر ۱۹۵۶)  
(سن اظهار نشده نیز جزو جمع سنین ازده ساله بیالا منظور شده است)

سین اظهارات	از ۲۵ ساله بیالا						از ۱۰ تا ۲۴ ساله			جمع ازده ساله بیالا	آخرین درجه تحصیلی و جنس	
	۱۰-۱۵ ساله بیالا	۱۶-۲۰ ساله	۲۱-۲۵ ساله	۲۶-۳۰ ساله	۳۱-۳۵ ساله	جمع	۱۰-۱۵ ساله	۱۶-۲۰ ساله	جمع			
۱	۲۴۵	۴۲۳	۶۳۵	۷۶۸	۱۱۷۳	۳۳۵۱	۷۳۳	۷۱۴	۸۸۰	۲۲۲۷	۵۶۸۲	نقاط حوزه سرشماری بندر پهلوئی مذاهب مدرک تحصیلی رسمی ازده و بالاتر درجه تحصیلی خود را پساز کرده اند
												لهای ابتدائی
												سال ۱ ابتدائی
												سال ۲ ابتدائی
												سال ۳ ابتدائی
												سال ۴ ابتدائی
												سال ۵ ابتدائی
												سال ۶ ابتدائی
												لهای متوسطه
												سال ۱ متوسطه
												سال ۲ متوسطه
												سال ۳ متوسطه
												سال ۴ متوسطه
												سال ۵ متوسطه
												سال ۶ متوسطه
												لهای دانشگاه
												سال ۱ دانشگاه
												سال ۲ دانشگاه
												سال ۳ دانشگاه
												سال ۴ دانشگاه و بیشتر

۰۱۸ ۰۴۵ ۰۴۴ ۰۰۵ ۰۰۱

جدول شماره ۷- وضع مذاهب برحسب جنس در حوزه سرشماری بندر پهلوئی : آبانماه ۱۳۳۵ (نوامبر ۱۹۵۶)

مذهب اظهار شده	سایر مذاهب	زرتشتی	یهودی	مسیحی	مسلمان	جمع	جنس
							نقاط حوزه سرشماری بندر پهلوئی
۷۳	۵۱	-	۷۳	۲۱۷	۴۸ ۶۳۳	۴۹ ۱۲۷	مرد وزن
۱۱	۲۴	-	۱۲	۱۶۸	۲۴ ۴۰۰	۲۴ ۶۷۸	مرد
۲۱	۲۷	-	۳۱	۱۲۹	۲۴ ۲۳۳	۲۴ ۴۴۹	زن
							بندر پهلوئی
۱۶	۵۱	-	۷۲	۲۱۷	۳۰ ۸۸۷	۳۱ ۳۴۹	مرد وزن
۲۶	۲۴	-	۴۱	۱۶۸	۱۵ ۵۱۲	۱۵ ۷۷۱	مرد
۲۰	۲۷	-	۳۱	۱۲۹	۱۵ ۳۷۱	۱۵ ۵۷۸	زن
							بقیه نقاط حوزه سرشماری بندر پهلوئی
۲۷	-	-	۱	-	۱۷ ۲۵۰	۱۷ ۷۷۸	مرد وزن
۱۸	-	-	۱	-	۸ ۸۸۸	۸ ۹۰۷	مرد
۱	-	-	-	-	۸ ۸۶۲	۸ ۸۷۱	زن

جدول شماره ۸ - توزیع جمعیت متیم حوزه سرشماری بندر پهلوئی - بنفکین شهرستان پاکشور محل تولد : آبانماه ۱۳۳۰ (توامبر ۱۹۵۱)

شهرستان یا کشور محل تولد	تعداد	چند درصد	شهرستان یا کشور محل تولد	تعداد	چند درصد	شهرستان یا کشور محل تولد	تعداد	چند درصد
شهرستان یا کشور محل تولد	تعداد	چند درصد	شهرستان یا کشور محل تولد	تعداد	چند درصد	شهرستان یا کشور محل تولد	تعداد	چند درصد
کل جمعیت حوزه سرشماری	۹۹۱۲۷	۱۰۰/۰	خوی	۱۲	۰/۱۲	خوی	۱۰۰/۰	۱۰۰
متولدین در این حوزه سرشماری	۴۱۴۸۸	۸۴/۵	داراب	-	-	دامغان	۸۴/۵	۸۴
متولدین در سایر شهرستانها	۷۰۷۴	۱۴/۴	درگز	۳	۰/۳	درگز	۱۴/۴	۱۴
متولدین در کشورهای خارجی	۱۱۱	۰/۱	درزفول	-	-	دشت ترکمان (گنبد کاووس)	۰/۱	۱
محل تولد اظهار نشده	۱۱۱	۰/۱	دشت ترکمان (سوستگرد)	-	-	دشتی و دشتستان	۰/۱	۱
جمع متولدین در شهرستانهای مجاور	۲۶۴۰	۱۰۰/۰	دماوند	-	-	رامهریز	۱۰۰/۰	۱۰۰
رشت	۲۲۷۸	۷۷/۵	رامهریز	-	-	رشت	۲۲۷۸	۲۲
طوالش	۲۸۰	۹/۵	رشت	-	-	رشتیان	۲۸۰	۲
فومنات	۳۸۲	۱۳/۰	رضائیه	۸	۰/۸	رفسنجان	۳۸۲	۳
			رفسنجان	-	-	زابل	-	-
			زاهدان	۲	۰/۲	زاهدان	-	-
			زرنج کرمان	۱۷۴	۴/۲	زرنج کرمان	-	-
			زنجان	۲۴	۰/۲۴	زنجان	-	-
جمع متولدین در شهرستانهای غیر مجاور	۴۱۳۴	۱۰۰/۰	ساری	-	-	ساری	-	-
آبادان	۱۰	۰/۱	ساره	-	-	ساره	۱۰۰/۰	۱۰۰
آبادان	-	-	سیزوار	-	-	سیزوار	۰/۱	۱
آمل	۷	۰/۱	سیزواران (جبرفت)	۵۳	۱/۳	سیزواران (جبرفت)	-	-
اراک	۲۴	۰/۱	سراب	-	-	سراب	۰/۱	۱
اردبیل	۱۰۳	۲۱/۸	سراوان	۱	۰/۱	سراوان	۲۱/۸	۲۱
			سقز	-	-	سقز	-	-
اردستان	-	-	سمنان	۳	۰/۳	سمنان	-	-
ارسیاران (اهر)	۴	۰/۱	سنندج	۱۲	۰/۱۲	سنندج	۰/۱	۱
اصفهان	۵۳	۱/۳	سیرجان	-	-	سیرجان	۱/۳	۱
النگودرز	۲۷	۰/۲	شادگان	-	-	شادگان	۰/۲	۲
اهواز	۱	-	شاه آباد غرب	-	-	شاه آباد غرب	-	-
			شاهرود	۲	۰/۲	شاهرود	-	-
ایران شهر	-	-	شاهی	۲۴	۰/۲۴	شاهی	-	-
ایلام	-	-	شاهیندژ	۶	۰/۶	شاهیندژ	۰/۶	۶
بابل	۲۷	۰/۲	شوشتر	-	-	شوشتر	-	-
پاکت	-	-	شهرضا	-	-	شهرضا	-	-
پنجنورد	-	-	شهباز	۱۷	۰/۱۷	شهباز	-	-
بروجرد	۲	۰/۱	شهرزاد	۱۵	۰/۱۵	شهرزاد	۰/۱	۱
بندر	۳	۰/۳	طبرستان (خمسه)	-	-	طبرستان (خمسه)	-	-
بندر پهلوئی *	-	-	فردوس	۳	۰/۳	فردوس	-	-
بندر عباس	-	-	فردین	-	-	فردین	-	-
بندر لنگه	-	-	فسا	-	-	فسا	-	-
			فومنات *	-	-	فومنات *	-	-
بوشهر	۲	۰/۱	فیروز آباد	-	-	فیروز آباد	۰/۱	۱
بهبهان	۱	-	قائن	-	-	قائن	۱۲/۲	۱۲
بوشهر	-	-	قزوین	-	-	قزوین	-	-
بیرجند	۳	۰/۳	قزوین	۱۲	۲/۱۲	قزوین	۰/۳	۳
تبریز	۵۰۴	۱۲/۲	قصر شهربن	۱	۰/۱	قصر شهربن	-	-
			قم	۱۳	۰/۱۳	قم	-	-
تربت جام	-	-	قوجان	-	-	قوجان	۲/۱۲	۲
تربت خیزر	-	-	کازرون	-	-	کازرون	-	-
توسرکان	-	-	کاشان	۴	۰/۴	کاشان	-	-
تهران	۲۹۷	۲/۱۲	کانگر	-	-	کانگر	-	-
چابک	-	-	کن	-	-	کن	-	-
			کرمان	۱۰	۰/۱۰	کرمان	۰/۲	۲
چهر	-	-	کرمانشاه	۳۰	۰/۳۰	کرمانشاه	-	-
چابهار	-	-						
چهارمحال (شهرکرد)	-	-	محل تولد اظهار نشده	۱۲۶	۰/۱۲۶	محل تولد اظهار نشده	۰/۳	۳
خرم آباد	-	-	شهرستان اظهار نشده	۲۴۶	۰/۲۴۶	شهرستان اظهار نشده	۰/۲	۲
خرمشهر	۷	۰/۷	شهرستان یا کشور اظهار نشده	-	-	شهرستان یا کشور اظهار نشده	۰/۵	۵
خلخال	-	-						

\* - ارقام این شهرستان جز "متولدین در شهرستانهای مجاور" نشان داده شده است  
 \*\* - ارقام این شهرستان جز "متولدین در این حوزه سرشماری" نشان داده شده است

جدول شماره ۹ - چگونگی محل تولد بر حسب سن در جمعیت مقيم حوزه سرشماری بندر شهلاي آبادنامه ۱۳۳۵ (تومبر ۱۹۵۶)

محل تولد اظهار شده	متولدین خارج از کشور	متولدین در سایر حوزه‌های سرشماری		متولدین در این حوزه سرشماری		جمع	سن
		غیرجاوین حوزه	جاوین حوزه	چند درصد	تعداد		
<b>کل حوزه سرشماری بندر شهلاي</b>							
۱۴۶	۴۱۱	۴۱۳۴	۲۶۴۰	۸۴/۵	۴۱,۴۸۸	۴۹,۱۲۷	بسته سنین
۵	۲	۱۵۴	۱۱۹	۹۶/۲	۷,۱۲۵	۷,۴۰۵	ز ۵ ساله
-	-	۲۱	۱۳	۹۲/۸	۱,۲۷۰	۱,۳۰۱	نوزادگان
-	-	۱۳۳	۱۰۶	۹۶/۰	۵,۸۵۵	۶,۱۰۱	۱-۴ ساله
۲۰	۱	۴۸۴	۴۴۱	۹۲/۸	۱۲,۲۱۲	۱۳,۱۵۸	۵-۱۴ ساله
۲۳	۵۶	۶۱۹	۵۱۸	۸۶/۰	۷,۴۸۲	۸,۶۹۸	۱۵-۲۴ ساله
۱۳	۱۳۱	۶۸۴	۶۶۳	۹۸/۹	۵,۶۰۶	۷,۱۰۷	۲۵-۳۴ ساله
۲۳	۱۵	۶۶۶	۵۲۵	۷۴/۷	۳,۷۷۱	۵,۰۰۰	۳۵-۴۴ ساله
۲۲	۶۱	۷۳۳	۳۶۴	۴۹/۰	۲,۶۶۹	۳,۸۶۷	۴۵-۵۴ ساله
۱۹	۳۲	۵۲۸	۲۱۰	۶۸/۱	۱,۶۸۲	۲,۴۷۱	۵۵-۶۴ ساله
۱۱	۳۳	۲۹۴	۹۰	۶۸/۰	۹۱۱	۱,۳۳۹	ساله بیابا
-	-	۲	-	*	۳۰	۳۲	اظهار نشده
<b>شهر بندر شهلاي</b>							
۱۳۳	۳۱۶	۳,۶۸۵	۱,۹۹۹	۸۰/۳	۲۵,۱۸۶	۳۱,۳۴۹	بسته سنین
۳	۲	۱۳۱	۶۱	۹۵/۵	۴,۲۳۸	۴,۴۲۵	ز ۵ ساله
-	-	۱۹	۹	۹۶/۸	۸۵۳	۸۸۱	نوزادگان
۳	۲	۱۱۲	۵۲	۹۵/۲	۳,۳۷۵	۳,۵۴۴	۱-۴ ساله
۱۷	۱	۴۳۵	۳۵۷	۹۱/۲	۷,۳۹۰	۸,۱۰۰	۵-۱۴ ساله
۱۹	۵۲	۵۲۵	۳۶۲	۸۳/۴	۴,۷۴۳	۵,۶۸۵	۱۵-۲۴ ساله
۱۲	۱۱۸	۶۱۱	۴۳۲	۷۴/۲	۳,۳۷۰	۴,۵۴۲	۲۵-۳۴ ساله
۲۰	۱۴	۵۵۵	۳۸۰	۶۹/۱	۲,۳۴۷	۳,۳۹۶	۳۵-۴۴ ساله
۳۲	۶۶	۶۷۹	۲۶۴	۶۱/۱	۱,۶۳۸	۲,۶۷۹	۴۵-۵۴ ساله
۱۹	۳۲	۴۷۲	۱۴۱	۵۹/۲	۹۷۰	۱,۶۳۹	۵۵-۶۴ ساله
۱۱	۳۱	۲۷۵	۶۴	۵۵/۴	۴۷۳	۸۵۴	طهار نشده
-	-	۲	-	*	۲۷	۲۹	
<b>بقیه نقاط حوزه سرشماری بندر شهلاي</b>							
۱۳	۲۳	۴۴۹	۱۶۱	۹۱/۷	۱۶,۳۰۲	۱۷,۷۷۸	بسته سنین
۲	-	۲۳	۵۸	۹۷/۲	۲,۸۹۷	۳,۱۸۰	ز ۵ ساله
-	-	۲	۱	۹۸/۶	۴۱۷	۴۲۳	نوزادگان
۲	-	۲۱	۵۴	۹۷/۰	۲,۴۸۰	۲,۵۵۷	۱-۴ ساله
۳	-	۴۹	۱۸۴	۹۵/۳	۴,۸۲۲	۵,۰۵۸	۵-۱۴ ساله
۹	۴	۶۴	۱۷۲	۹۰/۹	۲,۷۳۹	۳,۰۱۳	۱۵-۲۴ ساله
۱	۱۳	۸۳	۲۳۲	۸۷/۲	۲,۲۳۶	۲,۵۶۵	۲۵-۳۴ ساله
۳	۱	۷۱	۱۵۵	۸۶/۱	۱,۴۲۴	۱,۶۵۴	۳۵-۴۴ ساله
-	۲	۵۴	۱۰۰	۸۶/۸	۱,۰۳۱	۱,۱۸۸	۴۵-۵۴ ساله
-	-	۵۶	۶۴	۸۵/۶	۷۱۲	۸۲۲	۵۵-۶۴ ساله
-	۲	۱۹	۲۶	۹۰/۳	۴۳۸	۴۸۵	ساله بیابا
-	-	-	-	*	۲	۳	اظهار نشده

در مواردیکه جمع کمتر از ۱۰۰ باشد چند درصد و میان نشان داده نمیشود.



جدول شماره ۱۰ - وضع فعالیت اقتصادی بر حسب سن و جنس در جمعیت از ده ساله بیالای حوزه سرشماری بندر بیلوی (آبانماه ۱۳۳۵ تا اسفندماه ۱۳۳۶) (تواصیر ۱۹۵۶)  
 (سن اظهار نشده نیز جزء جمع سنین از ده ساله بیالا منظور شده است)

غیرفعال از نظر اقتصادی				فعال از نظر اقتصادی				جمع کل	سن و جنس
مغز	محصول	زین خانه دار	جمع	در جستجوی کار	شاغل بکار	چند درصد	جمع		
۱۰۷۷	۵۲۴۹	۱۳۷۴۵	۲۰۰۶۲	۸۰۸	۱۲۱۱۷	۴۰/۵	۱۲۹۲۵	۲۴۰۳۸	کل حوزه سرشماری بندر بیلوی بروزین جمع از ده ساله بیالا
۱۰۰۷	۳۴۱۲	۱۰۰۲۰	۵۴۹۹	۷۸	۳۹۷	۸/۰	۴۷۵	۵۹۷۴	۱۴ ساله
۲۰	۱۶۳۵	۱۶۹۵	۳۳۳۰	۲۴۲	۱۱۲۶	۲۹/۱	۱۳۶۸	۴۷۰۸	۱۶ ساله
۲۶	۱۷۰	۱۶۲۴	۲۱۲۵	۱۷۲	۱۶۹۲	۶۰/۷	۱۸۶۵	۳۹۹۰	۲۴ ساله
۲۷	۹	۲۴۶۵	۲۵۱۱	۱۴۴	۳۴۵۲	۵۰/۶	۳۵۹۶	۷۱۰۷	۳۴ ساله
۲۸	۲	۲۲۵۳	۲۲۸۳	۸۱	۲۶۸۶	۵۴/۸	۲۷۶۷	۵۰۵۰	۴۴ ساله
۴۵	-	۱۸۱۸	۱۸۶۳	۵۶	۱۹۴۵	۵۱/۸	۲۰۰۰	۳۸۶۷	۵۴ ساله
۵۱۲	۱	۱۰۳۱	۱۱۵۶	۵۲	۱۲۶۳	۵۳/۲	۱۳۱۵	۲۴۷۱	۶۴ ساله
۲۴۰	-	۵۲۰	۷۶۰	۲۹	۵۵۰	۱۲/۶	۵۷۹	۱۳۲۱	ساله بیالا
۱۲	۷	۷	۲۶	-	۶	*	۶	۲۲	ظهار نشده
۱۱/۳	۱۳/۸	۳۱/۶	۲۳/۶	۲۳/۲	۳۴/۷	-	۳۴/۱	۲۸/۶	سن
۶۴۳	۳۴۰۰	-	۴۳۴۳	۸۵۵	۱۲۱۹۴	۷۵/۰	۱۳۰۲۶	۱۷۳۷۲	مرد جمع از ده ساله بیالا
۲۷۶	۲۱۰۸	-	۲۷۸۴	۷۸	۲۷۹	۱۱/۶	۳۵۷	۳۱۴۱	۱۴ ساله
۱۳	۱۳۷	-	۱۳۰۰	۲۴۲	۱۰۰۰	۵۲/۰	۱۲۴۷	۲۳۶۷	۱۶ ساله
۱۷	۱۴۰	-	۱۵۷	۱۷۰	۱۶۰۴	۱۱/۹	۱۷۷۴	۱۹۳۱	۲۴ ساله
۲۸	۸	-	۳۶	۱۴۴	۳۲۲۲	۹۱/۰	۳۴۱۶	۴۴۵۲	۳۴ ساله
۲۲	۲	-	۲۴	۸۱	۲۰۲۶	۹۱/۱	۲۱۱۰	۲۶۳۴	۴۴ ساله
۲۴	-	-	۲۴	۵۶	۱۶۹۱	۹۸/۷	۱۸۵۰	۱۸۷۴	۵۴ ساله
۳۳	۱	-	۴۴	۵۲	۱۱۸۵	۶۶/۶	۱۲۴۷	۱۲۸۱	۶۴ ساله
۱۱۵	-	-	۱۱۵	۲۹	۵۰۳	۸۲/۲	۵۳۲	۶۴۷	ساله بیالا
۵	۴	-	۹	-	۶	*	۶	۱۵	اظهار نشده
۱۳/۵	۱۴/۰	-	۱۳/۱	۱۳/۲	۳۶/۸	-	۳۴/۲	۲۸/۵	سن
۶۳۴	۱۸۴۱	۱۳۷۴۵	۲۲۱۲۰	۳	۹۴۳	۵/۵	۹۴۶	۱۷۱۶۶	زن جمع از ده ساله بیالا
۳۸۱	۱۳۱۴	۱۰۰۲۰	۲۷۱۵	-	۱۱۸	۴/۲	۱۱۸	۲۸۳۲	۱۴ ساله
۷	۹۸۸	۱۶۹۵	۲۱۹۰	-	۱۲۱	۵/۲	۱۲۱	۲۳۱۱	۱۶ ساله
۹	۳۵	۱۶۲۴	۱۶۶۸	۳	۸۸	۴/۴	۹۱	۲۰۵۹	۲۴ ساله
۹	۱	۲۴۶۵	۲۴۷۵	-	۱۸۰	۴/۱	۱۸۰	۳۶۵۵	۳۴ ساله
۶	-	۲۲۵۳	۲۲۵۹	-	۱۵۷	۱/۵	۱۵۷	۲۴۱۶	۴۴ ساله
۲۱	-	۱۸۱۸	۱۸۶۹	-	۱۵۴	۷/۷	۱۵۴	۱۶۶۳	۵۴ ساله
۲۶	-	۱۰۳۱	۱۱۱۲	-	۷۸	۶/۶	۷۸	۱۱۹۰	۶۴ ساله
۱۲۵	-	۵۲۰	۶۴۵	-	۴۷	۶/۸	۴۷	۶۹۲	ساله بیالا
۷	۳	۷	۱۷	-	-	-	-	۱۷	اظهار نشده
۱۴/۱	۱۳/۵	۳۱/۶	۲۸/۵	-	۲۳/۱	-	۳۲/۱	۲۸/۵	سن

در مواردیکه جمع کل کمتر از ۱۰۰ باشد چند درصد و بیان نشان داده نمیشود.

بقیه جدول شماره ۱۰ - وضع فعالیت اقتصادی بر حسب سن و جنس در جمعیت از ده ساله بیابالی حوزه سرشماری بندر بیهلوی: آبانماه ۱۳۲۵ (نوامبر ۱۹۵۶)  
(سن اظهار نشده نیز جزو جمع سنین ازده ساله بیابالی منظور نشده است)

غیرفعال از نظر اقتصادی				فعال از نظر اقتصادی				جمع کل	سن و جنس
متفرقه	محصل	زن خانه دار	جمع	در جستجوی کار	شامل بکار	چند درصد	جمع		
<b>شهر بندر بیهلوی</b>									
<b>مردوزن</b>									
زده ساله بیابالی									
۷۴۵	۴۲۸۶	۸۰۱۱	۱۳۰۴۲	۶۵۴	۸۴۴۴	۴۰/۲	۹۰۹۸	۲۲۶۴۰	
۳۷۹	۲۷۱۹	۴۱۰	۳۰۰۸	۴۸	۲۶۰	۸/۱	۳۰۸	۳۸۱۹	
۱۱	۱۳۹۵	۹۶۸	۲۳۷۴	۱۶۰	۶۴۹	۲۵/۴	۸۰۹	۳۱۸۳	
۱۷	۱۵۴	۱۱۸۸	۱۳۵۹	۱۳۰	۱۰۱۳	۴۵/۷	۱۴۴۳	۲۰۰۲	
۲۷	۹	۲۲۰۹	۲۲۴۵	۱۱۸	۲۱۷۹	۵۰/۶	۲۲۹۷	۴۰۴۲	
۲۷	۱	۱۰۱۶	۱۰۴۴	۷۴	۱۷۷۸	۵۴/۵	۱۸۵۲	۲۳۹۶	
۳۸	-	۱۲۱۹	۱۲۵۷	۵۰	۱۳۷۲	۵۳/۱	۱۴۲۲	۲۶۷۹	
۷۶	۱	۶۵۷	۷۳۴	۴۶	۸۰۹	۵۵/۲	۹۰۵	۱۶۳۹	
۱۵۹	-	۳۳۷	۴۹۶	۲۸	۲۳۰	۴۱/۶	۳۵۸	۸۵۴	
۱۱	۷	۷	۳۵	-	۴	"	۴	۲۹	
۱۴/۸	۱۳/۸	۳۲/۶	۲۳/۲	۲۴/۶	۳۵/۷	-	۳۵/۰	۲۹/۰	
<b>مرد</b>									
زده ساله بیابالی									
۴۷۱	۲۵۸۶	-	۳۰۶۰	۶۵۱	۷۶۷۱	۷۳/۱	۸۳۲۲	۱۱۳۸۲	
۲۶۱	۱۵۲۷	-	۱۷۸۹	۴۸	۱۵۶	۱۰/۳	۲۰۴	۱۹۸۸	
۶	۹۳۲	-	۹۳۸	۱۶۰	۵۴۶	۴۲/۶	۷۰۶	۱۶۴۴	
۱۳	۱۲۰	-	۱۳۳	۱۲۷	۹۳۹	۸۸/۱	۱۰۶۶	۱۱۹۹	
۲۲	۸	-	۳۱	۱۱۸	۲۰۲۷	۹۸/۶	۲۱۴۵	۲۱۷۶	
۲۱	۱	-	۲۲	۷۴	۱۶۵۵	۹۸/۷	۱۷۷۹	۱۷۵۱	
۲۰	-	-	۲۰	۵۰	۱۲۵۱	۹۸/۵	۱۳۰۱	۱۳۲۱	
۳۴	۱	-	۳۵	۴۶	۸۰۲	۹۶/۰	۸۴۸	۸۸۲	
۸۸	-	-	۸۸	۲۸	۲۹۱	۷۸/۴	۳۱۹	۴۰۷	
۵	۴	-	۹	-	۴	"	۴	۱۳	
۱۴/۶	۱۴/۲	-	۱۴/۳	۲۴/۶	۳۶/۰	-	۳۵/۲	۲۸/۶	
<b>زن</b>									
زده ساله بیابالی									
۲۷۴	۱۶۹۷	۸۰۱۱	۱۰۴۸۲	۳	۷۷۳	۶/۶	۷۷۶	۱۱۲۵۸	
۱۱۸	۱۱۹۶	۴۱۰	۱۷۲۴	-	۱۰۴	۵/۷	۱۰۴	۱۸۲۸	
۵	۴۶۳	۹۶۸	۱۴۳۶	-	۱۰۳	۶/۷	۱۰۳	۱۵۳۹	
۴	۳۴	۱۱۸۸	۱۲۲۶	۳	۷۴	۵/۶	۷۷	۱۳۰۳	
۴	۱	۲۲۰۹	۲۲۱۴	-	۱۵۲	۶/۴	۱۵۲	۲۳۶۶	
۶	-	۱۰۱۶	۱۰۲۲	-	۱۲۳	۷/۵	۱۲۳	۱۶۴۵	
۱۸	-	۱۲۱۹	۱۲۳۷	-	۱۲۱	۸/۶	۱۲۱	۱۳۵۸	
۴۴	-	۶۵۷	۶۹۹	-	۵۷	۷/۵	۵۷	۷۵۶	
۷۱	-	۳۳۷	۴۰۸	-	۳۶	۸/۷	۳۶	۴۴۷	
۶	۳	۷	۱۶	-	-	-	-	۱۶	
۴۰/۸	۱۳/۵	۳۲/۶	۲۸/۸	"	۳۲/۰	-	۳۱/۹	۲۹/۰	

ردیفه جمع کل کمتر از ۱۰۰ باشد چند درصد و میانه نشان داده میشود.

بقیم جدول شماره ۱۰ - وضع فعالیت اقتصادی بر حسب سن و جنس در جمعیت از ده ساله بیالای حوزه سرشماری بندر پهلوئی آبانماه ۱۳۳۵ (نوامبر ۱۹۵۶)  
(سن اظهار نشده نیز جزو جمع سنین ازده ساله بیالا منظور شده است)

فیرفعال از نظر اقتصادی				فعال از نظر اقتصادی				جمع کل	سن و جنس
شفرقه	محصل	زن خانه دار	جمع	در جستجوی کار	شامل بکار	چند درصد	جمع		
۸۲۲	۹۵۵	۵۰۲۳۴	۷۰۲۱	۲۰۴	۴۶۷۲	۴۱/۰	۴۸۷۷	۱۱۸۹۸	خط حوزه سرشماری بندر پهلوئی مرد و زن ازده ساله بیالا
۶۷۸	۷۰۳	۶۱۰	۱۶۶۱	۳۰	۱۲۷	۷/۷	۱۶۷	۲۱۵۸	ساله
۹	۱۳۰	۲۲۷	۹۶۱	۸۲	۴۷۷	۴۶/۷	۵۵۹	۱۰۲۵	ساله
۹	۲۱	۲۲۶	۷۶۶	۴۳	۶۷۹	۸۸/۵	۷۲۲	۱۴۸۸	ساله
۱۰	-	۱۴۵۶	۱۶۶۶	۲۶	۱۲۲۳	۱۲۹/۶	۱۲۹۹	۲۵۶۵	ساله
۱	۱	۷۳۷	۷۳۶	۷	۱۰۸	۵۵/۳	۶۱۵	۱۶۵۴	ساله
۷	-	۵۹۹	۶۰۶	۹	۵۷۳	۴۹/۰	۵۸۲	۱۱۸۸	ساله
۳۶	-	۳۸۶	۴۱۲	۶	۴۰۴	۴۹/۳	۴۱۰	۸۲۲	ساله
۸۱	-	۱۸۳	۲۱۴	۱	۲۲۰	۴۵/۶	۲۲۱	۴۸۵	ساله بیالا
۱	-	-	۱	-	۲	*	۲	۳	پارنشده
۱۳/۰	۱۳/۵	۴۹/۳	۲۳/۵	۱۹/۴	۲۳/۰	-	۲۳/۰	۲۸/۰	نی
۴۷۲	۸۱۱	-	۱۶۸۳	۲۰۴	۴۰۰۳	۷۸/۳	۴۷۰۷	۵۶۹۰	مرد ازده ساله بیالا
۴۱۵	۵۸۵	-	۱۰۰۰	۳۰	۱۲۳	۱۲/۳	۱۵۳	۱۱۵۳	۱ ساله
۷	۲۰۰	-	۲۱۲	۸۲	۴۵۹	۷۱/۸	۵۴۱	۷۵۲	۱ ساله
۴	۲۰	-	۲۴	۴۳	۶۵۰	۶۶/۷	۷۰۸	۷۲۲	۲ ساله
۵	-	-	*	۲۶	۱۲۴۵	۹۹/۶	۱۲۷۱	۱۲۷۶	۲ ساله
۱	۱	-	۲	۷	۸۷۴	۹۹/۸	۸۸۱	۸۸۳	۴ ساله
۴	-	-	۴	۹	۵۴۰	۶۹/۳	۵۴۹	۵۵۳	ساله
۶	-	-	۶	۶	۳۸۳	۶۷/۷	۳۸۹	۳۹۸	ساله
۲۷	-	-	۲۷	۱	۲۱۲	۸۸/۸	۲۱۳	۲۴۰	ساله بیالا
-	-	-	-	-	۲	*	۲	۲	پارنشده
۱۳/۸	۱۳/۵	-	۱۷/۳	۱۹/۴	۲۳/۱	-	-	۲۷/۸	نی
۲۶۰	۱۴۴	۵۰۲۳۴	۵۰۷۳۸	-	۱۷۰	۲/۱	۱۷۰	۵۰۹۰۸	زن ازده ساله بیالا
۲۶۳	۱۱۸	۶۱۰	۹۶۱	-	۱۴	۱/۴	۱۴	۱۰۰۵	۱ ساله
۲	۲۵	۲۲۷	۷۵۴	-	۱۸	۲/۳	۱۸	۷۷۲	۱ ساله
۵	۱	۱۲۶	۲۳۲	-	۱۴	۱/۱	۱۴	۷۵۶	۲ ساله
۵	-	۱۴۵۶	۱۶۶۶	-	۲۸	۲/۲	۲۸	۱۶۸۶	۲ ساله
-	-	۷۳۷	۷۳۷	-	۳۴	۴/۴	۳۴	۷۷۱	۳ ساله
۳	-	۵۹۹	۶۰۲	-	۳۳	۵/۲	۳۳	۶۳۵	۴ ساله
۱۷	-	۳۸۶	۴۱۳	-	۲۱	۴/۸	۲۱	۴۳۴	۶ ساله
۵۴	-	۱۸۳	۲۲۷	-	۸	۳/۳	۸	۲۴۵	ساله بیالا
۱	-	-	۱	-	-	-	-	۱	پارنشده
۱۳/۴	۱۳/۱	۴۹/۳	۲۸/۰	-	۳۸/۴	-	۳۸/۴	۴۸/۳	نی

در مواردیکه جمع کل کمتر از ۱۰۰ باشد چند درصد و بیان نشان داده نمیشود.

۱۸ - ۲۷ - ۳۵ - ۰۰۳ - ۰۱ - ۰۱

جدول شماره ۲۹ - تقسیمات عمده مشاغل بر حسب سن و جنس در جمعیت مشاغل بناراز ده ساله بیالای حوزه سرشماری بندر بیلوی؛ آبانماه ۱۳۳۵ (نوامبر ۱۹۵۶)  
(بین اظهارننده نیز جزو جمع ستون ازده ساله بیالا منظور شده است)

سن اظهار ننده	۱۵-۱۰ ساله بیالا	۱۵-۱۰ ساله	۲۰-۱۵ ساله	۲۰-۱۵ ساله	۲۵-۱۵ ساله	۳۰-۱۰ ساله	جمع ازده ساله بیالا	تقسیمات عمده مشاغل و جنس
<u>کل حوزه سرشماری بندر بیلوی</u>								
<u>مردان</u>								
جمع شاغلین -----								
۱	۵۵۰	۳۲۰۸	۶۱۳۸	۱۶۶۳	۱۶۶۶	۳۹۷	۱۳۱۱۷	کل حوزه سرشماری بندر بیلوی
-	۱۴	۵۳	۲۴۸	۷۵	۷	۳	۴۰۰	غل حرفه ای - فنس و کارهای مربوط بآن
۱	۲۸	۲۶۹	۴۵۶	۴۹	۱۱	۱۷	۸۳۱	غل مربوط با امور اداری و منشی گری و امیر مربوط بآن
-	۸۱	۴۵۵	۶۶۶	۱۱۸	۶۷	۲۳	۱۴۱۰	زیر مشاغل مربوط بآن
۳	۲۲۸	۱۱۲۴	۲۵۴۶	۷۱۷	۴۴۲	۸۲	۵۱۴۲	غل مربوط به زراعت و جنگلبانی و شکار و ماهیگیری
-	۱	-	۳	-	-	-	۴	مربوط با استخراج معدن و استخراج سنگ و حفاری
-	۱۳	۱۲۵	۲۸۵	۵۱	۲۸	۳	۵۰۵	غل مربوط بحمل و نقل
۲	۶۷	۵۳۰	۱۱۱۹	۲۴۴	۲۳۲	۱۰۶	۲۳۰۴	های صنعتی و عملیات تولیدی و مشاغل مربوط بآن
-	۱۰۵	۵۵۹	۶۳۵	۱۶۱	۲۰۹	۱۵۶	۱۸۳۵	غل مربوط بانجام خدمات (سروسها)
-	۱۳	۹۳	۱۸۰	۲۷۷	۱۲۹	۴	۶۶۶	غل مربوط به خدمات ثابت ارتش و مشاغل که دقیقاً مشخص و یا اظهار نشده
<u>زنان</u>								
جمع شاغلین -----								
۱	۵۰۳	۲۹۷۱	۵۸۰۱	۱۶۰۴	۱۰۰۵	۲۷۹	۱۲۱۲۴	کل حوزه سرشماری بندر بیلوی
-	۱۰	۴۳	۱۴۷	۴۷	۴	۳	۲۵۴	غل حرفه ای - فنس و کارهای مربوط بآن
۱	۲۷	۲۵۶	۴۳۸	۴۵	۷	۱۷	۷۸۱	غل مربوط با امور اداری و منشی گری و امیر مربوط بآن
-	۸۱	۴۵۲	۶۶۶	۱۱۸	۶۷	۲۳	۱۴۰۷	زیر مشاغل مربوط بآن
۳	۲۳۵	۱۰۸۷	۲۴۹۷	۷۱۰	۴۳۴	۷۱	۵۰۳۳	غل مربوط به زراعت و جنگلبانی و شکار و ماهیگیری
-	۱	-	۳	-	-	-	۴	مربوط با استخراج معدن و استخراج سنگ و حفاری
-	۱۳	۱۲۵	۲۸۵	۵۱	۲۸	۳	۵۰۵	غل مربوط بحمل و نقل
۲	۵۹	۴۹۴	۱۰۴۷	۲۱۶	۲۱۹	۶۷	۲۱۲۷	های صنعتی و عملیات تولیدی و مشاغل مربوط بآن
-	۷۵	۴۲۸	۵۴۹	۱۴۰	۱۲۶	۵۳	۱۳۷۱	غل مربوط بانجام خدمات (سروسها)
-	۱۲	۹۱	۱۷۹	۲۷۷	۱۲۹	۴	۶۶۲	غل مربوط به خدمات ثابت ارتش و مشاغل که دقیقاً مشخص و یا اظهار نشده
<u>بچه ها</u>								
جمع شاغلین -----								
-	۴۷	۲۳۲	۳۳۷	۸۸	۱۴۱	۱۱۸	۶۴۳	کل حوزه سرشماری بندر بیلوی
-	۴	۱۰	۱۰۱	۲۸	۳	-	۱۴۶	غل حرفه ای - فنس و کارهای مربوط بآن
-	۱	۱۳	۲۸	۴	۴	-	۵۰	غل مربوط با امور اداری و منشی گری و امیر مربوط بآن
-	-	۳	-	-	-	-	۳	زیر مشاغل مربوط بآن
-	۳	۳۷	۴۹	۷	۱۰	۳	۱۰۹	غل مربوط به زراعت و جنگلبانی و شکار و ماهیگیری
-	-	-	-	-	-	-	-	مربوط با استخراج معدن و استخراج سنگ و حفاری
-	-	-	-	-	-	-	-	غل مربوط بحمل و نقل
-	۸	۳۶	۷۲	۲۸	۱۱	۱۴	۱۷۷	های صنعتی و عملیات تولیدی و مشاغل مربوط بآن
-	۳۰	۱۲۱	۸۶	۲۱	۸۷	۱۰۳	۴۵۴	غل مربوط بانجام خدمات (سروسها)
-	۱	۲	۱	-	-	-	۴	غل مربوط به خدمات ثابت ارتش و مشاغل که دقیقاً مشخص و یا اظهار نشده

تیم جدول شماره ۱۱ - تقسیمات عمده مشاغل بر حسب سن و جنس در جمعیت شاغل بکار از ده ساله بیایای حوزه سرشماری بندر سیلوی : آبانماه ۱۳۳۵ (نوامبر ۱۹۵۶)  
(سن اظهار نشده نیز جزو جمع سنون ازده ساله بیایا منظور شده است)

سن اظهار نشده	۱۵-۱۰ ساله بیایا	۱۱-۱۵ ساله	۱۶-۲۰ ساله	۲۱-۲۵ ساله	۲۶-۳۰ ساله	۳۱-۳۵ ساله	۳۶-۴۰ ساله	جمع ازده ساله بیایا	تقسیمات عمده مشاغل و جنس
<b>شهر بندر سیلوی</b>									
<b>مردوزن</b>									
	۲۳۰	۲۲۳	۲۹۵	۱۰۱۲	۶۶۹	۲۱۰	۸۴۴۴	جمع شاغلین	
-	۱۰	۶۸	۲۳۱	۲۷	۶	۳	۲۶۵	مشاغل حرفه ای - فنی و کارهای مربوط بآن	
۱	۲۵	۲۵۳	۴۳۷	۴۹	۸	۱۷	۷۸۸	مشاغل مربوط با مراداری و منشیگری و امور مربوط بآن	
-	۷۴	۳۱۷	۵۳۴	۸۳	۴۴	۲۲	۱۱۵۵	فروش و مشاغل مربوط بآن	
۱	۵۰	۳۵۱	۸۲۰	۱۸۸	۸۲	۱۲	۱۵۰۰	مشاغل مربوط به زراعت و جنگلبانی و شکار و ماهیگیری	
-	۱	-	-	-	-	-	۱	امور مربوط با استخراج معدن و استخراج سنگ و حفاری	
-	۱۲	۱۱۲	۲۵۱	۳۷	۲۷	۳	۴۴۳	مشاغل مربوط بحمل و نقل	
۲	۵۵	۴۷۵	۹۶۸	۱۹۹	۱۸۸	۶۴	۱۹۵۱	حرفه های صنعتی و عملیات تولیدی و مشاغل مربوط بآن	
-	۸۹	۵۰۴	۵۲۶	۱۱۳	۱۶۵	۱۲۳	۱۵۴۰	مشاغل مربوط بانجام خدمات (سروسها)	
-	۱۲	۱۲	۱۸۰	۲۷۷	۱۲۹	۴	۶۶۶	مشاغل مربوط به خدمات ثابت ارتشی و مشاغل کسه دقیقاً مشخص و یا اظهار نشده	
۴	۲۹۱	۲۰۵۳	۳۶۸۲	۹۳۹	۵۴۶	۱۵۶	۷۱۷۱	جمع شاغلین	
<b>سرو</b>									
	۸	۴۲	۱۳۳	۳۹	۳	۳	۲۲۸	مشاغل حرفه ای - فنی و کارهای مربوط بآن	
۱	۲۴	۲۴۰	۴۱۰	۴۵	۵	۱۷	۷۴۲	مشاغل مربوط با مراداری و منشیگری و امور مربوط بآن	
-	۷۴	۳۶۵	۵۳۴	۸۳	۴۴	۲۲	۱۱۵۳	فروش و مشاغل مربوط بآن	
۱	۴۹	۳۴۹	۸۱۵	۱۸۵	۷۹	۱۲	۱۴۶۱	مشاغل مربوط به زراعت و جنگلبانی و شکار و ماهیگیری	
-	۱	-	-	-	-	-	۱	امور مربوط با استخراج معدن و استخراج سنگ و حفاری	
-	۱۲	۱۱۲	۲۵۱	۳۷	۲۷	۳	۴۴۳	مشاغل مربوط بحمل و نقل	
۲	۴۸	۴۴۵	۹۰۵	۱۷۷	۱۶۹	۵۴	۱۸۰۰	حرفه های صنعتی و عملیات تولیدی و مشاغل مربوط بآن	
-	۶۲	۳۷۹	۴۵۵	۹۶	۹۰	۳۹	۱۱۷۱	مشاغل مربوط بانجام خدمات (سروسها)	
-	۱۲	۹۱	۱۷۹	۲۷۷	۱۲۹	۴	۶۶۶	مشاغل مربوط به خدمات ثابت ارتشی و مشاغل کسه دقیقاً مشخص و یا اظهار نشده	
-	۳۱	۱۷۸	۲۷۵	۷۴	۱۰۳	۱۰۴	۷۷۴	جمع شاغلین	
<b>زن</b>									
	۲	۶	۱۸	۲۸	۳	-	۱۲۷	مشاغل حرفه ای - فنی و کارهای مربوط بآن	
-	۱	۱۱	۲۷	۴	۳	-	۴۶	مشاغل مربوط با مراداری و منشیگری و امور مربوط بآن	
-	-	۲	-	-	-	-	۲	فروش و مشاغل مربوط بآن	
-	۱	۲	۵	۳	۳	-	۱۴	مشاغل مربوط به زراعت و جنگلبانی و شکار و ماهیگیری	
-	-	-	-	-	-	-	-	امور مربوط با استخراج معدن و استخراج سنگ و حفاری	
-	-	-	-	-	-	-	-	مشاغل مربوط بحمل و نقل	
-	۷	۳۰	۶۳	۲۲	۱۶	۱۰	۱۵۱	حرفه های صنعتی و عملیات تولیدی و مشاغل مربوط بآن	
-	۲۷	۱۳۵	۸۱	۱۷	۷۵	۹۴	۴۱۹	مشاغل مربوط بانجام خدمات (سروسها)	
-	۱	۲	۱	-	-	-	۴	مشاغل مربوط به خدمات ثابت ارتشی و مشاغل کسه دقیقاً مشخص و یا اظهار نشده	

تجدید جدول شماره ۱۱ - تشکیلات عمده مشاغل بر حسب سن و شمردن جمعیت مشاغل بنا بر آراء ده ساله بیلابی حوزه سرشماری بندر بیلوی: آبانماه ۱۳۳۵ (نوامبر ۱۱۵۶)  
(من اظهار نشده نیز جز جمع سنین از ده ساله بیلابی منظور شده است)

سن اظهار شده	۶۵-ساله بیلابی	۴۵-۶۴ ساله	۲۵-۴۴ ساله	۱۰-۲۴ ساله	۱۵-۱۹ ساله	۱۰-۱۴ ساله	جمع از ده ساله بیلابی	تشکیلات عمده مشاغل و جنس
<u>بینه نقاط حوزه سرشماری بندر بیلوی</u>								
<u>مردوزن</u>								
۲	۲۲۰	۱۷۷	۲۱۸۱	۱۷۱	۴۷۷	۱۴۷	۴۶۷۳	جمع مشاغلین
-	۴	۵	۱۷	۸	۱	-	۳۵	مشاغل حرفه ای - فن و کارهای مربوط بآن
-	۲	۱۸	۱۱	-	۲	-	۴۳	مشاغل مربوط با امور اداری و منشی گری و امور مربوط بآن
-	۷	۵۸	۱۲۲	۳۵	۲۳	-	۲۵۵	رشد و مشاغل مربوط بآن
۲	۱۷۸	۷۷۳	۱۷۲۱	۵۲۱	۳۶۰	۶۱	۳۶۳۷	مشاغل مربوط به زراعت و جنگلیانی و شکار و ماهیگیری
-	-	-	۳	-	-	-	۳	مور مربوط با استخراج معدن و استخراج سنگ و حفاری
-	-	۱۳	۳۴	۱۴	۱	-	۶۲	مشاغل مربوط بحمل و نقل
-	۱۲	۵۵	۱۵۱	۴۵	۴۵	۴۵	۳۵۳	رهنه های صنعتی و عملیات تولیدی و مشاغل مربوط بآن
-	۱۶	۵۵	۶۶	۴۸	۴۱	۲۳	۲۸۵	مشاغل مربوط بانجام خدمات (سرویسها)
-	-	-	-	-	-	-	-	مشاغل مربوط به خدمات ثابت ارتش و مشاغل کسه
-	-	-	-	-	-	-	-	دقیقا مشخص و با اظهار نشده
<u>سروک</u>								
۲	۲۱۲	۹۲۳	۲۱۱۱	۶۶۵	۴۵۹	۱۱۲	۴۵۰۳	جمع مشاغلین
-	۲	۱	۱۴	۸	۱	-	۲۶	مشاغل حرفه ای - فن و کارهای مربوط بآن
-	۳	۱۶	۱۸	-	۲	-	۳۶	مشاغل مربوط با امور اداری و منشی گری و امور مربوط بآن
-	۷	۵۷	۱۲۲	۳۵	۲۳	-	۲۵۴	رشد و مشاغل مربوط بآن
۲	۱۷۶	۷۲۸	۱۷۸۲	۵۲۵	۳۵۳	۶۶	۳۵۴۲	مشاغل مربوط به زراعت و جنگلیانی و شکار و ماهیگیری
-	-	-	۳	-	-	-	۳	مور مربوط با استخراج معدن و استخراج سنگ و حفاری
-	-	۱۳	۳۴	۱۴	۱	-	۶۲	مشاغل مربوط بحمل و نقل
-	۱۱	۴۹	۱۴۲	۳۹	۴۲	۱۳	۳۲۷	رهنه های صنعتی و عملیات تولیدی و مشاغل مربوط بآن
-	۱۳	۴۹	۶۶	۴۴	۳۶	۱۴	۲۵۰	مشاغل مربوط بانجام خدمات (سرویسها)
-	-	-	-	-	-	-	-	مشاغل مربوط به خدمات ثابت ارتش و مشاغل کسه
-	-	-	-	-	-	-	-	دقیقا مشخص و با اظهار نشده
<u>زنان</u>								
-	۸	۵۴	۶۲	۱۴	۱۸	۱۴	۱۷۰	جمع مشاغلین
-	۲	۴	۳	-	-	-	۹	مشاغل حرفه ای - فن و کارهای مربوط بآن
-	-	۲	۱	-	۱	-	۴	مشاغل مربوط با امور اداری و منشی گری و امور مربوط بآن
-	-	۱	-	-	-	-	۱	رشد و مشاغل مربوط بآن
-	۲	۳۵	۴۴	۴	۷	۳	۹۵	مشاغل مربوط به زراعت و جنگلیانی و شکار و ماهیگیری
-	-	-	-	-	-	-	-	مور مربوط با استخراج معدن و استخراج سنگ و حفاری
-	-	-	-	-	-	-	-	مشاغل مربوط بحمل و نقل
-	۱	۶	۹	۶	۲	۲	۲۶	رهنه های صنعتی و عملیات تولیدی و مشاغل مربوط بآن
-	۳	۶	۵	۴	۸	۱	۳۵	مشاغل مربوط بانجام خدمات (سرویسها)
-	-	-	-	-	-	-	-	مشاغل مربوط به خدمات ثابت ارتش و مشاغل کسه
-	-	-	-	-	-	-	-	دقیقا مشخص و با اظهار نشده

شماره ۱۲ - طبقات مشاغل بر حسب وضع اشتغال و جنس در جمعیت شاغل بکار از بدو ساله به بالای حوزه سرشماری بند ریحلوی آبانماه ۱۳۳۵ نوامبر ۱۹۵۶

وضعیت اظهار نشده	کارگزاران خانوادگی پانصد نفره	کارکنانیکه برای خود در وقت	کارفرما	جمع شاغلین	طبقات مشاغل و جنس
					کل حوزه سرشماری بند ریحلوی مرد و زن
۳۷۸	۱۷۴	۲۰۵۱	۲۰۷۵	۵۳۲۹	۱۰۰
					ده ساله بیالا
۴	-	۲۳	۳۱۶	۵۷	۴۰۰
					حرفه ای - فنس و کارهای مربوط بآن
					فیزیک و مشاغل مربوط بآن
					طبعی زیست شناسی (بیولوژی) و کشاورزی و مربوط بآن
					طبعی طب و بهداشت و امور مربوط بآن
					طبعی تعلیم و تربیت و سایر امور مربوط بآن
					رقی که شامل قضاات و وکلای دادگسـتری خانه های رسمی نیز میباشد
					فنس امور خیریه و عام المنفعه
					ری - نویسنده گی و سایر مشاغل تفریحی
					ل حرفه ای و فنس و امور مربوط بآن
					مربوط با مراد اری و فنس گری و امور مربوط بآن
					پریت و اداره کردن امور (بجز کشاورزی)
					و مشاغل دستی و کارهای مربوط بآن
					و مشاغل مربوط بآن
					بسی در پیشگاهها و مغازه ها
					بسی دوره گرد ها
					بسی و مشاغل مربوط بآن
					مربوط بزراعت - جنگلیانی - شکار و ماهیگیری
					راهتی
					مربوط بشکار و تله گذاری
					مربوط با ماهیگیری
					مربوط جنگلیانی (از جمله قطع اشجار)
					بچه در زراعت و شکار و ماهیگیری و جنگلیانی مشغول هستند
					مربوط با استخراج معدن و استخراج سنگ و حفاری
					مربوط بساختن و عمل آوردن مواد معدنی
					مربوط به جابه کنی
					غل مربوط به حمل و نقل
					مربوط به کنشیرانی و قایق رانی
					مربوط برانندگی وسائط نقلیه موتوری
					مربوط برانندگی وسائط نقلیه بک وسیله حیوان
					بده میشوند (مانند گاری و درشکه و غیره)
					بده های صنعتی و عملیات تولیدی و مشاغل مربوط بآن
					مربوط به نساجی (بهر از نالی پانی)
					مربوط بقالی پانی
					مربوط بشبه پوشاک و محصولات چرم و قماش
					مربوط بسید سازی و جابو سازی و ماهوت پان
					ازی

مرکز شمار ایزان  
شماره ۲۴۲۰

جدول شماره ۲۲ - طبقات مشاغل بر حسب وضع اشتغال و جنس در جمعیت شغلی بکار از دهه ساله بیالای خوزه سرشماری بندر بیلوی و آبانماه ۱۳۲۵ (توامیر ۱۹۵۶)

وضعیت اظهار نشده	کارکنان خانوادگی بدون مزد	مزد بگیر	مستخدم دولت	کارکنانیکه برای خود کار میکنند	کارفرما	جمع شغلیین	طبقات مشاغل و جنس
							کل حوزه سرشماری بندر بیلوی
							طبقه دوم و پنجم
							مربوط بساختن اشیاء چوبی و کارهای مربوط بآن
		۱۲۲	۲۶	۱۲۷	۳	۲۷۸	مربوط به فلز کاری
		۹۰	۴۱	۱۱	۰	۱۴۲	الکترونیک و الکترونیک
		۱۱	۴۹	۱	۰	۶۱	ساختن و کارهای مربوط بآن که در جیبای دیگر
							ته بندی نشده
		۱۸۸	۱۰۶	۵۱	۲	۳۴۷	مربوط به ماشینهای مستقر جراثقال و مشاغل مربوط به
							بات مکانیکی ماشینهای ساختمانی مستقر
		۱۷	۴۰	۲	۰	۶۰	مربوط به چاپ - صحافی و تهیه محصولات کاغذی
							مربوط بسفالگری و کارهای مربوط بآن
		۸	۲	۲	۰	۱۲	مربوط به بویست و عمل آوردن آن
							مربوط به تهیه مواد غذایی و دخانیات
		۱۴۷	۲۵۲	۲۷	۷	۴۳۳	ای صنعتی و تولیدی و متفرقه و کارهای مربوط بآن
		۲۸		۱۰	۰	۳۸	تیکه در پیشه های صنعتی مختلف برای تولید
							سولات و عملیات مربوط بانها کار میکنند
							تک مربوط بانجام خدمات (سوسپا)
		۱۲۲	۲۶۸	۱۷۳	۸	۱۸۷۱	
							مربوط به خدمات معادن و حرارت و نگهبانی
		۷	۲۶			۳۳	خانگی و شخص و کارهای مربوط بآن
		۸۱۱	۱۴	۱۱۵	۸	۱۰۶۱	خدمات متفرقه
							تیکه در مشاغل مربوط به خدمات کار میکنند
		۱۰	۱	۱		۱۲	
		۴۴۴	۲۱۷	۷		۶۶۸	
							ل مربوط به خدمات ثابت ارتش و مشاغل که دقیقاً
							تجزیه و یا اظهار نشده
		۲۴۱	۱۳			۲۵۴	
							ثابت ارتش
							که دقیقاً مشخص و یا اظهار نشده اند
							که در جای دیگر طبقه بندی شده اند
		۲۳۰	۳	۶		۲۳۹	
							مستقر
							زده ساله بیالای
		۳۱۰۰	۲۲۲	۵۲۱	۱۰۳	۴۱۷۴	
							حرفه ای - نسی و کارهای مربوط بآن
			۱۸۸	۴۳		۲۵۱	
							ایزیک و مشاغل مربوط بآن
							و به علم زیست شناسی (بیولوژی) و کشاورزی و
							مربوط بآن
							و به علم طبیعی و بهداشتی و امور مربوط بآن
							و به علم و تدریس و سایر امور مربوط بآن
							ی که شامل خدمات وکلای دادگستری
							نه های رسمی نیز میباشد
							س امور خیریه و عام المنفعه
							ی - نویسندگی و سایر مشاغل تفریحی
							سرفه ای و نسی و امور مشابه آن
							مربوط با امور اداری و شناسگری و امور مربوط بآن
							پت و اداره کردن امور (بجز کشاورزی)
							مشاغل تفریحی و کارهای مربوط بآن
							مشاغل مربوط بآن
							در بنکها و مشاغلها
							دوره گرد ها
							و مشاغل مربوط بآن



جدول شماره ۱۲ - طبقات مشاغل بر حسب وضع اشتغال و جنس در جمعیت شاغل بکار از دهه ساله بیابای حوزه سرشماری بندر بیلوی آبانماه ۱۳۲۵ (نوامبر ۱۹۵۰)

وضعیت اشهار شده	کارکنان خانوادگی بدون مزد	مزد بگیر	مستخدم دولت	کارکنانیکه برای خود کار میکنند	کارفرما	جمع شاغلین	طبقات مشاغل و جنس
							<b>کل حوزه سرشماری بندر بیلوی</b>
							<b>بقیه مسرد</b>
	۱۱۲	۱,۶۳۶	۲۰۶	۲,۹۶۷	۳۵	۵,۰۰۲	اغل مربوط به زراعت - جنگلهائی - شکار و ماهیگیری -
							زراعتی
	۱۷	۵۹۶	۵۱	۱,۸۰۱	۱۶	۲,۵۶۱	مربوط به شکار و تله گذاری
		۱۵		۱۸		۳۳	مربوط به شکار و ماهیگیری
	۱۵	۹۱۱	۲۴۶	۱,۱۲۴	۱۱	۲,۳۱۶	مربوط به جنگلهائی (از جمله قلع اشجار)
		۹	۱	۳		۱۶	اینکه در زراعت و شکار و ماهیگیری و جنگلهائی مشغول رستند
		۱۰۵	۱	۱		۱۰۷	
		۳		۱		۴	مربوط به استخراج معدن و استخراج سنگ و حفاری
							مربوط به ساختن و عمل آوردن مواد معدنی
		۱				۱	مربوط به جابه جایی
		۱۱۷	۱۲۲	۱۶۴		۴۰۳	اغل مربوط به حمل و نقل
		۲۲	۱۱۴	۴۷		۱۸۳	مربوط به کشتیرانی و قایق رانی
		۱۲۷	۵۶	۷۲		۲۵۵	مربوط به براندگی و وسائط نقلیه موتوری
		۱۸	۲	۴۵		۶۷	مربوط به براندگی و وسائط نقلیه بوسيله حیوان یده میشوند (مانند تازی و درشکه و غیره)
	۵	۸۹۶	۶۵۲	۵۲۷	۳۰	۲,۱۱۷	رقه های صنعتی و عملیات تولیدی و مشاغل مربوط بآن
		۳۵	۱۸	۱۵	۴	۷۲	مربوط به نساجی (تیر از قال بافی)
		۲				۲	مربوط بهقالی بافی
	۲	۲۴۰	۸	۱۸۱	۸	۴۳۹	مربوط به تهیه پوشاک و محصولات چرمی و قماش
				۲		۲	مربوط به ساختن و جابجایی و ماهوت بافتن ازی
		۱۲۱	۳۵	۱۲۷	۲	۲۸۵	مربوط به ساختن اثاثیه چوبی و کارهای مربوط بآن
	۱	۸۶	۴۱	۶۶	۵	۱۹۹	مربوط به فلز کاری
		۱۱	۴۹	۹		۶۹	الکتریکی و الکتریکی
		۱۸۷	۱۰۸	۵۱	۲	۳۴۸	ساختن و کارهای مربوط بآن که در جای دیگر بقیه بندی نشده
	۱	۱۷	۴۰	۶		۶۳	مربوط به ماشینهای مستقر جرانفال و مشاغل مربوط به لیات مکانیکی ماشینهای ساختمانی مستقر
	۲	۷		۲		۱۱	مربوط به چاپ - صحافی و تهیه محمولات کاغذی
				۲		۲	مربوط به سفالگری و کارهای مربوط بآن
		۱۴۷	۳۵۲	۲۷	۷	۵۳۳	مربوط به پوست و عمل آوردن آن
		۳۸		۱		۴۷	مربوط به تهیه مواد غذایی و درختیجات
		۱				۱	های صنعتی و تولیدی و متفرقه و کارهای مربوط بآن
							اینکه در پیشه های صنعتی مختلف برای تولید مصولات و عملیات مربوط بآنجا کار میکنند
		۸۲۳	۲۱۷	۲۶۹	۸	۱,۳۱۷	ناقل مربوط به انجام خدمات (سرسپها)
		۴	۲۶			۳۰	مربوط به خدمات محاسبات و حساس و نگهبانی
		۲۶۷	۱۴	۲۶۱	۸	۵۴۹	تعمیرات و شخصی و کارهای مربوط بآن
		۱۰	۱	۱		۱۲	خدمات متفرقه
		۴۴۹	۲۲۹	۷		۶۷۵	اینکه در مشاغل مربوط به خدمات کار میکنند

فیه جدول شماره ۱۲ - طبقات مشاغل بر حسب وضع اشتغال و جنس در جمعیت شافل بنکار از دهه ساله بیابای حوزه سرشماری بندر پهلوئی، آبانماه ۱۳۳۵ (نوامبر ۱۹۵۶)

وضعیت اظهار نشده	کارکنان خانوادگی بدون مزد	مزد بگیر	مستخدم دولت	کارکنانیکه برای خود کار میکنند	کارفرما	جمع شافلین	طبقات مشاغل و جنس
							<b>کل حوزه سرشماری بندر پهلوئی</b>
							<b>بقیه مردان</b>
۳۶۶	-	۲۲۷	۱۲	۶	-	۱۹۲	اعل مربوط به خدمات ثابت ارتش و مشاغل که دقیقاً مشخصه و یا اظهار نشده
-	-	-	۸۹	-	-	۸۹	ثابت ارتش
۳۶۶	-	-	۱	-	-	۳۶۷	که دقیقاً مشخصه و یا اظهار نشده اند
-	-	۲۲۷	۳	۶	-	۲۳۶	اینکه در جای دیگر طبقه بندی نشده اند
							<b>زنان</b>
-	۲۰	۶۰۱	۲۰۲	۱۱۸	۲	۹۴۳	از دهه ساله بیابا
-	-	-	۴	۱۲۸	-	۱۳۲	غل حرقه ای - نهن و کارهای مربوط بان
-	-	۲	۲۷	۱۴	-	۴۳	مربوط به حامی طبی و بهداشتی و امور مربوط بان
-	-	۲	۱۰۱	-	-	۱۰۳	مربوط به تعلیم و تدریس و سایر امور مربوط بان
-	-	-	۴۹	۱	-	۵۰	غل مربوط با امور اداری و منشی گری و امور مربوط بان
-	-	-	۲	۱	-	۳	مدیریت و اداره کردن امور (بجز کشاورزی)
-	-	-	۴۷	-	-	۴۷	ی و مشاغل دقتی و کارهای مربوط بان
-	-	-	-	۳	-	۳	رو مشاغل مربوط بان
-	-	-	-	۳	-	۳	وشی در پناهها و نمازه ها
-	۱۹	۴۷	۶	۳۵	۲	۱۰۹	ل مربوط به زراعت - جنگلیانی - شکار و ماهیگیری
-	۱۹	۳۵	-	۲۲	۲	۸۹	راعتی
-	-	۳	۶	۲	-	۱۱	مربوط به ماهیگیری
-	-	-	-	-	-	۹	یکه در زراعت و شکار و ماهیگیری و جنگلیانی مشغول هستند
-	-	۹	-	-	-	۹	ه های صنعتی و صنایع تولیدی و مشاغل مربوط بان
-	۱	۱۷	۱۸	۱۱	-	۱۷۷	مربوط به نساجی (عیر از قالی بانی)
-	-	۵	۱۰	۵	-	۲۰	مربوط به تهیه پوشاک و محصولات چرمی و قالی
-	-	۷	۱	۱۶	-	۲۴	مربوط به بسط سازی و چاروسازی و ماهوت پالیکن
-	۱	۸۱	-	۳۹	-	۱۲۱	مربوط به ساختن اشیاء نسوبی و کارهای مربوط بان
-	-	۱	۱	-	-	۲	مربوط به شتر نگاری
-	-	۱	-	-	-	۱	اشتمالی و کارهای مربوط بان که در جای دیگر
-	-	۱	۱	-	-	۲	بندی نشده
-	-	۱	۱	-	-	۲	مربوط به بناب - صدفی و تهیه محصولات کافندی
-	-	۱	۲	-	-	۳	مربوط به تهیه مواد غذایی و غذائیات
-	-	-	-	۱	-	۱	صنعتی و تولیدی و متفرقه کارهای مربوط بان
-	-	-	۳	-	-	۳	مربوط بانجام خدمات (سروسها)
-	-	۴۴۹	۱	۴	-	۴۵۴	مربوط به خدمات محاللت و حراست و نگهبانی
-	-	۳	-	-	-	۳	اشکی و شخصی و کارهای مربوط بان
-	-	۴۴۴	-	۴	-	۴۴۸	مربوط به خدمات کار میکنند
-	-	۲	۱	-	-	۳	

بقیه جدول شماره ۱۲ - طبقات مشاغل بر حسب وضع اشتغال و جنس در جمعیت مشاغل بکار از ده ساله بیابالی حوزه سرشماری بندر بیلوی آبانماه ۱۳۳۵ تا اواخر ۱۳۵۶

وضعیت اظهاری	کارکسان خانوادگی بدون مزد	مزد بگیر	مستخدم دولت	کارکنانیکه برای خود کار میکنند	کارفرما	جمع مشاغلین	طبقات مشاغل و جنس
-	-	۱	-	-	-	۱	کل حوزه سرشماری بندر بیلوی بقیه زن مشاغل مربوط به خدمات ثابت ارتش و مشاغل کد تیفق مشخصه یا اظهار نشده
-	-	۱	-	-	-	۱	مشاغل که در تیفق مشخصه یا اظهار نشده اند
-	-	۳	-	-	-	۳	عده هائیکه در جای دیگر طبقه بندی نشده اند
-	-	-	-	-	-	-	شهر بندر بیلوی
-	-	-	-	-	-	-	بیرون زن
۳۷۲	۴۳	۲۹۱۳	۲۱۲۱	۲۰۶۶	۱۳	۸۴۴۴	جمع از ده ساله بیابالی
۳	-	۲۰	۲۹۲	۵۰	-	۳۶۵	مشاغل حرفه ای - فنی و کارهای مربوط بآن
-	-	-	۱	-	-	۱	مشاغل علوم فیزیکی و مشاغل مربوط بآن
-	-	-	۳	-	-	۳	مشاغل مربوط به علوم زیست شناسی (بیولوژی) و کشاورزی و کارهای مربوط بآن
-	-	۸	۵۱	۱۴	-	۷۶	مشاغل مربوط به علوم طبی و بهداشتی و امور مربوط بآن
-	-	۲	۱۹۹	-	-	۲۰۱	مشاغل مربوط به تعلیم و تربیت و سایر امور مربوط بآن
-	-	-	۳	۸	-	۱۱	مشاغل حقوقی که شامل قضات و وکلای دادگستری و دفترخانه های رسمی نیز میباشد
-	-	۱	-	۱۶	-	۱۷	مشاغل مذهبی امور خیریه و عام المنفعه
۳	-	-	-	۴	-	۷	مشاغل هنری - نویسندگی و سایر مشاغل تفریحی
-	-	۱	۳۱	۸	-	۴۱	سایر مشاغل حرفه ای و فنی و امور آن
-	-	۵۱	۷۱۰	۱۸	۱	۷۸۸	مشاغل مربوط بامواد آری و شنش گیری و امور مربوط بآن
-	-	۱	۹۱	۱۵	۱	۱۱۱	مشاغل مدیریت و اداره کردن امور (بجز کشاورزی)
-	-	۱۷	۲۱۱	۳	-	۲۳۱	منشی گیری و مشاغل دفتری و کارهای مربوط بآن
-	۲۶	۱۷	۱	۱۰۰۸	۲۰	۱۱۵۵	فروش و مشاغل مربوط بآن
-	۱۴	۹۶	۱	۸۷۶	۷	۱۰۰۷	خرده فروشی در بناها و مغازه ها
-	-	۱	-	۵۱	-	۵۲	خرده فروشی دوره گرد ها
-	۲	-	-	۸۱	۱۳	۸۶	عده فروشی و مشاغل مربوط بآن
-	۱	۵۳۵	۲۸۸	۶۴۶	۲۷	۱۵۰۵	مشاغل مربوط به ترابری - جنگلانی - شکار و ماهیگیری
-	۲	۷۳	۵۰	۴۷	۱	۱۸۱	مشاغل زراعتی
-	-	۱	-	۸	-	۹	مشاغل مربوط به شکار و تله گذاری
-	۷	۱۵۵	۲۳۴	۵۹۱	۱۸	۱۳۰۵	مشاغل مربوط به ماهیگیری
-	-	۶	۱	-	-	۷	مشاغل مربوط به جنگلانی (از جمله قطع انجار)
-	-	۱	-	-	-	۱	امور مربوط با استخراج معدن و استخراج سنگ و حفاری
-	-	۱	-	-	-	۱	مشاغل مربوط به چاه کن
-	-	۱۴۲	۱۶۹	۱۳۱	-	۴۴۲	مشاغل مربوط به حمل و نقل
-	-	۱۷	۱۱۱	۳۱	-	۱۵۹	مشاغل مربوط به کنسیرانی و فایق رانی
-	-	۱۱۴	۵۶	۶۶	-	۲۳۶	مشاغل مربوط برانندگی وسائط نقلیه موتوری
-	-	۱۱	۲	۳۵	-	۴۸	مشاغل مربوط برانندگی وسائط نقلیه ایکه بوسیله حیوان کشیده میشوند مانند کاری و درشکه و غیره

قیه جدول شماره ۱۲ - طبقات مشاغل بر حسب وضع اشتغال و جنس در جمعیت مشاغل بکار از ده ساله بیابای حوزه سرشماری بندر بیلوی آبانماه ۱۳۳۵ (توامیر ۱۹۵۶)

وضعیت اظهاری نشده	کارکنان خانوادگی بدون مزد	مزد بگیر	مستخدم دولت	کارگانیکه برای خود کار میکنند	کارفرما	جمع مشاغلین	طبقات مشاغل و جنس
							<u>شهر بندر بیلوی</u> <u>بقیه مرد زن</u>
۳	۵	۷۷۱	۱۴۷	۵۰۴	۲۱	۱۶۵۱	حرفه های صنعتی و عملیات تولیدی و مشاغل مربوط بان
-	-	۴۸	۲۶	۱۷	۴	۸۵	فل مربوط به نشاجی (غیر از قالی بانی ۴)
-	-	۲	-	-	-	۲	فل مربوط بقالی بانی
-	-	۱۹۵	۸	۱۶۴	۸	۳۷۲	فل مربوط به تهیه پوشاک و محصولات چرمی و قماش
-	۱	-	-	-	-	-	فل مربوط به سبک سازی و چاروسازی و ماهوت بان کن سازی
-	-	۷۵	-	۳۳	-	۱۰۸	فل مربوط به ساختن اشیاء چرمی و کارهای مربوط بان
-	-	۸۰	۳۶	۱۰۷	۲	۲۲۵	فل مربوط به فلز کاری
۱	۱	۷۵	۴۱	۸۷	۵	۲۱۰	فل الکتریکی و الکترونیکی
-	-	۱۰	۴۹	۱	-	۶۸	فل ساختن و کارهای مربوط بان که در جای دیگر طبقه بندی نشده
-	-	۱۳۳	۸۲	۴۹	۳	۲۶۸	فل مربوط به ماشینهای مستقر حرا تال و مشاغل مربوط به عملیات مکانیکی ماشینهای ساختمانی مستقر
-	۱	۱۳	۲۸	۶	-	۵۸	فل مربوط به چاپ - صحافی و تهیه محصولات کاغذی
۱	-	۶	۲	۲	-	۱۲	فل مربوط به سفالگری و کارهای مربوط بان
-	-	-	-	۱	-	۱	فل مربوط به پوست و عمل آوردن آن
-	۱	۱۴۷	۳۵۳	۲۷	۷	۵۳۵	فل مربوط به تهیه مواد غذایی و دخانیات
-	-	-	-	۱	-	۱	های صنعتی و تولیدی متفرقه و کارهای مربوط بان
-	-	-	۱	-	-	۱	مشاغل مربوط بانجام خدمات (سروسها)
-	۳	۱۰۹۲	۲۳۱	۲۰۶	۸	۱۵۶۰	
-	-	۳	-	-	-	۳	م مربوط به خدمات محافظت و حراست و نگهبانی
-	-	۶۶۷	۱۴	۱۹۸	۸	۸۹۰	تختانی و شخصی و کارهای مربوط بان
-	۳	۱۰	۱	۱	-	۱۲	خدمات متفرقه
-	-	۴۱۲	۱۱۶	۷	-	۶۳۵	تختیکه در مشاغل مربوط بانجام خدمات کار میکنند
-	-	-	-	-	-	-	مشاغل مربوط بانجام خدمات ثابت ارتشی و مشاغل که دقیقاً مشخص و یا اظهار نشده
۳۶۶	-	۲۳۱	۹۳	۶	-	۶۶۶	
-	-	-	۸۹	-	-	۸۹	ت ثابت ارتشی
-	-	-	۱	-	-	۳۶۸	که دقیقاً مشخص و یا اظهار نشده اند
۳۶۶	-	۲۳۰	۳	۶	-	۲۳۹	تختیکه در جای دیگر طبقه بندی نشده اند
-	-	-	-	-	-	-	<u>مرد</u>
۳۷۲	۴۱	۱۴۳۲	۲۲۳۳	۳۵۰۲	۱۲	۷۱۲۱	ح از ده ساله بیابا
-	-	۱۶	۱۶۶	۴۳	-	۲۲۸	افل حرفه ای - فنس و کارهای مربوط بان
-	-	-	۱	-	-	۱	علوم فیزیکی و مشاغل مربوط بان
-	-	-	۳	-	-	۳	م مربوط به علوم زیست شناسی (بیولوژی) و کشاورزی و های مربوط بان
-	-	-	۲۷	۷	-	۴۰	م مربوط به علوم طبی و بهداشت و امور مربوط بان
-	-	-	۱۰۰	-	-	۱۰۰	م مربوط به تعلیم و تدریس و سایر امور مربوط بان حقوقی که شامل تذاوات و کلاسی دادگستری
-	-	-	۳	۸	-	۱۱	نشرخانه های رسمی نیز میباشند
-	-	-	-	۱۶	-	۱۷	مذهبی امور خیریه و عام المنفعه
-	-	-	۱	۴	-	۷	هنری - نویسندگی و سایر مشاغل تفریحی
۳	-	-	۳۲	۸	-	۴۹	مشاغل حرفه ای و فنس و امور مشابه آن

بقیه جدول شماره ۱۲ - اوقات مشاغل بر حسب وضع اشتغال و جنس در جمعیت شاغل بکار از دهه ساله بیابای حوزه سرشماری بندر بیلوی: آبان ماه ۱۳۳۵ تا اواخر ۱۳۳۶

وضعیت اظهارکننده	کارکنان خانوادگی بدون مزد	مزد بگیر	مستخدم دولت	کارکنانیکه برای خود کار میکنند	کارفرما	جمع شاغلین	طبقات مشاغل و جنس
							شهر بندر بیلوی
							بقیه مرد
-	-	۵۱	۱۶۵	۱۷	۹	۷۴۲	مشاغل مربوط با مواد اولیه و منشیگری و امور مربوط بآن
-	-	۴	۸۱	۱۴	۹	۱۱۶	مشاغل مدیریت و اداره کردن امور اجزای کشاورزی
-	-	۴۷	۵۷۶	۲	-	۶۶۱	منشیگری و مشاغل دفتری و کارهای مربوط بآن
-	۲۶	۱۷	۴	۱۰۰۶	۲۰	۱۱۵۳	فروش و مشاغل مربوط بآن
-	۲۴	۱۶	۴	۸۷۴	۷	۱۰۰۵	خرده فروشی در رنگها و میوهها
-	-	۱	-	۵۱	-	۵۲	خرده فروشی دوره گرد ها
-	۲	-	-	۸۱	۱۲	۹۶	عمده فروشی و مشاغل مربوط بآن
-	۷	۵۲۲	۲۸۲	۶۴۲	۲۶	۱۴۹۱	مشاغل مربوط بزراعت - جنگلی - شکار و ماهیگیری
-	-	۷۲	۵۰	۴۶	۸	۱۷۷	مشاغل زراعتی
-	-	۱	-	۸	-	۹	مشاغل مربوط بشکار و تله گذاری
-	۷	۴۵۳	۲۲۸	۵۸۹	۱۸	۱۲۱۵	مشاغل مربوط ماهیگیری
-	-	۶	۴	-	-	۱۰	مشاغل مربوط به جنگلیاتی (از جمله قلع اجبار)
-	-	۱	-	-	-	۱	امور مربوط با استخراج معدن و استخراج سنگ و شناری
-	-	۱	-	-	-	۱	مشاغل مربوط به چاه کنی
-	-	۱۴۴	۱۶۹	۱۲۲	-	۴۳۳	مشاغل مربوط به حمل و نقل
-	-	۱۷	۱۱۱	۲۱	-	۱۵۹	مشاغل مربوط به کشتیرانی و ناوین رانی
-	-	۱۱۴	۵۶	۶۶	-	۲۳۶	مشاغل مربوط براندگی و ساختن تالاب موهوبی
-	-	۱۱	۲	۳۵	-	۴۸	مشاغل مربوط براندگی و ساختن تالابیکه بوسیله حیوان کشیده میشوند (مانند درناکه و تازی و غیره)
۲	۵	۶۸۷	۶۲۴	۴۵۲	۲۱	۱۸۰۰	حرفه های صنعتی و عملیات تولیدی و مشاغل مربوط بآن
-	-	۳۵	۱۸	۱۲	۴	۶۹	مشاغل مربوط به نساجی (شیرازیالی بانی)
-	-	۲	-	-	-	۲	مشاغل مربوط بقالی بانی
-	۲	۱۸۸	۸	۱۵۰	۸	۳۵۶	مشاغل مربوط به تهیه پوشاک و دست و آلات دروس و قمار
-	-	-	-	۲	-	۲	مشاغل مربوط به بسند سازی و جارو سازی و ماه و ت باف کن سازی
-	-	۸۰	۳۵	۱۰۷	۲	۲۲۴	مشاغل مربوط با ساختن اشیاء چوبی و کارهای مربوط بآن
۱	۱	۷۵	۴۱	۸۷	۵	۲۱۰	مشاغل مربوط به فلز کاری
-	-	۱۰	۴۹	۹	-	۶۸	مشاغل الکتریکی و الکترونیکی
-	-	۱۳۲	۸۲	۴۹	۲	۲۶۶	مشاغل ساختمانی و کارهای مربوط بآن که در جای دیگر طبقه بندی نشده
-	۱	۱۳	۳۸	۶	-	۵۸	مشاغل مربوط با تهیه های مستقر بر اشیاء و مشاغل مربوط به عملیات مکانیکی ماشینهای ساختمانی مستقر
۲	-	۵	-	۲	-	۷	مشاغل مربوط به چاپ - سنجایی و تهیه محصولات غذایی
-	-	-	-	۱	-	۱	مشاغل مربوط به سفالگری و کارهای مربوط بآن
-	۱	۱۴۷	۳۵۳	۲۷	۷	۵۲۵	مشاغل مربوط به پوست و عمل آوردن آن
-	۳	۶۷۸	۲۴۰	۲۰۶	۸	۱۱۲۱	مشاغل مربوط با انجام خدمات (سروسپا)
-	۳	۲۵۸	۱۴	۱۱۴	۸	۴۷۷	خدمات خانگی و شخصی و کارهای مربوط بآن
-	-	۱۰	۱	۱	-	۱۲	مشاغل خدمات متفرقه
-	-	۴۱۰	۲۱۵	۷	-	۶۳۲	عمله هائیکه در مشاغل مربوط با خدمات کار میکنند

تیم جدول شماره ۱۲ - طبقات مشاغل بر حسب وضع اشتغال و جنس در جمعیت شاغل بکار از ده ساله به بالای حوزه سرشماری بندر بیلوی : آبانماه ۱۳۳۵ (نوامبر ۱۹۵۶)

وضعیت اظهار نشده	کارکنان خانوادگی بدون مزد	مزد بگیر	مستخدم دولت	کارکنانیکه برای خود کار میکنند	کارفرما	جمع شاغلین	طبقات مشاغل و جنس
							شهر بندر بیلوی
							بقیه مرد
۳۶۶	-	۲۲۷	۹۳	۶	-	۶۹۲	شاغل مربوط به خدمات ثابت ارتشی و مشاغل که دقیقاً مشخصه یا اظهار نشده
-	-	-	۸۹	-	-	۸۹	ثابت ارتشی
۳۶۶	-	-	۱	-	-	۳۶۷	که دقیقاً مشخصه یا اظهار نشده
-	-	۲۲۷	۳	۶	-	۲۳۶	ناپیکه در جای دیگر طبقه بندی نشده اند
							زن
-	۲	۵۱۱	۱۶۱	۶۸	۱	۷۷۳	مع از ده ساله به بالا
-	-	-	۱۲۶	۷	-	۱۳۳	شاغل سرنه ای - فنی و کارهای مربوط بان
-	-	۲	۲۷	۷	-	۳۶	مربوط به علم طبی و بهداشت و امور مربوط بان
-	-	۲	۹۹	-	-	۱۰۱	مربوط به تعلیم و تدریس و سایر امور مربوط بان
-	-	-	۴۵	۱	-	۴۶	اغل مربوط با مراداری و منشیگری و امور مربوط بان
-	-	-	۲	۱	-	۳	مدیریت و اداره کردن امور (بجز کشاورزی)
-	-	-	۱۳	-	-	۱۳	ری و مشاغل دفتری و کارهای مربوط بان
-	-	-	-	۲	-	۲	ترب و مشاغل مربوط بان
-	-	-	-	۲	-	۲	روشنی در بناها و منازلها
-	۲	۲	۶	۳	۱	۱۴	اغل مربوط به زراعت - جنگلهائی - شکار و ماهیگیری
-	۲	-	-	۱	۱	۴	زراعت
-	-	۲	۶	۲	-	۱۰	مربوط با ماهیگیری
-	-	۸۷	۱۳	۵۱	-	۱۵۱	های صنعتی و عملیات تولیدی و مشاغل مربوط بان
-	-	۳	۸	۵	-	۱۶	مربوط به نساجی (غیر از قالی بافی)
-	-	۷	-	۱۴	-	۲۱	مربوط به تهیه پوشاک و محصولات چرم و قماش
-	-	-	-	-	-	-	مربوط به بسند سازی و چارو سازی و ماهوت بان کن
-	-	۷۵	-	۳۱	-	۱۰۶	مربوط به ساختن اشیاء - چوب و کارهای مربوط بان
-	-	-	۱	-	-	۱	ساختن و کارهای مربوط بان که در جای دیگر
-	-	-	۱	-	-	۲	بندی نشده
-	-	۱	۲	-	-	۳	مربوط به چاپ - صحافی و تهیه محصولات کاغذی
-	-	۱	۱	-	-	۲	مربوط به تهیه مواد غذایی و دخانیات
-	-	-	۱	-	-	۱	ی صنعتی و تولیدی و متفرقه و کارهای مربوط بان
-	-	۴۱۴	۱	۴	-	۴۱۹	مربوط با انجام خدمات (سروسها)
-	-	۳	-	-	-	۳	مربوط به خدمات محازات و حراست و نگهبانی
-	-	۴۰۹	-	۴	-	۴۱۳	فانگی و شخصی و کارهای مربوط بان
-	-	۲	۱	-	-	۳	که در مشاغل مربوط به خدمات کار میکنند
-	-	-	-	-	-	-	مربوط با خدمات ثابت ارتشی و مشاغل که دقیقاً مشخصه یا اظهار نشده
-	-	۴	-	-	-	۴	مربوط با اظهار نشده
-	-	۱	-	-	-	۱	که در جای دیگر طبقه بندی نشده اند
-	-	۳	-	-	-	۳	

-۲۹-

۱ - ۰۶۸ - ۰۴۶ - ۰۰۸ - ۰۳۶ - ۰۳۸ - ۰۰۳ - ۰۰۱ - ۰۰۱

جدول شماره ۱۲- تقسیمات عمده فعالیت صنعتی برحسب سن و جنس در جمعیت شافل، بکار ازرده ساله بیلا، حوزه سرشماری بندر پهلوئی؛ آبانماه ۱۳۳۵ (نوامبر ۱۹۵۶)  
(سن اظهار نشده نیز جزو جمع سنین ازرده ساله بیلا منظور نشده است)

سن اظهار نشده	۶۵-ساله بیلا	۶۱-۶۵ ساله	۴۴-۶۵ ساله	۲۴-۶۰ ساله	۱۹-۶۵ ساله	۱۴-۶۰ ساله	جمع ازرده ساله بیلا	تقسیمات عمده فعالیت صنعتی و جنس کل حوزه سر شماری، بندر پهلوئی
۶	۵۵۰	۳۲۰۸	۶۱۳۸	۱۶۶۲	۱۱۶۶	۳۹۷	۱۳۱۱۷	جمع شاغلین
۱	۲۴۱	۱۲۰۴	۲۷۰۷	۷۶۸	۴۰۶	۸۸	۵۴۱۸	کناورزی - جنگلیانی - شکار و ماهیگیری
-	۱	-	-	-	-	-	۱	استخراج معدن و استخراج سنگ
-	۴۶	۲۸۷	۶۱۸	۱۸۷	۲۱۸	۱۲۷	۱۴۸۳	تولیدات صنعتی و نوسازی
۲	۱۱	۸۹	۱۸۲	۴۴	۲۰	۲	۲۴۰	ساختمان
-	۳	۶	۵۰	۷	-	-	۶۶	برق - گاز - آب و سروسهای بهداشتی
-	۸۱	۴۶۸	۶۸۵	۱۶۱	۶۸	۱۸	۱۴۴۱	تجارت (کلی و جزئی)
-	۵۲	۴۵۲	۶۷۰	۹۱	۵۵	۱۰	۱۳۳۰	حمل و نقل - انبارداری و ارتباطات
-	۱۰۲	۶۱۱	۱۰۷۹	۲۱۸	۱۶۲	۱۴۶	۲۳۴۸	خدمات (سروسها)
-	۱۳	۱۱	۱۴۷	۲۶۶	۱۶۷	۶	۶۶۰	فعالتهائیکه باندازه کافی توضیح نشده
۶	۵۰۳	۲۹۷۶	۵۸۰۱	۱۶۰۴	۱۰۰۵	۲۶۱	۱۷۱۶۴	جمع شاغلین
۱	۲۲۷	۱۱۶۶	۲۶۴۴	۷۵۵	۳۹۲	۸۲	۵۶۸۰	کناورزی - جنگلیانی - شکار و ماهیگیری
-	۱	-	-	-	-	-	۱	استخراج معدن و استخراج سنگ
-	۳۱	۲۵۳	۵۵۲	۱۶۴	۱۹۳	۱۲۲	۱۳۲۴	تولیدات صنعتی و نوسازی
۲	۱۱	۸۸	۱۸۱	۳۴	۲۰	۲	۲۳۸	ساختمان
-	۳	۶	۵۰	۷	-	-	۶۶	برق - گاز - آب و سروسهای بهداشتی
-	۸۱	۴۶۵	۶۸۵	۱۱۰	۶۷	۱۸	۱۴۳۶	تجارت (کلی و جزئی)
-	۵۲	۴۵۲	۶۶۵	۹۱	۵۵	۱۰	۱۳۳۵	حمل و نقل - انبارداری و ارتباطات
-	۶۷	۴۵۷	۸۷۸	۱۶۷	۱۱۱	۲۸	۱۷۱۸	خدمات (سروسها)
-	۱۳	۱۹	۱۴۶	۲۶۶	۱۶۷	۶	۶۸۶	فعالتهائیکه باندازه کافی توضیح نشده
-	۴۷	۲۴۲	۲۴۷	۸۸	۱۶۱	۱۱۰	۹۴۳	جمع شاغلین
-	۴	۳۸	۶۳	۱۳	۱۴	۶	۱۳۸	کناورزی - جنگلیانی - شکار و ماهیگیری
-	۷	۳۴	۶۱	۲۳	۲۵	۴	۱۵۹	استخراج معدن و استخراج سنگ
-	-	۱	۱	-	-	-	۲	تولیدات صنعتی و نوسازی
-	-	-	-	-	-	-	-	ساختمان
-	-	-	-	-	-	-	-	برق - گاز - آب و سروسهای بهداشتی
-	-	۳	-	۱	۱	-	۵	تجارت (کلی و جزئی)
-	-	-	-	-	-	-	۵	حمل و نقل - انبارداری و ارتباطات
-	۳۵	۱۰۴	۲۰۱	۵۱	۸۱	۱۰۸	۶۳۰	خدمات (سروسها)
۳	۱	۲	۱	-	-	-	۴	فعالتهائیکه باندازه کافی توضیح نشده

به جدول شماره ۱۳- تقسیمات عمده فعالیت صنعتی بر حسب سن و جنس در جمعیت شاغل بکار از دهه ساله بهالای حوزه سرشماری بندر بیلوی : آبانماه ۱۳۳۵ (نوامبر ۱۹۵۶)  
(سن اظهار نشده نیز جز جمع سنین از دهه ساله ببالا منظور شده است)

سن اظهار نشده	۶۵ ساله ببالا	۴۵-۶۴ ساله	۲۵-۴۴ ساله	۱۰-۲۴ ساله	۱۰-۱۹ ساله	۱۰-۱۹ ساله	جمع از دهه ساله ببالا	تقسیمات عمده فعالیت صنعتی و جنس
<u>بندر بیلوی</u>								
<u>مردوزن</u>								
۴	۲۳۰	۲۲۲۶	۳۹۵۷	۹۰۱۳	۱۴۱	۲۶۰	۸۴۴۴	جمع شاغلین
۲	۶۱	۴۳۷	۹۹۷	۲۱۱	۸۱	۱۰	۱۸۰۷	اوزی - جنگلی - شکار و ماهیگیری
-	-	-	-	-	-	-	-	تخراج معدن و استخراج سنگ
-	۲۷	۲۴۹	۵۱۹	۱۵۱	۱۷۷	۸۶	۱۲۱۹	بهداشت صنعتی و نو سازی
۲	۱	۷۳	۱۳۰	۲۷	۱۵	۱	۲۰۷	ختان
-	۲	۶	۴۷	۶	-	-	۶۲	گاز - آب و سروسپای بهداشتی
-	۷۵	۴۱۰	۵۵۳	۸۶	۴۵	۱۸	۱۱۸۷	ارت (کلی و جزئی)
-	۴۸	۴۳۱	۶۱۹	۷۴	۵۱	۱۰	۱۲۳۳	ل و نقل - انبارداری و ارتباطات
-	۸۶	۵۴۸	۹۶۸	۱۹۲	۱۴۹	۱۳۱	۲۰۷۴	مات (سروسپا)
-	۱۱	۷۷	۱۲۴	۲۵۸	۱۳۱	۴	۶۰۵	لیسهائیکه باندازه کافی توضیح نشده
<u>مرد</u>								
۴	۲۱۱	۲۰۵۳	۳۶۸۲	۹۳۹	۵۴۶	۱۵۶	۷۶۷۱	جمع شاغلین
۲	۵۹	۴۳۴	۹۸۱	۲۱۲	۷۵	۸	۱۷۷۱	اوزی - جنگلی - شکار و ماهیگیری
-	-	-	-	-	-	-	-	تخراج معدن و استخراج سنگ
-	۳۱	۲۲۱	۴۶۰	۱۳۲	۱۵۴	۸۳	۱۰۸۱	بهداشت صنعتی و نو سازی
۲	۱	۷۲	۱۲۹	۲۷	۱۵	۱	۲۵۵	ختان
-	۳	۶	۴۷	۶	-	-	۶۲	گاز - آب و سروسپای بهداشتی
-	۷۵	۴۰۸	۵۵۳	۸۵	۴۴	۱۸	۱۱۸۳	ارت (کلی و جزئی)
-	۴۸	۴۳۱	۶۱۴	۷۴	۵۱	۱۰	۱۲۳۸	ل و نقل - انبارداری و ارتباطات
-	۵۶	۴۰۶	۷۷۵	۱۴۵	۷۶	۳۲	۱۴۹۰	مات (سروسپا)
-	۱۰	۷۵	۱۲۳	۲۵۸	۱۳۱	۴	۶۰۱	لیسهائیکه باندازه کافی توضیح نشده
<u>زن</u>								
-	۳۹	۱۷۸	۲۷۵	۷۴	۱۰۳	۱۰۴	۷۷۳	جمع شاغلین
-	۲	۳	۱۶	۷	۶	۲	۳۶	وزی - جنگلی - شکار و ماهیگیری
-	-	-	-	-	-	-	-	تخراج معدن و استخراج سنگ
-	۶	۲۸	۵۹	۱۹	۲۳	۳	۱۳۸	بهداشت صنعتی و نو سازی
-	-	۱	۱	-	-	-	۲	ختان
-	-	-	-	-	-	-	-	گاز - آب و سروسپای بهداشتی
-	-	۲	-	۱	۱	-	۴	ارت (کلی و جزئی)
-	-	-	۵	-	-	-	۵	ل و نقل - انبارداری و ارتباطات
-	-	-	۱۱۳	۴۷	۷۳	۶۹	۵۸۴	مات (سروسپا)
-	۳۰	۱۴۲	۱۹۳	۴۷	۷۳	۶۹	۵۸۴	لیسهائیکه باندازه کافی توضیح نشده
-	۱	۲	۱	-	-	-	۴	



بقیه جدول شماره ۱۳- تقسیمات عمده فعالیت صنعتی بر حسب سن و جنس در جمعیت شافل بکار ازرده ساله بیالای حوزه سرشماری بندر بیلوی: آبانماه ۱۳۳۵ (نوامبر ۱۹۵۶)  
(سن اظهار نشده نیز جزو جمع سنین ازرده ساله بیالا منظور شده است)

سن اظهار نشده	۶۰-ساله بیالا	۴۵-۶۴ ساله	۲۵-۴۴ ساله	۱۰-۲۴ ساله	۱۰-۱۹ ساله	۱۰-۱۴ ساله	جمع ازرده ساله بیالا	تقسیمات عمده فعالیت صنعتی و جنس
								بقیه نقاط حوزه سرشماری بندر بیلوی
								مردوزن
۲	۲۲۰	۱۷۷	۲۱۸۱	۱۷۹	۴۷۷	۱۳۷	۴۶۷۳	جمع شافلین
۲	۱۸۰	۷۱۷	۱۷۱۰	۵۴۹	۳۲۵	۷۸	۳۶۱۱	کناورزی - جنگلبانی - شکار و ماهیگیری
-	۱	-	-	-	-	-	۱	استخراج معدن و استخراج سنگ
-	۹	۳۸	۱۹	۳۶	۴۱	۴۱	۲۶۴	تولیدات صنعتی و نوسازی
-	۲	۱۶	۵۲	۷	۵	۱	۸۳	ساختمان
-	-	-	۳	۱	-	-	۴	برق - گاز - آب و سروسپای بهداشتی
-	۶	۵۸	۱۳۲	۳۵	۲۳	-	۲۵۴	تجارت (کلی و جزئی)
-	۴	۲۱	۵۱	۱۷	۴	-	۹۷	حمل و نقل - انبارداری و ارتباطات
-	۱۶	۶۳	۱۱۱	۲۶	۴۳	۱۵	۲۷۴	خدمات (سروسپا)
-	۲	۱۴	۲۳	۸	۳۶	۲	۸۵	فعالیتها نیکه باندازه کافی توضیح نشده
۲	۲۱۷	۱۲۳	۲۱۱۹	۶۶۵	۴۵۹	۱۲۳	۴۵۰۳	مرد
								جمع شافلین
۲	۱۷۸	۷۲۲	۱۶۶۳	۵۴۳	۳۱۷	۷۴	۳۵۰۹	کناورزی - جنگلبانی - شکار و ماهیگیری
-	۱	-	-	-	-	-	۱	استخراج معدن و استخراج سنگ
-	۸	۳۲	۹۲	۲۲	۳۱	۴۰	۲۴۳	تولیدات صنعتی و نوسازی
-	۲	۱۶	۵۲	۷	۵	۱	۸۳	ساختمان
-	-	-	۳	۱	-	-	۴	برق - گاز - آب و سروسپای بهداشتی
-	۶	۵۷	۱۳۲	۳۵	۲۳	-	۲۵۴	تجارت (کلی و جزئی)
-	۴	۲۱	۵۱	۱۷	۴	-	۹۷	حمل و نقل - انبارداری و ارتباطات
-	۱۱	۵۱	۱۰۳	۲۲	۳۵	۶	۲۶۸	خدمات (سروسپا)
-	۲	۱۴	۲۳	۸	۳۶	۲	۸۵	فعالیتها نیکه باندازه کافی توضیح نشده
-	۸	۵۴	۶۲	۱۴	۱۸	۱۴	۱۷۰	زن
								جمع شافلین
-	۲	۳۵	۴۷	۶	۸	۴	۱۰۲	کناورزی - جنگلبانی - شکار و ماهیگیری
-	-	-	-	-	-	-	-	استخراج معدن و استخراج سنگ
-	۶	۶	۷	۴	۲	۱	۲۱	تولیدات صنعتی و نوسازی
-	-	-	-	-	-	-	-	ساختمان
-	-	-	-	-	-	-	-	برق - گاز - آب و سروسپای بهداشتی
-	-	۱	-	-	-	-	۱	تجارت (کلی و جزئی)
-	-	-	-	-	-	-	-	حمل و نقل - انبارداری و ارتباطات
-	۵	۱۲	۸	۴	۸	۶	۴۶	خدمات (سروسپا)
-	-	-	-	-	-	-	-	فعالیتها نیکه باندازه کافی توضیح نشده

ول شماره ۱۴ - طبقات فعالیت صنعتی بر حسب وضع اشتغال و جنس در جمعیت شاغل بکار از دهه ساله بیالای حوزه سرشماری بندر پهلوی : آبانماه ۱۳۳۵ (نوامبر ۱۹۵۶)

طبقات فعالیت صنعتی و جنس	جمع شاغلین	کارفرما	کارکنانیکه برای خود کار میکنند	مستخدم دولت	مزد بگیر	کارکنان خانوادگی بدون مزد	وضعیت اظهار نشده
کل حوزه سرشماری بندر پهلوی	۱۳ ۱۱۷	۱۰۵	۵ ۳۲۹	۲ ۵۷۵	۴ ۵۵۱	۱۷۴	۲۷۸
از دهه ساله بیالای	۵ ۴۱۸	۲۸	۶ ۹۸۵	۱۷۱	۱ ۵۹۲	۱۲۱	-
ی - جنگلی - شکار - ماهگیری	۲ ۶۲۸	۱۸	۱ ۸۴۰	۲۱	۶۴۲	۱۱۶	-
کشاورزی و دامی	۱۷	۱	۲	۱	۵	-	-
قطع اشجار	۲۲	-	۱۸	-	۱۵	-	-
گذاری و تکثیر حیوانات شکار (بمنظور کسب و	۲ ۷۲۰	۱۹	۱ ۱۲۵	۱۴۱	۱۳۰	۱۵	-
اج معدن و استخراج سنگ	۱	-	-	-	-	-	۱
معدن فلزات	۱	-	-	-	-	-	۱
ت صنعتی و نساجی	۱ ۴۸۲	۲۸	۵۹۳	۷۰	۷۸۴	۶	۲
د غذایی (غیر از آشامیدنیها)	۲۷۹	۷	۷۹	۲۲	۱۷۰	۱	-
امیدنیها	۱	-	۱	-	-	-	-
نانها	۲۲	-	-	۲۲	-	-	-
اجی	۶۸	۴	۲۱	۲	۴۱	-	-
نساجی و سایر پوششها و اشیا ساخته شده از	۴۲۱	۸	۱۸۷	-	۲۳۴	۲	-
ت	۳۵۸	۲	۱۶۵	۱	۱۸۸	۱	-
ب و چوب پنبه (غیر از صنعت میل)	۲۲	-	۱۰	-	۱۲	-	-
نساجی و محصولات کاغذی	۱	-	۱	-	-	-	-
ار و صنایع وابسته بآن	۶	-	-	-	۸	-	-
و محصولات چرمی (بجز کفش)	۱۱	-	۴	-	۷	-	۱
مولات لاستیکی	۲۲	-	۸	-	۱۵	-	-
شیمیائی و محصولات شیمیائی	۱۶	۱	۳	۲	۱۰	-	-
ولات نفت و ذغال سنگ	۷	-	-	۷	-	-	-
ولات معدنی غیر فلزی (غیر از محصولات نفت و	۴	-	۲	-	۲	-	-
سنگ)	۱۲۲	۲	۶۸	-	۶۱	-	۱
ولات فلزی (بغیر از ماشین آلات و لوازم حمل و	۱۲	-	۵	۳	۴	-	-
بن آلات (بغیر از ماشین آلات الکتریکی)	۲	-	۸	-	۱	-	-
بن آلات الکتریکی و دستگاهها و لوازم الکتریکی	۳۶	-	۱۶	-	۲۰	-	-
و وسائط نقلیه	۳۰	۲	۱۵	-	۱۱	-	-
ن	۳۴۰	-	۲	۱۲۳	۲۰۵	-	-
ار - آب و سروسهیای بهداشتی	۶۶	-	۲	۵۲	۱۲	-	-
بهار	۴۵	-	۱	۳۲	۱۲	-	-
جای بهداشتی	۲۱	-	۱	۲۰	-	-	-
جزئی	۱ ۴۴۱	۱۹	۱ ۲۲۱	۳۵	۱۳۵	۳۱	-
ر موسسات مالی	۱ ۴۰۶	۱۹	۱ ۲۱۹	۶	۱۳۴	۳۱	-
	۲۶	-	-	۲۵	۱	-	-
	۴	-	-	۴	-	-	-
	۲	-	۲	-	-	-	-

بینه جدول شماره ۱۶ - طبقات فعالیت صنعتی بر حسب وضع اشتغال و جنس در جمعیت شاغل بکار از ده ساله به بالای حوزه سرشماری بندر بیلوی: آبانماه ۱۳۳۵ (نوامبر ۱۹۵۶)

وضعیت اظهار شده	کارگزاران خانوادگی بدون مزد	مزد بگیر	مستخدم دولت	کارکنانیکه برای خود کار میکنند	کارفرما	جمع شاغلین	طبقات فعالیت صنعتی و جنس
-	۲	۶۱۲	۵۲۷	۱۷۶	۲	۱۳۳۰	کل حوزه سرشماری بندر بیلوی بقیه مرد و زن حمل و نقل و انبارداری و ارتباطات
-	۲	۶۱۲	۵۰۰	۱۷۶	۲	۱۳۹۸	مرد و نقل
-	-	-	۲۲	-	-	۲۲	بارداری
۳	۴	۶۰۰	۱۰۷۶	۳۴۲	۱۸	۲۳۴۸	خدمات (سرویسها)
-	-	-	۷۸۱	-	-	۷۸۱	خدمات دولتی
-	-	۸۴	۲۶۲	۵۳	۲	۴۳۲	خدمات اجتماعی و خدمات تجاری و صنعتی و ساختمانی
۳	-	۰	-	۰	-	۱۳	خدمات شخصی
-	۴	۸۱۶	۳	۲۸۹	۱۵	۱۱۲۲	خدمات شخصی
۲۷۲	-	۳۰۶	۱	۸	-	۶۹۰	فعالیتها بیکه با اندازه کافی توضیح نشده
۲۷۸	۱۵۴	۳۶۵۰	۲۳۷۳	۵۲۱۱	۱۰۳	۱۲۱۷۴	سرد جمع از ده ساله به بالا
-	۱۱۲	۱۵۶۶	۶۳۶	۲۶۵۰	۳۶	۵۴۸۰	کشاورزی - جنگلبانی - شکار - ماهیگیری
-	۱۷	۵۹۹	۱۶	۱۸۰۷	۱۶	۲۵۳۵	محصولات کشاورزی و دامی
-	-	-	۱	۲	۱	۱۷	جنگلبانی و قطع اشجار
-	-	۱۵	-	۱۸	-	۳۳	شکار و نگهداری و تکثیر حیوانات شکار (بشمار کسب و تجارت)
-	۱۵	۱۱۷	۶۱۱	۱۱۲۳	۱۹	۲۶۶۵	ماهیگیری
۱	-	-	-	-	-	۱	استخراج معدن و استخراج سنگ
۱	-	-	-	-	-	۱	استخراج معدن فلزات
۲	۵	۶۸۹	۶۸	۵۳۲	۲۸	۱۳۲۴	تولیدات صنعتی و نو سازی
-	۱	۱۷۰	۲۲	۷۸	۷	۲۷۸	صنعت مواد غذایی (غیر از آشامیدنیها)
-	-	-	-	۱	-	۱	صنعت آشامیدنیها
-	-	-	۳۳	-	-	۳۳	صنعت دخانیات
-	-	۳۶	۱	۱۶	۴	۵۷	صنعت نساجی
-	۲	۲۲۶	-	۱۷۱	۸	۴۰۷	صنعت کفش سازی و سایر پوششها و اثیاء ساخته شده از مصنوعات
-	-	۱۰۷	۱	۱۲۶	۳	۲۳۷	صنعت چوب و چوب پنبه (بغیر از صنعت میل)
-	-	۱۲	-	۱۰	-	۲۲	صنعت میل
۱	-	-	-	۱	-	۱	صنعت کاغذ سازی و محصولات کاغذی
-	-	۸	-	-	-	۹	چاپ و انتشار و صنایع وابسته بآن
-	-	۷	-	۴	-	۱۱	صنعت چرم و محصولات چرمی (بجز کفش)
-	-	۱۵	-	۸	-	۲۳	صنعت محصولات لاستیکی
-	-	۱۰	۱	۳	۱	۱۵	صنعت مواد شیمیایی و محصولات شیمیایی
-	-	-	۷	-	-	۷	صنایع محصولات نفت و ذغال سنگ
-	-	۲	-	۲	-	۴	صنایع محصولات معدنی و غیر فلزی (بغیر از محصولات نفت و ذغال سنگ)
۱	-	۶۰	-	۶۸	۲	۱۳۱	صنایع محصولات فلزی (بغیر از ماشین آلات و لوازم حمل و نقل)
-	۱	۴	۳	۵	-	۱۳	صنعت ماشین آلات (بغیر از ماشین آلات الکتریکی)
-	-	۱	-	۸	-	۹	صنعت ماشین آلات الکتریکی و دستگاهها و لوازم الکتریکی
-	-	۲۰	-	۱۶	-	۳۶	صنعت لوازم و وسایل نقلیه
-	۱	۱۱	-	۱۵	۳	۳۰	صنایع متفرقه

جدول شماره ۱۴ - طبقات فعالیت صنعتی بر حسب وضع اشتغال و جنس در جمعیت شاغل بازار از ده ساله بیالای حوزه سرشماری بندر بیلوی : آبانماه ۱۳۳۵ (نوامبر ۱۹۵۶)

طبقات فعالیت صنعتی و جنس	جمع شاغلین	کارفرما	کارکنانیکه برای خود کار میکنند	مستخدم دولت	مزد بگیر	کارکنان خانوادگی بدون مزد	وضعیت اظهار نشده
<u>کل حوزه سرشماری بندر بیلوی</u>							
<u>بینه مرد</u>							
شان	۳۳۸	-	۲	۱۳۳	۲۰۴	-	-
- گاز - آب و سرویسهای بهداشتی	۶۶	-	۲	۵۶	۱۲	-	-
از بخار	۴۵	-	۱	۳۲	۱۲	-	-
وسه های بهداشتی	۲۱	-	۱	۲۰	-	-	-
ت	۱۴۳۶	۱۹	۱۲۱۸	۲۳	۱۳۵	۳۱	-
لی و جزئی	۱۴۰۶	۱۹	۱۲۱۶	۶	۱۳۴	۲۱	-
سایر موسسات مالی	۲۴	-	-	۲۳	۱	-	-
	۴	-	-	۴	-	-	-
	۲	-	۲	-	-	-	-
نقل و انبارداری و ارتباطات	۱۳۴۵	۲	۱۲۶	۵۲۳	۶۱۲	۲	-
	۱۳۶۳	۱	۱۲۶	۵۰۱	۶۱۲	۲	-
	۳۲	-	-	۳۲	-	-	-
ت (سرویسها)	۱۷۱۸	۱۸	۳۲۳	۹۱۸	۴۵۲	۴	۳
رانی	۷۵۶	-	-	۷۵۶	-	-	-
متنای و خدمات تجاری و صنعتی و ساختمانی	۲۷۷	۳	۲۸	۱۵۹	۷۷	-	-
رخی	۱۳	-	۵	-	۵	-	۳
خصی	۶۲۲	۱۵	۲۸۰	۳	۳۲۰	۴	-
هائیکه باندازه کافی توضیح نشده	۶۸۶	-	۸	۱	۳۰۵	-	۳۷۴
<u>زن</u>							
ده ساله بیالا	۹۴۳	۲	۱۱۸	۲۰۲	۶۰۱	۲۰	-
ری - جنگلبانی - شکار - ماهیگیری	۱۳۸	۲	۳۵	۳۵	۴۷	۱۹	-
شاورزی و دانی	۱۰۳	۲	۳۲	۵	۴۴	۱۹	-
	۳۵	-	۲	۳۰	۳	-	-
ت صنعتی و نوسازی	۱۵۹	-	۶۱	۲	۹۵	۱	-
د غذائی (بغیر از آشامیدنیها)	۱	-	۱	-	-	-	-
چس	۱۱	-	۵	۱	۵	-	-
سازی و سایر پوششها و اشیا ساخته شده از	۲۴	-	۱۶	-	۸	-	-
ت	۱۲۱	-	۳۹	-	۸۱	۱	-
و چوب پنبه (بغیر از صنعت میل)	۱	-	-	۱	-	-	-
شمیائی و محصولات شیمیائی	۱	-	-	-	-	-	-
یات فلزی (بغیر از ماشین آلات و لوازم حمل و	۱	-	-	-	۱	-	-
	۲	-	-	۱	۱	-	-
	۵	-	۳	۲	-	-	-
جزئی	۳	-	۲	-	-	-	-
موسسات مالی	۲	-	-	۲	-	-	-

بقیه جدول شماره ۱۲ - دایرات فعالیت صنعتی بر حسب وضع اشتغال و جنس در جمعیت شافل بکار از ده ساله به بالای حوزه سرشماری بندر بیلوری : آبانماه ۱۳۳۵ تا اوایل ۱۹۵۶

طبقه فعالیت صنعتی و جنس	جمع خانانین	کارفرما	کارکنانیکه برای خود کار میکنند	مستخدم دولت	مزد بگیر	کارکنان خانوادگی بدون مزد	وضعیت اظهارشد
<b>کل حوزه سرشماری بندر بیلوری</b>							
<b>بقیه زن</b>							
حمل و نقل و انبارداری و ارتباطات	۵	-	-	۴	۱	-	-
لر و نقل	۵	-	-	۴	۱	-	-
خدمات (سروسها)	۶۳۰	-	۱۹	۱۵۸	۵۳	-	-
خدمات دولتی	۲۵	-	-	۲۵	-	-	-
خدمات اجتماعی و خدمات تجاری و صنعتی و ساختمانی	۱۵۵	-	۱۵	۱۳۳	۷	-	-
خدمات شخصی	۴۵۰	-	۴	-	۴۴۶	-	-
فعالیتهایکه باندازه کافی توضیح نشده	۴	-	-	-	۴	-	-
<b>شهر بندر بیلوری</b>							
<b>مرد و زن</b>							
جمع از ده ساله به بالا	۸ ۴۴۴	۹۳	۲ ۵۶۹	۲ ۴۲۴	۲ ۹۶۲	۴۳	۳۲۹
کشاورزی - جنگلیان - شکار - ماهیگیری	۱ ۸۰۷	۲۷	۶۴۱	۶۱۵	۵۱۰	۱	-
صولات کشاورزی و دام	۱۲۳	۹	۴۷	۱۵	۵۰	۲	-
نگلیان و قلع اشجار	۱۰	-	-	۱	۱	-	-
ار و تله گذاری و تکثیر حیوانات شکار (بندلور کسب و تجارت)	۹	-	۸	-	۱	-	-
مهیگیری	۱ ۶۶۵	۱۸	۵۹۱	۵۹۱	۴۵۸	۷	-
تولیدات صنعتی و بنوسازی	۱ ۲۱۹	۲۷	۵۰۰	۶۸	۶۱۷	۵	۲
معت مواد غذایی (غیر از آشامیدنیها)	۲۴۵	۷	۷۰	۲۲	۱۴۵	۱	-
معت آشامیدنیها	۱	-	۱	-	-	-	-
معت دخانیات	۳۱	-	-	۳۹	-	-	-
معت نساجی	۶۴	۴	۱۹	۲	۳۹	-	-
معت کفش سازی و سایر پوششها و اثیاء ساخته شده از نسوجات	۳۵۰	۸	۱۵۴	-	۱۸۶	۲	-
معت چوب و چوب پنبه (بنیراز صنعت بیل)	۲۷۶	۲	۱۲۸	۱	۱۴۵	-	-
معت بیل	۱۷	-	۱۰	-	۷	-	-
معت کاغذ سازی و محصولات کاغذی	۱	-	۱	-	-	-	-
آب و انشای و صنایع وابسته بآن	۷	-	-	-	۶	-	-
معت چرم و محصولات چرمی (بجز کفش)	۱۱	-	۴	-	۷	-	-
معت محصولات لاستیکی	۱۹	-	۸	-	۱۱	-	-
معت مواد شیمیائی و محصولات شیمیائی	۱۶	۱	۳	۲	۱۰	-	-
تابع محصولات نفت و زغال سنگ	۷	-	-	۷	-	-	-
تابع محصولات فلزی (بنیراز ماشین آلات و لوازم حمل و نقل	۱۱۲	۲	۶۱	-	۴۸	-	-
معت ماشین آلات (بنیراز ماشین آلات الکتریکی)	۱۳	-	۵	۳	۴	-	-
معت ماشین آلات الکتریکی و دستگاها و لوازم الکتریکی	۹	-	۸	-	۱	-	-
معت لوازم وسائط نقلیه	۳۳	-	۱۴	-	۱۹	-	-
تابع متفرقه	۲۷	۳	۱۴	-	۱	-	-
ساختمان	۲۵۷	-	-	۱۰۷	۱۵۰	-	-
برقی - گاز - آب و سرویسهای بهداشتی	۶۲	-	۲	۴۹	۱۱	-	-
بی - گاز بخار -	۴۴	-	۱	۳۲	۱۱	-	-
آب و سرویسهای بهداشتی	۱۸	-	۱	۱۷	-	-	-

دول شماره ۱۴ - طبقات فعالیت صنعتی و جنس در جمعیت شاغل پکاراز ده ساله بیالای حوزه سرشماری بندر بیلوی : آبانماه ۱۳۳۵ (نوامبر ۱۹۵۶)

وضعیت اظهار نشده	کارکنان خانوادگی بدون مزد	مزد بگیر	مستخدم دولت	کارکنانیکه برای خود کار میکنند	کارفرما	جمع شاغلین	طبقات فعالیت صنعتی و جنس
-	۲۶	۱۰۲	۳۵	۱۰۰۴	۱۹	۱۱۸۷	شهر بندر بیلوی بقیه مردوزن
-	۲۶	۱۰۲	۶	۱۰۰۲	۱۹	۱۱۵۵	ن و جزئی
-	-	-	۲۵	-	-	۲۶	بایر موسسات مالی
-	-	-	۴	-	-	۴	
-	-	-	-	۲	-	۲	
-	-	۵۶۱	۵۲۷	۱۴۳	۲	۱۲۳۳	نقل و انبارداری و ارتباطات
-	-	۵۶۱	۴۹۷	۱۴۳	۲	۱۲۰۳	
-	-	-	۳۰	-	-	۳۰	
۳	۳	۷۶۱	۱۰۲۲	۲۶۷	۱۸	۲۰۷۴	ت (سرویسها)
-	-	-	۷۲۹	-	-	۷۲۹	ولش
-	-	۸۴	۲۹۰	۴۹	۲	۴۲۳	پنای و خدمات تجاری و صنعتی و ساختمانی
-	-	۵	-	۵	-	۱۳	رهنی
۳	۳	۶۷۲	۳	۲۱۶	۱۵	۹۰۹	خاصی
-	-	۲۳۰	۱	۷	-	۲۳۸	هاییکه پاندازه کافی توضیح نشده
۳۶۷	-	-	-	-	-	-	
-	-	-	-	-	-	-	مرد
۳۷۲	۴۱	۲۴۳۲	۲۴۳۳	۲۵۰۱	۹۲	۷۶۷۱	ده ساله بیالا
-	۷	۵۰۸	۵۸۷	۶۴۳	۲۶	۱۲۷۱	ی - جنگلبانی - شکار - ماهیگیری
-	-	۵۰	۱۴	۴۶	۸	۱۱۸	کشاورزی و دام
-	-	۱	۱	-	-	۱۰	تابع اشجار
-	-	-	-	-	-	-	لداری و تکثیر حیوانات شکار (بمنظور کسب و ...)
-	۷	۴۵۶	۵۶۴	۵۸۹	۱۸	۱۶۳۴	
۲	۵	۵۳۲	۶۶	۴۴۹	۲۷	۱۰۸۱	ت صنعتی و نساجی
-	۱	۱۲۵	۲۲	۶۹	۷	۲۲۴	غذائی (بغیر از آشامیدنیها)
-	-	-	-	۱	-	۱	میدنیها
-	-	-	۳۱	-	-	۳۱	انیات
-	-	۳۶	۱	۱۴	۴	۵۵	چینی
-	-	-	-	-	-	-	سازی و سایر پوششها و اشیا ساخته شده از ...
-	۲	۱۷۸	-	۱۴۰	۸	۳۲۸	ت
-	-	۷۱	۱	۹۷	۲	۱۷۱	با و چوب پنبه (بغیر از صنعت بیل)
-	-	۷	-	۱۰	-	۱۷	
-	-	-	-	۱	-	۱	سازی و محصولات کافتی
-	-	-	-	-	-	۷	ز و صنایع وابسته بآن
۱	-	۶	-	۴	-	۱۱	و محصولات چرمی (بجز کفش)
-	-	۷	-	۸	-	۱۹	ولات لاستیکی
-	-	۱۱	-	۳	-	۱۵	شیمیائی و محصولات شیمیائی
-	-	۱۰	۱	۷	-	۲۰	لات نفت و ذغال سنگ
-	-	۴۸	-	۶۱	۲	۱۱۲	ات فلزی (بغیر از ماشین آلات و لوازم حمل و نقل)
-	۱	۴	۳	۵	-	۱۳	ن ماشین آلات (بغیر از ماشین آلات الکتریکی)
-	-	۱	-	۸	-	۹	ن آلات الکتریکی و دستگاهها و لوازم الکتریکی
-	-	۱۹	-	۱۴	-	۳۳	و وسائط نقلیه
-	۱	۶	-	۱۴	۳	۲۷	

پایه جدول شماره ۱۴ - طبقات تعالیات صنعتی بر حسب وضع اشتغال و جنس در جمعیت شاغل بکار از ده ساله بیالای حوزه سرشماری بندر بیلوی آبانماه ۱۳۳۵ (نوامبر ۱۹۵۶)

وضعیت اظهاری شده	کارکنان خانوادگی بدون مزد	مزد بگر	مستخدم دولت	کارکنانیکه برای خود کار میکنند	کارفرما	جمع شاغلین	طبقات تعالیات صنعتی و جنس
							<b>شهر بندر بیلوی</b> <b>پایه مرد</b>
-	-	۱۴۹	۱۰۶	-	-	۲۵۵	ساختن
-	-	۱۱	۴۹	۲	-	۶۲	برق - گاز - آب و سرویسهای بهداشتی
-	-	۱۱	۳۲	۱	-	۴۴	ق - گاز و بخار
-	-	-	۱۷	۱	-	۱۸	آب و سرویسهای بهداشتی
-	۲۱	۱۰۳	۳۳	۱۰۰۲	۱۹	۱۱۸۳	تجارت
-	۲۱	۱۰۲	۶	۱۰۰۰	۱۹	۱۱۵۳	بارت کلی و جزئی
-	-	۱	۲۳	-	-	۲۴	تکها و سایر موسسات مالی
-	-	-	۴	-	-	۴	تسهلات
-	-	-	-	۲	-	۲	تسهلات
-	-	۵۶۰	۵۲۳	۱۴۲	۲	۱۲۲۸	حمل و نقل و انبارداری و ارتباطات
-	-	۵۶۰	۴۹۳	۱۴۲	۲	۱۲۱۸	مرو و نقل
-	-	-	۳۰	-	-	۳۰	تسهلات
۳	۳	۳۴۳	۸۶۸	۲۵۵	۱۸	۱۴۹۰	خدمات (سرویسها)
-	-	-	۷۰۶	-	-	۷۰۶	خدمات دولتی
-	-	۷۷	۱۵۹	۳۸	۳	۲۷۷	خدمات اجتماعی و خدمات تجاری و صنعتی و ساختمانی
۲	-	۵	-	۵	-	۱۳	خدمات تفریحی
-	۳	۲۱۱	۳	۲۱۲	۱۵	۴۹۴	خدمات شخصی
۲۶۷	-	۲۲۶	۱	۷	-	۶۰۱	تعالیاتی که با اندازه کافی توضیح نشده
							<b>زن</b>
-	۲	۵۱۱	۱۹۱	۶۸	۱	۷۷۳	جمع از ده ساله بیالا
-	۲	۲	۲۸	۳	۱	۳۶	کشاورزی - جنگلبانی - شکار - ماهیگیری
-	۲	-	۱	۱	۱	۵	تسهولات کشاورزی و دامی
-	-	۲	۲۷	۲	-	۳۱	ماهیگیری
-	-	۸۵	۲	۵۱	-	۱۳۸	تولیدات صنعتی و نساجی
-	-	-	-	۱	-	۱	نعت مواد غذایی (غیر از آشامیدنیها)
-	-	۳	۱	۵	-	۹	نعت نساجی
-	-	۸	-	۱۴	-	۲۲	نعت نقش سازی و سایر پوششها و اثاثیه ساخته شده از منسوجات
-	-	۷۴	-	۳۱	-	۱۰۵	نعت چوب و چوب پنبه (بغیر از صنعت میل)
-	-	-	۱	-	-	۱	نعت مواد شیمیایی و محصولات شیمیایی
-	-	۱	۱	-	-	۲	ساختن
-	-	-	۲	۲	-	۴	تجارت
-	-	-	-	۲	-	۲	بارت کلی و جزئی
-	-	-	۲	-	-	۲	تکها و سایر موسسات مالی

جدول شماره ۱۴ - طبقات فعالیت صنعتی بر حسب وضع اشتغال و جنس در جمعیت شاغل بناراز ده ساله پهلای حوزه سرشماری بندر پهلوی : آبانماه ۱۳۳۵ (نوامبر ۱۹۵۶)

وضعیت اظهاری شده	کارکنان خانوادگی بدون مزد	مزد بگیر	مستخدم دولت	کارکنانیکه برای خود کار میکنند	کارفرما	جمع شاغلین	طبقات فعالیت صنعتی و جنس
-	-	۱	۴	-	-	۵	شهر بندر پهلوی بقیه زن و نقل و انبارداری و ارتباطات
-	-	۱	۴	-	-	۵	فل
-	-	۴۱۸	۱۵۴	۱۴	-	۵۸۴	بات (سرسها)
-	-	-	۳۳	-	-	۳۳	دولتی
-	-	۷	۱۳۱	۸	-	۱۴۶	اجتماعی و خدمات تجاری و صنعتی و ساختمانی
-	-	۴۱۱	-	۴	-	۴۱۵	شخصی
-	-	۴	-	-	-	۴	پشمانیکه باندازه کافی توضیح نشده



۷۳۷ - ۴۵ - ۴۴ - ۳۵ - ۱۰۱

جدول شماره ۱۵ - تعداد نفقات خانوار بر حسب تعداد افراد با سواد هر خانوار در حوزه سرشماری بندر بهلولی، آبانماه ۱۳۳۵ (نوامبر ۱۹۵۶)

تعداد خانوار بر حسب تعداد افراد با سواد					کلیه خانوارها				نفقات خانوار
انفرای بیشتر				مجموع		چند درصد		تعداد	
۳ نفر	۲ نفر	۱ نفر	چند درصد	جمع	چند درصد	تعداد	چند درصد		تعداد
۴۱	۱۰۰۶	۲۱۱۸	۱۰۰/۰	۴۶۶۵	۱۰۰/۰	۵۰۲۳	۱۰۰/۰	۹۶۸۸	کلیه حوزه سرشماری بندر بهلولی مجموع خانوارها
-	-	۱۱۲	۲/۴	۱۱۲	۵/۸	۲۹۰	۴/۱	۴۰۲	خانوار ۱ نفری
-	۴۱	۲۳۸	۶/۲	۲۸۷	۱۷/۳	۸۶۹	۱۱/۶	۱۱۵۶	خانوار ۲ نفری
۱۴	۱۷	۲۳۰	۱/۵	۴۴۱	۱۸/۴	۶۲۶	۱۴/۱	۱۳۶۷	خانوار ۳ نفری
۸۰	۱۴۹	۲۵۶	۱۲/۵	۵۸۵	۱۶/۲	۹۶۵	۱۶/۰	۱۵۵۰	خانوار ۴ نفری
۶۱	۱۶۰	۳۱۶	۱۴/۵	۶۷۵	۳۵/۷	۷۸۶	۱۵/۱	۱۴۶۴	خانوار ۵ نفری
۱۷۴	۲۰۵	۳۱۷	۱۷/۱	۷۹۶	۱۰/۵	۵۲۶	۱۳/۶	۱۳۴۲	خانوار ۶ نفری
۱۹۶	۱۵۹	۱۹۹	۱۴/۰	۶۵۴	۷/۱	۳۵۵	۱۰/۴	۱۰۰۹	خانوار ۷ نفری
۱۷۱	۸۲	۱۲۲	۱۰/۲	۴۷۵	۲/۶	۱۸۱	۶/۸	۶۵۶	خانوار ۸ نفری
۱۰۰	۳۹	۶۶	۶/۶	۳۰۸	۱/۳	۵۸	۲/۸	۳۶۶	خانوار ۹ نفری
۱۳۷	۳۶	۵۹	۷/۱	۳۳۲	۱/۳	۶۴	۴/۱	۳۹۶	خانوار ۱۰ نفری یا بیشتر
۱/۲	۵/۶	۴/۶	-	۵/۸	-	۳/۹	-	۴/۸	میانگین نفقات خانوار
									شهر بندر بهلولی
۳۶۶	۸۱۶	۱۴۷۸	۱۰۰/۰	۳۶۶۳	۱۰۰/۰	۲۷۷۵	۱۰۰/۰	۶۴۳۸	مجموع خانوارها
-	-	۹۸	۲/۷	۹۸	۸/۱	۲۴۴	۵/۰	۳۲۲	خانوار ۱ نفری
-	۴۸	۲۰۶	۶/۹	۲۵۴	۲۲/۷	۶۳۰	۱۳/۷	۸۸۴	خانوار ۲ نفری
۱۳	۸۷	۲۶۷	۱۰/۰	۳۶۷	۲۰/۸	۵۷۷	۱۴/۷	۹۴۴	خانوار ۳ نفری
۷۶	۱۴۶	۲۷۷	۱۳/۳	۴۸۹	۱۶/۵	۵۴۲	۱۶/۰	۱۰۳۱	خانوار ۴ نفری
۱۶۶	۱۶۴	۲۲۷	۱۵/۲	۵۵۷	۱۳/۸	۳۸۳	۱۴/۶	۹۴۰	خانوار ۵ نفری
۱۵۷	۱۸۰	۲۰۴	۱۷/۵	۶۴۱	۷/۶	۲۱۱	۱۳/۳	۸۵۲	خانوار ۶ نفری
۱۶۰	۱۳۵	۱۱۲	۱۲/۶	۴۹۷	۴/۹	۱۳۷	۹/۸	۶۳۴	خانوار ۷ نفری
۱۵۰	۴۶	۵۵	۱/۶	۳۵۱	۱/۷	۴۷	۶/۳	۳۹۸	خانوار ۸ نفری
۱۶۷	۱۸	۲۰	۵/۶	۲۰۵	۰/۶	۱۶	۲/۴	۲۶۱	خانوار ۹ نفری
۱۷۷	۱۵	۱۲	۵/۶	۲۰۴	۰/۳	۸	۳/۳	۲۱۲	خانوار ۱۰ نفری یا بیشتر
۱/۶	۵/۳	۴/۱	-	۵/۶	-	۳/۴	-	۴/۵	میانگین نفقات خانوار
									بقیه نقاط حوزه سرشماری بندر بهلولی
۱۷۵	۱۸۷	۶۴۰	۱۰۰/۰	۱۰۰۲	۱۰۰/۰	۲۴۴۸	۱۰۰/۰	۳۲۵۰	مجموع خانوارها
-	-	۱۴	۱/۴	۱۴	۲/۹	۶۶	۲/۵	۸۰	خانوار ۱ نفری
-	۱	۳۲	۳/۳	۳۳	۱۰/۶	۲۲۹	۸/۴	۲۷۲	خانوار ۲ نفری
۱	۱۰	۶۳	۷/۴	۷۴	۱۵/۵	۳۴۹	۱۳/۰	۴۲۳	خانوار ۳ نفری
۴	۱۳	۷۹	۹/۶	۹۶	۱۸/۸	۴۲۳	۱۶/۰	۵۱۹	خانوار ۴ نفری
۳	۲۶	۸۹	۱۱/۸	۱۱۸	۱۸/۱	۴۰۶	۱۶/۶	۵۲۴	خانوار ۵ نفری
۱۷	۲۵	۱۱۳	۱۵/۵	۱۵۵	۱۴/۰	۳۱۵	۱۴/۵	۴۷۰	خانوار ۶ نفری
۳۶	۳۴	۸۷	۱۵/۶	۱۵۷	۶/۷	۲۱۸	۱۱/۵	۳۷۵	خانوار ۷ نفری
۲۱	۳۶	۶۷	۱۲/۴	۱۲۴	۶/۰	۱۳۴	۷/۹	۲۵۸	خانوار ۸ نفری
۳۳	۲۱	۴۹	۱۰/۳	۱۰۳	۱/۹	۴۲	۴/۵	۱۴۵	خانوار ۹ نفری
۶۰	۲۱	۴۷	۱۲/۸	۱۲۸	۲/۵	۵۶	۵/۷	۱۸۴	خانوار ۱۰ نفری یا بیشتر
۸/۷	۷/۱	۵/۹	-	۶/۶	-	۴/۶	-	۵/۱	میانگین نفقات خانوار

تعداد نفقات خانوار بر حسب تعداد افراد شاغل بکار						کلیه خانوارها		نفقات خانوار	
انفرا بیشتر				هیچ		تعداد	چند درصد		
۲ نفر یا بیشتر	۲ نفر	۱ نفر	چند درصد	جمع	چند درصد			تعداد	چند درصد
۴۷۹	۱۰۹۲	۵۳۰۲	۱۰۰/۰	۶۸۷۴	۱۰۰/۰	۲۸۱۴	۱۰۰/۰	۹۶۸۸	کلیه حوزه سرشماری بندر بیلوی جمع خانوارها
-	-	۲۸۱	۴/۱	۲۸۱	۴/۳	۱۶۱	۴/۱	۴۰۲	وار ۱ نفری
-	۶۲	۶۶۸	۱۰/۶	۷۳۰	۱۰/۱	۴۱۶	۱۱/۱	۱۱۵۶	وار ۲ نفری
۲۰	۱۰۰	۷۴۲	۱۲/۵	۸۶۲	۱۲/۱	۵۰۵	۱۴/۱	۱۲۶۷	وار ۳ نفری
۲۶	۸۸	۸۲۸	۱۲/۸	۹۵۴	۱۳/۳	۵۹۸	۱۶/۰	۱۵۵۰	وار ۴ نفری
۲۳	۱۷۴	۷۴۷	۱۲/۹	۹۵۴	۱۸/۱	۵۱۰	۱۵/۱	۱۴۶۴	وار ۵ نفری
۵۸	۱۵۷	۷۴۴	۱۴/۰	۹۵۹	۱۲/۹	۳۶۳	۱۲/۱	۱۲۲۲	وار ۶ نفری
۷۵	۱۴۱	۵۶۰	۱۱/۲	۷۷۶	۸/۳	۳۲۲	۱۰/۴	۱۰۰۹	وار ۷ نفری
۷۲	۱۵۷	۳۸۲	۱/۰	۶۱۲	۱/۶	۴۴	۶/۸	۶۵۶	وار ۸ نفری
۶۱	۹۸	۱۹۵	۵/۱	۳۵۴	-/۴	۱۲	۳/۸	۳۶۶	وار ۹ نفری
۱۲۴	۱۱۶	۱۵۴	۵/۷	۳۹۴	-/۵	۲	۴/۱	۳۹۶	وار ۱۰ نفری یا بیشتر
۷/۸	۶/۳	۴/۷	-	۵/۱	-	۴/۱	-	۴/۸	نفقات خانوار
۲۵۲	۱۲۷	۳۳۲۷	۱۰۰/۰	۴۲۱۶	۱۰۰/۰	۲۲۳۲	۱۰۰/۰	۶۴۲۸	شهر بندر بیلوی جمع خانوارها
-	-	۲۱۹	۵/۲	۲۱۹	۴/۶	۱۰۳	۵/۰	۲۲۲	وار ۱ نفری
-	۴۰	۴۵۷	۱۱/۸	۴۹۷	۱۷/۴	۳۸۷	۱۳/۷	۸۸۴	وار ۲ نفری
۸	۶۰	۴۵۶	۱۲/۴	۵۲۴	۱۸/۹	۴۲۰	۱۴/۷	۹۴۴	وار ۳ نفری
۲۷	۵۰	۵۲۴	۱۴/۲	۶۰۱	۱۹/۴	۴۳۰	۱۶/۰	۱۰۳۱	وار ۴ نفری
۱۹	۱۰۲	۴۴۲	۱۲/۴	۵۶۳	۱۷/۰	۳۷۷	۱۴/۶	۹۴۰	وار ۵ نفری
۴۰	۹۸	۴۴۱	۱۲/۱	۵۸۴	۱۲/۱	۲۶۸	۱۲/۲	۸۵۶	وار ۶ نفری
۲۸	۷۲	۱۲۲	۱۰/۵	۴۴۲	۸/۶	۱۹۲	۹/۸	۶۳۴	وار ۷ نفری
۲۲	۱۰۳	۲۳۱	۸/۷	۳۶۶	۱/۹	۳۲	۶/۲	۳۹۸	وار ۸ نفری
۳۳	۵۰	۱۲۷	۵/۰	۲۱۰	-/۵	۱۱	۳/۴	۲۲۱	وار ۹ نفری
۵۵	۶۲	۹۳	۵/۰	۲۱۰	-/۱	۲	۳/۳	۲۱۲	وار ۱۰ نفری یا بیشتر
۷/۴	۶/۲	۴/۵	-	۵/۰	-	۴/۰	-	۴/۵	نفقات خانوار
۲۲۷	۴۵۶	۱۹۷۵	۱۰۰/۰	۲۶۵۸	۱۰۰/۰	۵۹۲	۱۰۰/۰	۳۲۵۰	نقاط حوزه سرشماری بندر بیلوی جمع خانوارها
-	-	۶۲	۲/۳	۶۲	۳/۰	۱۸	۲/۵	۸۰	وار ۱ نفری
-	۲۲	۲۱۱	۸/۸	۲۳۳	۶/۶	۳۹	۸/۴	۲۷۲	وار ۲ نفری
۱۲	۴۰	۲۸۶	۱۲/۷	۳۲۸	۱۴/۴	۸۵	۱۳/۰	۴۲۳	وار ۳ نفری
۹	۳۸	۳۰۴	۱۳/۱	۳۵۱	۱۸/۴	۱۶۸	۱۶/۰	۵۱۹	وار ۴ نفری
۱۴	۷۶	۳۰۵	۱۴/۷	۳۹۱	۱۲/۵	۱۳۳	۱۶/۱	۵۲۴	وار ۵ نفری
۱۸	۵۹	۲۹۸	۱۴/۱	۳۷۵	۱۶/۰	۹۵	۱۴/۵	۴۷۰	وار ۶ نفری
۳۷	۶۹	۲۹۸	۱۲/۶	۳۳۴	۶/۹	۴۱	۱۱/۵	۳۷۵	وار ۷ نفری
۴۰	۵۴	۱۵۲	۹/۳	۲۴۶	۲/۰	۱۲	۷/۹	۲۵۸	وار ۸ نفری
۲۸	۴۸	۶۸	۵/۴	۱۴۴	-/۲	۱	۴/۵	۱۴۵	وار ۹ نفری
۶۹	۵۴	۶۱	۷/۰	۱۸۴	-	-	۵/۷	۱۸۴	وار ۱۰ نفری یا بیشتر
۸/۱	۶/۴	۴/۹	-	۵/۴	-	۴/۴	-	۵/۱	نفقات خانوار

مرکز آمار ایران  
آرشیو اطلاعات آماری

- ۱۱ -  
 ۶۸ - ۶۶ - ۰۴ - ۰۱ - ۰۱  
 جدول شماره ۱۷ - صنایع خانگی در حوزه سرشماری بندرپهلوی - آبانماه ۱۳۳۵ (نوامبر ۱۹۵۶)

صنایع خانگی	تعداد	چند درصد	صنایع خانگی	تعداد	چند درصد
<b>کل حوزه سرشماری بندرپهلوی</b>					
جمع صنایع خانگی	۱۱۱۳	۱۰۰/۰	تهیه و تولید مواد غذایی روغن کنسری نباتی (غیرخوراکی)	-	-
تهیه و تولید قالی و گلیم و زلیق و غیره	۵۵	۴/۹	تهیه و تولید صابون و شمع	۹	۲/۸
پارچه بافی و ریسیدن و عمل آوردن نخ	۳۳۷	۳۰/۳	سایر صنایع خانگی	۲۸۱	۸۸/۵
پنبه و بزنج پاک کنی و آسیا کردن غلات	۷	۰/۶	میانگین تعداد صنایع خانوار در خانوارها تیکه	-	-
تهیه و تولید منسوجات و کفش	۸	۰/۷	دارای يك صنعت یا بیشتر هستند	۱/۱	-
تهیه و تولید مواد غذایی	۱۰۴	۹/۳	بقیه نقاط حوزه سرشماری بندرپهلوی	-	-
روغن کنسری نباتی (غیرخوراکی)	-	-	جمع صنایع خانگی	۲۹۰	۱۰۰/۰
تهیه و تولید صابون و شمع	۲۰	۱/۸	تهیه و تولید قالی و گلیم و زلیق و غیره	۳۴	۴/۳
سایر صنایع خانگی	۵۸۲	۵۲/۳	پارچه بافی و ریسیدن و عمل آوردن نخ	۳۳۶	۴۲/۵
میانگین تعداد صنایع خانوار در خانوارها تیکه	-	-	پنبه و بزنج پاک کنی و آسیا کردن غلات	۱	۰/۱
دارای يك صنعت یا بیشتر هستند	۱/۱	-	تهیه و تولید منسوجات و کفش	۸	۱/۰
<b>شهر بندرپهلوی</b>					
جمع صنایع خانگی	۳۳۳	۱۰۰/۰	تهیه و تولید مواد غذایی	۱۰۴	۱۳/۲
تهیه و تولید قالی و گلیم و زلیق و غیره	۲۹	۶/۵	روغن کنسری نباتی (غیرخوراکی)	-	-
پارچه بافی و ریسیدن و عمل آوردن نخ	۱	۰/۳	تهیه و تولید صابون و شمع	۱۱	۱/۴
پنبه و بزنج پاک کنی و آسیا کردن غلات	۶	۱/۹	سایر صنایع خانگی	۲۹۶	۳۷/۵
تهیه و تولید منسوجات و کفش	-	-	میانگین تعداد صنایع خانوار در خانوارها تیکه	-	-
			دارای يك صنعت یا بیشتر هستند	۱/۱	-

\* - در مواردیکه جمع کمتر از ۱۰۰ باشد چند درصد نشان داده نمیشود.

۰۹ . ۰۹ . ۰۵۹ . ۰۴۴ - ۴۵ - ۵۶

جدول شماره ۱۸ - نوع ساختمان بر حسب نوع تصرف در واحدهای مسکونی حوزه سرشماری بندر بیلوی : آبانماه ۱۳۳۵ (نوامبر ۱۹۵۶)

وضع تصرف اظهاری نشده	خانه غیرملکی مجانی	خانه اجاره‌ای	خانه ملکی		جمع	نوع ساختمان
			چند درصد	تعداد		
						<u>کل حوزه سرشماری بندر بیلوی</u>
۷۷	۱۰۲	۱۹۷۷	۷۴/۱	۷۲۲۲	۱۶۸۸	جمع واحدهای مسکونی
۱	۱۳۵	۹۱۰	۷۱/۱	۲۶۸۷	۳۷۲۸	ی
۱	۹	۱۱۵	۶۴/۱	۲۲۳	۳۴۸	بخشی
-	-	-	-	-	-	ری
-	۲۰	۸۸	۳۵/۷	۶۰	۱۶۸	ی
-	۲	۶۰	۴۵/۱	۵۱	۱۱۳	ی
۱	۴	۲۷	*	۵۵	۸۷	ی
۱	۵۲	۴۲	۲۴/۱	۳۱	۱۲۶	ی
۸	۱۰۰	۵۱۳	۸۵/۴	۳۶۲۲	۴۲۴۳	دیگر
-	۶۳	۱۵۰	۶۶/۱	۴۱۶	۶۲۹	رهنده
۱۰	۱۷	۷۲	۳۶/۱	۸۷	۳۲۶	رهنده
						<u>شهر بندر بیلوی</u>
۷۱	۲۳۶	۱۶۲۴	۷۰/۰	۴۵۰۴	۱۴۳۸	جمع واحدهای مسکونی
۱	۱۱۰	۸۷۶	۷۱/۱	۲۴۳۸	۳۴۳۰	ی
۱	۸	۱۱۵	۶۴/۷	۲۰۸	۳۳۲	بخشی
-	-	-	-	-	-	ری
-	۱۱	۸۲	۳۱/۸	۴۷	۱۴۸	ی
-	۲	۶۰	۴۵/۱	۵۱	۱۱۳	ی
۱	۴	۲۶	*	۲۴	۵۵	ی
۱	۴۵	۴۲	۲۴/۱	۲۸	۱۱۶	ی
۴	۲۴	۲۴۱	۸۳/۶	۱۳۶۸	۱۶۳۷	دیگر
-	۱۳	۱۱۸	۶۸/۵	۲۸۵	۴۱۶	رهنده
۵۸	۱۴	۶۴	۲۸/۸	۵۵	۱۹۱	رهنده
						<u>بقیه نقاط حوزه سرشماری بندر بیلوی</u>
۱	۱۶۳	۳۵۳	۸۳/۱	۲۷۲۸	۳۴۵۰	جمع واحدهای مسکونی
-	۲۵	۳۴	۸۰/۸	۲۴۱	۳۰۸	ی
-	۱	-	*	۱۵	۱۶	بخشی
-	-	-	-	-	-	ری
-	۱	۶	*	۱۳	۲۰	ی
-	-	-	-	-	-	ی
-	-	۱	*	۶	۲۲	ی
-	۷	-	*	-	۱۰	ی
۴	۷۶	۲۷۲	۸۶/۵	۴	۲۶۰۶	دیگر
-	۵۰	۳۲	۶۱/۵	۱۳۱	۲۱۳	رهنده
۱	۳	۸	*	۳۲	۴۵	رهنده

در مواردیکه جمع کمتر از ۱۰۰ باشد چند درصد نشان داده نشود \*

مرکز آمار ایران  
آرشیو اطلاعات آماری