

وزارت کشور



امّارعموی

گزارش مشروح حوزه سرشماری

راشت

رحم

مرکز آمار ایران
آرشیو ایالات آماری

اسدی بیست ماه ۱۳۳۸

۱۳۳۸

فهرست

شماره جدول	عنوان	صفحه
۲۰	در شهر رشت	۲۰
۲۱	در رتبه نقاط حوزه سرشماری رشت	۲۱
۱۱	تقسیمات عمده مناطق بر حسب سن و جنس در جمعیت شافل بکارزده ساله بیلا :	۲۱
۲۲	در کل حوزه سرشماری رشت	۲۲
۲۳	در شهر رشت	۲۳
۲۴	در رتبه نقاط حوزه سرشماری رشت	۲۴
۱۲	طبقات مناطق بر حسب وضع اشتغال و جنس در جمعیت شافل بکارزده ساله بیلا :	۲۴
۲۵	در کل حوزه سرشماری رشت	۲۵
۲۶	در شهر رشت	۲۶
۱۳	تقسیمات عمده فعالیت صنعتی بر حسب سن و جنس در جمعیت شافل بکارزده ساله بیلا :	۲۶
۲۴	در کل حوزه سرشماری رشت	۲۴
۲۵	در شهر رشت	۲۵
۳۱	در رتبه نقاط حوزه سرشماری رشت	۳۱
۱۴	طبقات فعالیت صنعتی بر حسب وضع اشتغال و جنس در جمعیت شافل بکارزده ساله بیلا :	۳۱
۲۷	در کل حوزه سرشماری رشت	۲۷
۳۰	در شهر رشت	۳۰
۱۵	تعداد نفقات خانوار بر حسب تعداد افراد با سواد در هر خانوار :	۳۰
۳۴	در کل حوزه سرشماری رشت	۳۴
۳۵	در شهر رشت	۳۵
۳۶	در رتبه نقاط حوزه سرشماری رشت	۳۶
۱۶	تعداد نفقات خانوار بر حسب تعداد افراد شافل بکار در هر خانوار :	۳۶
۳۸	در کل حوزه سرشماری رشت	۳۸
۳۹	در شهر رشت	۳۹
۴۰	در رتبه نقاط حوزه سرشماری رشت	۴۰
۱۷	صنایع خانگی :	۴۰
۴۱	در کل حوزه سرشماری رشت	۴۱
۴۲	در شهر رشت	۴۲
۴۳	در رتبه نقاط حوزه سرشماری رشت	۴۳
۱۸	نوع ساختمان بر حسب نوع تصرف در واحدهای مسکونی :	۴۳
۴۷	در کل حوزه سرشماری رشت	۴۷
۴۸	در شهر رشت	۴۸
۴۹	در رتبه نقاط حوزه سرشماری رشت	۴۹

شماره جدول	عنوان	صفحه
الف	مقدمه	الف
الف	توضیحات	الف
ب	تعاریف	ب
۱	جمعیت بر حسب جنس در شهر - دهات و سایر نقاط مسکونی	۱
۲	حوزه سرشماری رشت - دهات کمتر از ۵۰۰۰ نفر در حوزه سرشماری	۲
۳	جمعیت بر حسب جنس و سن :	۳
۶	در کل حوزه سرشماری رشت	۶
۶	در شهر رشت	۶
۶	در رتبه نقاط حوزه سرشماری رشت	۶
۴	وضع زناشویی بر حسب سن و جنس در جمعیت از ۱۵ ساله بیلا :	۶
۷	در کل حوزه سرشماری رشت	۷
۷	در شهر رشت	۷
۸	در رتبه نقاط حوزه سرشماری رشت	۸
۵	وضع سواد بر حسب سن و جنس در جمعیت از ۷ ساله بیلا :	۸
۹	در کل حوزه سرشماری رشت	۹
۹	در شهر رشت	۹
۱۰	در رتبه نقاط حوزه سرشماری رشت	۱۰
۶	آخرین مدرک تحصیلی بر حسب سن و جنس در جمعیت از ۷ ساله بیلا :	۱۰
۱۲	در کل حوزه سرشماری رشت	۱۲
۱۳	در شهر رشت	۱۳
۱۵	در رتبه نقاط حوزه سرشماری رشت	۱۵
۷	وضع مذهب بر حسب جنس :	۱۵
۱۶	در کل حوزه سرشماری رشت	۱۶
۱۶	در شهر رشت	۱۶
۱۶	در رتبه نقاط حوزه سرشماری رشت	۱۶
۸	توزیع جمعیت مقیم در کل حوزه سرشماری بتکلیک شهرستان بیلا	۱۶
۱۷	کشور محل تولد :	۱۷
۱	چگونگی محل تولد بر حسب سن و جنس در جمعیت مقیم :	۱۷
۱۸	در کل حوزه سرشماری رشت	۱۸
۱۸	در شهر رشت	۱۸
۱۸	در رتبه نقاط حوزه سرشماری رشت	۱۸
۱۰	وضع فعالیت اقتصادی بر حسب سن و جنس در جمعیت از ۷ ساله بیلا :	۱۸
۱۱	در کل حوزه سرشماری رشت	۱۱

۴۵۷۰۱۲
۱۹ آبان ۱۳۳۴
۱۴۵۵
۱۰۰۲



وزارت كشور

آمار عمومی

سرشماری عمومی ایران
گزارش حوزه سرشماری رشت
مقدمه

در آبانماه سال ۱۳۳۵ (نوامبر ۱۹۵۶) دولت شاهنشاهی ایران اولین سرشماری عمومی خود را انجام داد. سرشماری در روز دهم آبان (اول نوامبر) شروع و تا روز ۲۵ آبان (۱۵ نوامبر) در کلیه نقاط کشور با تمام رسید. جمعا ۲۶۸۴۶ مأمور سرشماروسرپرست مامورین در سرشماری شرکت کرده و ماموریت داشتند که به تمام خانوارهای کشور مراجعه و اطلاعات مورد لزوم را درباره هر فرد خانوار کسب نمایند. اغلب مامورین سرشماروسرپرستهای آنان از معلمین مدارس و یا شاگردان کلاسهای متوسطه (کلاسهای یا زده و دوازده) بودند. روستاء ثبت احوال هر حوزه سرشماری که قبلا خود در شهران تعلیمات کانی دیده بودند کلاسهای جهت تعلیم مامورین سرشماری در محل تشکیل داده و برای جلب همکاری مردم تبلیغات محلی بعمل آوردند و نیز در جمع آوری اطلاعات حوزه تصدی خود نظارت داشتند. اجرای سرشماری عمومی کشور بعهده تس سرشماری اداره کل آمار عمومی که خود تهیه کننده برنامه سرشماری بود واگذار شد. نتایج کامل سرشماری طی يك رشته نشریات آماری برای هر حوزه منتشر خواهد شد و نیز يك خلاصه سرشماری عمومی منتشر خواهد گردید. این گزارش که راجع به حوزه سرشماری رشت میباشد در همین گزارش از يك سری گزارشهای مشابهی است که برای تمام حوزه های سرشماری بلا فاصله پس از استخراج اطلاعات منتشر خواهد شد.

توضیحات :

کل جمعیت

کل جمعیت سرشماری شده حوزه سرشماری (***) رشت ۳۱۲۲۷۷ نفر و جمعیت نسبی در هر کیلومتر مربع ۸۲ نفر بوده. در شهر رشت جمعا ۱۰۱۶۹۱ نفر و بقیه یا ۲۳۲۷۸۶ نفر در سایر نقاط واقع در حوزه سرشماری رشت که کمتر از پنج هزار نفر جمعیت داشتند سرشماری شدند. جدول شماره ۱ کل جمعیت را بتفکیک تعداد مردان و زنان مقیم شهر رشت و شهریک از نقاط کمتر از پنج هزار نفر را نشان میدهد. بعضی از مشخصات برجسته دهات

حوزه سرشماری رشت دارای ۴۵۶ دهه کمتر از پنج هزار نفر بود که از آن ۲۲۰ دهه دارای شورای دهه و ۸۹ دهه دارای مدرسه دولتی یا ملی و فقط ۱۰ دهه یا ۲ درصد از مجموع دهات دارای درمانگاه یا موسسات بهداشتی دیگر بودند. ۳۶۵ دهه مسجد داشتند ۵۲ دهه دارای گرمابه عمومی بودند در ۲۰ دهه يك یا چند رادیو وجود داشت در ۸۶ درصد از دهات قسمتی یا همه زمینها آرای یعنی متعلق بمالکین غیر کشاورز تنها ۵۲ درصد دهات قسمتی یا همه از زمینها متعلق بمالکین کشاورز داشت. این اطلاعات در جدول شماره ۲ مفصلا نشان داده شده است.

* مناسب آنستکه برای فهم صحیح این توضیحات در مندرجات صفحات مربوط به تعاریف که بعد از توضیحات آمده است دقت شود.
** منظور استخراج نتایج سرشماری عمومی تمام کشور به ۱۱۹ منطقه تقسیم شد که حوزه سرشماری رشت یکی از آنهاست حدود این حوزه سرشماری یا حدود شهرستان مطابقت داشته است.

۷۸ د ۱۵۵

نقشه تراکتور جمعیت جوزلا سرتیمارک شست

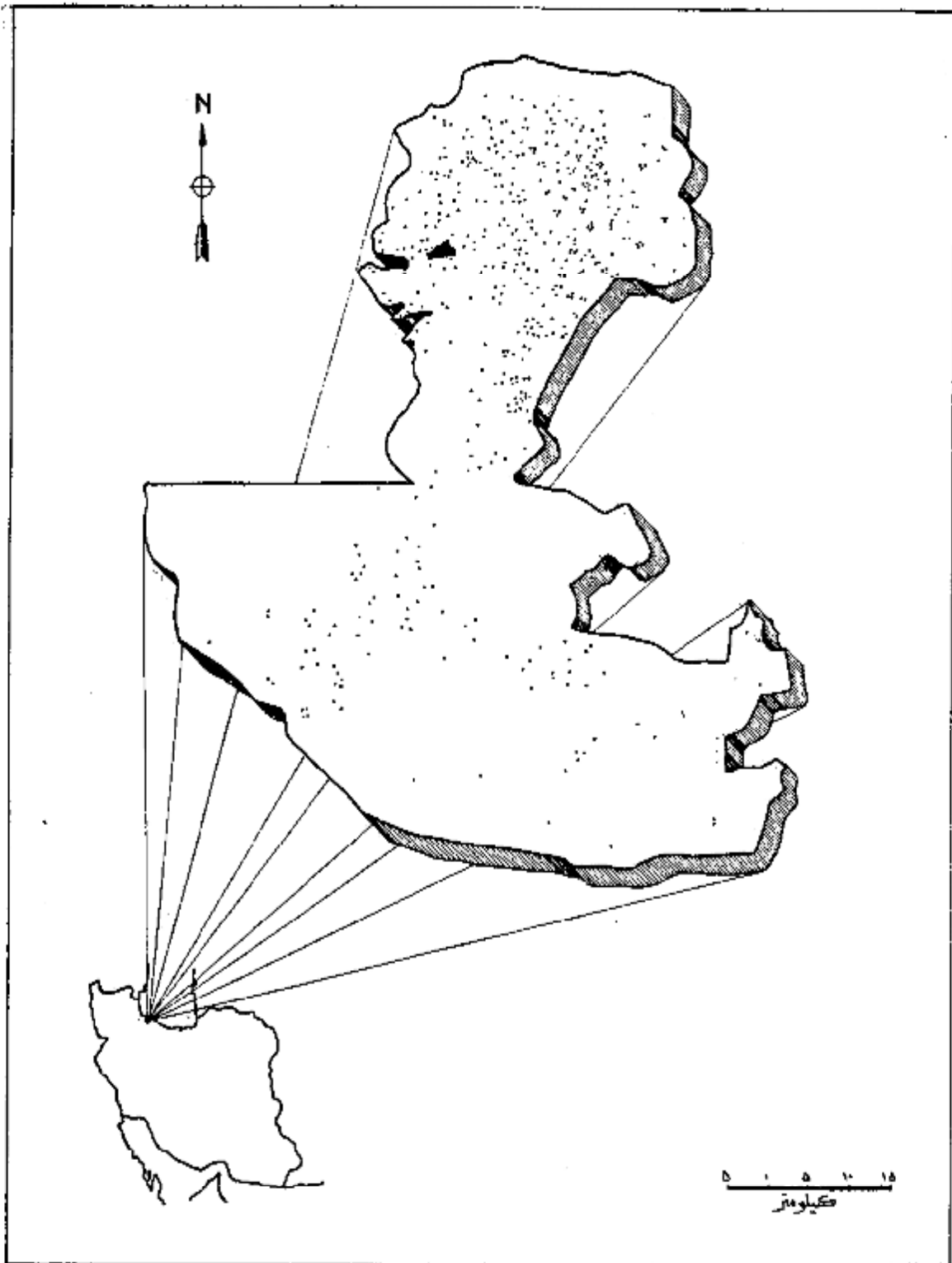

هر نقطه نماینده ۵۰۰ نفر است.
 جمعیت کل جوزلا سرتیمارک شست ۳۴۳۲۷۷
 جمعیت سرتیمارک شست ۱۰۹۴۹۱

سن و جنس

اگرچه در این حوزه سرشماری تعداد مردان بیشتر از زنان بود ولی اختلاف قابل توجهی در نقاط مختلف این حوزه وجود داشت در ۲۱۸ محل تعداد مردان بیشتر از تعداد زنان بود در ۹ نقطه تعداد مرد و زن مساوی و در ۲۲۹ نقطه تعداد مردان کمتر از زنان بود. در کل حوزه سرشماری ۱۷۱۴۵۶ نفر مرد و فقط ۱۷۰۸۲۱ نفر زن وجود داشت. این اعداد مردان بزنان تقریباً در کلیه سنین دیده میشد.

در اکثر نقاط حوزه سرشماری میان سن مردان تقریباً مساوی میان سن زنان بود. میان سن مردان و زنان در حدود ۱۱ سال برای کل حوزه سرشماری و در حدود ۲۱ سال برای شهر رشت بود.

جدول شماره ۳ جمع کل نفر در حوزه سرشماری رشت را که بر حسب سن و جنس طبقه بندی شده اند نشان میدهد. این جدول حاوی اطلاعات مشابهی برای شهر رشت و بقیه نقاط حوزه سرشماری رشت است.

نمودار جمعیت بر حسب سن و جنس

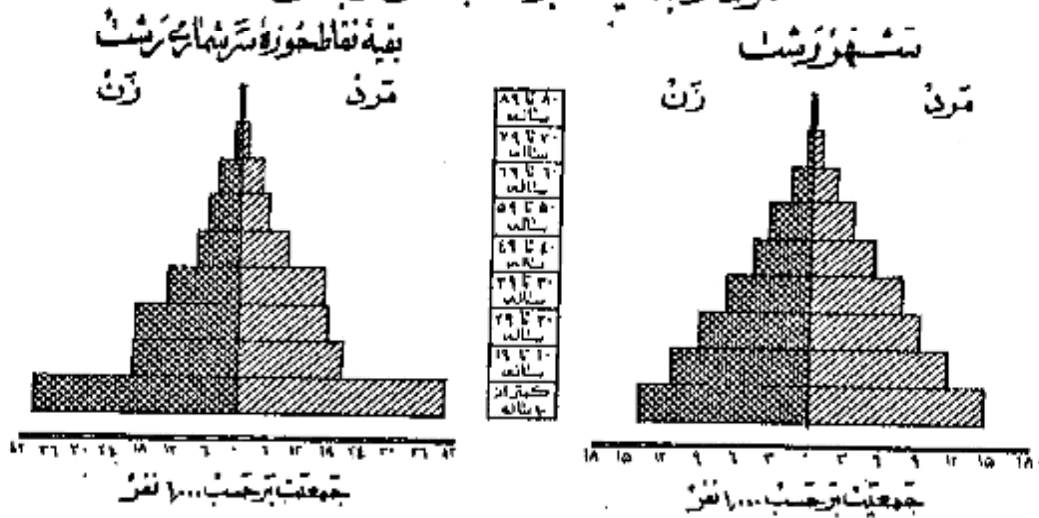

در جمعیت از ۱۵ ساله بالای حوزه سرشماری رشت نسبت مردان دارای همسر بیشتر از زنان دارای همسر بود. در کل حوزه این نسبت برای زنان ۶۶ درصد و برای مردان ۶۷ درصد بود سایر نسبتهای وضع زناشویی برای زنان در حوزه سرشماری رشت تقریباً عبارت بود از زنان بیوه ۱۶ درصد زنان بی همسر در اطلاق ۱ درصد زنانیکه اصلاً ازدواج نکرده بودند ۱۸ درصد و نیز سایر نسبت های وضع زناشویی برای مردان نشان میدهد که ۲ درصد همسرشان فوت شده و ۹ درصد همسرشان را طلاق گفته و ۳۰ درصد بقیه اصلاً ازدواج نکرده بودند.

بطور کلی حد متوسط سن شوهران بیشتر از حد متوسط سن همسرانشان میباشد زیرا مردان جوان در سنین پایین بهسر و دختران جوان کمتر ازدواج مینمایند و این امر را همچنین نسبت بین زنان بیوه که بر مراتب بیشتر از مردان زن مرده میباشد تأیید میکند. در گروه سنی ۱۵ تا ۲۱ ساله فقط ۱۶ درصد از مردان همسر داشتند در صورتیکه ۴۷ درصد از زنان دارای همسر بودند. از طرف دیگر در گروه سنی ۴۵ ساله بیا لا فقط ۶ درصد از مردان همسرشان فوت شده بود در حالیکه ۴۸ درصد از زنان بیوه بودند. و این اختلاف را این حقیقت را میسراند که بطور متوسط سن شوهران زیاد تر از سن همسران است.

جدول شماره ۴ وضع زناشویی جمعیت ۱۵ ساله بیابا را بر حسب سن و جنس در حوزه سرشماری رشت نشان میدهد و حاوی اطلاعات مشابهی برای شهر و بقیه نقاط حوزه سر شماری میباشد.

نمودار وضع زناشویی بر حسب جنس در جمعیت ۱۵ ساله بیابا

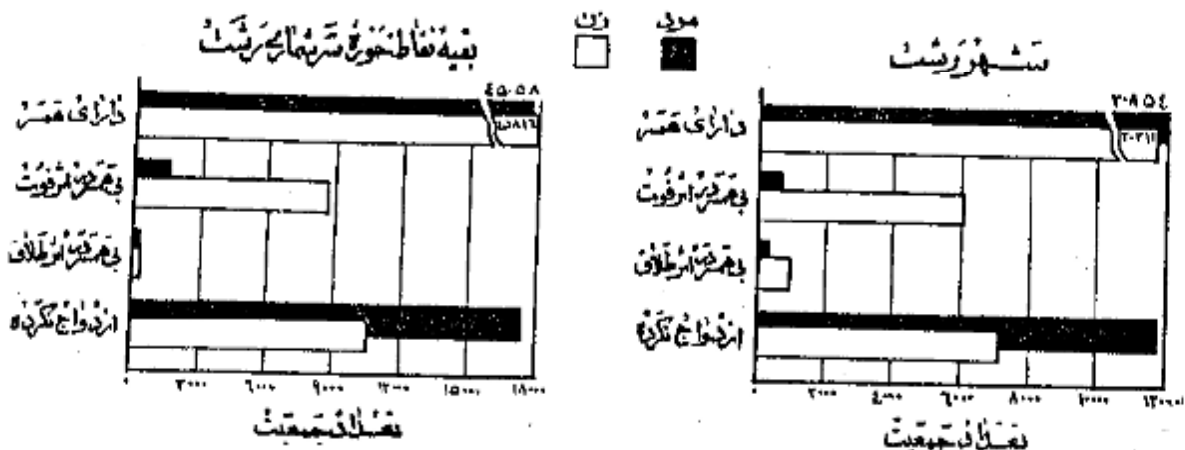

در تمام نقاط حوزه سرشماری رشت نسبت مردان با سواد بطور قابل ملاحظه ای از زنان با سواد بیشتر بود. به استثنای درصد از مردان و ۱۱ درصد از زنان ۱۰ ساله به بالا قادر به خواندن و نوشتن بودند. نسبت افراد با سواد در شهر رشت ۴۰ درصد بود و فقط ۷ درصد از مردان نقاط کشر از ۵۰۰۰ نفر قادر به خواندن و نوشتن بودند.

انزایش امکانات تحصیلی در سالهای اخیر مخصوصاً برای بانوان از اینجا معلوم میشود که نسبت افراد با سواد در بین خردسالان بیش از بزرگسالان است. نسبت مشخص با سواد در کل حوزه سرشماری برای افراد کمتر از ۲۰ ساله ۳۱ درصد برای افراد ۲۰ ساله به بالا ۱۳ درصد بود. پیشرفت های اخیر در باسواد کردن بانوان در مواقع مقایسه نسبت زنان جوان با سواد به زنان مسن با سواد بخوبی مشهود میشود چنانکه ۲۳ درصد از زنان ۱۰-۱۹ ساله فقط ۲ درصد از زنان ۴۵ ساله به بالا با سواد بودند. در بین مردان ۱۰-۱۹ ساله ۴۸ درصد و در بین مردان ۴۵ ساله به بالا ۱۷ درصد با سواد وجود داشت. جدول شماره ۵ وضع سواد جمعیت حوزه سر شماری رشت را کبر حسب سن و جنس طبقه بندی شده است نشان میدهد و حاوی اطلاعات مشابه برای شهر وبقیه نقاط حوزه سر شماری رشت میباشد.

نمودار مربوط به باسواد ها بر حسب سن و جنس که جمعیت آن در ۱۰ ساله به بالا

بقیه نقاط حوزه سر شماری رشت

شهر رشت

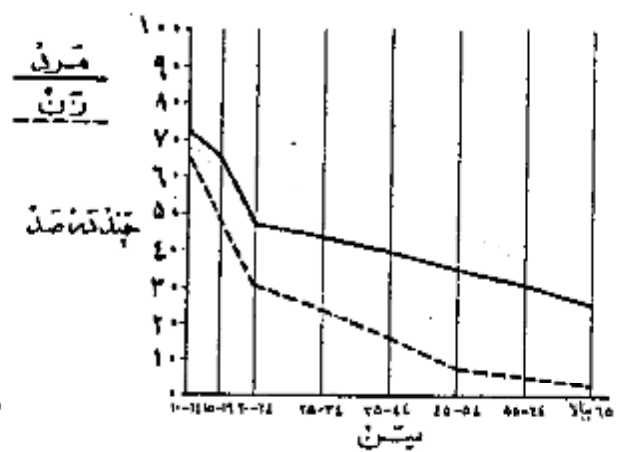
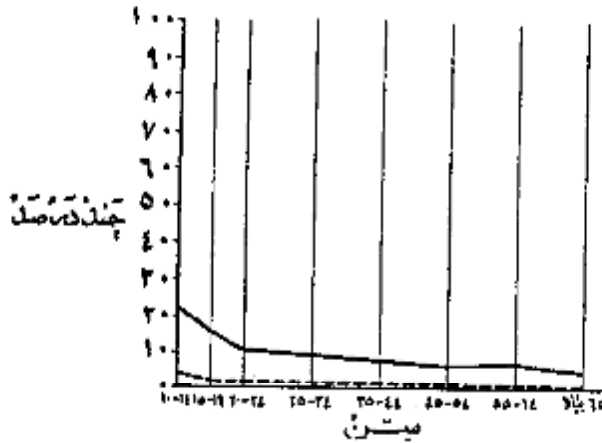

تحصیلات

نمودار وضع آخرین مدرک تحصیلی بر حسب جنس جمعیت آن در ۱۰ ساله به بالا

از جمعیت ۱۰ ساله به بالا ۱۶ درصد در کل حسوسوزه سر شماری و ۳۵ درصد در شهر رشت یک یا چند سال از تحصیل رسمی را تکمیل نموده بودند. و در حدود ۹ درصد در حسوسوزه سر شماری و ۲۲ درصد در خود شهر تحصیلات ابتدائی (۴) را پایان رسانده بودند. نسبت افرادی که تحصیلات بیشتری داشتند در کل حوزه رشت چنین بود: یک درصد تحصیلات متوسطه را تمام کرده و کمتر از ۱ درصد (و یا ۳۴۰ نفر) سه سال یا بیشتر دوره دانشگاه را تکمیل کرده بودند البته این نسبتها برای شهر رشت قدری بیشتر بود.

امکانات تحصیلی برای مردان بطور قابل توجهی بیشتر از زنان بوده است و این موضوع از مقایسه نسبت مردان به زنانیک یک یا چند سال مدرسه دیده اند بخوبی مشهود میشود نسبت کسانییک یا چند سال تحصیل رسمی دارند عبارتند از ۲۱ درصد برای مردان و ۱۰ درصد برای زنان. میان سالهای تحصیلی برای مردان و زنان تقریباً برابر یعنی ۶ سال بود.

جدول شماره ۶ آخرین مدرک تحصیلی جمعیت ده ساله به بالا را در کل حوزه شهر وبقیه نقاط حوزه سر شماری رشت بر حسب سن و جنس نشان میدهد.

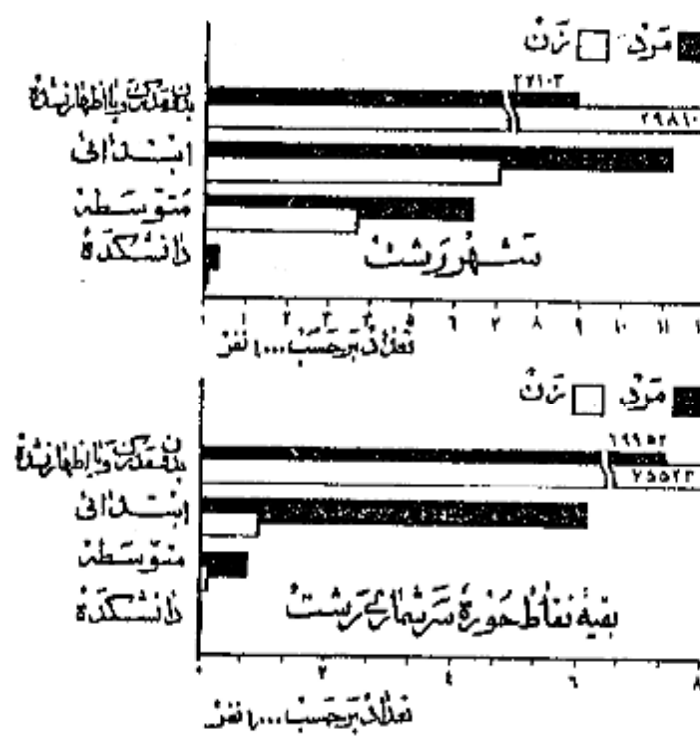

۵۵ - کسانییک مدرک یکی از کلاسهای متوسطه یا دانشگاه را داشتند مسلماً دوره (ابتدائی) را با تمام رسانده و در اینجا جزو آن عده از کسانی حساب شده اند که مدرسه ابتدائی را تمام نکرده اند.

مذهب

نودونه درصد افراد حوزه سرشماری رشت مسلمان بودند و در شهر رشت این نسبت ۶۶ درصد بود و نسبت کم باقی مانده شامل مسیحیان - کلیسیان - زرتشتیان و سایر مذاهب میشد. در بین مسیحیان و کلیسیان نسبت مردیه زن بیشتر از سایر مذاهب بود. جدول شماره ۲ وضع مذهب جمعیت کل حوزه و شهر و بقیه نقاط حوزه سرشماری رشت را که برحسب جنس طبقه بندی شده نشان میدهد.

نمودار وضع مذاهب مختلف در جمعیت حوزه سرشماری رشت

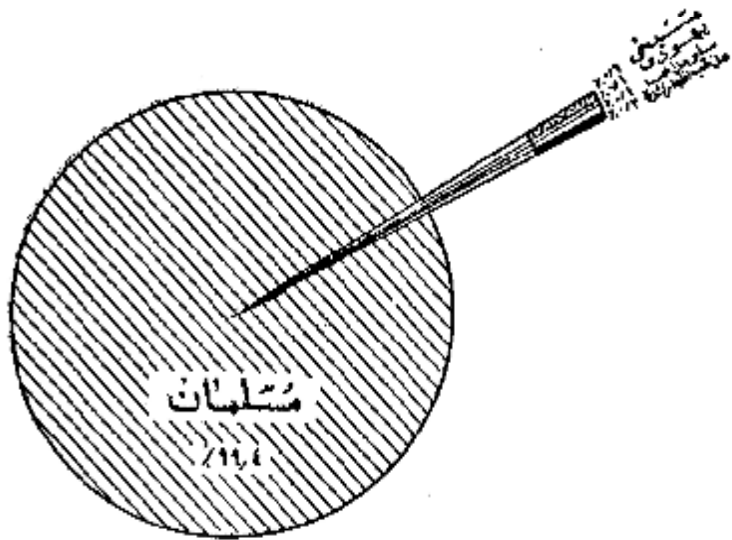

محل تولد

نود و پنج درصد از کسانی که در حوزه سرشماری رشت مقیم بودند در داخل حوزه مزبور و ۲ درصد در شهرستانهای مجاور و ۳ درصد در کشورهای دیگر ایران و تنها ۰.۴ درصد بسیار کمی هم در خارج از ایران بدنیا آمده بودند. جمعیت متولد در خارج از این حوزه سرشماری ۱۶۰۲۸ نفر بود که از آن عده ۲۱۵۵ نفر در تبریز و ۲۵۸۲ نفر در نوناباد و ۱۷۸۵ نفر در قزوین و ۱۲۱۹ نفر در زنجان و ۱۲۱۲ نفر در لاهیجان و ۱۲۶۱ نفر در بندر بابل و ۱۱۴۶ نفر در چابکوار و ۸۵۰ نفر در اردبیل و بقیه متولدین سایر شهرستانها یا کشورهای خارجی بودند. ۰ از متولدین در خارج از کشور بیشتر از همه ۲۲۱ نفر متولدین رومیه و ۶۲ نفر متولدین فرانسه و ۵۸ نفر متولدین عراق بودند. ۲۲۱ نفر از متولدین در خارج از کشور مقیم شهر رشت و فقط ۹۶ نفر در بقیه نقاط حوزه سرشماری مقیم پسوند.

نسبت کسانی که هم متولد و هم مقیم در این حوزه سرشماری بودند در سنین مختلف تفاوت مختصری داشت به عبارت دیگر ۶۲ درصد از کسانی که متولدین از ۴۵ سال بیابا بود و ۶۹ درصد آنها نیکه متولدین کمتر از ۵ سال بود متولد و نیم حوزه سرشماری رشت بودند. جدول شماره ۸ ساکنین حوزه سرشماری رشت را برحسب شهرستان ها کشور محل تولد نشان میدهد. جدول شماره ۹ حاکی از اطلاعات مزبور بتفکیک سن در کل حوزه و شهر و بقیه نقاط حوزه سرشماری میباشد.

شاغلین و بیگاران

هشتاد و چهار درصد یا ۹۸ هزار نفر از مردان ده ساله به بالای ساکن حوزه سرشماری رشت بکار اشتغال نداشتند. در شهر رشت ۴۳ درصد به نسبتاً ۲۶ هزار نفر از مردان بکار مشغول بودند. از تمام مردان بین ۲۵ تا ۵۴ ساله ۹۷ درصد بکار اشتغال داشتند و این رقم بزرگترین نسبت مردان شاغل بکار در سنین مختلف بود. نسبت مردان در جستجوی کار در کل حوزه سرشماری ۲ درصد و برای شهر ۵ درصد بود. نسبت مردان نیکه نه شاغل بکار و نه در جستجوی کار بودند در کل حوزه در حدود ۱۴ درصد و در شهر رشت ۲۲ درصد بود. اکثریت این افراد غیر فعال را در سنین پانچم تا نهمین تشکیل میدادند که در بین زنان از ده ساله بیابا که در حوزه سرشماری رشت سکونت داشتند ۴۶ درصد خانه دار و ۴۹ درصد شاغل بکار و کمتر از ۱ درصد در جستجوی کار بودند.

بک درصد در جستجوی کار بودند . رقم زنان شاغل بکار در هر گروه سن نشان میدهد . که زنان جوان بالنسبه بیشتر در سنین قبل از ازدواج بکار مشغول بودند و حال آنکه در سنین ازدواج و پرورش فرزند کمتر شاغل بکار بودند .
جدول شماره ۱۰ - وضع فعالیت اقتصادی جمعیت از ده ساله بیالایا بر حسب سن و جنس در کل حوزه و شهری و ریه نقاط حوزه سرشماری رشت نشان میدهد .

نمودار مربوط بوضع فعالیت اقتصادی در جمعیت از ده ساله بیالایا بر حسب جنس

بقیه نقاط حوزه سرشماری رشت

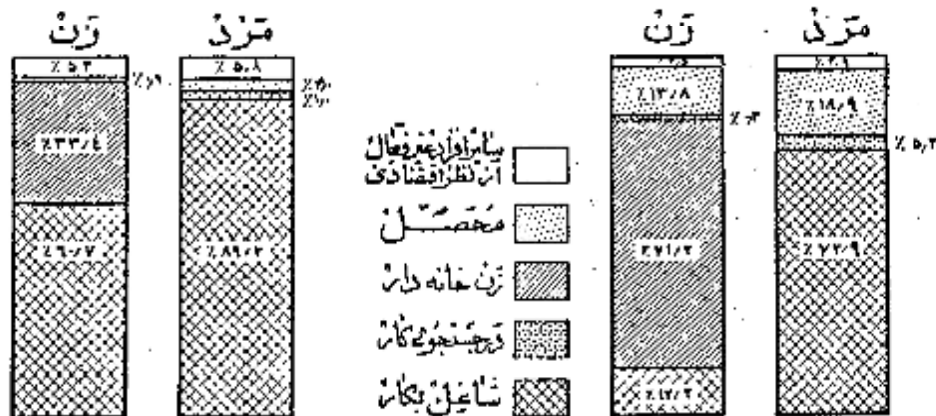

نمودار مربوط بکار طبقات فعال از نظر اقتصادی بر حسب سن و جنس جمعیت از ده ساله بیالایا حوزه سرشماری رشت

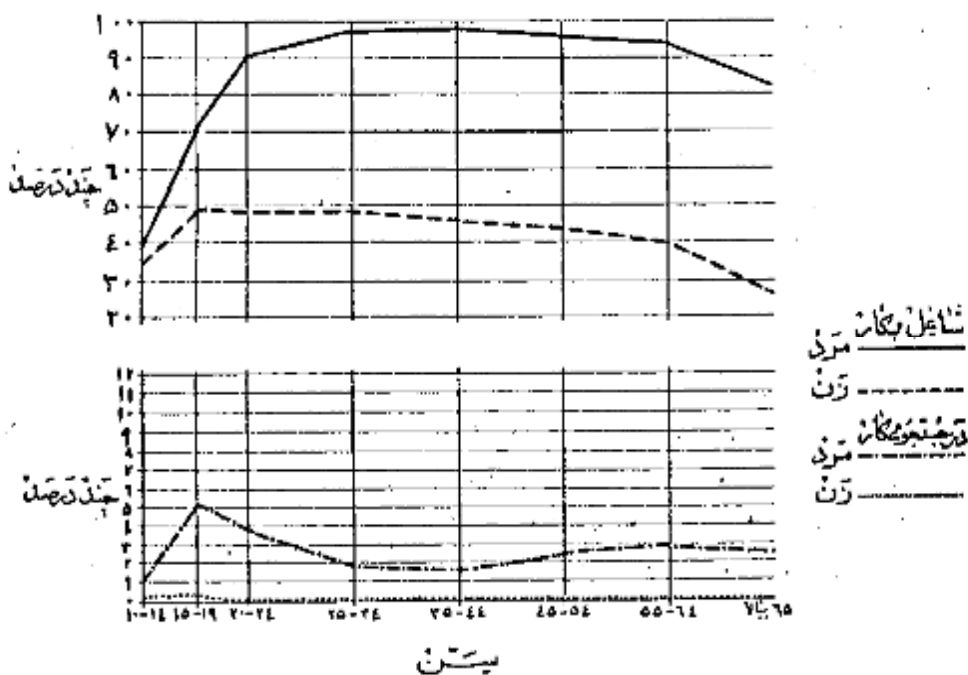

فعالیت دسته جمعی صنعتی

هفتاد و یک درصد از شاغلین بکار در کشاورزی و ۱ درصد در خدمات و (سرویسها) شاد درصد در تولیدات صنعتی و نوسازی پنج درصد در تجارت و هشت درصد بقیه در صنایع ساختمانی و حمل و نقل و سایر امور صنعتی فعالیت می نمودند . و این نسبتها بین شهر رشت و بقیه نقاط حوزه سرشماری مزبور مخصوصاً در فعالیتهای تولیدات صنعتی و کشاورزی مختلف بود .

بلوریکه در شهر رشت ۲۴ درصد در صنعت و نوسازی و فقط ۶ درصد به کشاورزی اشتغال داشتند در حالیکه در بقیه نقاط حوزه این ارتام برای صنعت و نوسازی ۱ درصد و برای کشاورزی ۹۰ درصد بوده است .

جدول شماره ۱۳ - تقسیمات عمده فعالیت صنعتی جمعیت شاغل بکار از دهه ساله به بالا در کل حوزه و شهر رشت و بقیه نقاط حوزه سرشماری رشت بر حسب سن و مجلس نشان میدهد .

جدول شماره ۱۴ - با تفصیل بیشتری شامل فعالیت صنعتی جمعیت شاغل بکار در تنگیا، جنس و وضع اشتغال برای حوزه سرشماری و شهر رشت میباشد .

فردا رفته ها عمده صنایع جمعیت آرزو ساله بالا بر حسب جنس و حوزه سرشماری رشت

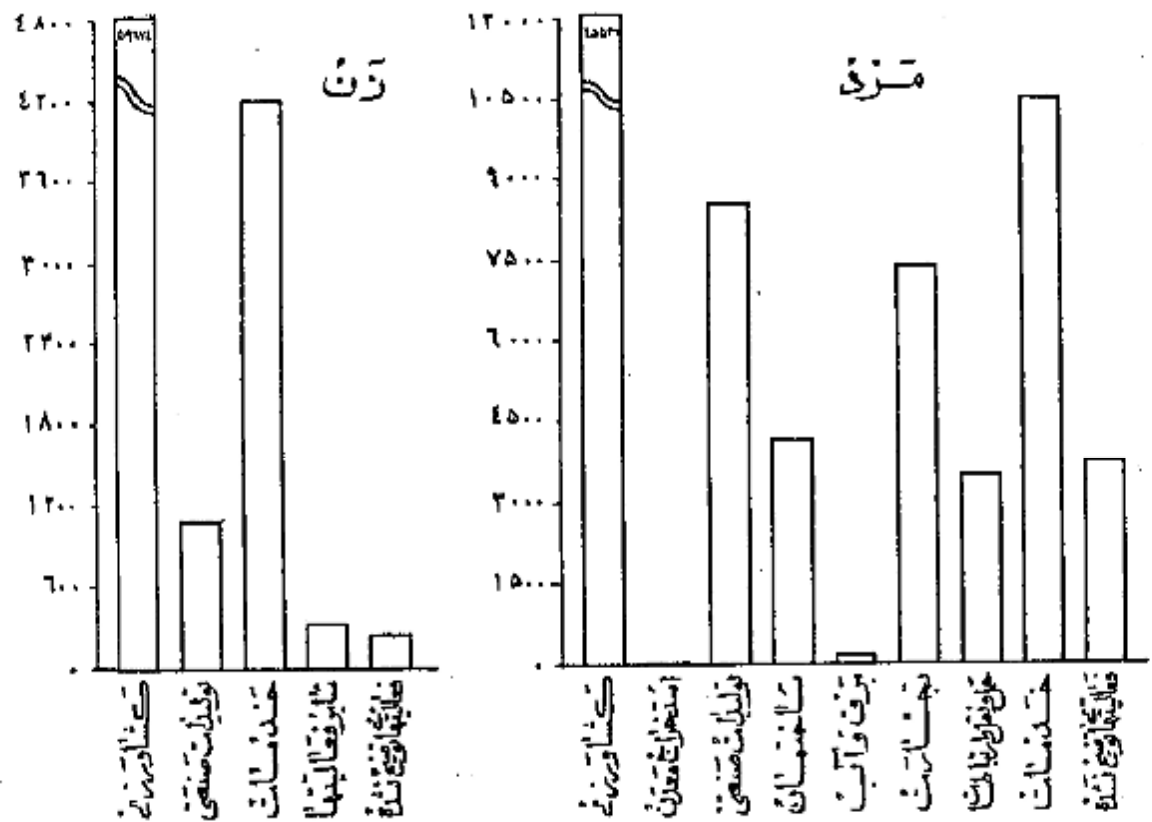

خانوار

خانوارهای سرشماری شده در حوزه سرشماری رشت ۶۹۴۳۳ خانوار بود که از این عدد ۲۳۴۱۸ خانوار در شهر رشت و ۴۶۰۱۵ خانوار در بقیه نقاط حوزه مزبور سرشماری شده بودند . مهانه نفقات خانوار در کل حوزه سرشماری (سپه) نفرد در شهر رشت ۴ نفر بود . در شانزده درصد خانوارهای حوزه سرشماری رشت فقط یک نفر سواد وجود داشت و در ۱۸ درصد خانوارها دو و یا چند نفر سواد بودند و در ۶۷ درصد خانوارها کسی قادر به خواندن و نوشتن نبود . چهار درصد خانوارهای کل حوزه سرشماری اظهار نموده بودند که هیچک از افراد خانوار آنها شاغل بکار نیست و ۶۸ درصد اظهار کرده بودند که فقط یک نفر شاغل بکار در بین افراد خانوار وجود دارد و ۲۸ درصد بقیه اظهار کرده بودند که دو یا چند نفر از افراد خانوار آنها بکار اشتغال دارند .

جدول شماره ۱۵ - خانوارهای کل حوزه و شهر رشت و بقیه نقاط حوزه سرشماری رشت را به تفکیک تعداد نفقات عمده با سواد در خانوار نشان میدهد .

جدول شماره ۱۶ - حاوی طبقه بندی خانوارها بر حسب نفقات آنها و تعداد افراد شاغل بکار در هر خانوار است .

صنایع خانوادگی

هزار و هشتاد و نهم خانوار از ۶۹ هزار خانوار حوزه سرشماری رشت اظهار کرده بودند که برای دریافت سزده با استفاده شخصی بساختن محصولات صنایع خانوادگی در داخل خانه اشتغال دارند . در این خانوارها ۲۲۵۸ کارگاه صنایع خانگی وجود داشت که از این تعداد ۱۵۷ کارگاه در داخل شهر رشت بود .

مهمترین این صنایع در شهر رشت پارچه بافی و رسیدن و حمل آوردن نخ و در رقیه نقاط حوزه سرشماری تهیه و تولید مواد غذایی بود.
جدول شماره ۱۷ - انواع صنایع خانگی حوزه سرشماری و شهر رقیه نقاط حوزه سرشماری رشت نشان میدهد.

نمودار انواع صنایع خانگی حوزه سرشماری رشت



نوع ساختمان و وضع تصرف

تقریباً ۶۰ درصد از واحدهای مسکونی در حوزه سرشماری از گل ساخته شده بود این نسبت برای شهر ۳۰ درصد بود و همچنین ۱۶ درصد واحدهای مسکونی کل حوزه و ۴۰ درصد در شهر رشت از آجر ساخته شده بود. مصالح عمده دیگر در واحدهای مسکونی که در کل حوزه ۳ درصد از واحدهای مسکونی که در شهر رشت بکار رفته بود از چوب ساخته شده بود. چند درصد باقیمانده از واحدهای مسکونی کل حوزه از خشت و سفال و آجر خشت و سنگ و غیره ساخته شده بود. ۱۰ سی درصد ساکنین حوزه سرشماری اظهار کرده بودند که مالک منزل مسکونی خود هستند. ۵۰ درصد اظهار کرده بودند که در منازل اجاره‌ای ساکن میباشند. چهارده درصد اظهار کرده بودند که در منازل سکونت دارند که متعلق به خودشان نیست و در این حال اجاره هم نمیدهند. در شهر رشت ۵۵ درصد از خانواده‌ها اجاره نشین بودند. و در رقیه نقاط حوزه سرشماری ۵۴ درصد در منازل اجاره‌ای زندگی میکردند. در شهر رشت نسبت مالکین خانه‌های آجری پیش از مالکین ساکن در انواع دیگر واحدهای مسکونی بود. ۲۸ درصد و در رقیه نقاط بزرگترین نسبت مالکین ۲۸ درصد در خانه‌های خشتی انعامت داشته‌اند.

جدول شماره ۱۸ - ساختمان و وضع تصرف واحدهای مسکونی را در کل حوزه و شهر رقیه نقاط حوزه سرشماری نشان میدهد.

نمودار واحدهای مسکونی بر حسب نوع ساختمان

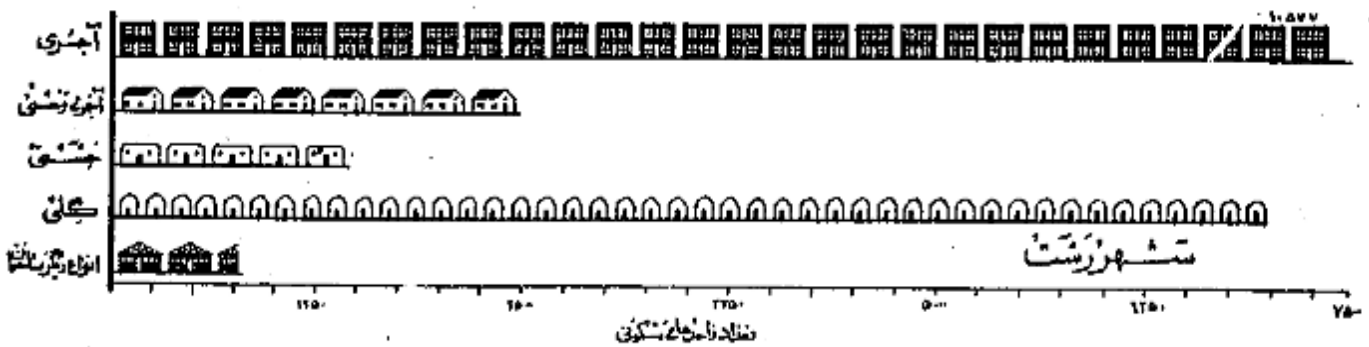

بقیه نقاط حوزه سرشماری رشت

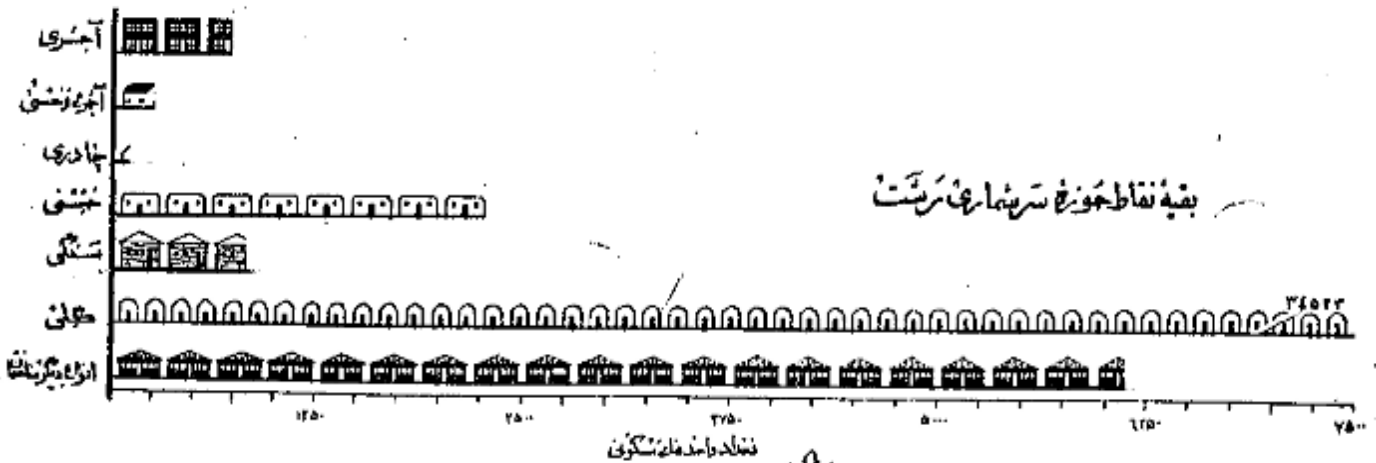

پرستشنامه ده

در موقـع سرشمـاری مـا مـورين سرشمـارده شـورده اشـتند علاوه بر پرستشنامه نفوس پرستشنامه ديگري براي دهـات بر ما خـند يا سـخ هـا شيـكه كـده خـدا و در قـيـاب اورش سـقـيدان محـسل مـيداد نـد تـكـمـيل نـاينـد . اـين پـرستشـنامـه حاوي سـئـوالـاي راجـع بـه مـشـخصـات كـلي ده بشـخ زير بود :

شوراي ده

شوراي ده مطابق قانون مصوب ششم مرداد ۱۳۲۵ عبارت از هيشش است كه بمنظور بهبود امور اجتماعي و عمراني دهـات از بـيان اهـالي دهـه انتخاب مـيشوند .

مدارس ده

مدارس ده دولتي و يا ملي هستند كه در صورت اول بوسيله وزارت فرهنگ و بصورت دوم توسط مردم اداره ميشود .

درمانگاه يا تاحيسات بهداشتي

در مانگه يا تاحيسات بهداشتي ده درساختمان (يا ساختنـها) يا اعـلاني قرارگرفته و بوسيله پـنـجا جـند بـزشـك يا بـزشـكيار - پرستار يا ماـما براي درـمان بـيمـاران و يا عـلـيـات مـد مـانـي در مـاتي بـيمـاران و يا مـجـروحـين تـاسـيس شـده . اـين تـاحـيـسـات را بـگـان يا بـولي در د سـتر سـم قـرار دـارد .

حمام عمومي

حمام عمومي عبارت از محلي است كه بمنظور استحمام عموم ساخته شده .

مسجد

مسجد ساختمان بااطاني است كه فقط براي اداي نماز و ساير مراسم مذهبي اختصاص دارد .

رازيه

دستگهـاي گيرنده اخبار و برنامه هاي مذهبي - فرهنگي و تفريحي است كه تعدادي از آن در تاريخ سرشماري دوره هـات مورده استفاده بوده است .

خانصه چات

خانصه اراضي دائري يا بيرويا منحنه دولتي مالكان آن شناخته ميشود و از آن بهره برداري ميكند .

املاك عوتونه

املاك عوتونه عبارت از املاكي است كه بنا بر درخواست صاحب ملكانه يا قانون در دسترس استفاده عمومي يا مصارف خاص قرار داده شده است .

زمينهاي متعلق بمانكين کشاورز

اين تعريف شامل املاك متعلق بمانكين است كه خود با مزرعت مشغول ميشوند .

زمينهاي متعلق بمانكين غيركشاورز (اربابي)

اين تعريف شامل املاك متعلق بمانكين است كه خود بزراعت مشغول نيستند .

املاك پنجهـاي غير دولتي

اين تعريف شامل املاك متعلق به موسسات غير دولتي است مانند شركتها - موسسات تعاوني - انجمنها .

ميانه

ميانه پـكي از سه سنجش آمـاري است كه اعداد وابسته بيـك مـوقـع آمـاري را از نظر شمارش بد قسمت مساوي تقسيم مينمايد و خود در مركز اين مساوي قرار ميگيرد با اين ترتيب مثلا ميانه سني ۲۱/۷ سال در شهر تهران جمعيت را بد قسمت تقسيم مينمايد بطوريكه از ميان ۱۰۱۲۰۸۲ نفر جمعيت شهر تهران ۷۵۶۰۴۱ نفر در گروههاي سني بالاتر از ۲۱/۷ سال و ۷۵۶۰۴۱ نفر بگروه رگروههاي سني کمتر از ۲۱/۷ سال قرار ميگيرند .

در شهر تهران ميانه سالهاي تحصيلي ۶/۵ سال است يعني نيمي از كساني كه داراي مدرک رسمي تحصيلي هستند (۲۱۴۴۰۹ نفر) تحصيلاتشان بالاتر از ۶/۵ سال و نيمي ديگر (۲۱۴۴۰۹ نفر) تحصيلاتشان پائين تر از ۶/۵ سال است .
در شهر تهران ميانه تعداد نفـرات خانوار ۱۴/۱ سـت بـاين معـني كه نـيمي از خانوارها (۱۶۶۷۱۹ خانوار) نفـراتشـان پـيش از ۱/۱ و نـيم ديگـر (۱۶۶۷۱۹ خانوار) نفـراتشـان كـمتر از ۱/۱ است .

ميانگين (حد متوسط) كه غير از ميانه پـكي ديگـر از سه سنجش آمـاري است عبارت است از حاصل تقسيم جمع كل يك گروه عددی بر تعداد دستجات آن گروه و بنا بر اين نبايد هيچگه رقم ميانه را با رقم بمانگين (حد متوسط) اشتباه كرد .

سن

طبقه بندي سن بر اساس سن شخص در موقـع سرشمـاري قـرار دـارد كه در پـاسـخ بـسـئـوال (چند سال دارد؟) تعيين گشته . در موارد يـكه پـاسـخ دهنده قادر به اـدان پـاسـخ نـبود مـاور سرشمـاره سـنور دانـست سـن او را بر حـسب ظـواهر حـال تخـمين زـند .

زناشویی

طبقه بندی وضع زناشویی مربوط به وضع زناشویی در موضع سرشماری است که به چهار دسته تقسیم شده است :

دارای همسر - بی همسر در اثر فوت - طلاق واقع شده و هرگز ازدواج نکرده .

سواد

در طبقه بندی سواد تفصیلات زیر رعایت شده :

الف - کسانی که یکی از زبانها میخوانند و بنویسند بجز آنهاییکه تحصیلات رسمی دارند یا ندارند .

ب - کسانی که فقط میتوانند بخوانند .

ج - کسانی که نمیتوانند بخوانند و بنویسند .

با سواد در این نشریه شامل قسمت الف در طبقه بندی بالاست .

تحصیلات

آخرین مدرک تحصیلی عبارت است از گواهینامه ای که برای پایان رساندن آخرین سال مدرسه ابتدائی متوسطه یا دانشگاه داده شده یا کارنامه ای که شخص را قادر میسازد که تحصیلات خود را در کلاس بالاتر ادامه دهد با این طریق اگر محصلی در سال پنجم متوسطه شرکت کرده ولی در امتحانات مربوطه مردود شده باشد جز آنهاییکه سال چهارم را تکمیل کرده اند طبقه بندی میشود . همچنین يك محصل ۱۲ ساله که در تاریخ سرشماری در سال ششم ابتدائی بوده جزو افرادی محسوب شده است که سال پنجم دبستان را پایان رسانده اند .

طبقه بندی مدارس ابتدائی یا متوسطه بر اساس طبقه بندی رسمی دولتی قرارداد . اشخاصیکه تحصیلات قدیمی دارند یا تحت نظر معلم خصوصی یا در مدرسه غیر رسمی تحصیل نموده اند یا ضامه کسانی که اصلاً تحصیل نکرده اند جزو دسته "مدرک تحصیلی رسمی ندارند یا درجه تحصیلی خود را اظهار نکرده اند" طبقه بندی شده اند .

مذهب

طبقه بندی مذهب بر اساس پاسخ به سؤال "مذهب شما چیست؟" بعمل آمده است .

شهرستان محل تولد

افرادیکه درین حوزه سرشماری زندگی میکردند ولی در سایر شهرستانها متولد شده بودند بر حسب شهرستان محل تولد خود طبقه بندی شده اند . طبقه بندی سرشماری مجاور شامل شهرستانهایی است که با این حوزه سرشماری هم مرز اند . و حوزه های سرشماری غیر مجاور نیز شامل کلیه شهرستانهای دیگر که با این حوزه مرز مشترک ندارند میباشد . نام شهرستانهای مجاور و غیر مجاور در جدول ۸ ذکر شده است .

کشور محل تولد

متولدین خارج از کشور بر حسب کشورهای زیر طبقه بندی شده اند :

آلمان - افغانستان - آمریکا - انگلستان - ایتالیا - پاکستان - ترکیه - چکسلواکی - روسیه (اتحاد جماهیر شوروی) - سوئد - سوئیس - سوریه - عراق - عرب سعودی - فرانسه - لبنان - لهستان - مصر - هندوستان - یونان .

متولدین در کشورهای دیگر تحت عنوان "متولدین در سایر کشورها" نشان داده شده .

وضع فعالیت اقتصادی

مقصود از فعالیت اقتصادی فعالیتی است که بهره ای برای اجتماع از آن حاصل شود و یا سخباتیکه از افراد ده ساله بالا به سؤال "شغل فعلی شما چیست؟" تعریف شده طبقه بندی فعالیتهای اقتصادی را نشان میدهد .

افراد فعال از نظر اقتصادی از دودسته تشکیل میشوند دسته ای که شاغل بکارهای اقتصادی هستند و دسته ای که قادر بر انجام کارهای مفید از نظر اقتصادی هستند ولی در جستجوی کار میباشند .

بانوان خانه دار و محصلین و امثالهم در دسته غیر فعال (از نظر اقتصادی) طبقه بندی شده اند زیرا فعالیت این افراد تاثیر مستقیم در وضع اقتصادی ندارد .

شغل

طبقه بندی مشاغل حاوی انواع مشخص کارهاست که موضوع فعالیت روزانه اشخاص میباشد صرف نظر از اینکه درجه محیط یا درجه نوع از فعالیت های دسته جمعی صنعتی انجام وظیفه میکنند مثل کسانی که در فعالیت های دسته جمعی صنعت نساجی و بانوسازی و یا حمل و نقل و یا سایر فعالیتها مشغول حسابداری دارند .

در مواردیکه شخصی دارای دو یا چند شغل مختلف باشد بر حسب شغلی که از آن بیشتر بهره برداری میکند طبقه بندی شده است .

طبقه بندی مشاغل بر اساس طبقه بندی قراردادی بین المللی مشاغل (I.C.O) تنظیم گردیده و شامل ۹ دسته تقسیمات عمده و ۵۲۰ دسته طبقات مشاغل میباشد مشاغل مربوط با امور خدمات (سروسها) شامل فعالیتهاست که بمنظور حفاظت و حراست مال و جان و همچنین انجام خدمات شخصی نسبت بفرد یا گروهی از

انجام میشود *

خدمات شخصی شامل مشاوران مانند خدمتگزاری در خانه ها و دستگاری های اداری و در مهمانخانه ها میباشد از قبیل شغل نوکری - کلفتی - پیشخدمتی - آشپزی - سرایداری و امثال آنها - شغلهای امور خدمات (سرویسها) ممکن است در خدمت دولت یا غیر دولت باشند *

خدمات ارتشی فقط شامل افرادی است که بطور ثابت در ارتش خدمت میکنند * مشمولین برحسب شغل و در زمان قبل از احضار خدمت دارا بود مانند طبقه بندی شده اند

فعالیت دسته جمعی صنعتی

طبقه بندی فعالیتهای دسته جمعی صنعتی شامل انواع مختلف فعالیتهای اقتصادی است که نتیجه آن تولید محصولی و یا انجام خدمت میباشد و بوسیله افراد و یا گروه معینی از اشخاص اداره میشود هر دسته از تقسیمات بعد مر با طبقات فعالیت صنعتی شامل مشاغل مختلف میشود مثلاً يك کارخانه نساجی ممکن است هم باربر و هم انباردار هم مهندس و هم ماشین نویسهائی در استخدام داشته باشد که کلیه این اشخاص را مشاغل مختلفی که دارند در فعالیت دسته جمعی "صنعت نساجی" طبقه بندی میشوند *

طبقه بندی فعالیتها بر اساس طبقه بندی قراردادی بین المللی فعالیتهای دسته جمعی اقتصادی (I.S.I.C) تنظیم گردیده است و شامل ۱ دسته تقسیمات عمده و ۴۰ دسته طبقات فعالیت صنعتی میباشد *

وضع اشتغال

وضع اشتغال بر اساس رابطه شغل یا شغل دهنده با کارگران زیر دست یا سرپرست به چند طبقه تقسیم شده که عبارتند از: کارفرما - کارکنانیکه برای خود کار میکنند مستخدمین دولت - مزد بگیران - کارکنان خانوادگی بدون مزد *

کارفرما کسی است که کار خود را شخصاً اداره میکند و يك یا چند نفر را به غیر از کارآموزان بدون مزد در استخدام دارد * شرکائیکه يك موسسه انتفاعی را اداره میکنند و در ضمن کارکنان در استخدام دارند جزو (کارفرمایان) طبقه بندی شده اند * کارکنانیکه برای خود کار میکنند عبارتند از کسانی که شغل خود را شخصاً اداره کرده و کارگری در استخدام ندارند یا از کارگران خانوادگی و کارآموزان بدون مزد در کار خود استفاده مینمایند *

کارمند دولت کسی است که برای یکی از ادارات دولتی کار میکند و شامل افراد حقوق بگیران از کشوری و لشکری میباشد * مزد بگیر عبارتست از کسی که برای کارفرمای مستقل کار کند و در مقابل اجرتی بصورت نقدی - جنسی - حقوق ماهیانه - حق کمیسیون - انعام یا مزد متناسب خدمات را انجام شده دریافت نماید *

کارکنان خانوادگی کسانی هستند که برای یکی از اعضای خانواده خود بدون دریافت مزد کار میکنند و در عوض مسکن یا غذا یا یا اداشهای نقدی دریافت میدارند *

خانوار

خانوار بطوریکه در فن سرشماری تعریف شده عبارت است از کلبه افرادی که قطع نظر از بستگی آنها با رئیس خانوار در يك واحد مسکونی زندگی میکنند بدین ترتیب خانوار شامل رئیس خانوار - همسر او - فرزندان - والدین یا سایر خویشاوندان یا هممیان یا خدمتگاری میشود که در يك واحد مسکونی با آن خانوار زندگی کنند - واحد مسکونی عبارت از مکانی است که بوسیله يك خانوار برای زندگی کردن مورد استفاده قرار بگیرد و مسکن است خانه یا آپارتمان یا جا در با یکی از انواع دیگر واحد ها مسکونی باشد * امتحانیکه در بیمارستانها - زندانها - مدارس - پرورشگاه یتیمان - هتلها - مؤسسات - قرارگاهها و سایر واحدهای مسکونی عمومی بسر میبرند و بصورت يك خانواده زندگی نمیشوند جز خانوار محسوب نشده اند *

صنایع خانگی

در مواردیکه کالائی در منزل بظهور فروش یا استفاده بطور مرتب ساخته میشود خانوار مربوطه در طبقه بندی خانوارها نیکه دارای صنایع خانگی بودند محسوب کرد برای ساختن این کالاها مزدی بهیچیک از اعضای خانواده پرداخت نمیشود * صنایع خانگی که بطور مشخص تشکیل شده عبارت از قالی - گنیم - زبلو - و جاجیم پانس - لسمالی - رسندگی و بافندگی - بعلل آوردن اینشم - پنبه پاک کنی و غیره بود * خانوارهایی که پیش از يك صنعت خانگی دارند بر حسب هر يك از صنایع مربوط طبقه بندی شده اند *

نوع ساختمان

نوع ساختمان واحد های مسکونی بر حسب مصالح عمده ای که در آن بکار رفته بود بوسیله سرشمار مشخص گردید * طبقه بندیهای بکار رفته عبارت است از تمام آجر - تمام خشت - آجر و خشت - گن - چوب - سنگ - چادر - حصیر و مصالح دیگر - در ساختمانها نیکه مصالح بطور مختلط بکار رفته طبقه بندی واحد های مسکونی بر حسب مصالحی است که در ساختمان بیشتر مصرف داشته *

وضع تصرف

وضع تصرف بر اساس تصرف ساکنین هر واحد مسکونی در موقع سرشماری تعیین گردیده * طبقه بندی وضع تصرف عبارت از ملکی - اجاره ای و غیر ملکی مجانی است * طبقه اجاره ای شامل واحد هایی است که ساکنین آن مالک منزل نبود و برای استفاده از آن مبلغی نقدی یا جنسی بطور منظم میپردازند و طبقه غیر ملکی مجانی شامل واحد هایی است که ساکنین آن نه مالک مسکن هستند و نه در برابر استفاده از آن وجه نقدی یا جنسی میپردازند *

مَشْرُوحٌ جَدِّ أَوْلَادِ

جدول شماره ۱ - جمعیت بر حسب جنس در شهر - دهات و دیگر نقاط مسکونی حوزه سرشماری رشت - آبانماه ۱۳۳۰ (نوامبر ۱۹۵۱)

شهر - ده - سایر نقاط مسکونی	مرد وزن	مرد	زن	مرد	مرد وزن	شهر - ده - سایر نقاط مسکونی
جمعیت کل حوزه سرشماری رشت	۳۴۲ ۳۷۷	۱۷۱ ۴۵۶	۱۷۰ ۸۲۱			
نقاطی که پنجهزارتنبر یا بیشتر جمعیت دارند :						
شهر رشت	۱۰۱ ۴۹۱	۵۴ ۵۲۴	۵۴ ۹۶۷			
نقاطی که کمتر از پنجهزارتنبر جمعیت دارند :						
آبشگاه	۳۴۵	۱۷۱	۱۷۴			
آبی هوزابه	۵۳۸	۲۶۲	۲۷۶			
آبی پشه	۱ ۲۴۴	۶۴۱	۶۰۳			
آسیا برگ	۷۳	۳۴	۳۹			
آغوزین	۴۸۵	۲۴۷	۲۳۸			
آقا سید شریف	۷۳۰	۳۷۷	۳۵۳			
آقاعسگری	۶۶	۳۹	۲۷			
آلمان حویه	۳۴۸	۱۶۸	۱۸۰			
آلمان خشتکبجار	۳۲۷	۱۶۸	۱۵۹			
آینه ده	۲۸۶	۱۳۹	۱۴۷			
آینه در	۲۳۳	۱۱۹	۱۱۴			
ایراهم سرا	۵۶۴	۲۸۹	۲۷۵			
احمد سرا	۳۱	۱۷	۱۴			
احمد کوراب	۶۸۴	۳۱۷	۳۱۷			
ارد ماهلین	۷۲۲	۳۴۲	۳۸۰			
اسطوخ جان	۵۵۱	۲۷۴	۲۷۷			
اسطوخ کوه	۳۲۴	۱۵۸	۱۶۶			
اسطوخ	۴۶۶	۲۲۶	۲۴۰			
اسکان	۸۷	۴۴	۴۳			
اسکده	۳۷	۴۲	۳۵			
اشکک	۴۷۱	۲۳۲	۲۴۷			
اشکیک	۶۲۸	۴۶۷	۴۶۱			
اشلیکی	۱۳۸	۶۷	۷۱			
احمداد ظلم	۸۲۸	۳۸۵	۳۹۳			
البزه	۶۶۶	۳۲۲	۳۰۴			
امازاده هاشم	۳۸۹	۲۰۶	۱۸۳			
اشه	۹۰۷	۴۴۶	۴۶۱			
امیر بکنده	۲۱۶	۱۱۰	۱۰۶			
امهدان	۲۲۳	۱۱۶	۱۰۷			
امین آباد	۲۲۳	۱۱۲	۱۱۱			
انارگل	۳۳۷	۱۷۰	۱۶۷			
انبوه	۷۲۶	۳۷۳	۳۶۳			
ایلیات اوه	۵۹	۲۸	۳۱			
امین آباد	۵۹۱	۲۹۶	۳۰۳			
بازنلعه	۱۰۹۱	۵۷۴	۵۲۲			
باغ	۳۴۴	۱۷۱	۱۷۳			
باشویه بنه	۳۰۵	۱۶۰	۱۴۵			
بالا کویچ	۴۵۲	۲۳۲	۲۲۰			
بالا محله جورشور	۱ ۶۶۷	۷۹۹	۸۶۸			
بالا محله گمشه	۱ ۲۶۳	۶۴۹	۶۱۴			
بداغ	۱۱۶	۵۶	۶۰			
براکور	۳۱۸	۱۶۵	۱۵۳			
برکاده	۷۴۴					
برجه اسمعیل آباد	۳۴۵					
برجه موم الملک	۴۳۱					
بره سر	۸۲۵					
بسته دم	۳۶۱					
بلسینه	۶۶۳					
پسنگله امام جمعه	۲۵۹					
پسنگله سید ابوالقاسم	۳۲۶					
بندر علی آباد چونستان	۴۷۵					
بنکده	۶۵۷					
بنه زمین	۱۵۶					
بوسار	۶۸۱					
بهدان	۵۲۱					
بیج	۴۷۱					
بیجار بس	۱ ۰۰۵					
بیجار بنه	۸۶۶					
بیجار خاله	۱۳۰					
بیجار کن	۳۱۷					
بیجار کار	۵۰۱					
بیجورد گل	۲۱۶					
بهرین	۱۶۱					
پاچه کار	۸۶۹					
پارود یار	۲۴۱					
پاسکاب	۶۱۴					
پاکده	۷۰۱					
پانچین کویچ	۲۱۳					
پانچین محله برکاده	۶۱۴					
بره	۱۶۳					
پس بیجار گمشه	۳۸۱					
پسنگ	۳۰۰					
پسوشه	۴۹۷					
پسیخان	۸۱۰					
پسین دره	۷۰					
پشام سرا	۱۰۶					
پشت کلاه	۲۴۱					
پشته	۸۱۳					
پشتیان	۲۸۵					
پشنگ	۷۶۴					
پنگو	۷۵۷					
پیچاه	۱۶۴					
پیر بازار	۷۹۴					
پیر بست	۱ ۰۴۷					
پیر ده	۲۴۹					
پیر غنچه	۲۹۵					
پیر کلانچاه	۷۶۱					
پیر کوه	۵۲۹					
پیر موسی	۵۲۵					
پیری	۱۰۳					
پیشکلیجان	۳۳۳					

بقیه جدول شماره ۱ - جمعیت بر حسب جنس در شهر - دهات و دیگر نقاط مسکونی حوزه سرشماری رشت : آبان ماه ۱۳۳۵ (نوامبر ۱۹۵۶)

زن	مرد	مردوزن	شهر - دهه - سایر نقاط مسکونی	زن	مرد	مردوزن	شهر - دهه - سایر نقاط مسکونی
			بقیه نقاط کمتر از پنجاه نفر				بقیه نقاط کمتر از پنجاه نفر
۲۵۷	۳۰۱	۵۵۸	هیک	۴۷۱	۴۶۲	۹۳۳	پوشکار
۲۵	۲۸	۵۳	چراغ تکان	۳۴۱	۳۲۲	۶۶۳	پوشه بر
۹۱	۸۸	۱۷۹	چره	۱۱۴	۱۰۲	۲۱۶	پوله دارین
۱۸۰	۱۴۴	۳۲۴	چلک	۱۱۳	۱۱۱	۲۲۴	پهنرند
۱۲۰	۱۳۵	۲۵۵	چلکسر				
				۵۷	۵۷	۱۱۴	تازه آباد پسیخان
۴۵	۵۹	۱۰۴	چله بر	۲۵۹	۲۵۹	۵۱۸	تازه آباد خواجه کین
۲۴۵	۲۲۷	۴۷۲	چلیکدان	۳۱۸	۳۱۹	۶۳۷	تازه آباد خمام
۱۲۶	۱۴۱	۲۶۷	چیل	۴۲	۴۵	۸۷	تازه آباد کوچمفهان
۴۲	۳۷	۷۹	چیمبال	۸۶	۸۳	۱۶۹	تازه آباد لنت نشا
۱۱۳	۲۰۵	۳۱۸	چینه				
				۱۳۴	۱۴۶	۲۸۰	تخم
۱۱۱	۱۹۰	۳۰۱	چوکام	۳۵۵	۳۲۸	۶۸۳	تکلم
۱۳۶	۱۴۳	۲۷۹	چوکده	۵۴۱	۵۲۰	۱۰۶۱	تل
۲۲۲	۲۵۸	۴۸۰	چولاب	۱۹۵	۲۳۱	۴۲۶	تیل محله
۲۴۴	۲۳۴	۴۷۸	حاجی بکده	۲۶۳	۲۵۵	۵۱۸	توتکابن
۱۳۳	۱۱۱	۲۴۴	حاجی ده				
				۸۲۲	۷۴۸	۱۵۷۰	توجه
۶۵	۸۴	۱۴۹	حاجی شیرکیا	۶۶	۶۵	۱۳۱	توجی پای بست
۷۳	۸۲	۱۵۵	حسن آباد	۱۸۱	۱۴۹	۳۳۰	تورسرا
۴۵۹	۵۱۵	۹۷۴	حشکوا	۴۳۰	۴۳۰	۸۶۰	توسوندان
۱۸۱	۱۷۸	۳۵۹	حلیبه جان	۱۰۶	۱۲۷	۲۳۳	توک سر
۲۴۷	۲۳۶	۴۸۳	خاجان				
				۵۶۷	۵۶۱	۱۱۲۸	توسیه
۹۲	۱۰۲	۱۹۴	خالکن	۶	۸	۱۴	چاران
۱۴۷	۱۳۹	۲۸۶	خوبه	۲۹	۳۳	۶۲	جانب مل
۱۱۲	۱۴۰	۲۵۲	خوشک	۲۰۱	۲۰۰	۴۰۱	جانگور
۵۸	۷۰	۱۲۸	خرمبو	۲۶۰	۲۲۸	۴۸۸	جعفر آباد
۲۸۹	۳۲۴	۶۱۳	خشت مسجد حومه				
				۲۱۷	۲۲۲	۴۳۹	جنگاج الدینان
۴۱۷	۴۵۹	۸۷۶	خشت مسجد کوچمفهان	۸۲	۸۱	۱۶۳	جنگسندان
۲۶۹	۲۷۳	۵۴۲	خشتک اسطوخ	۷	۱۴	۲۱	جلالده
۵۳۸	۵۵۰	۱۰۸۸	خشتیجار	۲۱۲	۲۳۰	۴۴۲	جله
۶۲	۵۹	۱۲۱	خشگورد حومه	۵۷۹	۶۲۲	۱۲۰۱	جون
۲۰۳	۱۹۱	۳۹۴	خشگورد لنت نشا				
				۴۹۶	۴۵۶	۹۵۲	جونه
۵۸	۵۰	۱۰۸	خلسر	۱۶۷	۱۶۵	۳۳۲	جوبیجار کل
۳۸	۴۸	۸۶	خیلان	۱۶۰	۱۵۵	۳۱۵	جوبشت
۲۳۴	۱۲۷۹	۲۰۱۳	خمام	۲۵	۳۱	۵۶	جورده
۲۰۵	۱۹۸	۴۰۳	خناچاه	۹۲۶	۸۸۱	۱۸۰۷	جورسوس بازار
۶۲	۵۸	۱۲۰	خنجه				
				۳۲۷	۳۰۸	۶۳۵	جور کوبه
۴۹۸	۴۶۶	۹۶۴	خواجکین	۵۴۷	۵۳۶	۱۰۸۳	جور یاب
۱۷۸	۱۷۹	۳۵۷	خوشکار وندان	۳۰۴	۲۹۶	۶۰۰	جیر سرا
۱۱۸	۱۳۵	۲۵۳	خولک	۱۷۸	۱۸۶	۳۶۴	جیرسور اترخاله
۳۳۲	۳۱۹	۶۵۱	دارستان	۷۹۱	۷۴۸	۱۵۳۹	جیر کوبه
۱۳۳	۱۵۰	۲۸۳	داره سازی				
				۶۸۲	۶۶۷	۱۳۴۹	جیرنده
۸۳۴	۸۴۷	۱۶۸۱	دالچاه	۲۴۷	۲۴۱	۴۸۸	جیرهنده
۲۸۰	۲۴۴	۵۲۴	دانسار	۲۱۳	۱۹۵	۴۰۸	جیرود
۱۱۳	۱۱۲	۲۲۵	داندیره	۲۶۱	۲۵۸	۵۱۹	جیلدان
۱۳۴	۱۳۱	۲۶۵	دباج	۳۰۱	۲۸۵	۵۸۶	چاپارخانه
۱۴۰	۱۳۳	۲۷۳	دره پشت				
				۲۴۴	۲۱۸	۴۶۲	چانوجا
۲۲۰	۲۱۹	۴۳۹	دشتستان	۵۲	۴۸	۱۰۰	چان
۱۷۹	۱۸۶	۳۶۵	دفراز	۱۰۴	۹۲	۱۹۶	چالکش لات
۴۰۳	۳۹۳	۷۹۶	دلجه	۱۰۴	۹۸	۲۰۲	چیر برد خشکجار
۶۱	۷۲	۱۳۳	دراپسر	۲۴۴	۲۳۵	۴۷۹	چیر برد خمام

بقیه جدول شماره ۱ - جمعیت بر حسب جنس در شهر - دهات و دیگر نقاط مسکونی حوزه سرشماری رشت : آبانماه ۱۳۳۵ (نوامبر ۱۹۵۶)

شهر - دهه - سایر نقاط مسکونی			شهر - دهه - سایر نقاط مسکونی		
مرد	زن	مرد و زن	مرد	زن	مرد و زن
بقیه نقاط کمتر از پنجاه نفر					
۸۱	۸۶	۱۷۰	۲۷۷	۱۷۱	۴۴۸
۵۶۰	۵۰۸	۱۰۶۸	۲۴۴	۲۴۳	۴۸۷
۱۲۳	۱۲۷	۲۵۰	۱۶۳	۱۸۱	۳۴۴
۷۱۰	۶۶۲	۱۳۷۲			
۱۰۳	۹۹	۲۰۲	۱۰۸	۱۱۴	۲۲۲
۲۶۸	۲۶۸	۵۳۶	۵۵	۵۰	۱۰۵
۳۹	۴۲	۸۱	۳۸	۴۸	۸۶
۳۵۶	۳۵۰	۷۰۶	۴۰۰	۴۳۷	۸۳۷
۴۲۳	۴۰۹	۸۳۲	۲۶۱	۲۶۶	۵۲۷
			۶۸	۵۹	۱۲۷
۱۰۶۸	۱۰۹۱	۲۱۵۹	۳۱۹	۳۲۲	۶۴۱
۴۷	۴۷	۹۴	۹۰	۸۷	۱۷۷
۱۰۴	۱۳۷	۲۴۱	۴۸۶	۴۳۳	۹۱۹
۴۰۵	۴۵۴	۸۵۹	۶۸۵	۶۴۱	۱۳۲۶
۴۳۵	۴۴۵	۸۸۰			
			۲۶۱	۲۲۰	۴۸۱
۴۵	۴۹	۹۴	۳۲۴	۳۶۶	۶۹۰
۴۳۶	۴۴۳	۸۷۹	۴۹	۶۱	۱۰۵
۳۰۸	۳۱۵	۶۲۳	۲۲	۱۴	۳۶
۱۴۶	۱۵۱	۲۹۷	۱۰۷۸	۱۰۷۶	۲۱۵۴
۲۰۷	۲۰۴	۴۱۱			
			۱۰۹	۱۰۰	۲۰۹
۶۳	۶۹	۱۳۲	۱۸۶	۱۸۸	۳۷۴
۱۱۷	۱۰۵	۲۲۲	۲۶۵	۲۶۱	۵۲۶
۱۲۴	۱۲۱	۲۴۵	۳۴۹	۳۳۰	۶۷۹
۲۹	۲۴	۵۳	۳۰	۲۸	۵۸
۸۹	۷۰	۱۵۹			
			۲۲۱	۲۵۵	۴۷۶
۱۵۸	۱۴۵	۳۰۳	۳۲۰	۳۵۶	۶۷۶
۳۶	۲۴	۶۰	۳۸۷	۴۰۴	۷۹۱
۱۱۹	۱۰۹	۲۲۸	۲۲۴	۲۲۲	۴۴۶
۲۹	۳۲	۶۱	۱۷۳	۱۹۴	۳۶۷
۲۲۵	۲۳۱	۴۵۶			
			۶۴۵	۵۷۱	۱۲۱۶
۲۰۰	۲۱۹	۴۱۹	۶۰	۵۱	۱۱۱
۱۵۱	۱۳۹	۲۹۰	۷۷	۸۶	۱۶۳
۷۸	۶۸	۱۴۶	۱۷۵	۱۶۱	۳۳۶
۲۰۰	۲۲۵	۴۲۵	۴۰	۴۱	۸۱
۴۱۷	۴۹۰	۹۰۷			
			۱۱۶	۱۲۰	۲۳۶
۳۷۹	۳۸۴	۷۶۳	۱۰	۲۰	۳۰
۱۴۹	۱۵۷	۳۰۶	۵۲۰	۵۰۷	۱۰۲۷
۷۹	۷۳	۱۵۲	۹۵	۱۰۲	۱۹۷
۲۱۱	۱۸۶	۳۹۷	۳۲	۳۹	۷۱
۳۱۶	۳۱۶	۶۳۲			
			۶۱	۶۰	۱۲۱
۶۱۳	۶۴۰	۱۲۵۳	۳۰۰	۳۱۳	۶۱۳
۸۳۲	۷۵۹	۱۵۹۱	۸۰۶	۷۶۷	۱۵۷۳
۳۷۸	۳۵۱	۷۲۹	۱۰۰	۱۰۱	۲۰۱
۴۸۱	۴۵۲	۹۳۳	۹۰	۱۰۳	۱۹۳
۵۲۶	۵۱۴	۱۰۴۰			
			۱۲۱	۱۴۵	۲۶۶
۳۹۲	۳۷۸	۷۷۰	۳۰۵	۳۵۱	۶۵۶
۳۴۲	۳۲۵	۶۶۷	۱۳۳	۱۱۱	۲۴۴
۱۰۶	۸۲	۱۸۸	۶۷۵	۷۶۰	۱۴۳۵
۹۲	۹۵	۱۸۷	۲۵۷	۲۳۱	۴۸۸
۳۱۹	۳۳۱	۶۵۰			
			۴۳۷	۴۴۲	۸۷۹

بقیه جدول شماره ۱ - جمعیت بر حسب جنس در شهر - دهات و دیگر نقاط سکونی حوزه سرشماری رشت - آبانماه ۱۳۳۵ (نوامبر ۱۹۵۶)

مرد	مرد وزن	شهر - دهه - سایر نقاط سکونی	زن	مرد	مرد وزن	شهر - دهه - سایر نقاط سکونی
۱۶۴	۳۱۴	بقیه نقاط کمتر از پنجاه هزار نفر	۱۴۰	۱۳۳	۲۷۳	بقیه نقاط کمتر از پنجاه هزار نفر
۱۰۲	۲۲۴	سوسف	۲۱۵	۳۰۷	۶۰۲	دوسالده
		سوقه	۲	۶	۱	دوشنبه بازار
۱۲	۲۵	سه کوه	۵۶۳	۵۲۷	۱۰۱۰	دوگانه
۴۴۱	۸۷۴	سیاه اسطوخ حومه	۳۴	۳۱	۶۵	دوگانه
۳۲۴	۶۶۲	سیاه اسطوخ خشکچار	۵۶۷	۵۵۱	۱۱۱۸	دولت آباد
۵۷	۱۲۳	سیاه خلک				ده بنه
۱۶۱	۲۱۶	سیاهرون	۱۰	۹	۱۶	ده مرد سرا
۵۹	۱۰۸	سیاهرود کار	۱۴۱	۱۴۷	۲۸۸	دهه سر
۲۴۶	۴۷۴	سیاه صوبیان	۲۲۲	۲۶۲	۴۸۴	دیزکوه
۶۲۴	۱۲۲۶	سیاه کلوندان	۱۷	۱۵	۳۲	دیم کوه
۱۹۶	۴۰۲	سپین	۵۵	۴۴	۹۹	دیورود
۱۷۸	۳۳۸	سیدان				
			۱۵۰	۱۶۶	۳۱۶	راجمون
۲۶۵	۵۳۷	شاکاجی	۷۷	۷۳	۱۵۰	راسته کار
۳۰۳	۶۱۱	شالکو	۲۱	۱۸	۳۹	رجاگل
۱۰۸	۲۱۵	شکا اسطوخ	۳۰	۳۲	۶۲	رزگانه
۱۹۸	۴۲۱	شکار سرا	۴۳	۴۹	۹۲	رستم آباد
۵۶۳	۱۱۴۰	نظام				
			۳۱۴	۲۸۷	۶۰۱	رسته کار
۲۱۶	۴۳۲	شهر بیجار	۶۳۴	۵۸۲	۱۲۱۶	رشت آباد
۱۱۰	۲۱۷	شهران	۲۴۶	۲۷۶	۵۲۲	رشتود
۲۱۰	۵۹۰	شهر بیجار	۸	۹	۱۷	رشتی
۵۶۵	۱۱۳۵	شهرستان خشکچار	۵۵	۶۶	۱۲۱	رکن سرا
۱۰۱۳	۲۰۴۱	شهرستان سنگرد کهد مات				
			۲۴	۲۰	۴۴	رواجیر
۶۱	۱۲۶	شهر سرا	۲۲	۳۳	۵۵	رود آباد
۱۵	۲۴	شهبندان	۶۴۸	۶۳۶	۱۲۸۴	رود بارکی
۷۸۱	۱۲۳۰	شیجان	۳۸	۳۷	۷۵	رود یار محله
۱۱۶	۴۰۲	شیخان محله گننه	۸۰۲	۷۵۷	۱۵۵۹	رود برده
۳۰۹	۶۰۷	شیخ علی بست				
			۲۷۱	۲۲۸	۴۹۹	رود پشت
۱۶۶	۳۱۵	شیرعلی توسه	۲۱۶	۲۰۴	۴۲۳	رود کل
۴۲۵	۸۹۰	شیرابه	۲۳۲	۲۲۸	۴۶۰	رونجه
۱۶۲	۲۳۲	شیرکده	۲۰	۱۵	۳۵	زازل
۴۸۷	۹۲۸	شیرکوه	۱۹۲	۲۰۹	۴۰۱	زکاب
۲۱۶	۴۴۳	شیشه گوراب				
			۱۳۶	۱۵۰	۲۸۶	زهنده
۲۵۶	۵۱۱	صف سر	۱۶۶	۱۷۳	۳۳۹	زیرده
۲۱۸	۴۳۴	صیقان	۳۸۰	۳۷۳	۷۵۳	سادات محله توچا
۱۱۹	۲۱۵	صیقده	۱۲۱	۱۲۵	۲۴۶	سالستان
۵۶۱	۱۱۵۶	طارسر	۲۳۵	۲۴۵	۴۸۰	سپستانک
۱۰۰	۱۸۱	طالشان				
			۶۶۶	۷۱۹	۱۳۸۵	سده
۱۱۸	۲۱۷	طالکوه	۱۰۱	۱۲۴	۲۳۰	سراوان
۸۷۳	۱۷۱۶	طالم سه شنبه	۱۹۲	۱۶۱	۳۵۳	سرخگی
۶۵۱	۱۳۲۷	طالکوندان	۶۳۵	۶۱۸	۱۲۵۳	سرخن
۲۱۱	۴۴۱	طراز کوه	۱۵۹	۱۳۳	۲۹۲	سرمل
۲۵۵	۵۳۳	طنس				
			۶۲۶	۶۵۵	۱۲۸۱	سروندان
۶۴	۱۸۲	طلایر	۲۱۲	۲۱۳	۴۲۵	سقا لکسار
۵۷	۱۴۰	عزیزکیان	۱۲۴	۱۳۱	۲۵۵	سکاچا
۲۷۴	۵۲۳	علی آباد چونچان	۱۰۱	۱۲۵	۲۲۶	سلکی سر
۲۴۴	۴۶۳	علی آباد رحمت آباد	۱۶۶	۱۴۷	۳۱۳	سلیمانداراب
۴۰۱	۷۷۳	علی آباد رود بار				
			۹۵	۱۱۰	۲۰۵	سندس
۲۴۱	۵۳۳	علی بزابه	۱۲۷	۱۵۶	۲۸۳	سنگ رود
۸۹	۱۹۴	علیسرا	۱۱	۵	۱۶	سوخته لوله

بقیه جدول شماره ۱ - جمعیت بر حسب جنس در شهر - دهات و بکری نقاط مسکونی حوزه سرشماری رشت - آبانماه ۱۳۳۵ (نوامبر ۱۹۵۶)

شهر - دهه - سایر نقاط مسکونی	مردوزن	مرد	زن	شهر - دهه - سایر نقاط مسکونی	مردوزن	مرد	زن
بقیه نقاط کمتر از پنج هزار نفر				بقیه نقاط کمتر از پنج هزار نفر			
کاشان	۱۰۰۸	۴۹۹	۵۰۹	کاشان	۱۰۰۸	۴۹۹	۵۰۹
رشتان	۳۷۱	۲۱۷	۱۵۴	رشتان	۳۷۱	۲۱۷	۱۵۴
ویس	۵۹۶	۳۱۳	۲۸۳	ویس	۵۹۶	۳۱۳	۲۸۳
پایان	۳۵۰	۱۹۳	۱۵۷	پایان	۳۵۰	۱۹۳	۱۵۷
یاول سفلی	۴۰۰	۱۹۴	۲۰۶	یاول سفلی	۴۰۰	۱۹۴	۲۰۶
یاول علیا	۶۰۰	۳۱۰	۲۹۰	یاول علیا	۶۰۰	۳۱۰	۲۹۰
بیجا	۱۲۶۴	۶۱۰	۶۵۴	بیجا	۱۲۶۴	۶۱۰	۶۵۴
سوجاه	۴۵۱	۲۲۳	۲۲۸	سوجاه	۴۵۱	۲۲۳	۲۲۸
نابودان	۶۱۴	۳۱۱	۳۰۳	نابودان	۶۱۴	۳۱۱	۳۰۳
ماست خور	۴۷	۲۴	۲۳	ماست خور	۴۷	۲۴	۲۳
ماشک	۱۲۵۲	۶۱۲	۶۴۰	ماشک	۱۲۵۲	۶۱۲	۶۴۰
ماشل علم	۲۱۱	۱۰۴	۱۰۷	ماشل علم	۲۱۱	۱۰۴	۱۰۷
ماشیران	۲۴۰	۱۲۲	۱۱۸	ماشیران	۲۴۰	۱۲۲	۱۱۸
مبارک آباد حومه	۷۹۶	۴۱۹	۳۷۷	مبارک آباد حومه	۷۹۶	۴۱۹	۳۷۷
مبارک آباد کوهستان	۲۵۱	۱۲۹	۱۲۲	مبارک آباد کوهستان	۲۵۱	۱۲۹	۱۲۲
محسن آباد	۴۰۰	۲۰۸	۱۹۲	محسن آباد	۴۰۰	۲۰۸	۱۹۲
محمد آباد	۸۱	۴۰	۴۱	محمد آباد	۸۱	۴۰	۴۱
مردخ	۱۰۱۴	۵۲۸	۴۸۶	مردخ	۱۰۱۴	۵۲۸	۴۸۶
مزدشت	۴۵۲	۲۲۵	۲۲۸	مزدشت	۴۵۲	۲۲۵	۲۲۸
میردان	۱۹۹	۱۰۳	۹۶	میردان	۱۹۹	۱۰۳	۹۶
بزرده	۱۹۹	۱۰۳	۹۶	بزرده	۱۹۹	۱۰۳	۹۶
مشکاپشت	۱۹۸	۱۰۲	۹۶	مشکاپشت	۱۹۸	۱۰۲	۹۶
مهر دشت	۱۷۵	۸۹	۸۶	مهر دشت	۱۷۵	۸۹	۸۶
مخلایکو	۱۶	۸	۸	مخلایکو	۱۶	۸	۸
ملاسرا	۶۸۸	۳۴۳	۳۴۵	ملاسرا	۶۸۸	۳۴۳	۳۴۵
ملکده	۲۳۸	۱۲۰	۱۱۸	ملکده	۲۳۸	۱۲۰	۱۱۸
منجیل	۲۱۲۶	۱۰۰۴	۱۱۲۲	منجیل	۲۱۲۶	۱۰۰۴	۱۱۲۲
منگوده	۷۲۰	۳۶۴	۳۵۶	منگوده	۷۲۰	۳۶۴	۳۵۶
موشنگ	۲۴۴	۱۲۴	۱۲۰	موشنگ	۲۴۴	۱۲۴	۱۲۰
میاند	۴۲۷	۲۱۴	۲۱۳	میاند	۴۲۷	۲۱۴	۲۱۳
میرانکل	۱۴۶	۷۱	۷۵	میرانکل	۱۴۶	۷۱	۷۵
میان کوشک	۲۲۳	۱۰۹	۱۱۴	میان کوشک	۲۲۳	۱۰۹	۱۱۴
میان محله کفش	۳۶۷	۱۷۴	۱۹۳	میان محله کفش	۳۶۷	۱۷۴	۱۹۳
میرزا گلپند	۲۹۲	۱۴۹	۱۴۴	میرزا گلپند	۲۹۲	۱۴۹	۱۴۴
میشاندان	۸۹۱	۴۴۶	۴۴۵	میشاندان	۸۹۱	۴۴۶	۴۴۵
نارنج گل	۱۱۶	۶۱	۵۵	نارنج گل	۱۱۶	۶۱	۵۵

جدول شماره ۲ - مشخصات برجسته نقاط که کمتر از ۵۰۰ نفر جمعیت دارند در حوزه سرشماری رشت - آبانماه ۱۳۳۵ (نوامبر ۱۹۵۶)

مشخصات برجسته ده	تعداد دهات	چند در صد مجموع دهات	مشخصات برجسته ده	تعداد دهات	چند در صد مجموع دهات
نقاط کمتر از ۵۰۰ نفر			راديو		
مجموع نقاط	۴۵۶	۲۲۰	دهاتی که رادیو دارند و اظهار نکرده اند	۲۵۵	۵۵/۱
شورای ده	۲۲۰	۱۰۷	دهاتی که ۱ تا ۱۰ رادیو دارند	۱۷۱	۳۷/۵
مدرسه یا سایر موسسات فرهنگی	۱۵	۷/۳	دهاتی که ۱۱ تا ۱۰۰ رادیو بیشتر دارند	۱۶	۳/۵
دهاتی که فقط مدارس دولتی دارند	۲۳	۵/۰	وضع تدریس زمین (تمام ده یا قسمتی از ده)	۶	۱/۳
دهاتی که فقط مدارس ملی دارند	۱	۰/۲	خالصه	۵۱	۱۱/۲
دهاتی که مدارس دولتی و ملی دارند	۳۶۷	۸۰/۵	موتوله	۲۲۷	۵۲/۰
دهاتی که موسسات فرهنگی ندارند	۱۰	۲/۲	متعلق به مالکین کشاورز	۳۹۴	۸۶/۹
بهداری یا درمانگاه یا سایر موسسات بهداشتی	۵۲	۱۱/۹	متعلق به مالکین غیر کشاورز (آرایی)	۵	۱/۱
حمام عمومی	۳۶۵	۸۰/۰	متعلق به پیشاهنگی غیر دولتی		
مسجد					

جدول شماره ۴- وضع زنانوش بر حسب سن و جنس در حوزه سرشماری رشت - آبانماه ۱۳۳۵ (نوامبر ۱۹۵۶)
(سن اظهار نشده نیز جز جمع سنین از ۱۵ ساله بیلا منظور شده است)

ازدواج نکر	بی همسر		دارای همسر		جمع	سن و جنس
	در اثر طلاق	در اثر فوت	چند درصد	تعداد		
						<u>کل حوزه سرشماری رشت</u> <u>مرد</u>
۲۱ ۲۸۹	۶۴۴	۲۰۶۶	۶۷/۳	۶۵ ۹۱۲	۱۷ ۹۴۱	جمع از ۱۵ ساله بیلا -
۱۲ ۹۸۲	*	*	۲/۸	۲۷۴	۱۳ ۲۶۶	۱۹-۱۵ ساله
۸۸۲۰	۳۷	۳۶	۳۰/۱	۳ ۸۲۱	۱۲ ۷۱۴	۲۰-۲۴ ساله
۵ ۹۲۹	۱۶۴	۱۸۷	۷۶/۴	۲۰ ۲۸۹	۲۶ ۵۶۹	۲۵-۳۴ ساله
۱۰۰۵۶	۱۸۵	۳۴۱	۹۲/۲	۱۸ ۷۸۵	۲۰۰ ۳۲۰	۳۵-۴۴ ساله
۳۰۸	۱۴۶	۴۳۸	۹۲/۱	۱۱ ۷۰۰	۱۱ ۵۱۲	۴۵-۵۴ ساله
۱۲۲	۶۹	۵۱۵	۶۰/۸	۶ ۹۹۹	۷ ۷۰۵	۵۵-۶۴ ساله
۳۰	۲۶	۳۴۱	۸۷/۸	۲ ۸۵۶	۳ ۲۵۴	۶۵-۷۴ ساله
۷	*	۱۴۹	۸۲/۱	۷۷۱	۹۴۰	۷۵-۸۴ ساله
۵	۷	۸۳	۷۶/۱	۳۰۰	۳۱۵	۸۵ ساله بیلا
۲۷	-	-	*	۱	۲۶	سن اظهار نشده
						<u>زن</u>
۱۷ ۵۴۴	۱ ۴۷۸	۱۴ ۶۷۹	۶۶/۲	۶۶ ۰۲۷	۹۹ ۷۰۸	جمع از ۱۵ ساله بیلا -
۱۲ ۶۳۵	۲۷	۱۴	۶۶/۶	۲ ۵۲۳	۱۵ ۱۶۶	۱۹-۱۵ ساله
۲ ۶۶۶	۱۵۶	۹۴	۷۱/۸	۱۱ ۴۹۵	۱۴ ۴۱۱	۲۰-۲۴ ساله
۱ ۶۵۶	۵۸۲	۴۷۴	۶۰/۲	۲۴ ۵۶۳	۲۷ ۲۷۸	۲۵-۳۴ ساله
۲۵۸	۷۲۹	۱ ۷۸۶	۸۶/۲	۱۴ ۷۸۶	۱۷ ۱۵۱	۳۵-۴۴ ساله
۱۳۸	۲۱۵	۴ ۶۶۲	۶۶/۱	۸ ۲۰۱	۱۲ ۷۲۶	۴۵-۵۴ ساله
۶۹	۱۰۹	۴ ۳۲۵	۴۱/۷	۳ ۲۲۶	۷ ۷۲۹	۵۵-۶۴ ساله
۴۸	۳۸	۳ ۳۲۹	۷۷/۸	۱۵۱	۳ ۴۱۲	۶۵-۷۴ ساله
۱۳	۱۸	۱۰ ۱۷	۱۵/۶	۱۹۸	۱ ۲۴۶	۷۵-۸۴ ساله
۹	۰۲	۴۱۸	۱۲/۰	۶۴	۴۹۳	۸۵ ساله بیلا
۲۹	-	۱۰	*	۲۰	۵۹	سن اظهار نشده
						<u>شهر رشت</u> <u>مرد</u>
۱۱ ۷۵۵	۲۹۶	۳۴۲	۶۶/۲	۲۰ ۸۵۴	۳۳ ۵۵۰	جمع از ۱۵ ساله بیلا -
۵ ۰۶۹	۲	۲	۱/۸	۱۳	۵ ۱۶۶	۱۹-۱۵ ساله
۳ ۸۲۸	۲۰	*	۲۲/۴	۱ ۱۷۵	۵ ۰۳۸	۲۰-۲۴ ساله
۲ ۱۳۵	۶۴	۳۷	۷۲/۳	۵ ۷۹۷	۸ ۰۲۳	۲۵-۳۴ ساله
۴۷۶	۸۹	۸۰	۶۰/۵	۶ ۱۴۷	۶ ۷۹۲	۳۵-۴۴ ساله
۱۴۸	۶۶	۱۶۶	۹۱/۱	۴ ۳۶۱	۴ ۷۴۴	۴۵-۵۴ ساله
۶۲	۳۳	۱۶۶	۸۶/۰	۲ ۱۰۹	۲ ۳۲۰	۵۵-۶۴ ساله
۱۶	۱۵	۱۲۴	۸۴/۳	۸۴۶	۱ ۰۰۴	۶۵-۷۴ ساله
۵	۳	۴۴	۸۱/۵	۲۲۹	۲۸۱	۷۵-۸۴ ساله
۳	۴	۱۸	۷۸/۸	۱۳	۱۱۸	۸۵ ساله بیلا
۲۰	-	-	*	۴	۲۴	سن اظهار نشده
						<u>زن</u>
۷ ۰۱۷	۱ ۰۷۰	۵ ۱۷۹	۵۹/۰	۲۰ ۲۱۱	۳۴ ۱۷۷	جمع از ۱۵ ساله بیلا -
۴ ۸۲۸	۱۸	*	۱۲/۶	۶۹۷	۵ ۰۴۸	۱۹-۱۵ ساله
۸۲۴	۱۱۸	۴۸	۸۰/۰	۳ ۶۶۳	۴ ۹۵۳	۲۰-۲۴ ساله
۱۰ ۳۴۴	۴۸۰	۶۰۱	۷۹/۹	۶ ۸۳۵	۸ ۵۵۰	۲۵-۳۴ ساله
۱۶۲	۲۱۶	۸۴۷	۸۰/۲	۴ ۶۶۰	۶ ۱۸۵	۳۵-۴۴ ساله
۸۰	۱۶۲	۱ ۹۰۸	۵۵/۶	۲ ۱۸۷	۴ ۸۳۷	۴۵-۵۴ ساله
۳۵	۵۰	۱ ۶۵۹	۳۰/۶	۷۷۰	۲ ۵۱۴	۵۵-۶۴ ساله
۲۱	۱۶	۸۱۳	۲۱/۰	۲۶۶	۱ ۰۷۶	۶۵-۷۴ ساله
۴	۱	۳۴۵	۱۰/۵	۴۲	۴۰۰	۷۵-۸۴ ساله
۸	۱	۱۴۵	۱۳/۵	۲۴	۱۷۸	۸۵ ساله بیلا
۲۱	-	۸	*	۷	۳۶	سن اظهار نشده

بقیه جدول شماره ۴ - وضع زناشویی برحسب سن و جنس در جمعیت از ۱۵ ساله بیالای حوزه سرشماری رشت : آبانماه ۱۳۳۵ (توامبر ۱۹۵۶)
(سن اظهار نشده نیز جزو جمع سنین از ۱۵ ساله بیالا منظور شده است)

ازدواج نکو	بی همسر		دارای همسر		جمع	سن و جنس
	در اثر طلاق	در اثر فوت	چند درصد	تعداد		
۱۷ ۵۳۴	۳۴۵	۱ ۱۵۴	۷۰/۰	۴۵ ۰۵۸	۶۴ ۳۹۱	بقیه نقاط حوزه سرشماری رشت مرد جمع از ۱۵ ساله بیالا
۷ ۹۱۳	۳	۳	۳/۰	۲۸۱	۸ ۲۰۰	۱۹-۱۵ ساله
۴ ۹۹۲	۱۷	۳ ۳۱	۳۴/۴	۲ ۶۲۶	۷ ۶۸۶	۲۰-۲۴ ساله
۳ ۸۰۴	۱۰۰	۱۵۰	۷۸/۱	۱۴ ۴۱۲	۱۸ ۵۴۶	۲۵-۳۴ ساله
۵۸۳	۹۶	۲۶۱	۹۳/۱	۱۲ ۶۳۸	۱۳ ۵۷۸	۳۵-۴۴ ساله
۱۶۰	۷۷	۲۷۲	۹۳/۵	۷ ۳۳۹	۷ ۸۴۸	۴۵-۵۴ ساله
۶۰	۳۶	۳۴۹	۹۱/۷	۴ ۸۹۰	۵ ۳۳۵	۵۵-۶۴ ساله
۱۱	۱۱	۲۱۸	۸۹/۳	۲ ۰۱۰	۲ ۲۵۰	۶۵-۷۴ ساله
۲	۲	۱۰۰	۸۳/۵	۵۵۰	۶۵۱	۷۵-۸۴ ساله
۲	۲	۶۵	۷۴/۷	۲۰۷	۲۷۷	۸۵ ساله بیالا
۷		*	*	۰	۱۲	سن اظهار نشده
۱۰ ۵۰۷	۴۰۸	۱ ۷۰۰	۷۰/۰	۴۵ ۸۱۶	۶۵ ۴۳۱	زن جمع از ۱۵ ساله بیالا
۷ ۸۰۷	۹	۹	۱۸/۱	۱ ۸۲۶	۹ ۶۵۱	۱۹-۱۵ ساله
۱ ۸۴۲	۳۸	۴۶	۷۱/۶	۷ ۵۳۲	۹ ۴۵۸	۲۰-۲۴ ساله
۶۳۵	۱۰۲	۲۷۳	۹۴/۷	۱۷ ۷۲۸	۱۸ ۷۲۸	۲۵-۳۴ ساله
۹۶	۱۰۵	۹۳۹	۸۹/۶	۹ ۸۲۶	۱۰ ۹۶۶	۳۵-۴۴ ساله
۵۸	۶۳	۲ ۲۵۴	۶۶/۹	۵ ۵۱۴	۷ ۸۸۶	۴۵-۵۴ ساله
۳۴	۵۱	۲ ۶۶۶	۴۷/۱	۲ ۴۵۶	۵ ۲۱۵	۵۵-۶۴ ساله
۲۷	۲۲	۱ ۵۶۶	۳۱/۰	۷۲۵	۲ ۲۴۰	۶۵-۷۴ ساله
۹	۹	۶۷۲	۱۸/۴	۱۵۶	۸۴۶	۷۵-۸۴ ساله
۱	۱	۲۷۳	۱۲/۷	۴۰	۳۱۵	۸۵ ساله بیالا
۸		۲	*	۱۳	۱۳	سن اظهار نشده

* - در مواردیکه جمع کمتر از ۱۰۰ باشد چند درصد نشان داده نمیشود.

جدول شماره ۵ - وضع دیاد بر حسب سن و جنس در جمعیت ازده ساله بیالای حوزه سرشماری رشت و آبانماه ۱۳۳۵ (توامبر ۱۹۵۶)
(سن اظهار نشده نیز جزو جمع سنین ازده ساله بیالا منظور شده است)

آنها نیکه و سراد شاد اظهار شده	نیستارند بخواستند و خوشبختند	نفقه میتوانند بخواستند	میتوانند بخواستند و بنویسند (با سراد)			جمع کل	سن و جنس	
			تحصیلات رسمی ندارند	تحصیلات رسمی دارند	چند درصد			
۱۱۴۲	۱۸۸۴۲۷	۱۸۱۱	۵۹۵۰	۲۶۲۵۵	۱۸/۱	۴۲۳۰۵	۲۲۳۷۰۲	جمع ازده ساله بیالا مردوزن
۲۴۱	۲۳۷۴۵	۷۳	۲۱۰	۱۱۷۰۵	۳۳/۳	۱۱۹۱۵	۲۶۰۵۴	۱۴-۱۰ ساله
۱۳۸	۲۰۵۸۲	۹۲	۱۱۴۳	۶۶۰۳	۲۷/۱	۷۷۴۶	۲۸۵۶۵	۱۹-۱۵ ساله
۱۰۳	۲۱۹۴۴	۱۲۸	۲۶۵	۴۶۵۵	۱۸/۲	۴۹۵۰	۲۷۱۲۵	۲۴-۲۰ ساله
۲۲۴	۴۵۳۳۱	۴۰۲	۹۵۸	۶۹۳۲	۱۴/۷	۷۸۹۰	۵۳۸۱۷	۲۴-۲۵ ساله
۱۵۶	۲۱۸۴۳	۴۲۷	۱۲۶۰	۳۸۳۵	۱۲/۶	۵۰۹۵	۳۷۵۲۱	۳۵-۲۵ ساله
۱۱۷	۲۲۲۵۳	۲۴۱	۹۱۸	۱۶۸۱	۱۰/۳	۲۶۰۷	۲۵۳۱۸	۴۵-۴۰ ساله
۸۲	۱۳۷۲۶	۲۳۴	۷۰۰	۶۵۱	۸/۸	۱۳۵۲	۱۵۴۳۴	۵۵-۴۴ ساله
۷۴	۸۸۸۴	۱۲۲	۳۸۶	۲۷۸	۶/۸	۶۶۴	۱۷۴۴	۶۵ ساله بیالا
۷	۸۲	-	-	۶	*	۶	۱۵	سن اظهار نشده
۴۵۰	۸۵۹۹۹	۱۱۹۶	۴۳۸۶	۲۴۷۲۵	۲۴/۹	۲۶۶۱۱	۱۱۶۷۵۶	جمع ازده ساله بیالا سرد
۱۱۵	۱۱۲۸۷	۴۵	۲۱۲	۷۱۵۶	۳۱/۲	۷۳۶۸	۱۸۸۱۵	۱۴-۱۰ ساله
۵۵	۸۴۶۶	۵۹	۱۵۶	۴۶۲۴	۲۵/۸	۴۷۸۳	۱۳۲۶۶	۱۹-۱۵ ساله
۴۱	۹۳۳۵	۸۷	۲۱۷	۳۰۳۴	۲۵/۶	۳۲۵۱	۱۲۷۱۴	۲۴-۲۰ ساله
۹۰	۲۰۶۳۴	۲۷۶	۹۱۱	۴۶۵۱	۲۱/۰	۵۵۶۹	۲۶۵۶۹	۲۴-۲۵ ساله
۶۵	۱۶۰۰۱	۲۸۲	۱۰۸۰	۲۹۴۲	۱۹/۷	۴۰۲۲	۲۰۳۷۰	۳۵-۲۵ ساله
۳۸	۱۰۰۹۱	۲۰۰	۷۱۷	۱۴۶۶	۱۸/۰	۲۲۶۷	۱۲۵۱۲	۴۵-۴۰ ساله
۲۶	۶۲۷۷	۱۶۴	۶۴۷	۵۸۸	۱۴/۰	۱۲۳۵	۷۷۰۵	۵۵-۴۴ ساله
۱۵	۳۸۷۵	۸۳	۳۶۳	۲۵۳	۱۳/۴	۶۱۶	۴۵۸۹	۶۵ ساله بیالا
۴	۳۰	-	-	۱	*	۴	۳۶	سن اظهار نشده
۶۹۲	۱۰۴۴۲۸	۱۲۳	۱۵۶۴	۱۱۶۳۰	۱۱/۳	۱۳۱۹۴	۱۱۶۹۴۷	جمع ازده ساله بیالا زن
۱۲۶	۱۲۴۵۸	۳۸	۷۸	۴۵۱۹	۲۶/۸	۴۶۲۷	۱۷۲۳۹	۱۴-۱۰ ساله
۸۳	۱۲۱۲۰	۳۳	۹۸۴	۱۹۷۹	۱۹/۵	۲۱۶۳	۱۵۱۹۹	۱۹-۱۵ ساله
۶۲	۱۲۶۰۱	۴۱	۷۸	۱۶۲۱	۱۱/۸	۱۶۶۹	۱۴۴۱۱	۲۴-۲۰ ساله
۱۳۴	۲۴۶۱۷	۱۲۶	۴۷	۲۲۷۴	۸/۵	۲۲۲۱	۲۷۲۷۸	۲۴-۲۵ ساله
۹۱	۱۵۸۴۲	۱۵۵	۱۸۰	۸۱۳	۶/۳	۱۰۷۳	۱۷۱۵۱	۳۵-۲۵ ساله
۷۱	۱۲۱۶۲	۱۴۱	۱۲۱	۲۲۳	۲/۷	۲۴۴	۱۲۷۲۶	۴۵-۴۰ ساله
۵۳	۷۴۸۱	۷۰	۵۳	۶۴	۱/۵	۱۱۷	۷۷۲۹	۵۵-۴۴ ساله
۵۶	۵۰۰۹	۳۶	۲۳	۲۵	۰/۹	۴۸	۵۱۵۵	۶۵ ساله بیالا
۵	۵۲	-	-	۲	*	۲	۵۹	سن اظهار نشده
۸۵۸	۴۶۵۶۳	۱۰۲۱	۳۰۵۱	۲۸۴۶۰	۲۹/۷	۳۱۹۱۱	۸۰۳۵۳	جمع ازده ساله بیالا مردوزن
۱۱۲	۳۶۷۶	۲۱	۱۳۸	۸۵۷۹	۲۸/۶	۸۷۱۷	۱۲۵۲۶	۱۴-۱۰ ساله
۱۰۶	۴۳۸۱	۳۶	۱۰۱۷	۵۱۶۶	۵۷/۷	۶۱۸۳	۱۰۷۱۴	۱۹-۱۵ ساله
۷۹	۵۸۷۳	۶۳	۱۳۲	۳۸۳۳	۳۱/۷	۳۹۶۶	۹۹۸۱	۲۴-۲۰ ساله
۱۹۰	۱۰۳۳۶	۲۰۳	۳۰۲	۵۵۴۲	۳۵/۳	۵۸۴۴	۱۶۵۷۳	۲۴-۲۵ ساله
۱۳۷	۸۷۴۶	۲۵۶	۶۴۱	۳۱۹۷	۲۶/۶	۳۸۳۸	۱۲۹۷۷	۳۵-۲۵ ساله
۱۰۰	۷۲۳۹	۲۳۴	۵۹۲	۱۴۱۶	۲۱/۰	۲۰۰۸	۹۵۸۱	۴۵-۴۰ ساله
۷۱	۳۷۱۴	۱۴۲	۴۰۱	۵۰۶	۱۸/۶	۹۰۷	۴۸۸۴	۵۵-۴۴ ساله
۵۶	۲۴۱۳	۶۶	۱۲۷	۲۱۵	۱۴/۵	۴۴۲	۳۰۵۷	۶۵ ساله بیالا
۷	۴۷	-	-	۶	*	۶	۶۰	سن اظهار نشده

* - در مواردیکه جمع کل کمتر از ۱۰۰ باشد چند درصد نشان داده نمیشود.

بقیه جدول شماره ۵ - وضع سواد بر حسب سن و جنس در جمعیت ازده ساله بیالای حوزه سرشماری رشت (آبانماه ۱۳۳۵) (نوامبر ۱۹۵۶)
(سن اظهار نشده نیز جزء جمع سنین ازده ساله بیالای منظور شده است)

آنهاثیکه سواد اظهارات	نمیخوانند بخوانند و بنویسند	فقط میخوانند بخوانند	میتوانند بخوانند و بنویسند (با سواد)				جمع کل	سن و جنس
			تحصیلات رسمی ندارند	تحصیلات رسمی دارند	چند درصد	جمع با سواد		
۳۳۹	۱۹۳۶۱	۵۰۳	۲۰۳۴	۱۷۸۲۷	۶۹/۲	۱۹۸۵۱	۳۹۹۲۰	جمع ازده ساله بیالا
۵۷	۱۶۶۱	۱۴	۸۰	۴۵۵۸	۷۲/۸	۴۶۳۸	۶۳۷۰	۱۰-۱۴ ساله
۴۲	۱۶۷۲	۱۵	۵۹	۳۳۷۸	۶۶/۵	۳۴۳۷	۵۱۶۶	۱۵-۱۹ ساله
۳۲	۲۵۶۱	۳۱	۷۸	۲۳۲۳	۶۷/۸	۲۴۰۱	۵۰۲۸	۲۰-۲۴ ساله
۷۵	۴۱۶۹	۱۰۲	۲۹۴	۳۳۸۴	۶۵/۸	۳۶۷۷	۸۰۲۳	۲۵-۲۹ ساله
۵۶	۳۷۸۸	۱۲۸	۴۷۸	۲۳۳۹	۶۱/۵	۲۸۱۷	۶۷۹۲	۳۰-۳۴ ساله
۳۴	۲۹۱۴	۱۰۳	۴۸۵	۱۲۰۸	۳۵/۷	۱۶۹۳	۴۷۴۴	۳۵-۳۹ ساله
۲۶	۱۴۷۴	۷۵	۳۵۲	۴۴۳	۲۳/۵	۷۱۵	۲۳۷۰	۴۰-۴۴ ساله
۱۴	۹۶۲	۳۲	۲۰۷	۱۱۰	۲۸/۳	۳۹۷	۱۴۰۳	۴۵-۴۹ ساله بیالا
۲	۱۸	-	-	۴	*	۴	۲۴	سن اظهار نشده
۵۱۹	۲۷۲۴۴	۵۱۸	۱۴۱۹	۱۰۶۳۳	۲۹/۸	۱۲۰۵۱	۴۰۴۳۳	جمع ازده ساله بیالا
۵۵	۲۰۱۵	۷	۵۸	۴۰۶۱	۶۶/۲	۴۰۷۹	۶۱۵۶	۱۰-۱۴ ساله
۶۴	۲۷۱۷	۲۱	۱۵۸	۱۷۸۸	۶۹/۵	۲۷۴۶	۵۵۴۸	۱۵-۱۹ ساله
۴۷	۳۳۱۲	۲۹	۵۵	۱۵۱۰	۳۱/۶	۱۵۶۵	۴۹۵۳	۲۰-۲۴ ساله
۱۱۵	۶۱۶۷	۱۰۱	۹	۲۱۵۸	۲۵/۳	۲۱۶۷	۸۵۵۰	۲۵-۲۹ ساله
۷۸	۴۹۵۸	۱۲۸	۱۶۳	۸۵۸	۱۶/۵	۱۰۲۱	۶۱۸۵	۳۰-۳۴ ساله
۶۶	۴۳۲۵	۱۳۱	۱۰۷	۲۰۸	۶/۵	۳۱۵	۴۸۳۷	۳۵-۳۹ ساله
۴۵	۲۲۱۰	۶۷	۴۶	۶۳	۴/۵	۱۱۲	۲۵۱۴	۴۰-۴۴ ساله
۴۴	۱۵۳۱	۳۴	۲۰	۲۵	۲/۷	۴۵	۱۶۵۴	۴۵-۴۹ ساله بیالا
۵	۲۹	-	-	۲	*	۲	۳۶	سن اظهار نشده
۲۸۴	۱۴۱۸۷۴	۷۹۸	۲۴۹۹	۷۸۹۵	۶/۸	۱۰۳۹۴	۱۵۳۳۵۰	جمع ازده ساله بیالا
۱۲۹	۲۰۰۶۱	۵۴	۱۵۲	۳۱۴۶	۱۳/۱	۳۲۷۸	۲۳۵۲۸	۱۰-۱۴ ساله
۳۴	۱۶۲۰۰	۵۶	۱۲۶	۱۴۳۷	۸/۸	۱۵۶۳	۱۷۸۵۱	۱۵-۱۹ ساله
۲۴	۱۶۰۷۱	۶۵	۱۶۲	۸۲۲	۵/۷	۹۸۴	۱۷۱۴۴	۲۰-۲۴ ساله
۳۴	۳۴۹۹۵	۱۹۹	۶۵۶	۱۳۹۰	۵/۵	۲۰۴۶	۳۷۲۷۴	۲۵-۲۹ ساله
۱۹	۲۳۰۹۷	۱۷۱	۶۱۹	۶۳۸	۵/۱	۱۲۵۷	۲۴۵۴۴	۳۰-۳۴ ساله
۱۷	۱۵۰۱۴	۱۰۷	۳۲۶	۲۷۳	۳/۸	۵۹۹	۱۵۷۳۷	۳۵-۳۹ ساله
۱۱	۱۰۰۰۲	۹۲	۲۹۹	۱۴۶	۴/۲	۴۴۵	۱۰۵۵۰	۴۰-۴۴ ساله
۱۸	۶۳۹۱	۵۶	۱۵۶	۶۳	۳/۳	۲۲۲	۶۶۸۷	۴۵-۴۹ ساله بیالا
-	۳۵	-	-	-	-	-	۳۵	سن اظهار نشده
۱۱۱	۶۶۷۸۰	۶۹۳	۲۳۵۴	۶۸۹۸	۱۲/۰	۹۲۵۲	۷۶۸۳۶	جمع ازده ساله بیالا
۵۸	۹۶۶۶	۳۱	۱۳۲	۲۵۹۸	۲۱/۱	۲۷۳۰	۱۲۴۴۵	۱۰-۱۴ ساله
۱۳	۶۷۱۷	۴۴	۱۰۰	۱۳۴۶	۱۶/۸	۱۳۴۶	۸۲۰۰	۱۵-۱۹ ساله
۱	۶۷۷۴	۵۳	۱۳۹	۷۱۱	۱۱/۱	۸۵۰	۷۶۸۶	۲۰-۲۴ ساله
۱۵	۱۶۴۶۵	۱۷۴	۶۱۸	۱۳۷۴	۱۰/۲	۱۸۶۲	۱۸۵۴۶	۲۵-۲۹ ساله
۶	۱۲۲۱۳	۱۵۴	۶۰۲	۶۰۳	۸/۱	۲۲۰۵	۱۳۵۷۸	۳۰-۳۴ ساله
۴	۷۱۷۷	۱۷	۳۱۲	۳۵۸	۷/۳	۵۷۰	۷۸۴۸	۳۵-۳۹ ساله
۳	۴۸۰۲	۸۹	۲۵۵	۱۴۵	۸/۲	۴۴۰	۵۳۳۵	۴۰-۴۴ ساله
۳	۲۹۱۳	۵۱	۱۵۶	۶۳	۶/۱	۲۱۹	۳۱۸۶	۴۵-۴۹ ساله بیالا
-	۱۲	-	-	-	-	-	۱۲	سن اظهار نشده

* - در مواردیکه جمع کل کمتر از ۱۰۰ باشد چند درصد نشان داده نمیشود.

بکيه جدول شماره ۵ - وضع سواد بر حسب سن و جنس در جمعيت ازده ساله بيلاي حوزه سرشماری رشت با آينامه ۱۳۳۵ (توامبر ۱۹۵۶)
(سن اظهار شده نیز جزء جمع سنین ازده ساله بيلا مشغول شده است)

آبائیکه و سواد شمار اظهار رشت	نمیخوانند بخوانند و ننویسند	فقط میتواند بخوانند	میتوانند بخوانند و میخوانند (با سواد)				جمع کل	سن و جنس
			تحصیلات رسمی ندارند	تحصیلات رسمی دارند	چند درصد	جمع با سواد		
۱۷۳	۷۵۰۹۴	۱۰۵	۱۴۵	۱۹۷	۱/۵	۱,۱۴۲	۷۶۵۱۱	بکيه تقابل حوزه سرشماری رشت زن جمع ازده ساله بيلا
۷۱	۱۰۴۴۳	۳۱	۲۰	۵۲۸	۴/۹	۵۴۸	۱۱۰۸۳	۱۰-۱۴ ساله
۱۱	۱۴۰۳	۱۲	۲۶	۱۹۱	۲/۲	۲۱۷	۹۶۵۱	۱۵-۱۹ ساله
۱۵	۲۲۹۷	۱۲	۲۳	۱۱۱	۱/۴	۱۳۴	۹۴۵۸	۲۰-۲۴ ساله
۱۹	۱۸۰۳۰	۲۵	۳۸	۱۱۶	۰/۸	۱۵۴	۱۸۷۲۸	۲۵-۳۴ ساله
۱۳	۱۰۸۸۴	۱۷	۱۷	۳۵	-/۵	۵۲	۱۰۹۶۶	۳۵-۴۴ ساله
۱۳	۷۸۳۷	۱۰	۱۴	۱۵	-/۴	۲۹	۷۸۸۹	۴۵-۵۴ ساله
۸	۵۱۹۹	۳	۴	۱	-/۱	۵	۵۲۱۵	۵۵-۶۴ ساله
۱۵	۳۴۷۸	۵	۳	-	-/۱	۳	۳۵۰۱	۶۵ ساله بيلا
-	۲۳	-	-	-	-	-	۲۳	سن اظهار شده

* - در مواردیکه جمع کل کمتر از ۱۰۰ باشد چند درصد نشان داده نمیشود *

جدول شماره ۶- آخرین مدرک تحصیلی بر حسب سن و جنس در جمعیت ازده ساله پهلای حوزه سرشماری رشت : آبانماه ۱۳۳۵ (نوامبر ۱۹۵۶)
(سن اظهار نشده نیز جز جمع سنین ازده ساله پبالا منظور نشده است)

اظها	از ۱۰ تا ۱۴ ساله پبالا						از ۱۵ تا ۱۹ ساله				جمع ازده ساله پبالا	آخرین درجه تحصیلی و جنس
	۱۰-ساله پبالا	۱۱-ساله	۱۲-ساله	۱۳-ساله	۱۴-ساله	جمع	۱۵-ساله	۱۶-ساله	۱۷-ساله	جمع		
کل حوزه سرشماری رشت												
مرد و زن												
اشخاصیکه مدرک تحصیلی رسمی ندارند و یا درجه تحصیلی خود را اظهار نکرده اند												
سالهای ابتدائی												
۸۹	۱۴۶۶	۱۴۷۸۳	۱۳۶۳۲	۱۳۶۱۲	۱۶۶۲۲	۱۲۸۱۶۵	۲۲۴۷۴	۲۱۹۶۵	۲۴۳۶۴	۶۸۸۰۳	۱۱۷۳۸۷	-----
-	۸	۳۵	۲۷	۲۳	۳۸	۱۲۱	۱۶	۲۸	۱۹۴	۲۳۸	۳۵۹	سال ۱ ابتدائی
۱	۲۷	۶۳	۱۲۴	۱۱۳	۲۲۰	۶۲۷	۱۱۱	۸۲	۱۱۵۴	۱۳۴۷	۱۹۷۵	سال ۲ ابتدائی
۲	۳۰	۶۸	۱۴۵	۲۴۴	۳۲۹	۸۱۶	۱۸۵	۱۶۶	۲۴۳۴	۲۸۴۸	۳۶۶۶	سال ۳ ابتدائی
-	۶۷	۱۱۱	۲۲۰	۴۳۰	۶۶۵	۱۵۰۱	۳۲۸	۳۷۱	۴۶۶۷	۵۳۴۷	۷۸۴۸	سال ۴ ابتدائی
۱	۲۷	۵۴	۱۵۳	۳۵۵	۶۷۱	۱۲۶۰	۳۶۴	۵۸۱	۴۲۷۸	۴۲۳۳	۵۴۸۴	سال ۵ ابتدائی
۱	۸۲	۲۱۲	۶۲۷	۱۳۲۲	۲۵۹۷	۴۹۶۰	۱۳۴۰	۱۷۶۵	۱۷۶۵	۴۸۳۰	۶۷۹۱	سال ۶ ابتدائی
سالهای متوسطه												
-	۲	۱۳	۳۸	۷۶	۱۷۵	۳۰۴	۴۵۵	۷۱۴	۷۸۲	۱۷۵۱	۲۰۵۵	سال ۱ متوسطه
۱	۴	۸	۴۳	۱۲۷	۲۷۵	۴۵۷	۳۱۸	۸۷۲	۳۳۴	۱۵۵۴	۲۰۱۲	سال ۲ متوسطه
-	۸	۲۱	۱۶۱	۴۳۱	۹۴۹	۱۵۹۶	۴۶۳	۹۲۶	۷۲	۱۴۶۰	۲۰۵۶	سال ۳ متوسطه
-	۳	۶	۱۴	۴۸	۷۸	۱۶۱	۲۷۵	۵۲۸	-	۸۰۳	۹۵۲	سال ۴ متوسطه
-	۵	۱۱	۵۰	۱۷۲	۴۷۲	۷۱۱	۴۷۴	۳۷۴	-	۸۴۸	۱۵۵۹	سال ۵ متوسطه
-	۸	۲۲	۵۲	۱۸۲	۲۷۴	۵۲۹	۴۴۹	۱۹۷	-	۶۳۶	۱۱۸۵	سال ۶ متوسطه
سالهای دانشکده												
-	-	-	-	۲	۳	۵	۶	۱	-	۷	۱۲	سال ۱ دانشکده
-	-	-	-	۱	۱۵	۱۶	۵	۱	-	۶	۲۲	سال ۲ دانشکده
-	۴	۱۰	۲۰	۸۶	۱۵۰	۲۷۰	۳۶	-	-	۳۶	۲۰۲	سال ۳ دانشکده
-	۳	۱	۲	۱۷	۱۴	۳۷	۱	-	-	۱	۳۸	سال ۴ دانشکده و بیشتر
مسرد												
اشخاصیکه مدرک تحصیلی رسمی ندارند و یا درجه تحصیلی خود را اظهار نکرده اند												
۲	۴۳۳۶	۷۱۱۸	۱۱۱۳۹	۱۷۶۳۱	۲۱۹۱۵	۶۱۱۲۹	۹۶۸۱	۸۷۴۵	۱۱۶۶۴	۳۰۰۹۳	۹۲۰۵۴	-----
سالهای ابتدائی												
-	۷	۱۴	۲۳	۲۶	۳۱	۹۱	۱۰	۲۰	۹۳۸	۱۶۸	۲۶۷	سال ۱ ابتدائی
۱	۲۵	۵۴	۱۰۸	۱۵۱	۱۸۳	۵۲۴	۸۴	۶۳	۷۷۰	۱۱۷	۱۴۴۲	سال ۲ ابتدائی
۱	۲۶	۵۷	۱۲۲	۱۷۶	۲۶۰	۶۴۱	۶۵	۱۴۶	۱۵۱۶	۱۷۵۷	۲۳۹۹	سال ۳ ابتدائی
-	۶۰	۱۰۵	۲۱۹	۳۲۹	۴۹۷	۱۲۰۰	۱۹۸	۳۶۴	۱۶۶۷	۲۱۲۱	۳۳۲۹	سال ۴ ابتدائی
۱	۲۴	۴۹	۱۲۳	۲۵۸	۴۱۷	۸۷۱	۲۶۵	۴۴۰	۱۳۹۰	۲۰۹۵	۲۹۶۷	سال ۵ ابتدائی
۱	۷۵	۲۰۳	۵۴۸	۱۱۰۲	۱۷۵۲	۳۶۸۲	۹۶۱	۱۱۷۴	۱۰۶۶	۳۱۵۱	۶۸۳۴	سال ۶ ابتدائی
سالهای متوسطه												
-	۲	۱۳	۳۵	۶۳	۱۳۳	۲۴۵	۳۳۵	۵۰۸	۴۴۴	۱۰۷۷	۱۳۲۲	سال ۱ متوسطه
-	۴	۸	۳۹	۹۵	۲۰۶	۳۵۲	۲۰۵	۶۲۰	۱۸۲	۱۰۰۷	۱۳۵۹	سال ۲ متوسطه
-	۸	۲۸	۱۴۱	۳۲۱	۵۱۶	۱۰۳۵	۳۳۶	۶۰۷	۲۸	۹۷۱	۱۹۹۶	سال ۳ متوسطه
-	۲	۶	۱۲	۳۱	۶۱	۱۱۳	۱۳۳	۴۰۳	-	۵۳۶	۶۴۹	سال ۴ متوسطه
-	۴	۱۱	۴۶	۱۱۸	۲۲۵	۴۰۴	۳۰۳	۲۲۲	-	۵۷۵	۹۷۹	سال ۵ متوسطه
-	۸	۲۱	۴۶	۱۵۴	۲۰۰	۴۲۹	۲۷۹	۱۰۲	-	۳۸۱	۸۱۰	سال ۶ متوسطه
سالهای دانشکده												
-	-	-	-	۲	۳	۵	۶	۱	-	۷	۱۲	سال ۱ دانشکده
-	-	-	-	۱	۱۵	۱۶	۳	۱	-	۴	۲۰	سال ۲ دانشکده
-	۴	۱۰	۱۸	۸۱	۱۴۱	۲۵۴	۲۶	-	-	۲۶	۲۸۰	سال ۳ دانشکده
-	۳	۱	۲	۱۷	۱۳	۳۶	۱	-	-	۱	۳۷	سال ۴ دانشکده و بیشتر

پیچ جدول شماره ۶- آخرین مدرک تحصیلی بر حسب سن و جنس در جمعیت ازده ساله بیالای حوزه سرشماری رشت : آبانماه ۱۳۳۵ (نوامبر ۱۹۵۶)
(سن اظهارکننده نیز جزء جمع سنین ازده ساله بیالا منظور شده است)

اظها	از ۲۵ ساله بیالا						از ۱۰ تا ۲۴ ساله				جمع ازده ساله بیالا	آخرین درجه تحصیلی و جنس
	۱۵-ساله بیالا	۱۶-۲۰-ساله	۲۱-۲۵-ساله	۲۶-۳۰-ساله	۳۱-۳۵-ساله	جمع	۱۰-۱۴-ساله	۱۵-۱۹-ساله	۲۰-۲۴-ساله	جمع		
۷	۵۱۳۰	۲۹۹۵	۱۲۵۰۲	۱۶۲۹۹	۲۵۰۰۷	۶۶۵۶۶	۱۱۲۶۰	۱۳۲۲۰	۱۲۷۰۰	۳۷۱۸۰	۱۰۰۳۲۲	کل حوزه سرشماری رشت اشخاصیکه مدرک تحصیلی رسمی ندارند و یا درجه تحصیلی خود را اظهار نکرده اند
												سالهای ابتدائی
-	۱	۳	۴	۷	۷	۲۲	۶	۸	۵۱	۷۰	۹۲	سال ۱ ابتدائی
-	۲	۹	۱۶	۳۹	۳۷	۱۰۳	۳۷	۱۹	۳۸۱	۴۳۲	۵۳۲	سال ۲ ابتدائی
۱	۴	۱۱	۳۳	۶۸	۶۹	۱۷۵	۹۰	۵۳	۹۸۰	۱۰۹۱	۱۲۶۷	سال ۳ ابتدائی
-	۷	۱۰	۲۱	۹۱	۱۶۸	۳۰۱	۱۳۰	۱۰۸	۹۸۰	۱۲۹۸	۱۵۱۹	سال ۴ ابتدائی
-	۳	۵	۲۰	۶۷	۲۵۴	۳۸۹	۹۹	۱۴۱	۸۸۸	۱۱۲۸	۱۵۱۷	سال ۵ ابتدائی
-	۷	۱۹	۸۹	۳۱۹	۸۴۴	۱۲۷۸	۳۷۹	۵۵۱	۷۴۹	۱۶۷۹	۲۹۵۷	سال ۶ ابتدائی
												سالهای متوسطه
-	-	۱	۳	۱۳	۴۲	۵۹	۱۳۰	۲۰۶	۳۳۸	۶۷۴	۷۳۳	سال ۱ متوسطه
۱	-	-	۴	۳۷	۶۹	۱۰۵	۱۴۳	۲۵۲	۱۵۲	۵۴۷	۶۵۲	سال ۲ متوسطه
-	-	۱	۱۹	۱۱۸	۴۳۳	۵۷۱	۱۲۶	۳۱۹	۴۴	۴۸۹	۱۰۶۰	سال ۳ متوسطه
-	-	-	۲	۱۷	۱۷	۳۶	۱۴۲	۱۲۵	-	۲۶۷	۳۰۲	سال ۴ متوسطه
-	۱	-	۴	۵۵	۲۴۷	۳۰۷	۱۷۱	۱۰۲	-	۲۷۳	۵۸۰	سال ۵ متوسطه
-	-	۱	۶	۲۹	۷۴	۱۱۰	۱۷۰	۹۵	-	۲۶۵	۳۷۵	سال ۶ متوسطه
												سالهای دانشکده
-	-	-	-	-	-	-	-	-	-	-	-	سال ۱ دانشکده
-	-	-	-	-	-	-	۲	-	-	۲	۲	سال ۲ دانشکده
-	-	-	۲	۵	۹	۱۶	۶	-	-	۶	۲۲	سال ۳ دانشکده
-	-	-	-	-	-	۱	-	-	-	-	۱	سال ۴ دانشکده و بیشتر
												شهر رشت
												مردوزن
۴	۲۸۱۲	۴۳۷۸	۸۱۱۷	۹۷۸۳	۱۱۰۳۵	۳۶۲۰۵	۶۱۴۸	۵۰۵۹۹	۳۹۵۶	۱۵۶۵۳	۵۱۹۱۲	اشخاصیکه مدرک تحصیلی رسمی ندارند و یا درجه تحصیلی خود را اظهار نکرده اند
												سالهای ابتدائی
-	۵	۱۱	۱۶	۲۲	۲۲	۷۶	۱۳	۱۵	۱۱۱	۱۳۹	۲۱۵	سال ۱ ابتدائی
۱	۲۰	۴۱	۸۸	۱۲۷	۱۲۲	۳۱۸	۷۷	۵۱	۷۰۹	۸۳۷	۱۲۳۶	سال ۲ ابتدائی
۲	۲۰	۴۵	۱۲۰	۱۸۳	۲۰۰	۵۶۸	۱۳۵	۱۱۲	۱۷۱۸	۱۹۶۵	۲۵۳۵	سال ۳ ابتدائی
-	۴۶	۸۵	۱۶۵	۲۷۶	۳۷۷	۹۴۹	۲۲۰	۱۱۱	۱۹۲۱	۲۳۴۰	۳۲۸۹	سال ۴ ابتدائی
۱	۱۹	۳۳	۱۴۱	۲۸۱	۴۹۴	۹۴۸	۲۶۸	۳۵۳	۱۶۵۰	۲۲۷۱	۳۲۲۰	سال ۵ ابتدائی
۱	۷۰	۱۹۴	۵۵۳	۱۲۱۵	۲۰۲۲	۴۱۹۴	۶۸۷	۱۱۲۷	۱۳۴۹	۳۴۷۳	۷۵۹۸	سال ۶ ابتدائی
												سالهای متوسطه
-	۱	۱۱	۳۶	۷۱	۱۵۴	۲۷۳	۲۳۱	۶۱۳	۷۲۶	۱۵۷۰	۱۸۴۳	سال ۱ متوسطه
۱	۴	۷	۳۹	۱۳۰	۲۴۳	۴۱۳	۳۱۱	۷۷۱	۳۱۵	۱۳۹۷	۱۸۱۱	سال ۲ متوسطه
-	۸	۳۵	۱۵۰	۴۲۰	۸۱۲	۱۵۰۵	۳۹۷	۸۴۶	۷۱	۱۳۱۴	۲۸۱۹	سال ۳ متوسطه
-	۳	۵	۱۳	۴۳	۷۴	۱۲۸	۲۶۳	۵۱۳	-	۷۷۶	۹۱۴	سال ۴ متوسطه
-	۴	۹	۴۳	۱۵۹	۳۱۴	۶۵۹	۴۵۰	۳۶۲	-	۸۱۲	۱۴۷۱	سال ۵ متوسطه
-	۸	۲۲	۴۹	۱۷۵	۳۵۹	۵۱۳	۴۴۰	۱۹۱	-	۶۳۱	۱۳۴۴	سال ۶ متوسطه
												سالهای دانشکده
-	-	-	-	۲	۳	۵	۶	۱	-	۷	۱۲	سال ۱ دانشکده
-	-	-	-	۱	۱۳	۱۴	۵	۱	-	۶	۲۰	سال ۲ دانشکده
-	۴	۸	۲۰	۸۳	۱۴۲	۲۵۷	۳۰	-	-	۳۰	۲۸۷	سال ۳ دانشکده
-	۳	-	۱	۱۶	۷	۲۷	-	-	-	-	۲۷	سال ۴ دانشکده و بیشتر

بنیه جدول شماره ۶- آخرین مدرک تحصیلی برحسب سن و جنس در جمعیت ازده ساله بیالای حوزه سرشماری رشت - آبانماه ۱۳۳۵ (نوامبر ۱۹۵۶)
(سن اظهار نشده نیز جزو جمع سنین ازده ساله بیالا منظور شده است)

شماره اظهار	از ۲۵ ساله بیالا						از ۱۰ تا ۲۴ ساله				جمع ازده ساله بیالا	آخرین درجه تحصیلی و جنس
	۱۰-۱۵ ساله بیالا	۱۱-۱۵ ساله	۱۵-۲۰ ساله	۲۰-۲۵ ساله	جمع	۱۰-۱۵ ساله	۱۶-۲۰ ساله	۲۱-۲۴ ساله	جمع			
۲۰	۱۲۱۳	۱۹۲۷	۳۵۳۸	۴۴۵۵	۴۶۴۱	۱۵۷۷۵	۲۷۰۵	۱۷۸۹	۱۸۱۳	۶۳۰۷	۲۲۱۰۲	اشخاصیکه مدرک تحصیلی رسمی ندارند و یا درجه تحصیلی خود را اظهار نکرده اند
-	۱	۸	۱۱	۱۵	۱۶	۵۷	۸	۱۰	۶۶	۸۴	۱۴۱	سالهای ابتدائی
۱	۱۸	۳۲	۷۴	۹۰	۹۱	۳۰۵	۵۶	۳۶	۴۰	۱۳۲	۷۹۹	سال ۱ ابتدائی
۱	۱۶	۳۴	۱۷	۱۲۱	۱۴۰	۴۰۸	۵۷	۷۲	۹۰	۱۰۳۲	۱۴۴۱	سال ۲ ابتدائی
۱	۳۱	۷۲	۱۴۵	۱۶۳	۲۳۶	۶۸۵	۱۱۰	۱۴۰	۱۰۵۶	۱۲۸۶	۱۹۷۱	سال ۳ ابتدائی
۱	۱۶	۲۸	۴۴	۱۶۰	۲۵۱	۵۷۹	۱۸۲	۲۳۳	۸۶۱	۱۲۷۶	۱۸۵۶	سال ۴ ابتدائی
۱	۳۳	۱۷۵	۴۷۰	۶۰۱	۱۲۹۲	۲۹۰۱	۶۵۶	۶۸۶	۶۸۳	۲۰۲۱	۴۹۲۳	سال ۵ ابتدائی
-	-	-	-	-	-	-	-	-	-	-	-	سال ۶ ابتدائی
-	-	-	-	-	-	-	-	-	-	-	-	سالهای متوسطه
-	۱	۱۰	۳۳	۵۸	۱۱۳	۲۱۵	۱۰۲	۱۱۳	۳۹۵	۹۱۰	۱۱۷۵	سال ۱ متوسطه
-	۴	۷	۳۵	۸۸	۱۷۵	۳۰۹	۱۶۹	۵۲۴	۱۶۴	۸۵۷	۱۱۶۶	سال ۲ متوسطه
-	۸	۳۴	۱۲۱	۳۰۳	۴۶۶	۹۴۲	۲۷۷	۵۳۳	۲۸	۸۳۸	۱۷۸۰	سال ۳ متوسطه
-	۲	۵	۱۱	۲۶	۵۷	۱۰۲	۱۲۲	۳۱۰	-	۵۱۲	۶۱۴	سال ۴ متوسطه
-	۳	۶	۴۰	۱۰۸	۲۰۲	۳۶۲	۲۸۲	۴۶۲	-	۵۴۴	۹۰۶	سال ۵ متوسطه
-	۸	۲۱	۴۳	۱۴۷	۱۸۷	۴۰۶	۲۷۲	۶۶	-	۳۶۸	۷۷۴	سال ۶ متوسطه
-	-	-	-	-	-	-	-	-	-	-	-	سالهای دانشگاه
-	-	-	-	۲	۳	۵	۶	۱	-	۷	۱۲	سال ۱ دانشگاه
-	-	-	-	۱	۱۳	۱۴	۳	۱	-	۴	۱۸	سال ۲ دانشگاه
-	۴	۸	۱۸	۷۸	۱۳۳	۲۴۱	۲۵	-	-	۲۵	۲۶۶	سال ۳ دانشگاه
-	۲	-	۱	۱۶	۶	۲۶	-	-	-	-	۲۶	سال ۴ دانشگاه و بیشتر
-	-	-	-	-	-	-	-	-	-	-	-	زنان
۴	۱۶۶۹	۲۴۵۱	۴۶۶۹	۵۳۳۸	۶۳۹۳	۲۰۴۳۰	۳۴۴۳	۳۷۶۰	۲۱۴۳	۱۳۴۶	۳۶۸۱۰	اشخاصیکه مدرک تحصیلی رسمی ندارند و یا درجه تحصیلی خود را اظهار نکرده اند
-	-	-	-	-	-	-	-	-	-	-	-	سالهای ابتدائی
-	۱	۳	۲	۷	۶	۱۹	۵	۵	۴۵	۵۵	۷۴	سال ۱۱ ابتدائی
-	۲	۱	۱۴	۳۷	۳۱	۹۳	۲۱	۱۵	۳۰۸	۳۴۴	۴۳۷	سال ۱۲ ابتدائی
۱	۱	۱۱	۲۳	۶۲	۶۰	۱۶۰	۷۸	۴۰	۸۱۵	۹۳۳	۱۰۹۴	سال ۱۳ ابتدائی
-	۷	۱۳	۴۰	۸۴	۱۴۱	۲۶۴	۱۱۰	۷۹	۸۶۵	۱۰۵۴	۱۳۱۸	سال ۱۴ ابتدائی
-	۳	۵	۲۷	۹۱	۲۴۳	۳۶۹	۸۶	۱۲۰	۷۸۹	۹۱۵	۱۳۶۴	سال ۱۵ ابتدائی
-	۷	۱۹	۸۲	۳۱۴	۸۰۰	۱۲۲۳	۳۳۵	۴۵۱	۶۱۶	۱۴۵۲	۲۶۷۵	سال ۱۶ ابتدائی
-	-	-	-	-	-	-	-	-	-	-	-	سالهای متوسطه
-	-	۱	۳	۱۳	۴۱	۵۸	۱۲۹	۲۰۰	۳۳۱	۶۶۰	۷۱۸	سال ۱ متوسطه
۱	-	-	۴	۳۲	۶۸	۱۰۴	۱۴۲	۲۴۷	۱۵۱	۵۴۰	۶۴۵	سال ۲ متوسطه
-	-	۱	۱۱	۱۱۷	۴۲۶	۵۶۳	۱۲۰	۳۱۳	۴۳	۴۷۶	۱۰۳۹	سال ۳ متوسطه
-	-	-	۲	۱۷	۱۷	۳۶	۱۴۱	۱۲۳	-	۲۶۴	۳۰۰	سال ۴ متوسطه
-	۱	-	۳	۵۱	۲۴۲	۳۹۷	۱۶۸	۱۰۰	-	۲۶۸	۵۶۵	سال ۵ متوسطه
-	-	۱	۶	۲۸	۷۴	۱۰۷	۱۶۸	۶۵	-	۲۶۳	۳۷۰	سال ۶ متوسطه
-	-	-	-	-	-	-	-	-	-	-	-	سالهای دانشگاه
-	-	-	-	-	-	-	-	-	-	-	-	سال ۱ دانشگاه
-	-	-	۲	۵	۱	۱۶	۵	-	-	۲	۲	سال ۲ دانشگاه
-	-	-	-	-	-	-	-	-	-	۵	۲۱	سال ۳ دانشگاه
-	-	-	-	-	-	-	-	-	-	-	۱	سال ۴ دانشگاه و بیشتر

بقیه جدول شماره ۶ - آخرین مدرک تحصیلی بر حسب سن و جنس در جمعیت ازده ساله بیابان حوزه سرشماری رشت - آبانماه ۱۳۳۵ (نوامبر ۱۹۵۶)

(سن اظهار نشده نیز جزا جمع سنین ازده ساله بیابان منظور شده است)

شماره اظهار	از ۲۵ ساله بیابان						از ۱۰ تا ۲۴ ساله				جمع ازده ساله بیابان	آخرین درجه تحصیلی و جنس
	۱۰-۱۵ ساله	۱۱-۱۵ ساله	۱۱-۱۵ ساله	۱۱-۱۵ ساله	۱۱-۱۵ ساله	جمع	۱۰-۱۵ ساله	۱۱-۱۵ ساله	۱۱-۱۵ ساله	جمع		
۲۵	۱۰۴۰۰	۱۰۱۶۵	۲۳۹۰۶	۳۵۸۸۷	۱۲۲۹۰	۱۲۲۱۶	۱۶۱۱۶	۲۰۴۰۸	۳۱۵۰	۱۰۵۴۷۵	بقیه نقاط حوزه سرشماری رشت	
											مرد و زن	
											اشخاصیکه مدرک تحصیلی رسمی ندارند و یا درجه تحصیلی خود را اظهار نکرده اند	
											سالهای ابتدائی	
-	۳	۱	۱۱	۱۱	۱۶	۴۵	۳	۱۳	۸۳	۱۴۴	سال ۱ ابتدائی	
-	۷	۲۲	۳۶	۶۶	۹۸	۲۲۹	۲۴	۳۱	۴۴۵	۷۲۹	سال ۲ ابتدائی	
-	۱۰	۲۳	۲۵	۶۱	۱۲۹	۲۴۸	۵۰	۸۷	۷۴۶	۱۱۳۹	سال ۳ ابتدائی	
-	۲۱	۳۴	۵۵	۱۵۴	۲۸۸	۵۵۲	۱۰۸	۱۷۳	۱۰۰۷	۱۵۵۹	سال ۴ ابتدائی	
-	۸	۲۱	۳۲	۲۴	۱۷۷	۳۱۲	۹۶	۲۲۸	۶۳۸	۱۲۶۴	سال ۵ ابتدائی	
-	۱۲	۲۸	۸۴	۲۰۷	۵۰۵	۸۲۶	۳۵۲	۵۸۸	۴۱۶	۱۳۵۷	سال ۶ ابتدائی	
											سالهای متوسطه	
-	۱	۲	۲	۵	۲۱	۳۱	۲۴	۱۰۱	۵۶	۱۸۱	سال ۱ متوسطه	
-	-	۱	۴	۷	۳۲	۴۴	۳۷	۱۰۱	۱۹	۱۵۷	سال ۲ متوسطه	
-	-	۱	۱۱	۱۹	۵۷	۹۱	۶۵	۸۰	۱	۱۴۶	سال ۳ متوسطه	
-	-	۱	۱	۵	۴	۱۱	۱۲	۱۵	-	۲۷	سال ۴ متوسطه	
-	۱	۲	۷	۱۴	۲۸	۵۲	۲۴	۱۲	-	۳۶	سال ۵ متوسطه	
-	-	-	۳	۸	۱۵	۲۶	۹	۶	-	۱۵	سال ۶ متوسطه	
											سالهای دانشگاه	
-	-	-	-	-	-	-	-	-	-	-	سال ۱ دانشگاه	
-	-	-	-	-	۲	۲	-	-	-	۲	سال ۲ دانشگاه	
-	-	۲	-	۳	۸	۱۳	۲	-	-	۱۵	سال ۳ دانشگاه	
-	-	۱	۱	۱	۷	۱۰	۱	-	-	۱۱	سال ۴ دانشگاه و بیشتر	
											مرد	
											اشخاصیکه مدرک تحصیلی رسمی ندارند و یا درجه تحصیلی خود را اظهار نکرده اند	
۱۲	۱۰۱۱۱	۷۰۶۱	۱۱۹۷۶	۱۷۲۷۳	۶۱۱۵۴	۶۱۷۹	۶۶۵۶	۹۸۰۱	۲۳۷۸۶	۶۹۹۵۲	سالهای ابتدائی	
-	۳	۴	۱۱	۱۵	۴۲	۲	۱۰	۷۶	۸۴	۱۲۶	سال ۱ ابتدائی	
-	۷	۲۲	۳۴	۶۴	۲۱۹	۲۸	۳۷	۳۶۹	۴۲۴	۶۴۳	سال ۲ ابتدائی	
-	۱۰	۲۳	۲۵	۱۲۰	۲۲۳	۳۸	۷۴	۶۱۳	۷۴۵	۹۵۸	سال ۳ ابتدائی	
-	۲۱	۳۳	۵۴	۱۴۶	۵۱۵	۸۸	۱۴۴	۶۱۱	۴۴۳	۱۳۵۸	سال ۴ ابتدائی	
-	۸	۲۱	۳۹	۳۸	۲۹۲	۸۳	۲۰۷	۵۳۹	۸۱۹	۱۱۱۱	سال ۵ ابتدائی	
-	۱۲	۲۸	۷۸	۲۰۲	۷۸۱	۳۰۶	۴۸۸	۳۲۳	۱۱۳۰	۱۹۱۱	سال ۶ ابتدائی	
											سالهای متوسطه	
-	۱	۲	۲	۵	۲۰	۳۰	۲۳	۶۵	۴۹	۱۶۷	سال ۱ متوسطه	
-	-	۱	۴	۷	۳۱	۴۳	۳۶	۶۶	۱۸	۱۵۰	سال ۲ متوسطه	
-	-	۱	۱۱	۱۸	۵۰	۸۳	۵۹	۷۴	-	۱۳۳	سال ۳ متوسطه	
-	-	۱	۱	۵	۴	۱۱	۱۱	۱۳	-	۲۴	سال ۴ متوسطه	
-	۱	۲	۶	۱۰	۲۳	۴۲	۲۱	۱۰	-	۳۱	سال ۵ متوسطه	
-	-	-	۳	۷	۱۳	۲۳	۷	۶	-	۱۳	سال ۶ متوسطه	
											سالهای دانشگاه	
-	-	-	-	-	-	-	-	-	-	-	سال ۱ دانشگاه	
-	-	-	-	-	۲	۲	-	-	-	۲	سال ۲ دانشگاه	
-	-	۲	-	۳	۸	۱۳	۱	-	-	۱۴	سال ۳ دانشگاه	
-	-	۱	۱	۱	۷	۱۰	۱	-	-	۱۱	سال ۴ دانشگاه و بیشتر	

بقیه جدول شماره ۶- آخرین مدرک تحصیلی برحسب سن و جنس در جمعیت ازده ساله به بالای حوزه سرشماری رشت : آبانماه ۱۳۳۵ (نوامبر ۱۹۵۶)

سرد اظهار	از ۲۵ ساله بیالا						از ۱۰ تا ۲۴ ساله				جمع ازده ساله بیالا	آخرین درجه تحصیلی و جنس
	۱۰ ساله بیالا	۱۱-۱۵ ساله	۱۶-۲۰ ساله	۲۱-۲۴ ساله	۲۵-۲۹ ساله	جمع	۱۰-۱۴ ساله	۱۵-۱۹ ساله	۲۰-۲۴ ساله	جمع		
۲۳	۳۵۰۱	۵۲۱۴	۷۸۷۴	۱۰۹۲۳	۱۸۶۱۴	۴۶۹۳۶	۹۳۴۷	۹۴۶۰	۱۰۵۵۷	۲۹۳۶۴	۷۵۵۲۳	بقیه نقاط حوزه سرشماری رشت شخصیکه مدرک تحصیلی رسمی ندارند و با درجه تحصیلی خود را اظهاری کرده اند
-	-	-	۲	-	۱	۳	۱	۳	۱۱	۱۵	۱۸	سالهای ابتدائی
-	-	-	۲	-	۲	۱۰	۲	۴	۷۶	۸۶	۱۶	سال ۱ ابتدائی
-	-	-	-	-	۶	۱۵	۱۲	۱۳	۱۳۳	۱۵۸	۱۷۳	سال ۲ ابتدائی
-	-	۱	۱	۸	۲۷	۳۷	۲۰	۲۹	۱۱۵	۱۶۴	۲۰۱	سال ۳ ابتدائی
-	-	-	۳	۶	۱۱	۲۰	۱۳	۲۱	۹۹	۱۳۲	۱۵۳	سال ۴ ابتدائی
-	-	-	۶	۵	۴۴	۵۵	۴۴	۱۰۰	۸۳	۲۲۷	۲۸۲	سال ۵ ابتدائی
-	-	-	-	-	-	-	-	-	-	-	-	سال ۶ ابتدائی
-	-	-	-	-	۱	۱	۱	۶	۷	۱۴	۱۵	سالهای متوسطه
-	-	-	-	-	۱	۱	۱	۵	۱	۷	۸	سال ۱ متوسطه
-	-	-	-	۱	۷	۸	۶	۶	۱	۱۳	۲۱	سال ۲ متوسطه
-	-	-	-	-	-	-	۱	۲	-	۳	۳	سال ۳ متوسطه
-	-	-	۱	۴	۵	۱۰	۳	۲	-	۵	۱۵	سال ۴ متوسطه
-	-	-	-	۱	۲	۳	۲	-	-	۲	۵	سال ۵ متوسطه
-	-	-	-	-	-	-	-	-	-	-	-	سال ۶ متوسطه
-	-	-	-	-	-	-	-	-	-	-	-	سالهای دانشگاه
-	-	-	-	-	-	-	-	-	-	-	-	سال ۱ دانشگاه
-	-	-	-	-	-	-	-	-	-	-	-	سال ۲ دانشگاه
-	-	-	-	-	-	-	۱	-	-	۱	۱	سال ۳ دانشگاه
-	-	-	-	-	-	-	-	-	-	-	-	سال ۴ دانشگاه و بیشتر

جدول شماره ۷- وضع مذهب برحسب جنس در حوزه سرشماری رشت : آبانماه ۱۳۳۵ (نوامبر ۱۹۵۶)

مذهب نشد	سایر مذاهب	زرتشتی	یهودی	مسیحی	مسلمان	جمع	جنس
							<u>کل حوزه سرشماری رشت</u>
۶۱۲	۳۲۴	۷	۱۷۱	۷۸۸	۳۴۰ ۳۶۷	۳۴۱ ۲۷۷	مرد و زن
۳۱۳	۱۸۲	۶	۹۴	۴۲۲	۱۷۰ ۴۳۱	۱۷۱ ۴۵۶	مرد
۲۹۹	۱۴۲	۱	۸۵	۳۶۶	۱۶۹ ۴۲۸	۱۷۰ ۸۲۱	زن
							<u>شهر رشت</u>
۱۶۳	۱۶۰	۵	۱۷۵	۵۹۵	۱۰۸ ۳۶۳	۱۰۹ ۴۹۱	مرد و زن
۱۰۸	۸۵	۴	۹۱	۳۱۱	۵۳ ۳۲۵	۵۴ ۵۲۴	مرد
۸۵	۷۵	۱	۸۴	۲۸۴	۵۴ ۴۳۸	۵۴ ۹۶۷	زن
							<u>بقیه نقاط حوزه سرشماری رشت</u>
۴۴۹	۱۶۴	۲	۴	۱۹۳	۲۳۲ ۰۰۴	۲۳۲ ۷۸۶	مرد و زن
۲۰۵	۹۷	۲	۳	۱۱۱	۱۱۶ ۵۱۴	۱۱۶ ۶۳۲	مرد
۲۱۴	۶۷	-	۱	۸۲	۱۱۵ ۴۹۰	۱۱۵ ۸۵۴	زن

جدول شماره ۸- توزیع جمعیت مایم حوزه سرشماری رشت بخکیک شهرستان یا کشور محل تولد : آبان ماه ۱۳۳۵ (تا اسفند ۱۳۳۶)

شهرستان یا کشور محل تولد	تعداد	چند درصد	شهرستان یا کشور محل تولد	تعداد	چند درصد	شهرستان یا کشور محل تولد	تعداد	چند درصد
کل جمعیت حوزه سرشماری	۳۱۱,۲۷۷	۱۰۰/۰	خوی	۸	۰/۱	کلیان	-	-
متولدین در این حوزه سرشماری	۳۲۵,۲۶۱	۱۰۵/۲	داراب	-	-	کنگاور	-	-
متولدین در سایر شهرستانها	۱۵,۵۶۱	۵/۰	دامغان	۵	۰/۱	کرگان	۳۰	۰/۹
متولدین در کشورهای خارجی	۷۰۸	۰/۲	درگز	-	-	گروس (بجارا)	۱۹	۰/۶
محل تولد اظهار نشده	-	-	درزویل	۲	۰/۱	گیانگان	۲	۰/۱
جمع متولدین در شهرستانهای مجاور	۸,۳۵۸	۲/۷	دشت کرگان (گپد کاوس)	۶	۰/۱	گکاباد	-	-
بندر بیلوی	۱,۲۶۶	۰/۴	دشت چپان (سوسنگرد)	۱	۰/۱	لارستان	۳	-
زینجان	۱,۳۱۹	۰/۴	دشتی و دشتستان	-	-	لاهیجان	-	-
شهمسار	۶۶	۰/۰۲	داموند	-	-	ماکو	۱	-
کویسک	۲,۵۸۲	۰/۸	رامهریز	-	-	حلات	۲	-
تفرین	۱,۷۸۵	۰/۵	رشت	-	-	مرامه	۱۱	۰/۳
لاهیجان	۱,۳۱۲	۰/۴	رضائیه	۱۰۱	۱/۱	مزند	۵	۰/۱
جمع متولدین در شهرستانهای نیروچهار	۷,۲۰۳	۲/۳	رشتگان	۱	۰/۰۱	مسجد سلیمان	-	-
آبادان	۱۴	۰/۰۰۴	زابل	۴	۰/۰۱	مشگین شهر	۱	-
آبادیه	-	-	زاهدان	۲	۰/۰۰۱	مشهد	۲۴	۰/۰۰۷
آمل	۵	۰/۰۰۱	زرنج کرمان	-	-	ملایر	۱۲	۰/۰۰۳
اراک	۸۵	۰/۰۲۷	زنجان	-	-	مهاباد	۱	-
اردبیل	۸۵۰	۰/۲۷۳	ساری	۲۴	۰/۰۰۷	میانه	۲۱۵	۰/۰۶۸
اردستان	۲۱	۰/۰۰۷	ساره	۱۵	۰/۰۰۵	پناب	-	-
ارمیران (اهر)	۵	۰/۰۰۱	سنوزار	-	-	نائین	-	-
انزلی	۶۰	۰/۰۱۹	سنوزاران (جیرفت)	-	-	نصف آباد	۷	۰/۰۰۲
الیزدیز	۱۱	۰/۰۰۳	سراب	۴۱	۰/۰۱۳	نوشهر	۱۴	۰/۰۰۴
اهواز	۱۰	۰/۰۰۳	سراوان	۱۵	۰/۰۰۵	نهاوند	۲	۰/۰۰۱
ایرانشهر	-	-	سفر	-	-	نی ریز	-	-
ایلام	۳	۰/۰۰۱	سمنان	۴۸	۰/۰۱۵	نیشابور	۹	۰/۰۰۳
بابل	۲۸	۰/۰۰۹	سمنج	۲۲	۰/۰۰۷	هشتگرد	-	-
بافت	-	-	سیرجان	-	-	همدان	۲۷۱	۰/۰۸۴
بجنورد	۶	۰/۰۰۲	شادگان	-	-	یزد	۱۰	۰/۰۰۳
بومرد	۲۱	۰/۰۰۷	شاه آباد غرب	۳	۰/۰۰۱	جمع متولدین در کشورهای خارجی	۴۱۲	۰/۱۲۹
بندر بیلوی	-	-	شاهرود	۱۵	۰/۰۰۵	آلمان	۶	۰/۰۰۲
بندر عباس	۱۱	۰/۰۰۳	شاهی	۱۳	۰/۰۰۴	افغانستان	-	-
بندر لنگه	۲	۰/۰۰۰۶	شاهیندژ	-	-	آمریکا	۳	۰/۰۰۱
بوشهر	-	-	شوش	-	-	انگلستان	۶	۰/۰۰۲
بهبهان	۲	۰/۰۰۰۶	شهرضا	۱	۰/۰۰۰۳	ایتالیا	۱	۰/۰۰۰۳
بهبشهر	۶	۰/۰۰۲	شهمسار	-	-	پاکستان	-	-
بیرجند	۳	۰/۰۰۱	شیراز	۱۰	۰/۰۰۳	ترکی	۱	۰/۰۰۰۳
تهران	۲,۶۵۵	۰/۸۲۳	طبرستان	۴۵	۰/۰۱۴	چکسلواکی	-	-
تربت جام	-	-	طوالش (خس)	۱۹۹	۰/۰۶۱	روسیه (اتحاد جماهیر شوروی)	۲۷۱	۰/۰۸۴
تربت حیدریه	۳	۰/۰۰۰۱	فردوس	-	-	سوئد	-	-
نوسرگان	۶	۰/۰۰۲	فردین	۱	۰/۰۰۰۳	سوئیس	۲۲	۰/۰۰۷
نهران	۱,۱۴۲	۰/۰۳۵	نسا	-	-	سوریه	۳	۰/۰۰۱
چاسک	-	-	نومات	-	-	عراق	۵۸	۰/۰۱۸
چهرم	۵۶	۰/۰۱۷	نیریز آباد	-	-	عربستان سعودی	۱	۰/۰۰۰۳
چابهار	-	-	قائن	-	-	فرانسه	۶۳	۰/۰۱۹
چهارمحال (شهرکرد)	-	-	نروه	-	-	لبنان	-	-
خرم آباد	۱۶	۰/۰۰۵	تفرین	-	-	لهستان	۲	۰/۰۰۰۶
خرمشهر	۶	۰/۰۰۲	قصر شیرین	-	-	مصر	۱	۰/۰۰۰۳
خلخال	۵۰۳	۰/۱۵۸	قم	۴۵	۰/۰۱۴	هندوستان	۱	۰/۰۰۰۳
			قوچان	-	-	یونان	۵	۰/۰۰۱
			کازرون	۲	۰/۰۰۰۶	سایر کشورهای	۵	۰/۰۰۰۱
			کاشان	۲۳	۰/۰۰۷	محل تولد اظهار نشده	۴۵۸	۰/۱۴۴
			کاشمر	۲	۰/۰۰۰۶	شهرستان اظهار نشده	۴۵۳	۰/۱۴۲
			کرج	۱۱	۰/۰۰۳	شهرستان یا کشور اظهار نشده	۵	۰/۰۰۰۱
			کرمان	۲۳	۰/۰۰۷			
			کرمانشاه	۵۵	۰/۰۱۷			

*- ارقام این شهرستان جز "متولدین در شهرستانهای مجاور" نشان داده شده است.
 **- ارقام این شهرستان جز "متولدین در این حوزه سرشماری" نشان داده شده است.

جدول شماره ۱- چگونگی محل تولد بر حسب سن در جمعیت مقيم حوزه سرشماری رشت : آبانماه ۱۳۳۵ (نوامبر ۱۹۵۶)

محل تولد اظهاریت	متولدین خارج از کشور	متولدین در سایر حوزه‌های سرشماری		متولدین در این حوزه سرشماری		جمع	سن
		غیرجوار این حوزه	جوار این حوزه	چند درصد	تعداد		
۴۵۸	۴۶۷	۷۲۰۳	۸۳۵۸	۹۵/۲	۳۲۵۷۱۱	۳۴۱۲۷۷	کل حوزه سرشماری رشت
							کلیه سنین
۲۱	۱۰	۴۲۴	۳۹۶	۹۸/۵	۵۶۲۲۱	۵۷۱۰۰	کثر از ۵ ساله
۶	۲	۴۸	۵۷	۹۸/۶	۸۲۹۸	۸۴۱۲	کثر از یکساله
۲۳	۷	۳۸۶	۳۳۹	۹۸/۴	۴۷۹۲۳	۴۸۶۸۸	۱-۴ ساله
۸۳	۳۳	۱۰۹۳	۱۰۸۱	۹۷/۵	۸۵۲۹۸	۸۷۵۲۸	۵-۱۱ ساله
۱۰۸	۴۳	۱۳۸۰	۲۰۱۳	۹۳/۶	۵۲۱۴۶	۵۵۶۹۰	۱۵-۲۴ ساله
۸۶	۱۳۳	۱۴۳۵	۱۶۸۸	۹۳/۸	۵۰۵۱۵	۵۳۸۴۷	۲۵-۳۴ ساله
۵۲	۱۰۳	۱۱۴۱	۱۳۱۴	۹۳/۰	۳۴۹۱۱	۳۷۵۲۱	۳۵-۴۴ ساله
۳۶	۸۱	۸۶۶	۹۷۲	۹۲/۳	۲۳۲۶۳	۲۵۳۳۸	۴۵-۵۴ ساله
۲۹	۳۸	۵۶۳	۵۵۶	۹۲/۳	۱۴۲۴۸	۱۵۴۳۴	۵۵-۶۴ ساله
۲۵	۳۶	۳۴۸	۳۳۳	۹۲/۴	۱۰۰۰۲	۹۷۴۴	۶۵-ساله بی‌الا
-	-	۳	۵	*	۸۷	۹۵	سن اظهار نشده
۲۷۲	۲۷۱	۵۲۴۷	۵۸۳۵	۸۹/۳	۹۷۷۷۵	۱۰۹۴۴۱	شهر رشت
							کلیه سنین
۱۳	۲	۲۹۲	۱۸۱	۹۶/۷	۱۴۳۷۴	۱۴۸۶۲	کثر از ۵ ساله
۳	-	۳۴	۲۸	۹۷/۶	۳۰۰۳	۳۱۹۸	کثر از یکساله
۱۰	۲	۲۵۸	۱۵۳	۹۶/۴	۱۱۳۲۱	۱۱۷۴۴	۱-۴ ساله
۳۸	۱۰	۸۱۷	۷۶۸	۹۳/۹	۲۵۱۶۹	۲۶۸۰۲	۵-۱۱ ساله
۷۰	۳۸	۱۲۹	۱۴۲۷	۸۸/۱	۱۸۲۳۱	۲۰۶۹۵	۱۵-۲۴ ساله
۶۱	۱۱۱	۹۵۹	۱۱۵۴	۸۶/۲	۱۴۲۸۸	۱۶۵۷۳	۲۵-۳۴ ساله
۳۹	۸۱	۸۴۳	۹۱۰	۸۵/۶	۶۱۱۰۴	۶۲۹۷۷	۳۵-۴۴ ساله
۲۷	۲۳	۶۶۱	۷۳۱	۸۴/۴	۸۰۹۱	۸۵۸۱	۴۵-۵۴ ساله
۱۳	۳۲	۴۵۹	۴۱۰	۸۱/۳	۳۹۷۰	۴۸۸۴	۵۵-۶۴ ساله
۱۲	۳۴	۲۷۷	۲۴۱	۸۱/۶	۲۴۹۳	۲۰۵۷	۶۵-ساله بی‌الا
-	-	۲	۳	*	۵۵	۶۰	سن اظهار نشده
۱۸۵	۹۶	۱۹۵۶	۲۵۳۳	۹۸/۰	۲۲۸۰۱۶	۲۴۲۷۸۶	بقیه نقاط حوزه سرشماری رشت
							کلیه سنین
۲۶	۸	۱۴۲	۲۱۵	۹۹/۱	۴۱۸۴۷	۴۲۲۳۸	کثر از ۵ ساله
۳	۳	۱۴	۲۹	۹۹/۱	۵۲۴۵	۵۲۶۴	کثر از یکساله
۲۳	۵	۱۲۸	۱۸۶	۹۹/۱	۳۶۶۰۲	۳۶۶۴۴	۱-۴ ساله
۴۵	۱۳	۲۲۶	۲۱۳	۹۹/۰	۶۰۳۲۹	۶۰۷۲۶	۵-۱۴ ساله
۳۸	۵	۴۵۱	۵۸۶	۹۶/۹	۳۳۹۱۵	۳۴۱۶۵	۱۵-۲۴ ساله
۲۵	۲۷	۴۶۶	۵۳۴	۹۷/۲	۳۶۲۹۷	۳۷۲۷۴	۲۵-۳۴ ساله
۱۳	۲۷	۳۹۸	۴۰۴	۹۷/۰	۲۳۸۰۷	۲۴۵۳۴	۳۵-۴۴ ساله
۱	۱۸	۱۹۷	۲۴۱	۹۷/۰	۱۵۳۷۲	۱۵۷۳۷	۴۵-۵۴ ساله
۱۶	۶	۱۰۴	۱۱۶	۹۷/۴	۱۰۳۷۸	۱۰۵۵۰	۵۵-۶۴ ساله
۱۳	۲	۷۱	۶۶	۹۷/۳	۶۵۰۱	۶۶۸۷	۶۵-ساله بی‌الا
-	-	۱	۲	*	۲۲	۳۵	سن اظهار نشده

* - در مواردیکه جمع کل کثر از ۱۰۰ باشد چند درصد و میان نشان داده نمیشود.

جدول شماره ۱۰- وضع فعالیت اقتصادی بر حسب سن و جنس در جمعیت ازده ساله به بالای حوزه سرشماری رشت : آبانماه ۱۳۳۵ (نوامبر ۱۹۵۶)
(سن اظهار نشده نیز جزو جمع سنین ازده ساله بیلا منظور شده است)

سن	تفریعال از نظر اقتصادی			فعال از نظر اقتصادی				جمع کل	سن و جنس
	محصل	زن خانه دار	جمع	در جستجوی کار	شامل بکار	چند درصد	جمع		
۱۵۲	۱۶۶۴۵	۵۴۲۹۹	۸۱۵۹۹	۳۰۵۱	۱۱۹۰۵۶	۶۵/۱	۱۵۲۱۰۷	۲۲۳۷۰۳	کل حوزه سرشماری رشت
									جمع ازده ساله بیلا
۱۴۰	۱۱۱۸۴	۴۳۳۰	۲۶۳۵۴	۶۴۵	۱۳۴۵۵	۳۸/۰	۱۳۷۰۰	۳۶۰۵۴	۱۴-۱۰ ساله
۶۲	۴۵۹۰	۶۰۴۸	۱۰۷۰۰	۷۵۱	۱۷۱۱۴	۶۲/۵	۱۷۸۶۵	۲۸۵۶۵	۱۹-۱۵ ساله
۵۴	۷۷۸	۷۳۱۷	۸۱۷۱	۵۰۷	۱۸۴۳۶	۶۶/۸	۱۸۶۴۶	۲۷۱۲۵	۲۴-۲۰ ساله
۱۲۰	۹۰	۱۴۱۷۴	۱۴۲۸۴	۵۲۴	۲۸۹۳۹	۷۳/۳	۲۹۴۶۳	۵۳۸۴۷	۲۴-۲۵ ساله
۱۳۱	-	۹۱۸۶	۹۳۱۷	۲۴۴	۲۷۸۶۰	۷۵/۲	۲۸۱۰۴	۲۷۵۲۱	۳۴-۳۵ ساله
۲۴۵	-	۶۹۲۲	۷۲۳۷	۳۲۹	۱۷۷۲۲	۷۱/۳	۱۸۰۵۱	۲۵۳۱۸	۴۴-۴۵ ساله
۱۸۷	-	۳۹۹۶	۴۸۸۳	۲۳۰	۱۰۳۲۱	۶۸/۴	۱۰۵۵۱	۱۵۴۳۴	۵۴-۶۰ ساله
۱۹۱	-	۲۲۲۳	۴۴۶۴	۱۱۹	۵۱۶۱	۵۴/۲	۵۱۸۰	۹۷۴۴	۶۵ ساله بیلا
۶۲	۳	۱۳	۴۸	۲	۴۵	#	۴۷	۹۵	سن اظهار نشده
۲/۱	۱۳/۷	۳۱/۶	۲۴/۷	۲۵/۶	۳۱/۵	-	۳۱/۵	۲۹/۶	بیانه سن
۱۰۸	۱۰۵۹۳	-	۱۱۶۰۱	۲۸۷۳	۱۷۶۸۲	۸۶/۱	۱۰۰۵۵۵	۱۱۶۷۵۶	جمع ازده ساله بیلا
۱۸۴	۶۸۷۲	-	۱۱۱۵۶	۲۱۲	۷۴۱۷	۴۰/۷	۷۶۵۹	۱۸۸۱۵	۱۴-۱۰ ساله
۴۷	۳۰۱۷	-	۳۰۶۱	۶۶۳	۹۶۰۹	۷۷/۱	۱۰۳۰۲	۱۳۳۶۶	۱۹-۱۵ ساله
۳۸	۱۳۶	-	۱۷۲	۴۸۶	۱۱۵۵۴	۹۴/۷	۱۲۰۴۰	۱۲۷۱۴	۲۴-۲۰ ساله
۸۵	۶۶	-	۱۵۱	۵۰۳	۲۵۱۵۵	۹۱/۴	۲۶۴۱۸	۲۶۵۹۹	۲۴-۲۵ ساله
۷۴	-	-	۷۴	۳۲۱	۱۹۹۶۵	۹۹/۶	۲۰۹۹۶	۱۰۳۷۰	۳۴-۳۵ ساله
۱۴۰	-	-	۱۴۰	۳۱۴	۱۲۱۳۸	۶۸/۶	۱۲۴۵۲	۱۲۵۹۲	۴۴-۴۵ ساله
۱۴۲	-	-	۲۴۲	۲۱۹	۷۳۴۴	۹۶/۹	۷۴۶۳	۷۷۰۵	۵۴-۶۰ ساله
۱۸۶	-	-	۶۸۶	۱۱۳	۲۷۹۰	۸۵/۱	۳۹۰۳	۴۵۸۹	۶۵ ساله بیلا
۱۱	۲	-	۱۱	۲	۲۰	#	۲۲	۳۶	سن اظهار نشده
۲/۲	۱۳/۹	-	۱۳/۶	۲۵/۶	۳۲/۸	-	۳۹/۷	۳۰/۶	بیانه سن
۱۴۱	۶۰۵۲	۵۴۲۹۹	۶۵۳۹۵	۱۷۸	۵۱۳۷۴	۴۴/۱	۵۱۵۵۲	۱۱۶۹۱۷	جمع ازده ساله بیلا
۵۶	۴۳۱۲	۴۳۳۰	۱۱۶۹۸	۳۳	۶۰۰۸	۳۵/۰	۶۰۴۱	۱۷۲۳۹	۱۴-۱۰ ساله
۶۵	۱۰۷۳	۶۰۴۸	۷۶۳۶	۵۸	۷۵۰۵	۴۹/۸	۷۵۶۳	۱۵۱۹۹	۱۹-۱۵ ساله
۶۶	۱۱۲	۷۳۴۷	۷۵۰۵	۲۱	۶۸۸۵	۴۷/۹	۶۹۰۶	۱۴۴۱۱	۲۴-۲۰ ساله
۳۵	۱۴	۱۴۱۷۴	۱۴۲۳۲	۲۱	۱۳۰۲۴	۴۷/۸	۱۳۰۴۵	۲۷۱۷۸	۲۴-۲۵ ساله
۵۷	-	۹۱۸۶	۹۲۴۳	۱۳	۷۸۶۵	۴۶/۱	۷۹۰۸	۱۷۱۵۱	۳۴-۳۵ ساله
۱۰۵	-	۶۹۲۲	۷۲۳۷	۱۵	۵۵۸۴	۴۴/۰	۵۵۹۹	۱۲۷۲۶	۴۴-۴۵ ساله
۱۴۵	-	۳۹۹۶	۴۸۸۳	۱۱	۳۰۷۷	۴۰/۰	۳۰۸۸	۷۷۲۹	۵۴-۶۰ ساله
۱۰۵	-	۲۲۲۳	۲۷۷۸	۶	۱۳۷۱	۲۶/۷	۱۳۷۷	۵۱۵۵	۶۵ ساله بیلا
۱۰	۱	۱۳	۲۴	-	۲۵	#	۲۵	۵۲	سن اظهار نشده
۱/۱	۱۳/۵	۳۱/۶	۲۹/۵	۱۸/۸	۲۹/۱	-	۲۹/۰	۲۹/۳	بیانه سن

* در مواردیکه جمع کل کمتر از ۱۰۰ باشد چند درصد و میان نشان داده نمیشود.

بقیه جدول شماره ۱۰ - وضع فعالیت اقتصادی برحسب سن و جنس در جمعیت ازده ساله بیالای حوزه سرشماری رشت - آبانماه ۱۳۳۵ (نوامبر ۱۹۵۶)
(سن اظهارنشده نیز جز جمع سنین ازده ساله بیالا منظور شده است)

سن و جنس	جمع کل	فعال از نظر اقتصادی						جمع کل	سن و جنس
		جمع	چنددرصد	شامل بکار	در جستجوی کار	جمع	زن خاهد دار		
جمع ازده ساله بیالا	۸۰ ۲۵۲	۳۶ ۲۹۹	۴۵/۲	۲۶ ۰۹۶	۲ ۲۴۸	۴۴ ۰۵۹	۲۸ ۷۲۶	۱۲ ۰۹۶	۱۸۱
۱-۱۴ ساله	۱۲ ۵۲۶	۲ ۱۴۸	۱۷/۱	۱ ۹۹۹	۱۴۹	۱۰ ۲۷۸	۱ ۲۰۷	۸ ۳۲۸	۱۴۲
۱۵-۱۹ ساله	۱۰ ۷۱۴	۲ ۲۰۵	۲۰/۶	۲ ۲۵۶	۴۴۹	۷ ۰۰۹	۳ ۰۱۲	۳ ۹۷۴	۲۲
۲۰-۲۴ ساله	۹ ۹۸۱	۵ ۰۵۴	۵۰/۶	۴ ۶۴۲	۴۱۱	۴ ۹۹۷	۴ ۱۹۲	۷۱۴	۲۳
۲۵-۲۹ ساله	۱۶ ۵۷۲	۸ ۷۱۴	۵۳/۱	۸ ۲۸۴	۴۱۰	۷ ۷۷۹	۷ ۶۵۲	۷۷	۴۹
۳۰-۳۴ ساله	۱۲ ۹۷۷	۷ ۴۵۲	۵۷/۱	۷ ۱۷۶	۲۷۷	۵ ۵۲۴	۵ ۴۶۲	-	۶۶
۳۵-۳۹ ساله	۹ ۵۸۱	۵ ۲۸۴	۵۵/۲	۵ ۰۱۵	۲۶۹	۴ ۲۹۷	۴ ۱۳۲	-	۶۴
۴۰-۴۴ ساله	۴ ۸۸۴	۲ ۵۶۸	۵۲/۶	۲ ۳۸۵	۱۸۲	۲ ۲۱۶	۲ ۰۱۱	-	۶۵
۴۵-۴۹ ساله	۳ ۰۵۷	۱ ۲۶۱	۴۱/۲	۱ ۱۶۲	۹۸	۱ ۷۶۱	۱ ۰۸۹	-	۶۷
سن اظهارنشده	۱۰	۲۷	*	۲۵	۲	۲۲	۱۶	۳	۶۸
بانه سن	۲۹/۲	۲۲/۲	-	۲۲/۵	۲۷/۸	۲۶/۷	۲۲/۸	۱۳/۱	۶۹
جمع ازده ساله بیالا	۳۹ ۹۲۰	۲۱ ۲۲۱	۷۸/۲	۲۹ ۱۰۷	۲ ۱۱۱	۸ ۶۹۹	-	۷ ۵۲۰	۶۹
۱-۱۴ ساله	۶ ۳۷۰	۱ ۴۰۴	۲۲/۰	۱ ۲۷۸	۱۲۶	۴ ۹۶۶	-	۴ ۴۵۶	۱۰
۱۵-۱۹ ساله	۵ ۱۶۶	۲ ۷۰۸	۵۲/۱	۲ ۲۰۵	۴۰۲	۲ ۴۵۸	-	۲ ۴۴۲	۱۶
۲۰-۲۴ ساله	۵ ۰۲۸	۴ ۴۳۷	۸۸/۲	۴ ۰۴۷	۲۶۰	۵۹۱	-	۵۷۴	۱۷
۲۵-۲۹ ساله	۸ ۰۲۳	۷ ۱۳۰	۸۸/۸	۷ ۵۳۵	۲۴۵	۹۲	-	۵۶	۲۷
۳۰-۳۴ ساله	۶ ۷۹۲	۶ ۷۵۴	۹۹/۱	۶ ۴۸۸	۲۶۶	۲۸	-	-	۲۸
۳۵-۳۹ ساله	۴ ۷۹۴	۴ ۶۵۲	۹۸/۱	۴ ۳۹۲	۲۶۰	۹۱	-	-	۳۱
۴۰-۴۴ ساله	۲ ۳۷۰	۲ ۲۳۵	۹۴/۲	۲ ۰۵۶	۱۷۹	۱۳۵	-	-	۳۵
۴۵-۴۹ ساله	۱ ۴۰۳	۱ ۰۸۷	۷۷/۵	۹۹	۹۲	۲۶۶	-	-	۳۶
سن اظهارنشده	۲۴	۱۲	*	۱۱	۲	۱۱	-	۲	۳
بانه سن	۲۹/۲	۲۲/۱	-	۲۴/۲	۲۸/۵	۲۴/۱	-	۱۴/۲	۶۰
جمع ازده ساله بیالا	۴۰ ۴۲۲	۵ ۰۷۲	۱۲/۵	۴ ۹۳۹	۱۲۱	۳۵ ۲۶۰	۲۸ ۷۷۶	۵ ۵۶۴	۶۰
۱-۱۴ ساله	۶ ۶۵۶	۷۴۴	۱۲/۱	۷۲۱	۲۳	۵ ۴۱۲	۱ ۲۰۷	۳ ۸۷۲	۳۲
۱۵-۱۹ ساله	۵ ۵۴۸	۶۹۷	۱۸/۰	۹۵۱	۴۶	۴۵۱	۳ ۰۱۲	۱ ۵۲۲	۶
۲۰-۲۴ ساله	۴ ۶۵۳	۶۱۷	۱۲/۵	۵۶۶	۲۱	۴۳۶	۴ ۱۹۲	۱۳۸	۶
۲۵-۲۹ ساله	۸ ۵۵۰	۸۶۴	۱۰/۱	۸۴۹	۱۵	۷ ۶۸۶	۷ ۶۵۲	۱۱	۱۲
۳۰-۳۴ ساله	۶ ۹۸۵	۶۶۹	۱۱/۳	۶۸۸	۱۱	۵ ۴۸۶	۵ ۴۶۲	-	۲۴
۳۵-۳۹ ساله	۴ ۸۲۷	۶۳۱	۱۳/۵	۶۲۹	۹	۴ ۲۰۶	۴ ۱۳۲	-	۲۲
۴۰-۴۴ ساله	۲ ۵۱۴	۲۲۳	۱۳/۲	۲۲۹	۴	۲۱۸۱	۲ ۰۱۱	-	۲۰
۴۵-۴۹ ساله	۱ ۶۵۱	۱۷۴	۱۰/۵	۱۶۹	۵	۱ ۴۸۰	۱ ۰۸۹	-	۱۹
سن اظهارنشده	۲۶	۱۴	*	۱۴	-	۲۲	۱۶	۱	۳
بانه سن	۲۹/۱	۲۷/۰	-	۲۷/۲	۱۹/۸	۲۹/۱	۲۲/۸	۱۳/۱	۶۲

- در مواردیکه جمع کل کمتر از ۱۰۰ باشد چند درصد و میان نشان داده نمیشود *

بقیه جدول شماره ۱۰ - منبع فعالیت اقتصادی برحسب سن و جنس در جمعیت ازده ساله بیادین حوزه سرشماری رشت (آبانماه ۱۳۲۵) (نوامبر ۱۹۵۶)
(سن اظهارنشده نیز جزو جمع سنین ازده ساله بیابالا منظور شده است)

سن و جنس	جمع کل	فعال از نظر اقتصادی			غیرفعال از نظر اقتصادی			
		جمع	چند درصد	شاغل بکار	در جستجوی کار	جمع	زن خانداندار	محصّل
<u>مردوزن</u>								
بقیه نقاط حوزه سرشماری رشت	۱۵۲۳۵۰	۱۱۵۸۱۲	۷۵/۵	۱۱۵۰۱۰	۸۰۲	۲۷۵۲۷	۱۵۵۱۲	۲۵۵۱
جمع ازده ساله بیابالا								
۱۰-۱۴ ساله	۱۲۵۲۸	۱۱۵۵۲	۹۱/۱	۱۱۴۵۶	۹۶	۱۱۹۷۶	۲۱۲۲	۲۸۵۶
۱۵-۱۹ ساله	۱۷۸۵۱	۱۴۱۶۰	۷۹/۳	۱۳۸۵۸	۳۰۱	۱۴۱۹۱	۳۰۳۵	۱۱۶
۲۰-۲۴ ساله	۱۷۱۴۴	۱۳۸۹۲	۸۱/۰	۱۳۷۹۶	۹۶	۱۳۸۵۲	۳۱۵۵	۶۶
۲۵-۲۹ ساله	۲۷۲۷۴	۲۰۶۶۹	۷۶/۳	۲۰۵۵۵	۱۱۴	۲۰۶۰۵	۶۵۲۱	۱۳
۳۰-۳۴ ساله	۱۴۵۴۹	۱۰۷۵۱	۷۳/۵	۱۰۶۸۴	۶۷	۱۰۷۹۳	۳۷۲۴	-
۳۵-۳۹ ساله	۱۵۷۳۷	۱۲۷۶۷	۸۱/۱	۱۲۷۰۷	۶۰	۱۲۷۰۷	۲۷۸۹	-
۴۰-۴۴ ساله	۱۰۵۵۰	۷۹۸۳	۷۵/۷	۷۹۳۶	۴۷	۷۹۳۶	۱۹۸۵	-
۴۵-۴۹ ساله	۶۶۸۷	۴۰۱۶	۶۰/۱	۳۹۹۸	۱۸	۳۹۹۸	۱۱۸۴	-
۵۰-۵۴ ساله	۳۵	۳۰	*	۳۰	-	۳۰	۷	-
بیانه سنی	۱۹/۱	۳۱/۰		۳۱/۰	۲۰/۱	۱۴/۸	۳۰/۳	۱۳/۱
<u>سوزن</u>								
جمع ازده ساله بیابالا	۷۶۸۲۶	۶۹۳۳۴	۹۰/۲	۶۸۵۷۵	۷۵۹	۷۵۰۲	-	۳۰۶۳
۱۰-۱۴ ساله	۱۲۴۴۵	۶۲۵۵	۵۰/۳	۶۱۶۹	۸۶	۶۱۶۹	-	۲۴۱۶
۱۵-۱۹ ساله	۸۲۰۰	۷۵۹۴	۹۲/۶	۷۳۰۴	۱۹۰	۷۳۰۴	-	۵۷۵
۲۰-۲۴ ساله	۷۶۸۶	۷۶۰۳	۹۸/۱	۷۵۰۷	۹۹	۷۵۰۷	-	۷۹
۲۵-۲۹ ساله	۱۸۵۴۶	۱۸۴۸۸	۹۹/۷	۱۸۳۸۰	۱۰۸	۱۸۳۸۰	-	۱۰
۳۰-۳۴ ساله	۱۳۵۷۸	۱۳۵۴۲	۹۹/۷	۱۳۴۷۷	۷۵	۱۳۴۷۷	-	-
۳۵-۳۹ ساله	۷۸۴۸	۷۷۹۹	۹۹/۱	۷۷۴۵	۵۴	۷۷۴۵	-	-
۴۰-۴۴ ساله	۵۳۳۵	۵۲۳۸	۹۸/۰	۵۱۸۸	۴۰	۵۱۸۸	-	-
۴۵-۴۹ ساله	۳۱۸۶	۲۸۱۶	۸۸/۳	۲۷۹۶	۲۰	۲۷۹۶	-	-
۵۰-۵۴ ساله	۱۲	۹	*	۹	-	۹	-	-
بیانه سنی	۳۰/۴	۳۲/۱		۳۲/۱	۲۰/۱	۱۳/۰	-	۱۳/۲
<u>زن</u>								
جمع ازده ساله بیابالا	۷۶۵۱۴	۴۶۴۷۹	۶۰/۷	۴۶۴۳۵	۴۴	۴۶۴۳۵	۲۵۵۱۲	۱۸۸
۱۰-۱۴ ساله	۱۱۰۸۳	۵۲۹۷	۴۷/۸	۵۲۸۷	۱۰	۵۲۸۷	۳۱۲۳	۴۴۰
۱۵-۱۹ ساله	۹۶۵۱	۶۵۶۶	۶۸/۰	۶۵۵۴	۱۲	۶۵۵۴	۳۰۳۵	۴۱
۲۰-۲۴ ساله	۹۴۵۸	۶۲۸۹	۶۶/۵	۶۲۸۹	-	۶۲۸۹	۳۱۵۵	۴
۲۵-۲۹ ساله	۱۸۷۲۸	۱۲۱۸۱	۶۵/۰	۱۲۱۷۵	۶	۱۲۱۷۵	۶۵۲۱	۳
۳۰-۳۴ ساله	۱۰۹۶۶	۷۴۰۹	۶۵/۷	۷۳۰۷	۲	۷۳۰۷	۳۷۲۴	-
۳۵-۳۹ ساله	۷۸۸۹	۴۹۶۸	۶۳/۰	۴۹۶۴	۴	۴۹۶۴	۲۷۸۹	-
۴۰-۴۴ ساله	۵۲۱۵	۲۷۵۵	۵۲/۸	۲۷۴۸	۷	۲۷۴۸	۱۹۸۵	-
۴۵-۴۹ ساله	۳۵۰۱	۱۲۰۳	۳۴/۴	۱۲۰۲	۱	۱۲۰۲	۱۱۸۴	-
۵۰-۵۴ ساله	۲۳	۱۱	*	۱۱	-	۱۱	۷	-
بیانه سنی	۲۹/۳	۱۹/۲		۲۹/۲	-	۲۹/۵	۳۰/۳	۱۲/۸

* در مواردیکه جمع کل کمتر از ۱۰۰ باشد چند درصد و میان نشان داده میشود.

کتابخانه مرکز آمار ایران
شماره ۲۱۹۷

جدول شماره (۱) - تقسیمات عمده مشاغل برحسب سن و جنس در جمعیت مشاغل بکار آزرده ساله بیالای حوزه سرشماری رشت - آبانماه ۱۳۳۵ (نوامبر ۱۹۵۶)
(سن اظهار نشده نیز جز جمع سنین آزرده ساله بیالا منظور نشده است)

سن اظهار شده	جمع آزرده ساله بیالا	۱۰-۱۴ ساله	۱۵-۱۹ ساله	۲۰-۲۴ ساله	۲۵-۳۴ ساله	۳۵-۴۴ ساله	۴۵-۵۴ ساله	۵۵-۶۴ ساله	۶۵ ساله	تقسیمات عمده مشاغل و جنس کل حوزه سرشماری رشت
	۱۳۹۲۵۵	۱۳۹۲۵۵	۱۷۱۱۳۴	۱۸۴۳۲۹	۱۱۷۹۱۱	۲۸۰۹۲۲	۵۰۱۱۱	۴۵		جمع شاغلین مردوزن
-	۱۷۷۶	۶	۷۴	۲۰۰	۱۰۰۸	۳۱۳	۷۵	-		جمع شاغلین
-	۳۲۹۶	۸	۸۴	۲۷۰	۱۹۲۱	۸۱۳	۷۰	-		مشاغل حرفه ای - فنی و کارهای مربوط بآن
۲	۷۲۴۱	۱۵۵	۳۷۲	۶۰۶	۲۶۲۳	۲۰۹۰	۳۱۸	۲		مشاغل مربوط بامواد اداری و منشی گری و امور مربوط بآن
۲۰	۱۰۴۵۵۸	۱۰۷۲۴	۱۲۳۲۸	۱۲۱۹۹	۶۱۵۴۴	۱۱۰۲۰	۳۷۲۳	۲۰		فروش و مشاغل مربوط بآن
-	۱۳۷	۸	۱	۱۰	۲۲	۳۴	۴	-		مشاغل مربوط به زراعت و جنگلبانی و شکار و ماهیگیری
-	۲۶۸۱	۱۰۶	۱۷۸	۲۳۱	۱۳۱۷	۳۱۲	۳۴	-		امور مربوط با استخراج معدن و استخراج سنگ و حفاری
۶	۱۱۹۳۸	۷۵۶	۱۶۱۹	۱۳۸۰	۵۵۸۲	۲۳۴	۳۳۱	۶		مشاغل مربوط بحمل و نقل
۱۶	۱۳۲۱۸	۱۰۷۸	۱۷۸۳	۱۳۵۵	۵۲۹۷	۲۳۹۹	۳۳۱	۱۶		حرفه های صنعتی و عملیات تولیدی و مشاغل مربوط بآن
۱	۴۵۸۱	۱۱۱	۶۶۷	۱۹۹۳	۱۲۳۵	۱۱۸	۵۶	۱		مشاغل مربوط بانجام خدمات (سروسها)
										مشاغل مربوط به خدمات ثابت ارتشی و مشاغل کسه دقیقاً مشخصه یا اظهار نشده
	۲۷۶۸۲	۷۴۴۷	۱۶۰۹	۱۳۰۵۴	۴۵۸۸۰	۱۱۳۸۴	۳۷۲۰	۲۰		جمع شاغلین مرد
-	۱۲۴۹	۲	۲۶	۱۷۲	۷۱۳	۲۷۰	۶۵	-		جمع شاغلین
-	۳۰۵۲	۸	۵۹	۲۳۳	۱۸۱۳	۸۷۱	۶۸	-		مشاغل حرفه ای - فنی و کارهای مربوط بآن
۲	۷۱۸۰	۱۵۵	۳۶۷	۵۹۰	۲۵۹۴	۲۰۷۷	۳۱۵	۲		مشاغل مربوط بامواد اداری و منشی گری و امور مربوط بآن
۲	۵۹۲۵۴	۵۶۸۹	۵۶۸۷	۶۰۲۶	۲۷۴۶۴	۱۱۴۷۵	۳۶۰۴	۲		فروش و مشاغل مربوط بآن
-	۱۰۲	۶	۵	۸	۵۳	۲۷	۳	-		مشاغل مربوط به زراعت و جنگلبانی و شکار و ماهیگیری
-	۲۱۰۴	۳۱	۱۶۱	۲۰۶	۱۲۷۴	۳۰۱	۳۱	-		امور مربوط با استخراج معدن و استخراج سنگ و حفاری
۴	۱۰۶۳۲	۵۴۶	۱۱۹۷	۱۱۹۶	۵۲۴۷	۱۳۳۱	۳۱۲	۴		مشاغل مربوط بحمل و نقل
۴	۱۷۸۳	۹۲۰	۱۱۷۱	۱۰۶۲	۴۴۹۱	۱۸۶۱	۲۶۶	۴		حرفه های صنعتی و عملیات تولیدی و مشاغل مربوط بآن
۱	۴۳۲۵	۸۹	۶۳۶	۱۶۶۱	۱۲۳۱	۳۶۱	۴۶	۱		مشاغل مربوط بانجام خدمات (سروسها)
										مشاغل مربوط به خدمات ثابت ارتشی و مشاغل کسه دقیقاً مشخصه یا اظهار نشده
	۵۱۳۷۴	۶۰۰۸	۷۵۰۰۵	۶۸۸۵	۲۰۹۱۹	۸۶۶۱	۱۳۷۱	۲۵		جمع شاغلین زن
-	۵۲۷	۳	۴۸	۱۲۸	۲۶۵	۴۳	۱۰	-		جمع شاغلین
-	۱۹۴	-	۲۵	۳۷	۱۰۸	۲۲	۲	-		مشاغل حرفه ای - فنی و کارهای مربوط بآن
-	۶۱	-	۵	۱۱	۲۶	۱۳	۳	-		مشاغل مربوط بامواد اداری و منشی گری و امور مربوط بآن
۱۱	۱۵۳۰۴	۵۰۳۵	۶۳۴۱	۳۱۷۳	۱۱۰۸۰	۷۵۴۵	۱۱۱۶	۱۱		فروش و مشاغل مربوط بآن
-	۳۵	۲	۴	۲	۱۶	۷	۱	-		مشاغل مربوط به زراعت و جنگلبانی و شکار و ماهیگیری
-	۱۷۷	۷۸	۱۷	۲۵	۴۳	۱۱	۳	-		امور مربوط با استخراج معدن و استخراج سنگ و حفاری
۲	۱۳۰۵	۲۱۰	۴۲۲	۱۸۴	۳۳۵	۱۲۳	۱۶	۲		مشاغل مربوط بحمل و نقل
۱۲	۳۵۱۵	۶۵۸	۶۱۲	۲۹۳	۱۰۶	۸۳۰	۲۰۴	۱۲		حرفه های صنعتی و عملیات تولیدی و مشاغل مربوط بآن
-	۲۵۶	۲۲	۳۱	۳۲	۱۰۴	۵۷	۱۰	-		مشاغل مربوط بانجام خدمات (سروسها)
										مشاغل مربوط به خدمات ثابت ارتشی و مشاغل کسه دقیقاً مشخصه یا اظهار نشده

۷۴۱۶

بقیه جدول شماره ۱۱ - تقسیمات عمده مشاغل بر حسب سن و جنس در جمعیت مشاغل کار از ده ساله بیایای حوزه سرشماری رشت - آبانماه ۱۳۲۵ (نوامبر ۱۹۵۶)

(سن اظهار نشده نیز جزا جمع سنین از ده ساله بیایا منظور شده است)

سن اظها نشده	۶۰-ساله بیایا	۶۰-۷۰ ساله	۷۰-۸۰ ساله	۸۰-۹۰ ساله	۹۰-۱۰۰ ساله	۱۰-۱۴ ساله	جمع از ده ساله بیایا	تقسیمات عمده مشاغل و جنس
								<u>شهر رشت</u>
								<u>مردان</u>
								جمع شاغلین
۲۵	۱۱۶۳	۷۱۰۰	۱۵۰۶۰	۴۶۴۳	۳۳۵۶	۱۹۹۹	۲۴۰۴۶	مشاغل حرفه ای - فنی و کارهای مربوط بآن
-	۵۷	۲۴۴	۸۵۵	۲۵۱	۶۷	۲	۱۴۶۶	مشاغل مربوط با مراداری و منشی گری و امور مربوط بآن
-	۵۵	۷۵۳	۱۷۱۹	۲۴۴	۷۶	۳	۲۸۵۳	تربیت و مشاغل مربوط بآن
۲	۳۲۰	۱۷۱۶	۲۷۰۶	۴۵۱	۲۱۷	۱۱۷	۵۰۵۷۹	مشاغل مربوط به زراعت و جنگلیانی و شکار و ماهیگیری
-	۱۲۳	۵۴۲	۷۴۲	۱۰۷	۸۶	۳۵	۱۶۳۵	امور مربوط با استخراج معدن و استخراج سنگ و حفاری
-	۴	۲۹	۵۸	۸	۷	۸	۱۱۴	مشاغل مربوط بحمل و نقل
-	۱۳	۲۶۹	۱۱۰۰	۲۱۳	۱۲۷	۱۶	۱۸۷۸	حرفه های صنعتی و عملیات تولیدی و مشاغل مربوط بآن
۶	۲۱۱	۱۰۸۶	۳۶۸۸	۸۶۳	۱۰۸۷	۵۱۷	۸۰۴۸	مشاغل مربوط بانجام خدمات (سروسها)
۱۶	۳۳۲	۲۰۶۱	۳۸۹۷	۹۹۳	۱۲۴۱	۱۱۱۱	۹۶۵۹	مشاغل مربوط به خدمات ثابت ارتشی و مشاغل کسه
۱	۲۸	۲۰۲	۷۱۵	۱۴۶۳	۲۹۸	۲۷	۲۸۱۴	دقیقا مشخص و یا اظهار نشده
								<u>سرد</u>
								جمع شاغلین
۱۱	۶۹۴	۳۴۴۹	۱۴۰۲۳	۴۰۴۷	۲۳۰۵	۱۲۷۸	۲۹۱۰۷	مشاغل حرفه ای - فنی و کارهای مربوط بآن
-	۵۴	۲۰۵	۵۷۲	۱۲۸	۲۰	۱	۹۸۰	مشاغل مربوط با مراداری و منشی گری و امور مربوط بآن
-	۵۳	۷۲۱	۱۶۱۶	۲۰۸	۵۲	۶	۲۶۶۶	تربیت و مشاغل مربوط بآن
۲	۳۱۸	۱۷۱۲	۲۶۱۷	۴۴۷	۲۶۶	۱۱۷	۵۰۵۵۱	مشاغل مربوط به زراعت و جنگلیانی و شکار و ماهیگیری
-	۱۳۰	۴۴۴	۵۸۵	۶۱	۴۷	۲۰	۱۶۵۵	امور مربوط با استخراج معدن و استخراج سنگ و حفاری
-	۳	۲۲	۳۹	۰	۳	۶	۷۹	مشاغل مربوط بحمل و نقل
-	۲۰	۲۵۸	۱۰۵۸	۲۳۸	۱۱۰	۱۸	۱۷۰۴	حرفه های صنعتی و عملیات تولیدی و مشاغل مربوط بآن
۴	۲۱۳	۱۴۸۸	۳۴۵۵	۷۰۷	۷۱۲	۴۰۷	۶۹۸۶	مشاغل مربوط بانجام خدمات (سروسها)
۴	۱۱۷	۱۴۱۷	۳۲۱۶	۷۸۹	۸۰۱	۶۷۸	۷۰۹۹	مشاغل مربوط به خدمات ثابت ارتشی و مشاغل کسه
۱	۲۶	۱۹۲	۷۸۵	۱۴۵۸	۲۱۴	۲۵	۲۷۸۱	دقیقا مشخص و یا اظهار نشده
								<u>زنان</u>
								جمع شاغلین
۱۴	۱۶۶	۶۵۱	۱۰۳۷	۵۶۱	۶۵۱	۷۲۱	۴۹۳۱	مشاغل حرفه ای - فنی و کارهای مربوط بآن
-	۲	۲۹	۲۸۳	۱۲۳	۴۷	۱	۴۸۶	مشاغل مربوط با مراداری و منشی گری و امور مربوط بآن
-	۲	۲۲	۱۰۳	۳۶	۲۴	-	۱۸۷	تربیت و مشاغل مربوط بآن
-	۲	۴	۱	۴	۱	-	۲۰	مشاغل مربوط به زراعت و جنگلیانی و شکار و ماهیگیری
-	۱۳	۱۱۸	۱۵۷	۳۸	۳۹	۱۵	۲۸۰	امور مربوط با استخراج معدن و استخراج سنگ و حفاری
-	۱	۷	۱۱	۲	۴	۲	۳۵	مشاغل مربوط بحمل و نقل
-	۲	۱۱	۴۲	۲۵	۱۷	۷۸	۱۷۶	حرفه های صنعتی و عملیات تولیدی و مشاغل مربوط بآن
۲	۸	۶۸	۲۳۲	۱۵۶	۳۷۵	۱۹۰	۱۰۶۲	مشاغل مربوط بانجام خدمات (سروسها)
۱۲	۱۳۵	۶۵۲	۶۸۱	۲۰۷	۴۴۰	۴۳۳	۲۵۶۰	مشاغل مربوط به خدمات ثابت ارتشی و مشاغل کسه
-	۲	۱۰	۱۰	۵	۴	۲	۳۳	دقیقا مشخص و یا اظهار نشده

بقیه جدول شماره ۱۱- تقسیمات عدده مشاغل بر حسب سن و جنس در جمعیت شاغل بکار ازمده ساله بهایای حوزه سرشماری رشت - آبانماه ۱۳۳۵ (توابع ۱۹۵۶)
(سن اظهار نشده نیز جز جمع سنین ازمده ساله بیالا منظور شده است)

سن	جمع ازمده ساله بیالا	۱۴-۱۰ ساله	۱۱-۱۰ ساله	۱۲-۱۰ ساله	۱۳-۱۰ ساله	۱۴-۱۰ ساله	تقسیمات عدده مشاغل و جنس
<u>بقیه نقاط حوزه سرشماری رشت</u>							
<u>مردان</u>							
۲۰	۱۱۵۰۱۰	۱۱۴۵۶	۱۲۸۵۸	۱۲۷۹۶	۵۱۲۳۶	۲۰۱۶۳	جمع شاغلین
-	۳۱۰	۴	۷	۴۹	۱۵۳	۷۹	مشاغل حرفه ای - فنی و کارهای مربوط بآن
-	۳۹۳	۲	۸	۲۶	۲۰۲	۱۴۰	مشاغل مربوط بامور اداری و منشی گری و امور مربوط بآن
-	۱۶۶۲	۳۸	۱۰۵	۱۵۰	۹۹۷	۳۷۴	فروش و مشاغل مربوط بآن
۲۰	۱۰۲۹۲۳	۱۰۱۸۹	۱۲۲۴۲	۱۲۰۹۲	۴۵۸۰۲	۱۸۴۷۸	مشاغل مربوط به زراعت و جنگلیانی و شکار و ماهیگیری
-	۲۲	-	۲	۲	۱۴	-	امور مربوط با استخراج معدن و استخراج سنگ و حفاری
-	۱۰۳	۱۳	۵۱	۶۸	۲۹۷	۴۳	مشاغل مربوط بحمل و نقل
-	۳۸۹۰	۱۵۹	۵۳۲	۵۱۷	۱۸۹۴	۲۷۸	حرفه های صنعتی و عملیات تولیدی و مشاغل مربوط بآن
-	۳۶۳۹	۴۶۷	۵۴۲	۳۶۲	۱۵۰۰	۱۳۰	مشاغل مربوط بانجام خدمات (سروسها)
-	۱۶۶۷	۸۴	۳۶۹	۵۳۰	۵۴۰	۲۱۶	مشاغل مربوط به خدمات ثابت ارتشی و مشاغل کسه دقیقا مشخصه یا اظهار نشده
<u>سود</u>							
۱	۶۸۰۷۵	۶۱۶۹	۷۳۰۴	۷۵۰۷	۳۱۸۵۷	۱۲۹۲۳	جمع شاغلین
-	۲۶۱	۲	۶	۴۴	۱۴۱	۶۵	مشاغل حرفه ای - فنی و کارهای مربوط بآن
-	۲۸۶	۲	۷	۲۵	۱۹۷	۱۴۰	مشاغل مربوط بامور اداری و منشی گری و امور مربوط بآن
-	۱۶۶۱	۳۸	۱۰۱	۱۴۳	۸۹۷	۳۶۵	فروش و مشاغل مربوط بآن
۱	۵۷۱۶۹	۵۶۶۹	۵۹۴۰	۵۹۵۷	۲۶۸۷۹	۱۱۰۵۱	مشاغل مربوط به زراعت و جنگلیانی و شکار و ماهیگیری
-	۲۲	-	۲	۲	۱۴	۰	امور مربوط با استخراج معدن و استخراج سنگ و حفاری
-	۱۰۲	۱۳	۵۱	۶۸	۲۹۷	۴۳	مشاغل مربوط بحمل و نقل
-	۳۶۴۷	۱۳۹	۴۸۵	۴۸۹	۱۷۹۲	۲۶۳	حرفه های صنعتی و عملیات تولیدی و مشاغل مربوط بآن
-	۲۶۸۴	۲۴۲	۳۷۰	۲۷۶	۱۲۷۵	۴۵۲	مشاغل مربوط بانجام خدمات (سروسها)
-	۱۰۴۴	۶۴	۳۴۳	۵۰۳	۴۴۶	۱۶۹	مشاغل مربوط به خدمات ثابت ارتشی و مشاغل کسه دقیقا مشخصه یا اظهار نشده
<u>زن</u>							
۱۱	۴۶۴۳۵	۵۰۲۸۷	۶۵۵۴	۶۲۸۹	۱۹۳۸۲	۷۷۱۰	جمع شاغلین
-	۴۱	۲	۶	۵	۱۲	۱۴	مشاغل حرفه ای - فنی و کارهای مربوط بآن
-	۷	-	۱	۱	۵	-	مشاغل مربوط بامور اداری و منشی گری و امور مربوط بآن
-	۴۱	-	۴	۷	۲۰	۹	فروش و مشاغل مربوط بآن
۱۱	۴۴۱۶۴	۵۰۲۰	۶۳۰۴	۶۱۳۵	۱۸۹۲۳	۷۴۲۷	مشاغل مربوط به زراعت و جنگلیانی و شکار و ماهیگیری
-	-	-	-	-	-	-	امور مربوط با استخراج معدن و استخراج سنگ و حفاری
-	۱	-	-	-	۱	-	مشاغل مربوط بحمل و نقل
-	۲۴۳	۲۰	۴۷	۲۸	۱۰۲	۳۵	حرفه های صنعتی و عملیات تولیدی و مشاغل مربوط بآن
-	۹۵۵	۲۲۵	۱۷۲	۸۶	۲۲۵	۱۷۸	مشاغل مربوط بانجام خدمات (سروسها)
-	۲۲۳	۲۰	۱۷	۲۷	۹۴	۴۷	مشاغل مربوط به خدمات ثابت ارتشی و مشاغل کسه دقیقا مشخصه یا اظهار نشده

جدول شماره ۱۲ - لیقات مشاغل بر حسب وسیع اشتغال و جنس در جمعیت شاغل بکار ازمه ساله بیالای حوزه سرشماری رشت - آبانماه ۱۳۳۵ (نوامبر ۱۹۵۶)

لیقات مشاغل و جنس	جمع شاغلین	کارفرما	کارکنانیکه برای خود کار میکنند	مستخدم دولت	مزد بگیر	کارکنان خانوادگی بدون مزد	وضع اظهار
<u>کل حوزه سرشماری رشت</u>							
<u>مرد وزن</u>							
جمع ازمه ساله بیالا-----	۱۴۹ ۰۵۶	۱ ۲۸۴	۴۹ ۴۸۳	۷ ۵۹۴	۴۱ ۷۹۲	۴۶ ۳۸۱	۱ ۰۲۴
مشاغل حرفه ای - فن و کارهای مربوط بآن -----	۱ ۷۷۶	۱۷	۴۵۹	۱ ۰۶۲	۲۰۵	-	۳
مشاغل علوم فیزیکی و مشاغل مربوط بآن -----	۱	-	-	۱	-	-	-
مشاغل مربوط به علوم زیست شناسی (بیولوژی) و کشاورزی و کارهای مربوط بآن -----	۱۴	-	۱	۱۱	۲	-	-
مشاغل مربوط به علوم دینی و بهداشتی و امور مربوط بآن -----	۲۳۰	۲	۱۰۵	۱۴۸	۷۴	-	۱
مشاغل مربوط به تعلیم و تدریس و سایر امور مربوط بآن -----	۸۴۴	-	۲۳	۷۱۸	۷۲	-	۱
مشاغل حقوقی که شامل قضات و وکلای دادگستری و دفترخانه های رسمی نیز میباشد -----	۸۷	۷	۴۷	۳۲	۱	-	-
مشاغل مذهبی آموزشی و علم المنافع -----	۴۶۱	۱	۱۶۷	۱	۳۱	-	۱
مشاغل هنری - نویسندگی و سایر مشاغل تفریحی -----	۱۳۶	۲	۷۹	۴	۵۴	-	-
سایر مشاغل حرفه ای و فن و امور مشابه آن -----	۱۶۰	۵	۳۷	۱۷	۲۱	-	-
مشاغل مربوط باموارداری و منشی گری و امور مربوط بآن -----	۳ ۲۴۶	۸۱	۱۴۲	۲ ۴۸۲	۵۳۹	۲	-
مشاغل مدیریت و اداره کردن امور (بجز کشاورزی) -----	۴۳۲	۷۹	۹۱	۴۴۰	۲۲	-	-
منشی گری و مشاغل دفتری و کارهای مربوط بآن -----	۲ ۸۱۴	۲	۵۱	۲ ۲۶۲	۵۱۷	۱	-
فروش و مشاغل مربوط بآن -----	۷ ۲۴۱	۲۶۶	۵ ۵۲۹	۲۶	۱ ۲۸۰	۱۰۶	۱
خرده فروشی در رنگامی و مغازه ها -----	۶ ۲۴۸	۲۰۳	۴ ۶۸۴	۱۹	۱ ۲۲۳	۹۹	-
خرده فروشی دوره گرد ها -----	۴۰۸	۱	۳۵۷	۱	۴۵	۴	-
عمده فروشی و مشاغل مربوط بآن -----	۶۰۵	۹۶	۴۸۸	۶	۱۲	۶	۱
مشاغل مربوط به زراعت - جنگلیانی - شکار و ماهیگیری -----	۱۰۴ ۵۵۸	۴۹۲	۲۸ ۲۰۱	۸۴	۱۹ ۶۶۶	۴۶ ۱۰۶	۶
مشاغل زراعتی -----	۹۸ ۳۱۰	۴۹۲	۲۸ ۱۳۵	۲۱	۱۲ ۵۶۳	۴۶ ۰۸۲	۶
مشاغل مربوط به شکار و گله گذاری -----	۴	-	۴	-	-	-	-
مشاغل مربوط به ماهیگیری -----	۴۱	-	۲۲	۳	۱۴	۲	-
مشاغل مربوط به جنگلیانی (از جمله قطع اشجار) -----	۶۳	-	۴	۴۹	۱۰	-	-
عمله هاییکه در زراعت و شکار و ماهیگیری و جنگلیانی مشغول بکار هستند -----	۶ ۱۴۰	-	۲۶	۱	۶۰۸۲	۲۱	-
امور مربوط به استخراج معدن و استخراج سنگ و حفاری -----	۱۲۷	-	۷	۵	۱۲۴	۱	-
مشاغل مربوط به ساختن و عمل آوردن مواد معدنی -----	۱۲۴	-	۷	۳	۱۱۳	۱	-
مشاغل مربوط به جابه گسی -----	۸	-	-	۱	۶	-	-
عمله هاییکه در معدن و حفاری و استخراج سنگ مشغول کار هستند -----	۵	-	-	-	۵	-	-
مشاغل مربوط به حمل و نقل -----	۲ ۴۸۱	۸	۷۶۵	۱۵۱	۱ ۳۳۱	۱۷	۱
مشاغل مربوط به کشتیرانی و آبی رانی -----	۱۲۶	۱	۱۰	۱۲	۱۰۴	۱	-
مشاغل مربوط به هواپیمائی -----	۵۲	-	-	۱۴	۳۶	۲	-
مشاغل مربوط به امرو راه آهن -----	۱	-	-	۱	-	-	-
مشاغل مربوط برانندگی و وسائط نقلیه موتوری -----	۱ ۳۸۳	۶	۳۳۵	۱۱۵	۹۲۷	-	-
مشاغل مربوط برانندگی و وسائط نقلیه ایکه برسبیله حیوان کشیده میشوند (مانند گاری و درشکه و غیره) -----	۷۱۶	۱	۴۲۰	۸	۲۷۲	۱۴	۱
حرفه های صنعتی و عملیات تولیدی و مشاغل مربوط بآن -----	۱۱ ۹۳۸	۲۸۳	۲ ۲۱۴	۱ ۸۳۷	۷ ۴۹۰	۱۰۵	۹
مشاغل مربوط به نساجی (غیر از قالی بانی) -----	۶۲۰	۱۷	۹۷	۱۶	۴۸۶	۷	۱
مشاغل مربوط به قالی بانی -----	۱۴	-	۱	۱	۴	-	-
مشاغل مربوط به تهیه پوشاک و محصولات چرم و قماش -----	۸۹۰	۱۸	۵۳۰	۲	۳۱۸	۲۱	۱

بقیه جدول شماره ۱۱ - طبقات مشاغل بر حسب وضع اشتغال و جنس در جمعیت مشاغل بکار ازرده ساله بیالای حوزه سرشماری رشت : آبانماه ۱۳۳۵ (نوامبر ۱۹۵۶)

وضعیت اظهارشده	کارکنان خانوادگی بدون مزد	مزد بگیر	مستخدم دولت	کارکنانیکه برای خود کار میکنند	کارفرما	جمع مشاغلین	طبقات مشاغل و جنس
							کل حوزه سرشماری رشت بقیه مرد وزن
-	۲	۲۳	-	۲۶	-	۵۳	مشاغل مربوط به سبده سازی و جاروسازی و باغبانی یا کسب سازی
۱	۵	۶۷۲	۷۵	۳۳۰	۲۱	۱۱۱۴	مشاغل مربوط به ساختن انبیا - جویس و کارهای مربوط بان -
۳	۲۱	۱۱۲۸	۳۳	۵۴۸	۱۱	۱۸۳۲	مشاغل مربوط به فلزکاری
-	-	۶۹	۳۷	۲۳	۱	۱۲۰	مشاغل الکتریکی و الکترونیکی
۱	۳	۷۷۳۸	۱۲۱۶	۱۶۸	۴۱	۴۱۵۷	مشاغل ساختمانی و کارهای مربوط بان که درجای دیگر طبقه بندی نشده
۱	۱	۱۹۳	۵۰	۱۳	۹	۲۶۷	مشاغل مربوط به ماشینهای مستقر بر انتقال و مشاغل مربوط به عملیات مکانیکی یا ماشینهای ساختمانی مستقر
۱	۱	۳۵	-	۶	-	۴۳	مشاغل مربوط به چاپ - صحافی و تهیه محصولات کاغذی
-	۴	۱	-	۲۹	۱	۳۵	مشاغل مربوط به فلزکاری و کارهای مربوط بان
-	۱	۴۰۱	۵	۴۳	۳	۴۵۳	مشاغل مربوط به ساختن مواد شیمیایی و کارهای مربوط بان
-	-	۱۸	-	۱۲	-	۳۰	مشاغل مربوط به پوست و چرم و آردن آن
-	۱۵	۱۳۰	۲۱۶	۲۷۴	۶۰	۱۵۶۵	مشاغل مربوط به تهیه مواد غذایی و خانیاات
-	۱۶	۲۳۹	۴۷	۷۳	۳	۳۷۲	حرفه های صنعتی و تولیدی و متفرقه و کارهای مربوط بان
-	۶	۲۴۹	۳۹	۲۸	-	۳۲۲	عمله هائیکه در پیشه های صنعتی مختلف برای تولید محصولات و عملیات مربوط بانها کار میکنند
۴۴	۴۱	۹۸۰۶	۱۱۵۷	۱۱۵۳	۱۰۴	۱۳۲۹۸	مشاغل مربوط به انجام خدمات (سرپرستها)
-	-	۱۹۹	۸۳۴	۱۰	۲	۱۰۴۰	مشاغل مربوط به خدمات معذولت و حراست و نگهبانی
۸	۳۳	۶۷۱۶	۳۲	۱۴۸۶	۱۰۲	۸۳۷۷	خدمات خانگی و شخصی و کارهای مربوط بان
-	-	۲۰۹	۱۶	۱۲	-	۲۳۷	مشاغل خدمات متفرقه
۳۶	۸	۲۶۹۰	۲۱۵	۳۴۵	-	۳۶۴۴	عمله هائیکه در مشاغل مربوط به خدمات کار میکنند
۲۴۶۰	-	۱۳۳۷	۷۶۸	۱۳	۳	۴۵۸۱	مشاغل مربوط به خدمات ثابت ارتشی و مشاغل که دقیقاً مشخص و یا اظهار نشده اند
-	-	-	۷۶۶	-	-	۷۶۶	خدمات ثابت ارتشی
۲۴۵۶	-	۵	۲	۵	۳	۲۴۷۱	مشاغل که دقیقاً مشخص و یا اظهار نشده اند
۴	-	۱۳۳۲	-	۸	-	۱۳۴۴	عمله هائیکه درجای دیگر طبقه بندی نشده اند
۲۵۰۹	۱۳۷۳۱	۲۹۶۱۲	۶۸۹۷	۴۳۷۰۰	۱۳۲۹	۹۷۶۸۶	جمع ازرده ساله بیالای
۳	-	۱۵۰	۱۷۳	۱۰۷	۱۶	۱۲۴۹	مشاغل حرفه ای - فنس و کارهای مربوط بان
-	-	-	۱	-	-	۱	مشاغل علوم طبیعی و مشاغل مربوط بان
-	-	۱	۱۱	۱	-	۱۳	مشاغل مربوط به علوم زیست شناسی (بیولوژی) و کشاورزی و کارهای مربوط بان
۱	-	۳۰	۷۴	۶۱	۲	۱۷۶	مشاغل مربوط به علوم طبی و بهداشتی و امور مربوط بان
۱	-	۱۷	۴۶	۱۵	-	۹۹	مشاغل مربوط به تعلیم و تدریس و سایر امور مربوط بان
-	-	۱	۳۲	۴۷	۷	۸۷	مشاغل حقوقی که شامل قضات و وکلای دادگستری و دفترخانه های رسمی نیز میباشد
۱	-	۳۱	۱	۱۶۶	-	۱۹۹	مشاغل مذهبی امور خیریه و عام المنفعه
-	-	۴۹	۴	۷۲	۲	۱۲۷	مشاغل هنری - نویسندگی و سایر مشاغل تفریحی
-	-	۲۱	۸۹	۳۷	۵	۱۵۲	سایر مشاغل حرفه ای و فنس و امور مشابه آن
-	۱	۵۱۷	۲۳۱۶	۱۳۸	۸۰	۳۰۵۲	مشاغل مربوط به امور اداری و فنس گری و امور مربوط بان
-	-	۲۲	۲۲۴	۸۸	۷۸	۴۱۲	مشاغل مدیریت و اداره کردن امور (بجز کشاورزی)
-	۱	۴۹۵	۲۰۹۲	۵۰	۲	۲۶۴۰	فنس گری و مشاغل دفتری و کارهای مربوط بان
۱	۱۶	۱۳۷۱	۲۶	۵۴۹۰	۲۹۶	۷۱۸۰	فروش و مشاغل مربوط بان

بنیه جدول شماره ۱۲ - طبقات مشاغل بر حسب موقع اشتغال و جنس در جمعیت مشاغل بکار ازنه ساله بیایای حوزه سرشماری رشت - آبانماه ۱۳۳۵ (نوامبر ۱۹۵۶)

وضعیت و اظهار	کارگزاران خانوادگی بدون مزد	مزد بگیر	مستخدم دولت	کارکنانیکه برای خود کار میکنند	کارفرما	جمع شافلین	طبقات مشاغل و جنس
							کل حوزه سرشماری رشت
							بقیه سرد
-	۸۶	۱۲۱۶	۱۹	۴۶۶	۱۰۳	۲۱۷۰	خرده فروشی درنگاهها و مغازه ها
-	۱۴	۴۳	۱	۳۵۷	۱	۴۰۶	خرده فروشی دوره گرد ها
۱	۶	۱۲	۶	۴۸۷	۹۲	۶۰۴	عمده فروشی و مشاغل مربوط بآن
۱	۱۳۰۰۳	۱۲۳۳۶	۸۲	۳۲۸۸۱	۴۵۱	۵۹۲۵۴	مشاغل مربوط به زراعت - جنگلیانی - شکار و ماهیگیری
۱	۱۳۴۹۱	۸۰۱۹	۲۹	۳۲۸۲۲	۴۵۱	۵۵۳۱۳	مشاغل زراعتی
-	-	-	-	۴	-	۴	مشاغل مربوط به شکار و تله گذاری
-	۲	۱۴	۳	۴۴	-	۴۹	مشاغل مربوط به ماهیگیری
-	-	۶	۴۹	۴	-	۶۲	مشاغل مربوط به جنگلیانی (از جمله قلع اشجار)
-	۱۰	۳۷۹۴	۱	۲۹	-	۳۸۳۴	عمله هائیکه در زراعت و شکار و ماهیگیری و جنگلیانی مشغول بکار هستند
-	۱	۸۹	۵	۷	-	۱۰۲	امور مربوط به استخراج معدن و استخراج سنگ و حفاری
-	۱	۷۸	۳	۷	-	۸۹	مشاغل مربوط به ساختن و حمل آوردن مواد معدنی
-	-	۶	۲	-	-	۸	مشاغل مربوط به جابه گشی
-	-	۵	-	-	-	۵	عمله هائیکه در معدن و حفاری و استخراج سنگ مشغول کار هستند
۱	۱۴	۱۲۰۱	۱۲۵	۷۵۶	۷	۲۱۰۴	مشاغل مربوط به حمل و نقل
-	-	۳	۱	۱	-	۵	مشاغل مربوط به کشتیرانی و قایق رانی
-	-	-	۱	-	-	۱	مشاغل مربوط به امور راه آهن
-	-	۹۲۷	۱۱۵	۳۳۵	۶	۱۳۸۲	مشاغل مربوط به برانندگی و وسائط نقلیه موتوری
۱	۱۴	۲۷۱	۸	۴۲۰	۱	۷۱۵	مشاغل مربوط به برانندگی و وسائط نقلیه اینکه بوسیله حیوان کشیده میشوند (مانند کاری و درشکه و غیره)
۱	۷۸	۶۶۱۱	۱۷۶۹	۱۸۹۴	۱۲۵	۱۰۶۶۳	حرفه های صنعتی و عملیات تولیدی و مشاغل مربوط بآن
-	۲	۳۵۵	۱۶	۷۴	۱۷	۴۶۴	مشاغل مربوط به نساجی (غیر از قالی بافی)
-	-	۲	-	۱	-	۳	مشاغل مربوط به قالی بافی
۱	۱۳	۱۵۷	-	۲۷۹	۱۰	۴۶۰	مشاغل مربوط به تهیه پوشاک و محدودات چرم و قماش
-	۲	۲	-	۹	-	۱۳	مشاغل مربوط به بسید سازی و چار و سازی و ماهوت پاک کسن سازی
۱	۵	۶۶۷	۷۵	۳۲۹	۳۱	۱۱۰۸	مشاغل مربوط به ساختن اشیاء چرمی و کارهای مربوط بآن
۳	۲۱	۱۱۲۷	۲۳	۵۴۸	۹۹	۱۸۳۱	مشاغل مربوط به فلزکاری
-	-	۶۴	۲۷	۲۳	۱	۱۲۵	مشاغل الکتریکی و الکترونیکی
۱	۳	۲۶۹۲	۱۲۱۰	۱۱۸	۴۱	۴۱۱۶	مشاغل ساختمانی و کارهای مربوط بآن که در جای دیگر طبقه بندی نشده
-	۱	۱۹۲	۵۰	۱۳	۹	۲۶۶	مشاغل مربوط به بنا و بنیهای مستقر حراشغال و مشاغل مربوط به عملیات مکانیکی ماشینهای ساختمانی مستقر
-	-	۳۵	-	۶	-	۴۱	مشاغل مربوط به نجار - صحافی و تهیه محصولات کاغذی
-	۲	۶	-	۱۹	۱	۲۸	مشاغل مربوط به سفالگری و کارهای مربوط بآن
-	۱	۱۰۳	۵	۱۱	۳	۱۵۳	مشاغل مربوط به ساختن مواد شیمیایی و کارهای مربوط بآن
-	-	۱۸	-	۱۲	-	۳۰	مشاغل مربوط به پوست و عمل آوردن آن
-	۱۲	۹۰۶	۲۸۵	۲۶۵	۶۰	۱۵۲۸	مشاغل مربوط به تهیه مواد غذایی و دخانیات
-	۱۰	۴۹	۲۰	۶۹	۳	۱۵۱	حرفه های صنعتی و تولیدی و غیره و کارهای مربوط بآن
-	۶	۲۲۴	۲۸	۳۸	-	۳۱۶	عمله هائیکه در بنیه های صنعتی مختلف برای تولید محصولات و عملیات مربوط بآنها کار میکنند
۱۳	۲۸	۶۳۴۶	۱۱۳۶	۲۱۳۹	۱۰۱	۲۷۸۳	مشاغل مربوط به انجام خدمات (سرویسها)
-	-	۱۸۵	۸۳۲	۸	۲	۱۰۲۷	مشاغل مربوط به خدمات محافظت و حراست و نگهبانی
۷	۳۰	۳۲۷۳	۱۳	۱۴۵۴	۹۹	۴۸۸۶	خدمات خانگی و شخصی و کارهای مربوط بآن
-	-	۲۰۰	۱۶	۱۲	-	۲۲۸	مشاغل خدمات متفرقه

بینه جدول شماره ۱۲ - طبقات مشاغل بر حسب وضع اشتغال و جنس در جمعیت مشاغل بکار ازمده ساله بیالای حوزه سرشماری رشت : آبانماه ۱۳۳۵ (نوامبر ۱۹۵۶)

وضعیت اطهارت	کارکنان خانوادگی بدون مزد	مزد بگیر	مستخدم دولت	کارکنانیکه برای خود کار میکنند	کارفرما	جمع مشاغلین	طبقات مشاغل و جنس
							<u>کل حوزه سرشماری رشت</u>
							<u>بقیه مسرد</u>
۳۶	۸	۲ ۱۸۸	۲۶۵	۶۴۵	-	۳ ۶۴۱	عمله هائیکه در مشاغل مربوط به خدمات کار میکنند
۲ ۴۵۱	-	۱ ۰۹۱	۷۶۵	۱۲	۳	۴ ۳۲۵	مشاغل مربوط به خدمات ثابت ارتش و مشاغل کسبه دقیقا مشخص و یا اظهار نشده اند
-	-	-	۷۶۲	-	-	۷۶۲	خدمات ثابت ارتش
۲ ۴۵۰	-	۳	۲	۵	۳	۲ ۴۶۲	مشاغل که دقیقا مشخص و یا اظهار نشده اند
۴	-	۱ ۰۸۸	-	۷	-	۱ ۰۹۹	عمله هائیکه در جای دیگر طبقه بندی نشده اند
							<u>زن</u>
۱۵	۳۲ ۶۵۰	۱۲ ۱۸۰	۶۶۵	۵ ۷۷۹	۵۵	۵۱ ۳۷۴	جمع ازمده ساله بیالا
-	-	۵۵	۴۱۱	۵۲	۱	۵۲۷	مشاغل حرفه ای - فنی و کارهای مربوط بآن
-	-	۱	-	-	-	۱	مشاغل مربوط به طبع زیست شناسی (بیولوژی) و کشاورزی و کارهای مربوط بآن
-	-	۴۴	۷۴	۳۶	-	۱۵۴	مشاغل مربوط به علم طبی و بهداشت و امور مربوط بآن
-	-	۵	۳۲۷	۸	-	۳۵۰	مشاغل مربوط به تعلیم و تدریس و سایر امور مربوط بآن
-	-	-	-	۱	۱	۲	مشاغل مذهبی امور خیریه و علم المنعمه
-	-	۵	-	۷	-	۱۲	مشاغل هنر - نویسندگی و سایر مشاغل تفریحی
-	-	-	۸	-	-	۸	سایر مشاغل حرفه ای و فنی و امور مشابه آن
-	۱	۲۴	۱۱۱	۴	۱	۱۶۴	مشاغل مربوط بامواد آوری و منشی گری و امور مربوط بآن
-	-	-	۱۶	۳	۱	۲۰	مشاغل مدیریت و اداره کردن امور (بجز کشاورزی)
-	۱	۲۲	۱۵۰	۱	-	۱۷۴	منشی گری و مشاغل دفتری و کارهای مربوط بآن
-	۱۲	۹	-	۳۹	-	۶۱	فروش و مشاغل مربوط بآن
-	۱۳	۷	-	۳۸	-	۵۸	خرده فروشی در رنگها و میزانه ها
-	-	۲	-	-	-	۲	خرده فروشی دوره گرد ها
-	-	-	-	۱	-	۱	مدهه فروشی و مشاغل مربوط بآن
۵	۳۲ ۶۰۳	۷ ۳۳۳	۲	۵ ۳۲۰	۴۱	۴۵ ۳۰۴	مشاغل مربوط بزراعت - جنگلیانی - شکار و ماهیگیری
۵	۳۲ ۵۹۱	۵ ۰۴۴	۲	۵ ۳۱۳	۴۱	۴۲ ۹۹۷	مشاغل زراعتی
-	-	۱	-	-	-	۱	مشاغل مربوط به جنگلیانی (از جمله قطع اشجار)
-	۱۱	۲ ۲۸۸	-	۷	-	۲ ۳۰۶	عمله هائیکه در زراعت و شکار و ماهیگیری و جنگلیانی مشغول بکار هستند
-	-	۳۵	-	-	-	۳۵	امور مربوط با استخراج معدن و استخراج سنگ و حفاری
-	-	۳۵	-	-	-	۳۵	مشاغل مربوط بساختن و عمل آوردن مواد معدنی
-	۳	۱۳۸	۲۶	۹	۱	۱۷۷	مشاغل مربوط به حمل و نقل
-	۱	۱۰۱	۱۲	۹	۱	۱۴۴	مشاغل مربوط به کشتیرانی و قایق رانی
-	۲	۳۶	۱۴	-	-	۵۲	مشاغل مربوط به هواپیمائی
-	-	۱	-	-	-	۱	مشاغل مربوط برانندگی وسائط نقلیه ایکه بوسیله حیوان کشیده میشوند (مانند کاری و در شکه و غیره)
۳	۲۷	۸۷۶	۶۸	۳۲۰	۸	۱ ۳۰۵	حرفه های صنعتی و ملیات تولیدی و مشاغل مربوط بآن
۱	۵	۱۲۷	-	۲۳	-	۱۵۶	مشاغل مربوط به نساجی (نیز از نالی پانی)
-	-	۲	۱	۸	-	۱۱	مشاغل مربوط بقالی پانی
-	۸	۱۶۱	۲	۲۵۱	۸	۴۲۰	مشاغل مربوط بشهریه پوشاک و محصولات چرمی و فلزی

بقیه جدول شماره ۱۲ - طبقات مشاغل بر حسب وضع اشتغال و جنس در جمعیت مشاغل بکار ازمه ساله بیایای حوزه سرشماری رشت : آبانماه ۱۳۳۵ (نوامبر ۱۹۵۶)

وضع اشخاص	کارکنان خانوادگی بدون مزد	مزد بگیر	مستخدم دولت	کارکنانیکه برای خود کار میکنند	کارنریها	جمع مشاغلین	طبقات مشاغل رشت
<u>کل حوزه سرشماری رشت</u>							
<u>بقیه زن</u>							
-	۲	۲۱	-	۱۷	-	۴۰	مشاغل مربوط به سید سازی و جار سازی و ماهوت پاک کسن سازی
-	-	۵	-	۱	-	۶	مشاغل مربوط بساختن اشیاء چوبی و کارهای مربوط بآن
-	-	۱	-	-	-	۱	مشاغل مربوط به فلزکاری
-	-	۵	-	-	-	۵	مشاغل الکتریکی و الکترونیکی
-	-	۳۵	۶	-	-	۴۱	مشاغل ساختمانی و کارهای مربوط بآن که در جای دیگر طبقه بندی نشده
۱	-	-	-	-	-	۱	مشاغل مربوط به ماشینهای مستقر جراثقال و مشاغل مربوط به عملیات مکانیکی ماشینهای ساختمانی مستقر
۱	۱	-	-	-	-	۲	مشاغل مربوط به چاپ - صحافی و تهیه محصولات کاغذی
-	۲	-	-	۵	-	۷	مشاغل مربوط به سفالگری و کارهای مربوط بآن
-	-	۱۶۸	-	۲	-	۲۰۰	مشاغل مربوط بساختن مواد شیمیائی و کارهای مربوط بآن
-	۳	۲۴	۳۱	۶	-	۶۷	مشاغل مربوط به تهیه مواد غذایی و خانگیات
-	۶	۱۸۵	۲۷	۴	-	۲۲۲	حرفه های صنعتی و تولیدی و متفرقه و کارهای مربوط بآن
-	-	۱۵	۱	-	-	۱۶	عمله های اینکه در پیشه های صنعتی مختلف برای تولید محصولات و عملیات مربوط بآنها کار میکنند
۱	۳	۳۴۳۳	۱۱	۳۴	۳	۳۵۱۴	مشاغل مربوط بانجام خدمات (سروسها)
-	-	۶	۲	۲	-	۱۲	مشاغل مربوط بخدمات بهداشت و مراست و نگهبانی
۱	۳	۳۴۴۳	۶	۳۲	۳	۳۴۹۱	خدمات خانگی و شخص و کارهای مربوط بآن
-	-	۶	-	-	-	۶	مشاغل خدمات متفرقه
-	-	۶	-	-	-	۶	عمله هاییکه در مشاغل مربوط بخدمات کار میکنند
۶	-	۲۴۶	۳	۱	-	۲۵۶	مشاغل مربوط بخدمات ثابت ارتشی و مشاغل که دقیقاً مشخص و با اظهار نشده اند
-	-	-	۳	-	-	۳	خدمات ثابت ارتشی
۶	-	۲	-	-	-	۸	مشاغل که دقیقاً مشخص و با اظهار نشده اند
-	-	۲۴۴	-	۱	-	۲۴۵	عمله هاییکه در جای دیگر طبقه بندی نشده اند
<u>شهر رشت</u>							
<u>مرد وزن</u>							
۷۶۹	۱۰۶	۱۷۲۶۷	۵۵۴	۸۵۵۸	۸۲۲	۲۱۰۴۶	جمع ازمه ساله بیایا
۱	-	۱۵۲	۶۵۸	۲۴۸	۱۶	۱۴۶۶	مشاغل حرفه ای - فنی و کارهای مربوط بآن
-	-	-	۱	-	-	۱	مشاغل علم فیزیکی و مشاغل مربوط بآن
-	-	۱	۱۱	۱	-	۱۳	مشاغل مربوط به علوم زیست شناسی (بیولوژی) و کشاورزی و کارهای مربوط بآن
۱	-	۶۴	۱۲۸	۸۵	۲	۲۸۰	مشاغل مربوط به علوم طبی و بهداشتی و امور مربوط بآن
-	-	۱۰	۷۱۷	۱۳	-	۷۴۰	مشاغل مربوط به تعلیم و تدریس و سایر امور مربوط بآن
-	-	۱	۳۶	۳۷	۷	۷۷	مشاغل حقوقی که شامل قضات و وکلای دادگستری و دفترخانه های رسمی نیز میباشد
-	-	۳۵	۱	۱۳۰	۱	۱۵۷	مشاغل مذمبی امور خیریه و اام المنفعه
-	-	۳۵	۴	۴۸	۲	۷۹	مشاغل هنری - نویسندگی و سایر مشاغل تفریحی
-	-	۱۷	۶۴	۴۴	۴	۱۱۹	سایر مشاغل حرفه ای و فنی و امور شاخه آن
-	۱	۴۸۵	۱۴۱۸	۶۰	۵۶	۲۸۵۳	مشاغل مربوط باامور اداری و منشی گری و امور مربوط بآن
-	-	۱۷	۱۸۱	۴۶	۵۷	۳۰۱	مشاغل مدیریت و اداره کردن امور (بجز کشاورزی)
-	۱	۴۶۸	۲۰۳۷	۴۴	۱	۲۵۵۱	منشی گری و مشاغل دفتری و کارهای مربوط بآن
-	۴۲	۱۰۴۳	۱۵	۴۱۵۳	۲۷۶	۵۵۷۹	فروغ و مشاغل مربوط بآن

بقیه جدول شماره ۱۲ - طبقات مشاغل بر حسب وضع اشتغال و جنس در جمعیت مشاغل بکارزده ساله بیالای حوزه سرشماری رشت : آبانماه ۱۳۳۵ (نوامبر ۱۹۵۶)

وضع (ظهارن)	کارکنان خانوادگی بدون مزد	مزد بگیر	مستخدم دولت	کارکنانیکه برای خود کار میکنند	کارفرما	جمع شاغلین	طبقات مشاغل و جنس
							شهر رشت
							بقیه مرد وزن
-	۲۷	۱۰۴۷	۱۳	۲۴۳۲	۱۸۵	۴۷۱۴	خرد فروش درشگاهها و سبزه ها
-	۱	۲۷	۱	۲۱۸	۱	۲۴۸	خرد فروش دوره گرد ها
-	۴	۶	۱	۴۵۳	۶۰	۵۵۷	عمه و فروش و مشاغل مربوط بآن
-	۳۰	۶۹۴	۶۱	۷۲۱	۱۲۹	۱۶۳۵	مشاغل مربوط بزراعت - جنگلیانی - شکار و ماهیگیری
-	۲۰	۴۵۲	۲۰	۷۰۶	۱۲۹	۱۴۲۷	مشاغل زراعتی
-	-	-	-	۳	-	۳	مشاغل مربوط به شکار و تله گذاری
-	-	۲	۱	۷	-	۱۰	مشاغل مربوط به ماهیگیری
-	-	۷	۴۰	۱	-	۵۱	مشاغل مربوط به جنگلیانی (از جمله قطع اشجار)
-	-	۲۳۳	-	۱	-	۲۳۴	عمه ها و نیکه در زراعت و شکار و ماهیگیری و جنگلیانی مشغول بکار هستند
-	-	۱۰۷	۲	۵	-	۱۱۴	امیر مربوط با استخراج معدن و استخراج سنگ و حفاری
-	-	۱۰۱	-	۵	-	۱۰۶	مشاغل مربوط با ساختن و حمل آوردن مواد معدنی
-	-	۶	۲	-	-	۸	مشاغل مربوط به چاه کشی
۱	۴	۱۱۶۹	۱۱۷	۵۷۹	۸	۱۸۷۸	مشاغل مربوط به حمل و نقل
-	۱	۱۰۱	۱۳	۹	۱	۱۲۵	مشاغل مربوط به کشتیرانی و قایق رانی
-	۲	۳۶	۱۴	-	-	۵۲	مشاغل مربوط به هوا بیانی
-	-	-	۱	-	-	۱	مشاغل مربوط با میر راه آهن
-	-	۸۷۰	۸۲	۳۰۲	۶	۱۲۲۰	مشاغل مربوط برانندگی وسائط نقلیه موتوری
۱	۱	۱۶۲	۷	۲۶۸	۱	۴۴۰	مشاغل مربوط برانندگی وسائط نقلیه اینکه بوسیله حیوان کشیده میشوند (مانند گاری و درشکه وغیره)
۷	۱۷	۵۹۳۵	۴۹۸	۱۳۴۱	۲۴۷	۸۰۴۸	حرفه های صنعتی و عملیات تولیدی و مشاغل مربوط بآن
۱	۳	۱۳۳	۱۶	۶۸	۱۶	۵۳۷	مشاغل مربوط به نساجی (غیر از قالی بانی)
-	-	۱	۱	۹	-	۶	مشاغل مربوط به قالی بانی
-	۲	۱۴۵	۲	۱۶۵	۸	۳۵۲	مشاغل مربوط به تهیه پوشاک و محصولات چرمی و قماش
-	-	۳	-	۱۱	-	۱۴	مشاغل مربوط به بسپد سازی و بنا و سازی و ماعوت پاک کردن سازی
-	۵	۵۴۶	۳	۳۵۳	۳۰	۸۳۷	مشاغل مربوط با ساختن اشیاء چوبی و کارهای مربوط بآن
۲	۳	۱۰۰۳	۱۴	۴۰۳	۸۹	۱۵۱۵	مشاغل مربوط به فلزکاری
-	-	۶۴	۲۲	۲۳	۱	۱۱۰	مشاغل الکتریکی و الکترونیکی
۱	-	۲۰۲۱	۴۹	۱۵۰	۳۹	۲۲۶۰	مشاغل ساختمانی و کارهای مربوط بآن که در جای دیگر طبقه بندی نشده
۱	۱	۱۵۴	۱۴	۶	۹	۱۸۵	مشاغل مربوط با تئینهای مستقر جراثقال و مشاغل مربوط به عملیات مکانیکی ماشینهای ساختمانی مستقر
۱	۱	۳۵	-	۶	-	۴۳	مشاغل مربوط به چاپ - صحافی و تهیه محصولات کاغذی
-	-	۶	-	۱۰	۱	۱۷	مشاغل مربوط به سفالگری و کارهای مربوط بآن
-	-	۲۸۴	۵	۱۷	۲	۴۱۸	مشاغل مربوط با ساختن مواد شیمیایی و کارهای مربوط بآن
-	-	۱۷	-	۸	-	۲۵	مشاغل مربوط به پوست و عمل آوردن آن
-	۲	۷۴۵	۲۹۶	۱۵۵	۴۹	۱۲۴۷	مشاغل مربوط به تهیه مواد غذایی و دخانیات
-	-	۱۶۵	۴۵	۲۱	۳	۲۹۴	حرفه های صنعتی و تولیدی و مشرفه و کارهای مربوط بآن
-	-	۱۵۳	۳۱	۴	-	۱۸۸	عمه ها و نیکه در پیشه های صنعتی مختلف برای تولید محصولات و عملیات مربوط بآنها کار میکنند
۴۲	۱۲	۷۲۴۸	۶۵۱	۱۳۲۲	۸۱	۱۶۵۹	مشاغل مربوط با انجام خدمات (سروسها)
-	-	۱۵۷	۶۸۲	۵	۱	۸۴۵	مشاغل مربوط خدمات محافظت و حراست و نگهبانی
۶	۴	۴۴۶۰	۲۴	۶۶۷	۸۲	۵۲۴۲	خدمات خانگی و شخصی و کارهای مربوط بآن
-	-	۱۸۷	۱۵	۱۱	-	۲۱۳	مشاغل خدمات متفرقه
۳۶	۸	۲۴۴۴	۲۳۲	۶۳۶	-	۳۳۵۹	عمه ها و نیکه در مشاغل مربوط با خدمات کار میکنند

بقیه جدول شماره ۱۲ - طبقات مشاغل برحسب وضع اشتغال و جنس در جمعیت مشاغل بکارزده ساله بیابالی حوزه مرشماری رشت - آبانماه ۱۳۳۰ (نوامبر ۱۹۵۱)

ردیف	کارکنان خانوادگی بدون مزد	مزد بگیر	مستخدم دولت	کارکنانیکه برای خود کار میکنند	کارفرما	جمع شاغلین	طبقات مشاغل و جنس
شهر رشت							
بقیه مردوزن							
۱۸	-	۳۸۲	۷۰۶	۶	۳	۲۸۱۶	مشاغل مربوط به خدمات ثابت ارتشی و مشاغلی که دقیقاً مشخص و اظهار نشده اند
-	-	-	۷۰۲	-	-	۷۰۲	خدمات ثابت ارتشی
۱۶	-	۲	۲	۵	۳	۱۷۲۹	مشاغلی که دقیقاً مشخص و اظهار نشده اند
۲	-	۳۸۰	-	۱	-	۳۸۳	عده هائیکه در براه دیگر داده بندی نشده اند
مرد							
۱۴	۸۰	۱۳۱۱۲	۴۸۵۶	۸۱۱۲	۸۰۲	۱۱۱۰۷	جمع ازده ساله بیابالی
۱	-	۱۰۸	۵۵۰	۳۰۶	۱۵	۹۸۰	مشاغل حرفه ای - فنی و کارهای مربوط بآن
-	-	-	۱	-	-	۱	مشاغل علوم فیزیکی و مشاغل مربوط بآن
-	-	۱	۱۱	۱	-	۱۳	مشاغل مربوط به علوم زیست شناسی (بیولوژی) و کشاورزی و کارهای مربوط بآن
۱	-	۲۸	۶۴	۶۵	۲	۱۶۰	مشاغل مربوط به علم طبی و بهداشتی و امور مربوط بآن
-	-	۶	۳۸۱	۸	-	۳۹۵	مشاغل مربوط به تعلیم و تدریس و سایر امور مربوط بآن
-	-	۱	۳۲	۳۷	۷	۷۷	مشاغل حقوقی که شامل قضات و وکلای دادگستری و دفترخانه های رسمی نیز میباشد
-	-	۲۵	۱	۱۲۹	-	۱۵۵	مشاغل مذهبی امور خیریه و امانت
-	-	۳۰	۴	۳۲	۲	۶۸	مشاغل هنری - نویسندگی و سایر مشاغل تفریحی
-	-	۱۷	۵۶	۳۴	۴	۱۱۱	سایر مشاغل حرفه ای و فنی و امور مشابه آن
-	۱	۴۶۴	۲۰۵۷	۸۶	۵۸	۲۶۶۳	مشاغل مربوط بامواد آری و منشی گیری و امور مربوط بآن
-	-	۱۷	۱۶۶	۴۳	۵۶	۲۸۲	مشاغل مدیریت و اداره کردن امور (بجز کشاورزی)
-	۱	۴۴۷	۱۸۹۱	۴۳	۲	۲۳۸۴	منشی گیری و مشاغل دندنی و کارهای مربوط بآن
-	۴۲	۱۰۸۷	۱۵	۴۱۲۹	۲۷۶	۵۵۵۹	فروش و مشاغل مربوط بآن
-	۳۷	۱۰۴۳	۱۳	۳۴۱۹	۱۸۵	۴۶۶۷	خرده فروشی در نگاهبای و مغازه ها
-	۱	۳۵	۱	۲۶۸	۱	۳۰۶	خرده فروشی دوره گرد ها
-	۴	۹	۱	۴۵۲	۹۰	۵۵۶	عده فروشی و مشاغل مربوط بآن
-	۱۴	۴۰۶	۶۰	۶۵۲	۱۲۲	۱۲۵۵	مشاغل مربوط بزراعت - جنگلبانی - شکار و ماهیگیری
-	۱۴	۲۷۷	۱۹	۶۳۷	۱۲۲	۱۰۷۰	مشاغل زراعتی
-	-	-	-	۳	-	۳	مشاغل مربوط بشکار و تله گذاری
-	-	۲	۱	۷	-	۱۰	مشاغل مربوط به ماهیگیری
-	-	۷	۴۰	۱	-	۵۱	مشاغل مربوط به جنگلبانی (از جمله قطع اشجار)
-	-	۱۲۰	-	۱	-	۱۲۱	عده هائیکه در زراعت و شکار و ماهیگیری و جنگلبانی مشغول بکار هستند
-	-	۷۲	۲	۵	-	۷۹	امور مربوط با استخراج معدن و استخراج سنگ و حفاری
-	-	۶۶	-	۵	-	۷۱	مشاغل مربوط با ساختن و حمل آوردن مواد معدنی
-	-	۶	۲	-	-	۸	مشاغل مربوط به چاه کنی
۱	۱	۱۰۳۲	۹۱	۵۷۰	۷	۱۷۰۲	مشاغل مربوط به حمل و نقل
-	-	-	۱	-	-	۱	مشاغل مربوط به کشتیرانی و قایق رانی
-	-	-	۱	-	-	۱	مشاغل مربوط با مویراه آهن
-	-	۸۷۰	۸۲	۳۰۲	۶	۱۲۶۰	مشاغل مربوط برانندگی و وسائط نقلیه موتوری
۱	۱	۱۶۲	۷	۲۶۸	۱	۴۴۰	مشاغل مربوط برانندگی و وسائط نقلیه ایکه بوسیله حیوان کشیده میشوند (مانند کاری و در رنگه و غیره)

بقیه جدول شماره ۱۲ - طبقات مشاغل بر حسب وضع اشتغال و جنس در جمعیت مشاغل بکار ازرده ساله بهایای حوزه سرشماری رشت و آبانماه ۱۳۳۵ (نوامبر ۱۹۵۶)

وضع اظہار	کارکنان خانوادگی بدون مزد	مزد بگیر	مستخدم دولت	کارکنانیکه برای خود کار میکنند	کارنرما	جمع مشاغلین	طبقات مشاغل و جنس
							شهر رشت بقیه مرد
۴	۱۲	۵ ۱۶۲	۴۲۸	۱ ۱۳۱	۲۳۱	۶ ۹۸۶	حرفه های صنعتی و عملیات تولیدی و مشاغل مربوط بآن
-	۱	۳۴۹	۱۶	۶۱	۱۶	۴۴۶	مشاغل مربوط به نساجی (غیر از قالی بافی)
-	-	۱	-	۱	-	۲	مشاغل مربوط به قالی بافی
-	-	۲	-	۵	-	۷	مشاغل مربوط به سبک سازی و جوار سازی و ماهوت پاک کردن
-	۵	۵۴۱	۳	۲۵۲	۳۰	۸۲۱	سازی
۳	۳	۱ ۰۰۲	۱۴	۱۰۳	۸۹	۱ ۰۱۴	مشاغل مربوط به بساختن اشیاء چوبی و کارهای مربوط بآن
-	-	۵۱	۲۲	۲۳	۱	۱۰۵	مشاغل مربوط به فلزکاری
۱	-	۱ ۹۱۵	۴۹	۱۵۰	۳۹	۲ ۲۳۴	مشاغل الکتریکی و الکترونیکی
-	-	۱	۱۴	۶	۱	۱۸۱	مشاغل ساختمانی و کارهای مربوط بآن که در جای دیگر طبقه بندی نشده
-	۱	۱۵۴	۱۴	۶	۱	۱۸۱	مشاغل مربوط به بنا و بنیادهای مستقر جراثقال و مشاغل مربوط به عملیات مکانیکی ماشینهای ساختمانی مستقر
-	-	۳۵	-	۶	-	۴۱	مشاغل مربوط به چاپ - صحافی و تهیه محصولات کاغذی
-	-	۶	-	۱۰	۱	۱۷	مشاغل مربوط به نساجی و کارهای مربوط بآن
-	-	۱۰	۵	۲۵	۲	۱۱۲	مشاغل مربوط به بساختن مواد نساجی و کارهای مربوط بآن
-	-	۱۷	-	۸	-	۲۵	مشاغل مربوط به پوست و فلز آردن آن
-	۲	۷۲۹	۲۱۷	۱۵۱	۴۹	۱ ۲۰۱	مشاغل مربوط به تهیه مواد غذایی و درختان
-	-	۲۰	۱۸	۲۰	۲	۸۱	حرفه های صنعتی و تولیدی و متفرقه و کارهای مربوط بآن
-	-	۱۴۲	۳۰	۴	-	۱۷۶	عمله هائیکه در زمینه های صنعتی مختلف برای تولید محصولات و عملیات مربوط بآنها کار میکنند
۴۱	۱۰	۴ ۷۲۷	۹۴۲	۱ ۲۹۸	۸۱	۷ ۰۶۹	مشاغل مربوط به انجام خدمات (سروسها)
-	-	۱۴۹	۶۸۰	۴	۱	۸۳۴	مشاغل مربوط به خدمات محافظت و حراست و نگهبانی
۵	۲	۱ ۹۵۳	۱۵	۶۴۴	۸۰	۲ ۶۹۹	خدمات خانگی و تخصصی و کارهای مربوط بآن
-	-	۱۸۳	۱۵	۱۱	-	۲۰۹	مشاغل خدمات متفرقه
۳۶	۸	۲ ۴۴۲	۲۳۲	۶۳۹	-	۲ ۳۵۷	عمله هائیکه در مشاغل مربوط به خدمات کار میکنند
۷۱۵	-	۳۵۱	۷۰۴	۵	۳	۲ ۷۸۱	مشاغل مربوط به خدمات ثابت ارتش و مشاغل که دقیقاً مشخص و یا اظهار نشده اند
-	-	-	۷۰۲	-	-	۷۰۲	خدمات ثابت ارتش
۷۱۳	-	۱	۱	۵	۳	۱ ۷۲۴	مشاغل که دقیقاً مشخص و یا اظهار نشده اند
۲	-	۳۵۳	-	-	-	۳۵۵	عمله هائیکه در جای دیگر طبقه بندی نشده اند
۷	۲۶	۳ ۸۵۵	۶۶۵	۳۶۶	۲۰	۴ ۹۲۱	جمع ازرده ساله بهایای
-	-	۴۵	۴۰۸	۴۲	۱	۴۸۶	مشاغل حرفه ای - فنی و کارهای مربوط بآن
-	-	۳۶	۶۴	۲۰	-	۱۲۰	مشاغل مربوط به علوم طبی و بهداشتی و امور مربوط بآن
-	-	۴	۳۳۶	۵	-	۳۴۵	مشاغل مربوط به تعلیم و تدریس و سایر امور مربوط بآن
-	-	-	-	۱	-	۱	مشاغل مذهبی - امور خیریه و عام المنفعه
-	-	۵	-	۶	-	۱۱	مشاغل هنری - نویسندگی و سایر مشاغل تفریحی
-	-	-	۸	-	-	۸	سایر مشاغل حرفه ای و فنی و امور مشابه آن
-	-	۲۱	۱۶۱	۴	۱	۱۸۷	مشاغل مربوط به امور اداری و منشی گری و امور مربوط بآن
-	-	-	۱۵	۳	۱	۱۹	مشاغل مدیریت و اداره کردن امور (بجز کشاورزی)
-	-	۲۱	۱۴۶	۱	-	۱۶۸	منشی گری و مشاغل دستری و کارهای مربوط بآن
-	-	۶	-	۱۴	-	۲۰	فروش و مشاغل مربوط بآن
-	-	۴	-	۱۳	-	۱۷	خرده فروشی در رنگها و رنگارنگها

بقیه جدول شماره ۱۲ - طبقات مشاغل بر حسب وضع اشتغال و جنس در جمعیت مشاغل بکار ازرده ساله بیالای حوزه سرشماری رشت - آبانماه ۱۳۳۵ (نوامبر ۱۹۵۶)

وضع اظہار	کارکنان خانوادگی بدون مزد	مزد بگیر	مستخدم دولت	کارکنانیکه برای خود کار میکنند	کارفرما	جمع مشاغلین	طبقات مشاغل و جنس
							<u>شهر رشت</u>
							<u>بقیه زن</u>
-	-	۲	-	-	-	۲	خرده فروشی دوره گرد ها
-	-	-	-	۱	-	۱	همده فروشی و مشاغل مربوط بان
-	۱۶	۲۸۸	۱	۱۹	۶	۲۸۰	مشاغل مربوط به زراعت - جنگلیانی - شکار و ماهیگیری
-	۱۶	۱۷۵	۱	۲۹	۶	۲۶۷	مشاغل زراعتی
-	-	۱۱۲	-	-	-	۱۱۲	عمله هائیکه در زراعت و شکار و ماهیگیری و جنگلیانی مشغول بکار هستند
-	-	۳۵	-	-	-	۳۵	امور مربوط با استخراج معدن و استخراج سنگ و حفاری
-	-	۳۵	-	-	-	۳۵	مشاغل مربوط با ساختن و عمل آوردن مواد معدنی
-	۲	۱۳۷	۲۶	۹	۱	۱۷۶	مشاغل مربوط به حمل و نقل
-	۱	۱۰۱	۱۲	۹	۱	۱۲۴	مشاغل مربوط به کشتیرانی و قایق رانی
-	۲	۳۶	۱۹	-	-	۵۲	مشاغل مربوط به هواپیمائی
۲	۵	۷۷۲	۶۰	۲۱۲	۸	۱۰۶۲	حرنه های صنعتی و عملیات تولیدی و مشاغل مربوط بان
۱	۲	۸۶	-	۴	-	۹۱	مشاغل مربوط به نساجی (غیر از قالی بانی)
-	-	-	۱	۲	-	۳	مشاغل مربوط بقالی بانی
-	۲	۱۶۵	۲	۱۱۵	۸	۳۵۲	مشاغل مربوط بشبیه پوشاک و محصولات چرمی و قبا ش
-	-	۱	-	۶	-	۷	مشاغل مربوط بسبب سازی و جابجائی و ماهوت پاک کردن سازی
-	-	۵	-	۱	-	۶	مشاغل مربوط با ساختن اشیاء چوبی و کارهای مربوط بان
-	-	۱	-	-	-	۱	مشاغل مربوط به فلزکاری
-	-	۵	-	-	-	۵	مشاغل الکتریکی و الکترونیکی
-	-	۲۶	-	-	-	۲۶	مشاغل ساختمانی و کارهای مربوط بان که در جای دیگر طبقه بندی نشده
۱	-	-	-	-	-	۱	مشاغل مربوط با شینبهای مستخرج از اطفال و مشاغل مربوط به عملیات مکانیکی ماشینهای ساختمانی مستقر
۱	۱	-	-	-	-	۲	مشاغل مربوط با چاپ - صحافی و تهیه محصولات کاغذی
-	-	۲۹۴	-	۲	-	۲۹۶	مشاغل مربوط با ساختن مواد شیمیائی و کارهای مربوط بان
-	-	۱۶	۲۹	۱	-	۴۶	مشاغل مربوط بشبیه مواد غذایی و دخانیات
-	-	۱۸۵	۲۷	۱	-	۲۱۳	حرنه های صنعتی و تولیدی و مشاغل و کارهای مربوط بان عمله هائیکه در ریشه های صنعتی مختلف برای تولید محصولات و عملیات مربوط بانها کار میکنند
-	-	۱۱	۱	-	-	۱۲	
۱	۲	۲۰۲۱	۱	۲۴	۳	۲۰۶۰	مشاغل مربوط با انجام خدمات (سروسها)
-	-	۸	۲	۱	-	۱۱	مشاغل مربوط به خدمات محافظت و حراست و نگهبانی
۱	۲	۲۵۰۷	۷	۱۳	۳	۲۵۲۷	خدمات خانگی و شخصی و کارهای مربوط بان
-	-	۱	-	-	-	۱	مشاغل خدمات مشترکه
-	-	۲	-	-	-	۲	عمله هائیکه در مشاغل مربوط به خدمات کار میکنند
۲	-	۲۹	-	۱	-	۳۰	مشاغل مربوط به خدمات ثابت ارتشی و مشاغل که در طبقه مشخص و با اظهاری نشده اند
۲	-	۲	-	-	-	۲	مشاغل که در طبقه مشخص و با اظهاری نشده اند
-	-	۲۷	-	۱	-	۲۸	عمله هائیکه در جای دیگر طبقه بندی نشده اند

جدول شماره ۱۲ - تقسیمات عمده فعالیت صنعتی بر حسب سن و جنس در جمعیت شافل با ازده ساله بیالای حوزه سرشماری رشت: آبانماه ۱۳۳۵ (نوامبر ۱۹۵۶)
(سن اظهارکننده نیز جز جمع سنین ازده ساله بیالا منظور شده است)

سن اظهارکننده	۶۵ ساله	۶۴-۶۵ ساله	۶۳-۶۴ ساله	۶۲-۶۳ ساله	۶۱-۶۲ ساله	۶۰-۶۱ ساله	جمع ازده ساله بیالا	تقسیمات عمده فعالیت صنعتی و جنس
							۱۴۹-۵۵۶	کل حوزه سرشماری رشت مردوزن
۴۵	۵۱۶۱	۲۸۰۴۳	۶۶۷۱۹	۱۸۴۳۶	۱۷۱۱۴	۱۳۴۵۵		جمع نامعلین
۱۸	۳۷۳۹	۱۶۱۵۲	۴۶۷۹۹	۱۲۳۱۶	۱۲۴۰۱	۱۰۷۸۰	۱۰۵۲۰۵	کشاورزی - جنگلیانی - شکار و ماهیگیری
-	-	۲	۱	۲	-	-	۵	استخراج معدن و استخراج سنگ
۸	۲۲۷	۱۳۲۷	۴۰۳۸	۱۰۴۱	۱۳۸۱	۱۳۵۸	۹۶۲۰	تولیدات صنعتی و نساجی
۱	۱۵۳	۹۷۱	۲۱۴۴	۵۱۵	۴۰۳	۶۶	۴۲۵۲	ساختن
-	۵	۲۶	۱۱۸	۱۱	۱۲	۱	۱۷۲	برق - گاز - آب و سروسپای بهداشتی
۲	۳۹۰	۲۱۰۸	۳۷۷۰	۶۵۱	۳۸۲	۱۶۵	۷۴۶۹	تجارت (کلی و جزئی)
-	۸۵	۶۸۳	۲۱۱۶	۴۲۹	۲۱۶	۱۲۶	۳۶۵۵	حمل و نقل - انبارداری و ارتباطات
۱۵	۵۰۷	۳۱۰۷	۶۷۵۹	۱۶۶۷	۱۶۹۴	۹۴۹	۱۴۶۱۸	خدمات (سروسپای)
۱	۵۵	۳۵۷	۳۰۲۴	۱۸۰۷	۶۲۴	۱۱۰	۳۹۷۸	فعالیتها نیکه باندازه کافی توضیح نشده
۲۰	۳۷۹۰	۱۹۳۸۲	۴۵۸۸۰	۱۱۵۵۴	۹۶۰۹	۷۴۴۷	۱۷۱۸۲	مرد
								جمع نامعلین
۷	۲۶۳۰	۱۱۵۹۰	۲۷۶۹۹	۶۰۵۸	۶۰۰۴	۵۶۹۶	۵۹۶۷۴	کشاورزی - جنگلیانی - شکار و ماهیگیری
-	-	۲	۱	۲	-	-	۵	استخراج معدن و استخراج سنگ
۶	۲۱۱	۱۵۲۴	۳۸۶۵	۹۸۸	۱۱۵۷	۷۹۰	۸۵۴۱	تولیدات صنعتی و نساجی
۱	۱۵۰	۹۵۷	۲۱۳۸	۵۰۷	۴۰۰	۶۴	۴۲۰۷	ساختن
-	۵	۲۶	۱۱۶	۱۱	۱۰	۱	۱۶۶	برق - گاز - آب و سروسپای بهداشتی
۲	۳۸۷	۲۰۱۲	۳۷۲۹	۶۲۸	۳۷۶	۱۶۵	۷۳۸۰	تجارت (کلی و جزئی)
-	۸۵	۶۸۱	۲۰۰۸	۴۲۴	۲۱۴	۱۵۰	۳۴۶۲	حمل و نقل - انبارداری و ارتباطات
۳	۲۸۷	۲۲۰۷	۵۴۶۶	۱۱۶۰	۸۴۴	۵۲۲	۱۰۵۱۹	خدمات (سروسپای)
۱	۴۵	۳۰۲	۳۰۸	۱۷۷۶	۶۰۴	۸۶	۳۷۲۵	فعالیتها نیکه باندازه کافی توضیح نشده
۲۵	۱۳۷۱	۸۶۶۱	۲۰۶۶۱	۶۸۸۵	۷۵۰۵	۶۰۰۸	۵۱۳۷۴	زن
								جمع نامعلین
۱۱	۱۱۱۹	۷۵۶۲	۱۶۱۰۰	۶۲۵۸	۶۳۶۷	۵۰۸۴	۴۵۵۲۱	کشاورزی - جنگلیانی - شکار و ماهیگیری
-	-	-	-	-	-	-	-	استخراج معدن و استخراج سنگ
۲	۱۶	۱۱۳	۲۰۳	۵۳	۲۲۴	۴۶۸	۱۰۷۶	تولیدات صنعتی و نساجی
-	۳	۱۴	۱۶	۸	۳	۲	۴۶	ساختن
-	-	-	۲	-	۲	-	۴	برق - گاز - آب و سروسپای بهداشتی
-	۲	۱۵	۴۱	۲۳	۷	-	۸۶	تجارت (کلی و جزئی)
-	-	۲	۱۰۸	۵	۲	۷۶	۱۱۳	حمل و نقل - انبارداری و ارتباطات
۱۲	۲۲۰	۹۰۰	۱۳۳۳	۵۰۷	۸۵۰	۳۵۷	۴۱۷۹	خدمات (سروسپای)
-	۱۰	۵۵	۱۱۶	۳۱	۲۰	۲۱	۲۵۳	فعالیتها نیکه باندازه کافی توضیح نشده

بقره جدول شماره ۱۳- تقییمات عمده فعالیت‌های صنعتی و معدنی و جنبه‌های جمعیت شاغل بکار از ده ساله بی‌یالی حوزه سرشماری رشت (آبانماه ۱۳۳۵) (نوامبر ۱۳۳۶)
(بن اظهاریشده نیز جز جمع سنین از ده ساله سالان منظور شده است)

سن اظهاری شده	۶۵-ساله بی‌یالی	۶۵-۷۰ ساله	۷۰-۷۵ ساله	۷۵-۸۰ ساله	۸۰-۸۵ ساله	۸۵-۹۰ ساله	جمع از ده ساله بی‌یالی	تقییمات عمده فعالیت‌های صنعتی و معدنی
<u>شهر رشت</u>								
<u>مردان</u>								
۲۵	۱ ۱۶۳	۷ ۴۰۰	۱۵ ۵۶۰	۱ ۶۶۳	۳ ۲۵۶	۱ ۶۶۱	۲۴ ۰۴۶	جمع شاغلین
-	۱۲۶	۵۶۶	۸۶۱	۱۶۸	۱۳۰	۵۸	۱ ۶۶۱	کشاورزی - جنگلبانی - شکار و ماهیگیری
-	-	-	-	-	-	-	-	استخراج معدن و استخراج سنگ
۶	۱۵۸	۱ ۲۷۶	۳ ۴۱۸	۸۵۷	۱ ۱۴۶	۱ ۱۴۶	۸ ۰۶۴	تولیدات صنعتی و نو سازی
۱	۱۱۳	۱۵۶	۱ ۱۶۱	۱۶۶	۱۱۲	۱۷	۲ ۲۵۶	ساختمان
-	۴	۲۲	۱۰۶	۸	۱۰	۱	۱۵۶	برق - گاز - آب و سروسهیای بهداشتی
۲	۳۱۳	۱ ۷۴۱	۲ ۸۶۴	۴۹۸	۲۷۸	۱۲۷	۵ ۸۲۲	تجارت (کلی و جزئی)
-	۶۶	۵۷۸	۱ ۷۵۶	۳۵۰	۱۵۲	۱۰۷	۳ ۰۶۲	حمل و نقل - انبارداری و ارتباطات
۱۵	۳۵۷	۲ ۲۸۰	۵ ۰۲۱	۱ ۲۴۰	۱ ۱۵۳	۵۱۳	۱۰ ۶۷۹	خدمات (سروسهیای)
۱	۲۶	۱۴۸	۳۲۰	۱ ۳۰۶	۲۷۵	۲۷	۲ ۱۱۳	فعالیت‌هاییکه باندازه کافی توضیح نشده
<u>سرد</u>								
۱۱	۹۹۴	۶ ۴۴۹	۱۴ ۰۲۳	۴ ۰۴۷	۲ ۳۰۵	۱ ۲۷۸	۲۹ ۱۰۷	جمع شاغلین
-	۱۱۲	۴۱۴	۶۸۰	۷۶	۴۷	۲۵	۱ ۴۰۴	کشاورزی - جنگلبانی - شکار و ماهیگیری
-	-	-	-	-	-	-	-	استخراج معدن و استخراج سنگ
۴	۱۵۳	۱ ۴۰۰	۳ ۳۰۰	۸۲۶	۶۶۴	۷۰۰	۷ ۱۵۰	تولیدات صنعتی و نو سازی
۱	۱۱۱	۶۴۳	۱ ۱۵۳	۱۶۱	۱۱۲	۱۷	۲ ۲۲۸	ساختمان
-	۴	۲۲	۱۰۵	۸	۸	۱	۱۴۸	برق - گاز - آب و سروسهیای بهداشتی
۲	۳۱۱	۱ ۷۳۶	۲ ۸۴۵	۴۸۳	۲۷۵	۱۲۷	۵ ۷۷۹	تجارت (کلی و جزئی)
-	۶۶	۵۷۶	۱ ۶۵۲	۳۴۵	۱۵۰	۲۱	۲ ۸۲۰	حمل و نقل - انبارداری و ارتباطات
۳	۳۱۳	۱ ۶۷۱	۳ ۴۶۶	۸۶۴	۴۷۷	۳۵۲	۷ ۴۹۹	خدمات (سروسهیای)
۱	۲۴	۱۳۷	۳۱۱	۱ ۳۰۱	۲۷۲	۲۵	۲ ۰۷۹	فعالیت‌هاییکه باندازه کافی توضیح نشده
<u>زنان</u>								
۱۴	۱۶۶	۶۵۱	۱ ۵۲۷	۵۶۶	۶۵۱	۷۴۱	۴ ۹۳۹	جمع شاغلین
-	۱۴	۱۳۲	۲۱۱	۱۲۲	۸۳	۳۳	۵۶۵	کشاورزی - جنگلبانی - شکار و ماهیگیری
-	-	-	-	-	-	-	-	استخراج معدن و استخراج سنگ
۲	۵	۷۹	۱۶۸	۲۸	۱۸۲	۴۴	۸۶۲	تولیدات صنعتی و نو سازی
-	۲	۱۳	۸	۵	-	-	۲۸	ساختمان
-	-	-	۱	-	۲	-	۳	برق - گاز - آب و سروسهیای بهداشتی
-	۲	۵	۱۹	۱۵	۳	-	۴۴	تجارت (کلی و جزئی)
-	-	۲	۱۰۷	۵	۲	۷۶	۱۱۲	حمل و نقل - انبارداری و ارتباطات
۱۲	۱۴۴	۷۰۹	۱ ۰۶۲	۴۱۶	۶۷۶	۱۶۱	۳ ۱۸۰	خدمات (سروسهیای)
-	۲	۱۱	۱۱	۵	۳	۲	۳۴	فعالیت‌هاییکه باندازه کافی توضیح نشده

بقیه جدول شماره ۱۳ - تفصیلات عمده فعالیت صنعتی بر حسب سن و جنس در جمعیت شاغل بکار از ده ساله پیدای حوزه سرشماری رشت : آبانماه ۱۳۳۵ (توامیر ۱۱۵۶)
(سن اظهار نشده نیز جز جمع ستین از ده ساله بیلا منظور شده است)

سن اظهار نشده	۶۵ ساله بیلا	۶۰-۶۴ ساله	۵۵-۵۹ ساله	۴۰-۴۹ ساله	۳۰-۳۹ ساله	۱۹-۲۹ ساله	جمع از ده ساله بیلا	تفصیلات عمده فعالیت صنعتی و جنس بقیه نقاط حوزه سرشماری رشت
۲۰	۳ ۹۹۸	۲۰ ۶۴۳	۵۱ ۹۳۹	۱۳ ۷۹۶	۱۳ ۸۵۸	۱۱ ۴۵۶	۱۱۵ ۰۱۰	مردوزن
								جمع شاغلین
۱۸	۳ ۶۱۳	۱۸ ۵۵۶	۴۵ ۹۰۸	۱۲ ۶۱۸	۱۲ ۲۷۱	۱۰ ۷۲۲	۱۰۲ ۲۰۶	کناورزی - جنگلبانی - شکار و ماهیگیری
-	-	۲	۱	۲	-	-	۵	استخراج معدن و استخراج سنگ
۲	۶۶	۳۵۸	۶۵۰	۱۸۴	۲۳۵	۱۰۹	۱ ۶۰۷	تولیدات صنعتی و نو سازی
-	۰	۳۱۵	۱۸۳	۳۱۹	۲۹۱	۴۹	۱ ۹۹۷	ساختن
-	۱	۴	۱۲	۳	۲	-	۲۲	برق - گاز - آب و سرویسهای بهداشتی
-	۷۷	۳۶۷	۹۰۶	۱۵۳	۱۰۵	۳۸	۱ ۶۴۳	تجارت (کلی و جزئی)
-	۱۶	۱۰۵	۳۵۷	۷۹	۶۴	۱۶	۶۴۳	حمل و نقل - انبارداری و ارتباطات
-	۱۵۰	۷۲۷	۱ ۷۲۸	۴۳۷	۵۴۱	۴۳۶	۴ ۰۱۶	خدمات (سرویسها)
-	۲۶	۲۰۹	۶۹۴	۵۰۱	۳۴۶	۸۳	۱ ۸۶۵	فعالتهاییکه باندازه کافی توضیح نشده
۹	۲ ۷۹۶	۱۲ ۹۳۳	۳۱ ۸۵۷	۷ ۵۰۷	۷ ۳۰۴	۶ ۱۶۶	۶۸ ۵۷۵	مرد
								جمع شاغلین
۷	۲ ۵۰۸	۱۱ ۱۶۳	۲۷ ۰۱۶	۵ ۹۸۲	۵ ۹۵۷	۵ ۶۷۱	۵۸ ۲۷۰	کناورزی - جنگلبانی - شکار و ماهیگیری
-	-	۲	۱	۲	-	-	۵	استخراج معدن و استخراج سنگ
۲	۵۸	۳۲۴	۵۶۵	۱۵۱	۱۹۳	۱۰	۱ ۳۹۱	تولیدات صنعتی و نو سازی
-	۳۹	۳۱۴	۶۷۵	۳۱۶	۲۸۸	۴۷	۱ ۹۷۹	ساختن
-	۱	۴	۱۱	۳	۲	-	۲۱	برق - گاز - آب و سرویسهای بهداشتی
-	۷۶	۳۵۷	۸۸۴	۱۴۵	۱۰۱	۳۸	۱ ۶۰۱	تجارت (کلی و جزئی)
-	۱۹	۱۰۵	۳۵۶	۷۹	۶۴	۱۶	۶۴۳	حمل و نقل - انبارداری و ارتباطات
-	۷۴	۵۳۶	۱ ۴۵۷	۳۴۶	۳۱۷	۲۴۰	۳ ۰۲۰	خدمات (سرویسها)
-	۲۱	۱۶۵	۵۸۹	۴۷۵	۳۳۲	۶۴	۱ ۶۴۶	فعالتهاییکه باندازه کافی توضیح نشده
۱۱	۱ ۲۰۲	۷ ۷۱۰	۱۹ ۳۸۲	۶ ۲۸۹	۶ ۵۵۴	۵ ۲۸۷	۴۶ ۴۳۵	زن
								جمع شاغلین
۱۱	۱ ۱۰۵	۷ ۴۳۰	۱۸ ۸۸۹	۶ ۱۳۶	۶ ۳۱۴	۵ ۰۵۱	۴۴ ۹۳۶	کناورزی - جنگلبانی - شکار و ماهیگیری
-	-	-	-	-	-	-	-	استخراج معدن و استخراج سنگ
-	۱۱	۳۴	۸۵	۲۵	۴۲	۱۹	۲۱۶	تولیدات صنعتی و نو سازی
-	۱	۱	۸	۳	۳	۲	۱۸	ساختن
-	-	-	۱	-	-	-	۱	برق - گاز - آب و سرویسهای بهداشتی
-	۱	۱۰	۲۲	۸	۴	-	۴۵	تجارت (کلی و جزئی)
-	-	-	۱	-	-	-	۱	حمل و نقل - انبارداری و ارتباطات
-	۷۶	۶۹۱	۲۷۱	۹۱	۱۷۴	۱۹۶	۶۹۹	خدمات (سرویسها)
-	۸	۴۴	۱۰۵	۲۶	۱۷	۱۶	۲۱۹	فعالتهاییکه باندازه کافی توضیح نشده

جدول شماره ۱۹ - طبقات فعالیت صنعتی بر حسب وضع اشتغال و جنس در جمعیت شامل کارآزده و ساله بیایای حوزه سرشماری رشت : آبانماه ۱۳۳۵ (نوامبر ۱۹۵۶)

وضعیت اطهاراز	کارکنان خانوادگی بدون مزد	مزد بگیر	مستخدم دولت	کارکنانیکه برای خود کار میکنند	کارفرما	جمع شاغلین	طبقات فعالیت صنعتی و جنس
							کل حوزه سرشماری رشت
							مرد وزن
۵۲۴	۴۶۳۸۱	۴۶۷۹۲	۷۵۹۲	۴۹۴۸۳	۱۳۸۹	۱۱۶۰۵۶	جمع ازده ساله بیایا
۱۰	۴۶۱۳۸	۲۰۰۵۳	۲۱۴	۳۸۶۱۸	۵۰۲	۱۰۵۰۲۵	کشاورزی - جنگلهائی - شکار - ماهیگیری
۱۰	۴۶۱۳۸	۲۰۰۲۶	۱۴۰	۳۸۶۶۹	۵۰۲	۱۰۵۰۷۵	محصولات کشاورزی و دامی
-	-	۱۳	۶۹	۵	-	۸۷	جنگلهائی و قطع اشجار
-	-	-	-	۳	-	۳	شکار و تله گذاری و تکثیر حیوانات شکار (بمنظور کسب و تجارت)
-	-	۱۴	۵	۲۱	-	۴۰	ماهیگیری
-	-	۵	-	-	-	۵	استخراج معدن و استخراج سنگ
-	-	۳	-	-	-	۳	استخراج معدن فلزات
-	-	۲	-	-	-	۲	استخراج معدن سنگ خاک رس - ماسه و شن
۴۱	۸۷	۵۸۲۹	۷۵۳	۱۰۹۱	۳۷۱	۹۳۲۰	تولیدات صنعتی و نساجی
-	۱۵	۱۰۴۴	۱۶	۲۷۶	۶۶	۱۴۱۷	صنعت مواد غذایی (غیر از آماید نیها)
-	-	۹	-	۳	-	۷	صنعت آماید نیها
-	-	-	۵۳۴	-	-	۵۳۴	صنعت ذخانیات
-	۷	۶۵۸	۳۱	۱۱۴	۲۱	۸۳۱	صنعت نساجی
۳۱	۲۴	۱۴۱۳	۲	۱۱۰۲	۱۲۶	۲۷۰۳	صنعت کفش سازی و سایر پوششها و اثاثیه ساخته شده از منسوجات
-	۸	۶۲۱	۵۲	۲۱۱	۲۶	۹۱۸	صنعت چوب و چوب بنه (غیر از صنعت میل)
-	-	۲۰	۱	۱۶	۹	۴۶	صنعت میل
-	-	۵	-	۲	-	۷	صنعت کاغذ سازی و محصولات کاغذی
-	-	۳۷	-	۵	۱	۴۳	چاپ و انتشار و صنایع وابسته بآن
-	-	۲۱	-	۱۳	-	۳۴	صنعت چرم و محصولات چرمی (جز زکشی)
-	۵	۱۷۴	-	۵۸	۸	۲۴۵	صنعت محصولات لاستیکی
-	۱	۹۰۵	۳	۴۴	۵	۴۵۸	صنعت مواد شیمیائی و محصولات شیمیائی
-	-	۱	۱۰۵	-	-	۱۰۶	صنایع محصولات نفت و ذغال سنگ
-	۵	۱۳۷	-	۳۳	۲	۱۷۷	صنایع محصولات معدنی غیر فلزی (غیر از محصولات نفت و ذغال سنگ)
-	-	۱	-	-	-	۱	صنایع فلزات اساسی (ساختن ورق تیر آهن)
۲	۱۹	۱۵۱	۵	۳۸۷	۵۶	۱۱۲۱	صنایع معدنی فلزی (غیر از ماشین آلات و لوازم حمل و نقل)
-	۱	۱۴۴	۱	۱۶	۱۰	۱۷۲	صنعت ماشین آلات (غیر از ماشین آلات الکتریکی)
-	-	۱۶	-	۱۶	۱	۳۳	صنعت ماشین آلات الکتریکی و دستگاهها و لوازم الکتریکی
-	-	۹۰۵	۳	۸۶	۳۱	۵۲۵	صنعت لوازم و وسایل نقلیه
-	۲	۷۲	-	۷۹	۱۴	۱۶۷	صنایع متفرقه
۱	۵	۴۷۴۱	۱۳۹۱	۱۷۵	۴۰	۶۳۵۳	ساختمان
-	-	۲۲	۸۸	۱۲	۱	۱۲۳	برق - گاز - آب و سروسهای بهداشتی
-	-	۶۴	۴۳	۴	-	۱۱۱	برق - گاز و بخار
-	-	۸	۴۵	۸	۱	۶۲	آب و سروسهای بهداشتی
-	۱۱۰	۱۳۴۰	۲۱۴	۵۰۰۸	۲۱۷	۷۴۶۱	تجارت
-	۱۱۰	۱۳۸۹	۳	۵۴۷۶	۲۹۶	۷۱۷۴	تجارت کلی و جزئی
-	-	۴۱	۱۸۶	۱	۱	۲۲۹	بانکها و سایر موسسات مالی
-	-	۱	۲۵	-	-	۲۶	بیمه
-	-	۶	-	۳۱	-	۴۰	مستغلات

پیجه جدول شماره ۱۱ - طبقات فعالیت صنعتی بر حسب وضع اشتغال و جنس در جمعیت شامل بکار ازرده ساله بهایای حوزه سرشماری رشت به آبانماه ۱۳۳۵ (نوامبر ۱۹۵۶)

اطهارشدا	وضعیت	کارکنان خانوادگی بدون مزد	مزد بگیر	مستخدم دولت	کارکنانیکه برای خود کار میکنند	کارفرما	جمع شاغلین	طبقات فعالیت صنعتی و جنس
								کل حوزه سرشماری رشت
								پیجه بر وزن
۱		۱۷	۲,۶۶۱	۱۶۳	۷۱۷	۱۸	۳,۶۵۰	حمل و نقل و انبارداری و ارتباطات
۱		۱۷	۲,۶۶۱	۴۴	۷۱۷	۱۸	۳,۵۲۸	حمل و نقل
-		-	۱۸	۲	-	-	۲۰	انبارداری
-		-	-	۹۷	-	-	۹۷	ارتباطات
۱		۱۷	۷,۷۰۰	۴,۸۸۲	۲,۰۳۵	۴۰	۱۴,۶۹۸	خدمات (سرویسها)
-		-	-	۳,۶۷۰	-	-	۳,۶۷۰	خدمات دولتی
۳	۱	۷۴۳	۱,۱۹۱	۴۱۱	۱۲	۲,۳۷۷	۲,۳۷۷	خدمات اجتماعی و خدمات تجاری و صنعتی و ساختمانی
-		-	۶۰	۶	۸۳	۳	۱۵۷	خدمات تفریحی
۱	۲۶	۶,۸۹۷	۷	۱,۵۲۳	۲۰	۸,۴۴۴	۸,۴۴۴	خدمات شخصی
۲,۴۶۴		۷	۱,۳۶۸	۷	۱۱۷	۱۰	۳,۹۷۸	فعالیتها که باندازه کالی توضیح نشده
								سرد
۲,۵۰۱		۱۴,۷۳۱	۲۹,۶۱۲	۶,۸۹۷	۴۳,۷۰۴	۱,۴۲۶	۹۷,۶۸۷	جمع ازرده ساله بهایا
۱		۱۳,۵۱۸	۱۴,۵۳۸	۱۸۱	۳۲,۹۷۰	۴۶۱	۵۹,۶۷۴	کشاورزی - جنگلهای - شکار - ماهیگیری
۱		۱۳,۵۱۸	۱۲,۵۱۲	۱۰۷	۳۲,۹۶۶	۴۶۱	۵۹,۵۴۵	محصولات کشاورزی و دامی
-		-	۱۲	۶۶	۰	-	۸۶	جنگلهای و قطع اشجار
-		-	۱۴	۰	۲۱	-	۳۵	شکار و تله گذاری و شکار حیوانات شکار (بمنظور کسب و تجارت)
-		-	۰	-	-	-	۴۰	ماهیگیری
-		-	۰	-	-	-	۰	استخراج معدن و استخراج سنگ
-		-	۳	-	-	-	۳	استخراج معدن فلزات
-		-	۲	-	-	-	۲	استخراج معدن سنگ خاک رس - ماسه و شن
۳۱		۱۷	۵,۱۳۰	۷۱۷	۲,۲۲۰	۲۱۳	۸,۵۴۱	توليدات صنعتی و نساجی
-		۱۲	۱,۰۲۰	۱۰	۲۶۷	۶۶	۱,۳۸۰	صنعت مواد غذایی (غیر از آبنامیدنیها)
-		-	۱	-	۳	-	۷	صنعت آبنامیدنیها
-		-	-	۵۰۱	-	-	۵۰۱	صنعت دخانیات
-		۲	۵۱۲	۳۱	۸۳	۲۱	۶۴۷	صنعت نساجی
۳۶		۱۶	۱,۴۵۳	۲	۸۰۱	۱۱۸	۲,۳۷۶	صنعت کفتر سازی و سایر پوششها و اثاثیه ساخته شده از منسوجات
-		۶	۵۹۴	۵۲	۲۷۳	۲۶	۹۵۱	صنعت چوب و چوب پنبه (بغیر از صنعت میل)
-		-	۲۰	۱	۱۶	۴	۴۱	صنعت میل
-		-	۱	-	۲	-	۶	صنعت کاغذ سازی و محصولات کاغذی
-		-	۳۶	-	۰	۱	۴۲	چاپ و انتشار و صنایع وابسته بآن
-		-	۲۱	-	۱۳	-	۳۴	صنعت چرم و محصولات چرمی (بجز کفش)
-		۵	۱۷۴	-	۵۸	۸	۲۴۵	صنعت محصولات لاستیکی
-		۱	۱۰۰	۳	۴۲	۰	۱۵۶	صنعت مواد شیمیائی و محصولات شیمیائی
-		-	۱	۱۰۳	-	-	۱۰۴	صنایع محصولات نفت و ذغال سنگ
-		۳	۱۰۰	-	۲۸	۲	۱۳۳	صنایع محصولات معدنی غیر فلزی (بغیر از محصولات نفت و ذغال سنگ)
-		-	۱	-	-	-	۱	صنایع فلزات اساسی (ساختن ورق تیر آهن)
۳		۱۹	۶۵۱	۰	۳۸۷	۵۶	۱,۱۲۱	صنایع محصولات فلزی (بغیر از ماشین آلات و لوازم حمل و نقل)
-		۱	۱۴۴	۱	۱۶	۱۰	۱۷۲	صنعت ماشین آلات (بغیر از ماشین آلات الکتریکی)
-		-	۱۴	-	۱۶	۱	۳۱	صنعت ماشین آلات الکتریکی و دستگاهها و لوازم الکتریکی
-		-	۴۰۴	۳	۸۶	۳۱	۵۲۴	صنعت لوازم و وسایط نقلیه
-		۲	۷۲	-	۷۱	۱۴	۱۶۷	صنایع متفرقه

بقیه جدول شماره ۱۱ - طبقات فعالیت صنعتی بر حسب وضع اشتغال جنس در جمعیت شافل کارازده بیانه بیالای حوزه سرشماری رشت: آبانماه ۱۳۳۰ (نوامبر ۱۹۹۱)

وضعیت و اظهارنا	کارکنان خانوادگی بدون مزد	مزد بگیر	مستخدم دولت	کارکنانیکه برای خود کار میکنند	کارفرما	جمع شاغلین	طبقات فعالیت صنعتی و جنس
							کل حوزه سرشماری رشت بقیه سررد
۱	۴	۲۷۰۴	۱۲۸۵	۱۷۳	۴۰	۴۲۰۷	ساختمان
-	-	۶۶	۸۷	۱۲	۱	۱۶۶	برق - گاز - آب و سرویسهای بهداشتی
-	-	۲۲	۴۲	۴	-	۱۰۸	برق - گاز و بخار
-	-	۷	۴۵	۸	۱	۶۱	آب و سرویسهای بهداشتی
-	۹۶	۱۲۲۱	۱۶۸	۵۴۶۸	۲۶۲	۷۲۸۰	تجارت
-	۹۶	۱۲۷۵	۳	۵۴۳۷	۲۶۶	۷۱۰۷	تجارت کلی و جزئی
-	-	۳۲	۱۷۵	۱	۱	۲۱۲	بانکها و سایر موسسات مالی
-	-	۱	۴۰	-	-	۴۱	بیمه
-	-	۱	-	۳۰	-	۳۱	مستغلات
۱	۱۴	۲۵۳۱	۱۰۴	۷۸۷	۱۷	۳۴۶۲	حمل و نقل و انبارداری و ارتباطات
۱	۱۴	۲۵۲۱	۱۸	۷۸۷	۱۷	۳۳۵۸	حمل و نقل
-	-	۱۸	۲	-	-	۲۰	انبارداری
-	-	-	۸۴	-	-	۸۴	ارتباطات
۸	۲۵	۴۱۸۳	۴۳۰	۱۲۴۸	۳۵	۱۰۵۱۹	خدمات (سرویسها)
-	-	-	۳۵۶۲	-	-	۳۵۶۲	خدمات دولتی
۳	۱	۶۶۱	۷۵۱	۳۷۱	۱۰	۱۸۰۵	خدمات اجتماعی و خدمات تجاری و صنعتی و ساختمانی
-	-	۵۱	۴	۷۶	۳	۱۴۲	خدمات تفریحی
۵	۲۴	۳۴۵۵	۳	۱۵۰۱	۲۲	۵۰۱۰	خدمات شخصی
۱ (۵۰)	۷	۱۱۲۳	۵	۱۱۶	۱۵	۳۷۲۵	فعالیتها بیکه باندازه کافی توضیح نشده
							زن
۱۵	۳۲۶۵۰	۱۲۱۸۰	۶۱۵	۵۷۷۱	۵۵	۵۱۳۷۴	جمع ازده ساله بیالا
۱	۳۲۶۱۰	۷۵۱۵	۳۳	۵۲۲۳	۴۱	۴۵۵۲۱	کشاورزی - جنگلبانی - شکار - ماهیگیری
۱	۳۲۶۱۰	۷۵۱۱	۳۳	۵۲۲۳	۴۱	۴۵۵۳۰	محصولات کشاورزی و دامی
-	-	-	-	-	-	۱	جنگلبانی و قطع اشجار
-	۲۰	۶۱۱	۳۶	۲۱۶	۸	۱۰۷۹	تولیدات صنعتی و نساجی
-	۳	۲۴	۱	۱	-	۲۷	صنعت مواد غذایی (غیر از آذینها)
-	-	-	۲۳	-	-	۲۳	صنعت دخانیات
-	۵	۱۴۶	-	۳۱	-	۱۸۲	صنعت نساجی
-	۸	۱۶۰	-	۲۵۱	۸	۴۲۷	صنعت کفش سازی و سایر پوششها و اثاثیه ساخته شده از منسوجات
-	۲	۲۷	-	۱۸	-	۴۷	صنعت چوب و چوب پنبه (غیر از صنعت میل)
-	-	۱	-	-	-	۱	صنعت کاغذ سازی و محصولات کاغذی
-	-	۱	-	-	-	۱	چاپ و انتشار و صنایع وابسته بدان
-	-	۳۰۰	-	۲	-	۳۰۲	صنعت مواد شیمیایی و محصولات شیمیایی
-	-	-	۲	-	-	۲	صنایع محصولات نفت و ذغال سنگ
-	۲	۳۷	-	۵	-	۴۴	صنایع محصولات معدنی غیر فلزی (غیر از محصولات نفت و ذغال سنگ)
-	-	۲	-	-	-	۲	صنعت ماشین آلات الکتریکی و دستگاهها و لوازم الکتریکی
-	-	۱	-	-	-	۱	صنعت لوازم و وسایل نقلیه

بقیه جدول شماره ۱۴ - طبقات فعالیت صنعتی برحسب وضع اشتغال و جنس در جمعیت شاغل بکار از دهه ساله بیالای حوزه سرشماری رشت: آبانماه ۱۳۳۵ (نوامبر ۱۹۵۶)

وضعیت و اظهارنشد	کارکنان خانوادگی بدون مزد	مزد بگیر	مستخدم دولت	کارکنانیکه برای خود کار میکنند	کارفرما	جمع شاغلین	طبقات فعالیت صنعتی و جنس
-	۱	۳۷	۶	۲	-	۴۶	کل حوزه سرشماری رشت بقیه زن
-	-	۳	۱	-	-	۴	ساختن
-	-	۲	۱	-	-	۳	برق - گاز - آب و سروسبهای بهداشت
-	-	۱	-	-	-	۱	برق - گاز و بخار
-	۱۴	۱۶	۱۶	۴۰	-	۸۶	آب و سروسبهای بهداشت
-	۱۴	۱۴	-	۳۹	-	۶۷	تجارت
-	-	۵	۱۱	-	-	۱۶	تجارت کلی و جزئی
-	-	-	۵	-	-	۵	بانکها و سایر موسسات مالی
-	-	-	-	۱	-	۱	بیمه
-	۳	۱۴۰	۳۹	۱۰	۱	۱۶۳	مستغلات
-	۳	۱۴۰	۳۶	۱۰	۱	۱۸۰	حمل و نقل و ارتباطات
-	-	-	۱۳	-	-	۱۳	حمل و نقل
۱	۲	۳۰۲۲	۵۶۲	۸۷	۵	۴۱۷۱	ارتباطات
-	-	-	۱۰۸	-	-	۱۰۸	خدمات (سروسبها)
-	-	۷۴	۴۴۸	۴۸	۲	۵۷۲	خدمات دولتی
-	-	۶	۲	۷	-	۱۵	خدمات اجتماعی و خدمات تجاری و صنعتی و ساختمانی
۱	۲	۳۴۴۲	۴	۳۲	۲	۳۴۸۴	خدمات تفریحی
۵	-	۲۴۵	۲	۱	-	۲۵۳	خدمات شخصی
-	-	-	-	-	-	-	فعالتهائیکه باندازه کافی توضیح نشده
۷۶۹	۱۰۶	۱۷۲۶۷	۵۰۳۴	۸۵۵۸	۸۲۲	۲۴۰۹۳	شهر رشت
-	-	-	-	-	-	-	مرد زن
۴	۳۱	۹۲۵	۱۸۰	۷۳۶	۱۳۳	۱۶۹۹	جمع از دهه ساله بیالا
-	-	-	-	-	-	-	کشاورزی - جنگلیانی - شکار - ماهگیری
۴	۳۱	۹۱۶	۱۲۵	۷۱۲	۱۳۳	۱۶۹۱	محصولات کشاورزی و دامی
-	-	۷	۵۳	۴	-	۶۴	جنگلیانی و قطع اشجار
-	-	-	-	۲	-	۲	شکار و گداری و تکثیر حیوانات شکار (بمنظور کسب و تجارت)
-	-	۲	۲	۸	-	۱۲	ماهگیری
۳۸	۲۴	۵۱۳۵	۶۵۸	۱۸۲۲	۳۳۶	۸۰۱۳	تولیدات صنعتی و نسوزی
-	۲	۸۲۵	۱۰	۱۵۴	۵۳	۱۰۴۴	صنعت مواد غذایی (غیر از آشامیدنیها)
-	-	۴	-	۳	-	۷	صنعت آشامیدنیها
-	-	-	۵۱۸	-	-	۵۱۸	صنعت دخانیات
-	۳	۶۰۲	۳۱	۷۶	۲۰	۷۳۲	صنعت نساجی
۳۵	۵	۱۲۴۶	۲	۷۷۴	۱۱۶	۲۱۷۸	صنعت کفتر سازی و سایر پوششها و انبیا ساخته شده از منسوجات
-	۵	۵۳۲	-	۲۴۵	۲۶	۸۰۸	صنعت چوب و چوب بنه (بغیر از صنعت میل)
-	-	۱۹	۱	۱۵	۴	۳۹	صنعت میل
-	-	۳۷	-	۵	-	۴۲	صنعت کاغذ سازی و محصولات کاغذی
-	-	۱۷	-	۸	-	۲۵	چاپ و انتشار و صنایع وابسته بآن
-	۵	۱۶۸	-	۵۲	۸	۲۳۳	صنعت چرم و محصولات چرمی (بجز کفش)
-	-	۳۸۱	۳	۲۹	۴	۴۲۵	صنعت محصولات لاستیکی
-	-	۱	۶۰	-	-	۶۱	صنعت مواد شیمیایی و محصولات شیمیایی
-	-	-	-	-	-	-	صنایع محصولات نفت و ذغال سنگ

نامه جدول شماره ۱۴ - طبقات فعالیت صنعتی و پیشه در جمعیت شامل کارزده ساله بیلاز حوزه سرشماری رشت : آبانماه ۱۳۳۵ (نوامبر ۱۹۵۶)

وضعیت اظهار نشده	کارکنان خانوادگی بدون مزد	مزد بگیر	مستخدم دولت	کارکنانیکه برای خود کار میکنند	کارفرما	جمع شاغلین	طبقات فعالیت صنعتی و پیشه
							شهر رشت بقیه مردوزن
-	-	۱۲۸	-	۱۷	۲	۱۴۷	ایم محصولات معدنی غیر فلزی (بهیروز محصولات نفت و ذغال سنگ)
-	-	۱	-	-	-	۱	ایم فلزات اساسی (ساختن ورق تیر آهن)
۳	۱	۵۴۷	-	۲۵۱	۴۷	۸۴۹	ایم محصولات فلزی (بهیروز ماشین آلات و لوازم حمل و نقل)
-	۱	۱۳۳	-	۱۳	۱۰	۱۵۷	مات ماشین آلات (بهیروز ماشین آلات الکتریکی)
-	-	۱۶	-	۱۶	۱	۳۳	مات ماشین آلات الکتریکی و دستگاها و لوازم الکتریکی
-	-	۳۹۵	۳	۸۳	۳۰	۵۱۱	مات لوازم روسانه نقلیه
-	۲	۷۰	-	۷۹	۱۴	۱۶۵	ایم متفرقه
۱	-	۲۰۳۴	۳۰	۱۵۳	۳۸	۲۲۵۶	ساختن
-	-	۶۳	۷۵	۱۲	۱	۱۵۱	برق - گاز - آب و سرویسهای بهداشتی
-	-	۵۹	۳۱	۴	-	۹۷	گاز و بخار
-	-	۴	۴۱	۸	۱	۵۴	سرویسهای بهداشتی
-	۱۲	۱۱۵۲	۲۰۲	۴۵۰	۲۷۷	۵۸۲۳	تجارت
-	۴۲	۱۱۰۴	۳	۱۱۹	۲۷۶	۵۵۴۳	بارت کلی و جزئی
-	-	۴۱	۱۷۶	۱	۱	۲۱۹	تکبار و سایر موسسات مالی
-	-	۱	۲۴	-	-	۲۵	بنگاه
-	-	۱	-	۳۰	-	۳۱	مستغلات
۱	۴	۲۲۵۷	۱۲۴	۶۰۸	۱۸	۳۰۱۲	حمل و نقل و انبارداری و ارتباطات
۱	۴	۲۲۴۸	۴۲	۶۰۸	۱۸	۲۹۲۱	مل و نقل
-	-	۱	۱	-	-	۲	بارداری
-	-	-	۸۱	-	-	۸۱	تباطات
۷	۵	۵۳۱۶	۴۲۵۳	۱۰۷۸	۱۷	۱۰۶۷۹	خدمات (سرویسها)
-	-	-	۳۲۴۷	-	-	۳۲۴۷	خدمات دولتی
۱	۱	۶۴۱	۱۹۶	۳۲۷	۱۴	۱۹۸۰	خدمات اجتماعی و خدمات تجاری و صنعتی و ساختمان
-	-	۱۶	۶	۴۰	۳	۶۵	خدمات تفریحی
۶	۴	۴۶۳۲	۴	۷۱۱	-	۵۳۵۷	خدمات شخصی
۱۷۱۸	-	۲۸۲	۲	۱	۲	۲۱۱۳	فعالیتها بیکه باندازه کافی توضیح نشده
۱۷۱۲	۸۰	۱۳۴۱۲	۴۸۵۲	۸۱۹۲	۸۰۲	۲۶۱۰۷	جمع ازده ساله بیلا
۱	۱۴	۴۵۸	۱۴۸	۶۵۶	۱۲۷	۱۹۰۹	کشاورزی - جنگلبانی - شکار - ماهیگیری
۱	۱۴	۴۴۹	۹۳	۶۴۲	۱۲۷	۱۳۲۶	محصولات کشاورزی و دامی
-	-	۷	۵۳	۴	-	۶۴	جنگلبانی و قطع انجبار
-	-	-	-	۲	-	۲	شکار و نگهداری و تکثیر حیوانات شکار (منظور گسب و تجارت)
-	-	۲	۲	۸	-	۱۲	ماهیگیری
۳۸	۲۴	۴۵۳۰	۱۲۴	۱۳۱۰	۲۳۸	۷۱۵۰	توليدات صنعتی و نواماری
-	۲	۸۰۹	۲	۱۵۳	۵۳	۱۰۲۶	صنعت مواد غذایی (غیر از آشامیدنیها)
-	-	۴	-	۳	-	۷	صنعت آشامیدنیها
-	-	-	۴۸۷	-	-	۴۸۷	صنعت دخانیات
-	۱	۵۰۱	۳۱	۶۹	۲۰	۶۲۲	صنعت نساجی

بقیه جدول شماره ۱۴ - طبقات فعالیت صنعتی بر حسب وضع اشتغال و جنس در جمعیت شاغلین کار از ده ساله بیالای حوزه سرشماری رشت - آبانماه ۱۳۳۵ تا اواخر ۱۳۳۶

وضعیت اندامها و رتبه	کارکنان خانوادگی بدون مزد	مزد بگیر	مستخدم دولت	کارکنانیکه برای خود کار میکنند	کارفرما	جمع شاغلین	طبقات فعالیت صنعتی و جنس
							<u>شهر رشت</u>
							<u>بقیه مرد</u>
۳۰	۳	۱۱۰۲	۲	۵۷۹	۱۰۸	۱۸۲۹	صنعت گش سازی وسایر پوششها و اثاثیه ساخته شده از
-	۵	۵۲۵	-	۲۳۸	۲۶	۷۹۴	منسوجات
-	-	۱۱	۱	۱۵	۴	۳۹	صنعت چوب و چوب بنه (بغیر از صنعت میل)
-	-	۴	-	۲	-	۶	صنعت میل
-	-	۳۶	-	۵	۱	۴۲	صنعت کافت سازی و محصولات کافتی
-	-	۱۷	-	۸	-	۲۵	چاپ و انتشار و صنایع وابسته آن
-	۵	۱۶۸	-	۵۲	۸	۲۳۳	صنعت چرم و محصولات چرم (بجز کفش)
-	-	۱۴	۳	۲۷	۴	۱۲۸	صنعت محصولات لاستیکی
-	-	۱	۸۸	-	-	۸۹	صنعت مواد شیمیائی و محصولات شیمیائی
-	-	۱۱	-	۱۷	۲	۱۱۰	صنایع محصولات نفت و ذغال سنگ (بغیر از محصولات نفت و ذغال سنگ)
-	-	۱	-	-	-	۱	صنایع فلزات اساسی (ساختن ورق تیر آهن)
۳	۱	۵۴۷	-	۲۵۱	۴۷	۸۴۹	صنایع محصولات فلزی (بغیر از ماشین آلات و لوازم حمل و نقل)
-	۱	۱۳۳	-	۱۳	۱۰	۱۵۷	صنعت ماشین آلات (بغیر از ماشین آلات الکتریکی)
-	-	۱۴	-	۱۶	۱	۳۱	صنعت ماشین آلات الکتریکی و دستگاهها و لوازم الکتریکی
-	-	۳۱۴	۳	۸۳	۲۰	۵۱۰	صنعت لوازم وسائط نقلیه
-	۲	۷۰	-	۷۹	۱۴	۱۶۵	صنایع متفرقه
۱	-	۲۰۰۶	۳۰	۱۶۳	۳۸	۲۲۲۸	ساختمان
-	-	۶۱	۷۴	۱۹	۱	۱۴۸	برق - گاز - آب و سرویسهای بهداشتی
-	-	۵۷	۳۳	۴	-	۹۴	برق - گاز و بخار
-	-	۴	۴۱	۸	۱	۵۴	آب و سرویسهای بهداشتی
-	۴۲	۱۳۷	۱۸۷	۴۱۳۶	۲۷۷	۵۷۷۹	تجارت
-	۴۲	۱۰۹۴	۲	۴۱۰۶	۲۷۶	۵۵۲۰	تجارت کلی و جزئی
-	-	۳۶	۱۶۵	۱	۱	۲۰۳	بانکها و سایر موسسات مالی
-	-	۱	۲۰	-	-	۲۱	پیه
-	-	۶	-	۲۹	-	۳۵	مستغلات
۱	۱	۲۱۱۸	۸۵	۵۹۸	۱۷	۲۸۲۰	حمل و نقل و انبارداری و ارتباطات
۱	۱	۲۱۰۹	۱۶	۵۹۸	۱۷	۲۷۴۲	حمل و نقل
-	-	۱	۱	-	-	۱۰	انبارداری
-	-	-	۶۸	-	-	۶۸	ارتباطات
۶	۳	۲۷۴۹	۳۷۱۰	۱۰۱۹	۱۲	۷۴۹۹	خدمات (سروسها)
-	-	-	۳۱۴۱	-	-	۳۱۴۱	خدمات دولتی
۱	۱	۵۸۳	۵۶۲	۲۱۸	۹	۱۴۵۱	خدمات اجتماعی و خدمات تجاری و صنعتی و ساختمانی
-	-	۴۰	۴	۳۴	۳	۸۱	خدمات تفریحی
۵	۲	۲۱۲۶	۳	۶۸۷	-	۲۸۲۳	خدمات شخصی
۷۱۵	-	۳۵۳	۱	۸	۲	۲۰۷۹	فعالیتها بیکه باندازه کافی توضیح نشده
							<u>زن</u>
۷	۲۱	۳۸۵۵	۱۶۵	۳۶۶	۲۰	۴۹۳۹	جمع از ده ساله بیالا
۳	۱۷	۴۱۷	۳۲	۷۰	۶	۵۹۵	کشاورزی - جنگلبانی - شکار - ماهیگیری
۳	۱۷	۴۱۷	۳۲	۷۰	۶	۵۹۵	محصولات کشاورزی و دامی

بقیه جدول شماره ۱۰ - طبقات فعالیت صنعتی بر حسب وضع اشتغال و جنس در جمعیت شاغل بنا بر آمار ساله بیابای حوزه سرشماری رشت، آبانماه ۱۳۳۵ (نوامبر ۱۹۵۶)

وضعیت اظهارنش	کارکنان خانوادگی بدون مزد	مزد بگیر	مستخدم دولت	کارکنانیکه برای خود کار میکنند	کارفرما	جمع شانغلین	طبقات فعالیت صنعتی و جنس
							شهر رشت بیابان
-	۱	۶۰۵	۳۹	۲۱۲	۸	۸۶۳	توليدات صنعتی و نوسازی
-	-	۱۶	۱	۱	-	۱۸	صنعت مواد غذایی (غیر از آشامیدنیها)
-	-	-	۳۱	-	-	۳۱	صنعت دخانیات
-	۲	۱۰۱	-	۷	-	۱۱۰	صنعت نساجی
-	۲	۱۴۴	-	۱۲۵	۸	۳۷۹	صنعت کفش سازی وسایر پوششها و اشیا ساخته شده از مشروبات
-	-	۷	-	۷	-	۱۴	صنعت چوب و چوب پنبه (بغیر از صنعت میل)
-	-	۱	-	-	-	۱	صنعت کاغذ سازی و محصولات کاغذی
-	-	۱	-	-	-	۱	چاپ و انتشار و صنایع وابسته بآن
-	-	۲۶۵	-	۲	-	۲۶۷	صنعت مواد شیمیائی و محصولات شیمیائی
-	-	-	۲	-	-	۲	صنایع محصولات نفت و ذغال سنگ
-	-	۳۷	-	-	-	۳۷	صنایع محصولات معدنی غیر فلزی (بغیر از محصولات نفت و ذغال سنگ)
-	-	۲	-	-	-	۲	صنعت ماشین آلات الکتریکی و دستگاهها و لوازم الکتریکی
-	-	۱	-	-	-	۱	صنعت لوازم و وسائط نقلیه
-	-	۲۸	-	-	-	۲۸	ساختن
-	-	۲	۱	-	-	۳	برق - گاز - آب و سرویسهای بهداشتی
-	-	۲	۱	-	-	۳	برق - گاز و بخار
-	-	۱۵	۱۵	۱۴	-	۴۴	تجارت
-	-	۱۰	-	۱۳	-	۲۳	تجارت کلی و جزئی
-	-	۵	۱۱	-	-	۱۶	بانکها وسایر موسسات مالی
-	-	-	۴	-	-	۴	پیه
-	-	-	-	۱	-	۱	مستغلات
-	۳	۱۳۹	۳۹	۱۰	۱	۱۹۲	حمل و نقل و انبارداری و ارتباطات
-	۲	۱۳۹	۲۶	۱۰	۱	۱۷۹	حمل و نقل
-	-	-	۱۳	-	-	۱۳	ارتباطات
۱	۲	۲۰۷۰	۵۴۳	۵۹	۵	۳۱۸۰	خدمات (سرویسها)
-	-	-	۱۰۶	-	-	۱۰۶	خدمات دولتی
-	-	۶۱	۴۳۴	۲۹	۲	۵۲۶	خدمات اجتماعی و خدمات تجاری و صنعتی و ساختمان
-	-	۶	۲	۶	-	۱۴	خدمات تفریحی
۱	۲	۲۰۰۳	۱	۲۹	۳	۲۰۳۴	خدمات شخصی
۳	-	۲۹	۱	۱	-	۳۴	فعالیتها نیکه با اندازه کافی توضیح نشده

جدول شماره ۱۵ - تعداد نفقات خانوار بر حسب تعداد افراد با سواد هر خانوار در حوزه سرشماری رشت - آبانماه ۱۳۳۵ (نوامبر ۱۹۵۶)

تعداد خانوار بر حسب تعداد افراد با سواد						کلیه خانوارها		نفقات خانوار	
انقره بیشتر			هیچ			تعداد	چند درصد		
۳ نفر	۲ نفر	چند درصد	جمع	چند درصد	تعداد			چند درصد	تعداد
کل حوزه سرشماری رشت									
۰۴	۵۳۴۱	۱۰۰/۰	۲۳۱۶۰	۱۰۰/۰	۴۶۲۷۲	۱۰۰/۰	۶۹۴۳۳	مجموع خانوارها	
-	-	۵۴۴	۲/۳	۵۴۴	۵/۹	۲۷۴۷	۴/۷	۳۲۹۱	خانوار ۱ نفری
-	۳۵۲	۱۲۲۰	۶/۸	۱۵۷۹	۱۲/۷	۶۳۴۵	۱۱/۱	۷۸۹۷	خانوار ۲ نفری
۷۴	۷۹۶	۱۸۲۷	۱۲/۱	۲۷۹۷	۱۷/۰	۷۸۴۵	۱۵/۳	۱۰۱۴۲	خانوار ۳ نفری
۴۵	۹۶۴	۱۸۱۵	۱۴/۴	۳۳۴۴	۱۸/۱	۸۳۷۳	۱۶/۸	۱۱۶۹۷	خانوار ۴ نفری
۶۰	۹۴۹	۱۷۶۰	۱۶/۰	۳۶۹۹	۱۵/۷	۷۴۷۵	۱۵/۸	۱۰۹۷۴	خانوار ۵ نفری
۷۷	۸۷۱	۱۳۷۹	۱۵/۲	۳۵۲۷	۱۲/۲	۵۶۴۸	۱۲/۲	۹۱۷۵	خانوار ۶ نفری
۵۰	۳۳۳	۹۷۸	۱۲/۴	۲۸۶۱	۸/۰	۳۶۸۵	۹/۱	۶۵۴۶	خانوار ۷ نفری
۸۰	۳۷۹	۶۵۲	۹/۱	۲۱۱۲	۴/۷	۲۱۵۵	۶/۱	۴۴۶۷	خانوار ۸ نفری
۷۳	۱۹۲	۳۴۱	۵/۲	۱۲۰۶	۲/۴	۱۱۲۸	۳/۱	۴۳۳۴	خانوار ۹ نفری
۱۵	۲۰۵	۳۶۸	۶/۶	۱۵۱۸	۲/۴	۱۰۹۲	۳/۸	۲۶۱۰	خانوار ۱۰ نفری یا بیشتر
۹	۵/۱	۴/۵	-	۵/۴	-	۴/۲	-	۴/۶	میان نفقات خانوار
شهر رشت									
۴۱	۳۷۹۳	۵۲۸۰	۱۰۰/۰	۱۴۸۱۴	۱۰۰/۰	۸۶۰۴	۱۰۰/۰	۲۳۹۱۸	مجموع خانوارها
-	-	۲۶۴	۲/۵	۲۶۴	۱۲/۶	۱۰۸۰	۶/۲	۱۴۴۴	خانوار ۱ نفری
-	۳۰۷	۹۱۰	۸/۲	۱۲۱۷	۲۶/۰	۲۳۲۷	۱۴/۷	۳۴۵۴	خانوار ۲ نفری
۴۷	۶۹۴	۱۲۴۰	۱۴/۰	۲۰۸۱	۲۲/۲	۱۹۱۲	۱۷/۱	۳۹۹۳	خانوار ۳ نفری
۷۱	۸۰۳	۱۰۱۸	۱۵/۵	۲۲۹۲	۱۸/۰	۱۵۴۸	۱۶/۴	۳۸۹۰	خانوار ۴ نفری
۴۳	۷۴۰	۸۰۶	۱۶/۱	۲۳۸۴	۱۱/۳	۹۷۲	۱۴/۷	۳۲۵۶	خانوار ۵ نفری
۶۸	۶۰۶	۵۰۰	۱۴/۷	۲۱۷۴	۵/۹	۵۰۴	۱۱/۴	۲۶۶۸	خانوار ۶ نفری
۸۴	۳۶۷	۲۴۳	۱۱/۴	۱۶۹۴	۲/۴	۲۰۴	۸/۱	۱۸۹۸	خانوار ۷ نفری
۶۰	۱۷۷	۱۱۹	۸/۰	۱۱۸۶	۱/۰	۸۸	۵/۴	۱۲۷۴	خانوار ۸ نفری
۵۵	۶۷	۵۳	۴/۶	۶۷۵	۰/۵	۴۲	۳/۱	۷۱۷	خانوار ۹ نفری
۸۳	۳۲	۳۲	۵/۰	۷۴۷	۰/۲	۱۷	۳/۳	۷۶۴	خانوار ۱۰ نفری یا بیشتر
۸	۴/۶	۳/۶	-	۵/۱	-	۳/۰	-	۴/۲	میان نفقات خانوار
بقیه نقاط حوزه سرشماری رشت									
۱۳	۱۵۴۸	۵۶۳۵	۱۰۰/۰	۸۳۴۶	۱۰۰/۰	۳۷۶۶۹	۱۰۰/۰	۴۶۰۱۵	مجموع خانوارها
-	-	۱۸۰	۲/۲	۱۸۰	۴/۴	۱۶۶۷	۴/۰	۱۸۴۷	خانوار ۱ نفری
-	۴۵	۳۱۰	۴/۲	۳۵۵	۱۰/۹	۴۰۸۸	۹/۷	۴۴۴۳	خانوار ۲ نفری
۲۷	۱۰۲	۵۸۷	۸/۶	۷۱۶	۱۵/۸	۵۹۳۳	۱۴/۴	۶۶۴۹	خانوار ۳ نفری
۷۴	۱۶۱	۷۹۷	۱۲/۴	۱۰۳۲	۱۸/۱	۶۸۲۵	۱۷/۱	۷۸۵۷	خانوار ۴ نفری
۴۷	۲۰۹	۶۵۹	۱۵/۸	۱۳۱۵	۱۶/۷	۶۳۰۳	۱۶/۶	۷۶۱۸	خانوار ۵ نفری
۰۹	۲۶۵	۸۷۹	۱۶/۲	۱۳۵۳	۱۳/۷	۵۶۴۴	۱۴/۱	۶۴۹۷	خانوار ۶ نفری
۶۶	۲۶۶	۷۳۵	۱۴/۰	۱۶۶۷	۹/۳	۳۴۸۱	۱۰/۱	۴۶۴۸	خانوار ۷ نفری
۹۰	۲۰۲	۵۳۴	۱۱/۱	۹۲۶	۵/۵	۲۰۶۷	۶/۵	۲۹۹۳	خانوار ۸ نفری
۱۸	۱۲۵	۲۸۸	۶/۴	۵۳۱	۲/۹	۱۰۸۶	۳/۵	۱۶۱۷	خانوار ۹ نفری
۳۲	۱۷۳	۳۶۶	۹/۲	۷۷۱	۱/۹	۱۰۷۵	۴/۰	۱۸۴۶	خانوار ۱۰ نفری یا بیشتر
۳	۶/۵	۵/۵	-	۵/۹	-	۴/۶	-	۴/۸	میان نفقات خانوار

جدول شماره ۱۶ - تعداد نفقات خانوار برحسب تعداد افراد شامل بکار هر خانوار در حوزه سرشماری رشت - آبانماه ۱۳۳۵ (نوامبر ۱۹۵۶)

تعداد خانوار برحسب تعداد افراد شامل بکار					کلیه خانوارها				نفقات خانوار
ردیف	انفرا بیشتر			هیچ		تعداد		تعداد	
	۲ نفر	۱ نفر	چند درصد	جمع	چند درصد	تعداد	چند درصد		
کل حوزه سرشماری رشت									
مجموع خانوارها									
۱	۱۳ ۲۷۳	۴۷ ۰۵۶	۱۰۰/۰	۶۶ ۳۲۹	۱۰۰/۰	۳ ۰۵۹	۱۰۰/۰	۶۹ ۴۳۳	
-	-	۲ ۴۵۹	۲/۷	۲ ۴۵۹	۲۷/۲	۸۳۲	۴/۷	۳ ۲۹۱	
-	۱ ۴۲۶	۵ ۶۷۷	۱۰/۷	۷ ۱۰۳	۲۶/۰	۷۹۴	۱۱/۴	۷ ۸۱۷	
۸	۲ ۰۹۰	۷ ۵۷۴	۱۵/۲	۱۰ ۶۶۴	۱۷/۰	۵۲۰	۱۵/۳	۱۰ ۶۴۲	
۱	۲ ۳۴۱	۸ ۱۵۶	۱۷/۱	۱۱ ۳۲۸	۱۲/۱	۳۶۹	۱۶/۸	۱۱ ۶۱۷	
۲	۲ ۱۱۰	۷ ۵۷۲	۱۶/۲	۱۰ ۶۸۲	۷/۸	۲۴۰	۱۵/۸	۱۰ ۶۷۴	
۳	۱ ۷۹۱	۶ ۲۳۰	۱۳/۶	۸ ۰۲۳	۴/۶	۱۴۲	۱۳/۲	۹ ۱۷۵	
۴	۱ ۳۷۸	۴ ۱۷۹	۲/۷	۶ ۴۶۶	۲/۶	۸۰	۶/۴	۶ ۵۴۶	
۵	۹۴۶	۲ ۶۲۲	۶/۴	۳ ۵۶۸	۱/۴	۴۲	۶/۱	۴ ۲۶۷	
۶	۴۹۲	۱ ۳۴۲	۳/۵	۲ ۳۱۶	-/۶	۱۸	۳/۴	۲ ۳۳۴	
۷	۶۱۶	۱ ۲۴۵	۲/۶	۲ ۵۸۸	-/۷	۲۲	۳/۸	۲ ۶۱۰	
۳	۴/۱	۴/۵	-	۴/۷	-	۲/۴	-	۴/۶	
شهر رشت									
مجموع خانوارها									
۸	۴ ۰۷۱	۱۵ ۶۳۴	۱۰۰/۰	۲۱ ۷۰۵	۱۰۰/۰	۲ ۱۲۵	۱۰۰/۰	۲۳ ۸۳۰	
-	-	۹۱۷	۴/۳	۹۱۷	۲۴/۸	۵۲۷	۶/۲	۱ ۴۴۴	
-	۳۱۶	۲ ۵۶۸	۱۳/۵	۲ ۸۸۴	۲۶/۸	۵۷۰	۱۴/۷	۳ ۴۵۴	
۹	۶۳۲	۲ ۶۱۰	۱۷/۱	۳ ۲۴۲	۱۶/۸	۳۵۷	۱۷/۱	۳ ۹۹۳	
۸	۷۰۳	۲ ۶۶۷	۱۶/۶	۳ ۵۸۸	۱۱/۶	۴۵۲	۱۶/۴	۳ ۸۴۰	
۸	۶۷۰	۲ ۲۶۳	۱۴/۶	۲ ۹۳۳	۸/۲	۱۷۵	۱۴/۳	۳ ۳۵۶	
۷	۵۷۸	۱ ۶۹۹	۱۲/۱	۲ ۵۷۴	۴/۶	۱۰۴	۱۱/۴	۲ ۶۷۸	
۵	۴۳۰	۱ ۱۶۲	۸/۶	۱ ۸۹۲	۳/۳	۷۱	۸/۱	۱ ۸۶۸	
۴	۳۲۴	۷۴۷	۵/۸	۱ ۲۳۳	۱/۵	۳۱	۵/۴	۱ ۲۷۴	
۳	۱۸۸	۲۸۴	۳/۳	۷۰۱	۰/۸	۱۶	۳/۱	۷۱۷	
۱۵	۲۳۰	۳۱۷	۳/۵	۵۴۷	۱/-	۲۲	۲/۳	۷۶۴	
۳	۵/۱	۴/۰	-	۴/۴	-	۲/۴	-	۴/۲	
مجموع خانوارها									
۱۷	۹ ۲۰۲	۳۱ ۴۳۲	۱۰۰/۰	۴۰ ۰۸۱	۱۰۰/۰	۶۳۴	۱۰۰/۰	۴۱ ۰۱۵	
-	-	۱ ۵۴۲	۳/۴	۱ ۵۴۲	۳۲/۷	۳۰۵	۴/۰	۱ ۸۴۷	
-	۱ ۱۱۰	۳ ۱۰۹	۹/۴	۴ ۲۱۹	۲۴/۰	۲۲۴	۹/۷	۴ ۴۴۳	
۱۴	۱ ۴۵۸	۱ ۶۶۴	۱۲/۴	۳ ۱۲۲	۱۲/۴	۱۳۳	۱۲/۴	۳ ۶۴۹	
۱۳	۱ ۶۳۸	۵ ۴۸۹	۱۷/۲	۷ ۱۲۷	۱۲/۵	۱۱۷	۱۷/۱	۷ ۸۵۷	
۱۴	۱ ۵۲۰	۵ ۳۰۹	۱۶/۸	۶ ۸۲۹	۷/۰	۶۵	۱۶/۶	۷ ۶۱۸	
۱۵	۱ ۲۱۳	۴ ۵۳۱	۱۴/۳	۵ ۷۴۴	۴/۱	۳۸	۱۴/۱	۶ ۴۹۷	
۱۴	۹۴۸	۳ ۰۱۷	۱۰/۳	۴ ۰۳۵	۱/۰	۹	۱۰/۱	۴ ۰۴۸	
۱۵	۶۲۲	۱ ۸۷۵	۶/۶	۲ ۴۹۷	۱/۲	۱۱	۶/۵	۲ ۹۹۳	
۱۳	۳۰۴	۹۵۸	۳/۶	۱ ۲۶۲	۰/۲	۲	۳/۵	۱ ۶۱۷	
۱۶	۳۸۶	۹۲۸	۴/۱	۱ ۳۱۴	-	-	۴/۰	۱ ۸۴۶	
۳	۴/۸	۴/۷	-	۴/۸	-	۲/۲	-	۴/۸	

جدول شماره ۱۷- صنایع خانگی در حوزه سرشماری رشت: آبانماه ۱۳۳۵ (نوامبر ۱۹۵۶)

صنایع خانگی	تعداد	چند درصد	صنایع خانگی	تعداد	چند در
کل حوزه سرشماری رشت	۲۴۵۸	۱۰۰/۰	تهیه و تولید مواد غذایی	۵	۲/۲
جمع صنایع خانگی	۲۴۵۸	۱۰۰/۰	روغن کنس نباتی (غیرخوراکی)	-	-
تهیه و تولید قالی و کلم و زینلو و غیره	۴۷	۲/۱	تهیه و تولید مابون و شمع	-	-
پارچه بافی و رسیدن و عمل آوردن نخ	۲۱۲	۹/۴	سایر صنایع خانگی	۴۶	۱۹/۲
بند و برنج پاک کنی و آسیا کردن غلات	۳۲۷	۱۳/۱	میانگین تعداد صنایع خانوار در خانوارها نیکه	-	-
تهیه و تولید منسوجات و کفش	۴۹۹	۲۰/۱	دارای یک صنعت یا بیشتر هستند	۱/۰	-
تهیه و تولید مواد غذایی	۷۷۴	۳۱/۳	بقیه نقاط حوزه سرشماری رشت	-	-
روغن کنس نباتی (غیرخوراکی)	۱۳۲	۵/۱	جمع صنایع خانگی	۲۱۰۱	۸۵/۰
تهیه و تولید مابون و شمع	۵	۰/۲	تهیه و تولید قالی و کلم و زینلو و غیره	۳۶	۱/۷
سایر صنایع خانگی	۲۵۱	۱۱/۱	پارچه بافی و رسیدن و عمل آوردن نخ	۱۶۳	۷/۸
میانگین تعداد صنایع خانوار در خانوارها نیکه	۱/۱	-	بند و برنج پاک کنی و آسیا کردن غلات	۳۲۷	۱۵/۶
دارای یک صنعت یا بیشتر هستند	-	-	تهیه و تولید منسوجات و کفش	۴۶۳	۱۹/۰
شهر رشت	۱۵۷	۱۰۰/۰	تهیه و تولید مواد غذایی	۷۶۹	۳۱/۱
جمع صنایع خانگی	۱۵۷	۱۰۰/۰	روغن کنس نباتی (غیرخوراکی)	۱۳۲	۶/۳
تهیه و تولید قالی و کلم و زینلو و غیره	۱۱	۷/۰	تهیه و تولید مابون و شمع	۵	۰/۲
پارچه بافی و رسیدن و عمل آوردن نخ	۴۹	۳۱/۲	سایر صنایع خانگی	۲۰۵	۱۳/۸
بند و برنج پاک کنی و آسیا کردن غلات	۱۰	۶/۴	میانگین تعداد صنایع خانوار در خانوارها نیکه	-	-
تهیه و تولید منسوجات و کفش	۳۶	۲۲/۹	دارای یک صنعت یا بیشتر هستند	۱/۱	-

جدول شماره ۱۸- نوع ساختمان بر حسب نوع تصرف در واحدهای مسکونی حوزه سرشماری رشت: آبانماه ۱۳۳۵ (نوامبر ۱۹۵۶)

وضع تدا اظہار	خانه غیر ملکی مجانی	خانه اجارہ ای	خانه ملکی		جمع	نوع ساختمان
			چند درصد	تعداد		
کل حوزه سرشماری رشت						
۱۳۷۰	۶۶۰۷	۳۷۵۲۱	۱۱/۷	۱۰۶۳۵	۶۹۴۳۳	مجموع واحدهای مسکونی
۶۰	۱۰۷۱	۵۸۱۲	۳۸/۴	۴۳۳۳	۱۱۶۷۷	آجری
۱۷	۲۰۳	۱۴۹۱	۳۵/۹	۱۶۴	۲۶۸۳	آجر و خشتی
۷	۵۲	۱۲	*	۹	۸۴	چادری
۴۱	۸۶۳	۲۷۹۶	۴۵/۵	۳۰۸۵	۶۷۸۵	چوبی
۱	۲	۲۴	*	۷	۳۴	حصیری
۱۳	۲۲۱	۱۰۶۶	۶۴/۶	۲۳۷۱	۳۶۷۲	خشتی
۲	۱۵۱	۲۰	۷۸/۶	۶۳۴	۸۰۷	سنگی
۲۱۵	۶۹۸۳	۲۵۳۵۷	۲۱/۵	۸۹۲۰	۴۱۴۷۵	گلی
۳	۸	۲۹	*	۲۰	۶۰	انواع دیگر
۱۰۱۱	۳۵۳	۱۰۵	۱۱/۴	۲۱۱	۲۵۶۰	اظہار نشده
شهر رشت						
۵۹۰	۲۰۱۷	۱۲۸۴۷	۳۴/۰	۷۹۶۴	۲۳۴۱۸	مجموع واحدهای مسکونی
۵۶	۶۸۶	۵۵۳۵	۳۷/۸	۴۰۰۰	۱۰۵۷۷	آجری
۱۴	۱۴۸	۱۴۲۵	۳۵/۰	۸۵۶	۲۴۴۳	آجر و خشتی
-	-	۱	-	-	۱	چادری
۲	۷۱	۳۷۳	۳۵/۸	۲۴۹	۶۹۵	چوبی
۱	۲	۲۳	*	۷	۳۳	حصیری
۷	۱۳۶	۷۷۷	۳۶/۲	۵۲۱	۱۴۴۱	خشتی
-	۳	۱	*	۷	۱۱	سنگی
۲۸	۵۴۵	۴۶۶۱	۳۰/۵	۲۱۱۸	۶۱۵۲	گلی
۳	۸	۲۹	*	۱۹	۵۹	انواع دیگر
۴۷۱	۱۱۸	۴۲۲	۱۵/۵	۱۸۷	۱۲۰۶	اظہار نشده
بقیه نقاط حوزه سرشماری رشت						
۷۸۰	۷۸۱۰	۲۴۶۷۴	۲۷/۵	۱۲۶۷۱	۴۶۰۱۵	مجموع واحدهای مسکونی
۴	۸۵	۲۷۸	۴۷/۶	۳۳۳	۷۰۰	آجری
۳	۵۵	۷۴	۴۵/۰	۱۰۸	۲۴۰	آجر و خشتی
۷	۵۲	۱۱	*	۹	۷۹	چادری
۳۹	۷۱۲	۲۴۲۳	۴۶/۱	۲۸۳۶	۶۰۹۰	چوبی
-	-	۱	-	-	۱	حصیری
۶	۸۵	۲۸۹	۸۳/۰	۱۸۵۱	۲۳۳۱	خشتی
۲	۱۴۸	۱۹	۷۸/۸	۶۲۷	۷۹۶	سنگی
۱۸۷	۶۴۳۸	۲۱۰۶۶	۱۹/۷	۶۸۰۲	۳۴۵۲۳	گلی
-	-	-	*	۱	۱	انواع دیگر
۵۳۲	۲۳۵	۴۸۳	۷/۷	۱۰۴	۱۳۵۴	اظہار نشده

* در مواردیکه جمع کمتر از ۱۰۰ باشد چند درصد نشان داده نمیشود.