

وزارت کشور



آمار عمومی

گزارش مشروح حوزه سرشماری

لاهیجان

جلد اول و دوم

مرکز آمار ایران
آرشیو اطلاعات آماری

تیرماه ۱۳۳۸



وزارت کشور

آمار عمومی

سرشماری عمومی ایران
گزارش حوزه سرشماری لاهیجان
مقدمه

در آبانماه سال ۱۳۳۵ (نوامبر ۱۹۵۶) دولت شاهنشاهی ایران اولین سرشماری عمومی خود را انجام داد.

سرشماری در روز دهم آبان (اول نوامبر) شروع و تا روز ۲۵ آبان (۲۵ نوامبر) در کلیه نقاط کشور با تمام رسید. جمعا ۲۶۸۴۶ مأمور سرشمار و سرپرست مأمورین در سرشماری شرکت کرده و مأموریت داشتند که بتمام خانوارهای کشور مراجعه و اطلاعات مورد لزوم را درباره هر فرد خانوار کسب نمایند. اغلب مأمورین سرشمار و سرپرستهای آنان از معلمین مدارس و یا شاگردان کلاسهای متوسطه (کلاسهای یازده و دوازده) بودند.

روسای محلات احوال هر حوزه سرشماری که قبلا خود در تهرآن تعلیمات کافی دیده بودند کلاسهای جهت تعلیم مأمورین سرشماری در محل تشکیل داده و برای جلوگیری از سردی تبلیغات محلی بعمل آورده و نیز در جمع آوری اطلاعات حوزه تصدی خود نظارت داشتند. اجرای سرشماری عمومی کشور بعهده قسمت سرشماری اداره کل آمار عمومی که خود تهیه کننده برنامه سرشماری بود و اقتدار شد.

نتایج کامل سرشماری طی یک رشته نشریات آماری برای هر حوزه منتشر خواهد شد و نیز یک خلاصه سرشماری عمومی منتشر خواهد گردید.

این گزارش که راجع به حوزه سرشماری لاهیجان میباشد جهت و هشتمین گزارش از یک سری گزارشهای مشابهی است که برای تمام حوزه های سرشمار بجا ناصله پس از استخراج اطلاعات منتشر خواهد شد.

توضیحات:

کل جمعیت

کل جمعیت سرشماری شده حوزه سرشماری (**) لاهیجان ۲۲۲۴۸۲ نفر و جمعیت نسبی در هر کیلومتر مربع ۱۰۵/۴ نفر بوده در شهر لاهیجان جمعا ۶۹۸۷۷ نفر و در نقاط دیگر که دارای ۵۰۰۰ نفر یا بیشتر جمعیت (***)) بودند ۶۱۱۱۳ نفر و بقیه یا ۱۸۱۴۱۲ نفر در سایر نقاط واقع در حوزه سرشماری لاهیجان که کتر از پنج هزار نفر جمعیت داشتند سرشماری شدند.

جدولی شماره ۲- کل جمعیت را بتفصیل تعداد مردان و زنان مقیم شهر لاهیجان و نقاط دیگر که دارای ۵۰۰۰ نفر یا بیشتر جمعیت بودند و همچنین نقاط کتر از پنج هزار نفر و سایر آبادیهای مسکون حوزه سرشماری را نشان میدهد. بعضی از مشخصات برجسته دهات

حوزه سرشماری لاهیجان دارای ۳۱۸ ده کتر از پنج هزار نفر بود که از آن ۲۲۸ ده دارای شورای ده و ۹۰ ده دارای مدرسه دولتی یا ملی و فقط ۴ ده یا ۱ درصد از مجموع دهات دارای درمانگاه یا موسسات بهداشتی دیگر بودند. ۲۴۹ ده مسجدا داشتند. ۲۳ ده دارای گرمابه عمومی بودند در ۱۴۰ ده یک یا چند رادپو وجود داشت در ۱۸ درصد از دهات نسبی یا شبه زمینها اربابی یعنی متعلق بملکین غیر کشاورز و تنها ۶۷ درصد دهات قسمتی یا همه از زمینها متعلق بملکین کشاورز داشت. این اطلاعات در جدول شماره ۲ مفصلا نشان داده شده است.

** مناسب آنستکه برای فهم صحیح این توضیحات در مورد دهات مربوط بتعاریف که بعد از توضیحات آمده است دقت شود.

*** بنظر استخراج نتایج سرشماری عمومی تمام کشور به ۱۱۱ منطقه تقسیم شد که حوزه سرشماری لاهیجان یکی از آنهاست حدود این حوزه سرشماری با حدود شهرستان مطابقت داشته است.

**** نقاطیکه دارای ۵۰۰۰ نفر جمعیت یا بیشتر بودند عبارتند از لنگرود و آستانه.

نفسه تراكم جمعیت شهرهای لامیجان

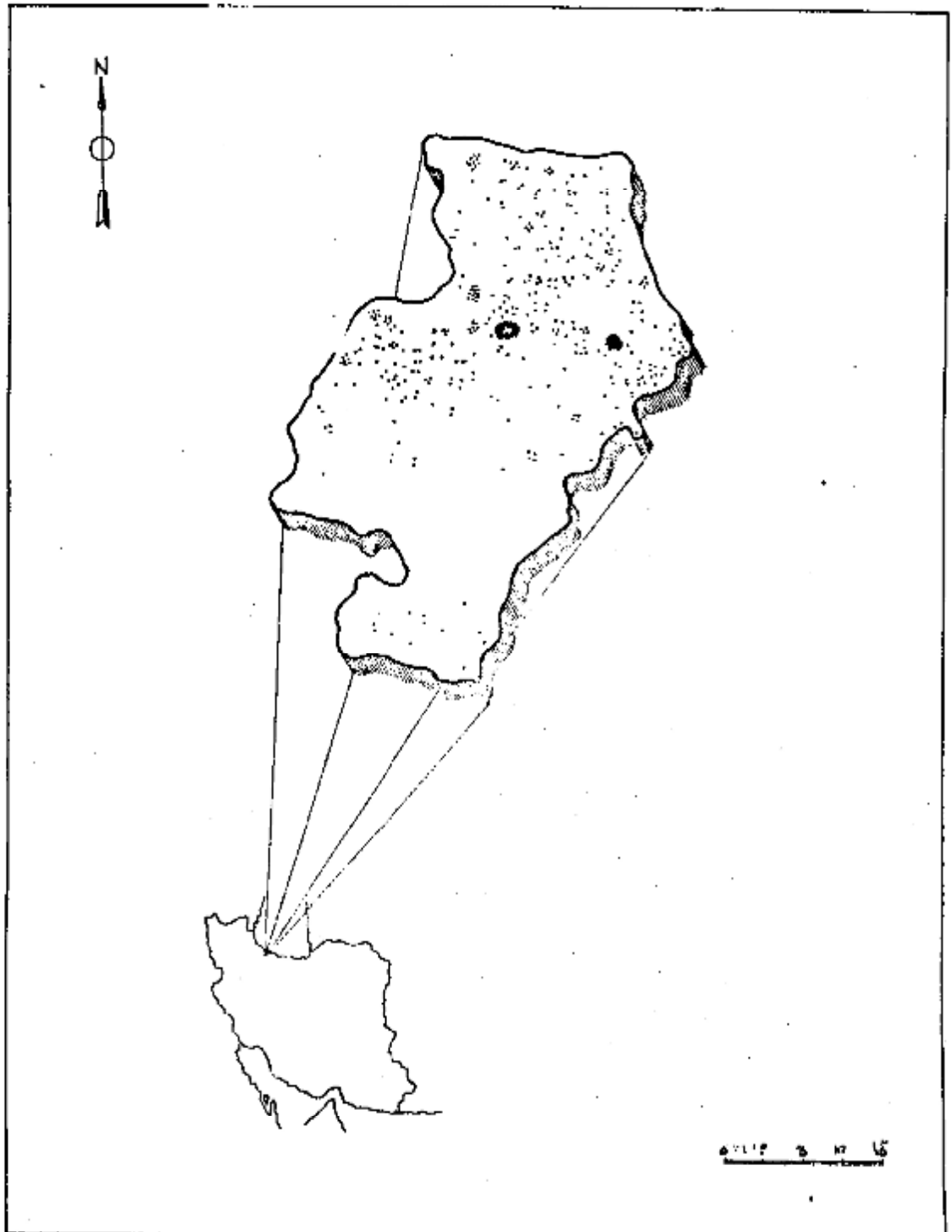

هر نقطه نماینده ۵ نفر است .
جمعیت کل حوزه شهرهای لامیجان . ۲۲۲۴۸۲
جمعیت شهر لامیجان . ۱۹۸۷۷

سن و جنس

اگرچه در این حوزه سرشماری تعداد زنان بیش از مردان بود ولی اختلاف قابل توجهی در نقاط مختلف این حوزه وجود داشت در ۱۴۹ محل تعداد زنان بیش از تعداد مردان بود در نقطه تعداد مردوزن مساوی فقط در ۱۵۰ نقطه تعداد زنان کمتر از مردان بود در کل حوزه سرشماری ۱۱۱۱۲۲ نفر و ۱۱۱۳۱۰ نفر زن وجود داشت - این ازدیاد زنان به مردان تقریباً در کلیه سنین دیده شد -

در اکثر نقاط حوزه سرشماری خانه های مردان بیشتر از خانه های زنان بود - میان سن مردان و زنان تماماً در حدود ۱۸ سال برای کل حوزه سرشمار در حدود ۲۰ سال برای شهر لاهیجان بود -

جدول شماره ۲- جمع کل نفوس حوزه سرشماری لاهیجان را که بر حسب سن و جنس طبقه بندی شده اند نشان میدهد - این جدول حاوی اطلاعات مشابه برای شهر لاهیجان لنگرود و آستانه و بقیه نقاط حوزه سرشماری لاهیجان است -

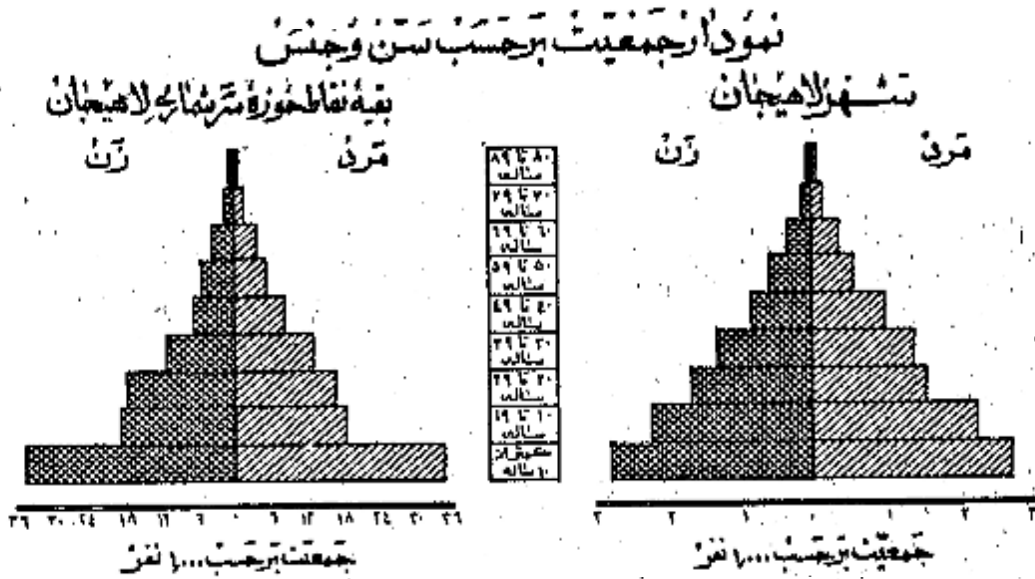

وضع زناشویی

در جمعیت از ۱۵ ساله به بالای اکثر نقاط حوزه سرشماری لاهیجان نسبت زنان دارای همسر بیش از مردان دارای همسر بود - در کل حوزه این نسبت برای زنان ۶۹ درصد و برای مردان ۶۸ درصد بود سایر نسبتهای وضع زناشویی برای زنان در حوزه سرشماری لاهیجان تقریباً عبارت بود از زنان بی‌همسر ۱۳ درصد زنان بی همسر در اثر طلاق ۱ درصد زنانیکه اصلاً ازدواج نکرده بودند ۱۸ درصد و نیز سایر نسبت های وضع زناشویی برای مردان نشان میدهد که ۲ درصد همسرشان فوت شده و کمتر از یک درصد همسرشان را طلاق گرفته و ۲۱ درصد بقیه اصلاً ازدواج نکرده بودند -

بطور کلی حد متوسط سن شوهران بیشتر از حد متوسط سن همسرانشان میباشد زیرا مردان جوان در سنین پائین به عکس دختران جوان که تازه ازدواج میکنند و این امر را همچنین نسبت بین زنان بیوه که به مراتب بیشتر از مردان زن مرده میباشد تأیید میکند - در گروه سنی ۱۵ تا ۲۴ ساله فقط ۱۹ درصد از مردان همسر داشتند در صورتیکه ۴۶ درصد از زنان دارای همسر بودند از طرف دیگر در گروه سنی ۲۵ ساله به بالا فقط ۲ درصد از مردان همسرشان فوت شده بود در حالیکه ۴۳ درصد از زنان بیوه بودند و این اختلاف را این حقیقت را میسراند که بطور متوسط سن شوهر زیادتر از سن همسر او است -

جدول شماره ۴- وضع زناشویی جمعیت ۱۵ ساله به بالا را بر حسب سن و جنس در حوزه سرشماری لاهیجان نشان میدهد و حاوی اطلاعات مشابه برای شهر و لنگرود و آستانه و بقیه نقاط حوزه سرشماری میباشد -

نمودار وضع زناشویی بر حسب جنس در جمعیت از ۱۵ ساله به بالا

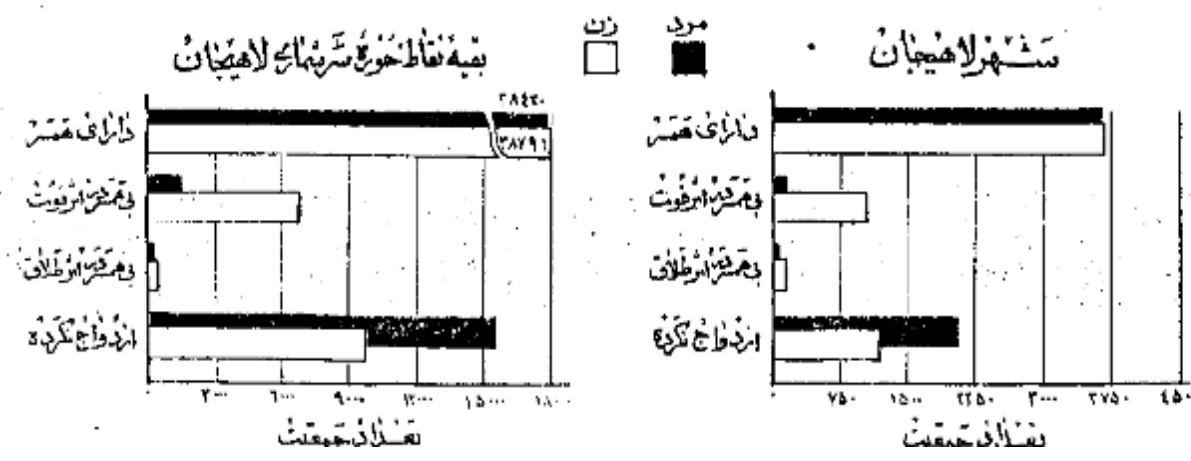

در تمام نقاط حوزه سرشماری لاهیجان نسبت مردان باسواد بطور قابل ملاحظه ای از زنان باسواد بیشتر بود ۱۸ درصد از مردان ۵ درصد از زنان ۱۰ ساله بیلا قادر بخواندن و نوشتن بودند . نسبت افراد باسواد در شهر لاهیجان ۲۷ درصد بود در نقاط دارای بیش از ۵۰۰۰ نفر نسبت اشخاص باسواد ۲۸ درصد و فقط ۷ درصد از مردم نقاط کمتر از ۵۰۰۰ نفر قادر بخواندن و نوشتن بودند .

افزایش امکانات تحصیلی در سالهای اخیر خصوصا برای بانوان از اینجاست معلوم میشود که ... افراد باسواد در بین خود سالان بیش از بزرگ سالان است نسبت اشخاص باسواد در کل حوزه سرشماری برای افراد کمتر از ۲۰ ساله ۲۱ درصد برای افراد ۲۰ ساله بیلا ۸ درصد بود پیشرفتهای اخیر در باسواد کردن بانوان در موقع مقایسه نسبت زنان جوان باسواد به زنان مسن باسواد بخوبی مشهود میشود چنانکه ۱۱ درصد از زنان ۱۰-۱۱ ساله و فقط ۱ درصد از زنان ۴۵ ساله بیلا باسواد بودند . در بین مردان ۱۰-۱۱ ساله ۳۰ درصد و در بین مردان ۴۵ ساله بیلا ۱۰ درصد باسواد وجود داشت . جدول شماره ۵- وضع سواد جمعیت حوزه سرشماری لاهیجان را که بر حسب سن و جنس طبقه بندی شده است نشان میدهد و حاوی اطلاعات مشابه برای شهر و فکسود آستانه و قبه نقاط حوزه سرشماری لاهیجان میباشد .

نمودار مربوط به باسواد ها بر حسب سن و جنس که جمعیت از ده ساله بیلا
شهر لاهیجان

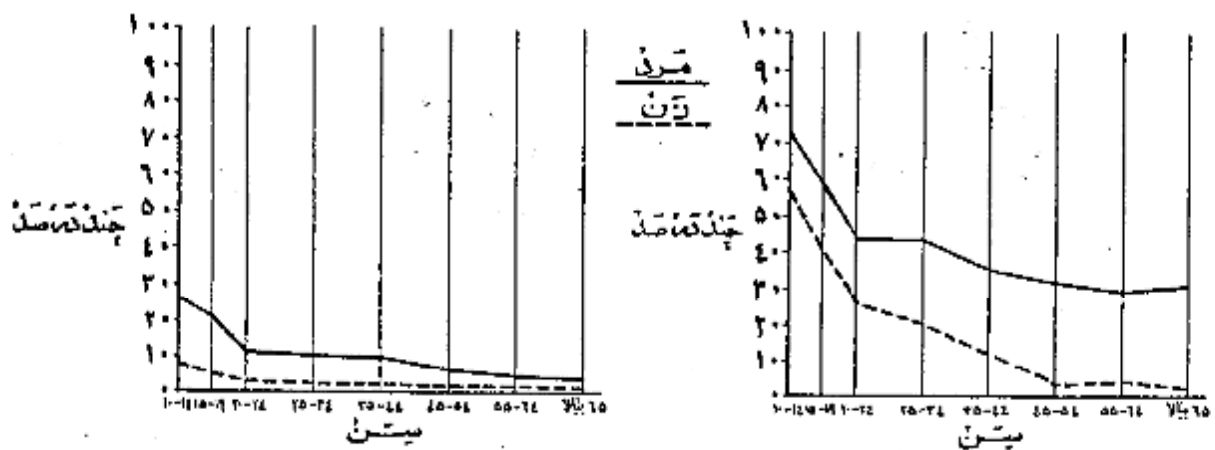

نمودار وضع آخرین مدرک تحصیلی بر حسب جنس جمعیت از ده ساله بیلا

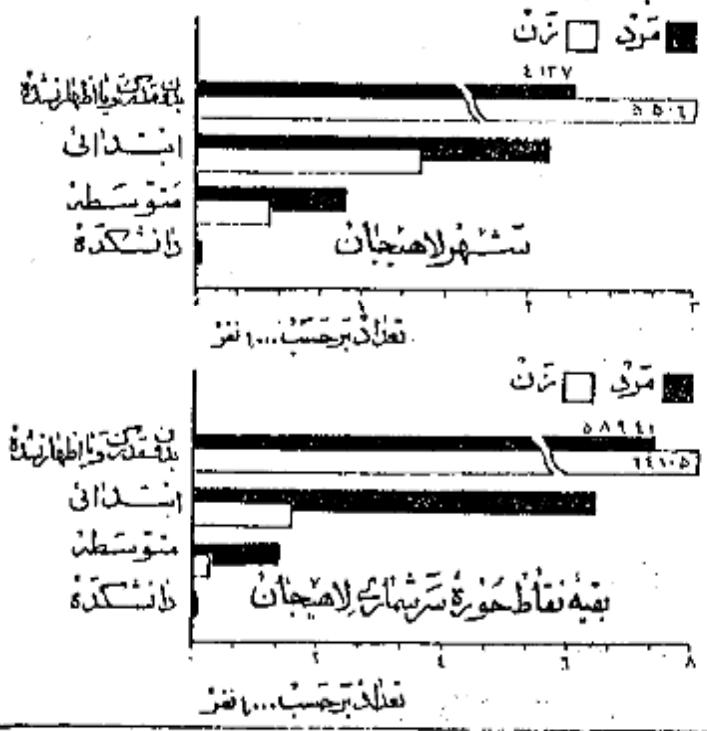

از جمعیت ۱۰ ساله بیلا ۱۰ درصد در کل حوزه سرشماری و ۲۲ درصد در شهر لاهیجان یک یا چند سال از تحصیلات عریس را تکمیل نموده بودند و در حدود ۵ درصد در حوزه سرشماری ۲۰ درصد در خود شهر تحصیلات ابتدائی (۱) را پایان رسانده بودند نسبت افرادیکه تحصیلات بیشتری داشتند در کل حوزه لاهیجان چنین بود بکثر از درآمد تحصیلات متوسطه را تمام کرده و ۶۲ نفر سه سال یا بیشتر دوره دانشکده را تکمیل کرده بودند البته این نسبت ها برای لاهیجان قدری بیشتر بود .

امکانات تحصیلی برای مردان بطور قابل توجهی بیشتر از زنان بوده است و این موضوع از مقایسه نسبت مردان به زنانیکه یک یا چند سال مدرسه دیده اند بخوبی مشهود میشود نسبت کسانیکه یک یا چند سال تحصیل عریس دارند عبارتند از ۱۵ درصد برای مردان و ۵ درصد برای زنان . بیانه سالهای تحصیلی برای مردان ۶ سال برای زنان ۵ سال بود .

جدول شماره ۶ آخرین مدرک تحصیلی جمعیت ده ساله بیلا را در کل حوزه شهر و قبه نقاط حوزه سرشماری لاهیجان بر حسب سن و جنس نشان میدهد .

کسانیکه مدرک بیلی از کلاسهای متوسطه یا دانشکده را داشتند مسلما دوره (ابتدائی) را با تمام رسانده و در این جزو آن عدد از کسانی حساب

مذاهب

نودونه درصد افراد حوزه سرشماری لاهیجان مسلمان بودند و در شهر لاهیجان این نسبت ۹۸ درصد بود و نسبت کم باقیمانده شامل مسیحیان - کلیسیان - زرتشتیان و سایر مذاهب میشد . در بین کلیسیان زرتشتیان نسبت مرد به زن بیشتر از سایر مذاهب بود .
جدول شماره ۷ - وضع مذاهب جمعیت کل حوزه و شهر و بقیه نقاط حوزه سرشماری لاهیجان را که بر حسب جنس طبقه بندی شده نشان میدهد .

نمودار وضع مذاهب مختلف در جمعیت حوزه سرشماری لاهیجان

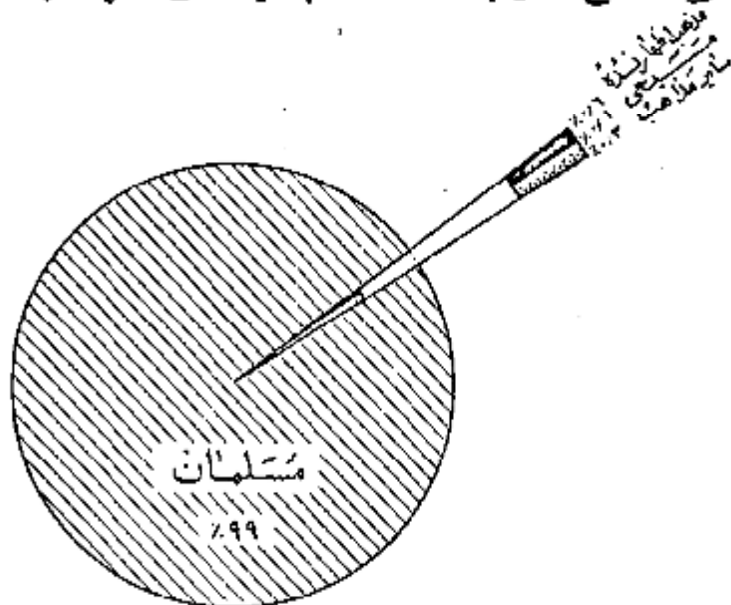

محل تولد

نود و شش درصد از کسانی که در حوزه سرشماری لاهیجان مقیم بودند در داخل حوزه شهر و ۶ درصد در شهرستانهای مجاور و ۲ درصد کستهای دیگر ایران و تنها عده بسیار قلیلی هم در خارج از ایران بدینا آمده بودند جمعیت متولد در خارج از این حوزه سرشماری ۸۱۷۵ نفر بود که از آن عده ۲۱۶۲ در رشت و ۵۴۶ نفر در شهسوار و ۵۰۸ نفر در نیریز و ۳۶۰ نفر در بندر پهلوی و ۳۴۳ نفر در تهران و ۳۱۴ نفر در اردبیل و ۲۹۷ نفر در قزوین و ۲۵۶ نفر در تبریز و بقیه متولدین سایر شهرستانها یا کشورهای خارجی بودند . از متولدین در خارج از کشور بیش از همه ۱۷ نفر متولدین عراق و ۱۶ نفر متولدین روسیه شوروی و ۸ نفر متولدین همپسان سعودی بودند ۲۶ نفر از متولدین در خارج از کشور مقیم شهر لاهیجان و ۳۱ نفر در بقیه نقاط حوزه سرشماری مقیم بودند .

نسبت کسانی که هم متولد و هم مقیم در این حوزه سرشماری بودند در سنین مختلف تفاوت مختصری داشت بعبارت دیگر ۹۴ درصد از کسانی که سنشان ۲۵ تا ۴۴ سال بود و ۹۹ درصد آنها نیز سنشان کمتر از ۵ سال بود متولد و مقیم حوزه سرشماری لاهیجان بودند .
جدول شماره ۸ - سائین حوزه سرشماری لاهیجان را بر حسب شهرستان و یا شهر محل تولد نشان میدهد .
جدول شماره ۹ - حاکی از اطلاعات مزبور بتفصیل سن در کل حوزه و شهر و بقیه نقاط حوزه سرشماری میباشد .

شانسین و بیگاران

هشتاد و شش درصد یا ۶۳ هزار نفر از مردان ده ساله به بالای شانزده حوزه سرشماری لاهیجان بکار اشتغال داشتند . در شهر لاهیجان ۷۱ درصد یا ۵ هزار نفر از مردان بکار مشغول بودند . از تمام مردان بین ۲۵ تا ۵۴ ساله ۹۹ درصد بکار اشتغال داشتند و این رقم بزرگترین نسبت مردان شاغل بکار در سنین مختلف بود . نسبت مردان در جستجوی کار در کل حوزه سرشماری ۱ درصد و در شهر ۵ درصد بود نسبت مردانی که نه شاغل بکار و نه در جستجوی کار بودند در کل حوزه در حدود ۱۴ درصد و در شهر لاهیجان ۲۴ درصد بوده اکثریت این افراد غیر فعال را در سنین پائین محاسبین تشکیل میدادند . در بین زنان از ده ساله به بالا که در حوزه سرشماری لاهیجان سونت داشتند ۵۱ درصد خانه دار و ۴۱ درصد شاغل بکار و فقط ۲ نفر در جستجوی کار بودند .

نفساً تراکم جمعیت شهرستان لاهیجان

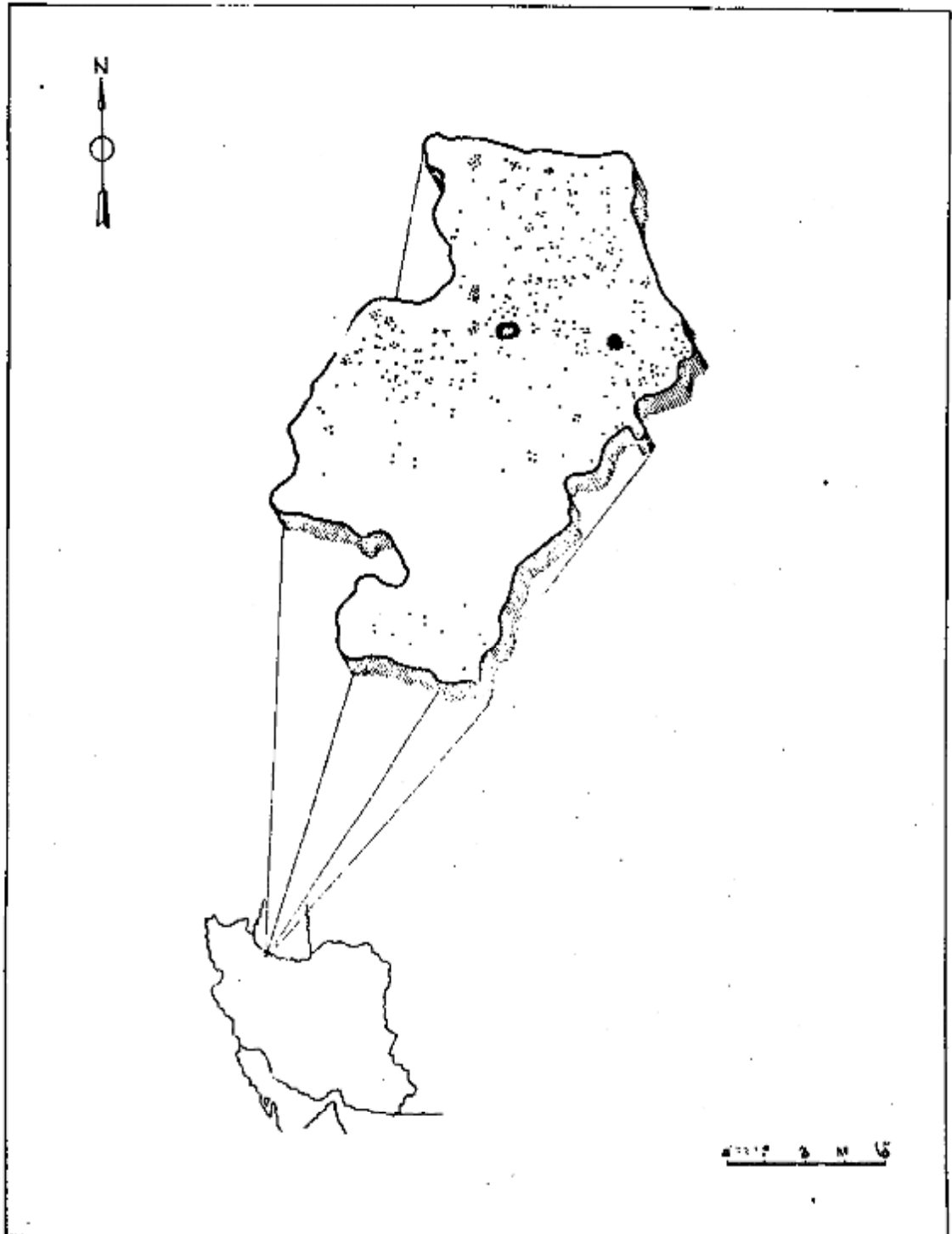

هر نقطه نماینده... نفر است.
 جمعیت کل حوزه شهرستان لاهیجان . ۲۲۲۴۸۲
 جمعیت شهر لاهیجان . ۱۹۸۷۷

سن و جنس

اگرچه در این حوزه سرشماری تعداد زنان بیشتر از مردان بود ولی اختلاف قابل توجهی در نقاط مختلف این حوزه وجود داشت در ۱۱۹ محل تعداد زنان بیشتر از تعداد مردان بود در ۱ نقطه تعداد مردان مساوی و نقطه در ۱۵۰ نقطه تعداد زنان کمتر از مردان بود در کل حوزه سرشماری ۱۱۱۱۲۲ نفر مرد و ۱۱۱۳۱۰ نفر زن وجود داشت. این ازدیاد زنان به مردان تقریباً در کلیه سنین دیده می‌شد.

در اکثر نقاط حوزه سرشماری میان سن مردان بیشتر از میان سن زنان بود. میان سن مردان و زنان تماماً در حدود ۱۸ سال برای کل حوزه سرشماری و در حدود ۲۰ سال برای شهر لاهیجان بود.

جدول شماره ۲- جمع کل نفوس حوزه سرشماری لاهیجان را که برحسب سن و جنس طبقه بندی شده اند نشان می‌دهد. این جدول حاوی اطلاعات مشابه برای شهر لاهیجان لنگرود و آستانه و بقیه نقاط حوزه سرشماری لاهیجان است.

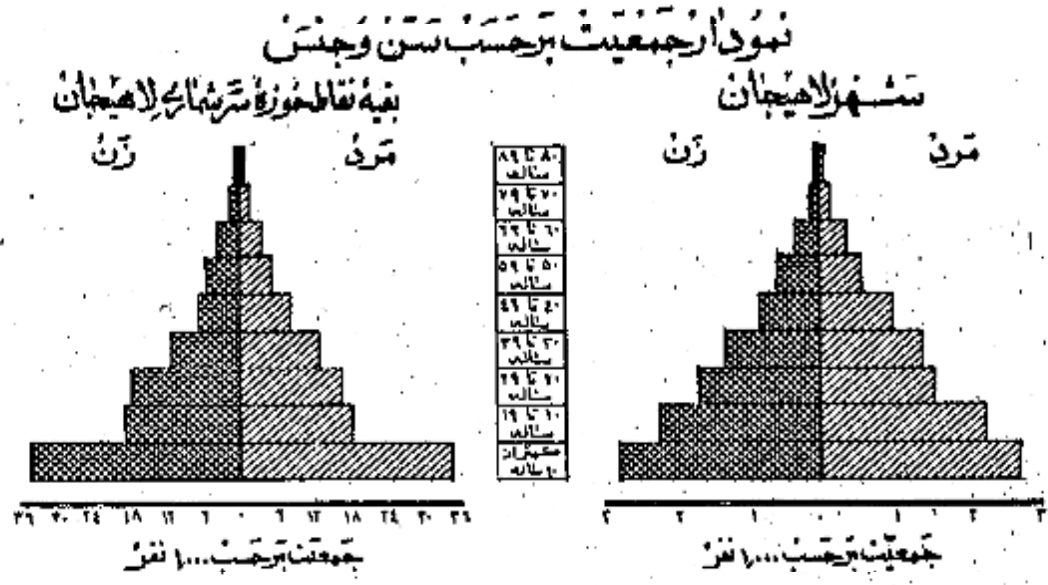

وضع زناشویی

در جمعیت از ۱۵ ساله به بالای اکثر نقاط حوزه سرشماری لاهیجان نسبت زنان دارای همسر بیشتر از مردان دارای همسر بود. در کل حوزه این نسبت برای زنان ۶۱ درصد و برای مردان ۱۸ درصد بود سایر نسبتهای وضع زناشویی برای زنان در حوزه سرشماری لاهیجان تقریباً عبارت بود از زنان بی‌همسر ۱۳ درصد زنان بی همسر در اثر طلاق ۱ درصد زنانیکه اصلاً ازدواج نکرده بودند ۱۸ درصد و نیز سایر نسبت های وضع زناشویی برای مردان نشان می‌دهد که ۲ درصد همسرشان فوت شده و کمتر از یک درصد همسرشان را طلاق گفته و ۲۹ درصد بقیه اصلاً ازدواج نکرده بودند.

بطور کلی حد متوسط سن شوهران بیشتر از حد متوسط سن همسرانشان میباشد زیرا مردان جوان در سنین پائین بعکس دختران جوان کمتر ازدواج مینمایند و این امر را همچنین نسبت بین زنان بیوه که به مراتب بیشتر از مردان زن مرده میباشد تأیید میکند. در گروه سنی ۱۵ تا ۲۴ ساله فقط ۱۶ درصد از مردان همسر داده شدند در صورتیکه ۴۶ درصد از زنان دارای همسر بودند از طرف دیگر در گروه سنی ۴۵ ساله به بالا فقط ۷ درصد از مردان همسرشان فوت شده بود در حالیکه ۴۳ درصد از زنان بیوه بودند و این اختلاف این حقیقت را می‌رساند که بطور متوسط سن شوهر زیادتر از سن همسر او است.

جدول شماره ۳- وضع زناشویی جمعیت ۱۵ ساله به بالا را برحسب سن و جنس در حوزه سرشماری لاهیجان نشان می‌دهد و حاوی اطلاعات مشابه برای شهر و لنگرود و آستانه و بقیه نقاط حوزه سرشماری میباشد.

نمودار وضع زناشویی برحسب جنس در جمعیت از ۱۵ ساله به بالا

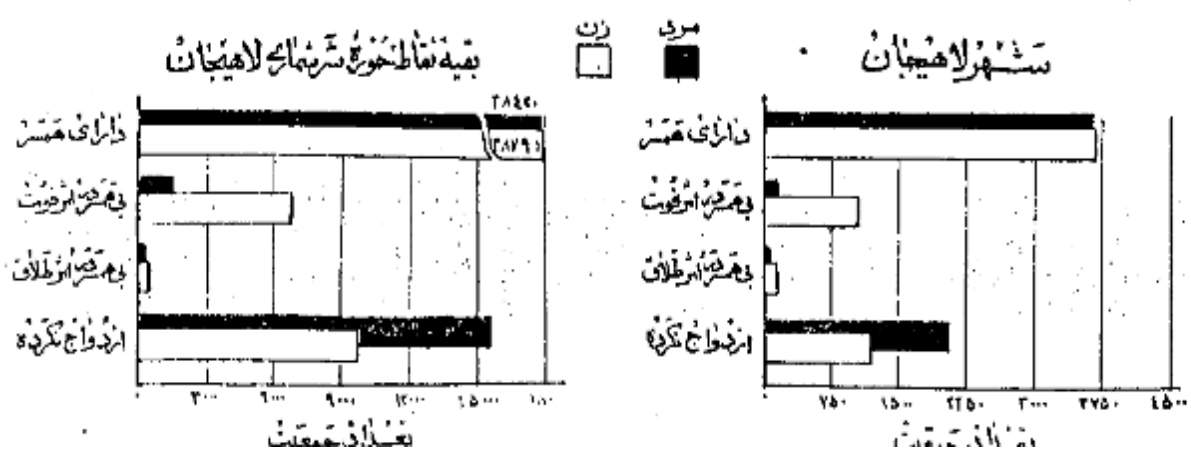

در تمام نقاط حوزه سرشماری لاهیجان نسبت مردان با سواد بطور قابل ملاحظه ای از زنان با سواد بیشتر بود ۱۸ درصد از مردان * درصد از زنان ۱۰ ساله بیالا قادر بخواندن و نوشتن بودند * نسبت افراد با سواد در شهر لاهیجان ۳۷ درصد بود در نقاط دارای بیش از ۵۰۰۰ نفر نسبت اشخاص با سواد ۲۸ درصد و فقط ۷ درصد از مردم نقاط کمتر از ۵۰۰۰ نفر قادر بخواندن و نوشتن بودند *
 افزایش امکانات تحصیلی در سالهای اخیر مخصوصا برای بانوان از اینجا معلوم میشود که ... افراد با سواد در بین خود سالان بیش از بزرگ سالان است نسبت اشخاص با سواد در کل حوزه سرشماری برای افراد کمتر از ۲۰ ساله ۲۱ درصد برای افراد ۲۰ ساله بیالا ۸ درصد بود پیشرفتهای اخیر در با سواد کردن بانوان در واقع مقایسه نسبت زنان جوان با سواد به زنان مسن با سواد بخوبی مشهود میشود چنانکه ۱۱ درصد از زنان ۱۰-۱۹ ساله فقط ۱ درصد از زنان ۴۵ ساله بیالا با سواد بودند * در بین مردان ۱۰-۱۹ ساله ۳۰ درصد و در بین مردان ۴۵ ساله بیالا ۱۰ درصد با سواد وجود داشت جدول شماره ۵ - وضع سواد جمعیت حوزه سرشماری لاهیجان را که بر حسب سن و جنس طبقه بندی شده است نشان میدهد و حاوی اطلاعات مشابه برای شهر و شهرستانها و بقیه نقاط حوزه سرشماری لاهیجان میباشد *

نمودار مربوط به با سواد ها بر حسب سن و جنس در جمعیت آن ده ساله بیالا
 شهر لاهیجان
 بقیه نقاط حوزه سرشماری لاهیجان

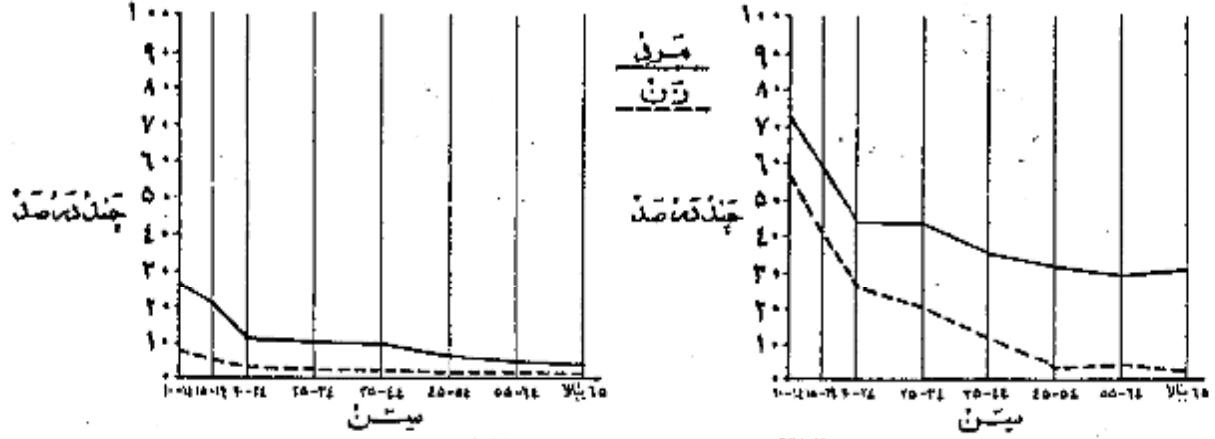

نمودار وضع آخرین مدرک تحصیلی بر حسب جنس جمعیت آن ده ساله بیالا
 تحصیلات

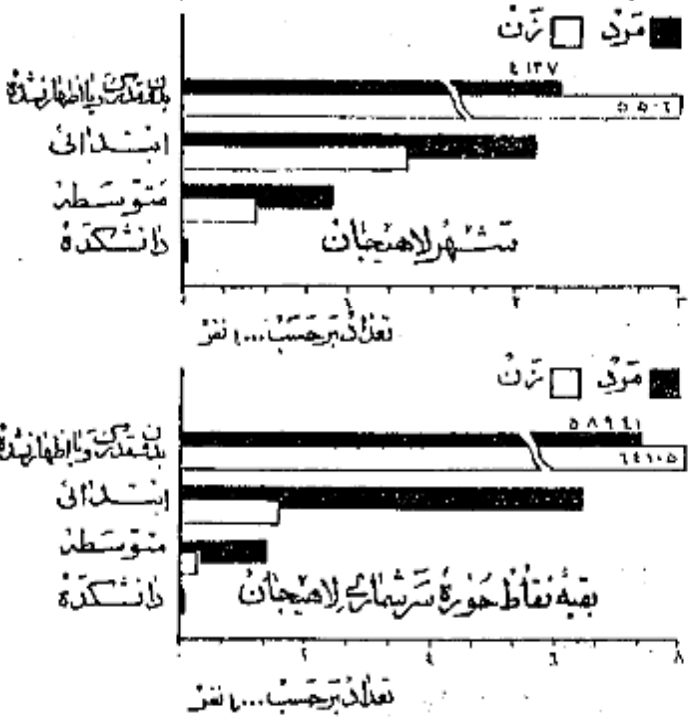

از جمعیت ۱۰ ساله بیالا ۱۰ درصد در کل حوزه سرشماری و ۳۲ درصد در شهر لاهیجان یک یا چند سال از تحصیلات عریضی را تکمیل نموده بودند و در حدود ۵ درصد در حوزه سرشماری ۲۰ درصد در خود شهر تحصیلات ابتدائی (*) را پایان رسانده بودند نسبت افرادی که تحصیلات بیشتری داشتند در کل حوزه لاهیجان چنین بود: کمتر از ۱۰ درصد تحصیلات متوسطه را تمام کرده و ۱۲ نفر سه سال یا بیشتر دوره دانشکده را تکمیل کرده بودند البته این نسبت ها برای لاهیجان قدری بیشتر بود *
 امکانات تحصیلی برای مردان بطور قابل توجهی بیشتر از زنان بوده است و این موضوع از مقایسه نسبت مردان به زنانیکه یک یا چند سال مدرسه دیده اند بخوبی مشهود میشود نسبت کسانی که یک یا چند سال تحصیل رسمی دارند عبارتند از ۱۵ درصد برای مردان و ۵ درصد برای زنان * میان سالهای تحصیلی برای مردان ۱۶ سال برای زنان ۵ سال بود *
 جدول شماره ۶ آخرین مدرک تحصیلی جمعیت ده ساله بیالا را در کل حوزه شهر و بقیه نقاط حوزه سرشماری لاهیجان بر حسب سن و جنس نشان میدهد *

* کسانی که مدرک ابتدائی از کلاسهای متوسطه یا دانشکده را داشتند مسلما دوره ابتدائی را با تمام رسانده و در اینجا جزو آن عده از کسان حساب نمیشود.

مذاهب

نودون درصد افراد حوزه سرشماری لاهیجان مسلمان بودند و در شهر لاهیجان این نسبت ۹۸ درصد بود و نسبت کم باقیمانده شامل مسیحیان - کلبیان - زرتشتیان و سایر مذاهب میشد . در بین کلبیان زرتشتیان نسبت مرد به زن بیشتر از سایر مذاهب بود .
جدول شماره ۷ - وضع مذاهب جمعیت کل حوزه و شهر و بقیه نقاط حوزه سرشماری لاهیجان بر حسب جنس طبقه بندی شده نشان میدهد .

نمودار وضع مذاهب مختلف در جمعیت حوزه سرشماری لاهیجان

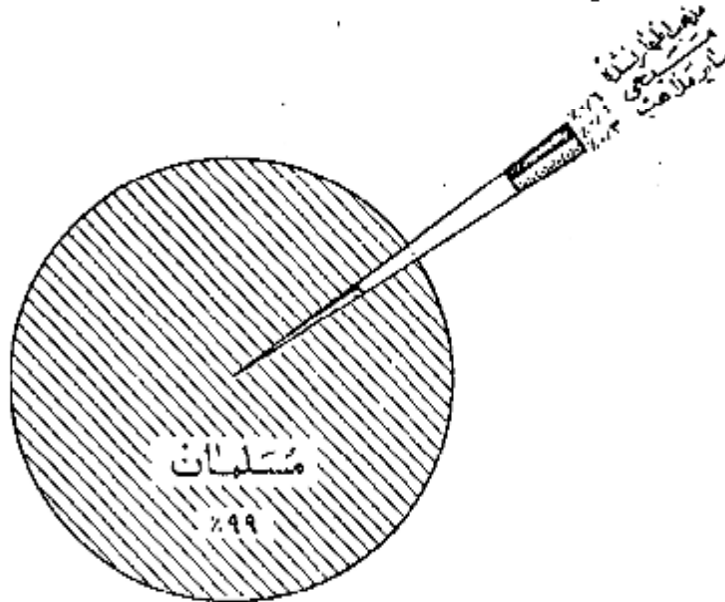

محل تولد

نود و شش درصد از کسانی که در حوزه سرشماری لاهیجان مقیم بودند در داخل حوزه زیر و ۴ درصد در شهرستانهای مجاور و ۲ درصد کسمنجای دیگر ایران و تنها عده بسیار قلیلی هم در خارج از ایران پدیا آمده بودند جمعیت متولد درخان از این حوزه سرشماری ۸۱۷۵ نفر بود که از آن عده ۲۹۶۲ در رشت و ۵۴۶ نفر در شهسوار و ۵۰۸ نفر در نیریز و ۳۶۰ نفر در بندر ریگی و ۲۴۳ نفر در تهران و ۳۱۴ نفر در اردبیل و ۲۹۷ نفر در قزوین و ۲۵۶ نفر در تبریز و بقیه متولدین سایر شهرستانها یا کشورهای خارجی بودند . از متولدین درخان از کشورهای همسایه ۱۷ نفر متولدین عراق و ۱۶ نفر متولدین روسیه شوروی و ۸ نفر متولدین هرستان سعودی بودند ۶۶ نفر از متولدین درخان از کشورهای مقیم شهر لاهیجان و ۲۱ نفر در بقیه نقاط حوزه سرشماری مقیم بودند .
نسبت کسانی که هم متولد و هم مقیم در این حوزه سرشماری بودند درستین مختلف تفاوت مختصری داشت به عبارت دیگر ۹۴ درصد از کسانی که سنشمار ۴۴۳۲۵ سال بود ۹۹ درصد آنها نیکه سنشان کمتر از ۵ سال بود متولد و مقیم حوزه سرشماری لاهیجان بودند .
جدول شماره ۸ - سائین حوزه سرشماری لاهیجان را بر حسب شهرستان یا شهر محل تولد نشان میدهد .
جدول شماره ۹ - حاکی از ایلانات زیر پائینین سن در کل حوزه و شهر و بقیه نقاط حوزه سرشماری میباشد .

شانلین و بنگاران

هشتاد و پنج درصد یا ۶۳ هزار نفر از مردان ده ساله بیالای شان حوزه سرشماری لاهیجان بنگار اشتغال داشتند . در شهر لاهیجان ۷۱ در صد یا ۵ هزار نفر از مردان بنگار مشغول بودند . از تمام مردان بین ۵۴۳۲۵ ساله ۹۶ درصد بنگار اشتغال داشتند و این رقم بزرگترین نسبت مردان شاغل بنگار درستین مختلف بود . نسبت مردان در جستجوی کار در کل حوزه سرشماری ۱ درصد و در شهر ۵ درصد بود نسبت مردانیکه نه شاغل بنگار و نه در جستجوی کار بودند در کل حوزه در حدود ۱۴ درصد و در شهر لاهیجان ۲۴ درصد بوده اکثریت این افراد غیر فعال را درستین پائین محصلین تشکیل میدادند . در بین زنان از ده ساله بیالاکه در حوزه سرشماری لاهیجان سنویت داشتند ۵۱ درصد نانه دار و ۴۱ درصد شاغل بنگار و فقط ۲ نفر در جستجوی کار بودند .

رقم زنان شاغل بکار در هر گروه سن نشان میدهد که زنان جوان یا النسبه بیشتر در همین قبل از ازدواج بکار مشغول بودند و حال آنکه در سنین ازدواج و سرورشان نزدیک کمتر شاغل بکار بودند.

جدول شماره ۱۰ - وضع فعالیت اقتصادی و معیشتی از ده ساله به بالا را بر حسب سن و پیشه در کل حوزه و شهر و بقیه نقاط حوزه سرشماری لاهیجان نشان میدهد.

نمودار مربوط بوضع فعالیت اقتصادی در جمعیت آردآ ساله بالای بر حسب جنس

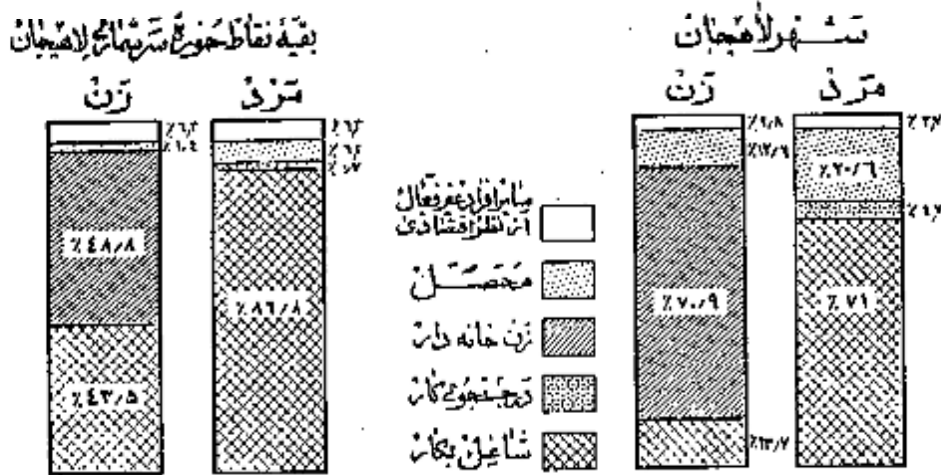

نمودار مربوط بکار طبقات فعال از نظر اقتصادی بر حسب سن و جنس و جمعیت آردآ ساله بالای حومه شهر شماری لاهیجان

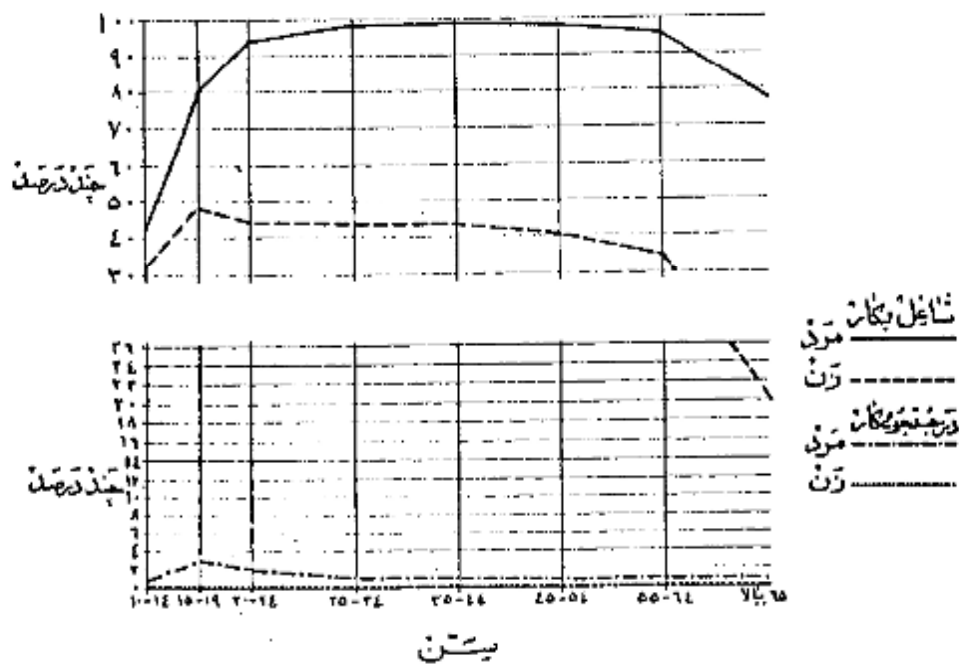

وضع اشتغال

در حوزه سرشماری لاهیجان جمعاً تعداد ۱۲ هزار نفر از افراد ده ساله بیالا اظهار کرده بودند که بکارهای سودمند اشتغال دارند .

نمودار وضع اشتغال جمعیت نژاد ده ساله بیالا کل حوزه سرشماری لاهیجان

از این گروه شانزدهون ۲۱ درصد مزد بگیر بوده و برای کارفرمایان غیر دولتی کار میکنند و ۲ درصد مستخدم دولت و درصد کارفرمایان بوده که یا چند نفر کارگر در استخدام داشته و ۴ درصد عهده دار انجام کار خود بودند بدون اینکه کارگری در استخدام داشته باشند و ۲۴ درصد هم کارگر خانواده گی بودند که بدون دریافت مزدی در کارگاههاییکه تعلق به خانواده خودشان داشت کار میکنند .

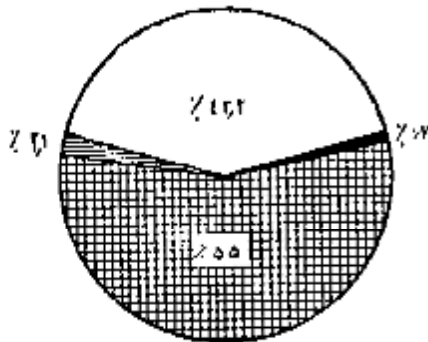

شغل

هفتاد و هشت درصد از مردان شاغل بکار حوزه سرشماری

لاهیجان اظهار کرده بودند که شغل زراعت و ۷ درصد به پیشه های صنعتی و ۴ درصد به خدمات (سرویسها) ۴ درصد به فروشندگی و ۲ درصد به امرواداری و ۴ درصد بقیه بکارهای گوناگون دیگر از قبیل کارفرمایان کارگاههایی که برای خود کار میکنند مشاغل حرفه ای و استخراج و حمل و نقل و غیره اشتغال داشتند

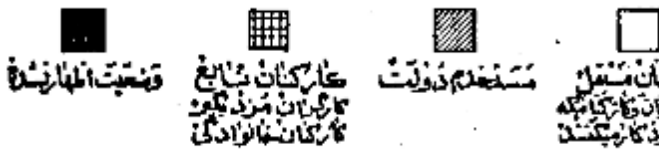

۱۲ درصد از زنان شاغل بکار در زراعت و ۴ درصد به خدمات (سرویسها) ۲ درصد به پیشه های صنعتی و ۲ درصد بقیه بکارهای دیگر اشتغال داشتند . در میان زنان و مردان شاغل بکار عده ای که در مشاغل خدمات (سرویسها) و زراعت کار میکنند جوانتر از انهایی بودند که اشتغال بکارهای دیگر داشتند . سن مردان و زنان شاغل بکار در اموری که مستلزم تعلیمات و تجربیات بیشتری بود مانند : مشاغل حرفه ای و فنّی و امرواداری دارای بیش از سن افرادی است که بکارهای دیگر اشتغال داشتند .

جدول شماره ۱۱- تقسیمات عده مشاغل را برحسب سن و جنس در جمعیت شاغل بکار از ده ساله بیالا در کل حوزه و شهر و بقیه نقاط حوزه سرشماری لاهیجان نشان میدهد .

جدول شماره ۱۲- با تفصیل بیشتری حاوی طبقات مختلف مشاغل برحسب جنس و وضع اشتغال در جمعیت شاغل بکار از ده ساله بیالای کل حوزه سرشماری و شهر لاهیجان میباشد .

نمودار تقسیمات عمده مشاغل برحسب سن در جمعیت نژاد ده ساله بیالا کل حوزه سرشماری لاهیجان

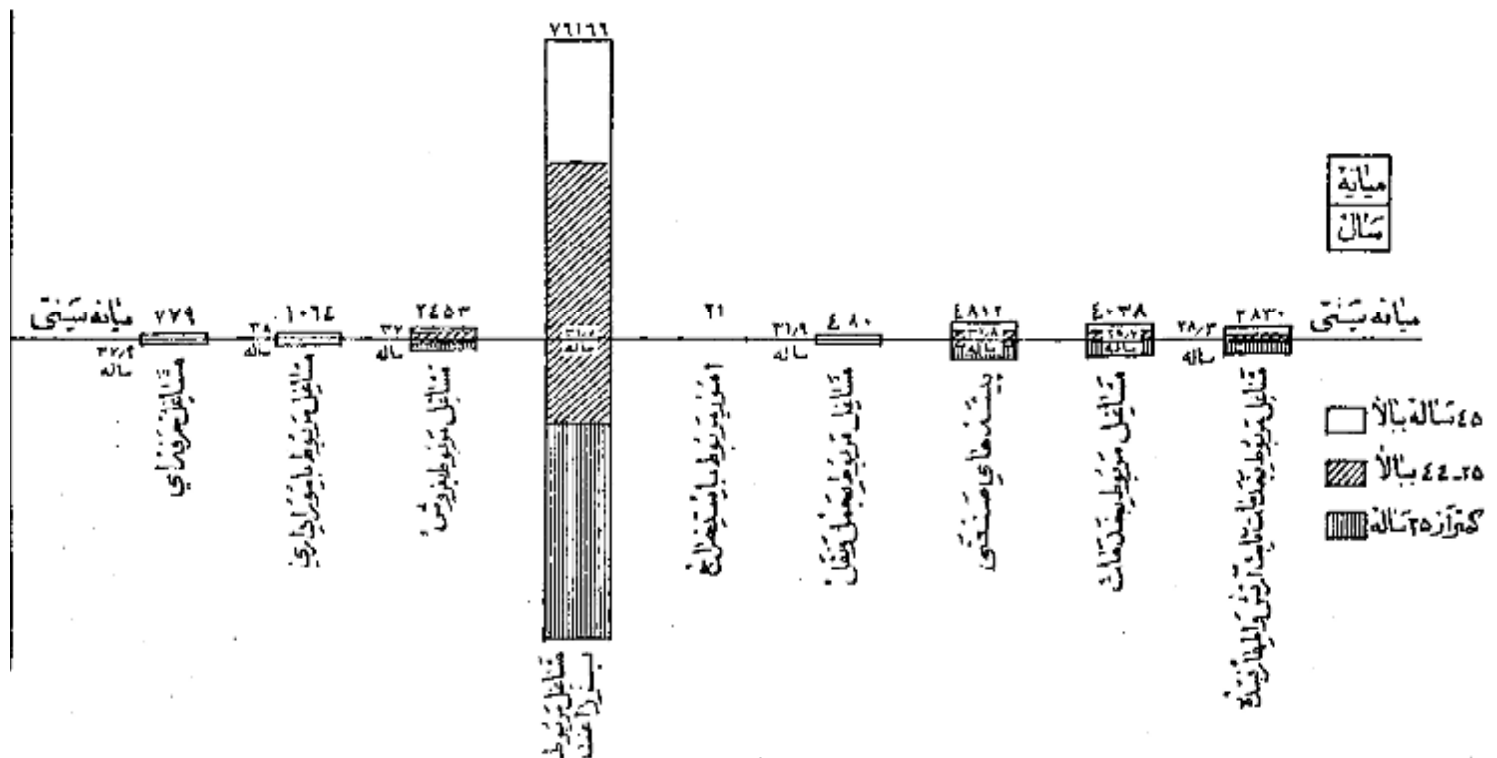

فعالیت دسته جمعی صنعتی

هشتاد و دو درصد از شاغلین بکار در کشاورزی و ۶ درصد در خدمات (سرویسها) ۴ درصد در تولیدات صنعتی و کشاورزی و ۳ درصد در تجارت و ۵ درصد بقیه در استخراج معدن و سرویسهای بهداشتی و حمل و نقل و ساختمان و سایر امور صنعتی فعالیت می نمودند و این نسبتها بین شهر لاهیجان و بقیه نقاط حوزه سرشماری مزبور مخصوصاً در فعالیتهای تولیدات صنعتی و کشاورزی و کشاورزی مختلف بود. بطوریکه در شهر لاهیجان ۲۱ درصد در تولیدات صنعتی و ۲۲ درصد به کشاورزی اشتغال داشتند در حالیکه در بقیه نقاط حوزه این ارقام برای تولیدات صنعتی ۳ درصد و برای کشاورزی ۸۷ درصد بوده است. جدول شماره ۱۳ - نسبتهای صدده فعالیت صنعتی جمعیت شاغل بکار از ده ساله به بالا را در کل حوزه و شهر بقیه نقاط حوزه سرشماری لاهیجان بر حسب سن و جنس نشان میدهد.

جدول شماره ۱۴ - با تفصیل بیشتری شامل فعالیت صنعتی جمعیت شاغل بکار بتفکیک جنس و وضع اشتغال برای حوزه سرشماری و شهر لاهیجان میباشد.

نمودارهای عمده صنایع جمعیت از ده ساله به بالا بر حسب جنس، حوزه سرشماری و شهر لاهیجان

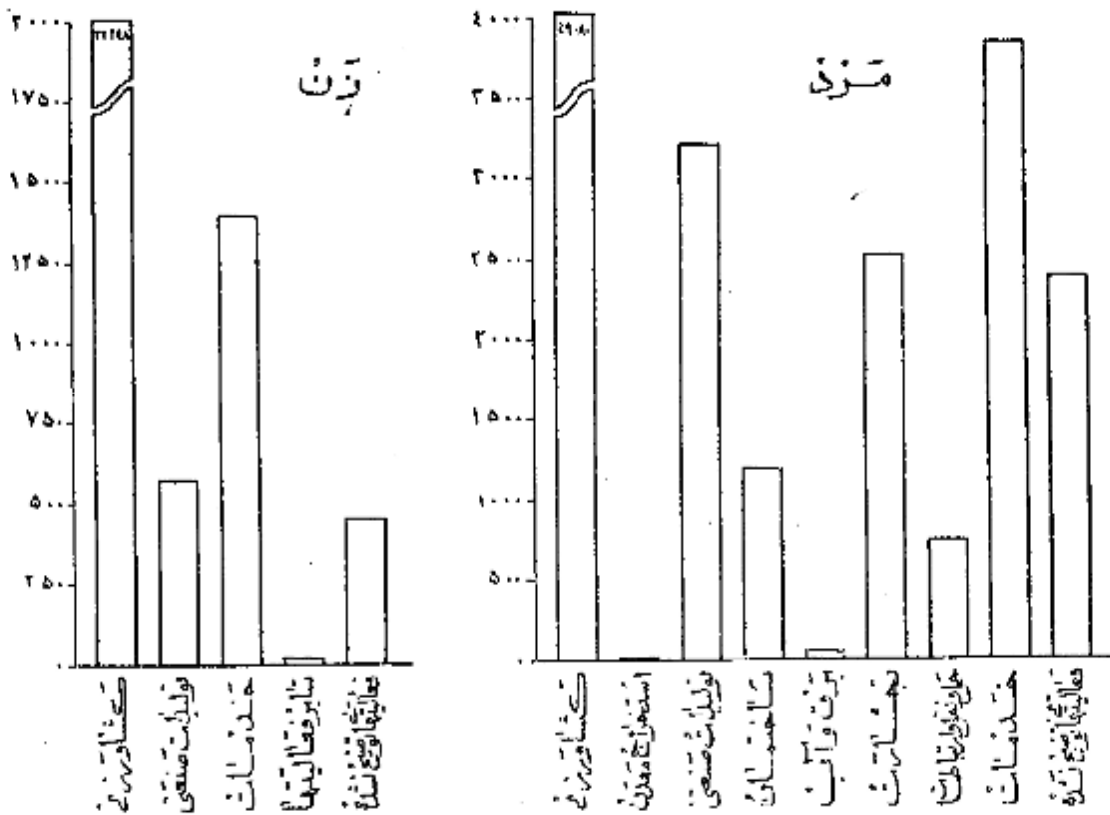

خانوار

خانوارهای سرشماری شده در حوزه سرشماری لاهیجان ۴۲۲۵۳ خانوار بود که از این عدد ۴۱۸۴۴ خانوار در شهر لاهیجان و ۳۸۰۶۹ خانوار در بقیه نقاط حوزه مزبور سرشماری شده بودند. میانہ نقرات خانوار در کل حوزه سرشماری و همچنین شهر لاهیجان ۵ نفر بود در ۱۴ درصد خانوارهای حوزه سرشماری لاهیجان فقط یک نفر با سواد وجود داشت و در ۱۲ درصد خانوارها دو یا چند نفر با سواد بودند و در ۲۴ درصد خانوارها کسی قادر بخواندن و نوشتن نبود. شش درصد خانوارهای کل حوزه سرشماری اشهار نموده بودند که هیچیک از افراد خانوار آنها شاغل بکار نیست و ۶۶ درصد اشهار کرده بودند و فقط یک نفر شاغل بکار در بین افراد خانوار وجود دارد و ۲۵ درصد اشهار کرده بودند که فقط دو یا چند نفر از افراد خانوار آنها بکار اشتغال دارند.

جدول شماره ۱۵ - خانوارهای کل حوزه و شهر بقیه نقاط حوزه سرشماری لاهیجان را بتفکیک جنس و داد نقرات و سواد در خانوار نشان میدهد. جدول شماره ۱۶ - حاوی بقیه بندی خانوارها بر حسب نقرات آنها و تعداد افراد شاغل بهار در هر خانوار است.

صنایع خانگی

نقطه ۴۵۰۶ - از امارات ۴۲ هزار خانوار حوزه سرشماری لاهیجان اشهار کرده بودند. بر این در این مورد با استفاده از روشهای تولید به شیء محصولات صنایع خانگی در داخل آنها اشغال دارند. در این خانوارها ۶۰۳۰۱ افراد صنایع خانگی وجود داشته که از این تعداد ۵۳۴ هزار نفر در داخل شهر لاهیجان بود.

مهمترین این صنایع در شهر لاهیجان بند و برنج پاشی و آسیاکردن غلات و در رقیه نقاط حوزه سرشماری پارچه بافی و رسیدن و عمل آوردن نچ بود.
جدول شماره ۱۲ - انواع صنایع خانگی را در کل حوزه سرشماری و شهر و بقیه نقاط حوزه سرشماری لاهیجان نشان میدهد.

نمودار انواع صنایع خانگی حوزه سرشماری لاهیجان



نوع ساختن و وضع تصرف

تقریباً ۴۲ درصد از واحدهای مسکونی در حوزه سرشماری از گل ساخته شده بود این نسبت برای شهر ۱۵ درصد بود و همچنین ۴۱ درصد در کل حوزه و ۲ درصد در شهر لاهیجان از چوب ساخته شده بود مصالح عمده اینک در ۱۲ درصد از واحدهای مسکونی کل حوزه و ۱۱ درصد از واحدهای مسکونی شهر لاهیجان بکار رفته بود از آجر بود چند درصد باقیمانده از واحدهای مسکونی کل حوزه از مخلوط آجر و گشت و سنگ و چادر پنبه ساخته شده بود ۵۲ درصد ساکنین حوزه سرشماری اظهار کرده بودند که مالک منزل مسکونی خود هستند ۴۴ درصد اظهار کرده بودند که در منازل اجاره ای ساکن میباشند ۲۲ درصد اظهار کرده بودند که در منازل مسکونت دارند که متعلق بخودشان نیست و در همین حال اجاره هم نمیپردازند در شهر لاهیجان ۴۵ درصد از خانوارها اجاره نشین بودند در صورتیکه در بقیه نقاط حوزه سرشماری فقط ۲۱ درصد در منازل اجاره ای زندگی میکردند.
در حوزه سرشماری لاهیجان نسبت ما لکین ساکن خانه های گلی بیشتر از نسبت مالکین در انواع دیگر واحدهای مسکونی بوده در شهر لاهیجان ۴۲ درصد و در بقیه نقاط حوزه سرشماری ۵۱ درصد از منازلی که از گل ساخته شده بود بوسیله خود مالک اشغال شده بود.

نمودار واحدهای مسکونی بر حسب نوع ساختمان

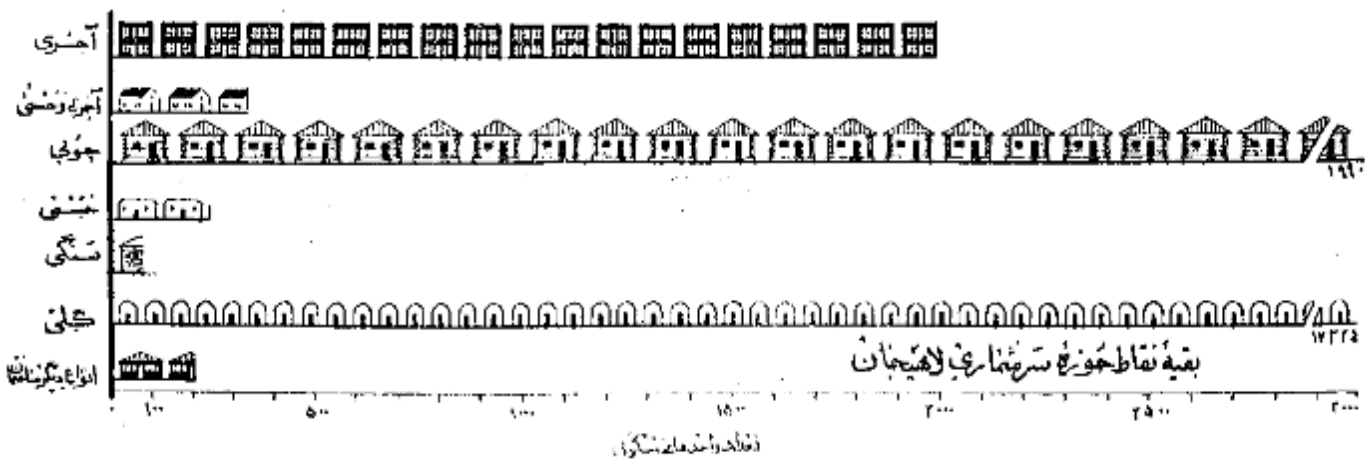

تعاريف

نامه ده

در موقع سرشماری مأمورین سرشماره ستود اشتد علاوه بر پرسشنامه نفوس پرسشنامه دیگری برای دهات پراخده پاسخ هائیکه که خداود رغیاب اونیش سفیدان محصل دند تکمیل نمایند - این پرسشنامه حاوی سئوالانی راجع به مشخصات کل ده شرح زیر بود :

ی ده

شورای ده مطابق قانون مصوب ششم مرداد ۱۳۲۵ عبارت از هیئتی است که بمنظور بهبود امور اجتماعی و عمرانی دهات از میان اهالی ده انتخاب میشوند .

ب ده

مدارس ده دولتی و ملی هستند که در صورت اول بوسیله وزارت فرهنگ و بوسیله وزارت معارف اداره میشود .

بازگشاه یا تاسیسات بهداشتی

در مانگه یا تاسیسات بهداشتی ده در ساختمان (یا ساختمانها) یا اخلاقی قرار گرفته و بوسیله یانیا چند پزشک یا پزشکبار - پرستار یا ماما برای درمان بیماران و امهلیات مانی درمانی بیماران و یا مجروحین تاسیس شده - این تاسیسات رایگان یا پولی در دسترس هم قرار دارد .

حمام عمومی

حمام عمومی عبارت از محلی است که بمنظور استحمام هم ساخته شده .

مسجد

مسجد ساختمان یا اخلاقی است که فقط برای ادای نماز سایر مراسم مذهبی اختصاص دارد .

بزرگ

دستگاههای گیرنده اخبار برنامه های مذهبی - فرهنگی و تفریحی است که تعدادی از آن در تاریخ سرشماری در دهات مورد استفاده بوده است .

خانه اجاره

خانه اجاره ای دایر یا بایر است که دولت مالک آن شناخته میشود و از آن بهره برداری میکند .

املاک متعلقه

املاک متعلقه عبارت از املاکی است که بنا بر درخواست صاحب ملک یا قانون در دسترس استفاده عمومی یا مصارف خاص قرار داده شده است .

بناهای متعلق به مالکین کشاورزی

این تعریف شامل املاک متعلق به مالکین است که خود با مزرعت مشغول میباشد .

بناهای متعلق به مالکین غیر کشاورزی (ارباب)

این تعریف شامل املاک متعلق به مالکین است که خود بزراعت مشغول نیستند .

بناهای غیر دولتی

این تعریف شامل املاک متعلق به موسسات غیر دولتی است مانند شرکتها - موسسات تعاونی - انجمنها .

بنا

بیانه یکی از سه سنجش آماری است که اعداد وابسته بیک موضوع آماری را از نظر شمارش بد قسمت سازی تقسیم مینماید و خود در مرکز این تساوی قرار میگردد با این ترتیب مثلا

انه سنی ۲۱/۷ سال در شهر تهران جمعیت را بد قسمت تقسیم مینماید بطوریکه از میان ۱۰۱۲۰۸۲ نفر جمعیت شهر تهران ۷۰۶۰۴۱ نفر در گروههای سنی بالاتر

۲۱/۷ سال و ۷۰۶۰۴۱ نفر دیگر در گروههای سنی کمتر از ۲۱/۷ سال قرار میگیرند .

در شهر تهران بیانه سالهای تحصیلی ۶/۵ سال است یعنی نیمی از کسانی که دارای مدرک رسمی تحصیلی هستند (۲۱۴۴۵۹ نفر) تحصیلاتشان بالاتر از ۶/۵ سال

نیست دیگر (۲۱۴۴۵۹ نفر) تحصیلاتشان پایین تر از ۶/۵ سال است .

در شهر تهران بیانه تعداد نفقات خانوار ۱۴ است باین معنی که نیمی از خانوارها (۱۶۶۷۱۱ خانوار) نفقاتشان بیش از ۱۴ و نیم دیگر (۱۶۶۷۱ خانوار) نفقاتشان

تتراز ۱۴ است .

میانگین (حد متوسط) که غیر از میانمویکی دیگر از سه سنجش آماری است عبارتست از حاصل تقسیم جمع کل یک گروه عددی بر تعداد دستجات آن گروه و بنا بر این نباید

بجگه رقم بیانه را با رقم میانگین (حد متوسط) اشتباه کرد .

ن

طبقه بندی سن بر اساس سن شخص در موقع سرشماری قرار دارد که در پاسخ بشئوال (چند سال دارید ؟) تعیین گشته - در مواردیکه پاسخ دهنده قادر بدادن پاسخ

ود مأمور سرشماره ستود داشت سن او را بر حسب ظواهر حال تخمین زند .

زناشویی

طبقه بندی وضع زناشویی مربوط به وضع زناشویی در موقع سرشماری است که چهار دسته تقسیم شده است :
دارای همسر - بی همسر در اثر فوت - طلاق واقع شده و هرگز ازدواج نکرده *

سواد

در طبقه بندی سواد تفصیلات زیر رعایت شده :

- الف - کسانی که یکی از زبانها میخوانند و بنویسند بنگلیک آنها یک تحصیلات رسمی دارند یا ندارند *
- ب - کسانی که فقط میخوانند بخوانند *
- ج - کسانی که نمیخوانند و بنویسند *
- با سواد در این نشریه شامل قسمت الف در طبقه بندی بالاست *

تحصیلات

آخرین مدرک تحصیلی عبارت است از گواهینامه ای که برای پایان رساندن آخرین سال مدرسه ابتدائی متوسطه یا دانشکده داده شده یا کارنامه ای که شخص را قادر میسازد که تحصیلات خود را در کلاس بالاتر ادامه دهد یا این طریق اگر محصلی در سال پنجم متوسطه شرکت کرده ولی در امتحانات مربوطه مردود شده باشد جز آنها نیست. سال چهارم را تکمیل کرده اند طبقه بندی میشود. همچنین یک محصل ۱۲ ساله که در تاریخ سرشماری در سال نهم ابتدائی بوده جزو افرادی محسوب شده است که سال پنجم دبستان را پایان رسانده اند *

طبقه بندی مدارس ابتدائی یا متوسطه بر اساس طبقه بندی رسمی دولتی قرار دارند. اشخاصی که تحصیلات قدیمی دارند یا تحت نظر معلم خصوصی یا در مدارس غیر رسمی تحصیل نموده اند یا اضافه کسانی که اصلاً تحصیل نکرده اند جز دسته "مدرک تحصیلی رسمی ندارند یا درجه تحصیلی خود را اظهار نکرده اند" طبقه بندی نشد *

مذهب

طبقه بندی مذهب بر اساس پاسخ به سؤال "مذهب شما چیست؟" بعمل آمده است *

شهرستان محل تولد

افرادیکه در این حوزه سرشماری زندگی میکردند ولی در سایر شهرستانها متولد شده بودند بر حسب شهرستان محل تولد خود طبقه بندی شده اند. طبقه بندی سرشماری مجاور شامل شهرستانهایی است که با این حوزه سرشماری هم مرز اند. و حوزه های سرشماری غیر مجاور نیز شامل کلیه شهرستانهای دیگر که با این حوزه مرز ندارند میباشد. نام شهرستانهای مجاور و غیر مجاور در جدول ذکر شده است *

کشور محل تولد

متولدین خارج از کشورهای زیر طبقه بندی شده اند :

- آلمان - افغانستان - آمریکا - انگلستان - ایتالیا - پاکستان - ترکیه - چکسلواکی - روسیه (اتحاد جماهیر شوروی) - سوئد - سوئیس - سوریه - عراق - عرب سعودی - فرانسه - لبنان - لیستان - مصر - هندوستان - یونان *
- متولدین در کشورهای دیگر تحت عنوان "متولدین در سایر کشورها" نشان داده شده *

وضع فعالیت اقتصادی

مقصود از فعالیت اقتصادی فعالیتی است که بهره ای برای اجتماع از آن حاصل شود و یا سخباتیکه از افراد ده ساله به بالا به سؤال "شغل فعلی شما چیست؟" شده طبقه بندی فعالتهای اقتصادی را نشان میدهد *

افراد فعال از نظر اقتصادی از دو دسته تشکیل میشوند دسته ای که شاغل بکارهای اقتصادی هستند و دسته ای که قادر به انجام کارهای مفید از نظر اقتصادی هم ولی در جستجوی کار میباشند *

بانوان خانه دار و معطلین و مثالهم در دسته غیر فعال (از نظر اقتصادی) طبقه بندی شده اند زیرا فعالیت این افراد تاثیر مستقیم در وضع اقتصادی ندارد

شغل

طبقه بندی مشاغل حاوی انواع مشخص کارهاست که موضوع فعالیت روزانه اشخاص میباشد صرف نظر از اینکه درجه محیط یا درجه نوع از فعالیت های دسته جمعی صنعتی انجام وظیفه میکنند مثل کسانی که در فعالتهای دسته جمعی صنعت نساجی و بانوسازی و باحمل و نقل و یا سایر فعالتهای شغل حسابداری دارند *

در مواردیکه شخص دارای دو یا چند شغل مختلف باشد بر حسب شغلی که از آن بیشتر بهره برداری میکند طبقه بندی شده است. طبقه بندی مشاغل بر اساس طبقه بندی قراردادی بین المللی مشاغل (1, 2, 0) تنظیم گردیده و شامل ۹ دسته تقسیمات عمده و ۵۲ دسته طبقات مشاغل میباشد مشاغل مربوط با امور خدمات (سرویسها) شامل فعالتهای است که منظور حفاظت و حراست مال و جان و همچنین انجام خدمات شخصی نسبت بفرود یا گروه

انجام میشود *

خدمات شخصی شامل مشاغل مانند خدمتگزاری در خانه ها و در دستگا‌های اداری و در بهمانخانه ها میباشد از قبیل شغل نوکری - کلفتی - پیشخدمتی - آشپزی - سرپرستی و امثال آنها * شاملین امور خدمات (سروسها) ممکن است در خدمت دولت یا غیر دولت باشند *

خدمات ارتش فقط شامل افرادی است که بطور ثابت در ارتش خدمت میکنند * مشمولین بر حسب شغل و در زمان قبل از احضار خدمت دارای بود مانده طبقه بندی شده اند *

فعالیت دسته جمعی صنعتی

طبقه بندی فعالیتهای دسته جمعی صنعتی شامل انواع مختلف فعالیت‌های اقتصادی است که نتیجه آن تولید محصولی و یا انجام خدمتی میباشد و بوسیله افراد و یا گروه معینی از اشخاص اداره میشود هر دسته از تقسیمات عددی و یا طبقات فعالیت صنعتی شامل مشاغل مختلفی میشود مثلاً یک کارخانه نساجی ممکن است هم بازرگان و هم تولیدکننده و هم مأمین نویسانی در استخدام داشته باشد که کلیه این اشخاص را مشاغل مختلفی که دارند در فعالیت دسته جمعی "صنعت نساجی" طبقه بندی میشوند *

طبقه بندی فعالیتها بر اساس طبقه بندی قراردادی بین المللی فعالیت‌های دسته جمعی اقتصادی (I.S.I.C) تنظیم گردیده است و شامل ۹ دسته شصت و سه و ۹۰ دسته طبقات فعالیت صنعتی میباشد *

جمع اشتغال

وضع اشتغال بر اساس رابطه شغل پاسخ دهنده با کارگران زبردست یا سرپرست به چند طبقه تفکیک شده که عبارتند از: کارفرما - کارکنانیکه برای خود کار میکنند - مستخدمین دولت - مزد بگیران - کارکنان خانوادگی بدون مزد *

کارفرما کسی است که کار خود را شخصا اداره میکند یک یا چند نفر را غیر از کارآموزان بدون مزد در استخدام دارد *
شرکتانیکه یک موسسه انتظامی را اداره میکند و در ضمن کارکنانی در استخدام دارند جزو کارفرمایان (طبقه بندی شده اند) *
کارکنانیکه برای خود کار میکنند عبارتند از کارکنانیکه شغل خود را شخصا اداره کرده و کارگری در استخدام ندارند یا از کارگران خانوادگی و کارآموزان بدون مزد در کار خود استفاده میکنند *

کارمند دولت کسی است که برای یکی از ادارات دولتی کار میکند و شامل افراد حقوق بگیر از کشوری و لشکری میباشد *
مزد بگیر عبارتست از کسیکه برای کارفرمای مستقل کار کند و در مقابل اجرتی بصورت نقدی - جنسی - حقوق ماهیانه - حق کمیسیون - انعام یا مزد متناسب با مقدار کار انجام شده دریافت نماید *

کارکنان خانوادگی کسانی هستند که برای یکی از اعضای خانواده خود بدون دریافت مزد کار میکنند و در عوض مسکن یا غذا یا پاداشهای نقدی دریافت میدارند *

خانوار

خانوار بطوریکه در فن سرشماری تعریف شده عبارت است از کلیه افرادی که قطع نظر از بستگی آنها با رئیس خانوار در یک واحد مسکونی زندگی میکنند بدین ترتیب خانوار شامل رئیس خانوار - همسر او - فرزندان - والدین یا سایر خویشاوندان یا همسران یا خدمتگاری میشود که در یک واحد مسکونی با آن خانوار زندگی کنند *
واحد مسکونی عبارت از شانی است که بوسیله یک خانوار برای زندگی کردن برده استفاده قرار میگیرد و مسکن است خانه یا آپارتمان یا جادریایی از انواع دیگر واحد مسکونی باشد * اشخاصیکه در بیمارستانها - زندانها - مدارس - پرورشگاه یتیمان - هتلها - مؤسسات - قرارگاهها و سایر واحدهای مسکونی عمومی بسر میبرند بصورت یک خانواده زندگی نمیشوند جزا خانوار محسوب نشده اند *

صنایع خانگی

در مواردیکه کالائی در منزل بمنظور فروش یا استفاده بطور مرتب ساخته میشود خانوار مربوطه در طبقه بندی خانوارهاییکه دارای صنایع خانگی بودند محسوب گردید *
برای ساختن این کالاها مزدی بهیچیک از اعضای خانواده پرداخت نمیشود * صنایع خانگی که بطور مشخص تفکیک شده عبارت از قالی - گنم - زبلو - و جاجیم بافتنی و تصدالی - ریسندگی و بافندگی - بچل آوردن ابریشم - پنبه یا کتان و غیره بود * خانوارهایی که بیش از یک صنعت خانگی دارند بر حسب هر یک از صنایع مربوطه طبقه بندی شده اند *

نوع ساختمان

نوع ساختمان واحد های مسکونی بر حسب مصالح عمده ای که در آن بکار رفته بود بوسیله سرشمار مشخص گردید * طبقه بندیهای بکار رفته عبارت است از تمام آجر - خشت - آجر و خشت - گن - چوب - سنگ - چادر - حصیر و مصالح دیگر - در ساختمانهاییکه مصالح بطور مختلف بکار رفته طبقه بندی واحدهای مسکونی بر حسب مصالحی است که در ساختمان بیشتر مصرف داشته *

وضع تصرف

وضع تصرف بر اساس تصرف ساکنین هر واحد مسکونی در موقع سرشماری تعیین گردیده * طبقه بندی وضع تصرف عبارت از ملکی - اجاره ای و غیر ملکی - مجانی است *
طبقه اجاره ای شامل واحدهایی است که ساکنین آن مالک منزل نبودند و برای استفاده از آن مبلغی نقدی یا جنسی بطور منظم میپرداختند و طبقه غیر ملکی مجانی شامل واحدهایی است که ساکنین آن نه مالک مسکن هستند و نه در برابر استفاده از آن وجه نقد یا جنس میپردازند *

مَشْرُوحٌ جَدِّ اَوَّلُ

۳۵

۰۶۷ ۰۶۵ ۰۴۴ ۰۰۱ ۰۰۱ ۰۰۱

جدول شماره ۹ - چگونگی محل تولد بر حسب سن در جمعیت بقم حوزه سرشماری لاهیجان: آبانماه ۱۳۳۵ (نوامبر ۱۹۵۶)

محل اظه سن	تولد بین خارج از کشور	تولد بین در سایر حوزه‌های سرشماری		تولد بین در این حوزه سرشماری		جمع	سن
		غیر جاو این حوزه	جاو این حوزه	چند درصد	تعداد		
۳۹	۰۷	۴۶۱۰	۳۰۰۸	۹۶/۳	۲۳۴۱۶۸	۲۲۲۴۸۲	کل حوزه سرشماری لاهیجان
							کلیه سنین
۱۷	۲	۳۰۹	۲۳۸	۹۸/۱	۳۹۷۶۰	۴۰۳۲۶	کثر از ۵ ساله
۳	۲	۳۳	۱۵	۹۹/۲	۶۸۴۲	۶۸۱۵	کثر از یکساله
۲۴	-	۲۷۶	۲۲۳	۹۸/۴	۳۲۹۳۸	۳۲۴۴۱	۱- ۴ ساله
۵۸	۱	۶۴۱	۷۶۱	۹۷/۵	۵۷۵۴۰	۵۹۰۰۹	۵- ۱۴ ساله
۱۵	۶	۷۶۸	۶۲۱	۹۶/۰	۳۴۳۵۵	۳۵۷۱۵	۱۵- ۲۴ ساله
۱۸	۱۰	۱۱۶۱	۷۷۱	۹۴/۳	۳۲۳۱۷	۳۴۲۸۵	۲۵- ۳۴ ساله
۸	۱۲	۷۱۸	۵۴۳	۹۴/۱	۲۰۴۶۴	۲۱۷۴۵	۳۵- ۴۴ ساله
۲	۵	۴۹۰	۳۲۹	۹۴/۵	۱۴۳۱۷	۱۵۱۵۳	۴۵- ۵۴ ساله
۳	۶	۳۰۸	۱۴۶	۹۵/۳	۶۳۶۶	۶۸۲۵	۵۵- ۶۴ ساله
۷	۱۵	۱۶۵	۹۸	۹۵/۵	۵۹۶۲	۶۲۷۷	۶۵- ۷۴ ساله
۱	-	۴	۱	*	۵۱	۵۷	سن اظهار نشده
							شهر لاهیجان
۱۲	۲۶	۱۶۶۷	۸۱۷	۸۷/۳	۱۷۳۵۵	۱۹۸۷۷	کلیه سنین
-	-	۷۹	۶۴	۹۳/۴	۲۵۹۱	۲۷۳۴	کثر از ۵ ساله
-	-	۵	۳	۹۸/۱	۴۴۰	۴۴۸	کثر از یکساله
-	-	۷۴	۶۱	۹۴/۱	۲۱۵۱	۲۲۸۶	۱- ۴ ساله
۲	-	۱۵۶	۲۰۹	۹۳/۰	۴۹۰۳	۵۲۷۰	۵- ۱۴ ساله
۲	۲	۲۰۷	۱۵۳	۸۹/۵	۳۰۹۶	۳۴۵۶	۱۵- ۲۴ ساله
۳	۷	۵۱۲	۳۵۴	۷۷/۶	۲۳۴۶	۳۰۲۲	۲۵- ۳۴ ساله
۴	۵	۳۱۸	۱۱۶	۸۰/۷	۱۸۵۴	۲۲۹۷	۳۵- ۴۴ ساله
۱	۲	۲۲۳	۷۹	۸۱/۶	۱۳۵۳	۱۶۵۸	۴۵- ۵۴ ساله
-	۲	۱۲۲	۲۶	۸۳/۵	۷۵۷	۹۰۷	۵۵- ۶۴ ساله
-	۸	۵۰	۱۶	۸۶/۱	۴۵۹	۵۳۳	۶۵- ۷۴ ساله
-	-	-	-	-	-	-	سن اظهار نشده
							بقیه نقاط حوزه سرشماری لاهیجان
۱۷	۳۶	۲۹۴۲	۲۶۹۱	۹۷/۱	۱۹۶۸۱۳	۲۰۲۶۰۵	کلیه سنین
۱۷	۲	۲۳۰	۱۷۴	۹۸/۸	۳۷۱۶۹	۳۷۶۰۲	کثر از ۵ ساله
۳	۲	۲۸	۱۲	۹۹/۳	۶۴۰۲	۶۴۴۷	کثر از یکساله
۱۴	-	۲۰۲	۱۶۲	۹۸/۸	۳۰۷۶۷	۳۱۱۵۵	۱- ۴ ساله
۱۶	۱	۴۹۳	۵۵۲	۹۷/۱	۵۲۶۳۷	۵۳۷۲۹	۵- ۱۴ ساله
۱۳	۴	۵۹۱	۴۶۸	۹۶/۷	۳۱۲۶۳	۳۲۳۳۹	۱۵- ۲۴ ساله
۵	۳	۶۵۷	۴۱۷	۹۵/۹	۲۹۹۷۱	۳۱۲۶۳	۲۵- ۳۴ ساله
۴	۷	۴۰۰	۴۲۷	۹۵/۷	۱۸۶۱۰	۱۹۴۴۸	۳۵- ۴۴ ساله
۱	۳	۲۶۷	۲۵۰	۹۶/۱	۱۲۱۷۴	۱۳۴۹۵	۴۵- ۵۴ ساله
۳	۴	۱۸۶	۱۲۰	۹۶/۵	۸۶۰۵	۸۶۱۸	۵۵- ۶۴ ساله
۷	۷	۱۱۵	۸۲	۹۶/۳	۵۵۳۳	۵۷۴۴	۶۵- ۷۴ ساله
۲	-	۴	۱	*	۵۱	۵۷	سن اظهار نشده

* - در مواردیکه جمع کثر از ۱۰۰ باشد چند درصد نشان داده نمی‌شود.

کتابخانه مرکز آمار ایران
شماره ۲۲۳۸

۰۳۱ - ۰۴۵ - ۰۴۴ - ۰۰۸۱ - ۰۰۳ - ۰۰۱ - ۰۱

جدول شماره ۱۰ - وضع فعالیت اقتصادی بر حسب سن و جنس در جمعیت ازده ساله بیابای حوزه سرشماری لاهیجان؛ آبانماه ۱۳۳۵ (نوامبر ۱۳۳۶)
(سن اظهار نشده نیز جز جمع سنین ازده ساله بیابا منظور شده است)

غیرفعال از نظر اقتصادی				فعال از نظر اقتصادی				جمع کل	سن و جنس
متفرق	محصل	زن خاهدار	جمع	در جستجوی کار	شاغل بکار	چند درصد	جمع		
۸۸۳۰	۷۴۴۱	۲۷۲۷۷	۵۲۰۴۸	۸۳۷	۱۲۲۶۳	۱۳/۱	۱۳۴۸۰	۱۴۷۰۲۸	جمع ازده ساله بیابا
۰۲۷۷	۰۲۱۰	۴۰۰۲	۱۴۹۶۱	۶۰	۸۸۲۲	۳۷/۳	۸۹۲۲	۱۳۸۹۱	۱۴-۱ ساله
۰۴	۱۸۱۲	۴۶۱۱	۶۴۸۰	۲۳۸	۱۱۰۹۰	۱۴/۱	۱۱۸۲۸	۱۸۳۰۸	۱۶-۱ ساله
۸۴	۲۹۶	۰۰۹۰	۰۴۷۰	۱۶۰	۱۱۸۰۷	۱۸/۷	۱۲۰۱۷	۱۷۴۸۷	۲۱-۲ ساله
۱۱۳	۴۰	۱۰۱۶	۱۱۶۶	۱۴۱	۲۴۴۷۰	۷۱/۸	۲۴۶۱۶	۳۴۲۸۰	۲۴-۲ ساله
۱۰۸	-	۰۶۷۴	۰۷۸۲	۷۷	۱۰۸۸۶	۷۳/۱	۱۰۹۶۳	۲۱۷۴۰	۲۴-۲ ساله
۲۸۲	-	۴۳۶۷	۴۶۴۹	۶۰	۱۰۴۴۴	۱۹/۳	۱۰۵۰۴	۱۰۱۰۳	۵۴-۴ ساله
۶۶۴	-	۲۰۸۶	۳۲۵۰	۰۰	۶۰۶۰	۱۶/۱	۶۰۷۰	۶۸۲۰	۶۱-۵ ساله
۱۸۱۷	-	۱۴۱۸	۳۲۴۰	۶۱	۳۰۶۱	۴۸/۳	۳۰۳۲	۶۲۷۷	۶۱ ساله بیابا
۶۱	۳	۱۰	۳۱	-	۱۳	*	۲۳	۰۷	سن اظهار نشده
۱۳/۱	۱۳/۰	۳۰/۱	۲۴/۱	۲۲/۸	۳۰/۷	-	۳۰/۷	۲۹/۰	انه سنی
۴۴۶۸	۰۰۸۰	-	۱۰۰۴۸	۸۳۰	۱۲۹۷۳	۸۶/۱	۱۳۸۰۸	۲۳۸۰۶	جمع ازده ساله بیابا
۳۳۳۰	۳۸۳۹	-	۷۱۶۹	۶۰	۰۰۰۲	۴۱/۸	۰۱۴۲	۱۲۳۱۱	۱۴-۱ ساله
۳۷	۱۴۳۷	-	۱۴۷۴	۲۳۸	۶۸۰۱	۸۲/۷	۷۰۳۹	۸۰۱۳	۱۶-۱۰ ساله
۰۴	۲۶۴	-	۳۱۸	۱۶۰	۷۶۸۰	۱۶/۱	۷۸۴۰	۸۱۶۳	۲۱-۲ ساله
۷۷	۳۷	-	۱۱۴	۱۴۱	۱۷۱۶۳	۱۹/۳	۱۷۳۰۴	۱۷۴۱۸	۲۴-۲۰ ساله
۷۲	-	-	۷۲	۷۷	۱۱۶۰۰	۱۶/۱	۱۱۷۳۲	۱۱۸۰۴	۲۴-۲۰ ساله
۸۰	-	-	۸۰	۰۶	۷۴۲۱	۱۸/۱	۷۴۸۰	۷۰۶۰	۵۴-۴۰ ساله
۱۷۴	-	-	۱۷۴	۰۰	۴۸۲۹	۱۶/۱	۴۸۷۹	۰۰۰۳	۶۱-۵۰ ساله
۶۳۳	-	-	۶۳۳	۶۰	۲۳۰۶	۷۱/۰	۲۳۷۶	۳۰۰۶	۶۱ ساله بیابا
۶	۳	-	۹	-	۱۱	*	۱۱	۲۰	سن اظهار نشده
۱۳/۳	۱۳/۱	-	۱۳/۰	۲۲/۸	۳۲/۰	-	۳۱/۱	۲۹/۱	انه سنی
۳۶۱	۱۸۶۱	۲۷۲۷۷	۳۰۰۰۰	۲	۲۱۱۷۰	۴۰/۱	۲۹۶۷۲	۷۳۱۷۲	جمع ازده ساله بیابا
۳۴۷	۱۴۰۱	۴۰۰۲	۷۸۰۰	-	۳۷۸۰	۳۲/۱	۳۷۸۰	۱۱۰۸۰	۱۴-۱۰ ساله
۱۷	۳۷۰	۴۶۱۱	۰۰۰۶	-	۴۷۸۹	۴۸/۱	۴۷۸۹	۶۷۹۰	۱۶-۱۰ ساله
۳۰	۳۲	۰۰۹۰	۰۱۰۲	-	۴۱۷۲	۴۴/۷	۴۱۷۲	۶۳۴۴	۲۱-۲۰ ساله
۳۶	۳	۱۰۱۶	۱۰۰۰	-	۷۳۱۲	۴۳/۳	۷۳۱۲	۱۱۸۶۷	۲۴-۲۰ ساله
۳۶	-	۰۶۷۴	۰۷۱۰	-	۴۶۳۱	۴۲/۱	۴۶۳۱	۶۶۴۱	۲۴-۲۰ ساله
۱۹۷	-	۴۳۶۷	۴۰۶۴	۱	۳۰۲۳	۳۶/۱	۳۰۲۴	۷۰۸۸	۵۴-۴۰ ساله
۴۹۰	-	۲۰۸۶	۳۰۷۶	-	۱۶۶۶	۳۰/۰	۱۶۶۶	۴۷۷۲	۶۱-۵۰ ساله
۱۶۴	-	۱۴۱۸	۲۶۱۲	۱	۶۰۰	۲۰/۱	۶۰۶	۳۶۶۸	۶۱ ساله بیابا
۱۰	-	۱۰	۲۰	-	۱۲	*	۱۲	۳۷	سن اظهار نشده
۱۴/۱	۱۳/۱	۳۰/۱	۲۹/۰	*	۲۷/۱	-	۲۷/۱	۲۸/۰	انه سنی

- در مواردیکه جمع کل کمتر از ۱۰۰ باشد چند درصد و میان نشان داده میشود.

بقیه جدول شماره ۱۰- وضع فعالیت اقتصادی بر حسب سن و جنس در جمعیت ازده ساله به بالای حوزه سرشماری لاهیجان: آبانماه ۱۳۳۰ (نوامبر ۱۹۵۱)
(سن اظهار نشده نیز جز جمع سنین ازده ساله بیلا منظور نشده است)

سن و جنس	جمع کل	فعال از نظر اقتصادی				غیرفعال از نظر اقتصادی	
		جمع	چند درصد	شاغل بکار	در جستجوی کار	جمع	زن خانه دار
شهر لاهیجان							
مردان							
جمع ازده ساله بیلا	۱۴ ۴۶۶	۶ ۴۲۰	۴۴/۵	۶ ۰۸۴	۳۳۶	۸ ۰۰۶	۱ ۳۹۲
۱-۱۰ ساله	۲ ۵۵۳	۳۸۰	۱۴/۹	۳۵۴	۲۶	۲ ۱۷۳	۲۱۴
۱۱-۱۵ ساله	۱ ۸۵۰	۵۹۲	۳۲/۰	۵۲۱	۷۱	۱ ۲۵۸	۶۶۲
۱۶-۲۰ ساله	۱ ۶۰۶	۷۵۳	۴۶/۹	۶۸۸	۶۵	۸۵۳	۷۱۴
۲۱-۲۵ ساله	۲ ۰۲۲	۱ ۶۴۶	۸۱/۵	۱ ۵۸۵	۶۱	۱ ۳۷۶	۱ ۳۴۷
۲۶-۳۵ ساله	۲ ۲۹۷	۱ ۳۷۳	۵۹/۸	۱ ۳۲۹	۴۴	۹۴۴	۹۰۷
۳۶-۴۵ ساله	۱ ۶۵۸	۹۶۵	۵۸/۲	۹۲۳	۴۲	۶۱۳	۶۷۰
۴۶-۵۵ ساله	۹۰۷	۴۸۱	۵۳/۴	۴۵۶	۲۸	۴۲۳	۳۸۲
۶۵ ساله بیلا	۵۳۳	۲۲۷	۴۲/۶	۲۱۸	۹	۳۰۶	۲۱۴
سن اظهار نشده	-	-	-	-	-	-	-
بیانه سنی	۲۹/۰	۳۴/۰	-	۳۴/۳	۲۶/۰	۲۳/۴	۱۳/۷
سازمان							
جمع ازده ساله بیلا	۷ ۱۶۳	۵ ۴۲۲	۷۵/۷	۵ ۰۸۷	۳۳۵	۱ ۷۴۱	۱ ۴۷۸
۱-۱۰ ساله	۱ ۳۱۳	۲۳۲	۱۷/۷	۲۰۶	۲۶	۱ ۰۸۱	۹۴
۱۱-۱۵ ساله	۸۷۷	۴۵۱	۵۱/۱	۳۸۰	۷۱	۴۹۶	۴۹۰
۱۶-۲۰ ساله	۷۵۵	۶۳۹	۸۴/۶	۵۷۴	۶۵	۱۱۶	۱۰۲
۲۱-۲۵ ساله	۱ ۴۷۱	۱ ۴۴۳	۹۸/۱	۱ ۳۸۲	۶۱	۲۸	۱۳
۲۶-۳۵ ساله	۱ ۲۲۲	۱ ۲۱۷	۹۸/۸	۱ ۱۷۳	۴۹	۱۵	-
۳۶-۴۵ ساله	۸۲۳	۸۲۳	۱۰۰/۰	۷۹۲	۳۱	۱۰	-
۴۶-۵۵ ساله	۴۴۹	۴۲۹	۹۵/۵	۴۰۱	۲۸	۴۰	-
۶۵ ساله بیلا	۲۳۳	۱۸۸	۸۰/۷	۱۷۹	۹	۵۵	-
سن اظهار نشده	-	-	-	-	-	-	-
بیانه سنی	۲۹/۳	۳۴/۶	-	۳۵/۰	۲۶/۴	۲۴/۰	۱۳/۹
زنان							
جمع ازده ساله بیلا	۷ ۲۶۳	۶ ۹۹۸	۹۶/۳	۶ ۹۷	۱	۶ ۲۶۵	۶ ۱۵۰
۱-۱۰ ساله	۱ ۲۴۰	۱۴۸	۱۱/۹	۱۴۸	-	۱ ۰۹۲	۲۱۴
۱۱-۱۵ ساله	۹۲۳	۱۴۱	۱۴/۵	۱۴۱	-	۸۲۲	۶۶۲
۱۶-۲۰ ساله	۸۵۱	۱۱۴	۱۳/۴	۱۱۴	-	۷۳۷	۷۱۴
۲۱-۲۵ ساله	۱ ۵۵۱	۲۰۳	۱۳/۱	۲۰۳	-	۱ ۳۴۸	۱ ۳۱۷
۲۶-۳۵ ساله	۱ ۰۶۵	۱۵۶	۱۴/۶	۱۵۶	-	۹۰۹	۹۰۷
۳۶-۴۵ ساله	۸۲۵	۱۴۲	۱۷/۱	۱۴۱	۱	۶۸۳	۶۷۰
۴۶-۵۵ ساله	۴۵۸	۵۵	۱۲/۰	۵۵	-	۴۰۳	۳۸۲
۶۵ ساله بیلا	۳۰۰	۳۱	۱۳/۰	۳۱	-	۲۶۹	۲۱۴
سن اظهار نشده	-	-	-	-	-	-	-
بیانه سنی	۲۸/۷	۲۹/۷	-	۲۹/۷	۰	۲۸/۵	۲۳/۰

* در مواردیکه جمع کل کمتر از ۱۰۰ باشد چند درصد و میانه نشان داده نمیگردد.

بقیه جدول شماره ۱۰- وضع فعالیت اقتصادی بر حسب سن و جنس در جمعیت ازده ساله بیالای حوزه سرشماری لاهیجان (آبانماه ۱۳۳۰ تا اسفندماه ۱۳۳۰) (نوامبر ۱۳۳۰)
(سن اظهار نشده نیز جزو جمع سابق ازده ساله بیالا منظور شده است)

غیرفعال از نظر اقتصادی				فعال از نظر اقتصادی				جمع کل	سن و جنس
متفرقه	محصول	زن خانه دار	جمع	درجه بندی کار	نافل بکار	چند درصد	جمع		
۸۳۶۷	۰۰۴۸	۳۲۱۱۷	۴۰۵۴۲	۰۰۱	۸۶۰۰۱	۶۰/۷	۸۷۰۶۰	۱۲۲۶۰۲	بقیه نقاط حوزه سرشماری لاهیجان
									مرد و زن
									جمع ازده ساله بیالا
									۱۴۰ ساله
۰۴۳۳	۳۶۶۰	۳۷۰۸	۱۲۷۹۹	۶۴	۸۴۷۸	۴۰/۰	۸۰۴۲	۲۱۳۳۸	۱۹۰ ساله
۴۷	۱۱۸۳	۳۹۹۲	۰۲۳۳	۱۶۷	۱۱۰۶۱	۶۸/۳	۱۱۳۳۶	۱۶۴۰۸	۲۴۰ ساله
۷۰	۱۷۱	۴۳۷۶	۴۶۱۷	۶۰	۱۱۱۶۱	۷۰/۱	۱۱۳۶۴	۱۰۸۸۱	۳۴۰ ساله
۱۸	۲۶	۸۱۶۱	۸۲۹۳	۸۰	۲۲۸۶۰	۷۳/۰	۲۲۹۷۰	۳۱۲۶۳	۴۴۰ ساله
۹۱	-	۴۷۶۷	۴۸۰۸	۳۳	۱۴۰۰۷	۷۰/۰	۱۴۰۱۰	۱۶۴۴۸	۵۴۰ ساله
۳۰۹	-	۳۶۹۷	۳۶۰۶	۲۸	۶۰۱۱	۷۰/۷	۶۰۳۹	۱۳۴۶۰	۶۴۰ ساله
۶۳۳	-	۲۲۰۴	۲۸۲۷	۲۲	۶۰۶۱	۶۸/۳	۶۰۶۱	۸۶۱۸	ساله بیالا
۱۷۳۰	-	۱۲۰۴	۲۱۳۹	۱۲	۲۷۹۳	۴۸/۸	۲۸۰۰	۰۷۴۴	اظهار نشده
۲۱	۳	۱۰	۲۴	-	۲۳	*	۲۳	۵۷	سنی
۱۳/۸	۱۳/۴	۲۱/۱	۲۰/۱	۲۱/۱	۳۰/۰	-	۳۰/۴	۲۱/۰	مرد
۴۲۰۰	۴۱۰۲	-	۸۳۰۷	۰۰۰	۰۷۸۸۶	۸۷/۰	۰۸۳۸۶	۶۶۶۶۳	جمع ازده ساله بیالا
۳۱۹۲	۲۸۹۶	-	۶۰۸۸	۶۴	۴۸۴۶	۴۴/۶	۴۶۱۰	۱۰۶۹۸	۱۴۰ ساله
۳۱	۱۰۱۷	-	۱۰۴۸	۱۶۷	۶۴۲۱	۸۶/۳	۶۰۸۸	۷۶۳۶	۱۹۰ ساله
۴۰	۱۶۲	-	۲۰۲	۶۰	۷۱۱۱	۶۷/۳	۷۲۰۶	۷۴۰۸	۲۴۰ ساله
۶۲	۲۴	-	۸۶	۸۰	۱۰۷۸۱	۹۱/۰	۱۰۸۶۱	۱۰۶۴۷	۳۴۰ ساله
۰۷	-	-	۰۷	۳۳	۱۰۴۸۲	۹۶/۰	۱۰۰۱۰	۱۰۰۷۲	۴۴۰ ساله
۷۰	-	-	۷۰	۲۸	۶۶۶۱	۹۸/۱	۶۶۰۷	۶۷۳۲	۵۴۰ ساله
۱۰۴	-	-	۱۰۴	۲۲	۴۴۲۸	۹۶/۷	۴۴۰۰	۴۶۰۱	۶۴۰ ساله
۰۸۸	-	-	۰۸۸	۱۱	۲۱۷۷	۷۸/۸	۲۱۸۸	۲۷۷۶	ساله بیالا
۶	۳	-	۹	-	۱۱	*	۱۱	۲۰	اظهار نشده
۱۳/۲	۱۳/۰	-	۱۳/۴	۲۱/۰	۳۱/۷	-	۳۱/۶	۲۱/۶	سنی
۴۱۶۲	۹۴۶	۳۲۱۲۷	۳۷۲۳۰	۱	۲۸۶۷۳	۴۳/۰	۲۸۶۷۴	۶۰۹۰۱	جمع ازده ساله بیالا
۲۱۳۱	۷۶۹	۳۷۰۸	۱۷۰۸	-	۳۶۳۲	۳۰/۱	۳۶۳۲	۱۰۳۴۰	۱۴۰ ساله
۱۶	۱۶۶	۳۶۹۲	۴۱۷۴	-	۴۶۴۸	۰۲/۷	۴۶۴۸	۸۸۲۲	۱۹۰ ساله
۳۰	۶	۴۳۷۶	۴۴۱۰	-	۴۰۰۸	۱۷/۱	۴۰۰۸	۸۴۷۲	۲۴۰ ساله
۳۶	۲	۸۱۶۱	۸۲۰۷	-	۷۱۰۶	۴۶/۴	۷۱۰۶	۱۰۳۱۶	۳۴۰ ساله
۳۴	-	۴۷۶۷	۴۸۰۶	-	۴۰۷۰	۴۰/۱	۴۰۷۰	۸۸۷۶	۴۴۰ ساله
۱۸۴	-	۳۶۹۷	۳۸۸۱	-	۲۸۸۲	۴۲/۶	۲۸۸۲	۶۷۶۳	۵۴۰ ساله
۴۶۹	-	۲۲۰۴	۲۶۷۳	-	۱۶۴۱	۳۸/۰	۱۶۴۱	۴۳۱۴	۶۴۰ ساله
۱۴۴۷	-	۱۲۰۴	۲۳۰۱	۱	۶۶۶	۲۰/۸	۶۶۷	۲۶۶۸	ساله بیالا
۱۰	-	۱۰	۲۰	-	۱۲	*	۱۲	۳۷	اظهار نشده
۱۴/۶	۱۳/۱	۲۱/۱	۲۱/۰	*	۲۷/۸	-	۲۷/۸	۲۸/۰	سنی

در مواردیکه جمع کل کمتر از ۱۰۰ باشد چند درصد و بیان نشان داده نمیشود.

جدول شماره ۱۱- تقسیمات عمده مشاغل بر حسب سن و جنس در جمعیت مشاغل بکار ازده ساله بیلای حوزه سرشماری لاهیجان: آبانماه ۱۳۳۵ (توامیر ۱۵۶)

(من اظهار نشده نیز جز جمع سنین ازده ساله بیلا منظور شده است)

سن	۶۵-ساله	۶۰-۶۴ ساله	۲۵-۴۴ ساله	۲۰-۲۴ ساله	۱۵-۱۹ ساله	۱۰-۱۴ ساله	جمع ازده ساله بیلا	تقسیمات عمده مشاغل و جنس
کل حوزه سرشماری لاهیجان								
مردان								
۱۳	۳۰۱۱	۱۶۶۶۶	۴۰۳۶۱	۱۳۸۵۷	۱۱۵۰۰	۸۸۳۲	۱۶۶۴۳	جمع مشاغلین
-	۶۱	۱۶۵	۴۳۰	۱۰۴	۶۸	۱	۷۷۹	مشاغل حرفه ای - فنی و کارهای مربوط بآن
۲	۲۱	۲۷۲	۶۵۴	۲۸۵	۲۰	۲	۱۰۶۴	مشاغل مربوط با امور اداری و منشی گری و امور مربوط بآن
-	۸۰	۶۲۱	۱۳۱۱	۲۲۲	۱۶۹	۵۰	۲۴۵۳	فروش و مشاغل مربوط بآن
۱۵	۲۵۵۴	۱۳۸۲۵	۳۱۶۶۵	۱۰۷۵۳	۹۶۷۹	۷۶۴۵	۷۱۶۶۱	مشاغل مربوط به زراعت و جنگلبانی و شکار و ماهیگیری
-	۳	۷	۱	-	۱	۱	۲۱	امور مربوط با استخراج معدن و استخراج سنگ و حفاری
-	۳	۴۷	۲۸۹	۸۹	۴۵	۷	۴۸۰	مشاغل مربوط بحمل و نقل
-	۱۲۸	۸۸۷	۱۲۸۱	۶۷۸	۵۶۱	۲۶۹	۴۸۱۲	حرفه های صنعتی و عملیات تولیدی و مشاغل مربوط بآن
۳	۱۱	۷۳۴	۱۵۴۹	۴۹۰	۵۷۰	۶۴۳	۱۰۳۸	مشاغل مربوط بانجام خدمات (سروسها)
۳	۵۴	۴۱۱	۱۱۳۵	۴۶۱	۵۷۷	۲۱۴	۱۸۳۰	مشاغل مربوط به خدمات ثابت ارتش و مشاغل گسسه دقیقا مشخصه یا اظهار نشده
سرد								
۱۱	۲۳۵۱	۱۲۳۵۰	۲۸۸۱۸	۷۶۸۵	۶۸۰۱	۵۰۵۲	۶۶۹۷۳	جمع مشاغلین
زنان								
-	۴۷	۱۳۵	۳۳۷	۸۰	۱	۱	۶۰۹	مشاغل حرفه ای - فنی و کارهای مربوط بآن
۱	۲۷	۲۶۹	۶۳۶	۸۰	۱۵	۱	۱۰۲۹	مشاغل مربوط با امور اداری و منشی گری و امور مربوط بآن
-	۷۸	۶۱۸	۱۳۰۵	۲۲۱	۱۶۸	۵۰	۲۴۴۰	فروش و مشاغل مربوط بآن
۶	۱۹۷۶	۱۵۵۸	۲۱۶۱۰	۵۸۸۳	۵۲۹۱	۴۲۸۸	۴۸۶۲۰	مشاغل مربوط به زراعت و جنگلبانی و شکار و ماهیگیری
-	۳	۷	۱	-	۱	۱	۲۱	امور مربوط با استخراج معدن و استخراج سنگ و حفاری
-	۳	۴۷	۲۸۹	۸۹	۴۵	۷	۴۸۰	مشاغل مربوط بحمل و نقل
-	۱۱۴	۷۶۶	۱۰۵۰	۵۷۳	۴۷۰	۲۶۶	۴۶۳۹	حرفه های صنعتی و عملیات تولیدی و مشاغل مربوط بآن
۲	۶۰	۴۹۹	۱۳۱۱	۳۷۹	۲۸۵	۳۰۳	۱۸۳۹	مشاغل مربوط بانجام خدمات (سروسها)
۲	۴۸	۳۲۱	۶۷۱	۳۸۰	۵۰۹	۱۶۵	۲۳۹۶	مشاغل مربوط به خدمات ثابت ارتش و مشاغل گسسه دقیقا مشخصه یا اظهار نشده
بچه ها								
۱۲	۶۵۰	۴۷۱۹	۱۱۰۵۳	۴۱۷۲	۴۷۸۹	۳۷۸۰	۲۹۶۷۰	جمع مشاغلین
مردان								
-	۱۰	۳۰	۹۳	۲۴	۱	-	۱۷۰	مشاغل حرفه ای - فنی و کارهای مربوط بآن
۱	۲	۳	۱۸	۵	۵	۱	۳۵	مشاغل مربوط با امور اداری و منشی گری و امور مربوط بآن
-	۱	۳	۶	۱	۱	-	۱۳	فروش و مشاغل مربوط بآن
۱	۵۷۸	۴۶۶۷	۱۰۷۸۵	۳۸۷۰	۴۳۸۰	۳۳۵۷	۲۷۲۴۶	مشاغل مربوط به زراعت و جنگلبانی و شکار و ماهیگیری
-	-	-	-	-	-	-	-	امور مربوط با استخراج معدن و استخراج سنگ و حفاری
-	-	-	-	-	-	-	-	مشاغل مربوط بحمل و نقل
-	۱۴	۹۱	۲۴۹	۱۰۵	۱۱	۳۳	۵۷۳	حرفه های صنعتی و عملیات تولیدی و مشاغل مربوط بآن
۱	۳۹	۲۳۵	۲۴۸	۱۱۱	۲۳۵	۳۴۰	۱۱۶۹	مشاغل مربوط بانجام خدمات (سروسها)
۱	۶	۶۰	۱۶۴	۵۶	۶۸	۴۱	۴۳۴	مشاغل مربوط به خدمات ثابت ارتش و مشاغل گسسه دقیقا مشخصه یا اظهار نشده

بقیه جدول شماره ۱۱ - تقسیمات عمده مشاغل بر حسب سن و جنس در جمعیت مشاغل بکار ازده ساله به بالای حوزه سرشماری لاهیجان - آبانماه ۱۳۳۵ (توامیر ۱۳۵۶)
(سن اظهار نشده نیز جزو جمع سنین ازده ساله به بالا منظور شده است)

سن اظهار نشده	۱۰-۱۴ ساله	۱۴-۱۸ ساله	۱۸-۲۰ ساله	۲۰-۲۴ ساله	۲۴-۲۸ ساله	۲۸-۳۰ ساله	جمع ازده ساله به بالا	تقسیمات عمده مشاغل و جنس
<u>شهر لاهیجان</u>								
<u>مردوزن</u>								
-	۲۱۸	۱۳۸۹	۲۹۱۴	۲۸۸	۵۲۱	۳۵۴	۶۰۸۴	جمع مشاغلین
-	۲۳	۵۲	۱۸۸	۳۷	۴	-	۳۰۴	مشاغل حرفه ای - فنی و کارهای مربوط بآن
-	۸	۱۲۴	۳۳۵	۵۴	۹	۱	۵۳۱	مشاغل مربوط با امور اداری و منشی گری و امور مربوط بآن
-	۲۲	۲۲۸	۴۲۱	۶۲	۳۳	۸	۷۷۴	فروش و مشاغل مربوط بآن
-	۸۴	۳۴۸	۵۶۳	۱۱۲	۱۲۰	۷۷	۱۳۳۴	مشاغل مربوط به زراعت و جنگلبانی و شکار و ماهیگیری
-	۳	۴	۲	-	۱	۱	۱۱	امور مربوط با استخراج معدن و استخراج سنگ و حفاری
-	۱	۱۱	۷۱	۱۱	۱۰	-	۱۰۴	مشاغل مربوط بحمل و نقل
-	۴۰	۱۰۴	۲۶۶	۲۴۴	۱۸۱	۱۴	۱۶۲۹	حرفه های صنعتی و عملیات تولیدی و مشاغل مربوط بآن
-	۳۴	۱۳۸	۱۷۴	۱۲۵	۱۱۸	۱۱۹	۱۱۵۸	مشاغل مربوط بانجام خدمات (سروسها)
-	۳	۳۰	۶۴	۴۳	۴۵	۴	۱۸۹	مشاغل مربوط به خدمات ثابت ارتش و مشاغل کسبه دقیقاً مشخص و با اظهار نشده
<u>مرد</u>								
-	۱۷۹	۱۱۱۳	۲۵۵۵	۵۷۴	۳۸۰	۲۰۶	۵۰۸۷	جمع مشاغلین
-	۲۱	۴۶	۱۴۷	۲۷	۲	-	۲۴۳	مشاغل حرفه ای - فنی و کارهای مربوط بآن
-	۷	۱۲۲	۳۳۵	۴۹	۳	۱	۵۱۰	مشاغل مربوط با امور اداری و منشی گری و امور مربوط بآن
-	۲۲	۲۲۷	۴۲۱	۶۲	۳۳	۸	۷۷۴	فروش و مشاغل مربوط بآن
-	۶۵	۲۴۷	۳۹۱	۶۴	۴۲	۲۸	۸۳۷	مشاغل مربوط به زراعت و جنگلبانی و شکار و ماهیگیری
-	۳	۴	۲	-	۱	۱	۱۱	امور مربوط با استخراج معدن و استخراج سنگ و حفاری
-	۱	۱۱	۷۱	۱۱	۱۰	-	۱۰۴	مشاغل مربوط بحمل و نقل
-	۴۰	۳۴۴	۷۴۱	۲۲۸	۱۷۱	۱۳	۱۶۱۷	حرفه های صنعتی و عملیات تولیدی و مشاغل مربوط بآن
-	۱۸	۱۱۲	۳۰۷	۱۰	۷۲	۷۲	۸۱۱	مشاغل مربوط بانجام خدمات (سروسها)
-	۲	۳۰	۶۰	۴۳	۴۳	۳	۱۸۱	مشاغل مربوط به خدمات ثابت ارتش و مشاغل کسبه دقیقاً مشخص و با اظهار نشده
<u>زن</u>								
-	۳۹	۱۴۶	۳۵۹	۱۱۴	۱۴۱	۱۴۸	۹۴۷	جمع مشاغلین
-	۲	۶	۴۱	۱۰	۲	-	۶۱	مشاغل حرفه ای - فنی و کارهای مربوط بآن
-	۱	۲	۱۰	۵	۳	-	۲۱	مشاغل مربوط با امور اداری و منشی گری و امور مربوط بآن
-	-	۱	-	-	-	-	۱	فروش و مشاغل مربوط بآن
-	۱۱	۱۰۱	۲۰۴	۴۸	۷۸	۴۹	۴۹۷	مشاغل مربوط به زراعت و جنگلبانی و شکار و ماهیگیری
-	-	-	-	-	-	-	-	امور مربوط با استخراج معدن و استخراج سنگ و حفاری
-	-	-	-	-	-	-	-	مشاغل مربوط بحمل و نقل
-	-	۱۰	۲۵	۱۶	۱۰	۱	۶۱	حرفه های صنعتی و عملیات تولیدی و مشاغل مربوط بآن
-	۱۶	۷۶	۷۷	۳۵	۴۶	۱۷	۳۴۷	مشاغل مربوط بانجام خدمات (سروسها)
-	۱	-	۴	-	۲	۱	۸	مشاغل مربوط به خدمات ثابت ارتش و مشاغل کسبه دقیقاً مشخص و با اظهار نشده

بقیه جدول شماره ۱۱ - تقسیمات عمده مشاغل بر حسب سن و جنس در جمعیت شاغل بکار ازرده ساله بیابالی حوزه سرشماری لاهیجان: آبانماه ۱۳۳۵ (نوامبر ۵۶ سن اظهار نشده نیز جزو جمع ستین ازرده ساله بیابالا منظور شده است)

ردیف	جمع ازرده ساله بیابالا	۱۴-۱۰ ساله	۱۱-۱۰ ساله	۱۲-۱۰ ساله	۱۳-۱۰ ساله	۱۴-۱۰ ساله	تقسیمات عمده مشاغل و جنس
<u>بقیه نقاط حوزه سرشماری لاهیجان</u>							
<u>مردان</u>							
۲۳	۲ ۷۶۲	۱۵ ۵۸۰	۲۷ ۴۴۷	۱۱ ۱۶۶	۱۱ ۰۶۶	۸ ۴۷۸	جمع شاغلین
-	۳۸	۱۱۳	۲۴۲	۶۷	۱۴	۱	مشاغل حرفه ای - فنی و کارهای مربوط بآن
۲	۲۱	۱۴۸	۲۱۹	۳۱	۱۱	۱	مشاغل مربوط با امور اداری و منشی گری و امور مربوط بآن
-	۵۸	۲۹۳	۸۱۰	۱۶۰	۱۳۶	۴۲	فروش و مشاغل مربوط بآن
۱۵	۲ ۴۷۰	۱۲ ۴۷۷	۲۲ ۱۰۲	۹ ۶۴۱	۹ ۵۵۹	۷ ۵۶۸	مشاغل مربوط به زراعت و جنگلبانی و شکار و ماهیگیری
-	-	۳	۷	-	-	-	امور مربوط با استخراج معدن و استخراج سنگ و حفاری
-	۲	۳۶	۲۱۸	۷۸	۳۵	۷	مشاغل مربوط بحمل و نقل
-	۸۸	۵۲۳	۱ ۵۲۳	۴۳۴	۳۸۰	۱۷۵	حرفه های صنعتی و عملیات تولیدی و مشاغل مربوط بآن
۳	۶۵	۴۹۶	۱ ۰۷۵	۳۶۵	۴۰۲	۴۷۴	مشاغل مربوط بانجام خدمات (سروسها)
۳	۵۱	۳۸۱	۱ ۰۷۱	۳۹۳	۵۳۲	۲۱۰	مشاغل مربوط به خدمات ثابت ارتشی و مشاغل کسه دقیقاً مشخص و یا اظهار نشده
<u>سود</u>							
۱۱	۲ ۱۷۷	۱۱ ۰۵۷	۲۶ ۲۶۳	۷ ۱۱۱	۶ ۴۴۱	۴ ۸۴۶	جمع شاغلین
-	۲۶	۸۱	۱۹۰	۵۳	۷	۱	مشاغل حرفه ای - فنی و کارهای مربوط بآن
۱	۲۰	۱۴۷	۳۱۱	۳۱	۱	-	مشاغل مربوط با امور اداری و منشی گری و امور مربوط بآن
-	۵۶	۳۹۱	۸۸۴	۱۵۶	۱۳۵	۴۲	فروش و مشاغل مربوط بآن
۶	۱ ۶۱۱	۹ ۲۱۱	۲۱ ۵۱۹	۵ ۸۱۹	۵ ۱۵۷	۴ ۶۶۰	مشاغل مربوط به زراعت و جنگلبانی و شکار و ماهیگیری
-	-	۳	۷	-	-	-	امور مربوط با استخراج معدن و استخراج سنگ و حفاری
-	۲	۳۶	۲۱۸	۷۸	۳۵	۷	مشاغل مربوط بحمل و نقل
-	۷۴	۴۵۲	۱ ۳۰۶	۳۴۵	۲۹۱	۱۴۳	حرفه های صنعتی و عملیات تولیدی و مشاغل مربوط بآن
۲	۴۲	۲۳۷	۹۱۴	۲۸۹	۲۱۳	۲۳۱	مشاغل مربوط بانجام خدمات (سروسها)
۲	۴۶	۲۹۱	۹۱۱	۳۲۷	۴۶۶	۱۶۲	مشاغل مربوط به خدمات ثابت ارتشی و مشاغل کسه دقیقاً مشخص و یا اظهار نشده
<u>زنان</u>							
۱۴	۶۱۱	۴ ۵۲۳	۱۱ ۱۸۴	۴ ۰۵۸	۴ ۶۴۸	۳ ۶۳۲	جمع شاغلین
-	۱۲	۲۴	۵۲	۱۴	۷	-	مشاغل حرفه ای - فنی و کارهای مربوط بآن
۱	۱	۱	۸	-	۲	۱	مشاغل مربوط با امور اداری و منشی گری و امور مربوط بآن
-	۲	۲	۶	۱	۱	-	فروش و مشاغل مربوط بآن
۹	۵۵۹	۴ ۱۶۶	۱۰ ۵۸۳	۳ ۸۲۱	۴ ۳۰۲	۳ ۳۰۸	مشاغل مربوط به زراعت و جنگلبانی و شکار و ماهیگیری
-	-	-	-	-	-	-	امور مربوط با استخراج معدن و استخراج سنگ و حفاری
-	-	-	-	-	-	-	مشاغل مربوط بحمل و نقل
-	۱۴	۸۱	۲۱۴	۸۶	۸۱	۳۲	حرفه های صنعتی و عملیات تولیدی و مشاغل مربوط بآن
۱	۲۳	۱۵۹	۱۶۱	۷۶	۱۸۹	۲۴۳	مشاغل مربوط بانجام خدمات (سروسها)
۱	۵	۶۰	۱۶۰	۵۶	۶۶	۴۸	مشاغل مربوط به خدمات ثابت ارتشی و مشاغل کسه دقیقاً مشخص و یا اظهار نشده

جدول شماره ۱۲ - طبقات مشاغل بر حسب وضع اشتغال و جنس در جمعیت مشاغل بکارآمده ساله بیابای حوزه سرشماری لاهیجان آبانماه ۱۳۳۵ (توامیر ۱۹۵۶)

وضعیت اظهاری شده	کارکنان خانوادگی بدون مزد	مزدبگیر	مستخدم دولت	کارکنانیکه برای خود کار میکنند	کارفرما	جمع شاغلین	طبقات مشاغل و جنس
							کل حوزه سرشماری لاهیجان
							مرد و زن
	۳۱۹۵۲	۱۹۰۳۱	۱۹۲۸	۲۸۵۲۸	۵۵۵	۹۲۹۹۴	جمع ازده ساله بیابا
۱	۱	۱۱۹	۱۳۵	۲۱۹	۴	۷۷۹	مشاغل حرفه ای - علمی و کارهای مربوط بآن
۱	-	-	-	-	-	۱	افضل علم فیزیکی و مشاغل مربوط بآن
-	-	۲	۳	۱	-	۶	افضل مربوط به علم زیست شناسی (بیولوژی) و کشاورزی و کارهای مربوط بآن
-	-	۲۱	۱۷	۱۶	-	۱۱۴	افضل مربوط به علم طبیعی و بهداشتی و امور مربوط بآن
-	-	۱۱	۳۲۷	۳۵	-	۳۷۳	افضل مربوط به تعلیم و تربیت و سایر امور مربوط بآن
-	-	۸	۶	۲۱	۳	۴۸	افضل حقوقی که شامل قضات و وکلای دادگستری و دفترخانه های رسمی نیز میباشد
-	-	۳۶	۱	۸۶	۱	۱۲۴	افضل مذاهب اخراجیه و نام المنفعه
-	۱	۱۲	-	۱	-	۲۲	افضل هنری - نویسندگی و سایر مشاغل هنری
-	-	۲۹	۵۱	۱۱	-	۹۱	پر مشاغل حرفه ای علمی و امر مشابه آن
-	-	۱۸۷	۷۵۰	۹۴	۳۳	۱۰۶۴	مشاغل مربوط با مراد اری و منشی گری و امور مربوط بآن
-	-	۱۳	۹۸	۷۷	۳۱	۲۱۹	افضل مدیریت و اداره کردن امور (بجز کشاورزی)
-	-	۱۷۴	۱۵۲	۱۷	۲	۸۴۵	منشی گری و مشاغل دفتری و کارهای مربوط بآن
-	۶۵	۳۶۸	۳	۱۹۶۰	۵۷	۲۴۵۳	فروش و مشاغل مربوط بآن
-	۶۴	۳۶۱	۳	۱۷۲۷	۳۸	۲۲۰۳	بده فروشی در دستگاهها و شماره ها
-	-	۵	-	۱۰۰	-	۱۰۵	بده فروشی در بده گرد ها
-	۱	۲	-	۱۲۳	۱۹	۱۴۵	بده فروشی و مشاغل مربوط بآن
۱	۳۱۷۶۰	۱۰۱۴۴	۱۰۲	۳۳۷۷۹	۳۸۰	۷۶۱۶۶	مشاغل مربوط بزراعت - جنگلبانی - شکار و ماهیگیری
۱	۳۱۷۵۳	۶۱۳۳	۱۲	۳۳۷۰۸	۳۸۰	۷۱۹۸۷	افضل زراعت
-	۳	-	-	۱۷	-	۲۰	افضل مربوط به شکار و تله گذاری
-	۴	۲۱	۷۱	۲۴	-	۱۲۰	افضل مربوط به ماهیگیری
-	-	۲۶	۱۹	-	-	۴۸	افضل مربوط به جنگلبانی (از جمله قطع اشجار)
-	-	-	-	-	-	-	بده هاییکه در زراعت و شکار و ماهیگیری و جنگلبانی مشغول بکار هستند
-	-	۳۹۶۱	-	۳۰	-	۳۹۹۱	امور مربوط با استخراج معدن و استخراج سنگ و حفاری
-	-	۱۳	-	۸	-	۲۱	افضل مربوط با استخراج و حمل آوردن مواد معدنی
-	-	۸	-	۶	-	۱۴	افضل مربوط به چاه کشی
-	-	۳	-	-	-	۳	بده هاییکه در معدن و حفاری و استخراج سنگ مشغول بکار هستند
-	-	۲	-	۲	-	۴	مشاغل مربوط به حمل و نقل
-	۷	۲۲۷	۲۱	۲۲۳	۲	۴۸۰	نقل مربوط به کشتیرانی و قایق رانی
-	-	۷	-	۱	-	۸	نقل مربوط برانندگی وسائط نقلیه موتوری
-	-	۱۲۲	۲۱	۶۳	۲	۲۰۸	نقل مربوط برانندگی وسائط نقلیه ایکه بوسیله حیوان کشیده میشوند (مانندگاری و درشکه و غیره)
-	۷	۹۸	-	۱۵۹	-	۲۶۴	برندهای صنعتی و عملیات تولیدی و مشاغل مربوط بآن
-	۱۷	۲۸۰۶	۲۲۱	۱۶۱۱	۶۱	۴۸۱۲	مربوط به نساجی (غیر از تالی پانی)
-	۲۸	۵۳	-	۲۷۵	-	۳۵۶	مربوط به قالی پانی
-	۴	۵	-	۸۲	-	۹۱	مربوط به تهیه پوشاک و محصولات چرمی و قماش
-	۲۵	۳۷۷	-	۵۳۱	۲۹	۹۶۰	

بقیه جدول شماره ۱۲ - طبقات مشاغل برحسب وضع اشتغال و جنس در جمعیت مشاغل بکارزده ساله بیالای حوزه سرشماری لاهیجان؛ آبانماه ۱۳۳۰ (نوابسر

ردیف	کارکنان خانوادگی بدون مزد	مزد بگیر	مستخدم دولت	کارکنانیکه برای خود کار میکنند	کارفرما	جمع مشاغلین	طبقات مشاغل و جنس
کل حوزه سرشماری لاهیجان							
بقیه مرد زن							
	۴	۱۵	-	۳۸	-	۵۷	مشاغل مربوط به سبب سازی و جابجایی و ماهوت پاک کردن سازی
	۷	۳۷۳	-	۱۱۷	۷	۵۵۴	مشاغل مربوط به شناختن اشیاء تجویز و کارهای مربوط به آن
	۱۱	۲۶۸	۵	۲۶۶	۱۰	۵۶۰	مشاغل مربوط به فلزکاری
	-	۱۸	۵	۳	۱	۲۷	مشاغل الکتریکی و الکترونیکی
	۲	۲۸۸	۱۴۶	۴۱	۳	۱۱۸۰	مشاغل ساختمانی و کارهای مربوط به آن که در جای دیگر طبقه بندی نشده
	-	۱۳۱	۱۵	۱۷	۵	۱۷۶	مشاغل مربوط به ماشینهای مستقر جزا اتقال و مشاغل مربوط به عملیات مکانیکی ماشینهای ساختمانی مستقر
	۱	۸	-	۲	-	۱۱	مشاغل مربوط به چاپ - صحافی و تهیه محصولات کاغذی
	۸	۲۷	-	۲۰	۱	۵۶	مشاغل مربوط به شناختن و کارهای مربوط به آن
	-	۱۳	۴	۷	۲	۲۶	مشاغل مربوط به ساختن مواد شیمیایی و کارهای مربوط به آن
	-	-	-	۷	-	۷	مشاغل مربوط به پوست و عمل آوردن آن
	۷	۴۵۵	۴۸	۱۴۹	۶	۶۶۵	مشاغل مربوط به تهیه مواد غذایی و غذایات
	-	۳	۲	۱۰	-	۱۵	حرفه های صنعتی و تولیدی و مشرفه و کارهای مربوط به آن
	-	۲۴	۴	۳	-	۷۱	عمله هائیکه در پیشه های صنعتی مختلف برای تولید محصولات و عملیات مربوط به آنها کار میکنند
	۲۲	۳۰۱۲	۳۶۶	۶۱۷	۱۸	۴۰۳۸	مشاغل مربوط به انجام خدمات (سروسها)
	-	۴۶	۱۶۶	۱	-	۳۱۳	مشاغل مربوط به خدمات معالضت و حراست و نگهبانی
	۲۲	۲۷۴۴	۵	۶۱۲	۱۸	۳۴۰۱	خدمات خانگی و شخص و کارهای مربوط به آن
	-	۲۰	۲	۳	-	۲۵	مشاغل خدمات متفرقه
	-	۲۰۲	۶۶	۱	-	۲۶۹	عمله هائیکه در مشاغل مربوط به خدمات کار میکنند
	۱	۲۱۵۵	۱۶	۹	-	۲۸۳۰	مشاغل مربوط به خدمات ثابت ارتشی و مشاغل که در تعلق مشخصی با اظهار نشده اند
	-	-	۱۷	-	-	۱۷	خدمات ثابت ارتشی
	-	۳	-	۲	-	۵	مشاغل که در تعلق مشخصی با اظهار نشده اند
	۱	۲۱۵۲	۲	۷	-	۲۱۶۲	عمله هائیکه در جای دیگر طبقه بندی نشده اند
	۱۲۰۴۱	۱۳۶۷۵	۱۷۷۱	۳۴۳۱۰	۵۲۳	۶۲۵۷۳	مرد
							جمع ازده ساله بیالا
	۱	۱۰۲	۳۲۳	۱۷۸	۴	۶۰۶	مشاغل حرفه ای - فنی و کارهای مربوط به آن
	-	-	-	-	-	۱	مشاغل علوم طبیعی و مشاغل مربوط به آن
	-	۲	۲	۱	-	۵	مشاغل مربوط به علم زیست شناسی (بیولوژی) و کشاورزی و کارهای مربوط به آن
	-	۶	۳۰	۱۲	-	۵۲	مشاغل مربوط به علم طبی و بهداشت و امور مربوط به آن
	-	۱۰	۲۳۷	۲۵	-	۲۷۲	مشاغل مربوط به تعلیم و تدریس و سایر امور مربوط به آن
	-	۸	۶	۳۱	۳	۴۸	مشاغل حقوقی که شامل قضات و وکلای دادگستری و دفترخانه های رسمی نیز میباشد
	-	۳۵	-	۸۵	۱	۱۲۱	مشاغل مذهبی - آموزشی و عام المنفعه
	۱	۱۲	-	۱	-	۲۲	مشاغل هنری - نویسندگی و سایر مشاغل فنی
	-	۲۶	۴۸	۱۱	-	۸۸	سایر مشاغل حرفه ای و فنی و امور مشابه آن
	-	۱۸۵	۷۱۷	۹۴	۳۳	۱۰۶۶	مشاغل مربوط به امور اداری و فنی که در امور مربوط به آن
	-	۱۳	۶۶	۷۷	۳۱	۲۱۷	مشاغل مدیریت و اداره کردن امور (بجز کشاورزی)
	-	۱۷۲	۶۲۱	۱۷	۲	۸۱۲	فنی گری و مشاغل دفتری و کارهای مربوط به آن

بلیه جدول شماره ۱۲ - طبقات مشاغل برحسب وضع اشتغال و جنس در جمعیت مشاغل بکارآزاده ساله بهایای حوزه سرشماری لاهیجان: آبانماه ۱۳۳۵ (نوامبر ۱۹۵۶)

وضعیت اظهارنشده	کارکنان خانوادگی بدون مزد	مزد بگیر	مستخدم دولت	کارکنانیکه برای خود کار میکنند	کارفرما	جمع شاغلین	طبقات مشاغل و جنس
							کل حوزه سرشماری لاهیجان
							بقیه مرد
-	۱۳	۳۱۲	۲	۱۹۵۶	۵۷	۲۴۴۰	فروش و مشاغل مربوط بآن
-	۱۲	۳۵۵	۲	۱۷۳۴	۲۸	۲۱۱۱	خرده فروشی در رنگها و میزها
-	-	۵	-	۹۹	-	۱۰۴	خرده فروشی دوره گرد ها
-	۱	۲	-	۱۲۳	۱۹	۱۴۵	همه فروشی و مشاغل مربوط بآن
۱	۱۱۶۰۸	۶۰۸۲	۱۰۲	۲۱۱۷۷	۳۵۰	۴۸۱۲۰	مشاغل مربوط بزراعت - جنگلهائی - شکار و ماهیگیری
۱	۱۱۹۰۱	۴۰۷۹	۱۲	۲۹۹۱۲	۳۵۰	۴۶۳۵۵	مشاغل زراعتی
-	۳	-	-	۱۷	-	۲۰	مشاغل مربوط بشکار و تله گذاری
-	۴	۲۱	۷۱	۲۴	-	۱۲۰	مشاغل مربوط به ماهیگیری
-	-	۲۱	۱۱	-	-	۴۸	مشاغل مربوط به جنگلهائی (از جمله قطع اشجار)
-	-	۲۴۵۳	-	۲۴	-	۲۴۷۷	مدله هائیکه در زراعت و شکار و ماهیگیری و جنگلهائی مشغول بکار هستند
-	-	۱۳	-	۸	-	۲۱	امور مربوط با استخراج معدن و استخراج سنگ و حفاری
-	-	۸	-	۶	-	۱۴	مشاغل مربوط بساختن و حمل آوردن مواد معدنی
-	-	۳	-	-	-	۳	مشاغل مربوط به چاه کنی
-	-	۲	-	۲	-	۴	مله هائیکه در معدن و حفاری و استخراج سنگ مشغول کار هستند
-	۷	۲۲۷	۲۱	۲۲۳	۲	۴۸۰	مشاغل مربوط بحمل و نقل
-	-	۷	-	۱	-	۸	مشاغل مربوط به کشتیرانی و قایق رانی
-	-	۱۲۶	۷۱	۱۳	۲	۲۰۸	مشاغل مربوط برانندگی وسائط نقلیه موتوری
-	۷	۶۸	-	۱۵۹	-	۲۲۴	مشاغل مربوط برانندگی وسائط نقلیه ایکه بوسیله حیوان کشیده میشوند (مانند گاری و درشکه و غیره)
-	۴۸	۲۶۵۱	۲۲۶	۱۲۵۴	۶۰	۴۲۳۶	سرفه های صنعتی و عملیات تولیدی و مشاغل مربوط بآن
-	-	۲۵	-	۱۳۷	-	۱۶۲	مشاغل مربوط به نساجی (غیر از قالی بانی)
-	۱	۱	-	-	-	۲	مشاغل مربوط به قالی بانی
-	۱۸	۳۳۵	-	۴۲۷	۲۵	۷۹۵	مشاغل مربوط بشبیه پوشاک و محصولات چرمی و قماش
-	۶	۳۷۲	-	۱۶۷	۷	۵۵۲	مشاغل مربوط بساختن اشیاء چرمی و کارهای مربوط بآن
-	۱۰	۲۱۷	۵	۲۶۶	۱۰	۵۵۸	مشاغل مربوط به فلزکاری
-	-	۱۸	۵	۳	۱	۲۷	مشاغل الکتریکی و الکترونیکی
-	-	-	-	-	-	-	مشاغل ساختمانی و کارهای مربوط بآن که در جای دیگر
-	۲	۱۸۴	۱۴۶	۴۱	۳	۱۱۷۶	طبقه بندی نشده
-	-	-	-	-	-	-	مشاغل مربوط به ماشینهای مستقر در انقال و مشاغل مربوط به
-	-	۱۳۶	۱۵	۱۷	۵	۱۷۶	عملیات مکانیکی ماشینهای ساختمانی مستقر
-	۱	۸	-	۲	-	۱۱	مشاغل مربوط بچاپ - صحافی و تهیه محصولات کاغذی
-	۳	۲۷	-	۱۸	۱	۴۹	مشاغل مربوط بسفالگری و کارهای مربوط بآن
-	-	۱۳	۴	۷	۲	۲۶	مشاغل مربوط بساختن مواد نساجی و کارهای مربوط بآن
-	-	-	-	۷	-	۷	مشاغل مربوط به پوست و حمل آوردن آن
-	۷	۴۰۷	۴۸	۱۴۹	۶	۶۱۷	مشاغل مربوط بشبیه مواد غذایی و دخانیات
-	-	۳	۲	۱۰	-	۱۵	مدله های صنعتی و تولیدی و سرفه و کارهای مربوط بآن
-	-	-	-	-	-	-	هائیکه در پیشه های صنعتی مختلف برای تولید
-	-	۶۲	۱	۳	-	۶۶	محصولات و عملیات مربوط بآنها کار میکنند
-	۱۸	۱۸۲۱	۳۶۴	۶۱۱	۱۷	۲۸۳۶	مشاغل مربوط بانجام خدمات (سرویسها)
-	-	۴۲	۲۶۶	۱	-	۳۰۹	مشاغل مربوط به خدمات محافظت و نگهبانی
-	۱۸	۱۰۷۱	۳	۶۰۷	۱۷	۲۲۱۶	مشاغل شخصی و کارهای مربوط بآن

بقیه جدول شماره ۱۲ - طبقات مشاغل برحسب وضع اشتغال و جنس در جمعیت مشاغل بکارآمده ساله بیالای حوزه سرشماری لاهیجان آبانماه ۱۳۳۵ تا نوامبر ۵۶

۱	کارکنان خانوادگی بدون مزد	مزد بگیر	مستخدم دولت	کارکنانیکه برای خود کار میکنند	کارفرما	جمع شاغلین	طبقات مشاغل و جنس
کل حوزه سرشماری لاهیجان							
بقیه مرد							
-	-	۱۵	-	۲	-	۱۷	مشاغل خدمات متفرقه
-	-	۲۰۱	۱۵	۱	-	۲۱۷	عمله هائیکه در مشاغل مربوط بخدمات کار میکنند
-	۱	۱۷۲۴	۱۶	۱	-	۲۳۶۶	مشاغل مربوط بخدمات ثابت ارتشی و مشاغلی که دقیقاً مشخص رویا اظهار نشده اند
-	-	-	۱۴	-	-	۱۴	خدمات ثابت ارتشی
-	-	۳	-	۲	-	۵	مشاغلی که دقیقاً مشخص رویا اظهار نشده اند
-	۱	۱۷۲۱	۲	۷	-	۱۷۳۱	عمله هائیکه در جای دیگر طبقه بندی نشده اند
زن							
-	۱۱۹۰۷	۵۳۵۶	۱۵۷	۴۲۱۸	۳۲	۲۱۶۷۰	جمع آزرده ساله بیالای
-	-	۱۷	۱۱۲	۴۱	-	۱۷۰	مشاغل حرفه ای - فنی و کارهای مربوط بآن
-	-	-	۱	-	-	۱	مشاغل مربوط به علم زیست شناسی (بیولوژی) و کشاورزی و کارهای مربوط بآن
-	-	۱۵	۱۷	۳۰	-	۶۲	مشاغل مربوط به علم دین و بهداشتی و امور مربوط بآن
-	-	۱	۱۰	۱۰	-	۲۱	مشاغل مربوط به تعلیم و تدریس و سایر امور مربوط بآن
-	-	۱	۱	۱	-	۳	مشاغل مذهبی امور خیریه و عام المنفعه
-	-	-	۳	-	-	۳	سایر مشاغل حرفه ای فنی و امور مشابه آن
-	-	۲	۲۳	-	-	۲۵	مشاغل مربوط باموارد اداری و منشیگری و امور مربوط بآن
-	-	-	۲	-	-	۲	مشاغل مدیریت و اداره کردن امور (بجز کشاورزی)
-	-	۲	۳۱	-	-	۳۳	منشیگری و مشاغل دفتری و کارهای مربوط بآن
-	۲	۶	۱	۴	-	۱۳	فروش و مشاغل مربوط بآن
-	۲	۶	۱	۳	-	۱۲	خرده فروش در دستگاهها و مغازه ها
-	-	-	-	۱	-	۱	خرده فروش دوره گرد ها
-	۱۱۸۵۲	۳۵۶۲	-	۳۸۰۲	۳۰	۲۷۲۴۶	مشاغل مربوط بزراعت - جنگلیانی - شکار و ماهیگیری
-	۱۱۸۵۲	۲۰۵۴	-	۳۷۶۶	۳۰	۲۵۷۴۲	مشاغل زراعتی - عمله هائیکه در زراعت و شکار و ماهیگیری و جنگلیانی مشغول
-	-	۱۵۰۸	-	۶	-	۱۵۱۴	بکار هستند
-	۴۹	۱۵۵	۳	۳۶۵	۱	۵۷۳	حرفه های صنعتی و عملیات تولیدی و مشاغل مربوط بآن
-	۲۸	۲۸	-	۱۲۸	-	۱۶۴	مشاغل مربوط به نساجی (غیر از نالی بانی)
-	۳	۴	-	۸۲	-	۸۹	مشاغل مربوط بقالی بانی
-	۷	۵۲	-	۱۰۵	۱	۱۶۵	مشاغل مربوط به تهیه پوشاک و محصولات چرمی و قماش
-	۶	۱۵	-	۳۸	-	۵۷	مشاغل مربوط بهسید سازی و جاروسازی و ماهوت پاک کردن سازی
-	۱	۱	-	-	-	۲	مشاغل مربوط بساختن اشیا* چرمی و کارهای مربوط بآن
-	۱	۱	-	-	-	۲	مشاغل مربوط به فلزکاری
-	-	۴	-	-	-	۴	مشاغل ساختمانی و کارهای مربوط بآن که در جای دیگر طبقه بندی نشده
-	۵	-	-	۲	-	۷	مشاغل مربوط بسفالگری و کارهای مربوط بآن
-	-	۴۸	-	-	-	۴۸	مشاغل مربوط به تهیه مواد غذایی و خانها
-	-	۲	۳	-	-	۵	عمله هائیکه در جنبه های صنعتی مختلف برای تولید محصولات و عملیات مربوط بآنها کار میکنند

بقیه جدول شماره ۱۲ طبقات مشاغل بر حسب وضع اشتغال و جنس در جمعیت ازده ساله بیالای حوزه سرشماری لاهیجان، آبانماه ۱۳۳۵ (نوامبر ۱۹۵۶)

وضعیت اظهار نشده	کارکنان خانوادگی بدون مزد	مزد بگیر	مستخدم دولت	کارکنانیکه برای خود کار میکنند	کارفرما	جمع شاغلین	طبقات مشاغل و جنس
							کل حوزه سرشماری لاهیجان
							بقیه زن
-	۴	۱۱۸۳	۵	۶	۱	۱۱۹۹	مشاغل مربوط بانجام خدمات (سروسها) -----
-	-	۴	-	-	-	۴	مشاغل مربوط به خدمات محافظت و حرارت و نگهبانی -----
-	۴	۱۱۷۳	۲	۵	۱	۱۱۸۵	خدمات خانگی و شخصی و کارهای مربوط بان -----
-	-	-	۲	۱	-	۳	مشاغل خدمات متفرقه -----
-	-	۱	۱	-	-	۲	له هائیکه در مشاغل مربوط به خدمات کار میکنند -----
-	-	(۳)	۳	-	-	۴۳	مشاغل مربوط به خدمات ثابت ارتشی و مشاغل که دقیقاً مشخص و یا اظهار نشده اند -----
-	-	-	۳	-	-	۳	خدمات ثابت ارتشی -----
-	-	(۳)	-	-	-	۴۳	ه هائیکه در جای دیگر طبقه بندی نشده اند -----
							شهر لاهیجان
							مردون
۱۱۵	(۲)	۳۳۳۵	۸۲۱	۱۸۲۴	۱۷	۶۰۸۱	جمع ازده ساله بیالای -----
-	-	۵۱	۱۸۹	۶۷	۲	۳۰۹	مشاغل نخرنه ای - فنس و کارهای مربوط بان -----
-	-	۱	۱	-	-	۲	غل مربوط به علوم زیست شناسی (بیولوژی) و کشاورزی و کارهای مربوط بان -----
-	-	۵	۲۰	۱۰	-	۳۵	غل مربوط به علم طب و بهداشتی و امور مربوط بان -----
-	-	۱	۱۲۶	۵	-	۱۳۲	غل مربوط به تعلیم و تدریس و سایر امور مربوط بان -----
-	-	۵	۵	۱۱	۲	۲۳	غل حقوقی که شامل قضاوت و وکلای دادگستری و دفترخانه های رسمی نیز میباشد -----
-	-	۱۱	-	۳۵	-	۴۶	غل مذهبی امور خیریه و تمام المنفعه -----
-	-	۴	-	۱	-	۵	غل هنری - نویسندگی و سایر مشاغل تفریحی -----
-	-	۲۴	۳۲	۵	-	۶۱	و مشاغل حرفه ای و فنی و امورشاه آن -----
-	-	۱۸	۴۱۴	۱۸	۱	۵۳۱	مشاغل مربوط بامور اداری و مشغول گری و امور مربوط بان -----
-	-	۲	۴۲	۱۵	۱	۶۰	غل مدیریت و اداره کردن امور (بجز کشاورزی) -----
-	-	۹۶	۲۷۲	۳	-	۳۷۱	ن گری و مشاغل دفتری و کارهای مربوط بان -----
-	۱	۱۳۴	۲	۶۶۵	۴	۷۷۴	تربیت و مشاغل مربوط بان -----
-	۱	۱۳۰	۲	۵۱۲	۲	۶۵۵	ه فروش در دستگاهها و مشاغلها -----
-	-	۲	-	۶۳	-	۶۵	ه فروش دوره گرد ها -----
-	-	۲	-	۵۰	۲	۵۴	فروش و مشاغل مربوط بان -----
-	۱۴	۸۷۵	۷	۴۳۴	۴	۱۳۳۴	مشاغل مربوط بزراعت - جنگلیانی - شکار و ماهیگیری -----
-	۱۴	۱۸۳	۱	۴۳۳	۱	۶۳۵	ن زراعتی -----
-	-	۱	-	۱	-	۲	م مربوط به ماهیگیری -----
-	-	-	۶	-	-	۶	م مربوط به جنگلیانی (از جمله قطع اشجار) -----
-	-	۶۶۱	-	-	-	۶۶۱	ماهیگیر در زراعت و شکار و ماهیگیری و جنگلیانی مشغول رهشند -----
-	-	۸	-	۳	-	۱۱	م مربوط با استخراج معدن و استخراج سنگ و حفاری -----
-	-	۶	-	۴	-	۱۰	م مربوط بساختن و عمل آوری و ردن مواد معدنی -----
-	-	۲	-	-	-	۲	م مربوط بچاه کنی -----

بقیه جدول شماره ۱۲ - طبقات مشاغل بر حسب وضع اشتغال و جنس در جمعیت مشاغل بکارآمده ساله بیابلی حوزه - سرشماری لاهیجان: آبانماه ۱۳۳۵ (نوامبر ۱۹۵۶)

وضعیت اظهاریش	کارکنان خانوادگی بدون مزد	مزد بگیر	مشخدم دولت	کارکنانیکه برای خود کار میکنند	کارفرما	جمع مشاغلین	طبقات مشاغل و جنس
							شهر لاهیجان
							بقیه مرد و زن
-	۲	۴۷	۱۲	۱۳	-	۱۰۴	مشاغل مربوط به حمل و نقل
-	-	۳۸	۱۲	۱۸	-	۶۸	مشاغل مربوط به پرانندگی وسائط نقلیه موتوری
-	۲	۱	-	۲۵	-	۲۸	مشاغل مربوط به پرانندگی وسائط نقلیه ای که بوسیله حیوان کشیده میشوند (مانند گاوی و درشکه و غیره)
-	۱۳	۱۱۵۷	۴۹	۴۵۱	۴	۱۶۷۹	حرفه های صنعتی و عملیات تولیدی و مشاغل مربوط به آن
-	-	۵	-	۱۵	-	۲۰	مشاغل مربوط به نساجی (غیر از قالی بافی)
-	۶	۱۴۱	-	۱۷۳	۴	۳۲۴	مشاغل مربوط به تهیه پوشاک و محصولات چرمی و قشایی
-	۲	۹۹	-	۴۹	-	۱۵۰	مشاغل مربوط به ساختن اشیاء چرمی و کارهای مربوط به آن
-	۱	۱۲۷	۲	۱۲۴	-	۲۵۴	مشاغل مربوط به فلزکاری
-	-	۱	۱	۲	-	۴	مشاغل الکتریکی و الکترونیکی
-	-	۴۷۶	۳۰	۲۷	-	۵۳۳	مشاغل ساختمانی و کارهای مربوط به آن که در جای دیگر طبقه بندی نشده
-	-	۵۳	۳	۵	-	۶۱	مشاغل مربوط به ماشینهای مستقر در انقال و مشاغل مربوط به عملیات مکانیکی ماشینهای ساختمانی مستقر
-	۱	۷	-	۱	-	۹	مشاغل مربوط به چاپ - صحافی و تهیه محصولات کاغذی
-	-	۱	-	۲	-	۳	مشاغل مربوط به سفالگری و کارهای مربوط به آن
-	-	۴	۲	۳	-	۹	مشاغل مربوط به ساختن مواد شیمیایی و کارهای مربوط به آن
-	-	-	-	۳	-	۳	مشاغل مربوط به پوست و عمل آوردن آن
-	۳	۲۲۴	۷	۵۱	-	۲۸۵	مشاغل مربوط به تهیه مواد غذایی و درختانیات
-	-	۳	۴	-	-	۷	عمله هائیکه در زمینه های صنعتی مختلف برای تولید محصولات و عملیات مربوط به آنها کار میکنند
-	۴	۸۳۲	۱۴۴	۱۷۶	۲	۱۱۵۸	مشاغل مربوط به انجام خدمات (سروسها)
-	-	۲۲	۱۰۱	۱	-	۱۲۴	مشاغل مربوط به خدمات محافظت و حراست و نگهبانی
-	۴	۷۳۵	۲	۱۷۳	۲	۹۱۶	خدمات خانگی و شخصی و کارهای مربوط به آن
-	-	۸	۱	۲	-	۱۱	مشاغل خدمات متفرقه
-	-	۶۷	۴۰	-	-	۱۰۷	عمله هائیکه در مشاغل مربوط به خدمات کار میکنند
۱۱۵	-	۶۳	۱	۲	-	۶۶	مشاغل مربوط به خدمات ثابت ارتشی و مشاغل که در قیاس مشخصه و یا اظهار نشده اند
-	-	-	۶	-	-	۶	خدمات ثابت ارتشی
۱۱۵	-	۲	-	۲	-	۴	مشاغل که دقیقاً مشخصه و یا اظهار نشده اند
-	-	۶۱	-	-	-	۶۱	عمله هائیکه در جای دیگر طبقه بندی نشده اند
							مرد
۱۱۵	۳۵	۲۳۸۷	۷۴۳	۱۷۹۱	۱۶	۵۰۸۲	جمع آزرده ساله بیابلی
-	-	۴۸	۱۳۲	۶۱	۲	۲۴۳	مشاغل حرفه ای - فنی و کارهای مربوط به آن
-	-	۱	۱	-	-	۲	مشاغل مربوط به علوم زیست شناسی (بیولوژی) و کشاورزی
-	-	۲	۱۴	۶	-	۲۲	مشاغل مربوط به علم طبی و بهداشتی و امور مربوط به آن
-	-	۱	۸۳	۳	-	۸۷	مشاغل مربوط به تعلیم و تدریس و سایر امور مربوط به آن
-	-	۵	۵	۱۱	۲	۲۳	مشاغل حقوقی که شامل قضای و وکلای دادگستری و دفترخانه های رسمی نیز میباشد
-	-	۱۱	-	۳۵	-	۴۶	مشاغل مذهبی امور خیریه و امم النفعه
-	-	۴	-	۱	-	۵	مشاغل هنری - نویسندگی و سایر مشاغل تفریحی
-	-	۲۴	۲۹	۵	-	۵۸	سایر مشاغل حرفه ای و فنی و امور مشابه آن

بقیه جدول شماره ۱۲ - طبقات مشاغل برحسب وضع اشتغال و جنس در جمعیت مشاغل بکارآمده ساله بیابای حوزه سرشماری لاهیجان - آبانماه ۱۳۳۵ تا اسفندماه ۱۳۳۶

وضعیت اظهاری	کارکنان خانوادگی بدون مزد	مزدبگیر	مستخدم دولت	کارکنانیکه برای خود کار میکنند	کارفرما	جمع مشاغلین	طبقات مشاغل و جنس
							شهر لاهیجان
							بقیه مرد
-	-	۶۸	۲۹۳	۱۸	۱	۵۱۰	مشاغل مربوط به امور اداری و منشی گری و امور مربوط به آن
-	-	۲	۴۰	۱۵	۱	۵۸	مشاغل مدیریت و اداره کردن امور (بجز کشاورزی)
-	-	۶۶	۳۵۳	۳	-	۴۲۲	منشی گری و مشاغل دفتری و کارهای مربوط به آن
-	۹	۱۳۴	۲	۶۶۴	۴	۷۷۳	فروش و مشاغل مربوط به آن
-	۹	۱۳۰	۲	۵۱۱	۲	۶۵۴	خرده فروشی در رنگها و سفارها
-	-	۲	-	۶۳	-	۶۵	خرده فروشی دوره گرد ها
-	-	۲	-	۵۰	۲	۵۴	عمده فروشی و مشاغل مربوط به آن
-	۹	۳۶۶	۷	۴۲۲	۳	۸۳۷	مشاغل مربوط به زراعت - جنگلبانی - شکار و ماهیگیری
-	۹	۱۱۱	۱	۴۲۱	۲	۵۴۵	مشاغل زراعتی
-	-	۱	-	۱	-	۲	مشاغل مربوط به ماهیگیری
-	-	-	۱	-	-	۱	مشاغل مربوط به جنگلبانی (از جمله قطع اشجار)
-	-	۲۸۴	-	-	-	۲۸۴	عمله هائیکه در زراعت و شکار و ماهیگیری و جنگلبانی مشغول بکار هستند
-	-	۸	-	۳	-	۱۱	امور مربوط به استخراج معدن و استخراج سنگ و حفاری
-	-	۶	-	۳	-	۹	مشاغل مربوط به ساختن و وصل آوردن مواد معدنی
-	-	۲	-	-	-	۲	مشاغل مربوط به چاه کشی
-	۲	۴۷	۱۲	۴۳	-	۱۰۴	مشاغل مربوط به حمل و نقل
-	-	۳۸	۱۲	۱۸	-	۶۸	مشاغل مربوط به برانندگی وسائط نقلیه موتوری
-	۲	۹	-	۲۵	-	۳۶	مشاغل مربوط به برانندگی وسائط نقلیه ایکه بوسیله حیوان کشیده میشوند (مانند کاری و درشکه و غیره)
-	۱۲	۱۱۱۱	۴۶	۴۴۴	۴	۱۶۱۷	حرفه های صنعتی و عملیات تولیدی و مشاغل مربوط به آن
-	-	۵	-	۱۵	-	۲۰	مشاغل مربوط به نساجی (غیر از قالی بافی)
-	-	۱۲۶	-	۱۶۱	۴	۲۹۶	مشاغل مربوط به تهیه پوشاک و محصولات چرمی و قماش
-	۵	۹۸	-	۴۶	-	۱۴۹	مشاغل مربوط به ساختن اشیاء چوبی و کارهای مربوط به آن
-	۲	۱۲۷	۲	۱۲۴	-	۲۵۴	مشاغل مربوط به فلزکاری
-	۱	۹	۱	۳	-	۱۳	مشاغل الکتریکی و الکترونیکی
-	-	۱	-	-	-	۱	مشاغل ساختمانی و کارهای مربوط به آن که در جای دیگر طبقه بندی نشده
-	-	۴۷۴	۳۰	۲۷	-	۵۳۱	مشاغل مربوط به ماشینهای مستقر و انتقال و مشاغل مربوط به عملیات مکانیکی ماشینهای ساختمانی مستقر
-	-	۵۳	۲	۵	-	۶۱	مشاغل مربوط به چاپ - صحافی و تهیه محصولات کاغذی
-	۱	۷	-	۱	-	۹	مشاغل مربوط به فلزکاری و کارهای مربوط به آن
-	-	۶	-	۲	-	۱۱	مشاغل مربوط به ساختن مواد شیمیائی و کارهای مربوط به آن
-	-	۴	۲	۳	-	۹	مشاغل مربوط به پوست و وصل آوردن آن
-	-	-	-	۳	-	۳	مشاغل مربوط به تهیه مواد غذایی و خانگیات
-	۲	۱۱۷	۷	۵۱	-	۲۵۸	له هائیکه در پیشه های صنعتی مختلف برای تولید محصولات و عملیات مربوط به آنها کار میکنند
-	-	۲	۱	-	-	۳	مشاغل مربوط به انجام خدمات (سروسها)
-	-	۴۰	۱۰۱	۱	-	۱۴۲	اغل مربوط به خدمات محافظت و حراست و نگهبانی
-	۳	۳۱۵	۲	۱۷۱	۲	۵۷۳	خدمات خانگی و شخصی و کارهای مربوط به آن
-	-	۸	-	۲	-	۱۰	غل خدمات متفرقه

بقیه جدول شماره ۱۲ - طبقات مشاغل بر حسب وضع اشتغال و جنس در جمعیت مشاغل بکارزده ساله بیالای حوزه سرشماری لاهیجان: آبانماه ۱۳۳۵ (نوامبر ۱۹۵۶)

وضعیت اظهاری	کارکنان خانوادگی بدون مزد	مزد بگیر	مشغول دولت	کارکنانیکه برای خود کار میکنند	کارفرما	جمع مشاغلین	طبقات مشاغل و جنس
<u>شهر لاهیجان</u>							
<u>بقیه مرد</u>							
-	-	۱۷	۳۹	-	-	۱۰۶	عمله هائیکه در مشاغل مربوط به خدمات کار میکنند
۱۱۵	-	۵۵	۱	۲	-	۱۸۱	مشاغل مربوط به خدمات ثابت ارتشی و مشاغلی که دقیقاً مشخص یا اظهار نشده اند
-	-	-	۹	-	-	۹	خدمات ثابت ارتشی
۱۱۵	-	۲	-	۲	-	۱۱۹	مشاغلی که دقیقاً مشخص و یا اظهار نشده اند
-	-	۵۳	-	-	-	۵۳	عمله هائیکه در جای دیگر طبقه بندی نشده اند
<u>زن</u>							
-	۷	۸۷۸	۷۸	۳۳	۱	۹۹۷	جمع ازده ساله بیالا
-	-	۳	۵۲	۶	-	۶۱	مشاغل حرفه ای - فنی و کارهای مربوط بان
-	-	۳	۶	۴	-	۱۳	مشاغل مربوط به علم طبی و بهداشتی و امور مربوط بان
-	-	-	۴۳	۲	-	۴۵	مشاغل مربوط به تعلیم و تدریس و سایر امور مربوط بان
-	-	-	۳	-	-	۳	سایر مشاغل حرفه ای فنی و امور مشابه آن
-	-	-	۲۱	-	-	۲۱	مشاغل مربوط با مرز اداری و منشی گری و امور مربوط بان
-	-	-	۲	-	-	۲	مشاغل مدیریت و اداره کردن امور (بجز کشاورزی)
-	-	-	۱۹	-	-	۱۹	منشی گری و مشاغل دفتری و کارهای مربوط بان
-	-	-	-	۱	-	۱	تربیت و مشاغل مربوط بان
-	-	-	-	۱	-	۱	خرده فروشی در رنگها و سفارزه ها
-	۵	۴۷۹	-	۱۲	۱	۴۹۷	مشاغل مربوط بزراعت - جنگلهائی - شکار و ماهیگیری
-	۵	۷۲	-	۱۲	۱	۹۰	مشاغل زراعتی
-	-	۴۰۷	-	-	-	۴۰۷	عمله هائیکه در زراعت و شکار و ماهیگیری و جنگلهائی مشغول بکار هستند
-	۱	۴۶	۳	۱۲	-	۶۲	حرفه های صنعتی و عملیات تولیدی و مشاغل مربوط بان
-	۱	۱۵	-	۱۲	-	۲۸	مشاغل مربوط به تهیه پوشاک و محصولات چرمی و قشاق
-	-	۱	-	-	-	۱	مشاغل مربوط با ساختن اشیاء چرمی و کارهای مربوط بان
-	-	۲	-	-	-	۲	مشاغل ساختمانی و کارهای مربوط بان که در جای دیگر طبقه بندی نشده
-	-	۲۷	-	-	-	۲۷	مشاغل مربوط به تهیه مواد غذایی و خانیاات
-	-	۱	۳	-	-	۴	عمله هائیکه در زمینه های صنعتی مختلف برای تولید محصولات و عملیات مربوط بانها کار میکنند
-	۱	۳۴۲	۲	۲	-	۳۴۷	مشاغل مربوط بانجام خدمات (سرویسها)
-	-	۲	-	-	-	۲	مشاغل مربوط به خدمات محافظت و بهداشت و نگهبانی
-	۱	۳۴۰	-	۲	-	۳۴۳	خدمات خانگی و شخصی و کارهای مربوط بان
-	-	-	۱	-	-	۱	مشاغل خدمات متفرقه
-	-	-	۱	-	-	۱	عمله هائیکه در مشاغل مربوط به خدمات کار میکنند
-	-	۸	-	-	-	۸	مشاغل مربوط به خدمات ثابت ارتشی و مشاغلی که دقیقاً مشخص یا اظهار نشده اند
-	-	۸	-	-	-	۸	عمله هائیکه در جای دیگر طبقه بندی نشده اند

۰۱ ۰۰۱ ۰۰۵ ۰۰۴ ۰۰۳ ۰۰۲ ۰۰۱ ۰۰۰

جدول شماره ۱۲- تسهیلات عمده فعالیت صنعتی برحسب سن و جنس در جمعیت شاغل بکار از ده ساله به بالای حوزه سرشماری لاهیجان آبانماه ۱۳۳۰ (شماره ۱۱۰۶)

(سن اظهار نشده نیز جز جمع سنین از ده ساله به بالا منظور شده است)

سن اظهار شده	۱۰-۱۵ ساله	۱۶-۲۰ ساله	۲۱-۲۵ ساله	۲۶-۳۰ ساله	۳۱-۳۵ ساله	۳۶-۴۰ ساله	جمع از ده ساله به بالا	تسهیلات عمده فعالیت صنعتی و جنس
								کل حوزه سرشماری لاهیجان
								مردوزن
۲۳	۲-۱۱	۱۱ ۱۶۶	۴۰ ۳۶۱	۱۱ ۸۵۷	۱۱ ۵۹۰	۸ ۸۳۲	۹۲ ۶۴۲	جمع شاغلین
۱۵	۲ ۵۵۳	۱۳ ۱۶۶	۳۲ ۸۰۵	۱ ۷۹۰	۱ ۵۴۱	۷ ۶۷۲	۷۶ ۲۱۸	کشاورزی - جنگلبانی - شکار و ماهیگیری
-	۱	-	۲	-	-	-	۳	استخراج معدن و استخراج سنگ
-	۱۰۳	۶۵۳	۱ ۸۱۰	۵۳۸	۴۵۱	۲۳۸	۳ ۷۱۳	تولیدات صنعتی و ترماسازی
-	۳۳	۲۵۰	۶۰۰	۱۳۷	۱۳۵	۲۱	۱ ۱۸۴	ساختن
-	۱	۵	۲۴	۱	۱	-	۴۰	برق - گاز - آب و سروسه‌های بهداشتی
-	۸۰	۶۲۴	۱ ۳۵۵	۲۳۴	۱۷۷	۵۱	۲ ۵۲۱	تجارت (کلی و جزئی)
-	۱	۱۱۴	۴۱۹	۱۱۵	۵۹	۸	۷۲۴	حمل و نقل - انبارداری و ارتباطات
۵	۱۷۷	۱۹۹	۲ ۲۲۹	۶۰۰	۶۰۳	۶۲۱	۵ ۲۳۴	خدمات (سروسه‌ها)
۳	۵۴	۳۶۶	۱ ۱۱۷	۴۳۴	۶۳۲	۲۱۳	۲ ۸۱۶	مالیه‌هاییکه باندازه کافی توضیح نشده
								سرد
۱۱	۲ ۳۵۶	۱۲ ۲۵۰	۲۸ ۸۱۸	۷ ۶۸۵	۶ ۸۰۱	۵ ۰۵۲	۶۲ ۱۷۳	جمع شاغلین
۶	۱ ۱۸۴	۶ ۶۸۹	۲۲ ۰۱۰	۵ ۹۲۰	۵ ۱۵۰	۴ ۳۲۱	۴۹ ۰۸۰	کشاورزی - جنگلبانی - شکار و ماهیگیری
-	۱	-	۱	-	-	-	۳	استخراج معدن و استخراج سنگ
-	۸۷	۵۵۹	۱ ۵۷۴	۴۳۴	۳۶۰	۲۰۶	۳ ۴۲۰	تولیدات صنعتی و ترماسازی
-	۳۳	۲۵۰	۵۹۶	۱۳۷	۱۳۵	۲۱	۱ ۱۸۰	ساختن
-	۱	۵	۲۴	۱	۱	-	۴۰	برق - گاز - آب و سروسه‌های بهداشتی
-	۷۹	۶۲۱	۱ ۳۵۳	۲۳۲	۱۷۵	۵۰	۲ ۵۱۰	تجارت (کلی و جزئی)
-	۱	۱۱۴	۴۱۶	۱۱۳	۵۹	۸	۷۱۹	حمل و نقل - انبارداری و ارتباطات
۳	۱۱۴	۷۴۰	۱ ۸۹۲	۴۶۲	۳۵۵	۲۷۳	۳ ۸۳۹	خدمات (سروسه‌ها)
۱	۴۸	۲۷۱	۹۰۱	۳۷۸	۵۶۶	۱۶۵	۲ ۲۸۲	مالیه‌هاییکه باندازه کافی توضیح نشده
								زن
۱۲	۶۵۵	۴ ۷۶۶	۱۱ ۵۴۳	۴ ۱۷۲	۴ ۷۸۱	۳ ۷۸۰	۲۹ ۶۷۰	جمع شاغلین
۶	۵۶۹	۴ ۲۷۳	۱۰ ۷۹۵	۳ ۸۷۰	۴ ۳۸۱	۳ ۳۵۱	۲۷ ۴۴۸	کشاورزی - جنگلبانی - شکار و ماهیگیری
-	-	-	-	-	-	-	-	استخراج معدن و استخراج سنگ
-	۱۶	۱۴	۲۳۶	۱۰۴	۱۱	۲۱	۵۷۳	تولیدات صنعتی و ترماسازی
-	-	-	۴	-	-	-	۴	ساختن
-	-	-	-	-	-	-	-	برق - گاز - آب و سروسه‌های بهداشتی
-	۱	۳	۲	۲	۲	۱	۱۱	تجارت (کلی و جزئی)
-	-	-	۳	۱	-	-	۵	حمل و نقل - انبارداری و ارتباطات
۲	۶۳	۴۵۹	۳۳۷	۱۳۸	۲۴۸	۳۴۸	۱ ۳۹۵	خدمات (سروسه‌ها)
۱	۶	۱۰	۱۶۶	۵۶	۶۷	۴۸	۴۳۴	مالیه‌هاییکه باندازه کافی توضیح نشده

پایه جدول شماره ۱۲ - تقسیمات عمده فعالیت صنعتی بر حسب سن و جنس در جمعیت شاغل بکار از ده ساله بیالای حوزه سرشماری لاهیجان ۲۱ آبان ۱۳۳۰ (توابع سن اظهار نشده نیز جز جمع سنین از ده ساله بیالا منظور شده است)

سن ا نشد	۶۰ ساله بیالا	۶۱-۶۰ ساله	۶۵-۶۰ ساله	۶۹-۶۰ ساله	۷۴-۶۰ ساله	۷۹-۶۰ ساله	جمع از ده ساله بیالا	تقسیمات عمده فعالیت صنعتی و جنس
شهر لاهیجان								
مردوزن								
-	۲۱۸	۱۳۸۹	۲۹۱۴	۶۸۸	۵۶۱	۳۰۴	۶۰۸۴	جمع شاغلین
-	۸۴	۳۰۲	۶۰۸	۱۱۴	۱۲۲	۷۷	۱۳۰۷	کشاورزی - جنگلبانی - شکار و ماهیگیری
-	-	-	-	-	-	-	-	استخراج معدن و استخراج سنگ
-	۲۸	۲۲۹	۶۰۲	۱۹۳	۱۳۳	۸۴	۱۲۶۹	تولیدات صنعتی و نو سازی
-	۱۶	۱۴۷	۲۰۶	۵۲	۴۷	۱۰	۵۲۲	ساختمان
-	۱	۲	۱۰	۰	-	-	۱۸	برق - گاز - آب و سرویسهای بهداشتی
-	۲۲	۲۳۰	۴۵۵	۷۳	۳۴	۸	۸۲۲	تجارت (کلی و جزئی)
-	۳	۳۷	۱۰۸	۲۲	۱۴	۱	۱۸۵	حمل و نقل - انبارداری و ارتباطات
-	۶۱	۳۶۴	۸۱۵	۱۸۳	۱۲۶	۱۷۰	۱۷۱۹	خدمات (سرویسها)
-	۳	۲۸	۶۰	۴۱	۴۵	۴	۱۸۱	فعالیهاییکه باندازه کافی توضیح نشده
سرد								
-	۱۷۹	۱۱۹۳	۲۰۵۵	۵۷۴	۳۸۰	۲۰۶	۵۰۸۷	جمع شاغلین
-	۶۵	۳۵۰	۴۰۵	۶۶	۴۳	۲۸	۸۵۷	کشاورزی - جنگلبانی - شکار و ماهیگیری
-	-	-	-	-	-	-	-	استخراج معدن و استخراج سنگ
-	۲۸	۱۲۰	۵۷۱	۱۷۷	۱۲۴	۸۳	۱۲۱۱	تولیدات صنعتی و نو سازی
-	۱۶	۱۴۷	۲۵۴	۵۷	۴۷	۱۰	۵۲۱	ساختمان
-	۱	۲	۱۰	۰	-	-	۱۸	برق - گاز - آب و سرویسهای بهداشتی
-	۲۲	۲۲۹	۴۵۵	۷۲	۳۳	۸	۸۱۹	تجارت (کلی و جزئی)
-	۳	۳۷	۱۰۸	۲۰	۱۴	۱	۱۸۱	حمل و نقل - انبارداری و ارتباطات
-	۴۲	۲۸۰	۶۶۰	۱۳۶	۷۶	۷۳	۱۲۹۷	خدمات (سرویسها)
-	۲	۲۸	۵۶	۴۱	۴۳	۳	۱۷۳	فعالیهاییکه باندازه کافی توضیح نشده
زن								
-	۳۹	۱۹۶	۳۵۹	۱۱۴	۱۴۱	۱۴۸	۹۹۷	جمع شاغلین
-	۱۹	۱۰۲	۲۰۳	۴۸	۷۹	۴۹	۵۰۰	کشاورزی - جنگلبانی - شکار و ماهیگیری
-	-	-	-	-	-	-	-	استخراج معدن و استخراج سنگ
-	-	۹	۲۳	۱۶	۹	۱	۵۸	تولیدات صنعتی و نو سازی
-	-	-	۲	-	-	-	۲	ساختمان
-	-	-	-	-	-	-	-	برق - گاز - آب و سرویسهای بهداشتی
-	-	۱	-	۱	-	-	۳	تجارت (کلی و جزئی)
-	-	-	۲	۲	-	-	۴	حمل و نقل - انبارداری و ارتباطات
-	۱۹	۸۴	۱۲۵	۴۷	۵۰	۱۷	۴۲۲	خدمات (سرویسها)
-	۱	-	۴	-	۲	۱	۸	فعالیهاییکه باندازه کافی توضیح نشده

بقیه جدول شماره ۱۲- تقسیمات عمده فعالیت صنعتی بر حسب سن و جنس در جمعیت شائل بکار ازرده ساله بیابای حوزه سرشماری لاهیجان: آبانماه ۱۳۲۰ (نوامبر ۱۹۰۶)
(سن اظهار نشده نیز جز جمع سنین ازرده ساله بیابا منظور شده است)

سن اظهار شده	۶۰-ساله بیابا	۴۵-۶۴ ساله	۲۵-۴۴ ساله	۱۰-۲۴ ساله	۱۰-۱۹ ساله	۱۰-۱۹ ساله	جمع ازرده ساله بیابا	تقسیمات عمده فعالیت صنعتی و جنس بقیه نقاط حوزه سرشماری لاهیجان
								<u>مردان</u>
۲۳	۲ ۷۹۳	۱۰ ۰۸۰	۳۷ ۴۴۷	۱۱ ۱۶۶	۱۱ ۰۶۶	۸ ۴۷۸	۸۶ ۵۵۶	جمع شاغلین
۱۰	۲ ۴۶۶	۱۲ ۶۱۰	۳۲ ۱۹۷	۱ ۶۷۶	۶ ۴۰۹	۷ ۰۹۰	۷۴ ۱۷۱	شاورزی- جنگلبانی - شکار و ماهیگیری
-	۱	-	۲	-	-	-	۳	استخراج معدن و استخراج سنگ
-	۷۰	۴۲۴	۱۲۰۸	۳۴۰	۳۱۸	۱۰۴	۱ ۰۲۴	ولیدات صنعتی و نساجی
-	۱۷	۱۰۳	۳۴۴	۸۰	۸۸	۱۶	۶۰۱	ساختن
-	-	۳	۱۴	۴	۱	-	۲۲	ری - گاز - آب و سروسهای بهداشتی
-	۰۸	۳۴۴	۶۰۰	۱۶۱	۱۴۳	۴۳	۱ ۶۶۱	بازارت (کلی و جزئی)
-	۶	۷۷	۳۱۱	۶۳	۴۰	۷	۰۳۹	حمل و نقل - انبارداری و ارتباطات
۰	۱۱۶	۶۳۰	۱ ۴۱۴	۴۱۷	۴۷۷	۴۰۱	۳ ۰۱۰	خدمات (سروسها)
۳	۰۱	۳۳۴	۱ ۰۰۷	۳۶۳	۰۸۸	۲۰۹	۲ ۶۳۰	مالیهائیکه باندازه کافی توضیح نشده
								<u>سرد</u>
۱۱	۲ ۱۷۷	۱۱ ۰۰۷	۲۶ ۲۶۳	۷ ۱۱۱	۶ ۴۲۱	۴ ۸۴۶	۰۷ ۸۸۶	جمع شاغلین
۱	۱ ۹۱۹	۶ ۴۳۹	۲۱ ۶۰۰	۰ ۸۰۴	۰ ۱۰۷	۴ ۲۹۳	۴۸ ۲۲۳	شاورزی- جنگلبانی - شکار و ماهیگیری
-	۱	-	۲	-	-	-	۳	استخراج معدن و استخراج سنگ
-	۰۹	۳۳۹	۹۱۰	۲۰۷	۱۳۶	۱۲۳	۲ ۰۰۹	ولیدات صنعتی و نساجی
-	۱۷	۱۰۳	۳۴۲	۸۰	۸۸	۱۶	۶۴۹	ساختن
-	-	۳	۱۴	۴	۱	-	۲۲	ری - گاز - آب و سروسهای بهداشتی
-	۰۷	۳۹۲	۸۱۸	۱۶۰	۱۴۲	۴۲	۱ ۶۶۱	بازارت (کلی و جزئی)
-	۶	۷۷	۳۱۰	۶۳	۴۰	۷	۰۳۸	حمل و نقل - انبارداری و ارتباطات
۳	۷۲	۴۶۰	۱ ۲۰۴	۳۶۶	۳۷۶	۲۰۰	۱ ۰۴۲	خدمات (سروسها)
۲	۴۶	۴۴۴	۸۶۰	۳۳۷	۰۲۳	۱۶۲	۱ ۲۰۹	مالیهائیکه باندازه کافی توضیح نشده
								<u>زن</u>
۱۲	۶۱۶	۴ ۰۲۳	۱۱ ۱۸۴	۴ ۰۰۸	۴ ۶۴۸	۳ ۶۳۲	۲۸ ۶۷۳	جمع شاغلین
۱	۰۰۰	۴ ۱۷۱	۱۰ ۰۹۲	۳ ۸۲۲	۴ ۳۰۲	۳ ۳۰۲	۲۶ ۷۴۸	شاورزی- جنگلبانی - شکار و ماهیگیری
-	-	-	-	-	-	-	-	استخراج معدن و استخراج سنگ
-	۱۶	۸۰	۲۱۳	۸۸	۸۲	۳۱	۰۱۰	ولیدات صنعتی و نساجی
-	-	-	۲	-	-	-	۲	ساختن
-	-	-	-	-	-	-	-	ری - گاز - آب و سروسهای بهداشتی
-	۱	۲	۲	۱	۱	۱	۸	بازارت (کلی و جزئی)
-	-	-	۱	-	-	-	۱	حمل و نقل - انبارداری و ارتباطات
۱	۴۱	۱۷۰	۲۱۲	۶۱	۱۹۸	۲۰۱	۱۷۳	خدمات (سروسها)
۱	۰	۶۰	۱۶۲	۰۶	۶۰	۴۷	۱۶۶	مالیهائیکه باندازه کافی توضیح نشده

۲۶ - ۴۵ - ۴۶ - ۵۰ - ۵۳ - ۵۴ - ۵۵ - ۵۶ - ۵۷ - ۵۸ - ۵۹ - ۶۰ - ۶۱

جدول شماره ۱۱ - طبقات فعالیت صنعتی بر حسب وضع اشتغال و جنس در جمعیت شاغل بکار از دهه ساله بیلای حوزه سرشماری لاهجان آبانماه ۱۳۳۵ (نوامبر ۱۹۵۶)

وضعیت اظهارنشده	کارکنان خانوادگی بدون مزد	مزد بگیر	مستخدم دولت	کارکنانیکه برای خود کار میکنند	کارفرما	جمع شاغلین	طبقات فعالیت صنعتی و جنس
							کل حوزه سرشماری لاهجان
							مرد زن
۱۴۸	۲۱۹۵۲	۱۱۰۲۱	۱۱۲۸	۲۸۰۲۸	۵۵۵	۱۲۱۴۳	جمع از دهه ساله بیلای
۱	۲۱۷۶۱	۱۰۲۱۰	۱۳۵	۲۳۸۱۳	۲۱۸	۷۶۲۲۸	کشاورزی - جنگلبانی - شکار - ماهیگیری
۱	۲۱۷۵۱	۱۰۱۰۶	۲۲	۲۳۷۶۱	۲۱۸	۷۶۰۵۰	محصولات کشاورزی و دامی
-	-	۸۵	۱۴	۱۳	-	۱۲۲	تنگلپانی و قطع اشجار
-	۲	-	-	۱۷	-	۲۰	بکار و تله گذاری و تکثیر حیوانات شکار (بمنظور کسب و تجارت)
-	۴	۱۱	۸۱	۱۴	-	۱۲۶	ماهیگیری
۱	-	۲	-	-	-	۳	استخراج معدن و استخراج سنگ
۱	-	-	-	-	-	۱	استخراج معدن فلزات
-	-	۲	-	-	-	۲	استخراج معدن سنگ - خاک رس - ماسه و شن
-	۱۳	۱۸۷۲	۱۸۵	۱۰۸۷	۵۶	۳۷۹۳	توليدات صنعتی و نساجی
-	۷	۶۴۱	۱۶۶	۱۵۵	۶	۹۸۱	صنعت مواد غذایی (غیر از آشامیدنیها)
-	-	-	-	-	۱	۱	صنعت آشامیدنیها
-	-	-	-	۴	-	۴	صنعت دخانیات
-	۲۱	۶۴	۳	۳۵۷	-	۴۵۵	صنعت نساجی
-	۲۵	۳۷۱	-	۵۳۰	۲۵	۹۵۱	صنعت کفش سازی و سایر پوششها و اشیا ساخته شده از منسوجات
-	۱۱	۳۹۳	-	۲۰۱	۳	۶۱۱	صنعت چوب و چوب پنبه (بغیر از صنعت میل)
-	-	۲	-	۴	۱	۷	صنعت میل
-	۱	۶	-	۴	-	۱۱	چاپ و انتشار و صنایع وابسته بآن
-	-	-	-	۷	-	۷	صنعت چرم و محصولات چرمی (بجز کفش)
-	-	-	-	۲	۱	۷	صنعت محصولات لاستیکی
-	-	۱۳	-	۱	۱	۲۳	صنعت مواد شیمیائی و محصولات شیمیائی
-	-	۱	۷	-	-	۸	صنایع محصولات نفت و ذغال سنگ
-	۸	۳۵	-	۲۶	۱	۷۰	صنایع محصولات معدنی غیر فلزی (بغیر از محصولات نفت و ذغال سنگ)
-	۱	۱۸۸	۱	۲۲۲	۱	۴۱۱	صنایع محصولات فلزی (بغیر از ماشین آلات و لوازم حمل و نقل)
-	-	۵۲	۱	۱۰	۲	۶۵	صنعت ماشین آلات (بغیر از ماشین آلات الکتریکی)
-	-	۳	-	۱	-	۴	صنعت ماشین آلات الکتریکی و دستگاهها و لوازم الکتریکی
-	۱	۷۵	-	۲۱	-	۱۰۵	صنعت لوازم و وسایل نقلیه
-	-	۱۴	-	۳۰	-	۴۴	صنایع متفرقه
-	۲	۱۸۱	۱۵۰	۴۰	۳	۱۱۸۴	ساختمان
-	۱	۲۲	۱۲	۴	۱	۴۰	برق - گاز - آب و سرویسهای بهداشتی
-	-	۲۱	۵	۲	۱	۲۹	برق - گاز و بخار
-	۱	۱	۷	۲	-	۱۱	آب و سرویسهای بهداشتی
-	۱۵	۳۷۴	۶۶	۱۹۶۰	۵۶	۲۵۶۱	تجارت
-	۱۵	۳۶۶	-	۱۹۵۸	۵۶	۲۴۴۵	تجارت کلی و جزئی
-	-	۱	۶۳	-	-	۶۴	بانکها و سایر مؤسسات مالی
-	-	-	۲	-	-	۲	پست
-	-	۲	-	۲	-	۴	مستغلات

مرکز آمار ایران

آرشیو اطلاعات آماری

وضع اشتغال و جنس در جمعیت شاغل بکارزده ساله بهایای حوزه سرشماری لاهیجان، آبانماه ۱۳۳۵ شمیر ۱۹۵۶

وضعیت اظهارشده	کارکنان خانوادگی بدون مزد	مزد بگیر	مستخدم دولت	کارکنانیکه برای خود کار میکنند	کارزما	جمع شاغلین	طبقات فعالیت صنعتی و جنس
							کل حوزه سرشماری لاهیجان
							بینه مرد و زن
-	۷	۴۴۳	۲۸	۲۳۲	۳	۷۲۴	حمل و نقل و انبارداری و ارتباطات
-	۷	۴۴۳	۵	۲۳۲	۳	۷۹۱	حمل و نقل
-	-	-	۲۳	-	-	۲۳	ارتباطات
-	۲۴	۲۱۱۳	۱۲۳۵	۸۷۶	۳۶	۵۲۴۴	خدمات (سرویسها)
-	-	-	۹۵۰	-	-	۹۵۰	خدمات دولتی
-	-	۱۸۲	۳۸۵	۲۲۸	۱۴	۸۰۹	خدمات اجتماعی و خدمات تجاری و صنعتی و ساختمان
-	۱	۱۵	-	۱	۱	۲۶	خدمات تفریحی
-	۲۳	۲۷۱۱	-	۶۳۹	۲۱	۳۴۴۹	خدمات شخصی
۱۱۶	-	۲۱۵۶	۷	۵	۲	۲۸۱۶	فعالیتهایکه باندازه کافی توضیح نشده
							مرد
۶۶۸	۱۲۰۴۶	۱۳۶۷۵	۱۷۷۱	۳۴۲۱۰	۵۲۳	۶۲۹۷۳	جمع ازده ساله به بالا
۱	۱۱۶۰۸	۶۶۵۰	۱۳۲	۳۰۰۲۱	۲۶۸	۴۹۰۸۰	کشاورزی - جنگلکاری - شکار - ماهیگیری
۱	۱۱۶۰۱	۶۰۴۷	۱۶	۲۱۶۶۷	۳۶۸	۴۸۸۰۳	حصولات کشاورزی و دام
-	-	۸۴	۲۴	۱۳	-	۱۲۱	تنگلکاری و قطع اشجار
-	۳	-	-	۱۷	-	۲۰	کاروانه گذاری و تکثیر حیوانات شکار (بمنظور کسب و تجارت)
-	۴	۱۹	۸۹	۲۴	-	۱۳۶	ماهیگیری
۱	-	۲	-	-	-	۳	استخراج معدن و استخراج سنگ
۱	-	-	-	-	-	۱	استخراج معدن فلزات
-	-	۲	۲	-	-	۲	استخراج معادن سنگ - خاک رس - ماسه و شن
-	۱۶	۱۷۱۸	۱۷۶	۱۲۲۲	۵۵	۳۲۲۰	توليدات صنعتی و نساجی
-	۷	۵۸۸	۱۶۴	۱۵۵	۱	۹۲۳	نعت مواد غذایی (غیر از آشامیدنیها)
-	-	-	-	-	۱	۱	نعت آشامیدنیها
-	-	-	-	-	-	۳	نعت دشانیات
-	۱	۳۳	۳	۱۳۸	-	۱۷۵	نعت نساجی
-	-	-	-	-	-	-	نعت کفش سازی و سایر پوششها و اشیا ساخته شده از منسوجات
-	۱۸	۳۱۹	-	۴۲۴	۲۴	۷۸۵	نعت چوب و چوب پنبه (بغیر از صنعت میل)
-	۶	۳۷۶	-	۱۶۳	۶	۵۵۱	نعت میل
-	-	۲	-	۴	۱	۷	پا و انتشار و صنایع وابسته بآن
-	۱	۶	-	۴	-	۱۱	نعت - بر و محصولات چرمی (بجز کفش)
-	-	-	-	۷	-	۷	نعت محصولات لاستیکی
-	-	۴	-	۲	۱	۷	نعت مواد شیمیائی و محصولات شیمیائی
-	-	۱۲	-	۶	۱	۲۳	نعت محصولات نفت و ذغال سنگ
-	-	۱	۷	-	-	۸	نعت محصولات معدنی غیر فلزی (بغیر از محصولات نفت و ذغال سنگ)
-	۳	۳۵	-	۲۴	۱	۶۳	نعت محصولات فلزی (بغیر از ماشین آلات و لوازم حمل و نقل)
-	۱	۱۹۸	۱	۲۲۲	۱	۴۲۹	نعت ماشین آلات (بغیر از ماشین آلات الکتریکی)
-	-	۵۲	۱	۱۰	۲	۶۵	نعت ماشین آلات الکتریکی و دستگاهها و لوازم الکتریکی
-	-	۲	-	۱	-	۴	نعت لوازم و وسایط نقلیه
-	۱	۷۴	-	۲۱	-	۱۰۴	نعت متفرقه
-	-	۱۴	-	۳۰	-	۴۴	

بقیه جدول شماره ۱۱ - طبقات فعالیت صنعتی بر حسب وضع اشتغال و جنس در جمعیت شغل بکار ازرده ساله بیابای حوزه سرشماری لاهیجان: آبانماه ۱۳۴۰ (نوامبر ۱۹۶۱)

ضمیمه اظهار	کارکنان خانوادگی بدون مزد	مزد بگیر	مستخدم دولت	کارکنانیکه برای خود کار میکنند	کارفرما	جمع شاغلین	طبقات فعالیت صنعتی و جنس
							کل حوزه سرشماری لاهیجان
							بقیه مرد
-	۲	۱۸۵	۱۵۰	۴۰	۳	۱۱۸۰	ساختن
-	۱	۲۲	۱۲	۱	۱	۴۰	برق - گاز - آب و سرویسهای بهداشتی
-	-	۲۱	۵	۷	۱	۲۹	برق - گاز - بخار
-	۱	۱	۷	۲	-	۱۱	آب و سرویسهای بهداشتی
-	۱۳	۳۷۱	۲۴	۱۹۵۶	۵۶	۲۵۱۰	تجارت
-	۱۳	۳۳۳	-	۱۹۵۴	۵۶	۲۴۳۶	تجارت کلی و جزئی
-	-	۱	۲۱	-	-	۲۲	بانکها و سایر موسسات مالی
-	-	-	۳	-	-	۳	بیمه
-	-	۲	-	۲	-	۴	مستغلات
-	۷	۴۴۲	۳۴	۲۳۳	۳	۷۱۹	حمل و نقل انبارداری و ارتباطات
-	۷	۴۴۲	۵	۲۳۳	۳	۶۹۰	حمل و نقل
-	-	-	۲۹	-	-	۲۹	ارتباطات
-	۱۹	۱۷۱۰	۱۱۹۶	۸۲۹	۳۵	۳۸۳۹	خدمات (سرویسها)
-	-	-	۱۲۵	-	-	۱۲۵	خدمات دولتی
-	-	۱۵۱	۲۷۱	۱۸۶	۱۴	۶۳۰	خدمات اجتماعی و خدمات تجاری و صنعتی و ساختمانی
-	۱	۱۵	-	۳	۱	۲۶	خدمات تفریحی
-	۱۸	۱۵۸۶	-	۶۳۴	۲۰	۲۲۵۸	خدمات شخصی
۱۴۶	-	۱۷۲۵	۴	۵	۲	۲۳۸۲	فعالیهاییکه باندازه کافی توضیح نشده
							زن
-	۱۹۹۰۷	۵۳۵۶	۱۵۷	۴۲۱۸	۳۲	۲۹۱۷۰	جمع ازرده ساله بیابا
-	۱۹۸۵۳	۳۵۶۰	۳	۳۸۰۲	۳۰	۲۷۲۴۸	کشاورزی - جنگلبانی - شکر - ماهیگیری
-	۱۹۸۵۳	۳۵۵۹	۳	۳۸۰۲	۳۰	۲۷۲۴۷	محصولات کشاورزی و دامی
-	-	۱	-	-	-	۱	جنگلبانی و قطع اشجار
-	۴۷	۱۵۴	۱	۳۶۵	۱	۵۷۳	تولیدات صنعتی و توماری
-	-	۵۳	۵	-	-	۵۸	صنعت مواد غذایی (غیر از آشپدنیها)
-	-	-	۱	-	-	۱	صنعت دخانیات
-	۳۰	۳۱	-	۲۱۹	-	۲۸۰	صنعت نساجی
-	۷	۵۲	-	۱۰۶	۱	۱۶۶	صنعت کفش سازی و سایر پوششها و اشیاء ساخته شده از منسوجات
-	۵	۱۷	-	۲۸	-	۶۰	صنعت چوب و چوب پنبه (بغیر از صنعت میل)
-	۵	-	-	۲	-	۷	صنایع محصولات معدنی غیر فلزی ایشیراز محصولات نفت
-	-	۱	-	-	-	۱	وزغال سنگ
-	-	۴	-	-	-	۴	صنعت لوازم و وسایل نقلیه
-	-	-	-	-	-	-	ساختمان
-	۲	۳	۲	۴	-	۱۱	تجارت
-	۲	۲	-	۴	-	۹	تجارت کلی و جزئی
-	-	-	۲	-	-	۲	بانکها و سایر موسسات مالی
-	-	۱	۴	-	-	۵	حمل و نقل و انبارداری و ارتباطات

بقیه جدول شماره ۱ - طبقات فعالیت صنعتی بر حسب وضع اشتغال و جنس در جمعیت شاغل بکار از دهه ساله بیای حوزه سرشماری ۷ هیجان ۱۳۳۰ تا ۱۳۳۱ (شماره ۱۱۰۶)

وضعیت اظهارشده	کارکنان خانوادگی بدون مزد	مزد بگیر	مستخدم دولت	کارکنانیک برای خود کار میکنند	کارفرما	جمع شاغلین	طبقات فعالیت صنعتی و جنس
							کل حوزه سرشماری لاهیجان
							بقیه زن
-	-	-	۴	-	-	۴	ارتباطات
-	۰	۱۲۰۳	۱۴۹	۴۷	۱	۱۲۹۰	خدمات (سروسها)
-	-	-	۲۵	-	-	۲۵	خدمات دولتی
-	-	۲۳	۱۱۴	۴۲	-	۱۷۹	خدمات اجتماعی و خدمات تجاری و صنعتی و ساختمانی
-	۰	۱۱۸۰	-	۰	۱	۱۱۸۱	خدمات شخصی
-	-	(۳)	۲	-	-	(۳)	فعالتهاییک باندازه کاری توفیح نشده
							شهر لاهیجان
							مردوزن
۱۱۰	۴۱	۳۲۶۰	۸۲۱	۱۸۲۴	۱۷	۶۰۸۴	جمع از دهه ساله بیایا
-	۱۴	۸۷۹	۲۵	۴۲۰	۴	۱۳۰۷	کشاورزی - جنگلیان - شکار - ماهگیری
-	۱۴	۸۷۸	۱۱	۴۲۱	۴	۱۳۴۱	محصولات کشاورزی و دامی
-	-	-	۱۴	-	-	۱۴	جنگلیان و قطع انبار
-	-	۱	-	۱	-	۲	ماهگیری
-	۱۳	۷۰۹	۵۷	۴۳۱	۴	۱۲۱۱	تولیدات صنعتی و نساجی
-	۳	۳۲۳	۴۷	۵۵	-	۴۲۸	صنعت مواد غذایی (غیر از آشپدنیها)
-	-	-	۲	-	-	۲	صنعت پوشاک
-	-	۰	-	۱۶	-	۱۶	صنعت نساجی
-	-	-	-	-	-	-	صنعت کفش سازی وسایر پوششها و اشیاء ساخته شده از نسوجات
-	۱	۱۴۶	-	۱۷۰	۴	۳۱۶	صنعت چوب و چوب پنبه (غیر از صنعت میل)
-	۲	۱۰۶	-	۴۰	-	۱۴۹	صنعت میل
-	-	-	-	-	-	-	باپ و انتشار و صنایع وابسته بان
-	۱	۶	-	۳	-	۱۰	صنعت چرم و محصولات چرمی (بجز کفش)
-	-	-	-	۲	-	۲	صنعت محصولات لاستیکی
-	-	-	-	۴	-	۴	صنعت مواد شیمیائی و محصولات شیمیائی
-	-	-	-	۵	-	۵	صنعت محصولات نفت و ذغال سنگ
-	-	-	۷	-	-	۷	صنعت محصولات معدنی غیر فلزی (غیر از محصولات گت و ذغال سنگ)
-	-	۱۰	-	۴	-	۱۴	صنعت محصولات فلزی (غیر از ماشین آلات و لوازم حمل و نقل
-	۱	۷۶	-	۱۰۰	-	۱۷۷	صنعت ماشین آلات (غیر از ماشین آلات الکتریکی)
-	-	۲۸	۱	۳	-	۳۲	صنعت ماشین آلات الکتریکی و دستگاهها و لوازم الکتریکی
-	-	۲	-	۱	-	۳	صنعت لوازم و وسایل نقلیه
-	-	۲۰	-	۱۱	-	۳۱	ایع متفرقه
-	-	۱۳	-	۱۴	-	۲۷	ساختمان
-	-	۴۷۰	۲۳	۲۵	-	۵۲۳	برق - گاز - آب و سروسهای بهداشتی
-	-	۸	۳	۶	-	۱۷	گاز و بخار
-	-	۱	۲	۲	-	۵	سروسهای بهداشتی
-	۱	۱۴۰	۱۶	۱۲۴	۳	۸۲۲	جارت
-	۱	۱۳۳	-	۱۱۳	۲	۲۵۸	تکلی و جزئی
-	-	۶	۱۴	-	-	۲۰	وسایر موسسات مالی
-	-	-	۲	-	-	۲	

بقیه جدول شماره ۱۴ - طبقات فعالیت صنعتی بر حسب وضع اشتغال و جنس در جمعیت شافل بکارزده ساله بیابای حوزه - سرشماری لاهیجان - آبانماه ۱۳۳۰ (نوامبر ۱۹۵۶)

وضعیت اظهارشد	کارکسان خانوادگی بدون مزد	مزد بگیر	مستخدم دولت	کارکنانیکه برای خود کار میکنند	کارفرما	جمع شاغلین	طبقات فعالیت صنعتی و جنس
							شهر لاهیجان
							بقیه مردوزن
-	-	۱	-	۱	-	۲	مستغلات
-	۲	۱۲۱	۱۹	۴۳	-	۱۸۵	حمل و نقل و انبارداری و ارتباطات
-	۲	۱۲۱	۳	۴۳	-	۱۶۹	حمل و نقل
-	-	-	۱۱	-	-	۱۱	ارتباطات
-	۴	۸۱۹	۶۳۶	۲۵۵	۵	۱۷۱۹	خدمات (سرویسها)
-	-	-	۴۷۶	-	-	۴۷۶	خدمات دولتی
-	-	۷۰	۱۲۰	۶۵	۲	۲۶۷	خدمات اجتماعی و خدمات تجاری و صنعتی و ساختمانی
-	-	۴	-	۱	-	۵	خدمات تفریحی
-	۴	۷۴۵	-	۱۸۹	۳	۹۴۱	خدمات شخصی
۱۱۵	-	۲۳	-	۲	۱	۱۸۱	فعالیتهاییکه با اندازه کافی توضیح نشده
							شهر لاهیجان
							مرد
۱۱۵	۳۵	۲۳۸۷	۷۴۳	۱۷۱۱	۱۶	۵۰۸۷	جمع ازده ساله بیابا
-	۹	۴۰۰	۲۲	۴۲۳	۳	۸۵۷	کشاورزی - جنگلهائی - شکار - ماهیگیری
-	۹	۳۹۹	۸	۴۲۲	۳	۸۴۱	مصولات کشاورزی و دامی
-	-	-	۱۴	-	-	۱۴	جنگلهائی و قطع اشجار
-	-	۱	-	۱	-	۲	ماهیگیری
-	۱۲	۷۱۵	۵۶	۴۲۴	۴	۱۲۱۱	تولیدات صنعتی و نساجی
-	۲	۳۰۵	۴۶	۵۵	-	۴۰۹	صنعت مواد غذایی (غیر از آبنامدنیها)
-	-	-	۲	-	-	۲	صنعت دخانیات
-	-	۵	-	۱۶	-	۲۱	صنعت نساجی
-	۵	۱۲۱	-	۱۵۸	۴	۲۸۸	صنعت کفتر سازی و سایر پوششها و اشیاء ساخته شده از منسوجات
-	۲	۱۰۱	-	۴۵	-	۱۴۸	صنعت چوب و چوب پنبه (غیر از صنعت میل)
-	-	-	-	۴	-	۴	صنعت میل
-	۱	۶	-	۳	-	۱۰	جاب و انتشار و صنایع وابسته بآن
-	-	-	-	۳	-	۳	صنعت بوم و محصولات چرمی (بجز کفش)
-	-	۴	-	۲	-	۶	صنعت فولاد لاستیکی
-	-	۴	-	۵	-	۹	صنعت مواد شیمیائی و محصولات شیمیائی
-	-	-	۷	-	-	۷	صنایع معدنی و فلزات و نفت و زغال سنگ
-	-	۱۵	-	۱	-	۱۶	صنایع محصولات معدنی غیر فلزی (غیر از محصولات نفت و زغال سنگ)
-	۱	۷۶	-	۱۰۰	-	۱۷۷	صنایع معدنی و فلزات فلزی (غیر از ماشین آلات و لوازم - ماشین آلات)
-	-	۲۸	۱	۳	-	۳۲	صنعت ماشین آلات (غیر از ماشین آلات الکتریکی)
-	-	۲	-	۱	-	۳	صنعت ماشین آلات الکتریکی و دستگاهها و لوازم الکتریکی
-	-	۳۵	-	۱۱	-	۴۶	صنعت لوازم و وسایل نقلیه
-	-	۱۲	-	۱۴	-	۲۷	صنایع متنفرقه
-	-	۴۷۲	۳۲	۲۵	-	۵۲۱	ساختمان
-	-	۶	۵	۴	-	۱۸	برقی - گاز - آب و سرویسهای بهداشتی
-	-	۸	۳	۲	-	۱۳	برقی - گاز و بخار
-	-	۱	۲	۲	-	۵	آب و سرویسهای بهداشتی

بقیه جدول شماره ۱۱ - طبقات فعالیت صنعتی برحسب وضع اشتغال و جنس در جمعیت شامل کارآزده ساله بیالای حوزه سرشماری لاهیجان: آبانماه ۱۳۳۵ (نوامبر ۱۹۵۶)

طبقات فعالیت صنعتی و جنس	جمع شاغلین	کارفرما	کارکنانیکه برای خود کار میکنند	مستخدم دولت	مزدبگیر	کارکنان خانوادگی بدون مزد	وضعیت اظهار نشده
شهر لاهیجان							
بقیه مرد							
تجارت	۸۱۱	۳	۱۲۲	۱۱	۱۱۰	۱	-
رتکل و جزئی	۷۱۷	۳	۱۲۲	-	۱۲۳	۱	-
بها و سایر موسسات مالی	۴۸	-	-	۱۲	۶	-	-
مخازن	۲	-	-	۲	-	-	-
حمل و نقل و انبارداری و ارتباطات	۱۸۱	-	۱۳	۱۵	۱۲۱	۲	-
ساخت و بنا	۱۱۱	-	۱۳	۳	۱۲۱	۲	-
اطاعت	۱۲	-	-	۱۲	-	-	-
خدمات (سروسها)	۱۲۱۷	۵	۲۴۷	۵۶۸	۴۷۴	۲	-
مات دولتی	۴۶۰	-	-	۴۶۰	-	-	-
مات اجتماعی و خدمات تجاری و صنعتی و ساختمانی	۲۳۴	۲	۵۹	۱۰۸	۶۵	-	-
مات تفریحی	۵	-	۱	-	۴	-	-
مات شخصی	۵۹۸	۳	۱۸۷	-	۴۰۵	۲	-
فعالیتها نیکه باندازه کافی توضیح نشده	۱۷۳	۱	۲	-	۵۵	-	۱۱۵
شهر لاهیجان							
زن							
جمع آزرده ساله بیالا	۹۹۷	۱	۲۳	۷۸	۸۷۸	۷	-
شاورزی - جنگلبانی - نکار - ماهیگیری	۵۰۰	۱	۱۲	۳	۴۷۹	۵	-
ولایت شاورزی و دامی	۵۰۰	۱	۱۲	۳	۴۷۹	۵	-
ولیدات صنعتی و شوسازی	۵۸	-	۱۲	۱	۴۴	۱	-
مات مواد غذایی (غیر از آشامیدنها)	۲۹	-	-	۱	۲۸	-	-
ساخت و بنا و سایر پوششها و اشیا ساخته شده از نسوجات	۲۸	-	۱۲	-	۱۵	۱	-
مات چوب و چوب پنبه (بغیر از صنعت میل)	۱	-	-	-	۱	-	-
اختتام	۲	-	-	-	۲	-	-
بارت	۳	-	۱	۲	-	-	-
رتکل و جزئی	۱	-	۱	-	-	-	-
بها و سایر موسسات مالی	۲	-	-	۲	-	-	-
حمل و نقل و انبارداری و ارتباطات	۴	-	-	۴	-	-	-
ساخت و بنا	۴	-	-	۴	-	-	-
مات (سروسها)	۱۲۲	-	۸	۶۸	۴۵	۱	-
دولتی	۱۶	-	-	۱۶	-	-	-
اجتماعی و خدمات تجاری و صنعتی و ساختمانی	۶۳	-	۶	۵۲	۵	-	-
شخصی	۲۹۳	-	۲	-	۲۹۰	۱	-
فعالیتها نیکه باندازه کافی توضیح نشده	۸	-	-	-	۸	-	-

۰۱۰۱ ۰۳۵ ۰۴۴ ۰۴۵ ۰۳۱

جدول شماره ۱۶ - تعداد نفقات خانوار بر حسب تعداد افراد شاغل بکار

تعداد خانوار بر حسب تعداد افراد شاغل بکار							کلیه خانوارها		نفقات خانوار
اغریابیشتر			جمع				تعداد	چند درصد	
۳ نفر یا بیشتر	۲ نفر	۱ نفر	چند درصد	جمع	چند درصد	تعداد	چند درصد	تعداد	
۳ ۴۴۴	۶ ۱۵۳	۲۱ ۱۷۱	۱۰۰/۰	۳۱ ۵۶۳	۱۰۰/۰	۲ ۶۱۰	۱۰۰/۰	۴۲ ۲۵۳	کل حوزه سرشماری لاهیجان جمع خانوارها
-	-	۱ ۰۰۲	۲/۵	۱ ۰۰۲	۲۰/۰	۵۲۸	۲/۶	۱ ۵۴۱	خانوار ۱ نفری
-	۵۲۶	۲ ۵۲۲	۷/۷	۳ ۰۴۸	۲۵/۸	۶۱۵	۸/۶	۳ ۷۵۳	خانوار ۲ نفری
۱۸۰	۱۵۰	۴ ۰۸۴	۱۳/۲	۵ ۲۶۴	۱۹/۷	۵۳۰	۱۳/۶	۵ ۲۴۴	خانوار ۳ نفری
۴۱۰	۱ ۰۶۴	۴ ۸۴۴	۱۶/۰	۶ ۳۱۸	۱۲/۵	۲۲۷	۱۵/۸	۶ ۶۸۵	خانوار ۴ نفری
۵۴۹	۱ ۲۰۹	۴ ۶۵۴	۱۷/۰	۶ ۷۰۴	۱۱/۴	۳۰۶	۱۱/۶	۷ ۰۶۰	خانوار ۵ نفری
۵۳۰	۱ ۰۷۷	۴ ۳۰۴	۱۴/۶	۵ ۹۱۱	۵/۰	۱۳۵	۱۴/۳	۶ ۰۴۶	خانوار ۶ نفری
۵۴۵	۸۳۱	۳ ۲۸۶	۱۱/۸	۴ ۶۲۲	۳/۱	۸۴	۱۱/۲	۴ ۷۴۱	خانوار ۷ نفری
۴۴۶	۵۳۵	۱ ۹۶۸	۷/۵	۲ ۹۷۹	۱/۲	۳۳	۷/۱	۳ ۰۱۲	خانوار ۸ نفری
۳۲۱	۳۴۴	۱ ۱۱۳	۴/۵	۱ ۷۷۸	۰/۶	۱۵	۴/۲	۱ ۷۹۳	خانوار ۹ نفری
۴۵۳	۳۵۵	۱ ۰۹۸	۴/۸	۱ ۹۰۶	۰/۶	۱۷	۴/۶	۱ ۹۲۳	خانوار ۱۰ نفری یا بیشتر
۶/۶	۵/۲	۴/۱	-	۵/۱	-	۶/۷	-	۵/۰	یا نه نفقات خانوار
۳۵۰	۱۱۳	۲ ۵۷۱	۱۰۰/۰	۳ ۶۲۲	۱۰۰/۰	۵۶۲	۱۰۰/۰	۴ ۱۸۴	شهر لاهیجان جمع خانوارها
-	-	۱۴۱	۳/۶	۱۴۱	۲۲/۱	۱۳۰	۵/۵	۲۷۱	خانوار ۱ نفری
-	۵۹	۳۴۴	۱۱/۱	۴۰۳	۲۸/۲	۱۵۹	۱۲/۴	۵۶۲	خانوار ۲ نفری
۲۳	۱۰۵	۴۵۸	۱۶/۵	۵۹۶	۱۷/۳	۹۷	۱۶/۶	۶۶۳	خانوار ۳ نفری
۴۱	۱۱۳	۳۹۷	۱۵/۶	۵۵۱	۲/۲	۶۹	۱۳/۶	۵۶۶	خانوار ۴ نفری
۵۴	۱۲۰	۳۹۴	۱۵/۷	۵۶۸	۱۷/۶	۶۹	۱۵/۶	۶۶۷	خانوار ۵ نفری
۵۶	۸۴	۳۰۵	۱۲/۳	۴۴۵	۴/۱	۲۳	۱۱/۲	۴۶۸	خانوار ۶ نفری
۴۶	۷۷	۲۴۴	۱۰/۱	۳۶۷	۲/۸	۱۶	۹/۲	۲۸۳	خانوار ۷ نفری
۴۵	۵۶	۱۴۱	۶/۷	۲۴۲	۲/۱	۱۲	۶/۱	۲۵۴	خانوار ۸ نفری
۲۴	۴۲	۷۲	۳/۸	۱۳۸	۰/۷	۴	۳/۴	۱۴۲	خانوار ۹ نفری
۵۱	۳۷	۸۳	۴/۷	۱۷۱	۰/۷	۴	۴/۲	۱۷۵	خانوار ۱۰ نفری یا بیشتر
۶/۳	۵/۱	۴/۴	-	۴/۷	-	۲/۴	-	۴/۵	یا نه نفقات خانوار
۳۰۸۴	۲ ۲۶۰	۲۶ ۵۹۷	۱۰۰/۰	۳۵ ۱۴۱	۱۰۰/۰	۲ ۶۲۸	۱۰۰/۰	۳۸ ۰۶۹	بقیه نقاط حوزه سرشماری لاهیجان جمع خانوارها
-	-	۸۶۲	۲/۴	۸۶۲	۱۶/۲	۴۰۸	۳/۳	۱ ۲۷۰	خانوار ۱ نفری
-	۴۷۷	۲ ۱۷۸	۷/۴	۲ ۶۵۵	۲۵/۲	۵۳۶	۸/۴	۳ ۳۶۶	خانوار ۲ نفری
۱۴۷	۸۴۵	۳ ۶۲۶	۱۲/۸	۴ ۶۱۸	۲۰/۳	۴۳۳	۱۳/۳	۵ ۰۵۱	خانوار ۳ نفری
۳۶۶	۶۸۱	۴ ۴۴۷	۱۶/۱	۵ ۷۹۷	۱۵/۰	۳۱۶	۱۶/۱	۶ ۱۱۶	خانوار ۴ نفری
۴۱۵	۱ ۰۸۱	۴ ۰۶۰	۱۷/۱	۶ ۱۲۱	۶/۷	۲۰۷	۱۶/۵	۶ ۲۴۳	خانوار ۵ نفری
۴۷۴	۶۱۳	۳ ۶۶۱	۱۵/۲	۵ ۴۶۶	۵/۳	۱۱۲	۱۴/۷	۵ ۵۷۸	خانوار ۶ نفری
۴۱۱	۷۵۴	۳ ۰۴۲	۱۲/۰	۴ ۲۹۵	۳/۶	۶۸	۱۱/۵	۴ ۳۶۳	خانوار ۷ نفری
۴۰۱	۵۰۶	۱ ۸۲۷	۷/۶	۲ ۷۳۷	۱/۰	۴۱	۳/۱	۲ ۷۵۸	خانوار ۸ نفری
۲۱۷	۳۰۲	۱ ۰۴۱	۴/۶	۱ ۶۴۰	۰/۵	۶۱	۴/۳	۱ ۶۵۱	خانوار ۹ نفری
۴۰۲	۳۱۸	۱ ۰۱۵	۴/۸	۱ ۷۳۵	۰/۶	۱۲	۴/۶	۱ ۷۴۸	خانوار ۱۰ نفری یا بیشتر
۶/۶	۵/۳	۵/۰	-	۵/۲	-	۲/۸	-	۵/۰	نفقات خانوار

بقیه جدول شماره ۱ - جمعیت بر حسب جنس در شهر - دهات و دیگر نقاط سکونی حوزه سرشماری لاهیجان و آستانه ۱۳۳۵ (توابع ۱۳۵۶)

شهر - دهه - سایر نقاط سکونی	مرد و زن	مرد	زن	شهر - دهه - سایر نقاط سکونی	مرد و زن	مرد	زن
بقیه نقاط کمتر از پنجاه هزار نفر				بقیه نقاط کمتر از پنجاه هزار نفر			
کارسیدان	۶۸۱	۳۴۰	۳۴۱	گرد سراکوه	۷۴	۳۷	۳۷
کاشکی	۱۵۹	۸۰	۷۹	کلیاغ	۱۵۰	۷۶	۷۴
کالاسر	۲۲۷	۱۲۱	۱۰۶	گل رودبار	۱۴۱۲	۷۷۹	۷۱۳
کشف آبادان	۵۱۴	۲۸۳	۲۳۱	گل سفید	۱۱۵۸	۶۰۲	۵۵۶
کبلام	۸۶۲	۴۱۳	۴۴۹	گلستانجان	۷۶۱	۳۷۶	۳۸۴
کک وینک	۲۱۳	۱۰۸	۱۰۵	گمل	۵۹۰	۳۱۹	۲۷۱
گردکوه	۱۰۳	۵۴	۴۹	گوردان	۶۳۴	۳۲۰	۳۱۴
گزنستان	۱۰۰	۴۸	۵۲	گورک	۸۱۶	۴۱۷	۴۱۹
گزبیشه	۱۴۳	۶۹	۷۴	گورک لاهیجان	۲۲۰	۱۲۸	۹۲
گنجل سیاهکل	۶۱	۳۱	۳۲	گورگردان	۷۶۲	۳۸۰	۳۸۲
گنجل آستانه	۲۶۳	۱۳۸	۱۲۵	گلیده	۱۵۲۹	۷۶۱	۷۶۸
کلاهدوز محله	۱۶۰	۸۲	۷۸	گیسویکل	۱۸۹	۹۳	۹۳
کلارد	۲۷۶	۱۴۷	۱۲۹	لاطیف	۴۸۰	۲۵۱	۲۲۹
کلاده	۴۶۵	۲۲۹	۲۳۶	لاختر	۱۸۹	۹۲	۹۷
کلنگران	۲۲۵	۱۰۸	۱۱۷	لاخانی	۱۱	۱۱	۱۱
کل نادان	۳۱۵	۱۷۰	۱۵۵	لاشیدان حکوتی	۶۱۱	۳۳۹	۲۷۲
کلید سرخوبه لنگرود	۳۳۸	۱۶۱	۱۷۷	لاشیدان مطلق	۳۲۰	۱۵۷	۱۶۳
کلید سردشتال	۴۹۹	۲۱۴	۲۸۵	لاکس سر	۱۴۹۴	۷۲۵	۷۶۹
کمال الدین پشته	۲۰۰	۹۱	۱۰۹	لام	۸۲	۴۰	۴۲
کنشال	۵۴۸	۲۵۵	۲۹۳	لله رود	۵۶	۲۸	۲۸
کننگوراب	۸۶۱	۳۸۹	۴۷۲	لله وجه سر	۲۷۶	۱۳۹	۱۳۷
کماچال	۱۳۱۷	۶۷۷	۶۴۰	لشکا	۱۵۹	۸۵	۷۴
کوس	۲۵۰	۱۲۴	۱۲۶	لیه جان	۳۴	۱۸	۱۶
کویک ده	۴۲۶	۲۳۸	۱۸۸	لسکرکلاهی	۲۶۳۲	۱۲۹۲	۱۳۴۰
کویکل	۴۹۳	۲۳۶	۲۵۷	لسکوه	۲۲۵	۱۱۲	۱۱۳
کوراجورا	۵۸۰	۲۹۵	۲۸۵	لسرینجاه	۱۰۳	۵۴	۴۹
کورگه	۵۸۳	۳۱۸	۲۶۵	لشگریان	۷۷۴	۳۷۷	۳۹۷
کورگه بیجار	۶۲۵	۳۱۹	۳۰۶	لنجان	۲۷۵۶	۱۴۰۲	۱۳۵۴
گوردان	۸۴۵	۴۱۶	۴۲۹	لنوت	۲۷۷	۱۳۷	۱۴۰
گوشال	۶۳۸	۳۷۲	۲۶۶	لنشکام	۱۱۱۹	۵۸۳	۵۳۶
گوشال شاه	۸۲۳	۴۰۹	۴۱۴	لنکل	۸۴	۴۶	۳۸
گوشکجان	۳۳۷	۱۵۷	۱۸۰	لرور	۳۷۵	۱۹۵	۱۸۰
گولک	۲۶۶	۱۴۵	۱۲۱	لیاستان	۱۷۲۳	۸۵۳	۸۷۰
گولمه	۲۲۰۳	۱۱۱۲	۱۰۹۱	لیهالان	۵۷۵	۲۸۷	۲۸۸
گوبه	۴۵۷	۲۲۴	۲۳۳	لیالکل	۱۱۵	۵۲	۶۳
گوه بیجار	۴۵۹	۲۲۹	۲۳۰	لیارجد	۷۶	۴۰	۳۶
گولستان	۳۴۱	۱۶۶	۱۷۵	لیه رود	۲۵۱	۱۲۳	۱۲۸
گولینون	۱۵۹	۸۵	۷۴	لیش	۴۵۰	۲۳۴	۲۱۶
گوشه رود پشته	۵۰۸	۲۵۷	۲۵۱	لیشک	۸۵	۴۱	۴۴
گوشه سرا	۸۲۰	۴۲۳	۳۹۷	لیشه	۶۵	۳۸	۳۷
گوشه کلاهی	۶۸۷	۳۴۷	۳۴۰	لیل	۱۶۰۹	۸۶۱	۷۴۸
گوشه رود	۲۰۴	۱۰۷	۹۷	لیله کوه	۱۰۳۹	۵۳۱	۵۰۸
گوشه	۴۱۸	۲۱۰	۲۰۸	لیله	۸۰	۴۶	۳۴
گوشل	۱۴۷	۸۰	۶۷	لیله مال بیجار	۳۱	۱۸	۱۳
گوشیم	۲۵۱۳	۱۲۱۳	۱۳۰۰	مادر سرا	۳۴۲	۱۹۳	۱۴۹
کالش کلاهی	۴۰۵	۲۰۲	۲۰۳	مالده	۲۵۸	۱۲۴	۱۳۴
کالش خاله	۱۶۹	۸۱	۸۸	متعلق محله رود پشته	۲۱۰	۱۰۴	۱۰۶
کالش زمین	۷۲	۳۹	۳۳	متعلق محله حومه	۲۲۰	۱۰۶	۱۱۴
کاشوراسر	۴۱۷	۲۱۱	۲۰۶	محسن آباد	۵۶۱	۳۰۹	۲۵۲
کاشه	۱۲۵۷	۶۲۰	۶۳۷	امرد مکه	۴۶۸	۲۳۱	۲۳۷

بینه جدول شماره ۱- جمعیت بر حسب جنس در شهرند دهات و دیگر نقاط سکونی حوزه سرشماری لاهیجان آبانماه ۱۳۳۵ (نوامبر ۱۹۵۶)

شهر - دهه - سایر نقاط سکونی			شهر - دهه - سایر نقاط سکونی		
مرد	زن	مرد و زن	مرد	زن	مرد و زن
باقیه نقاط کمتر از پنجاه هزار نفر					
۱۴۶	۱۵۱	۲۹۷	۱۲۲	۱۴۰	۲۶۲
۵۸	۶۲	۱۲۰	۴۱۶	۴۶۰	۸۷۶
۴۸۲	۴۵۶	۹۳۸	۷۴	۸۰	۱۵۴
۷	۱۴	۲۱	۳۵۶	۳۴۸	۷۰۴
۳۳۸	۳۴۵	۶۸۳	۴۸۱	۵۰۴	۹۸۵
۳۱۴	۳۰۶	۶۲۰	۱۲۴	۱۲۰	۲۴۴
۲۰۳	۲۰۰	۴۰۳	۱۴۶	۱۴۰	۲۸۶
۳۸	۴۵	۸۳	۱۳۴	۱۳۱	۲۶۵
۳۴۱	۳۱۵	۶۵۶	۱۲۱	۱۲۲	۲۴۳
۱۰۶	۱۲۳	۲۲۹	۱۲۸	۱۲۶	۲۵۴
۸۴	۶۸	۱۵۲	۱۲۴	۱۲۲	۲۴۶
۱۰۱	۱۱۴	۲۱۵	۱۰۳	۱۰۴	۲۰۷
۲۴۶	۲۳۶	۴۸۲	۸۰۰	۸۰۲	۱۶۰۲
			۲۳۱	۸۱۱	۱۰۴۲
			۳۶۹	۳۶۱	۷۳۰

جدول شماره ۲- مشخصات برجسته نقاطی که کمتر از پنجاه هزار نفر جمعیت دارند در حوزه سرشماری لاهیجان آبانماه ۱۳۳۵ (نوامبر ۱۹۵۶)

چند درصد مجموع دهات	تعداد دهات	مشخصات برجسته دهه	چند درصد مجموع دهات	تعداد دهات	مشخصات برجسته دهه
		رادبود		۳۱۸	مجموع نقاط کمتر از پنجاه هزار نفر
۵۶/۰	۱۷۸	دهاتی که رادبود دارند و اظهار کرده اند	۲۱/۲	۲۲۸	شورای دهه
۳۴/۶	۱۱۰	دهاتی که ۱ تا ۴ رادبود دارند			مدرسه یا سایر موسسات فرهنگی
۷/۲	۲۳	دهاتی که ۵ تا ۹ رادبود دارند	۱۱/۰	۳۵	دهاتی که فقط مدارس دولتی دارند
۲/۲	۷	دهاتی که ۱۰ رادبود و یا بیشتر دارند	۱۲/۶	۴۰	دهاتی که فقط مدارس ملی دارند
		وضع تصرف زمین (تمام دهه و یا قسمتی از دهه)	۱/۶	۵	دهاتی که مدارس دولتی و ملی دارند
		خالصه	۷۴/۸	۲۳۸	دهاتی که موسسات فرهنگی ندارند
		موقوفه	۱/۳	۴	بهداری یا درمانگاه و یا سایر موسسات بهداشتی
۲۷/۰	۸۶	متعلق به مالکین کشاورز	۴/۱	۱۳	حمام عمومی
۶۷/۰	۲۱۲	متعلق به مالکین غیر کشاورز (آریایی)	۷۸/۳	۲۴۶	مسجد
۹۷/۵	۳۱۰	متعلق به بنگاههای غیر دولتی			
۲/۲	۷				

چند درصد			تعداد			سن
زن	مرد	مرد و زن	زن	مرد	مرد و زن	
۱۰۰/۰	۱۰۰/۰	۱۰۰/۰	۱۱۱ ۳۱۰	۱۱۱ ۱۷۲	۲۲۲ ۴۸۲	کلیه سنین
۱۸/۴	۱۷/۸	۱۸/۱	۲۰ ۰۰۲	۱۹ ۸۳۴	۴۰ ۳۳۶	کثر از ۵ ساله
۳/۱	۳/۱	۳/۱	۳ ۴۳۳	۳ ۴۷۲	۶ ۸۱۰	کثر از یکساله
۱۵/۳	۱۴/۷	۱۵/۱	۱۷ ۰۷۹	۱۶ ۳۶۲	۳۳ ۴۴۱	۱ - ۴ ساله
۱۵/۸	۱۵/۷	۱۵/۸	۱۷ ۶۳۶	۱۷ ۴۸۲	۳۵ ۱۱۸	۵ - ۹ ساله
۱۰/۴	۱۱/۱	۱۰/۷	۱۱ ۰۸۰	۱۲ ۳۱۱	۲۳ ۸۹۱	۱۰ - ۱۴ ساله
۸/۸	۷/۷	۸/۲	۹ ۷۱۵	۸ ۰۱۳	۱۸ ۳۰۸	۱۵ - ۱۹ ساله
۸/۴	۷/۳	۷/۱	۹ ۳۴۴	۸ ۱۶۳	۱۷ ۴۸۷	۲۰ - ۲۴ ساله
۱۵/۲	۱۵/۷	۱۵/۴	۱۶ ۸۶۷	۱۷ ۴۱۸	۳۴ ۲۸۵	۲۵ - ۳۴ ساله
۸/۶	۱۰/۶	۹/۸	۹ ۹۴۱	۱۱ ۸۰۴	۲۱ ۷۴۵	۳۵ - ۴۴ ساله
۶/۸	۶/۸	۶/۸	۷ ۵۸۸	۷ ۵۶۵	۱۵ ۱۵۳	۴۵ - ۵۴ ساله
۴/۳	۴/۵	۴/۴	۴ ۷۷۲	۵ ۰۵۳	۹ ۸۲۵	۵۵ - ۶۴ ساله
۲/۰	۱/۹	۱/۱	۲ ۲۱۷	۲ ۰۵۸	۴ ۲۷۵	۶۵ - ۷۴ ساله
۰/۷	۰/۶	۰/۶	۷۵۰	۶۷۳	۱ ۴۲۳	۷۵ - ۸۴ ساله
۰/۳	۰/۳	۰/۳	۳۰۱	۲۷۸	۵۷۹	۸۵ ساله بیلا
-	-	-	۳۷	۲۰	۵۷	سن اظهار نشده
-	-	-	۱۸/۰	۱۸/۰	۱۸/۰	میان سنی
<u>شهر لاهیجان</u>						
۱۰۳/۰	۱۰۰/۰	۱۰۰/۰	۱۰۰ ۰۳۹	۱ ۸۳۸	۱۹ ۸۷۷	کلیه سنین
۱۳/۸	۱۳/۷	۱۳/۸	۱ ۳۸۱	۱ ۳۴۵	۲ ۷۲۶	کثر از ۵ ساله
۲/۳	۲/۲	۲/۳	۲۳۴	۲۱۴	۴۴۸	کثر از یکساله
۱۱/۵	۱۱/۵	۱۱/۵	۱ ۱۵۵	۱ ۱۳۱	۲ ۲۸۶	۱ - ۴ ساله
۱۳/۸	۱۳/۵	۱۳/۷	۱ ۳۸۷	۱ ۳۳۰	۲ ۷۱۷	۵ - ۹ ساله
۱۲/۴	۱۲/۳	۱۲/۸	۱ ۳۴۰	۱ ۳۱۳	۲ ۵۵۳	۱۰ - ۱۴ ساله
۹/۷	۸/۶	۹/۳	۹۷۳	۸۷۷	۱ ۸۵۰	۱۵ - ۱۹ ساله
۸/۵	۷/۷	۸/۱	۸۵۱	۷۵۰	۱ ۶۰۶	۲۰ - ۲۴ ساله
۱۵/۴	۱۵/۰	۱۵/۳	۱ ۵۵۱	۱ ۴۷۱	۳ ۰۲۲	۲۵ - ۳۴ ساله
۱۰/۶	۱۲/۵	۱۱/۶	۱ ۰۶۵	۱ ۲۳۲	۲ ۲۹۷	۳۵ - ۴۴ ساله
۸/۲	۸/۵	۸/۳	۸۶۵	۸۳۳	۱ ۶۵۸	۴۵ - ۵۴ ساله
۴/۶	۴/۶	۴/۶	۴۵۸	۴۴۱	۹۰۷	۵۵ - ۶۴ ساله
۲/۲	۱/۷	۱/۹	۲۱۷	۱۶۸	۳۸۵	۶۵ - ۷۴ ساله
۰/۶	۰/۵	۰/۵	۵۶	۴۹	۱۰۵	۷۵ - ۸۴ ساله
۰/۳	۰/۳	۰/۳	۳۷	۲۶	۶۳	۸۵ ساله بیلا
-	-	-	-	-	-	سن اظهار نشده
-	-	-	۲۰/۱	۲۰/۳	۲۰/۳	میان سنی
<u>بقیه نقاط حوزه سرشماری لاهیجان</u>						
۱۰۰/۰	۱۰۰/۰	۱۰۰/۰	۱۰۱ ۲۷۱	۱۰۱ ۳۳۴	۲۰۲ ۶۰۵	کلیه سنین
۱۸/۹	۱۸/۲	۱۸/۶	۱۹ ۱۱۳	۱۸ ۴۸۹	۳۷ ۶۰۲	کثر از ۵ ساله
۳/۱	۳/۲	۳/۲	۳ ۱۸۹	۳ ۲۵۸	۶ ۴۴۷	کثر از یکساله
۱۵/۷	۱۵/۰	۱۵/۴	۱۵ ۱۲۴	۱۵ ۲۳۱	۳۱ ۱۵۵	۱ - ۴ ساله
۱۶/۰	۱۵/۹	۱۶/۰	۱۶ ۲۴۹	۱۶ ۱۵۲	۳۲ ۴۰۱	۵ - ۹ ساله
۱۰/۲	۱۰/۹	۱۰/۵	۱۰ ۳۴۰	۱۰ ۹۹۸	۲۱ ۳۳۸	۱۰ - ۱۴ ساله
۸/۷	۷/۵	۸/۱	۸ ۸۲۲	۷ ۶۳۶	۱۶ ۴۵۸	۱۵ - ۱۹ ساله
۸/۴	۷/۳	۷/۸	۸ ۴۷۳	۷ ۴۰۸	۱۵ ۸۸۱	۲۰ - ۲۴ ساله
۱۵/۱	۱۵/۷	۱۵/۴	۱۵ ۳۱۶	۱۵ ۹۴۷	۳۱ ۲۶۳	۲۵ - ۳۴ ساله
۸/۸	۱۰/۴	۹/۶	۸ ۸۷۶	۱۰ ۵۷۲	۱۹ ۴۴۸	۳۵ - ۴۴ ساله
۶/۷	۶/۷	۶/۷	۶ ۷۲۳	۶ ۷۲۲	۱۳ ۴۴۵	۴۵ - ۵۴ ساله
۴/۳	۴/۵	۴/۴	۴ ۳۴۴	۴ ۶۰۴	۸ ۹۴۸	۵۵ - ۶۴ ساله
۲/۰	۱/۹	۱/۹	۲ ۰۰۰	۱ ۸۱۰	۳ ۸۱۰	۶۵ - ۷۴ ساله
۰/۷	۰/۶	۰/۷	۶۹۴	۶۲۴	۱ ۳۱۸	۷۵ - ۸۴ ساله
۰/۳	۰/۳	۰/۳	۳۷۴	۳۲۲	۵۳۶	۸۵ ساله بیلا
-	-	-	۳۷	۲۰	۵۷	سن اظهار نشده
-	-	-	۱۷/۸	۱۸/۳	۱۸/۰	میان سنی

پنجم جدول شماره ۴ - وضع زناشویی بر حسب سن و جنس در جمعیت از ۱۰ ساله بیالای حوزه سرشماری لاهیجان، آبانماه ۱۳۳۰ (توامیستر ۱۱۵۶)

(سن اظهار نشده نیز جزو جمع سنین از ۱۰ ساله بیالا منظور شده است)

ازدواج نکرده	بین همسر		دارای همسر		جمع	سن و جنس
	در اثر طلاق	در اثر فوت	چند درصد	تعداد		
۱۰ ۶۱۱	۲۲۵	۱ ۳۵۱	۶۷ / ۰	۲۸ ۴۲۰	۵۵ ۶۶۵	مرد ع از ۱۰ ساله بیالا
۷ ۱۸۶	-	۲	۵ / ۱	۴۴۸	۷ ۶۳۶	۱۶ ساله
۴ ۸۴۶	۱۰	۱۴	۳۴ / ۳	۲ ۵۳۸	۷ ۴۰۸	۲۴ ساله
۳ ۱۰۰	۷۲	۱۳۱	۷۱ / ۳	۱۲ ۶۳۱	۱۵ ۴۴۷	۳۴ ساله
۲۸۶	۵۵	۱۸۵	۶۴ / ۱	۱ ۹۴۶	۱۰ ۵۷۲	۴۴ ساله
۱۰۰	۴۴	۲۷۴	۶۳ / ۷	۶ ۳۰۹	۶ ۷۳۲	۵۴ ساله
۳۳	۳۳	۳۲۴	۹۱ / ۵	۴ ۲۱۴	۴ ۶۰۴	۶۴ ساله
۱۱	۱	۲۲۰	۸۷ / ۳	۱ ۶۵۰	۱ ۸۱۰	۷۴ ساله
*	۲	۱۳۸	۷۶ / ۸	۴۷۱	۶۲۴	۸۴ ساله
۲	-	۷۰	۷۲ / ۵	۱۹۰	۲۶۲	۱۰ ساله بیالا
۱۲	-	۱	*	۷	۲۰	اظهار نشده
۱ ۷۸۳	۲۲۵	۱ ۷۲۰	۶۹ / ۸	۳۸ ۷۹۱	۵۵ ۵۶۶	زن ع از ۱۰ ساله بیالا
۷ ۲۳۲	۵	۳	۱۷ / ۱	۱ ۵۸۲	۸ ۸۲۲	۱۶ ساله
۱ ۸۰۹	۳۵	۲۱	۷۷ / ۴	۶ ۵۵۸	۸ ۱۷۳	۲۴ ساله
۵۴۷	۷۰	۱۸۳	۶۴ / ۸	۱۴ ۵۱۶	۱۵ ۳۱۶	۳۴ ساله
۷۴	۷۴	۶۸۱	۶۰ / ۸	۸ ۰۵۷	۸ ۸۷۶	۴۴ ساله
۲۱	۵۸	۱ ۷۸۳	۷۲ / ۵	۴ ۹۰۱	۶ ۷۶۳	۵۴ ساله
۲۲	۲۳	۲ ۰۱۲	۵۳ / ۳	۲ ۲۵۷	۴ ۲۱۴	۶۴ ساله
۷	۸	۱ ۲۹۷	۳۴ / ۴	۶۸۸	۲ ۰۰۰	۷۴ ساله
۳	۱	۵۲۱	۲۴ / ۴	۱۶۹	۶۶۴	۸۴ ساله
۳	-	۲۲۳	۱۷ / ۵	۴۸	۲۷۴	۱۰ ساله بیالا
۱۵	۱	۶	*	۱۵	۳۷	اظهار نشده
۱ ۴۰۶	۲۴	۶۳	۶۷ / ۰	۲ ۶۴۴	۳ ۹۴۷	مرد ع از ۱۰ ساله بیالا
۶۰۲	-	۱	۱ / ۳	۸	۶۱۱	۱۶ ساله
۳۱۶	۲	-	۳۰ / ۰	۱۳۶	۴۵۴	۲۴ ساله
۲۱۸	۱	۵	۷۲ / ۷	۸۰۸	۱ ۰۴۰	۳۴ ساله
۴۱	۱	*	۶۳ / ۲	۷۵۲	۸۰۷	۴۴ ساله
۲۴	۱	۱۴	۶۱ / ۷	۴۸۷	۵۳۱	۵۴ ساله
۵	۷	۱۶	۶۰ / ۸	۲۷۸	۳۰۶	۶۴ ساله
-	۱	۱۴	۸۸ / ۵	۱۱۵	۱۳۰	۷۴ ساله
-	-	۷	*	۳۲	۳۹	۸۴ ساله
-	-	۱	*	۲۸	۲۹	۱۰ ساله بیالا
-	-	-	-	-	-	اظهار نشده
۷۶۵	۵۷	۶۱۰	۶۵ / ۱	۲ ۷۳۶	۴ ۱۸۸	زن ع از ۱۰ ساله بیالا
۵۷۶	۲	-	۲۰ / ۲	۱۴۶	۷۲۴	۱۰ ساله
۱۴۶	۲	۲	۷۶ / ۰	۴۸۶	۶۴۳	۲۰ ساله
۵۲	۱۶	۳۳	۹۱ / ۶	۶۸۸	۱ ۰۷۹	۳۰ ساله
۸	۱۸	۸۲	۸۴ / ۵	۵۹۰	۶۹۸	۴۰ ساله
۴	۱۳	۱۹۷	۶۳ / ۱	۳۶۶	۵۸۰	۵۰ ساله
۱	۲	۱۴۵	۴۳ / ۵	۱۱۴	۲۶۲	۶۰ ساله
۳	۳	۱۱۷	۱۶ / ۳	۲۴	۱۴۷	۷۰ ساله
-	-	۳۱	*	۸	۳۹	۸۰ ساله
-	-	۱۲	*	۱	۱۴	۹۰ ساله

پیله جدول شماره ۴ - وضع زندگوشی بر حسب سن و جنس در جمعیت از ۱۵ ساله بیایای حوزه سرشماری لاهیجان با آبانماه ۱۳۳۵ (توابع ۱۹۵۶)
(سن اظهار نشده نیز جزء جمع سنین از ۱۵ ساله بیایا منظور شده است)

ازدواج نکرد	بی همسر		دارای همسر		جمع	سن و جنس
	در انتظار طلاق	در اثر فوت	چند درصد	تعداد		
۵۶۶	۳	۱۷	۶۷/۱	۱ ۱۹۶	۱ ۷۸۲	<u>آبانماه</u> جمع از ۱۵ ساله بیایا
۲۶۸	-	-	۱/۸	۵	۲۷۳	۱۹-۱۵ ساله
۱۶۲	-	-	۲۱/۰	۴۳	۲۰۵	۲۰-۲۴ ساله
۱۲۰	۱	۱	۷۳/۱	۲۳۱	۴۵۳	۲۵-۲۹ ساله
۹	۱	۳	۹۶/۱	۳۵۳	۳۶۶	۳۰-۳۴ ساله
۰	۱	۴	۹۶/۲	۲۶۳	۲۷۲	۳۵-۳۹ ساله
۱	-	۵	۶۵/۷	۱۳۵	۱۴۱	۴۰-۴۴ ساله
-	-	۱	۰	۰	۵۰	۴۵-۴۹ ساله
-	-	۳	۰	۱۳	۱۶	۵۰-۵۴ ساله
-	-	-	۰	۳	۳	۵۵-۵۹ ساله
۲	-	-	۰	۱	۳	سن اظهار نشده
۰۰۹	۱۳	۲۲۱	۶۵/۳	۱ ۲۱۱	۱ ۸۵۴	<u>توت</u> جمع از ۱۵ ساله بیایا
۲۹۳	-	-	۷/۰	۳۲	۳۱۵	۱۹-۱۵ ساله
۸۹	۲	-	۶۴/۰	۱۶۲	۲۵۳	۲۰-۲۴ ساله
۲۴	۵	۱۰	۹۲/۵	۴۸۳	۵۲۲	۲۵-۲۹ ساله
۱	۳	۲۳	۹۱/۱	۲۷۷	۳۰۴	۳۰-۳۴ ساله
-	۲	۷۰	۷۱/۱	۱۷۷	۲۴۹	۳۵-۳۹ ساله
-	-	۶۸	۵۰/۰	۶۸	۱۳۶	۴۰-۴۴ ساله
-	-	۲۴	۰	۱۰	۴۴	۴۵-۴۹ ساله
-	۱	۱۱	۰	۵	۲۰	۵۰-۵۴ ساله
-	-	۱	۰	۵	۶	۵۵-۵۹ ساله
۲	-	۱	۰	۲	۵	سن اظهار نشده
۱۳ ۹۱۱	۱۸۸	۱ ۲۲۹	۶۶/۲	۲۴ ۵۸۰	۴۱ ۹۶۶	<u>نظارت کمتر از ۵۰۰ نفر</u> جمع از ۱۵ ساله بیایا
۱ ۳۱۶	-	۱	۶/۱	۴۳۵	۱ ۷۵۲	۱۹-۱۵ ساله
۴ ۳۱۸	۸	۱۴	۳۵/۰	۲ ۳۵۱	۱ ۷۴۹	۲۰-۲۴ ساله
۲ ۷۶۲	۶۲	۱۲۵	۷۱/۱	۱۱ ۵۰۰	۱۴ ۴۵۴	۲۵-۲۹ ساله
۳۳۶	۴۵	۱۷۷	۶۴/۱	۸ ۸۴۱	۱ ۳۹۹	۳۰-۳۴ ساله
۷۷	۳۷	۲۵۶	۹۳/۸	۵ ۵۵۶	۵ ۹۲۹	۳۵-۳۹ ساله
۲۷	۲۶	۳۰۳	۹۱/۱	۳ ۸۰۱	۴ ۱۵۲	۴۰-۴۴ ساله
۱۱	۸	۲۰۵	۸۶/۱	۱ ۴۸۶	۱ ۷۱۰	۴۵-۴۹ ساله
۰	۲	۱۲۸	۷۶/۲	۴۳۴	۵۶۹	۵۰-۵۴ ساله
۲	-	۶۱	۶۱/۱	۱۵۶	۲۳۰	۵۵-۵۹ ساله
۱۰	-	۱	۰	۶	۱۷	سن اظهار نشده
۸ ۵۷۶	۲۰۵	۵ ۸۸۱	۷۰/۱	۲۴ ۸۵۴	۴۹ ۵۲۷	<u>توت</u> جمع از ۱۵ ساله بیایا
۱ ۳۱۳	۳	۳	۱۸/۲	۱ ۴۱۴	۷ ۷۸۳	۱۹-۱۵ ساله
۱ ۶۲۱	۳۰	۱۱	۷۸/۰	۵ ۶۰۷	۷ ۵۷۷	۲۰-۲۴ ساله
۴۷۱	۴۹	۱۵۰	۶۵/۱	۱۳ ۰۴۵	۱۳ ۷۱۵	۲۵-۲۹ ساله
۶۵	۵۳	۵۶۶	۹۱/۳	۷ ۱۱۰	۷ ۸۷۴	۳۰-۳۴ ساله
۱۷	۴۳	۱ ۵۱۶	۷۳/۱	۴ ۳۵۸	۵ ۴۳۴	۳۵-۳۹ ساله
۲۱	۲۱	۱ ۷۱۹	۵۳/۰	۲ ۰۷۵	۳ ۹۱۶	۴۰-۴۴ ساله
۴	۰	۱ ۱۴۶	۳۶/۲	۱۵۴	۱ ۸۰۹	۴۵-۴۹ ساله
۳	-	۴۷۶	۲۴/۱	۱۵۶	۶۳۵	۵۰-۵۴ ساله
۳	-	۲۰۱	۱۶/۵	۴۲	۲۵۴	۵۵-۵۹ ساله
۱۱	۱	۰	۰	۱۳	۳۰	سن اظهار نشده

جدول شماره ۹ - وضع سواد بر حسب سن و جنس در جمعیت شازده ساله بیالای حوزه سرشماری لاهیجان (آبانماه ۱۳۳۵ شمسی ۱۱۰۶)

سن و جنس	جمع کل	میتوانند بخوانند و بنویسند (با سواد)				جمع یا سواد	چند درصد	تحصیلات رسمی ندارند	تحصیلات رسمی دارند	فقط میتوانند بخوانند	نمی‌توانند بخوانند و بنویسند	آنها تکیه وضع سواد شان اظهار نشده
		جمع یا سواد	چند درصد	تحصیلات رسمی ندارند	تحصیلات رسمی دارند							
ل حوزه سرشماری لاهیجان												
مردوزن												
جمع ازده ساله بیالا	۱۴۷۰۲۸	۱۷۱۴۲	۱۱٪	۱۴۳۳۸	۲۸۰۹				۱۴۷۴	۱۲۶۸۰۷	۱۰۰۰	
۱۴- ساله	۲۳۸۹۱	۵۳۵۸	۲۳٪	۵۴۹۰	۱۳۸				۹۹	۱۷۲۰۶	۴۳۸	
۱۵- ساله	۱۸۳۰۸	۳۰۵۱	۱۶٪	۲۹۶۸	۹۱				۱۱۷	۱۴۹۰۰	۲۲۲	
۱۶- ساله	۱۷۴۸۷	۱۷۳۵	۹٪	۱۵۲۱	۱۱۶				۳۲۴	۱۵۴۴۶	۱۸۲	
۱۷- ساله	۲۴۳۸۵	۲۱۴۶	۹٪	۲۴۶۰	۱۸۶				۲۳۸	۲۰۵۲۵	۲۴۶	
۱۸- ساله	۲۱۷۴۵	۱۸۳۶	۸٪	۱۱۰۰	۱۳۶				۳۲۰	۱۹۴۲۷	۳۳۲	
۱۹- ساله	۱۵۱۵۳	۹۴۱	۶٪	۴۵۰	۴۹۱				۲۰۰	۱۲۸۹۱	۱۱۶	
۲۰- ساله	۹۸۲۵	۵۱۸	۵٪	۱۶۵	۲۵۳				۱۴۰	۹۰۷۴	۹۳	
۲۱- ساله	۶۲۲۷	۳۵۶	۵٪	۷۱	۱۸۸				۹۱	۵۸۳۸	۸۹	
ن اظهار نشده	۵۷	۰	۰٪	۰	۰				-	۰	۲	
مردوزن												
جمع ازده ساله بیالا	۷۳۸۵۶	۱۳۲۸۳	۱۸٪	۱۰۷۷۸	۲۰۰۰				۱۱۲۲	۵۸۸۴۳	۶۰۸	
۱۴- ساله	۱۲۳۱۱	۴۰۶۶	۳۳٪	۳۹۲۷	۱۳۶				۷۱	۷۹۹۱	۱۸۳	
۱۵- ساله	۸۵۱۳	۲۴۰۰	۲۸٪	۲۱۸۸	۵۲				۷۸	۶۰۹۱	۱۰۴	
۱۶- ساله	۸۱۳۳	۱۳۵۵	۱۶٪	۱۱۰۳	۱۵۲				۱۰۲	۶۷۲۷	۷۹	
۱۷- ساله	۱۷۴۱۸	۲۵۱۳	۱۴٪	۱۸۹۹	۶۱۴				۳۰۳	۱۱۵۰۰	۹۷	
۱۸- ساله	۱۱۸۰۴	۱۶۰۲	۱۳٪	۱۰۲۱	۵۸۱				۲۵۰	۱۱۰۰	۵۲	
۱۹- ساله	۷۵۶۵	۸۶۶	۱۱٪	۴۱۰	۴۵۶				۱۴۰	۶۵۳۳	۲۶	
۲۰- ساله	۵۰۵۳	۴۹۱	۹٪	۱۵۷	۲۳۴				۱۱۰	۴۴۲۴	۲۸	
۲۱- ساله	۳۰۰۹	۲۴۶	۸٪	۶۱	۱۷۲				۶۸	۲۶۵۸	۲۷	
ن اظهار نشده	۲۰	۰	۰٪	۰	۰				-	۰	۲	
مردوزن												
جمع ازده ساله بیالا	۷۳۱۷۲	۴۸۶۴	۶٪	۳۵۶۱	۳۰۲				۳۵۲	۶۸۰۱۴	۹۴۲	
۱۴- ساله	۱۱۵۸۰	۱۵۹۲	۱۳٪	۱۰۶۵	۲۷				۳۸	۹۷۱۵	۲۴۵	
۱۵- ساله	۱۷۹۵	۸۱۹	۸٪	۷۸۰	۳۹				۳۶	۸۸۰۹	۱۲۸	
۱۶- ساله	۶۳۱۴	۴۷۰	۷٪	۴۲۶	۴۴				۳۴	۸۷۱۹	۱۰۳	
۱۷- ساله	۱۶۸۷۲	۶۳۳	۳٪	۵۶۱	۷۲				۳۵	۱۶۰۲۰	۱۴۹	
۱۸- ساله	۱۱۹۹۱	۲۳۴	۲٪	۱۷۹	۵۵				۷۰	۹۵۲۷	۱۱۰	
۱۹- ساله	۷۵۸۸	۷۵	۱٪	۰	۳۵				۶۵	۷۳۵۸	۶۰	
۲۰- ساله	۴۷۷۲	۲۷	۰٪	۸	۱۹				۳۰	۴۶۵۰	۶۵	
۲۱- ساله	۳۲۱۸	۱۳	۰٪	۲	۱۱				۲۳	۳۱۸۰	۵۲	
ن اظهار نشده	۳۷	۱	۰٪	۱	-				-	۰	-	
شهرلاهیجان												
مردوزن												
جمع ازده ساله بیالا	۱۴۴۶۶	۵۳۲۰	۳۶٪	۴۷۸۳	۵۳۷				۱۹۸	۸۸۸۴	۲۴	
۱۴- ساله	۲۵۵۳	۱۶۸۳	۶۵٪	۱۶۶۴	۱۱				۳	۸۵۸	۱	
۱۵- ساله	۱۸۵۰	۹۱۳	۴۹٪	۱۰۱	۱۱				۱۴	۹۲۲	۱	
۱۶- ساله	۱۶۰۶	۵۷۱	۳۵٪	۵۷۷	۳۴				۲۲	۱۰۱۰	۳	
۱۷- ساله	۳۰۲۲	۱۹۷	۶٪	۶۱۰	۸۷				۳۷	۱۹۸۷	۱	
۱۸- ساله	۲۴۹۷	۶۱۱	۲۶٪	۴۹۱	۱۲۰				۴۲	۱۶۴۴	-	
۱۹- ساله	۱۶۵۸	۳۰۶	۱۸٪	۱۸۰	۱۲۶				۳۷	۱۳۱۱	۴	
۲۰- ساله	۹۰۷	۱۵۷	۱۷٪	۶۰	۱۷				۲۴	۷۲۴	۲	
۲۱- ساله	۵۲۳	۸۲	۱۵٪	۳۰	۵۲				۱۹	۴۳۸	۴	
ن اظهار نشده	-	-	-	-	-				-	-	-	

در مواردیکه جمع کل کمتر از ۱۰۰ باشد چند درصد نشان داده نمی‌شود.

بقیه جدول شماره ۵ - وضع سواد بر حسب سن و جنس در جمعیت ازده ساله بیالای حوزه سرشماری لاهیجان آبانماه ۱۳۳۰ (نوامبر ۱۹۵۱)
(سن اظهار نشده نیز جز جمع سنین ازده ساله بیالانظور شده است)

آنها که وضع سوادشان اظهار نشده	نیتوانند بخوانند و بنویسند	نقطه میتوانند بخوانند	میتوانند بخوانند و بنویسند (با سواد)				جمع کل	سن و جنس
			تحصیلات رسمی ندارند	تحصیلات رسمی دارند	چند درصد	جمع با سواد		
۰	۳ ۶۱۷	۱۰	۴۲۵	۳۰۲۶	۴۸/۶	۳ ۴۵۱	۷ ۱۲۳	شهر لاهیجان
								سرک
								جمع ازده ساله بیالا
۲	۳۴۳	۱	۱۰	۹۵۶	۷۳/۶	۹۶۶	۱ ۳۱۲	۱۰-۱۱ ساله
-	۳۵۴	۲	۲	۵۱۵	۵۶/۰	۵۱۷	۸۷۷	۱۱-۱۲ ساله
۱	۴۰۶	۱۰	۱۲	۳۲۶	۴۴/۸	۳۳۸	۷۵۵	۱۲-۱۳ ساله
-	۷۸۷	۱۹	۵۱	۶۰۶	۴۵/۲	۶۶۵	۱ ۴۷۱	۱۳-۱۴ ساله
-	۷۳۱	۲۲	۸۹	۳۸۲	۳۸/۲	۴۷۱	۱ ۲۳۲	۱۴-۱۵ ساله
-	۵۴۴	۱۲	۱۱۱	۱۵۸	۳۳/۳	۲۷۷	۸۳۳	۱۵-۱۶ ساله
۱	۲۴۵	۱۳	۸۵	۵۵	۲۱/۲	۱۴۰	۴۴۱	۱۶-۱۷ ساله
-	۱۴۱	۷	۴۱	۲۸	۳۳/۰	۷۷	۲۳۲	۱۷-۱۸ ساله بیالا
-	-	-	-	-	-	-	-	سن اظهار نشده
۱۹	۰ ۲۶۷	۱۰۸	۱۳۱	۱۷۵۸	۲۵/۷	۱ ۸۶۹	۷ ۲۶۳	رزن
								جمع ازده ساله بیالا
۲	۵۱۵	۲	۸	۷۰۶	۵۷/۸	۷۱۷	۱ ۲۴۰	۱۰-۱۱ ساله
۱	۵۶۸	۸	۱۰	۳۸۱	۴۰/۷	۳۹۱	۹۷۳	۱۱-۱۲ ساله
۲	۶۰۴	۱۲	۱۲	۲۴۱	۲۷/۴	۲۴۳	۸۵۱	۱۲-۱۳ ساله
۱	۱ ۲۰۰	۱۸	۲۸	۳۰۴	۲۱/۴	۳۳۲	۱ ۵۵۱	۱۳-۱۴ ساله
-	۹۰۵	۲۰	۳۱	۱۰۶	۱۳/۱	۱۴۰	۱ ۰۶۵	۱۴-۱۵ ساله
۴	۷۶۷	۲۵	۷	۲۲	۲/۵	۲۹	۸۲۵	۱۵-۱۶ ساله
۱	۴۲۹	۱۱	۱۲	۵	۲/۷	۱۷	۴۵۸	۱۶-۱۷ ساله
۴	۲۷۹	۱۲	۳	۲	۱/۷	۵	۳۰۰	۱۷-۱۸ ساله بیالا
-	-	-	-	-	-	-	-	سن اظهار نشده
۱۰۲۶	۱۱۷ ۹۷۳	۱ ۲۷۶	۲ ۲۷۲	۹ ۵۵۵	۸/۱	۱۱ ۸۲۷	۱۳۲ ۶۰۲	بقیه نقاط حوزه سرشماری لاهیجان
								سرک
								جمع ازده ساله بیالا
۴۱۹	۱۶ ۸۴۸	۶۶	۱۴۱	۳ ۸۲۶	۱۸/۶	۳ ۹۷۵	۲۱ ۳۳۸	۱۰-۱۱ ساله
۲۳۱	۱۳ ۹۷۸	۱۰۳	۷۹	۲ ۰۶۷	۱۳/۰	۲ ۱۴۶	۱۹ ۴۵۸	۱۱-۱۲ ساله
۱۷۹	۱۴ ۴۳۶	۱۱۲	۱۷۲	۱۸۲	۷/۳	۱ ۳۵۴	۱۵ ۸۸۱	۱۲-۱۳ ساله
۲۴۵	۲۸ ۵۳۸	۲۳۱	۵۱۹	۱ ۵۰۰	۶/۱	۲ ۱۴۹	۲۱ ۲۶۳	۱۳-۱۴ ساله
۱۶۲	۱۷ ۷۸۳	۱۷۸	۵۱۰	۷۰۶	۶/۳	۱ ۲۲۵	۱۹ ۴۴۸	۱۴-۱۵ ساله
۱۱۲	۱۲ ۵۸۰	۱۳۸	۳۶۵	۱۷۰	۴/۷	۶۳۵	۱۳ ۴۹۵	۱۵-۱۶ ساله
۹۱	۸ ۳۵۰	۱۱۶	۲۵۶	۱۰۵	۴/۰	۳۶۱	۸ ۹۱۸	۱۶-۱۷ ساله
۸۵	۵ ۴۱۰	۷۲	۱۳۶	۴۱	۳/۱	۱۷۷	۵ ۷۴۴	۱۷-۱۸ ساله بیالا
۲	۵۰	-	-	۵	*	۵	۵۷	سن اظهار نشده
۶۰۳	۵۵ ۲۴۶	۱ ۰۳۲	۲ ۰۸۰	۷ ۷۵۲	۱۴/۷	۹ ۸۳۲	۶۶ ۶۱۳	سرک
								جمع ازده ساله بیالا
۱۸۰	۷ ۶۴۸	۷۰	۱۲۹	۲ ۹۷۱	۲۸/۲	۳ ۱۰۰	۱۰ ۹۹۸	۱۰-۱۱ ساله
۱۰۴	۵ ۷۳۷	۷۲	۵۰	۱ ۹۷۳	۲۲/۶	۱ ۷۲۳	۷ ۶۳۶	۱۱-۱۲ ساله
۷۸	۶ ۳۲۱	۱۲	۱۴۰	۷۷۷	۱۲/۴	۹۱۷	۷ ۴۰۸	۱۲-۱۳ ساله
۱۷	۱۳ ۷۱۸	۲۸۴	۵۵۵	۱ ۲۶۳	۱۱/۶	۱ ۸۴۸	۱۵ ۹۴۷	۱۳-۱۴ ساله
۵۲	۹ ۶۶۱	۲۸۱	۴۶۲	۶۳۹	۱۰/۷	۱ ۱۳۱	۱۰ ۵۷۲	۱۴-۱۵ ساله
۲۶	۵ ۶۸۹	۱۳۸	۳۳۷	۲۵۲	۸/۷	۵۸۹	۶ ۷۳۲	۱۵-۱۶ ساله
۲۷	۴ ۱۲۹	۱۷	۲۴۹	۱۰۲	۷/۶	۳۵۱	۴ ۶۰۴	۱۶-۱۷ ساله
۲۷	۲ ۵۰۹	۶۱	۱۲۸	۴۱	۶/۱	۱۶۹	۲ ۷۷۶	۱۷-۱۸ ساله بیالا
۲	۱۴	-	-	۱	*	۱	۲۰	سن اظهار نشده

بلیه جدول شماره ۵- وضع مواد بر حسب سن و جنس در جمعیت ازده ساله بالای حوزه سرشماری لاهیجان : آبانماه ۱۳۳۵ (نوامبر ۱۹۵۶)

(سن اظهار نشده نیز جز جمع سنین ازده ساله بیلا منظور شده است)

سن و جنس	جمع کل	می توانند بخوانند و بنویسند (با سواد)				جمع با سواد	چند درصد	تحصیلات رسمی دارند	تحصیلات رسمی ندارند	نقط می توانند بخوانند	نمی توانند بخوانند و بنویسند	آنها بیکه وضع سواد شان اظهار نشده
		جمع با سواد	چند درصد	تحصیلات رسمی دارند	تحصیلات رسمی ندارند							
فقط حوزه سرشماری لاهیجان												
زن												
ازده ساله بیلا	۶۵۹۰۹	۱۱۹۵	۲/۰	۱۸۰۹	۱۹۹	۲۲۷						
۱۱ ساله	۱۰۳۴۰	۸۷۵	۸/۵	۸۵۶	۱۹	۲۳۹						
۱۱ ساله	۸۸۲۲	۴۲۳	۴/۸	۳۹۴	۲۹	۲۰۵						
۲۴ ساله	۸۴۲۲	۲۳۷	۲/۸	۲۵۷	۳۱	۲۰۵						
۳۴ ساله	۱۵۳۱۹	۳۰۱	۲/۰	۲۵۷	۳۱	۲۰۵						
۴۴ ساله	۸۸۲۶	۹۴	۱/۱	۷۰	۲۴	۲۰۵						
۵۴ ساله	۶۲۲۳	۴۶	۰/۷	۱۸	۲۸	۲۰۵						
۶۴ ساله	۴۳۱۴	۱۰	۰/۳	۳	۱۹	۲۰۵						
اله بیلا	۲۹۶۸	۸	۰/۳	-	۱۱	۲۰۵						
اظهار نشده	۳۷	۱	*	۱	-	۲۰۵						
لنگرود												
مرکب زن												
ازده ساله بیلا	۱۰۰۴۲	۳۴۰۵	۳۳/۹	۲۸۱۷	۵۰۸	۳۲۷						
۱۱ ساله	۱۹۰۷	۱۱۲۵	۵۹/۰	۱۱۰۵	۲۰	۳۲۷						
۱۱ ساله	۱۳۳۵	۶۲۳	۴۷/۴	۶۰۵	۲۸	۳۲۷						
۲۴ ساله	۱۰۹۷	۳۵۷	۳۲/۵	۳۱۳	۳۴	۳۲۷						
۳۴ ساله	۲۱۱۹	۶۱۴	۲۹/۰	۵۰۶	۱۰۸	۳۲۷						
۴۴ ساله	۱۵۰۵	۳۳۶	۲۲/۵	۲۳۱	۱۰۸	۳۲۷						
۵۴ ساله	۱۱۱۱	۱۹۳	۱۷/۴	۱۵	۶۸	۳۲۷						
۶۴ ساله	۵۶۸	۱۵	۱۶/۷	۳۰	۶۵	۳۲۷						
اله بیلا	۳۹۸	۴۹	۱۲/۳	۱۲	۳۷	۳۲۷						
اظهار نشده	۲	-	-	-	-	۳۲۷						
سرب												
ازده ساله بیلا	۴۸۸۰	۲۱۹۸	۴۵/۰	۱۸۰۱	۳۹۷	۳۲۷						
۱۱ ساله	۹۳۳	۶۲۱	۶۶/۶	۶۰۷	۱۴	۳۲۷						
۱۱ ساله	۶۱۱	۳۶۹	۶۰/۴	۳۵۶	۱۳	۳۲۷						
۲۴ ساله	۴۵۴	۲۰۷	۴۵/۶	۱۸۴	۲۳	۳۲۷						
۳۴ ساله	۱۰۴۰	۴۲۴	۴۰/۸	۲۴۶	۷۸	۳۲۷						
۴۴ ساله	۸۰۷	۲۷۴	۳۴/۰	۱۸۲	۹۲	۳۲۷						
۵۴ ساله	۵۲۱	۱۶۸	۳۱/۶	۸۶	۸۲	۳۲۷						
۶۴ ساله	۳۰۶	۹۱	۲۹/۷	۱۸	۶۳	۳۲۷						
اله بیلا	۱۹۸	۴۴	۲۲/۲	۱۲	۳۲	۳۲۷						
اظهار نشده	-	-	-	-	-	۳۲۷						
زن												
ازده ساله بیلا	۵۱۶۲	۱۲۰۷	۲۳/۴	۱۰۶۶	۱۱۱	۳۲۷						
۱۱ ساله	۹۷۴	۵۰۴	۵۱/۷	۴۹۸	۶	۳۲۷						
۱۱ ساله	۷۲۴	۲۶۴	۳۶/۵	۲۴۹	۱۵	۳۲۷						
۲۴ ساله	۶۴۳	۱۵۰	۲۳/۳	۱۲۹	۲۱	۳۲۷						
۳۴ ساله	۱۰۷۹	۱۹۰	۱۷/۶	۱۶۰	۲۰	۳۲۷						
۴۴ ساله	۶۹۸	۶۵	۹/۳	۴۹	۱۶	۳۲۷						
۵۴ ساله	۵۸۰	۲۵	۴/۳	۱	۱۶	۳۲۷						
۶۴ ساله	۲۶۲	۴	۱/۵	۲	۲	۳۲۷						
اله بیلا	۲۰۰	۵	۲/۵	-	۵	۳۲۷						
اظهار نشده	۲	-	-	-	-	۳۲۷						

بقیه جدول شماره ۵۰ وضع سواد بر حسب سن و جنس در جمعیت ازده ساله بیالای حوزه سرشماری لاهیجان: آبانماه ۱۳۲۵ (نوامبر ۱۹۵۶)
(سن اظهار نشده نیز جز جمع سنین ازده ساله بیالا منظور شده است)

آنها تکیه وضع سواد نشان اظهار نشده	تعداد خوانند و نخوانند	نقطه میخوانند بخوانند	میخوانند بخوانند و نخوانند (با سواد)				جمع کل	سن و جنس
			تحصیلات رسمی ندارند	تحصیلات رسمی دارند	چند درصد	جمع با سواد		
۷۷	۳۶۵۵	۱۱	۱۲۲	۵۶۰	۱۵/۱۰	۶۸۲	۴۴۳۲	آستانه مردوزین جمع ازده ساله بیالا
۳۱	۵۴۱	۱	۸	۲۰۸	۲۷/۱	۲۱۶	۷۱۷	۱۴-۱۰ ساله
۱۸	۴۰۱	۲	۷	۱۱۰	۱۱/۹	۱۱۷	۵۸۸	۱۹-۱۰ ساله
۷	۳۸۹	-	۱۱	۵۱	۱۳/۵	۶۲	۴۰۸	۲۴-۲۰ ساله
۴	۸۲۸	۸	۱۵	۱۲۰	۱۳/۸	۱۳۵	۱۷۵	۲۴-۲۰ ساله
۳	۵۹۱	۴	۲۲	۴۶	۱۰/۷	۷۲	۶۷۰	۲۴-۲۰ ساله
۶	۴۷۳	۱	۲۵	۱۶	۷/۱	۴۱	۵۲۱	۵۴-۴۵ ساله
۴	۲۴۴	۲	۲۱	۰	۱/۷	۲۷	۲۷۷	۶۴-۵۵ ساله
۴	۱۲۵	۱	۸	۱	۶/۵	۹	۱۳۹	۶۵ ساله بیالا
-	۰	-	-	۳	*	۳	۸	سن اظهار نشده
۲۵	۱۵۵۱	۱۲	۱۱۵	۴۶۳	۲۶/۱	۵۷۸	۲۱۷۴	مردوزین جمع ازده ساله بیالا
۱۰	۲۱۸	-	۷	۱۵۷	۴۱/۸	۱۶۴	۳۱۲	۱۴-۱۰ ساله
۱۰	۱۶۱	-	۶	۶۶	۳۷/۴	۱۰۲	۲۷۲	۱۹-۱۵ ساله
۲	۱۵۲	-	۶	۴۲	۲۴/۹	۵۱	۲۰۵	۲۴-۲۰ ساله
۱	۳۳۰	۵	۱۵	۱۰۲	۲۵/۸	۱۱۷	۴۵۳	۲۴-۲۰ ساله
-	۲۹۳	۴	۲۵	۴۴	۱۸/۹	۶۹	۳۶۶	۲۴-۲۰ ساله
۱	۲۳۲	۱	۲۴	۱۴	۱۴/۰	۳۸	۱۷۲	۵۴-۴۵ ساله
-	۱۱۴	۱	۲۱	۰	۱۸/۴	۲۶	۱۴۱	۶۴-۵۵ ساله
۱	۵۸	۱	۸	۱	*	۹	۶۳	۶۵ ساله بیالا
-	۱	-	-	۲	*	۲	۳	سن اظهار نشده
۵۲	۲۰۹۶	۷	۷	۱۷	۴/۱	۱۰۴	۲۲۵۱	زین جمع ازده ساله بیالا
۲۱	۳۳۱	۱	۱	۵۱	۱۲/۸	۵۲	۴۰۵	۱۴-۱۰ ساله
۸	۲۹۰	۲	۱	۱۴	۴/۸	۱۵	۳۱۵	۱۹-۱۵ ساله
۵	۲۳۷	-	۲	۶	۴/۳	۱۱	۲۵۳	۲۴-۲۰ ساله
۲	۴۹۸	۳	-	۱۸	۳/۴	۱۸	۵۲۲	۲۴-۲۰ ساله
۲	۲۹۸	-	۱	۲	۱/۰	۳	۳۰۴	۲۴-۲۰ ساله
۵	۲۴۱	-	۱	۲	۱/۲	۳	۲۴۹	۵۴-۴۵ ساله
۴	۱۳۰	۱	۱	-	۰/۷	۱	۱۳۶	۶۴-۵۵ ساله
۳	۶۷	-	-	-	-	-	۷۰	۶۵ ساله بیالا
-	۴	-	-	۱	*	۱	۵	سن اظهار نشده
۱۴۰۲	۱۰۸۰۴۸	۹۳۷	۱۶۴۲	۶۰۱۸	۶/۱	۷۷۴۰	۱۱۸۱۲۷	نقطه کمتر از ۵۰۰۰ نفر مردوزین جمع ازده ساله بیالا
۳۸۲	۱۰۵۴۹	۶۴	۱۲۱	۲۵۱۳	۱۴/۱	۲۶۳۴	۱۸۶۳۴	۱۴-۱۰ ساله
۲۰۷	۱۲۸۶۰	۷۳	۴۴	۱۳۵۲	۹/۱	۱۳۶۶	۱۴۵۳۳	۱۹-۱۵ ساله
۱۱۷	۱۳۳۳۷	۸۷	۱۱۷	۶۱۸	۵/۱	۷۳۵	۱۴۳۳۶	۲۴-۲۰ ساله
۲۳۵	۲۶۲۸۲	۲۵۲	۴۷۶	۹۲۴	۵/۰	۱۴۰۰	۲۸۱۶۱	۲۴-۲۰ ساله
۱۴۸	۱۶۰۹۹	۲۱۲	۲۸۲	۴۳۲	۴/۷	۸۱۴	۱۷۲۷۳	۲۴-۲۰ ساله
۱۶	۱۱۲۵۴	۱۰۹	۲۴۲	۱۵۹	۳/۴	۴۰۱	۱۱۸۶۳	۵۴-۴۵ ساله
۸۴	۷۶۶۲	۸۸	۱۶۱	۷۰	۲/۰	۲۳۱	۸۰۷۳	۶۴-۵۵ ساله
۷۸	۴۶۶۲	۴۸	۱۱	۲۸	۱/۳	۱۱۱	۵۲۰۷	۶۵ ساله بیالا
۲	۴۳	-	-	۲	*	۲	۴۷	سن اظهار نشده

باقیه جدول شماره ۵ - وضع سواد بر حسب سن و جنس در جمعیت ازده ساله بیالای حوزه سرشماری لامیجان (آبانماه ۱۳۳۵) (نوامبر ۱۹۵۶)

آنهایکه وضع سوادشان اظهار نشده	نقطه میخوانند و میخوانند	میخوانند بخوانند و میخوانند (با سواد)				جمع کل	سن و جنس
		تحصیلات رسمی ندارند	تحصیلات رسمی دارند	چند درصد	جمع با سواد		
							باقیه نقاط کمتر از ۱۰ ساله
۵۶۱	۱۰۱۱۵۱	۸۷۱	۱۰۶۸	۵۶۸۸	۱۱/۸	۷۰۵۶	ازده ساله بیالا
۱۶۶	۷۱۳۱	۶۱	۱۰۸	۲۱۰۷	۲۳/۹	۲۳۱۵	۱۱ ساله
۶۱	۵۳۴۸	۶۱	۳۱	۱۲۲۱	۱۸/۵	۱۲۵۲	۱۲ ساله
۷۵	۵۳۳۲	۸۲	۱۰۸	۵۵۱	۹/۸	۶۵۱	۲۱ ساله
۹۵	۱۲۸۱۵	۲۳۲	۴۶۲	۸۴۵	۹/۰	۱۳۰۷	۳۱ ساله
۴۷	۸۳۶۷	۱۹۷	۳۷۵	۴۱۳	۸/۳	۷۸۸	۴۱ ساله
۲۳	۵۱۲۱	۱۰۲	۲۳۱	۱۵۲	۶/۵	۳۸۲	۵۱ ساله
۲۷	۳۸۱۳	۸۲	۱۶۵	۶۶	۵/۱	۲۳۴	۶۱ ساله
۳۵	۲۳۱۱	۴۷	۸۸	۲۸	۴/۶	۱۱۶	الده بیالا
۲	۱۳	-	-	۲	*	۲	اظهار نشده
۸۴۱	۶۸۶۷	۶۶	۷۳	۶۱۱	۱/۲	۶۸۴	ازده ساله بیالا
۲۱۶	۸۴۱۸	۸	۱۲	۳۰۷	۳/۶	۳۱۹	۱۴ ساله
۱۱۶	۷۵۱۲	۱۱	۱۲	۱۳۱	۱/۱	۱۴۴	۱۵ ساله
۱۲	۷۰۰۰	۴	۶	۶۷	۱/۰	۷۶	۱۶ ساله
۱۴۰	۱۲۱۲۷	۱۵	۱۴	۷۶	۰/۷	۹۲	۲۱ ساله
۱۰۱	۷۷۳۲	۱۵	۷	۱۶	۰/۳	۲۶	۴۴ ساله
۷۶	۵۸۲۳	۷	۱۱	۷	۰/۳	۱۸	۵۴ ساله
۵۷	۳۸۴۹	۵	۴	۱	۰/۱	۵	۶۱ ساله
۱۳	۲۶۵۱	۱	۳	-	۰/۱	۲	الده بیالا
-	۳۰	-	-	-	-	-	اظهار نشده

ازدیکه جمع کل کمتر از ۱۰ باشد چند درصدشان داده نمیشود.

۰۰۱ - ۰۴۵ - ۰۶۴ - ۰۰۵ - ۰۱۵ - ۰۰۳ - ۰۰۱ - ۰۱

جدول شماره ۶ - آخرین مدرک تحصیلی بر حسب سن و جنس در جمعیت ازده ساله بیالای حوزه سرشماری لاهیجان (آبانماه ۱۳۲۵ تا اسفندماه ۱۳۲۶) (سن اظهار نشده نیز جز جمع سنون ازده ساله بیالا منظور شده است)

نوع اظهارشدن	از ۲۵ ساله بیالا						از ۱۰ تا ۲۴ ساله				جمع ازده ساله بیالا	آخرین درجه تحصیلی و جنس
	۱۰-۱۵ ساله بیالا	۱۱-۱۵ ساله	۱۲-۱۵ ساله	۱۳-۱۵ ساله	۱۴-۱۵ ساله	جمع	۱۰-۱۵ ساله	۱۱-۱۵ ساله	۱۲-۱۵ ساله	جمع		
۰۲	۶۲۰۶	۹۶۶۰	۱۴۷۰۲	۲۰۰۴۵	۲۱۸۲۵	۸۲۱۳۹	۱۰۹۵۸	۱۵۳۴۰	۱۸۴۰۰	۴۹۶۹۸	۱۳۲۳۸۱	حوزه سرشماری لاهیجان مرد و زن اصی که مدرک تحصیلی رسمی ند و یا درجه تحصیلی خود را آرنگ کرده اند
-	۲	۴	۵	۳۴	۳۱	۳۶	۹	۱۳	۱۲۴	۱۴۶	۱۸۲	پای ابتدائی
۱	۱۲	۲۷	۴۵	۷۳	۱۱۴	۱۷۱	۵۸	۵۳	۶۴	۷۵	۱۰۲۸	سال ۱ ابتدائی
-	۸	۲۱	۴۶	۸۶	۱۴۳	۲۰۴	۷۱	۱۰۹	۱۲۹	۱۴۷	۱۷۷۶	سال ۲ ابتدائی
۱	۱۲	۲۲	۶۷	۱۵۸	۲۲۶	۵۹۶	۱۶۱	۲۲۷	۳۴۵	۴۴۲	۵۲۴۰	سال ۳ ابتدائی
-	۸	۲۱	۴۱	۱۲۲	۲۵۸	۴۰۰	۱۵۲	۱۰۵	۱۰۸	۱۲۴	۲۰۹۹	سال ۴ ابتدائی
۱	۲۱	۵۵	۱۸۲	۵۲۹	۱۰۷۸	۱۸۷۵	۵۲۵	۱۰۳	۶۷۹	۲۱۰۷	۲۹۸۳	سال ۵ ابتدائی
-	-	-	-	-	-	-	-	-	-	-	-	سال ۶ ابتدائی
-	-	-	-	-	-	-	-	-	-	-	-	پای متوسطه
۲	-	۲	۸	۳۵	۶۰	۱۰۵	۶۵	۲۲۲	۲۳۰	۱۱۷	۷۲۴	سال ۱ متوسطه
-	-	۱	۱	۲۰	۲۷	۳۶	۸۰	۳۵۱	۷۶	۵۰۷	۶۰۶	سال ۲ متوسطه
-	۷	۶	۲۵	۸۸	۱۲۹	۲۱۵	۱۴۲	۲۰۴	۱۲	۴۵۸	۷۷۳	سال ۳ متوسطه
-	-	۱	۴	۸	۱۶	۲۶	۶۴	۱۶۰	۱	۲۵۹	۳۱۸	سال ۴ متوسطه
-	۱	۱	۹	۲۶	۶۸	۱۳۵	۱۰۹	۸۴	-	۱۶۳	۳۲۸	سال ۵ متوسطه
-	-	-	۲	۸	۳۰	۴۰	۵۲	۲۲	-	۷۵	۱۱۵	سال ۶ متوسطه
-	-	-	-	-	-	-	-	-	-	-	-	پای دانشگاه
-	-	-	-	-	-	-	۱	-	۲	۳	۳	سال ۱ دانشگاه
-	-	۱	-	۱	۵	۷	۶	-	-	۲	۹	سال ۲ دانشگاه
-	-	۲	۴	۱۱	۲۳	۵۰	۸	-	-	۸	۵۸	سال ۳ دانشگاه
-	-	-	۱	۱	۲	۴	-	-	-	-	۴	سال ۴ دانشگاه و بیشتر
-	-	-	-	-	-	-	-	-	-	-	-	مرد
۱۶	۲۹۴۰	۴۸۹۶	۷۱۵۵	۱۰۷۸۳	۱۵۵۱۹	۴۱۲۱۴	۷۰۶۰	۶۳۳۵	۸۳۸۴	۲۱۷۶۹	۶۳۰۷۸	خاصی که مدرک تحصیلی رسمی ارند و یا درجه تحصیلی خود را لپارنگ کرده اند
-	۱	۳	۵	۱۲	۱۰	۲۱	۷	۱۱	۱۰۱	۱۱۹	۱۵۰	پای ابتدائی
۱	۱۲	۲۵	۳۹	۷۱	۹۸	۱۴۵	۴۲	۳۵	۵۰۳	۵۸۰	۸۲۶	سال ۱ ابتدائی
-	۸	۱۹	۴۲	۷۴	۱۱۸	۱۶۱	۴۴	۷۸	۱۵۲	۱۰۷۵	۱۳۳۶	سال ۲ ابتدائی
۱	۱۱	۲۰	۶۲	۱۲۴	۱۶۶	۵۰۳	۱۰۱	۱۸۷	۲۱۱	۱۲۷۹	۱۷۸۳	سال ۳ ابتدائی
-	۸	۱۱	۳۸	۱۱۵	۱۴۷	۳۶۹	۱۲۰	۳۲۸	۷۳۷	۱۱۸۱	۱۵۰۰	سال ۴ ابتدائی
۱	۲۱	۵۵	۱۶۶	۴۴۹	۷۸۷	۱۴۲۳	۳۳۴	۶۲۳	۴۳۲	۱۳۹۰	۲۸۶۴	سال ۵ ابتدائی
-	-	-	-	-	-	-	-	-	-	-	-	سال ۶ ابتدائی
-	-	-	-	-	-	-	-	-	-	-	-	پای متوسطه
۱	-	۲	۷	۳۱	۴۷	۸۷	۵۶	۲۶۴	۱۵۶	۴۷۶	۵۶۴	سال ۱ متوسطه
-	-	۱	۱	۱۸	۵۳	۷۳	۶۵	۲۸۱	۴۸	۳۴۴	۴۷۷	سال ۲ متوسطه
-	۷	۶	۳۱	۷۲	۱۲۶	۲۴۲	۱۰۸	۲۰۷	۷	۳۲۲	۵۷۴	سال ۳ متوسطه
-	-	۱	۴	۶	۱۴	۲۳	۵۳	۱۰۴	-	۱۸۸	۲۴۱	سال ۴ متوسطه
-	۱	۱	۸	۲۳	۸۱	۱۴۴	۸۵	۵۴	-	۱۳۹	۲۵۳	سال ۵ متوسطه
-	-	-	۲	۸	۲۷	۳۷	۴۷	۱۶	-	۶۳	۱۰۰	سال ۶ متوسطه
-	-	-	-	-	-	-	-	-	-	-	-	پای دانشگاه
-	-	-	-	-	-	-	۱	-	۲	۳	۳	سال ۱ دانشگاه
-	-	۲	۴	۱۱	۲۱	۴۸	۷	-	-	۷	۵۵	سال ۲ دانشگاه
-	-	-	۱	۱	۲	۴	-	-	-	-	-	سال ۳ دانشگاه

بجمله جدول شماره ۱۰ آخرین مدرک تحصیلی برحسب سن و جنس در جمعیت ازده ساله بیابالی حوزه سرشماری لاهیجان (پایان سال ۱۳۳۵) (نومبر ۱۹۵۶)
(سن اظهار نشده نیز جز جمع سنین ازده ساله بیابالی منظور شده است)

سن اظهار نشده	از ۲۵ ساله بیابالی						از ۱۰ تا ۲۴ ساله				جمع ازده ساله بیابالی	درجه تحصیلی و جنس
	۱۵ ساله بیابالی	۱۶-۲۰ ساله	۲۱-۲۵ ساله	۲۶-۳۰ ساله	۳۱-۳۵ ساله	جمع	۱۰-۱۴ ساله	۱۵-۱۹ ساله	۲۰-۲۴ ساله	جمع		
۳۶	۲۲۶۶	۴۷۶۴	۷۵۴۸	۹۷۶۶	۱۱۳۰۶	۴۱۶۴۶	۸۸۶۸	۱۰۰۱۵	۱۰۰۱۶	۲۷۹۰۹	۶۹۶۱۱	مدرک تحصیلی رسمی با درجه تحصیلی خود را ده اند
-	۱	۱	-	۲	۱	۵	۲	۲	۲۳	۲۷	۳۲	ابتدائی
-	-	۲	۶	۲	۱۶	۲۶	۱۶	۱۸	۱۴۳	۱۷۶	۲۰۲	ابتدائی
-	-	۲	۴	۱۲	۲۵	۴۳	۲۷	۲۶	۳۲۶	۳۹۷	۴۴۰	ابتدائی
-	۱	۳	۵	۲۴	۶۰	۹۳	۶۰	۵۰	۳۵۴	۴۶۴	۵۵۷	ابتدائی
-	-	-	۳	۱۷	۶۱	۸۱	۲۲	۲۷	۳۵۶	۴۶۵	۵۴۲	ابتدائی
-	-	-	۱۶	۲۵	۲۹۱	۴۰۲	۱۶۱	۲۸۰	۲۴۶	۲۶۷	۱۱۱۶	ابتدائی
متوسطه												
۱	-	-	۱	۴	۱۳	۱۸	۹	۵۸	۷۴	۱۴۹	۱۶۰	متوسطه
-	-	-	-	۲	۲۴	۲۶	۱۵	۷۰	۲۸	۱۱۳	۱۲۹	متوسطه
-	-	-	۱	۱۶	۴۳	۶۳	۳۴	۱۷	۵	۱۳۶	۱۹۹	متوسطه
-	-	-	-	۲	۴	۶	۱۰	۶۰	۱	۷۱	۷۷	متوسطه
-	-	-	۱	۳	۱۷	۲۱	۲۴	۳۰	-	۵۴	۷۵	متوسطه
-	-	-	-	۲	۲	۳	۵	۷	-	۱۲	۱۵	متوسطه
دانشکده												
-	-	-	-	-	-	-	-	-	-	-	-	۱ دانشکده
-	-	-	-	-	۱	۱	-	-	-	-	۱	۲ دانشکده
-	-	-	-	-	۲	۲	۱	-	-	۱	۳	۳ دانشکده
-	-	-	-	-	-	-	-	-	-	-	-	۴ دانشکده و بیشتر
شهر لاهیجان مردوزن												
-	۵۰۳	۸۴۷	۱۴۷۸	۱۸۰۶	۲۱۳۲	۶۷۹۶	۱۰۵۹	۹۴۹	۸۸۹	۲۸۹۷	۶۶۴۳	مدرک تحصیلی رسمی با درجه تحصیلی خود را ده اند
ابتدائی												
-	۲	۱	۱	۳	۲	۹	-	۳	۱۳	۱۶	۲۵	ابتدائی
-	۱	۸	۱۶	۲۲	۲۸	۷۵	۱۶	۱۱	۱۱۹	۱۴۹	۲۲۴	ابتدائی
-	۴	۷	۱۰	۱۷	۴۱	۷۹	۱۷	۲۰	۳۷۰	۴۰۷	۴۸۶	ابتدائی
-	۴	۱۶	۲۱	۳۷	۷۴	۱۵۲	۵۳	۴۳	۳۷۶	۴۷۲	۶۲۴	ابتدائی
-	۴	۱	۹	۴۰	۷۲	۱۲۶	۳۸	۵۵	۳۷۷	۴۲۰	۵۶۶	ابتدائی
-	۱۲	۲۱	۳۴	۲۵۲	۴۳۳	۸۲۳	۱۸۰	۲۴۷	۲۳۴	۶۶۱	۱۴۸۴	ابتدائی
متوسطه												
-	-	۲	۴	۲۳	۲۷	۵۶	۱۶	۱۳	۱۲۴	۲۲۳	۲۸۹	متوسطه
-	-	۱	-	۱۳	۲۸	۴۲	۲۶	۱۲۳	۴۲	۱۹۱	۲۳۳	متوسطه
-	۲	۱	۱۴	۵۰	۸۵	۱۵۲	۶۳	۱۴۵	۶	۲۱۷	۳۶۹	متوسطه
-	-	۱	۳	۶	۱۸	۲۸	۲۶	۸۵	-	۱۱۱	۱۳۹	متوسطه
-	۱	۱	۲	۱۷	۵۴	۷۵	۲۲	۵۹	-	۱۳۱	۲۰۶	متوسطه
-	-	-	۲	۴	۱۸	۲۴	۳۴	۱۷	-	۵۱	۷۵	متوسطه
دانشکده												
-	-	-	-	-	-	-	-	-	-	-	-	دانشکده
-	-	-	-	-	۳	۳	۱	-	-	۱	۱	دانشکده

بقیه جدول شماره ۶ - آخرین مدرک تحصیلی برحسب سن و جنس در جمعیت ازده ساله بیالای حوزه سرشماری لاهیجان، آبانماه ۱۳۳۵ تا اسفندماه ۱۳۳۶ (سن اظهار نشده نیز جز جمع سنین ازده ساله بیالا منظور شده است)

انگاره	از ۲۵ ساله بیالا						از ۱۰ تا ۲۴ ساله				جمع ازده ساله بیالا	آخرین درجه تحصیلی و جنس
	۱۵-ساله بیالا	۱۶-۵۵-ساله	۵۶-۶۵-ساله	۶۶-۷۵-ساله	۷۶-۸۵-ساله	جمع	۱۰-۲۰-ساله	۱۱-۱۵-ساله	۱۶-۲۰-ساله	جمع		
	۲۰۵	۳۹۴	۶۷۵	۸۵۰	۸۶۵	۲۶۸۹	۴۲۹	۳۶۲	۳۵۷	۱۱۴۸	۴۱۳۷	شهر لاهیجان مرد اشخاصیکه مدرک تحصیلی رسمی ندارند و یا درجه تحصیلی خود را اظهار نکرده اند سالهای ابتدائی
	۱	۱	۱	۲	۱	۶	-	۱	۶	۷	۱۳	سال ۱ ابتدائی
	۱	۷	۱۴	۲۱	۲۱	۶۴	۱۳	۲	۸۴	۹۸	۱۶۲	سال ۲ ابتدائی
	۴	۵	۹	۱۴	۲۸	۶۰	۷	۱۰	۲۲۱	۲۳۸	۲۹۸	سال ۳ ابتدائی
	۳	۱۴	۱۲	۲۳	۳۹	۹۶	۱۹	۲۶	۲۴۰	۲۸۵	۳۸۱	سال ۴ ابتدائی
	۴	۱	۷	۲۶	۴۵	۸۳	۲۵	۳۲	۱۹۹	۲۵۶	۳۳۹	سال ۵ ابتدائی
	۱۲	۲۱	۸۴	۱۹۴	۲۷۸	۵۸۹	۸۴	۱۱۸	۱۱۸	۳۲۰	۹۰۹	سال ۶ ابتدائی
												سالهای متوسطه
	-	۲	۳	۱۶	۲۲	۴۶	۱۳	۲۳	۶۷	۱۴۳	۱۸۹	سال ۱ متوسطه
	-	۱	-	۱۱	۱۶	۲۸	۱۹	۸۹	۱۸	۱۴۱	۱۵۴	سال ۲ متوسطه
	۲	۱	۱۲	۴۱	۵۶	۱۱۵	۲۸	۸۹	۴	۱۲۴	۲۳۹	سال ۳ متوسطه
	-	۱	۳	۶	۱۷	۲۷	۲۰	۴۳	-	۶۳	۹۰	سال ۴ متوسطه
	۱	۱	۲	۱۵	۲۲	۳۳	۵۴	۳۸	-	۹۲	۱۵۴	سال ۵ متوسطه
	-	-	۲	۴	۱۸	۲۴	۳۱	۱۱	-	۴۲	۶۶	سال ۶ متوسطه
												سالهای دانشکده
	-	-	-	-	-	-	-	-	-	-	-	سال ۱ دانشکده
	-	-	-	-	۲	۲	۱	-	-	۱	۴	سال ۲ دانشکده
	-	-	۲	۶	۱۵	۲۴	۲	-	-	۲	۲۶	سال ۳ دانشکده
	-	-	۱	-	۱	۲	-	-	-	-	۲	سال ۴ دانشکده و بیشتر
												زن
	۲۹۸	۴۵۳	۸۰۲	۹۵۶	۱۲۴۷	۳۷۵۷	۶۳۰	۵۸۷	۵۳۲	۱۷۴۹	۵۵۰۶	اشخاصیکه مدرک تحصیلی رسمی ندارند و یا درجه تحصیلی خود را اظهار نکرده اند سالهای ابتدائی
	۱	-	-	۱	۱	۳	-	۲	۷	۱	۱۲	سال ۱ ابتدائی
	-	۱	۲	۱	۷	۱۱	۶	۱	۳۶	۵۱	۶۲	سال ۲ ابتدائی
	-	۲	۱	۳	۱۳	۱۹	۱۰	۱۰	۱۴۱	۱۶۹	۱۸۸	سال ۳ ابتدائی
	۱	۲	۴	۱۴	۳۵	۵۶	۳۴	۱۷	۱۳۶	۱۸۷	۲۴۳	سال ۴ ابتدائی
	-	-	۲	۱۴	۲۷	۴۳	۱۳	۲۳	۱۷۸	۲۱۴	۲۵۷	سال ۵ ابتدائی
	-	-	۱۰	۵۶	۱۶۵	۲۳۴	۶۶	۱۲۹	۱۱۶	۳۴۱	۵۷۵	سال ۶ ابتدائی
												سالهای متوسطه
	-	-	۱	۴	۵	۱۰	۳	۳۰	۵۷	۹۰	۱۰۰	سال ۱ متوسطه
	-	-	۲	۱۲	۱۴	۱۴	۷	۲۴	۲۴	۶۵	۷۹	سال ۲ متوسطه
	-	-	۲	۹	۲۶	۳۷	۲۵	۶۳	۵	۹۳	۱۳۰	سال ۳ متوسطه
	-	-	-	۱	۱	۱	۶	۴۲	-	۴۸	۴۹	سال ۴ متوسطه
	-	-	۲	۱۱	۱۳	۱۳	۱۸	۲۱	-	۳۹	۵۲	سال ۵ متوسطه
	-	-	-	-	-	-	۳	۶	-	۹	۱	سال ۶ متوسطه
												سالهای دانشکده
	-	-	-	-	-	-	-	-	-	-	-	سال ۱ دانشکده
	-	-	-	-	-	-	-	-	-	-	-	سال ۲ دانشکده
	-	-	-	-	۱	۱	-	-	-	۱	۱	سال ۳ دانشکده
	-	-	-	-	-	-	-	-	-	-	-	سال ۴ دانشکده و بیشتر

۴۸ - ۴۹ - ۵۰ - ۵۱ - ۵۲

جدول شماره ۱۷ - صنایع خانگی در حوزه سرشماری لاهیجان پانزدهم آبانماه ۱۳۳۵ (نوامبر ۱۹۵۶)

چند دره	تعداد	صنایع خانگی	چند درصد	تعداد	صنایع خانگی
-	-	تهیه و تولید مواد غذایی			کل حوزه سرشماری لاهیجان
-	-	روغن کنس نباتی (غیر خوراکی)	۱۰۰/۰	۶۰۳۰	
۰/۱	۵۰۵	تهیه و تولید صابون و شمع			جمع صنایع خانگی
۱۴/۱		سایر صنایع خانگی			
		میانگین تعداد صنایع خانوار در خانوارها تکیه	۴/۲	۲۵۲	تهیه و تولید قالی و گلیم و زلیلو و غیره
		دارای یک صنعت یا بیشتر هستند	۳۶/۷	۲۲۱۵	پارچه بافی و ریسیدن و عمل آوردن نخ
	۱/۱	بقیه نقاط حوزه سرشماری لاهیجان	۱۶/۲	۱۷۵	پنبه و برنج پاک کنی و آسیا کردن غلات
		جمع صنایع خانگی	۰/۸	۵۱	تهیه و تولید منسوجات و کفش
۱۰۰/۰	۵۴۹۶		۱۰/۱	۶۵۶	تهیه و تولید مواد غذایی
			۰/۷	۲۷	روغن کنس نباتی (غیر خوراکی)
			۵/۶	۳۳۰	تهیه و تولید صابون و شمع
			۲۵/۲	۱۰۱۸	سایر صنایع خانگی
۴/۷	۲۴۴	تهیه و تولید قالی و گلیم و زلیلو و غیره			میانگین تعداد صنایع خانوار در خانوارها تکیه
۰/۳	۲۲۱۵	پارچه بافی و ریسیدن و عمل آوردن نخ			دارای یک صنعت یا بیشتر هستند
۱۷/۵	۱۶۱	پنبه و برنج پاک کنی و آسیا کردن غلات		۱/۷	شهر لاهیجان
۰/۱	۵۰	تهیه و تولید منسوجات و کفش			جمع صنایع خانگی
۱۱/۱	۶۵۶	تهیه و تولید مواد غذایی	۱۰۰/۰	۵۳۴	
۰/۸	۲۷	روغن کنس نباتی (غیر خوراکی)			
۶/۰	۳۳۰	تهیه و تولید صابون و شمع			
۱۸/۱	۱۰۱۳	سایر صنایع خانگی			
		میانگین تعداد صنایع خانوار در خانوارها تکیه	۱/۷	۶	تهیه و تولید قالی و گلیم و زلیلو و غیره
		دارای یک صنعت یا بیشتر هستند	۲/۱	۱۴	پارچه بافی و ریسیدن و عمل آوردن نخ
			۰/۲	۱	پنبه و برنج پاک کنی و آسیا کردن غلات
					تهیه و تولید منسوجات و کفش

* در مواردیکه جمع کمتر از ۱۰۰ باشد چند درصد نشان داده نمیشود.

۵۶ - ۵۵ - ۵۴ - ۵۳ - ۵۲ - ۵۱

جدول شماره ۱۸- نوع ساختمان بر حسب نوع تصرف در واحدهای مسکونی حوزه سرشماری لاهیجان: آبانماه ۱۳۳۰ (نوامبر ۱۳۰۶)

وضع تصرف اظهاری نشده	خانه غیرملکی مجانی	خانه اجارهای	خانه ملکی		جمع	نوع ساختمان
			چند درصد	تعداد		
						<u>کل حوزه سرشماری لاهیجان</u>
۷۲۸	۱ ۱۷۷	۱ ۹۳۷	۵۳/۰	۲۲ ۴۱۱	۴۲ ۱۵۳	مجموع واحدهای مسکونی
۳۱	۳۰۴	۱ ۹۳۳	۵۳/۰	۲ ۶۰۳	۴ ۸۷۲	ری
۰	۱۴	۱۳۰	۴۹/۰	۲۱۲	۵۹۲	روخشنی
-	۲	۱	*	۱	۱۲	دری
۱۳۱	۱ ۴۰۰	۳ ۷۰۱	۵۲/۸	۱ ۲۱۲	۱۷ ۴۴۱	بی
-	-	-	*	۳	۳	سیری
۱	۸۸	۱۰۶	۴۱/۱	۱۳۶	۲۳۱	شش
۱	۲۷	۱	*	۲۴	۶۶	گی
۱۱۸	۱ ۰۳۹	۳ ۶۴۸	۵۰/۷	۱ ۸۱۲	۱۷ ۶۱۷	سایر
۴	۳۶	۷۸	۳۸/۶	۷۳	۱۹۱	زاد دیگر
۴۳۶	۲۱۲	۲۳۱	۲۱/۰	۲۴۱	۱ ۱۲۰	پارنشده
						<u>شهر لاهیجان</u>
۹۳	۱۵۳	۱ ۸۷۰	۴۷/۰	۱ ۹۶۸	۴ ۱۸۴	مجموع واحدهای مسکونی
۲۰	۱۶۴	۱ ۲۸۴	۴۸/۶	۱ ۴۰۹	۲ ۸۸۲	ری
۲	۷	۱۳۰	۴۶/۷	۱۲۲	۲۶۱	روخشنی
-	-	-	-	-	-	دری
۲	۱۱	۵۱	۴۸/۰	۶۰	۱۲۰	بی
-	-	-	-	-	-	سیری
-	۲	۷۴	۴۱/۶	۵۷	۱۳۳	شش
-	-	۱	-	-	۱	گی
۸	۶۴	۲۹۲	۴۳/۳	۱۷۸	۶۴۲	سایر
-	۱	۲	*	۶	۱	زاد دیگر
۵۰	۴	۳۶	۲۷/۰	۳۶	۱۳۱	پارنشده
						<u>بقیه نقاط حوزه سرشماری لاهیجان</u>
۶۳۰	۸ ۹۲۴	۸ ۰۶۷	۵۳/۷	۲۰ ۴۴۳	۲۸ ۰۶۶	مجموع واحدهای مسکونی
۷	۱۴۰	۶۴۹	۶۰/۰	۱ ۱۹۴	۱ ۹۹۰	بی
۳	۵۷	۱۰۰	۵۱/۷	۱۷۱	۳۳۱	روخشنی
-	۲	۱	*	۱	۱۲	دری
۱۲۸	۱ ۳۹۴	۳ ۶۵۰	۵۲/۸	۱ ۱۵۲	۱۷ ۳۲۴	بی
-	-	-	*	۳	۳	سیری
۱	۸۶	۳۶	۳۹/۶	۷۶	۱۹۸	شش
۱	۲۷	۸	*	۲۹	۶۰	گی
۱۱۰	۳ ۱۷۰	۳ ۳۵۶	۵۶/۲	۱ ۰۳۴	۱۶ ۹۷۰	سایر
۴	۳۰	۷۶	۳۶/۸	۶۷	۱۸۲	زاد دیگر
۳۸۱	۲۰۸	۱۱۰	۲۰/۷	۲۰۰	۹۸۹	پارنشده

در مواردیکه جمع کمتر از ۱۰۰ باشد چند درصد نشان داده نمیشود.

مرکز آمار ایران
آرشیو اطلاعات آماری