

وزارت کشور



آمار عمومی

گزارش مشروح حوزه سرشماری

جلد شانزدهم

دامغان

شماره ترتیب ۱۰۷

مرکز آمار ایران
آرشیو اطلاعات آماری

شهرتورماه ۱۳۳۸

فهرست

| شماره جدول | عنوان | صفحه | شماره جدول | عنوان | صفحه |
|------------|--|------|------------|--|------|
| الف | مقدمه | الف | الف | توضیحات | الف |
| الف | تعاریف | الف | الف | جمعیت بر حسب جنس در شهر - دهات و سایر نقاط مسکونی | الف |
| ۱۷ | در شهر دامغان | ۱۷ | ۱ | حوزه سرشماری دامغان | ۱ |
| ۱۸ | در رتبه نقاط حوزه سرشماری دامغان | ۱۸ | ۲ | مشخصات برجسته دهات کثرت از ۵۰۰۰ نفر در حوزه سرشماری دامغان | ۲ |
| ۱۹ | تقسیمات عمده مناطق بر حسب سن و جنس در جمعیت شاغل بکار از ده ساله به بالا | ۱۹ | ۳ | جمعیت بر حسب جنس و سن | ۳ |
| ۲۰ | در رتبه نقاط حوزه سرشماری دامغان | ۲۰ | ۳ | در رتبه نقاط حوزه سرشماری دامغان | ۳ |
| ۲۱ | در شهر دامغان | ۲۰ | ۳ | در شهر دامغان | ۳ |
| ۲۲ | در رتبه نقاط حوزه سرشماری دامغان | ۲۱ | ۴ | وضع زنان شوهی بر حسب سن و جنس در جمعیت از ۱۵ ساله به بالا | ۴ |
| ۲۳ | تقسیمات عمده مناطق بر حسب وضع اشتغال و جنس در جمعیت شاغل بکار از ده ساله به بالا | ۲۳ | ۴ | در رتبه نقاط حوزه سرشماری دامغان | ۴ |
| ۲۴ | در رتبه نقاط حوزه سرشماری دامغان | ۲۴ | ۴ | در شهر دامغان | ۴ |
| ۲۵ | در شهر دامغان | ۲۵ | ۵ | در رتبه نقاط حوزه سرشماری دامغان | ۵ |
| ۲۶ | وضع فعالیت صنعتی بر حسب سن و جنس در جمعیت شاغل بکار از ده ساله به بالا | ۲۶ | ۶ | وضع سواد بر حسب سن و جنس در جمعیت از ده ساله به بالا | ۶ |
| ۲۷ | در رتبه نقاط حوزه سرشماری دامغان | ۲۷ | ۶ | در رتبه نقاط حوزه سرشماری دامغان | ۶ |
| ۲۸ | در شهر دامغان | ۲۸ | ۶ | در شهر دامغان | ۶ |
| ۲۹ | در رتبه نقاط حوزه سرشماری دامغان | ۲۹ | ۷ | در رتبه نقاط حوزه سرشماری دامغان | ۷ |
| ۳۰ | در شهر دامغان | ۳۰ | ۶ | آخرین مدرک تحصیلی بر حسب سن و جنس در جمعیت از ده ساله به بالا | ۶ |
| ۳۱ | وضع فعالیت صنعتی بر حسب وضع اشتغال و جنس در جمعیت شاغل بکار از ده ساله به بالا | ۳۱ | ۷ | در رتبه نقاط حوزه سرشماری دامغان | ۷ |
| ۳۲ | در رتبه نقاط حوزه سرشماری دامغان | ۳۲ | ۹ | در رتبه نقاط حوزه سرشماری دامغان | ۹ |
| ۳۳ | در شهر دامغان | ۳۳ | ۱۰ | در شهر دامغان | ۱۰ |
| ۳۴ | تعداد نفقات خانوار بر حسب تعداد افراد با سواد در هر خانوار | ۳۴ | ۱۲ | در رتبه نقاط حوزه سرشماری دامغان | ۱۲ |
| ۳۵ | در رتبه نقاط حوزه سرشماری دامغان | ۳۵ | ۱۳ | وضع مذهب بر حسب جنس | ۱۳ |
| ۳۶ | در شهر دامغان | ۳۶ | ۱۳ | در رتبه نقاط حوزه سرشماری دامغان | ۱۳ |
| ۳۷ | در رتبه نقاط حوزه سرشماری دامغان | ۳۷ | ۱۳ | در شهر دامغان | ۱۳ |
| ۳۸ | تعداد نفقات خانوار بر حسب تعداد افراد شاغل بکار در هر خانوار | ۳۸ | ۱۳ | در رتبه نقاط حوزه سرشماری دامغان | ۱۳ |
| ۳۹ | در رتبه نقاط حوزه سرشماری دامغان | ۳۹ | ۱۳ | توزیع جمعیت بقیه در رتبه نقاط حوزه سرشماری بتفکیک شهرستان پساکشور محل تولد | ۱۳ |
| ۴۰ | در شهر دامغان | ۴۰ | ۱۴ | چگونگی محل تولد بر حسب سن و جنس در جمعیت بقیه | ۱۴ |
| ۴۱ | در رتبه نقاط حوزه سرشماری دامغان | ۴۱ | ۱۵ | در رتبه نقاط حوزه سرشماری دامغان | ۱۵ |
| ۴۲ | وضع فعالیت اقتصادی بر حسب سن و جنس در جمعیت از ده ساله به بالا | ۴۲ | ۱۵ | در شهر دامغان | ۱۵ |
| ۴۳ | در رتبه نقاط حوزه سرشماری دامغان | ۴۳ | ۱۵ | در رتبه نقاط حوزه سرشماری دامغان | ۱۵ |
| ۴۴ | در شهر دامغان | ۴۴ | ۱۵ | وضع فعالیت اقتصادی بر حسب سن و جنس در جمعیت از ده ساله به بالا | ۱۵ |
| ۴۵ | در رتبه نقاط حوزه سرشماری دامغان | ۴۵ | ۱۶ | در رتبه نقاط حوزه سرشماری دامغان | ۱۶ |

HA
۴۵۷۰۱۲
۱۲۴۴۱۹
۱۳۳۵
۸۱۰۲



وزارت کشور

آمار عمومی

سرشماری عمومی ایران
گزارش حوزه سرشماری دامغان
مقدمه

در آبان ماه سال ۱۳۳۰ (نوامبر ۱۹۵۱) دولت شاهنشاهی ایران اولین سرشماری عمومی خود را انجام داد.
سرشماری دوازدهم آبان (اول نوامبر) شروع و تا روز ۲۵ آبان (۱۵ نوامبر) در کلیه نقاط کشور با تمام رسیده.
جمعا ۲۱۸۳۶ مأمور سرشماری و سرپرست مأمورین در سرشماری شرکت کرده و مأمورین داشتند که بطیم خانوارهای کشور پراچمه و اطلاعات مورد لزیم را در باره هر فرد خانوار کسب نمایند. اغلب مأمورین سرشماری و سرپرستهای آنان از معلمین مدارس و شاگردان کلاسهای متوسطه (کلاسهای یازدهم و دوازدهم) بودند.

روسای ثبت احوال هر حوزه سرشماری که قبلا خود در تهران تعلیمات کافی دیده بودند کلاسهای جهت تعلیم مأمورین سرشماری در محل تشکیل داده و برای جلب همکاری مردم تبلیغات محلی بعمل آوردند و نیز در جمع آوری اطلاعات حوزه تصدی خود نظارت داشتند. اجرای سرشماری عمومی کشوری عمده نسبت سرشماری اداره کل آمار عمومی که خود تهیه کننده برنامه سرشماری بود و گذار شد.
نتایج کامل سرشماری طی یک رشته نشریات آماری برای هر حوزه منتشر خواهد شد و نیز یک خلاصه سرشماری عمومی منتشر خواهد گردید. این گزارش گراجم حوزه سرشماری دامغان میباشد هشتاد و یکمین گزارش از یک سری گزارشهای مشابهی است که برای تمام حوزه های سرشماری پلافاصله پس از استخراج اطلاعات منتشر خواهد شد.

توضیحات :

کل جمعیت

کل جمعیت سرشماری شده حوزه سرشماری (۵۵) دامغان ۲۹۱۰۵ نفر و جمعیت نسبی در هر کیلومتر مربع ۲/۴ نفر بوده در شهر دامغان جمعا ۸۱۰۹ نفر و بقیه ۲۰۲۹۶ نفر در سایر نقاط واقع در حوزه سرشماری دامغان که کثرت آن بجهت تراکم جمعیت داشتند سرشماری شدند.
جدول شماره ۱ - کل جمعیت تراکم یک تنه در مردان و زنان بتم شهر دامغان و هر یک از نقاط کثرت آن بجهت تراکم آن نشان میدهد.
بعضی از مشخصات برجسته دهات

حوزه سرشماری دامغان دارای ۱۵۲ ده کثرت آن بجهت تراکم بود که از آن ۸۱ ده دارای شورای ده و ۷۱ ده دارای مدرسه دولتی یا ملی و فقط ۱ ده ۶/۱ درصد از مجموع دهات دارای درمانگاه یا موسسات بهداشتی دیگر بودند. هشتاد و سه ده مسجد داشتند ۹۱ ده دارای گرمابه عمومی بودند در ۴۳ ده یک یا چند زاده بوجود داشت در ۸۵ درصد از دهات تستی پاهمه زمینها را باین معنی متعلق بمالکین غیر کشاورز و تنها ۹ درصد دهستان لسیس پاهمه زمینها متعلق بمالکین کشاورز داشت.
این اطلاعات در جدول شماره ۲ پلافاصله نشان داده شده است.

- مناسب آنستکه برای فهم صحیح این توضیحات در چند صفحات مربوط بتمام نقاط که بعد از توضیحات آمده است دقت شود.
- منظور استخراج نتایج سرشماری عمومی تمام کشور ۱۱۹ منطقه تقسیم شده که حوزه سرشماری دامغان یکی از آنهاست حدود این حوزه سرشماری با حدود شهرستان مطابقت داشته است.

نفساً تراکم جمعیت جوئے سرشاہی دہلی معان

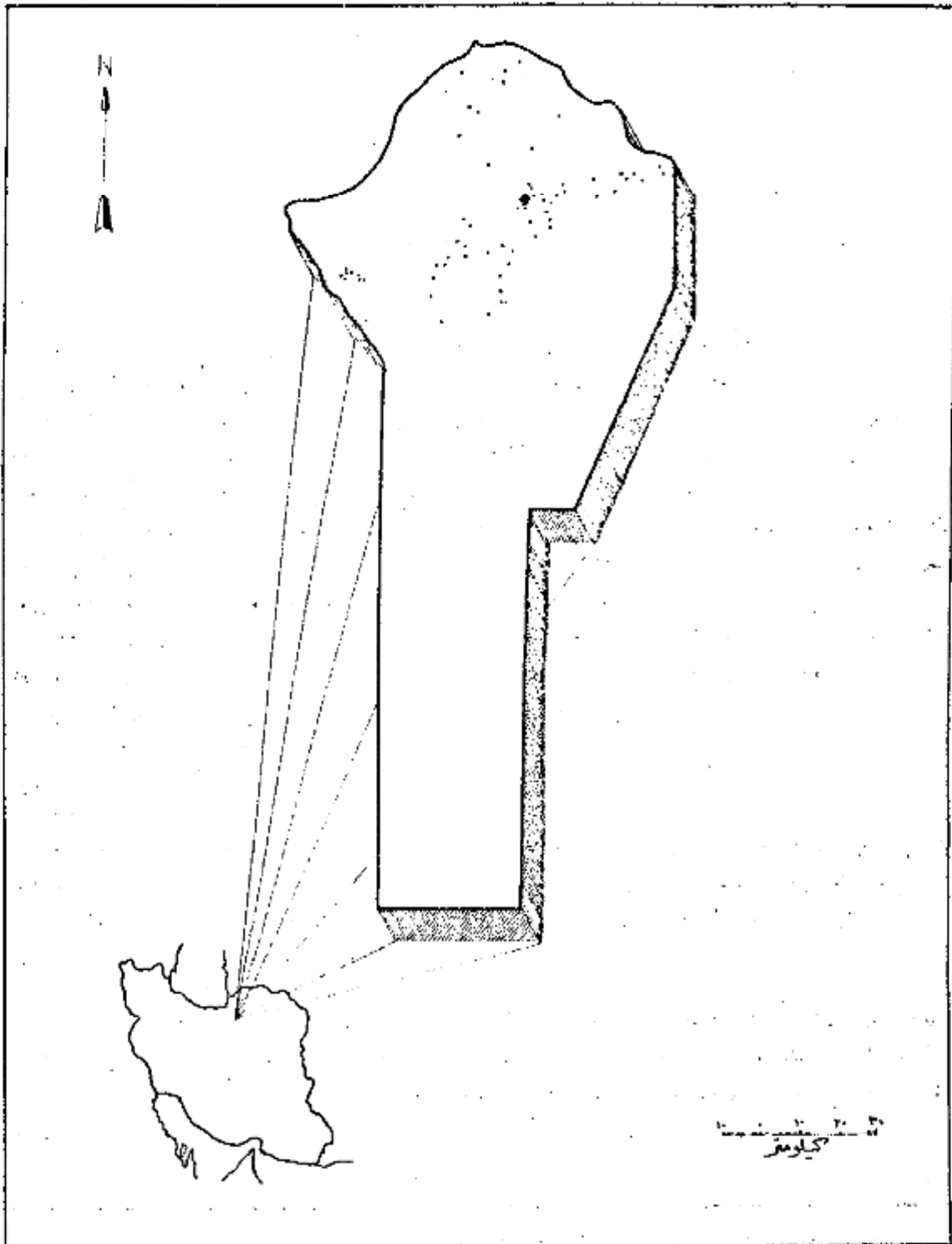

- ۵۰۰ نفر است . مرقطہ نمائندہ .
- ۳۹۱۵۵ . جمعیت کل جوئے سرشاہی دہلی معان .
- ۸۹۰۹ . جمعیت شہر دہلی معان .

در تمام نقاط حوزه سرشماری دامغان نسبت مردان با سواد به طور قابل ملاحظه‌ای از زنان با سواد بیشتر بود. پس و در درصد مردان ۶ درصد از زنان ۱۰ ساله بالاتر در خواندن و نوشتن بودند. نسبت افراد با سواد در شهر دامغان ۲۷ درصد بود ۱۶ درصد از مردم بقیه نقاط حوزه سرشماری قادر به خواندن و نوشتن بودند. افزایش امکانات تحصیلی در سالهای اخیر خصوصا برای بانوان از اینجامحکم میشود که نسبت افراد با سواد در بین خردسالان بیش از بزرگسالان است. نسبت اشخاص با سواد در کل حوزه سرشماری برای افراد کثرترا ۲۰ ساله ۳۴ درصد برای افراد ۲۰ ساله بالا ۱۶ درصد بود. بیشتر نهای اخیر در با سواد کردن بانوان در پرتوجع مقایسه نسبت زنان جوان با سواد به زنان مسن با سواد بخوبی مشهود میشود چنانکه ۱۴ درصد از زنان ۱۰ تا ۱۹ ساله فقط ۵ درصد از نسیان ۴۵ ساله به بالا با سواد بودند. در بین مردان ۱۶ تا ۱۹ ساله ۵۶ درصد و در بین مردان ۴۵ ساله به بالا ۱۶ درصد با سواد وجود داشت.

جدول شماره ۵ - وضع سواد جمعیت حوزه سرشماری دامغان را که بر حسب سن و جنس طبقه بندی شده است نشان میدهد و حاوی اطلاعات مشابه برای شهر و بقیه نقاط حوزه سرشماری دامغان است.

نمودار مربوط به با سواد ها بر حسب سن و جنس که جمعیت از آن ساله به بالا
شهر دامغان

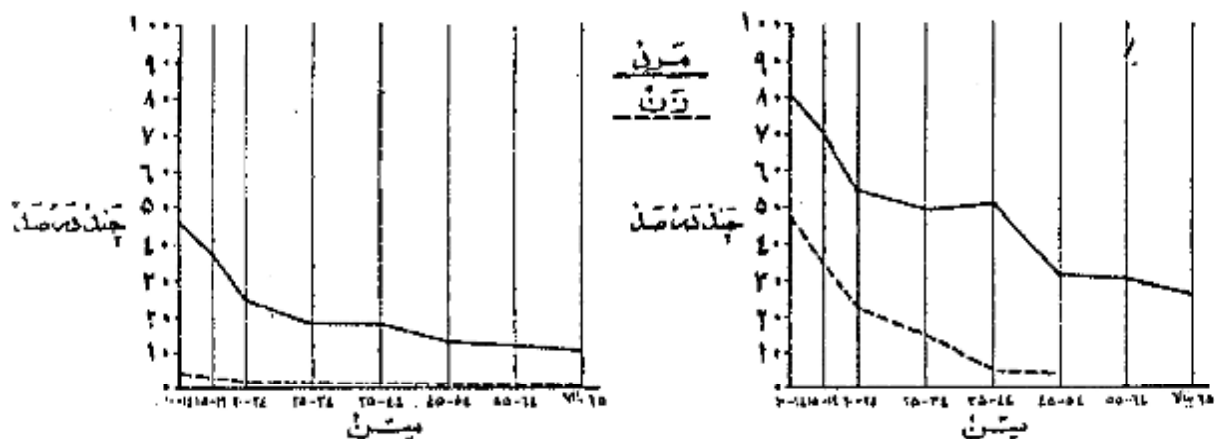

نمودار وضع آخرین مدرک تحصیلی بر حسب جنس جمعیت از آن ساله به بالا

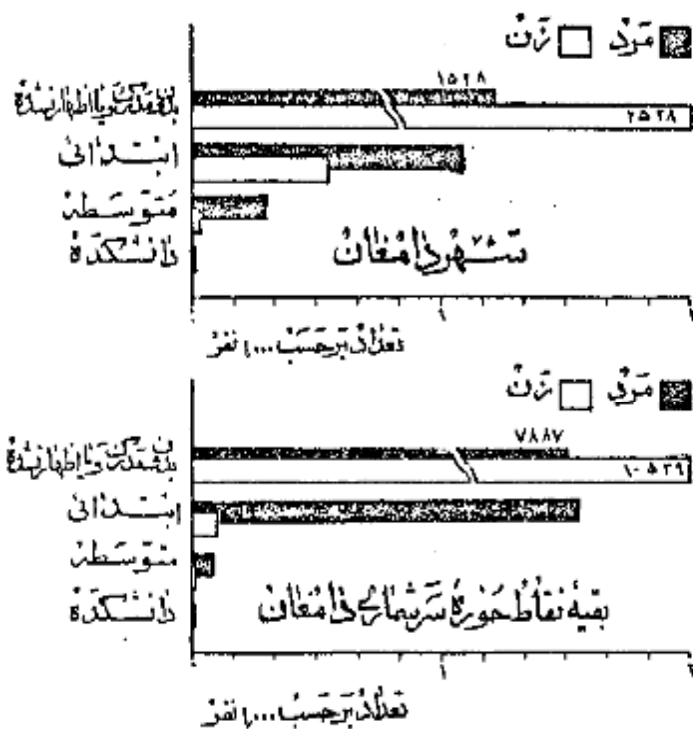

از جمعیت ۱۰ ساله به بالا ۴۴ درصد در کل حوزه سرشماری و ۳۴ درصد در شهر دامغان یکجا چند سال از تحصیلات رسمی را تکمیل نموده بودند. و در حدود ۶۷ درصد در حوزه سرشماری و ۱۹ درصد در خود شهر تحصیلات ابتدائی (۵) را به پایان رسانده بودند. نسبت افرادی که تحصیلات بیشتری داشتند در کل حوزه دامغان چنین بود. بکثرترا از درصد تحصیلات متوسطه را تمام کرده بودند در حوزه سرشماری دامغان کسی سه سال یا بیشتر از دوران دانشگاه را تمام نکرده بودند.

امکانات تحصیلی برای مردان بطور قابل توجهی بیشتر از زنان بوده است و این موضوع از مقایسه نسبت مردان به زنانیکه یکجا چند سال مدرسه دیده اند بخوبی مشهود میشود نسبت کسانی که یکجا چند سال تحصیل رسمی دارند عبارتند از ۴۲ درصد برای مردان و ۵۵ درصد برای زنان. میان سالهای تحصیلی برای مردان و زنان تقریبا برابر یعنی نزدیک به ۶ سال بود.

جدول شماره ۶ - آخرین مدرک تحصیلی جمعیت ده ساله به بالا را در کل حوزه شهر و بقیه نقاط حوزه سرشماری دامغان بر حسب سن و جنس نشان میدهد.

* - کسانی که مدرک یکی از کلاسهای متوسطه یا دانشگاه را داشتند سلسله دوره ابتدائی را به اتمام رسانده و در اینجارجز آن عده از کسانی حساب شده اند که مدرسه ابتدائی را تمام کرده اند.

درحد ودهد درصد افراد حوزه سرشماری دامغان مسلمان بودند و درشهر دامغان هم این نسبت درحد ودهد درصد بود و نسبت کم یا قیاسانده شامل مسیحیان و سایر مذاهب میشد .

جدول شماره ۷ - وضع مذهب جمعیت کل حوزه و شهر و بقچه نقاط حوزه - سرشماری دامغان درکلیه حوزه - جدول شماره ۸ - وضع مذهب جمعیت کل حوزه و شهر و بقچه نقاط حوزه - سرشماری دامغان درکلیه حوزه -

وضع مذهب و نسبت مختلف در جمعیت کل حوزه سرشماری دامغان

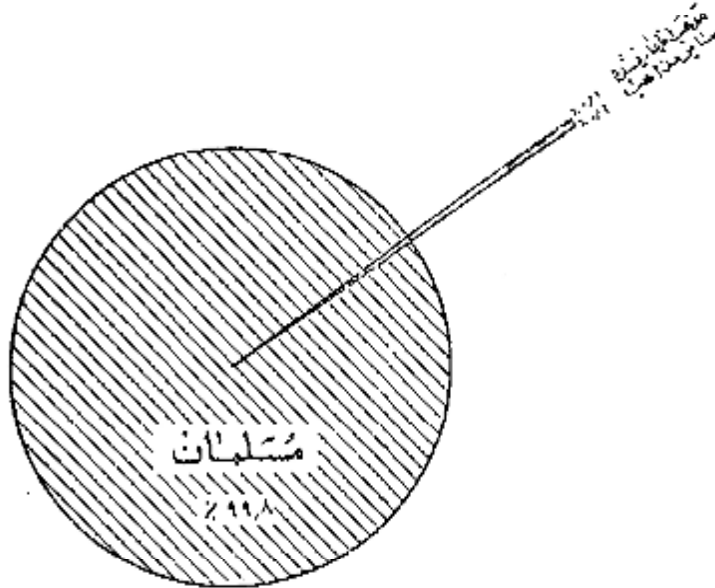

محل تولد

تولد و هفت درصد از کسانی که در حوزه سرشماری دامغان مقیم بودند در داخل حوزه مزبور ۲ درصد در شهرستانهای مجاور و ۱ درصد در روستاهای دیگر ایران و مشاهده بسیار قلیلی هم در خارج از ایران بدنیافته بودند جمعیت تولد در خارج از این حوزه سرشماری ۱۱۰۶ نفر بود که از آن عده ۳۴۴ نفر در استان و ۱۷۲ نفر در تهران و ۱۳۶ نفر در شاهرو و ۷۰ نفر در رماری و ۲۰ نفر در شیراز و بقچه متولدین سایر شهرستانها با کشورهای خارجی بودند . از متولدین در خارج از کشور بیش از همه ۳ نفر متولدین عراق و ۲ نفر متولدین روسیه شوروی و ۱ نفر متولدین یونان بودند . ۵ نفر از متولدین در خارج از کشور مقیم شهر دامغان و فقط ۲ نفر در بقچه نقاط حوزه سرشماری مقیم بودند .

نسبت کسانی که هم متولد و هم مقیم در این حوزه سرشماری بودند در همین مختلف تفاوت مختصری داشت به عبارت دیگر ۹۶ درصد از کسانی که سنشان ۲۵ تا ۴۵ سال بود ۹۸ درصد آنها تنگه سنشان کمتر از ۵ سال بود متولد و مقیم حوزه سرشماری دامغان بودند .

جدول شماره ۸ - ساکنین حوزه سرشماری دامغان را بر حسب شهرستان و با کشور محل تولد نشان میدهد .

جدول شماره ۹ - حاکی از اطلاعات مزبور شنیک من در کل حوزه و شهر و بقچه نقاط حوزه سرشماری میباشد .

شاغلین و بیکاران

هفتاد و سه درصد یا ۹۱ درصد از مردان ده ساله به بالای ساکن حوزه سرشماری دامغان بکار اشتغال داشتند . در شهر دامغان ۶۸ درصد یا ۳ هزار نفر از مردان بکار مشغول بودند . از تمام مردان بین ۱۵ تا ۶۶ ساله ۹۶ درصد بکار اشتغال داشتند و این رقم بزرگترین نسبت مردان شاغل بکار در همین مختلف بود . نسبت مردان در جستجوی کار در کل حوزه سرشماری و شهر ۳ درصد بود نسبت مردانیک نه شاغل بکار و نه در جستجوی کار بودند در کل حوزه درحد ودهد درصد و در شهر دامغان ۲۹ درصد بوده اکثریت این افراد غیر فعال را در همین پائین محصلین تشکیل میدادند . در بین زنان از ده ساله به بالا که در حوزه سرشماری دامغان سکونت داشتند ۸۷ درصد خانه دار و فقط ۲ درصد شاغل بکار بودند .

رقم زنان شاغل بکار در هر گروه سن نشان می‌دهد که زنان جوان بالنسبه بیشتر در سنین قبل از ازدواج بکار مشغول بودند و حال آنکه در سنین ازدواج و پیش از آن نیز در کثرت شاغل بکار بودند - و نیز بعد از آن نیز در سنین ازدواج و پیش از آن نیز در کثرت شاغل بکار بودند -

جدول شماره ۱۰ - واقعیت اقتصادی جمعیت ازده ساله بالا را بر حسب سن و جنس در آن حوزه و شهرستانیقه نقاط حوزه سرشماری دامغان نشان

می‌دهد *

نمودار مربوط به وضع فعالیت اقتصادی در جمعیت ازده ساله بالا بر حسب جنس

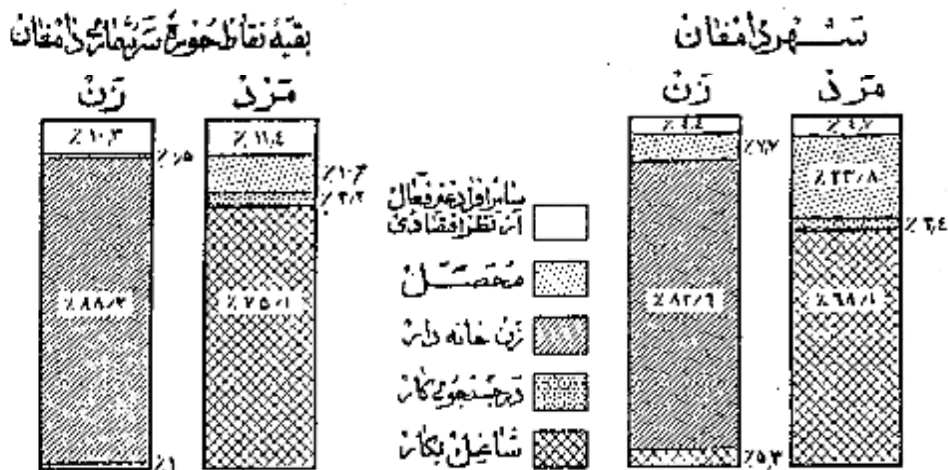

نمودار مربوط به کار طبقات فعال از نظر اقتصادی بر حسب سن و جنس جمعیت ازده ساله بالا ای حوزه سرشماری دامغان

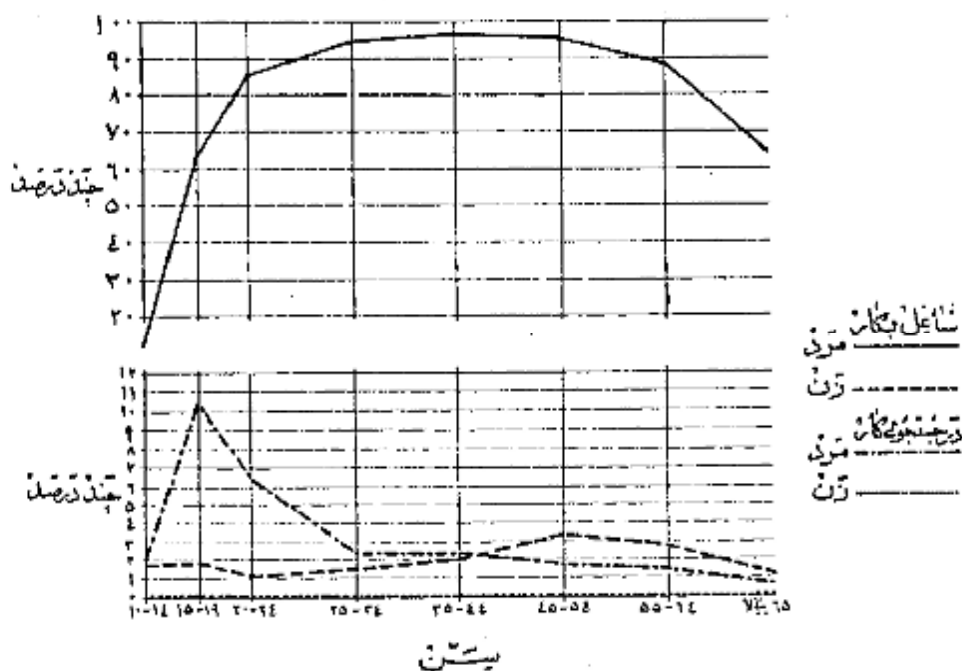

در حوزه سرشماری دامغان جمعاً تعداد ۹ هزار نفر از افراد ده ساله و بالاتر بکار گرفته شده و از این گروه شاغلین ۳۹ درصد مزد بگیر بوده و برای کارفرمایان میزبانی کار میکرده و

نمودار وضع اشتغال در جمعیت از ده ساله و بالاتر حوزه سرشماری دامغان

۱۱ درصد مستخدم دولت و شغراز ادرد کار نمایی بودند که یک یا چند نفر کارگر در استخدام داشتند و ۹۶ درصد عهده دار انجام کار خود بودند بدون اینکه کاری در استخدام داشته باشند و ۲ درصد هم کارگر خانوادگی بودند که بدون دریافت مزدی در کارگاههایی که تعلق به خانواده خودشان داشت کار میکردند.

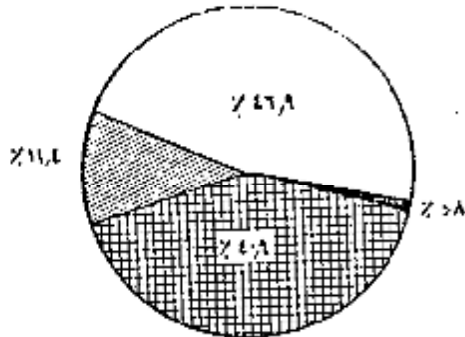

نمذ

چهل و دو درصد از مردان شاغل بکار حوزه سرشماری اظهار کرده بودند که بشغل زراعت و ۱۶ درصد همیشه های صنعتی و ۸ درصد به حمل و نقل و ۷ درصد با استخراج معدن و ۶ درصد خدمات (سروسها) و ۱۷ درصد بقیه بکارهای گوناگون دیگر از قبیل مشاغل حرفهای و امور اداری و تفریحی و غیره اشتغال داشتند. ۲۴ درصد از زنان شاغل بکار خدمات (سروسها) و ۲۴ درصد به

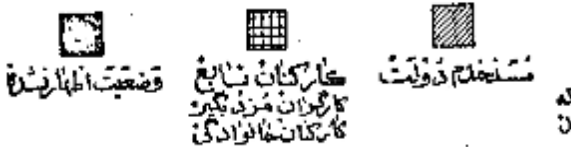

پوشه های صنعتی و ۱۴ درصد به مشاغل حرفهای و ۷ درصد به زراعت و ۳ درصد بقیه بکارهای دیگر اشتغال داشتند در میان زنان و مردان شاغل بکارهای در مشاغل زراعت و تولیدات صنعتی کار میکردند جوانتر از آنهایی بودند که اشتغال بکارهای دیگر داشتند سن مردان و زنان شاغل بکار اداری که مستلزم تعلیمات و تجربیات بیشتری بود مانند مشاغل حرفهای و فنی و امور اداری بیشتر از سن افرادی است که بکارهای دیگر اشتغال داشتند.

جدول شماره ۱۱ - تقسیمات عمده مشاغل را بر حسب سن و جنس در جمعیت شاغل بکار از ده ساله و بالاتر در کل حوزه سرشماری دامغان نشان میدهد.

جدول شماره ۱۲ - با تفصیل بیشتری حاوی طبقات مختلف مشاغل بر حسب جنس و وضع اشتغال در جمعیت شاغل بکار از ده ساله و بالاتر در کل حوزه سرشماری و شهرستان دامغان میباشد.

نمودار تقسیمات عمده مشاغل بر حسب جنس و وضع اشتغال در جمعیت از ده ساله و بالاتر کل حوزه سرشماری دامغان

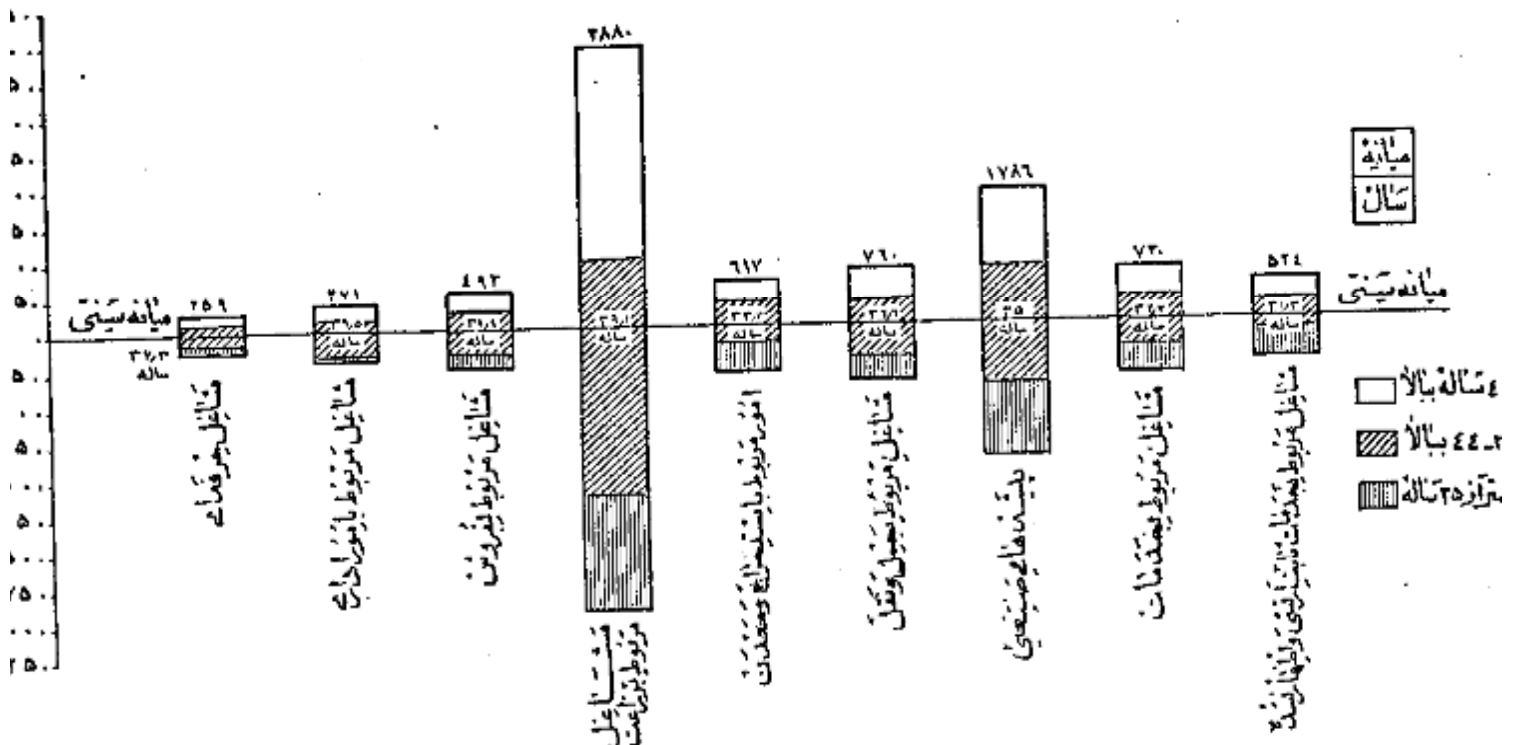

فعالیت دسته جنس صنعتی

چهارم و سده درصد از شاغلین بکار در کشاورزی و ۱۴ درصد در خدمات (سویسها) و ۱۲ درصد در ساختان و ۱۱ درصد در حمل و نقل و ۷ درصد در تولیدات صنعتی و ۴ درصد بقیه در استخراج معدن و برق آب و گاز و تجارت و سایر امور صنعتی فعالیت می نمودند. و این نسبتها بین شهر دامغان و بقیه نقاط حوزه سرشماری مزبور مخصوصاً در فعالیتهای تولیدات صنعتی و کشاورزی مختلف بود. بطوریکه در شهر دامغان ۲۰ درصد در تولیدات صنعتی و فقط ۱۰ درصد به کشاورزی اشتغال داشتند در حالیکه در بقیه نقاط حوزه این ارقام برای تولیدات صنعتی ۴ درصد و برای کشاورزی ۵۴ درصد بوده است.

جدول شماره ۱۲ - تقسیمات عمده فعالیت صنعتی جمعیت شاغل بکار از ده ساله بالا در کل حوزه و شهری بقیه نقاط حوزه سرشماری دامغان بر حسب جنس نشان می دهد.

جدول شماره ۱۳ - باضمین بیشتری شامل فعالیت صنعتی جمعیت شاغل بکار تکنیک جنس و وضع اشتغال برای حوزه سرشماری و شهر دامغان میباشد.

نمودار رشته های عمده صنایع جمعیت از ده ساله بالا بر حسب جنس در حوزه سرشماری دامغان

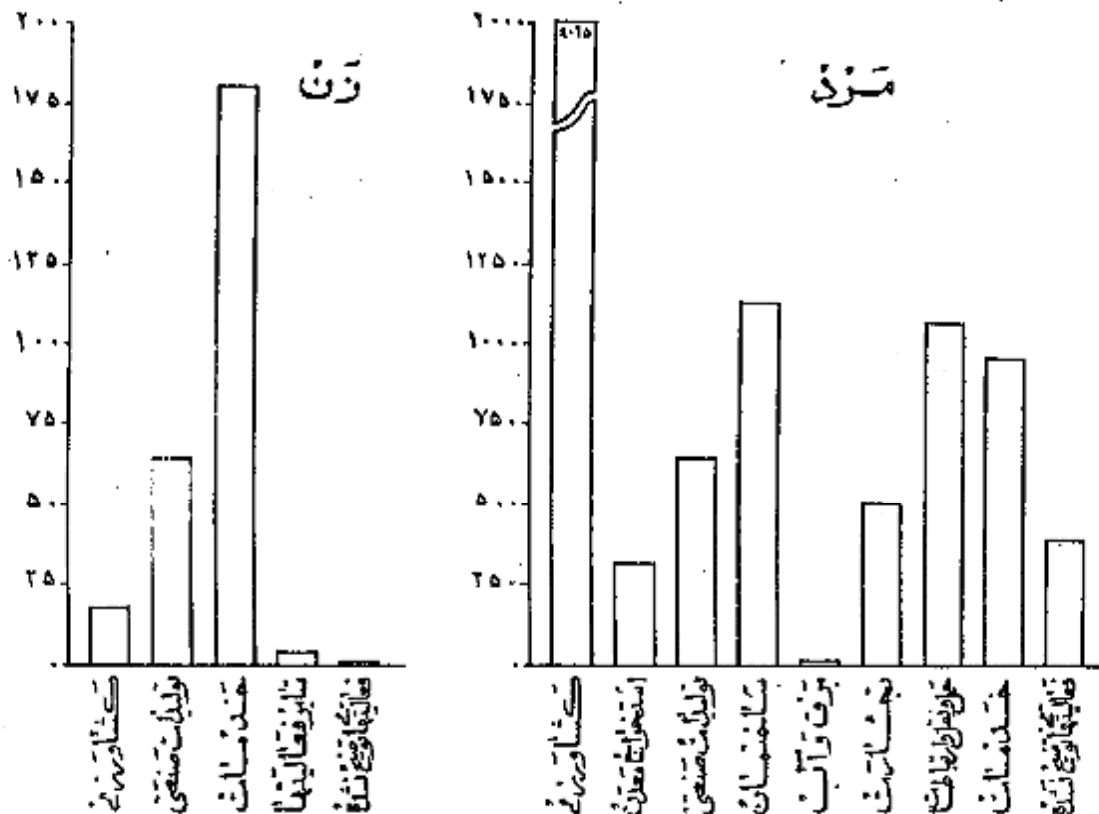

خانوار

خانوارهای سرشماری شده در حوزه سرشماری دامغان ۲۲۳۱ خانوار بود که از این عده ۱۱۱۷ خانوار در شهر دامغان و ۱۱۱۴ خانوار در بقیه نقاط حوزه مزبور سرشماری شده بودند. میان نفوس خانوار در کل حوزه سرشماری ۴ نفر بود در شهر دامغان ۶/۶۵ نفر بود در ۲۱ درصد خانوارهای حوزه سرشماری دامغان فقط یک نفر با سواد وجود داشت و در ۱۴ درصد خانوارها دو یا چند نفر با سواد بودند و در ۶۵ درصد خانوارها کسی قادر خواندن و نوشتن نبود. بیست و یک درصد خانوارهای کل حوزه سرشماری اظهار نموده بودند که هیچک از افراد خانوار آنها شاغل بکار نیست و ۶۴ درصد اظهار کرده بودند که فقط یک نفر شاغل بکار در بین افراد خانوار وجود دارد و ۱۴ درصد بقیه اظهار کرده بودند که دو یا چند نفر از افراد خانوار آنها بکار اشتغال دارند.

جدول شماره ۱۵ - خانوارهای کل حوزه و شهری بقیه نقاط حوزه سرشماری دامغان را بر تکنیک تعداد نفوس و سواد در خانوار نشان می دهد.

جدول شماره ۱۶ - حاوی طبقه بندی خانوارها بر حسب نفوس آنها و تعداد افراد شاغل بکار در هر خانوار است.

صنایع خانگی

فقط ۳۱ خانوار از ۹ هزار خانوار حوزه سرشماری دامغان اظهار کرده بودند که برای دریافت مزد یا استفاده شخصی بساختن و تولید بعضی محصولات خانگی در داخل خانه اشتغال دارند در این خانوارها ۴۲ کارگاه صنایع خانگی وجود داشت که کلیه این صنایع در بقیه نقاط حوزه سرشماری بود.

مهمترین این صنایع در کل حوزه سرشماری پارچه‌های و رسیدن وصل آوردن نخ بود.
جدول شماره ۱۷ - انواع صنایع خانگی رادر کل حوزه سرشماری و شهریه نقطه حوزه سرشماری دامغان نشان میدهد.

نمودار انواع صنایع خانگی حوزه سرشماری دامغان



نوع ساختمان و وضع تصرف

تقریباً ۸۱ درصد از واحدهای مسکونی در حوزه سرشماری از پشت ساخته شده بود این نسبت برای شهر ۸۶ درصد بود و همچنین ۶ درصد در کل حوزه و ۲ درصد در شهر دامغان از گل ساخته شده بود مصالح همه اینها در ۲ درصد از واحدهای مسکونی که در کل حوزه و ۸ درصد از واحدهای مسکونی که در شهر دامغان بنا شده بود از مخلوط آجر و خشت ساخته شده بود چند درصد باقی مانده از واحدهای مسکونی کل حوزه از آجر و چوب و سنگ و غیره ساخته شده بود ۶۷ درصد مسکن حوزه سرشماری اظهار کرده بودند که مالک منزل مسکونی خود هستند ۲ درصد اظهار کرده بودند که در منازل اجاره‌ای ساکن میباشند ۱۱ درصد اظهار کرده بودند که در منازل مسکونی دارند که متعلق به خودشان نیست و در همین حال اجاره هم نمیبرند از آنجا که در شهر دامغان ۳۱ درصد از خانوارها اجاره نشین بودند در صورتیکه در بقیه نقاط حوزه سرشماری فقط ۷ درصد در منازل اجاره‌ای زندگی میکردند.
در شهر دامغان نسبت مالکین ساکن خانه‌های آجر و خشتی بیش از مالکین ساکن در انواع دیگر واحدهای مسکونی بود (۶۱ درصد) و در بقیه نقاط بزرگترین نسبت مالکین (۷۰ درصد) در خانه‌های گلی اقامت داشتند.

جدول شماره ۱۸ - ساختمان وضع تصرف واحدهای مسکونی رادر کل حوزه و شهریه نقطه حوزه سرشماری نشان میدهد.

نمودار انواع واحدهای مسکونی بر حسب نوع مصالح ساختمانی

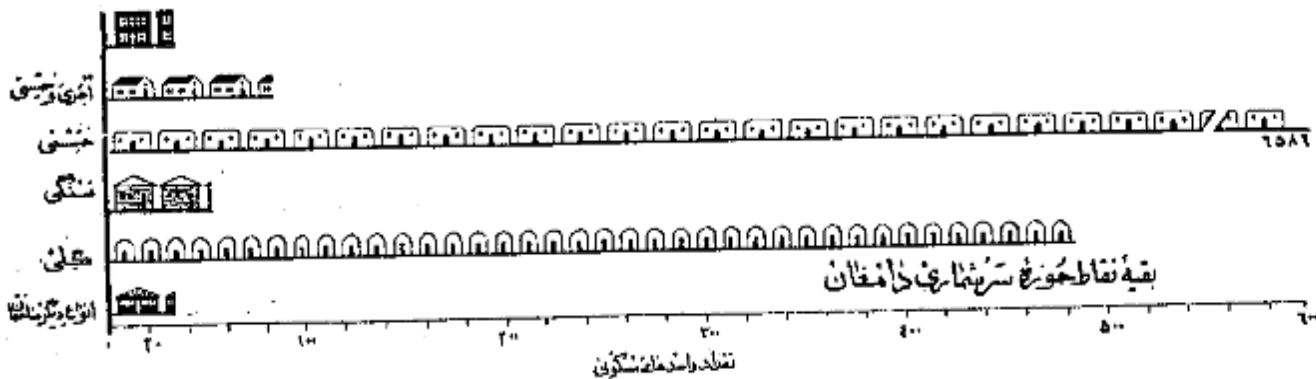

جمله وسع در صد از شاغلین بکار در کشاورزی و ۱۲ درصد در خدمات (سویجا) و ۲ درصد در ساختمان و ۱۱ درصد در حمل و نقل و ۷ درصد در تولیدات صنعتی و ۱۴ درصد بقیه در استخراج معدن و برق آب و گاز و تجارت و سایر امور صنعتی فعالیت می نمودند و این نسبتها بین شهرستانها و بقیه نقاط حوزه سرشماری مزبور مخصوصاً در فعالیتهای تولیدات صنعتی و کشاورزی مختلف بود. بطوریکه در شهرستانها ۲۰ درصد در تولیدات صنعتی و فقط ۱۰ درصد به کشاورزی اشتغال داشتند در حالیکه در بقیه نقاط حوزه این ارقام برای تولیدات صنعتی ۴ درصد و برای کشاورزی ۵۴ درصد بوده است.

جدول شماره ۱۲ - تقسیمات عمده فعالیت صنعتی جمعیت شاغل بکار از دهه ساله بالا ازاد رکل حوزه و شهرستانها و بقیه نقاط حوزه سرشماری دامغان بر حسب جنس و جنس نشان میدهد.

جدول شماره ۱۴ - با تفصیل بیشتری شامل فعالیت صنعتی جمعیت شاغل بکار در تکلیک جنس بر وضع اشتغال برای حوزه سرشماری و شهرستانها میباشد.

نمودار شماره ۱۲ - فعالیت صنعتی از دهه ساله بالا بر حسب جنس در حوزه سرشماری دامغان

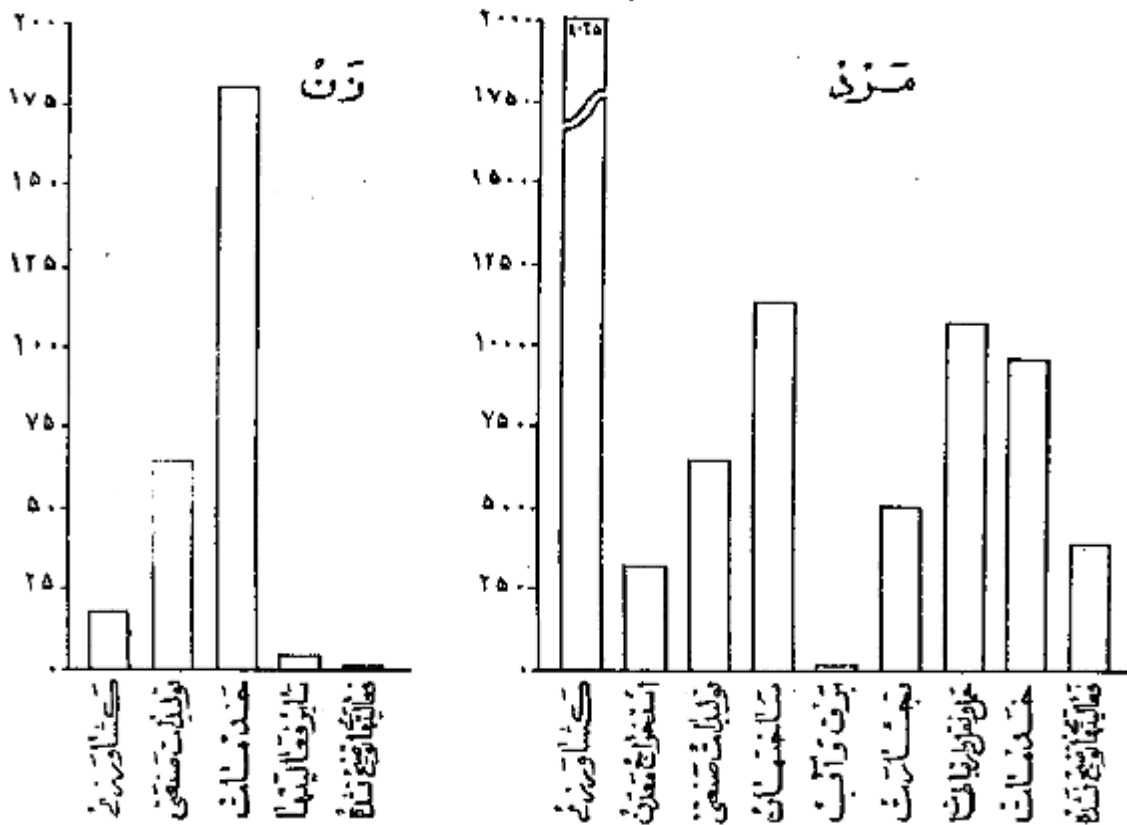

خانوار

خانوارهای سرشماری شده در حوزه سرشماری دامغان ۹۲۳۹ خانوار بود که از این عده ۱۹۱۷ خانوار در شهرستانها و ۷۳۲۲ خانوار در بقیه نقاط حوزه مزبور سرشماری شده بودند. میان نفوس خانوار در کل حوزه سرشماری ۹ نفر بود در شهرستانها ۷۵ نفر بود و در ۲۱ درصد خانوارهای حوزه سرشماری دامغان فقط یک نفر با سواد وجود داشت و در ۱۴ درصد خانوارها دو یا چند نفر با سواد بودند و در ۶۵ درصد خانوارها کسی قادر بخواندن و نوشتن نبود. بیست و یک درصد خانوارهای کل حوزه سرشماری اظهار نمودند که هیچکس از افراد خانوار آنها شاغل بکار نیست و ۶۴ درصد اظهار کرده بودند که فقط پیشتر شاغل بکار در بین افراد خانوار بودند و ۱۹ درصد بقیه اظهار کرده بودند که دو یا چند نفر از افراد خانوار آنها بکار اشتغال دارند.

جدول شماره ۱۵ - خانوارهای کل حوزه و شهرستانها و بقیه نقاط حوزه سرشماری دامغان را بر طبق تعداد نفوس و با سواد در خانوار نشان میدهد.

جدول شماره ۱۶ - حاوی طبقه بندی خانوارها بر حسب نفوس آنها و تعداد افراد شاغل بکار در هر خانوار است.

صنایع خانگی

فقط ۳۱ خانوار از ۱ هزار خانوار حوزه سرشماری دامغان اظهار کرده بودند که برای دریافت مزد یا استاده شخص بساختن و تولید بعضی محصولات خانگی در داخل خانه اشتغال دارند در این خانوارها ۴۲ کارگاه صنایع خانگی وجود داشت که کلیه این صنایع در بقیه نقاط حوزه سرشماری بود.

بهترین این صنایع در کل حوزه سرشماری پارسهائی و رسیدن و عمل آوردن تیج بود .
جدول شماره ۱۲ - انواع صنایع خانگی راد در کل حوزه سرشماری و شهری و ریه نقاط حوزه سرشماری دامغان نشان میدهد .

نمودار انواع صنایع خانگی حوزه سرشماری دامغان

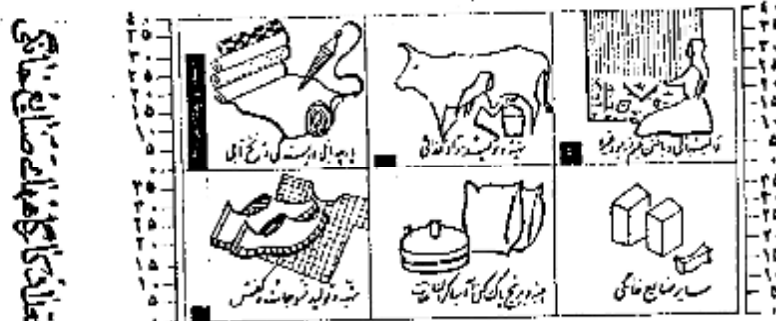

انواع صنایع خانگی

نوع ساختمان و وضع تصرف

تقریباً ۸۱ درصد از واحدهای مسکونی در حوزه سرشماری از خشت ساخته شده بود این نسبت برای شهر ۸۱ درصد بود و همچنین ۶ درصد در کل حوزه و ۲ درصد در شهر دامغان از گل ساخته شده بود مصالح عبده ای که در ۲ درصد از واحدهای مسکونی که در کل حوزه و ۸ درصد از واحدهای مسکونی که در شهر دامغان بنا گردیده بود از مخلوط آجر و خشت ساخته شده بود چند درصد باقی مانده از واحدهای مسکونی کل حوزه از آجر و چوب و سنگ و غیره ساخته شده بود ۶۷ درصد ساکنین حوزه سرشماری اظهار کرده بودند که مالک منزل مسکونی خود هستند ۱۶ درصد اظهار کرده بودند که در منازل اجارهای ساکن میباشد ۲۱ درصد اظهار کرده بودند که در منازل سکونت دارند که متعلق به خودشان نیست و در ضمن حال اجاره هم تغییر ازین - در شهر دامغان ۲۱ درصد از خانوارها اجاره نشین بودند در صورتیکه در ریه نقاط حوزه سرشماری فقط ۷ درصد در منازل اجارهای زندگی میکردند .
در شهر دامغان نسبت مالکین ساکن خانه های آجر و خشتی بیش از مالکین ساکن در انواع دیگر واحدهای مسکونی بود (۶۱ درصد) و در ریه نقاط بزرگترین نسبت مالکین (۷۰ درصد) در خانه های گل اقامت داشتند .
جدول شماره ۱۸ - ساختمان و وضع تصرف واحدهای مسکونی راد در کل حوزه و شهری و ریه نقاط حوزه سرشماری نشان میدهد .

نمودار واحدهای مسکونی بر حسب نوع مصالح ساختمانی

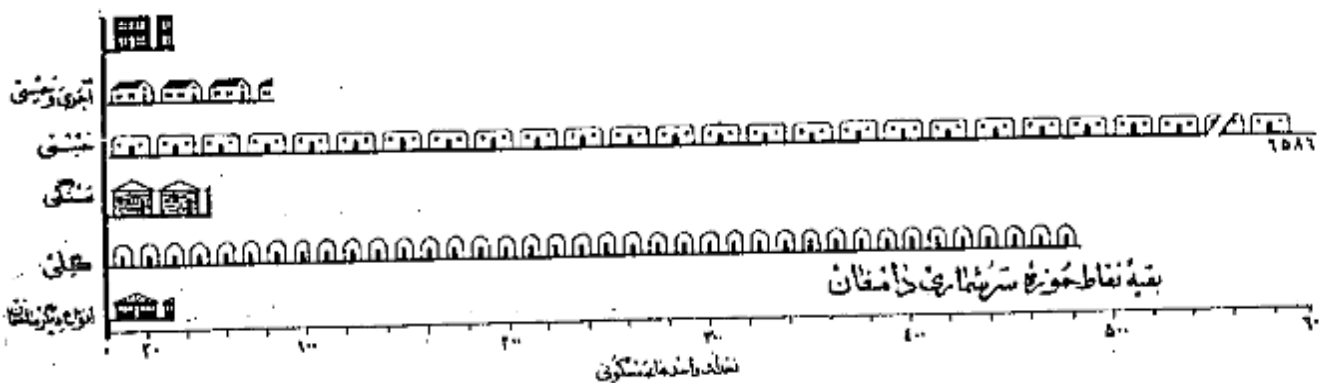

پرمشنامه ده

در موقع سرشماری مأمورین سرشماره مشورده اشتند علاوه بر پرمشنامه نفوس پرمشنامه دیگری برای دهات بر ماخذ پاسخ هائیکه که خداوند ریاض آفرینش سفیدان محفل بیدادند تکمیل نمایند . این پرمشنامه حاوی سئوالاتی راجع به مشخصات کلی ده شرح زیر بود :

شورای ده

شورای ده مطابق قانون مصوب ششم مرداد ۱۳۲۵ هجرت از هیئتی است که بنظیر بهیچده امواجشاهی و میرانی دهات از میان اهالی ده انتخاب میشوند .

مدارس ده

مدارس ده دولتی و ایامی هستند که در صورت اول بوسیله وزارت فرهنگ و در صورت دوم توسط مردم اداره میشود .

درمانگاه یا تاسیسات بهداشتی

درمانگاه یا تاسیسات بهداشتی ده در ساختمان (یا ساختمانها) با اطاقی قرار گرفته و بوسیله پلنهای چند پزشک یا پزشکبار - پرستار یا ماهای برای درمان بیماران و اعطیسات بهداشتی درمانی بیمارانی و یا مجروحین تاسیس شده . این تاسیسات رایگان یا پولی درد شترس هم قرار دارد .

حمام عمومی

حمام عمومی هجرت از محلی است که بنظیر استعمال هم ساخته شده .

مسجد

مسجد ساختمان با اطاقی است که فقط برای ادای نماز سایر مراسم مذهبی اختصاص دارد .

راه پو

در سنگهای گیرنده اخبار و برنامه های مذهبی - فرهنگی و تفریحی است که تعدادی از آن در تاریخ سرشماری در دهات مورد استفاده بوده است .

خانقاه جات

مناقصه اراضی دایر یا پابری است که دولت مالک آن شناخته میشود و از آن بهره برداری میکند .

املاک نوقره

املاک نوقره عبارت از املاکی است که بنا بر درخواست صاحب ملک یا قانون درد شترس استفاده عمومی یا بخلاف خاص قرار داده شده است .

زمینهای متعلق به ائین کشاورزی

این تعریف شامل املاک متعلق به ائینی است که خود یا مرزراحت مشغول میباشند .

زمینهای متعلق به ائین غیر کشاورزی (اربابی)

این تعریف شامل املاک متعلق به ائینی است که خود بزراعت مشغول نیستند .

املاک بختا صهای غیر دولتی

این تعریف شامل املاک متعلق به موسسات غیر دولتی است مانند شرکتها - موسسات تعاونی - انجمنها .

میان

بیانه یکی از سه سنجش آماری است که اعداد وابسته بیک موضوع آماری را از نظر شمارش به قسمت مساوی تقسیم مینماید و خود در مرکز این تساوی قرار میگیرد با این ترتیب مثلا بیانه سنی ۲۱/۷ سال در شهر تهران جمعیت را بدو قسمت تقسیم مینماید بطوریکه از میان ۱۰۱۲۰۸۲ نفر جمعیت شهر تهران ۲۰۶۰۴۱ نفر در گروههای سنی بالای ۲۱/۷ سال و ۲۰۶۰۴۱ نفر دیگر در گروههای سنی کمتر از ۲۱/۷ سال قرار میگیرند .

در شهر تهران میانهای سالهای تحصیل ۶/۵ سال است یعنی نیمی از کسانی که دارای مدرک رسمی تحصیل هستند (۲۱۱۴۵۹ نفر) تحصیلاتشان بالاتر از ۶/۵ سال و نیمی دیگر (۲۱۱۴۵۹ نفر) تحصیلاتشان پائین تر از ۶/۵ سال است .

در شهر تهران بیانه تعداد نفقات خانوارها ۱۴ است یعنی معنی که نیمی از خانوارها (۱۶۶۲۱۹ خانوار) نفقاتشان بیش از ۱۴ نفر است و بقیه (۱۶۶۲۱۹ خانوار) نفقاتشان کمتر از ۱۴ نفر است .

میانگین (حد متوسط) که غیر از میانهای دیگر است سنجش آماری است عبارتست از حاصل تقسیم جمع کل یک گروه عددی بر تعداد آن گروه و بنا بر این نباید میانگین را با رقم میانگین (حد متوسط) اشتباه کرد .

سن

طبقه بندی سن بر اساس سن شخص در موقع سرشماری قرار دارد که در پاسخ سئوال (چند سال دارید ؟) تعیین گشته . در مواردیکه پاسخ دهند قادرند آن را بیان کنند مأمور سرشماره مشورده داشت سن او را بر حسب ظواهر حال تعیین زند .

زناشویی

طبقه بندی وضع زناشویی مربوط به وضع زناشویی در موقع سرشماری است که چهار دسته تقسیم شده است :

دارای همسر - بی همسر در اثر فوت - طلاق واقع شده و هرگز ازدواج نکرده .

سواد

در طبقه بندی سواد تقسیمات زیر رعایت شده :

الف - کسانی که یکی از زبانها میتوانند بخوانند و بنویسند بشکلی آنهاست که تحصیلات رسمی دارند یا ندارند .

ب - کسانی که فقط میتوانند بخوانند .

ج - کسانی که نمیتوانند بخوانند و بنویسند .

با سواد در این نشریه شامل قسمت الف در طبقه بندی بالا است .

تحصیلات

آخرین مدرک تحصیلی عبارت است از گواهینامه ای که برای پایان رساندن آخرین سال مدرسه ابتدائی متوسطه یا دانشگاه داده شده یا کارنامه ای که شخص را قادر میسازد که تحصیلات خود را در کلاس بالاتر ادامه دهد یا این طریق اگر محصلی در سال پنجم متوسطه شرکت کرده ولی در امتحانات مربوطه مردود شده باشد جز آنهاست که سال چهارم را تکمیل کرده اند طبقه بندی میشود . همچنین یک محصل ۱۲ ساله که در تاریخ سرشماری در سال ششم ابتدائی بوده جزو افرادی محسوب شده است که سال پنجم دبستان را پایان رسانده اند .

طبقه بندی مدارس ابتدائی یا متوسطه بر اساس طبقه بندی رسمی دولتی قرارداد دارد . اشخاصی که تحصیلات قدیمی دارند یا تحت نظر معلم خصوصی یا در مدارس غیر رسمی تحصیل نموده اند با اضافه کسانی که اصلاً تحصیل نکرده اند جزو دسته "مدرک تحصیلی رسمی ندارند" با درجه تحصیلی خود را اظهار نکرده اند " طبقه بندی شده اند .

مذهب

طبقه بندی مذهب بر اساس ریاض پسئول " مذهب شط چیست " بعمل آمده است .

شهرستان محل تولد

افرادیکه درین حوزه سرشماری زندگی میکردند ولی در سایر شهرستانها متولد شده بودند بر حسب شهرستان محل تولد خود طبقه بندی شده اند . طبقه بندی حوزه سرشماری مجاور شامل شهرستانهایی است که با این حوزه سرشماری هم مرز اند . و حوزه های سرشماری غیر مجاور نیز شامل کلیه شهرستانهای دیگر که با این حوزه مرز مشترک ندارند میباشد . نام شهرستانهای مجاور و غیر مجاور در جدول ذکر شده است .

کشور محل تولد

متولدین خارج از کشور بر حسب کشورهای زیر طبقه بندی شده اند :

آلمان - افغانستان - امریکا - انگلستان - ایتالیا - پاکستان - ترکیه - چکسلواکی - روسیه (اتحاد جماهیر شوروی) - سوئد - سوئیس - سوریه - عراق - عربستان سعودی - فرانسه - لبنان - لهستان - مصر - هندوستان - یونان .

متولدین در کشورهای دیگر تحت عنوان "متولدین در سایر کشورها" نشان داده شده .

وضع فعالیت اقتصادی

مقصود از فعالیت اقتصادی فعالیت است که بهره ای برای اجتماع از آن حاصل شود و یا سخنهاست که از افراد ده ساله بیلا پسئول " شغل فعلی شما چیست ؟" تحصیل شده طبقه بندی فعالیتهای اقتصادی را نشان میدهد .

افراد فعال از نظر اقتصادی از دو دسته تشکیل میشوند دسته ای که شاغل کارهای اقتصادی هستند و دسته ای که قادر به انجام کارهای مفید از نظر اقتصادی هستند ولی در جستجوی کار میباشند .

بانوان خانه دار و محصلین و متاهلیم در دسته غیر فعال (از نظر اقتصادی) طبقه بندی شده اند زیرا فعالیت این افراد تاثیر مستقیمی در وضع اقتصادی ندارد .

شغل

طبقه بندی مشاغل حاوی انواع مشخص کارهاست که موضوع فعالیت روزانه اشخاص میباشد صرف نظر از اینکه درجه محیط یا درجه نوجوان فعالیت های دسته جمعی صنعتی انجام وظیفه میکنند مثل کسانی که در فعالیتهای دسته جمعی صنعت نساجی و بانوسازی و حمل و نقل و سایر فعالیتها شغل حسابداری دارند . در مواردیکه شخص دارای دو یا چند شغل مختلف باشد بر حسب شغلی که از آن بیشتر بهره برداری میکند طبقه بندی شده است .

طبقه بندی مشاغل بر اساس طبقه بندی قراردادی بین المللی مشاغل (0 ، 1 ، 2 ، 3) تنظیم گردیده و شامل ۹ دسته تقسیمات هده و ۶۱ دسته طبقات مشاغل میباشد .

مشاغل مربوط به امور خدمات (سروسها) شامل فعالیتهایی است که منظور حفاظت و حراست مال و جان و همچنین انجام خدمات شخصی نسبت بفرود یا گروهی از افراد

انجام میشود *

خدمات شخص شامل منافع مانند خدمتگزاری در خانه ها و در دستاورد های اداری و در مسانه ها می باشد از قبیل شغل توکری - کالنی - پیشوند شغلی آتیزی - سرایداری و امثال آنها * شاغلین امور خدمات (سرویسها) ممکن است در خدمت دولت باغیر دولت باشند *

خدمات ارزشی فقط شامل افرادی است که بطور ثابت در ارتش خدمت میدهند * مشمولین برحسب شغل از قبیل از احضار خدمت دارا بود مانند طبقه بندی شده اند *

فعالیت دسته جمعی صنعتی

طبقه بندی فعالیت های دسته جمعی صنعتی شامل انواع مختلف فعالیت های اقتصادی است که نتیجه آن تولید محصولی و یا انجام خدمتی میباشد و بواسطه افراد و یا گروه معینی از اشخاص اداره میشود هر دسته از تقسیمات مذکور با طبقات فعالیت صنعتی شامل مشاغل مختلف میشود مثلاً یک کارخانه نساجی ممکن است هم بازرگر و هم انباردار و هم مهندس و هم ماشین نویسی در استخدام داشته باشد که کلیه این اشخاص را مشاغل مختلفی که دارند در فعالیت دسته جمعی صنعت نساجی * طبقه بندی میشوند *

طبقه بندی فعالیتها بر اساس طبقه بندی قراردادی بین المللی فعالیت های دسته جمعی اقتصادی (I.S.I.C) تنظیم گردیده است و شامل ۹ دسته تقسیمات عمده و ۱۰۱ دسته خفیات فعالیت صنعتی میباشد *

وضع اشتغال

وضع اشتغال بر اساس رابطه شغل با سطح دهنده با کارگران زود دست با سررست به چند طبقه تفکیک شده که عبارتند از: کارفرما - کارکنانیکه برای خود کار میکنند - مستخدمین دولت - مزد بگیران - کارکنان خانوادگی بدون مزد *

کارفرما کسی است که کار خود را شخصا اداره میکند و یک یا چند نفر را بجز از کارآموزان بدون مزد در استخدام دارد * شرکانیکه بجهت توسعه انتظامی را اداره میکنند و در ضمن کارکنانی در استخدام دارند جزوا کارفرمایان (طبقه بندی شده اند * کارکنانیکه برای خود کار میکنند عبارتند از کسانی که شغل خود را شخصا اداره کرده و کارگری در استخدام ندارند یا از کارگران خانوادگی و کارآموزان بدون مزد در کار - مورد استفاده مینمایند *

کارمند دولت کسی است که برای یکی از ادارات دولتی کار میکند و شامل افراد حقوق بگیران از کشورهای لشکری میباشد * مزد بگیران است از کسی که برای کارفرمای مستقل کار کند و در مقابل اجرتی بصورت نقدی - جنسی - حقوق ماهیانه - حق کمیسیون - انعام یا مزد پیمانکاران در انتظار انجام نده در یافت نماید *

کارکنان خانوادگی کسانی هستند که برای یکی از اعضای خانواده خود بدون دریافت مزد کار میکنند و در عوض مسکن یا غذا یا پاداشهای نقدی دریافت میدارند *

خانوار

خانوار بطوریکه در فن سرشماری تعریف شده عبارت است از کلیه افرادیکه قطع نظر از بستگی آنها با رئیس خانوار در یک واحد مسکونی زندگی میکنند بدین ترتیب خانوار شامل رئیس خانوار - سرراو - فرزندان - والدین یا سایر خویشاوندان یا همسران یا خدمتگاری میشود که در یک واحد مسکونی با آن خانوار زندگی کنند * واحد مسکونی عبارت از مکانی است که بواسطه یک خانوار برای زندگی کردن برده استفاده قرار بگیرد و ممکن است خانه یا آپارتمان یا چادر یا یکی از انواع دیگر واحد مسکونی باشد * اشخاصیکه در بیمارستانها - زندانها - مدارس - پرورشگاه پستان - هتلها - مؤسسات - قرارگاهها و سایر واحد های مسکونی عمومی بسر میبرند بصورت یک خانوار محسوب نشده اند *

صنایع خانگی

در مواردیکه کالایی در منزل بطور انفرادی یا استفاده بطور مرتب ساخته میشود و خانوار مربوطه در طبقه بندی خانوارها آنیکه دارای صنایع خانگی بودند محسوب گردید * برای ساختن این کالاها مزدی به هیچیک از اعضای خانواده پرداخت نمیشود * صنایع خانگی که بطور مشخص تفکیک شده عبارت از قالی - گنم - زبلو - و جاجیم بافتنی و تصدیان - پرندگی و بافتندگی - پشم آوردن ابریشم - پنبه پاک کنی و غیره بود * خانوارهایی که پیش از یک صنعت خانگی دارند بر حسب هر یک از صنایع مربوطه طبقه بندی شده اند *

نوع ساختمان

نوع ساختمان واحد های مسکونی بر حسب مصالح عمده ای که در آن بکار رفته بود بواسطه سرشمار مشخص گردید * طبقه بندیهای بکار رفته عبارت است از تمام آجر - تمام گشت - آجر و گشت - گل - چوب - سنگ - چادر - حصیر و مصالح دیگر - در ساختمانها آنیکه مصالح بطور مختلط بکار رفته طبقه بندی واحد های مسکونی بر حسب مصالح است که در ساختمان بیشتر مصرف داشته *

رده تصرف

وضع تصرف بر اساس تصرف ساکنین هر واحد مسکونی در موقع سرشماری تعیین گردید * طبقه بندی وضع تصرف عبارت از ملکی - اجاره ای و غیر ملکی میانی است * طبقه اجاره ای شامل واحد هائی است که ساکنین آن مالک منزل نبودند و برای استفاده از آن مبلغی نقداً یا جنساً بطور منظم میپرداختند و طبقه غیر ملکی شامل واحد هائی است که ساکنین آن نه مالک مسکن مستخدمین در برابر استفاده از آن وجه نقد یا جنس میپرداختند *

مَشْرُوحُ جَدِّ أَوَّلُ

-۱-

۱۹۰۱ - ۱۰۸۰ - ۱۳۵۰۸ - ۱۰۱ - ۲۰۰۱ - ۰۴۸ - ۰۴۶ - ۰۰۵ - ۰۱ - ۰۱

جدول شماره ۱ - جمعیت بر حسب جنس در شهر - دهات و دیگر نقاط مسکونی حوزه سرشماری دامغان و آهانهام (۱۳۳۰ تا بهمن ۱۳۰۶)

| شهر - دهه - سایر نقاط مسکونی | مردوزن | مرد | زن | مردوزن | مرد | مردوزن |
|--|--------|-------|-------|--------|-----|--------|
| جمعیت کل حوزه سرشماری دامغان | ۳۹۱۳۵ | ۱۹۰۳۳ | ۲۰۱۲۲ | | | |
| نقاطیکه پنجهزار نفر یا بیشتر جمعیت دارند : | | | | | | |
| دامغان | ۸۹۰۹ | ۴۳۹۷ | ۴۵۱۲ | | | |
| نقاطیکه کمتر از پنجهزار نفر جمعیت دارند : | | | | | | |
| ابوالیق | ۱۲۶ | ۶۲ | ۶۴ | | | |
| احمدآباد | ۴۵ | ۲۲ | ۲۳ | | | |
| ارستان | ۶۷ | ۳۲ | ۳۴ | | | |
| استانه | ۴۳۴ | ۲۱۹ | ۲۱۵ | | | |
| اقبال آباد | ۱۳ | ۶ | ۷ | | | |
| اتهاییه | ۱۹ | ۱۰ | ۹ | | | |
| الله آباد | ۸۶ | ۴۷ | ۳۹ | | | |
| امام آباد | ۴۸۱ | ۲۲۷ | ۲۴۴ | | | |
| امامزاده جعفر | ۲۲ | ۹ | ۱۳ | | | |
| امری | ۵ | ۲ | ۳ | | | |
| امروان | ۴۹۰ | ۲۴۰ | ۲۵۰ | | | |
| امیرآباد | ۱۰۳۵ | ۴۹۰ | ۵۴۵ | | | |
| اخوانو | ۴۱۱ | ۲۰۹ | ۲۰۲ | | | |
| ایستگاه سرخ ده | ۸ | ۴ | ۴ | | | |
| ایستگاه زین | ۲۶ | ۱۲ | ۱۴ | | | |
| ایستگاه هفت خوان | ۲۹ | ۱۸ | ۱۱ | | | |
| ایستگاه سروان | ۵۲ | ۲۶ | ۲۶ | | | |
| ایستگاه لارستان | ۶۷ | ۳۸ | ۲۹ | | | |
| ایستگاه بنوی | ۷۴ | ۳۸ | ۳۶ | | | |
| ایستگاه راه آهن دامغان | ۱۰۶ | ۴۰ | ۶۶ | | | |
| بابا ولی | ۲ | ۲ | - | | | |
| باتر آباد | ۱۶۷ | ۸۰ | ۸۷ | | | |
| بخشی آباد | ۲۶۱ | ۱۳۹ | ۱۲۲ | | | |
| بوم | ۹۱۶ | ۴۱۹ | ۴۹۵ | | | |
| بکی | ۳۸۸ | ۱۹۲ | ۱۹۶ | | | |
| تقی آباد | ۱۸ | ۹ | ۸ | | | |
| توبه | ۲۳۵ | ۱۲۷ | ۱۰۸ | | | |
| توبه دربار | ۱۷۰ | ۴۸۸ | ۴۸۲ | | | |
| جنین | ۱۱۷۰ | ۵۳۷ | ۶۳۳ | | | |
| جعفرآباد | ۲۱ | ۱۱ | ۱۰ | | | |
| جعفرآباد دامنکوه | ۴۵ | ۲۳ | ۲۲ | | | |
| جی جی | ۲۱۳ | ۹۶ | ۱۱۷ | | | |
| حاجی آباد حاجی محمد علی | ۵۲ | ۲۴ | ۲۸ | | | |
| حاجی آباد رضوه | ۹۲ | ۴۸ | ۴۴ | | | |
| حاجی آباد پستخان | ۲۲۷ | ۱۱۴ | ۱۱۳ | | | |
| حداده | ۴۹۹ | ۲۳۸ | ۲۶۱ | | | |
| حسن آباد | ۱۰ | ۴ | ۶ | | | |
| حسین آباد | ۱۵ | ۹ | ۶ | | | |
| حسین آباد حاجی علی بنی | ۲۷۴ | ۱۴۲ | ۱۳۲ | | | |
| حسین آباد دولاپ | ۳۱۳ | ۱۴۶ | ۱۶۷ | | | |
| حسین آباد قهاب سرصر | ۹ | ۴ | ۵ | | | |
| بقیه نقاط کمتر از پنجهزار نفر | | | | | | |
| حیدرآباد | ۲۸۶ | ۱۱۰ | ۱۷۶ | | | |
| خورش | ۲۱ | ۷ | ۱۴ | | | |
| خیزان | ۲۲۵ | ۱۱ | ۲۱۴ | | | |
| دربار | ۱۲۲۴ | ۶۰۶ | ۶۱۸ | | | |
| دشتیو | ۷۱۳ | ۳۲۸ | ۳۸۵ | | | |
| دولت آباد | ۲۸۵ | ۱۳۶ | ۱۴۹ | | | |
| رضی آباد | ۲۴۵ | ۱۲۶ | ۱۱۹ | | | |
| زنگرآباد | ۲۶۱ | ۱۲۷ | ۱۳۴ | | | |
| زین آباد | ۳۹۹ | ۱۹۶ | ۲۰۳ | | | |
| سجان | ۲۳۸ | ۱۱۰ | ۱۲۸ | | | |
| سرخ ده | ۱۳ | ۷ | ۶ | | | |
| سعدآباد | ۳۷ | ۱۹ | ۱۸ | | | |
| سلطانیه | ۶۱ | ۳۰ | ۳۱ | | | |
| سیدآباد | ۱۰۸ | ۶۰ | ۴۸ | | | |
| شرفآباد | ۱۰۵ | ۴۹ | ۵۶ | | | |
| شرفیه | ۱۶۹ | ۸۳ | ۸۶ | | | |
| شمس آباد | ۷۵ | ۳۲ | ۴۳ | | | |
| شوکت آباد | ۱۱۷ | ۵۵ | ۶۲ | | | |
| شیربند | ۴ | ۴ | - | | | |
| شیرآشان | ۲۲۵ | ۱۱۲ | ۱۱۳ | | | |
| صالح آباد | ۳۸۲ | ۱۶۸ | ۲۱۴ | | | |
| صبح | ۱۴۷ | ۳۲۳ | ۳۲۴ | | | |
| صلح آباد | ۲۶۸ | ۱۳۵ | ۱۳۳ | | | |
| صیدآباد | ۶۱۶ | ۲۹۲ | ۳۲۴ | | | |
| طاق | ۲۵۸ | ۱۱۴ | ۱۴۴ | | | |
| طوبه | ۲۰۱ | ۸۱ | ۱۲۰ | | | |
| عبارت آباد | ۲۳۶ | ۱۱۷ | ۱۱۹ | | | |
| عبدالله آباد | ۳ | ۲ | ۱ | | | |
| حیدریا | ۱۷۳ | ۹۴ | ۷۹ | | | |
| عبدالله آباد قهاب سرصر | ۳۷۸ | ۱۸۱ | ۱۹۷ | | | |
| عبیرآباد | ۲۲۴ | ۹۶ | ۱۲۸ | | | |
| علی آباد مطلب خان | ۴۰۳ | ۱۸۴ | ۲۱۹ | | | |
| علی آباد خرگوش | ۳۳ | ۱۳ | ۲۰ | | | |
| علی آباد | ۳۶ | ۱۹ | ۱۷ | | | |
| علی آباد حومه | ۵۰ | ۲۱ | ۲۹ | | | |
| علیان | ۲۸۴ | ۱۷۰ | ۲۱۴ | | | |
| عوض آباد | ۱۳۱ | ۶۲ | ۶۹ | | | |
| همس آباد | ۳۱ | ۱۳ | ۱۸ | | | |
| غنی آباد | ۳۴۹ | ۱۶۹ | ۱۸۰ | | | |
| فخرآباد | ۱۶۳ | ۸۰ | ۸۳ | | | |
| فوات | ۳۱۷ | ۱۱۰ | ۲۰۷ | | | |
| فیروز آباد | ۱۶۳ | ۸۰ | ۱۱۳ | | | |
| فیروز آباد حومه | ۳۱۶ | ۱۶۳ | ۱۵۲ | | | |
| قادر آباد | ۱۷۶ | ۸۷ | ۸۹ | | | |
| قاسم آباد | ۲۵۱ | ۱۱۵ | ۱۳۶ | | | |
| قاسم آباد قهاب سرصر | ۴ | ۲ | ۲ | | | |
| قدرت آباد | ۱۳۰ | ۶۲ | ۶۸ | | | |
| قلعه نو | ۱۶ | ۸ | ۸ | | | |
| قلعه یحی آباد | ۳۹ | ۲۰ | ۱۹ | | | |

جدول شماره ۱ - جمعیت بر حسب جنس در شهر - دهات و دیگر نقاط سکونت حوزة سرشماری دامغان - آبانماه ۱۳۳۵ - ۱۳۳۶ (۱۳۵۶)

| شهر - دهه - سایر نقاط سکونی | مرد وزن | مرد | زن | شهر - دهه - سایر نقاط سکونی | مرد وزن | مرد |
|--|---------|-------|-------|--------------------------------|---------|-----|
| جمعیت کل حوزة سرشماری دامغان | ۳۱۱۵۵ | ۱۶۰۲۳ | ۲۰۱۲۲ | بقیه نقاط کثرترازی پنجمزار نفر | | |
| نقاطیکه پنجمزار نفر یا بیشتر جمعیت دارند : | | | | حد در آباد | ۲۸۱ | ۱۶۱ |
| دامغان | ۸۹۰۶ | ۴۳۱۷ | ۴۵۸۹ | خوش | ۲۱ | ۱۳ |
| نقاطیکه کثرترازی پنجمزار نفر جمعیت دارند : | | | | غوزان | ۲۳۵ | ۱۱۷ |
| ابوالیق | ۱۲۶ | ۶۲ | ۶۴ | در واز | ۱۲۲۴ | ۶۰۶ |
| احمد آباد | ۴۵ | ۲۲ | ۲۳ | دشتیر | ۷۶۳ | ۳۸۱ |
| ارستان | ۶۷ | ۳۳ | ۳۴ | دولت آباد | ۲۸۵ | ۱۳۶ |
| استانه | ۱۳۴ | ۲۱۹ | ۲۱۵ | رضی آباد | ۲۴۵ | ۱۲۶ |
| انفال آباد | ۱۳ | ۶ | ۷ | زرگر آباد | ۲۶۱ | ۱۲۷ |
| اقباله | ۱۹ | ۱۰ | ۹ | زین آباد | ۳۱۹ | ۱۶۶ |
| الله آباد | ۸۶ | ۴۷ | ۳۹ | سجان | ۲۳۸ | ۱۱۰ |
| امیر آباد | ۴۸۱ | ۲۳۷ | ۲۴۴ | سرخ ده | ۱۳ | ۷ |
| امانزاده جعفر | ۲۲ | ۱ | ۱۳ | سعد آباد | ۳۷ | ۱۹ |
| امری | ۵ | ۲ | ۳ | سلطانه | ۶۱ | ۳۰ |
| امروان | ۴۹۰ | ۲۴۰ | ۲۵۰ | سید آباد | ۱۰۸ | ۶۰ |
| امیر آباد | ۱۰۳۵ | ۴۹۰ | ۵۴۵ | شیر آباد | ۱۰۵ | ۴۹ |
| اهوانو | ۴۱۱ | ۲۰۹ | ۲۰۲ | شرفیه | ۱۶۶ | ۸۳ |
| ایستگاه سرخ ده | ۸ | ۴ | ۴ | شمس آباد | ۷۵ | ۳۲ |
| ایستگاه زین | ۲۶ | ۱۲ | ۱۴ | شوکت آباد | ۱۱۷ | ۵۵ |
| ایستگاه هفت خوان | ۲۹ | ۱۸ | ۱۱ | شیر بند | ۴ | ۰ |
| ایستگاه سروان | ۵۲ | ۲۶ | ۲۶ | شیر آبیان | ۲۲۵ | ۱۱۲ |
| ایستگاه لارستان | ۶۷ | ۳۸ | ۲۹ | صالح آباد | ۳۸۲ | ۱۹۸ |
| ایستگاه بنور | ۷۴ | ۳۸ | ۳۶ | صبح | ۶۴۷ | ۳۲۲ |
| ایستگاه راه آهن دامغان | ۱۰۶ | ۴۰ | ۶۶ | صلح آباد | ۲۶۸ | ۱۳۵ |
| باباولی | ۲ | ۲ | ۰ | صید آباد | ۶۱۶ | ۳۱۲ |
| باقر آباد | ۱۶۷ | ۸۰ | ۸۷ | طاق | ۲۵۸ | ۱۱۴ |
| بخشی آباد | ۲۶۱ | ۱۱۳۹ | ۱۲۲ | طرز | ۲۰۱ | ۸۱ |
| بوم | ۱۱۶ | ۵۱۱ | ۵۰۵ | چهارسرایان | ۲۳۶ | ۱۱۷ |
| بقی | ۳۸۸ | ۱۹۲ | ۱۹۶ | عبدالله آباد | ۳ | ۲ |
| تقی آباد | ۱۸ | ۱۰ | ۸ | عبدیاب | ۱۷۲ | ۷۹ |
| توبه | ۲۳۵ | ۱۳۷ | ۱۰۸ | عبدالله آباد قهاب صرصر | ۳۷۸ | ۱۸۱ |
| توبه درواز | ۱۷۰ | ۴۸۸ | ۴۸۲ | عبیر آباد | ۲۲۴ | ۱۲۸ |
| چزن | ۱۱۷۰ | ۵۳۷ | ۶۳۳ | علی آباد مطلق خان | ۴۰۳ | ۱۸۴ |
| جعفر آباد | ۲۱ | ۱۱ | ۱۰ | علی آباد خرگوش | ۳۳ | ۱۳ |
| جعفر آباد دامکوه | ۴۵ | ۲۳ | ۲۲ | علی آباد | ۳۶ | ۱۷ |
| جی جی | ۴۱۳ | ۱۶ | ۱۱۷ | علی آباد حومه | ۵۰ | ۲۱ |
| حاجی آباد حاجی محمد علی | ۵۲ | ۲۴ | ۲۸ | علیان | ۳۸۴ | ۱۷۰ |
| حاجی آباد رضوه | ۱۲ | ۴۸ | ۴۴ | عوز آباد | ۱۳۱ | ۶۲ |
| حاجی آباد بستجان | ۲۲۷ | ۱۱۴ | ۱۱۳ | عیسی آباد | ۳۱ | ۱۳ |
| حداره | ۴۹۱ | ۲۳۸ | ۲۶۱ | غنی آباد | ۳۴۱ | ۱۶۱ |
| حسن آباد | ۱۰ | ۴ | ۶ | فخر آباد | ۱۶۳ | ۸۳ |
| حسین آباد | ۱۵ | ۹ | ۱۱ | فرات | ۳۱۷ | ۱۶۰ |
| حسین آباد حاجی علی نقی | ۲۷۴ | ۱۴۲ | ۱۳۲ | فریاد آباد | ۱۱۳ | ۵۰ |
| حسین آباد دولاپ | ۳۱۳ | ۱۴۶ | ۱۶۷ | فریاد آباد حومه | ۳۱۱ | ۱۶۳ |
| حسین آباد قهاب صرصر | ۱ | ۴ | ۵ | قادر آباد | ۱۷۲ | ۸۷ |
| | | | | فاسر آباد | ۲۵۱ | ۱۱۵ |
| | | | | قلمس آباد قهاب صرصر | ۴ | ۲ |
| | | | | قدرت آباد | ۱۳۰ | ۶۲ |
| | | | | للمه نو | ۱۶ | ۸ |
| | | | | للمه پهن آباد | ۳۹ | ۲۰ |

بقیه جدول شماره ۱ - جمعیت بر حسب جنس در شهر - دهات و دیگر نقاط مسکونی حوزه سرشماری دامغان - آبانماه ۱۳۳۵ (توامبر ۱۹۵۶)

| شهر - دهه - سایر نقاط مسکونی | فرد و زن | مرد | زن | شهر - دهه - سایر نقاط مسکونی | مرد و زن | مرد | زن |
|------------------------------|----------|-----|-----|------------------------------|----------|-----|----|
| بقیه نقاط کنتراز پنجهزار نفر | | | | بقیه نقاط کنتراز پنجهزار نفر | | | |
| تلمه آفا آباد | ۱۸۷ | ۱۰ | ۱۷۷ | مزرعه مسیح آباد | ۱۷ | ۱۰ | ۷ |
| تلمه | ۷۲۳ | ۳۴۱ | ۳۸۲ | مزرعه دهو | ۸۵ | ۱۰۳ | ۱۱ |
| قوشه | ۱۸۸ | ۲۱ | ۱۶۷ | مزرعه لارستان | ۳۰ | ۱۲ | ۱۸ |
| کامران آباد | ۵۹ | ۱۱ | ۴۸ | مزرعه نصرت آباد سوزند | ۹۰ | ۱۲ | ۷۸ |
| کیوترخان | ۸۱ | ۱۱ | ۷۰ | مزرعه گیوتنگ | ۱۱ | ۱۱ | ۱۱ |
| کلاته سلطان آباد | ۱ | ۱ | ۱ | مزرعه میل آباد | ۱۰ | ۱۰ | ۱۰ |
| کلاته سلطان حسین آباد | ۸ | ۲ | ۶ | مزرعه ابراهیم آباد هفت تن | ۲۱ | ۱۱ | ۱۰ |
| کلاته | ۱۸ | ۱۸ | ۰ | مزرعه یزدان آباد | ۳۲ | ۱۱ | ۲۱ |
| کلاته | ۲۱ | ۲۶ | ۰ | مزرعه حسینی | ۳۲ | ۱۱ | ۲۱ |
| کلاته | ۱۶۸ | ۷۸ | ۹۰ | مزرعه حاجی آباد | ۳۲ | ۱۱ | ۲۱ |
| کلاته ملا | ۹۲۳ | ۲۱۹ | ۷۰۴ | مزرعه ذیل آباد | ۳۳ | ۱۷ | ۱۶ |
| کلاته | ۱۱۹۹ | ۵۷۱ | ۶۲۸ | مزرعه بها آباد | ۲۲ | ۱۸ | ۴ |
| کوشک | ۱ | ۱ | ۰ | مزرعه ظالو | ۳ | ۱۱ | ۸ |
| لوان | ۵۶۸ | ۲۶۰ | ۳۰۸ | مزرعه ابراهیم آباد یزدانی | ۶۷ | ۲۳ | ۴۴ |
| مایان | ۱۷ | ۱۰ | ۷ | مزرعه وان | ۱۰۱ | ۲۷ | ۷۴ |
| مجید آباد حاجی آقاها دی | ۱۸ | ۳۵ | ۱۰۱ | مزرعه حسن آباد | ۲۱۵ | ۲۱۵ | ۰ |
| مجید آباد | ۳۲۱ | ۱۱۲ | ۲۰۹ | مشغله | ۳ | ۲ | ۱ |
| محمد آباد | ۱۱۷ | ۸۱ | ۳۶ | معدن سرب فرتوبه | ۱۰۸ | ۱۱ | ۹۷ |
| مراد آباد | ۱۰ | ۲۲ | ۱۲ | معدن شپوند | ۱۱۰ | ۱۱ | ۹۹ |
| مروحت آباد | ۲ | ۲ | ۰ | محصن آباد | ۹۷ | ۲۱ | ۷۶ |
| مزرعه حمزه خان | ۲ | ۲ | ۰ | محصن آباد | ۲۱ | ۱۲ | ۹ |
| مزرعه مبارک آباد | ۲ | ۲ | ۰ | محصن آباد | ۲۱ | ۱۲ | ۹ |
| مزرعه رومه | ۲ | ۲ | ۰ | محصن آباد | ۲۱ | ۱۲ | ۹ |
| مزرعه کلاته پافر آباد | ۲ | ۲ | ۰ | محصن آباد | ۲۱ | ۱۲ | ۹ |
| مزرعه شوراب | ۲ | ۲ | ۰ | محصن آباد | ۲۱ | ۱۲ | ۹ |
| مزرعه تلمه چه | ۲ | ۲ | ۰ | محصن آباد | ۲۱ | ۱۲ | ۹ |
| مزرعه سعد آباد | ۲ | ۲ | ۰ | محصن آباد | ۲۱ | ۱۲ | ۹ |
| مزرعه تقی آباد | ۲ | ۲ | ۰ | محصن آباد | ۲۱ | ۱۲ | ۹ |
| مزرعه زریه | ۲ | ۲ | ۰ | محصن آباد | ۲۱ | ۱۲ | ۹ |
| مزرعه محمدیه | ۲ | ۲ | ۰ | محصن آباد | ۲۱ | ۱۲ | ۹ |
| مزرعه پافر آباد | ۲ | ۲ | ۰ | محصن آباد | ۲۱ | ۱۲ | ۹ |
| مزرعه لهرود | ۲ | ۲ | ۰ | محصن آباد | ۲۱ | ۱۲ | ۹ |
| مزرعه محمد آباد قاجار | ۲ | ۲ | ۰ | محصن آباد | ۲۱ | ۱۲ | ۹ |
| مزرعه امامزاده ابراهیم | ۲ | ۲ | ۰ | محصن آباد | ۲۱ | ۱۲ | ۹ |

۷۴ . ۱۸۶ . ۱ . ۱

جدول شماره ۲ - مشخصات برجسته نقاطیک کنتراز پنجهزار نفر جمعیت دارند در حوزه سرشماری دامغان - آبانماه ۱۳۳۵ (توامبر ۱۹۵۶)

| مشخصات برجسته ده | تعداد دهات | چند درصد | مشخصات برجسته ده | تعداد دهات | چند درصد |
|---|------------|----------|--|------------|----------|
| مجموع نقاط کنتراز پنجهزار نفر | ۱۵۷ | | رادبو ۱ | ۱۱۸ | ۷۲/۱ |
| شیرازی ده | ۵۱ | ۵۱/۱ | دهاتی که رادبو ندارند و یا اظهار نکرده اند | ۱۱۸ | ۷۲/۱ |
| مدرسه با سایر مؤسسات فرهنگی | ۴۰ | ۴۰/۵ | دهاتی که ۱ تا ۴ رادبو دارند | ۱۰ | ۲۰/۵ |
| دهاتی که فقط مدارس دولتی دارند | ۲ | ۲/۳ | دهاتی که ۵ تا ۹ رادبو دارند | ۲ | ۱/۳ |
| دهاتی که فقط مدارس ملی دارند | ۲ | ۲/۳ | دهاتی که ۱۰ رادبو و یا بیشتر دارند | ۱ | ۰/۱ |
| دهاتی که مؤسسات فرهنگی ندارند | ۱۱۳ | ۷۲/۱ | وضع تصرف زمین (تمام ده و یا قسمتی از ده) | ۲ | ۱/۳ |
| بهداری با درمانگاه و یا سایر مؤسسات بهداشتی | ۱ | ۰/۱ | خالصه | ۲۲ | ۲۹/۵ |
| تمام دهی | ۱۱ | ۵۰/۱ | موقوفه | ۱۵ | ۲۸/۷ |
| | | | متعلق به مالکین کشاورز | ۱۱۷ | ۸۴/۷ |
| | | | متعلق به مالکین غیر کشاورز (ارباب) | | |

۰۸ - ۰۷ - ۰۶ - ۰۵ - ۰۴ - ۰۳ - ۰۲ - ۰۱

جدول شماره ۴ - وضع زناشویی بر حسب سن و جنس در جمعیت از ۱۵ ساله بیالای حوزه سرشماری دامغان آبانماه ۱۳۳۵ (نوامبر ۱۹۵۶)
(سن اظهار نشده نیز جز جمع سنین از ۱۵ ساله بیالا منظور شده است)

| ازدواج نکرده | بی همسر | | دارای همسر | | جمع | سن و جنس |
|--------------|-------------|------------|------------|-------|-------|---|
| | در اثر طلاق | در اثر فوت | چند درصد | تعداد | | |
| ۲۳۸۸ | ۳۷ | ۱۷۶ | ۷۴/۱ | ۷۴۰۹ | ۱۰۰۶۰ | کل حوزه سرشماری دامغان مرد جمع از ۱۵ ساله بیالا |
| ۱۳۵۶ | - | - | ۰/۷ | ۹ | ۱۳۶۵ | ۱۱-۱ ساله |
| ۶۶۸ | ۱ | - | ۲۸/۳ | ۲۶۴ | ۶۳۲ | ۱۱-۲ ساله |
| ۳۳۱ | ۱۱ | ۰ | ۸۴/۱ | ۱۲۵۴ | ۲۳۰۱ | ۱۱-۳ ساله |
| ۲۱ | ۸ | ۱۱ | ۶۸/۱ | ۲۰۶۰ | ۲۱۰۰ | ۱۱-۴ ساله |
| ۶ | ۹ | ۲۰ | ۱۷/۷ | ۱۴۷۱ | ۱۵۰۶ | ۱۱-۵ ساله |
| ۲ | ۶ | ۳۷ | ۹۵/۷ | ۱۰۰۳ | ۱۰۴۸ | ۱۱-۶ ساله |
| ۲ | ۲ | ۵۲ | ۶۰/۰ | ۵۰۵ | ۵۶۱ | ۱۱-۷ ساله |
| - | - | ۳۴ | ۸۱/۶ | ۱۵۹ | ۱۸۵ | ۱۱-۸ ساله |
| - | - | ۱۷ | " | ۴۱ | ۵۸ | ۱۱-۹ ساله بیالا |
| ۲ | - | - | " | ۱ | ۳ | سن اظهار نشده |
| ۱۰۵۸ | ۱۷ | ۲۱۸۰ | ۷۱/۳ | ۸۲۸۶ | ۱۱۶۶۱ | مرد جمع از ۱۵ ساله بیالا |
| ۸۶۴ | ۳ | ۳ | ۳۷/۸ | ۵۲۹ | ۱۳۶۹ | ۱۱-۱ ساله |
| ۹۸ | ۱۸ | ۱۷ | ۶۰/۸ | ۱۳۰۹ | ۱۴۴۲ | ۱۱-۲ ساله |
| ۶۵ | ۱۶ | ۶۴ | ۱۵/۱ | ۲۸۸۲ | ۳۰۳۰ | ۱۱-۳ ساله |
| ۱۲ | ۲۴ | ۲۳۰ | ۸۷/۴ | ۱۸۴۵ | ۲۱۱۱ | ۱۱-۴ ساله |
| ۶ | ۲۶ | ۵۶۵ | ۶۴/۴ | ۱۰۸۰ | ۱۶۷۷ | ۱۱-۵ ساله |
| ۳ | ۷ | ۶۸۰ | ۴۰/۶ | ۴۷۸ | ۱۱۶۸ | ۱۱-۶ ساله |
| ۴ | - | ۴۱۰ | ۲۳/۵ | ۱۲۷ | ۵۴۱ | ۱۱-۷ ساله |
| - | - | ۱۶۵ | ۱۴/۱ | ۲۷ | ۱۹۲ | ۱۱-۸ ساله |
| - | - | ۴۴ | " | ۵ | ۴۹ | ۱۱-۹ ساله بیالا |
| ۶ | - | ۲ | " | ۴ | ۱۲ | سن اظهار نشده |
| ۶۲۵ | ۱۷ | ۳۱ | ۷۰/۱ | ۱۶۴۴ | ۲۳۱۸ | زنان جمع از ۱۵ ساله بیالا |
| ۳۶۵ | - | - | -/۳ | ۱ | ۳۶۶ | ۱۱-۱ ساله |
| ۱۷۳ | ۱ | - | ۲۶/۰ | ۶۱ | ۲۳۵ | ۱۱-۲ ساله |
| ۷۲ | ۴ | ۱ | ۸۵/۴ | ۴۹۲ | ۵۷۶ | ۱۱-۳ ساله |
| ۴ | ۲ | ۱ | ۹۸/۴ | ۴۴۴ | ۴۵۱ | ۱۱-۴ ساله |
| ۳ | ۵ | ۳ | ۱۶/۶ | ۳۰۶ | ۳۲۰ | ۱۱-۵ ساله |
| - | ۴ | ۶ | ۶۰/۱ | ۱۶۵ | ۲۰۵ | ۱۱-۶ ساله |
| - | ۱ | ۱۰ | ۶۰/۷ | ۱۰۷ | ۱۱۸ | ۱۱-۷ ساله |
| - | - | ۷ | " | ۲۸ | ۳۵ | ۱۱-۸ ساله |
| - | - | ۴ | " | ۷ | ۱۱ | ۱۱-۹ ساله بیالا |
| ۱ | - | - | " | - | ۱ | سن اظهار نشده |
| ۲۰۵ | ۲۶ | ۴۶۶ | ۶۸/۵ | ۱۷۵۴ | ۲۵۵۶ | جمع از ۱۵ ساله ساله |
| ۲۳۶ | - | - | ۳۵/۱ | ۱۶۳ | ۲۳۶ | ۱۱-۱ ساله |
| ۴۰ | ۹ | ۲ | ۸۵/۸ | ۳۰۸ | ۳۵۹ | ۱۱-۲ ساله |
| ۲۳ | ۶ | ۱۳ | ۹۳/۵ | ۶۰۶ | ۶۴۹ | ۱۱-۳ ساله |
| ۱ | ۱۱ | ۵۶ | ۸۴/۴ | ۳۶۸ | ۴۳۶ | ۱۱-۴ ساله |
| ۱ | ۱ | ۱۶۰ | ۵۶/۱ | ۲۱۰ | ۳۷۹ | ۱۱-۵ ساله |
| ۱ | ۲ | ۱۱۸ | ۴۵/۰ | ۹۹ | ۲۲۰ | ۱۱-۶ ساله |
| - | - | ۷۴ | " | ۲۳ | ۲۷ | ۱۱-۷ ساله |
| - | - | ۳۵ | " | ۴ | ۴۰ | ۱۱-۸ ساله |
| - | - | ۸ | " | ۱ | ۱ | ۱۱-۹ ساله بیالا |

جدول شماره ۴ - وضع زناشویی برحسب سن و جنس در جمعیت از ۱۵ ساله بیابالی حوزه سرشماری دامغان آبانماه ۱۳۳۵ (تواکسر ۱۹۵۶)
(سن اظهار نشده نیز جزو جمع سنین از ۱۵ ساله بیابالا منظور شده است)

| ازدواج کرده | بی همسر | | دارای همسر | | جمع | سن و جنس |
|-------------|------------|------------|------------|-------|------|--|
| | در انزطلاق | در اثر فوت | چند درصد | تعداد | | |
| ۱۷۶۳ | ۲۰ | ۱۴۴ | ۷۵/۱ | ۵۸۱۵ | ۷۷۴۲ | بقیه نقاط حوزه سرشماری دامغان سرحد مع از ۱۵ ساله بیابالا |
| ۱۱۱ | - | - | ۰/۸ | ۸ | ۱۱۹ | ۱۱ ساله |
| ۴۹۵ | - | - | ۲۱/۱ | ۲۰۳ | ۶۹۸ | ۱۲ ساله |
| ۲۵۲ | ۷ | ۴ | ۸۴/۸ | ۱۴۶۲ | ۱۷۲۵ | ۱۳ ساله |
| ۱۷ | ۶ | ۱۰ | ۹۸/۰ | ۱۶۱۶ | ۱۶۴۹ | ۱۴ ساله |
| ۳ | ۴ | ۱۷ | ۹۸/۰ | ۱۱۶۲ | ۱۱۸۶ | ۱۵ ساله |
| ۲ | ۲ | ۳۱ | ۹۵/۸ | ۸۰۸ | ۸۴۳ | ۱۶ ساله |
| ۲ | ۱ | ۴۲ | ۸۹/۸ | ۳۹۸ | ۴۴۳ | ۱۷ ساله |
| - | - | ۱۷ | ۸۲/۰ | ۱۱۳ | ۱۵۰ | ۱۸ ساله |
| - | - | ۱۳ | * | ۳۴ | ۴۷ | ۱۹ ساله بیابالا |
| ۱ | - | - | * | ۱ | ۲ | اظهار نشده |
| ۷۵۳ | ۶۱ | ۱۷۱۴ | ۷۲/۱ | ۶۵۳۴ | ۸۰۶۲ | سرحد مع از ۱۵ ساله بیابالا |
| ۶۲۵ | ۳ | ۳ | ۳۸/۶ | ۳۹۷ | ۱۰۲۸ | ۱۱ ساله |
| ۵۸ | ۹ | ۱۵ | ۹۲/۴ | ۱۰۰۱ | ۱۰۸۳ | ۱۲ ساله |
| ۴۲ | ۱۳ | ۵۱ | ۹۵/۵ | ۲۲۷۶ | ۲۳۸۲ | ۱۳ ساله |
| ۱۱ | ۱۳ | ۱۷۴ | ۸۸/۲ | ۱۴۷۷ | ۱۶۷۵ | ۱۴ ساله |
| ۵ | ۱۸ | ۴۰۵ | ۹۷/۰ | ۸۷۰ | ۱۲۹۸ | ۱۵ ساله |
| ۲ | ۵ | ۵۶۲ | ۹۰/۰ | ۳۷۹ | ۹۴۸ | ۱۶ ساله |
| ۴ | - | ۳۳۶ | ۲۳/۴ | ۱۰۴ | ۴۴۴ | ۱۷ ساله |
| - | - | ۱۳۰ | ۱۴/۵ | ۲۲ | ۱۵۲ | ۱۸ ساله |
| - | - | ۳۶ | * | ۴ | ۴۰ | ۱۹ ساله بیابالا |
| ۶ | - | ۲ | * | ۴ | ۱۲ | اظهار نشده |

در مواردیکه جمع کمتر از ۱۰۰ باشد چند درصد نشان داده نمیشود.

جدول شماره ۴ - وضع زناشویی بر حسب سن و جنس در جمعیت از ۱۵ ساله بیلای حوزه سرشماری دامغان به آبانماه ۱۳۳۵ (تواجمبر ۱۱۵۶)
 (سن اظهار نشده نیز جزو جمع سنین از ۱۵ ساله بیلا منظور شده است)

| ازدواج نکرده | سن همسر | | دارای همسر | | جمع | سن و جنس |
|--------------|-------------|------------|------------|-------|-------|---|
| | در انترطلاق | در اثر فوت | چند درصد | تعداد | | |
| ۲۳۸۸ | ۳۷ | ۱۷۶ | ۷۴/۱ | ۷۶۹ | ۱۰۰۲۰ | جمع از ۱۵ ساله بیلا - <u>سر</u> |
| ۱۳۵۶ | - | - | ۰/۷ | ۹ | ۱۳۶۵ | ۱۱-۱ ساله |
| ۶۶۸ | ۱ | - | ۲۸/۳ | ۶۶ | ۶۷۴ | ۱۱-۲ ساله |
| ۳۳۱ | ۱۱ | ۰ | ۸۱/۱ | ۱۹۵ | ۲۳۰۱ | ۱۱-۳ ساله |
| ۲۱ | ۸ | ۱۱ | ۹۸/۱ | ۲۰۶۰ | ۲۱۰۰ | ۱۱-۴ ساله |
| ۶ | ۱ | ۲۰ | ۹۷/۷ | ۱۴۷۱ | ۱۰۰۶ | ۱۱-۵ ساله |
| ۲ | ۶ | ۳۷ | ۹۵/۷ | ۱۰۰۳ | ۱۰۴۸ | ۱۱-۶ ساله |
| ۲ | ۲ | ۵۲ | ۹۰/۰ | ۵۰۰ | ۵۶۱ | ۱۱-۷ ساله |
| - | - | ۳۴ | ۸۱/۶ | ۱۵۱ | ۱۸۵ | ۱۱-۸ ساله |
| - | - | ۱۷ | * | ۴۱ | ۵۸ | ۱۱-۹ ساله بیلا |
| ۲ | - | - | * | ۱ | ۳ | سن اظهار نشده |
| ۱۰۰۸ | ۱۷ | ۲۱۸۰ | ۷۱/۳ | ۸۲۸۶ | ۱۱۶۲۱ | جمع از ۱۵ ساله بیلا - <u>نشد</u> |
| ۸۶۴ | ۳ | ۳ | ۳۷/۸ | ۵۲۹ | ۱۳۶۹ | ۱۱-۱ ساله |
| ۱۸ | ۱۸ | ۱۷ | ۹۰/۸ | ۱۳۰۹ | ۱۴۴۴ | ۱۱-۲ ساله |
| ۶۵ | ۱۱ | ۶۴ | ۹۵/۱ | ۲۸۸۲ | ۳۰۳۰ | ۱۱-۳ ساله |
| ۱۲ | ۲۴ | ۲۳۰ | ۸۷/۴ | ۱۸۱۵ | ۲۱۱۱ | ۱۱-۴ ساله |
| ۶ | ۲۶ | ۵۶۵ | ۶۴/۴ | ۱۰۸۰ | ۱۶۷۷ | ۱۱-۵ ساله |
| ۳ | ۷ | ۶۸۰ | ۴۰/۱ | ۴۷۸ | ۱۱۶۸ | ۱۱-۶ ساله |
| ۴ | - | ۴۱۰ | ۲۳/۵ | ۱۲۷ | ۵۴۱ | ۱۱-۷ ساله |
| - | - | ۱۶۵ | ۱۴/۱ | ۲۷ | ۱۶۲ | ۱۱-۸ ساله |
| - | - | ۴۴ | * | ۵ | ۴۱ | ۱۱-۹ ساله بیلا |
| ۶ | - | ۲ | * | ۴ | ۱۲ | سن اظهار نشده |
| ۶۲۵ | ۱۷ | ۳۴ | ۷۰/۱ | ۱۶۴۴ | ۲۳۱۸ | جمع از ۱۵ ساله بیلا - <u>شهر دامغان</u> |
| ۳۱۵ | - | - | ۰/۳ | ۱ | ۳۶۶ | ۱۱-۱ ساله |
| ۱۷۳ | ۱ | - | ۲۶/۰ | ۶۱ | ۲۳۵ | ۱۱-۲ ساله |
| ۷۹ | ۴ | ۱ | ۸۵/۴ | ۴۹۲ | ۵۷۲ | ۱۱-۳ ساله |
| ۴ | ۵ | ۲ | ۹۸/۴ | ۴۴۴ | ۴۵۱ | ۱۱-۴ ساله |
| ۳ | ۵ | ۳ | ۹۶/۱ | ۳۰۱ | ۳۲۰ | ۱۱-۵ ساله |
| - | ۴ | ۶ | ۹۵/۱ | ۱۹۵ | ۲۰۵ | ۱۱-۶ ساله |
| - | ۱ | ۱۰ | ۹۰/۷ | ۱۰۷ | ۱۱۸ | ۱۱-۷ ساله |
| - | - | ۷ | * | ۲۸ | ۳۵ | ۱۱-۸ ساله |
| - | - | ۴ | * | ۷ | ۱۱ | ۱۱-۹ ساله بیلا |
| ۱ | - | - | - | - | ۱ | سن اظهار نشده |
| ۳۰۵ | ۳۶ | ۴۶۶ | ۶۸/۵ | ۱۷۵۲ | ۲۵۵۱ | جمع از ۱۵ ساله بیلا - <u>رین</u> |
| ۲۳۱ | - | - | ۳۵/۱ | ۱۲۴ | ۳۷۹ | ۱۱-۱ ساله |
| ۴۰ | ۱ | ۲ | ۸۵/۸ | ۳۰۸ | ۳۵۹ | ۱۱-۲ ساله |
| ۲۳ | ۳ | ۱۳ | ۹۳/۵ | ۶۰۶ | ۶۴۸ | ۱۱-۳ ساله |
| ۱ | ۱۱ | ۵۶ | ۸۴/۴ | ۳۳۸ | ۴۳۶ | ۱۱-۴ ساله |
| ۱ | ۱ | ۱۶۰ | ۵۶/۱ | ۲۱۰ | ۳۷۱ | ۱۱-۵ ساله |
| ۱ | ۲ | ۱۳۸ | ۴۵/۰ | ۱۱ | ۲۲۰ | ۱۱-۶ ساله |
| - | - | ۷۴ | * | ۲۳ | ۱۷ | ۱۱-۷ ساله |
| - | - | ۳۵ | * | ۵ | ۴۰ | ۱۱-۸ ساله |
| - | - | ۵ | * | ۱ | ۱ | ۱۱-۹ ساله بیلا |

جدول شماره ۴- وضع زبانه‌های بر حسب سن و جنس در جمعیت از ۱۵ ساله پهلای حوزه سرشماری دامستان آبانماه ۱۳۳۵ (نوامبر ۱۹۵۶)
(سن اظهار نشده نیز جزو جمع ستین از ۱۵ ساله بیلا منظور شده است)

| ازدواج نکرده | بی همسر | | دارای همسر | | جمع | سن و جنس |
|--------------|-------------|------------|------------|-------|------|---------------------------------------|
| | در اثر طلاق | در اثر فوت | چند درصد | تعداد | | |
| | | | | | | <u>بقیه نقاط حوزه سرشماری دامستان</u> |
| | | | | | | <u>میرد</u> |
| ۱۷۶۳ | ۲۰ | ۱۴۴ | ۷۵/۱ | ۵۸۱۵ | ۷۷۴۲ | مع از ۱۵ ساله بیلا |
| ۶۶۱ | - | - | ۰/۸ | ۸ | ۶۶۹ | ۱۱ ساله |
| ۴۹۵ | - | - | ۲۶/۱ | ۲۰۲ | ۶۶۸ | ۲۴ ساله |
| ۲۵۶ | ۷ | ۴ | ۸۴/۸ | ۱۴۶۲ | ۱۷۲۵ | ۳۴ ساله |
| ۱۷ | ۶ | ۱۰ | ۶۸/۰ | ۱۶۶۶ | ۱۶۴۹ | ۴۴ ساله |
| ۳ | ۴ | ۱۷ | ۶۸/۰ | ۱۶۶۲ | ۱۶۸۶ | ۵۴ ساله |
| ۲ | ۲ | ۳۱ | ۶۵/۸ | ۸۰۸ | ۸۴۳ | ۶۴ ساله |
| ۲ | ۱ | ۴۱ | ۸۶/۸ | ۳۹۸ | ۴۴۳ | ۷۴ ساله |
| - | - | ۲۷ | ۸۲/۰ | ۱۲۳ | ۱۵۰ | ۸۴ ساله |
| - | - | ۱۳ | * | ۳۴ | ۴۷ | ساله بیلا |
| ۱ | - | - | * | ۱ | ۲ | اظهار نشده |
| | | | | | | <u>زن</u> |
| ۷۵۳ | ۶۱ | ۱۷۱۴ | ۷۲/۱ | ۶۵۳۴ | ۹۰۶۲ | مع از ۱۵ ساله بیلا |
| ۶۲۵ | ۳ | ۳ | ۳۸/۶ | ۳۱۷ | ۱۰۲۸ | ۱۱ ساله |
| ۵۸ | ۹ | ۱۵ | ۶۲/۴ | ۱۰۰۱ | ۱۰۸۳ | ۲۴ ساله |
| ۴۲ | ۱۳ | ۵۱ | ۶۵/۵ | ۲۲۷۶ | ۲۳۸۲ | ۳۴ ساله |
| ۱۱ | ۱۳ | ۱۷۴ | ۸۸/۲ | ۱۴۷۷ | ۱۶۷۵ | ۴۴ ساله |
| ۵ | ۱۸ | ۴۰۵ | ۶۷/۰ | ۸۷۰ | ۱۲۹۸ | ۵۴ ساله |
| ۲ | ۵ | ۵۶۲ | ۴۰/۰ | ۳۷۹ | ۹۴۸ | ۶۴ ساله |
| ۴ | - | ۳۳۶ | ۲۳/۴ | ۱۰۴ | ۴۴۴ | ۷۴ ساله |
| - | - | ۱۳۰ | ۱۴/۵ | ۲۲ | ۱۵۲ | ۸۴ ساله |
| - | - | ۳۶ | * | ۴ | ۴۰ | ساله بیلا |
| ۶ | - | ۲ | * | ۴ | ۱۲ | اظهار نشده |

در مواردیکه جمع کمتر از ۱۰۰ باشد چند درصد نشان داده نمیشود.

جدول شماره ۵ - وضع سواد بر حسب سن و جنس در جمعیت ازده ساله بیالای حوزه سرشماری دامغان آبانماه ۱۳۳۵ (نوامبر ۱۹۵۶)
 (سن اظهار نشده نیز جز جمع سنین ازده ساله بیالا منظور شده است)

| آنهاشکه وضع سواد شان اظهار نشده | نمیخوانند نمیتوانند بنویسند | فقط میتوانند بخوانند | میتوانند بخوانند و بنویسند (با سواد) | | | جمع کل | سن و جنس |
|---------------------------------|-----------------------------|----------------------|--------------------------------------|--------------------|----------|--------|----------|
| | | | تحصیلات رسمی ندارند | تحصیلات رسمی دارند | چند درصد | | |
| کل حوزه سرشماری دامغان | | | | | | | |
| مردوزن | | | | | | | |
| ۳۶ | ۲۰۵۸۵ | ۸۸۶ | ۹۷۳ | ۳۷۲۱ | ۱۷/۹ | ۴۶۹۴ | ۲۶۲۰۱ |
| ۳ | ۲۷۵۲ | ۱۰۰ | ۱۱۱ | ۱۰۵۴ | ۳۶/۸ | ۱۶۶۵ | ۴۵۲۰ |
| ۵ | ۱۸۸۸ | ۷۳ | ۶۷ | ۷۳۱ | ۲۸/۹ | ۷۹۸ | ۲۷۶۴ |
| ۳ | ۳۹۰۴ | ۶۸ | ۶۱ | ۳۳۹ | ۱۶/۸ | ۴۰۰ | ۲۳۲۵ |
| ۵ | ۴۳۲۸ | ۱۷۷ | ۱۶۵ | ۵۴۶ | ۱۳/۵ | ۷۲۱ | ۵۳۳۱ |
| ۷ | ۳۴۲۰ | ۱۷۹ | ۱۶۵ | ۳۶۰ | ۱۳/۶ | ۵۵۵ | ۴۶۱۱ |
| ۴ | ۲۷۹۱ | ۱۱۵ | ۱۴۴ | ۱۲۹ | ۸/۶ | ۲۷۳ | ۳۱۸۳ |
| ۷ | ۱۹۴۵ | ۹۴ | ۱۰۷ | ۶۳ | ۷/۷ | ۱۷۰ | ۲۶۱۶ |
| ۲ | ۱۳۹۲ | ۸۰ | ۹۳ | ۱۹ | ۷/۱ | ۱۱۲ | ۱۵۸۶ |
| - | ۱۵ | - | - | - | - | - | ۱۵ |
| ۷ | ۸۶۶۹ | ۳۴۴ | ۸۹۳ | ۲۰۴۶ | ۳۱/۶ | ۳۹۳۹ | ۱۲۴۵۹ |
| سود | | | | | | | |
| ۲ | ۱۰۵۰ | ۱۳ | ۲۵ | ۱۲۳۶ | ۵۵/۶ | ۱۲۳۴ | ۲۳۹۹ |
| - | ۷۰۹ | ۱۸ | ۵۷ | ۵۸۱ | ۴۶/۷ | ۶۳۸ | ۱۳۶۵ |
| ۱ | ۶۰۷ | ۲۱ | ۴۹ | ۲۵۵ | ۳۲/۶ | ۳۰۴ | ۹۳۳ |
| - | ۱۶۳۳ | ۶۹ | ۱۶۹ | ۴۳۰ | ۲۶/۰ | ۵۹۹ | ۲۳۰۱ |
| ۲ | ۱۴۸۹ | ۸۰ | ۱۸۶ | ۳۴۳ | ۲۵/۲ | ۴۵۹ | ۲۱۰۰ |
| - | ۱۱۹۸ | ۵۳ | ۱۳۸ | ۱۱۷ | ۱۶/۹ | ۲۵۵ | ۱۵۰۶ |
| ۱ | ۸۲۷ | ۴۱ | ۱۰۶ | ۶۳ | ۱۶/۱ | ۱۶۹ | ۱۰۴۸ |
| ۱ | ۶۴۳ | ۴۹ | ۹۳ | ۱۸ | ۱۳/۸ | ۱۱۱ | ۸۰۴ |
| - | ۳ | - | - | - | - | - | ۳ |
| ۲۹ | ۱۲۴۱۶ | ۵۴۲ | ۸۰ | ۶۷۵ | ۵/۵ | ۷۵۵ | ۱۳۷۴۲ |
| زن | | | | | | | |
| ۱ | ۱۷۰۲ | ۸۷ | ۱۶ | ۳۱۵ | ۱۵/۶ | ۳۳۱ | ۲۱۲۱ |
| ۵ | ۱۱۷۹ | ۵۵ | ۱۰ | ۱۵۰ | ۱۱/۴ | ۱۶۰ | ۱۳۹۹ |
| ۲ | ۱۲۹۷ | ۴۷ | ۱۲ | ۸۴ | ۶/۷ | ۹۶ | ۱۴۴۲ |
| ۵ | ۲۷۹۵ | ۱۰۸ | ۲۶ | ۹۶ | ۴/۰ | ۱۲۲ | ۳۰۳۰ |
| ۵ | ۱۹۸۱ | ۶۹ | ۹ | ۱۷ | ۱/۲ | ۲۶ | ۲۱۱۱ |
| ۴ | ۱۵۹۳ | ۶۲ | ۶ | ۱۲ | ۱/۱ | ۱۸ | ۱۶۷۷ |
| ۶ | ۱۱۰۸ | ۵۳ | ۱ | - | ۰/۱ | ۱ | ۱۱۶۸ |
| ۱ | ۷۴۹ | ۳۱ | - | ۱ | ۰/۱ | ۱ | ۷۸۲ |
| - | ۱۲ | - | - | - | - | - | ۱۲ |
| ۵ | ۳۵۱۳ | ۲۶۶ | ۲۶۲ | ۱۹۴۹ | ۳۶/۸ | ۲۶۱۹ | ۶۰۰۵ |
| شهر دامغان | | | | | | | |
| مردوزن | | | | | | | |
| - | ۳۵۷ | ۲۲ | ۱۶ | ۷۲۲ | ۶۶/۴ | ۷۴۹ | ۱۱۲۸ |
| - | ۳۱۵ | ۲۰ | ۱۳ | ۳۷۹ | ۵۲/۲ | ۳۹۲ | ۷۳۷ |
| ۱ | ۳۵۲ | ۳۰ | ۱۶ | ۱۹۲ | ۳۵/۵ | ۲۱۱ | ۵۹۴ |
| - | ۷۸۵ | ۵۷ | ۵۹ | ۳۲۳ | ۳۱/۲ | ۳۸۲ | ۱۲۲۴ |
| - | ۵۸۵ | ۵۲ | ۴۰ | ۲۱۰ | ۲۸/۲ | ۲۵۰ | ۸۸۷ |
| ۱ | ۵۴۳ | ۳۶ | ۴۰ | ۷۹ | ۱۷/۰ | ۱۱۹ | ۶۹۹ |
| ۲ | ۳۳۶ | ۲۲ | ۳۴ | ۳۱ | ۱۳/۱ | ۶۵ | ۴۲۵ |
| ۱ | ۲۳۹ | ۲۷ | ۴۱ | ۲ | ۱۳/۱ | ۴۳ | ۳۱۰ |
| - | ۱ | - | - | - | - | - | ۱ |

بقیه جدول شماره ۵- وضع سواد بر حسب سن و جنس در جمعیت ازده ساله بالای حوزه سرشماری دامغان به آبان ماه ۱۳۳۵ (توامبر ۱۱۵۶)

| آنها که وضع سوادشان اظهار نشده | نمی‌توانند بخوانند و بنویسند | فقط می‌توانند بخوانند | می‌توانند بخوانند و بنویسند (با سواد) | | | جمع کل | سن و جنس |
|-------------------------------------|------------------------------|-----------------------|---------------------------------------|--------------------|----------|--------|--------------------------|
| | | | تحصیلات رسمی ندارند | تحصیلات رسمی دارند | چند درصد | | |
| شهر دامغان | | | | | | | |
| مرد | | | | | | | |
| ۱ | ۱۲۳۲ | ۷۲ | ۲۲۲ | ۱۳۸۲ | ۵۵/۱ | ۱۶۰۵ | ۲۹۱۱ جمع ازده ساله بیلا |
| - | ۱۰۶ | ۱ | ۱۱ | ۴۷۵ | ۸۲/۰ | ۴۸۶ | ۱۴- ساله |
| - | ۱۰۰ | ۴ | ۱ | ۲۵۲ | ۷۱/۶ | ۳۶۲ | ۱۹- ساله |
| - | ۱۰۱ | ۴ | ۱۲ | ۱۱۸ | ۵۵/۲ | ۱۳۰ | ۲۴- ساله |
| - | ۲۷۴ | ۱۶ | ۴۳ | ۲۴۳ | ۴۹/۷ | ۲۸۶ | ۳۴- ساله |
| - | ۲۱۰ | ۱۲ | ۳۶ | ۱۹۳ | ۵۰/۸ | ۲۲۱ | ۴۴- ساله |
| - | ۲۰۷ | ۹ | ۳۶ | ۶۸ | ۳۲/۵ | ۱۰۴ | ۵۴- ساله |
| ۱ | ۱۲۸ | ۱۱ | ۳۴ | ۳۱ | ۳۱/۷ | ۶۵ | ۶۴- ساله |
| - | ۱۰۶ | ۱۵ | ۴۱ | ۲ | ۲۶/۶ | ۴۳ | ساله بیلا |
| - | ۱ | - | - | - | - | - | ن اظهار نشده |
| زن | | | | | | | |
| ۴ | ۲۲۹۰ | ۱۶۴ | ۴۰ | ۵۶۶ | ۱۹/۶ | ۶۰۶ | ۳۰۹۴ جمع ازده ساله بیلا |
| - | ۲۵۱ | ۲۱ | ۵ | ۲۵۸ | ۴۹/۲ | ۲۶۳ | ۱۴- ساله |
| - | ۲۲۵ | ۱۶ | ۴ | ۱۲۶ | ۳۵/۰ | ۱۳۰ | ۱۹- ساله |
| ۱ | ۲۵۱ | ۲۶ | ۷ | ۷۴ | ۲۲/۷ | ۸۱ | ۲۴- ساله |
| - | ۵۱۱ | ۴۱ | ۱۶ | ۸۰ | ۱۴/۸ | ۶۶ | ۳۴- ساله |
| - | ۳۷۵ | ۴۰ | ۴ | ۱۷ | ۴/۸ | ۲۱ | ۴۴- ساله |
| ۱ | ۳۳۶ | ۲۷ | ۴ | ۱۱ | ۴/۰ | ۱۵ | ۵۴- ساله |
| ۱ | ۲۰۸ | ۱۱ | - | - | - | - | ۶۴- ساله |
| ۱ | ۱۳۳ | ۱۲ | - | - | - | - | ساله بیلا |
| - | - | - | - | - | - | - | ن اظهار نشده |
| بیه نقاط حوزه سرشماری دامغان | | | | | | | |
| مرد | | | | | | | |
| ۳۱ | ۱۷۰۶۲ | ۶۲۰ | ۷۱۳ | ۱۷۷۰ | ۱۲/۳ | ۲۴۸۳ | ۲۰۹۶۶ جمع ازده ساله بیلا |
| ۳ | ۲۳۹۵ | ۷۸ | ۶۵ | ۸۲۱ | ۲۷/۰ | ۹۱۶ | ۱۴- ساله |
| ۵ | ۱۵۶۳ | ۵۳ | ۵۴ | ۳۵۲ | ۲۰/۰ | ۴۰۶ | ۱۹- ساله |
| ۲ | ۱۵۵۲ | ۳۸ | ۴۲ | ۱۴۷ | ۱۰/۶ | ۱۸۹ | ۲۴- ساله |
| ۵ | ۳۶۴۳ | ۱۲۰ | ۱۳۶ | ۲۰۲ | ۸/۳ | ۳۳۹ | ۳۴- ساله |
| ۷ | ۲۸۸۵ | ۱۲۷ | ۱۵۵ | ۱۵۰ | ۹/۲ | ۳۰۵ | ۴۴- ساله |
| ۳ | ۲۴۴۸ | ۷۹ | ۱۰۴ | ۵۰ | ۶/۲ | ۱۵۴ | ۵۴- ساله |
| ۵ | ۱۶۰۹ | ۷۲ | ۷۳ | ۳۲ | ۵/۶ | ۱۰۵ | ۶۴- ساله |
| ۱ | ۱۱۵۳ | ۵۳ | ۵۴ | ۱۵ | ۵/۴ | ۶۹ | ساله بیلا |
| - | ۱۴ | - | - | - | - | - | ن اظهار نشده |
| مرد | | | | | | | |
| ۶ | ۶۹۳۶ | ۲۷۲ | ۶۷۳ | ۱۶۶۱ | ۲۴/۴ | ۲۳۳۴ | ۱۵۴۸ جمع ازده ساله بیلا |
| ۲ | ۹۴۴ | ۱۲ | ۸۴ | ۷۶۴ | ۴۷/۰ | ۸۴۸ | ۱۴- ساله |
| - | ۶۰۹ | ۱۴ | ۴۸ | ۳۲۸ | ۳۷/۶ | ۳۷۶ | ۱۹- ساله |
| ۱ | ۵۰۶ | ۱۷ | ۳۷ | ۱۴۷ | ۲۴/۹ | ۱۷۴ | ۲۴- ساله |
| - | ۱۳۵۹ | ۵۳ | ۱۲۶ | ۱۸۷ | ۱۸/۱ | ۲۱۳ | ۳۴- ساله |
| ۲ | ۱۷۷۹ | ۶۸ | ۱۵۰ | ۱۵۰ | ۱۸/۱ | ۳۰۰ | ۴۴- ساله |
| - | ۹۱۱ | ۴۴ | ۱۰۲ | ۴۹ | ۱۲/۷ | ۱۵۱ | ۵۴- ساله |
| - | ۷۰۹ | ۳۰ | ۷۲ | ۳۲ | ۱۲/۳ | ۱۰۴ | ۶۴- ساله |
| ۱ | ۵۳۷ | ۳۴ | ۵۴ | ۱۴ | ۱۰/۶ | ۶۸ | ساله بیلا |
| - | ۲ | - | - | - | - | - | ن اظهار نشده |

بقیه جدول شماره ۵ - وضع سواد برحسب سن و جنس در جمعیت ازده ساله به بالای حوزه سرشماری دامغان آبانماه ۱۳۳۵ (نوامبر ۱۹۵۶)
(سن اظهار نشده تیر جز جمع سنین ازده ساله به بالا منظور شده است)

| آنها شکه وضع سوادشان اظهار نشده | نمیخوانند بخوانند و ننویسند | نقطه میتوانند بخوانند | چخوانند بخوانند و ننویسند (با سواد) | | | | جمع کل | سن و جنس |
|---------------------------------|-----------------------------|-----------------------|-------------------------------------|--------------------|----------|-------------|--------|--|
| | | | تحصیلات رسمی ندارند | تحصیلات رسمی دارند | چند درصد | جمع با سواد | | |
| ۲۵ | ۱۰۱۲۶ | ۳۴۸ | ۴۰ | ۱۰۹ | ۱/۴ | ۱۴۹ | ۱۰۶۴۸ | بقیه نقاط حوزه سرشماری دامغان زن جمع ازده ساله به بالا |
| ۱ | ۱۴۵۱ | ۶۶ | ۱۱ | ۵۷ | ۴/۳ | ۶۸ | ۱۵۸۶ | ۱۰-۱۰ ساله |
| ۵ | ۹۵۹ | ۳۹ | ۶ | ۲۴ | ۲/۱ | ۳۰ | ۱۰۲۸ | ۱۱-۱۵ ساله |
| ۱ | ۱۰۹۳ | ۲۱ | ۰ | ۱۰ | ۱/۴ | ۱۵ | ۱۰۸۳ | ۱۶-۲۰ ساله |
| ۵ | ۲۳۸۱ | ۶۲ | ۱۰ | ۱۶ | ۱/۱ | ۲۶ | ۲۳۸۲ | ۲۱-۲۵ ساله |
| ۰ | ۱۶۰۶ | ۵۹ | ۰ | - | ۰/۳ | ۰ | ۱۶۷۵ | ۲۶-۳۰ ساله |
| ۳ | ۱۴۵۷ | ۳۵ | ۲ | ۱ | ۰/۲ | ۳ | ۱۴۹۸ | ۳۱-۳۵ ساله |
| ۰ | ۹۰۰ | ۴۲ | ۱ | - | ۰/۱ | ۱ | ۹۴۸ | ۳۶-۴۰ ساله |
| - | ۶۱۳ | ۱۹ | - | ۱ | ۰/۲ | ۱ | ۶۳۶ | ۴۱-۴۵ ساله به بالا |
| - | ۱۲ | - | - | - | - | - | ۱۲ | سن اظهار نشده |

جدول شماره ۱- آخرین مدرک تحصیلی بر حسب سن و جنس در جمعیت ازده ساله بیلابی حوزه سرشماری دامغان به آبانماه ۱۳۳۵ (نوامبر ۱۹۵۶)
 (سن اظهار نشده نیز جز جمع سنین ازده ساله بیلابی منظور شده است)

| سن اظهارت | از ۲۵ ساله بیلابی | | | | | | از ۱۰ تا ۲۴ ساله | | | | جمع ازده ساله بیلابی | آخرین درجه تحصیلی و جنس |
|-----------|-------------------|------------|------------|------------|------------|-------|------------------|------------|------------|------|----------------------|--|
| | ۱۵-۱۰ ساله بیلابی | ۱۴-۱۰ ساله | ۱۳-۱۰ ساله | ۱۱-۱۰ ساله | ۱۰-۱۰ ساله | جمع | ۱۱-۱۰ ساله | ۱۰-۱۰ ساله | ۱۱-۱۰ ساله | جمع | | |
| ۱۵ | ۱۵۶۶ | ۲۱۵۳ | ۳۰۵۴ | ۳۸۵۱ | ۴۸۰۵ | ۱۳۴۳۲ | ۲۰۳۶ | ۲۰۳۳ | ۱۹۶۶ | ۷۰۳۵ | ۲۲۴۸۲ | کل حوزه سرشماری دامغان مردوزن شخصیکه مدرک تحصیلی رسمی دارند و با درجه تحصیلی خود را ظهارت کرده اند |
| | | | | | | | | | | | | البهای ابتدائی |
| | | | | ۳ | ۳ | ۶ | ۱ | ۱ | ۵۲ | ۵۴ | ۶۰ | سال ۱ ابتدائی |
| | ۳ | ۶ | ۶ | ۱۷ | ۲۲ | ۵۴ | ۶ | ۴ | ۱۹۸ | ۲۰۸ | ۲۶۲ | سال ۲ ابتدائی |
| | ۱ | ۷ | ۱۲ | ۱۳ | ۳۰ | ۶۳ | ۱۴ | ۱۹ | ۳۲۸ | ۳۷۱ | ۴۳۴ | سال ۳ ابتدائی |
| | ۴ | ۱۸ | ۳۵ | ۷۸ | ۸۵ | ۲۲۰ | ۴۱ | ۸۴ | ۳۹۴ | ۵۱۹ | ۷۳۹ | سال ۴ ابتدائی |
| | ۳ | ۷ | ۱۰ | ۲۹ | ۵۴ | ۱۰۳ | ۴۰ | ۱۱۶ | ۳۰۸ | ۴۶۴ | ۵۶۷ | سال ۵ ابتدائی |
| | ۵ | ۲۳ | ۵۶ | ۱۷۵ | ۲۰۸ | ۵۱۷ | ۱۵۰ | ۳۴۹ | ۱۳۳ | ۷۳۲ | ۱۲۴۹ | سال ۶ ابتدائی |
| | | | | | | | | | | | | البهای متوسطه |
| | | | | ۳ | ۱ | ۴ | ۴ | ۳۴ | ۳۰ | ۶۸ | ۷۲ | سال ۱ متوسطه |
| | | | | ۷ | ۸ | ۱۵ | ۸ | ۴۰ | ۱۰ | ۵۸ | ۷۳ | سال ۲ متوسطه |
| | | | ۵ | ۱۷ | ۳۳ | ۵۵ | ۲۴ | ۳۵ | ۱ | ۶۰ | ۱۱۵ | سال ۳ متوسطه |
| | | | | ۲ | ۵ | ۷ | ۱۰ | ۱۳ | | ۲۳ | ۴۰ | سال ۴ متوسطه |
| | ۱ | | ۳ | ۱ | ۶ | ۲۲ | ۲۶ | ۱۵ | | ۴۱ | ۶۳ | سال ۵ متوسطه |
| | | | ۱ | ۳ | ۸ | ۱۲ | ۱۴ | ۱ | | ۱۵ | ۲۷ | سال ۶ متوسطه |
| | | | | | | | | | | | | البهای دانشکده |
| | | | | | | | | | | | | سال ۱ دانشکده |
| | | ۲ | ۱ | ۴ | ۱۰ | ۱۷ | ۱ | | | ۱ | ۱۸ | سال ۲ دانشکده |
| | | | | | | | | | | | | سال ۳ دانشکده |
| | | | | | | | | | | | | سال ۴ دانشکده و بیشتر |
| | | | | | | | | | | | | مرد |
| ۳ | ۷۸۸ | ۹۸۰ | ۱۳۸۹ | ۱۷۵۷ | ۱۸۷۱ | ۶۷۱۰ | ۶۷۸ | ۷۸۹ | ۱۱۶۰ | ۶۶۲۷ | ۹۴۱۵ | شخصیکه مدرک تحصیلی رسمی دارند و با درجه تحصیلی خود را ظهارت کرده اند |
| | | | | | | | | | | | | البهای ابتدائی |
| | | | | ۲ | ۲ | ۴ | ۱ | ۱ | ۴۵ | ۴۷ | ۵۱ | سال ۱ ابتدائی |
| | ۳ | ۶ | ۶ | ۱۷ | ۱۵ | ۴۷ | ۴ | ۴ | ۱۵۶ | ۱۶۴ | ۲۱۱ | سال ۲ ابتدائی |
| | ۱ | ۷ | ۱۰ | ۱۳ | ۲۴ | ۵۵ | ۱۱ | ۲۲ | ۲۶۳ | ۲۹۶ | ۳۵۱ | سال ۳ ابتدائی |
| | ۴ | ۱۸ | ۳۴ | ۷۶ | ۷۴ | ۲۰۵ | ۲۹ | ۶۱ | ۳۲۰ | ۴۱۰ | ۶۱۵ | سال ۴ ابتدائی |
| | ۳ | ۷ | ۱۰ | ۲۴ | ۴۵ | ۸۶ | ۲۸ | ۶۴ | ۲۴۵ | ۳۶۷ | ۴۵۲ | سال ۵ ابتدائی |
| | ۵ | ۲۳ | ۵۱ | ۱۶۶ | ۲۰۳ | ۴۴۸ | ۱۰۰ | ۲۶۰ | ۱۶۹ | ۵۶۹ | ۹۷۷ | سال ۶ ابتدائی |
| | | | | | | | | | | | | البهای متوسطه |
| | | | | ۳ | ۱ | ۴ | ۳ | ۲۲ | ۳۰ | ۶۵ | ۶۹ | سال ۱ متوسطه |
| | | | | ۷ | ۶ | ۱۳ | ۸ | ۳۷ | ۱۰ | ۵۵ | ۶۸ | سال ۲ متوسطه |
| | | | ۵ | ۱۷ | ۳۰ | ۵۲ | ۲۴ | ۳۴ | ۱ | ۵۷ | ۱۰۹ | سال ۳ متوسطه |
| | | | | ۲ | ۵ | ۷ | ۱۰ | ۱۲ | | ۲۷ | ۳۶ | سال ۴ متوسطه |
| | ۱ | | ۳ | ۱ | ۸ | ۲۰ | ۱۵ | ۱۳ | | ۳۸ | ۵۸ | سال ۵ متوسطه |
| | | | ۱ | ۳ | ۷ | ۱۱ | ۱۳ | ۱ | | ۱۴ | ۲۵ | سال ۶ متوسطه |
| | | | | | | | | | | | | البهای دانشکده |
| | | | | | | | | | | | | سال ۱ دانشکده |
| | | ۲ | ۱ | ۴ | ۱۰ | ۱۷ | ۱ | | | ۱ | ۱۸ | سال ۲ دانشکده |
| | | | | | | | | | | | | سال ۳ دانشکده |
| | | | | | | | | | | | | سال ۴ دانشکده و بیشتر |

بقیه جدول شماره ۶- آخرین مدرک تحصیلی برحسب سن و جنس در جمعیت ازده ساله بیابالی حوزه سرشماری دامغان آبانماه ۱۳۳۵ (نوامبر ۱۹۵۶)
(سن اظهارکننده نیز جز جمع سنین ازده ساله بیابالی منظور شده است)

| اطها | از ۲۰ ساله بیابالی | | | | | | از ۱۰ تا ۲۰ ساله | | | جمع ازده ساله بیابالی | آخرین درجه تحصیلی و جنس | |
|------|--------------------|------------|------------|------------|------------|------|------------------|------------|------------|-----------------------|-------------------------|--|
| | ۱۵-۱۰ ساله بیابالی | ۱۱-۱۰ ساله | ۱۲-۱۰ ساله | ۱۳-۱۰ ساله | ۱۴-۱۰ ساله | جمع | ۱۰-۱۰ ساله | ۱۱-۱۰ ساله | ۱۲-۱۰ ساله | | | |
| ۱۲ | ۷۸۱ | ۱۱۶۸ | ۱۶۶۵ | ۲۰۹۴ | ۲۹۳۴ | ۸۶۴۲ | ۱۳۰۸ | ۱۲۴۹ | ۱۸۰۶ | ۴۳۶۳ | ۱۳۰۶۷ | کل حوزه سرشماری دامغان شخصیکه مدرک تحصیلی رسمی ندارند و با درجه تحصیلی خود را اظهار نکرده اند |
| | | | | | | | | | | | | سالهای ابتدائی |
| | | | | ۱ | ۱ | ۲ | - | - | ۷ | ۷ | ۱ | سال ۱ ابتدائی |
| | | | | | ۷ | ۷ | ۲ | - | ۴۲ | ۴۴ | ۵۱ | سال ۲ ابتدائی |
| | | | | | ۶ | ۸ | ۳ | ۷ | ۶۵ | ۷۵ | ۸۳ | سال ۳ ابتدائی |
| | | | ۲ | ۲ | ۱۱ | ۱۵ | ۱۲ | ۲۳ | ۷۴ | ۱۰۶ | ۱۲۴ | سال ۴ ابتدائی |
| | | | ۱ | ۵ | ۹ | ۱۷ | ۱۲ | ۲۲ | ۶۳ | ۹۷ | ۱۱۴ | سال ۵ ابتدائی |
| | | | ۵ | ۶ | ۵۵ | ۶۹ | ۵۰ | ۸۱ | ۶۴ | ۲۰۳ | ۲۷۲ | سال ۶ ابتدائی |
| | | | | | | | | | | | | سالهای متوسطه |
| | | | | | | | | ۱ | ۲ | - | ۳ | سال ۱ متوسطه |
| | | | | | | ۲ | ۲ | ۲ | ۱ | ۱ | ۵ | سال ۲ متوسطه |
| | | | | | | ۳ | ۳ | ۲ | - | - | ۶ | سال ۳ متوسطه |
| | | | | | | ۱ | ۱ | ۱ | - | - | ۳ | سال ۴ متوسطه |
| | | | | | | ۱ | ۱ | ۱ | - | - | ۵ | سال ۵ متوسطه |
| | | | | | | ۱ | ۱ | - | - | - | ۲ | سال ۶ متوسطه |
| | | | | | | | | | | | | سالهای دانشگاه |
| | | | | | | | | | | | | سال ۱ دانشگاه |
| | | | | | | | | | | | | سال ۲ دانشگاه |
| | | | | | | | | | | | | سال ۳ دانشگاه |
| | | | | | | | | | | | | سال ۴ دانشگاه و بیشتر |
| | | | | | | | | | | | | شهر دامغان مردوزن |
| ۱ | ۳۰۸ | ۳۹۴ | ۶۲۰ | ۶۷۷ | ۹۰۱ | ۲۹۰۰ | ۴۰۲ | ۳۵۸ | ۳۱۵ | ۱۱۰۵ | ۴۰۵۶ | شخصیکه مدرک تحصیلی رسمی ندارند و با درجه تحصیلی خود را اظهار نکرده اند |
| | | | | | | | | | | | | سالهای ابتدائی |
| | | | | ۲ | | ۲ | - | - | ۱۸ | ۱۸ | ۲۰ | سال ۱ ابتدائی |
| | | | | ۴ | ۱۱ | ۱۶ | ۱ | ۲ | ۷۲ | ۷۵ | ۹۱ | سال ۲ ابتدائی |
| | | | | ۱ | ۱۳ | ۲۸ | ۴ | ۷ | ۱۳۵ | ۱۴۶ | ۱۷۴ | سال ۳ ابتدائی |
| | | | ۳ | ۴ | ۲۶ | ۷۹ | ۱۷ | ۲۲ | ۱۸۴ | ۲۲۳ | ۳۰۲ | سال ۴ ابتدائی |
| | | | ۷ | ۱۶ | ۳۰ | ۴۶ | ۱۵ | ۳۶ | ۱۴۸ | ۱۹۹ | ۲۴۴ | سال ۵ ابتدائی |
| | | | ۴ | ۱۳ | ۲۱ | ۴۵ | ۱۵ | ۳۶ | ۱۴۸ | ۱۹۹ | ۲۴۴ | سال ۶ ابتدائی |
| | | | ۱۰ | ۱۱ | ۱۲۴ | ۱۹۲ | ۶۴ | ۱۸۶ | ۱۴۹ | ۴۲۴ | ۵۲۴ | سالهای متوسطه |
| | | | | | | | | | | | | سال ۱ متوسطه |
| | | | | | ۱ | ۲ | ۳ | ۲۳ | ۲۶ | ۵۲ | ۵۴ | سال ۲ متوسطه |
| | | | | | ۴ | ۸ | ۵ | ۳۳ | ۶ | ۴۷ | ۵۵ | سال ۳ متوسطه |
| | | | | | ۱۲ | ۴۱ | ۱۶ | ۳۱ | - | ۴۷ | ۸۸ | سال ۴ متوسطه |
| | | | | | ۵ | ۷ | ۷ | ۲۰ | - | ۳۷ | ۳۹ | سال ۵ متوسطه |
| | | | | | ۱ | ۲۰ | ۲۱ | ۳۵ | - | ۳۶ | ۵۶ | سال ۶ متوسطه |
| | | | | | ۳ | ۱۰ | ۸ | ۱ | - | ۱ | ۱۶ | سالهای دانشگاه |
| | | | | | | | | | | | | سال ۱ دانشگاه |
| | | | | | ۸ | ۱۴ | ۱ | - | - | ۱ | ۱۵ | سال ۲ دانشگاه |
| | | | | | | | | | | | | سال ۳ دانشگاه |
| | | | | | | | | | | | | سال ۴ دانشگاه و بیشتر |

بقیه جدول شماره ۶- آخرین مدرک تحصیلی برحسب سن و جنس در جمعیت ازده ساله بیایای حوزه سرشماری دامغان آبانماه ۱۳۳۵ (نوامبر ۱۹۵۶)
(سن اظهار نشده نیز جز جمع سنین ازده ساله بیایا منظور شده است)

| سن اظهار شده | از ۲۰ ساله بیایا | | | | | | از ۱۰ تا ۲۴ ساله | | | | جمع ازده ساله بیایا | آخرین درجه تحصیلی و جنس |
|--------------|------------------|------------|------------|------------|------------|------|------------------|------------|------------|-----|---------------------|--|
| | ۶-۱۰ ساله بیایا | ۱۱-۱۵ ساله | ۱۶-۲۰ ساله | ۲۱-۲۵ ساله | ۲۶-۳۰ ساله | جمع | ۲۴-۲۰ ساله | ۱۹-۱۵ ساله | ۱۴-۱۰ ساله | جمع | | |
| ۱ | ۱۶۲ | ۱۷۴ | ۲۰۶ | ۲۵۸ | ۳۲۳ | ۱۱۲۹ | ۱۱۷ | ۱۱۳ | ۱۱۸ | ۳۴۸ | ۱۵۲۸ | شهر دامغان سرک شخصیکه مدرک تحصیلی رسمی دارند و یا درجه تحصیلی خود را اظهار نکرده اند |
| | | | | | | | | | | | | سالهای ابتدائی |
| | | | | ۱ | - | ۱ | - | - | ۱۳ | ۱۳ | ۱۴ | سال ۱ ابتدائی |
| | | | ۱ | ۴ | ۷ | ۱۲ | - | ۲ | ۴۰ | ۴۲ | ۵۴ | سال ۲ ابتدائی |
| | | ۳ | ۵ | ۴ | ۱۵ | ۲۳ | ۲ | ۳ | ۸۸ | ۹۳ | ۱۱۶ | سال ۳ ابتدائی |
| | | ۷ | ۱۶ | ۲۸ | ۱۸ | ۶۹ | ۸ | ۸ | ۱۲۱ | ۱۳۷ | ۲۰۶ | سال ۴ ابتدائی |
| | ۱ | ۴ | ۳ | ۸ | ۱۴ | ۳۰ | ۵ | ۲۱ | ۶۵ | ۱۲۱ | ۱۵۱ | سال ۵ ابتدائی |
| | ۱ | ۱۵ | ۳۶ | ۱۱۵ | ۱۴۰ | ۳۰۷ | ۴۷ | ۱۰۴ | ۸۲ | ۲۳۱ | ۵۴۱ | سال ۶ ابتدائی |
| | | | | | | | | | | | | سالهای متوسطه |
| | | | | ۱ | ۱ | ۲ | ۲ | ۲۱ | ۲۶ | ۴۶ | ۵۱ | سال ۱ متوسطه |
| | | | | ۴ | ۷ | ۷ | ۵ | ۳۱ | ۱ | ۴۵ | ۵۶ | سال ۲ متوسطه |
| | | | ۳ | ۱۲ | ۲۳ | ۳۸ | ۱۴ | ۳۰ | - | ۴۴ | ۸۲ | سال ۳ متوسطه |
| | | | | ۲ | ۵ | ۷ | ۷ | ۱۹ | - | ۲۶ | ۳۳ | سال ۴ متوسطه |
| | | | ۲ | ۸ | ۸ | ۱۸ | ۲۰ | ۱۳ | - | ۳۳ | ۵۱ | سال ۵ متوسطه |
| | | | ۱ | ۳ | ۵ | ۹ | ۷ | ۱ | - | ۸ | ۱۷ | سال ۶ متوسطه |
| | | | | | | | | | | | | سالهای دانشکده |
| | | | | | | | | | | | | سال ۱ دانشکده |
| | | ۲ | ۱ | ۳ | ۸ | ۱۴ | ۱ | - | - | ۱ | ۱۵ | سال ۲ دانشکده |
| | | | | | | | | | | | | سال ۳ دانشکده |
| | | | | | | | | | | | | سال ۴ دانشکده و بیشتر |
| | | | | | | | | | | | | زن |
| | ۱۴۶ | ۲۲۰ | ۳۶۸ | ۴۱۹ | ۵۶۸ | ۱۷۲۱ | ۲۸۵ | ۲۴۵ | ۲۷۷ | ۸۰۷ | ۲۵۲۸ | شخصیکه مدرک تحصیلی رسمی دارند و یا درجه تحصیلی خود را اظهار نکرده اند |
| | | | | | | | | | | | | سالهای ابتدائی |
| | | | | ۱ | - | ۱ | - | - | ۵ | ۵ | ۶ | سال ۱ ابتدائی |
| | | | | | ۴ | ۴ | ۱ | - | ۳۲ | ۳۳ | ۳۷ | سال ۲ ابتدائی |
| | | | ۲ | | ۳ | ۵ | ۲ | ۴ | ۴۷ | ۵۳ | ۵۸ | سال ۳ ابتدائی |
| | | | | ۲ | ۸ | ۱۰ | ۱ | ۱۴ | ۶۳ | ۸۶ | ۱۱۶ | سال ۴ ابتدائی |
| | | | ۳ | ۵ | ۷ | ۱۵ | ۱۰ | ۱۵ | ۵۳ | ۷۸ | ۱۲ | سال ۵ ابتدائی |
| | | | ۵ | ۱ | ۵۲ | ۶۶ | ۴۷ | ۸۵ | ۵۸ | ۱۹۰ | ۲۵۶ | سال ۶ ابتدائی |
| | | | | | | | | | | | | سالهای متوسطه |
| | | | | | | | ۱ | ۲ | - | ۳ | ۳ | سال ۱ متوسطه |
| | | | | | ۱ | ۱ | - | ۲ | - | ۲ | ۳ | سال ۲ متوسطه |
| | | | | | ۳ | ۳ | ۲ | ۱ | - | ۳ | ۶ | سال ۳ متوسطه |
| | | | | | | | | ۱ | - | ۱ | ۱ | سال ۴ متوسطه |
| | | | ۱ | | ۱ | ۲ | ۱ | ۲ | - | ۳ | ۵ | سال ۵ متوسطه |
| | | | | | ۱ | ۱ | ۱ | - | - | ۱ | ۲ | سال ۶ متوسطه |
| | | | | | | | | | | | | سالهای دانشکده |
| | | | | | | | | | | | | سال ۱ دانشکده |
| | | | | | | | | | | | | سال ۲ دانشکده |
| | | | | | | | | | | | | سال ۳ دانشکده |
| | | | | | | | | | | | | سال ۴ دانشکده و بیشتر |

بقیه جدول شماره ۱- آخرین مدرک تحصیلی برحسب سن و جنس در جمعیت ازده ساله بیالای حوزه سرشماری دامغان - آبانماه ۱۳۳۵ (نوامبر ۱۹۵۶)
(سن اظهار نشده نیز جز جمع سنین ازده ساله بیالا منظور نشده است)

| سرد اظهار | از ۲۵ ساله بیالا | | | | | | از ۱۰ تا ۲۴ ساله | | | | جمع ازده ساله بیالا | بقیه درجه تحصیلی و جنس |
|--------------|------------------|---------------|---------------|---------------|---------------|-------|------------------|---------------|---------------|------|------------------------|---|
| | ۱۵-ساله بیالا | ۱۴-۱۵ ساله | ۱۳-۱۴ ساله | ۱۲-۱۳ ساله | ۱۱-۱۲ ساله | جمع | ۲۴-۲۵ ساله | ۱۹-۲۰ ساله | ۱۴-۱۵ ساله | جمع | | |
| ۱۴ | ۱۲۲۱ | ۱۷۵۹ | ۲۴۳۴ | ۳۱۷۴ | ۳۹۰۴ | ۱۲۰۳۲ | ۱۶۳۴ | ۱۶۷۵ | ۲۵۷۱ | ۵۸۸۰ | ۱۸۴۲۶ | بقیه نقاط حوزه سرشماری دامغان مردوزن اشخاصیکه مدرک تحصیلی رسمی ندارند و یا درجه تحصیلی خود را اظهار نکرده اند |
| - | - | - | - | ۳ | ۳ | ۴ | ۱ | ۱ | ۳۴ | ۳۶ | ۴۰ | سالهای ابتدائی |
| - | ۳ | ۶ | ۵ | ۱۳ | ۱۱ | ۲۸ | ۵ | ۲ | ۱۲۶ | ۱۳۲ | ۱۷۱ | سال ۱ ابتدائی |
| - | ۱ | ۴ | ۵ | ۹ | ۱۶ | ۳۵ | ۱۰ | ۲۲ | ۱۱۳ | ۱۲۵ | ۱۶۰ | سال ۲ ابتدائی |
| - | ۴ | ۱۱ | ۱۹ | ۴۸ | ۵۶ | ۱۴۱ | ۲۴ | ۶۲ | ۲۱۰ | ۲۹۶ | ۴۲۷ | سال ۳ ابتدائی |
| - | ۲ | ۳ | ۴ | ۱۳ | ۳۳ | ۵۸ | ۲۵ | ۸۰ | ۱۶۰ | ۲۱۵ | ۳۲۳ | سال ۴ ابتدائی |
| - | ۴ | ۸ | ۱۵ | ۵۱ | ۶۶ | ۱۴۴ | ۵۶ | ۱۶۰ | ۶۶ | ۳۰۸ | ۴۵۲ | سال ۵ ابتدائی |
| - | - | - | - | - | - | - | - | - | - | - | - | سالهای متوسطه |
| - | - | - | - | ۲ | - | ۲ | ۱ | ۱۱ | ۴ | ۱۶ | ۱۸ | سال ۱ متوسطه |
| - | - | - | - | ۲ | ۴ | ۷ | ۳ | ۷ | ۱ | ۱۱ | ۱۸ | سال ۲ متوسطه |
| - | - | - | ۲ | ۵ | ۷ | ۱۴ | ۸ | ۴ | ۱ | ۱۳ | ۲۲ | سال ۳ متوسطه |
| - | - | - | - | - | - | - | ۳ | ۳ | - | ۶ | ۶ | سال ۴ متوسطه |
| - | ۱ | - | - | ۱ | - | ۲ | ۵ | - | - | ۵ | ۷ | سال ۵ متوسطه |
| - | - | - | - | - | ۲ | ۲ | ۶ | - | - | ۶ | ۸ | سال ۶ متوسطه |
| - | - | - | - | - | - | - | - | - | - | - | - | سالهای دانشگاه |
| - | - | - | - | ۱ | ۲ | ۳ | - | - | - | - | ۳ | سال ۱ دانشگاه |
| - | - | - | - | - | - | - | - | - | - | - | - | سال ۲ دانشگاه |
| - | - | - | - | - | - | - | - | - | - | - | - | سال ۳ دانشگاه |
| - | - | - | - | - | - | - | - | - | - | - | - | سال ۴ دانشگاه و بیشتر |
| ۲ | ۶۲۶ | ۸۱۱ | ۱۱۳۷ | ۱۴۹۹ | ۱۵۳۸ | ۵۶۱۱ | ۵۶۶ | ۶۷۱ | ۱۰۴۲ | ۲۲۷۴ | ۷۸۸۷ | اشخاصیکه مدرک تحصیلی رسمی ندارند و یا درجه تحصیلی خود را اظهار نکرده اند |
| - | - | - | - | ۱ | ۲ | ۳ | ۱ | ۱ | ۳۲ | ۳۴ | ۳۷ | سالهای ابتدائی |
| - | ۳ | ۶ | ۵ | ۱۳ | ۸ | ۳۵ | ۴ | ۲ | ۱۱۶ | ۱۲۲ | ۱۵۷ | سال ۱ ابتدائی |
| - | ۱ | ۴ | ۵ | ۹ | ۱۳ | ۳۲ | ۹ | ۱۶ | ۱۷۵ | ۲۰۳ | ۲۳۵ | سال ۲ ابتدائی |
| - | ۳ | ۱۱ | ۱۸ | ۴۸ | ۵۶ | ۱۳۶ | ۲۶ | ۵۳ | ۱۹۹ | ۲۷۳ | ۴۰۶ | سال ۳ ابتدائی |
| - | ۲ | ۳ | ۴ | ۱۶ | ۳۱ | ۵۶ | ۲۳ | ۷۳ | ۱۵۰ | ۲۴۶ | ۳۵۲ | سال ۴ ابتدائی |
| - | ۴ | ۸ | ۱۵ | ۵۱ | ۶۳ | ۱۴۱ | ۵۳ | ۱۵۶ | ۸۶ | ۲۹۵ | ۴۲۱ | سال ۵ ابتدائی |
| - | - | - | - | - | - | - | - | - | - | - | - | سالهای متوسطه |
| - | - | - | - | ۲ | - | ۲ | ۱ | ۱۱ | ۴ | ۱۶ | ۱۸ | سال ۱ متوسطه |
| - | - | - | - | ۲ | ۳ | ۶ | ۳ | ۶ | ۱ | ۱۰ | ۱۶ | سال ۲ متوسطه |
| - | - | - | ۲ | ۵ | ۷ | ۱۴ | ۸ | ۴ | ۱ | ۱۳ | ۲۲ | سال ۳ متوسطه |
| - | - | - | - | - | - | - | ۳ | ۳ | - | ۶ | ۶ | سال ۴ متوسطه |
| - | ۱ | - | - | ۱ | - | ۲ | ۵ | - | - | ۵ | ۷ | سال ۵ متوسطه |
| - | - | - | - | - | ۲ | ۲ | ۶ | - | - | ۶ | ۸ | سال ۶ متوسطه |
| - | - | - | - | - | - | - | - | - | - | - | - | سالهای دانشگاه |
| - | - | - | - | ۱ | ۲ | ۳ | - | - | - | - | ۳ | سال ۱ دانشگاه |
| - | - | - | - | - | - | - | - | - | - | - | - | سال ۲ دانشگاه |
| - | - | - | - | - | - | - | - | - | - | - | - | سال ۳ دانشگاه |
| - | - | - | - | - | - | - | - | - | - | - | - | سال ۴ دانشگاه و بیشتر |

بقیه جدول شماره ۶- آخرین مدرک تحصیلی بر حسب سن و جنس در جمعیت ازده ساله بمالای حوزه سرشماری دامغان: آبانماه ۱۳۳۵ (نوامبر ۱۱۵۶)

(سن اظهار نشده نیز جز جمع ستون ازده ساله بیلا منظور شده است)

| سن اظهارات | از ۲۵ ساله بیلا | | | | | | از ۱۰ تا ۲۴ ساله | | | | جمع ازده ساله بیلا | آخرین درجه تحصیلی و جنس |
|------------|-----------------|------------|------------|------------|------------|------|------------------|------------|------------|------|--------------------|--|
| | ۱۵-۱۶ ساله بیلا | ۱۴-۱۵ ساله | ۱۳-۱۴ ساله | ۱۲-۱۳ ساله | ۱۱-۱۲ ساله | جمع | ۲۴-۲۰ ساله | ۲۳-۱۹ ساله | ۲۲-۱۸ ساله | جمع | | |
| ۱۲ | ۶۳۵ | ۹۴۸ | ۱۲۹۷ | ۱۶۷۵ | ۲۳۶۲ | ۶۱۲۱ | ۱۰۷۲ | ۱۰۰۴ | ۱۰۲۹ | ۳۱۰۶ | ۱۰۵۳۹ | بقیه نقاط حوزه سرشماری دامغان زن تخصیصه مدرک تحصیلی رسمی ارشد و یا درجه تحصیلی خود را نظارت کرده اند |
| - | - | - | - | - | ۱ | ۱ | - | - | ۲ | ۲ | ۲ | الهای ابتدایی |
| - | - | - | - | - | ۲ | ۳ | ۱ | - | ۱۰ | ۱۱ | ۱۴ | سال ۱ ابتدایی |
| - | - | - | - | - | ۳ | ۳ | ۱ | ۳ | ۱۸ | ۲۲ | ۲۵ | سال ۲ ابتدایی |
| - | - | - | - | - | ۳ | ۵ | ۳ | ۶ | ۱۱ | ۲۳ | ۲۸ | سال ۳ ابتدایی |
| - | ۱ | - | ۱ | - | ۲ | ۲ | ۲ | ۷ | ۱۰ | ۱۹ | ۲۱ | سال ۴ ابتدایی |
| - | - | - | - | - | ۲ | ۲ | ۲ | ۴ | ۶ | ۱۳ | ۱۶ | سال ۵ ابتدایی |
| - | - | - | - | - | ۳ | ۳ | ۳ | ۴ | ۶ | ۱۳ | ۱۶ | سال ۶ ابتدایی |
| - | - | - | - | - | - | - | - | - | - | - | - | الهای متوسطه |
| - | - | - | - | - | - | - | - | - | - | - | - | سال ۱ متوسطه |
| - | - | - | - | - | ۱ | ۱ | - | - | ۱ | ۱ | ۲ | سال ۲ متوسطه |
| - | - | - | - | - | - | - | - | - | - | - | - | سال ۳ متوسطه |
| - | - | - | - | - | - | - | - | - | - | - | - | سال ۴ متوسطه |
| - | - | - | - | - | - | - | - | - | - | - | - | سال ۵ متوسطه |
| - | - | - | - | - | - | - | - | - | - | - | - | سال ۶ متوسطه |
| - | - | - | - | - | - | - | - | - | - | - | - | الهای دانشکده |
| - | - | - | - | - | - | - | - | - | - | - | - | سال ۱ دانشکده |
| - | - | - | - | - | - | - | - | - | - | - | - | سال ۲ دانشکده |
| - | - | - | - | - | - | - | - | - | - | - | - | سال ۳ دانشکده |
| - | - | - | - | - | - | - | - | - | - | - | - | سال ۴ دانشکده و بیشتر |

۱۸ - ۴۵ - ۳۲ - ۵ - ۱۰ - ۱

جدول شماره ۷- وضع مذاهب بر حسب جنس در حوزه سرشماری دامغان: آبانماه ۱۳۳۵ (نوامبر ۱۱۵۶)

| مذهب اظهار شده | سایر مذاهب | زرتشتی | یهودی | سیحی | مسلمان | جمع | جنس |
|----------------|------------|--------|-------|------|--------|-------|-------------------------------|
| | | | | | | | کل حوزه سرشماری دامغان |
| ۲۸ | ۳۴ | - | - | ۷ | ۲۱۰۸۶ | ۲۱۱۵۵ | مرد وزن |
| ۱۳ | ۱۴ | - | - | ۵ | ۱۸۹۹۱ | ۱۹۰۳۳ | مرد |
| ۱۵ | ۱۰ | - | - | ۲ | ۲۰۰۹۵ | ۲۰۱۲۲ | زن |
| | | | | | | | شهر دامغان |
| ۱ | ۲۵ | - | - | ۱ | ۸۸۷۹ | ۸۹۰۶ | مرد وزن |
| ۱ | ۱۸ | - | - | ۲ | ۱۳۷۶ | ۱۴۱۷ | مرد |
| - | ۷ | - | - | ۲ | ۱۵۰۳ | ۱۵۱۲ | زن |
| | | | | | | | بقیه نقاط حوزه سرشماری دامغان |
| ۲۷ | ۹ | - | - | ۳ | ۲۰۲۰۷ | ۲۰۲۴۶ | مرد وزن |
| ۱۲ | ۳ | - | - | ۳ | ۱۴۶۱۵ | ۱۴۶۳۶ | مرد |
| ۳۵ | ۳ | - | - | - | ۱۵۵۹۲ | ۱۵۶۱۰ | زن |

۰۶۷ ۰۶۵ ۰۶۴ ۰۰۱ ۰۰۱ ۰۰۱
 شماره ثبت ملی شماره ثبت شرکتی محل تولد بز عباس در جمعیت مگم حوزه سرشماری دامغان : آبانماه ۱۳۳۵ (تاسیس ۱۳۵۲)

| محل تولد اظهاری شده | محل تولد بیرون خارج | تولد بیرون از این حوزه سرشماری | | تولد بیرون از این حوزه سرشماری | | جمع | کل حوزه سرشماری دامغان |
|------------------------|------------------------|--------------------------------|----------------|--------------------------------|---------|---------|-------------------------------|
| | | غیر مهاور این حوزه | مهاور این حوزه | چند درصد | تعداد | | |
| ۲ | ۷ | ۵۰۳ | ۵۹۹ | ۱۷/۲ | ۳۸ - ۴۴ | ۳۹ ۱۵۵ | کلیه سنین |
| | | ۵۱ | ۵۲ | ۱۸/۳ | ۱ ۰۴۴ | ۱ ۶۵۵ | بتر از ۵ ساله |
| | | ۶ | ۵ | ۱۱/۱ | ۱ ۱۵۴ | ۱ ۱۶۰ | کثر از یکساله |
| | | ۵۳ | ۴۷ | ۱۸/۲ | ۵ ۳۱۰ | ۵ ۴۶۰ | ۱ - ۲ ساله |
| | | ۱۲۳ | ۱۳۲ | ۱۷/۱ | ۱۰ ۵۶۴ | ۱۰ ۸۱۶ | ۳ - ۴ ساله |
| | | ۶۰ | ۶۳ | ۱۷/۰ | ۶ ۱۸۴ | ۶ ۲۴۴ | ۵ - ۶ ساله |
| | | ۹۰ | ۹۱ | ۱۱/۲ | ۵ ۱۳۱ | ۵ ۲۲۱ | ۷ - ۸ ساله |
| | | ۷۲ | ۸۳ | ۱۱/۳ | ۴ ۰۵۴ | ۴ ۲۱۱ | ۹ - ۱۰ ساله |
| | | ۵۲ | ۶۵ | ۱۶/۲ | ۳ ۰۳۲ | ۳ ۱۸۳ | ۱۱ - ۱۲ ساله |
| | | ۲۰ | ۳۹ | ۱۷/۳ | ۲ ۱۵۷ | ۲ ۲۱۶ | ۱۳ - ۱۴ ساله |
| | | ۱۶ | ۶۵ | ۱۶/۷ | ۱ ۵۲۴ | ۱ ۵۸۶ | ۱۵ - ۱۶ ساله |
| | | ۱۱ | - | - | ۱۴ | ۱۵ | بیرون اظهاری شده |
| ۱ | ۵ | ۳۳۰ | ۳۶۸ | ۱۲/۳ | ۸ ۳۱۵ | ۸ ۹۰۹ | شهر دامغان |
| | | ۳۲ | ۳۴ | ۱۱/۲ | ۱ ۰۴۴ | ۱ ۴۷۷ | بتر از ۵ ساله |
| | | ۳ | ۲ | ۱۸/۱ | ۲۰۴ | ۲۰۶ | کثر از یکساله |
| | | ۷۸ | ۶۳ | ۱۵/۸ | ۱ ۱۶۷ | ۱ ۲۱۸ | ۱ - ۲ ساله |
| | | ۴۰ | ۴۱ | ۱۵/۰ | ۲ ۴۲۷ | ۲ ۵۵۵ | ۳ - ۴ ساله |
| | | ۵۸ | ۵۴ | ۱۳/۸ | ۸ ۱ ۳۶۹ | ۸ ۱ ۳۳۱ | ۵ - ۶ ساله |
| | | ۴۵ | ۴۵ | ۱۰/۸ | ۱ ۱ ۱۱۲ | ۱ ۱ ۲۲۴ | ۷ - ۸ ساله |
| | | ۳۶ | ۳۵ | ۱۰/۸ | ۸۰۰ | ۸۸۷ | ۹ - ۱۰ ساله |
| | | ۳۱ | ۳۰ | ۱۰/۳ | ۶۳۱ | ۶۶۲ | ۱۱ - ۱۲ ساله |
| | | ۳۰ | ۳۱ | ۱۲/۲ | ۵ ۳۱۱ | ۵ ۳۴۰ | ۱۳ - ۱۴ ساله |
| | | ۲۸ | ۳۵ | ۱۸/۲ | ۲ ۱۷۲ | ۲ ۱۹۰ | ۱۵ - ۱۶ ساله |
| | | - | - | - | ۱ | ۱ | بیرون اظهاری شده |
| ۱ | ۲ | ۱۸۷ | ۲۳۱ | ۱۸/۳ | ۲۹ ۷۳۹ | ۳۰ ۲۴۶ | بقیه نقاط حوزه سرشماری دامغان |
| | | ۲۷ | ۲۸ | ۱۸/۱ | ۵ ۱۳۲ | ۵ ۱۷۸ | بتر از ۵ ساله |
| | | ۳ | ۳ | ۱۱/۳ | ۹۰۰ | ۹۰۶ | کثر از یکساله |
| | | ۲۴ | ۲۵ | ۱۸/۱ | ۴ ۲۲۳ | ۴ ۲۷۲ | ۱ - ۲ ساله |
| | | ۵۵ | ۸۲ | ۱۸/۵ | ۸ ۱۳۷ | ۸ ۴۶۹ | ۳ - ۴ ساله |
| | | ۲۰ | ۲۲ | ۱۸/۱ | ۲ ۷۳۵ | ۲ ۸۰۸ | ۵ - ۶ ساله |
| | | ۲۲ | ۵۶ | ۱۷/۱ | ۴ ۰۱۱ | ۴ ۱۰۷ | ۷ - ۸ ساله |
| | | ۲۷ | ۴۸ | ۱۷/۷ | ۳ ۴۴۹ | ۳ ۴۷۶ | ۹ - ۱۰ ساله |
| | | ۱۶ | ۳۵ | ۱۷/۱ | ۲ ۴۳۱ | ۲ ۴۸۴ | ۱۱ - ۱۲ ساله |
| | | ۱۰ | ۲۰ | ۱۸/۳ | ۱ ۷۶۱ | ۱ ۷۶۱ | ۱۳ - ۱۴ ساله |
| | | ۱۵ | ۱۰ | ۱۸/۸ | ۱ ۲۶۱ | ۱ ۲۷۶ | ۱۵ - ۱۶ ساله |
| | | ۱ | - | - | ۱۳ | ۱۴ | بیرون اظهاری شده |

* - در مواردیکه جمع کثر از ۱۰۰ باشد چند درصد نشان داده نمیشود.

جدول شماره بیست و شش وضعیت فعالیت اقتصادی بر حسب سن و جنس در جمعیت از ده ساله بیالای حوزه سرشماری دامغان آبانماه ۱۳۳۵ (توامبر ۱۹۵۶)
 (سن اظهار نشده نیز جزو جمع سنین از ده ساله بیالا منظور شده است)

| غیرفعال از نظر اقتصادی | | | | فعال از نظر اقتصادی | | | | جمع کل | | کل حوزه سرشماری دامغان |
|------------------------|-------|-----------|-------|---------------------|-----------|----------|------|--------|----------------------|------------------------|
| شماره | محصل | زن خالدار | جمع | در جستجوی کار | شاغل بکار | چند درصد | جمع | جمع کل | سن و جنس | |
| ۱-۵۶ | ۱۰۹۷۰ | ۱۱۹۱۱ | ۱۱۳۷۸ | ۶۰۳ | ۱۱۲۰ | ۲۷/۵ | ۸۵۲۳ | ۱۱۲۰۱۲ | جمع از ده ساله بیالا | |
| ۱-۱۰ | ۱۰۲۵ | ۱۳۱۱ | ۶۰۸۱ | ۱۷ | ۲۸۱ | ۱/۱ | ۲۹۶ | ۴۵۲۷ | ۱-۱۰ ساله | |
| ۱۱-۱۵ | ۳۵۷ | ۱۳۱۹ | ۱۷۲۱ | ۱۴۵ | ۸۱۳ | ۲۷/۲ | ۹۵۸ | ۲۷۶۰ | ۱۱-۱۵ ساله | |
| ۱۶-۲۰ | ۵۸ | ۱۱۲۲ | ۱۵۰۰ | ۶۱ | ۸۱۴ | ۲۱/۸ | ۸۷۵ | ۲۳۷۵ | ۱۶-۲۰ ساله | |
| ۲۱-۲۵ | ۲۲ | ۱۱۵۱ | ۲۰۳۰ | ۵۶ | ۲۲۴۵ | ۱۲/۱ | ۲۳۰۱ | ۵۳۳۱ | ۲۱-۲۵ ساله | |
| ۲۶-۳۰ | ۶ | ۲۰۴۸ | ۲۰۸۱ | ۱۸ | ۲۰۷۱ | ۵۰/۵ | ۲۰۲۳ | ۴۲۱۱ | ۲۶-۳۰ ساله | |
| ۳۱-۳۵ | - | ۱۵۷۰ | ۱۶۵۵ | ۲۵ | ۱۵۰۳ | ۱۸/۰ | ۱۵۲۸ | ۳۱۸۳ | ۳۱-۳۵ ساله | |
| ۳۶-۴۰ | - | ۱۵۱ | ۱۳۲۱ | ۱۵ | ۱۶۵ | ۱۱/۲ | ۱۸۰ | ۲۲۱۶ | ۳۶-۴۰ ساله | |
| ۴۱-۴۵ | ۲ | ۶۰۰ | ۱۰۴۱ | ۶ | ۵۳۱ | ۲۳/۵ | ۵۳۷ | ۱۵۸۶ | ۴۱-۴۵ ساله | |
| ۴۶-۵۰ | - | ۶ | ۱۱ | - | ۱ | * | ۱ | ۱۵ | سن اظهار نشده | |
| ۵۱-۵۵ | - | - | - | - | - | - | - | - | بیانه سنی | |
| ۵۶-۶۰ | ۱۲/۲ | ۲۱/۲ | ۲۷/۱ | ۲۰/۸ | ۳۶/۸ | - | ۳۶/۲ | ۳۱/۱ | بیانه سنی | |
| ۶۱-۶۵ | ۱۳/۲ | - | ۲۱/۲ | ۲۰/۸ | ۳۶/۸ | - | ۳۶/۲ | ۳۱/۱ | بیانه سنی | |
| ۶۶-۷۰ | ۱۳/۲ | - | ۲۱/۲ | ۲۰/۸ | ۳۶/۸ | - | ۳۶/۲ | ۳۱/۱ | بیانه سنی | |
| ۷۱-۷۵ | ۱۳/۲ | - | ۲۱/۲ | ۲۰/۸ | ۳۶/۸ | - | ۳۶/۲ | ۳۱/۱ | بیانه سنی | |
| ۷۶-۸۰ | ۱۳/۲ | - | ۲۱/۲ | ۲۰/۸ | ۳۶/۸ | - | ۳۶/۲ | ۳۱/۱ | بیانه سنی | |
| ۸۱-۸۵ | ۱۳/۲ | - | ۲۱/۲ | ۲۰/۸ | ۳۶/۸ | - | ۳۶/۲ | ۳۱/۱ | بیانه سنی | |
| ۸۶-۹۰ | ۱۳/۲ | - | ۲۱/۲ | ۲۰/۸ | ۳۶/۸ | - | ۳۶/۲ | ۳۱/۱ | بیانه سنی | |
| ۹۱-۹۵ | ۱۳/۲ | - | ۲۱/۲ | ۲۰/۸ | ۳۶/۸ | - | ۳۶/۲ | ۳۱/۱ | بیانه سنی | |
| ۹۶-۱۰۰ | ۱۳/۲ | - | ۲۱/۲ | ۲۰/۸ | ۳۶/۸ | - | ۳۶/۲ | ۳۱/۱ | بیانه سنی | |
| جمع از ده ساله بیالا | ۱۳۷۱ | - | ۲۰۲ | ۶۰۳ | ۱۱۵۲ | ۲۶/۷ | ۱۵۵۶ | ۱۲۱۵۱ | جمع از ده ساله بیالا | |
| ۱-۱۰ | ۱۲۵۳ | - | ۲۰۰۰ | ۴۷ | ۳۵۲ | ۱۶/۱ | ۲۶۱ | ۲۳۹۱ | ۱-۱۰ ساله | |
| ۱۱-۱۵ | ۳۲۱ | - | ۳۵۲ | ۱۴۵ | ۸۶۸ | ۲۴/۲ | ۱۰۱۳ | ۱۳۶۵ | ۱۱-۱۵ ساله | |
| ۱۶-۲۰ | ۵۷ | - | ۷۱ | ۶۱ | ۷۱۸ | ۱۲/۱ | ۲۵۱ | ۱۳۳ | ۱۶-۲۰ ساله | |
| ۲۱-۲۵ | ۲۲ | - | ۴۵ | ۵۶ | ۲۲۰۰ | ۱۸/۰ | ۲۲۵۶ | ۲۳۰۱ | ۲۱-۲۵ ساله | |
| ۲۶-۳۰ | ۶ | - | ۲۵ | ۱۸ | ۲۰۳۲ | ۱۱/۰ | ۲۰۸۰ | ۲۱۰۰ | ۲۶-۳۰ ساله | |
| ۳۱-۳۵ | - | - | ۳۵ | ۲۵ | ۱۳۱۶ | ۱۲/۷ | ۱۳۷۱ | ۱۵۰۲ | ۳۱-۳۵ ساله | |
| ۳۶-۴۰ | - | - | ۱۱ | ۱۵ | ۱۳۱ | ۱۰/۱ | ۱۳۹ | ۱۰۴۸ | ۳۶-۴۰ ساله | |
| ۴۱-۴۵ | ۲ | - | ۲۷۱ | ۶ | ۵۲۲ | ۲۵/۷ | ۵۲۸ | ۸۰۴ | ۴۱-۴۵ ساله | |
| ۴۶-۵۰ | - | - | ۲ | - | ۱ | * | ۱ | ۲ | سن اظهار نشده | |
| ۵۱-۵۵ | ۱۳/۲ | - | ۱۳/۲ | ۲۰/۸ | ۳۶/۸ | - | ۳۶/۲ | ۳۱/۱ | بیانه سنی | |
| ۵۶-۶۰ | ۱۳/۲ | - | ۱۳/۲ | ۲۰/۸ | ۳۶/۸ | - | ۳۶/۲ | ۳۱/۱ | بیانه سنی | |
| ۶۱-۶۵ | ۱۳/۲ | - | ۱۳/۲ | ۲۰/۸ | ۳۶/۸ | - | ۳۶/۲ | ۳۱/۱ | بیانه سنی | |
| ۶۶-۷۰ | ۱۳/۲ | - | ۱۳/۲ | ۲۰/۸ | ۳۶/۸ | - | ۳۶/۲ | ۳۱/۱ | بیانه سنی | |
| ۷۱-۷۵ | ۱۳/۲ | - | ۱۳/۲ | ۲۰/۸ | ۳۶/۸ | - | ۳۶/۲ | ۳۱/۱ | بیانه سنی | |
| ۷۶-۸۰ | ۱۳/۲ | - | ۱۳/۲ | ۲۰/۸ | ۳۶/۸ | - | ۳۶/۲ | ۳۱/۱ | بیانه سنی | |
| ۸۱-۸۵ | ۱۳/۲ | - | ۱۳/۲ | ۲۰/۸ | ۳۶/۸ | - | ۳۶/۲ | ۳۱/۱ | بیانه سنی | |
| ۸۶-۹۰ | ۱۳/۲ | - | ۱۳/۲ | ۲۰/۸ | ۳۶/۸ | - | ۳۶/۲ | ۳۱/۱ | بیانه سنی | |
| ۹۱-۹۵ | ۱۳/۲ | - | ۱۳/۲ | ۲۰/۸ | ۳۶/۸ | - | ۳۶/۲ | ۳۱/۱ | بیانه سنی | |
| ۹۶-۱۰۰ | ۱۳/۲ | - | ۱۳/۲ | ۲۰/۸ | ۳۶/۸ | - | ۳۶/۲ | ۳۱/۱ | بیانه سنی | |
| جمع از ده ساله بیالا | ۱۳۱ | ۱۱۹۱۱ | ۱۳۱۷۵ | - | ۲۱۷ | ۱/۱ | ۲۱۷ | ۱۳۷۱۲ | جمع از ده ساله بیالا | |
| ۱-۱۰ | ۲۷۲ | ۱۳۱۱ | ۲۰۸۱ | - | ۳۷ | ۱/۷ | ۳۷ | ۲۳۲۱ | ۱-۱۰ ساله | |
| ۱۱-۱۵ | ۱۸ | ۱۳۱۹ | ۱۳۲۱ | - | ۲۵ | ۱/۸ | ۲۵ | ۱۳۹۶ | ۱۱-۱۵ ساله | |
| ۱۶-۲۰ | ۱ | ۱۱۲۲ | ۱۱۲۱ | - | ۱۶ | ۱/۱ | ۱۶ | ۱۱۴۲ | ۱۶-۲۰ ساله | |
| ۲۱-۲۵ | - | ۲۱۵۱ | ۲۱۸۵ | - | ۴۵ | ۱/۵ | ۴۵ | ۳۰۳۰ | ۲۱-۲۵ ساله | |
| ۲۶-۳۰ | - | ۲۰۴۸ | ۲۰۶۱ | - | ۱۷ | ۲/۲ | ۱۷ | ۲۱۱۱ | ۲۶-۳۰ ساله | |
| ۳۱-۳۵ | - | ۱۵۷۰ | ۱۶۲۰ | - | ۵۷ | ۳/۱ | ۵۷ | ۱۶۷۷ | ۳۱-۳۵ ساله | |
| ۳۶-۴۰ | - | ۱۵۱ | ۱۳۲۷ | - | ۲۱ | ۱/۷ | ۲۱ | ۱۳۶۸ | ۳۶-۴۰ ساله | |
| ۴۱-۴۵ | - | ۶۰۰ | ۷۷۲ | - | ۶ | ۱/۲ | ۶ | ۷۸۲ | ۴۱-۴۵ ساله | |
| ۴۶-۵۰ | - | ۶ | ۱۱ | - | - | - | - | ۱۲ | سن اظهار نشده | |
| ۵۱-۵۵ | ۱۳/۲ | ۲۱/۲ | ۲۱/۲ | - | ۳۷/۲ | - | ۳۷/۲ | ۳۱/۲ | بیانه سنی | |

* در مواردیکه جمع کل کمتر از ۱۰۰ باشد چند درصد و بیانه نشان داده نمیشود.

پیوه جدول شماره ۱۰- وضع فعالیت اقتصادی بر حسب سن و جنس در جمعیت از ده ساله بیالای حوزه سرشماری دامغان: آبانماه ۱۳۳۵ (توامبر ۱۳۳۶)
(سن اظهار نشده نیز جز جمع سنین ازده ساله بیالا منظور شده است)

| متفرقه | غیرفعال از نظر اقتصادی | | | فعال از نظر اقتصادی | | | | جمع کل | سن و جنس |
|--------|------------------------|-------------|-------|---------------------|-----------|----------|------|--------|---|
| | محصل | زن خانه دار | جمع | در جستجوی کار | شاغل بکار | چند درصد | جمع | | |
| ۲۷۱ | ۱۳۲ | ۲۰۰۷ | ۲۷۶۳ | ۱۱ | ۲۱۴۳ | ۲۷/۳ | ۲۲۴۲ | ۶۰۰۰ | شهر دامغان مردوزن جمع ازده ساله بیالا |
| ۱۱۴ | ۶۸۵ | ۲۲۲ | ۱۰۰۲۱ | ۸ | ۶۶ | ۱/۵ | ۱۰۷ | ۱۱۲۸ | ۱۴-۱ ساله |
| ۱ | ۱۱۲ | ۲۲۷ | ۵۳۰ | ۲۷ | ۱۸۰ | ۲۸/۱ | ۲۰۷ | ۷۲۷ | ۱۶-۱ ساله |
| ۶ | ۴۰ | ۳۴۳ | ۲۸۱ | ۲۶ | ۱۷۱ | ۶۱/۰ | ۲۰۰ | ۵۶۴ | ۲۴-۱ ساله |
| ۱۰ | ۱۲ | ۶۱۵ | ۶۲۷ | ۱۵ | ۵۷۲ | ۴۸/۰ | ۵۸۷ | ۱۲۲۴ | ۳۴-۱ ساله |
| ۷ | ۱ | ۴۰۴ | ۴۰۸ | ۱۰ | ۴۶۶ | ۵۴/۰ | ۴۷۶ | ۸۸۷ | ۴۴-۱ ساله |
| ۱۳ | - | ۲۴۲ | ۲۵۶ | ۸ | ۳۳۵ | ۴۹/۱ | ۳۴۳ | ۶۶۶ | ۵۴-۱ ساله |
| ۴۱ | - | ۱۸۱ | ۲۳۰ | ۳ | ۱۶۲ | ۴۵/۱ | ۱۶۵ | ۴۲۵ | ۶۴-۱ ساله |
| ۸۵ | ۲ | ۱۰۴ | ۱۴۱ | ۲ | ۱۱۷ | ۳۸/۱ | ۱۱۹ | ۳۱۰ | ۶۰ ساله بیالا |
| ۱ | - | - | ۱ | - | - | - | - | ۱ | نظهار نشده |
| ۴۷/۳ | ۱۳/۱ | ۳۱/۱ | ۲۴/۲ | * | ۳۵/۱ | - | ۳۷/۳ | ۲۹/۱ | نه سنی |
| ۱۳۸ | ۶۹۴ | - | ۸۳۲ | ۱۱ | ۱۱۸۰ | ۷۱/۱ | ۲۰۷۶ | ۲۹۱۱ | جمع ازده ساله بیالا |
| ۴۷ | ۴۶۲ | - | ۵۰۹ | ۸ | ۷۶ | ۱۴/۲ | ۸۴ | ۵۱۳ | ۱۴-۱ ساله |
| ۱ | ۱۷۸ | - | ۱۷۱ | ۲۷ | ۱۶۰ | ۵۱/۱ | ۱۸۷ | ۳۶۶ | ۱۶-۱ ساله |
| ۶ | ۳۱ | - | ۴۵ | ۲۶ | ۱۶۴ | ۸۰/۱ | ۱۹۰ | ۲۳۵ | ۲۴-۱ ساله |
| ۷ | ۱۲ | - | ۱۹ | ۱۵ | ۵۴۲ | ۶۶/۷ | ۵۵۷ | ۵۷۶ | ۳۴-۱ ساله |
| - | ۱ | - | ۱ | ۱۰ | ۴۴ | ۶۹/۸ | ۴۵۰ | ۴۵۱ | ۴۴-۱ ساله |
| ۷ | - | - | ۷ | ۸ | ۳۰۵ | ۹۷/۸ | ۳۱۳ | ۳۲۰ | ۵۴-۱ ساله |
| ۲۲ | - | - | ۲۲ | ۳ | ۱۸۰ | ۸۹/۳ | ۱۸۲ | ۲۰۵ | ۶۴-۱ ساله |
| ۴۷ | ۲ | - | ۴۹ | ۲ | ۱۱۳ | ۷۰/۱ | ۱۱۵ | ۱۶۴ | ۶۰ ساله بیالا |
| ۱ | - | - | ۱ | - | - | - | - | ۱ | نظهار نشده |
| ۵۵/۵ | ۱۳/۸ | - | ۱۴/۱ | * | ۳۵/۱ | - | ۳۵/۵ | ۲۹/۵ | نه سنی |
| ۱۳۶ | ۲۳۸ | ۲۰۵۷ | ۲۹۳۱ | - | ۱۶۳ | ۵/۳ | ۱۶۳ | ۳۰۹۴ | جمع ازده ساله بیالا |
| ۶۷ | ۲۲۳ | ۲۲۲ | ۵۱۲ | - | ۲۳ | ۱/۳ | ۲۳ | ۵۳۵ | ۱۴-۱ ساله |
| - | ۱۴ | ۲۲۷ | ۳۵۱ | - | ۲۰ | ۵/۱ | ۲۰ | ۳۷۱ | ۱۶-۱ ساله |
| - | ۱ | ۳۲۳ | ۳۲۴ | - | ۱۵ | ۱/۲ | ۱۵ | ۳۵۶ | ۲۴-۱ ساله |
| ۳ | - | ۶۱۵ | ۶۱۸ | - | ۳۰ | ۱/۲ | ۳۰ | ۶۴۸ | ۳۴-۱ ساله |
| ۳ | - | ۴۰۴ | ۴۰۷ | - | ۲۶ | ۶/۷ | ۲۶ | ۴۶۶ | ۴۴-۱ ساله |
| ۶ | - | ۳۴۳ | ۳۴۹ | - | ۳۰ | ۷/۱ | ۳۰ | ۳۷۹ | ۵۴-۱ ساله |
| ۱۱ | - | ۱۸۱ | ۲۰۸ | - | ۱۲ | ۵/۵ | ۱۲ | ۲۲۰ | ۶۴-۱ ساله |
| ۳۸ | - | ۱۰۴ | ۱۴۲ | - | ۴ | ۱/۱ | ۴ | ۱۴۶ | ۶۰ ساله بیالا |
| - | - | - | - | - | - | - | - | - | نظهار نشده |
| ۲۸/۳ | ۱۳/۷ | ۳۱/۱ | ۲۹/۲ | - | ۳۳/۰ | - | ۲۳/۰ | ۲۹/۱ | پانه سنی |

* در مواردیکه جمع کل کتزاز ۱۰۰ باشد چند درصد و میان نشان داده نمیشود.

بقیم جدول شماره ۱- وضع فعالیت اقتصادی بر حسب سن و جنس در جمعیت از دهه ساله بهایای حوزه سرشماری دامغان: آبانماه ۱۳۳۵ (نوامبر ۱۹۵۶)
(سن اظهار نشده نیز جز جمع سنین از دهه ساله بیابا منظور شده است)

| غیرفعال از نظر اقتصادی | | | | فعال از نظر اقتصادی | | | | جمع کل | سن و جنس |
|------------------------|------|-------------|-------|---------------------|-----------|----------|------|--------|-------------------------------|
| متفرقه | محصل | زن خانه دار | جمع | در جستجوی کار | شامل بکار | چند درصد | جمع | | |
| ۲۱۸۵ | ۱۰۳۸ | ۹۳۹۲ | ۱۲۶۱۵ | ۳۰۴ | ۷۱۲۷ | ۳۷/۵ | ۷۵۸۱ | ۲۰۱۹۶ | بقیه نقاط حوزه سرشماری دامغان |
| <u>مردون</u> | | | | | | | | | |
| جمع از دهه ساله بیابا | | | | | | | | | |
| ۱۲۰۴ | ۸۴۰ | ۱۰۱۹ | ۳۰۶۳ | ۳۹ | ۲۱۰ | ۱/۷ | ۳۲۹ | ۲۳۹۲ | ۱۰-۱۴ ساله |
| ۱۹ | ۱۶۵ | ۱۰۱۲ | ۱۱۹۶ | ۱۱۸ | ۷۱۳ | ۴۱/۵ | ۸۳۱ | ۲۰۲۷ | ۱۵-۱۹ ساله |
| ۱۴ | ۱۸ | ۱۰۷۱ | ۱۱۱۱ | ۳۵ | ۶۳۵ | ۳۷/۶ | ۶۷۰ | ۱۷۸۱ | ۲۰-۲۴ ساله |
| ۳۹ | ۱۰ | ۲۳۴۴ | ۲۳۹۳ | ۴۱ | ۱۶۷۳ | ۴۱/۷ | ۱۷۱۴ | ۴۱۰۷ | ۲۵-۲۹ ساله |
| ۳۷ | ۵ | ۱۶۴۴ | ۱۶۸۱ | ۳۸ | ۱۶۱۰ | ۴۱/۶ | ۱۶۴۸ | ۳۳۴۴ | ۳۰-۳۴ ساله |
| ۷۲ | - | ۱۲۲۷ | ۱۲۹۹ | ۱۷ | ۱۱۶۸ | ۴۷/۷ | ۱۱۸۵ | ۲۴۸۴ | ۳۵-۳۹ ساله |
| ۲۴۱ | - | ۲۶۵ | ۱۰۰۶ | ۱۲ | ۷۲۳ | ۴۳/۸ | ۷۸۵ | ۱۷۹۱ | ۴۰-۴۴ ساله |
| ۵۶۲ | - | ۲۹۶ | ۸۵۸ | ۴ | ۴۱۴ | ۳۲/۸ | ۴۱۸ | ۱۲۷۶ | ۴۵-۴۹ ساله |
| ۷ | - | ۶ | ۱۳ | - | ۱ | - | ۱ | ۱۴ | ۶۵ ساله بیابا |
| سن اظهار نشده | | | | | | | | | |
| ۱۴/۵ | ۱۳/۱ | ۳۱/۸ | ۲۸/۶ | ۱۹/۸ | ۳۷/۰ | - | ۳۶/۵ | ۳۲/۰ | بیانه سنی |
| <u>مرد</u> | | | | | | | | | |
| جمع از دهه ساله بیابا | | | | | | | | | |
| ۱۰۸۶ | ۹۸۵ | - | ۲۰۷۱ | ۳۰۴ | ۷۱۲۳ | ۷۸/۳ | ۷۴۷۷ | ۱۰۴۸ | ۱۰-۱۴ ساله |
| ۷۰۰ | ۷۹۱ | - | ۱۴۹۱ | ۳۹ | ۲۷۶ | ۱۷/۴ | ۳۱۵ | ۱۸۰۶ | ۱۵-۱۹ ساله |
| ۱۲ | ۱۶۱ | - | ۱۷۳ | ۱۱۸ | ۷۰۸ | ۸۲/۷ | ۸۲۶ | ۹۹۹ | ۲۰-۲۴ ساله |
| ۱۱ | ۱۸ | - | ۲۹ | ۳۵ | ۶۳۴ | ۹۵/۸ | ۶۶۹ | ۶۹۸ | ۲۵-۲۹ ساله |
| ۱۶ | ۱۰ | - | ۲۶ | ۴۱ | ۱۶۵۸ | ۹۸/۵ | ۱۶۹۹ | ۱۷۳۵ | ۳۰-۳۴ ساله |
| ۱۴ | ۵ | - | ۱۹ | ۳۸ | ۱۵۹۲ | ۹۸/۸ | ۱۶۳۰ | ۱۶۴۹ | ۳۵-۳۹ ساله |
| ۲۸ | - | - | ۲۸ | ۱۷ | ۱۱۴۱ | ۹۷/۶ | ۱۱۵۸ | ۱۱۸۶ | ۴۰-۴۴ ساله |
| ۷۷ | - | - | ۷۷ | ۱۲ | ۷۵۴ | ۹۰/۶ | ۷۶۶ | ۸۴۳ | ۴۵-۴۹ ساله |
| ۲۲۷ | - | - | ۲۲۷ | ۴ | ۴۰۹ | ۶۴/۵ | ۴۱۳ | ۶۴۰ | ۶۵ ساله بیابا |
| ۱ | - | - | ۱ | - | ۱ | - | ۱ | ۲ | سن اظهار نشده |
| ۱۳/۱ | ۱۳/۱ | - | ۱۳/۵ | ۱۹/۸ | ۳۶/۱ | - | ۳۶/۴ | ۳۲/۴ | بیانه سنی |
| <u>زن</u> | | | | | | | | | |
| جمع از دهه ساله بیابا | | | | | | | | | |
| ۱۰۶۶ | ۵۳ | ۹۳۹۲ | ۱۰۵۱۱ | - | ۱۰۴ | ۱/۵ | ۱۰۴ | ۱۰۶۶۸ | ۱۰-۱۴ ساله |
| ۵۰۴ | ۴۹ | ۱۰۱۹ | ۱۰۷۲ | - | ۱۴ | ۰/۶ | ۱۴ | ۱۰۸۶ | ۱۵-۱۹ ساله |
| ۷ | ۴ | ۱۰۱۲ | ۱۰۲۳ | - | ۵ | ۰/۵ | ۵ | ۱۰۳۸ | ۲۰-۲۴ ساله |
| ۳ | - | ۱۰۷۱ | ۱۰۸۲ | - | ۱ | ۰/۶ | ۱ | ۱۰۸۳ | ۲۵-۲۹ ساله |
| ۲۳ | - | ۲۳۴۴ | ۲۳۶۷ | - | ۱۵ | ۰/۶ | ۱۵ | ۲۳۸۲ | ۳۰-۳۴ ساله |
| ۱۳ | - | ۱۶۴۴ | ۱۶۵۷ | - | ۱۸ | ۱/۶ | ۱۸ | ۱۶۷۵ | ۳۵-۳۹ ساله |
| ۴۱ | - | ۱۲۲۷ | ۱۲۷۱ | - | ۲۷ | ۲/۶ | ۲۷ | ۱۲۹۸ | ۴۰-۴۴ ساله |
| ۱۶۱ | - | ۲۶۵ | ۹۲۹ | - | ۱۹ | ۲/۵ | ۱۹ | ۹۴۸ | ۴۵-۴۹ ساله |
| ۳۳۵ | - | ۲۹۶ | ۱۳۱ | - | ۵ | ۰/۸ | ۵ | ۶۳۶ | ۶۵ ساله بیابا |
| ۶ | - | ۶ | ۱۳ | - | - | - | - | ۱۲ | سن اظهار نشده |
| ۴۲/۷ | - | ۳۱/۸ | ۳۱/۷ | - | ۴۴/۴ | - | ۴۴/۴ | ۳۱/۸ | بیانه سنی |

* در مواردیکه جمع کل کتراز ۱۰۰ باشد چند درصد و بیانه نشان داده نمیشود *

- ۱۱ -

(۱۳۵۰ - ۱۳۴۹ - ۱۳۴۸ - ۱۳۴۷ - ۱۳۴۶ - ۱۳۴۵ - ۱۳۴۴ - ۱۳۴۳ - ۱۳۴۲ - ۱۳۴۱)

جدول شماره ۱۱ - تقسیمات عمده مشاغل بر حسب سن و جنس در جمعیت شغل بکار از ده ساله بیایای حوزه سرشماری دامغان و آبانماه ۱۳۲۵ (توامبر ۱۳۵۶)
(سن اظهار شده نیز جز جمع سنین از ده ساله بیایا منظور شده است)

| سن اظهار شده | ۱۰-۱۴ ساله | ۱۵-۱۹ ساله | ۲۰-۲۴ ساله | ۲۵-۲۹ ساله | ۳۰-۳۴ ساله | ۳۵-۳۹ ساله | جمع از ده ساله بیایا | تقسیمات عمده مشاغل و جنس |
|-------------------------------|------------|------------|------------|------------|------------|------------|----------------------|---|
| کل حوزه سرشماری دامغان | | | | | | | | |
| مردان | | | | | | | | |
| ۱ | ۵۳۱ | ۲۴۶۸ | ۴۳۲۴ | ۸۱۴ | ۸۹۳ | ۳۸۹ | ۹۴۲۰ | جمع ناغلین |
| - | ۲۰ | ۵۰ | ۱۵۴ | ۳۱ | ۲ | ۱ | ۲۵۹ | مشاغل حرفه ای - فنی و کارهای مربوط بآن |
| - | ۱۲ | ۱۰۸ | ۲۳۱ | ۱۲ | ۲ | - | ۳۷۱ | مشاغل مربوط بامور اداری و منشی گری و امور مربوط بآن |
| - | ۲۴ | ۱۳۴ | ۲۷۵ | ۲۴ | ۲۲ | ۴ | ۴۱۳ | فروش و مشاغل مربوط بآن |
| - | ۳۱۵ | ۱۱۴۶ | ۱۶۲۱ | ۳۰۸ | ۳۱۴ | ۱۶۸ | ۳۸۸۰ | مشاغل مربوط به زراعت و جنگلبانی و شکار و ماهیگیری |
| - | ۲۰ | ۱۱۸ | ۳۰۱ | ۶۸ | ۸۹ | ۲۱ | ۶۱۷ | امور مربوط با استخراج معدن و استخراج سنگ و حفاری |
| - | ۲۲ | ۱۱۰ | ۳۱۸ | ۸۲ | ۵۴ | ۱۴ | ۷۶۰ | مشاغل مربوط بحمل و نقل |
| ۱ | ۲۵ | ۴۲۷ | ۷۷۱ | ۱۷۵ | ۲۳۸ | ۹۱ | ۱۷۸۶ | حرفه های صنعتی و عملیات تولیدی و مشاغل مربوط بآن |
| - | ۲۲ | ۲۰۴ | ۲۳۳ | ۴۱ | ۶۴ | ۶۶ | ۷۲۰ | مشاغل مربوط بانجام خدمات (سروسها) |
| - | ۲۱ | ۱۱ | ۲۱۹ | ۶۲ | ۱۰۷ | ۲۴ | ۵۲۴ | مشاغل مربوط به خدمات ثابت ارتشی و مشاغل کسه دقیقا مشخص و یا اظهار نشده |
| سرد | | | | | | | | |
| ۱ | ۵۲۲ | ۲۳۸۰ | ۴۲۳۲ | ۷۹۸ | ۸۶۸ | ۳۵۲ | ۹۱۵۳ | جمع ناغلین |
| - | ۱۸ | ۴۱ | ۱۳۲ | ۲۶ | ۳ | ۱ | ۲۲۱ | مشاغل حرفه ای - فنی و کارهای مربوط بآن |
| - | ۱۲ | ۱۰۸ | ۲۳۱ | ۱۲ | ۲ | - | ۳۶۵ | مشاغل مربوط بامور اداری و منشی گری و امور مربوط بآن |
| - | ۲۳ | ۱۲۳ | ۲۷۵ | ۲۴ | ۲۲ | ۴ | ۴۱۱ | فروش و مشاغل مربوط بآن |
| - | ۳۱۴ | ۱۱۴۰ | ۱۶۲۱ | ۳۰۷ | ۳۱۳ | ۱۶۷ | ۳۸۶۲ | مشاغل مربوط به زراعت و جنگلبانی و شکار و ماهیگیری |
| - | ۲۰ | ۱۱۸ | ۳۰۱ | ۶۸ | ۸۹ | ۲۱ | ۶۱۷ | امور مربوط با استخراج معدن و استخراج سنگ و حفاری |
| - | ۲۲ | ۱۱۰ | ۳۱۸ | ۸۲ | ۵۴ | ۱۴ | ۷۶۰ | مشاغل مربوط بحمل و نقل |
| ۱ | ۲۳ | ۳۱۳ | ۷۵۸ | ۱۷۲ | ۲۳۴ | ۹۰ | ۱۷۲۱ | حرفه های صنعتی و عملیات تولیدی و مشاغل مربوط بآن |
| - | ۱۱ | ۱۶۶ | ۲۹۷ | ۳۵ | ۴۵ | ۳۱ | ۵۱۳ | مشاغل مربوط بانجام خدمات (سروسها) |
| - | ۲۱ | ۱۱ | ۲۱۹ | ۶۲ | ۱۰۶ | ۲۴ | ۵۲۳ | مشاغل مربوط به خدمات ثابت ارتشی و مشاغل کسه دقیقا مشخص و یا اظهار نشده |
| زنان | | | | | | | | |
| - | ۹ | ۸۸ | ۹۲ | ۱۶ | ۲۵ | ۳۷ | ۲۱۷ | جمع ناغلین |
| - | ۲ | ۱ | ۲۲ | ۵ | - | - | ۳۸ | مشاغل حرفه ای - فنی و کارهای مربوط بآن |
| - | - | - | ۵ | ۱ | - | - | ۶ | مشاغل مربوط بامور اداری و منشی گری و امور مربوط بآن |
| - | ۱ | ۱ | - | - | - | - | ۲ | فروش و مشاغل مربوط بآن |
| - | ۱ | ۶ | ۸ | ۱ | ۱ | ۱ | ۱۸ | مشاغل مربوط به زراعت و جنگلبانی و شکار و ماهیگیری |
| - | - | - | - | - | - | - | - | امور مربوط با استخراج معدن و استخراج سنگ و حفاری |
| - | - | - | - | - | - | - | - | مشاغل مربوط بحمل و نقل |
| - | ۲ | ۳۴ | ۲۱ | ۳ | ۴ | ۱ | ۶۵ | حرفه های صنعتی و عملیات تولیدی و مشاغل مربوط بآن |
| - | ۳ | ۳۸ | ۳۶ | ۶ | ۱۱ | ۳۵ | ۱۳۷ | مشاغل مربوط بانجام خدمات (سروسها) |
| - | - | - | - | - | - | - | - | مشاغل مربوط به خدمات ثابت ارتشی و مشاغل کسه دقیقا مشخص و یا اظهار نشده |
| - | - | - | - | - | ۱ | - | ۱ | |

یاقه جدول شماره ۱۱- تقسیمات عمده مشاغل بر حسب سن و جنس در جمعیت مشاغل بکار از ده ساله پیلای حوزه سرشماری دایمان و آبانماه ۱۳۳۵ (توامبر ۱۹۵۶)
(سن اظهار نشده نیز جزو جمع سنین از ده ساله پیلای منظور شده است)

| سن اظهار نشده | ۱۵ ساله پیلای | ۱۵-۱۹ ساله | ۲۰-۲۴ ساله | ۲۵-۲۹ ساله | ۳۰-۳۴ ساله | ۳۵-۳۹ ساله | جمع از ده ساله پیلای | تقسیمات عمده مشاغل و جنس |
|-------------------|---------------|------------|------------|------------|------------|------------|----------------------|---|
| شهر دایمان | | | | | | | | |
| مردان | | | | | | | | |
| - | ۱۱۷ | ۵۲۷ | ۱۰۴۱ | ۱۷۹ | ۱۸۰ | ۶۹ | ۲۱۴۳ | جمع شاغلین |
| - | ۷ | ۱۱ | ۶۵ | ۱۵ | - | - | ۱۳۶ | مشاغل حرفه ای - فنی و کارهای مربوط بآن |
| - | ۸ | ۶۵ | ۱۵۲ | ۱۰ | ۲ | - | ۲۴۷ | مشاغل مربوط با مواد آری و منشی گری و امور مربوط بآن |
| - | ۱۴ | ۷۶ | ۱۷۰ | ۲۰ | ۱۳ | ۳ | ۲۹۶ | فروش و مشاغل مربوط بآن |
| - | ۲۹ | ۶۴ | ۸۱ | ۱۲ | ۱۱ | ۵ | ۲۰۲ | مشاغل مربوط به زراعت و جنگلیانی و شکار و ماهیگیری |
| - | ۶ | ۶ | ۱۰ | - | ۴ | ۲ | ۲۸ | امور مربوط با استخراج معدن و استخراج سنگ و حفاری |
| - | ۲ | ۷ | ۴۱ | ۶ | ۸ | ۱ | ۷۳ | مشاغل مربوط بحمل و نقل |
| - | ۳۷ | ۱۶۰ | ۲۷۲ | ۷۷ | ۱۴ | ۵۱ | ۶۱۱ | حرفه های صنعتی و عملیات تولیدی و مشاغل مربوط بآن |
| - | ۸ | ۱۲۰ | ۱۸۱ | ۲۴ | ۳۶ | ۳۶ | ۴۰۵ | مشاغل مربوط بانجام خدمات (سروسها) |
| - | ۶ | ۱۰ | ۳۱ | ۱۵ | ۱۲ | ۱ | ۷۵ | مشاغل مربوط به خدمات ثابت ارتشی و مشاغل کسه دقیقا مشخص و یا اظهار نشده |
| سرد | | | | | | | | |
| - | ۱۱۳ | ۴۸۵ | ۹۸۲ | ۱۶۴ | ۱۶۰ | ۷۶ | ۱۹۸۰ | جمع شاغلین |
| زنان | | | | | | | | |
| - | ۷ | ۱۷ | ۷۵ | ۱۰ | - | - | ۱۰۹ | مشاغل حرفه ای - فنی و کارهای مربوط بآن |
| - | ۸ | ۶۵ | ۱۴۸ | ۹ | ۲ | - | ۲۳۲ | مشاغل مربوط با مواد آری و منشی گری و امور مربوط بآن |
| - | ۱۳ | ۷۵ | ۱۷۰ | ۲۰ | ۱۳ | ۳ | ۲۹۴ | فروش و مشاغل مربوط بآن |
| - | ۲۸ | ۶۴ | ۸۱ | ۱۲ | ۱۱ | ۵ | ۲۰۱ | مشاغل مربوط به زراعت و جنگلیانی و شکار و ماهیگیری |
| - | ۶ | ۶ | ۱۰ | - | ۴ | ۲ | ۲۸ | امور مربوط با استخراج معدن و استخراج سنگ و حفاری |
| - | ۲ | ۷ | ۴۹ | ۶ | ۸ | ۱ | ۷۳ | مشاغل مربوط بحمل و نقل |
| - | ۳۷ | ۱۴۶ | ۲۶۲ | ۷۴ | ۹۰ | ۵۱ | ۶۶۰ | حرفه های صنعتی و عملیات تولیدی و مشاغل مربوط بآن |
| - | ۶ | ۱۵ | ۱۵۶ | ۱۸ | ۲۰ | ۱۳ | ۳۰۸ | مشاغل مربوط بانجام خدمات (سروسها) |
| - | ۶ | ۱۰ | ۳۱ | ۱۵ | ۱۲ | ۱ | ۷۵ | مشاغل مربوط به خدمات ثابت ارتشی و مشاغل کسه دقیقا مشخص و یا اظهار نشده |
| زنان | | | | | | | | |
| - | ۴ | ۱۲ | ۵۶ | ۱۵ | ۲۰ | ۲۳ | ۱۶۳ | جمع شاغلین |
| - | - | ۲ | ۲۰ | ۵ | - | - | ۲۷ | مشاغل حرفه ای - فنی و کارهای مربوط بآن |
| - | - | - | ۴ | ۱ | - | - | ۵ | مشاغل مربوط با مواد آری و منشی گری و امور مربوط بآن |
| - | ۱ | ۱ | - | - | - | - | ۲ | فروش و مشاغل مربوط بآن |
| - | ۱ | - | - | - | - | - | ۱ | مشاغل مربوط به زراعت و جنگلیانی و شکار و ماهیگیری |
| - | - | - | - | - | - | - | - | امور مربوط با استخراج معدن و استخراج سنگ و حفاری |
| - | - | - | - | - | - | - | - | مشاغل مربوط بحمل و نقل |
| - | - | ۱۴ | ۱۰ | ۳ | ۴ | ۲۳ | ۴۱ | حرفه های صنعتی و عملیات تولیدی و مشاغل مربوط بآن |
| - | ۲ | ۲۵ | ۲۵ | ۶ | ۱۶ | - | ۱۷ | مشاغل مربوط بانجام خدمات (سروسها) |
| - | - | - | - | - | - | - | - | مشاغل مربوط به خدمات ثابت ارتشی و مشاغل کسه دقیقا مشخص و یا اظهار نشده |

بایه جدول شماره ۱۱ - تقسیمات عمده مشاغل بر حسب سن و جنس در جمعیت مشاغل کار از دهه ساله بیلابی حوزه سرشماری دامغان - آبانماه ۱۳۳۵ (توامبر ۱۱۰۶)

| جمع از دهه ساله بیلابی | ۱۰-۱۱ ساله | ۱۱-۱۵ ساله | ۱۵-۲۴ ساله | ۲۴-۳۴ ساله | ۳۴-۴۴ ساله | ۴۴-۵۴ ساله | ۵۴-۶۴ ساله | ۶۴-۷۴ ساله | تقسیمات عمده مشاغل و جنسیت |
|--------------------------------------|------------|------------|------------|------------|------------|------------|------------|------------|---|
| بقیه نقاط حوزه سرشماری دامغان | | | | | | | | | |
| مردان | | | | | | | | | |
| ۷ ۲۷۷ | ۴۱۴ | ۱ ۳۴۱ | ۲ ۲۸۲ | ۲۳۵ | ۷۱۲ | ۲۹۰ | | | جمع مشاغلین |
| ۱۲۲ | ۱۲ | ۳۱ | ۵۶ | ۱۲ | ۲ | ۱ | | | مشاغل حرفه ای - فنی و کارهای مربوط بآن |
| ۱۲۴ | ۴ | ۴۲ | ۸۴ | ۳ | | | | | مشاغل مربوط با امور اداری و منشی گری و امور مربوط بآن |
| ۱۹۷ | ۱۰ | ۵۸ | ۱۰۵ | ۱۴ | | | | | فروش و مشاغل مربوط بآن |
| ۳ ۱۷۸ | ۲۸۶ | ۱ ۰۵۲ | ۱ ۵۴۸ | ۲۱۶ | ۳۰۲ | ۱۱۲ | | | مشاغل مربوط به زراعت و جنگلیانی و شکار و ماهیگیری |
| ۵۸۶ | ۱۴ | ۱۱۳ | ۲۱۱ | ۲۸ | ۸۵ | ۱۱۱ | | | امور مربوط با استخراج معدن و استخراج سنگ و حفاری |
| ۱۸۷ | ۲۰ | ۱۸۳ | ۳۴۹ | ۷۶ | ۴۶ | ۱۲ | | | مشاغل مربوط با حمل و نقل |
| ۱ ۰۱۵ | ۲۸ | ۲۱۷ | ۵۰۷ | ۱۸ | ۱۴۴ | ۴۰ | | | حرفه های صنعتی و عملیات تولیدی و مشاغل مربوط بآن |
| ۲۲۵ | ۱۴ | ۸۴ | ۱۵۲ | ۱۷ | ۲۸ | ۳۰ | | | مشاغل مربوط با انجام خدمات (سرویسها) |
| ۴۴۱ | ۱۵ | ۸۱ | ۱۸۸ | ۴۷ | ۱۵ | ۲۲ | | | مشاغل مربوط به خدمات ثابت ارتشی و مشاغل کسه دقیقاً مشخص و یا اظهار نشده |
| سرا | | | | | | | | | |
| ۷ ۱۷۳ | ۱۰۹ | ۱ ۸۱۵ | ۲ ۲۵۰ | ۲۳۴ | ۷۰۸ | ۲۲۶ | | | جمع مشاغلین |
| زنان | | | | | | | | | |
| ۱۱۲ | ۱۱ | ۲۴ | ۵۷ | ۱۶ | ۳ | ۱ | | | مشاغل حرفه ای - فنی و کارهای مربوط بآن |
| ۱۲۳ | ۴ | ۴۳ | ۸۲ | ۲ | | | | | مشاغل مربوط با امور اداری و منشی گری و امور مربوط بآن |
| ۱۹۷ | ۱۰ | ۵۸ | ۱۰۵ | ۱۴ | | | | | فروش و مشاغل مربوط بآن |
| ۳ ۱۶۱ | ۲۸۶ | ۱ ۰۷۶ | ۱ ۵۴۰ | ۲۱۵ | ۳۰۲ | ۱۱۲ | | | مشاغل مربوط به زراعت و جنگلیانی و شکار و ماهیگیری |
| ۵۸۶ | ۱۴ | ۱۱۳ | ۲۱۱ | ۲۸ | ۸۵ | ۱۱۱ | | | امور مربوط با استخراج معدن و استخراج سنگ و حفاری |
| ۱۸۷ | ۲۰ | ۱۸۳ | ۳۴۹ | ۷۶ | ۴۶ | ۱۲ | | | مشاغل مربوط با حمل و نقل |
| ۱ ۰۶۱ | ۲۶ | ۲۴۷ | ۴۶۶ | ۱۸ | ۱۴۴ | ۳۶ | | | حرفه های صنعتی و عملیات تولیدی و مشاغل مربوط بآن |
| ۲۸۵ | ۱۳ | ۷۲ | ۱۴۹ | ۱۷ | ۲۵ | ۱۸ | | | مشاغل مربوط با انجام خدمات (سرویسها) |
| ۴۴۸ | ۱۵ | ۸۱ | ۱۸۸ | ۴۷ | ۱۴ | ۲۲ | | | مشاغل مربوط به خدمات ثابت ارتشی و مشاغل کسه دقیقاً مشخص و یا اظهار نشده |
| جمع | | | | | | | | | |
| ۱۰۴ | ۵ | ۶۶ | ۱۳۲ | ۱ | ۵ | ۱۴ | | | جمع مشاغلین |
| سرا | | | | | | | | | |
| ۱۱ | ۲ | ۷ | ۲ | | | | | | مشاغل حرفه ای - فنی و کارهای مربوط بآن |
| ۱ | | | | | | | | | مشاغل مربوط با امور اداری و منشی گری و امور مربوط بآن |
| | | | | | | | | | فروش و مشاغل مربوط بآن |
| ۱۷ | | | ۸ | ۱ | ۱ | | | | مشاغل مربوط به زراعت و جنگلیانی و شکار و ماهیگیری |
| | | | | | | | | | امور مربوط با استخراج معدن و استخراج سنگ و حفاری |
| | | | | | | | | | مشاغل مربوط با حمل و نقل |
| ۳۴ | ۲ | ۲۰ | ۱۱ | | | | | | حرفه های صنعتی و عملیات تولیدی و مشاغل مربوط بآن |
| ۴۰ | ۱ | ۱۳ | ۱۱ | | | | | | مشاغل مربوط با انجام خدمات (سرویسها) |
| ۱ | | | | | | | | | مشاغل مربوط به خدمات ثابت ارتشی و مشاغل کسه دقیقاً مشخص و یا اظهار نشده |

کتابخانه مراکز آمار ایران
شماره ۲۴۷۵

۲۶ - ۳۸ - ۳۹ - ۴۰ - ۴۱ - ۴۲ - ۴۳ - ۴۴ - ۴۵ - ۴۶ - ۴۷ - ۴۸ - ۴۹ - ۵۰ - ۵۱ - ۵۲ - ۵۳ - ۵۴ - ۵۵ - ۵۶ - ۵۷ - ۵۸ - ۵۹ - ۶۰ - ۶۱ - ۶۲ - ۶۳ - ۶۴ - ۶۵ - ۶۶ - ۶۷ - ۶۸ - ۶۹ - ۷۰ - ۷۱ - ۷۲ - ۷۳ - ۷۴ - ۷۵ - ۷۶ - ۷۷ - ۷۸ - ۷۹ - ۸۰ - ۸۱ - ۸۲ - ۸۳ - ۸۴ - ۸۵ - ۸۶ - ۸۷ - ۸۸ - ۸۹ - ۹۰ - ۹۱ - ۹۲ - ۹۳ - ۹۴ - ۹۵ - ۹۶ - ۹۷ - ۹۸ - ۹۹ - ۱۰۰

ردیف شماره ۱۲ - طبقات مشاغل بر حسب وضع اشتغال و جنس در جمعیت مشاغل بکار آرد و ساله بهای می حوزه سرشماری دامغان : آبان ماه ۱۳۳۵ (تاریخ سرشماری)

| شماره | جمع مشاغلین | کارگرها | کارگارانیکه برای خود کار میکنند | مستخدم دولت | مزد بگیر | کارگران خانوادگی بدون مزد | وضعیت اظهار شده |
|-------|-------------|---------|---------------------------------|-------------|----------|---------------------------|-----------------|
| | ۹۱۲۰ | ۱۷ | ۱۳۷۲ | ۱۰۷۸ | ۲۳۲۱ | ۲۱۱ | ۷۲ |
| | ۲۵۹ | - | ۱۰ | ۱۶۸ | ۳۰ | ۱ | - |
| | ۲۳ | - | ۹ | ۱۲ | ۷ | - | - |
| | ۱۵۰ | - | ۱ | ۱۱۲ | ۵ | - | - |
| | ۹ | - | ۹ | - | - | - | - |
| | ۹۷ | - | ۲۷ | - | ۱۰ | - | - |
| | ۱۷ | - | ۷ | ۹ | ۱ | - | - |
| | ۱۳ | - | ۱ | ۱ | ۳ | - | - |
| | ۲۷۱ | ۹ | ۱۵ | ۳۰۸ | ۹۳ | - | ۱ |
| | ۸۷ | ۹ | ۱۹ | ۶۵ | ۹ | - | - |
| | ۲۸۹ | - | ۱ | ۲۹۳ | ۲۹ | - | ۱ |
| | ۹۹۳ | - | ۹۵ | - | ۹۱ | - | - |
| | ۹۶۱ | - | ۹۵ | - | ۹۹ | ۷ | - |
| | ۱۱ | - | ۱۱ | - | - | - | - |
| | ۲۱ | - | ۲۰ | - | - | ۱ | - |
| | ۳۸۸۰ | ۹۰ | ۲۸۵۹ | ۶ | ۸۰۶ | ۱۷۹ | - |
| | ۳۶۳۰ | ۹۰ | ۲۸۵۲ | ۹ | ۸۶۱ | ۱۷۳ | - |
| | ۱ | - | ۱ | - | - | - | - |
| | ۲ | - | - | ۲ | - | - | - |
| | ۲۹۷ | - | ۱ | - | ۲۹۵ | ۱ | - |
| | ۶۱۷ | - | ۱۲ | ۲ | ۶۰۱ | ۱ | ۱ |
| | ۹ | - | - | - | ۹ | - | - |
| | ۸۹ | - | ۸ | - | ۸۰ | ۱ | - |
| | ۲۱۸ | - | ۳ | ۲ | ۲۱۲ | - | ۱ |
| | ۳۰۶ | - | ۱ | - | ۳۰۵ | - | - |
| | ۷۶۰ | - | ۴۲۸ | ۳۷ | ۱۷۹ | ۱۱ | - |
| | ۲۸ | - | - | ۲۸ | - | - | - |
| | ۶۱ | - | ۱۹ | ۹ | ۴۱ | - | - |
| | ۶۶۳ | - | ۵۲۹ | - | ۱۳۸ | ۱۱ | - |
| | ۱۷۸۶ | ۱ | ۳۰۸ | ۲۰۹ | ۱۲۰۹ | ۱۹ | - |
| | ۱۵۸ | - | ۸۰ | ۱ | ۷۵ | ۲ | - |
| | ۹ | - | ۵ | - | ۹ | - | - |
| | ۷۲ | - | ۱۹ | - | ۲۸ | - | - |
| | ۸۳ | - | ۱۳ | ۳ | ۲۵ | ۲ | - |
| | ۱۹۹ | ۱ | ۱۹ | ۳ | ۱۷۳ | ۲ | - |
| | ۳ | - | - | - | ۳ | - | - |
| | ۱۱۰۲ | - | ۱۷ | ۱۱۲ | ۸۱۳ | - | - |

بقیه جدول شماره ۱۲ - طبقات مشاغل برحسب وضع اشتغال و جنس در جمعیت مشاغل بکارزده ساله بیابانی حوزه سرشماری دامغان (تا ماه ۱۲۳۵) (نوامبر ۱۳۱۶)

| وضعیت اظهاریافته | کارکنان خانوادگی بدون مزد | مزد بگیر | مستخدم دولت | کارکنانیکه برای خود کار میکنند | کارفرما | جمع مشاغلین | طبقات مشاغل و جنس |
|-------------------------------|---------------------------------|----------|-------------|--------------------------------------|---------|----------------|---|
| کل حوزه سرشماری دامغان | | | | | | | |
| بقیه مردوزین | | | | | | | |
| - | ۱ | ۱ | - | ۴ | - | ۶ | اغل مربوط بسفالگری و کارهای مربوط بآن |
| - | - | ۱ | ۱ | ۱۷ | - | ۲۷ | اغل مربوط بساختن مواد شیمیایی و کارهای مربوط بآن |
| - | ۲ | - | - | ۱ | - | ۳ | اغل مربوط بیوست و حمل آوردن آن |
| - | ۳ | ۸۷ | ۱ | ۵۲ | - | ۱۴۳ | اغل مربوط بتهیه مواد غذایی و خانیاث |
| - | - | ۱ | ۱ | ۲ | - | ۴ | فد های صنعتی و تولیدی و متفرقه و کارهای مربوط بآن |
| - | - | ۱۰ | ۲ | - | - | ۱۲ | به هاییکه در پیشه های صنعتی مختلف برای تولید محصولات و عملیات مربوط آنها کار میکنند |
| - | ۵ | ۴۳۵ | ۲۱۳ | ۷۵ | ۲ | ۷۳۰ | مشاغل مربوط بانجام خدمات (سرسپها) |
| - | - | ۲۵ | ۱۸۱ | ۷ | - | ۲۱۳ | اغل مربوط بخدمات محافظت و حراست و نگهبانی |
| - | ۵ | ۳۲۷ | ۲ | ۲۱ | ۲ | ۳۹۷ | خدمات خانگی و شخصی و کارهای مربوط بآن |
| - | - | ۷ | ۳ | ۲ | - | ۱۲ | اغل خدمات متفرقه |
| - | - | ۷۶ | ۱۷ | ۵ | - | ۱۰۸ | له هاییکه در مشاغل مربوط بخدمات کار میکنند |
| ۷۰ | - | ۳۰۹ | ۱۱۰ | ۵ | - | ۵۲۴ | مشاغل مربوط بخدمات ثابت ارتشی و مشاغل که دقیقاً مشخص و با اظهاریافته اند |
| - | - | - | ۱ | - | - | ۱ | خدمات ثابت ارتشی |
| ۷۰ | - | ۱ | - | - | - | ۷۱ | باغلی که دقیقاً مشخص و با اظهاریافته اند |
| - | - | ۳۰۸ | ۱۲۱ | ۵ | - | ۴۳۴ | له هاییکه در جای دیگر طبقه بندی نشده اند |
| سرد | | | | | | | |
| ۷۱ | ۲۰۴ | ۳۱۵۵ | ۱۰۴۳ | ۴۳۴ | ۴۷ | ۱۱۵۳ | جمع ازده ساله بیابانی |
| - | ۱ | ۲۵ | ۱۴۲ | ۵۳ | - | ۲۲۱ | مشاغل حرفه ای - فنی و کارهای مربوط بآن |
| - | - | ۲ | ۱۱ | ۱ | - | ۱۴ | مشاغل مربوط به علوم طبی و بهداشتی و امور مربوط بآن |
| - | - | ۸ | ۱۱۸ | ۲ | - | ۱۲۵ | مشاغل مربوط به تعلیم و تدریس و سایر امور مربوط بآن |
| - | - | - | - | ۹ | - | ۹ | مشاغل حقوقی که شامل قضات و وکلای دادگستری و دشرخان های رسمی نیز میباشد |
| - | - | ۱۰ | - | ۳۳ | - | ۴۳ | مشاغل مذکور امور خیریه و عام المنفعه |
| - | ۱ | ۵ | ۴ | ۷ | - | ۱۷ | مشاغل هنری - نویسندگی و سایر مشاغل تفریحی |
| - | - | ۳ | ۱ | ۱ | - | ۵ | سایر مشاغل حرفه ای فنی و امور مشابه آن |
| ۱ | - | ۴۳ | ۳۰۲ | ۱۵ | ۴ | ۳۶۵ | مشاغل مربوط بامراداری و منشیگری و امور مربوط بآن |
| - | - | ۴ | ۶۵ | ۱۴ | ۴ | ۸۷ | مشاغل مدیریت و اداره کردن امور (بجز کشاورزی) |
| ۱ | - | ۳۹ | ۲۲۷ | ۱ | - | ۲۷۸ | منشیگری و مشاغل دفتری و کارهای مربوط بآن |
| - | ۸ | ۲۹ | - | ۴۵۴ | - | ۴۹۱ | فروش و مشاغل مربوط بآن |
| - | ۷ | ۲۹ | - | ۴۲۳ | - | ۴۵۹ | فرد و فروش در بناها و مغازه ها |
| - | - | - | - | ۱۱ | - | ۱۱ | فرد و فروش در کوره ها |
| - | ۱ | - | - | ۲۰ | - | ۲۱ | فرد و فروش و مشاغل مربوط بآن |
| - | ۱۶۵ | ۸۰۳ | ۶ | ۲۸۶۸ | ۴۰ | ۳۸۱۲ | مشاغل مربوط بزراعت - جنگلبانی - شکار و ماهیگیری |
| - | ۱۶۴ | ۵۶۱ | ۱ | ۲۸۶۶ | ۴۰ | ۳۶۱۵ | مشاغل زراعتی |
| - | - | - | - | ۱ | - | ۱ | مشاغل مربوط بشکار و تله گذاری |
| - | - | - | ۲ | - | - | ۲ | مشاغل مربوط به جنگلبانی (از جمله قشایان) |
| - | ۱ | ۲۴۲ | - | ۱ | - | ۲۴۴ | عمده هاییکه در زراعت و شکار و ماهیگیری و جنگلبانی مشغول بکار هستند |

بینه جدول شماره ۱۲ - طبقات مشاغل بر حسب وضع اشتغال و جنس در جمعیت مشاغل بکارزده ساله بهایای حوزه سرشماری دامغان - آبانماه ۱۳۳۵ (نوامبر ۱۹۵۶)

| وضعیت اظهارنشده | کارکنان خانوادگی بدون مزد | مزد بگیر | مستخدم دولت | کارکنانیکه برای خود کار میکنند | کارفرما | جمع مشاغلین | طبقات مشاغل و جنس |
|-----------------|---------------------------|----------|-------------|--------------------------------|---------|-------------|---|
| | | | | | | | <u>کل حوزه سرشماری دامغان</u> |
| | | | | | | | <u>بینه سرده</u> |
| ۱ | ۱ | ۶۰۱ | ۲ | ۱۲ | - | ۶۱۷ | امور مربوط با استخراج معدن و استخراج سنگ و حفاری - |
| - | - | ۴ | - | - | - | ۴ | مشاغل مربوط به معدن و استخراج سنگ |
| - | ۱ | ۸۰ | - | ۸ | - | ۸۹ | مشاغل مربوط با ساختن و حمل آوردن مواد معدنی |
| ۱ | - | ۲۱۲ | ۲ | ۳ | - | ۲۱۸ | مشاغل مربوط به جابه جایی |
| - | - | ۳۰۰ | - | ۱ | - | ۳۰۱ | عمله هاییکه در معدن و حفاری و استخراج سنگ مشغول کار هستند |
| - | ۱۱ | ۱۷۴ | ۳۷ | ۵۳۸ | - | ۷۶۰ | مشاغل مربوط به حمل و نقل |
| - | - | - | ۲۸ | - | - | ۲۸ | مشاغل مربوط با مروره آهن |
| - | - | ۴۶ | ۱ | ۱۴ | - | ۶۱ | مشاغل مربوط برانندگی وسائط نقلیه موتوری |
| - | ۱۱ | ۱۳۸ | - | ۵۲۴ | - | ۶۶۳ | مشاغل مربوط برانندگی وسائط نقلیه ایکه بوسیله حیوانات کشیده میشوند (مانند گاری و درشکه و غیره) |
| - | ۱۴ | ۱۱۶۸ | ۲۰۳ | ۲۳۵ | ۱ | ۱۷۲۱ | حرفه های صنعتی و عملیات تولیدی و مشاغل مربوط بآن |
| - | ۲ | ۶۷ | ۱ | ۷۵ | - | ۱۴۵ | مشاغل مربوط به نساجی (غیر از قالی بانی) |
| - | - | ۲ | - | ۴ | - | ۶ | مشاغل مربوط بقالی بانی |
| - | - | ۱۶ | - | ۳۵ | - | ۵۱ | مشاغل مربوط به تهیه پوشاک و محصولات چرمی و قماش |
| - | ۳ | ۳۵ | ۳ | ۴۲ | - | ۸۳ | مشاغل مربوط با ساختن اشیاء چوبی و کارهای مربوط بآن |
| - | ۲ | ۶۲ | ۲ | ۹۴ | ۱ | ۱۶۴ | مشاغل مربوط بفلزکاری |
| - | - | ۲ | - | - | - | ۳ | مشاغل الکتریکی و الکترونیکی |
| - | - | ۸۹۳ | ۱۱۱ | ۱۷ | - | ۱۱۰۱ | مشاغل ساختمانی و کارهای مربوط بآن که در جای دیگر طبقه بندی نشده اند |
| - | ۱ | ۱ | - | ۴ | - | ۶ | مشاغل مربوط بسفالگری و کارهای مربوط بآن |
| - | - | ۱ | ۱ | ۱۶ | - | ۲۱ | مشاغل مربوط با ساختن مواد شیمیائی و کارهای مربوط بآن |
| - | ۲ | - | - | ۱ | - | ۳ | مشاغل مربوط به پوست و حمل آوردن آن |
| - | ۳ | ۶۸ | ۱ | ۴۵ | - | ۱۱۷ | مشاغل مربوط به تهیه مواد غذایی و خانیاات |
| - | - | ۱ | ۱ | ۲ | - | ۴ | حرفه های صنعتی و تولیدی و متفرقه و کارهای مربوط بآن |
| - | - | ۱۰ | ۲ | - | - | ۱۲ | عمله هاییکه در پیشه های صنعتی مختلف برای تولید محصولات و عملیات مربوط بآنها کار میکنند |
| - | ۳ | ۳۰۳ | ۲۱۱ | ۷۴ | ۲ | ۵۹۳ | مشاغل مربوط با انجام خدمات (سرسما) |
| - | - | ۶۴ | ۱۸۰ | ۷ | - | ۲۵۱ | مشاغل مربوط بخدمات بهداشت و حرارت و نگهبانی |
| - | ۳ | ۱۹۶ | ۱ | ۶۰ | ۲ | ۲۶۲ | خدمات خانگی و شخصی و کارهای مربوط بآن |
| - | - | ۷ | ۳ | ۲ | - | ۱۲ | مشاغل خدمات متفرقه |
| - | - | ۷۶ | ۲۷ | ۵ | - | ۱۰۸ | عمله هاییکه در مشاغل مربوط بخدمات کار میکنند |
| ۶۹ | - | ۳۰۶ | ۱۴۰ | ۵ | - | ۵۲۲ | مشاغل مربوط بخدمات ثابت ارتشی و مشاغل که دقیقاً مشخص و یا اظهار نشده اند |
| - | - | - | ۱ | - | - | ۱ | خدمات ثابت ارتشی |
| ۶۹ | - | ۱ | - | - | - | ۷۰ | مشاغل که دقیقاً مشخص و یا اظهار نشده اند |
| - | - | ۳۰۸ | ۱۳۱ | ۵ | - | ۴۴۴ | عمله هاییکه درجهان دیگر طبقه بندی نشده اند |
| ۱ | ۱۱ | ۱۸۱ | ۳۵ | ۳۱ | - | ۲۶۷ | <u>زن</u> جمع ازده ساله بهایا |
| - | - | ۵ | ۲۶ | ۷ | - | ۳۸ | مشاغل حرفه ای - فنی و کارهای مربوط بآن |
| - | - | ۵ | ۱ | ۲ | - | ۸ | مشاغل مربوط به علوم طبی و بهداشتی و امور مربوط بآن |
| - | - | - | ۲۵ | - | - | ۲۵ | مشاغل مربوط به تسلیم و تدبیر و سایر امور مربوط بآن |
| - | - | - | - | ۴ | - | ۴ | مشاغل مذکورین امور غیره و عام المنفعه |

بقیه جدول شماره ۱ از طبقه مشاغل بر حسب وضع اشتغال و جنس در وضعیت شغل کار از بدو ساله بی‌الای حوزه سرشماری دامغان - آبانماه ۱۳۳۵ (نوامبر ۱۹۵۶)

| وضعیت اظهار نشده | کارکنان خانوادگی بدون مزد | مزد بگیر | مستخدم دولت | کارکنانیکه برای خود کار میکنند | کارفرما | جمع شاغلین | تفصیلات مشاغل و جنس |
|------------------|---------------------------|----------|-------------|--------------------------------|---------|------------|--|
| | | | | | | | کل حوزه سرشماری دامغان |
| | | | | | | | بقیه زن |
| - | - | - | ۲ | - | - | ۲ | مشاغل مربوط با مراداری و ششگری و غیرمربوط بان |
| - | - | - | ۲ | - | - | ۲ | ششگری و مشاغل دستی و کارهای مربوط بان |
| - | - | - | - | ۲ | - | ۲ | فروش و مشاغل مربوط بان |
| - | - | - | - | ۲ | - | ۲ | فردنه فروش در رنگها و منازعه ها |
| - | ۱ | ۳ | - | ۲ | - | ۱۸ | مشاغل مربوط به زراعت - جنگلیانی - شکار و ماهیگیری |
| - | ۱ | - | - | ۲ | - | ۱۵ | مشاغل زراعتی |
| - | - | - | - | - | - | ۳ | مله ها نیکه در زراعت و شکار و ماهیگیری و جنگلیانی مشغول بکار هستند |
| - | - | ۲ | - | - | - | ۲ | حرکه های صنعتی و صنایع تولیدی و مشاغل مربوط بان |
| - | - | ۴۱ | ۱ | ۲۳ | - | ۶۵ | مشاغل مربوط به نساجی (خبر از قالی بانی) |
| - | - | ۸ | - | ۵ | - | ۱۳ | مشاغل مربوط بقالی بانی |
| - | - | ۲ | - | ۱ | - | ۳ | مشاغل مربوط به تهیه پوشاک و محصولات چرم و قالی |
| - | - | ۱۲ | - | ۱ | - | ۲۱ | مشاغل ساختمانی و کارهای مربوط بان که در جای دیگر مشغول |
| - | - | - | ۱ | - | - | ۱ | طیقه بندی نشده اند |
| - | - | - | - | ۱ | - | ۱ | مشاغل مربوط به ساختن مواد شیمیایی و کارهای مربوط بان |
| - | - | ۱۱ | - | ۷ | - | ۲۶ | مشاغل مربوط به تهیه مواد غذایی و خانگیات |
| - | ۲ | ۱۳۲ | ۳ | ۱ | - | ۱۳۷ | مشاغل مربوط با انجام خدمات (سرویسها) |
| - | - | ۱ | ۱ | - | - | ۲ | مشاغل مربوط به خدمات محافظت و حراست و نگهبانی |
| - | ۲ | ۱۳۱ | ۱ | ۱ | - | ۱۳۵ | خدمات خانگی و شخصی و کارهای مربوط بان |
| ۱ | - | - | - | - | - | ۱ | مشاغل مربوط به خدمات ثابت ارتش و شغلی که در قبلا مشخص و اظهار نشده اند |
| ۱ | - | - | - | - | - | ۱ | مشاغل که در قبلا مشخص و اظهار نشده اند |
| | | | | | | | شهر دامغان |
| | | | | | | | مرد و زن |
| ۲۴ | ۲۸ | ۸۷۸ | ۴۱۶ | ۶۹۴ | ۲۳ | ۲۱۴۳ | جمع از بدو ساله بی‌الای |
| - | - | ۱۰ | ۱۱۰ | ۱۶ | - | ۱۳۶ | مشاغل حرفه ای - ششگری و کارهای مربوط بان |
| - | - | ۲ | ۱۱ | ۱ | - | ۱۴ | مشاغل مربوط به علوم طبی و بهداشتی و غیرمربوط بان |
| - | - | ۱ | ۱۵ | - | - | ۱۶ | مشاغل مربوط به تعلیم و تدریس و سایر امور مربوط بان |
| - | - | - | - | ۱ | - | ۱ | مشاغل حقوقی که شامل قضات و وکلای دادگستری و دفترخانه های رسمی نیز میباشد |
| - | - | ۶ | - | ۱۰ | - | ۱۶ | مشاغل مذکور غیره و عام المنفعه |
| - | - | ۱ | ۴ | ۱ | - | ۶ | ایر مشاغل حرفه ای و فنی و امری مشاغل بان |
| ۱ | - | ۱۸ | ۲۱۱ | ۶ | ۱ | ۲۳۷ | مشاغل مربوط با مراداری و ششگری و امور مربوط بان |
| - | - | ۱ | ۳۴ | ۶ | ۱ | ۴۲ | مشاغل مدیریت و اداره کردن امور (بجز کشاورزی) |
| ۱ | - | ۱۷ | ۱۷۷ | - | - | ۱۹۵ | ششگری و مشاغل دستی و کارهای مربوط بان |
| - | ۷ | ۲۰ | - | ۲۶۱ | - | ۲۶۸ | فروش و مشاغل مربوط بان |
| - | ۶ | ۲۰ | - | ۲۴۲ | - | ۲۶۸ | فردنه فروش در رنگها و منازعه ها |

جدول شماره ۱۲ - طبقات مشاغل بر حسب وضع اشتغال و جنس در جمعیت مشاغل کارآزاد و ساله به بالای حوزه سرشماری دامغان - آبانماه ۱۳۳۵ (نوامبر ۱۹۵۶)

| وضعیت اظهار شده | کارکنان خانوادگی بدین مرتبه | مزد بگیر | مستخدم دولت | کارکنانیکه برای خود کار میکنند | کارآزاد | جمع مشاغلین | طبقات مشاغل و جنس |
|-----------------|-----------------------------|----------|-------------|--------------------------------|---------|-------------|--|
| | | | | | | | شهر دامغان |
| | | | | | | | بقیه مردوزن |
| - | - | - | - | ۷ | - | ۷ | خرید و فروش دوره گرد ها |
| - | ۱ | - | - | ۲۰ | - | ۲۱ | فروش و مشاغل مربوط بان |
| - | ۵ | ۵۰ | ۴ | ۱۲۴ | ۱۹ | ۲۰۲ | مشاغل مربوط به ترابری - جنگلبانی - شکار و ماهیگیری |
| - | ۵ | ۴۵ | ۲ | ۱۲۴ | ۱۹ | ۱۹۵ | مشاغل زراعتی |
| - | - | - | ۲ | - | - | ۲ | مشاغل مربوط به جنگلبانی (از جمله قطع اشجار) |
| - | - | ۵ | - | - | - | ۵ | مشاغل که در زراعت و شکار و ماهیگیری و جنگلبانی مشغول به کار هستند |
| - | ۱ | ۱۹ | ۱ | ۷ | - | ۲۸ | ا. در مربوط با استخراج معدن و استخراج سنگ و حفاری |
| - | ۱ | ۷ | - | ۶ | - | ۱۴ | مشاغل مربوط به ساختن و حمل آرد در مواد معدنی |
| - | - | ۷ | ۱ | - | - | ۸ | مشاغل مربوط به چاه کنی |
| - | - | ۵ | - | ۱ | - | ۶ | عمله مانند که در معدن و حفاری و استخراج سنگ مشغول کار هستند |
| - | - | ۲۹ | ۱ | ۲۵ | - | ۷۳ | مشاغل مربوط به حمل و نقل |
| - | - | - | ۲ | - | - | ۲ | مشاغل مربوط با مرز راه آهن |
| - | - | ۲۶ | ۷ | ۱۲ | - | ۴۵ | مشاغل مربوط برانندگی وسایل نقلیه موتوری |
| - | - | ۲ | - | ۱۲ | - | ۱۶ | مشاغل مربوط برانندگی وسایل نقلیه ای که بوسیله حیوان کشیده میشوند (مانند کاری و در شگ و غیره) |
| - | ۱۱ | ۴۵۴ | ۱۸ | ۲۰۷ | ۱ | ۶۹۱ | حرفه های صنعتی و عملیات تولیدی و مشاغل مربوط بان |
| - | ۲ | ۶۰ | - | ۶۴ | - | ۱۲۶ | مشاغل مربوط به نساجی (غیر از قالی بافی) |
| - | - | ۱ | - | ۶ | - | ۷ | مشاغل مربوط به تهیه پوشاک و محصولات چرمی و قاش |
| - | ۲ | ۲۰ | ۲ | ۱۶ | - | ۲۱ | مشاغل مربوط به ساختن اشیاء چوبی و کارهای مربوط بان |
| - | ۲ | ۴۲ | - | ۵۸ | ۱ | ۱۰۳ | مشاغل مربوط به فلزکاری |
| - | - | ۳ | - | - | - | ۳ | مشاغل الکتریکی و الکترونیکی |
| - | - | ۲۶۲ | ۱۱ | ۱۱ | - | ۲۸۴ | مشاغل ساختن و کارهای مربوط بان که در حای دیگر طبقه بندی نشده اند |
| - | ۱ | ۱ | - | ۱ | - | ۳ | مشاغل مربوط به بنا لکری و کارهای مربوط بان |
| - | - | ۶ | ۱ | ۱۲ | - | ۲۰ | مشاغل مربوط به ساختن مواد شیمیایی و کارهای مربوط بان |
| - | ۲ | - | - | ۱ | - | ۳ | مشاغل مربوط به پوست و حمل آرد در آن |
| - | ۲ | ۴۰ | - | ۳۵ | - | ۷۷ | مشاغل مربوط به تهیه مواد غذایی و خانیاات |
| - | - | ۱ | ۱ | ۲ | - | ۴ | حرفه های صنعتی و تولیدی و غیره و کارهای مربوط بان |
| - | - | ۱۰ | ۲ | - | - | ۱۲ | عمله مانند در پیشه های صنعتی مختلف برای تولید عملیات و عملیات مربوط بانها کار میکنند |
| - | ۴ | ۲۳۰ | ۱۲۹ | ۴۰ | ۲ | ۴۰۵ | مشاغل مربوط با انجام خدمات (مردم سجا) |
| - | - | ۱۲ | ۱۰۰ | ۳ | - | ۱۱۵ | مشاغل مربوط به خدمات - حفاظت و حراست و نگهبانی |
| - | ۴ | ۱۵۷ | ۲ | ۲۷ | ۲ | ۲۰۲ | خدمات پست و مخابرات و کارهای مربوط بان |
| - | - | ۴ | ۲ | - | - | ۶ | مشاغل خدمات مشترک |
| - | - | ۵۷ | ۲۵ | - | - | ۸۲ | عمله مانند که در مشاغل مربوط به خدمات کار میکنند |
| ۲۳ | - | ۲۸ | ۱۴ | - | - | ۷۵ | مشاغل مربوط به خدمات ثابت ارتشی و مشاغل که در قبلاً مشغول و اظهار نشده اند |
| - | - | - | ۷ | - | - | ۷ | خدمات ثابت ارتشی |
| ۲۳ | - | - | - | - | - | ۲۳ | مشاغل که در قبلاً مشغول و اظهار نشده اند |
| - | - | ۲۸ | ۷ | - | - | ۴۵ | عمله مانند که در برای دیگر طبقه بندی نشده اند |

بقیه جدول شماره ۱۲ - طبقات مشاغل بر حسب وضع اشتغال و جنس در جمعیت شغل کار از ده ساله بیالای - جزین سرشماری دامغان - آبانماه ۱۳۳۵ (نوامبر ۱۹۵۶)

| طبقات مشاغل و جنس | جمع شاغلین | کارفرما | کارکنانیکه برای خود کار میکنند | مستخدم دولت | مزد بگیر | کارکنان خانوادگی بدون مزد | ضمیمه اظهار نشده |
|--|------------|---------|--------------------------------|-------------|----------|---------------------------|------------------|
| شهر دامغان | | | | | | | |
| مرد | | | | | | | |
| جمع از ده ساله بیالا | ۱۹۸۰ | ۲۳ | ۶۷۱ | ۴۶۳ | ۷۶۵ | ۳۱ | ۳۴ |
| مشاغل حرفه ای - فنی و کارهای مربوط بآن | ۱۰۱ | - | ۱۶ | ۸۴ | ۱ | - | - |
| مشاغل مربوط به علم طبعی و بهداشتی و امور مربوط بآن | ۱۲ | - | ۱ | ۱۰ | ۱ | - | - |
| مشاغل مربوط به تعلیم و تدریس و سایر امور مربوط بآن | ۷۱ | - | - | ۷۰ | ۱ | - | - |
| مشاغل حقوقی که شامل قضات و وکلای دادگستری و دفترخانه های رسمی نیز میباشد | ۴ | - | ۴ | - | - | - | - |
| مشاغل مذکور امور خیریه و عام المنفعه | ۱۶ | - | ۱۰ | - | ۳ | - | - |
| سایر مشاغل حرفه ای فنی و امری مشاغل بآن | ۶ | - | ۱ | ۴ | ۱ | - | - |
| مشاغل مربوط با مراداری و منشی گری و امور مربوط بآن | ۲۳۴ | ۱ | ۶ | ۲۰۶ | ۱۸ | - | ۱ |
| مشاغل مدیریت و اداره کردن امور (بجز کشاورزی) | ۴۴ | ۱ | ۶ | ۳۴ | ۱ | - | - |
| منشی گری و مشاغل دفتری و کارهای مربوط بآن | ۱۹۰ | - | - | ۱۷۲ | ۱۷ | - | ۱ |
| فروش و مشاغل مربوط بآن | ۲۹۴ | - | ۲۶۷ | - | ۲۰ | ۷ | - |
| خرید و فروش در بناها و بناها ها | ۲۶۶ | - | ۲۴۰ | - | ۲۰ | ۶ | - |
| خرید و فروش دوره گرد ها | ۷ | - | ۷ | - | - | - | - |
| همه فروش و مشاغل مربوط بآن | ۲۱ | - | ۲۰ | - | - | ۱ | - |
| مشاغل مربوط بزراعت - جنگلبانی - شکار و ماهیگیری | ۲۰۱ | ۱۹ | ۱۲۳ | ۴ | ۵۰ | ۵ | - |
| مشاغل زراعتی | ۱۹۴ | ۱۹ | ۱۲۳ | ۲ | ۵۰ | ۵ | - |
| مشاغل مربوط به جنگلبانی (از جمله قطع اشجار) | ۲ | - | - | ۲ | - | - | - |
| عمله های نیکه در زراعت و شکار و ماهیگیری و جنگلبانی مشغول بکار هستند | ۵ | - | - | - | ۵ | - | - |
| امور مربوط با استخراج معدن و استخراج سنگ و حفاری | ۲۸ | - | ۷ | ۱ | ۱۹ | ۱ | - |
| مشاغل مربوط بساختن و حمل آوردن مواد معدنی | ۱۴ | - | ۶ | - | ۷ | ۱ | - |
| مشاغل مربوط به چاه کنی | ۸ | - | - | ۱ | ۷ | - | - |
| عمله های نیکه در معدن و حفاری و استخراج سنگ مشغول بکار هستند | ۶ | - | ۱ | - | ۵ | - | - |
| مشاغل مربوط به حمل و نقل | ۷۳ | - | ۲۵ | ۱ | ۴۷ | - | - |
| مشاغل مربوط با مروره آهن | ۲ | - | - | ۲ | - | - | - |
| مشاغل مربوط برانندگی وسائط نقلیه موتوری | ۵۵ | - | ۱۲ | ۷ | ۳۶ | - | - |
| مشاغل مربوط برانندگی وسائط نقلیه اینکه بوسیله حیوان کشیده میشوند (مانند کاری و درشکه و غیره) | ۱۶ | - | ۱۳ | - | ۳ | - | - |
| حرفه های صنعتی و عملیات تولیدی و مشاغل مربوط بآن | ۶۶۰ | ۱ | ۱۹۵ | ۱۸ | ۴۳۵ | ۱۱ | - |
| مشاغل مربوط به نساجی (غیر از تالی بانی) | ۱۲۵ | - | ۶۳ | - | ۶۰ | ۲ | - |
| مشاغل مربوط بساختن اشیاء چوبی و کارهای مربوط بآن | ۴۱ | - | ۱۶ | ۳ | ۲۰ | ۲ | - |
| مشاغل مربوط بفلزکاری | ۱۰۲ | ۱ | ۵۸ | - | ۴۲ | ۲ | - |
| مشاغل الکتریکی و الکترونیکی | ۳ | - | - | - | ۳ | - | - |
| مشاغل ساختمانی و تارهای مربوط بآن که در جای دیگر طبقه بندی نشده اند | ۲۸۴ | - | ۱۱ | ۱۱ | ۲۶۲ | - | - |
| مشاغل مربوط بسفالگری و تارهای مربوط بآن | ۳ | - | ۱ | - | ۱ | - | - |
| مشاغل مربوط بساختن مواد شیمیایی و کارهای مربوط بآن | ۲۰ | - | ۱۳ | ۱ | ۶ | - | - |
| مشاغل مربوط بپوست و حمل آوردن آن | ۳ | - | ۱ | - | - | ۲ | - |
| مشاغل مربوط بشهریه مواد غذایی و غذایات | ۶۲ | - | ۳۰ | - | ۳۰ | ۲ | - |
| حرفه های صنعتی و تولیدی و مشاغل و کارهای مربوط بآن | ۴ | - | ۲ | ۱ | ۱ | - | - |

جدول شماره ۱۱ - طبقات مشاغل بر حسب وضع اشتغال و جنس در جمعیت مشاغل بکارزده ساله بیالای حوزه سرشماری دامغان - آبانماه ۱۳۳۵ (نوامبر ۱۹۵۶)

| وضعیت اظهاریتشد | کارکنان خانوادگی بدون مزد | مزد بگیر | مستخدم دولت | کارکنانیکه برای خود کار میکنند | کارنرما | جمع مشاغلین | طبقات مشاغل و جنس |
|--------------------|---------------------------------|----------|-------------|--------------------------------------|---------|----------------|--|
| | | | | | | | نهر دامغان |
| | | | | | | | بقیه مرد |
| - | - | ۱۰ | ۲ | - | - | ۱۲ | صنعه هاى كه در پيشه هاى صنعتى مختلفه براى توليد محصولات و عمليات مربوط با آنها كار میکنند |
| - | ۲ | ۱۳۷ | ۱۲۷ | ۱۰ | ۲ | ۲۰۸ | مشاغل مربوط بانجام خدمات (سروسها) |
| - | - | ۱۲ | ۲۱ | ۲ | - | ۱۱۴ | مشاغل مربوط بخدمات محافظت و حراست و نگهبانى |
| - | ۲ | ۶۴ | ۱ | ۳۷ | ۲ | ۱۰۶ | خدمات خانگى و شخصى و كارهاى مربوط بآن |
| - | - | ۱ | ۲ | - | - | ۳ | مشاغل بخدمات متفرقه |
| - | - | ۵۷ | ۲۵ | - | - | ۸۲ | صنعه هاى كه در مشاغل مربوط بخدمات كار میکنند |
| ۲۳ | - | ۲۸ | ۱۴ | - | - | ۷۵ | مشاغل مربوط بخدمات ثابت ارتشى و مشاغلى كه در قبلا مشخص و اظهاریت نشده اند |
| - | - | - | ۷ | - | - | ۷ | خدمات ثابت ارتشى |
| ۲۳ | - | - | - | - | - | ۲۳ | مشاغلى كه در قبلا مشخص و اظهاریت نشده اند |
| - | - | ۲۸ | ۷ | - | - | ۳۵ | صنعه هاى كه درجای دیگر طبقه بندى نشده اند |
| | | | | | | | زن |
| - | ۱ | ۱۱۳ | ۳۳ | ۱۵ | - | ۱۶۳ | جمع ازده ساله بیالای |
| - | - | ۱ | ۲۶ | - | - | ۲۷ | مشاغل حرفه ای - فن و كارهاى مربوط بآن |
| - | - | ۱ | ۱ | - | - | ۲ | مشاغل مربوط به علم طبی و بهداشتى و امور مربوط بآن |
| - | - | - | ۲۵ | - | - | ۲۵ | مشاغل مربوط به تعلیم و تربیت و سرپرستى و امور مربوط بآن |
| - | - | - | ۵ | - | - | ۵ | مشاغل مربوط باموارد اربى و منشى كرى و امور مربوط بآن |
| - | - | - | ۵ | - | - | ۵ | منشى كرى و مشاغل دفترى و كارهاى مربوط بآن |
| - | - | - | - | ۲ | - | ۲ | فروش و مشاغل مربوط بآن |
| - | - | - | - | ۲ | - | ۲ | خرده فروش در بناها و مغازه ها |
| - | - | - | - | ۱ | - | ۱ | مشاغل مربوط بزراعت - جنگلبانى - شكار و ماهیگیری |
| - | - | - | - | ۱ | - | ۱ | مشاغل زراعتى |
| - | - | ۱۱ | - | ۱۲ | - | ۳۱ | حرفه هاى صنعتى و عمليات توليدى و مشاغل مربوط بآن |
| - | - | - | - | ۱ | - | ۱ | مشاغل مربوط به نساجى (غیرزوالى بافی) |
| - | - | ۱ | - | ۶ | - | ۷ | مشاغل مربوط به تهیه پوشاك و محصولات چرمى و قماشى |
| - | - | ۱۰ | - | ۵ | - | ۱۵ | مشاغل مربوط به تهیه مواد غذايى و خانىات |
| - | ۲ | ۱۳ | ۲ | - | - | ۱۷ | مشاغل مربوط بانجام خدمات (سروسها) |
| - | - | - | ۱۰ | - | - | ۱۰ | مشاغل مربوط بخدمات محافظت و حراست و نگهبانى |
| - | ۲ | ۱۳ | ۱ | - | - | ۱۶ | خدمات خانگى و شخصى و كارهاى مربوط بآن |

۰۰۱ - ۰۴۵ - ۰۳۶ - ۰۰۵ - ۰۲۲ - ۰۲۵ - ۰۰۳ - ۰۰۱ - ۰۰۱

جدول شماره ۱۲ - تقسیمات عمده فعالیت صنعتی بر حسب جنس و جنس در جمعیت اقل یار از ده ساله بیانی حوزه سرشماری دانشان با آبانماه ۱۳۳۵ (توانیست سر ۱۵۶) (سن اظهار نشده نیز جزء جمع سفین از ده ساله بیلا منظور شده است)

| شماره اظه نشده | ۱۰ ساله بیلا | ۱۰-۱۴ ساله | ۱۵-۲۴ ساله | ۲۵-۳۴ ساله | ۳۵-۴۴ ساله | ۴۵-۵۴ ساله | جمع از ده ساله بیلا | تقسیمات عمده فعالیت صنعتی و جنس |
|-------------------------------|-----------------|---------------|---------------|---------------|---------------|---------------|------------------------|--------------------------------------|
| کل حوزه سرشماری دانشان | | | | | | | | |
| مرد | | | | | | | | |
| ۱ | ۵۲۱ | ۲۴۶۸ | ۴۳۲۴ | ۸۱۴ | ۸۶۳ | ۳۸۹ | ۹۴۲۰ | جمع شاغلین |
| - | ۳۲۲ | ۱۴۰۸ | ۱۷۲۵ | ۳۱۵ | ۳۲۱ | ۱۷۷ | ۴۰۸۳ | کشاورزی - جنگلبانی - شکار و ماهیگیری |
| - | ۶ | ۱۷ | ۱۱۳ | ۵۱ | ۶۰ | ۷ | ۳۸۹ | استخراج معدن و استخراج سنگ |
| - | ۲۸ | ۱۷۳ | ۲۱۱ | ۵۷ | ۱۱ | ۵۶ | ۷۰۶ | تولیدات صنعتی و نمسازی |
| ۱ | ۴۴ | ۲۵۸ | ۵۱۶ | ۱۲۰ | ۱۵۵ | ۳۱ | ۱۱۳۳ | ساختن |
| - | - | ۳ | ۶ | ۱ | ۱ | - | ۱۱ | برق - گاز - آب و سرسپهای بهداشتی |
| - | ۲۳ | ۱۴۶ | ۲۸۲ | ۳۳ | ۲۲ | ۴ | ۵۰۰ | تجارت (کلی و جزئی) |
| - | ۳۲ | ۲۷۷ | ۵۲۱ | ۶۸ | ۶۲ | ۱۸ | ۱۰۶۶ | حمل و نقل - انبارداری و ارتباطات |
| - | ۴۸ | ۲۹۰ | ۵۹۱ | ۷۸ | ۶۲ | ۶۵ | ۱۱۴۲ | خدمات (سروسپها) |
| - | ۱۸ | ۵۶ | ۱۳۳ | ۵۶ | ۱۰۴ | ۲۳ | ۳۹۰ | فعالیتهاییکه باندازه کافی توضیح نشده |
| مرد | | | | | | | | |
| ۱ | ۵۲۲ | ۲۴۸۰ | ۴۳۳۲ | ۷۹۸ | ۸۶۸ | ۳۵۲ | ۹۱۵۳ | جمع شاغلین |
| - | ۳۲۱ | ۱۲۰۲ | ۱۷۱۷ | ۳۱۴ | ۳۳۵ | ۱۷۶ | ۴۰۶۵ | کشاورزی - جنگلبانی - شکار و ماهیگیری |
| - | ۶ | ۱۷ | ۱۱۳ | ۵۶ | ۶۰ | ۷ | ۳۸۹ | استخراج معدن و استخراج سنگ |
| - | ۲۶ | ۱۴۱ | ۲۷۰ | ۵۴ | ۸۷ | ۵۶ | ۶۴۲ | تولیدات صنعتی و نمسازی |
| ۱ | ۴۴ | ۲۵۸ | ۵۱۶ | ۱۲۰ | ۱۵۵ | ۳۸ | ۱۱۳۳ | ساختن |
| - | - | ۳ | ۶ | ۱ | ۱ | - | ۱۱ | برق - گاز - آب و سرسپهای بهداشتی |
| - | ۲۲ | ۱۳۵ | ۲۸۲ | ۳۳ | ۲۲ | ۴ | ۴۹۸ | تجارت (کلی و جزئی) |
| - | ۳۲ | ۲۷۷ | ۵۷۸ | ۶۸ | ۶۲ | ۱۸ | ۱۰۶۵ | حمل و نقل - انبارداری و ارتباطات |
| - | ۴۳ | ۲۴۳ | ۵۲۷ | ۶۶ | ۴۳ | ۳۰ | ۱۱۲۲ | خدمات (سروسپها) |
| - | ۱۸ | ۵۶ | ۱۳۳ | ۵۶ | ۱۰۳ | ۲۳ | ۳۸۱ | فعالیتهاییکه باندازه کافی توضیح نشده |
| زن | | | | | | | | |
| - | ۹ | ۸۸ | ۹۲ | ۱۶ | ۲۵ | ۳۷ | ۲۱۷ | جمع شاغلین |
| - | ۱ | ۶ | ۸ | ۱ | ۱ | ۱ | ۱۸ | کشاورزی - جنگلبانی - شکار و ماهیگیری |
| - | - | - | - | - | - | - | - | استخراج معدن و استخراج سنگ |
| - | ۲ | ۲۴ | ۲۱ | ۲ | ۴ | - | ۶۴ | تولیدات صنعتی و نمسازی |
| - | - | - | - | - | - | ۱ | ۱ | ساختن |
| - | - | - | - | - | - | - | - | برق - گاز - آب و سرسپهای بهداشتی |
| - | ۱ | ۱ | - | - | - | - | ۲ | تجارت (کلی و جزئی) |
| - | - | - | ۱ | - | - | - | ۱ | حمل و نقل - انبارداری و ارتباطات |
| - | ۵ | ۴۷ | ۶۲ | ۱۲ | ۱۱ | ۳۵ | ۱۸۰ | خدمات (سروسپها) |
| - | - | - | - | - | ۱ | - | ۱ | فعالیتهاییکه باندازه کافی توضیح نشده |

پیچ جدول شماره ۱۲- تقسیمات عمده فعالیت صنعتی بر حسب سن و جنس در جمعیت شغل بکار ازرده ساله بیایای حوزه سرشماری دامغان آبانماه ۱۳۳۰ (نوامبر ۵۶ سن اظهار نشده نیز جزو جمع سنین ازرده ساله بیایا منظور شده است)

| سن | جمع ازرده ساله بیایا | ۱۰-۱۴ ساله | ۱۵-۱۹ ساله | ۲۰-۲۴ ساله | ۲۵-۳۰ ساله | ۳۱-۳۵ ساله | تقسیمات عمده فعالیت صنعتی و جنس |
|-------------------|----------------------|------------|------------|------------|------------|------------|---------------------------------------|
| شهر دامغان | | | | | | | |
| مردان | | | | | | | |
| - | ۲۱۴۳ | ۱۱ | ۱۸۰ | ۱۷۹ | ۱۰۴۱ | ۵۲۷ | جمع خانلین |
| - | ۲۰۷ | ۵ | ۱۲ | ۱۱ | ۸۰ | ۲۱ | کشاورزی - جنگلیانی - شکار و ماهیگیری |
| - | ۷ | - | ۱ | - | ۴ | - | استخراج معدن و استخراج سنگ |
| - | ۴۲۱ | ۴۷ | ۲۲ | ۴۳ | ۱۶۵ | ۸۶ | تولیدات صنعتی و نوسازی |
| - | ۲۸۵ | ۶ | ۲۴ | ۳۴ | ۱۲۰ | ۷۱ | ساختن |
| - | ۸ | - | - | - | ۶ | ۲ | برق - گاز - آب و سروسهیای بهداشتی |
| - | ۴۰۳ | ۳ | ۱۳ | ۲۰ | ۱۷۴ | ۷۹ | تجارت (کلی و جزئی) |
| - | ۱۵۱ | ۱ | ۱۱ | ۱۳ | ۸۵ | ۲۷ | حمل و نقل - انبارداری و ارتباطات |
| - | ۶۱۳ | ۳۵ | ۳۵ | ۴۵ | ۳۸۵ | ۱۷۳ | خدمات (سروسهیای) |
| - | ۶۳ | ۲ | ۱۲ | ۱۳ | ۲۲ | ۸ | فعالیتها نیکه باندازه کافی توضیح نشده |
| سرد | | | | | | | |
| - | ۱۱۸۰ | ۷۶ | ۱۶۰ | ۱۶۴ | ۹۸۲ | ۴۸۵ | جمع خانلین |
| - | ۲۰۶ | ۵ | ۱۲ | ۱۱ | ۸۰ | ۲۱ | کشاورزی - جنگلیانی - شکار و ماهیگیری |
| - | ۷ | - | ۱ | - | ۴ | - | استخراج معدن و استخراج سنگ |
| - | ۴۱۵ | ۴۷ | ۵۸ | ۴۰ | ۱۵۵ | ۷۲ | تولیدات صنعتی و نوسازی |
| - | ۲۸۵ | ۶ | ۳۴ | ۳۴ | ۱۲۰ | ۷۱ | ساختن |
| - | ۸ | - | - | - | ۶ | ۲ | برق - گاز - آب و سروسهیای بهداشتی |
| - | ۳۰۱ | ۳ | ۱۳ | ۲۰ | ۱۷۴ | ۷۸ | تجارت (کلی و جزئی) |
| - | ۱۵۱ | ۱ | ۱۱ | ۱۳ | ۸۵ | ۲۷ | حمل و نقل - انبارداری و ارتباطات |
| - | ۵۶۴ | ۱۲ | ۱۹ | ۲۳ | ۳۳۶ | ۱۴۶ | خدمات (سروسهیای) |
| - | ۶۳ | ۲ | ۱۲ | ۱۳ | ۲۲ | ۸ | فعالیتها نیکه باندازه کافی توضیح نشده |
| زن | | | | | | | |
| - | ۱۶۳ | ۲۳ | ۲۰ | ۱۵ | ۵۹ | ۴۳ | جمع خانلین |
| - | ۱ | - | - | - | - | - | کشاورزی - جنگلیانی - شکار و ماهیگیری |
| - | - | - | - | - | - | - | استخراج معدن و استخراج سنگ |
| - | ۳۱ | - | ۴ | ۳ | ۱۰ | ۱۴ | تولیدات صنعتی و نوسازی |
| - | - | - | - | - | - | - | ساختن |
| - | - | - | - | - | - | - | برق - گاز - آب و سروسهیای بهداشتی |
| - | ۲ | - | - | - | - | - | تجارت (کلی و جزئی) |
| - | - | - | - | - | - | - | حمل و نقل - انبارداری و ارتباطات |
| - | ۱۲۹ | ۲۳ | ۱۶ | ۱۲ | ۴۶ | ۲۷ | خدمات (سروسهیای) |
| - | - | - | - | - | - | - | فعالیتها نیکه باندازه کافی توضیح نشده |

بقره جدول شماره ۲ - (تخصیصات عمده فعالیت صنعتی بر حسب سن و جنس در جمعیت شاغل بکار از دهه ساله بیانی حوزه سرشماری دانشان ۱۳۴۰ تا ۱۳۴۱) (تاریخ: ۱۳۶۰)
 (سن اظهار نشده نیز جزو جمع سنین از دهه ساله بیانی منظور شده است)

| سن اظهار | ۶۵ ساله | ۶۶-۶۵ ساله | ۶۵-۶۴ ساله | ۶۴-۶۳ ساله | ۶۳-۶۲ ساله | ۶۲-۶۱ ساله | جمع از دهه ساله بیانی | تخصیصات عمده فعالیت صنعتی و جنس |
|----------|---------|------------|------------|------------|------------|------------|-----------------------|--------------------------------------|
| | | | | | | | | بقره نقاط حوزه سرشماری دانشان |
| | | | | | | | | مرد |
| ۱ | ۱۱۴ | ۱۴۱ | ۲۱۸ | ۱۳۵ | ۷۱۳ | ۴۹ | ۷۱۷۷ | جمع شاغلین |
| - | ۲۹۹ | ۱۱۳۱ | ۱۱۵۵ | ۴۰۴ | ۴۴۴ | ۱۷۴ | ۳۸۷۶ | کشاورزی - جنگلیانی - شکار و ماهیگیری |
| - | ۱ | ۲۵ | ۱۸۹ | ۵۹ | ۵۹ | ۷ | ۳۸۲ | استخراج معدن و استخراج سنگ |
| - | ۱۵ | ۸۷ | ۱۳۶ | ۱۴ | ۴۹ | ۹ | ۲۸۰ | تولیدات صنعتی و نساجی |
| - | ۲۴ | ۱۸۷ | ۳۱۶ | ۸۶ | ۱۲۱ | ۳۲ | ۸۴۸ | ساختن |
| - | - | ۱ | - | ۱ | ۱ | - | ۳ | برق - گاز - آب و نیروهای بهداشتی |
| - | ۹ | ۵۷ | ۱۰۸ | ۱۳ | ۶ | ۱ | ۱۱۷ | تجارت (کلی و جزئی) |
| - | ۲۸ | ۴۴۰ | ۴۴۴ | ۸۵ | ۵۱ | ۱۷ | ۹۱۸ | حمل و نقل - انبارداری و ارتباطات |
| - | ۲۸ | ۱۱۷ | ۴۱۴ | ۳۳ | ۲۷ | ۴۰ | ۴۴۹ | خدمات (سریشها) |
| - | ۱۲ | ۴۸ | ۱۱۱ | ۴۳ | ۹۲ | ۲۱ | ۳۲۷ | فعالیهائی که باندازه کافی توضیح نشده |
| | | | | | | | | مرد |
| ۱ | ۱۰۹ | ۱۸۹ | ۳۲۵ | ۱۴۴ | ۷۰۸ | ۲۷۱ | ۷۱۷۳ | جمع شاغلین |
| - | ۲۹۹ | ۱۱۳۱ | ۱۱۴۷ | ۴۰۴ | ۴۴۳ | ۱۶۱ | ۳۸۵۹ | کشاورزی - جنگلیانی - شکار و ماهیگیری |
| - | ۱ | ۲۵ | ۱۸۹ | ۵۹ | ۵۹ | ۷ | ۳۸۲ | استخراج معدن و استخراج سنگ |
| - | ۱۲ | ۲۷ | ۱۱۵ | ۱۴ | ۴۹ | ۹ | ۲۴۲ | تولیدات صنعتی و نساجی |
| - | ۲۴ | ۱۸۷ | ۳۱۶ | ۸۶ | ۱۲۱ | ۳۲ | ۸۴۷ | ساختن |
| - | - | ۱ | - | ۱ | ۱ | - | ۳ | برق - گاز - آب و نیروهای بهداشتی |
| - | ۹ | ۵۷ | ۱۰۸ | ۱۳ | ۶ | ۱ | ۱۱۷ | تجارت (کلی و جزئی) |
| - | ۲۸ | ۴۴۰ | ۴۴۴ | ۸۵ | ۵۱ | ۱۷ | ۹۱۴ | حمل و نقل - انبارداری و ارتباطات |
| - | ۲۵ | ۲۷ | ۲۰۱ | ۳۳ | ۲۴ | ۱۸ | ۳۹۸ | خدمات (سریشها) |
| - | ۱۲ | ۴۸ | ۱۱۱ | ۴۳ | ۹۱ | ۲۱ | ۳۲۶ | فعالیهائی که باندازه کافی توضیح نشده |
| | | | | | | | | زن |
| ۱ | ۴ | ۴۶ | ۳۳ | ۱ | ۵ | ۱۴ | ۱۰۴ | جمع شاغلین |
| - | - | - | - | - | - | - | - | کشاورزی - جنگلیانی - شکار و ماهیگیری |
| - | - | - | - | - | - | - | - | استخراج معدن و استخراج سنگ |
| - | - | ۲۰ | ۱۱ | - | - | - | ۳۳ | تولیدات صنعتی و نساجی |
| - | - | - | - | - | - | ۱ | ۱ | ساختن |
| - | - | - | - | - | - | - | - | برق - گاز - آب و نیروهای بهداشتی |
| - | - | - | - | - | - | - | - | تجارت (کلی و جزئی) |
| - | - | - | ۱ | - | - | - | ۱ | حمل و نقل - انبارداری و ارتباطات |
| - | ۳ | ۴۰ | ۱۴ | - | ۳ | ۱۲ | ۵۱ | خدمات (سریشها) |
| - | - | - | - | - | ۱ | - | ۱ | فعالیهائی که باندازه کافی توضیح نشده |

۰۱ - ۰۱ - ۰۳ - ۰۳۵ - ۰۳۳ - ۰۵ - ۰۴۴ - ۰۴۵ - ۰۳۶

جدول شماره ۱۴ - طبقات فعالیت صنعتی بر حسب رانج اشتغال و جنس و جمعیت شاغلین کارآزاده ساله بیلای حوزه سرشماری دامغان - آبانماه ۱۳۳۵ (شماره ۱۱۵۶)

| وضعیت اظهارنشد | کارکنان خانوادگی بدون مزد | مزد بگیر | مستخدم دولت | کارکنانیکه برای خود کار میکنند | کارفرما | جمع شاغلین | طبقات فعالیت صنعتی و جنس |
|----------------|---------------------------|----------|-------------|--------------------------------|---------|------------|---|
| | | | | | | | کل حوزه سرشماری دامغان |
| | | | | | | | مردوزن |
| ۷۲ | ۲۱۴ | ۳۶۳۱ | ۱۰۷۸ | ۴۳۷۳ | ۴۷ | ۱۴۲۰ | جمع آزرده ساله بیلای |
| ۱ | ۱۷۴ | ۹۹ | ۲ | ۲۸۶۷ | ۴۰ | ۴۰۸۲ | کشاورزی - جنگلبانی - شکار - ماهیگیری |
| ۱ | ۱۷۴ | ۹۹ | ۱ | ۲۸۶۷ | ۴۰ | ۴۰۸۱ | محدولات کشاورزی و دامی |
| - | - | ۱ | ۱ | - | - | ۲ | جنگلبانی و قطع اشجار |
| - | - | ۳۸۵ | - | ۳ | ۱ | ۳۸۹ | استخراج معدن و استخراج سنگ |
| - | - | ۴۷ | - | ۱ | - | ۴۸ | استخراج معدن ذغال سنگ |
| - | - | ۲۳۲ | - | ۲ | ۱ | ۲۳۶ | استخراج معدن فلزات |
| - | - | ۱ | - | - | - | ۱ | استخراج نفت خام و گازهای طبیعی |
| - | - | ۷۲ | - | - | - | ۷۲ | استخراج معادن سنگ - خاک رس - ماسه و شن |
| - | - | ۳۲ | - | - | - | ۳۲ | استخراج معادن غیر فلزی و سنگ که در جای دیگر سر طبقه بندی نشده اند |
| ۱ | ۱۵ | ۳۳۲ | ۸ | ۳۴۹ | ۱ | ۷۰۶ | تولیدات صنعتی و نساجی |
| - | ۳ | ۸۴ | ۱ | ۴۸ | - | ۱۳۶ | صنعت مواد غذایی (غیر از آشامیدنیها) |
| - | - | - | ۲ | - | - | ۲ | صنعت دخانیات |
| - | - | ۴۲ | ۱ | ۳۱ | - | ۷۴ | صنعت نساجی |
| - | ۲ | ۸۰ | - | ۹۹ | - | ۱۷۸ | صنعت کف سازی و سایر پوششها و انبیا ساخته شده از نسوجات |
| - | ۳ | ۳۶ | - | ۴۵ | - | ۸۴ | صنعت چرم و پوسته (بغیر از صنعت میل) |
| - | - | - | - | ۱ | - | ۱ | صنعت میل |
| - | ۲ | - | - | ۱ | - | ۳ | صنعت چرم و محصولات چرمی (بجز کفش) |
| - | - | - | - | ۱۷ | - | ۱۷ | صنعت مواد شیمیائی و محصولات شیمیائی |
| ۱ | - | ۱ | ۴ | - | - | ۵ | صنایع معدنی و فلزات ذغال سنگ |
| - | ۲ | ۱۲ | - | ۱۲ | - | ۲۶ | صنایع معدنی غیر فلزی (بغیر از محصولات نفت و ذغال سنگ) |
| - | ۳ | ۶۱ | - | ۸۲ | ۱ | ۱۴۷ | صنایع معدنی و فلزات فلزی (بغیر از ماشین آلات و لوازم حمل و نقل) |
| - | - | ۶ | - | ۴ | - | ۱۰ | صنعت ماشین آلات (بغیر از ماشین آلات الکتریکی) |
| - | - | ۲ | - | ۱ | - | ۱۱ | صنعت لوازم و وسایل نقلیه |
| - | - | - | - | ۳ | - | ۳ | صنایع مشترکه |
| - | - | ۱۴۴ | ۱۷۰ | ۱۹ | - | ۱۳۲ | ساختن |
| - | - | ۱ | ۲ | - | - | ۱۱ | برق - گاز - آب و سروسهیای بهداشتی |
| - | - | ۶ | ۱ | - | - | ۷ | برق - گاز بخار |
| - | - | ۳ | ۱ | - | - | ۴ | آب و سروسهیای بهداشتی |
| - | ۸ | ۳۰ | ۱ | ۴۵۶ | - | ۵۰۰ | تجارت |
| - | ۸ | ۳۰ | - | ۴۵۶ | - | ۴۹۴ | بارت های و زنی |
| - | - | - | ۶ | - | - | ۶ | اشغال از ایر و مساعده مالی |
| - | ۱۱ | ۲۴۳ | ۲۶۸ | ۵۴۳ | ۱ | ۱۰۶۶ | حمل و نقل و انبارداری و ارتباطات |
| - | ۱۱ | ۲۴۳ | ۲۵۷ | ۵۴۳ | ۱ | ۱۰۵۵ | تعمیرات |
| - | - | - | ۱۱ | - | - | ۱۱ | رئوسات |
| - | ۶ | ۳۸۰ | ۶۲۲ | ۱۳۰ | ۴ | ۱۱۴۲ | خدمات (سروسهیای) |
| - | - | - | ۴۴۸ | - | - | ۴۴۸ | خدمات عمومی |

بقیه جدول شماره ۱۶ - طبقات فعالیت صنعتی بر حسب وضع اشتغال و جنس در جمعیت شاغل بکارزده ساله بهایای حوزه سرشماری دامغان به آبانماه ۱۳۳۵ (نوامبر ۱۹۵۶)

| وضعیت انتهایرانه | کارکنان خانوادگی بدون مزد | مزد بگیر | مستخدم دولت | کارکنانیکه برای خود کار میکنند | کارفرما | جمع شاغلین | طبقات فعالیت صنعتی و جنس |
|---------------------|---------------------------------|----------|-------------|--------------------------------------|---------|---------------|---|
| | | | | | | | <u>کل حوزه سرشماری دامغان</u> |
| | | | | | | | <u>بایه مردوزن</u> |
| - | - | ۵۰ | ۱۷۳ | ۵۲ | - | ۲۷۵ | خدمات اجتناسی و خدمات تجارتنی و صنعتنی و ساختمانی |
| - | ۱ | ۵ | - | ۸ | - | ۱۴ | خدمات تفریحی |
| - | ۵ | ۳۳۵ | ۱ | ۶۹ | ۴ | ۴۰۴ | خدمات شخصی |
| ۷۰ | - | ۳۱۴ | - | ۶ | - | ۳۹۰ | فعالیتهاشیکه باندازه کافی توضیح نشده |
| | | | | | | | <u>مرد</u> |
| ۷۱ | ۲۰۲ | ۳۴۵۵ | ۱۰۹۳ | ۲۲۲۴ | ۴۷ | ۹۱۵۲ | جمع ازده ساله بهیالا |
| ۱ | ۱۶۵ | ۹۹۶ | ۲ | ۲۸۶۱ | ۴۰ | ۴۰۶۵ | کشاورزی - جنگلیانی - شکار - ماهیگیری |
| ۱ | ۱۶۵ | ۹۹۵ | ۱ | ۲۸۶۱ | ۴۰ | ۴۰۶۲ | محصولات کشاورزی و دامی |
| - | - | ۱ | ۱ | - | - | ۲ | جنگلیانی و قطع اشجار |
| - | - | ۳۸۵ | - | ۳ | ۱ | ۳۸۹ | استخراج معدن و استخراج سنگ |
| - | - | ۴۷ | - | ۱ | - | ۴۸ | استخراج معدن ذغال سنگ |
| - | - | ۲۳۲ | - | ۲ | ۱ | ۲۳۵ | استخراج معدن فلزات |
| - | - | ۱ | - | - | - | ۱ | استخراج نفت خام و گازهای طبیعی |
| - | - | ۷۲ | - | - | - | ۷۲ | استخراج معادن سنگ - خاک رس - ماسه و شن |
| - | - | ۳۲ | - | - | - | ۳۲ | استخراج معادن غیرفلزی و سنگ که در جای دیگر طبقه بندی نشده اند |
| - | ۱۵ | ۲۹۱ | ۸ | ۳۲۶ | ۱ | ۶۴۲ | تولیدات صنعتی و بنوسازی |
| - | ۲ | ۶۵ | ۱ | ۴۱ | - | ۱۱۰ | صنعت مواد غذایی (غیر از آشامیدنیها) |
| - | - | - | ۲ | - | - | ۲ | صنعت دخانیات |
| - | - | ۳۲ | ۱ | ۲۶ | - | ۵۹ | صنعت نساجی |
| - | ۲ | ۶۸ | - | ۸۶ | - | ۱۵۶ | صنعت کفش سازی و سایر پوششها و اثیاب ساخته شده از منسوجات |
| - | ۳ | ۳۶ | - | ۴۵ | - | ۸۴ | صنعت چوب و چوب پنبه (بغیر از صنعت میل) |
| - | - | - | - | ۱ | - | ۱ | صنعت میل |
| - | ۲ | - | - | ۱ | - | ۳ | صنعت پریم و محصولات پریمی (بجز کفش) |
| - | - | - | - | ۱۶ | - | ۱۶ | صنعت مواد شیمیائی و محصولات شیمیائی |
| ۱ | - | - | ۴ | - | - | ۵ | صنایع محصولات نفت و ذغال سنگ |
| - | ۲ | ۱۲ | - | ۱۲ | - | ۲۶ | صنایع محصولات معدنی غیر فلزی (بغیر از محصولات نفت و ذغال سنگ) |
| - | ۳ | ۶۱ | - | ۸۲ | ۱ | ۱۴۷ | صنایع محصولات فلزی (بغیر از ماشین آلات و لوازم حمل و نقل) |
| - | - | ۶ | - | ۴ | - | ۱۰ | صنعت ماشین آلات (بغیر از ماشین آلات الکتریکی) |
| - | - | ۲ | - | ۱ | - | ۱۱ | صنعت لوازم و وسایل نقلیه |
| - | - | - | - | ۳ | - | ۳ | صنایع متنفره |
| - | - | ۱۴۴ | ۱۶۹ | ۱۹ | - | ۱۱۳۲ | ساختمان |
| - | - | ۹ | ۶ | - | - | ۱۱ | برقی - گاز - آب و سردیهای بهداشتی |
| - | - | ۶ | ۱ | - | - | ۷ | پریم - گاز و بخار |
| - | - | ۳ | ۱ | - | - | ۴ | آب و سردیهای بهداشتی |
| - | ۸ | ۳۰ | ۶ | ۴۵۴ | - | ۴۹۸ | تجارت |
| - | ۸ | ۳۰ | - | ۴۵۴ | - | ۴۹۲ | تدارکات کلی و جزئی |
| - | - | - | ۶ | - | - | ۶ | بانکها و سایر موسسات مالی |

پنجم جدول شماره ۱۴ - طبقات فعالیت صنعتی بر حسب وضع اشتغال و جنس و جمعیت شاغلین کار از دهه ساله بیابالی حوزه سرشماری دامغان - آبانماه ۱۳۳۵ (نوامبر ۱۹۵۶)

| وضعیت اطهار نشد | کارکنان خانوادگی بدون مزد | مزد بگیر | مستخدم دولت | کارکنانیکه برای خود کار میکنند | کارفرما | جمع شاغلین | طبقات فعالیت صنعتی و جنس |
|--------------------|---------------------------------|----------|-------------|--------------------------------------|---------|---------------|---|
| | | | | | | | کل حوزه سرشماری دامغان |
| | | | | | | | بقیه سرد |
| - | ۱۱ | ۲۴۳ | ۲۶۷ | ۵۴۲ | ۱ | ۱۰۶۵ | حمل و نقل و انبارداری و ارتباطات |
| - | ۱۱ | ۲۴۳ | ۲۵۶ | ۵۴۲ | ۱ | ۱۰۵۴ | حمل و نقل |
| - | - | - | ۱۱ | - | - | ۱۱ | ارتباطات |
| - | ۴ | ۲۴۳ | ۵۸۹ | ۱۲۲ | ۴ | ۹۶۲ | خدمات (سروسها) |
| - | - | - | ۴۴۲ | - | - | ۴۴۲ | خدمات دولتی |
| - | - | ۴۴ | ۱۴۵ | ۴۶ | - | ۲۳۵ | خدمات اجتماعی و خدمات تجاری و صنعتی و ساختمانی |
| - | ۱ | ۵ | - | ۸ | - | ۱۴ | خدمات شخصی |
| - | ۳ | ۱۹۴ | ۱ | ۶۸ | ۴ | ۲۷۰ | خدمات شخصی |
| ۶۱ | - | ۳۱۴ | - | ۶ | - | ۳۸۱ | فعالیهائی که باندازه کافی توضیح نشده |
| | | | | | | | زن |
| ۱ | ۱۱ | ۱۸۱ | ۳۵ | ۳۶ | - | ۲۶۷ | جمع از دهه ساله بیابالی |
| - | ۹ | ۳ | - | ۶ | - | ۱۸ | کشاورزی - جنگلبانی - شکار - ماهیگیری |
| - | ۹ | ۳ | - | ۶ | - | ۱۸ | محصولات کشاورزی و دامی |
| - | - | ۴۱ | - | ۲۲ | - | ۶۳ | تولیدات صنعتی و نساجی |
| - | - | ۱۹ | - | ۷ | - | ۲۶ | صنعت مواد غذایی (غیر از آشپدنیها) |
| - | - | ۱۰ | - | ۵ | - | ۱۵ | صنعت نساجی |
| - | - | ۱۲ | - | ۱۰ | - | ۲۲ | صنعت کفش سازی و سایر پوششها و اشیا ساخته شده از منسوجات |
| - | - | - | - | ۱ | - | ۱ | صنعت مواد شیمیائی و معدنیات شیمیائی |
| - | - | - | ۱ | - | - | ۱ | ساختمان |
| - | - | - | - | ۲ | - | ۲ | تجارت |
| - | - | - | - | ۲ | - | ۲ | تجارت کلی و جزئی |
| - | - | - | ۱ | - | - | ۱ | حمل و نقل و انبارداری و ارتباطات |
| - | - | - | ۱ | - | - | ۱ | حمل و نقل |
| - | ۲ | ۱۳۷ | ۳۳ | ۸ | - | ۱۸۰ | خدمات (سروسها) |
| - | - | - | ۵ | - | - | ۵ | خدمات دولتی |
| - | - | ۶ | ۲۸ | ۷ | - | ۴۱ | خدمات اجتماعی و خدمات تجاری و صنعتی و ساختمانی |
| - | ۲ | ۱۳۱ | - | ۱ | - | ۱۳۴ | خدمات شخصی |
| ۱ | - | - | - | - | - | ۱ | فعالیهائی که باندازه کافی توضیح نشده |
| | | | | | | | شهر دامغان |
| | | | | | | | مردوزن |
| ۲۴ | ۲۸ | ۸۷۸ | ۴۹۶ | ۶۱۴ | ۲۳ | ۲۱۴۳ | جمع از دهه ساله بیابالی |
| - | ۵ | ۵۶ | ۲ | ۱۳۵ | ۱۱ | ۲۰۷ | کشاورزی - جنگلبانی - شکار و ماهیگیری |
| - | ۵ | ۵۶ | ۱ | ۱۳۵ | ۱۱ | ۲۰۶ | محصولات کشاورزی و دامی |

بینه جدول شماره ۱۰ - طبقات فعالیت صنعتی بر حسب وضع اشتغال و جنس در جمعیت شامل کارگران و طایفه بی‌کسب و سرنگاری در ایالت آذربایجان در سال ۱۳۳۰ و ۱۳۳۱

| بسته اعمالی | کارکنان کشاورزی و دامپروری | کارکنان کشور کشور | کارکنان کشور کشور | کارکنان کشور کشور | کارکنان کشور کشور | جمع مغایین | طبقات فعالیت صنعتی و جنس |
|----------------|----------------------------------|-------------------------|-------------------------|-------------------------|-------------------------|---------------|---|
| | | | | | | | شهر دامغان |
| | | | | | | | بینه مردوزین |
| | | | ۱۱ | - | - | ۱۱ | جنگبانی و قطع اشجار |
| | | | - | ۱۱ | - | ۱۱ | استخراج معدن و استخراج سنگ |
| | | | - | - | - | ۳ | استخراج معدن نخل سنگ |
| | | | - | ۱ | - | ۴ | استخراج معدن فلزات |
| | | | ۱ | ۲۰۰ | ۱ | ۲۰۲ | تولیدات صنعتی و نساجی |
| | | | - | ۳۰ | - | ۳۰ | صنعت مواد غذایی (غیر از آبمیوه) |
| | | | ۲ | ۱۱ | - | ۱۳ | صنعت ریخته‌گری |
| | | | - | ۵۲ | - | ۵۲ | صنعت نساجی |
| | | | - | ۱۶ | - | ۱۶ | صنعت کفش سازی و سایر پوششها و اشیا ساخته شده از منسوجات |
| | | | - | ۱ | - | ۱ | صنعت چوب و چوب‌پنبه (بغیر از صنعت میل) |
| | | | - | ۱ | - | ۱ | صنعت میل |
| | | | - | ۱ | - | ۱ | صنعت چرم و محصولات چرمی (بجز کفش) |
| | | | - | ۱۳ | - | ۱۳ | صنعت مواد شیمیایی و محصولات شیمیایی |
| | | | - | - | - | ۰ | صنایع محصولات نفت و ذغال سنگ |
| | | | - | ۲ | - | ۲ | صنایع محصولات معدنی غیر فلزی (بغیر از محصولات نفت و ذغال سنگ) |
| | | | - | ۶۷ | ۱ | ۶۸ | صنایع محصولات فلزی (بغیر از ماشین آلات و لوازم حمل و نقل) |
| | | | - | ۲ | - | ۲ | صنعت ماشین آلات (بغیر از ماشین آلات الکتریکی) |
| | | | - | ۸ | - | ۸ | صنعت لوازم و وسایل نقلیه |
| | | | - | ۳ | - | ۳ | صنایع متفرقه |
| | | | ۸ | ۱۱ | - | ۱۹ | ساختن |
| | | | ۳ | - | - | ۳ | برق - گاز - آب و سرویسهای بهداشتی |
| | | | ۱ | - | - | ۱ | برق - گاز و بخار |
| | | | ۱ | - | - | ۱ | آب و سرویسهای بهداشتی |
| | | | ۱ | ۲۱۱ | - | ۲۱۲ | تجارت |
| | | | - | ۲۱۱ | - | ۲۱۲ | تجارت کلی و جزئی |
| | | | - | - | - | ۱ | بانکها و سایر موسسات مالی |
| | | | ۲۱ | ۲۰ | ۱ | ۴۲ | حمل و نقل و انبارداری و ارتباطات |
| | | | ۲۰ | ۲۰ | ۱ | ۴۱ | حمل و نقل |
| | | | ۱ | - | - | ۱ | ارتباطات |
| | | | ۶۴۲ | ۵۴ | ۲ | ۶۹۸ | خدمات (سرویسها) |
| | | | ۲۲۵ | - | - | ۲۲۵ | خدمات دولتی |
| | | | ۱۲۰ | ۱۶ | - | ۱۳۶ | خدمات اجتماعی و خدمات تجاری و صنعتی و ساختمانی |
| | | | - | ۱ | - | ۱ | خدمات تفریحی |
| | | | - | ۲۷ | ۲ | ۲۹ | خدمات شخصی |
| | | | - | - | - | ۱ | فعالیتها که با اندازه‌گیری توضیح نشده |

بقیه جدول شماره ۱۲ - طبقات فعالیت صنعتی و جنس در جمعیت شاغل بکار از ده ساله بیالای حوزه سرطاری دامغان - آبانماه ۱۳۳۵ (نوامبر ۱۹۵۶)

| وضعیت اطهار نشده | کارکنان خانوادگی بدون مزد | مزد بگیر | مستخدم دولت | کارکنانیکه برای خود کار میکنند | کارفرما | جمع شاغلین | طبقات فعالیت صنعتی و جنس شهر دامغان |
|---------------------|---------------------------------|----------|-------------|--------------------------------------|---------|---------------|--|
| | | | | | | | شهر دامغان |
| | | | | | | | مرد |
| ۲۴ | ۲۶ | ۷۶۵ | ۴۱۳ | ۶۷۹ | ۲۳ | ۱۹۸۰ | جمع از ده ساله بیالای |
| - | ۵ | ۵۶ | ۲ | ۱۲۴ | ۱۹ | ۲۰۶ | کشاورزی - جنگلیانی - شکارچ ماهیگیری |
| - | ۵ | ۵۶ | ۱ | ۱۲۴ | ۱۹ | ۲۰۵ | حولات کشاورزی و دامی |
| - | - | - | ۱ | - | - | ۱ | مکلیانی و قطع اشجار |
| - | - | ۶ | - | ۱ | - | ۷ | استخراج معدن و استخراج سنگ |
| - | - | ۴ | - | - | - | ۴ | استخراج معدن ذغال سنگ |
| - | - | ۳ | - | ۱ | - | ۴ | شکل معدن فلزات |
| ۱ | ۱۲ | ۱۸۳ | ۱۶ | ۶۹۲ | ۱ | ۲۱۵ | تولیدات صنعتی و نساجی |
| - | ۲ | ۳۰ | - | ۳۰ | - | ۶۲ | بخت براد غذایی (غیر از آشپزی و پخت) |
| - | - | - | ۲ | - | - | ۲ | بخت درختانیات |
| - | - | ۲۱ | - | ۱۰ | - | ۳۱ | بخت نساجی |
| - | ۲ | ۵۲ | - | ۵۱ | - | ۱۰۵ | بخت تفریح سازی و سایر پوششها و اشیا ساخته شده از |
| - | ۲ | ۲۱ | - | ۱۹ | - | ۴۲ | منسوجات |
| - | - | - | - | ۱ | - | ۱ | بخت چوب و چوب پشمه (بغیر از صنعت میل) |
| - | - | - | - | ۱ | - | ۱ | بخت میل |
| - | ۲ | - | - | ۱ | - | ۳ | بخت چرم و محصولات چرمی (بجز کفش) |
| ۱ | - | ۶ | - | ۱۳ | - | ۱۹ | بخت مواد شیمیائی و محصولات شیمیائی |
| - | - | - | ۱ | - | - | ۱ | تابع محصولات نفت و ذغال سنگ |
| - | ۲ | ۷ | - | ۷ | - | ۱۶ | تابع محصولات معدنی غیر فلزی (بغیر از محصولات نفت و ذغال سنگ) |
| - | ۲ | ۴۰ | - | ۴۷ | ۱ | ۹۰ | تابع محصولات فلزی (بغیر از ماشین آلات و لوازم حمل و نقل) |
| - | - | ۴ | - | ۲ | - | ۶ | بخت ماشین آلات (بغیر از ماشین آلات الکتریکی) |
| - | - | ۲ | - | ۸ | - | ۱۰ | بخت لوازم و وسایل نقلیه |
| - | - | - | - | ۳ | - | ۳ | تابع مشترک |
| - | - | ۲۶۶ | ۸ | ۱۱ | - | ۲۸۵ | ساختمان |
| - | - | ۶ | ۲ | - | - | ۸ | برق - گاز - آب و سرویسهای بهداشتی |
| - | - | ۶ | ۱ | - | - | ۷ | بک - گاز و بخار |
| - | - | - | ۱ | - | - | ۱ | آب و سرویسهای بهداشتی |
| - | ۷ | ۲۱ | ۶ | ۲۶۷ | - | ۳۰۱ | تجارت |
| - | ۷ | ۲۱ | - | ۲۶۷ | - | ۲۹۵ | بازرگانی و روزنی |
| - | - | - | ۶ | - | - | ۶ | نگهبانان، ایرومنها، مالی |
| - | - | ۱۱ | ۲۹ | ۳۰ | ۱ | ۱۵۱ | حمل و نقل و انبارداری و ارتباطات |
| - | - | ۱۱ | ۲۰ | ۳۰ | ۱ | ۱۴۲ | میل و نقل |
| - | - | - | ۱ | - | - | ۱ | تلفنات |
| - | ۲ | ۱۶ | ۴۱۰ | ۵۴ | ۲ | ۵۶۴ | خدمات (سرویسها) |
| - | - | - | ۳۱۸ | - | - | ۳۱۸ | خدمات دولتی |
| - | - | ۳۳ | ۱۲ | ۱۶ | - | ۶۱ | خدمات اجتماعی و خدمات تجاری و صنعتی و ساختمانی |
| - | - | - | - | ۱ | - | ۱ | خدمات فرهنگی |
| - | ۲ | ۱۳ | - | ۳۷ | ۲ | ۱۰۴ | خدمات مذهبی |
| ۲۳ | - | ۴۰ | - | - | - | ۶۳ | فعالیتها که با اندازه کافی توضیح نشده |

بقیه جدول شماره ۱۱ - طبقات فعالیت صنعتی بر حسب وضع اشتغال و جنس در جمعیت شاغل کار از ده ساله به بالای حوزه سرشماری دامغان - آبانماه ۱۳۳۵ (نوامبر ۱۹۵۶)

| وضعیت اعطای رتبه | کارکنان خانوادگی بدون مزد | مزدبگیر | مستخدم دولت | کارکنانیکه برای خود کار میکنند | کارفرما | جمع شاغلین | طبقات فعالیت صنعتی و جنس |
|---------------------|---------------------------------|---------|-------------|--------------------------------------|---------|---------------|--|
| | | | | | | | <u>شهر دامغان</u> |
| | | | | | | | <u>زین</u> |
| - | ۲ | ۱۱۲ | ۲۲ | ۱۵ | - | ۱۵۱ | جمع از ده ساله به بالا - |
| - | - | - | - | ۱ | - | ۱ | کشاورزی - جنگلی - شکار - ماهیگیری - |
| - | - | - | - | ۱ | - | ۱ | محصولات کشاورزی و دامی |
| - | - | ۱۱ | - | ۱۲ | - | ۲۳ | تولیدات صنعتی و نساجی |
| - | - | ۱۰ | - | ۵ | - | ۱۵ | صنعت مواد غذایی (غیر از آشپدنیها) |
| - | - | - | - | ۱ | - | ۱ | صنعت نساجی |
| - | - | ۱ | - | ۶ | - | ۷ | صنعت کفش سازی و سایر پوششها و اثاثیه ساخته شده از منسوجات |
| - | - | - | - | ۲ | - | ۲ | تجارت |
| - | - | - | - | ۲ | - | ۲ | تجارت کلی و جزئی |
| - | ۲ | ۱۱ | ۲۲ | - | - | ۱۳۵ | خدمات (سروسها) |
| - | - | - | ۵ | - | - | ۵ | خدمات دولتی |
| - | - | ۱ | ۲۸ | - | - | ۲۹ | خدمات اجتماعی و خدمات تجاری و صنعتی و ساختمانی |
| - | ۲ | ۱۲ | - | - | - | ۱۴ | خدمات شخصی |

۰۱۰۱۰۳۵۰۴۹-۴۸-۳۷

جدول شماره ۱۵- تعداد نفقات خانوار بر حسب تعداد افراد با سواد هر خانوار در حوزه سرشماری دامغان؛ آبانماه ۱۳۳۵ (توامبر ۱۱۵۶)

| تعداد خانوار بر حسب تعداد افراد با سواد | | | | | | | کلیه خانوارها | | نفقات خانوار |
|---|-------|-------|----------|------|----------|-------|---------------|----------|-------------------------------------|
| انفرا بیشتر | | | | هیچ | | | تعداد | چند درصد | |
| ۲ نفر یا بیشتر | ۲ نفر | ۱ نفر | چند درصد | جمع | چند درصد | تعداد | چند درصد | تعداد | |
| ۵۶۹ | ۷۴۱ | ۱۱۲۷ | ۱۰۰/۰ | ۲۲۲۷ | ۱۰۰/۰ | ۶۰۰۲ | ۱۰۰/۰ | ۹۲۳۹ | کل حوزه سرشماری دامغان |
| - | - | ۶۶ | ۲/۰ | ۶۶ | ۱۲/۱ | ۷۷۳ | ۱/۱ | ۸۳۹ | مجموع خانوارها |
| - | ۲۷ | ۲۳۶ | ۸/۱ | ۲۶۳ | ۱۸/۷ | ۱۱۲۲ | ۱۵/۰ | ۱۲۸۵ | خانوار ۱ نفری |
| ۱۳ | ۷۳ | ۳۲۲ | ۱۲/۱ | ۴۰۸ | ۱۹/۰ | ۱۱۲۳ | ۱۶/۸ | ۱۵۵۱ | خانوار ۲ نفری |
| ۳۰ | ۱۲۷ | ۳۷۱ | ۱۶/۵ | ۵۲۷ | ۲۷/۴ | ۱۰۴۷ | ۱۷/۱ | ۱۵۸۰ | خانوار ۳ نفری |
| ۲۶ | ۱۵۶ | ۳۶۵ | ۱۸/۱ | ۵۸۷ | ۱۴/۵ | ۸۷۱ | ۱۵/۸ | ۱۴۵۸ | خانوار ۴ نفری |
| ۱۱۱ | ۱۵۷ | ۲۵۶ | ۱۶/۲ | ۵۲۴ | ۹/۲ | ۵۵۵ | ۱۱/۷ | ۱۰۷۹ | خانوار ۵ نفری |
| ۱۲۹ | ۱۱۲ | ۱۷۵ | ۱۲/۱ | ۴۱۶ | ۵/۲ | ۳۱۱ | ۷/۱ | ۷۲۷ | خانوار ۶ نفری |
| ۱۰۴ | ۴۸ | ۸۱ | ۷/۲ | ۲۳۳ | ۱/۷ | ۱۰۲ | ۳/۶ | ۲۳۵ | خانوار ۷ نفری |
| ۶۱ | ۲۶ | ۳۲ | ۳/۸ | ۱۲۲ | ۰/۱ | ۵۴ | ۱/۱ | ۱۷۶ | خانوار ۸ نفری |
| ۵۵ | ۱۲ | ۱۸ | ۲/۶ | ۸۵ | ۰/۴ | ۲۴ | ۱/۲ | ۱۰۹ | خانوار ۹ نفری یا بیشتر |
| ۷/۰ | ۵/۴ | ۴/۴ | - | ۵/۱ | - | ۳/۵ | - | ۴/۰ | بانه نفقات خانوار |
| ۳۶۹ | ۳۳۹ | ۴۸۵ | ۱۰۰/۰ | ۱۱۸۸ | ۱۰۰/۰ | ۷۲۹ | ۱۰۰/۰ | ۱۹۱۷ | شهر دامغان |
| - | - | ۲۷ | ۲/۳ | ۲۷ | ۱۵/۷ | ۱۱۴ | ۷/۴ | ۱۴۱ | مجموع خانوارها |
| - | ۱۴ | ۷۴ | ۷/۴ | ۸۸ | ۲۱/۵ | ۱۵۷ | ۱۲/۸ | ۲۴۵ | خانوار ۱ نفری |
| ۱۱ | ۳۷ | ۱۴۴ | ۱۱/۱ | ۱۹۲ | ۱۹/۳ | ۱۴۱ | ۱۴/۲ | ۲۷۳ | خانوار ۲ نفری |
| ۲۳ | ۶۵ | ۱۰۵ | ۱۶/۲ | ۱۹۳ | ۱۵/۱ | ۱۱۰ | ۱۵/۸ | ۳۰۳ | خانوار ۳ نفری |
| ۴۷ | ۷۲ | ۸۸ | ۱۷/۴ | ۲۰۷ | ۱۵/۶ | ۱۱۴ | ۱۶/۷ | ۳۲۱ | خانوار ۴ نفری |
| ۶۲ | ۶۱ | ۵۴ | ۱۵/۶ | ۱۸۵ | ۸/۸ | ۶۴ | ۱۳/۰ | ۲۴۹ | خانوار ۵ نفری |
| ۸۳ | ۴۷ | ۳۶ | ۱۴/۰ | ۱۶۶ | ۱/۱ | ۱۴ | ۹/۴ | ۱۸۰ | خانوار ۶ نفری |
| ۶۵ | ۱۹ | ۱۰ | ۷/۹ | ۹۴ | ۱/۱ | ۸ | ۵/۳ | ۱۰۲ | خانوار ۷ نفری |
| ۳۸ | ۱۱ | ۵ | ۴/۵ | ۵۴ | ۰/۵ | ۴ | ۳/۵ | ۵۸ | خانوار ۸ نفری |
| ۳۵ | ۵ | ۲ | ۳/۵ | ۴۲ | ۰/۴ | ۳ | ۲/۳ | ۴۵ | خانوار ۹ نفری یا بیشتر |
| ۷/۰ | ۵/۳ | ۴/۱ | - | ۵/۳ | - | ۳/۲ | - | ۴/۵ | بانه نفقات خانوار |
| ۲۰۵ | ۴۰۲ | ۱۳۳۴ | ۱۰۰/۰ | ۲۰۴۱ | ۱۰۰/۰ | ۵۲۷۳ | ۱۰۰/۰ | ۷۲۲۲ | بخش نژاد حوزه سرشماری دامغان |
| - | - | ۳۹ | ۱/۱ | ۳۹ | ۱۲/۵ | ۶۵۹ | ۹/۵ | ۶۹۸ | مجموع خانوارها |
| - | ۱۳ | ۱۶۲ | ۸/۵ | ۱۷۵ | ۱۸/۳ | ۱۶۵ | ۱۵/۶ | ۱۱۴۰ | خانوار ۱ نفری |
| ۲ | ۳۶ | ۲۳۸ | ۱۳/۵ | ۲۷۶ | ۱۹/۰ | ۱۰۰۲ | ۱۷/۵ | ۱۲۷۸ | خانوار ۲ نفری |
| ۷ | ۶۲ | ۲۷۱ | ۱۶/۶ | ۳۴۰ | ۱۷/۸ | ۲۳۷ | ۱۷/۴ | ۱۲۷۷ | خانوار ۳ نفری |
| ۱۶ | ۸۴ | ۲۷۷ | ۱۸/۵ | ۳۸۰ | ۱۴/۴ | ۷۵۷ | ۱۵/۵ | ۱۱۳۷ | خانوار ۴ نفری |
| ۴۹ | ۸۸ | ۲۰۲ | ۱۶/۵ | ۳۳۹ | ۹/۳ | ۴۹۱ | ۱۱/۳ | ۸۳۰ | خانوار ۵ نفری |
| ۴۶ | ۶۵ | ۱۳۹ | ۱۲/۲ | ۲۵۰ | ۵/۶ | ۲۱۷ | ۷/۵ | ۵۴۷ | خانوار ۶ نفری |
| ۳۹ | ۲۶ | ۷۱ | ۶/۸ | ۱۳۹ | ۱/۸ | ۹۴ | ۳/۲ | ۲۳۳ | خانوار ۷ نفری |
| ۲۳ | ۱۸ | ۲۷ | ۳/۳ | ۶۸ | ۰/۶ | ۵۰ | ۱/۶ | ۱۱۸ | خانوار ۸ نفری |
| ۲۰ | ۷ | ۱۶ | ۲/۱ | ۴۳ | ۰/۴ | ۲۱ | ۰/۶ | ۶۴ | خانوار ۹ نفری یا بیشتر |
| ۷/۱ | ۵/۶ | ۴/۵ | - | ۵/۰ | - | ۳/۵ | - | ۳/۱ | بانه نفقات خانوار |

جدول شماره ۱۶- تعداد نفقات خانوار بر حسب تعداد افراد شامل بکار هر خانوار در حوزه سرشماری دامغان آبانماه ۱۳۳۵ (مهر ۱۳۳۵)

| تعداد خانوار بر حسب تعداد افراد شامل بکار | | | | | | | | |
|---|-------|-------|----------|------|----------|---------------|----------|-------|
| انفرا بیشتر | | | | هیچ | | کلیه خانوارها | | |
| ۳ نفر یا بیشتر | ۲ نفر | ۱ نفر | چند درصد | جمع | چند درصد | تعداد | چند درصد | تعداد |
| کل حوزه سرشماری دامغان | | | | | | | | |
| ۲۷۲ | ۱۰۳۷ | ۵۱۵۲ | ۱۰۰/۰ | ۷۰۲۹ | ۱۰۰/۰ | ۱۰۲۸ | ۱۰۰/۰ | ۹۱۳۹ |
| مجموع خانوارها | | | | | | | | |
| - | - | ۲۱۲ | ۳/۹ | ۲۱۲ | ۳۱/۷ | ۲۱۷ | ۹/۱ | ۸۳۹ |
| - | ۳۰ | ۸۱۲ | ۱۲/۳ | ۸۱۲ | ۲۴/۱ | ۴۹۳ | ۱۵/۰ | ۱۳۸۵ |
| ۹ | ۱۱۸ | ۱۰۸۲ | ۱۶/۷ | ۱۲۱۰ | ۱۷/۲ | ۳۴۱ | ۱۱/۸ | ۱۵۵۱ |
| ۲۶ | ۱۶۲ | ۱۱۶۲ | ۱۸/۱ | ۱۳۵۰ | ۱۱/۱ | ۲۳۰ | ۱۷/۱ | ۱۵۸۰ |
| ۳۴ | ۱۹۲ | ۱۰۵۶ | ۱۷/۷ | ۱۲۸۲ | ۸/۹ | ۱۷۶ | ۱۵/۸ | ۱۴۵۸ |
| میانة نفقات خانوار | | | | | | | | |
| ۵۴ | ۱۷۶ | ۷۸۰ | ۱۳/۹ | ۱۰۰۰ | ۳/۵ | ۶۹ | ۱۱/۷ | ۱۰۷۹ |
| ۴۷ | ۱۵۸ | ۴۹۰ | ۱/۱ | ۷۰۰ | ۱/۴ | ۲۷ | ۷/۱ | ۷۲۷ |
| ۴۰ | ۱۰۰ | ۱۸۵ | ۴/۵ | ۳۳۵ | ۰/۵ | ۱۰ | ۳/۱ | ۳۳۵ |
| ۲۵ | ۶۷ | ۷۹ | ۲/۴ | ۱۷۱ | ۰/۳ | ۵ | ۱/۱ | ۱۷۱ |
| ۳۷ | ۳۴ | ۳۸ | ۱/۵ | ۱۰۹ | - | - | ۱/۲ | ۱۰۹ |
| ۶/۸ | ۵/۱ | ۴/۲ | - | ۴/۵ | - | ۲/۲ | - | ۴/۵ |
| سپردامغان | | | | | | | | |
| ۵۶ | ۲۳۱ | ۱۳۲۰ | ۱۰۰/۰ | ۱۶۲۲ | ۱۰۰/۰ | ۲۱۵ | ۱۰۰/۰ | ۱۰۱۷ |
| مجموع خانوارها | | | | | | | | |
| - | - | ۵۴ | ۲/۲ | ۵۴ | ۲۱/۵ | ۸۷ | ۷/۴ | ۱۴۱ |
| - | ۷ | ۲۲۰ | ۱۰/۱ | ۱۷۷ | ۲۳/۱ | ۶۸ | ۱۲/۸ | ۲۴۵ |
| ۱ | ۳۰ | ۱۱۰ | ۱۲/۱ | ۲۲۱ | ۱۷/۱ | ۵۲ | ۱۴/۲ | ۲۷۳ |
| ۷ | ۳۸ | ۲۴۴ | ۱۶/۱ | ۲۶۱ | ۱۱/۵ | ۳۴ | ۱۵/۸ | ۳۰۳ |
| ۶ | ۴۰ | ۲۶۹ | ۱۸/۲ | ۲۹۵ | ۸/۸ | ۲۶ | ۱۶/۷ | ۳۲۱ |
| میانة نفقات خانوار | | | | | | | | |
| ۸ | ۲۹ | ۳۹۵ | ۱۴/۳ | ۲۳۲ | ۵/۸ | ۱۷ | ۱۲/۰ | ۲۴۹ |
| ۱۰ | ۳۴ | ۱۳۰ | ۱۰/۷ | ۱۷۴ | ۲/۰ | ۶ | ۹/۴ | ۱۸۰ |
| ۸ | ۳۹ | ۶۱ | ۶/۰ | ۹۸ | ۱/۴ | ۴ | ۵/۲ | ۱۰۲ |
| ۲ | ۲۰ | ۳۵ | ۳/۵ | ۵۷ | ۰/۳ | ۱ | ۳/۰ | ۵۸ |
| ۱۴ | ۹ | ۲۲ | ۲/۸ | ۴۵ | - | - | ۲/۳ | ۴۵ |
| ۵ | ۵/۱ | ۴/۱ | - | ۴/۸ | - | ۲/۴ | - | ۴/۵ |
| باقیه نقاط حوزه سرشماری دامغان | | | | | | | | |
| ۲۱۶ | ۸۰۱ | ۴۱۲۲ | ۱۰۰/۰ | ۵۰۲۹ | ۱۰۰/۰ | ۱۰۸۳ | ۱۰۰/۰ | ۷۲۲۲ |
| مجموع خانوارها | | | | | | | | |
| - | - | ۱۵۸ | ۲/۸ | ۱۵۸ | ۳۲/۱ | ۵۴۰ | ۹/۵ | ۶۶۸ |
| - | ۲۳ | ۶۹۲ | ۱۲/۷ | ۷۱۵ | ۲۵/۳ | ۴۳۵ | ۱۵/۱ | ۱۰۴۰ |
| ۸ | ۸۸ | ۸۹۲ | ۱۷/۵ | ۹۸۹ | ۱۷/۲ | ۳۸۹ | ۱۷/۵ | ۱۰۲۷۸ |
| ۱۹ | ۱۴۴ | ۱۳۸ | ۱۶/۲ | ۱۰۸۱ | ۱۱/۱ | ۱۹۶ | ۱۷/۴ | ۱۰۲۷۷ |
| ۲۸ | ۱۵۲ | ۸۰۷ | ۱۷/۵ | ۹۸۷ | ۸/۹ | ۱۵۰ | ۱۵/۵ | ۱۰۳۲۷ |
| میانة نفقات خانوار | | | | | | | | |
| ۴۶ | ۱۴۷ | ۵۸۵ | ۱۳/۸ | ۷۷۸ | ۳/۱ | ۵۲ | ۱۱/۳ | ۸۳۰ |
| ۳۷ | ۱۴۴ | ۳۹۵ | ۱/۳ | ۵۲۶ | ۱/۲ | ۲۱ | ۷/۵ | ۵۴۷ |
| ۳۲ | ۷۱ | ۶۴۴ | ۴/۰ | ۲۲۷ | ۰/۴ | ۶ | ۳/۲ | ۲۳۳ |
| ۲۳ | ۴۷ | ۴۴ | ۲/۰ | ۱۱۴ | ۰/۲ | ۴ | ۱/۱ | ۱۱۸ |
| ۲۳ | ۲۵ | ۶۶ | ۱/۱ | ۶۴ | - | - | ۰/۱ | ۶۴ |
| ۶/۷ | ۵/۱ | ۴/۱ | - | ۴/۴ | - | ۲/۲ | - | ۳/۱ |

* - در مواردیکه جمع کمتر از ۱۰۰ باشد چند در صد میانه نشان داده نمیشود.

۱۰۰ - ۹۵ - ۹۴ - ۹۰ - ۱ - ۱

جدول شماره ۱۷- صنایع خانگی در حوزه سرشماری دامغان: آبانماه ۱۳۳۵ (توامبر ۱۳۵۶)

| صنایع خانگی | تعداد | چند درصد | صنایع خانگی | تعداد | چند درصد |
|--|-------|----------|--|-------|----------|
| کل حوزه سرشماری دامغان | ۴۲ | - | جمع صنایع خانگی | ۴۲ | - |
| تپه و تولید قالی و کلم و زبلو و غیره | ۶ | - | تپه و تولید قالی و کلم و زبلو و غیره | ۶ | - |
| ارچه بافی و رسیدن و عمل آوردن نخ | ۲۱ | - | ارچه بافی و رسیدن و عمل آوردن نخ | ۲۱ | - |
| بیه و برنج پاک کس و آسیا کردن غلات | - | - | بیه و برنج پاک کس و آسیا کردن غلات | - | - |
| تپه و تولید منسوجات و کفش | ۴ | - | تپه و تولید منسوجات و کفش | ۴ | - |
| تپه و تولید مواد غذایی | ۳ | - | تپه و تولید مواد غذایی | ۳ | - |
| رغن کشی نباتی (غیر خوراکی) | - | - | رغن کشی نباتی (غیر خوراکی) | - | - |
| تپه و تولید صابون و شمع | - | - | تپه و تولید صابون و شمع | - | - |
| سایر صنایع خانگی | - | - | سایر صنایع خانگی | - | - |
| میانگین تعداد صنایع خانوار در خانوارها تپه | ۱/۴ | - | میانگین تعداد صنایع خانوار در خانوارها تپه | ۱/۴ | - |
| دارای یک صنعت یا بیشتر هستند | - | - | دارای یک صنعت یا بیشتر هستند | - | - |
| شهر دامغان | - | - | شهر دامغان | - | - |
| جمع صنایع خانگی | - | - | جمع صنایع خانگی | - | - |
| تپه و تولید قالی و کلم و زبلو و غیره | - | - | تپه و تولید قالی و کلم و زبلو و غیره | - | - |
| ارچه بافی و رسیدن و عمل آوردن نخ | - | - | ارچه بافی و رسیدن و عمل آوردن نخ | - | - |
| بیه و برنج پاک کس و آسیا کردن غلات | - | - | بیه و برنج پاک کس و آسیا کردن غلات | - | - |
| تپه و تولید منسوجات و کفش | - | - | تپه و تولید منسوجات و کفش | - | - |

در مواردیکه جمع کسراز ۱۰۰ باشد چند درصد نشان داده میشود.

جدول شماره ۱۸ - نوع ساختمان بر حسب نوع تصرف، در واحدهای مسکونی حوزه سرشماری دامغان: آبانماه ۱۳۳۵ (نوامبر ۱۹۵۶)

| وضع تصرف اظهار نشده | خانه غیرملکی مجانی | خانه اجارهای | خانه ملکی | | جمع | نوع ساختمان |
|---------------------|--------------------|--------------|-----------|-------|------|--|
| | | | چند درصد | تعداد | | |
| ۱۳ | ۱۸۱۶ | ۱۱۰۸ | ۶۷/۳ | ۶۲۲۲ | ۶۲۳۹ | <u>کل حوزه سرشماری دامغان</u> مجموع واحدهای مسکونی |
| - | ۲۶ | ۱۷ | ۵۹/۰ | ۶۲ | ۱۰۵ | آجری |
| - | ۴۹ | ۴۴ | ۶۰/۱ | ۱۴۰ | ۲۳۳ | آجر و خشتی |
| - | - | - | - | - | - | چادری |
| - | ۸ | ۱ | * | ۲۱ | ۳۰ | چوبی |
| - | - | - | - | - | - | حصیری |
| ۷ | ۱۶۵۴ | ۱۹۹ | ۶۷/۷ | ۵۰۷۷ | ۸۲۳۷ | خشتی |
| - | ۱۰ | - | * | ۴۰ | ۵۰ | سنگی |
| ۴ | ۱۲۷ | ۳۳ | ۶۸/۶ | ۳۵۹ | ۵۲۳ | کلی |
| - | - | - | - | - | - | انواع دیگر |
| ۲ | ۲۲ | ۱۴ | * | ۲۳ | ۶۱ | اظهاری نشده |
| ۱ | ۱۳۶ | ۵۸۸ | ۶۲/۲ | ۱۱۹۲ | ۱۹۱۷ | <u>شهر دامغان</u> مجموع واحدهای مسکونی |
| - | ۶ | ۱۶ | * | ۴۹ | ۷۱ | آجری |
| - | ۱۱ | ۳۶ | ۶۸/۵ | ۱۰۲ | ۱۴۹ | آجر و خشتی |
| - | - | - | - | - | - | چادری |
| - | - | - | - | - | - | چوبی |
| - | - | - | - | - | - | حصیری |
| ۱ | ۱۱۴ | ۵۱۶ | ۶۶/۸ | ۱۰۲۰ | ۱۶۵۱ | خشتی |
| - | - | - | - | - | - | سنگی |
| - | ۳ | ۱۷ | * | ۲۰ | ۴۰ | کلی |
| - | - | - | - | - | - | انواع دیگر |
| - | ۲ | ۳ | * | ۱ | ۶ | اظهاری نشده |
| ۱۳ | ۱۷۶۰ | ۵۲۰ | ۶۸/۷ | ۵۰۳۰ | ۷۳۲۲ | <u>بیتد شامل حوزه سرشماری دامغان</u> مجموع واحدهای مسکونی |
| - | ۲۰ | ۱ | * | ۱۳ | ۳۴ | آجری |
| - | ۳۸ | ۸ | * | ۳۸ | ۸۴ | آجر و خشتی |
| - | - | - | - | - | - | چادری |
| - | ۸ | ۱ | * | ۲۱ | ۳۰ | چوبی |
| - | - | - | - | - | - | حصیری |
| ۶ | ۱۵۴۰ | ۴۸۳ | ۶۹/۲ | ۴۰۵۷ | ۶۰۸۶ | خشتی |
| - | ۱۰ | - | * | ۴۰ | ۵۰ | سنگی |
| ۴ | ۱۲۴ | ۱۶ | ۷۰/۲ | ۳۲۹ | ۴۸۳ | کلی |
| - | - | - | - | - | - | انواع دیگر |
| ۲ | ۲۰ | ۱۱ | * | ۲۲ | ۵۵ | اظهاری نشده |

* در مواردیکه جمع کمتر از ۱۰۰ باشد چند درصد نشان داده نشده.