



وزارت کشور

آمار عمومی

گزارش مشروح حوزه سرشماری

ساری

جلد سی و نهم

مرکز آمار ایران
آرشیو اطلاعات آماری

تیرماه ۱۳۳۸

فهرست

شماره جدول	عنوان	صفحه	شماره جدول	عنوان	صفحه
۲۰	در شهر ساری	۲۰	الف	مقدمه	الف
۲۱	در بقیه نقاط حوزه سرشماری ساری	۲۱	الف	توضیحات	الف
۱۱	تقسیمات عمده مشاغل برحسب سن و جنس در جمعیت شاغل بکار از ده ساله بیابا	۲۱	ی	تعاریف	ی
۲۲	در کل حوزه سرشماری ساری	۲۲	۱	۱- جمعیت برحسب جنس در شهر - دهات و سایر نقاط مسکونی حوزه سرشماری ساری	۱
۲۳	در شهر ساری	۲۳	۵	۲- مشخصات برجسته دهات کمتر از ۵۰۰ نفر در حوزه سرشماری ساری	۵
۲۴	در بقیه نقاط حوزه سرشماری ساری	۲۴	۶	۳- جمعیت برحسب جنس و سن	۶
۱۲	طبقات مشاغل برحسب وضع اشتغال و جنس در جمعیت شاغل بکار از ده ساله بیابا	۲۴	۶	در کل حوزه سرشماری ساری	۶
۲۵	در کل حوزه سرشماری ساری	۲۵	۶	در شهر ساری	۶
۲۶	در شهر ساری	۲۶	۶	در بقیه نقاط حوزه سرشماری ساری	۶
۱۳	تقسیمات عمده فعالیت صنعتی برحسب سن و جنس در جمعیت شاغل بکار از ده ساله بیابا	۲۶	۶	۴- وضع زناشویی برحسب سن و جنس در جمعیت از ده ساله بیابا	۶
۲۳	در کل حوزه سرشماری ساری	۲۳	۷	در کل حوزه سرشماری ساری	۷
۲۴	در شهر ساری	۲۴	۷	در شهر ساری	۷
۲۵	در بقیه نقاط حوزه سرشماری ساری	۲۵	۸	در بقیه نقاط حوزه سرشماری ساری	۸
۱۴	طبقات فعالیت صنعتی برحسب وضع اشتغال و جنس در جمعیت شاغل بکار از ده ساله بیابا	۲۵	۹	۵- وضع سواد برحسب سن و جنس در جمعیت از ده ساله بیابا	۹
۲۶	در کل حوزه سرشماری ساری	۲۶	۹	در کل حوزه سرشماری ساری	۹
۲۷	در شهر ساری	۲۷	۹	در شهر ساری	۹
۱۵	تعداد نفقات خانوار برحسب تعداد افراد با سواد در هر خانوار	۲۷	۱۰	در بقیه نقاط حوزه سرشماری ساری	۱۰
۲۸	در کل حوزه سرشماری ساری	۲۸	۱۰	۶- آخرین مدرک تحصیلی برحسب سن و جنس در جمعیت از ده ساله بیابا	۱۰
۲۹	در شهر ساری	۲۹	۱۲	در کل حوزه سرشماری ساری	۱۲
۳۰	در بقیه نقاط حوزه سرشماری ساری	۳۰	۱۳	در شهر ساری	۱۳
۱۶	تعداد نفقات خانوار برحسب تعداد افراد شاغل بکار در هر خانوار	۳۰	۱۵	در بقیه نقاط حوزه سرشماری ساری	۱۵
۳۱	در کل حوزه سرشماری ساری	۳۱	۱۶	۷- وضع مذهب برحسب جنس	۱۶
۳۲	در شهر ساری	۳۲	۱۶	در کل حوزه سرشماری ساری	۱۶
۳۳	در بقیه نقاط حوزه سرشماری ساری	۳۳	۱۶	در شهر ساری	۱۶
۱۷	تعداد نفقات خانوار برحسب تعداد افراد شاغل بکار در هر خانوار	۳۳	۱۶	در بقیه نقاط حوزه سرشماری ساری	۱۶
۳۴	در کل حوزه سرشماری ساری	۳۴	۱۷	۸- توزیع جمعیت مقیم در کل حوزه سرشماری بشفکات شهرستان یا کشور محل تولد	۱۷
۳۵	در شهر ساری	۳۵	۱۷	۹- چگونگی محل تولد برحسب سن در جمعیت مقیم	۱۷
۳۶	در بقیه نقاط حوزه سرشماری ساری	۳۶	۱۸	در کل حوزه سرشماری ساری	۱۸
۱۸	نوع ساختمان برحسب نوع تصرف در واحدهای مسکونی	۳۶	۱۸	در شهر ساری	۱۸
۳۷	در کل حوزه سرشماری ساری	۳۷	۱۸	در بقیه نقاط حوزه سرشماری ساری	۱۸
۳۸	در شهر ساری	۳۸	۱۰	۱۰- وضع فعالیت اقتصادی برحسب سن و جنس در جمعیت از ده ساله بیابا	۱۰
۳۹	در بقیه نقاط حوزه سرشماری ساری	۳۹	۱۹	در کل حوزه سرشماری ساری	۱۹

۴۲۰۱۲
۱۳۴۵
۴۱۰۲



وزارت کشور

اماره عمومی

سرشماری عمومی ایران
گزارش حوزه سرشماری ساری
مقدمه

در آبانماه سال ۱۳۳۵ (نوامبر ۱۹۵۶) دولت شاهنشاهی ایران اولین سرشماری عمومی خود را انجام داد .
سرشماری در حوزه هم آبان (اول نوامبر) شروع و تا ریز ۲۵ آبان (۱۵ نوامبر) در کلیه نقاط کشور با تمام رسید .
جمعا ۲۶۸۳۶ مأمور سرشماری و سرپرست مأمورین در سرشماری شرکت کرده و با مویست داشتند که بشام خانوارهای کشور مراجعه و اطلاعات مورد لزوم را
در باره هر فرد خانوار کسب نمایند . اغلب مأمورین سرشماری و سرپرستهای آنان از معلمین مدارس و دانشاگردان کلاسهای متوسطه (کلاسهای یازدهم و دوازدهم)
بودند .

رواسته است احوال هر حوزه سرشماری که قبلا خود در تهران تعلیمات کافی دیده بودند کلاسهای جهت تعلیم مأمورین سرشماری در محل تشکیل
داده و برای جلب همکاری مردم تبلیغات محلی بعمل آوردند و نیز در جمع آوری اطلاعات حوزه تعدی خود نظارت داشتند . اجرای سرشماری عمومی کشور
بعهدد قسمت سرشماری اداره کل آمار عمومی که خود تهیه کننده برنامه سرشماری بود واگذار شد .
نتایج کامل سرشماری طی یک رشته نشریات آماری برای هر حوزه منتشر خواهد شد و نیز یک خلاصه سرشماری عمومی منتشر خواهد گردید . این گزارش
که راجع به حوزه سرشماری ساری میباشد پس و پیشین گزارش از یک سری گزارشهای مشابهی است که برای تمام حوزه های سرشماری بلافاصله پس از استخراج
اطلاعات منتشر خواهد شد .

توضیحات :

کل جمعیت

کل جمعیت سرشماری شده حوزه سرشماری (۳۴) ساری ۱۲۹۱۶۸ نفر و جمعیت نسبی در هر کیلومتر مربع ۲۱/۳ بوده در شهر ساری جمعا ۶۶۲۷۸ نفر
باقیه یا ۶۲۸۱۰ نفر در سایر نقاط واقع در حوزه سرشماری که کمتر از پنجهزار نفر جمعیت داشتند سرشماری شدند .
جدول شماره ۱ - کل جمعیت را به تنگیک تعداد مردان و زنان مقیم شهر ساری و هر یک از نقاط کمتر از پنجهزار نفر نشان میدهد .
بعضی از مشخصات برجسته دهات

حوزه سرشماری ساری دارای ۴۵۰ ده کمتر از پنجهزار نفر بود که از آن ۱۷۶ ده دارای شورای ده و ۲۹ ده دارای مدرسه دولتی یا ملی و فقط ۳ ده
یا از صد از مجموع دهات دارای درمانگاه یا موسسات بهداشتی دیگر بودند . صد و شصت ده مسجد داشتند ۲۰۰ ده دارای گرمابه عمومی بودند در ۱۷۷ ده
یک یا چند راه پیاده وجود داشت در ۷۹ درصد از دهات قسمتی یا همه زمینها را باین یعنی متعلق بمالکین غیر کشاورز و تنها ۱۰ درصد دهات قسمتی یا همه زمینها
تعلق بمالکین کشاورز داشت .
این اطلاعات در جدول شماره ۲ مصلان نشان داده شده است .

- * - مناسب آنستکه برای فهم صحیح این توضیحات در مندرجات صفحات مربوط بتعاریف که بعد از توضیحات آمده است دقت شود .
- ** - بعد از استخراج نتایج سرشماری عمومی تمام کشور به ۱۱۹ منطقه تقسیم شده که حوزه سرشماری ساری یکی از آنهاست حد در این حوزه سرشماری یا
حدود شهرستان مطابقت نداشته و شامل دهستانهای اندرون - چهاردانگه - دهستان مذکور - رودیس - ساری رودیس - سورجیسی -
شهرخواست - کارگده - کیل خاران - مشک آباد - میان درون - هزارجرین میباشد .

۷۹ جدول

نقشه تراکوم جنتین و شمالی ساری

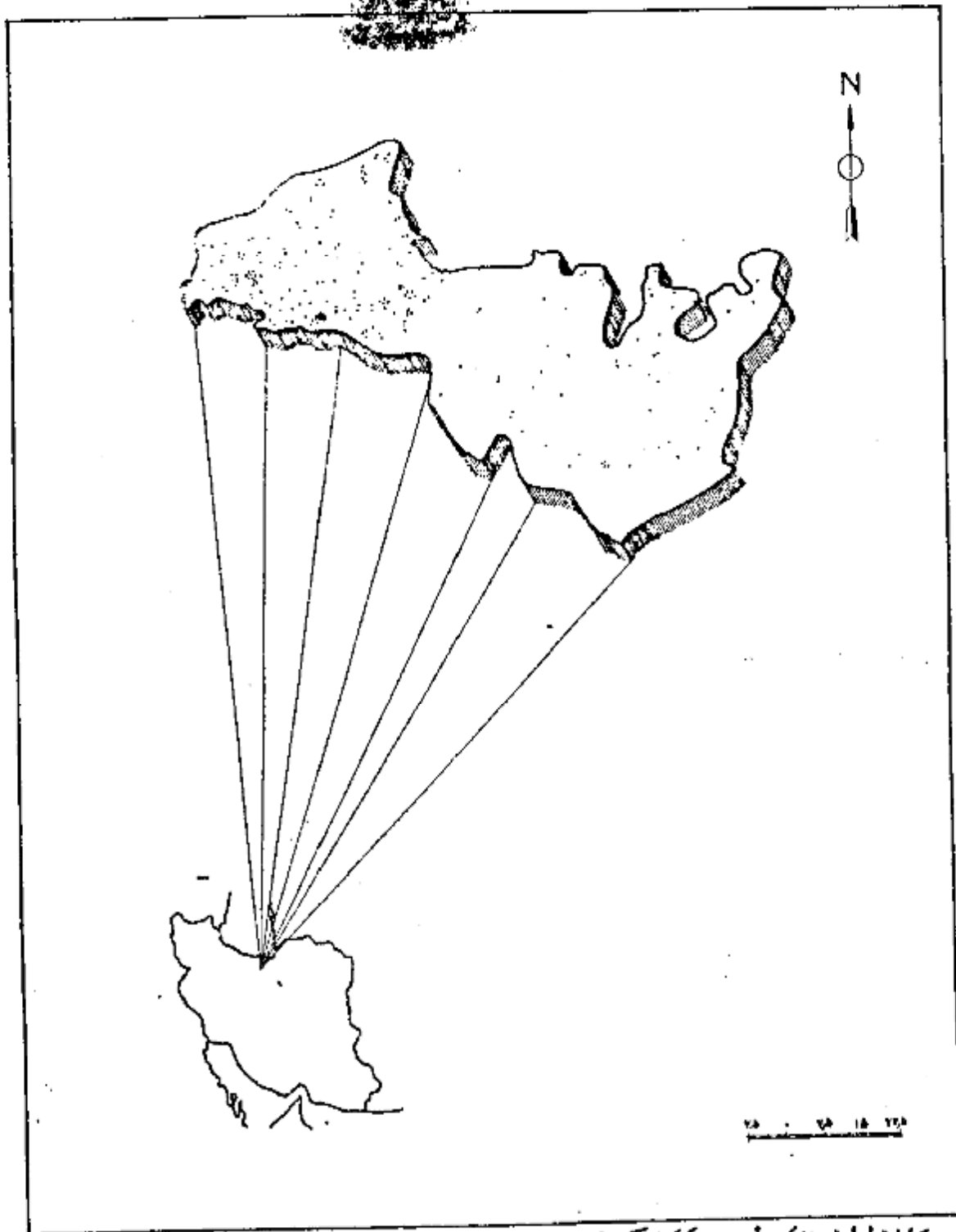

هر نقطه نمایانگ... ۵ نفر است .
 جنتین کل حوزه تهر ساری .. ۱۲۹۱۶۸
 جنتین شهر ساری .. ۲۶۲۷۸

اگرچه در این حوزه سرشماری تعداد مردان بیشتر از زنان بود ولی اختلاف قابل توجهی در نقاط مختلف این حوزه وجود داشت در ۲۷ محل تعداد مردان بیشتر از تعداد زنان بود در ۲۰ نقطه تعداد مردان مساوی و فقط در ۱۵ نقطه تعداد مردان کمتر از زنان بود. در کل حوزه سرشماری ۶۵۱۱۱ نفر مرد و فقط ۶۲۷۰۷ نفر زن وجود داشت. این آردیاد مردان بزرگان تنیاد رسن و وسط دیده میشد بطوریکه قبل از ۲۰ سال و بعد از ۶۰ سال تعداد زنان بیشتر از تعداد مردان بود.

در اکثر نقاط حوزه سرشماری میان سن مردان کمتر از میان سن زنان بود. میان سن مردان و زنان تواجد در حدود ۲۰ سال هم برای حوزه سرشماری و هم برای شهرساری بود.

جدول شماره ۳ - جمع کل نفوس حوزه سرشماری ساری را که بر حسب سن و جنس طبقه بندی شده اند نشان میدهد. این جدول حاوی اطلاعات مشابهی برای شهرساری وبقیه نقاط حوزه سرشماری ساری است.

نمودار جمعیت بر حسب سن و جنس

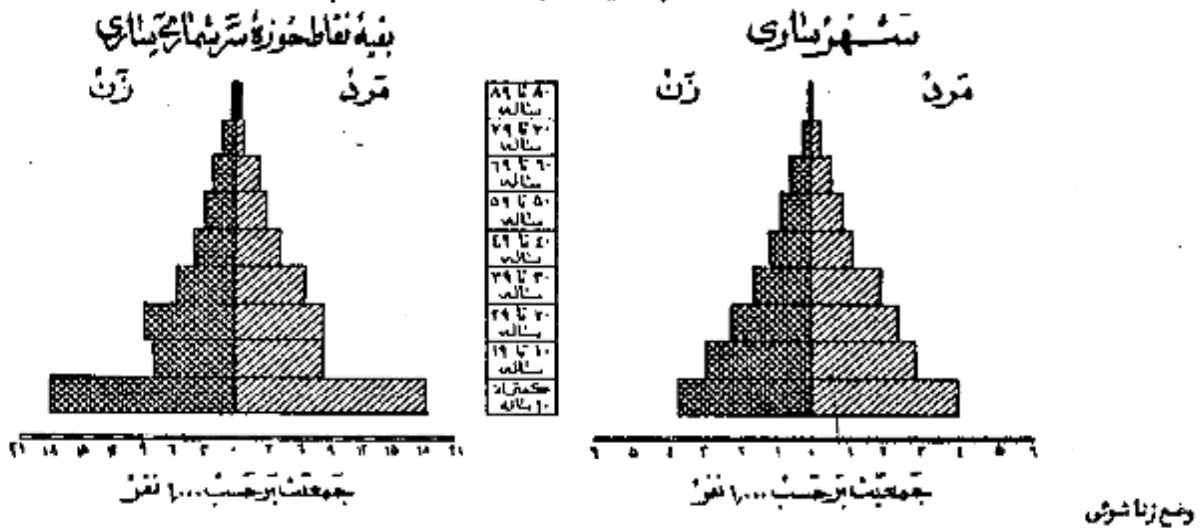

در جمعیت از ۱۵ سالگی ای تمام نقاط حوزه سرشماری - آری نسبت زنان برای همسر بیشتر از مردان دارای همسر بود. در کل حوزه این نسبت برای زنان ۶۹ درصد برای مردان ۶۷ درصد بود سایر نسبتهای وضع زناشویی برای زنان در حوزه سرشماری ساری تقریباً عبارت بود از زنان بیوه ۱۶ درصد زنان بی همسر در اثر طلاق ۱۰ درصد زنانیکه اصلاً از دواج نکرده بودند ۱۴ درصد و نیز سایر نسبتهای وضع زناشویی برای مردان نشان میدهد که ۳ درصد همسرشان فوت شده و ۱۰ درصد همسرشان را طلاق گفته و ۲۹ درصد بقیه اصلاً از دواج نکرده بودند.

بطور کلی حد متوسط سن شوهران بیشتر از حد متوسط سن همسرانشان میباشد زیرا مردان جوان در سنین پائین یعنی دختران جوان کمتر از دواج میشوند و این امر همچنین نسبت بین زنان بیوه که مراتب بیشتر از مردان زن مرده میباشد تأیید میکند. در گروهی ۱۵ تا ۲۴ ساله فقط ۱۸ درصد از مردان همسر داشتند در صورتیکه ۵۰ درصد از زنان دارای همسر بودند از طرف دیگر در گروه سنی ۱۵ ساله بیال فقط ۹ درصد از مردان همسرشان فوت شده بود در حالیکه ۵۰ درصد از زنان بیوه بودند. و این اختلاف این حقیقت را میرساند که بطور متوسط سن شوهران در تراز سن همسران است.

جدول شماره ۴ - وضع زناشویی جمعیت ۱۵ ساله بیال را بر حسب سن و جنس در حوزه سرشماری ساری نشان میدهد و حاوی اطلاعات مشابهی برای شهر وبقیه نقاط حوزه سرشماری میباشد.

نمودار وضع زناشویی بر حسب جنس در جمعیت ۱۵ ساله بیال

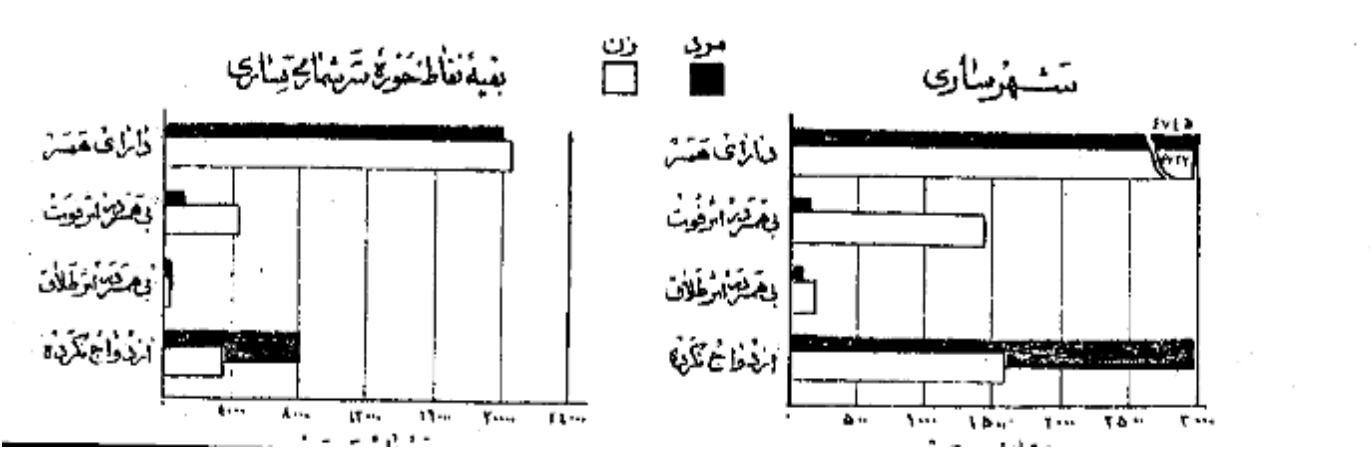

در تمام نقاط حوزه سرشماری ساری نسبت مردان با سواد بطور قابل ملاحظه‌ای از زنان با سواد بیشتر بود. همچنانکه در مردان ۷ درصد از زنان و در ۱۰ ساله بی‌اقتادان خواندن و نوشتن بودند. نسبت افراد با سواد در شهر ساری ۴۴ درصد بود و فقط ۴ درصد از مردم نقاط کمتر از ۵۰۰ نفر تادین خواندن و نوشتن بودند. در این خصوص برای بانوان از اینجامعلم میشود که نسبت افراد با سواد در بین خرد سالان بیش از بزرگ سالان است. نسبت اشخاص با سواد در کل حوزه سرشماری برای افراد کمتر از ۲۰ ساله ۱۲ درصد برای افراد ۲۰ ساله بی‌الا ۹ درصد بود. بیشتر نهای اخیر در با سواد کمرین بانوان در موقع مقایسه نسبت زنان جوان با سواد به زنان مسن با سواد پخوبن مشهود میشود چنانکه ۱۷ درصد از زنان ۱۰ تا ۱۵ ساله فقط ۱۰ درصد از زنان ۴۰ ساله بی‌الا با سواد بودند. در بین مردان ۱۱ تا ۱۵ ساله ۲۹ درصد و در بین مردان ۴۰ ساله بی‌الا ۱۱ درصد با سواد وجود داشت. وضع سواد جمعیت حوزه سرشماری ساری را که بر حسب سن و جنس طبقه بندی شده است نشان میدهد و حاوی اطلاعات مشابهی برای شهروقیه نقاط حوزه سرشماری ساری میباشد.

نمودار مربوط به با سواد ها بر حسب سن و جنس در جمعیت از ده ساله بی‌الا
شهر ساری
بقیه نقاط حوزه سرشماری

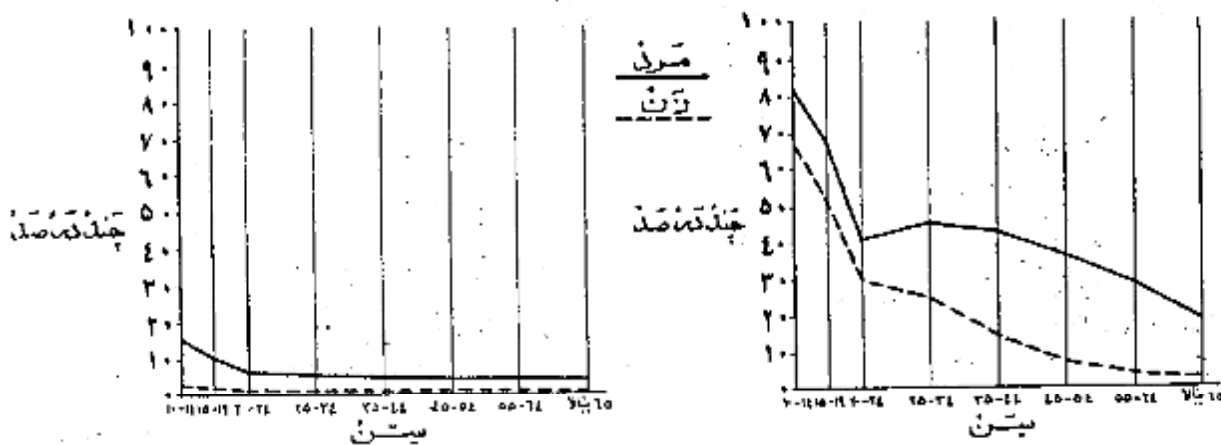

نمودار وضع آخرین مدرک تحصیلی بر حسب جنس جمعیت از ده ساله بی‌الا

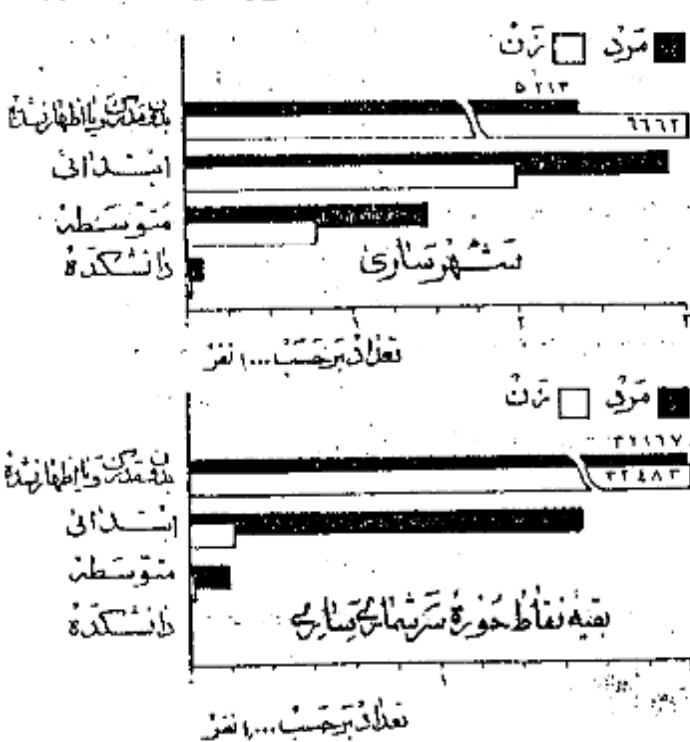

از جمعیت ۱۰ ساله بی‌الا ۱۱ درصد در کل حوزه سرشماری ۲۸ درصد در شهر ساری يك يا چند سال از تحصیلات رسمی را تکمیل نموده بودند. و در حدود ۶ درصد در حوزه سرشماری و ۲۲ درصد در خود شهر تحصیلات ابتدائی (۵) را بی‌اقتادان رسانده بودند. نسبت افراد يك تحصیلات بیشتری داشتند در کل حوزه ساری چنین بود: کمتر از ۱۰ درصد تحصیلات متوسطه را تمام کرده ۱۱ نفر سه سال یا بیشتر در دانشگاه را تکمیل کرده بودند البته این نسبتها برای شهر ساری قدری بیشتر بود. امکانات تحصیلی برای مردان بطور قابل توجهی بیشتر از زنان بوده است و این موضوع از مقایسه نسبت مردان به زنانیکه يك يا چند سال مدرسه دیده اند پخوبن مشهود میشود نسبت کسانیکه يك يا چند سال تحصیل رسمی دارند عبارتند از ۱۴ درصد برای مردان و ۷ درصد برای زنان. مابقی سالهای تحصیلی برای مردان و زنان تقریباً برابر یعنی نزدیک به ۶ سال بود. جدول شماره ۶ آخرین مدرک تحصیلی جمعیت ده ساله بی‌الا در کل حوزه شهروقیه نقاط حوزه سرشماری ساری بر حسب سن و جنس نشان میدهد.

• • • کسانیکه مدرک یکی از کلاسهای متوسطه یا دانشگاه را داشتند (ابتدائی) را با تمام رسانده و در اینجا جزو آن عده از کسانی حساب شده اند که مدرسه ابتدائی را تمام کرده اند.

تودته درصد افراد حوزه سرشماری ساری مسلمان بودند و در شهر ساری هم این نسبت ۹۱ درصد بود و نسبت کم باقیمانده شامل مسیحیان - کلیسیان و سایر مذاهب میشد . در بین مسیحیان و کلیسیان نسبت مرد به زن بیشتر از سایر مذاهب بود .
جدول شماره ۷ - وضع مذاهب جمعیت کل حوزه و شهریویه نقاط حوزه سرشماری ساری را که بر حسب جنس طبقه بندی شده نشان میدهد .

نمودار وضع مذاهب مختلف در جمعیت حوزه سرشماری ساری

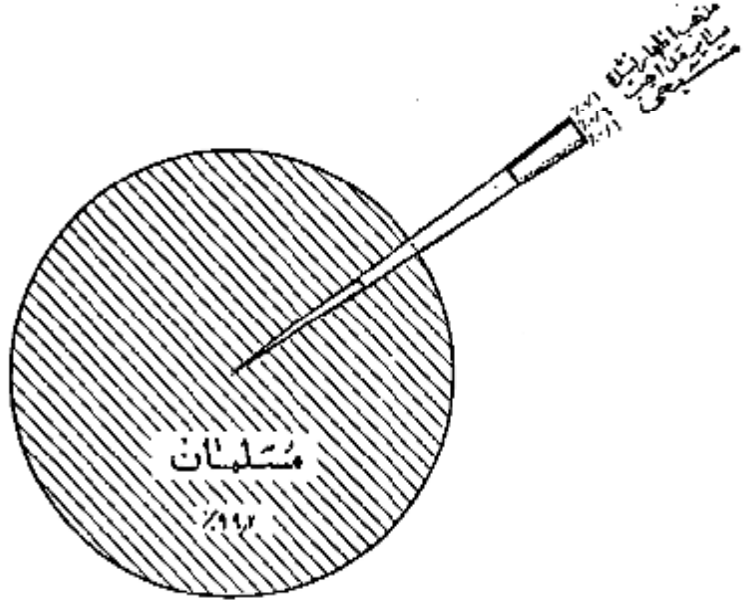

محل تولد

تود و چهار درصد از کسانی که در حوزه سرشماری ساری مقيم بودند در داخل حوزه منور و ۲ درصد در شهرستانهای مجاور و ۴ درصد در قسمت های دیگر ایران و تنهاده بسیار قلیلی هم در خارج از ایران بدنیآیده بودند . نسبت متولد در خارج از این حوزه سرشماری ۷۷۷۲ نفر بود که از آن عده ۱۲۲۶ نفر در شاهسی و ۱۱۵۱ نفر در تهران و ۹۸۱ نفر در پابل و ۵۳۵ نفر در امغان و ۳۲۲ نفر در سراوان و ۲۸۹ نفر در اردبیل و ۲۸۸ نفر در رشت و ۲۷۹ نفر در رستمان و بقیه متولدین سایر شهرستانهای پاکشورهای خارجی بودند . از متولدین در خارج از کشور بیتر از همه ۲۴ نفر متولدین روسیه شیروی و ۲۱ نفر متولدین عراق و ۱۶ نفر متولدین ترکیسه بودند ۳۴ نفر از متولدین در خارج از کشور مقيم شهر ساری و فقط ۲۰ نفر در بقیه نقاط حوزه سرشماری مقيم بودند .

نسبت کسانی که هم متولد و هم مقيم در این حوزه سرشماری بودند در سنین مختلف تفاوت مختصری داشته بجزارت دیگر ۹۱ درصد از کسانی که سنشان ۳۵ تا ۵۴ سال بود و ۹۷ درصد آنها نیک سنشان کیتراز ۵ سال بود متولد و مقيم حوزه سرشماری ساری بودند .
جدول شماره ۸ - ساکنین حوزه سرشماری ساری را بر حسب شهرستان و پاکشور محل تولد نشان میدهد .
جدول شماره ۹ - ساکنین از اطلاعات منور کتیک سن در کل حوزه و شهریویه نقاط حوزه سرشماری میباشد .

شغلین و بیکاران

هشتاد و چهار درصد یا ۳۶ هزار نفر از مردان ده ساله به بالای ساکن حوزه سرشماری ساری بکار اشتغال داشتند . در شهر ساری ۷۰ درصد یا ۷ هزار نفر از مردان بکار مشغول بودند . از تمام مردان بین ۱۲۵ تا ۱۴۸ ساله ۹۸ درصد بکار اشتغال داشتند و این رقم بزرگترین نسبت مردان شاغل بکار در سنین مختلف بود . نسبت مردان در جستجوی کار در کل حوزه سرشماری ۱ درصد و در شهر ۳ درصد بود نسبت مردانیک نه شاغل بکار و نه در جستجوی کار بودند در کل حوزه در حدود ۱۵ درصد و در شهر ساری ۲۷ درصد بود اکثریت این افراد غیر فعال را در سنین یائین محصلین تشکیل میدادند . در بین زنان از ده ساله به بالا که در حوزه سرشماری ساری سکونت داشتند ۷۷ درصد خانه دار و ۲۱ درصد شاغل بکار و فقط ۲ نفر در جستجوی کار بودند .

رقم زنان شاغل بکار در هر گروه مشخصان میدهد • که زنان جوان بالنسبه بیشتر در همین قبل از ازدواج بکار مشغول بودند و حال آنکه در همین ازدواج و پرورش فرزند کمتر شاغل بکار بودند •

جدول شماره ۱۰ - وضع فعالیت اقتصادی جمعیت ازد ساله بیالار بر حسب سن و جنس در کل حوزه و شهرستانیبه نقاط حوزه سرشماری ساری نشان میدهد •

نمودار مربوط بوضع فعالیت اقتصادی جمعیت ازد ساله بیالار بر حسب جنس

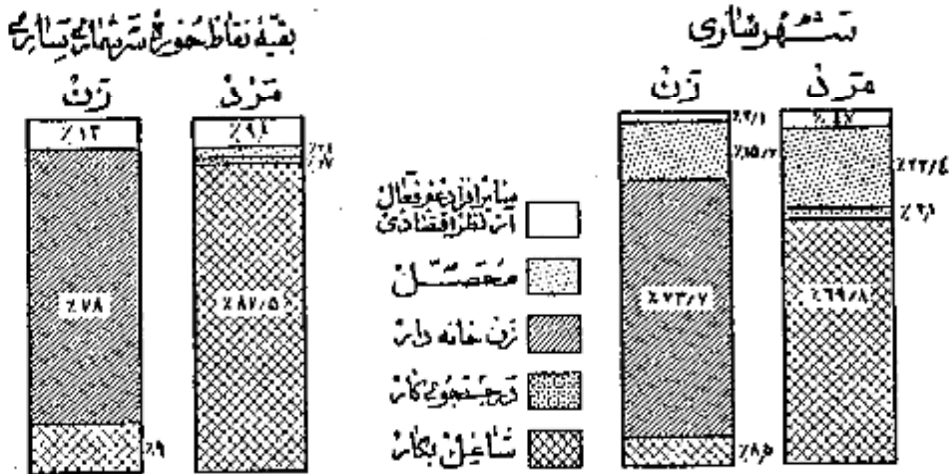

نمودار مربوط بکار طبقات فعال از نظر اقتصادی بر حسب سن و جنس جمعیت ازد ساله بیالار حومه شهرستانی ساری

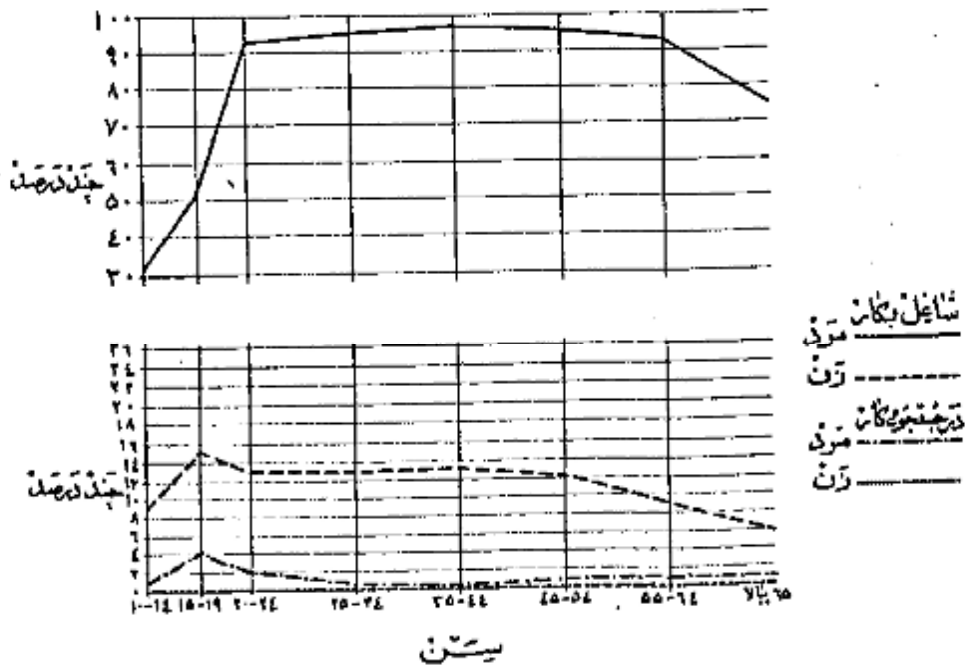

وضع اشتغال

در حوزه سرشماری ساری جمعاً تعداد ۴۱ هزار نفر از افراد دساله بالا اظهار کرده بودند که بکارهای مورد اشتغال دارند. از این گروه شایان ۹ درصد مزد بگیر بوده و برای کارفرمایان غیر دولتی کار میکردند و ۳۱ درصد مستخدم دولت و ۱۰ درصد کارفرما بودند که پلهها چند نفر کارگر در استخدام داشتند و ۱۰ درصد حبه دار انجام کار خود بودند بدون اینکه کاری در استخدام داشته باشند و ۲۲ درصد هم کارگر خانوادگی بودند که بدون دریافت مزدی در کارگاههاییکه تعلق بخانواده خودشان داشت کار میکردند.

نمودار وضع اشتغال در جمعیت ۱۵ ساله بالا

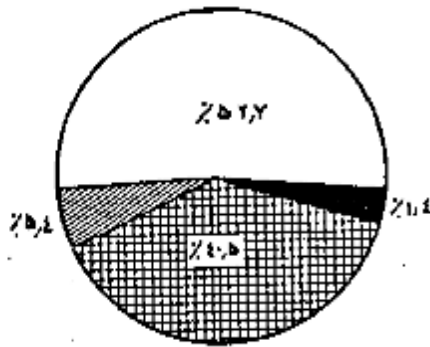

شغل

هنگام وضع درصد از مردان شاغل بکارحوزه سرشماری ساری اظهار کرده بودند که بشکل زراعت و ۷۰ درصد به حرفه های صنعتی و ۱۰ درصد به خدمات (سروسها) و ۹ درصد به فروش و ۲ درصد با مراداری و ۱۰ درصد بکارهای گوناگون دیگر از قبیل مشاغل حرفه ای و استخراج و حمل و نقل و غیره اشتغال داشتند. هنگام وضع درصد از زنان شاغل بکار زراعت و ۱۰ درصد به خدمات (سروسها) و ۳۰ درصد به حرفه های صنعتی و ۱۰ درصد بکارهای دیگر اشتغال داشتند. مردان و زنان شاغل بکار دامپروری و کشاورزی و پرورش طیور و ماهیگیری و غیره اشتغال داشتند.

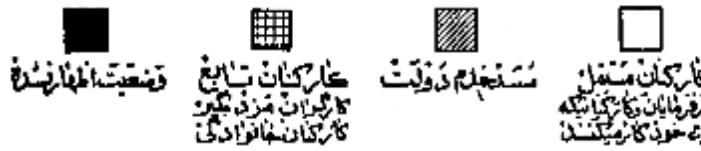

جدول شماره ۱۱ - تقسیمات عمده مشاغل را بر حسب سن و جنس در جمعیت شاغل بکار از ده ساله به بالا در کل حوزه و شهرستان می دهد.

جدول شماره ۱۲ - با تفصیل بیشتری حاوی طبقات مختلف مشاغل بر حسب جنس و وضع اشتغال در جمعیت شاغل بکار از ده ساله به بالا در کل حوزه سرشماری و شهرستان می باشد.

نمودار تقسیمات عمده مشاغل بر حسب سن در جمعیت ۱۵ ساله بالا

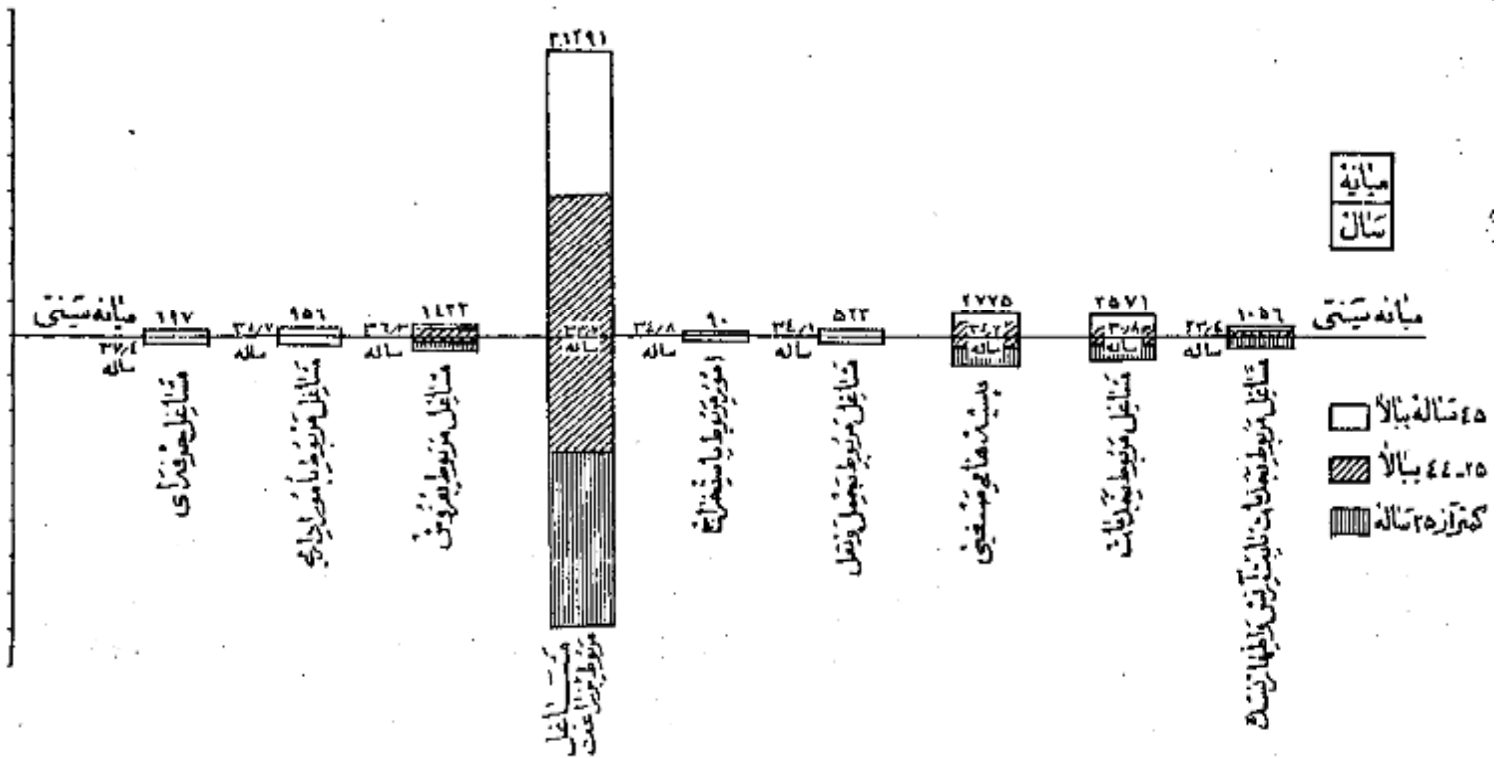

فعالیت دستجمعی صنعتی

هفتاد و شش درصد از شاغلین بکار در کشاورزی و ۸ درصد در خدمات (سرویسها) و ۵ درصد در تولیدات صنعتی و ۱ درصد در تجارت و ۲ درصد در ساختمان و ۱ درصد بقیه در استخراج معدن و سرویسهای بهداشتی و حمل و نقل و سایر امور صنعتی فعالیت نمودند. و این نسبتها بین شهرسازی و بقیه نقاط حوزه سرشماری مزبور مخصوصاً در فعالیتهای تولیدات صنعتی و کشاورزی مختلفاً بود. بطوریکه در شهرسازی ۱ درصد در تولیدات صنعتی و تقسیر ۸ درصد به کشاورزی اشتغال داشتند در حالیکه در بقیه نقاط حوزه مابین ارقام برای تولیدات صنعتی ۳ درصد و برای کشاورزی ۱۱ درصد بوده است.

جدول شماره ۱۲ - تقسیمات عمده فعالیت صنعتی جمعیت شاغل بکار از دسالمعیالاراد کل حوزه شهری و بقیه نقاط حوزه سرشماری بر حسب جنس و جنس نشان میدهد.

جدول شماره ۱۴ - با تحصیل بیشتری شامل فعالیت صنعتی جمعیت شاغل بکار تکنیک جنس و وضع اشتغال برای حوزه سرشماری و شهرسازی میباشد.

نمودارهای عمده صنایع جمعیت از دسالمعیالاراد بر حسب جنس و بقیه نقاط شهرسازی

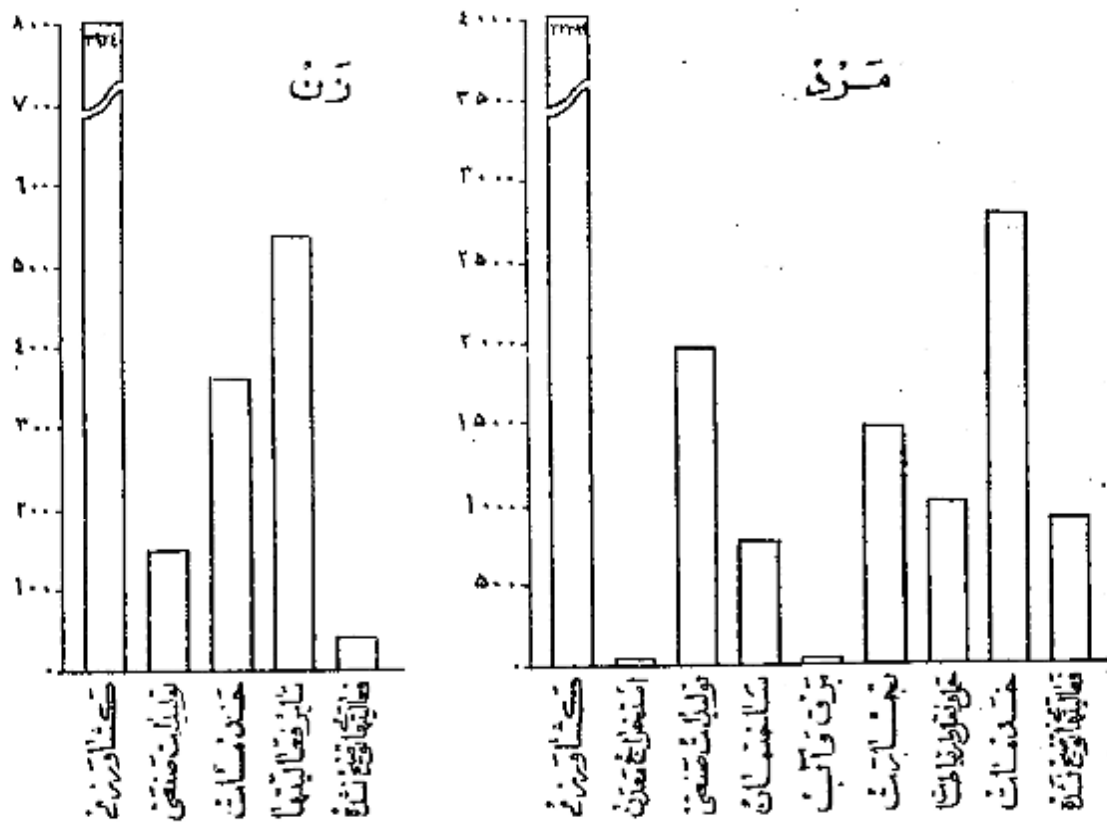

خانوار

خانوارهای سرشماری شده در حوزه سرشماری ساری ۲۶۰۳۹ خانوار بود که از این عدد ۵۲۱۲ خانوار در شهرسازی و ۲۰۸۲۷ خانوار در بقیه نقاط حوزه مزبور سرشماری شده بودند. مهانه نفرات خانوار در کل حوزه سرشماری و همچنین شهرسازی ۴/۵ نفر بود در ۱۲ درصد خانوارهای حوزه سرشماری ساری فقط یک نفر یا سواد وجود داشت و در ۱۱ درصد خانوارها دو یا چند نفر یا سواد بودند و در ۷۷ درصد خانوارها کسی قادر بخواندن و نوشتن نبود. چهار درصد خانوارهای کل حوزه سرشماری اظهار نمود بودند که هیچیک از افراد خانوار آنها شاغل بکار نیست و ۸۱ درصد اظهار کرده بودند که فقط یک نفر شاغل بکار در بین افراد خانوار وجود دارد و ۱۵ درصد بقیه اظهار کرده بودند که دو یا چند نفر از افراد خانوار آنها بکار اشتغال دارند.

جدول شماره ۱۵ - خانوارهای کل حوزه شهری و بقیه نقاط حوزه سرشماری ساری را بابت تکنیک تعداد نفرات و دسالمعیالاراد در خانوار نشان میدهد.

جدول شماره ۱۶ - حاوی طبقه بندی خانوارها بر حسب نفرات آنها و تعداد افراد شاغل بکار در هر خانوار است.

صنایع خانگی

فقط ۸۱۲ خانوار از ۲۶ هزار خانوار حوزه سرشماری ساری اظهار کرده بودند که برای دریافت مزد یا استفاده شخص بساختن و تولید بعضی محصولات صنایع خانگی در داخل خانه اشتغال دارند. در این خانوارها ۱۰۱۴ کارگاه صنایع خانگی وجود داشت که از این تعداد ۱۶۱ کارگاه در داخل شهر ساری بود.

پرسشنامه ده

در موقع سرشماری مأمورین سرشماره ستود اشتند علاوه بر پرسشنامه نفوس پرسشنامه دیگری برای دهات پراخند یا سخ هائیکه که خدا و رغیاب او پیش سفیدان محصل میدادند تکمیل نمایند . این پرسشنامه حاوی سئوالاتی را جمع به مشخصات کلی ده شرح زیر بود :

شورای ده

شورای ده مطابق قانون مصوب ششم مرداد ۱۳۳۵ عبارت از هشتی است که بمنظور بهبود امور اجتماعی و عمرانی دهات از میان اهالی ده انتخاب میشوند .

مدارس ده

مدارس ده دولتی یا ملی هستند که در صورت اول بوسیله وزارت فرهنگ در صورت دوم توسط مردم اداره میشود .

درمانگاه یا تاسیسات بهداشتی

درمانگاه یا تاسیسات بهداشتی ده در ساختمان (یا ساختمانها) یا طاقی قرار گرفته بوسیله یک یا چند پزشک یا پزشکیار - پرستار یا ماما برای درمان بیماران و اعطای خدمات

مقدمانی درمانی بیماران یا مجروحین تاسیس شده . این تاسیسات رایگان یا پولی در دسترس هم قرار دارند .

حمام عمومی

حمام عمومی عبارت از محلی است که بمنظور استحمام عموم ساخته شده .

مسجد

مسجد ساختمان یا طاقی است که فقط برای ادای نماز سایر مراسم مذهبی اختصاص دارند .

راديو

دستگاههای گیرنده اخبار برنامه های مذهبی - فرهنگی و تفریحی است که تعدادی از آن در تاریخ سرشماری در دهات مورد استفاده بوده است .

خالصه جات

خالصه اراضی دایر یا بایری است که دولت مالک آن شناخته میشود و از آن بهره برداری میکند .

املاك نوقره

املاك نوقره عبارت از املاکی است که بنا بر درخواست صاحب ملك یا قانون در دسترس استفاده عمومی یا معارف خاص قرار داده شده است .

زمینهای متعلق به مالکین کشاورز

این تعریف شامل املاك متعلق به مالکینی است که خود یا همزواست مشغول میباشد .

زمینهای متعلق به مالکین غیر کشاورز (آرپای)

این تعریف شامل املاك متعلق به مالکینی است که خود بزراعت مشغول نیستند .

املاك بنکاهای غیر دولتی

این تعریف شامل املاك متعلق به موسسات غیر دولتی است مانند شرکتهای - موسسات تعاونی - انجمنها .

بیانه

بیانه یکی از سه سنجش آماری است که اعداد وابسته بیک موضوع آماری را از نظر شمارش بد و قسمت مساوی تقسیم میباشد و خود در مرکز این تساوی قرار میگیرد با این ترتیب مثلا بیانه سنی ۲۱/۷ سال در شهر تهران جمعیت را بد و قسمت تقسیم میباشد بطوریکه از میان ۱۰۱۲۰۸۲ نفر جمعیت شهر تهران ۷۵۶۰۴۱ نفر در گروههای سنی بالاتر از ۲۱/۷ سال و ۲۵۶۰۴۱ نفر بگروههای سنی کمتر از ۲۱/۷ سال قرار میگیرند .

در شهر تهران بیانه سالهای تحصیلی ۶/۵ سال است یعنی نیمی از کسانی که دارای مدرک رسمی تحصیلی هستند (۲۱۴۴۵۹ نفر) تحصیلاتشان بالاتر از ۶/۵ سال و نیمی دیگر (۲۱۴۴۵۹ نفر) تحصیلاتشان پائین تر از ۶/۵ سال است .

در شهر تهران بیانه تعداد نفقات خانوار ۱۴/۱ است باین معنی که نیمی از خانوارها (۱۶۶۷۱۱ خانوار) نفقاتشان بیش از ۱۴/۱ و نیم دیگر (۱۶۶۷۱۱ خانوار) نفقاتشان کمتر از ۱۴/۱ است .

میانگین (حد متوسط) که غیر از بیانه یکی دیگر از سه سنجش آماری است عبارت است از حاصل تقسیم جمع کل یک گروه عددی بر تعداد دستجات آن گروه و بنا بر این نباید هیچگاه رقم بیانه را با رقم میانگین (حد متوسط) اشتباه کرد .

سن

طبقه بندی سن بر اساس سن شخص در موقع سرشماری قرار دارد که در پاسخ سئوال (چند سال دارید؟) تعیین گشته . در مواردیکه پاسخ دهنده قادر بدادن پاسخ نبود مأمور سرشماره ستود داشت سن او را بر حسب ظاهر حال تخمین زند .

زناشویی

طبقه بندی وضع زناشویی مربوط به وضع زناشویی در موقع سرشماری است که چهار دسته تقسیم شده است :

دارای همسر - بی همسر در اثر فوت - طلاق واقع شده و هرگز ازدواج نکرده .

سواد

در طبقه بندی سواد تقسیمات زیر رعایت شده :

- الف - کسانی که یکی از زبانها میتوانند بخوانند و بنویسند بجز آنهایی که تحصیلات رسمی دارند یا ندارند .
 - ب - کسانی که فقط میتوانند بخوانند .
 - ج - کسانی که نمیتوانند بخوانند و بنویسند .
- با سواد در این نمره شامل قسمت الف در طبقه بندی بالا است .

تحصیلات

آخرین مدرک تحصیلی عبارت است از گواهینامه ای که برای پایان رساندن آخرین سال مدرسه ابتدائی متوسطه یا دانشگاه داده شده یا کارنامه ای که شخص را قادر میسازد که تحصیلات خود را در کلاس بالاتر ادامه دهد یا این طریق اگر محصلی در سال پنجم متوسطه شرکت کرده ولی در امتحانات مربوطه مردود شده باشد جز آنها نیست که سال چهارم را تکمیل کرده اند طبقه بندی میشود . همچنین یک محصل ۱۲ ساله که در تاریخ سرشماری در سال ششم ابتدائی بوده جزو افرادی محسوب شده است که سال پنجم دبستان را پایان رسانده اند .

طبقه بندی مدارس ابتدائی یا متوسطه بر اساس طبقه بندی رسمی دولتی قرار دارد . اشخاصی که تحصیلات قدیمی دارند یا تحت نظر معلم خصوصی یا در مدارس غیر رسمی تحصیل نموده اند با اضافه کسانی که اصلاً تحصیل نکرده اند جزو دسته " مدرک تحصیلی رسمی ندارند یا درجه تحصیلی خود را اظهار نکرده اند " طبقه بندی میشوند .

مذهب

طبقه بندی مذهب بر اساس پاسخ به سؤال " مذهب شما چیست؟ " بعمل آمده است .

شهرستان محل تولد

افرادیکه درین حوزه سرشماری زندگی میکردند ولی در سایر شهرستانها متولد شده بودند بر حسب شهرستان محل تولد خود طبقه بندی شده اند . طبقه بندی خود سرشماری مجاور شامل شهرستانهایی است که با این حوزه سرشماری هم مرز اند . و حوزه های سرشماری غیر مجاور نیز شامل کلیه شهرستانهای دیگری که با این حوزه مرز مشترک ندارند میباشد . نام شهرستانهای مجاور و غیر مجاور در جدول ۸ ذکر شده است .

کشور محل تولد

متولدین خارج از کشور بر حسب کشورهای زیر طبقه بندی شده اند :

- آلمان - افغانستان - امریکا - انگلستان - ایتالیا - پاکستان - ترکیه - چکسلواکی - روسیه (اتحاد جماهیر شوروی) - سوئد - سوئیس - سوریه - عراق - عربستان سعودی - فرانسه - لبنان - لهستان - مصر - هندوستان - یونان .
- متولدین در کشورهای دیگر تحت عنوان " متولدین در سایر کشورها " نشان داده شده .

وضع فعالیت اقتصادی

مقصود از فعالیت اقتصادی فعالیتی است که بهره ای برای اجتماع از آن حاصل شود و یا سخباتیکه از افراد ده ساله بیالا به سؤال " شغل فعلی شما چیست؟ " تحصیل شده طبقه بندی فعالیتهای اقتصادی را نشان میدهد .

افراد فعال از نظر اقتصادی از دو دسته تشکیل میشوند دسته ای که شاغل بکارهای اقتصادی هستند و دسته ای که قادر بانجام کارهای مفید از نظر اقتصادی هستند ولی در جستجوی کار میباشند .

بانوان خانه دار و محصلین و امثالهم در دسته غیر فعال (از نظر اقتصادی) طبقه بندی شده اند زیرا فعالیت این افراد تاثیر مستقیمی در وضع اقتصادی ندارد .

شغل

طبقه بندی مشاغل حاوی انواع مشخص کارهاست که موضوع فعالیت روزانه اشخاص میباشد صرف نظر از اینکه درجه محیط یا درجه نوع از فعالیت های دسته جمعی صنعتی انجام وظیفه میکنند مثل کسانی که در فعالیتهای دسته جمعی صنعت نساجی و بانوسازی و با حمل و نقل و یا سایر فعالیتها شغل حسابداری دارند .

در مواردیکه شخص دارای دو یا چند شغل مختلف باشد بر حسب شغلی که از آن بیشتر بهره برداری میکند طبقه بندی شده است .

طبقه بندی مشاغل بر اساس طبقه بندی قراردادی بین المللی مشاغل (۰ ۱۰ ۱۰ ۰) تنظیم گردیده و شامل ۹ دسته تقسیمات عمده و ۵۲ دسته طبقات مشاغل میباشد . مشاغل مربوط با امور خدمات (سرویسها) شامل فعالیتهایی است که به منظور حفاظت و حراست مال و جان و همچنین انجام خدمات شخص نسبت بفره یا گروهی از افراد

تعاریف

پرسشنامه ده

در موقع سرشماری مأمورین سرشماره ستورد اشتد علاوه بر پرسشنامه نفوس پرسشنامه دیگری برای دهات بر ماخذ پاسخ هائیکه که خداوند رغباب او پیش سفیدان محلل میدادند تکمیل نمایند . این پرسشنامه حاوی سئوالاتی راجع به مشخصات کلی ده بشم زین بود :

شورای ده

شورای ده مطابق قانون مصوب ششم مرداد ۱۳۳۵ عبارت از هیتی است که بشطور بهبود امور اجتماعی و عمرانی دهات از میان اهالی ده انتخاب میشوند .

مدارس ده

مدارس ده دولتی و عاملی هستند که در صورت اول بوسیله وزارت فرهنگید بصورت ده توسط مردم اداره میشود .

درمانگاه یا تاسیسات بهداشتی

در مانگه یا تاسیسات بهداشتی ده در ساختمان (یا ساختمانها) یا اخائی قرار گرفته وبوسیله پانیا چند پزشک یا پزشکیار - پرستار یا اما ما برای درمان بیمارانی و یا عملیات قدماتی درمانی بیمارانی و یا مجروحین تاسیس شده . این تاسیسات رایگان یا پولی در در ششم صوم قرار دارند .

حمام عمومی

حمام عمومی عبارت از محلی است که بشطور استحمام عمم ساخته شده .

مسجد

مسجد ساختمان یا اخائی است که فقط برای ادای نماز و سایر مراسم مذهبی اختصاص دارند .

رادیو

دستگاههای گیرنده اخبار و برنامه های مذهبی - فرهنگی و تفریحی است که تعدادی از آن در تاریخ سرشماری در دهات مورد استفاده بوده است .

خانصه جات

خانصه اراضی دایر یا با بری است که دولت مالک آن شناخته میشود و از آن بهره برداری میکند .

املاک فوقه

املاک فوقه عبارت از املاکی است که بنایرد بخواست صاحب ملک با قانون در دسترس استفاده عمومی یا مصارف خاص قرار داده شده است .

زمینهای متعلق بمالکین کشاورز

این تعریف شامل املاک متعلق بمالکینی است که خود یا مرزراعت مشغول میباشد .

زمینهای متعلق بمالکین غیر کشاورز (اربابی)

این تعریف شامل املاک متعلق بمالکینی است که خود بزراعت مشغول نیستند .

املاک بنگاههای غیر دولتی

این تعریف شامل املاک متعلق به موسسات غیر دولتی است مانند شرکتها - موسسات تعاونی - انجمنها .

میان

میان یکی از سه سنجش آماری است که اعداد وابسته بیک موضوع آماری را از نظر شمارش بد قسمت مساوی تقسیم مینماید و خود در مرکز این تساوی قرار میگیرد با این ترتیب مثلا میان سن ۲/۲۱ سال در شهر تهران جمعیت را بد قسمت تقسیم مینماید بطوریکه از میان ۱۰۱۲۰۸۲ نفر جمعیت شهر تهران ۷۰۶۰۴۱ نفر در گروههای سنی بالاتر از ۲/۲۱ سال و ۲۵۶۰۴۱ نفر بگروههای سنی کمتر از ۲/۲۱ سال قرار میگیرند .

در شهر تهران میان سالهای تحصیلی ۶/۵ سال است یعنی نیمی از کسانی که دارای مدرک رسمی تحصیلی هستند (۲۱۴۴۵۹ نفر) تحصیلاتشان بالاتر از ۶/۵ سال و نیمی دیگر (۲۱۴۴۵۹ نفر) تحصیلاتشان پائین تر از ۶/۵ سال است .

در شهر تهران میان تعداد نفقات خانوار ۱/۱۴ است باین معنی که نیمی از خانوارها (۱۶۶۲۱۱ خانوار) نفقاتشان بیش از ۱/۴ و نیم دیگر (۱۶۶۲۱۱ خانوار) نفقاتشان کمتر از ۱/۴ است .

میانگین (حد متوسط) که غیر از میانم یکی دیگر از سه سنجش آماری است عبارت است از حاصل تقسیم جمع کل یک گروه عددی بر تعداد دستجات آن گروه و بنابراین نباید سببگاه رقم میان را با رقم میانگین (حد متوسط) اشتباه کرد .

سن

طبق بندی سن بر اساس سن شخص در موقع سرشماری قرار دارد که در پاسخ بمسئوال (چند سال دارید ؟) تعیین گشته . در مواردیکه پاسخ دهنده قادر بدادن پاسخ نبود مأمور سرشماره ستورد داشت سن او را بر حسب ظواهر حال تخمین زند .

زناشویی

طبقه بندی وضع زناشویی مربوط به وضع زناشویی در موع سرشماری است که بجهاد سه تقسیم شده است :

دارای همسر - بی همسر در اثر فوت - طلاق واقع شده و هرگز ازدواج نکرده .

سواد

در طبقه بندی سواد تقسیمات زیر رعایت شده :

الف - کسانی که یکی از زبانها میتوانند بخوانند و بنویسند بجز آنهایی که تحصیلات رسمی دارند یا ندارند .

ب - کسانی که فقط میتوانند بخوانند .

ج - کسانی که نمیتوانند بخوانند و بنویسند .

با سواد در این نشریه شامل قسمت الف در طبقه بندی بالا است .

تحصیلات

آخرین مدرک تحصیلی عبارت است از گواهینامه ای که برای پایان رساندن آخرین سال مدرسه ابتدائی متوسطه یا دانشکده داده شده یا کارنامه ای که شخص را قادر میسازد که تحصیلات خود را در کلاس بالاتر ادامه دهد یا این طریق اگر محصل در سال پنجم متوسطه شرکت کرده ولی در امتحانات مربوطه مردود شده باشد جز آنهایی که سال چهارم را تکمیل کرده اند طبقه بندی میشوند . همچنین یک محصل ۱۶ ساله که در تاریخ سرشماری در سال ششم ابتدائی بوده جزو افرادی محسوب شده است که سال پنجم دبستان را پایان رسانده اند .

طبقه بندی مدارس ابتدائی یا متوسطه بر اساس طبقه بندی رسمی دولتی قرار دارد . اشخاصی که تحصیلات قدیمی دارند یا تحت نظر معلم خصوصی یا در مدرسه غیر رسمی تحصیل نموده اند با ضافه کسانی که اصلا تحصیل نکرده اند جز دسته " مدرک تحصیلی رسمی ندارند یا درجه تحصیلی خود را اظهار نکرده اند " طبقه بندی شدند .

مذهب

طبقه بندی مذهب بر اساس پاسخ به سؤال " مذهب شما چیست؟ " بعمل آمده است .

شهرستان محل تولد

افرادیکه درین حوزه سرشماری زندگی میکردند ولی در سایر شهرستانها متولد شده بودند بر حسب شهرستان محل تولد خود طبقه بندی شده اند . طبقه بندی خود سرشماری مجاور شامل شهرستانهایی است که با این حوزه سرشماری هم مرز اند . و حوزه های سرشماری غیر مجاور نیز شامل کلبه شهرستانهای دیگر که با این حوزه مرز مشترک ندارند میباشد . نام شهرستانهای مجاور و غیر مجاور در جدول ۸ ذکر شده است .

کشور محل تولد

متولدین خارج از کشور بر حسب کشورهای زیر طبقه بندی شده اند :

آلمان - افغانستان - امریکا - انگلستان - ایتالیا - پاکستان - ترکیه - چکسلواکی - روسیه (اتحاد جماهیر شوروی) - سوئد - سوئیس - سوریه - عراق - عربستان سعودی - فرانسه - لبنان - لهستان - مصر - هندوستان - یونان .

متولدین در کشورهای دیگر تحت عنوان " متولدین در سایر کشورها " نشان داده شده .

وضع فعالیت اقتصادی

مقصود از فعالیت اقتصادی تعالیش است که بهره ای برای اجتماع از آن حاصل شود و یا سخباتیکه از افراد ده ساله بالا به سؤال " شغل فعلی شما چیست؟ " تحصیل شده طبقه بندی فعالیتهای اقتصادی را نشان میدهد .

افراد فعال از نظر اقتصادی از دو دسته تشکیل میشوند دسته ای که شاغل بکارهای اقتصادی هستند و دسته ای که قادر به انجام کارهای مفید از نظر اقتصادی هستند ولی در جستجوی کار میباشند .

با توان خانه دار و محصلین و امثالهم در دسته غیر فعال (از نظر اقتصادی) طبقه بندی شده اند زیرا فعالیت این افراد تاثیر مستقیمی در وضع اقتصادی ندارند .

شغل

طبقه بندی مشاغل حاوی انواع مشخص کارهاست که موضوع فعالیت روزانه اشخاص میباشد صرفنظر از اینکه درجه محیط یا درجه نوع از فعالیت های دسته جمعی صنعتی انجام وظیفه میکنند مثل کسانی که در فعالیتهای دسته جمعی صنعت نساجی و بانوسازی و با حمل و نقل و یا سایر فعالیتها شغل حسابداری دارند .

در مواردیکه شخص دارای دو یا چند شغل مختلف باشد بر حسب شغلی که از آن بیشتر بهره برداری میکند طبقه بندی شده است .

طبقه بندی مشاغل بر اساس طبقه بندی قراردادی بین المللی مشاغل (3, 2, 0) تنظیم گردیده و شامل ۹ دسته تقسیمات عمده و ۵۲ دسته طبقات مشاغل میباشد . مشاغل مربوط با امور خدمات (سرویسها) شامل فعالیتهایی است که بمنظور حفاظت و حراست مال و جان و همچنین انجام خدمات شخصی نسبت بفرز یا گروهی از افراد

انجام میشود .

خدمات شخصی شامل مسافلی مانند خدمتگزاری در خانه ها و در دستگا ههای اداری و در مهیاخانه ها میباشد از قبیل شغل نوکری - کفشی - پیشخدمتشی آشیزی - سرایداری و امثال آنها . شافلین امور خدمات (سرپرستها) ممکن است در خدمت دولت یا غیر دولت باشند .
خدمات ارتشی فقط شامل افرادی است که بطور ثابت در ارتش خدمت میکنند . مشمولین بر حسب شغل و در زمان قبل از احضار خدمت در ایام و مانند طبقه بندی شده اند .
فعالیت دسته جمعی صنعتی

طبقه بندی فعالیتهای دسته جمعی صنعتی شامل انواع مختلف فعالیتهای اقتصادی است که نتیجه آن تولید محصولی و یا انجام خدمتی میباشد و بر وسیله افراد و یا گروه معینی از اشخاص اداره میشود هر دسته از تقیصات عمدتاً بر طبق فعالیت صنعتی شامل مشاغل مختلفی میشود مثلاً یک کارخانه نساجی ممکن است هم با یر و هم انباردار هم میباشد و هم ماشین نوسبانی در استخدام داشته باشد که کلیه این اشخاص با مشاغل مختلفی که دارند در فعالیت دسته جمعی " صنعت نساجی " طبقه بندی میشوند .

طبقه بندی فعالیتها بر اساس طبقه بندی قراردادی بین المللی فعالیتهای دسته جمعی اقتصادی (I.S.I.C) تنظیم گردیده است و شامل ۹ دسته زیر میباشد و ۴۰ دسته طبقات فعالیت صنعتی میباشد .

وضع اشتغال

وضع اشتغال بر اساس رابطه شغل پاسخ دهنده با کارگران زبردست یا سرپرست به چند طبقه تقسیم شده که عبارتند از : کارفرما - کارکنانیکه برای خود کار میکنند مستخدمین دولت - مزد بگیران - کارکنان خانوادگی بدون مزد .

کارفرما کسی است که کار خود را شخصا اداره میکند و یک یا چند نفر را بنابر کارآموزان بدون مزد در استخدام دارد .

شرکتانیکه یک موسسه انشعایی را اداره میکنند و در ضمن کارکنانی در استخدام دارند جزو کارفرمایان (طبقه بندی شده اند .

کارکنانیکه برای خود کار میکنند عبارتند از کسانی که شغل خود را شخصا اداره کرده و کاری در استخدام ندارند یا از کارگران خانوادگی و کارآموزان بدون مزد در کار هستند استفاده میکنند .

کارمند دولت کسی است که برای یکی از ادارات دولتی کار میکند و شامل افراد حقوق بگیران از کشوری و لشکری میباشد .

مزد بگیر عبارتست از کسی که برای کارفرمای مستقل کار کند و در مقابل اجرتی بصورت نقدی - جنسی - حقوق ماهیانه - حق کسب و کار - انعام یا مزد پشاسب شدن از کار انجام شده دریافت نماید .

کارکنان خانوادگی کسانی هستند که برای یکی از اعضای خانواده خود بدون دریافت مزد کار میکنند و در عوض مسکن یا غذا یا پاداشهای نقدی دریافت میدارند .

خانوار

خانوار بطوریکه در فن سرشماری تعریف شده عبارت است از کلیه افرادی که قطع نظر از بستگی آنها با رئیس خانوار در یک واحد مسکونی زندگی میکنند بدین ترتیب خانوار شامل رئیس خانوار - عسر او - فرزندان - والدین یا سایر خویشاوندان یا همسرمان یا خدمتگاری میشود که در یک واحد مسکونی با آن خانوار زندگی کنند .
واحد مسکونی عبارت از مکانی است که بوسیله یک خانوار برای زندگی کردن مورد استفاده قرار میگیرد و ممکن است خانه یا آپارتمان یا چادر یا یکی از انواع دیگر واحد مسکونی باشد . اشخاصیکه در بیمارستانها - زندانها - مدارس - پرورشگاه یتیمان - هتلها - مؤسسات - قرارگاهها و سایر واحدهای مسکونی عمومی بسر میبرند بصورت یک خانواده زندگی نمیشوند جزو خانوار محسوب نشده اند .

صنایع خانگی

در مواردیکه کالایی در منزل بطور فروش یا استفاده بطور مرتب ساخته میشود و خانوار مربوطه در طبقه بندی خانوارهاییکه دارای صنایع خانگی بودند محسوب میشود یا برای ساختن این کالاها مزدی بپیچید از اعضای خانواده برداخت نمیشود . صنایع خانگی که بطور مشخص تشکیل شده عبارت از قالی - گلب - زبلو - و جاجیم با دست و تصدالی - رسندگی و بافندگی - بعمل آوردن آبشیم - پنبه پاک کنی و غیره بود . خانوارهایی که بیش از یک صنعت خانگی دارند بر حسب هر یک از صنایع مربوطه طبقه بندی شده اند .

نوع ساختمان

نوع ساختمان واحدهای مسکونی بر حسب مصالح عمدتاً یک در آن بکار گرفته بود بوسیله سرشمار مشخص گردید . طبقه بندیهای بکار گرفته عبارت است از تمام آجر - تمام خشت - آجر و خشت - گل - چوب - سنگ - چادر - حصیر و مصالح دیگر - در ساختمانهاییکه مصالح بطور مختلط بکار گرفته طبقه بندی واحدهای مسکونی بر حسب مصالحی است که در ساختمان بیشتر مصرف داشته .

وضع تصرف

وضع تصرف بر اساس تصرف ساکنین هر واحد مسکونی در موقع سرشماری تعیین گردیده . طبقه بندی وضع تصرف عبارت از ملکی - اجاره ای و غیر ملکی مجانی است . طبقه اجاره ای شامل واحد هائی است که ساکنین آن مالک منزل نبود مگر برای استفاده از آن میبایست نقداً یا جنساً بطور منظم میبپردازند و طبقه غیر ملکی مجانی شامل واحدهائی است که ساکنین آن نه مالک مسکن هستند و نه در برابر استفاده از آن وجه نقد یا جنس میبپردازند .

مَشْرُوحٌ جَدِّ أَوَّلُ

۱۳۴۳ | ۱۰۰۱ | ۳۵۰۸ | ۱ | ۵-۳ | ۴۴-۴۸ | ۱۰۰۱ | ۱۰۰۱

جدول شماره ۱ - جمعیت بر حسب جنس در شهر - دهات و دیگر نقاط مسکونی حوزه سرشماری ساری و آبانماه ۱۳۳۵ (توامر ۱۳۳۶)

شهر - دهه - سایر نقاط مسکونی	مرد و زن	مرد	زن	شهر - دهه - سایر نقاط مسکونی	مرد و زن	مرد	زن
جمعیت کل حوزه سرشماری ساری	۱۲۹ ۱۶۸	۶۵ ۴۱۱	۶۳ ۷۵۷	بقیه نقاط کثرترازی پنجهزار نفر			
نقاطی که پنجهزار نفر یا بیشتر جمعیت دارند				اوبال	۲۷۸	۱۴۱	۷
ساری	۲۶ ۲۷۸	۱۳ ۲۱۴	۱۳ ۰۶۴	اوبال میانه رود	۴۷۷	۲۴۱	۸
نقاطی که کثرترازی پنجهزار نفر جمعیت دارند				اوسم	۷۴	۴۵	۱
آب بند انکشی	۲۶۳	۱۳۱	۱۳۲	آهنگرکلا	۱۵	۵۰	۵
آب بندان سر	۴۵۵	۲۳۵	۲۲۰	ایرول	۴۱۶	۲۱۷	۱
آبکسر	۲۴۶	۱۲۷	۱۱۹	پایاکلا	۷۳	۳۹	۴
آببال	۱۷۸	۹۶	۸۲	بادله	۵۵۲	۲۷۴	۸
احمد آباد کنتا	۱۱۱	۵۸	۶۱	باداب سر	۱۱۷	۶۱	۱
اخورد	۵۴	۳۰	۲۴	بان باخیل	۴۶	۲۲	۴
اخورسر	۱۶۹	۸۶	۸۳	باغبان محله	۹۴۶	۴۷۱	۷
ارا	۳۳۵	۱۶۵	۱۷۰	بالا زمین آبار	۴۷۰	۲۳۰	۰
ارد شیر محله	۱۶۶	۸۶	۸۳	بالا زمین کلا	۲۵۸	۱۲۴	۴
ارست	۴۲۸	۲۲۰	۲۰۸	بالا کلا	۲۲۴	۱۱۴	۰
ارم	۴۲۷	۲۱۴	۲۱۳	بالا ملک آباد	۱۸۸	۹۶	۲
ارژ	۸۴	۴۷	۳۷	بالا لوسعه	۵۲	۲۱	۳
اوسم	۴۶	۲۲	۲۴	برارده	۸۲	۴۵	۷
آزادین	۲۰۹	۱۰۷	۱۱۲	برود	۳۱۰	۱۶۱	۱
آزاد گله	۵۵۵	۲۸۲	۲۷۲	برمانشستاق	۱۶۶	۷۷	۱
ازالدین	۴۲۷	۲۱۲	۲۱۵	برمازار مرود	۳۰۶	۱۶۱	۰
ازین	۲۰۵	۹۷	۱۰۸	بزین آباد	۶۰۴	۳۱۵	۱
اسیو کلا	۵۷۵	۳۰۹	۲۶۶	بیزم	۱۴	۷	۷
اسیووز	۲۵۴	۱۲۴	۱۲۰	بند آرخیل	۱۹۷	۱۰۲	۰
استانه سر	۴۶۲	۲۳۳	۲۲۹	بندین	۱۳۵	۶۱	۶
استخر سر	۱۲۲	۶۴	۶۱	بند امروز	۸۲	۳۹	۴
اسیم	۱ ۲۴۰	۱۲۶	۱۱۴	بندین	۵۹	۳۲	۷
اسفندان	۲۵۲	۱۲۴	۱۱۸	بند شریف گوران	۱۸۸	۹۷	۱
اسفواشی	۱۱۸	۶۲	۵۶	بند جمالی	۱۱۶	۶۲	۴
استارک	۱۲۱	۶۳	۵۸	بند گوران	۲۷	۱۲	۰
اسمعیل محله	۱۴۱	۷۴	۶۷	جولار بیش خوارخون	۵۷	۲۹	۸
آسیاب بیش	۱۰۱	۶۱	۴۰	بزرگی	۷۰۱	۳۴۳	۸
اصطخ	۲۶۱	۱۳۹	۱۲۲	پاجا	۵۴	۳۰	۴
اعظم	۵	۱	۴	پاسند	۱۱۷	۵۱	۸
انزلی	۴۵۷	۲۲۹	۲۲۸	پایند	۸۱۷	۳۹۴	۳
اکرد	۳۴۸	۱۷۱	۱۷۷	پائین ملک آباد	۱۶۹	۸۰	۱
آگند	۵۲۲	۲۶۱	۲۶۱	پائین زمین آباد	۱۸۴	۹۸	۶
اکره	۱۱	۷	۴	پائین رود پشت	۳۱۹	۱۶۱	۰
الزکندیه	۳۰۴	۱۵۲	۱۵۲	پائین کلا	۳۰۰	۱۵۴	۶
الندان	۱۴۶	۷۱	۷۷	پائین زمین کلا	۲۴۶	۱۲۳	۳
الیرد	۱۵۸	۸۰	۷۸	پائین جاده	۲۲۷	۱۱۶	۱
انارمز	۳۹۱	۲۰۴	۱۸۷	پجت	۲۰۷	۱۰۸	۱
انجیر ساق	۲۳۶	۱۱۸	۱۱۸	پزکلا	۳۹۶	۲۰۸	۸
اوجام محله	۱۲۵	۶۶	۵۹	یشرت	۲۶	۱۳	۳
اوسا	۱۰۱	۵۲	۴۹	پطرود	۳۰۹	۱۵۲	۷
اوکرکا	۸۴	۵۵	۲۹	یل تبین	۸	۴	۴
				یلنگ آزاد	۱۲۵	۶۲	۳
				پنه زارکشی	۲۵۱	۱۲۰	۱
				پنه جوله بالا	۲۹۱	۱۴۳	۸
				پنه جوله پائین	۲۹۳	۱۴۹	۴
				پنوا	۲۳۹	۱۲۷	۵

بقیه جدول شماره ۱ - جمعیت بر حسب جنس در شهر - دهات و دیر نقاط مسکونی حوزه سرشماری ساری و آبانماه ۱۳۳۰ (نوامبر ۱۹۵۱)

شهر - ده - سایر نقاط مسکونی			شهر - ده - سایر نقاط مسکونی		
مرد	زن	مرد و زن	مرد	زن	مرد و زن
بقیه نقاط کمتر از پنجاه هزار نفر					
۵۴	۵۲	۱۰۷	۱۰۹	۱۲۸	۲۳۷
۷۸	۱۰۲	۱۸۰	۴۴	۴۶	۹۰
۴۳	۵۰	۹۳	۷۱	۷۱	۱۴۰
۱۱۴	۱۷	۱۳۱	۱۵	۱۹	۳۴
۸۶۶	۹۰۶	۱۷۷۲	۶۵	۶۸	۱۳۳
۲۰۸	۲۲۷	۴۳۵	۴۰	۳۲	۷۲
۱۷۲	۱۷۳	۳۴۵	۶۱	۶۱	۱۲۲
۱۳۵	۱۳۳	۲۶۸	۱۸	۲۴	۴۲
۱۹	۲۴	۴۳	۱۱۲	۱۰۶	۲۱۸
۳۷	۳۶	۷۶	۱۱۲	۱۱۵	۲۲۷
۳۰	۴۶	۷۶	۴۸	۴۶	۹۴
۲۹	۲۲	۵۱	۱	۱۰	۱۱
۲۱	۳۰	۵۱	۱۰۰۵	۱۷۶	۱۸۱
۵۹	۵۴	۱۱۳	۸۷	۹۶	۱۸۳
۴۵	۳۹	۸۴	۱۱۲	۸۲	۱۹۴
۱۱	۲۳	۳۴	۵۸	۸۱	۱۳۹
۳۱۳	۳۵۱	۶۶۴	۱۵	۱۲	۲۷
۲۵۵	۲۴۱	۴۹۶	۵۵	۶۰	۱۱۵
۲۴	۲۹	۵۳	۱۷۱	۱۷۸	۳۴۹
۴۷	۶۱	۱۰۸	۲۹	۲۱	۵۰
۱۵۶	۱۵۸	۳۱۴	۵۰	۴۶	۹۶
۳۲۷	۳۰۲	۶۲۹	۲۲۰	۲۵۱	۴۷۱
۵۵	۶۴	۱۱۹	۲۶	۲۶	۵۲
۱۸	۱	۱۹	۲۷	۸۹	۱۱۶
۱۷۴	۲۰۷	۳۸۱	۲۰	۱۴	۳۴
۴۷	۵۴	۱۰۱	۶	۱۴	۲۳
۴۹	۳۷	۸۶	۱۱۲	۱۰۴	۲۱۶
۲۷	۳۱	۵۸	۸۴	۷۸	۱۶۲
۱۷	۲۴	۴۱	۳	۵	۸
۱۳۴	۱۴۱	۲۷۵	۳۵	۳۱	۶۶
۱۰۷	۱۰۲	۲۰۹	۲۰۹	۱۸۲	۳۹۱
۶۲	۶۱	۱۲۳	۵۶	۶۸	۱۲۴
۲۱۵	۲۲۶	۴۴۱	۷۱	۶۸	۱۳۹
۴۹	۴۶	۹۵	۱۴۵	۱۵۳	۲۹۸
۲۳	۵۸	۸۱	۲۲	۲۳	۴۵
۴۲	۳۵	۷۷	۶۰	۶۰	۱۲۰
۸۵	۱۰۱	۱۸۶	۲۶	۲۵	۵۱
۲۷	۲۶	۵۳	۲۸	۳۵	۶۳
۳۷	۳۳	۷۰	۵۲	۴۱	۹۳
۵۱	۴۸	۹۹	۱۳۶	۱۶۷	۳۰۳
۷۸	۷۹	۱۵۷	۱۸	۳۲	۵۰
۲۲۴	۲۳۱	۴۵۵	۶۵	۶۱	۱۲۶
۱۱۰	۱۳	۱۲۳	۲۳	۲۲	۴۵
۲۶	۲۶	۵۲	۲۶۴	۲۷۵	۵۳۹
۳۲	۲۷	۵۹	۱۱۲	۱۰۹	۲۲۱
۴۳	۳۹	۸۲	۳۴۹	۴۰۳	۷۵۲
۳۵۵	۴۰۹	۷۶۴	۱۲۱	۱۰۶	۲۲۷
۵۵	۵۲	۱۰۷	۱۰۴	۱۰۶	۲۱۰
۴۳	۴۲	۸۵	۱۱۸	۱۳۹	۲۵۷
۱۳۱	۱۲۶	۲۵۷	۱۴	۱	۱۵

بقیه جدول شماره ۱ - جمعیت برحسب جنس و شهر - دهات و دیگر نقاط سکونی حوزه سرشماری ساری و آبانام ۱۳۳۵ | نوامبر ۱۹۵۶

شهر - سایر نقاط سکونی	مرد و زن	مرد	زن	شهر - سایر نقاط سکونی	مرد و زن	مرد	زن
بقیه نقاط کمتر از پنجاه هزار نفر				بقیه نقاط کمتر از پنجاه هزار نفر			
ساری	۱۲۵	۶۹	۵۶	صلاح	۲۴	۵۳	
سارالرکنده	۲۱	۱	۱۲	صلاح الدین محله	۱۳۱	۱۶۷	
سرمیناب	۱۹۲	۸۳	۱۰۹	طالبی محله	۲۲۰	۱۶۱	
سراجکلا	۱۳۳۵	۱۵۷	۱۶۸	ظاهرده	۲۵۱	۱۱۸	
سراج محله	۶۱	۳۲	۲۹	طبقة	۱۱۷	۵۶۹	
سرخ ولیک	۱۸۵	۱۰۱	۸۴	طوسه	۱۰۹	۶۱	
سرخ کوه	۱۴۰	۷۶	۶۴	طوقدار	۱۱۶	۶۷	
سوط	۱۱۰	۶۷	۴۳	عالمکار	۱۱	۷	
سورمتغ لازی	۲	۲	-	عالی وان	۶۰	۳۰	
سورمتغ دیوده	۲	۲	-	جاسمعلی کن	۲۴۱	۱۲۵	
سورنگلا	۷۰۳	۳۵۶	۳۴۷	جاسر آباد	۲۳۰	۱۸۵	
سورتنه باخ	۶۵۳	۳۳۱	۳۲۲	مرب خیل	۵۵	۲۷	
سفته	۱۲۶	۶۷	۵۹	علندارده	۲۲۰	۱۱۱	
سلیدکوه	۱۴۶	۷۳	۷۴	علونکلا	۶۲	۳۷	
سلیمان محله	۱۲۶	۷۱	۵۵	عبدین	۱۵۳	۷۴	
سجدول	۲۴۵	۱۳۶	۱۰۹	عیسی خندق	۲۳۶	۱۲۳	
سنگده	۵۵۴	۲۹۲	۲۶۲	نوح آباد	۱۰۴	۵۶۱	
سنگدن	۵۰	۲۵	۲۵	نوح آباد خیل	۱۰	۴۰	
سنگر	۲۹	۱۶	۱۰	نرمک	۱۲۰	۵۷	
سنگین	۲۱۴	۱۰۳	۱۱۱	نیروزکنده	۶۰۳	۲۶۶	
سنور	۱۱۱	۵۷	۵۴	ناچار خیل	۵۵۰	۲۸۸	
سنه کوه	۱۷۷	۶۶	۸۱	تادیکلا	۲۷۲	۱۳۷	
سونه	۳۳۴	۱۸۵	۱۴۹	تادیکلا میاندرود	۵۲۷	۲۷۴	
سوجله	۵۵۲	۲۷۹	۲۷۳	قادی محله	۶۱	۳۱	
سورک	۲۴۳۲	۱۲۱۱	۱۲۲۱	قرنگلا	۱۷۵	۸۸	
سورین	۲۷۰	۱۳۸	۱۳۲	قزق	۷۵	۴۸	
سورک چهاردانگ	۲۴۸	۱۲۵	۱۲۳	قلعه سر	۶۲۸	۳۱۳	
سه کیله	۲۱۵	۱۰۶	۱۰۹	قلعه سرمیاندرود	۸۲۲	۳۹۵	
سیاه چنار	۸۰	۴۴	۳۶	قلندرخیل	۳۴	۱۱	
سید محله	۵۴۹	۲۶۹	۲۸۰	قوشچی محله	۸۴	۴۷	
سید آباد	۲۰۱	۹۵	۱۰۶	کارنام خلی	۱۷۳	۶۳	
سید زین العابدین	۱۲۳	۵۸	۶۵	کارنام علیا	۸۱	۳۷	
سید خیل	۷۲	۳۹	۳۳	کارکنده	۱۴۲	۶۲	
سیکا	۱۸۷	۸۱	۹۸	کارکم	۲۰۴	۱۰۵	
شاهرضا	۴۹	۲۵	۲۴	کالاش کلا	۶۲۲	۳۱۲	
شاه افرا	۱۰۶	۵۲	۵۴	کجب محله	۵۲۲	۲۵۱	
شاه آباد	۴۰۹	۲۰۵	۲۰۴	کردکلا	۵۲۴	۲۶۸	
شرف باد	۶۰	۴۴	۴۶	کردبهر	۲۱۵	۱۱۸	
ششک	۱۶۱	۶۶	۹۵	کردخیل	۱۷۲	۶۱	
شورکا	۷۴۱	۳۴۹	۳۹۲	کردمحله	۷۸	۴۵	
شهاب لیم	۳۹۰	۱۸۷	۲۰۳	کرداب	۱۱۱	۵۲	
شهنه کلا	۶۵	۴۷	۴۸	کرسام	۱۶۵	۸۱	
شیب آبدان	۲۱۵	۱۰۱	۱۱۴	کرفون	۱۱۴	۵۶	
شهرکلا	۱۷۸	۹۴	۸۴	کسوت	۶۱	۴۸	
شیست	۲۸۹	۱۴۸	۱۴۱	کفرت	۲۵۶	۱۳۵	
صاحبی	۴۷۵	۲۵۱	۲۲۴	کلاکوه	۲۴	۱۲	
صفرآباد	۲۳۴	۱۱۷	۱۱۷	کلاگر محله	۱۷۴	۸۰۱	
صفرآباد اندرود	۱۹	۸	۱۱	کلیستان	۴۵۵	۲۴۰	
صفریان	۸۲	۴۱	۴۱	کلیا	۱۰۴	۵۷	
صلات	۳۸	۲۳	۱۵	کن کار	۵۱	۲۷	

بکجه جدول شماره ۱ - جمعیت بر حسب جنس در شهر - دهات و دیگر نقاط مسکونی حوزه سرشماری ماری (آبانماه ۱۳۳۵) (نوامبر ۱۹۵۶)

شهر - دهه - سایر نقاط مسکونی		مرد وزن	مرد	زن	مرد وزن	مرد	بقیه نقاط کنتراز پنجهزار نفر
۳	۵	۸	۷۲	۸۳	۱۵۶	۸۳	مرغ کجوستاقی
۶	۵	۱۱	۲۰۴	۲۱۰	۴۱۴	۲۱۰	مرغ تازه آباد
۲	۱۰	۱۲	۱۰۳	۱۰۱	۲۰۴	۱۰۱	مرغ چمان
۶	۷	۱۳	۴۴	۵۱	۹۵	۵۱	مرغ و جوسر
۶	۷	۱۳	۵۹	۶۸	۱۲۷	۶۸	مرغ لوزارسر
۶	۸	۱۴	۱۳۸	۱۳۶	۲۷۴	۱۳۶	مرغ حاجی حله
۶	۸	۱۴	۱۲۶	۱۴۱	۲۶۷	۱۴۱	مرغ برسرکشی
۴	۱۰	۱۴	۳۲۵	۳۲۲	۶۴۷	۳۲۲	مرغ چلبان
۵	۱۰	۱۵	۷	۱۰	۱۷	۱۰	مرغ بالا رستاق
۵	۱۰	۱۵	۲۹۸	۸۳۱	۱۱۲۹	۸۳۱	مرغ سیاه لی
۷	۹	۱۶	۱۳۸	۱۴۷	۲۸۵	۱۴۷	مرغ بزین آباد
۷	۹	۱۶	۵۷	۵۹	۱۱۶	۵۹	مرغ میستان
۸	۱۱	۱۹	۶	۱	۱۵	۱	مرغ کالشر کلا
۱۰	۱۰	۲۰	۱۰۴	۱۰	۱۱۴	۱۰	مرغ هفت چهل
۱۱	۱۰	۲۱	۱۱۱	۱۰۱	۲۱۲	۱۰۱	مرغ فضل تپه
۱۰	۱۱	۲۱	۵۲	۲۲	۱۱۴	۲۲	مرغ علی کلا
۱۴	۱۴	۲۸	۴۴	۳۲	۷۶	۳۲	مرغ اندران
۱۴	۱۶	۲۰	۲۵	۲۵	۵۰	۲۵	مرغ بلنگ آزاد
۱۷	۱۶	۲۲	۸	۱۴	۲۲	۱۴	مرغ بی سر
۱۶	۱۷	۲۲	۲۲	۱۱۴	۱۳۶	۱۱۴	مرغ ورکلا
۱۵	۲۰	۲۵	۱۰۹	۱۰۵	۲۱۴	۱۰۵	مرغ شاه افرا
۱۱	۱۷	۲۶	۱۱۷	۱۰۲	۲۱۹	۱۰۲	مرغ شیب آبدان
۱۶	۲۰	۲۶	۳۲	۳۲	۶۴	۳۲	مرغ کند سرین
۱۴	۲۲	۲۶	۲۱	۵۶	۱۱۷	۵۶	مرغ رجه سر
۱	۸	۱۴	۱۱۷	۱۱۹	۲۳۶	۱۱۹	مرغ نکه ناز
۱۸	۲۳	۴۱	۱۰۴	۱۰۶	۲۱۰	۱۰۶	مرغ بیارکلا
۲۵	۱۸	۴۳	۲۹۸	۲۶۵	۵۶۳	۲۶۵	مرغ بائین نکه
۲۰	۲۴	۴۴	۷۵۵	۷۴۴	۱۴۹۹	۷۴۴	مرغ رود بارکیاسر
۲۶	۲۲	۴۸	۱۳۰	۱۲۳	۲۵۳	۱۲۳	مرغ مرزوله
۲۷	۳۰	۵۷	۶۸	۶۵	۱۳۳	۶۵	مرغ بالوسحله
۳۱	۳۳	۶۷	۱۳۵	۱۲۲	۲۵۷	۱۲۲	مرغ جویباغ
۳۴	۳۵	۶۹	۱۰۴	۱۰۴	۲۰۸	۱۰۴	مرغ بیستارایش
۲۱	۴۰	۶۹	۱۸۹	۲۰۰	۳۸۹	۲۰۰	مرغ امامزاده محمود
۲۹	۴۱	۷۰	۶۴	۶۱	۱۲۵	۶۱	مرغ کوهی خیل
۲۸	۳۵	۷۲	۱۸۱	۱۷۱	۳۵۲	۱۷۱	مرغ انبارسر
۲۳	۴۰	۷۳	۷۸	۸۱	۱۵۹	۸۱	مرغ چغنی
۳۴	۴۶	۸۰	۸۷	۹۸	۱۸۵	۹۸	مرغ شورکا
۴۴	۴۱	۸۵	۴۴	۴۶	۹۰	۴۶	مرغ میان ملک
۴۲	۴۳	۸۵	۳۰	۲۳	۵۳	۲۳	مرغ لاکدشت
۵۲	۴۰	۹۲	۳۴۶	۳۵۰	۶۹۶	۳۵۰	مرغ نیونکجه
۴۳	۵۵	۹۸	۱۱۴	۸۰	۱۹۴	۸۰	مرغ اناردین
۴۵	۵۸	۱۰۳	۸۶	۷۸	۱۶۴	۷۸	مرغ قهر خیل
۶۲	۶۰	۱۲۲	۲۷۱	۲۷۳	۵۴۴	۲۷۳	مرغ لغو صحرا
۶۰	۸۰	۱۴۰	۲۱۵	۱۹۶	۴۱۱	۱۹۶	مرغ کرجی پل
۶۸	۸۰	۱۴۸	۷۲	۵۶	۱۲۸	۵۶	مرغ دوله موز
۸۱	۸۵	۱۶۶	۲	۱	۳	۱	مرغ جوسر
۶۶	۱۱۱	۲۰۷	۴	۱	۵	۱	مرغ طاهری
۱۰۴	۱۰۹	۲۱۳	۳	۲	۵	۲	مرغ پنه چوله
۱۰۹	۱۰۵	۲۱۴	۲	۲	۴	۲	مرغ برکه
۶۰۷	۴۳۸	۸۴۵					

بقیه جدول شماره ۱ - جمعیت بر حسب جنس در شهر - دهات و دیگر نقاط سکونی حوزه سرشماری ساری - آبانماه ۱۳۳۵ (نوامبر ۱۹۵۶)

شهر - دهه - سایر نقاط سکونی	مرد و زن	مرد	زن	شهر - دهه - سایر نقاط سکونی	مرد و زن	مرد	زن
بقیه نقاط کمتر از پنجاه نفر				بقیه نقاط کمتر از پنجاه نفر			
مرغ سنگ دکت	۷	۱	۶	تقیبده	۱۲۷	۶۶	۶۱
مرغ الوکده	۲۶	۱۵	۱۱	تود هک	۲۸۲	۱۴۰	۱۴۰
مرغود	۲۶۸	۱۴۴	۱۲۴	تودشت	۲۱	۱۱	۱۰
مرغ	۲۵	۲۷	۲۸	توده	۴۶	۲۹	۲۷
مرغ	۲۲۵	۲۶۵	۲۶۰	تودرآباد	۱۴۲	۳۴۲	۳۴۲
مژده	۲۰۶	۱۰۶	۱۰۰	توکده	۱۲۱	۷۷	۷۷
مژده امامزاده محمود	۴۰	۲۱	۱۹	واری	۲۴	۴۶	۴۶
مژده ایشون	۳۲	۱۶	۱۶	وازمال	۲۳	۳۴	۳۴
مژده رود پارچرکت	۱۵	۱	۶	واسوکلا	۴۲۹	۲۲۲	۲۲۲
مژده معدن سرب زنگی	۱۴	۱	۵	وتاجم	۶۸	۵۱	۵۱
مژده ذغالی منزل	۱۰	۵	۵	وزنام	۱۳۵	۶۵	۶۵
مژده شورکوه	۵	۳	۲	وزکلا	۲۲۹	۱۳۲	۱۳۲
مژده کلاچ غوسه	۴	۴	-	وزنام سفلی	۶۰	۵۱	۵۱
مشگ آباد	۷۵۵	۳۸۶	۳۶۹	وزندان	۱۰۳	۵۶	۵۶
معلم کلا	۲۳۶	۱۶۶	۱۷۰	وزنام علیا	۱۲۰	۵۵	۵۵
مغنی کلا	۱۷۲	۸۶	۸۷	وزی	۳۰۳	۱۶۰	۱۶۰
ملا	۸	۳	۵	ولاغوز	۶۹	۴۰	۴۰
ملا محمد	۱۷۴	۹۲	۸۲	ولاشند	۱۴۸	۸۰	۸۰
ملک بی	۶	۲	۴	ولامده	۳۸۳	۱۸۹	۱۸۹
منزل دوه	۶۶	۳۴	۳۲	ولشکلا	۴۳۰	۲۲۲	۲۲۲
موزی بن	۸۹	۴۷	۴۲	ولود بند	۸۶	۴۴	۴۴
موسم	۳۸	۲۰	۱۸	ولو	۱۵۵	۹۴	۹۴
موسی کلا	۴۵	۲۷	۱۸	ولینه سفلی	۱۷۱	۸۱	۸۱
سهرآباد گسوت	۸	۵	۳	ولینه علیا	۱۵۵	۸۲	۸۲
سپان ملک	۴۱	۱۵	۲۶	ولوجا	۱۹۷	۵۲۹	۵۲۹
سپان شاه	۴۲	۲۷	۱۵	هفت آباد	۳۷۷	۱۹۴	۱۹۴
سپانده	۱۵۹	۸۲	۷۷	هولا	۲۱۱	۱۱۹	۱۱۹
سپارکلا	۲۷۲	۱۷۹	۱۹۴	یارم	۸۳	۴۲	۴۲
سپستان	۳۴۵	۱۷۲	۱۷۳	یاغلو	۴۰۵	۱۶۲۸	۱۶۲۸
سرسوزن	۲۱	۱۱	۱۰	یعقوب محله	۸۸	۴۹	۴۹

۶۴ - ۱۵۶ - ۱ - ۱

جدول شماره ۲ - مشخصات برجسته نقاطیکه کمتر از پنجاه نفر جمعیت دارند در حوزه سرشماری ساری - آبانماه ۱۳۳۵ (نوامبر ۱۹۵۶)

چند ا	تعداد دهات	مشخصات برجسته	چند درصد	تعداد دهات	مشخصات برجسته ده
۰/۷	۲۷۳	راد پو		۱۵۰	مجموع نقاط کمتر از پنجاه نفر
۱/۸	۱۴۲	دهاتیکه راد پو ندارند و یا اظهار نکرده اند	۳۸/۲	۱۷۲	سورای ده
۵/۱	۲۲	دهاتیکه ۱ تا ۴ راد پو دارند			مدرسه یا سایر موسسات فرهنگی
۲/۴	۱۱	دهاتیکه ۵ تا ۹ راد پو دارند	۴/۱	۲۲	دهاتیکه نقطه مدارس دولتی دارند
۵/۸	۲۶	دهاتیکه ۱۰ راد پو یا بیشتر دارند	۵/۶	۲۵	دهاتیکه نقطه مدارس ملی دارند
۵/۱	۶۸	وضع تصرف زمین (تمام دهه و یا قسمتی از دهه)	۵/۴	۲	دهاتیکه مدارس دولتی و ملی دارند
۵/۱	۶۸	خالصه	۸۹/۱	۴۰	دهاتیکه موسسات فرهنگی ندارند
۵/۲	۱۸۱	موقوفه	۵/۷	۳	بهداری یا درمانگاه و یا سایر موسسات بهداشتی
۴/۱	۳۳۲	متعلق به مالکین کشاورز	۴۴/۴	۲۰۰	حمام عمومی
۵/۲	۱	متعلق به مالکین غیر کشاورز (اریاس)	۳۵/۱	۱۶۰	مسجد
		متعلق به بنگاههای غیر دولتی			

۰۰۸ ۰۰۴ ۰۰۱ ۰۰۱ ۰۰۱

جدول شماره ۲ - جمعیت براساس سن و جنس در حوزه سرشماری ساری - آبانماه ۱۳۳۰ (نوامبر ۱۹۵۶)

چند درصد			تعداد			سن
زن	مرد	مردوزن	زن	مرد	مردوزن	
۱۰۰/۰	۱۰۰/۰	۱۰۰/۰	۲۳ ۷۵۷	۶۵ ۴۱۱	۱۲۹ ۱۶۸	کلیه سنین
۱۸/۵	۱۷/۸	۱۸/۱	۱۱ ۸۰۳	۱۱ ۶۳۳	۲۳ ۴۳۶	کثر از ۵ ساله
۲/۵	۲/۵	۲/۵	۱ ۵۷۸	۱ ۶۶۰	۳ ۲۳۸	کثر از یکساله
۱۶/۰	۱۵/۲	۱۵/۶	۱۰ ۲۲۵	۹ ۹۷۲	۲۰ ۱۹۸	۱- ۴ ساله
۱۵/۵	۱۵/۸	۱۵/۶	۱ ۸۸۸	۱۰ ۳۱۴	۲۰ ۲۰۲	۵- ۹ ساله
۸/۹	۱۰/۰	۹/۵	۵ ۶۶۰	۶ ۵۳۳	۱۲ ۲۲۳	۱۰- ۱۴ ساله
۷/۶	۷/۰	۷/۳	۴ ۸۷۴	۴ ۵۷۶	۹ ۴۵۰	۱۵- ۱۹ ساله
۸/۶	۸/۳	۸/۵	۵ ۵۱۴	۵ ۴۱۹	۱۰ ۹۳۳	۲۰- ۲۴ ساله
۱۵/۱	۱۴/۹	۱۵/۰	۹ ۶۱۱	۹ ۷۴۹	۱۹ ۶۶۰	۲۵- ۲۹ ساله
۹/۶	۱۳/۱	۱۰/۴	۶ ۱۵۱	۷ ۲۳۸	۱۳ ۳۸۹	۳۵- ۴۴ ساله
۷/۴	۷/۲	۷/۲	۴ ۵۶۰	۴ ۷۳۵	۹ ۲۹۵	۴۵- ۵۴ ساله
۴/۹	۴/۸	۴/۹	۳ ۱۴۵	۳ ۱۴۷	۶ ۲۹۲	۵۵- ۶۴ ساله
۲/۷	۲/۲	۲/۴	۱ ۶۶۳	۱ ۴۲۱	۳ ۱۲۲	۶۵- ۷۴ ساله
۰/۹	۰/۷	۰/۸	۵۷۲	۴۲۶	۹۹۸	۷۵- ۸۴ ساله
۰/۴	۰/۲	۰/۳	۲۵۵	۱۶۳	۴۱۸	۸۵ ساله بیلا
-	-	-	۳۱	- ۱۹	۵۰	سن اظهار نشده
-	-	-	۱۹/۶	۱۸/۱	۱۹/۶	میانه سن
<u>شهر ساری</u>						
۱۰۰/۰	۱۰۰/۰	۱۰۰/۰	۱۳ ۰۶۴	۱۳ ۷۱۴	۲۶ ۷۷۸	کلیه سنین
۱۳/۵	۱۳/۴	۱۳/۵	۱ ۷۷۰	۱ ۷۶۵	۳ ۵۳۵	کثر از ۵ ساله
۲/۳	۲/۴	۲/۳	۲۹۴	۳۱۱	۶۰۵	کثر از یکساله
۱۳/۳	۱۱/۰	۱۱/۲	۱ ۴۷۶	۱ ۴۵۴	۲ ۹۳۰	۱- ۴ ساله
۱۴/۴	۱۴/۰	۱۴/۲	۱ ۸۸۶	۱ ۸۵۶	۳ ۷۴۲	۵- ۹ ساله
۱۱/۷	۱۲/۴	۱۲/۱	۱ ۵۳۱	۱ ۶۴۴	۳ ۱۷۶	۱۰- ۱۴ ساله
۱۰/۰	۹/۴	۹/۷	۱ ۳۰۴	۱ ۳۳۸	۲ ۵۴۲	۱۵- ۱۹ ساله
۹/۰	۱۰/۴	۹/۷	۱ ۱۷۲	۱ ۳۷۱	۲ ۵۴۳	۲۰- ۲۴ ساله
۱۴/۲	۱۳/۷	۱۴/۰	۱ ۸۵۷	۱ ۸۱۴	۳ ۶۷۱	۲۵- ۳۴ ساله
۱۰/۷	۱۱/۷	۱۱/۳	۱ ۳۹۶	۱ ۵۵۰	۲ ۹۴۶	۳۵- ۴۴ ساله
۸/۰	۷/۷	۷/۹	۱ ۰۴۷	۱ ۰۲۴	۲ ۰۷۱	۴۵- ۵۴ ساله
۴/۹	۴/۶	۴/۷	۶۳۵	۶۱۱	۱ ۲۴۶	۵۵- ۶۴ ساله
۲/۵	۱/۹	۲/۶	۳۶۶	۲۵۲	۵۷۸	۶۵- ۷۴ ساله
۰/۷	۰/۴	۰/۶	۹۳	۵۷	۱۵۰	۷۵- ۸۴ ساله
۰/۳	۰/۲	۰/۳	۲۱	۲۱	۵۲	۸۵ ساله بیلا
۰/۱	۰/۱	۰/۱	۱۵	۱۱	۲۶	سن اظهار نشده
-	-	-	۲۰/۳	۲۰/۷	۲۰/۳	میانه سن
<u>بقیه نقاط حوزه سرشماری ساری</u>						
۱۰۰/۰	۱۰۰/۰	۱۰۰/۰	۵۰ ۶۶۳	۵۲ ۱۹۷	۱۰۲ ۸۶۰	کلیه سنین
۱۹/۸	۱۸/۹	۱۹/۳	۱۰ ۰۳۳	۹ ۸۶۸	۱۹ ۹۰۱	کثر از ۵ ساله
۲/۵	۲/۶	۲/۶	۱ ۲۸۴	۱ ۲۴۹	۲ ۶۳۳	کثر از یکساله
۱۷/۳	۱۶/۳	۱۶/۸	۸ ۷۴۹	۸ ۵۱۹	۱۷ ۲۶۸	۱- ۴ ساله
۱۵/۸	۱۶/۲	۱۶/۰	۸ ۰۰۲	۸ ۴۵۸	۱۶ ۴۶۰	۵- ۹ ساله
۸/۱	۹/۴	۸/۸	۴ ۱۲۸	۴ ۹۱۹	۹ ۰۴۷	۱۰- ۱۴ ساله
۷/۰	۶/۴	۶/۷	۳ ۵۷۰	۳ ۳۳۸	۶ ۹۰۸	۱۵- ۱۹ ساله
۸/۶	۷/۸	۸/۲	۴ ۳۴۲	۴ ۰۴۸	۸ ۳۹۰	۲۰- ۲۴ ساله
۱۵/۳	۱۵/۲	۱۵/۲	۷ ۷۵۴	۷ ۹۳۵	۱۵ ۶۸۹	۲۵- ۳۴ ساله
۹/۴	۱۰/۹	۱۰/۱	۴ ۷۵۵	۵ ۶۸۸	۱۰ ۴۴۳	۳۵- ۴۴ ساله
۶/۹	۷/۱	۷/۰	۳ ۱۵۳	۳ ۷۱۱	۷ ۲۲۴	۴۵- ۵۴ ساله
۵/۰	۴/۹	۴/۹	۲ ۵۱۰	۲ ۵۳۶	۵ ۰۴۶	۵۵- ۶۴ ساله
۲/۷	۲/۳	۲/۵	۱ ۳۶۷	۱ ۳۷۷	۲ ۵۴۴	۶۵- ۷۴ ساله
۰/۹	۰/۷	۰/۸	۴۷۹	۳۶۹	۸۴۸	۷۵- ۸۴ ساله
۰/۴	۰/۳	۰/۴	۲۲۴	۱۶۲	۳۶۶	۸۵ ساله بیلا
-	-	-	۱۶	۸	۲۴	سن اظهار نشده
-	-	-	۱۹/۴	۱۹/۳	۱۹/۴	میانه سن

جدول شماره ۴- وضع زناشویی بر حسب سن و جنس در جمعیت از ۱۰ ساله بیالای - حوزه سرشماری ساری - آبانماه ۱۳۳۵ (نوامبر ۱۹۵۶)
(سن اظهار نشده نیز جزو جمع سنین از ۱۰ ساله بیالا منظور شده است)

ازد	بی همسر		دارای همسر		جمع	سن و جنس
	دراترطلاق	دراتر نفوت	چند درصد	تعداد		
						<u>کل حوزه سرشماری ساری</u>
						<u>مرد</u>
۱۱۵	۲۹۹	۱ ۱۱۸	۶۶/۱	۲۴ ۶۶۹	۲۶ ۱۰۱	جمع از ۱۰ ساله بیالا
۱۲۱	-	۲	۲/۱	۱۴۳	۴ ۵۷۶	۱۹-۱۵ ساله
۷۳۶	۱۳	۷	۳۰/۷	۱ ۶۶۳	۵ ۴۱۹	۲۰-۲۴ ساله
۱۴۰	۸۰	۹۰	۷۶/۳	۷ ۴۲۹	۱ ۷۴۹	۲۵-۳۴ ساله
۲۳۲	۸۵	۱۲۶	۹۲/۵	۶ ۶۹۴	۷ ۲۳۸	۳۵-۴۴ ساله
۱۰۸	۵۱	۲۵۸	۱۱/۲	۴ ۳۱۸	۴ ۷۳۵	۴۵-۵۴ ساله
۴۱	۴۲	۲۷۸	۸۸/۵	۲ ۷۸۶	۳ ۱۴۷	۵۵-۶۴ ساله
۷	۱۹	۲۰۷	۸۳/۷	۱ ۱۹۶	۱ ۴۲۹	۶۵-۷۴ ساله
۵	۸	۶۶	۷۳/۷	۳۱۴	۴۲۶	۷۵-۸۴ ساله
۵	۱	۵۱	۶۵/۰	۱۰۶	۱۶۳	۸۵ ساله بیالا
۱	-	-	*	۱۰	۱۶	سن اظهار نشده
						<u>زن</u>
۰۱۰	۲۴۴	۵ ۸۷۲	۶۹/۲	۲۵ ۱۷۹	۲۶ ۴۰۶	جمع از ۱۰ ساله بیالا
۱۲۴	۱۱	۱	۲۰/۱	۱ ۲۳۸	۴ ۸۷۴	۱۹-۱۵ ساله
۱۱۷	۴۲	۲۶	۸۲/۱	۴ ۵۲۶	۵ ۵۱۴	۲۰-۲۴ ساله
۲۰۸	۸۸	۱۵۰	۱۴/۳	۱۰ ۶۵	۱ ۶۱۱	۲۵-۳۴ ساله
۷۲	۸۳	۵۲۲	۸۸/۸	۵ ۴۶۴	۶ ۱۵۱	۳۵-۴۴ ساله
۳۵	۶۶	۱ ۲۲۵	۱۷/۶	۲ ۰۸۱	۴ ۵۶۰	۴۵-۵۴ ساله
۱۷	۳۰	۱ ۸۰۰	۴۱/۳	۱ ۲۱۸	۳ ۱۴۵	۵۵-۶۴ ساله
۱۶	۱۵	۱ ۲۷۶	۱۲/۸	۳۸۶	۱ ۶۶۳	۶۵-۷۴ ساله
۴	۴	۴۷۷	۱۵/۲	۸۷	۵۷۲	۷۵-۸۴ ساله
۳	۲	۲۲۸	۸/۶	۲۲	۲۵۵	۸۵ ساله بیالا
۱۴	-	۵	*	۱۲	۳۱	سن اظهار نشده
						<u>شهر ساری</u>
						<u>مرد</u>
۱۸۹	۷۵	۱۴۰	۵۹/۷	۱ ۷۴۵	۷ ۱۴۹	جمع از ۱۰ ساله بیالا
۲۱۷	-	-	۱/۷	۲۱	۱ ۲۳۸	۱۹-۱۵ ساله
۱۰۸	۳	۱	۱۸/۱	۱۵۹	۱ ۳۷۱	۲۰-۲۴ ساله
۵۱۰	۱۳	۸	۲۰/۷	۱ ۳۸۲	۱ ۸۱۴	۲۵-۳۴ ساله
۱۴	۱۷	۱۰	۹۲/۲	۱ ۴۲۹	۱ ۵۵۰	۳۵-۴۴ ساله
۳۴	۱۸	۳۰	۹۲/۰	۹۱۲	۱ ۰۲۴	۴۵-۵۴ ساله
۱۵	۱۹	۴۱	۸۷/۷	۵۳۶	۶۱۱	۵۵-۶۴ ساله
۲	۴	۳۴	۸۴/۱	۲۱۲	۲۵۲	۶۵-۷۴ ساله
-	۱	۱۳	*	۴۳	۵۷	۷۵-۸۴ ساله
۴	-	۳	*	۱۴	۲۹	۸۵ ساله بیالا
۵	-	-	*	۶	۱۱	سن اظهار نشده
						<u>زن</u>
۵۲۰	۱۷۶	۱ ۴۱۴	۶۰/۰	۱ ۷۲۶	۷ ۸۷۶	جمع از ۱۰ ساله بیالا
۰۳۸	۵	-	۲۰/۰	۲۶۱	۱ ۲۰۴	۱۹-۱۵ ساله
۲۲۲	۱۸	۱۱	۲۰/۱	۸۲۱	۱ ۱۷۲	۲۰-۲۴ ساله
۱۲۹	۴۶	۴۷	۸۸/۰	۱ ۶۳۵	۱ ۸۵۷	۲۵-۳۴ ساله
۳۶	۴۷	۱۷۵	۸۱/۵	۱ ۱۳۸	۱ ۳۹۶	۳۵-۴۴ ساله
۱۵	۴۲	۳۹۸	۵۶/۷	۵۹۲	۱ ۰۴۷	۴۵-۵۴ ساله
۶	۱۴	۴۱۱	۳۲/۱	۲۰۴	۶۳۵	۵۵-۶۴ ساله
۷	۲	۲۶۰	۱۷/۵	۵۷	۳۲۶	۶۵-۷۴ ساله
۲	۲	۸۲	*	۸	۹۳	۷۵-۸۴ ساله
-	-	۲۸	*	۳	۳۱	۸۵ ساله بیالا
۶	-	۲	*	۷	۱۵	سن اظهار نشده

بقیه جدول شماره ۴ - وضع زناشویی بر حسب سن و جنس در جمعیت از ۱۵ ساله بیالای حوزه سرشماری ساری : آبانماه ۱۳۳۵ (نوامبر ۱۹۵۶)
(من اظهار نشده نیز جز جمع سنین از ۱۵ ساله بیالا منظور شده است)

ازدواج نکرد	بی همسر		دارای همسر		جمع	سن و جنس
	در اثر طلاق	در اثر فوت	چند درصد	تعداد		
۷۸۴۶	۲۲۴	۱۷۸	۶۸/۸	۱۹۹۲۴	۲۸۹۵۴	بقیه نقاط حوزه سرشماری ساری مرد جمع از ۱۵ ساله بیالا
۳۲۱۴	-	۲	۳/۷	۱۲۲	۳۳۳۸	۱۹-۱۱ ساله
۲۶۲۸	۱۰	۶	۳۴/۷	۱۴۰۴	۴۰۴۸	۲۴-۲۱ ساله
۱۶۳۰	۶۷	۸۲	۷۷/۶	۶۱۵۶	۷۹۳۵	۲۴-۲۱ ساله
۲۳۹	۶۸	۱۱۶	۱۲/۶	۵۲۶۵	۵۶۸۸	۲۴-۲۱ ساله
۷۴	۳۳	۲۲۸	۱۱/۰	۳۳۷۶	۳۷۱۱	۲۴-۲۱ ساله
۲۶	۲۳	۲۲۷	۸۸/۷	۲۲۵۰	۲۵۳۶	۲۴-۲۱ ساله
۵	۱۵	۱۷۳	۸۳/۶	۹۸۴	۱۱۷۷	۲۴-۲۱ ساله
۵	۷	۸۶	۷۳/۴	۲۷۱	۳۶۹	۲۴-۲۱ ساله
۱	۱	۴۸	۶۴/۸	۹۲	۱۴۲	۲۴-۲۱ ساله بیالا
۴	-	-	#	۴	۸	من اظهار نشده
۳۴۵۰	۱۶۸	۴۴۵۱	۷۱/۷	۲۰۴۵۳	۲۸۵۳۰	جمع از ۱۵ ساله بیالا
۲۵۸۶	۶	۱	۲۷/۴	۹۷۷	۳۵۷۰	۱۱-۱۵ ساله
۵۶۵	۲۴	۱۸	۸۵/۳	۳۷۰۵	۴۳۴۲	۲۴-۲۱ ساله
۱۷۹	۴۲	۱۰۳	۹۵/۸	۷۴۳۰	۷۷۵۴	۲۴-۲۱ ساله
۳۶	۳۶	۳۵۷	۱۱/۰	۴۳۲۶	۴۷۵۵	۲۴-۲۱ ساله
۲۰	۲۷	۱۷۷	۷۰/۹	۲۴۸۹	۳۵۱۳	۲۴-۲۱ ساله
۱۱	۱۶	۱۳۸۱	۴۳/۶	۱۰۹۴	۲۵۱۰	۲۴-۲۱ ساله
۹	۱۳	۱۰۶۶	۲۴/۱	۳۲۹	۱۳۶۷	۲۴-۲۱ ساله
۳	۲	۳۹۵	۱۶/۵	۷۹	۴۷۹	۲۴-۲۱ ساله
۳	-	۲۰۰	۸/۵	۱۹	۲۲۴	۲۴-۲۱ ساله بیالا
۸	-	۳	#	۵	۱۶	من اظهار نشده

در مواردیکه جمع کمتر از ۱۰۰ باشد چند درصد نشان داده نمیشود

جدول شماره ۵- وضع سواد برحسب سن و جنس در جمعیت ازده ساله بیالای حوزه سرشماری ساری (تا بنامه ۱۳۳۵) (نوامبر ۱۱۵۶)
(سن اظهار نشده نیز جز جمع سنین ازده ساله بیالا منظور نشده است)

آنهایکه سواد اظهار کرده اند	می توانند بخوانند و می نویسند	فقط می توانند بخوانند	می توانند بخوانند و بنویسند (با سواد)			جمع کل	سن و جنس	
			تعداد رسمی ندارند	تعداد رسمی دارند	چند درصد			
<u>کل حوزه سرشماری ساری</u>								
<u>مردوزن</u>								
۷۶	۷۳۳۶۸	۱۲۵۱	۱۸۲۷	۱۰۰۸	۱۲/۷	۱۰۸۳۵	۸۵۵۳۰	جمع ازده ساله بیالا
۱۲	۸۹۸۲	۷۲	۱۰۰	۲۰۵۶	۲۵/۸	۲۱۵۶	۱۲۲۲۲	۱۴-۱۰ ساله
۱۰	۷۴۱۸	۱۰۲	۹۱	۱۸۲۹	۲۰/۳	۱۹۲۰	۹۴۵۰	۱۶-۱۵ ساله
۳	۱۴۷۳	۱۵۰	۱۳۷	۱۱۷۰	۱۲/۰	۱۲۰۷	۱۰۹۳۳	۲۰-۲۴ ساله
۲۱	۱۷۱۵۰	۲۵۵	۲۸۷	۱۵۴۷	۱۰/۰	۱۹۳۴	۱۹۳۶۰	۲۵-۲۴ ساله
۹	۱۱۸۲۹	۲۱۶	۴۰۴	۹۳۱	۱۰/۰	۱۲۳۵	۱۳۲۸۹	۳۵-۴۴ ساله
۵	۸۴۰۱	۲۰۲	۳۴۹	۳۲۸	۷/۱	۶۸۷	۹۲۹۵	۴۵-۵۴ ساله
۸	۵۷۸۹	۱۵۱	۲۵۴	۲۰	۵/۵	۲۴۴	۶۲۹۲	۵۵-۶۴ ساله
۸	۴۲۸۳	۱۰۲	۱۰۳	۴۱	۳/۲	۱۴۴	۴۵۳۸	۶۵ ساله بیالا
-	۴۲	-	۲	۶	#	۸	۵۰	سن اظهار نشده
<u>سوزن</u>								
۳۱	۳۴۹۶۲	۷۵۸	۱۶۶۸	۶۰۸۵	۱۷/۷	۷۷۷۳	۴۳۴۶۴	جمع ازده ساله بیالا
۵	۴۴۷۴	۴۷	۸۶	۱۹۵۱	۳۱/۰	۲۰۳۷	۶۵۶۳	۱۴-۱۰ ساله
۶	۳۳۱۰	۵۵	۶۸	۱۱۳۷	۲۶/۳	۱۲۰۵	۴۵۷۶	۱۶-۱۵ ساله
-	۴۳۸۷	۱۰۰	۱۲۴	۸۰۸	۱۷/۲	۹۳۲	۵۴۱۹	۲۰-۲۴ ساله
۸	۸۱۵۵	۱۸۰	۳۴۵	۱۰۶۱	۱۴/۴	۱۴۰۶	۹۷۴۹	۲۵-۲۴ ساله
۳	۶۰۱۸	۱۲۵	۳۶۸	۷۲۴	۱۵/۱	۱۰۹۲	۷۲۳۸	۳۵-۴۴ ساله
۲	۴۰۴۷	۹۵	۳۰۴	۲۸۷	۱۲/۵	۵۹۱	۴۷۳۵	۴۵-۵۴ ساله
۴	۲۷۴۱	۸۱	۲۳۴	۷۹	۱/۹	۲۱۲	۳۱۴۷	۵۵-۶۴ ساله
۳	۱۸۱۸	۶۷	۱۷	۳۳	۶/۴	۱۳۰	۲۰۱۸	۶۵ ساله بیالا
-	۱۲	-	۲	#	*	۷	۱۹	سن اظهار نشده
<u>زن</u>								
۴۵	۳۸۴۰۶	۴۹۳	۱۹۹	۲۹۳۲	۷/۴	۳۱۲۲	۴۲۰۶۶	جمع ازده ساله بیالا
۷	۴۵۰۹	۲۵	۱۴	۱۱۰۵	۱۹/۸	۱۱۱۹	۵۶۶۰	۱۴-۱۰ ساله
۴	۴۱۰۸	۴۷	۲۳	۶۹۲	۱۴/۷	۷۱۵	۴۸۷۴	۱۶-۱۵ ساله
۳	۵۰۸۶	۵۰	۱۳	۳۶۲	۶/۸	۳۷۵	۵۵۱۴	۲۰-۲۴ ساله
۱۳	۸۹۹۵	۷۵	۴۲	۴۸۶	۵/۵	۵۲۸	۹۶۶۱	۲۵-۲۴ ساله
۶	۵۸۱۱	۱۱	۳۶	۲۰۷	۴/۰	۲۴۲	۶۱۵۱	۳۵-۴۴ ساله
۳	۴۳۰۴	۱۰۷	۴۵	۵۱	۲/۱	۹۶	۴۵۶۰	۴۵-۵۴ ساله
۴	۳۰۴۸	۶۲	۲۰	۱۱	۱/۰	۳۱	۳۱۴۵	۵۵-۶۴ ساله
۵	۲۴۶۵	۳۶	۶	۸	۰/۶	۱۴	۲۵۲۰	۶۵ ساله بیالا
-	۳۰	-	-	۱	#	۱	۲۱	سن اظهار نشده
<u>شهر ساری</u>								
<u>مردوزن</u>								
۴۱	۱۰۴۱۰	۶۶۲	۲۵۷	۷۱۲۹	۴۱/۵	۷۸۸۶	۱۱۰۰۱	جمع ازده ساله بیالا
۴	۷۷۹	۱۸	۲۳	۲۳۵۲	۷۴/۸	۲۳۷۵	۳۱۷۶	۱۴-۱۰ ساله
۴	۹۸۲	۵۲	۲۲	۱۴۷۲	۵۹/۲	۱۵۰۴	۲۵۴۲	۱۶-۱۵ ساله
۱	۱۵۰۳	۷۳	۲۵	۹۴۱	۲۸/۰	۹۶۶	۲۵۴۲	۲۰-۲۴ ساله
۱۳	۲۳۲۲	۱۰۵	۱۱۰	۱۲۲۱	۲۶/۳	۱۲۳۱	۳۱۷۱	۲۵-۲۴ ساله
۶	۱۸۱۰	۱۱۱	۱۷۶	۷۵۵	۳۱/۶	۹۳۱	۲۱۴۶	۳۵-۴۴ ساله
۲	۱۴۴۸	۱۳۹	۲۰۲	۲۸۰	۲۲/۳	۴۸۲	۲۰۷۱	۴۵-۵۴ ساله
۷	۹۳۱	۹۲	۱۴۳	۷۲	۱۷/۳	۲۱۵	۱۲۴۶	۵۵-۶۴ ساله
۵	۶۳۶	۶۴	۴۵	۳۰	۱/۶	۷۵	۷۸۰	۶۵ ساله بیالا
-	۱۱	-	۱	۶	#	۷	۲۶	سن اظهار نشده

بقیه جدول شماره ۵ - وضع سواد بر حسب سن و جنس در جمعیت ازده ساله بیالای حوزه سرشماری ساری : آبانماه ۱۳۳۰ (نوامبر ۱۹۵۶)
(سن اظهار نشده نیز جزو جمع سنین ازده ساله بیالای منظور شده است)

آنهایکه سواد شمار اظهار نشده	نمیخوانند بخوانند و نویسنده	نقطه نمیتوانند بخوانند	میتوانند بخوانند و نویسنده (با سواد)			جمع کل	سن و جنس	
			تحصیلات رسمی ندارند	تحصیلات رسمی دارند	چند درصد			
۱۷	۴۳۶۴	۲۴۵	۵۸۹	۱۳۸۱	۵۱/۸	۱۹۷۰	۱۰۹۴	جمع ازده ساله بیالا
۱	۳۰۱	۴	۱۲	۱۳۶۶	۸۱/۴	۱۳۳۸	۱۶۴۴	۱۰-۱۴ ساله
۳	۳۸۷	۱۰	۱۲	۸۶۶	۶۷/۷	۸۲۸	۱۳۳۸	۱۵-۱۹ ساله
-	۷۲۷	۳۳	۱۶	۵۹۵	۴۴/۶	۶۱۱	۱۳۷۱	۲۰-۲۴ ساله
۵	۹۳۰	۴۳	۸۱	۷۵۵	۴۶/۱	۸۳۶	۱۸۱۴	۲۵-۳۴ ساله
۱	۸۰۷	۴۱	۱۴۴	۵۵۷	۴۵/۲	۷۰۱	۱۵۵۰	۳۵-۴۴ ساله
۲	۵۸۵	۴۷	۱۶۰	۲۳۰	۳۸/۱	۳۹۰	۱۰۲۴	۴۵-۵۴ ساله
۳	۳۸۵	۲۶	۱۲۴	۶۳	۳۰/۶	۱۸۷	۶۱۱	۵۵-۶۴ ساله
۲	۲۳۴	۳۱	۳۹	۲۴	۱۹/۱	۶۳	۳۳۰	۶۵ ساله بیالا
-	.	-	۱	.	#	۶	۱۱	سن اظهار نشده
۲۵	۶۰۴۶	۴۱۸	۱۶۸	۲۷۴۸	۳۱/۰	۳۹۱۶	۹۴۰۸	جمع ازده ساله بیالا
۳	۴۷۸	۱۴	۱۱	۱۰۲۶	۶۷/۷	۱۰۲۷	۱۵۳۲	۱۰-۱۴ ساله
۱	۵۶۵	۴۲	۲۰	۶۴۶	۵۱/۱	۶۶۶	۱۳۰۴	۱۵-۱۹ ساله
۱	۷۷۶	۴۰	۶	۲۴۶	۲۰/۳	۳۵۵	۱۱۷۲	۲۰-۲۴ ساله
۸	۱۲۹۲	۶۲	۲۹	۴۶۶	۲۶/۷	۴۹۵	۱۸۵۷	۲۵-۳۴ ساله
۵	۱۰۸۳	۷۸	۳۲	۱۹۸	۱۶/۵	۲۳۰	۱۳۹۶	۳۵-۴۴ ساله
-	۸۶۳	۹۲	۴۲	۵۰	۸/۸	۹۲	۱۰۴۷	۴۵-۵۴ ساله
۴	۵۴۶	۵۷	۱۶	۶	۴/۴	۲۸	۶۳۵	۵۵-۶۴ ساله
۲	۱۰۲	۳۳	۶	۶	۲/۷	۱۲	۴۵۰	۶۵ ساله بیالا
-	۱۴	-	-	۱	#	۱	۱۵	سن اظهار نشده
۳۴	۶۲۹۵۸	۵۸۸	۱۰۷۰	۱۸۷۹	۴/۴	۲۹۴۹	۶۶۵۲۱	جمع ازده ساله بیالا
۸	۸۲۰۰	۵۴	۷۷	۷۰۴	۸/۶	۷۸۱	۹۰۱۷	۱۰-۱۴ ساله
۶	۶۴۳۶	۵۰	۵۹	۳۵۷	۶/۰	۴۱۶	۶۹۰۸	۱۵-۱۹ ساله
۲	۷۱۷۰	۷۷	۱۱۲	۲۲۹	۴/۱	۲۴۱	۸۳۹۰	۲۰-۲۴ ساله
۸	۱۴۹۲۸	۱۵۰	۲۷۷	۳۲۶	۳/۸	۶۰۳	۱۵۶۸۹	۲۵-۳۴ ساله
۳	۶۹۳۹	۹۷	۲۲۸	۱۷۶	۳/۱	۴۰۴	۱۰۴۴۳	۳۵-۴۴ ساله
۳	۶۹۵۳	۶۳	۱۴۷	۵۸	۲/۸	۲۰۵	۷۲۷۴	۴۵-۵۴ ساله
۱	۴۸۵۸	۵۸	۱۱۱	۱۸	۲/۶	۱۲۹	۵۰۴۶	۵۵-۶۴ ساله
۳	۳۶۴۷	۳۹	۵۸	۱۱	۱/۸	۶۹	۳۷۵۸	۶۵ ساله بیالا
-	۲۲	-	۱	-	#	۱	۲۴	سن اظهار نشده
۱۴	۳۰۶۰۱	۵۱۳	۱۰۳۹	۱۷۰۰	۸/۱	۲۷۴۳	۳۳۸۷۱	جمع ازده ساله بیالا
۴	۴۱۷۳	۴۳	۷۴	۶۳۵	۱۴/۲	۶۶۹	۴۹۱۱	۱۰-۱۴ ساله
۳	۲۹۲۳	۴۵	۵۶	۳۱۱	۱۱/۰	۳۶۷	۳۳۳۸	۱۵-۱۹ ساله
-	۳۶۶۰	۶۷	۱۰۸	۲۱۳	۷/۱	۳۲۱	۴۰۴۸	۲۰-۲۴ ساله
۳	۷۱۲۵	۱۲۷	۲۶۸	۳۰۶	۷/۲	۵۷۰	۷۹۳۵	۲۵-۳۴ ساله
۲	۵۳۱۱	۸۴	۲۲۴	۱۶۷	۶/۱	۳۹۱	۵۶۸۸	۳۵-۴۴ ساله
-	۳۴۶۲	۴۸	۱۴۴	۵۷	۵/۴	۲۰۱	۳۷۱۱	۴۵-۵۴ ساله
۱	۲۳۵۶	۵۳	۱۱۰	۱۶	۵/۰	۱۲۶	۲۵۳۶	۵۵-۶۴ ساله
۱	۱۵۸۱	۳۶	۵۸	۶	۴/۰	۶۷	۱۶۸۸	۶۵ ساله بیالا
-	۷	-	۱	-	#	۱	۸	سن اظهار نشده

۵- در مواردیکه جمع کل کسراز ۱۰۰ باشد چند درصد نشان داده نمیشود.

بقیه جدول شماره ۵ - وضع سواد بر حسب سن و جنس در جمعیت ازده ساله بیالای حوزه سرشماری ساری : آبانماه ۱۳۳۵ (نوامبر ۱۹۵۶)
(سن اظهار نشده نیز جزو جمع سنین ازده ساله بیالا منظور شده است)

آنها یکی سواد اظهارند	نمیخوانند بخوانند و ننویسند	فقط میتوانند بخوانند	چگونه بخوانند و ننویسند (با سواد)			جمع کل	سن و جنس
			تحصیلات رسمی ندارند	تحصیلات رسمی دارند	چند درصد		
							بقیه نقاط حوزه سرشماری ساری
							نیت
۲۰	۳۴۳۵۷	۷۵	۳۱	۱۷۵	۰/۶	۲۰۶	جمع ازده ساله بیالا-----
۴	۴۰۳۱	۱۱	۳	۷۹	۲/۰	۸۲	-----ساله ۱۴-۱۰
۳	۳۰۱۳	۵	۳	۴۶	۱/۴	۴۹	-----ساله ۱۹-۱۵
۲	۴۳۱۰	۱۰	۴	۱۶	۰/۵	۲۰	-----ساله ۲۴-۲۰
۵	۷۷۰۳	۱۳	۱۳	۲۰	۰/۴	۳۳	-----ساله ۲۹-۲۵
۱	۴۷۱۸	۱۳	۴	۱	۰/۳	۱۳	-----ساله ۳۴-۳۰
۳	۲۴۹۱	۱۵	۳	۱	۰/۱	۴	-----ساله ۳۹-۳۵
-	۲۵۰۲	۵	۱	۲	۰/۱	۲	-----ساله ۴۴-۴۰
۲	۲۰۶۳	۳	-	۲	۰/۱	۲	-----ساله بیالا
-	۱۶	-	-	-	-	-	-----سن اظهار نشده

جدول شماره ۶- آخرین مدرک تحصیلی برحسب سن و جنس در جمعیت ازده ساله بیالای حوزه سرشماری ساری: آبانماه ۱۳۳۵ (نوامبر ۱۹۵۶)
(سن اظهار نشده نیز جزء جمع سنین ازده ساله بیالا منظور شده است)

اطرف	از ۲۵ ساله بیالا						از ۱۰ تا ۲۴ ساله				جمع ازده ساله بیالا	آخرین درجه تحصیلی و جنس
	۱۰-۱۵ ساله	۱۶-۲۰ ساله	۲۱-۲۵ ساله	۲۶-۳۰ ساله	۳۱-۳۵ ساله	جمع	۱۰-۱۵ ساله	۱۶-۲۰ ساله	۲۱-۲۵ ساله	جمع		
	کل حوزه سرشماری ساری											
	مردان											
	اشخاصیکه مدرک تحصیلی رسمی ندارند و یا درجه تحصیلی خود را اظهار نکرده اند											
	سالهای ابتدائی											
												سال ۱ ابتدائی
												سال ۲ ابتدائی
												سال ۳ ابتدائی
												سال ۴ ابتدائی
												سال ۵ ابتدائی
												سال ۶ ابتدائی
												حالیهای متوسطه
												سال ۱ متوسطه
												سال ۲ متوسطه
												سال ۳ متوسطه
												سال ۴ متوسطه
												سال ۵ متوسطه
												سال ۶ متوسطه
												حالیهای دانشکده
												سال ۱ دانشکده
												سال ۲ دانشکده
												سال ۳ دانشکده
												سال ۴ دانشکده و بیشتر
	مردان											
	اشخاصیکه مدرک تحصیلی رسمی ندارند و یا درجه تحصیلی خود را اظهار نکرده اند											
	سالهای ابتدائی											
												سال ۱ ابتدائی
												سال ۲ ابتدائی
												سال ۳ ابتدائی
												سال ۴ ابتدائی
												سال ۵ ابتدائی
												سال ۶ ابتدائی
												سالهای متوسطه
												سال ۱ متوسطه
												سال ۲ متوسطه
												سال ۳ متوسطه
												سال ۴ متوسطه
												سال ۵ متوسطه
												سال ۶ متوسطه
												سالهای دانشکده
												سال ۱ دانشکده
												سال ۲ دانشکده
												سال ۳ دانشکده
												سال ۴ دانشکده و بیشتر

بقيه جدول شماره ۶- آخرین مدرک تحصیلی برحسب سن و جنس در جمعیت ازده ساله بیالای حوزه سرشماری ساری: آبانماه ۱۳۳۵ (نوامبر ۱۹۵۶)
(سن اظهار نشده نیز جز جمع سنون ازده ساله بیالا منظور شده است)

اظ	از ۲۵ ساله بیالا					از ۱۰ تا ۲۴ ساله				جمع ازده ساله بیالا	آخرین درجه تحصیلی و جنس	
	۱۰-۱۵ ساله	۱۶-۲۰ ساله	۲۱-۲۵ ساله	۲۶-۳۰ ساله	جمع	۱۰-۱۵ ساله	۱۶-۲۰ ساله	۲۱-۲۴ ساله	جمع			
	۲۵۱۲	۳۱۳۴	۴۵۰۹	۵۶۴۴	۱۱۲۰	۲۵۲۲۴	۵۱۵۳	۴۱۸۲	۴۵۵۶	۱۳۸۹۱	۳۹۱۴۰	کل حوزه سرشماری ساری زن اشخاصیکه مدرک تحصیلی رسمی ندارند و یا درجه تحصیلی خود را اظهار نکرده اند
												سالهای ابتدائی
-	-	-	-	۱	۲	۳	۱	۲	۲۷	۳۱	۳۴	سال ۱ ابتدائی
-	۱	۲	۵	۴	۸	۲۰	۸	۷	۱۲۹	۱۴۴	۱۶۴	سال ۲ ابتدائی
-	-	-	۲	۶	۲۴	۳۵	۱۱	۱۹	۲۳۳	۲۶۳	۲۹۸	سال ۳ ابتدائی
-	۱	۴	۸	۲۳	۴۵	۸۱	۳۶	۳۰	۲۴۴	۳۱۰	۳۹۱	سال ۴ ابتدائی
-	۱	-	۸	۲۴	۵۶	۹۹	۳۶	۵۸	۲۱۳	۳۰۷	۴۰۶	سال ۵ ابتدائی
-	۴	۴	۲۱	۶۸	۲۳۲	۳۵۹	۱۵۳	۱۹۱	۱۴۲	۴۸۷	۸۴۶	سال ۶ ابتدائی
												سالهای متوسطه
۱	-	-	۱	۳	۸	۱۲	۱۴	۶۲	۸۳	۱۵۹	۱۷۲	سال ۱ متوسطه
-	۱	-	-	۵	۱۳	۱۹	۱۵	۶۷	۲۹	۱۴۱	۱۶۰	سال ۲ متوسطه
-	-	-	۵	۱۵	۴۴	۶۴	۳۱	۱۱۸	۳	۱۵۲	۲۱۶	سال ۳ متوسطه
-	-	-	-	۲	۳	۵	۹	۴۷	-	۵۶	۶۱	سال ۴ متوسطه
-	-	۱	۱	۷	۲۱	۴۰	۲۴	۳۹	-	۶۳	۱۰۳	سال ۵ متوسطه
-	-	-	-	۵	۱۷	۲۲	۲۲	۲۱	-	۴۳	۶۵	سال ۶ متوسطه
												سالهای دانشگاه
-	-	-	-	-	-	-	۱	-	-	۱	۱	سال ۱ دانشگاه
-	-	-	-	-	-	-	-	-	-	-	-	سال ۲ دانشگاه
-	-	-	۱	۳	۴	۴	-	-	-	-	۴	سال ۳ دانشگاه
-	-	-	-	-	-	-	-	-	-	-	-	سال ۴ دانشگاه و بیشتر
												شهر ساری
												مرد و زن
	۷۵۰	۱۱۷۴	۱۷۹۱	۲۱۹۱	۲۴۵۰	۸۳۰۶	۱۶۰۳	۱۰۷۱	۸۲۵	۳۴۹۹	۱۱۸۷۵	اشخاصیکه مدرک تحصیلی رسمی ندارند و یا درجه تحصیلی خود را اظهار نکرده اند
												سالهای ابتدائی
-	-	-	۱	۳	۵	۹	۳	۵	۵۲	۶۰	۶۹	سال ۱ ابتدائی
۱	۳	۲	۱۰	۱۶	۲۴	۵۵	۲۰	۱۷	۲۴۰	۲۷۷	۳۳۲	سال ۲ ابتدائی
-	-	۲	۸	۲۱	۴۷	۷۸	۳۲	۲۹	۴۷۱	۵۳۱	۶۱۰	سال ۳ ابتدائی
-	۳	۱۰	۱۶	۵۴	۱۱۰	۱۱۳	۷۷	۵۷	۴۱۹	۶۰۳	۷۹۶	سال ۴ ابتدائی
-	۶	۶	۲۵	۷۸	۱۱۲	۲۲۷	۸۷	۱۶۶	۴۷۹	۶۹۲	۹۱۹	سال ۵ ابتدائی
-	۱۵	۳۷	۱۳۰	۳۲۰	۵۶۳	۱۰۶۵	۳۲۶	۲۴۰	۳۷۷	۱۰۵۲	۲۱۱۸	سال ۶ ابتدائی
												سالهای متوسطه
۱	-	۱	۲	۱۷	۲۱	۴۲	۲۹	۱۸۷	۱۹۳	۴۱۹	۴۶۲	سال ۱ متوسطه
۱	۲	۱	۶	۲۰	۲۸	۷۷	۴۰	۲۱۹	۶۴	۳۲۳	۴۰۱	سال ۲ متوسطه
-	-	۷	۴۵	۹۶	۱۰۷	۲۵۵	۸۴	۳۳۸	۶	۳۲۸	۵۸۶	سال ۳ متوسطه
-	-	-	۳	۱۱	۹	۲۳	۴۲	۱۳۶	-	۱۷۸	۲۰۱	سال ۴ متوسطه
-	۱	۳	۱۰	۴۱	۸۶	۱۴۱	۶۶	۸۲	-	۱۷۸	۲۱۹	سال ۵ متوسطه
-	-	۲	۱۳	۳۳	۶۱	۱۰۹	۶۹	۳۴	-	۱۰۳	۲۱۲	سال ۶ متوسطه
												سالهای دانشگاه
-	-	-	۱	۱	۲	۲	۵	۱	-	۶	۸	سال ۱ دانشگاه
-	-	-	۱	۱	۲	۲	-	-	-	-	۲	سال ۲ دانشگاه
-	-	۱	۲۱	۳۴	۷۲	۹	-	-	-	۹	۸۱	سال ۳ دانشگاه
-	۱	۱	۴	۲	۸	۸	۱	-	-	۱	۹	سال ۴ دانشگاه و بیشتر

پیوه جدول شماره ۶- آخرین مدرک تحصیلی برحسب سن و جنس در جمعیت ازده ساله بیالای حوزه سرشماری ساری: آبانماه ۱۳۳۰ (نوامبر ۱۹۵۶)
(سن اظهار نشده نیز جز جمع سنین ازده ساله بیالا منظور نشده است)

سن اظهار نشده	از ۲۰ ساله بیالا						از ۱۰ تا ۲۰ ساله				جمع ازده ساله بیالا	ین درجه تحصیلی و جنس
	۱۰-۲۰ ساله بیالا	۱۱-۲۰ ساله	۱۲-۲۰ ساله	۱۳-۲۰ ساله	۱۴-۲۰ ساله	جمع	۱۰-۲۰ ساله	۱۱-۲۰ ساله	۱۲-۲۰ ساله	جمع		
۶	۳۰۶	۵۴۸	۷۹۴	۹۹۳	۱۰۰۶۱	۳۷۰۰	۷۷۶	۴۱۳	۳۱۸	۱۵۰۷	۵۲۱۳	شهر ساری مرد یکه مدرک تحصیلی رسمیتی و یاد درجه تحصیلی خود را کرده اند
-	-	-	۱	۲	۳	۶	۲	۳	۳۰	۳۵	۴۱	۱ ابتدائی
۱	۲	۱	۵	۱۲	۱۶	۳۶	۱۴	۱۲	۱۲۲	۱۴۸	۱۸۵	۲ ابتدائی
-	-	۲	۶	۱۳	۲۶	۴۷	۲۲	۱۳	۲۵۵	۲۹۰	۳۲۷	۳ ابتدائی
-	۲	۶	۸	۳۴	۷۰	۱۲۰	۴۵	۳۶	۲۵۱	۳۲۲	۴۵۲	۴ ابتدائی
-	۶	۶	۱۷	۴۴	۵۹	۱۳۲	۵۴	۷۵	۲۸۰	۴۰۹	۵۴۱	۵ ابتدائی
-	۱۲	۳۳	۱۱۰	۲۱۷	۳۳۵	۷۱۷	۱۸۹	۱۷۰	۲۳۹	۵۹۸	۱۳۱۵	۶ ابتدائی
-	-	-	-	-	-	-	-	-	-	-	-	متوسطه
-	-	۱	۲	۱۴	۱۴	۳۱	۲۵	۱۲۵	۱۱۱	۲۶۱	۲۹۲	۱ متوسطه
۱	۱	۱	۶	۲۵	۲۶	۵۹	۲۵	۱۲۲	۳۵	۳۸۲	۴۴۲	۲ متوسطه
۲	-	۷	۴۰	۸۱	۶۶	۱۹۴	۵۳	۱۲۳	۲	۱۷۹	۲۷۱	۳ متوسطه
-	-	-	۳	۹	۶	۱۸	۳۳	۸۱	-	۱۲۲	۱۴۰	۴ متوسطه
-	۱	۳	۹	۳۴	۵۵	۱۰۲	۷۲	۴۳	-	۱۱۵	۲۱۷	۵ متوسطه
-	-	۲	۱۳	۲۸	۴۴	۸۷	۴۷	۱۳	-	۶۰	۱۴۷	۶ متوسطه
-	-	-	-	-	-	-	-	-	-	-	-	دانشکده
-	-	-	-	۱	۱	۲	۴	۱	-	۵	۷	۱ دانشکده
-	-	-	-	۱	۱	۲	-	-	-	-	۲	۲ دانشکده
-	-	-	۹	۲۸	۳۱	۶۸	۹	-	-	۹	۷۷	۳ دانشکده
-	-	۱	۱	۴	۲	۸	۱	-	-	۱	۹	۴ دانشکده و بیشتر
-	-	-	-	-	-	-	-	-	-	-	-	زن
۱۴	۴۴۴	۶۲۶	۹۹۷	۱۱۹۸	۱۳۹۱	۴۳۵۶	۸۲۷	۶۵۸	۵۰۷	۱۹۹۲	۶۶۶۴	یکه مدرک تحصیلی رسمیتی و یاد درجه تحصیلی خود را کرده اند
-	-	-	-	۱	۲	۳	۱	۲	۲۲	۲۵	۲۸	۱ ابتدائی
-	۱	۱	۵	۴	۸	۱۹	۶	۵	۱۱۸	۱۲۹	۱۴۸	۲ ابتدائی
-	-	-	۲	۸	۲۱	۳۱	۱۰	۱۳	۲۱۶	۲۴۲	۲۷۳	۳ ابتدائی
-	۱	۴	۸	۲۰	۴۰	۷۲	۳۲	۲۱	۲۱۸	۲۷۱	۳۴۴	۴ ابتدائی
-	-	-	۸	۳۴	۵۳	۹۵	۳۳	۵۱	۱۹۹	۲۸۳	۳۷۸	۵ ابتدائی
-	۳	۴	۲۰	۶۳	۱۲۸	۲۴۸	۱۴۷	۱۷۰	۱۳۸	۴۵۵	۸۰۳	۶ ابتدائی
-	-	-	-	-	-	-	-	-	-	-	-	متوسطه
۱	-	-	۱	۳	۷	۱۱	۱۴	۶۲	۸۲	۱۵۸	۱۷۰	۱ متوسطه
-	۱	-	-	۵	۱۲	۱۸	۱۵	۹۷	۲۹	۱۴۱	۱۵۹	۲ متوسطه
-	-	-	۵	۱۵	۴۱	۶۱	۳۱	۱۱۵	۳	۱۴۹	۲۱۰	۳ متوسطه
-	-	-	-	۲	۳	۵	۹	۴۷	-	۵۶	۶۱	۴ متوسطه
-	-	-	۱	۷	۳۱	۳۹	۲۴	۳۹	-	۶۳	۱۰۲	۵ متوسطه
-	-	-	-	۵	۱۷	۲۲	۲۲	۱۲۱	-	۴۳	۶۵	۶ متوسطه
-	-	-	-	-	-	-	-	-	-	-	-	دانشکده
-	-	-	-	-	-	-	۱	-	-	۱	۱	۱ دانشکده
-	-	-	-	-	-	-	-	-	-	-	-	۱ دانشکده
-	-	-	-	۱	۳	۴	-	-	-	-	۴	۳ دانشکده
-	-	-	-	-	-	-	-	-	-	-	-	۴ دانشکده و بیشتر

بقیه جدول شماره ۶- آخرین مدرک تحصیلی برحسب سن و جنس در جمعیت ازده ساله بیابای حوزه سرشماری ساری؛ آبانماه ۱۳۳۵ (نوامبر ۱۹۵۶)
(سن اظهارکننده نیز جزو جمع سنین ازده ساله بیابا منظور شده است)

سن اظهارکننده	از ۲۵ ساله بیابا						از ۱۰ تا ۲۴ ساله				جمع ازده ساله بیابا	آخرین درجه تحصیلی و جنس
	۲۵-ساله بیابا	۱۱-۲۰ ساله	۵-۱۰ ساله	۱-۴ ساله	۲-۴ ساله	جمع	۲۴-۲۰ ساله	۱۹-۱۵ ساله	۱۴-۱۰ ساله	جمع		
۱۶	۲۰۶۸	۲۵۰۰۸	۳۵۱۲	۴۷۴۶	۷۷۲۴	۲۰۰۶۸	۴۳۲۶	۳۰۲۴	۱۰۴۹	۱۱۸۶۹	۳۲۴۸۳	بقیه نقاط حوزه سرشماری ساری زین ماهیکه مدرک تحصیلی رسمی زند و مادر جمع تحصیلی خود را آزنگوده اند
												های ابتدائی
								۱	۵	۶	۶	سال ۱ ابتدائی
							۱	۲	۱۱	۱۵	۱۶	سال ۲ ابتدائی
							۴	۳	۱۷	۲۱	۲۵	سال ۳ ابتدائی
							۸	۶	۲۶	۳۹	۴۷	سال ۴ ابتدائی
							۴	۷	۱۴	۲۴	۲۸	سال ۵ ابتدائی
							۱۱	۲۱	۵	۳۶	۴۳	سال ۶ ابتدائی
												های متوسطه
							۱		۱	۱	۲	سال ۱ متوسطه
							۱				۱	سال ۲ متوسطه
							۲		۳	۳	۶	سال ۳ متوسطه
												سال ۴ متوسطه
							۱				۱	سال ۵ متوسطه
												سال ۶ متوسطه
												های دانشگاه
												سال ۱ دانشگاه
												سال ۲ دانشگاه
												سال ۳ دانشگاه
												سال ۴ دانشگاه و بیشتر

۱۸ ۵۳۰ ۴۴ ۰۰۴ ۰۰۱ ۰۱

جدول شماره ۷- وضع مذاهب برحسب جنس در حوزه سرشماری ساری؛ آبانماه ۱۳۳۵ (نوامبر ۱۹۵۶)

مذهب اظهار نشده	سایر مذاهب	زرتشتی	یهودی	مسیحی	مسلمان	جمع	جنس
							کل حوزه سرشماری ساری
۱۸۴	۷۹۲	۱	۳۴	۱۰۷	۱۲۸ ۰۵۲	۱۲۹ ۱۶۸	مرد و زن
۹۱	۴۲۸	۱	۲۲	۵۵	۶۴ ۸۱۴	۶۵ ۴۱۱	مرد
۹۳	۳۶۴	-	۱۰	۵۲	۶۳ ۲۳۸	۶۳ ۷۵۷	زن
							شهر ساری
۴۰	۲۰۴	-	۲۱	۸۲	۲۵ ۹۴۰	۲۶ ۲۷۸	مرد و زن
۱۵	۱۰۶	-	۱۱	۴۳	۱۳ ۰۳۹	۱۳ ۲۱۴	مرد
۱۵	۹۸	-	۱۰	۴۰	۱۲ ۹۰۱	۱۳ ۰۶۴	زن
							بقیه نقاط حوزه سرشماری ساری
۱۵۴	۵۸۸	۱	۱۱	۲۴	۱۰۲ ۱۱۲	۱۰۲ ۸۹۰	مرد و زن
۷۶	۳۲۲	۱	۱۱	۱۲	۵۱ ۷۷۵	۵۲ ۱۹۷	مرد
۷۸	۲۶۶	-	-	۱۲	۵۰ ۳۳۷	۵۰ ۶۹۳	زن

جدول شماره ۸- توزیع جمعیت مهم حوزه سرشماری ساری بمتکلیف شهرستان باکشور محل تولد : آبانماه ۱۳۳۵ (نوامبر ۱۹۵۶)

چند	تعداد	شهرستان یا کشور محل تولد	چند درصد	تعداد	شهرستان یا کشور محل تولد	چند درصد	تعداد	شهرستان یا کشور محل تولد
-	-	کنگان	۰/۳	۱۶	خوی	۱۰۰/۰	۱۲۹ ۱۶۸	کل جمعیت حوزه سرشماری
-	-	کنگاور	-	-	داراب	-	-	-
۱/۱	۲۱۰	کرگان	-	-	دانشان*	۹۹/۰	۱۲۱ ۳۸۲	متولدین در این حوزه سرشماری
۱/۱	۲	گروس (بیجار)	-	-	دررگر	۱/۰	۷ ۷۱۹	متولدین در سایر شهرستانها
۱/۱	۲	گلباگان	-	-	دزفول	-	۵۲	متولدین در کشورهای خارجی
-	-	گلباد	۰/۵	۲۵	دشت کرگان (گنبد کاوس)	-	۱۹	محل تولد اظهار نشده
-	-	لارستان	-	-	دشت میشان (سوسنگرد)	-	-	-
۱/۱	۵۱	لاهیجان	-	-	دشتی و دشتستان	۱۰۰/۰	۲ ۰۷۰	جمع متولدین در شهرستانهای مجاور
-	-	ماکو	۰/۷	۲۷۱	دماوند	-	-	-
-	-	محلات	-	-	رامهریز	۲۳/۵	۹۸۱	بابل
۱/۲	۱۲	مراغه	۱/۱	۲۸۸	رشت	۹/۳	۱۲۸	بهبهر
۱/۱	۴	مرند	۰/۹	۲۱	رضایه	۱۸/۰	۵۳۵	دامغان
-	-	مسجد سلیمان	-	-	رستمجان	۴۴/۶	۱ ۳۲۹	شاهی
۱/۱	۱۸	مشگین شهر	۰/۶	۲۸	زابل	-	-	-
۱/۲	۲۴۵	مشهد	-	-	زاهدان	-	-	-
۱/۱	۲۹	ملایر	-	-	یزد کرمان	-	-	-
-	-	مهاباد	۰/۸	۴۰	زنجان	-	-	-
۱/۱	۲	چانه	-	-	ساری	-	-	جمع متولدین در شهرستانهای غیر مجاور
-	-	مناب	۰/۸	۱۷	ساره	۱۰۰/۰	۶ ۷۹۹	-
-	-	نائین	۰/۸	۳۱	سمنان	۰/۲	۱۰	آبادان
-	-	نچف آباد	-	-	سمنان (جیرفت)	-	-	آباد
۱/۱	۵۲	نوشهر	۰/۹	۱۷	سراب	۲/۸	۱۸۰	آمل
-	-	نهاوند	۱/۸	۳۲۳	سراوان	۱/۵	۷۱	اراک
-	-	نی ریز	-	-	ملز	۶/۱	۲۸۹	اردبیل
۰/۴	۱۷	تیسار	۰/۹	۱۷۹	سمنان	-	-	اردستان
۱/۱	۹۰	هندان	۰/۵	۱۲	سنندج	-	-	ارمیران (اهر)
۰/۳	۱۵	یزد	-	-	سیرجان	۱/۱	۵۲	اصفهان
-	-	جمع متولدین در کشورهای خارجی	۱/۱	۵۱	شادگان	۰/۲	۸	الیزودر
-	-	آلمان	-	-	شاه آباد غرب	-	-	اهواز
-	-	افغانستان	-	-	شاهرود	-	-	ایران شهر
-	-	آمریکا	-	-	شاهی	-	-	ایلام
-	-	انگلستان	-	-	شاهیندر	-	-	بابل
-	-	ایتالیا	۱/۲	۵۹	شوشتر	-	-	پامت
۰۰۰	۱	بلکستان	۰/۸	۲۸	شهرضا	۰/۹	۱۸	بجنورد
۰۰۰	۶	ترکیه	-	-	شهمور	۰/۹	۲۱	بروجرد
۰۰۰	۲۱	چکسلواکی	-	-	شیراز	-	-	قم
-	-	روسیه (تحد جماهیر شوروی)	-	-	طبرستان	۱/۱	۱۸	بندر بیلوی
-	-	سوئد	-	-	طولان (خمس)	۰/۱	۵	بندر عباس
-	-	سوئیس	-	-	فردوس	-	-	بندر لنگه
-	-	سوریه	۰/۲	۱۰	فردین	۰/۱	۸	پوشهر
۰۰۰	۲۱	عراق	-	-	فسا	-	-	بهبهر
-	-	عربستان سعودی	-	-	نوشات	۰/۲	۱۰	پورچند
-	-	فرانسه	-	-	فیروز آباد	۰/۹	۲۱۱	شهریز
-	-	لبنان	۰/۸	۲۷	قائن	-	-	تربت جام
-	-	لهستان	-	-	قزوین	۰/۳	۱۴	تربت حیدریه
-	-	مصر	۱/۰	۴۹	قصر شیرین	۰/۵	۲۲	توسرکان
-	-	هندوستان	۰/۸	۲۷	قم	۲۴/۲	۱ ۱۵۱	تهران
-	-	یونان	-	-	قوچان	-	-	چابک
-	-	یابری کشورها	۰/۳	۱۶	کازرون	-	-	چشم
-	-	محل تولد اظهار نشده	۰/۱	۱۰	کاشان	-	-	چابهار
۰۰۰	۱۱	شهرستان اظهار نشده	۰/۷	۲۳	کاشمر	-	-	چهارمحال (شهرکرد)
-	-	شهرستان یا کشور اظهار نشده	۰/۶	۳۰	کن	۰/۵	۲۱	خرم آباد
-	-	-	-	-	کرمان	-	-	خرمشهر
-	-	-	-	-	کربانگاه	۰/۳	۱۶	خلخال

* متولدین در شهرستانهای مجاور نشان داده شده است.
** ارقام این شهرستان جز متولدین در این حوزه سرشماری نشان داده شده است.
*** ارقام این شهرستان جز متولدین در این حوزه سرشماری نشان داده شده است.

۶۷ - ۴۵ - ۴۴ - ۰۰۱ - ۰۱

جدول شماره ۱ - چگونگی محل تولد برحسب سن در جمعیت مقيم حوزه سرشماری سااری و آبانماه ۱۳۳۵ (نوامبر ۱۹۵۶)

محل تولد اظهارنشده	متولدین خارج از کشور	متولدین در سایر حوزه‌های سرشماری		متولدین در این حوزه سرشماری		جمع	سن
		غیرمجاور این حوزه	مجاور این حوزه	چند درصد	تعداد		
۱۴	۵۲	۴۷۴۹	۲۹۷۰	۹۴/۰	۱۷۱۳۸۲	۱۱۶۱۶۸	به سنین
۱	۲	۲۸۲	۲۵۴	۹۷/۲	۲۲۷۱۷	۲۲۴۳۶	۵ ساله
-	-	۴۲	۲۳	۱۸/۰	۳۱۷۳	۳۲۳۸	ترازکساله
۱	۲	۳۴۰	۲۳۱	۹۷/۲	۱۹۶۲۴	۲۰۱۶۸	۴ - ساله
۲	۱	۱۱۷	۵۰۹	۱۵/۶	۳۱۰۰۰	۳۱۴۳۵	۱۴ - ساله
-	۲	۸۱۶	۶۸۴	۹۲/۶	۱۸۸۸۱	۲۰۳۸۲	۲۴ - ساله
۱	۹	۱۰۶	۴۹۵	۹۲/۷	۱۷۹۴۴	۱۹۳۶۰	۳۴ - ساله
۱	۸	۷۶۸	۴۵۴	۶۰/۸	۱۱۶۵۸	۱۳۳۸۹	۴۴ - ساله
-	۱۳	۵۴۷	۲۸۷	۹۰/۶	۸۴۴۸	۹۲۱۵	۵۴ - ساله
۳	۷	۲۷۸	۱۶۴	۹۲/۸	۵۸۴۰	۶۲۹۲	۶۴ - ساله
-	۱۱	۱۲۶	۱۲۸	۹۴/۲	۴۱۷۳	۴۵۲۸	ساله بیابا
-	-	۱	-	*	۴۱	۵۰	ظهارنشده
<u>شهر سااری</u>							
۴	۳۳	۲۶۸۳	۱۴۷۷	۸۴/۰	۲۲۰۸۱	۲۶۲۷۸	به سنین
-	۱	۱۶۵	۵۷	۹۳/۷	۲۳۱۲	۳۵۳۵	۵ ساله
-	-	۱۶	۵	۱۶/۵	۵۸۴	۶۰۵	ترازکساله
-	۱	۱۴۶	۵۲	۱۳/۶	۲۷۲۸	۲۹۳۰	۴ - ساله
۱	۱	۵۱۶	۲۳۴	۸۹/۶	۶۶۶۶	۶۹۱۸	۱۴ - ساله
-	۱	۴۹۶	۴۱۴	۸۰/۵	۴۰۹۴	۵۰۸۵	۲۴ - ساله
۲	۶	۵۱۸	۲۴۱	۷۹/۶	۲۹۰۴	۳۶۷۱	۳۴ - ساله
-	۴	۴۵۲	۱۹۷	۷۷/۸	۲۶۹۲	۲۹۴۶	۴۴ - ساله
-	۱۰	۳۰۷	۱۳۷	۷۸/۶	۱۶۱۷	۲۰۷۱	۵۴ - ساله
۱	۴	۱۵۴	۶۶	۸۱/۶	۱۰۲۱	۱۲۴۶	۶۴ - ساله
-	۶	۱۸	۵۱	۸۴/۰	۶۵۵	۷۸۰	ساله بیابا
-	-	۶	-	*	۲۰	۲۶	ظهارنشده
<u>بقیه نقاط حوزه سرشماری سااری</u>							
۱۰	۲۰	۲۰۶۶	۱۴۶۳	۹۶/۵	۹۹۳۰۱	۱۰۲۸۱۰	به سنین
۱	۱	۲۱۷	۱۱۷	۹۸/۰	۱۹۴۸۵	۱۹۶۰۱	۵ ساله
-	-	۲۶	۱۸	۹۸/۳	۲۵۸۹	۲۶۳۳	ترازکساله
۱	۱	۱۹۹	۱۷۹	۹۷/۸	۱۶۸۶۶	۱۷۲۶۸	۴ - ساله
۲	-	۴۰۱	۲۷۰	۹۷/۴	۲۴۸۳۴	۲۵۵۰۷	۱۴ - ساله
-	۱	۳۲۰	۱۶۰	۹۶/۷	۱۴۷۸۷	۱۵۲۶۸	۲۴ - ساله
۴	۳	۳۸۸	۲۵۴	۹۵/۶	۱۵۰۴۰	۱۵۶۸۹	۳۴ - ساله
۱	۴	۳۱۵	۲۵۷	۹۴/۵	۹۸۶۶	۱۰۴۴۳	۴۴ - ساله
-	۳	۲۴۰	۱۵۰	۹۴/۶	۶۸۳۹	۷۲۲۴	۵۴ - ساله
۲	۳	۱۹۴	۹۸	۹۵/۵	۴۸۱۹	۵۰۴۶	۶۴ - ساله
-	۵	۵۸	۷۷	۹۶/۳	۳۶۶۸	۳۷۵۸	ساله بیابا
-	-	۳	-	*	۲۱	۲۴	ظهارنشده

- در مواردیکه جمع کمتر از ۱۰ باشد چند درصد نشان داده نمیشود.

۱۳۱ - ۰۶۵ - ۰۴۴ - ۰۰۵ - ۰۰۱ - ۰۰۳ - ۰۰۱ - ۰۰۱

جدول شماره ۱۰ - وضع فعالیت اقتصادی بر حسب سن و جنس در جمعیت ازده ساله به بالای حوزه سرشماری ساری: آبان ماه ۱۳۳۵ (نوامبر ۱۹۵۶)
(سن اظهار نشده نیز جز جمع سنین ازده ساله به بالا منظور شده است)

فعال از نظر اقتصادی		فعال از نظر اقتصادی					جمع کل	سن و جنس
مجموع	زن خانه دار	جمع	در جستجوی کار	شامل بکار	چند درصد	جمع		
<u>کل حوزه سرشماری ساری</u>								
<u>مردوزن</u>								
جمع ازده ساله به بالا -----								
	۴۰۰۶	۲۲۳۱۶	۱۳۰۶۸	۰۰۰	۱۱۳۹۲	۱۹/۰	۱۱۳۹۲	۸۵۰۲۰
۱-۱۰ ساله	۳۰۰۱	۲۷۶۸	۱۰۸۱	۱۳	۲۰۷۱	۲۱/۵	۲۱۳۴	۱۲۲۲۲
۱۱-۱۵ ساله	۱۲۴۱	۳۶۱۰	۱۹۲۰	۱۸۲	۴۲۲۸	۱۷/۲	۴۴۱۰	۶۴۰۰
۱۶-۲۰ ساله	۲۱۶	۱۷۱۱	۵۰۱۷	۱۲۲	۵۷۹۴	۰۶/۱	۵۹۱۶	۱۰۱۲۲
۲۱-۲۵ ساله	۰	۸۲۸۱	۸۰۱۶	۷۰	۱۰۷۷۱	۰۶/۰	۱۰۸۴۱	۱۹۳۶۰
۲۶-۳۵ ساله	۱	۵۲۹۵	۵۴۲۲	۳۲	۷۸۱۴	۰۹/۲	۷۹۲۷	۱۳۳۸۹
۳۶-۴۵ ساله	۲	۳۸۰۵	۴۱۱۱	۳۲	۵۱۰۲	۰۵/۸	۵۱۸۴	۶۲۹۵
۴۶-۵۵ ساله	-	۲۴۱۸	۳۰۴۳	۲۵	۳۲۲۲	۰۱/۶	۳۲۴۸	۶۲۹۲
۶۵ ساله به بالا	۱	۱۳۱۲	۲۸۲۷	۱۳	۱۶۶۸	۲۷/۷	۱۷۱۱	۴۵۳۸
سن اظهار نشده	۴	۱۶	۲۶	-	۱۱	#	۱۱	۵۰
میانه سن	۱۳/۸	۲۱/۰	۲۷/۶	۲۱/۰	۲۲/۵	-	۲۲/۲	۳۰/۲
<u>سرن</u>								
جمع ازده ساله به بالا -----								
	۲۹۵۶	-	۶۵۹۵	۵۲۲	۳۱۴۳۶	۸۴/۸	۳۱۸۶۹	۱۲۴۶۴
۱-۱۰ ساله	۱۹۲۷	-	۴۴۳۸	۱۳	۲۰۶۲	۲۲/۴	۲۱۲۵	۶۵۶۳
۱۱-۱۵ ساله	۸۰۶	-	۸۵۲	۱۷۹	۳۰۴۵	۸۱/۹	۳۲۲۴	۴۵۷۶
۱۶-۲۰ ساله	۱۸۲	-	۲۵۴	۱۲۱	۵۰۴۴	۱۵/۲	۵۱۶۵	۵۴۱۹
۲۱-۲۵ ساله	۳۴	-	۱۸۸	۷۰	۶۹۶۱	۱۸/۱	۶۵۶۱	۹۷۴۹
۲۶-۳۵ ساله	۱	-	۱۰۷	۲۲	۷۰۶۶	۱۸/۵	۷۱۳۱	۷۲۳۸
۳۶-۴۵ ساله	۲	-	۹۹	۳۲	۴۶۰۴	۱۷/۱	۴۶۳۶	۴۷۳۵
۴۶-۵۵ ساله	-	-	۱۸۲	۲۴	۲۹۴۱	۱۴/۲	۲۹۶۵	۳۱۱۷
۶۵ ساله به بالا	۱	-	۴۶۱	۱۲	۱۵۴۰	۷۶/۱	۱۵۵۲	۲۰۱۸
سن اظهار نشده	۲	-	۱	-	۱۰	#	۱۰	۱۶
میانه سن	۱۳/۸	-	۱۳/۷	۲۱/۰	۲۲/۹	-	۲۲/۸	۳۰/۲
<u>زن</u>								
جمع ازده ساله به بالا -----								
	۱۰۰۰	۲۲۳۱۶	۳۷۰۰۲	۷	۵۰۰۶۶	۱۲/۰	۵۰۰۶۲	۴۲۰۶۶
۱-۱۰ ساله	۱۰۷۱	۲۷۶۸	۵۱۵۱	-	۵۰۶	۹/۰	۵۰۶	۵۶۶۰
۱۱-۱۵ ساله	۴۳۵	۳۶۱۰	۴۱۳۸	۳	۷۲۲	۱۵/۱	۷۲۶	۴۸۷۴
۱۶-۲۰ ساله	۳۱	۱۷۱۱	۴۷۲۳	۱	۷۵۰	۱۲/۶	۷۵۱	۵۵۱۴
۲۱-۲۵ ساله	۰	۸۲۸۱	۸۳۲۱	-	۱۲۸۰	۱۳/۳	۱۲۸۰	۹۶۱۱
۲۶-۳۵ ساله	-	۵۲۹۵	۵۳۵۵	۱	۷۹۵	۱۲/۶	۷۹۶	۶۱۵۱
۳۶-۴۵ ساله	-	۳۸۰۵	۴۰۱۲	-	۵۴۸	۱۲/۰	۵۴۸	۴۵۶۰
۴۶-۵۵ ساله	-	۲۴۱۸	۲۸۲۲	۱	۲۸۲	۹/۰	۲۸۲	۳۱۴۵
۶۵ ساله به بالا	-	۱۳۱۲	۲۳۶۱	۱	۱۵۸	۶/۲	۱۵۹	۲۵۲۰
سن اظهار نشده	۱	۱۶	۲۰	-	۱	#	۱	۳۱
میانه سن	۱۳/۷	۲۱/۰	۲۰/۳	#	۲۱/۲	-	۲۱/۲	۳۰/۲

* در مواردی که جمع کل کمتر از ۱۰۰ باشد چند درصد و میانه نشان داده نمی شود.

بقيه جدول شماره ۱۰ - وضع فعالیت اقتصادی بر حسب سن و جنس در جمعیت از ده ساله بیای حوزه سرشماری ساری: آبانماه ۱۳۳۵ (نوامبر ۱۹۵۶)
 (سن اظهار شده نیز جز جمع سنین از ده ساله بیایا منظور شده است)

غیرفعال از نظر اقتصادی				فعال از نظر اقتصادی				جمع کل	سن و جنس
متفرقه	محصول	زن خانه دار	جمع	در جستجوی کار	شاغل بکار	چند درصد	جمع		
۶۵۲	۳ ۶۲۸	۶ ۹۳۲	۱۱ ۲۱۲	۳۰۳	۷ ۴۸۶	۶۱/۰	۷ ۷۸۹	۱۱ ۰۰۱	از ده ساله بیایا
۱۸۹	۲ ۳۲۱	۳۲۲	۲ ۸۳۲	۲۱	۳۲۳	۱۰/۸	۲۴۴	۲ ۱۷۶	۱ ساله
۱۶	۱ ۰۷۶	۷۶۰	۱ ۸۵۲	۷۴	۱۱۶	۲۷/۱	۶۹۰	۲ ۵۴۲	۱ ساله
۶۰	۱۱۲	۱ ۰۰۱	۱ ۲۸۶	۶۰	۱ ۱۶۷	۹۱/۶	۱ ۲۵۷	۲ ۵۴۳	۲ ساله
۸۷	۲۲	۱ ۶۱۰	۱ ۸۰۶	۴۸	۱ ۸۱۴	۵۰/۷	۱ ۸۶۲	۳ ۶۷۱	۳ ساله
۵۱	-	۱ ۲۶۷	۱ ۳۱۸	۲۳	۱ ۱۰۰	۵۵/۳	۱ ۶۲۸	۲ ۹۴۶	۴ ساله
۵۲	۲	۹۲۱	۹۷۰	۲۷	۱ ۰۷۴	۵۲/۶	۱ ۰۹۶	۲ ۰۷۱	۵ ساله
۷۶	-	۵۵۷	۶۳۱	۱۶	۵۹۴	۹۶/۰	۶۱۰	۱ ۲۴۶	۶ ساله
۱۳۱	۱	۳۵۲	۴۸۴	۹	۲۸۷	۳۷/۶	۲۹۶	۷۸۰	نه بیایا
۷	۴	۱	۲۰	-	۶	-	۶	۲۶	پارنشده
۳۴/۰	۱۳/۶	۳۲/۸	۲۳/۵	۲۳/۲	۳۴/۰	-	۲۴/۸	۲۸/۳	بی
۱۵۲	۲ ۱۵۲	-	۲ ۱۰۴	۳۰۰	۶ ۶۸۶	۷۶/۶	۶ ۹۸۶	۶ ۵۶۳	از ده ساله بیایا
۱۰۴	۱ ۳۱۲	-	۱ ۴۱۶	۲۱	۲۰۷	۱۳/۶	۲۲۸	۱ ۶۴۴	۱ ساله
۱۳	۶۵۰	-	۶۶۳	۷۲	۵۰۳	۴۶/۶	۵۷۵	۱ ۲۳۸	۱ ساله
۶۰	۱۵۸	-	۱۹۸	۶۰	۱ ۰۸۳	۸۵/۶	۱ ۱۷۳	۱ ۳۷۱	۲ ساله
۷۷	۲۶	-	۱۰۳	۴۸	۱ ۶۶۳	۹۴/۳	۱ ۷۱۱	۱ ۸۱۴	۳ ساله
۴۵	-	-	۴۵	۲۳	۱ ۴۶۲	۶۷/۶	۱ ۵۰۰	۱ ۵۵۰	۴ ساله
۳۸	۲	-	۴۰	۲۲	۹۶۲	۹۶/۱	۹۸۴	۱ ۰۲۴	۵ ساله
۵۴	-	-	۵۴	۱۶	۵۴۱	۹۱/۲	۵۵۷	۶۱۱	۶ ساله
۷۶	۱	-	۸۰	۸	۲۴۲	۷۵/۸	۲۵۰	۳۳۰	نه بیایا
۲	۳	-	۵	-	۶	-	۶	۱۱	پارنشده
۳۳/۸	۱۴/۱	-	۱۴/۶	۲۳/۲	۳۴/۳	-	۲۳/۶	۲۸/۰	بی
۲۰۰	۱ ۴۷۶	۶ ۹۳۲	۸ ۶۰۸	۳	۷۹۷	۸/۵	۸۰۰	۶ ۴۰۸	از ده ساله بیایا
۸۵	۱ ۰۰۹	۳۲۲	۱ ۴۱۶	-	۱۱۶	۷/۶	۱۱۶	۱ ۵۳۲	۱ ساله
۳	۴۲۶	۷۶۰	۱ ۱۸۶	۲	۱۱۳	۸/۸	۱۱۵	۱ ۳۰۴	۱ ساله
-	۲۴	۱ ۰۰۴	۱ ۰۲۸	-	۸۴	۷/۲	۸۴	۱ ۱۷۲	۲ ساله
۱۰	۶	۱ ۶۱۰	۱ ۷۰۶	-	۱۵۱	۸/۶	۱۵۱	۱ ۸۵۷	۳ ساله
۶	-	۱ ۲۶۷	۱ ۲۷۳	-	۱۲۳	۸/۸	۱۲۳	۱ ۲۹۶	۴ ساله
۱۴	-	۹۲۱	۹۳۵	-	۱۱۲	۱۰/۷	۱۱۲	۱ ۰۴۷	۵ ساله
۲۵	-	۵۵۷	۵۸۲	-	۵۳	۸/۳	۵۳	۶۳۵	۶ ساله
۵۲	-	۳۵۲	۴۰۴	۱	۴۵	۱۰/۲	۴۶	۴۵۰	نه بیایا
۵	۱	۱	۱۵	-	-	-	-	۱۵	پارنشده
۲۵/۰	۱۳/۷	۳۱/۸	۲۸/۵	-	۳۰/۷	-	۳۰/۶	۲۸/۷	بی

موردیکه جمع کل کثرت از ۱۰۰ باشد چند درصد و میان نشان داده نشود.

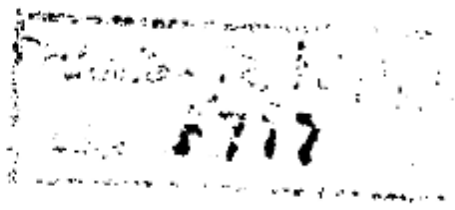

بفیه جدول شماره ۱۰- وضع فعالیت اقتصادی برحسب سن و جنس در جمعیت ازده ساله بیالای حوزه سرشماری ساری: آبانماه ۱۳۲۰ (نوامبر ۱۹۰۶)
(سن اظهار نشده نیز جزو جمع سنین ازده ساله بیالا منظور شده است)

سن و جنس	جمع کل	فعال از نظر اقتصادی			غیرفعال از نظر اقتصادی			
		جمع	چند درصد	شاغل بکار	در جستجوی کار	جمع	زن خاندان	محصل
جمع ازده ساله بیالا	۶۶۰۲۹	۳۴۱۴۳	۵۱/۲	۲۲۹۰۶	۲۲۷	۲۱۳۸۶	۲۰۳۹۴	۸۷۸
۱۰-۱۴ ساله	۶۰۱۷	۲۲۹۰	۳۸/۳	۲۲۴۸	۴۲	۱۷۰۷	۲۴۴۶	۲۸۰
۱۵-۱۹ ساله	۶۹۰۸	۳۷۷۰	۵۴/۶	۳۶۶۲	۱۰۸	۳۵۵۴	۲۹۳۰	۱۶۰
۲۰-۲۴ ساله	۸۳۹۰	۴۶۰۹	۵۵/۰	۴۶۲۷	۲۲	۴۶۰۵	۲۶۰۷	۲۴
۲۵-۲۹ ساله	۱۰۶۸۹	۸۱۷۶	۷۶/۲	۸۱۰۷	۲۲	۷۹۸۵	۱۰۶۹۱	۸
۳۰-۳۴ ساله	۱۰۴۴۳	۶۶۹۹	۶۰/۳	۶۶۸۹	۱۰	۶۶۷۹	۴۰۲۸	۱
۳۵-۳۹ ساله	۷۲۴۴	۴۰۸۸	۵۶/۶	۴۰۷۸	۱۰	۴۰۶۸	۲۸۸۴	-
۴۰-۴۴ ساله	۵۰۴۶	۲۶۳۸	۵۲/۳	۲۶۲۹	۹	۲۶۲۰	۱۸۶۱	-
۴۵-۴۹ ساله	۳۷۵۸	۱۴۱۰	۳۷/۷	۱۴۱۱	۱	۱۴۱۲	۹۰	-
۵۰-۵۴ ساله	۲۴	۰	*	۰	-	۲۴	۷	-
بیانه سنی	۲۰/۷	۲۲/۱	-	۲۲/۲	۱۸/۶	۲۸/۸	۲۰/۶	۱۳/۱
جمع ازده ساله بیالا	۳۲۸۷۱	۲۹۸۸۰	۸۸/۲	۲۹۶۴۷	۲۲۳	۲۹۴۲۴	-	۸۰۴
۱۰-۱۴ ساله	۴۹۹۹	۱۸۹۷	۳۸/۶	۱۸۵۰	۴۲	۱۸۰۸	-	۱۱۰
۱۵-۱۹ ساله	۲۳۳۸	۲۱۴۹	۹۲/۳	۲۰۴۲	۱۰۷	۱۸۹	-	۱۰۶
۲۰-۲۴ ساله	۴۰۴۸	۲۹۱۲	۷۲/۶	۲۹۹۱	۲۱	۲۹۷۰	-	۲۴
۲۵-۲۹ ساله	۷۹۳۰	۷۸۵۰	۹۸/۶	۷۸۲۸	۲۲	۷۸۰۶	-	۸
۳۰-۳۴ ساله	۵۶۸۸	۵۶۲۶	۹۸/۶	۵۶۱۷	۹	۵۶۰۸	-	۱
۳۵-۳۹ ساله	۳۷۱۱	۳۶۰۲	۹۷/۲	۳۶۰۲	۱۰	۳۶۰۲	-	-
۴۰-۴۴ ساله	۲۵۳۶	۲۴۰۸	۹۵/۰	۲۴۰۰	۸	۲۳۹۲	-	-
۴۵-۴۹ ساله	۱۶۸۸	۱۳۰۲	۷۷/۱	۱۳۹۸	۴	۱۳۹۴	-	-
۵۰-۵۴ ساله	۸	۰	*	۰	-	۸	-	-
بیانه سنی	۲۰/۸	۲۲/۰	-	۲۲/۶	۱۸/۰	۲۲/۲	-	۱۳/۲
جمع ازده ساله بیالا	۳۲۶۵۸	۴۹۱۲	۱۳/۱	۴۲۰۹	۴	۴۱۰۵	۲۰۳۹۴	۷۴
۱۰-۱۴ ساله	۴۱۲۸	۲۹۳	۷/۰	۳۱۳	-	۲۹۳	۲۴۴۶	۱۰
۱۵-۱۹ ساله	۲۵۷۰	۲۲۱	۱۷/۱	۲۲۰	۱	۲۱۹	۲۹۳۰	۱
۲۰-۲۴ ساله	۴۳۴۲	۲۶۷	۶/۱	۲۶۶	۱	۲۶۵	۲۶۰۷	-
۲۵-۲۹ ساله	۷۷۵۴	۱۱۲۹	۱۴/۱	۱۱۲۹	-	۱۱۲۹	۱۰۶۹۱	-
۳۰-۳۴ ساله	۴۷۵۰	۲۷۳	۵/۲	۲۷۲	۱	۲۷۱	۴۰۲۸	-
۳۵-۳۹ ساله	۳۵۱۳	۴۲۶	۱۲/۱	۴۲۶	-	۴۲۶	۲۸۸۴	-
۴۰-۴۴ ساله	۲۵۱۰	۲۳۰	۹/۲	۲۲۹	۱	۲۲۸	۱۸۶۱	-
۴۵-۴۹ ساله	۲۰۷۰	۱۱۲	۵/۰	۱۱۲	-	۱۱۲	۹۰	-
۵۰-۵۴ ساله	۱۶	۱	*	۱	-	۱	۷	-
بیانه سنی	۲۰/۰	۲۹/۱	-	۲۹/۰	*	۲۰/۸	۲۰/۶	*

* در مواردیکه جمع کل کمتر از ۱۰۰ باشد چند درصد و بیانه نشان داده نمیشود.

کتابخانه مرکزی آماز ایران
شماره ۲۴۴۹

جدول شماره ۱۱- تقسیمات عمده مشاغل بر حسب سن و جنس و جمعیت مشاغل بکار ازمده ساله بیالای حوزه سرشماری ماری: آبانماه ۱۳۳۵ (نوامبر ۱۳۵۶)
(سن اظهار نشده نیز جزو جمع بسن ازمده ساله بیالا منظور شده است)

سن اظهار نشده	۶۵-ساله بیالا	۴۵-۶۴ ساله	۲۵-۴۴ ساله	۲۰-۲۴ ساله	۱۵-۱۹ ساله	۱۰-۱۴ ساله	جمع ازمده ساله بیالا	تقسیمات عمده مشاغل و جنس
<u>کل حوزه سرشماری ماری</u>								
<u>مردوزن</u>								
۱۱	۱ ۲۹۸	۸ ۳۲۵	۱۸ ۶۶۵	۵ ۷۹۴	۱ ۲۷۸	۲ ۵۷۱	۴۱ ۳۹۲	جمع شاغلین
-	۲۶	۱۶۷	۴۰۸	۸۷	۷	۲	۶۹۷	مشاغل حرفه ای - فنی و کارهای مربوط بآن
۲	۲۲	۲۷۱	۵۸۷	۱۲	۱۲	-	۹۵۶	مشاغل مربوط با مراد اری و منشی گری و امور مربوط بآن
۳	۷۶	۳۴۸	۶۶۱	۱۷۴	۱۱۸	۴۱	۱ ۴۳۳	فروش و مشاغل مربوط بآن
۵	۱ ۳۴۱	۶ ۲۷۲	۱۴ ۱۶۳	۴ ۳۵۲	۳ ۲۲۳	۲ ۰۳۵	۳۱ ۲۹۱	مشاغل مربوط به زراعت و جنگلیانی و شکار و ماهیگیری
-	۴	۱۷	۴۷	۸	۶	۵	۱۰	امور مربوط با استخراج معدن و استخراج سنگ و حفاری
۱	۴	۱۳	۳۰۰	۸۶	۳۶	۳	۵۲۳	مشاغل مربوط بحمل و نقل
۱	۱۱۳	۵۸۶	۱ ۲۷۸	۳۸۷	۲۸۶	۱۲۱	۲ ۷۷۵	حرفه های صنعتی و عملیات تولیدی و مشاغل مربوط بآن
-	۱۵	۵۰۵	۱۶۶	۲۷۴	۳۸۶	۳۴۵	۲ ۵۷۱	مشاغل مربوط بانجام خدمات (سروسها)
-	۱۷	۱۱۶	۲۵۹	۴۶۴	۱۹۸	۱۱	۱ ۰۵۶	مشاغل مربوط به خدمات ثابت ارتش و مشاغل کسه دقیقا مشخص و یا اظهار نشده
<u>سرو</u>								
۱۰	۱ ۵۴۰	۷ ۵۴۵	۱۶ ۵۶۰	۵ ۰۴۴	۳ ۵۴۵	۲ ۰۶۲	۳۶ ۳۳۶	جمع شاغلین
-	۲۴	۱۵۵	۳۲۳	۶۵	۵	۲	۵۷۴	مشاغل حرفه ای - فنی و کارهای مربوط بآن
۲	۲۲	۲۵۸	۵۵۶	۴۱	۱۰	-	۹۰۰	مشاغل مربوط با مراد اری و منشی گری و امور مربوط بآن
۳	۷۵	۳۴۵	۶۶۵	۱۷۴	۱۱۶	۴۸	۱ ۴۳۵	فروش و مشاغل مربوط بآن
۴	۱ ۲۴۴	۵ ۶۱۲	۱۲ ۴۴۰	۳ ۶۱۳	۲ ۶۶۰	۱ ۶۶۴	۲۷ ۳۱۷	مشاغل مربوط به زراعت و جنگلیانی و شکار و ماهیگیری
-	۴	۱۷	۴۵	۸	۶	۴	۸۷	امور مربوط با استخراج معدن و استخراج سنگ و حفاری
۱	۴	۱۳	۳۰۰	۸۶	۳۶	۳	۵۲۳	مشاغل مربوط بحمل و نقل
۱	۱۰۵	۵۶۳	۱ ۲۱۵	۳۶۳	۲۶۴	۱۱۸	۲ ۶۲۹	حرفه های صنعتی و عملیات تولیدی و مشاغل مربوط بآن
-	۴۸	۳۵۱	۸۰۷	۲۲۴	۳۵۰	۱۸۴	۱ ۸۶۴	مشاغل مربوط بانجام خدمات (سروسها)
-	۱۴	۱۰۱	۲۳۶	۴۶۲	۱۹۵	۶	۱ ۰۱۷	مشاغل مربوط به خدمات ثابت ارتش و مشاغل کسه دقیقا مشخص و یا اظهار نشده
<u>زن</u>								
۱	۱۵۸	۸۳۰	۲ ۰۷۵	۷۵۰	۷۳۳	۵۰۶	۵ ۰۵۶	جمع شاغلین
-	۲	۱۲	۸۵	۲۲	۷	-	۱۲۳	مشاغل حرفه ای - فنی و کارهای مربوط بآن
-	-	۱۳	۲۸	۱۳	۷	-	۵۶	مشاغل مربوط با مراد اری و منشی گری و امور مربوط بآن
-	۱	۳	۱	-	۲	۱	۸	فروش و مشاغل مربوط بآن
۱	۱۷	۶۱۰	۱ ۷۲۳	۶۳۶	۵۶۳	۳۴۱	۳ ۹۷۴	مشاغل مربوط به زراعت و جنگلیانی و شکار و ماهیگیری
-	-	-	۲	-	-	۱	۳	امور مربوط با استخراج معدن و استخراج سنگ و حفاری
-	-	-	-	-	-	-	-	مشاغل مربوط بحمل و نقل
-	۸	۲۳	۶۳	۲۴	۲۵	۳	۱۴۶	حرفه های صنعتی و عملیات تولیدی و مشاغل مربوط بآن
-	۴۷	۱۵۴	۳۵۹	۵۰	۱۳۶	۱۶۱	۷۰۷	مشاغل مربوط بانجام خدمات (سروسها)
-	۳	۱۵	۱۴	۲	۳	۲	۳۹	مشاغل مربوط به خدمات ثابت ارتش و مشاغل کسه دقیقا مشخص و یا اظهار نشده

بقیه جدول شماره ۱۱ - تقسیمات عمده مشاغل بر حسب سن و جنس در جمعیت شاغلین کار از دهه ساله بیابانی حوزه سرشماری ساری: آبانماه ۱۳۳۵ (تواصیر ۱۱۰۶)

(سن اظهار نشده نیز جزء جمع سنین از دهه ساله بیابالی منظور شده است)

سن اظهار شده	جمع از دهه ساله بیابالی	۱۴-۱۰ ساله	۱۹-۱۵ ساله	۲۴-۲۰ ساله	۲۹-۲۵ ساله	۳۴-۳۰ ساله	۳۹-۳۵ ساله	تقسیمات عمده مشاغل و جنس
<u>شهر ساری</u>								
<u>مردوزن</u>								
۶	۷ ۴۸۶	۲۲۲	۶۱۶	۱ ۱۱۷	۳ ۴۱۱	۱ ۶۶۸	۲۸۷	جمع شاغلین
-	۵۶۸	۲	۶	۶۸	۳۰۰	۱۳۱	۱۲	مشاغل حرفه ای - فنی و کارهای مربوط بآن
۲	۸۲۲	-	۸	۵۲	۵۰۴	۲۳۷	۱۱	مشاغل مربوط با امور اداری و منشی گری و امور مربوط بآن
۲	۱ ۱۷۶	۴۴	۶۶	۱۴۲	۵۴۱	۲۸۸	۵۸	فروش و مشاغل مربوط بآن
-	۵۵۸	۸	۲۷	۳۴	۲۵۴	۱۸۰	۱۵	مشاغل مربوط به زراعت و جنگلیانی و شکار و ماهیگیری
-	۷۲	۰	۷	۸	۳۱	۱۲	۴	امور مربوط با استخراج معدن و استخراج سنگ و حفاری
-	۳۴۵	-	۲۱	۵۴	۲۰۷	۶۰	۲	مشاغل مربوط بحمل و نقل
۱	۱ ۶۷۲	۶۶	۱۷۲	۲۴۲	۷۷۰	۳۵۷	۶۰	حرفه های صنعتی و عملیات تولیدی و مشاغل مربوط بآن
-	۱ ۱۱۵	۱۱۱	۲۰۲	۱۵۴	۶۳۲	۳۵۶	۷۸	مشاغل مربوط بانجام خدمات (سرویسها)
-	۶۵۴	۴	۶۷	۴۱۷	۱۱۱	۴۷	۸	مشاغل مربوط به خدمات ثابت ارتش و مشاغل کسه دقیقاً مشخصه یا اظهار نشده
<u>سرد</u>								
۶	۶ ۶۸۶	۲۰۷	۵۰۳	۱ ۰۸۳	۳ ۱۴۵	۱ ۵۰۳	۲۴۲	جمع شاغلین
-	۴۵۱	۲	۲	۴۶	۲۷۰	۱۲۳	۱۱	مشاغل حرفه ای - فنی و کارهای مربوط بآن
۲	۷۶۶	-	۶	۴۱	۴۷۷	۲۲۴	۱۱	مشاغل مربوط با امور اداری و منشی گری و امور مربوط بآن
۲	۱ ۱۷۵	۴۴	۶۵	۱۴۲	۵۴۱	۲۸۶	۵۷	فروش و مشاغل مربوط بآن
-	۴۶۱	۷	۲۸	۳۰	۲۲۱	۱۶۱	۴۴	مشاغل مربوط به زراعت و جنگلیانی و شکار و ماهیگیری
-	۶۶	۴	۷	۸	۳۴	۱۲	۴	امور مربوط با استخراج معدن و استخراج سنگ و حفاری
-	۳۴۵	-	۲۱	۵۴	۲۰۷	۶۰	۲	مشاغل مربوط بحمل و نقل
۱	۱ ۶۳۵	۶۶	۱۳۵	۲۳۲	۷۵۵	۳۵۴	۵۶	حرفه های صنعتی و عملیات تولیدی و مشاغل مربوط بآن
-	۱ ۱۰۱	۷۷	۱۱۲	۱۱۸	۵۱۷	۲۳۱	۳۸	مشاغل مربوط بانجام خدمات (سرویسها)
-	۶۵۰	۴	۶۷	۴۱۲	۱۱۵	۴۴	۸	مشاغل مربوط به خدمات ثابت ارتش و مشاغل کسه دقیقاً مشخصه یا اظهار نشده
<u>زن</u>								
-	۷۶۷	۱۱۶	۱۱۳	۸۴	۲۷۴	۱۶۵	۴۵	جمع شاغلین
-	۱۱۴	-	۲	۲۱	۸۰	۸	۲	مشاغل حرفه ای - فنی و کارهای مربوط بآن
-	۵۴	-	۲	۱۲	۲۷	۱۲	-	مشاغل مربوط با امور اداری و منشی گری و امور مربوط بآن
-	۴	-	۱	-	-	-	۱	فروش و مشاغل مربوط بآن
-	۶۷	۱	۶	۴	۳۳	۱۱	۱	مشاغل مربوط به زراعت و جنگلیانی و شکار و ماهیگیری
-	۳	۱	-	-	۲	-	-	امور مربوط با استخراج معدن و استخراج سنگ و حفاری
-	-	-	-	-	-	-	-	مشاغل مربوط بحمل و نقل
-	۳۷	-	۸	۱۰	۱۵	۳	۱	حرفه های صنعتی و عملیات تولیدی و مشاغل مربوط بآن
-	۵۱۴	۱۱۴	۶۱	۳۶	۱۱۶	۱۱۷	۴۰	مشاغل مربوط بانجام خدمات (سرویسها)
-	-	-	-	-	-	-	-	مشاغل مربوط به خدمات ثابت ارتش و مشاغل کسه دقیقاً مشخصه یا اظهار نشده

بقیه جدول شماره ۱۱ - تقسیمات عمده مشاغل برحسب سن و جنس در جمعیت مشاغل پرازرده ساله بیالای حوزه سرشماری ساری؛ آبانماه ۱۳۳۵ (نوامبر ۱۹۵۶)
(سن اظهار نشده نیز جزو جمع سنین ازده ساله بیالا منظور شده است)

سین اظهار نشده	۶۰-ساله بیالا	۶۴-۶۵ ساله	۶۹-۷۰ ساله	۷۴-۷۵ ساله	۷۹-۸۰ ساله	۸۴-۸۵ ساله	جمع ازده ساله بیالا	تقسیمات عمده مشاغل و جنس
<u>بقیه نقاط حوزه سرشماری ساری</u>								
<u>مردان</u>								
۵	۱ ۴۱۱	۶ ۷۰۷	۱۵ ۲۴۶	۴ ۶۲۷	۲ ۶۶۲	۲ ۲۴۸	۲۳ ۹۰۶	جمع شاغلین
-	۱۳	۳۶	۵۸	۱۶	۲	-	۱۲۹	مشاغل حرفه ای - فنی و کارهای مربوط بآن
-	۳	۳۴	۸۲	۶	۴	-	۱۲۳	مشاغل مربوط با مراداری و منشی گری و امور مربوط بآن
-	۱۸	۶۰	۱۱۷	۳۲	۲۲	۵	۲۵۴	فروش و مشاغل مربوط بآن
۵	۱ ۲۹۶	۶ ۰۹۲	۱۲ ۶۰۶	۴ ۲۱۸	۳ ۱۸۶	۲ ۰۲۷	۳۰ ۷۲۳	مشاغل مربوط به زراعت و جنگلیانی و شکار و ماهیگیری
-	-	۵	۱۱	-	۲	-	۱۸	امور مربوط با استخراج معدن و استخراج سنگ و حفاری
-	۲	۳۳	۶۳	۳۲	۱۵	۲	۱۷۸	مشاغل مربوط بحمل و نقل
-	۵۳	۲۲۹	۵۰۸	۱۴۵	۱۱۶	۵۲	۱ ۱۰۳	حرفه های صنعتی و عملیات تولیدی و مشاغل مربوط بآن
-	۱۷	۱۴۱	۳۲۳	۱۲۰	۱۸۲	۱۵۴	۹۵۶	مشاغل مربوط بانجام خدمات (سروسها)
-	۶	۶۶	۱۳۴	۵۲	۱۳۱	۷	۴۰۲	مشاغل مربوط به خدمات ثابت ارتشی و مشاغل کسبه دقیقاً مشخص و یا اظهار نشده
<u>سرد</u>								
۴	۱ ۲۹۸	۶ ۰۴۲	۱۳ ۴۴۵	۳ ۶۶۱	۳ ۰۴۲	۱ ۸۵۵	۲۹ ۶۴۷	جمع شاغلین
-	۱۳	۳۲	۵۳	۱۶	۳	-	۱۲۰	مشاغل حرفه ای - فنی و کارهای مربوط بآن
-	۳	۳۴	۸۲	۸	۴	-	۱۲۱	مشاغل مربوط با مراداری و منشی گری و امور مربوط بآن
-	۱۸	۵۶	۱۱۶	۳۲	۲۱	۴	۲۵۰	فروش و مشاغل مربوط بآن
۴	۱ ۲۰۰	۵ ۵۰۱	۱۲ ۲۱۶	۳ ۵۸۳	۲ ۶۲۲	۱ ۶۸۷	۲۶ ۸۲۶	مشاغل مربوط به زراعت و جنگلیانی و شکار و ماهیگیری
-	-	۵	۱۱	-	۲	-	۱۸	امور مربوط با استخراج معدن و استخراج سنگ و حفاری
-	۲	۳۳	۶۳	۳۲	۱۵	۳	۱۷۸	مشاغل مربوط بحمل و نقل
-	۴۶	۲۰۶	۴۶۰	۱۳۱	۱۶	۴۹	۹۹۴	حرفه های صنعتی و عملیات تولیدی و مشاغل مربوط بآن
-	۱۰	۱۱۲	۲۶۰	۱۰۶	۱۳۸	۱۰۷	۷۶۳	مشاغل مربوط بانجام خدمات (سروسها)
-	۶	۵۷	۱۲۱	۵۰	۱۲۸	۵	۳۶۷	مشاغل مربوط به خدمات ثابت ارتشی و مشاغل کسبه دقیقاً مشخص و یا اظهار نشده
<u>زنان</u>								
۱	۱۱۳	۶۵	۲۸۰	۶۶۶	۶۲۰	۳۹۳	۴ ۲۵۶	جمع شاغلین
-	-	۴	۵	-	-	-	۹	مشاغل حرفه ای - فنی و کارهای مربوط بآن
-	-	-	۱	۱	-	-	۲	مشاغل مربوط با مراداری و منشی گری و امور مربوط بآن
-	-	۱	۱	-	۱	۱	۴	فروش و مشاغل مربوط بآن
۱	۶۶	۵۹۱	۱ ۶۶۰	۶۳۵	۵۵۴	۳۴۰	۲ ۹۰۷	مشاغل مربوط به زراعت و جنگلیانی و شکار و ماهیگیری
-	-	-	-	-	-	-	-	امور مربوط با استخراج معدن و استخراج سنگ و حفاری
-	-	-	-	-	-	-	-	مشاغل مربوط بحمل و نقل
-	-	-	-	-	-	-	-	حرفه های صنعتی و عملیات تولیدی و مشاغل مربوط بآن
-	۷	۲۰	۴۸	۱۴	۱۷	۳	۱۰۹	مشاغل مربوط بانجام خدمات (سروسها)
-	۷	۳۷	۴۲	۱۴	۴۵	۱۷	۱۶۳	مشاغل مربوط به خدمات ثابت ارتشی و مشاغل کسبه دقیقاً مشخص و یا اظهار نشده
-	۳	۱۲	۱۳	۲	۳	۲	۳۵	

۰۲۶ ۰۴۵ ۰۴۴ ۰۰۵ ۰۳۸ - ۰۲۸ ۰۰۳ ۰۱ ۰۱

جدول شماره ۱۲ - طبقات مشاغل بر حسب وضع اشتغال و جنس در جمعیت مشاغل کارآزده ساله بیالای حوزه سرشماری ساری : آبانماه ۱۳۲۵ (نوامبر ۱۹۵۶)

وضع اشخاص	کارکنان خانوادگی بدون مزد	مزد بگیر	مستخدم دولت	کارکنانیکه برای خود کار میکنند	کارفرما	جمع مشاغلین	طبقات مشاغل و جنس
							کل حوزه سرشماری ساری
							مرد وزن
۱۱۲	۸۹۱۹	۷۸۴۵	۲۲۲۱	۱۱۲۴۰	۵۵۷	۴۱۳۱۲	جمع ازده ساله بیالا
۲	-	۳۹	۱۹۰	۱۵۱	۱۵	۶۹۷	مشاغل صرفه ای - فن و کارهای مربوط بآن
۲	-	-	-	-	-	۲	مشاغل علم فیزیکی و مشاغل مربوط بآن
-	-	۲	۵	۱	۱	۱	مشاغل مربوط به علوم زیست شناسی (بیولوژی) و کشاورزی و کارهای مربوط بآن
-	-	۱	۱۱	۲۱	-	۲۳	مشاغل مربوط به علوم طبی و بهداشتی و امور مربوط بآن
-	-	۷	۲۳۱	۱۲	-	۲۵۱	مشاغل مربوط به تعلیم و تدریس و سایر امور مربوط بآن
-	-	۲	۱۰	۱۷	۱	۳۰	مشاغل حقوقی که شامل قضات و وکلای دادگستری و دفاتر سرخانه های رسمی نیز میباشد
-	-	۸	-	۷۵	۲	۸۵	مشاغل مذهبی امور خیریه و عام المنفعه
-	-	۵	-	۳	-	۸	مشاغل هنری - نویسندگی و سایر مشاغل تفریحی
-	-	۶	۱۸۰	۱۸	۱۱	۲۱۵	سایر مشاغل حرفه ای و فنی و امور مشابه آن
-	-	۷۱	۸۴۲	۲۷	۱۵	۹۵۶	مشاغل مربوط با مواد اداری و منشی گری و امور مربوط بآن
-	-	۱۶	۱۷	۲۳	۱۵	۷۱	مشاغل مدیریت و اداره کردن امور (بجز کشاورزی)
-	-	۵۵	۸۲۶	۴	-	۸۸۵	منشی گری و مشاغل دفتری و کارهای مربوط بآن
-	۴۲	۳۱۹	۲	۱۰۱۶	۵۴	۱۴۳۲	فروش و مشاغل مربوط بآن
-	۴۰	۳۱۷	۲	۸۴۵	۴۶	۱۲۵۰	خرده فروشی در بنگاهها و مغازه ها
-	۲	۱	-	۱۲۷	۱	۱۳۱	خرده فروشی در رده گرد ها
-	-	۱	-	۴۴	۷	۵۲	عمده فروشی و مشاغل مربوط بآن
-	۸۷۵۶	۲۲۳۱	۲۷	۱۸۹۱۶	۲۴۸	۳۱۲۹۱	مشاغل مربوط بزراعت - جنگلیانی - شکار و ماهیگیری
-	۸۷۵۴	۲۱۳۸	۲۱	۱۸۸۹۸	۲۴۸	۳۰۶۵۶	مشاغل زراعتی
-	۴	۲۲	-	۷	-	۳۳	مشاغل مربوط بشکار و تله گذاری
-	۱	۲۳	۷	۶	-	۳۷	مشاغل مربوط با ماهیگیری
-	-	-	۱	-	-	۱	مشاغل مربوط به جنگلیانی (از جمله قطع اشجار)
-	-	۵۲۸	-	۵	-	۵۳۳	عمله ها تیکه در زراعت و شکار و ماهیگیری و جنگلیانی مشغول بکار هستند
-	-	۷۵	۱	۱۳	۱	۹۰	امور مربوط با استخراج معدن و استخراج سنگ و حفاری
-	-	۵۶	-	۱۲	۱	۶۹	مشاغل مربوط بساختن و حمل آوردن مواد معدنی
-	-	۱۲	۱	۱	-	۱۴	مشاغل مربوط به چاه کشی
-	-	۷	-	-	-	۷	عمله عائیکه در معدن و حفاری و استخراج سنگ مشغول کار هستند
-	۱	۲۴۵	۱۷	۱۶۹	۶	۵۲۳	مشاغل مربوط به حمل و نقل
-	-	۱	۱	-	-	۲	مشاغل مربوط به کشتیرانی و تایق رانی
-	-	-	۵۱	-	-	۵۱	مشاغل مربوط به امور راه آهن
-	-	۱۶۶	۴۵	۶۳	۴	۲۸۱	مشاغل مربوط برانندگی وسائط نقلیه موتوری
-	۱	۷۵	-	۱۰۶	۲	۱۸۹	مشاغل مربوط برانندگی وسائط نقلیه که بوسیله حیوان کشیده میشوند (مانند کاری و درشکه و غیره)
-	۱۰۶	۱۵۷۰	۲۱۱	۷۹۲	۱۶	۲۷۷۵	حرفه های صنعتی و عملیات تولیدی و مشاغل مربوط بآن
-	-	۱۸	-	۲۴	۱	۴۳	مشاغل مربوط به نساجی (غیر از قالی بافی)
-	-	۴	-	۱۱	-	۱۵	مشاغل مربوط بقالی بافی
-	۱۷	۲۴۸	-	۲۵۱	۲۵	۵۱۱	مشاغل مربوط بتهیه پوشاک و محصولات چرم و قماش

بقیه جدول شماره ۱۲ - طبقات مشاغل برحسب وضع اشتغال و جنس در جمعیت شامل بکارآمده ساله بیابای حوزه سرشماری ساری و آبان ۱۳۲۵ (نوامبر ۱۹۵۶)

وضعیت اظهار نشده	کارکنان خانوادگی بدوین مزد	مزد بگیر	مستخدم دولت	کارکنانیکه برای خود کار میکنند	کارفرما	جمع شاغلین	طبقات مشاغل و جنس
							کل حوزه سرشماری ساری
							بقیه مردوزن
-	۲	۱	-	۸	-	۱۱	مربوط بسپیدسازی و جباروسازی و ماهوت پات کن بازی
-	۷	۱۹۸	۱	۸۱	۱۱	۳۰۶	مربوط بساختن اشیاء چوبی و کارهای مربوط بآن
-	۲۶	۲۰۹	۱۲	۱۶۸	۲۵	۴۵۰	مربوط به فلزکاری
-	-	۱۸	۳	۳	-	۲۰	الکترونیک و الکترونیک
-	-	۵۰۹	۱۵۲	۳۰	۷	۶۹۹	ساختن و کارهای مربوط بآن که درجهای دیگر بقیه بندی نشده
-	-	۲۵	۸	۶	-	۳۹	مربوط بساختنهای مستقر جراثقال و مشاغل مربوط به
-	-	۷	-	۲	-	۹	لیات منازیکه ماشینهای ساختمانی مستقر
-	-	-	-	۴	-	۴	مربوط بچاپ - صحافی و تهیه محصولات کاغذی
-	-	۹	-	۴	-	۱۱	مربوط بسفالگری و کارهای مربوط بآن
-	۳	۱۵۸	۹	۷۴	۱۸	۲۶۲	مربوط بساختن مواد شیمیایی و کارهای مربوط بآن
-	-	۱	-	۱	-	۲	مربوط بپیوست حمل آوردن آن
-	۱۱	۸۶	۱	۱۲۷	۶	۲۶۱	مربوط بتهیه مواد غذایی و خانیاات
-	-	۱	۳	۲	-	۶	های صنعتی و تولیدی و متفرقه و کارهای مربوط بآن
-	-	۸۲	۷	-	-	۹۰	فائده دروسه های صنعتی مختلف برای تولید محصولات و عملیات مربوط بآنها کار میکنند
-	۶	۱۹۳۹	۴۴۸	۱۵۶	۲۲	۲۰۷۱	شاغل مربوط بانجام خدمات (سروسها)
-	-	۴۰	۳۷۸	۳	-	۴۲۱	مربوط بخدمات محافظت و حراست و نگهبانی
-	۶	۱۷۴۶	۱۱	۱۵۲	۲۲	۱۹۳۷	تخلی و شخصی و کارهای مربوط بآن
-	-	۱	-	-	-	۱	خدمات متفرقه
-	-	۱۵۲	۵۶	۱	-	۲۱۲	ناایک در مشاغل مربوط بخدمات کار میکنند
۱۱۰	-	۲۴۶	۱۰۰	-	-	۱۰۵۶	شاغل مربوط بخدمات ثابت ارتشی و مشاغل که دقیقاً مشخص و یا اظهار نشده اند
-	-	-	۵۰	-	-	۵۰	ثابت ارتشی
۶۰۸	-	-	-	-	-	۶۰۸	که دقیقاً مشخص و یا اظهار نشده اند
۴	-	۲۴۶	۵۰	-	-	۲۹۸	ناایک درجهای دیگر طبقه بندی نشده اند
							مرد
۱۱۰	۶۰۹۹	۶۰۹۹	۲۰۶۳	۲۰۰۷۹	۵۴۶	۲۶۳۳۶	مجموع ازده ساله بیابا
-	-	۲۶	۲۸۱	۱۴۲	۱۵	۵۷۴	شاغل حرفه ای - فنی و کارهای مربوط بآن
-	-	-	۲	-	۱	۳	مربوط به علوم زیست شناسی (بیولوژی) و کشاورزی و
-	-	۹	۴۰	۲۰	-	۶۹	کارهای مربوط بآن
-	-	۶	۱۴۹	۱۲	-	۱۶۷	مربوط به علوم طبی و بهداشتی و امور مربوط بآن
-	-	-	-	-	-	-	مربوط به تعلیم و تدریس و سایر امور مربوط بآن
-	-	۲	۱۰	۱۷	۱	۳۰	حقوقی که شامل قضات و وکلای دادگستری و دفتر نه های رسمی نیز میباشد
-	-	۸	-	۷۳	۲	۸۳	مذہب امور خیریه و عام المنفعه
-	-	۵	-	۳	-	۸	هنری و نویسندگی و سایر مشاغل تفریحی
-	-	۶	۱۸۰	۱۷	۱۱	۲۱۴	مشاغل حرفه ای و فنی و سایر مشاغل مشابه آن
-	-	۶۹	۷۸۹	۲۷	۱۵	۹۰۰	شاغل مربوط بامرزاداری و منشی گری و امور مربوط بآن
-	-	۱۵	۱۵	۲۳	۱۵	۶۸	مدیریت و اداره کردن امور (بجز کشاورزی)
-	-	۵۴	۷۷۴	۴	-	۸۳۲	ری و مشاغل دفتری و کارهای مربوط بآن
-	۴۱	۳۱۵	۲	۱۰۱۳	۵۴	۱۴۲۵	سرم و مشاغل مربوط بآن
-	۲۸	۳۱۳	۲	۸۴۴	۴۶	۱۲۴۳	فروشی در بینگها و مشاغل مشابه
-	۲	۱	-	۱۲۵	۱	۱۲۹	فروشی دوره گردها
-	۱	۱	-	۴۴	۷	۵۳	موتوری و مشاغل مربوط بآن

بقیه جدول شماره ۱۲ - طبقات مشاغل بر حسب وضع اشتغال و جنس در جمعیت شاغل بکار از ده ساله به بالای حوزه سرشماری ساری، آبانماه ۱۳۳۵ (نوامبر ۱۹۵۶)

وضعیت اظهاری	کارکنان خانوادگی بدون مزد	مزد بگیر	مستخدم دولت	کارکنانیکه برای خود کار میکنند	کارفرما	جمع شاغلین	طبقات مشاغل و جنس
							کل حوزه سرشماری ساری بقیه مرد
-	۵۸۷۱	۲۷۳۲	۲۷	۱۸۲۳۳	۲۳۹	۲۷۳۱۷	مشاغل مربوط به زراعت - جنگلیانی - شکار و ماهیگیری
-	۵۸۷۱	۲۷۳۹	۲۱	۱۸۳۱۵	۲۳۹	۲۶۷۸۵	مشاغل زراعتی
-	۱	۲۲	-	۷	-	۳۳	مشاغل مربوط به شکار و تله گذاری
-	۱	۲۲	۷	۶	-	۳۶	مشاغل مربوط به ماهیگیری
-	-	-	۱	-	-	۱	مشاغل مربوط به جنگلیانی (از جمله قطع اشجار)
-	-	-	-	-	-	-	مله هائیکه در زراعت و شکار و ماهیگیری و جنگلیانی مشغول بکار هستند
-	-	۱۳۸	-	۵	-	۱۴۳	امور مربوط به استخراج معدن و استخراج سنگ و حفاری
-	-	۷۲	۱	۱۳	۱	۸۷	مشاغل مربوط به ساختن و عمل آوردن مواد معدنی
-	-	۵۳	-	۱۲	۱	۶۶	مشاغل مربوط به چاه کنی
-	-	۱۲	۱	۱	-	۱۴	مله هائیکه در معدن و حفاری و استخراج سنگ مشغول کار هستند
-	-	۷	-	-	-	۷	مشاغل مربوط به حمل و نقل
-	۱	۲۱۵	۱۷	۱۶۹	۶	۵۲۳	مشاغل مربوط به کشتیرانی و قایق رانی
-	-	-	۵۱	-	-	۵۱	مشاغل مربوط به پرانندگی وسائط نقلیه موتوری
-	-	۱۶۶	۱۵	۶۳	۴	۲۸۱	مشاغل مربوط به پرانندگی وسائط نقلیه که به وسیله حیوان کشیده میشوند (مانند کاری و درشکه و غیره)
-	۶	۷۵	-	۱۰۶	۷	۱۸۹	حرفه های صنعتی و عملیات تولیدی و مشاغل مربوط بآن
-	۹۰	۱۰۰۸	۲۱۳	۷۲۶	۹۴	۲۶۲۹	مشاغل مربوط به نساجی (غیر از قالی بافی)
-	-	۸	-	۶	-	۱۴	مشاغل مربوط به تهیه پوشاک و محصولات چرم و قماش
-	۱۵	۲۳۸	-	۲۳۱	۲۵	۵۰۹	مشاغل مربوط به پدید سازی و جابجایی و ماهوت پانک کن سازی
-	۱	-	-	-	-	۱	مشاغل مربوط به ساختن اشیاء چوبی و کارهای مربوط بآن
-	۶	۱۹۸	۱	۸۰	۱۱	۳۰۶	مشاغل مربوط به فلزکاری
-	۳۴	۲۰۵	۱۲	۱۶۸	۲۵	۴۴۴	مشاغل الکتریکی و الکترونیکی
-	-	۱۸	۱	۳	-	۲۰	مشاغل ساختمانی و کارهای مربوط بآن که در جای دیگر طبقه بندی نشده
-	-	۵۰۵	۱۵۳	۳۰	۷	۶۹۵	مشاغل مربوط به ماشینهای مستقر جراثقال و مشاغل مربوط به عملیات مکانیکی ماشینهای ساختمانی مستقر
-	-	۲۵	۸	۶	-	۳۹	مشاغل مربوط به چاپ - صحافی و تهیه محصولات غذایی
-	-	۷	-	۲	-	۹	مشاغل مربوط به سفالگری و کارهای مربوط بآن
-	-	۴	-	۴	-	۸	مشاغل مربوط به ساختن مواد شیمیایی و کارهای مربوط بآن
-	۳	۱۵۸	۱	۷۴	۱۸	۲۶۴	مشاغل مربوط به پوست و عمل آوردن آن
-	-	۱	-	۱	-	۲	مشاغل مربوط به تهیه مواد غذایی و دخانیات
-	۲۱	۷۷	۱	۱۱۹	۵	۲۲۳	برقه های صنعتی و تولیدی و متفرقه و کارهای مربوط بآن مله هائیکه در پیشه های صنعتی مختلف برای تولید محصولات و عملیات مربوط بآنها کار میکنند
-	-	۶۳	۷	-	-	۷۰	مشاغل مربوط به انجام خدمات (سروسها)
-	۶	۱۲۳۳	۴۴۷	۱۵۶	۲۲	۱۸۶۴	مشاغل مربوط به خدمات و حفاظت و حرارت و نگهبانی
-	-	۳۸	۳۷۸	۳	-	۴۱۹	خدمات خانگی و شخصی و کارهای مربوط بآن
-	۶	۱۰۴۳	۱۰	۱۵۲	۱۲	۱۲۳۳	مله هائیکه در مشاغل مربوط به خدمات کار میکنند
-	-	۱۵۲	۵۹	۱	-	۲۱۲	مشاغل مربوط به خدمات ثابت ارتشی و مشاغل که دقیقاً مشخص و یا اظهار نشده اند
۱۱۰	-	۳۰۹	۱۸	-	-	۱۰۱۷	خدمات ثابت ارتشی
-	-	-	۴۸	-	-	۴۸	

بقیه جدول شماره ۱۲ - طبقات مشاغل بر حسب وضع اشتغال و جنس و جمعیت مشاغل بکارآمده ساله بهایای حوزه سرشماری ساری: آبانماه ۱۳۳۵ (نوامبر ۱۹۵۶)

طبقات مشاغل و جنس	جمع مشاغلین	کارفرما	کارکنانیکه برای خود کار میکنند	مستخدم دولت	مزد بگیر	کارکنان خانوادگی بدون مزد	وضعیت اظهار نشده
کل حوزه سرشماری ساری							
بقیه مرد							
لی که دقیقاً مشخص و یا اظهار نشده اند	۶۰۸	-	-	-	-	-	۶۰۸
هائیکه درجای دیگر طبقه بندی نشده اند	۳۶۱	-	-	۵۰	۳۰۶	-	۲
زن							
مع ازده ساله بهایا	۵۰۵۶	۱۱	۶۶۱	۱۶۶	۱۳۱۶	۲۹۰۰	۲
مشاغل حرفه ای - فنس و کارهای مربوط بآن	۱۲۳	-	۱	۱۰۶	۳	-	۲
تعلیم فیزیکی و مشاغل مربوط بآن	۲	-	-	-	-	-	۲
مربوط به علم زیست شناسی (بیولوژی) کشاورزی و رهای مربوط بآن	۶	-	۱	۲	۲	-	-
مربوط به علم طبی و بهداشتش و امور مربوط بآن	۲۵	-	۴	۲۱	-	-	-
مربوط به تعلیم و تدریس و سایر امور مربوط بآن	۸۷	-	۱	۸۵	۱	-	-
مذهی امور غیره و عام المنفعه	۲	-	۲	-	-	-	-
مشاغل حرفه ای و فنس و امور مشابه آن	۱	-	۱	-	-	-	-
مشاغل مربوط با معزاداری و ششگری و امور مربوط بآن	۵۶	-	-	۵۴	۲	-	-
مدیریت و اداره کردن امور (بجز کشاورزی)	۳	-	-	۲	۱	-	-
نوی و مشاغل دفتری و کارهای مربوط بآن	۵۳	-	-	۵۲	۱	-	-
شرو مشاغل مربوط بآن	۸	-	۳	-	۴	۱	-
فروش درنگها و مغازه ها	۶	-	۱	-	۴	۱	-
فروش دوره گرد ها	۲	-	۲	-	-	-	-
افش مربوط به زراعت - جنگلیانی - شکار و ماهیگیری	۳۱۷۴	۱	۵۸۳	-	۱۶۱	۲۸۸۲	-
زراعت	۳۸۷۴	۱	۵۸۳	-	۳۱۱	۲۸۸۲	-
اشیک در زراعت و شکار و ماهیگیری و جنگلیانی مشغول هستند	۱۰۰	-	-	-	۱۰۰	-	-
مربوط با استخراج معدن و استخراج سنگ و حفاری	۳	-	-	-	۳	-	-
مربوط با ساختن و عمل آوردن مواد معدنی	۳	-	-	-	۳	-	-
های صنعتی و عملیات تولیدی و مشاغل مربوط بآن	۱۴۶	۲	۶۶	-	۶۲	۱۶	-
مربوط به نساجی (غیر از قالی بافی)	۲۶	۱	۱۸	-	۱۰	-	-
مربوط بافالی بافی	۱۵	-	۱۱	-	۴	-	-
مربوط بشبیه پوشاک و محصولات چرمی و قماش	۳۲	-	۲۰	-	۱۰	۲	-
مربوط بسپید سازی و جابرو سازی و ماهوت پاک کن	۱۰	-	۸	-	۱	-	-
مربوط بساختن اشیا چوبی و کارهای مربوط بآن	۲	-	۱	-	-	-	-
مربوط به فلزکاری	۶	-	-	-	-	-	-
ساختنی و کارهای مربوط بآن که درجای دیگر بندی نشده	۴	-	-	-	-	-	-
مربوط بشبیه مواد غذایی و دخانیات	۲۸	۱	۸	-	۱	۱۰	-
یکه در پیشه های صنعتی مختلف برای تولید ولات و عملیات مربوط با آنها کار میکنند	۲۰	-	-	-	۲۰	-	-
مربوط بانجام خدمات (سرویسها)	۷۰۷	-	-	۱	۷۰۶	-	-
مربوط بخدمات بهداشت و حرارت و نگهبانی	۲	-	-	-	۲	-	-
خانگی و مشخص و کارهای مربوط بآن	۷۰۴	-	-	۱	۷۰۳	-	-

بقیه جدول شماره ۱۲ - طبقات مشاغل برحسب وضع اشتغال و جنس در جمعیت داخل یکنارزده ساله بهالای حوزه سرشماری ساری: آبانماه ۱۳۳۰ (نوامبر ۱۹۵۶)

وضعیت اظهاری	کارکنان خانوادگی بدون مزد	مزد بگیر	مستخدم دولت	کارکنانیکه برای خود کار میکنند	کارفرما	جمع مشاغلین	طبقات مشاغل و جنس
							کل حوزه سرشماری ساری
							بقیه زن
-	-	۱	-	-	-	۱	مشاغل خدمات متفرقه
-	-	۳۷	۲	-	-	۳۹	مشاغل مربوط به خدمات ثابت ارتشی و مشاغل که دقیقاً مشخص و یا اظهار نشده اند
-	-	-	۲	-	-	۲	خدمات ثابت ارتشی
-	-	۳۷	-	-	-	۳۷	عمله هائیکه در جای دیگر طبقه بندی نشده اند
							شهر ساری
							مرد و زن
۶۶۰	۱۷۱	۳۰۵۲	۱۸۱۳	۱۸۷۱	۱۷۰	۷۴۸۶	جمع ازده ساله بهالای
-	-	۲۲	۴۴۵	۸۶	۱۵	۵۶۸	مشاغل حرفه ای - فنی و کارهای مربوط بآن
-	-	-	۲	-	۱	۳	مشاغل مربوط به علوم زیست شناسی (پهلوژی) کشاورزی و تارهای مربوط بآن
-	-	۸	۵۲	۲۱	-	۸۳	مشاغل مربوط به علوم طبی و بهداشتی و امور مربوط بآن
-	-	۱	۲۰۲	۱	-	۲۰۴	مشاغل مربوط به تعلیم و تدریس و سایر امور مربوط بآن
-	-	۱	۱۰	۱۱	۱	۲۳	مشاغل حقوقی که شامل قضات دادگستری و دفترخانه های رسمی نیز میباشد
-	-	۲	-	۳۱	۲	۳۶	مشاغل مذهبیه امور خیریه و عام المنفعه
-	-	۴	-	۳	-	۷	مشاغل هنری نویسندگی و سایر مشاغل تفریحی
-	-	۶	۱۷۷	۱۸	۱۱	۲۱۲	سایر مشاغل حرفه ای و فنی و امور مشابه آن
-	-	۵۲	۲۶۸	۲	-	۳۲۲	مشاغل مربوط بامویرا از پیشگیری گری و امور مربوط بآن
-	-	۱	۲	-	-	۳	مشاغل مدیریت و اداره کردن امور (بجز کشاورزی)
-	-	۵۱	۲۱۶	۲	-	۲۶۹	مشاغل گری و مشاغل دفتری و کارهای مربوط بآن
-	۲۳	۲۸۱	۲	۸۲۲	۴۳	۱۱۷۱	فروش و مشاغل مربوط بآن
-	۲۲	۲۸۷	۲	۶۸۸	۳۶	۱۰۳۵	خرده فروشی در بناها و مغازه ها
-	-	۱	-	۱۴	-	۱۶	خرده فروشی دوره گرد ها
-	۱	۱	-	۲۱	۷	۲۹	عمده فروشی و مشاغل مربوط بآن
-	۷۲	۱۲۵	۲۴	۳۱۶	۲۱	۵۵۸	مشاغل مربوط به زراعت - جنگلبانی - شکار و ماهیگیری
-	۷۲	۱۰۰	۱۶	۳۱۶	۲۱	۵۲۵	مشاغل زراعتی
-	-	-	۸	-	-	۸	مشاغل مربوط به جنگلبانی (از جمله قطع اشجار)
-	-	۲۵	-	-	-	۲۵	عمله هائیکه در زراعت و شکار و ماهیگیری و جنگلبانی مشغول بکار هستند
-	-	۶۰	-	۱۱	۱	۷۲	امور مربوط با استخراج معدن و استخراج سنگ و سفالی
-	-	۵۴	-	۱۰	۱	۶۵	مشاغل مربوط به ساختن و حمل آوردن مواد معدنی
-	-	۶	-	۱	-	۷	مشاغل مربوط به چاه کنی
-	-	۱۴۲	۷۹	۱۱۸	۶	۳۸۵	مشاغل مربوط به حمل و نقل
-	-	۱	۱	-	-	۲	مشاغل مربوط به کشتیرانی و قایق رانی
-	-	-	۳۷	-	-	۳۷	مشاغل مربوط بامویرا آهن
-	-	۱۱۲	۴۱	۵۷	۴	۲۱۶	مشاغل مربوط براندگی وسائط نقلیه موتوری
-	-	-	-	-	-	-	مشاغل مربوط براندگی وسائط نقلیه که بوسیله حیوان کشیده میشوند (مانند کاری در شگ و غیره)
-	-	۲۸	-	۶۱	۲	۹۱	

بقیه جدول شماره ۱۲ - طبقات مشاغل برحسب وضع اشتغال و جنس در جمعیت شاغل پیکارزده ساله بیابای حوزه سرشماری ساری: آبانماه ۱۳۳۵ (نوامبر ۱۹۵۶)

وضعیت اظهاریافته	کارکنان خانوادگی بدون مزد	مزد بگیر	مستخدم دولت	کارکنانیکه برای خود کار میکنند	کارفرما	جمع شاغلین	طبقات مشاغل و جنس
							<u>شهر ساری</u> <u>بقیه مرد وزن</u>
-	۲۰	۱۱۰۲	۸۳	۱۰۳	۶۴	۱۶۷۲	حرفه های صنعتی و صنایع تولیدی و مشاغل مربوط بان
-	-	۵	-	۴	-	۹	ل مربوط به نساجی (غیر از قالی بانی)
-	-	۲	-	۱	-	۳	ل مربوط بقالی بانی
-	۷	۱۶۶	-	۱۶۷	۱۴	۳۵۲	ل مربوط به تهیه پوشاک و محصولات چرمی و قماش
-	-	-	-	-	-	۲	ل مربوط بسید سازی و جابرو سازی و ماهوت پاک کن مازی
-	۱	-	-	۱	-	۲	ل مربوط بساختن اشیاء چرمی و کارهای مربوط بان
-	۱	۱۵۴	۱	۴۹	۱۱	۲۲۴	ل مربوط به فلزکاری
-	۱	۱۲۰	۸	۷۷	۱۶	۲۳۰	ل الکتریکی و الکترونیکی
-	-	۱۸	۷	۲	-	۲۸	ل ساختمانی و تارهای مربوط بان که در جای دیگر لیقه بندی نشده
-	-	۴۶۱	۳۶	۱۸	۴	۴۹۹	ل مربوط بماشینهای مستقر جراثقال و مشاغل مربوط به طبقات مکانیکی ماشینهای ساختمانی مستقر
-	-	۲۴	۷	۵	-	۳۶	ل مربوط بچاپ - صحافی و تهیه محصولات کاغذی
-	-	۷	-	۲	-	۹	ل مربوط بسفالگری و کارهای مربوط بان
-	۲	۱۵۸	۱	۷۶	۱۸	۳۵۹	ل مربوط بساختن مواد شیمیائی و کارهای مربوط بان
-	-	-	۳	۱	-	۴	های صنعتی و تولیدی و مشرفه و کارهای مربوط بان
-	-	-	-	-	-	۳۳	هاییکه در پیشه های صنعتی مختلف برای تولید محصولات و صنایع مربوط بانها کار میکنند
-	۶	۱۱۲۴	۳۵۳	۱۱۲	۲۰	۱۶۱۵	مشاغل مربوط بانجام خدمات (سرسپها)
-	-	۳۰	۲۹۲	۳	-	۳۲۵	مربوط بخدمات حفاظت و حراست و نگهبانی
-	۶	۱۵۹	۷	۱۰۹	۲۰	۱۱۰۱	ت خانگی و شخصی و کارهای مربوط بان
-	-	۱	-	۳	-	۴	خدمات مشرفه
-	-	۱۳۴	۵۴	-	-	۱۸۸	هاییکه در مشاغل مربوط بخدمات کار میکنند
۴۶۰	-	۱۳۶	۵۸	-	-	۱۹۴	مشاغل مربوط بخدمات ثابت ارتش و مشاغل که دقیقاً مشخصه و یا اظهار نشده اند
-	-	-	۴۷	-	-	۴۷	ت ثابت ارتش
۴۶۰	-	-	-	-	-	۴۶۰	ت که دقیقاً مشخصه و یا اظهار نشده اند
-	-	۱۳۶	۱۱	-	-	۱۴۷	هاییکه در جای دیگر طبقه بندی نشده اند
۴۶۰	۸۷	۲۴۹۴	۱۶۵۴	۱۸۲۴	۱۷۰	۶۶۸۹	<u>مرد</u> مع ازده ساله بیابا
-	-	۲۱	۳۴۰	۷۸	۱۵	۴۵۴	مشاغل حرفه ای - فنی و کارهای مربوط بان
-	-	-	۲	-	۱	۳	مربوط به علوم زیست شناسی (بیولوژی) کشاورزی و رهای مربوط بان
-	-	۸	۳۲	۱۸	-	۵۸	مربوط به علوم طبی و بهداشتی و امور مربوط بان
-	-	-	۱۱۶	-	-	۱۱۶	مربوط به تعلیم و تدریس و سایر امور مربوط بان حقوقی که شامل قضات و وکلای دادگستری و دفتر انه های رسمی نیز میباشد
-	-	۱	۱۰	۱۱	۱	۲۳	مذهبن امور خیریه و وام النعمه
-	-	۲	-	۲۹	۲	۳۳	هنری نویسندگی و سایر مشاغل تفریحی
-	-	۴	-	۳	-	۷	مشاغل حرفه ای فنی و امور مشابه آن
-	-	۶	۱۷۷	۱۷	۱۱	۲۱۱	مشاغل مربوط بان مراداری و منشی گیری و امور مربوط بان
-	-	۵۰	۷۱۶	۳	-	۷۶۹	فنی و مشاغل دفتری و کارهای مربوط بان

بقیه جدول شماره ۱۲ - طبقات مشاغل برحسب وضع اشتغال و جنس در جمعیت مشاغل بکارزده ساله بهایای حوزه سرشماری ساری: آبانماه ۱۳۳۰ (نوامبر ۱۹۵۶)

وضعیت اظهارنشا	کارکنان خانوادگی بدون مزد	مزد بگیر	مستخدم دولت	کارکنانیکه برای خود کار میکنند	کارفرما	جمع مشاغلین	طبقات مشاغل و جنس
-	۲۲	۲۸۹	۲	۸۱۹	۴۳	۱۱۷۵	شهر ساری بقیه سرود فروش و مشاغل مربوط بآن
-	۲۱	۲۸۷	۲	۶۸۷	۳۶	۱۰۳۳	خرده فروشی در بنکاهها و منازلها
-	-	۱	-	۹۳	-	۹۴	خرده فروشی دوره کرد ها
-	۱	۱	-	۳۹	۷	۴۸	عمده فروشی و مشاغل مربوط بآن
-	۴۱	۱۰۰	۲۴	۳۰۰	۲۱	۴۹۶	مشاغل مربوط به زراعت - جنگلبانی - شکار و ماهیگیری
-	۴۱	۸۴	۱۶	۳۰۰	۲۱	۴۶۲	مشاغل زراعتی
-	-	-	۸	-	-	۸	مشاغل مربوط جنگلبانی (از جمله قطع اشجار)
-	-	۲۱	-	-	-	۲۱	ممنه هائیکه در زراعت و شکار و ماهیگیری و جنگلبانی مشغول بکار هستند
-	-	۵۷	-	۱۱	۱	۶۹	امور مربوط با استخراج معدن و استخراج سنگ و حفاری
-	-	۵۱	-	۱۰	۱	۶۲	مشاغل مربوط با ساختن و عمل آوردن مواد معدنی
-	-	۱	-	۱	-	۲	مشاغل مربوط به چاه کنی
-	-	۱۴۲	۷۹	۱۱۸	۶	۳۴۵	مشاغل مربوط به حمل و نقل
-	-	۱	۱	-	-	۲	مشاغل مربوط به کشتیرانی و قایق رانی
-	-	-	۳۷	-	-	۳۷	مشاغل مربوط با مرز راه آهن
-	-	۱۱۳	۴۱	۵۷	۴	۲۱۵	مشاغل مربوط برانندگی وسائط نقلیه موتوری
-	-	۲۸	-	۶۱	۲	۹۱	مشاغل مربوط برانندگی وسائط نقلیه که بوسیله حیوان کشیده میشوند (مانند کاری و درشکه وغیره)
-	۱۸	۱۰۸۷	۸۳	۳۸۳	۶۴	۱۶۳۵	حرفه های صنعتی و عملیات تولیدی مشاغل مربوط بآن
-	-	۵	-	۴	-	۹	مشاغل مربوط به نساجی (غیر از قالی بافی)
-	-	۱۵۷	-	۱۵۰	۱۴	۳۲۱	مشاغل مربوط بتهیه پوشاک و محصولات چرمی و قماش
-	۱	-	-	-	-	۱	مشاغل مربوط بسید سازی و چاروسازی و ماهوت پاک کن سازی
-	۱	۱۵۴	۱	۴۸	۱۱	۲۱۳	مشاغل مربوط با ساختن اشیا چوبی و کارهای مربوط بآن
-	۱	۱۲۰	۸	۷۷	۱۶	۲۳۰	مشاغل مربوط به فلزکاری
-	-	۱۸	۷	۳	-	۲۸	مشاغل الکتریکی و الکترونیکی
-	-	۴۱۷	۳۶	۱۸	۴	۴۷۵	مشاغل ساختن و تارهای مربوط بآن که در جای دیگر طبقه بندی نشده
-	-	۲۴	۷	۵	-	۳۶	مشاغل مربوط با تهیه مسافر جراثقال و مشاغل مربوط به عملیات مکانیکی ماشینهای ساختمانی مستقر
-	-	۷	-	۲	-	۹	مشاغل مربوط با چاپ - صحافی و تهیه محصولات کاغذی
-	-	-	-	۳	۱	۴	مشاغل مربوط بسفالگری و کارهای مربوط بآن
-	۲	۱۰۸	۹	۷۲	۱۸	۲۵۹	مشاغل مربوط با ساختن مواد شیمیایی و کارهای مربوط بآن
-	-	-	۳	۱	-	۴	حرفه های صنعتی و تولیدی و متفرقه و کارهای مربوط بآن
-	-	۲۷	۴	-	-	۳۱	عمله هائیکه در ریشه های صنعتی مختلف برای تولید محصولات و عملیات مربوط با آنها کار میکنند
-	۱	۶۱۱	۳۵۲	۱۱۲	۲۰	۱۱۰۱	مشاغل مربوط با انجام خدمات (سروسها)
-	-	۳۰	۲۱۲	۳	-	۲۴۵	مشاغل مربوط با خدمات محافظت و حراست و نگهبانی
-	۱	۴۴۷	۱	۱۰۹	۲۰	۵۸۸	خدمات خانگی و شخصی و کارهای مربوط بآن
-	-	۱۳۹	۵۴	-	-	۱۸۸	عمله هائیکه در مشاغل مربوط با خدمات کار میکنند
۴۶۰	-	۱۳۲	۵۸	-	-	۱۹۰	مشاغل مربوط با خدمات ثابت ارتشی و مشاغل که دقیقاً مشخص و یا اظهار نشده اند
-	-	-	۴۷	-	-	۴۷	خدمات ثابت ارتشی
۴۶۰	-	-	-	-	-	۴۶۰	مشاغل که دقیقاً مشخص و یا اظهار نشده اند
-	-	۱۳۲	۱۱	-	-	۱۴۳	عمله هائیکه در جای دیگر طبقه بندی نشده اند

بقیه جدول شماره ۱۲ - طبقات مشاغل بر حسب وضع اشتغال و جنس در جمعیت شاغلین بنا بر آمار ساله بیالای حوزه سرشماری ساری: آبانماه ۱۳۳۵ (نوامبر ۱۹۵۶)

وضعیت اظهاری نشده	کارگسنان خانوادگی بدون مزد	مزد بگیر	مستخدم دولت	کارکنانیکه برای خود کار میکنند	کارفرما	جمع شاغلین	طبقات مشاغل و جنس
							<u>شهر ساری</u>
							<u>زن</u>
-	۳۴	۵۵۸	۱۵۸	۱۲	-	۷۶۷	جمع ازده سانه بیالا-----
-	-	۱	۱۰۵	۸	-	۱۱۴	مشاغل حرفه ای - فنی و کارهای مربوط بآن -----
-	-	-	۲۱	۴	-	۲۵	فل مربوط به علوم طبی و بهداشتی و امور مربوط بآن -----
-	-	۱	۸۴	۱	-	۸۶	فل مربوط به تعلیم و تربیت و امور مربوط بآن -----
-	-	-	-	۲	-	۲	فل مذهبی امور خیریه و عام المنفعه -----
-	-	-	-	۱	-	۱	ریشاغل حرفه ای فنی و امور مشابه آن -----
-	-	۲	۵۲	-	-	۵۴	مشاغل مربوط با امور اداری و منشیگری و امور مربوط بآن -----
-	-	۱	۲	-	-	۳	فل مدیریت و اداره کردن امور (بجز کشاورزی) -----
-	-	۱	۵۰	-	-	۵۱	نگری و مشاغل دفتری و کارهای مربوط بآن -----
-	۱	-	-	۳	-	۴	فروش و مشاغل مربوط بآن -----
-	۱	-	-	۱	-	۲	فروش در بنگاهها و نمازه ها -----
-	-	-	-	۲	-	۲	فروش دوره گرد ها -----
-	۳۱	۲۰	-	۱۶	-	۶۷	مشاغل مربوط به زراعت - جنگلیانی - شکار و ماهیگیری -----
-	۳۱	۱۶	-	۱۶	-	۶۳	فل زراعتی -----
-	-	۴	-	-	-	۴	هانیکه در زراعت و شکار و ماهیگیری و جنگلیانی مشغول بنکار هستند -----
-	-	۳	-	-	-	۳	مور مربوط با استخراج معدن و استخراج سنگ و حفاری -----
-	-	۳	-	-	-	۳	فل مربوط با ساختن و حمل آوردن مواد معدنی -----
-	۲	۱۵	-	۲۰	-	۳۷	مرقه های صنعتی و عملیات تولیدی و مشاغل مربوط بآن -----
-	-	۲	-	۱	-	۳	فل مربوط بقالی بانی -----
-	۲	۷	-	۱۷	-	۲۶	فل مربوط بتهیه پوشاک و محصولات چرمی و قماش -----
-	-	-	-	۱	-	۱	فل مربوط بسپید سازی و چاروسازی و ماهوت پاک کن سازی -----
-	-	-	-	۱	-	۱	فل مربوط با ساختن اشیاء چرمی و کارهای مربوط بآن -----
-	-	-	-	-	-	۴	فل ساختمانی و کارهای مربوط بآن که در جای دیگر لیقه بندی نشده -----
-	-	۴	-	-	-	۴	هانیکه در پیشه های صنعتی مختلف برای تولید محصولات و عملیات مربوط بانها کار میکنند -----
-	-	۲	-	-	-	۲	محصولات و عملیات مربوط بانها کار میکنند -----
-	-	۵۱۳	۱	-	-	۵۱۴	شاغل مربوط با انجام خدمات (سروسها) -----
-	-	۵۱۲	۱	-	-	۵۱۳	ات خانگی و شخصی و کارهای مربوط بآن -----
-	-	۱	-	-	-	۱	ل خدمات متفرقه -----
-	-	۴	-	-	-	۴	شاغل مربوط با خدمات ثابت ارتشی و مشاغل که دقیقاً مشخص و یا اظهار نشده اند -----
-	-	۴	-	-	-	۴	هانیکه در جای دیگر طبقه بندی نشده اند -----

۱۰۰۱ ۰۴۵ ۰۴۴ ۰۰۵ ۰۳۳ ۰۳۵ ۰۰۳ ۰۱

جدول شماره ۱۲- تقسیمات عمده فعالیت صنعتی بر حسب سن و جنس در جمعیت ناغل یا تازه ساله بیالای حوزه سرشماری ساری: آبانماه ۱۳۳۵ (نوامبر ۱۹۵۶)
(سن اظهار نشده نیز جزو جمع سنون ازده ساله بیالا منظور شده است)

سن اظهار نشده	۶۵-ساله بیالا	۶۴-۶۵-ساله	۴۴-۶۵-ساله	۲۴-۶۵-ساله	۱۹-۶۵-ساله	۱۴-۶۵-ساله	جمع ازده ساله بیالا	تقسیمات عمده فعالیت صنعتی و جنس
<u>کل حوزه سرشماری ساری</u>								
<u>مردان</u>								
۱۱	۱ ۶۶۸	۸ ۳۷۵	۱۸ ۶۶۵	۵ ۷۹۴	۴ ۲۷۸	۲ ۵۷۱	۴۱ ۳۹۲	جمع ناغلین
۵	۱ ۴۴۲	۶ ۲۸۳	۱۴ ۲۱۲	۴ ۲۹۵	۳ ۲۳۲	۲ ۰۳۳	۳۱ ۳۷۳	کشاورزی - جنگلبانی - شکار و ماهیگیری
-	-	۲	۵	-	۱	-	۸	استخراج معدن و استخراج سنگ
۱	۸۶	۴۲۲	۶۶۵	۳۸۸	۲۳۲	۱۱۳	۲ ۱۰۷	تولیدات صنعتی و نوسازی
-	۲۰	۲۸۲	۵۶۱	۱۵۹	۱۳۶	۱۱۱	۱ ۲۷۴	ساختمان
-	۱	۴	۲۱	۱۰	-	-	۳۶	برق - گاز - آب و سروسهیای بهداشتی
۲	۷۷	۳۰۶	۶۹۱	۱۷۸	۱۲۲	۴۹	۱ ۴۷۵	تجارت (کلی و جزئی)
۲	۲۴	۲۵۱	۵۸۶	۱۰۶	۳۰	۸	۱ ۰۰۷	حمل و نقل - انبارداری و ارتباطات
۱	۱۳۱	۱۸۳	۱ ۴۲۸	۳۳۵	۲۳۵	۲۴۰	۳ ۱۵۳	خدمات (سروسهیای)
-	۱۷	۱۲	۱۹۱	۴۵۳	۱۸۹	۱۷	۹۸۹	فعالیتهاىیکه باندازه کانی توضیح نشده
<u>سرد</u>								
۱۰	۱ ۵۴۰	۷ ۵۱۵	۱۶ ۵۹۰	۵ ۰۴۴	۳ ۵۶۵	۲ ۰۶۲	۳۱ ۳۳۶	جمع ناغلین
۴	۱ ۲۴۵	۵ ۶۷۴	۱۲ ۴۸۸	۳ ۶۶۶	۲ ۶۷۰	۱ ۶۶۲	۲۷ ۳۹۹	کشاورزی - جنگلبانی - شکار و ماهیگیری
-	-	۲	۵	-	۱	-	۸	استخراج معدن و استخراج سنگ
۱	۷۸	۳۹۸	۶۰۲	۲۶۴	۲۰۸	۱۰۸	۱ ۹۵۹	تولیدات صنعتی و نوسازی
-	۲۰	۱۸۲	۳۶۴	۱۰۸	۷۴	۱۱	۷۵۹	ساختمان
-	۱	۴	۲۱	۱۰	-	-	۳۶	برق - گاز - آب و سروسهیای بهداشتی
۲	۷۱	۳۰۳	۶۸۱	۱۷۶	۱۲۰	۴۸	۱ ۴۶۴	تجارت (کلی و جزئی)
۲	۲۴	۲۵۰	۵۷۶	۱۰۴	۳۰	۸	۱ ۱۷۷	حمل و نقل - انبارداری و ارتباطات
۱	۸۲	۶۰۶	۱ ۳۶۴	۳۰۴	۲۵۶	۱۸۰	۲ ۷۹۳	خدمات (سروسهیای)
-	۱۴	۷۶	۱۷۸	۴۵۲	۱۸۹	۱۵	۹۲۱	فعالیتهاىیکه باندازه کانی توضیح نشده
<u>زنان</u>								
۱	۱۵۸	۸۳۰	۲ ۰۷۵	۷۵۰	۷۳۳	۵۰۹	۵ ۰۵۶	جمع ناغلین
۱	۹۷	۶۰۹	۱ ۷۲۴	۶۳۱	۵۶۳	۳۴۱	۳ ۹۷۴	کشاورزی - جنگلبانی - شکار و ماهیگیری
-	-	-	-	-	-	-	-	استخراج معدن و استخراج سنگ
-	۸	۲۴	۶۳	۲۴	۲۴	۵	۱۴۸	تولیدات صنعتی و نوسازی
-	-	۱۰۰	۲۰۲	۵۱	۶۲	۱۰۰	۵۱۵	ساختمان
-	-	-	-	-	-	-	-	برق - گاز - آب و سروسهیای بهداشتی
-	۱	۲	۲	۲	۲	۱	۱۱	تجارت (کلی و جزئی)
-	-	۱	۷	۲	-	-	۱۰	حمل و نقل - انبارداری و ارتباطات
-	۴۹	۷۷	۶۴	۲۱	۷۹	۶۰	۳۶۰	خدمات (سروسهیای)
-	۳	۱۳	۱۳	۱	۳	۲	۳۸	فعالیتهاىیکه باندازه کانی توضیح نشده

بقیه جدول شماره ۱۲ - تقسیمات عمده فعالیت صنعتی بر حسب جنس و جنس در جمعیت شاغل بکار از ده ساله بیابای جزیره سرشماری ساری: آبانماه ۱۳۳۵ (نوامبر ۱۹۵۶)
(سن اظهار نشده نیز جز جمع سنین از ده ساله بیابا منظور شده است)

سن اظهار شده	۶۵ ساله پایا	۶۴-۶۵ ساله	۴۴-۶۵ ساله	۲۴-۶۵ ساله	۱۶-۶۵ ساله	۱۴-۶۵ ساله	جمع از ده ساله بیابا	تقسیمات عمده فعالیت صنعتی و جنس
<u>شهر ساری</u>								
<u>مردوزن</u>								
۶	۲۸۷	۱ ۶۶۸	۳ ۴۱۹	۱ ۶۶۷	۶۱۶	۲۲۳	۷ ۴۸۶	جمع شاغلین
-	۴۴	۱۷۶	۲۵۱	۲۷	۲۸	۸	۵۶۲	ریزی - جنگلبانی - شکار و ماهیگیری
-	-	-	-	-	-	-	-	خراج معدن و استخراج سنگ
۱	۴۱	۲۲۷	۵۵۴	۱۷۶	۱۴۱	۶۷	۱ ۲۰۷	صنعتی و نو سازی
-	۱۳	۲۴۷	۴۵۸	۱۲۳	۱۰۹	۱۰۷	۱ ۰۵۷	بنان
-	۱	۴	۲۰	۱۰	-	-	۳۵	گاز - آب و سر وسپهای بهداشتی
۲	۵۹	۲۹۶	۵۷۲	۱۴۶	۹۶	۴۴	۱ ۲۱۸	ت (کلی و جزئی)
۲	۲۱	۱۹۶	۴۵۴	۷۳	۲۸	۵	۷۷۶	ونقل - انبارداری و ارتباطات
۱	۱۰۲	۴۹۱	۱ ۰۱۹	۱۹۵	۱۳۵	۸۸	۲ ۰۳۱	ت (سر وسپها)
-	۶	۲۱	۸۳	۴۰۷	۶۶	۴	۵۹۷	تجهائیکه باندازه گانی توضیح نشده
<u>مرد</u>								
۶	۲۴۲	۱ ۵۰۲	۳ ۱۴۵	۱ ۰۸۳	۵۰۳	۲۰۷	۶ ۶۸۶	جمع شاغلین
-	۴۲	۱۵۷	۲۲۶	۲۳	۲۹	۷	۴۹۵	ریزی - جنگلبانی - شکار و ماهیگیری
-	-	-	-	-	-	-	-	خراج معدن و استخراج سنگ
۱	۴۰	۱۲۴	۵۳۹	۱۶۶	۱۳۴	۶۶	۱ ۱۷۰	صنعتی و نو سازی
-	۱۳	۱۴۷	۲۵۶	۷۲	۴۷	۷	۵۴۲	بنان
-	۱	۴	۲۰	۱۰	-	-	۳۵	گاز - آب و سر وسپهای بهداشتی
۲	۵۸	۲۹۴	۵۷۲	۱۴۴	۹۸	۴۴	۱ ۲۱۲	ت (کلی و جزئی)
۲	۲۱	۱۹۵	۴۴۸	۷۱	۲۸	۵	۷۷۰	ونقل - انبارداری و ارتباطات
۱	۶۰	۴۵۴	۱ ۰۰۲	۱۸۰	۱۰۱	۷۴	۱ ۸۷۲	ت (سر وسپها)
-	۶	۲۸	۸۳	۴۰۷	۶۶	۴	۵۹۳	تجهائیکه باندازه گانی توضیح نشده
<u>زن</u>								
-	۴۵	۱۶۵	۲۷۴	۸۴	۱۱۳	۱۱۶	۷۹۷	جمع شاغلین
-	۱	۱۹	۳۳	۴	۹	۱	۶۷	ریزی - جنگلبانی - شکار و ماهیگیری
-	-	-	-	-	-	-	-	خراج معدن و استخراج سنگ
-	۱	۳	۱۵	۱۰	۷	۱	۳۷	صنعتی و نو سازی
-	-	۱۰۰	۲۰۲	۵۱	۶۲	۱۰۰	۵۱۵	بنان
-	-	-	-	-	-	-	-	گاز - آب و سر وسپهای بهداشتی
-	-	-	-	-	-	-	-	ت (کلی و جزئی)
-	۱	۲	-	۲	۱	-	۴	ونقل - انبارداری و ارتباطات
-	-	۱	۶	۲	-	-	۱۴	ت (سر وسپها)
-	۴۲	۲۷	۱۷	۶۵	۳۴	-	۱۵۹	تجهائیکه باندازه گانی توضیح نشده
-	-	۳	۱	-	-	-	۴	

بقیه جدول شماره ۱۳ - تقسیمات عمده فعالیت صنعتی بر حسب سن و جنس در جمعیت شاغلین بازار از سالهای ۱۳۳۵ (توابع ۱۹۵۶) (سن اظهار نشده نیز جز جمع سنین ازده ساله بدلا منظور شده است)

سن اظهار نشده	۶۵ ساله ببلا	۴۵-۶۴ ساله	۲۵-۴۴ ساله	۱۰-۲۴ ساله	۱۰-۱۹ ساله	۱۰-۱۴ ساله	جمع ازده ساله ببالا	تقسیمات عمده فعالیت صنعتی و جنس
<u>میر</u>								
۰	۱ ۴۱۱	۶۷۰۷	۱۰ ۲۴۶	۴ ۶۲۷	۲ ۶۶۲	۲ ۲۴۸	۲۲ ۹۰۶	جمع شاغلین
۰	۱ ۲۶۸	۶۱۰۷	۱۳ ۶۵۳	۴ ۲۲۸	۲ ۱۶۵	۲ ۰۲۵	۲۰ ۸۱۱	کشاورزی - جنگلبانی - شکار و ماهیگیری
-	-	۲	۵	-	۱	-	۸	استخراج معدن و استخراج سنگ
-	۴۵	۱۶۵	۴۱۱	۱۱۲	۶۱	۴۶	۹۰۰	تولیدات صنعتی و نوسازی
-	۷	۳۵	۱۰۸	۳۶	۲۷	۴	۲۱۷	ساختمان
-	-	-	۱	-	-	-	۱	برق - گاز - آب و سرویسهای بهداشتی
-	۱۸	۶۰	۱۱۹	۳۲	۲۲	۵	۲۵۷	تجارت (کلی و جزئی)
-	۳	۵۵	۱۳۲	۳۳	۲	۳	۲۲۸	حمل و نقل - انبارداری و ارتباطات
-	۲۱	۱۱۲	۴۰۹	۱۴۰	۲۰۰	۱۵۲	۱ ۱۲۲	خدمات (سرویسها)
-	۱۱	۶۱	۱۰۸	۴۶	۱۲۳	۱۲	۲۶۲	نمایندگانی که باندازه کافی توضیح نشده
<u>میر</u>								
۴	۱ ۲۶۸	۶ ۰۴۲	۱۳ ۴۴۵	۳ ۹۶۱	۲ ۰۴۱	۱ ۸۵۵	۲۹ ۶۲۷	جمع شاغلین
۴	۱ ۲۰۲	۵۵۱۷	۱۲ ۲۶۲	۲ ۵۶۳	۱ ۶۶۱	۱ ۶۸۵	۲۶ ۹۰۴	کشاورزی - جنگلبانی - شکار و ماهیگیری
-	-	۲	۵	-	۱	-	۸	استخراج معدن و استخراج سنگ
-	۳۸	۱۷۴	۳۶۳	۹۸	۷۴	۴۲	۷۸۱	تولیدات صنعتی و نوسازی
-	۷	۳۵	۱۰۸	۳۶	۲۷	۴	۲۱۷	ساختمان
-	-	-	۱	-	-	-	۱	برق - گاز - آب و سرویسهای بهداشتی
-	۱۸	۵۹	۱۱۷	۳۲	۲۲	۴	۲۵۲	تجارت (کلی و جزئی)
-	۳	۵۵	۱۳۱	۳۳	۲	۳	۲۲۷	حمل و نقل - انبارداری و ارتباطات
-	۲۲	۱۵۲	۳۶۳	۱۲۴	۱۵۵	۱۰۶	۹۲۱	خدمات (سرویسها)
-	۸	۴۸	۹۶	۴۵	۱۲۰	۱۱	۳۲۸	نمایندگانی که باندازه کافی توضیح نشده
<u>زن</u>								
۱	۱۱۳	۶۶۵	۱ ۸۰۱	۶۶۶	۶۲۰	۳۱۳	۵ ۲۵۹	جمع شاغلین
۱	۶۶	۵۹۰	۱ ۶۶۱	۶۳۵	۵۵۴	۳۴۰	۳ ۹۰۷	کشاورزی - جنگلبانی - شکار و ماهیگیری
-	-	-	-	-	-	-	-	استخراج معدن و استخراج سنگ
-	۷	۲۱	۴۸	۱۴	۱۷	۴	۱۱۱	تولیدات صنعتی و نوسازی
-	-	-	-	-	-	-	-	ساختمان
-	-	-	-	-	-	-	-	برق - گاز - آب و سرویسهای بهداشتی
-	-	۱	۲	-	۱	۱	۵	تجارت (کلی و جزئی)
-	-	-	۱	-	-	-	۱	حمل و نقل - انبارداری و ارتباطات
-	۷	۴۰	۴۷	۱۶	۴۵	۴۶	۲۰۱	خدمات (سرویسها)
-	۳	۱۲	۱۲	۱	۳	۲	۲۴	نمایندگانی که باندازه کافی توضیح نشده

۰۳۶ ۰۴۸ ۰۴۲ ۰۰۸ ۰۳۳ ۰۳۵ ۰۰۳ ۰۱ ۰۱ ۰۱

جدول شماره ۱۴ - طبقات فعالیت صنعتی برحسب وضع اشتغال و جنس در جمعیت ناغل کار از دهه ساله بیلای حوزه سرشماری ساری - آبانماه ۱۳۳۰ (نوامبر ۱۹۵۶)

وضعیت اشتغال	کارکنان خانوادگی بدون مزد	مزد بگیر	مستخدم دولت	کارکنانیکه برای خود کار میکنند	کارفرما	جمع شاغلین	طبقات فعالیت صنعتی و جنس
							<u>کل حوزه سرشماری ساری</u>
							<u>مردان</u>
							جمع از دهه ساله بیلا
۶۱۲	۸۱۱۹	۷۸۴۶	۲۲۲۱	۲۱۲۴۰	۵۵۷	۴۱۲۱۲	
							کشاورزی - جنگلکاری - شکار - ماهیگیری
۱	۸۷۵۸	۳۲۷۴	۳۷	۱۸۹۴۰	۲۶۳	۳۱۲۷۲	
							مصولات کشاورزی و دامی
۱	۸۷۵۴	۳۲۱۱	۴	۱۸۹۲۵	۲۶۳	۳۱۲۵۸	
							شکلیانی و قطع اشجار
-	-	۸	۲۳	۱	-	۳۲	
-	-	۲۲	-	۷	-	۳۲	کاروانه گذاری و کثیر حیوانات شکار (بمنظور کسب و تجارت)
-	۳	۲۲	-	۷	-	۳۱	ماهیگیری
-	۱	۲۳	۱۰	۷	-	۴۱	
-	۱	۷	-	-	-	۸	استخراج معدن و استخراج سنگ
-	۱	-	-	-	-	۱	تخراج معدن ذغال سنگ
-	-	۷	-	-	-	۷	تخراج معدن فلزات
-	۱۰۶	۱۰۴۰	۶۶	۷۷۲	۱۳	۲۱۰۷	تولیدات صنعتی و نساجی
-	۴۳	۲۳۱	۱	۱۸۵	۱۹	۴۷۹	مت مواد غذایی (غیر از آذیندنیها)
-	-	۴	-	-	۱	۵	مت آذیندنیها
-	-	۶۰	۶۰	-	-	۶۰	مت دخانیات
-	-	۱۱۵	۲۸	۳۶	۲	۱۸۱	مت نساجی
-	-	۲۴۵	-	۳۵۰	۲۵	۵۳۲	مت کفش سازی وسایر پوششها و آتیا ساخته شده از منسوجات
-	۱۷	۱۳۴	-	۸۷	۱۲	۲۴۲	مت چوب و چوب پنبه (بغیر از صنعت میل)
-	۱	۳	-	۲	-	۵	مت کاغذ سازی و محصولات کاغذی
-	-	۴	-	۱	-	۷	پا و تشنار و صنایع وابسته بآن
-	-	۴	۱	۱	۱	۹	مت پشم و محصولات چرمی (بجز کفش)
-	-	۳	-	-	-	۱	مت محصولات لاستیکی
-	-	۱	-	-	-	۲۰	مت مواد شیمیائی و محصولات شیمیائی
-	۱	۱۳	-	۱۳	۳	۳۰	بع محصولات نفت و ذغال سنگ
-	-	-	-	-	-	۷۸	بع محصولات معدنی غیر فلزی (بغیر از محصولات نفت و ذغال سنگ)
-	-	۵۶	-	۱۵	۴	۷۸	بع محصولات فلزی (بغیر از ماشین آلات و لوازم حمل و نقل)
-	۳۴	۱۶۸	-	۱۳۷	۲۴	۳۶۳	مت ماشین آلات (بغیر از ماشین آلات الکتریکی)
-	-	۱۸	۱	۷	-	۲۶	مت ماشین آلات الکتریکی و دستگاهها و لوازم الکتریکی
-	-	۲	-	۳	-	۵	مت لوازم و وسایط نقلیه
-	-	۱۷	-	۱۰	-	۲۷	بع متفرقه
-	۲	۲۳	-	۲۱	۱	۴۷	
-	-	۱۰۹۴	۱۳۹	۳۵	۶	۱۲۷۴	ساختن
-	-	۲۸	۵	۳	-	۳۶	رق - گاز - آب و سروسهای بهداشتی
-	-	۲۳	۳	۱	-	۲۷	گاز و بخار
-	-	۵	۲	۲	-	۹	سروسهای بهداشتی
۱	۴۲	۳۲۴	۳۹	۱۰۱۶	۵۳	۱۴۷۵	بارت
۱	۴۲	۳۲۴	۱	۱۰۱۶	۵۳	۱۴۳۷	تکلی و جزئی
-	-	-	۲۸	-	-	۲۸	ارسان پرومسات مالی
-	-	-	۱۰	-	-	۱۰	
-	۶	۳۸۱	۴۳۰	۱۷۸	۱۲	۱۰۰۷	مل و نقل و تبارداری و ارتباطات
-	۶	۳۸۱	۴۰۲	۱۷۸	۱۲	۹۸۰	نقل
-	-	-	۲۷	-	-	۲۷	یات

بقیه جدول شماره ۱۴ - طبقات فعالیت صنعتی برحسب وضع اشتغال و جنس در جمعیت شاغل بکار از ده ساله بیابای حوزه سرشماری ساری آبانماه ۱۳۳۰ (نوامبر ۱۹۵۶)

وضعیت اظهارات	کارکنان خانوادگی بدون مزد	مزد بگیر	مستخدم دولت	کارکنانیکه برای خود کاریکنند	کارفرما	جمع شاغلین	طبقات فعالیت صنعتی و جنس
							کل حوزه سرشماری ساری
							بقیه سرک وزن
۱	۶	۱۳۴۰	۱۰۴۸۰	۲۹۶	۲۰	۳۱۵۳	خدمات (سرویسها) -----
-	-	-	۱۱۳۶	-	-	۱۱۳۶	خدمات دولتی -----
۱	-	۱۱۸	۳۴۲	۱۳۰	۴	۶۰۱	خدمات اجتماعی و خدمات تجارتی و صنعتی و ساختمانی -----
-	-	۰	۱	۲	-	۱	خدمات تفریحی -----
-	۶	۱۲۱۷	-	۱۰۸	۲۶	۱۴۰۷	خدمات شخصی -----
۶۰۹	-	۳۴۷	۳	-	-	۶۰۹	فعالیتها اینکه پاندازه کافی توضیح نشده -----
							معدن
۶۱۰	۶۰۹	۶۰۹	۲۰۶۳	۲۰۰۷۹	۵۴۶	۲۶۳۲۶	جمع از ده ساله بیابا -----
۱	۰۸۷۰	۲۷۷۰	۳۷	۱۸۳۰۷	۳۰۴	۲۷۳۹۱	کشاورزی - جنگلانی - شکار - ماهیگیری -----
۱	۰۸۷۱	۲۷۱۲	۴	۱۸۳۴۲	۳۰۴	۲۷۲۸۴	محصولات کشاورزی و دامی -----
-	-	۸	۱۲	۱	-	۲۲	جنگلانی و قطع اشجار -----
-	۲	۲۲	-	۷	-	۳۲	شکار و تله گذاری و شکار حیوانات شکار (بمنظور کسب و تجارت) -----
-	۱	۲۳	۱۰	۷	-	۴۱	ماهیگیری -----
-	۱	۷	-	-	-	۸	استخراج معدن و استخراج سنگ -----
-	۱	-	-	-	-	۱	استخراج معدن ذغال سنگ -----
-	-	۷	-	-	-	۷	استخراج معدن فلزات -----
-	۱۰	۹۷۷	۹۰	۷۰۶	۹۱	۱۹۰۹	تولیدات صنعتی و نساجی -----
-	۲۳	۲۲۲	۱	۱۷۷	۱۸	۴۰۱	صنعت مواد غذایی (غیر از آنا مید نهیها) -----
-	-	۴	-	-	۱	۵	صنعت آنا مید نهیها -----
-	-	-	۵۹	-	-	۵۹	صنعت دخانیات -----
-	-	۷۹	۲۸	۷	۱	۱۱۵	صنعت نساجی -----
-	۱۰	۲۳۰	-	۲۲۹	۲۰	۵۰۴	صنعت کفش سازی و سایر پوششها و اثیها ساخته شده از منسوجات -----
-	۷	۱۳۳	-	۷۹	۱۲	۲۳۱	صنعت چوب و چوب پنبه (غیر از صنعت میل) -----
-	-	۳	-	۲	-	۵	صنعت کاغذ سازی و محصولات کاغذی -----
-	-	۴	۱	۱	۱	۷	چاپ و انتشار و صنایع وابسته بآن -----
-	-	۳	-	۰	۱	۴	صنعت پشم و محصولات پشمی (بجز کفش) -----
-	-	۱	-	-	-	۱	صنعت محصولات لاستیکی -----
-	۱	۱۳	-	۱۳	۳	۲۰	صنعت مواد شیمیائی و محصولات شیمیائی -----
-	-	-	۰	-	-	۰	صنایع محصولات نفت و ذغال سنگ -----
-	-	۵۶	-	۱۰	۴	۷۰	صنایع محصولات معدنی غیر فلزی (غیر از محصولات نفت و ذغال سنگ) -----
-	-	-	-	-	-	-	صنایع محصولات فلزی (غیر از ماشین آلات و لوازم حمل و نقل) -----
-	۳۲	۱۲۴	-	۱۲۷	۲۴	۳۰۷	صنعت ماشین آلات (غیر از ماشین آلات الکتریکی) -----
-	-	۱۸	۱	۷	-	۲۶	صنعت ماشین آلات الکتریکی و دستگاهها و لوازم الکتریکی -----
-	-	۲	-	۳	-	۵	صنعت لوازم و وسایل نقلیه -----
-	۲	۲۳	-	۲۱	۱	۴۷	صنایع مشترکه -----
-	-	۰۸۰	۱۳۹	۲۴	۶	۷۰۹	ساختمان -----
-	-	۲۸	۰	۳	-	۳۱	برق - گاز - آب و سرویسهای بهداشتی -----
-	-	۲۳	۳	۱	-	۲۷	برق - گاز و بخار -----
-	-	۰	۲	۲	-	۴	آب و سرویسهای بهداشتی -----

بقیه جدول شماره ۱۴ - طبقات فعالیت صنعتی برحسب وضع اشتغال و جنس در جمعیت شاغلین کار از ده ساله بیالای حوزه سرشماری ساری : آبانماه ۱۳۳۰ (نوامبر ۱۹۵۶)

وضعیت اظهارنشده	کارکنان خانوادگی بدون مزد	مزدبگیر	مستخدم دولت	کارکنانیکه برای خود کار میکنند	کارفرما	جمع شاغلین	طبقات فعالیت صنعتی و جنس
							<u>کل حوزه سرشماری ساری</u> <u>بقیه مرد</u>
-	۴۱	۳۲۰	۳۷	۱۰۱۳	۵۳	۱۴۶۴	تجارت
-	۴۱	۳۲۰	۱	۱۰۱۳	۵۳	۱۴۲۸	ارت کلی و جزئی
-	-	-	۲۶	-	-	۲۶	تعمیرات و سایر موسسات مالی
-	-	-	۱۰	-	-	۱۰	حمل و نقل و انبارداری و ارتباطات
-	۶	۳۸۰	۴۲۱	۱۷۸	۱۲	۹۷۰	تعمیرات
-	۶	۳۸۰	۳۹۴	۱۷۸	۱۲	۹۷۰	خدمات (سروسها)
-	-	-	۲۷	-	-	۲۷	مات دولتی
-	۶	۱۱۴۴	۱۳۲۷	۲۸۸	۳۰	۲۷۹۳	مات اجتماعی و خدمات تجاری و صنعتی و ساختمانی
-	-	-	۱۰۹	۱۲۷	۴	۱۰۹	مات تفریحی
-	-	-	۱	۳	-	۴	مات شخصی
-	۶	۱۰۲۸	-	۱۰۸	۲۶	۱۲۱۸	مالیهاییکه باندازه کافی توضیح نشده
۶۰۱	-	۳۱۰	۲	-	-	۶۱۱	<u>زن</u>
۲	۲۱۰۰	۱۳۱۶	۱۶۶	۶۶۱	۱۱	۵۰۵۶	تعمیرات از ده ساله بیالا
-	۲۸۸۳	۴۹۹	-	۵۸۳	۱	۳۹۷۴	کشاورزی - جنگلی - شکار - ماهیگیری
-	۲۸۸۳	۴۹۹	-	۵۸۳	۱	۳۹۷۴	رالات کشاورزی و دامی
-	۱۶	۶۳	۱	۶۶	۲	۱۴۸	بهداشت و صنایع و موسسات
-	۱۰	۱	-	۸	۱	۲۸	تعمیرات غذایی (غیر از آشپزخانهها)
-	-	-	۱	-	-	۱	تعمیرات خانگی
-	-	۳۶	-	۲۹	۱	۶۶	تعمیرات نساجی
-	-	-	-	-	-	-	تعمیرات سازی و سایر پوششها و اثاثیه ساخته شده از
-	۲	۱۰	-	۲۱	-	۳۳	سوغات
-	۲	۱	-	۸	-	۱۱	تعمیرات چوب و چوب پنبه (بغیر از صنعت میل)
-	-	-	-	-	-	-	محصولات معدنی غیر فلزی (بغیر از محصولات نفت و
-	-	۳	-	-	-	۳	نالی و سنگ)
-	-	-	-	-	-	-	محصولات فلزی (بغیر از ماشین آلات و لوازم حمل و
-	۲	۴	-	-	-	۶	تعمیرات)
-	-	۵۱۴	-	۱	-	۵۱۵	سختن
۱	۱	۴	۲	۳	-	۱۱	ارت
۱	۱	۴	-	۳	-	۹	کلی و جزئی
-	-	-	۲	-	-	۲	سایر موسسات مالی
-	-	۱	۹	-	-	۱۰	حمل و نقل و انبارداری و ارتباطات
-	-	۱	۱	-	-	۱۰	ل
۱	-	۱۶۸	۱۰۳	۸	-	۳۶۰	مات (سروسها)
-	-	-	۳۹	-	-	۳۹	دولتی
۱	-	۱	۱۱۴	۸	-	۱۳۲	اجتماعی و خدمات تجاری و صنعتی و ساختمانی

بقیه جدول شماره ۱۴ - طبقات فعالیت صنعتی بر حسب وضع اشتغال و جنس در جمعیت شاغلین کار از ده ساله بیالای حوزه سرشماری ساری - آبانماه ۱۳۳۵ (نوامبر ۱۹۵۶)

وضعیت اظهارشده	کارکنان خانوادگی بدون مزد	مزد بگیر	مستخدم دولت	کارکنانیکه برای خود کار میکنند	کارفرما	جمع شاغلین	طبقات فعالیت صنعتی و جنس
							<u>کل حوزه سرشماری ساری</u>
							<u>بقیه زن</u>
-	-	۱۸۹	-	-	-	۱۸۹	خدمات شخصی
-	-	۴۷	۱	-	-	۴۸	فعالیتها بیکه باندازه کافی توضیح نشده
							<u>شهرساری</u>
							<u>مردوزن</u>
۱۶۰	۱۲۱	۳۰۵۲	۱۸۱۲	۸۷۱	۱۷۰	۷۱۸۶	جمع از ده ساله بیالا
۱	۷۲	۱۲۹	۲۲	۲۱۶	۲۲	۵۶۲	کشاورزی - جنگلبانی - شکار - ماهیگیری
۱	۷۲	۱۲۹	۲	۲۱۶	۲۲	۵۴۲	محصولات کشاورزی و دامی
-	-	-	۱۹	-	-	۱۹	جنگلبانی و قطع انبجار
-	۲۰	۶۰۶	۷۴	۲۹۰	۶۲	۱۲۰۷	توليدات صنعتی و نوسازی
-	۲	۱۴۱	۱	۵۸	۱۳	۲۱۵	صنعت مواد غذایی (غیر از آشامیدنیها)
-	-	۴	-	-	۱	۵	صنعت آشامیدنیها
-	-	-	۵۵	-	-	۵۵	صنعت دخانیات
-	-	۴۴	۱۱	۶	-	۶۱	صنعت نساجی
-	-	-	-	-	-	-	صنعت کفش سازی وسایر پوششها و اشیا ساخته شده از منسوجات
-	۸	۱۶۴	-	۱۶۸	۱۴	۳۵۴	صنعت چوب و چوب پنبه (بغیر از صنعت میل)
-	۱	۸۶	-	۴۶	۱۱	۱۴۴	صنعت کاغذ سازی و محصولات کاغذی
-	-	۳	-	۲	-	۵	چاپ و انتشار و صنایع وابسته بآن
-	-	۴	۱	۱	۱	۷	صنعت چرم و محصولات چرمی (بجز کفش)
-	-	۲	-	۴	۱	۷	صنعت محصولات لاستیکی
-	-	۱	-	-	-	۱	صنعت مواد شیمیائی و محصولات شیمیائی
-	-	۱۳	-	۱۱	۲	۲۷	صنایع محصولات نفت و ذغال سنگ
-	-	-	۵	-	-	۵	صنایع محصولات معدنی غیر فلزی (بغیر از محصولات نفت و ذغال سنگ)
-	-	۵۳	-	۱۲	۲	۶۷	صنایع محصولات فلزی (بغیر از ماشین آلات و لوازم حمل و نقل)
-	۷	۸۲	-	۴۹	۱۵	۱۵۳	صنعت ماشین آلات (بغیر از ماشین آلات الکتریکی)
-	-	۱۸	۱	۶	-	۲۵	صنعت ماشین آلات الکتریکی و دستگاهها و لوازم الکتریکی
-	-	۲	-	۳	-	۵	صنعت لوازم و وسائط نقلیه
-	-	۱۷	-	۱۰	-	۲۷	صنایع متفرقه
-	۲	۲۲	-	۱۱	۱	۴۴	ساختمان
-	-	۱۹۸	۳۲	۲۳	۴	۲۰۷	برق - گاز - آب و سرویسهای بهداشتی
-	-	۲۷	۵	۳	-	۳۵	برق - گاز و بخار
-	-	۲۳	۲	۱	-	۲۷	آب و سرویسهای بهداشتی
-	-	۴	۲	۲	-	۸	تجارت
-	۲۳	۲۱۳	۲۸	۸۲۲	۴۲	۱۲۱۸	تجارت کلی و جزئی
-	۲۳	۲۹۳	۱	۸۲۲	۴۲	۱۱۸۱	بانکها و سایر موسسات مالی
-	-	-	۲۷	-	-	۲۷	نیمه
-	-	-	۱۰	-	-	۱۰	حمل و نقل و انبارداری و ارتباطات
-	-	۲۸۳	۳۵۸	۱۲۶	۱۲	۷۷۹	حمل و نقل
-	-	۲۸۳	۳۳۴	۱۲۶	۱۲	۷۵۵	ارتباطات
-	-	-	۲۴	-	-	۲۴	

مرکز آمار ایران

آرشیو اطلاعات آماری

بقیه جدول شماره ۴۰ - طبقات فعالیت صنعتی بر حسب وضع اشتغال و جنس در جمعیت شاغلین کارآزده ساله بیای حوزه سرشماری ساری: آبانماه ۱۳۳۵ (نوامبر ۱۹۵۶)

وضع اظهار	کارکنان خانوادگی بدون مزد	مزد بگیر	مستخدم دولت	کارکنانیکه برای خود کار میکنند	کارفرما	جمع شاغلین	طبقات فعالیت صنعتی و جنس
							شهر ساری
						۲۰۴۱	خدمات نظرسبها
	۱	۵۲۹	۱۲۸۲	۱۸۱	۲۸	۲۸۷	خدمات دولتی
			۱۸۷			۱۶۰	خدمات اجتماعی خدمات تجاری و صنعتی و ساختمان
		۱۳	۲۱۹	۶۹	۴	۸	خدمات تفریحی
		۴	۱	۳		۵۷۶	خدمات شخصی
	۱	۹۳۲		۱۱۴	۲۴	۵۹۷	فعالیتها که باید از کانی توضیح نشده
۴۵۹		۱۳۷	۱				
						۲۶۸۱	جمع ازده ساله بیالا
۴۶۰	۸۷	۲۴۹۹	۱۶۵۴	۱۸۲۴	۱۷۰	۴۱۵	کشاورزی - جنگلی - شکار - ماهگیری
۱	۴۱	۱۰۹	۲۲	۳۰۰	۲۲	۴۷۱	محصولات کشاورزی و دامی
۱	۴۱	۱۰۹	۳	۳۰۰	۲۲	۱۹	جنگلی و قطع اشجار
			۱۹			۱۱۷۰	توليدات صنعتی و نو سازی
	۱۸	۶۶۲	۷۳	۲۷۵	۶۲	۲۱۵	صنعت مواد غذایی (غیر از آشامیدنیها)
	۲	۱۴۱	۱	۵۸	۱۲	۵	صنعت آشامیدنیها
		۴			۱	۵۴	صنعت دخانیات
			۵۴			۵۶	صنعت نساجی
		۴۰	۱۱	۵		۳۲۷	صنعت کفش سازی و سایر پوششها و اشیاء ساخته شده از منسوجات
	۶	۱۵۷		۱۵۰	۱۴	۱۴۲	صنعت چوب و چوب پنبه (بغیر از صنعت بیل)
	۱	۸۶		۴۵	۱۱	۵	صنعت کاغذ سازی و محصولات کاغذی
		۳		۲		۷	چاپ و انتشار و صنایع وابسته بآر
		۴	۱	۱	۱	۷	صنعت چرم و محصولات چرمی (بجز کفش)
		۲		۴		۱	صنعت محصولات لاستیکی
		۱				۲۷	صنعت مواد شیمیائی و محصولات شیمیائی
		۱۳		۱۱	۲	۵	صنایع محصولات نفت و ذغال سنگ
			۵			۱۴	صنایع محصولات معدنی غیر فلزی (بغیر از محصولات نفت و ذغال سنگ)
		۵۰		۱۲	۲	۱۵۳	صنایع محصولات فلزی (بغیر از ماشین آلات و لوازم حمل و نقل)
	۷	۸۲		۴۹	۱۵	۲۵	صنعت ماشین آلات (بغیر از ماشین آلات الکتریکی)
		۱۸	۱	۶		۵	صنعت ماشین آلات الکتریکی و دستگاهها و لوازم الکتریکی
		۲		۳		۲۷	صنعت لوازم بوساطت نقلیه
		۱۷		۱۰		۴۴	صنایع متفرقه
	۲	۲۲		۱۹	۱	۵۴۲	ساختمان
		۴۸۴	۳۲	۲۲	۴	۳۵	برق - گاز - آب و سروسبهای بهداشتی
		۲۷	۵	۳		۲۷	رق - گاز و بخار
		۲۴	۳	۱		۸	آب و سروسبهای بهداشتی
		۴	۲	۲		۱۲۱۴	تجارت
	۲۲	۲۹۳	۳۶	۸۱۹	۴۲	۱۱۷۷	جارت کلی و جزئی
			۱	۸۱۹	۴۲	۲۵	تکهار و سایر موسسات مالی
			۲۵			۱۰	
			۱۰			۷۷۰	حمل و نقل انبارداری و ارتباطات
		۲۸۲	۳۵۰	۱۲۶	۱۲	۷۴۶	مد و نقل
		۲۸۲	۳۲۶	۱۲۶	۱۲		

بقیه جدول شماره ۱۴ - طبقات تعالیات صنعتی برحسب وضع اشتغال و جنس در جمعیت شاغل بطرازده ساله بیلای حوزه برشماری ساری آبانماه ۱۳۳۰ (نوامبر ۱۹۵۶)

وضعیت اظهار شده	کارکنان خانوادگی بدون مزد	مزد بگیر	مستخدم دولت	کارکنانیکه برای خود کار میکنند	کارفرما	جمع شاغلین	طبقات تعالیات صنعتی و جنس
							شهر ساری بقیصر
-	-	-	۲۴	-	-	۲۴	ارتباطات
-	۱	۵۲۴	۱۱۳۵	۱۷۱	۲۸	۱۸۷۲	خدمات (سرورسها)
-	-	-	۱۵۰	-	-	۱۵۰	خدمات دولتی
-	-	۸۸	۱۸۴	۶۲	۴	۲۳۸	خدمات اجتماعی - خدمات تجارتی و صنعتی و ساختمانی
-	-	۴	۱	۳	-	۸	خدمات تفریحی
-	۱	۴۲۱	-	۱۱۴	۲۴	۵۷۱	خدمات شخصی
۴۵۱	-	۱۳۲	۱	-	-	۵۶۳	تعالیاتی که باندازه کافی توضیح نشده
							زن
-	۲۴	۵۵۸	۱۵۸	۴۷	-	۷۱۷	جمع ازده ساله بیلا
-	۲۱	۲۰	-	۱۱	-	۶۲	کشاورزی - جنگلبانی - شکار و ماهیگیری
-	۲۱	۲۰	-	۱۱	-	۶۲	محصولات کشاورزی و دامی
-	۲	۱۴	۱	۲۰	-	۲۷	تولیدات صنعتی و نساجی
-	-	-	۱	-	-	۱	صنعت دخانیات
-	-	۴	-	۱	-	۵	صنعت نساجی
-	۲	۷	-	۱۸	-	۲۷	صنعت کفش سازی و سایر پوششها و اثاثیه ساخته شده از منسوجات
-	-	-	-	۱	-	۱	صنعت چوب و چوب پنبه (بغیر از صنعت میل)
-	-	۳	-	-	-	۳	صنایع محصولات معدنی غیر فلزی (بغیر از محصولات نفت و ذغال سنگ)
-	-	۵۱۴	-	۱	-	۵۱۵	ساختمان
-	۱	-	۲	۳	-	۶	تجارت
-	۱	-	-	۳	-	۴	تجارت کلی و جزئی
-	-	-	۲	-	-	۲	بانکها و سایر موسسات مالی
-	-	۱	۸	-	-	۹	حمل و نقل انبارداری و ارتباطات
-	-	۱	۸	-	-	۹	حمل و نقل
-	-	۵	۱۴۷	۷	-	۱۵۹	خدمات (سرورسها)
-	-	-	۲۷	-	-	۲۷	خدمات دولتی
-	-	۵	۱۱۰	۷	-	۱۲۲	خدمات اجتماعی - خدمات تجارتی و صنعتی و ساختمانی
-	-	۴	-	-	-	۴	تعالیاتی که باندازه کافی توضیح نشده

-۱۲-

۱۰۱۰۳۵۰۳۴۰۳۸-۱۵

جدول شماره ۱۵- تعداد نفرات خانوار بر حسب تعداد افراد با سواد در خانوار در حوزه سرشماری ساری: آبانماه ۱۳۳۵ (نوامبر ۱۹۵۶)

تعداد خانوار بر حسب تعداد افراد با سواد					کلیه خانوارها		نفرات خانوار		
انفرای بیشتر					جمع	تعداد	چند درصد	تعداد	چند درصد
۳ نفر	۲ نفر	۱ نفر	چند درصد	جمع	چند درصد	تعداد	چند درصد	تعداد	چند درصد
۷۲۱	۱۲۱۷	۳۰۱۸	۱۰۰/۰	۵۱۰۶	۱۰۰/۰	۲۰۰۸۳	۱۰۰/۰	۲۶۰۳۱	۱۰۰/۰
<u>کل حوزه سرشماری ساری</u>									
مجموع خانوارها									
-	-	۱۳۶	۲/۳	۱۳۶	۵/۱	۱۱۹۱	۵/۱	۱۳۲۷	۵/۱
-	۷۰	۲۹۱	۶/۱	۳۶۱	۱۲/۰	۲۴۱۴	۱۰/۷	۲۷۷۰	۱۰/۷
۲۵	۱۷۰	۴۰۶	۱۰/۱	۶۰۱	۱۶/۱	۳۲۳۸	۱۴/۷	۳۸۳۹	۱۴/۷
۱۱۲	۱۹۰	۴۵۳	۱۲/۷	۷۵۵	۱۸/۴	۳۶۹۰	۱۷/۱	۴۴۴۰	۱۷/۱
۲۱۶	۱۹۱	۵۱۸	۱۵/۱	۹۲۰	۱۶/۷	۳۳۴۸	۱۶/۴	۴۲۷۸	۱۶/۴
۲۸۴	۲۰۴	۴۴۰	۱۵/۱	۹۲۸	۱۲/۳	۲۹۶۵	۱۳/۸	۳۰۹۳	۱۳/۸
۳۲۶	۱۵۶	۳۰۶	۱۲/۲	۷۸۸	۸/۳	۱۶۷۵	۶/۵	۲۴۶۳	۶/۵
۲۸۵	۱۷	۱۸۵	۱/۵	۵۶۷	۴/۵	۹۰۱	۵/۱	۱۴۶۸	۵/۱
۱۸۱	۵۰	۱۰۷	۵/۷	۳۳۸	۲/۳	۴۶۳	۳/۱	۸۰۱	۳/۱
۲۹۲	۸۴	۱۷۶	۱/۳	۵۵۲	۲/۵	۴۹۸	۴/۰	۱۰۵۰	۴/۰
۷/۲	۵/۴	۴/۱	-	۵/۷	-	۴/۴	-	۴/۱	-
<u>میانگین نفرات خانوار</u>									
شهر ساری									
۴۸۱	۸۶۳	۱۱۰۹	۱۰۰/۰	۳۴۵۳	۱۰۰/۰	۱۷۶۴	۱۰۰/۰	۵۲۱۲	۱۰۰/۰
مجموع خانوارها									
-	-	۶۳	۱/۸	۶۳	۱۲/۱	۲۴۰	۵/۸	۳۰۳	۵/۸
-	۵۸	۱۹۰	۷/۲	۲۴۸	۲۲/۴	۴۳۲	۱۲/۷	۶۶۰	۱۲/۷
۲۳	۱۵۲	۲۲۳	۱۱/۵	۳۹۸	۱۹/۵	۳۴۴	۱۴/۲	۷۴۲	۱۴/۲
۱۰۶	۱۶۷	۱۹۰	۱۳/۴	۴۶۳	۱۸/۳	۳۲۳	۱۵/۱	۷۸۶	۱۵/۱
۱۹۷	۱۶۰	۱۹۲	۱۵/۱	۵۴۹	۱۲/۱	۲۲۲	۱۴/۸	۷۷۱	۱۴/۸
۲۶۰	۱۵۲	۱۲۶	۱۵/۱	۵۳۹	۷/۰	۱۲۳	۱۲/۷	۶۶۲	۱۲/۷
۲۸۱	۸۵	۷۱	۱۲/۱	۴۴۵	۲/۱	۵۲	۱/۵	۴۱۷	۱/۵
۲۴۱	۵۲	۳۰	۱/۴	۳۲۳	۱/۵	۲۷	۱/۷	۳۵۰	۱/۷
۱۴۵	۲۳	۱۱	۵/۱	۱۷۹	۰/۱	۱۱	۳/۱	۱۹۰	۳/۱
۲۲۰	۱۳	۸	۷/۵	۲۴۱	-/۱	۱۰	۴/۸	۲۵۱	۴/۸
۷/۵	۴/۸	۳/۱	-	۵/۵	-	۳/۲	-	۴/۱	-
<u>بقیه نقاط حوزه سرشماری ساری</u>									
۲۴۰	۳۵۴	۱۹۱۴	۱۰۰/۰	۲۵۰۸	۱۰۰/۰	۱۸۳۱۶	۱۰۰/۰	۲۰۸۲۷	۱۰۰/۰
مجموع خانوارها									
-	-	۷۳	۲/۱	۷۳	۵/۲	۹۵۱	۴/۱	۱۰۲۴	۴/۱
-	۱۲	۱۰۱	۴/۵	۱۱۳	۱۰/۱	۲۰۰۲	۱۰/۲	۲۱۱۵	۱۰/۲
۲	۱۸	۱۸۳	۸/۱	۲۰۳	۱۵/۸	۲۸۱۴	۱۴/۱	۳۰۹۷	۱۴/۱
۶	۲۳	۲۶۳	۱۱/۱	۲۹۲	۱۸/۴	۳۳۶۷	۱۷/۶	۳۶۵۹	۱۷/۶
۱۶	۳۶	۳۲۶	۱۵/۲	۳۸۱	۱۷/۱	۳۱۲۶	۱۶/۸	۳۵۰۷	۱۶/۸
۲۴	۵۱	۳۱۴	۱۵/۵	۳۸۹	۱۳/۱	۲۵۴۲	۱۴/۱	۲۹۳۱	۱۴/۱
۳۷	۷۱	۲۳۵	۱۳/۷	۳۴۳	۸/۸	۱۶۲۳	۱/۴	۱۶۶۶	۱/۴
۴۴	۴۵	۱۵۵	۱/۷	۲۴۴	۴/۸	۸۷۴	۵/۴	۱۱۹۸	۵/۴
۳۶	۲۷	۱۶	۱/۳	۱۵۹	۲/۵	۴۵۲	۲/۱	۶۱۱	۲/۱
۷۲	۷۱	۱۶۸	۱۲/۴	۳۱۱	۲/۷	۴۸۸	۳/۸	۷۹۹	۳/۸
۸/۲	۷/۵	۵/۵	-	۶/۵	-	۴/۵	-	۴/۱	-
<u>میانگین نفرات خانوار</u>									

جدول شماره ۱۶ - تعداد نفرات خانوار بر حسب تعداد افراد شاغل بکار در خانوار در موزه سرشماری ساری : آبانماه ۱۳۳۰ (تولید ۱۹۰۶)

تعداد خانوار بر حسب تعداد افراد شاغل بکار					مجموع		کلیه خانوارها		نفرات خانوار
انفرای بیشتر	۱ نفر	۲ نفر	چند درصد	جمع	تعداد	چند درصد	تعداد	چند درصد	
۳ نفر	۲۱۳۴	۲۱۰۲۸	۱۰۰/۰	۲۴۱۶۲	۱۱۱۹	۱۰۰/۰	۲۶۰۲۹	۱۰۰/۰	کل موزه سرشماری ساری
۲۰۸									مجموع خانوارها
-	-	۱۷۹	۲/۱	۱۷۹	۲۱/۱	۳۴۸	۵/۱	۱۳۲۷	خانوار ۱ نفری
-	۱۸۸	۲۲۹۲	۱۰/۰	۲۴۸۰	۲۶/۴	۲۹۰	۱۰/۷	۲۷۷۰	خانوار ۲ نفری
۴۸	۳۲۲	۳۲۷۹	۱۴/۶	۳۶۴۹	۱۷/۰	۱۹۰	۱۴/۷	۳۸۳۹	خانوار ۳ نفری
۷۷	۴۶۴	۳۷۹۴	۱۷/۴	۴۳۳۰	۹/۸	۱۱۰	۱۷/۱	۴۴۴۰	خانوار ۴ نفری
۱۰۶	۴۰۲	۳۶۳۸	۱۶/۸	۴۱۶۶	۰/۲	۸۲	۱۶/۴	۴۲۷۸	خانوار ۵ نفری
۱۲۴	۴۳۳	۳۱۸۲	۱۴/۲	۳۰۳۹	۴/۸	۵۴	۱۳/۸	۳۰۶۳	خانوار ۶ نفری
۱۳۴	۳۸۲	۱۱۴۷	۹/۸	۲۴۴۳	۱/۸	۲۰	۹/۰	۲۴۶۳	خانوار ۷ نفری
۱۰۰	۲۷۹	۱۰۲۸	۰/۸	۱۴۰۷	۱/۰	۱۱	۰/۶	۱۴۶۸	خانوار ۸ نفری
۹۲	۱۳۸	۵۳۶	۳/۲	۷۷۷	-/۴	۴	۳/۱	۸۰۱	خانوار ۹ نفری
۱۴۶	۲۴۱	۵۰۲	۱/۲	۱۰۱۰	-/۴	۰	۴/۰	۱۰۰۰	خانوار ۱۰ نفری یا بیشتر
۱/۶	۰/۱	۱/۷	-	۴/۷	-	۲/۲	-	۴/۱	میانگین نفرات خانوار
۶۰	۸۷۰	۳۶۵۱	۱۰۰/۰	۴۷۸۱	۱۰۰/۰	۴۲۳	۱۰۰/۰	۵۲۱۲	شهر ساری
-	-	۲۰۲	۴/۲	۲۰۲	۲۳/۱	۱۰۱	۰/۸	۳۰۳	مجموع خانوارها
-	۴۳	۴۹۰	۱۱/۲	۵۳۸	۲۸/۸	۱۲۲	۱۲/۷	۶۶۰	خانوار ۱ نفری
۰	۹۶	۵۶۷	۱۳/۱	۶۶۸	۱۷/۰	۷۴	۱۴/۲	۷۴۲	خانوار ۲ نفری
۱۸	۱۰۰	۵۷۶	۱۰/۱	۷۴۶	۸/۷	۳۷	۱۰/۱	۷۸۱	خانوار ۳ نفری
۳۴	۱۳۹	۵۰۹	۱۰/۳	۷۳۲	۹/۲	۳۹	۱۴/۸	۷۷۱	خانوار ۴ نفری
۳۴	۱۲۰	۴۸۱	۱۳/۲	۶۳۰	۶/۴	۲۷	۱۲/۷	۶۶۲	خانوار ۵ نفری
۳۸	۱۰۶	۳۴۱	۱۰/۱	۴۸۰	۲/۸	۱۲	۹/۰	۴۹۷	خانوار ۶ نفری
۳۰	۸۰	۲۰۸	۷/۲	۳۴۰	۱/۲	۰	۶/۷	۳۰۰	خانوار ۷ نفری
۱۹	۴۷	۱۳۱	۳/۱	۱۸۷	۰/۷	۳	۳/۶	۱۹۰	خانوار ۸ نفری
۶۰	۷۱	۱۰۹	۰/۲	۲۴۸	-/۷	۳	۴/۸	۲۰۱	خانوار ۹ نفری
۱/۰	۰/۰	۱/۰	-	۴/۸	-	۲/۴	-	۴/۱	خانوار ۱۰ نفری یا بیشتر
۱۸	۱۰۶۴	۱۷۳۱۱	۱۰۰/۰	۲۰۱۳۱	۱۰۰/۰	۶۶۶	۱۰۰/۰	۲۰۸۲۷	میانگین نفرات خانوار
-	-	۷۷۷	۳/۱	۷۷۷	۳۰/۰	۲۴۷	۴/۱	۱۰۲۴	بقیه نقاط حوزه سرشماری ساری
-	۱۴۰	۱۲۱۷	۹/۶	۱۳۴۲	۲۴/۱	۱۷۳	۱۰/۲	۲۱۱۰	مجموع خانوارها
۱۳	۲۲۶	۲۷۱۳	۱۴/۸	۲۹۸۹	۱۶/۷	۱۱۶	۱۴/۱	۳۰۹۷	خانوار ۱ نفری
۰۹	۲۰۹	۳۲۱۸	۱۷/۸	۳۰۸۶	۱۰/۰	۷۳	۱۷/۶	۳۶۵۹	خانوار ۲ نفری
۱۲	۳۱۳	۳۰۷۹	۱۷/۲	۳۴۶۴	۶/۲	۴۳	۱۶/۸	۳۰۰۷	خانوار ۳ نفری
۱۰	۳۱۳	۲۰۰۱	۱۴/۶	۲۹۰۴	۳/۱	۲۷	۱۴/۱	۲۹۳۱	خانوار ۴ نفری
۶	۲۷۶	۱۶۰۶	۹/۷	۱۹۰۸	۱/۱	۸	۹/۴	۱۹۶۶	خانوار ۵ نفری
۸	۱۲۴	۸۲۰	۰/۰	۱۱۱۲	۰/۱	۶	۰/۴	۱۱۱۸	خانوار ۶ نفری
۴	۱۲۱	۴۱۰	۳/۰	۶۱۰	۰/۱	۱	۲/۱	۶۱۱	خانوار ۷ نفری
۶	۱۶۷	۴۴۴	۴/۰	۷۹۷	۰/۳	۲	۳/۸	۷۶۱	خانوار ۸ نفری
۶	۰/۱	۴/۱	-	۴/۷	-	۲/۱	-	۴/۱	خانوار ۹ نفری یا بیشتر
									میانگین نفرات خانوار

۰۱۰۴۰۰۴۴۰۴۵

جدول شماره ۱۲- صنایع خانگی در حوزه سرشماری ساری : آبانماه ۱۳۳۵ (نوامبر ۱۹۵۶)

چند درصد	تعداد	صنایع خانگی	چند درصد	تعداد	صنایع خانگی
					کل حوزه سرشماری ساری
					جمع صنایع خانگی
۳/۷	۶	تهیه و تولید مواد غذایی			
۱/۱	۲	روغن کنسری نباتی (غیر خوراکی)	۱۰۰/۰	۱۰۱۴	
-	-	تهیه و تولید صابون و شمع			
۰/۸	۱	سایر صنایع خانگی	۱/۱	۴۵	تهیه و تولید قالی و گلیم و زلیخ و غیره
			۲۰/۳	۲۰۶	پارچه بافی و ریسمیدن و عمل آوردن نخ
		میانگین تعداد صنایع خانوار در خانوارها تیکه	۱۲/۵	۱۲۷	پنبه و برنج پاک کنی و آسیا کردن غلات
	۱/۱	دارای یک صنعت یا بیشتر هستند	۲۲/۷	۲۳۰	تهیه و تولید منسوجات و کفش
			۱۲/۱	۱۳۱	تهیه و تولید مواد غذایی
		بقیه نقاط حوزه سرشماری ساری	۰/۳	۳	روغن کنسری نباتی (غیر خوراکی)
			-	-	تهیه و تولید صابون و شمع
۱۰۰/۰	۸۵۳	جمع صنایع خانگی	۲۶/۸	۲۷۲	سایر صنایع خانگی
					میانگین تعداد صنایع خانوار در خانوارها تیکه
۴/۵	۳۸	تهیه و تولید قالی و گلیم و زلیخ و غیره			دارای یک صنعت یا بیشتر هستند
۲۳/۴	۲۰۰	پارچه بافی و ریسمیدن و عمل آوردن نخ	-	۱/۲	
۱۳/۵	۱۱۵	پنبه و برنج پاک کنی و آسیا کردن غلات			
۱۲/۲	۱۰۴	تهیه و تولید منسوجات و کفش			
۱۴/۷	۱۶۵	تهیه و تولید مواد غذایی			
-	-	روغن کنسری نباتی (غیر خوراکی)	۱۰۰/۰	۱۶۱	جمع صنایع خانگی
-	-	تهیه و تولید صابون و شمع			
۳۱/۸	۲۷۱	سایر صنایع خانگی	۱/۳	۷	تهیه و تولید قالی و گلیم و زلیخ و غیره
			۳/۲	۶	پارچه بافی و ریسمیدن و عمل آوردن نخ
		میانگین تعداد صنایع خانوار در خانوارها تیکه	۷/۵	۱۲	پنبه و برنج پاک کنی و آسیا کردن غلات
	۱/۳	دارای یک صنعت یا بیشتر هستند	۷۸/۳	۱۲۶	تهیه و تولید منسوجات و کفش

۱۱

۵۶ ۰۴۵ - ۵۶ ۰۴۶ - ۵۹ ۰۵۹ - ۵۹ ۰۵۹

جدول شماره ۱۸ - نوع ساختمان بر حسب نوع تصرف در واحدهای مسکونی حوزه سرشماری ساری آبانماه ۱۳۳۰ (نوامبر ۱۹۵۶)

وضع تصرف اظهاری	خانه غیر ملکی معانی	خانه اجارهای	خانه ملکی		جمع	نوع ساختمان
			چند در صد	تعداد		
۲۰۲	۱۸۴۲	۳۰۲۸	۸۰/۵	۲۰۹۶۷	۲۶۰۲۶	کل حوزه سرشماری ساری
						مجموع واحدهای مسکونی
۱	۱۷۷	۲۳۲	۵۸/۴	۷۲۲	۱۲۳۶	آجری
۳	۸۰	۴۵۵	۵۵/۷	۶۷۶	۱۲۱۴	آجری و خشتی
۲	۳۶	۵	۶۲/۳	۷۱	۱۱۴	چادری
۱۰	۲۱۹	۱۱۶	۷۷/۱	۱۱۶۰	۱۵۰۵	چوبی
-	۱۴	۲۷	*	۴۵	۸۶	حصیری
۲	۹۵	۲۴۹	۶۹/۹	۸۰۲	۱۱۴۸	خشتی
-	۷	۲	۹۲/۱	۱۱۷	۱۲۷	سنگی
۴۴	۱۰۵۵	۱۷۳۱	۸۵/۸	۱۷۱۶۳	۱۹۹۹۳	کلی
۷	۱۰۲	۵۳	۴۴/۱	۱۲۸	۲۱۰	انواع دیگر
۱۳۰	۵۷	۵۶	۲۵/۵	۸۳	۲۲۶	اظهاری نشده
						شهر ساری
۵۹	۵۱۲	۲۱۲۳	۴۶/۸	۲۴۳۸	۵۲۱۲	مجموع واحدهای مسکونی
۳	۱۵۹	۲۲۷	۵۲/۷	۵۴۵	۱۰۳۴	آجری
۳	۷۴	۴۴۹	۵۲/۷	۵۸۶	۱۱۱۲	آجری و خشتی
-	*	-	*	۲	۷	چادری
-	۲۱	۶	*	۱۹	۴۶	چوبی
-	۲	-	-	-	۲	حصیری
۱	۶۰	۲۰۱	۴۳/۱	۱۸۳	۴۲۵	خشتی
-	۲	۱	-	-	۳	سنگی
۴	۲۶۶	۱۱۱۴	۴۴/۳	۱۰۸۹	۲۴۴۸	کلی
۱	۳۴	۴	-	-	۳۹	انواع دیگر
۴۷	۶	۲۱	*	۱۹	۶۶	اظهاری نشده
						بقیه نقاط حوزه سرشماری ساری
۱۴۳	۱۲۵۰	۶۰۵	۸۹/۰	۱۸۵۲۹	۲۰۸۲۷	مجموع واحدهای مسکونی
۱	۱۸	۶	۸۷/۶	۱۷۷	۲۰۲	آجری
-	۶	۶	۸۸/۲	۹۰	۱۰۲	آجری و خشتی
۲	۳۱	۵	۶۴/۵	۶۹	۱۰۷	چادری
۱۰	۱۶۸	۱۱۰	۷۸/۲	۱۱۴۱	۱۴۵۹	چوبی
-	۱۲	۳۷	*	۴۵	۸۴	حصیری
۱	۵۵	۴۸	۸۵/۶	۶۱۹	۷۲۳	خشتی
-	۵	۲	۹۴/۴	۱۱۷	۱۲۴	سنگی
۴۰	۸۰۶	۶۱۷	۶۱/۶	۱۶۰۷۹	۱۷۵۴۵	کلی
۶	۶۸	۴۹	۵۱/۰	۱۲۸	۲۵۱	انواع دیگر
۸۳	۴۸	۳۵	۲۷/۸	۶۱	۲۳۰	اظهاری نشده

* - در مواردیکه جمع کمتر از ۱۰۰ باشد چند درصد نشان داده نمیشود.