

وزارت کشور



آمار عمومی

گزارش مشروح حوزه سرشماری

سهمان

م. ل. س. و. ح. ق. م.

مرکز آمار ایران
آرشیو اطلاعات آماری

تیرماه ۱۳۳۸

فهرست

شماره جدول	عنوان	صفحه
۱۰	وضع فعالیت اقتصادی برحسب سن و جنس در جمعیت آزد و ساله بیالا :	الف
۲۱	درکل حوزه سرشماری سمنان	الف
۲۲	درشهر سمنان	ب
۲۳	در رقیه نقاط حوزه سرشماری سمنان	۱
۱۱	تقسیمات عمده مشاغل برحسب سن و جنس در جمعیت شاغل بکار آزد و ساله بیالا :	۲
۲۴	درکل حوزه سرشماری سمنان	۳
۲۵	درشهر سمنان	۴
۲۶	در رقیه نقاط حوزه سرشماری سمنان	۵
۱۲	طبقات مشاغل برحسب وضع اشتغال و جنس در جمعیت شاغل بکار آزد و ساله بیالا :	۶
۲۷	درکل حوزه سرشماری سمنان	۶
۲۱	درشهر سمنان	۷
۱۳	تقسیمات عمده فعالیت صنعتی برحسب سن و جنس در جمعیت شاغل بکار آزد و ساله بیالا :	۷
۳۵	درکل حوزه سرشماری سمنان	۸
۳۶	درشهر سمنان	۸
۳۷	در رقیه نقاط حوزه سرشماری سمنان	۹
۱۴	طبقات فعالیت صنعتی برحسب وضع اشتغال و جنس در جمعیت شاغل بکار آزد و ساله بیالا :	۹
۳۸	درکل حوزه سرشماری سمنان	۱۰
۴۱	درشهر سمنان	۱۰
۱۵	تعداد نفقات خانوار برحسب تعداد افراد با سواد و هر خانوار :	۱۰
۴۵	درکل حوزه سرشماری سمنان	۱۱
۴۶	درشهر سمنان	۱۱
۴۵	در رقیه نقاط حوزه سرشماری سمنان	۱۲
۱۶	تعداد نفقات خانوار برحسب تعداد افراد شاغل بکار و هر خانوار :	۱۲
۴۱	درکل حوزه سرشماری سمنان	۱۳
۴۶	درشهر سمنان	۱۳
۴۶	در رقیه نقاط حوزه سرشماری سمنان	۱۴
۱۷	منابع خانگی :	۱۴
۴۷	درکل حوزه سرشماری سمنان	۱۵
۴۷	درشهر سمنان	۱۵
۴۷	در رقیه نقاط حوزه سرشماری سمنان	۱۶
۱۸	نوع ساختمان برحسب نوع تصرف در واحدهای مسکونی :	۱۶
۴۸	درکل حوزه سرشماری سمنان	۱۸
۴۸	درشهر سمنان	۱۸
۴۸	در رقیه نقاط حوزه سرشماری سمنان	۱۹
۱۰	مقدمه	۱
۱۰	توضیحات	۱
۱۰	تعاریف	۱
۱	جمعیت برحسب جنس در شهر - دهات و سایر نقاط مسکونی	۱
۲	مشخصات برجسته دهات کمتر از ۵۰۰۰ نفر در حوزه سرشماری سمنان	۴
۳	جمعیت برحسب جنس و سن :	۵
۵	درکل حوزه سرشماری سمنان	۵
۵	درشهر سمنان	۵
۵	در رقیه نقاط حوزه سرشماری سمنان	۶
۶	در سنگسر	۶
۶	در نقاط کمتر از ۵۰۰۰ نفر	۶
۹	وضع زناشویی برحسب سن و جنس در جمعیت از ۱۰ ساله بیالا :	۹
۷	درکل حوزه سرشماری سمنان	۷
۷	درشهر سمنان	۷
۸	در رقیه نقاط حوزه سرشماری سمنان	۸
۸	در سنگسر	۸
۹	در نقاط کمتر از ۵۰۰۰ نفر	۹
۵	وضع سواد برحسب سن و جنس در جمعیت آزد و ساله بیالا :	۱۰
۱۰	درکل حوزه سرشماری سمنان	۱۰
۱۰	درشهر سمنان	۱۰
۱۱	در رقیه نقاط حوزه سرشماری سمنان	۱۱
۱۲	در سنگسر	۱۲
۱۳	در نقاط کمتر از ۵۰۰۰ نفر	۱۳
۶	آخرین مدرک تحصیلی برحسب سن و جنس در جمعیت آزد و ساله بیالا :	۱۴
۱۴	درکل حوزه سرشماری سمنان	۱۴
۱۵	درشهر سمنان	۱۵
۱۷	در رقیه نقاط حوزه سرشماری سمنان	۱۷
۷	وضع مدد هب برحسب جنس :	۱۸
۱۸	درکل حوزه سرشماری سمنان	۱۸
۱۸	درشهر سمنان	۱۸
۱۸	در رقیه نقاط حوزه سرشماری سمنان	۱۸
۸	توزیع جمعیت بقیم درکل حوزه سرشماری بخشیک شهرستان مسما کشور محل تولد	۱۹
۹	چگونگی محل تولد برحسب سن در جمعیت بقیم :	۱۹
۲۰	درکل حوزه سرشماری سمنان	۲۰
۲۰	درشهر سمنان	۲۰
۲۰	در رقیه نقاط حوزه سرشماری سمنان	۲۰

۴۵۷۰۱۲
۱۳۴۰
۱۳۴۵
۲۷۰۲



وزارت کشور

آمار عمومی

سرشماری عمومی ایران
گزارش حوزه سرشماری سنجان
مقدمه

در آبانماه سال ۱۳۳۵ (نوامبر ۱۹۵۶) دولت شاهنشاهی ایران اولین سرشماری عمومی خود را انجام داد .
سرشماری در روز دهم آبان (اول نوامبر) شروع و تا روز ۲۵ آبان (۱۵ نوامبر) در کلیه نقاط کشور با اتمام رسید .
جمعا ۲۱۸۲۶ مأمور سرشمار و سرپرست مأمورین در سرشماری شرکت کرده و مأموریت داشتند که بنام خانوارهای کشور مراجعه و اطلاعات مورد لزوم را
درباره هر فرد خانوار کسب نمایند . اغلب مأمورین سرشمار و سرپرستهای آنان از معلمین مدارس و شاگردان کلاسهای متوسطه (کلاسهای یساز) بود و از بدو
بودند .

رویا* ثبت احوال هر حوزه سرشماری که قبلا خود در تهران تعلیمات کانی دیده بودند کلاسهای جهت تعلیم مأمورین سرشماری در محل تشکیل
داده و برای جلب همکاری مردم تبلیغات محلی بعمل آوردند و نیز در جمع آوری اطلاعات حوزه تصدی خود نظارت داشتند . اجرای سرشماری عمومی کشور
بعهدت قسمت سرشماری اداره کل آمار عمومی که خود تهیه کننده برنامه سرشماری بود واگذار شد .
نتایج کامل سرشماری طی یک رشته نشریات آماری برای هر حوزه منتشر خواهد و نیز یک خلاصه سرشماری عمومی منتشر خواهد گردید . این گزارش کسبه
راجع به حوزه سرشماری سنجان میباشد و سی و هفتمین گزارش از یک سری گزارشهای مشابهی است که برای تمام حوزه های سرشماری بلافاصله پس از استخراج
اطلاعات منتشر خواهد شد .

توضیحات :

کل جمعیت

کل جمعیت سرشماری شده حوزه سرشماری (۵۵) سنجان ۱۱۰۷۷ نفر و جمعیت نسبی در هر کیلومتر مربع ۴ نفر بوده در شهر سنجان جمعا ۲۱۰۳۶ نفر
و در نقاط دیگر که دارای ۵۰۰۰ نفر یا بیشتر جمعیت (۵۵۵) بودند ۱۱۰۱ نفر و بقیه یا ۵۷۱۲۲ نفر در سایر نقاط واقع در حوزه سرشماری سنجان که کمتر
از پنج هزار نفر جمعیت داشتند سرشماری شدند .
جدول شماره ۱ - کل جمعیت را بشکلیک تعداد مردان و زنان مقیم شهر سنجان و نقاط دیگر که دارای ۵۰۰۰ نفر یا بیشتر جمعیت بودند و نقاط کمتر
از پنج هزار نفر حوزه سرشماری را نشان میدهد .
بعضی از مشخصات برجسته دهات

حوزه سرشماری سنجان دارای ۲۷۴ دهه کثرت از پنج هزار نفر بود که از آن ۱۲ دهه دارای شورای ده (۴۵) دهه دارای مدرسه دولتی یا ملی و فقط ۹ دهه
یا ۳ درصد از مجموع دهات دارای درمانگاه یا موسسات بهداشتی دیگر بودند . پنجاه دهه مسجد داشتند ۲۵ دهه دارای گریاب یا عیون بودند در ۲۲ دهه یک
یا چند راه وجود داشت در ۷۰ درصد از دهات قسمتی یا همزمینها را باین معنی متعلق بمالکین غیر کشاورزان و تنها ۳۰ درصد دهات قسمتی یا همه زمینها
تعلق بمالکین کشاورزان داشت .
این اطلاعات در جدول شماره ۲ مفصلا نشان داده شده است .

- * - مناسب است که برای فهم صحیح این توضیحات در صفحات مربوط بتعاریف که بعد از توضیحات آمده است دقت شود .
- ** - بمنظور استخراج نتایج سرشماری عمومی تمام کشور به ۱۱۹ منطقه تقسیم شده . حوزه سرشماری سنجان یکی از آنهاست و حدود این حوزه سرشماری با
حدود شهرستان مطابقت نداشته و شامل دهستانهای اران - ایوانکی - ریگان - سرخه - سنگسر - شهیرزاد - علاء - قشلاق بزرگ - یا طری
بوده است .
- *** - نقطه ای که دارای ۵۰۰۰ نفر یا بیشتر جمعیت میباشد عبارت است از سنگسر .

۱۳۴۵
۲۷۰۲

نقشه تراکم جمعیت حوضه سرشماری سمنان

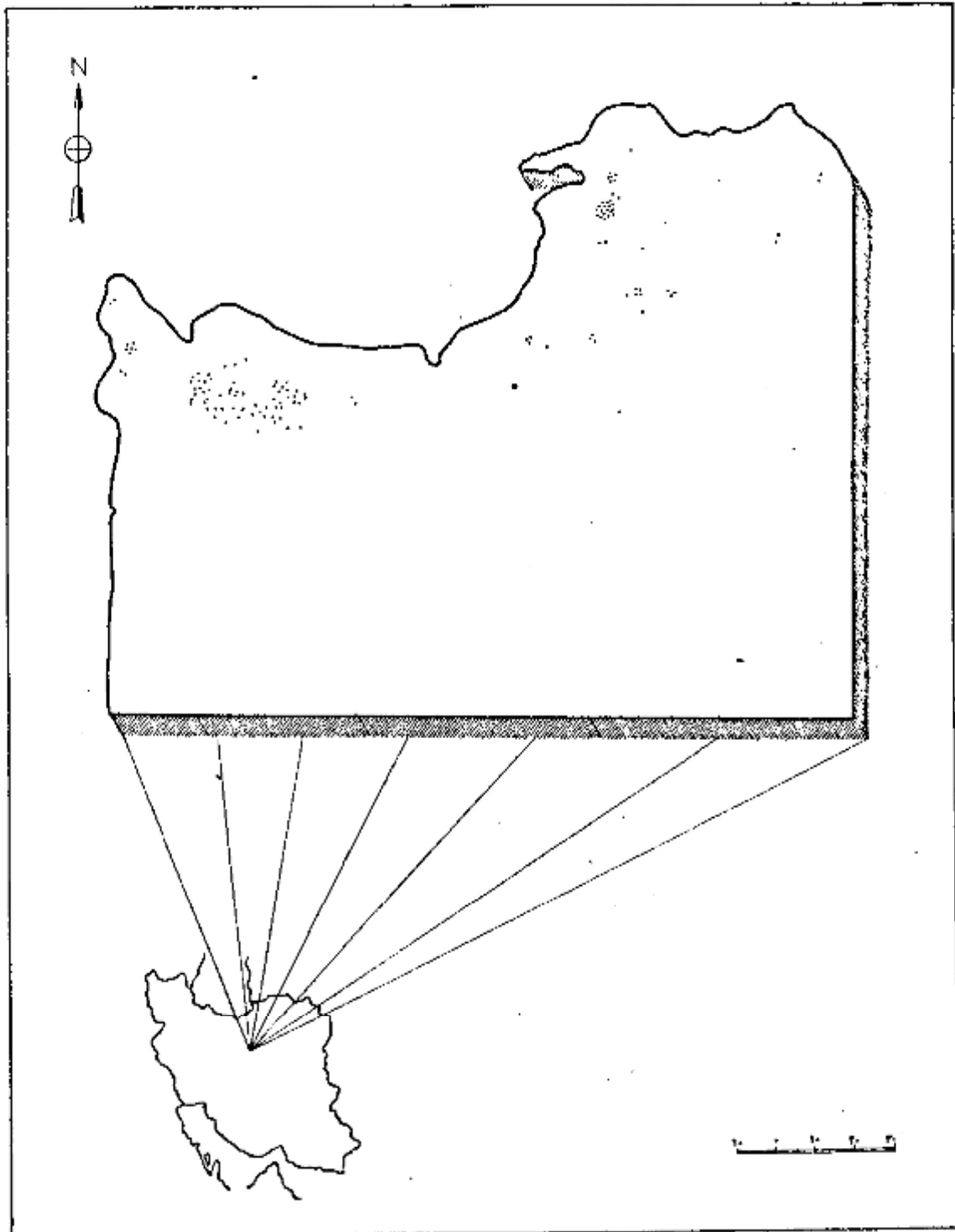

هر نقطه نماینده ۵ نفر است.
 جمعیت کل حوضه سرشماری سمنان ۹۶۰۷۷
 جمعیت شهر سمنان ۲۹۰۳۶

سن و جنس

اگرچه در این حوزه سرشماری تعداد مردان بیشتر از زنان بود ولی اختلاف قابل توجهی در نقاط مختلف این حوزه وجود داشت در ۱۹۴ محل تعداد مردان بیش از تعداد زنان بود در ۲۱ نقطه تعداد مرد و زن مساوی و فقط در ۶۰ نقطه تعداد مردان کمتر از زنان بود در کل حوزه سرشماری ۴۸۷۰۱ نفر مرد و فقط ۴۷۳۷۶ نفر زن وجود داشت این از دیاد مردان بزرگان تقریباً در بین اشخاص جوان و اشخاص پیر دیده میشد بطوریکه بین سنین ۲۵ و ۳۴ تعداد زنان معمولاً بیش از تعداد مردان بود.

در اکثر نقاط حوزه سرشماری میان سن مردان کمتر از میان سن زنان بود. میان سن مردان و زنان توأم در حدود ۱۸/۵ سال برای کل حوزه سرشماری و در حدود ۱۸ سال برای شهرستان بود.

جدول شماره ۳ - جمع کل نفوس حوزه سرشماری سمنان را که بر حسب سن و جنس طبقه بندی شده اند نشان میدهد. این جدول حاوی اطلاعات مشابهی برای شهرستان سنگسر و بقیه نقاط حوزه سرشماری سمنان است.

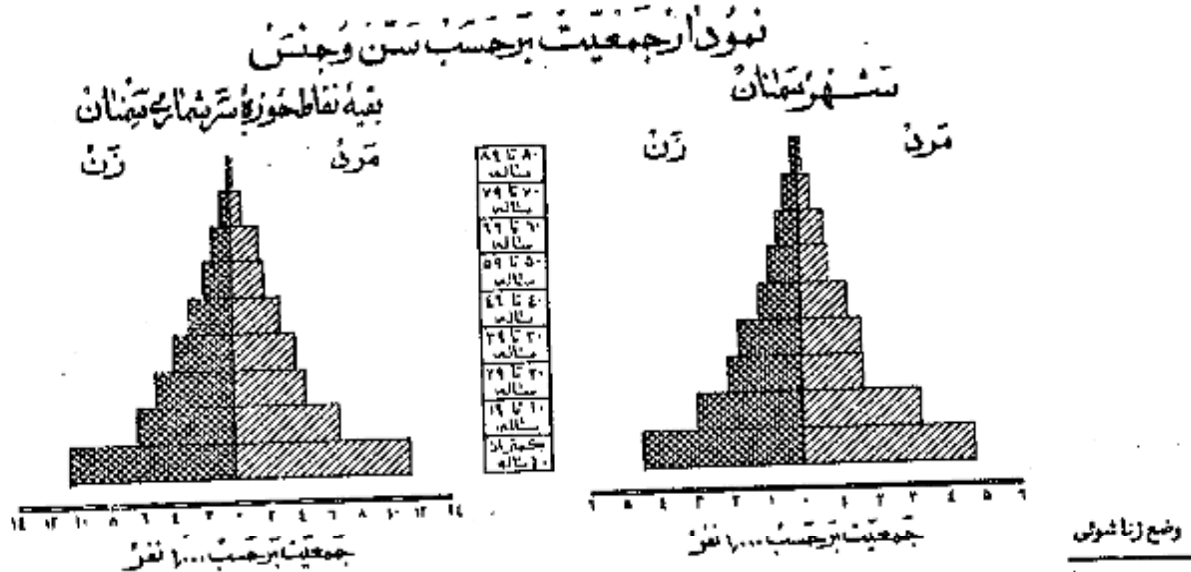

در جمعیت از ۱۵ ساله به بالای اکثر نقاط حوزه سرشماری سمنان نسبت زنان دارای همسر بیشتر از مردان دارای همسر بود. در کل حوزه این نسبت برای زنان ۶۹ درصد و برای مردان ۶۱ درصد بود سایر نسبتهای وضع زناشویی برای زنان در حوزه سرشماری سمنان تقریباً عبارت بود از زنان بیوه ۱۹ درصد زنان بی همسر در اثر طلاق ۱ درصد زنانیکه اصلاً ازدواج نکرده بودند ۱۱ درصد و نیز سایر نسبتهای وضع زناشویی برای مردان نشان میدهد که ۱ درصد همسرشان فوت شده و کمتر از ۱ درصد همسرشان را طلاق گرفته و ۳۰ درصد بقیه اصلاً ازدواج نکرده بودند.

بطور کلی حد متوسط سن شوهران بیشتر از حد متوسط سن همسرانشان میباشد زیرا مردان جوان در سنین پایین بچسبند دختران جوان کمتر ازدواج میکنند و این امر همچنین نسبت بین زنان بیوه که بر مراتب بیشتر از مردان زن مرده میباشد تأکید میکند. در گروه سنی ۱۵ تا ۲۴ ساله فقط ۱۰ درصد از مردان همسر داشتند در صورتیکه ۶۲ درصد از زنان دارای همسر بودند از طرف دیگر در گروه سنی ۴۵ ساله به بالا فقط ۱۰ درصد از مردان همسرشان فوت شده بود در حالیکه ۴۵ درصد از زنان بیوه بودند. و این اختلاف این حقیقت را همساند که بطور متوسط سن شوهر زیاد تر از سن همسران است.

جدول شماره ۴ - وضع زناشویی جمعیت ۱۵ ساله به بالا بر حسب سن و جنس در حوزه سرشماری سمنان نشان میدهد حاوی اطلاعات مشابهی برای شهرستان سنگسر و بقیه نقاط حوزه سرشماری میباشد.

نمودار وضع زناشویی بر حسب جنس در جمعیت از ۱۵ ساله به بالا

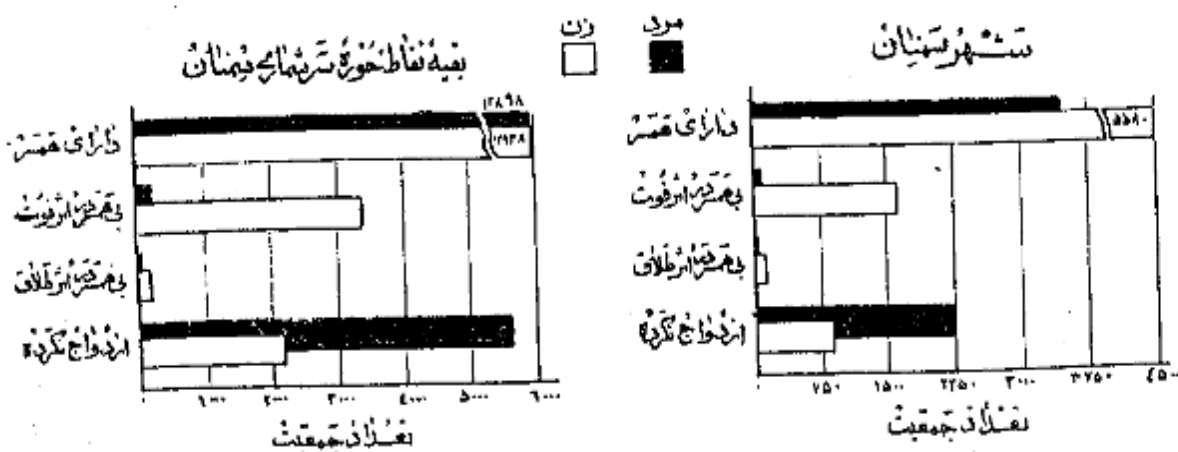

در تمام نقاط حوزه سرشماری سمنان نسبت مردان با سواد بطور قابل ملاحظه‌ای از زنان با سواد بیشتر بود. در چهار درصد از مردان و درصد از زنان ۱۰ ساله به بالا قادر خواندن و نوشتن بودند. نسبت افراد با سواد در شهرستان ۲۶ درصد بود و نقاط دارای بیش از ۵۰۰ نفر نسبت اشخاص با سواد ۲۶ درصد و فقط ۱۷ درصد از مردم نقاط کمتر از ۵۰۰ نفر قادر خواندن و نوشتن بودند.

افزایش امکانات تحصیلی در سالهای اخیر مخصوصاً برای بانوان از اینجاست که نسبت افراد با سواد در بین خردسالان بیش از بزرگسالان است. نسبت اشخاص با سواد در کل حوزه سرشماری برای افراد کمتر از ۲۰ ساله ۴۰ درصد برای افراد ۲۰ ساله به بالا ۱۴ درصد بود. بیشتر نتایج اخیر در سواد کسردن بانوان در موقع مقایسه نسبت زنان جوان با سواد به زنان مسن با سواد بخوبی مشهود میشود چنانکه ۲۱ درصد از زنان ۱۰ تا ۱۹ ساله فقط ۴۰ درصد از زنان ۴۰ ساله به بالا با سواد بودند. در بین مردان ۱۰ تا ۱۹ ساله ۵۷ درصد و در بین مردان ۴۰ ساله به بالا ۱۴ درصد با سواد وجود داشت.

جدول شماره ۵ - وضع سواد جمعیت حوزه سرشماری سمنان را که بر حسب سن و جنس طبقه بندی شده است نشان میدهد و حاوی اطلاعات مشابهی برای شهرستانگر و بقیه نقاط حوزه سرشماری سمنان میباشد.

نمودار مربوط به باسوادها بر حسب سن و جنس در جمعیت آن ده ساله به بالا
شهر سمنان

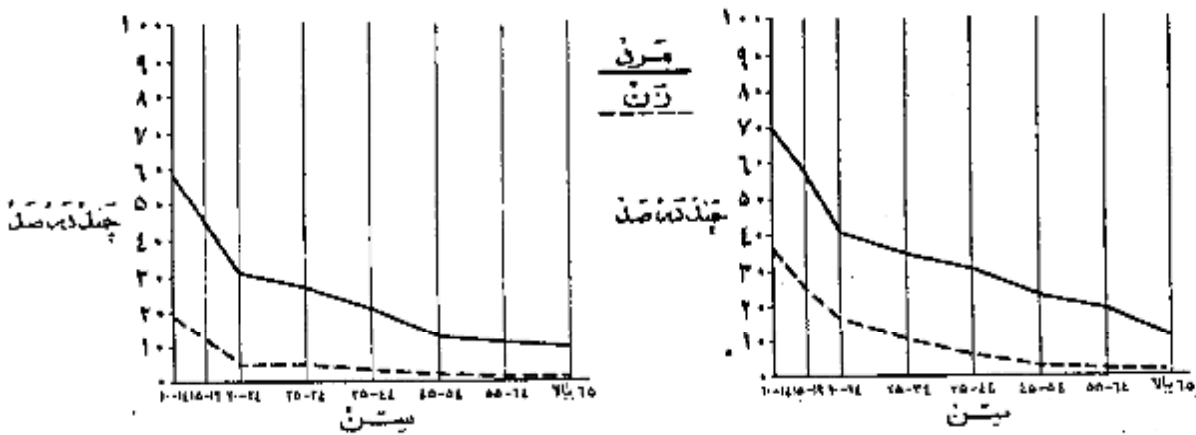

نمودار وضع آخرین مدرک تحصیلی بر حسب جنس جمعیت آن ده ساله به بالا

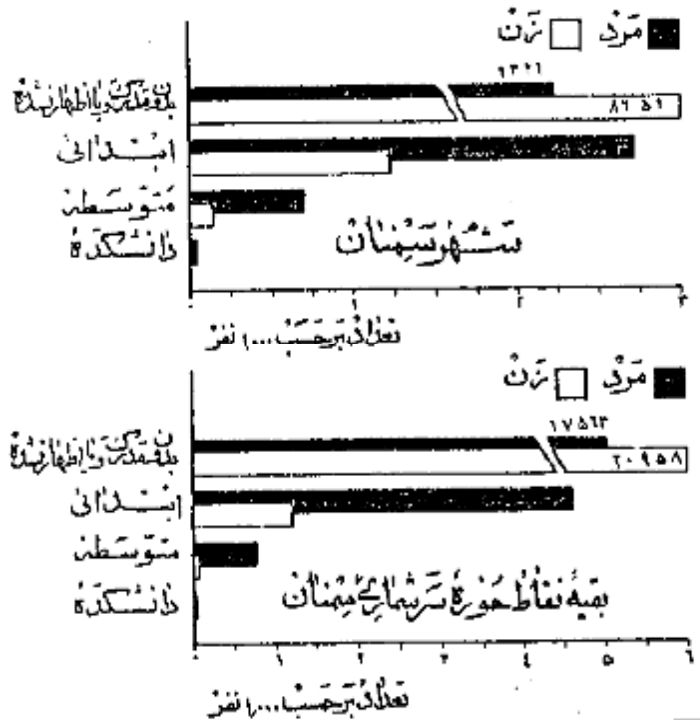

از جمعیت ۱۰ ساله به بالا ۱۸ درصد در کل حوزه سرشماری ۲۴ درصد در شهرستان یک یا چند سال از تحصیلات رسمی را تکمیل نموده بودند. و در حدود ۷۴ درصد در حوزه سرشماری و ۱۲ درصد در خود شهر تحصیلات ابتدائی (۱) را پایان رسانده بودند. نسبت افراد یک تحصیلات بیشتری داشتند در کل حوزه سمنان چنین بود که کمتر از ۱ درصد تحصیلات متوسطه را تمام کرده ۱ نفر سه سال یا بیشتر دوره دانشکده را تکمیل کرده بودند البته این نسبتها برای شهرستان قدری بیشتر بود. امکانات تحصیلی برای مردان بطور قابل توجهی بیشتر از زنان بوده است و این موضوع از مقایسه نسبت مردان بزرگسال یک یا چند سال مدرسه دیده اند بخوبی مشهود میشود نسبت کسانی که یک یا چند سال تحصیل رسمی دارند عبارتند از ۲۷ درصد برای مردان و ۱۸ درصد برای زنان. میان سالهای تحصیلی برای مردان و زنان تقریباً برابر یعنی نزدیک به ۵ سال بود.

جدول شماره ۶ - آخرین مدرک تحصیلی جمعیت ده ساله به بالا در کل حوزه شهری و بقیه نقاط حوزه سرشماری سمنان بر حسب سن و جنس نشان میدهد.

*** - کسانی که مدرک یکس از کلاسهای متوسطه یا دانشکده را داشتند مسلماً دوره (ابتدائی) را با تمام رسانده و در اینجا جزو آن عده از کسانی حساب شده اند که مدرسه ابتدائی را تمام کرده اند.

مذهب

تودوهشت درصد افراد حوزه سرشماری سنجان مسلمان بودند و در شهرستان این نسبت ۶۶ درصد بود و نسبت کم یافتانده شامل مسیحیان - کلیسیان - و سایر مذاهب باشد . درین مسیحیان و کلیسیان نسبت مردم به زن بیشتر از سایر مذاهب بود .
جدول شماره ۲ - وضع مذهب جمعیت کل حوزه و شهروبقیه نقاط حوزه سرشماری سنجان را که برحسب جنس طبقه بندی شده نشان میدهد .

نمودار وضع مذهب مختلف در جمعیت حوزه سرشماری سنجان

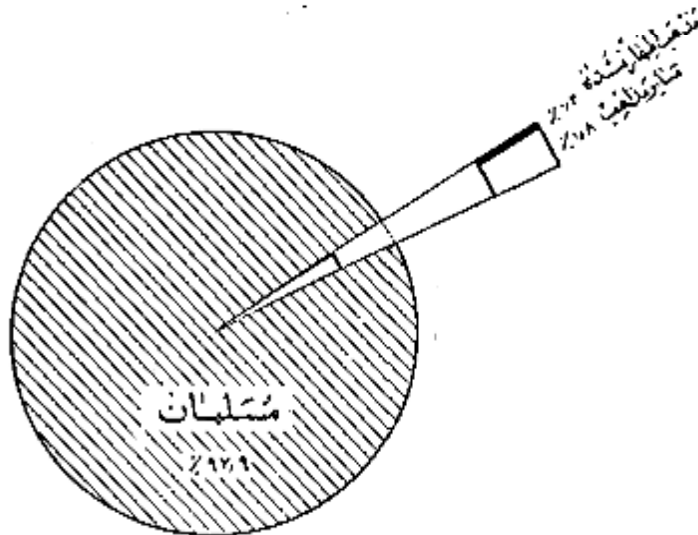

محل تولد

هفتاد و سه درصد از کسانی که در حوزه سرشماری سنجان متیم بودند در داخل حوزه متیم و ۳۷ درصد در شهرستانهای مجاور و ۲ درصد در قشقیهای دیگر ایران و تبعاعده بسیار قلیلی هم در خارج از ایران پدید آمده بودند جمعیت متولد در خارج از این حوزه سرشماری ۳۵۴۴ نفر بود که از آن هده ۵۷۵ نفر در شهرستان و ۵۴۹ نفر در مازند و ۲۸۵ نفر در تگن و ۱۶۶ نفر در سبزوار و ۱۵۰ نفر در دامغان و ۱۴۶ نفر در تیریز و ۱۴۰ نفر در مشهد و ۱۴ نفر در شاهرود و بقیه متولدین سایر شهرستانهای کشوریهای خارجی بودند . از متولدین در خارج از کشور بیخرازمه ۱۹ نفر متولدین روسیه شوروی و ۶ نفر متولدین آلمان بودند ۱۶ نفر از متولدین در خارج از کشور متیم شهرستان و فقط ۵ نفر رقیه نقاط حوزه سرشماری متیم بودند .
نسبت کسانی که هم متولد هم متیم در این حوزه سرشماری بودند در سنین مختلف تفاوت مختصری داشت به عبارت دیگر ۶۵ درصد از کسانی که سنجان ۵۴۲۵ سال بود و ۶۸ درصد آنها نیک سنجان کمتر از ۵ سال بود متولد و متیم حوزه سرشماری سنجان بودند .
جدول شماره ۸ - ساکنین حوزه سرشماری سنجان را برحسب شهرستان و کشور محل تولد نشان میدهد .
جدول شماره ۹ - ساکنان از اقلیات مزبور تفکیک سن در کل حوزه و شهروبقیه نقاط حوزه سرشماری میباشد .
شانلین و بیکاران

هفتاد و چهار درصد یا ۲۴ هزار و نوزده مردان در ساله بالای ساکن حوزه سرشماری سنجان بکار اشتغال داشتند . در شهرستان ۶۶ درصد یا ۶ هزار و نوزده از مردان بکار مشغول بودند . از تمام مردان بین ۵۴۲۵ ساله ۶۶ درصد بکار اشتغال داشتند و این رقم بزرگترین نسبت مردان شاغل بکار در سنین مختلف بود . نسبت مردان در جستجوی کار در کل حوزه سرشماری ۲ درصد و در شهر ۲ درصد بود نسبت مردانیکه مشاغل بکارونه در جستجوی کار بودند در کل حوزه در حدود ۲۳ درصد و در شهرستان ۲۲ درصد بود . اکثریت این افراد غیر فعال را در سنین یا نین محصلین تشکیل میدادند . درین زنان از ده ساله بپایانکه در حوزه سرشماری سنجان سکونت داشتند ۸۳ درصد خانه دار و ۱۷ درصد شاغل بکار و فقط ۳ نفر در جستجوی کار بودند .

رقم زنان شاغل بکار در هر گروه سن نشان میدهد که زنان جوان به انبساط بیشتری در رسیدن قبل از ازدواج بکار مشغول بودند و حال آنکه در سنین ازدواج بر سر فرزند کمتر شاغل بکار بودند و نیز دیده میشود که بیشتری از زنان سن متوسط و پیرتر برای تأمین معاش خود بکار اشتغال داشتند.

جدول شماره ۱۰ - وضع فعالیت اقتصادی جمعیت ازدواج سالها بالا بر حسب سن و پیشه در کل حوزه و شهرستانی نقاط حوزه سرشماری سنس - نشان میدهد.

نمودار مربوط به وضع فعالیت اقتصادی در جمعیت ازدواج سالها بالا بر حسب جنس

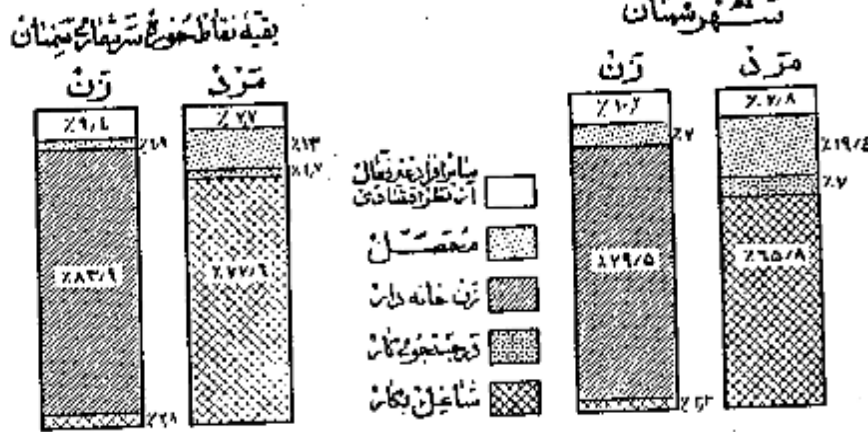

نمودار مربوط به بکار طبقات فعال از نظر اقتصادی بر حسب سن و جنس جمعیت ازدواج سالها بالا از سرشماری سالها

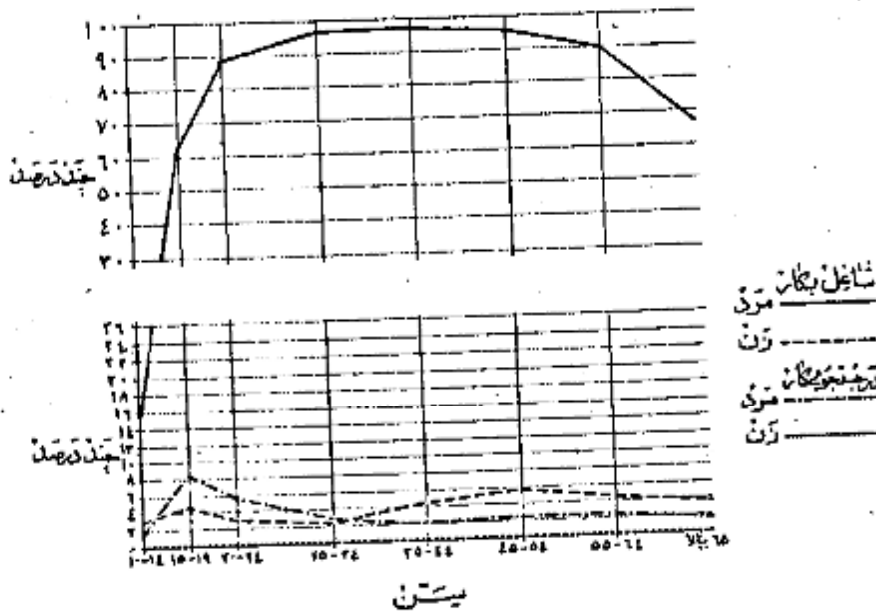

وضع اشتغال

در حوزه سرشماری سمنان جمعاً تعداد ۲۵ هزار نفر از افراد در ساله بیالاً اظهار کرده بودند که بکارهای سودمند اشتغال دارند. از این گروه شایعین ۴۹ درصد مزد بگیر بوده و برای کارفرمایان غیر دولتی کار میکنند و ۲۰ درصد مستخدم دولت و ۳۱ درصد کارفرمایان بودند که یک یا چند نفر کارگر در استخدام داشتند و ۲۵ درصد عهده دار انجام کار خود بودند بدون اینکه کارگری در استخدام داشته باشند و درصد هم کارگر خانوادگی بودند که بدون دریافت مزدی در کارگاههایی که تعلق به خانواده خودشان داشت کار میکردند.

نمودار وضع اشتغال در جمعیت ۱۵ ساله بیالاً محوره سرشماری سمنان

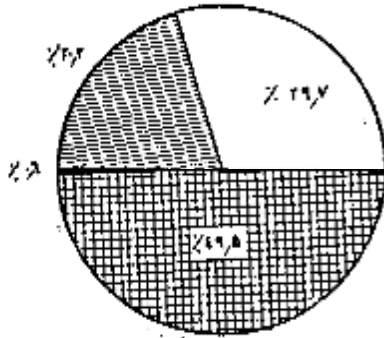

شغل

پنجام و درصد از مردان شاغل بکار حوزه سرشماری سمنان اظهار کرده بودند که مشغول زراعت و ۲۱ درصد به حرفه های صنعتی و ۱۰ درصد خدمات (سروسها) و ۱۰ درصد به فروشندگی و ۱۰ درصد به امور اداری و ۱۰ درصد بقیه بکارهای گوناگون دیگر از قبیل مشاغل حرفه ای و حمل و نقل و استخراج معدن و غیره اشتغال داشتند. چهل و پنج درصد از زنان شاغل بکار در حرفه های صنعتی و ۳۱ درصد به خدمات (سروسها) و ۱۰ درصد به حرفه ای و ۱۰ درصد به زراعت و ۱۰ درصد بقیه بکارهای دیگر اشتغال داشتند. در میان زنان و مردان شاغل بکار در مایه در مشاغل حرفه ای صنعتی و خدمات (سروسها) کار میکردند و از آنجا که اشتغال بکارهای دیگر داشتند سن مردان و زنان شاغل بکار در اموری مانند فروشندگی و زراعت به هم نزدیک است که بکارهای دیگر اشتغال داشتند.

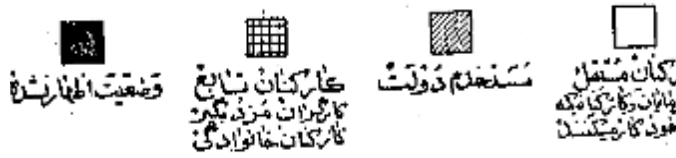

جدول شماره ۱۱ - تقسیمات عمده مشاغل را بر حسب سن و جنس در جمعیت شاغل بکار از ده ساله بیالاً در کل حوزه و شهرستان سمنان میدهد.

جدول شماره ۱۲ - با تفصیل بیشتری حاوی طبقات مختلف مشاغل بر حسب جنس و وضع اشتغال در جمعیت شاغل بکار از ده ساله بیالاً کل حوزه سرشماری و شهرستان سمنان میباشد.

نمودار تقسیمات عمده مشاغل بر حسب سن در جمعیت ۱۵ ساله بیالاً کل حوزه سرشماری سمنان

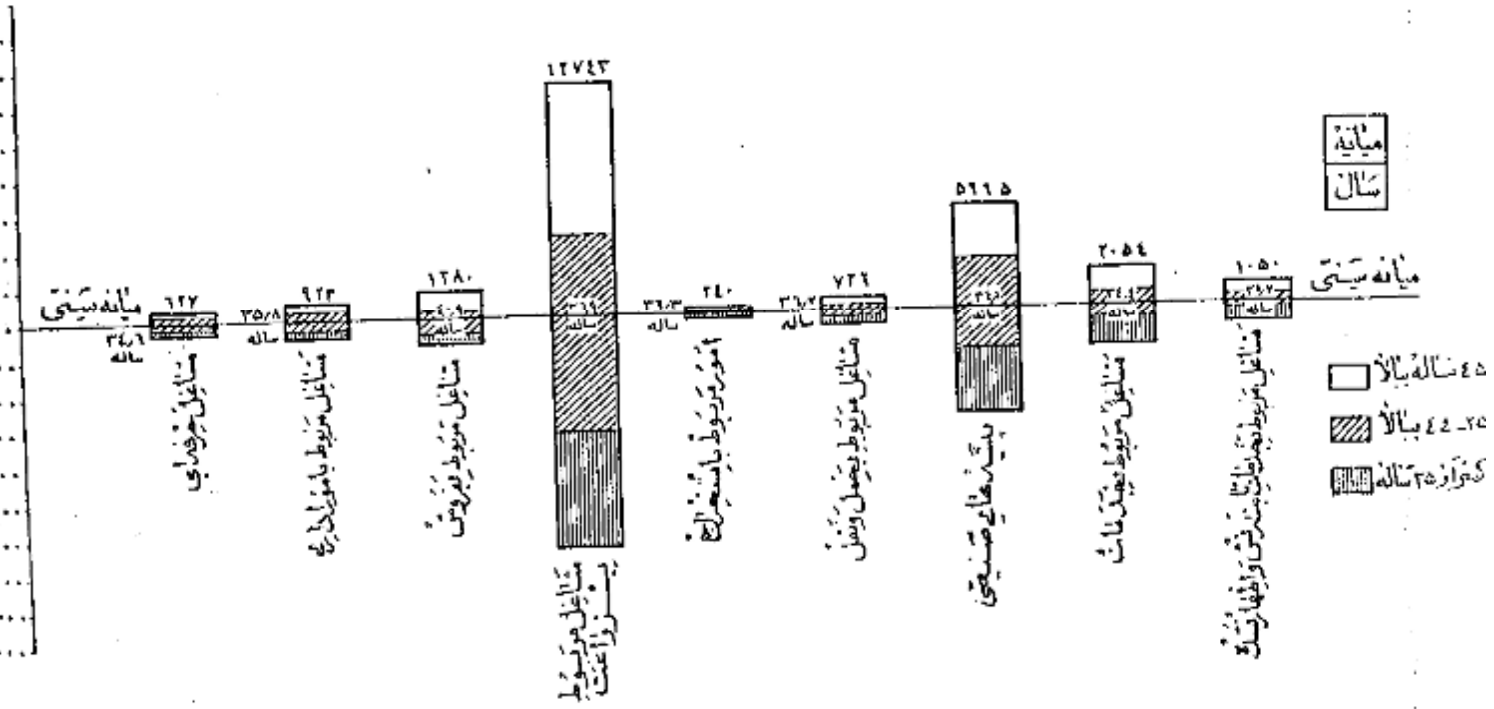

فعالیت دستجمعی صنعتی

بجاء درصد از شاخصی بکار در کشاورزی و ۱۲ درصد در تولیدات صنعتی و ۱۲ درصد در خدمات (سرویسها) و ۱۰ درصد در ساختمان و ۶ درصد در حمل و نقل و ۱۰ درصد بقیه در استخراج سرویسهای بهداشتی و تجارت و سایر امور صنعتی فعالیت نمودند. و این نسبتها بین شهرستان و بقیه نقاط حوضه سرشماری مزبور مخصوصاً در فعالیتهای تولیدات صنعتی و کشاورزی مختلف بود. بطوریکه در شهری ۲۹ درصد در تولیدات صنعتی و فقط ۱۸ درصد بکشاورزی اشتغال داشتند در حالیکه در بقیه نقاط حوضه این ارقام برای تولیدات صنعتی ۶ درصد و برای کشاورزی ۶۲ درصد بوده است.

جدول شماره ۱۳ - تقسیمات عمده فعالیت صنعتی جمعیت شاغل بکار از آنرا در کل حوضه و شهری و بقیه نقاط حوضه سرشماری سنجان بر حسب سن و جنس نشان میدهد.

جدول شماره ۱۴ - با تکمیل بیشتری شامل فعالیت صنعتی جمعیت شاغل بکار بزرگک جنس و وضع اشتغال برای حوضه سرشماری و شهرستان سنجان میباشد.

نمودارهای عمده صنایع جمعیت آرزده ساله ببالا بر حسب جنس که حوضه سرشماری سنجان

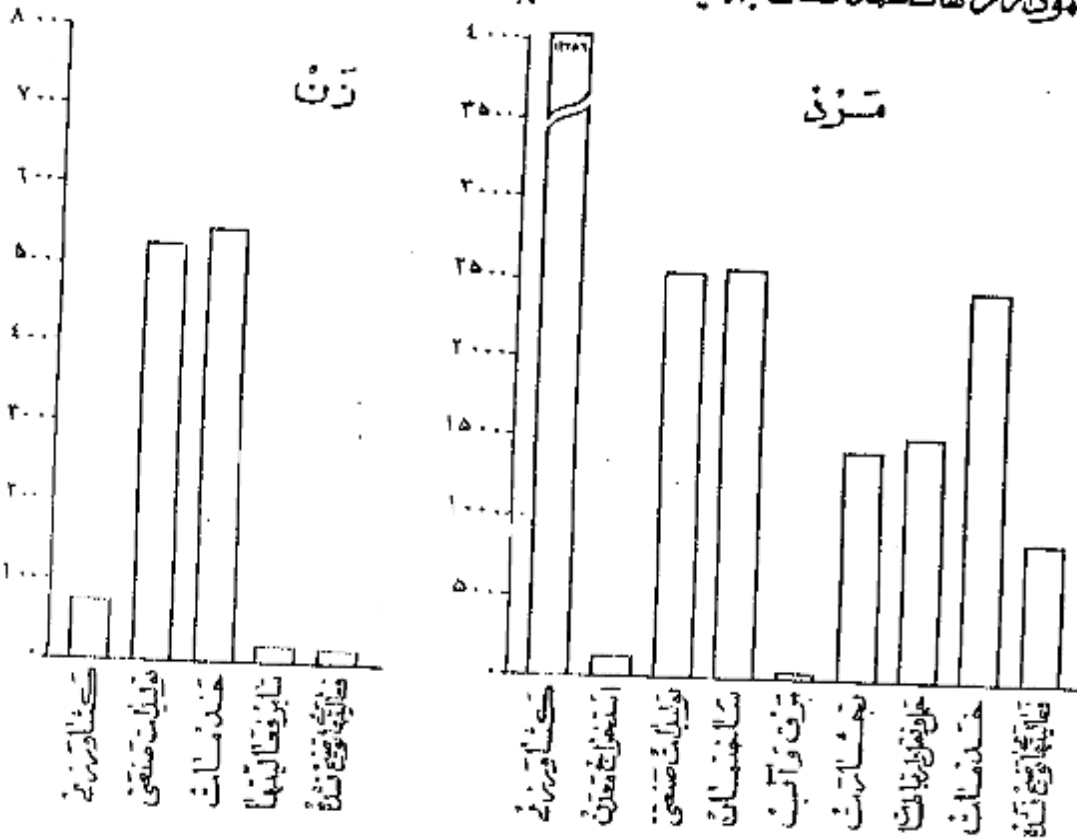

خانوار

خانوارهای سرشماری شده در حوضه سرشماری سنجان ۲۰۱۲۳ خانوار بود که از این عدد ۵۶۷۷ خانوار در شهرستان و ۱۴۴۴۶ خانوار در بقیه نقاط حوضه مزبور سرشماری شده بودند. میان نقرات خانوار در کل حوضه سرشماری و همچنین شهرستان ۴ نفر بود در ۲۳ درصد خانوارهای حوضه سرشما سنجان فقط یک نفر با سواد وجود داشت و در ۲۰ درصد خانوارها دو یا چند نفر با سواد بودند و در ۵۸ درصد خانوارها کسی قادر به خواندن و نوشتن نبود و ۵۰ درصد خانوارهای کل حوضه سرشماری اظهار نموده بودند که هیچکدام از افراد خانوار آنها شاغل بکار نیست و ۶۷ درصد اظهار کرده بودند که فقط یک نفر شاغل بکار در بین افراد خانوار وجود دارد و ۲۰ درصد بقیه اظهار کرده بودند که دو یا چند نفر از افراد خانوار آنها بکار اشتغال دارند.

جدول شماره ۱۵ - خانوارهای کل حوضه و شهری و بقیه نقاط حوضه سرشماری سنجان را بزرگک تعداد نقرات عمده با سواد در خانوار نشان میدهد.

جدول شماره ۱۶ - حواری طبقه بندی خانوارها بر حسب نقرات آنها و تعداد افراد شاغل بکار در هر خانوار است.

صنایع خانگی

۶۲۰ خانوار از ۲۰ هزار خانوار حوضه سرشماری سنجان اظهار کرده بودند که برای دریافت مزد یا استفاده شخصی بساختن و تولید بعضی محصولات صنایع خانگی در داخل خانه اشتغال دارند. در این خانوارها ۱۴۸۹ کارگاه صنایع خانگی وجود داشت که از این تعداد ۱۲۴ کارگاه در شهرستان بود.

تعاریف

پرستشنامه ده

در موقع سرشماری مأمورین سرشماره ستورده اشتمند علاوه بر پرستشنامه نفوس پرستشنامه دیگری برای دهات بر ماخذ پاسخ هاشیکه که خداوند رفیقا پ او پیش سفیدان محصل میدادند تکمیل نمایند . این پرستشنامه حاوی سئوالاتی راجع به مشخصات کلی ده بشخ زیر بود :

شورای ده

شورای ده مطابق قانون مصوب ششم مرداد ۱۳۳۵ عبارت از هیئتی است که بشخویر بهبود امور اجتماعی و عمرانی دهات از میان اهالی ده انتخاب میشوند .

مدارس ده

مدارس ده دولتی و ماطلی هستند که در صورت اول بوسیله وزارت فرهنگ در صورت عدم توسط مردم اداره میشوند .

درمانگاه یا تاسیسات بهداشتی

در مانگاه یا تاسیسات بهداشتی ده در ساختمان (یا ساختمانها) یا اطالی قرار گرفته بوسیله یک یا چند پزشک یا پزشکبار - پرستار یا ماما برای درمان بیماران و اعطیات مقدماتی درمانی بیماران و یا مجربین تاسیس شده . این تاسیسات رایگان یا جزئی درد - ترس هم فرار دارد .

حمام عمومی

حمام عمومی عبارت از محلی است که بشخویر استحمام عمم ساخته شده .

مسجد

مسجد ساختمان یا اطالی است که فقط برای ادای نماز و سایر مراسم مذهبی اختصاص دارد .

رادیو

دستگاههای گیرنده اخبار و برنامه های مذهبی - فرهنگی و غیره است که تعدادی از آن در تاریخ سرشماری در دهات مورد استفاده بوده است .

خالصه جات

خالصه اراضی دایر یا بایری است که دولت مالک آن شناخته میشود و از آن بهره برداری میکند .

املاک موقوفه

املاک موقوفه عبارت از املاکی است که بنا بر درخواست صاحب ملک یا قانون درد ستروس استفاده عمومی یا بخارف خاص قرار داده شده است .

زمینهای متعلق بمالکین کشاورز

این تعریف شامل املاک متعلق بمالکینی است که خود یا مرزراعت مشغول میباشد .

زمینهای متعلق بمالکین غیرکشاورز (اریایی)

این تعریف شامل املاک متعلق بمالکینی است که خود بزرراعت مشغول نیستند .

املاک بنگاههای غیردولتی

این تعریف شامل املاک متعلق به موسسات غیردولتی است مانند شرکتها - موسسات تعاونی - انجمنها .

بیانه

بیانه یکی از سه سنجش آماری است که اعداد وابسته بیک موضوع آماری را از نظر شمارش بد و قسمت سازی تقسیم مینماید و خود در مرکز این تساری قرار میگردد با این ترتیب

بیانه سنی ۲۱/۷ سال در شهر تهران جمعیت را بد و قسمت تقسیم مینماید بطوریکه از میان ۱۵۱۲۰۸۲ نفر جمعیت شهر تهران ۷۵۶۰۴۱ نفر در گروههای سنی بالا

از ۲۱/۷ سال و ۷۵۶۰۴۱ نفر بگدر گروههای سنی کمتر از ۲۱/۷ سال قرار میگيرند .

در شهر تهران بیانه سانهایی تحصیلی ۶/۵ سال است یعنی نیی از کسانی که دارای مدرک رسمی تحصیلی هستند (۲۱۴۴۵۹ نفر) تحصیلاتشان بالاتر از ۱/۵

و نیی دیگر (۲۱۴۴۵۹ نفر) تحصیلاتشان پایین تر از ۶/۵ سال است .

در شهر تهران بیانه تعداد نفقات خانوار ۱/۴ است باین معنی که نیی از خانوارها (۱۶۶۷۱۹ خانوار) نفقاتشان بیش از ۱/۴ و نیی دیگر (۱۶۶۷۱۹ خانوار) نفرا

کمتر از ۱/۴ است .

میانگین اهد متوسط) که غیر از میانوعیکی دیگر از سه سنجش آماری است عبارتست از ساحل تقسیم جمع کل یک گروه عددی بر تعداد دستجات آن گروه و بنا بر این بنا

هیچگاه رقم بیانه را با رقم میانگین اهد متوسط) اشتباه کرد .

سن

طبقه بندی سن بر اساس سن شخص در موقع سرشماری قرار دارد که در پاسخ بمسئوال (چند سال دارید ؟) تعیین گشته . در مواردیکه پاسخ دهند قادر بدادن

نمود مأمور سرشماره ستورده است سن او را بر حسب ظواهر حال تخمین زند .

زنانشویی

طبقه بندی وضع زنانشویی مربوط به وضع زنانشویی در واقع سرشماری است که بجهان سه تقسیم شده است :

دارای همسر - بی همسر در انزوت - طلاق واقع شده و هرگز ازدواج نکرده .

سواد

در طبقه بندی سواد تقسیمات زیر رعایت شده :

الف - کسانی که یکی از زبانها میخوانند و بنویسند ببتکین آنهاست که تحصیلات رسمی دارند یا ندارند .

ب - کسانی که فقط میخوانند بنویسند .

ج - کسانی که نمیخوانند بنویسند .

با سواد در این نثره شامل قسمت الف در طبقه بندی بالا است .

تحصیلات

آخرین مدرک تحصیلی عبارت است از گواهینامه ای که برای پایان رساندن آخرین سال مدرسه ابتدائی متوسطه یا دانشکده داده شده یا کارنامه ای که شخص را قادر میسازد که تحصیلات خود را در کلاس بالاتر ادامه دهد یا این طریق اگر حاصلی در سال پنجم متوسطه شرکت کرده ولی در امتحانات مربوطه مردود شده باشد جز آنهاست سال چهارم را تکمیل کرده اند طبقه بندی میشود . همچنین یک محصل ۱۲ ساله که در تاریخ سرشماری در سال ششم ابتدائی بوده جزو افرادی محسوب شده است که سال پنجم دبستان را پایان رسانده اند .

طبقه بندی مدارس ابتدائی یا متوسطه بر اساس طبقه بندی رسمی دولتی قرار دارند . اشخاصی که تحصیلات قدیمی دارند یا تحت نظر معلم خصوصی یا در مدارس رسمی تحصیل نموده اند باضانه کسانی که اصلا تحصیل نکرده اند جزو دسته " مدرک تحصیلی رسمی ندارند یا درجه تحصیلی خود را اظهار نکرده اند " طبقه بندی شمس اند .

مذهب

طبقه بندی مذهب بر اساس پاسخ بهسؤال " مذهب شما چیست " بعمل آمده است .

شهرستان محل تولد

افرادیکه درین حوزه سرشماری زندگی میکردند ولی در سایر شهرستانها متولد شده بودند بر حسب شهرستان محل تولد خود طبقه بندی شده اند . طبقه بندی سرشماری مجاور شامل شهرستانهایی است که با این حوزه سرشماری هم مرز اند . و حوزه های سرشماری غیر مجاور نیز شامل کلیه شهرستانهای دیگر که با این حوزه مرز مشترک ندارند میباشد . نام شهرستانهای مجاور و غیر مجاور در جدول ۸ ذکر شده است .

کشور محل تولد

متولدین خارج از کشور بر حسب کشورهای زیر طبقه بندی شده اند :

آلمان - افغانستان - آمریکا - انگلستان - ایتالیا - پاکستان - ترکیه - چکسلواکی - روسیه (اتحاد جماهیر شوروی) - سوئد - سوئیس - سوریه - عراق - عربستان سعودی - فرانسه - لبنان - لهستان - مصر - هندوستان - یونان .

متولدین در کشورهای دیگر تحت عنوان " متولدین در سایر کشورها " نشان داده شده .

وضع فعالیت اقتصادی

مقصود از فعالیت اقتصادی فعالیتی است که بهره ای برای اجتماع از آن حاصل شود و یا سبب آنکه از افراد ده ساله ببالا بهسؤال " شغل فعلی شما چیست ؟ " تعبیر شده طبقه بندی فعالیتهای اقتصادی را نشان میدهد .

افراد فعال از نظر اقتصادی از دو دسته تشکیل میشوند دسته ای که شاغل بکارهای اقتصادی هستند و دسته ای که قادر باینجام کارهای مفید از نظر اقتصادی هستند ولی در جستجوی کاری میباشند .

بانوان خانه دار و محصلین و امثالهم در دسته غیر فعال (از نظر اقتصادی) طبقه بندی شده اند زیرا فعالیت این افراد تاثیر مستقیمی در وضع اقتصادی ندارد .

شغل

طبقه بندی مشاغل حاوی انواع مشخص کارهاست که موضوع فعالیت روزانه اشخاص میباشد صرف نظر از اینکه درجه محیط یا درجه نوع از فعالیت های دسته جمعی صنعتی انجام وظیفه میکنند مثل کسانی که در فعالیتهای دسته جمعی صنعت نساجی و بانوسازی و باخول و نقل و یا سایر فعالیتها مشغول حسابداری دارند . در مواردیکه شخص دارای دو یا چند شغل مختلف باشد بر حسب شغلی که از آن بیشتر بهره برداری میکند طبقه بندی شده است .

طبقه بندی مشاغل بر اساس طبقه بندی قراردادی بین المللی مشاغل (I. C. O) تنظیم گردیده و شامل ۹ دسته تقسیمات عمده و ۵۲ دسته طبقات مشاغل میباشد .

مشاغل مربوط بامور خدمات (سروسها) شامل فعالیتهایی است که بظهور حفاظت و حراست مال و جان و همچنین انجام خدمات شخصی نسبت بفرود یا گروهی از افراد

انجام میشود.

خدمات شخصی شامل مشاغل مانند خدمتگزاری در خانه ها و در دستگاه های اداری و در مهمانخانه ها میباشد از قبیل شغل نوکری - کلفتی - پیشخدمتی - آشپزی - سرایداری و امثال آنها - شاغلین این خدمات (سرویسها) ممکن است در خدمت دولت یا غیر دولت باشند .

خدمات ارتشی فقط شامل افرادی است که بطور ثابت در ارتش خدمت میکنند . مشمولین بر حسب شغل و در زمان قبل از احضار خدمت در ارتش باید طبقه بندی شده فعالیت دسته جمعی صنعتی

طبقه بندی فعالیت های دسته جمعی صنعتی شامل انواع مختلف فعالیت های اقتصادی است که نتیجه آن تولید محصولی و یا انجام خدمتی میباشد و وسیله ای و یا گروه معینی از اشخاص اداره میشود هر دو دسته از تقسیمات عددی و یا طبقات فعالیت صنعتی شامل مشاغل مختلفی میشود مثلاً یک کارخانه نساجی ممکن است هم در هم انبارداری هم در هم بندن سر و هم ماشین نساجی در استخدام داشته باشد که کلیه این اشخاص را مشاغل مختلفی که دارند در فعالیت دسته جمعی صنعتی بنا طبقه بندی میشوند .

طبقه بندی فعالیتها بر اساس طبقه بندی قراردادی بین المللی فعالیت های دسته جمعی اقتصادی (I.S.I.C) تنظیم گردیده است و شامل 1 دسته بنا عدد 0 و 1 دسته طبقات فعالیت صنعتی میباشد .

وضع اشتغال

وضع اشتغال بر اساس رابطه شغل یا خدمت دهنده با کارگران زودست یا سرپرست به چند طبقه تفکیک شده که عبارتند از: کارفرما - کارکنانیکه برای خود کار میکنند - مزد بگیران - کارکنان خانوادگی بدون مزد .

کارفرمای کسی است که کار خود را شخصا اداره میکند و یک یا چند نفر را بخواهد از کارآموزان بدون مزد در استخدام دارد . شرکتانیکه یک موسسه انتفاعی را اداره میکنند و در ضمن کارکنانی در استخدام دارند جزو کارفرمایان (طبقه بندی شده اند) کارکنانیکه برای خود کار میکنند عبارتند از کسانی که شغل خود را شخصا اداره کرده و کاری در استخدام ندارند یا از کارگران خانوادگی و کارآموزان بدون مزد در کار استفاده نمینمایند .

کارمند دولت کسی است که برای یکی از ادارات دولتی کار میکند و شامل افراد حقوق بگیران از کشوری و لشکری میباشد . مزد بگیر عبارتست از کسی که برای کارفرمای مستقل کار کند و در مقابل اجرتی بصورت نقدی - جنسی - حقوق ماهیانه - حق کمیسیون - انعام یا مزد متناسب با انجام داده دریافت نماید .

کارکنان خانوادگی کسانی هستند که برای یکی از اعضای خانواده در خدمتند بدون دریافت مزد کار میکنند و در عوض مسکن یا غذا یا پاداشهای نقدی دریافت میکنند

خانوار

خانوار بطوریکه در متن سرشماری تعریف شده عبارت است از کلیه افراد یک قطع نظر از بستگی آنها با رئیس خانوار در یک واحد مسکونی زندگی میکنند بدین ترتیب خانوار شامل رئیس خانوار - همسر او - فرزندان - والدین یا سایر خویشاوندان یا همسایان یا خدمتگاری میشود که در یک واحد مسکونی با آن خانوار زندگی میکنند واحد مسکونی عبارت از مکانی است که بوسیله یک خانوار برای زندگی کردن مورد استفاده قرار بگیرد و مسکن است خانه یا آپارتمان یا جاده ریاضی از انواع دیگر واحد مسکونی باشد . اشخاصیکه در بیمارستانها - زندانها - مدارس - پرورشگاه یتیمان - هتلها - مؤسسات - قرارگاهها و سایر واحدهای مسکونی عمومی بسر میبرند یک خانواده زندگی نمیشوند جز خانوار محسوب نشده اند .

صنایع خانگی

در مواردیکه کالایی در منزل بمنظور فروش یا استفاده بطور مرتب ساخته میشود خانوار مربوطه در طبقه بندی خانوارها نیکه دارای صنایع خانگی بودند میباید برای ساختن این کالاها مزدی بهیچیک از اعضای خانواده پرداخت نمیشود . صنایع خانگی که بطور مشخص تفکیک شده عبارت از قالی - گلبه - زبلو - و جاجیم - نساجی - ریسندگی و بافتندگی - چمن آوردن ابریشم - پنبه پاک کنی و غیره بود . خانوارهایی که بیش از یک صنعت خانگی دارند بر حسب هر یک از صنایع طبقه بندی شده اند .

نوع ساختمان

نوع ساختمان واحد های مسکونی بر حسب مصالح عمده ای که در آن بکار برده بود بوسیله سرشمار مشخص گردید . طبقه بندیهای بکار برده عبارت است از تمام آجر خشت - آجر و خشت - گچ - چوب - سنگ - چادر - حصیر و مصالح دیگر - در ساختمانهاییکه مصالح بطور مختلط بکار برده طبقه بندی واحد های مسکونی بر مصالحی است که در ساختمان بیشتر مصرف داشته .

وضع تصرف

وضع تصرف بر اساس تصرف ساکنین هر واحد مسکونی در موقع سرشماری تعیین گردید . طبقه بندی وضع تصرف عبارت از ملکی - اجاره ای و غیر ملکی مجانی است طبقه اجاره ای شامل واحد هایی است که ساکنین آن مالک منزل نبوده و برای استفاده از آن مبلغی نقدی یا جنسی بطور منظم میپردازند و طبقه غیر ملکی مجانی واحد مانی است که ساکنین آن نه مالک مسکن هستند و نه در برابر استفاده از آن وجه نقد یا جنس میپردازند .

مَشْرُوحٌ جَدِّ اَوَّلُ

جدول شماره ۱ - جمعیت بر حسب جنس و شهر - دهات و دیگر نقاط مسکونی حوزه سرشماری سمنان : آبانماه ۱۳۳۵ (نوامبر ۱۹۵۶)

شهر - دهه - سایر نقاط مسکونی	مرد و زن	مرد	زن	شهر - دهه - سایر نقاط مسکونی	مرد و زن	مرد	زن
جمعیت کل حوزه سرشماری سمنان	۹۶۰۷۷	۴۸۷۰۱	۴۷۳۷۶	بقیه نقاط کثرت از پنجهزار نفر			
نقاطی که پنجهزار نفر یا بیشتر جمعیت دارند :				پشمه نادری			
سمنان	۲۹۰۳۶	۱۴۵۳۰	۱۴۵۰۶	جهاشلاق			
سنگسر	۹۱۰۹	۴۵۹۲	۴۵۱۷	چیت آباد			
نقاطی که کثرت از پنجهزار نفر جمعیت دارند :				حاجی آباد			
ایخوری	۱۱۱	۵۶	۵۲	حاجی آباد مهرباب خانی			
احمد آباد خاک تپه	۶۵	۳۶	۲۹	حاجی آباد نفت			
ارادان	۲۴۰۱	۱۲۲۰	۱۱۸۱	حاجی آباد کلاسه بزرگ حسین آب			
ارجلان	۱۴۶	۷۷	۷۲	حسن آباد مروتیه			
اسدآباد	۱۶۸	۶۶	۷۷	حسن آباد باطری			
اکبرآباد	۴۱	۲۱	۲۰	حسن آباد علا			
الوهک	۴۸	۲۶	۲۲	حسین آباد کروس			
الهوردی آباد	۱۱۰	۵۶	۵۱	حسین آباد حاجی تقی			
امامزاده علی اکبر	۲۴۴	۱۲۶	۱۱۵	حسین آباد کردها			
امامزاده اسمعیل	۱۴۹	۷۷	۷۲	حسین آباد			
امامزاده ذوالفقار	۱۱۸	۵۶	۵۶	حصارک			
امامزاده سرباز	۶۵	۳۴	۳۱	خبر آباد			
امامزاده عبدالله	۴۰	۲۱	۱۹	خلخال آباد			
امامزاده قوشه	۳۰	۱۶	۱۸	غیر آباد			
امیرآباد	۱۳۶	۸۰	۵۶	خبر آباد اهلوان			
اهوان	۶۵	۳۶	۳۰	خوریان			
ایستگاه راه آهن کرمسار	۳۴۸	۱۷۵	۱۷۳	داورآباد			
ایستگاه ده نمک	۵۶	۳۱	۲۶	درجین			
ایستگاه راه آهن کبیر	۲۴	۱۵	۷	درک			
ایستگاه سرخه شفت	۲	۱	۱	درماران			
ایرانی	۳۱۸۶	۱۶۱۸	۱۵۶۸	دلانزان			
بهر	۱۷	۹	۸	دولت آباد			
بخس آباد	۶۴	۳۴	۲۷	ده بری پائین			
بشم بن	۱	۱	۱	ده سیدآباد			
بلو	۲۵	۱۳	۱۲	ریسم آباد			
بهشت آباد	۵	۳	۲	رشمه خالصه			
بهورد	۱۲۶	۶۰	۶۶	رضا آباد			
بیابانک	۱۱۸۷	۵۹۳	۵۹۴	رکن آباد			
بن کوه	۴۸۱	۲۵۸	۲۳۱	ریشان قره			
یاده	۷۸۳	۴۰۰	۳۸۳	ریگان			
بیش تن	۵۴	۲۸	۲۶	زیارت			
پنجهزاری	۴۰	۲۰	۲۰	ساروزن بالا			
پیرآباد	۲۳	۱۲	۱۱	ساروزن پایین			
تپه غول آباد	۵۶	۲۷	۲۹	سراب			
خرن کلا	۷	۴	۳	سراب رود			
بنام	۱۷۱	۸۸	۸۳	سرخه			
جمال آباد	۳۰۶	۱۵۲	۱۵۴	سزد			
جراد آباد	۱۳۴	۷۳	۶۱	سعدآباد سرخه			
جناشت خوریان	۵۷	۳۱	۲۶	سعدآباد ریگان			
پشمه ملک	۱۰۶	۶۰	۴۶	سلطان			
				سلطان			
				سود اغلان			
				سولان بالا			
				سیدآباد			
				شاهید اغ			
				شهر			

بقیه جدول شماره ۱ - جمعیت بر حسب جنس در شهر - دهات و دیگر نقاط مسکونی حوزه سرشماری سنجان - آبانماه ۱۳۳۵ (نوامبر ۱۹۵۶)

مرد	مرد و زن	شهر - دهه - سایر نقاط مسکونی	زن	مرد	مرد و زن	شهر - دهه - سایر نقاط مسکونی
		بقیه نقاط کمتر از پنجاه نفر				بقیه نقاط کمتر از پنجاه نفر
۱۳۲	۲۳۹	محلہ باغ	۷۵	۷۷	۱۵۲	شهر کلاته
۲۲۶	۴۱۶	محمود آباد	۱۵۴۱	۱۲۲۲	۲۷۶۳	شهر بیرازاد
۴۲	۸۰	محمود آباد	۲۷۵	۲۸۳	۵۵۸	شہ سفید
۴۱	۷۱	محمود آباد جعفری	۹۱	۹۸	۱۸۹	صوفی آباد
۱۶	۱۸۱	محمود آباد کردها	۱۳۰	۱۲۶	۲۵۶	صوفیان
۹۷	۱۷۹	محمود آباد	۱۱۶	۱۳۵	۲۵۱	طالب آباد
۵۰	۱۰۲	محمود آباد نایب	۵۸	۹۱	۱۴۹	عبدل آباد
۵۱	۹۶	محمود آباد امدادی	۳۹	۳۶	۷۵	کعبه آباد
۱	۱	مزرعه ازیرین	۱۲	۲۰	۳۲	علی آباد مسجد سلطانی
۱	۱	مزرعه پهبشته	۲۵۷	۴۹۵	۷۵۲	حلاه
۱	۱	مزرعه سردری بالا	۱۸۱	۱۶۷	۳۴۸	علی آباد
۱	۱	مزرعه یکتا نی	۲۴	۲۵	۴۹	غیاث آباد قشلاق بزرگ
۱	۲	مزرعه احمد آباد احوان	۳۰	۳۱	۶۱	غیاث آباد سرخه
۱	۲	مزرعه جزیان	۳۰	۳۵۲	۳۸۲	فروان
۲	۲	مزرعه حسن آباد احوان	۱۲	۲۷	۳۹	نسکان
۲	۲	مزرعه جدید	۲	۱۲	۱۴	نفل آباد
۲	۲	مزرعه روانه	۲۵۸	۲۳۴	۴۹۲	نفت
۱	۲	مزرعه درخش	۱۹	۳۴	۵۳	تاسم آباد حسن آباد
۱	۲	مزرعه ایگرم	۲۱۰	۲۷۴	۴۸۴	قاجول
۱	۲	مزرعه کاروانا	۱۲۵	۱۳۰	۲۵۵	قرود
۲	۲	مزرعه لی نوز	۱۰۶	۱۱۹	۲۲۵	قشلاق آتا اسمعیل
۲	۲	مزرعه رضی آباد (رضی آباد)	۱۷۰۳	۱۸۱۷	۳۵۲۰	قشلاق بزرگ
۲	۲	مزرعه کلیات	۱۱۷	۱۵۰	۲۶۷	قشلاق قشلاق
۲	۲	مزرعه ایستگاه آبگرم	۱۴	۱۵	۲۹	قشلاق تنی رستم
۲	۲	مزرعه زردبول	۲۲	۲۰	۴۲	قلعه کریمخان
۲	۲	مزرعه نازگان	۲۶	۳۰	۵۶	قلعه حقیقت یک
۲	۲	مزرعه تنگه	۲۵	۳۱	۵۶	قلعه حقیقت دو
۲	۲	مزرعه کینه کوه	۳۶	۳۴	۷۰	قلعه امیرآباد
۱	۴	مزرعه کبود دره (سپاه دره)	۶۷	۵۷	۱۲۴	قلعه پائین
۱	۴	مزرعه محمد آباد احوان	۸۸	۷۴	۱۶۲	قلعه خرابه
۲	۴	مزرعه سردری پائین	۶۶	۹۹	۱۶۵	قلعه نو
۴	۴	مزرعه رشید مرعوبه محمود آباد	۶۴	۱۱۴	۲۰۸	قلعه چک
۲	۵	مزرعه ترح پیش	۲۵۰	۲۲۴	۴۷۴	کردوان
۲	۵	مزرعه دی آب	۱۱۲	۱۳۵	۲۴۷	توند
۲	۵	مزرعه رضی آباد	۱۱	۱۲	۲۳	کوزس
۲	۵	مزرعه حاجی عباس	۱۶	۱۳	۲۹	کلاته اسناد محمد حسین
۵	۵	مزرعه عباس آباد	۱	۳	۵	کلاته شامزاده
۲	۶	مزرعه تنی آباد	۱	۲	۳	کلاته سرباب
۲	۶	مزرعه ایستگاه میان دره	۳۰۵	۳۱۲	۶۱۷	کند تلیخان
۴	۶	مزرعه محمود آباد	۷۶	۸۷	۱۶۳	کورک
۴	۶	مزرعه برکیان	۲۸۰	۳۰۷	۵۸۷	کوشک خاند
۵	۶	مزرعه حمیده	۴۶	۴۸	۹۴	کوشک اربابی
۶	۶	مزرعه علی آباد عطارنی	۸۱	۹۵	۱۷۶	کورآباد
۴	۷	مزرعه علی آباد بیانشنخواران	۱۰۸	۱۲۸	۲۳۶	کهنک
۵	۷	مزرعه سره	۶۴۳	۶۷۰	۱۳۱۳	کهن آباد
۶	۷	مزرعه علی آباد احوان	۱۶۶	۱۴۷	۳۱۳	کنداب
۲	۸	مزرعه سارو پائین	۳۶	۳۹	۷۵	گستانک
۳	۸	مزرعه دم طلاخان	۳۷۱	۳۶۸	۷۳۹	لجوان
۴	۸	مزرعه عبداله آباد	۱۲	۱۴	۲۶	لهرک
۴	۸	مزرعه بابایان	۷۱۵	۷۶۱	۱۴۷۶	لاسجرد

۴

بلیه جدول شماره ۱ - جمعیت بر حسب جنس و شهر - دهات و دیگر نقاط مسکونی - حوزه سرشماری استان آبانماه ۱۳۳۵ (نوامبر ۱۹۵۶)

شهر - دهه - سایر نقاط مسکونی	مرد وزن	مرد	زن	مرد وزن	مرد	بقیه نقاط کثرت از بند به هزار نفر
مزرعه کلاته ملازمین	۸	۵	۲	۸	۵	مزرعه کلاته ملازمین
مزرعه عبید آباد معروضین	۸	۵	۳	۸	۵	مزرعه عبید آباد معروضین
مزرعه چشمه سلم تور	۸	۵	۳	۸	۵	مزرعه چشمه سلم تور
مزرعه محسن سر	۸	۵	-	۸	۵	مزرعه محسن سر
مزرعه کورزان	۹	۲	۶	۹	۲	مزرعه کورزان
مزرعه کم چشمه	۹	۴	۵	۹	۴	مزرعه کم چشمه
مزرعه رحمت آباد	۹	۴	۵	۹	۴	مزرعه رحمت آباد
مزرعه توکله پائین	۹	۶	۳	۹	۶	مزرعه توکله پائین
مزرعه وثقان	۱۰	۴	۶	۱۰	۴	مزرعه وثقان
مزرعه تارزان	۱۰	۵	۵	۱۰	۵	مزرعه تارزان
مزرعه شیخ آب	۱۱	۷	۴	۱۱	۷	مزرعه شیخ آب
مزرعه ابراهیم آباد	۱۱	۷	۴	۱۱	۷	مزرعه ابراهیم آباد
مزرعه معدن نعمت	۱۲	۷	۵	۱۲	۷	مزرعه معدن نعمت
مزرعه علی آباد	۱۳	۷	۶	۱۳	۷	مزرعه علی آباد
مزرعه کتیر	۱۳	۷	۶	۱۳	۷	مزرعه کتیر
مزرعه بابا احمد	۱۳	۷	۶	۱۳	۷	مزرعه بابا احمد
مزرعه نوکانه خیر آباد	۱۶	۸	۸	۱۶	۸	مزرعه نوکانه خیر آباد
مزرعه ایستگاه لاهی	۱۶	۷	۹	۱۶	۷	مزرعه ایستگاه لاهی
مزرعه علی آباد	۱۶	۱۱	۵	۱۶	۱۱	مزرعه علی آباد
مزرعه تارزان	۱۵	۸	۷	۱۵	۸	مزرعه تارزان
مزرعه توکله بالا	۱۵	۸	۷	۱۵	۸	مزرعه توکله بالا
مزرعه بهستانه	۱۶	۸	۸	۱۶	۸	مزرعه بهستانه
مزرعه دهقانیه	۱۶	۸	۸	۱۶	۸	مزرعه دهقانیه
مزرعه آریابالا	۱۶	۹	۷	۱۶	۹	مزرعه آریابالا
مزرعه خلیجان	۱۶	۱۰	۶	۱۶	۱۰	مزرعه خلیجان
مزرعه علی آباد سرزمین دره	۱۷	۶	۱۱	۱۷	۶	مزرعه علی آباد سرزمین دره
مزرعه نورورد	۱۷	۸	۹	۱۷	۸	مزرعه نورورد
مزرعه کلاته کویتش سرسوقیه حسن	۱۸	۷	۱۱	۱۸	۷	مزرعه کلاته کویتش سرسوقیه حسن
مزرعه سمیرد	۱۱	۶	۱۲	۱۱	۶	مزرعه سمیرد
مزرعه شریعت آباد	۱۱	۱۱	۸	۱۱	۱۱	مزرعه شریعت آباد
مزرعه آساران	۱۱	۱۲	۷	۱۱	۱۲	مزرعه آساران
مزرعه تاریز	۱۱	۸	۱۳	۱۱	۸	مزرعه تاریز
مزرعه جاله دان	۱۱	۱۲	۱۰	۱۱	۱۲	مزرعه جاله دان
مزرعه کزکی	۲۲	۱۴	۱۰	۲۲	۱۴	مزرعه کزکی
مزرعه باران آباد	۲۵	۱۲	۱۲	۲۵	۱۲	مزرعه باران آباد
مزرعه جیداله آباد	۲۶	۱۶	۱۰	۲۶	۱۶	مزرعه جیداله آباد
مزرعه شیره	۲۷	۱۰	۱۷	۲۷	۱۰	مزرعه شیره
مزرعه دهقانین	۲۸	۱۲	۱۴	۲۸	۱۲	مزرعه دهقانین
مزرعه معدن سرسره کوه	۲۸	۱۸	۱۰	۲۸	۱۸	مزرعه معدن سرسره کوه
مزرعه نیش آباد	۲۹	۱۶	۱۳	۲۹	۱۶	مزرعه نیش آباد
مزرعه نیش آباد	۳۱	۱۸	۱۳	۳۱	۱۸	مزرعه نیش آباد
مزرعه احمد آباد	۳۱	۱۲	۱۹	۳۱	۱۲	مزرعه احمد آباد
مزرعه حسین آباد جید بند	۳۲	۱۶	۱۶	۳۲	۱۶	مزرعه حسین آباد جید بند
بقیه نقاط کثرت از بند به هزار نفر	۳۳	۲۲	۱۱	۳۳	۲۲	بقیه نقاط کثرت از بند به هزار نفر
مزرعه عتلاب	۳۳	۲۲	۱۱	۳۳	۲۲	مزرعه عتلاب
مزرعه ایستگاه بیابانک	۳۳	۲۱	۱۲	۳۳	۲۱	مزرعه ایستگاه بیابانک
مزرعه ساجی آباد	۳۶	۱۹	۱۷	۳۶	۱۹	مزرعه ساجی آباد
مزرعه عتلابی	۴۱	۲۲	۱۹	۴۱	۲۲	مزرعه عتلابی
مزرعه جهان آباد	۴۵	۲۴	۲۱	۴۵	۲۴	مزرعه جهان آباد
مزرعه زریان	۴۵	۲۵	۲۰	۴۵	۲۵	مزرعه زریان
مزرعه ایستگاه یاخری	۷۹	۴۵	۳۴	۷۹	۴۵	مزرعه ایستگاه یاخری
مزرعه ایستگاه گرداب	۹۵	۵۱	۴۴	۹۵	۵۱	مزرعه ایستگاه گرداب
مزرعه دزد هیر	۱۱۱	۲۷۷	۳۴	۱۱۱	۲۷۷	مزرعه دزد هیر
مزرعه ملا یعقوب	۸	۵	۳	۸	۵	مزرعه ملا یعقوب
مزرعه برای بالا	۴۶	۲۴	۲۲	۴۶	۲۴	مزرعه برای بالا
سرشته	۲۰۴	۱۰۵	۹۹	۲۰۴	۱۰۵	سرشته
معدن ابکم	۵	۵	-	۵	۵	معدن ابکم
ملک آباد	۲۸	۱۳	۱۵	۲۸	۱۳	ملک آباد
بلدیان بالا	۸۱	۴۶	۳۵	۸۱	۴۶	بلدیان بالا
مایدیان پائین	۶۳	۳۶	۲۷	۶۳	۳۶	مایدیان پائین
معدن ویک	۵۶۶	۲۹۶	۲۰۸	۵۶۶	۲۹۶	معدن ویک
مردم آباد	۴۳۰	۲۲۲	۱۰۸	۴۳۰	۲۲۲	مردم آباد
مهدی آباد سرشته	۴۵	۲۳	۲۲	۴۵	۲۳	مهدی آباد سرشته
مهدی آباد ارادان	۱۲۵	۵۴	۷۱	۱۲۵	۵۴	مهدی آباد ارادان
میان آب	۶	۳	۳	۶	۳	میان آب
سیرالاحدی	۶۴	۳۷	۲۷	۶۴	۳۷	سیرالاحدی
نارونه	۲۴۳	۱۲۰	۱۲۳	۲۴۳	۱۲۰	نارونه
ندیر آباد سعد آباد	۳۱	۱۶	۱۵	۳۱	۱۶	ندیر آباد سعد آباد
نعلانی	۱۸۰	۸۱	۹۱	۱۸۰	۸۱	نعلانی
نقطه عبد الصمد	۸	۴	۴	۸	۴	نقطه عبد الصمد
نک	۵۱۴	۲۷۴	۲۴۰	۵۱۴	۲۷۴	نک
سنگر	۱۲	۶	۷	۱۲	۶	سنگر
نوراک بین آباد	۲۰۴	۱۱۵	۸۹	۲۰۴	۱۱۵	نوراک بین آباد
نود و اروایی	۲۳۵	۱۱۳	۱۲۲	۲۳۵	۱۱۳	نود و اروایی
نود و خالدیه	۷۷۴	۳۹۴	۳۸۰	۷۷۴	۳۹۴	نود و خالدیه
نوکلانه بهشتنوران	۱۰	۶	۴	۱۰	۶	نوکلانه بهشتنوران
نص حداد	۳۶۶	۱۸۹	۱۷۷	۳۶۶	۱۸۹	نص حداد
نیم ایستگاه راه آهن کبیر	۲۴	۱۲	-	۲۴	۱۲	نیم ایستگاه راه آهن کبیر
زیراب	۲۶	۱۲	۳۲	۲۶	۱۲	زیراب
هاشم آباد	۳۵	۱۴	۱۴	۳۵	۱۴	هاشم آباد
ششت آباد	۶۱۹	۳۰۵	۲۱۴	۶۱۹	۳۰۵	ششت آباد
صفت چشمه	۹۵	۴۸	۴۷	۹۵	۴۸	صفت چشمه
یاخری سفلی	۵۰۹	۲۵۸	۲۵۱	۵۰۹	۲۵۸	یاخری سفلی
یاخری علیا	۴۱۲	۲۰۷	۲۰۵	۴۱۲	۲۰۷	یاخری علیا
یوسف آباد	۲۴۸	۱۲۸	۱۲۰	۲۴۸	۱۲۸	یوسف آباد

۰۶۴ - ۱۵۶ - ۰۱ - ۰۱

جدول شماره ۲ - مشخصات برجسته نقاطی که کمتر از پنجاه هزار نفر جمعیت دارند در حوزه سرشماری استان آبانماه ۱۳۳۵ (نوامبر ۱۹۵۶)

چند درصد مجموع دهات	تعداد دهات	مشخصات برجسته	چند درصد مجموع دهات	تعداد دهات	مشخصات برجسته
		رادیو		۲۷۴	مجموع نقاط کمتر از پنجاه هزار نفر
۷۲ / ۷	۲۰۲	دهاتیکه رادیو ندارند و یا اظهار نکرده اند			شورای ده
۲۳ / ۰	۶۲	دهاتیکه ۱ تا ۹ رادیو دارند	۲۳ / ۶	۹۴	مدرسه یا سایر موسسات فرهنگی
۰ / ۷	۲	دهاتیکه ۵ تا ۹ رادیو دارند			دهاتیکه فقط مدارس دولتی دارند
۲ / ۶	۷	دهاتیکه ۱۰ رادیو و یا بیشتر دارند	۱۵ / ۳	۴۲	دهاتیکه فقط مدارس ملی دارند
		وضع تصرف زمین (تمام ده و یا قسمتی از ده)	۰ / ۴	۱	دهاتیکه مدارس دولتی و ملی دارند
۱۲ / ۰	۳۳	خالصه	۰ / ۷	۲	دهاتیکه موسسات فرهنگی ندارند
۱۳ / ۱	۳۶	موقوفه	۸۲ / ۶	۲۲۹	بهداری یا درمانگاه و یا سایر موسسات بهداشتی
۲۹ / ۶	۸۱	متعلق مالکین کشاورز	۳ / ۳	۹	حمام عمومی
۷۰ / ۱	۱۹۲	متعلق مالکین غیر کشاورز (آرپا)	۲۷ / ۴	۷۵	مسجد
۰ / ۴	۱	متعلق به بنگاههای غیر دولتی	۱۸ / ۲	۵۰	

۰۰۸ - ۰۴۵ - ۰۲۹ - ۰۰۱ - ۰۱ - ۰۱

ردول شماره ۳ - جمعیت برحسب سن و جنس در حوزه سرشماری سنجان آبانماه ۱۳۳۵ (نوامبر ۱۹۵۶)

جمعیت در سنجان			تعداد			سن
زن	مرد	مرد و زن	زن	مرد	مرد و زن	
۱۰۰/۰	۱۰۰/۰	۱۰۰/۰	۴۷۳۷۶	۴۸۷۰۱	۹۶۰۷۷	کلیه سنین
۱۶/۸	۱۶/۸	۱۶/۸	۷۷۸۶	۸۱۸۲	۱۵۹۶۸	کثر از ۵ ساله
۲/۵	۲/۷	۲/۸	۱۱۸۳	۱۳۲۴	۲۵۰۷	کثر از یکساله
۱۳/۹	۱۴/۹	۱۴/۰	۶۶۰۳	۶۸۵۸	۱۳۴۶۱	۱-۴ ساله
۱۵/۵	۱۶/۰	۱۵/۸	۷۳۵۴	۷۷۸۰	۱۵۱۳۴	۵-۹ ساله
۱۱/۸	۱۲/۶	۱۲/۰	۵۴۰۷	۶۱۴۲	۱۱۵۵۴	۱۰-۱۴ ساله
۸/۰	۸/۱	۸/۱	۳۸۰۴	۳۹۵۶	۷۷۶۰	۱۵-۱۹ ساله
۷/۷	۶/۸	۶/۴	۲۶۵۷	۲۹۸۱	۶۶۳۸	۲۰-۲۴ ساله
۱۴/۰	۱۲/۵	۱۳/۲	۶۶۶۶	۶۰۸۳	۱۲۷۴۹	۲۵-۳۴ ساله
۱۰/۰	۱۰/۶	۱۰/۳	۴۷۴۷	۵۱۴۵	۹۸۹۲	۳۵-۴۴ ساله
۷/۷	۷/۸	۷/۶	۳۶۳۷	۳۶۸۵	۷۳۲۲	۴۵-۵۴ ساله
۴/۸	۵/۳	۵/۰	۲۲۶۷	۲۵۷۲	۴۸۳۹	۵۵-۶۴ ساله
۳/۰	۳/۱	۳/۱	۱۴۲۷	۱۵۱۱	۲۹۳۸	۶۵-۷۴ ساله
۱/۱	۱/۰	۱/۰	۵۰۸	۴۷۲	۹۸۰	۷۵-۸۴ ساله
۰/۳	۰/۸	۰/۳	۱۴۵	۱۸۳	۳۲۸	۸۵ ساله بیالا
-	-	-	۱۱	۶	۱۷	سن اظهار نشده
-	-	-	۱۱/۱	۱۷/۸	۱۸/۵	میان سن
-	-	-	-	-	-	شهر سنجان
۱۰۰/۰	۱۰۰/۰	۱۰۰/۰	۱۴۵۰۶	۱۴۵۳۰	۲۹۰۳۶	کلیه سنین
۱۵/۱	۱۵/۷	۱۵/۴	۲۱۸۵	۲۲۸۴	۴۴۶۹	کثر از ۵ ساله
۲/۸	۲/۸	۲/۸	۳۵۵	۴۰۸	۷۶۳	کثر از یکساله
۱۲/۶	۱۲/۹	۱۲/۸	۱۸۳۰	۱۸۷۶	۳۷۰۶	۱-۴ ساله
۱۵/۹	۱۶/۷	۱۶/۳	۲۳۱۰	۲۴۲۸	۴۷۳۸	۵-۹ ساله
۱۲/۷	۱۴/۱	۱۳/۴	۱۸۴۰	۲۰۵۲	۳۸۹۲	۱۰-۱۴ ساله
۷/۹	۸/۳	۸/۱	۱۱۵۱	۱۲۱۱	۲۳۶۲	۱۵-۱۹ ساله
۷/۳	۵/۳	۶/۲	۱۰۴۲	۷۶۵	۱۸۰۷	۲۰-۲۴ ساله
۱۳/۸	۱۲/۰	۱۲/۱	۱۶۶۵	۱۷۴۴	۳۴۰۹	۲۵-۳۴ ساله
۹/۷	۱۰/۶	۱۰/۳	۱۴۰۸	۱۵۴۴	۲۹۵۲	۳۵-۴۴ ساله
۷/۶	۷/۳	۷/۴	۱۰۶۶	۱۰۶۰	۲۱۵۶	۴۵-۵۴ ساله
۵/۰	۵/۰	۵/۰	۷۲۷	۷۲۶	۱۴۵۳	۵۵-۶۴ ساله
۳/۵	۳/۳	۳/۴	۵۰۱	۴۸۵	۹۸۶	۶۵-۷۴ ساله
۱/۳	۱/۳	۱/۶	۱۸۹	۱۷۰	۳۵۹	۷۵-۸۴ ساله
۰/۸	۰/۸	۰/۸	۵۳	۵۹	۱۱۲	۸۵ ساله بیالا
-	-	-	۶	۲	۸	سن اظهار نشده
-	-	-	۱۶/۰	۱۷/۱	۱۸/۰	میان سن
-	-	-	-	-	-	بقيه نقاط حوزه سرشماری سنجان
۱۰۰/۰	۱۰۰/۰	۱۰۰/۰	۳۲۸۷۰	۳۴۱۷۱	۶۷۰۴۱	کلیه سنین
۱۷/۰	۱۷/۳	۱۷/۲	۵۶۰۱	۵۸۶۸	۱۱۴۶۹	کثر از ۵ ساله
۲/۵	۲/۷	۲/۸	۸۷۸	۱۱۶	۹۹۴	کثر از یکساله
۱۴/۵	۱۴/۶	۱۴/۸	۴۷۷۳	۴۹۸۲	۹۷۵۵	۱-۴ ساله
۱۵/۳	۱۵/۷	۱۵/۵	۵۰۴۴	۵۳۵۲	۱۰۳۹۶	۵-۹ ساله
۱۰/۹	۱۲/۰	۱۱/۴	۳۵۶۷	۴۰۶۰	۷۶۲۷	۱۰-۱۴ ساله
۸/۱	۸/۰	۸/۱	۲۶۵۳	۲۷۴۸	۵۴۰۱	۱۵-۱۹ ساله
۸/۰	۶/۵	۷/۲	۲۶۱۵	۲۲۱۶	۴۸۳۱	۲۰-۲۴ ساله
۱۴/۳	۱۲/۷	۱۳/۴	۴۶۳۱	۴۳۲۹	۸۹۶۰	۲۵-۳۴ ساله
۱۰/۳	۱۰/۵	۱۰/۴	۳۳۳۱	۳۶۰۱	۶۹۳۰	۳۵-۴۴ ساله
۷/۷	۷/۷	۷/۷	۲۵۳۸	۲۶۳۵	۵۱۷۳	۴۵-۵۴ ساله
۴/۷	۵/۸	۵/۱	۱۵۴۰	۱۸۴۶	۳۳۸۶	۵۵-۶۴ ساله
۲/۸	۳/۰	۲/۹	۱۲۶	۱۰۲۶	۱۰۵۲	۶۵-۷۴ ساله
۱/۰	۰/۹	۰/۹	۳۱۹	۳۰۲	۶۲۱	۷۵-۸۴ ساله
۰/۳	۰/۸	۰/۳	۱۲	۱۲۴	۲۱۶	۸۵ ساله بیالا
-	-	-	۵	۴	۹	سن اظهار نشده
-	-	-	۱۶/۲	۱۸/۲	۱۸/۷	میان سن

بقیه جدول شماره ۳ - جمعیت بر حسب سن و جنس در حوزه سرشماری استان آذربایجان (۱۳۳۵) (نوامبر ۱۹۵۶)

چند درصد		تعداد			سن
مرد	مرد و زن	زن	مرد	مرد و زن	
۰/۰	۱۰۰/۰	۱۰۰/۰	۴۵۱۶	۴۵۹۳	۱۱۰۹
۱۵/۰	۱۵/۳	۱۵/۱	۶۷۷	۷۰۲	۱۳۷۱
۲/۳	۲/۳	۲/۳	۱۰۶	۱۰۴	۲۱۰
۱۲/۶	۱۳/۰	۱۲/۸	۵۷۱	۵۱۸	۱۱۶۱
۱۴/۰	۱۷/۲	۱۵/۶	۶۳۰	۷۸۹	۱۴۱۹
۱۱/۷	۱۲/۴	۱۲/۱	۵۳۰	۵۶۹	۱۰۹۹
۷/۴	۷/۸	۷/۶	۳۳۶	۳۵۸	۶۹۴
۶/۷	۵/۶	۶/۲	۳۰۲	۳۵۹	۵۶۱
۱۴/۶	۱۲/۴	۱۳/۵	۶۶۰	۵۶۶	۱۲۲۶
۱۰/۳	۱۰/۷	۱۰/۵	۴۶۴	۴۹۳	۹۵۷
۷/۱	۶/۸	۷/۰	۳۲۰	۳۱۴	۶۳۴
۵/۷	۵/۰	۵/۳	۲۵۷	۲۲۱	۴۸۶
۵/۱	۴/۶	۴/۱	۲۳۰	۲۱۳	۴۴۳
۱/۶	۱/۷	۱/۸	۸۷	۷۸	۱۶۵
۰/۵	۰/۴	۰/۵	۲۳	۲۰	۴۳
-	-	-	-	-	-
-	-	-	۲۱/۲	۱۸/۳	۱۹/۷
<u>نقاط کتزاز ۵۰۰۰ نفر</u>					
۰/۰	۱۰۰/۰	۱۰۰/۰	۲۸۳۵۴	۲۱۵۷۸	۵۷۱۳۲
۱۷/۴	۱۷/۶	۱۷/۵	۴۹۲۴	۵۱۶۶	۱۰۱۲۰
۲/۵	۲/۷	۲/۶	۷۲۲	۸۱۲	۱۵۳۴
۱۴/۸	۱۴/۸	۱۴/۸	۴۲۰۲	۴۳۸۴	۸۵۸۶
۱۵/۶	۱۵/۴	۱۵/۵	۴۴۱۴	۴۵۳۳	۸۹۷۷
۱۰/۷	۱۱/۶	۱۱/۳	۳۰۳۷	۳۰۳۱	۶۰۶۸
۸/۴	۸/۱	۸/۱	۱۳۱۷	۱۳۹۰	۲۷۰۷
۸/۳	۶/۶	۷/۴	۲۳۱۳	۱۰۵۷	۳۳۷۰
۱۴/۰	۱۲/۷	۱۳/۴	۲۱۷۱	۲۷۷۰	۴۹۴۱
۱۰/۱	۱۰/۵	۱۰/۳	۲۸۷۵	۳۱۰۸	۵۹۸۳
۷/۸	۷/۸	۷/۸	۲۲۱۸	۲۲۱۱	۴۴۲۹
۴/۵	۵/۵	۵/۰	۱۲۸۳	۱۶۱۷	۲۹۰۰
۲/۵	۲/۷	۲/۶	۶۶۶	۸۱۳	۱۵۰۹
۰/۸	۰/۸	۰/۸	۲۳۲	۲۲۴	۴۵۶
۰/۴	۰/۴	۰/۳	۶۹	۱۰۴	۱۷۳
-	-	-	۵	۴	۹
-	-	-	۱۸/۶	۱۸/۲	۱۸/۵

بقیه جدول شماره ۱- وضع زناشویی بر حسب سن و جنس در جمعیت از ۱۰ ساله بیالای حوزه سرشماری سمنان (آبانماه ۱۳۳۵) (فراخیز ۱۹۵۶)
(سن اظهار نشده نیز جزء جمع سنین از ۱۰ ساله بیالا منظور شده است)

ازدواج	بی همسر		دارای همسر		جمع	سن و جنس
	بر اثر طلاق	در اثر فوت	چند درصد	تعداد		
۲ ۷۹۸	۶۲	۲۱۱	۶۹/۰	۲۱ ۲۴۷	۱۶ ۲۹۸	جمع از ۱۰ ساله بیالا
۲ ۳۲۲	-	-	۰/۱	۲۱	۲ ۳۹۰	۱۹-۱۵ ساله
۱ ۴۴۳	۵	-	۲۳/۵	۴۵۱	۱ ۹۵۷	۲۴-۲۰ ساله
۸۴۸	۱	۱۰	۷۷/۵	۲ ۹۲۳	۲ ۷۷۰	۲۴-۲۵ ساله
۲۲	۱۱	۱۷	۹۷/۰	۳ ۰۱۴	۳ ۱۰۸	۲۴-۳۵ ساله
۲۲	۱	۲۷	۹۷/۰	۲ ۲۵۲	۲ ۳۱۱	۵۴-۵۰ ساله
۲	۲	۴۱	۹۶/۲	۱ ۵۵۶	۱ ۶۱۷	۶۴-۵۵ ساله
۷	-	۵۹	۹۱/۹	۷۴۷	۸۱۳	۷۴-۶۵ ساله
۲	۱	۳۰	۸۵/۳	۱۹۱	۲۲۴	۸۴-۷۵ ساله
-	۱	۲۲	۷۷/۶	۸۱	۱۰۴	۸۵ ساله بیالا
۱	-	-	*	۳	۴	سن اظهار نشده
۱ ۷۷۴	۷۴۰	۲۸۰۴	۷۰/۵	۱۱ ۲۷۱	۱۵ ۹۷۱	جمع از ۱۰ ساله بیالا
۱ ۴۴۱	۱	۳	۳۷/۴	۸۱۷	۲ ۲۱۷	۱۹-۱۵ ساله
۱۹۱	۱۸	۱	۹۰/۶	۲ ۰۱۵	۲ ۲۱۳	۲۴-۲۰ ساله
۷۷	۲۸	۷۷	۱۵/۹	۳ ۷۷۱	۳ ۹۷۱	۲۴-۲۵ ساله
۲۴	۳۵	۲۸۶	۸۸/۰	۲ ۵۳۰	۲ ۸۷۵	۲۴-۳۵ ساله
۱۸	۲۳	۷۸۵	۹۲/۸	۱ ۳۹۲	۲ ۲۹۸	۵۴-۵۰ ساله
۵	۱۳	۸۰۲	۳۶/۱	۴۱۳	۱ ۲۸۳	۶۴-۵۵ ساله
۳	۴	۵۸۴	۱۵/۱	۱۰۵	۶۹۶	۷۴-۶۵ ساله
۱	۲	۱۹۶	۱۴/۲	۳۳	۲۳۲	۸۴-۷۵ ساله
۳	۱	۶۱	*	۴	۶۱	۸۵ ساله بیالا
۱	-	۱	*	۳	۵	سن اظهار نشده

* - در مواردیکه جمع کمتر از ۱۰۰ باشد چند درصد نشان داده نمیشود.

۰۰۹ ۰۰۵ ۰۰۱ ۰۰۳ ۰۰۱ ۰۰۱

جدول شماره ۵- وضع سواد برحسب سن و جنس در جمعیت ازده ساله بیابای حوزه سرشماری سفان؛ آبانماه ۱۳۳۵ (نوامبر ۱۹۵۶)
(سن اظهار نشده نیز جز جمع سنین ازده ساله بیابا منظور شده است)

آنهاگونه سن اظهار شده	نمی توانند بخوانند و نمی نویسند	نقطه می توانند بخوانند	می توانند بخوانند و می نویسند (با سواد)				جمع کل	سن و جنس
			تحصیلات رسمی ندارند	تحصیلات رسمی دارند	چند درصد	جمع با سواد		
۳۹	۴۹۰۶۷	۱۴۱۵	۲۵۴۱	۱۱۴۱۳	۲۱/۵	۱۳۹۵۴	۶۴۹۷۵	کل حوزه سرشماری سفان مرد و زن جمع ازده ساله بیابا
۱۳	۶۴۶۱	۱۲۸	۱۵۷	۴۹۹۰	۴۴/۶	۵۳۴۷	۱۱۵۴۹	۱۴-۱ ساله
۲	۵۰۸۷	۱۲۶	۱۲۱	۲۰۴۲۷	۳۲/۸	۲۵۴۸	۷۷۶۳	۱۹-۱ ساله
۲	۵۱۳۸	۱۱۹	۲۸۴	۱۰۰۵۵	۲۰/۲	۱۳۲۶	۶۶۳۸	۲۴-۲ ساله
۳	۱۰۱۸۴	۳۱۷	۲۴۱	۱۰۵۸۴	۱۷/۳	۲۲۰۵	۱۲۷۰۹	۳۴-۲ ساله
۵	۸۲۰۸	۲۶۹	۵۵۵	۸۵۵	۱۴/۳	۱۴۱۰	۹۸۹۲	۴۴-۳ ساله
۲	۶۴۴۶	۲۰۰	۳۴۲	۳۳۲	۹/۲	۶۷۴	۷۳۲۲	۵۴-۴ ساله
۱	۴۴۱۷	۱۲۵	۲۸۲	۱۱۴	۸/۲	۳۶۶	۴۸۳۹	۶۴-۵ ساله
۱۱	۳۸۶۶	۱۳۱	۱۷۱	۵۶	۵/۵	۲۳۵	۴۲۴۶	۶۴-۶ ساله بیابا
-	۱۷	-	-	-	-	-	۱۷	سن اظهار نشده
۵	۲۱۰۸۲	۶۸۷	۲۱۵۱	۸۸۰۶	۳۳/۵	۱۰۹۶۵	۳۲۲۷۲	مرد جمع ازده ساله بیابا
۲	۲۳۰۶	۳۴	۸۳	۳۷۱۷	۶۱/۶	۳۸۰۰	۶۱۴۲	۱۴-۱ ساله
۱	۱۹۵۸	۴۷	۸۱	۱۸۷۲	۴۹/۳	۱۹۵۳	۳۹۵۶	۱۹-۱ ساله
-	۱۰۰۳	۵۰	۲۴۰	۷۸۸	۳۴/۵	۱۰۲۸	۲۹۸۱	۲۴-۲ ساله
-	۴۱۵۷	۱۷۷	۵۱۰	۱۲۲۹	۲۸/۸	۱۷۴۹	۶۰۸۳	۳۴-۲ ساله
-	۳۷۷۰	۱۵۰	۴۹۰	۷۷۵	۲۴/۸	۱۲۲۵	۵۳۴۵	۴۴-۳ ساله
-	۲۹۶۳	۱۰۲	۳۲۰	۳۰۰	۱۶/۸	۶۲۰	۳۶۸۵	۵۴-۴ ساله
-	۲۱۴۲	۶۰	۲۶۴	۱۰۵	۱۴/۳	۳۶۶	۲۵۷۲	۶۴-۵ ساله
۲	۱۸۷۶	۶۷	۱۷۱	۵۰	۱۰/۲	۲۲۱	۲۱۶۶	۶۵-۶ ساله بیابا
-	۶	-	-	-	-	-	۶	سن اظهار نشده
۳۴	۲۸۴۸۵	۷۲۸	۳۸۲	۲۶۰۷	۱/۳	۲۹۸۹	۳۲۲۳۶	زن جمع ازده ساله بیابا
۱۱	۲۹۵۵	۶۴	۷۴	۱۲۷۳	۲۴/۶	۱۳۴۷	۵۴۰۷	۱۴-۱۰ ساله
۱	۳۱۲۹	۷۹	۴۰	۵۵۵	۱۵/۶	۵۹۵	۳۸۰۴	۱۹-۱۵ ساله
۲	۳۲۷۵	۶۹	۴۴	۲۶۷	۸/۵	۳۱۱	۲۶۵۷	۲۴-۲۰ ساله
۳	۶۰۲۷	۱۴۰	۱۱۱	۳۴۵	۶/۱	۴۵۶	۶۶۶۶	۳۴-۲۵ ساله
۵	۴۳۳۸	۱۱۹	۶۵	۱۲۰	۳/۱	۱۸۵	۴۷۶۷	۴۴-۳۵ ساله
۲	۳۴۸۳	۹۸	۲۲	۳۲	۱/۵	۵۴	۳۶۳۷	۵۴-۴۵ ساله
۱	۲۱۷۱	۶۵	۱۸	۱	۱/۲	۲۷	۲۲۶۷	۶۴-۵۵ ساله
۱	۱۹۱۷	۶۴	۸	۶	۰/۲	۱۴	۲۰۸۰	۶۵-۶۵ ساله بیابا
-	۱۱	-	-	-	-	-	۱۱	سن اظهار نشده
۲۶	۱۳۶۰۳	۶۸۱	۷۱۱	۴۸۰۸	۲۷/۸	۵۵۱۹	۱۹۸۲۹	شهر سفان مرد و زن جمع ازده ساله بیابا
۱۰	۱۷۱۱	۶۳	۸۵	۲۰۲۳	۵۱/۶	۲۱۰۸	۳۸۹۲	۱۴-۱۰ ساله
۱	۱۳۰۹	۵۱	۲۹	۱۶۴	۴۲/۰	۹۹۳	۲۳۶۲	۱۹-۱۵ ساله
۲	۱۲۷۲	۴۵	۴۰	۴۴۸	۲۷/۰	۴۸۸	۱۸۰۷	۲۴-۲۰ ساله
۲	۲۷۵۳	۱۳۹	۱۲۲	۷۲۳	۲۲/۶	۸۴۵	۳۷۳۹	۳۴-۲۵ ساله
۲	۲۲۵۳	۱۳۰	۱۶۹	۳۶۸	۱۲/۲	۵۶۷	۲۹۵۲	۴۴-۳۵ ساله
۱	۱۷۷۴	۱۰۶	۱۰۹	۱۶۹	۱۶/۱	۲۷۸	۲۱۵۹	۵۴-۴۵ ساله
۱	۱۲۳۶	۶۵	۱۳	۵۸	۱۰/۴	۱۵۱	۱۴۵۳	۶۴-۵۵ ساله
۷	۱۲۸۷	۷۴	۶۴	۲۵	۶/۱	۸۱	۱۴۵۷	۶۵-۶۵ ساله بیابا
-	۸	-	-	-	-	-	۸	سن اظهار نشده

بقیه جدول شماره ۵ - ربع سواد بر حسب سن و جنس در جمعیت ازده ساله بیابای حوزه سرشماری سمنان : آبانماه ۱۳۳۵ (نوامبر ۱۹۵۶)
(سن اظهار نشده نیز جز جمع سنین ازده ساله بیابا منظور شده است)

آبانه سواد اظهاری	نمیخوانند بخوانند و بنویسند	نقطه میخوانند بخوانند	میخوانند بخوانند و بنویسند (با سواد)			جمع کل	سن و جنس	
			تحصیلات رسمی ندارند	تحصیلات رسمی دارند	چند در صد			
شهر سمنان								
سوک								
۲	۵۰۴۹	۲۳۸	۵۸۱	۳۴۴۸	۴۰/۱	۴۰۶۹	۶۸۱۸	جمع ازده ساله بیابا
۱	۶۱۱	۸	۴۴	۱۳۸۸	۶۱/۸	۱۴۴۲	۲۰۵۲	۱۴-۱۰ ساله
-	۴۱۳	۱۳	۱۹	۶۸۱	۵۸/۲	۷۰۰	۱۲۱۱	۱۱-۱۵ ساله
-	۴۴۰	۱۳	۲۶	۲۸۶	۴۰/۸	۳۱۲	۷۶۵	۲۴-۲۰ ساله
-	۱۰۵۴	۶۲	۹۷	۵۳۱	۳۶/۰	۶۲۸	۱۷۴۴	۳۴-۲۵ ساله
-	۱۰۰۵	۵۷	۱۵۱	۳۳۱	۳۱/۲	۴۸۲	۱۰۵۴۴	۴۴-۳۵ ساله
-	۷۶۷	۴۱	۱۰۰	۱۵۲	۲۳/۸	۲۵۲	۱۰۶۰	۵۴-۴۵ ساله
-	۵۷۰	۱۹	۸۴	۵۳	۱۸/۱	۱۳۷	۷۲۶	۶۴-۵۵ ساله
۱	۶۰۷	۲۵	۶۰	۲۱	۱۱/۳	۸۱	۷۱۴	۶۵ ساله بیابا
-	۲	-	-	-	-	-	۲	سن اظهار نشده
زن								
۲۴	۸۰۵۴	۴۴۳	۱۵۰	۱۳۴۰	۱۴/۱	۱۴۶۰	۱۰۰۱۱	جمع ازده ساله بیابا
۹	۱۱۰۰	۵۵	۴۱	۶۳۵	۳۶/۷	۶۷۶	۱۸۴۰	۱۴-۱۰ ساله
۱	۸۱۶	۴۶	۱۰	۲۷۸	۲۵/۰	۲۸۸	۱۱۵۱	۱۹-۱۵ ساله
۲	۸۳۲	۳۲	۳۴	۱۶۲	۱۶/۱	۱۷۶	۱۰۴۲	۲۴-۲۰ ساله
۲	۱۶۹۹	۷۷	۴۵	۱۷۲	۱۰/۱	۲۱۷	۱۹۹۵	۳۴-۲۵ ساله
۲	۱۳۴۸	۷۳	۱۸	۶۷	۶/۰	۸۵	۱۴۰۸	۴۴-۳۵ ساله
۱	۱۰۰۷	۶۵	۴	۱۷	۲/۴	۲۶	۱۰۶۹	۵۴-۴۵ ساله
۱	۶۶۶	۴۶	۶	۵	۱/۱	۱۴	۷۲۷	۶۴-۵۵ ساله
۶	۶۸۰	۴۱	۴	۴	۱/۱	۸	۷۴۳	۶۵ ساله بیابا
-	۶	-	-	-	-	-	۶	سن اظهار نشده
بقیه نقاط حوزه سرشماری سمنان								
مرکوزین								
۱۳	۳۵۱۶۴	۷۷۴	۱۸۱۰	۶۶۶۵	۱۸/۷	۸۴۳۵	۴۵۱۶۶	جمع ازده ساله بیابا
۳	۴۵۰۰	۶۵	۷۲	۲۹۶۷	۲۹/۷	۳۰۳۹	۷۶۵۷	۱۴-۱۰ ساله
۱	۳۷۷۸	۶۷	۹۲	۱۴۶۳	۲۸/۸	۱۵۵۵	۵۴۰۱	۱۹-۱۵ ساله
-	۳۹۰۶	۲۴	۳۴۴	۶۰۷	۱۷/۶	۸۵۱	۴۸۳۱	۲۴-۲۰ ساله
۱	۷۴۳۱	۱۷۲	۴۷۱	۸۸۱	۱۵/۲	۱۳۶۰	۸۹۷۰	۳۴-۲۵ ساله
۳	۵۹۵۵	۱۳۹	۳۸۶	۴۵۷	۱۲/۱	۸۱۳	۶۹۴۰	۴۴-۳۵ ساله
۱	۴۶۷۲	۴۴	۳۳۳	۱۶۳	۷/۷	۳۹۶	۵۱۶۳	۵۴-۴۵ ساله
-	۳۰۸۱	۶۰	۱۸۹	۵۶	۷/۲	۲۴۵	۳۳۸۶	۶۴-۵۵ ساله
۴	۲۰۸۲	۵۷	۱۱۵	۳۱	۵/۲	۱۴۶	۲۷۸۹	۶۵ ساله بیابا
-	۱	-	-	-	-	-	۱	سن اظهار نشده
سوک								
۳	۱۵۰۵۳	۴۴۹	۱۵۷۸	۵۳۵۸	۳۰/۳	۶۹۳۶	۲۶۹۲۱	جمع ازده ساله بیابا
۱	۱۶۶۵	۲۶	۳۹	۲۳۲۹	۵۷/۱	۲۳۶۸	۴۰۹۰	۱۴-۱۰ ساله
۱	۱۴۶۵	۳۴	۶۲	۱۸۸۶	۴۵/۴	۱۲۴۸	۲۷۴۸	۱۹-۱۵ ساله
-	۱۴۶۳	۳۷	۲۱۴	۵۰۲	۳۲/۸	۷۶۶	۲۲۶۶	۲۴-۲۰ ساله
-	۳۱۰۲	۱۱۵	۴۱۳	۷۰۸	۲۵/۸	۱۱۲۱	۴۳۳۹	۳۴-۲۵ ساله
-	۲۷۶۵	۹۳	۳۳۹	۴۰۴	۲۰/۶	۷۴۳	۳۶۰۱	۴۴-۳۵ ساله
-	۲۱۶۶	۶۱	۲۲۰	۱۴۸	۱۴/۰	۳۶۸	۲۶۶۵	۵۴-۴۵ ساله
-	۱۵۷۳	۴۱	۱۸۰	۵۲	۱۲/۶	۲۳۲	۱۸۴۶	۶۴-۵۵ ساله
۱	۱۶۶۹	۴۲	۱۶۱	۲۱	۶/۱	۱۴۰	۱۴۵۲	۶۵ ساله بیابا
-	۴	-	-	-	-	-	۴	سن اظهار نشده

بقیه جدول شماره ۵۰ وضع سواد بر حسب سن و جنس در جمعیت ازده ساله بیالای حوزه سرطاری سنان آبانماه ۱۳۳۰ (نوامبر ۱۹۵۶)

(سن اظهار نشده نیز جز جمع سنین ازده ساله بیالا منظور شده است)

آنهاشیکه سواد اظهارند	نمیخوانند بخوانند و نمیخوانند	نقطه میتوانند بخوانند	میتوانند بخوانند و نمیخوانند (با سواد)			جمع کل	سن و جنس
			تحصیلات رسمی ندارند	تحصیلات رسمی دارند	چند درصد		
							<u>مردوزن</u>
							جمع ازده ساله بیالا
۱۳	۳۱۷۵۴	۴۷۰	۱۳۰۴	۵۲۹۴	۱۷/۰	۶۵۹۸	۳۸۸۳۵
۲	۴۰۴۱	۴۴	۴۰	۲۴۳۰	۳۷/۷	۲۴۷۰	۶۵۵۸
۱	۳۴۴۴	۴۲	۵۴	۱۱۶۶	۲۵/۱	۱۲۲۰	۴۷۰۷
-	۳۵۶۲	۴۱	۲۰۶	۴۵۳	۱۵/۴	۶۵۱	۴۲۷۰
۱	۶۶۳۲	۱۰۲	۳۲۴	۳۷۷	۱۳/۰	۱۰۰۶	۷۷۴۱
۳	۵۲۲۲	۹۱	۳۵۴	۳۴۳	۱۰/۳	۶۱۷	۵۹۸۳
۱	۴۱۵۱	۵۸	۱۸۰	۱۳۱	۶/۱	۳۱۱	۴۵۲۹
-	۲۶۵۴	۴۴	۱۵۳	۴۸	۶/۱	۲۰۱	۲۶۰۰
۴	۱۹۸۰	۴۰	۸۸	۲۶	۵/۳	۱۱۴	۲۱۳۸
-	۱	-	-	-	-	-	۱
							<u>سوز</u>
۳	۱۳۹۵۴	۳۱۷	۱۱۹۷	۴۳۴۸	۲۸/۰	۵۵۴۵	۱۹۸۱۹
۱	۱۵۴۹	۲۲	۲۲	۱۹۲۷	۵۵/۴	۱۹۴۹	۳۵۲۱
۱	۱۳۵۵	۲۳	۴۰	۹۷۱	۴۲/۳	۱۰۱۱	۲۳۹۰
-	۱۳۵۷	۲۹	۱۹۴	۳۷۷	۲۲/۲	۵۷۱	۱۹۵۷
-	۲۸۲۷	۷۶	۳۰۱	۵۵۶	۲۲/۷	۸۵۷	۳۲۷۰
-	۲۴۷۷	۶۵	۲۳۱	۳۲۷	۱۸/۲	۵۶۶	۳۱۰۸
-	۱۹۷۵	۴۳	۱۷۱	۱۲۲	۱۲/۷	۲۱۳	۲۳۱۱
-	۱۳۹۹	۲۹	۱۴۵	۴۴	۱۱/۷	۱۸۹	۱۶۱۷
۱	۱۰۰۱	۳۰	۸۵	۲۴	۶/۶	۱۰۹	۱۱۴۱
-	۱	-	-	-	-	-	۱
							<u>زن</u>
۱۰	۱۷۸۰۰	۱۵۳	۱۰۷	۹۴۶	۵/۵	۱۰۵۳	۱۶۰۱۶
۲	۲۴۹۲	۲۲	۱۸	۵۰۳	۱۷/۲	۵۲۱	۳۰۳۷
-	۲۰۸۱	۱۶	۱۴	۱۱۵	۶/۰	۲۰۹	۲۳۱۷
-	۲۲۰۵	۲۰	۱۲	۷۶	۳/۸	۸۸	۲۳۱۳
۱	۳۷۹۵	۲۶	۲۸	۱۲۱	۳/۸	۱۴۹	۳۹۷۱
۳	۵۷۹۵	۲۶	۳۵	۳۶	۱/۸	۵۱	۲۸۷۵
۱	۲۱۸۴	۱۵	۶	۹	۰/۸	۱۸	۲۲۱۸
-	۱۲۵۶	۱۵	۸	۴	۰/۱	۱۲	۱۲۸۳
۳	۹۷۹	۱۰	۲	۲	۰/۵	۵	۱۹۷
-	۵	-	-	-	-	-	۵

۱۰۰۵۰۴۵۰۴۲۰۰۵۰۱۵۰۰۳۰۰۱۰۱

جدول شماره ۶- آخرین مدرک تحصیلی بر حسب سن و جنس در جمعیت ازده ساله بیالای حوزه سرشماری استان آبانماه ۱۳۳۵ (نوامبر ۱۳۳۶)
(سن اظهار نشده نیز جزو جمع سنین ازده ساله بیالا منظور شده است)

اظها	از ۲۰ ساله بیالا						از ۱۰ تا ۲۱ ساله				جمع ازده ساله بیالا	آخرین درجه تحصیلی و جنس
	۱۰-۱۵ ساله بیالا	۱۱-۱۵ ساله	۱۲-۱۵ ساله	۱۳-۲۰ ساله	۲۱-۲۵ ساله	جمع	۱۱-۱۵ ساله	۱۲-۱۵ ساله	۱۳-۱۰ ساله	جمع		
۱۷	۴۱۹۰	۴۷۲۵	۶۱۹۰	۹۰۲۷	۱۱۱۰۰	۳۶۰۴۷	۵۵۸۲	۵۲۳۶	۶۵۶۰	۱۷۳۷۸	۵۲۰۵۴۲	کل حوزه سرشماری استان مردوزن شخصائیکه مدرک تحصیلی رسمی ندارند و یا درجه تحصیلی خود را اظهار نکرده اند
												سالهای ابتدائی
-	۳	۵	۷	۱۰	۱۲	۳۷	۵	۱۳	۱۸۲	۲۰۰	۲۳۷	سال ۱ ابتدائی
-	۶	۷	۲۷	۵۲	۶۱	۱۵۷	۲۹	۶۲	۷۲۷	۸۲۸	۹۸۵	سال ۲ ابتدائی
-	۷	۱۴	۳۰	۷۱	۱۲۷	۲۴۹	۵۶	۱۰۷	۱۱۸۱	۱۳۴۴	۱۵۹۳	سال ۳ ابتدائی
-	۱۵	۱۸	۷۴	۱۵۳	۲۱۷	۵۵۷	۱۴۴	۲۴۴	۱۲۰۳	۱۶۹۱	۲۲۴۸	سال ۴ ابتدائی
-	۶	۱۰	۲۸	۷۱	۲۱۶	۳۳۱	۱۰۸	۳۱۳	۸۵۶	۱۲۷۷	۱۶۱۶	سال ۵ ابتدائی
-	۱۵	۴۹	۱۳۵	۳۵۲	۶۳۹	۱۱۸۰	۳۷۸	۸۵۹	۶۱۶	۱۸۵۶	۳۰۳۶	سال ۶ ابتدائی
												سالهای متوسطه
-	-	-	-	۳	۱۵	۱۸	۳۴	۱۱۰	۱۷۱	۳۶۵	۴۸۲	سال ۱ متوسطه
-	-	۲	۴	۱۶	۲۲	۴۵	۲۹	۱۶۵	۴۶	۲۷۰	۳۱۵	سال ۲ متوسطه
-	۲	۶	۱۹	۴۷	۷۴	۱۴۸	۸۰	۲۱۴	۴	۲۹۸	۴۴۶	سال ۳ متوسطه
-	-	-	۱	۵	۱	۱۵	۴۱	۱۰۰	-	۱۴۱	۱۵۶	سال ۴ متوسطه
-	-	-	۳	۲۸	۶۵	۹۸	۷۵	۵۱	-	۱۲۶	۲۲۴	سال ۵ متوسطه
-	۱	۲	۸	۲۴	۳۲	۶۷	۵۹	۷	-	۶۱	۱۲۸	سال ۶ متوسطه
												سالهای دانشکده
-	-	-	-	۱	۳	۴	۴	-	-	۴	۸	سال ۱ دانشکده
-	۱	-	۳	۱	۲۶	۲۹	۷	۲	-	۹	۴۸	سال ۲ دانشکده
-	-	۱	۳	۴	-	۸	-	-	-	-	۸	سال ۳ دانشکده
-	-	-	-	-	-	-	۱	-	-	۱	۱	سال ۴ دانشکده و بیشتر
												مرد
۶	۲۱۱۶	۲۴۶۷	۳۳۸۵	۴۴۱۰	۴۸۴۴	۱۷۲۳۲	۲۱۹۳	۲۰۸۷	۲۴۲۶	۱۷۰۰۶	۲۳۹۲۴	شخصائیکه مدرک تحصیلی رسمی ندارند و یا درجه تحصیلی خود را اظهار نکرده اند
												سالهای ابتدائی
-	۱	۴	۶	۲	۸	۲۱	۴	۷	۱۳۴	۱۴۵	۱۶۶	سال ۱ ابتدائی
-	۵	۴	۲۲	۳۹	۵۶	۱۲۶	۲۲	۳۹	۵۴۰	۶۱۱	۷۳۷	سال ۲ ابتدائی
-	۷	۱۲	۲۴	۵۶	۷۷	۱۷۶	۳۰	۷۲	۸۱۴	۹۱۶	۱۱۴۲	سال ۳ ابتدائی
-	۱۳	۱۸	۶۶	۱۳۷	۲۲۱	۴۵۵	۱۰۱	۲۱۰	۸۷۷	۱۲۳۸	۱۶۶۳	سال ۴ ابتدائی
-	۶	۱۰	۲۴	۶۱	۱۶۷	۲۷۶	۷۷	۲۳۵	۶۶۴	۹۷۶	۱۳۵۲	سال ۵ ابتدائی
-	۱۵	۴۶	۱۱۸	۳۰۷	۴۹۱	۱۷۷	۲۵۲	۶۱۸	۴۵۹	۱۳۲۹	۲۳۰۶	سال ۶ ابتدائی
												سالهای متوسطه
-	-	-	-	۲	۱۲	۱۴	۳۲	۱۴۴	۱۳۷	۳۱۳	۳۲۷	سال ۱ متوسطه
-	-	۲	۴	۱۵	۲۱	۴۲	۲۳	۱۷۸	۴۰	۲۴۱	۲۸۳	سال ۲ متوسطه
-	۱	۶	۱۸	۴۱	۶۱	۱۲۷	۶۳	۱۷۸	۱	۲۴۲	۳۶۹	سال ۳ متوسطه
-	-	-	۱	۴	۱	۱۴	۴۰	۶۵	-	۱۳۵	۱۴۹	سال ۴ متوسطه
-	-	-	۳	۲۸	۶۰	۹۱	۷۲	۳۷	-	۱۰۹	۲۰۰	سال ۵ متوسطه
-	۱	۲	۸	۲۱	۲۷	۵۹	۵۱	۷	-	۵۸	۱۱۷	سال ۶ متوسطه
												سالهای دانشکده
-	-	-	-	۱	۳	۴	۴	-	-	۴	۸	سال ۱ دانشکده
-	۱	-	۳	۱	۲۶	۲۹	۶	۲	-	۸	۴۷	سال ۲ دانشکده
-	-	۱	۳	۴	-	۸	-	-	-	-	۸	سال ۳ دانشکده
-	-	-	-	-	-	-	۱	-	-	۱	۱	سال ۴ دانشکده و بیشتر

بقیه جدول شماره ۱- آخرین مدرک تحصیلی برحسب سن و جنس در جمعیت ازده ساله بیلائی حوزه سرشماری سنجان: آبانماه ۱۳۳۰ (نوامبر ۱۹۵۱)
(سن اظهارشده نیز جزو جمع سنین ازده ساله بیلائی منظور شده است)

سن اظهارشده	از ۲۵ ساله بیلائی						از ۱۰ تا ۲۴ ساله				جمع ازده ساله بیلائی	آخرین درجه تحصیلی و جنس کل حوزه سرشماری سنجان
	۱۵-۱۶ ساله بیلائی	۱۱-۱۵ ساله	۱۰-۱۱ ساله	۹-۱۰ ساله	۸-۹ ساله	جمع	۲۰-۲۴ ساله	۱۹-۲۰ ساله	۱۴-۱۸ ساله	جمع		
۱۱	۱۰۷۴	۲۲۵۸	۳۱۰۵	۶۱۲۷	۱۱۱۱	۱۸۸۲۵	۳۳۱۰	۲۲۴۹	۴۱۳۴	۱۰۷۷۲	۱۱۶۰۹	زن خاصیکه مدرک تحصیلی رسمی ارند و یا درجه تحصیلی خود را پارنگرده اند
												لهای ابتدائی
	۲	۱	۱	۸	۴	۱۶	۱	۲	۴۸	۵۵	۷۱	سال ۱ ابتدائی
	۱	۳	۵	۱۴	۸	۳۱	۷	۲۳	۱۸۷	۲۱۷	۲۴۸	سال ۲ ابتدائی
	-	۲	۶	۱۵	۵۰	۷۳	۲۶	۳۵	۳۱۷	۳۷۸	۴۵۱	سال ۳ ابتدائی
	۲	-	۸	۱۶	۷۶	۱۰۲	۴۳	۸۴	۳۲۶	۴۵۳	۵۵۵	سال ۴ ابتدائی
	-	-	۴	۱۰	۴۶	۶۲	۳۱	۷۸	۱۹۲	۳۰۱	۳۶۴	سال ۵ ابتدائی
	-	۲	۷	۴۵	۱۴۸	۲۰۳	۱۲۶	۲۴۱	۱۶۰	۵۲۷	۷۳۰	سال ۶ ابتدائی
												لهای متوسطه
	-	-	-	۱	۳	۴	۲	۱۶	۳۴	۵۲	۵۶	سال ۱ متوسطه
	-	-	-	۱	۲	۳	۶	۱۷	۶	۲۱	۲۴	سال ۲ متوسطه
	۱	-	۱	۶	۱۳	۲۱	۱۷	۳۶	۳	۵۶	۷۷	سال ۳ متوسطه
	-	-	-	۱	-	۱	۱	۵	-	۶	۷	سال ۴ متوسطه
	-	-	-	-	۷	۷	۳	۱۴	-	۱۷	۲۴	سال ۵ متوسطه
	-	-	-	۳	۵	۸	۳	-	-	۳	۱۱	سال ۶ متوسطه
												لهای دانشکده
	-	-	-	-	-	-	-	-	-	-	-	سال ۱ دانشکده
	-	-	-	-	-	-	۱	-	-	۱	۱	سال ۲ دانشکده
	-	-	-	-	-	-	-	-	-	-	-	سال ۳ دانشکده
	-	-	-	-	-	-	-	-	-	-	-	سال ۴ دانشکده و بیشتر
												شهر سنجان
												مرد و زن
۸	۱۴۳۲	۱۳۱۵	۱۹۹۰	۲۵۵۴	۳۰۱۶	۱۰۳۸۷	۱۳۵۹	۱۳۹۸	۱۸۷۰	۴۶۲۷	۱۵۰۴۲	زن خاصیکه مدرک تحصیلی رسمی ارند و یا درجه تحصیلی خود را پارنگرده اند
												لهای ابتدائی
	۲	۴	۶	۷	۱	۲۰	۲	۷	۶۱	۷۱	۹۱	سال ۱ ابتدائی
	۲	۲	۱۴	۲۷	۲۸	۷۳	۱۸	۱۹	۲۳۲	۲۷۰	۳۴۳	سال ۲ ابتدائی
	۴	۷	۹	۲۹	۵۱	۱۰۰	۱۵	۳۳	۴۳۸	۴۸۶	۵۸۱	سال ۳ ابتدائی
	۵	۵	۲۷	۴۸	۷۲	۱۵۷	۵۲	۱۳	۵۴۲	۶۸۷	۸۱۴	سال ۴ ابتدائی
	۱	۱	۱۰	۲۸	۷۰	۱۱۰	۳۸	۸۹	۳۳۴	۴۶۱	۵۷۱	سال ۵ ابتدائی
	۸	۳۲	۷۳	۱۷۵	۳۵۹	۶۴۷	۱۷۸	۳۶۰	۳۰۴	۸۴۲	۱۴۸۹	سال ۶ ابتدائی
												لهای متوسطه
	-	-	-	۲	۶	۸	۱۲	۶۱	۷۷	۱۵۰	۱۵۸	سال ۱ متوسطه
	-	۱	۳	۹	۹	۲۲	۱۲	۱۰۸	۳۱	۱۵۱	۱۷۳	سال ۲ متوسطه
	۲	۳	۱۵	۲۸	۳۹	۸۷	۳۳	۱۰۲	۲	۱۳۷	۲۴۴	سال ۳ متوسطه
	-	-	۱	۳	۵	۹	۲۱	۵۵	-	۷۶	۸۵	سال ۴ متوسطه
	-	-	۱	۱۸	۳۹	۵۸	۳۴	۳۳	-	۶۷	۱۲۵	سال ۵ متوسطه
	-	۲	۶	۱۷	۲۳	۴۸	۲۵	۴	-	۲۹	۷۷	سال ۶ متوسطه
												لهای دانشکده
	-	-	-	-	۲	۲	۱	-	-	۱	۳	سال ۱ دانشکده
	۱	-	۲	۷	۱۹	۲۹	۵	-	-	۵	۳۴	سال ۲ دانشکده
	-	۱	۲	-	-	۳	-	-	-	-	۳	سال ۳ دانشکده
	-	-	-	-	-	-	۱	-	-	۱	۱	سال ۴ دانشکده و بیشتر

بقیه جدول شماره ۶- آخرین مدرک تحصیلی برحسب سن و جنس در جمعیت ازده ساله بیبالا، حوزه سرشماری استان: آبانماه ۱۳۳۵ (نوامبر ۱۹۵۶)
(سن اظهار کننده نیز جزء جمع ستین ازده ساله بیبالا متظر شده است)

شماره اظهار	از ۲۵ ساله بیبالا						از ۱۰ تا ۲۴ ساله				جمع ازده ساله بیبالا	آخرین درجه تحصیلی و جنس
	۱۰-۱۵ ساله بیبالا	۱۶-۲۰ ساله	۲۱-۲۵ ساله	۲۶-۳۰ ساله	۳۱-۳۵ ساله	جمع	۱۰-۱۵ ساله	۱۶-۲۰ ساله	۲۱-۲۴ ساله	جمع		
۲	۶۱۳	۶۷۳	۹۰۸	۱۲۱۳	۱۲۱۳	۴۷۰۰	۴۷۹	۵۲۵	۶۶۵	۱۶۶۹	۶۳۷۱	شهرستان سرس
												اشخاصیکه مدرک تحصیلی رسمی ندارند و یا درجه تحصیلی خود را اظهار نکرده اند
												سالهای ابتدائی
		۳	۵	۱	-	۹	۲	۲	۴۷	۵۱	۶۰	سال ۱ ابتدائی
	۱	۱	۱۱	۲۰	۲۶	۵۹	۱۳	۱۱	۱۶۲	۱۸۶	۲۴۵	سال ۲ ابتدائی
	۹	۷	۲۱	۲۱	۲۴	۶۳	۵	۲۲	۲۱۲	۲۱۶	۳۸۱	سال ۳ ابتدائی
	۵	۵	۲۲	۴۰	۴۵	۱۱۷	۲۹	۲۱	۲۶۴	۴۵۹	۵۷۱	سال ۴ ابتدائی
	۱	۱	۸	۲۳	۵۲	۸۵	۴۹	۲۱	۲۲۹	۲۱۹	۴۰۴	سال ۵ ابتدائی
	۸	۲۹	۶۶	۱۴۸	۲۵۷	۵۱۱	۶۴	۲۲۷	۲۰۳	۵۳۱	۱۰۴۵	سال ۶ ابتدائی
												سالهای متوسطه
				۲	۵	۷	۱۰	۵۰	۵۵	۱۱۵	۱۲۲	سال ۱ متوسطه
		۱	۲	۸	۸	۲۰	۸	۹۲	۹۵	۱۲۵	۱۴۵	سال ۲ متوسطه
	۱	۲	۱۵	۲۶	۳۳	۷۸	۲۴	۷۲	-	۹۷	۱۷۵	سال ۳ متوسطه
			۱	۳	۵	۶	۲۰	۵۰	-	۷۰	۷۹	سال ۴ متوسطه
			۱	۱۸	۳۷	۵۶	۲۳	۲۲	-	۵۶	۱۱۲	سال ۵ متوسطه
		۲	۶	۱۴	۱۸	۴۰	۲۳	۴	-	۲۷	۶۷	سال ۶ متوسطه
												سالهای دانشگاه
					۲	۲	۱	-	-	۱	۳	سال ۱ دانشگاه
	۱		۲	۷	۱۹	۲۹	۴	-	-	۴	۳۳	سال ۲ دانشگاه
		۱	۲	-	-	۲	-	-	-	-	۲	سال ۳ دانشگاه
							۱	-	-	۱	۱	سال ۴ دانشگاه و بیشتر
												زن
۶	۷۲۹	۷۲۲	۱۰۸۲	۱۳۴۱	۱۸۰۳	۵۶۸۷	۸۸۰	۸۷۳	۱۲۰۵	۲۹۵۸	۸۶۵۱	شهرستان سرس
												اشخاصیکه مدرک تحصیلی رسمی ندارند و یا درجه تحصیلی خود را اظهار نکرده اند
												سالهای ابتدائی
	۲	۱	۱	۱	۱	۱۱	۱	۵	۱۴	۲۰	۳۱	سال ۱ ابتدائی
	۱	۱	۳	۷	۲	۱۴	۵	۸	۷۱	۸۴	۹۸	سال ۲ ابتدائی
			۲	۸	۲۷	۳۷	۱۰	۱۱	۱۴۶	۱۶۷	۲۰۴	سال ۳ ابتدائی
			۵	۸	۲۷	۴۰	۲۳	۳۲	۱۷۸	۲۳۳	۲۷۳	سال ۴ ابتدائی
			۲	۵	۱۸	۲۵	۱۹	۲۸	۹۵	۱۴۲	۱۶۷	سال ۵ ابتدائی
		۳	۴	۲۷	۱۰۲	۱۳۶	۸۴	۱۲۳	۱۰۱	۳۰۸	۴۴۴	سال ۶ ابتدائی
												سالهای متوسطه
					۱	۱	۲	۱۱	۲۲	۳۵	۳۶	سال ۱ متوسطه
				۱	۱	۲	۴	۱۶	۶	۲۶	۲۸	سال ۲ متوسطه
	۱			۲	۶	۹	۹	۲۹	۲	۴۰	۴۹	سال ۳ متوسطه
							۱	۵	-	۶	۶	سال ۴ متوسطه
					۲	۲	۱	۱۰	-	۱۱	۱۲	سال ۵ متوسطه
				۳	۵	۸	۲	-	-	۷	۱۰	سال ۶ متوسطه
												سالهای دانشگاه
												سال ۱ دانشگاه
							۱	-	-	۱	۱	سال ۲ دانشگاه
												سال ۳ دانشگاه
												سال ۴ دانشگاه و بیشتر

بقیه جدول شماره ۱۶- آخرین مدرک تحصیلی بر حسب سن و جنس در جمعیت ازده ساله بیلای حوزه سرشماری استان: آبانماه ۱۳۳۰ (نوامبر ۱۹۵۱)
(سن اظهار نشده نیز جزو جمع سنین ازده ساله بیلا منظور شده است)

سن اظهار شده	از ۲۵ ساله بیلا						از ۱۰ تا ۲۴ ساله				جمع ازده ساله بیلا	آخرین درجه تحصیلی و جنس
	۲۵-سال بیلا	۱۴-۲۵ ساله	۵-۱۳ ساله	۱۱-۱۴ ساله	۲۱-۲۵ ساله	جمع	۱۴-۲۰ ساله	۱۱-۱۵ ساله	۱۰-۱۴ ساله	جمع		
۹	۲۷۵۸	۲۳۰	۵۰۰۰	۶۴۸۲	۸۰۸۹	۲۵۶۶۰	۴۲۲۴	۳۹۳۸	۴۶۹۰	۱۲۸۵۲	۳۸۵۲۱	بقیه نقاط حوزه سرشماری استان مردوزین فناصیکه مدرک تحصیلی رسمی ازده و بالاتر درجه تحصیلی خود را پارنکرده اند
												البهای ابتدائی
-	۱	۱	۱	۲	۱۱	۱۷	۲	۶	۱۲۱	۱۲۹	۱۴۶	سال ۱ ابتدائی
-	۳	۵	۱۳	۲۶	۳۶	۸۴	۲۱	۴۳	۴۶۱	۵۵۸	۶۴۲	سال ۲ ابتدائی
-	۳	۷	۲۱	۴۲	۷۶	۱۴۹	۴۱	۷۴	۷۴۳	۸۵۸	۱۰۰۷	سال ۳ ابتدائی
-	۱۰	۱۳	۴۷	۱۰۵	۲۲۵	۴۰۰	۹۲	۲۵۱	۶۶۱	۱۰۰۴	۱۴۰۴	سال ۴ ابتدائی
-	۵	۶	۱۸	۵۱	۱۴۶	۲۲۹	۷۰	۲۴۰	۵۲۲	۸۱۶	۱۰۴۵	سال ۵ ابتدائی
-	۷	۱۷	۵۲	۱۷۷	۲۸۰	۵۲۳	۲۰۰	۴۹۹	۳۱۵	۱۰۱۴	۱۵۴۷	سال ۶ ابتدائی
												البهای متوسطه
-	-	-	-	۱	۱	۱۰	۲۲	۹۹	۹۴	۲۱۵	۲۲۵	سال ۱ متوسطه
-	-	-	۱	۷	۱۴	۲۳	۱۷	۸۷	۱۵	۱۱۹	۱۴۲	سال ۲ متوسطه
-	-	۱	۴	۱۹	۳۵	۶۱	۴۷	۱۱۲	۲	۱۶۱	۱۷۲	سال ۳ متوسطه
-	-	-	-	۲	۴	۴	۲۰	۴۵	-	۶۵	۷۱	سال ۴ متوسطه
-	-	-	-	۱۰	۲۸	۴۰	۴۱	۱۸	-	۵۶	۶۶	سال ۵ متوسطه
-	۱	-	۲	۷	۱	۱۹	۲۱	۳	-	۳۲	۵۱	سال ۶ متوسطه
												البهای دانشکده
-	-	-	-	۱	۱	۲	۳	-	-	۴	۵	سال ۱ دانشکده
-	-	-	۱	۲	۷	۱۰	۲	۲	-	۴	۱۴	سال ۲ دانشکده
-	-	-	۱	۴	-	۵	-	-	-	-	۵	سال ۳ دانشکده
-	-	-	-	-	-	-	-	-	-	-	-	سال ۴ دانشکده و بیشتر
												مرد
۴	۱۴۲۳	۱۷۹۴	۲۴۷۷	۳۱۱۷	۳۶۶۱	۱۲۵۲۲	۱۷۱۴	۱۵۶۲	۱۷۶۱	۵۰۳۷	۱۷۰۶۳	فناصیکه مدرک تحصیلی رسمی ازده و بالاتر درجه تحصیلی خود را پارنکرده اند
												البهای ابتدائی
-	۱	۱	۱	۱	۸	۱۲	۱	۵	۸۷	۹۴	۱۰۶	سال ۱ ابتدائی
-	۴	۳	۱۱	۱۶	۳۰	۶۷	۱۹	۲۸	۳۷۸	۴۳۵	۴۹۲	سال ۲ ابتدائی
-	۳	۵	۱۷	۳۵	۵۲	۱۱۳	۳۵	۵۰	۵۷۲	۶۴۷	۷۶۰	سال ۳ ابتدائی
-	۸	۱۳	۴۹	۹۷	۱۷۶	۳۳۸	۷۲	۱۶۱	۵۱۳	۷۸۴	۱۱۲۲	سال ۴ ابتدائی
-	۵	۶	۱۶	۴۶	۱۱۵	۱۶۱	۵۸	۱۷۴	۴۲۵	۶۵۷	۸۴۸	سال ۵ ابتدائی
-	۷	۱۷	۴۹	۱۵۶	۲۳۴	۴۶۶	۱۵۸	۳۸۱	۲۵۶	۷۶۵	۱۲۶۱	سال ۶ ابتدائی
												البهای متوسطه
-	-	-	-	-	۷	۷	۲۲	۳۴	۸۲	۱۹۸	۲۰۵	سال ۱ متوسطه
-	-	۱	۱	۷	۱۳	۲۶	۱۵	۸۶	۱۵	۱۱۶	۱۳۸	سال ۲ متوسطه
-	-	۲	۳	۱۵	۳۸	۴۶	۳۹	۱۰۵	۱	۱۴۵	۱۹۴	سال ۳ متوسطه
-	-	-	-	۱	۴	۵	۲۰	۴۵	-	۶۵	۷۰	سال ۴ متوسطه
-	-	-	-	۱۰	۲۳	۳۵	۲۹	۱۱	-	۵۲	۸۸	سال ۵ متوسطه
-	۱	-	۲	۷	۱	۱۹	۲۸	۳	-	۳۱	۵۰	سال ۶ متوسطه
												البهای دانشکده
-	-	-	-	۱	۱	۲	۳	-	-	۴	۵	سال ۱ دانشکده
-	-	-	۱	۲	۷	۱۰	۲	۲	-	۴	۱۴	سال ۲ دانشکده
-	-	-	-	-	-	-	-	-	-	-	۵	سال ۳ دانشکده

بقیه جدول شماره ۶- آخرین مدرک تحصیلی برحسب سن و جنس در جمعیت ازده ساله بیالای حوزه سرشماری سنجان : آبانماه ۱۳۳۵ (نوامبر ۱۹۵۶)
(سن اظهارنشده نیز جزو جمع سنین ازده ساله بیالا منظور شده است)

سلا اظهارن	از ۲۵ ساله بیالا						از ۱۰ تا ۲۴ ساله				جمع ازده ساله بیالا	آخرین درجه تحصیلی و جنس
	۱۰-۱۵ ساله	۱۱-۱۵ ساله	۱۲-۱۵ ساله	۱۳-۲۰ ساله	۱۴-۲۰ ساله	جمع	۲۴-۲۰ ساله	۱۹-۱۵ ساله	۱۴-۱۰ ساله	جمع		
												بقیه نقاط حوزه سرشماری سنجان
۵	۱۳۳۵	۱۵۳۶	۲۰۲۳	۳۲۸۶	۴۱۵۸	۱۳۱۳۸	۲۵۱۰	۲۳۷۶	۲۹۲۹	۷۸۱۵	۲۰۹۵۸	شخصیکه مدرک تحصیلی رسمی ندارند و با درجه تحصیلی خود را اظهار نکرده اند
												سالهای ابتدائی
-	-	-	-	۲	۳	۵	-	۱	۳۴	۳۵	۴۰	سال ۱ ابتدائی
-	-	۲	۲	۷	۶	۱۷	۲	۱۵	۱۱۶	۱۳۳	۱۵۰	سال ۲ ابتدائی
-	-	۲	۴	۷	۲۳	۳۶	۱۶	۲۴	۱۷۱	۲۱۱	۲۴۷	سال ۳ ابتدائی
-	۲	-	۳	۸	۴۹	۶۲	۲۰	۵۲	۱۴۸	۲۲۰	۲۸۲	سال ۴ ابتدائی
-	-	-	۲	۵	۲۱	۳۸	۱۲	۵۰	۹۷	۱۵۶	۱۶۷	سال ۵ ابتدائی
-	-	-	۳	۱۸	۴۶	۶۷	۴۲	۱۱۸	۵۹	۲۱۹	۲۸۶	سال ۶ ابتدائی
												سالهای متوسطه
-	-	-	-	۱	۲	۳	-	۵	۱۲	۱۷	۲۰	سال ۱ متوسطه
-	-	-	-	-	۱	۱	۲	۱	-	۳	۴	سال ۲ متوسطه
-	-	-	۱	۴	۷	۱۲	۸	۷	۱	۱۶	۲۸	سال ۳ متوسطه
-	-	-	-	۱	-	۱	-	-	-	۱	۲	سال ۴ متوسطه
-	-	-	-	-	۵	۵	۲	۴	-	۶	۱۱	سال ۵ متوسطه
-	-	-	-	-	-	-	۱	-	-	-	۱	سال ۶ متوسطه
												سالهای دانشگاه
-	-	-	-	-	-	-	-	-	-	-	-	سال ۱ دانشگاه
-	-	-	-	-	-	-	-	-	-	-	-	سال ۲ دانشگاه
-	-	-	-	-	-	-	-	-	-	-	-	سال ۳ دانشگاه
-	-	-	-	-	-	-	-	-	-	-	-	سال ۴ دانشگاه و بیشتر

۰۱ ۰۱ ۰۰۵ ۰۲۲ ۰۴۵ ۰۱۸

جدول شماره ۷- وضع مذهب برحسب جنس در حوزه سرشماری سنجان : آبانماه ۱۳۳۵ (نوامبر ۱۹۵۶)

مذهب اظهار نشده	سایر مذاهب	زرتشتی	یهودی	سیحی	مسلمان	جمع	جنس
							کل - حوزه سرشماری سنجان
۲۷۱	۱۷۱۱	۹	۹	۱۴	۹۴۰۵۵	۹۶۰۷۷	مردوزن
۱۳۴	۸۵۱	۴	۶	۱۰	۴۷۶۹۶	۴۸۷۰۱	مرد
۱۴۵	۸۶۰	۵	۳	۴	۴۶۳۵۹	۴۷۳۷۶	زن
							شهر سنجان
۱۵۱	۸۱	-	۴	۱۲	۲۸۷۸۸	۲۹۰۷۶	مردوزن
۷۴	۴۳	-	۳	۳	۱۴۶۰۲	۱۴۵۳۰	مرد
۷۷	۳۸	-	۱	۴	۱۴۱۸۶	۱۴۵۰۶	زن
							بقیه نقاط حوزه سرشماری سنجان
۱۲۸	۱۶۳۰	۹	۵	۲	۶۵۲۱۷	۶۷۰۴۱	مردوزن
۶۰	۸۰۸	۴	۷	۲	۳۳۲۱۴	۳۴۱۷۱	مرد
۶۸	۸۲۲	۵	۲	-	۳۱۱۷۳	۳۲۸۷۰	زن

۶۷۰۴۸۰۴۴۰۰۱۰۱۰۱

جدول شماره ۱- آونگی محل تولد بر حسب سن در جمعیت تقیم حوزه سرشماری سمنان و آبانماه ۱۳۳۵ (نوامبر ۱۹۵۶)

محل تولد اظهاری نشده	محل تولد مخارج	محل تولد در سایر حوزه‌های سرشماری		محل تولد در این حوزه سرشماری		جمع	سن
		غیر مجاور این حوزه	مجاور این حوزه	چند در صد	تعداد		
<u>کل حوزه سرشماری سمنان</u>							
۲۶	۲۱	۲۰۶۱	۱۴۸۲	۷۲/۸	۹۲۱۹۷	۱۶۰۷۷	کلیه سنین
۴	-	۱۲۹	۲۱۶	۱۷/۸	۱۵۶۰۱	۱۵۹۶۸	تراز ۵ ساله
-	-	۱۱	۳۴	۱۸/۱	۲۴۵۹	۲۵۰۷	کتر از یکساله
۴	-	۱۱۵	۱۹۲	۱۷/۷	۱۳۱۵۰	۱۳۴۶۱	۱- ۱ ساله
۱۱	-	۱۳۰	۱۱۵	۱۶/۸	۲۵۸۲۲	۲۶۱۸۳	۲- ۱۴ ساله
۷	۲	۲۳۰	۲۱۴	۱۶/۲	۱۳۸۴۸	۱۴۰۰۱	۳- ۱۴- ۲۴ ساله
۳	۴	۴۱۶	۲۱۲	۱۵/۰	۱۲۰۷۴	۱۲۷۰۹	۴- ۲۴- ۳۴ ساله
۲	۴	۳۰۶	۱۸۲	۱۵/۰	۱۳۶۸	۱۸۱۲	۵- ۳۴- ۴۴ ساله
۴	۵	۲۱۸	۱۲۹	۱۵/۲	۶۹۷۱	۷۳۲۲	۶- ۴۴- ۵۴ ساله
۴	۶	۱۴۰	۵۸	۱۵/۷	۴۶۳۰	۴۸۲۹	۷- ۵۴- ۶۴ ساله
۱	-	۶۸	۵۱	۱۷/۲	۴۱۱۶	۴۲۴۶	۸- ۶۴- ۷۴ ساله
-	-	۱	-	*	۱۶	۱۷	سن اظهار نشده
<u>شهر سمنان</u>							
۱۴	۱۶	۷۶۱	۱۹۶	۱۵/۱	۲۷۷۵۶	۲۸۰۱۶	کلیه سنین
۱	-	۵۲	۷۷	۱۷/۱	۴۳۳۱	۴۴۶۱	کتر از ۵ ساله
-	-	۵	۱۱	۱۷/۱	۷۴۷	۷۶۳	کتر از یکساله
۱	-	۴۷	۶۶	۱۶/۱	۳۵۶۲	۳۷۰۶	۱- ۱ ساله
۴	-	۱۱۶	۱۵۰	۱۵/۱	۸۳۸۰	۸۶۳۰	۲- ۱۴- ۵ ساله
۲	۱	۱۸	۶۴	۱۶/۰	۴۰۰۴	۴۱۶۹	۳- ۱۴- ۱۵ ساله
۲	۷	۱۴۰	۸۰	۱۴/۰	۳۵۱۴	۳۷۳۹	۴- ۲۴- ۳۵ ساله
-	۲	۱۱۲	۵۱	۱۴/۱	۲۷۷۱	۲۹۲۲	۵- ۳۵- ۴۵ ساله
۳	۵	۷۹	۳۳	۱۴/۱	۲۰۳۹	۲۱۵۹	۶- ۴۵- ۵۴ ساله
۲	۵	۵۴	۱۷	۱۴/۱	۱۲۷۵	۱۴۵۲	۷- ۵۴- ۶۴ ساله
-	-	۳۰	۶	۱۷/۵	۱۴۲۱	۱۴۵۷	۸- ۶۴- ۷۴ ساله
-	-	-	-	*	۸	۸	سن اظهار نشده
<u>بقیه نقاط حوزه سرشماری سمنان</u>							
۲۲	۵	۱۲۸۰	۱۹۶	۱۶/۱	۱۴۷۳۶	۱۶۰۰۱	کلیه سنین
۳	-	۷۷	۱۴۹	۱۸/۰	۱۱۲۷۰	۱۱۴۹۲	کتر از ۵ ساله
-	-	۶	۲۳	۱۸/۲	۱۷۱۲	۱۷۴۴	کتر از یکساله
۳	-	۶۸	۱۱۶	۱۸/۰	۹۵۵۸	۹۷۵۵	۱- ۱ ساله
۷	-	۲۳۷	۲۶۵	۱۷/۲	۱۷۵۴۳	۱۸۰۵۳	۲- ۱۴- ۵ ساله
۵	۱	۲۳۲	۱۵۰	۱۶/۲	۶۸۴۴	۷۰۲۳۲	۳- ۱۴- ۱۵ ساله
۱	۱	۱۷۶	۱۳۲	۱۵/۱	۸۵۶۰	۸۶۷۰	۴- ۲۴- ۳۵ ساله
۲	۲	۱۱۴	۱۲۳	۱۵/۱	۶۶۱۱	۶۹۴۰	۵- ۳۵- ۴۵ ساله
۱	-	۱۳۱	۹۱	۱۵/۵	۴۱۳۲	۵۱۶۳	۶- ۴۵- ۵۴ ساله
۲	۱	۸۲	۴۱	۱۶/۱	۳۲۵۵	۳۳۸۶	۷- ۵۴- ۶۴ ساله
۱	-	۳۸	۴۵	۱۷/۰	۲۷۰۵	۲۷۸۶	۸- ۶۴- ۷۴ ساله
-	-	۱	-	*	۸	۱	سن اظهار نشده

* در مواردیکه جمع کتر از ۱۰ باشد، عدد دویست نشان داده نمیشود.

-۲۱-

۰۲۱ ۰۴۸ ۰۴۴ ۰۰۵ ۰۰۱ ۰۰۳ ۰۰۱ ۰۱

جدول شماره ۱۰ - وضع فعالیت اقتصادی بر حسب سن و جنس در جمعیت ازده ساله بیایای حوزه سرشماری سنجان : آبانماه ۱۳۳۰ (توامبر ۱۳۳۱)
(سن اظهارکننده نیز جز جمع سنین ازده ساله بیایا منظور شده است)

فعال از نظر اقتصادی				غیرفعال از نظر اقتصادی				جمع کل	سن و جنس
جمع	چند درصد	شامل بکار	در جستجوی کار	جمع	زن خانداندار	محصل	متفرقه		
۲۶ ۴۷۹	۴۰/۸	۲۵ ۴۰۸	۱۰۷۱	۳۸ ۴۹۶	۲۶ ۶۰۴	۶ ۲۴۶	۵ ۶۶۶	کل حوزه سرشماری سنجان مردوزن ع ازده ساله بیایا	
۱۱ ۵۴۹	۱۰/۸	۱ ۱۴۲	۱۰۶	۱۰ ۲۹۸	۲ ۹۸۲	۴ ۷۹۱	۱ ۵۲۵	۱۱ ساله	
۷ ۷۶۳	۳۸/۵	۲ ۶۶۲	۳۳۰	۴ ۷۷۱	۳ ۴۵۲	۱ ۲۷۷	۴۲	۱۰ ساله	
۶ ۶۳۸	۴۱/۰	۲ ۷۴۷	۱۷۳	۳ ۷۱۸	۳ ۵۲۹	۱۶۲	۲۷	۲۱ ساله	
۱۲ ۷۰۹	۴۸/۵	۶ ۰۰۱	۱۶۵	۶ ۵۴۳	۶ ۴۵۲	۱۴	۷۷	۳۱ ساله	
۶ ۸۶۲	۵۳/۵	۵ ۱۹۱	۱۰۳	۴ ۵۹۸	۴ ۵۰۶	۱	۸۸	۴۱ ساله	
۷ ۳۲۲	۵۲/۲	۳ ۷۳۹	۸۴	۳ ۴۹۱	۳ ۲۳۴	-	۲۲۵	۵۰ ساله	
۴ ۸۳۹	۵۱/۲	۲ ۴۱۶	۶۳	۲ ۳۶۰	۱ ۶۰۶	-	۷۵۴	۶۰ ساله	
۲ ۲۴۶	۳۶/۱	۱ ۵۰۴	۴۲	۲ ۶۹۹	۸۴۱	۱	۱ ۸۵۷	له بیایا	
۱۷	*	۶	۱	۱۰	۱	-	۱	پارکننده	
۳۰/۱	-	۳۵/۳	۲۲/۸	۲۵/۷	۳۰/۲	۱۳/۳	۴۷/۳	ن	
۲۲ ۷۳۹	۷۷/۳	۲۴ ۲۳۶	۱۰۶۸	۷ ۴۲۵	-	۴ ۸۱۷	۲ ۵۳۸	مرد ع ازده ساله بیایا	
۶ ۱۴۲	۱۷/۱	۱۷۲	۱۰۸	۵ ۰۱۲	-	۳ ۶۱۶	۱ ۴۴۶	۱ ساله	
۳ ۶۵۹	۷۱/۲	۲ ۴۹۰	۳۲۹	۱ ۱۴۰	-	۱ ۱۱۱	۲۹	۱ ساله	
۲ ۹۸۱	۹۱/۲	۲ ۶۳۶	۱۷۲	۱۷۲	-	۱۵۵	۱۷	۲ ساله	
۶ ۰۸۳	۶۱/۰	۵ ۸۵۸	۱۶۵	۶۰	-	۱۴	۴۶	۳ ساله	
۵ ۱۴۵	۶۶/۰	۴ ۱۱۲	۱۰۳	۵۰	-	۱	۴۶	۴ ساله	
۳ ۶۸۵	۹۸/۲	۳ ۵۲۳	۸۴	۶۸	-	-	۶۸	۵ ساله	
۲ ۵۷۲	۱۲/۵	۲ ۳۱۶	۶۳	۱۹۳	-	-	۱۹۳	۶ ساله	
۲ ۱۶۶	۶۸/۱	۱ ۴۳۴	۴۲	۶۶۰	-	-	۶۶۰	له بیایا	
۶	*	۵	۱	-	-	-	-	پارکننده	
۳۰/۴	-	۳۵/۳	۲۲/۸	۱۳/۷	-	۱۳/۴	۱۴/۱	ن	
۲۲ ۲۳۶	۳/۶	۱ ۱۷۲	۳	۲۱ ۰۶۱	۲۶ ۶۰۴	۱ ۳۴۹	۳ ۱۰۸	زن ع ازده ساله بیایا	
۵ ۴۰۷	۳/۲	۱۷۰	۱	۵ ۲۳۶	۲ ۹۸۲	۱ ۱۷۵	۱ ۰۷۹	۱ ساله	
۳ ۸۰۴	۴/۵	۱۷۲	۱	۳ ۶۳۱	۳ ۴۵۲	۱۶۶	۱۳	۱ ساله	
۳ ۶۵۷	۳/۰	۱۱۱	-	۳ ۵۴۶	۳ ۵۲۹	۷	۱۰	۲ ساله	
۶ ۶۶۶	۲/۲	۱۴۲	-	۶ ۴۸۳	۶ ۴۵۲	-	۳۱	۳ ساله	
۴ ۷۴۷	۴/۲	۱۹۹	-	۴ ۵۴۸	۴ ۵۰۶	-	۳۹	۴ ساله	
۳ ۶۳۷	۵/۷	۲۰۶	-	۳ ۴۳۱	۳ ۲۳۴	-	۲۰۷	۵ ساله	
۲ ۲۶۷	۴/۱	۱۰۰	-	۲ ۱۶۷	۱ ۶۰۶	-	۵۶۱	۶ ساله	
۲ ۰۸۰	۳/۴	۷۰	۱	۲ ۰۰۹	۸۴۱	۱	۱ ۱۶۷	له بیایا	
۱۱	*	۱	-	۱۰	۱	-	۱	پارکننده	
۲۹/۱	-	۳۴/۳	*	۲۹/۸	۳۰/۲	۱۲/۱	۵۸/۱	ن	

مواردیکه جمع کل کمتر از ۱۰۰ باشد چند درصد و میانگین نشان داده نمیشود .

کتابخانه مرکز آمار ایران
شماره ۴۴۴۷

بقیه جدول شماره ۱۰- وضع فعالیت اقتصادی بر حسب سن و جنس در جمعیت ازده ساله بیابالی حوزه سرشماری سنجان: آبانماه ۱۳۳۵ (نوامبر ۱۹۵۶)
(سن اظهار نشده نیز جزء جمع سنین ازده ساله بیابالی منظور شده است)

سن و جنس	جمع کل	فعال از نظر اقتصادی					غیرفعال از نظر اقتصادی	
		جمع	چند درصد	شاغل بکار	در جستجوی کار	جمع	زن خانه دار	محصّل
شهرستان								
مردوزن								
جمع ازده ساله بیابالی	۱۱ ۸۲۱	۷ ۴۸۱	۳۲/۷	۶ ۷۹۵	۶۸۶	۱۲ ۳۴۸	۷ ۱۵۹	۲ ۶۰۳
۱۰-۱۴ ساله	۳ ۸۱۲	۴۱۶	۱۰/۷	۳۶۲	۵۴	۳ ۴۷۶	۹۰۵	۱ ۹۷۳
۱۵-۱۹ ساله	۲ ۳۶۲	۷۸۱	۳۳/۱	۶۳۴	۱۴۷	۱ ۵۸۱	۱۰۱۱	۵۵۴
۲۰-۲۴ ساله	۱ ۸۰۷	۷۲۱	۳۹/۴	۶۱۸	۱۰۳	۱ ۰۸۶	۱۰۰۲	۷۲
۲۵-۳۴ ساله	۳ ۷۳۹	۱ ۷۶۱	۴۷/۱	۱ ۶۲۵	۱۳۶	۱ ۹۷۸	۱ ۹۴۶	۲
۳۵-۴۴ ساله	۲ ۹۵۲	۱ ۵۸۱	۵۳/۶	۱ ۴۹۲	۸۶	۱ ۳۷۱	۱ ۳۳۸	-
۴۵-۵۴ ساله	۲ ۱۵۱	۱ ۰۸۷	۵۰/۳	۱ ۰۲۰	۶۷	۱ ۰۷۲	۹۶۵	-
۵۵-۶۴ ساله	۱ ۴۵۳	۶۷۱	۴۶/۲	۶۱۷	۵۴	۷۸۲	۴۸۵	-
۶۵ ساله بیابالی	۱ ۴۵۷	۴۶۱	۳۱/۶	۴۲۵	۳۶	۹۹	۲۰۲	۱
سن اظهار نشده	۸	۲	*	۲	-	۶	۵	-
بیانه سنی	۲۹/۶	۳۵/۴	-	۲۶/۱	۲۷/۱	۲۵/۱	۲۰/۴	۱۳/۳
مرد								
جمع ازده ساله بیابالی	۶ ۸۱۸	۷ ۱۴۴	۷۲/۸	۶ ۴۵۱	۶۸۵	۲ ۶۷۴	-	۱ ۹۰۶
۱۰-۱۴ ساله	۲ ۰۵۲	۳۴۶	۱۷/۰	۲۹۶	۵۳	۱ ۷۰۳	-	۱ ۳۷۱
۱۵-۱۹ ساله	۱ ۶۱۱	۷۴۴	۶۱/۴	۵۹۷	۱۴۷	۴۶۷	-	۴۵۷
۲۰-۲۴ ساله	۷۶۵	۶۶۰	۹۰/۲	۵۸۷	۱۰۳	۷۵	-	۶۷
۲۵-۳۴ ساله	۱ ۷۴۴	۱ ۷۲۲	۹۸/۷	۱ ۵۸۶	۱۳۶	۲۱	-	۲
۳۵-۴۴ ساله	۱ ۵۴۴	۱ ۵۲۸	۹۹/۰	۱ ۴۳۹	۸۶	۱۶	-	-
۴۵-۵۴ ساله	۱ ۰۶۰	۱ ۰۳۱	۹۷/۳	۹۶۴	۶۷	۲۱	-	-
۵۵-۶۴ ساله	۷۲۶	۶۴۱	۸۸/۳	۵۸۷	۵۴	۸۵	-	-
۶۵ ساله بیابالی	۷۱۴	۴۳۷	۶۱/۲	۴۰۱	۳۶	۲۷۷	-	-
سن اظهار نشده	۲	۲	*	۲	-	-	-	-
بیانه سنی	۳۰/۰	۳۵/۴	-	۲۶/۱	۲۷/۱	۱۳/۱	-	۱۳/۵
زن								
جمع ازده ساله بیابالی	۱۰ ۰۱۱	۳۳۷	۳/۴	۳۳۶	۱	۹ ۶۷۴	۷ ۱۵۱	۶۶۷
۱۰-۱۴ ساله	۱ ۸۴۰	۶۷	۳/۶	۶۶	۱	۱ ۷۷۳	۱۰۵	۵۹۴
۱۵-۱۹ ساله	۱ ۱۵۱	۳۷	۳/۲	۳۷	-	۱ ۱۱۴	۱۰۱۱	۹۷
۲۰-۲۴ ساله	۱ ۰۴۲	۳۱	۳/۰	۳۱	-	۱۰۱۱	۱۰۰۲	۵
۲۵-۳۴ ساله	۱ ۹۶۵	۳۱	۲/۰	۳۹	-	۱ ۹۵۶	۱ ۹۴۶	-
۳۵-۴۴ ساله	۱ ۴۰۸	۵۳	۳/۸	۵۳	-	۱ ۳۵۵	۱ ۳۳۸	-
۴۵-۵۴ ساله	۱ ۰۹۹	۵۶	۵/۱	۵۶	-	۱ ۰۴۳	۹۶۵	-
۵۵-۶۴ ساله	۷۲۷	۳۰	۴/۱	۳۰	-	۶۹۷	۴۸۵	-
۶۵ ساله بیابالی	۷۴۳	۲۴	۳/۲	۲۴	-	۷۱۹	۲۰۲	۱
سن اظهار نشده	۶	-	-	-	-	۶	۵	-
بیانه سنی	۲۹/۶	۳۳/۷	-	۲۳/۷	*	۲۹/۸	۳۰/۴	۱۲/۱

* در مواردیکه جمع کل کمتر از ۱۰۰ باشد چند درصد و بیانه نشان داده نمیشود.

بقیه جدول شماره ۱۰ - وضع فعالیت اقتصادی برحسب سن و جنس در جمعیت ازده ساله بیلائی حوزه سرشماری سنجان (آبانماه ۱۳۳۵) (نوامبر ۱۹۵۶)
(سن اظهار نشده نیز جز جمع سنین ازده ساله بیلائی منظور شده است)

غیرفعال از نظر اقتصادی				فعال از نظر اقتصادی				جمع کل	سن و جنس
متفرقه	مجموع	زن خانه دار	جمع	در جستجوی کار	شامل بکار	چند درصد	جمع		
۲۸۶۰	۲۶۴۲	۱۸۶۶۵	۲۶۱۶۸	۳۸۵	۱۸۶۶۳	۶۲/۱	۱۸۶۶۸	۴۵۱۶۶	بقیه نقاط حوزه سرشماری سنجان مردوزن جمع ازده ساله بیلائی
۱۱۲۷	۲۸۱۸	۲۰۷۷	۶۸۲۲	۵۵	۷۸۰	۱۰/۱	۸۳۵	۷۶۵۷	۱۶- ساله
۲۱	۷۱۳	۲۴۴۱	۳۱۱۰	۱۸۳	۲۰۲۸	۶۰/۱	۲۲۱۱	۵۴۰۱	۱۶- ساله
۱۵	۶۰	۲۵۲۷	۲۶۳۲	۷۰	۲۱۲۱	۶۵/۵	۲۱۹۱	۴۸۲۱	۲۴- ساله
۴۸	۱۱	۴۰۰۶	۴۰۶۵	۲۹	۴۳۷۶	۶۱/۱	۴۴۰۵	۸۹۷۰	۲۴- ساله
۵۵	۱	۲۱۷۱	۲۱۷۷	۱۴	۲۶۹۹	۵۳/۵	۲۷۱۳	۶۱۴۰	۴۴- ساله
۱۳۸	-	۲۲۵۹	۲۴۲۷	۱۷	۲۷۱۹	۵۳/۰	۲۷۳۶	۵۱۶۳	۵۴- ساله
۴۵۷	-	۱۱۲۱	۱۵۷۸	۶	۱۷۹۹	۵۳/۴	۱۸۰۵	۳۲۸۶	۶۴- ساله
۱۱۶۴	-	۵۲۹	۱۷۰۳	۷	۱۰۷۹	۳۸/۱	۱۰۸۶	۲۷۸۹	ساله بیلائی
-	-	۴	۴	۱	۴	*	۵	۶	اظهار نشده
۱۵/۱	۱۳/۱	۳۰/۱	۲۵/۱	۱۸/۷	۳۵/۰	-	۳۴/۷	۳۰/۱	نه سنی
۱۲۷۰	۲۶۶۱	-	۴۷۶۱	۲۸۳	۱۷۷۷۷	۷۹/۶	۱۸۶۶۰	۱۲۶۶۱	مردوزن جمع ازده ساله بیلائی
۱۱۲۲	۲۲۳۷	-	۳۳۵۱	۵۵	۱۷۱	۱۷/۱	۷۲۱	۴۰۱۰	۱۶- ساله
۱۱	۶۵۴	-	۱۷۳	۱۸۲	۱۸۱۲	۷۵/۵	۲۰۷۵	۲۷۴۸	۱۶- ساله
۱	۸۸	-	۹۷	۷۰	۲۰۴۱	۶۵/۶	۲۱۱۱	۲۲۶۱	۲۴- ساله
۲۷	۱۱	-	۳۸	۲۱	۴۳۷۷	۶۹/۱	۴۳۰۱	۴۳۳۹	۲۴- ساله
۳۳	۱	-	۳۴	۱۴	۳۵۵۳	۶۹/۱	۳۵۶۷	۳۶۰۱	۴۴- ساله
۳۱	-	-	۳۱	۱۷	۲۵۶۹	۹۸/۵	۲۵۸۶	۲۶۲۵	۵۴- ساله
۱۰۸	-	-	۲۰۸	۶	۱۷۲۱	۶۴/۱	۱۷۲۸	۱۸۶۶	۶۴- ساله
۴۱۳	-	-	۴۱۳	۶	۱۰۳۷	۷۱/۶	۱۰۳۹	۲۱۵۲	ساله بیلائی
-	-	-	-	۱	۲	*	۴	۴	اظهار نشده
۱۳/۱	۱۳/۷	-	۱۳/۵	۱۷/۱	۳۵/۰	-	۳۴/۷	۳۰/۵	نه سنی
۰۹۰	۶۵۲	۱۸۶۶۵	۲۱۷۸۷	۲	۸۷۶	۷/۸	۸۷۸	۲۲۲۲۵	مردوزن جمع ازده ساله بیلائی
۸۰۵	۵۸۱	۲۰۷۷	۳۴۳۲	-	۱۰۱	۲/۱	۱۰۴	۲۵۶۷	۱۶-۱ ساله
۷	۶۱	۲۴۴۱	۲۵۱۲	۱	۱۳۵	۵/۱	۱۳۶	۲۶۵۳	۱۶-۱ ساله
۶	۲	۲۵۲۷	۲۵۳۵	-	۸۰	۳/۱	۸۰	۲۶۱۵	۲۴-۱ ساله
۲۱	-	۴۰۰۶	۴۰۲۷	-	۱۰۴	۲/۶	۱۰۴	۴۶۳۱	۲۴-۱ ساله
۲۲	-	۲۱۷۱	۲۱۸۷	-	۱۴۱	۴/۴	۱۴۱	۳۳۳۹	۴۴-۲ ساله
۱۱۱	-	۲۲۵۹	۲۳۸۸	-	۱۵۰	۵/۱	۱۵۰	۲۵۳۸	۵۴-۴ ساله
۲۴۹	-	۱۱۲۱	۱۴۷۰	-	۷۰	۴/۵	۷۰	۱۵۴۰	۶۴-۵ ساله
۲۵۱	-	۵۲۹	۱۲۱۰	۱	۴۶	۳/۵	۴۷	۱۳۳۷	۶ ساله بیلائی
-	-	۴	۴	-	۱	*	۱	۵	اظهار نشده
۰۶/۱	۱۳/۸	۳۰/۱	۲۹/۸	*	۳۴/۵	-	۳۴/۵	۲۱/۱	نه سنی

- در مواردیکه جمع کل کمتر از ۱۰۰ باشد چند درصد و میان نشان داده نمیشود.

جدول شماره ۱۱ - تقسیمات عمده مشاغل برحسب سن و جنس در جمعیت شافل یکار از ده ساله بیلای حوزه سرشماری سنجان : آبانماه ۱۳۳۵ (نوامبر ۱۹۵۶)
(سن اظهار نشده نیز جزو جمع سنین از ده ساله بیلا منظور شده است)

سن اظهار شده	۶-۱۵ ساله بیلا	۱۶-۲۵ ساله	۲۵-۳۴ ساله	۳۴-۴۳ ساله	۴۳-۵۲ ساله	۵۲-۶۰ ساله	جمع از ده ساله بیلا	تقسیمات عمده مشاغل و جنس
کل حوزه سرشماری سنجان								
مردان								
	۶	۶,۱۰۰	۱۱,۱۹۲	۲۷,۴۷	۲,۶۶۲	۱,۱۴۲	۴۰,۴۰۸	جمع شافلین
-	۳۰	۱۲	۳۶۸	۱۲۱	۱۳	۲	۶۲۷	مشاغل حرفه ای - فنس و کارهای مربوط بآن
-	۲۸	۱۷۸	۵۵۷	۱۴۸	۱۲	-	۹۲۳	مشاغل مربوط با امور اداری و منشی گری و امور مربوط بآن
۱	۱۰۷	۴۴۷	۶۵۴	۲۳	۶۴	۱۴	۱,۳۸۰	فروش و مشاغل مربوط بآن
۲	۹۳۵	۳,۲۳۵	۵,۴۷۳	۱,۳۳۹	۱,۲۷۸	۴۹۱	۱۲,۷۴۳	مشاغل مربوط به زراعت و جنگلبانی و شکار و ماهیگیری
-	۱۴	۷۱	۸۰	۲۶	۳۳	۱۶	۲۴۰	امور مربوط با استخراج معدن و استخراج سنگ و حفاری
-	۲۸	۱۷۹	۳۵۳	۸۵	۶۶	۱۵	۷۲۶	مشاغل مربوط بحمل و نقل
۲	۲۳۸	۱,۲۰۰	۲,۵۵۳	۶۳۸	۷۰۶	۳۲۸	۵,۶۶۵	حرفه های صنعتی و عملیات تولیدی و مشاغل مربوط بآن
۱	۸۱	۵۳۷	۷۶۹	۱۶۳	۲۶۰	۲۴۳	۲,۰۵۴	مشاغل مربوط با انجام خدمات (سرویسها)
-	۴۳	۲۲۶	۳۸۵	۱۳۳	۲۳۰	۲۳	۱,۰۰۰	مشاغل مربوط به خدمات ثابت ارتشی و مشاغل کسه دقیقاً مشخص و یا اظهار نشده
سود								
	۵	۵,۸۴۹	۱۰,۸۵۰	۲,۶۶۶	۲,۴۹۰	۱۷۲	۲۴,۲۳۶	جمع شافلین
-	۲۶	۷۱	۳۰۹	۶۶	۹	۲	۵۱۳	مشاغل حرفه ای - فنس و کارهای مربوط بآن
-	۲۷	۱۷۵	۵۴۵	۱۴۷	۱۱	-	۹۰۶	مشاغل مربوط با امور اداری و منشی گری و امور مربوط بآن
۱	۱۰۶	۴۴۵	۶۵۳	۲۲	۶۴	۱۴	۱,۳۷۵	فروش و مشاغل مربوط بآن
۲	۹۲۷	۳,۱۹۷	۵,۴۵۴	۱,۳۳۴	۱,۲۷۱	۴۸۴	۱۲,۶۶۹	مشاغل مربوط به زراعت و جنگلبانی و شکار و ماهیگیری
-	۱۴	۷۱	۸۰	۲۶	۳۳	۱۶	۲۴۰	امور مربوط با استخراج معدن و استخراج سنگ و حفاری
-	۲۸	۱۷۸	۳۵۳	۸۵	۶۶	۱۵	۷۲۵	مشاغل مربوط بحمل و نقل
۲	۲۱۹	۱,۰۶۶	۲,۳۸۶	۵۸۶	۶۲۵	۲۵۴	۵,۱۳۸	حرفه های صنعتی و عملیات تولیدی و مشاغل مربوط بآن
-	۴۶	۴۲۷	۶۶۰	۱۳۷	۱۸۳	۱۵۴	۱,۶۳۷	مشاغل مربوط با انجام خدمات (سرویسها)
-	۴۱	۲۱۹	۳۸۰	۱۳۳	۲۲۷	۲۳	۱,۰۳۳	مشاغل مربوط به خدمات ثابت ارتشی و مشاغل کسه دقیقاً مشخص و یا اظهار نشده
زنان								
	۷۰	۳۰۶	۳۴۲	۱۱۱	۱۷۲	۱۷۰	۱,۱۷۲	جمع شافلین
-	۴	۲۱	۵۹	۲۶	۴	-	۱۱۴	مشاغل حرفه ای - فنس و کارهای مربوط بآن
-	۱	۳	۱۲	۱	-	-	۱۷	مشاغل مربوط با امور اداری و منشی گری و امور مربوط بآن
-	۱	۲	۱	۱	-	-	۵	فروش و مشاغل مربوط بآن
-	۸	۲۸	۱۶	۵	۷	۷	۷۴	مشاغل مربوط به زراعت و جنگلبانی و شکار و ماهیگیری
-	-	-	-	-	-	-	-	امور مربوط با استخراج معدن و استخراج سنگ و حفاری
-	-	۱	-	-	-	-	۱	مشاغل مربوط بحمل و نقل
-	۱۶	۱۳۴	۱۶۷	۵۲	۸۱	۷۴	۵۲۷	حرفه های صنعتی و عملیات تولیدی و مشاغل مربوط بآن
۱	۳۵	۱۱۰	۷۹	۲۶	۷۷	۸۹	۴۱۷	مشاغل مربوط با انجام خدمات (سرویسها)
-	۲	۷	۵	-	۳	-	۱۷	مشاغل مربوط به خدمات ثابت ارتشی و مشاغل کسه دقیقاً مشخص و یا اظهار نشده

بقیه جدول شماره ۱۱ - تقسیمات عمده مشاغل برحسب سن و جنس در جمعیت شاغل بکار ازده ساله بیابالی حوزه سرشماری سنجان و آبانماه ۱۳۳۵ (نوامبر ۱۹۵۶)
(سن اظهارکننده نیز جزو جمع سنین ازده ساله بیابالا منظور شده است)

سن اظهار کننده	۶۰ ساله بیابالا	۴۵-۴۰ ساله	۳۵-۳۰ ساله	۲۵-۲۰ ساله	۱۵-۱۰ ساله	۱۰-۵ ساله	جمع ازده ساله بیابالا	تقسیمات عمده مشاغل و جنس
<u>شهر سنجان</u>								
<u>مردان</u>								
۲	۴۲۵	۱۶۳۷	۳۱۱۷	۶۱۸	۶۳۴	۳۶۲	۶۷۹۵	جمع شاغلین
-	۱۸	۳۷	۱۹۵	۵۵	۶	-	۳۱۱	مشاغل حرفه ای - فنی و کارهای مربوط بآن
-	۱۶	۱۶۰	۳۳۳	۲۰	۶	-	۵۳۵	مشاغل مربوط با امور اداری و منشی گری و امور مربوط بآن
۱	۴۴	۱۶۱	۲۵۲	۲۵	۲۵	۸	۵۱۶	فروش و مشاغل مربوط بآن
-	۱۶۲	۳۵۲	۴۴۵	۱۰۵	۱۱۶	۴۷	۱۲۳۰	مشاغل مربوط به زراعت و جنگلبانی و شکار و ماهیگیری
-	۶	۱۸	۲۲	۶	۶	۴	۶۵	امور مربوط با استخراج معدن و استخراج سنگ و حفاری
-	۵	۵۵	۱۲۱	۳۳	۱۸	۷	۲۴۷	مشاغل مربوط بحمل و نقل
۱	۱۲۶	۵۳۰	۱۲۶۸	۲۵۵	۲۸۷	۱۷۹	۲۶۴۶	حرفه های صنعتی و عملیات تولیدی و مشاغل مربوط بآن
-	۳۸	۲۲۰	۳۲۶	۶۴	۶۷	۱۰۵	۸۵۰	مشاغل مربوط با انجام خدمات (سروسها)
-	۱۰	۱۰۴	۱۴۷	۵۲	۷۰	۱۲	۳۹۵	مشاغل مربوط به خدمات ثابت ارتشی و مشاغل کسه دقیقا مشخص یا اظهار نشده
<u>سرو</u>								
۲	۴۰۱	۱۵۵۱	۳۰۲۵	۵۸۷	۵۹۷	۳۹۶	۶۴۵۹	جمع شاغلین
-	۱۵	۳۰	۱۶۰	۴۳	۶	-	۲۵۴	مشاغل حرفه ای - فنی و کارهای مربوط بآن
-	۱۵	۱۵۶	۳۲۸	۱۶	۶	-	۵۲۷	مشاغل مربوط با امور اداری و منشی گری و امور مربوط بآن
۱	۴۴	۱۶۱	۲۵۲	۲۵	۲۵	۸	۵۱۶	فروش و مشاغل مربوط بآن
-	۱۶۱	۳۵۱	۴۴۵	۱۰۵	۱۱۶	۴۷	۱۲۲۸	مشاغل مربوط به زراعت و جنگلبانی و شکار و ماهیگیری
-	۶	۱۸	۲۲	۶	۶	۴	۶۵	امور مربوط با استخراج معدن و استخراج سنگ و حفاری
-	۵	۵۴	۱۲۹	۳۳	۱۸	۷	۲۴۶	مشاغل مربوط بحمل و نقل
۱	۱۲۱	۴۹۷	۱۲۴۳	۲۴۸	۲۷۶	۱۵۶	۲۵۴۲	حرفه های صنعتی و عملیات تولیدی و مشاغل مربوط بآن
-	۲۵	۱۷۱	۳۰۰	۵۳	۷۲	۶۲	۶۶۶	مشاغل مربوط با انجام خدمات (سروسها)
-	۱	۱۰۲	۱۴۶	۵۲	۶۶	۱۲	۳۹۰	مشاغل مربوط به خدمات ثابت ارتشی و مشاغل کسه دقیقا مشخص یا اظهار نشده
<u>زن</u>								
-	۲۴	۸۶	۱۲	۳۱	۳۷	۱۶	۳۳۶	جمع شاغلین
-	۳	۷	۳۵	۱۲	-	-	۵۷	مشاغل حرفه ای - فنی و کارهای مربوط بآن
-	۱	۱	۵	۱	-	-	۸	مشاغل مربوط با امور اداری و منشی گری و امور مربوط بآن
-	-	-	-	-	-	-	-	فروش و مشاغل مربوط بآن
-	۱	۱	-	-	-	-	۲	مشاغل مربوط به زراعت و جنگلبانی و شکار و ماهیگیری
-	-	-	-	-	-	-	-	امور مربوط با استخراج معدن و استخراج سنگ و حفاری
-	-	۱	-	-	-	-	۱	مشاغل مربوط بحمل و نقل
-	۵	۳۳	۲۵	۷	۱۱	۲۳	۱۰۴	حرفه های صنعتی و عملیات تولیدی و مشاغل مربوط بآن
-	۱۳	۴۱	۲۶	۱۱	۲۵	۴۳	۱۵۹	مشاغل مربوط با انجام خدمات (سروسها)
-	۱	۲	۱	-	۱	-	۵	مشاغل مربوط به خدمات ثابت ارتشی و مشاغل کسه دقیقا مشخص یا اظهار نشده

جدول شماره ۱- تقسیمات عدده مشاغل بر حسب سن و جنس در جمعیت شاغل بکار ازمه ساله بیابای حوزه سرشماری سلطان: آبانماه ۱۳۴۵ (تیرماه ۱۳۴۶)
(سن اظهارنشده نیز جزو جمع سنین ازمه ساله بیابالا منظور شده است)

سن اظهار نشده	۱۰-ساله بیابا	۱۵-۱۴ ساله	۲۰-۱۶ ساله	۲۵-۲۱ ساله	۳۰-۲۶ ساله	۳۵-۳۱ ساله	جمع ازمه ساله بیابا	تقسیمات عدده مشاغل و جنس
								<u>بثیه تقاط حوزه سرشماری سلطان</u>
								<u>مرد و زن</u>
								<u>مرد</u>
۴	۱۰۷۶	۴۵۱۸	۸۰۷۵	۲۱۲۹	۲۰۲۸	۷۸۰	۱۸۶۱۳	شاغلین
-	۱۲	۵۵	۱۷۲	۶۷	۷	۲	۳۱۶	ترمه ای - فنی و کارهای مربوط بآن
-	۱۲	۱۸	۲۳۴	۱۲۸	۶	-	۳۸۸	ربوط با امور اداری و منشی گری و امور مربوط بآن
-	۶۳	۲۸۶	۴۰۲	۶۸	۳۹	۶	۸۶۴	شاغل مربوط بآن
۲	۷۷۲	۲۸۷۳	۵۰۲۸	۱۲۳۴	۱۱۵۹	۴۴۴	۱۱۰۱۳	ربوط به زراعت و جنگلبانی و شکار و ماهیگیری
-	۸	۵۳	۵۸	۱۷	۲۷	۱۲	۱۷۵	بط یا استخراج معدن و استخراج سنگ و حفاری
-	۲۳	۱۲۴	۲۳۴	۵۲	۴۸	۸	۴۷۱	ربوط بحمل و نقل
۱	۱۱۲	۲۷۰	۱۲۸۵	۳۸۲	۴۱۹	۱۴۱	۳۰۱۱	ی صنعتی و عملیات تولیدی و مشاغل مربوط بآن
۱	۴۳	۳۱۷	۴۴۳	۱۶	۱۶۳	۱۳۸	۱۲۰۴	ربوط بانجام خدمات (سررسها)
-	۲۳	۱۲۲	۲۳۸	۸۱	۱۶۰	۲۱	۶۵۵	ربوط به خدمات ثابت ارتشی و مشاغل کسه مشخص و یا اظهار نشده
								<u>مرد</u>
۳	۱۰۳۲	۴۲۱۸	۷۸۲۵	۲۰۴۹	۱۸۶۳	۶۷۶	۱۷۷۷۷	شاغلین
-	۱۱	۴۱	۱۴۹	۵۳	۳	۲	۲۵۹	ترمه ای - فنی و کارهای مربوط بآن
-	۱۲	۱۶	۲۱۷	۱۲۸	۶	-	۳۷۹	ربوط با امور اداری و منشی گری و امور مربوط بآن
-	۶۲	۲۸۴	۴۰۱	۶۷	۳۹	۶	۸۵۹	شاغل مربوط بآن
۲	۷۶۶	۲۸۴۶	۵۰۰۹	۱۲۲۹	۱۱۵۲	۴۳۷	۱۱۴۴۱	ربوط به زراعت و جنگلبانی و شکار و ماهیگیری
-	۸	۵۳	۵۸	۱۷	۲۷	۱۲	۱۷۵	بط یا استخراج معدن و استخراج سنگ و حفاری
-	۲۳	۱۲۴	۲۳۴	۵۲	۴۸	۸	۴۷۱	ربوط بحمل و نقل
۱	۹۸	۵۶۹	۱۱۴۳	۳۳۸	۳۴۹	۹۸	۲۵۶۶	ی صنعتی و عملیات تولیدی و مشاغل مربوط بآن
-	۲۱	۲۴۸	۳۶۰	۸۴	۱۱۱	۱۲	۹۴۶	ربوط بانجام خدمات (سررسها)
-	۳۲	۱۱۷	۲۳۴	۸۱	۱۵۸	۲۱	۶۴۳	ربوط به خدمات ثابت ارتشی و مشاغل کسه مشخص و یا اظهار نشده
								<u>زن</u>
۱	۴۶	۲۲۰	۳۵۰	۸۰	۱۳۵	۱۰۴	۸۳۶	شاغلین
-	۱	۱۴	۲۴	۱۴	۴	-	۵۷	ترمه ای - فنی و کارهای مربوط بآن
-	-	۲	۷	-	-	-	۹	ربوط با امور اداری و منشی گری و امور مربوط بآن
-	۱	۳	۱	۱	-	-	۵	شاغل مربوط بآن
-	۲	۱۷	۱۹	۵	۷	۷	۷۲	ربوط به زراعت و جنگلبانی و شکار و ماهیگیری
-	-	-	-	-	-	-	-	بط یا استخراج معدن و استخراج سنگ و حفاری
-	-	-	-	-	-	-	-	ربوط بحمل و نقل
-	۱۴	۱۰۱	۱۴۲	۴۵	۷۰	۵۱	۴۲۳	ی صنعتی و عملیات تولیدی و مشاغل مربوط بآن
۱	۲۲	۶۶	۵۳	۱۵	۵۲	۴۶	۲۵۸	ربوط بانجام خدمات (سررسها)
-	-	-	-	-	-	-	-	ربوط به خدمات ثابت ارتشی و مشاغل کسه مشخص و یا اظهار نشده
-	۱	۵	۴	-	۲	-	۱۲	

۱۰۰۱ ۰۴۸ ۰۴۶ ۰۰۵ ۰۲۸ ۰۳۵ ۰۰۳ ۰۰۱ ۰۰۱

دول شماره ۱۲ - طبقات مشاغل بر حسب وضع اشتغال و دستور جمعیت مشاغل بنا بر آراء و ساله بهایای حوزه سرشماری سمنان و آبانعام ۱۳۳۵ (نوامبر ۱۹۵۶)

طبقات مشاغل و دسترس	جمع شاغلین	کارفرما	کارکنانیکه برای خود کار میکنند	مستخدم دولت	مزد بگیر	کارکنان خانوادگی بدون مزد	وضعیت اظهار نشده
کل حوزه سرشماری سمنان	۲۵۰۰۸	۱۲۷۱	۶۲۶۶	۵۱۶۲	۱۲۳۳۳	۲۳۷	۱۶۱
مردوزن							
زده ساله به بالا	۱۲۷	-	۸۱	۵۰۷	۳۹	-	-
ن حرفهای - فنی و کارهای مربوط بان	۸۲	-	۲۴	۴۸	۱۰	-	-
بوده به علم طبی و بهداشتی و امور مربوط بان	۴۳۶	-	۷	۴۲۴	۵	-	-
بوده به تعلیم و تدریس و سایر امور مربوط بان	۱۱	-	۱	۲	۲	-	-
فوقی که شامل قذات و کلاهی دادگستری و فائدههای رسمی نیز میباشد	۱۵	-	۱	-	۶	-	-
تصاویف و آثار شناسان و جامعه شناسان و مربوط بان	۳۹	-	۲۶	-	۱۰	-	-
هین امور غیره و عام المنفعه	۲	-	۱	-	۲	-	-
نری - نویسندگی و سایر مشاغل تفریحی	۳۸	-	۲	۳۳	۳	-	-
ل حرفه ای و فنی و امور مشابه آن	۶۲۳	۱۹	۴۲	۸۰۲	۶۰	-	-
مربوط با امور اداری و فنی گزی و امور مربوط بان	۲۰۳	۱۱	۳۸	۱۳۵	۱۱	-	-
پریت و اداره کردن امور (بجز کشاورزی)	۷۲۰	-	۴	۶۶۷	۴۶	-	-
بومشاغل دفتری و کارهای مربوط بان	۱۳۸۰	۷۴	۱۱۶۷	۱۲	۱۲۶	۱۹	۲
مشاغل مربوط بان	۱۱۶۷	۳۹	۱۰۰۷	۱۱	۱۲۰	۱۹	۱
بسی در نگاهها و مناظرها	۶۴	۲۵	۶۲	۱	۵	-	۱
بسی دوره گردها	۸۱	۱۰	۷۸	-	۱	-	-
بسی و مشاغل مربوط بان	۱۲۷۴۳	۱۷۷	۳۰۱۲	۱۷۸۲	۶۲۸۸	۱۷۷	-
مربوط بزراعت - جنگلهائی - شکار و ماهیگیری	۱۱۷۸۶	۹۷۷	۳۰۱۵	۱۴۸۹	۵۶۲۸	۱۷۷	-
اغتس	۱	-	۱	-	-	-	-
بوده بشکار و تله گذاری	۷	-	۲	-	۵	-	-
بوده به جنگلهائی (از جمله قطع اشجار)	۹۴۹	-	۱	۲۱۳	۶۵۵	-	-
که در زراعت و شکار و ماهیگیری و جنگلهائی مشغول باشند	۲۴۰	۵	۲۱	۴	۲۱۰	-	-
بوده با استخراج معدن و استخراج سنگ و شناری	۵۴	۵	۱۹	-	۳۰	-	-
بوده با ساختن و حمل آوردن مواد معدنی	۹۱	-	۲	-	۸۶	-	-
بوده به تپه کنی	۶۵	-	-	۴	۶۱	-	-
که در معدن و شناری و استخراج سنگ مشغول باشند	۷۲۱	۷۲	۱۳۱	۳۱۰	۲۱۲	۱	-
مربوط به حمل و نقل	۱	۱	-	-	-	-	-
بوده به کشتیرانی و قایق رانی	۱۴۸	-	-	۱۴۸	-	-	-
بوده به راهبانی	۲۶۰	۱۱۰	۳۲	۱۷	۱۴۲	-	-
بوده با امور راه آهن	۳۱۶	۵۲	۱۹	۱۴	۷۰	۱	-
بوده برانندگی و ساختن تپه ای که برسيله دیوانه میشوند (مانند تازی و در شته و غیره)	۵۶۶۵	۸۳	۱۰۶۶	۱۰۴۲	۳۴۳۵	۳۶	-
های منجس و عملیات تولیدی و مشاغل مربوط بان	۱۱۶۷	۳	۱۶۷	۱	۱۰۱۴	۱۲	-
بوده به نساجی (غیر از قالی بانی)	۷۵	۱	۱۱	-	۶۳	-	-
بوده با قالی بانی	۶۴۵	۱۳	۳۰۴	۲	۳۱۵	۱۱	-
بوده به تهیه پوشاک و محصولات زیرین و قماش	۱۷۶	۲۱	۶۲	۱۸	۷۳	۲	-
بوده با ساختن اثاثه جنبی و کارهای مربوط بان							

بقیه جدول شماره ۱۲ - طبقات مشاغل بر حسب وضع اشتغال و جنس و جمعیت شاغل بکار از ده ساله به بالای حوزه سرشماری سمنان : آبان ماه ۱۳۳۵ (توامبر ۱۳۵۶)

وضعیت اظهار شده	کارکنان خانوادگی بدون مزد	مزد بگیر	مستخدم دولت	کارکنانیکه برای خود کار میکنند	کارفرما	جمع شاغلین	طبقات مشاغل و جنس
کل حوزه سرشماری شهرضا							
بقیه مرد وزن							
-	-	-	۱	-	-	۱	غل مربوط به فلز سازی و مشتقات آن
-	۶	۱۴۰	۲۲	۱۶۵	۲۵	۳۸۸	غل مربوط به فلزکاری
-	-	۱۳	۱۷	۳	-	۳۳	غل الکتریکی و الکترونیکی
-	-	۱۰۴۴	۱۵۵	۱۵۳	۱	۲۶۶۱	غل ساختمانی و کارهای مربوط به آن که در جای دیگر طبقه بندی نشده
-	-	-	-	-	-	-	غل مربوط به ماشینهای مستقر بر اقال و مشاغل مربوط به عملیات مکانیکی ماشینهای ساختمانی مستقر
-	۲	۲۴	۶	۸	۱	۴۱	غل مربوط به چاپ - صحافی و تهیه محصولات کاغذی
-	-	۱	-	۱	-	۲	غل مربوط به سفالگری و کارهای مربوط به آن
-	-	۱۶	-	۱۳	-	۲۹	غل مربوط به ساختن مواد شیمیایی و کارهای مربوط به آن
-	-	۱۱	۳	۱۱	-	۳۳	غل مربوط به پیوست و عمل آوردن آن
-	-	۲	-	۶	-	۸	غل مربوط به تهیه مواد غذایی و خانگیات
-	۱	۱۵۸	۲	۱۳	۱	۲۶۳	ه های صنعتی و تولیدی و متفرقه و کارهای مربوط به آن
-	-	-	-	۱۵	۱	۱۶	ه هاییکه در پیشه های صنعتی مختلف برای تولید محصولات و عملیات مربوط به آنها کار میکنند
-	۲	۶۱	۱۵	۱۶	-	۹۷	مشاغل مربوط به انجام خدمات (سرویسها)
۱	۴	۱۲۴۷	۵۰۸	۳۵۳	۴۱	۲۰۵۴	
-	-	۲۲	۳۶۵	۳۸	۱	۴۲۶	غل مربوط به خدمات محافظت و حراست و نگهبانی
۱	۴	۱۷۱	۶۰	۲۱۵	۴۰	۱۲۹۱	مات خانگی و شخصی و کارهای مربوط به آن
-	-	۳۶	۴	-	-	۴۰	غل خدمات متفرقه
-	-	۲۰۸	۷۶	-	-	۲۸۷	ه هاییکه در مشاغل مربوط به خدمات کار میکنند
۱۵۸	-	۷۱۶	۳۷۵	۱	-	۱۰۵۰	مشاغل مربوط به خدمات ثابت ارتشی و شاغلین که در قیاس مشخص و یا اظهار نشده اند
-	-	-	۸	-	-	۸	مات ثابت ارتشی
۱۵۷	-	۱۶	۱	-	-	۱۷۴	غلی که در قیاس مشخص و یا اظهار نشده اند
۱	-	۷۰۰	۱۶۶	۱	-	۸۶۸	ه هاییکه در جای دیگر طبقه بندی نشده اند
۱۶۰	۲۱۸	۱۱۴۴	۵۰۶۷	۱۰۷۰	۱۲۳۷	۲۴۲۳۶	جمع از ده ساله به بالا
-	-	۳۹	۴۱۳	۷۱	-	۵۱۳	مشاغل حرفه ای - فنی و کارهای مربوط به آن
-	-	۱	۳۷	۱۴	-	۵۲	غل مربوط به علوم طبیعی و بهداشتی و امور مربوط به آن
-	-	۴	۳۴۱	۷	-	۳۵۲	غل مربوط به تعلیم و تدریس - از امر مربوط به آن
-	-	-	-	-	-	-	غل حقوقی که شامل قضات و وکلای دادگستری و دفترخانه های رسمی نیز میباشد
-	-	۳	۲	۱	-	۱۴	غل اقتصاد بیون و آمار شناسان و جامعه شناسان و مشاغل مربوط به آن
-	-	۶	-	۹	-	۱۵	غل مذهبیه امور خیریه و عام المنفعه
-	-	۱۰	-	۲۹	-	۳۹	غل هنری - نویسندگی و سایر مشاغل تفریحی
-	-	۲	-	۱	-	۳	مشاغل حرفه ای فنی و امور مشابه آن
-	-	۳	۳۳	۲	-	۳۸	مشاغل مربوط به امر اداری و متشیگری و امور مربوط به آن
-	-	۶۰	۷۸۶	۴۱	۱۹	۱۰۶	نرمد پرست و اداره کردن امور (بجز کتابداری)
-	-	۱۱	۱۳۳	۳۷	۱۹	۲۰۰	گری و مشاغل دفتری و کارهای مربوط به آن
-	-	۴۹	۶۵۲	۴	-	۷۰۶	پروش و مشاغل مربوط به آن
۲	۱۹	۱۲۶	۱۲	۱۱۴۲	۷۴	۱۳۷۵	ه تفریحی در رینگها و میزها
۱	۱۹	۱۲۰	۱۱	۱۰۰۲	۳۹	۱۱۹۲	ه تفریحی دوره گرد ها
۱	-	۵	۱	۶۲	۲۵	۹۴	ه تفریحی و مشاغل مربوط به آن
-	-	۱	-	۷۸	۱۰	۸۹	

بقیه جدول شماره ۱۲ - طبقات مشاغل برحسب وضع اشتغال و جنس در جمعیت شاغل بکارزاره ساله بیابالی حوزه سرشماری سنجان - آبانماه ۱۳۳۵ (نوامبر ۱۱۹۶)

طبقات مشاغل و جنس	جمع شاغلین	کارفرما	کارکنانیکه برای خود کار میکنند	مستخدم دولت	مزد بگیر	کارکنان خانوادگی بدون مزد	وضعیت اظهار نشده
کل حوزه سرشماری سنجان							
بقیه مرد							
مشاغل مربوط به زراعت - جنگلیانی - شکار و ماهیگیری	۱۲ ۶۶۹	۱۷۴	۳۵۰۵	۱ ۷۸۲	۶ ۲۴۳	۱۷۵	-
اغل زراعتی	۱۱ ۷۵۰	۱۷۴	۳۵۰۱	۱ ۸۸۹	۵ ۶۱۱	۱۷۵	-
اغل مربوط به شکار و تله گذاری	۱	-	۱	-	-	-	-
اغل مربوط به جنگلیانی (از جمله قطع اشجار)	۷	-	۲	-	-	-	-
ماهائیکه در زراعت و شکار و ماهیگیری و جنگلیانی مشغول به کار هستند	۱۱۱	-	۱	۲۹۳	۶۱۷	-	-
امور مربوط به استخراج معدن و استخراج سنگ و حفاری	۲۴۰	۵	۲۱	۴	۲۱۰	-	-
اغل مربوط به ساختن و عمل آوردن مواد معدنی	۵۴	۵	۱۹	-	۳۰	-	-
اغل مربوط به چاه کنی	۱۱	-	۲	-	۸۹	-	-
ماهائیکه در معدن و حفاری و استخراج سنگ مشغول کار هستند	۱۵	-	-	۴	۱۱	-	-
مشاغل مربوط به حمل و نقل	۷۲۵	۷۲	۱۳۱	۳۰۹	۲۱۲	۱	-
اغل مربوط به کشتورانی و تاقی رانی	۱	۱	-	-	-	-	-
اغل مربوط به امور راه آهن	۱۴۸	-	-	۱۴۸	-	-	-
اغل مربوط به براندگی و رساندن نقلیه موتوری	۲۶۰	۱۹	۳۲	۶۷	۱۴۲	-	-
اغل مربوط به براندگی و رساندن نقلیه آبیکه بوسیله حیوان کشیده میشوند (مانند گاری و درشکه و غیره)	۳۱۶	۵۲	۶۹	۹۴	۷۰	۱	-
حرفه های صنعتی و عملیات تولیدی و مشاغل مربوط به آن	۵ ۱۳۸	۸۲	۶۰۸	۱ ۰۴۰	۳ ۰۸۷	۲۱	-
اغل مربوط به نساجی (غیر از قالی بافی)	۸۳۵	۳	۵۰	۱	۷۸۱	-	-
اغل مربوط به تهیه پوشاک و محصولات چرمی و قماش	۶۰۳	۱۳	۲۸۱	۱	۲۹۹	۹	-
اغل مربوط به ساختن اشیاء چوبی و کارهای مربوط به آن	۱۷۵	۲۱	۶۲	۱۸	۷۲	۲	-
اغل مربوط به فلز سازی و مشغولات آن	۱	-	-	-	-	-	-
اغل مربوط به فلز کاری	۳۸۵	۲۵	۱۹۳	۲۲	۱۴۰	۵	-
غل الکتریکی و الکترونیکی	۳۳	-	۳	۱۷	۱۳	-	-
غل ساختمانی و کارهای مربوط به آن که در جای دیگر طبقه بندی نشده	۲ ۶۵۶	۶	۱۵۳	۱۵۵	۱ ۵۳۹	-	-
غل مربوط به ماشینهای مستقر در اشتغال و مشاغل مربوط به عملیات مکانیکی ماشینهای ساختمانی مستقر	۴۱	۱	۸	۶	۲۴	۲	-
غل مربوط به چاپ - صحافی و تهیه محصولات کاغذی	۲	-	۱	-	۱	-	-
غل مربوط به سفالگری و کارهای مربوط به آن	۲۶	-	۱۳	-	۱۳	-	-
غل مربوط به ساختن مواد شیمیایی و کارهای مربوط به آن	۳۳	-	۱۹	۳	۱۱	-	-
غل مربوط به پوست و عمل آوردن آن	۸	-	۶	-	۲	-	-
غل مربوط به تهیه مواد غذایی و خانیاات	۲۲۵	۹	۸۵	۱	۱۲۹	۱	-
ه های صنعتی و تولیدی و متفرقه و کارهای مربوط به آن	۱۶	۱	۱۵	-	-	-	-
ماهائیکه در پیشه های صنعتی مختلف برای تولید محصولات و عملیات مربوط به آنها کار میکنند	۹۶	-	۱۹	۱۵	۶۰	۲	-
مشاغل مربوط به انجام خدمات (سروسها)	۱ ۶۳۷	۴۱	۶۵۰	۵۰۶	۸۳۷	۲	۱
غل مربوط به خدمات محافظت و حراست و نگهبانی	۴۲۱	۱	۳۷	۳۶۵	۲۶	-	-
خدمات خانگی و شخصی و کارهای مربوط به آن	۸۱۰	۴۰	۲۱۳	۵۸	۵۷۶	۲	۱
غل خدمات متفرقه	۳۷	-	-	۴	۳۳	-	-
ماهائیکه در مشاغل مربوط به خدمات کار میکنند	۲۸۱	-	-	۷۹	۲۰۲	-	-
مشاغل مربوط به خدمات ثابت ارتشی و مشاغل که در قبلا مشخص یا اظهار نشده اند	۱ ۰۳۳	-	۱	۱۷۵	۷۰۰	-	۱۵۷
خدمات ثابت ارتشی	۸	-	-	۸	-	-	-
نلی که در قبلا مشخص یا اظهار نشده اند	۱۷۳	-	-	۱	۱۶	-	۱۵۶
ماهائیکه در جای دیگر طبقه بندی نشده اند	۸۵۲	-	۱	۱۶۶	۶۸۴	-	۱

بقیه جدول شماره ۱۲ - طبقات مشاغل برحسب وضع اشتغال و جنس در جمعیت شاغل بکارزده ساله بهالای حوزه سرشماری سنجان : آبانماه ۱۳۳۵ (نوامبر ۱۹۵۶)

طبقات مشاغل و جنس	جمع شاغلین	کارفرما	کارکنانیکه برای خود کار میکنند	مستخدم دولت	مزد بگیر	کارکنان خانوادگی و سایرین	وضعیت اظهار نشده
کل حوزه سرشماری سنجان							
زن							
بکارزده ساله بهالای	۱ ۱۷۲	۱	۱۶۴	۱۱۵	۸۳۹	۱۱	۱
اغل حرفه ای - منشی و کارهای مربوط بآن	۱۱۴	-	۱۰	۹۴	۱۰	-	-
مربوط بحلوم طبی و بهداشتی و امور مربوط بآن	۳۰	-	۱۰	۱۱	۹	-	-
مربوط به تعلیم و تربیت و سایر امور مربوط بآن	۸۴	-	-	۸۳	۱	-	-
اغل مربوط با امور اداری و منشی کوری و امور مربوط بآن	۱۷	-	۱	۱۶	-	-	-
مدیریت و اداره کردن امور (بجز کشاورزی)	۳	-	۱	۲	-	-	-
کوری و مشاغل دولتی و کارهای مربوط بآن	۱۴	-	-	۱۴	-	-	-
بشر و مشاغل مربوط بآن	۵	-	۵	-	-	-	-
تربیت در رشتها و معازنه ها	۵	-	۵	-	-	-	-
اغل مربوط بزراعت - جنگلبانی - شکار و دامپروری	۷۴	۳	۱۴	-	۵۵	۲	-
زراعت	۳۶	۳	۱۴	-	۱۷	۲	-
اثبکه در زراعت و شکار و دامپروری و جنگلبانی مشغول رهنمندی	۳۸	-	-	-	۳۸	-	-
اغل مربوط به حمل و نقل	۱	-	-	۱	-	-	-
مربوط به هواپیما	۱	-	-	۱	-	-	-
بهدیه های صنعتی و عملیات تولیدی و مشاغل مربوط بآن	۵۷	۱	۱۶۱	۲	۳۸۸	۱۵	-
مربوط به نساجی (غیر از قالی بافی)	۳۶۲	-	۱۱۷	-	۲۴۵	۱۲	-
مربوط بقالی بافی	۷۵	۱	۱۱	-	۶۳	-	-
مربوط بشبیه پوشاک و محصولات چرمی و قاش	۴۴	-	۲۳	۱	۱۶	۲	-
مربوط بساختن اشیاء چوبی و کارهای مربوط بآن	۱	-	-	-	۱	-	-
مربوط بفلزکاری	۳	-	۲	-	-	۱	-
ساختن کارهای مربوط بآن که در جای دیگر	۸	-	-	-	۵	-	-
قه بندی نشده	۳۸	-	۸	۱	۲۹	-	-
مربوط بشبیه مواد غذایی و غذایات	۱	-	-	-	۱	-	-
اثبکه در پیشه های صنعتی مختلف برای تولید	۱	-	-	-	۱	-	-
صولات و عملیات مربوط با آنها کار میکنند	۱۷	-	۳	۲	۱۲	۲	-
اغل مربوط با انجام خدمات (مدیریتها)	۷	-	۱	-	۶	-	-
مربوط بخدمات محافظت و مراقبت رنگبانی	۴۰	-	۲	۲	۳۵	۲	-
خدمات متفرقه	۳	-	-	-	۳	-	-
اثبکه در مشاغل مربوط بخدمات کار میکنند	۶	-	-	-	۶	-	-
اغل مربوط بخدمات ثابت ارتش و مشاغل که در قیاسا مشخص یا اظهار نشده اند	۱۷	-	-	-	۱۶	-	۱
اثبکه در جای دیگر طبقه بندی نشده اند	۱۷	-	-	-	۱۶	-	۱

بقیه جدول شماره ۱۲ - طبقات شاغل برحسب وضع اشتغال و جنس در جمعیت شاغل بکارزده ساله بیابای حوزه سرشماری سنجان : آبانماه ۱۳۳۵ (نوامبر ۱۹۵۶)

وضعیت اظهارشده	کارکنان خانوادگی بدون مزد	مزد بگیر	مستخدم دولت	کارکنانیکه برای خود کار میکنند	کارفرما	جمع شاغلین	طبقات مشاغل و جنس
							شهر سنجان مرکزین
۴۹	۴۹	۳۸۳۶	۱۳۱۶	۱۴۵۲	۸۸	۶۲۱۵	جمع ازده ساله به بالا
-	-	۱۵	۲۶۴	۳۲	-	۳۱۱	شاغلان حرفه ای - فنی و کارهای مربوط بآن
-	-	۴	۳۴	۶	-	۴۴	دل مربوط به علوم طبی و بهداشتی و امور مربوط بآن
-	-	۴	۲۰۸	۴	-	۲۱۶	دل مربوط به تعلیم و تدریس و سایر امور مربوط بآن دل حقوقی که شامل قضات و وکلای دادگستری و دفترخانه های رسمی نیز میباشد
-	-	۲	۲	۵	-	۹	دل مذکور امور خیریه و عام المنفعه
-	-	۲	-	۱۶	-	۱۸	دل هنری - نویسندگی و سایر مشاغل تفریحی
-	-	-	-	۱	-	۱	مشاغل حرفه ای فنی و سایر مشاغل آن
-	-	۳	۲۰	-	-	۲۳	شاغل مربوط با برادر اری و منشی گری و امور مربوط بآن
-	-	۳۴	۴۸۶	۱۱	۴	۵۳۵	دل مدیریت و اداره کردن امور (بجز کشاورزی) گری و مشاغل دفتری و کارهای مربوط بآن
-	-	۳	۶۲	۱۰	۴	۷۹	روش و مشاغل مربوط بآن
-	-	۳۱	۴۲۴	۱	-	۴۵۶	فروش و مشاغل مربوط بآن
-	۱۰	۶۸	۲	۴۲۹	۷	۵۱۶	فروش در رنگها و سایر مغازه ها فروش دوره گرد ها فروش و مشاغل مربوط بآن
-	۱۰	۶۵	۱	۳۷۵	۶	۴۵۷	شاغل مربوط بزراعت - جنگلبانی - شکار و ماهیگیری
-	-	۳	۱	۱۴	-	۱۸	دل زراعتی
-	-	-	-	۴۰	۱	۴۱	دل مربوط به جنگلبانی (از جمله قطع اشجار) ماهیکه در زراعت و شکار و ماهیگیری و جنگلبانی مشغول نار هستند
-	-	۸	-	-	-	۸	در مربوط با استخراج معدن و استخراج سنگ و حفاری
-	-	۴۶	۱	۱۳	۵	۶۵	مربوط با ساختن و عمل آوردن مواد معدنی مربوط به چاه کنی ماهیکه در معدن و حفاری و استخراج سنگ مشغول کار سند
-	-	۱۶	-	۱۱	۵	۳۲	مربوط به حمل و نقل
-	-	۲۱	-	۲	-	۲۳	مربوط به هواپیمائی
-	-	۹	۱	-	-	۱۰	مربوط با موتور و آهن مربوط برانندگی و وسائط نقلیه موتوری مربوط برانندگی و وسائط نقلیه ایکه برسایله حیوان بند میشوند (مانند گاری و درشکه و غیره)
-	-	۱۲	-	۲۲	-	۳۹	رقه های صنعتی و صنایع تولیدی و مشاغل مربوط بآن
-	-	۱۲۶	۲۴	۲۷	-	۲۱۷	مربوط به نساجی (غیر از قالی بافی) مربوط بقالی بافی مربوط به تهیه پوشاک و محصولات چرمی و قفلی مربوط با ساختن اشیاء چوبی و کارهای مربوط بآن مربوط بفلزکاری الکترونیک و الکترونیک ساختن و کارهای مربوط بآن که در رتبه دیگر رقه بندی نشده مربوط با شیشه های مبتنی بر اجزای قابل و مشاغل مربوط به یات مکانیکی و ماشینهای ساختن مستقر
-	-	۱۹۵۴	۱۵۰	۴۹۰	۴۳	۲۶۶۶	
-	-	۸۴۲	-	۵۳	۲	۸۹۷	
-	-	۱	-	-	-	۱	
-	۱	۲۰۷	۲	۱۳۶	۱۲	۳۵۸	
-	-	۶۱	۳	۳۶	۴	۱۰۴	
-	۳	۱۱۵	۱۱	۱۳۴	۱۱	۲۷۵	
-	-	۱۰	۸	۲	-	۲۰	
-	-	۵۵۱	۱۱۲	۱۳	۲	۶۷۸	
-	۱	۲۴	۴	۸	۱	۳۹	

بقیه جدول شماره ۱۲ - طبقات مشاغل برحسب وضع اشتغال و جنس در جمعیت مشاغل بکارآمده ساله بیالای حوزه سرشماری سمنان (آبانماه ۱۳۳۵) (نوامبر ۱۹۵۶)

وضعیت اظهارنشده	کارکنان خانوادگی بدون مزد	مزد بگیر	مستخدم دولت	کارکنانیکه برای خود کار میکنند	کارفرما	جمع شاغلین	طبقات مشاغل و جنس
							کل حوزه سرشماری سمنان
							زن
۱	۱۹	۸۲۹	۲۱۰	۱۹۴	۴	۱ ۱۷۲	بکارآمده ساله بیالا
-	-	۱۰	۹۴	۱۰	-	۱۱۴	مغزل حرفه ای - تنی و کارهای مربوط بآن
-	-	۹	۱۱	۱۰	-	۳۰	مربوط به علوم طبی و بهداشتی و امور مربوط بآن
-	-	۱	۸۳	-	-	۸۴	مربوط به تعلیم و تدریس و سایر امور مربوط بآن
-	-	-	۱۶	۱	-	۱۷	مغزل مربوط با امور اداری و منشیگری و امور مربوط بآن
-	-	-	۲	۱	-	۳	مربوط به دست و پا داری کردن امور (بجز کشاورزی)
-	-	-	۱۴	-	-	۱۴	گری و مشاغل دستی و کارهای مربوط بآن
-	-	-	-	۵	-	۵	وش و مشاغل مربوط بآن
-	-	-	-	۵	-	۵	ترویج در رنگها و منازعه ها
-	۲	۵۵	-	۱۴	۳	۷۴	مغزل مربوط به زراعت - جنگلی - شکار و ماهیگیری
-	۲	۱۷	-	۱۴	۳	۳۶	زراعت
-	-	۳۸	-	-	-	۳۸	ماهیگیری و زراعت و شکار و ماهیگیری و جنگلی مشغول
-	-	-	۱	-	-	۱	ارشد
-	-	-	۱	-	-	۱	مغزل مربوط به حمل و نقل
-	-	-	۱	-	-	۱	مربوط به هواپیما
-	۱۰	۲۴۸	۲	۱۹۱	۱	۵۲۷	برف های صنعتی و عملیات تولیدی و مشاغل مربوط بآن
-	۱۲	۲۳۳	-	۱۱۷	-	۳۶۲	مربوط به نساجی (غیر از قالی بافی)
-	-	۶۳	-	۱۱	۱	۷۵	مربوط بقالی بافی
-	۲	۱۶	۱	۲۳	-	۴۲	مربوط به تهیه پوشاک و محصولات چرم و تافت
-	-	۱	-	-	-	۱	مربوط به ساختن اشیاء چرمی و کارهای مربوط بآن
-	۱	-	-	۲	-	۳	مربوط به فلزکاری
-	-	-	-	-	-	۵	ساختن و کارهای مربوط بآن که در جای دیگر
-	-	۵	-	-	-	۵	بفچه بندی نشده
-	-	۲۹	۱	۸	-	۳۸	مربوط به تهیه مواد غذایی و دخانیات
-	-	۱	-	-	-	۱	ماهیگیری در پشته های صنعتی مختلف برای تولید
-	-	-	-	-	-	۱	حصولات و عملیات مربوط با آنها کار میکنند
-	۲	۴۱۰	۲	۳	-	۴۱۷	مغزل مربوط با انجام خدمات (سررست)
-	-	۲	-	۱	-	۳	مربوط به خدمات محافظت و مراقبت و نگهداری
-	۲	۳۹۵	۲	۲	-	۴۰۱	خدمات شخصی و تخصصی و کارهای مربوط بآن
-	-	۲	-	-	-	۲	خدمات متفرقه
-	-	۱	-	-	-	۱	ماهیگیری در مشاغل مربوط به خدمات کار میکنند
۱	-	۱۶	-	-	-	۱۷	مغزل مربوط به خدمات ثابت ارتش و مشاغل که در قبلا مشخص یا اظهار نشده اند
۱	-	۱۶	-	-	-	۱۷	اینگه در جای دیگر طبقه بندی نشده اند

بقیه جدول شماره ۱۲ - طبقات مشاغل برحسب وضع اشتغال و جنس در جمعیت شاغل بکارزده ساله بیابای حوزه سرشماری استان آذربایجان (۱۳۳۵) (نوامبر ۱۹۵۶)

طبقات مشاغل و جنس	جمع شاغلین	کارفرما	کارکنانیکه برای خود کار میکنند	مستخدم دولت	مزد بگیر	کارکنان خانوادگی بدین مزد	وضعیت اظهار شده
<u>شهرستان</u>							
<u>مرکوزین</u>							
جمع ازده ساله بیابا	۶۲۹۵	۸۸	۱۴۵۲	۱۳۲۶	۳۸۳۶	۴۴	۴۹
مشاغل حرکه ای - فنی و کارهای مربوط بآن	۳۱۱	-	۳۲	۲۶۴	۱۵	-	-
ل مربوط به طبع طبع و بهداشتی و امور مربوط بآن	۴۴	-	۶	۳۴	۴	-	-
ل مربوط به تعلیم و تدریس و سایر امور مربوط بآن	۲۱۶	-	۴	۲۰۸	۴	-	-
ل حقوقی که شامل قضات و وکلای دادگستری و دفترخانه های رسمی نیز میباشند	۹	-	۵	۲	۲	-	-
ل مذهبین امرخبریه و امام المنعمه	۱۸	-	۱۶	-	-	-	-
ل هنری - نویسندگی و سایر مشاغل تفریحی	۱	-	۱	-	-	-	-
مشاغل حرکه ای فنی و امور مشابه آن	۲۲	-	-	۲۰	۲	-	-
شاغل مربوط با مواد اداری و منشی گری و امور مربوط بآن	۵۳۵	۴	۱۱	۴۸۶	۳۴	-	-
ل مدیریت و اداره کردن امور (بجز کشاورزی)	۷۹	۴	۱۰	۶۲	۳	-	-
گری و مشاغل تفریحی و کارهای مربوط بآن	۴۵۶	-	۱	۴۲۴	۳۱	-	-
ریش و مشاغل مربوط بآن	۵۱۶	۲	۴۲۹	۲	۶۸	۱۰	-
فروشی در رنگها و بناها	۴۵۷	۶	۳۷۵	۱	۶۵	۱۰	-
فروشی در کوزه ها	۱۸	-	۱۴	۱	۳	-	-
فروشی و مشاغل مربوط بآن	۴۱	۱	۴۰	-	-	-	-
مشاغل مربوط به پروراندن - جنگلبانی - شکار و ماهیگیری	۱۲۳۰	۲۱	۳۵۶	۱۱	۸۱۴	۲۵	-
زراعتی	۱۲۲۰	۲۱	۳۵۸	۱۱	۸۰۵	۲۵	-
مربوط به جنگلبانی (از جمله قطع اشجار)	۲	-	۱	-	۱	-	-
کشیک در زراعت و شکار و ماهیگیری و جنگلبانی مشغول نشده	۸	-	-	-	۸	-	-
مربوط با استخراج معدن و استخراج سنگ و حفاری	۶۵	۵	۱۳	۱	۴۶	-	-
مربوط با ساختن و حمل آوردن مواد معدنی	۴۲	۵	۱۱	-	۱۶	-	-
مربوط به چاه کنی	۲۳	-	۱	-	۲۱	-	-
کشیک در معدن و حفاری و استخراج سنگ مشغول کار نشده	۱۰	-	-	۱	۹	-	-
مشاغل مربوط به حمل و نقل	۲۴۷	-	۲۷	۹۴	۱۲۶	-	-
مربوط به هواپیمائی	۱	-	-	۱	-	-	-
مربوط با امور راه آهن	۷۷	-	-	۷۷	-	-	-
مربوط برانندگی وسائط نقلیه موتوری	۱۳۰	-	۵	۱۶	۱۰۹	-	-
مربوط برانندگی وسائط نقلیه اینکه بوسیله حیوان پدیده میشوند (مانند گاری و درشکه و غیره)	۳۹	-	۲۲	-	۱۷	-	-
رقه های صنعتی و عملیات تولیدی و مشاغل مربوط بآن	۲۶۴۶	۴۳	۴۱۰	۱۵۰	۱۹۵۴	۹	-
مربوط به نساجی (غیر از قالی بانی)	۸۱۷	۲	۵۳	-	۸۴۲	-	-
مربوط بقالی بانی	۱	-	-	-	۱	-	-
مربوط بشبیه پوشاک و محصولات چرمی و قفلی	۳۵۸	۱۲	۱۳۶	۲	۲۰۷	۱	-
مربوط با ساختن اشیا چوبی و کارهای مربوط بآن	۱۰۴	۴	۳۶	۳	۶۱	-	-
مربوط بفازکاری	۲۷۵	۱۲	۱۳۴	۱۱	۱۱۵	۳	-
الکترونیک و الکترونیک	۲۰	-	۲	۸	۱۰	-	-
ساختن و کارهای مربوط بآن که در جای دیگر قه بندی نشده	۶۷۸	۲	۱۳	۱۱۲	۵۵۱	-	-
مربوط با شیشه های بیشتر جز آنکه مشاغل مربوط به	۳۹	۱	۸	۴	۲۴	۲	-
یات مکانیک و ماشینهای ساختمانی مستعمل	-	-	-	-	-	-	-

بقیه جدول شماره ۱۲ - طبقات مشاغل بر حسب وضع اشتغال و جنس در جمعیت شاغل بکار از دهه ساله بیالای حوزه سرشماری استان آذربایجان (۱۳۳۵) (نوامبر ۱۹۵۶)

وضعیت اظهاری نشده	کارکنان خانوادگی بدون مزد	مزد بگیر	مستخدم دولت	کارکنانیکه برای خود کار میکنند	کارفرما	جمع شاغلین	طبقات مشاغل و جنس
							شهرستان بقیه مردوزن
-	-	-	-	۱	-	۱	شاغل مربوط به آب - صحنای و تهیه محصولات کاغذی -
-	-	۱۴	-	۹	-	۲۳	شاغل مربوط به صنایع نساجی و کارهای مربوط به آن -
-	-	۳	۱	۱۴	-	۱۷	شاغل مربوط به ساختن مواد نساجی و کارهای مربوط به آن -
-	-	۲	-	۴	-	۶	شاغل مربوط به پوست و پشم پودن آن -
-	۱	۸۴	-	۵۷	۱	۱۵۱	شاغل مربوط به تهیه مواد غذایی و خانگیات -
-	-	-	-	۱۴	۱	۱۵	رشته های صنعتی و تولیدی و متفرقه و کارهای مربوط به آن -
-	۲	۴۰	۱	۱۰	-	۶۱	رشته های تیکه در رشته های صنعتی مختلف برای تولید محصولات و عملیات مربوط به آنها کار میکنند -
-	-	۴۷۶	۲۷۵	۱۱	۸	۸۵۰	مشاغل مربوط به انجام خدمات (مروسها) -
-	-	۲۱	۱۲۶	۲	-	۲۴۹	شاغل مربوط به خدمات محافظت و حراست و نگهبانی -
-	-	۲۸۷	۶	۸۹	۸	۴۹۰	خدمات خانگی و شخصی و کارهای مربوط به آن -
-	-	۱۲	-	-	-	۱۳	شاغل خدمات متفرقه -
-	-	۵۵	۴۲	-	-	۹۸	رشته های تیکه در مشاغل مربوط به خدمات کار میکنند -
۴۹	-	۳۰۲	۴۳	-	-	۳۹۵	مشاغل مربوط به خدمات ثابت ارتشی و مشاغلی که دقیقاً مشخص و یا اظهار نشده اند -
-	-	-	۶	-	-	۶	خدمات ثابت ارتشی -
۴۸	-	-	-	-	-	۴۸	مشاغلی که دقیقاً مشخص و یا اظهار نشده اند -
۱	-	۳۰۳	۲۷	-	-	۳۳۱	رشته های تیکه در جای دیگر طبقه بندی نشده اند -
							مرد
۴۱	۴۴	۳۰۸۶	۱۲۶۳	۱۴۳۰	۸۷	۶۴۵۱	جمع از دهه ساله بیالا -
-	-	۱۱	۱۱۲	۳۱	-	۲۵۴	مشاغل حرفه ای - فنی و کارهای مربوط به آن -
-	-	۱	۲۴	۵	-	۳۰	شاغل مربوط به تعلیم و تربیت و بهداشت و امور مربوط به آن -
-	-	۳	۱۶۶	۴	-	۱۷۳	شاغل مربوط به تعلیم و تربیت و سایر امور مربوط به آن -
-	-	۲	۲	۵	-	۹	شاغل حقوقی که شامل قضات و وکلای دادگستری و دفترخانه های رسمی نیز میباشند -
-	-	۲	-	۱۶	-	۱۸	شاغل مذکور امور خیریه و عام المنفعه -
-	-	-	-	۱	-	۱	شاغل هنری - نویسندگی و سایر مشاغل تفریحی -
-	-	۳	۲۰	-	-	۲۳	سایر مشاغل حرفه ای و فنی و امور مشاغل به آن -
-	-	۳۴	۴۷۸	۱۱	۴	۵۲۷	مشاغل مربوط به موارد اداری و منشیگری و امور مربوط به آن -
-	-	۳	۶۱	۱۰	۱	۷۸	مشاغل مدیریت و اداره کردن امور (بجز کشاورزی) -
-	-	۳۱	۴۱۷	۱	-	۴۴۹	منشیگری و مشاغل دفتری و کارهای مربوط به آن -
-	۱۰	۶۸	۲	۴۲۹	۷	۵۱۱	فروش و مشاغل مربوط به آن -
-	۱۰	۶۵	۱	۳۷۵	۶	۴۵۷	برده فروش در رنگها و مغازه ها -
-	-	۳	۱	۱۴	-	۱۸	برده فروش در دوره گرد ها -
-	-	-	-	۴۰	۱	۴۱	برده فروش و مشاغل مربوط به آن -
-	۲۵	۸۱۳	۱۱	۳۵۶	۲۰	۱۲۲۸	مشاغل مربوط به بزراعت - جنگلبانی - شکار و ماهیگیری -
-	۲۵	۸۰۴	۱۱	۳۵۸	۲۰	۱۲۱۸	شاغل زراعتی -
-	-	۱	-	۱	-	۲	شاغل مربوط به جنگلبانی (از جمله قطع اشجار) -
-	-	-	-	-	-	۸	رشته های تیکه در زراعت و شکار و ماهیگیری و جنگلبانی مشغول بکار هستند -

بقیه جدول شماره ۱۲ - طبقات مشاغل برحسب وضع اشتغال و جنس در جمعیت مشاغل بکار ازنه ساله بهالای حوزه سرشماری سنجان : آبانماه ۱۳۳۵ (نوامبر ۱۹۵۶)

طبقات مشاغل و جنس	جمع مشاغلین	کارفرما	کارکنانیکه برای خود کار میکنند	مستخدم دولت	مزد بگیر	کارگسبان خانوادگی بدون مزد	وضعیت اظهار نشده
<u>شهر سنجان</u>							
<u>بقیه مرد</u>							
امور مربوط به استخراج معدن و استخراج سنگ و حفاری	۶۵	۵	۱۳	۱	۴۶	-	-
مشاغل مربوط به ساختن و حمل آوردن مواد معدنی	۳۲	۵	۱۱	-	۱۶	-	-
مشاغل مربوط به چاه کشی	۲۳	-	۲	-	۲۱	-	-
عمله های نیکه در معدن و حفاری و استخراج سنگ مشغول کار هستند	۱۰	-	-	۱	۹	-	-
مشاغل مربوط به حمل و نقل	۲۴۱	-	۲۷	۹۳	۱۲۱	-	-
مشاغل مربوط به امور راه آهن	۷۷	-	-	۷۷	-	-	-
مشاغل مربوط به براندگی وسائط نقلیه موتوری	۱۳۰	-	۵	۱۶	۱۰۹	-	-
مشاغل مربوط به براندگی وسائط نقلیه آبی که بوسیله حیوان کشیده میشوند (مانند گاری و درشکه و غیره)	۳۹	-	۲۲	-	۱۷	-	-
حرفه های صنعتی و صنایع تولیدی و مشاغل مربوط به آن	۲۵۹۲	۴۳	۴۷۱	۱۴۹	۱۸۷۰	۹	-
مشاغل مربوط به نساجی (غیر از قالی بافی)	۸۲۱	۲	۴۷	-	۷۷۲	-	-
مشاغل مربوط به تهیه پوشاک و محصولات چرم و قماش	۲۴۳	۱۲	۱۲۷	۱	۲۰۲	۱	-
مشاغل مربوط به ساختن اشیاء چوبی و کارهای مربوط به آن	۱۰۳	۴	۳۶	۳	۶۰	-	-
مشاغل مربوط به فلزکاری	۲۷۴	۱۲	۱۳۳	۱۱	۱۱۵	۳	-
مشاغل الکتریکی و الکترونیکی	۲۰	-	۲	۸	۱۰	-	-
مشاغل ساختن و کارهای مربوط به آن که درجهای دیگر طبقه بندی نشده	۱۷۷	۲	۱۳	۱۱۲	۵۵	-	-
مشاغل مربوط به ماشینهای مستقر در کارگاه و مشاغل مربوط به عیالات مکانیکی ماشینهای ساختمانی مستقر	۳۹	۱	۸	۴	۲۴	۲	-
مشاغل مربوط به چاپ - صحافی و تهیه محصولات کاغذی	۱	-	۱	-	-	-	-
مشاغل مربوط به سفالگری و کارهای مربوط به آن	۲۳	-	۹	-	۱۴	-	-
مشاغل مربوط به ساختن مواد شیمیایی و کارهای مربوط به آن	۱۷	-	۱۳	۱	۳	-	-
مشاغل مربوط به پوست و حمل آوردن آن	۶	-	۴	-	۲	-	-
مشاغل مربوط به تهیه مواد غذایی و دخانیات	۱۴۲	۹	۵۴	-	۷۸	۱	-
حرفه های صنعتی و تولیدی و مشاغل و مشاغل مربوط به آن	۱۵	۱	۱۴	-	-	-	-
عمله های نیکه در ریشه های صنعتی مختلف برای تولید محصولات - عیالات مربوط به آنها کار میکنند	۶۱	-	۱۰	۱	۴۰	۲	-
مشاغل مربوط به انجام خدمات (سرویسها)	۶۹۱	۸	۸۹	۲۷۴	۳۲۰	-	-
مشاغل مربوط به خدمات محافظت و حفاظت و نگهبانی	۲۴۴	-	۱	۲۲۶	۱۷	-	-
خدمات خانگی و شخصی و کارهای مربوط به آن	۳۲۷	۸	۸۸	۵	۲۳۶	-	-
مشاغل خدمات متفرقه	۱۲	-	-	-	۱۲	-	-
عمله های نیکه در مشاغل مربوط به خدمات کار میکنند	۹۸	-	-	۴۳	۵۵	-	-
مشاغل مربوط به خدمات ثابت ارتشی و مشاغل که دقیقاً مشخص و اظهار نشده اند	۳۹۰	-	-	۴۳	۲۹۸	-	۴۹
خدمات ثابت ارتشی	۶	-	-	۶	-	-	-
مشاغل که دقیقاً مشخص و اظهار نشده اند	۴۸	-	-	-	-	-	۴۸
عمله های نیکه درجهای دیگر طبقه بندی نشده اند	۳۳۶	-	-	۳۷	۲۹۸	-	۱
<u>زن</u>							
جمع ازنه ساله بیالا	۳۳۶	۱	۲۲	۶۳	۲۵۰	-	-
مشاغل حرفه ای - فن و کارهای مربوط به آن	۵۷	-	۱	۵۲	۴	-	-
مشاغل مربوط به علوم طبی و بهداشتی و امور مربوط به آن	۱۴	-	۱	۱۰	۳	-	-
مشاغل مربوط به تعلیم و تربیت و سایر امور مربوط به آن	۴۳	-	-	۴۳	۱	-	-

بینه جدول شماره ۱۲ - طبقات مشاغل برحسب وضع اشتغال و جنس در جمعیت شاغل کارازده ساله به بالای حوزه سرشماری سمنان: آبانماه ۱۳۳۵ (نوامبر ۱۹۵۶)

وضعیت انگمارشده	کارکنان خانوادگی بدون مزد	مزد بگیر	مستخدم دولت	کارکنانیکه برای خود کار میکنند	کارفرما	جمع شاغلین	طبقات مشاغل و جنس
-	-	-	۸	-	-	۸	شهر سمنان بنیه زن مشاغل مربوط با براداری و منشی نوی و امر مربوط بان
-	-	-	۱	-	-	۱	غل مدیریت و اداره کردن امور (بجز کشاورزی)
-	-	-	۷	-	-	۷	یگری و مشاغل دتشری و کارهای مربوط بان
-	-	۱	-	-	۱	۲	مشاغل مربوط بزراعت - جنگلیانی - شکار و ماهیگیری
-	-	۱	-	-	۱	۲	غل زراعتی
-	-	-	۱	-	-	۱	مشاغل مربوط به حمل و نقل
-	-	-	۱	-	-	۱	اغل مربوط به هواپیمائی
-	-	۸۴	۱	۱۹	-	۱۰۴	حرفه های متنوع و خدمات تولیدی و مشاغل مربوط بان
-	-	۷۰	-	۶	-	۷۶	اغل مربوط به نساجی (غیر از تالی بانی)
-	-	۱	-	-	-	۱	اغل مربوط بقالی بانی
-	-	۵	۱	۶	-	۱۲	اغل مربوط بشبیه پوشاک و محصولات چرمی و قشائی
-	-	۱	-	-	-	۱	اغل مربوط بساختن اشیاء چوبی و کارهای مربوط بان
-	-	-	-	۱	-	۱	اغل مربوط بفلزکاری
-	-	۱	-	-	-	۱	اغل ساختمانی و کارهای مربوط بان که در جای دیگر
-	-	۶	-	۳	-	۹	طبقه بندی نشده اغل مربوط بشبیه مواد غذایی و خدمات
-	-	۱۵۶	۱	۲	-	۱۵۹	مشاغل مربوط بانجام خدمات (سروسها)
-	-	۹	-	۱	-	۱۰	اغل مربوط بخدمات حفاظت و حراست و نگهبانی
-	-	۱۵۱	۱	۱	-	۱۵۳	دمات خانگی و شخصی و کارهای مربوط بان
-	-	۱	-	-	-	۱	اغل خدمات متفرقه
-	-	۵	-	-	-	۵	مشاغل مربوط بخدمات ثابت ارتشی و مشاغلی که در قبلا منظم و با انظمارشده
-	-	۵	-	-	-	۵	ه هاییکه در جای دیگر طبقه بندی نشده اند

۰۱ ۰۱ ۰۰۳ - ۲۵ ۰۲۳ ۰۰۵ ۰۲۶ ۰۴۵ ۰۰۱

جدول شماره ۱۲ - تقسیمات عمده فعالیت صنعتی بر حسب سن و جنس در جمعیت شاغل بکار ازرده ساله بیالای حوزه سرشماری استان آبانماه ۱۳۳۵ (نوامبر ۱۹۵۶)
(سن اظهارکننده نیز جزء جمع سنین ازرده ساله بیالا منظور شده است)

سن اظهار کننده	۶۰ ساله بیالا	۴۵-۶۰ ساله	۲۵-۴۵ ساله	۲۰-۲۵ ساله	۱۵-۲۰ ساله	۱۰-۱۵ ساله	جمع ازرده ساله بیالا	تقسیمات عمده فعالیت صنعتی و جنس
کل حوزه سرشماری استان								
مردان								
	۱,۵۰۱	۶,۱۵۰	۱۱,۱۹۳	۲,۷۴۷	۲,۶۶۲	۱,۱۴۲	۲۵,۴۰۸	جمع شاغلین
۲	۱۲۵	۲,۱۶۶	۵,۴۹۷	۱,۴۴۰	۱,۲۷۳	۵۲۶	۱۲,۸۲۹	کشاورزی - جنگلبانی - شکار و ماهیگیری
-	۱	۲۸	۲۱	۱۴	۳۱	۱۰	۱۱۳	استخراج معدن و استخراج سنگ
-	۱۲۸	۶۶۲	۱,۳۹۷	۳۰۲	۳۳۹	۲۲۲	۳,۵۵۰	تولیدات صنعتی و نماسازی
۲	۲۸	۵۴۶	۱,۰۸۰	۲۳۹	۳۸۰	۱۱۴	۲,۵۵۹	ساختمان
-	۱	۱۱	۱۵	۲	۲	-	۳۱	برق - گاز - آب و سروسهی بهداشتی
۱	۱۰۱	۴۷۸	۶۶۷	۹۵	۶۷	۱۲	۱,۴۲۱	تجارت (کلی و جزئی)
-	۶۱	۴۲۹	۸۰۰	۱۱۱	۱۰۲	۲۵	۱,۵۲۸	حمل و نقل - انبارداری و ارتباطات
۱	۱۳۲	۶۹۹	۱,۴۱۴	۳۰۷	۲۳۰	۱۹۶	۲,۱۸۵	خدمات (سروسها)
-	۴۸	۱۳۶	۳۰۱	۱۳۷	۲۳۲	۲۷	۸۱۲	فعالیتها نیکه باندازه کافی توضیح نشده
سرد								
	۱,۴۳۴	۵,۸۴۹	۱۰,۸۵۰	۲,۶۳۶	۲,۴۹۰	۹۷۲	۲۴,۲۳۶	جمع شاغلین
۲	۱۱۸	۲,۱۳۸	۵,۴۷۸	۱,۴۳۵	۱,۲۶۶	۵۱۹	۱۲,۷۵۶	کشاورزی - جنگلبانی - شکار و ماهیگیری
-	۱	۲۸	۲۱	۱۳	۳۱	۱۰	۱۱۲	استخراج معدن و استخراج سنگ
-	۱۰۶	۵۲۹	۱,۲۳۱	۲۵۱	۲۶۰	۱۵۰	۲,۵۲۷	تولیدات صنعتی و نماسازی
۲	۲۸	۵۴۶	۱,۰۲۹	۲۳۸	۳۷۸	۱۱۳	۲,۵۵۴	ساختمان
-	۱	۱۱	۱۵	۲	۲	-	۳۱	برق - گاز - آب و سروسهی بهداشتی
۱	۱۰۰	۴۷۶	۶۶۶	۹۴	۶۷	۱۲	۱,۴۱۶	تجارت (کلی و جزئی)
-	۶۱	۴۲۸	۷۹۹	۱۱۱	۱۱	۲۲	۱,۵۲۰	حمل و نقل - انبارداری و ارتباطات
-	۱۵	۵۶۴	۱,۲۶۵	۲۵۵	۱۵۷	۱۰۹	۲,۴۴۵	خدمات (سروسها)
-	۴۶	۱۲۹	۲۹۶	۱۳۷	۲۳۰	۲۷	۸۷۵	فعالیتها نیکه باندازه کافی توضیح نشده
زنان								
	۷۰	۳۰۶	۳۴۲	۱۱۱	۱۷۲	۱۷۰	۱,۱۷۲	جمع شاغلین
۲	۷	۲۸	۱۹	۵	۷	۷	۷۳	کشاورزی - جنگلبانی - شکار و ماهیگیری
-	-	-	-	۱	-	-	۱	استخراج معدن و استخراج سنگ
-	۲۲	۱۳۳	۱۶۶	۵۱	۷۱	۷۲	۵۲۳	تولیدات صنعتی و نماسازی
-	-	-	۱	۱	۲	۱	۵	ساختمان
-	-	-	-	-	-	-	-	برق - گاز - آب و سروسهی بهداشتی
-	۱	۲	۱	۱	-	-	۵	تجارت (کلی و جزئی)
-	-	۱	۱	-	۳	۳	۸	حمل و نقل - انبارداری و ارتباطات
۱	۲۸	۱۳۵	۱۴۹	۵۲	۷۸	۸۷	۵۴۰	خدمات (سروسها)
-	۲	۷	۵	-	۳	-	۱۷	فعالیتها نیکه باندازه کافی توضیح نشده

بقیه جدول شماره ۱۲ - تقسیمات عمده فعالیت صنعتی بر حسب سن و جنس در جمعیت شاغل بکار از ده ساله بیالای حوزه سرشماری سمنان : آبانماه ۱۳۳۵ (نوامبر ۵۶)
(سن اظهار نشده نیز جز جمع سنین از ده ساله بیالا منظور شده است)

سن اظهار شده	۶۵ ساله بیالا	۴۵-۶۴ ساله	۲۵-۴۴ ساله	۲۰-۲۴ ساله	۱۵-۱۹ ساله	۱۰-۱۴ ساله	جمع از ده ساله بیالا	تقسیمات عمده فعالیت صنعتی و جنس
<u>شهر سمنان</u>								
<u>مردوزن</u>								
								جمع شانزدهن
۲	۴۶۵	۱ ۶۳۷	۳ ۱۱۷	۶۱۸	۶۳۹	۳۶۲	۶ ۷۱۵	کناورزی - جنگلیانی - شکار و ماهیگیری
-	۱۶۴	۳۵۰	۴۵۱	۱۰۶	۱۲۰	۴۸	۱ ۲۳۹	استخراج معدن و استخراج سنگ
-	۲	۳	۷	۱	۱	-	۱۴	تولیدات صنعتی و نوسازی
-	۱۱	۳۹۹	۱ ۰۰۳	۱۹۲	۱۹۶	۱۴۰	۲ ۰۲۱	ساختمان
۱	۳۷	۱۴۱	۲۷۰	۶۸	۶۶	۴۲	۶۵۵	برق - گاز - آب و سروسپهای بهداشتی
-	-	۴	۸	۱	-	-	۱۳	تجارت (کلی و جزئی)
۱	۳۸	۱۸۶	۳۵۲	۲۷	۲۸	۸	۵۴۳	حمل و نقل - انبارداری و ارتباطات
-	۱۳	۱۶۴	۳۹۹	۲۲	۲۲	۷	۵۲۷	خدمات (سروسپها)
-	۶۶	۳۳۳	۶۱۶	۱۴۰	۱۱	۱۰۵	۱ ۴۳۱	فعالیتها نیکه باندازه کافی توضیح نشده
-	۱۴	۵۴	۱۳۱	۶۱	۸۰	۱۲	۳۵۲	
<u>میرد</u>								
								جمع شانزدهن
۲	۴۰۱	۱ ۵۵۱	۳ ۰۲۵	۵۸۷	۵۹۷	۲۹۹	۶ ۴۵۶	کناورزی - جنگلیانی - شکار و ماهیگیری
-	۱۶۳	۳۴۹	۴۵۱	۱۰۶	۱۲۰	۴۸	۱ ۲۳۷	استخراج معدن و استخراج سنگ
-	۲	۳	۷	۱	۱	-	۱۴	تولیدات صنعتی و نوسازی
-	۸۵	۳۶۷	۹۷۸	۱۸۶	۱۸۵	۱۱۷	۱ ۹۱۸	ساختمان
۱	۳۷	۱۴۱	۲۷۰	۶۷	۶۶	۴۲	۶۵۴	برق - گاز - آب و سروسپهای بهداشتی
-	-	۴	۸	۱	-	-	۱۳	تجارت (کلی و جزئی)
۱	۳۸	۱۸۶	۳۵۲	۲۷	۲۸	۸	۵۴۳	حمل و نقل - انبارداری و ارتباطات
-	۱۳	۱۶۴	۳۹۹	۲۲	۲۲	۷	۵۲۷	خدمات (سروسپها)
-	۵۰	۲۸۲	۶۳۰	۱۱۶	۶۶	۶۲	۱ ۲۰۶	فعالیتها نیکه باندازه کافی توضیح نشده
-	۱۳	۵۲	۱۳۰	۶۱	۷۱	۱۲	۳۴۷	
<u>زن</u>								
								جمع شانزدهن
-	۲۴	۸۶	۱۲	۳۱	۳۷	۶۶	۲۳۶	کناورزی - جنگلیانی - شکار و ماهیگیری
-	-	-	-	-	-	-	-	استخراج معدن و استخراج سنگ
-	۶	۲۲	۲۵	۶	۱۱	۲۳	۱۰۳	تولیدات صنعتی و نوسازی
-	-	-	-	۱	-	-	۱	ساختمان
-	-	-	-	-	-	-	-	برق - گاز - آب و سروسپهای بهداشتی
-	-	-	-	-	-	-	-	تجارت (کلی و جزئی)
-	-	-	-	-	-	-	-	حمل و نقل - انبارداری و ارتباطات
-	۱۶	۵۱	۶۶	۲۴	۲۵	۴۲	۲۲۵	خدمات (سروسپها)
-	۱	۲	۱	-	۱	-	۵	فعالیتها نیکه باندازه کافی توضیح نشده

بقیه جدول شماره ۱۳ - تقسیمات عمده فعالیت صنعتی بر حسب سن و جنس در جمعیت نائل بکار از ده ساله بیالای حوزه سرشماری سینان آبانیا ۱۳۳۶ (توامبر ۱۹۵۶)
(سن اظهار نشده نیز جز جمع سنین از ده ساله بیالا منظور شده است)

سین اظهار نموده	جمع از ده ساله بیالا	۱۰-۱۴ ساله	۱۵-۱۹ ساله	۲۰-۲۴ ساله	۲۵-۲۹ ساله	۳۰-۳۴ ساله	۳۵-۳۹ ساله	تقسیمات عمده فعالیت صنعتی و جنس بقیه نقاط حوزه سرشماری سینان
<u>مردوزن</u>								
جمع شانزدهن								
۴	۱۰۷۹	۴۵۱۸	۸۰۷۵	۲۱۲۶	۲۰۲۸	۷۸۰	۱۸۶۱۳	
۲	۷۶۱	۲۸۱۶	۵۰۴۶	۱۳۲۴	۱۳۵۲	۴۷۸	۱۱۵۹۰	کناورزی - جنگلبانی - شکار و ماهیگیری
-	۷	۲۵	۱۴	۱۳	۳۰	۱۰	۹۹	استخراج معدن و استخراج سنگ
-	۲۷	۲۱۲	۳۹۴	۱۱۰	۱۴۳	۸۲	۱۰۲۱	تولیدات صنعتی و نوسازی
۱	۱۱	۴۰۵	۸۱۵	۲۷۱	۲۸۴	۷۲	۱۶۰۴	ساختن
-	۱	۷	۷	۱	۲	-	۱۸	برق - گاز - آب و سروسهای بهداشتی
-	۱۷	۲۸۹	۴۱۵	۶۸	۳۹	۴	۸۷۸	تجارت (کلی و جزئی)
-	۴۸	۲۶۵	۵۰۱	۸۹	۸۰	۱۸	۱۰۰۱	حمل و نقل - انبارداری و ارتباطات
۱	۱۷	۳۶۶	۷۱۸	۱۶۷	۱۴۴	۶۱	۱۵۵۴	خدمات (سروسها)
-	۷۴	۸۲	۱۷۰	۷۶	۱۵۳	۲۵	۵۴۰	فعالیتها بیکه باندازه کافی توضیح نشده
<u>سوزن</u>								
جمع شانزدهن								
۳	۱۰۲۳	۴۲۹۸	۷۸۲۵	۲۰۴۹	۱۸۹۳	۶۷۶	۱۷۷۷۷	
۲	۷۵۵	۲۷۸۱	۵۰۲۷	۱۳۲۹	۱۱۴۶	۴۷۱	۱۱۵۱۶	کناورزی - جنگلبانی - شکار و ماهیگیری
-	۷	۲۵	۱۴	۱۷	۳۰	۱۰	۹۸	استخراج معدن و استخراج سنگ
-	۲۱	۱۶۲	۲۵۲	۶۵	۷۵	۳۳	۶۰۹	تولیدات صنعتی و نوسازی
۱	۱۱	۴۰۵	۸۰۹	۲۷۱	۲۸۲	۷۱	۱۶۰۰	ساختن
-	۱	۷	۷	۱	۲	-	۱۸	برق - گاز - آب و سروسهای بهداشتی
-	۱۲	۲۸۷	۴۱۴	۶۷	۳۹	۴	۸۷۲	تجارت (کلی و جزئی)
-	۴۸	۲۶۴	۵۰۰	۸۹	۷۷	۱۵	۹۹۳	حمل و نقل - انبارداری و ارتباطات
-	۴۵	۲۸۲	۶۳۵	۱۳۹	۹۱	۴۷	۱۲۳۹	خدمات (سروسها)
-	۲۳	۷۷	۱۶۶	۷۶	۱۵۱	۲۵	۵۲۸	فعالیتها بیکه باندازه کافی توضیح نشده
<u>زن</u>								
جمع شانزدهن								
۱	۴۶	۲۲۰	۲۵۰	۸۰	۱۳۵	۱۰۴	۸۳۶	
-	۱	۲۷	۱۱	۵	۷	۷	۷۱	کناورزی - جنگلبانی - شکار و ماهیگیری
-	-	-	-	۱	-	-	۱	استخراج معدن و استخراج سنگ
-	۵۶	۱۰۱	۱۴۱	۴۵	۶۱	۴۱	۴۲۰	تولیدات صنعتی و نوسازی
-	-	-	۱	-	۲	۱	۴	ساختن
-	-	-	-	-	-	-	-	برق - گاز - آب و سروسهای بهداشتی
-	۱	۷	۱	۱	-	-	۵	تجارت (کلی و جزئی)
-	-	۱	۱	-	۳	۳	۸	حمل و نقل - انبارداری و ارتباطات
۱	۲۷	۸۴	۸۳	۲۸	۵۳	۴۴	۳۱۵	خدمات (سروسها)
-	۱	۵	۴	-	۲	-	۱۲	فعالیتها بیکه باندازه کافی توضیح نشده

بقيه جدول شماره ۱ - طبقات فعاليت صنعتي بر حسب وضع اشتغال و جنس در جمعيت شافل بکار از ده ساله پيلاي حوزه سرشماری سمنان : آبانماه ۱۳۳۵ (نوامبر ۱۹۵۶)

طبقات فعاليت صنعتي و جنس	جمع شاغلين	کار توپا	کار کانيکه برای خود کار میکنند	مستخدم دولت	مزد بگير	کار کسان خانوادگي يا در نزديک	بخصوصيت اقليتها زياده
کل حوزه سرشماری سمنان							
بقیه مرد و زن							
حمل و نقل و انبارداری و ارتباطات	۱,۵۲۸	۶	۴۹۷	۵۵۱	۲۷۴	۴	-
حمل و نقل - ارتباطات	۱,۴۸۸	۶	۲۹۷	۵۱۱	۲۷۱	۲	-
خدمات (سروسها)	۲,۹۸۵	۱۶	۴۱۹	۱,۵۲۵	۱,۱۲۰	۵	-
خدمات دولتي	۶۸۴	-	-	۶۸۴	-	-	-
خدمات اجتماعي و خدمات تجارتي و صنعتي و ساختمانی	۶۱۷	-	۷۲	۵۲۱	۸۵	-	-
خدمات تفریحی	۷	-	۱	۱	۵	-	-
خدمات شخصي	۱,۲۹۷	۱۶	۲۴۵	۴	۱,۰۲۷	۵	-
فعاليتهاي نیکه باندازه کافی توجیح نشده	۸۹۲	-	۱	۲	۷۲۰	-	۱۵۱
مرد							
جمع از ده ساله پيلا	۲۱,۲۳۹	۱,۲۶۷	۶,۰۷۰	۵,۰۲۷	۱۱,۴۹۴	۲۱۸	۱۶۰
کشاورزی - جنگلیان - شکار - ماهیگیری	۱۲,۷۵۶	۱,۱۷۵	۳,۴۲۹	۴,۳۶۱	۵,۶۱۱	۱۶۶	۱
محصولات کشاورزی و دامی	۱۲,۷۴۴	۱,۱۷۵	۳,۴۲۴	۴,۳۶۷	۵,۶۰۹	۱۶۶	-
جنگلیان و قطع اشجار	۱۱	-	۷	۲	۷	-	-
شکار و تله گذاری و تکثیر حیوانات شکار (بمنظور کسب و تجارت)	۳	-	۳	-	-	-	-
استخراج معدن و استخراج سنگ	۱۱۴	-	-	۱۲	۱۰۰	-	-
استخراج معدن ذغال سنگ	۴	-	-	-	۴	-	-
استخراج معدن فلزات	۷۸	-	-	۲	۷۶	-	-
استخراج نفت خام و گازهای طبیعی	۶	-	-	۱	-	-	-
استخراج معادن سنگ - خاک رس - ماسه و شن	۲	-	-	-	۲	-	-
استخراج معادن غیر فلزی و سنگ که در طبقات دیگر طبقه بندی نشده اند	۲۰	-	-	۱	۱۹	-	-
توليدات صنعتي و نسازي	۲,۵۲۷	۴۹	۸۰۹	۴۹	۱,۶۰۱	۴۴	-
نمعت مواد غذائي (غیر از آشامیدنیها)	۲۲۶	۸	۸۷	-	۱۳۰	۱	-
نمعت آشامیدنیها	۲	۱	-	-	۱	-	-
نمعت دخانیات	۷	-	-	۷	-	-	-
نمعت نساجی	۶۵۷	۵	۸۵	۱۲	۸۵۴	۴	-
نمعت کفش سازی و سایر پوششها و اشیا ساخته شده از شسورتات	۶۰۴	۱۲	۲۸۲	-	۲۹۱	۱	-
نمعت چوب و چوب پنبه (بغیر از نمعت میل)	۱۷۴	۴	۸۱	-	۸۶	۲	-
نمعت کاغذ سازی و محصولات کاغذی	۱	-	۱	-	-	-	-
ماپ و انتشار و صنایع وابسته بآن	۱	-	-	۱	-	-	-
نمعت چرم و محصولات چرمی (بجز کفش)	۸	-	۶	-	۲	-	-
نمعت محصولات لاستیکی	۱	-	-	۱	-	-	-
نمعت مواد شیمیائی و محصولات شیمیائی	۳۲	-	۱۸	۲	۱۲	-	-
صنایع محصولات نفت و ذغال سنگ	۲۱	-	-	۲۰	۱	-	-
صنایع محصولات معدنی غیر فلزی (بغیر از محصولات نفت و ذغال سنگ)	۷۶	۵	۳۲	-	۲۹	-	-
صنایع محصولات فلزی (بغیر از ماشین آلات و لوازم حمل و نقل)	۲۹۹	۸	۱۷۱	-	۱۱۲	۷	-
نمعت ماشین آلات (بغیر از ماشین آلات الکتریکی)	۲۳	۱	۸	۱	۲۱	۲	-
نمعت ماشین آلات الکتریکی و دستگاها و لوازم الکتریکی	۶	-	۲	-	۴	-	-

مرکز آمار ایران آرشیو اطلاعات آماری

جدول شماره ۱۱ - طبقات فعالیت صنعتی بر حسب وضع اشتغال و جنس در جمعیت شاغل بازار ده ساله بیلای حوزه سرشماری سنجان : آبانماه ۱۳۳۵ (نوامبر ۱۹۵۶)

وضعیت اظهار شده	کارکنان خانوادگی بدون مزد	مزد بگیر	مستخدم دولت	کارکنانیکه برای خود کار میکنند	کارفرما	جمع شاغلین	طبقات فعالیت صنعتی و جنس
							کل حوزه سرشماری سنجان
							بقیه مرد
-	-	۲۶	-	۱۷	۴	۴۷	تولانم و وسائط نقلیه
-	-	۱۴	-	۱۸	-	۳۲	متفرقه
-	-	۱۹۳۵	۵۸۷	۳۰	۲	۲۵۵۴	اختصاص
-	۱	۲۰	۷	۱	۲	۳۱	ق - گاز - آب و سروسهای بهداشتی
-	۱	۱۰	۴	۱	۲	۱۸	گاز و بخار
-	-	۱۰	۳	-	-	۱۳	سروسهای بهداشتی
۱	۲۱	۱۳۷	۴۲	۱۱۹۸	۱۷	۱۴۱۶	بازرگانی
۱	۲۱	۱۳۷	۱	۱۱۹۶	۱۷	۱۳۷۲	تولید و جزئی
-	-	-	۴۱	-	-	۴۱	اوسایر وسائط مالی
-	-	-	-	۲	-	۲	بالات
-	۳	۶۶۵	۵۵۰	۲۶۶	۶	۱۵۱۰	نقل و نقل و انبارداری و ارتباطات
-	۳	۶۶۵	۵۱۰	۲۶۶	۶	۱۴۸۰	ونقل
-	-	-	۴۰	-	-	۴۰	نگارخانه
-	۳	۷۰۶	۱۴۱۴	۳۰۱	۱۶	۲۴۴۵	خدمات (سروسها)
-	-	-	۱۷۴	-	-	۱۷۴	اداره دولتی
-	-	۶۱	۴۳۶	۶۲	-	۵۶۷	خدمات تجاری و صنعتی و ساختمانی
-	-	۵	۱	۱	-	۷	خدمات تفریحی
-	۳	۶۳۲	۳	۲۴۲	۱۶	۸۱۷	خدمات شخصی
۱۵۸	-	۷۱۴	۲	۱	-	۸۷۵	مالیهاییکه باندازه کافی توضیح نشده
							زنان
۱	۱۹	۸۳۹	۱۱۵	۶۹۴	۴	۱۱۷۲	مع از ده ساله بیلا
-	۲	۵۴	-	۱۴	۳	۷۳	سازوی - جنگلیان - شکار - ماهیگیری
-	۲	۵۴	-	۱۴	۳	۷۳	بالات کشاورزی و دامی
-	-	-	۱	-	-	۱	شغل معدن و استخراج سنگ
-	-	-	۱	-	-	۱	باج معدن فلزات
-	۱۵	۳۴۴	۲	۱۶۱	۱	۵۲۳	بیداد صنعتی و نساجی
-	-	۳۰	-	۶	-	۳۶	مواد غذایی (غیر از آشپدنیها)
-	-	-	۱	-	-	۱	دخانیهات
-	۱۲	۲۹۷	-	۱۲۷	۱	۴۲۷	نساجی
-	۲	۱۶	۱	۲۲	-	۴۱	کفش سازی و سایر پوششها و اشیاء ساخته شده از چرمات
-	-	۱	-	-	-	۱	چوب چوب پنبه (بغیر از صنعت میل)
-	۱	-	-	۲	-	۳	محصولات فلزی (بغیر از ماشین آلات و لوازم حمل و نقل)

بقیه جدول شماره ۱ - طبقات فعالیت صنعتی بر حسب وضع اشتغال وینتر در جمعیت شاغل بکار از ده ساله بیالای حوزه سرشماری استان آبانماه ۱۳۳۵ (نوامبر ۱۹۵۶)

وضعیت و اظهارنشد	کارکنان خانوادگی بدون مزد	مزد بگیر	مستخدم دولت	کارکنانیکه برای خود کار میکنند	کارفرما	جمع شاغلین	طبقات فعالیت صنعتی و جنس
							<u>کل حوزه سرشماری استان</u> <u>بقیه زن</u>
-	-	۵	-	-	-	۵	ساختن
-	-	-	-	۵	-	۵	تجارت
-	-	-	-	۵	-	۵	تجارت کلی و جزئی
-	-	۶	۱	۱	-	۸	حمل و نقل و انبارداری و ارتباطات
-	-	۶	۱	۱	-	۸	حمل و نقل
-	۲	۴۱۴	۱۱۱	۱۲	-	۵۴۰	خدمات (سرویسها)
-	-	-	۱۰	-	-	۱۰	خدمات دولتی
-	-	۱۹	۱۲۰	۱۱	-	۱۳۰	خدمات اجتماعی و خدمات تجاری و صنعتی و ساختمان
-	۲	۳۹۹	۱	۲	-	۴۰۰	خدمات شخصی
۱	-	۱۶	-	-	-	۱۶	فعالیتها که باندازه کافی توضیح نشده
							<u>شهرستان</u> <u>مردوزن</u>
۴۹	۴۴	۳۸۳۶	۱۳۲۶	۱۴۵۲	۸۸	۱۶۶۵	جمع از ده ساله به بالا
-	۲۵	۷۰۰	۳۰۲	۱۹۲	۲۰	۱۳۳۹	کشاورزی - جنگلهای - شکار - ماهیگیری
-	۲۵	۶۶۹	۳۰۰	۱۸۱	۲۰	۱۳۳۴	محصولات کشاورزی و دامی
-	-	۱	۲	۱	-	۴	جنگلهای و قطع اشجار
-	-	-	-	۲	-	۲	شکار و تله گذاری و تکثیر حیوانات شکار (بمنظور کسب و تجارت)
-	-	۱۲	۲	-	-	۱۴	استخراج معدن و استخراج سنگ
-	-	۱۰	۱	-	-	۱۱	استخراج معدن فلزات
-	-	۱	-	-	-	۱	استخراج معادن سنگ - خاک رس - ماسه و شن
-	-	۱	۱	-	-	۲	استخراج معادن غیر فلزی و سنگ که در جای دیگر طبقه بندی نشده اند
-	۱	۱۴۳	۴۱	۴۳	۴۷	۲۰۲	تولیدات صنعتی و نساجی
-	۱	۸۴	-	۵۷	۸	۱۵۰	صنعت مواد غذایی (غیر از آشامیدنیها)
-	-	-	-	-	۱	۱	صنعت آشامیدنیها
-	-	-	۶	-	-	۶	صنعت دخانیات
-	-	-	-	۷۶	۴	۸۰	صنعت نساجی
-	۲	۱۰۹	۴	۲۶	-	۱۳۱	صنعت کفش سازی و سایر پوششها و اثاثیه ساخته شده از منسوجات
-	۱	۲۰۸	۱	۱۳۷	۱۲	۳۵۹	صنعت چوب و چوب پنبه (بغیر از صنعت میل)
-	-	۶۱	-	۳۷	۴	۱۰۲	صنعت کاغذ سازی و محصولات کاغذی
-	-	-	-	۱	-	۱	صنعت چرم و محصولات چرمی (بجز کفش)
-	-	۲	-	۴	-	۶	صنعت مواد شیمیایی و محصولات شیمیایی
-	-	۴	۱	۱۳	-	۱۸	صنایع محصولات نفت و ذغال سنگ
-	-	۱	۱۶	-	-	۱۷	صنایع محصولات معدنی غیر فلزی (بغیر از محصولات نفت و ذغال سنگ)
-	-	۲۸	-	۲۱	۵	۵۴	صنایع محصولات فلزی (بغیر از ماشین آلات و لوازم حمل و نقل)
-	۳	۸۹	-	۱۱۷	۸	۲۱۷	حمل و نقل

شماره جدول شماره ۱۲ - ارقام فعالیت صنعتی بر حسب نوع اشتغال و جنس درجه بندی شاغلین بازار کار ده ساله بیابلی حوزه سرشماری استان آبانماه ۱۳۳۵ (شماره ۱۱۵۶)

وضعیت اظهار نشده	کارکنان خانوادگی بدون مزد	مزد بگیر	مستخدم دولت	کارکنانیکه برای خود کار میکنند	کارنرما	جمع شاغلین	انواع فعالیت صنعتی و پیشه
							شهرستان
							بقیه مردوزن
-	۲	۲۱	۱	۸	۱	۳۳	ت ماشین آلات (پنیراز ماشین آلات الکتریکی)
-	-	۴	-	۲	-	۶	ت ماشین آلات الکتریکی و دستکها و لوازم الکتریکی
-	-	۲۲	-	۹	۴	۳۵	ت لوازم و وسایل تنه
-	-	۱۰	-	۱۱	-	۲۱	ت متفرقه
-	-	۵۶۲	۷۷	۱۴	۲	۶۵۵	ساختن
-	-	۱۰	۳	-	-	۱۳	برق - گاز - آب و سرویسهای بهداشتی
-	-	۱	۲	-	-	۳	ت تازو بخار
-	-	۴	۱	-	-	۵	سرویسهای بهداشتی
-	۱۰	۷۱	۲۶	۴۲۱	۷	۵۴۳	تجارت
-	۱۰	۷۱	-	۴۲۱	۷	۵۱۷	رت کلی و جزئی
-	-	-	۲۶	-	-	۲۶	ت با وسایل موسسات مالی
-	-	۳۰۴	۲۳	۱۹۹	۱	۵۲۷	حمل و نقل و انبارداری و ارتباطات
-	-	۳۰۴	-	۱۹۹	۱	۵۰۴	ت و نقل
-	-	-	۲۳	-	-	۲۳	اطات
-	-	۴۳۱	۸۶۴	۱۲۴	۱۱	۱۴۳۱	خدمات (سرویسها)
-	-	-	۵۹۶	-	-	۵۹۶	ت دولتی
-	-	۴۰	۲۶۷	۲۴	-	۳۳۱	ت اجتماعی و خدمات تجاری و صنعتی و ساختمانی
-	-	۱	-	۱	-	۲	ت تفریحی
-	-	۳۹۰	۱	۹۰	۱۱	۴۹۲	ت شخصی
۴۹	-	۳۰۳	-	-	-	۳۵۲	مالیهائیکه با اندازه کافی توضیح نشده
							مرد
۴۹	۴۴	۳۰۸۶	۱۲۶۳	۱۴۳۰	۸۷	۶۴۵۹	جمع از ده ساله بیابلی
-	۲۵	۶۶۹	۳۰۲	۱۹۲	۱۶	۱۴۳۷	تجاری - جنگلانی - شکار - ماهیگیری
-	۲۵	۶۶۸	۳۰۰	۱۸۹	۱۹	۱۴۳۱	ولایت کشاورزی و دامی
-	-	۱	۲	۱	-	۴	ت باغ و قباغ اشجار
-	-	-	-	۲	-	۲	ت تلفنگاری و تکثیر حیوانات شکار (بمنظور کسب و تجارت)
-	-	۱۲	۲	-	-	۱۴	ت استخراج معدن و استخراج سنگ
-	-	۱۰	۱	-	-	۱۱	ت استخراج معدن فلزات
-	-	۱	-	-	-	۱	ت استخراج معدن سنگ - خاک رس - ماسه و شن
-	-	۱	۱	-	-	۲	ت استخراج معدن غیر فلزی و سنگ که در جای دیگر ابقه ی نشده اند
-	۹	۱۳۶۰	۲۸	۴۷۴	۴۷	۱۶۱۸	ت صنعتی و نساجی
-	۱	۷۸	-	۵۴	۸	۱۴۱	ت مواد غذایی (تیر از آشامیدنیها)
-	-	-	-	-	۱	۱	ت آشامیدنیها
-	-	-	۶	-	-	۶	ت دخانیات

پایه اول شماره ۱۱ - طبقات فعالیت صنعتی بر حسب وسیع اشتغال و - در بر حسب شغل بازار ده ساله بیلابی حوزه سرشماری استان : آبانماه ۱۳۳۵ (نوامبر ۵)

طبقه	کارکنان خانوادگی بدون مزد	مزد بگیر	مستخدم دولت	کارکنانیکه برای خود کار میکنند	کارفرما	جمع شاغلین	طبقات فعالیت صنعتی و - نس
							شهر سنجان
							بقیه مرد
-	۲	۸۲۸	۴	۷۰	۴	۹۱۸	صنعت مواد غذایی (غیر از آشپزخانه)
-	۱	۲۰۲	-	۱۲۸	۱۲	۳۴۴	صنعت نساجی
-	-	۶۰	-	۲۷	۴	۱۰۱	صنعت چرم و پوست (بجز کفش)
-	-	-	-	۱	-	۱	صنعت فلزات (بجز کتور)
-	-	۲	-	۴	-	۶	صنعت مواد شیمیایی و محصولات شیمیایی
-	-	۴	۱	۱۲	-	۱۸	صنعت فلزات و ذغال سنگ
-	-	۱	۱۶	-	-	۱۷	صنعت محصولات معدنی غیر فلزی (بغیر از محصولات نفت و ذغال سنگ)
-	-	۲۸	-	۲۱	۵	۵۴	صنعت محصولات فلزی (بغیر از ماشین آلات و لوازم حمل و نقل)
-	۳	۸۹	-	۱۱۶	۸	۲۱۶	صنعت ماشین آلات (بغیر از ماشین آلات الکتریکی)
-	۲	۲۱	۱	۸	۱	۳۳	صنعت ماشین آلات الکتریکی و دستگاهها و لوازم الکتریکی
-	-	۴	-	۲	-	۶	صنعت لوازم و وسایل نقلیه
-	-	۲۲	-	۹	۴	۳۵	صنعت متفرقه
-	-	۱۰	-	۱۱	-	۲۱	ساختن
-	-	۵۶۱	۷۷	۹۴	۲	۶۳۴	برق - گاز - آب و سرویسهای بهداشتی
-	-	۱۰	۲	-	-	۱۲	برق - گاز و بخار
-	-	۶	۲	-	-	۸	آب و سرویسهای بهداشتی
-	-	۴	۱	-	-	۵	تجارت
-	۱۰	۷۱	۲۶	۴۶۱	۷	۵۴۳	تجارت کلی و جزئی
-	-	۷۱	-	۴۶۱	۷	۵۱۷	بانکها و سایر موسسات مالی
-	-	۲۰۴	۲۲	۱۱۹	۱	۳۴۶	حمل و نقل و ارتباطات
-	-	۲۰۴	-	۱۱۹	۱	۳۰۴	حمل و نقل
-	-	-	۲۲	-	-	۲۲	ارتباطات
-	-	۲۷۱	۸۰۲	۱۲۴	۱۱	۱۲۰۶	خدمات (سرویسها)
-	-	-	۵۹۰	-	-	۵۹۰	خدمات دولتی
-	-	۳۱	۲۱۲	۳۲	-	۲۷۵	خدمات اجتماعی و خدمات تجاری و صنعتی و ساختمانی
-	-	۱	-	۱	-	۲	خدمات تفریحی
-	-	۲۳۹	-	۸۹	۱۱	۳۳۹	خدمات شخصی
۱۱	-	۲۶۸	-	-	-	۲۶۸	فعالیتها نیکه با اندازه کافی توضیح نشده
							رژ
-	-	۲۵۰	۶۳	۲۴	۱	۳۳۸	جمع از ده ساله بیلابی
-	-	۱	-	-	۱	۲	کشاورزی - جنگلکاری - شکار - ماهیگیری
-	-	۱	-	-	۱	۲	محصولات کشاورزی و دامی
-	-	۸۳	۱	۱۹	-	۱۰۳	توليدات صنعتی و نساجی
-	-	۶	-	۳	-	۹	صنعت مواد غذایی (غیر از آشپزخانه)

بقیه جدول شماره ۴ - دلایات فعالیت صنعتی بر حسب وضع اشتغال و جنس در جمعیت شاغل بکار از ده ساله بیالای حوزه سرشماری سمنان؛ آبانماه ۱۳۲۵ (نوامبر ۱۹۴۶)

وضعیت و شغلیت اظهار نشده	کارکنان خانوادگی بدین مزد	مزد بگیر	مستخدم دولت	کارکنانیکه برای خود کار میکنند	کارفرما	جمع شاغلین	دلایات فعالیت صنعتی و جنس
							شهر سمنان بقیه زن
-	-	۷۱	-	۶	-	۷۷	صنعت نساجی
-	-	۵	۱	۶	-	۱۲	صنعت کفتر سازی و سایر پوششها و اثیبا ساخته شده از منسوجات
-	-	۱	-	-	-	۱	صنعت چوب و چوب پنبه (بخیراز صنعت بیل)
-	-	-	-	۱	-	۱	منابع محصولات فلزی (بخیراز ماشین آلات و لوازم حمل و نقل)
-	-	۱	-	-	-	۱	ساختن
-	-	۱۶۰	۶۲	۲	-	۲۲۴	خدمات (سرویسها)
-	-	-	۶	-	-	۶	خدمات دولتی
-	-	۶	۵۵	۲	-	۶۳	خدمات اجتماعی و خدمات تبارتی و صنعتی و ساختمانی
-	-	۱۵۱	۱	۱	-	۱۵۳	خدمات شخصی
-	-	۵	-	-	-	۵	فعالیتها نیکه باندازه کافی توضیح نشده

۳۷۰۳۵۰۳۴۰۳۸۰۱۰۱۰۱

جدول شماره ۱۵- تعداد نفقات خانوار بر حسب تعداد افراد باسواد در خانوار در حوزه سرشماری سمنان؛ آبانماه ۱۳۳۵ (نوامبر ۱۹۵۶)

تعداد خانوار بر حسب تعداد افراد باسواد					هیچ		کلیه خانوارها		نفقات خانوار
انفر یا بیشتر	۱ نفر	۲ نفر	۳ نفر	جمع	چند درصد	تعداد	چند درصد	تعداد	
۸۶۱	۲۰۹۷	۱۰۵۶	۱۰۰/۰	۸۰۰۴	۱۰۰/۰	۱۱۶۱۶	۱۰۰/۰	۲۰۱۲۳	کلی حوزه : ماری سمنان
----- مجموع خانوارها -----									
-	-	۱۶۰	۱/۱	۱۶۰	۱۰/۷	۱۲۴۹	۷/۰	۱۴۰۴	خانوار ۱ نفری
-	۹۰	۴۶۵	۶/۵	۵۵۵	۱۷/۱	۱۶۹۱	۱۲/۷	۲۰۴۶	خانوار ۲ نفری
۲۴	۲۳۵	۶۱۰	۱۱/۲	۹۶۹	۱۸/۰	۲۰۸۶	۱۵/۱	۳۰۳۵	خانوار ۳ نفری
۱۲۸	۳۰۷	۸۴۹	۱۵/۲	۱۲۹۴	۱۸/۶	۲۱۵۱	۱۷/۲	۳۴۵۳	خانوار ۴ نفری
۲۱۳	۴۰۸	۹۱۲	۱۹/۰	۱۶۱۳	۱۵/۸	۱۸۳۱	۱۷/۱	۲۴۴۴	خانوار ۵ نفری
۴۳۹	۴۴۹	۷۳۱	۱۹/۰	۱۶۱۹	۱۰/۸	۱۶۵۰	۱۴/۳	۲۸۶۹	خانوار ۶ نفری
۲۴۹	۲۶۱	۳۵۱	۱۰/۱	۸۶۱	۴/۵	۵۲۷	۶/۱	۱۳۸۸	خانوار ۷ نفری
۳۵۴	۱۸۸	۲۲۱	۶/۱	۷۷۳	۲/۸	۳۲۶	۵/۵	۱۰۶۹	خانوار ۸ نفری
۱۱۱	۱۰۲	۱۱۱	۴/۸	۴۰۴	۱/۱	۱۲۳	۲/۷	۵۳۷	خانوار ۹ نفری
۱۷۳	۵۷	۴۶	۳/۲	۲۷۶	۰/۶	۷۲	۱/۷	۳۴۸	خانوار ۱۰ نفری یا بیشتر
۶/۶	۵/۵	۴/۶	-	۵/۳	-	۳/۷	-	۴/۴	بیانه نفقات خانوار
----- شهر سمنان -----									
۷۱۳	۷۰۱	۱۳۸۹	۱۰۰/۰	۲۷۰۳	۱۰۰/۰	۲۶۷۴	۱۰۰/۰	۵۶۷۷	مجموع خانوارها

-	-	۳۹	۱/۱	۳۹	۱۵/۳	۴۵۶	۸/۷	۴۹۵	خانوار ۱ نفری
-	۴۴	۱۶۱	۷/۶	۲۰۵	۲۰/۵	۶۱۰	۱۴/۴	۸۱۵	خانوار ۲ نفری
۵	۱۱۱	۲۵۱	۱۳/۷	۳۷۱	۱۷/۶	۵۲۳	۱۵/۷	۸۹۴	خانوار ۳ نفری
۵۸	۱۳۵	۲۴۹	۱۶/۱	۴۴۲	۱۸/۰	۵۴۵	۱۷/۲	۹۷۷	خانوار ۴ نفری
۱۵۰	۱۵۹	۲۸۲	۲۱/۶	۵۸۳	۱۴/۳	۴۲۵	۱۷/۸	۱۰۰۸	خانوار ۵ نفری
۲۰۴	۱۵۷	۲۱۰	۲۱/۱	۵۷۱	۱۰/۵	۳۱۳	۱۵/۶	۸۸۴	خانوار ۶ نفری
۷	۲	۳	۰/۴	۱۲	۰/۱	۳	۰/۳	۱۵	خانوار ۷ نفری
۱۵۵	۶۵	۶۲	۱۰/۴	۲۸۲	۲/۳	۶۸	۶/۲	۳۵۰	خانوار ۸ نفری
۷۵	۲۱	۲۵	۴/۵	۱۲۱	۱/۰	۲۶	۱/۶	۱۵۰	خانوار ۹ نفری
۵۵	۱۵	۷	۲/۸	۷۷	۰/۴	۱۲	۱/۶	۸۹	خانوار ۱۰ نفری یا بیشتر
۶/۲	۴/۱	۴/۳	-	۵/۰	-	۳/۳	-	۴/۱	بیانه نفقات خانوار
----- بقیه نقاط حوزه سرشماری سمنان -----									
۱۱۴۸	۱۳۹۶	۲۲۵۷	۱۰۰/۰	۵۸۰۱	۱۰۰/۰	۸۶۴۵	۱۰۰/۰	۱۴۴۴۶	مجموع خانوارها

-	-	۱۲۱	۲/۱	۱۲۱	۶/۱	۷۸۸	۶/۳	۹۰۶	خانوار ۱ نفری
-	۴۶	۳۰۴	۰/۶	۳۵۰	۱۶/۰	۳۳۸۱	۱۲/۰	۱۷۳۱	خانوار ۲ نفری
۱۵	۱۲۴	۴۳۹	۱۰/۰	۵۷۸	۱۸/۱	۱۰۶۳	۱۴/۸	۲۱۴۱	خانوار ۳ نفری
۸۰	۱۷۲	۶۰۰	۱۴/۷	۸۵۲	۱۸/۸	۱۶۲۴	۱۷/۱	۲۴۷۶	خانوار ۴ نفری
۱۴۳	۲۵۷	۶۳۰	۱۷/۸	۱۰۳۰	۱۶/۳	۱۴۰۶	۱۶/۱	۲۴۲۶	خانوار ۵ نفری
۲۳۵	۲۹۲	۵۲۹	۱۸/۱	۱۰۴۸	۱۰/۸	۹۲۷	۱۳/۷	۱۹۸۵	خانوار ۶ نفری
۲۴۲	۲۵۹	۳۴۸	۱۴/۶	۸۴۱	۶/۱	۵۲۱	۱/۵	۱۳۷۳	خانوار ۷ نفری
۱۶۹	۱۲۳	۱۶۱	۸/۵	۴۹۱	۲/۰	۲۵۸	۵/۲	۷۴۹	خانوار ۸ نفری
۱۱۶	۸۱	۸۶	۴/۶	۲۸۳	۱/۲	۱۰۴	۲/۷	۳۸۷	خانوار ۹ نفری
۱۱۸	۴۲	۳۱	۲/۴	۱۹۹	۰/۷	۶۰	۱/۸	۲۵۹	خانوار ۱۰ نفری یا بیشتر
۶/۱	۵/۸	۴/۸	-	۵/۵	-	۳/۱	-	۴/۵	بیانه نفقات خانوار

۰۳۱ ۰۲۴ ۰۲۳ ۰۳۵ ۰۱ ۰۱

دوره شماره ۱۲ - تعداد نفقات خانوار بر حسب تعداد افراد شاغل بکار در خانوار در حوزه شهرستان سنجان - آبانماه ۱۳۳۵ (نوامبر ۱۳۳۶)

تعداد خانوار بر حسب تعداد افراد شاغل بکار							کلیه خانوارها		نفقات خانوار
افزایشیتر				هیچ			تعداد	چند درصد	
۳ نفر یا بیشتر	۲ نفر	۱ نفر	چند درصد	جمع	چند درصد	تعداد			چند درصد
۱۱۳۶	۲۹۶۴	۱۳۵۶۶	۱۰۰ / ۰	۱۷۶۶۵	۱۰۰ / ۰	۲۴۵۸	۱۰۰ / ۰	۱۰۱۲۲	مجموع خانوارها - <u>حوزه سرشماری سنجان</u>
-	-	۵۶۷	۳ / ۱	۵۶۷	۳۱ / ۱	۸۵۷	۳ / ۰	۱۴۰۰	خانوار ۱ نفری
-	۸۱	۱۸۵۱	۱۱ / ۰	۱۹۳۰	۱۰ / ۲	۶۰۶	۲ / ۲	۳۵۵۶	خانوار ۲ نفری
۲۸	۳۵۹	۲۳۱۶	۱۵ / ۳	۲۶۹۵	۱۳ / ۸	۳۰۰	۱۵ / ۱	۷۰۷۵	خانوار ۳ نفری
۱۰۶	۴۵۸	۲۶۲۱	۱۸ / ۰	۳۱۸۵	۱۰ / ۱	۲۶۸	۱۲ / ۲	۳۴۵۳	خانوار ۴ نفری
۱۸۸	۵۳۵	۲۵۳۲	۱۸ / ۴	۳۲۵۵	۲ / ۱	۱۸۹	۱۱ / ۱	۳۴۴۴	خانوار ۵ نفری
۱۱۱	۵۵۱	۱۹۸۴	۱۵ / ۶	۲۷۲۶	۵ / ۸	۱۴۷	۱۴ / ۳	۲۸۶۱	خانوار ۶ نفری
۱۵۶	۳۸۱	۸۱۷	۷ / ۲	۱۳۵۷	۱ / ۳	۳۱	۶ / ۱	۱۴۸۸	خانوار ۷ نفری
۱۷۹	۳۱۳	۵۸۶	۳ / ۱	۱۰۸۱	۰ / ۲	۱۸	۵ / ۵	۱۰۶۹	خانوار ۸ نفری
۱۴۲	۱۸۰	۲۱۱	۳ / ۰	۵۲۳	۰ / ۲	۴	۲ / ۲	۵۲۳	خانوار ۹ نفری
۱۶۶	۶۶	۱۰۱	۲ / ۰	۳۴۱	۰ / ۱	۲	۱ / ۲	۳۴۸	خانوار ۱۰ نفری یا بیشتر
۶ / ۱	۵ / ۱	۴ / ۳	-	۴ / ۱	-	۲ / ۱	-	۴ / ۱	میان نفقات خانوار
۲۱۵	۵۶۱	۳۶۰۰	۱۰۰ / ۰	۴۴۰۶	۱۰۰ / ۰	۱۲۷۱	۱۰۰ / ۰	۵۶۲۲	مجموع خانوارها - <u>شهر سنجان</u>
-	-	۱۰۶	۲ / ۱	۱۰۶	۳۰ / ۱	۳۸۹	۸ / ۲	۴۶۵	خانوار ۱ نفری
-	۱۸	۵۱۱	۱۲ / ۰	۵۲۹	۲۲ / ۵	۲۸۶	۱۴ / ۴	۸۱۵	خانوار ۲ نفری
۶	۶۳	۶۴۲	۱۳ / ۱	۷۱۱	۱۴ / ۴	۱۸۳	۱۵ / ۲	۸۱۴	خانوار ۳ نفری
۲۵	۱۱۱	۶۶۸	۱۸ / ۲	۸۰۴	۱۳ / ۱	۱۷۳	۱۲ / ۲	۹۷۲	خانوار ۴ نفری
۳۶	۱۳۵	۷۹۸	۲۰ / ۴	۸۹۹	۸ / ۱	۱۰۹	۱۲ / ۸	۱۰۰۸	خانوار ۵ نفری
۴۰	۱۱۲	۶۲۸	۱۷ / ۲	۷۸۰	۸ / ۲	۱۰۴	۱۵ / ۱	۸۸۴	خانوار ۶ نفری
۲	-	۵	۰ / ۲	۷	۰ / ۱	۸	۰ / ۳	۱۵	خانوار ۷ نفری
۴۳	۸۱	۲۱۲	۷ / ۱	۳۳۶	۱ / ۱	۱۴	۶ / ۲	۳۵۰	خانوار ۸ نفری
۲۶	۴۳	۷۷	۳ / ۳	۱۴۶	۰ / ۲	۴	۲ / ۱	۱۵۰	خانوار ۹ نفری
۳۷	۲۸	۲۳	۲ / ۰	۸۸	۰ / ۱	۱	۱ / ۱	۸۶	خانوار ۱۰ نفری یا بیشتر
۷ / ۰	۵ / ۲	۴ / ۲	-	۴ / ۱	-	۲ / ۴	-	۴ / ۱	میان نفقات خانوار
۱۲۱	۲۳۷۲	۹۱۶۵	۱۰۰ / ۰	۱۳۲۵۹	۱۰۰ / ۰	۱۱۸۷	۱۰۰ / ۰	۱۴۴۴۶	مجموع خانوارها - <u>منطقه سرشماری سنجان</u>
-	-	۴۱۱	۳ / ۲	۴۱۱	۳۶ / ۰	۴۶۸	۶ / ۲	۶۰۱	خانوار ۱ نفری
-	۷۱	۱۳۴۰	۱۰ / ۱	۱۴۱۱	۲۲ / ۰	۲۲۰	۱۲ / ۰	۱۶۶۱	خانوار ۲ نفری
۲۲	۲۸۱	۱۶۲۲	۱۵ / ۰	۱۹۸۴	۱۳ / ۲	۱۵۲	۱۴ / ۸	۲۱۴۱	خانوار ۳ نفری
۸۱	۳۴۷	۱۶۵۲	۱۸ / ۰	۲۲۸۱	۸ / ۰	۱۵	۱۲ / ۱	۲۴۷۶	خانوار ۴ نفری
۱۵۹	۴۰۰	۱۸۰۴	۱۷ / ۸	۲۳۰۶	۶ / ۲	۸۰	۱۶ / ۱	۲۴۳۶	خانوار ۵ نفری
۱۵۱	۴۳۱	۱۳۵۱	۱۴ / ۲	۱۹۴۶	۷ / ۳	۳۳	۱۳ / ۲	۱۹۸۵	خانوار ۶ نفری
۱۵۴	۳۸۴	۸۱۲	۱۰ / ۲	۱۳۵۰	۱ / ۱	۲۷	۱ / ۵	۱۳۲۲	خانوار ۷ نفری
۱۲۱	۲۳۵	۷۲۴	۵ / ۱	۷۴۵	۰ / ۳	۴	۵ / ۲	۷۴۹	خانوار ۸ نفری
۱۱۶	۱۳۷	۱۳۴	۲ / ۱	۳۸۷	-	-	۲ / ۱	۲۸۷	خانوار ۹ نفری
۱۰۶	۷۱	۷۸	۱ / ۱	۳۵۸	۰ / ۱	۱	۱ / ۸	۱۵۱	خانوار ۱۰ نفری یا بیشتر
۶ / ۱	۵ / ۲	۴ / ۲	-	۴ / ۲	-	۱ / ۹	-	۴ / ۵	میان نفقات خانوار

۰۴۰ ۰۴۶ ۰۴۰ ۰۱ ۰۱

جدول شماره ۱۷ صنایع خانگی در حوزه سرشماری استان آذربایجان ۱۳۳۵ (نوامبر ۱۹۵۶)

صنایع خانگی	تعداد	جدد در صد	صنایع خانگی	تعداد	جدد در صد
کل حوزه سرشماری استان					
جمع صنایع خانگی	۱۴۸۱	۱۰۰٪			
تهیه و تولید قالی و گلیم و زلیله و غیره	۲۸۲	۱۹٪	تهیه و تولید مواد غذایی	۱	۰٪
پارچه بافی و ریسیدن و عمل آوردن نخ	۳۵۷	۲۴٪	ریختن کنی نباتی (غیر خوراکی)	-	-
پنبه و برنج پاک کنی و آسیا کردن غلات	۱۹۵	۱۳٪	تهیه و تولید صابون و شمع	-	-
تهیه و تولید منسوجات و کفش	۲۷	۱٪	سایر صنایع خانگی	۳	۰٪
تهیه و تولید مواد غذایی	۷۰	۴٪	میانگین تعداد صنایع خانوار در خانوارها	۱٪	-
ریختن کنی نباتی (غیر خوراکی)	۳۴	۲٪	دارای يك صنعت یا بیشتر هستند	-	-
تهیه و تولید صابون و شمع	-	-	بقیه نقاط حوزه سرشماری استان		
سایر صنایع خانگی	۲۳	۱٪	جمع صنایع خانگی	۱۳۶۵	۹۲٪
شهرستان					
میانگین تعداد صنایع خانوار در خانوارها	۲٪	-	تهیه و تولید قالی و گلیم و زلیله و غیره	۲۷۴	۲۰٪
دارای يك صنعت یا بیشتر هستند	-	-	پارچه بافی و ریسیدن و عمل آوردن نخ	۲۱۲	۱۹٪
			پنبه و برنج پاک کنی و آسیا کردن غلات	۱۹۵	۱۴٪
			تهیه و تولید منسوجات و کفش	۱۱	۰٪
			تهیه و تولید مواد غذایی	۱۱	۰٪
			ریختن کنی نباتی (غیر خوراکی)	۳۴	۲٪
			تهیه و تولید صابون و شمع	-	-
			سایر صنایع خانگی	۲۰	۱٪
			میانگین تعداد صنایع خانوار در خانوارها	-	-
			دارای يك صنعت یا بیشتر هستند	۲٪	-
			جمع صنایع خانگی	۱۲۴	۱۰۰٪
			تهیه و تولید قالی و گلیم و زلیله و غیره	۹	۷٪
			پارچه بافی و ریسیدن و عمل آوردن نخ	۱۵	۱۲٪
			پنبه و برنج پاک کنی و آسیا کردن غلات	-	-
			تهیه و تولید منسوجات و کفش	۱۶	۱۲٪

جدول شماره ۱۸- نوع ساختمان برحسب نوع تصرف در واحد های مسکونی حوزه سرشماری سمنان: آبانماه ۱۳۳۵ (نوامبر ۱۹۵۶)

وضع تصرف اظهارات	خانه غیرملکی مجانی	خانه اجارهای	خانه ملکی		جمع	نوع ساختمان
			چند درصد	تعداد		
						<u>کل حوزه سرشماری سمنان</u>
۱۴۱	۳ ۴۶۸	۲ ۱۸۱	۷۱/۲	۱۴ ۳۳۵	۲۰ ۱۳۳	مجموع واحد های مسکونی
-	۱۲۱	۴۲	۴۰/۲	۱۱۲	۲۷۵	آجری
۴	۱۳۳	۱۶۸	۷۵/۶	۱ ۰۳۸	۱ ۳۷۳	آجر و خشتی
۴	۲۴	۱	#	۲۰	۴۱	چادری
۵	۷۳	۷	۶۰/۵	۱۳۰	۲۱۵	چوبی
-	-	-	#	۲	۲	حصیری
۵۶	۲ ۳۳۱	۱ ۲۴۱	۷۰/۴	۸ ۶۳۳	۱۲ ۲۶۴	خشتی
۸	۳۸	۶	۵/۵	۶۵	۱۱۷	سنگی
۵	۴۴۸	۱۵۰	۶۸/۶	۱ ۳۱۵	۱ ۹۱۸	کلی
۶	۲۲۳	۴۷۵	۸۰/۸	۲ ۹۱۳	۲ ۶۶۲	انواع دیگر
۵۳	۷۷	۶۱	۱۱/۷	۴۷	۲۳۸	اظهاری نشده
						<u>شهر سمنان</u>
۱۸	۳۴۸	۹۱۵	۷۲/۴	۴ ۳۹۱	۵ ۶۷۲	مجموع واحد های مسکونی
-	۴۰	۲۷	۵۱/۸	۷۲	۱۳۱	آجری
۲	۶۶	۱۶۵	۷۶/۵	۶۹۲	۹۰۵	آجر و خشتی
-	-	-	-	-	-	چادری
-	-	-	-	-	-	چوبی
-	-	-	-	-	-	حصیری
-	۱	۲۳۳	۷۲/۶	۶۲۱	۸۵۵	خشتی
-	-	-	-	-	-	سنگی
-	۴	۱۰	#	۲۲	۳۱	کلی
۶	۲۲۰	۴۷۵	۸۰/۶	۲ ۹۱۳	۲ ۶۶۴	انواع دیگر
۱۰	۱۷	۲۵	#	۲۶	۷۸	اظهاری نشده
						<u>بقیه نقاط حوزه سرشماری سمنان</u>
۱۲۳	۳ ۱۷۰	۱ ۲۷۴	۶۸/۷	۱ ۹۲۹	۱۴ ۴۴۱	مجموع واحد های مسکونی
-	۸۱	۱۵	۲۱/۴	۴۰	۱۳۶	آجری
۲	۶۷	۵۳	۷۳/۶	۳۴۶	۴۶۸	آجر و خشتی
۴	۲۴	۱	#	۲۰	۴۱	چادری
۵	۷۳	۷	۶۰/۵	۱۳۰	۲۱۵	چوبی
-	-	-	#	۲	۲	حصیری
۵۶	۲ ۳۳۰	۱ ۰۶۶	۷۰/۲	۸ ۰۱۲	۱۱ ۴۱۴	خشتی
۸	۳۸	۶	۵۵/۶	۶۵	۱۱۷	سنگی
۵	۴۴۴	۱۴۰	۶۸/۷	۱ ۲۹۳	۱ ۸۸۲	کلی
-	۳	-	-	-	۳	انواع دیگر
۴۳	۶۰	۲۶	۱۳/۱	۲۱	۱۶۰	اظهاری نشده

* در مواردیکه جمع کسرا از ۱۰۰ باشد چند درصد نشان داده نمیشود.

مرکز آمار ایران
آرشیو اطلاعات آماری