



وزارت کشور

آمار عمومی

گزارش مشروح حوزه سرشماری

شاهی

۱۳۳۷

محمد علی وکیل

مرکز آمار ایران
آر. بی. و اطلاعات آمار

تیرماه ۱۳۳۸

فهرست

شماره جدول	عنوان	صفحه	شماره جدول	عنوان	صفحه
الف	مقدمه	الف	الف	توسیحات	الف
ب	تعاریف	ب	ب	جمعیت بر حسب جنس در شهر - دهات و سایر نقاط سکونسی	۱
۱	جمعیت بر حسب جنس در شهر - دهات و سایر نقاط سکونسی	۱	۱	حوزه سرشماری شاهي	۱
۲	مخضعات بر حسب دهات کثیر از ۵۰۰ نفر در حوزه سرشماری شاهي	۲	۲	جمعیت بر حسب جنس و سن	۲
۳	جمعیت بر حسب جنس و سن	۳	۳	در کل حوزه سرشماری شاهي	۳
۴	وضع زناشویی بر حسب سن و جنس در جمعیت از ۱۰ ساله به بالا	۴	۴	در شهر شاهي	۴
۵	در کل حوزه سرشماری شاهي	۵	۵	در بقیه نقاط حوزه سرشماری شاهي	۵
۶	در شهر شاهي	۶	۶	وضع سواد بر حسب سن و جنس در جمعیت از ۱۰ ساله به بالا	۶
۷	در بقیه نقاط حوزه سرشماری شاهي	۷	۷	در کل حوزه سرشماری شاهي	۷
۸	وضع سواد بر حسب سن و جنس در جمعیت از ۱۰ ساله به بالا	۸	۸	در شهر شاهي	۸
۹	در کل حوزه سرشماری شاهي	۹	۹	در بقیه نقاط حوزه سرشماری شاهي	۹
۱۰	در شهر شاهي	۱۰	۱۰	وضع نسل بر حسب سن و جنس در جمعیت از ۱۰ ساله به بالا	۱۰
۱۱	در بقیه نقاط حوزه سرشماری شاهي	۱۱	۱۱	در کل حوزه سرشماری شاهي	۱۱
۱۲	وضع نسل بر حسب سن و جنس در جمعیت از ۱۰ ساله به بالا	۱۲	۱۲	در شهر شاهي	۱۲
۱۳	در کل حوزه سرشماری شاهي	۱۳	۱۳	در بقیه نقاط حوزه سرشماری شاهي	۱۳
۱۴	در شهر شاهي	۱۴	۱۴	وضع مذهب بر حسب جنس	۱۴
۱۵	در بقیه نقاط حوزه سرشماری شاهي	۱۵	۱۵	در کل حوزه سرشماری شاهي	۱۵
۱۶	وضع مذهب بر حسب جنس	۱۶	۱۶	در شهر شاهي	۱۶
۱۷	در کل حوزه سرشماری شاهي	۱۷	۱۷	در بقیه نقاط حوزه سرشماری شاهي	۱۷
۱۸	در شهر شاهي	۱۸	۱۸	توزیع جمعیت بکیم در کل حوزه سرشماری بنگلادک شهرستان یا کشور محل تولد	۱۸
۱۹	در بقیه نقاط حوزه سرشماری شاهي	۱۹	۱۹	چگونگی محل تولد بر حسب سن در جمعیت بکیم	۱۹
۲۰	توزیع جمعیت بکیم در کل حوزه سرشماری بنگلادک شهرستان یا کشور محل تولد	۲۰	۲۰	در کل حوزه سرشماری شاهي	۲۰
۲۱	چگونگی محل تولد بر حسب سن در جمعیت بکیم	۲۱	۲۱	در شهر شاهي	۲۱
۲۲	در کل حوزه سرشماری شاهي	۲۲	۲۲	در بقیه نقاط حوزه سرشماری شاهي	۲۲
۲۳	در شهر شاهي	۲۳	۲۳	وضع فعالیت اقتصادی بر حسب سن و جنس در جمعیت از ۱۰ ساله به بالا	۲۳
۲۴	در بقیه نقاط حوزه سرشماری شاهي	۲۴	۲۴	در کل حوزه سرشماری شاهي	۲۴
۲۵	وضع فعالیت اقتصادی بر حسب سن و جنس در جمعیت از ۱۰ ساله به بالا	۲۵	۲۵	در شهر شاهي	۲۵
۲۶	در کل حوزه سرشماری شاهي	۲۶	۲۶	در بقیه نقاط حوزه سرشماری شاهي	۲۶
۲۷	در شهر شاهي	۲۷	۲۷	تعداد نفقات خانوار بر حسب تعداد افراد با سواد در هر خانوار	۲۷
۲۸	در بقیه نقاط حوزه سرشماری شاهي	۲۸	۲۸	در کل حوزه سرشماری شاهي	۲۸
۲۹	تعداد نفقات خانوار بر حسب تعداد افراد با سواد در هر خانوار	۲۹	۲۹	در شهر شاهي	۲۹
۳۰	در کل حوزه سرشماری شاهي	۳۰	۳۰	در بقیه نقاط حوزه سرشماری شاهي	۳۰
۳۱	در شهر شاهي	۳۱	۳۱	تعداد نفقات خانوار بر حسب تعداد افراد شاغل بکار در هر خانوار	۳۱
۳۲	در بقیه نقاط حوزه سرشماری شاهي	۳۲	۳۲	در کل حوزه سرشماری شاهي	۳۲
۳۳	تعداد نفقات خانوار بر حسب تعداد افراد شاغل بکار در هر خانوار	۳۳	۳۳	در شهر شاهي	۳۳
۳۴	در کل حوزه سرشماری شاهي	۳۴	۳۴	در بقیه نقاط حوزه سرشماری شاهي	۳۴
۳۵	در شهر شاهي	۳۵	۳۵	تعداد نفقات خانوار بر حسب تعداد افراد شاغل بکار در هر خانوار	۳۵
۳۶	در بقیه نقاط حوزه سرشماری شاهي	۳۶	۳۶	در کل حوزه سرشماری شاهي	۳۶
۳۷	تعداد نفقات خانوار بر حسب تعداد افراد شاغل بکار در هر خانوار	۳۷	۳۷	در شهر شاهي	۳۷
۳۸	در کل حوزه سرشماری شاهي	۳۸	۳۸	در بقیه نقاط حوزه سرشماری شاهي	۳۸
۳۹	در شهر شاهي	۳۹	۳۹	تعداد نفقات خانوار بر حسب تعداد افراد شاغل بکار در هر خانوار	۳۹
۴۰	در بقیه نقاط حوزه سرشماری شاهي	۴۰	۴۰	در کل حوزه سرشماری شاهي	۴۰
۴۱	تعداد نفقات خانوار بر حسب تعداد افراد شاغل بکار در هر خانوار	۴۱	۴۱	در شهر شاهي	۴۱
۴۲	در کل حوزه سرشماری شاهي	۴۲	۴۲	در بقیه نقاط حوزه سرشماری شاهي	۴۲
۴۳	در شهر شاهي	۴۳	۴۳	تعداد نفقات خانوار بر حسب تعداد افراد شاغل بکار در هر خانوار	۴۳
۴۴	در بقیه نقاط حوزه سرشماری شاهي	۴۴	۴۴	در کل حوزه سرشماری شاهي	۴۴
۴۵	تعداد نفقات خانوار بر حسب تعداد افراد شاغل بکار در هر خانوار	۴۵	۴۵	در شهر شاهي	۴۵
۴۶	در کل حوزه سرشماری شاهي	۴۶	۴۶	در بقیه نقاط حوزه سرشماری شاهي	۴۶
۴۷	در شهر شاهي	۴۷	۴۷	تعداد نفقات خانوار بر حسب تعداد افراد شاغل بکار در هر خانوار	۴۷
۴۸	در بقیه نقاط حوزه سرشماری شاهي	۴۸	۴۸	در کل حوزه سرشماری شاهي	۴۸
۴۹	تعداد نفقات خانوار بر حسب تعداد افراد شاغل بکار در هر خانوار	۴۹	۴۹	در شهر شاهي	۴۹
۵۰	در کل حوزه سرشماری شاهي	۵۰	۵۰	در بقیه نقاط حوزه سرشماری شاهي	۵۰

فهرست

شماره جدول	عنوان	صفحه	شماره جدول	عنوان	صفحه
الف	مقدمه	الف	الف	توسیحات	الف
الف	توسیحات	الف	ی	تعاریف	ی
۱	جمعیت بر حسب جنس در شهر - دهات و سایر نقاط سکونسی	۱	۱	حوزه سرشماری شاه	۱
۲	مشخصات برجسته دهات کنتراز ۵۰۰ نفر در حوزه سرشماری شاه	۲	۲	جمعیت بر حسب جنس و سن	۲
۳	جمعیت بر حسب جنس و سن	۳	۳	در کل حوزه سرشماری شاه	۳
۴	وضع زناشویی بر حسب سن و جنس در جمعیت از ۱۵ ساله به بالا	۴	۴	در شهر شاه	۴
۵	وضع سواد بر حسب سن و جنس در جمعیت از ۱۵ ساله به بالا	۵	۵	در رقیه نقاط حوزه سرشماری شاه	۵
۶	آخرین مدرک تحصیلی بر حسب سن و جنس در جمعیت از ۱۵ ساله به بالا	۶	۶	در کل حوزه سرشماری شاه	۶
۷	وضع مذهب بر حسب جنس	۷	۷	در شهر شاه	۷
۸	توزیع جمعیت طبق در کل حوزه سرشماری شهرستان یا کشور محل تولد	۸	۸	در رقیه نقاط حوزه سرشماری شاه	۸
۹	چگونگی محل تولد بر حسب سن در جمعیت طبق	۹	۹	در کل حوزه سرشماری شاه	۹
۱۰	وضع فعالیت اقتصادی بر حسب سن و جنس در جمعیت از ۱۵ ساله به بالا	۱۰	۱۰	در شهر شاه	۱۰
۱۱	وضع فعالیت اقتصادی بر حسب سن و جنس در جمعیت از ۱۵ ساله به بالا	۱۱	۱۱	در رقیه نقاط حوزه سرشماری شاه	۱۱
۱۲	وضع فعالیت اقتصادی بر حسب سن و جنس در جمعیت از ۱۵ ساله به بالا	۱۲	۱۲	در کل حوزه سرشماری شاه	۱۲
۱۳	وضع فعالیت اقتصادی بر حسب سن و جنس در جمعیت از ۱۵ ساله به بالا	۱۳	۱۳	در شهر شاه	۱۳
۱۴	وضع فعالیت اقتصادی بر حسب سن و جنس در جمعیت از ۱۵ ساله به بالا	۱۴	۱۴	در رقیه نقاط حوزه سرشماری شاه	۱۴
۱۵	وضع فعالیت اقتصادی بر حسب سن و جنس در جمعیت از ۱۵ ساله به بالا	۱۵	۱۵	در کل حوزه سرشماری شاه	۱۵
۱۶	وضع فعالیت اقتصادی بر حسب سن و جنس در جمعیت از ۱۵ ساله به بالا	۱۶	۱۶	در شهر شاه	۱۶
۱۷	وضع فعالیت اقتصادی بر حسب سن و جنس در جمعیت از ۱۵ ساله به بالا	۱۷	۱۷	در رقیه نقاط حوزه سرشماری شاه	۱۷
۱۸	وضع فعالیت اقتصادی بر حسب سن و جنس در جمعیت از ۱۵ ساله به بالا	۱۸	۱۸	در کل حوزه سرشماری شاه	۱۸
۱۹	وضع فعالیت اقتصادی بر حسب سن و جنس در جمعیت از ۱۵ ساله به بالا	۱۹	۱۹	در شهر شاه	۱۹
۲۰	وضع فعالیت اقتصادی بر حسب سن و جنس در جمعیت از ۱۵ ساله به بالا	۲۰	۲۰	در رقیه نقاط حوزه سرشماری شاه	۲۰
۲۱	در شهر شاه	۲۱	۲۱	در کل حوزه سرشماری شاه	۲۱
۲۲	در رقیه نقاط حوزه سرشماری شاه	۲۲	۲۲	در شهر شاه	۲۲
۲۳	در کل حوزه سرشماری شاه	۲۳	۲۳	در رقیه نقاط حوزه سرشماری شاه	۲۳
۲۴	در شهر شاه	۲۴	۲۴	در کل حوزه سرشماری شاه	۲۴
۲۵	در رقیه نقاط حوزه سرشماری شاه	۲۵	۲۵	در شهر شاه	۲۵
۲۶	در کل حوزه سرشماری شاه	۲۶	۲۶	در رقیه نقاط حوزه سرشماری شاه	۲۶
۲۷	در شهر شاه	۲۷	۲۷	در کل حوزه سرشماری شاه	۲۷
۲۸	در رقیه نقاط حوزه سرشماری شاه	۲۸	۲۸	در شهر شاه	۲۸
۲۹	در کل حوزه سرشماری شاه	۲۹	۲۹	در رقیه نقاط حوزه سرشماری شاه	۲۹
۳۰	در شهر شاه	۳۰	۳۰	در کل حوزه سرشماری شاه	۳۰
۳۱	در رقیه نقاط حوزه سرشماری شاه	۳۱	۳۱	در شهر شاه	۳۱
۳۲	در کل حوزه سرشماری شاه	۳۲	۳۲	در رقیه نقاط حوزه سرشماری شاه	۳۲
۳۳	در شهر شاه	۳۳	۳۳	در کل حوزه سرشماری شاه	۳۳
۳۴	در رقیه نقاط حوزه سرشماری شاه	۳۴	۳۴	در شهر شاه	۳۴
۳۵	در کل حوزه سرشماری شاه	۳۵	۳۵	در رقیه نقاط حوزه سرشماری شاه	۳۵
۳۶	در شهر شاه	۳۶	۳۶	در کل حوزه سرشماری شاه	۳۶
۳۷	در رقیه نقاط حوزه سرشماری شاه	۳۷	۳۷	در شهر شاه	۳۷
۳۸	در کل حوزه سرشماری شاه	۳۸	۳۸	در رقیه نقاط حوزه سرشماری شاه	۳۸
۳۹	در شهر شاه	۳۹	۳۹	در کل حوزه سرشماری شاه	۳۹
۴۰	در رقیه نقاط حوزه سرشماری شاه	۴۰	۴۰	در شهر شاه	۴۰

۴۰۷۰۰
۱۲۴۰۱۹
۱۳۴۵
۲۱۰۲



وزارت کشور

آمار عمومی

سرشماری عمومی ایران
گزارش حوزه سرشماری شاهي
مقدمه

در آبانماه سال ۱۳۳۵ (نوامبر ۱۹۵۶) دولت شاهنشاهی ایران اولین سرشماری عمومی خود را انجام داد. سرشماری در روز جمعه آبان (اول نوامبر) شروع و تا روز ۲۵ آبان (۱۵ نوامبر) در کلیه نقاط کشور به اتمام رسید. جمعا ۲۶۸۲۶ مأمور سرشماروس برست مأمورین در سرشماری شرکت کرده و با رعایت داشتند که تمام خانوارهای کشور بر اجماع و اطلاعات مورد نیاز وارد باره هر فرد خانوار کسب نمایند. اغلب مأمورین سرشماروس برستهای آنان از معلمین مدارس و شاگردان کلاسهای متوسطه (کلاسهای یکسازده بود و از ده بودند.

روسائیت احوال هر حوزه سرشماری که قبلا خود در تهران تعلیمات کانی دیده بودند کلاسهای جهت تعلیم مأمورین سرشماری در محل تشکیل داده و برای جلب همکاری مردم تبلیغات محلی بعمل آوردند و نیز در جمع آوری اطلاعات حوزه تعدی خود نظارت داشتند. اجرای سرشماری عمومی کشور همیشه نسبت سرشماری اداره کل آمار عمومی که خود تهیه کننده برنامه سرشماری بود واگذار شد. نتایج قابل سرشماری طی پلنرشته نشریات آماری برای هر حوزه منتشر خواهد شد و نیز یک خلاصه سرشماری عمومی منتشر خواهد کردید. این گزارش شرکت راجع به حوزه سرشماری شاهي بهیچ وجه و کون گزارش از یک سری گزارشهای مشابهی است که برای تمام حوزه های سرشماری بهیچا قاعله پس از استخراج اطلاعات منتشر خواهد شد.

توضیحات :

کل جمعیت

کل جمعیت سرشماری شده حوزه سرشماری (۵۵) شاهي ۱۷۰۶۲۰ نفر و جمعیت نسبی در هر کیلومتر مربع ۲۱ نفر بوده در شهر شاهي جمعا ۲۲۰۰۰ نفر و بقیه با ۱۵۲۱۲۰ نفر در سایر نقاط واقع در حوزه سرشماری شاهي که کثرتان پنجم هزار نفر جمعیت داشتند سرشماری شدند. جدول شماره ۱ - کل جمعیت را به تفکیک تعداد مردان و زنان مقیم شهر شاهي و هر یک از نقاط کثرتان پنجم هزار نفر را نشان میدهد. بعضی از مشخصات برجسته دهات

حوزه سرشماری شاهي دارای ۴۲۰ ده کثرتان پنجم هزار نفر بود که از آن ۲۵۱ ده دارای شورای ده و ۱۶۹ ده دارای مدرسه دولتی یا ملی و فقط ۱۰ ده یا ۲۱ ده در حد از مجموع دهات دارای درمانگاه یا موسسات بهداشتی دیگری بودند. حدود و از ده نسجد داشتند ۱۸۲ ده دارای گریه یا عمومی بودند در ۱۹۸ ده یک یا چند راه وجود داشت در ۲۰ درصد از دهات قسمتی یا همه زمینها را باقی یعنی متعلق به مالکین غیر کشاورزان و تنها ۴۲ درصد دهات قسمتی یا همه زمینها متعلق به مالکین کشاورزان است. این اطلاعات در جدول شماره ۲ بهیچا نشان داده شده است.

- ۱ - مناسب آنست که برای فهم صحیح این توضیحات در چند درجات صلحات مربوط به تعاریف که بعد از توضیحات آمده است در نظر شود.
- ۲ - بهیچا استخراج نتایج سرشماری عمومی تمام کشور ۱۱۶ منطقه تقسیم شد که حوزه سرشماری شاهي یکی از آنهاست. حدود این حوزه سرشماری بهیچا حدود شهرستان مطابق داشته و شامل دهستانهای اسنورد، شواب، باهل، کار، بالانجن، پیشه سر، تالاری، دره انگ، سوادکوه، شهرگاه علی آباد، کپاکلا، کلچازرستان، کلچا ترستان، توکندنگا، میباشد.

حوزه سرشماری

نقشه تراکمه جمعیت خوزستان و شهرستان شاهین

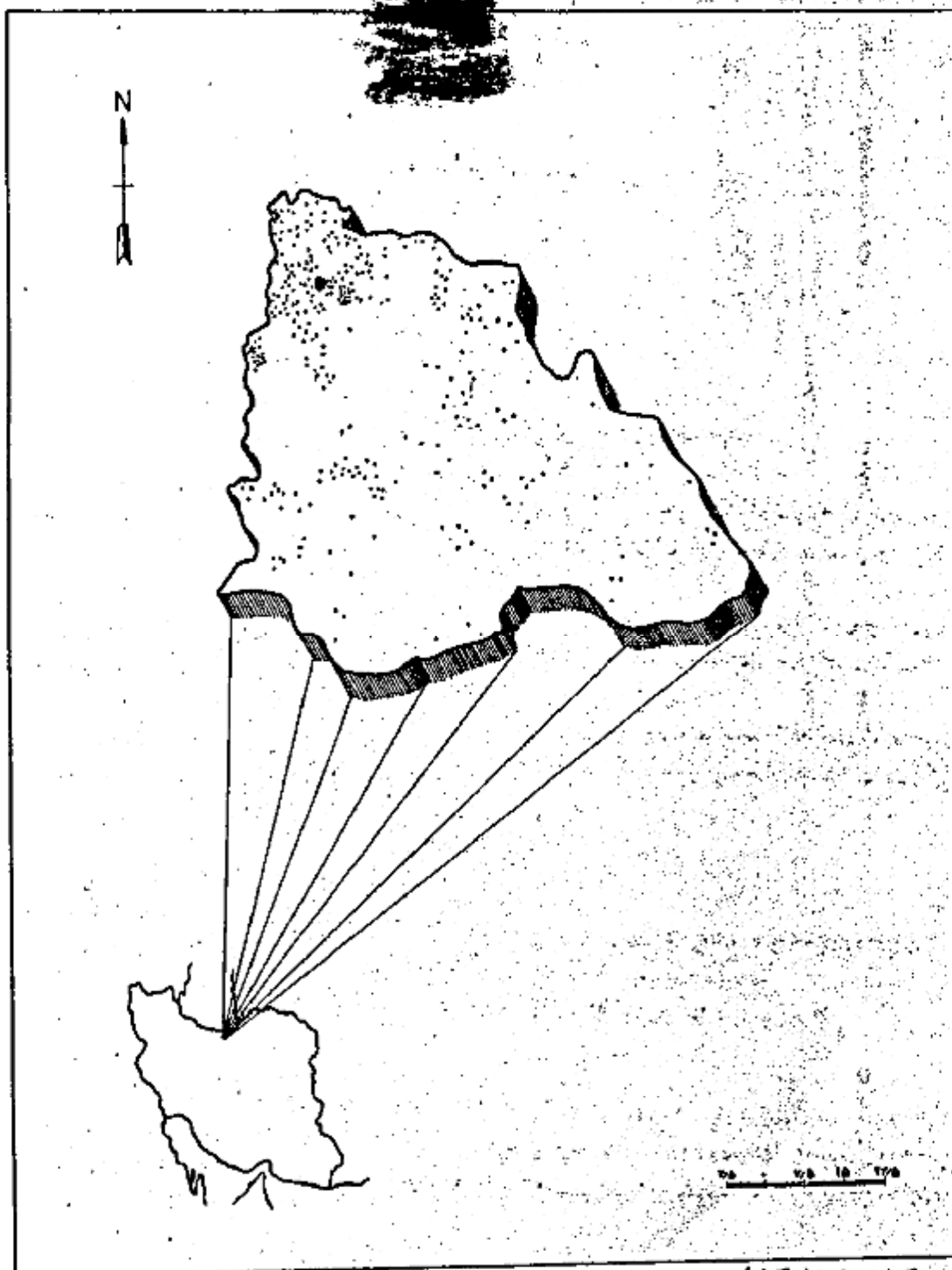

هر نقطه نماینده ۵۰۰ نفر است.
 جمعیت کل خوزستان و شهرستان شاهین ۱۷۵۶۷۵
 جمعیت شهرستان شاهین ۲۳۰۵۵

جنس

اگرچه در این حوزه سرشماری تعداد مردان بیش از زنان بود ولی اختلاف قابل توجهی در نقاط مختلف این حوزه وجود داشت در ۲۵ محل تعداد مردان بیش از تعداد زنان بود در ۲۰ نقطه تعداد مرد و زن مساوی و فقط در ۲۰ نقطه تعداد مردان کمتر از زنان بود در کل حوزه سرشماری ۸۸۲۹۸ نفر مرد و ۸۷۲۷۷ نفر زن وجود داشت . این از دید مردان بزرگان بیشتر در سن پائین دیده میشد بطوریکه معمولاً بعد از سن ۱۵ تعداد زنان بیش از مردان بود در اکثر نقاط حوزه سرشماری میانگی مردان کمتر از میانگی زنان بود . میانگی مردان و زنان توانا در حدود ۱۶ سال برای کل حوزه سرشماری و در حدود ۱۷ سال برای شهرهای بود .

جدول شماره ۲ - جمع کل نفوس حوزه سرشماری شاهان را که بر حسب سن و جنس طبقه بندی شده اند نشان میدهد این جدول حاوی اطلاعات مشابهی برای شهرهای و نواحی حوزه سرشماری شاهان است .

نمودار جمعیت بر حسب سن و جنس

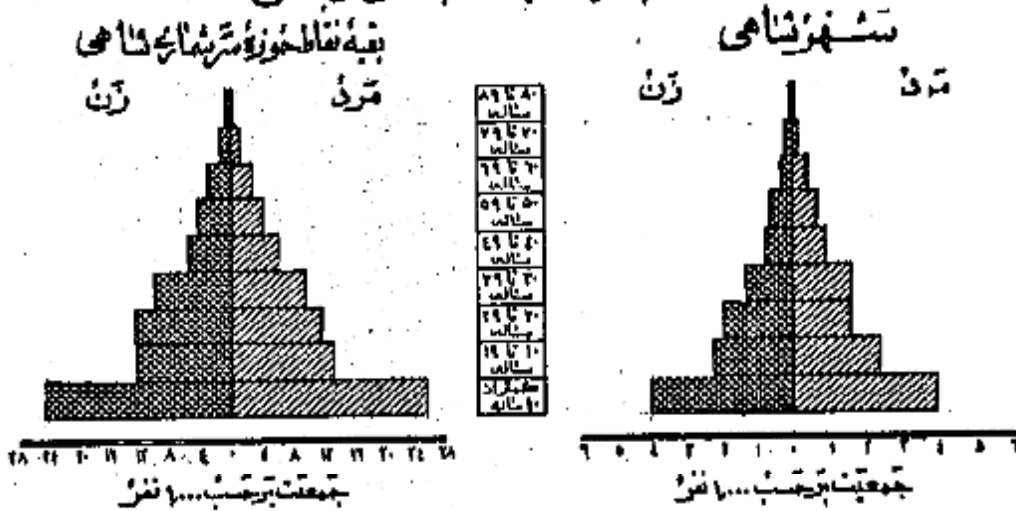

وضع زنان شوهی

در جمعیت از ۱۵ ساله به بالای اکثر نقاط حوزه سرشماری شاهان نسبت زنان دارای همسر بیش از مردان دارای همسر بود . در کل حوزه این نسبت برای زنان ۲۰ درصد برای مردان ۱۶ درصد بود سایر نسبتهای وضع زنان شوهی برای زنان در حوزه سرشماری شاهان تقریباً عبارت بود از زنان بیوه ۱۶ درصد زنان بی همسر را شطراقی ۱ درصد زنانیکه اصلاً ازدواج نکرده بودند ۱۲ درصد و نیز سایر نسبتهای وضع زنان شوهی برای مردان نشان میدهد که ۲ درصد همسرشان فوت شده و ۱۸ درصد همسرشان را طلاق گفته و ۱۸ درصد بقیه اصلاً ازدواج نکرده بودند .

بطور کلی حد متوسط سن شوهران بیشتر از حد متوسط سن همسرانشان میباشد در مردان جوان در سن پائین بحدود دختران جوان گستره ازدواج میباشد و این امر همچنین نسبت بین زنان بیوه که برآیند بیشتر از مردان زن مرده میباشد تأیید میکند . در گروه سنی ۱۵ تا ۲۴ ساله فقط ۱۸ درصد از مردان همسر داشتند در صورتیکه ۵۵ درصد از زنان دارای همسر بودند از طرف دیگر در گروه سنی ۱۵ ساله به بالا فقط ۸ درصد از مردان همسرشان فوت شده بود در حالیکه ۵ درصد از زنان بیوه بودند . و این اختلاف این حقیقت را میسراند که بطور متوسط سن شوهران زیاد تر از سن همسران است .

جدول شماره ۳ - وضع زنان شوهی جمعیت ۱۵ ساله به بالا بر حسب سن و جنس در حوزه سرشماری شاهان نشان میدهد حاوی اطلاعات مشابهی برای شهرهای و نواحی حوزه سرشماری شاهان است .

نمودار وضع زنان شوهی بر حسب جنس در جمعیت از ۱۵ ساله به بالا

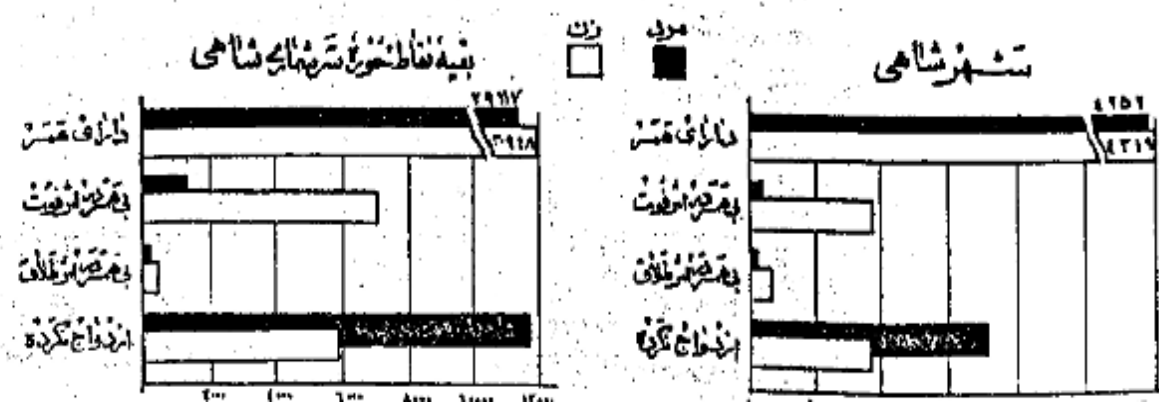

سواد

در تمام نقاط حوزه سرشماری شاهن نسبت مردان با سواد بطور قابل ملاحظه ای از زنان با سواد بیشتر بود. نوزده درصد از مردان ۴ درصد از زنان ۱۰ ساله به بالا را در میخواندند و نوشتن بودند. نسبت افراد با سواد در شهرستانهای ۴۳ درصد بود و فقط ۸ درصد از مردم نقاط کمتر از ۵۰۰ نفر را در میخواندند و نوشتن بودند. از این نظر کمالات تحصیلی در سالهای اخیر مخصوصاً برای بانوان از اینجامعلم میشود که نسبت افراد با سواد در این خرد سالان بسیار بزرگ سالان است. نسبت اشخاص با سواد در کل حوزه سرشماری برای افراد کمتر از ۲۰ ساله ۱۲ درصد برای افراد ۲۰ تا ۳۰ ساله ۸ درصد بود. بیشتر نتایج اخیر در با سواد کردن بانوان در مروج میباشد. نسبت زنان جوان با سواد به زنان مسن با سواد به خوبی مشهود میشود چنانکه ۱۰ درصد از زنان ۱۰ تا ۱۹ ساله و فقط ۱ درصد از زنان ۴۰ تا ۵۰ ساله به بالا با سواد بودند. در این مردان ۱۰ تا ۱۹ ساله ۲۲ درصد و در این مردان ۴۰ تا ۵۰ ساله ۸ درصد با سواد وجود داشت.

جدول شماره ۵ - وضع سواد جمعیت حوزه سرشماری شاهن را که بر حسب سن و جنس طبقه بندی شده است نشان میدهد و حاوی اطلاعات میباشد برای شهر طبقه نقاط حوزه سرشماری شاهن میباشد.

نمودار مربوط به باسوادها بر حسب سن و جنس در جمعیت آن در ساله بیالا
شهرشاهی
بقیه نقاط حوزه سرشماری شاهن

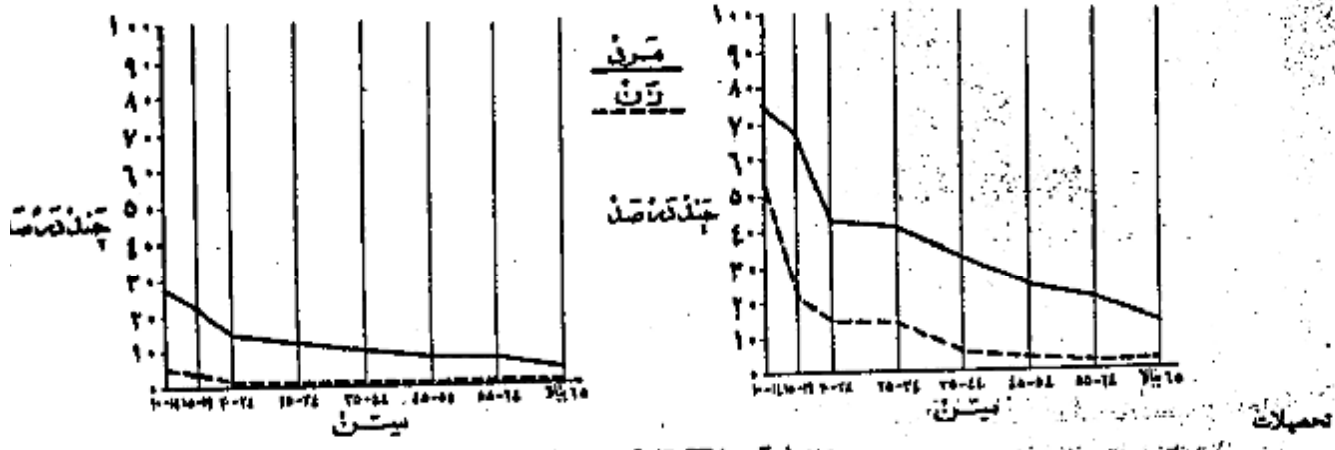

نمودار وضع آخرین مدرک تحصیلی بر حسب جنس جمعیت آن در ساله بیالا

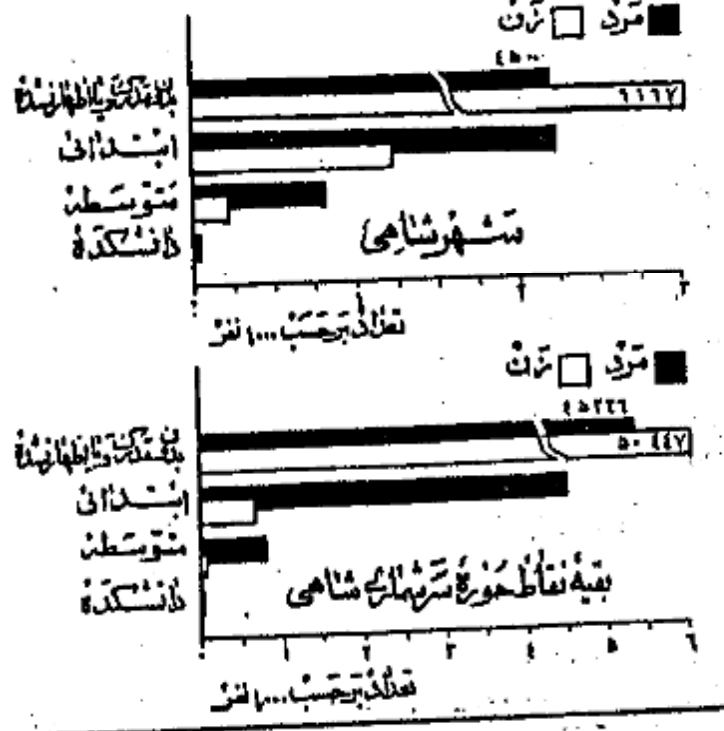

از جمعیت ۱۰ ساله به بالا ۹۷ درصد در کل حوزه سرشماری و ۹۰ درصد در شهرستانهای یک یا چند سال از تحصیلات رسمی را تکمیل نموده بودند و در حدود ۱۰ درصد در حوزه سرشماری و ۱۰ درصد در حدود شهر تحصیلات ابتدایی (۱) را پایان رسانده بودند. نسبت افراد یک تحصیلات بیشتری داشتند در کل حوزه شاهن چنین بود: کمتر از ۱ درصد تحصیلات متوسطه را تمام کرده ۳۶ نفره سال یا بیشتر و ۱۰ درصد را تکمیل کرده بودند البته این نسبتها برای شهرشاهی ندی بیشتر بود.

کمالات تحصیلی برای مردان بطور قابل توجهی بیشتر از زنان بوده است و این موضوع از طبقه نسبت به آن به زنانه یک یا چند سال مدرسه دیده اند به خوبی مشهود میشود نسبت کسانی که یک یا چند سال تحصیلات رسمی دارند چهار تا از ۱۰ درصد برای مردان و ۱۰ درصد برای زنان. میان سالهای تحصیلی برای مردان در حدود ۱۰ سال و برای زنان ۱۰ سال بود.

جدول شماره ۶ - آخرین مدرک تحصیلی جمعیت ده ساله به بالا در کل حوزه سرشماری طبقه نقاط حوزه سرشماری شاهن بر حسب سن و جنس نشان میدهد.

* کسانی که مدرک یکی از کلاسهای متوسطه یا دانشکده را داشته باشند و در اینجام رانده در اینجام جزو آن عدده از کسانی حساب شده اند که مدرسه ابتدایی را تمام کرده اند.

مذہب

نودونہ درصد افراد حوزہ سرشماری شاہی سلطان بودند و در شہر شاہی این نسبت ۶۸ درصد بود و نسبت کم باقیمانده شامل مسیحیان - کلیسیان - زرتشتیان و سایر مذہب میشد . در بین مسلمانان و مسیحیان نسبت مرد بہ زن بیشتر از سایر مذہب بود .
جدول شماره ۷ - وضع مذہب جمعیت کل حوزہ و شہر و قریہ نقاط حوزہ سرشماری شاہی کہ بر حسب جنس طبقہ بندی شدہ نشان میدہد .

نمودار وضع مذہب مختلف در جمعیت حوزہ سرشاہی

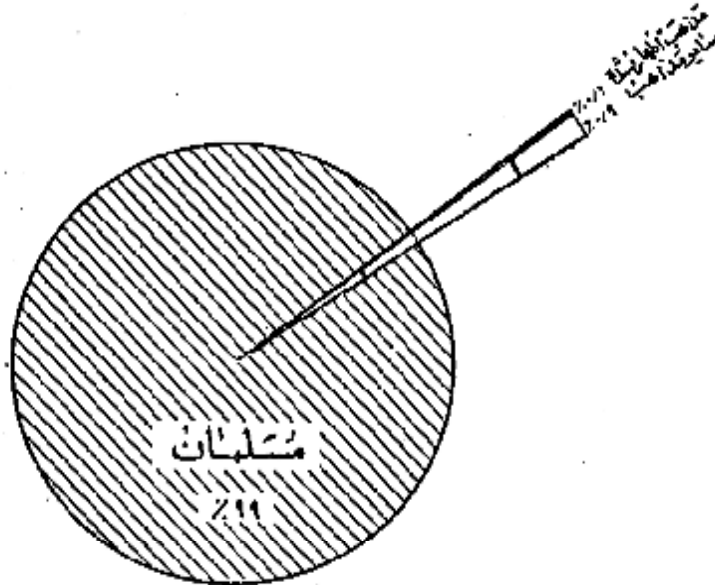

محل تولد

تولد و درصد از کسانی کہ در حوزہ سرشماری شاہی قلم بودند در داخل حوزہ متولد و درصد در شہرستانهای مجاور و درصد در کشتیهای دیگر ایران تنہا شدہ بسیار لیلی ہم در خارج از ایران بدنیآمدہ بودند جمعیت متولد در خارج از این حوزہ سرشماری ۱۳۸۸۰ نفر بود کہ از آن ہدہ ۲۳۰۲ نفر در با بلو ۱۷۱۷ نفر در ماوند و ۱۷۰۰۰ نفر در ساری و ۱۳۹۶ نفر در رستگان و ۸۰۱۰ نفر در اردبیل و ۷۹۲ نفر در تبریز و ۷۰۶ نفر در رشت و ۹۰۴ نفر در روسہ و قزوین متولدین سایر شہرستانهای پاکستان و خارجی بودند . از متولدین در خارج از کشور بیش از ہمہ ۲۱۴ نفر متولدین روسیہ و ۱۰ نفر متولدین ترکیہ و ۹ نفر متولدین عراق بودند ۲۱۲ نفر از متولدین در خارج از کشور قلم شہر شاہی و فقط ۱۸ نفر در قریہ نقاط حوزہ سرشماری قلم بودند .

نسبت کسانی کہ ہم متولد ہم قلم در این حوزہ سرشماری بودند در سنون مختلف تفاوت مختصری داشت بعبارت دیگر ۸۹ درصد از کسانی کہ سنشان ۲۰ تا ۵۱ سال بود و ۹۷ درصد آنهائی کہ سنشان کمتر از ۵ سال بود متولد و قلم حوزہ سرشماری شاہی بودند .
جدول شماره ۸ - ساکنین حوزہ سرشماری شاہی را بر حسب شہرستان و پاکستان محل تولد نشان میدہد .
جدول شماره ۹ - حاکی از اطلاعات مبنی بر تنگنای سن در کل حوزہ و شہر و قریہ نقاط حوزہ سرشماری میباشد .

شاغلین و بیکاران

ہشتاد و یک درصد یا ۴۷ هزار نفر از مردان دہ سالہ بہ بالای ساکن حوزہ سرشماری شاہی بیکار اشتغال داشتند . در شہر شاہی ۶۸ درصد یا ۵۰ هزار نفر از مردان بیکار مشغول بودند . از تمام مردان بین ۲۰ تا ۵۱ سالہ ۶۸ درصد بیکار اشتغال داشتند و این رقم بزرگترین نسبت مردان شاغل بیکار در دستنہ مختلف بود . نسبت مردان در جستجوی کار در کل حوزہ سرشماری ۲ درصد و در شہر ۲ درصد بود نسبت مردانیکہ نہ شاغل بکار و نہ در جستجوی کار بودند در کل حوزہ ۱۷ درصد و در شہر شاہی ۲۷ درصد بودہ اکثریت این افراد غیر فعال و در دستنہ پائین حاصلین تشکیل میدادند . در بین زنان از دہ سالہ بہ بالا کہ در حوزہ سرشماری شاہی سکونت داشتند ۸۱ درصد خانہ دار و ۷ درصد شاغل بکار و فقط ۵ نفر در جستجوی کار بودند .

رغم زنان شاغل بکار در هر گروه سن نشان میدهند که زنان جوان بالنسبه بیشتر در ستون قبل از ازدواج بکار مشغول بودند و حال آنکه در ستون بعد از ازدواج و پرورش فرزند کمتر شاغل بکار بودند. و نیز عمده بیشتری از زنان سن ثروشد در زمان بیهوده برای تأمین معاش خود بکار اشتغال داشتند.

جدول شماره ۱۰ - وضع فعالیت اقتصادی جمعیت ازدواج به بالا بر حسب سن و جنس در کل حوزه و شهرستانی تقاطع حوزه سرشماری شاهي نشان میدهد.

نمودار مربوط به وضع فعالیت اقتصادی در جمعیت ازدواج به بالا بر حسب جنس

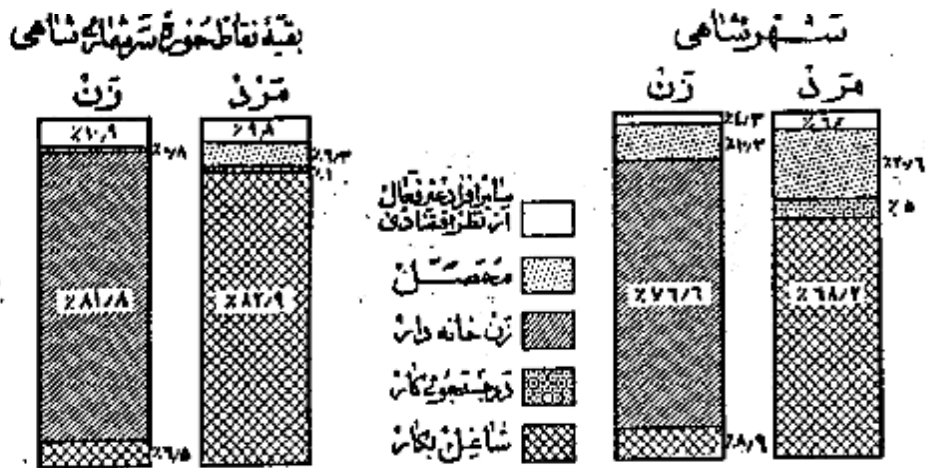

نمودار مربوط به کار طبقات فعال از نظر اقتصادی بر حسب سن و جنس در جمعیت ازدواج به بالا ای حوزه سرشماری شاهي

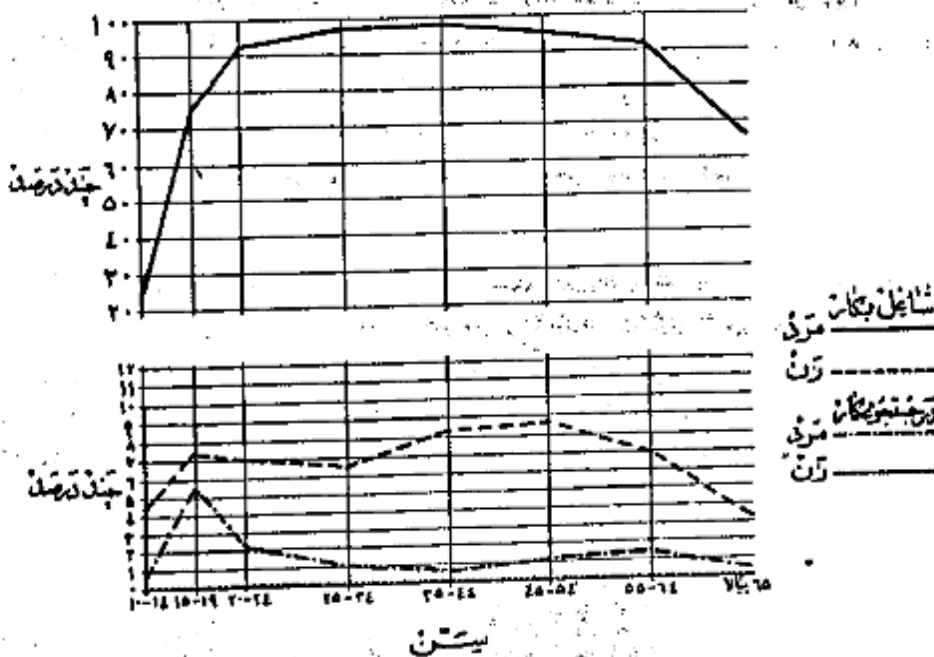

وضع اشتغال

در حوزه سرشماری شاهی جمعاً تعداد ۵۱ هزار نفر از افراد ده ساله به بالا اظهار کرده بودند که بکارهای سودمند اشتغال دارند. از این گروه

نمودار وضع اشتغال در جمعیت ۱۰ ساله به بالا کشور سرشماره شاهی

شاملین ۱ درصد مزد بگیر بوده و برای کارهای بان غیر دولتی کار میکردند. ۲ درصد مستخدم دولت و کثرت از او درآمد کار نمیکردند که یک یا چند نفر کارگر در استخدام داشتند و ۵ درصد عهده دار انجام کار خود بودند بدون اینکه کاری در استخدام داشته باشند و ۱۲ درصد هم کارگر خانوادگی بودند که بدون دریافت مزدی در کارگاههایی که تعلق بخانوادگی خودشان داشت کار میکردند.

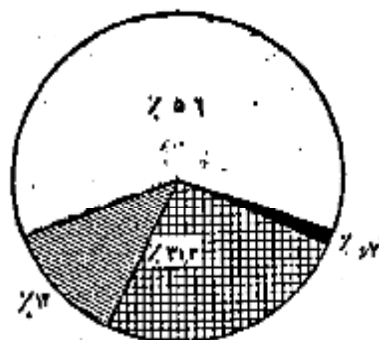

تفصیل

هفتاد و سه درصد از مردان شاغل بکار حوزه سرشماری شاهی اظهار کرده بودند که بشلل زراعت و ۱۱ درصد بفرمهای صنعتی و ۵ درصد به خدمات (سرویسها) و ۲ درصد بامور اداری و ۱۸ درصد بقیه بکارهای گوناگون کارگران مستقل کار نمیکردند و کارگران خانوادگی نیز ۱۲ درصد اشتغال داشتند. قسمت چهارم درصد از زنان شاغل بکار در زراعت و ۱۷ درصد

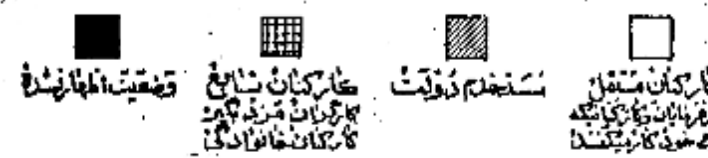

به حرفه های صنعتی و ۵ درصد به خدمات (سرویسها) و ۱۸ درصد بقیه بکارهای دیگر اشتغال داشتند. در میان زنان مردان شاغل بکار عده ای که در مشاغل خدمات (سرویسها) و حمل و نقل کار میکردند جوانتر از آنها می بودند که اشتغال بکارهای دیگر داشتند سن مردان و زنان شاغل بکار در امور مختلف تعلیمات و تفریحات بیشتری بود مانند مشاغل حرفه ای و اداری بیش از سن افرادی است که بکارهای دیگر اشتغال داشتند. جدول شماره ۱۱ - نسبتهای عمده مشاغل را بر حسب سن و جنس در جمعیت شاغل بکار از ده ساله به بالا در کل حوزه و شهرستانها نشان میدهد. جدول شماره ۱۲ - با تفصیل بیشتری حاوی طبقات مختلف مشاغل بر حسب جنس و وضع اشتغال در جمعیت شاغل بکار از ده ساله به بالای کل حوزه سرشماری شهرستانها میباشد.

نمودار نسبتهای عمده مشاغل بر حسب سن در جمعیت ۱۰ ساله به بالا کل حوزه سرشماره شاهی

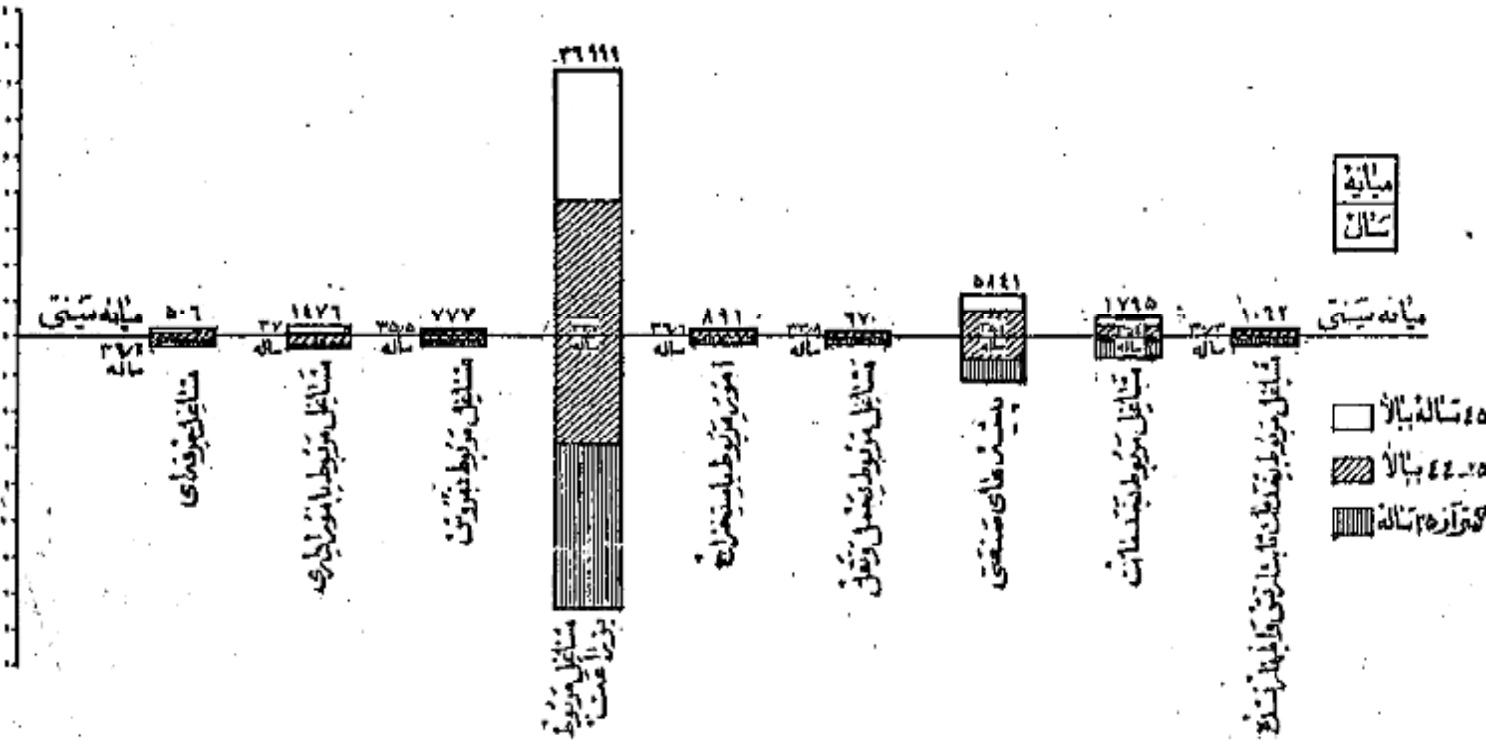

فعالیت دسته جمعی صنعتی

هنگامی که درصد از شاغلین بکار در کشاورزی و درصد در تولیدات صنعتی و نوآوری و درصد در خدمات (سروسها) و درصد در تجارت و درصد بقیه در استخراج معدن و سروسهای بهداشتی و حمل و نقل و سایر امور صنعتی فعالیت می‌نمایند. و این نسبت‌های شهرشاهی بقیه نقاط حوزه سرشماری مزبور مخصوصاً در فعالیت‌های تولیدات صنعتی و کشاورزی مختلف بود. بطوریکه در شهرشاهی ۴۵ درصد در تولیدات صنعتی و فقط ۱۰ درصد به کشاورزی اشتغال داشتند در حالیکه در بقیه نقاط حوزه این ارقام برای تولیدات صنعتی ۲ درصد و برای کشاورزی ۱۸ درصد بوده است.

جدول شماره ۱۲ - تسهیلات عمده فعالیت صنعتی جمعیت شاغل به‌کار از ده ساله به‌بالا در کل حوزه و شهر بقیه نقاط حوزه سرشماری شاهی برحسب سن و جنس نشان می‌دهد.

جدول شماره ۱۴ - با تأمهیل بیشتری شامل فعالیت صنعتی جمعیت شاغل بکار تنگ‌تر جمعیت و وضع اشتغال برای حوزه سرشماری و شهرشاهی می‌باشد.

نمودارهای عمده صنایع جمعیت آرد ساله به‌بالا برحسب جنس در حوزه سرشماری شاهی

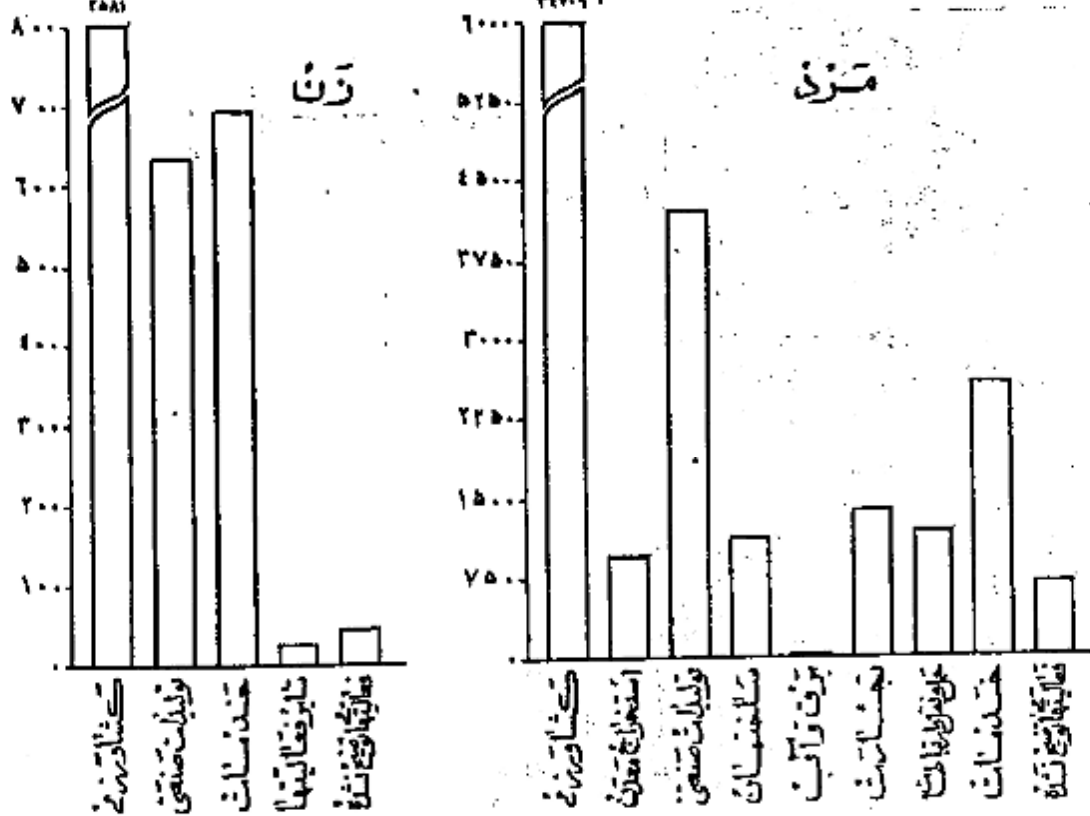

خانوار

خانوارهای سرشماری شده در حوزه سرشماری شاهی ۳۴۴۲۶ خانوار بود که از این عده ۲۷۹۹ خانوار در شهرشاهی و ۳۰۶۲۷ خانوار در بقیه نقاط حوزه مزبور سرشماری شده بودند. میان نفقات خانوار در کل حوزه سرشماری ۱/۵ نفر بود در شهرشاهی ۴ نفر بود در ۱۶ درصد خانوارهای حوزه سرشماری شاهی فقط یک نفر با سواد وجود داشت و در ۱۰ درصد خانوارها دو یا چند نفر با سواد بودند و در ۷۵ درصد خانوارها کسی قادر خواندن و نوشتن نبود. پنج درصد خانوارهای کل حوزه سرشماری اظهار نموده بودند که هیچک از افراد خانوار آنها شاغل بکار نیست و ۷۱ درصد اظهار کرده بودند که فقط یک نفر شاغل بکار در بین افراد خانوار وجود دارد و ۱۶ درصد بقیه اظهار کرده بودند که دو یا چند نفر از افراد خانوار آنها بکار اشتغال دارند.

جدول شماره ۱۵ - خانوارهای کل حوزه و شهر بقیه نقاط حوزه سرشماری شاهی را بتفصیل تعداد نفقات عده با سواد در خانوار نشان می‌دهد. جدول شماره ۱۶ - حایر طبقه بندی خانوارها برحسب نفقات آنها و تعداد افراد شاغل بکار در هر خانوار است.

صنایع خانگی

لغت ۱۲۱۴ خانوار از ۲۴ هزار خانوار حوزه سرشماری شاهی اظهار کرده بودند که برای دریافت مزد با استفاده شخصی بساختن و تولید بعضی محصولات صنایع خانگی در داخل خانه اشتغال دارند. در این خانوارها ۱۸۱۳ کارگاه صنایع خانگی وجود داشت که از این تعداد ۵۷ کارگاه در داخل شهرشاهی بود.

مهمترین این صنایع در شهرشاهی تهیه پنجه و برنج پالکنی و آسیاکردن گلات و در بقیه نقاط حوزه سرشماری تهیه و تولید مواد غذایی بود.
جدول شماره ۱۷ - انواع صنایع خانگی و در کل حوزه سرشماری و شهری بقیه نقاط حوزه سرشماری لها نشان میدهد.

نمودار انواع صنایع خانگی حوزه سرشماری شاهی

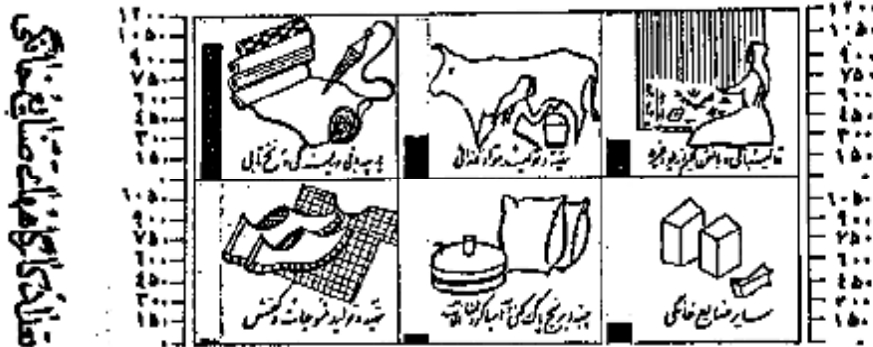

انواع صنایع خانگی

نوع ساختمان و وضع تصرف

تقریباً ۷۲ درصد از واحدهای مسکونی در حوزه سرشماری از گل ساخته شده بود این نسبت برای شهر ۶۶ درصد بود و همچنین ۱۱ درصد در کل حوزه و ۱ درصد در شهرشاهی از چوب ساخته شده بود مصالح عمده اینکه در ۳ درصد از واحدهای مسکونی کل حوزه و ۱۲ درصد از واحدهای مسکونی شهرشاهی بکار برده بود از گشت بود چند درصد باقیمانده از واحدهای مسکونی کل حوزه از آجر سنگ و مخلوط آجر و گشت ساخته شده بود ۸۲ درصد ساکنین حوزه سرشماری اظهار کرده بودند که مالک منزل مسکونی خود هستند ۶ درصد اظهار کرده بودند که در منازل اجاره‌ای ساکن میباشند ۷ درصد اظهار کرده بودند که در منازل مسکونی دارند که متعلق به خودشان نیست و در ضمن حال اجاره هم نمیدانند ۵ درصد از خانوارها اجاره نشین بودند در صورتیکه در بقیه نقاط حوزه سرشماری فقط ۵ درصد در منازل اجاره‌ای زندگی میکردند.

در حوزه سرشماری شاهی نسبت مالکین ساکن خانه‌های گلی بیشتر از نسبت مالکین در انواع دیگر واحدهای مسکونی بوده در شهرشاهی ۳۶ درصد و در بقیه نقاط حوزه سرشماری ۱۲ درصد از منازل که از گل ساخته شده بود بوسیله خود مالک اشغال شده بود.

جدول شماره ۱۸ - ساختمان و وضع تصرف واحدهای مسکونی و در کل حوزه و شهری بقیه نقاط حوزه سرشماری نشان میدهد.

نمودار واحدهای مسکونی بر حسب نوع ساختمان

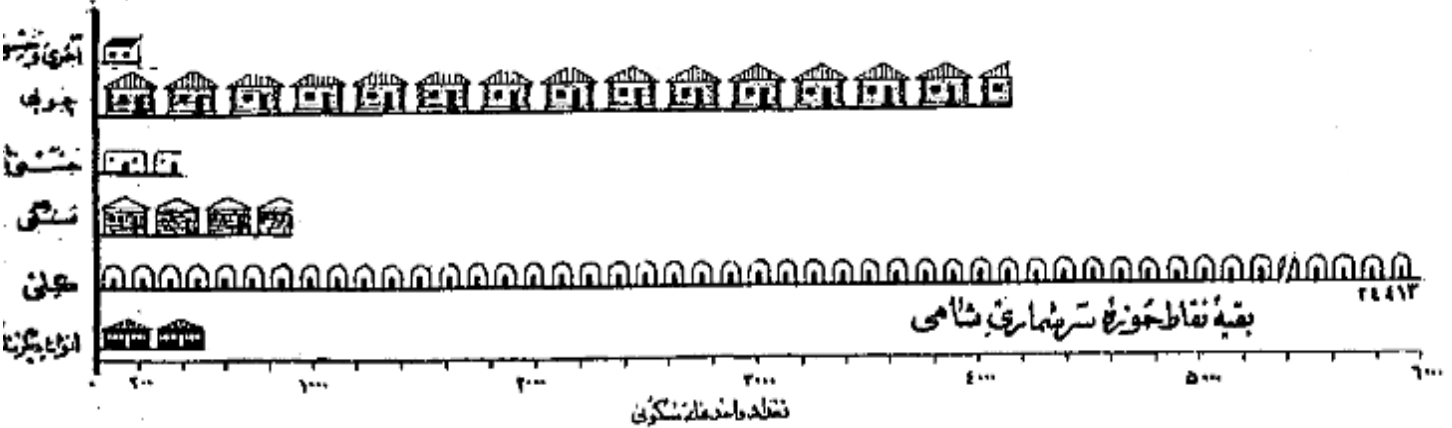
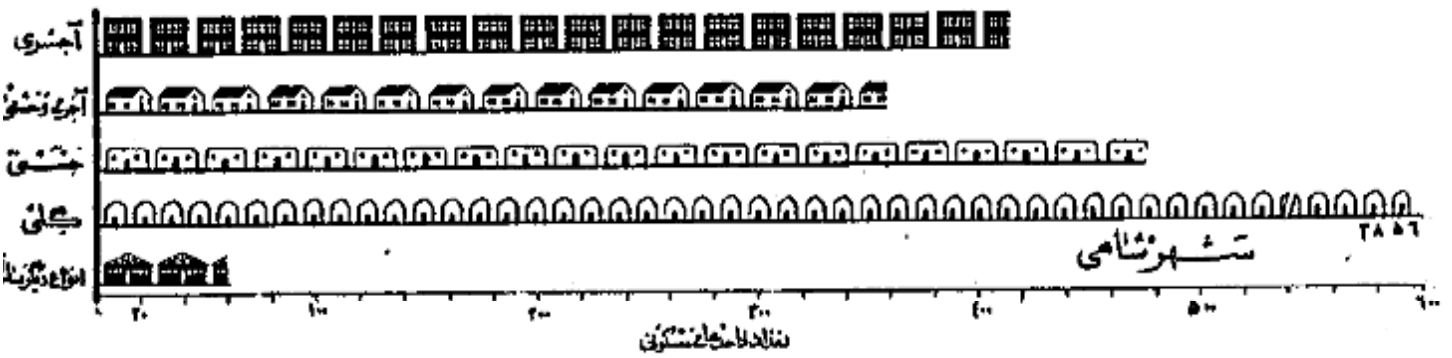

تعاریف

پرستشنامه ده

در موقع سرشماری مأمورین سرشماره ستوردا ششده علاوه بر پرستشنامه نفوس پرستشنامه دیگری برای دهات پراخند پاسخ هائیکه که خداوند رفیاب ابریش سفیدان محفل میدادند تکمیل نمایند . این پرستشنامه حاوی شمولاتی راجع به مشخصات کلی ده بشرح زیر بود :

شورای ده

شورای ده مطابق قانون مصوب ششم مرداد ۱۳۳۵ عبارت از هیئتی است که بمنظور بهبود امور اجتماعی و عمرانی دهات از میان اهالی ده انتخاب میشوند .

مدارس ده

مدارس ده دولتی و عاملی هستند که در صورت اول بوسیله وزارت فرهنگ و در صورت دوم توسط مردم اداره میشود .

درمانگاه یا تاسیسات بهداشتی

درمانگاه یا تاسیسات بهداشتی ده در ساختمان (یا ساختمانها) یا اطاقی قرار گرفته بوسیله پلنیا چند پزشک یا پزشککار - پرستار یا مانا برای درمان بیماران و اعمالیات تقدیماتی درمانی بیماران و یا مجروحین تاسیس شده . این تاسیسات رایگان یا پولی در دسترس هم قرار دارد .

حمام عمومی

حمام عمومی عبارت از محلی است که بمنظور استحمام عمم ساخته شده .

مسجد

مسجد ساختمان یا اطاقی است که فقط برای ادای تعازو سایر مراسم مذهبی اختصاص دارد .

رادپو

دستگاههای گیرنده اخبار برنامه های مذهبی - فرهنگی و غیره است که تعدادی از آن در تاریخ سرشماری در دهات مورد استفاده بوده است .

خالصه جات

خالصه اراضی دایر یا بیاری است که دولت مالک آن شناخته میشود و از آن بهره برداری میکند .

املاک توقوفه

املاک توقوفه عبارت از املاکی است که بنا بر درخواست صاحب ملک یا قانون در دسترس استفاده عمومی یا معارف خاص قرار داده شده است .

زمینهای متعلق بملکین کشاورز

این تعریف شامل املاک متعلق بملکینی است که خود یا مورثان آنها بکشور زمینها را

زمینهای متعلق بملکین غیرکشاورز (اریایی)

این تعریف شامل املاک متعلق بملکینی است که خود بزراعت مشغول نیستند .

املاک بنگاههای غیردولتی

این تعریف شامل املاک متعلق به موسسات غیردولتی است مانند شرکتها - موسسات تعاونی - انجمنها .

میانه

میانه یکی از سه سنجش آماری است که اعداد وابسته بیک موضوع آماری را از نظر شمارش بد و قسمت سازی تقسیم مینماید و خود در مرکزین تساوی قرار میگیرد با این ترتیب مثلا میانه سنی ۲۱/۷ سال در شهر تهران جمعیت را بد و قسمت تقسیم مینماید بطوریکه از میان ۱۰۱۲۰۸۲ نفر جمعیت شهر تهران ۷۰۶۰۴۱ نفر در گروههای سنی بالاتر از ۲۱/۷ سال و ۷۰۶۰۴۱ نفر بگروههای سنی کمتر از ۲۱/۷ سال قرار میگیرند .

در شهر تهران میانه سالهای تحصیلی ۶/۵ سال است یعنی نیمی از کسانی که دارای مدرک رسمی تحصیلی هستند (۲۱۴۴۵۹ نفر) تحصیلاتشان بالاتر از ۶/۵ سال و نیمی دیگر (۲۱۴۴۵۹ نفر) تحصیلاتشان پائین تر از ۶/۵ سال است .

در شهر تهران میانه تعداد نفقات خانوار ۱/۱۴ است باین معنی که نیمی از خانوارها (۱۶۶۷۱۹۱ خانوار) نفقاتشان بیش از ۱/۱۴ و نیم دیگر (۱۶۶۷۱۹۱ خانوار) نفقاتشان کمتر از ۱/۱۴ است .

میانگین (حد متوسط) که غیر از میانگین دیگری است سنجش آماری است عبارتست از حاصل تقسیم جمع کل یک گروه عددی بر تعداد دستجات آن گروه و بنا بر این نباید هیچگاه رقم میانه را با رقم میانگین (حد متوسط) اشتباه کرد .

سن

طبقه بندی سن بر اساس سن شخص در موقع سرشماری قرار دارد که در پاسخ بشوئال (چند سال دارید؟) تعیین گشته . در مواردیکه پاسخ دهنده قادر بدادن پاسخ نبوده مأمور سرشماره ستوردا داشت سن او را بر حسب ظواهر حال تخمین زند .

زناشویی

طبقه بندی وضع زناشویی مربوط به وضع زناشویی در موقع سرشماری است که چهار دسته تقسیم شده است :

دارای همسر - بی همسر در اثر فوت - طلاق واقع شده و هرگز ازدواج نکرده .

سواد

در طبقه بندی سواد تقسیمات زیر رعایت شده :

- الف - کسانی که بیکی از زبانها میتوانند بخوانند و بنویسند بتفکیک آنها یکده تحصیلات رسمی دارند یا ندارند .
 - ب - کسانی که فقط میتوانند بخوانند .
 - ج - کسانی که نمیتوانند بخوانند و بنویسند .
- با سواد در این نشریه شامل قسمت الف در طبقه بندی بالا است .

تحصیلات

آخرین مدرک تحصیلی عبارت است از گواهینامه ای که برای پایان رساندن آخرین سال مدرسه ابتدائی متوسطه یا دانشگاه داده شده یا کارنامه ای که شخص را فاقد بیازدی که تحصیلات خود را در کلاس بالاتر ادامه دهد باین طریق اگر تحصیلی در سال پنجم متوسطه شرکت کرده ولی در امتحانات مربوطه مردود شده باشد جز آنها نیست سال چهارم را تکمیل کرده اند طبقه بندی میشود . همچنین یکده محصل ۱۲ ساله که در تاریخ سرشماری در سال ششم ابتدائی بوده جزو افرادی محسوب شده است سال پنجم دبستان را پایان رسانده اند .

طبقه بندی مدارس ابتدائی یا متوسطه بر اساس طبقه بندی رسمی دولتی قرارداد . اشخاصیکه تحصیلات قدیمی دارند یا تحت نظر معلم خصوصی یا در مدرسه رسمی تحصیل نموده اند یا خانه کسانی که اصلاً تحصیل نکرده اند جز دسته " مدرک تحصیلی رسمی ندارند یا درجه تحصیلی خود را اظهار نکرده اند " طبقه بندی شد .

مذهب

طبقه بندی مذهب بر اساس پاسخ پشواں " مذهب شما چیست؟ " بعمل آمده است .

شهرستان محل تولد

افرادیکه درین حوزه سرشماری زندگی میکردند ولی در سایر شهرستانها متولد شده بودند بر حسب شهرستان محل تولد خود طبقه بندی شده اند . طبقه بندی سرشماری مجاور شامل شهرستانهای است که باین حوزه سرشماری هم میزند . و حوزه های سرشماری غیر مجاور نیز شامل کلیه شهرستانهای دیگر که باین حوزه میزند ندارند میباشد . نام شهرستانهای مجاور و غیر مجاور در جدول ۸ ذکر شده است .

کشور محل تولد

متولدین خارج از کشور بر حسب کشورهای زیر طبقه بندی شده اند :

- آلمان - افغانستان - آمریکا - انگلستان - ایتالیا - پاکستان - ترکیه - چکسلواکی - روسیه (اتحاد جماهیر شوروی) - سوئد - سوئیس - سوریه - عراق - عرب سعودی - فرانسه - لبنان - لهستان - مصر - هندوستان - یونان .
- متولدین در کشورهای دیگر تحت عنوان " متولدین در سایر کشورها " نشان داده شده .

وضع فعالیت اقتصادی

مقصود از فعالیت اقتصادی فعالیت است که بهره ای برای اجتماع از آن حاصل شود یا سخباتیکه از افراد ده ساله به بالا پشواں " شغل فعلی شما چیست؟ " شده طبقه بندی فعالیتهای اقتصادی را نشان میدهد .

افراد فعال از نظر اقتصادی از دو دسته تشکیل میشوند دسته ای که شاغل بکارهای اقتصادی هستند و دسته ای که قادر بانجام کارهای مفید از نظر اقتصادی هستند در جستجوی کار میباشند .

بانوان خانه دار و محصلین و امثالهم در دسته غیر فعال (از نظر اقتصادی) طبقه بندی شده اند زیرا فعالیت این افراد تاثیر مستقیمی در وضع اقتصادی ندارد .

شغل

طبقه بندی مشاغل حاوی انواع مشخص کارهاست که موضوع فعالیت روزانه اشخاص میباشد صرف نظر از اینکه درجه محیط یا درجه نوع از فعالیت های دسته جمعی صنعتی انجام وظیفه میکنند مثل کسانی که در فعالیتهای دسته جمعی صنعتی سماجی و بانوسازی و حامل و نقل و یا سایر فعالیتها شغل حسابداری دارند .

در مواردیکه شخصی دارای دو یا چند شغل مختلف باشد بر حسب شغلی که از آن بیشتر بهره برداری میکند طبقه بندی شده است .

طبقه بندی مشاغل بر اساس طبقه بندی قراردادی بین المللی مشاغل (I.C.O) تنظیم گردیده و شامل ۹ دسته تقسیمات عمده و ۲۰ دسته طبقات مشاغل میباشد مشاغل مربوط با امور خدمات (سروسها) شامل فعالیتهائی است که بنظیر حفاظت و حراست مال و جان و همچنین انجام خدمات شخصی نسبت بفرود یا گروهی از

انجام میشود .

خدمات شخصی شامل مشاغل مانند خدمتگزاری در خانه ها و در دستگا های اداری و در مهانخانه ها میباشد از قبیل شغل نوکری - کلفتی - پیشخدمتی آشپزی - سرایداری و امثال آنها . شافلین امور خدمات (سرپسها) ممکن است در خدمت دولت یا غیر دولت باشند . خدمات ارتشی فقط شامل افرادی است که بطور ثابت در ارتش خدمت میکنند . مشمولین بر حسب شغل و در زمان قبل از احضار خدمت در ارباب ماند طبقه بندی شده اند

فعالیت دسته جمعی صنعتی

طبقه بندی فعالیتهای دسته جمعی صنعتی شامل انواع مختلف فعالیتهای اقتصادی است که نتیجه آن تولید محصولی و یا انجام خدمت میباشد و بوسیله افراد و یا گروه معینی از اشخاص اداره میشود هر دسته از تقسیمات عمدتاً بر مبنای فعالیت صنعتی شامل مشاغل مختلفی میشود مثلاً یک کارخانه نساجی ممکن است هم بازرگانی و هم انبارداری هم مهندسی و هم ماشین نویسی در استخدام داشته باشد که کلیه این اشخاص یا مشاغل مختلفی که دارند در فعالیت دسته جمعی صنعتی - صنعتی - طبقه بندی میشوند .

طبقه بندی فعالیتها بر اساس طبقه بندی قراردادی بین المللی فعالیتهای دسته جمعی اقتصادی (I.S.I.C) تنظیم گردیده است و شامل ۹ دسته نسبتاً عمده و ۴۰ دسته طبقات فعالیت صنعتی میباشد .

وضع اشتغال

وضع اشتغال بر اساس رابطه شغل پاسخ دهندگان با کارگران زبردست یا سرپرست به چند طبقه تقسیم شده که عبارتند از : کارفرما - کارکنانیکه برای خود کار میکنند مستخدمین دولت - مزد بگیران - کارکنان خانوادگی بدون مزد .

کارفرمای کسی است که کار خود را شخصاً اداره میکند و یک یا چند نفر را بجز از کارآموزان بدون مزد در استخدام دارد . شرکانیکه یک موسسه انتظامی را اداره میکنند و در ضمن کارکنانی در استخدام دارند جزو (کارفرمایان) طبقه بندی شده اند . کارکنانیکه برای خود کار میکنند عبارتند از کسانی که شغل خود را شخصاً اداره کرده و کاری در استخدام ندارند یا از کارگران خانوادگی و کارآموزان بدون مزد در کار خود استفاده نمینمایند .

کارمند دولت کسی است که برای یکی از ادارات دولتی کار میکند و شامل افراد حقوق بگیران از کشوری و لشگری میباشد . مزد بگیران عبارتند از کسانی که برای کارهای مستقل کار میکنند و مقابل اجرتی بصورت نقدی - جنسی - حقوق ماهیانه - حق کمیسیون - انعام یا مزد متناسب مقدار کار انجام داده دریافت نمایند .

کارکنان خانوادگی کسانی هستند که برای یکی از اعضای خانوادگی و خود بدون دریافت مزد کار میکنند و در عوض مسکن یا غذا یا پاداشهای نقدی دریافت میدارند .

خانوار

خانوار بطوریکه در فن سرشماری تعریف شده عبارت است از کلیه افرادی که قطع نظر از بستگی آنها با رئیس خانوار در یک واحد سکونی زندگی میکنند بدین ترتیب خانوار شامل رئیس خانوار - همسر او - فرزندان - والدین یا سایر خویشاوندان یا همسران یا خدمتگاری میشود که در یک واحد سکونی با آن خانوار زندگی کنند . واحد سکونی عبارت از متانی است که بوسیله یک خانوار برای زندگی کردن مورد استفاده قرار میگیرد و مسکن است خانه یا آپارتمان یا چادر یا یکی از انواع دیگر واحدهای سکونی باشد . اشخاصیکه در بیمارستانها - زندانها - مدارس - پرورشگاه یتیمان - هتلها - مؤسسات - قرارگاهها و سایر واحدهای سکونی عمومی بسر میبرند و بصورت یک خانوادگی زندگی نمیشوند جزء خانوار محسوب نشده اند .

صنایع خانگی

در مواردیکه کالائی در منزل بمنظور فروش یا استفاده بطور مرتب ساخته میشود خانوار مربوطه در طبقه بندی خانوارها نیکه دارای صنایع خانگی بودند محسوب زندگی برای ساختن این کالاها مزدی بهیچیک از اعضای خانوادگی پرداخت نمیشود . صنایع خانگی که بطور مشخص تکمیل شده عبارت از قالی - گنیم - زبلو - و جاجیم بانسی تصد مائی - ریسندگی و بافندگی - بعمل آوردن آبشیم - پنبه یا کتان و غیره بود . خانوارهایی که پیش از یک صنعت خانگی دارند بر حسب هر یک از صنایع مربوطه طبقه بندی شده اند .

نوع ساختمان

نوع ساختمان واحد های سکونی بر حسب مصالح عمده ای که در آن بکاررفته بود بوسیله سرشمار مشخص گردید . طبقه بندیهای بکاررفته عبارت است از تمام آجر - تمام خشت - آجر و خشت - گچ - چوب - سنگ - چادر - حصیر و مصالح دیگر - در ساختمانهاییکه مصالح بطور مختلط بکاررفته طبقه بندی واحد های سکونی بر حسب مصالحی است که در ساختمان بیشتر مصرف داشته .

وضع تصرف

وضع تصرف بر اساس تصرف ساکنین عرواحد سکونی در موقع سرشماری تعیین گردیده . طبقه بندی وضع تصرف عبارت از ملکی - اجاره ای و غیر ملکی مجانی است . طبقه اجاره ای نام واحد هایی است که ساکنین آن مالک متصرف نبودند مگر برای استفاده از آن مبلغی نقدی یا جنسی بطور منظم میپرداختند و طبقه غیر ملکی مجانی شامل واحد مائی است که ساکنین آن نه مالک ممکن هستند و نه در برابر استفاده از آن وجه نقدی یا جنسی میپردازند .

مَشْرُوحُ جَدِّ أَوَّلُ

جدول شماره ۱ - جمعیت بر حسب جنس در شهر - دهات و مکز نقاط مسکونی حوزه سرشماری شاه (آبانماه ۱۳۳۰) (نوامبر ۱۹۵۱)

ردیف	مرد	مرد و زن	شهر - ده - سایر نقاط مسکونی	زن	مرد	مرد و زن	شهر - ده - سایر نقاط مسکونی
			بقیه نقاط کمتر از پنجاه نفر	۸۷ ۳۷۷	۸۸ ۲۹۸	۱۷۵ ۶۷۵	جمعیت کل حوزه سرشماری شاه
۱۴۹	۱۱۷	۳۱۶	انداز کلی				نقاطی که پنجاه نفر
۳۰	۲۸	۵۸	انگام				جمعیت دارندند ؟
۲۱	۲۶	۴۷	اند	۱۱ ۵۷۷	۱۱ ۴۷۸	۲۳ ۰۵۵	شاه
۱۱۸	۱۰۶	۲۲۴	ایات				
۸۲	۱۰۱	۱۸۳	اوجی تالار				نقاطی که کمتر از پنجاه نفر
۷۷	۵۱	۱۲۸	اوجا بندان				نفر جمعیت دارندند ؟
۶۳	۷۸	۱۴۱	انعم				
				۱۶۸	۱۵۳	۳۲۱	
۱۱۱	۱۷۲	۳۸۳	ابرمود بار	۸	۸	۱۶	آیدنگر
۳۰	۳۳	۱۲۳	ازود	۲۰۳	۲۲۸	۴۳۱	آبگر
۲۱	۱۹	۴۰	ایین	۱۶۳	۱۶۳	۳۲۶	اوجیل
۱۸۵	۱۸۸	۳۷۲	آهنگر کلا شیرگاه	-	۲	۲	ایرد
۱۷	۱۷	۳۴	آهنگر کلا کپاکلا				
				۵	۸	۱۳	انترگه
۸۸	۵۸۷	۱ ۱۷۰	آهنگر کلا طی آباد	۲۱	۳۹	۶۰	اشی
۱۷۹	۱۷۶	۳۵۵	آهنگر کلا نوکنده کا	۲۱۰	۲۲۲	۴۳۲	اتو
۱۲۷	۲۰۵	۴۳۱	آهودشت	۴۰۰	۴۰۲	۸۰۲	اجارستانق
۹۱	۱۳	۱۸۴	آهن دشت	۱۲۷	۱۱۷	۲۴۴	اخته چی
۲۰۴	۳۲۹	۶۴۳	استگاه ورست				
				۲۴	۳۰	۵۴	اخل
۷۶	۸۹	۱۶۵	ایلال	۲۱۳	۲۱۶	۴۲۹	ارامین
۱۲۱	۲۰۳	۴۴۴	ایون	۱۹۰	۱۹۹	۳۸۹	ارزون
۱۳	۳۶۶	۷۰۹	باجی	۳۳	۴۹	۸۲	ارونگود بار
۱۳	۳۲۹	۶۴۷	بالا دزرا	۹۸	۱۰۳	۲۰۱	ارفع ده
۱۳	۳۲۸	۶۷۱	بالا لومک				
				۶۹	۷۴	۱۴۳	انیم
۲۲	۱۲	۳۴	بالا سنگه کنی	۹۸	۹۷	۱۹۵	ازانده
۶۰	۴۸	۱۰۸	بالا ده	۳۲	۳۵	۶۷	ازان
۷۴	۷۵	۱۴۹	بالا سنگیزه	۱۱۸	۱۱۷	۲۳۵	اساس
۱۰۸	۱۰۸	۲۱۶	بالا تالار پشت	۱۱۹	۱۱۶	۲۳۵	اسیرکلا
۶۴	۸۲	۱۴۶	بالا کلا				
				۸۲	۶۸	۱۵۰	استرا آبادی محله
۱۹	۵۲	۱۰۹	بالاش کلا	۲۸	۳۵	۶۳	استخر سر
۱۸۰	۱۸۹	۳۷۹	بالا لومک	۳۲	۳۴	۶۶	اسطوخ سر
۲۰۰	۱۸۰	۳۸۰	بالا دوک	۱۶۳	۱۹۱	۳۵۴	اسکندر کلاه
۱۱۰	۱۱۴	۲۲۴	بالا افراکنی	۱۷۵	۱۶۵	۳۴۰	اسمیل کلا کوجک
۱۰۳	۲۱۲	۳۱۵	بالا رست				
				۱۰۱	۹۳	۱۹۴	اسمیل کلا بزرگ
۱۳۶	۲۱۷	۴۸۳	بالا رستم	۸۲	۸۵	۱۶۷	اسپاسر
۱۴۶	۲۵۲	۴۹۸	بالا نکلا	۱۷	۸۲	۹۹	افزون کلا
۱۷۵	۱۶۷	۳۴۲	باج کلا	۶۶	۸۸	۱۵۴	افراچال
۵۱	۴۲	۹۳	برارده	۱۳۵	۱۳۸	۲۷۳	افرا تخت
۶۴	۷۱	۱۳۵	برگام				
				۱۴۶	۱۲۹	۲۷۵	افرا
۱۵۰	۱۲۵	۲۷۰	برزت	۳۰۲	۳۰۱	۶۰۳	اقمشهد
۲۰۰	۳۱۸	۶۱۸	برنجستانک	۵۷۰	۶۰۷	۱ ۱۲۷	الاشت
۲۵۰	۳۰۹	۶۸۴	بشل	۱۵	۱۲	۲۷	الین
۱۲۲	۲۱۷	۴۴۹	بهر خیل طی آباد	۵۵۲	۵۶۱	۱ ۱۱۳	العیبر
۱۳	۴۰۲	۸۱۵	بهر خیل شیرگاه				
				۶۷	۵۸	۱۲۵	اما مزاد علی
				۲۵	۲۸	۵۳	اما مزاد علی شلدره
۱۰۹	۱۲۹	۲۵۸	بهستان	۵۲	۵۵	۱۰۷	امانت
۱۷۹	۱۶۳	۳۴۲	بی بی کلا	۹۳۸	۹۷۱	۱ ۹۰۹	امری
۳۶	۴۱	۷۷	بیشه کلا	۶۰	۶۱	۱۲۱	امیرکلا بهستان
۸۲	۹۶	۱۷۸	بیرنیم	۳۰	۳۴	۶۴	امیرکلا سرد کوه
۷۶	۸۴	۱۶۰	پاروکلا	۲۲۵	۲۴۱	۴۶۶	امیرکلا باغ کنار
				۲۸	۲۵	۵۳	انام

بقیه جدول شماره ۱ - جمعیت بر حسب جنس و شهر - دهات و دیگر نقاط مسکونی حوزه مرشداری شاهان آبانماه ۱۳۳۵ (نوامبر ۱۹۵۶)

شهر - دهه - سایر نقاط مسکونی	مرد وزن	مرد	زن	شهر - دهه - سایر نقاط مسکونی	مرد وزن	مرد	زن
بقیه نقاط کثرترا زمینجهزارنفسر				بقیه نقاط کثرترا زمینجهزارنفسر			
پازنگخیل	۶۶	۲۲	۲۶	جدید اسلام کلا	۲۶	۲۲	۲۶
باشاکلا اسیر شویاب	۵۰۴	۲۵۷	۲۴۷	جمفر آباد	۲۶	۲۵۷	۲۴۷
باشاکلا دودانگ	۲۰۱	۱۵۵	۱۵۶	جمفر کلا	۱۰۸	۱۵۵	۱۵۶
باشاکلا بالانجن	۲۷۰	۱۴۰	۱۳۰	جمال الدین کلا	۱۱۱	۱۴۰	۱۳۰
باشاکلا علی آباد	۲۵۴	۱۲۶	۱۲۸	جمنان	۲۶۰	۱۲۶	۱۲۸
باشاکلا سواد کوه	۱۱۳	۶۰	۱۰۲	جنبد	۲۲۲	۶۰	۱۰۲
باشاکلا نزد یک اتو	۱۰۵	۵۶	۴۹	جوروم	۸۸	۵۶	۴۹
پالاند	۱۲۸	۶۴	۶۴	جورجیاره	۵۴۱	۶۴	۶۴
پائین اترکین	۵۶۰	۲۶۰	۲۰۰	جورجیاده	۲۱۵	۲۶۰	۲۰۰
پائین کلا	۱۰۵۱	۵۴۳	۵۰۸	جی چاد	۴۴	۵۴۳	۵۰۸
پائین تالار شفت	۲۳۹	۱۷۴	۱۶۵	چاشغوردن	۹۵	۱۷۴	۱۶۵
پائین دزا	۲۴۸	۱۷۶	۱۷۲	چاشم	۵۸۸	۱۷۶	۱۷۲
پائین لوبک	۲۳۵	۱۰۵	۱۲۰	چاکسرا	۱۷	۱۰۵	۱۲۰
پائین رسکت	۱۸۲	۶۹	۸۳	چاکسر	۲۰۶	۶۹	۸۳
پائین شی کلا	۱۳۱	۷۲	۵۹	چالی	۲۴۷	۷۲	۵۹
پائین نون	۱۴۱	۷۰	۷۱	چاله زمین	۲۳۱	۷۰	۷۱
پائین سنگیزه	۱۵۰	۷۶	۷۴	چیی	۴۰۱	۷۶	۷۴
پائین سنگدکنی	۱۲۵	۵۶	۶۱	چرات	۱۱	۵۶	۶۱
پائین دوك	۱۰۸	۵۲	۵۵	چهارکتی	۱۳۲۰	۵۲	۵۵
پائین رستم	۶۲	۲۶	۲۳	چندولا	۲۰۲	۲۶	۲۳
پائین ده	۲۳	۲۰	۱۳	چهار رود بار	۵۲	۲۰	۱۳
پرا	۱۲۴	۵۶	۶۸	چهره	۴۷۲	۵۶	۶۸
پرزیکلا کلبه جازستانی	۱۵۳	۷۸	۷۵	حاجی کلاه ازلو	۲۵۹	۷۸	۷۵
پرزیکلا علی آباد	۴۹۶	۲۳۶	۲۶۰	حاجی کلا تالاری	۲۸۵	۲۳۶	۲۶۰
پرزنگ	۲۰۷	۱۱۴	۹۳	حاجی کلا اسیر شویاب	۲۰۷	۱۱۴	۹۳
پرد	۱۰۵۴	۵۳۴	۵۲۰	حاجی کلا بالانجن	۲۱۷	۵۳۴	۵۲۰
پروین آباد	۱۶۱	۱۰۱	۹۰	غان عباسی	۱۰۶	۱۰۱	۹۰
پزکوه	۶۲۰	۳۰۵	۳۱۵	خرابکلا	۹۲	۳۰۵	۳۱۵
پلیا	۶۱	۳۵	۲۶	خرابکلا	۸۷	۳۵	۲۶
پلسک	۸۴	۴۳	۴۱	خرچنگ	۱۰۶	۴۳	۴۱
پل سفید	۱۱۰	۱۱۲	۱۱۰	خرود کلا	۲۰۲	۱۱۲	۱۱۰
پل گردن	۱۱۰	۵۸	۵۲	خرمند پچال	۵۰۰	۵۸	۵۲
پهنه در	۴۲۹	۲۱۲	۲۱۷	خرم آباد نه سر	۸۴	۲۱۲	۲۱۷
پهنه کلا	۱۰۱۱	۵۰۵	۵۰۶	خرم آباد	۳۱	۵۰۵	۵۰۶
پیتسرا	۶۳	۳۷	۵۶	خضیر کلا	۱۸۳۶	۳۷	۵۶
پیشکا	۲۰۳	۱۸	۱۰۵	خلرد	۷۶	۱۸	۱۰۵
تاکام	۲۷۸	۱۹۲	۱۸۶	خلیل کلا	۱۱۱	۱۹۲	۱۸۶
تپه سر	۱۸۹	۶۶	۸۸	خضیر کلا	۴۳	۶۶	۸۸
تشی	۸۳	۴۵	۳۸	خواجه کلا پابل کنار	۱۰۵	۴۵	۳۸
تلاجهیم	۱۴۱	۷۵	۶۶	خواجه کلا سواد کوه	۴۵۳	۷۵	۶۶
تلوک	۶۲۵	۳۰۶	۳۱۹	خوش رود بار	۱۰۸	۳۰۶	۳۱۹
تلویاغ	۲۲۴	۱۶۳	۱۶۱	خوش نشان	۱۰۵	۱۶۳	۱۶۱
تلوکلا	۶۲۳	۶۸	۵۵	خوش دره	۲۵	۶۸	۵۵
تنام	۵۵	۲۷	۲۸	داماد کلا	۸۱	۲۷	۲۸
تیرکلا	۶۱	۳۲	۲۹	داود کلا	۵۱۵	۳۲	۲۹
تنگنه	۴۱۴	۲۰۸	۲۰۶	دراز کلا	۱۳۸۱	۲۰۸	۲۰۶
تیرکلاه	۵۱۰	۲۵۱	۲۵۱	دز کلا	۱۵۴	۲۵۱	۲۵۱
تپه بن	۵۲	۲۳	۲۹	دز کلا دودانگ	۱۲۵	۲۳	۲۹
تیلک	۷۰	۳۱	۳۹	دز کلا سواد کوه	۲۹	۳۱	۳۹
تلم	۲۲۵	۱۲۲	۱۰۳	دیوار	۲۳۳	۱۲۲	۱۰۳

بقیه جدول شماره ۱ - جمعیت بر حسب جنس و شهر - دهات و دیگر نقاط مسکونی حوزه سرشماری شاهین آبادنامه ۱۳۳۰ (توامبر ۱۳۰۶)

شهر - ده - سایر نقاط مسکونی	مرد	زن	شهر - ده - سایر نقاط مسکونی	مرد	زن
بقیه نقاط کمتر از پنجاه نفر			بقیه نقاط کمتر از پنجاه نفر		
سناکلا	۱۰۳	۷۸	سناکلا	۲۰۷	۱۸۶
سنام	۱۱۳	۶۳	سنام	۶	۷
سنگرک	۱۸۳	۸۳	سنگرک	۱۹۲	۱۹۲
سنگرک مشت	۱۳۹	۷۷	سنگرک مشت	۲۳	۲۳
سنگرک تاب	۲۳۰	۱۴۶	سنگرک تاب	۶۰	۶۰
سنگرانان	۸۰۶	۳۸۲	سنگرانان	۸۸	۸۸
سنگر	۸۳۴	۴۰۸	سنگر	۷۲	۷۲
سنگر چشمه	۱۸	۱۰	سنگر چشمه	۷۱	۷۱
سنگس	۳۲	۱۲	سنگس	۲۰۶	۲۰۶
سوسره	۱۰۶	۸۷	سوسره	۱۲۰	۱۲۰
سواد رودبار	۲۷	۱۲	سواد رودبار	۳۰۱	۳۰۱
سوخته سرا	۸۴	۴۰	سوخته سرا	۳۰۴	۳۰۴
سوخته کلا	۱۱۲	۵۳	سوخته کلا	۱۴۰	۱۴۰
سوخندان	۶۰۸	۳۸۰	سوخندان	۲۷	۲۷
سودکلا	۳۸۰	۱۷۱	سودکلا	۱۰۱	۱۰۱
سیاه درگا	۴۱۷	۲۴۷	سیاه درگا	۲۶۸	۲۶۸
سیاه کلا	۳۰۰	۱۰۱	سیاه کلا	-	-
سیاه دشت	۱۲۲	۶۸	سیاه دشت	۶	۶
سیارکلا	۱۰۸	۷۸	سیارکلا	۲۷۴	۲۷۴
سین	۱۶۰	۹۲	سین	۱۲۱	۱۲۱
سیدکلا بابل کنار	۱۰۶۹	۵۵۹	سیدکلا بابل کنار	۷۰	۷۰
سید محله	۲۴۰	۱۰۸	سید محله	۱۰۱	۱۰۱
سیدکلا کلا	۱۰۸	۵۳	سیدکلا کلا	۱۰۳	۱۰۳
سینکی	۱۸۰	۹۲	سینکی	۱۲۸	۱۲۸
سین مندواب	۲۸۴	۱۲۱	سین مندواب	۲۱۰	۲۱۰
شامکلا	۱۱۹	۶۱	شامکلا	۸۴	۸۸
شیکلا	۱۰۶	۸۰	شیکلا	۱۰۸	۱۱۲
شیرکلا	۴۰۰	۲۱۲	شیرکلا	۱۶۰	۱۶۰
شیرکلا رودبار	۱۸۲	۹۴	شیرکلا رودبار	۲۳	۲۳
شکلا	۴۱۰	۲۲۰	شکلا	۱۳۳	۱۳۳
شدره	۱۸۱	۹۲	شدره	۷۸	۷۸
شلی	۲۸۷	۱۱۷	شلی	۲۰۶	۲۰۶
شلیک	۳۱۰	۱۸۹	شلیک	۲۲۸	۲۱۶
شنگال (سنگال)	۰	۲	شنگال (سنگال)	۲۱۱	۲۴۰
شور و شورود بار	۴۹	۲۳	شور و شورود بار	۱۰۸	۱۴۳
شورکچال	۶۱	۳۲	شورکچال	۷۰۸	۷۴۴
شوراب	۲۰۴	۱۲۶	شوراب	۸	۸
شورست	۳۱۶	۱۶۸	شورست	۱۸۶	۲۰۳
شهرود کلاه	۷۰۹	۳۸۴	شهرود کلاه	۱	۲
شیخ کلا بالانجن	۶۱۶	۳۸۹	شیخ کلا بالانجن	۴۴	۴۱
شیخ رجه	۲۰۲	۱۲۶	شیخ رجه	۳	۴
شیخ کلا سفیر شوراب	۶۰	۴۸	شیخ کلا سفیر شوراب	۲۶۳	۲۷۱
شیرگاه	۱۶۷	۸۸۲	شیرگاه	۵۰۴	۵۲۰
شیرکلا	۳۷۸	۱۹۲	شیرکلا	۱۰۹	۱۰۶
شیرخورکلا	۳۷۸	۱۹۲	شیرخورکلا	۱۲	۷
شیرکلا	۱۶۲	۸۷	شیرکلا	۱۰۰	۹۸
شیردره	۱۴۷	۸۱	شیردره	۶۷	۶۶
شیرکلا	۸۴	۴۴	شیرکلا	۴۰۲	۳۸۳
شیرکلا رودبار	۱۰۸	۸۰	شیرکلا رودبار	۷۳	۸۹
صن	۵۰۱	۲۳۹	صن	۱۰۱	۱۰۸
زاد آباد چنکلا	۶۱۹	۳۱۸	زاد آباد چنکلا	۲۱۸	۲۱۸
زاد آباد علی آباد	۱۷۷	۲۲۳	زاد آباد علی آباد	۲۲۳	۲۲۳
زاد آباد کلا	۲۷۸	۱۳۳	زاد آباد کلا	۱۳۳	۱۳۳
زاد آباد کلا	۶۲	۳۰	زاد آباد کلا	۳۰	۳۰
زاد آباد کلا	۲۰۲	۱۰۱	زاد آباد کلا	۱۰۱	۱۰۱
زاد آباد کلا	۵۷۳	۳۰۰	زاد آباد کلا	۲۶۸	۲۶۸
زاد آباد کلا	۳	۳	زاد آباد کلا	۳	۳
زاد آباد کلا	۱۶	۷	زاد آباد کلا	۷	۱۶
زاد آباد کلا	۴۴۷	۲۷۳	زاد آباد کلا	۲۷۳	۲۷۳
زاد آباد کلا	۱۸۷۶	۱۰۸۷	زاد آباد کلا	۱۴۷	۱۴۷
زاد آباد کلا	۱۳۰	۶۰	زاد آباد کلا	۶۰	۶۰
زاد آباد کلا	۲۰۶	۹۷	زاد آباد کلا	۹۷	۹۷
زاد آباد کلا	۲۱۰	۱۴۴	زاد آباد کلا	۱۴۴	۱۴۴
زاد آباد کلا	۲۹۲	۱۶۴	زاد آباد کلا	۱۶۴	۱۶۴
زاد آباد کلا	۸۳۱	۴۴۴	زاد آباد کلا	۴۴۴	۴۴۴
زاد آباد کلا	۱۷۲	۸۸	زاد آباد کلا	۸۸	۸۸
زاد آباد کلا	۲۲۱	۱۱۲	زاد آباد کلا	۱۱۲	۱۱۲
زاد آباد کلا	۳۲۳	۱۰۸	زاد آباد کلا	۱۰۸	۱۰۸
زاد آباد کلا	۴۷	۲۴	زاد آباد کلا	۲۴	۲۴
زاد آباد کلا	۲۶۸	۱۳۰	زاد آباد کلا	۱۳۰	۱۳۰
زاد آباد کلا	۱۰۶	۷۸	زاد آباد کلا	۷۸	۷۸
زاد آباد کلا	۴۱۲	۲۰۶	زاد آباد کلا	۲۰۶	۲۰۶
زاد آباد کلا	۲۲۴	۱۱۶	زاد آباد کلا	۱۱۶	۱۱۶
زاد آباد کلا	۴۰۶	۲۴۰	زاد آباد کلا	۲۴۰	۲۴۰
زاد آباد کلا	۳۰۱	۱۴۳	زاد آباد کلا	۱۴۳	۱۴۳
زاد آباد کلا	۱۰۰۲	۷۴۴	زاد آباد کلا	۷۴۴	۷۴۴
زاد آباد کلا	۱۶	۸	زاد آباد کلا	۸	۸
زاد آباد کلا	۳۸۹	۲۰۳	زاد آباد کلا	۲۰۳	۲۰۳
زاد آباد کلا	۴	۲	زاد آباد کلا	۲	۲
زاد آباد کلا	۸۰	۴۱	زاد آباد کلا	۴۱	۴۱
زاد آباد کلا	۷	۴	زاد آباد کلا	۴	۴
زاد آباد کلا	۷۲۴	۳۷۱	زاد آباد کلا	۳۷۱	۳۷۱
زاد آباد کلا	۱۰۷۹	۵۲۰	زاد آباد کلا	۵۲۰	۵۲۰
زاد آباد کلا	۳۱۰	۱۰۶	زاد آباد کلا	۱۰۶	۱۰۶
زاد آباد کلا	۲۰	۷	زاد آباد کلا	۷	۷
زاد آباد کلا	۲۰۲	۹۸	زاد آباد کلا	۹۸	۹۸
زاد آباد کلا	۱۲۲	۶۶	زاد آباد کلا	۶۶	۶۶
زاد آباد کلا	۷۸۰	۳۸۳	زاد آباد کلا	۳۸۳	۳۸۳
زاد آباد کلا	۱۶۲	۸۹	زاد آباد کلا	۸۹	۸۹
زاد آباد کلا	۲۱۷	۱۰۸	زاد آباد کلا	۱۰۸	۱۰۸

بقیه جدول شماره ۱ - جمعیت بر حسب جنس در شهر - دهات و دیگر نقاط مسکونی حوزه سرشماری شاه: آبانماه ۱۳۳۵ (نوامبر ۱۹۵۶)

شماره	شهر - ده - سایر نقاط مسکونی	مرد	زن	شماره	شهر - ده - سایر نقاط مسکونی	مرد	زن
۳۴۴	بقیه نقاط کثرت از پنجهزار نفر	۲۸۹	۲۴۰	۳۴۴	بقیه نقاط کثرت از پنجهزار نفر	۲۴۰	۲۸۹
۱۷۷	بهاالدین خیل	۴۰۲	۲۴۰	۱۷۷	بهاالدین خیل	۲۴۰	۴۰۲
۱۰۱	لاری کلا	۱۹۹	۱۸	۱۰۱	لاری کلا	۱۸	۱۹۹
-	لالا پشت	۳	-	-	لالا پشت	-	۳
۳۰	لالع رودبار	۷۲	۳	۳۰	لالع رودبار	۳	۷۲
۱۰۴	لالع	-	-	۱۰۴	لالع	-	-
۱۰۴	الیه کلا	۲۹۸	۱۴۱	۱۰۴	الیه کلا	۱۴۱	۲۹۸
۶۲	الم کلا	۱۴۲	۸۰	۶۲	الم کلا	۸۰	۱۴۲
۱۱۱	پاس آباد	۳۷۷	۱۷۸	۱۱۱	پاس آباد	۱۷۸	۳۷۷
۲۸۶	سل	۵۵۳	۲۶۷	۲۸۶	سل	۲۶۷	۵۵۳
۸۰	لویکلا	۱۷۲	۸۷	۸۰	لویکلا	۸۷	۱۷۲
۲۴۲	لی آباد	۴۸۸	۲۴۶	۲۴۲	لی آباد	۲۴۶	۴۸۸
۳۰	لی بن	۴۲	۱۷	۳۰	لی بن	۱۷	۴۲
۲۷۸	رامرز کلا	۵۶۸	۲۹۰	۲۷۸	رامرز کلا	۲۹۰	۵۶۸
۲۸۷	لور	۵۵۷	۲۷۰	۲۸۷	لور	۲۷۰	۵۵۷
۲۳۶	نوسک	۵۱۲	۲۷۶	۲۳۶	نوسک	۲۷۶	۵۱۲
۳۰	ولاد سله	۵۰	۳۰	۳۰	ولاد سله	۳۰	۵۰
۱	ولاد کلاه	۸	۱	۱	ولاد کلاه	۱	۸
۱۸۷	وینکنار	۲۷۶	۱۸۱	۱۸۷	وینکنار	۱۸۱	۲۷۶
۰	ادیکلا توکنده کا	۱۷	۰	۰	ادیکلا توکنده کا	۰	۱۷
۶۸	ادیکلا سواد کوه	۱۴۴	۷۶	۶۸	ادیکلا سواد کوه	۷۶	۱۴۴
۳۳۰	ادیکلا بزرگ	۶۶۱	۳۳۶	۳۳۰	ادیکلا بزرگ	۳۳۶	۶۶۱
۱۷۷	ادیکلاه ارطه	۳۶۱	۱۸۰	۱۷۷	ادیکلاه ارطه	۱۸۰	۳۶۱
۱۱۸	اروسرا	۲۲۰	۱۰۲	۱۱۸	اروسرا	۱۰۲	۲۲۰
۴۱	اسم خیل	۶۲	۳۱	۴۱	اسم خیل	۳۱	۶۲
۱۱	رازیل	۴۰	۱۱	۱۱	رازیل	۱۱	۴۰
۳۱	وران تالار	۷۳	۳۱	۳۱	وران تالار	۳۱	۷۳
۴۳	لالمرک	۸۹	۴۳	۴۳	لالمرک	۴۳	۸۹
۸۸۱	لاریج	۱۷۱۱	۸۲۷	۸۸۱	لاریج	۸۲۷	۱۷۱۱
۵۲	لتر کلا	۱۰۳	۵۱	۵۲	لتر کلا	۵۱	۱۰۳
۶۶	لعه	۱۱۳	۶۶	۶۶	لعه	۶۶	۱۱۳
۱۰	لمعه گردن	۲۸	۱۳	۱۰	لمعه گردن	۱۳	۲۸
۴۱	لمقل	۸۸	۴۱	۴۱	لمقل	۴۱	۸۸
۱۹	لمدری نهار	۴۸	۱۹	۱۹	لمدری نهار	۱۹	۴۸
۲۷۰	کارد کلا	۵۶۱	۲۹۹	۲۷۰	کارد کلا	۲۹۹	۵۶۱
۴۳۰	تارسالار	۸۷۳	۴۳۳	۴۳۰	تارسالار	۴۳۳	۸۷۳
۴۶	کارد کلا	۱۱	۴۳	۴۶	کارد کلا	۴۳	۱۱
۱۳۶	کارد کلا	۲۶۱	۱۳۰	۱۳۶	کارد کلا	۱۳۰	۲۶۱
۱۳۶	کارد کلا	۲۷۳	۱۳۷	۱۳۶	کارد کلا	۱۳۷	۲۷۳
۱۱۱	کارد کلا	۲۲۷	۱۱۱	۱۱۱	کارد کلا	۱۱۱	۲۲۷
۳۲۴	کارد کلا	۶۴۲	۳۱۸	۳۲۴	کارد کلا	۳۱۸	۶۴۲
۷۱	کارد کلا (کارد کلا)	۱۴۷	۷۱	۷۱	کارد کلا (کارد کلا)	۷۱	۱۴۷
۱۳۰	کارد کلا	۲۸۷	۱۳۰	۱۳۰	کارد کلا	۱۳۰	۲۸۷
۳۱۱	کارد کلا	۶۲۱	۳۲۷	۳۱۱	کارد کلا	۳۲۷	۶۲۱
۳۱	کارد کلا	۶۲	۳۱	۳۱	کارد کلا	۳۱	۶۲
۳۱	کارد کلا	۷۲	۳۱	۳۱	کارد کلا	۳۱	۷۲
۱۰۱	کارد کلا	۱۹۹	۱۰۱	۱۰۱	کارد کلا	۱۰۱	۱۹۹
۲۱	کارد کلا	۵۶	۲۲	۲۱	کارد کلا	۲۲	۵۶
۱۰۶۰	کارد کلا معدن	۲۴۴۱	۱۱۷۶	۱۰۶۰	کارد کلا معدن	۱۱۷۶	۲۴۴۱
۱۰۸	کارد کلا	۳۲۱	۱۷۱	۱۰۸	کارد کلا	۱۷۱	۳۲۱
۱۳۲	کارد کلا	۲۶۲	۱۳۰	۱۳۲	کارد کلا	۱۳۰	۲۶۲

بقیه جدول شماره ۱ - جمعیت بر حسب جنس و شهر - دهکده و مرکز نقاط مسکونی حوزه پشماری شاهان، آبانماه ۱۳۳۵ (برابر ۱۱۵۶)

شماره	شهر - دهه - سایر نقاط مسکونی	مردوزن	مرد	زن	مردوزن	مرد	زن
	بقیه نقاط کمتر از پنجاه هزار نفر						
۱۱۳۰	لاکین	۲۱۱	۱۸۰	۳۱	۵۰	۶۱	۱۱
۸۲۰	لااله	۱۱۴۰	۸۱۰	۳۳۰	۷۳	۱۲۱	۱۲۱
۶۰۰	لااله زارکشی	۱۷۳۰	۸۲۰	۹۱۰	۲۸	۲۱	۲۹
۴۴۰	لااله بند	۹۱۰	۴۷۰	۴۴۰	۲۹	۲۷	۲۹
۲۰۰۰	لسم	۴۲۷	۲۱۳	۲۱۴	۲۱	۲۵	۵۱
۱۷۲۰	لغورک	۳۴۴	۱۷۲	۱۷۲	۱۵۰	۲۲۱	۲۲۱
۵۳۰	لورغانی	۱۹۰	۵۳	۱۳۷	۲۸۷	۵۱۶	۵۱۶
۱۸۰۰	لولان	۲۸۷۷	۱۴۳۸	۱۴۳۹	۲۶	۴۹	۸۸
۱۱۱۱	لولانزینلا	۲۴۸۱	۱۲۴۰	۱۲۴۱	۲۱	۲۱	۱۷
۱۰۰۶	لونت	۳۰۳۰	۱۵۱۵	۱۵۱۵	۲۶	۴۵	۸۱
۴۲۷	لهرم	۸۰۰	۴۲۷	۳۷۳	۱۱۸	۱۳۴	۲۵۲
۲۲۰۰	لهسال	۴۴۳	۲۲۰	۲۲۳	۱۱۷	۱۱۰	۲۲۷
۱۲۳۶	لیند	۲۵۶۶	۱۲۳۳	۱۳۳۳	۱۵۰۰	۱۱۷	۲۲۷
۲۸۷۷	ماچکینت	۷۹۱	۳۹۵	۳۹۶	۴۵۱	۴۱۸	۱۳۷
۲۶۶	مالی دره	۶۶	۳۳	۳۳	۱۸	۱۷	۳۵
۱۱۳۰	ماغوریجک	۲۴۶	۱۱۳	۱۳۳	۲۱۷	۲۴۱	۶۰۸
۱۲۰	متاندره	۷۰	۳۵	۳۵	۱۷۰	۱۱۳	۲۲۷
۸۰۰	مشه شر	۱۸۶	۹۳	۹۳	۷۳	۷۲	۱۴۵
۵۷۰	مشه نازکیکلا	۱۱۴۱	۵۷۰	۵۷۱	۲۳	۲۲	۶۵
۲۴۰	سبزی	۴۱	۲۰	۲۱	۴۱	۴۳	۱۷
۵۰	صحنه آباد	۸۸	۴۴	۴۴	۴۰	۴۸	۹۳
۴۱۰	موزی دره	۸۰	۴۰	۴۰	۶۱	۶۰	۱۲۰
۱۱۸۸	موزه وسفلی	۲۴۲	۱۱۸	۱۲۴	۱۲۸	۱۱۵	۲۴۳
۶۸	میراوردیا	۱۴۰	۷۰	۷۰	۲۲۰	۲۴۰	۴۷۰
۲۲۲	میرکلا	۱۰۷	۵۳	۵۴	۱۲۲	۱۱۲	۲۳۴
۲۴۶	موی	۴۱۸	۲۰۹	۲۰۹	۱۲۰	۱۲۰	۲۵۰
۱۰۲۰	موزه پرچیا	۲۲۱	۱۱۰	۱۱۱	۲۷	۲۶	۵۶
۶۴	موزه ناسه کلا	۱۱۱	۵۵	۵۶	۱۸	۲۲	۴۰
۸۲۷	مسکویا	۱۶۰۰	۸۰۰	۸۰۰	۸۹	۸۶	۱۷۲
۱۰۰۰	مش کلا	۲۱۲	۱۰۶	۱۰۶	۱۱	۱۰	۲۱
۳۸۸	معدن کلا ریجان	۷۲	۳۶	۳۶	۶۶	۲۷	۹۳
۷۳۰	ملاکلا	۱۳۶	۶۸	۶۸	۱۶۶	۱۶۰	۳۲۶
۱۳۰	ملاوه	۲۲۱	۱۱۰	۱۱۱	۶۶	۶۶	۱۳۰
۷۵	مورد	۱۳۰	۶۵	۶۵	۱۲۱	۱۲۰	۲۴۱
۱۰	ملنه	۲۰	۱۰	۱۰	۲۰۱	۲۱۰	۴۱۶
۱۴۲	ملن کلا	۲۱۶	۱۰۸	۱۰۸	۲۰۳	۱۹۶	۳۹۹
-	ملن خیل	۵۰	۲۵	۲۵	۲۰۴	۲۰۸	۴۱۲
۲۲۱	مله	۴۶	۲۳	۲۳	۲۸۰	۲۵۰	۵۳۱
۱۴۶	ملیک	۲۱۳	۱۰۶	۱۰۷	۲۸	۲۶	۵۶
۱۲۰	مع خیل	۲۱۰	۱۰۵	۱۰۵	۶۰	۷۳	۱۳۷

جدول شماره ۶- مشخصات برجسته نقاط که کتراز پنجهزار نفر جمعیت دارند در حوزه سرشماری شاهان آبانماه ۱۳۳۵ (نوامبر ۱۹۵۶)

چند درصد مجموع دهات	تعداد دهات	مشخصات برجسته	چند درصد مجموع دهات	تعداد دهات	مشخصات برجسته
		رادپور		۱۷۰	مجموع نقاط کتراز پنجهزار نفر
۵۸/۱	۱۷۳	دهاتی که رادپورند دارند یا اظهار کرده اند			شورای ده
۳۵/۵	۱۱۷	دهاتی که ۴ تا ۹ رادپور دارند	۵۳/۹	۱۵۱	مدیره یا سایر موسسات فرهنگی
۲/۸	۱۸	دهاتی که ۱ تا ۳ رادپور دارند			دهاتی که فقط مدارس دولتی دارند
۲/۶	۱۲	دهاتی که ۱۰ رادپور یا بیشتر دارند	۱۵/۸	۷۹	دهاتی که مدارس دولتی دارند
		وضع سرک زمین (تمام ده و باقیست از ده)	۲/۸	۱۸	دهاتی که مدارس دولتی و ملی دارند
		خالمه	۰/۹	۲	دهاتی که موسسات فرهنگی دارند
۱/۷	۸	مرفقه	۸۰/۰	۲۷۶	بهداری، یادمانگاه و یا سایر موسسات بهداشتی
۱۲/۹	۱۳	شملی با لکین کشاورز	۲/۱	۱۰	حمام عمومی
۴۷/۰	۱۲۱	شملی با لکین غیر کشاورز (اریای)	۲۸/۹	۱۸۳	مسجد
۶۱/۶	۳۲۷	شملی به بنگاههای غیر دولتی	۲۳/۸	۱۱۲	
۱/۵	۷				

جدول شماره ۳- جمعیت بر حسب جنس و سن در حوزه سرشماری شاهین و آبانماه ۱۳۳۰ (نوامبر ۱۹۵۱)

چند درصد			تعداد			سن
مرد	مرد و زن	زن	مرد	مرد و زن	کل حوزه سرشماری شاهین	
۱۰۰/۰	۱۰۰/۰	۱۰۰/۰	۸۷ ۳۷۷	۸۸ ۲۹۸	۱۷۵ ۶۷۵	کلیه سنین
۱۱/۲	۱۷/۵	۱۱/۱	۱۰ ۱۱۰	۱۵ ۰۸۸	۲۵ ۲۹۸	کنتراز ۵ ساله
۳/۰	۳/۰	۳/۰	۲ ۱۱۶	۲ ۶۵۱	۵ ۲۶۷	کنتراز یکساله
۱۳/۲	۱۴/۵	۱۳/۱	۱۱ ۵۴۴	۱۲ ۸۲۷	۲۴ ۳۸۱	۱- ۱ ساله
۱۶/۵	۱۶/۷	۱۶/۶	۱۴ ۴۵۳	۱۴ ۷۲۰	۲۹ ۱۷۳	۵- ۹ ساله
۱/۵	۱۰/۶	۱۰/۲	۸ ۲۶۵	۱ ۶۲۳	۱۷ ۸۸۸	۱۰- ۱۴ ساله
۷/۸	۷/۴	۷/۶	۶ ۷۷۹	۶ ۵۱۳	۱۳ ۲۹۲	۱۵- ۱۹ ساله
۸/۱	۷/۴	۷/۸	۷ ۰۸۵	۶ ۵۷۱	۱۳ ۶۵۶	۲۰- ۲۴ ساله
۱۱/۱	۱۴/۶	۱۵/۶	۱۴ ۷۸۸	۱۳ ۱۹۴	۲۷ ۹۸۲	۲۵- ۳۴ ساله
۱/۲	۱۰/۷	۹/۶	۸ ۰۳۱	۹ ۴۱۷	۱۷ ۴۴۸	۳۵- ۴۴ ساله
۱/۸	۷/۰	۶/۶	۵ ۶۴۳	۶ ۲۰۶	۱۲ ۸۴۹	۴۵- ۵۴ ساله
۵/۰	۴/۶	۴/۸	۴ ۳۷۸	۴ ۰۸۲	۸ ۴۶۰	۵۵- ۶۴ ساله
۲/۶	۱/۶	۲/۳	۲ ۲۸۷	۱ ۷۱۸	۴ ۰۰۵	۶۵- ۷۴ ساله
۱/۰	۰/۶	۰/۸	۸۷۶	۵۲۶	۱ ۴۰۲	۷۵- ۸۴ ساله
۰/۳	۰/۲	۰/۳	۳۰۴	۲۲۰	۵۲۴	۸۵ ساله بیابا
-	-	-	۲۸	۲۰	۴۸	سن اظهار نشده
-	-	-	۲۰/۰	۱۸/۳	۱۹/۲	بیانه سن
۱۰۰/۰	۱۰۰/۰	۱۰۰/۰	۱۱ ۵۷۷	۱۱ ۴۷۸	۲۳ ۰۵۵	شهر شاهین
۱۷/۱	۱۷/۳	۱۷/۲	۱ ۶۷۴	۱ ۹۸۱	۳ ۶۵۵	کنتراز ۵ ساله
۳/۴	۳/۵	۳/۴	۳۹۳	۴۰۰	۷۹۳	کنتراز یکساله
۱۳/۷	۱۳/۸	۱۳/۷	۱ ۵۸۱	۱ ۵۸۱	۳ ۱۶۲	۱- ۱ ساله
۱۷/۱	۱۷/۰	۱۷/۱	۱ ۶۱۳	۱ ۶۵۶	۳ ۲۶۹	۵- ۹ ساله
۱۱/۲	۱۲/۰	۱۱/۶	۱ ۲۹۸	۱ ۳۷۲	۲ ۶۷۱	۱۰- ۱۴ ساله
۸/۲	۸/۳	۸/۵	۱ ۰۰۲	۱۰۰	۱ ۶۵۷	۱۵- ۱۹ ساله
۸/۴	۶/۸	۷/۶	۹۶۱	۷۷۸	۱ ۷۴۷	۲۰- ۲۴ ساله
۱۵/۳	۱۴/۵	۱۴/۹	۱ ۷۷۴	۱ ۶۷۰	۳ ۴۴۴	۲۵- ۳۴ ساله
۱/۰	۱۱/۱	۱۰/۱	۱ ۰۴۶	۱ ۲۷۵	۲ ۳۲۱	۳۵- ۴۴ ساله
۶/۲	۷/۰	۶/۸	۷۷۲	۸۰۰	۱ ۵۷۲	۴۵- ۵۴ ساله
۴/۲	۴/۲	۴/۲	۴۸۸	۴۸۰	۹۶۸	۵۵- ۶۴ ساله
۱/۵	۱/۳	۱/۴	۱۷۹	۱۵۱	۳۳۰	۶۵- ۷۴ ساله
۰/۶	۰/۴	۰/۵	۶۶	۴۹	۱۱۵	۷۵- ۸۴ ساله
۰/۱	۰/۱	۰/۱	۳۱	۹	۲۰	۸۵ ساله بیابا
-	-	-	۵	۶	۱۱	سن اظهار نشده
-	-	-	۱۷/۱	۱۷/۳	۱۷/۱	بیانه سن
۱۰۰/۰	۱۰۰/۰	۱۰۰/۰	۷۵ ۸۰۰	۷۶ ۸۲۰	۱۵۲ ۶۲۰	بقیه نقاط حوزه سرشماری شاهین
۱۱/۱	۱۷/۱	۱۱/۸	۱۲ ۱۸۶	۱۳ ۵۰۷	۲۵ ۶۹۳	کنتراز ۵ ساله
۳/۱	۳/۱	۳/۸	۲ ۲۲۳	۲ ۳۵۱	۴ ۵۷۴	کنتراز یکساله
۱۳/۱	۱۴/۷	۱۳/۱	۹ ۶۶۳	۱۱ ۲۵۶	۲۱ ۲۱۹	۱- ۱ ساله
۱۶/۴	۱۶/۶	۱۶/۵	۱۲ ۴۶۰	۱۲ ۷۶۹	۲۵ ۲۲۹	۵- ۹ ساله
۱/۲	۱۰/۲	۱۰/۰	۶ ۶۶۷	۸ ۲۵۰	۱۵ ۹۱۷	۱۰- ۱۴ ساله
۷/۶	۷/۲	۷/۴	۵ ۷۷۷	۵ ۵۵۸	۱۱ ۳۳۵	۱۵- ۱۹ ساله
۸/۱	۷/۵	۷/۸	۶ ۱۱۶	۵ ۷۹۳	۱۱ ۹۰۹	۲۰- ۲۴ ساله
۱۷/۲	۱۵/۰	۱۶/۱	۱۳ ۰۱۴	۱۱ ۵۲۴	۲۴ ۵۳۸	۲۵- ۳۴ ساله
۱/۲	۱۰/۶	۹/۹	۶ ۹۸۵	۸ ۱۴۲	۱۵ ۱۲۷	۳۵- ۴۴ ساله
۶/۸	۷/۰	۶/۶	۵ ۱۷۱	۵ ۴۰۶	۱۰ ۵۷۷	۴۵- ۵۴ ساله
۵/۱	۴/۲	۴/۱	۳ ۸۱۰	۳ ۶۰۲	۷ ۴۱۲	۵۵- ۶۴ ساله
۲/۸	۲/۱	۲/۴	۲ ۱۰۸	۱ ۵۶۷	۳ ۶۷۵	۶۵- ۷۴ ساله
۱/۱	۰/۶	۰/۸	۸۱۰	۴۷۷	۱ ۲۸۷	۷۵- ۸۴ ساله
۰/۴	۰/۴	۰/۴	۲۶۳	۲۱۱	۵۰۴	۸۵ ساله بیابا
-	-	-	۲۳	۱۴	۳۷	سن اظهار نشده
-	-	-	۲۰/۴	۱۸/۵	۱۹/۵	بیانه سن

جدول شماره ۴ - وضع زناشویی بر حسب سن و جنس در جمعیت از ۱۵ ساله به بالای حوزه سرشماری شاهي : آبانماه ۱۳۳۵ (نوامبر ۱۹۵۶)
(سن اظهار نشده نیز جز جمع سنین از ۱۵ ساله به بالا منظور شده است)

ازدواج نکرد	بی همسر		دارای همسر		جمع	سن و جنس
	در اثر طلاق	در اثر فوت	چند درصد	تعداد		
۱۳۰۴۴	۳۱۳	۱۲۴۱	۱۸/۸	۳۳۳۶۱	۴۸۴۶۷	جمع از ۱۵ ساله به بالا - <u>مرد</u>
۷۳۳۲	۴	۱	۳/۳	۲۱۵	۷۵۱۳	۱۶-۱۹ ساله
۴۴۵۱	۱۶	۱۱	۳۱/۷	۱۰۸۵	۷۵۷۱	۲۰-۲۳ ساله
۲۳۶۶	۱۰۹	۱۰۰	۸/۳	۱۰۵۸۶	۱۳۱۶۴	۲۴-۲۹ ساله
۱۷۰	۷۸	۱۶۶	۱۴/۵	۸۹۰۳	۹۴۱۷	۳۰-۳۹ ساله
۶۱	۶۰	۲۴۵	۱۴/۱	۵۸۴۰	۶۲۰۶	۴۰-۴۹ ساله
۳۷	۲۰	۳۰۴	۱۱/۳	۲۷۲۱	۴۰۸۲	۵۰-۵۹ ساله
۱۴	۶	۲۲۲	۸۵/۱	۱۴۶۲	۱۷۱۸	۶۰-۶۹ ساله
۴	۷	۱۱۴	۷۶/۲	۴۰۱	۵۲۶	۷۰-۷۹ ساله
-	۱	۶۶	۶۵/۱	۱۴۵	۲۲۰	۸۰ ساله به بالا
۱۰	۱	۷	#	۸	۲۰	سن اظهار نشده
۶۷۸۱	۴۹۵	۷۳۵۲	۱۶/۸	۳۵۳۶۷	۵۰۴۹۹	جمع از ۱۵ ساله به بالا - <u>زن</u>
۵۱۱۱	۲۹	۱	۲۴/۱	۱۳۳۳	۶۷۲۶	۱۶-۱۹ ساله
۱۹۹	۲۳	۲۴	۸۴/۵	۵۹۸۹	۷۰۸۵	۲۰-۲۳ ساله
۵۷۹	۱۱۱	۳۳۱	۱۳/۰	۱۳۷۵۶	۱۴۷۸۸	۲۴-۲۹ ساله
۷	۱۳۹	۶۵۰	۸۶/۷	۷۲۰۵	۸۰۳۱	۳۰-۳۹ ساله
۳۵	۶۵	۱۷۶۴	۶۸/۶	۴۰۷۹	۵۹۴۳	۴۰-۴۹ ساله
۲۲	۴۱	۲۴۱۷	۴۳/۴	۱۸۱۸	۴۳۷۸	۵۰-۵۹ ساله
۱۰	۱۲	۱۷۴۰	۲۳/۰	۵۲۵	۲۲۸۷	۶۰-۶۹ ساله
۷	۵	۷۱۳	۱۶/۶	۱۴۵	۸۷۶	۷۰-۷۹ ساله
۳	-	۲۸۱	۶/۶	۲۰	۳۰۴	۸۰ ساله به بالا
۸	-	۶	#	۱۴	۲۸	سن اظهار نشده
۱۷۷۳	۵۵	۹۳	۱۸/۱	۴۲۵۲	۶۱۷۳	جمع از ۱۵ ساله به بالا - <u>مرد</u>
۹۴۵	۱	-	۰/۱	۱	۹۵۵	۱۶-۱۹ ساله
۵۰۹	۲	۱	۳۴/۱	۲۶۱	۷۷۸	۲۰-۲۳ ساله
۱۷۶	۱۶	۷	۸۲/۴	۱۳۷۶	۱۶۷۰	۲۴-۲۹ ساله
۳۰	۱۷	۱۶	۶۵/۱	۱۲۱۲	۱۲۷۵	۳۰-۳۹ ساله
۴	۱۲	۲۳	۶۵/۱	۷۶۱	۸۰۰	۴۰-۴۹ ساله
۵	۷	۲۲	۹۲/۱	۴۴۱	۴۸۰	۵۰-۵۹ ساله
۲	-	۱۷	۸۷/۴	۱۳۲	۱۵۱	۶۰-۶۹ ساله
-	-	۶	#	۴۰	۴۹	۷۰-۷۹ ساله
-	-	۲	#	۷	۶	۸۰ ساله به بالا
۲	-	۱	#	۲	۶	سن اظهار نشده
۶۱۲	۱۲۷	۹۴۴	۱۸/۴	۴۳۱۹	۶۳۱۲	جمع از ۱۵ ساله به بالا - <u>زن</u>
۷۳۹	۱۶	-	۲۴/۷	۲۴۷	۱۰۰۲	۱۶-۱۹ ساله
۱۱۶	۱۹	۴	۸۵/۷	۸۳۰	۹۶۶	۲۰-۲۳ ساله
۴۲	۴۵	۲۸	۶۳/۰	۱۳۴۱	۱۷۷۴	۲۴-۲۹ ساله
۵	۲۸	۱۰۱	۸۷/۲	۶۱۲	۱۰۴۳	۳۰-۳۹ ساله
۷	۱۳	۲۸۸	۵۹/۳	۴۵۸	۷۷۲	۴۰-۴۹ ساله
-	۷	۳۱۱	۳۴/۸	۱۷۰	۴۸۸	۵۰-۵۹ ساله
۲	۲	۱۲۷	۶۰/۷	۲۷	۱۷۹	۶۰-۶۹ ساله
-	-	۵۴	#	۱۳	۶۶	۷۰-۷۹ ساله
-	-	۱۱	#	-	۱۱	۸۰ ساله به بالا
۱	-	-	#	۴	۵	سن اظهار نشده

بقیه جدول شماره ۴ - وضع زناشویی برحسب سن و جنس در جمعیت از ۱۵ ساله به بالای حوزه سرشماری شاهین : آبانماه ۱۳۳۰ تا آبانماه ۱۳۳۱ (سن اظهار نشده نیز جز جمع سنین از ۱۵ ساله به بالا منظور شده است)

ازدواج	بی همسر		دارای همسر		جمع	سن و جنس
	در اثر طلاق	در اثر فوت	چند درصد	تعداد		
						<u>بقیه نقاط حوزه سرشماری شاهین</u>
						<u>مرد</u>
۱۱ ۷۷۱	۲۵۸	۱ ۱۴۸	۶۸ / ۸	۲۹ ۱۱۷	۴۲ ۲۹۴	جمع از ۱۵ ساله به بالا
۵ ۳۴۸	۳	۱	۳ / ۷	۲۰۶	۵ ۵۵۸	۱۹-۱۵ ساله
۳ ۹۵۰	۱۴	۱۰	۳۱ / ۴	۱ ۸۱۹	۵ ۷۹۳	۲۰-۲۴ ساله
۲ ۱۲۰	۱۳	۹۸	۷۱ / ۹	۹ ۲۱۳	۱۱ ۵۲۴	۲۵-۲۹ ساله
۲۴۰	۶۱	۱۰۰	۶۴ / ۰	۷ ۶۶۱	۸ ۱۴۲	۳۰-۳۴ ساله
۵۷	۴۸	۲۲۲	۹۴ / ۰	۵ ۰۷۹	۵ ۴۰۶	۳۵-۳۹ ساله
۳۲	۱۳	۲۸۲	۱۰ / ۱	۳ ۲۷۵	۳ ۶۰۲	۴۰-۴۴ ساله
۱۲	۶	۱ ۲۱۶	۸۴ / ۱	۱ ۳۳۰	۱ ۵۶۷	۴۵-۴۹ ساله
۴	۷	۱۰۰	۷۵ / ۷	۲۱۱	۴۷۷	۵۰-۵۴ ساله
-	۶	۶۴	۶۵ / ۱	۱۳۸	۲۱۱	۸۵ ساله به بالا
۸	۱	-	■	۰	۱۴	سن اظهار نشده
						<u>زن</u>
۵ ۸۶۹	۳۵۸	۷ ۰۱۲	۷۰ / ۰	۳۰ ۹۴۸	۴۴ ۱۸۷	جمع از ۱۵ ساله به بالا
۴ ۳۷۲	۱۳	۱	۲۴ / ۰	۱ ۳۸۶	۵ ۷۷۷	۱۹-۱۵ ساله
۸۸۳	۴۴	۳۰	۸۴ / ۴	۵ ۱۵۹	۶ ۱۱۶	۲۰-۲۴ ساله
۵۲۷	۶۶	۳۰۱	۹۳ / ۱	۱۲ ۱۱۰	۱۳ ۰۱۴	۲۵-۲۹ ساله
۲	۱۴۱	۵۴۹	۹۰ / ۱	۶ ۲۹۳	۶ ۹۸۵	۳۰-۳۴ ساله
۲۸	۴۶	۱ ۴۷۶	۷۰ / ۰	۳ ۱۲۱	۵ ۱۷۱	۳۵-۳۹ ساله
۲۲	۳۴	۲ ۱۰۶	۴۴ / ۴	۱ ۷۲۸	۳ ۸۹۰	۴۰-۴۴ ساله
۸	۶	۱ ۶۰۳	۲۳ / ۱	۴۸۸	۲ ۱۰۸	۴۵-۴۹ ساله
۷	۵	۶۶۵	۱۶ / ۴	۱۳۳	۸۱۰	۵۰-۵۴ ساله
۳	-	۲۷۰	۶ / ۸	۲۰	۲۹۳	۸۵ ساله به بالا
۷	-	۶	■	۱۰	۲۳	سن اظهار نشده

۴- در مواردی که جمع کمتر از ۱۰۰ باشد چند درصد نشان داده نمیشود.

جدول شماره ۵- وضع مواد بر حسب سن و جنس در جمعیت ازده ساله بیالای حوزه سرشماری شاهین : آبانماه ۱۳۳۵ (نوامبر ۱۹۵۶)

آنها بیکه وضع مواد شان اظهار نشده	نیستوانند بخواهند و نتوانند	نقطه میتوانند بخواهند	میتوانند بخواهند و نتوانند (با مواد)				جمع کل	سن و جنس
			تحصیلات رسمی ندارند	تحصیلات رسمی دارند	چند درصد	جمع با مواد		
کل حوزه سرشماری شاهین								
مردان								
۷۹۶	۱۰۱ ۲۹۸	۱ ۵۲۹	۲ ۷۲۵	۱۰ ۵۰۶	۱۱/۳	۱۳ ۲۳۱	۱۱۶ ۸۵۴	جمع ازده ساله بیالا
۱۲۱	۱۳ ۲۰۶	۸۷	۱۶۱	۴ ۲۱۳	۲۵/۰	۴ ۴۷۴	۱۷ ۸۸۸	۱۴-۱۰ ساله
۹۳	۱۰ ۷۵۶	۱۱۵	۱۱۲	۲ ۱۸۱	۱۷/۵	۲ ۳۳۸	۱۲ ۲۹۲	۱۹-۱۵ ساله
۱۰۰	۱۱ ۹۸۰	۱۴۴	۲۴۱	۱ ۱۶۸	۱۰/۴	۱ ۴۲۷	۱۲ ۱۵۶	۲۴-۲۰ ساله
۱۶۸	۲۴ ۹۴۴	۲۷۶	۲۶۱	۱ ۷۲۲	۸/۹	۲ ۴۹۴	۲۷ ۲۸۲	۲۹-۲۵ ساله
۱۱۰	۱۵ ۹۹۷	۲۸۱	۶۱۰	۷۴۵	۷/۸	۱ ۳۵۵	۱۷ ۴۴۸	۳۴-۳۰ ساله
۷۵	۱۱ ۱۸۷	۲۳۵	۴۰۴	۲۴۸	۵/۴	۶۵۲	۱۲ ۱۴۹	۳۹-۳۵ ساله
۷۰	۷ ۸۴۶	۱۸۲	۲۶۹	۹۹	۴/۳	۲۶۱	۸ ۴۶۰	۴۴-۴۰ ساله
۵۴	۵ ۶۳۹	۱۰۲	۱۱۴	۲۲	۲/۳	۱۳۵	۵ ۶۳۱	۴۹-۴۵ ساله بیالا
-	۴۲	-	۲	۳	۰	۵	۴۸	سن اظهار نشده
زنان								
۲۴۹	۴۵ ۶۹۵	۱ ۲۰۱	۲ ۴۴۰	۸ ۳۵۵	۱۸/۷	۱۰ ۸۴۵	۵۸ ۰۹۰	جمع ازده ساله بیالا
۵۳	۶ ۱۰۱	۶۵	۱۱۴	۲ ۲۶۲	۳۵/۴	۳ ۴۰۴	۶ ۲۲۲	۱۴-۱۰ ساله
۴۳	۴ ۵۱۷	۷۱	۱۲۷	۱ ۷۲۵	۲۸/۴	۱ ۸۵۲	۶ ۵۱۳	۱۹-۱۵ ساله
۵۵	۵ ۲۰۸	۱۱۵	۲۳۶	۹۵۷	۱۸/۲	۱ ۱۶۳	۱۰ ۷۶۱	۲۴-۲۰ ساله
۷۹	۱۰ ۷۳۵	۲۶۵	۲۹۸	۱ ۲۸۷	۱۵/۸	۲ ۰۸۵	۱۲ ۱۹۴	۲۹-۲۵ ساله
۵۳	۷ ۸۹۴	۲۳۲	۵۵۱	۶۸۷	۱۲/۱	۱ ۲۳۸	۱۴ ۴۱۷	۳۴-۳۰ ساله
۳۲	۵ ۲۸۲	۱۸۵	۲۷۷	۲۲۹	۹/۸	۶۰۶	۶ ۲۰۶	۳۹-۳۵ ساله
۱۱	۳ ۵۶۹	۱۵۲	۲۵۶	۸۹	۸/۴	۲۴۱	۴ ۰۸۲	۴۴-۴۰ ساله
۱۵	۲ ۲۴۲	۸۵	۱۰۱	۲۰	۴/۱	۱۶۱	۲ ۴۶۴	۴۹-۴۵ ساله بیالا
-	۱۵	-	۲	۳	۰	۵	۲۰	سن اظهار نشده
بچه ها								
۱۴۷	۵۵ ۶۰۳	۲۲۸	۲۲۵	۲ ۱۵۱	۴/۱	۲ ۳۸۶	۵۸ ۷۶۴	جمع ازده ساله بیالا
۶۸	۷ ۱۰۵	۲۲	۶۹	۱ ۰۵۱	۱۲/۱	۱ ۰۲۰	۸ ۲۶۵	۱۱-۱۰ ساله
۵۰	۶ ۲۰۹	۴۴	۲۰	۴۵۶	۷/۰	۴۷۱	۶ ۷۷۶	۱۹-۱۵ ساله
۵۰	۶ ۷۷۲	۲۱	۲۳	۶۱۱	۳/۳	۲۲۴	۷ ۰۸۵	۲۴-۲۰ ساله
۸۹	۱۴ ۲۰۹	۸۱	۶۳	۲۴۶	۲/۸	۴۰۶	۱۴ ۷۸۸	۲۹-۲۵ ساله
۵۷	۷ ۸۰۳	۵۴	۵۹	۵۸	۱/۵	۱۱۷	۸ ۰۳۱	۳۴-۳۰ ساله
۴۳	۵ ۸۰۴	۵۰	۲۷	۱۹	۰/۸	۴۱	۵ ۹۴۲	۳۹-۳۵ ساله
۵۱	۴ ۲۷۷	۳۰	۳۳	۷	۰/۵	۲۰	۴ ۲۷۸	۴۴-۴۰ ساله
۳۶	۳ ۳۹۹	۱۸	۱۱	۳	۰/۴	۱۴	۳ ۴۶۷	۴۹-۴۵ ساله بیالا
-	۲۸	-	-	-	-	-	۲۸	سن اظهار نشده
شهر شاهین								
مردان								
۲۰۹	۱ ۵۲۳	۲۴۱	۴۹۳	۴ ۴۵۰	۲۲/۱	۴ ۹۸۳	۱۵ ۱۵۶	جمع ازده ساله بیالا
۴۱	۹۲۱	۶۰	۶۱	۱ ۶۸۸	۱۳/۲	۱ ۶۹۹	۲ ۶۷۱	۱۱-۱۰ ساله
۴۰	۹۲۳	۶۶	۶۶	۹۴۹	۴۹/۳	۹۶۵	۱ ۶۵۷	۱۹-۱۵ ساله
۲۸	۱ ۱۱۰	۲۲	۳۶	۴۵۷	۲۸/۴	۴۶۶	۱ ۲۴۷	۲۴-۲۰ ساله
۵۶	۲ ۳۳۹	۹۲	۱۳۱	۸۲۵	۲۷/۸	۹۵۶	۳ ۴۴۴	۲۹-۲۵ ساله
۴۵	۱ ۷۰۴	۸۱	۱۱۴	۲۷۷	۲۱/۲	۴۹۱	۲ ۳۲۱	۳۴-۳۰ ساله
۲۸	۱ ۲۵۸	۵۴	۶۸	۱۳۴	۱۴/۸	۲۳۲	۱ ۵۷۲	۳۹-۳۵ ساله
۲۳	۷۸۱	۴۴	۶۱	۴۶	۱۱/۱	۱۰۷	۶۸۸	۴۴-۴۰ ساله
۲۸	۳۸۱	۱۷	۲۲	۱۲	۷/۳	۳۴	۴۶۵	۴۹-۴۵ ساله بیالا
-	۸	-	۱	۲	۰	۳	۱۱	سن اظهار نشده

در مواردیکه جمع کل کمتر از ۱۰۰ باشد چند درصد نشان داده نشده است.

بینه جدول شماره ۵ - وضع سواد بر حسب سن و جنس در جمعیت تازه ساله بیالای حوزه سرشماری شاهي : آبانماه ۱۳۳۵ (نوامبر ۱۹۵۶)
(سن اظهار نشده نیز جزء جمع سنين ازده ساله بیالای متظن شده است)

آنهايکه در سواد شان اظهار نشده	میتوانند بخوانند و بنویسند	نقطه میتوانند بخوانند	میتوانند بخوانند و بنویسند (با سواد)			جمع کل	سن و جنس	
			تحصیلات رسمی ندارند	تحصیلات رسمی دارند	چند درصد			
۱۱۶	۲۷۸۷	۲۱۳	۴۱۳	۲۰۹۷	۴۵/۱	۲۴۶۰	۲۰۵۶	شهر شاهي مرد جمع ازده ساله بیالا
۱۳	۳۲۹	۳	۵	۱-۲۳	۷۴/۱	۱-۲۸	۱۳۲۳	۱۴-۱۰ ساله
۱۰	۳۰۰	۴	۱۰	۳۳۱	۶۷/۱	۶۴۱	۹۵۵	۱۶-۱۵ ساله
۲۱	۴۰۱	۱۲	۳۲	۳۱۳	۴۴/۲	۳۴۴	۷۷۸	۱۴-۲۰ ساله
۲۲	۸۹۲	۱۲	۱۰۱	۵۸۵	۴۱/۱	۶۹۴	۱۱۲۰	۲۴-۲۵ ساله
۲۴	۷۷۲	۵۷	۱۰۰	۳۲۲	۲۳/۱	۴۲۲	۱۲۷۵	۲۴-۳۵ ساله
۱۴	۵۵۵	۳۰	۸۱	۱۲۰	۲۵/۱	۲۰۱	۸۰۰	۵۴-۴۵ ساله
۷	۳۴۱	۳۴	۵۷	۴۱	۲۰/۴	۹۸	۴۸۰	۶۴-۵۵ ساله
۵	۱۶۴	۱۱	۱۸	۱۱	۱۳/۱	۲۱	۲۰۹	۶۵ ساله بیالا
-	۳	-	۱	۲	*	۲	۶	سن اظهار نشده
۱۹۳	۵۷۶۶	۱۲۸	۸۰	۱۴۴۳	۲۰/۰	۱۰۵۲۳	۷۶۱۰	مرد جمع ازده ساله بیالا
۲۸	۵۹۲	۷	۶	۶۶۵	۵۱/۷	۶۷۱	۱۲۹۸	۱۴-۱۰ ساله
۳۰	۶۳۳	۱۵	۶	۳۱۸	۳۲/۳	۳۲۴	۱۰۰۲	۱۶-۱۵ ساله
۱۷	۷۸۹	۱۱	۷	۱۴۵	۱۵/۷	۱۵۲	۹۶۹	۲۴-۲۰ ساله
۳۴	۱۴۴۷	۳۱	۲۲	۲۴۰	۱۴/۸	۲۶۲	۱۷۷۴	۲۴-۲۵ ساله
۲۱	۶۳۲	۲۴	۱۴	۵۵	۱/۶	۶۶	۱۰۴۶	۴۴-۳۵ ساله
۱۴	۷۰۳	۲۴	۱۷	۱۴	۴/۰	۳۱	۷۷۲	۵۴-۴۵ ساله
۲۶	۴۴۳	۱۰	۴	۵	۱/۸	۶	۴۸۸	۶۴-۵۵ ساله
۲۳	۲۲۲	۶	۴	۱	۲/۰	۵	۲۵۶	۶۵ ساله بیالا
-	۵	-	-	-	-	-	۵	سن اظهار نشده
۴۸۷	۶۱۷۷۰	۱۱۸۸	۲۷۳۲	۶۰۶۶	۸/۱	۸۲۴۸	۱۰۱۶۹۸	مرد جمع ازده ساله بیالا
۸۰	۱۲۲۸۵	۷۷	۱۵۰	۲۶۲۵	۱۸/۲	۲۷۷۵	۱۵۲۱۷	۱۴-۱۰ ساله
۵۳	۱۸۲۳	۱۶	۱۳۱	۱۳۳۲	۱۲/۰	۱۳۶۳	۱۱۳۳۵	۱۶-۱۵ ساله
۶۷	۱۰۷۱۰	۱۲۱	۲۲۰	۷۱۱	۷/۸	۳۲۱	۱۱۹۰۶	۲۴-۲۰ ساله
۱۱۲	۲۲۶۰۵	۲۸۳	۶۳۰	۹۰۸	۶/۳	۱۰۳۸	۲۴۰۳۸	۲۴-۲۵ ساله
۶۵	۱۳۹۹۳	۲۰۵	۴۹۶	۳۶۸	۵/۷	۸۶۴	۱۵۱۲۷	۴۴-۳۵ ساله
۴۷	۱۹۲۶	۱۸۱	۳۰۶	۱۱۴	۴/۰	۴۲۰	۱۰۵۷۷	۵۴-۴۵ ساله
۳۷	۷۰۶۲	۱۳۹	۲۰۸	۴۶	۲/۴	۲۵۴	۷۴۹۲	۶۴-۵۵ ساله
۲۶	۵۲۵۳	۸۶	۹۰	۱۱	۱/۸	۱۰۱	۵۴۶۶	۶۵ ساله بیالا
-	۳۵	-	۱	۱	*	۲	۳۷	سن اظهار نشده
۲۳۲	۴۱۴۳۸	۹۸۸	۲۰۷۷	۵۳۰۸	۱۴/۶	۷۳۸۵	۵۰۵۴۴	مرد جمع ازده ساله بیالا
۴۰	۵۷۷۲	۶۲	۱۲۷	۲۲۳۹	۲۸/۸	۲۳۷۶	۸۲۵۰	۱۴-۱۰ ساله
۳۳	۴۴۴۷	۶۷	۱۱۷	۱۰۹۴	۲۱/۸	۱۲۱۱	۵۵۵۸	۱۶-۱۵ ساله
۳۴	۴۸۰۷	۱۰۳	۲۰۴	۶۴۵	۱۴/۷	۸۴۹	۵۷۹۳	۲۴-۲۰ ساله
۵۷	۱۸۴۳	۲۳۲	۵۸۶	۸۰۲	۱۲/۱	۱۳۶۱	۱۱۵۲۴	۲۴-۲۵ ساله
۲۶	۷۱۴۲	۱۷۵	۴۵۱	۳۶۵	۱۰/۰	۸۶۶	۸۱۴۲	۴۴-۳۵ ساله
۱۸	۴۸۲۸	۱۵۵	۲۶۶	۱۰۶	۷/۵	۴۰۵	۵۴۶۶	۵۴-۴۵ ساله
۱۲	۳۲۲۸	۱۱۴	۱۶۶	۴۴	۶/۷	۲۴۳	۳۶۰۲	۶۴-۵۵ ساله
۱۰	۲۰۷۹	۷۴	۸۳	۶	۴/۱	۶۲	۲۲۵۵	۶۵ ساله بیالا
-	۱۲	-	۱	۱	*	۲	۱۴	سن اظهار نشده

* - در مواردیکه جمع کل کمتر از ۱۰۰ باشد چند درصد نشان داده نمیشود *

جدول شماره ۶- آخرین مدرک تحصیلی برحسب سن و جنس در جمعیت ازده ساله بیالای حوزه سرشماری شاهي : آبانماه ۱۳۳۵ (نوامبر ۱۹۵۶)
(سن اظهار نشده نیز جز جمع سنین ازده ساله بیالا منظور شده است)

اظهار	از ۲۵ ساله بیالا						از ۱۰ تا ۲۴ ساله				جمع ازده ساله بیالا	آخرین درجه تحصیلی و جنس
	۱۰-۱۵ ساله	۱۱-۱۵ ساله	۱۲-۱۵ ساله	۱۳-۱۵ ساله	۱۴-۱۵ ساله	جمع	۱۰-۱۵ ساله	۱۱-۱۵ ساله	۱۲-۱۵ ساله	جمع		
۶۵	۶۹۰۸	۸۳۶۸	۱۱۹۰۱	۱۶۷۰۳	۲۶۲۶۹	۶۹۱۲۹	۱۲۴۸۸	۱۱۱۱۱	۱۳۰۷۷	۳۷۱۷۶	۱۰۱۳۰۰	کل حوزه سرشماری شاهي مردوزن اشخاصیکه مدرک تحصیلی رسمی ندارند و یا درجه تحصیلی خود را اظهار نکرده اند
												سالهای ابتدائی
۱	۱	-	۲	۲	۸	۱۳	۲	۹	۱۴۶	۱۵۷	۱۷۱	سال ۱ ابتدائی
۱	۴	۲	۱۲	۱۹	۶۴	۱۰۱	۲۸	۳۲	۶۱۴	۶۷۴	۷۷۶	سال ۲ ابتدائی
۱	۱	۱۰	۱۶	۵۵	۱۱۶	۱۹۸	۵۴	۷۶	۱۰۸۲	۱۲۱۲	۱۴۱۱	سال ۳ ابتدائی
-	۱	۱۶	۴۷	۹۵	۲۴۴	۴۱۱	۱۴۱	۲۱۷	۱۰۳۴	۱۳۹۲	۱۸۰۳	سال ۴ ابتدائی
-	۲	۱۴	۲۶	۸۲	۲۳۲	۳۹۷	۱۸۲	۴۰۱	۸۰۲	۱۳۸۵	۱۷۸۲	سال ۵ ابتدائی
-	۸	۳۵	۱۲	۳۴۹	۷۲۱	۱۲۱۵	۳۶۳	۶۶۹	۴۰۹	۱۴۹۴	۲۷۰۹	سال ۶ ابتدائی
												سالهای متوسطه
-	-	-	۵	۱۲	۲۹	۵۶	۳۰	۲۳۳	۱۳۱	۳۹۴	۴۵۰	سال ۱ متوسطه
-	۱	۴	۷	۲۱	۴۰	۷۳	۴۱	۲۲۶	۴۱	۳۰۸	۳۸۱	سال ۲ متوسطه
-	۱	۵	۱۴	۵۶	۱۱۰	۱۸۶	۱۰۳	۱۸۰	۲	۲۸۵	۴۷۱	سال ۳ متوسطه
-	-	۱	۵	۳۶	۶۶	۲۲	۷۸	۸۹	-	۱۶۷	۱۸۹	سال ۴ متوسطه
-	۲	۱	۵	۲۶	۵۵	۸۹	۶۴	۳۸	-	۱۳۲	۲۲۱	سال ۵ متوسطه
-	-	۱	۱۰	۱۲	۲۰	۴۲	۴۷	۹	-	۵۶	۹۹	سال ۶ متوسطه
												سالهای دانشکده
-	-	-	-	-	-	-	-	۱	-	۱	۱	سال ۱ دانشکده
-	-	-	-	-	۲	۲	۱	۱	-	۲	۴	سال ۲ دانشکده
-	-	-	۲	۷	۱۱	۲۵	۱	-	-	۱	۲۶	سال ۳ دانشکده
-	۱	-	-	۴	۵	۱۰	-	-	-	-	۱۰	سال ۴ دانشکده و بیشتر
												مرد
۱۷	۲۴۴۴	۳۹۹۷	۵۹۷۷	۸۷۳۰	۱۱۸۰۷	۳۲۹۵۵	۵۶۱۴	۴۷۸۸	۶۳۶۲	۱۶۷۹۴	۴۹۷۳۶	اشخاصیکه مدرک تحصیلی رسمی ندارند و یا درجه تحصیلی خود را اظهار نکرده اند
												سالهای ابتدائی
۱	۱	-	۲	۲	۸	۱۳	۱	۷	۹۹	۱۰۷	۱۲۱	سال ۱ ابتدائی
۱	۲	۲	۱۱	۱۹	۵۸	۹۲	۲۵	۲۳	۴۴۴	۴۶۲	۵۸۵	سال ۲ ابتدائی
۱	۱	۱۰	۱۴	۵۳	۹۱	۱۶۱	۴۰	۵۵	۸۲۶	۹۲۱	۱۰۹۱	سال ۳ ابتدائی
-	۱	۱۸	۴۲	۸۸	۲۰۵	۳۵۴	۱۱۶	۱۶۳	۷۸۴	۱۰۶۳	۱۴۱۷	سال ۴ ابتدائی
-	۲	۱۲	۲۲	۷۲	۲۱۳	۳۲۲	۱۴۴	۳۰۸	۶۰۵	۱۰۵۷	۱۳۸۹	سال ۵ ابتدائی
-	۸	۳۱	۱۵	۳۳۵	۵۵۷	۹۰۰۶	۲۸۰	۴۹۲	۳۶۴	۱۱۳۶	۲۱۴۲	سال ۶ ابتدائی
												سالهای متوسطه
-	-	-	۵	۱۰	۳۵	۵۰	۲۴	۲۰۰	۱۰۱	۳۲۵	۳۷۵	سال ۱ متوسطه
-	-	۴	۷	۱۸	۳۴	۶۳	۳۷	۱۳۵	۳۷	۴۶۱	۳۳۲	سال ۲ متوسطه
-	۱	۵	۱۴	۵۰	۸۷	۱۵۷	۹۰	۱۵۴	۱	۲۴۵	۴۰۲	سال ۳ متوسطه
-	-	۱	-	۴	۱۶	۲۱	۷۴	۸۲	-	۱۵۶	۱۷۷	سال ۴ متوسطه
-	۲	۱	۵	۲۴	۴۳	۷۵	۸۴	۳۶	-	۱۲۰	۱۹۵	سال ۵ متوسطه
-	-	۱	۱۰	۱۱	۱۸	۴۰	۴۰	۸	-	۴۸	۸۸	سال ۶ متوسطه
												سالهای دانشکده
-	-	-	-	-	-	-	-	۱	-	۱	۱	سال ۱ دانشکده
-	-	-	-	-	۲	۲	۱	۱	-	۲	۴	سال ۲ دانشکده
-	-	-	۲	۷	۱۵	۲۴	۱	-	-	۱	۲۵	سال ۳ دانشکده
-	۱	-	-	۴	۵	۱۰	-	-	-	-	۱۰	سال ۴ دانشکده و بیشتر

بجه جدول شماره ۱- آخرین مدرک تحصیلی بر حسب سن و جنس در جمعیت ازده ساله به بالای حوزه سرشماری شاهي و آبانماه ۱۳۳۵ (نوامبر ۱۹۵۶)
(سن اظهارکننده نیز جز جمع سنين ازده ساله بيلا مذكور شده است)

سن اظهارکننده	از ۲۵ ساله بيلا						از ۱۰ تا ۲۴ ساله				جمع ازده ساله بيلا	آخرين درجه تحصيلي و جنس
	۱۰-۱۵ ساله بيلا	۱۱-۱۵ ساله	۱۲-۱۵ ساله	۱۳-۱۵ ساله	۱۴-۱۵ ساله	جمع	۱۰-۱۵ ساله	۱۱-۱۵ ساله	۱۲-۱۵ ساله	جمع		
۲۸	۲۴۱۴	۴۲۷۱	۵۱۲۴	۷۱۷۲	۱۰۰۰۲	۲۳۱۷۴	۱۸۷۴	۱۳۷۲	۲۲۱۵	۲۰۰۱۲	۵۶۱۱۴	کل حوزه سرشماری شاهي تک اشخاصیکه مدرک تحصيلي رسمي ندارند و يا درجه تحصيلي خود را اظهار نکرده اند
-	-	-	-	-	-	-	۱	۲	۴۷	۵۰	۵۰	سالهای ابتدائی
-	۲	-	۱	-	۱	۴	۲	۱	۱۷۰	۱۸۲	۱۹۱	سال ۱ ابتدائی
-	-	-	۲	۵	۲۵	۲۶	۱۴	۲۱	۲۵۱	۲۶۱	۲۷۰	سال ۲ ابتدائی
-	-	-	۱	۷	۴۴	۵۲	۲۵	۵۴	۲۵۰	۲۶۶	۲۸۱	سال ۳ ابتدائی
-	-	۲	۴	۱۰	۴۹	۶۵	۳۸	۶۳	۱۶۷	۲۲۸	۲۹۲	سال ۴ ابتدائی
-	-	۴	۷	۲۴	۱۷۴	۲۰۹	۸۶	۱۷۷	۱۵	۲۵۸	۳۱۷	سال ۵ ابتدائی
-	-	-	-	-	-	-	-	-	-	-	-	سال ۶ ابتدائی
-	-	-	-	-	-	-	-	-	-	-	-	سالهای متوسطه
-	-	-	-	۲	۴	۶	۱	۲۲	۳۰	۳۶	۴۰	سال ۱ متوسطه
-	۱	-	-	۲	۱	۳	۴	۲۱	۴	۲۶	۲۹	سال ۲ متوسطه
-	-	-	-	۱	۲۲	۲۳	۱۳	۲۶	۱	۴۰	۴۱	سال ۳ متوسطه
-	-	-	-	۱	-	۱	۴	۷	-	۱۱	۱۲	سال ۴ متوسطه
-	-	-	-	۲	۱۲	۱۴	۱۰	۲	-	۱۲	۲۶	سال ۵ متوسطه
-	-	-	-	۱	۲	۳	۷	۱	-	۸	۱۱	سال ۶ متوسطه
-	-	-	-	-	-	-	-	-	-	-	-	سالهای دانشگاه
-	-	-	-	-	-	-	-	-	-	-	-	سال ۱ دانشگاه
-	-	-	-	-	-	-	-	-	-	-	-	سال ۲ دانشگاه
-	-	-	-	۱	-	۱	-	-	-	-	۱	سال ۳ دانشگاه
-	-	-	-	-	-	-	-	-	-	-	-	سال ۴ دانشگاه و بیشتر
-	-	-	-	-	-	-	-	-	-	-	-	شهر شاهي
-	-	-	-	-	-	-	-	-	-	-	-	مرد وزن
۱	۴۵۳	۹۲۲	۱۴۳۸	۱۹۴۴	۲۳۱۹	۲۲۲۶	۱۲۹۰	۱۰۰۸	۱۸۴	۲۲۸۲	۱۰۶۶۷	اشخاصیکه مدرک تحصيلي رسمي ندارند و يا درجه تحصيلي خود را اظهار نکرده اند
-	-	-	-	-	-	-	-	-	-	-	-	سالهای ابتدائی
۱	-	-	۱	۱	۲	۴	۱	۳	۵۸	۶۲	۶۷	سال ۱ ابتدائی
۱	۱	-	۳	۹	۲۵	۳۸	۱۲	۱۰	۲۲۴	۲۴۶	۲۸۵	سال ۲ ابتدائی
-	۱	۲	۴	۱۸	۴۳	۶۶	۲۲	۲۵	۴۱۳	۴۶۰	۵۲۹	سال ۳ ابتدائی
-	-	۱۰	۲۴	۳۵	۱۷	۱۱۶	۳۷	۵۹	۲۷۱	۳۰۷	۳۶۱	سال ۴ ابتدائی
-	۲	۴	۲۰	۴۲	۹۱	۱۵۶	۶۶	۱۲۷	۲۲۲	۳۱۵	۳۷۴	سال ۵ ابتدائی
-	۵	۲۱	۵۲	۱۷۸	۲۷۸	۴۳۵	۱۴۹	۲۹۹	۱۹۰	۴۳۸	۵۲۷	سال ۶ ابتدائی
-	-	-	-	-	-	-	-	-	-	-	-	سالهای متوسطه
-	-	-	۲	۸	۱۹	۲۹	۱۱	۱۱۴	۷۶	۲۰۶	۲۳۵	سال ۱ متوسطه
-	۱	۴	۲	۱۱	۲۵	۴۴	۱۷	۱۲۵	۲۳	۱۵۵	۲۰۹	سال ۲ متوسطه
-	۱	۲	۹	۳۵	۶۵	۱۱۲	۵۰	۱۱۷	۲	۱۶۹	۲۸۱	سال ۳ متوسطه
-	-	-	-	۲	۹	۱۱	۱۵	۳۸	-	۵۳	۶۴	سال ۴ متوسطه
-	۱	۱	۵	۲۲	۴۰	۶۹	۵۱	۲۴	-	۷۵	۱۴۴	سال ۵ متوسطه
-	-	۱	۸	۱۱	۲۸	۳۸	۲۱	۷	-	۲۸	۵۶	سال ۶ متوسطه
-	-	-	-	-	-	-	-	-	-	-	-	سالهای دانشگاه
-	-	-	-	-	-	-	-	۱	-	۱	۱	سال ۱ دانشگاه
-	-	-	-	-	۲	۲	-	-	-	۲	۲	سال ۲ دانشگاه
-	-	-	۲	۵	۱۳	۲۰	-	-	-	۲۰	۲۰	سال ۳ دانشگاه
-	-	-	-	-	-	-	-	-	-	-	-	سال ۴ دانشگاه و بیشتر

بزه جدول شماره ۶- آخرین مدرک تحصیلی برحسب سن و جنس، رجوعیت ازده ساله بیالای حوزه سرشماری شاهي آبانماه ۱۳۳۵ (۱۳۳۵) (سن اظهار نشده نیز جزو جمع سنین ازده ساله بیالا منظور شده است)

شماره اظهار	از ۲۰ ساله بیالا						از ۱۰ تا ۲۰ ساله				جمع ازده ساله بیالا	آخرین درجه تحصیلی و جنس
	۱۰-۱۵ ساله بیالا	۱۱-۱۵ ساله	۱۶-۲۰ ساله	۲۱-۲۵ ساله	۲۶-۳۰ ساله	جمع	۱۰-۱۵ ساله	۱۶-۲۰ ساله	۲۱-۲۵ ساله	جمع		
۱	۱۱۸	۱۳۶	۱۸۰	۱۵۳	۱۰۸۰	۲۳۰۰	۱۶۶	۲۲۴	۳۰۱	۱۱۹۱	۱۰۰۰	شهر شاهي سر اشخاصیکه مدرک تحصیلی رسمی ندارند و یا درجه تحصیلی خود را اظهار نکرده اند
												سالهای ابتدائی
			۱	۱	۲	۴		۱	۲۷	۲۸	۲۲	سال ۱ ابتدائی
			۲	۱	۲۰	۲۳	۱۰	۸	۱۲۶	۱۴۴	۱۷۸	سال ۱۲ ابتدائی
			۲	۱۶	۲۴	۴۳	۱۲	۱۳	۲۴۰	۲۷۰	۳۱۶	سال ۲ ابتدائی
		۱۰	۱۱	۲۸	۷۰	۱۲۷	۲۱	۳۴	۲۴۹	۲۸۴	۳۱۱	سال ۴ ابتدائی
		۳	۱۷	۳۲	۶۱	۱۱۰	۱۱	۲۶	۱۹۱	۲۰۸	۲۲۳	سال ۵ ابتدائی
		۱۷	۴۸	۱۰۴	۲۰۲	۴۷۱	۱۴	۱۶۱	۱۳۲	۲۸۷	۸۶۲	سال ۶ ابتدائی
												سالهای متوسطه
			۲	۶	۱۷	۲۰	۱۰	۸۶	۵۲	۱۴۸	۱۷۳	سال ۱ متوسطه
			۳	۱	۲۱	۲۷	۱۳	۶۷	۱۶	۱۲۶	۱۶۶	سال ۲ متوسطه
			۱	۳	۵۲	۶۰	۱۱	۶۲	۱	۱۳۹	۲۲۹	سال ۳ متوسطه
			۰	۱	۱	۱۰	۱۲	۲۳		۳۶	۵۵	سال ۴ متوسطه
			۱	۰	۲۰	۲۰	۱۲	۲۳		۶۰	۱۲۲	سال ۵ متوسطه
			۸	۷	۱	۲۰	۱۶	۶		۲۲	۴۷	سال ۶ متوسطه
												سالهای دانشکده
								۱		۱	۱	سال ۱ دانشکده
					۲	۲					۲	سال ۲ دانشکده
					۱۲	۱۱					۱۶	سال ۳ دانشکده
					۵	۸					۸	سال ۴ دانشکده و بیشتر
												زن
۲	۲۰۰	۱۸۲	۷۰۸	۱۱۱	۱۰۳۱	۴۰۲۱	۸۲۴	۱۸۴	۶۳۲	۲۱۹۱	۱۱۲۷	اشخاصیکه مدرک تحصیلی رسمی ندارند و یا درجه تحصیلی خود را اظهار نکرده اند
												سالهای ابتدائی
								۲	۳۱	۳۴	۳۴	سال ۱ ابتدائی
					۵	۵	۲	۲	۹۸	۱۰۲	۱۰۷	سال ۱۲ ابتدائی
					۲۰	۲۳	۱۰	۱۲	۱۶۸	۱۹۰	۲۱۲	سال ۲ ابتدائی
					۲۷	۳۹	۱۶	۲۰	۱۰۰	۱۶۷	۲۳۰	سال ۴ ابتدائی
					۳۰	۴۴	۲۰	۲۱	۱۳۱	۲۰۷	۲۵۱	سال ۵ ابتدائی
					۱۳۱	۱۰۶	۵۰	۱۳۸	۵۸	۲۵۱	۴۱۰	سال ۶ ابتدائی
												سالهای متوسطه
					۴	۴	۶	۲۸	۲۴	۵۸	۶۲	سال ۱ متوسطه
					۴	۷	۴	۲۸	۴	۳۶	۴۳	سال ۲ متوسطه
					۱۳	۱۷	۱	۲۰	۱	۳۰	۵۲	سال ۳ متوسطه
					۱	۱	۳	۵		۸	۹	سال ۴ متوسطه
					۱۰	۱۲	۱	۱		۱۰	۲۲	سال ۵ متوسطه
					۲	۲	۵	۱		۶	۹	سال ۶ متوسطه
												سالهای دانشکده
												سال ۱ دانشکده
												سال ۲ دانشکده
												سال ۳ دانشکده
												سال ۴ دانشکده و بیشتر

بته جدول شماره ۶- آخرین مدرک تحصیلی بر حسب سن و جنس در جمعیت ازده ساله بهایای حوزه سرشماری شاه: آبانماه ۱۳۳۰ (توامبر ۱۹۵۱)
(سن اظهار نشده نیز جز جمع ستون ازده ساله بهایا منظور شده است)

سن اظهار شده	از ۲۰ ساله به بالا						از ۱۰ تا ۱۹ ساله				جمع ازده ساله به بالا	آخرین درجه تحصیلی و جنس
	۱۰-۱۵ ساله	۱۶-۲۰ ساله	۲۱-۲۵ ساله	۲۶-۳۰ ساله	۳۱-۳۵ ساله	جمع	۱۱-۱۲ ساله	۱۳-۱۴ ساله	۱۵-۱۶ ساله	جمع		
۳۶	۰۱۰۰	۷۴۴۶	۱۰۰۱۳	۱۱۷۰۹	۲۳۱۳۰	۱۱۷۰۳	۱۱۱۸۸	۱۰۱۰۳	۱۳۰۱۳	۳۴۸۹۴	۹۰۳۸۳	بته نفاط حوزه سرشماری شاه مردوزن شخصیکه مدرک تحصیلی رسمی دارند و یا درجه تحصیلی خود را اظهار کرده اند
												البهای ابتدائی
-	۱	-	۱	۱	۱	۹	۱	۶	۸۸	۶۰	۱۰۴	سال ۱ ابتدائی
-	۲	۲	۱	۱۰	۳۶	۶۳	۱۶	۲۲	۳۹۰	۴۳۸	۴۹۱	سال ۲ ابتدائی
۱	-	۷	۱۲	۳۷	۷۳	۱۲۹	۳۳	۵۱	۳۶۶	۷۰۳	۸۸۲	سال ۳ ابتدائی
-	۱	۹	۲۳	۶۰	۱۵۳	۲۴۰	۱۰۴	۱۵۸	۶۰۰	۶۱۷	۱۱۳۲	سال ۴ ابتدائی
-	۱	۱۰	۱۶	۴۰	۱۷۱	۲۳۸	۱۱۶	۲۷۴	۴۸۰	۸۷۰	۱۱۰۸	سال ۵ ابتدائی
-	۳	۱۴	۳۹	۱۷۱	۳۵۳	۵۸۰	۲۱۷	۳۷۰	۲۶۶	۸۰۶	۱۴۳۶	سال ۶ ابتدائی
												البهای متوسطه
-	-	-	۳	۴	۲۰	۳۷	۱۴	۱۱۹	۵۰	۱۸۸	۲۱۰	سال ۱ متوسطه
-	-	-	۴	۱۰	۱۵	۳۹	۱۴	۱۰۱	۱۸	۱۴۳	۱۷۲	سال ۲ متوسطه
-	-	-	۵	۲۱	۴۵	۷۴	۵۳	۳۳	-	۱۱۶	۱۱۰	سال ۳ متوسطه
-	-	۳	۵	۲۱	۷	۱۱	۶۳	۵۱	-	۱۱۴	۱۲۰	سال ۴ متوسطه
-	۱	-	-	۴	۱۵	۲۰	۴۳	۱۴	-	۵۷	۷۲	سال ۵ متوسطه
-	-	-	۲	۴	۹	۱۵	۲۶	۲	-	۳۸	۴۳	سال ۶ متوسطه
												البهای دانشکده
-	-	-	-	-	-	-	-	-	-	-	-	سال ۱ دانشکده
-	-	-	-	-	-	-	۱	۱	-	۲	۲	سال ۲ دانشکده
-	-	-	-	۲	۳	۵	۱	-	-	۱	۶	سال ۳ دانشکده
-	۱	-	-	۱	-	۲	-	-	-	-	۲	سال ۴ دانشکده و بیشتر
												مرد
۱۳	۲۲۴۶	۳۰۰۸	۵۲۱۷	۷۷۷۷	۱۰۷۲۲	۱۱۶۰۰	۵۱۴۸	۴۴۶۴	۶۰۱۱	۱۵۶۲۳	۴۰۳۳۶	شخصیکه مدرک تحصیلی رسمی دارند و یا درجه تحصیلی خود را اظهار کرده اند
												البهای ابتدائی
-	۱	-	۱	۱	۶	۹	۱	۶	۷۲	۷۱	۸۸	سال ۱ ابتدائی
-	۱	۲	۸	۱۰	۳۸	۵۱	۱۵	۱۵	۳۹۸	۳۴۸	۴۰۷	سال ۲ ابتدائی
۱	-	۷	۱۱	۳۷	۶۸	۱۲۳	۲۸	۴۳	۵۸۱	۶۰۱	۷۷۵	سال ۳ ابتدائی
-	۱	۸	۲۳	۶۰	۱۳۵	۲۲۷	۹۵	۱۲۹	۵۰۵	۷۷۹	۱۰۰۶	سال ۴ ابتدائی
-	۱	۹	۱۵	۴۰	۱۵۲	۲۱۷	۱۰۳	۲۳۲	۴۱۴	۷۴۱	۹۶۶	سال ۵ ابتدائی
-	۳	۱۴	۳۷	۱۷۱	۳۰۵	۵۳۰	۱۸۶	۳۳۱	۲۳۲	۷۴۶	۱۲۷۹	سال ۶ ابتدائی
												البهای متوسطه
-	-	-	۳	۴	۱۸	۳۵	۱۴	۱۱۴	۴۹	۱۷۷	۲۰۲	سال ۱ متوسطه
-	-	-	۴	۱۰	۱۳	۳۹	۱۴	۹۸	۱۸	۱۴۰	۱۶۶	سال ۲ متوسطه
-	-	-	۵	۲۱	۳۵	۶۲	۴۹	۶۳	-	۱۱۱	۱۷۲	سال ۳ متوسطه
-	-	۳	۵	۲۱	۷	۱۱	۶۳	۴۱	-	۱۱۱	۱۲۲	سال ۴ متوسطه
-	۱	-	-	۴	۱۳	۱۸	۴۳	۱۳	-	۵۵	۷۳	سال ۵ متوسطه
-	-	-	۲	۴	۹	۱۵	۲۴	۲	-	۳۶	۴۱	سال ۶ متوسطه
												البهای دانشکده
-	-	-	-	-	-	-	-	-	-	-	-	سال ۱ دانشکده
-	-	-	-	-	-	-	۱	۱	-	۲	۲	سال ۲ دانشکده
-	-	-	-	-	-	-	۱	-	-	۱	۶	سال ۳ دانشکده
-	-	-	-	۲	۳	۵	۱	-	-	-	۲	سال ۴ دانشکده و بیشتر

بقیه جدول شماره ۶- آخرین مدرک تحصیلی برحسب سن و جنس در جمعیت ازده ساله بیابالی حوزه سرشماری شاهي : آبانماه ۱۳۳۰ (نوامبر ۱۹۵۱)
(سن اظهار نشده نیز جزء جمع متون ازده ساله بیابالی منظور شده است)

شماره اظها	از ۲۰ ساله بیابالی						از ۱۰ تا ۱۹ ساله				جمع ازده ساله بیابالی	آخرین درجه تحصیلی و جنس
	۱۰-۱۵ ساله	۱۱-۱۵ ساله	۱۲-۱۵ ساله	۱۳-۱۵ ساله	۱۴-۱۵ ساله	جمع	۱۰-۱۹ ساله	۱۱-۱۵ ساله	۱۲-۱۵ ساله	جمع		
												بقیه نقاط حوزه سرشماری شاهي
												زن
۲۲	۲۲۰۱	۲۸۸۸	۵۱۶۶	۶۹۸۲	۱۳۹۰۸	۴۳۱۵۲	۱۰۰۰	۵۶۳۹	۶۰۸۲	۱۸۲۷۱	۵۰۴۴۷	انتخابیکه مدرک تحصیلی رسمی ندارند و مادرچه تحصیلی خود را اظهار نکرده اند
												سالهای ابتدائی
												سال ۱ ابتدائی
												سال ۲ ابتدائی
												سال ۳ ابتدائی
												سال ۴ ابتدائی
												سال ۵ ابتدائی
												سال ۶ ابتدائی
												سالهای متوسطه
												سال ۱ متوسطه
												سال ۲ متوسطه
												سال ۳ متوسطه
												سال ۴ متوسطه
												سال ۵ متوسطه
												سال ۶ متوسطه
												سالهای دانشگاه
												سال ۱ دانشگاه
												سال ۲ دانشگاه
												سال ۳ دانشگاه
												سال ۴ دانشگاه و بیشتر

جدول شماره ۷- وضع مذهب برحسب جنس و حوزه سرشماری شاهي : آبانماه ۱۳۳۰ (نوامبر ۱۹۵۱)

مذهب اظه نشده	سایر مذاهب	زرتشتی	یهودی	مسیحی	مسلمان	جمع	جنس
							کل حوزه سرشماری شاهي
۲۲۵	۲۴۹۹	۲	۲۰	۸۱	۱۷۳۸۴۷	۱۷۵۰۶۷۰	مرد زن
۶۰۴	۷۵۴	۲	۸	۴۹	۸۷۳۸۰	۸۸۰۲۹۸	مرد زن
۱۲۷	۷۴۵	-	۱۲	۳۲	۸۶۵۶۷	۸۷۲۷۷	مرد زن
							شهرشاهي
۲۱	۲۲۲	۱*	۱۷	۱۳	۱۲۰۹۲	۱۲۰۰۰	مرد زن
۱۰	۱۸۷	-	۶	۳۸	۱۱۱۳۷	۱۱۴۷۸	مرد زن
۱۱	۱۷۵	-	۱۱	۲۵	۱۱۳۵۵	۱۱۵۷۷	مرد زن
							بقیه نقاط حوزه سرشماری شاهي
۲۰۴	۱۱۳۷	۲	۳	۱۸	۱۰۱۳۵۵	۱۰۲۶۲۰	مرد زن
۹۴	۵۶۷	۳	۲	۱۱	۷۹۱۴۲	۷۹۸۲۰	مرد زن
۱۱۰	۵۷۰	-	۱	۷	۷۵۱۱۲	۷۵۸۰۰	مرد زن

جدول شماره ۸- توزیع جمعیت طبق حوزه سرشماری شاهي پنجاه شهرستان پاکستان و کل تولد (نوامبر ۱۹۰۶)

شهرستان پاکستان و کل تولد	تعداد	چند درصد	شهرستان پاکستان و کل تولد	تعداد	چند درصد	شهرستان پاکستان و کل تولد	تعداد	چند درصد
کل جمعیت حوزه سرشماری	۱۷۵ ۷۷۵	۱۰۰/۰	خوی	۱۲	۰/۷	خوی	۱۲	۰/۷
متولدین در این حوزه سرشماری	۱۶۱ ۷۷۷	۹۲/۱	داراب	-	-	داراب	-	-
متولدین در سایر شهرستانها	۱۳ ۶۰۰	۷/۸	داستان	-	-	داستان	-	-
متولدین در کشورهای خارجی	۲۲۰	۰/۱	درگر	-	-	درگر	-	-
محل تولد اظهار نشده	۱۸	-	درزبل	-	-	درزبل	-	-
جمع متولدین در شهرستانهای	۸ ۳۱۶	۱۰۰/۰	دشت گرگان (گنبد کابوس)	۲	۰/۰۱	دشت گرگان (گنبد کابوس)	۲	۰/۰۱
خارجی	-	-	دشت مینان (موسگره)	-	-	دشت مینان (موسگره)	-	-
پابل	۲۳۰۲	۱۳/۰	دشتی و دشتستان	-	-	دشتی و دشتستان	-	-
داستان	۱۱۹	۱/۷	دماوند	-	-	دماوند	-	-
دماوند	۱ ۲۱۷	۱۱/۰	رامهرمز	-	-	رامهرمز	-	-
ساری	۱ ۷۰۰	۱۱/۰	رشت	۱۰۴	۵/۸	رشت	۱۰۴	۵/۸
ستان	۱ ۳۱۶	۱۱/۷	رضائیه	۱۰	۰/۷	رضائیه	۱۰	۰/۷
زاهدان	-	-	رستجان	-	-	رستجان	-	-
زاهدان	-	-	زابل	-	-	زابل	-	-
زرنج	-	-	زاهدان	۹	۰/۵	زاهدان	۹	۰/۵
ساری	-	-	زرنج کرمان	۲	۰/۰۱	زرنج کرمان	۲	۰/۰۱
ساره	۲۸۱	۱۰۰/۰	زنجان	۱۱۴	۶/۳	زنجان	۱۱۴	۶/۳
آبادان	۸	۰/۵	زاری	-	-	زاری	-	-
آباده	-	-	ساره	۱۰	۰/۰۶	ساره	۱۰	۰/۰۶
آمل	۲۴۷	۱۴/۷	سبزوار	۱۱	۰/۶	سبزوار	۱۱	۰/۶
اراک	۸۲	۱/۶	سبزواران (جیرفت)	-	-	سبزواران (جیرفت)	-	-
اردبیل	۸۰۶	۱۶/۱	سراب	۱۱۱	۶/۷	سراب	۱۱۱	۶/۷
اردستان	-	-	سراوان	-	-	سراوان	-	-
ارستان	-	-	مقز	-	-	مقز	-	-
ارستان (اهر)	۱۰	۰/۶	سنان	-	-	سنان	-	-
اصفهان	۵۱	۱/۰	سنندج	۶	۰/۳	سنندج	۶	۰/۳
الیکودز	۴	۰/۰۲	سرمجان	-	-	سرمجان	-	-
اهواز	۱۶	۰/۹	خادکان	-	-	خادکان	-	-
آبرانشهر	-	-	شاه آباد غرب	-	-	شاه آباد غرب	-	-
آباده	-	-	شاهرود	۱۵	۰/۰۸	شاهرود	۱۵	۰/۰۸
آمل	-	-	شاهسرا	-	-	شاهسرا	-	-
پابل	-	-	شاهیندژ	۲	۰/۰۱	شاهیندژ	۲	۰/۰۱
پایت	-	-	شوش	-	-	شوش	-	-
پنشنورد	۲	-	شیراز	۲۲	۰/۱۲	شیراز	۲۲	۰/۱۲
بروجرد	۱۶	۰/۹	طبرستان	۱۱	۰/۶	طبرستان	۱۱	۰/۶
پندر مینوری	۲۳۰	۱۳/۰	شیراز (خسده)	۲	۰/۰۱	شیراز (خسده)	۲	۰/۰۱
پندر عباس	۵	۰/۰۳	فردوس	۱	۰/۰۰۵	فردوس	۱	۰/۰۰۵
پندر لنگ	-	-	خرمدن	۱	۰/۰۰۵	خرمدن	۱	۰/۰۰۵
پوشهر	-	-	شما	۲	۰/۰۱	شما	۲	۰/۰۱
پهچبان	۲	-	فرستات	۲	۰/۰۱	فرستات	۲	۰/۰۱
پهشور	۷۴	۰/۴	فیروز آباد	۱	۰/۰۰۵	فیروز آباد	۱	۰/۰۰۵
پیرنند	۹	-	قائن	-	-	قائن	-	-
پیریز	۲۰۶	۱۲/۹	قروه	-	-	قروه	-	-
قرت جام	-	-	قزوین	۱۹	۰/۱	قزوین	۱۹	۰/۱
قرت حیدریه	۲	-	قصر شیرین	-	-	قصر شیرین	-	-
توسرگان	-	-	قم	۶۳	۱/۶	قم	۶۳	۱/۶
تهران	۷۱۲	۱۰/۰	قزقان	۱۷	۰/۹	قزقان	۱۷	۰/۹
تهاسبک	-	-	کازرون	-	-	کازرون	-	-
تهران	-	-	کاشان	۲۳	۰/۱	کاشان	۲۳	۰/۱
تهران	-	-	کاشمر	-	-	کاشمر	-	-
تهاسبک	-	-	کرج	۷	۰/۰۴	کرج	۷	۰/۰۴
تهاسبک	-	-	کرمان	۱۲	۰/۰۷	کرمان	۱۲	۰/۰۷
تهاسبک	-	-	کرمانشاه	۱۶	۰/۰۹	کرمانشاه	۱۶	۰/۰۹
تهاسبک	-	-	تهران	۱۸	۱/۰	تهران	۱۸	۱/۰
تهاسبک	-	-	تهران	-	-	تهران	-	-

۱- ارقام این شهرستان جز "متولدین در شهرستانهای مجاور" نشان داده شده است.
 ۲- ارقام این شهرستان جز "متولدین در این حوزه سرشماری" نشان داده شده است.
 ۳- در مواردیکه جمع کمتر از ۱۰ باشد چند درصد نشان داده نمیشود.

جدول شماره ۹- چگونگی محل تولد بر حسب سن در جمعیت طبق حوزه سرشماری شاهي : آبانماه ۱۳۳۵ (برابر ۱۹۵۶)

محل تولد اظهار شده	متولدین خارج از کشور	متولدین در سایر حوزه های سرشماری		متولدین در این حوزه سرشماری		جمع	سن
		غیر مجاور این حوزه	مجاور این حوزه	چند درصد	تعداد		
۱۸	۲۴۰	۰ ۲۸۱	۸ ۳۶۶	۱۲/۱	۱۶۱ ۷۷۷	۱۷۰ ۶۷۰	کل حوزه سرشماری شاهي
							کلیه سنین
۰	-	۲۶۷	۷۲۸	۱۶/۱	۹۸ ۶۹۸	۲۹ ۶۹۸	کنتراز ۵ ساله
۱	-	۲۷	۱۰۱	۱۷/۰	۰ ۱۳۰	۰ ۲۶۷	کنتراز یکساله
۲	-	۲۴۰	۶۶۷	۱۶/۱	۲۳ ۰۱۳	۲۴ ۲۸۱	۱- ۴ ساله
۳	۴	۸۶۶	۱ ۶۶۱	۱۴/۰	۴۴ ۴۷۰	۴۷ ۰۶۱	۵- ۱۴ ساله
۴	۲۲	۹۹۰	۱ ۰۲۸	۱۰/۰	۲۴ ۳۸۴	۲۶ ۹۹۸	۱۵- ۲۴ ساله
۵	۱۲	۱ ۱۹۰	۱ ۷۰۴	۸۱/۱	۲۴ ۹۳۹	۲۷ ۹۸۲	۲۵- ۳۴ ساله
۶	۲۷	۸۰۷	۱ ۱۰۴	۸۸/۱	۱۰ ۴۶۰	۱۷ ۴۴۸	۳۵- ۴۴ ساله
۷	۴۱	۰۸۰	۷۰۴	۸۸/۷	۱۰ ۷۷۱	۱۲ ۱۴۹	۴۵- ۵۴ ساله
۸	۲۰	۳۲۱	۴۳۱	۹۰/۱	۷ ۶۲۲	۸ ۴۶۰	۵۵- ۶۴ ساله
۹	۱۴	۱۶۴	۳۰۷	۹۱/۸	۰ ۴۴۰	۰ ۳۳۱	۶۵ ساله بیابلا
۱۰	-	۳	۷	#	۳۸	۴۸	سن اظهار نشده
۱۱	۲۱۷	۳ ۳۳۰	۲ ۷۷۲	۷۲/۱	۱۶ ۷۲۹	۲۳ ۰۰۵	شهر شاهي
							کلیه سنین
۱۲	-	۱۴۸	۱۰۲	۱۲/۱	۳ ۶۰۳	۳ ۹۰۰	کنتراز ۵ ساله
۱۳	-	۱۰	۱۹	۱۰/۱	۷۰۸	۷۱۳	کنتراز یکساله
۱۴	-	۱۳۲	۱۳۲	۱۱/۱	۲ ۸۹۰	۳ ۱۶۲	۱- ۴ ساله
۱۵	۴	۰۴۸	۰۰۶	۸۳/۳	۰ ۰۰۷	۶ ۶۶۰	۵- ۱۴ ساله
۱۶	۳۱	۶۷۹	۶۰۱	۶۴/۱	۲ ۳۸۰	۳ ۷۰۴	۱۵- ۲۴ ساله
۱۷	۱۲	۷۴۱	۶۰۶	۰۶/۷	۱ ۹۰۲	۳ ۴۴۴	۲۵- ۳۴ ساله
۱۸	۲۴	۴۴۸	۳۶۱	۶۳/۸	۱ ۴۸۰	۲ ۳۲۱	۳۵- ۴۴ ساله
۱۹	۳۶	۳۳۳	۲۲۶	۰۸/۲	۶۱۰	۱ ۰۷۲	۴۵- ۵۴ ساله
۲۰	۱۰	۲۰۶	۱۳۳	۰۸/۳	۰۶۴	۶۸	۵۵- ۶۴ ساله
۲۱	۱۰	۱۱۹	۶۸	۰۷/۱	۲۶۸	۴۶۰	۶۵ ساله بیابلا
۲۲	-	۳	۴	#	۴	۱۱	سن اظهار نشده
۲۳	۱۸	۱ ۹۴۶	۰ ۰۶۶	۱۰/۰	۱۴۰ ۰۴۸	۱۵۲ ۶۲۰	بقیه نقاط حوزه سرشماری شاهي
							کلیه سنین
۲۴	-	۱۱۹	۰۷۶	۱۷/۲	۲۴ ۹۹۰	۲۰ ۶۶۳	کنتراز ۵ ساله
۲۵	-	۳۲	۸۲	۱۷/۸	۴ ۳۷۷	۴ ۴۷۴	کنتراز یکساله
۲۶	-	۱۰۷	۴۹۴	۱۷/۲	۳۰ ۶۱۸	۳۱ ۲۱۹	۱- ۴ ساله
۲۷	-	۳۴۸	۱ ۱۳۰	۱۶/۳	۳۸ ۹۶۳	۴۰ ۴۴۶	۵- ۱۴ ساله
۲۸	۱	۳۱۱	۹۲۹	۱۴/۱	۲۱ ۹۹۹	۲۳ ۲۴۴	۱۵- ۲۴ ساله
۲۹	-	۴۰۴	۱ ۰۶۶	۱۳/۷	۲۲ ۹۸۶	۲۴ ۰۳۸	۲۵- ۳۴ ساله
۳۰	۳	۳۰۹	۷۸۰	۱۲/۱	۱۳ ۹۸۰	۱۰ ۱۲۷	۳۵- ۴۴ ساله
۳۱	۰	۱۸۷	۰۲۷	۱۳/۲	۱ ۸۰۶	۱۰ ۰۷۲	۴۵- ۵۴ ساله
۳۲	۰	۱۲۳	۳۰۶	۱۴/۲	۷ ۰۰۸	۷ ۴۱۲	۵۵- ۶۴ ساله
۳۳	۴	۴۰	۲۳۹	۱۴/۷	۰ ۱۷۷	۰ ۴۶۶	۶۵ ساله بیابلا
۳۴	-	-	۳	#	۳۴	۳۷	سن اظهار نشده

* - در مواردیکه جمع کنتراز ۱۰۰ باشد چند درصد نشان داده نمیشود.

جدول شماره ۱۰ - وضع فعالیت اقتصادی بر حسب سن و جنس در جمعیت از ده ساله به بالای حوزه سرشماری شاهین : آبانماه ۱۳۳۰ (نوامبر ۱۹۵۱)
(سن اظهار نشده نیز جز جمع سنین از ده ساله به بالا منظور شده است)

شماره	غیرفعال از نظر اقتصادی			فعال از نظر اقتصادی				جمع کل	سن و جنس
	محصّل	زن خانه دار	جمع	در پیشگیری کار	شاغل بکار	چند درصد	جمع		
۱۳۳۰	۰۸۱۲	۴۷۷۰۹	۶۴۱۳۱	۹۰۶	۰۱۰۱۷	۴۴/۱	۰۱۱۲۳	۱۱۳۸۰۹	کل حوزه سرشماری شاهین مرد و زن جمع از ده ساله به بالا
۱۰۰۹	۰۳۳۸	۴۷۷۹	۱۰۰۱۱	۸۹	۲۷۸۲	۱۶/۱	۲۸۷۲	۱۷۸۸۸	۱۴-۱ ساله
۱۰	۱۳۶۹	۶۰۸۹	۷۰۴۸	۳۶۹	۰۳۷۰	۴۳/۲	۰۷۴۴	۱۳۲۱۲	۱۴-۱ ساله
۲۷	۱۱۱	۶۰۰۱	۶۱۱۲	۱۰۱	۶۶۰۸	۴۹/۰	۶۷۰۹	۱۳۶۰۶	۱۴-۲ ساله
۱۸۲	۱۳	۱۳۷۱۶	۱۳۷۲۹	۱۱۴	۱۳۱۳۷	۰۰/۲	۱۴۰۰۱	۲۷۹۸۲	۲۴-۱ ساله
۱۰۳	-	۷۲۹۰	۷۴۴۸	۰۹	۶۱۴۱	۰۷/۳	۶۰۰۰	۱۷۴۴۸	۴۴-۲ ساله
۴۴۹	-	۰۰۸۳	۰۰۳۴	۰۰	۶۰۶۴	۰۴/۰	۶۶۱۷	۱۲۱۴۹	۵۴-۱ ساله
۱۴۳۳	-	۲۱۴۶	۴۳۶۹	۰۴	۰۰۳۷	۴۸/۴	۴۰۶۱	۸۴۶۰	۶۴-۱ ساله
۴۳۳۱	-	۱۲۴۴	۴۱۰۰	۱۰	۱۷۶۳	۲۶/۱	۱۷۷۶	۰۱۲۱	ساله بیابا
۱۱	۳	۱۶	۳۰	-	۱۳	"	۱۳	۱۸	اظهار نشده
۱۰/۷	۱۲/۰	۲۹/۷	۲۷/۱	۱۱/۱	۲۴/۷	-	۲۱/۰	۲۹/۸	سن
۰۴۳۴	۴۷۴۴	-	۱۰۱۰۶	۹۰۳	۴۷۰۲۳	۸۲/۰	۴۷۹۳۴	۰۸۰۶۰	جمع از ده ساله به بالا
۳۱۰۰	۳۲۳۶	-	۷۱۴۱	۸۹	۲۳۹۳	۲۰/۸	۲۴۸۲	۶۶۱۲	۱۴-۱ ساله
۳۲	۱۱۰۳	-	۱۲۶۶	۳۶۸	۴۸۷۹	۸۰/۱	۰۱۴۷	۶۰۱۲	۱۴-۱ ساله
۰۰	۱۰۷	-	۳۰۷	۱۰۱	۶۱۱۳	۱۰/۳	۶۶۶۴	۶۰۷۱	۲۴-۱ ساله
۱۱۴	۲۳	-	۳۲۷	۱۱۳	۱۲۹۴۴	۹۹/۰	۱۳۰۰۷	۱۳۱۱۴	۲۴-۲ ساله
۸۳	-	-	۸۳	۰۸	۶۲۷۶	۹۹/۱	۶۳۳۴	۶۴۱۷	۴۴-۱ ساله
۱۱۳	-	-	۱۱۳	۰۰	۶۰۳۸	۹۸/۲	۶۰۹۳	۶۲۰۶	۵۴-۱ ساله
۲۹۹	-	-	۲۹۹	۰۳	۲۲۳۰	۹۹/۷	۲۷۸۳	۴۰۸۲	۶۴-۱ ساله
۸۰۰	-	-	۸۰۰	۱۴	۱۶۰۰	۱۷/۰	۱۶۶۴	۲۴۳۴	ساله بیابا
۷	۳	-	۱۰	-	۱۰	"	۱۰	۲۰	اظهار نشده
۱۳/۰	۱۳/۱	-	۱۳/۱	۱۱/۱	۲۲/۸	-	۲۲/۱	۲۹/۸	سن
۰۸۹۶	۱۱۷۰	۴۷۷۰۹	۰۴۷۷۰	۰	۳۹۸۴	۶/۸	۳۹۸۹	۰۸۷۴۴	جمع از ده ساله به بالا
۲۱۰۴	۹۶۲	۴۷۷۹	۷۸۷۰	-	۳۹۰	۴/۷	۳۹۰	۸۴۶۰	۱۴-۱ ساله
۲۷	۱۶۶	۶۰۸۹	۶۷۸۲	۱	۴۹۶	۷/۳	۴۹۷	۶۷۷۹	۱۴-۱ ساله
۲۷	۱۲	۶۰۰۱	۶۰۱۰	-	۴۹۰	۷/۰	۴۹۰	۷۰۸۰	۲۴-۱ ساله
۳۸	-	۱۳۷۱۶	۱۳۷۱۴	۱	۹۹۳	۶/۷	۹۹۴	۱۴۷۸۸	۲۴-۲ ساله
۷۰	-	۷۲۹۰	۷۳۶۰	۱	۶۶۰	۸/۳	۶۶۶	۸۰۳۱	۴۴-۱ ساله
۳۳۶	-	۰۰۸۳	۰۴۹۹	-	۰۲۴	۸/۸	۰۲۴	۰۱۱۳	۵۴-۱ ساله
۱۱۲۴	-	۲۱۴۶	۴۰۷۰	۱	۳۰۷	۷/۰	۳۰۸	۴۲۷۸	۶۴-۱ ساله
۲۳۳۱	-	۱۲۴۴	۳۳۰۰	۱	۱۱۱	۳/۲	۱۱۲	۳۴۶۷	ساله بیابا
۱	-	۱۶	۲۰	-	۳	"	۳	۱۸	اظهار نشده
۰۷/۸	۱۳/۱	۲۹/۷	۲۹/۸	"	۲۱/۱	-	۲۱/۱	۲۹/۸	سن

در مواردیکه جمع کل کتر از ۱۰۰ باشد چند درصد و میان نشان داده نمیشود .

پیچ جدول شماره ۱۰ - وضع فعالیت اقتصادی بر حسب سن و جنس در جمعیت ازده ساله بیالای حوزه سرشماری شاهی : آبانماه ۱۳۳۰ (نوامبر ۱۹۵۱)
(سن اظهار نشده نیز جزء جمع سنین ازده ساله بیالا منظور شده است)

فعالیت از نظر اقتصادی				فعال از نظر اقتصادی				جمع کل	سن و جنس
متر	محصول	زن خابدار	جمع	در جستجوی کار	شامل بکار	چند درصد	جمع		
۲۱۲	۲۲۲۲	۰ ۸۲۶	۸ ۹۵۱	۲۷۰	۰ ۸۳۰	۹۰/۱	۶ ۲۰۰	۱۰ ۱۰۶	جمع ازده ساله بیالا
۲۸۷	۱ ۶۳۸	۴۶۶	۲ ۴۶۱	۲۶	۱۰۱	۶/۷	۱۸۰	۲ ۶۷۱	۱۰-۱۴ ساله
۱۶	۶۱۰	۸۰۶	۱ ۴۲۲	۱۲۶	۲۶۶	۲۶/۸	۵۲۰	۱ ۹۵۷	۱۵-۱۹ ساله
۹	۸۰	۸۶۶	۹۰۸	۷۱	۷۱۸	۷۰/۶	۷۸۹	۱ ۷۴۷	۲۰-۲۴ ساله
۳۴	۳	۱ ۵۷۸	۱ ۶۱۰	۵۶	۱ ۷۷۲	۵۲/۱	۱ ۸۲۶	۲ ۴۴۴	۲۵-۳۴ ساله
۲۰	-	۸۱۰	۳۱۰	۲۹	۱ ۳۷۷	۶۰/۶	۱ ۴۰۶	۲ ۳۲۱	۳۵-۴۴ ساله
۴۷	-	۶۶۰	۷۱۲	۲۶	۸۲۱	۵۴/۷	۸۶۰	۱ ۵۷۲	۴۵-۵۴ ساله
۹۶	-	۳۹۴	۴۹۰	۲۸	۴۰۰	۴۹/۴	۴۷۸	۶۶۸	۵۵-۶۴ ساله
۱۸۱	-	۱۴۹	۲۳۰	۷	۱۲۸	۲۹/۰	۱۳۰	۴۶۰	۶۵ ساله بیالا
۲	۲	۴	۸	-	۲	*	۳	۶۱	سن اظهار نشده
۷/۰	۱۳/۶	۲۹/۶	۲۲/۶	۲۲/۳	۲۴/۳	-	۲۳/۸	۲۸/۰	بیانه سن
۴۶۰	۱ ۰۰۳	-	۲ ۰۱۸	۳۷۴	۰ ۱۰۴	۷۳/۳	۰ ۵۲۸	۷ ۰۴۶	جمع ازده ساله بیالا
۲۴۲	۶۹۸	-	۱ ۲۴۱	۳۹	۱۰۳	۹/۶	۱۳۲	۱ ۳۷۳	۱۰-۱۴ ساله
۱۳	۴۷۸	-	۴۹۱	۱۲۶	۲۳۸	۴۸/۶	۴۶۴	۹۰۰	۱۵-۱۹ ساله
۹	۷۲	-	۸۱	۷۱	۶۶۶	۸۹/۶	۶۹۷	۷۷۸	۲۰-۲۴ ساله
۲۹	۳	-	۳۲	۵۰	۱ ۰۸۳	۶۸/۱	۱ ۶۳۸	۱ ۶۷۰	۲۵-۳۴ ساله
۱۰	-	-	۶۰	۲۶	۱ ۲۳۱	۶۸/۸	۱ ۲۶۰	۱ ۲۷۰	۳۵-۴۴ ساله
۲۷	-	-	۲۷	۲۹	۷۴۴	۹۶/۶	۷۷۲	۸۰۰	۴۵-۵۴ ساله
۴۶	-	-	۴۶	۲۸	۴۰۶	۶۰/۴	۴۳۴	۴۸۰	۵۵-۶۴ ساله
۸۲	-	-	۸۲	۷	۱۲۰	۶۰/۸	۱۲۷	۲۰۹	۶۵ ساله بیالا
۱	۲	-	۳	-	۲	*	۳	۶	سن اظهار نشده
۸/۸	۱۳/۶	-	۱۴/۶	۲۲/۳	۲۴/۰	-	۲۴/۰	۲۹/۰	بیانه سن
۲۷	۷۸۰	۰ ۸۲۶	۶ ۹۳۲	۱	۶۷۶	۸/۶	۶۷۷	۷ ۶۱۰	جمع ازده ساله بیالا
۴۴	۶۴۰	۴۶۶	۱ ۱۰۰	-	۴۸	۳/۷	۴۸	۱ ۲۹۸	۱۰-۱۴ ساله
۳	۱۳۲	۸۰۶	۹۳۹	-	۶۱	۶/۱	۶۱	۱ ۰۰۲	۱۵-۱۹ ساله
-	۸	۸۶۶	۸۷۲	-	۱۲	۹/۰	۱۲	۹۶۹	۲۰-۲۴ ساله
۰	-	۱ ۵۷۸	۱ ۵۸۳	۱	۱۶۰	۱۰/۸	۱۶۱	۱ ۷۷۴	۲۵-۳۴ ساله
۰	-	۸۱۰	۹۰۰	-	۱۴۶	۱۴/۰	۱۴۶	۱ ۰۴۶	۳۵-۴۴ ساله
۲۰	-	۶۶۰	۶۸۰	-	۸۷	۱۱/۳	۸۷	۷۷۲	۴۵-۵۴ ساله
۵۰	-	۳۹۴	۴۴۴	-	۴۴	۶/۰	۴۴	۴۸۸	۵۵-۶۴ ساله
۹۹	-	۱۴۹	۲۴۸	-	۸	۲/۱	۸	۲۰۶	۶۵ ساله بیالا
۱	-	۴	۰	-	-	-	-	۰	سن اظهار نشده
۰/۰	۱۳/۰	۲۹/۶	۲۷/۰	*	۲۲/۲	-	۲۲/۲	۲۸/۰	بیانه سن

* در مواردیکه جمع کل کمتر از ۱۰۰ باشد چند درصد و بیانه نشان داده نشود .

کتابخانه مرکز آمار ایران
شماره - ۲۲۳۱

بقیه جدول شماره ۱۰ - وضع فعالیت اقتصادی بر حسب سن و جنس در جمعیت ازده ساله به بالای حوزه سرشماری شاهي : آبانماه ۱۳۳۵ (نوامبر ۱۹۵۶)
(سن اظهار نشده نیز جز جمع سنون ازده ساله به بالا منظور شده است)

غیرفعال از نظر اقتصادی			فعال از نظر اقتصادی				جمع کل	سن و جنس	
مخترق	محصل	زن خانه دار	جمع	در جستجوی کار	شاغل بکار	چند درآمد			
پدیده نقاط حوزه سرشماری شاهي									
مردان									
۱۰۰۳۸	۳۰۰۶	۱۱۸۸۳	۰۰۶۸۰	۰۳۱	۴۰۱۸۷	۴۰/۰	۴۰۲۱۸	۱۰۱۶۹۸	جمع ازده ساله به بالا
۰۶۳۲	۲۰۶۰	۱۳۱۳	۱۲۰۳۰	۶۰	۲۶۳۲	۱۷/۷	۲۶۹۲	۱۰۲۱۷	ساله ۱۴
۷۴	۲۰۶	۰۲۸۳	۶۱۱۶	۲۴۳	۴۹۷۶	۴۶/۰	۰۲۱۹	۱۱۳۳۰	ساله ۱۶
۶۸	۱۸۶	۰۶۸۲	۰۶۳۹	۸۰	۰۸۱۰	۰۰/۱	۰۱۷۰	۱۱۹۰۶	ساله ۲۴
۱۴۸	۲	۱۲۱۴۸	۱۲۳۱۶	۰۸	۱۲۱۶۴	۴۹/۸	۱۲۲۱۲	۲۴۰۳۸	ساله ۳۴
۱۳۳	-	۶۴۰۰	۶۰۳۳	۳۰	۸۰۶۴	۰۶/۸	۸۰۹۴	۱۰۱۲۷	ساله ۴۴
۱۰۲	-	۴۴۱۸	۴۸۲۰	۲۶	۰۷۳۱	۰۴/۴	۰۷۰۷	۱۰۰۷۷	ساله ۵۴
۱۳۲۷	-	۲۰۰۲	۳۸۷۹	۲۶	۳۰۸۷	۱۸/۲	۳۶۳۳	۷۴۹۲	ساله ۶۴
۲۷۰۰	-	۱۰۷۰	۳۸۳۰	۸	۱۶۳۳	۳۰/۰	۱۶۶۱	۰۴۶۶	ساله به بالا
۱۴	۱	۱۲	۱۷	-	۱۰	۰	۱۰	۳۷	اظهاری نشده
۱۴/۷	۱۳/۴	۲۹/۷	۳۷/۸	۱۹/۲	۳۲/۰	-	۳۲/۳	۳۰/۰	سنی
سرد									
۴۶۶۱	۳۱۶۶	-	۸۱۳۸	۰۲۷	۴۱۸۷۹	۸۲/۶	۴۲۴۰۶	۰۰۰۴۴	جمع ازده ساله به بالا
۳۶۶۲	۲۲۲۸	-	۰۶۰۰	۶۰	۲۲۹۰	۲۸/۰	۲۳۰۰	۸۲۰۰	ساله ۱۴
۰۰	۷۲۰	-	۷۷۰	۲۱۲	۴۰۴۱	۸۶/۱	۴۷۸۳	۰۰۰۸	ساله ۱۶
۴۱	۱۸۰	-	۲۲۶	۸۰	۰۴۸۷	۹۶/۱	۰۰۲۷	۰۲۹۳	ساله ۲۴
۸۰	۲۰	-	۱۰۰	۰۸	۱۱۳۶۱	۹۹/۱	۱۱۴۶۱	۱۱۰۳۴	ساله ۳۴
۶۸	-	-	۶۸	۲۹	۸۰۴۰	۹۹/۲	۸۰۷۴	۸۱۴۲	ساله ۴۴
۸۶	-	-	۸۶	۲۶	۰۲۹۴	۱۸/۴	۰۳۲۰	۰۴۰۶	ساله ۵۴
۲۰۲	-	-	۲۰۲	۲۰	۳۲۱۴	۹۲/۰	۳۲۴۹	۲۶۰۲	ساله ۶۴
۷۱۸	-	-	۷۱۸	۷	۱۰۳۰	۸۶/۲	۱۰۳۷	۲۳۰۰	ساله به بالا
۶	۱	-	۷	-	۷	۰	۷	۱۴	اظهاری نشده
۱۳/۱	۱۳/۰	-	۱۳/۱	۱۹/۲	۳۲/۱	-	۳۲/۱	۲۹/۱	سنی
زنان									
۰۰۶۶	۳۶۰	۱۱۸۸۳	۴۷۸۹۲	۴	۳۳۰۸	۶/۰	۳۳۱۲	۰۱۱۰۴	جمع ازده ساله به بالا
۱۶۶۰	۳۰۲	۴۳۱۳	۶۶۳۰	-	۳۴۲	۴/۱	۳۴۲	۶۹۶۷	ساله ۱۴
۲۴	۲۴	۰۲۸۳	۰۳۲۱	۱	۴۳۰	۷/۰	۴۳۶	۰۷۷۷	ساله ۱۶
۲۷	۴	۰۶۸۲	۰۷۱۳	-	۴۰۳	۶/۱	۴۰۳	۶۱۱۶	ساله ۲۴
۶۳	-	۱۲۱۴۸	۱۲۲۱۱	-	۸۰۳	۶/۲	۸۰۳	۱۳۰۱۴	ساله ۳۴
۶۰	-	۶۴۰۰	۶۴۶۰	۱	۰۱۹	۷/۱	۰۲۰	۶۹۸۰	ساله ۴۴
۳۱۶	-	۴۴۱۸	۴۷۲۴	-	۴۳۷	۸/۰	۴۳۷	۰۱۷۱	ساله ۵۴
۱۰۷۴	-	۲۰۰۲	۳۱۶۶	۱	۲۶۳	۶/۸	۲۶۴	۳۸۱۰	ساله ۶۴
۲۰۳۲	-	۱۰۷۰	۳۱۰۷	۱	۱۰۳	۳/۲	۱۰۴	۳۲۱۱	ساله به بالا
۸	-	۱۲	۲۰	-	۳	۰	۳	۱۳	اظهاری نشده
۰۸/۰	۱۲/۸	۲۹/۷	۳۰/۱	۰	۲۰/۱	-	۳۰/۱	۳۰/۲	سنی

در مواردیکه جمع کل کمتر از ۱۰۰ باشد چند مرصد و میانه نشان داده میشود.



جدول شماره ۱۱ - تقسیمات عمده مشاغل بر حسب سن و جنس در جمعیت مشاغل بکار ازرده ساله بهای ای حوزه سرشماری شاهین آباد (۱۳۳۰) (توامبر ۱۳۵۶)
(سن اظهار کننده نیز جزو جمع سنین ازرده ساله بهای منظور شده است)

سن اظهار کننده	۱۰-۱۵ ساله	۱۶-۲۰ ساله	۲۱-۲۵ ساله	۲۶-۳۰ ساله	۳۱-۳۵ ساله	۳۶-۴۰ ساله	جمع ازرده ساله بهای	تقسیمات عمده مشاغل و جنس
								<u>کل حوزه سرشماری شاهین</u>
								<u>مردان</u>
								جمع مشاغلین
	۱۷۱۱	۱۰۰۶۶	۲۳۸۷۸	۱۱۰۰۸	۵۳۷۵	۲۷۸۲	۵۱۰۱۷	مشاغل حرفه ای - فنی و کارهای مربوط بان
								مشاغل مربوط با امور اداری و منشی گری و امور مربوط بان
								فروش و مشاغل مربوط بان
								مشاغل مربوط به زراعت و جنگلیانی و شکار و ماهیگیری
								امور مربوط با استخراج معدن و استخراج سنگ و حفاری
								مشاغل مربوط با حمل و نقل
								حرفه های صنعتی و عملیات تولیدی و مشاغل مربوط بان
								مشاغل مربوط با انجام خدمات (سروسها)
								مشاغل مربوط به خدمات ثابت ارتشی و مشاغل کسه
								دقیقا مشخصه یا اظهار نشده
								<u>سود</u>
								جمع مشاغلین
	۱۶۵۰	۹۷۱۸	۲۲۲۲۰	۱۱۱۳۲	۵۸۷۹	۲۳۱۳	۴۷۰۲۳	مشاغل حرفه ای - فنی و کارهای مربوط بان
								مشاغل مربوط با امور اداری و منشی گری و امور مربوط بان
								فروش و مشاغل مربوط بان
								مشاغل مربوط به زراعت و جنگلیانی و شکار و ماهیگیری
								امور مربوط با استخراج معدن و استخراج سنگ و حفاری
								مشاغل مربوط با حمل و نقل
								حرفه های صنعتی و عملیات تولیدی و مشاغل مربوط بان
								مشاغل مربوط با انجام خدمات (سروسها)
								مشاغل مربوط به خدمات ثابت ارتشی و مشاغل کسه
								دقیقا مشخصه یا اظهار نشده
								<u>زنان</u>
								جمع مشاغلین
								مشاغل حرفه ای - فنی و کارهای مربوط بان
								مشاغل مربوط با امور اداری و منشی گری و امور مربوط بان
								فروش و مشاغل مربوط بان
								مشاغل مربوط به زراعت و جنگلیانی و شکار و ماهیگیری
								امور مربوط با استخراج معدن و استخراج سنگ و حفاری
								مشاغل مربوط با حمل و نقل
								حرفه های صنعتی و عملیات تولیدی و مشاغل مربوط بان
								مشاغل مربوط با انجام خدمات (سروسها)
								مشاغل مربوط به خدمات ثابت ارتشی و مشاغل کسه
								دقیقا مشخصه یا اظهار نشده

بقیه جدول شماره ۱-۱- تقسیمات عمده مشاغل بر حسب سن و جنس در جمعیت شاغل کار از ده ساله بالای حوزه سرشماری شاهان: آبان ماه ۱۳۳۰ (توامبر ۱۳۳۰)
(جن اظهار نشده نیز جزو جمع سنین از ده ساله بالا منظور شده است)

سن اظهار نشده	۱۰-ساله بیای	۱۱-۱۰	۱۱-۱۰	۱۱-۱۰	۱۱-۱۰	۱۱-۱۰	جمع از ده ساله بیای	تقسیمات عمده مشاغل و جنس
شهر شاهان								
مردان								
	۱۲۸	۱۲۸۱	۳۱۵۰	۷۱۸	۳۹۹	۱۵۱	۵۸۳۰	جمع شاغلین
-	۸	۵۴	۱۹۲	۴۴	۲	۲	۲۰۲	مشاغل حرفه ای - فن و کارهای مربوط بان
-	۲۱	۲۴۵	۵۱۱	۱۱۰	۵۵	۱۱	۱۰۱۱	مشاغل مربوط با امور اداری و منشی گری و امور مربوط بان
-	۲	۳۵	۷۹	۸	۲	۱	۱۲۷	فروش و مشاغل مربوط بان
-	۲۰	۱۴۴	۲۰۲	۱۴	۱۷	۱۸	۳۵۰	مشاغل مربوط به زراعت و جنگلیانی و شکار و ماهیگیری
-	-	۳	۱	۱	-	-	۱۲	امور مربوط با استخراج معدن و استخراج سنگ و حفاری
-	۴	۲۷	۱۳۱	۳۵	۲۱	۱	۲۲۹	مشاغل مربوط با حمل و نقل
-	۴۶	۵۲۴	۱۲۱۱	۲۲۸	۱۲۸	۴۰	۲۲۸۹	حرفه های صنعتی و عملیات تولیدی و مشاغل مربوط بان
-	۱۷	۲۱۰	۳۱۸	۳۸	۷۷	۷۳	۷۶۷	مشاغل مربوط با انجام خدمات (سرویسها)
-	۲	۱۹	۴۲	۳۰	۴۷	۲	۱۴۲	مشاغل مربوط به خدمات ثابت ارتشی و مشاغل گسسه دقیقا مشخصه یا اظهار نشده
مرد								
	۱۲۰	۱۱۵۰	۲۸۱۴	۶۲۶	۳۴۸	۱۰۲	۵۱۵۰	جمع شاغلین
-	۶	۵۱	۱۵۸	۳۲	۲	۲	۲۵۱	مشاغل حرفه ای - فن و کارهای مربوط بان
-	۲۱	۲۴۲	۵۵۲	۱۰۹	۵۲	۱۱	۱۱۷	مشاغل مربوط با امور اداری و منشی گری و امور مربوط بان
-	۲	۳۳	۷۵	۸	۱	-	۱۱۹	فروش و مشاغل مربوط بان
-	۱۹	۱۳۰	۱۶۳	۸۲	۵۷	۱۵	۴۶۷	مشاغل مربوط به زراعت و جنگلیانی و شکار و ماهیگیری
-	-	۳	۱	۱	-	-	۱۲	امور مربوط با استخراج معدن و استخراج سنگ و حفاری
-	۴	۲۷	۱۳۱	۳۴	۲۱	۱	۲۲۸	مشاغل مربوط با حمل و نقل
-	۴۴	۴۶۴	۱۴۱۵	۲۶۶	۱۸	۳۷	۲۲۴۱	حرفه های صنعتی و عملیات تولیدی و مشاغل مربوط بان
-	۱۴	۱۷۰	۲۷۰	۳۲	۵۹	۳۵	۶۱۷	مشاغل مربوط با انجام خدمات (سرویسها)
-	۲	۱۹	۴۱	۳۰	۴۷	۲	۱۴۱	مشاغل مربوط به خدمات ثابت ارتشی و مشاغل گسسه دقیقا مشخصه یا اظهار نشده
زنان								
	۸	۱۳۱	۳۴۱	۱۲	۶۱	۴۸	۱۷۱	جمع شاغلین
-	۲	۳	۳۴	۱۲	-	-	۵۱	مشاغل حرفه ای - فن و کارهای مربوط بان
-	-	۲	۹	۱	۲	-	۱۴	مشاغل مربوط با امور اداری و منشی گری و امور مربوط بان
-	-	۲	۴	-	۱	-	۸	فروش و مشاغل مربوط بان
-	۱	۱۴	۴۴	۱۱	۱۰	۲	۸۲	مشاغل مربوط به زراعت و جنگلیانی و شکار و ماهیگیری
-	-	-	-	-	-	-	-	امور مربوط با استخراج معدن و استخراج سنگ و حفاری
-	-	-	-	۱	-	-	۱	مشاغل مربوط با حمل و نقل
-	۲	۷۰	۱۹۱	۶۲	۳۰	۲	۲۶۲	حرفه های صنعتی و عملیات تولیدی و مشاغل مربوط بان
-	۳	۴۰	۴۸	۵	۱۸	۴۱	۱۵۰	مشاغل مربوط با انجام خدمات (سرویسها)
-	-	-	۱	-	-	-	۱	مشاغل مربوط به خدمات ثابت ارتشی و مشاغل گسسه دقیقا مشخصه یا اظهار نشده

بقیه جدول شماره ۱۱ - تقسیمات عمده مشاغل بر حسب سن و جنس در جمعیت مشاغل با کار از ده ساله بیابای حوزه سرشماری شاهان: آبانماه ۱۳۳۵ (نوامبر ۱۹۵۶)
(سن اظهار نشده نیز جزو جمع سنون از ده ساله بیابا منظور شده است)

سن اظهار نشده	۱۵-ساله بیابا	۱۴-۱۵ ساله	۱۳-۱۴ ساله	۱۲-۱۳ ساله	۱۱-۱۲ ساله	۱۰-۱۱ ساله	جمع از ده ساله بیابا	تقسیمات عمده مشاغل و جنس
								بقیه نقاط حوزه سرشماری شاهان
								مردان
								جمع شاغلین
۱۰	۱ ۱۳۲	۱ ۳۱۸	۲ ۰۷۸	۲ ۸۹۰	۳ ۹۷۶	۴ ۶۳۲	۴۵ ۱۸۷	مشاغل حوزه ای - فنی و کارهای مربوط بان
-	۱۸	۴۵	۱۱۴	۲۲	۵	-	۲۰۴	مشاغل مربوط با امور اداری و منشی گری و امور مربوط بان
-	۱۲	۱۰۴	۳۱۰	۳۵	۴	-	۴۶۵	فروش و مشاغل مربوط بان
-	۲۰	۱۳۱	۳۴۴	۶۴	۷۷	۱۴	۶۵۰	مشاغل مربوط به زراعت و جنگلبانی و شکار و ماهیگیری
۶	۱ ۴۳۱	۷ ۵۶۸	۱۶ ۳۳۶	۴ ۸۸۸	۴ ۰۲۴	۲ ۱۱۳	۲۶ ۴۴۶	امور مربوط با استخراج معدن و استخراج سنگ و حفاری
-	۶	۱۸۶	۵۷۱	۸۸	۱۶	۲	۸۷۸	مشاغل مربوط بحمل و نقل
-	۴	۷۸	۲۴۸	۶۳	۳۵	۱۳	۴۴۱	حرفه های صنعتی و عملیات تولیدی و مشاغل مربوط بان
۱	۷۵	۶۶۰	۱ ۶۵۸	۳۷۴	۳۵۷	۹۷	۳ ۱۵۲	مشاغل مربوط بانجام خدمات (سروسها)
۳	۴۳	۳۳۰	۷۷۰	۳۵۰	۲۳۵	۲۱۷	۲ ۰۲۸	مشاغل مربوط به خدمات ثابت ارتشی و مشاغل کسه
-	۲۱	۱۸۳	۳۷۴	۱۰۶	۲۲۰	۱۶	۹۲۰	دقیقا مشخص یا اظهار نشده
								سود
۷	۱ ۵۲۰	۸ ۶۱۸	۱۶ ۴۰۶	۲۰ ۴۸۷	۲۰ ۵۱۱	۲ ۲۹۰	۴۱ ۸۷۶	جمع شاغلین
-	۱۰	۳۸	۱۰۲	۲۲	۳	-	۱۷۵	مشاغل حوزه ای - فنی و کارهای مربوط بان
-	۱۲	۱۰۴	۳۱۰	۳۵	۴	-	۴۶۵	مشاغل مربوط با امور اداری و منشی گری و امور مربوط بان
-	۱۶	۱۳۰	۳۴۰	۶۴	۷۷	۱۴	۶۴۴	فروش و مشاغل مربوط بان
۵	۱ ۳۶۱	۷ ۰۶۶	۱۵ ۳۶۶	۴ ۵۶۷	۳ ۷۱۶	۱ ۹۷۶	۲۳ ۶۹۸	مشاغل مربوط به زراعت و جنگلبانی و شکار و ماهیگیری
-	۶	۱۸۶	۵۶۸	۸۸	۱۶	۲	۸۷۵	امور مربوط با استخراج معدن و استخراج سنگ و حفاری
-	۴	۷۸	۲۴۷	۶۳	۳۵	۱۳	۴۴۰	مشاغل مربوط بحمل و نقل
۱	۶۳	۶۰۸	۱ ۵۲۸	۳۲۷	۳۱۷	۹۱	۲ ۸۳۵	حرفه های صنعتی و عملیات تولیدی و مشاغل مربوط بان
۱	۲۸	۲۳۱	۶۶۶	۲۱۷	۲۴۹	۱۸۱	۱ ۵۷۳	مشاغل مربوط بانجام خدمات (سروسها)
-	۱۶	۱۷۴	۳۴۶	۱۰۴	۲۱۸	۱۳	۸۷۴	مشاغل مربوط به خدمات ثابت ارتشی و مشاغل کسه
-								دقیقا مشخص یا اظهار نشده
								زنان
۳	۱۰۳	۷۰۰	۱ ۳۳۲	۴۰۳	۴۳۵	۳۴۲	۲ ۳۰۸	جمع شاغلین
-	۸	۷	۱۲	-	۲	-	۲۱	مشاغل حوزه ای - فنی و کارهای مربوط بان
-	۱	۱	۴	-	-	-	-	مشاغل مربوط با امور اداری و منشی گری و امور مربوط بان
-	۱	۵۰۲	۱ ۰۴۲	۳۲۱	۳۰۵	۲۱۷	۲ ۴۵۱	فروش و مشاغل مربوط بان
۱	۶۲	-	۳	-	-	-	۶۵	مشاغل مربوط به زراعت و جنگلبانی و شکار و ماهیگیری
-	-	-	۱	-	-	-	۱	امور مربوط با استخراج معدن و استخراج سنگ و حفاری
-	-	-	۱	-	-	-	۱	مشاغل مربوط بحمل و نقل
-	۱۲	۸۲	۱۳۰	۴۷	۴۰	۶	۳۱۷	حرفه های صنعتی و عملیات تولیدی و مشاغل مربوط بان
۲	۱۵	۶۶	۱۰۴	۳۳	۸۶	۱۱۶	۴۵۰	مشاغل مربوط بانجام خدمات (سروسها)
-	۵	۶	۲۵	۲	۲	۳	۴۶	مشاغل مربوط به خدمات ثابت ارتشی و مشاغل کسه
-								دقیقا مشخص یا اظهار نشده

جدول شماره ۱۲ - طبقات مشاغل بر حسب وضع اشتغال و جنس در جمعیت شاقل بکار از دهه ساله بهالای حوزه سر شماری شاهان آبانماه ۱۳۳۵ (نومبر ۱۹۵۶)

وضعیت اعضای زننده	کارگسکان سانواد گسی بدون مرد	مزد بگیر	مستخدم دولت	کارگسکانیکه برای خود کار میکنند	کارفرما	جمع شاقلین	طبقات مشاغل و جنس
							کل حوزه سر شماری شاهان مردان
۳۵۱	۸۱۷۳	۷۷۹۰	۶۱۳۳	۳۸۳۶۱	۲۱۹	۵۱۰۱۷	جمع از دهه ساله بیابلا
۱	۱	۵۰	۳۴۳	۱۰۷	۴	۵۰۶	مشاغل حرکه ای - فنی و کارهای مربوط بآن
-	-	-	-	۱	-	۱	باغل مربوط به علوم زیست شناسی (بیولوژی) و کشاورزی و کارهای مربوط بآن
۱	-	۱۵	۶۷	۱۵	-	۱۱۸	باغل مربوط به علم طبی و بهداشتی و امور مربوط بآن
-	-	۱۱	۱۵۶	۱۰	-	۱۷۷	باغل مربوط به تعلیم و تدریس و سایر امور مربوط بآن
-	-	۱	۴	۹	۱	۱۳	باغل حقوقی که شامل قضات و وکلای داد گسری و دفترخانه های رسمی نیز میباشد
-	-	۷	-	۴۱	-	۴۸	باغل مدهی امور خیریه و عام المنعمه
-	-	۱	-	۱۲	-	۱۳	باغل هنری - نویسندگی و سایر مشاغل هنری
-	۱	۵	۱۱۸	۹	۳	۱۳۶	بر مشاغل حرکه ای فنی و امر شاهان آن
-	۱۳	۱۱۸	۷۴۶	۵۶۸	۲۱	۱۱۷۱	مشاغل مربوط به امراداری و منشی گری و امور مربوط بآن
-	-	۱۱	۷۸	۷۶	۸	۱۸۱	باغل مدیریت و اداره کردن امور (بجز کشاورزی)
-	۱۳	۱۱	۶۱۸	۴۹۲	۱۳	۱۲۱۵	شی گری و مشاغل فنی و کارهای مربوط بآن
۲	۳۰	۷۵	۳	۶۵۰	۱۷	۷۷۷	فروش و مشاغل مربوط بآن
۲	۳۸	۷۰	۲	۵۰۰	۸	۶۱۰	برده فروش در رنگها و بنازها
-	۱	۵	۱	۸۳	-	۹۰	برده فروش دوره گرد ها
-	۱	-	-	۶۷	۹	۷۷	برده فروش و مشاغل مربوط بآن
۶	۷۱۵۲	۳۳۸۱	۶۵	۲۵۱۶۸	۱۲۷	۳۶۱۹۹	مشاغل مربوط به زراعت - جنگلیانی - شکار و سایر هیگوری
۶	۷۱۵۱	۳۱۳۹	۲۳	۲۵۴۶۳	۱۲۷	۳۶۲۰۱	باغل زراعتی
-	۱	۱۳	-	۱	-	۱۵	باغل مربوط به شکار و تله گذاری
-	-	۵	۴۲	۲	-	۴۹	باغل مربوط به جنگلیانی (از جمله قطع اشجار)
-	-	۲۱۴	-	۲	-	۲۱۶	تله ها تیکه در زراعت و شکار و سایر هیگوری و جنگلیانی مشغول بکار هستند
-	-	۶۸	۸۱۰	۱۳	-	۸۹۱	امور مربوط به استخراج معدن و استخراج سنگ و حفاری
-	-	-	۲	-	-	۲	باغل مربوط به معدن و استخراج سنگ
-	-	۸	-	۱۰	-	۱۸	باغل مربوط به ساختن و حمل آوردن مواد معدنی
-	-	۷	۱	۱	-	۹	باغل مربوط به چاه کنی
-	-	۵۳	۸۰۷	۲	-	۸۶۲	تله ها تیکه در معدن و حفاری و استخراج سنگ مشغول کار هستند
-	۷	۲۰۴	۲۵۶	۲۰۳	-	۶۷۰	مشاغل مربوط به حمل و نقل
-	-	-	۱۷۵	-	-	۱۷۵	باغل مربوط به امور راه آهن
-	-	۱۱۰	۸۱	۲۹	-	۲۲۰	باغل مربوط به براننده کی وسائط نقلیه موتوری
-	۷	۱۴	-	۱۷۴	-	۲۷۵	باغل مربوط به براننده کی وسائط نقلیه ایگه بوسیده حیوان کشیده میشوند (مانند گاری و درشکه و غیره)
-	۱۵۳	۱۴۱۸	۳۱۵۰	۱۰۸۳	۳۷	۵۸۴۱	حرکه های صنعتی و عملیات تولیدی و مشاغل مربوط بآن
-	۷	۳۶۴	۲۰۳۱	۸۱	-	۲۴۱۲	باغل مربوط به نساجی (غیر از قالی بافی)
-	۲۲	۱۶	۱	۵۲	-	۷۱	باغل مربوط به قالی بافی
-	۲۶	۲۲۲	۲	۳۴۱	۱۱	۶۰۳	باغل مربوط به تهیه پوشاک و محصولات چرمی و قشاق
-	-	-	-	۱	-	۱	باغل مربوط به بسط سازی و چاروسازی و مهارت پاک گسکن سازی

بازیه عددی شماره ۱۲ - لیست مشاغل بر حسب وضع اشتغال و جنس در جمعیت مشاغل کارآزده ساله بیلای حوزه سرشماری شاهین آباد (۱۳۳۰ تا ۱۳۳۱) (توامر ۱۳۳۰)

وضعیت اظهار نشده	کارگران خانوادگی بدون مزد	مزد بگیر	مستخدم دولت	کارکنانیکه برای خود کار میکنند	کارفرما	جمع شاغلین	شرح مشاغل و جنس
حوزه سرشماری شاهین آباد							
بازیه مردوزن							
-	۲۴	۱۰۸	۲۱	۱۱۱	۲	۲۶۷	مشاغل مربوط به خدمات (سروسها) -----
-	۴۱	۱۰۰	۴۰	۲۴۰	۲	۴۲۴	مشاغل مربوط به کشاورزی -----
-	-	۳	۴۰	۶	-	۴۹	مشاغل انگریزی یا خارجی -----
-	۱	۲۲۱	۷۱۲	۵۴	۴	۱۱۸۰	مشاغل ساختن و تعمیرات مربوط به آن که در جای دیگر شرح نشده اند -----
-	-	۱۱	۲۱	۵	-	۴۲	مشاغل مربوط به خدمات غیر از اشتغال و مشاغل مربوط به خدمات -----
-	-	۱	-	-	-	۱	عملیات مکانیکی و تعمیراتی ساختمان مستقر -----
-	-	-	-	-	-	۱	مشاغل مربوط به خدمات خدماتی و تهیه محصولات کاغذی -----
-	-	-	-	-	-	۵	مشاغل مربوط به خدمات و کارهای مربوط به آن -----
-	-	۱۱	۱۲	۹	-	۳۳	مشاغل مربوط به خدمات و کارهای مربوط به آن -----
-	-	-	-	۱	-	۱	تعمیرات مربوط به ساختمان و روشن آن -----
-	۱۱	۱۲۰	۶۸	۸۱	۱۰	۳۱۰	مشاغل مربوط به خدمات غذایی و خدمات -----
-	۱۰	۱	۳	۸۶	-	۱۰۰	مرفه های خدماتی و تفریحی و تفرقه و کارهای مربوط به آن -----
-	۱	۷۲	۸۴	۱۰	-	۱۶۷	سله هاییکه در صنایع مختلف مختلف برای تولید محصولات و خدمات مربوط به آنها کار میکنند -----
-	۷	۲۰۰۷	۴۰۱	۲۱۷	۱۲	۲۷۱۵	مشاغل مربوط به خدمات (سروسها) -----
-	-	۲۲	۳۳۳	۳	۱	۴۲۳	مشاغل مربوط به خدمات خدمات و حراست و نگهبانی -----
-	۷	۱۸۸۹	۱	۲۰۷	۱۲	۲۱۱۱	خدمات خانگی و خدمات و کارهای مربوط به آن -----
-	-	۱۰	۳	۵	-	۱۳	مشاغل خدمات و تفریح -----
-	-	۱۷۱	۴۷	۲	-	۱۸۰	سله هاییکه در مشاغل مربوط به خدمات کار میکنند -----
۲۴۲	-	۴۱۱	۴۹۹	۲	-	۱۰۶۲	مشاغل مربوط به خدمات ثابت ارتشی و مشاغل که در قبلاً مشخص یا اظهار نشده اند -----
-	-	-	۱۰	-	-	۱۰	خدمات ثابت ارتشی -----
۲۴۰	-	-	-	۱	-	۲۴۱	مشاغل که در قبلاً مشخص یا اظهار نشده اند -----
۲	-	۴۱۴	۲۸۹	۱	-	۷۰۶	سله هاییکه در برای دیگر بازیه بندی نشده اند -----
۲۴۵	۱۰۶۱۲	۱۷۷۱	۵۷۱۲	۲۷۴۲۰	۲۱۲	۴۷۰۲۲	مرد جمع آزرده ساله بیلا -----
-	۱	۳۵	۲۱۲	۱۲	۴	۴۶۱	مشاغل حرفه ای - فنی و کارهای مربوط به آن -----
-	-	-	-	۱	-	۱	مشاغل مربوط به علوم زیست شناسی (بیولوژی) و کشاورزی و کارهای مربوط به آن -----
-	-	۱۲	۵۰	۱۱	-	۷۲	مشاغل مربوط به علوم طبی و بهداشتی و امور مربوط به آن -----
-	-	۹	۱۲۳	۱۰	-	۱۴۲	مشاغل مربوط به تعلیم و تربیت و سایر امور مربوط به آن -----
-	-	۱	۲	۹	۱	۱۳	مشاغل حقوقی که شامل تقاضات و وکلای دادگستری و دفترخانه های رسمی نیز میباشد -----
-	-	۷	-	۴۱	-	۴۸	مشاغل مذهب و امور خیریه و عام المنفعه -----
-	-	۱	-	۱۲	-	۱۳	مشاغل هنری - نویسندگی و سایر مشاغل تفریحی -----
-	۱	۵	۱۱۸	۱	۳	۱۳۶	سایر مشاغل حرفه ای و فنی و امور مشابه آن -----
-	۲۳	۱۱۶	۷۲۴	۵۶۸	۲۱	۱۴۶۲	مشاغل مربوط به امور اداری و منشیگری و امور مربوط به آن -----
-	-	۱۹	۷۶	۷۶	۸	۱۷۹	مشاغل مدیریت و اداره کردن امور (بجز کشاورزی) -----
-	۱۳	۱۷	۲۰۸	۴۱۲	۱۲	۱۲۸۲	منشیگری و مشاغل دفتری و کارهای مربوط به آن -----
-	۲۰	۷۲	۲	۱۴۱	۱۷	۷۱۲	فروش و مشاغل مربوط به آن -----
-	۲۸	۶۸	۲	۴۱۲	۸	۵۱۸	خرده فروشی در دستگاهها و مغازه ها -----
-	۱	۱	۱	۸۲	-	۸۸	خرده فروشی دوره گرد ها -----
-	۱	-	-	۶۷	۹	۷۷	عمده فروشی و مشاغل مربوط به آن -----

پایه جدول شماره ۱۲ - طبقات مشاغل بر حسب وضع اشتغال و جنس در جمعیت مشاغل کارآزاده ساله بهالای حوزه سرشماری شاهان - آبانماه ۱۳۳۵ (نوامبر ۱۹۵۶)

طبقات مشاغل و جنس	جمع مشاغلین	کارآزما	کارکنانیکه برای خود کار میکنند	مستخدم دولت	مزد بگیر	کارکنان خانوادگی بدون مزد	وضعیت اظهار نشده
کل حوزه سرشماری شاهان							
پایه مرد							
مشاغل مربوط به وزارت - جنگیانی - شکار و ماهیگیری	۲۱ ۴۶۵	۱۲۰	۲۱ ۳۴۵	۶۵	۲ ۱۲۲	۱ ۱۰۰	۳
غل زراعتی	۲۱ ۲۳۴	۱۲۰	۲۱ ۱۱۴	۲۳	۲ ۹۴۷	۲ ۲۱۹	۳
غل مربوط به شکار و تله گذاری	۱۵	-	۱	-	۱۲	۱	-
غل مربوط به جنگیانی (از جمله قطع اشجار)	۴۸	-	۱	۴۲	۵	-	-
هائیکه در وزارت شکار و ماهیگیری و جنگیانی مشغول کار هستند	۱۶۸	-	۱	-	۱۶۷	-	-
امور مربوط به استخراج معدن و استخراج سنگ و طاری	۸۸۸	-	۱۳	۸۰۷	۶۸	-	-
غل مربوط به معدن و استخراج سنگ	۲	-	-	۲	-	-	-
غل مربوط به ساختن و حمل آوردن مواد معدنی	۱۸	-	۱۰	-	۸	-	-
غل مربوط به چاه کنی	۱	-	۱	۱	۷	-	-
هائیکه در معدن و طاری و استخراج سنگ مشغول کار هستند	۸۵۹	-	۲	۸۵۷	۵۲	-	-
مشاغل مربوط به حمل و نقل	۶۶۸	-	۲۰۳	۴۵۵	۲۰۲	۱	-
غل مربوط به امر آه	۱۷۵	-	-	۱۷۵	-	-	-
غل مربوط به براندگی و ساختن و نقلیه برتری	۲۱۹	-	۲۹	۸۰	۱۱۰	-	-
غل مربوط به براندگی و ساختن نقلیه ایکه بوسیله خرسوان کشیده میشوند (مانند گاری و درشکه و غیره)	۲۷۴	-	۱۷۴	-	۱۰۰	۱	-
سره های صنعتی و صنایع تولیدی و مشاغل مربوط به آن	۵ ۱۶۱	۳۷	۱۰۴	۲ ۸۲۱	۱ ۳۰۴	۱۵	-
غل مربوط به نساجی (غیر از قالی بافی)	۲ ۰۰۰	۱	۱۴	۱ ۷۳۵	۳۰۵	-	-
غل مربوط به قالی بافی	۷	-	-	۱	۱	-	-
غل مربوط به تهیه پوشاک و محصولات چرمی و قاش	۵۶۳	۱۱	۳۱۲	۲	۲۴۹	۲۶	-
غل مربوط به بسبب سازی و چار سازی و ماهوت پاک کنی سازی	۱	-	۱	-	-	-	-
غل مربوط به ساختن اشیاء چرمی و کارهای مربوط به آن	۲۵۴	۳	۱۱۱	۲۱	۱۰۸	۱۱	-
غل مربوط به فلزکاری	۴۱۷	۳	۱۳۹	۴۰	۲۸	۳۷	-
غل الکتریکی و الکترونیکی	۵۲	-	۶	۴۳	۳	-	-
غل ساختمانی و کارهای مربوط به آن که در جای دیگر طبقه بندی نشده اند	۱ ۱۷۵	۴	۵۴	۷۱۰	۳۲۱	۱	-
غل مربوط به ماشینهای مستقر در اماکن و مشاغل مربوط به صنایع مکانیکی مانند تهیهی ساختمانی مستقر	۵۲	-	۵	۲۱	۱۶	-	-
غل مربوط به چاپ - صنعتی و تهیه محصولات کاغذی	۱	-	-	-	۱	-	-
غل مربوط به ساختن و کارهای مربوط به آن	۵	-	۵	-	-	-	-
غل مربوط به ساختن مواد شیمیایی و کارهای مربوط به آن	۳۹	-	۹	۱۸	۱۲	-	-
غل مربوط به پوست و حمل آوردن آن	۱	-	۱	-	-	-	-
غل مربوط به تهیه مواد غذایی و خانگیات	۳۱۷	۱۵	۲۹	۵۴	۱۵۹	۱۰	-
هائیکه در صنعت تولیدی و شرفه و کارهای مربوط به آن	۱۷	-	۵۸	۳	۱	۵	-
هائیکه در پیشه های صنعتی مختلف برای تولید محصولات و صنایع مربوط به آنها کار میکنند	۱۶۰	-	۱۰	۸۳	۶۷	۵	-
مشاغل مربوط به انجام خدمات (سرسبب)	۲ ۱۸۵	۱۳	۲۵۱	۱۴۹	۱ ۴۶۸	۷	-
غل مربوط به خدمات بهداشتی و مراقبت و نگهبانی	۴۲۱	۱	۳	۳۱۹	۲۶	-	-
خدمات خانگی و شخصی و کارهای مربوط به آن	۱ ۵۶۳	۱۲	۲۴۱	۷	۱ ۲۹۹	۷	-
غل خدمات متفرقه	۲۱	-	۵	۱	۱۵	-	-
هائیکه در مشاغل مربوط به خدمات کار میکنند	۱۸۰	-	۲	۱۷	۱۳۱	-	-
مشاغل مربوط به خدمات ثابت ارتش و مشاغل که در قبضه شخصی و اظهار نشده اند	۱۰۱۵	-	۲	۲۱۹	۳۷۲	-	۳۴۲
خدمات ثابت ارتش	۱۰	-	-	۱۰	-	-	-

بقیه جدول شماره ۱۲ - طبقات مشاغل برحسب وضع اشتغال و جنس در جمعیت مشاغل بکارآزده ساله بیالای حوزه سرشماری شاهین : آبانماه ۱۳۳۵ (نوامبر ۱۹۵۶)

وضعیت اظهارنشده	کارکنسان خانوادگی بدون مزد	مزد بگیر	مستخدم دولت	کارکنانیکه برای خود کار میکنند	کارفرما	جمع شاغلین	طبقات مشاغل و جنس
							کل حوزه سرشماری شاهین
							بقیه مرد
۳۱۰	-	۵	-	۱	-	۳۱۶	مشاغل که دقیقاً مشخص و با اظهار نشده اند
۲	-	۳۳۷	۲۸۱	۱	-	۶۱۱	عده هائیکه درجای دیگر طبقه بندی نشده اند
							زن
۶	۱۶۶۱	۱۰۶۹	۱۰۰۰	۹۱۱	۷	۳۶۸۸	جمع آزرده ساله بالا
۱	-	۱۵	۵۰	۱۴	-	۸۰	مشاغل حرفه ای - نسی و کارهای مربوط بآن
۱	-	۱۳	۱۷	۱۴	-	۴۵	مشاغل مربوط به علوم طبی و بهداشتی و امور مربوط بآن
-	-	۲	۲۳	-	-	۲۵	مشاغل مربوط به تعلیم و تدریس و سایر امور مربوط بآن
-	-	۲	۱۲	-	-	۱۴	مشاغل مربوط با میراث اری و منشی گری و امور مربوط بآن
-	-	-	۲	-	-	۲	مشاغل مدیریت و اداره کردن امور (بجز کشاورزی)
-	-	۲	۱۰	-	-	۱۲	منشی گری و مشاغل دفتری و کارهای مربوط بآن
۲	-	۲	-	۹	-	۱۴	فروش و مشاغل مربوط بآن
۲	-	۲	-	۸	-	۱۲	خرده فروش در بینکها و سایر مغازه ها
-	-	۱	-	۱	-	۲	خرده فروش در بزرگسازها
۲	۱۰۵۲	۲۱۹	-	۲۲۳	۷	۲۰۳۱	مشاغل مربوط بزراعت - جنگلیانی - شکار و ماهیگیری
۳	۱۰۵۲	۱۱۷	-	۲۲۱	۷	۲۴۷۰	مشاغل زراعتی
-	-	-	-	۱	-	۱	مشاغل مربوط به جنگلیانی (از جمله قطع اشجار)
-	-	۵۷	-	۱	-	۵۸	عده هائیکه در زراعت و شکار و ماهیگیری و جنگلیانی مشغول بکار هستند
-	-	-	۲	-	-	۲	امور مربوط با استخراج معدن و استخراج سنگ و حفاری
-	-	-	۲	-	-	۲	عده هائیکه در معدن و حفاری و استخراج سنگ مشغول کار هستند
-	۱	-	۱	-	-	۲	مشاغل مربوط به حمل و نقل
-	-	-	۱	-	-	۱	مشاغل مربوط برانندگی وسائط نقلیه موتوری
-	۱	-	-	-	-	۱	مشاغل مربوط برانندگی وسائط نقلیه ایکه بوسیله حیوان کشیده میشوند (مانند کاری و درشکه وغیره)
-	۵۸	۱۱۴	۳۲۱	۱۷۱	-	۶۸۰	حرفه های صنعتی و صلیاتی تولیدی و مشاغل مربوط بآن
-	۷	۵۹	۳۰۱	۶۷	-	۴۳۷	مشاغل مربوط به نساجی (غیر از قالی بافی)
-	۲۲	۱۵	-	۵۲	-	۸۹	مشاغل مربوط بقالی بافی
-	-	۱۰	۱	۲۹	-	۴۰	مشاغل مربوط به تهیه پوشاک و محصولات چرمی و نساجی
-	۱۳	-	-	۱	-	۱۴	مشاغل مربوط بساختن اشیاء چوبی و کارهای مربوط بآن
-	۴	۲	-	۱	-	۷	مشاغل مربوط بفلزکاری
-	-	-	۲	-	-	۲	مشاغل الکتریکی و الکترونیکی
-	-	۲	۲	-	-	۴	مشاغل ساختن و کارهای مربوط بآن که درجای دیگر طبقه بندی نشده اند
-	-	۱	۵	-	-	۶	مشاغل مربوط بساختن مواد شیمیائی و کارهای مربوط بآن
-	۱	۱۱	۱۴	۲	-	۲۸	مشاغل مربوط به تهیه مواد غذایی و دخانیات
-	۱۰	-	-	۲۸	-	۳۸	حرفه های صنعتی و تولیدی و متفرقه و کارهای مربوط بآن
-	۱	۱۰	۱	-	-	۱۲	عده هائیکه در پیشه های صنعتی مشغول برای تولید محصولات و صلیاتی مربوط بانها کار میکنند

بقیه جدول شماره ۱۲ - طبقات مشاغل بر حسب وضع اشتغال و جنس در جمعیت مشاغل بکار آزرده ساله بهالای حوزه سرشماری شاهنشاهی آبانماه ۱۳۳۵ (نوامبر ۱۹۵۶)

وضعیت اظهاریافته	کارکنان خانوادگی بدون مزد	مزد بگیر	مستخدم دولت	کارگزاران برای خود کار میکنند	کارفرما	جمع مشاغلین	طبقات مشاغل و جنس
-	-	۱۴۱	۰	۱۱	-	۱۵۲	کل حوزه سرشماری شاهنشاهی بقیه زن مشاغل مربوط بانجام خدمات (سروسها)
-	-	۱	۱	-	-	۲	غل مربوط به خدمات محافظت و حراست و نگهبانی
-	-	۵۸۸	۲	۱۶	-	۶۰۶	خدمات خانگی و شخصی و کارهای مربوط بان
-	-	-	۲	-	-	۲	غل خدمات متفرقه
-	-	۴۷	-	-	-	۴۷	ها تیکه در مشاغل مربوط به خدمات کار میکنند
شهر شاهنشاهی							
مرکز							
۸۴	۱۱	۱۱۶۱	۲۶۵۷	۱۱۱۴	۱۲	۵۸۳۰	جمع آزرده ساله بهالای
-	۱	۲۸	۲۲۰	۴۴	۴	۳۰۲	مشاغل حرفه ای - فن و کارهای مربوط بان
-	-	-	-	۱	-	۱	غل مربوط به علم زیست شناسی (بیولوژی) و کشاورزی
-	-	-	-	۱۲	-	۱۲	و کارهای مربوط بان
-	-	۲۱	۴۰	۳	-	۶۵	غل مربوط به علم طبی و بهداشتی و امور مربوط بان
-	-	۱	۸۰	۲	-	۸۲	غل مربوط به تعلیم و تربیت و سایر امور مربوط بان
-	-	-	۲	۲	۱	۵	غل حقوقی که شامل قضات و وکلای دادگستری و دفترخانه های رسمی نیز میباشد
-	-	۱	-	۱۲	-	۱۳	غل پزشکی و امور خیریه و عام المنفعه
-	۱	۲	۱۸	۱	۲	۲۴	بر مشاغل حرفه ای و فن و امور مشابه آن
-	۲۳	۱۱	۲۸۰	۴۹۱	۱۴	۱۰۰۱	مشاغل مربوط به امور اداری و منشیگری و امور مربوط بان
-	-	-	۲	-	-	۲	غل مدیریت و اداره کردن امور (بجز کشاورزی)
-	۱۳	۱۱	۲۸۳	۴۹۱	۱۴	۱۰۰۹	مشاغل دفتری و کارهای مربوط بان
-	۲	۰	۱	۱۱۱	۸	۱۲۲	لرزش و مشاغل مربوط بان
-	-	۲	-	۴	-	۶	دوره فروش در رنگها و سفالها
-	۱	۲	۱	۵۹	-	۶۲	دوره فروش دوره گرد ها
-	۱	-	-	۴۸	۸	۵۷	دوره فروش و مشاغل مربوط بان
-	۵۸	۱۶۲	۲۸	۲۱۶	۶	۵۰۰	مشاغل مربوط به پرورش - جنگلی - شکار و ماهیگیری
-	۵۸	۱۱۰	۱۱	۲۱۰	۶	۴۸۰	داخل زراعت
-	-	-	۱۷	-	-	۱۷	داخل مربوط به جنگلی (از جمله قطع اشجار)
-	-	-	-	۱	-	۵۳	ها تیکه در زراعت و شکار و ماهیگیری و جنگلی مشغول بکار هستند
-	-	۵۱	۱	-	-	۵۲	امور مربوط به استخراج معدن و استخراج سنگ و حفاری
-	-	۱۴	۱	-	-	۱۵	داخل مربوط به ساختن و حمل آوردن مواد معدنی
-	-	۲	-	-	-	۲	داخل مربوط به چاه کنی
-	-	۲	-	-	-	۲	ها تیکه در معدن و حفاری و استخراج سنگ مشغول کار هستند
-	-	۲	۱	-	-	۳	مشاغل مربوط به حمل و نقل
-	-	۱۰	۸۱	۵۸	-	۱۴۹	داخل مربوط به امور راه آهن
-	-	-	۲۱	-	-	۲۱	داخل مربوط به پرورش گیاهان و باغبانی و باغبانی
-	-	۸۱	۶۰	۱۸	-	۱۵۹	داخل مربوط به پرورش گیاهان و باغبانی و باغبانی
-	-	۱	-	۴۰	-	۴۱	کشید و میسوزند (مانند کاری و در رنگ و غیره)

بقیه جدول شماره ۱۲ - طبقات مشاغل بر حسب وضع اشتغال و جنس در جمعیت مشاغل بکار ازمده ساله به بالای حوزه سرشماری شاهنشاهی - آبانماه ۱۳۲۵ (نوامبر ۱۹۰۶)

وضعیت اظهار نشده	کارکنان خانوادگی بدون مزد	مزد بگیر	مستخدم دولت	کارکنانیکه برای خود کار میکنند	کارفرما	جمع شاغلین	طبقات مشاغل و جنس
-	۱۰	۶۰۹	۱۷۳۱	۳۲۱	۲۵	۲۶۸۶	شهر شاهنشاهی بقیه مردوزن حرفه های صنعتی و عملیات تولیدی و مشاغل مربوط بآن
-	۱	۱۹۴	۱۴۷۲	۸	۱	۱۶۷۷	مشاغل مربوط به نساجی (غیر از قالی بافی) -----
-	۲	۵۲	۲	۱۳۱	۶	۱۱۱	مشاغل مربوط به تهیه پوشاک و محصولات چرمی و قماش -----
-	-	-	-	۱	-	۱	مشاغل مربوط به سبک سازی و جابرو سازی و ماهوت پاک کردن سازی -----
-	۳	۲۲	۵	۲۲	۲	۶۳	مشاغل مربوط به ساختن اشیاء چوبی و کارهای مربوط بآن -----
-	۲	۲۲	۲۲	۶۸	۱	۱۱۷	مشاغل مربوط به فلزکاری -----
-	-	۱	۲۲	۶	-	۲۰	مشاغل الکتریکی و الکترونیکی -----
-	۱	۱۶۴	۸۷	۲۴	۱	۲۸۲	مشاغل ساختمان و کارهای مربوط بآن که در جای دیگر طبقه بندی نشده اند -----
-	-	۱۲	۲۲	۲	-	۳۸	مشاغل مربوط به ماشینهای مستقر در منازل و مشاغل مربوط به عملیات مکانیکی ماشینهای ساختمانی مستقر -----
-	-	۱	-	-	-	۱	مشاغل مربوط به چاپ - صحافی و تهیه محصولات کاغذی -----
-	-	-	-	۳	-	۳	مشاغل مربوط به سفالگری و کارهای مربوط بآن -----
-	-	۱۶	۲۰	۳	-	۳۹	مشاغل مربوط به ساختن مواد شیمیائی و کارهای مربوط بآن -----
-	-	-	-	۱	-	۱	مشاغل مربوط به پوست و عمل آوردن آن -----
-	۳	۱۰۵	۴۹	۳۶	۱۳	۲۰۳	مشاغل مربوط به تهیه مواد غذایی و غذائات -----
-	-	-	۱	۳	-	۴	حرفه های صنعتی و تولیدی و متفرقه و کارهای مربوط بآن -----
-	-	-	۱۵	۱	-	۱۶	عمله هائیکه در پیشه های صنعتی مختلف برای تولید محصولات و عملیات مربوط بآنها کار میکنند -----
-	۲	۴۲۰	۲۰۲	۱۳۷	۱	۷۶۷	مشاغل مربوط به انجام خدمات (سرویسها) -----
-	-	۸	۱۷۱	-	-	۱۷۹	مشاغل مربوط به خدمات بهداشت و خردت و نگهبانی -----
-	۲	۳۱۹	۵	۱۳۰	۶	۴۶۲	خدمات خانگی و شخصی و کارهای مربوط بآن -----
-	-	۹	۲	۵	-	۱۶	مشاغل خدمات متفرقه -----
-	-	۸۴	۲۴	۲	-	۱۱۰	عمله هائیکه در مشاغل مربوط به خدمات کار میکنند -----
۸۲	-	۴۴	۱۵	-	-	۱۴۲	مشاغل مربوط به خدمات ثابت ارتشی و مشاغل که در قبلاً مشخص و یا اظهار نشده اند -----
-	-	-	۸	-	-	۸	خدمات ثابت ارتشی -----
۸۲	-	۱	-	-	-	۸۴	مشاغل که در قبلاً مشخص و یا اظهار نشده اند -----
-	-	۴۳	۷	-	-	۵۰	عمله هائیکه در جای دیگر طبقه بندی نشده اند -----
۸۲	۷۶	۱۲۱۷	۲۳۰۳	۱۴۰۳	۱۲	۵۶۵۱	مرد جمع ازمده ساله به بالا -----
-	۱	۱۸	۱۸۶	۴۲	۴	۲۵۱	مشاغل حرفه ای - فنی و کارهای مربوط بآن -----
-	-	-	-	۱	-	۱	مشاغل مربوط به علوم زیست شناسی (بیولوژی) و کشاورزی و کارهای مربوط بآن -----
-	-	۱۱	۲۳	۱۰	-	۵۴	مشاغل مربوط به علوم طبی و بهداشت و امور مربوط بآن -----
-	-	۱	۵۳	۳	-	۵۷	مشاغل مربوط به تعلیم و تربیت و سایر امور مربوط بآن -----
-	-	-	۲	۳	۱۰	۶	مشاغل حقوقی که شامل قضات و وکلای دادگستری و دفترخانه های رسمی نیز میباشد -----
-	۱	۵	۹۸	۹	۳	۱۱۶	مشاغل مدنی امور غیره و عام المنفعه -----
-	۲۳	۹۷	۳۷۲	۴۹۱	۱۳	۹۹۷	سایر مشاغل حرفه ای و فنی و امور شاه بآن -----
-	۲۳	۹۷	۳۷۲	۴۹۱	۱۳	۹۹۷	مشاغل مربوط به امور اداری و منشیگری و امور مربوط بآن -----
-	۲۳	۹۷	۳۷۲	۴۹۱	۱۳	۹۹۷	منشیگری و مشاغل دفتری و کارهای مربوط بآن -----

بلیه جدول شماره ۱۲ - طبقات مشاغل بر حسب وضع اشتغال و جنس و جمعیت مشاغل بکارزده ساله بهایای حوزه سرشماری شاهنشاهی ایران (۱۳۳۵) (نوامبر ۱۹۵۶)

وضعیت اعظمیاز شده	کارکنان خانوادگی بدون مزد	مزدگیر	مستخدم دولت	کارکنانیکه برای خود کار میکنند	کارفرما	جمع شانین	طبقات مشاغل و جنس
-	۲	۲	۱	۱۰۶	۸	۱۱۹	شهر شاهنشاهی بلیه مرد فروش و مشاغل مربوط بان
-	۱	۲	۱	۵۸	-	۶۲	فروش و مشاغل مربوط به دوره گرد ها
-	۱	-	-	۴۸	۸	۵۶	فروش و مشاغل مربوط بان
-	۳۹	۱۱۹	۲۸	۱۲۵	۶	۴۶۷	مشاغل مربوط به زراعت - جنگلی - شکار و ماهیگیری
-	۳۹	۱۷	۱۱	۱۲۵	۶	۴۲۸	غل زراعت
-	-	-	۱۲	-	-	۱۲	غل مربوط به جنگلی (از جمله قطع اشجار)
-	-	۲۲	-	-	-	۲۲	ها تیکه در زراعت و شکار و ماهیگیری و جنگلی مشغول بکار هستند
-	-	۱۲	۱	-	-	۱۳	امور مربوط به استخراج معدن و استخراج سنگ و حفاری
-	-	۳	-	-	-	۳	غل مربوط به ساختن و حمل آوردن مواد معدنی
-	-	۷	-	-	-	۷	غل مربوط به چاکنی
-	-	۲	۱	-	-	۳	ها تیکه در معدن و حفاری و استخراج سنگ مشغول کار هستند
-	-	۶۰	۸۰	۵۸	-	۲۲۸	مشاغل مربوط به حمل و نقل
-	-	-	۲۱	-	-	۲۱	غل مربوط به امور راه آهن
-	-	۸۱	۵۶	۱۸	-	۱۵۸	غل مربوط به براندگی و ساختن و تعمیر مریخی
-	-	۱	-	۴۰	-	۴۱	غل مربوط به براندگی و ساختن و تعمیر یک بوسه حسابان کشید و میشوند (مانند کاری و در سنگ و غیره)
-	۱	۵۶۷	۱۴۲۱	۳۰۴	۲۵	۲۳۲۶	حرفه های صنعتی و عملیات تولیدی و مشاغل مربوط بان
-	-	۱۱۲	۱۱۹۰	۸	۱	۱۳۲۱	غل مربوط به نساجی (غیر از لالی بان)
-	۲	۹۱	۲	۱۱۵	۲	۱۷۴	غل مربوط به تهیه پوشاک و محصولات چرمی و قماش
-	-	-	-	۱	-	۱	غل مربوط به سپرد سازی و چار و سازی و ماهوت پاک کمسن سازی
-	-	-	-	۱	-	۱	غل مربوط به ساختن اشیاء چوبی و کارهای مربوط بان
-	-	۲۲	۵	۳۳	۳	۶۳	غل مربوط به فلزکاری
-	۳	۲۲	۲۲	۱۸	۱	۱۲۷	غل الکتریکی و الکترونیکی
-	-	۱	۲۱	۶	-	۲۸	غل ساختن و کارهای مربوط بان که در جای دیگر طبقه بندی نشده اند
-	۱	۱۱۱	۸۷	۲۴	۱	۲۸۲	غل مربوط به ماشینهای مستخرج اقال و مشاغل مربوط به عملیات مکانیکی ماشینهای ساختنی مستقر
-	-	۱۲	۲۲	۳	-	۳۸	غل مربوط به چاپ - صحافی و تهیه محصولات کاغذی
-	-	-	-	-	-	۱	غل مربوط به نساجی و کارهای مربوط بان
-	-	-	-	-	-	۲	غل مربوط به ساختن مواد نساجی و کارهای مربوط بان
-	-	۱۲	۱۵	۳	-	۳۰	غل مربوط به پوست و حمل آوردن آن
-	-	-	-	۱	-	۱	غل مربوط به تهیه مواد غذایی و غذای و غذایات
-	۲	۹۸	۲۹	۳۵	۱۳	۱۸۳	غل های صنعتی و تولیدی و متفرقه و کارهای مربوط بان
-	-	-	۱	۲	-	۳	ها تیکه در پیشه های صنعتی مختلف برای تولید محصولات و عملیات مربوط بانها کار میکنند
-	-	۹	۱۵	۱	-	۲۵	مشاغل مربوط بانجام خدمات (سروسها)
-	۲	۲۷۹	۱۹۸	۱۲۷	۶	۶۱۲	مشاغل مربوط بانجام خدمات (سروسها)
-	-	۸	۱۷۰	-	-	۱۷۸	غل مربوط به خدمات محافظت و نگهبانی
-	۲	۱۷۸	۹	۱۲۰	۶	۳۱۰	خدمات خانگی و شخصی و کارهای مربوط بان
-	-	۱	-	۵	-	۶	غل خدمات متفرقه
-	-	۸۱	۲۴	۲	-	۱۱۰	ها تیکه در مشاغل مربوط بانجام خدمات کار میکنند

بقیه جدول شماره ۱۲ - طبقات مشاغل بر حسب وضع اشتغال و جنس در جمعیت مشاغل یکا رازده ساله پیلای حوزه سرشماری شاهین آباد نامه ۱۳۳۰ (نوامبر ۱۱۰۶)

وضعیت اظهار شده	کارکنان خانوادگی بدون مزد	مزد بگیر	مستخدم دولت	کارکنانیکه برای خود کار میکنند	کارفرما	جمع شاغلین	طبقات مشاغل و جنس
							شهر شاهین
							بقیه مرد
۸۳	-	۴۳	۱۰	-	-	۱۴۱	مشاغل مربوط به خدمات ثابت ارتشی و مشاغل که دقیقاً مشخص و یا اظهار نشده اند
-	-	-	۸	-	-	۸	خدمات ثابت ارتشی
۸۳	-	۱	-	-	-	۸۴	مشاغل که دقیقاً مشخص و یا اظهار نشده اند
-	-	۴۲	۷	-	-	۴۹	عمله هائیکه در جای دیگر طبقه بندی نشده اند
							زن
-	۲۰	۲۴۲	۳۵۴	۶۰	-	۶۷۶	جمع ازده ساله پیلای
-	-	۱۰	۳۹	۲	-	۵۱	مشاغل حرفه ای - فنی و کارهای مربوط به آن
-	-	۱۰	۱۲	۲	-	۲۴	مشاغل مربوط به علوم طبی و بهداشتی و امور مربوط به آن
-	-	-	۲۷	-	-	۲۷	مشاغل مربوط به تعلیم و تربیت و امور مربوط به آن
-	-	۲	۱۲	-	-	۱۴	مشاغل مربوط به امور اداری و منشی گری و امور مربوط به آن
-	-	-	۲	-	-	۲	مشاغل مدیریت و اداره کردن امور (بجز کشاورزی)
-	-	۲	۱۰	-	-	۱۲	منشی گری و مشاغل دفتری و کارهای مربوط به آن
-	-	۲	-	-	-	۸	فروش و مشاغل مربوط به آن
-	-	۲	-	۴	-	۶	خرید و فروش در رینگها و بازارها
-	-	۱	-	۱	-	۲	خرید و فروش در دره گردها
-	۱۹	۴۳	-	۲۱	-	۸۳	مشاغل مربوط به زراعت - جنگلبانی - شکار و ماهیگیری
-	۴۴	۱۳	-	۲۰	-	۵۲	مشاغل زراعتی
-	-	۲۰	-	۱	-	۲۱	عمله هائیکه در زراعت و شکار و ماهیگیری و جنگلبانی مشغول بکار هستند
-	-	-	۱	-	-	۱	مشاغل مربوط به حمل و نقل
-	-	-	۱	-	-	۱	مشاغل مربوط به براندگی و وسائط نقلیه موتوری
-	۱	۴۴	۲۹۸	۲۲	-	۳۶۳	حرفه های صنعتی و عملیات تولیدی و مشاغل مربوط به آن
-	۱	۲۷	۲۷۸	-	-	۳۰۶	مشاغل مربوط به نساجی (غیر از تالی بافی)
-	-	۳	۱	۲۱	-	۲۵	مشاغل مربوط به تهیه پوشاک و محصولات چرمی و قماش
-	-	-	۲	-	-	۲	مشاغل الکتریکی و الکترونیکی
-	-	۴	۵	-	-	۹	مشاغل مربوط به ساختن مواد شیمیایی و کارهای مربوط به آن
-	-	۷	۱۲	۱	-	۲۰	مشاغل مربوط به تهیه مواد غذایی و دخانیات
-	-	۱	-	-	-	۱	عمله هائیکه در ریشه های صنعتی مختلف برای تولید محصولات و عملیات مربوط به آنها کار میکنند
-	-	۱۴۱	۴	۱۰	-	۱۵۵	مشاغل مربوط به انجام خدمات (سروسها)
-	-	-	۱	-	-	۱	مشاغل مربوط به خدمات محافظت و حراست و نگهبانی
-	-	۱۴۱	۱	۱۰	-	۱۵۲	خدمات خانگی و شخصی و کارهای مربوط به آن
-	-	-	۲	-	-	۲	مشاغل خدمات متفرقه
-	-	۱	-	-	-	۱	مشاغل مربوط به خدمات ثابت ارتشی و مشاغل که دقیقاً مشخص و یا اظهار نشده اند
-	-	۱	-	-	-	۱	عمله هائیکه در جای دیگر طبقه بندی نشده اند

جدول شماره ۱۲- تقیبات عمده فعالیت صنعتی برحسب صن و جنس در جمعیت شافل بکار ازمده ساله بهای حوزہ سرشماری شاهس : آبانماه ۱۳۳۵ (نوامبر ۱۹۵۶)
(سن اظهارشده نیز جزه جمع سنهن ازمده ساله بیالا منظور شده است)

سن اظهار شده	۶۵ ساله بببب	۶۶-۶۵ ساله	۶۷-۶۶ ساله	۶۸-۶۷ ساله	۶۹-۶۸ ساله	۷۰-۶۹ ساله	جمع ازمده ساله بیالا	تقیبات عمده فعالیت صنعتی و جنس کل حوزہ سرشماری شاهسی
<u>مردوزن</u>								
۱۳	۱ ۷۶۱	۱۰ ۵۹۱	۲۴ ۸۷۸	۱ ۶۰۸	۵ ۳۷۵	۲ ۷۸۳	۵۱ ۰۱۷	جمع شافلین
۵	۱ ۷۶۱	۷ ۷۹۲	۱۶ ۷۰۱	۵ ۰۰۹	۷ ۰۹۹	۲ ۲۱۸	۲۷ ۲۹۰	کشاورزی - جنگلیانی - شکار و ماهیگیری
-	۱۱	۲۰۳	۶۳۱	۹۲	۱۹	۲	۹۶۳	استخراج معدن و استخراج سنگ
۲	۱۰۳	۱ ۰۶۰	۲ ۸۲۵	۵۳۱	۳۲۴	۱۰۲	۷ ۸۵۷	تولیدات صنعتی و زوسازی
۱	۱۲	۲۲۲	۵۹۷	۱۷۷	۱۱۲	۲۸	۱ ۱۵۹	ساختمان
-	-	۸	۱۲	۷	۱	-	۳۵	برق - گاز - آب و سروسبهای بهداشتی
-	۷۱	۲۳۰	۷۳۷	۱۵۷	۱۲۹	۲۵	۱ ۷۲۹	تجارت (کل و جزئی)
۱	۲۲	۲۱۷	۶۹۹	۱۲۵	۷۲	۱۳	۱ ۲۲۷	حمل و نقل - انبارداری و ارتباطات
۷	۸۷	۵۷۲	۱ ۷۱۹	۷۰۰	۷۵۳	۲۷۶	۴ ۳۱۱	خدمات (سروسبها)
-	۱۹	۱۰۸	۲۵۰	۱۱۳	۲۵۵	۱۱	۷۱۱	نمایشهایکه باندازه کافی توضیح نشده
<u>سوز</u>								
۱۰	۱ ۶۵۰	۱ ۷۶۸	۲۲ ۲۲۰	۱ ۱۱۳	۷ ۸۷۱	۲ ۲۹۳	۷۷ ۰۳۲	جمع شافلین
۵	۱ ۳۹۷	۷ ۲۵۷	۱۵ ۵۹۱	۷ ۶۷۰	۳ ۷۹۰	۱ ۹۹۷	۲۷ ۷۰۹	کشاورزی - جنگلیانی - شکار و ماهیگیری
-	۱۱	۱۰۳	۶۳۱	۹۲	۱۹	۲	۹۵۸	استخراج معدن و استخراج سنگ
۲	۱۲	۸۱۲	۲ ۵۱۵	۷۲۸	۱۹۸	۹۷	۷ ۲۲۲	تولیدات صنعتی و زوسازی
۱	۱۰	۲۳۰	۵۹۱	۱۷۷	۱۱۲	۲۸	۱ ۱۵۷	ساختمان
-	-	۸	۱۲	۷	۱	-	۳۵	برق - گاز - آب و سروسبهای بهداشتی
-	۷۸	۲۲۷	۷۳۵	۱۵۷	۱۲۹	۲۷	۱ ۷۰۹	تجارت (کل و جزئی)
۱	۲۲	۲۱۷	۶۹۹	۱۲۵	۷۲	۱۳	۱ ۲۲۵	حمل و نقل - انبارداری و ارتباطات
۱	۵۸	۷۱	۱ ۲۲۳	۳۵۰	۳۰۵	۲۱۹	۲ ۶۱۷	خدمات (سروسبها)
-	۱۱	۱۱	۲۲۷	۱۱۳	۲۵۳	۱۱	۷۱۷	نمایشهایکه باندازه کافی توضیح نشده
<u>زن</u>								
۳	۱۱۱	۸۳۱	۱ ۶۵۸	۷۹۵	۷۹۶	۳۹۰	۳ ۹۸۷	جمع شافلین
-	۶۷	۵۳۸	۱ ۱۱۰	۳۳۹	۲۰۹	۲۲۱	۲ ۵۸۱	کشاورزی - جنگلیانی - شکار و ماهیگیری
-	-	-	۵	-	-	-	۵	استخراج معدن و استخراج سنگ
-	۱۰	۱۶۸	۳۱۰	۱۰۳	۳۶	۸	۶۳۵	تولیدات صنعتی و زوسازی
-	۲	۲	۱	-	-	-	۵	ساختمان
-	-	-	-	-	-	-	-	برق - گاز - آب و سروسبهای بهداشتی
-	۱	۳	۹	۱	-	۱	۱۵	تجارت (کل و جزئی)
-	-	-	۱	-	۱	-	۲	حمل و نقل - انبارداری و ارتباطات
۳	۲۹	۱۱۱	۱۹۶	۵۰	۱۷۸	۱۵۷	۳۹۷	خدمات (سروسبها)
-	۵	۹	۲۱	۲	۲	۳	۱۷	نمایشهایکه باندازه کافی توضیح نشده

بقیه جدول شماره ۱۳ - تقسیمات عمده فعالیت صنعتی بر حسب سن و جنس در جمعیت شاغل بکار از ده ساله به بالای حوزه سرشماری شاهي : آبانماه ۱۳۳۵ تا اسفندماه ۱۳۳۶ (سن اظهار نشده نیز جز جمع سن از ده ساله به بالا منظور شده است)

سن اظم شده	۶۵ - ساله	۶۴ - ۶۵ ساله	۶۳ - ۶۴ ساله	۶۲ - ۶۳ ساله	۶۱ - ۶۲ ساله	۶۰ - ۶۱ ساله	جمع از ده ساله به بالا	تقسیمات عمده فعالیت صنعتی و جنس
شهر شاهي								
مردوزي								
	۱۲۸	۱۲۸۱	۳۱۵۰	۲۱۸	۳۶۶	۱۵۱	۵۸۳۰	جمع شاغلين
-	۱۹	۱۵۱	۲۲۵	۱۸	۵۷	۱۸	۵۷۲	کشاورزي - جنگلياني - شكار و ماهيگيري
-	-	-	۴	-	-	-	۴	استخراج معدن و استخراج سنگ
۱	۴۱	۵۶۱	۱۶۴۱	۲۹۲	۷۶	۳۲	۲۶۵۲	توليدات صنعتي و توسازي
۱	۶	۴	۱۵۹	۵۱	۲۳	۸	۲۶۴	ساختمان
-	-	۵	۶	۳	-	-	۱۷	برق - گاز - آب و سروسماي بهداشتي
-	۲۹	۲۰۰	۳۸۷	۶۰	۵۱	۱۹	۷۶۶	تجارت (كلي و جزئي)
۱	۱۰	۸۱	۱۶۰	۳۷	۲۶	۹	۳۲۱	حمل و نقل - انبارداري و ارتباطات
-	۲۲	۲۱۲	۵۲۸	۱۱۵	۱۱۸	۷۹	۱۰۷۴	خدمات (سروسماي)
-	۱	۱۲	۲۷	۲۷	۴۷	۶	۱۲۶	فعاليتهايي كه باندازه كافي توضيح نشده
	۱۲۰	۱۱۵۰	۲۸۱۴	۱۶۶	۳۲۸	۱۰۳	۵۱۵۴	جمع شاغلين
سرد								
	۱۸	۱۳۲	۱۸۱	۸۶	۵۷	۱۵	۴۹۰	جمع شاغلين
-	-	-	۴	-	-	-	۴	کشاورزي - جنگلياني - شكار و ماهيگيري
-	-	-	۱۴۴	۲۳	۷۶	۲۶	۲۲۸۴	استخراج معدن و استخراج سنگ
۱	۳۶	۴۶۸	۱۴۴۱	۲۳۰	۷۶	۲۶	۲۲۸۴	توليدات صنعتي و توسازي
۱	۶	۴۱	۱۵۲	۵۶	۲۳	۸	۲۶۴	ساختمان
-	-	۵	۶	۳	-	-	۱۷	برق - گاز - آب و سروسماي بهداشتي
-	۲۹	۱۹۷	۳۸۱	۸۶	۵۷	۱۰	۷۵۸	تجارت (كلي و جزئي)
۱	۱۰	۸۱	۱۶۰	۳۷	۲۶	۹	۳۲۱	حمل و نقل - انبارداري و ارتباطات
-	۱۷	۲۰۸	۴۴۳	۱۸	۵۷	۳۸	۸۶۱	خدمات (سروسماي)
-	۱	۱۲	۲۶	۲۷	۴۷	۶	۱۲۵	فعاليتهايي كه باندازه كافي توضيح نشده
	۸	۱۳۱	۳۳۶	۹۲	۶۱	۴۸	۱۶۶	جمع شاغلين
زن								
	۶	۲۲	۴۴	۱۲	-	۳	۸۳	جمع شاغلين
-	-	-	-	-	-	-	-	کشاورزي - جنگلياني - شكار و ماهيگيري
-	۲	۱۰۱	۲۰۰	۶۲	-	۳	۳۶۸	استخراج معدن و استخراج سنگ
-	-	-	-	-	-	-	-	توليدات صنعتي و توسازي
-	-	-	-	-	-	-	-	ساختمان
-	-	-	-	-	-	-	-	برق - گاز - آب و سروسماي بهداشتي
-	-	۳	۶	۱	-	۱	۱۱	تجارت (كلي و جزئي)
-	-	-	-	-	-	-	-	حمل و نقل - انبارداري و ارتباطات
-	۵	۴	۸۵	۱۷	۶۱	۴۱	۲۱۳	خدمات (سروسماي)
-	-	-	۱	-	-	-	۱	فعاليتهايي كه باندازه كافي توضيح نشده

بقیه جدول شماره ۱۲ - تقسیمات عمده فعالیت صنعتی بر حسب سن و جنس و جمعیت داخل بکار از ده ساله بیای حوزة سرشماری شاهن : آبانماه ۱۳۳۵ (نوامبر ۱۹۵۶)
(سن اظهار شده نیز جزو جمع سنین از ده ساله بیای منظور شده است)

سن اظهار شده	۱۰-ساله بیای	۱۱-۱۵ ساله	۱۶-۲۰ ساله	۲۱-۲۵ ساله	۱۹-۱۵ ساله	۱۱-۱۰ ساله	جمع از ده ساله بیای	تقسیمات عمده فعالیت صنعتی و جنس
<u>بقیه نقاط حوزة سرشماری شاهن</u>								
<u>مردون</u>								
۱۰	۱ ۱۳۳	۱ ۳۱۸	۲ ۰۷۸	۵ ۸۹۰	۱ ۹۷۱	۲ ۳۳۲	۱۵ ۱۸۷	جمع شاغلین
۰	۱ ۱۱۲	۷ ۳۳۶	۱۶ ۱۸۱	۱ ۹۱۱	۱ ۰۱۲	۲ ۲۰۰	۳۱ ۷۱۷	کشاورزی - جنگلبانی - شکار و ماهیگیری
-	۱۱	۲۰۲	۱۳۲	۹۲	۱۹	۲	۱۵۹	استخراج معدن و استخراج سنگ
۱	۱۲	۱۱۱	۱ ۱۸۱	۲۳۹	۱۵۸	۷۰	۲ ۲۰۰	توليدات صنعتی و نو سازی
-	۱	۱۱۱	۱۲۸	۱۲۱	۸۱	۲۰	۸۶۰	ساختن
-	-	۳	۳	۱	۱	-	۸	برق - گاز - آب و سروسه های بهداشتی
-	۲۰	۱۳۰	۲۱۷	۶۷	۷۷	۱۱	۱۵۵	تجارت (کلی و جزئی)
-	۱۲	۲۰۸	۵۳۱	۸۸	۱۷	۱۲	۹۰۶	حمل و نقل - انبارداری و ارتباطات
۱	۱۵	۳۱۰	۸۱۱	۲۸۵	۲۳۵	۲۱۷	۲ ۱۲۷	خدمات (سروسه ها)
-	۱۵	۱۹	۲۱۳	۸۱	۲۰۸	۱۷	۱۳۵	فعاليتهايکه باندازه کانی توضیح نشده
<u>سنان</u>								
۷	۱ ۵۳۰	۸ ۶۱۸	۱۹ ۱۰۶	۵ ۱۸۷	۱ ۵۰۱	۲ ۲۹۰	۱۱ ۸۷۹	جمع شاغلین
۰	۱ ۲۷۹	۷ ۱۱۱	۱۵ ۱۱۵	۱ ۵۸۱	۲ ۷۳۲	۱ ۹۸۲	۳۱ ۲۱۹	کشاورزی - جنگلبانی - شکار و ماهیگیری
-	۱۱	۲۰۲	۱۲۷	۹۲	۱۹	۲	۱۵۹	استخراج معدن و استخراج سنگ
۱	۵۱	۱۲۱	۱ ۰۷۱	۱۹۸	۱۲۲	۶۵	۱ ۳۳۸	توليدات صنعتی و نو سازی
-	۱	۱۸۱	۱۲۷	۱۲۱	۸۱	۲۰	۸۶۰	ساختن
-	-	۳	۳	۱	۱	-	۸	برق - گاز - آب و سروسه های بهداشتی
-	۱۱	۱۳۰	۲۱۱	۶۷	۷۷	۱۱	۱۵۱	تجارت (کلی و جزئی)
-	۱۲	۲۰۸	۵۳۸	۸۸	۱۷	۱۲	۹۰۶	حمل و نقل - انبارداری و ارتباطات
۱	۱۱	۲۵۲	۷۸۰	۲۵۲	۲۱۸	۱۸۱	۱ ۷۵۶	خدمات (سروسه ها)
-	۱۰	۸۷	۱۸۸	۸۱	۲۰۶	۱۱	۵۸۶	فعاليتهايکه باندازه کانی توضیح نشده
<u>زن</u>								
۳	۱۰۳	۷۰۰	۱ ۳۲۲	۱۰۳	۱۳۵	۳۱۲	۲ ۳۰۸	جمع شاغلین
-	۱۳	۵۱۵	۱ ۰۶۶	۳۳۷	۳۰۹	۲۱۸	۲ ۱۱۸	کشاورزی - جنگلبانی - شکار و ماهیگیری
-	-	-	۵	-	-	-	۵	استخراج معدن و استخراج سنگ
-	۸	۶۷	۱۱۰	۱۱	۳۶	۵	۲۱۷	توليدات صنعتی و نو سازی
-	۲	۲	۱	-	-	-	۵	ساختن
-	-	-	-	-	-	-	-	برق - گاز - آب و سروسه های بهداشتی
-	۱	-	۲	-	-	-	۲	تجارت (کلی و جزئی)
-	-	-	۱	-	۱	-	۲	حمل و نقل - انبارداری و ارتباطات
۳	۲۱	۱۰۷	۱۱۱	۳۳	۸۷	۱۱۶	۱۸۱	خدمات (سروسه ها)
-	۵	۹	۲۵	۲	۲	۲	۱۶	فعاليتهايکه باندازه کانی توضیح نشده

جدول شماره ۱۴ - طبقات فعالیت صنعتی بر حسب وضع اشتغال و جنس در جمعیت شافل یکار از ده ساله بیلای حوزه سرشماری شاهس : آبانماه ۱۳۳۰ (نوامبر ۱۹۵۱)

وضعیت اظهار شده	کارکنان خانوادگی بدون مزد	مزد بگیر	مستخدم دولت	کارکنانیکه برای خود کار میکنند	کارفرما	جمع شافلین	طبقات فعالیت صنعتی و جنس
							کل حوزه سرشماری شاهس
							مردوزین
۳۵۱	۸ ۱۷۲	۷ ۷۹۰	۱ ۱۲۳	۲۸ ۴۱۱	۲۱۹	۵۱ ۰۱۷	جمع از ده ساله بیلا
۸	۷ ۹۷۲	۳ ۱۴۹	۱۰۱	۲۵ ۶۲۴	۱۲۶	۳۷ ۲۹۰	کشاورزی - جنگلبانی - شکار - ماهیگیری
۸	۷ ۹۶۱	۳ ۴۰۰	۲۴	۲۵ ۵۶۰	۱۲۶	۳۷ ۰۸۱	محصولات کشاورزی و دامی
-	۱۰	۳۶	۷۷	۶۳	-	۱۸۶	جنگلبانی و قطع اشجار
-	۱	۱۳	-	۱	-	۱۵	شکار و تله گذاری و تکثیر حیوانات شکار (مختص کسب و تجارت)
-	-	۵۳	۹۰۸	۲	-	۹۶۳	استخراج معدن و استخراج سنگ
-	-	۱۴	۱۰۳	۲	-	۹۱۹	استخراج معدن ذغال سنگ
-	-	۲۶	۵	-	-	۳۱	استخراج معدن فلزات
-	-	۸	-	-	-	۸	استخراج معادن سنگ - خاکی رس - ماسه - شن
-	-	۵	-	-	-	۵	استخراج معادن غیر فلزی و سنگ که در جای دیگر طبقه بندی نشده اند
-	۱۳۲	۱ ۰۷۴	۲ ۶۷۱	۹۵۰	۳۲	۹ ۸۵۷	تولیدات صنعتی و نوسازی
-	۱۱	۱۸۷	۶۷	۸۳	۱۴	۳۶۲	صنعت مواد غذایی (غیر از شامید نیها)
-	-	-	-	-	۱	۱	صنعت آبنامید نیها
-	-	-	۴۸	-	-	۴۸	صنعت دخانیات
-	۳۰	۴۲۱	۲ ۳۲۱	۱۲۷	-	۲ ۹۲۷	صنعت نساجی
-	۲۶	۲۲۱	-	۳۳۴	۱۱	۵۹۲	صنعت کفش سازی و سایر پوششها و اشیا ساخته شده از منسوجات
-	۲۴	۱۰۶	-	۱۱۵	۳	۲۴۸	صنعت چرم و چرم پنبه (بغیر از صنعت پهل)
-	-	۱	-	-	-	۱	صنعت کاغذ سازی و محصولات کاغذی
-	-	-	-	۱	-	۱	صنعت چرم و محصولات چرمی (بجز کفش)
-	-	-	-	۲	-	۲	صنعت محصولات لاستیکی
-	-	۱۱	۳	۹	-	۲۳	صنعت مواد شیمیایی و محصولات شیمیایی
-	-	۲	۹۴	۱	-	۹۷	صنایع محصولات نفت و ذغال سنگ
-	-	۸	-	۱۴	-	۲۲	صنایع محصولات معدنی غیر فلزی (بغیر از محصولات نفت و ذغال سنگ)
-	-	-	-	۱	-	۱	صنایع فلزات اساسی (ساختن ورق و تیر آهن)
-	۶۰	۸۵	۱	۶۱۴	۲	۳۴۳	صنایع محصولات فلزی (بغیر از ماشین آلات و لوازم حمل و نقل)
-	-	۴	-	۴	-	۸	صنعت ماشین آلات (بغیر از ماشین آلات الکتریکی)
-	-	۱	-	۶	-	۷	صنعت ماشین آلات الکتریکی و دستگاهها و لوازم الکتریکی
-	-	۱۳	-	۱۷	-	۳۰	صنعت لوازم و وسایل نقلیه
-	۱	۲	۱۱۹	۱۱	-	۱۳۳	صنایع متنفره
-	۱	۳۳۷	۷۶۹	۵۰	۲	۱ ۱۵۹	ساختن
-	-	۴	۱۶	۵	-	۲۵	برق - گاز - آب و سروسپای بهداشتی
-	-	۲	۱۲	-	-	۱۴	برق - گاز و بخار
-	-	۲	۴	۵	-	۱۱	آب و سروسپای بهداشتی
-	۵۳	۱۵۲	۵۲	۱ ۱۳۷	۳۰	۱ ۴۲۴	تجارت
-	۵۳	۱۴۲	۳	۱ ۱۳۷	۳۰	۱ ۳۶۵	تجارت کلی و جزئی
-	-	۸	۲۶	-	-	۳۴	بانکها و سایر موسسات مالی
-	-	۲	۲۳	-	-	۲۵	بیمه
-	۷	۳۲۸	۶۸۷	۲۰۴	۱	۱ ۲۳۷	حمل و نقل انبارداری و ارتباطات
-	۷	۳۲۸	۶۶۴	۲۰۴	۱	۱ ۲۰۹	حمل و نقل
-	-	-	۲۳	-	-	۲۳	ارتباطات

پایه جدول شماره ۱ - طبقات فعالیت صنعتی بر حسب وضع اشتغال و جنس در جمعیت ناغل با زاده ساله بهای حوزه سرشماری شاه (آبانماه ۱۳۳۵) (نومبر ۱۳۳۶)

وضعیت اظهار شده	کارکنان خانوادگی بدون مزد	مزد بگیر	مستخدم دولت	کارکنانیکه برای خود کار میکنند	کارفرما	جمع شانلین	طبقات فعالیت صنعتی و جنس
							کل حوزه سرشماری شاه
							بخیه مردون
							خدمات (سرهمها)
۱	۸	۱۹۸۰	۹۱۷	۳۸۷	۱۸	۳۴۱۱	
-	-	-	۹۱۷	-	-	۹۱۷	خدمات دولتی
۱	-	۹۲	۲۰۰	۱۰۶	۴	۴۰۸	خدمات اجتماعی خدمات تجاری و صنعتی و ساختمانی
-	-	۲	-	۱۱	۱	۱۴	خدمات تفریحی
-	۸	۱۸۸۶	-	۲۷۰	۱۳	۲۱۷۲	خدمات شخصی
۳۴۲	-	۱۱۰	۲	۲	-	۷۶۱	فعالیتاتیکه بطورکافی توضیح نشده
							جمع ازده ساله بیالا
۳۴۰	۱۰۱۲	۶۷۷۱	۵۷۲۲	۲۷۴۲۰	۹۱۷	۴۷۰۳۳	
۲	۶۱۱۰	۳۱۹۲	۱۰۰۱	۲۴۸۷۴	۱۲۹	۳۴۷۰۶	کشاورزی - جنگلیان - شکار - ماهگیری
۲	۱۳۰۹	۳۱۹۲	۲۴	۲۴۸۱۰	۱۲۹	۲۴۰۰۸	محصولات کشاورزی و دامی
-	۱۰	۲۶	۷۷	۳۲	-	۱۸۶	جنگلیان و قطع اشجار
-	۱	۳۲	-	۱	-	۳۴	شکار و شکارچیان و حیوانات شکار (بشماره کسب و تجارت)
-	-	۵۲	۹۰۲	۲	-	۹۵۸	استخراج معدن و استخراج سنگ
-	-	۱۴	۸۱۸	۲	-	۸۳۴	استخراج معدن لغال سنگ
-	-	۲۶	۰	-	-	۲۶	استخراج معدن فلزات
-	-	۸	-	-	-	۸	استخراج معادن سنگ - خاک رس - گچ - شن
-	-	۰	-	-	-	۰	استخراج معادن غیرفلزی و سنگ کدرجای دیگر طبقه بندی نشده اند
-	۸۱	۹۶۸	۲۳۴۰	۷۹۸	۳۲	۴۲۲۲	تولیدات صنعتی و نساجی
-	۱۰	۱۷۶	۵۳	۸۱	۱۴	۲۲۴	صنعت مواد غذایی (غیر از آشامیدنیها)
-	-	-	-	-	-	-	صنعت آشامیدنیها
-	-	-	۴۸	-	-	۴۸	صنعت ذغالیات
-	-	۳۵۲	۲۰۲۲	۱۸	-	۲۴۹۲	صنعت نساجی
-	۲۶	۲۱۱	-	۳۰۶	۱۱	۵۵۴	صنعت کفش سازی و سایر پوششها و اشیا ساخته شده از منسوجات
-	۱۱	۱۰۶	-	۱۱۰	۲	۲۳۰	صنعت چرم و چوب پنبه (بشماره صناعت میل)
-	-	۱	-	-	-	۱	صنعت کاغذ سازی و محصولات کاغذی
-	-	-	-	۱	-	۱	صنعت چرم و محصولات چرمی (بجز کفش)
-	-	-	-	۳	-	۳	صنعت محصولات لاستیکی
-	-	-	۲	۱	-	۳	صنعت مواد شیمیایی و محصولات شیمیایی
-	-	۲	۹۴	۱	-	۹۷	صنایع محصولات نفت و لغال سنگ
-	-	-	-	۱۴	-	۱۴	صنایع محصولات معدنی غیرفلزی غیر از محصولات نفت و لغال سنگ
-	۲۶	۸۳	۱	۲۱۲	۳	۳۲۰	صنایع محصولات فلزی (بشماره ماشین آلات و لوازم حمل و نقل)
-	-	۴	-	۴	-	۸	صنعت ماشین آلات غیر از ماشین آلات الکتریکی
-	-	۱	-	۱	-	۲	صنعت ماشین آلات الکتریکی و دستگاهها و لوازم الکتریکی
-	-	۱۳	-	۱۷	-	۳۰	صنعت لوازم و وسایل نقلیه
-	۱	۲	۱۱۱	۱۱	-	۱۲۴	صنایع متفرقه
-	۱	۳۳۴	۷۱۷	۵۰	۲	۱۱۰۴	ساختمان
-	-	۱	۱۱	۰	-	۱۲	برق - گاز - آب و سردسبای بهداشتی
-	-	۲	۱۲	-	-	۱۴	برق - گاز و بخار
-	-	۲	۱	۰	-	۱۱	آب و سردسبای بهداشتی

جدول شماره ۱- طبقات فعالیت صنعتی بر حسب وضع اشتغال و جنس در جمعیت شاغل بکارزده ساله بهایای حوزه سرشماری شاهنشاهی ایران (تابش ۱۳۳۵)

طبقه فعالیت صنعتی و جنس	جمع شاغلین	کارفرما	کارکنانیک برای خود کار میکنند	مستخدم دولت	مزد بگیر	کارکنان خانوادگی بدون مزد	وضعیت اظهار نشده
کل حوزه سرشماری شاهنشاهی							
پایه سرد							
تجارت	۱ ۱۰۹	۳۰	۱ ۱۲۸	۵۲	۱۴۸	۵۲	-
تجارت کل و جزئی	۱ ۳۵۳	۲۰	۱ ۱۲۸	۳	۱۳۱	۵۲	-
بانکها و سایر موسسات مالی	۲۲	-	-	۲۵	۷	-	-
پسته	۲۴	-	-	۲۱	۳	-	-
حمل و نقل انبارداری و ارتباطات	۱ ۲۲۵	۱	۲۰۴	۲۸۱	۲۲۸	۱	-
حمل و نقل	۱ ۲۰۲	۱	۲۰۴	۱۱۳	۲۲۸	۱	-
ارتباطات	۲۳	-	-	۲۲	-	-	-
خدمات شهری و مسافرتی	۲ ۲۱۷	۱۸	۳۰۷	۸۵۸	۱ ۲۷۱	۸	-
خدمات دولتی	۶۵۶	-	-	۶۵۶	-	-	-
خدمات اجتماعی و صنعتی و ساختمانی	۲۷۵	۴	۱۲	۲۰۱	۷۷	-	-
خدمات تفریحی	۱۹	۱	۱۶	-	۲	-	-
خدمات شخصی	۱ ۵۶۷	۱۳	۲۴۹	-	۱ ۲۱۷	۸	-
فعالیتها لیک بطور کلی توضیح نشده	۷۱۴	-	۱	۲	۳۶۸	-	۳۴۲
زیر							
جمع ازده ساله بهایای	۳ ۹۸۴	۷	۹۴۱	۴۰۰	۱ ۰۱۹	۱ ۲۱۱	۱
کشاورزی - جنگلکاری - شکار - ماهیگیری	۲ ۵۸۱	۷	۷۵۰	-	۲۵۷	۱ ۵۶۲	۵
محصولات کشاورزی و دامی	۲ ۵۸۱	۷	۷۵۰	-	۲۵۷	۱ ۵۶۲	۵
استخراج معدن و استخراج فلزات	۵	-	-	۵	-	-	-
استخراج معدن ذغال سنگ	۵	-	-	۵	-	-	-
توليدات صنعتی و نساجی	۶۳۵	-	۱۵۲	۳۳۱	۱۰۴	۱۸	-
صنعت مواد غذایی (غیر از آشامیدنیها)	۲۸	-	۲	۱۴	۱۱	۱	-
صنعت نساجی	۵۴۵	-	۱۱۶	۳۱۷	۷۹	۳۰	-
صنعت کف سازی و سایر پوششها و اشیاء ساخته شده از نسوجات	۳۸	-	۲۸	-	۱۰	-	-
صنعت چوب و چوب پنبه (غیر از صنعت بیل)	۱۳	-	-	-	۲	-	-
صنعت محصولات لاستیکی	۲	-	-	-	-	-	-
صنایع فلزات اساسی (ساختمانی ورق و تیر آهن)	۱	-	-	-	-	-	-
صنایع محصولات فلزی غیر از ماشین آلات و لوازم حمل و نقل	۸	-	-	-	-	-	-
ساختمان	۵	-	-	۲	-	-	-
تجارت	۱۵	-	-	۲	-	-	-
تجارت کل و جزئی	۱۲	-	-	-	-	-	-
بانکها و سایر موسسات مالی	۲	-	-	-	-	-	-
پسته	۱	-	-	-	-	-	-
حمل و نقل انبارداری و ارتباطات	۲	-	-	-	-	-	-
حمل و نقل	۲	-	-	-	-	-	-
خدمات شهری و مسافرتی	۱۹۱	-	۳۰	۵۹	۱۰۴	-	-
خدمات دولتی	۱	-	-	۱	-	-	-

مرکز آمار ایران

آرشیو اطلاعات آماری

بقیه جدول شماره ۱۰ - طبقات فعالیت صنعتی بر حسب وضع اشتغال و جنس در جمعیت شاغل بکارزده ساله بهالای حوزه سرشماری شاهس : آبانماه ۱۳۳۵ (نوامبر ۱۹۵۶)

شماره	نوع کارکنان حائز تحصیلات بدون مدرک	مزد بگیر	مستخدم دولت	کارکنانیکه برای خود کار میکنند	کارفرما	جمع شاغلین	طبقات فعالیت صنعتی و جنسی
							<u>کل حوزه سرشماری شاهس</u>
							<u>بقیه زن</u>
۱	-	۱۵	۵۳	۱۱	-	۸۳	خدمات اجتماعی خدمات تجاری و صنعتی و ساختمانی
-	-	۵۸۱	-	۱۱	-	۶۰۵	خدمات شخصی
-	-	۷۷	-	-	-	۷۷	فعالیتها نیکه بطورکافی توضیح نشده
							<u>شهر شاهس</u>
							<u>مردوزن</u>
۸۳	۶۶	۱ ۷۶۹	۲ ۶۵۷	۱ ۷۶۳	۶۲	۵ ۸۳۰	جمع ازده ساله بهالای
-	۵۸	۱۶۶	۷۶	۲۶۶	۷	۵۷۳	کشاورزی - جنگلبانی - شکار - ماهیگیری
-	۵۸	۱۶۶	۱۷	۲۶۶	۷	۵۷۷	محصولات کشاورزی و دامی
-	-	-	۲۱	-	-	۲۱	جنگلبانی و قطع اشجار
-	-	۲	۲	-	-	۴	استخراج معدن و استخراج سنگ
-	-	۲	۲	-	-	۴	استخراج معدن ذغال سنگ
-	۹	۷۵۱	۱ ۸۵۹	۳۰۶	۲۳	۲ ۶۵۲	توليدات صنعتی و نوسازی
-	۳	۱۱۹	۷۱	۳۸	۱۲	۲۱۲	صنعت مواد غذایی (غیر از آشپزیها)
-	-	-	-	-	۱	۱	صنعت آشپزیها
-	-	-	۳۹	-	-	۳۹	صنعت دخانیات
-	۱	۲۱۷	۱ ۶۶۳	۱۰	-	۱ ۹۹۱	صنعت نساجی
-	۲	۵۱	-	۱۶۹	۶	۱۸۸	صنعت کفش سازی و سایر پوششها و اشیاء ساخته شده از منسوجات
-	-	۲۰	-	۲۷	۳	۶۰	صنعت چوب و چوب پنبه (بغیر از صنعت میل)
-	-	۱	-	-	-	۱	صنعت کاغذ سازی و محصولات کاغذی
-	-	-	-	۱	-	۱	صنعت چرم و محصولات چرمی (بجز کفش)
-	-	-	-	۳	-	۳	صنعت محصولات لاستیکی
-	-	۱۱	۱	۳	-	۱۵	صنعت مواد شیمیائی و محصولات شیمیائی
-	-	۲	۸۵	۱	-	۸۸	صنایع محصولات نفت و ذغال سنگ
-	-	۳	-	۲	-	۵	صنایع محصولات معدنی غیر فلزی (بغیر از محصولات نفت و ذغال سنگ)
-	-	-	-	۱	-	۱	صنایع فلزات اساسی (ساختمن ریزی و تیر آهن)
-	۲	۲۰	-	۷۷	۱	۷۰	صنایع محصولات فلزی (بغیر از ماشین آلات و لوازم حمل و نقل)
-	-	۳	-	۲	-	۵	صنعت ماشین آلات (بغیر از ماشین آلات الکتریکی)
-	-	۱	-	۱	-	۲	صنعت ماشین آلات الکتریکی و دستگاهها و لوازم الکتریکی
-	-	۱۱	-	۱۳	-	۲۴	صنعت لوازم و وسایط نقلیه
-	۱	-	-	۱	-	۱۰	صنایع مشترکه
-	۱	۱۷۹	۹۷	۲۰	-	۲۹۶	ساختمنان
-	-	۱	۱۱	۵	-	۱۷	برقی - گاز - آب و سر وسپهای بهداشتی
-	-	-	۸	-	-	۸	برقی - گاز و بخار
-	-	۱	۳	۵	-	۹	آب و سر وسپهای بهداشتی
-	۲۵	۸۱	۷۲	۶۰۰	۲۱	۷۶۱	تجارت
-	۲۵	۷۲	۱۱	۶۰۰	۲۱	۷۱۹	تجارت کلی و جزئی
-	-	۷	۲۱	-	-	۲۸	بانکها و سایر موسسات مالی
-	-	۲	۲۰	-	-	۲۲	پوهه
-	-	۱۷۱	۸۸	۶۱	۱	۲۶۱	حمل و نقل انبارداری و ارتباطات
-	-	۱۷۱	۷۸	۶۱	۱	۲۶۱	حمل و نقل

بقیه جدول شماره ۴ - طبقات فعالیت صنعتی بر حسب وضع اشتغال و جنس در جمعیت شاغل بکارزده ساله بهالای حوزه سرشماری شاه ۱۳۳۰ (تابش ۱۹۵۱)

طبقات فعالیت صنعتی و جنس	جمع شاغلین	کار تریه	کار کمانیکه برای خود کار بکننده	مستخدم دولت	مزد بگیر	کار کسان خانوادگی بدون مزد	وضعیت اظهار شده
شهر شاه							
بقیه مردوزن							
ارتباطات	۱۰	-	-	۱۰	-	-	-
خدمات (سرویسها)	۱۰۷۴	۱۰	۱۷۱	۵۱۵	۳۱۷	۳	-
خدمات دولتی	۳۱۳	-	-	۳۱۳	-	-	-
خدمات اجتماعی خدمات تجاری و صنعتی و ساختمانی	۲۴۲	۲	۳۸	۱۵۲	۵۰	-	-
خدمات تفریحی	۶	۱	۱	-	۱	-	-
خدمات شخصی	۴۱۳	۷	۱۳۷	-	۲۱۶	۳	-
فعالیتها تیکه بطورکافی توضیح نشده	۱۲۶	-	-	-	۴۳	-	۸۳
مرد							
جمع ازده ساله به بالا	۵۱۵۱	۶۲	۱۴۰۳	۲۳۰۳	۱۲۲۷	۷۶	۸۳
کشاورزی - جنگلیان - شکار - ماهیگیری	۴۹۰	۷	۲۷۵	۴۶	۱۲۳	۲۹	-
محصولات کشاورزی و دامی	۴۶۱	۷	۲۷۵	۱۷	۱۲۳	۲۹	-
جنگلیان و قطع اشجار	۲۹	-	-	۲۹	-	-	-
استخراج معدن و استخراج سنگ	۱	-	-	۲	۲	-	-
استخراج معدن ذغال سنگ	۴	-	-	۲	۲	-	-
تولیدات صنعتی و نوسازی	۲۲۸۱	۲۳	۳۸۰	۱۵۵۷	۴۱۶	۸	-
صنعت مواد غذایی (غیر از آشپدنیها)	۱۶۳	۱۲	۲۷	۲۹	۱۱۲	۳	-
صنعت آشپدنیها	۱	۱	-	-	-	-	-
صنعت دخانیات	۳۹	-	-	۳۹	-	-	-
صنعت نساجی	۱۰۹۹	-	۱۰	۱۴۰۳	۱۸۶	-	-
صنعت کفش سازی و سایر پوششها و اشیا ساخته شده از - ضموجات	۱۶۵	۶	۱۰۹	-	۴۸	۲	-
صنعت چوب و چوب پنبه (غیر از صنعت میل)	۶۰	۳	۳۷	-	۲۰	-	-
صنعت کاغذ سازی و محصولات کاغذی	۱	-	-	-	۱	-	-
صنعت چرم و محصولات چرمی (بجز کفش)	۱	-	-	-	-	-	-
صنعت محصولات لاستیکی	۳	-	۳	-	۱	-	-
صنعت مواد شیمیایی و محصولات شیمیایی	۱۳	-	۱	۸۶	۲	-	-
صنایع محصولات نفت و ذغال سنگ	۸۸	-	-	-	-	-	-
صنایع محصولات معدنی غیر فلزی (غیر از محصولات نفت و ذغال سنگ)	۵	-	۲	-	۳	-	-
صنایع محصولات فلزی (غیر از ماشین آلات و لوازم حمل و نقل)	۷۰	۱	۴۷	-	۲۰	۲	-
صنعت ماشین آلات (غیر از ماشین آلات الکتریکی)	۵	-	۲	-	۳	-	-
صنعت ماشین آلات الکتریکی و دستگاهها و لوازم الکتریکی	۷	-	۶	-	۱	-	-
صنعت لوازم و وسائط نقلیه	۲۴	-	۱۳	-	۱۱	-	-
صنایع متفرقه	۱۰	-	۶	-	-	-	-
ساختمان	۲۱۴	-	۲۰	۹۴	۱۲۱	۱	-
برق - گاز - آب و سرویسهای بهداشتی	۱۷	-	۵	۱۱	۱	-	-
برق - گاز و بخار	۸	-	-	۸	-	-	-
آب و سرویسهای بهداشتی	۹	-	۵	۳	۱	-	-
تجارت	۲۵۸	۲۱	۵۱۵	۶۰	۷۷	۲۵	-
تجارت کلی و جزئی	۲۱۱	۲۱	۵۱۵	۱	۶۹	۲۵	-
بانکها و سایر موسسات مالی	۲۶	-	-	۲۰	۶	-	-

بقیه جدول شماره ۱۴ - طبقات فعالیت صنعتی بر حسب وضع اشتغال و جنس در جمعیت شامل بهکارزده ساله بهالای حوزه سرشماری شاهن : آبانماه ۱۳۳۵ (نوامبر ۱۹۵۶)

وضعیت اظهارنشده	کارکنان خانوادگی بدون مزد	مزد بگیر	مستخدم دولت	کارکنانیک برای خود کار میکنند	کارفرما	جمع شانفین	طبقات فعالیت صنعتی و جنس
-	-	۲	۱۱	-	-	۲۱	شهر شاهن بقیه سرود
-	-	۱۷۱	۸۸	۶۱	۱	۳۲۱	حمل و نقل انبارداری و ارتباطات
-	-	۱۷۱	۷۸	۶۱	۱	۳۲۱	حمل و نقل ارتباطات
-	-	-	۱۰	-	-	۱۰	خدمات (سرویسها)
-	۳	۲۱۶	۴۱۵	۱۶۷	۱۰	۸۱۱	خدمات دولتی
-	-	-	۳۵۷	-	-	۳۵۷	خدمات اجتماعی خدمات تجاری و صنعتی و ساختمانی
-	-	۱۰	۱۰۸	۳۶	۲	۱۸۶	خدمات شخصی
-	-	۱	-	۱	۱	۶	خدمات شخصی
-	۳	۱۷۵	-	۱۲۷	۷	۳۱۲	خدمات شخصی
۸۲	-	۴۲	-	-	-	۱۲۵	فعالتهائیک بطورکافی توضیح نشده
-	-	-	-	-	-	-	رین
-	۱۰	۲۴۲	۳۵۴	۶۰	-	۱۷۶	جمع ازده ساله بیالا
-	۱۶	۴۲	-	۲۱	-	۸۳	کشاورزی - جنگلبانی - شکار - ماهگیری
-	۱۶	۴۲	-	۲۱	-	۸۳	محصولات کشاورزی و دامی
-	۱	۴۳	۳۰۲	۲۲	-	۳۶۸	تولیدات صنعتی و نو سازی
-	-	۷	۱۲	۱	-	۲۰	صنعت مواد غذایی (غیر از آشامیدنیها)
-	۱	۳۱	۲۲۰	-	-	۲۲۱	صنعت نساجی
-	-	-	-	۲۰	-	۲۲	صنعت کف سازی و سایر پوششها و اشیاء ساخته شده از ششوبات
-	-	۳	-	-	-	۳	صنعت مواد شیمیایی و محصولات شیمیایی
-	-	۲	-	-	-	۲	صنایع فلزات اساسی (ساختن ورق و تیر آهن)
-	-	-	-	۱	-	۱	تجارت
-	-	۴	۲	۵	-	۱۱	تجارت کلی و جزئی
-	-	۳	-	۵	-	۸	بانکها و سایر موسسات مالی
-	-	۱	۱	-	-	۲	بقیه
-	-	-	۱	-	-	۱	خدمات (سرویسها)
-	-	۱۵۱	۵۰	۱۲	-	۲۱۳	خدمات دولتی
-	-	-	۶	-	-	۶	خدمات اجتماعی خدمات تجاری و صنعتی و ساختمانی
-	-	۱۰	۴۴	۲	-	۵۶	خدمات شخصی
-	-	۱۴۱	-	۱۰	-	۱۵۱	خدمات شخصی
-	-	۱	-	-	-	۱	فعالتهائیک بطورکافی توضیح نشده

جدول شماره ۱۵- تعداد نفرات خانوار بر حسب تعداد افراد با شماره ۱۳۳۵ (تابش ۱۳۵۱)

تعداد خانوار بر حسب تعداد افراد با شماره							کلیه خانوارها		نفرات خانوار
انفرای بیشتر			هیچ				چند درصد	تعداد	
۳ نفر یا بیشتر	۲ نفر	۱ نفر	چند درصد	جمع	چند درصد	تعداد	چند درصد	تعداد	
۱۰۴۳	۱۰۷۸	۵۰۴۵	۱۰۰/۰	۸۰۲۶	۱۰۰/۰	۲۵۶۹۰	۱۰۰/۰	۳۸۴۲۶	کل حوزه سرشماری شاهي
									مجموع خانوارها
		۲۴۸	۲/۸	۲۴۸	۰/۸	۱۰۸۲	۰/۰	۱۷۳۰	خانوار ۱ نفری
	۷۳	۳۴۳	۳/۸	۴۱۶	۱۲/۱	۳۰۹۸	۱۰/۲	۳۰۱۴	خانوار ۲ نفری
۲۶	۱۳۰	۱۱۳	۱/۰	۸۳۳	۱۲/۰	۴۳۵۲	۱۵/۱	۵۱۶۰	خانوار ۳ نفری
۹۴	۲۵۸	۸۰۷	۱۳/۳	۱۳۵۱	۱۸/۵	۴۷۴۶	۱۷/۲	۵۹۰۵	خانوار ۴ نفری
۱۳۹	۲۲۳	۷۱۰	۱۲/۲	۱۱۵۲	۱۷/۰	۴۳۶۰	۱۶/۰	۵۰۱۲	خانوار ۵ نفری
۱۱۰	۲۱۰	۷۹۹	۱۱/۰	۱۰۱۹	۱۲/۸	۳۳۱۱	۱۲/۲	۴۵۲۰	خانوار ۶ نفری
۳۱۵	۳۱۳	۸۰۱	۱۱/۳	۱۰۴۸	۸/۴	۲۰۴۸	۱۰/۴	۳۰۷۶	خانوار ۷ نفری
۷۸۱	۱۹۷	۴۷۱	۱۱/۰	۱۱۳۲	۴/۶	۱۱۷۸	۶/۲	۲۱۴۰	خانوار ۸ نفری
۳۱۲	۱۴۸	۲۲۹	۱/۵	۵۶۹	۲/۰	۵۲۴	۳/۲	۱۰۹۳	خانوار ۹ نفری
۳۱۱	۱۱۲	۲۷۶	۸/۶	۷۵۰	-۱/۶	۴۸۱	۳/۶	۱۷۳۶	خانوار ۱۰ نفری یا بیشتر
۷/۶	۶/۲	۰/۲	-	۰/۱	-	۴/۴	-	۴/۷	میانہ نفرات خانوار
۱۸۲	۵۵۱	۹۵۵	۱۰۰/۰	۲۱۳۶	۱۰۰/۰	۱۰۵۹۸	۱۰۰/۰	۳۷۹۴	مجموع خانوارها
		۱۰۶	۴/۸	۱۰۶	۱۴/۶	۲۳۳	۸/۶	۳۳۶	خانوار ۱ نفری
	۱۳	۱۲۵	۷/۷	۱۳۸	۲۴/۲	۳۸۶	۱۴/۶	۵۵۴	خانوار ۲ نفری
۱۷	۷۹	۱۰۵	۱۳/۷	۲۰۱	۱۲/۳	۳۵۷	۱۲/۳	۶۵۸	خانوار ۳ نفری
۴۸	۱۲۸	۱۸۹	۱۳/۶	۳۶۵	۲۰/۵	۲۲۷	۱۸/۲	۶۹۲	خانوار ۴ نفری
۱۰	۴۴	۸۶	۸/۷	۱۶۰	۶/۷	۱۰۷	۲/۸	۲۹۷	خانوار ۵ نفری
۴۱	۳۱	۵۶	۵/۸	۱۲۸	۲/۵	۴۰	۴/۴	۱۶۸	خانوار ۶ نفری
۱۱۰	۱۰۲	۹۸	۱۶/۴	۳۳۱	۵/۰	۸۰	۱۱/۶	۴۴۱	خانوار ۷ نفری
۱۵۰	۶۵	۵۸	۱۲/۶	۲۷۷	۱/۸	۳۱	۸/۱	۳۰۸	خانوار ۸ نفری
۳۱	۲۷	۲۳	۷/۲	۱۵۱	-۱/۱	۱۵	۴/۶	۱۷۴	خانوار ۹ نفری
۱۰۳	۲۱	۱	۱/۴	۱۴۱	۱/۴	۲۲	۴/۳	۱۶۳	خانوار ۱۰ نفری یا بیشتر
۷/۶	۵/۲	۳/۷	-	۴/۱	-	۳/۰	-	۴/۰	میانہ نفرات خانوار
۸۵۱	۱۲۰۹	۴۹۸۰	۱۰۰/۰	۶۵۴۰	۱۰۰/۰	۲۴۰۹۲	۱۰۰/۰	۳۰۶۳۲	مجموع خانوارها
		۱۴۲	۲/۲	۱۴۲	۵/۲	۱۰۴۶	۴/۵	۱۳۹۱	خانوار ۱ نفری
	۳۰	۲۱۸	۳/۸	۲۴۸	۱۱/۲	۲۷۱۲	۱/۷	۲۶۶۰	خانوار ۲ نفری
۱۹	۵۵	۴۵۸	۸/۱	۵۳۰	۱۶/۶	۴۰۰۰	۱۴/۸	۴۵۳۲	خانوار ۳ نفری
۴۶	۱۳۰	۶۱۸	۱۲/۱	۷۹۴	۱۸/۲	۴۴۹۹	۱۷/۰	۵۲۱۳	خانوار ۴ نفری
۷۹	۱۷۹	۷۰۴	۱۴/۷	۹۹۳	۱۲/۶	۴۲۵۳	۱۷/۰	۵۲۱۵	خانوار ۵ نفری
۱۹	۱۳۹	۷۴۳	۱۱/۷	۱۰۹۱	۱۳/۶	۳۲۷۱	۱۴/۲	۴۳۶۲	خانوار ۶ نفری
۵۵	۲۰۱	۷۰۲	۱۱/۳	۱۰۶۷	۸/۶	۲۰۶۸	۱۰/۲	۳۱۳۵	خانوار ۷ نفری
۳۲	۱۳۲	۴۲۱	۱۰/۵	۶۸۵	۴/۸	۱۰۴۷	۶/۰	۱۸۳۲	خانوار ۸ نفری
۱۳	۱۱۱	۲۰۶	۱/۲	۴۱۰	۲/۱	۵۰۶	۳/۰	۶۱۹	خانوار ۹ نفری
۵۸	۱۳۱	۲۱۷	۱/۲	۶۰۹	۱/۶	۴۶	۲/۵	۱۰۷۳	خانوار ۱۰ نفری یا بیشتر
۷/۶	۶/۰	۵/۶	-	۶/۰	-	۵/۴	-	۴/۷	میانہ نفرات خانوار

جدول شماره ۱- تعداد نفقات خانوار بر حسب تعداد افراد شاغل بکار هر خانوار در حوزه سرشماری شاهي : آبانماه ۱۳۳۰ (نوامبر ۱۹۵۶)

تعداد انفراد بر حسب تعداد افراد شاغل بکار							کلیه خانوارها		نفقات خانوار
انفرا بیشتر				مجموع			چند درصد	تعداد	
۳ نفر یا بیشتر	۲ نفر	۱ نفر	چند درصد	جمع	چند درصد	تعداد	چند درصد	تعداد	
۱۱۹۵	۴۱۸۴	۲۷۲۱۹	۱۰۰/۰	۳۲۰۹۸	۱۰۰/۰	۱۸۲۸	۱۰۰/۰	۳۴۴۲۶	کل حوزه سرشماری شاهي
مجموع خانوارها									
-	-	۱۰۷۰	۳/۳	۱۰۷۰	۳۱/۱	۶۱۰	۵/۰	۱۷۳۰	خانوار ۱ نفری
-	۱۹۹	۲۸۷۰	۱/۴	۳۰۶۹	۹۴/۳	۴۴۵	۱۰/۲	۳۰۹۴	خانوار ۲ نفری
۳۳	۴۶۸	۴۳۵۸	۱۵/۰	۴۸۸۹	۱۵/۰	۳۰۱	۱۵/۱	۵۱۹۰	خانوار ۳ نفری
۱۰۶	۶۱۶	۴۹۹۵	۱۷/۵	۵۷۱۷	۱۷/۳	۱۸۸	۱۷/۲	۵۹۰۵	خانوار ۴ نفری
۱۲۷	۵۹۹	۴۷۷۰	۱۵/۱	۵۰۹۶	۱۶/۳	۱۹۹	۱۶/۰	۵۰۹۶	خانوار ۵ نفری
۱۶۹	۱۷۳	۳۹۹۶	۱۳/۷	۴۴۶۵	۱۳/۸	۶۵	۱۳/۲	۴۵۳۰	خانوار ۶ نفری
۱۷۸	۶۱۸	۲۷۴۸	۱۰/۹	۳۰۹۴	۱۰/۸	۳۲	۱۰/۴	۳۰۹۴	خانوار ۷ نفری
۱۷۳	۴۶۱	۱۰۳۳	۱/۵	۲۱۲۷	۰/۷	۱۳	۶/۲	۲۱۴۰	خانوار ۸ نفری
۱۳۵	۲۴۸	۷۰۶	۲/۳	۱۰۸۱	۰/۲	۱	۲/۲	۱۰۹۲	خانوار ۹ نفری
۲۴۷	۲۴۲	۱۴۳	۲/۸	۱۲۳۲	۰/۲	۱	۲/۶	۱۲۳۶	خانوار ۱۰ نفری یا بیشتر
۷/۳	۵/۸	۴/۶	-	۴/۸	-	۱/۱	-	۴/۷	بانه نفقات خانوار
شهر شاهي									
۱۱۹	۵۸۰	۲۹۹۷	۱۰۰/۰	۳۶۹۶	۱۰۰/۰	۱۳۸	۱۰۰/۰	۳۷۹۴	مجموع خانوارها
-	-	۲۴۵	۱/۷	۲۴۵	۷۳/۱	۹۴	۸/۱	۳۳۶	خانوار ۱ نفری
-	۵۶	۴۹۹	۱۴/۱	۵۵۵	۵/۵	۲	۱۴/۶	۵۵۴	خانوار ۲ نفری
۱۶	۸۶	۵۵۳	۱۷/۱	۶۵۵	۲/۱	۳	۱۷/۳	۶۵۸	خانوار ۳ نفری
۸	۱۳۲	۵۵۸	۱۸/۸	۶۸۸	۳/۱	۴	۱۸/۳	۶۹۲	خانوار ۴ نفری
۶	۴۵	۲۴۹	۸/۰	۲۶۳	۳/۱	۴	۷/۸	۲۶۷	خانوار ۵ نفری
۵	۲۰	۱۳۳	۴/۱	۱۶۸	-	-	۴/۴	۱۶۸	خانوار ۶ نفری
۴۱	۸۱	۳۳۲	۱۱/۸	۴۵۴	۵/۵	۲	۱۱/۶	۴۵۱	خانوار ۷ نفری
۲۰	۳۰	۲۳۵	۸/۳	۲۵۵	۲/۳	۲	۸/۱	۲۵۸	خانوار ۸ نفری
۱۶	۴۹	۱۰۶	۴/۷	۱۷۱	۲/۳	۳	۴/۶	۱۷۴	خانوار ۹ نفری
۲۷	۵۱	۸۲	۴/۴	۱۶۰	۲/۳	۲	۴/۳	۱۶۳	خانوار ۱۰ نفری یا بیشتر
۷/۷	۶/۱	۳/۸	-	۴/۱	-	۱/۱	-	۴/۰	بانه نفقات خانوار
بقیه نقاط حوزه سرشماری شاهي									
۱۰۷۶	۳۶۰۴	۲۴۲۵۲	۱۰۰/۰	۲۸۹۳۲	۱۰۰/۰	۱۷۰۰	۱۰۰/۰	۳۰۶۲۲	مجموع خانوارها
-	-	۸۲۵	۲/۸	۸۲۵	۲۳/۳	۵۶۶	۴/۵	۱۳۹۱	خانوار ۱ نفری
-	۱۴۳	۲۳۷۹	۸/۳	۲۵۲۲	۲۵/۸	۴۳۸	۱۰/۷	۲۹۶۰	خانوار ۲ نفری
۴۷	۳۸۲	۳۸۰۵	۱۴/۱	۴۲۳۴	۱۷/۵	۲۹۸	۱۴/۸	۶۰۳۲	خانوار ۳ نفری
۶۸	۴۹۴	۴۴۲۷	۱۷/۱	۵۰۲۹	۱۰/۸	۱۸۴	۱۷/۰	۵۲۱۳	خانوار ۴ نفری
۱۶۱	۵۵۴	۴۴۹۸	۱۷/۶	۵۰۵۳	۱/۶	۱۹۲	۱۷/۰	۵۲۱۵	خانوار ۵ نفری
۱۶۱	۶۴۳	۳۴۹۳	۱۴/۱	۴۲۱۷	۳/۸	۶۵	۱۴/۲	۴۳۶۲	خانوار ۶ نفری
۱۵۷	۵۳۷	۲۴۹۶	۱۰/۷	۳۱۹۰	۱/۵	۲۵	۱۰/۲	۳۱۳۵	خانوار ۷ نفری
۱۵۳	۳۶۱	۱۳۰۸	۶/۳	۱۸۲۲	۰/۶	۱۰	۶/۰	۱۸۳۲	خانوار ۸ نفری
۱۱۹	۱۹۹	۶۰۰	۲/۱	۹۱۸	۰/۰	۱	۲/۰	۹۱۹	خانوار ۹ نفری
۲۲۰	۲۹۱	۵۶۱	۲/۷	۱۰۷۲	۰/۰	۱	۲/۵	۱۰۷۳	خانوار ۱۰ نفری یا بیشتر
۷/۲	۵/۶	۴/۷	-	۴/۱	-	۲/۱	-	۴/۷	بانه نفقات خانوار

جدول شماره ۱۷ - صنایع خانگی در حوزه سرشماری شاهین : آبانماه ۱۳۳۵ (نوامبر ۱۹۵۶)

صنایع خانگی	تعداد	چند درصد	صنایع خانگی	تعداد	چند درصد
کل حوزه سرشماری شاهین					
جمع صنایع خانگی	۱۸۹۳	۱۰۰/۰	تهیه و تولید مواد غذایی	-	-
تهیه و تولید قالی و گلیم و زلیخ و غیره	۲۸۵	۱۵/۱	روغن کشی نباتی (غیر خوراکی)	-	-
پارچه بافی و ریسیدن و عمل آوردن نخ	۱۰۱۹	۵۳/۶	تهیه و تولید صابون و شمع	۳	۰.۱۵
پنبه و برنج پاک کنی و آسیا کردن غلات	۸۵	۴/۵	سایر صنایع خانگی	-	-
تهیه و تولید منسوجات و کفش	۲۵	۱/۳	میانگین تعداد صنایع خانوار در خانوارها تکسه	۱/۳	-
تهیه و تولید مواد غذایی	۳۳۹	۱۷/۶	دارای يك صنعت یا بیشتر هستند	-	-
روغن کشی نباتی (غیر خوراکی)	۲	۰/۱	بقیه نقاط حوزه سرشماری شاهین	-	-
تهیه و تولید صابون و شمع	-	-	جمع صنایع خانگی	۱۸۹۳	۱۰۰/۰
سایر صنایع خانگی	۱۹۸	۱۰/۴	تهیه و تولید قالی و گلیم و زلیخ و غیره	۲۸۵	۱۵/۱
میانگین تعداد صنایع خانوار در خانوارها تکسه	۱/۶	-	پارچه بافی و ریسیدن و عمل آوردن نخ	۱۰۱۹	۵۳/۶
دارای يك صنعت یا بیشتر هستند	-	-	پنبه و برنج پاک کنی و آسیا کردن غلات	۲۳	۱/۲
شهر شاهین					
جمع صنایع خانگی	۵۷	-	تهیه و تولید منسوجات و کفش	۲۳۹	۱۸/۴
تهیه و تولید قالی و گلیم و زلیخ و غیره	۵	-	روغن کشی نباتی (غیر خوراکی)	۲	۰/۱
پارچه بافی و ریسیدن و عمل آوردن نخ	۱	-	تهیه و تولید صابون و شمع	-	-
پنبه و برنج پاک کنی و آسیا کردن غلات	۲۲	-	سایر صنایع خانگی	۱۹۵	۷/۹
تهیه و تولید منسوجات و کفش	۱۸	-	میانگین تعداد صنایع خانوار در خانوارها تکسه	۱/۶	-
			دارای يك صنعت یا بیشتر هستند	-	-

* در مواردی که جمع کمتر از ۱۰۰ باشد چند درصد نشان داده نمیشود.

جدول شماره ۱۸ - نوع ساختمان بر حسب نوع مصرف در واحدهای مسکونی حوزہ سرشماری شاهین - آبانماه ۱۳۳۰ (نوامبر ۱۹۵۱)

وضع مصرف اظہار شده	خانه غیر منطبق	خانه اجارہ ای	خانه ملکی		جمع	نوع ساختمان
			چند درصد	تعداد		
۱۴۸	۲۰ -	۳۰۹۸	۸۲/۳	۲۸ ۶۸۰۰	۳۱ ۹۶۱	کل حوزہ سرشماری شاهین
						مجموع واحدهای مسکونی
-	۲۶۸	۲۶۲	۲۲/۱	۱۰۸	۶۸۱	ی
۲	۷۰	۱۶۱	۰۶/۸	۳۱۷	۵۵۸	و خشتی
۱	۱۱	۱	"	۱۰	۲۳	ری
۱۱	۱۰۱	۲۷۰	۸۲/۷	۳۰۲۱	۴۲۰۲	خانوار
۲	۱	۱	"	۱۸	۲۲	خانوار
						خانوار
۲	۲۱	۲۰۰	۷۲/۱	۶۱۰	۸۷۱	خانوار
۲	۲۳۱	۱۱	۷۱/۸	۶۱۱	۸۱۲	خانوار
۲۸	۱۱۰۸	۲۰۷۱	۸۶/۸	۲۳ ۱۲۱	۲۱ ۶۴۱	خانوار
*	۱۲	۱	۸۲/۱	۱۲۱	۱۴۸	خانوار دیگر
۸۰	۱۱	۱۲	۲۱/۰	۷۱	۳۳۷	خانوار پراکنده
						خانوار
-	۱۹۱	۱ ۷۱۲	۱۱/۸	۱۰۸۰	۳ ۷۹۱	شهر شاهین
						مجموع واحدهای مسکونی
-	۱۱	۲۲۲	۲۷/۱	۱۱۰	۱۱۷	ی
-	۲۷	۱۳۱	۰۲/۱	۱۱۲	۳۰۸	و خشتی
-	۲	-	"	۱	۱	ری
-	۱۱	۱۱	"	۲۱	۱۶	خانوار
-	-	-	"	۱	۱	خانوار
						خانوار
-	۱۸	۱۱۲	۰۰/۷	۲۱۰	۱۷۱	خانوار
-	-	-	-	-	-	خانوار
-	۳۶۱	۱ ۱۱۰	۲۰/۰	۱۱۲	۲ ۱۱۰	خانوار
-	-	۲	"	۰	۷	خانوار دیگر
-	*	۲۰	"	۱۲	۲۸	خانوار پراکنده
						خانوار
۱۴۸	۲۰۰۱	۱ ۳۸۰	۸۸/۰	۲۷ ۰۱۰	۳۰ ۶۲۲	بقیه نقاط حوزہ سرشماری شاهین
						مجموع واحدهای مسکونی
-	۱۹۱	۳۰	۱۰/۸	۱۲	۲۲۲	ی
۲	۱۸	۲۰	۱۲/۰	۱۲۰	۲۰۰	و خشتی
۱	۱	۱	"	۰۶	۱۷	ری
۱۱	۳۹۳	۲۰۱	۸۱/۱	۳ ۱۱۷	۱ ۱۶۰	ی
۲	۱	۱	"	۱۷	۲۱	ری
						خانوار
۲	۱۱	۱۲	۱۲/۸	۳۷۰	۱۰۰	خانوار
۲	۲۳۱	۱۱	۷۱/۸	۱۱۱	۸۱۲	خانوار
۲۸	۱۰۱۱	۱۰۱	۱۱/۱	۲۲ ۱۰۸	۲۱ ۱۹۱	خانوار
*	۱۲	۷	۸۲/۰	۱۱۷	۱۱۱	خانوار دیگر
۸۰	۰۶	۷۲	۱۲/۷	۶۱	۲۷۱	خانوار پراکنده

در مواردیکه جمع کثرت از ۱۰۰ باشد چند درصد نشان داده نشود.

مرکز آمار ایران
آرشیو اطلاعات آماری