



وزارت کشور

آمار عمومی

گزارش مشروح حوزه سرشماری

کرگان

میل سده هجری

مرکز آمار ایران
آرشیو اطلاعات آماری

تیرماه ۱۳۳۸

فهرست

HA
KAVON
1357
1358
1359

صفحه	عنوان	شماره جدول	صفحه	عنوان	شماره جدول
۲۱	در شهر کرگان		الف	مقدمه	
۲۱	در رقیه نقاط حوزه سرشماری کرگان		الف	توضیحات	
	وضع فعالیت اقتصادی بر حسب سن و جنس در جمعیت از ده ساله بیابا :	۱۰	ی	تعاریف	
۲۲	در کل حوزه سرشماری کرگان		۱	۱- جمعیت بر حسب جنس در شهر - دهات و سایر نقاط مسکونی حوزه سرشماری کرگان	
۲۳	در شهر کرگان		۲	۲- مشخصات برجسته دهات کشتزار ۵۰۰۰ نفر در حوزه سرشماری کرگان	
۲۴	در رقیه نقاط حوزه سرشماری کرگان		۳	۳- جمعیت بر حسب جنس و سن :	
	۱۱- تقسیمات عمده مشاغل بر حسب سن و جنس در جمعیت شاغل بکار از ده ساله بیابا :		۴	در کل حوزه سرشماری کرگان	
۲۵	در کل حوزه سرشماری کرگان		۵	در شهر کرگان	
۲۶	در شهر کرگان		۶	در رقیه نقاط حوزه سرشماری کرگان	
۲۷	در رقیه نقاط حوزه سرشماری کرگان		۷	در کردکوی	
	۱۲- طبقات مشاغل بر حسب وضع اشتغال و جنس در جمعیت شاغل بکار از ده ساله بیابا :		۸	در بندر شاه	
۲۸	در کل حوزه سرشماری کرگان		۹	در نقاط کشتزار ۵۰۰۰ نفر	
۲۹	در شهر کرگان		۱۰	۱- وضع زناشویی بر حسب سن و جنس در جمعیت از ده ساله بیابا :	
	۱۳- تقسیمات عمده فعالیت صنعتی بر حسب سن و جنس در جمعیت شاغل بکار از ده ساله بیابا :		۱۱	در کل حوزه سرشماری کرگان	
۳۰	در کل حوزه سرشماری کرگان		۱۲	در شهر کرگان	
۳۱	در شهر کرگان		۱۳	در رقیه نقاط حوزه سرشماری کرگان	
	۱۴- طبقات فعالیت صنعتی بر حسب وضع اشتغال و جنس در جمعیت شاغل بکار از ده ساله بیابا :		۱۴	در کردکوی	
۳۲	در کل حوزه سرشماری کرگان		۱۵	در بندر شاه	
۳۳	در شهر کرگان		۱۶	در نقاط کشتزار ۵۰۰۰ نفر	
۳۴	در رقیه نقاط حوزه سرشماری کرگان		۱۷	۵- وضع سواد بر حسب سن و جنس در جمعیت از ده ساله بیابا :	
	۱۵- تعداد نفقات خانوار بر حسب تعداد افراد با سواد در هر خانوار :		۱۸	در کل حوزه سرشماری کرگان	
۳۵	در کل حوزه سرشماری کرگان		۱۹	در شهر کرگان	
۳۶	در شهر کرگان		۲۰	در رقیه نقاط حوزه سرشماری کرگان	
۳۷	در رقیه نقاط حوزه سرشماری کرگان		۲۱	در کردکوی	
	۱۶- تعداد نفقات خانوار بر حسب تعداد افراد شاغل بکار در هر خانوار :		۲۲	در بندر شاه	
۳۸	در کل حوزه سرشماری کرگان		۲۳	در نقاط کشتزار ۵۰۰۰ نفر	
۳۹	در شهر کرگان		۲۴	۶- آخرین مدارک تحصیلی بر حسب سن و جنس در جمعیت از ده ساله بیابا :	
۴۰	در رقیه نقاط حوزه سرشماری کرگان		۲۵	در کل حوزه سرشماری کرگان	
	۱۷- صنایع خانگی :		۲۶	در شهر کرگان	
۴۱	در کل حوزه سرشماری کرگان		۲۷	در رقیه نقاط حوزه سرشماری کرگان	
۴۲	در شهر کرگان		۲۸	در کردکوی	
۴۳	در رقیه نقاط حوزه سرشماری کرگان		۲۹	در بندر شاه	
	۱۸- نوع ساختمان بر حسب نوع تصرف در واحدهای مسکونی :		۳۰	در نقاط کشتزار ۵۰۰۰ نفر	
۴۴	در کل حوزه سرشماری کرگان		۳۱	۸- توزیع جمعیت بقیه در کل حوزه سرشماری بنگلک شهرستان بسا کشور محل تولد	
۴۵	در شهر کرگان			۹- چگونگی محل تولد بر حسب سن و جنس در جمعیت بقیه :	
۴۶	در رقیه نقاط حوزه سرشماری کرگان			۹- در کل حوزه سرشماری کرگان	

۷۴
۱۰۰



وزارت کشور

امارت عمومی

سرشماری عمومی ایران
گزارش حوزه سرشماری کرگان
مقدمه

در آبانماه سال ۱۳۳۵ (نوامبر ۱۹۵۶) دولت شاهنشاهی ایران اولین سرشماری عمومی خود را انجام داد .
سرشماری در روز دهم آبان (اول نوامبر) شروع و تا روز ۲۵ آبان (۱۵ نوامبر) در کلیه نقاط کشور به اتمام رسید .
جمعا ۲۶۸۲۶ مأمور سرشماری و سرپرست مأمورین در سرشماری شرکت کرده و مأموریت داشتند که بشام خانوارهای کشور مراجعه و اطلاعات مورد لزوم را در
باره هر فرد خانوار کتب نمایند . اغلب مأمورین سرشماری و سرپرستهای آنان از معلمین مدارس و دانشآموزان کلاسهای متوسطه (کلاسهای پسرانه و
دوازده) بودند .

روسا تمساحوال هر حوزه سرشماری که قبلا خود در تهران تعلیمات عالی دیدهبودند کلاسهای جهت تعلیم مأمورین سرشماری در محل تشکیل دادند
برای جلب همکاری مردم تبلیغات محلی بعمل آوردند و نیز در جمع آوری اطلاعات حوزه تعدی خود نظارت داشتند . اجرای سرشماری عمومی کشور به سه
نست سرشماری اداره کل امارت عمومی که خود تهیه کننده برنامه سرشماری بود واگذار شد .
نتایج کامل سرشماری طی يك رشته نشریات آماری برای هر حوزه منتشر خواهد شد و نیز يك خلاصه سرشماری عمومی منتشر خواهد گردید . این گزارش که
راجع به حوزه سرشماری کرگان میباشد . س و هشتمین گزارشی از يك سری گزارشهای مشابهی است که برای تمام حوزه های سرشماری بلافاصله پس از
استخراج اطلاعات منتشر خواهد شد .

توضیحات :

کل جمعیت

کل جمعیت سرشماری شده حوزه سرشماری (***) کرگان ۱۸۹,۲۴۸ نفر جمعیت نسبی در هر کیلومتر مربع ۲۶ نفر بوده در شهر کرگان جمعا ۲۸۳۸۰ نفر
و در نقاط دیگر که دارای ۵۰۰۰ نفر یا بیشتر جمعیت (***) بودند ۱۸۱۳۹ نفر و بقیه با ۱۴۲۷۲۹ نفر در سایر نقاط واقع در حوزه سرشماری کرگان که کمتر از
پنج هزار نفر جمعیت داشتند سرشماری شدند .

جدول شماره ۱ - کل جمعیت را به تنگیک تعداد مردان و زنان مقیم شهر کرگان و نقاط دیگر که دارای ۵۰۰۰ نفر یا بیشتر جمعیت بودند و نقاط کمتر از
پنج هزار نفر حوزه سرشماری را نشان میدهد .
بعضی از مشخصات برجسته دهات

حوزه سرشماری کرگان دارای ۳۹۹ ده کمتر از پنج هزار نفر بود که از آن ۲۳۰ ده دارای شورای ده و ۱۶۹ ده دارای مدرسه دولتی یا ملی و فقط ۱۴ ده
یا ۴ درصد از مجموع دهات دارای درمانگاه یا موسسات بهداشتی دیگر بودند . دوست و پنجاه و چهارده مسجد داشتند ۲۲۲ ده دارای گرمابه عمومی
بودند در ۱۷۱ ده يك یا چند راديو وجود داشت در ۹۲ درصد از دهات قسمتی با همه زمینها را باین بعضی متعلق بآنکین غیر کشاورزان و تنها ۱۳ درصد دهات
قسمتی با همه زمینها متعلق بآنکین کشاورزان داشت .
این اطلاعات در جدول شماره ۲ مفصلا نشان داده شده است .

- * - مناسب آنستکه برای فهم صحیح این توضیحات در چند درجات صفحات مربوط بتعاریف که بعد از توضیحات آمده است دقت شود .
- ** - بنظر استخراجه نتایج سرشماری عمومی تمام کشور به ۱۱۹ منطقه تقسیم شده که حوزه سرشماری کرگان یکی از آنهاست حد و این حوزه سرشماری پس از
حدود شهرستان مهاباد است و شامل دهستانهای استرآباد رستاق - اشرفال - مویه - کوهپایه - کتول - کوه سادات - نندرسک - رایان
ملک - میهن دشت - سدن رستاق میباشد .
- *** - تقادیکه دارای ۵۰۰۰ نفر جمعیت یا بیشتر بودند عبارتند از کردکوی و بندر شاه میباشد .

نقشه ارتفاعات و عمق‌ها در شمال غربی گرگان

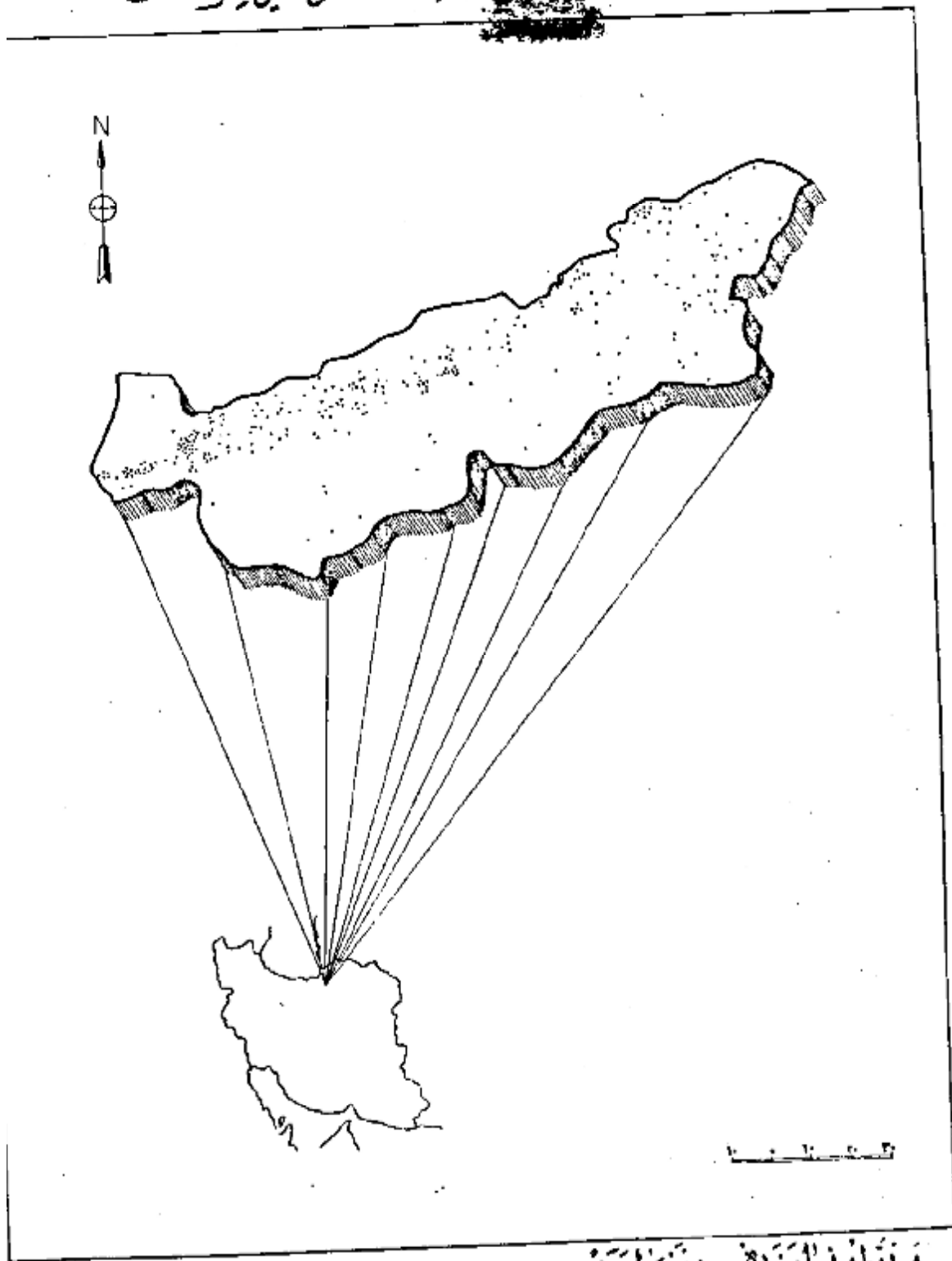

ارتفاعات نماینده ... ارتفاعات
 ۱۸۹۳۴۸ ... عمق‌ها در شمال غربی گرگان
 ۲۸۳۸ ... عمق‌ها در شمال غربی گرگان

اگرچه در این حوزه سرشماری تعداد مردان بیشتر از زنان بود ولی اختلاف قابل توجهی در نقاط مختلف این حوزه وجود داشت در ۲۷۴ محل تعداد مردان بیشتر از تعداد زنان بود در ۹ نقطه تعداد مرد و زن مساوی و فقط در ۶۸ نقطه تعداد مردان کمتر از زنان بود. در کل حوزه سرشماری ۱۹۵۱۰ نفر مرد و فقط ۸۱۷۳۸ نفر زن وجود داشت. این ازدیاد مردان بزرگان در کلیه سنین دیده میشود.

در اکثر نقاط حوزه سرشماری میان سن مردان بیشتر از میان سن زنان بود. میان سن مردان و زنان تفاوت در حدود ۲۱ سال هم برای حوزه سرشماری هم برای شهر کرگان بود.

جدول شماره ۳ - جمع کل نفوس حوزه سرشماری کرگان را که بر حسب سن و جنس طبقه بندی شده اند نشان میدهد. این جدول حاوی اطلاعات مشابهی برای شهر کرگان - بندر شاه و بقیه نقاط حوزه سرشماری کرگان است.

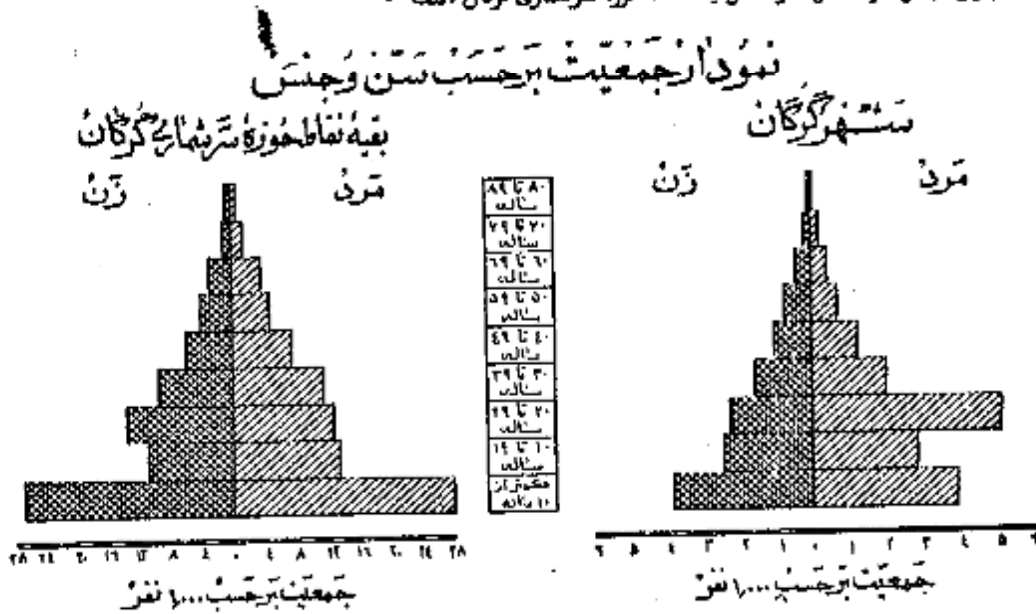

وضع زناشویی

در جمعیت از ۱۵ سالگی تمام نقاط حوزه سرشماری کرگان نسبت زنان دارای همسر بیشتر از مردان دارای همسر بود. در کل حوزه این نسبت برای زنان ۷۸ درصد و برای مردان ۶۹ درصد بود سایر نسبتهای وضع زناشویی برای زنان در حوزه سرشماری کرگان تقریباً عبارت بود از زنان بیوه ۱۴ درصد زنان بی همسر و از طلاق ۱ درصد زنایکه اصلاً زواج نکرده بودند ۷ درصد و نیز سایر نسبتهای وضع زناشویی برای مردان نشان میدهد که ۳ درصد همسرانشان فوت شده و ۱ درصد همسرشان را طلاق گرفته و ۲۷ درصد بقیه اصلاً زواج نکرده بودند.

بطور کلی حد متوسط سن شوهران بیشتر از حد متوسط سن همسرانشان میباشد زیرا مردان جوان در سنین پایین به عکس دختران جوان کمتر ازواج میشوند و این امر همچنین نسبت بین زنان بیوه که برابری بیشتر از مردان زن مرده میباشد تأیید میکند. در گروه سنی ۱۵ تا ۲۴ ساله فقط ۲۱ درصد از مردان همسر داشتند در صورتیکه ۷۶ درصد از زنان دارای همسر بودند از طرف دیگر در گروه سنی ۲۵ ساله به بالا فقط ۷ درصد از مردان همسرشان فوت شده بود در حالیکه ۴۷ درصد از زنان بیوه بودند. و این اختلاف این حقیقت را میسراند که بطور متوسط سن شوهر زیاد تر از سن همسر او است.

جدول شماره ۴ - وضع زناشویی جمعیت ۱۵ ساله به بالا را بر حسب سن و جنس در حوزه سرشماری کرگان نشان میدهد و حاوی اطلاعات مشابهی برای شهر کرگان - بندر شاه و بقیه نقاط حوزه سرشماری میباشد.

نمودار وضع زناشویی بر حسب جنس در جمعیت از ۱۵ ساله به بالا

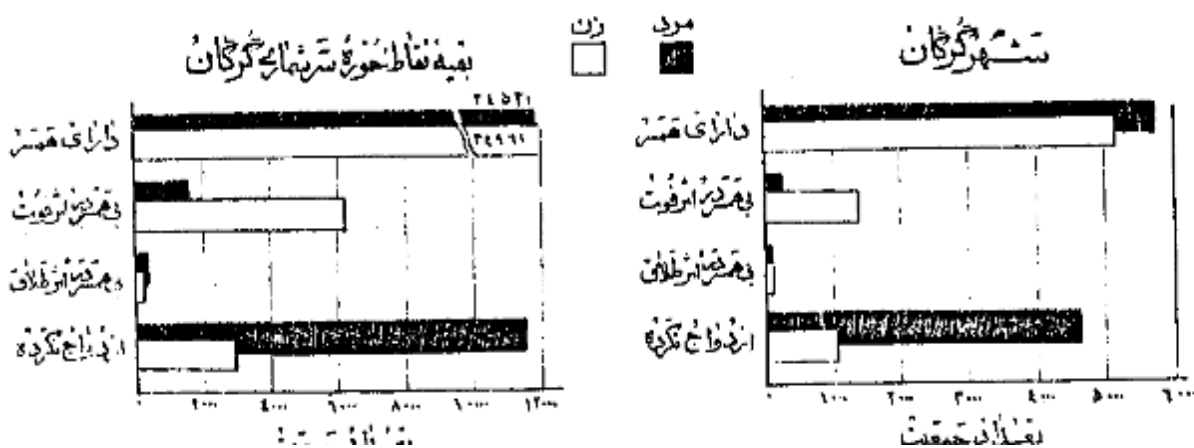

در تمام نقاط حوزه سرشماری کرگان نسبت مردان با سواد بطور قابل ملاحظه ای از زنان با سواد بیشتر بود. بیست درصد از مردان و درصد از زنان ۱۰ ساله به بالا قادر بخواندن و نوشتن بودند. نسبت افراد با سواد در شهر کرگان ۳۵ درصد بود در نقاط دارای بیش از ۵۰۰ نفر نسبت اشخاص با سواد ۲۰ درصد و فقط ۸ درصد از مردم نقاط کمتر از ۵۰۰ نفر قادر بخواندن و نوشتن بودند.

افزایش امکانات تحصیلی در سالهای اخیر مخصوصاً برای بانوان از اینجاست معلوم میشود که نسبت افراد با سواد در بین خود سالان بیش از بزرگ سالان است. نسبت اشخاص با سواد در کل حوزه سرشماری برای افراد کمتر از ۲۰ ساله ۲۲ درصد برای افراد ۲۰ تا ۳۰ ساله ۳۰ درصد و برای افراد ۳۰ تا ۴۰ ساله ۳۵ درصد بود. بیشتر اشخاص با سواد در بانوان در موقع مقایسه نسبت زنان جوان با سواد به زنان مسن با سواد پختگی مشهود میشود چنانکه ۱۴ درصد از زنان ۱۰ تا ۱۹ ساله و فقط ۱۰ درصد از زنان ۱۰ تا ۱۹ ساله به بالا با سواد بودند. در بین مردان ۱۰ تا ۱۹ ساله ۳۰ درصد و در بین مردان ۱۰ تا ۱۹ ساله به بالا ۴۰ درصد با سواد وجود داشت.

جدول شماره ۵ - وضع سواد جمعیت حوزه سرشماری کرگان را بحسب سن و جنس طبقه بندی شده است نشان میدهد و حاوی اطلاعات مشابه برای سایر و کرد کوی و بندر شاه و بقیه نقاط حوزه سرشماری کرگان میباشد.

نمودار مربوط به باسوادان ها بر حسب سن و جنس در جمعیت آنرا در ساله به بالا شهر کرگان بقیه نقاط حوزه سرشماری کرگان

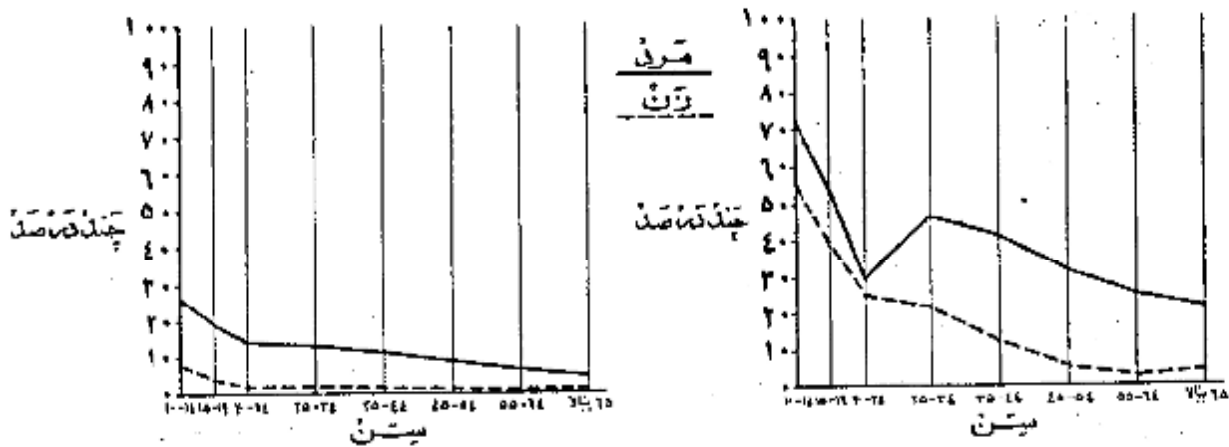

نمودار وضع آخرین مدرک تحصیلی بحسب جنس جمعیت آنرا در ساله به بالا

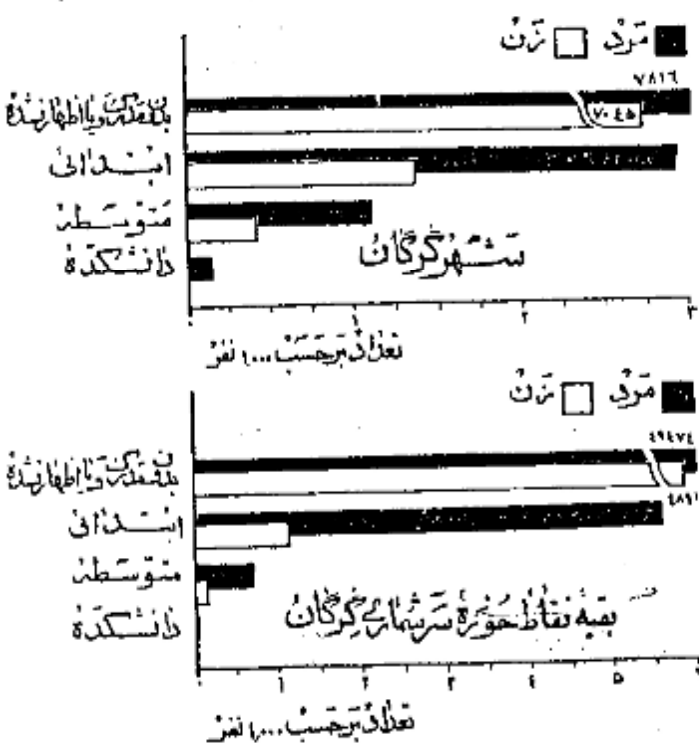

از جمعیت ۱۰ ساله به بالا ۱۱ درصد در کل حوزه سرشماری کرگان ۲۸ درصد در شهر کرگان یک یا چند سال از تحصیلات رسمی را تکمیل نموده بودند. و در حدود ۵۰ درصد در حوزه سرشماری و ۱۷ درصد در خود شهر تحصیلات ابتدائی (۱) را به پایان رسانده بودند. نسبت افراد یک تحصیلات بیشتری داشتند در کل حوزه کرگان چنین بود. کمتر از ۱ درصد تحصیلات متوسطه را تمام کرده ۱۴۲ نفر به سال یا بیشتر دوره دانشکده را تکمیل کرده بودند البته این نسبتها برای شهر کرگان قدری بیشتر بود.

امکانات تحصیلی برای مردان بطور قابل توجهی بیشتر از زنان بوده است و این موضوع از مقایسه نسبت مردان به زنانیکه یک یا چند سال مدرسه دیده اند پختگی مشهود میشود نسبت کانیکه یک یا چند سال تحصیل رسمی دارند عبارتند از ۵۰ درصد برای مردان و ۵۰ درصد برای زنان. میان سالهای تحصیلی برای مردان و زنان تقریباً برابر یعنی نزدیک به ۱ سال بود.

جدول شماره ۶ - آخرین مدرک تحصیلی جمعیت ده ساله به بالا در کل حوزه سرشماری بقیه نقاط حوزه سرشماری کرگان بحسب سن و جنس نشان میدهد.

رقم زنان شاغل بکار در هر گروه سن نشان میدهد که زنان جوان بالنسبه بیشتر در سنين قبل از ازدواج بکار مشغول بودند و حال آنکه در سنين ازدواج و سرمد نوزاد کمتر شاغل بکار بودند و زينه زده بيشترى از زنان مسن تر و شايد زنان بيوه برای تايمين معاش خود بکار اشتغال داشتند .
جدول شماره ۱۰ - وضع فعاليت اقتصادى جمعيت از ده ساله پيلازا بر حسب سن و جنس در کل حوزه شهرستان و نقيه نقاط حوزه سرشمارى گرگان نشان میدهد

نمودار مربوط بوضع فعاليت اقتصادى جمعيت از ده ساله پيلازا بر حسب جنس

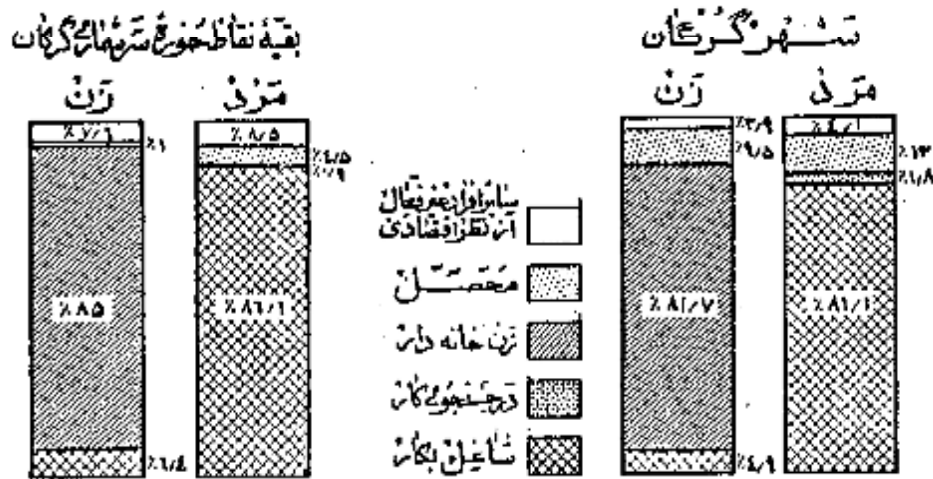

نمودار مربوط بکار طبقات فعال آن نظر اقتصادى بر حسب سنين و جنس جمعيت از ده ساله پيلازا سرشمارى گرگان

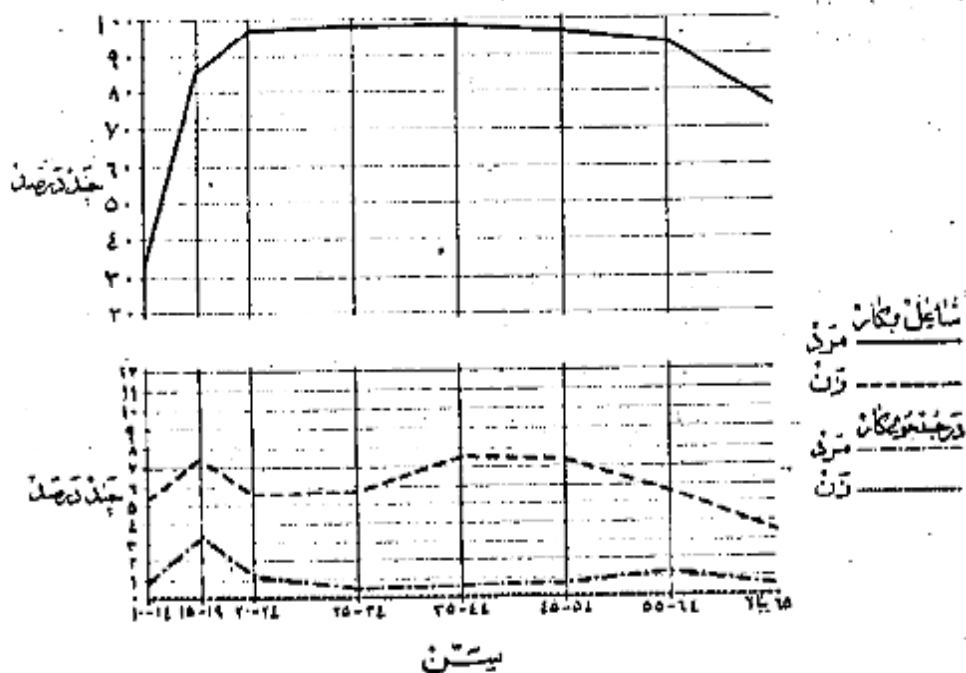

فعالیت دسته جمعی صنعتی

هنگامیک در صد از شافلین بکار در کشاورزی و ۱۱ درصد در خدمات (سرویسها) و ۱۰ درصد در تولیدات نساجی و ۱ درصد در تجارت و ۳ درصد در نقل و ۵ درصد بقیه در استخراج معدن و سرویسهای بهداشتی و ماختان و سایر امور صنعتی فعالیت میکنند. و این نسبتها بوی شهر کرگان و بقیه نقاط حوزه سرشماری مزبور مخصوصاً در فعالیتهای تولیدی است. و کشاورزی مختلف بود. بطوریکه در شهر کرگان ۱۰ درصد در تولیدات صنعتی و فقط ۸ درصد کشاورزی اشتغال داشتند در حالیکه در بقیه نقاط حوزه این ارقام برای تولیدات صنعتی ۴ درصد و برای کشاورزی ۸۲ درصد بوده است.

جدول شماره ۱۲ - تسهیلات عمده فعالیت صنعتی جمعیت شافلین بکار از ساله بیلا از در کل حوزه و شهری بقیه نقاط حوزه سرشماری کرگان بر حسب جنس نشان میدهد.

جدول شماره ۱۴ - با تفصیل بیشتری شامل فعالیت صنعتی جمعیت شافلین بکار از ساله بیلا از در کل حوزه سرشماری و شهری کرگان میباشد.

فهرست صنایع عمده صنایع جمعیت از ساله بیلا بر حسب جنس در حوزه سرشماری کرگان

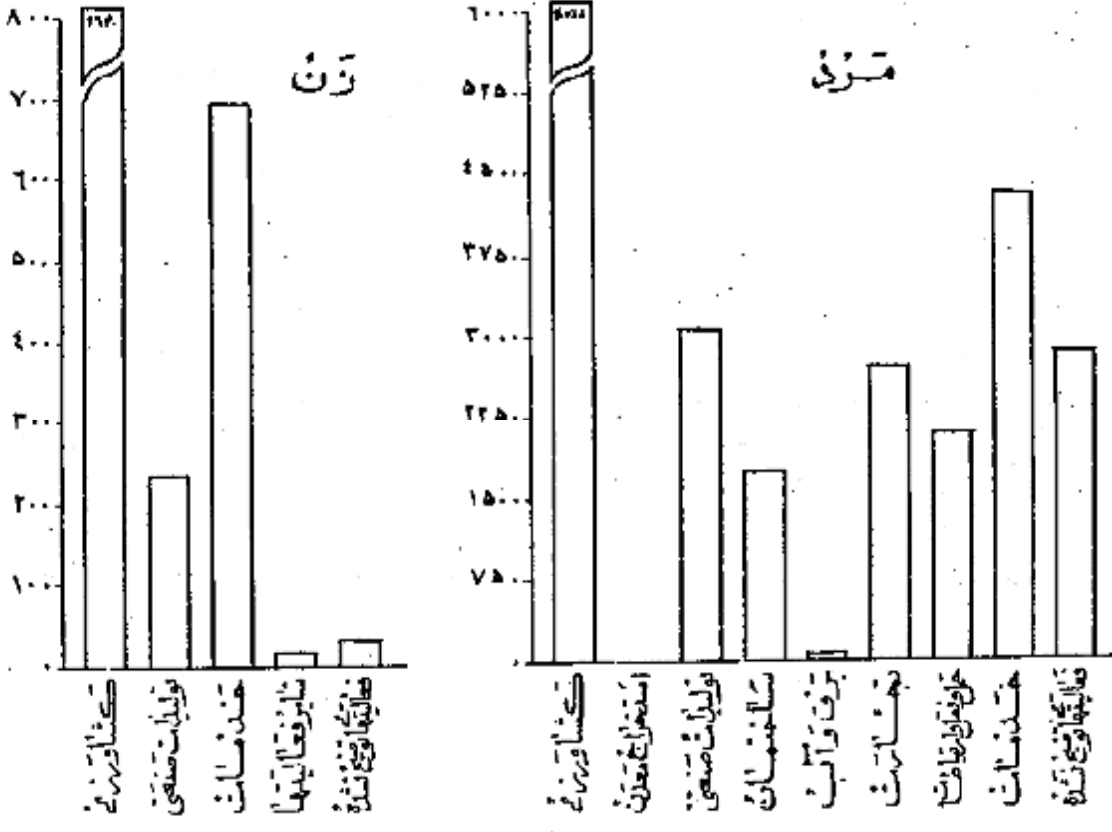

خانوار

خانوارهای سرشماری شده در حوزه سرشماری کرگان ۲۸۷۹۱ خانوار بود که از این عدد ۵۸۶۸ خانوار در شهر کرگان و ۲۲۹۲۳ خانوار در بقیه نقاط حوزه مزبور سرشماری شده بودند. همانه نفرات خانوار در کل حوزه سرشماری ۴/۵ نفر در شهر کرگان ۴ نفر بود در ۱۵ درصد خانوارهای حوزه سرشماری فقط بکسر مساوی وجود داشت و در ۱۱ درصد خانوارها دو یا چند نفر مساوی بودند و در ۷۴ درصد خانوارها کس قادر به خواندن و نوشتن نبود. چهار درصد خانوارهای کل حوزه سرشماری اظهار نمود بودند که هیچیک از افراد خانوار آنها شافلین بکار نیست و ۱۷ درصد اظهار کرد بودند که فقط بکسر شافلین بکار بین افراد خانوار وجود دارد و ۲۱ درصد بقیه اظهار کرده بودند که دو یا چند نفر از افراد خانوار آنها بکار اشتغال دارند.

جدول شماره ۱۵ - خانوارهای کل حوزه و شهری بقیه نقاط حوزه سرشماری کرگان را ببنگیک تعداد نفرات و عدد مساوی در خانوار نشان میدهد.

جدول شماره ۱۶ - حاوی طبقه بندی خانوارها بر حسب نفرات آنها و تعداد افراد شافلین بکار در هر خانوار است.

صنایع خانگی

نقط ۱۰۹۱ خانوار از ۴۰ هزار خانوار حوزه سرشماری کرگان اظهار کرده بودند که برای دریافت مزد یا استفاده شخصی یا ساختن و تولید بعضی محصولات صنایع خانگی در داخل خانه اشتغال دارند. در این خانوارها ۱۱۸۹ کارگاه صنایع خانگی وجود داشت که از این تعداد ۲۶ کارگاه در داخل شهر کرگان بود.

مهمترین این صنایع در شهر گرگان تهیه و تولید قالی و گلیم و پشم و پنبه در رقیبه نقاط حوزه سرشماری پارچه‌بافی و دستبافی و پشم‌آوردن نخب بود.
جدول شماره ۱۷ - انواع صنایع خانگی را در کل حوزه سرشماری و شهر رقیبه نقاط حوزه سرشماری گرگان نشان میدهد.

نمودار انواع صنایع خانگی حوزه سرشماری گرگان



انواع صنایع خانگی

نوع ساختمان و وضع تصرف

تقریباً ۳۱ درصد از واحدهای مسکونی در حوزه سرشماری از جنس خوب ساخته شده بود این نسبت برای شهر درصد بود و همچنین ۲۱ درصد در کل حوزه و درصد در شهر گرگان از گل ساخته شده بود مصالح عمدتاً اینک در ۱۸ درصد از واحدهای مسکونی کل حوزه و ۲۴ درصد از واحدهای مسکونی شهر گرگان بکار برده پس از خشت بود چند درصد باقیمانده از واحدهای مسکونی کل حوزه از آجر و سنگ و گچ و سیمان ساخته شده بود ۲۳ درصد ساکنین حوزه سرشماری اظهار کرده بودند که مالک منزل مسکونی خود هستند ۱۷ درصد اظهار کرده بودند که در منازل اجارهای ساکن میباشند ۱۰ درصد اظهار کرده بودند که در منازل مسکونی دارند که متعلق به خودشان نیست و در ضمن حال اجاره هم نمیدانند ۲۰ درصد از ساکنین گرگان ۱۲ درصد از خانوارها اجاره نشین بودند در صورتیکه در رقیبه نقاط حوزه سرشماری فقط ۱۳ درصد در منازل اجارهای زندگی میکردند ۲۰ درصد از ساکنین گرگان نسبت به مالکین خانههای خشتی پیش از مالکین ساکن در انواع دیگر واحدهای مسکونی بودند (۱۸ درصد) و در رقیبه نقاط بزرگترین نسبت مالکین (۱۴ درصد) را در خانههای سنگی اقامت داشتند.

جدول شماره ۱۸ - ساختمان و وضع تصرف واحدهای مسکونی را در کل حوزه و شهر رقیبه نقاط حوزه سرشماری نشان میدهد.

نمودار واحدهای مسکونی بر حسب نوع مصالح ساختمان

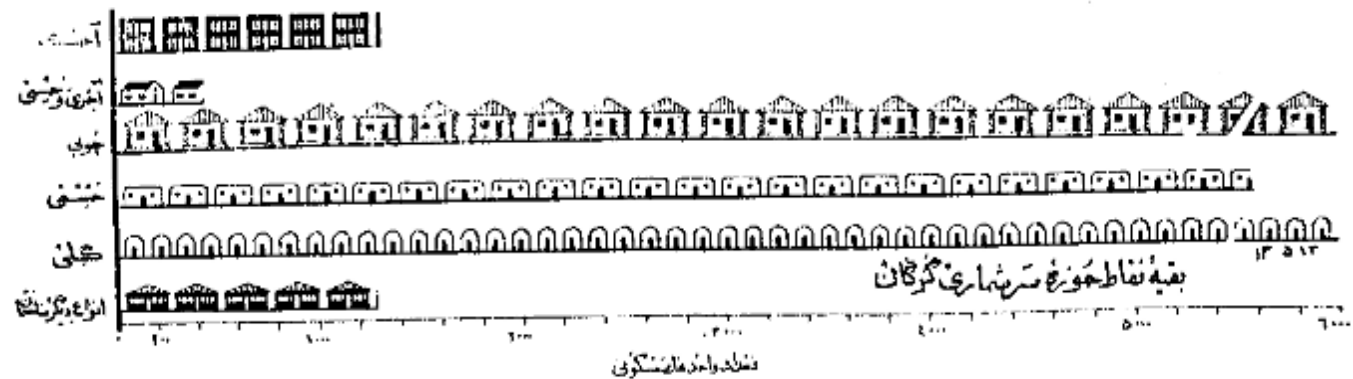

تعاریف

پیرشنامه ده

در موقع سرشماری مأمورین سرشماره ستونداشتند علاوه بر پیرشنامه نفوس پیرشنامه دیگری برای دهات پراخند پاسخ هائیکه که خداوند رفیق اب اورش سفیدان محاسب دادند تکمیل نمایند - این پیرشنامه حاوی سئوالاتی راجع به مشخصات کلی ده بشرح زیر بود :

شورای ده

شورای ده مطابق قانون محسوب ششم مرداد ۱۳۳۵ عبارت از هیئتی است که بمنظور بهبود امور اجتماعی و عمرانی دهات از میان اهالی ده انتخاب میشوند .
مدارس ده

مدارس ده دولتی واطالی هستند که در صورت اول بوسیله وزارت فرهنگ و در صورت دوم توسط مردم اداره میشود .
درمانگاه یا تاسیسات بهداشتی

در مانگا یا تاسیسات بهداشتی ده در ساختمان (یا ساختمانها) یااطالی قرارگرفته وسیله پلنچاند پزشک یاپزشکیار - پرستار یا ما برای درمان بیماران و باغلیسا مقدمانی درمانی بیماران و یا مجروحین تاسیس شده . این تاسیسات رایگان یا پولی در دسترس هم قرار دارد .

حمام عمومی

حمام عمومی عبارت از محلی است که بمنظور استحمام عمم ساخته شده .
مسجد

مسجد ساختمان یااطالی است که فقط برای ادای نماز سایر مراسم مذهبی اختصاص دارد .
رادیو

دستگاههای گیرنده اخبار و برنامه های مذهبی - فرهنگی و تفریحی است که تعدادی از آن در تاریخ سرشماری در دهات مورد استفاده بوده است .
خالصه جات

خالصه اراضی دایر یا با بری است که دولت مالک آن شناخته میشود و از آن بهره برداری میکند .
املاک منقوفه

املاک منقوفه عبارت از املاکی است که بنا بر درخواست صاحب ملک یا قانون در دسترس استفاده عمومی یا مصارف خاص قرار داده شده است .
زمینهای متعلق با لکین کشاورز

این تعریف شامل املاک متعلق با لکینی است که خود یا زراعت بشغول میباشند .
زمینهای متعلق با لکین غیر کشاورز (اریایی)

این تعریف شامل املاک متعلق با لکینی است که خود بزراعت بشغول نیستند .
املاک بنگه های غیر دولتی

این تعریف شامل املاک متعلق به موسسات غیر دولتی است مانند شرکتها - موسسات تعاونی - انجمنها .
میانه

میانه یکی از سه سنجش آماری است که اعداد وابسته بیک موضوع آماری را از نظر شمارش بد و قسمت سازی تقسیم مینماید و خود در مرکزین تساوی قرار میگیرد با این ترتیب ، میانه سنی ۲۱/۷ سال در شهر تهران جمعیت را بد و قسمت تقسیم مینماید بطوریکه از میان ۱۵۱۲۰۸۲ نفر جمعیت شهر تهران ۷۵۶۰۴۱ نفر در گروههای سنی بالا : از ۲۱/۷ سال و ۷۵۶۰۴۱ نفر بگروههای سنی کمتر از ۲۱/۷ سال قرار میگیرند .

در شهر تهران میانه سالهای تحصیلی ۶/۵ سال است یعنی نیمی از کسانی که دارای مدرک رسمی تحصیلی هستند (۲۱۴۴۵۹ نفر) تحصیلاتشان بالاتر از ۶/۵ ، و نیمی دیگر (۲۱۴۴۵۹ نفر) تحصیلاتشان یا این تراز ۶/۵ سال است .

در شهر تهران میانه تعداد نفقات خانوار ۱/۱ است باین معنی که نیمی از خانوارها (۱۶۶۷۱۹۱ خانوار) نفقاتشان بیش از ۱/۱ و نیم دیگر (۱۶۶۷۱۹۱ خانوار) نفقات کمتر از ۱/۱ است .

میانگین (حد متوسط) که غیر از میانویکی دیگر از سه سنجش آماری است عبارت است از حاصل تقسیم جمع کل یک گروه عددی بر تعداد دستجات آن گروه و بنا بر این بنا به هیچگاه رقم میانه را با رقم میانگین (حد متوسط) اشتباه کرد .
سن

طبقه بندی سن بر اساس سن شخص در موقع سرشماری قرار دارد که در پاسخ بسئوال (چند سال دارید ؟) تعیین گشته . در مواردیکه پاسخ دهنده قادر بدادن نبود مأمور سرشماره سنبر داشت سن او را بر حسب ظواهر حال تخمین زدند .

زناشویی

طبقه بندی وضع زناشویی مربوط به وضع زناشویی در موقع سرشماری است که چهار دسته تقسیم شده است :

دارای همسر - بی همسر در اثر فوت - طلاق واقع شده و هرگز ازدواج نکرده .

سواد

در طبقه بندی سواد تقسیمات زیر رعایت شده :

الف - کسانی که بیکی از زبانها میتوانند بخوانند و بنویسند بشکلی که آنها تیکه تحصیلات رسمی دارند یا ندارند .

ب - کسانی که فقط میتوانند بخوانند .

ج - کسانی که نمیتوانند بخوانند و بنویسند .

با سواد در این نشریه شامل قسمت الف در طبقه بندی بالا است .

تحصیلات

آخرین مدرک تحصیلی عبارت است از گواهینامه ای که برای پایان رساندن آخرین سال مدرسه ابتدائی متوسطه یا دانشگاه داده شده یا کارنامه ای که شخص را قادر میسازد که تحصیلات خود را در کلاس بالاتر ادامه دهد. با این طریق اگر محصلی در سال پنجم متوسطه شرکت کرده ولی در امتحانات مربوطه مردود شده باشد جز آنها نیست. سال چهارم را تکمیل کرده اند طبقه بندی میشوند . همچنین یک محصل ۱۲ ساله که در تاریخ سرشماری در سال ششم ابتدائی بوده جزو افرادی محسوب شده است که سال پنجم دبستان را پایان رسانده اند .

طبقه بندی مدارس ابتدائی یا متوسطه بر اساس طبقه بندی رسمی دولتی قرار دارد . اشخاصی که تحصیلات قدیمی دارند یا تحت نظر معلم خصوصی یا در مدارس غیر رسمی تحصیل نموده اند با ضافه کسانی که اصلا تحصیل نکرده اند جز دسته " مدرک تحصیلی رسمی ندارند یا درجه تحصیلی خود را اظهار نکرده اند " طبقه بندی شده اند .

مذهب

طبقه بندی مذهب بر اساس ریاسخ پستوال " مذهب شما چیست؟ " بعمل آمده است .

شهرستان محل تولد

افرادیکه درین حوزه سرشماری زندگی میکردند ولی در سایر شهرستانها متولد شده بودند بر حسب شهرستان محل تولد خود طبقه بندی شده اند . طبقه بندی سرشماری مجاور شامل شهرستانهایی است که با این حوزه سرشماری هم مرز اند . و حوزه های سرشماری غیر مجاور نیز شامل کلیه شهرستانهای دیگر که با این حوزه مرز مشترک ندارند میباشد . نام شهرستانهای مجاور و غیر مجاور در جدول ذکر شده است .

کشور محل تولد

متولدین خارج از کشور بر حسب کشورهای زیر طبقه بندی شده اند :

آلمان - افغانستان - امریکا - انگلستان - ایتالیا - پاکستان - ترکیه - چکسلواکی - روسیه (اتحاد جماهیر شوروی) - سوئد - سوئیس - سوریه - عراق - عرب

سعودی - فرانسه - لبنان - لهستان - مصر - هندوستان - یونان .

متولدین در کشورهای دیگر تحت عنوان " متولدین در سایر کشورها " نشان داده شده .

وضع فعالیت اقتصادی

مقصود از فعالیت اقتصادی فعالیتی است که بهره ای برای اجتماع از آن حاصل شود و یا سخباتیکه از افراد ده ساله بیلا پستوال " شغل فعلی شما چیست؟ " تحد شده طبقه بندی فعالیتهای اقتصادی را نشان میدهد .

افراد فعال از نظر اقتصادی از دو دسته تشکیل میشوند دسته ای که مشاغل یکارهای اقتصادی هستند و دسته ای که قادر بر انجام کارهای غیر از نظر اقتصادی هست ولی در جستجوی کار میباشند .

بانوان خانه دار و محصلین و امثالهم در دسته غیر فعال (از نظر اقتصادی) طبقه بندی شده اند زیرا فعالیت این افراد تاثیر مستقیمی در وضع اقتصادی ندارد .

شغل

طبقه بندی مشاغل حاوی انواع مشخص کارهاست که موضوع فعالیت روزانه اشخاص میباشد. هر نظر از اینکه درجه محیط یا درجه نوع از فعالیت های دسته جمعی صنعتی انجام وظیفه میکنند مثل کسانی که در فعالیتهای دسته جمعی صنعتی سماجی و یا نوسازی و یا حمل و نقل و یا سایر فعالیتها شغل حسابداری دارند .

در مواردیکه شخص دارای دو یا چند شغل مختلف باشد بر حسب شغلی که از آن بیشتر بهره برداری میکند طبقه بندی شده است .

طبقه بندی مشاغل بر اساس طبقه بندی قراردادی بین المللی مشاغل (I. C. O) تنظیم گردیده و شامل ۹ دسته تقسیمات عمده و ۴۹ دسته طبقات مشاغل میباشد. مشاغل مربوط با امور خدمات (سروسها) شامل فعالیتهایی است که منظور حفاظت و حرارت مال و جان و همچنین انجام خدمات شخصی نسبت بفرز یا گروهی از

انجام میشود .

خدمات شخصی شامل منافع مانند خدمتگزاری در خانه ها و در دستگاههای اداری و در مهیاخانه ها میباشد از قبیل شغل نوکری - کفنی - پیشخدمت آشپزی - سرایداری و امثال آنها . شاملین امر خدمات (سرسپا) ممکن است در خدمت دولت یا غیر دولت باشند .

خدمات ارتش فقط شامل افرادی است که بطور ثابت در ارتش خدمت میکنند . مشمولین بر حسب شغل در زمان قبل از احضار خدمت دارا بوده مانند طبقه بندی فعالیت دسته جمعی صنعتی

طبقه بندی فعالیتهای دسته جمعی صنعتی شامل انواع مختلف فعالیتهای اقتصادی است که نتیجه آن تولید محصولی یا انجام خدمتی میباشد و بوسیله و یا گروه معینی از اشخاص اداره میشود هر دسته از طبقات عمده بریا طبقات فعالیت صنعتی شامل مشاغل مختلفی میشود مثلاً یک کارخانه نساجی ممکن است و هم ابزارآرایی هم بپندس و هم ناخین نویسهائی در استخدام داشته باشد که کلیه این اشخاص یا مشاغل مختلفی که دارند در فعالیت دسته جمعی " صنعت " طبقه بندی میشوند .

طبقه بندی فعالیتها بر اساس طبقه بندی قراردادی بین المللی فعالیتهای دسته جمعی اقتصادی (I.S.I.C) تنظیم گردیده است و شامل ۹ دسته عدد ۴۰ و دسته طبقات فعالیت صنعتی میباشد .

وضع اشتغال :

وضع اشتغال بر اساس رابطه شغل یا سطح دهنده یا کارگران بر دست یا سرپرست به چند طبقه تفکیک شده که عبارتند از : کارفرما - کارکنانیکه برای خود کار میکنند - مزد بگیران - کارکنان خانوادگی بدون مزد .

کارفرما کسی است که کار خود را شخصاً اداره میکند و یا چند نفر را بفرمایند از کارآموزان بدون مزد در استخدام دارد . شرکتانیکه یک موسسه انتظامی را اداره میکنند و در ضمن کارکنان در استخدام دارند جزو (کارفرمایان) طبقه بندی شده اند . کارکنانیکه برای خود کار میکنند عبارتند از کسانی که شغل خود را شخصاً اداره کرده و کاری در استخدام ندارند یا از کارگران خانوادگی و کارآموزان بدون مزد در کار استفاده نمینمایند .

کارمند دولت کسی است که برای یکی از ادارات دولتی کار میکند و شامل افراد حقوق بگیر از کشوری و لشکری میباشد . مزد بگیرها رشت از کسیکه برای کارفرمای مستقل کار کند و در مقابل اجرتی بصورت نقدی - جنسی - حقوق ماهیانه - حق کیسین - انعام یا مزد متناسب انجام شده دریافت نماید .

کارکنان خانوادگی کسانی هستند که برای یکی از اعضای خانوار خود بدون دریافت مزد کار میکنند و در عوض مسکن یا غذا یا پاداشهای نقدی دریافت میدارند

خانوار :

خانوار بطوریکه در فن سرشماری تعریف شده عبارت است از کلیه افرادی که قطع نظر از بستگی آنها با رئیس خانوار در یک واحد سکونی زندگی میکنند بدین : خانوار شامل رئیس خانوار - همسر او - فرزندان - والدین یا سایر خویشاوندان یا همسپان یا خدمتگاری میشود که در یک واحد سکونی یا آن خانوار زندگی میکند واحد سکونی عبارت از مکانی است که بوسیله یک خانوار برای زندگی کردن مورد استفاده قرار میگردد و مسکن است خانه یا آپارتمان یا جاده ریایی از انواع دیگر سکونی باشد . اشخاصیکه در بیمارستانها - زندانها - مدارس - پرورشگاه یتیمان - هتلهای - مؤسسات - قرارگاهها و سایر واحدهای سکونی عمومی بسر میبرند یا در خانوانه زندگی میکنند جزو خانوار محسوب نشده اند .

صنایع خانگی :

در مواردیکه کالای در منزل بشمار تولید یا استفاده بطور مرتب ساخته میشود خانوار مربوطه در طبقه بندی خانوارها نیکه دارای صنایع خانگی بودند مح برای ساختن این کالاها مزدی به هیچیک از اعضای خانوانه پرداخت نمیشود . صنایع خانگی که بطور مشخص تفکیک شده عبارت از قالی - گیم - زبلو - و جاجیم نساجی - رسندگی و بافندگی - بعمل آوردن ایریشم - پنبه پاک کنی و غیره بود . خانوارهایی که بیش از یک صنعت خانگی دارند بر حسب هر یک از صنایع طبقه بندی شده اند .

نوع ساختمان :

نوع ساختمان واحد های سکونی بر حسب مصالح عمده ای که در آن بکار گرفته بود بوسیله سرشمار مشخص گردید . طبقه بندیهای بکار گرفته عبارت است از تمام آجر خشت - آجر و خشت - گچ - چوب - سنگ - چادر - حصیر و مصالح دیگر - در ساختمانها نیکه مصالح بطور مختلط بکار گرفته طبقه بندی واحدهای سکونی بر مصالحی است که در ساختمان بیشتر مصرف داشته .

وضع تصرف :

وضع تصرف بر اساس تصرف ساکنین هر واحد سکونی در موقع سرشماری تعیین گردیده . طبقه بندی وضع تصرف عبارت از ملکی - اجاره ای و غیر ملکی مکانی است . طبقه اجاره ای شامل واحد هایی است که ساکنین آن مالک منزل نبودند و برای استفاده از آن مبلغی نقدی یا جنسی بطور منظم میپردازند و طبقه غیر ملکی مکانی واحد مانی است که ساکنین آن نه مالک مسکن هستند و نه در برابر استفاده از آن وجه نقد یا جنس میپردازند .

مَشْرُوحٌ جَدِّ اَوَّلُ

جدول شماره ۱ - جمعیت بر حسب جنس در شهر - دهات و دیگر نقاط مسکونی حوزه سرشماری گرگان : آبانماه ۱۳۳۵ (نوامبر ۱۹۵۶)

شهر - ده - سایر نقاط مسکونی	مرد	زن	مرد و زن	شهر - ده - سایر نقاط مسکونی	مرد	زن	مرد و زن
جمعیت کل حوزه سرشماری گرگان	۱۸۹ ۲۴۸	۱۹۱ ۵۱۰	۳۸۰ ۷۵۸	بقیه نقاط کمتر از پنجاهزار نفر			
نقاطیکه پنجاهزار نفر یا بیشتر جمعیت دارند :				پارسیان قانچی	۸۱ ۲۳۸	۶۶ ۵۱۰	۱۴۷ ۷۴۸
گرگان	۲۸ ۳۸۰	۱۵ ۲۷۲	۴۳ ۶۵۲	پاسنگ بالا	۳ ۶۰۷	۱۵ ۲۷۲	۱۸ ۵۷۹
زردکوی	۱ ۸۵۵	۵ ۲۸۲	۶ ۱۱۳۷	پاقلعه	۳ ۶۰۷	۱۵ ۲۷۲	۱۸ ۵۷۹
سندرشاه	۸ ۲۸۴	۴ ۳۰۶	۱۲ ۵۹۰	پرسوسو	۳ ۶۰۷	۱۵ ۲۷۲	۱۸ ۵۷۹
نقاطیکه کمتر از پنجاهزار نفر جمعیت دارند :				یسرشته	۳ ۶۰۷	۱۵ ۲۷۲	۱۸ ۵۷۹
سیروحله	۶۱۷	۲۹۴	۹۱۱	بسرکلو	۳ ۶۰۷	۱۵ ۲۷۲	۱۸ ۵۷۹
ستینو	۲۵۶	۱۳۸	۳۹۴	پشترنگ	۳ ۶۰۷	۱۵ ۲۷۲	۱۸ ۵۷۹
مفرنجان	۸۷	۴۳	۱۳۰	پلنگر	۳ ۶۰۷	۱۵ ۲۷۲	۱۸ ۵۷۹
پیران	۵۱	۲۳	۷۴	پلویم	۳ ۶۰۷	۱۵ ۲۷۲	۱۸ ۵۷۹
ترکچال	۱۶۸	۱۳	۱۸۱	یزو	۳ ۶۰۷	۱۵ ۲۷۲	۱۸ ۵۷۹
زداران	۱۳۵	۷۲	۲۰۷	بی دلدل	۳ ۶۰۷	۱۵ ۲۷۲	۱۸ ۵۷۹
زدارتجه	۵۷۱	۳۱۴	۸۸۵	پیشین کلاته	۳ ۶۰۷	۱۵ ۲۷۲	۱۸ ۵۷۹
صلهان کلاته	۷۵۰	۴۰۰	۱۱۵۰	تازه کشت	۳ ۶۰۷	۱۵ ۲۷۲	۱۸ ۵۷۹
نراتخته	۱۱۲	۵۵	۱۶۷	تازه کند	۳ ۶۰۷	۱۵ ۲۷۲	۱۸ ۵۷۹
لازمین	۲۲۷	۱۱۳	۳۴۰	تاشده	۳ ۶۰۷	۱۵ ۲۷۲	۱۸ ۵۷۹
لستان	۲۶۱	۱۲۲	۳۸۳	تپه سرای	۳ ۶۰۷	۱۵ ۲۷۲	۱۸ ۵۷۹
لقجر	۲۳۸	۱۱۶	۳۵۴	تخت	۳ ۶۰۷	۱۵ ۲۷۲	۱۸ ۵۷۹
لنگ	۷۵	۳۶	۱۱۱	تخته زمین	۳ ۶۰۷	۱۵ ۲۷۲	۱۸ ۵۷۹
لنگه سه نرستان	۱ ۶۶۶	۸۶۳	۲ ۵۲۹	تخس محله	۳ ۶۰۷	۱۵ ۲۷۲	۱۸ ۵۷۹
لرستان	۳۰۵	۱۷۰	۴۷۵	ترسه	۳ ۶۰۷	۱۵ ۲۷۲	۱۸ ۵۷۹
لوکلاته	۴۰۶	۲۱۷	۶۲۳	ترنگ تپه	۳ ۶۰۷	۱۵ ۲۷۲	۱۸ ۵۷۹
لهادی	۳۶۸	۱۸۱	۵۴۹	تفرتپه	۳ ۶۰۷	۱۵ ۲۷۲	۱۸ ۵۷۹
مام عبدالله	۳۲۲	۱۷۳	۴۹۵	تقی آباد	۳ ۶۰۷	۱۵ ۲۷۲	۱۸ ۵۷۹
میرآباد	۶۸	۳۷	۱۰۵	تلپور	۳ ۶۰۷	۱۵ ۲۷۲	۱۸ ۵۷۹
میرآب	۱۴۶	۸۱	۲۲۷	تلورستان	۳ ۶۰۷	۱۵ ۲۷۲	۱۸ ۵۷۹
مجان	۲۱۳	۱۱۴	۳۲۷	توران فارس	۳ ۶۰۷	۱۵ ۲۷۲	۱۸ ۵۷۹
زیننه	۱ ۰۱۱	۵۰۷	۱ ۵۱۸	توران نرنگ	۳ ۶۰۷	۱۵ ۲۷۲	۱۸ ۵۷۹
یقان بالا	۳۳۸	۱۸۱	۵۱۹	نوسکااستان	۳ ۶۰۷	۱۵ ۲۷۲	۱۸ ۵۷۹
منگرمحله	۴۲	۲۲	۶۴	نوشن	۳ ۶۰۷	۱۵ ۲۷۲	۱۸ ۵۷۹
منگرمحله	۸۱۵	۴۱۵	۱ ۲۳۰	تبخ زمین	۳ ۶۰۷	۱۵ ۲۷۲	۱۸ ۵۷۹
موزانکه انکه وینج دانگه	۸۸۵	۴۶۰	۱ ۳۴۵	تیل آباد	۳ ۶۰۷	۱۵ ۲۷۲	۱۸ ۵۷۹
عکلبین	۳۱۶	۱۶۹	۴۸۵	جانه نوران	۳ ۶۰۷	۱۵ ۲۷۲	۱۸ ۵۷۹
غور	۲۳۲	۱۱۰	۳۴۲	چنبره ماشوراده	۳ ۶۰۷	۱۵ ۲۷۲	۱۸ ۵۷۹
قرآباد	۲۲۸	۱۱۸	۳۴۶	چعفرآباد فانتلو	۳ ۶۰۷	۱۵ ۲۷۲	۱۸ ۵۷۹
لاجاه	۲ ۳۲۷	۱ ۲۰۷	۳ ۵۳۴	چعفرآباد	۳ ۶۰۷	۱۵ ۲۷۲	۱۸ ۵۷۹
این	۴۰۸	۲۱۷	۶۲۵	جفاکنده	۳ ۶۰۷	۱۵ ۲۷۲	۱۸ ۵۷۹
بنان	۱ ۱۵۷	۶۰۳	۱ ۷۶۰	چلبین	۳ ۶۰۷	۱۵ ۲۷۲	۱۸ ۵۷۹
بج بن	۳۳۱	۱۶۷	۴۹۸	چلبین سفلی	۳ ۶۰۷	۱۵ ۲۷۲	۱۸ ۵۷۹
چرک	۴۲۰	۲۱۷	۶۳۷	چنگنده	۳ ۶۰۷	۱۵ ۲۷۲	۱۸ ۵۷۹
وک غلام	۲۰۰	۹۹	۲۹۹	چنگنده کنول	۳ ۶۰۷	۱۵ ۲۷۲	۱۸ ۵۷۹
درگر	۱ ۶۶۳	۲ ۳۶۰	۴ ۰۲۳	جوزجال	۳ ۶۰۷	۱۵ ۲۷۲	۱۸ ۵۷۹
مشرقیه	۳۷۰	۱۸۲	۵۵۲	جهان بینی	۳ ۶۰۷	۱۵ ۲۷۲	۱۸ ۵۷۹
قلعه	۴۹	۲۷	۷۶	جهان آباد	۳ ۶۰۷	۱۵ ۲۷۲	۱۸ ۵۷۹
گاه بادانک	۵	۴	۹	چاله بلزرا	۳ ۶۰۷	۱۵ ۲۷۲	۱۸ ۵۷۹
گاه توتونکاری آکیرزاده	۹۱	۵۰	۱۴۱	چالکی	۳ ۶۰۷	۱۵ ۲۷۲	۱۸ ۵۷۹
				چفر	۳ ۶۰۷	۱۵ ۲۷۲	۱۸ ۵۷۹
				چلی علیا	۳ ۶۰۷	۱۵ ۲۷۲	۱۸ ۵۷۹
				چلی سفلی	۳ ۶۰۷	۱۵ ۲۷۲	۱۸ ۵۷۹
				چمانی اوسط	۳ ۶۰۷	۱۵ ۲۷۲	۱۸ ۵۷۹
				چمانی سفلی	۳ ۶۰۷	۱۵ ۲۷۲	۱۸ ۵۷۹

بقیه جدول شماره ۱ - جمعیت برحسب جنس در شهر دهاات و دیگر نقاط مسکونی حوزه سرشماری کرگان: آبانماه ۱۳۳۵ (نویامبر ۱۹۵۶)

زن	مرد	مرد و زن	شهر - ده - سایر نقاط مسکونی	زن	مرد	مرد و زن	شهر - ده - سایر نقاط مسکونی
			بقیه نقاط کثرترازینجبهزار نفر				بقیه نقاط کثرترازینجبهزار نفر
۷۲	۸۳	۱۵۵	زراعت	۸۹	۸۴	۱۷۳	عائس علیا
۱۳۶	۱۰۵	۲۴۱	زمین گل	۹۳	۹۹	۱۹۲	نار قشلاق
۱۱۷	۹۱	۲۰۸	زمین شاهی	۲۱۴	۲۲۹	۴۴۳	بناشک
۱۱۲	۱۱۹	۲۳۱	زند انجیل	۴۱	۳۷	۷۸	بولانی
۱۴۱	۱۴۸	۲۸۹	زنگلاب	۶۴۹	۶۸۰	۱۳۲۹	بهار ده
۲۳۵	۲۴۷	۴۸۲	زنگیان	۲۶	۲۴	۵۰	بهار چنار
۵۰۷	۴۹۵	۱۰۰۲	زبارت	۲۸	۲۹	۵۷	به جا
۲۰۰	۲۱۳	۴۱۳	زنجب آبان	۲۹	۲۶	۵۵	بیل چشمه
۲۰۱	۲۱۳	۴۱۴	سازنگ	۹۲	۹۵	۱۸۷	بیتو
۳۶۳	۳۸۹	۷۵۲	سالی کنده	۶۶	۷۳	۱۳۹	باجی آباد
۷۷	۹۵	۱۷۲	سایر کلاته	۱۳۶	۱۳۹	۲۷۵	باجی آباد کنول
۷۷	۸۰	۱۵۷	سایر	۲۶۶	۳۴۹	۶۱۵	باجی کلاته
۱۵۲	۱۶۲	۳۱۴	مدن	۱۲۲	۱۱۷	۲۳۹	سن خان
۲۴	۳۳	۵۷	سرایر	۳۵	۳۷	۷۲	سین آباد
۲۱	۲۳	۴۴	سران	۲۰۱	۲۱۶	۴۱۷	سین آباد ملک
۴۷	۵۶	۱۰۳	سرخر	۳۰	۴۳	۷۳	سینا
۱۰۷۲	۱۱۴۹	۲۲۲۱	سرخر کلاته	۲۷۹	۲۶۴	۵۴۳	نکیم آباد
۱۱	۱۸	۲۹	سرود بار	۵۱	۴۹	۱۰۰	جد کلاته
۱۱۹	۲۰۶	۳۲۵	سرطاق	۲۴۸	۲۵۹	۵۰۷	پدر آباد
۱۸۴	۲۲۱	۴۰۵	سرکلاته کشکبری	۵۴۹	۶۱۱	۱۱۶۰	ارکلاته
۳۹	۴۴	۸۳	سرکیزا	۸۱	۸۰	۱۶۱	اکبرین
۲۱	۲۸	۴۹	سرکل	۸۱	۱۰۲	۱۸۳	اندوز
۲۰۳	۲۱۱	۴۱۴	سرسله	۴۳۰	۴۸۰	۹۱۰	ان به بن
۴	۴	۸	سرای محمد حسین	۷۹	۸۷	۱۶۶	زاب مسجد
۲۱۳	۲۲۴	۴۳۷	سعد آباد	۳۷	۴۳	۸۰	سرو آباد
۴۰۸	۳۶۵	۷۷۳	سعد آباد سه نرستان	۴۹۷	۵۰۸	۱۰۰۵	ورده بیاق
۱۹	۲۶	۴۵	سید چشمه	۱۷۳	۲۲۱	۳۹۴	ورق بلاق
۲۲	۲۲	۴۴	سنگستان	۲	۵	۷	ولین دره
۱۰۹	۱۲۷	۲۳۶	سلطان آباد	۳۱۳	۳۲۳	۶۳۶	ارکلاته
۲۵۲	۲۸۷	۵۳۹	سلیمانیه شهرک علیا سفلی	۱۳۶	۱۵۸	۲۹۴	رین
۱۸۰	۲۰۹	۳۸۹	سنگدین	۷۱	۸۶	۱۵۷	رود سله
۷۶	۱۰۳	۱۷۹	سنگین تپه	۱۳۴	۱۵۴	۲۸۸	روک
۲۵	۳۶	۶۱	سوده ده	۱۱۷	۱۰۰	۲۱۷	زردین
۸۴	۱۰۶	۱۹۰	سرخه سرا	۳۷۸	۳۲۰	۶۹۸	شکلاته
۸۲۹	۸۸۱	۱۷۱۰	سه کلاته خرابه شهر	۵۷۳	۵۹۰	۱۱۶۳	نگلان خواجه سادات
۲۳۵	۴۰۷	۶۴۲	سیاه آب	۲۹۶	۴۹۲	۷۸۸	لند
۲۲۴	۲۱۳	۴۳۷	سیاه تلو	۸۱	۷۷	۱۵۸	زنجور
۳۱	۳۶	۶۷	سیاه رود بار	۲۴۶	۲۵۲	۴۹۸	روانگه
۱۱۷	۱۱۰	۲۲۷	سیاه موزکو	۲۹۳	۸۲۱	۱۱۱۴	زین
۲۴	۷۱	۹۵	سیچال	۱۰۹	۱۰۶	۲۱۵	دکان
۶۱	۱۱	۷۲	سپهان	۱۳۳۳	۱۴۱۳	۲۷۴۶	مان
۵۱	۵۲	۱۰۳	سید کلاته	۹۴	۱۰۲	۱۹۶	من
۲۶۰	۲۷۱	۵۳۱	سید آباد	۲۳۹	۲۲۰	۴۵۹	بیت آباد
۴۰۴	۴۴۴	۸۴۸	سید میران	۶۰	۶۷	۱۲۷	بیر آباد
۴۵۵	۵۳۵	۹۹۰	شاه بسند	۸۵	۹۱	۱۷۶	شکلاته سادات
۲۶۳	۲۴۸	۵۱۱	شاه کوه سفلی	۲۳۴	۲۳۴	۴۶۸	من
۳۸۸	۴۰۳	۷۹۱	شاه کوه علیا	۴۲	۳۹	۸۱	چشمه باریک چشمه
۲۳۳	۲۲۹	۴۶۲	شاهده	۱۳	۱۴	۲۷	ستان پرت
۹۴	۱۸	۱۱۲	شمال آباد	۲۷۵	۲۹۷	۵۷۲	دبار
۱۴۸	۱۷۶	۳۲۴	شلیح آباد	۴۵	۵۷	۱۰۲	ک چشمه

بقیه جدول شماره ۱ - جمعیت بر حسب جنس در شهر - دهات و دیگر نقاط مسکونی سیزده سرشماری کرگان و آبانماه ۱۳۳۵ (نوامبر ۱۹۵۶)

شهر - ده - سایر نقاط مسکونی			شهر - ده - سایر نقاط مسکونی		
مرد	زن	مرد و زن	مرد	زن	مرد و زن
بقیه نقاط کثرت از پنجهزار نفر			بقیه نقاط کثرت از پنجهزار نفر		
۷۱	۷۴	۱۴۵	۱۲۵	۱۴۱	۲۶۶
۷۳	۸۰	۱۵۳	۹۶	۱۰۴	۲۰۰
۱۶۸	۱۸۴	۳۵۲	۲۰۰	۲۲۵	۴۲۵
۱۷۰	۲۰۰	۳۷۰	۱۴۲	۱۷۲	۳۱۴
۱۴۱	۱۳۸	۲۷۹	۶۰	۱۰۱	۱۶۱
۹۳	۱۰۸	۲۰۱	۱۰۰	۱۰۹	۲۰۹
۶۶	۶۸	۱۳۴	۲۲۷	۲۱۱	۴۳۸
۵۰۰	۵۵۷	۱۰۵۷	۱۲۱	۱۱۱	۲۳۲
۱۵۲	۱۴۵	۲۹۷	۱۲۵	۱۴۵	۲۷۰
۷۵	۷۸	۱۵۳	۱۴۰	۱۳۸	۲۷۸
۱۴۱	۱۶۱	۳۰۲	۳۹	۴۲	۸۱
۸۳	۶۶	۱۴۹	۱۰۱	۹۴	۱۹۵
۱۵	۱۵	۳۰	۶	۱۵	۲۱
۱۲۶	۱۳۵	۲۶۱	۷۳	۸۰	۱۵۳
۲۱۰	۲۳۶	۴۴۶	۱۱۶	۱۴۲	۲۵۸
۲۸۴	۳۴۴	۶۲۸	۱۸	۱۴	۳۲
۱۶۵	۱۸۵	۳۵۰	۳۶	۳۴	۷۰
۱۱۱	۱۳۹	۲۵۰	۳	۳	۶
۴۳	۵۴	۹۷	۱۰۹	۱۰۶	۲۱۵
۱۳	۱۵	۲۸	۲۴۱	۱۰۹۸	۲۰۳۹
۷۱	۶۴	۱۳۵	-	۲	۲
۶۰	۷۱	۱۳۱	۲۳۷	۲۳۴	۴۷۱
۳۳	۲۹	۶۲	۲۳۱	۴۲۱	۶۵۲
۷۶	۸۶	۱۶۲	۷۳	۶۱	۱۳۴
۳۱۸	۳۲۹	۶۴۷	۲۰	۳۰	۵۰
۱۸۶	۲۲۰	۴۰۶	۷۷	۶۰	۱۳۷
۱۱۲	۱۴۶	۲۵۸	۱۲۲	۱۵۰	۲۷۲
۳۸۲	۴۴۴	۸۲۶	۱۰۳	۱۲۲	۲۲۶
۴۸	۸۲	۱۳۰	۱۴۹	۱۶۴	۳۱۳
۱۶۷	۲۰۶	۳۷۳	۳۹	۵۵	۹۴
۱۳۶	۱۷۶	۳۱۲	۳۵۲	۳۵۲	۷۰۴
۸۴	۸۵	۱۶۹	۴۱۲	۴۷۷	۸۸۹
۴۳	۴۲	۸۵	۸۷۵	۸۶۰	۱۷۳۵
۱۶۴	۱۸۷	۳۵۱	۱۹۱	۲۱۴	۴۰۵
۶۳	۸۱	۱۴۴	۷۷	۶۰	۱۳۷
۶۰	۸۶	۱۴۶	۱۱۱	۱۲۹	۲۴۰
۹۳	۸۷	۱۸۰	۲۶	۳۸	۶۴
۳۹	۳۴	۷۳	۱۷۲	۲۳۱	۴۰۳
۲۴	۲۴	۴۸	۲۵	۲۳	۴۸
۲۵۹	۲۶۶	۵۲۵	۴۹۷	۵۴۳	۱۰۴۰
۷۲	۷۱	۱۴۳	۱۷۵	۲۱۷	۳۹۲
۵۳	۵۰	۱۰۳	۶۵۹	۶۴۲	۱۳۰۱
۱۱۰	۱۱۳	۲۲۳	۱۳۵	۱۲۸	۲۶۳
۱۰۷۰	۱۰۷۷	۲۱۴۷	۱۳۳	۱۳۶	۲۶۹
۶۱	۸۱	۱۴۲	۸۶	۹۴	۱۸۰
۱۴۲	۱۵۴	۲۹۶	۳۴۹	۳۸۲	۷۳۱
۴۳	۴۵	۸۸	۲۷۴	۲۹۷	۵۷۱
۶۶	۵۳	۱۱۹	۱۵۲	۱۵۳	۳۰۵
۲۲۷	۲۱۸	۴۴۵	۸۵	۸۶	۱۷۱
۲۷۸	۲۸۸	۵۶۶	۲۶۸	۲۶۲	۵۳۰

بینه جدول شماره ۱ - جمعیت، برحسب اجنسی در شهر - دهات و دیگر نقاط مسکونی حوزه سرشماری کرگان، آبانماه ۱۳۳۵ (نوامبر ۱۹۵۶)

شهر - سایر نقاط مسکونی	مرد و زن	مرد	زن	شهر - سایر نقاط مسکونی	مرد و زن	مرد	زن
بقیه نقاط کمتر از پنجاه هزار نفر							
نوجین	۲۷۶	۱۵۱	۱۲۵	نوده حاج شریف	۲۷۴	۷۸۴	۱۴۵۸
نوده علیبنی خان	۴۱۱	۲۵۵	۱۵۶	نوده کول	۷۲	۸۸	۱۶۰
نوده ملك	۱۰۲۳	۵۱۰	۵۱۳	نوده	۶۳	۷۳	۱۲۶
نوده چچه	۹۵۴	۵۰۱	۴۵۳	نوبل	۳۷۴	۳۶۷	۷۴۱
نوده اسمعیل خان	۱۶۴	۸۸	۷۶	نی تبه	۱۹	۲۳	۴۲
نوده حاج شریف	۶۵	۳۲	۳۳	نیشاک	۱۵۱	۱۶۵	۳۱۶
نوده کول	۴۵۲	۲۲۷	۲۲۵	نیل	۳۰۵	۳۰۵	۶۱۰
نوبل	۳۰۸۱	۱۵۷۲	۱۵۰۹	والدین آباد	۵۰	۷۰	۱۲۰
نی تبه	۱۱۴	۲۷۱	۳۰۹	وامان	۷۷۴	۸۹۳	۱۶۶۷
	۱۱۴	۷۲	۴۶	ورجشاه	۴۳۱	۴۸۴	۹۱۵
	۱۲۴	۶۵	۵۹	ورسین	۷۵	۹۴	۱۶۹
	۲۳۵	۱۲۲	۱۱۳	وشکیرچک حله	۱۵۸	۱۸۶	۳۴۴
	۳۵۹	۱۴۷	۱۱۲	وطن	۲۹۴	۲۹۴	۵۸۸
	۷۸۱	۴۰۳	۳۷۸	وطن	۵۵	۶۳	۱۱۶
	۱۵۹	۸۵	۷۴	ولایتور	۱۵۰	۱۱۲	۲۶۲
	۲۴۱	۱۳۱	۱۱۸	ولایتور	۲۵۷	۲۸۸	۵۴۵
	۸۲۱	۴۳۶	۳۹۳	ولایت آباد	۲۱	۲۶	۴۷
	۲۳۱	۱۲۱	۱۱۸	ورج	۵۶	۴۵	۱۰۱
	۴۱۵	۲۲۷	۱۸۸	هائس آباد	۶۷	۷۵	۱۴۲
	۲۱۶	۱۲۸	۱۰۲۸	هائسک	۵۸	۷۱	۱۲۹
	۲۶۳	۱۴۵	۱۱۸	پسانی	۵۳	۵۱	۱۰۴
	۳۲۱	۱۷۰	۱۵۹	یکه شور	۲۰۳	۲۰۷	۴۱۰
	۴۶۳	۲۳۲	۲۳۰	بیوت لوبیل	۲۱۸	۲۶۰	۴۷۸
	۳۸۰	۲۰۱	۱۷۹	بیوت کاظم	۴۲	۴۹	۹۱
	۴۰۴	۲۱۵	۱۸۹		۱۷	۲۳	۴۰
	۱۱۵۴	۵۹۶	۵۵۸				
	۶۶	۴۲	۲۴				
	۸۱	۴۲	۳۹				
	۳۶	۱۸	۲۱				

۰۶۴ ۱۵۶ ۰۱ ۰۱

جدول شماره ۲ - مشخصات برحسب نقاط که کمتر از پنجاه هزار نفر - جمعیت دارند در حوزه سرشماری کرگان، آبانماه ۱۳۳۵ (نوامبر ۱۹۵۶)

مشخصات برحسب ده	تعداد دهات	چند درصد مجموع دهات	مشخصات برحسب دهه	تعداد دهات	چند درصد مجموع دهات
مجموع نقاط کمتر از ۵۰۰۰ نفر	۳۴۱		رادبو ۱		
نورای ده	۲۳۰	۶۵/۹	دهاتیکه رادبو ندارند و با اظهار کرده اند	۱۷۸	۵۱/۰
درسه یا سایر موسسات فرهنگی			دهاتیکه ۱ تا ۴ رادبو دارند	۱۱۴	۳۲/۷
دهاتیکه فقط مدارس دولتی دارند	۳۶	۱۰/۳	دهاتیکه ۵ تا ۹ رادبو دارند	۳۴	۱/۷
دهاتیکه فقط مدارس ملی دارند	۱۹	۵/۴	دهاتیکه ۱۰ رادبو یا بیشتر دارند	۲۳	۶/۱
دهاتیکه مدارس دولتی و ملی دارند	۶	۲/۱	وضع تصرف زمین (تمام ده و بیانستی از ده) خالصه	۲	۰/۱
دهاتیکه موسسات فرهنگی ندارند	۲۸۵	۸۱/۷	موقوفه	۸۶	۲۴/۸
هداری یا درمانگاه و یا سایر موسسات بهداشتی	۱۴	۴/۰	متعلق به مالکین کشاورز	۵۰	۱۴/۳
حمام عمومی	۱۲۲	۳۵/۸	متعلق به مالکین غیر کشاورز (ارباب)	۲۲۱	۶۴/۰
مسجد	۲۵۴	۷۴/۸	متعلق به نگاهبانی غیر دولتی	۱	۰/۱

۰۰۵ ۰۰۸ ۰۰۹ ۰۰۳ - ۰۰۱ ۰۰۱ ۰۰۱ ۰۰۱

جدول شماره ۲- جمعیت برحسب سن و جنس در حوزه سرشماری کرگان؛ آبانماه ۱۳۳۰ (نوامبر ۱۹۵۱)

جدول درصد			تعداد			سن
زن	مرد	مرد و زن	زن	مرد	مرد و زن	
کل حوزه سرشماری کرگان						
۱۰۰/۰	۱۰۰/۰	۱۰۰/۰	۸۱۷۳۸	۱۶۰۱۰	۱۷۱۷۴۸	کلیه سنین
۱۸/۰	۱۶/۱	۱۷/۷	۱۶۱۱۰	۱۶۸۴۷	۳۲۹۵۷	کمتراز ۵ ساله
۳/۳	۱/۰	۲/۳	۲۹۹۷	۱۴۴۶	۴۴۴۳	کمتراز یکساله
۱۰/۲	۱۰/۰	۱۰/۲	۱۳۶۴۲	۱۰۴۰۱	۲۴۰۴۳	۱- ۴ ساله
۱۰/۸	۱۰/۰	۱۰/۸	۱۴۱۸۸	۱۴۹۳۰	۲۹۱۱۸	۵- ۹ ساله
۸/۱	۶/۰	۸/۸	۷۳۸۶	۶۴۰۶	۱۳۷۹۰	۱۰- ۱۴ ساله
۷/۰	۷/۲	۷/۱	۶۳۰۴	۷۱۱۶	۱۳۴۲۰	۱۵- ۱۹ ساله
۶/۳	۸/۸	۶/۰	۸۳۴۴	۸۷۱۷	۱۷۰۶۱	۲۰- ۲۴ ساله
۱۶/۱	۱۰/۲	۱۰/۷	۱۴۴۲۰	۱۰۲۶۸	۲۴۶۸۸	۲۵- ۲۹ ساله
۱۰/۰	۱۱/۱	۱۰/۷	۸۶۷۰	۱۱۳۴۷	۲۰۰۱۷	۳۰- ۳۴ ساله
۷/۱	۷/۱	۷/۲	۶۳۳۳	۷۳۰۰	۱۳۶۳۳	۳۵- ۳۹ ساله
۴/۷	۰/۱	۴/۱	۴۱۱۰	۰-۶۰	۴۱۱۰	۴۰- ۴۴ ساله
۲/۳	۲/۲	۲/۳	۲۰۶۱	۲۲۲۰	۴۲۸۱	۴۵- ۴۹ ساله
۰/۸	۰/۷	۰/۷	۶۶۱	۷۰۰	۱۳۶۱	۵۰- ۵۴ ساله
۰/۲	۰/۲	۰/۲	۲۴۹	۲۳۷	۴۸۶	۵۵- ۵۹ ساله
-	-	-	۱۶	۱۲	۲۸	بین اظهار نشده
-	-	-	۳۰/۳	۲۰/۸	۲۰/۰	بیانه سنی
شهر کرگان						
۱۰۰/۰	۱۰۰/۰	۱۰۰/۰	۱۶۶۰۷	۱۰۷۷۳	۲۷۳۸۰	کلیه سنین
۱۰/۶	۱۲/۸	۱۴/۰	۳۶۶۱	۲۰۲۴	۵۶۸۵	کمتراز ۵ ساله
۳/۱	۲/۲	۲/۶	۳۹۷	۴۲۶	۸۲۳	کمتراز یکساله
۱۲/۱	۱۰/۱	۱۱/۱	۱۰۶۴	۱۰۶۸	۲۱۳۲	۱- ۴ ساله
۱۴/۷	۱۱/۰	۱۲/۸	۱۸۰۰	۱۸۱۲	۳۶۱۲	۵- ۹ ساله
۱۰/۲	۶/۰	۶/۶	۱۳۰۴	۱۴۲۰	۲۷۲۴	۱۰- ۱۴ ساله
۶/۰	۶/۱	۶/۰	۱۱۳۱	۱۴۴۴	۲۵۷۵	۱۵- ۱۹ ساله
۱۰/۲	۱۱/۱	۱۰/۶	۱۳۰۶	۲-۰۶	۴۳۱۰	۲۰- ۲۴ ساله
۱۴/۸	۱۰/۱	۱۴/۸	۱۸۶۷	۲۳۷۶	۴۲۴۳	۲۵- ۲۹ ساله
۱۰/۲	۱۰/۱	۱۰/۲	۱۴۴۳	۱۰۶۳	۲۵۰۶	۳۰- ۳۴ ساله
۷/۲	۶/۰	۶/۶	۶۶۶	۱۰۴۴	۱۷۱۰	۳۵- ۳۹ ساله
۴/۷	۴/۱	۴/۲	۰۸۸	۶۴۲	۱۲۳۰	۴۰- ۴۴ ساله
۲/۰	۱/۷	۱/۸	۲۰۲	۲۶۷	۴۶۹	۴۵- ۴۹ ساله
۰/۸	۰/۶	۰/۷	۳۰۳	۶۳	۳۶۶	۵۰- ۵۴ ساله
۰/۲	۰/۱	۰/۲	۲۸	۲۶	۵۴	۵۵- ۵۹ ساله
-	-	-	۱	۲	۳	بین اظهار نشده
-	-	-	۲۰/۲	۲۲/۰	۲۱/۱	بیانه سنی
بقیه نقاط حوزه سرشماری کرگان						
۱۰۰/۰	۱۰۰/۰	۱۰۰/۰	۷۷۱۳۱	۸۲۷۳۷	۱۶۰۸۶۸	کلیه سنین
۱۶/۰	۱۷/۷	۱۸/۲	۱۴۶۷۶	۱۴۸۳۳	۲۹۵۰۹	کمتراز ۵ ساله
۳/۱	۱/۲	۲/۳	۲۱۰۰	۱۰۲۰	۳۱۲۰	کمتراز یکساله
۱۰/۷	۱۱/۰	۱۲/۲	۱۶۰۷۶	۱۳۸۰۲	۲۹۸۷۸	۱- ۴ ساله
۱۶/۰	۱۰/۷	۱۰/۶	۱۴۳۲۲	۱۳۱۰۳	۲۷۴۲۵	۵- ۹ ساله
۷/۸	۶/۱	۸/۷	۰۹۸۰	۸۰۳۶	۹۰۱۶	۱۰- ۱۴ ساله
۶/۱	۶/۸	۶/۷	۰۱۲۳	۰۶۸۴	۱۰۸۰۰	۱۵- ۱۹ ساله
۶/۱	۶/۸	۷/۸	۷۰۴۳	۰۶۰۸	۱۲۷۰۱	۲۰- ۲۴ ساله
۱۶/۲	۱۰/۶	۱۰/۸	۱۲۰۰۷	۱۲۸۱۱	۲۴۸۱۸	۲۵- ۲۹ ساله
۱۰/۰	۱۱/۶	۱۰/۸	۷۶۷۷	۶۷۰۴	۱۴۳۸۱	۳۰- ۳۴ ساله
۷/۱	۷/۶	۷/۲	۰۴۴۷	۶۳۳۱	۱۱۷۷۸	۳۵- ۳۹ ساله
۴/۷	۰/۲	۰/۰	۲۶۰۲	۴۴۲۱	۷۰۲۳	۴۰- ۴۴ ساله
۲/۳	۲/۰	۲/۱	۱۸۰۹	۲۰۰۸	۳۸۱۷	۴۵- ۴۹ ساله
۰/۸	۰/۷	۰/۷	۰۸۷	۶۰۷	۱۱۹۴	۵۰- ۵۴ ساله
۰/۲	۰/۶	۰/۲	۱۲۱	۳۱۱	۴۳۲	۵۵- ۵۹ ساله
-	-	-	۱۸	۱۰	۲۸	بین اظهار نشده

بند جدول اول: میزان و جنس ریختن سرشاره کردار در سال ۱۳۵۰ (برابر ۱۳۵۱)

در سال ۱۳۵۰			در سال ۱۳۵۱			شرح
وزن	مقدار	مقدار	وزن	مقدار	مقدار	
۱۰۰/۰	۱۰۰/۰	۱۰۰/۰	۱۰۰/۰	۱۰۰/۰	۱۰۰/۰	کلیه سبزی
۱۷/۷	۱۱/۳	۱۱/۹	۵۰۳	۸۵۴	۱۱۲۲	باز ۵ ساله
۷/۷	۲/۸	۲/۵	۱۳۰	۱۷۷	۲۴۷	کشتار یکساله
۱۴/۰	۱۲/۸	۱۲/۲	۱۲۸	۷۷۷	۲۳۱۵	۱-۱ ساله
۱۳/۲	۱۱/۷	۱۱/۳	۲۴۰	۸۱۷	۲۶۱۰	۱-۱ ساله
۹/۲	۸/۸	۱/۵	۷۳۱	۵۱۸	۱۳۲	۱-۱ ساله
۷/۵	۷/۸	۷/۸	۱۷۵	۷۱۹	۷۱۴	۱-۱ ساله
۱۰/۶	۸/۸	۱/۴	۷۸۷	۴۴۱	۹۲۰	۲-۲ ساله
۱۴/۰	۱۵/۱	۱۴/۱	۱۲۸	۷۹۹	۱۲۲۷	۲-۲ ساله
۹/۱	۱۰/۱	۱/۶	۷۱۵	۵۲۲	۷۴۸	۳-۳ ساله
۷/۰	۷/۰	۷/۰	۲۱۱	۲۱۸	۲۸۷	۴-۴ ساله
۵/۳	۵/۳	۵/۳	۱۱۷	۲۷۸	۵۲۲	۵-۵ ساله
۲/۳	۲/۸	۳/۶	۱۰۰	۱۷۱	۲۵۴	۶-۶ ساله
۰/۸	۰/۷	۰/۷	۲۵	۲۷	۷۲	۷-۷ ساله
۰/۳	۰/۳	۰/۳	۱۳	۱۷	۲۰	۸-۸ ساله
-	-	-	-	-	-	۹-۹ ساله
-	-	-	-	-	-	۱۰-۱۰ ساله
-	-	-	-	-	-	۱۱-۱۱ ساله
-	-	-	-	-	-	۱۲-۱۲ ساله
-	-	-	-	-	-	۱۳-۱۳ ساله
-	-	-	-	-	-	۱۴-۱۴ ساله
-	-	-	-	-	-	۱۵-۱۵ ساله
-	-	-	-	-	-	۱۶-۱۶ ساله
-	-	-	-	-	-	۱۷-۱۷ ساله
-	-	-	-	-	-	۱۸-۱۸ ساله
-	-	-	-	-	-	۱۹-۱۹ ساله
-	-	-	-	-	-	۲۰-۲۰ ساله
-	-	-	-	-	-	۲۱-۲۱ ساله
-	-	-	-	-	-	۲۲-۲۲ ساله
-	-	-	-	-	-	۲۳-۲۳ ساله
-	-	-	-	-	-	۲۴-۲۴ ساله
-	-	-	-	-	-	۲۵-۲۵ ساله
-	-	-	-	-	-	۲۶-۲۶ ساله
-	-	-	-	-	-	۲۷-۲۷ ساله
-	-	-	-	-	-	۲۸-۲۸ ساله
-	-	-	-	-	-	۲۹-۲۹ ساله
-	-	-	-	-	-	۳۰-۳۰ ساله
-	-	-	-	-	-	۳۱-۳۱ ساله
-	-	-	-	-	-	۳۲-۳۲ ساله
-	-	-	-	-	-	۳۳-۳۳ ساله
-	-	-	-	-	-	۳۴-۳۴ ساله
-	-	-	-	-	-	۳۵-۳۵ ساله
-	-	-	-	-	-	۳۶-۳۶ ساله
-	-	-	-	-	-	۳۷-۳۷ ساله
-	-	-	-	-	-	۳۸-۳۸ ساله
-	-	-	-	-	-	۳۹-۳۹ ساله
-	-	-	-	-	-	۴۰-۴۰ ساله
-	-	-	-	-	-	۴۱-۴۱ ساله
-	-	-	-	-	-	۴۲-۴۲ ساله
-	-	-	-	-	-	۴۳-۴۳ ساله
-	-	-	-	-	-	۴۴-۴۴ ساله
-	-	-	-	-	-	۴۵-۴۵ ساله
-	-	-	-	-	-	۴۶-۴۶ ساله
-	-	-	-	-	-	۴۷-۴۷ ساله
-	-	-	-	-	-	۴۸-۴۸ ساله
-	-	-	-	-	-	۴۹-۴۹ ساله
-	-	-	-	-	-	۵۰-۵۰ ساله
-	-	-	-	-	-	۵۱-۵۱ ساله
-	-	-	-	-	-	۵۲-۵۲ ساله
-	-	-	-	-	-	۵۳-۵۳ ساله
-	-	-	-	-	-	۵۴-۵۴ ساله
-	-	-	-	-	-	۵۵-۵۵ ساله
-	-	-	-	-	-	۵۶-۵۶ ساله
-	-	-	-	-	-	۵۷-۵۷ ساله
-	-	-	-	-	-	۵۸-۵۸ ساله
-	-	-	-	-	-	۵۹-۵۹ ساله
-	-	-	-	-	-	۶۰-۶۰ ساله
-	-	-	-	-	-	۶۱-۶۱ ساله
-	-	-	-	-	-	۶۲-۶۲ ساله
-	-	-	-	-	-	۶۳-۶۳ ساله
-	-	-	-	-	-	۶۴-۶۴ ساله
-	-	-	-	-	-	۶۵-۶۵ ساله
-	-	-	-	-	-	۶۶-۶۶ ساله
-	-	-	-	-	-	۶۷-۶۷ ساله
-	-	-	-	-	-	۶۸-۶۸ ساله
-	-	-	-	-	-	۶۹-۶۹ ساله
-	-	-	-	-	-	۷۰-۷۰ ساله
-	-	-	-	-	-	۷۱-۷۱ ساله
-	-	-	-	-	-	۷۲-۷۲ ساله
-	-	-	-	-	-	۷۳-۷۳ ساله
-	-	-	-	-	-	۷۴-۷۴ ساله
-	-	-	-	-	-	۷۵-۷۵ ساله
-	-	-	-	-	-	۷۶-۷۶ ساله
-	-	-	-	-	-	۷۷-۷۷ ساله
-	-	-	-	-	-	۷۸-۷۸ ساله
-	-	-	-	-	-	۷۹-۷۹ ساله
-	-	-	-	-	-	۸۰-۸۰ ساله
-	-	-	-	-	-	۸۱-۸۱ ساله
-	-	-	-	-	-	۸۲-۸۲ ساله
-	-	-	-	-	-	۸۳-۸۳ ساله
-	-	-	-	-	-	۸۴-۸۴ ساله
-	-	-	-	-	-	۸۵-۸۵ ساله
-	-	-	-	-	-	۸۶-۸۶ ساله
-	-	-	-	-	-	۸۷-۸۷ ساله
-	-	-	-	-	-	۸۸-۸۸ ساله
-	-	-	-	-	-	۸۹-۸۹ ساله
-	-	-	-	-	-	۹۰-۹۰ ساله
-	-	-	-	-	-	۹۱-۹۱ ساله
-	-	-	-	-	-	۹۲-۹۲ ساله
-	-	-	-	-	-	۹۳-۹۳ ساله
-	-	-	-	-	-	۹۴-۹۴ ساله
-	-	-	-	-	-	۹۵-۹۵ ساله
-	-	-	-	-	-	۹۶-۹۶ ساله
-	-	-	-	-	-	۹۷-۹۷ ساله
-	-	-	-	-	-	۹۸-۹۸ ساله
-	-	-	-	-	-	۹۹-۹۹ ساله
-	-	-	-	-	-	۱۰۰-۱۰۰ ساله
-	-	-	-	-	-	۱۰۱-۱۰۱ ساله
-	-	-	-	-	-	۱۰۲-۱۰۲ ساله
-	-	-	-	-	-	۱۰۳-۱۰۳ ساله
-	-	-	-	-	-	۱۰۴-۱۰۴ ساله
-	-	-	-	-	-	۱۰۵-۱۰۵ ساله
-	-	-	-	-	-	۱۰۶-۱۰۶ ساله
-	-	-	-	-	-	۱۰۷-۱۰۷ ساله
-	-	-	-	-	-	۱۰۸-۱۰۸ ساله
-	-	-	-	-	-	۱۰۹-۱۰۹ ساله
-	-	-	-	-	-	۱۱۰-۱۱۰ ساله
-	-	-	-	-	-	۱۱۱-۱۱۱ ساله
-	-	-	-	-	-	۱۱۲-۱۱۲ ساله
-	-	-	-	-	-	۱۱۳-۱۱۳ ساله
-	-	-	-	-	-	۱۱۴-۱۱۴ ساله
-	-	-	-	-	-	۱۱۵-۱۱۵ ساله
-	-	-	-	-	-	۱۱۶-۱۱۶ ساله
-	-	-	-	-	-	۱۱۷-۱۱۷ ساله
-	-	-	-	-	-	۱۱۸-۱۱۸ ساله
-	-	-	-	-	-	۱۱۹-۱۱۹ ساله
-	-	-	-	-	-	۱۲۰-۱۲۰ ساله
-	-	-	-	-	-	۱۲۱-۱۲۱ ساله
-	-	-	-	-	-	۱۲۲-۱۲۲ ساله
-	-	-	-	-	-	۱۲۳-۱۲۳ ساله
-	-	-	-	-	-	۱۲۴-۱۲۴ ساله
-	-	-	-	-	-	۱۲۵-۱۲۵ ساله
-	-	-	-	-	-	۱۲۶-۱۲۶ ساله
-	-	-	-	-	-	۱۲۷-۱۲۷ ساله
-	-	-	-	-	-	۱۲۸-۱۲۸ ساله
-	-	-	-	-	-	۱۲۹-۱۲۹ ساله
-	-	-	-	-	-	۱۳۰-۱۳۰ ساله
-	-	-	-	-	-	۱۳۱-۱۳۱ ساله
-	-	-	-	-	-	۱۳۲-۱۳۲ ساله
-	-	-	-	-	-	۱۳۳-۱۳۳ ساله
-	-	-	-	-	-	۱۳۴-۱۳۴ ساله
-	-	-	-	-	-	۱۳۵-۱۳۵ ساله
-	-	-	-	-	-	۱۳۶-۱۳۶ ساله
-	-	-	-	-	-	۱۳۷-۱۳۷ ساله
-	-	-	-	-	-	۱۳۸-۱۳۸ ساله
-	-	-	-	-	-	۱۳۹-۱۳۹ ساله
-	-	-	-	-	-	۱۴۰-۱۴۰ ساله
-	-	-	-	-	-	۱۴۱-۱۴۱ ساله
-	-	-	-	-	-	۱۴۲-۱۴۲ ساله
-	-	-	-	-	-	۱۴۳-۱۴۳ ساله
-	-	-	-	-	-	۱۴۴-۱۴۴ ساله
-	-	-	-	-	-	۱۴۵-۱۴۵ ساله
-	-	-	-	-	-	۱۴۶-۱۴۶ ساله
-	-	-	-	-	-	۱۴۷-۱۴۷ ساله
-	-	-	-	-	-	۱۴۸-۱۴۸ ساله
-	-	-	-	-	-	۱۴۹-۱۴۹ ساله
-	-	-	-	-	-	۱۵۰-۱۵۰ ساله
-	-	-	-	-	-	۱۵۱-۱۵۱ ساله
-	-	-	-	-	-	۱۵۲-۱۵۲ ساله
-	-	-	-	-	-	۱۵۳-۱۵۳ ساله
-	-	-	-	-	-	۱۵۴-۱۵۴ ساله
-	-	-	-	-	-	۱۵۵-۱۵۵ ساله
-	-	-	-	-	-	۱۵۶-۱۵۶ ساله
-	-	-	-	-	-	۱۵۷-۱۵۷ ساله
-	-	-	-	-	-	۱۵۸-۱۵۸ ساله
-	-	-	-	-	-	۱۵۹-۱۵۹ ساله
-	-	-	-	-	-	۱۶۰-۱۶۰ ساله
-	-	-	-	-	-	۱۶۱-۱۶۱ ساله
-	-	-	-	-	-	۱۶۲-۱۶۲ ساله
-	-	-	-	-	-	۱۶۳-۱۶۳ ساله
-	-	-	-	-	-	۱۶۴-۱۶۴ ساله
-	-	-	-	-	-	۱۶۵-۱۶۵ ساله
-	-	-	-	-	-	۱۶۶-۱۶۶ ساله
-	-	-	-	-	-	۱۶۷-۱۶۷ ساله
-	-	-	-	-	-	۱۶۸-۱۶۸ ساله
-	-	-	-	-	-	۱۶۹-۱۶۹ ساله
-	-	-	-	-	-	۱۷۰-۱۷۰ ساله
-	-	-	-	-	-	۱۷۱-۱۷۱ ساله
-	-	-	-	-	-	۱۷۲-۱۷۲ ساله
-	-	-	-	-	-	۱۷۳-۱۷۳ ساله
-	-	-	-	-	-	۱۷۴-۱۷۴ ساله
-	-	-	-	-	-	۱۷۵-۱۷۵ ساله
-	-	-	-	-	-	۱۷۶-۱۷۶ ساله
-	-	-	-	-	-	۱۷۷-۱۷۷ ساله
-	-	-	-	-	-	۱۷۸-۱۷۸ ساله
-	-	-	-	-	-	۱۷۹-۱۷۹ ساله
-	-	-	-	-	-	۱۸۰-۱۸۰ ساله
-	-	-	-	-	-	۱۸۱-۱۸۱ ساله
-	-	-				

جدول شماره ۱- وضع زناشویی بر حسب سن و جنس در جمعیت از ۱۵ ساله بیالای حوزه سرشماری گرگان: آبانماه ۱۳۳۰ (نوامبر ۱۹۵۱)
(سن اظهار نشده نیز جزء جمع سنین از ۱۵ ساله بیالا منظور نشده است)

ازدواج نکرده	بی همسر		دارای همسر		جمع	سن و جنس کل حوزه سرشماری گرگان
	دارای تطلاق	دارای نفوت	چند درصد	تعداد		
۱۵ ۹۳۷	۴۹۰	۱ ۶۱۰	۶۶/۰	۴۰ ۲۰۵	۵۸ ۲۴۲	مع از ۱۵ ساله بیالا- مرد
۱ ۷۳۷	۴	۲	۰/۲	۲۷۳	۷ ۱۱۶	۱۶ ساله
۵ ۷۰۴	۲۱	۲۸	۲۴/۰	۲ ۹۴۴	۸ ۷۱۷	۲۴ ساله
۲۸۰۲	۱۳۲	۱۳۹	۷۹/۸	۱۲ ۱۴۴	۱۵ ۲۶۸	۳۴ ساله
۴۴۵	۱۳۴	۲۷۰	۹۲/۵	۱۰ ۴۹۸	۱۱ ۳۴۷	۴۴ ساله
۱۶۴	۱۰۱	۲۱۰	۹۲/۲	۱ ۷۸۰	۷ ۳۵۵	۵۴ ساله
۵۲	۶۰	۳۷۷	۶۰/۳	۴ ۵۷۵	۵ ۰۶۵	۶۴ ساله
۶	۲۴	۲۷۱	۸۶/۶	۱ ۰۲۱	۲ ۳۲۵	۷۴ ساله
۸	۱۱	۱۱۵	۸۰/۶	۵۶۶	۷۰۰	۸۴ ساله
۸	۳	۹۷	۶۸/۰	۲۲۹	۲۳۷	۱۵ ساله بیالا
۶	-	۱	*	۵	۱۲	اظهار نشده
۳ ۱۷۷	۴۵۹	۷ ۴۵۰	۷۷/۶	۴۰ ۰۳۵	۵۱ ۶۶۱	مع از ۱۵ ساله بیالا- زن
۲ ۹۱۳	۲۷	۱۳	۵۲/۸	۳ ۳۰۱	۶ ۲۵۴	۱۶ ساله
۴۵۵	۷۴	۴۰	۱۳/۲	۷ ۷۷۵	۸ ۲۴۴	۲۴ ساله
۱۸۵	۱۱۳	۲۲۶	۹۶/۴	۱۳ ۸۹۶	۱۴ ۴۲۰	۳۴ ساله
۶۶	۱۰۱	۷۶۱	۸۶/۷	۸ ۰۴۲	۸ ۹۷۰	۴۴ ساله
۳۲	۷۸	۱ ۷۹۲	۷۰/۲	۴ ۴۷۱	۶ ۲۷۳	۵۴ ساله
۱۴	۴۳	۲ ۲۵۲	۴۵/۶	۱ ۹۳۲	۴ ۲۴۰	۶۴ ساله
۷	۱۵	۱ ۵۵۲	۲۳/۶	۴۸۷	۷ ۰۶۱	۷۴ ساله
۲	۷	۵۸۶	۱۳/۶	۶۶	۶۹۱	۸۴ ساله
-	۱	۲۲۶	۸/۸	۲۲	۲۴۹	۱۵ ساله بیالا
۳	۱	۲	*	۱۳	۱۶	اظهار نشده
۴ ۵۸۵	۸۶	۱۷۲	۵۴/۰	۵ ۶۷۴	۱۰ ۵۱۷	مع از ۱۵ ساله بیالا- شهر گرگان
۱ ۳۱۳	-	-	۲/۶	۴۱	۱ ۴۳۴	۱۶ ساله
۲ ۴۳۵	۲	۱۱	۲۰/۳	۶۲۱	۳ ۰۵۹	۲۴ ساله
۵۹۴	۲۶	۱۳	۷۳/۴	۱ ۷۴۳	۲ ۳۷۶	۳۴ ساله
۱۰۰	۲۷	۲۵	۶۰/۵	۱ ۴۴۱	۱ ۵۶۳	۴۴ ساله
۴۸	۱۷	۲۲	۶۰/۴	۹۲۶	۱ ۰۲۴	۵۴ ساله
۱۶	۶	۳۶	۹۰/۰	۵۷۹	۶۴۳	۶۴ ساله
-	۱	۳۳	۸۷/۳	۲۳۳	۲۶۷	۷۴ ساله
۲	۳	۱۴	*	۷۴	۱۳	۸۴ ساله
۵	۱	۴	*	۱۶	۲۹	۱۵ ساله بیالا
۲	-	-	-	-	۲	اظهار نشده
۱۰۱	۱۲۲	۱ ۳۲۱	۱۷/۸	۵ ۰۷۴	۷ ۴۸۷	مع از ۱۵ ساله بیالا- زن
۶۵۸	۷	۲	۴۱/۰	۴۶۴	۱ ۱۳۱	۱۶ ساله
۱۸۰	۲۳	۱۰	۸۳/۶	۱ ۰۸۸	۱ ۳۰۶	۲۴ ساله
۷۸	۲۹	۵۲	۹۰/۶	۱ ۶۹۴	۱ ۸۶۳	۳۴ ساله
۲۲	۲۶	۱۹۵	۸۱/۲	۱ ۰۵۰	۱ ۲۹۳	۴۴ ساله
۷	۱۶	۳۶۳	۵۸/۳	۵۴۰	۹۶۶	۵۴ ساله
۴	۱۰	۲۹۱	۳۱/۱	۱۸۳	۵۸۸	۶۴ ساله
۱	-	۲۰۶	۱۷/۶	۴۵	۲۵۲	۷۴ ساله
-	۱	۶۵	۷/۷	۸	۱۰۴	۸۴ ساله
-	۱	۲۵	*	۲	۲۸	۱۵ ساله بیالا
۱	-	-	-	-	۱	اظهار نشده

بقیه جدول شماره ۴ - وضع زناشویی بر حسب سن و جنس در جمعیت از ۱۵ ساله بیالای حوزه سرشماری گرگان (آبانماه ۱۳۳۰) (نوامبر ۱۹۵۶)
(سن اظهار نشده نیز جز جمع سنین از ۱۵ ساله بیالا منظور شده است)

ازدواج نکرده	بی همسر		دارای همسر		جمع	سن و جنس بایه نقاط حوزه سرشماری گرگان
	در اثر طلاق	در اثر فوت	چند درصد	تعداد		
						سر
۱۱ ۳۵۲	۶۰۴	۱ ۴۳۸	۷۲/۴	۳ (۰۳۳)	۹۷ ۷۲۵	جمع از ۱۵ ساله بیالا
۵ ۳۴۴	۴	۲	۰/۸	۳۳۲	۵ ۶۸۲	۱۹-۱۵ ساله
۳ ۲۷۶	۱۹	۱۷	۴۱/۴	۲ ۳۴۳	۵ ۶۵۸	۲۰-۲۴ ساله
۲ ۲۰۶	۱۰۶	۱۲۶	۸۱/۱	۱۰ ۴۵۱	۱۲ ۸۱۲	۲۵-۳۴ ساله
۳۴۵	۱۰۷	۲۴۵	۶۲/۶	۶ ۰۵۲	۹ ۷۵۴	۳۵-۴۴ ساله
۱۱۶	۸۴	۲۷۷	۶۲/۵	۵ ۸۵۴	۶ ۳۳۱	۴۵-۵۴ ساله
						۵۵-۶۴ ساله
۲۷	۵۱	۲۳۸	۹۰/۴	۲ ۱۶۶	۴ ۴۲۲	۶۴-۷۳ ساله
۹	۲۳	۲۳۸	۸۶/۸	۱ ۷۸۸	۲ ۰۵۸	۷۴-۷۹ ساله
۶	۲	۱۰۱	۸۱/۱	۴۹۲	۶۰۷	۸۰-۸۴ ساله
۳	۲	۹۳	۶۸/۵	۲۱۳	۳۱۱	۸۵ ساله بیالا
۴	-	۱	*	۵	۱۰	سن اظهار نشده
						زن
۲ ۷۷۶	۳۳۶	۶ ۱۱۱	۷۶/۲	۳ (۰۶۶)	۴۴ ۱۳۴	جمع از ۱۵ ساله بیالا
						۱۹-۱۵ ساله
۲ ۶۵۵	۲۰	۱۱	۵۵/۴	۲ ۸۲۷	۵ ۱۲۳	۱۹-۲۰ ساله
۱۷۵	۵۱	۳۰	۴۴/۸	۶ ۶۸۷	۷ ۰۴۳	۲۱-۲۴ ساله
۱۰۷	۷۴	۱۷۴	۶۷/۱	۱۲ ۲۰۲	۱۲ ۵۵۷	۲۵-۳۴ ساله
۴۴	۷۵	۵۶۳	۶۱/۱	۶ ۹۹۲	۷ ۶۷۷	۳۵-۴۴ ساله
۲۵	۶۲	۱ ۴۶۶	۷۲/۲	۲ ۶۳۱	۵ ۴۹۷	۴۵-۵۴ ساله
						۵۵-۶۴ ساله
۱۰	۳۲	۱ ۸۱۱	۴۷/۸	۱ ۷۴۶	۲ ۶۵۲	۶۴-۷۳ ساله
۶	۱۵	۱ ۳۴۶	۳۴/۴	۴۹۲	۱ ۸۰۹	۷۴-۷۹ ساله
۱	۶	۴۶۱	۱۵/۰	۸۸	۵۸۷	۸۰-۸۴ ساله
-	-	۲۰۱	۱/۰	۲۰	۲۲۱	۸۵ ساله بیالا
۲	۱	۲	*	۱۳	۱۸	سن اظهار نشده
						سر
۸۷۱	۲۳	۸۱	۶۸/۰	۲ ۰۶۸	۳ ۰۴۳	جمع از ۱۵ ساله بیالا
						۱۹-۱۵ ساله
۴۰۱	-	-	۴/۳	۱۸	۴۱۱	۱۹-۲۰ ساله
۲۲۰	۲	۱	۴۰/۶	۱۸۰	۴۴۳	۲۱-۲۴ ساله
۱۶۲	۴	۹	۷۸/۰	۶۲۳	۷۶۱	۲۵-۳۴ ساله
۲۷	۶	۱۲	۶۱/۰	۴۸۵	۵۲۳	۳۵-۴۴ ساله
۱۴	۶	۱۷	۸۱/۶	۳۳۱	۳۶۸	۴۵-۵۴ ساله
						۵۵-۶۴ ساله
۲	۱	۱۸	۶۶/۴	۲۵۷	۲۷۸	۶۴-۷۳ ساله
۱	۱	۱۴	۸۱/۲	۱۲۳	۱۱۶	۷۴-۷۹ ساله
۳	-	۴	*	۳۰	۲۷	۸۰-۸۴ ساله
-	-	۶	*	۱۱	۱۷	۸۵ ساله بیالا
-	-	-	-	-	-	سن اظهار نشده
						زن
۲۲۳	۲۴	۳۴۳	۷۷/۱	۲ ۰۰۶	۱ ۶۰۱	جمع از ۱۵ ساله بیالا
						۱۹-۱۵ ساله
۱۶۵	-	۳	۵۱/۲	۱۷۲	۳۴۵	۱۹-۲۰ ساله
۳۴	۸	۳	۹۰/۸	۴۴۲	۴۸۷	۲۱-۲۴ ساله
۱۶	۱۰	۶	۶۴/۵	۶۰۳	۶۳۸	۲۵-۳۴ ساله
۴	۳	۲۸	۶۱/۱	۳۸۰	۴۱۵	۳۵-۴۴ ساله
۱	۲	۷۰	۷۷/۱	۲۴۶	۳۱۶	۴۵-۵۴ ساله
						۵۵-۶۴ ساله
۲	۲	۱۱۷	۵۰/۴	۱۲۳	۲۴۴	۶۴-۷۳ ساله
۱	۴	۷۲	۳۶/۷	۲۸	۱۰۵	۷۴-۷۹ ساله
-	-	۲۹	*	۶	۳۵	۸۰-۸۴ ساله
-	-	۱۲	*	۱	۱۳	۸۵ ساله بیالا
-	-	-	-	-	-	سن اظهار نشده

* در مواردی که جمع کمتر از ۱۰۰ باشد چند درصد نشان داده نمیشود.

بقیه جدول شماره ۴ - وضع زناشویی بر حسب سن و جنس در جمعیت از ۱۵ ساله بیایای حوزه سرشماری گرگان، آبانماه ۱۳۳۵ (نوامبر ۱۹۵۶)
(سن اظهار نشده نیز جزو جمع سنین از ۱۵ ساله بیایا منظور شده است)

ازدواج نکرده	سن همسر		دارای همسر		جمع	سن و جنس
	در اثر طلاق	در اثر فوت	چند درصد	تعداد		
۶۰۴	۱۰	۵۰	۷۴/۷	۱۷۶۶	۲۴۳۰	پندر شاه سر جمع از ۱۵ ساله بیایا
۲۷۷	-	-	۴/۸	۱۴	۲۹۱	۱۶- ساله
۱۷۴	۱	۲	۲۲/۰	۸۳	۲۵۹	۲۱- ساله
۱۲۷	۲	۵	۷۷/۳	۴۵۶	۵۹۰	۲۶- ساله
۲۱	۲	۵	۹۴/۶	۴۹۴	۵۲۲	۳۱- ساله
*	۲	۱۱	۹۵/۷	۳۹۸	۴۱۶	۳۶- ساله
-	۲	۱۴	۹۳/۵	۲۴۳	۲۶۰	۴۱- ساله
۱	-	۶	*	۶۳	۷۰	۴۶- ساله
-	-	۶	*	۸	۱۴	۵۱- ساله
-	-	-	*	۷	۷	۵۶- ساله
-	-	۱	-	-	۱	ن اظهار نشده
۱۴۷	۸	۲۴۲	۸۱/۲	۱۷۱۷	۲۱۱۴	نقطه جمع از ۱۵ ساله بیایا
۱۲۳	۱	-	۵۶/۲	۱۵۹	۲۸۳	۱۶- ساله
۱۴	۲	-	۹۴/۳	۲۶۶	۲۸۲	۲۱- ساله
۷	۱	۱۱	۹۶/۸	۵۷۱	۵۹۰	۲۶- ساله
۱	۲	۱۷	۹۵/۴	۴۱۵	۴۳۵	۳۱- ساله
۱	۱	۷۵	۷۱/۵	۱۱۳	۲۷۰	۳۶- ساله
۱	۱	۶۰	۶۱/۷	۱۰۰	۱۶۲	۴۱- ساله
-	-	۵۸	*	۱۰	۶۸	۴۶- ساله
-	-	۱۸	*	۲	۲۰	۵۱- ساله
-	-	۲	*	۱	۴	۵۶- ساله
-	-	-	-	-	-	ن اظهار نشده
۱۸۷۷	۲۷۱	۱۳۰۷	۷۲/۷	۳۰۶۱۷	۴۲۲۵۲	نقاط کمتر از ۵۰۰۰ نفر سر جمع از ۱۵ ساله بیایا
۴۶۶۶	۴	۲	۶/۳	۳۰۰	۴۶۷۲	۱۶- ساله
۲۸۴۶	۱۳	۱۴	۴۲/۰	۲۰۸۰	۴۹۵۶	۲۱- ساله
۱۱۱۶	۱۰۰	۱۱۲	۸۱/۵	۱۳۷۲	۱۱۵۰۳	۲۶- ساله
۲۱۷	۱۶	۲۲۸	۹۲/۴	۸۰۷۸	۸۶۹۹	۳۱- ساله
۱۷	۱۶	۲۴۹	۹۲/۴	۵۱۳۵	۵۵۴۷	۳۶- ساله
۳۵	۴۷	۳۰۶	۹۰/۰	۳۴۹۶	۳۸۸۴	۴۱- ساله
۷	۲۲	۲۱۸	۸۶/۶	۱۵۶۲	۱۸۳۹	۴۶- ساله
۳	۸	۶۱	۸۱/۷	۴۵۴	۵۵۶	۵۱- ساله
۳	۱	۸۷	۶۷/۶	۱۹۵	۲۸۷	۵۶- ساله
۴	-	-	*	*	۶	ن اظهار نشده
۲۳۵۶	۲۱۱	۵۵۲۶	۷۹/۲	۲۱۲۴۸	۳۹۴۱۹	زن جمع از ۱۵ ساله بیایا
۱۱۲۷	۱۹	۸	۵۵/۶	۲۵۰۱	۴۴۶۵	۱۶- ساله
۲۱۷	۴۱	۲۷	۹۵/۳	۵۱۷۹	۶۳۷۴	۲۱- ساله
۸۴	۳۳	۱۵۴	۹۷/۳	۱۱۰۱۸	۱۱۳۲۹	۲۶- ساله
۳۹	۷۰	۵۲۱	۹۰/۸	۶۱۹۷	۶۸۲۷	۳۱- ساله
۲۳	۵۹	۱۲۸۴	۷۱/۶	۳۴۹۲	۴۸۵۸	۳۶- ساله
۷	۲۹	۱۶۸۴	۴۷/۰	۱۵۶۶	۳۲۴۶	۴۱- ساله
۵	۱۱	۱۲۱۶	۲۴/۷	۴۰۴	۱۶۳۶	۴۶- ساله
۲	۶	۴۴۴	۱۵/۳	۸۰	۵۳۲	۵۱- ساله
-	-	۱۸۶	۸/۸	۱۸	۲۰۴	۵۶- ساله
۲	۱	۲	*	۱۳	۱۸	ن اظهار نشده

جدول شماره ۵۰ - وضع سواد بر حسب سن و جنس در جمعیت ازده ساله بیابالی حوزه سرشماری گرگان : آبانماه ۱۳۳۵ (نوامبر ۱۹۵۶)

(سن اظهار نشده نیز جزء جمع سنین ازده ساله بیابالی منظور شده است)

آنهاست که سواد شا اظهار شده	نمیخوانند بخوانند و نمیسنند	فقط نمیتوانند بخوانند	میتوانند بخوانند و نمیسنند (با سواد)			جمع کل	سن و جنس
			تحصیلات رسمی ندارند	تحصیلات رسمی دارند	چند درصد		
کل حوزه سرشماری گرگان							
مردوزن							
۴۱۰	۱۰۶۷۱۸	۲۷۲۳	۳۲۷۷	۱۲۲۷۰	۱۳/۱	۱۶۶۴۷	جمع ازده ساله بیابالی
۷۲	۱۲۱۷۶	۲۰۸	۳۴۸	۳۹۴۱	۷۰/۶	۴۲۸۹	۱۰-۱۰ ساله
۴۷	۱۰۰۰۸	۲۲۹	۲۳۰	۲۳۰۶	۱۹/۳	۲۰۸۶	۱۰-۱۵ ساله
۶۴	۱۴۳۱۳	۲۶۶	۲۸۹	۲۰۱۶	۱۳/۵	۲۳۰۰	۲۰-۲۰ ساله
۱۱۰	۲۵۳۲۰	۶۳۰	۶۷۹	۲۹۴۹	۱۲/۲	۲۶۲۸	۲۰-۲۵ ساله
۴۸	۱۷۶۴۷	۵۲۹	۶۸۰	۱۴۰۲	۱۰/۳	۲۰۸۳	۲۵-۳۵ ساله
۴۳	۱۲۳۲۷	۳۷۶	۴۸۹	۴۸۳	۷/۱	۹۷۲	۳۵-۴۵ ساله
۳۱	۸۴۶۹	۲۸۳	۳۴۷	۱۷۰	۵/۶	۵۶۲	۴۵-۵۵ ساله
۲۴	۵۹۲۱	۱۵۹	۲۱۵	۴۴	۴/۱	۳۵۹	۶۵ ساله بیابالی
۱	۲۷	-	-	۳	#	۳	سن اظهار نشده
سوزن							
۲۰۸	۵۲۸۱۴	۱۰۵۰۲	۲۷۵۹	۱۰۴۱۵	۱۶/۵	۱۳۱۷۴	جمع ازده ساله بیابالی
۴۲	۶۳۶۷	۶۹	۲۴۷	۲۸۳۱	۳۲/۱	۳۰۷۸	۱۰-۱۰ ساله
۲۱	۵۱۱۰	۸۱	۱۱۹	۱۷۳۵	۲۶/۸	۱۹۰۴	۱۰-۱۵ ساله
۲۶	۶۷۸۷	۱۳۶	۲۰۴	۱۰۶۴	۲۰/۳	۱۷۶۸	۲۰-۲۰ ساله
۴۹	۱۱۸۸۲	۲۷۳	۵۶۱	۲۴۰۳	۱۹/۴	۲۹۶۴	۲۰-۲۵ ساله
۲۲	۹۱۸۰	۲۲۵	۶۰۴	۱۲۱۶	۱۶/۰	۱۸۲۰	۲۵-۳۵ ساله
۲۲	۶۲۰۱	۲۲۹	۴۴۷	۴۵۶	۱۲/۳	۹۰۳	۳۵-۴۵ ساله
۱۷	۴۳۷۲	۱۸۶	۳۲۴	۱۶۶	۱/۷	۴۹۰	۴۵-۵۵ ساله
۸	۳۰۰۳	۱۰۳	۲۰۳	۴۲	۷/۳	۲۴۰	۶۵ ساله بیابالی
۱	۱	-	-	۲	#	۲	سن اظهار نشده
زن							
۱۳۲	۵۳۶۸۴	۱۲۲۱	۵۱۸	۲۹۵۵	۵/۱	۳۴۷۳	جمع ازده ساله بیابالی
۳۰	۵۹۰۹	۱۳۹	۱۰۱	۱۱۱۰	۱۶/۶	۱۲۱۱	۱۰-۱۰ ساله
۲۶	۵۳۱۸	۱۴۸	۶۱	۶۶۱	۱۰/۹	۶۸۲	۱۰-۱۵ ساله
۳۸	۷۶۰۶	۱۶۳	۸۰	۴۰۲	۶/۴	۵۳۷	۲۰-۲۰ ساله
۶۱	۱۳۱۳۸	۴۰۷	۱۱۸	۵۴۶	۴/۶	۶۶۴	۲۰-۲۵ ساله
۲۶	۸۴۶۷	۲۱۴	۷۶	۱۸۷	۲/۱	۲۶۳	۲۵-۳۵ ساله
۲۱	۶۱۳۶	۱۴۷	۴۲	۲۷	۱/۱	۶۹	۳۵-۴۵ ساله
۱۴	۴۰۹۷	۹۷	۲۳	۱	۰/۸	۲۲	۴۵-۵۵ ساله
۱۶	۲۹۱۵	۵۶	۱۲	۲	۰/۵	۱۴	۶۵ ساله بیابالی
-	۱۸	-	-	۱	#	۱	سن اظهار نشده
شهر گرگان							
مردوزن							
۱۹	۱۲۳۸۱۱	۱۰۰۵۹	۱۳۶۷	۵۸۷۲	۳۵/۱	۷۲۶۹	جمع ازده ساله بیابالی
۱	۸۷۷	۲۲	۲۲۲	۱۰۳۱	۶۴/۱	۱۷۰۴	۱۰-۱۰ ساله
۳	۱۲۳۰	۱۱۴	۱۲۱	۱۰۶۶	۴۷/۶	۱۲۲۰	۱۰-۱۵ ساله
۲	۲۱۴۷	۱۲۹	۱۴۳	۱۳۶	۲۱/۴	۱۲۸۲	۲۰-۲۰ ساله
۲	۲۸۸۲	۲۲۸	۲۸۱	۱۲۴۶	۳۱/۰	۱۰۲۷	۲۰-۲۵ ساله
۲	۱۸۰۷	۲۱۰	۲۵۰	۵۶۲	۲۸/۳	۸۱۷	۲۵-۳۵ ساله
۶	۱۴۳۰	۱۳۳	۱۷۳	۲۰۸	۱۹/۵	۳۸۱	۳۵-۴۵ ساله
۲	۱۴۸	۳۳	۱۱۶	۷۲	۱۵/۳	۱۸۸	۴۵-۵۵ ساله
۲	۱۱۰	۱۰	۸۰	۱۲	۱۲/۱	۹۷	۶۵ ساله بیابالی
-	-	-	-	۲	#	۲	سن اظهار نشده

* در مواردیکه جمع کل کمتر از ۱۰۰ باشد چند درصد نشان داده نمیشود.

بقیه جدول شماره ۵ - وضع سواد برحسب سن و جنس در جمعیت ازده ساله بیالای حوزه سرشماری کرگان - آبانماه ۱۳۳۰ (نوامبر ۱۹۵۶)
(سن اظهارنشده نیز جز جمع سنین ازده ساله بیالانظور نیست)

آنهایکه وضع سوادشان اظهارنشده	میتوانند بخوانند و بنویسند	فقط میتوانند بخوانند	میتوانند بخوانند بنویسند (با سواد)			جمع کل	سن و جنس
			تحصیلات رسمی ندارند	تحصیلات رسمی دارند	چند درصد		
۷	۶۰۰۲	۲۸۸	۱۰۱۳	۴۱۶۶	۴۳/۱	۵۱۳۹	۱۱ ۱۲۷
شهر کرگان							
سر							
عازده ساله بیالا							
۱	۳۸۲	۰	۱۳۳	۸۹۸	۷۲/۶	۱۰۳۱	۱۴۲۰
-	۲۴۲	۱۴	۷۱	۷۰۷	۰۴/۳	۷۷۸	۱۴۳۴
۱	۲۰۸۱	۳۰	۸۰	۸۶۲	۳۰/۸	۹۴۲	۳۰۰۹
-	۱۱۷۱	۸۰	۱۶۳	۱۳۲	۴۷/۳	۱۱۲۰	۲۳۷۶
۱	۸۱۱	۶۱	۲۰۳	۴۰۹	۴۱/۶	۶۱۲	۱۰۹۳
۴	۶۴۱	۴۲	۱۴۹	۳۸۸	۳۲/۱	۳۳۷	۱۰۲۴
-	۴۳۸	۲۹	۱۱۰	۶۶	۲۷/۴	۱۷۶	۶۴۳
-	۲۷۸	۲۲	۷۴	۱۲	۱۲/۳	۸۶	۳۸۶
-	-	-	-	۲	*	۲	۲
زن							
عازده ساله بیالا							
۱۲	۵۸۷۸	۷۷۱	۳۸۴	۱۷۴۶	۲۴/۲	۲۱۳۰	۸۷۹۱
۱۱ ساله							
-	۴۹۴	۸۷	۹۰	۶۳۳	۰۰/۴	۷۲۳	۱۳۰۴
۱	۵۸۸	۱۰۰	۶۰	۳۹۲	۳۶/۱	۴۴۲	۱۱۳۱
۱	۸۶۶	۹۴	۶۳	۲۷۷	۲۶/۱	۳۴۰	۱۳۰۱
۲	۱۳۱۱	۱۴۸	۸۸	۳۱۴	۲۱/۶	۴۰۲	۱۸۶۳
۱	۹۸۸	۱۴۹	۵۲	۱۰۳	۱۲/۰	۱۰۰	۱۲۹۳
۱۰ ساله							
۲	۷۸۹	۹۱	۲۴	۲۰	۴/۸	۴۴	۹۲۶
۲	۵۱۰	۶۴	۶	۶	۲/۰	۱۲	۵۸۸
۳	۳۳۲	۳۸	۱۱	-	۲/۱	۱۱	۳۸۴
-	-	-	-	۱	*	۱	۱
قاط حوزه سرشماری کرگان							
مرد و زن							
عازده ساله بیالا							
۴۲۱	۱۴۴۱۷	۱۶۶۴	۱۸۸۰	۷۴۹۸	۸/۱	۹۳۷۸	۱۰۰۵۸۸۰
۱ ساله							
۷۱	۱۱۳۹۹	۱۱۶	۳۲۰	۲۴۱۰	۱۸/۱	۲۰۳۰	۱۴۰۲۱
۴۶	۱۲۷۸	۱۱۰	۱۰۹	۱۲۰۷	۱۲/۶	۱۳۶۶	۱۰۸۰۰
۶۲	۱۱۴۴۶	۱۷۰	۱۴۶	۸۷۷	۸/۱	۱۰۲۳	۱۲۷۰۱
۱۰۸	۲۲۸۳۸	۴۰۲	۳۹۸	۱۷۰۳	۸/۳	۲۱۰۱	۲۰۴۴۹
۴۶	۱۰۷۱۰	۳۳۹	۴۲۰	۸۴۱	۷/۳	۱۳۶۶	۱۷۴۳۱
۵ ساله							
۳۷	۱۰۱۰۷	۳۴۳	۳۱۶	۲۷۰	۰/۰	۰۹۱	۱۱۷۷۸
۲۱	۷۰۲۱	۱۹۰	۲۳۱	۱۰۳	۴/۱	۳۳۴	۸۰۷۴
۲۱	۵۳۱۱	۹۱	۱۳۰	۳۲	۲/۱	۱۶۲	۰۰۹۳
۱	۲۷	-	-	-	-	-	۲۸
سر							
عازده ساله بیالا							
۲۰۱	۴۶۳۱۱	۱۶۱۴	۱۷۴۶	۶۳۸۹	۱۴/۴	۸۰۳۰	۵۰۷۶۱
۱ ساله							
۴۱	۵۸۸۴	۶۴	۱۱۴	۱۳۳۳	۲۰/۰	۲۰۴۷	۸۰۳۶
۲۱	۴۴۶۸	۱۷	۹۸	۱۰۳۸	۱۶/۸	۱۳۶۶	۰۶۸۲
۲۰	۴۷۰۶	۱۰۱	۱۲۴	۷۰۲	۱۴/۶	۸۶۶	۰۶۰۸
۴۹	۱۰۷۱۱	۲۹۳	۳۶۸	۱۴۷۱	۱۴/۳	۱۸۳۶	۱۲۸۹۲
۲۱	۸۳۱۱	۳۶۴	۴۰۱	۷۰۷	۱۱/۶	۱۱۰۸	۹۷۰۴
۵ ساله							
۱۸	۰۰۶۰	۱۸۷	۲۹۸	۲۶۸	۸/۱	۰۶۶	۶۳۳۱
۱۷	۳۱۳۴	۱۰۷	۲۱۴	۱۰۰	۷/۱	۲۱۴	۴۴۲۲
۸	۲۷۲۸	۸۱	۱۲۹	۳۰	۰/۳	۱۰۶	۲۱۷۶
۱	۱	-	-	-	-	-	۱۰

بواردیکه جمع کل کسراز ۱۰۰ باشد چند درصد نشان داده نمیشود

بقیه جدول شماره ۵۰ وضع سواد بر حسب سن و جنس در جمعیت ازده ساله بیالای حوزه سرشماری گرگان آبانماه ۱۳۳۵ (نوامبر ۱۹۵۶)
(سن اظهار نشده نیز جز جمع سنین ازده ساله بیالا منظور شده است)

آنها اینکه وضع سوادشان اظهار نشده	نمیخوانند بخوانند و نمیستند	نمیتوانند بخوانند	پسوانند بخوانند و نمیستند (با سواد)			جمع کل	سن و جنس	
			تعمیرات رسمی ندارند	تعمیرات رسمی دارند	چند درصد			
							<u>بقیه نقاط حوزه سرشماری گرگان زن</u>	
۲۲۰	۴۸۱۰۶	۴۰۰	۱۳۴	۱۲۰۶	۲/۷	۱۳۴۲	۵۰۱۱۶	جمع ازده ساله بیالا-----
۳۰	۵۴۱۵	۵۲	۱۱	۴۷۷	۸/۲	۴۸۸	۵۹۸۵	۱۱-۱ ساله-----
۲۵	۴۸۱۰	۴۸	۱۱	۲۲۱	۴/۷	۲۴۰	۵۱۲۲	۱۱-۱ ساله-----
۳۷	۶۷۴۰	۶۹	۲۶	۱۷۰	۲/۸	۱۹۷	۷۰۴۲	۲۴-۲ ساله-----
۵۱	۱۲۱۷۷	۱۰۹	۳۰	۲۳۲	۲/۱	۲۶۲	۱۱۵۵۷	۲۴-۲ ساله-----
۲۵	۷۴۷۱	۶۵	۲۴	۸۴	۱/۴	۱۰۸	۷۶۷۷	۴۴-۲ ساله-----
۱۹	۵۳۴۷	۵۶	۱۸	۷	۰/۵	۲۵	۵۴۴۷	۵۱-۱ ساله-----
۱۲	۳۵۸۷	۳۳	۱۷	۳	۰/۵	۲۰	۳۶۵۲	۶۴-۵ ساله-----
۱۲	۲۵۸۲	۱۸	۱	۲	۰/۱	۳	۲۶۱۷	۶ ساله بیالا-----
-	۱۸	-	-	-	-	-	۱۸	سن اظهار نشده-----
								<u>مرد بزرگ</u>
۲۸	۵۵۴۲	۱۶۴	۱۷۰	۶۷۹	۱۲/۹	۸۴۹	۶۵۸۲	جمع ازده ساله بیالا-----
۵	۶۹۴	۱۹	۱۷	۲۰۴	۲۳/۵	۲۲۱	۱۳۱	۱۱-۱ ساله-----
۵	۶۰۷	۱۹	۲۱	۱۱۲	۱۷/۴	۱۳۳	۷۶۴	۱۱-۱ ساله-----
۷	۷۹۸	۱۷	۱۰	۹۸	۱۱/۶	۱۰۸	۱۳۰	۱۱-۲ ساله-----
۵	۱۱۹۳	۳۷	۳۶	۱۶۶	۱۴/۱	۲۰۲	۱۱۲۷	۲۴-۱ ساله-----
۲	۸۰۹	۳۷	۲۵	۷۵	۱۰/۵	۱۰۰	۶۴۸	۲۴-۲ ساله-----
۲	۶۲۳	۱۷	۲۷	۱۸	۶/۶	۴۵	۶۸۷	۵۴-۱ ساله-----
-	۴۸۲	۱۲	۱۳	۵	۵/۴	۲۸	۵۲۲	۶۴-۱ ساله-----
۲	۳۳۶	۶	۱۱	۱	۳/۴	۱۲	۴۵۶	۶ ساله بیالا-----
-	-	-	-	-	-	-	-	سن اظهار نشده-----
								<u>مرد</u>
۶	۲۷۶۷	۶۱	۱۳۱	۵۹۱	۲۰/۴	۷۲۷	۳۵۶۱	جمع ازده ساله بیالا-----
۲	۳۱۷	۱	۱۰	۱۸۸	۲۸/۲	۱۹۸	۵۱۸	۱۴-۱ ساله-----
۲	۲۹۶	۶	۱۵	۱۰۰	۲۷/۴	۱۱۵	۴۱۹	۱۶-۱ ساله-----
۱	۳۵۸	۳	۴	۷۷	۱۸/۳	۸۱	۴۴۲	۲۴-۱ ساله-----
-	۶۱۴	۱۷	۲۸	۱۴۰	۲۱/۰	۱۶۸	۷۹۹	۲۴-۱ ساله-----
-	۴۲۹	۱۶	۲۱	۶۷	۱۶/۵	۸۸	۵۲۲	۴۴-۱ ساله-----
۱	۲۲۰	۷	۲۲	۱۸	۱۰/۱	۴۰	۳۶۸	۵۴-۱ ساله-----
-	۲۴۶	۷	۲۰	۵	۶/۰	۲۵	۲۷۸	۶۴-۱ ساله-----
-	۱۸۷	۴	۱۱	۱	۵/۱	۱۲	۲۰۳	۶ ساله بیالا-----
-	-	-	-	-	-	-	-	سن اظهار نشده-----
								<u>زن</u>
۲۲	۲۷۷۵	۱۰۳	۳۹	۸۳	۴/۰	۱۲۲	۳۰۲۲	جمع ازده ساله بیالا-----
۳	۳۷۷	۱۸	۷	۱۶	۵/۵	۲۳	۴۲۱	۱۴-۱ ساله-----
۳	۳۱۱	۱۳	۶	۱۲	۵/۲	۱۸	۳۴۵	۱۶-۱ ساله-----
۶	۴۴۰	۱۴	۶	۲۱	۵/۵	۲۷	۴۸۷	۲۴-۱ ساله-----
۵	۵۷۹	۲۰	۸	۲۶	۵/۲	۳۴	۶۳۸	۲۴-۱ ساله-----
۲	۲۸۰	۲۱	۴	۸	۲/۶	۱۲	۴۱۵	۴۴-۱ ساله-----
۱	۲۰۳	۱۰	۵	-	۱/۶	۵	۳۱۹	۵۴-۱ ساله-----
-	۲۳۶	۵	۳	-	۱/۱	۳	۲۴۴	۶۴-۱ ساله-----
-	۱۴۹	۲	-	-	-	-	۱۰۳	۶ ساله بیالا-----
-	-	-	-	-	-	-	-	سن اظهار نشده-----

بقیه جدول شماره ۵ - وضع سواد بر حسب سن و جنس در جمعیت ازده ساله بیالای حوزه سرشمارن کرمان : آبانماه ۱۳۳۵ (نوامبر ۱۹۵۶)

آنها تکیه وضع سواد نشان اظهار نشده	نقطه میتوانند بخوانند و نتوانند	نقطه میتوانند بخوانند	میتوانند بخوانند و نمی‌توانند (با سواد)			جمع کل	سن و جنس
			تحصیلات رسمی ندارند	تحصیلات رسمی دارند	چند درصد		
							<u>بندر شاه</u>
							<u>مردوزن</u>
							جمع ازده ساله بیالا
۱۰	۳۸۵۳	۳۸	۱۰۵	۱۴۲۱	۲۸/۱	۱۵۲۶	۵۴۲۷
-	۴۳۰	۲	۴	۴۴۷	۵۱/۱	۴۵۱	۸۸۳
-	۳۳۶	-	۷	۲۳۱	۴۱/۵	۲۳۸	۵۷۴
-	۳۸۱	۲	۱۰	۱۳۹	۲۷/۵	۱۴۹	۵۴۱
۴	۸۷۵	۱۲	۱۵	۲۷۴	۲۴/۵	۲۸۹	۱۱۸۰
۱	۷۱۳	۲	۲۷	۲۱۰	۲۴/۸	۲۳۷	۱۵۷
۱	۵۷۴	۵	۲۵	۸۱	۱۵/۵	۱۰۶	۶۸۶
۲	۳۶۱	۷	۱۲	۳۲	۱۰/۶	۴۴	۴۲۲
۱	۱۳۷	۳	۵	۷	۶/۶	۱۲	۱۸۳
۱	-	-	-	-	-	-	۱
							اعظهار نشده
							<u>سود</u>
							جمع ازده ساله بیالا
۳	۱۷۵۱	۱۹	۸۲	۱۰۳۰	۳۸/۵	۱۰۱۱۲	۲۸۸۵
-	۱۶۸	-	۴	۲۸۳	۶۳/۱	۲۸۷	۴۵۵
-	۱۳۰	-	۶	۱۵۵	۵۵/۳	۱۶۱	۲۹۱
-	۱۵۹	۲	۷	۹۱	۳۷/۸	۹۸	۲۵۱
-	۳۶۵	۷	۱۱	۲۰۷	۳۶/۱	۲۱۸	۵۶۰
-	۲۲۴	۱	۱۹	۱۷۸	۳۷/۷	۱۹۷	۵۲۲
-	۳۱۵	۲	۲۰	۷۹	۲۳/۸	۹۹	۴۱۶
۲	۲۱۰	۶	۱۰	۳۲	۱۶/۲	۴۲	۲۶۰
-	۸۰	۱	۵	۵	*	۱۰	۹۱
۱	-	-	-	-	-	-	۱
							اعظهار نشده
							<u>زن</u>
							جمع ازده ساله بیالا
۷	۲۱۰۲	۱۹	۲۳	۳۹۱	۱۶/۳	۴۱۴	۲۵۴۲
-	۲۶۲	۲	-	۱۶۴	۳۸/۳	۱۶۴	۴۲۸
-	۲۰۶	-	۱	۷۶	۲۷/۲	۷۷	۲۸۳
-	۲۳۰	۱	۳	۴۸	۱۸/۱	۵۱	۲۸۲
۴	۵۱۰	۵	۴	۶۷	۱۲/۰	۷۱	۵۱۰
۱	۳۸۹	۵	۸	۳۲	۹/۲	۴۰	۴۳۵
۱	۲۵۹	۳	۵	۲	۲/۱	۷	۲۷۰
-	۱۵۹	۱	۲	-	۱/۲	۲	۱۶۲
۱	۸۷	۲	-	۲	*	۲	۹۲
-	-	-	-	-	-	-	-
							اعظهار نشده
							<u>نقاط کتزاز ۵۰۰۰ نفر</u>
							<u>مردوزن</u>
							جمع ازده ساله بیالا
۳۸۳	۸۵۰۲۲	۱۴۶۲	۱۰۰۵	۵۳۹۸	۷/۵	۷۰۰۳	۹۳۸۷۰
۶۶	۱۰۱۷۵	۹۵	۱۰۴	۱۷۵۹	۱۵/۳	۱۸۶۳	۱۲۱۹۹
۴۱	۸۳۳۵	۹۶	۸۱	۹۱۴	۱۰/۵	۹۹۵	۹۴۶۷
۵۵	۱۰۲۵۱	۱۵۰	۱۲۶	۶۴۰	۶/۸	۷۶۶	۱۱۲۳۰
۹۹	۲۰۷۷۰	۳۵۳	۳۴۷	۱۱۶۳	۷/۱	۱۶۱۰	۲۱۸۳۲
۴۳	۱۴۲۶۸	۲۸۶	۲۷۳	۵۵۶	۶/۰	۹۶۹	۱۵۵۲۶
۳۴	۹۷۱۰	۲۲۹	۲۶۴	۱۷۶	۴/۲	۴۴۰	۱۰۴۰۵
۲۷	۶۶۷۰	۱۷۱	۱۹۶	۶۶	۳/۷	۲۶۲	۷۱۳۰
۱۸	۴۸۰۸	۹۰	۱۱۴	۲۴	۲/۷	۱۳۸	۵۰۵۴
-	۲۷	-	-	-	-	-	۲۷

رمزاردیکه جمع کل کتزاز ۱۰۰ باشد چند درصد نشان داده نمیشود.

بینه جدول شماره ۵- وضع سواد بر حسب سن و جنس در جمعیت ازده ساله بیالای حوزه سرشماری کرمان - آبانماه ۱۳۳۵ (نوامبر ۱۹۵۶)
(سن اظهار نشده نیز جز جمع سنین ازده ساله بیالای منظور شده است)

آنهایکه و سواد شمار اظهارند	نمیخوانند بخوانند و بنویسند	نقطه نمیتوانند بخوانند	میتوانند بخوانند و بنویسند (با سواد)			جمع کل	سن و جنس
			تحصیلات رسمی ندارند	تحصیلات رسمی دارند	چند درصد		
							نقاد کمتر از ۵۰۰۰ نفر
							سرد
							جمع ازده ساله بیالا
۱۱۲	۴۱۷۹۳	۱۱۳۴	۱۰۲۲	۴۶۶۳	۱۲/۱	۶۱۹۶	۴۹۳۱۰
							۱۴-۱۰ ساله
۲۹	۵۳۹۹	۶۳	۱۰۰	۱۴۶۲	۲۲/۱	۱۵۶۲	۷۰۶۳
							۱۶-۱۵ ساله
۱۹	۴۰۴۲	۶۱	۷۷	۷۷۲	۱۲/۱	۸۵۰	۴۹۷۲
							۲۴-۲۰ ساله
۲۴	۴۱۸۹	۶۶	۱۱۳	۵۳۴	۱۳/۱	۶۴۷	۴۹۵۶
							۳۱-۲۵ ساله
۴۹	۱۷۳۲	۲۶۹	۳۲۹	۱۱۲۴	۱۲/۱	۱۴۵۳	۱۱۰۰۳
							۴۴-۳۵ ساله
۲۱	۷۰۵۸	۲۴۷	۳۶۱	۵۱۲	۱۱/۰	۸۷۳	۸۶۹۹
							۵۴-۴۵ ساله
							۶۴-۵۵ ساله
۱۷	۴۹۲۰	۱۷۸	۲۰۶	۱۷۱	۷/۳	۴۹۷	۵۰۵۴۷
							۶۴-۵۵ ساله
۱۰	۳۴۷۸	۱۴۴	۱۸۴	۶۳	۳/۴	۲۴۷	۳۸۸۴
							۶۵ ساله بیالا
۸	۲۴۶۱	۷۲	۱۱۳	۲۴	۰/۱	۱۳۷	۲۶۸۲
							سن اظهار نشده
-	۹	-	-	-	-	-	۴
							زن
							جمع ازده ساله بیالا
۱۹۱	۴۳۲۲۹	۳۲۸	۷۲	۲۳۰	۱/۸	۸۰۷	۴۴۰۵۵
							۱۴-۱۰ ساله
۲۲	۴۷۷۶	۲۲	۴	۲۹۷	۰/۱	۳۰۱	۵۱۳۶
							۱۹-۱۵ ساله
۲۲	۴۲۹۲	۳۰	۴	۱۴۱	۲/۱	۱۴۵	۲۴۹۰
							۲۴-۲۰ ساله
۳۱	۶۰۷۰	۵۴	۱۳	۱۰۶	۲/۱	۱۱۹	۶۲۷۴
							۳۴-۲۵ ساله
۵۰	۱۱۰۳۸	۸۴	۱۸	۱۳۹	۴/۴	۱۵۷	۱۱۳۲۹
							۴۴-۳۵ ساله
۲۲	۶۷۱۰	۳۹	۱۲	۴۴	۰/۸	۵۶	۶۸۲۷
							۵۴-۴۵ ساله
							۶۴-۵۵ ساله
۱۷	۴۷۸۰	۴۳	۸	۰	۰/۳	۱۳	۴۸۰۸
							۶۴-۵۵ ساله
۱۲	۳۱۹۲	۲۷	۱۲	۳	۰/۵	۱۵	۳۲۴۶
							۶۵ ساله بیالا
۱۰	۲۳۴۷	۱۴	۱	-	-	۱	۲۳۷۲
							سن اظهار نشده
-	۱۸	-	-	-	-	-	۱۸

۱۵۰

(۰۰۱ ۰۰۳ ۰۱۸ ۰۰۵ ۰۴۴ ۰۴۵ ۰۰۱)

جدول شماره ۶- آخرین مدرک تحصیلی برحسب سن و جنس در جمعیت ازده ساله بیابای حوزه سرشماری کرگان : آبانماه ۱۳۳۵ (نوامبر ۱۹۵۶)
(سن اظهار نشده نیز جز جمع سنین ازده ساله بیابا منظور شده است)

سن اظهار نشده	از ۲۵ ساله بیابا						از ۱۰ تا ۲۴ ساله				جمع ازده ساله بیابا	رتبه درجه تحصیلی و جنس
	۱۰-۱۵ ساله بیابا	۱۶-۲۰ ساله	۲۱-۲۵ ساله	۲۶-۳۰ ساله	۳۱-۳۵ ساله	جمع	۱۰-۱۴ ساله	۱۵-۱۹ ساله	۲۰-۲۴ ساله	جمع		
۲۸	۱۳۱۹	۹۱۳۰	۱۳۲۴۵	۱۸۹۱۴	۲۶۷۴۱	۷۴۳۴۹	۱۵۰۴۶	۱۱۰۱۴	۱۲۸۰۸	۳۸۸۶۸	۱۱۳۲۴۵	ل حوزه سرشماری کرگان مرد وزن بکه مدرک تحصیلی رسمی و یا درجه تحصیلی خود را نزنه اند
-	-	۵	۵	۸	۱۳	۳۱	۱۰	۹	۱۱۴	۱۳۳	۱۶۴	ابتدائی
-	۵	۱۸	۳۸	۸۸	۱۵۸	۳۰۷	۱۰۱	۷۸	۵۶۶	۷۷۵	۱۰۸۲	ابتدائی
-	۹	۱۲	۲۲	۹۵	۱۶۴	۳۰۲	۱۰۹	۱۴۰	۹۵۰	۱۱۹۹	۱۵۰۱	ابتدائی
-	۱۰	۴۲	۸۳	۲۳۹	۴۹۰	۸۶۴	۲۵۱	۲۹۱	۹۴۳	۱۴۸۵	۲۳۴۹	ابتدائی
۱	۴	۱۰	۴۴	۱۲۱	۴۰۶	۵۹۵	۲۹۵	۳۱۹	۶۱۲	۱۳۰۶	۱۹۰۲	ابتدائی
-	۱۳	۶۷	۲۰۲	۵۶۴	۱۱۶۱	۲۰۰۷	۷۱۲	۷۲۶	۴۳۳	۱۸۷۴	۳۸۸۱	ابتدائی
متوسطه												
۱	-	۱	۵	۲۱	۵۶	۸۳	۷۱	۲۰۳	۱۶۲	۴۳۶	۵۲۰	متوسطه
-	-	۲	۸	۲۱	۷۵	۱۰۶	۶۳	۱۷۱	۳۸	۲۷۲	۳۷۸	متوسطه
-	-	۴	۳۵	۶۶	۱۸۱	۲۱۹	۱۷	۱۸۹	۹	۲۹۵	۶۱۴	متوسطه
۱	-	۲	۴	۱۳	۱۵	۳۴	۴۷	۱۱۲	-	۱۵۹	۱۹۴	متوسطه
-	-	۳	۱۵	۴۴	۱۱۵	۱۷۷	۱۷۱	۹۹	-	۲۷۰	۴۴۷	متوسطه
-	۱۱	۶	۱۱	۲۴	۴۹	۹۱	۶۹	۱۶	-	۸۵	۱۷۶	متوسطه
دانشکده												
-	-	-	-	۱	۱	۲	۳	-	-	۳	۵	دانشکده
-	-	-	۱	-	۵	۶	۲	-	-	۲	۸	دانشکده
-	۲	۲	۱۰	۵۱	۵۱	۱۱۶	۱۳	-	-	۱۳	۱۲۹	دانشکده
-	-	۱	-	۴	۷	۱۲	۱	-	-	۱	۱۳	دانشکده و بیشتر
مرد												
۱۰	۳۳۲۰	۴۸۹۹	۶۸۹۹	۱۰۱۳۱	۱۲۸۲۷	۳۸۱۱۶	۷۱۵۰۴	۵۳۸۱	۶۶۶۹	۱۱۹۶۴	۵۷۲۹۰	بکه مدرک تحصیلی رسمی و یا درجه تحصیلی خود را نزنه اند
-	-	۴	۴	۸	۱۱	۲۷	۸	۸	۹۱	۱۰۷	۱۳۴	ابتدائی
-	۴	۱۷	۳۵	۸۲	۱۴۵	۲۸۳	۸۶	۶۱	۴۶۴	۶۱۴	۸۹۷	ابتدائی
-	۸	۱۱	۲۰	۸۳	۱۴۶	۲۶۸	۹۱	۱۱۱	۷۴۴	۹۲۶	۱۱۶۴	ابتدائی
-	۱۰	۳۹	۷۷	۲۱۵	۴۱۴	۷۵۵	۲۰۶	۲۲۹	۶۶۶	۱۱۰۱	۱۸۵۶	ابتدائی
۱	۴	۱۰	۴۰	۱۰۸	۳۳۰	۴۹۲	۲۲۳	۲۵۲	۴۸۴	۹۵۹	۱۴۵۲	ابتدائی
-	۱۳	۶۵	۱۹۳	۴۸۰	۹۰۴	۱۶۵۵	۵۱۱	۴۸۳	۲۷۳	۱۲۶۷	۳۹۲۲	ابتدائی
متوسطه												
-	-	۱	۵	۲۰	۴۲	۶۸	۶۱	۱۵۹	۶۸	۳۱۸	۳۸۶	متوسطه
-	-	۲	۸	۱۷	۵۸	۸۵	۵۴	۱۳۲	۴۲	۲۰۸	۲۶۳	متوسطه
-	-	۳	۳۴	۸۰	۱۳۷	۲۵۴	۶۵	۱۲۹	۵	۲۰۶	۴۱۳	متوسطه
۱	-	۲	۳	۱۰	۱۳	۲۸	۴۳	۷۵	-	۱۱۸	۱۴۷	متوسطه
-	-	۳	۱۵	۳۶	۶۹	۱۵۳	۱۴۳	۷۵	-	۲۱۸	۳۷۱	متوسطه
-	۱	۶	۱۱	۲۳	۴۰	۸۱	۵۳	۱۰	-	۶۳	۱۴۴	متوسطه
دانشکده												
-	-	-	-	۱	-	۱	۳	-	-	۳	۴	دانشکده
-	-	-	۱	-	۵	۶	۲	-	-	۲	۸	دانشکده
-	۲	۲	۱۰	۴۹	۵۰	۱۱۳	۱۱	-	-	۱۱	۱۲۴	دانشکده
-	-	۱	-	۴	۷	۱۲	۱	-	-	۱	۱۳	دانشکده و بیشتر

بقیه جدول شماره ۱- آخرین مدرک تحصیلی برحسب سن و جنس در جمعیت ازده ساله بیایای حوزه سرشماری کرگان آبانماه ۱۳۳۵ (توامبر ۱۳۵۶)
(سن اظهارکننده نیز جزو جمع سنین ازده ساله بیایا منظور شده است)

اظہار	از ۲۵ ساله بیایا						از ۱۰ تا ۲۴ ساله				جمع ازده ساله بیایا	آخرین درجه تحصیلی و جنس
	۱۰-۱۵ ساله بیایا	۱۶-۲۰ ساله	۲۱-۲۵ ساله	۲۶-۳۰ ساله	۳۱-۳۵ ساله	جمع	۱۰-۱۵ ساله	۱۶-۲۰ ساله	۲۱-۲۵ ساله	جمع		
۱۸	۲۹۹۱	۴۲۳۱	۶۳۴۶	۸۷۸۲	۱۳۸۷۴	۳۶۲۳۳	۷۸۹۲	۵۶۳۳	۶۱۷۹	۱۹۷۰۴	۵۵۹۵۵	کل حوزه سرشماری کرگان زن اشخاصیکه مدرک تحصیلی رسمی ندارند و با درجه تحصیلی خود را اظهار نکرده اند
												سالهای ابتدائی
-	-	۱	۱	-	۲	۴	۲	۱	۲۳	۲۶	۳۰	سال ۱ ابتدائی
-	۱	۱	۳	۶	۱۲	۲۴	۱۲	۱۷	۱۳۱	۱۶۱	۱۸۵	سال ۱۱ ابتدائی
-	۱	۱	۲	۱۲	۱۸	۳۴	۱۸	۲۹	۲۶۶	۲۷۳	۳۰۷	سال ۱۲ ابتدائی
-	-	۳	۶	۲۴	۷۶	۱۰۹	۴۵	۶۲	۲۷۷	۳۸۴	۴۹۳	سال ۱۴ ابتدائی
-	-	-	۴	۱۳	۷۶	۱۰۳	۷۳	۶۱	۲۰۸	۲۴۷	۳۵۰	سال ۱۵ ابتدائی
-	-	۲	۶	۸۱	۲۵۷	۳۵۶	۲۰۱	۲۴۶	۱۶۰	۶۰۷	۹۵۹	سال ۱۶ ابتدائی
												سالهای متوسطه
۱	-	-	-	۱	۱۵	۱۵	۱۰	۴۴	۶۴	۱۱۸	۱۳۴	سال ۱ متوسطه
-	-	-	-	۱	۱۷	۲۱	۶	۳۹	۱۶	۶۴	۸۵	سال ۲ متوسطه
-	-	-	-	۱۹	۴۴	۶۵	۳۲	۵۰	۴	۸۶	۱۵۱	سال ۳ متوسطه
-	-	-	۱	۲	۴	۶	۴	۲۷	-	۴۱	۴۷	سال ۴ متوسطه
-	-	-	-	۸	۱۶	۲۴	۲۸	۲۶	-	۵۲	۷۶	سال ۵ متوسطه
-	-	-	-	۱	۶	۱۰	۱۶	۶	-	۲۲	۳۲	سال ۶ متوسطه
												سالهای دانشگاه
-	-	-	-	-	۱	۱	-	-	-	-	۱	سال ۱ دانشگاه
-	-	-	-	-	-	-	-	-	-	-	-	سال ۲ دانشگاه
-	-	-	-	۲	۱	۳	۲	-	-	۲	۵	سال ۳ دانشگاه
-	-	-	-	-	-	-	-	-	-	-	-	سال ۴ دانشگاه و بیشتر
												شهر کرگان مرد زن
-	۷۵۸	۱۱۵۱	۱۷۴۲	۲۳۲۴	۲۹۹۵	۸۹۷۸	۳۲۲۲	۱۴۱۱	۱۱۶۵	۵۸۸۳	۱۴۸۶۱	اشخاصیکه مدرک تحصیلی رسمی ندارند و با درجه تحصیلی خود را اظهار نکرده اند
												سالهای ابتدائی
-	-	-	۱	۱	۴	۶	۶	-	۳۴	۴۰	۴۶	سال ۱ ابتدائی
-	-	۱	۵	۱۶	۳۶	۵۸	۴۰	۲۲	۱۹۹	۲۶۱	۳۱۱	سال ۱۲ ابتدائی
-	-	۱	۵	۱۹	۲۹	۵۸	۵۰	۲۶	۳۴۳	۴۲۹	۴۸۷	سال ۱۳ ابتدائی
-	۲	۱۶	۳۶	۶۳	۱۲۱	۲۳۸	۱۱۷	۱۴	۳۵۵	۵۶۶	۸۰۴	سال ۱۴ ابتدائی
۱	۱	۴	۱۸	۳۷	۱۵۹	۲۱۶	۱۵۴	۱۲۳	۲۷۲	۵۴۹	۷۶۹	سال ۱۵ ابتدائی
-	۵	۳۷	۸۹	۲۵۱	۵۲۸	۹۱۰	۴۰۹	۳۰۸	۱۱۳	۹۱۰	۱۸۲۰	سال ۱۶ ابتدائی
												سالهای متوسطه
۱	-	-	-	۸	۳۱	۲۹	۴۶	۱۱۲	۶۵	۲۵۳	۲۹۳	سال ۱ متوسطه
-	-	۱	۵	۱۳	۵۱	۷۰	۴۵	۱۱۴	۲۲	۱۹۱	۲۶۱	سال ۲ متوسطه
-	-	۳	۱۹	۵۲	۱۱۴	۱۸۸	۵۸	۱۲۴	۶	۱۸۸	۲۷۶	سال ۳ متوسطه
۱	-	۱	۱	۱۰	۸	۲۰	۲۵	۸۸	-	۱۲۳	۱۴۴	سال ۴ متوسطه
-	-	۱	۱۰	۳۱	۶۹	۱۱۹	۱۱۰	۶۶	-	۱۷۶	۲۸۷	سال ۵ متوسطه
-	۱	۴	۱۱	۱۹	۳۶	۷۱	۵۲	۱۲	-	۶۴	۱۳۵	سال ۶ متوسطه
												سالهای دانشگاه
-	-	-	-	-	۱	۱	۲	-	-	۱	۳	سال ۱ دانشگاه
-	-	-	-	-	۲	۲	۱	-	-	۱	۳	سال ۲ دانشگاه
-	۲	-	۸	۳۹	۱۸	۹۷	۱۲	-	-	۱۲	۱۰۹	سال ۳ دانشگاه
-	-	-	-	-	-	-	-	-	-	۱	۱۱	سال ۴ دانشگاه و بیشتر

بقیه جدول شماره ۶- آخرین مدرک تحصیلی برحسب سن و جنس و جمعیت از ده ساله بیالای حوزه سرشماری کرگان : آبانماه ۱۳۳۵ (توامبر ۱۹۵۶)
(سن اظهار نشده نیز جزء جمع سنین از ده ساله بیالا منظور نشده است)

ظهار نشده	از ۲۵ ساله بیالا						از ۱۰ تا ۲۴ ساله				جمع از ده ساله بیالا	درجه تحصیلی و جنس
	۶-۱۰ ساله بیالا	۱۱-۱۵ ساله	۱۶-۲۰ ساله	۲۱-۲۵ ساله	۲۶-۳۰ ساله	جمع	۱۰-۱۴ ساله	۱۵-۱۹ ساله	۲۰-۲۴ ساله	جمع		
-	۳۷۱	۵۷۷	۸۳۶	۱۱۳۴	۱۴۴۶	۴۳۶۷	۲۱۹۸	۷۲۷	۵۲۴	۳۴۴۹	۷۸۱۶	شهر کرگان مرد مدرک تحصیلی رسمی درجه تحصیلی خرد را نه اند
-	-	-	۱	۱	۲	۵	۵	-	۲۱	۲۶	۳۱	ابتدائی
-	-	۱	۲	۱۲	۲۱	۴۷	۳۵	۱۶	۱۲۳	۱۷۴	۲۲۱	ابتدائی
-	۱	۳	۳	۱۳	۲۰	۴۰	۴۳	۱۸	۲۱۹	۲۸۰	۳۲۰	ابتدائی
-	۲	۱۳	۲۰	۵۳	۸۸	۱۸۶	۹۴	۵۰	۱۶۹	۲۴۳	۵۲۹	ابتدائی
۱	۱	۴	۱۵	۲۶	۱۱۸	۱۶۴	۱۱۲	۸۸	۱۶۱	۲۶۱	۵۲۶	ابتدائی
-	۵	۲۵	۸۴	۲۰۵	۳۸۵	۷۱۴	۲۸۴	۱۷۶	۱۰۰	۵۶۰	۱۲۷۴	ابتدائی
-	-	-	-	۸	۲۱	۲۱	۳۹	۸۷	۵۵	۱۸۱	۲۱۰	متوسطه
-	-	۱	۵	۹	۲۹	۵۴	۳۹	۷۸	۱۶	۱۳۳	۱۸۷	متوسطه
-	-	۳	۱۸	۴۰	۷۷	۱۳۸	۳۹	۸۷	۲	۱۲۸	۲۶۶	متوسطه
۱	-	۱	-	۸	۷	۱۶	۳۱	۵۶	-	۸۷	۱۰۴	متوسطه
-	-	۱	۱۰	۲۴	۵۷	۹۲	۸۷	۴۵	-	۱۲۹	۲۲۴	متوسطه
-	۱	۴	۱۱	۱۸	۲۸	۶۲	۳۹	۶	-	۴۵	۱۰۷	متوسطه
-	-	-	-	-	-	-	۲	-	-	۲	۲	دانشگاه
-	-	-	-	-	۲	۲	۱	-	-	۱	۲	دانشگاه
-	۲	-	۸	۲۹	۴۷	۹۶	۱۰	-	-	۱۰	۱۰۶	دانشگاه
-	-	-	-	۳	۷	۱۰	۱	-	-	۱	۱۱	دانشگاه و بیشتر
-	۳۸۱	۵۸۲	۹۰۶	۱۱۹۰	۱۵۴۹	۴۶۱۱	۱۰۲۴	۷۳۹	۶۷۱	۲۴۳۴	۷۰۴۵	مد رکا تحصیلی رسمی درجه تحصیلی خرد را نه اند
-	-	-	-	-	۱	۱	۱	-	۱۳	۱۴	۱۵	ابتدائی
-	-	-	۲	۴	۵	۱۱	۵	۶	۷۶	۸۷	۹۸	ابتدائی
-	-	۱	۲	۶	۹	۱۸	۷	۱۸	۱۲۴	۱۴۹	۱۶۷	ابتدائی
-	-	۲	۶	۱۰	۲۳	۵۲	۲۳	۴۴	۱۵۶	۲۲۳	۲۷۵	ابتدائی
-	-	۳	۱۱	۱۱	۴۱	۵۵	۴۶	۳۵	۱۱۱	۱۸۸	۲۴۳	ابتدائی
-	-	۲	۵	۴۶	۱۴۳	۱۶۶	۱۲۵	۱۲۲	۴۳	۳۵۰	۵۴۶	ابتدائی
۱	-	-	-	-	۱۰	۱۰	۷	۲۵	۴۰	۷۶	۸۳	متوسطه
-	-	-	-	۴	۱۳	۱۶	۶	۳۶	۱۶	۵۸	۷۴	متوسطه
-	-	-	۱	۱۲	۳۷	۵۰	۱۹	۲۷	۴	۶۰	۱۱۰	متوسطه
-	-	-	۱	۲	۱	۴	۴	۲۲	-	۲۶	۴۰	متوسطه
-	-	-	-	۷	۱۲	۱۹	۲۳	۲۱	-	۴۴	۶۳	متوسطه
-	-	-	-	۱	۸	۱	۱۳	۶	-	۱۹	۲۸	متوسطه
-	-	-	-	-	۱	۱	-	-	-	-	۱	دانشگاه
-	-	-	-	-	-	-	-	-	-	-	-	دانشگاه
-	-	-	-	-	۱	۱	۲	-	-	۲	۳	دانشگاه
-	-	-	-	-	-	-	-	-	-	-	-	دانشگاه و بیشتر

بقیه جدول شماره ۶ - آخرین مدرک تحصیلی بر حسب سن و جنس در جمعیت ازده ساله به بالای حوزه سرشماری گرگان (آبان ماه ۱۳۳۵) (نوامبر ۱۹۵۶)
(سن اظهار نشده نیز جز جمع سنین ازده ساله بیلا منظور شده است)

سن اظهار شده	از ۲۰ ساله بیلا					از ۱۰ تا ۲۴ ساله				جمع ازده ساله بیلا	آخرین درجه تحصیلی و جنس بقیه فاقد حوزه سرشماری گرگان	
	۱۰-۱۵ ساله بیلا	۱۱-۱۵ ساله	۱۲-۱۵ ساله	۱۳-۱۵ ساله	۱۴-۱۵ ساله	جمع	۱۰-۱۵ ساله	۱۶-۱۵ ساله	۱۷-۱۵ ساله			جمع
۲۸	۵۵۶۱	۷۶۷۱	۱۱۰۰۲	۱۶۵۱۰	۲۳۷۴۱	۶۵۳۷۱	۱۱۸۲۴	۶۵۴۸	۱۱۶۱۳	۳۲۹۸۰	۶۸۳۸۴	مرد و زن خاصی که مدرک تحصیلی رسمی دارند و با درجه تحصیلی خود را بازنگرند اند نهای ابتدائی
-	-	۵	۴	۷	۹	۲۵	۴	۹	۸۰	۹۳	۱۱۸	سال ۱ ابتدائی
-	۵	۱۷	۳۲	۷۲	۱۳۲	۲۴۱	۱۱	۵۶	۳۱۷	۵۱۴	۷۱۳	سال ۲ ابتدائی
-	۸	۸	۱۷	۷۱	۱۳۵	۲۴۴	۵۶	۱۰۴	۶۰۷	۷۷۰	۱۰۱۴	سال ۳ ابتدائی
-	۸	۲۶	۴۷	۱۷۱	۲۶۱	۶۶۶	۱۲۱	۱۹۷	۵۸۸	۱۱۹	۱۵۴۵	سال ۴ ابتدائی
-	۳	۱	۲۱	۱۴	۲۴۷	۳۷۶	۱۴۱	۱۹۶	۴۲۰	۷۵۷	۱۱۲۳	سال ۵ ابتدائی
-	۸	۳۰	۱۱۲	۲۱۳	۶۳۲	۱۰۹۷	۳۰۳	۴۲۱	۲۴۰	۱۶۴	۲۰۶۱	سال ۶ ابتدائی
های متوسطه												
-	-	۱	۵	۱۳	۲۵	۴۴	۲۵	۶۱	۱۷	۱۸۳	۲۲۷	سال ۱ متوسطه
-	-	۱	۳	۸	۲۴	۳۶	۱۸	۵۷	۶	۸۱	۱۱۷	سال ۲ متوسطه
-	-	۱	۱۶	۴۷	۶۷	۱۳۱	۲۳	۶۵	۳	۱۰۷	۲۳۸	سال ۳ متوسطه
-	-	۱	۲	۲	۷	۱۴	۱۲	۲۴	-	۳۶	۵۰	سال ۴ متوسطه
-	-	۲	۵	۱۳	۴۶	۶۶	۶۱	۲۲	-	۶۴	۱۶۰	سال ۵ متوسطه
-	-	۲	-	۵	۱۳	۲۰	۱۷	۴	-	۲۱	۴۱	سال ۶ متوسطه
های دانشکده												
-	-	-	-	۱	-	۱	۱	-	-	۱	۲	سال ۱ دانشکده
-	-	-	۱	-	۳	۴	۱	-	-	۱	۵	سال ۲ دانشکده
-	-	۲	۲	۱۲	۳	۱۹	۱	-	-	۱	۲۰	سال ۳ دانشکده
-	-	۱	-	۱	-	۲	-	-	-	-	۲	سال ۴ دانشکده و بیشتر
مرد												
۱۰	۲۱۴۶	۴۳۲۲	۶۰۶۳	۸۱۹۷	۱۱۴۲۱	۳۳۷۴۹	۴۹۵۶	۴۶۵۴	۶۱۰۵	۱۰۷۱۵	۴۹۴۷۴	مردی که مدرک تحصیلی رسمی دارند و با درجه تحصیلی خود را بازنگرند اند
های ابتدائی												
-	-	۴	۳	۷	۸	۲۲	۳	۸	۷۰	۸۱	۱۰۳	ال ۱ ابتدائی
-	۴	۱۶	۳۲	۷۰	۱۱۴	۲۳۶	۵۴	۴۵	۳۴۱	۴۴۰	۶۷۶	ال ۲ ابتدائی
-	۷	۸	۱۷	۷۰	۱۲۶	۲۳۸	۴۸	۶۳	۵۰۵	۶۴۹	۸۷۴	ال ۳ ابتدائی
-	۸	۲۶	۴۷	۱۶۲	۲۶۶	۵۶۶	۱۱۲	۱۷۹	۴۱۷	۷۵۸	۱۲۲۷	ال ۴ ابتدائی
-	۳	۱	۲۵	۸۴	۲۱۲	۳۳۸	۱۱۰	۱۶۵	۳۲۳	۵۹۸	۹۲۶	ال ۵ ابتدائی
-	۸	۳۰	۱۰۶	۲۷۵	۵۱۹	۹۴۱	۲۲۷	۳۰۷	۱۷۳	۷۰۷	۱۶۴۸	ال ۶ ابتدائی
های متوسطه												
-	-	۱	۵	۱۲	۲۱	۳۶	۲۲	۷۲	۴۳	۱۳۷	۱۷۶	ل ۱ متوسطه
-	-	۱	۳	۸	۱۹	۳۱	۱۵	۵۴	۶	۷۵	۱۰۶	ل ۲ متوسطه
-	-	-	۱۶	۴۰	۶۰	۱۱۶	۲۶	۵۲	۳	۸۱	۱۹۷	ل ۳ متوسطه
-	-	۱	۲	۲	۶	۱۲	۱۲	۱۹	-	۳۱	۴۲	ل ۴ متوسطه
-	-	۲	۵	۱۲	۴۲	۶۱	۵۶	۲۰	-	۸۶	۱۴۷	ل ۵ متوسطه
-	-	۲	-	۵	۱۲	۱۹	۱۴	۴	-	۱۸	۳۷	ل ۶ متوسطه
های دانشکده												
-	-	-	-	۱	-	۱	۱	-	-	۱	۲	ل ۱ دانشکده
-	-	-	۱	-	۳	۴	۱	-	-	۱	۵	ل ۲ دانشکده
-	-	۲	۲	۱۰	۳	۱۷	۱	-	-	۱	۱۸	ل ۳ دانشکده
-	-	۱	-	۱	-	۲	-	-	-	-	۲	ل ۴ دانشکده و بیشتر

بقیه جدول شماره ۶- آخرین مدرک تحصیلی برحسب سن و جنس در جمعیت ازده ساله بیالای حوزه سرشماری کرگان: آبانماه ۱۳۳۵ (نوامبر ۱۹۵۶)
(سن اظهارنشده نیز جزء جمع سنون ازده ساله بیالا منظور شده است)

سن اظهارنشده	از ۲۵ ساله بیالا						از ۱۰ تا ۲۴ ساله				جمع ازده ساله بیالا	ن درجه تحصیلی و جنس
	۱۵-۱۰ ساله بیالا	۲۴-۲۵ ساله	۲۵-۲۶ ساله	۲۶-۲۷ ساله	۲۷-۲۸ ساله	جمع	۲۰-۲۴ ساله	۱۵-۱۹ ساله	۱۰-۱۴ ساله	جمع		
۱۸	۲۶۱۵	۲۶۴۹	۵۴۴۰	۷۵۹۳	۱۲۳۲۵	۲۱۱۶۲۲	۶۸۶۸	۴۸۹۴	۵۵۰۰۸	۱۲۲۲۰	۴۸۶۱۰	اطحوزه سرشماری کرگان زن به مدرک تحصیلی رسمی پادریجه تحصیلی خود را ده اند
-	-	۱	۱	-	۱	۳	۱	۱	۱۰	۱۲	۱۵	ابتدائی
-	۱	۱	۱	۲	۸	۱۳	۷	۱۱	۵۶	۷۴	۸۷	ابتدائی
-	۱	-	-	۱	۱	۱۶	۱۱	۱۱	۱۰۲	۱۲۴	۱۴۰	ابتدائی
-	-	-	-	۱۴	۴۲	۵۷	۲۲	۱۸	۱۲۱	۱۶۱	۲۱۸	ابتدائی
-	-	-	۱	۱۲	۳۵	۴۸	۳۱	۳۱	۱۷	۱۵۹	۲۰۷	ابتدائی
-	-	-	۴	۳۸	۱۱۴	۱۵۶	۷۱	۱۱۴	۶۷	۲۵۷	۳۱۳	ابتدائی
-	-	-	-	۱	۴	۵	۳	۱۱	۲۴	۴۶	۵۱	متوسطه
-	-	-	-	-	۵	۵	۳	۳	-	۶	۱۱	متوسطه
-	-	۱	-	۷	۷	۱۵	۱۳	۱۳	-	۲۶	۴۱	متوسطه
-	-	-	-	۱	۱	۲	-	۵	-	۵	۷	متوسطه
-	-	-	-	۱	۴	۵	۵	۳	-	۸	۱۳	متوسطه
-	-	-	-	-	۱	۱	۳	-	-	۳	۴	متوسطه
-	-	-	-	-	-	-	-	-	-	-	-	دانشکده
-	-	-	-	-	-	-	-	-	-	-	-	۱ دانشکده
-	-	-	-	-	-	-	-	-	-	-	-	۲ دانشکده
-	-	-	-	۲	-	۲	-	-	-	-	۲	۳ دانشکده
-	-	-	-	-	-	-	-	-	-	-	-	۴ دانشکده و بیشتر

۱۸ ۵۱۸ - ۴۵ - ۴۴ - ۵۵ - ۱ - ۱

جدول شماره ۷- وضع مذهب برحسب جنس در حوزه سرشماری کرگان: آبانماه ۱۳۳۵ (نوامبر ۱۹۵۶)

مذهب اظهار شده	سایر مذاهب	زرتشتی	یهودی	سیحی	مسلمان	جمع	جنس
۳۹۴	۱۰۸	۷	۱۱	۵۱۵	۱۸۷۸۲۰	۱۸۹۲۴۸	کل حوزه سرشماری کرگان
۱۹۷	۲۱۸	۵	۱	۳۰۵	۹۸۷۷۶	۹۹۵۱۰	ن
۱۹۵	۱۹۰	۲	۷	۲۱۰	۸۹۰۵۴	۸۹۷۳۸	م
۵۱	۸۶	-	-	۲۳۵	۲۸۰۰۸	۲۸۳۸۰	شهر کرگان
۲۴	۴۱	-	-	۱۱۳	۱۵۵۸۷	۱۵۷۲۳	ن
۲۷	۲۷	-	-	۱۲۲	۱۲۴۲۱	۱۲۶۰۷	م
۳۴۱	۳۲۲	۷	۱۶	۳۶۰	۱۵۹۸۱۲	۱۶۰۸۱۸	بقیه نقاط حوزه سرشماری کرگان
۱۷۳	۱۶۱	۵	۱	۱۹۲	۸۳۱۸۹	۸۳۷۲۷	ن
۱۶۸	۱۵۳	۲	۷	۱۶۸	۷۶۶۳۳	۷۷۱۳۱	م

جدول شماره ۸ - توزیع جمعیت بقم حوزه سرشماری کرگان بتمکیک شهرستان پاکشور محل تولد : آبانماه ۱۳۳۵ (نوامبر ۱۹۵۶)

شهرستان یا کشور محل تولد	تعداد	چند درصد	شهرستان یا کشور محل تولد	تعداد	چند درصد
کل جمعیت حوزه سرشماری	۱۸۱ ۲۴۸	۱۰۰ / ۰	خوی	۳۵	۰ / ۱۹
تولدین در این حوزه سرشماری	۱۵۸ ۵۱۴	۸۲ / ۸	داراب	-	-
تولدین در سایر شهرستانها	۲۹ ۸۷۱	۱۵ / ۸	دامغان	۱۵	۰ / ۱
تولدین در کشورهای خارجی	۷۲۴	۰ / ۱	کرمان (بیمار)	-	-
محل تولد اظهار نشده	۱۳۰	۰ / ۱	گلبایگان	۱	-
جمع تولدین در شهرستانهای مجاور	۱۰ ۸۱۱	۱۰۰ / ۱	گناباد	۱۷	۰ / ۹
جنوب	۱۷۹	۱ / ۶	لارستان	۱	-
پشور	۱۶۱	۱ / ۵	لاهیجان	۱۱۶	۰ / ۶
امغان	۱ ۶۸۶	۱۵ / ۵	ماکو	۱	-
شهر کرگان	۱ ۸۹۱	۱۷ / ۶	محللات	۷	-
هرود	۱ ۶۶۶	۲۶ / ۰	مرغه	۱۶	۰ / ۱
زاهدان	۲ ۲۲۰	۱۲ / ۵	هرند	۱۳	۰ / ۱
زاهدان	۶۱	۰ / ۳	مسجد سلیمان	-	-
زیند کرمان	۵	-	مشکین شهر	۱۳	۰ / ۱
زنجان	۸۵	۰ / ۵	مشهد	۲ ۱۱۸	۱۱ / ۱
ساری	۱ ۵۵۳	۸ / ۶	ملایر	۲۰	۰ / ۱
ساره	۳۹	۰ / ۲	مهاباد	۳	-
سبزوار	۱ ۳۱۳	۶ / ۱	میانه	۲۷	۰ / ۱
سبزواران (جیرفت)	-	-	مناب	-	-
سراب	۸۱	۰ / ۴	نابین	۱	-
سراوان	-	-	تصف آباد	-	-
سفر	-	-	نوشهر	۱۶	۰ / ۱
سمنان	۱۳۹	۳ / ۶	نهاوند	۱۱	۰ / ۱
سمنان	۳۹	۰ / ۲	نی ریز	-	-
سیرجان	۱۳۹	۰ / ۷	نیضابور	۶۰۲	۳ / ۳
شادگان	-	-	هشتگرد	-	-
شاه آباد غرب	-	-	هدان	۹۸	۰ / ۵
شاهرود	-	-	یزد	۱۳۱	۰ / ۷
شاهی	-	-	جمع تولدین در کشورهای خارجی	۷۲۴	۱۰۰ / ۰
شاهیندژ	۴۳۴	۲ / ۳	آلمان	۳	۰ / ۱
شوش	-	-	افغانستان	۸	۰ / ۷
شهرضا	۱	-	آمریکا	-	-
شهرسوار	۲۲	۰ / ۱	انگلستان	-	-
شیراز	۱۱۲	۰ / ۶	ایتالیا	-	-
طبرستان	۲۱۸	۱ / ۷	پاکستان	۲	۰ / ۳
خلخال (خمسه)	-	-	ترکیه	۱۶	۱ / ۶
فردوس	۲۶	۰ / ۱	چکسلواکی	-	-
فردین	۱۱	۰ / ۱	روسیه (اتحاد جماهیر شوروی)	۶۱۱	۳ / ۴
فسا	۳	-	سوئد	-	-
فویات	۶۱۵	۳ / ۲	سوئیس	-	-
فیروزآباد	۱ ۳۲۱	۷ / ۱	سوریه	-	-
فاین	۴۳	۰ / ۲	عراق	۴۲	۰ / ۷
فروه	۳۵۰	۱ / ۸	فرهستان سعودی	۱	۰ / ۱
قزوین	۵	-	فرانسه	۲	۰ / ۳
قصر شیرین	۱۳۶۹	۷ / ۱	لهستان	۱	۰ / ۱
قم	۲۷۷	۱ / ۵	لهستان	۱	۰ / ۱
قوچان	۱	-	مصر	۲	۰ / ۳
کازرون	۲۰	۰ / ۱	هندوستان	۱	۰ / ۱
کاشان	۱ ۲۹۴	۶ / ۸	یونان	۱	۰ / ۱
کاشمر	۱۷	۰ / ۱	سایر کشورها	۱	۰ / ۱
کن	۶۳	۰ / ۳	محل تولد اظهار نشده	۱۳۰	۱۰۰ / ۰
کرمان	۶۵	۰ / ۳	شهرستان اظهار نشده	۱۳۰	۱۰۰ / ۰
کرمانشاه	-	-	شهرستان پاکشور اظهار نشده	-	-

ارقام این شهرستان جز "تولدین در شهرستانهای مجاور" نشان داده است *
 - ارقام این شهرستان جز "تولدین در این حوزه سرشماری" نشان داده شده است *

۶۷ - ۶۵ - ۶۴ - ۶۳ - ۶۲ - ۶۱

جدول شماره ۱ - چگونگی محل تولد بر حسب سن در جمعیت مقیم حوزه سرشماری کرگان (آبان ماه ۱۳۳۵) (تا ۱۹۵۱)

محل تولد اظهاری شده	تولدین خارج از کشور	تولدین در سایر حوزه‌های سرشماری		تولدین در این حوزه سرشماری		جمع	سن
		غیر مجاور این حوزه	مجاور این حوزه	چند درصد	تعداد		
۱۳۰	۷۳۳	۱۹۰۱۱	۱۰۸۶۱	۸۳/۸	۱۰۸۰۱۲	۱۸۹۲۴۸	کل حوزه سرشماری کرگان
۲۲	۴	۱۴۶۷	۷۸۷	۹۳/۲	۲۱۱۹۷	۲۳۴۸۷	ساله
۶	۲	۱۴۹	۱۱۰	۹۴/۰	۴۱۷۱	۴۴۴۳	ساله
۲۱	۲	۱۳۱۸	۶۷۷	۹۳/۰	۲۷۰۲۱	۲۹۰۴۴	ساله
۲۰	۸	۲۴۰۷	۱۶۱۹	۸۳/۱	۴۰۸۳۴	۴۵۸۹۸	ساله
۱۲	۴۳	۳۷۱۲	۱۴۰۱	۷۹/۵	۲۴۱۸۳	۳۰۴۳۱	ساله
۱۳	۲۲۱	۴۰۳۱	۲۱۳۵	۷۸/۴	۲۳۲۸۸	۲۹۶۸۸	ساله
۱۵	۱۸۱	۲۹۹۳	۱۶۶۴	۷۸/۸	۱۵۴۶۴	۲۰۳۱۷	ساله
۱۵	۱۲۴	۱۸۱۷	۱۱۲۴	۷۷/۶	۱۰۶۴۸	۱۳۷۲۸	ساله
۷	۱۹	۹۱۷	۷۳۹	۸۰/۵	۷۴۱۳	۹۳۰۵	ساله
۶	۵۰	۵۲۵	۳۸۹	۸۴/۶	۹۳۸۹	۱۳۶۳	بیابا
-	۳	۲	۱	•	۲۰	۳۱	رنشده
۲۰	۲۳۵	۵۳۹۹	۳۰۴۶	۶۷/۸	۱۹۲۵۰	۲۸۲۸۰	شهر کرگان
۱	۲	۲۷۴	۸۵	۹۰/۶	۳۶۲۲	۳۹۸۵	ساله
-	۱	۴۴	۱۳	۹۳/۰	۷۶۵	۸۲۳	کساله
۱	۲	۲۳۰	۷۴	۹۰/۴	۱۸۵۷	۲۱۶۲	ساله
۳	۲	۷۵۱	۳۶۱	۸۲/۵	۵۲۷۴	۶۳۶۱	ساله
۳	۲۴	۱۵۴۰	۱۳۹۲	۵۷/۲	۳۹۶۶	۶۹۲۵	ساله
۳	۷۵	۱۲۴۴	۶۳۳	۵۴/۱	۲۲۹۴	۴۲۳۹	ساله
۴	۵۹	۷۳۶	۴۷۲	۵۶/۰	۱۶۱۵	۲۸۸۶	ساله
۴	۳۴	۴۱۵	۳۰۰	۶۱/۴	۱۱۹۷	۱۹۵۰	ساله
-	۲۰	۲۴۲	۲۰۸	۶۱/۸	۷۶۱	۱۲۳۱	ساله
۲	۱۷	۱۲۷	۶۵	۶۲/۴	۵۱۹	۷۷۰	ساله
-	۱	-	-	•	۲	۳	بیابا
-	۷۵۶	۵۳۹۹	۳۰۴۶	•	۲	۳	رنشده
۱۱۰	۴۹۸	۱۳۶۸۲	۷۳۱۵	۸۶/۶	۱۳۹۲۶۳	۱۶۰۸۶۸	قیه نقاط حوزه سرشماری کرگان
۲۱	۱	۱۱۹۳	۷۰۲	۹۳/۵	۲۷۵۷۵	۲۹۵۰۲	ساله
۶	۱	۱۰۵	۹۷	۹۴/۲	۳۴۱۱	۳۶۲۰	کساله
۲۵	-	۱۰۸۸	۶۰۵	۹۳/۴	۲۴۱۶۴	۲۵۸۸۲	ساله
۲۷	۶	۲۶۵۶	۱۲۵۸	۹۰/۰	۳۵۵۶۰	۳۹۵۰۷	ساله
۶	۱۹	۲۲۵۲	۱۰۰۹	۸۶/۰	۲۰۲۱۷	۲۳۵۰۶	ساله
۱۰	۱۴۶	۲۷۹۷	۱۵۰۲	۸۲/۵	۲۰۶۹۴	۲۵۴۴۹	ساله
۱۱	۱۲۲	۲۲۵۷	۱۱۹۲	۷۹/۵	۱۳۸۴۹	۱۷۴۳۱	ساله
۱۱	۹۰	۱۴۰۲	۸۲۴	۸۰/۲	۹۴۵۱	۱۱۷۲۸	ساله
۷	۷۹	۷۲۵	۵۳۱	۸۳/۴	۱۷۳۲	۸۰۷۴	ساله
۴	۳۳	۳۹۸	۲۶۱	۸۷/۰	۴۸۶۷	۵۵۹۳	ساله
-	۲	۲	۱	•	۱۸	۲۸	بیابا
-	۲	۲	۱	•	۲۰	۳۱	رنشده

رمواردیکه جمع کستراز ۱۰۰ باشد چند دره د نشان داده نمیشود.

کمیته مرکز آمار ایران
۲۲۴۸

-۲۲-

۰۳۱ - ۰۴۸ - ۰۴۳ - ۰۰۱ - ۰۰۳ - ۰۰۱ - ۰۰۱

جدول شماره ۱۰ - وضع فعالیت اقتصادی بر حسب سن و جنس در جمعیت ازده ساله بیابالی مجوز سرشماری گرگان : آبانماه ۱۳۲۵ (نوامبر ۱۹۴۶)

(سن اظهار نشده نیز جز جمع سنین ازده ساله بیابالی منظور شده است)

غیرفعال از نظر اقتصادی				فعال از نظر اقتصادی				جمع کل	سن و جنس
مغفرت	محصل	زن خانه دار	جمع	در جستجوی کار	شامل بکار	چند درصد	جمع		
<u>کل مجوز سرشماری گرگان</u>									
<u>مردون</u>									
۱۳۱۴	۲۳۹۸	۴۹۷۷۵	۶۴۰۶۷	۷۲۹	۶۱۳۱۲	۴۹/۰	۶۲۰۴۱	۱۲۶۶۰۸	
مع ازده ساله بیابالی									

								۱۶۷۴۵	
								۱۲۳۷۰	
								۱۷۰۶۱	
								۲۴۶۸۸	
								۲۰۳۱۷	

								۱۲۷۲۸	
								۹۳۰۵	
								۶۳۴۳	
								۲۱	

								۳۰/۴	

<u>سنان</u>									
۱۴/۶	۱۳/۴	۳۰/۴	۲۷/۱	۲۲/۰	۳۲/۷	-	۳۲/۱	۳۰/۴	

<u>مرد</u>									
۰۲۱۰	۴۰۶۱	-	۹۲۷۹	۷۲۱	۵۷۶۹۳	۸۱/۳	۵۸۴۱۱	۶۷۶۱۸	

مع ازده ساله بیابالی									

								۹۴۵۶	
								۷۱۱۶	
								۸۷۱۷	
								۱۵۲۶۸	
								۱۱۳۴۷	

								۷۳۵۵	
								۵۰۶۵	
								۳۳۶۲	
								۱۲	

								۳۰/۶	

<u>زن</u>									
۴۰۲۷	۲۸۹۶	-	۶۹۲۳	۹۴	۷۶۳۱	۳۲/۱	۳۰۳۳	۹۴۵۶	
۶۷	۴۴۴	-	۱۰۰۱۱	۲۲۱	۵۸۷۶	۸۵/۸	۶۱۰۵	۷۱۱۶	
۷۷	۱۸۷	-	۲۶۴	۱۰۴	۸۳۴۹	۹۲/۰	۸۴۵۳	۸۷۱۷	
۱۵۱	۳۳	-	۱۸۴	۸۶	۱۴۹۶۸	۹۸/۸	۱۵۰۸۴	۱۵۲۶۸	
۱۳۴	۸	-	۱۴۲	۷۰	۱۱۱۳۰	۹۸/۷	۱۱۳۰۵	۱۱۳۴۷	

								۷۳۵۵	
								۵۰۶۵	
								۳۳۶۲	
								۱۲	

								۳۰/۶	

<u>ازده ساله بیابالی</u>									
۴۱۸۴	۱۳۳۱	۴۹۷۷۵	۵۰۲۸۸	۳	۳۶۱۱	۶/۱	۳۶۲۲	۵۸۶۱۰	

								۷۲۸۹	
								۶۲۵۴	
								۸۳۴۴	
								۱۴۴۲۰	
								۸۹۷۰	

								۶۳۷۳	
								۴۲۴۰	
								۳۰۰۱	
								۱۹	

								۳۰/۶	

واردی که جمع کل کمتر از ۱۰۰ باشد چند درصد و میانه نشان داده نمیشود.

بقیه جدول شماره ۱۰ - وضع فعالیت اقتصادی بر حسب سن و جنس در جمعیت ازده ساله بیالای حوزه سرشماری گرگان : آبانماه ۱۳۳۵ (نوامبر ۱۹۵۶)
(سن اظهار نشده نیز جزو جمع سنین ازده ساله بیالا منظور شده است)

غیرفعال از نظر اقتصادی				فعال از نظر اقتصادی				جمع کل	سن و جنس
مغزیه	محصّل	زن خانه دار	جمع	در جمعیتجوی کار	شاغل بکار	چند درصد	جمع		
شهر گرگان									
مردوزن									
۸۳۶	۲۳۹۱	۷۱۸۲	۱۰۴۰۹	۲۱۵	۱۰۱۰۴	۴۱/۸	۱۰۳۱۹	۲۰۷۲۸	ده ساله بیالا
۲۳۸	۱۱۳۹	۴۷۰	۲۳۴۷	۲۴	۳۵۲	۱۲/۸	۲۷۷	۲۷۲۴	ساله
۲۲	۱۱۸	۹۱۹	۱۰۵۹	۵۲	۹۵۲	۲۹/۲	۱۰۰۶	۲۰۶۵	ساله
۴۸	۱۱۹	۱۲۴۱	۱۴۰۸	۴۲	۲۹۱۰	۶۷/۷	۲۹۵۲	۴۳۶۰	ساله
۷۷	۱۰	۱۷۸۶	۱۸۷۲	۳۱	۲۳۲۱	۵۵/۸	۲۳۳۷	۴۳۳۹	ساله
۴۵	۲	۱۲۰۴	۱۲۵۱	۱۷	۱۶۱۸	۵۶/۷	۱۶۲۵	۲۸۸۶	ساله
۶۸	-	۸۳۰	۸۹۸	۲۰	۱۰۳۹	۵۲/۱	۱۰۵۲	۱۹۵۰	ساله
۱۲۳	-	۴۷۹	۶۰۲	۲۳	۶۰۶	۵۱/۱	۶۲۹	۱۲۳۱	ساله
۲۱۵	۱	۲۵۴	۴۷۰	۵	۲۹۵	۲۹/۰	۳۰۰	۷۷۰	بالا
-	۲	-	۲	-	۱	*	۱	۳	نشده
۴۲/۳	۱۲/۶	۳۰/۶	۲۴/۶	۲۳/۷	۲۸/۱	-	۲۸/۵	۲۶/۷	
مرد									
۴۹۴	۱۰۵۳	-	۲۰۴۷	۲۱۴	۱۶۷۶	۸۲/۱	۹۸۹۰	۱۱۹۳۷	ده ساله بیالا
۱۱۹	۹۸۱	-	۱۱۰۰	۲۴	۲۹۶	۲۲/۵	۳۲۰	۱۴۲۰	ساله
۲۰	۴۵۷	-	۴۷۷	۵۲	۹۰۴	۶۶/۷	۹۵۷	۱۴۲۴	ساله
۴۲	۱۰۴	-	۱۴۶	۴۲	۲۸۷۱	۹۵/۲	۲۹۱۳	۳۰۵۹	ساله
۶۹	۸	-	۷۷	۳۱	۲۲۶۸	۹۶/۸	۲۲۹۹	۲۳۷۶	ساله
۳۷	۲	-	۳۹	۱۷	۱۰۳۷	۹۷/۱	۱۰۵۴	۱۰۹۳	ساله
۴۳	-	-	۴۳	۲۰	۹۶۱	۹۵/۸	۹۸۱	۱۰۲۴	ساله
۵۶	-	-	۵۶	۲۲	۵۶۲	۹۰/۸	۵۸۴	۶۴۳	ساله
۱۰۵	-	-	۱۰۵	۵	۲۷۶	۷۲/۸	۲۸۱	۳۸۶	بالا
-	۱	-	۱	-	۱	*	۱	۲	نشده
۳۴/۶	۱۴/۰	-	۱۴/۷	۲۳/۶	۲۸/۱	-	۲۸/۳	۲۵/۲	
زن									
۳۴۲	۸۳۸	۷۱۸۲	۸۳۶۲	۱	۴۲۸	۴/۱	۴۲۹	۸۰۷۹۱	ده ساله بیالا
۱۱۹	۶۵۸	۴۷۰	۱۲۴۷	-	۵۷	۴/۴	۵۷	۱۳۰۴	ساله
۲	۱۶۱	۱۱۹	۱۰۸۲	-	۴۹	۴/۳	۴۹	۱۱۳۱	ساله
۶	۱۵	۱۲۴۱	۱۲۶۲	-	۳۹	۳/۰	۳۹	۱۲۰۱	ساله
۸	۲	۱۷۸۶	۱۷۹۵	-	۶۸	۳/۷	۶۸	۱۸۶۳	ساله
۸	-	۱۲۰۴	۱۲۱۲	-	۸۱	۶/۳	۸۱	۱۲۹۳	ساله
۲۵	-	۸۳۰	۸۵۵	-	۷۱	۷/۷	۷۱	۹۲۶	ساله
۶۴	-	۴۷۹	۵۴۳	۱	۴۴	۷/۷	۴۵	۵۸۸	ساله
۱۱۰	۱	۲۵۴	۳۶۵	-	۱۹	۴/۱	۱۹	۳۸۴	بالا
-	۱	-	۱	-	-	-	-	۱	نشده
۵۵/۵	۱۳/۲	۳۰/۶	۲۸/۳	*	۳۵/۲	-	۳۵/۲	۲۸/۵	

ردیکه جمع کل کمتر از ۱۰۰ باشد چند درصد و بیان نشان داده نمیشود.

جدول شماره ۱ - تقسیمات عمده مشاغل بر حسب سن و جنس در جمعیت شاغل بکار ازرده ساله بیالان حوزه سرشماری کرمان: آبانماه ۱۳۲۵ (نوامبر ۱۹۴۶)
(سن اظهار نشده نیز جزو جمع سنین ازرده ساله بیالان منظور شده است)

سن اظهار نشده	۱۵-ساله بیالا	۱۶-۲۰ ساله	۲۱-۲۵ ساله	۲۶-۳۰ ساله	۳۱-۳۵ ساله	۳۶-۴۰ ساله	جمع ازرده ساله بیالا	تقسیمات عمده مشاغل و جنس
کل حوزه سرشماری کرمان								
مردوزن								
۱۰	۲ ۶۵۱	۱۶ ۵۲۶	۲۷ ۶۱۵	۸ ۸۱۸	۱۲ ۵۰۱	۲ ۲۲۰	۶۱ ۲۱۱	جمع شاغلین
۲	۵۵	۱۶۶	۲۸۸	۱۴۰	۲۶	۲	۷۷۱	ناغل حرفه ای - فنی و کارهای مربوط بآن
-	۳۵	۴۰۳	۶۱۰	۱۰۷	۲۶	۱	۱ ۴۸۱	ناغل مربوط با مراداری و منشی گری و امور مربوط بآن
-	۱۲۶	۶۲۲	۱ ۳۵۲	۲۶۱	۲۱۵	۵۱	۲ ۶۲۷	و شرو مشاغل مربوط بآن
۴	۲ ۰۵۸	۱ ۱۵۷	۱۹ ۶۶۲	۴ ۹۸۶	۴ ۵۶۳	۲ ۶۸۹	۴۲ ۱۱۴	ناغل مربوط به زراعت و جنگلبانی و شکار و ماهیگیری
-	۸	۳۵	۶۵	۱۷	۱۸	۵	۱۴۸	ور مربوط با استخراج معدن و استخراج سنگ و حفاری
۱	۲۷	۲۴۱	۷۶۰	۱۶۱	۱۵۳	۳۶	۱ ۴۰۹	ناغل مربوط با حمل و نقل
۲	۲۰۶	۱ ۰۶۳	۲ ۲۶۴	۵۸۵	۵۷۶	۲۵۴	۴ ۶۵۰	رغه های صنعتی و عملیات تولیدی و مشاغل مربوط بآن
-	۱۱۱	۷۱۴	۱ ۴۸۰	۳۴۴	۲۶۲	۲۸۳	۳ ۲۰۲	ناغل مربوط با انجام خدمات (سرسپا)
۱	۲۵	۱۲۵	۷۲۱	۲ ۱۸۷	۴۱۵	۱۴	۲ ۵۰۱	ناغل مربوط به خدمات ثابت ارتشی و مشاغل کسه دقیقا مشخص و یا اظهار نشده
مرد								
۸	۲ ۵۵۷	۱۱ ۸۳۱	۲۶ ۱۳۷	۸ ۲۴۹	۵ ۸۷۱	۲ ۶۲۹	۵۷ ۶۱۲	جمع شاغلین
۲	۴۹	۱۴۰	۲۳۱	۱۲۲	۱۹	۲	۶۶۵	ناغل حرفه ای - فنی و کارهای مربوط بآن
-	۳۵	۳۶۲	۸۹۵	۱۰۵	۲۶	۱	۱ ۴۵۴	ناغل مربوط با مراداری و منشی گری و امور مربوط بآن
-	۱۲۴	۶۱۵	۱ ۳۴۶	۲۶۱	۲۱۵	۵۱	۲ ۶۱۵	و شرو مشاغل مربوط بآن
۲	۲ ۰۲۰	۸ ۷۳۰	۱۸ ۵۲۴	۴ ۶۰۹	۴ ۱۸۳	۲ ۴۰۱	۱۰ ۴۸۷	ناغل مربوط به زراعت و جنگلبانی و شکار و ماهیگیری
-	۸	۳۵	۶۵	۱۷	۱۸	۵	۱۴۷	ور مربوط با استخراج معدن و استخراج سنگ و حفاری
۱	۲۷	۲۴۱	۷۵۶	۱۶۰	۱۵۲	۳۶	۱ ۴۰۷	ناغل مربوط با حمل و نقل
۲	۱۶۴	۱ ۰۶۱	۲ ۱۶۱	۵۴۶	۵۴۴	۲۴۲	۴ ۷۰۰	رغه های صنعتی و عملیات تولیدی و مشاغل مربوط بآن
-	۸۲	۵۴۶	۱ ۳۱۹	۳۱۴	۳۰۵	۱۷۱	۲ ۷۴۸	ناغل مربوط با انجام خدمات (سرسپا)
۱	۱۸	۱۱۸	۷۲۱	۲ ۱۸۵	۴۱۷	۱۴	۲ ۴۷۰	ناغل مربوط به خدمات ثابت ارتشی و مشاغل کسه دقیقا مشخص و یا اظهار نشده
زن								
۲	۱۰۲	۶۹۵	۱ ۴۸۲	۴۶۶	۴۰۸	۳۱۱	۳ ۶۱۱	جمع شاغلین
-	۶	۲۶	۵۷	۱۸	۷	-	۱۱۱	ناغل حرفه ای - فنی و کارهای مربوط بآن
-	-	۱۲	۱۵	۲	-	-	۱۸	ناغل مربوط با مراداری و منشی گری و امور مربوط بآن
-	۲	۷	۳	-	-	-	۱۲	و شرو مشاغل مربوط بآن
۲	۲۸	۴۲۷	۱ ۱۲۸	۳۷۷	۳۸۰	۲۷۵	۲ ۶۲۷	ناغل مربوط به زراعت و جنگلبانی و شکار و ماهیگیری
-	-	-	۱	-	-	-	۱	ور مربوط با استخراج معدن و استخراج سنگ و حفاری
-	-	-	۱	۱	-	-	۲	ناغل مربوط با حمل و نقل
-	۱۲	۵۲	۱۰۳	۲۶	۲۲	۱۲	۲۵۰	رغه های صنعتی و عملیات تولیدی و مشاغل مربوط بآن
-	۳۷	۱۶۵	۱۶۱	۳۰	۵۷	۱۰۴	۵۵۴	ناغل مربوط با انجام خدمات (سرسپا)
-	۷	۷	۱۳	۲	۲	-	۳۱	ناغل مربوط به خدمات ثابت ارتشی و مشاغل کسه دقیقا مشخص و یا اظهار نشده

بانه جدول شماره ۱۱ - تقسیمات عمده مشاغل بر حسب سن و جنس در جمعیت شاغل بکارزده ساله بیالای حوزه سرشماری گرگان: آبانماه ۱۳۳۵ (تا مهر ۱۳۳۶)
(سن اظهارنده نیز جزء جمع سنین ازده ساله بیالا منظور شده است)

سن اظهار نشده	۱۵ ساله بیالا	۱۵-۱۰ ساله	۱۰-۵ ساله	۱۰-۵ ساله	۵-۱ ساله	۱۰-۱ ساله	جمع ازده ساله بیالا	تقسیمات عمده مشاغل و جنس
شهر گرگان								
مردان								
جمع شاغلین -----								
۱	۲۹۵	۱ ۱۲۸	۳ ۹۵۴	۲ ۹۱۰	۱۵۳	۲۵۳	۱۱ ۱۰۴	
-	۲۱	۶۴	۲۰۱	۷۶	۱۸	۱	۲۸۱	مشاغل حرفه ای - فنی و کارهای مربوط بآن
-	۱۶	۲۲۶	۵۰۱	۷۰	۱۶	۱	۸۳۰	مشاغل مربوط با امور اداری و منشی گری و امور مربوط بآن
-	۷۰	۳۱۵	۵۷۲	۱۴۱	۱۱	۳۰	۱ ۲۰۰	پرورش و مشاغل مربوط بآن
-	۴۴	۱۸۱	۳۴۷	۷۸	۵۸	۱۹	۷۳۵	مشاغل مربوط به زراعت و جنگلبانی و شکار و ماهیگیری
-	۵	۱۹	۳۱	۷	۶	۳	۷۲	امور مربوط با استخراج معدن و استخراج سنگ و حفاری
-	۸	۷۴	۳۰۱	۹۳	۵۲	۱۲	۵۴۰	مشاغل مربوط بحمل و نقل
-	۷۲	۳۸۱	۸۹۱	۲۸۸	۳۴۸	۱۷۶	۲ ۱۲۶	حرفه های صنعتی و عملیات تولیدی و مشاغل مربوط بآن
-	۵۵	۳۱۲	۶۱۶	۱۴۸	۱۲۶	۱۱۰	۱ ۳۷۷	مشاغل مربوط با انجام خدمات (سروسها)
-	۴	۵۸	۴۹۲	۲۰۲۱	۲۴۸	۱	۲ ۸۲۳	مشاغل مربوط به خدمات ثابت ارتشی و مشاغل کسبه دقیقا مشخصه و با اظهار نشده
سرد								
جمع شاغلین -----								
۱	۲۷۶	۱ ۵۲۳	۳ ۸۰۵	۲ ۸۷۱	۱۰۴	۲۱۶	۱ ۱۷۶	
-	۲۱	۵۶	۱۶۶	۶۲	۱۴	۱	۲۲۰	مشاغل حرفه ای - فنی و کارهای مربوط بآن
-	۱۶	۲۱۷	۴۸۹	۶۸	۱۶	۱	۸۰۷	مشاغل مربوط با امور اداری و منشی گری و امور مربوط بآن
-	۷۰	۳۱۴	۵۷۱	۱۲۱	۱۱	۳۰	۱ ۱۹۷	پرورش و مشاغل مربوط بآن
-	۴۴	۱۷۳	۳۳۸	۷۷	۵۲	۱۹	۷۰۳	مشاغل مربوط به زراعت و جنگلبانی و شکار و ماهیگیری
-	۵	۱۹	۳۱	۷	۶	۳	۷۱	امور مربوط با استخراج معدن و استخراج سنگ و حفاری
-	۸	۷۴	۳۰۱	۹۲	۵۲	۱۲	۵۳۹	مشاغل مربوط بحمل و نقل
-	۷۲	۳۷۹	۸۸۱	۲۸۱	۳۱۸	۱۷۰	۲ ۱۰۱	حرفه های صنعتی و عملیات تولیدی و مشاغل مربوط بآن
-	۳۶	۱۲۳	۵۳۱	۱۳۴	۱۰۷	۵۹	۱ ۱۰۸	مشاغل مربوط با انجام خدمات (سروسها)
-	۴	۵۸	۴۸۹	۲۰۲۱	۲۴۸	۱	۲ ۸۲۰	مشاغل مربوط به خدمات ثابت ارتشی و مشاغل کسبه دقیقا مشخصه و با اظهار نشده
زنان								
جمع شاغلین -----								
-	۱۹	۱۱۵	۱۴۹	۳۶	۴۶	۵۷	۴۴۸	
-	-	۸	۳۵	۱۴	۴	-	۶۱	مشاغل حرفه ای - فنی و کارهای مربوط بآن
-	-	۱	۱۲	۲	-	-	۲۳	مشاغل مربوط با امور اداری و منشی گری و امور مربوط بآن
-	-	۱	۲	-	-	-	۳	پرورش و مشاغل مربوط بآن
-	-	۱۶	۱۰۹	۱	۶	-	۳۲	مشاغل مربوط به زراعت و جنگلبانی و شکار و ماهیگیری
-	-	-	۱	-	-	-	۱	امور مربوط با استخراج معدن و استخراج سنگ و حفاری
-	-	-	-	-	-	-	۱	مشاغل مربوط بحمل و نقل
-	-	-	-	۱	-	-	۳۵	حرفه های صنعتی و عملیات تولیدی و مشاغل مربوط بآن
-	-	۲	۱۰	۷	۱۰	۵۱	۲۶۹	مشاغل مربوط با انجام خدمات (سروسها)
-	۱۹	۷۹	۷۷	۱۴	۳۹	-	۲۱۹	مشاغل مربوط به خدمات ثابت ارتشی و مشاغل کسبه دقیقا مشخصه و با اظهار نشده
-	-	-	۳	-	-	-	۳	

بقیه جدول شماره ۱۱ - تقسیمات عمده مشاغل بر حسب سن و جنس در جمعیت مشاغل بکار ازرده ساله بهای ای حوزه سرشماری گرگان: آبانماه ۱۳۲۵ (نوامبر ۱۹۵۶)
(سن اظهار نشده نیز جزء جمع سنون ازرده ساله بیلا منظور شده است)

سن اظهار شده	۱۰-ساله بیلا	۱۰-۱۵ ساله	۱۵-۲۰ ساله	۲۰-۲۵ ساله	۲۵-۳۰ ساله	۳۰-۳۵ ساله	۳۵-۴۰ ساله	جمع ازرده ساله بیلا	تقسیمات عمده مشاغل و جنس
بقیه نقاط حوزه سرشماری گرگان									
مردان									
جمع شاغلین									
۹	۲۳۶۴	۱۰۸۸۸	۲۳۶۶۱	۵۹۰۸	۵۴۰۱	۲۹۷۷	۵۱۲۰۸		
۲	۳۴	۱۰۲	۱۸۷	۶۴	۸	۱	۳۱۸		حرفه ای - فنی و کارهای مربوط بآن
-	۱۹	۱۷۷	۴۰۱	۳۷	۱۰	-	۱۵۹		مربوط با مورد اداری و منشی گری و امور مربوط بآن
-	۵۶	۳۰۷	۷۷۱	۱۴۰	۱۲۴	۲۱	۱۴۲۷		مشاغل مربوط بآن
۴	۲۰۱۴	۸۹۶۸	۱۹۳۱۵	۴۶۰۸	۴۵۰۵	۲۶۶۵	۴۲۳۷۹		مربوط به زراعت و جنگلیانی و شکار و ماهیگیری
-	۳	۱۶	۳۳	۱۰	۱۲	۲	۷۶		مربوط با استخراج معدن و استخراج سنگ و حفاری
۱	۱۹	۱۶۷	۴۵۶	۹۸	۱۰۱	۲۴	۸۶۹		مربوط بحمل و نقل
۲	۱۳۴	۶۸۲	۱۳۷۳	۲۹۷	۲۴۸	۷۸	۲۸۱۴		های صنعتی و عملیات تولیدی و مشاغل مربوط بآن
-	۶۴	۴۰۲	۸۶۴	۱۹۶	۲۲۶	۱۷۳	۱۹۲۵		مربوط با انجام خدمات (سروسها)
-	۲۱	۶۷	۲۴۲	۱۵۸	۱۶۷	۱۳	۶۶۸		مربوط به خدمات ثابت ارتشی و مشاغل کسه نیفا مشخص و با اظهار نشده
مرد									
جمع شاغلین									
۷	۲۲۸۱	۱۰۳۰۸	۲۲۳۲۸	۵۴۷۸	۴۹۷۲	۲۶۴۳	۴۸۰۱۷		
۲	۲۸	۸۴	۱۶۵	۶۰	۵	۱	۳۴۵		حرفه ای - فنی و کارهای مربوط بآن
-	۱۹	۱۷۵	۴۰۶	۳۷	۱۰	-	۱۴۷		مربوط با مورد اداری و منشی گری و امور مربوط بآن
-	۵۴	۳۰۱	۷۷۸	۱۴۰	۱۲۴	۲۱	۱۴۱۸		مشاغل مربوط بآن
۲	۱۹۷۶	۸۵۵۷	۱۸۱۹۶	۴۵۳۲	۴۱۳۱	۲۳۹۰	۳۹۷۸۱		مربوط به زراعت و جنگلیانی و شکار و ماهیگیری
-	۳	۱۶	۳۳	۱۰	۱۲	۲	۷۶		مربوط با استخراج معدن و استخراج سنگ و حفاری
۱	۱۹	۱۶۷	۴۵۸	۹۸	۱۰۱	۲۴	۸۶۸		مربوط بحمل و نقل
۲	۱۲۲	۶۳۲	۱۳۸۰	۲۶۵	۲۲۶	۷۲	۲۵۹۹		های صنعتی و عملیات تولیدی و مشاغل مربوط بآن
-	۴۱	۲۱۶	۷۸۰	۱۸۰	۱۹۸	۱۲۰	۱۶۴۰		مربوط با انجام خدمات (سروسها)
-	۱۴	۶۰	۲۳۲	۱۵۶	۱۶۵	۱۳	۶۰۰		مربوط به خدمات ثابت ارتشی و مشاغل کسه نیفا مشخص و با اظهار نشده
زن									
جمع شاغلین									
۲	۸۳	۵۸۰	۱۳۲۲	۴۳۰	۴۲۱	۳۳۴	۳۱۹۱		
-	۶	۱۸	۲۲	۴	۳	-	۵۳		حرفه ای - فنی و کارهای مربوط بآن
-	-	۲	۳	-	-	-	۵		مربوط با مورد اداری و منشی گری و امور مربوط بآن
-	۲	۶	۱	-	-	-	۶		مشاغل مربوط بآن
۲	۳۸	۴۱۱	۱۱۱۹	۳۷۱	۳۷۴	۲۷۵	۲۵۹۵		مربوط به زراعت و جنگلیانی و شکار و ماهیگیری
-	-	-	-	-	-	-	-		مربوط با استخراج معدن و استخراج سنگ و حفاری
-	-	-	۱	-	-	-	۱		مربوط بحمل و نقل
-	۱۲	۵۰	۹۳	۳۲	۱۲	۶	۲۱۵		های صنعتی و عملیات تولیدی و مشاغل مربوط بآن
-	۱۸	۸۶	۸۴	۱۶	۲۸	۵۳	۲۸۵		مربوط با انجام خدمات (سروسها)
-	۷	۷	۱۰	۲	۲	-	۲۸		مربوط به خدمات ثابت ارتشی و مشاغل کسه نیفا مشخص و با اظهار نشده

۲۶ - ۴۵ - ۴۴ - ۰۰۵ - ۰۲۸ - ۰۲۵ - ۰۰۳ - ۰۱ - ۰۱

جدول شماره ۱۲ - طبقات مشاغل بر حسب وضع اشتغال و جنس در جمعیت شاغل بکار از ده ساله به بالای حوزه سرشماری گرگان - آبانماه ۱۳۳۰ (نوامبر ۱۹۵۱)

وضعیت اظهار کننده	کارکنان خانوادگی بدون مزد	مزد بگیر	مستخدم دولت	کارکنانیکه برای خود کار میکنند	کارفرما	جمع شاغلین	طبقات مشاغل و جنس
							کل حوزه سرشماری گرگان
							مردوزن
							جمع از ده ساله به بالا
۲۱۱۶	۷۰۶۴	۱۱۷۸۰	۲۸۷۱	۲۷۰۱۱	۶۱۰	۶۱۳۱۲	
۱	۱	۱۹	۴۶۸	۲۰۹	۱	۷۲۹	مشاغل حرفه ای - فنی و کارهای مربوط بآن
-	-	-	۳	-	-	۳	لر مربوط به علوم زیست شناسی (بیولوژی) و کشاورزی
-	-	-	۸۷	۴۲	-	۱۴۹	کارهای مربوط بآن
-	-	۱۹	۲۲۱	۲۴	-	۲۶۱	لر مربوط به علوم طبیعی و بهداشتی و امور مربوط بآن
-	-	۱۶	-	-	-	-	لر مربوط به تعلیم و تربیت و سایر امور مربوط بآن
-	-	-	۷	۲۳	-	۳۰	لر حقوقی که شامل قضات و وکلای دادگستری و دفترخانه های رسمی نیز میباشند
-	-	-	-	-	-	-	لر مهندسی امور خیریه و عام المنفعه
-	۱	۲۲	-	۸۰	-	۱۱۸	لر هنری - نویسندگی و سایر مشاغل فنی
-	-	۲۰	۱	۱۹	-	۴۰	مشاغل حرفه ای فنی و امور مشابه آن
۱	-	۱۲	۴۹	۱۰	۱	۷۸	
۱	-	۱۷۲	۱۲۰۸	۶۹	۲۷	۱۴۸۲	مشاغل مربوط با مراد اوری و منشیگری و امور مربوط بآن
۱	-	۳۳	۱۴۰	۵۰	۲۷	۲۰۱	لر مدیریت و اداره کردن امور (بجز کشاورزی)
-	-	۱۴۴	۱۰۶۸	۱۹	-	۱۲۳۱	گری و مشاغل دفتری و کارهای مربوط بآن
-	۹۴	۳۳۷	۲	۲۱۰۲	۶۰	۲۶۲۷	دوش و مشاغل مربوط بآن
-	۸۶	۳۳۶	۳	۱۹۲۴	۵۱	۲۴۰۰	فروشی در بناها و بناها ها
-	-	۱	-	۷۲	-	۷۴	فروشی در بزه گرد ها
-	۸	-	-	۱۰۶	۳۶	۱۵۲	فروشی و مشاغل مربوط بآن
۱	۷۳۳۸	۱۲۶۷۱	۲۴۳	۲۲۴۸۲	۳۸۹	۴۳۱۱۴	مشاغل مربوط بزراعت - جنگلیانی - شکار و ماهیگیری
۱	۷۳۱۴	۴۹۱۴	۵۸	۲۲۳۶۰	۳۸۱	۳۰۰۴۱	زراعتی
-	۴	۱۰	-	۴۳	-	۶۲	مربوط بشکار و تله گذاری
-	۴	۷	۱۱۲	۵۶	-	۱۷۹	مربوط به ماهیگیری
-	-	۱۷	۷۱	۴	-	۹۲	مربوط به جنگلیانی (از جمله قطع انجبار)
-	-	-	-	-	-	-	باینکه در زراعت و شکار و ماهیگیری و جنگلیانی مشغول هستند
-	۶	۷۷۱۳	۲	۱۹	-	۷۷۴۰	زیرمربوط با استخراج معدن و استخراج سنگ و حفاری
-	۴	۱۱۱	۷	۱۶	۱۰	۱۴۸	
-	۴	۷۱	۵	۱۰	۱۰	۱۰۰	مربوط بساختن و نقل آوردن مواد معدنی
-	-	۴۰	۲	۱	-	۴۳	مربوط به چاه کنی
-	۳۰	۶۵۰	۱۹۷	۵۲۵	۷	۱۴۰۹	اغل مربوط به حمل و نقل
-	-	-	۸	۱	-	۹	مربوط به کشتیرانی و قایق رانی
-	-	-	۱۳۴	-	-	۱۳۴	مربوط با مروره آهن
-	-	-	۴۹	۱۱۱	۵	۲۱۴	مربوط برانندگی وسائط نقلیه موتوری
-	۳	۴۴۶	۴۹	۴۱۳	۲	۶۵۲	مربوط برانندگی وسائط نقلیه اینکه بوسیله حیوان ده میشوند (مانند گاری و درشکه و غیره)
-	۲۷	۲۰۴	۱	۴۱۳	۲	۶۵۲	
-	۹۲	۳۴۱۱	۳۴۹	۱۲۳۵	۵۸	۴۶۵۰	ه های صنعتی و عملیات تولیدی و مشاغل مربوط بآن
-	۱۲	۱۰۰	۱	۸۷	-	۲۰۶	مربوط به نساجی (غیر از قالی بافی)
-	۱	۳	-	۵	-	۹	مربوط بقالی بافی
-	۱۰	۳۱۹	۲	۳۱۳	۱۷	۷۱۱	مربوط بشهریه پوشاک و محصولات چرمی و فایتن
-	-	-	-	-	-	-	مربوط بساختن و چاه سازی و جاسازی و مهارت پاک کردن
-	-	۲	-	-	-	۲	مربوط بساختن اشیاء چوبی و کارهای مربوط بآن
-	۱۲	۲۶۵	۸	۱۰۶	۳	۴۴۰	مربوط بفلزکاری
-	۳۱	۳۱۸	۵۸	۳۲۲	۱۵	۷۵۴	

بقيه جدول شماره ۱۲ - طبقات مشاغل برحسب وضع اشتغال و جنس در جمعیت شاغل بکارزده ساله بهالای حوزه سرشماری تهران : آبانماه ۱۳۳۰ (نوامبر ۱۹۵۶)

طبقات مشاغل و جنس	جمع شاغلین	کارفرما	کارکنانیکه برای خود کار میکنند	مستخدم دولت	مزد بگیر	کارکنان خانوادگی بدون مزد	وضعیت اظهار نشده
کل حوزه سرشماری تهران							
بقیه مرد وزن							
تربیتی و الکترونیکی	۸۹	۱	۱۳	۲۸	۴۴	۳	-
خشای و کارهای مربوطه آن که درجای دیگر بند ی نشده	۱۷۲۰	۲	۸۶	۱۱۷	۱۰۱۱	-	-
بط به ماشینهای مستقر جراثقال و مشاغل مربوطه	۶۸	۱	۱۷	۸	۴۲	-	-
مکانیکی ماشینهای ساختمانی مستقر	۱۲	-	۳	-	۹	-	-
بط به چاپ - صحافی و تهیه محصولات کاغذی	۲۳	۱	۹	-	۲۳	-	-
بط بسفالیگری و کارهای مربوطه آن	۵۵	-	۳۱	۲	۲۲	۳	-
بط بساختن مواد شیمیائی و کارهای مربوطه آن	۱	-	۲	-	۲	-	-
بط پیوست و عمل آوردن آن	۵۱۰	۱۷	۷۵	۱۱۰	۳۲۹	۹	-
بط تهیه مواد غذائی و خانیاات	۷۷	-	۵۹	۳	۷	۸	-
صنعتی و تولیدی و متفرقه و کارهای مربوطه آن که در پیشه های صنعتی مختلف برای تولید (ت و عملیات مربوطه آنها کار میکنند	۱۷۵	-	۱۱	۱۲	۱۵۰	۲	-
مربوط بانجام خدمات (سروسها)	۲۳۰۲	۲۸	۳۶۸	۷۰۹	۲۱۸۲	۱۵	-
بط بخدمات محافظت و حراست و نگهبانی	۶۳۷	-	۴	۵۴۴	۸۹	-	-
آنگن و شخصی و کارهای مربوطه آن	۱۰۷۰	۲۸	۳۲۴	۵۲	۱۶۰۱	۱۵	-
خدمات متفرقه	۵۷	-	۲۷	۲	۳۳	-	-
در مشاغل مربوطه بخدمات کار میکنند	۵۳۸	-	۱۸	۱۱۱	۴۰۹	-	-
مربوط بخدمات ثابت ارتشی و مشاغل که در قبلا لیخص و با اظهار نشده	۳۵۰۱	-	۹	۶۹۲	۲۳۷	-	۲۴۶۳
بث ارتشی	۵۷۷	-	-	۵۷۷	-	-	-
در قبلا مشخص و با اظهار نشده اند	۲۴۶۳	-	۱	۵	۱	-	۲۴۶۳
که درجای دیگر طبقه بندی نشده اند	۴۵۵	-	۸	۱۱۰	۳۳۶	-	۱
مرد							
در ساله بهالای	۵۷۶۹۳	۶۰۲	۲۶۷۵۲	۳۷۴۹	۱۷۰۷۲	۶۵۵۲	۲۴۶۵
حرفه ای - فنی و کارهای مربوطه آن	۶۶۵	۱	۱۸۵	۳۸۹	۸۹	۱	-
بط به علوم زیست شناسی (بیولوژی) و کشاورزی	۳	-	-	۳	-	-	-
ی مربوطه آن	۱۱۱	-	۲۷	۷۰	۱۴	-	-
بط به علوم طبی و بهداشت و امور مربوطه آن	۲۸۷	-	۱۶	۲۵۹	۱۲	-	-
بط به تعلیم و تربیت و سایر امور مربوطه آن	۳۰	-	۲۳	۷	-	-	-
فنی که شامل خدمات و کلازی دان کشری و دفترها رسو نیز میباشد	۱۱۷	-	۸۵	-	۳۱	۱	-
همی امور خیریه و عام المنفعه	۴۰	-	۱۹	۱	۲۰	-	-
ری - نویسندگی و سایر مشاغل تفریحی	۷۷	۱	۱۵	۴۹	۱۲	-	-
حرفه ای فنی و امرضاهه آن	۱۴۵۴	۲۷	۶۹	۱۱۸۰	۱۷۷	-	۱
مربوط با امراداری و مهندسی گری و امور مربوطه آن	۲۴۹	۲۷	۵۰	۱۳۸	۳۳	-	۱
بریت و اداره کردن (همچون کشاورزی)	۱۲۰۵	-	۱۹	۱۰۴۲	۱۴۴	-	-
و مشاغل دفتری و کارهای مربوطه آن	۲۶۱۵	۸۹	۲۰۹۴	۳	۳۳۶	۱۳	-
و مشاغل مربوطه آن	۲۳۹۱	۵۰	۱۹۱۸	۳	۳۳۵	۸۵	-
نی در رنگها و منازره ها	۷۱	-	۷۰	-	۱	-	-
نی در ورم کرده ها	۱۵۳	۳۹	۱۰۶	-	-	۸	-
ی و مشاغل مربوطه آن							

بقیه جدول شماره ۱۲ - طبقات مشاغل برحسب وضع اشتغال و جنس در جمعیت مشاغل بکارآزاده ساله بیابای حوزه سرشماری کرگان - آبانماه ۱۳۳۰ (نوامبر ۱۱۰۶)

وضعیت اظهاری	کارکنان خانوادگی بدون مزد	مزد بگیر	مستخدم دولت	کارکنانیکه برای خود کار میکنند	کارفرما	جمع مشاغلین	طبقات مشاغل و جنس
							کل حوزه سرشماری کرگان
							بقیه مرد
۱	۶۲۳۳	۱۱۱۴۷	۱۴۱	۲۲۳۸۱	۲۸۹	۴۰۴۸۷	مشاغل مربوط به زراعت - جنگلبانی - شکار و ماهیگیری
							لر زراعتی
۱	۶۲۳۱	۴۸۱۰	۰	۲۲۳۶۰	۲۸۴	۳۳۸۳۹	لر مربوط به شکار و زنده نگه داشتن
-	۴	۱۰	-	۴۳	-	۶۲	لر مربوط به ماهیگیری
-	۴	۷	۱۱۰	۰	-	۱۲۷	لر مربوط به جنگلبانی (از جمله قطع اشجار)
-	-	۱۷	۲۱	۴	-	۶۲	هائیکه در زراعت و شکار و ماهیگیری و جنگلبانی مشغول نار هستند
-	۴	۶۲۳۳	۲	۱۸	-	۶۲۱۷	وزیر مربوط به استخراج معدن و استخراج سنگ و حفاری
-	۴	۱۱۰	۷	۱۶	۱۰	۱۴۷	مربوط به ساختن و حمل آردن مراد معدنی
-	۴	۷۰	۰	۱۰	۱۰	۱۰۴	مربوط به بناه کتی
-	-	۴۰	۲	۱	-	۴۳	مربوط به حمل و نقل
-	۳۰	۶۰۰	۱۶۰	۰	۷	۱۴۰۷	مربوط به کشتیرانی و قایق رانی
-	-	-	۸	۱	-	۹	مربوط با موزراه آهن
-	-	-	۱۳۴	-	-	۱۳۴	مربوط برانندگی وسائط نقلیه موتوری
-	۲	۴۴۶	۴۸	۱۱۱	۰	۶۱۳	مربوط برانندگی وسائط نقلیه ایکه بوسیله حیوان بدنه میشوند (مانند کاری و درشکه و غیره)
-	۲۷	۲۰۴	۶	۴۱۳	۲	۶۰۲	بده های صنعتی و عملیات تولیدی و مشاغل مربوط بان
-	۷۷	۳۱۱۷	۳۳۷	۱۱۱۲	۰	۴۷۰۰	مربوط به نساجی (غیر از قالی بانی)
-	۱	۰	۱	۱۳	-	۱۵	مربوط به نساجی بانی
-	-	۱	-	-	-	۱	مربوط به تهیه پوشاک و محصولات چرمی و قماش
-	۱۰	۲۱۰	۲	۳۴۰	۱۷	۶۶۴	مربوط بسپید سازی و جابجایی و ماهیگیری و ماهی پروری
-	-	۲	-	-	-	۲	مربوط به ساختن اشیاء چرمی و کارهای مربوط بان
-	۱۲	۲۶۰	۸	۱۰۱	۳	۴۳۱	مربوط به فلزکاری
-	۳۱	۳۲۸	۰	۳۲۱	۱۰	۷۰۲	لکتریک و الکتریسیته
-	۳	۴۴	۲۸	۱۳	۱	۸۱	مبلمان و کارهای مربوط بان که در جای دیگر بندی نشده
-	-	۱۰۱۶	۱۱۷	۸۶	۲	۱۷۲۲	مربوط به ماشینهای صنعتی و ماشینهای مشاغل مربوط به تولید کالاهای ساختمانی مستقر
-	-	۴۲	۸	۱۷	۱	۶۸	مربوط به چاپ - صحافی و تهیه محصولات کاغذی
-	-	۸	-	۳	-	۱۱	مربوط به ساختن مواد شیمیایی و کارهای مربوط بان
-	-	۲۳	-	۱	-	۲۴	مربوط به ساختن مواد شیمیایی و کارهای مربوط بان
-	۳	۱۱	۲	۳۰	-	۴۴	مربوط به پوست و عمل آردن آن
-	-	۲	-	۲	-	۴	مربوط به تهیه مواد غذایی و خانگیات
-	۱	۳۷۳	۱۸	۷۴	۱۶	۵۷۰	ی صنعتی و تولیدی و متفرقه و کارهای مربوط بان
-	۷	۷	۳	۴۱	-	۶۳	یکه در پیشه های صنعتی مختلف برای تولید بالات و عملیات مربوط بانها کار میکنند
-	۱	۱۳۶	۱۲	۷	-	۱۵۶	مربوط با انجام خدمات (سروسها)
-	۱۴	۱۶۳۸	۷۰۷	۴۱۱	۲۸	۲۷۴۸	مربوط به خدمات حفاظت و حراست و نگهبانی
-	-	۸۷	۰	۴	-	۹۱	مربوط به خدمات متفرقه و کارهای مربوط بان
-	۱۴	۱۱۰۹	۰	۳۱۷	۲۸	۱۰۱۸	مربوط به خدمات متفرقه
-	-	۳۳	۲	۲۲	-	۵۷	مربوط به خدمات متفرقه
-	-	۴۰۹	۱۱۱	۱۸	-	۵۳۸	مربوط به خدمات متفرقه
-	-	۳۰۸	۶۱۰	۱	-	۹۱۹	مربوط به خدمات ثابت ارتشی و مشاغل که در تعلق ندند و اظهاری نشده
۲۴۶۳	-	-	-	-	-	۵۷۶	بدانرتشی

به جدول شماره ۱۲ - طبقات مشاغل بر حسب وضع اشتغال و جنس و جمعیت مشاغل بکار از دهه ساله بیابالی حوزه سرشماری کرگان - آبانماه ۱۳۳۰ (نوامبر ۱۹۵۶)

طبقات مشاغل و جنس	جمع مشاغلین	کارفرما	کارکنانیکه برای خود کار میکنند	مستخدم دولت	مزد بگیر	کارکنان خانوادگی بدون مزد	وضعیت اظهار شده
کل حوزه سرشماری کرگان							
بقیه مرد							
دقیقا مشخص و با اظهار نشده اند	۲۴۶۹	-	۱	۵	۱	-	۲۴۶۹
نه درجای دیگر طبقه بندی نشده اند	۴۲۰	-	۸	۱۰۶	۳۰۷	-	۱
زن							
از دهه ساله بیابالی	۳۶۱۹	۷	۲۶۴	۱۲۷	۲۴۰۸	۱۰۱۲	۱
حرفه ای - فنی و کارهای مربوط بآن	۱۱۴	-	۲۴	۷۹	۱۰	-	۱
وظیفه بطریق طبی و بهداشت اشخاص و امور مربوط بآن	۲۸	-	۱۶	۱۷	۵	-	-
وظیفه تعلیم و تدریس و سایر امور مربوط بآن	۷۴	-	۸	۶۲	۴	-	-
فنی امور خیریه و عام المنفعه	۱	-	-	-	۱	-	-
حرفه ای فنی و امور مشابه آن	۱	-	-	-	-	-	۱
مربوط با امور اداری و منشیگری و امور مربوط بآن	۲۸	-	-	۲۸	-	-	-
پرست و اداره کردن امور پزشکی و پرستاری	۲	-	-	۲	-	-	-
و مشاغل دفتر و کارهای مربوط بآن	۲۶	-	-	۲۶	-	-	-
مشاغل مربوط بآن	۱۲	۱	۹	-	۱	۱	-
فنی در رنگرزی و مشابه ها	۱	۱	۶	-	۱	۱	-
فنی دوره گرد ها	۳	-	۳	-	-	-	-
مربوط بزراعت - جنگلیانی - شکار و ماهیگیری	۲۶۲۷	۵	۱۰۱	۲	۱۰۲۴	۹۹۵	-
فنی	۱۲۰۲	۵	۱۰۰	-	۱۰۴	۹۹۳	-
وظیفه ماهیگیری	۲	-	-	۲	-	-	-
که در زراعت و شکار و ماهیگیری و جنگلیانی مشغول هستند	۱۴۴۳	-	۱	-	۱۴۴۰	۲	-
مربوط با استخراج معدن و استخراج سنگ و حفاری	۱	-	-	-	۱	-	-
وظیفه ساختن و عمل آوردن مواد معدنی	۱	-	-	-	۱	-	-
مربوط به حمل و نقل	۲	-	-	۲	-	-	-
وظیفه با مویراه آهن	۱	-	-	۱	-	-	-
وظیفه براندگی و ساختن نقلیه موتوری	۱	-	-	۱	-	-	-
های صنعتی و عطایات تولیدی و مشاغل مربوط بآن	۲۵۰	۱	۱۲۲	۱۲	۹۹	۱۵	-
وظیفه نساجی (غیر از قالی بافی)	۱۲۵	-	۷۴	-	۴۹	۱۲	-
وظیفه بافی بافی	۸	-	۵	-	۳	۱	-
وظیفه تهیه و توزیع و محصولات چرمی و قماش	۴۷	-	۲۳	-	۲۴	-	-
وظیفه ساختن اثاثیه چرمی و کارهای مربوط بآن	۱	-	۱	-	-	-	-
وظیفه بافندگی	۱	-	۱	-	-	-	-
فنی و کارهای مربوط بآن که درجای دیگر بند نشده	۳	-	-	-	۳	-	-
مربوط با چاپ - صنعتی و تهیه محصولات کاغذی	۱	-	-	-	۱	-	-
مربوط با ساختن مواد شیمیایی و کارهای مربوط بآن	۱	-	۱	-	-	-	-
مربوط به تهیه مواد غذایی و غذای و غذایات	۲۰	۱	۱	۱۲	۶	-	-
ی صنعتی و تولیدی و مشاغل و کارهای مربوط بآن	۱۴	-	۱۳	-	-	۱	-
که در پیشه های صنعتی مختلف برای تولید ولات و عطایات مربوط بآن کار میکنند	۱۹	-	۴	-	۱۴	۱	-

به جدول شماره ۱۲ - طبقات مشاغل برحسب وضع اشتغال و جنس در جمعیت شاغل بکار از ده ساله به بالای حوزه سرشماری کرگان : آبانماه ۱۳۳۵ (نوامبر ۱۹۵۶)

وضعیت اظهاری شده	کارکنان خانوادگی بدین منزل	مزد بگیر	مستخدم دولت	کارکنانیکه برای خود کار میکنند	کارفرما	جمع شاغلین	طبقات مشاغل و جنس
							کل حوزه سرشماری کرگان
							بقیه زن
-	۱	۵۴۴	۲	۷	-	۵۵۴	ل مربوط بانجام خدمات (سرسها)
-	-	۲	-	-	-	۲	موظ خدمات محافظت و حراست و نگهبانی
-	۱	۵۴۲	۲	۷	-	۵۵۲	خانگی و شخصی و کارهای مربوط بآن
-	-	۲۹	۲	-	-	۳۱	ل مربوط بخدمات ثابت ارتشی و مشاغل که دقیقاً مشخص و اظمار نشده
-	-	-	۱	-	-	۱	ثابت ارتشی
-	-	۲۹	۱	-	-	۳۰	یکه درجای دیگر طبقه بندی نشده اند
							شهر کرگان
							مردان
۲ ۱۸۰	۸۱	۳ ۴۲۶	۲ ۱۰۲	۲ ۱۱۲	۱۹۰	۱۰ ۱۰۴	از ده ساله به بالا
-	۱	۲۹	۲۶۲	۸۹	-	۳۸۱	ل حرفه ای - فنی و کارهای مربوط بآن
-	-	۸	۴۷	۱۹	-	۷۴	موظ به علم طبیعی و بهداشتی و امور مربوط بآن
-	-	۲	۱۱۷	۴	-	۱۲۳	موظ به علم تدوین و سایر امور مربوط بآن فوقی که شامل قضات و وکلای دادگستری و دفترخانه رسمی نیز میباشد
-	-	-	۶	۱۴	-	۲۰	معلم
-	۱	۱۰	-	۲۱	-	۳۲	معلمان و سایر مشاغل و علم
-	-	۲	-	۱۴	-	۱۶	معلمان و سایر مشاغل تفریحی
-	-	۷	۱۲	۷	-	۲۶	معلمان و سایر مشاغل به آن
۱	-	۱۹	۷۰۱	۲۴	۰	۸۳۰	ل مربوط با مراداری و منشیگری و امور مربوط بآن
۱	-	۳	۴۲	۱۱	۰	۶۲	پرستاران و اداره کردن امور (بجز کشاورزی)
-	-	۱۶	۱۰۱	۱۳	-	۱۳۰	مشاغل دیگری و کارهای مربوط بآن
-	۳۷	۱۱۰	-	۹۸	۲۰	۱ ۲۰۰	مشاغل مربوط بآن
-	۳۲	۱۶۰	-	۸۳۶	۴۳	۱ ۰۷۶	ریش در رنگها و مغازه ها
-	-	-	-	۳۶	-	۳۶	ریش در راه ها
-	۵	-	-	۵۶	۲۷	۸۸	ریش و مشاغل مربوط بآن
-	۱۹	۳۰۶	۷۳	۲۴۷	۴۰	۷۳۰	ل مربوط به زراعت - جنگلبانی - شکار و ماهیگیری
-	۱۹	۱۱۹	۴۲	۲۴۲	۴۰	۴۹۲	زراعت
-	-	-	-	۱	-	۱	موظ به شکار و تله گذاری
-	-	-	۱	-	-	۱	موظ به ماهیگیری
-	-	۱۰	۲۹	۴	-	۴۳	موظ به جنگلبانی (از جمله قطع اشجار)
-	-	۱۱۷	۱	-	-	۱۱۸	لیکه در زراعت و شکار و ماهیگیری و جنگلبانی مشغول مستند
-	۲	۴۰	۷	۱	۱	۷۲	موظ با استخراج معدن و استخراج سنگ و حفاری
-	۲	۳۷	۰	۱	۱	۶۲	موظ با ساختن و عمل آوردن مواد معدنی
-	-	۸	۲	-	-	۱۰	موظ به چاه کشی
-	۴	۳۱۴	۳۱	۱۸۰	۶	۵۴۰	ل مربوط به حمل و نقل
-	۱	۲۳۰	۳۱	۵۲	۴	۳۲۴	موظ برانندگی وسائط نقلیه موتوری
-	۳	۷۹	-	۱۳۳	۲	۲۱۷	موظ برانندگی وسائط نقلیه ای که بوسیله حیوان ده میشوند (مانند گاری و درشکه و غیره)

بجیه جدول شماره ۱۲ - طبقات مشاغل بر حسب وضع اشتغال و جنس در جمعیت مشاغل بکارزده ساله بهالای جزیره و بندر شهرداری گرگان - آبانماه ۱۳۳۰ (شماره ۱۱۹۰۶)

وضعیت اظهاری	کارکنان خانوادگی بدون مزد	مزد بگیر	مستخدم دولت	کارکنان برای خود کار میکنند	کارزده	جمع شاغلین	طبقات مشاغل و جنس
							شهر گرگان بجیه مردان
	۲۵۰	۱۱۰۷۶۱	۱۱۸۰	۷۹۰	۴۳	۲۰۱۳۶	های صنعتی و عملیات تولیدی و مشاغل مربوط بآن
	-	۱۰۰	-	۷	-	۱۷	مربوط به نساجی (غیر از قالی بانی)
	-	۲	-	-	-	۲	مربوط قالی بانی
	۳	۱۱۱۰	۲	۱۱۲	۱۴	۴۳۰	مربوط پشمی، پوشاک و محصولات چرمی و قماش
	-	۱۱	-	-	-	۱	مربوط بسپار سازی و چاروسازی و بافتن پانک کس
	۳	۱۹۹	-	۶۲	۳	۱۹۷	مربوط بساختن اشیاء چوبی و کارهای مربوط بآن
	۶	۱۶۸	۲	۱۳۱	۱۴	۳۳۱	مربوط فلزکاری
	-	۱۰	-	-	-	۱۰	کتربکی و الکترونیک
	-	۱۷۷	۳۰	۵۰	۱	۲۰۸	آختنایی و کارهای مربوط بآن که در جای دیگر بندی نشده
	-	۱۳	۱	۱۰	-	۲۴	مربوط بنا شنیهایی مستقر بر اشیاء و مشاغل مربوط به تعمیرات مکانیکی ماشینهای ساختمانی مستقر
	-	۷	-	۱	-	۸	مربوط نجار - صحنای و تهیه محصولات کاغذی
	-	۱۵	-	۱	-	۱۶	مربوط بساختن مواد شیمیایی و کارهای مربوط بآن
	-	۷	۲	۱۴	-	۲۴	مربوط بساختن مواد شیمیایی و کارهای مربوط بآن
	-	۲	-	۲	-	۴	مربوط پیوستن و حمل آوردن آن
	۴	۱۴۶	۷۱	۱	۱۱	۲۳۳	مربوط تهیه مواد غذایی و غذائی و خانیهات
	-	۵	۱	۳	-	۹	ی صنعتی و تولیدی و مشترک کارهای مربوط بآن
	-	۶۵	۲	-	-	۶۷	یکه در پیشه های صنعتی مختلف برای تولید ولات و عملیات مربوط بآنها کار میکنند
	۱	۸۶۱	۲۴۲	۱۴۳	۲۲	۱۰۲۷۷	ل مربوط بانجام خدمات (سروسها)
	-	۳۴	۲۳۴	۱	-	۲۶۹	مربوط بخدمات محافظت و حراست و نگهبانی
	۱	۳۰۴	۴۷	۱۱۳	۲۲	۷۸۰	خانگی و شخصی و کارهای مربوط بآن
	-	۲۴	۲	۲۲	-	۴۸	خدمات مشترک
	-	۲۰۹	۵۹	۷	-	۲۷۵	یکه در مشاغل مربوط بخدمات کار میکنند
۲۱۸۴	-	۷۳	۵۶۸	۸	-	۲۸۳۳	ل مربوط بخدمات ثابت ارتش و شاغلین که در تقیسا شخصی یا اظهار نشده
-	-	-	۵۶۳	-	-	۵۶۳	ثابت ارتش
۴۱۸۴	-	-	۴	-	-	۲۱۸۷	در تقیسا مشخص و یا اظهار نشده اند
۱	-	۷۳	۱	۸	-	۸۳	یکه در جای دیگر طبقه بندی نشده اند
							مرد
۴۱۸۰	۸۳	۳۱۰۶	۲۰۲۰	۱۰۸۷	۱۱۰	۹۶۷۶	زده ساله بهالای
-	۱	۱۷	۱۰۶	۸۶	-	۲۱۰	ل جزیره ای - فنی و کارهای مربوط بآن
-	-	۷	۳۶	۱۶	-	۵۹	مربوط به علوم طبی و بهداشتی و امور مربوط بآن
-	-	۱	۱۰۷	۴	-	۱۰۷	مربوط به تعلیم و تربیت و سایر امور مربوط بآن
-	-	-	۶	۱۴	-	۲۰	لوقی که شامل قضات و وکلای دادگستری و مترجمان رسمی نیز میباشد
-	۱	۱۰	-	۲۱	-	۳۲	همین امور غیره و عام المنفعه
-	-	۲	-	۱۴	-	۱۶	نری - نویسندگی و سایر مشاغل تفریحی
-	-	۷	۱۲	۷	-	۲۶	ل جزیره ای و فنی و امور مشابه آن
۱	-	۱۱	۱۷۸	۲۴	۵	۸۰۷	ل مربوط با امور اداری و فنی و امور مربوط بآن
۱	-	۳	۴۰	۱۱	۵	۶۰	پرست و اداره کردن امور (بجز کشاورزی)
-	-	۱۱	۱۳۸	۱۳	-	۲۴۷	و مشاغل فنی و کارهای مربوط بآن

بقیه جدول شماره ۱۲ - طبقات مشاغل بر حسب وسیع اشتغال و جنس و جمعیت مشاغل بکارآمده ساله بیابای حوزه سرشماری کرمان : آبانماه ۱۳۳۵ (نوامبر ۱۹۵۶)

طبقات مشاغل و جنس	جمع شاغلین	کارفرما	کارکنانیکه برای خود کار میکنند	مستخدم دولت	مزد بگیر	کارکنان خانوادگی بدون مزد	وضعیت اظهار نشده
شهر کرمان							
بنده مرد							
مشاغل مربوط بان	۱۱۱۷	۷۰	۹۲۶	-	۱۶۵	۳۶	-
روشی در سنگها و مغازه ها	۱۰۷۱	۴۳	۸۳۵	-	۱۶۵	۳۱	-
روشی دوره گرد ها	۳۵	-	۳۵	-	-	-	-
زنی و مشاغل مربوط بان	۸۸	۲۷	۵۹	-	-	۵	-
غل مربوط بزراعت - جنگلیانی - شکار و ماهیگیری	۷۰۳	۴۰	۲۴۵	۷۲	۳۲۶	۱۱	-
زراعتی	۴۷۹	۴۰	۲۴۰	۴۲	۱۳۸	۱۱	-
مربوط بشکار و تله گذاری	۱	-	۱	-	-	-	-
مربوط به ماهیگیری	۱	-	-	۱	-	-	-
مربوط به جنگلیانی (از جمله قطع اشجار)	۴۳	-	۴	۳۹	۱۰	-	-
لیکه در زراعت و شکار و ماهیگیری و جنگلیانی مشغول هستند	۱۷۹	-	-	۱	۱۷۸	-	-
مربوط با استخراج معدن و استخراج سنگ و حفاری	۷۱	۱	۱	۷	۴۰	۲	-
مربوط با ساختن و عمل آوردن مواد معدنی	۶۱	۱	۱	۵	۳۶	۲	-
مربوط به بنای کتی	۱۰	-	-	۲	۸	-	-
ل مربوط به حمل و نقل	۵۳۱	۶	۱۸۵	۳۰	۳۱۴	۴	-
مربوط برانندگی وسائط نقلیه موتوری	۳۲۲	۴	۵۲	۳۰	۲۳۵	۱	-
مربوط برانندگی وسائط نقلیه اینکه بوسیله حیوان و میشوند (مانند کاری و در شنگه و غیره)	۲۱۷	۲	۱۳۳	-	۷۹	۳	-
های صنعتی و عملیات تولیدی و مشاغل مربوط بان	۲۱۰۱	۴۳	۴۶۴	۱۱۸	۱۰۵۶	۲۰	-
مربوط به نساجی (غیر از قالی بافی)	۱۶	-	۶	-	۱۰	-	-
مربوط بقالی بافی	۱	-	-	-	۱	-	-
مربوط بشهریه پوشاک و محصولات چرمی و فلزی	۴۰۲	۱۴	۱۷۹	۲	۲۰۴	۳	-
مربوط بساز و بنای و ترمیمی و باهوت پاک کردن	۱	-	-	-	-	-	-
مربوط بساختن انبیا - بنویز کارهای مربوط بان	۱۱۷	۳	۶۲	-	۱	-	-
مربوط بنظارتی	۳۳۱	۱۴	۱۳۱	۱	۱۲۹	۳	-
تربیتی و الکتریکی	۱۰	-	-	-	۱۶۸	۱	-
صنعتی و کارهای مربوط بان که در جای دیگر بندگی نشده	۷۵۶	۱	۵۰	۳۰	۶۷۵	-	-
مربوط به ماشینهای مستعمله و انتقال و مشاغل مربوط به	۲۴	-	۱۰	۱	۱۳	-	-
تعمیراتی ماشینهای ساختمانی مستعمله	۷	-	۱	-	۶	-	-
مربوط به چاپ - صنعتی و تهیه محصولات کاغذی	۲۱	-	۶	-	۱۵	-	-
مربوط بسفالگری و کارهای مربوط بان	۲۴	-	۱۱	۲	۷	-	-
مربوط بساختن مواد شیمیایی و کارهای مربوط بان	۴	-	۲	-	۲	-	-
مربوط به پوست و عمل آوردن آن	۲۳۱	۱۱	-	۷۱	۱۴۵	۴	-
مربوط بشهریه مواد غذایی و خانیات	۹	-	۳	۱	۵	-	-
صنعتی و تولیدی و تفرقه و کارهای مربوط بان	۶۷	-	-	۲	۶۵	-	-
در ریشته های صنعتی مختلف برای تولیدات و عملیات مربوط بانها کار میکنند	۱۰۸	۲۲	۱۴۰	۳۴۱	۶۰۴	۱	-
مربوط بانجام خدمات (سرویسها)	۲۶۸	-	۱	۲۳۴	۳۳	-	-
مربوط به خدمات محافظت و حراست و نگهبانی	۵۱۷	۲۲	۱۱۰	۴۶	۳۳۸	۱	-
مربوط به تفرقه و کارهای مربوط بان	۴۸	-	۲۲	۲	۲۴	-	-
در مشاغل مربوط به خدمات کار میکنند	۲۷۵	-	۷	۵۹	۲۰۹	-	-

بقیه جدول شماره ۱۲ - طبقات مشاغل برحسب وضع اشتغال و جنس در جمعیت شاغل بکارزده ساله بهالای حوزه سرشماری کرگان - آبانماه ۱۳۳۰ (نوامبر ۱۹۵۱)

وضعیت و اظهارنشده	کارکنان خانوادگی بدون مزد	مزد بگیر	مستخدم دولت	کارکنانیکه برای خود کار میکنند	کارفرما	جمع شاغلین	طبقات مشاغل و جنس
							شهر کرگان
							بقیه مرد
۲۱۸۴	-	۷۱	۵۶۷	۸	-	۲۸۳۰	غل مربوط به خدمات ثابت ارتشی و مشاغل که دقیقاً مشخص و یا اظهار نشده
-	-	-	۵۶۲	-	-	۵۶۲	ثابت ارتشی
۲۱۸۳	-	-	۴	-	-	۲۱۸۷	که دقیقاً مشخص و یا اظهار نشده اند
۱	-	۷۱	۱	۸	-	۸۱	تیکه در جای دیگر طبقه بندی نشده اند
							زن
-	۱	۳۲۰	۸۲	۲۵	-	۴۲۸	بازده ساله بیالا
-	-	۲	۵۶	۳	-	۶۱	غل حرفه ای - فن و کارهای مربوط بآن
-	-	۱	۱۱	۳	-	۱۵	مربوط به علوم طبعی و بهداشتی و امور مربوط بآن
-	-	۱	۴۵	-	-	۴۶	مربوط به تعلیم و تربیت و امور مربوط بآن
-	-	-	۲۳	-	-	۲۳	غل مربوط با مراداری و منشی گری و امور مربوط بآن
-	-	-	۲	-	-	۲	مدیریت و اداره کردن امور (بهترگشتا و زری)
-	-	-	۲۱	-	-	۲۱	ی و مشاغل فشری و کارهای مربوط بآن
-	۱	-	-	۲	-	۳	ش و مشاغل مربوط بآن
-	۱	-	-	۱	-	۲	نروشی در رنگها و میخازها
-	-	-	-	۱	-	۱	نروشی دوره کردها
-	-	۳۰	-	۲	-	۳۲	اغل مربوط، بزراعت - جنگلبانی - شکار و ماهیگیری
-	-	۱۱	-	۲	-	۱۳	زراعتی
-	-	۱۹	-	-	-	۱۹	اشبکه در زراعت و شکار و ماهیگیری و جنگلبانی مشغول هستند
-	-	۱	-	-	-	۱	مربوط با استخراج معدن و استخراج سنگ و حفاری
-	-	۱	-	-	-	۱	مربوط با ساختن و حمل آوردن مواد معدنی
-	-	-	۱	-	-	۱	اغل مربوط به حمل و نقل
-	-	-	۱	-	-	۱	مربوط برانندگی وسائط نقلیه موتوری
-	-	۲۰	-	۱۵	-	۳۵	بزه های صنعتی و عملیات تولیدی و مشاغل مربوط بآن
-	-	-	-	۱	-	۱	مربوط به نساجی (غیر از نالی بانی)
-	-	۱	-	-	-	۱	مربوط بقالی بانی
-	-	۱۵	-	۱۳	-	۲۸	مربوط به تهیه پوشاک و محصولات - ریس و تماش
-	-	۲	-	-	-	۲	ساختن و کارهای مربوط بآن که در جای دیگر
-	-	۱	-	-	-	۱	بقیه بندی نشده
-	-	۱	-	۱	-	۲	مربوط با چاپ - صحافی و تهیه محصولات کاغذی
-	-	۱	-	-	-	۱	مربوط به تهیه مواد غذایی و خانیاات
-	-	۲۶۵	۱	۳	-	۲۶۹	اغل مربوط با انجام خدمات (سرسپها)
-	-	۱	-	-	-	۱	مربوط به خدمات محافظت و حراست و نگهبانی
-	-	۲۶۴	۱	۳	-	۲۶۸	ت شائقی و مشخص و کارهای مربوط بآن

بقیه جدول شماره ۱۲ - طبقات مشاغل بر حسب وضع اشتغال و جنس در جمعیت مشاغل بنکارانه ساله پهلای حوزه سرشماری کرمان - آبانماه ۱۳۳۵ (نوامبر ۱۹۵۶)

وضعیت اظهار نشده	کارگران خانوادگی بدون مزد	مزد بگیر	مستخدم دولت	کارکنانیکه برای خود کار میکنند	کارفرما	جمع شاغلین	طبقات مشاغل و جنس
-	-	۲	۱	-	-	۳	شهر کرمان بقیه زن غل مربوط به خدمات ثابت ارتشی و مشاغل که دقیقاً مشخص یا اظهار نشده
-	-	-	۱	-	-	۱	ثابت ارتشی
-	-	۲	-	-	-	۲	یکه در جای دیگر طبقه بندی نشده اند

۰۰۱ - ۰۰۳ - ۰۲۵ - ۰۲۳ - ۰۰۵ - ۰۴۴ - ۰۴۵ - ۰۰۱

جدول شماره ۱۳- تقسیمات عمده فعالیت صنعتی برحسب سن و جنس در جمعیت شاغل بکار از ده ساله به بالا، دوره سرشماری کرگان، آبانماه ۱۳۳۵ (نوامبر ۱۹۵۶)
(سن اظهار نشده نیز جز جمع سنین از ده ساله به بالا منظور شده است)

تقسیمات عمده فعالیت صنعتی و جنس	جمع از ده ساله به بالا	۱۰-۱۴ ساله	۱۵-۱۹ ساله	۲۰-۲۴ ساله	۲۵-۳۳ ساله	۳۴-۴۳ ساله	۴۴-۴۹ ساله	۵۰ ساله به بالا	سن اظهار نشده
کل حوزه سرشماری کرگان									
<u>مردوزن</u>									
جمع شاغلین	۶۱ ۳۱۲	۳ ۳۳۰	۶ ۳۵۴	۸ ۸۱۸	۱۷ ۲۱۵	۱۲ ۵۲۱	۲ ۶۵۹	۱۰	
ماورزی - جنگلیانی - شکار و ماهیگیری	۴۳ ۵۷۷	۲ ۶۶۱	۴ ۶۲۸	۵ ۰۴۲	۱۱ ۹۳۵	۱ ۱۶۰	۲ ۰۵۲	۱	
استخراج معدن و استخراج سنگ	۲	-	-	-	۱	۱	-	-	
لیدات صنعتی و نوسازی	۳ ۲۸۲	۲۱۰	۴۱۲	۴۲۲	۱ ۵۲۰	۳۶۹	۱۴۸	۱	
آختنان	۱ ۷۳۱	۴۷	۱۷۵	۱۶۵	۸۴۹	۴۰۷	۵۷	۱	
رق - گاز - آب و سررسهای بهداشتی	۷۰	۳	۶	۶	۳۹	۱۱	۵	-	
بارت (کلی و جزئی)	۲ ۶۶۹	۵۲	۲۱۴	۲۶۴	۱ ۴۱۷	۶۲۵	۱۲۷	-	
نقل و نقل - انبارداری و ارتباطات	۲۰۶۶	۲۳	۱۴۸	۲۰۳	۱ ۱۳۶	۵۲۲	۴۴	۱	
خدمات (سررسها)	۴ ۹۹۷	۲۸۰	۳۷۶	۶۱۰	۲ ۴۸۶	۱ ۰۴۷	۱۶۵	۳	
مالیهائیکه باندازه کافی توضیح نشده	۲ ۸۱۸	۱۴	۳۹۵	۲ ۰۷۰	۲۲۹	۸۰	۳۰	-	
<u>مرد</u>									
جمع شاغلین	۵۷ ۶۶۳	۲ ۹۳۹	۵ ۸۷۶	۸ ۳۴۹	۱۶ ۱۳۳	۱۱ ۸۳۱	۲ ۵۵۷	۸	
ماورزی - جنگلیانی - شکار و ماهیگیری	۴۰ ۸۷۷	۲ ۴۱۶	۴ ۲۴۴	۴ ۶۶۲	۱۰ ۸۰۱	۸ ۷۳۸	۲ ۰۱۴	۲	
استخراج معدن و استخراج سنگ	۲	-	-	-	۱	۱	-	-	
لیدات صنعتی و نوسازی	۳ ۱۴۴	۱۶۸	۳۸۲	۳۸۷	۱ ۴۲۰	۶۱۹	۱۳۷	۱	
آختنان	۱ ۷۳۸	۴۷	۱۷۵	۱۶۴	۸۴۷	۴۰۷	۵۷	۱	
رق - گاز - آب و سررسهای بهداشتی	۷۰	۳	۶	۶	۳۹	۱۱	۵	-	
بارت (کلی و جزئی)	۲ ۶۸۱	۵۲	۲۱۴	۲۶۴	۱ ۴۱۵	۶۱۹	۱۲۵	-	
نقل و نقل - انبارداری و ارتباطات	۲ ۰۸۸	۲۳	۱۴۸	۲۰۸	۱ ۱۳۳	۵۲۱	۴۴	۱	
خدمات (سررسها)	۴ ۳۰۷	۱۷۶	۳۶۴	۵۶۰	۲ ۲۶۰	۸۴۲	۱۵۲	۳	
مالیهائیکه باندازه کافی توضیح نشده	۲ ۷۸۸	۱۴	۳۹۳	۲ ۰۶۸	۲۱۷	۷۲	۲۳	-	
<u>زن</u>									
جمع شاغلین	۳ ۶۱۹	۳۶۱	۴۷۸	۴۶۹	۱ ۴۸۲	۶۶۵	۱۰۲	۲	
ماورزی - جنگلیانی - شکار و ماهیگیری	۲ ۶۴۰	۲۷۵	۳۸۴	۳۸۰	۱ ۳۲۴	۴۲۶	۳۶	۲	
استخراج معدن و استخراج سنگ	-	-	-	-	-	-	-	-	
لیدات صنعتی و نوسازی	۲۴۸	۱۲	۲۰	۳۵	۱۰۰	۵۰	۱۱	-	
آختنان	۲	-	-	۱	۲	-	-	-	
رق - گاز - آب و سررسهای بهداشتی	-	-	-	-	-	-	-	-	
بارت (کلی و جزئی)	۱۰	-	-	-	۲	۱	۲	-	
نقل و نقل - انبارداری و ارتباطات	۸	-	-	۱	۶	۱	-	-	
خدمات (سررسها)	۶۹۰	۱۰۴	۶۲	۵۰	۲۲۶	۲۰۵	۴۳	-	
مالیهائیکه باندازه کافی توضیح نشده	۳۰	-	۲	۲	۱۲	۷	۷	-	

بقيه جدول شماره ۱۲- تقسیمات عمده فعالیت صنعتی و جنس در جمعیت شاغل بکار از ده ساله بیالای حوزه سرشماری کرگان: آبانماه ۱۳۳۵ (نوامبر ۱۱۵۶)
(سن اظهار نشده نیز جزو جمع سنین از ده ساله بیالا منظور شده است)

سن اظهار نشده	۶۰ ساله بیالا	۶۱-۶۵ ساله	۶۶-۷۰ ساله	۷۱-۷۵ ساله	۷۶-۸۰ ساله	۸۱-۸۵ ساله	جمع از ده ساله بیالا	تقسیمات عمده فعالیت صنعتی و جنس
شهر کرگان								
مردوزن								
۱	۲۹۰	۱۶۳۸	۳۹۰۶	۲۹۱۰	۹۵۳	۳۵۳	۱۰۱۰۶	جمع شاغلین -----
-	۴۴	۱۸۹	۳۲۲	۸۱	۶۱	۲۱	۷۸۱	کشاورزی - جنگلیانی - شکار و ماهیگیری -----
-	-	-	۱	-	-	-	۱	استخراج معدن و استخراج سنگ -----
-	۵۸	۲۶۲	۶۱۶	۲۰۶	۲۴۱	۱۵۲	۱۵۳۱	تولیدات صنعتی و نوسازی -----
-	۱۹	۱۵۸	۳۶۶	۱۰۰	۹۳	۱۲	۲۶۶	ساختمان -----
-	۰	۸	۲۲	۶	۶	۲	۴۵	برق - گاز - آب و سروسهای بهداشتی -----
-	۷۰	۳۱۲	۶۱۲	۱۳۲	۶۱	۳۱	۱۲۵۳	تجارت (کلی و جزئی) -----
-	۱۲	۱۴۱	۳۱۲	۱۰۰	۶۶	۱۱	۷۲۲	حمل و نقل - انبارداری و ارتباطات -----
۱	۸۱	۵۴۰	۱۴۷۰	۳۵۳	۱۶۰	۱۰۸	۲۷۲۳	خدمات (سروسها) -----
-	۱	۱۸	۱۲	۱۹۲۳	۲۳۲	۱	۲۲۲۲	فعالیتهاییکه باندازه کافی توضیح نشده -----
مرد								
۱	۲۷۶	۱۵۲۳	۳۸۰۰	۲۸۷۱	۹۰۶	۲۶۶	۹۶۷۶	جمع شاغلین -----
-	۴۴	۱۷۳	۳۶۸	۸۸	۵۶	۲۱	۷۴۸	کشاورزی - جنگلیانی - شکار و ماهیگیری -----
-	-	-	۱	-	-	-	۱	استخراج معدن و استخراج سنگ -----
-	۵۸	۲۶۰	۶۰۱	۱۹۸	۲۳۲	۱۴۶	۱۴۹۵	تولیدات صنعتی و نوسازی -----
-	۱۹	۱۵۸	۳۶۸	۹۹	۹۳	۲۲	۷۶۶	ساختمان -----
-	۰	۸	۲۲	۶	۶	۲	۴۵	برق - گاز - آب و سروسهای بهداشتی -----
-	۷۰	۳۱۶	۶۱۱	۱۳۲	۶۱	۳۱	۱۲۵۱	تجارت (کلی و جزئی) -----
-	۱۲	۱۴۱	۳۱۱	۱۰۶	۶۶	۱۱	۷۲۲	حمل و نقل - انبارداری و ارتباطات -----
۱	۶۲	۴۴۹	۱۳۴۸	۳۲۳	۱۳۲	۵۷	۲۳۲۲	خدمات (سروسها) -----
-	۱	۱۸	۱۰	۱۹۲۳	۲۳۲	۱	۲۲۲۰	فعالیتهاییکه باندازه کافی توضیح نشده -----
زن								
-	۱۹	۱۱۵	۱۴۹	۳۹	۴۱	۵۷	۴۶۸	جمع شاغلین -----
-	-	۱۶	۹	۱	۲	-	۲۳	کشاورزی - جنگلیانی - شکار و ماهیگیری -----
-	-	-	-	-	-	-	-	استخراج معدن و استخراج سنگ -----
-	-	-	۱۲	۶	۱	۶	۳۶	تولیدات صنعتی و نوسازی -----
-	-	-	۱	۱	-	-	۲	ساختمان -----
-	-	-	-	-	-	-	-	برق - گاز - آب و سروسهای بهداشتی -----
-	-	۱	۱	-	-	-	۲	تجارت (کلی و جزئی) -----
-	-	-	۱	۱	-	-	۲	حمل و نقل - انبارداری و ارتباطات -----
-	۱۹	۱۶	۱۶۲	۳۰	۳۲	۵۱	۳۵۱	خدمات (سروسها) -----
-	-	-	۲	-	-	-	۲	فعالیتهاییکه باندازه کافی توضیح نشده -----

بده جدول شماره ۱۲ - تقسیمات عمده فعالیت صنعتی بر حسب سن و جنس در جمعیت شاغل بکار از ده ساله به بالای حوزه سرشماری کرگان: آبانامه ۱۳۳۵ (نوامبر ۱۹۵۶)
(سن اظهار نشده نیز جز جمع سنین از ده ساله به بالا منظور شده است)

سن اظهار نشده	۱۵ ساله به بالا	۱۵-۱۰ ساله	۲۵-۲۰ ساله	۳۰-۲۵ ساله	۳۵-۳۰ ساله	۴۰-۳۵ ساله	جمع از ده ساله به بالا	تقسیمات عمده فعالیت صنعتی و جنس
بقیه نقاط حوزه سرشماری کرگان								
مردوزن								
۱	۲۳۶۴	۱۰۸۸۸	۲۳۶۶۱	۵۹۰۸	۵۹۰۱	۲۹۷۷	۵۱۴۰۸	جمع شاغلین
۴	۲۰۰۹	۸۹۷۵	۱۱۵۵۸	۴۹۵۳	۴۵۶۷	۲۶۷۰	۴۲۷۳۶	ریزی - جنگلیانی - شکار و ماهیگیری
-	-	۱	-	-	-	-	۱	خراج معدن و استخراج سنگ
۱	۹۰	۴۰۷	۹۰۶	۲۱۸	۱۷۱	۵۸	۱۸۵۱	ات صنعتی و نو سازی
۱	۲۸	۲۴۱	۴۸۰	۱۵	۸۲	۲۰	۹۶۵	تجان
-	-	۳	۱۷	۲	۲	۱	۲۵	گاز - آب و سروسماهی بهداشتی
-	۵۷	۳۰۸	۸۰۵	۱۳۲	۱۳۳	۲۱	۱۴۴۶	بت (کلی و جزئی)
۱	۲۷	۲۸۱	۷۴۷	۱۰۴	۸۲	۲۲	۱۳۶۴	ونقل - انبارداری و ارتباطات
۲	۱۱۴	۵۰۲	۱۰۱۶	۲۵۷	۲۱۱	۱۷۲	۲۲۷۴	ات (سروسماهی)
-	۲۹	۶۲	۱۳۲	۱۴۷	۱۶۳	۱۳	۵۶۶	بشپائیکه باندازه کافی توضیح نشده
مرد								
۷	۲۲۸۱	۱۰۳۰۸	۲۲۳۳۸	۵۴۷۸	۴۹۷۲	۲۶۴۳	۴۸۰۱۷	جمع شاغلین
۲	۱۹۷۰	۸۵۶۵	۱۸۴۳۳	۴۵۷۴	۴۱۹۰	۲۳۶۵	۴۰۱۲۹	ریزی - جنگلیانی - شکار و ماهیگیری
-	-	۱	-	-	-	-	۱	خراج معدن و استخراج سنگ
۱	۷۹	۳۵۹	۸۱۶	۱۸۹	۱۵۰	۵۲	۱۶۴۹	ات صنعتی و نو سازی
۱	۲۸	۲۴۱	۴۷۹	۱۵	۸۲	۲۰	۹۶۴	تجان
-	-	۳	۱۷	۲	۲	۱	۲۵	گاز - آب و سروسماهی بهداشتی
-	۵۵	۳۰۳	۸۰۴	۱۳۲	۱۳۳	۲۱	۱۴۳۸	بت (کلی و جزئی)
۱	۲۷	۲۸۰	۷۴۷	۱۰۴	۸۲	۲۲	۱۳۵۸	ونقل - انبارداری و ارتباطات
۲	۹۰	۳۹۳	۹۱۲	۲۳۷	۱۸۲	۱۱۶	۱۹۳۵	ات (سروسماهی)
-	۲۲	۵۵	۱۲۲	۱۴۵	۱۶۱	۱۳	۵۶۸	بشپائیکه باندازه کافی توضیح نشده
زن								
۲	۸۲	۵۸۰	۱۴۳۳	۴۳۰	۴۶۹	۳۳۴	۳۱۹۱	جمع شاغلین
۲	۳۹	۴۱۰	۱۱۲۵	۳۷۹	۳۷۷	۲۷۵	۲۶۰۷	ریزی - جنگلیانی - شکار و ماهیگیری
-	-	-	-	-	-	-	-	خراج معدن و استخراج سنگ
-	۱۱	۴۸	۸۷	۲۹	۲۱	۶	۲۰۲	ات صنعتی و نو سازی
-	-	-	۱	-	-	-	۱	تجان
-	-	-	-	-	-	-	-	گاز - آب و سروسماهی بهداشتی
-	۲	۵	۱	-	-	-	۸	بت (کلی و جزئی)
-	-	۱	۵	-	-	-	۶	ونقل - انبارداری و ارتباطات
-	۲۴	۱۰۶	۱۰۴	۲۰	۲۱	۵۳	۲۲۹	ات (سروسماهی)
-	۷	۷	۱۰	۲	۲	-	۲۸	بشپائیکه باندازه کافی توضیح نشده

مرکز آمار ایران
آرشیو اطلاعات آماری

جدول شماره ۴۴ - طبقات فعالیت صنعتی و جنس در جمعیت شاغل بکارزده ساله بهایای حوزه سرشماری کرگان : آبانماه ۱۳۳۵ (تیرماه ۱۹۵۶)

وضعیت اظهار شده	کارکنان خانوادگی بدون مزد	مزد بگیر	مستخدم دولت	کارکنانیکه برای خود کار میکنند	کارفرما	جمع شاغلین	طبقات فعالیت صنعتی و جنس
							کل حوزه سرشماری کرگان
							مردون
							جمع ازده ساله به بالا
۲۴۶۶	۷۰۶۴	۱۱۷۸۰	۳۸۷۶	۲۷۰۱۶	۶۱۰	۳۱۳۱۲	کشاورزی - جنگلی - شکار - ماهیگیری
۲	۷۳۳۷	۱۲۹۰۰	۲۷۸	۲۲۱۰۷	۳۱۳	۴۳۰۱۷	مولات کشاورزی ودای - لیانی و قطع اشجار - روشنگد آری و تکثیر حیوانات شکار - مشغول کسب و تجارت بگری
۲	۷۳۳۰	۱۲۸۴۱	۱۴	۲۲۰۵۹	۳۱۳	۴۳۰۲۱	استخراج معدن و استخراج سنگ
-	۱	۲۷	۱۱	۴۱	-	۱۸۱	تراخ معدن فلزات
-	۴	۱۵	-	۴۲	-	۶۱	تراخ نفت خام و گازهای طبیعی
-	۴	۷	۱۷۳	۵۷	-	۲۴۱	ولیدات صنعتی و نوسازی
-	-	-	-	۲	-	۲	ت مواد غذایی (غیر از آشامیدنیها)
۱	۸۸	۱۳۹۸	۴۰۳	۱۰۹۹	۱۳	۲۳۸۲	ت آشامیدنیها
-	۱	۳۸۱	۱۱	۱۴۱	۱۸	۵۶۳	ت دخانیات
-	-	-	۴	۱	-	۱۶۵	ت نساجی
-	۱۷	۲۰۸	۱۳۸	۱۱۱	۴	۴۷۸	ت کفش سازی و سایر پوششها و اشیاء ساخته شده از سوجات
۱	۱۰	۳۵۱	۵۲	۲۷۲	۲۷	۷۲۳	ت چوب و دروب پنبه (بغیر از صنعت میل)
-	۱۳	۲۷۷	۱	۱۵۲	۴	۴۴۷	ت میل
-	۱	۴	-	۴	-	۱	و انتشار و صنایع وابسته بان
-	-	۱	-	۱	۱	۸	ت چرم و محصولات چرمی (بجز کفش)
-	-	۲	-	۲	-	۴	ت محصولات لاستیکی
-	-	۷	-	۷	-	۱۳	ت مواد شیمیائی و محصولات شیمیائی
-	۲	۱۸	۱	۲۱	-	۵۲	ت محصولات نفت و ذغال سنگ
-	-	-	۲۰	-	-	۲۰	ت محصولات معدنی غیر فلزی (بغیر از محصولات نفت ال سنگ)
-	۴	۸۵	-	۲۴	۱۰	۱۱۳	فلزات اساسی (ساختم ورق و تیر آهن)
-	-	-	-	۱	-	۱	ت محصولات فلزی (بغیر از ماشین آلات و لوازم حمل و نقل)
-	۲۹	۲۶۳	۵	۲۱۹	۸	۵۷۴	ت ماشین آلات (بغیر از ماشین آلات الکتریکی)
-	-	۲۶	۱	۱۷	۲	۴۶	ت ماشین آلات الکتریکی و دستگاهها و لوازم الکتریکی
-	-	۳	-	۶	۱	۱۰	لوازم و وسایل نقلیه
-	-	۵۱	۵	۳۷	۶	۹۹	ت غرقه
-	۲	۱۳	-	۲۴	۲	۴۱	نتان
-	-	۱۰۶۳	۹۱	۷۶	۱	۱۷۳۱	ت گاز - آب و وسوسهای بهداشتی
-	-	۳۴	۱۵	۲۰	۱	۷۰	ت از و بخار
-	-	۲۵	۱۱	۱	۱	۳۹	ت وسوسهای بهداشتی
-	-	۹	۲	۱۹	-	۳۱	ت
-	۱۲	۳۵۲	۶۳	۲۱۱۶	۷۶	۲۶۹۹	ت در جزئی
-	۱۲	۳۳۹	-	۲۱۱۶	۷۶	۲۶۲۳	ت سایر موسسات مالی
-	-	۱۱	۶۱	-	-	۷۲	
-	-	۱	۲	-	-	۳	
-	-	۱	-	-	-	۱	
-	۲۹	۱۴۰	۵۹۱	۵۲۹	۷	۲۰۹۶	ت نقل و انبارداری و ارتباطات
-	۲۹	۱۳۹	۵۴۶	۵۲۸	۷	۲۰۴۹	

جدول شماره ۱ - طبقات فعالیت صنعتی برحسب وضع اشتغال و جنس و جمعیت شاغلین بکار از دهه ساله بیلابی حوزه سرشماری گرگان: آبانماه ۱۳۳۵ (نوامبر ۱۹۵۶)

وضعیت اظهار نشده	کارکنان خانوادگی بدون مزد	مزد بگیر	مستخدم دولت	کارکنانی که برای خود کار میکنند	کارفرما	جمع شاغلین	طبقات فعالیت صنعتی و جنس
-	-	۱	-	۱	-	۲	کل حوزه سرشماری گرگان
-	-	-	۱۵	-	-	۱۵	بقیه مرد وزن
-	۱۸	۱۹۵۲	۲۴۳۰	۵۵۸	۳۹	۴۹۶۷	سروسپها
-	-	-	۱۹۸۲	-	-	۱۹۸۲	نی
-	۳	۲۲۳	۱۳۸	۲۰۳	۸	۸۸۵	نواعی خدمات تجاری و صنعتی و ساختمانی
-	-	۲۴	-	۲۰	-	۴۴	چی
-	۱۵	۱۳۹۶	۱۰	۳۳۵	۲۱	۲۰۸۷	صی
-	-	۳۴۱	۵	۶	-	۳۵۲	اینکه باند از مکانی توجیح نشده
-	-	-	-	-	-	-	سرد
-	۱۵۵۳	۱۷۵۷۲	۳۷۴۹	۲۶۷۵۲	۶۰۳	۵۷۶۹۳	۱۰ ساله بیلابی
-	۱۳۴۱	۱۱۲۶۸	۱۷۶۱	۲۱۵۰۲	۳۸۸	۴۰۸۷۷	جنکلبانی - شکار - ماهگیری
-	۲۳۲۴	۱۱۳۰۶	۱۴	۲۲۳۵۴	۳۸۸	۴۰۳۹۱	شاورزی و دامی
-	۶	۳۷	۱۱	۴۶	-	۱۸۶	قطع اشجار
-	۴	۱۵	-	۴۲	-	۶۱	اری و تکثیر حیوانات شکار (مستور کسب و تجارت)
-	۴	۷	۱۷۱	۵۷	-	۲۳۶	ع معدن و استخراج سنگ
-	-	-	-	۲	-	۲	معدن فلزات
-	-	-	-	۱	-	۱	معدن و گازهای طبیعی
-	۷۳	۱۶۱۰	۳۸۸	۶۸۰	۶۱	۲۹۴۴	تصنعتی و نوسازی
-	۶	۳۷۸	۱۱	۱۴۰	۱۷	۵۵۵	مواد غذایی (غیر از آدامید نیما)
-	-	-	۴	۱	-	۵	میدنیها
-	-	-	۱۵۰	-	-	۱۵۰	انیات
-	۲	۱۵۱	۱۳۸	۱۶	۴	۳۱۴	چی
-	۱۰	۳۲۷	۵۲	۲۴۶	۳۷	۱۷۶	ساز و سایر پوششها و اشیاء ساخته شده از
-	۱۳	۳۷۷	۱	۱۵۱	۴	۴۴۶	ت
-	۱	۴	-	۴	-	۹	با و چوب پنبه (غیر از صنعت میل)
-	-	۶	-	۱	۱	۸	نار و صنایع وابسته بان
-	-	۲	-	۲	-	۴	و محصولات چرمی (بجز کفش)
-	-	۷	-	۶	-	۱۳	سولات لاستیکی
-	۳	۱۸	۱	۳۰	-	۵۲	د شیمیائی و محصولات شیمیائی
-	-	-	۲۰	-	-	۲۰	ولات نفت و ذغال سنگ
-	۴	۸۴	-	۲۴	۱۰	۱۲۲	ولات معدنی غیر فلزی (غیر از محصولات نفت
-	-	-	-	۱	-	۱	مستند)
-	-	-	-	۱	-	۱	ت اساسی (ساختن ورق و تیر آهن)
-	۲۱	۳۶۳	۵	۲۶۸	۸	۵۷۳	ولات فلزی (غیر از ماشین آلات و لوازم حمل و
-	-	۴۶	۱	۱۷	۲	۶۶	بین آلات (غیر از ماشین آلات الکتریکی
-	-	۳	-	۶	۱	۱۰	بین آلات الکتریکی و ستنها و لوازم الکتریکی
-	-	۵۱	۵	۲۷	۶	۹۱	ز و وسائط نقلیه
-	۲	۱۳	-	۲۴	۲	۳۱	قه
-	-	۱۵۶۰	۱۱	۷۶	۱	۱۷۶۸	ان
-	-	۳۴	۱۵	۲۰	۱	۷۰	گاز - آب و سروسپهای بهداشتی
-	-	۱۵	۱۲	۱	۱	۳۹	و بخار

بقیه جدول شماره ۱۴ - طبقات فعالیت صنعتی بر حسب وضع اشتغال و جنس در جمعیت شافل پتارازده سانه بیلازی حوزه سرشماری نرمان: آبانماه ۱۳۳۵ (توامبر ۱۳۵۱)

طبقات فعالیت صنعتی و جنس	جمع شافلین	کارفرما	کارکنانیکه برای خود کار میکنند	مستخدم دولت	مزد بگیر	کارکنان خانوادگی بدون مزد	وضعیت اظهار نشده
کل حوزه سرشماری نرمان							
بقیه سرود							
سروسهای بهداشتی	۳۱	-	۱۹	۳	۹	-	-
بازر	۲۶۸۹	۷۵	۲۱۰۸	۱۳	۲۵۱	۱۲	-
تکلی و جزئی	۲۶۱۳	۷۵	۲۱۰۸	-	۲۲۸	۱۲	-
اوسایر محصولات عالی	۷۲	-	-	۶۱	۱۱	-	-
لات	۳	-	-	۲	۱	-	-
لات	۱	-	۳	-	۱	-	-
مل و نقل انبارداری و ارتباطات	۲۰۸۸	۷	۵۲۹	۵۸۴	۹۳۹	۱۹	-
نقل	۲۰۱۱	۷	۵۲۸	۵۳۹	۹۳۸	۲۹	-
اری	۲	-	۱	-	۱	-	-
ات	۱۵	-	-	۴۵	-	-	-
ساعتسوسها	۴۳۰۷	۳۱	۵۲۱	۲۳۲۷	۱۳۹۸	۱۷	-
دولتی	۱۹۵۷	-	-	۱۹۵۷	-	-	-
تاجستانی و خدمات تجاری و صنعتی و ساختمانی	۲۲۱	۸	۱۷۱	۳۶۰	۲۱۱	۳	-
تفریحی	۴۳	-	۲۰	-	۱۳	-	-
تخصصی	۱۰۲۶	۲۱	۳۲۷	۱۰	۱۱۵۹	۱۴	-
الیهائیکه باند از کافرینج نشده	۲۷۸۸	-	۱	۵	۴۱۲	-	۲۴۶۲
زن							
پارازده سانه بیلازی	۲۶۱۹	۷	۲۶۱	۱۲۷	۲۲۰۸	۱۰۱۲	۱
وزی - جنگلهای - شکار - ماهیگیری	۲۶۱۰	۵	۱۰۵	۲	۱۵۲۲	۹۹۶	-
تکشاوری و اداسی	۲۶۳۸	۵	۱۰۵	-	۱۵۲۲	۹۹۶	-
ی	۲	-	-	۲	-	-	-
دات صنعتی و نوسازی	۲۴۸	۱	۱۱۹	۱۵	۸۸	۱۵	-
مواد غذایی (غیر از آنا میدنیها)	۸	۱	۱	-	۶	-	-
دخانیات	۱۵	-	-	۱۵	-	-	-
ساجی	۱۶۴	-	۹۲	-	۵۷	۱۵	-
تشر سازی و سایر پوششها و اثیاء ساخته شده از	۴۷	-	۲۳	-	۲۴	-	-
رجات	۱	-	۱	-	-	-	-
ووب و ووب پنبه (بغیر از صنعت میل)	۱	-	۱	-	-	-	-
واد نسبیانی و محصولات نسبیانی	۱	-	۱	-	-	-	-
صدولت معدنی غیر فلزی (بغیر از محصولات نفت	۱	-	-	-	-	-	-
ال سندا)	۱	-	-	-	-	-	-
صدولت فلزی (بغیر از ماشین آلات و لوازم حمل و	۱	-	-	-	-	-	-
نمان	۳	-	-	-	-	-	-
ت	۱۰	۱	۸	-	۱	-	-
د و جزئی	۱۰	۱	۸	-	۱	-	-
ونقل انبارداری	۸	-	-	۷	۱	-	-
ن	۸	-	-	۷	۱	-	-

جدول شماره ۱۴ - طبقات فعالیت صنعتی بر حسب وضع اشتغال و جنس در جمعیت شاغل پکارازده ساله بیالای حوزه سرشماری گرگان به آبانماه ۱۳۳۰ (نوامبر ۱۹۵۱)

وضعیت اظهار شده	کارکنان خانوادگی بدین مزد	دردبگیر	مستخدم دولت	کارکنانیکه برای خود کار میکنند	کارفرما	جمع شاغلین	طبقات فعالیت صنعتی و جنس
							کل حوزه سرشماری گرگان
							بقیه زن
-	۱	۵۵۴	۱۰۲	۳۲	-	۶۹۰	سرویسها
-	-	-	۲۵	-	-	۲۵	لتنی
-	-	۱۲	۷۸	۲۴	-	۱۱۴	تعمیر و خدمات تجاری و صنعتی و ساختمانی
-	۱	۵۴۲	-	۸	-	۵۵۱	صنایع
۱	-	۲۹	-	-	-	۲۰	مانیکه باند از مکانی توضیح نشده
							شهر گرگان
							مرد وزن
۲ ۳۸۵	۸۸	۳ ۴۲۶	۲ ۱۰۲	۲ ۱۱۲	۱۹۵	۱۰ ۱۰۴	ساله بیالای
۱	۲۰	۶۰۴	۴۶	۲۷۰	۲۷	۷۸۱	چنگلانی - شکار - ماهیگیری
۱	۲۰	۳۹۴	۸	۲۶۵	۲۷	۷۲۵	شاورزی و دامی
-	-	۱۰	۳۹	۴	-	۵۲	قطع اشجار
-	-	-	-	۱	-	۱	آری و تکثیر حیوانات شکار (بنداب و کسب و تجارت)
-	-	-	۲	-	-	۲	چ معدن و استخراج سنگ
-	-	-	-	۱	-	۱	بدن فلزات
۱	۲۲	۷۶۵	۱۵۸	۴۱۲	۷۲	۱ ۵۳۱	صنعتی و نساجی
-	۴	۱۴۴	۲	۱۷	۱۱	۲۲۸	غذائی (غیر از آشامیدنیها)
-	-	-	۴	-	-	۴	میدنیها
-	-	-	۹۰	-	-	۹۰	انبات
-	-	۱	۶۴	۹	۲	۱۰۶	چینی
۱	۳	۲۴۱	۵۲	۱۰	۳۳	۴۲۰	سمازی و سایر پوششها و اشیاء ساخته شده از
-	۲	۱۲۴	-	۵۹	۳	۱۸۸	ت
-	۱	۴	-	۴	-	۹	چوب پنبه (بخیراز صنعت میل)
-	-	۶	-	۱	۱	۸	نار و صنایع وابسته آن
-	-	۲	-	۲	-	۴	و محصولات چرمی (بجز کفش)
-	-	۶	-	۳	-	۹	سولات لاستیکی
-	۱	۸	۱	۱۴	-	۲۴	شیمیائی و محصولات شیمیائی
-	-	-	۱	-	-	۶	ولات نفت و ذغال سنگ
-	۱	۴۵	-	۱۵	۸	۷۰	ولات معدنی غیر فلزی (بخیراز معدنولات نفت و
-	۷	۱۲۲	۲	۹۸	۷	۲۲۶	سنگ)
-	-	۱۲	۱	۱۰	-	۲۳	ولات فلزی (بخیراز ماشین آلات و لوازم حمل و نقل
-	-	۳	-	۵	۱	۹	چین آلات (بخیراز ماشین آلات الکتریکی)
-	-	۲۶	۳	۱۸	۵	۶۲	بین آلات الکتریکی و دستگاهها و لوازم الکتریکی
-	۲	۱۱	-	۱۷	۲	۲۲	موسسات نظیفه
-	-	۷۰۶	۱	۲۰	۱	۷۱۶	ن
-	-	۲۲	۴	۱۹	-	۴۵	تاز - آب و سرویسهای بهداشتی
-	-	۱۴	۱	-	-	۱۵	و بخار
-	-	۸	۳	۱۶	-	۲۰	سهای بهداشتی
-	۳۶	۱۷۸	۴۲	۱۴۱	۵۶	۱ ۲۵۳	
-	۳۶	۱۶۷	-	۱۴۱	۵۶	۱ ۲۰۰	و جزئی

بقیه جدول شماره ۱۱ - طبقات فعالیت صنعتی و جنس اشتغال و جنس در جمعیت شاغل بکار از دهه ساله بیابای حوزه سرشماری گرگان: آبانماه ۱۳۳۵ (نوامبر ۱۹۵۶)

وضعیت اظهارنشده	کارکنان خانوادگی بدون مزد	مزد بگیر	مستخدم دولت	کارکنانیکه برای خود کار میکنند	کارفرما	جمع شاغلین	طبقات فعالیت صنعتی و جنس
							شهر گرگان
							بقیه مردوزن
-	-	۶	۴۱	-	-	۵۰	وسایر موسسات مالی
-	-	۱	۱	-	-	۲	ت
-	-	۱	-	-	-	۱	ل و نقل انبارداری و ارتباطات
-	۴	۴۱۲	۳۲	۱۹۹	۵	۷۲۲	نقل
-	۴	۴۹۱	۸	۱۹۹	۵	۷۰۷	اری
-	-	۱	-	-	-	۱	ات
-	-	-	۲۴	-	-	۲۴	ماشینروسپا
-	۲	۷۸۲	۱۷۰۴	۲۱۲	۲۳	۲۷۲۳	ت دولتی
-	-	-	۱۴۲۲	-	-	۱۴۲۲	اجتماعی خدمات تجاری و صنعتی و ساختمانی
-	۱	۱۳۵	۲۷۳	۸۱	-	۴۱۰	تفریحی
-	-	۵	-	۱۴	-	۱۹	شخصی
-	۱	۶۴۲	۱	۱۱۷	۲۳	۷۸۳	لیتهائیکمباند از مکانی توضیح نشده
۲۱۸۳	-	۷۷	۴	۸	-	۲۲۲۲	
							بازده ساله بیابا
۲۱۸۵	۸۳	۳۱۰۶	۲۰۲۰	۲۰۸۷	۱۹۵	۶۶۷۶	وزی - جنگلیان - شکار - ماهیگیری
۱	۱۹	۳۲۴	۴۹	۲۶۸	۳۷	۷۴۸	ت کشاورزی و دامی
۱	۱۹	۳۶۴	۸	۲۶۳	۳۷	۶۹۲	ت و قطع اشجار
-	-	۱۰	۳۹	۴	-	۵۳	مکداری و تکثیر حیوانات شکار (منظور کسب و تجارت)
-	-	-	-	۱	-	۱	خراج معدن و استخراج سنگ
-	-	-	۲	-	-	۲	معدن فلزات
-	-	-	-	۱	-	۱	ات صنعتی و نساجی
۱	۲۲	۷۴۷	۲۵۵	۳۱۷	۲۳	۱۴۹۵	واد غذائی (غیر از آشامیدنیها)
-	۴	۱۴۳	۲	۶۶	۱۱	۲۲۶	شامیدنیها
-	-	-	۴	-	-	۴	خانیاات
-	-	-	۸۷	-	-	۸۷	ساجی
-	-	-	۹۴	۸	۲	۱۰۴	فنسازی وسایر پوششها و اشیاء ساخته شده از بیات
۱	۳	۲۲۶	۵۲	۷۷	۳۲	۳۸۶	نوب و چوب پنبه (بغیر از صنعت میل)
-	۲	۱۲۴	-	۵۹	۳	۱۸۸	یل
-	۱	۴	-	۹	-	۹	نشار و صنایع وابسته بآن
-	-	۲	-	۱	۱	۸	نم و محصولات چرمی (بجز کفش)
-	-	۲	-	۲	-	۴	مدولات لاستیکی
-	-	۶	-	۳	-	۹	واد شیمیائی و محصولات شیمیائی
-	۱	۸	۱	۱۴	-	۲۴	مدولات نفت و ذغال سنگ
-	-	-	۱	-	-	۱	مدولات معدنی غیر فلزی (بغیر از محصولات نفت و سنگ)
-	۲	۴۴	-	۱۵	۸	۶۹	مدولات فلزی (بغیر از ماشین آلات و لوازم حمل و
-	۷	۱۲۲	۲	۹۸	۷	۲۳۶	تین آلات (بغیر از ماشین آلات الکتریکی)
-	-	۱۲	۱	۱۰	-	۲۳	تین آلات الکتریکی و دستاها و لوازم الکتریکی
-	-	۳	-	۵	۱	۹	انم و وسایط نقلیه
-	-	۳۶	۳	۱۸	۵	۶۲	رقه
-	۲	۱۱	-	۱۷	۲	۳۶	

ول شماره ۱۱ - طبقات فعالیت صنعتی بر حسب وضع اشتغال و جنس در جمعیت شاغل به کار از ده ساله به بالای حوزه سرشماری کرگان : آبانماه ۱۳۳۵ (نوامبر ۱۹۵۶)

رشته صنعت اعلیا بر نشده	کارگران خانوادگی بدون مزد	مزد بگیر	مستخدم دولت	کارکنانی که برای خود کار میکنند	کارفرما	جمع شاغلین	طبقات فعالیت صنعتی و جنس
-	-	۷۰۴	۱	۵۰	۱	۷۶۰	شهر کرگان بقیه سرک
-	-	۲۲	۰	۱۹	-	۴۱	زح آب و سروسهای بهداشتی
-	-	۱۴	۱	-	-	۱۵	بخار
-	-	۸	۲	۱۹	-	۳۰	بای بهداشتی
-	۲۹	۱۷۸	۴۲	۱۳۹	۵۶	۱۲۵۰	
-	۲۹	۱۶۷	۰	۱۳۹	۵۶	۱۱۹۸	جزئی
-	-	۱	۰	-	-	۵۰	موسسات مالی
-	-	۱	۱	-	-	۲	
-	-	۱	-	-	-	۱	
-	۰	۴۱	۲۱	۱۹۹	۵	۷۲۰	انبارداری و ارتباطات
-	۰	۴۱	۲۱	۱۹۹	۵	۷۰۵	
-	-	۱	-	-	-	۱	
-	-	-	۲۰	-	۳	۲۴	
-	۲	۵۱۵	۱۱۶۶	۲۰۶	۲۲	۲۲۷۲	سروسها
-	-	-	۱۳۹۹	-	-	۱۳۹۹	بی
-	۱	۱۲۲	۲۱۸	۷۸	-	۴۲۰	بای خدمات تجاری و صنعتی و ساختمانی
-	-	۰	-	۱۴	-	۱۹	بی
-	۱	۲۷۷	۹	۱۱۴	۲۲	۵۲۴	ص
۲۰۸۲	-	۷۵	۴	۸	-	۲۲۲۰	اشیهاند از مکانی توضیح نشده
-	۱	۲۲۰	۸۲	۲۵	-	۳۲۷	زین
-	۱	۲۰	-	۱	-	۲۲	چنگلیانی - شکار - ماهیگیری
-	۱	۲۰	-	۲	-	۲۳	تاریزی و دامی
-	-	۱۷	۲	۱۵	-	۳۴	صنعتی و نسازی
-	-	۱	-	۱	-	۲	غذائی (غیر از آشپزخانه)
-	-	-	۲	-	-	۲	انیات
-	-	۱	-	۱	-	۲	بی
-	-	۱۵	-	۱۳	-	۲۸	نسازی و سایر پوششها و اشیا ساخته شده از
-	-	۱	-	-	-	۱	ممولات لامنتهی
-	-	۱	-	-	-	۱	ولات معدنی غیر فلزی به غیر از محصولات نفت و
-	-	۲	-	-	-	۲	شک
-	-	-	-	۲	-	۲	ان
-	-	-	-	۲	-	۲	
-	-	-	-	۲	-	۲	و جزئی
-	-	۱	۱	-	-	۲	نقل انبارداری و ارتباطات
-	-	۱	۱	-	-	۲	

بقیه جدول شماره ۱۱ - طبقات فعالیت صنعتی برحسب وضع اشتغال و جنس در جمعیت شامل کارازده ساله به بالای حوزه سرشماری گرگان : آبانماه ۱۳۳۰ (نوامبر ۱۹۵۱)

وضعیت اظهاری	کارکنان خانوادگی بدون مزد	مزد بگیر	مستخدم دولت	کارکنانیکه برای خود کار میکنند	کارفرما	جمع شاغلین	طبقات فعالیت صنعتی و جنس
-	-	۲۱۷	۷۸	۶	-	۳۰۱	شهر گرگان بقیه زن خدمات (پوشاک و نساجی)
-	-	-	۲۳	-	-	۲۳	خدمات دولتی
-	-	۲	۵۵	۳	-	۶۰	خدمات آب و ناهای خدمات بازرگانی و صنعتی و ساختمانی
-	-	۲۶۵	-	۳	-	۲۶۸	خدمات شخصی
-	-	۲	-	-	-	۲	فعالیتها اینکه باند از کار ترویج نشده

جدول شماره ۱۰ - تعداد نفقات خانوار بر حسب تعداد افراد با سواد هر خانوار در حوزه سرشماری گرگان : آبانماه ۱۳۳۰ (نوامبر ۱۹۵۱)

تعداد خانوار بر حسب تعداد افراد با سواد					کلیه خانوارها		نفقات خانوار	
انفرا بیشتر			هیچ					
۳ نفر یا بیشتر	۲ نفر	۱ نفر	چند درصد	جمع	چند درصد	تعداد	چند درصد	تعداد
کل حوزه سرشماری گرگان								
۲۳۰۸	۲۱۵۲	۵۱۳۹	۱۰۰/۰	۱۰۳۹۹	۱۰۰/۰	۲۹۳۹۲	۱۰۰/۰	۳۹۲۹۱
مجموع خانوارها								
-	-	۴۹۰	۴/۷	۴۹۰	۶/۸	۲۰۲۱	۶/۳	۲۰۲۱
-	۱۵۹	۵۶۸	۷/۰	۷۲۷	۱۳/۶	۳۹۸۸	۱۳/۸	۴۷۱۵
۷۴	۲۶۷	۸۸۰	۱۱/۷	۱۲۲۱	۱۷/۶	۵۱۷۳	۱۶/۱	۶۳۹۴
۱۴۸	۳۵۰	۹۲۳	۱۳/۷	۱۴۲۱	۱۹/۴	۵۶۹۷	۱۷/۹	۷۱۱۸
۲۷۵	۳۳۸	۹۴۴	۱۵/۰	۱۵۵۷	۱۶/۴	۴۸۱۳	۱۶/۰	۶۳۷۰
۴۲۱	۳۶۰	۸۰۶	۱۵/۵	۱۶۱۷	۱۱/۵	۳۳۶۱	۱۲/۵	۴۹۸۶
۴۲۸	۳۵۴	۵۳۱	۱۱/۸	۱۲۲۳	۶/۹	۲۰۳۲	۸/۷	۳۳۵۵
۳۶۴	۱۷۲	۳۳۷	۸/۴	۸۷۳	۳/۶	۱۰۴۵	۴/۸	۱۹۱۸
۲۳۶	۸۸	۱۷۳	۴/۸	۴۹۷	۱/۹	۵۷۱	۲/۷	۱۰۶۸
۳۵۲	۱۳۴	۲۸۷	۷/۴	۷۷۳	۲/۳	۶۷۳	۳/۶	۱۴۴۶
۷/۰	۵/۴	۴/۶	-	۵/۴	-	۴/۱	-	۴/۴
نه نفقات خانوار								
شهر گرگان								
۱۲۰۴	۸۳۳	۱۴۳۱	۱۰۰/۰	۳۴۶۸	۱۰۰/۰	۲۴۰۰	۱۰۰/۰	۵۸۶۸
مجموع خانوارها								
-	-	۱۶۲	۴/۷	۱۶۲	۱۸/۳	۴۳۹	۱۷/۲	۶۰۱
-	۷۳	۲۳۳	۸/۸	۳۰۶	۲۲/۲	۵۳۲	۱۴/۳	۸۳۸
۴۰	۱۴۴	۲۹۲	۱۳/۷	۴۷۶	۲۰/۱	۴۸۳	۱۶/۳	۶۵۹
۷۰	۱۷۸	۲۴۷	۱۴/۳	۴۹۵	۱۷/۶	۴۲۳	۱۵/۷	۹۱۸
۱۵۲	۱۵۵	۲۰۴	۱۴/۷	۵۱۱	۱۱/۲	۲۶۹	۱۳/۳	۷۸۰
۲۱۹	۱۲۵	۱۵۹	۱۴/۵	۵۰۳	۵/۷	۱۳۷	۱۰/۹	۶۴۰
۲۳۸	۷۹	۶۶	۱۱/۱	۳۸۶	۲/۵	۶۰	۷/۸	۴۴۶
۱۸۷	۳۹	۳۷	۷/۶	۲۶۳	۱/۶	۳۹	۵/۱	۳۰۲
۱۳۶	۱۷	۱۸	۴/۹	۱۷۱	۰/۵	۱۱	۳/۱	۱۸۲
۱۶۲	۲۳	۱۰	۵/۶	۱۹۵	۰/۳	۷	۳/۴	۲۰۲
۶/۷	۴/۶	۳/۶	-	۴/۹	-	۳/۰	-	۴/۱
نه نفقات خانوار								
بقیه نقاط حوزه سرشماری گرگان								
۱۱۰۴	۱۳۱۹	۴۵۰۸	۱۰۰/۰	۳۹۳۱	۱۰۰/۰	۲۶۹۹۲	۱۰۰/۰	۳۳۹۳۳
مجموع خانوارها								
-	-	۳۲۸	۴/۷	۳۲۸	۵/۱	۱۰۶۲	۵/۷	۱۹۲۰
-	۸۶	۳۳۵	۶/۱	۴۲۱	۱۲/۸	۳۴۵۶	۱۱/۴	۳۸۷۷
۳۴	۱۲۳	۵۸۸	۱۰/۷	۷۴۵	۱۷/۴	۴۶۹۰	۱۶/۰	۵۴۳۵
۷۸	۱۷۲	۶۷۶	۱۳/۴	۹۲۶	۱۹/۵	۵۲۷۴	۱۸/۳	۶۲۰۰
۱۲۳	۱۸۳	۷۴۰	۱۵/۱	۱۰۴۶	۱۶/۸	۴۵۴۴	۱۶/۵	۵۰۶۰
۲۰۲	۲۶۵	۶۴۷	۱۶/۱	۱۳۱۴	۱۲/۰	۳۲۳۲	۱۲/۸	۴۳۴۶
۲۰۰	۱۷۵	۴۶۲	۱۲/۱	۸۳۷	۷/۳	۱۹۷۲	۸/۳	۲۸۰۹
۱۷۷	۱۳۳	۳۰۰	۸/۸	۶۱۰	۳/۷	۱۰۰۶	۴/۸	۱۶۶۶
۱۰۰	۷۱	۱۵۵	۴/۷	۳۲۶	۲/۱	۵۶۰	۲/۶	۸۸۶
۱۹۰	۱۱۱	۲۷۷	۸/۳	۵۷۸	۲/۵	۶۶۶	۳/۷	۱۲۴۴
۷/۱	۵/۶	۴/۹	-	۵/۵	-	۴/۲	-	۴/۴
نه نفقات خانوار								

۰۳۱ - ۴۸ - ۰۴۸ - ۰۳۸ - ۰۱۰۱

جدول شماره ۱۶ - تعداد نفقات خانوار بر حسب تعداد افراد شاغل بکار در خانوار در حوزه سرشماری کرگان - آبان ماه ۱۳۳۰ (نوامبر ۱۹۵۶)

تعداد خانوار بر حسب تعداد افراد شاغل بکار							کلیه خانوارها		نفقات خانوار
انفرایبیشتر				هیچ			چند درصد	تعداد	
۳ نفر یا بیشتر	۲ نفر	۱ نفر	چند درصد	جمع	چند درصد	تعداد	چند درصد	تعداد	
۲۳۱۴	۷۸۷۷	۲۷۹۸۰	۱۰۰/۰	۳۸۱۶۹	۱۰۰/۰	۱۶۶۲	۱۰۰/۰	۳۱۷۹۱	کل حوزه سرشماری کرگان
----- مجموع خانوارها -----									
-	-	۱۹۳۴	۰/۱	۱۹۳۴	۳۶/۴	۵۸۷	۶/۳	۲۰۲۱	انوار ۱ نفری
-	۵۱۲	۳۷۹۱	۱۱/۳	۴۳۱۱	۱۴/۱	۴۰۴	۱۱/۸	۴۷۱۵	انوار ۲ نفری
۱۷۹	۲۶۶۵	۳۲۷۸	۱۶/۰	۶۱۴۲	۱۶/۸	۲۷۲	۱۶/۱	۶۳۹۱	انوار ۳ نفری
۲۳۸	۹۴۱	۵۷۷۸	۱۸/۲	۶۹۱۷	۱۰/۵	۱۷۱	۱۷/۱	۷۱۱۸	انوار ۴ نفری
۲۸۱	۹۶۵	۵۰۲۲	۱۶/۴	۶۲۷۱	۶/۱	۹۹	۱۶/۰	۶۳۷۰	انوار ۵ نفری
۳۲۷	۹۲۴	۳۶۹۰	۱۲/۴	۴۹۴۱	۲/۸	۴۵	۱۲/۵	۴۹۸۶	انوار ۶ نفری
۳۱۴	۷۳۱	۲۲۰۲	۸/۵	۳۲۲۷	۱/۷	۲۸	۸/۲	۳۲۵۵	انوار ۷ نفری
۲۷۰	۴۷۸	۱۱۶۰	۵/۰	۱۹۰۸	۰/۶	۱۰	۴/۸	۱۹۱۸	انوار ۸ نفری
۲۲۲	۳۰۸	۵۳۶	۲/۸	۱۰۶۶	۰/۱	۲	۱/۷	۱۰۶۸	انوار ۹ نفری
۴۷۸	۲۸۲	۵۸۱	۲/۸	۱۴۴۲	۰/۲	۴	۳/۶	۱۴۴۶	انوار ۱۰ نفری یا بیشتر
۶/۱	۴/۳	۴/۴	-	۴/۵	-	۲/۱	-	۴/۴	نه نفقات خانوار
----- شهر کرگان -----									
۲۸۲	۱۷۲	۴۱۵۶	۱۰۰/۰	۵۰۱۴	۱۰۰/۰	۲۵۴	۱۰۰/۰	۵۸۶۸	مجموع خانوارها
----- انوار ۱ نفری -----									
-	-	۴۸۶	۸/۸	۴۸۶	۳۲/۵	۱۱۵	۱۰/۲	۲۰۱	انوار ۱ نفری
-	۸۵	۶۷۱	۱۳/۷	۷۵۶	۲۳/۲	۸۲	۱۴/۳	۸۲۸	انوار ۲ نفری
۳۸	۱۲۵	۷۲۷	۱۶/۱	۸۱۰	۱۶/۵	۶۱	۱۶/۳	۱۰۹	انوار ۳ نفری
۵۴	۱۵۲	۶۸۰	۱۶/۱	۸۸۶	۹/۰	۳۲	۱۵/۷	۹۱۸	انوار ۴ نفری
۴۵	۱۵۲	۵۵۹	۱۳/۷	۷۵۶	۶/۸	۲۴	۱۳/۳	۷۸۰	انوار ۵ نفری
۵۴	۱۴۰	۴۳۰	۱۱/۳	۶۱۴	۴/۵	۱۶	۱۰/۶	۶۴۰	انوار ۶ نفری
۵۰	۱۱۲	۲۷۲	۷/۱	۴۳۵	۳/۱	۱۱	۷/۶	۴۴۶	انوار ۷ نفری
۴۱	۸۷	۱۷۱	۵/۴	۲۱۹	۵/۸	۳	۵/۱	۳۰۲	انوار ۸ نفری
۳۱	۵۷	۹۳	۳/۳	۱۸۱	۰/۳	۱	۲/۱	۱۸۲	انوار ۹ نفری
۷۰	۶۲	۶۶	۳/۶	۲۰۱	۰/۳	۱	۲/۸	۲۰۲	انوار ۱۰ نفری یا بیشتر
۶/۵	۵/۳	۲/۸	-	۴/۲	-	۲/۳	-	۴/۱	نه نفقات خانوار
----- بقیه نژاده حوزه سرشماری کرگان -----									
۱۹۶۹	۶۱۰۰	۲۳۸۶۱	۱۰۰/۰	۳۴۶۵۵	۱۰۰/۰	۱۶۶۸	۱۰۰/۰	۳۳۶۶۳	مجموع خانوارها
----- انوار ۱ نفری -----									
-	-	۱۴۴۸	۴/۴	۱۴۴۸	۳۷/۲	۴۷۲	۵/۷	۱۹۲۰	انوار ۱ نفری
-	۴۲۷	۳۱۲۸	۱۰/۶	۳۵۵۵	۲۵/۴	۳۲۲	۱۱/۴	۳۸۷۷	انوار ۲ نفری
۱۴۱	۲۵۴۰	۲۵۵۱	۱۶/۰	۵۲۳۲	۱۶/۰	۲۰۳	۱۶/۰	۵۴۳۵	انوار ۳ نفری
۱۸۴	۷۷۶	۵۰۹۸	۱۸/۶	۶۰۶۱	۱۱/۰	۱۳۹	۱۸/۳	۶۲۰۰	انوار ۴ نفری
۲۳۹	۸۱۲	۴۴۶۳	۱۶/۱	۵۵۱۵	۵/۱	۷۵	۱۶/۵	۵۵۹۰	انوار ۵ نفری
۲۷۳	۷۸۱	۳۲۶۰	۱۳/۲	۴۳۱۷	۲/۳	۲۹	۱۲/۸	۴۳۴۶	انوار ۶ نفری
۲۶۴	۵۹۱	۱۹۶۶	۸/۵	۲۷۱۲	۱/۳	۱۷	۸/۳	۲۸۰۹	انوار ۷ نفری
۲۲۹	۳۶۱	۱۸۶	۴/۱	۱۶۰۶	۰/۶	۷	۴/۸	۱۶۶۶	انوار ۸ نفری
۱۶۱	۲۵۱	۴۴۳	۲/۸	۸۸۵	۰/۱	۱	۲/۶	۸۸۶	انوار ۹ نفری
۴۰۸	۳۲۱	۵۱۲	۳/۸	۱۳۴۱	۰/۲	۳	۳/۷	۱۳۴۴	انوار ۱۰ نفری یا بیشتر
۷/۰	۴/۱	۴/۴	-	۴/۵	-	۲/۰	-	۴/۴	نه نفقات خانوار

۴۸ - ۴۴ - ۴۰ - ۱ - ۱۰

جدول شماره ۱۲ - صنایع خانگی در حوزه سرشماری کرگان آبان ماه ۱۳۳۰ (نوامبر ۱۹۵۶)

صنایع خانگی	تعداد	چند درصد	صنایع خانگی	تعداد	چند درصد
کل حوزه سرشماری کرگان					
جمع صنایع خانگی	۱۹۸۹	۱۰۰٪	تهیه و تولید مواد غذایی	۴	۰.۰۲
و تولید قالی و گلیم و زبلج و غیره	۶۰۵	۳۰.۴٪	روغن کنس نیاتی (غیر خوراکی)	-	-
و بافی و ریسیدن و عمل آوردن نخ	۱۱۰۲	۵۵.۴٪	تهیه و تولید صابون و شمع	۲	۰.۰۱
و برنج پاک کنی و آسیا کردن غلات	۱۴۲	۷.۱٪	سایر صنایع خانگی	۱	۰.۰۱
و تولید منسوجات و کفش	۲۶	۱.۳٪	میانگین تعداد صنایع خانوار در خانوارها تیکه	۱/۲	-
و تولید مواد غذایی	۲۳	۱.۲٪	دارای يك صنعت یا بیشتر هستند	-	-
کنس نیاتی (غیر خوراکی)	۱	۰.۰۱٪	بقیه نقاط حوزه سرشماری کرگان	-	-
و تولید صابون و شمع	۲	۰.۰۱٪	جمع صنایع خانگی	۱۹۸۲	۱۰۰٪
صنایع خانگی	۴۷	۲.۴٪			
بن تعداد صنایع خانوار در خانوارها تیکه					
ارای يك صنعت یا بیشتر هستند	۱/۳	-	تهیه و تولید قالی و گلیم و زبلج و غیره	۵۶۶	۳۰.۴٪
شهر کرگان					
جمع صنایع خانگی	۲۶	-	بارجه بافی و ریسیدن و عمل آوردن نخ	۱۰۶۴	۵۵.۴٪
و تولید قالی و گلیم و زبلج و غیره	۱	*	پنبه و برنج پاک کنی و آسیا کردن غلات	۱۴۱	۷.۱٪
و بافی و ریسیدن و عمل آوردن نخ	۸	*	تهیه و تولید منسوجات و کفش	۲۵	۱.۳٪
و برنج پاک کنی و آسیا کردن غلات	۱	*	تهیه و تولید مواد غذایی	۵۱	۲۴.۰٪
و تولید منسوجات و کفش	۱	*	روغن کنس نیاتی (غیر خوراکی)	۱	۰.۰۱٪
			تهیه و تولید صابون و شمع	۱	۰.۰۱٪
			سایر صنایع خانگی	۴۶	۲۱.۳٪
			میانگین تعداد صنایع خانوار در خانوارها تیکه	۱/۲	-
			دارای يك صنعت یا بیشتر هستند	-	-

* مواردیکه جمع کتزاز ۱۰۰ باشد چند درصد نشان داده نمیشود.

۵۶ - ۴۵ - ۴۴ - ۳۹ - ۲۵ - ۹ - ۹ - ۵۹

جدول شماره ۱۸ - نوع ساختمان بر حسب نوع تصرف در واحد های مسکونی - سیزده سرشماری گزینان - آبان ماه ۱۳۲۱ (توازی ۱۹۵۶)

وضع تصرف اطهار نشده	خانه غیر ملکی بر مبنای	خانه اجارهای	خانه ملکی		جمع	نوع ساختمان
			چند درصده	تعداد		
۱۲۶	۳ ۶۵۵	۶ ۶۰۲	۷۲/۱	۲۱ ۰۰۴	۳۱ ۷۶۱	کل حوزه سرشماری گزینان
						وع واحد های مسکونی
۱	۱۲۱	۸۶۱	۴۴/۴	۱ ۱۱۲	۲ ۱۸۶	
۲	۱۹۱	۱ ۰۰۰	۴۱/۴	۱ ۱۷۴	۲ ۳۶۵	خشتی
۳	۷۱	۳۳۲	۴۱/۸	۶-۱	۸۱۶	
۱۲	۱ ۰۰۲	۲ ۲۵۱	۷۵/۷	۱۰ ۲۱۰	۱۲ ۵۶۶	
۱	۲۸	۳۰	۷۵/۱	۲۱۷	۲۸۶	
۸	۵۶۹	۱ ۲۰۸	۷۴/۸	۵ ۲۱۹	۶ ۷۸۷	
۱	۲	۲	۹۱/۱	۱۶	۱۰۲	
۳۰	۱۲۲	۱ ۰۵۷	۸۳/۴	۱ ۵۷۰	۱۱ ۷۹۰	
۲۴	۲۸۰	۵۸	۶۲/۱	۷۶۱	۱ ۱۲۸	بگر
۱۲	۶۰	۱۱۲	۱۹/۲	۳۳	۲۲۸	نشده
						شهر گزینان
۱۴	۱۲۲	۲ ۵۱۹	۴۵/۴	۲ ۶۶۲	۵ ۸۶۸	وع واحد های مسکونی
۳	۲۴۱	۵۱۷	۴۴/۱	۶۲۰	۱ ۳۸۹	
۲	۱۴۱	۹۲۰	۴۵/۳	۸۸۲	۱ ۹۶۵	خشتی
۱	۶۷	۳۲۲	۴۱/۲	۴۸۷	۷۸۷	
۱	۱۳	۲۲	*	۳۷	۸۲	
-	-	-	*	۱	۱	
۲	۱۱۸	۶۳۱	۴۷/۷	۶۸۵	۱ ۴۳۶	
-	-	-	-	-	-	
۱	۱۳	۲۱	*	۲۲	۵۷	
-	۱	-	-	-	۱	
۵۴	۲۰	۶۶	۱۷/۲	۲۱	۱۶۶	بگر
						نشده
						بقیه نقاط حوزه سرشماری گزینان
۱۶۵	۳ ۰۲۳	۱ ۳۸۴	۷۷/۳	۲۱ ۲۴۱	۳۴ ۶۲۳	وع واحد های مسکونی
۳	۳۷۷	۳۵۴	۴۴/۲	۵۷۲	۱ ۳۱۷	
-	۵۸	۷۲	۳۲/۱	۲۹۱	۳۷۰	خشتی
۲	۲	۱	*	۱۱	۱۱	
۱۱	۱۱۰	۱ ۰۰۲	۷۵/۳	۱۰ ۲۵۲	۱۲ ۵۱۲	
۱	۲۸	۳۰	۷۵/۸	۲۱۶	۲۸۵	
۱	۴۳۱	۵۷۷	۸۱/۸	۴۵۴۴	۵ ۵۵۸	
۱	۲	۲	۹۴/۱	۱۶	۱۰۲	
۲۱	۸۱۰	۱ ۰۳۶	۸۳/۱	۱ ۰۴۸	۱۱ ۷۲۳	
۲۴	۲۷۹	۵۸	۶۸/۲	۷۶۱	۱ ۱۲۷	بگر
۳۸	۶۰	۴۷	۲۱/۴	۲۴	۱۵۹	نشده

در مواردیکه جمع کمتر از ۱۰۰ باشد چند درصده نشان داده نمیشود *

مرکز آمار ایران
آرشیو اطلاعات آماری