

وزارت کشور



آمار عمومی

جلد سوم

گزارش مشروح حوزه سرشماری

نوشته

مرکز آمار ایران  
آرشیو اطلاعات آماری

شماره ۱۳۹

آبانماه ۱۳۳۸

# فهرست

۱۳۳۵  
 ۱۵۸ - ۲۰  
 ۱۳۳۵  
 ۱۵۸ - ۲۰

شماره جدول	عنوان	صفحه	شماره جدول	عنوان	صفحه
	۱۰- وضع فعالیت اقتصادی بر حسب سن و جنس در جمعیت ازده ساله بیابالا :	الف		مقدمه	الف
۲۱	در کل حوزه سرشماری نوشهر	الف		توضیحات	الف
۲۲	در شهر نوشهر	ب		تعاریف	ب
۲۳	در بقیه نقاط حوزه سرشماری نوشهر	۱	۱	جمعیت بر حسب جنس در شهر - دهات و سایر نقاط سکونت	۱
۱۱	تقسیمات عمده مشاغل بر حسب سن و جنس در جمعیت شاغل بکار از ده ساله بیابالا :	۴	۲	حوزه سرشماری نوشهر	۲
۲۴	در کل حوزه سرشماری نوشهر	۵	۳	مشخصات برجسته دهات کثرتراز ۵۰۰۰ نفر در حوزه سرشماری	۳
۲۵	در شهر نوشهر	۵		جمعیت بر حسب جنس و سن :	
۲۶	در بقیه نقاط حوزه سرشماری نوشهر	۵	۴	در کل حوزه سرشماری نوشهر	۴
۱۲	طبقات مشاغل بر حسب وضع اشتغال و جنس در جمعیت شاغل بکار ازده ساله بیابالا :	۶	۵	در شهر نوشهر	۵
۲۷	در کل حوزه سرشماری نوشهر	۶	۶	در بقیه نقاط حوزه سرشماری نوشهر	۶
۳۰	در شهر نوشهر	۶	۶	در چالوس	۶
۱۳	تقسیمات عمده فعالیت صنعتی بر حسب سن و جنس در جمعیت شاغل بکار ازده ساله بیابالا :	۷	۶	در نقاط کثرتراز ۵۰۰۰ نفر نوشهر	۶
۲۴	در کل حوزه سرشماری نوشهر	۷	۷	وضع زناشویی بر حسب سن و جنس در جمعیت ازده ساله بیابالا :	۷
۲۵	در شهر نوشهر	۷	۷	در کل حوزه سرشماری نوشهر	۷
۲۶	در بقیه نقاط حوزه سرشماری نوشهر	۷	۸	در شهر نوشهر	۷
۱۴	طبقات فعالیت صنعتی بر حسب وضع اشتغال و جنس در جمعیت شاغل بکار ازده ساله بیابالا :	۸	۸	در بقیه نقاط حوزه سرشماری نوشهر	۸
۳۴	در کل حوزه سرشماری نوشهر	۸	۸	در چالوس	۸
۳۵	در شهر نوشهر	۸	۹	در نقاط کثرتراز ۵۰۰۰ نفر نوشهر	۹
۳۶	در بقیه نقاط حوزه سرشماری نوشهر	۸	۹	وضع سواد بر حسب سن و جنس در جمعیت ازده ساله بیابالا :	۹
۱۵	تعداد افراد بر حسب وضع اشتغال و جنس در جمعیت شاغل بکار ازده ساله بیابالا :	۱۰	۱۰	در کل حوزه سرشماری نوشهر	۱۰
۳۷	در کل حوزه سرشماری نوشهر	۱۰	۱۰	در شهر نوشهر	۱۰
۱۰	تعداد نفقات خانوار بر حسب تعداد افراد با سواد در هر خانوار	۱۱	۱۱	در بقیه نقاط حوزه سرشماری نوشهر	۱۱
۳۸	در کل حوزه سرشماری نوشهر	۱۱	۱۲	در چالوس	۱۲
۴۰	در شهر نوشهر	۱۱	۱۲	در نقاط کثرتراز ۵۰۰۰ نفر نوشهر	۱۲
۴۱	در بقیه نقاط حوزه سرشماری نوشهر	۱۱	۱۳	آخرین مدرک تحصیلی بر حسب سن و جنس در جمعیت ازده ساله بیابالا :	۱۳
۴۲	در شهر نوشهر	۱۱	۱۴	در کل حوزه سرشماری نوشهر	۱۴
۴۳	در بقیه نقاط حوزه سرشماری نوشهر	۱۱	۱۴	در شهر نوشهر	۱۴
۱۶	تعداد افراد بر حسب تعداد افراد شاغل بکار در هر خانوار	۱۲	۱۵	در شهر نوشهر	۱۵
۴۴	در کل حوزه سرشماری نوشهر	۱۲	۱۵	در بقیه نقاط حوزه سرشماری نوشهر	۱۵
۴۵	در شهر نوشهر	۱۲	۱۶	وضع مذهبی بر حسب جنس :	۱۶
۴۶	در بقیه نقاط حوزه سرشماری نوشهر	۱۲	۱۶	در کل حوزه سرشماری نوشهر	۱۶
۱۷	صنایع خانگی :	۱۳	۱۸	در شهر نوشهر	۱۸
۴۷	در کل حوزه سرشماری نوشهر	۱۳	۱۸	در بقیه نقاط حوزه سرشماری نوشهر	۱۸
۴۸	در شهر نوشهر	۱۳	۱۸	توزیع جمعیت مقیم در کل حوزه سرشماری بتکلیک شهرستان بسا کشور محل تولد	۱۸
۴۹	در بقیه نقاط حوزه سرشماری نوشهر	۱۳	۱۹	چگونگی محل تولد بر حسب سن و جمعیت مقیم :	۱۹
۱۸	نوع ساختمان بر حسب نوع تصرف در واحدهای سکونی :	۱۴	۲۰	در کل حوزه سرشماری نوشهر	۲۰
۵۰	در کل حوزه سرشماری نوشهر	۱۴	۲۰	در شهر نوشهر	۲۰
۵۱	در شهر نوشهر	۱۴	۲۰	در بقیه نقاط حوزه سرشماری نوشهر	۲۰
۵۲	در بقیه نقاط حوزه سرشماری نوشهر	۱۴			

۷۱۰  
۲۰



# وزارت کشور

## آمار عمومی

سرشماری عمومی ایران  
گزارش حوزه سرشماری نوشهر

مقدمه

در آبانماه سال ۱۳۲۵ (نوامبر ۱۹۵۶) دولت شاهنشاهی ایران اولین سرشماری عمومی خود را انجام داد . سرشماری در روز دهم آبان (اول نوامبر) شروع و تا روز ۲۵ آبان (۱۵ نوامبر) در کلیه نقاط کشور با تمام رسید . جمعا ۲۶۸۲۶ مأمور سرشمار و سرپرست مأمورین در سرشماری شرکت کرده و با مریت داشتند که بتمام خانوارهای کشور مراجعه و اطلاعات لازم را درباره هر فرد خانوار کسب نمایند . اغلب مأمورین سرشمار و سرپرستهای آنان از معلمین مدارس و شاگردان کلاسهای متوسطه (کلاسهای یازده و دوازده) بودند .

روابط مثبت احوال هر حوزه سرشماری که قبلا خود در تهران تعلیمات کافی دیده بودند کلاسهای جهت تعلیم مأمورین سرشماری در محل تا داده و برای جلب همکاری مردم تبلیغات محلی بعمل آوردند و نیز در جمع آوری اطلاعات حوزه تصدی خود نظارت داشتند . اجرای سرشماری عمومی بمسئله نسبت سرشماری اداره کل آمار عمومی که خود تهیه کننده برنامه سرشماری بود واگذار شد .

نتایج کامل سرشماری طی یکترنشه نشریات آماری برای هر حوزه منتشر خواهد شد و نیز یک خلاصه سرشماری عمومی منتشر خواهد گردید . این که راجع به حوزه سرشماری نوشهر میباشد یکصد و بیست و هفت گزارش از یک سری گزارشهای مشابهی است که برای تمام حوزه های سرشماری بلافاصله استخراج اطلاعات منتشر خواهد شد .

### توضیحات :

#### کل جمعیت

کل جمعیت سرشماری شده حوزه سرشماری (۵۵) نوشهر ۸۰۷۰۱ نفر و جمعیت نسبی در هر کیلومتر مربع ۲۶ نفر بوده در شهر نوشهر جمعیت ۲۷۱۷ نفر و در نقاط دیگر که دارای ۵۰۰۰ نفر یا بیشتر جمعیت (۵۵) بودند ۲۲۲ - نفر و بقیه یا ۶۷۶۶۱ نفر در سایر نقاط واقع در حوزه سرشمار نوشهر که کمتر از ۵۰۰۰ نفر جمعیت داشتند سرشماری شدند .

جدول شماره ۱ - کل جمعیت را ببنگیک تعداد مردان و زنان مقیم شهر نوشهر و نقاط دیگر که دارای ۵۰۰۰ نفر یا بیشتر جمعیت بودند و نقاط از پنج هزار نفر حوزه سرشماری را نشان میدهد .  
بعضی از مشخصات برجسته دهات

حوزه سرشماری نوشهر دارای ۲۹۸ ده که کثرت آن چیزی از آن بود که از آن ۸۷ ده دارای شورای ده و ۱۶ ده دارای مدرسه دولتی یا ملی و فقط با ۱۰ درصد از مجموع دهات دارای درمانگاه یا موسسات بهداشتی دیگر بودند . صد و بیست و هفت ده مسجد داشتند ۱۱۵ ده دارای گرمابه عمومی در ۱۱۰ ده یک یا چند راه پر وجود داشت در ۶۲ درصد از دهات قسمتی یا همه زمینها را این یعنی متعلق به مالکین غیر کشاورز و در ۵۵ درصد از ده قسمتی یا همه زمینها متعلق به مالکین کشاورز داشت .  
این اطلاعات در جدول شماره ۲ مفصلا نشان داده شده است .

- مناسب آنستکه برای فهم صحیح این توضیحات در مورد درجات مربوط به تعاریف که بعد از توضیحات آمده است دقت شود .
- پنجمین استخراج نتایج سرشماری عمومی تمام کشور به ۱۱۹ منطقه تقسیم شده که حوزه سرشماری نوشهر یکی از آنهاست حدود این حوزه سرشمار حدود شهرستان مطابقت نداشته و شامل دهستانهای بلده کجور - بیرون بنم - پنجگرمستان - تواج - چلندر - خیرکار - زانوسرستان - طوی کلا - قشلاق - کالیج - کجریستان - کلردشت - کلردپس - کوهستان شرق - کوهستان غرب - کران - کوهبر - بوده است .
- تنها نقطه دارای ۵۰۰۰ نفر جمعیت یا بیشتر در حوزه سرشماری نوشهر چالوس بود .

نقشه تراکمن جمعیت خوزستان شمالی نوشهر

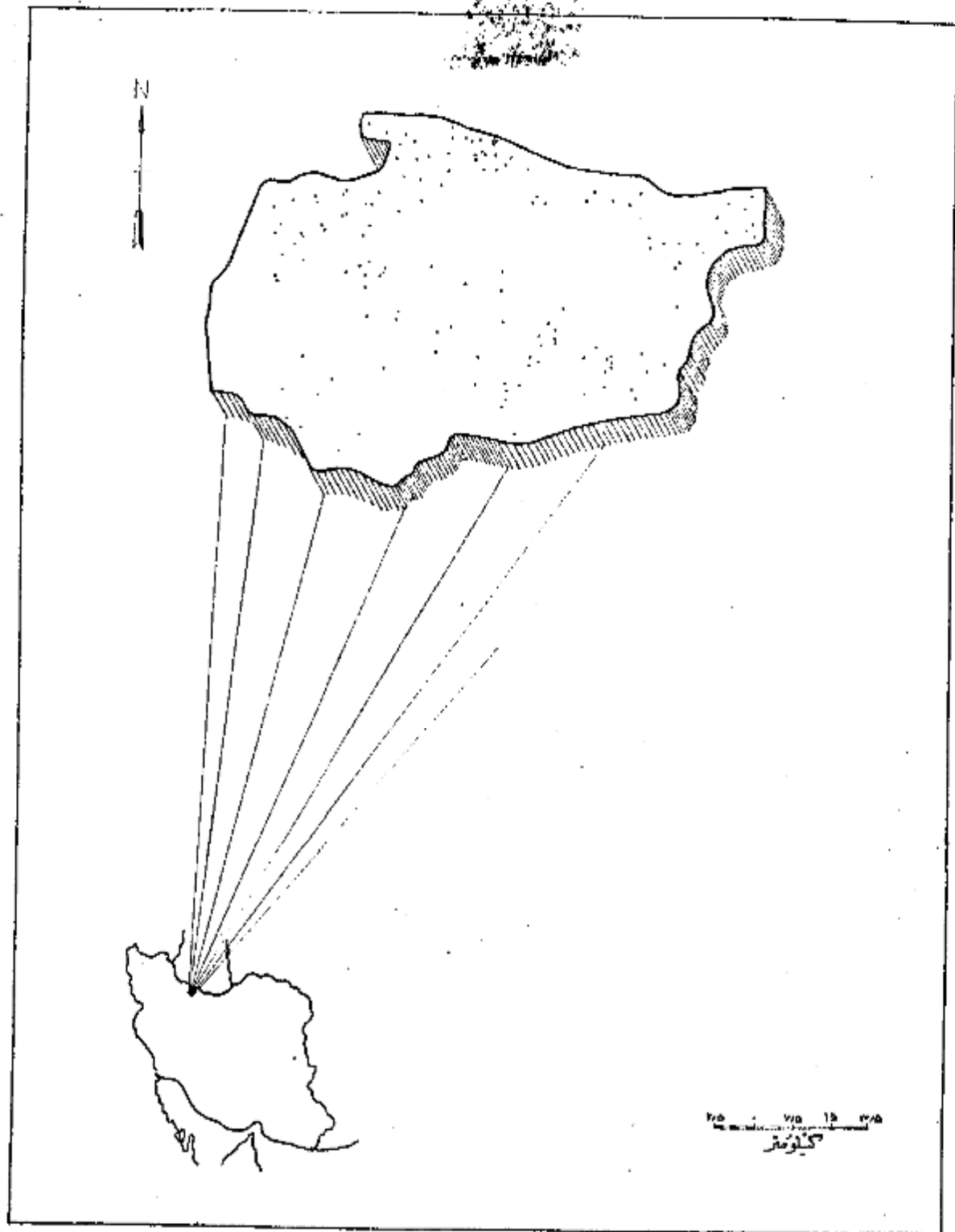

- هر نقطه نماینده ۵۰۰ نفر است .  
 جمعیت کل خوزستان شمالی نوشهر . ۸۰۷۰۱  
 جمعیت شهر نوشهر . ۲۷۱۷

اگرچه در این حوزه سرشماری تعداد مردان بیش از زنان بود ولی اختلاف قابل توجهی در نقاط مختلف این حوزه وجود داشت در ۱۶۳ محل تعداد، بیش از تعداد زنان بود در ۱۰ نقطه تعداد مردان و زنان مساوی و فقط در ۱۲۲ نقطه تعداد مردان کمتر از زنان بود. در کل حوزه سرشماری ۱۱۴۱۱ نفر مرد و ۱۸۲ زن وجود داشت. این اعداد مردان بزرگان تقریباً در کلبه سنین دیده میشود.

در اکثر نقاط حوزه سرشماری میان سن مردان کمتر از میان سن زنان بود. میان سن مردان و زنان تفاوت محدود ۱۱ سال برای کل حوزه سرشماری و ۱۸ سال برای شهر نوشهر بود.

جدول شماره ۳ - جمع کل نفوس حوزه سرشماری نوشهر را که بر حسب سن و جنس طبقه بندی شده اند نشان میدهد. این جدول حاوی اطلاعات مشابه برای شهر نوشهر و جالوس و بقیه نقاط حوزه سرشماری نوشهر است.

نمودار جمعیت بر حسب سن و جنس

بقیه نقاط حوزه سرشماری نوشهر

شهر نوشهر

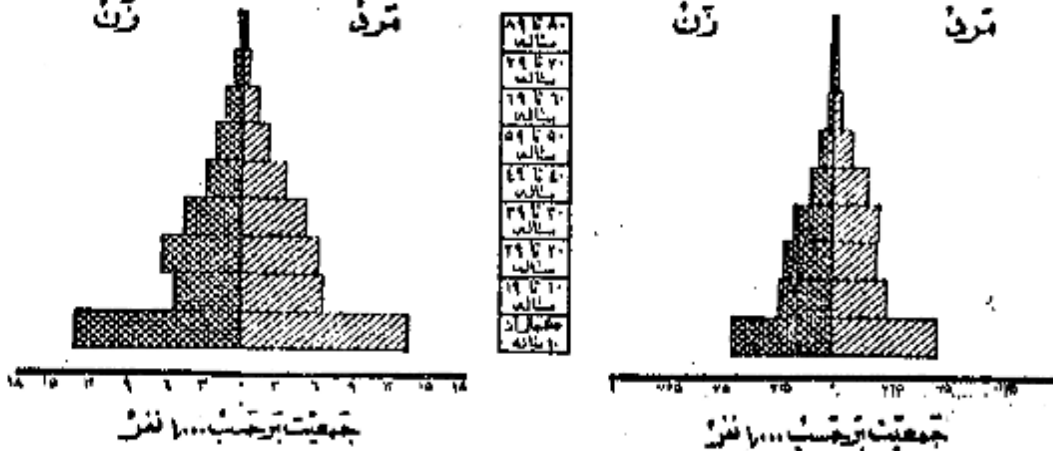

وضع زناشویی

در جمعیت از ۱۵ ساله به بالای تمام نقاط حوزه سرشماری نوشهر نسبت زنان دارای همسر بیشتر از مردان دارای همسر بود. در کل حوزه این نسبت برابر ۷۶ درصد برای مردان و ۷۲ درصد برای زنان بود. سایر نسبتهای وضع زناشویی برای زنان در حوزه سرشماری نوشهر تن به عبارت بود از زنان بیوه ۱۶ درصد زنان بی طلاق ۱۰ درصد زنانیکه اصلاح ازدواج نکرده بودند ۸ درصد و نیز سایر نسبتهای وضع زناشویی برای مردان نشان میدهد که ۲ درصد همسرشان فوت شده و ۱۰ درصد همسرشان را طلاق گرفته و ۲۶ درصد بقیه اصلاح ازدواج نکرده بودند.

بطور کلی حد متوسط سن شوهران بیشتر از حد متوسط سن همسرانشان میباشد. برابر مردان جوان در سنین پایین به عکس دختران جوان کمتر از ازدواج میآیند. همچنین نسبت بین زنان بیوه که براتیب بیشتر از مردان زن مرده میباشد تأکید میکند. در گروه سنی ۱۵ تا ۲۴ ساله فقط ۱۱ درصد از مردان همسر داشتند و ۷۲ درصد از زنان دارای همسر بودند از طرف دیگر در گروه سنی ۲۵ ساله به بالا فقط ۶ درصد از مردان همسرشان فوت شده بود در حالیکه ۵۰ درصد از زنان بیوه و این اختلاف این حقیقت را میسرماند که بطور متوسط سن شوهران یا در تراز من همسران است.

جدول شماره ۴ - وضع زناشویی جمعیت ۱۵ ساله به بالا بر حسب سن و جنس در حوزه سرشماری نوشهر نشان میدهد و حاوی اطلاعات مشابه برای شهر بقیه نقاط حوزه سرشماری میباشد.

نمودار وضع زناشویی بر حسب جنس در جمعیت از ۱۵ ساله به بالا

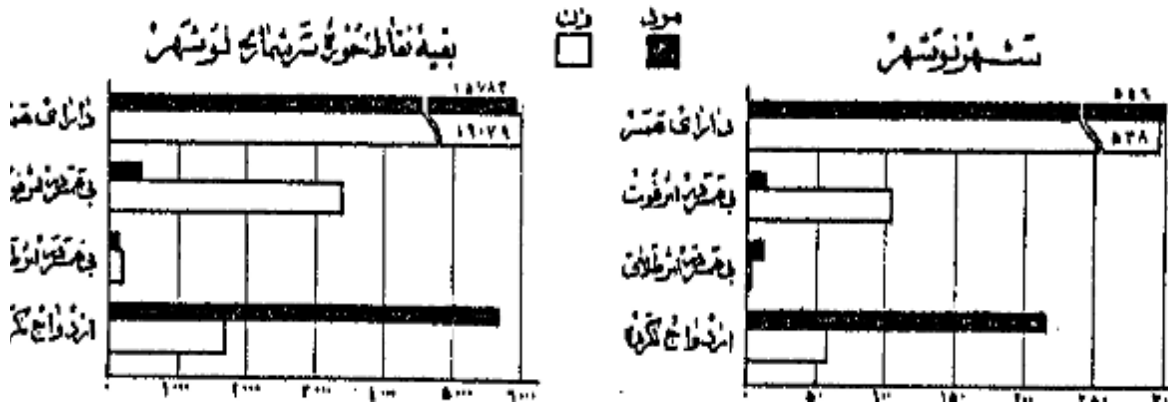

در تمام نقاط حوزه سرشماری نوشهر نسبت مردان با سواد بطور قابل ملاحظه‌ای از زنان با سواد بیشتر بود . بیست و یک درصد از مردان و درصد از زنان ۱۰ ساله  
ببالا قادر بخواندن و نوشتن بودند . نسبت افراد با سواد در شهر نوشهر ۶۰ درصد بود در نقاط دارای بیش از ۵۰۰۰ نفر نسبت اشخاص با سواد ۲۶ درصد و فقط ۹ درصد  
از مردم نقاط کمتر از ۵۰۰ نفر قادر بخواندن و نوشتن بودند .

افزایش امکانات تحصیلی در سالهای اخیر مخصوصاً برای بانوان از اینجا معلوم میشود که نسبت افراد با سواد در بین خرد سالان بیش از بزرگسالان است نسبت  
اشخاص با سواد در کل حوزه سرشماری برای افراد کمتر از ۲۰ ساله ۲۶ درصد بود برای افراد ۲۰ ساله یا بالاتر ۶۱ درصد بود بیشتر تمهیدات اخیر در با سواد کردن بانوان در موقع مقایسه  
نسبت زنان جوان با سواد به زنان مسن با سواد بخوبی مشهود میشود چنانکه ۶ درصد از زنان ۱۰ تا ۱۹ ساله فقط کمتر از ۱ درصد از زنان ۴۵ ساله ببالا با سواد بودند .  
در بین مردان ۱۰ تا ۱۹ ساله ۴۲ درصد و در بین مردان ۴۵ ساله ببالا ۹ درصد با سواد وجود داشت .

جدول شماره ۵ - وضع سواد جمعیت حوزه سرشماری نوشهر را که بر حسب سن و جنس طبقه بندی شده است نشان میدهد و حاوی اطلاعات مشابه برای شهر  
چالوس و بقیه نقاط حوزه سرشماری نوشهر میباشد .

### نمودار مربوط به با سواد ها بر حسب سن و جنس در جمعیت آن ده ساله ببالا شهر نوشهر

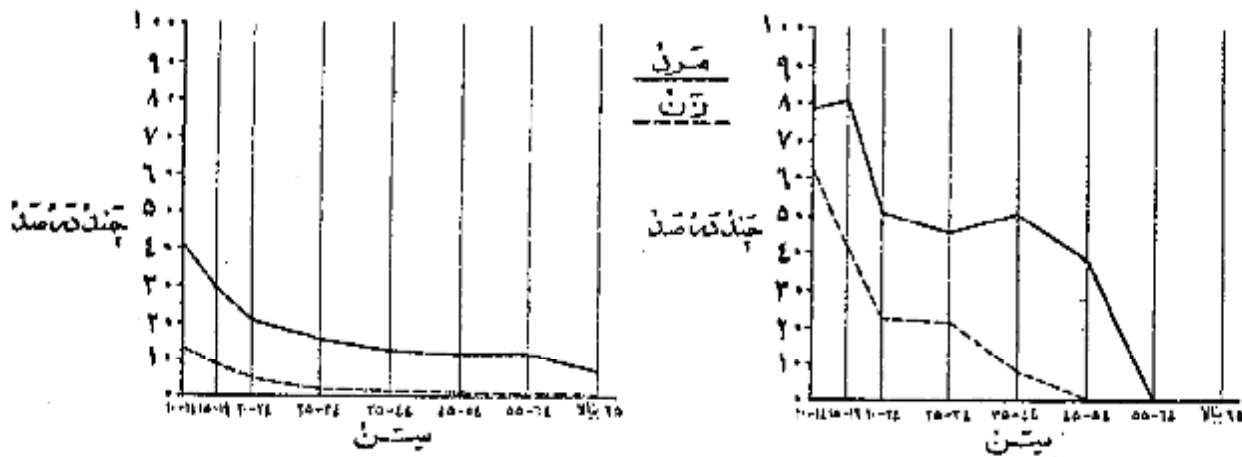

### نمودار وضع آخرین مدرک تحصیلی بر حسب جنس جمعیت آن ده ساله ببالا

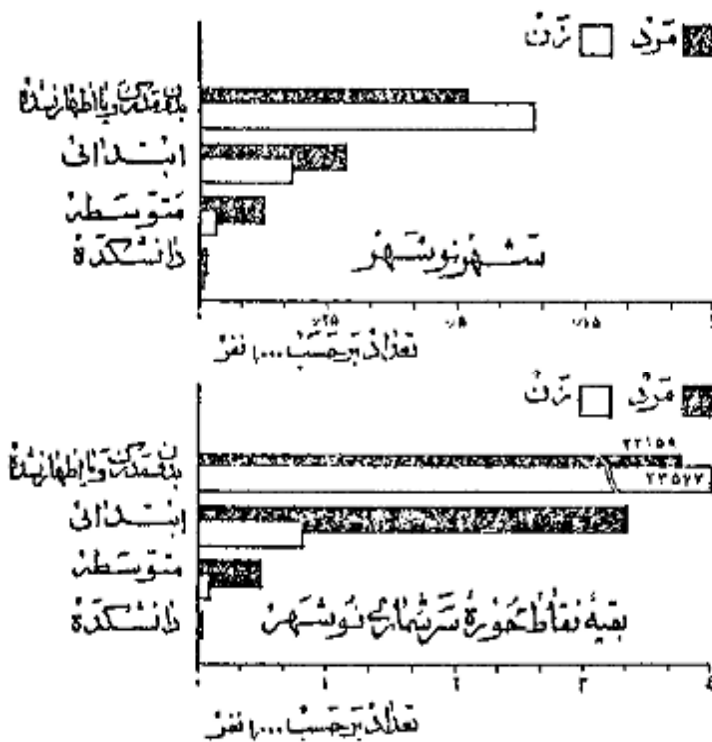

از جمعیت ۱۰ ساله ببالا ۱۰ درصد در کل حوزه سرشماری و ۲۵ درصد  
در شهر نوشهر یک یا چند سال از تحصیلات رسمی را تکمیل نموده بودند .  
و در حدود ۴ درصد در حوزه سرشماری و ۲۰ درصد در خود شهر تحصیلات  
ابتدائی ( ۵ ) را پایان رسانده بودند . نسبت افراد یکم تحصیلات  
بیشتری داشتند در کل حوزه نوشهر چنین بود : ۱۲ نفر تحصیلات متوسطه  
را تمام کرده و ۲۸ نفر سه سال یا بیشتر دوره دانشگاه را تکمیل کرده بودند  
البته این نسبتها برای شهر نوشهر قدری بیشتر بود .  
امکانات تحصیلی برای مردان بطور قابل توجهی بیشتر از زنان  
بوده است و این موضوع از مقایسه نسبت مردان به زنانیکه يك یا چند سال  
مدرسه دیده‌اند بخوبی مشهود میشود نسبت کسانیکه يك یا چند سال  
تحصیل رسمی دارند عبارتند از ۱۶ درصد برای مردان و ۴ درصد برای زنان  
میان سالهای تحصیلی برای مردان ۶ سال و برای زنان ۵ سال بود .  
جدول شماره ۶ - آخرین مدرک تحصیلی جمعیت ده ساله ببالا  
را در کل حوزه شهری و بقیه نقاط حوزه سرشماری نوشهر بر حسب سن و جنس  
نشان میدهد .

۵ - کسانیکه مدرک یکی از کلاسهای متوسطه یا دانشگاه را داشتند مسلماً دوره ( ابتدائی ) را تمام کرده و در اینجا جزو آن عده از کسانی حساب شده اند که مدرسه  
ابتدائی را تمام کرده اند .

مذ هب

نزدیک ۱۰۰ درصد افراد حوزه سرشماری نوشهر مسلمان بودند و در شهر نوشهر این نسبت ۹۸ درصد بود و نسبت کم یاقیمانده شامل مسیحیان - کلیسایان - زرتشتیان و سایر مذاهب میشد .  
جدول شماره ۷ - وضع مذ هب جمعیت کل حوزه و شهر رقیه نقاط حوزه سرشماری نوشهر را که بر حسب جنس طبقه بندی شده نشان میدهد .

نمودار وضع مذ هب مختلف در جمعیت حوزه سرشماری نوشهر

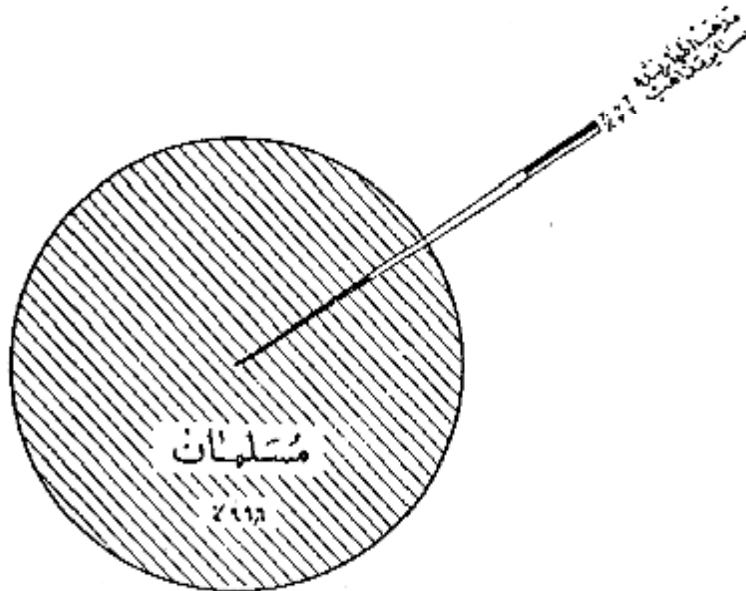

محل تولد

هشتاد و چهار درصد از کسانی که در حوزه سرشماری نوشهر مقیم بودند در داخل حوزه مزبور ۹۰ درصد در شهرستانهای مجاور و ۱۲ درصد در قسمتهای دیگر ایران تنهاده بسیار قلیلی هم در خارج از ایران بدنیا آمده بودند جمعیت متولد در خارج از این حوزه سرشماری ۱۶۹۰۰ نفر بود که از آن عدد ۶۹۰۲ نفر در شهرستان سوادکوه ۶۸ نفر در رشت و ۲۲۶۳ نفر در تهران و ۱۷۶۹ نفر در لاهیجان و ۵۷۱ نفر در آمل و ۲۲۳ نفر در تبریز و ۳۱۸ نفر در بابل و ۱۴۰ نفر در بندر پهلوی و رقیه متولدین سایر شهرها یا کشورهای خارجی بودند . از متولدین در خارج از کشور بیش از همه ۱۸ نفر متولدین چکسلواکی و ۱ نفر متولدین عراق و ۲ نفر متولدین فرانسه بودند ۸ نفر از متولدین خارج از کشور مقیم شهر نوشهر فقط ۱۹ نفر در رقیه نقاط حوزه سرشماری مقیم بودند .

نسبت کسانی که هم متولد وهم مقیم در این حوزه سرشماری بودند در سنین مختلف تفاوت مختصری داشت چهار صد و بیست و هفت درصد از کسانی که سنشان ۱۰ تا ۱۶ بود و ۹۶ درصد آنها بیک سنشان کمتر از ۵ سال بود متولد و مقیم حوزه سرشماری نوشهر بودند .  
جدول شماره ۸ - ساکنین حوزه سرشماری نوشهر را بر حسب شهرستان و یا کشور محل تولد نشان میدهد .  
جدول شماره ۹ - حاکی از اطلاعات جنس و تنگیات سن در کل حوزه و شهر رقیه نقاط حوزه سرشماری میباشد .

شاغلین و بیکاران

هشتاد و دو درصد یا ۲۲ هزار نفر از مردان ده ساله بالای ساکن حوزه سرشماری نوشهر بکار اشتغال داشتند . در شهر نوشهر ۷۴ درصد یا ۱ هزار نفر از بکار اشتغال بودند . از تمام مردان بین ۲۵ تا ۵۴ ساله ۹۸ درصد بکار اشتغال داشتند و این رقم بزرگترین نسبت مردان شاغل بکار در سنین مختلف بود . نسبت در جستجوی کار در کل حوزه سرشماری ۱ درصد و در شهر ۴ درصد بود نسبت مردانیکه نه شاغل بکار و نه در جستجوی کار بودند در کل حوزه در حدود ۱۶ درصد و در نوشهر ۴ درصد بود اکثریت این افراد غیر فعال را در سنین پانچون محصلین تشکیل میدادند . در بین زنان از ده ساله بیالاکه در حوزه سرشماری نوشهر سکونت ۸۴ درصد خانه دار و فقط ۵ درصد شاغل بکار بودند .

رقم زنان بکار در هر گروه سن نشان می‌دهد که زنان جوان با نسبت بیشتر در زمین قبل از ازدواج بکار مشغول بودند و حال آنکه در سن ازدواج و پرورش فرزند کمتر شاغل بکار بودند. و نیز عدد بیشتری از زنان سن ثروتمندان بیوه برای تأمین معاش خود بکار اشتغال داشتند.

جدول شماره ۱۰ - وضع فعالیت اقتصادی جمعیت ازدواجی با هر حسب سن و جنس در کل حوزه شهری و روستایی - حوزه سرشماری نوشهر نشان می‌دهد.

نمودار مربوط به وضع فعالیت اقتصادی در جمعیت ازدواجی ساله بالای هر حسب جنس

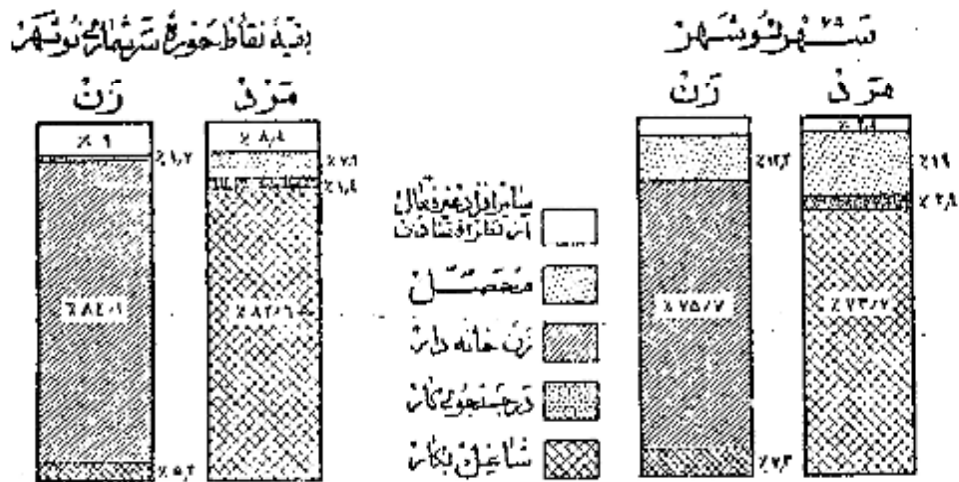

نمودار مربوط به کار طبقات فعال از نظر اقتصادی بر حسب سن و جنس جمعیت ازدواجی ساله بالای حوزه سرشماری نوشهر

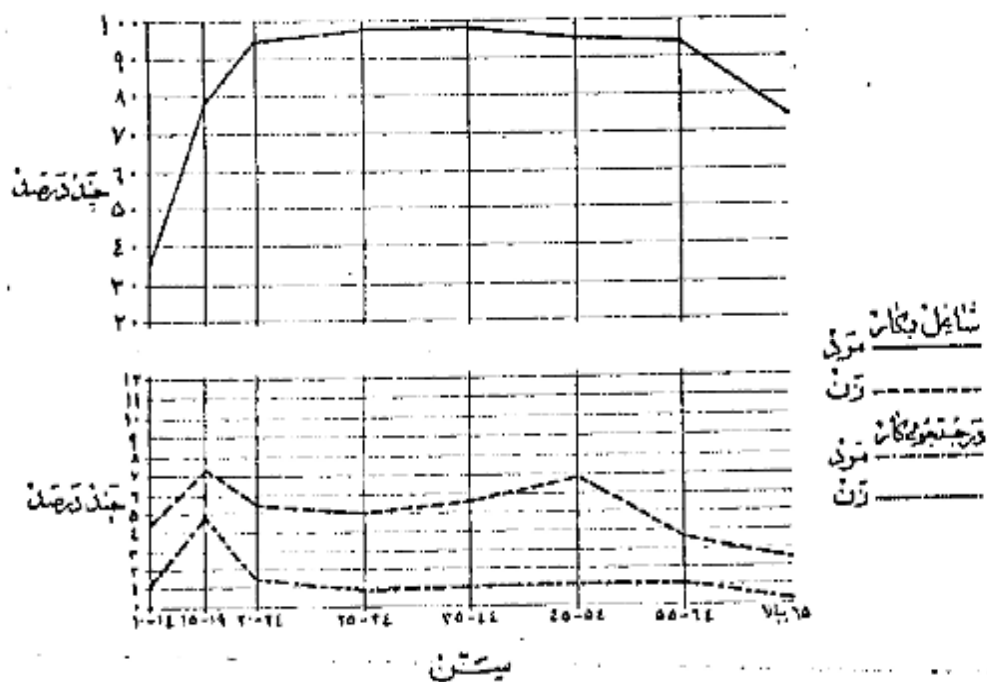



وضع اشتغال

در حوزه سرشماری نوشهر جمعاً تعداد ۲۹ هزار نفر از افراد در ساله بیالایهها کار کرده بودند که بکارهای سودمند اشتغال دارند ۱۰ هزار و ۱۰۰ نفر و شاغلین ۲۹

درصد مزد بگیر بودن و برای کارفرمایان غیر دولتی کار میکنند و ۱ درصد مستخدم دولت و ۱ درصد کارفرما بودند که پیشاپیش نفر کارگردار استخدام داشتند ۵۱ درصد عهد و دار انجام کار خود بودند بدون اینکه کارگری در استخدام داشته باشند و ۱ درصد هم کارگر خانوادگی بودند که بدون دریافت مزدی در کارگاهها شیکه تعلق بخانواده خودشان داشت کار میکردند

نمودار وضع اشتغال در جمعیت ساله بیالایه خودک سرشماره ۲۹

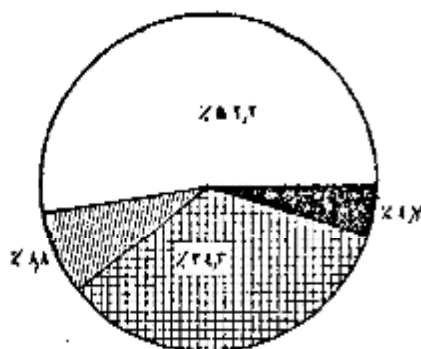

شغل

نسبت و عفت درصد از مردان شاغل بکار حوزه سرشماری نوشهر را چهارگسرده بودند که به شغل زراعت و ۱ درصد بحرفه های صنعتی و ۱ درصد خدمات (سروسها) و ۱ درصد به نیروی ۲ درصد به حمل و نقل و ۱۱ درصد بقیه بکارهای گوناگون دیگر از قبیل مشاغل امرواداری و حرفه ای و فن و استخراج معدن و غیره اشتغال داشتند بجز خود کار میکنند

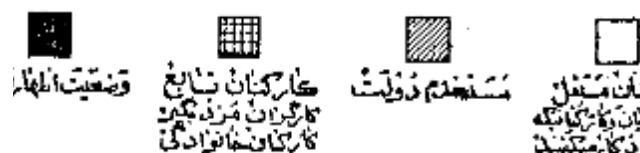

بجز این ۱۰ درصد از زنان شاغل بکار در حرفه های صنعتی و ۱۱ درصد خدمات (سروسها) و ۱۲ درصد به زراعت و ۱۰ درصد به مشاغل حرفه ای و ۱۰ درصد بقیه بکارهای دیگر اشتغال داشتند در میان زنان و مردان شاغل بکارده ای که در مشاغل خدمات (سروسها) و حمل و نقل کار میکنند جوانتر از آنها می بودند که اشتغال بکارهای دیگر داشتند سن مردان و زنان شاغل بکار اموری که مستلزم تعلیمات و تجربه است بیشتری بود مانند مشاغل حرفه ای و فن و امرواداری بیش از سن افرادی است که بکارهای دیگر اشتغال داشتند

جدول شماره ۱ - تقسیمات عمده مشاغل را بر حسب سن و جنس در جمعیت شاغل بکار از ساله بیالایه کل حوزه و شهرستان نوشهر نشان میدهد

جدول شماره ۲ ابانفصیل بیشتری حاوی طبقات مختلف مشاغل بر حسب جنس و وضع اشتغال در جمعیت شاغل بکار از ساله بیالای کل حوزه سرشماری و شهرستان نوشهر میباشد

نمودار تقسیمات عمده مشاغل بر حسب سن در جمعیت ساله بیالایه کل حوزه سرشماره ۲۹

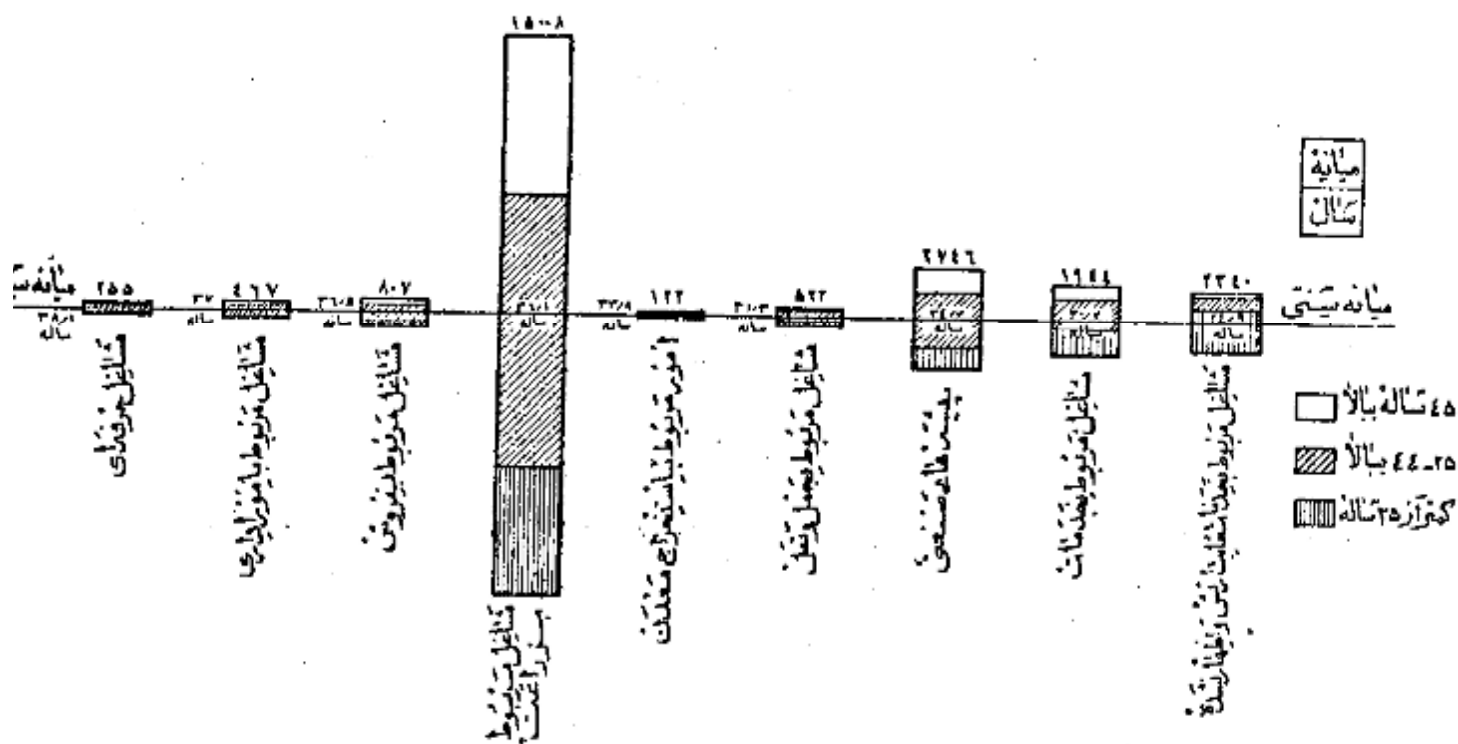

فعالیت دسته‌جمعی صنعتی

نسبت وقت در آمد از شاغلین بکار در کشاورزی و ۱ درصد در خدمات (سرویسها) و ۱ درصد در تولیدات صنعتی و ۲ درصد در تجارت و ۲ درصد در حمل و نقل و ۸ درصد بقیه در ساختمان استخراج معدن و برق و سایر امور صنعتی فعالیت می‌نمودند . و این نسبتها بین شهرنوشهر و بقیه نقاط حوزه سرشماری نیز مخصوصاً در فعالیتهای کشاورزی و تولیدات صنعتی مختلف بود . بطوریکه در شهرنوشهر ۵۴ درصد در کشاورزی و ۴ درصد به تولیدات صنعتی اشتغال داشتند در حالی که در بقیه نقاط حوزه این ارقام برای کشاورزی ۶۷ درصد و برای تولیدات صنعتی ۹ درصد بوده است .

جدول شماره ۱۲ - نسبتها عمده فعالیت صنعتی جمعیت شاغل بکار از دهه ساله بیالاراد کل حوزه و شهری بقیه نقاط حوزه سرشماری نوشهر بر حسب سن و جنس نشان میدهد .

جدول شماره ۱۱ - با تفصیل بیشتری شامل فعالیت صنعتی جمعیت شاغل بکار تفکیک جنس و وضع اشتغال برای حوزه سرشماری و شهرنوشهر میباشد .

نمودار شماره ۱۱ - فعالیت صنایع جمعیت شاغل دهه ساله بیالار حسب جنس در حوزه سرشماری نوشهر

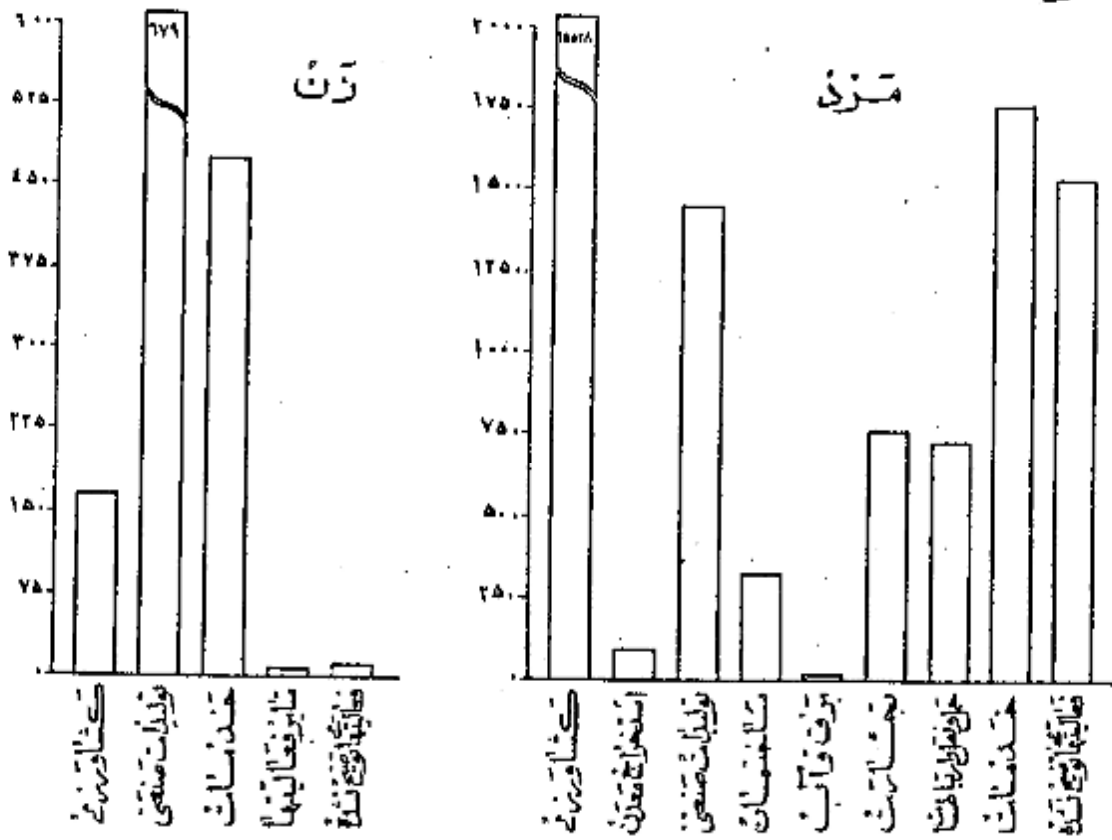

خانوار

خانوارهای سرشماری شده در حوزه سرشماری نوشهر ۱۴۱۶۷ خانوار بود که از این عدد ۵۲۶ خانوار در شهرنوشهر و ۱۴۱۴۱ خانوار در بقیه نقاط حوزه مزبور سرشماری شده بودند . میان نفقات خانوار در کل حوزه سرشماری و همچنین شهرنوشهر نفر بود در ۲۷ درصد خانوارهای حوزه سرشماری نوشهر فقط یک نفر با سواد وجود داشت و در ۱۱ درصد خانوارها و در ۱۰ درصد خانوارها و در ۲۲ درصد خانوارها کسی قادر بخواندن و نوشتن نبود . هفت درصد خانوارهای کل حوزه سرشماری اظهار نمودند بودند که هیچیک از افراد خانوار آنها شاغل بکار نیست و ۲۴ درصد اظهار کرده بودند که فقط یک نفر شاغل بکار در بین افراد خانوار وجود دارد و ۱۹ درصد بقیه اظهار کرده بودند که دو یا چند نفر از افراد خانوار آنها بکار اشتغال دارند .

جدول شماره ۱۵ - خانوارهای کل حوزه و شهری بقیه نقاط حوزه سرشماری نوشهر را تفکیک تعداد نفقات و عدد با سواد در هر خانوار نشان میدهد .

جدول شماره ۱۶ - حاوی طبقه بندی خانوارها بر حسب نفقات آنها و تعداد افراد شاغل بکار در هر خانوار است .

صنایع خانگی

نقط ۲۷۴ خانوار از ۱۵ هزار خانوار حوزه سرشماری نوشهر اظهار کرده بودند که برای دریافت مزد با استفاده شخصی بساختن و تولید بعضی محصولات صنایع خانگی در داخل خانه اشتغال دارند . در این خانوارها ۲۶۹ کارگاه صنایع خانگی وجود داشت که از این تعداد ۱۹ کارگاه در داخل شهرنوشهر بود .

مهمترین این صنایع در شهر نوشهر تولید صنوبریات و گش در رقیه نقاط حوزه سرشماری بنه و برنج با تکی و آسیا کردن غلات بود.  
جدول شماره ۱۷- انواع صنایع خانگی راد رکل حوزه سرشماری و شهری رقیه نقاط حوزه سرشماری نوشهر نشان میدهد.

### نمودار انواع صنایع خانگی حوزه سرشماری نوشهر



### انواع صنایع خانگی

نوع ساختمان و وضع تصرف

تقریباً ۶۱ درصد از واحدهای مسکونی در حوزه سرشماری از چوب ساخته شده بود این نسبت برای شهر ۲۸ درصد بود و همچنین ۱۶ درصد در کل حوزه ۸ درصد در شهر نوشهر از گل ساخته شده بود مصالح عمدتاً یک در ۸ درصد از واحدهای مسکونی کل حوزه و ۲۳ درصد از واحدهای مسکونی شهر نوشهر بکار رفته بود. آجر ساخته شده بود چند درصد باقی مانده از واحدهای مسکونی کل حوزه از خشت و سنگ آبرو خشتی و غیره ساخته شده بود ۷۸ درصد ساکنین حوزه سرشماری اظهار کرده بودند که مالک منزل مسکونی خود هستند ۱۲ درصد اظهار کرده بودند که در منازل اجاره ای ساکن میباشند ۹ درصد اظهار کرده بودند که در منازل سکونت میکنند که متعلق به خودشان نیست و در همین حال اجاره هم نمیبرند از آن ۲۵ درصد از خانوارها اجاره نشین بودند در صورتیکه در رقیه نقاط حوزه سرشماری ۱۱ درصد در منازل اجارهای زندگی میکردند.

در شهر نوشهر نسبت مالکین خانه های چوبی بیشتر از مالکین ساکن در انواع دیگر واحدهای مسکونی بود (۵۴ درصد) و در رقیه نقاط بزرگترین نسبت مالکین (۶۶ درصد) در خانه های خشتی اقامت داشتند.

جدول شماره ۱۸- ساختمان و وضع تصرف واحدهای مسکونی راد رکل حوزه و شهری رقیه نقاط حوزه سرشماری نشان میدهد.

### نمودار واحدهای مسکونی بر حسب نوع ساختمان

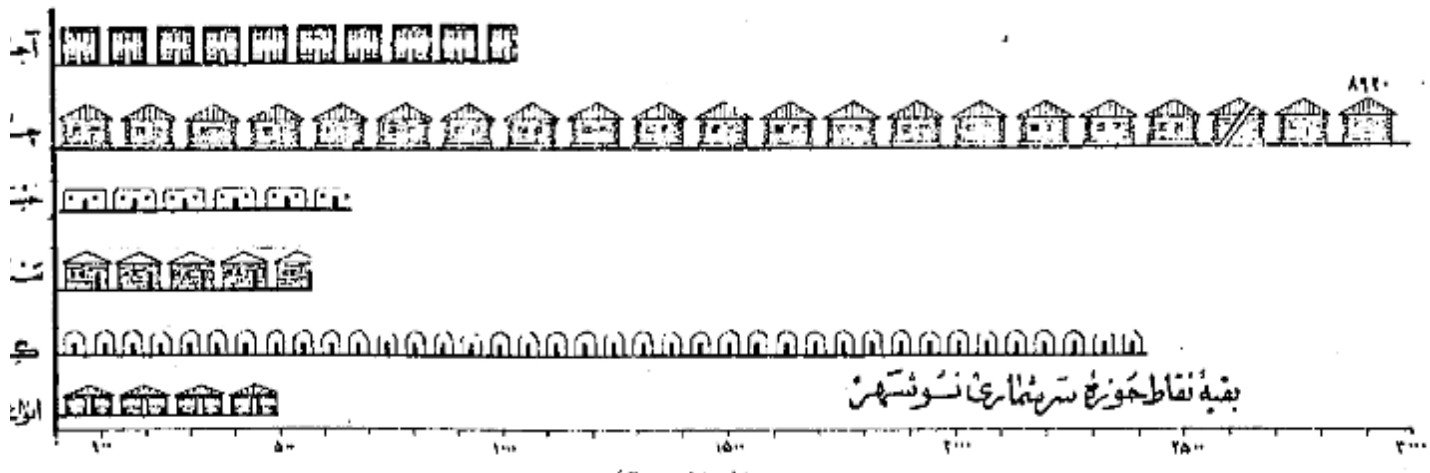

تعارف

پرسشنامه ده

در موقع سرشماری مأمورین سرشماره متورداشته علاوه بر پرسشنامه نفوس پرسشنامه دیگری برای دهات برپا شد پاسخ ها اینکه که حد اود رفیاب اوریش سفیدان معسل میدادند تکمیل نمایند . این پرسشنامه حاوی سئوالاتی راجع به مشخصات کلی ده بشخ زیر بود :

شورای ده

شورای ده مطابق قانون مصوب ششم مرداد ۱۳۲۵ عبارت از هیئتی است که بمنظور بهبود امور اجتماعی و عمرانی دهات از میان اهالی ده انتخاب میشوند .

مدارس ده

مدارس ده دولتی و ملی هستند که در صورت اول بوسیله وزارت فرهنگ و در صورت دوم توسط مردم اداره میشود .

درمانگاه یا تاسیسات بهداشتی

در مانگاه یا تاسیسات بهداشتی ده در ساختمان ( یا ساختمانها ) یا اخائی قرار گرفته بوسیله پلنیا چند پزشک با پزشکبار - پرستار یا ماما برای درمان بیماران و اعطیات مقدماتی درمانی بیمارانیو با مجرمین تأسیس شده . این تاسیسات رایگان یا پولی در دسترس عموم قرار دارد .

حمام عمومی

حمام عمومی عبارت از محلی است که بمنظور استحمام عموم ساخته شده .

مسجد

مسجد ساختمان با طاقی است که فقط برای ادای نماز سایر مراسم مذهبی اختصاص دارد .

رادیو

دستگاههای گیرنده اخبار و برنامه های مذهبی - فرهنگی و تفریحی است که تعدادی از آن در تاریخ سرشماری در دهات مورد استفاده بوده است .

مالک جات

مالک اراضی دایر یا بایری است که دولت مالک آن شناخته میشود و از آن بهره برداری میکند .

املاک مورثه

املاک مورثه عبارت از املاکی است که بنا بر ذریعیت صاحب ملک با قانون دود سترا استفاده عمومی یا معارف خاص قرار داده شده است .

زمینهای متعلق به مالکین کشاورز

این تعریف شامل املاک متعلق به مالکینی است که خود با مزراعت مشغول میباشدند .

زمینهای متعلق به مالکین غیر کشاورز (آریایی)

این تعریف شامل املاک متعلق به مالکینی است که خود بزراعت مشغول نیستند .

املاک پناه های غیر دولتی

این تعریف شامل املاک متعلق به موسسات غیر دولتی است مانند شرکتها - موسسات تعاونی - انجمنها .

بیانه

بیانه یکی از سه سنجش آماری است که اعداد وابسته بیک موضوع آماری را از نظر شمارند و قسمت مساوی تقسیم مینماید و خود در مرکز این تساوی قرار میگردد با این ترتیب مثلا بیانه سنی ۲۱/۷ سال در شهر تهران جمعیت را بدو قسمت تقسیم مینماید بطوریکه از میان ۱۰۱۲۰۸۲ نفر جمعیت شهر تهران ۲۵۶۰۱۱ نفر در گروههای سنی بالاتر از ۲۱/۷ سال و ۷۵۶۰۷۱ نفر در گروههای سنی کمتر از ۲۱/۷ سال قرار میگیرند .

در شهر تهران بیانه سالهای تحصیلی ۶/۵ سال است یعنی نیمی از کسانی که دارای مدارک رسمی تحصیلی هستند (۲۱۱۱۵۹ نفر) تحصیلاتشان بالاتر از ۶/۵ سال و نیمی دیگر (۲۱۱۱۵۹ نفر) تحصیلاتشان پایین تر از ۶/۵ سال است .

در شهر تهران بیانه تعداد نفرات خانوار ۱۴ است باین معنی که نیمی از خانوارها (۱۶۶۷۱۱ خانوار) نفراتشان بیش از ۱۴ و نیم دیگر (۱۶۶۷۱۱ خانوار) نفراتشان شتر از ۱۴ است .

میانگین (حد متوسط) که غیر از میانوعیکی دیگر از سه سنجش آماری است عبارتست از حاصل تقسیم جمع کل یک گروه مدهدی بر تعداد دستجات آن گروه و بنا بر این نباید سه عیب باشد رقم بیانه را با رقم میانگین (حد متوسط) اشتباه کرد .

سن

طبقه بندی سن بر اساس سن شخص در موقع سرشماری قرار دارد که در پاسخ سئوال (چند سال دارید؟) تعیین گشته . در مواردیکه پاسخ دهند قادرند آن پاسخ نبود مأمور سرشماره متورداشته سن او را بر حسب ظواهر حال تخمین زند .

### زناشویی

طبقه بندی وضع زناشویی مربوط به وضع زناشویی در موقع سرشماری است که چهار دسته تقسیم شده است :

دارای همسر - بی همسر در اثر فوت - طلاق واقع شده و هرگز ازدواج نکرده \*

### سواد

در طبقه بندی سواد تسهیلات زیر روایت شده :

الف - کسانی که یکی از زبانها بتوانند بخوانند و بنویسند بنحویکه آنها بیکه تحصیلات رسمی دارند یا ندارند \*

ب - کسانی که فقط میتوانند بخوانند \*

ج - کسانی که نمیتوانند بخوانند و بنویسند \*

با سواد در این تشریح شامل قسمت الف در طبقه بندی با ۱۷ است \*

### تحصیلات

آخرین مدرک تحصیلی عبارت است از گواهینامه ای که برای پایان رساندن آخرین حال مدرسه ابتدائی متوسطه یا دانشگاه داده شده یا کارنامه ای که شخص همساز که تحصیلات خود را در کلاس بالاتر ادامه دهد با این طریق اگر محصلی در سال پنجم متوسطه شرکت کرده ولی در امتحانات مربوطه مردود شده باشد جز آنها سال چهارم را تکمیل کرده اند طبقه بندی میشود \* همچنین یک محصل ۱۶ ساله که در تاریخ سرشماری در سال ششم ابتدائی بوده جزو افرادی محسوب شده است سال پنجم دبستان را پایان رسانده اند \*

طبقه بندی مدارس ابتدائی یا متوسطه بر اساس طبقه بندی رسمی دولتی قرار دارد \* اشخاصیکه تحصیلاتند پس دارند یا تحت نظر معلم خصوصی یاد میدادند رسمی تحصیل نموده اند یا خانه کسانی که اصلاً تحصیل نکرده اند جز دسته "مدرک تحصیلی رسمی ندارند یا درجه تحصیلی خود را اظهار نکرده اند" طبقه بندی اند \*

### مذهب

طبقه بندی مذهب بر اساس پاسخ به سؤال "مذهب شما چیست؟" بعمل آمده است \*

### شهرستان محل تولد

افرادیکه درین حوزه سرشماری زندگی میکردند ولی در زمان سرشماری آنها متولد شده بودند برحسب شهرستان محل تولد خود طبقه بندی شده اند \* طبقه بندی سرشماری مجاور شامل شهرستانهایی است که با این حوزه سرشماری هم مرز اند \* و حوزه های سرشماری غیر مجاور نیز شامل کلبه شهرستانهای دیگر که با این حوزه ندارند میباشد \* نام شهرستانهای مجاور و غیر مجاور در جدول ذکر شده است \*

### کشور محل تولد

متولدین خارج از کشور برحسب کشورهای زیر طبقه بندی شده اند :

آلمان - افغانستان - آمریکا - انگلستان - ایتالیا - پاکستان - ترکیه - چکسلواکی - روسیه (اتحاد جماهیر شوروی) - سوئد - سوئیس - سوریه - عراق

سعودی - فرانسه - لبنان - لهستان - مصر - هندوستان - یونان \*

متولدین در کشورهای دیگر تحت عنوان "متولدین در سایر کشورهای" نشان داده شده \*

### وضع فعالیت اقتصادی

مقصود از فعالیت اقتصادی فعالیتی است که بهره ای برای اجتماع از آن حاصل شود و یا سخباتیکه از افراد در ساله بیایا به سؤال "شغل فعلی شما چیست" شده طبقه بندی فعالیتهای اقتصادی را نشان میدهد \*

افراد فعال از نظر اقتصادی از دو دسته تشکیل میشوند دسته ای که فاخر کارهای اقتصادی هستند و دسته ای که قادر به انجام کارهای مفید از نظر اقتصادی ولی در جستجوی کاری میباشند \*

شغلها در خانه دارو محصلین و مثالهم در دسته غیر فعال (از نظر اقتصادی) طبقه بندی شده اند زیرا فعالیت این افراد تاثیر مستقیم در وضع اقتصادی نداشتند \*

### شغل

طبقه بندی مشاغل حاوی انواع مشخص کارهاست که موضوع فعالیت روزانه اشخاص میباشد صرف نظر از اینکه درجه محیط یا درجه نوع فعالیت های دسته صنعتی انجام وظیفه میکنند مثل کسانی که در فعالتهای دسته جمعی صنعتی تاجری و بانوسازی و حامل و نقل و یا سایر فعالتهای شغل حسابداری دارند \*

در مواردیکه مشخصه آرای و یا چند شغل مختلف باشد برحسب شغلی که از آن بیشتر بهره برداری میکند طبقه بندی شده است \*

طبقه بندی مشاغل بر اساس طبقه بندی قراردادی بین المللی مشاغل (S. O. C) تنظیم گردیده و شامل ۶ دسته تسهیلات عمده و ۶۱ دسته طبقات مشاغل مشاغل مربوط با امور خدمات (سرسپا) شامل فعالتهایی است که به منظور حفاظت و حراست مال و جان و همچنین انجام خدمات شخصی نسبت بفرز یا ک

پرسشنامه ده

در موقع سرشماری مأمورین سرشماره مشورده اشتمده علاوه بر پرسشنامه نفوس پرسشنامه دیگری برای دهات بر ماخذ پاسخ ها نیکه که خداوند رفیاب او پیش سفیدان محصل میدادند تکمیل نمایند . این پرسشنامه حاوی سئوالاتی راجع به مشخصات کلی ده به شرح زیر بود :

شورای ده

شورای ده مطابق قانون مصوب ششم مرداد ۱۳۳۰ عبارت از هیئتی است که بشنظر بهبود امور اجتماعی و عمرانی دهات از میان اهالی ده انتخاب میشوند .

مدارس ده

مدارس ده دولتی و ایلی هستند که در صورت اول بوسیله وزارت فرهنگ بد در صورت عدم توسط مردم اداره میشود .

درمانیکام یا تاجیسات بهداشتی

در مانگه یا تاجیسات بهداشتی ده در ساختمان (یا ساختمانها) یا اطاقی قرار گرفته و بوسیله یکتا چند پزشک یا پزشکیار - پرستار یا ماما برای درمان بیماران و اعطیسات مقدمانی درمانی بیماران و یا مجروحین تاسیس شده . این تاجیسات رایگان یا پولی در دسترس عموم قرار دارد .

حمام عمومی

حمام عمومی عبارت از محلی است که بشنظر استحمام عموم ساخته شده .

مسجد

مسجد ساختمان یا اطاقی است که فقط برای آدای نماز سایر مراسم مذهبی اختصاص دارد .

رادپو

دستگاههای گیرنده اخبار برنامه های مذهبی - فرهنگی و تفریحی است که تمدادی از آن در تاریخ سرشماری در دهات مورد استفاده بوده است .

مالیه جات

مالیه اراضی دایر یا پاریسی است که دولت مالک آن شناخته میشود و از آن بهره برداری میکند .

املاک مولونه

املاک مولونه عبارت از املاکی است که بنا بر درخواست صاحب ملک با قانون در دسترس استفاد عمومی یا معارف خاص قرار داده شده است .

زمینهای متعلق به مالکین کشاورز

این تعریف شامل املاک متعلق به مالکینی است که خود با مزرعت مشغول میباشد .

زمینهای متعلق به مالکین غیر کشاورز (آرپایی)

این تعریف شامل املاک متعلق به مالکینی است که خود بزراعت مشغول نیستند .

املاک بنگاههای غیر دولتی

این تعریف شامل املاک متعلق به موسسات غیر دولتی است مانند شرکتهای - موسسات تعاونی - انجمنها .

بیانه

بیانه یکی از سه سنجش آماری است که اعداد و ارقام بیک موضوع آماری را از نظر شمارش بد و قسمت مساوی تقسیم مینماید و خود در مرکز این تساوی قرار میگیرد با این ترتیب مثلا بیانه سن ۱۱/۷ سال در شهر تهران جمعیت را بد و قسمت تقسیم مینماید بطوریکه از میان ۱۰۱۲۰۸۲ نفر جمعیت شهر تهران ۷۰۶۱۰۴۱ نفر در گروههای سن بالاتر از ۲۱/۷ سال و ۲۰۶۰۴۱ نفر دیگر در گروههای سنی کمتر از ۲۱/۷ سال قرار میگیرند .

در شهر تهران میان سالهای تحصیلی ۶/۵ سال است یعنی نیمی از کسانی که دارای مدرک رسمی تحصیلی هستند (۲۱۴۴۰۹ نفر) تحصیلاتشان بالاتر از ۶/۵ سال و نیمی دیگر (۲۱۴۴۰۹ نفر) تحصیلاتشان پائین تر از ۶/۵ سال است .

در شهر تهران میان تعداد تفرات خانوار (۱/۱۴ ستباین معنی که نیمی از خانوارها (۱۶۶۷۱۹ خانوار) تفراتشان بیش از ۱/۱۴ و نیم دیگر (۱۶۶۷۱۹ خانوار) تفراتشان کمتر از ۱/۱۴ است .

میانگین (حد متوسط) که غیر از میانویکی دیگر از سه سنجش آماری است مهارت است از حاصل تقسیم جمع کل یک گروه عددی بر تعداد دستجات آن گروه و بنا بر این نباید غریبانه رقم بیانه را با رقم میانگین (حد متوسط) اشتباه کرد .

سن

طبقه بندی سن بر اساس سن شمرد در موقع سرشماری قرار دارد که در پاسخ سئوال (چند سال دارید؟) تعیین گشته . در مواردیکه پاسخ دهنده قادر بدادن پاسخ نبود مأمور سرشماره مشورده داشت سن او را بر حسب ظواهر حال تخمین زند .

زبان‌شوی

طبقه بندی وضع زبان‌شوی مربوط به وضع زبان‌شوی در موقع سرشویی است که چهار دسته تقسیم شده است :

دارای همسر - بی همسر در اثر فوت - طلاق واقع شده و هرگز ازدواج نکرده .

سواد

در طبقه بندی سواد تسهیلات زیر روایت شده :

الف - کسانی که یکی از زبانها میتوانند بخوانند و بنویسند بشکلی که آنها نیکه تسهیلات رسمی دارند یا ندارند .

ب - کسانی که فقط میتوانند بخوانند .

ج - کسانی که نمیتوانند بخوانند و بنویسند .

با سواد در این نمره شامل قسمت الف در طبقه بندی بالا است .

تحصیلات

آخرین مدرک تحصیلی عبارت است از گواهینامه ای که برای پایان رساندن آخرین سال مدرسه ابتدائی متوسطه یا دانشگاه داده شده یا کارنامه ای که شخص میسازد که تحصیلات خود را در کلاس بالاتر ادامه دهد یا این طریق اگر محصلی در سال پنجم متوسطه شرکت کرده ولی در امتحانات متوسطه مردود شده باشد جز آنکه سال چهارم را تکمیل کرده اند طبقه بندی میشود . همچنین یک محصل ۱۱ ساله که در تاریخ سرشماری در سال ششم ابتدائی بوده جزو افرادی محسوب شده است که در پنجم دبستان را پایان رسانده اند .

طبقه بندی مدارس ابتدائی یا متوسطه بر اساس طبقه بندی رسمی دولتی قرار دارد . اشخاص نیکه تحصیلات فنی دارند یا تحت نظر معلم خصوصی یاد گرفته اند رسمی تحصیل نموده اند یا خانه کسانی که اصلاً تحصیل نکرده اند جز دسته " مدرک تحصیلی رسمی ندارند یا درجه تحصیلی خود را اظهار نکرده اند " طبقه بندی اند .

مذهب

طبقه بندی مذهب بر اساس پنج بهشوال " مذهب شما چیست؟ " بعمل آمده است .

شهرستان محل تولد

افراد نیکه درین حوزه سرشماری زندگی میکردند ولی در زمان سرشماری آنها متولد شده بودند بر حسب شهرستان محل تولد خود طبقه بندی شده اند . طبقه بندی سرشماری مجاور شامل شهرستانهایی است که این حوزه سرشماری هم مرزاند . و حوزه های سرشماری غیر مجاور نیز شامل کلبه شهرستانهای دیگر که با این حوزه ندارند میباشد . نام شهرستانهای مجاور غیر مجاور در جدول ذکر شده است .

کشور محل تولد

تولدین خان از کشورهای زیر طبقه بندی شده اند :

آلمان - افغانستان - آمریکا - انگلستان - ایتالیا - پاکستان - ترکیه - چکسلواکی - روسیه (اتحاد جماهیر شوروی) - سوئد - سوئیس - سوریه - عراق

عمودی - فرانسه - لبنان - لهستان - بحر - هندوستان - یونان .

تولدین در کشورهای دیگر تحت عنوان " تولدین در سایر کشورها " نشان داده شده .

وضع فعالیت اقتصادی

مقصود از فعالیت اقتصادی فعالیتی است که بهره ای برای اجتماع از آن حاصل شود و یا سخباتیکه از افراد ده ساله به بالا بهشوال " شغل فعلی شما چیست؟ " شده طبقه بندی فعالیتهای اقتصادی را نشان میدهد .

افراد فعال از نظر اقتصادی از دو دسته تشکیل میشوند دسته ای که شاغل بکارهای اقتصادی هستند و دسته ای که قادر بانجام کارهای مفید از نظر اقتصاد ولی در جستجوی کار میباشند .

شاغلین خانه دار و محصلین و شاغلین در دسته غیر فعال ( از نظر اقتصادی ) طبقه بندی شده اند زیرا فعالیت این افراد تاثیر مستقیمی در وضع اقتصادی ندارند .

شغل

طبقه بندی مشاغل حاوی انواع مشخص کارهاست که موضوع فعالیت روزانه اشخاص میباشد صرف نظر از اینکه درجه محصل یا درجه نوع از فعالیت های دسته صنعتی انجام طبقه میکنند مثل کسانی که در فعالیتهای دسته جمعی صنعتی سماجی و بانوسازی و با حمل و نقل و سایر فعالیتها شغل حسابداری دارند . در موارد نیکه شخص دارای دو یا چند شغل مختلف باشد بر حسب شغلی که از آن بیشتر بهره برداری میکند طبقه بندی شده است .

طبقه بندی مشاغل بر اساس طبقه بندی قرارداد ای بین المللی مشاغل ( S. O. C ) تنظیم گردیده و شامل ۱۰۶ دسته تسهیلات صده و ۲۱۰۶ دسته طبقات مشاغل مشاغل مربوط با امور خدمات ( سرسپا ) شامل فعالیتهایی است که بهطور حفاست و حراست مال و جان و همچنین انجام خدمات شخصی نسبت بفرز یا ک





مَشْرُوحٌ جَدِّ أَوْلَادِ

جدول شماره ۱ - جمعیت بر حسب جنس در شهر - دهات و دیگر نقاط مسکونی حوزه سرشماری نوشهر: آبانماه ۱۳۳۵ (نوامبر ۱۹۵۶)

شهر - دهه - سایر نقاط مسکونی	مرد وزن	مرد	زن	مرد	مرد وزن	شهر - دهه - سایر نقاط مسکونی
جمعیت کل حوزه سرشماری نوشهر	۸۰۷۰۱	۴۱۲۱۶	۳۹۴۸۴			بقیه نقاط گستران پنجبزار نمر
مرکز حوزه سرشماری و نقاط پنجبزار گستران						پرازان
نوشهر	۲۷۱۷	۱۴۱۲	۱۳۰۵			پرنی
چالوس	۱۷۵۸	۵۰۰۳	۱۷۵۵			بستانم
نقاط دیگر گستران پنجبزار نفر جمعیت دارند:						بلبل کوه
اب بندان	۱۲۴	۶۳	۶۱			پنجکول سفلی
آبرتا	۵۴۱	۲۶۶	۲۷۸			پنجکول علیا
اب شورین	۳۴۷	۱۸۴	۱۶۳			پندی
آبگیت	۴۴۴	۲۳۱	۲۱۳			پنشد
آستانه کبود	۶۰	۴۱	۴۱			پورس
اسکیم	۸	۸				بهجت آباد
اشکارتیت	۸۷	۳۸	۴۹			به کله
آشادشت	۵۵	۲۹	۲۶			بین
آبای سوا	۴۵	۱۹	۲۶			پاناکلا
اغوز آری	۲۳۱	۱۰۸	۱۲۳			پالن ده
الامل	۵۲	۳۲	۲۱			پروکون
الهمه	۱۰۷۴	۵۱۱	۵۶۸			پیرس
البت	۸۵	۴۰	۴۵			پل اشمن
امام رود	۱۳۵	۶۷	۶۸			پیسر
امیرود	۱۸۷	۱۰۲	۸۵			پنجک
اندروز	۲۷۰	۱۲۸	۱۴۲			پولادکوه
انزلی	۲۳۱	۱۲۷	۱۰۴			پولارکوه
اشکس	۲۲۱	۱۰۵	۱۱۶			پول
انگیل	۳۶۹	۱۸۵	۱۸۴			پیچده نو
اویل	۹۴۷	۴۳۵	۵۱۲			پیچده
اوجدان	۱۹	۹	۱۰			پی چلو
آه کربلا	۱۱۰	۵۱	۵۹			پی ده
ایستگاه محمود آباد لاله جار	۴	۳	۱			پی قلعه
ایستگاه پل کرات	۵	۱	۴			تاج الدین کلا
ایستگاه سردیک	۵	۳	۲			تازه آباد کران
ایستگاه محمد آباد	۹	۳	۶			تازه آباد قشلاق
ایستگاه سه راه دراب	۱۴	۸	۵۹			تاشکوه علیا
ایستگاه شاه چشمه	۱۸	۱۰	۱			تاشکوه سفلی
ایستگاه هلودره	۱۹	۹	۴			تجن کلا
ایستگاه کانی	۲۳	۱۳	۲			تسکا
ایستگاه کلومتر دو	۲۶	۱۳	۱۳			تسکانک
ایستگاه پل زغال	۳۱	۲۱	۱۰			تلوجال
ایستگاه آزارک	۴۵	۲۱	۲۴			تیرکده سفلی
ایستگاه مزران	۴۹	۳۰	۱۹			تیرکده علیا
بابوده	۱۴۰	۷۸	۶۲			چمن آباد
بارازسر	۲۰۹	۱۱۷	۹۲			چمرشته
بازار کلا	۱۲۰	۶۴	۵۶			چاخانی
پامنی شسته	۳۲	۱۲	۲۰			چال زمین
باند علیا	۱۱۳	۵۶	۵۷			چمن
باند سفلی	۱۶۵	۸۱	۸۴			چالپور
بدیع خیل	۱۶	۷	۱			چالک
						چالپور
						چمرکوه
						چمن
						چوبن

بقیه جدول شماره ۱ - جمعیت بر حسب جنس در شهر - دعوات و دیگر نقاط مسکونی حوزه سرشماری نوشهر آبانماه ۱۳۳۵ (نوامبر ۱۹۵۶)

زن	مرد	مردوزن	شهر - ده - سایر نقاط مسکونی	زن	مرد	مردوزن	شهر - ده - سایر نقاط مسکونی
			بقیه نقاط کمتر از پنجاه هزار نفر				بقیه نقاط کمتر از پنجاه هزار نفر
۲۱	۴۴	۷۲	سپاه پیشه	۵	۵	۱۰	چهارباغ
۲۸	۳۸	۶۶	سپاه ده	۸۶	۷۵	۱۶۱	حریت
۸۲	۸۰	۱۶۲	سیدعلی کیا سلطان	۴۰۲	۴۶۳	۸۶۵	حسن کیف
۴	۳	۷	سید محمد	۱۳۸	۱۲۳	۲۶۱	حسن آباد
۱۲	۴۸	۶۰	سیرگاه	۴۵	۵۴	۹۹	حسن آباد
۱۶۶	۱۶۱	۳۲۷	سینوا	۴۴	۴۳	۸۷	عوضی
۸۰	۵۸	۱۳۸	شاه ناچر	۱۸۱	۱۶۷	۳۴۸	حیرت
۱۰	۱۲	۲۲	شیب خشک	۱۵۴	۱۶۶	۳۲۰	خاجک
۸۱	۸۱	۱۶۰	شریعت آباد	۸	۷	۱۵	ذوالکیا سلطان
۳۱	۳۵	۶۶	شکری کلا	۲۴	۲۱	۴۵	خرم آباد
۲۰۶	۲۱۵	۴۲۱	شکرکوه	۱	۱۱	۲۰	خشک دره
۵۲	۴۱	۹۳	شمع جاران	۵۰	۵۲	۱۰۲	خضر تپه
۱۲	۴۴	۵۶	شهری	۵۱	۵۸	۱۰۹	غمزه ده سفلی
۱۶	۹۹	۱۱۵	شهرستان	۵۶	۶۳	۱۱۹	غمزه ده علیا
۷	۱۳	۲۰	شپلات	۲۶	۲۵	۵۱	غوشل
۳۷۹	۳۷۲	۷۵۱	صالحان	۷۳	۸۲	۱۵۵	غیره سر
۲۳۴	۳۵۹	۵۹۳	صلاح الدین کلا	۳۲۳	۳۳۲	۶۵۵	غیرود کنار
۳۴	۴۱	۷۵	سیدخانه سر	۵۳	۴۶	۹۹	دارمشکلا
۱۷۸	۱۷۳	۳۵۱	طالب کلا	۳۱	۲۵	۵۶	دز کلا
۵۸	۶۱	۱۱۹	طبرسو	۱۴۳	۱۳۷	۲۸۰	دزدک
۱۴۹	۱۴۸	۲۹۷	طاهر	۶۴	۶۱	۱۲۵	دشت نظیر
۳۰۶	۲۸۸	۵۹۴	ظهورده	۱۷۱	۱۶۳	۳۳۴	دلم
۱۱۹	۱۲۹	۲۴۸	عالی دره	۲۲۱	۱۶۳	۳۸۴	دلهر
۴۳	۴۷	۹۰	عباس کلا	۶۵	۶۸	۱۳۳	دوجان
۳۶	۳۹	۷۵	عشاکلا	۶۸	۷۱	۱۳۹	دوستگر
۱۲	۱۸	۳۰	عرب خیل	۱۳	۱	۲۲	ده شهر
۱۱۰	۷۹	۱۸۹	مزت	۲۱	۱۳	۳۴	دهنار
۱۴۰	۱۳۵	۲۷۵	علوی کلا	۱۲	۸۱	۱۷۳	دیمو
۱۲۳	۱۰۲	۲۲۵	علوی کلا	۱۷۵	۱۱۰	۲۸۵	دورات
۵۹	۶۲	۱۲۱	علی آباد قشلاق	۶۶	۶۴	۱۳۰	دزبان
۲۲۳	۲۱۳	۴۳۶	علی آباد پلده کجور	۴۱۹	۴۵۱	۸۷۰	رود بارک
۲۷۵	۲۱۳	۴۸۸	علی آباد خمیرود کنار	۱۰۲	۱۰	۱۱۲	زاتوس
۴۹	۶۰	۱۰۹	لواشم کلا علیا	۲	۴	۶	زین کلا سفلی
۶۳	۷۴	۱۳۷	نور آباد	۴۲	۳۸	۸۰	زین کلا علیا
۲۷۸	۲۸۳	۵۶۱	نفسکوه	۴	۴	۸	سارس
۷۶	۸۳	۱۵۹	نقیه آباد	۲۸۶	۲۵۰	۵۳۶	ساس
۱۶۳	۱۳۹	۳۰۲	نیریز کلا علیا	۱۱۲	۱۲۵	۲۳۷	سرد ابرود
۲۴۶	۲۴۲	۴۸۸	نیریز آباد	۱۱۹	۱۵۴	۲۷۳	سیرگاه
۲۸۶	۲۱۳	۴۹۹	نیریز کلا سفلی	۱۵۱	۱۷۰	۳۲۱	سروده
۱۶۵	۱۶۹	۳۳۴	کاسه کر محله	۱	۱۱	۲۰	سعد آباد
۸۳	۸۴	۱۶۷	کالج	۳۹	۴۶	۸۵	سلیم آباد
۵۵	۶۸	۱۲۳	ککیر	۱۱۵	۱۱۵	۲۳۰	سایه برین بنام
۳۶۰	۳۵۱	۷۱۱	ککیر	۱۷۳	۱۶۱	۳۳۴	سایه برکستان
۱۷	۱۵	۳۲	ککیر سر	۴۱	۵۳	۹۴	سارعلیا
۳۰	۳۰	۶۰	کرد محله کلاردشت	۱۱۴	۱۱۲	۲۲۶	سار سفلی
۳۸	۴۴	۸۲	کردی کلا	۲۳	۳۰	۵۳	نک سرک
۵۵	۶۳	۱۱۸	کرد محله کالج	۹۹	۹۹	۱۹۵	نیک منج
۶۳	۶۱	۱۲۴	کرد خیل	۱۳	۹۱	۱۸۴	نگ نو
۴۸۵	۴۶۸	۹۵۳	کرد پیرال	۶۸	۶۰	۱۲۸	نگ سر
۵۶	۵۴	۱۱۰	کرم آباد	۵۹	۵۴	۱۱۳	باهرود

بقيه جدول شماره ۱ - جمعيت بر حسب جنس در شهر - دهات و ديگرتنهاد مسكوني حوزه سرشماری نوشهر: آبانماه ۱۳۳۵ (نوامبر ۱۹۵۶)

مرد	مرد وزن	شهر - ده - سایر نقاط مسكوني	زن	مرد	مرد وزن	شهر - ده - سایر نقاط مسكوني
		بقیه نقاط کمتر از پنجاه هزار نفر				بقیه نقاط کمتر از پنجاه هزار نفر
۱۱	۲۸	مرغ تله	۳۱۲	۲۸۵	۵۹۷	کنک
۴۶	۸۹	مرس	۱۷۴	۱۸۱	۳۵۵	کنک
۱۰۵۷	۱۲۴۱	میزان آباد با ده	۷	۳	۱۰	کنک
۱۸	۳۰	مزرعه دزوی	۱۱۶	۱۳۳	۲۴۹	کلان
۶	۱۴	مزرعه چهارخوزان	۶۸	۵۶	۱۲۴	کلان
۱۴۱	۲۷۵	مسده	۱۹	۱۰	۲۹	کلان
۱۱	۱۳	معدن سرب رانک	۲۷۵	۲۸۶	۵۶۱	کنک
۲۲	۴۰	مکارود کوهستان شرق	۳۷۱	۳۶۶	۷۳۷	کنک
۴۳	۱۵	مکار	۶	۸	۱۴	کنک
۱۶۷	۳۵۸	مکار	۲۴	۳۲	۵۶	کنک
۲۷۲	۵۲۵	مکارود کلردشت	۱۹۸	۱۸۶	۳۸۴	کنک
۵۸	۱۰۱	ملاکلا	۲۸	۲۶	۵۴	کنک
۱۱۷	۲۱۵	ملکار	۸۶	۸۱	۱۷۰	کنک
۸۳	۱۷۲	منجیر	۴۶	۶	۳۵	کنک
۴۱	۸۵	مندول	۷۶	۴۹	۱۲۵	کنک
۸۹	۱۸۲	منوجهر	۱۴۱	۱۴۲	۲۸۳	کوه پیر
۱۸۱	۳۴۶	موس آباد	۱۰۳	۱۲۴	۲۲۷	کوه پیرتلیا
۶	۱۷	مویق	۲۷۵	۳۱۳	۵۸۸	کوه پیرسانی
۷۵	۱۴۶	میاندک	۶۶	۹۴	۱۶۰	کنک
۷۵	۱۴۴	میان ده	۵۲	۶۵	۱۱۷	کیاکلا زانوسرستانی
۵۸	۱۱۱	میان شهر	۶۵	۸۱	۱۴۶	کیاکلا تملاق
۲۴۵	۴۶۲	مهرنگار	۱۲۸	۱۲۴	۲۵۲	کنک
۷	۱۹	میرن	۱۴۱	۱۳۶	۲۷۷	کنک
۸۱	۱۵۵	میرکلان	۳۹	۴۱	۸۰	کنک
۶۰	۱۶۴	مین باشی درگاه	۱۱۰	۱۲۱	۲۳۱	ترانجان
۱۷۷	۳۴۷	ناشر	۲۹۳	۳۳۳	۶۲۶	کنک
۳۵۵	۷۲۲	نازین	۱۰۶	۱۰۱	۲۰۷	کنک
۱۱۲	۲۰۴	ناصر آباد	۱۱	۵	۱۶	کنک
۱۱۳	۲۰۶	نصار کلان	۳۴۰	۳۴۴	۶۸۴	گورگورده
۵۵	۱۰۶	نصار ده	۳۰	۳۳	۶۳	گورگورده
۱۰۵	۲۱۲	نیرک	۴۳	۶۵	۱۰۸	گرمایک
۱۳۳	۲۷۴	نسرین	۴۶	۴۰	۸۶	گرمایک
۲۴	۴۵	نشو	۲۴۶	۲۵۳	۴۹۹	گورگورده
۴۰	۷۳	نظام آباد	۲۹	۳۴	۶۳	گرمایک
۳۲	۷۰	نعمت آباد	۱۵۰	۱۳۳	۲۸۳	کیاکلا زانوسرستانی
۵۷	۱۰۳	نعلک ابرود	۱۱۲	۱۱۸	۲۳۰	کیاکلا
۳۸	۶۲	نوده	۹۴	۱۰۹	۲۰۳	لا روسه
۱۲۰	۲۱۳	نورس	۴۳۲	۳۶۲	۷۹۴	لا روسه
۱۰۴	۱۹۲	نیشل	۱۸۵	۵۲۱	۱۰۰۶	لا روسه
۳۱۹	۶۱۷	نیمبر	۴۲۷	۴۴۴	۸۷۱	لا روسه
۵۵	۱۰۵	واحد	۲۹	۲۶	۵۵	لا روسه
۴۶	۱۰۲	وازیوا	۲۰۴	۱۸۸	۳۹۲	لا روسه
۷۷	۱۵۵	واشکن	۵	۳	۸	لا روسه
۴۴	۶۶	والک	۳۴	۳۵	۶۹	لا روسه
۴۱	۸۵	ورنگو	۴۹	۵۱	۱۰۰	لا روسه
۲۹۵	۵۷۶	ولوال	۲۹	۲۹	۵۸	لا روسه
۱۸۳	۳۱۳	ولی آباد	۲۹	۳۴	۶۳	لا روسه
۲۶۱	۵۱۷	زنوش	۳	۴	۷	لا روسه
۲۹	۶۳	وسر	۲۰۹	۲۱۵	۴۲۴	لا روسه
۱۹	۳۷	هرارخان	۲۴	۲۳	۴۷	لا روسه

بقیه جدول شماره ۱ - جمعیت بر حسب جنس در شهر - دهات و دیگر نقاط مسکونی حوزه سرشماری نوشهر: آبانماه ۱۳۳۵ (نوامبر ۱۹۵۶)

شهر - ده - سایر نقاط مسکونی	مرد و زن	مرد	زن	شهر - ده - سایر نقاط مسکونی	مرد و زن	مرد	زن
بقیه نقاط کثرت از پنجهزار نفر	۷۶۰	۳۳۱	۳۲۹	بقیه نقاط کثرت از پنجهزار نفر	۷۶۰	۳۳۱	۳۲۹
پیشنور	۴۶	۲۵	۲۱	پیشنور	۴۶	۲۵	۲۱
بلده کجور	۴۱۲	۲۳۹	۱۷۳	بلده کجور	۴۱۲	۲۳۹	۱۷۳
پشکوه	۷۴	۳۶	۳۸	پشکوه	۷۴	۳۶	۳۸
	۷۴۹	۳۸۷	۳۶۲		۷۴۹	۳۸۷	۳۶۲

جدول شماره ۲ - مشخصات برجسته شاملی که کثرت از پنجهزار نفر جمعیت دارند در حوزه سرشماری نوشهر: آبانماه ۱۳۳۵ (نوامبر ۱۹۵۶)

مشخصات برجسته ده	تعداد دهات	چند درصد مجموع دهات	مشخصات برجسته ده	تعداد دهات	چند درصد مجموع دهات
مجموع نقاط کثرت از ۵۰۰۰ نفر	۲۹۸	۶۳/۱	رادپو ۱	۱۸۸	۴۱/۵
نورای ده	۸۷	۲۶/۲	دهاتیکه رادپو ندارند و یا اظهار نکرده اند	۹۴	۲/۷
مدرسه با سایر موسسات فرهنگی ۱	۳۸	۱۲/۷	دهاتیکه ۱ تا ۴ رادپو دارند	۱۱	۳/۷
دهاتیکه فقط مدارس دولتی دارند	۱۶	۵/۴	دهاتیکه ۵ تا ۹ رادپو دارند	۰	۱/۷
دهاتیکه فقط مدارس ملی دارند	۲	۰/۷	دهاتیکه ۱۰ رادپو و یا بیشتر دارند	۳۴	۱۱/۴
دهاتیکه مدارس دولتی و ملی دارند	۲۴۲	۸۱/۲	وضع تصرف زمین (تمام ده و یا قسمتی از ده)	۳۹	۱۳/۱
دهاتیکه موسسات فرهنگی ندارند	۴	۱/۳	خالصه	۱۶۴	۵۵/۰
بهداری با درمانگاه و یا سایر موسسات بهداشتی	۱۶۵	۶۵/۴	موقوفه	۱۱	۳/۷
حمام عمومی	۱۲۷	۴۲/۶	متعلق به مالکین کشاورز	۱۸۶	۶۲/۴
مسجد			متعلق به مالکین غیر کشاورز (اریایی)	۱۱	۳/۷
			متعلق به نگاهبای غیر دولتی		

جدول شماره ۳ - جمعیت بر حسب سن و جنس، روزه سرشماری نوشهر: آبانماه ۱۳۳۵ (نوامبر ۱۹۵۶)

چند درصد			تعداد			سن
ز	مرد	مرد و زن	زن	مرد	مرد و زن	
						<u>کل حوزه سرشماری نوشهر</u>
۰/۰	۱۰۰/۰	۱۰۰/۰	۳۹ ۹۸۴	۴۱ ۴۱۶	۸۰ ۷۰۱	کلیه سنین
۱/۵	۱۸/۷	۱۹/۱	۷۷-۷	۷ ۶۹۹	۱۵ ۴۰۶	کثر از ۵ ساله
۲/۸	۳/۹	۳/۰	۱ ۱۰-۸	۱ ۲۷۳	۲ ۳۸۱	کثر از یکساله
۶/۷	۱۵/۶	۱۶/۱	۶ ۵۹۹	۶ ۴۶۶	۱۳ ۰۶۵	۱-۴ ساله
۶/۴	۱۶/۰	۱۶/۶	۶ ۴۵۶	۶ ۵۸۱	۱۳ ۰۳۷	۵-۹ ساله
۸/۴	۶/۹	۹/۲	۳ ۳۰۱	۴ ۰۸۹	۷ ۳۹۰	۱۰-۱۴ ساله
۶/۵	۶/۷	۶/۵	۳ ۵۵۲	۳ ۷۶۶	۷ ۳۱۸	۱۵-۱۹ ساله
۸/۲	۷/۷	۸/۰	۳ ۲۴۸	۳ ۱۷۵	۶ ۴۲۳	۲۰-۲۴ ساله
۵/۹	۱۴/۹	۱۵/۴	۶ ۲۹۵	۶ ۱۴۲	۱۲ ۴۳۷	۲۵-۳۴ ساله
۹/۶	۱۱/۴	۱۰/۵	۳ ۸۱۰	۴ ۶۸۰	۸ ۴۹۰	۳۵-۴۴ ساله
۶/۹	۷/۵	۷/۲	۳ ۷۱۵	۳ ۱۰۳	۶ ۸۱۸	۴۵-۵۴ ساله
۴/۷	۴/۳	۴/۵	۱ ۸۶۳	۱ ۷۵۹	۳ ۶۲۲	۵۵-۶۴ ساله
۲/۳	۱/۹	۳/۱	۸۱۵	۷۷۴	۱ ۶۶۹	۶۵-۷۴ ساله
۱/۱	۰/۶	۰/۹	۴۳۴	۲۶۳	۶۹۷	۷۵-۸۴ ساله
۰/۵	۰/۴	۰/۵	۱۹۳	۱۸۰	۳۷۳	۸۵ ساله بیالا
-	-	-	۱۳	۸	۲۱	سن اظهار نشده
-	-	-	۱۹/۴	۱۹/۰	۱۹/۲	میان سن
						<u>شهر نوشهر</u>
۰/۰	۱۰۰/۰	۱۰۰/۰	۱ ۳۰۵	۱ ۴۱۲	۲ ۷۱۷	کلیه سنین
۷/۰	۱۷/۲	۱۷/۱	۲۲۲	۲۴۳	۴۶۵	کثر از ۵ ساله
۳/۴	۳/۷	۳/۶	۴۵	۵۲	۹۷	کثر از یکساله
۳/۶	۱۳/۵	۱۳/۵	۱۷۷	۱۹۱	۳۶۸	۱-۴ ساله
۲/۵	۱۶/۴	۱۶/۹	۲۲۹	۲۳۱	۴۶۰	۵-۹ ساله
۱/۷	۱۰/۹	۱۱/۳	۱۵۳	۱۵۴	۳۰۷	۱۰-۱۴ ساله
۱/۷	۶/۹	۶/۸	۸۷	۹۸	۱۸۵	۱۵-۱۹ ساله
۱/۷	۶/۶	۷/۶	۱۱۴	۹۳	۲۰۷	۲۰-۲۴ ساله
۰/۹	۱۴/۸	۱۵/۳	۲۰۷	۲۰۹	۴۱۶	۲۵-۳۴ ساله
۱/۷	۱۳/۰	۱۱/۴	۱۲۷	۱۸۳	۳۱۰	۳۵-۴۴ ساله
۱/۸	۸/۸	۸/۹	۹۶	۱۲۴	۲۲۰	۴۵-۵۴ ساله
۲/۶	۳/۹	۳/۸	۴۷	۵۵	۱۰۲	۵۵-۶۴ ساله
۱/۳	۱/۹	۱/۲	۱۷	۱۵	۳۲	۶۵-۷۴ ساله
۰/۳	۰/۳	۰/۳	۴	۴	۸	۷۵-۸۴ ساله
۰/۱	۰/۱	۰/۱	۱	۲	۳	۸۵ ساله بیالا
۰/۱	۰/۱	۰/۱	۱	۱	۲	سن اظهار نشده
-	-	-	۱۷/۸	۱۹/۰	۱۸/۴	میان سن
						<u>بقیه نقاط حوزه سرشماری نوشهر</u>
۰/۰	۱۰۰/۰	۱۰۰/۰	۳۸ ۱۷۷	۳۹ ۸۰۷	۷۷ ۹۸۴	کلیه سنین
۱/۶	۱۸/۷	۱۹/۲	۷ ۴۸۵	۷ ۴۵۶	۱۴ ۹۴۱	کثر از ۵ ساله
۱/۸	۳/۹	۳/۹	۱ ۰۶۳	۱ ۲۲۱	۲ ۲۸۴	کثر از یکساله
۱/۸	۱۵/۷	۱۶/۲	۶ ۴۲۹	۶ ۲۳۵	۱۲ ۶۵۷	۱-۴ ساله
۱/۳	۱۶/۰	۱۶/۹	۶ ۲۲۷	۶ ۳۵۰	۱۲ ۵۷۷	۵-۹ ساله
۱/۲	۹/۹	۹/۹	۳ ۱۴۸	۳ ۲۳۵	۶ ۳۸۳	۱۰-۱۴ ساله
۱/۵	۶/۷	۶/۶	۲ ۴۶۵	۲ ۶۶۸	۵ ۱۳۳	۱۵-۱۹ ساله
۱/۶	۷/۷	۸/۰	۳ ۱۳۴	۳ ۰۸۲	۶ ۲۱۶	۲۰-۲۴ ساله
۱/۹	۱۴/۹	۱۵/۴	۶ ۰۸۸	۵ ۲۳۳	۱۱ ۳۲۱	۲۵-۳۴ ساله
۱/۶	۱۱/۳	۱۰/۵	۳ ۶۸۳	۴ ۴۹۷	۸ ۱۸۰	۳۵-۴۴ ساله
۱/۹	۷/۵	۷/۲	۲ ۶۱۹	۲ ۹۷۹	۵ ۵۹۸	۴۵-۵۴ ساله
۱/۸	۴/۳	۴/۵	۱ ۸۱۶	۱ ۷۰۴	۳ ۵۲۰	۵۵-۶۴ ساله
۱/۳	۱/۹	۲/۱	۸۷۸	۷۵۹	۱ ۶۳۷	۶۵-۷۴ ساله
۱/۱	۰/۷	۰/۹	۴۳۰	۲۵۹	۶۸۹	۷۵-۸۴ ساله
۱/۵	۰/۴	۰/۵	۱۹۳	۱۷۸	۳۷۰	۸۵ ساله بیالا
-	-	-	۱۳	۷	۲۰	سن اظهار نشده
-	-	-	۱۹/۵	۱۹/۰	۱۹/۳	میان سن



جدول شماره ۴ - وضع زناشویی برحسب سن و جنس در جمعیت از ۱۵ ساله بیالای حوزه سرشماری نوشهر: آبانماه ۱۳۳۵ (شماره ۱۱۵۶)

(سن اظهار نشده نیز جز جمع سنین از ۱۵ ساله بیالا منظور شده است)

زناشویی	بی همسر		دارای همسر		جمع	سن و جنس
	در اثر طلاق	در اثر فوت	چند درصد	تعداد		
۸۱۴	۱۴۰	۴۸۷	۷۱/۵	۱۶۳۲۱	۲۲۸۵۰	<u>مرد</u> جمع از ۱۵ ساله بیالا
۲۳۸	۲	۲	۱/۵	۱۲۴	۲۷۶۶	۱۹-۱۵ ساله
۱۴۲	۱	۲	۳۲/۱	۱۰۲۰	۳۱۷۵	۲۱-۲۰ ساله
۱۵۱	۴۶	۴۸	۸۳۰	۵۰۹۷	۶۱۴۲	۲۴-۲۵ ساله
۱۰۷	۴۵	۷۹	۱۵/۱	۴۴۴	۴۶۸۰	۲۴-۲۵ ساله
۴۰	۲۸	۱۰۰	۱۴/۶	۲۱۳۵	۲۱۰۲	۳۴-۴۵ ساله
۶	۸	۶۸	۹۳/۶	۱۶۴۷	۱۷۵۹	۶۴-۵۵ ساله
۲	-	۶۶	۶۱/۲	۷۰۶	۷۷۴	۷۴-۶۵ ساله
۱	۲	۴۶	۸۱/۴	۲۱۴	۲۶۳	۸۴-۷۵ ساله
۲	-	۴۵	۷۳/۱	۱۳۳	۱۸۰	۸۵ ساله بیالا
۴	-	-	*	۴	۸	سن اظهار نشده
۷۳۰	۱۶۳	۲۴۷۸	۷۵/۵	۱۶۶۱۷	۲۲۰۱۸	<u>نشد</u> جمع از ۱۵ ساله بیالا
۴۱۷	۱	۴	۴۴/۱	۱۱۲۲	۲۵۵۲	۱۹-۱۵ ساله
۱۷۷	۲۸	۱۵	۱۲/۲	۳۰۲۸	۳۲۴۸	۲۱-۲۰ ساله
۷۲	۴۹	۱۱۰	۱۶/۳	۶۰۶۴	۶۲۱۵	۲۴-۲۵ ساله
۲۴	۴۳	۲۱۵	۱۰/۵	۲۴۴۸	۲۸۱۰	۲۴-۲۵ ساله
۲۱	۳۵	۷۹۷	۶۸/۶	۱۸۶۲	۲۷۱۵	۳۴-۴۵ ساله
۶	۲۰	۱۰۴۲	۴۲/۷	۷۹۵	۱۸۶۳	۶۴-۵۵ ساله
۳	۶	۶۶۵	۲۱/۳	۱۹۱	۸۹۵	۷۴-۶۵ ساله
۲	۱	۳۶۲	۷/۷	۶۱	۴۳۴	۸۴-۷۵ ساله
۲	۱	۱۵۶	۱۷/۶	۳۴	۱۶۳	۸۵ ساله بیالا
۶	۱	۲	*	۴	۱۲	سن اظهار نشده
۱۱۵	۱۱	۱۲	۶۶/۶	۵۴۶	۷۸۱	<u>شهر نوشهر</u> <u>مرد</u> جمع از ۱۵ ساله بیالا
۹۸	-	-	*	-	۹۸	۱۹-۱۵ ساله
۷۲	-	-	*	۲۱	۹۳	۲۱-۲۰ ساله
۳۲	-	۲	۸۳/۷	۱۷۵	۲۰۶	۲۴-۲۵ ساله
۸	۶	۲	۱۱/۳	۱۶۷	۱۸۳	۲۴-۲۵ ساله
۵	۳	۱	۱۲/۷	۱۱۵	۱۲۴	۳۴-۴۵ ساله
-	۱	۳	*	۵۱	۵۵	۶۴-۵۵ ساله
-	-	۱	*	۱۴	۱۵	۷۴-۶۵ ساله
-	۱	۲	*	۱	۴	۸۴-۷۵ ساله
-	-	۱	*	۱	۲	۸۵ ساله بیالا
-	-	-	*	۱	۱	سن اظهار نشده
۵۷	۲	۱۰۴	۷۶/۷	۵۳۸	۷۰۱	<u>زن</u> جمع از ۱۵ ساله بیالا
۴۴	-	-	*	۴۳	۸۷	۱۹-۱۵ ساله
۸	-	-	۱۳/۰	۱۰۶	۱۱۴	۲۱-۲۰ ساله
۴	-	۲	۱۷/۱	۲۰۱	۲۰۷	۲۴-۲۵ ساله
-	-	۱۲	۱۰/۶	۱۱۵	۱۲۷	۲۴-۲۵ ساله
-	۲	۳۶	*	۵۸	۹۶	۳۴-۴۵ ساله
-	-	۳۴	*	۱۳	۴۷	۶۴-۵۵ ساله
-	-	۱۵	*	۲	۱۷	۷۴-۶۵ ساله
-	-	۴	-	-	۴	۸۴-۷۵ ساله
-	-	۱	-	-	۱	۸۵ ساله بیالا
۱	-	-	-	-	۱	سن اظهار نشده





بقیه جدول شماره ۴ - وضع زناشویی بر حسب سن و جنس در جمعیت از ۱۵ ساله بیالای حوزه سرشماری نوشهر: آبانماه ۱۳۳۰ تا اوایل ۱۳۵۶ (۱۱۵۶)

(سن اظهار نشده نیز جز جمع سنین از ۱۵ ساله بیالا منظور شده است)

سن و جنس	جمع	دارای همسر		بی همسر	
		تعداد	چند درصد	در اثر فوت	در اثر طلاق
نقاط کمتر از ۵۰۰۰ نفر میرک					
جمع از ۱۵ ساله بیالا	۱۹ ۲۳۱	۱۳ ۷۹۹	۷۱ / ۸	۴۱۴	۱۰۲
۱۹-۲۰ ساله	۲ ۲۸۶	۱۰۸	۴ / ۷	۲	۲
۲۱-۲۵ ساله	۲ ۷۰۵	۸۴۱	۳۱ / ۳	۲	۴
۲۶-۳۰ ساله	۵ ۰۳۲	۴ ۱۸۲	۹۵ / ۸	۳۵	۳۹
۳۱-۳۵ ساله	۳ ۱۱۵	۲ ۷۳۴	۹۵ / ۸	۶۶	۲۲
۳۶-۴۰ ساله	۲ ۶۳۰	۲ ۵۰۶	۹۵ / ۳	۸۳	۲۰
۴۱-۴۵ ساله	۱ ۵۲۲	۱ ۴۳۶	۹۴ / ۳	۷۱	۴
۴۶-۵۰ ساله	۷۱۴	۶۵۲	۹۱ / ۳	۶۰	-
۵۱-۵۵ ساله	۲۱۷	۲۰۲	۸۱ / ۸	۴۳	۱
۵۶-۶۰ ساله بیالا	۱۷۳	۱۲۹	۷۴ / ۶	۴۳	-
سن اظهار نشده	۷	۳	*	-	-
جمع از ۱۵ ساله بیالا	۱۸ ۵۷۶	۱۴ ۱۰۱	۷۵ / ۹	۲ ۹۶۶	۱۳۷
۱۹-۲۰ ساله	۲ ۰۴۹	۹۰۰	۴۳ / ۹	۲	۱
۲۱-۲۵ ساله	۲ ۶۲۹	۲ ۴۷۰	۹۴ / ۰	۱۳	۲۲
۲۶-۳۰ ساله	۵ ۲۷۲	۵ ۰۹۵	۹۶ / ۶	۸۹	۳۳
۳۱-۳۵ ساله	۳ ۲۲۶	۲ ۹۷۲	۹۱ / ۸	۲۱۸	۲۶
۳۶-۴۰ ساله	۲ ۶۶۷	۱ ۶۴۷	۷۱ / ۷	۶۱۳	۲۹
۴۱-۴۵ ساله	۱ ۶۳۸	۷۲۸	۴۴ / ۸	۸۹۰	۱۶
۴۶-۵۰ ساله	۸۳۴	۱۸۴	۲۲ / ۱	۶۴۰	۶
۵۱-۵۵ ساله	۴۱۸	۶۷	۱۶ / ۰	۳۴۸	۱
۵۶-۶۰ ساله بیالا	۱۶۱	۳۴	۱۷ / ۸	۱۵۴	۱
سن اظهار نشده	۱۲	۴	*	۲	۱

\* - در مواردی که جمع کمتر از ۱۰۰ باشد چند درصد نشان داده نمیشود

جدول شماره ۵۰ - وضع سواد بر حسب سن و جنس در جمعیت ازده ساله بیایای حوزه سرشماری نوشهر: آبانماه ۱۳۳۵ (نوامبر ۱۹۵۶)

(سن اظهار نشده نیز جز جمع سنین ازده ساله بیایا منظور شده است)

آنهایکه سواد اظهار کرده اند	تستوانند بخوانند و ننویسند	تقدیر میکنند بچخوانند	میتوانند بخوانند و ننویسند (با سواد)				جمع کل	سن و جنس
			تحصیلات رسمی ندارند	تحصیلات رسمی دارند	چند درصد	جمع با سواد		
<u>کل حوزه سرشماری نوشهر</u>								
<u>مردوزن</u>								
۳۴۵	۴۴۰۷۸	۶۳۱	۱۰۵۰	۵۳۵۱	۱۳/۲	۶۹۰۱	۵۲۴۵۸	جمع ازده ساله بیایا
۳۸	۵-۴۵	۶۰	۱۶	۲۱۵۱	۳۰/۴	۲۲۴۷	۷۳۹۰	۱۴-۱۰ ساله
۱۷	۱۱۳۶	۵۳	۶۷	۱۰۵۲	۲۱/۰	۱۱۱۹	۵۳۱۸	۱۹-۱۵ ساله
۲۶	۵۴۸۲	۸۲	۱۰۶	۷۲۷	۱۲/۰	۸۳۳	۶۴۲۳	۲۴-۲۰ ساله
۷۹	۱۰۹۰۶	۲۲۱	۳۶۳	۸۶۸	۱/۱	۱۲۲۱	۱۲۴۲۷	۳۴-۳۰ ساله
۶۸	۷۵۱۵	۱۸۰	۳۵۴	۳۲۲	۸/۱	۷۲۷	۸۴۹۰	۴۴-۳۵ ساله
۵۹	۵۱۵۱	۱۷۳	۳۰۴	۱۲۸	۷/۴	۴۳۲	۵۸۱۸	۵۴-۴۵ ساله
۳۳	۳۲۷۲	۶۴	۱۷۷	۴۱	۶/۲	۲۲۳	۳۶۲۲	۶۴-۵۵ ساله
۲۵	۱۰۵۰۶	۶۸	۸۳	۷	۳/۳	۹۰	۲۷۲۱	۶۵ ساله بیایا
-	۱۱	-	-	۲	•	۲	۲۱	سن اظهار نشده
<u>سوک</u>								
۱۰۴	۲۰۳۱۵	۷۵۱	۱۴۵۱	۴۶۶۰	۲۱/۲	۵۷۱۹	۲۶۹۳۱	جمع ازده ساله بیایا
۲۱	۲۳۹۳	۳۴	۸۶	۱۶۵۵	۴۹/۱	۱۷۴۱	۴۰۸۶	۱۴-۱۰ ساله
۱۰	۱۸۵۲	۳۶	۵۴	۸۱۶	۳۱/۵	۸۷۰	۲۷۶۶	۱۹-۱۵ ساله
۵	۲۴۲۹	۶۲	۱۰۱	۵۷۸	۲۱/۴	۶۷۹	۳۱۷۵	۲۴-۲۰ ساله
۳۰	۴۸۸۵	۱۸۹	۳۳۷	۷۰۱	۱۶/۱	۱۰۲۸	۶۱۴۲	۳۴-۳۰ ساله
۳۸	۳۸۱۲	۱۵۵	۳۲۸	۲۲۷	۱۴/۴	۶۷۵	۴۶۸۰	۴۴-۳۵ ساله
۲۳	۲۵۳۰	۱۴۳	۲۸۸	۱۱۹	۱۳/۱	۴۰۷	۳۱۰۲	۵۴-۴۵ ساله
۱۸	۱۴۱۳	۸۰	۱۷۳	۴۵	۱۲/۴	۲۱۸	۱۷۵۹	۶۴-۵۵ ساله
۹	۱۰۶۵	۵۴	۸۲	۷	۷/۳	۸۶	۱۲۱۷	۶۵ ساله بیایا
-	۶	-	-	۱	•	۲	۸	سن اظهار نشده
<u>زن</u>								
۱۹۱	۲۳۷۶۳	۱۸۰	۶۱	۱۰۶۴	۴/۷	۱۱۸۵	۲۵۳۱۹	جمع ازده ساله بیایا
۱۷	۲۷۵۲	۲۶	۱۰	۴۹۶	۱۵/۳	۵۰۶	۳۳۰۱	۱۴-۱۰ ساله
۷	۲۲۷۷	۱۶	۱۳	۲۲۶	۶/۸	۲۴۹	۲۵۵۲	۱۹-۱۵ ساله
۲۱	۳۰۵۳	۳۰	۵	۱۴۹	۴/۷	۱۵۴	۳۲۴۸	۲۴-۲۰ ساله
۲۴	۶۰۲۱	۲۲	۲۶	۱۶۷	۳/۱	۱۴۳	۶۲۱۵	۳۴-۳۰ ساله
۳۰	۳۷۰۳	۳۵	۱۶	۳۶	۱/۴	۵۲	۲۸۱۰	۴۴-۳۵ ساله
۲۶	۲۶۲۴	۳۰	۱۶	۹	۰/۱	۲۵	۲۷۱۵	۵۴-۴۵ ساله
۱۵	۱۸۲۱	۱۱	۴	۱	۰/۳	۵	۱۸۶۲	۶۴-۵۵ ساله
۱۶	۱۴۹۱	۱۴	۱	-	۰/۱	۱	۱۵۲۲	۶۵ ساله بیایا
-	۱۳	-	-	-	-	-	۱۳	سن اظهار نشده
<u>شهر نوشهر</u>								
<u>مردوزن</u>								
۱	۱۰۲۰	۴۷	۱۰۱	۶۳۳	۴۰/۴	۷۲۴	۱۷۶۴	جمع ازده ساله بیایا
-	۸۸	۱	۳	۲۱۵	۷۱/۰	۲۱۸	۳۰۷	۱۴-۱۰ ساله
-	۶۷	۱	۶	۱۱۱	۶۳/۲	۱۱۷	۱۸۵	۱۹-۱۵ ساله
-	۱۳۲	۱	۲	۷۲	۳۵/۷	۷۴	۲۰۷	۲۴-۲۰ ساله
-	۲۵۵	۱۶	۲۲	۱۲۰	۳۴/۱	۱۴۲	۴۱۶	۳۴-۳۰ ساله
-	۱۹۸	۱۰	۳۵	۶۷	۳۲/۹	۱۰۲	۳۱۰	۴۴-۳۵ ساله
۱	۱۶۱	۸	۲۲	۲۸	۲۲/۷	۵۰	۲۲۰	۵۴-۴۵ ساله
-	۸۱	۳	۱۰	۸	۱۷/۶	۱۸	۱۰۲	۶۴-۵۵ ساله
-	۲۷	۴	۱	۱	•	۲	۴۳	۶۵ ساله بیایا
-	۱	-	-	۱	•	۱	۲	سن اظهار نشده

در مواردیکه جمع کل کمتر از ۱۰۰ باشد چند درصد نشان داده نمیشود.

بقیه جدول شماره ۵ - وضع سواد بر حسب سن و جنس در جمعیت ازده ساله بیالای حوزه سرشماری نوشهر، آبانماه ۱۳۳۵ (نوامبر ۱۹۵۶)  
(سن اظهار نشده نیز جزای جمع سنین ازده ساله بیالای منظور شده است)

آب س اط	نمی‌توانند بخوانند و بنویسند	نقطه می‌توانند بخوانند	می‌توانند بخوانند و بنویسند ( با سواد )			جمع کل	سن و جنس	
			تخصیلات رسمی ندارند	تخصیلات رسمی دارند	چند درصد			جمع با سواد
-	۳۹۹	۳۴	۸۸	۱۱۷	۵۳/۸	۵۰۵	۹۳۸	جمع ازده ساله بیالا
-	۳۲	۱	۱	۱۲۰	۷۸/۶	۱۲۱	۱۵۴	۱۰-۱۵ ساله
-	۱۸	-	۴	۷۶	۸	۸۰	۹۸	۱۶-۱۵ ساله
-	۴۴	۱	۲	۴۶	۲	۴۸	۶۳	۲۱-۲۰ ساله
-	۱۰۱	۱۲	۱۷	۷۶	۴۵/۶	۶۶	۲۰۶	۲۴-۲۵ ساله
-	۸۱	۱۰	۲۲	۶۰	۴۰/۳	۶۲	۱۸۲	۲۹-۳۵ ساله
-	۷۱	۶	۲۱	۲۶	۳۷/۶	۴۷	۱۲۴	۵۴-۵۵ ساله
-	۳۶	۱	۱۰	۸	۸	۱۸	۵۵	۶۱-۵۵ ساله
-	۱۶	۳	۱	۱	۲	۲	۲۱	۶۵ ساله بیالا
-	-	-	-	۱	۲	۱	۱	سن اظهار نشده
۱	۶۲۱	۱۳	۱۳	۲۰۶	۲۵/۱	۲۱۹	۸۵۴	جمع ازده ساله بیالا
-	۵۶	-	۲	۳۵	۱۳/۱	۳۷	۱۵۲	۱۰-۱۵ ساله
-	۴۹	۱	۲	۳۵	-	۳۷	۸۷	۱۶-۱۵ ساله
-	۸۸	-	-	۲۶	۱۲/۸	۲۶	۱۱۴	۲۱-۲۰ ساله
-	۱۰۴	۷	۵	۴۱	۲۲/۲	۴۶	۲۰۷	۲۴-۲۵ ساله
-	۱۱۷	-	۳	۷	۷/۱	۱۰	۱۲۷	۲۹-۳۵ ساله
۱	۹۰	۲	۱	۲	-	۲	۹۶	۵۴-۵۵ ساله
-	۴۵	۲	-	-	-	-	۴۷	۶۱-۵۵ ساله
-	۲۱	۱	-	-	-	-	۲۲	۶۵ ساله بیالا
-	۱	-	-	-	-	-	۱	سن اظهار نشده
								بقیه نقاط حوزه سرشماری نوشهر
								مرکز
۴۴	۴۳۰۰۸	۸۸۴	۱۴۴۱	۱۷۲۱	۱۷/۲	۶۱۸۰	۵۰۴۶۶	جمع ازده ساله بیالا
۲۸	۴۹۵۷	۵۶	۹۳	۱۹۳۶	۲۸/۶	۲۰۳۶	۷۰۸۳	۱۰-۱۵ ساله
۱۷	۴۰۶۲	۵۲	۶۱	۹۴۱	۱۹/۵	۱۰۰۲	۵۱۳۳	۱۶-۱۵ ساله
۲۶	۵۳۵۰	۸۱	۱۰۴	۶۵۵	۱۲/۲	۷۵۶	۶۲۱۶	۲۱-۲۰ ساله
۷۹	۱۰۶۵۱	۲۰۲	۳۴۱	۲۴۸	۹/۱	۱۰۸۹	۱۲۰۶۱	۲۴-۲۵ ساله
۶۸	۷۳۱۷	۱۷۰	۳۱۹	۲۰۶	۷/۶	۶۳۵	۸۱۸۰	۲۹-۳۵ ساله
۵۸	۴۱۱۳	۱۶۵	۲۸۲	۱۰۰	۶/۸	۲۸۱	۵۰۹۸	۵۴-۵۵ ساله
۳۳	۳۱۱۱	۹۱	۱۶۷	۲۸	۵/۸	۲۰۴	۴۵۲۰	۶۱-۵۵ ساله
۲۵	۲۵۱۹	۶۴	۸۲	۶	۳/۲	۸۸	۲۶۱۱	۶۵ ساله بیالا
-	۱۸	-	-	۱	۲	۱	۱۴	سن اظهار نشده
۵۴	۱۹۹۱۶	۷۱۷	۱۳۷۱	۳۸۱۳	۲۰/۱	۵۲۱۴	۲۶۰۰۱	جمع ازده ساله بیالا
۲۱	۲۲۱۱	۳۳	۸۵	۱۵۲۵	۴۱/۲	۱۶۲۰	۲۹۳۵	۱۰-۱۵ ساله
۱۰	۱۸۳۴	۳۴	۵۰	۷۴۰	۲۹/۱	۷۹۰	۲۶۶۸	۱۶-۱۵ ساله
۵	۲۳۸۵	۶۱	۶۹	۵۲۲	۲۰/۵	۶۶۱	۲۰۸۲	۲۱-۲۰ ساله
۳۰	۴۷۸۴	۱۷۷	۳۲۰	۶۲۲	۱۵/۶	۹۴۴	۵۹۳۳	۲۴-۲۵ ساله
۲۸	۳۷۳۱	۱۴۵	۳۰۶	۲۷۷	۱۳/۰	۵۸۳	۴۴۱۷	۲۹-۳۵ ساله
۲۳	۲۴۵۹	۱۳۷	۲۱۷	۹۳	۱۲/۱	۳۶۰	۲۹۷۹	۵۴-۵۵ ساله
۱۸	۱۴۰۷	۷۹	۱۱۳	۳۷	۱۱/۷	۲۰۰	۱۷۰۴	۶۱-۵۵ ساله
۹	۱۰۴۹	۵۱	۸۱	۶	۷/۳	۸۷	۱۱۶۶	۶۵ ساله بیالا
-	۱	-	-	۱	۲	۱	۷	سن اظهار نشده

\* - در مواردیکه جمع کل کمتر از ۱۰۰ باشد چند درصد نشان داده نمیشود \*

بقیه جدول شماره ۵ - وضع سواد بر حسب سن و جنس در جمعیت ازده ساله به بالای حوزه سرشماری نوشهر: ۲۳۰۵ (تا اواخر ۱۳۵۶)

(سن اظهار نشده نیز جز جمع ستین ازده ساله به بالا منظور شده است)

آنها نیکه وضع سواد نشان اظهار نشده	نمیخوانند بخوانند و نامشروعند	نقطه میخوانند بخوانند	چخوانند بخوانند و نمیخوانند (با سواد)			جمع کل	سن و جنس	
			تحصیلات رسمی ندارند	تحصیلات رسمی دارند	چند درصد			
۱۹۰	۲۳ ۱۴۲	۱۱۷	۷۸	۸۸۸	۳/۹	۹۶۶	۲۴ ۴۶۵	بقیه نقاط حوزه سرشماری نوشهر
								زین
								جمع ازده ساله به بالا
۱۷	۲ ۳۹۹	۲۶	۸	۴۰۱	۱۳/۰	۴۰۹	۳ ۱۴۸	۱۹-۱۰ ساله
۷	۲ ۳۲۸	۱۸	۱۱	۲۰۱	۸/۶	۲۱۲	۲ ۴۶۵	۱۹-۱۰ ساله
۲۱	۲ ۱۳۵	۲۰	۵	۱۲۳	۴/۱	۱۲۸	۳ ۱۳۴	۲۱-۲۰ ساله
۴۹	۵ ۸۱۷	۲۵	۲۱	۱۴۶	۲/۴	۱۴۷	۶ ۰۸۸	۲۱-۲۰ ساله
۳۰	۳ ۵۸۶	۲۵	۱۳	۳۹	۱/۱	۴۲	۳ ۶۸۳	۲۱-۲۰ ساله
۳۵	۲ ۵۳۴	۲۸	۱۵	۷	۰/۸	۲۲	۲ ۶۱۹	۲۱-۲۰ ساله
۱۵	۱ ۷۸۴	۱۲	۴	۱	۰/۳	۵	۱ ۸۱۶	۲۱-۲۰ ساله
۱۶	۱ ۴۷۰	۱۳	۱	-	۰/۱	۱	۱ ۵۰۰	۲۱-۲۰ ساله
-	۱۲	-	-	-	-	-	۱۲	سن اظهار نشده
								چالوس
								مرد زین
۴	۴ ۴۰۹	۱۱۷	۳۶۱	۱ ۷۷۱	۳۱/۶	۲ ۰۹۲	۶ ۶۴۲	جمع ازده ساله به بالا
-	۴۱۱	۶	۸	۶۲۱	۶۰/۱	۶۲۹	۱ ۰۴۶	۱۹-۱۰ ساله
۱	۴۵۰	۳	۱۴	۳۳۰	۴۳/۱	۳۴۴	۷۲۸	۱۹-۱۰ ساله
-	۶۴۰	۱۱	۲۳	۱۲۸	۲۸/۵	۲۵۱	۸۸۲	۲۱-۲۰ ساله
۱	۱ ۲۱۳	۳۰	۸۷	۳۸۳	۲۷/۴	۴۷۰	۱ ۷۱۶	۲۱-۲۰ ساله
-	۷۸۵	۲۸	۶۳	۱۵۳	۲۱/۰	۲۱۶	۱ ۰۲۹	۲۱-۲۰ ساله
-	۵۲۴	۲۶	۸۰	۴۱	۱۸/۰	۱۲۱	۶۷۱	۲۱-۲۰ ساله
-	۳۹۹	۱	۳۸	۱۴	۱۴/۴	۵۲	۳۶۰	۲۱-۲۰ ساله
-	۱۰۷	۴	۸	۱	۷/۵	۹	۱۲۰	۲۱-۲۰ ساله
-	-	-	-	-	-	-	-	سن اظهار نشده
۱	۱ ۸۲۰	۷۵	۲۸۵	۱ ۴۱۴	۴۴/۲	۱ ۴۹۹	۳ ۳۹۵	جمع ازده ساله به بالا
-	۱۶۰	۳	۷	۳۱۰	۷۰/۹	۳۱۷	۵۶۰	۱۹-۱۰ ساله
-	۱۵۷	-	۱۴	۲۱۲	۵۸/۱	۲۶۵	۳۸۲	۱۹-۱۰ ساله
-	۲۱۲	۷	۲۱	۱۳۷	۴۱/۹	۱۵۸	۳۲۷	۲۱-۲۰ ساله
۱	۵۱۴	۲۱	۷۶	۲۸۹	۴۰/۵	۳۶۵	۹۰۱	۲۱-۲۰ ساله
-	۳۷۷	۱۸	۵۵	۱۳۲	۳۲/۱	۱۸۷	۵۸۲	۲۱-۲۰ ساله
-	۲۳۳	۱۸	۷۰	۲۸	۳۰/۶	۱۰۸	۳۴۹	۲۱-۲۰ ساله
-	۱۲۵	۶	۳۷	۱۴	۲۸/۰	۵۱	۱۸۲	۲۱-۲۰ ساله
-	۵۲	۲	۷	۱	-	۸	۶۲	۲۱-۲۰ ساله
-	-	-	-	-	-	-	-	سن اظهار نشده
۳	۲ ۵۸۱	۴۲	۳۶	۵۵۷	۱۸/۴	۵۹۳	۳ ۳۲۷	جمع ازده ساله به بالا
-	۲۵۱	۳	۱	۲۳۱	۴۷/۷	۲۳۲	۴۸۶	۱۹-۱۰ ساله
۱	۲۱۳	۳	۲	۱۱۷	۲۸/۶	۱۱۹	۴۱۶	۱۹-۱۰ ساله
-	۴۰۸	۴	۲	۹۱	۱۸/۴	۹۳	۵۰۵	۲۱-۲۰ ساله
۲	۶۹۹	۱	۱۱	۹۴	۱۲/۹	۱۰۵	۸۱۵	۲۱-۲۰ ساله
-	۴۰۸	۱۰	۸	۲۱	۶/۵	۲۶	۴۴۷	۲۱-۲۰ ساله
-	۳۰۱	۸	۱۰	۳	۴/۰	۱۳	۳۲۲	۲۱-۲۰ ساله
-	۱۷۴	۳	۱	-	۰/۶	۱	۱۷۸	۲۱-۲۰ ساله
-	۵۵	۲	۱	-	-	۱	۵۸	۲۱-۲۰ ساله
-	-	-	-	-	-	-	-	سن اظهار نشده

بقیه جدول شماره ۵ - وضع سواد بر حسب سن و جنس در جمعیت ازده ساله بیالای حوزه سرشماری نوسنبر: آبانماه ۱۳۳۵ (ترا میر ۱۹۵۶)  
(سن اظهار نشده نیز جزو جمع سنین ازده ساله بیالا منظور شده است)

آنها - اطم	نیستوانند بخوانند و بنویسند	نقطه میتوانند بخوانند	میتوانند بخوانند و نویسند (با سواد)			جمع کل	سن و جنس	
			تحصیلات رسمی ندارند	تحصیلات رسمی دارند	چند درصد			
<u>نقاط کمتر از ۵۰۰۰ نفر</u>								
<u>مرد زن</u>								
۴۰	۲۸ ۶۴۹	۷۶۷	۱ ۱۲۸	۲ ۹۶۰	۹/۳	۴ ۰۸۸	۴۳ ۸۴۴	جمع ازده ساله بیالا
۲۸	۴ ۵۴۶	۵۲	۸۵	۱ ۳۱۵	۲۳/۲	۱ ۴۰۰	۶ ۰۲۷	۱۰-۱۴ ساله
۱۶	۳ ۶۱۲	۴۹	۴۷	۶۱۱	۱۵/۲	۶۵۸	۴ ۲۲۵	۱۵-۱۹ ساله
۲۶	۴ ۷۳۰	۷۰	۸۱	۴۲۷	۶/۵	۵۰۸	۵ ۳۳۴	۲۰-۲۴ ساله
۷۶	۱ ۴۲۸	۱۷۲	۲۵۴	۲۶۵	۶/۱	۶۱۱	۱۰ ۳۰۵	۲۵-۳۴ ساله
۶۸	۶ ۵۲۲	۱۴۲	۲۵۶	۱۵۳	۵/۷	۴۰۹	۷ ۱۵۱	۳۵-۴۴ ساله
۵۸	۴ ۴۶۹	۱۳۹	۲۰۲	۵۶	۵/۳	۲۶۱	۴ ۹۲۷	۴۵-۵۴ ساله
۲۳	۲ ۸۶۲	۸۲	۱۲۹	۲۱	۴/۸	۱۵۳	۳ ۱۶۰	۵۵-۶۴ ساله
۲۵	۲ ۴۱۲	۶۰	۷۴	۵	۲/۱	۷۹	۲ ۵۷۶	۶۵ ساله بیالا
-	۱۸	-	-	۱	*	۱	۱۹	سن اظهار نشده
<u>مرد</u>								
۵۳	۱۸ ۰۹۶	۶۴۲	۱ ۰۸۶	۲ ۶۶۹	۱۶/۴	۳ ۷۱۵	۲۲ ۶۰۶	جمع ازده ساله بیالا
۲۱	۲ ۱۰۱	۳۰	۷۸	۱ ۱۴۵	۳۶/۲	۱ ۲۲۳	۲ ۳۷۵	۱۰-۱۴ ساله
۱۰	۱ ۶۷۷	۲۴	۳۸	۵۲۷	۱۴/۷	۵۶۵	۲ ۲۸۶	۱۵-۱۹ ساله
۵	۲ ۱۷۳	۵۴	۷۸	۳۹۵	۱۷/۵	۴۷۳	۲ ۷۰۵	۲۰-۲۴ ساله
۲۹	۴ ۲۷۰	۱۵۶	۲۴۴	۲۲۳	۱۱/۵	۵۷۷	۵ ۰۳۴	۲۵-۳۴ ساله
۳۸	۳ ۳۵۹	۱۲۷	۲۵۱	۱۴۵	۱۰/۱	۳۹۶	۳ ۶۱۵	۳۵-۴۴ ساله
۲۲	۲ ۲۲۶	۱۱۹	۱۹۷	۵۵	۹/۶	۲۵۱	۲ ۹۳۰	۴۵-۵۴ ساله
۱۸	۱ ۲۸۲	۷۳	۱۲۶	۲۳	۹/۸	۱۴۹	۱ ۵۲۲	۵۵-۶۴ ساله
۱	۱۱۷	۴۹	۷۴	۵	۷/۰	۷۹	۱ ۱۳۴	۶۵ ساله بیالا
-	۱	-	-	۱	-	۱	۷	سن اظهار نشده
<u>زن</u>								
۸۷	۲۰ ۵۵۲	۱۲۵	۴۲	۲۲۱	۱/۸	۲۷۳	۲۱ ۲۲۸	جمع ازده ساله بیالا
۱۷	۲ ۴۴۵	۲۳	۷	۱۷۰	۶/۶	۱۷۷	۲ ۶۶۲	۱۰-۱۴ ساله
۶	۱ ۶۳۵	۱۵	۳	۸۴	۴/۵	۹۳	۲ ۰۴۹	۱۵-۱۹ ساله
۲۱	۲ ۵۵۷	۱۶	۳	۳۲	۱/۲	۳۵	۲ ۶۲۹	۲۰-۲۴ ساله
۴۷	۵ ۱۶۸	۱۶	۱۰	۲۲	۰/۸	۴۲	۵ ۲۷۳	۲۵-۳۴ ساله
۳۰	۳ ۱۷۸	۱۵	۵	۸	۰/۹	۱۳	۳ ۲۳۶	۳۵-۴۴ ساله
۳۵	۲ ۲۲۲	۲۰	۵	۴	۰/۴	۱	۲ ۲۹۷	۴۵-۵۴ ساله
۱۵	۱ ۶۱۰	۱	۳	۱	۰/۳	۴	۱ ۶۳۸	۵۵-۶۴ ساله
۱۶	۱ ۴۱۵	۱۱	-	-	-	-	۱ ۴۴۲	۶۵ ساله بیالا
-	۱۲	-	-	-	-	-	۱۲	سن اظهار نشده

\* - در مواردیکه جمع کل کمتر از ۱۰۰ باشد چند درصد نشان داده نمیشود

جدول شماره ۶- آخرین مدرک تحصیلی بر حسب سن و جنس در جمعیت ازده ساله بیالای حوزه سرشماری نوشهر: آبانماه ۱۳۳۵ (نوامبر ۱۹۵۶)  
(سن اظهار نشده نیز جز جمع سنین ازده ساله بیالا منظور شده است.)

اظ	از ۲۵ ساله بیالا					از ۱۰ تا ۲۴ ساله				جمع ازده ساله بیالا	آخرین درجه تحصیلی و جنس	
	۲۵ ساله بیالا	۱۹-۲۴ ساله	۱۵-۱۹ ساله	۱۱-۱۴ ساله	۷-۱۰ ساله	جمع	۲۴-۲۰ ساله	۱۹-۱۵ ساله	۱۴-۱۰ ساله			جمع
	۱۷۳۳	۳۰۷۶	۵۶۹۰	۸۱۱۷	۱۱۵۶۶	۳۱۶۸۱	۵۶۹۶	۱۲۶۶	۵۲۴۰	۱۰۲۰۲	۴۶۱۰۵	کل حوزه سرشماری نوشهر مردوزن الخاصیکه مدرک تحصیلی رسمی ندارد و یا درجه تحصیلی خود را اظهار نکرده اند
												سالهای ابتدائی
					۳	۴	۱	۴	۸۵	۹۰	۹۳	سال ۱ ابتدائی
					۲۶	۲۴	۲۶	۲۳	۳۳۷	۳۸۷	۴۵۱	سال ۲ ابتدائی
					۴۵	۸۹	۵۷	۴۳	۵۲۰	۶۲۰	۷۰۹	سال ۳ ابتدائی
					۱۲۳	۲۰۶	۹۱	۱۳۱	۵۴۸	۷۶۰	۹۶۶	سال ۴ ابتدائی
					۱۰۹	۱۶۴	۱۰۸	۲۲۴	۴۰۵	۷۲۷	۹۰۱	سال ۵ ابتدائی
		۱۷	۵۷	۱۱۱	۱۰۷	۲۶۵	۲۷۹	۳۶۶	۱۸۳	۸۲۸	۱۴۷۴	سال ۶ ابتدائی
												سالهای متوسطه
					۱۴	۲۲	۲۲	۵۷	۵۹	۱۲۸	۱۶۰	سال ۱ متوسطه
					۲۳	۳۱	۲۷	۸۷	۱۹	۱۲۳	۱۶۱	سال ۲ متوسطه
					۵۳	۹۶	۴۳	۷۱	۴	۱۱۸	۲۱۵	سال ۳ متوسطه
					۷	۹	۲۰	۲۴	-	۴۴	۵۳	سال ۴ متوسطه
					۲۷	۴۰	۴۹	۱۴	-	۵۶	۹۶	سال ۵ متوسطه
					۱۱	۲۷	۱۱	۵	-	۱۶	۴۳	سال ۶ متوسطه
												سالهای دانشگاه
					-	-	-	-	-	-	-	سال ۱ دانشگاه
					۱	۱	-	-	-	-	۱	سال ۲ دانشگاه
					۱۷	۲۲	۲	-	-	۲	۲۴	سال ۳ دانشگاه
					-	۳	-	-	-	-	۳	سال ۴ دانشگاه و بیشتر
												مرد
	۱۴۱۰	۱۷۱۴	۲۹۸۴	۴۳۴۳	۵۴۴۱	۱۵۶۹۲	۲۵۹۷	۶۹۵۰	۲۴۳۵	۶۹۸۲	۲۲۶۸۰	الخاصیکه مدرک تحصیلی رسمی ندارد و یا درجه تحصیلی خود را اظهار نکرده اند
												سالهای ابتدائی
					۳	۳	۱	۲	۶۶	۶۹	۷۲	سال ۱ ابتدائی
					۲۵	۵۹	۲۲	۲۳	۲۷۱	۳۱۶	۳۷۵	سال ۲ ابتدائی
					۲۶	۷۶	۴۹	۳۰	۴۰۱	۴۸۰	۵۵۶	سال ۳ ابتدائی
					۱۰۱	۱۷۹	۷۱	۹۵	۴۱۰	۵۷۶	۷۵۵	سال ۴ ابتدائی
					۸۴	۱۳۵	۸۲	۱۹۰	۳۱۹	۵۱۱	۷۲۶	سال ۵ ابتدائی
		۱۶	۵۴	۱۴۵	۳۱۹	۵۳۴	۲۱۱	۲۵۹	۱۲۶	۵۸۸	۱۱۲۳	سال ۶ ابتدائی
												سالهای متوسطه
					۱۲	۱۸	۱۶	۴۹	۴۷	۱۱۵	۱۳۳	سال ۱ متوسطه
					۲۲	۲۶	۱۹	۷۵	۱۱	۱۰۵	۱۳۴	سال ۲ متوسطه
					۴۶	۸۶	۳۶	۶۳	۳	۱۰۲	۱۸۹	سال ۳ متوسطه
					۵	۷	۲۰	۲۳	-	۴۲	۴۹	سال ۴ متوسطه
					۲۲	۳۲	۳۵	۱۲	-	۴۷	۷۹	سال ۵ متوسطه
					۱۰	۲۶	۱۱	۴	-	۱۵	۴۱	سال ۶ متوسطه
												سالهای دانشگاه
					-	-	-	-	-	-	-	سال ۱ دانشگاه
					۱	۱	-	-	-	-	۱	سال ۲ دانشگاه
					۱۶	۲۱	۲	-	-	۲	۲۳	سال ۳ دانشگاه
					-	۳	-	-	-	-	۳	سال ۴ دانشگاه و بیشتر

بقیه جدول شماره ۶ - آخرین مدرک تحصیلی بر حسب سن و جنس در جمعیت ازده ساله بیالای حوزه سرشماری نوشهر: آبانماه ۱۳۲۵ (نوامبر ۱۹۵۶)  
(سن اظهارکننده نیز جزو جمع سنین ازده ساله بیالا منظور شده است)

از ۲۵ ساله بیالا						از ۱۰ تا ۲۴ ساله				جمع ازده ساله بیالا	آخرین درجه تحصیلی و جنس
۱۰-۱۵ ساله بیالا	۱۱-۲۰ ساله	۲۱-۲۵ ساله	۲۶-۳۰ ساله	۳۱-۳۵ ساله	جمع	۱۰-۱۵ ساله	۱۶-۱۹ ساله	۲۰-۲۴ ساله	جمع		
۱۵۲۲	۱۸۲۲	۲۷۰۶	۲۷۷۷	۶۱۲۸	۱۵۹۹۲	۳۰۹۱	۲۳۱۶	۲۸۰۰	۸۲۰۷	۲۴۲۲۵	کل حوزه سرشماری نوشهر شخصیکه مدرک تحصیلی رسمی نداشتند و با درجه تحصیلی خود را اظهار نکرده اند
-	-	-	-	-	-	-	۲	۱۱	۲۱	سالهای ابتدائی	سالهای ابتدائی
-	-	-	-	-	-	۲	۳	۶۶	۷۱	سال ۱ ابتدائی	سال ۱ ابتدائی
-	-	-	-	-	۱۳	۸	۱۳	۱۱۱	۱۳۰	سال ۲ ابتدائی	سال ۲ ابتدائی
-	-	-	-	-	۲۷	۲۰	۳۶	۱۲۸	۱۸۴	سال ۳ ابتدائی	سال ۳ ابتدائی
-	-	-	-	-	۲۹	۲۶	۳۴	۸۶	۱۴۶	سال ۴ ابتدائی	سال ۴ ابتدائی
-	-	-	-	-	۱۱۱	۶۸	۱۱۵	۵۷	۲۴۰	سال ۵ ابتدائی	سال ۵ ابتدائی
-	-	-	-	-	-	-	-	-	-	سال ۶ ابتدائی	سال ۶ ابتدائی
-	-	-	-	-	-	-	-	-	-	سالهای متوسطه	سالهای متوسطه
-	-	-	-	-	۴	۳	۸	۱۲	۲۳	سال ۱ متوسطه	سال ۱ متوسطه
-	-	-	-	-	۷	۸	۱۲	۸	۲۸	سال ۲ متوسطه	سال ۲ متوسطه
-	-	-	-	-	۱۰	۷	۸	۱	۱۶	سال ۳ متوسطه	سال ۳ متوسطه
-	-	-	-	-	۲	-	۲	-	۲	سال ۴ متوسطه	سال ۴ متوسطه
-	-	-	-	-	۸	۷	۲	-	۹	سال ۵ متوسطه	سال ۵ متوسطه
-	-	-	-	-	۱	-	۱	-	۱	سال ۶ متوسطه	سال ۶ متوسطه
-	-	-	-	-	-	-	-	-	-	سالهای دانشگاه	سالهای دانشگاه
-	-	-	-	-	-	-	-	-	-	سال ۱ دانشگاه	سال ۱ دانشگاه
-	-	-	-	-	۱	-	-	-	-	سال ۲ دانشگاه	سال ۲ دانشگاه
-	-	-	-	-	-	-	-	-	-	سال ۳ دانشگاه	سال ۳ دانشگاه
-	-	-	-	-	-	-	-	-	-	سال ۴ دانشگاه و بیشتر	سال ۴ دانشگاه و بیشتر
-	-	-	-	-	-	-	-	-	-	شهر نوشهر	شهر نوشهر
-	-	-	-	-	-	-	-	-	-	مرد و زن	مرد و زن
۴۲	۹۴	۱۹۲	۲۴۳	۲۹۹	۸۶۷	۱۳۵	۷۴	۹۲	۳۰۱	۱۱۶۱	شخصیکه مدرک تحصیلی رسمی نداشتند و با درجه تحصیلی خود را اظهار نکرده اند
-	-	-	-	-	-	-	-	-	-	سالهای ابتدائی	سالهای ابتدائی
-	-	-	-	-	۱	-	-	۶	۶	سال ۱ ابتدائی	سال ۱ ابتدائی
-	-	-	-	-	۱۰	۱	-	۱۶	۲۷	سال ۲ ابتدائی	سال ۲ ابتدائی
-	-	-	-	-	۱۱	۱	۴	۵۰	۶۶	سال ۳ ابتدائی	سال ۳ ابتدائی
-	-	-	-	-	۱۲	۶	۳	۵۱	۶۰	سال ۴ ابتدائی	سال ۴ ابتدائی
-	-	-	-	-	۱۵	۸	۱۲	۴۱	۶۶	سال ۵ ابتدائی	سال ۵ ابتدائی
-	-	-	-	-	۱۷	۳۰	۴۵	۲۹	۱۰۴	سال ۶ ابتدائی	سال ۶ ابتدائی
-	-	-	-	-	-	-	-	-	-	سالهای متوسطه	سالهای متوسطه
-	-	-	-	-	۶	۲	۱۳	۸	۲۳	سال ۱ متوسطه	سال ۱ متوسطه
-	-	-	-	-	۶	۴	۱۴	۶	۲۴	سال ۲ متوسطه	سال ۲ متوسطه
-	-	-	-	-	۲۳	۷	۱۲	-	۱۱	سال ۳ متوسطه	سال ۳ متوسطه
-	-	-	-	-	۲	۱	۳	-	۴	سال ۴ متوسطه	سال ۴ متوسطه
-	-	-	-	-	۱۳	۸	۴	-	۱۲	سال ۵ متوسطه	سال ۵ متوسطه
-	-	-	-	-	۱۰	۳	۱	-	۴	سال ۶ متوسطه	سال ۶ متوسطه
-	-	-	-	-	-	-	-	-	-	سالهای دانشگاه	سالهای دانشگاه
-	-	-	-	-	-	-	-	-	-	سال ۱ دانشگاه	سال ۱ دانشگاه
-	-	-	-	-	۷	۱	-	-	۸	سال ۲ دانشگاه	سال ۲ دانشگاه
-	-	-	-	-	-	-	-	-	-	سال ۳ دانشگاه	سال ۳ دانشگاه



بقیه جدول شماره ۶- آخرین مدرک تحصیلی برحسب سن و جنس در جمعیت ازده ساله بیالای حوزه سرشماری نوشهر: آبانماه ۱۳۳۵ (نوامبر ۱۹۵۶)  
(سن اظهار نشده نیز جزء جمع سنین ازده ساله بیالا منظور شده است)

اظ	از ۲۵ ساله بیالا					از ۱۰ تا ۲۴ ساله				جمع ازده ساله بیالا	آخرین درجه تحصیلی و جنس	
	۱۰-۱۴ ساله بیالا	۱۴-۱۵ ساله	۱۵-۱۶ ساله	۱۶-۲۰ ساله	۲۰-۲۴ ساله	جمع	۱۰-۱۴ ساله	۱۴-۱۵ ساله	۱۶-۲۴ ساله			جمع
												<b>شهر نوشهر</b>
												<b>مسرد</b>
												اشخاصیکه مدرک تحصیلی رسمی ندارند و یا درجه تحصیلی خود را اظهار نکرده اند
												سالهای ابتدائی
												سال ۱ ابتدائی
												سال ۲ ابتدائی
												سال ۳ ابتدائی
												سال ۴ ابتدائی
												سال ۵ ابتدائی
												سال ۶ ابتدائی
												سالهای متوسطه
												سال ۱ متوسطه
												سال ۲ متوسطه
												سال ۳ متوسطه
												سال ۴ متوسطه
												سال ۵ متوسطه
												سال ۶ متوسطه
												سالهای دانشکده
												سال ۱ دانشکده
												سال ۲ دانشکده
												سال ۳ دانشکده
												سال ۴ دانشکده و بیشتر
												<b>زن</b>
												اشخاصیکه مدرک تحصیلی رسمی ندارند و یا درجه تحصیلی خود را اظهار نکرده اند
												سالهای ابتدائی
												سال ۱ ابتدائی
												سال ۲ ابتدائی
												سال ۳ ابتدائی
												سال ۴ ابتدائی
												سال ۵ ابتدائی
												سال ۶ ابتدائی
												سالهای متوسطه
												سال ۱ متوسطه
												سال ۲ متوسطه
												سال ۳ متوسطه
												سال ۴ متوسطه
												سال ۵ متوسطه
												سال ۶ متوسطه
												سالهای دانشکده
												سال ۱ دانشکده
												سال ۲ دانشکده
												سال ۳ دانشکده
												سال ۴ دانشکده و بیشتر

بقیه جدول شماره ۶- آخرین مدرک تحصیلی برحسب سن و جنس در جمعیت ازده ساله به بالای حوزه سرشماری نوبنبر: آبانماه ۱۳۳۰ (نوامبر ۱۹۵۶)  
(سن اظهار نشده نیز جزو جمع سنین ازده ساله بیالا منظور شده است)

از ۲۰ ساله بیالا						از ۱۰ تا ۱۹ ساله				جمع ازده ساله بیالا	آخرین درجه تحصیلی و جنس
۱۵-ساله بیالا	۱۴-۱۵ ساله	۱۵-۱۶ ساله	۱۶-۱۷ ساله	۱۷-۱۸ ساله	جمع	۱۰-۱۱ ساله	۱۱-۱۲ ساله	۱۲-۱۳ ساله	جمع		
بقیه نقاط حوزه سرشماری نوبنبر											
مردوزن											
اشخاصیکه مدرک تحصیلی رسمی نداریند و یا درجه تحصیلی خود را اظهار نکرده اند											
سالهای ابتدائی											
۲۶۹۰	۲۴۸۲	۵۴۹۸	۷۸۷۴	۱۱۲۷۳	۳۰۸۱۷	۵۵۶۱	۴۱۹۲	۵۱۴۸	۱۴۹۰۱	۴۵۷۳۶	سال ۱ ابتدائی
-	-	-	-	۲	۲	۱	۴	۷۹	۸۴	۸۶	سال ۲ ابتدائی
۱	۷	۷	۱۵	۲۴	۵۴	۲۳	۲۶	۲۲۱	۲۷۰	۴۹۴	سال ۳ ابتدائی
-	۶	۶	۲۳	۴۰	۷۸	۵۶	۳۹	۴۷۰	۵۶۵	۶۴۳	سال ۴ ابتدائی
۵	۴	۱۵	۵۱	۱۱۹	۱۹۴	۸۵	۱۲۸	۴۸۷	۷۰۰	۸۹۴	سال ۵ ابتدائی
-	۳	۱۰	۳۱	۱۰۵	۱۴۹	۱۰۰	۲۱۲	۳۵۶	۶۶۸	۸۱۷	سال ۶ ابتدائی
-	۱۴	۴۵	۱۴۰	۲۴۹	۵۴۸	۲۴۹	۳۲۱	۱۵۴	۷۲۴	۱۲۷۲	سالهای متوسطه
-	-	۲	۴	۱۰	۱۶	۲۰	۴۴	۵۱	۱۱۵	۱۴۱	سال ۱ متوسطه
-	-	-	۸	۱۷	۲۵	۲۳	۷۳	۱۲	۱۰۹	۱۲۴	سال ۲ متوسطه
-	۲	۵	۱۷	۳۹	۶۳	۳۶	۵۹	۴	۹۱	۱۶۳	سال ۳ متوسطه
-	-	۱	۱	۵	۷	۱۹	۲۱	-	۴۰	۴۷	سال ۴ متوسطه
-	۲	۲	۲	۲۰	۲۷	۳۴	۱۰	-	۴۴	۷۱	سال ۵ متوسطه
-	-	۲	۹	۶	۱۷	۸	۴	-	۱۴	۲۹	سالهای دانشکده
-	-	-	-	-	-	-	-	-	-	-	سال ۱ دانشکده
-	-	-	۱	-	۱	-	-	-	-	۱	سال ۲ دانشکده
-	-	۱	۲	۱۲	۱۵	۱	-	-	۱	۱۶	سال ۳ دانشکده
-	-	-	۲	-	۲	-	-	-	-	۲	سال ۴ دانشکده و بیشتر
مرد											
اشخاصیکه مدرک تحصیلی رسمی ندارند و یا درجه تحصیلی خود را اظهار نکرده اند											
سالهای ابتدائی											
۱۱۹۰	۱۶۶۷	۲۸۸۶	۴۲۴۰	۵۳۱۱	۱۵۲۷۴	۲۵۵۰	۱۹۲۸	۲۴۰۱	۶۸۷۹	۲۲۱۵۹	سال ۱ ابتدائی
-	-	-	-	۲	۲	۱	۲	۶۱	۶۴	۶۶	سال ۲ ابتدائی
۱	۷	۶	۱۵	۲۰	۴۹	۲۱	۲۳	۲۶۰	۳۰۴	۳۵۳	سال ۳ ابتدائی
-	۶	۷	۲۲	۳۵	۷۰	۴۸	۲۷	۳۷۶	۴۵۱	۵۲۱	سال ۴ ابتدائی
۵	۴	۱۵	۴۷	۹۹	۱۷۰	۶۹	۶۲	۳۸۷	۵۴۸	۷۱۸	سال ۵ ابتدائی
-	۳	۱۰	۲۸	۸۲	۱۲۳	۷۹	۱۷۹	۲۸۵	۵۴۳	۶۶۱	سال ۶ ابتدائی
-	۱۳	۴۲	۱۲۹	۲۸۶	۴۶۴	۱۶۵	۲۴۰	۱۱۱	۵۳۶	۱۰۰۰	سالهای متوسطه
-	-	۲	۳	۸	۱۳	۱۷	۳۹	۴۱	۹۷	۱۱۰	سال ۱ متوسطه
-	-	-	۷	۱۶	۲۳	۱۵	۶۳	۱۰	۸۸	۱۱۱	سال ۲ متوسطه
-	۲	۵	۱۶	۳۴	۵۷	۳۰	۵۴	۳	۸۷	۱۴۵	سال ۳ متوسطه
-	-	۱	۱	۴	۶	۱۹	۱۱	-	۳۸	۴۴	سال ۴ متوسطه
-	۲	۱	۲	۱۸	۲۳	۲۹	۱	-	۳۸	۶۱	سال ۵ متوسطه
-	-	۲	۹	۶	۱۷	۸	۳	-	۱۱	۲۸	سال ۶ متوسطه
سالهای دانشکده											
-	-	-	-	-	-	-	-	-	-	-	سال ۱ دانشکده
-	-	-	۱	-	۱	-	-	-	-	۱	سال ۲ دانشکده
-	-	۱	۲	۱۲	۱۵	۱	-	-	۱	۱۶	سال ۳ دانشکده
-	-	-	۲	-	۲	-	-	-	-	۲	سال ۴ دانشکده و بیشتر

بقیه جدول شماره ۶- آخرین مدرک تحصیلی بر حسب سن و جنس در جمعیت ازده ساله بیابای حوزه سرشماری نوشهر: آبانماه ۱۳۳۵ (نوامبر ۱۹۵۶)  
(سن اظهار نشده نیز جزو جمع مشون ازده ساله بیابا منظور شده است)

انظم	از ۲۰ ساله بیابلا						از ۱۰ تا ۲۰ ساله				جمع ازده ساله بیابلا	آخرین درجه تحصیلی و جنس
	۱۰-۱۵ ساله بیابلا	۱۴-۲۰ ساله	۱۵-۲۰ ساله	۲۰-۲۵ ساله	۲۵-۳۰ ساله	جمع	۱۰-۱۵ ساله	۱۱-۱۵ ساله	۱۴-۲۰ ساله	جمع		
۲	۱۵۰۰	۱۸۱۵	۲۱۱۲	۲۶۵۴	۵۹۶۲	۱۵۵۶۲	۳۰۱۱	۲۲۶۶	۲۷۴۷	۸۰۲۴	۲۳۵۷۷	بقیه نقاد حوزه سرشماری نوشهر زن انحصاریکه مدرک تحصیلی رسمی ندارند و یا درجه تحصیلی خراب را اظهار نکرده اند
-	-	-	-	-	-	-	-	۲	۱۸	۲۰	۲۰	سالهای ابتدائی
-	-	-	-	-	-	-	-	۲	۱۱	۱۱	۲۰	سال ۱۱ ابتدائی
-	-	-	۱	-	۱	۵	۲	۳	۱۱	۱۱	۷۱	سال ۱۲ ابتدائی
-	-	-	۲	۱	۵	۸	۸	۱۲	۱۴	۱۱۴	۱۲۲	سال ۱۳ ابتدائی
-	-	-	-	۴	۲۰	۲۴	۱۶	۳۶	۱۰۰	۱۵۲	۱۷۶	سال ۱۴ ابتدائی
-	-	-	-	۳	۲۳	۲۶	۲۱	۳۳	۷۱	۱۲۵	۱۵۱	سال ۱۵ ابتدائی
-	-	۱	۲	۱۸	۶۳	۸۴	۵۴	۶۱	۴۳	۱۸۸	۲۷۲	سال ۱۶ ابتدائی
-	-	-	-	-	-	-	-	-	-	-	-	سالهای متوسطه
-	-	-	-	۱	۲	۳	۳	۵	۱۰	۱۸	۲۱	سال ۱ متوسطه
-	-	-	-	۱	۱	۲	۸	۱۰	۳	۲۱	۲۲	سال ۲ متوسطه
-	-	-	-	۱	۵	۶	۶	۵	۱	۱۲	۱۸	سال ۳ متوسطه
-	-	-	-	۱	۱	۱	-	۲	-	۲	۲	سال ۴ متوسطه
-	-	-	۲	-	۲	۴	۵	۱	-	۶	۱۰	سال ۵ متوسطه
-	-	-	-	-	-	-	-	۱	-	۱	۱	سال ۶ متوسطه
-	-	-	-	-	-	-	-	-	-	-	-	سالهای دانشگاه
-	-	-	-	-	-	-	-	-	-	-	-	سال ۱ دانشگاه
-	-	-	-	-	-	-	-	-	-	-	-	سال ۲ دانشگاه
-	-	-	-	-	-	-	-	-	-	-	-	سال ۳ دانشگاه
-	-	-	-	-	-	-	-	-	-	-	-	سال ۴ دانشگاه و بیشتر

۱۷۰ ۵۱۸ ۰۴۸ ۰۴۴ ۰۰۵ ۰۱ ۰۱

جدول شماره ۷- وضع مذهب بر حسب جنس در حوزه سرشماری نوشهر: آبانماه ۱۳۳۵ (نوامبر ۱۹۵۶)

مذهب اظهار شده	سایر مذاهب	زرتشتی	یهودی	مسیحی	مسلمان	جمع	جنس
-	-	-	-	-	-	-	کل حوزه سرشماری نوشهر
۱۲۷	۱۳۵	۱	۱	۲۰	۸۰۴۱۷	۸۰۷۰۱	مرد وزن
۶۳	۷۲	۱	-	۱۲	۴۱۰۶۹	۴۱۲۱۹	مرد
۶۴	۶۳	-	۱	۷	۳۹۳۴۸	۳۹۴۸۲	زن
-	-	-	-	-	-	-	شهر نوشهر
-	۳۷	-	-	۱۲	۲۶۶۷	۲۷۱۷	مرد وزن
-	۲۳	-	-	۸	۱۴۸۱	۱۴۹۲	مرد
-	۱۴	-	-	۵	۱۴۸۶	۱۴۰۵	زن
-	-	-	-	-	-	-	بقیه نقاط حوزه سرشماری نوشهر
۱۲۷	۱۸	۱	۱	۷	۷۷۷۵۰	۷۷۹۸۴	مرد وزن
۶۳	۵۰	۱	-	۵	۳۹۶۸۸	۳۹۸۰۷	مرد
۶۴	۱۸	-	۱	۲	۳۸۰۶۲	۳۸۱۷۷	زن

شهرستان یا کشور محل تولد	تعداد	چند درصد	شهرستان یا کشور محل تولد	تعداد	چند درصد	شهرستان یا کشور محل تولد	تعداد	چند درصد
کلی جمعیت حوزه سرشماری	۸۰۲۰۱	۱۰۰/۰	خوی	۳	-	کلیان	-	-
متولدین در این حوزه سرشماری	۶۷۷۵۹	۸۴/۰	داراب	-	-	کنگاور	-	-
متولدین در سایر شهرستانها	۱۲۸۴۲	۱۶/۰	دامغان	۶	۰/۱	کرگان	۲۲	۰/۱
متولدین در کشورهای خارجی	۲۷	-	درگز	-	-	گروس (بجبار)	۲	-
محل تولد اظهار نشده	۱۲	۰/۱	دزفول	-	-	گلپایگان	۶	۰/۱
جمع متولدین در شهرستانهای	۲۰۷۲۲	۱۰۰/۰	دشت گرگان (گنبد کارس)	۷	۰/۱	گناباد	۵	۰/۱
مختار	-	-	دشت میشان (سوسنگرد)	-	-	لارستان	-	-
آمل	۵۷۱	۱۶/۰	دشتی و دشتستان	-	-	لاهیجان	۱۷۶۱	۱۹/۰
شیراز	۲۹۰۲	۸۱/۲	دماوند	۱۷	۰/۲	ماکو	۲	-
کرج	۱۰۰	۲/۸	رامهریز	-	-	معدات	-	-
اردستان	-	-	رشت	۲۶۱۸	۲۸/۷	مرآغه	۶	۰/۱
اصفهان	-	-	رضاشه	۱۰	۰/۱	مرند	۳	-
تهران	-	-	رشتجان	-	-	مسجد سلیمان	-	-
چهارمحال (شهرکرد)	-	-	زابل	۱	-	مشگین شهر	۲۳۰	۲/۵
کوهgiluyeh	-	-	زاهدان	۱	-	مشهد	۸۲	۰/۱
گلستان	-	-	زنجان	۱۱	۰/۷	ملایر	۱۷	۰/۲
قزوین	-	-	ساری	۱۲۲	۱/۸	مهاباد	۳	-
سمنان	-	-	ساره	۱۲	۰/۱	میانه	۱۶	۰/۲
سبزوار	-	-	سبزوار	۹	۰/۱	میناب	-	-
سبزواران (جیرفت)	-	-	سیرجان	۱۱	۰/۷	نائین	۱	-
سراب	-	-	سندج	۱۱	۰/۱	نصف آباد	-	-
سراوان	۵۷	۰/۱	سیرکان	-	-	نوبسهر	۱	-
سقز	۲۰۷	۲/۱	شادگان	-	-	نهاوند	۱	-
اردستان	-	-	شاه آباد غرب	-	-	نی ریز	-	-
ارسیاران (اهر)	۱	-	شاهرود	۱۱	۰/۷	نیشابور	-	-
اصفهان	۵۱	۰/۱	شاهی	۵۴	۰/۱	هشتگرد	-	-
الیزودرز	-	-	شاهیندژ	-	-	همدان	۸۲	۰/۱
اهواز	۱۰	۰/۱	شوشتر	-	-	یزد	۲۲	۰/۳
ایرانشهر	۲	-	شهرضا	-	-	جمع متولدین در کشورهای خارجی	۲۷	-
ایلام	-	-	شهباز	-	-	آلمان	۱	***
آمل	-	-	شیراز	۲۶	۰/۵	افغانستان	-	-
اراک	۵۷	۰/۱	طبرستان	۲	-	آمریکا	-	-
اردبیل	۲۰۷	۲/۱	طوالش (خسبه)	۲	-	انگلستان	۱	***
اردستان	-	-	فردوس	-	-	ایتالیا	-	-
اصفهان (اهر)	۱	-	تبریز	-	-	پاکستان	-	-
اصفهان	۵۱	۰/۱	نسا	۱	-	ترکیه	-	-
الیزودرز	-	-	نوشات	۱۲	۰/۱	چکسلواکی	-	-
اهواز	۱۰	۰/۱	نوبرآباد	۱	-	روسیه (اتحاد جماهیر شوروی)	۱۸	***
ایرانشهر	۲	-	فاین	-	-	سوئد	-	-
ایلام	-	-	فروه	۶	۰/۱	سوئیس	-	-
ایران	-	-	قزوین	۱۹۱	۲/۱	سوریه	-	-
اصفهان	۵۱	۰/۱	قصر شبرین	-	-	عراق	۴	***
تهران	۲۰۷	۲/۱	تم	۲۱	۰/۲	عربستان سعودی	-	-
اصفهان	-	-	تویجان	۳	-	فرانسه	۲	***
اصفهان	-	-	کازرون	۱	-	لبنان	-	-
اصفهان	-	-	کاشان	۱۵	۰/۲	لهستان	-	-
اصفهان	-	-	کاشمر	-	-	مصر	-	-
اصفهان	-	-	کرج	-	-	هندوستان	-	-
اصفهان	-	-	کرمان	۱۸	۰/۲	یونان	۱	***
اصفهان	-	-	کرمانشاه	۲۶	۰/۳	سایر کشورها	-	-
اصفهان	-	-	محل تولد اظهار نشده	-	-	محل تولد اظهار نشده	۱۲	-
اصفهان	-	-	شهرستان اظهار نشده	-	-	شهرستان اظهار نشده	۱۲	***
اصفهان	-	-	شهرستان باکشور اظهار نشده	-	-	شهرستان باکشور اظهار نشده	-	-

\*\*\* ارقام این شهرستان جز "متولدین در شهرستانهای مجاور" نشان داده شده است  
 \*\*\* ارقام این شهرستان جز "متولدین در این حوزه سرشماری" نشان داده شده است  
 \*\*\* در مواردی که جمع کمتر از ۱۰ باشد چند درصد نشان داده نمیشود

✓ ۳۰۸۳۰۳۰۰۰۰۰۱۰۱

جدول شماره ۹- چگونگی محل تولد بر حسب سن در جمعیت مقيم حوزه سرشماری نوشهر؛ آبانماه ۱۳۳۵ (توامبر ۱۹۵۶)

محل تولد اظهار	متولدین خارج از کشور	متولدین در سایر حوزه‌های سرشماری		متولدین در این حوزه سرشماری		جمع	سن
		غیر مجاور این حوزه	مجاور این حوزه	چند درصد	تعداد		
۱۲	۲۷	۱۴۰۰	۳۰۷۳	۸۶/۰	۱۷۷۰۱	۸۰۷۰۱	کل حوزه سرشماری نوشهر
							کلیه سنین
۷	-	۴۷۷	۱۶۶	۹۵/۸	۱۴۷۵۳	۱۵۴۰۶	تراز ۵ ساله
۴	-	۵۵	۱۸	۶۶/۱	۲۳۰۷	۲۳۸۱	کتر از یکساله
۶	-	۴۲۲	۱۵۱	۹۵/۶	۱۲۴۴۶	۱۳۰۲۵	۱- ۴ ساله
۹	۱	۱۳۵۳	۵۸۲	۶۰/۵	۱۸۴۷۷	۲۰۴۲۷	۵- ۱۴ ساله
۶	۲	۲۰۱۴	۹۲۶	۷۴/۹	۸۷۹۲	۱۱۷۴۱	۱۵- ۲۴ ساله
۷	۸	۱۲۱۷	۷۹۴	۷۵/۷	۹۴۱۱	۱۲۴۳۷	۲۵- ۳۴ ساله
۵	۳	۱۴۵۷	۵۲۲	۷۶/۶	۶۵۰۳	۸۴۹۰	۳۵- ۴۴ ساله
۴	۸	۱۰۱۳	۲۸۶	۷۷/۵	۴۵۰۷	۵۸۱۸	۴۵- ۵۴ ساله
۲	۴	۵۵۱	۱۸۷	۷۹/۵	۲۸۷۸	۳۶۳۳	۵۵- ۶۴ ساله
۲	-	۲۱۲	۱۰۲	۸۸/۳	۲۴۱۶	۲۷۲۹	۶۵ ساله بی‌الا
-	-	۲	-	*	۱۹	۲۱	سن اظهار نشده
							شهر نوشهر
۱۶	۸	۱۰۹۱	۳۳۵	۴۶/۵	۱۴۲۶	۲۷۱۷	کلیه سنین
۳	-	۴۹	۱۸	۸۴/۱	۳۹۵	۴۶۵	تراز ۵ ساله
-	-	۳	-	*	۹۴	۹۷	کتر از یکساله
۲	-	۴۶	۱۸	۸۱/۸	۳۰۱	۳۶۸	۱- ۴ ساله
۴	-	۱۷۹	۷۳	۶۶/۶	۵۱۱	۷۶۷	۵- ۱۴ ساله
۲	۱	۱۹۴	۶۰	۳۴/۲	۱۳۴	۳۲۲	۱۵- ۲۴ ساله
۲	۴	۲۴۸	۶۶	۲۳/۱	۹۶	۴۱۶	۲۵- ۳۴ ساله
۲	۱	۱۹۲	۶۰	۱۷/۴	۵۴	۲۱۰	۳۵- ۴۴ ساله
۲	۱	۱۴۳	۳۶	۱۶/۸	۳۷	۲۲۰	۴۵- ۵۴ ساله
-	۱	۶۳	۱۲	۲۴/۵	۲۵	۱۰۲	۵۵- ۶۴ ساله
۱	-	۲۳	۶	*	۱۰	۴۳	۶۵ ساله بی‌الا
-	-	-	-	*	۲	۲	سن اظهار نشده
							بقیه نقاط حوزه سرشماری نوشهر
۲۳	۱۹	۸۴۰۹	۳۲۲۸	۸۵/۳	۱۶۶۳۷	۲۷۹۸۴	کلیه سنین
۴	-	۴۳۸	۱۵۱	۶۶/۱	۱۴۳۵۸	۱۴۹۴۱	تراز ۵ ساله
۱	-	۵۲	۱۸	۶۶/۶	۲۲۱۳	۲۴۸۴	کتر از یکساله
۲	-	۳۷۶	۱۳۳	۹۶/۰	۱۲۱۴۵	۱۲۶۵۷	۱- ۴ ساله
۵	۱	۱۱۷۴	۵۱۴	۹۱/۴	۱۷۹۶۲	۱۹۶۲۰	۵- ۱۴ ساله
۳	۲	۱۸۲۰	۸۱۶	۷۶/۲	۸۶۵۸	۱۱۳۴۹	۱۵- ۲۴ ساله
۵	۴	۱۹۶۹	۷۲۸	۷۷/۵	۹۳۱۵	۱۲۰۲۱	۲۵- ۳۴ ساله
۲	۲	۱۲۶۵	۴۶۲	۷۸/۸	۶۴۴۹	۸۱۸۰	۳۵- ۴۴ ساله
۱	۷	۸۷۰	۲۵۰	۷۹/۸	۴۴۷۰	۵۵۹۸	۴۵- ۵۴ ساله
۲	۳	۴۸۸	۱۷۴	۸۱/۱	۲۸۵۳	۳۵۲۰	۵۵- ۶۴ ساله
۱	-	۱۹۳	۹۳	۸۹/۴	۲۴۰۹	۲۶۶۶	۶۵ ساله بی‌الا
-	-	۲	-	*	۱۷	۱۹	اظهار نشده

- در مواردیکه جمع کتر از ۱۰۰ باشد چند درصد نشان داده نمیشود.

جدول شماره ۱۰ - وضع فعالیت اقتصادی بر حسب سن و جنس در جمعیت ازده ساله بیایای حوزه سرشماری نوشهر: آبانماه ۱۳۳۵ (نوامبر ۱۹۵۶)  
(سن اظهار نشده نیز جز جمع سنین ازده ساله بیایا منظور شده است)

ردیف	غیرفعال از نظر اقتصادی			فعال از نظر اقتصادی				جمع کل	سن و جنس
	محصّل	زن خانه دار	جمع	در جستجوی کار	شاغل بکار	چند درصد	جمع		
۵۰	۲۶۶۸	۲۱۲۱۰	۲۸۳۵۲	۳۹۴	۲۳۵۱۱	۴۵/۷	۲۳۶۰۵	۵۲۲۵۸	جمع ازده ساله بیایا
۸	۲۰۹۴	۱۸۷۲	۶۴۱۵	۵۲	۹۲۲	۱۲/۲	۱۷۵	۷۲۱۰	۱۴- ساله
۳	۵۰۰	۲۲۱۰	۲۸۲۲	۱۳۲	۲۳۵۲	۴۶/۷	۲۴۸۵	۵۳۱۸	۱۶- ساله
۴	۲۸	۲۰۴۴	۲۱۲۶	۴۹	۲۲۰۸	۵۰/۷	۲۳۵۷	۶۴۲۳	۲۴- ساله
۵	۳	۵۹۵۰	۶۰۲۳	۵۸	۶۲۴۶	۵۱/۵	۶۴۰۴	۱۲۴۳۷	۲۴- ساله
۶	۱	۳۵۶۱	۳۶۲۶	۴۷	۴۸۰۷	۵۷/۲	۴۸۵۴	۸۴۹۰	۲۴- ساله
۱	۱	۲۴۲۲	۲۵۱۵	۳۴	۲۱۸۹	۵۵/۴	۲۲۲۳	۵۸۱۸	۵۴- ساله
۹	۱	۱۳۸۴	۱۸۶۴	۲۰	۱۷۲۸	۴۸/۵	۱۷۵۸	۳۶۲۲	۶۴- ساله
۷	-	۶۷۷	۱۷۹۴	۲	۶۴۲	۳۴/۱	۶۴۵	۲۷۳۱	۶- ساله بیایا
۹	-	۸	۱۷	-	۴	#	۴	۲۱	ن اظهار نشده
۲	۱۳/۲	۳۰/۷	۲۷/۹	۲۱/۴	۳۲/۳	-	۳۲/۲	۳۰/۶	نه سنی
	۲۳۴۴	-	۴۳۶۸	۳۹۴	۲۲۱۷۷	۸۳/۸	۲۲۵۷۱	۲۶۹۳۶	جمع ازده ساله بیایا
۱	۱۶۳۴	-	۳۲۶۰	۵۲	۷۷۷	۲۷/۴	۸۲۱	۴۰۸۱	۱۴-۱ ساله
	۴۴۰	-	۴۶۷	۱۳۲	۲۱۶۷	۸۳/۱	۲۲۱۹	۲۷۶۶	۱۶-۱ ساله
	۲۶	-	۹۸	۴۹	۲۰۲۸	۹۶/۹	۲۰۷۷	۳۱۷۵	۲۴-۱ ساله
	۳	-	۵۵	۵۸	۶۰۲۹	۹۹/۱	۶۰۸۷	۶۱۴۲	۲۴-۲ ساله
	۱	-	۳۹	۴۷	۴۰۹۴	۹۹/۱	۴۶۴۵	۴۶۸۰	۲۴-۲ ساله
	-	-	۶۷	۳۴	۲۰۰۲	۱۷/۸	۲۰۳۶	۳۱۰۳	۵۴-۴ ساله
	-	-	۶۸	۲۰	۱۶۷۱	۹۶/۱	۱۶۶۱	۱۷۵۹	۶۴-۵ ساله
	-	-	۳۱۰	۲	۶۰۵	۷۴/۵	۹۰۷	۱۲۱۷	۶- ساله بیایا
	-	-	۴	-	۴	#	۴	۸	ن اظهار نشده
	۱۳/۲	-	۱۱/۴	۲۱/۴	۳۲/۳	-	۳۲/۲	۳۰/۶	نه سنی
	۵۲۴	۲۱۲۱۰	۲۳۶۸۵	-	۱۳۳۴	۵/۳	۱۳۳۴	۲۵۳۱۹	جمع ازده ساله بیایا
	۴۶۰	۱۸۷۲	۳۳۵۵	-	۱۴۶	۴/۴	۱۴۶	۳۳۰۱	۱۴-۱ ساله
	۶۰	۲۲۱۰	۲۳۶۶	-	۱۸۶	۷/۳	۱۸۶	۲۵۵۲	۱۶-۱ ساله
	۲	۲۰۴۴	۲۰۶۸	-	۱۸۰	۵/۵	۱۸۰	۳۲۴۸	۲۴-۲ ساله
	-	۵۹۵۰	۵۹۷۸	-	۳۱۷	۵/۰	۳۱۷	۶۲۹۵	۲۴-۲۰ ساله
	-	۳۵۶۱	۳۵۹۷	-	۲۱۳	۵/۶	۲۱۳	۳۸۱۰	۲۴-۲۰ ساله
	۱	۲۴۲۲	۲۵۲۸	-	۱۸۷	۶/۱	۱۸۷	۲۷۱۵	۵۴-۴۴ ساله
	۱	۱۳۸۴	۱۷۹۶	-	۶۷	۳/۱	۶۷	۱۸۶۲	۶۴-۵۴ ساله
	-	۶۷۷	۱۴۸۴	-	۲۸	۲/۵	۲۸	۱۵۲۶	۶- ساله بیایا
	-	۸	۱۳	-	-	-	-	۱۳	ن اظهار نشده
	۱۲/۹	۳۰/۷	۳۰/۷	-	۲۹/۱	-	۲۹/۱	۳۰/۶	نه سنی

در مواردیکه جمع کل کمتر از ۱۰۰ باشد چند درصد و بیان نشان داده نمیشود.

کتابخانه مرکز آمار ایران  
شماره ۲۳۰۳

۴۱ - ۴۸ - ۴۳ - ۴۰ - ۴۱ - ۴۰ - ۴۱

جدول شماره ۹ - جدولی محل تولد بر حسب سن در محدوده مقيم حوزه سرشماری نوشهر: آبانماه ۱۳۳۵ (نوامبر ۱۹۵۶)

محل تولد اظهاری	محل تولد بین خارج از کشور	متولدین در سایر حوزه های سرشماری		متولدین در این حوزه سرشماری		جمع	سن
		غیر مجاور این حوزه	مجاور این حوزه	چند درصد	تعداد		
<u>کل حوزه سرشماری نوشهر</u>							
۴۲	۲۷	۱۳۰۰	۳۰۷۳	۸۴/۰	۶۷۷۰۹	۸۰۷۰۱	کلیه سنین
۷	-	۴۷۷	۱۶۹	۹۵/۸	۱۴۷۵۳	۱۵۴۰۶	تراز ۵ ساله
۵	-	۵۵	۱۸	۱۶/۹	۲۳۰۷	۲۳۸۱	کتر از یکساله
۶	-	۴۲۲	۱۵۱	۹۵/۶	۱۲۴۴۶	۱۳۰۲۵	۱-۱ ساله
۹	۱	۱۳۵۳	۵۸۷	۹۰/۵	۱۸۴۷۷	۲۰۴۲۷	۱-۱۱ ساله
۶	۳	۲۰۱۴	۱۲۶	۷۴/۹	۸۷۹۲	۱۱۷۴۱	۱-۱۶ ساله
۷	۸	۲۲۱۷	۷۱۴	۷۵/۷	۹۱۱۱	۱۲۴۲۷	۲۱-۳۴ ساله
۵	۳	۱۴۵۷	۵۲۲	۷۶/۶	۶۵۰۳	۸۴۶۰	۳۱-۴۴ ساله
۴	۸	۱۰۱۳	۲۸۶	۷۷/۵	۴۵۰۷	۵۸۱۸	۴۱-۵۴ ساله
۲	۴	۵۵۱	۱۸۷	۷۹/۵	۲۸۷۸	۳۶۲۲	۵۱-۶۴ ساله
۲	-	۲۱۶	۱۰۲	۸۸/۳	۲۴۱۲	۲۷۳۹	۶۱ ساله و بالاتر
-	-	۲	-	*	۱۶	۲۱	ن اظهاری نشده
<u>شهر نوشهر</u>							
۱۹	۸	۱۰۹۱	۲۳۵	۴۶/۵	۱۲۶۴	۲۷۱۷	کلیه سنین
۳	-	۴۹	۱۸	۸۴/۱	۳۹۵	۴۶۵	تراز ۵ ساله
-	-	۳	-	*	۹۴	۹۷	کتر از یکساله
۳	-	۴۶	۱۸	۸۱/۸	۳۰۱	۳۶۸	۱-۱ ساله
۴	-	۱۷۹	۷۳	۶۶/۶	۵۱۱	۷۶۷	۱-۱۱ ساله
۳	۱	۱۹۴	۶۰	۳۴/۲	۱۲۴	۳۱۲	۱-۱۶ ساله
۲	۴	۲۴۸	۶۶	۲۳/۱	۹۶	۴۱۶	۲-۲۴ ساله
۳	۱	۱۹۲	۶۰	۳۱/۴	۵۴	۳۱۰	۲۱-۳۴ ساله
۳	۱	۱۴۳	۳۶	۱۶/۸	۳۷	۲۲۰	۳۴-۵۴ ساله
-	۱	۶۳	۱۳	۲۴/۵	۲۵	۱۰۲	۵۱-۶۴ ساله
۱	-	۲۳	۹	*	۱۰	۴۳	۶۱ ساله و بالاتر
-	-	-	-	*	۲	۲	ن اظهاری نشده
<u>بقیه نقاط حوزه سرشماری نوشهر</u>							
۲۳	۱۹	۸۲۰۹	۳۲۴۸	۸۵/۳	۶۶۴۶۵	۷۷۹۸۴	کلیه سنین
۴	-	۴۲۸	۱۵۱	۹۶/۱	۱۴۳۵۸	۱۴۹۴۱	تراز ۵ ساله
۱	-	۵۲	۱۸	۹۶/۹	۲۲۱۳	۲۲۸۴	کتر از یکساله
۳	-	۳۷۶	۱۳۳	۹۶/۰	۱۲۱۴۵	۱۳۶۵۷	۱-۱ ساله
۵	۱	۱۱۷۴	۵۱۴	۹۱/۴	۱۷۹۶۶	۱۹۶۶۰	۱-۱۱ ساله
۳	۲	۱۸۲۰	۸۶۶	۷۶/۳	۸۶۵۸	۱۱۳۴۹	۱-۱۶ ساله
۵	۴	۱۹۶۹	۷۲۸	۷۷/۵	۹۳۱۵	۱۲۰۲۱	۲۱-۳۴ ساله
۲	۲	۱۲۶۵	۴۶۲	۷۸/۸	۶۴۴۹	۸۱۸۰	۳۱-۴۴ ساله
۱	۷	۸۷۰	۲۵۰	۷۹/۸	۴۴۷۰	۵۵۹۸	۴۱-۵۴ ساله
۲	۲	۴۸۸	۱۷۴	۸۱/۱	۲۸۵۳	۳۵۲۰	۵۱-۶۴ ساله
۱	-	۱۹۳	۹۳	۸۹/۹	۲۴۰۹	۲۶۶۶	۶۱ ساله و بالاتر
-	-	۲	-	*	۱۷	۱۹	ن اظهاری نشده

- در مواردی که جمع کمتر از ۱۰۰ باشد چند درصد نشان داده نمیشود \*

(۳- ۴۵ - ۴۹ - ۵۰ - ۵۱ - ۵۲) جدول شماره ۱۰- وضع فعالیت اقتصادی برحسب سن و جنس در جمعیت ازده ساله بیالای حوزه سرشماری نوشهر: آبانماه ۱۳۳۵ (نوامبر ۱۹۵۶)  
(سن اظهار نشده نیز جز جمع سنین ازده ساله بیالا منظور شده است)

سن و جنس	جمع کل	فعال از نظر اقتصادی				غیرفعال از نظر اقتصادی		
		جمع	چنددرصد	شاغل بکار	در جستجوی کار	جمع	زن خانه دار	محصّل
جمع ازده ساله بیالا	۵۴۲۵۸	۲۳۱۰۰	۴۵/۷	۲۳۰۱۱	۳۹۴	۲۱۲۱۰	۲۶۶۸	
مردان	۲۳۱۰۰	۱۷۵	۱۳/۲	۱۲۲	۵۲	۱۸۷۲	۲۰۹۴	
۱۴- ساله	۵۳۱۸	۲۴۸۵	۴۶/۷	۲۳۵۳	۱۲۲	۲۲۹۰	۵۰۰	
۱۹- ساله	۶۴۲۳	۳۲۵۷	۵۰/۷	۳۲۰۸	۴۹	۳۰۴۴	۲۸	
۲۴- ساله	۱۲۴۳۷	۶۴۰۴	۵۱/۵	۶۳۴۶	۵۸	۵۱۵۰	۳	
۲۹- ساله	۸۴۹۰	۴۸۵۴	۵۷/۲	۴۸۰۷	۴۷	۳۵۶۱	۱	
۳۴- ساله	۵۸۱۸	۳۲۲۳	۵۵/۴	۳۱۸۹	۳۴	۲۴۲۳	۱	
۳۹- ساله	۳۲۲۲	۱۷۵۸	۴۸/۵	۱۷۳۸	۲۰	۱۳۸۴	۱	
ساله بیالا	۲۷۳۹	۱۴۵	۳۲/۱	۱۴۲	۲	۱۷۷	-	
اظهاری نشده	۲۱	۴	*	۴	-	۸	-	
نه سن	۳۰/۶	۳۳/۲	-	۳۳/۲	۲۱/۴	۳۰/۷	۱۳/۲	
مرد	۲۶۱۳۹	۲۲۵۷۱	۸۴/۸	۲۲۱۷۷	۳۶۴	-	۲۱۴۴	
جمع ازده ساله بیالا	۴۰۸۹	۸۲۹	۲۷/۴	۷۷۷	۵۲	۳۲۶۰	۱۶۳۴	
۱۴- ساله	۲۷۶۶	۲۲۱۱	۸۳/۱	۲۱۶۷	۱۳۲	۴۶۷	۴۴۰	
۱۹- ساله	۳۱۷۵	۳۰۷۷	۹۶/۹	۳۰۲۸	۴۹	۹۸	۶۶	
۲۴- ساله	۶۱۴۲	۶۰۸۷	۹۹/۱	۶۰۲۹	۵۸	۵۵	۳	
۲۹- ساله	۴۶۸۰	۴۶۴۱	۹۹/۱	۴۵۹۴	۴۷	۳۶	۱	
۳۴- ساله	۳۱۰۳	۳۰۳۶	۹۷/۸	۳۰۰۲	۳۴	۶۷	-	
۳۹- ساله	۱۷۵۹	۱۶۹۱	۹۶/۱	۱۶۷۱	۲۰	۲۸	-	
ساله بیالا	۱۲۶۷	۶۰۷	۷۴/۵	۶۰۵	۲	۳۱۰	-	
اظهاری نشده	۸	۴	*	۴	-	۴	-	
نه سن	۳۰/۶	۳۲/۲	-	۳۲/۲	۲۱/۴	۱۱/۴	۱۳/۲	
زن	۲۵۳۱۹	۱۳۲۴	۵/۳	۱۳۳۱	-	-	۵۲۴	
جمع ازده ساله بیالا	۳۳۰۱	۱۴۶	۴/۱	۱۴۶	-	۳۱۵۵	۱۸۷۲	
۱۴-۱ ساله	۲۵۵۲	۱۸۶	۷/۳	۱۸۶	-	۲۳۶۶	۲۰	
۱۹-۱ ساله	۳۲۴۸	۱۸۰	۵/۵	۱۸۰	-	۳۰۶۸	۲	
۲۴-۲ ساله	۶۲۹۵	۳۱۷	۵/۱	۳۱۷	-	۵۱۷۸	-	
۲۹-۲ ساله	۳۸۱۰	۲۱۳	۵/۶	۲۱۳	-	۳۵۱۷	-	
۳۴-۳ ساله	۲۷۱۵	۱۸۷	۶/۱	۱۸۷	-	۲۵۲۸	۱	
۳۹-۴ ساله	۱۸۶۳	۶۷	۳/۶	۶۷	-	۱۷۹۶	۱	
۶ ساله بیالا	۱۵۲۲	۳۸	۲/۵	۳۸	-	۱۴۸۴	-	
اظهاری نشده	۱۳	-	-	-	-	۱۳	-	
نه سن	۳۰/۶	۲۹/۱	-	۲۹/۱	-	۳۰/۷	۱۲/۱	

در مواردیکه جمع کل کمتر از ۱۰۰ باشد چند درصد و میان نشان داده نمیشود.

کتابخانه مرکز آمار ایران  
۲۳۰۳



بقیه جدول شماره ۱۰ - ونج فعالیت اقتصادی برحسب سن و جنس در جمعیت ازده ساله بیابانی، حوزه سرشماری نوسهیر، آبانماه ۱۳۳۵ (نوامبر ۱۹۵۶)  
(سن اظهار نشده نیز جز جمع سنین ازده ساله بیابانی منظور شده است)

سن و جنس	جمع کل	فعال از نظر اقتصادی				غیرفعال از نظر اقتصادی	
		جمع	چند درصد	شامل بکار	در جستجوی کار	جمع	وزن نامدار
شهر نوسهیر مردوزن							
جمع ازده ساله بیابانی	۱۷۶۲	۷۱۰	۴۴/۱	۷۵۳	۳۷	۱۰۰۲	۶۸۳
۱۰-۱۴ ساله	۳۰۷	۴۰	۱۳/۰	۳۳	۷	۲۶۷	۳۴
۱۵-۱۹ ساله	۱۸۵	۵۱	۲۶/۲	۳۸	۱۶	۱۳۱	۶۴
۲۰-۲۴ ساله	۲۰۷	۸۵	۴۱/۱	۷۸	۷	۱۲۲	۷
۲۵-۲۹ ساله	۴۱۶	۲۱۴	۵۱/۱	۲۱۷	۲	۱۹۷	۱۱۲
۳۰-۳۴ ساله	۳۱۰	۱۸۲	۵۸/۷	۱۷۱	۳	۱۳۹	۱۲۱
۳۵-۳۹ ساله	۲۲۰	۱۳۲	۶۰/۵	۱۳۲	-	۸۷	۸۱
۴۰-۴۴ ساله	۱۰۲	۵۶	۵۵/۱	۵۴	۲	۴۸	۳۲
۴۵-۴۹ ساله	۴۳	۲۰	*	۲۰	-	۲۳	۱۲
سن اظهار نشده	۲	۱	*	۱	-	۱	۱
بیانه سنی	۲۶/۷	۳۴/۱	-	۳۵/۱	*	۲۴/۲	۱۳/۴
مرد							
جمع ازده ساله بیابانی	۹۳۸	۷۲۸	۷۷/۶	۶۶۱	۳۷	۶۳۰	۱۷۸
۱۰-۱۴ ساله	۱۵۴	۲۵	۱۶/۲	۱۸	۷	۱۳۶	۱۱۸
۱۵-۱۹ ساله	۹۸	۴۴	*	۲۸	۱۶	۵۴	۵۴
۲۰-۲۴ ساله	۶۳	۸۲	*	۷۵	۷	۱۱	۶
۲۵-۲۹ ساله	۲۰۹	۲۰۵	۹۸/۱	۲۰۳	۲	۶	-
۳۰-۳۴ ساله	۱۸۳	۱۲۸	۶۷/۳	۱۷۵	۳	۵	-
۳۵-۳۹ ساله	۱۲۴	۱۲۲	۹۸/۶	۱۲۲	-	۲	-
۴۰-۴۴ ساله	۵۵	۵۲	*	۵۰	۲	۳	-
۴۵-۴۹ ساله	۲۱	۱۹	*	۱۹	-	۲	-
سن اظهار نشده	۱	۱	*	۱	-	-	-
بیانه سنی	۳۰/۹	۳۵/۶	-	۳۶/۶	*	۱۴/۱	۱۳/۸
زن							
جمع ازده ساله بیابانی	۸۵۴	۶۲	۷/۳	۶۴	-	۷۹۲	۱۰۵
۱۰-۱۴ ساله	۱۵۳	۱۵	۹/۸	۱۵	-	۱۳۸	۳۴
۱۵-۱۹ ساله	۸۷	۱۰	*	۱۰	-	۷۷	۱۳
۲۰-۲۴ ساله	۱۱۴	۳	۲/۶	۳	-	۱۱۱	۱
۲۵-۲۹ ساله	۲۰۷	۱۴	۶/۸	۱۴	-	۱۹۳	۱۱۲
۳۰-۳۴ ساله	۱۲۷	۴	۳/۱	۴	-	۱۲۳	۱۱۱
۳۵-۳۹ ساله	۶۶	۱۱	*	۱۱	-	۵۵	۸۱
۴۰-۴۴ ساله	۴۷	۴	*	۴	-	۴۳	۳۲
۴۵-۴۹ ساله	۲۲	۱	*	۱	-	۲۱	۱۲
سن اظهار نشده	۱	-	-	-	-	۱	۱
بیانه سنی	۲۸/۵	*	-	*	-	۲۸/۶	۳۱/۰

\* در مواردی که جمع کل کمتر از ۱۰۰ باشد چند درصد و میان نشان داده نمیشود.

بقیه جدول شماره ۱۰ - وضع فعالیت اقتصادی بر حسب سن و جنس در جمعیت ازده ساله بیابای حوزه سرشماری نوشهر: آبانماه ۱۳۳۵ (نوامبر ۱۹۵۶)  
(سن اظهار نشده نیز جز جمع سنین ازده ساله بیابا منظور شده است)

غیرفعال از نظر اقتصادی		فعال از نظر اقتصادی					جمع کل	سن و جنس	
محصل	زن خانه دار	جمع	در جستجوی کار	شاغل بکار	چند درصد	جمع			
<u>بقیه نقاط حوزه سرشماری نوشهر</u>									
<u>مردوزن</u>									
۳	۲۳۸۵	۲۰۵۶۲	۲۷۳۵۱	۳۵۷	۲۲۷۵۸	۴۵/۸	۲۳۶۱۵	۵۰۴۶۶	جمع ازده ساله بیابا
۴	۱۸۸۵	۱۸۳۹	۶۱۴۸	۴۵	۸۹۰	۱۳/۲	۹۳۵	۷۰۸۲	۱۴-۱ ساله
۳	۴۳۳	۲۲۶۶	۲۷۰۲	۱۱۶	۲۳۱۵	۴۷/۴	۲۴۳۱	۵۱۳۲	۱۹-۱ ساله
۱	۶۱	۲۹۳۴	۳۰۴۴	۴۲	۳۱۳۰	۵۱/۰	۳۱۷۲	۶۲۶۶	۲۴-۲ ساله
۵	۳	۵۷۵۸	۵۸۳۶	۵۶	۶۱۲۹	۵۱/۵	۶۱۸۵	۱۲۰۶۱	۲۴-۲ ساله
۷	۱	۳۴۴۰	۳۵۰۸	۴۴	۴۶۲۸	۵۷/۱	۴۶۷۲	۸۱۸۰	۴۴-۳ ساله
۵	۱	۲۳۴۲	۲۵۰۸	۳۴	۳۰۵۶	۵۵/۲	۳۰۹۰	۵۵۶۸	۵۴-۴ ساله
۵	۱	۱۳۵۲	۱۸۱۸	۱۸	۱۶۸۴	۴۸/۴	۱۷۰۲	۳۵۲۰	۶۴-۵ ساله
۶	-	۶۶۵	۱۷۷۱	۲	۱۲۳	۲۴/۳	۹۲۵	۲۶۹۶	۶ ساله بیابا
۶	-	۷	۱۶	-	۳	*	۳	۱۶	نظهار نشده
۵	۱۳/۲	۳۰/۷	۲۸/۰	۲۲/۱	۳۳/۲	-	۳۳/۱	۳۰/۷	نه سنی
<u>مرد</u>									
۲	۱۹۶۶	-	۴۱۵۸	۳۵۷	۲۱۴۸۶	۸۴/۰	۲۱۸۴۳	۲۶۰۰۱	جمع ازده ساله بیابا
۵	۱۵۱۶	-	۲۱۳۱	۴۵	۷۵۹	۲۰/۴	۸۰۴	۳۹۳۵	۱۴-۱ ساله
۷	۲۸۶	-	۴۱۳	۱۱۶	۲۱۳۹	۸۴/۵	۲۲۵۵	۲۶۶۸	۱۹-۱ ساله
۷	۶۰	-	۸۷	۴۲	۲۹۵۲	۹۷/۲	۲۹۹۵	۳۰۸۲	۲۴-۱ ساله
۸	۳	-	۵۱	۵۶	۵۸۲۶	۹۹/۱	۵۸۸۲	۵۹۳۲	۲۴-۱ ساله
۳	۱	-	۳۴	۴۴	۴۱۳۳	۹۹/۲	۴۱۶۳	۴۴۹۷	۴۴-۱ ساله
۵	-	-	۶۵	۳۴	۲۸۸۰	۹۷/۸	۲۹۱۴	۲۹۷۹	۵۴-۱ ساله
۵	-	-	۶۵	۱۸	۱۶۲۹	۹۶/۲	۱۶۳۹	۱۷۰۴	۶۴-۱ ساله
۸	-	-	۳۰۸	۲	۸۸۶	۷۴/۲	۸۸۸	۱۱۹۶	۶ ساله بیابا
۴	-	-	۴	-	۳	*	۳	۷	نظهار نشده
۴	۱۳/۲	-	۱۳/۳	۱۲/۱	۳۳/۴	-	۳۳/۳	۳۰/۶	نه سنی
<u>زن</u>									
۱	۴۱۶	۲۰۵۶۲	۲۳۱۹۳	-	۱۲۷۲	۵/۱	۱۲۷۲	۲۴۴۶۵	جمع ازده ساله بیابا
۹	۳۶۶	۱۸۳۹	۳۰۱۷	-	۱۳۱	۴/۲	۱۳۱	۳۱۴۸	۱۴-۱ ساله
۶	۴۷	۲۲۶۶	۲۲۸۱	-	۱۷۶	۷/۱	۱۷۶	۲۴۶۵	۱۹-۱ ساله
۲	۱	۲۹۳۴	۲۹۵۷	-	۱۷۷	۵/۶	۱۷۷	۳۱۳۴	۲۴-۱ ساله
۷	-	۵۷۵۸	۵۷۸۵	-	۳۰۳	۵/۰	۳۰۳	۶۰۸۸	۲۴-۱ ساله
۴	-	۳۴۴۰	۳۴۷۴	-	۲۰۹	۵/۷	۲۰۹	۳۶۸۳	۴۴-۱ ساله
۵	۱	۲۳۴۲	۲۴۴۳	-	۱۷۶	۶/۷	۱۷۶	۲۶۱۹	۵۴-۱ ساله
۵	۱	۱۳۵۲	۱۷۵۳	-	۶۳	۳/۵	۶۳	۱۸۱۶	۶۴-۱ ساله
۱۸	-	۶۶۵	۱۴۶۳	-	۲۷	۲/۵	۲۷	۱۵۰۰	۶ ساله بیابا
۵	-	۷	۱۶	-	-	-	-	۱۶	نظهار نشده
۴	۱۲/۸	۳۰/۷	۳۰/۸	-	۳۰/۰	-	۳۰/۰	۳۰/۷	نه سنی

در مواردیکه جمع کل کمتر از ۱۰۰ باشد چند درصد و میانه نشان داده نمیشود.

۰۰۱ - ۰۴۸ - ۰۴۴ - ۰۰۸ - ۰۰۷ - ۰۳۵ - ۰۳۳ - ۰۱ - ۰۱

جدول شماره ۱۱ - تسهیلات عمده مشاغل بر حسب سن و جنس در جمعیت مشاغل بکار ازنه ساله بیالای حوزه سرشماری نوشهر: آبانماه ۱۳۳۵ (نوامبر ۱۹۵۶)  
(سن اظهار نشده نیز جزو جمع سنین ازنه ساله بیالا منظور شده است)

سن اظهار شده	۱۵ ساله بیالا	۱۵-۲۴ ساله	۲۵-۴۴ ساله	۴۵-۶۴ ساله	۶۵-۱۰۰ ساله	۱۰-۱۴ ساله	جمع ازنه ساله بیالا	تسهیلات عمده مشاغل و جنس
<u>کل حوزه سرشماری نوشهر</u>								
<u>مردان</u>								
۴	۹۴۳	۹۲۷	۱۱۱۵۳	۳۲۰۸	۲۲۵۳	۹۲۳	۲۳۵۱۱	جمع شاغلین
-	۱۶	۵۸	۱۳۹	۳۹	۲	۱	۲۵۵	غل حرفه ای - فنی و کارهای مربوطه بآن
۱	۴	۱۰۰	۲۹۵	۲۸	۱۸	-	۴۴۶	غل مربوط با مورد اداری و منشی گری و امور مربوط بآن
-	۲۲	۱۸۲	۴۵۴	۷۴	۶۰	۸	۸۰۷	غل و مشاغل مربوط بآن
۱	۷۶۳	۳۵۰۰	۷۲۸۷	۱۴۸۶	۱۴۲۱	۵۳۵	۱۵۰۰۸	غل مربوط به زراعت و جنگلبانی و شکار و ماهیگیری
-	۲	۲۳	۶۴	۱۸	۱۳	۲	۱۲۲	مربوط با استخراج معدن و استخراج سنگ و حفاری
۱	۷	۴۹	۲۹۸	۸۲	۶۳	۲۲	۵۶۲	غل مربوط بحمل و نقل
-	۶۹	۵۲۷	۱۴۸۶	۲۴۱	۲۵۲	۶۱	۲۷۴۶	ه های صنعتی و عملیات تولیدی و مشاغل مربوط بآن
-	۴۶	۳۴۵	۷۸۵	۲۰۱	۲۹۸	۲۶۹	۱۹۴۴	غل مربوط بانجام خدمات (سرویسها)
۱	۷	۱۲۸	۳۴۵	۹۳۹	۲۱۶	۲۵	۱۶۶۱	غل مربوط به خدمات ثابت ارتشی و مشاغل گسسه دقیقاً مشخص و یا اظهار نشده
<u>سرد</u>								
۴	۹۰۵	۴۶۷۳	۱۰۶۲۳	۳۰۲۸	۲۱۶۷	۷۷۷	۲۲۱۷۷	جمع شاغلین
-	۸	۴۹	۱۱۴	۲۶	۲	۱	۲۰۳	غل حرفه ای - فنی و کارهای مربوط بآن
۱	۴	۹۶	۲۸۹	۲۷	۱۵	-	۴۳۲	غل مربوط با مورد اداری و منشی گری و امور مربوط بآن
-	۲۹	۱۸۱	۴۵۱	۷۴	۶۰	۸	۸۰۳	غل و مشاغل مربوط بآن
۱	۷۶۰	۳۴۶۰	۷۲۱۸	۱۴۷۲	۱۴۱۱	۵۲۱	۱۴۸۴۳	غل مربوط به زراعت و جنگلبانی و شکار و ماهیگیری
-	۲	۲۳	۶۴	۱۸	۱۳	۲	۱۲۲	مربوط با استخراج معدن و استخراج سنگ و حفاری
۱	۷	۴۹	۲۹۸	۸۲	۶۳	۲۲	۵۶۲	غل مربوط بحمل و نقل
-	۵۶	۴۳۵	۱۱۴۵	۲۱۶	۱۵۸	۵۸	۲۰۶۸	ه های صنعتی و عملیات تولیدی و مشاغل مربوط بآن
-	۳۲	۲۵۵	۷۰۳	۱۷۲	۲۳۰	۱۴۱	۱۵۳۳	غل مربوط بانجام خدمات (سرویسها)
۱	۷	۱۲۵	۳۴۹	۹۳۸	۲۱۵	۲۴	۱۶۵۱	غل مربوط به خدمات ثابت ارتشی و مشاغل گسسه دقیقاً مشخص و یا اظهار نشده
<u>زنان</u>								
-	۳۸	۲۵۴	۵۳۰	۱۸۰	۱۸۶	۱۴۶	۱۳۳۴	جمع شاغلین
-	۸	۶	۲۵	۱۰	-	-	۵۲	غل حرفه ای - فنی و کارهای مربوط بآن
-	-	۴	۶	۱	۳	-	۱۴	غل مربوط با مورد اداری و منشی گری و امور مربوط بآن
-	-	۱	۳	-	-	-	۴	غل و مشاغل مربوط بآن
-	۳	۴۵	۶۹	۱۴	۲۰	۱۴	۱۶۵	غل مربوط به زراعت و جنگلبانی و شکار و ماهیگیری
-	-	-	-	-	-	-	-	مربوط با استخراج معدن و استخراج سنگ و حفاری
-	-	-	-	-	-	-	-	غل مربوط بحمل و نقل
-	۱۳	۱۰۲	۳۴۱	۱۲۵	۶۴	۳	۶۷۸	ه های صنعتی و عملیات تولیدی و مشاغل مربوط بآن
-	۱۴	۹۰	۸۲	۲۹	۶۸	۱۲۸	۴۱۱	غل مربوط بانجام خدمات (سرویسها)
-	-	-	-	-	-	-	-	غل مربوط به خدمات ثابت ارتشی و مشاغل گسسه دقیقاً مشخص و یا اظهار نشده
-	-	۳	۴	۱	۱	۱	۱۰	

پیامه جدول شماره ۱۱ - تقسیمات عمده مشاغل بر حسب سن و جنس در جمعیت شامل کارزده ساله بیایای حوزه سرشماری نوشهر: آبانماه ۱۳۳۵ (نوامبر ۱۹۵۶)  
(من اظهار نشده نیز جزء جمع سنین ازده ساله بیایا منظور شده است)

سنین اظه نشده	۶۵-ساله بیایا	۴۵-۶۴ ساله	۲۵-۴۴ ساله	۱۰-۲۴ ساله	۱۵-۱۹ ساله	۱۰-۱۹ ساله	جمع ازده ساله بیایا	تقسیمات عمده مشاغل و جنس
<u>شهر نوشهر</u>								
<u>مرد</u>								
۱	۲۰	۱۸۷	۳۹۶	۷۸	۳۸	۳۳	۷۵۲	جمع شاغلین
-	-	۱۰	۲۴	۶	-	-	۴۰	مشاغل حرفه ای - فنی و کارهای مربوط بآن
۱	-	۲۸	۷۴	۶	۱	-	۱۱۰	مشاغل مربوط با مورد اداری و منشی گری و امور مربوط بآن
-	۷	۲۵	۵۶	۴	۶	۱	۹۹	فروش و مشاغل مربوط بآن
-	۳	۳۴	۶۶	۱۰	۶	۴	۱۲۳	مشاغل مربوط به زراعت و جنگلبانی و شکار و ماهیگیری
-	-	۱	۱	-	-	-	۲	امور مربوط با استخراج معدن و استخراج سنگ و حفاری
-	۲	۶	۱۶	۵	۱	۱	۳۴	مشاغل مربوط بحمل و نقل
-	۲	۲۲	۵۱	۷	۵	۲	۸۹	حرفه های صنعتی و عملیات تولیدی و مشاغل مربوط بآن
-	۶	۴۴	۸۵	۹	۱۵	۲۳	۱۸۲	مشاغل مربوط بانجام خدمات (سروسها)
-	-	۱۴	۲۳	۳۱	۴	۲	۷۴	مشاغل مربوط به خدمات ثابت ارتشی و مشاغل کسه دقیقا مشخص و یا اظهار نشده
<u>مرد</u>								
۱	۱۹	۱۷۲	۳۷۸	۷۵	۳۸	۱۸	۶۹۱	جمع شاغلین
-	-	۷	۱۶	۵	-	-	۲۸	مشاغل حرفه ای - فنی و کارهای مربوط بآن
۱	-	۲۶	۷۰	۶	-	-	۱۰۳	مشاغل مربوط با مورد اداری و منشی گری و امور مربوط بآن
-	۷	۲۵	۵۶	۴	۶	۱	۹۹	فروش و مشاغل مربوط بآن
-	۳	۳۲	۶۶	۱۰	۶	۴	۱۲۱	مشاغل مربوط به زراعت و جنگلبانی و شکار و ماهیگیری
-	-	۱	۱	-	-	-	۲	امور مربوط با استخراج معدن و استخراج سنگ و حفاری
-	۲	۶	۱۶	۵	۱	۱	۳۴	مشاغل مربوط بحمل و نقل
-	۲	۲۲	۵۱	۷	۴	۲	۸۸	حرفه های صنعتی و عملیات تولیدی و مشاغل مربوط بآن
-	۵	۳۶	۷۶	۸	۷	۸	۱۴۳	مشاغل مربوط بانجام خدمات (سروسها)
-	-	۱۴	۲۳	۳۰	۴	۲	۷۳	مشاغل مربوط به خدمات ثابت ارتشی و مشاغل کسه دقیقا مشخص و یا اظهار نشده
<u>زنان</u>								
-	۱	۱۵	۱۸	۳	۱۰	۱۵	۶۱	جمع شاغلین
-	-	۳	۸	۱	-	-	۱۲	مشاغل حرفه ای - فنی و کارهای مربوط بآن
-	-	۲	۴	-	۱	-	۷	مشاغل مربوط با مورد اداری و منشی گری و امور مربوط بآن
-	-	-	-	-	-	-	-	فروش و مشاغل مربوط بآن
-	-	۲	-	-	-	-	۲	مشاغل مربوط به زراعت و جنگلبانی و شکار و ماهیگیری
-	-	-	-	-	-	-	-	امور مربوط با استخراج معدن و استخراج سنگ و حفاری
-	-	-	-	-	-	-	-	مشاغل مربوط بحمل و نقل
-	-	-	-	-	۱	-	۱	حرفه های صنعتی و عملیات تولیدی و مشاغل مربوط بآن
-	۱	۸	۶	۱	۸	۱۵	۳۹	مشاغل مربوط بانجام خدمات (سروسها)
-	-	-	-	۱	-	-	۱	مشاغل مربوط به خدمات ثابت ارتشی و مشاغل کسه دقیقا مشخص و یا اظهار نشده

تجه جدول شماره ۱۱- تقسیمات عمده مشاغل برحسب سن و جنس در جمعیت شاغل بکارزاده ساله بیابالی حوزه سرشماری نوشهر؛ آبانماه ۱۳۳۵ (نوامبر ۱۹۵۶)  
(سن اظهار نشده نیز جزو مجموع سرشماری زاده ساله بیابالی منظور شده است)

سمن اظهار شده	۶۵-ساله بیابالی	۴۵-۱۴ ساله	۲۵-۴۴ ساله	۲۰-۲۴ ساله	۱۵-۱۹ ساله	۱۰-۱۴ ساله	جمع ازده ساله بیابالی	تقسیمات عمده مشاغل و جنس
<u>پایه نگاه حوزه سرشماری نوشهر</u>								
<u>مردان</u>								
۳	۹۴۳	۴۷۶۰	۱۰۷۵۷	۳۱۳۰	۲۳۱۵	۸۹۰	۲۲۷۵۸	جمع شاغلین
-	۱۶	۶۸	۱۱۵	۳۳	۲	۱	۲۱۵	غل حرفه ای - فنس و کارهای مربوط بآن
-	۴	۷۲	۲۲۱	۲۲	۱۲	-	۲۳۱	غل مربوط با امور اداری و منشی گری و امور مربوط بآن
-	۱۲	۱۵۷	۲۱۸	۷۰	۵۴	۷	۷۰۸	رو مشاغل مربوط بآن
۱	۷۶۰	۲۴۷۱	۷۲۲۱	۱۴۷۱	۱۴۲۵	۵۳۱	۱۴۸۸۵	غل مربوط به زراعت و جنگلیاتی و شکار و ماهیگیری
-	۲	۲۲	۶۳	۱۸	۱۳	۲	۱۲۰	مربوط با استخراج معدن و استخراج سنگ و حفاری
۱	۵	۶۰	۲۸۲	۷۷	۶۲	۲۱	۴۸۸	غل مربوط بحمل و نقل
-	۶۷	۵۱۵	۱۴۳۵	۳۳۴	۲۴۷	۵۶	۲۶۵۷	های صنعتی و عملیات تولیدی و مشاغل مربوط بآن
-	۶۰	۳۰۱	۷۰۰	۱۱۲	۱۸۳	۲۴۱	۱۷۶۲	غل مربوط بانجام خدمات (سروسها)
۱	۷	۱۱۴	۳۲۲	۶۰۸	۲۱۲	۲۳	۱۵۸۷	غل مربوط به خدمات ثابت ارتشی و مشاغل گسه دقیقاً مشخص و یا اظهار نشده
<u>سرد</u>								
۳	۸۸۶	۴۵۰۱	۱۰۲۴۵	۲۹۵۳	۲۱۳۹	۷۵۹	۴۱۴۸۶	جمع شاغلین
-	۸	۶۲	۹۸	۲۴	۲	۱	۱۷۵	غل حرفه ای - فنس و کارهای مربوط بآن
-	۴	۷۰	۲۱۹	۲۱	۱۵	-	۳۲۹	غل مربوط با امور اداری و منشی گری و امور مربوط بآن
-	۲۲	۱۵۶	۲۱۵	۷۰	۵۴	۷	۷۰۴	رو مشاغل مربوط بآن
۱	۷۵۷	۳۴۲۸	۷۱۵۲	۱۴۶۶	۱۴۰۵	۵۱۷	۱۴۷۲۲	غل مربوط به زراعت و جنگلیاتی و شکار و ماهیگیری
-	۲	۲۲	۶۳	۱۸	۱۳	۲	۱۲۰	مربوط با استخراج معدن و استخراج سنگ و حفاری
۱	۵	۶۰	۲۸۲	۷۷	۶۲	۲۱	۴۸۸	غل مربوط بحمل و نقل
-	۵۴	۴۱۳	۱۰۶۶	۲۰۹	۱۵۴	۵۶	۱۹۸۰	های صنعتی و عملیات تولیدی و مشاغل مربوط بآن
-	۲۷	۲۱۹	۶۲۴	۱۶۴	۲۲۳	۱۲۳	۱۳۶۰	غل مربوط بانجام خدمات (سروسها)
۱	۷	۱۱۱	۳۱۸	۹۰۸	۲۱۱	۲۲	۱۵۷۸	غل مربوط به خدمات ثابت ارتشی و مشاغل گسه دقیقاً مشخص و یا اظهار نشده
<u>زنان</u>								
-	۳۷	۲۳۶	۵۱۱	۱۷۷	۱۷۶	۱۳۱	۱۲۷۲	جمع شاغلین
-	۸	۶	۱۷	۹	-	-	۴۰	غل حرفه ای - فنس و کارهای مربوط بآن
-	-	۲	۲	۱	۲	-	۷	غل مربوط با امور اداری و منشی گری و امور مربوط بآن
-	-	۱	۳	-	-	-	۴	رو مشاغل مربوط بآن
-	۲	۴۳	۶۹	۱۴	۲۰	۱۴	۱۶۳	غل مربوط به زراعت و جنگلیاتی و شکار و ماهیگیری
-	-	-	-	-	-	-	-	مربوط با استخراج معدن و استخراج سنگ و حفاری
-	-	-	-	-	-	-	-	غل مربوط بحمل و نقل
-	۱۳	۱۰۲	۳۴۱	۱۲۵	۶۳	۳	۶۷۲	های صنعتی و عملیات تولیدی و مشاغل مربوط بآن
-	۱۳	۸۶	۷۶	۲۸	۲۰	۱۱۳	۳۷۲	غل مربوط بانجام خدمات (سروسها)
-	-	۳	۴	-	۱	۱	۹	غل مربوط به خدمات ثابت ارتشی و مشاغل گسه دقیقاً مشخص و یا اظهار نشده

۰۲۶ ۰۴۵ ۰۴۴ ۰۰۸ ۰۲۸ ۰۲۵ ۰۰۳ ۰۰۱ ۰۰۱

جدول شماره ۱۲ - ابلات مشاغل برحسب وضع اشتغال و جنس در جمعیت مشاغل بخارا از ده ساله بیالای حوزه سرشماری تونسبر: آبانماه ۱۳۳۵ (نوامبر ۱۹۵۶)

وضعیت اظهارکننده	کارکنان خانوادگی بدون مزد	مزد بگیر	مستخدم دولت	کارکنانیکه برای خود کار میکنند	کارفرما	جمع خانگی	اطلاعات مشاغل و جنس
							کل حوزه سرشماری تونسبر
							مردان
۱۱۱	۱۹۸۷	۱۰۸۹	۲۰۶۱	۱۲۱۲۷	۱۲۶	۲۳۰۱۱	جمع از ده ساله بیالا -
-	۱	۲۴	۱۶۲	۶۱	۲	۲۵۰	مشاغل خرد راه ای - نس و کارهای مربوط بآن
-	-	-	۱	-	-	۱	مشاغل مربوط به علم زراعت شناسی ( بیولوژی ) و کشاورزی و تارهای مربوط بآن
-	-	۲	۴۷	۱۷	-	۶۶	مشاغل مربوط به علم طبی و بهداشتی و امور مربوط بآن
-	-	۱۱	۱۰۸	۴	-	۱۲۶	مشاغل مربوط به تعلیم و تدریس و سایر امور مربوط بآن
-	-	-	-	۹	۱	۱۰	مشاغل - و تفریحی که شامل تفریحات و ورزشی و ادکست - سری و تفریحی - های رسمی نیز میباشند
-	-	۷	۱	۲۲	-	۳۰	مشاغل مذکور امور غیره و علم الناحیه
-	۱	۱	-	۵	۱	۸	مشاغل هنری - نویسندگی و سایر مشاغل تفریحی
-	-	-	۱۰	۴	-	۱۴	سایر مشاغل - حرفه ای و تفریحی و امور مشابه آن
-	-	۳۶	۳۷۲	۲۹	۱	۴۱۶	مشاغل مربوط با مدیریت و مشاغل تفریحی و امور مربوط بآن
-	-	۴	۶۱	۲۵	۱	۱۰۶	مشاغل مدیریت و اداره کردن امور ( جز کشاورزی )
-	-	۲۲	۲۰۴	۴	-	۲۴۰	مشاغل تفریحی و مشاغل تفریحی و کارهای مربوط بآن
-	۱۵	۱۰۸	۱	۶۵۷	۲۶	۸۰۷	فروش و مشاغل مربوط بآن
-	۱۵	۱۰۶	۱	۵۵۵	۱۹	۶۹۶	خرید و فروش در بناها و مغازه ها
-	-	۱	-	۵۳	-	۵۴	خرید و فروش دوره گرد ها
-	-	۱	-	۴۱	۲	۵۲	بده و فروش و مشاغل مربوط بآن
-	۱۹۴۱	۲۳۳۱	۵۶	۱۰۶۰۳	۷۴	۱۵۰۰۸	مشاغل مربوط به زراعت - جنگلبانی - شکار و ماهیگیری
-	۱۹۲۶	۱۶۱۱	۲۰	۱۰۰۶۴	۷۴	۱۴۲۰۵	مشاغل زراعتی
-	-	-	-	۳	-	۳	مشاغل مربوط به شکار و تله گذاری
-	-	-	۱	۴	-	۵	مشاغل مربوط به ماهیگیری
-	-	۱۰	۲۸	۴	-	۵۲	مشاغل مربوط به جنگلبانی ( از جمله قطع اشجار )
-	۵	۷۱۰	-	۲۸	-	۷۴۳	عسل ها اینکه در زراعت و شکار و ماهیگیری و جنگلبانی مشغول بکار هستند
-	-	۱۰۸	۴	۱۰	-	۱۲۲	امور مربوط با استخراج معدن و استخراج سنگ و حفاری
-	-	-	۲	۱	-	۳	مشاغل مربوط به معدن و استخراج سنگ
-	-	۱۸	۱	۷	-	۲۶	مشاغل مربوط به ساختن و عمل آوردن مواد معدنی
-	-	۳	-	۱	-	۴	مشاغل مربوط به چاه کشی
-	-	۸۷	۱	۱	-	۸۹	عسل ها اینکه در معدن و حفاری و استخراج سنگ مشغول کار هستند
-	۷	۳۶۴	۲۹	۱۲۱	۱	۵۲۴	مشاغل مربوط به حمل و نقل
-	-	۱	۱۶	-	-	۱۷	مشاغل مربوط به کشتیرانی و قایق رانی
-	-	-	۲	-	-	۲	مشاغل مربوط با مدیریت آهن
-	۱	۶۱	۱۱	۱۶	۱	۹۰	مشاغل مربوط به براندگی و ساختن نظیر موتور
-	۶	۳۰۲	-	۱۰۵	-	۴۱۳	مشاغل مربوط به براندگی و ساختن نظیر اینکه بوسیله حیوان کشیده میشوند ( مانند کاری و در رنگه و غیره )
-	۱۱	۱۱۱۸	۱۰۷۸	۵۱۵	۱۶	۲۷۴۶	حرفه های صنعتی و صنایع تولیدی و مشاغل مربوط بآن
-	-	۷۸	۸۹۴	۳۶	-	۱۰۰۸	مشاغل مربوط به نساجی ( غیر از تالی بافی )
-	-	۳	-	۲	-	۵	مشاغل مربوط به تالی بافی
-	۱	۱۴۶	-	۱۶۲	۶	۳۱۵	مشاغل مربوط به تهیه پوشاک و محصولات - برسی و تماش
-	-	۲	۱	-	-	۳	مشاغل مربوط به سید سازی و جادو سازی و ماهوت باک کسین سازی

شبه جدول شماره ۱۲ - طبقات مشاغل برحسب وضع اشتغال و جنس در جمعیت شامل کارازده ساله بیالای حوزه سرشماری نوشهر: آبانماه ۱۳۳۰ (نوامبر ۱۹۵۱)

وضعیت اظهارنشده	کارکنان خانوادگی بدون مزد	مزد بگیر	مستخدم دولت	کارکنانیکه برای خود کار میکنند	کارنرما	جمع شاغلین	طبقات مشاغل و جنس
							<b>کل حوزه سرشماری نوشهر</b>
							<b>بایه مرد وزن</b>
-	۲	۱۱۸	۱۳	۴۶	-	۱۷۹	مربوط بساختن اشیا چون کارهای مربوط بآن
-	۶	۱۱۹	۱۴	۱۵۳	۴	۲۹۶	مربوط بفلزکاری
-	-	۱	۱۲	۲	-	۱۵	الکترونیک و الکترونیک
-	۱	۲۰۸	۱۵	۱۹	۱	۲۴۴	ساختمانی و کارهای مربوط بآن که درجای دیگر بایه بندی نشده اند
-	-	۲۱	۲۲	۷	-	۵۰	مربوط بماشینهای مستقر بر انتقال و مشاغل مربوط به
-	-	-	۱	-	-	۱	بسات مکانیکی ماشینهای ساختمانی مستقر
-	-	-	-	-	-	-	مربوط بپایه - مکانی و تهیه محصولات کاغذی
-	۵	۳	-	۲۳	-	۴۱	مربوط بسفالگری و کارهای مربوط بآن
-	-	۲	۸	۱	-	۱۱	مربوط بساختن مواد شیمیایی و کارهای مربوط بآن
-	۳	۸۷	۲	۳۰	۵	۱۲۷	مربوط بتهیه مواد غذایی و خانیاخت
-	۱	۴	۲	۱۷	-	۲۴	های صنعتی و تولیدی و متفرقه و کارهای مربوط بآن
-	-	۲۲۶	۱۴	۷	-	۲۴۷	تائیکه در پیشه های صنعتی مختلف برای تولید
-	-	۱۵۳۳	۲۶۸	۱۳۰	۸	۱۹۴۴	ولت و عملیات مربوط بآن باکار میکنند
۱	۴	-	-	-	-	-	مائل مربوط بایجاد خدمات (سرویسها)
۱	-	۲۴	۲۱۶	۳	-	۲۴۷	مربوط بخدمات محافظت و حراست و نظهبانی
-	۴	۱۳۲۳	۶	۱۲۷	۸	۱۴۷۸	ت شائلی و شخصی و کارهای مربوط بآن
-	-	۱۱	-	-	-	۱۱	بخدمات متفرقه
-	-	۱۶۵	۴۳	-	-	۲۰۸	تائیکه در مشاغل مربوط بخدمات کار میکنند
۱ ۱۱۰	-	۴۶۷	۸۳	۱	-	۱ ۶۶۱	مائل مربوط بخدمات ثابت ارتشی و مشاغل که در قبضا مشخص و با اظهار نشده اند
-	-	-	۶۸	-	-	۶۸	ت ثابت ارتشی
۱ ۱۱۰	-	۱	۱	-	-	۱ ۱۱۲	ت که در قبضا مشخص و با اظهار نشده اند
-	-	۴۶۶	۱۴	۱	-	۴۸۱	تائیکه در جای دیگر طایفه بندی نشده اند
۱ ۱۱۱	۱ ۹۲۴	۵ ۵۶۵	۱ ۴۴۴	۱۱ ۹۷۰	۱۳۳	۲۲ ۱۷۷	<b>مرد</b> مع ازده ساله بیالا
۱	۱	۲۱	۱۲۸	۵۱	۲	۲۰۴	مائل حرفه ای - فنی و کارهای مربوط بآن
-	-	-	۱	-	-	۱	مربوط به علم زیست شناسی (بیولوژی) و کشاورزی
-	-	-	۳۵	۷	-	۴۲	ارهای مربوط بآن
-	-	۱۳	۸۱	۴	-	۹۸	مربوط به علم طب و بهداشتی و امور مربوط بآن
-	-	-	-	-	-	-	مربوط به تعلیم و تربیت و سایر امور مربوط بآن
۱	-	-	-	۱	۱	۱۱	حقوقی که شامل قضات و وکلای دادگستری و
-	-	-	-	-	-	-	نشریات های رسمی نیز میباشند
-	-	۷	۱	۲۲	-	۳۰	مذاهب امرتیره نظام السنعه
-	۱	۱	-	۵	۱	۸	هنری - نویسندگی و سایر مشاغل تفریحی
-	-	-	۱۰	۴	-	۱۴	مشاغل حرفه ای فنی و امور مشابه آن
-	-	۳۶	۳۵۱	۲۸	۹	۴۲۴	مائل مربوط بامور اداری و منشی گری و امور مربوط بآن
-	-	۴	۶۶	۲۴	۱	۱۰۳	مدیریت و اداریه که در امور (بجز کشاورزی)
-	-	۳۲	۲۹۳	۴	-	۳۲۹	ری و مشاغل تفریحی و کارهای مربوط بآن
-	۱۴	۱۰۸	-	۶۵۵	۲۶	۸۰۳	وش و مشاغل مربوط بآن
-	۱۴	۱۰۶	-	۵۵۳	۱۹	۶۹۲	تفریحی در مشاغل مشابهها
-	-	۱	-	۵۳	-	۵۴	تفریحی دوره گرد ها
-	-	۱	-	۴۹	۷	۵۷	مروزی و مشاغل مربوط بآن

بقیه جدول شماره ۱۲ - طبقات مشاغل بر حسب وضع اشتغال و جنس در جمعیت مشاغل کارآزاده سانه بهایای حوزه سرشماری نوشهر - آبانماه ۱۳۳۵ (نوامبر ۱۹۵۶)

وضعیت اطهارشده	کارکنان خانوادگی بدون مزد	مزد بگیر	مستخدم دولت	کارکنانیک برای خود کار میکنند	کارنوما	جمع شاغلین	طبقات مشاغل و جنس
							<u>کل حوزه سرشماری نوشهر</u> <u>بقیه مرد</u>
-	۱۸۸۱	۲۳۱۱	۵۹	۱۰۵۲۰	۷۲	۱۴۸۴۳	مشاغل مربوط به زراعت - جنگلیانی - شکار و ماهیگیری
-	۱۸۷۶	۱۶۰۰	۲۰	۱۰۴۸۲	۷۲	۱۴۰۵۰	مل زراعتی
-	-	-	-	۳	-	۳	مل مربوط به شکار و تله گذاری
-	-	-	۱	۴	-	۵	مل مربوط به ماهیگیری
-	-	۱۰	۳۸	۴	-	۵۲	مل مربوط به جنگلیانی (از جمله قنار اشجار)
-	۵	۷۰۱	-	۲۷	-	۷۳۳	هائیکه در زراعت و شکار و ماهیگیری و جنگلیانی مشغول کار هستند
-	-	۱۰۸	۴	۱۰	-	۱۲۲	مورد مربوط به استخراج معدن و استخراج سنگ و حفاری
-	-	-	۲	۱	-	۳	مل مربوط به معدن و استخراج سنگ
-	-	۱۸	۱	۷	-	۲۶	مل مربوط به ساختن و حمل آوردن مواد معدنی
-	-	۳	-	۱	-	۴	مل مربوط به چاه کشی
-	-	۸۲	۱	۱	-	۸۶	هائیکه در معدن و حفاری و استخراج سنگ مشغول کار هستند
-	۷	۳۶۴	۲۹	۱۲۱	۱	۵۲۲	مشاغل مربوط به حمل و نقل
-	-	۱	۱۶	-	-	۱۷	مل مربوط به کشتیرانی و تاقی رانی
-	-	-	۲	-	-	۲	مل مربوط به موتور و آهن
-	۱	۶۱	۱۱	۱۶	۱	۹۰	مل مربوط به آندگی و ساختن تله و موتوری
-	۶	۳۰۲	-	۱۰۵	-	۴۱۳	مل مربوط به براندگی و ساختن تله ای که بوسیله حیوان کشیده میشود (مانند گاری و در شکار و غیره)
-	۱۹	۱۰۶۳	۵۱۶	۴۵۵	۱۵	۲۰۶۸	حرفه های صنعتی و عملیات تولیدی و مشاغل مربوط به آن
-	-	۲۴	۳۴۳	۸	-	۳۸۵	مل مربوط به نساجی (غیر از قالی بافی)
-	-	۱	-	-	-	۱	مل مربوط به قالی بافی
-	۱	۱۴۱	-	۱۳۵	۵	۲۸۲	مل مربوط به تهیه پوشاک و محصولات چرم و قماش
-	۲	۱۱۸	۱۳	۴۶	-	۱۷۹	مل مربوط به ساختن ادویه چوبی و کارهای مربوط به آن
-	۶	۱۱۸	۱۴	۱۵۳	۴	۲۹۵	مل مربوط به فلزکاری
-	-	۱	۱۲	۲	-	۱۵	مل الکتریکی و الکترونیکی
-	۱	۲۰۸	۱۵	۱۶	۱	۳۲۴	مل ساختن و کارهای مربوط به آن که در جای دیگر طبقه بندی نشده اند
-	-	۲۱	۲۲	۷	-	۵۰	مل مربوط به تهیه و ساختن مشاغل و مشاغل مربوط به عملیات مکانیکی مانند تهیه ماشینهای صنعتی
-	-	-	۱	-	-	۱	مل مربوط به چاپ - صحافی و تهیه محصولات کاغذی
-	۵	۳	-	۳۳	-	۴۱	مل مربوط به ساختن و کارهای مربوط به آن
-	-	۲	۸	۱	-	۱۱	مل مربوط به ساختن مواد شیمیایی و کارهای مربوط به آن
-	۳	۸۶	-	۲۷	۵	۱۲۱	مل مربوط به تهیه مواد غذایی و خانگیات
-	۱	۴	۲	۱۷	-	۲۴	ه های صنعتی و تولیدی و مشرفه و کارهای مربوط به آن
-	-	۳۲۶	۶	۷	-	۳۳۹	هائیکه در ریشه های صنعتی مختلف برای تولید محصولات و عملیات مربوط به آنها کار میکنند
۱	۲	۱۱۲۷	۲۶۶	۱۹۱	۸	۱۵۳۳	مشاغل مربوط به انجام خدمات (سروسها)
۱	-	۲۴	۲۱۱	۳	-	۲۴۷	مل مربوط به خدمات محافظت و حراست و نگهبانی
-	۲	۹۲۷	۴	۱۲۶	۸	۱۰۶۷	مات خانگی و شخصی و کارهای مربوط به آن
-	-	۱۱	-	-	-	۱۱	مل خدمات مشرفه
-	-	۱۶۵	۴۳	-	-	۲۰۸	هائیکه در مشاغل مربوط به خدمات کار میکنند
۱۱۱۰	-	۴۵۷	۸۳	۱	-	۱۶۵۱	مشاغل مربوط به خدمات ثابت ارتشی و مشاغل که در قبلا مشخص و یا اظهار نشده اند
-	-	-	۶۸	-	-	۶۸	مات ثابت ارتشی



پایه جدول شماره ۱۲ - طبقات مشاغل بر حسب وضع اشتغال و جنس در جمعیت مشاغل کار از ده ساله به بالای حوزه سرشماری نوشهر : آبانماه ۱۳۳۵ (نوامبر ۱۹۵۶)

وضعیت اظهاری شده	کارکنان خانوادگی بدون مزد	مزد بگیر	مستخدم دولت	کارکنانیکه برای خود کار میکنند	کارفرما	جمع مشاغلین	طبقات مشاغل و جنس
							<u>کل حوزه سرشماری نوشهر</u>
							<u>بقیه مرد</u>
۱۱۱۰	-	۱	۱	-	-	۱۱۱۲	یکه دقیقاً مشخص و یا اظهار نشده اند
-	-	۱۵۶	۱۴	۱	-	۴۷۱	ایشیکه در جای دیگر طبقه بندی نشده اند
							<u>زن</u>
-	۶۲	۱۹۹	۱۱۷	۱۵۷	۲	۱۲۳۴	ع از ده ساله به بالا
-	-	۲	۳۹	۱۰	-	۵۲	غل حرفه ای - فنی و کارهای مربوط بآن
-	-	۲	۱۲	۱۰	-	۲۴	مربوط به علم طبی و بهداشتی و امور مربوط بآن
-	-	۱	۲۷	-	-	۲۸	مربوط به تعلیم و تدریس و سایر امور مربوط بآن
-	-	-	۱۳	۱	-	۱۴	غل مربوط با موارد آری و منشی گری و امور مربوط بآن
-	-	-	۲	۱	-	۳	مدیریت و اداره کردن امور (بجز کشاورزی)
-	-	-	۱۱	-	-	۱۱	ی و مشاغل دتتری و کارهای مربوط بآن
-	۱	-	۱	۲	-	۴	ن و مشاغل مربوط بآن
-	۱	-	۱	۲	-	۴	روشی در رنگها و منازعه ها
-	۶۰	۲۰	-	۸۳	۲	۱۶۵	غل مربوط بزراعت - جنگلبانی - شکار و ماهیگیری
-	۶۰	۱۱	-	۸۲	۲	۱۵۵	راعتی
-	-	۹	-	۱	-	۱۰	یکه در زراعت و شکار و ماهیگیری و جنگلبانی مشغول هستند
-	-	۵۵	۵۶۲	۶۰	۱	۶۷۸	ه های صنعتی و عملیات تولیدی و مشاغل مربوط بآن
-	-	۴۴	۵۵۱	۲۸	-	۶۲۳	مربوط به نساجی (غیر از نالی بانی)
-	-	۲	-	۲	-	۴	مربوط بقالی بانی
-	-	۵	-	۲۷	۱	۳۳	مربوط به تهیه پوشاک و محمولات چرمی و نماش
-	-	۲	۱	-	-	۳	مربوط به سبک سازی و جوار سازی و ماهوت پان گون
-	-	۲	۱	-	-	۳	ی
-	-	۱	-	-	-	۱	مربوط به فلزکاری
-	-	۱	۲	۳	-	۶	مربوط به تهیه مواد غذایی و خانیاخت
-	-	-	۸	-	-	۸	یکه در رشته های صنعتی مختلف برای تولید محصولات و عملیات مربوط بآنها کار میکنند
-	۲	۴۰۶	۲	۱	-	۴۱۱	غل مربوط با انجام خدمات (سروسها)
-	۲	۴۰۶	۲	۱	-	۴۱۱	خانگی و شخصی و کارهای مربوط بآن
-	-	۱۰	-	-	-	۱۰	غل مربوط بخدمات ثابت ارتش و مشاغل که دقیقاً مشخص و یا اظهار نشده اند
-	-	۱۰	-	-	-	۱۰	یکه در جای دیگر طبقه بندی نشده اند
							<u>شهر نوشهر</u>
							<u>مرد و زن</u>
۲۸	۴	۲۲۵	۳۰۵	۱۹۰	۱	۷۵۳	از ده ساله به بالا
-	-	-	۲۹	۶	-	۳۵	غل حرفه ای - فنی و کارهای مربوط بآن
-	-	-	۱۳	۲	-	۱۵	مربوط به علم طبی و بهداشتی و امور مربوط بآن
-	-	-	۱۹	-	-	۱۹	مربوط به تعلیم و تدریس و سایر امور مربوط بآن

بقیه جدول شماره ۱۲ - طبقات مشاغل برحسب وضع اشتغال و جنس در جمعیت مشاغل بکارآمده ساله پیمای حوزه سرشماری نوشهر - آبانماه ۱۳۳۵ (نوامبر ۱۹۵۶)

وضعیت اظهاریان	کارکنان خانوادگی بدون مزد	مزد بگیر	مستخدم دولت	کارکنانیکه برای خود کار میکنند	کارفرما	جمع مشاغلین	طبقات مشاغل و جنس
							شهر نوشهر
							بقیه مردوزن
-	-	-	-	۴	-	۴	غل حقوقی که مشاغل تشات و وکلای دادگستری و دفترخانه های رسمی نیز میباشند
-	-	-	۲	-	-	۲	مشاغل حرفه ای وقتی وامیرمناجه آن
-	-	۲	۱۰۴	۴	-	۱۱۰	مشاغل مربوط بامویراداری و منشی گری و امور مربوط بآن
-	-	۱	۲۶	۴	-	۳۱	غل مدیریت و اداره کردن امور (بجز کشاورزی)
-	-	۱	۷۸	-	-	۷۹	نگاری و مشاغل دفتری و نگارهای مربوط بآن
-	۱	۱۰	-	۸۷	۱	۹۹	فروش و مشاغل مربوط بآن
-	۱	۱۰	-	۷۹	۱	۹۱	تعمیر و ترمیم بناها و بناها
-	-	-	-	۲	-	۲	تعمیر و ترمیم کوره ها
-	-	-	-	۶	-	۶	تعمیر و مشاغل مربوط بآن
-	۲	۴۵	۲۷	۴۹	-	۱۲۳	مشاغل مربوط بزراعت - جنگلیانی - نیکاروماهیگیری
-	۲	۳۵	۱۰	۴۶	-	۶۳	غل زراعتی
-	-	-	-	۲	-	۲	غل مربوط باهیگیری
-	-	-	۱۷	۱	-	۱۸	غل مربوط به جنگلیانی (از جمله قطع اشجار)
-	-	۱۰	-	-	-	۱۰	هاییکه در زراعت و نیکاروماهیگیری و جنگلیانی مشغول بکار هستند
-	-	۱	۱	-	-	۲	امور مربوط با استخراج معدن و استخراج سنگ و حفاری
-	-	-	۱	-	-	۱	غل مربوط بساختن و حمل آوردن مواد معدنی
-	-	۱	-	-	-	۱	هاییکه در معدن و حفاری و استخراج سنگ مشغول کار هستند
-	۱	۸	۲۱	۴	-	۳۴	مشاغل مربوط به حمل و نقل
-	-	-	۱۴	-	-	۱۴	غل مربوط با معدن و استخراج سنگ
-	-	-	۲	-	-	۲	غل مربوط با مویر راه آهن
-	-	۶	۵	۱	-	۱۲	غل مربوط برانندگی وسائط نقلیه موتوری
-	۱	۲	-	۳	-	۶	غل مربوط برانندگی وسائط نقلیه ایکه بوسیله حیوان کشیده میشوند (مانند گری و درنگ و غیره)
-	-	۳۱	۳۳	۲۵	-	۸۹	حرفه های صنعتی و عملیات تولیدی و مشاغل مربوط بآن
-	-	۱	-	۶	-	۷	غل مربوط بتهیه پوشاک و محصولات چرمی و لباس
-	-	۱۱	۶	۵	-	۲۲	غل مربوط بساختن اشیا چوبی و کارهای مربوط بآن
-	-	۱	۹	۵	-	۱۵	غل مربوط باغشکاری
-	-	-	۸	۱	-	۹	غل الکتریکی و الکترونیکی
-	-	۶	۶	۲	-	۱۴	غل ساختمانی و آره های مربوط بآن که در جای دیگر طبقه بندی نشده اند
-	-	۵	۴	۲	-	۱۱	غل مربوط با ماشینهای مستعمل و اجناس مشاغل مربوط به
-	-	-	-	۱	-	۱	عملیات مکانیکی ماشینهای ساختمانی مستعمل
-	-	-	-	۱	-	۱	غل مربوط بساختن مواد شیمیایی و کارهای مربوط بآن
-	-	۷	-	۳	-	۱۰	غل مربوط بتهیه مواد غذایی و خانیاات
-	-	۹۶	۷۱	۱۵	-	۱۸۲	مشاغل مربوط بانجام خدمات (سرویسها)
-	-	۱	۵۳	-	-	۵۴	غل مربوط بخدمات محافظت و حراست و نگهبانی
-	-	۸۰	۱	۱۵	-	۹۶	خدمات خانگی و شخصی و کارهای مربوط بآن
-	-	۲	-	-	-	۲	غل خدمات متفرقه
-	-	۱۳	۱۷	-	-	۳۰	هاییکه در مشاغل مربوط بخدمات کار میکنند

بقیه جدول شماره ۱۲ - دایات مشاغل برحسب نوع اشتغال و شهر در جمعیت شامل کارازده ساله پیلای حوزه سرشماری، نوشهر: آبانماه ۱۳۳۰ (توامبر ۱۹۵۶)

وضعیت و اظهارشده	تارکستان خانوادگی بدون مزد	مزد بگیر	مستخدم دولت	کارکنانیکه برای خود کار میکنند	کارفرما	جمع شاغلین	طبقات مشاغل و جنس
							<u>شهر نوشهر</u>
							<u>بقیه مردون</u>
۲۸	-	۳۲	۱۴	-	-	۷۴	مشاغل مربوط به خدمات ثابت ارتشی و مشاغلی که دقیقاً مشخص و اظهار نشده اند
-	-	-	۵	-	-	۵	ایست ثابت ارتشی
۲۸	-	-	۱	-	-	۲۹	کس که دقیقاً مشخص و اظهار نشده اند
-	-	۳۲	۸	-	-	۴۰	هاییکه درجای دیگر سابقه بندی نشده اند
							<u>مرد</u>
۲۸	۴	۱۸۴	۲۸۸	۱۸۶	۱	۶۹۱	جمع ازده ساله پیلای
-	-	-	۲۳	۵	-	۲۸	مشاغل جزیره ای - قش و کارهای مربوط بآن
-	-	-	۱۰	۱	-	۱۱	ل مربوط به علوم طبیعی و بهداشت و امور مربوط بآن
-	-	-	۱۱	-	-	۱۱	ل مربوط به تعلیم و تربیت و سایر امور مربوط بآن
-	-	-	-	۴	-	۴	ل حقوقی که شامل قضات و وکلای دادگستری و قترخانه های رسمی نیز میباشد
-	-	-	۲	-	-	۲	مشاغل جزیره ای و قش و امور مشایخ آن
-	-	۲	۹۸	۲	-	۱۰۲	مشاغل مربوط بامراداری و ششگری و امور مربوط بآن
-	-	۱	۲۴	۳	-	۲۸	معدنی و ادااره کردن امور (بجز کد آوری)
-	-	۱	۷۴	-	-	۷۵	گری و مشاغل دیگری و کارهای مربوط بآن
-	۱	۱۰	-	۸۷	۱	۹۹	روش و مشاغل مربوط بآن
-	۱	۱۰	-	۷۹	۱	۹۱	میزبانی در نگاهها و مشایخها
-	-	-	-	۲	-	۲	میزبانی در دوره گردها
-	-	-	-	۶	-	۶	میزبانی و مشاغل مربوط بآن
-	۲	۴۴	۲۷	۴۸	-	۱۲۱	مشاغل مربوط بازراعت - جنگلیانی - شکار و ماهیگیری
-	۲	۳۴	۱۰	۴۵	-	۹۱	بازراعتی
-	-	-	-	۲	-	۲	مربوط با ماهیگیری
-	-	-	۱۷	۱	-	۱۸	مربوط با جنگلیانی (از جمله قطع اشجار)
-	-	۱۰	-	-	-	۱۰	ماینیک در زراعت و شکار و ماهیگیری و جنگلیانی مشغول نارسند
-	-	۱	۱	-	-	۲	مربوط با استخراج معدن و استخراج سنگ و حفاری
-	-	-	۱	-	-	۱	مربوط با ساختن و حمل آوردن مواد معدنی
-	-	۱	-	-	-	۱	ماینیک در معدن و حفاری و استخراج سنگ مشغول کار هستند
-	۱	۸	۲۱	۴	-	۳۴	مشاغل مربوط به حمل و نقل
-	-	-	۱۴	-	-	۱۴	مربوط به کشتیرانی و تاقین رانی
-	-	-	۲	-	-	۲	مربوط با امور راه آهن
-	-	۶	۵	۱	-	۱۲	مربوط برانندگی وسائط نقلیه موتوری
-	۱	۲	-	۳	-	۶	مربوط برانندگی وسائط نقلیه ایکه بوسیله حیوان سیده میشوند (مانند گاری و درشکه و غیره)
-	-	۳۱	۲۳	۲۴	-	۸۸	رنگ های صنعتی و عملیات تولیدی مشاغل مربوط بآن
-	-	۱	-	۵	-	۶	مربوط به تهیه پوشاک و محصولات چرم و تاش
-	-	۱۱	۶	۵	-	۲۲	مربوط با ساختن اثاثیه و کارهای مربوط بآن
-	-	۱	۹	۵	-	۱۵	ل مربوط با فلزکاری

بقیه جدول شماره ۱۲ - طبقات مشاغل برحسب وضع اشتغال و جنس در جمعیت مشاغل بکارزده ساله بیای حوزه سرشماری نوشهر: آبانماه ۱۳۳۵ (نوامبر ۱۹۵۶)

وضع اظهاریت	کارکنان خانوادگی بدون مزد	مزد بگیر	مستخدم دولت	کارکنانیکه برای خود کار میکنند	کارفرما	جمع شاغلین	طبقات مشاغل و جنس
							شهر نوشهر بقیه مرد
-	-	-	۸	۱	-	۹	غل الکتریکی و الکتریکی
-	-	۶	۶	۲	-	۱۴	غل ساختمانی و بارهای مربوطه آن که در جای دیگر طبقه بندی نشده اند
-	-	۵	۴	۲	-	۱۱	غل مربوط به تئیهای مستقر جراثیم و مشاغل مربوط به عملیات مکانیکی ماشینهای ساختمانی مستقر
-	-	-	-	۱	-	۱	غل مربوط به ساختن مواد نسجی و پارهای مربوطه آن
-	-	۷	-	۳	-	۱۰	غل مربوط به تهیه مواد غذایی و خدمات
-	-	۵۷	۷۱	۱۵	-	۱۴۳	مشاغل مربوط به انجام خدمات (سروسها)
-	-	۱	۵۳	-	-	۵۴	غل مربوط به خدمات حفاظت و حرارت و تئیهایی
-	-	۴۱	۱	۱۵	-	۵۷	خدمات خانگی و شخصی و کارهای مربوطه آن
-	-	۲	-	-	-	۲	غل خدمات متفرقه
-	-	۱۳	۱۷	-	-	۳۰	هائیکه در مشاغل مربوط به خدمات کار میکنند
۲۸	-	۳۱	۱۴	-	-	۷۳	مشاغل مربوط به خدمات ثابت ارتشی و مشاغلی که دقیقاً مشخص و یا اظهار نشده اند
-	-	-	۵	-	-	۵	خدمات ثابت ارتشی
۲۸	-	-	۱	-	-	۲۹	غلی که دقیقاً مشخص و یا اظهار نشده اند
-	-	۳۱	۸	-	-	۳۹	هائیکه در جای دیگر طبقه بندی نشده اند
							زن
-	-	۴۱	۱۷	۴	-	۶۲	جمع ازده ساله بیای
-	-	-	۱۱	۱	-	۱۲	مشاغل حرفه ای - فن و بارهای مربوطه آن
-	-	-	۳	۱	-	۴	غل مربوط به علم طبع و بهداشت و امور مربوطه آن
-	-	-	۸	-	-	۸	غل مربوط به تعلیم و تدریس و سایر امور مربوطه آن
-	-	-	۶	۱	-	۷	مشاغل مربوط به امور اداری و منشیگری و امور مربوطه آن
-	-	-	۲	۱	-	۳	غل مدیریت و اداره کردن امور (بجز کشاورزی)
-	-	-	۴	-	-	۴	یگری و مشاغل نظری و کارهای مربوطه آن
-	-	۱	-	۱	-	۲	مشاغل مربوط به صنعت - جنگلی - شکار و ماهیگیری
-	-	۱	-	۱	-	۲	غل زراعتی
-	-	-	-	۱	-	۱	حرفه های صنعتی و عملیات تولیدی و مشاغل مربوطه آن
-	-	-	-	۱	-	۱	غل مربوط به تهیه پوشاک و محصولات چرم و قماش
-	-	۳۱	-	-	-	۳۱	مشاغل مربوط به انجام خدمات (سروسها)
-	-	۳۱	-	-	-	۳۱	خدمات خانگی و شخصی و کارهای مربوطه آن
-	-	۱	-	-	-	۱	مشاغل مربوط به خدمات ثابت ارتشی و مشاغلی که دقیقاً مشخص و یا اظهار نشده اند
-	-	۱	-	-	-	۱	هائیکه در جای دیگر طبقه بندی نشده اند

-۲۴-

( ۰۰ ۰۴ ۰۴۸ ۰۴۴ ۰۰۵ ۰۳۲ ۰۳۵ ۰۰۳ ۰۰۱ ۰۰۱ )

جدول شماره ۱۴ - تقسیمات عمده فعالیت صنعتی بر حسب سن و جنس در جمعیت ناقل یگانه از ده ساله بیالای حوزه سرشماری نوشهر: آبانماه ۱۳۳۵ (نوامبر ۱۹۵۶)  
(سن اظهار نشده نیز جز جمع سنین از ده ساله بیالا منظور شده است)

سن اظهار نشده	۶۵ ساله بیالا	۴۵-۶۴ ساله	۲۵-۴۴ ساله	۱۰-۲۴ ساله	۱۰-۱۹ ساله	۱۰-۱۴ ساله	جمع از ده ساله بیالا	تقسیمات عمده فعالیت صنعتی و جنس
<u>کل حوزه سرشماری نوشهر</u>								
<u>مردان</u>								
	۹۴۳	۴۶۲۷	۱۱۱۵۲	۲۲۰۸	۲۳۵۲	۹۲۳	۲۳۵۱۱	جمع ناقلین -----
۱	۷۷۲	۳۵۷۴	۷۷۸۰	۱۵۵۴	۱۴۶۲	۵۵۰	۱۵۶۶۳	کندووزی - جنگلیانی - شکار و ماهیگیری -----
-	۱	۱۶	۴۵	۱۶	۱۲	۲	۹۲	استخراج معدن و استخراج سنگ -----
-	۵۶	۴۱۶	۱۱۳۲	۲۷۴	۱۹۲	۴۳	۲۱۲۰	تولیدات صنعتی و نوسازی -----
-	۷	۶۷	۱۶۸	۴۲	۳۴	۴	۳۲۲	ساختن -----
-	-	۵	۶	-	-	-	۱۱	برق - گاز - آب و سرویسهای بهداشتی -----
-	۳۰	۱۸۳	۴۰۲	۷۷	۶۴	۸	۷۶۱	تجارت (کل و جزئی) -----
۱	۸	۱۰۲	۴۰۵	۶۱۰	۸۱	۲۲	۷۳۰	حمل و نقل - انبارداری و ارتباطات -----
۲	۵۹	۴۴۵	۹۲۶	۲۴۰	۲۹۱	۲۷۰	۲۲۳۲	خدمات (سرویسها) -----
-	۷	۱۱۵	۲۸۹	۸۶۵	۲۱۶	۲۴	۱۵۴۶	فعالیتها نیکه باندازه کافی توضیح نشده -----
<u>سرد</u>								
	۹۰۵	۴۶۷۳	۱۰۶۶۳	۲۰۲۸	۲۱۶۷	۷۷۷	۲۲۱۷۷	جمع ناقلین -----
۱	۷۶۸	۳۵۲۸	۷۷۱۷	۱۵۴۰	۱۴۴۱	۵۲۳	۱۵۵۲۸	کندووزی - جنگلیانی - شکار و ماهیگیری -----
-	۱	۱۶	۴۵	۱۶	۱۲	۲	۹۲	استخراج معدن و استخراج سنگ -----
-	۴۳	۳۱۷	۷۸۹	۱۴۸	۱۰۱	۴۳	۱۴۴۱	تولیدات صنعتی و نوسازی -----
-	۷	۶۷	۱۶۷	۴۲	۳۴	۴	۳۲۱	ساختن -----
-	-	۵	۶	-	-	-	۱۱	برق - گاز - آب و سرویسهای بهداشتی -----
-	۳۰	۱۸۲	۴۰۰	۷۷	۶۴	۸	۷۶۱	تجارت (کل و جزئی) -----
۱	۸	۱۰۲	۴۰۵	۶۱۰	۸۱	۲۲	۷۲۸	حمل و نقل - انبارداری و ارتباطات -----
۲	۴۱	۳۴۴	۸۱۰	۲۰۱	۲۲۰	۱۴۱	۱۷۵۹	خدمات (سرویسها) -----
-	۷	۱۱۲	۲۸۴	۸۶۴	۲۱۵	۲۴	۱۵۳۶	فعالیتها نیکه باندازه کافی توضیح نشده -----
<u>زن</u>								
	۳۸	۲۵۴	۵۳۰	۱۸۰	۱۸۶	۱۴۶	۱۳۳۴	جمع ناقلین -----
-	۴	۴۶	۶۳	۱۴	۲۱	۱۷	۱۶۵	کندووزی - جنگلیانی - شکار و ماهیگیری -----
-	-	-	-	-	-	-	-	استخراج معدن و استخراج سنگ -----
-	۱۶	۱۰۲	۳۴۳	۱۲۶	۹۲	-	۶۷۱	تولیدات صنعتی و نوسازی -----
-	-	-	۱	-	-	-	۱	ساختن -----
-	-	-	-	-	-	-	-	برق - گاز - آب و سرویسهای بهداشتی -----
-	-	۱	۲	-	-	-	۳	تجارت (کل و جزئی) -----
-	-	۱	-	-	۱	-	۲	حمل و نقل - انبارداری و ارتباطات -----
-	۱۸	۱۰۱	۱۱۶	۳۹	۷۱	۱۲۶	۴۷۴	خدمات (سرویسها) -----
-	-	۳	۵	۱	۱	-	۱۰	فعالیتها نیکه باندازه کافی توضیح نشده -----

بقیه جدول شماره ۱۲ - تقسیمات عمده فعالیت صنعتی بر حسب سن و جنس در جمعیت ثانیل بکار از ده ساله پیلای حوزه سرشماری نوشهر: آبانماه ۱۳۳۵ (توامبر ۱۹۵۶)  
(سن اظهار نشده نیز جزو جمع سنین از ده ساله پیلای منظور شده است)

سن اظهار نشده	۱۰ ساله پیلای	۱۰-۱۱ ساله	۱۰-۱۱ ساله	۲۰-۲۴ ساله	۱۵-۱۹ ساله	۱۰-۱۴ ساله	جمع از ده ساله پیلای	تقسیمات عمده فعالیت صنعتی و معدنی
<u>شهر نوشهر</u>								
<u>مرد و زن</u>								
۱	۲۰	۱۸۷	۳۹۶	۷۸	۳۸	۴۳	۷۵۳	جمع شاغلین
-	۳	۲۱	۳۲۲	۴۱	۱	۴	۴۰۷	کشاورزی - جنگلبانی - شکار و ماهیگیری
-	-	۱	-	-	-	-	۱	استخراج معدن و استخراج سنگ
-	۲	۱۰	۲	۵	۵	۳	۲۷	تولیدات صنعتی و نوسازی
-	-	۱	۱	۱	-	-	۴	ساختن
-	-	۳	۱	-	-	-	۴	برق - گاز - آب و سروسهیای بهداشتی
-	۷	۲۷	۴	۴	۶	۱	۴۹	تجارت (کلی و جزئی)
-	۲	۲۴	۱	۸	۲	۱	۴۶	حمل و نقل - انبارداری و ارتباطات
۱	۶	۸۰	۴۲	۱۸	۱۵	۲۲	۱۸۴	خدمات (سروسهیای)
-	-	۱۰	۱۴	۱	۴	۲	۳۱	فعالیتهائیکه باندازه کافی توضیح نشده
<u>مرد</u>								
۱	۱۹	۱۷۲	۳۷۸	۷۵	۳۸	۱۸	۶۹۱	جمع شاغلین
-	۳	۲۹	۳۲۲	۴۱	۶	۴	۴۰۵	کشاورزی - جنگلبانی - شکار و ماهیگیری
-	-	۱	-	-	-	-	۱	استخراج معدن و استخراج سنگ
-	۲	۱۰	۲	۵	۴	۳	۲۶	تولیدات صنعتی و نوسازی
-	-	۱	۲	۱	-	-	۴	ساختن
-	-	۳	۱	-	-	-	۴	برق - گاز - آب و سروسهیای بهداشتی
-	۷	۲۷	۴	۴	۶	۱	۴۹	تجارت (کلی و جزئی)
-	۲	۲۴	۱	۸	۱	۱	۴۵	حمل و نقل - انبارداری و ارتباطات
۱	۵	۶۷	۳۴	۱۶	۷	۷	۱۲۷	خدمات (سروسهیای)
-	-	۱۰	۱۴	-	۴	۲	۳۰	فعالیتهائیکه باندازه کافی توضیح نشده
<u>زن</u>								
-	۱	۱۵	۱۸	۳	۱۰	۱۵	۴۳	جمع شاغلین
-	-	۲	-	-	-	-	۲	کشاورزی - جنگلبانی - شکار و ماهیگیری
-	-	-	-	-	-	-	-	استخراج معدن و استخراج سنگ
-	-	-	-	-	۱	-	۱	تولیدات صنعتی و نوسازی
-	-	-	-	-	-	-	-	ساختن
-	-	-	-	-	-	-	-	برق - گاز - آب و سروسهیای بهداشتی
-	-	-	-	-	-	-	-	تجارت (کلی و جزئی)
-	-	-	-	-	۱	-	۱	حمل و نقل - انبارداری و ارتباطات
-	۱	۱۳	۱۸	۲	۸	۱۵	۵۷	خدمات (سروسهیای)
-	-	-	-	۱	-	-	۱	فعالیتهائیکه باندازه کافی توضیح نشده

جدول شماره ۱۲ - تقسیمات عمده فعالیت صنعتی بر حسب صن و جنس در محدوده شاغلین بکار از ساله ۱۳۳۵ (نوامبر ۱۹۵۶)  
(در اظهارات شده نیز جزو جمع همین ازده ساله بیلا منظور شده است)

صن اظهار شده	۱۰-۱۱ ساله	۱۱-۱۲ ساله	۱۲-۱۳ ساله	۱۳-۱۴ ساله	۱۴-۱۵ ساله	۱۵-۱۶ ساله	جمع ازده ساله	تقسیمات عمده فعالیت صنعتی و جنس بقیه نقاط حوزه سرشماری نوشهر مردم زرد
۱	۶۳۳	۴۷۴۰	۱۰۷۵۷	۳۱۳۰	۲۳۱۵	۸۹۰	۲۲۷۵۸	جمع شاغلین
۱	۷۶۶	۳۵۴۳	۷۱۵۸	۱۰۱۳	۱۴۵۶	۵۴۶	۱۵۲۸۶	ی - جنگلی - شکار و ماهگیری
-	۱	۱۵	۴۵	۱۳	۱۲	۲	۹۱	اج معدن و استخراج سنگ
-	۵۷	۴۰۱	۱۱۳۰	۴۶۱	۱۸۸	۴۰	۲۰۹۳	صنعتی و نساجی
-	۷	۶۶	۱۶۶	۱۱	۳۴	۴	۲۱۸	ان
-	-	۲	۵	-	-	-	۷	گاز - آب و سروسپای بهداشتی
-	۲۳	۱۵۶	۳۱۸	۷۳	۵۸	۷	۷۱۵	(کلی و جزئی)
۱	۶	۷۶	۳۶۶	۱۰۲	۷۹	۲۱	۶۸۴	نقل - انبارداری و ارتباطات
۱	۵۴	۳۶۵	۸۸۴	۲۲۴	۲۷۶	۲۴۸	۲۰۴۹	ت (سروسپا)
-	۷	۱۰۲	۲۷۵	۸۹۱	۲۱۳	۲۲	۱۵۱۵	بهائیکه باندازه کافی توضیح نشده
								مرد
۳	۸۸۶	۴۵۰۳	۱۰۲۱۵	۲۶۵۳	۲۱۳۹	۷۵۴	۲۱۴۸۱	جمع شاغلین
۱	۷۶۵	۳۴۶۶	۷۳۱۵	۱۴۶۶	۱۴۳۵	۵۲۹	۱۵۱۲۳	ی - جنگلی - شکار و ماهگیری
-	۱	۱۵	۴۵	۱۳	۱۲	۲	۹۱	اج معدن و استخراج سنگ
-	۵۱	۳۰۷	۷۸۷	۱۴۳	۹۷	۴۰	۱۴۱۵	صنعتی و نساجی
-	۷	۶۶	۱۶۵	۱۱	۳۴	۴	۲۱۷	ان
-	-	۲	۵	-	-	-	۷	گاز - آب و سروسپای بهداشتی
-	۲۳	۱۵۵	۳۳۶	۷۳	۵۸	۷	۷۱۲	(کلی و جزئی)
۱	۶	۷۸	۳۶۶	۱۰۲	۷۹	۲۱	۶۸۳	نقل - انبارداری و ارتباطات
۱	۴۶	۲۷۷	۷۸۶	۱۸۵	۲۳۳	۲۴۴	۱۶۳۲	ت (سروسپا)
-	۷	۱۰۲	۲۷۰	۸۹۱	۲۱۱	۲۲	۱۵۰۶	بهائیکه باندازه کافی توضیح نشده
								زن
-	۳۷	۲۳۹	۵۱۴	۱۷۷	۱۷۶	۱۳۱	۱۲۷۲	شاغلین
-	۴	۳۴	۶۳	۱۴	۲۱	۱۷	۱۶۳	ی - جنگلی - شکار و ماهگیری
-	-	-	-	-	-	-	-	اج معدن و استخراج سنگ
-	۱۶	۱۰۲	۳۴۳	۱۲۶	۹۱	-	۶۷۸	صنعتی و نساجی
-	-	-	۱	-	-	-	۱	ان
-	-	-	-	-	-	-	-	گاز - آب و سروسپای بهداشتی
-	-	-	۲	-	-	-	۳	(کلی و جزئی)
-	-	۱	-	-	-	-	۱	نقل - انبارداری و ارتباطات
-	۱۷	۸۸	۹۸	۳۷	۳۳	۱۱۴	۴۱۷	ت (سروسپا)
-	-	۳	۵	-	۱	-	۶	بهائیکه باندازه کافی توضیح نشده

۲۶ - ۲۵ - ۲۴ - ۲۳ - ۲۲ - ۲۱ - ۲۰ - ۱۹ - ۱۸ - ۱۷ - ۱۶ - ۱۵ - ۱۴ - ۱۳ - ۱۲ - ۱۱ - ۱۰ - ۹ - ۸ - ۷ - ۶ - ۵ - ۴ - ۳ - ۲ - ۱

جدول شماره ۱۴ - طبقات فعالیت صنعتی بر حسب وضع اشتغال و جنس در جمعیت شاغل بکار ازرده ساله بیلای حوزه سرشماری نوشهر آبانماه ۱۳۳۵ (نوامبر ۱۹۵۶)

وضعیت اظهاری شده	کارگزاران خانوادگی بدون مزد	مزد بگیر	مستخدم دولت	کارکنانیکه برای خود کار میکنند	کارفرما	جمع شاغلین	طبقات فعالیت صنعتی و جنس
							<u>کل حوزه سرشماری نوشهر</u>
							<u>مردوزین</u>
۱۱۱۱	۱۹۸۷	۶۰۸۹	۲۰۶۱	۱۲۱۲۷	۱۳۶	۲۴۵۱۱	مع ازرده ساله بیلا
۲۱	۱۹۹۲	۲۷۳۲	۲۱۰	۱۰۳۱۱	۸۱	۱۵۶۶۳	شاووزی - جنگلانی - شکار - ماهگیری
۲۸	۱۹۹۰	۲۳۱۱	۱۵۹	۱۰۶۶۲	۷۹	۱۵۲۵۹	ولا ت کشاورزی و دامی
۱	۱	۳۹۱	۱۲	۳۹	۲	۴۲۲	بانی و قطع اشجار
-	-	-	۳	۱	-	۴	بیله گذاری و تکثیر حیوانات شکار ( بمنظور کسب و تجارت)
-	۱	-	۵	۲	-	۸	گیری
-	-	-	-	-	-	-	-
-	-	۸۸	۳	۱	-	۹۲	استخراج معدن و استخراج سنگ
-	-	۶۱	۱	-	-	۶۲	فراج معدن ذغال سنگ
-	-	۲۵	-	-	-	۲۵	فراج معدن فلزات
-	-	-	۲	-	-	۲	فراج نفت خام و گازهای طبیعی
-	-	۲	-	-	-	۲	فراج معدن سنگ - خاک رس - ماسه - شن
-	-	-	-	۱	-	۱	فراج معدن غیر فلزی و سنگ که در جای دیگر طبقه بندی شده اند
-	۱۷	۵۸۱	۱۰۳۰	۹۷۷	۱۵	۲۱۲۰	تولیدات صنعتی و نو سازی
-	۲	۸۸	۲	۳۲	۵	۱۳۰	بت مواد غذایی ( غیر از آبمیوه و پنیر )
-	-	-	۱	-	-	۱	بت درختانیات
-	-	۹۰	۱۰۹۲	۹۱	-	۱۱۹۳	بت نساجی
-	۱	۱۲۷	-	۱۵۹	۶	۲۰۳	بت کفتر سازی و سایر پوششها و اثاث ساخته شده از نسوجات
-	۲	۱۱۳	۱	۹۶	-	۱۶۲	بت چوب و چوب پنبه ( بنیر از صنعت بیل )
-	-	۷	-	۱	-	۸	بت محصولات لاستیکی
-	-	۲	۴	۱	-	۷	بت مواد شیمیایی و محصولات شیمیایی
-	-	-	۸	-	-	۸	بت محصولات نفت و ذغال سنگ
-	۵	۱۷	۱	۳۹	-	۶۲	بت محصولات معدنی غیر فلزی ( بنیر از محصولات نفت و ذغال سنگ )
-	۶	۶۲	-	۱۴۰	۳	۲۴۱	بت محصولات فلزی ( بنیر از ماشین آلات و لوازم حمل و نقل )
-	-	۱۰	۱	۵	-	۱۶	بت ماشین آلات ( بنیر از ماشین آلات الکتریکی )
-	-	-	-	۱	-	۱	بت ماشین آلات الکتریکی و دستگاهها و لوازم الکتریکی
-	-	۳۱	-	۷	-	۳۸	بت لوازم و وسایط نقلیه
-	-	۹	-	۵	۱	۱۰	بت متفرقه
-	۱	۲۱۳	۹۰	۱۸	-	۳۲۲	ساختمان
-	-	۲	۸	۱	-	۱۱	برق - گاز - آب و سروسبای بهداشتی
-	-	۱	۶	۱	-	۸	گاز و بخار
-	-	۱	۲	-	-	۳	سروسبای بهداشتی
-	۱۵	۱۰۹	۸	۶۱۲	۲۵	۷۶۹	تجارت
-	۱۵	۱۰۹	-	۶۱۲	۲۵	۷۵۶	رت کلی و جزئی
-	-	-	۶	-	-	۶	نها و سایر موسسات مالی
-	-	-	۲	-	-	۲	-
-	۷	۵۳۳	۶۱	۱۲۵	۹	۷۳۰	حمل و نقل انبار و ارتباطات
-	۷	۵۳۳	۳۵	۱۲۵	۹	۷۰۳	حمل و نقل
-	-	۱	۱	-	-	۲	رداری
-	-	-	۲۵	-	-	۲۵	اطاعات



جدول شماره ۱ - طبقات فعالیت صنعتی بر حسب وضع اشتغال و جنس در جمعیت شاغلین کار از دهه ساله به بالای حوزه سرشماری، نو شهر آبانماه ۱۳۳۵ (نوامبر ۱۹۵۶)

وضعیت اطهار شده	کارکنان خانوادگی بدون مزد	مزد بگیر	مستخدم دولت	کارکنانیکه برای خود کار میکنند	کارفرما	جمع شاغلین	طبقات فعالیت صنعتی و جنس
							کل حوزه سرشماری نو شهر
							پتیه مردوزین
-	۵	۱۳۷۴	۶۵۰	۱۱۳	۱۱	۲۲۳۳	(سرپسها) -----
-	-	-	۴۹۶	-	-	۴۹۶	ش -----
-	-	۵۶	۱۵۳	۶۴	۲	۲۷۸	نمای خدمات تجاری و صنعتی و ساختمانی -----
-	۱	۱	-	۴	۱	۷	هن -----
-	۴	۱۳۱۴	۱	۱۲۵	۸	۱۴۵۲	ص -----
۱-۸۲	-	۴۶۲	۱	۱	-	۱۵۴۶	اینکه بطور کافی توضیح نشده -----
							صرد
۱۱۱۱	۱۳۲۴	۵۵۶۵	۱۴۴۴	۱۱۱۷۰	۱۳۳	۲۲۱۷۷	دهه ساله به بالا -----
۲۹	۱۸۸۲	۲۷۱۳	۲۰۹	۱۰۱۱۶	۷۹	۱۵۵۲۸	جنگلهائی - شکار - ماهیگیری -----
۲۸	۱۸۸۰	۲۳۷۳	۱۵۹	۱۰۵۷۹	۷۷	۱۵۰۹۵	ماورزی و دام -----
۱	۱	۳۴۱	۴۲	۳۴	۲	۴۲۱	طبخ و آشپزخانه -----
-	-	-	۲	۱	-	۴	ری و تکثیر حیوانات شکار (بمنظور کسب و تجارت) -----
-	۱	-	۵	۲	-	۸	معدن و استخراج سنگ -----
-	-	۸۸	۳	۱	-	۹۲	مدن ذغال سنگ -----
-	-	۶۱	۱	-	-	۶۲	مدن فلزات -----
-	-	۳۵	-	-	-	۳۵	تخام و گازهای طبیعی -----
-	-	-	۲	-	-	۲	مادن سنگ - خاک رس - ماسه - شن -----
-	-	۲	-	-	-	۲	مدن غیر فلزی استند که در جای دیگر طبقه بندی -----
-	-	-	-	۱	-	۱	صنعتی و توسازی -----
-	۱۷	۵۳۰	۴۶۳	۴۱۷	۱۴	۱۴۴۱	ذاتی (غیر از آسایشگاهها) -----
-	۲	۸۸	۲	۲۹	۵	۱۲۷	یات -----
-	-	-	۱	-	-	۱	ن -----
-	-	۴۷	۴۴۵	۱۱	-	۵۰۳	مازی و سایر پوششها و اثاثیه ساخته شده از -----
-	۱	۱۳۲	-	۱۳۲	۵	۲۷۰	و چوب پنبه (بغیر از صنعت میل) -----
-	۲	۱۱۱	۱	۴۶	-	۱۶۰	لات لاستیکی -----
-	-	۷	-	۱	-	۸	بیمبائی و محصولات شیمیائی -----
-	-	۲	۴	۱	-	۷	ت نفت و ذغال سنگ -----
-	-	-	۸	-	-	۸	ت معدنی غیر فلزی (بغیر از محصولات نفت و -----
-	۵	۱۷	۱	۳۹	-	۶۲	ت فلزی (بغیر از ماشین آلات و لوازم حمل و نقل) -----
-	۶	۹۱	-	۱۴۰	۳	۲۴۰	آلات به غیر از ماشین آلات الکتریکی) -----
-	-	۱۰	۱	۵	-	۱۶	آلات الکتریکی و دستگاها و لوازم الکتریکی -----
-	-	-	-	۷	-	۱	وسائط نقلیه -----
-	-	۲۱	-	۷	-	۲۸	-----
-	-	۴	-	۵	۱	۱۰	-----
-	۱	۲۱۲	۹۰	۱۸	-	۳۲۱	-----
-	-	۲	۸	۱	-	۱۱	ز آب و سرپسهای بهداشتی -----
-	-	۱	۶	۱	-	۸	ار -----
-	-	۱	۲	-	-	۳	ای بهداشتی -----
-	۱۴	۱۰۴	۸	۶۱۰	۲۵	۷۶۱	-----
-	۱۴	۱۰۴	-	۶۱۰	۲۵	۷۵۲	جزئی -----

بقیه جدول شماره ۱ - طبقات فعالیت صنعتی بر حسب وضع اشتغال و جنس در جمعیت شاغلین کار از دهه ساله بهایای حوزه سرشماری نوشهر: آبانماه ۱۳۳۰ (شماره ۱۹۵۶)

طبقات فعالیت صنعتی و جنس	جمع شاغلین	کارفرما	کارکنانیکه برای خود کار میکنند	مستخدم دولت	مزد بگیر	کارکنان خانوادگی بدون مزد	وضعیت اظهار نشده
<b>کل حوزه سرشماری نوشهر</b>							
<b>بقیه سرمد</b>							
بارها بر موسسات مالی	۶	-	-	۶	-	-	-
-----	۲	-	-	۲	-	-	-
حمل و نقل انبارداری و ارتباطات	۲۲۸	۴	۱۲۵	۶۰	۵۳۲	۷	-
-----	۲۰۱	۴	۱۲۵	۳۹	۵۳۱	۷	-
-----	۲	-	-	۱	۱	-	-
-----	۲۵	-	-	۲۵	-	-	-
خدمات (سروسها)	۱۷۵۹	۱۱	۱۸۱	۶۰۲	۶۶۲	۳	-
-----	۴۸۶	-	-	۴۸۶	-	-	-
-----	۲۲۲	۲	۵۳	۱۱۵	۵۲	-	-
-----	۷	۱	۴	-	۱	۱	-
-----	۱۰۴۴	۸	۱۲۹	۱	۶۰۶	۲	-
فعالیهائی که بطورکافی توضیح نشده	۱۰۳۶	-	۱	۱	۴۵۲	-	۱۰۸۲
<b>بقیه</b>							
جمع از دهه ساله بهایا	۱۳۲۴	۳	۱۵۷	۶۱۷	۴۹۴	۶۳	-
-----	۱۶۵	۲	۸۳	۱	۱۱	۶۰	-
-----	۱۶۴	۲	۸۳	۱	۱۱	۶۰	-
-----	۱	-	-	۱	-	-	-
-----	۱۷۹	۱	۶۰	۵۶۷	۵۱	-	-
-----	۳	-	۲	-	-	-	-
-----	۶۴۰	-	۳۰	۵۶۷	۱۳	-	-
-----	۲۲	۱	۲۷	-	۵	-	-
-----	۲	-	-	-	۲	-	-
-----	۱	-	-	-	۱	-	-
-----	۱	-	-	-	۱	-	-
-----	۳	-	۲	-	-	-	-
-----	۳	-	۲	-	-	-	-
-----	۲	-	-	۱	۱	-	-
-----	۲	-	-	۱	۱	-	-
-----	۱۷۴	-	۱۲	۱۸	۴۱۲	۲	-
-----	۱۰	-	-	۱۰	-	-	-
-----	۵۶	-	۱۱	۳۸	۷	-	-
-----	۱۰۸	-	۱	-	۴۰۵	۲	-
-----	۱۰	-	-	-	۱۰	-	-

بقیه جدول شماره ۱ - طبقات فعالیت صنعتی بر حسب وضع اشتغال و جنس در جمعیت شاغل بهارزده ساله به بالای حوزه سرشماری نوشهر، آبانماه ۱۳۲۵ (نوامبر ۱۹۵۶)

وضعیت اظهارنشده	کارکنان خانوادگی بدون مزد	مزد بگیر	مستخدم دولت	کارکنانیکه برای خود کار میکنند	کارفرما	جمع شاغلین	طبقات فعالیت صنعتی و جنس
							شهر نوشهر
							مردوزن
۲۸	۴	۲۲۵	۲۰۵	۱۶۰	۱	۷۵۲	بازده ساله بیالا
۲۸	۲	۱۰۵	۱۵۸	۱۱۲	۱	۴۰۷	اوزی - جنگلیانی - شکار - ماهگیری
۲۸	۲	۱۰۵	۱۵۷	۱۰۱	-	۳۱۲	تکنساورزی ودای
-	-	-	۱	۱۲	۱	۱۴	تقطع اشجار
-	-	۱	-	-	-	۱	تخراج معدن و استخراج سنگ
-	-	۱	-	-	-	۱	اج معدن سنگ - خاک رس - ماسن - شن
-	-	۱	-	۱۸	-	۲۷	پداات صنعتی و نو سازی
-	-	۳	-	۴	-	۷	مواد غذایی (غیر از آشپدنیها)
-	-	۱	-	۳	-	۴	تکشی سازی وسایر پیشهها و اشیا ساخته شده از بوجات
-	-	۳	-	۵	-	۸	چوب و چوب پنبه (بغیر از صنعت میل)
-	-	-	-	۱	-	۱	مواد شیمیائی و محصولات شیمیائی
-	-	-	-	۲	-	۲	محصولات فلزی (بغیر از ماشین آلات و لوازم حمل و نقل)
-	-	۲	-	۱	-	۳	ماشین آلات (بغیر از ماشین آلات الکتریکی)
-	-	-	-	۱	-	۱	لوازم وسائط نقلیه
-	-	-	-	۱	-	۱	سفره
-	-	۴	-	-	-	۴	تختان
-	-	-	۳	۱	-	۴	گاز - آب و سردیهای بهداشتی
-	-	-	۳	۱	-	۴	گاز و بخار
-	۱	۵	-	۴۳	-	۴۹	رت
-	۱	۵	-	۴۳	-	۴۹	کلی و جزئی
-	۱	۱۲	۳۰	۳	-	۴۶	توقل انبارداری و ارتباطات
-	۱	۱۲	۲۷	۲	-	۴۴	ل
-	-	-	۳	-	-	۳	ت
-	-	۵۶	۱۱۳	۱۲	-	۱۸۱	مات (سرویسها)
-	-	-	۸۵	-	-	۸۵	دولتی
-	-	۱	۲۷	۴	-	۳۲	اجتماعی خدمات تجاری و صنعتی و ساختمانی
-	-	۵۸	۱	۸	-	۶۷	شخصی
-	-	۳۰	۱	-	-	۳۱	لیتهائیکه بطورکافی توضیح نشده
							مرد
۲۸	۴	۱۸۴	۲۸۸	۱۸۶	۱	۶۹۱	ازده ساله بیالا
۲۸	۲	۱۰۵	۱۵۸	۱۱۲	-	۴۰۵	وزی - جنگلیانی - شکار - ماهگیری
۲۸	۲	۱۰۴	۱۵۷	۱۰۰	-	۳۹۱	تکنساورزی ودای
-	-	-	۱	۱۲	۱	۱۴	تقطع اشجار
-	-	۱	-	-	-	۱	تخراج معدن و استخراج سنگ
-	-	۱	-	-	-	۱	اج معدن سنگ - خاک رس - ماسن - شن

بقیه جدول شماره ۱۴ - طبقات فعالیت صنعتی بر حسب وضع اشتغال و جنس در جمعیت شاغل پتارزده ساله بیالای حوزه سرشماری نوشهر: آبانماه ۱۳۳۵ (توامبر ۱۹۵۶)

وضعیت اظهاریت	کارکنان خانوادگی بدون مزد	مزد بگیر	مستخدم دولت	کارکنانیکه برای خود کار میکنند	کارفرما	جمع شاغلین	طبقات فعالیت صنعتی و جنس
							<u>شهر نوشهر</u> <u>بقیه مرد</u>
-	-	۱	-	۱۷	-	۱۸	تولیدات صنعتی و نساجی
-	-	۳	-	۴	-	۷	مت مواد غذایی (غیر از آشامیدنیها)
-	-	۱	-	۲	-	۳	مت کفتر سازی وسایر پوششها و اشیا ساخته شده از منسوجات
-	-	۳	-	۴	-	۷	مت چوب و چوب پنبه (بغیر از صنعت میل)
-	-	-	-	۱	-	۱	مت مواد شیمیائی و محصولات شیمیائی
-	-	-	-	۲	-	۲	ابع محصولات فلزی (بغیر از ماشین آلات ولوازم حمل و نقل)
-	-	۲	-	۱	-	۳	مت ماشین آلات (بغیر از ماشین آلات الکتریکی)
-	-	-	-	۱	-	۱	مت لوازم وسائط نقلیه
-	-	-	-	۱	-	۱	ابع متفرقه
-	-	۴	-	-	-	۴	ساختمان
-	-	-	۳	۱	-	۴	برق - گاز - آب و سرویسهای بهداشتی
-	-	-	۳	۱	-	۴	گاز و بخار
-	۱	۵	-	۴۳	-	۴۹	تجارت
-	۱	۵	-	۴۳	-	۴۹	ارتال و جزئی
-	۱	۱۱	۲۹	۳	-	۴۴	حمل و نقل انبارداری و ارتباطات
-	۱	۱۲	۲۶	۲	-	۴۱	حمل و نقل
-	-	-	۳	-	-	۳	اطلاعات
-	-	۲۰	۹۷	۱۰	-	۱۲۷	خدمات (سرویسها)
-	-	-	۸۲	-	-	۸۲	خدمات دولتی
-	۱	۱	۱۹	۳	-	۲۴	خدمات اجتماعی خدمات تجاری و صنعتی و ساختمانی
-	-	۱۹	۱	۷	-	۲۷	خدمات شخصی
-	-	۲۹	۱	-	-	۳۰	فعالیتهاییکه به اورگانی تودیع نشده
							<u>زین</u>
-	-	۵۱	۱۷	۴	-	۷۲	جمع ازده ساله بیالای
-	-	۱	-	۱	-	۲	کشاورزی - جنگلیانی - شکار - ماهیگیری
-	-	۱	-	۱	-	۲	صدمات کشاورزی و دامی
-	-	-	-	۱	-	۱	تولیدات صنعتی و نساجی
-	-	-	-	۱	-	۱	مت کفتر سازی وسایر پوششها و اشیا ساخته شده از منسوجات
-	-	-	۱	-	-	۱	حمل و نقل انبارداری و ارتباطات
-	-	-	۱	-	-	۱	حمل و نقل
-	-	۳۹	۱۶	۲	-	۵۷	خدمات (سرویسها)
-	-	-	۳	-	-	۳	خدمات دولتی
-	-	-	۱۳	۱	-	۱۴	خدمات اجتماعی خدمات تجاری و صنعتی و ساختمانی
-	-	۳۹	-	۱	-	۴۰	خدمات شخصی
-	-	۱	-	-	-	۱	فعالیتهاییکه بطورکافی تودیع نشده

جدول شماره ۱۵ - تعداد نفرات خانوار بر حسب تعداد افراد باسواد هر خانوار در حوزه سرشماری نوشهر، آبانماه ۱۳۳۵ (نوامبر ۱۹۵۶)

تعداد خانوار بر حسب تعداد افراد باسواد

انفرد بیشتر					جمع		کلیه خانوارها		نفرات خانوار
۳ نفر یا بیشتر	۲ نفر	۱ نفر	چند درصد	جمع	چند درصد	تعداد	چند درصد	تعداد	
۷۴۹	۱۴۰	۲۰۵۶	۱۰۰/۰	۴۳۵۴	۱۰۰/۰	۱۰۷۱۳	۱۰۰/۰	۱۴۱۶۷	کل حوزه سرشماری نوشهر
-	-	۱۰۰	۳/۶	۱۰۰	۰/۱	۶۳۲	۰/۳	۷۸۸	۱ نفری
-	۶۸	۱۹۷	۶/۲	۲۶۵	۱۲/۵	۱۳۳۴	۱۰/۷	۱۰۵۹۹	۲ نفری
۱۷	۵۶	۲۴۹	۷/۶	۳۱۲	۱۶/۱	۱۸۱۳	۱۴/۳	۲۱۳۵	۳ نفری
۵۴	۱۴۲	۴۱۰	۱۴/۲	۶۰۶	۱۹/۴	۲۰۷۴	۱۷/۹	۲۶۸۰	۴ نفری
۱۰۸	۱۷۱	۱۰۱	۱۷/۱	۷۳۰	۱۷/۸	۱۹۰۳	۱۷/۷	۲۶۳۳	۵ نفری
۱۰۱	۱۹۲	۴۵۶	۱۸/۸	۷۹۹	۱۳/۲	۱۴۹۶	۱۴/۸	۲۲۱۵	۶ نفری
۱۰۰	۱۰۲	۳۲۷	۱۴/۱	۶۳۴	۷/۸	۸۳۸	۹/۸	۱۴۷۲	۷ نفری
۱۲۳	۱۰۱	۱۸۳	۶/۶	۴۰۷	۴/۱	۴۴۴	۰/۷	۸۵۱	۸ نفری
۸۰	۵۹	۱۲۰	۶/۱	۳۵۹	۲/۳	۲۴۷	۲/۴	۵۰۶	۹ نفری
۶۱	۸	۸	۱/۸	۷۷	۰/۱	۱۱	۰/۶	۸۸	انفرد یا بیشتر
۶/۸	۰/۷	۶/۸	-	۰/۶	-	۴/۳	-	۴/۶	۱۰ نفری یا بیشتر
۱۴۰	۹۸	۱۲۳	۱۰۰/۰	۳۶۱	۱۰۰/۰	۱۶۵	۱۰۰/۰	۵۶۶	شهر نوشهر
-	-	۱	۰/۳	۱	۴/۲	۷	۱/۵	۸	۱ نفری
-	۶	۱۶	۶/۱	۲۵	۲۴/۸	۴۱	۱۲/۵	۶۶	۲ نفری
۵	۱۱	۲۳	۱۰/۸	۳۶	۲۴/۲	۴۰	۱۵/۰	۷۹	۳ نفری
۸	۲۱	۲۹	۱۶/۱	۵۸	۱۷/۶	۲۶	۱۶/۵	۸۷	۴ نفری
۲۲	۱۱	۱۸	۱۶/۳	۵۹	۱۰/۱	۱۸	۱۴/۶	۷۷	۵ نفری
۴۱	۲۰	۲۰	۲۲/۴	۸۱	۱۱/۵	۱۶	۱۹/۰	۱۰۰	۶ نفری
۲۴	۱۳	۴	۱۱/۲	۴۱	۲/۴	۴	۸/۱	۴۵	۷ نفری
۱۸	۶	۴	۷/۸	۲۸	-	-	۰/۳	۲۸	۸ نفری
۱۰	-	۲	۳/۳	۱۲	۳/۶	۶	۳/۴	۱۸	۹ نفری
۱۲	۲	۳	۴/۷	۱۷	۰/۷	۱	۳/۴	۱۸	انفرد یا بیشتر
۶/۴	۰	۴/۲	-	۰/۵	-	۳/۴	-	۴/۸	۱۰ نفری یا بیشتر
۶۰۹	۸۵۱	۲۴۳۳	۱۰۰/۰	۳۸۹۳	۱۰۰/۰	۱۰۰۵۴۸	۱۰۰/۰	۱۴۴۴۱	نقاد حوزه سرشماری نوشهر
-	-	۱۵۴	۴/۰	۱۵۴	۰/۹	۶۶۶	۰/۴	۷۸۰	نفری
-	۶۲	۱۷۸	۶/۲	۲۴۰	۱۲/۳	۱۲۹۳	۱۰/۶	۱۰۳۳۳	نفری
۱۲	۴۵	۲۲۶	۷/۳	۳۸۳	۱۶/۸	۱۷۷۲	۱۴/۲	۲۰۵۶	نفری
۴۶	۱۲۱	۳۸۱	۱۴/۱	۵۴۸	۱۹/۴	۲۰۴۵	۱۸/۰	۲۵۶۳	نفری
۸۶	۱۵۲	۴۳۳	۱۷/۲	۶۷۱	۱۷/۱	۱۸۸۵	۱۷/۸	۲۵۵۶	نفری
۱۱۰	۱۷۲	۴۳۶	۱۸/۱	۷۱۸	۱۳/۲	۱۳۹۷	۱۴/۶	۲۲۱۵	نفری
۱۳۱	۱۳۹	۳۲۳	۱۵/۲	۵۹۳	۷/۹	۸۳۴	۹/۹	۱۴۴۷	نفری
۱۰۵	۹۵	۱۷۱	۹/۷	۳۷۱	۴/۳	۴۴۴	۰/۲	۸۲۳	نفری
۷۰	۵۹	۱۱۸	۶/۳	۲۴۷	۲/۳	۲۴۱	۳/۴	۴۱۸	نفری
۴۹	۶	۵	۱/۵	۶۰	-	۱۰	۰/۵	۷۰	انفرد یا بیشتر
۶/۱	۰/۸	۰/۱	-	۰/۶	-	۴/۳	-	۴/۶	۱۰ نفری یا بیشتر

دارد بیکه جمع کمتر از ۱۰۰ باشد چند درصد و میان نشان داده نمیشود.

۳۸ ۰۴۵ ۰۴۴ ۰۳۵ ۰۱ ۰۱

جدول شماره ۱۶ - تعداد نفقات خانوار بر حسب تعداد افراد شاغل بنا بر هر خانوار در حوزه سرشماری نوشهر: آبانماه ۱۳۳۵ (نوامبر ۱۹۵۶)

تعداد خانوار بر حسب تعداد افراد شاغل بنا بر							کلیه خانوارها		نفقات خانوار
انفرا بایشتر				هیچ			تعداد	چند درصد	
۳ نفر یا بیشتر	۲ نفر	۱ نفر	چند درصد	جمع	چند درصد	تعداد	چند درصد	تعداد	
<u>کل - حوزه سرشماری نوشهر</u>									
۹۰	۲۲۶۳	۱۱۱۲۰	۱۰۰ / ۰	۱۳۱۷۳	۱۰۰ / ۰	۹۹۴	۱۰۰ / ۰	۱۴۹۶۷	مجموع خانوارها
-	-	۵۴۵	۳ / ۱	۵۴۵	۳۴ / ۱	۲۴۲	۵ / ۳	۷۸۸	نوار ۱ نفری
-	۱۳۰	۱۲۶۱	۱۰ / ۰	۱۳۹۱	۲۰ / ۱	۲۰۸	۱۰ / ۷	۱۵۱۶	نوار ۲ نفری
۲۵	۱۹۳	۱۲۴۵	۱۲ / ۳	۱۸۳۸	۲۷ / ۴	۲۷۲	۱۴ / ۳	۲۱۳۵	نوار ۳ نفری
۵۵	۲۹۳	۲۲۰۱	۱۸ / ۲	۲۵۹۴	۱۲ / ۲	۱۳۱	۱۷ / ۱	۲۶۸۰	نوار ۴ نفری
۷۸	۴۲۷	۲۰۵۲	۱۸ / ۳	۲۵۵۷	۷ / ۱	۷۶	۱۷ / ۷	۲۶۳۳	نوار ۵ نفری
۱۰۰	۴۴۸	۱۶۳۰	۱۵ / ۱	۲۱۷۸	۲ / ۷	۳۷	۱۴ / ۸	۲۲۱۵	نوار ۶ نفری
۱۰۸	۳۴۰	۱۰۰۴	۱۰ / ۱	۱۴۵۲	۲ / ۰	۲۰	۱ / ۸	۱۴۷۲	نوار ۷ نفری
۱۰۶	۲۲۸	۵۰۰	۶ / ۱	۸۲۷	۰ / ۴	۴	۵ / ۷	۸۵۱	نوار ۸ نفری
۸۰	۱۷۱	۲۵۳	۳ / ۱	۵۰۴	۰ / ۲	۲	۳ / ۱	۵۰۶	نوار ۹ نفری
۳۵	۲۳	۲۹	۰ / ۱	۸۷	۰ / ۱	۱	۰ / ۱	۸۸	نوار ۱۰ نفری یا بیشتر
۶ / ۸	۵ / ۷	۱ / ۵	-	۴ / ۷	-	۲ / ۷	-	۴ / ۱	نه نفقات خانوار
<u>شهر نوشهر</u>									
۱۹	۶۱	۴۲۰	۱۰۰ / ۰	۵۰۰	-	۲۶	۱۰۰ / ۰	۵۲۶	مجموع خانوارها
-	-	۳	۰ / ۱	۳	۰	۵	۱ / ۵	۸	نوار ۱ نفری
-	۳	۵۳	۱۱ / ۲	۵۶	۱۰	۱۰	۱۲ / ۵	۶۶	نوار ۲ نفری
۲	۷	۶۷	۱۵ / ۲	۷۶	۳	۳	۱۵ / ۰	۷۹	نوار ۳ نفری
۱	۷	۷۷	۱۷ / ۰	۸۵	۲	۲	۱۶ / ۵	۸۷	نوار ۴ نفری
۱	۷	۶۶	۱۴ / ۸	۷۴	۳	۳	۱۴ / ۱	۷۷	نوار ۵ نفری
۳	۱۴	۸۱	۱۹ / ۱	۹۸	۲	۲	۱۹ / ۰	۱۰۰	نوار ۶ نفری
۲	۵	۳۷	۸ / ۸	۴۴	۱	۱	۸ / ۶	۴۵	نوار ۷ نفری
۱	۵	۲۲	۵ / ۱	۲۸	-	-	۵ / ۳	۲۸	نوار ۸ نفری
۱	۱	۵	۳ / ۱	۱۸	-	-	۳ / ۱	۱۸	نوار ۹ نفری
۵	۴	۱	۳ / ۱	۱۸	-	-	۳ / ۱	۱۸	نوار ۱۰ نفری یا بیشتر
۰	۰	۴ / ۷	-	۴ / ۱	-	۰	-	۴ / ۸	نه نفقات خانوار
<u>بقیه نقاط حوزه سرشماری نوشهر</u>									
۵۷۱	۲۴۰۲	۱۰۷۰۰	۱۰۰ / ۰	۱۳۴۷۳	۱۰۰ / ۰	۹۶۸	۱۰۰ / ۰	۱۴۴۴۱	مجموع خانوارها
-	-	۵۴۲	۴ / ۰	۵۴۲	۲۴ / ۱	۲۳۸	۵ / ۱	۷۸۰	نوار ۱ نفری
-	۱۲۷	۱۲۰۸	۹ / ۱	۱۳۳۵	۲۰ / ۵	۱۹۸	۱۰ / ۶	۱۵۳۳	نوار ۲ نفری
۲۳	۱۸۶	۱۵۷۸	۱۲ / ۳	۱۷۸۷	۲۷ / ۸	۲۶۹	۱۴ / ۲	۲۰۵۶	نوار ۳ نفری
۵۴	۲۸۶	۲۱۲۴	۱۸ / ۳	۲۴۱۴	۱۳ / ۳	۱۲۹	۱۸ / ۰	۲۵۱۳	نوار ۴ نفری
۷۷	۴۲۰	۱۹۸۶	۱۸ / ۴	۲۴۸۳	۷ / ۵	۷۳	۱۷ / ۸	۲۵۵۶	نوار ۵ نفری
۱۷	۴۳۴	۱۵۴۹	۱۵ / ۱	۲۰۸۰	۳ / ۱	۳۵	۱۴ / ۱	۲۱۱۵	نوار ۶ نفری
۱۰۶	۳۳۵	۱۶۷	۱۰ / ۵	۱۴۰۸	۲ / ۰	۱۹	۱ / ۱	۱۴۲۷	نوار ۷ نفری
۱۰۸	۲۳۳	۴۷۸	۶ / ۱	۸۱۹	۰ / ۱	۴	۵ / ۲	۸۲۳	نوار ۸ نفری
۷۶	۱۶۲	۲۴۸	۳ / ۱	۴۸۶	۰ / ۲	۲	۳ / ۱	۴۸۸	نوار ۹ نفری
۳۰	۱۹	۲۰	۰ / ۵	۶۱	-	۱	۰ / ۵	۷۰	نوار ۱۰ نفری یا بیشتر
۶ / ۸	۵ / ۷	۴ / ۵	-	۴ / ۷	-	۲ / ۷	-	۴ / ۱	نه نفقات خانوار

در مواردیکه جمع کمتر از ۱۰۰ باشد چند درصد و میان نشان داده نشود.

۰۱ ۰۱ ۰۴۰ ۰۴۸ ۰۴۸

ردیف شماره ۱۷ - صنایع خانگی در حوزه سرشماری نوشهر - آبانماه ۱۳۳۵ (توامبستر ۱۳۵۶)

صنایع خانگی	تعداد	چند درصد	صنایع خانگی	تعداد	چند درصد
<u>کل حوزه سرشماری نوشهر</u>					
صنایع خانگی	۲۱۱	۱۰۰/۰	تهیه و تولید مواد غذایی	-	-
تولید قالی و گلیم و زینلو و غیره	۱۹	۶/۴	رضن کشی نباتی (غیر خوراکی)	-	-
بافی و ریسیدن و عمل آوردن نخ	۳۸	۱۲/۷	تهیه و تولید صابون و شمع	-	-
برنج پاک کنی و آسیا کردن غلات	۱۰۶	۳۵/۵	سایر صنایع خانگی	۲	-
تولید منسوجات و کفشی	۱۹	۶/۷	میانگین تعداد صنایع خانوار در خانوارهای یکسه	۱/۰	-
تولید مواد غذایی	۴	۱/۲	دارای يك صنعت یا بیشتر هستند	-	-
شش نباتی (غیر خوراکی)	۱	۰/۴	بقیه نقاط حوزه سرشماری نوشهر	-	-
تولید صابون و شمع	۳	۱/۰	جمع صنایع خانگی	۲۸۰	۱۰۰/۰
صنایع خانگی	۱۹	۳۳/۱	تهیه و تولید قالی و گلیم و زینلو و غیره	۱۹	۶/۸
<u>تعداد صنایع خانوار در خانوارهای یکسه</u>					
رای يك صنعت یا بیشتر هستند	۱/۱	-	پارچه بافی و ریسیدن و عمل آوردن نخ	۳۸	۱۲/۶
<u>شهر نوشهر</u>					
صنایع خانگی	۱۹	-	پنبه و برنج پاک کنی و آسیا کردن غلات	۱۰۴	۳۷/۱
تولید قالی و گلیم و زینلو و غیره	-	-	تهیه و تولید منسوجات و کفشی	۱۴	۵/۰
بافی و ریسیدن و عمل آوردن نخ	-	-	تهیه و تولید مواد غذایی	۴	۱/۴
برنج پاک کنی و آسیا کردن غلات	۲	-	رضن کشی نباتی (غیر خوراکی)	۱	۰/۴
تولید منسوجات و کفشی	۱۵	-	تهیه و تولید صابون و شمع	۳	۱/۱
<u>سایر صنایع خانگی</u>					
صنایع خانگی	۱۷	-	سایر صنایع خانگی	۱۷	۳۴/۶
<u>میانگین تعداد صنایع خانوار در خانوارهای یکسه</u>					
دارای يك صنعت یا بیشتر هستند	۱/۱	-	دارای يك صنعت یا بیشتر هستند	۱/۱	-

مواردی که جمع کتر از ۱۰۰ باشد چند درصد نشان داده نمیشود.

۰۵۶ . ۰۴۵ . ۰۴۴ . ۰۵۹ . ۰۹ . ۰۹

جدول شماره ۱۸ - نوع ساختمان بر حسب تصرف در واحدهای مسکونی حوزه سرشماری نوشهر: آبانماه ۱۳۳۵ (نوامبر ۱۹۵۶)

وضع تصرف اطه‌بار نشده	خانه غیر ملکی جانی	خانه اجارهای	خانه ملکی		جمع	نوع ساختمان
			چند درصد	تعداد		
						<u>کل حوزه سرشماری نوشهر</u>
۲۱۷	۱۳۷۴	۱۷۷۸	۷۷/۵	۱۱۵۶۸	۱۴۶۶۷	مجموع واحدهای مسکونی
۲	۵۵۴	۲۴۶	۳۱/۲	۳۶۴	۱۱۶۶	آجری
-	۱۰	۱۸	*	۶۲	۹۰	آجر و خشتی
۴	۲	-	*	۲۱	۲۷	چادری
۳۴	۴۷۱	۹۰۷	۸۴/۶	۷۷۳۳	۹۱۴۵	چوبی
-	-	-	-	-	-	حصیری
-	۱۰	۴۴	۹۱/۱	۶۰۵	۶۶۴	خشتی
۳	۹۰	۶۱	۷۲/۱	۴۱۸	۵۸۰	سنگی
۱۶	۱۰۱	۳۶۶	۸۰/۶	۱۹۸۵	۲۴۶۳	کلی
۴	۱۳	۳۷	۸۷/۵	۳۷۷	۴۲۱	انواع دیگر
۱۰۴	۱۱۳	۹۶	۸/۳	۳۳	۳۹۶	اطه‌بار نشده
						<u>شهر نوشهر</u>
۱۱	۶۲	۲۰۸	۴۰/۶	۲۱۵	۵۲۶	مجموع واحدهای مسکونی
-	۳۶	۵۹	۳۲/۴	۴۵	۱۳۹	آجری
-	۱۱	۰	*	۶	۲۲	آجر و خشتی
-	-	-	-	-	-	چادری
۱	۲۲	۸۱	۵۳/۸	۱۲۱	۲۲۵	چوبی
-	-	-	-	-	-	حصیری
-	۱	۳	*	۲	۶	خشتی
-	۵	۳	*	۱	۹	سنگی
-	۱	۱۶	*	۲۷	۴۷	کلی
-	۲	۳۴	*	۵	۴۱	انواع دیگر
۱۰	۱۱	۸	*	۸	۳۷	اطه‌بار نشده
						<u>بقیه نقاط حوزه سرشماری نوشهر</u>
۲۰۶	۱۳۸۲	۱۵۷۰	۷۸/۸	۱۱۳۸۳	۱۴۴۴۱	مجموع واحدهای مسکونی
۲	۵۱۵	۱۹۱	۳۱/۱	۳۱۹	۱۰۲۷	آجری
-	۴	۱۳	*	۵۶	۷۳	آجر و خشتی
۴	۲	-	*	۲۱	۲۷	چادری
۳۳	۴۴۹	۸۲۶	۸۵/۳	۷۶۱۲	۸۹۲۰	چوبی
-	-	-	-	-	-	حصیری
-	۱۴	۴۱	۹۱/۶	۶۰۳	۶۵۸	خشتی
۳	۸۵	۶۶	۷۳/۰	۴۱۷	۵۷۱	سنگی
۱۶	۱۰۰	۳۴۲	۸۱/۰	۱۹۵۸	۲۴۱۶	کلی
۴	۱۱	۲	۶۵/۴	۳۷۲	۳۹۰	انواع دیگر
۱۴۴	۱۰۲	۸۸	۷/۰	۲۵	۳۵۹	اطه‌بار نشده

\* در مواردیکه جمع کمتر از ۱۰۰ باشد چند درصد نشان داده نمیشود.