



وزارت کشور

آمار عمومی

گزارش مشروح خوزه سرشماری

ارِسَباران

مهر اول و نهم

مرکز آمار ایران
آرشیو اطلاعات آماری

تیرماه ۱۳۳۱

فهرست

شماره جدول	عنوان	صفحه	شماره جدول	عنوان	صفحه
۲۵	در شهر ارسباران	الف	۱۰	وضع نفاذ اقتصادي برحسب سن و جنس در جمعیت ازده ساله به بالا	۲۴
۲۶	در ریه نفاذ حوزه سرشماری ارسباران	الف	۱۱	در کل حوزه سرشماری ارسباران	۲۴
۱۱	تقسیمات عمده مشاغل برحسب سن و جنس در جمعیت شاقبل بکارزده ساله به بالا	ی	۱۱	در شهر ارسباران	۲۴
۲۲	در کل حوزه سرشماری ارسباران	۱	۱۱	در ریه نفاذ حوزه سرشماری ارسباران	۲۴
۲۸	در شهر ارسباران	۱	۱۱	وضع زناشویی برحسب سن و جنس در جمعیت از ۱۵ ساله به بالا	۲۴
۲۱	در ریه نفاذ حوزه سرشماری ارسباران	۱۰	۱۱	در کل حوزه سرشماری ارسباران	۲۴
۱۲	طبقه‌بندی مشاغل برحسب وضع اشتغال و جنس در جمعیت شاقبل بکارزده ساله به بالا	۱۰	۱۱	در شهر ارسباران	۲۴
۳۰	در کل حوزه سرشماری ارسباران	۱۱	۱۱	در ریه نفاذ حوزه سرشماری ارسباران	۲۴
۳۳	در شهر ارسباران	۱۱	۱۱	وضع نفاذ حوزه سرشماری ارسباران	۲۴
۱۲	تقسیمات عمده فعالیت صنعتی برحسب سن و جنس در جمعیت شاقبل بکارزده ساله به بالا	۱۱	۱۱	در شهر ارسباران	۲۴
۳۸	در کل حوزه سرشماری ارسباران	۱۱	۱۱	در ریه نفاذ حوزه سرشماری ارسباران	۲۴
۳۹	در شهر ارسباران	۱۱	۱۱	وضع نفاذ حوزه سرشماری ارسباران	۲۴
۴۰	در ریه نفاذ حوزه سرشماری ارسباران	۱۱	۱۱	وضع نفاذ حوزه سرشماری ارسباران	۲۴
۱۴	طبقه‌بندی فعالیت صنعتی برحسب وضع اشتغال و جنس در جمعیت شاقبل بکارزده ساله به بالا	۱۱	۱۱	وضع نفاذ حوزه سرشماری ارسباران	۲۴
۴۱	در کل حوزه سرشماری ارسباران	۱۱	۱۱	وضع نفاذ حوزه سرشماری ارسباران	۲۴
۴۳	در شهر ارسباران	۱۱	۱۱	وضع نفاذ حوزه سرشماری ارسباران	۲۴
۱۵	تعداد نفقات خانوار برحسب تعداد افراد با سواد در هر خانوار	۱۱	۱۱	وضع نفاذ حوزه سرشماری ارسباران	۲۴
۴۶	در کل حوزه سرشماری ارسباران	۱۱	۱۱	وضع نفاذ حوزه سرشماری ارسباران	۲۴
۴۶	در شهر ارسباران	۱۱	۱۱	وضع نفاذ حوزه سرشماری ارسباران	۲۴
۴۶	در ریه نفاذ حوزه سرشماری ارسباران	۱۱	۱۱	وضع نفاذ حوزه سرشماری ارسباران	۲۴
۱۶	تعداد نفقات خانوار برحسب تعداد افراد شاقبل بکار در هر خانوار	۱۱	۱۱	وضع نفاذ حوزه سرشماری ارسباران	۲۴
۴۷	در کل حوزه سرشماری ارسباران	۱۱	۱۱	وضع نفاذ حوزه سرشماری ارسباران	۲۴
۴۷	در شهر ارسباران	۱۱	۱۱	وضع نفاذ حوزه سرشماری ارسباران	۲۴
۴۷	در ریه نفاذ حوزه سرشماری ارسباران	۱۱	۱۱	وضع نفاذ حوزه سرشماری ارسباران	۲۴
۱۷	صنایع خانگی	۱۱	۱۱	وضع نفاذ حوزه سرشماری ارسباران	۲۴
۴۸	در کل حوزه سرشماری ارسباران	۱۱	۱۱	وضع نفاذ حوزه سرشماری ارسباران	۲۴
۴۸	در شهر ارسباران	۱۱	۱۱	وضع نفاذ حوزه سرشماری ارسباران	۲۴
۴۸	در ریه نفاذ حوزه سرشماری ارسباران	۱۱	۱۱	وضع نفاذ حوزه سرشماری ارسباران	۲۴
۱۸	نوع ساختار برحسب نوع تعرفه در واحد های سکونی	۱۱	۱۱	وضع نفاذ حوزه سرشماری ارسباران	۲۴
۴۹	در کل حوزه سرشماری ارسباران	۱۱	۱۱	وضع نفاذ حوزه سرشماری ارسباران	۲۴
۴۹	در شهر ارسباران	۱۱	۱۱	وضع نفاذ حوزه سرشماری ارسباران	۲۴
۴۹	در ریه نفاذ حوزه سرشماری ارسباران	۱۱	۱۱	وضع نفاذ حوزه سرشماری ارسباران	۲۴
۱۰	وضع نفاذ اقتصادي برحسب سن و جنس در جمعیت ازده ساله به بالا	۲۴	۱۰	وضع نفاذ حوزه سرشماری ارسباران	۲۴
۲۴	در کل حوزه سرشماری ارسباران	۲۴	۱۰	وضع نفاذ حوزه سرشماری ارسباران	۲۴

۱۰۰۰
۴۵۴۰۲
۱۴۴۸
۴۹۰۵



وزارت کشور

آمار عمومی

سرشماری عمومی ایران
گزارش حوزه سرشماری ارسباران
مقدمه

در آبان ماه سال ۱۳۳۵ (نوامبر ۱۹۵۶) دولت شاهی ایران اولین سرشماری عمومی خود را انجام داد. سرشماری در روز دهم آبان (اول نوامبر) شروع و تا روز ۲۵ آبان (۱۵ نوامبر) در کلیه نقاط کشور با تمام رسید. جمعا ۲۶۸۲۶ مأمور سرشمار و سرپرست مأمورین در سرشماری شرکت کرده و مأموریت داشتند که بشمار خانوارهای کشور مراجعه و اطلاعات مورد لزوم را درباره هر فرد خانوار کتب نمایند. اغلب مأمورین سرشمار و سرپرستهای آنان از معلمین مدارس و شاگردان کلاسهای متوسطه (کلاسهای یازده و دوازده) بودند. روسا، ثبت احوال هر حوزه سرشماری که قبلا خود در شهران تعلیمات کافی دیده بودند کلاسهای جهت تعلیم مأمورین سرشماری در محل تشکیل داده و برای جلب همکاری مردم تبلیغات محلی بعمل آوردند و نیز در جمع آوری اطلاعات حوزه تصدی خود نظارت داشتند. اجرای سرشماری عمومی کشور بمسئله نسبت سرشماری اداره کل آمار عمومی که خود تهیه کننده برنامه سرشماری بود واگذار شد. نتایج کامل سرشماری طی پنج رشته نشریات آماری برای هر حوزه منتشر خواهد شد و نیز یک خلاصه سرشماری عمومی منتشر خواهد گردید. این گزارش که راجع به حوزه سرشماری ارسباران میباشد جهت و همچنین گزارش اریک سری گزارشهای مشابهی است که برای تمام حوزه های سرشماری بلا ناصله پس از استخراج اطلاعات منتشر خواهد شد.

توضیحات :

کل جمعیت

کل جمعیت سرشماری شده حوزه سرشماری ارسباران (۳۳) ارسباران ۲۳۹۶۴۵ نفر و جمعیت نسبی در هر کیلومتر مربع ۲۰ نفر بوده در شهر ارسباران جمعا ۱۹۸۱۶ نفر و بقیه با ۲۱۹۸۲۹ نفر در سایر نقاط واقع در حوزه سرشماری ارسباران که کتر از پنجهزار نفر جمعیت داشتند سرشماری شدند. جدول شماره ۱- کل جمعیت را بتفکیک تعداد مردان و زنان بقیم شهر ارسباران و هر یک از نقاط کتر از پنجهزار نفر و همچنین سایر نقاط بسگون حوزه سرشماری را نشان میدهد.

بعضی از مشخصات برجسته دهات

حوزه سرشماری ارسباران دارای ۹۴۱ ده کتر از پنجهزار نفر بود که از آن ۵۴۲ ده دارای شورای ده و ۴۶ ده دارای مدرسه دولتی یا ملی و فقط ۲ ده ۲/۲۰ درصد از مجموع دهات دارای درمانگاه یا موسسات بهداشتی دیگر بودند ۵۵۳ ده مسجد داشتند ۱۱ ده دارای گرمابه عمومی بودند در ۲۲ ده یک یا چند رادیو وجود داشت در ۸۴ درصد از دهات تسمتی یا همه زمینها آبیاری یعنی متعلق بمالکین غیر کشاورز و تنها ۴۲ درصد از دهات تسمتی یا همه زمینها متعلق بمالکین کشاورز داشت. این اطلاعات در جدول شماره ۲ مفصلا نشان داده شده است.

* مناسب آنستکه برای فهم صحیح این توضیحات در صفحات مربوط بتعاریف که بعد از توضیحات آمده است دقت شود.
** منظور استخراج نتایج سرشماری عمومی تمام کشور به ۱۱۶ منطقه تقسیم شد که حوزه سرشماری ارسباران یکی از آنهاست حدود این حوزه سرشماری با حدود شهرستان مطابقت نداشته و شامل دهستانهای ازبندل - اهر - بدوستان - چهار دانگه - حسن آباد - دودانگه - دیزبان - دینکله - کلپور - کیوان - گرمادیز - مشه پاره - ورکمان و یافان میباشد.

خرداد ۳۴

نقشه تراکمه جمعیت حوزہ سوشمارکے آہر (ایسٹائن)

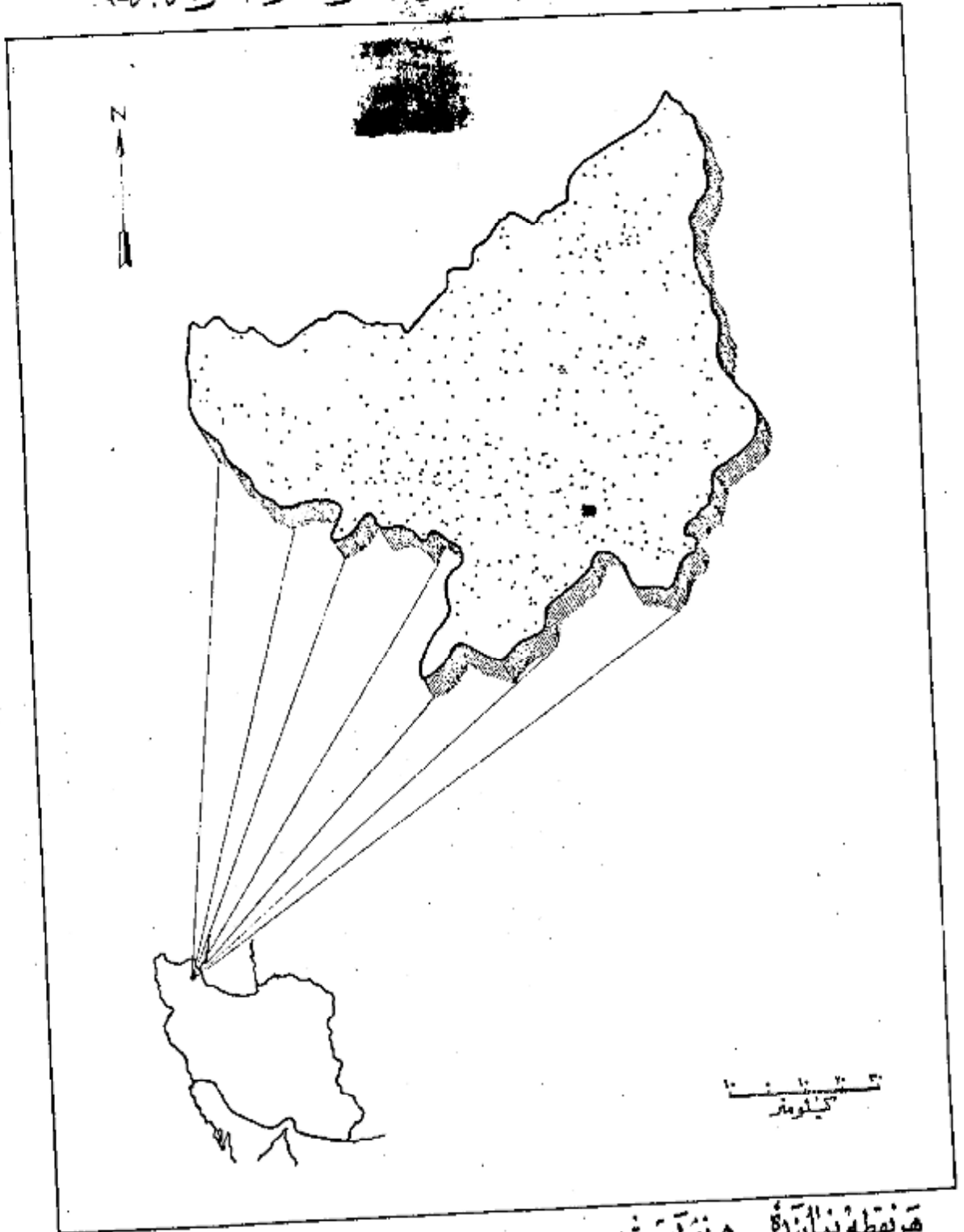

ہر نقطہ نمائندگی ۵۰۰ نفراست۔
 جمعیت کل حوزہ سوشمارکے آہر۔ ۲۳۹۶۴۵
 جمعیت سوشمارکے آہر۔ ۱۹۸۱۶

سن و جنس

اگر چه در این حوزه سرشماری تعداد مردان پیش از زنان بود ولی اختلاف قابل توجهی در نقاط مختلف این حوزه وجود داشت در ۲۴ محل تعداد مردان بیش از تعداد زنان بود در ۲۰ نقطه تعداد مرد و زن مساوی و فقط در ۱۸ نقطه تعداد مردان کمتر از زنان بود - در کل حوزه سرشماری ۱۲۴۸۷۷ نفر مرد و ۱۱۷۷۱۸ نفر زن وجود داشت این از زیاد مردان بزبان تقریباً در کلیه سنین دیده می شد .
 در اکثر نقاط حوزه سرشماری میان سن مردان کمتر از میان سن زنان بود - میان سن مردان و زنان تماماً در حدود ۲۱ سال برای کل حوزه سرشماری و در حدود ۲۳ سال برای شهر ارسباران بود .
 جدول شماره ۲- جمع کل نفوس حوزه سرشماری ارسباران را که بر حسب سن و جنس طبقه بندی شده اند نشان می دهد . این جدول حاوی اطلاعات مشابهی برای شهرار سایران و بقیه نقاط حوزه سرشماری ارسباران است .

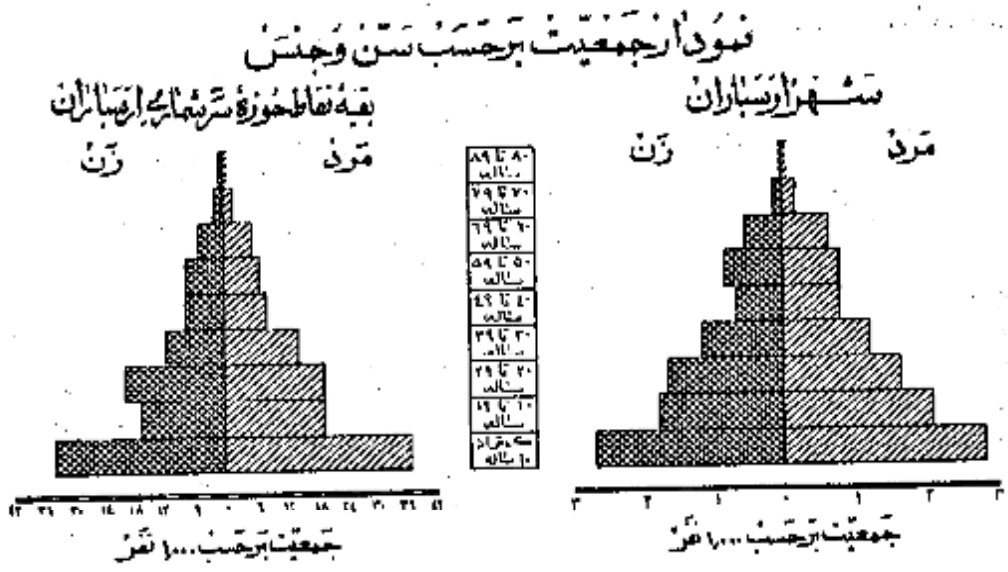

وضع زناشویی

در جمعیت از ۱۵ ساله بیای حوزه سرشماری ارسباران نسبت زنان دارای همسر پیش از مردان دارای همسر بود - در کل حوزه این نسبت برای زنان ۷۵ درصد برای مردان ۶۸ درصد بود سایر نسبتهای وضع زناشویی برای زنان در حوزه سرشماری ارسباران تقریباً عبارت بود از زنان بیوه ۱۶ درصد زنان بی همسر (در اثر طلاق) ۱۰ درصد زنانیک اصلاح ازدواج نکرده بودند ۸ درصد و نیز سایر نسبتهای وضع زناشویی برای مردان نشان میدهد که ۲ درصد همسرشان فوت شده و ۱ درصد همسرشان را طلاق گرفته و ۲۹ درصد بقیه اصلاح ازدواج نکرده بودند .
 بطور کلی حد متوسط سن شوهران بیشتر از حد متوسط سن همسرانشان می باشد زیرا مردان جوان در سنین پایین به کمترین جوان کمتر از ازدواج می نمایند و این امر همچنین نسبت بین زنان بیوه که بر حسب بیشتر از مردان زن مرده می باشد تأیید میکند - در زویه سن ۱۵ تا ۲۴ ساله فقط ۱۶ درصد از مردان همسر داشتند در صورتیکه ۲۳ درصد از زنان دارای همسر بودند از طرف دیگر در گروه سن ۴۵ ساله بیای فقط ۷ درصد از مردان همسرشان فوت شده بود در حالیکه ۴۶ درصد از زنان بیوه بودند - و این اختلاف این حقیقت را می رساند که بطور متوسط سن شوهران زیاد تر از سن همسران است .
 جدول شماره ۴ - وضع زناشویی جمعیت ۱۵ ساله بیای ارسباران بر حسب سن و جنس در حوزه سرشماری ارسباران نشان می دهد و حاوی اطلاعات مشابه پسرای شهرستانیه نقاط حوزه سرشماری میباشد .

نمودار وضع زناشویی بر حسب جنس در جمعیت از ۱۵ ساله بیای

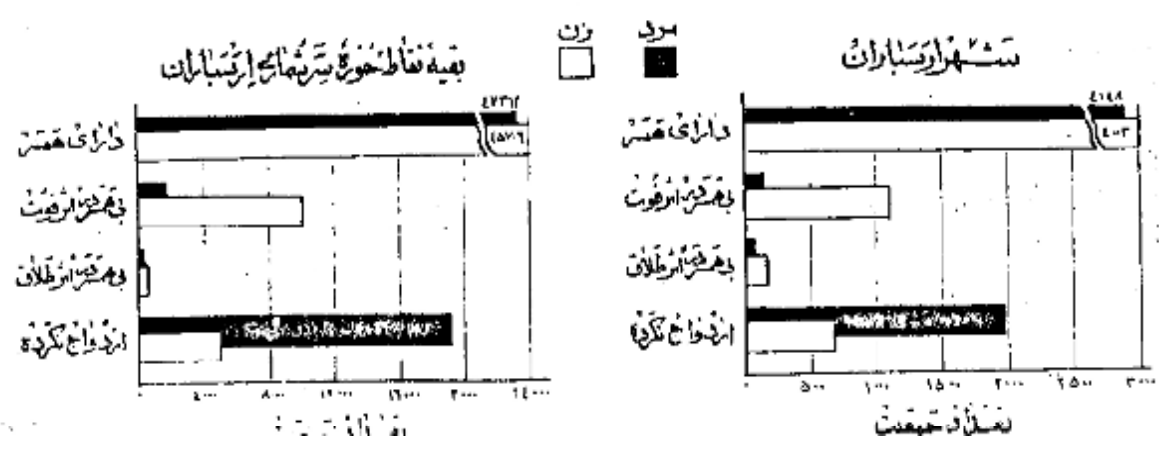

در تمام نقاط حوزه سرشماری ارسباران نسبت مردان با سواد بطور قابل ملاحظه‌ای از زنان با سواد بیشتر بود. هشت درصد از مردان ۱۰ درصد از زنان ۱۰ ساله به بالا قادر به خواندن و نوشتن بودند. نسبت افراد با سواد در شهر ارسباران ۲۵ درصد بود و فقط ۳ درصد از مردم بقیه نقاط قادر به خواندن و نوشتن بودند. افزایش امکانات تحصیلی در سالهای اخیر، خصوصاً برای بانوان از اینجاست که نسبت افراد با سواد در بین خردسالان بیش از بزرگسالان است. نسبت اشخاص با سواد در کل حوزه سرشماری برای افراد کثر از ۲۰ ساله ۸ درصد برای افراد ۲۰ ساله به بالا ۱۰ درصد بود. پیشرفت‌های اخیر در سواد کردن بانوان در واقع مقایسه نسبت زنان جوان با سواد به زنان مسن با سواد بخوبی مشهود میشود چنانکه ۲ درصد از زنان ۱۹ تا ۱۰ ساله و فقط ۱۸ نفر از زنان ۶۵ ساله به بالا با سواد بودند. در بین مردان ۱۰ تا ۱۱ ساله ۱۱ درصد و در بین مردان ۶۵ ساله به بالا ۵ درصد با سواد وجود داشت.

جدول شماره ۵ - وضع سواد جمعیت حوزه سرشماری ارسباران را که بر حسب سن و جنس طبقه بندی شده است نشان میدهد و حاوی اطلاعات مشابهی برای شهر و بقیه نقاط حوزه سرشماری ارسباران میباشد.

نمودار مربوط به باسوادانها بر حسب سن و جنس در جمعیت آن در ساله بی‌الا
شهر ارسباران

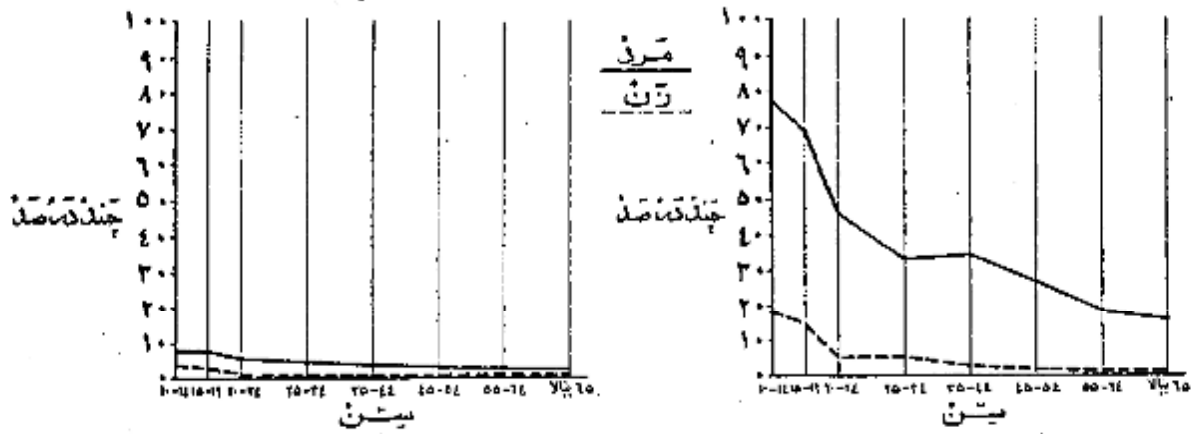

تحصیلات

نمودار وضع آخرین مدرک تحصیلی بر حسب جنس جمعیت آن در ساله بی‌الا

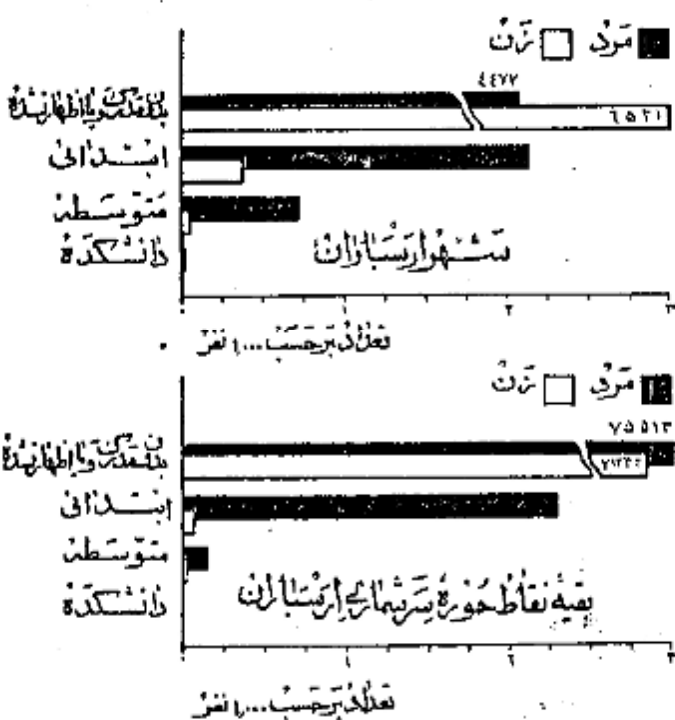

از جمعیت ۱۰ ساله به بالا ۴ درصد در کل حوزه سرشماری ۲۲ درصد در شهر ارسباران یک یا چند سال از تحصیلات رسمی را تکمیل نموده بودند. و در حدود ۱۱ درصد در حوزه سرشماری و ۱۱ درصد در خود شهر تحصیلات ابتدائی (۱) را به پایان رسانده بودند. نسبت افراد یک تحصیلات بیشتری داشتند در کل حوزه ارسباران چون بود: ۵۷ نفر تحصیلات متوسطه را تمام کرده و ۱۱۶ نفر سه سال یا بیشتر در دانشگاه را تکمیل کرده بودند البته این نسبتها برای شهر ارسباران قدری بیشتر بود.

امکانات تحصیلی برای مردان بطور قابل توجهی بیشتر از زنان بوده است و این موضوع از مقایسه نسبت مردان به زنانیکه یک یا چند سال مدرسه دیده اند بخوبی مشهود میشود نسبت کسانیکه یک یا چند سال تحصیل رسمی دارند عبارتند از ۱۰ درصد برای مردان و ۱۰ درصد برای زنان. میان سالهای تحصیلی برای مردان ۵ سال و برای زنان تقریباً ۶ سال بود.

جدول شماره ۶ - آخرین مدرک تحصیلی جمعیت ده ساله به بالا در کل حوزه سرشماری ارسباران را که بر حسب سن و جنس نشان میدهد.

* - کسانیکه مدرک یکی از کلاسهای متوسطه یا دانشگاه را داشتند مسلماً دوره (ابتدائی) را با تمام رسانده و در اینجا جز آن عدد از کسانی حساب شده اند که مدرسه ابتدائی را تمام کرده اند.

بوده در صد افراد حوزه سرشماری اربابان مسلمان بودند و در شهر اربابان این نسبت بیشتر از ۱ درصد بود و نسبت کم باقیانده شامل مسیحیان - سایر مذاهب باشد . در بین مسلمانان نسبت مرد به زن بیشتر از سایر مذاهب بود .
جدول شماره ۲ - وضع مذهب جمعیت کل حوزه و شهری و قریه نقاط حوزه سرشماری اربابان را که بر حسب جنس طبقه بندی شده نشان میدهد .

نمودار وضع مذهب مختلف در جمعیت حوزه سرشماری اربابان

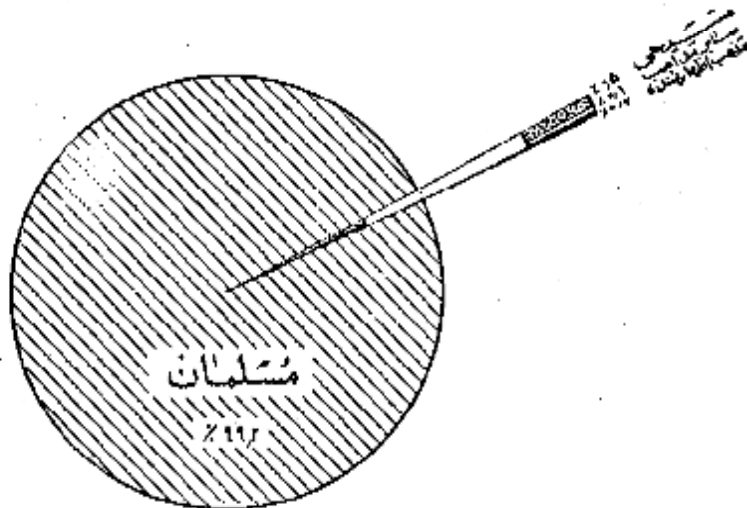

محل تولد

نود و چهار درصد از کسانی که در حوزه سرشماری اربابان مقیم بودند در داخل حوزه سرشماری اربان در شهرستانهای مجاور کتر از ۱ درصد هم در روستاهای دیگر اربان و تنباده و سایر قریلهای هم در خارج از اربان بدنیا آمده بودند جمعیت متولد در خارج از این حوزه سرشماری ۱۱۰۷ نفر بود که از آن عده ۴۴۷ نفر در مشهدین شهر ۲۶۹ نفر در تهران ۷۴ نفر در سمنان و ۵۸ نفر در اردبیل و ۵۷ نفر در تبریز و ۴۵ نفر در سایر نقاط و قریه متولدین سایر شهرستانها یا کشورهای خارجی بودند از متولدین در خارج از کشور بیشتر از همه ۲۲۸ نفر متولدین روسیه و ۲ نفر متولدین عراق بودند ۹۸ نفر از متولدین در خارج از کشور مقیم شهر اربابان ۱۸۳ نفر در بقیه نقاط حوزه سرشماری مقیم بودند .

نسبت کسانی که هم متولد هم مقیم در این حوزه سرشماری بودند در سنین مختلف تفاوت مختصری داشت بعبارتی دیگر ۹۹ درصد از کسانی که سنشان ۱۵ تا ۴۴ سال بود و بیشتر از ۹۹ درصد آنها تکیه سنشان کتر از ۵ سال بود متولد و مقیم حوزه سرشماری اربابان بودند .
جدول شماره ۸ - ساکنین حوزه سرشماری اربابان را بر حسب شهرستان و یا کشور محل تولد نشان میدهد .
جدول شماره ۹ - حاکی از اطلاعات جزئی و تفکیک سن در کل حوزه و شهری و قریه نقاط حوزه سرشماری میباشد .

شاغلین و بیکاران

هشتاد و چهار درصد یا ۷۲ هزار نفر از افراد در ساله بیالای ساکن حوزه سرشماری اربابان بکار اشتغال داشتند . در شهر اربابان ۷۳ درصد یا ۵ هزار نفر از مردان بکار مشغول بودند . از تمام مردان بین ۱۴۲۵ تا ۵۴ ساله ۱۸ درصد بکار اشتغال داشتند و این رقم بزرگترین نسبت مردان شاغل بکار در سنین مختلف بود . نسبت مردان در جستجوی کار در کل حوزه سرشماری ۲ درصد و در شهر اربان ۱ درصد بود نسبت مردان تکیه به شاغل بکار و نه شاغل بکار و نه در جستجوی کار بودند در کل حوزه اربان ۱۳ درصد و در شهر اربابان ۲۳ درصد بود . اکثریت این افراد غیر فعال را در سنین پانزدهمین تا بیست و یکمین سالگی میدادند . در بین زنان از ساله بیالاکه در حوزه سرشماری اربابان سکونت داشتند ۸۲ درصد خانه دار و ۱۹ درصد شاغل بکار و فقط ۳۴ نفر در جستجوی کار بودند .

رقم زنان شاغل بکار در هر گروه سن نشان میدهد که زنان جوان با نسبه بیشتر در سن قبل از ازدواج بکار مشغول بودند و حال آنکه در سنین ازدواج و پرورش فرزند کمتر شاغل بکار بودند.
جدول شماره ۱۰ - وضع فعالیت اقتصادی جمعیت ازدواج سالها را بر حسب سن و جنس در کل حوزه و شهرستانیه نقاط حوزه سرشماری اربهاران نشان میدهد.

نمودار مربوط به وضع فعالیت اقتصادی جمعیت ازدواج سالها بر حسب جنس

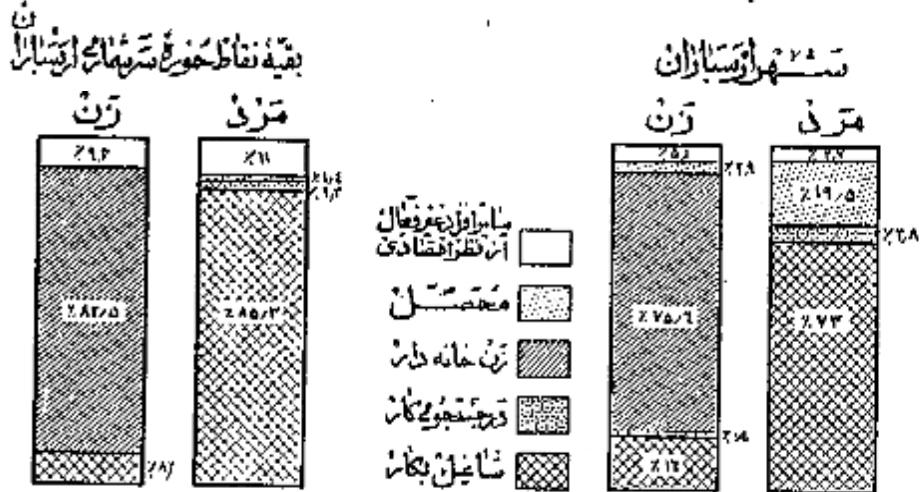

نمودار مربوط به کار و طبقات فعال از نظر اقتصادی بر حسب سن و جنس جمعیت ازدواج سالها بر حسب سرشماری اربهاران

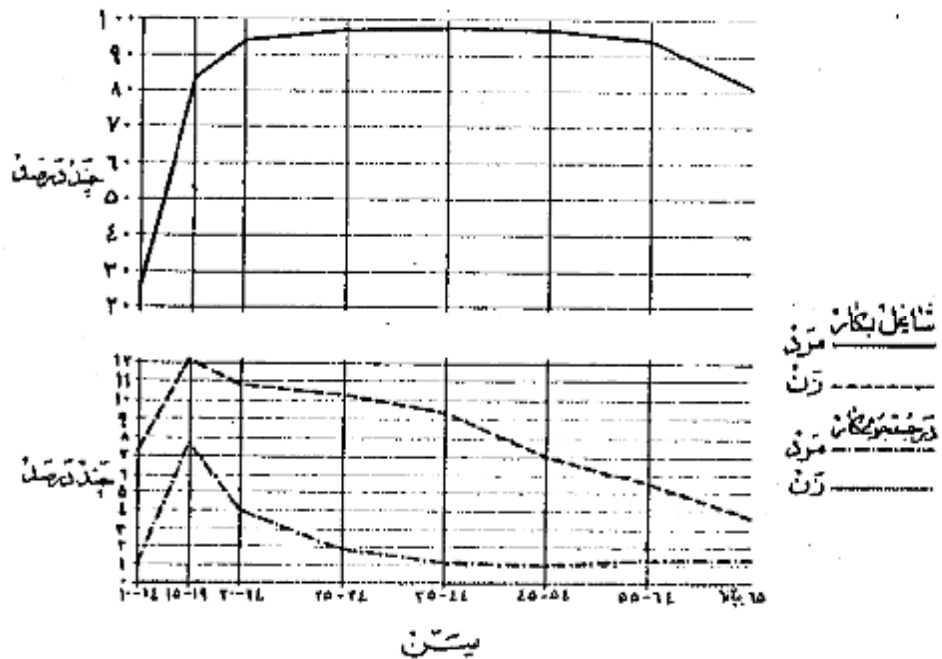

وضع اشتغال

در حوزه سرشماری ارسباران جمعاً ۷۶ هزار نفر از افراد در ساله بیالایا اظهار کرده بودند که بکارهای سودمند انتظامی اشتغال دارند. از این گروه

نمودار وضع اشتغال در جمعیت ساله بیالایا حوزه سرشماری ارسباران

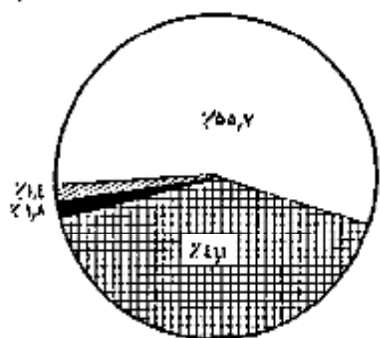

۲۰ درصد مزد بگیر بوده و برای کار فرمایان فیرو ولسی کار میکردند و ۱۰ درصد مستخدم دولت و کثرت از ادو رسد کار نمایا بودند که یک یا چند نفر کار کردند و استخدام داشتند و ۵ درصد عهده دار انجام کار خود بودند و اینکسه کارگری در استخدام داشته باشند و ۲۱ درصد هم کارگر خانوادگی بودند که بدون دریافت مزدی در کارگاهها یا یکتعلق به خانواده خود شان داشت کار میکردند.

شکل

هشتاد و دو درصد از مردان شاغل بکار حوزه سرشماری ارسباران اظهار کرده بودند که مشغول زراعت و ۵ درصد به پیشه های صنعتی و ۱۰ درصد به پیشه خدمات (سرویسها) و ۲ درصد بفروشنده گی و ۱۰ درصد بقیه بکارهای کونگسون کار فرمایان و کارگاهها دیگر از قبیل مشاغل حرفه ای و فنس و امور اداری و منشی گیری و استخراج معدن و دیگر از قبیل مشاغل حرفه ای و فنس و امور اداری و منشی گیری و استخراج معدن و حمل و نقل و غیره اشتغال داشتند. هشتاد و چهار درصد از زنان شاغل بکار در پیشه های صنعتی و ۱۰ درصد به خدمات (سرویسها) و ۱۰ درصد به زراعت و ۲ درصد بقیه بکارهای دیگر اشتغال داشتند. در میان زنان هم مردان شاغل بکار عده ای که در مشاغل خدمات (سرویسها) و پیشه های صنعتی کار میکردند جوانتر از آنها می بودند که اشتغال بکارهای دیگر داشتند سن مردان و زنان شاغل بکار در اموری که مستلزم تعلیمات و تجربیات بیشتری بود مانند مشاغل حرفه ای و فنس و امور اداری بیش از سن افرادی است که بکارهای دیگر اشتغال داشتند.

جدول شماره ۱۱ - تقسیمات عده مشاغل را بر حسب سن و جنس در جمعیت شاغل بکار از ده ساله بالا در کل حوزه سرشماری ارسباران نشان میدهد.
جدول شماره ۱۲ - با تفصیل بیشتری حاوی طبقات مختلف مشاغل بر حسب جنس و وضع اشتغال در جمعیت شاغل بکار از ده ساله بیالایا کل حوزه سرشماری شهرستان ارسباران میباشد.

نمودار تقسیمات عده مشاغل بر حسب سن در جمعیت ساله بیالایا کل حوزه سرشماری ارسباران

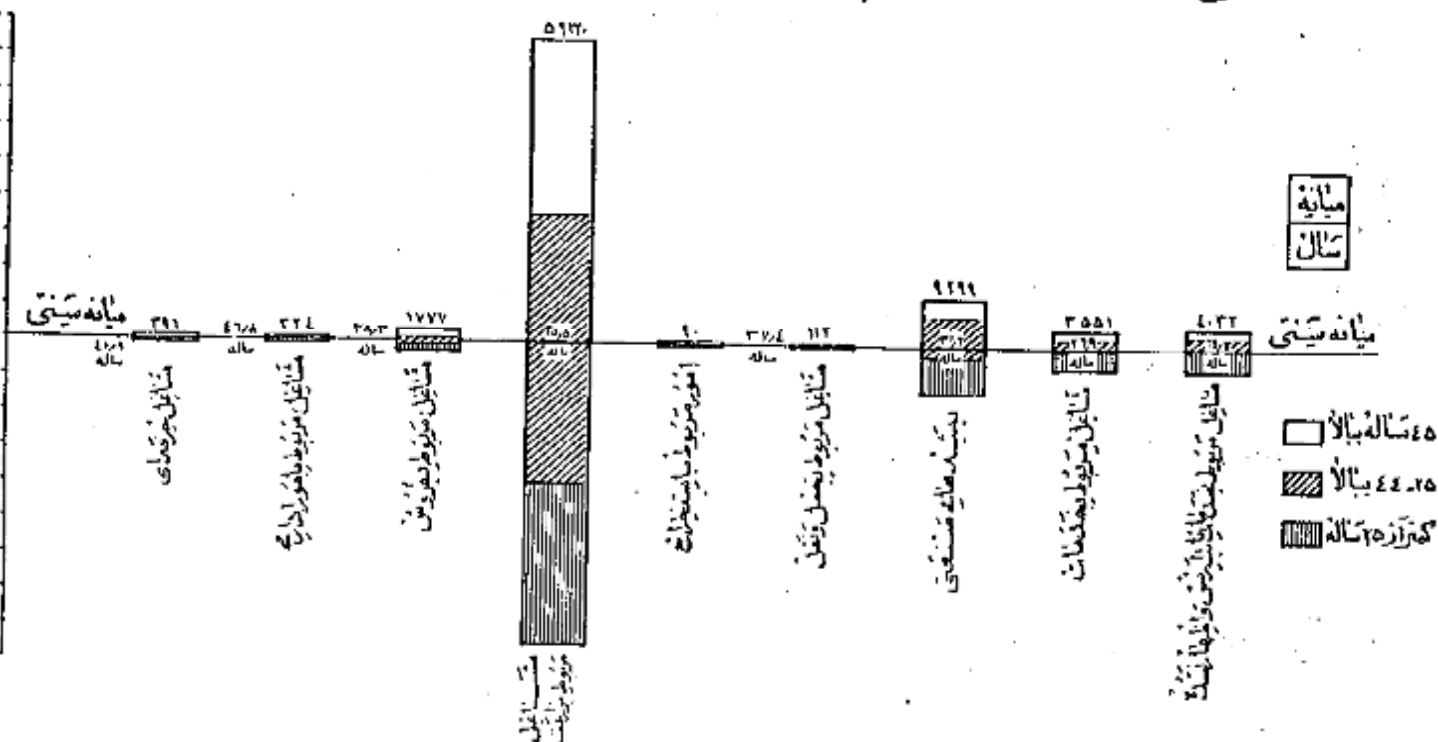

فعالیت دسته‌جمعی صنعتی

هفتاد و پنج درصد از ناظرین بکار و کشاورزی و ۱۰ درصد در تولیدات صنعتی ۵۰ درصد در خدمات (سرویسها) و ۲۰ درصد در ساختمان و ۱۰ درصد بقیه در استخراج معدن و تجارت و حمل و نقل و سرویسهای بهداشتی و سایر امور صنعتی فعالیت می‌نمایند. و این نسبتها بین شهرارسیباران و بقیه نقاط حوزه سرشماری مزبور متنوع و فعالیتهای تولیدات صنعتی و کشاورزی مختلف بود. بطوریکه در شهرارسیباران ۲۵ درصد در تولیدات صنعتی و فقط ۱۰ درصد ب- کشاورزی اشتغال داشتند در حالیکه در بقیه نقاط حوزه این ارتقا برای تولیدات صنعتی ۱۸ درصد و برای کشاورزی ۱۸ درصد بوده است.

جدول شماره ۱۲ - تقسیمات عمده فعالیت صنعتی جمعیت شاغل بکار از دهه ساله به بالا در کل حوزه و شهر و بقیه نقاط حوزه سرشماری ارسیباران بر حسب سن و جنس نشان میدهد.

جدول شماره ۱۴ - با تفصیل بیشتری شامل فعالیت صنعتی جمعیت شاغل بکار تفکیک جنس و وضع اشتغال برای حوزه سرشماری و شهرارسیباران.

فهرست رشته‌ها و عمده صنایع جمعیت ارسیباران بر حسب جنس و حوزه سرشماری ارسیباران

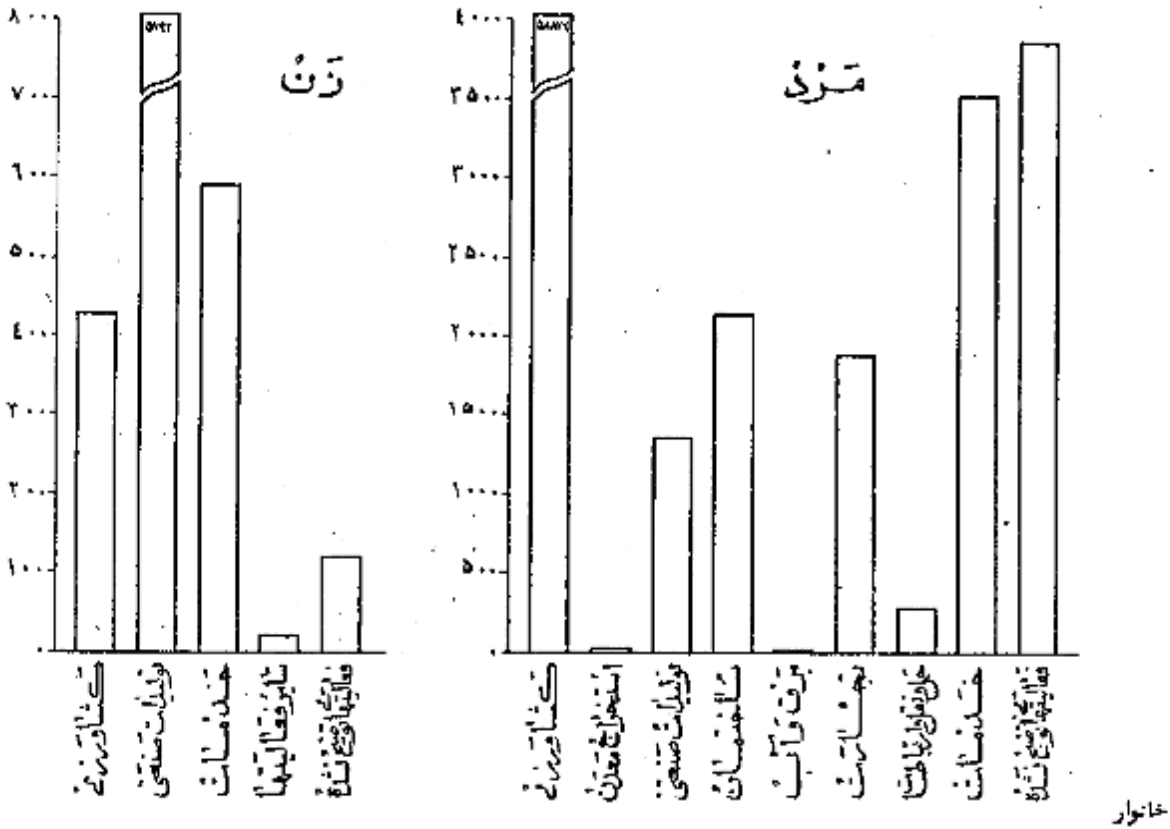

خانوارهای سرشماری شده در حوزه سرشماری ارسیباران ۴۹۹۱۹ خانوار بود که از این عدد ۴۳۱۷ خانوار در شهرارسیباران و ۴۵۵۹۲ خانوار در نقاط حوزه مزبور سرشماری شده بودند. میانگین نفرات خانوار در کل حوزه سرشماری و همچنین شهرارسیباران ۴/۵ نفر بود. در ۱۰ درصد خانوارهای حوزه سرش ارسیباران فقط یک نفر سواد وجود داشت و در ۲۰ درصد خانوارها دو یا چند نفر سواد بودند و در ۱۹ درصد خانوارها کسی قادر بخواندن و نوشتن نبود. یا زده خانوارهای کل حوزه سرشماری اظهار نمودند بودند که هیچک از افراد خانوار آنها شاغل بکار نیست و ۷۲ درصد اظهار کرده بودند که فقط یک نفر شاغل بکار در افراد خانوار وجود دارد و ۱۷ درصد بقیه اظهار کرده بودند که دو یا چند نفر از افراد خانوار آنها بکار اشتغال دارند.

جدول شماره ۱۵ - خانوارهای کل حوزه و شهر و بقیه نقاط حوزه سرشماری ارسیباران را بر تفکیک تعداد نفرات و عدد سواد در خانوار نشان میدهد.

جدول شماره ۱۶ - حاوی طبقه بندی خانوارها بر حسب نفرات آنها و تعداد افراد شاغل بکار در هر خانوار است.

صنایع خانگی

نقط ۱۲۳۰ خانوار از ۵۰ هزار خانوار حوزه سرشماری ارسیباران اظهار کرده بودند که برای دریافت مزد یا استفاده شخصی بساختن و تولید بعضی محصولات صنایع خانگی در داخل خانه اشتغال دارند. در این خانوارها ۱۵۵۹ کارگاه صنایع خانگی وجود داشت که از این تعداد ۲۱۲ کارگاه در داخل شهرارسیباران بود.

مهمترین این صنایع در کل حوزه سرشماری و معدن شهرآرسان تهیه و تولید قالی و قلم و غیره بود .
جدول شماره ۱۲- انواع صنایع خانگی را در کل حوزه سرشماری و شهر و قیقه نقاشی حوزه سرشماری آرسان نشان میدهد .

نمودار انواع صنایع خانگی حوزه سرشماری آرسان



انواع صنایع خانگی

نوع ساختمان و وضع تصرف

تقریباً ۶۶ درصد از واحدهای مسکونی در حوزه سرشماری از بل ساخته شده بود این نسبت برای شهر ۱۸ درصد بود و همچنین ۸ درصد در کل حوزه و ۴۹ درصد در شهر آرسان از پشت ساخته شده بود مصالح عمده اینه در ۲ درصد از واحدهای مسکونی کل حوزه و ۲۱ درصد از واحدهای مسکونی شهر آرسان بکار رفته بود از مخلوط آجر و گشت بود چند درصد باقیمانده از واحدهای مسکونی کل حوزه از آجر و گشت و چوب و غیره ساخته شده بود ۶۲ درصد ماشین حوزه سرشماری آجر آرد بود که مالک منزل مسکونی خود هستند ۳ درصد اظهار کرده بودند که در منازل اجاره ای ساکن میباشند ۴ درصد آجر کرده بودند که در منازل مسکونی دارند که متعلق به خودشان نیست و در بین مال اجاره هم نمیدانند در شهر آرسان ۲ درصد از خانوارها آجر نشین بودند در صورتی که قیقه نقاشی حوزه سرشماری نقاشی ۲ درصد در منازل اجاره میزند میگردند .
در حوزه سرشماری آرسان نسبت مالکین ساکنان به انهای شی بسیار از نسبت مالکین در انواع دیگر واحدها مسکونی بود در شهر آرسان و همچنین در قیقه نقاشی حوزه سرشماری ۱۶ درصد از واحدهای ساخته شده بود بوسیله خود مالکینشان شده بود .
جدول شماره ۱۲- ساختمان و وضع تصرف واحدهای مسکونی را در کل حوزه سرشماری و شهر و قیقه نقاشی حوزه سرشماری آرسان نشان میدهد .

نمودار واحدهای مسکونی برحسب نوع مصالح ساختمانی



تعاریف

شماره ده

در موقع سرشماری مامورین سرشماره ستورد اشتند علاوه بر سرشماره نفوس بر سرشماره دیگری برای دهات بر ماخذ پاسخ هائیکه که خداوند رغیاب او پیش سفیدان محصل اند تکمیل نمایند - این سرشماره حاوی سئوالاتی راجع به مشخصات کلی دهه بشرح زیر بود :

ای ده

شورای دهه مطابق قانون مصوب ششم مرداد ۱۳۳۵ عبارت از همیشی است که بشخص بهبود امور اجتماعی و عمرانی دهات از میان اهالی دهه انتخاب میشوند .

رس ده

مدارس دهه دولتی و ملی هستند که در صورت اول بوسیله وزارت فرهنگ و بصورت دوم توسط مردم اداره میشود .

بانگسده یا تاسیسات بهداشتی

در مانگسده یا تاسیسات بهداشتی دهه در ساختمان (یا ساختمانها) یا اطالی قرار گرفته و بوسیله بنکیا چند پزشک یا پزشککار - پرستار یا ماما برای درمان بیماران و ناهلیسات مانی درمانی بیماران یا مجروحین تأسیس شده . این تاسیسات رایگان یا پولی در دسترس هم قرار دارد .

حمام عمومی

حمام عمومی عبارت از محلی است که بشخصی استحمام عموم ساخته شده .

مسجد

مسجد ساختمان یا اطالی است که فقط برای ادای نماز و سایر مراسم مذهبی اختصاص دارد .

مدرسه

دستگاههای گیرنده اخبار و برنامه های مذهبی - فرهنگی و تفریحی است که تعدادی از آن در تاریخ سرشماری در دهات مورد استفاده بوده است .

خانه جات

خانه اراضی دایر یا باغی است که دولت مالک آن شناخته میشود و از آن بهره برداری میکند .

املاک نوتوقه

املاک نوتوقه عبارت از املاکی است که بنا بر درخواست صاحب ملک یا قانون در دسترس استفاده عمومی یا مصارف خاص قرار داده شده است .

بهای متعلق به مالکین کشاورزی

این تعریف شامل املاک متعلق به مالکینی است که خود یا مرزراعت مشغول میباشد .

بهای متعلق به مالکین غیر کشاورزی (اریایی)

این تعریف شامل املاک متعلق به مالکینی است که خود بزراعت مشغول نیستند .

نگه های غیر دولتی

این تعریف شامل املاک متعلق به موسسات غیر دولتی است مانند شرکتها - موسسات تعاونی - انجمنها .

میانگین

میانگین یکی از سه سنجش آماری است که اعداد وابسته بیک موضوع آماری را از نظر شمارش و قسمت مساوی تقسیم مینماید و خود در مرکزین تساوی قرار میگردد با این ترتیب مثلا نه سنی ۲۱/۷ سال در شهر تهران جمعیت را بدو قسمت تقسیم مینماید بطوریکه از میان ۱۵۱۲۰۸۲ نفر جمعیت شهر تهران ۷۵۶۰۴۱ نفر در گروههای سنی بالاتر از ۲۱/۷ سال و ۷۵۶۰۴۱ نفر در گروههای سنی کمتر از ۲۱/۷ سال قرار میگیرند .

در شهر تهران میانگین سالهای تحصیلی ۶/۵ سال است یعنی نیمی از کسانی که دارای مدرک رسمی تحصیلی هستند (۲۱۴۴۵۹ نفر) تحصیلاتشان بالاتر از ۶/۵ سال می دیگر (۲۱۴۴۵۹ نفر) تحصیلاتشان پایین تر از ۶/۵ سال است .

در شهر تهران میانگین تعداد نفقات خانوار ۱۴/۱ است باین معنی که نیمی از خانوارها (۱۶۶۷۱۹ خانوار) نفقاتشان بیش از ۱۴/۱ و نیم دیگر (۱۶۶۷۱۹ خانوار) نفقاتشان از ۱۴/۱ است .

میانگین (حد متوسط) که غیر از میانگین دیگری است سنجش آماری است عبارتست از حاصل تقسیم جمع کل یک گروه عددی بر تعداد دستجات آن گروه و بنا بر این نباید بنگاه رقم میانگین را با رقم میانگین (حد متوسط) اشتباه کرد .

طبقه بندی سن بر اساس سن شخص در موقع سرشماری قرار دارد که در پاسخ بشئوال (چند سال دارید؟) تعیین گشته . در مواردیکه پاسخ دهنده قادر بدادن پاسخ مامور سرشماره ستور داشت سن او را بر حسب ظواهر حال تخمین زند .

زناشوی

طبقه بندی وضع زناشوی مربوط به وضع زناشوی در موقع سرشماری است که ب چهار دسته تقسیم شده است :

دارای همسر - بی همسر در اثر فوت - طلاق واقع شده و هرگز ازدواج نکرده .

سواد

در طبقه بندی سواد تفصیلات زیر روایت شده :

الف - کسانی که بیکی از زبانها میخوانند و بنویسند پننگیک آنهاست که تحصیلات رسمی دارند یا ندارند .

ب - کسانی که لفظ میخوانند بخوانند .

ج - کسانی که نمیتوانند بخوانند و بنویسند .

با سواد در این نشریه شامل تست الف در طبقه بندی با ۱۷ است .

تحصیلات

آخرین مدرک تحصیلی عبارت است از گواهینامه ای که برای پایان رساندن آخرین سال مدرسه ابتدائی متوسطه یا دانشگاه داده شده یا کارنامه ای که شخص را قادر بهسازد که تحصیلات خود را در کلاس بالاتر ادامه دهد با این طریق اگر محصلی در سال پنجم متوسطه شرکت کرده ولی در امتحانات مربوطه مردود شده باشد جز آنهاست که سال چهارم را تکمیل کرده اند طبقه بندی میشود . همچنین یک محصل ۱۲ ساله که در تاریخ سرشماری در سال ششم ابتدائی بوده جزو افرادی محسوب شده است که سال پنجم دبستان را پایان رسانده اند .

طبقه بندی مدارس ابتدائی یا متوسطه بر اساس طبقه بندی رسمی دولتی قرار دارد . اشخاصی که تحصیلات قدیمی دارند یا تحت نظر معلم خصوصی یا در مدارس غیررسمی تحصیل نموده اند یا خانه کسانی که اصلاً تحصیل نکرده اند جز دسته "مدرک تحصیلی رسمی ندارند یا درجه تحصیلی خود را اظهار نکرده اند" طبقه بندی شدند .

مذهب

طبقه بندی مذهب بر اساس پاسخ بهسؤال "مذهب شما چیست؟" بعمل آمده است .

شهرستان محل تولد

افرادیکه درین حوزه سرشماری زندگی میکردند ولی در سایر شهرستانها متولد شده بودند بر حسب شهرستان محل تولد خود طبقه بندی شده اند . طبقه بندی سرشماری مجاور شامل شهرستانهایی است که با این حوزه سرشماری هم مرز اند . و حوزه های سرشماری غیر مجاور نیز شامل کلیه شهرستانهای دیگر که با این حوزه مرز مشترک ندارند میباشد . نام شهرستانهای مجاور و غیر مجاور در جدول ۸ ذکر شده است .

کشور محل تولد

تولدین خارج از کشور بر حسب کشورهای زیر طبقه بندی شده اند :

آلمان - افغانستان - امریکا - انگلستان - ایتالیا - پاکستان - ترکیه - چکسلواکی - روسیه (اتحاد جماهیر شوروی) - سوئد - سوئیس - سوریه - عراق - عربستان سعودی - فرانسه - لبنان - لهستان - مصر - هندوستان - یونان .

تولدین در کشورهای دیگر تحت عنوان "تولدین در سایر کشورها" نشان داده شده .

وضع فعالیت اقتصادی

مقصود از فعالیت اقتصادی فعالیتی است که بهره ای برای اجتماع از آن حاصل شود و یا سخباتیکه از افراد ده ساله بالا بهسؤال "شغل فعلی شما چیست؟" تعد شده طبقه بندی فعالیتهای اقتصادی را نشان میدهند .

افراد فعال از نظر اقتصادی از دودسته تشکیل میشوند دسته ای که شاغل بکارهای اقتصادی هستند و دسته ای که قادر بانجام کارهای مفید از نظر اقتصادی هستند ولی در جستجوی کار میباشد .

بانوان خانه دار و محصلین و امثالهم در دسته غیر فعال (از نظر اقتصادی) طبقه بندی شده اند زیرا فعالیت این افراد تاثیر مستقیمی در وضع اقتصادی ندارد .

شغل

طبقه بندی مشاغل حاوی انواع مشخص کارهاست که موضوع فعالیت روزانه اشخاص میباشد صرف نظر از اینکه درجه محیط یا درجه نوبت از فعالیت های دسته جمعی - صنعتی انجام وظیفه میکنند مثل کسانی که در فعالیتهای دسته جمعی صنعت نساجی و بانوماری یا حمل و نقل و یا سایر فعالیتها شغل حسابداری دارند .

در مواردیکه شخص دارای دو یا چند شغل مختلف باشد بر حسب شغلی که از آن بیشتر بهره برداری میکند طبقه بندی شده است .

طبقه بندی مشاغل بر اساس طبقه بندی قراردادی بین المللی مشاغل (I. C. O) تنظیم گردیده و شامل ۹ دسته تقسیمات عمده و ۵۲۰ دسته طبقات مشاغل میباشد مشاغل مربوط با امور خدمات (سروسها) شامل فعالیتهایی است که بهطور حفاظت و حراست مال و جان و همچنین انجام خدمات شخصی نسبت بقرد یا گروهی از

انجام میشود.

خدمات شخصی شامل منافع مانند خدمتگزاری در خانه ها و در دستگاری اداری در رستورانها و میخانه ها میباشد از قبیل شغل توکری - کفنی - پیشخدمتی - آشپزی - مریداری و امثال آنها. شاغلین امور خدمات (سوسپا) مسکن است در خدمت دولت یا غیر دولت باشند.

خدمات ارتشی فقط شامل افرادی است که بطور ثابت در ارتش خدمت میکنند. مشمولین بر حسب شغل و در زمان قبل از احضار خدمت در آنجا بوده اند طبقه بندی شده اند.

نعمت عمومی صنعتی

طبقه بندی فعالیتهای دسته جمعی صنعتی شامل انواع مختلف فعالیتهای اقتصادی است که نتیجه آن تولید محصول و یا انجام خدمتی میباشد و بوسیله افراد و یا گروه عینی از اشخاص اداره میشود هر دسته از تقسیمات عمده و یا طبقات نعمت صنعتی شامل مشاغل مختلفی میشود مثلاً یک کارخانه نساجی مسکن است هم بازر و هم انبار دار هم میبندد و هم ماشین نویسایی در استخدام داشته باشد که کلیه این اشخاص را مشاغل مختلف که دارند در تعاملات دسته جمعی "صنعت نساجی" طبقه بندی میشوند.

طبقه بندی فعالیتها بر اساس طبقه بندی قراردادی بین المللی فعالیتهای دسته جمعی اقتصادی (I.S.I.C) تنظیم گردیده است و شامل ۱ دسته تقسیمات عمده و ۱۰ دسته طبقات نعمت صنعتی میباشد.

وضع اشتغال

وضع اشتغال بر اساس رابطه شغل پاسخ دهنده با کارگران زیر دست یا سرپرست به چند طبقه تفکیک شده که عبارتند از: کارفرما - کارکنانیکه برای خود کار میکنند مستخدمین دولت - مزد بگیران - کارکنان خانوادگی بدون مزد.

کارفرما کسی است که کار خود را شخصاً اداره میکند و یک یا چند نفر را به غیر از خود از کارآموزان بدون مزد در استخدام دارد. شرکانیکه یک موسسه انتظامی را اداره میکنند و در ضمن کارکنانی در استخدام دارند جزواً کارفرمایان (طبقه بندی شده اند). کارکنانیکه برای خود کار میکنند عبارتند از کسانی که شغل خود را شخصاً اداره کرده و کاری در استخدام ندارند یا از کارگران خانوادگی و کارآموزان بدون مزد در کار خود استفاده میکنند.

کاروند دولت کسی است که برای یکی از ادارات دولتی کار میکند و شامل افراد حقوق بگیران از کشوری و لشگری میباشد. مزد بگیران است از کسیکه برای کارفرمای مستقل کار کند و در مقابل اجرتی بصورت نقدی - جنسی - حقوق ماهیانه - حق کسب و - انعام یا مزد متناسب مقدار کار انجام داده دریافت نماید.

کارکنان خانوادگی کسانی هستند که برای یکی از اعضای خانواده خود بدون دریافت مزد کار میکنند و در عوض مسکن یا غذا یا پاداشهای نقدی دریافت میدارند.

خانوار

خانوار بطوریکه در متن سرشماری تعریف شده عبارت است از کلیه افرادیکه قطع نظر از بستگی آنها با رئیس خانوار در یک واحد مسکونی زندگی میکنند بدین ترتیب خانوار شامل رئیس خانوار - عسرار - فرزندان - والدین یا سایر خویشاوندان یا همسایان یا خدمتگاری میشود که در یک واحد مسکونی با آن خانوار زندگی کنند. واحد مسکونی عبارت از متانی است که بوسیله یک خانوار برای زندگی کردن مورد استفاده قرار میگیرد و مسکن است خانه یا آپارتمان یا جادریایی از انواع دیگر واحد مسکونی باشد. اشخاصیکه در بیمارستانها - زندانها - مدارس - پرورشگاه پتیمان - هتلها - مؤسسات - قرارگاهها و سایر واحد های مسکونی عمومی بسر میبرند و بصورت یک خانواده زندگی نمیشوند جزااً خانوار محسوب نشده اند.

صنایع خانگی

در مواردیکه کالائی در منزل بشکل غیرتجاری استفاده بطور مرتب ساخته میشود خانوار مربوطه در طبقه بندی خانوارهاییکه دارای صنایع خانگی بودند محسوب گردید. برای ساختن این کالاها مزدی به هیچیک از اعضای خانواده پرداخت نمیشود. صنایع خانگی که بطور مشخص تفکیک شده عبارت از قالی - گلیم - زبلو - و جاجیم بانس و نساجی - ریسندگی و بافندگی - جمل آوردن ابریشم - پنبه پاک کنی و غیره بود. خانوارهایی که بیش از یک صنعت خانگی دارند بر حسب هر یک از صنایع مربوطه طبقه بندی شده اند.

نوع ساختمان

نوع ساختمان واحد های مسکونی بر حسب مصالح عمده ای که در آن بکار رفته بود بوسیله سرشمار مشخص گردید. طبقه بندیهای بکار رفته عبارت است از تمام خشت - آجر و خشت - گچ - چوب - سنگ - چادر - حصیر و مصالح دیگر - در ساختمانهاییکه مصالح بطور مختلط بکار رفته طبقه بندی واحد های مسکونی بر حسب مصالح است که در ساختمان بیشتر مصرف داشته.

وضع تصرف

وضع تصرف بر اساس تصرف ساکنین هر واحد مسکونی در موقع سرشماری تعیین گردیده. طبقه بندی وضع تصرف عبارت از ملکی - اجاره ای و غیر ملکی مجانی است. طبقه اجاره ای شامل واحد هائی است که ساکنین آن مالک منزل نبود و برای استفاده از آن مبلغی نقداً یا جنساً بخور منظم میپردازند و طبقه غیر ملکی مجانی شامل واحد هائی است که ساکنین آن نه مالک مسکن هستند و نه در برابر استفاده از آن وجه نقد یا جنس میپردازند.

مَشْرُوحٌ جَدِّ أَوَّلُ

بقیه جدول شماره ۱ - جمعیت بر حسب جنس در شهر - دهات و دیگر نقاط - جزو سرشماری ارسباران - آبان ۱۳۰۶ (نوامبر ۱۹۲۷)

شهر - ده - سایر نقاط سکونی	مرد و زن	مرد	زن	شهر - ده - سایر نقاط سکونی	مرد و زن	مرد	زن
جمعیت کل حوزه سرشماری ارسباران	۲۲۱ ۲۴۵	۱۲۴ ۸۷۷	۹۱۴ ۷۶۸	بقیه نقاط کثرت از پنجهزار نفر			
نقاطیکه پنجهزار نفر یا بیشتر جمعیت دارند				آتابابا	۲۱۴	۲۱۴	۲۰۴
ارسباران	۱۹ ۸۱۶	۱۰ ۱۹۱	۹ ۶۲۵	آتاباستک	۱۷۵	۱۷۵	۱۴۰
نقاطیکه کثرت از پنجهزار نفر جمعیت دارند				آتابیرلو	۱۲۷	۱۲۷	۷۵
بخواره	۲۴۷	۱۳۴	۱۱۳	آتابهرکو	۸۸	۸۸	۷۰
آباد	۶۰۰	۳۰۸	۲۹۲	اق برار	۲۸۳	۱۵۱	۱۳۲
ابراهیم بنگلو	۱۶	۶	۷	اقبلغ نزد پناه شهری	۶۴۵	۳۲۱	۳۲۴
ابراهیم سی	۱۵۸	۸۲	۷۶	اقبلغ	۱۶۱	۸۱	۷۲
ابتر احمدلو	۹۶۳	۵۱۷	۴۴۶	اقبلغ نزد پناه شاه بلاغ	۳۱۸	۱۶۸	۱۵۰
ابملو	۳۲۱	۱۷۱	۱۵۰	اقچه تشلاق جدید	۲۱۲	۱۰۵	۱۰۷
آتش خسرو	۱۸	۱۱	۷	اقچه تشلاق قدیم	۱۲۰	۶۴	۵۶
اتی کنده	۴۷۷	۲۴۱	۲۳۶	اقی درق جدید	۱۳۲	۶۵	۶۷
اجانکنده	۳۳۱	۱۶۲	۱۶۹	اند پوار	۷۰	۳۱	۳۹
اجودان آباد	۱۹۰	۱۰۹	۸۱	اند درق قدیم	۱۸۲	۹۶	۸۶
احمد آباد	۱۳۹	۷۷	۶۲	انگرنکنده	۹۷	۴۹	۴۸
احمد آباد شهرک	۳۴۱	۱۷۶	۱۶۴	الاجوجه	۱۱۰	۵۴	۵۶
احمد لو	۱۴۷	۶۴	۷۸	الیادت	۸۱	۴۷	۳۹
احمد آباد	۱۴۰	۶۹	۷۱	الیارت	۳۶	۲۳	۱۳
اندغان	۷۷۴	۳۹۶	۳۷۸	الوجه تشلاق	۲۹۶	۱۵۱	۱۴۷
ارباطان	۱ ۱۴۶	۵۶۳	۵۸۳	الرد	۲۷۶	۱۵۳	۱۲۳
اریانفد	۳۱۷	۱۷۰	۱۴۷	اللو	۳۰۱	۱۶۵	۱۳۶
ارد شیر	۸۷	۴۲	۴۵	المان قدیم	۲۸۵	۱۴۸	۱۳۷
ارزبل	۵۶۹	۲۹۸	۲۷۱	المان جدید	۷۱	۳۸	۴۱
ارضین	۲۶۶	۱۲۷	۱۲۹	الوار	۱۸۷	۱۰۰	۸۷
ارکین	۱۳۴	۶۹	۶۵	الوان	۱۸۶	۸۹	۹۷
اروک	۱۴۳	۷۶	۶۷	الهرود	۲۱۲	۱۱۰	۱۰۲
ارشیان	۲۱۰	۱۰۰	۱۱۰	امیر آباد	۱۹۱	۹۸	۹۳
ارزان	۳۶۷	۱۹۴	۱۷۳	امیر آباد از بدل	۲۲۷	۱۲۰	۱۰۷
ارنو سفلی	۸۹	۴۸	۴۱	انباستق	۲۴۱	۱۲۹	۱۲۰
ارنو علیا	۳۹	۱۹	۲۰	انباتی جواد	۷۴	۳۶	۳۸
ارنو خاله	۴۱	۲۰	۲۱	انباتی سرخای جدید	۱۷۳	۱۰۰	۷۳
اس	۲۹۶	۱۵۴	۱۴۲	انباتی قدیم	۱۰۴	۵۳	۵۱
اسبه قلیان	۱۴۰	۷۱	۶۹	انجود	۵۳۱	۲۶۷	۲۶۴
اسبخان	۱۵۶	۸۳	۷۳	انجار	۲۱۶	۱۱۷	۱۲۲
استرقان	۲۴۰	۱۳۰	۱۱۰	اند آب جدید	۲۱۷	۱۱۷	۱۰۰
استمال	۷۴۲	۳۹۰	۳۵۲	اندریان	۱ ۴۷۲	۷۸۵	۶۸۷
اسکلو	۵۰۰	۲۴۰	۲۶۵	اند آب قدیم	۲۰۷	۱۲۱	۸۶
اسیران	۶۴	۳۸	۲۶	انویق	۴۵۰	۲۲۱	۲۲۹
اشنین	۷۷۳	۴۱۲	۳۵۴	انویق	۱۳۱	۷۳	۵۸
اشرف	۴۰	۲۱	۱۹	انبار	۲۲۱	۱۱۸	۱۰۳
اشقلو	۲۳۲	۱۲۱	۱۱۱	اوانسر	۳۵۶	۱۹۶	۱۶۰
اشقان	۶۱	۳۳	۲۸	اوان	۳۲۶	۱۷۷	۱۴۹
انگاندی	۳۶۵	۱۹۱	۱۷۴	اوارمین	۳۶۸	۱۷۹	۱۸۹
انگوه ✓	۲۸۷	۱۵۸	۱۲۹	اوانلو	۷۲	۳۹	۳۳
اناطلو	۲۵۶	۱۲۰	۱۳۶	اواظن	۲۵۱	۱۲۷	۱۱۴
				اورنگ	۵۲۹	۲۷۸	۲۵۱
				اورن	۱۰۰	۵۰	۵۰
				اوزی	۲۵۲	۱۲۵	۱۲۷
				اوزی کلپهر	۱۷۱	۸۲	۸۹
				اوزن	۱۴۳	۷۶	۶۷

بقیه جدول شماره ۱ - جمعیت بر حسب جنس در شهر - دهات و دیگر نقاط مسکونی حوزه سرشماری ارسباران و آباناه ۱۳۳۵ (نوامبر ۱۹۵۶)

شهر - دهه - سایر نقاط مسکونی			شهر - دهه - سایر نقاط مسکونی		
مرد	زن	مرد و زن	مرد	زن	مرد و زن
بقیه نقاط کمتر از پنجاه هزار نفر					
۱۱۸	۱۱۳	۲۳۱	۳۳	۲۵	۵۸
۱۱۸	۲۰۳	۳۲۱	۲۷	۲۲	۴۹
۱۳۱	۱۱۳	۲۴۴	۲۷۰	۳۰۶	۵۷۶
۷۵	۶۹	۱۴۴	۲۸۵	۲۴۰	۵۲۵
۳۴۸	۳۲۹	۶۷۷	۳۶۲	۴۰۱	۷۶۳
۲۹	۲۱	۵۰	۲۱۳	۲۳۳	۴۴۶
۱۱۷	۱۱۵	۲۳۲	۱۰۹	۱۱۷	۲۲۶
۳۰	۳۱	۶۱	۵۸	۵۹	۱۱۷
۴۸	۳۹	۸۷	۱۴۶	۱۶۳	۳۰۹
۱۴۸	۱۷۸	۳۲۶	۷۲	۶۳	۱۳۵
۴۰	۴۱	۸۱	۲۴۹	۲۵۶	۵۰۵
۱۰۰	۱۰۳	۲۰۳	۳۶۰	۳۸۰	۷۴۰
۸۶	۱۰۱	۱۸۷	۸۱	۹۱	۱۷۲
۴۶	۶۶	۱۱۲	۸	۶	۱۴
۵۸	۵۶	۱۱۴	۷۹	۱۰	۸۹
۶۶	۳۷	۱۰۳	۹۲	۸۹	۱۸۱
۴۵	۵۳	۹۸	۳۰۲	۳۳۹	۶۴۱
۷۰	۵۸	۱۲۸	۲۰	۲۵	۴۵
۶۱	۷۰	۱۳۱	۱۳۷	۱۲۷	۲۶۴
۴۴	۶۲	۱۰۶	۲۷	۲۸	۵۵
۱۰۳	۹۳	۱۹۶	۲۵	۳۴	۵۹
۵۲	۵۲	۱۰۴	۱۱۳	۱۱۹	۲۳۲
۲۳۷	۲۶۸	۵۰۵	۳۴	۳۷	۷۱
۱۳۷	۱۶۴	۳۰۱	۱۳۵	۱۱۹	۲۵۴
۱۱۱	۱۲۲	۲۳۳	۲۵	۳۰	۵۵
۲۰۳	۱۹۹	۴۰۲	۸۹	۱۰۱	۱۹۰
۳۶	۳۷	۷۳	۱۷	۱۵	۳۲
۳۷	۴۰	۷۷	۷۰	۶۱	۱۳۱
۷۳	۹۰	۱۶۳	۵۸	۶۲	۱۲۰
۷۷	۱۱۰	۱۸۷	۱۳۶	۱۳۷	۲۷۳
۵۷	۶۴	۱۲۱	۱۴۲	۱۶۱	۳۰۳
۱۳۰	۱۵۱	۲۸۱	۴۰	۴۲	۸۲
۱۷	۱۶	۳۳	۱۳۵	۱۴۱	۲۷۶
۸۶	۹۴	۱۸۰	۱۸۲	۱۹۲	۳۷۴
۷۸	۸۴	۱۶۲	۱۸	۲۰	۳۸
۵۴	۴۹	۱۰۳	۶۹	۷۵	۱۴۴
۲۱	۱۸	۳۹	۴۴	۵۱	۹۵
۳	۲	۵	۱۷۸	۱۶۸	۳۴۶
۶۳	۶۲	۱۲۵	۵۶	۵۹	۱۱۵
۴۷	۴۵	۹۲	۶۴	۷۹	۱۴۳
۷۵	۸۰	۱۵۵	۲۰۶	۲۲۵	۴۳۱
۸۸	۱۱۸	۲۰۶	۳۲۹	۳۶۹	۶۹۸
۲۱۶	۲۳۵	۴۵۱	۹۹	۱۱۷	۲۱۶
۱۰۸	۱۲۴	۲۳۲	۶۶	۸۰	۱۴۶
۴۵	۵۳	۹۸	۶۷	۱۰۴	۱۷۱
۳۹	۴۹	۸۸	۴۱	۶۳	۱۰۴
۳۹	۴۹	۸۸	۳۳	۳۱	۶۴
۷۰	۶۸	۱۳۸	۹۱	۱۱۴	۲۰۵
۱۱	۱۸	۲۹	۱۰۹	۱۲	۱۲۱
۶۶	۵۲	۱۱۸	۲۱۹	۲۳۲	۴۵۱

بقیه جدول شماره ۱ - جمعیت بر حسب جنس در شهر - دهات و دیگر نقاط مسکونی حوزه مرزهای ارسباران و آبادان ۱۳۳۵ (نوامبر ۱۹۵۶)

شماره - ده - سایر نقاط مسکونی	مرد وزن	مرد	زن	شماره - ده - سایر نقاط مسکونی	مرد وزن	مرد	زن
بقیه نقاط کمتر از پنجاه هزار نفر				بقیه نقاط کمتر از پنجاه هزار نفر			
چابکان	۵-۸	۲۸۰	۲۲۸	حوریمغان سفلی	۵۱	۳۸	۲۱
چالوق	۳۷	۲۰	۱۷	حیدرکالو	۲۱۰	۱۵۶	۱۳۴
چانقور	۴۴۳	۲۲۱	۲۲۲	حیران	۱۱۷	۱۰۷	۹۰
چانانلو	۳۷۵	۲۱۹	۱۶۳	حیران علیخان	۸۴	۴۶	۳۸
چبان	۱۲۷	۷۴	۵۳	خاکوانی	۱۱۹	۶۶	۵۰
جزری	۴۰	۲۱	۱۱	خلان	۵۰۱	۲۶۱	۲۴۸
جعفرآباد	۵۵	۲۵	۲۰	خانه سر	۵۱۸	۲۶۱	۲۷۱
چغناپ	۳۸۲	۱۸۲	۲۰۰	خانقاه	۲۰۶	۱۱۰	۹۶
چغناپ علیا	۷۳	۳۷	۳۶	خانه خسرو	۱۰۹	۶۲	۴۷
چغناپ سفلی	۱۹۲	۱۰۴	۸۸	خانقاه کرمانروز	۱۰۹	۵۶	۵۳
چند	۱۶۵	۱۰۰	۶۵	خانکندی علیا	۱۱۵	۶۶	۴۹
جوانان گرده	۱۲۴	۵۸	۶۶	خانکندی	۱۴۰	۷۴	۶۶
جوانشخ	۹۳	۵۳	۴۰	خایلاق	۳۸	۱۶	۲۲
چینند	۵۰۳	۲۶۶	۲۳۷	خدآوردی کندی	۱۶۴	۸۴	۸۰
چوشین	۲۰۶	۲۶۸	۲۳۸	خدائلی	۴۳	۲۹	۱۴
چینه	۱۸۴	۶۰۱	۵۸۳	خرن آباد	۳۷۲	۱۹۷	۱۷۵
چاپان	۳۲۴	۱۷۶	۱۴۸	خرمالو	۶۱۱	۳۰۵	۲۱۱
چایکندی	۳۳۴	۱۸۵	۱۷۱	خروانق	۱۰۰۷	۵۶۸	۴۳۹
چایکندی ازبدل	۴۷۳	۲۴۶	۲۲۷	خریل	۳۳۵	۱۸۶	۱۴۹
چایکندی اهر	۳۶۵	۲۰۵	۱۶۰	خسبک	۴۲	۲۱	۲۱
چای کندی	۵۰	۲۷	۲۳	خضرکندی	۳۰۴	۱۶۰	۱۴۴
چغناق بلاغ سفلی	۱۵۷	۸۹	۶۸	خلج	۱۲۷	۷۶	۶۱
چغناق بلاغ علیا	۲۶۳	۱۴۱	۱۲۲	خلف انصار	۵۲۵	۲۶۶	۲۵۶
چراغلو	۲۷۱	۱۵۵	۱۲۴	خلیفه لو	۳۲۴	۱۶۵	۱۵۹
چرچر	۲۸	۱۷	۱۱	خمارلو	۵۳۹	۲۸۱	۲۵۵
چرچلو	۱۱۳	۶۶	۴۷	خمسار	۱۷۱	۹۳	۷۸
چرلق	۵۰	۲۱	۲۱	خوبینار	۵۵	۲۹	۲۶
چرمه داش	۶۲	۳۳	۲۹	خوبیدرق	۳۴۱	۱۸۶	۱۵۵
چشمه وزن	۴۷۸	۲۵۲	۲۲۹	خوشی	۷۵۱	۳۹۸	۳۵۳
چشمغان	۷۸	۴۱	۳۷	خوشه بنج	۲۲۳	۱۰۹	۱۱۴
چلان	۱۳۲	۶۵	۶۷	خوسره	۱۰۱	۵۷	۴۴
چلناپ	۲۴۶	۱۲۸	۱۱۸	خوشنود جدید	۶۱	۳۶	۳۳
چناب	۴۸۹	۲۵۲	۲۳۷	خوشنود	۱۸۱	۱۰	۹۱
چنانین	۵۹	۲۶	۲۳	خیرالدین	۳۹۹	۲۱۹	۱۸۳
چنای	۱۱۱	۵۸	۵۳	دارانغری	۴۶	۲۱	۲۵
چوه درق	۱۱۸	۵۷	۶۱	دارانانغر	۳۷۰	۱۸۹	۱۸۱
چوانانلو	۱۳۶	۷۱	۶۵	دارانا	۲۳۸	۱۱۴	۱۲۴
چوینتلا سردارلو	۵۷۷	۳۰۰	۲۷۷	دانشلوچه	۳۶۸	۱۸۶	۱۸۲
چولشلاق	۴۷۹	۲۵۶	۲۲۳	دانشکن	۲۹۰	۱۵۲	۱۳۸
حاجی علی بك کندی	۱۳۸	۷۷	۶۱	داش اراس	۸۸	۴۵	۴۳
حاجی حقوردی کندی	۱۸	۱۲	۶	داشراش	۲۰۳	۱۰۶	۹۷
حدادان	۲۱۷	۱۱۲	۱۰۵	داش بلاغ غنار	۵۷	۳۰	۲۷
حدادان دودوئنگه	۴۲۵	۲۱۴	۲۱۱	دامن آباد	۳۱۴	۱۶۶	۱۴۸
حرفشه درق	۱۴۰	۷۴	۶۶	داودلو	۱۷۵	۸۶	۸۱
حسن بکلو	۴۰۰	۲۱۳	۱۸۷	دایلاق	۳۸۱	۱۹۲	۱۹۲
حسین کندی	۸۲	۴۰	۴۲	دایمق	۲۵۳	۱۲۹	۱۲۴
حصار سیدلو	۱۱۳	۶۴	۴۹	دایبان	۱۱	۱۱	۸
حضی کندی	۸۰	۴۱	۳۹	دایکلو	۴۲۰	۲۲۴	۱۹۶
حنا ملر	۵۸۴	۲۹۷	۲۸۷	دوره چک	۱۰۴	۵۱	۴۵
حوریمغان علیا	۴۵	۱۸	۲۷	دره جان	۵۲۳	۲۵۷	۲۶۶

بقیه جدول شماره ۱ - جمعیت بر حسب جنس در شهر دهکات و دیگر نقاط مسکونی حوزه سرشماری ارسباران - آبانماه ۱۳۳۵ (نوامبر ۱۹۵۶)

شهر - ده - سایر نقاط مسکونی			شهر - ده - سایر نقاط مسکونی		
مرد و زن	مرد	زن	مرد و زن	مرد	زن
بقیه نقاط کثرت از پنجاه هزار نفر			بقیه نقاط کثرت از پنجاه هزار نفر		
۱۴۵	۱۳۴	۲۷۹	۸۵	۱۱۶	۲۰۱
۱۹۷	۲۲۲	۴۱۹	۲۴۶	۲۷۲	۵۱۸
۴۶۷	۴۹۰	۹۵۷	۱۴۰	۱۷۷	۳۱۷
۴۶۰	۴۶۲	۹۲۲	۹۸	۱۱۳	۲۱۱
۷۵	۸۷	۱۶۲	۶۷	۷۰	۱۳۷
۶۹	۷۳	۱۴۲	۱۲۷	۱۵۱	۲۷۸
۸۳	۱۰۲	۱۸۶	۳۰	۴۴	۷۴
۲۰۱	۲۰۱	۴۰۲	۲۱۱	۲۰۳	۴۱۴
۷۲	۷۸	۱۶۰	۱۴۶	۱۶۳	۳۰۹
۷۷	۹۷	۱۷۴	۱۶۸	۱۸۶	۳۵۴
۴۸	۶۱	۱۰۹	۱۳۳	۱۷۷	۳۱۰
۷۵	۸۸	۱۶۳	۵۰	۵۵	۱۰۵
۴۱	۳۶	۷۷	۷۹	۹۸	۱۷۷
۱۴۵	۱۳۳	۲۷۸	۳۵	۳۸	۷۳
۱۵۰	۱۷۲	۳۲۲	۵۴	۶۶	۱۲۰
۱۶۱	۱۷۹	۳۴۰	۱۰۴	۱۲۹	۲۳۳
۲۲۷	۲۵۸	۴۸۵	۱۰۹	۱۳۰	۲۳۹
۷۵۵	۷۸۷	۱۵۴۲	۱۸۵	۲۱۶	۴۰۱
۴۳	۴۳	۸۶	۲۰۳	۲۳۷	۴۴۰
۷۳	۷۴	۱۴۷	۴۱	۵۱	۹۲
۱۱۳	۱۱۶	۲۲۹	۳۴	۳۵	۶۹
۲۰۰	۲۲۴	۴۲۴	۹۹	۱۲۴	۲۲۳
۲۵	۲۵	۵۰	۶۲	۶۶	۱۳۱
۷۱	۷۷	۱۴۸	۹۱	۸۸	۱۷۹
۱۴۸	۱۶۸	۳۱۶	۲۸۱	۳۲۸	۶۰۹
۲۷۴	۳۰۴	۵۷۸	۱۳۹	۱۵۶	۲۹۵
۲۹۸	۳۲۷	۶۲۵	۱۰۷	۱۰۷	۲۱۴
۴۹	۶۱	۱۱۰	۷۶	۸۹	۱۶۵
۵۴	۷۰	۱۲۴	۱۱۱	۱۴۳	۲۵۴
۸۲	۸۸	۱۷۰	۳۰	۳۰	۶۰
۳۸	۴۵	۸۳	۵۷	۶۶	۱۲۳
۴۰	۵۵	۹۵	۱۴۵	۱۳۶	۲۸۱
۹۱	۸۶	۱۷۷	۲۳	۲۳	۴۶
۷۹	۹۸	۱۷۷	۱۵۵	۱۵۲	۳۰۷
۱۰۸	۱۳۵	۲۴۳	۵۷	۶۶	۱۲۳
۳۱	۳۶	۶۷	۳۹	۵۳	۹۲
۶۵	۱۰۳	۱۶۸	۲۲۸	۳۶۵	۷۰۳
۲۲	۲۴	۴۶	۱۴۴	۱۴۸	۲۹۲
۸۶	۶۶	۱۵۲	۱۹۷	۲۱۶	۴۱۳
۱۷۶	۲۰۶	۳۸۲	۲۴۱	۲۷۵	۵۱۶
۷۳	۹۳	۱۶۶	۱۴۳	۱۶۱	۳۰۴
۶۶	۱۰۶	۲۰۲	۹۰	۹۶	۱۸۶
۳۳	۳۳	۶۶	۷۸	۸۱	۱۵۹
۱۲	۱۷	۲۹	۱۱۶	۲۵۶	۳۷۲
۳۰	۲۹	۵۹	۷۱	۵۶	۱۲۷
۱۲۲	۱۱۵	۲۳۷	۱۰۶	۱۱۷	۲۲۳
۳۱	۴۱	۷۲	۱۶۲	۱۹۰	۳۵۲
۱۳	۲۸	۴۱	۱۱۱	۱۲۷	۲۳۸
۲۲۴	۲۴۱	۴۶۵	۳۵	۴۰	۷۵
۳۲۴	۴۰۶	۷۳۰	۱۰۴	۱۱۵	۲۱۹

پایه جدول شماره ۱ - جمعیت بر حسب جنس در شهر - دهات و دیگر نقاط مسکونی حوزه سرشماری ارسباران - آبانماه ۱۳۳۵ (تواجر ۱۱۵۶)

شهر - ده - سایر نقاط مسکونی			شهر - ده - سایر نقاط مسکونی		
مردوزن	مرد	زن	مردوزن	مرد	زن
پایه نقاط کثرتراشجهوارنفر					
۱۳۱	۱۳۱	۲۷۰	۱۵۸	۱۴۵	۳۰۳
۱۳۱	۲۷۱	۵۰۲	۲۲	۲۴	۴۶
۱۳۸	۱۴۲	۲۷۰	۴۱	۲۷	۶۸
۲۱۵	۲۱۱	۴۸۴	۴۰	۴۱	۸۱
۱۸۸	۲۱۱	۳۱۹	۴۴	۵۳	۹۷
۸	۱۰	۱۸	۱۶۱	۱۸۵	۳۴۶
۱۵۵	۱۱۷	۳۲۲	۱۱۵	۱۲۲	۲۳۷
۲۱۷	۲۲۳	۶۲۰	۳۵	۴۱	۷۶
۷۸	۸۱	۱۵۹	۶۹	۱۱۲	۱۸۱
۸۶	۹۱	۱۸۸	۲۲	۲۸	۵۰
۱۰۶	۱۰۶	۲۱۵	۲۵۱	۲۱۶	۴۶۷
۱۸۱	۲۱۳	۳۱۴	۵۲	۳۴	۸۶
۱۴۸	۱۷۶	۳۲۴	۵۱	۴۴	۹۵
۸۶	۱۰۴	۱۲۰	۴۰	۴۱	۸۱
۴	۳	۷	۷۸	۸۶	۱۶۰
۸۴	۷۷	۱۶۱	۱۱	۲۲	۳۳
۱۳۸	۱۵۸	۲۱۶	۳۶	۶۱	۹۷
۴۰۸	۴۱۹	۸۲۷	۲۱	۲۲	۴۳
۴۴	۳۵	۷۷	۳۰۳	۳۳۴	۶۳۷
۲۰	۲۱	۴۱	۳۷۳	۴۰۴	۷۷۷
۱۵	۱۰۷	۲۰۲	۱۸۱	۲۰۴	۳۸۵
۵۵	۷۰	۱۲۵	۷۷	۸۲	۱۵۹
۳۱	۳۶	۷۲	۱۶۱	۱۶۱	۳۲۸
۵۷	۵۷	۱۱۴	۷۴	۸۵	۱۵۹
۱۵	۱۸	۳۳	۲۳	۲۶	۴۹
۳۷	۴۸	۸۵	۱۳۰	۱۴۹	۲۷۹
۴۴	۶۴	۱۰۸	۲۰	۲۷	۴۷
۸۷	۱۰۳	۱۱۰	۱۹	۱۸	۳۷
۲۳	۴۰	۶۳	۶۰	۶۲	۱۲۲
۵۲	۸۱	۱۳۳	۶۶	۷۲	۱۳۸
۳۱۳	۴۴۷	۸۴۰	۳۷	۳۵	۷۲
۶۶	۶۵	۱۲۱	۳۰	۲۹	۵۹
۲۷۶	۳۰۱	۵۷۷	۱۶	۱۳	۲۹
۳۸	۵۳	۹۱	۱۸۱	۲۰۸	۳۸۹
۸۳	۹۲	۱۷۵	۶۶	۷۴	۱۴۳
۳۲	۴۴	۷۶	۸۸	۱۱۸	۲۰۶
۸۰	۷۱	۱۵۱	۱۶۰	۱۸۱	۳۴۱
۲۳	۲۷	۵۰	۲۱۸	۳۱۱	۵۰۹
۵۴	۶۲	۱۱۶	۲۱	۲۶	۴۸
۳۷	۳۲	۶۶	۲۷۵	۳۰۶	۵۸۱
۴۶	۶۰	۱۰۶	۳۰۹	۳۵۷	۶۶۶
۲۱۱	۳۴۱	۶۳۲	۶۸	۶۴	۱۳۲
۶۷	۸۰	۱۴۷	۲۱	۲۶	۵۵
۳۸	۴۴	۸۲	۱۱۰	۱۳۱	۲۴۱
۴	۵	۹	۸۸	۹۴	۱۸۲
۳۸	۲۵	۵۳	۱۰۵	۱۲۳	۲۲۸
۳۰	۳۶	۶۶	۶۵	۸۸	۱۵۳
۴۱	۴۳	۸۴	۴۲	۶۰	۱۰۲
۴۱	۴۵	۸۶	۵۷	۷۰	۱۲۷
۶۸	۸۴	۱۵۲	۱۳۰	۱۴۰	۲۷۰

بقیه جدول شماره ۱- جمعیت برحسب اجنس و شهر - دهات و دیگر نقاط مسکونی حوزه سرشماری ارسباران و آبانها ۱۳۳۵ (نوامبر ۱۹۵۶)

شهر - دهه - سایر نقاط مسکونی			شهر - دهه - سایر نقاط مسکونی		
مرد	زن	مرد و زن	مرد	زن	مرد و زن
بقیه نقاط کثرت از شهر ارسباران					
۳۰	۲۹	۵۹	۴۸	۴۴	۹۲
۱۷	۱۱	۲۸	۵۷	۴۴	۱۰۱
۴۱	۲۳	۶۴	۴۱	۴۳	۸۴
۱۴۶	۱۰۶	۲۵۲	۱۱۴	۱۱۱	۲۲۵
۱۴۵	۱۳۵	۲۸۰	۱۱۰	۱۱۵	۲۲۵
۲۰	۲۷	۴۷	۲۳	۵۷	۸۰
۲۱	۲۱	۴۲	۴۳	۵۰	۹۳
۲۶	۲۸	۵۴	۵۲	۳۷	۸۹
۲۱	۳۲	۵۳	۴	۵	۹
۴۶	۴۶	۹۲	۵۳	۳۹	۹۲
۵۷	۵۷	۱۱۴	۴۴	۳۷	۸۱
۱۱۷	۱۱۵	۲۳۲	۴۸	۴۷	۹۵
۱۷	۸	۲۵	۳۱	۲۰	۵۱
۴۳	۳۷	۸۰	۲۳	۲۰	۴۳
۱۱	۱۱	۲۱	۳	۳	۶
۱۴۶	۱۳۰	۲۷۶	۴۰	۳۴	۷۴
۱۰۱	۸۲	۱۸۳	۲۰	۱۱	۳۱
۴۷	۴۷	۹۴	۱۵۸	۱۴۵	۳۰۳
۱۳۶	۱۳۶	۲۷۲	۵۴	۵۵	۱۰۹
۲۶	۵۴	۸۰	۱۳۰	۱۱۱	۲۴۱
۴۱	۲۸	۶۹	۸۱	۷۲	۱۵۳
۳۵	۸۴	۱۱۹	۸۱	۷۱	۱۵۲
۱۰۳	۱۷	۱۲۰	۲۹	۲۴	۵۳
۵۳	۵۴	۱۰۷	۱۴۸	۱۳۰	۲۷۸
۱۲	۷۴	۸۶	۱۲	۱۱	۲۳
۵۰	۴۱	۹۱	۱۷	۱۲	۲۹
۲۴	۲۰	۴۴	۳۲	۳۰	۶۲
۲۰	۲۸	۴۸	۳۱	۳۷	۶۸
۵۴	۵۷	۱۱۱	۲۸	۳۱	۵۹
۲۶۸	۲۶۸	۵۳۶	۲۹	۲۵	۵۴
۱۹	۲۸	۴۷	۴۳	۴۱	۸۴
۷۸	۶۲	۱۴۰	۳۷	۲۷	۶۴
۸۲	۷۶	۱۵۸	۱۹	۲۴	۴۳
۲۵	۲۵	۵۰	۱۱	۱۱	۲۲
۹۵	۷۶	۱۷۱	۵۰	۵۰	۱۰۰
۱۰۸	۱۰۵	۲۱۳	۳۴	۳۳	۶۷
۷۱	۵۶	۱۲۷	۴	۵	۹
۷۴	۶۱	۱۳۵	۱۵	۲۰	۳۵
۳۱	۴۴	۷۵	۵	۶	۱۱
۶۰	۶۰	۱۲۰	۲۵۴	۲۴۰	۴۹۴
۲۱	۱۷	۳۸	۵	۶	۱۱
۲۳	۲۸	۵۱	۱۰۲	۸۸	۱۹۰
۱۵	۱۴	۲۹	۳۶	۳۵	۷۱
۶۲	۶۲	۱۲۴	۴۰	۳۳	۷۳
۴۹	۵۲	۱۰۱	۲۳	۲۱	۴۴
۲۵	۱۷	۴۲	۲۳	۲۲	۴۵
۲۸	۱۰۱	۱۲۹	۵۱	۴۴	۹۵
۷۷	۶۱	۱۳۸	۵۱	۴۰	۹۱
۲۶	۲۱	۴۷	۲۸	۲۹	۵۷
۲۶	۱۷	۴۳	۱۲۶	۱۰۶	۲۳۲

بقیه جدول شماره ۱ - جمعیت بر حسب جنس در شهر - دهات و دیگر نقاط مسکونی حوزه سرشماری ارسباران - آبان ماه ۱۳۳۵ (نوامبر ۱۹۵۶)

شهر - دهه - سایر نقاط مسکونی			شهر - دهه - سایر نقاط مسکونی		
مرد	زن	مرد و زن	مرد	زن	مرد و زن
بقیه نقاط کمتر از پنجاه نفر			بقیه نقاط کمتر از پنجاه نفر		
۹	۱۷	۲۶	۱۱	۱۰	۲۱
۲۲	۲۲	۴۴	۱۲۹	۱۰۰	۲۲۹
۳۹	۸۹	۱۲۸	۱۱۷	۱۱۶	۲۳۳
۳۸	۷۱	۱۰۹	۲۲	۱۹	۴۱
۱۱۷	۳۶۹	۴۸۶	۶۱	۴۹	۱۱۰
۱۰۱	۱۱۲	۲۱۳	۱۳۱	۱۱۶	۲۴۷
۶۵	۱۰۸	۱۷۳	۲۳	۶۴	۱۲۷
۷۵	۱۴۲	۲۱۷	۷۱	۲۶	۹۷
۴۴	۷۲	۱۱۶	۱۴۴	۱۲۷	۲۷۱
۵۴	۱۰۰	۱۵۴	۲۵	۳۰	۵۵
۱۲۷	۲۲۹	۳۵۶	۵۷	۴۸	۱۰۵
۵۲	۹۲	۱۴۴	۳۸	۳۲	۷۰
۱۴۱	۲۸۶	۴۲۷	۱۰۵	۹۰	۱۹۵
۳۸	۶۶	۱۰۴	۲۳	۱۵	۳۸
۴۴۱	۸۴۵	۱۲۸۶	۶۷	۶۰	۱۲۷
۲۶	۴۷	۷۳	۱۸۶	۱۴۸	۳۳۴
۴۴	۸۲	۱۲۶	۱۷۲	۱۶۱	۳۳۳
۱۲۶	۲۴۴	۳۷۰	۱۰۷	۹۲	۲۰۰
۱۰۳	۱۸۱	۲۸۴	۱۵	۱۳	۲۸
۱۷۵	۳۱۲	۴۸۷	۸۹	۵۲	۱۴۱
۲۲۹	۴۵۰	۶۷۹	۴۰	۲۶	۶۶
۱۱۷	۲۲۸	۳۴۵	۱۱۵	۹۸	۲۱۳
۲۸	۵۲	۸۰	۷۴	۵۵	۱۲۹
۷۴	۱۵۰	۲۲۴	۲۹	۲۹	۵۸
۶۳	۱۱۴	۱۷۷	۶۴	۷۴	۱۳۸
۱۵۱	۲۶۷	۴۱۸	۲۰	۱۸	۳۸
۲۱	۵۵	۷۶	۴۶	۳۶	۸۲
۵۰	۹۶	۱۴۶	۴۵	۴۴	۸۹
۳۱	۵۷	۸۸	۱۱۱	۹۹	۲۱۰
۲۴	۴۴	۶۸	۵	۷	۱۲
۱۱۲	۱۱۲	۲۲۴	۳۲	۳۲	۶۴
۵۰	۱۰۹	۱۵۹	۲۲	۳۸	۶۰
۴۳۷	۸۲۷	۱۲۶۴	۸	۸	۱۶
۱۵۲	۲۹۷	۴۴۹	۱۵۱	۱۸۳	۳۳۴
۱۱۸	۲۱۴	۳۳۲	۷۱	۷۱	۱۴۲
۶۸	۱۴۹	۲۱۷	۷۰	۷۰	۱۴۰
۷۷	۱۴۴	۲۲۱	۴۵	۴۳	۸۸
۶۳	۱۲۲	۱۸۵	۴۱	۴۱	۸۲
۳۶	۶۴	۱۰۰	۵۲	۴۶	۹۸
۴۸	۱۰۱	۱۴۹	۱۰۵	۸۱	۱۸۶
۴۲	۶۸	۱۱۰	۱۲۱	۱۱۲	۲۳۳
۴۴	۷۳	۱۱۷	۸۶	۷۰	۱۵۶
۱۴۵	۲۸۴	۴۲۹	۵۳	۴۵	۹۸
۶۹	۲۱۷	۲۸۶	۱۲	۶	۱۸
۱۷۲	۳۲۷	۴۹۹	۲۴۱	۱۸۲	۴۲۳
۴۴	۸۱	۱۲۵	۷۱	۵۱	۱۲۲
۶۱	۱۱۶	۱۷۷	۲۰	۸	۲۸
۲۹۳	۵۵۱	۸۴۴	۳۸	۲۳	۶۱
۱۳۷	۲۷۷	۴۱۴	۷۶	۷۴	۱۵۰

بینه جدول شماره ۱ - جمعیت بر حسب جنس در شهر - دهات و دیگ نقاط مسکون حوزه سرشماری ارسباران - آبان ماه ۱۳۳۰ (نوامبر ۱۹۵۱)

شهر - دهه - سایر نقاط مسکون	مرد و زن	مرد	زن	شهر - دهه - سایر نقاط مسکون	مرد و زن	مرد	زن
بقیه نقاط کمتر از پنج هزار نفر				بقیه نقاط کمتر از پنج هزار نفر			
لحمه اسلام	۱۳۳	۷۰	۶۳	ملك طالش	۲۴۴	۱۷۱	۷۳
لحمه درق	۲۱۹	۱۱۰	۱۰۹	ملك	۳۱۲	۱۶۰	۱۵۰
لحمه هونی	۷۴	۴۴	۳۰	ملك درق	۷۰	۶۰	۶۰
لنبران	۷۱۶	۳۸۳	۳۸۳	منجاب جدید	۱۳۰	۶۳	۶۷
لوره کش	۲۴۰	۱۲۴	۱۱۶	منجاب قدیم	۲۴۳	۱۱۵	۱۲۸
لیلاب	۶۵۰	۳۴۰	۳۱۰	موسی کندی	۱۰۰	۵۲	۴۸
لیلی خانه	۱۰۹	۶۲	۴۷	مولان	۷۱۷	۳۷۳	۳۴۴
لیطو	۴۰۰	۲۱۳	۱۸۷	مزلود	۷۱	۳۲	۳۹
مازگر	۴۱۴	۲۲۴	۱۹۰	مشتر لو	۲۴۴	۱۳۸	۱۰۶
متعلق	۳۱۲	۱۶۷	۱۴۵	میان درق	۲۱۵	۱۰۲	۱۱۳
مجد آباد	۲۴۴	۱۴۱	۱۰۳	میان	۶۹	۳۳	۳۶
محمود آباد	۴۰	۲۱	۱۶	میان بازر	۱۹۹	۸۹	۱۱۰
محمد کانی	۶۹	۵۴	۴۵	میدان تالار	۲۸۳	۱۴۷	۱۳۶
محمود آباد	۳۶۱	۱۶۵	۱۶۶	میزان	۴۱۶	۱۹۷	۲۱۹
محمد آباد	۱۷۳	۹۳	۸۰	میزابلی کندی	۴۲۴	۱۹۹	۲۲۵
مراد لو	۲۰۵	۱۰۷	۹۸	میلقی	۱۱۳	۶۱	۷۱
مرد و کتان	۱۹۱	۹۵	۹۹	مینق	۱۲۹۳	۶۷۴	۶۱۹
مردانقم	۵۵۱	۲۷۴	۲۷۷	میوه رود	۱۹۲	۹۴	۹۸
مزرود	۶۵۳	۳۱۷	۳۳۶	نابشته	۸۵	۴۴	۴۱
موزآباد	۳۶۸	۱۹۰	۱۷۸	ناظم آباد	۱۵۶	۶۰	۶۶
مرکب	۵۱۹	۲۷۱	۲۴۸	نچی	۱۱۷	۶۷	۷۰
مزرعه	۲۸۴	۱۴۱	۱۴۳	نصرت آباد	۲۱۰	۱۲۰	۱۲۰
مزرعه حاجی هادی	۴۴۱	۲۳۱	۲۱۰	نصیر آباد	۲۱۰	۱۰۹	۱۰۷
مزرعه چل	۱۶۲	۸۲	۸۰	نصیر آباد	۲۱۰	۱۴۸	۱۴۲
مزرعه شادی	۵۲۵	۲۴۰	۲۸۵	نصیر آباد	۴۸	۲۳	۲۵
مزرعه جبهانگیر	۱۷۶	۶۱	۸۵	نظر کندی	۸۶	۴۶	۳۷
مزرعه آب انوردی	۷۴	۳۸	۳۶	نقاره کوب جدید	۲۵۴	۱۴۰	۱۱۴
مزرعه آکرار	۶۱	۴۲	۴۹	نقاره کوب قدیم	۱۷۱	۸۵	۸۶
مزرعه بودجه سفلی	۸۱	۴۲	۳۹	نادر	۱۳۰	۷۰	۶۰
مسجد لو	۱۱۵	۵۰	۶۵	نقدی	۱۴	۱۰	۴
مسقران	۷۲۵	۳۶۳	۳۶۲	نقی کندی	۸۱	۴۷	۴۲
مسن	۲۴۴	۱۸۶	۱۵۸	نگارستان	۴۹۴	۱۶۱	۲۳۳
مشاهیر	۱۲۵	۶۲	۶۳	نمرود	۱۲۰۶	۶۳۷	۵۶۹
مشک عنبر	۵۰۲	۲۶۰	۲۴۲	نشینق	۲۱۶	۱۱۸	۱۲۸
مشهدی حسنلر	۱۴۵	۷۵	۷۰	نواسر	۲۱۸	۱۱۷	۱۳۱
مشهدی حسنلو	۹۱	۴۰	۵۱	نوجه مهر	۲۸۲	۱۴۶	۱۳۳
مشیران	۴۶۷	۲۳۸	۲۲۹	نوجه ده شجاعیان	۳۱۶	۱۵۹	۱۶۰
مشیر آباد	۹۸	۵۴	۴۴	نوجه ده کرسی	۴۹۴	۲۶۱	۲۳۳
مصطفی چایی	۳۳۱	۱۷۶	۱۵۵	نهار	۳۶۱	۱۹۱	۲۰۰
معدوقان	۵۴	۳۰	۲۴	نهری	۴۱۸	۲۰۵	۲۱۳
مغاس قدیم	۳۶	۱۷	۱۹	نیازلی	۶۲	۳۵	۳۵
مغاس جدید	۶۱	۴۸	۴۳	وایقان قدیم	۴۵	۲۰	۲۰
مغزولو	۲۲۵	۱۲۰	۱۰۵	وایقان	۲۷۳	۱۷۴	۹۹
مقصود لو	۷۱۶	۳۸۵	۳۳۱	وچنی	۲۷۷	۱۸۱	۸۸
مکیدی	۲۲۲	۱۰۹	۱۱۴	وردین	۳۱۷	۱۶۳	۱۵۴
ملالر	۲۷۷	۱۴۷	۱۳۰	وردین	۲۵۹	۱۴۲	۱۱۷
ملالو	۱۲۱	۶۵	۵۶	وردقان	۲۱۸	۱۴۴	۷۴
ملاحونی	۱۱۶	۶۲	۵۴	وردقان	۲۷۹	۱۳۷	۱۴۲
ملخاس	۱۰۶	۶۳	۴۳	وردکبان	۱۷۶	۵۲۲	۴۴
ملك قضاة	۱۱۰	۶۲	۹۸	وردچنی	۱۴۴	۹۰	۵۴

بقیه جدول شماره ۱ - جمعیت بر حسب جنس در شهر - دهات و دیگر نقاط مسکونی حوزه سرشماری از سیاران - آبانماه ۱۳۳۵ (نوامبر ۱۹۵۶)

شهر - دهه - سایر نقاط مسکونی	مرد	زن	شهر - دهه - سایر نقاط مسکونی	مرد	زن
بقیه نقاط کمتر از پنجاه نفر			بقیه نقاط کمتر از پنجاه نفر		
لندران	۱۵۸	۷۶	هندآباد علیا	۸۲	۸۲
لیلو	۱۳۱	۲۲۲	هندآباد سفلی	۳۰۸	۳۰۸
لی بکلو	۹۵	۴۴	هروی	۵۱	۵۱
نستان	۴۵۶	۲۲۱	هروی دره	۲۳۵	۲۳۵
نه آباد	۴۳۱	۲۳۲	مین علیا	۱۱۸	۱۱۸
بدیق	۱۳۴	۶۰	مین سفلی	۷۴	۷۴
زه ناپ	۱۲۶	۶۶	هوراند	۶۰	۶۰
قی	۸۳	۴۲	هون	۴۱	۴۱
اوشین	۵۶۳	۲۹۱	هویت بکلو	۲۷۲	۲۷۲
جراندوست	۴۰۱	۲۱۴	یاچلو	۱۸۷	۱۸۷
چه سفلی	۷۶	۳۸	یاشل	۳۸	۳۸
چه علیا	۶۸	۳۶	یاوستلو	۳۲	۳۲
رسمان	۹	۴	یاورکندی	۴	۴
رسم	۳۱۶	۱۶۲	یخسوزان	۱۵۴	۱۶۲
زه جان	۳۳۰	۱۶۲	یدی بلاغ	۱۶۸	۱۶۲
لان	۷۰	۳۴	ینی	۳۶	۳۶
لان	۱۸۱	۸۷	ینگ تشلاق	۹۴	۹۴
لی	۶۸۶	۳۱۱	ینگجه	۳۷۵	۳۱۱
یلو	۴۱۲	۲۲۰	ینگجه	۱۱۲	۲۲۰
ان	۵۱	۲۹	ینگجه	۲۲	۲۹
ای علیا	۲۰۰	۹۴	پوزینلو	۱۰۱	۹۴
ای سفلی	۳۰۴	۱۴۵	پوزینده	۱۵۹	۱۴۵
دان	۱۳۴	۶۶	پوزاشلو	۶۸	۶۶
نشین	۸۰	۴۴	پوسفلو	۳۶	۴۴
و	۶۵	۳۲	پوسفلو	۳۲	۳۲

جدول شماره ۲ - مشخصات برجسته نقاطی که کمتر از پنجاه نفر جمعیت دارند در حوزه سرشماری از سیاران - آبانماه ۱۳۳۵ (نوامبر ۱۹۵۶)

مشخصات برجسته دهه	تعداد دهات	چند درصد مجموع دهات	مشخصات برجسته دهه	تعداد دهات	چند درصد مجموع دهات
مجموع نقاط کمتر از ۵۰۰ نفر	۹۱۱		راد بو		
شورای دهه	۵۴۷	۵۸/۱	دهاتی که راد بو دارند و با اظهار کرده اند	۸۶۴	۹۱/۸
مدرسه یا سایر موسسات فرهنگی	۳۴	۳/۶	دهاتی که ۱ تا ۴ راد بو دارند	۷۳	۷/۸
دهاتی که فقط مدارس دولتی دارند	۱۲	۱/۳	دهاتی که ۵ تا ۹ راد بو دارند	۳	۰/۳
دهاتی که فقط مدارس ملی دارند	-	-	دهاتی که ۱۰ راد بو و یا بیشتر دارند	۱	۰/۱
دهاتی که مدارس دولتی و ملی دارند	۸۶۵	۹۵/۱	وضع تصرف زمین (تمام دهه و یا قسمتی از دهه)	۲۸	۳/۰
دهاتی که موسسات فرهنگی ندارند	۲	۰/۲	خانه	۶	۰/۶
هداری یا درمانگاه و یا سایر موسسات بهداشتی	۱۱	۱/۲	موقوفه	۳۱۸	۳۴/۳
حمام عمومی	۵۵۳	۵۸/۸	متعلق به مالکین کشاورز	۲۹۰	۳۲/۰
مسجد			متعلق به مالکین غیر کشاورز (اربابی)	۲	۰/۲
			متعلق به بقاعهای غیر دولتی		

جدول شماره ۳ - جمعیت بر حسب سن و جنس در حوزه سرشماری اربابان آبانماه ۱۳۳۵ (تا مهر ۱۳۳۶)

چند درصد			تعداد			سن
وزن	مرد	مرد و زن	وزن	مرد	مرد و زن	
۱۰۰/۰	۱۰۰/۰	۱۰۰/۰	۱۱۴ ۷۶۸	۱۶۴ ۸۷۷	۲۷۹ ۶۴۵	کل حوزه سرشماری اربابان
						کلیه سنین
۱۸/۱	۱۸/۴	۱۸/۲	۲۰ ۷۱۵	۲۲ ۶۶۲	۴۳ ۳۷۷	کنتراز ۵ ساله
۲/۸	۲/۱	۲/۰	۲ ۲۱۲	۲ ۹۰۲	۵ ۱۱۵	کنتراز یکساله
۱۵/۲	۱۵/۲	۱۵/۲	۱۷ ۵۸۲	۱۹ ۰۶۰	۳۶ ۶۴۲	۱-۴ ساله
۱۲/۷	۱۲/۲	۱۲/۵	۱۵ ۷۲۹	۱۶ ۶۶۶	۳۲ ۳۹۵	۵-۹ ساله
۸/۶	۱/۷	۹/۰	۹ ۳۲۸	۱۲ ۶۶۵	۲۱ ۵۴۳	۱۰-۱۴ ساله
۷/۶	۷/۶	۷/۶	۸ ۷۰۸	۹ ۴۶۴	۱۸ ۱۷۲	۱۵-۱۹ ساله
۶/۲	۷/۷	۸/۵	۱۰ ۷۰۴	۹ ۵۸۴	۲۰ ۲۸۸	۲۰-۲۴ ساله
۱۶/۷	۱۷/۱	۱۶/۶	۱۶ ۱۱۱	۲۱ ۳۵۷	۱۰ ۴۶۸	۲۵-۲۹ ساله
۸/۰	۸/۸	۸/۴	۶ ۶۱۰	۱۱ ۰۱۲	۲۰ ۱۷۲	۳۰-۳۴ ساله
۷/۸	۷/۰	۷/۴	۸ ۶۳۷	۸ ۷۸۵	۱۷ ۷۲۲	۳۵-۳۹ ساله
۶/۴	۶/۱	۶/۲	۷ ۲۰۵	۷ ۵۸۶	۱۴ ۷۹۱	۴۰-۴۴ ساله
۲/۷	۲/۸	۲/۸	۲ ۶۶۶	۲ ۵۵۲	۶ ۶۶۶	۴۵-۴۹ ساله
۱/۶	۱/۰	۱/۱	۱ ۲۲۱	۱ ۲۲۹	۲ ۵۰۰	۵۰-۵۴ ساله
۰/۴	۰/۴	۰/۴	۴۴	۴۵	۸۹	۵۵-۵۹ ساله
-	-	-	۴۸	۲۳	۷۱	۶۰ ساله و بالاتر
-	-	-	۲۲/۶	۲۱/۲	۲۱/۶	میان سنی
۱۰۰/۰	۱۰۰/۰	۱۰۰/۰	۶ ۶۳۵	۱۰ ۶۶۶	۱۹ ۸۱۶	شهر اربابان
						کلیه سنین
۱۴/۱	۱۵/۵	۱۵/۲	۱ ۴۳۲	۱ ۵۷۶	۳ ۰۰۹	کنتراز ۵ ساله
۲/۲	۲/۸	۲/۰	۲۱۰	۲۸۹	۵۹۹	کنتراز یکساله
۱۱/۷	۱۲/۶	۱۲/۲	۱ ۱۲۲	۱ ۳۸۷	۲ ۵۰۹	۱-۴ ساله
۱۲/۱	۱۲/۷	۱۲/۸	۱ ۲۴۵	۱ ۲۹۰	۲ ۵۳۵	۵-۹ ساله
۶/۵	۱۱/۴	۱۰/۵	۶۶۹	۱ ۶۶۰	۲ ۰۷۹	۱۰-۱۴ ساله
۸/۵	۸/۸	۸/۶	۸۱۴	۸۶۲	۱ ۷۰۷	۱۵-۱۹ ساله
۸/۱	۸/۱	۸/۵	۸۵۸	۸۶۶	۱ ۶۸۴	۲۰-۲۴ ساله
۱۶/۴	۱۵/۵	۱۵/۶	۱ ۵۷۵	۱ ۵۷۸	۲ ۱۵۲	۲۵-۲۹ ساله
۷/۱	۸/۲	۸/۱	۷۶۱	۸۳۷	۱ ۵۹۸	۳۰-۳۴ ساله
۸/۲	۸/۱	۸/۲	۷۹۷	۸۶۶	۱ ۶۶۳	۳۵-۳۹ ساله
۸/۲	۷/۵	۷/۸	۷۸۷	۷۶۴	۱ ۵۵۱	۴۰-۴۴ ساله
۲/۳	۲/۲	۲/۲	۲۲۱	۲۲۴	۴۴۵	۴۵-۴۹ ساله
۰/۶	۰/۸	۰/۸	۸۴	۸۱	۱۶۵	۵۰-۵۴ ساله
۰/۳	۰/۳	۰/۳	۲۶	۲۴	۵۰	۵۵-۵۹ ساله
-	-	-	۴	۲	۶	۶۰ ساله و بالاتر
-	-	-	۲۴/۷	۲۲/۱	۲۳/۴	میان سنی
۱۰۰/۰	۱۰۰/۰	۱۰۰/۰	۱۰۵ ۱۴۳	۱۱۴ ۶۸۶	۲۱۹ ۸۲۹	بقیه نقاط حوزه سرشماری اربابان
						کلیه سنین
۱۸/۴	۱۸/۷	۱۸/۵	۱۹ ۴۶۲	۲۱ ۳۸۷	۴۰ ۷۴۹	کنتراز ۵ ساله
۲/۸	۲/۳	۲/۰	۲۱۰	۲ ۶۱۴	۲ ۵۱۶	کنتراز یکساله
۱۵/۷	۱۵/۵	۱۵/۶	۱۶ ۴۶۰	۱۷ ۷۷۲	۳۴ ۲۳۲	۱-۴ ساله
۱۲/۸	۱۲/۴	۱۲/۶	۱۴ ۴۹۴	۱۵ ۳۲۶	۲۹ ۸۲۰	۵-۹ ساله
۸/۰	۶/۶	۸/۶	۸ ۴۵۶	۱۱ ۰۰۵	۱۹ ۴۶۴	۱۰-۱۴ ساله
۷/۵	۷/۵	۷/۵	۷ ۸۶۴	۸ ۶۰۱	۱۶ ۴۶۵	۱۵-۱۹ ساله
۶/۴	۷/۶	۸/۵	۶ ۸۴۶	۸ ۷۵۸	۱۸ ۶۰۴	۲۰-۲۴ ساله
۱۶/۷	۱۷/۲	۱۷/۰	۱۷ ۵۳۶	۱۹ ۷۷۹	۳۷ ۳۱۵	۲۵-۲۹ ساله
۸/۰	۸/۶	۸/۴	۸ ۲۹۹	۱۰ ۱۷۵	۱۸ ۵۷۴	۳۰-۳۴ ساله
۷/۷	۶/۸	۷/۳	۸ ۱۴۰	۷ ۶۵۹	۱۶ ۰۶۹	۳۵-۳۹ ساله
۶/۲	۵/۱	۶/۱	۶ ۵۱۸	۶ ۸۲۲	۱۳ ۳۴۰	۴۰-۴۴ ساله
۲/۷	۲/۸	۲/۷	۲ ۷۶۴	۲ ۴۴۱	۵ ۰۲۳	۴۵-۴۹ ساله
۱/۲	۱/۰	۱/۱	۱ ۲۳۷	۱ ۶۵۸	۲ ۳۱۵	۵۰-۵۴ ساله
۰/۴	۰/۴	۰/۴	۴۴	۴۱	۸۶	۵۵-۵۹ ساله
-	-	-	۴۴	۲۱	۶۵	۶۰ ساله و بالاتر
-	-	-	۲۲/۴	۲۱/۶	۲۱/۸	میان سنی

جدول شماره ۱- وضع زناشویی بر حسب سن و جنس و جمعیت از ۱۰ ساله بیایای حوزه سرشماری ارسباران - آبانماه ۱۳۳۵ (تومبر ۱۹۵۶)
(سن اظهار نشده نیز جز جمع ستین از ۱۰ ساله بیایا منظور شده است)

ازدواج نکرده	بی همسر		دارای همسر		جمع	سن و جنس
	در اثر طلاق	در اثر فوت	چند درصد	تعداد		
۳۱ ۱۳۲	۳۹۸	۱ ۸۵۳	۱۸/۰	۴۹ ۷۰۹	۷۳ ۰۸۳	کل حوزه سرشماری ارسباران <u>مرد</u> جمع از ۱۰ ساله بیایا -
۱ ۳۳۰	۴	۲	۲/۷	۲۵۸	۱ ۴۹۴	۱۶ ساله -
۱ ۷۰۸	۴۸	۲۴	۲۹/۳	۲ ۸۰۴	۱ ۵۸۴	۲۴ ساله -
۴ ۳۴۷	۱۶۰	۱۶۲	۷۶/۷	۱۶ ۲۸۸	۲۱ ۳۵۷	۳۴ ساله -
۳۷۱	۸۳	۱۵۶	۲۴/۴	۱۰ ۳۹۴	۱۱ ۰۱۲	۴۴ ساله -
۱۰	۵۴	۲۶۰	۱۵/۴	۸ ۳۸۱	۸ ۷۸۵	۵۴ ساله -
۳۱	۲۳	۴۵۶	۱۳/۱	۷ ۰۶۳	۷ ۵۸۶	۶۴ ساله -
۱۳	۱۰	۴۸۶	۸۵/۷	۳ ۰۴۴	۳ ۵۵۳	۷۴ ساله -
۷	۳	۲۳۲	۸۰/۴	۱۶۶	۱ ۲۳۶	۸۴ ساله -
۶	۳	۷۹	۸۲/۲	۳۷۰	۴۵۰	ساله بیایا -
۱۲	-	-	*	۱۱	۲۳	اظهار نشده -
۵ ۱۳۳	۶۶۲	۱۱ ۱۱۱	۷۴/۷	۵۱ ۴۶۰	۶۸ ۸۵۶	<u>زن</u> جمع از ۱۰ ساله بیایا -
۴ ۱۷۸	۷۲	۱۸	۵۱/۰	۴ ۴۳۹	۸ ۷۰۸	۱۶ ساله -
۸۵۱	۱۴۷	۷۱	۱۰/۰	۱ ۶۳۵	۱۰ ۷۰۴	۲۴ ساله -
۳۸۲	۱۸۷	۳۵۸	۶۵/۰	۱۸ ۱۸۴	۱۶ ۱۱۱	۳۴ ساله -
۶۲	۸۸	۶۳۳	۸۷/۸	۸ ۰۴۷	۹ ۱۶۰	۴۴ ساله -
۴۱	۷۱	۲ ۵۸۲	۶۹/۶	۶ ۲۴۳	۸ ۶۲۷	۵۴ ساله -
۳۶	۱۳	۳ ۶۱۸	۴۹/۱	۳ ۵۸۵	۷ ۳۰۵	۶۴ ساله -
۱۲	۲۴	۲ ۱۱۱	۳۱/۱	۱۶۶	۳ ۱۱۶	۷۴ ساله -
۱۰	۵	۱ ۰۴۴	۱۶/۵	۳۵۷	۱ ۳۲۱	۸۴ ساله -
۳	۳	۳۶۳	۱۷/۳	۷۷	۴۴۶	ساله بیایا -
۱۵	۱	۸	*	۲۴	۴۸	اظهار نشده -
۱ ۱۶۷	۷۶	۱۳۳	۶۴/۱	۴ ۰۰۳	۶ ۶۶۵	شهر ارسباران <u>مرد</u> جمع از ۱۰ ساله بیایا -
۸۷۶	-	-	۱/۱	۱۷	۸۹۳	۱۶ ساله -
۱۲۴	۴	-	۲۴/۰	۱۶۸	۸۶۶	۲۴ ساله -
۳۷۴	۲۴	۳	۷۴/۶	۱ ۱۷۷	۱ ۵۷۸	۳۴ ساله -
۵۹	۱۳	۱۱	۱۰/۱	۷۵۴	۸۲۷	۴۴ ساله -
۱۷	۱۶	۳۷	۱۲/۷	۷۶۶	۸۶۶	۵۴ ساله -
۱۳	۱۲	۳۱	۹۲/۷	۷۰۸	۷۶۴	۶۴ ساله -
۳	۳	۳۱	۸۸/۶	۲۸۷	۳۴۴	۷۴ ساله -
-	-	۱۲	*	۶۹	۸۱	۸۴ ساله -
-	-	۸	*	۲۶	۳۴	ساله بیایا -
۱	-	-	*	۱	۲	اظهار نشده -
۱۶۲	۱۱۷	۱ ۰۷۱	۶۸/۸	۴ ۱۴۸	۶ ۰۲۸	<u>زن</u> جمع از ۱۰ ساله بیایا -
۴۷۰	۱۴	۲	۴۰/۳	۳۲۸	۸۱۴	۱۶ ساله -
۱۱۳	۲۳	۷	۸۱/۰	۶۶۵	۸۵۸	۲۴ ساله -
۴۵	۱۵	۳۴	۱۲/۱	۱ ۴۵۱	۱ ۵۷۵	۳۴ ساله -
۸	۱۷	۷۲	۸۷/۱	۶۶۳	۷۶۱	۴۴ ساله -
۶	۱۷	۲۴۱	۶۶/۱	۵۳۲	۷۹۷	۵۴ ساله -
۶	۱۶	۳۸۶	۴۸/۲	۳۷۹	۷۸۷	۶۴ ساله -
۱	۵	۲۳۰	۲۶/۷	۸۶	۳۲۲	۷۴ ساله -
-	-	۷۲	*	۱۱	۸۴	۸۴ ساله -
-	-	۲۴	*	۲	۲۶	ساله بیایا -
۲	-	۱	-	-	۴	اظهار نشده -

بینه جدول شماره ۱- وضع زناشویی بر حسب سن و جنس در جمعیت از ۱۵ ساله بیالای حوزه سرشماری آذربایجان (آبانماه ۱۳۳۰ تا آبانماه ۱۳۳۱)

ازدواج نکرده	بی همسر		دارای همسر		جمع	سن و جنس
	در اثر طلاق	در اثر فوت	چند درصد	تعداد		
۱۶ ۱۵۶	۳۳۶	۱ ۷۳۰	۶۸/۳	۱۵ ۷۰۶	۱۶ ۹۱۸	جمع از ۱۵ ساله بیالای مرد
۸ ۳۵۹	۹	۷	۲/۸	۲۹۱	۸ ۶۰۱	۱۹-۱۵ ساله
۶ ۰۸۹	۹۹	۲۹	۲۹/۸	۲ ۶۰۶	۸ ۷۵۸	۲۰-۱۹ ساله
۹ ۲۷۲	۱۳۶	۱۵۹	۲۶/۹	۱۵ ۳۱۱	۱۶ ۷۷۹	۲۵-۲۰ ساله
۳۲۰	۷۰	۱۹۵	۱۹/۷	۹ ۶۹۰	۱۰ ۱۷۵	۳۵-۲۵ ساله
۷۳	۳۸	۲۳۳	۱۵/۷	۷ ۶۱۵	۷ ۶۵۹	۴۵-۳۵ ساله
۱۸	۲۱	۹۲۸	۱۳/۲	۶ ۳۵۵	۶ ۸۲۲	۵۵-۴۵ ساله
۱۰	۷	۹۵۵	۸۵/۹	۲ ۷۵۷	۳ ۲۲۹	۶۰-۵۵ ساله
۷	۲	۱۲۱	۸۰/۱	۱۲۷	۱ ۱۵۸	۷۰-۶۰ ساله
۶	۲	۶۳	۸۲/۷	۳۹۹	۹۱۶	۸۵ ساله بیالای
۱۱	-	-	#	۱۰	۲۱	سن اظهار نشده
۹ ۹۶۱	۵۱۵	۱۰ ۰۹۰	۷۵/۳	۱۷ ۳۱۲	۱۶ ۸۲۸	جمع از ۱۵ ساله بیالای زن
۳ ۷۰۸	۵۹	۱۶	۵۲/۱	۹ ۱۱۱	۷ ۸۹۹	۱۹-۱۵ ساله
۷۲۸	۱۱۹	۶۹	۹۰/۸	۸ ۹۹۰	۹ ۸۹۶	۲۰-۱۹ ساله
۲۳۷	۱۹۲	۳۳۹	۱۵/۹	۱۶ ۷۳۳	۱۷ ۵۳۶	۲۵-۲۰ ساله
۸۹	۷۱	۸۶۰	۸۲/۹	۷ ۳۸۹	۸ ۳۹۹	۳۵-۲۵ ساله
۳۵	۵۹	۲ ۲۹۱	۷۰/۱	۵ ۷۱۰	۸ ۱۹۱	۴۵-۳۵ ساله
۳۳	۱۷	۳ ۲۳۲	۹۹/۲	۳ ۲۰۶	۶ ۵۱۸	۵۵-۴۵ ساله
۱۱	۱۹	۱ ۸۸۱	۳۱/۱	۸۸۳	۲ ۷۹۹	۶۰-۵۵ ساله
۱۰	۵	۹۷۶	۱۶/۱	۲۹۶	۱ ۲۳۷	۷۰-۶۰ ساله
۳	۳	۳۳۹	۱۷/۱	۷۵	۹۲۰	۸۵ ساله بیالای
۱۲	۱	۷	#	۲۹	۹۹	سن اظهار نشده

* - در مواردیکه جمع کمتر از ۱۰۰ باشد چند درصد نشان داده نمیشود.

۰۰۹ ۰۴۵ ۰۴۴ ۰۰۸ ۰۰۳ ۰۰۱ ۰۰۱

جدول شماره ۵۰ - وضع سواد بر حسب سن و جنس در جمعیت ازده ساله بیالای حوزه سرشماری ارسباران : آبانماه ۱۳۳۵ (نوامبر ۱۹۵۶)
(سن اظهارنشده نیز جز جمع سنین ازده ساله بیالا منظور شده است)

آنهایکه وضع سوادشان اظهارنشده	نمیخوانند بخوانند و نمیخوانند	نقطه میخوانند بخوانند	میخوانند بخوانند و نمیخوانند (با سواد)			جمع کل	سن و جنس
			تحصیلات رسمی ندارند	تحصیلات رسمی دارند	چند درصد		
۲۵۶	۷۵۱ ۲۵۸	۲۳۰	۱ ۹۰۵	۵ ۷۲۲	۴/۷	۷ ۶۲۸	۱۶۳ ۴۸۲
مردوزن							
جمع ازده ساله بیالا -----							
۵۲	۱۶ ۵۵۲	۷	۷۱	۱ ۸۶۰	۱/۰	۱ ۹۳۱	۴۱ ۵۴۲
۲۱	۱۶ ۸۱۰	۲۱	۸۳	۱ ۲۶۶	۷/۴	۱ ۳۴۹	۱۸ ۲۰۶
۲۸	۱۱ ۳۲۱	۲۶	۱۶۸	۷۴۵	۴/۵	۹۱۳	۲۰ ۲۸۸
۷۰	۳۸ ۷۲۱	۷۱	۵۴۳	۱ ۰۶۲	۴/۰	۱ ۶۰۵	۴۰ ۴۶۸
۲۸	۱۶ ۳۵۷	۳۳	۳۲۶	۲۸۹	۳/۶	۷۲۵	۲۰ ۱۷۲
۱۸	۱۷ ۱۴۱	۶۵	۳۸۴	۲۱۴	۲/۸	۴۹۸	۱۷ ۷۲۲
۲۷	۱۴ ۴۳۸	۴۶	۲۵۱	۱۲۹	۲/۶	۳۸۰	۱۴ ۸۶۱
۱۱	۶ ۸۴۸	۳۰	۱۶۶	۶۷	۲/۳	۲۳۶	۱۰ ۱۲۵
۱	۶۶	-	-	۱	۰	۱	۷۱
سن اظهارنشده -----							
سرد							
جمع ازده ساله بیالا -----							
۱۰۷	۷۷ ۷۰۰	۳۱۷	۱ ۸۶۴	۵ ۲۶۰	۸/۴	۷ ۱۲۴	۸۵ ۲۴۸
زن							
جمع ازده ساله بیالا -----							
۲۶	۱۰ ۳۱۷	۷	۶۶	۱ ۶۶۶	۱۴/۳	۱ ۷۳۵	۱۳ ۱۶۵
۱۲	۸ ۲۶۰	۱۹	۷۵	۱ ۱۲۸	۱۲/۷	۱ ۲۰۳	۹ ۴۴۴
۱۲	۸ ۶۸۳	۲۵	۱۵۶	۷۰۸	۹/۰	۸۶۴	۹ ۵۸۴
۲۷	۱۶ ۷۳۴	۷۱	۵۴۰	۹۸۵	۷/۱	۱ ۵۲۵	۲۱ ۳۵۷
۱۱	۱۰ ۲۴۰	۶۱	۳۳۰	۳۷۰	۶/۴	۷۰۰	۱۳ ۰۱۲
۶	۸ ۲۳۲	۶۲	۲۷۸	۲۰۷	۵/۵	۴۸۵	۸ ۷۸۵
۸	۷ ۱۵۹	۴۳	۲۴۸	۱۲۸	۵/۰	۳۷۶	۷ ۵۸۶
۴	۴ ۹۷۴	۲۱	۱۶۸	۶۷	۴/۵	۲۳۵	۵ ۲۴۲
۱	۲۱	-	-	۱	۰	۱	۲۳
سن اظهارنشده -----							
زن							
جمع ازده ساله بیالا -----							
۱۴۶	۷۷ ۵۵۸	۱۳	۴۱	۴۷۳	۰/۷	۵۱۴	۷۸ ۲۳۴
مردوزن							
جمع ازده ساله بیالا -----							
۲۶	۶ ۱۵۶	-	۲	۱۴۴	۲/۱	۱۴۶	۶ ۳۷۸
۶	۸ ۵۵۰	۳	۸	۱۳۸	۱/۷	۱۴۶	۸ ۷۰۸
۱۶	۱۰ ۶۳۸	۱	۱۲	۳۷	۰/۵	۴۹	۱۰ ۷۰۴
۴۲	۱۸ ۱۸۷	۱	۳	۷۷	۰/۴	۸۰	۱۹ ۱۱۱
۱۷	۶ ۱۱۷	۱	۶	۱۶	۰/۳	۲۵	۶ ۱۶۰
۱۲	۸ ۶۰۶	۳	۶	۷	۰/۱	۱۳	۸ ۶۲۷
۱۶	۷ ۲۷۹	۳	۳	۱	۰/۱	۴	۷ ۳۰۵
۷	۴ ۸۷۴	۱	۱	-	-	۱	۴ ۸۸۲
-	۴۸	-	-	-	-	-	۴۸
سن اظهارنشده -----							
شهر ارسباران							
مردوزن							
جمع ازده ساله بیالا -----							
۱۵	۱۰ ۵۶۶	۸۸	۲۳۹	۳ ۲۶۴	۲۵/۲	۳ ۶۰۳	۱۴ ۲۷۲
زن							
جمع ازده ساله بیالا -----							
۳	۱ ۰۱۲	۲	۱۰	۱ ۰۵۲	۵۱/۱	۱ ۰۶۲	۲ ۰۷۹
۳	۶۵۱	۷	۵	۷۴۱	۴۳/۷	۷۴۶	۱ ۷۰۷
۱	۱ ۲۵۲	۶	۲۱	۴۰۴	۲۵/۲	۴۲۵	۱ ۶۸۴
۱	۲ ۵۲۸	۱۵	۳۳	۵۶۶	۱۹/۳	۶۰۹	۳ ۱۵۳
۳	۱ ۲۶۱	۲۳	۶۰	۲۴۱	۱۹/۵	۳۱۱	۱ ۵۶۸
۱	۱ ۲۸۱	۱۵	۶۲	۱۳۴	۱۳/۱	۲۴۶	۱ ۶۲۳
۲	۱ ۲۸۷	۱۴	۳۹	۱۰۹	۹/۵	۱۴۸	۱ ۵۵۱
۱	۷۸۸	۶	۱۹	۵۷	۸/۷	۷۶	۸۷۱
-	۶	-	-	-	-	-	۶
سن اظهارنشده -----							

- در مواردیکه جمع کل کمتر از ۱۰۰ باشد چند درصد نشان داده نمیشود.

بقیه جدول شماره ۵۰ - وضع سواد بر حسب سن و جنس در جمعیت آرد ساله بیابالی حوزه سرشماری آذربایجان (۱۳۳۰ تا بهمن ۱۳۵۶) (سن اظهار نشده نیز جز جمع سنین آرد ساله بیابالی منظور شده است)

آنها که در سوادشان اظهار نشده	نیتوانند بخوانند و بنویسند	نقطه میتوانند بخوانند	میتوانند بخوانند و بنویسند (با سواد)			جمع کل	سن و جنس شهر آذربایجان	
			تخصیلات رسمی ندارند	تخصیلات رسمی دارند	چند درصد			
۱	۴۰۷۸	۷۷	۳۲۱	۲۸۴۸	۴۲/۳	۳۱۹۹	۷۳۲۵	جمع آرد ساله بیابالی
-	۲۶۲	۲	۱	۸۸۷	۷۷/۲	۸۹۶	۱۱۶۰	۱۰-۱۴ ساله
۱	۲۶۷	۵	۲	۶۱۷	۶۱/۴	۶۲۰	۸۹۲	۱۵-۱۹ ساله
-	۴۲۱	۵	۱۴	۳۷۱	۴۱/۶	۳۸۵	۸۶۶	۲۰-۲۴ ساله
-	۱۰۲۷	۱۴	۶۳	۴۷۴	۳۱/۰	۵۲۷	۱۰۷۲۸	۲۵-۲۹ ساله
-	۵۲۳	۱۲	۸۶	۲۰۶	۳۱/۹	۲۱۲	۸۲۷	۳۰-۳۴ ساله
-	۵۹۶	۱۲	۶۱	۱۲۷	۲۱/۱	۲۱۸	۸۲۶	۳۵-۳۹ ساله
-	۶۰۶	۱۲	۳۷	۱۰۹	۱۹/۱	۱۴۶	۷۶۴	۴۰-۴۴ ساله
-	۳۵۹	۵	۱۸	۵۷	۱۷/۱	۷۵	۴۳۹	۴۵-۴۹ ساله
-	۲	-	-	-	-	-	۲	سن اظهار نشده
۱۴	۶۴۸۸	۱۱	۱۸	۴۱۶	۱/۲	۴۳۴	۶۹۴۷	جمع آرد ساله بیابالی
۲	۷۵۰	-	۱	۱۶۵	۱۸/۱	۱۶۶	۹۱۶	۱۰-۱۴ ساله
۲	۶۸۴	۲	۲	۱۲۴	۱۵/۵	۱۲۶	۸۱۴	۱۵-۱۹ ساله
۱	۸۱۶	۱	۷	۳۳	۴/۷	۴۰	۸۵۸	۲۰-۲۴ ساله
۱	۱۰۰۱	۱	-	۲۲	۴/۶	۲۲	۱۰۷۵	۲۵-۲۹ ساله
۲	۷۲۸	۱	۴	۱۵	۱/۵	۱۹	۷۶۱	۳۰-۳۴ ساله
۱	۷۸۵	۲	۱	۷	۱/۰	۸	۷۹۷	۳۵-۳۹ ساله
۲	۷۸۱	۲	۲	-	-/۳	۲	۷۸۷	۴۰-۴۴ ساله
۱	۴۲۹	۱	۱	-	-/۲	۱	۴۳۲	۴۵-۴۹ ساله
-	۴	-	-	-	-	-	۴	سن اظهار نشده
۲۴۱	۱۴۴۶۹۲	۲۴۲	۱۰۶۶	۲۴۶۹	۲/۷	۴۰۳۵	۱۴۹۲۱۰	جمع آرد ساله بیابالی
۴۹	۱۸۰۴۱	۵	۶۹	۸۰۸	۴/۵	۸۶۶	۱۹۴۶۴	۱۰-۱۴ ساله
۱۸	۱۵۸۵۹	۱۵	۷۸	۵۲۵	۳/۷	۶۰۲	۱۶۴۹۵	۱۵-۱۹ ساله
۲۷	۱۸۰۶۹	۲۰	۱۴۷	۲۴۱	۲/۶	۴۸۸	۱۸۶۰۴	۲۰-۲۴ ساله
۶۹	۳۶۱۹۲	۵۷	۴۸۰	۱۱۵	۲/۷	۹۹۶	۳۷۳۱۵	۲۵-۲۹ ساله
۲۵	۱۸۰۶۶	۲۹	۲۴۶	۱۶۸	۱/۲	۴۱۴	۱۸۵۷۴	۳۰-۳۴ ساله
۱۷	۱۵۷۶۰	۵۰	۱۹۲	۸۰	۱/۷	۲۷۲	۱۶۰۹۶	۳۵-۳۹ ساله
۲۵	۱۳۰۵۱	۲۲	۲۱۲	۲۰	۱/۷	۲۱۲	۱۳۲۴۰	۴۰-۴۴ ساله
۱۰	۹۰۶۰	۲۴	۱۵۰	۱۰	۱/۷	۱۶۰	۹۲۵۴	۴۵-۴۹ ساله
۱	۶۳	-	-	۱	*	۱	۶۵	سن اظهار نشده
۱۰۶	۷۲۶۲۲	۲۴۰	۱۰۶۲	۲۴۱۲	۵/۱	۳۶۵۵	۷۷۹۲۲	جمع آرد ساله بیابالی
۲۶	۱۰۳۳۵	۵	۶۰	۷۷۹	۷/۶	۸۳۹	۱۱۰۰۰	۱۰-۱۴ ساله
۱۱	۷۹۹۲	۱۴	۷۲	۵۱۱	۶/۸	۵۸۲	۸۶۰۱	۱۵-۱۹ ساله
۱۲	۸۲۴۷	۲۰	۱۴۲	۳۲۷	۵/۵	۴۷۶	۸۷۵۸	۲۰-۲۴ ساله
۲۷	۱۸۷۰۷	۵۷	۴۷۷	۵۱۱	۵/۰	۹۸۸	۱۹۷۷۱	۲۵-۲۹ ساله
۱۱	۹۷۱۷	۲۹	۲۴۴	۱۶۴	۴/۰	۴۰۸	۱۰۱۷۵	۳۰-۳۴ ساله
۶	۷۶۳۶	۵۰	۱۸۷	۸۰	۳/۴	۲۶۷	۷۹۵۹	۳۵-۳۹ ساله
۸	۶۵۵۲	۲۱	۲۱۱	۱۹	۲/۴	۲۳۰	۶۸۲۲	۴۰-۴۴ ساله
۴	۴۶۱۵	۲۴	۱۵۰	۱۰	۳/۳	۱۶۰	۴۸۰۲	۴۵-۴۹ ساله
۱	۱۱	-	-	۱	*	۱	۲۱	سن اظهار نشده

* در مواردیکه جمع کل کمتر از ۱۰۰ باشد چند درصد نشان داده نمیشود.

بقیه جدول شماره ۵ - وضع سواد بر حسب سن و جنس در جمعیت ازده ساله به بالای حوزه سرشماری آذربایجان: آبانماه ۱۳۳۵ (نوامبر ۱۹۵۶)
(سن اظهار نشده نیز جزو جمع ستین ازده ساله به بالا منظور شده است)

آنها نیز در سواد آن اظهار شده است	نمی توانند بخوانند و بنویسند	نقطه بتوانند بخوانند	چگونه بخوانند و بنویسند (یا سواد)				جمع کل	سن و جنس
			تحصیلات رسمی ندارند	تحصیلات رسمی دارند	چند درصد	جمع با سواد		
۱۳۵	۷۱۰۷۰	۲	۲۳	۵۷	۰/۱	۸۰	۷۱۲۸۷	بقیه نقاط حوزه سرشماری آذربایجان زیر جمع ازده ساله به بالا
۲۳	۸۴۰۶	-	۱	۲۱	۰/۱	۳۰	۸۴۰۶	۱۴-۱ ساله
۷	۷۸۶۶	۱	۶	۱۴	۰/۳	۲۰	۷۸۱۴	۱۹-۱۰ ساله
۱۵	۶۸۲۲	-	۵	۴	۰/۱	۹	۶۸۴۶	۲۴-۲۰ ساله
۴۲	۱۷۴۸۶	-	۳	۵	-	۸	۱۷۵۲۶	۲۹-۲۵ ساله
۱۴	۸۳۷۹	-	۲	۴	۰/۳	۶	۸۳۶۶	۳۴-۳۰ ساله
۱۱	۸۱۲۴	-	۵	-	۰/۱	۵	۸۱۴۰	۳۹-۳۵ ساله
۱۷	۶۴۹۸	۱	۱	۱	-	۲	۶۵۱۸	۴۴-۴۰ ساله
۶	۴۴۴۵	-	-	-	-	-	۴۴۵۱	۴۹-۴۵ ساله
-	۴۴	-	-	-	-	-	۴۴	سن اظهار نشده

۰۰۱ - ۰۰۲ - ۰۰۳ - ۰۰۴ - ۰۰۵ - ۰۰۶ - ۰۰۷ - ۰۰۸ - ۰۰۹ - ۰۱۰

جدول شماره ۶ - آخرین مدرک تحصیلی برحسب سن و جنس در جمعیت ازده سالگی ای حوزه سرشماری اربابان: آبانماه ۱۳۳۵ (توامبر ۱۹۵۶)
(سن اظهار نشده نیز جز جمع سنین ازده ساله بیلا منظور شده است)

سن اظهار شده	از ۲۰ ساله بیلا						از ۱۰ تا ۱۹ ساله				جمع ازده ساله بیلا	آخرین درجه تحصیلی و جنس
	۱۰-۱۵ ساله	۱۱-۱۵ ساله	۱۲-۱۵ ساله	۱۳-۱۵ ساله	۱۴-۱۵ ساله	جمع	۱۰-۱۹ ساله	۱۱-۱۹ ساله	۱۲-۱۹ ساله	جمع		
۷۰	۱۰۰۰۸	۱۴۷۱۲	۱۷۰۰۸	۱۹۷۸۲	۲۱۹۰۸	۱۰۱۰۲۰	۱۹۰۴۲	۱۶۶۲۶	۱۱۶۸۹	۵۶۱۱۳	۵۷۷۵۲	کل حوزه سرشماری اربابان مرد و زن افخاصیکه مدرک تحصیلی رسمی ندانند و یا درجه تحصیلی خود را اظهار نکرده اند سالهای ابتدائی
-	-	۱۰	۱۲	۴	۱۹	۴۶	۹۹	۱۰	۸۴	۱۹۳	۲۳۹	سال ۱۱ ابتدائی
-	۵	۱۷	۱۳	۲۷	۶۲	۱۳۵	۲۶	۲۷	۲۳۵	۳۹۸	۵۲۳	سال ۱۲ ابتدائی
۱	۱۴	۱۵	۲۸	۲۲	۱۸۱	۲۷۱	۵۷	۶۲	۴۰۷	۵۵۶	۸۲۸	سال ۱۳ ابتدائی
-	۲۲	۱۱	۲۴	۵۲	۲۸۸	۴۰۷	۶۷	۲۰۲	۴۲۹	۷۱۲	۱۱۲۰	سال ۱۴ ابتدائی
-	۹	۱۵	۲۴	۵۴	۱۵۹	۲۶۱	۱۱۰	۲۰۹	۳۲۲	۶۹۱	۹۰۲	سال ۱۵ ابتدائی
-	۱۵	۲۴	۳۱	۱۵۲	۱۹۶	۴۵۹	۱۶۴	۲۴۸	۶۱۹	۷۱۸	۱۱۸۷	سال ۱۶ ابتدائی
-	-	-	-	-	-	-	-	-	-	-	-	سالهای متوسطه
-	-	-	۲	۱۲	۱۱	۲۱	۱۹	۱۲۰	۶۱	۲۰۰	۲۳۱	سال ۱ متوسطه
-	-	-	۲	۱۰	۲۲	۲۶	۲۶	۱۱۸	۱۷	۱۶۱	۱۹۷	سال ۲ متوسطه
-	-	۱	۱۵	۲۵	۵۲	۹۲	۴۲	۹۷	۲	۱۳۸	۲۳۱	سال ۳ متوسطه
-	۱	۸	۲	۲	۵	۱۸	۳۱	۲۶	-	۵۷	۷۵	سال ۴ متوسطه
-	-	۸	۴	۱۰	۲۶	۵۸	۵۰	۱۱	-	۶۱	۱۱۹	سال ۵ متوسطه
-	۱	۹	۲	۲	۱۱	۲۷	۱۲	۱	-	۱۴	۴۱	سال ۶ متوسطه
-	-	-	-	-	-	-	-	-	-	-	-	سالهای دانشکده
-	-	-	-	-	-	-	-	-	-	-	-	سال ۱ دانشکده
-	-	-	-	-	-	-	-	-	-	-	-	سال ۲ دانشکده
-	-	-	۱	۲	۱۱	۱۵	-	-	-	-	۱۵	سال ۳ دانشکده
-	-	-	۱	-	-	۱	-	-	-	-	۱	سال ۴ دانشکده و بیشتر
-	-	-	-	-	-	-	-	-	-	-	-	مرد
۲۲	۵۱۲۵	۷۴۵۸	۸۵۷۸	۱۰۳۶۲	۲۰۲۷۲	۵۲۲۲۶	۸۸۷۶	۸۲۶۶	۱۰۵۰۰	۲۷۷۶۲	۲۹۹۹۰	افخاصیکه مدرک تحصیلی رسمی ندانند و یا درجه تحصیلی خود را اظهار نکرده اند سالهای ابتدائی
-	-	۱۰	۱۲	۲	۱۸	۴۵	۹۹	۹	۷۹	۱۸۷	۲۳۲	سال ۱ ابتدائی
-	۵	۱۷	۱۳	۲۷	۶۲	۱۳۵	۲۶	۲۶	۲۹۹	۳۷۱	۵۰۵	سال ۲ ابتدائی
۱	۱۴	۱۵	۲۸	۲۲	۱۷۱	۲۶۶	۵۴	۸۲	۳۶۹	۵۰۶	۷۷۱	سال ۳ ابتدائی
-	۲۲	۱۱	۲۰	۵۲	۲۶۸	۳۸۲	۶۷	۱۸۲	۳۷۷	۶۵۷	۱۰۴۰	سال ۴ ابتدائی
-	۹	۱۵	۲۳	۵۲	۱۹۹	۲۶۲	۱۰۲	۱۹۲	۲۸۵	۵۸۱	۸۲۴	سال ۵ ابتدائی
-	۱۵	۲۴	۳۱	۱۵۲	۱۹۶	۴۶۱	۱۴۹	۲۸۲	۱۸۵	۶۰۶	۱۰۲۰	سال ۶ ابتدائی
-	-	-	-	-	-	-	-	-	-	-	-	سالهای متوسطه
-	-	-	۱	۱۲	۱۱	۲۰	۱۹	۱۱۱	۵۲	۱۸۲	۲۱۳	سال ۱ متوسطه
-	-	-	۲	۱۰	۲۰	۲۲	۲۶	۱۰۹	۱۶	۱۵۱	۱۸۴	سال ۲ متوسطه
-	-	۱	۱۴	۲۳	۴۹	۸۷	۴۰	۸۴	۲	۱۲۶	۲۱۲	سال ۳ متوسطه
-	۱	۸	۲	۲	۵	۱۸	۳۰	۲۶	-	۵۶	۷۴	سال ۴ متوسطه
-	-	۸	۴	۹	۲۵	۵۶	۵۰	۱۱	-	۶۱	۱۱۷	سال ۵ متوسطه
-	۱	۹	۲	۲	۱۱	۲۶	۱۲	-	-	۱۲	۳۹	سال ۶ متوسطه
-	-	-	-	-	-	-	-	-	-	-	-	سالهای دانشکده
-	-	-	-	-	-	-	-	-	-	-	-	سال ۱ دانشکده
-	-	-	-	-	-	-	-	-	-	-	-	سال ۲ دانشکده
-	-	-	۱	۲	۱۱	۱۵	-	-	-	-	۱۵	سال ۳ دانشکده
-	-	-	۱	-	-	۱	-	-	-	-	۱	سال ۴ دانشکده و بیشتر

بقیه جدول شماره ۶- آخرین مدرک تحصیلی برحسب سن و جنس در جمعیت از ساله بیابالی حوزه سرشماری ارسباران: آبانماه ۱۳۳۵ (نوامبر ۱۹۵۶)
(سن اظهارکننده نیز جز جمع سنین ازده ساله بیابالا منظور نشده است)

سن اظهارکننده	از ۲۵ ساله بیابالی						از ۱۰ تا ۲۴ ساله				جمع ازده ساله بیابالی	آخرین درجه تحصیلی و جنس
	۶۰ ساله بیابالی	۵۵-۶۴ ساله	۴۵-۵۴ ساله	۳۵-۴۴ ساله	۲۵-۳۴ ساله	جمع	۲۰-۲۴ ساله	۱۵-۱۹ ساله	۱۰-۱۴ ساله	جمع		
												کل حوزه سرشماری ارسباران
												زن
												خاصیکه مدرک تحصیلی رسمی
												زند و یا درجه تحصیلی خود را
												پارنکرده اند
												های ابتدائی
												سال ۱ ابتدائی
												سال ۲ ابتدائی
												سال ۳ ابتدائی
												سال ۴ ابتدائی
												سال ۵ ابتدائی
												سال ۶ ابتدائی
												های متوسطه
												سال ۱ متوسطه
												سال ۲ متوسطه
												سال ۳ متوسطه
												سال ۴ متوسطه
												سال ۵ متوسطه
												سال ۶ متوسطه
												های دانشگاه
												سال ۱ دانشگاه
												سال ۲ دانشگاه
												سال ۳ دانشگاه
												سال ۴ دانشگاه و بیشتر
												شهر ارسباران
												مردون
												خاصیکه مدرک تحصیلی رسمی
												زند و یا درجه تحصیلی خود را
												ازکرده اند
												های ابتدائی
												سال ۱ ابتدائی
												سال ۲ ابتدائی
												سال ۳ ابتدائی
												سال ۴ ابتدائی
												سال ۵ ابتدائی
												سال ۶ ابتدائی
												های متوسطه
												ال ۱ متوسطه
												ال ۲ متوسطه
												ال ۳ متوسطه
												ال ۴ متوسطه
												ال ۵ متوسطه
												ال ۶ متوسطه
												ی دانشگاه
												ال ۱ دانشگاه
												ال ۲ دانشگاه
												ال ۳ دانشگاه
												ال ۴ دانشگاه و بیشتر

پیوه جدول شماره ۶- آخرین مدرک تحصیلی بر حسب سن و جنس در جمعیت از ده ساله به بالای حوزه سرشماری ارسباران: آبانماه ۱۳۳۵ (نوامبر ۱۹۵۶)
(سن اظهار نشده نیز جز جمع سنین از ده ساله بیلا منظور شده است)

شماره اظهارات	از ۲۰ ساله بیلا						از ۱۰ تا ۲۴ ساله				جمع از ده ساله بیلا	آخرین درجه تحصیلی و جنس
	۱۰-۱۵ ساله	۱۶-۲۰ ساله	۲۱-۲۵ ساله	۲۶-۳۰ ساله	۳۱-۳۵ ساله	جمع	۱۰-۱۵ ساله	۱۱-۱۵ ساله	۱۶-۲۰ ساله	جمع		
۲	۲۸۲	۳۰۰	۳۳۹	۳۲۱	۳۱۰۶	۲۶۷۱	۴۰۰	۲۷۱	۲۷۲	۱۰۰۴	۴۴۷۷	شهر ارسباران سر اشخاصیکه مدرک تحصیلی رسمی ندارند و یا درجه تحصیلی خود را اظهار نکرده اند سالهای ابتدائی
-	-	۱۰	۱۲	۱	۱۱	۳۴	۱۶	۱	۱۱	۱۱۷	۱۵۱	سال ۱ ابتدائی
-	۳	۱۲	۱۵	۱۲	۱۴	۵۶	۶	۲	۸۸	۹۹	۱۰۰	سال ۲ ابتدائی
-	۱۱	۱۲	۱۲	۱۱	۱۵	۱۴۱	۸	۱۱	۱۶۹	۱۸۸	۲۲۹	سال ۳ ابتدائی
-	۲۰	۱۰	۱۸	۱۶	۱۵۰	۲۱۷	۱۲	۴۰	۲۲۰	۲۸۲	۴۹۹	سال ۴ ابتدائی
-	۶	۱۳	۱۱	۲۱	۴۷	۱۰۱	۲۰	۷۱	۱۸۲	۲۸۹	۳۹۰	سال ۵ ابتدائی
-	۱۳	۲۷	۳۶	۳۳	۶۸	۲۲۰	۶۹	۱۷۷	۱۴۴	۳۸۶	۶۰۶	سال ۶ ابتدائی
-	-	-	-	-	-	-	-	-	-	-	-	سالهای متوسطه
-	-	-	۱	۱۰	۱۲	۲۲	۱۵	۱۰۱	۴۷	۱۶۳	۱۸۱	سال ۱ متوسطه
-	-	-	۱	۸	۱۷	۲۶	۱۶	۱۰۲	۱۵	۱۳۶	۱۶۲	سال ۲ متوسطه
-	-	-	۱۱	۱۱	۲۳	۶۰	۲۸	۷۶	۲	۱۰۶	۱۶۱	سال ۳ متوسطه
-	۱	۸	-	۲	۵	۱۶	۲۸	۲۵	-	۵۳	۶۹	سال ۴ متوسطه
-	-	۸	۴	۱	۲۵	۴۶	۲۸	۶	-	۴۷	۹۳	سال ۵ متوسطه
-	-	۶	۲	۲	۷	۲۰	۶	-	-	۶	۲۶	سال ۶ متوسطه
-	-	-	-	-	-	-	-	-	-	-	-	سالهای دانشگاه
-	-	-	-	-	-	-	-	-	-	-	-	سال ۱ دانشگاه
-	-	-	-	-	۱۰	۱۲	-	-	-	-	-	سال ۲ دانشگاه
-	-	-	۱	-	-	۱	-	-	-	-	۱۲	سال ۳ دانشگاه
-	-	-	-	-	-	-	-	-	-	-	۱	سال ۴ دانشگاه و بیشتر
۳	۴۳۲	۷۸۷	۷۹۰	۷۶۶	۱۵۰۳	۴۲۵۸	۸۲۵	۶۶۰	۷۵۱	۲۲۶۶	۱۰۳۲۱	شهر ارسباران سر اشخاصیکه مدرک تحصیلی رسمی ندارند و یا درجه تحصیلی خود را اظهار نکرده اند سالهای ابتدائی
-	-	-	-	-	۱	۱	-	۱	۴	۵	۶	سال ۱ ابتدائی
-	-	-	-	-	۱	۱	-	-	۱۸	۱۸	۱۹	سال ۲ ابتدائی
-	-	-	-	-	۴	۵	۳	۵	۲۹	۳۷	۴۲	سال ۳ ابتدائی
-	-	-	۴	-	۱۱	۲۳	-	۱۸	۴۰	۵۸	۸۱	سال ۴ ابتدائی
-	-	-	۱	۲	۱۵	۱۸	۷	۱۴	۳۴	۵۵	۷۳	سال ۵ ابتدائی
-	-	-	-	۶	۲۶	۳۵	۱۹	۶۲	۳۰	۱۱۱	۱۴۶	سال ۶ ابتدائی
-	-	-	-	-	-	-	-	-	-	-	-	سالهای متوسطه
-	-	-	۱	-	-	۱	-	۷	۸	۱۵	۱۶	سال ۱ متوسطه
-	-	-	-	-	۲	۲	-	۸	۱	۹	۱۱	سال ۲ متوسطه
-	-	-	-	-	۳	۶	۳	۸	۱	۱۲	۱۸	سال ۳ متوسطه
-	-	-	-	-	-	-	۱	-	-	۱	۱	سال ۴ متوسطه
-	-	-	-	۱	۱	۲	-	-	-	-	۲	سال ۵ متوسطه
-	-	-	-	-	-	-	-	۱	-	۱	۱	سال ۶ متوسطه
-	-	-	-	-	-	-	-	-	-	-	-	سالهای دانشگاه
-	-	-	-	-	-	-	-	-	-	-	-	سال ۱ دانشگاه
-	-	-	-	-	-	-	-	-	-	-	-	سال ۲ دانشگاه
-	-	-	-	-	-	-	-	-	-	-	-	سال ۳ دانشگاه
-	-	-	-	-	-	-	-	-	-	-	-	سال ۴ دانشگاه و بیشتر

بقیه جدول شماره ۶ - آخرین مدرک تحصیلی برحسب سن و جنس در جمعیت ازده ساله بیالای حوزه سرشماری آذربایجان: آبانماه ۱۳۳۵ (نوامبر ۱۹۵۶)
(سن اظهار نشده نیز جزء جمع سنین ازده ساله بیالا منظور شده است)

سن اظهار نشده	از ۲۵ ساله بیالا						از ۱۰ تا ۲۴ ساله				جمع ازده ساله بیالا	آخرین درجه تحصیلی و جنس
	۱۰-۱۱ ساله بیالا	۱۱-۱۵ ساله	۱۵-۱۹ ساله	۱۹-۲۳ ساله	۲۳-۲۴ ساله	جمع	۱۰-۱۴ ساله	۱۵-۱۹ ساله	۲۰-۲۴ ساله	جمع		
۲۰	۹۲۴۴	۱۳۳۲۱	۱۶-۱۹	۱۸۴۰۶	۲۶۸۰۱	۳۲۷۶۱	۱۸۲۱۳	۱۰۹۷۰	۱۸۶۰۷	۳۸۱۹۰	۱۲۱۷۴۰	نیه نقاط حوزه سرشماری آذربایجان برق و برق خاصیکه مدرک تحصیلی رسمی ازده و بالاتر درجه تحصیلی خود را پارنگ کرده اند
-	-	-	۱	۳	۷	۱۱	۳	۷	۶۱	۷۱	۸۲	نهای ابتدائی
-	۲	۵	۸	۱۵	۴۸	۷۸	۲۷	۳۵	۲۱۱	۲۸۱	۳۵۶	سال ۱ ابتدائی
۱	۲	۳	۱۶	۲۱	۸۲	۱۲۵	۴۶	۷۶	۲۰۹	۲۳۱	۴۵۷	سال ۲ ابتدائی
-	۲	۱	۱۲	۲۲	۱۱۶	۱۶۷	۲۵	۱۴۴	۱۶۴	۲۸۲	۵۵۰	سال ۳ ابتدائی
-	-	۲	۱۲	۳۱	۱۲۷	۱۴۲	۲۳	۱۱۹	۱۰۵	۱۶۷	۴۳۹	سال ۴ ابتدائی
-	۲	۷	۲۲	۵۱	۱۲۲	۲۰۴	۲۶	۱۱۲	۴۲	۲۲۱	۴۳۵	سال ۵ ابتدائی
-	-	-	-	-	-	-	-	-	-	-	-	های متوسطه
-	-	-	-	۳	۴	۷	۴	۱۲	۶	۲۲	۲۶	سال ۱ متوسطه
-	-	-	۲	۲	۴	۸	۷	۸	۱	۱۶	۲۴	سال ۲ متوسطه
-	-	۱	۳	۷	۱۶	۲۷	۱۲	۸	-	۲۰	۴۷	سال ۳ متوسطه
-	-	-	۲	-	-	۲	۲	۱	-	۳	۵	سال ۴ متوسطه
-	-	-	-	-	۱۰	۱۰	۱۲	۲	-	۱۴	۲۴	سال ۵ متوسطه
-	۱	-	۱	۱	۴	۷	۴	-	-	۴	۱۱	سال ۶ متوسطه
-	-	-	-	-	-	-	-	-	-	-	-	های دانشکده
-	-	-	-	-	-	-	-	-	-	-	-	سال ۱ دانشکده
-	-	-	-	-	-	-	-	-	-	-	-	سال ۲ دانشکده
-	-	-	۱	۱	۱	۳	-	-	-	-	۳	سال ۳ دانشکده
-	-	-	-	-	-	-	-	-	-	-	-	سال ۴ دانشکده و بیشتر
-	-	-	-	-	-	-	-	-	-	-	-	مرد
۲۰	۴۷۶۳	۱۸۰۲	۷۸۷۹	۱۰۰۱۱	۱۶۲۶۶	۴۸۷۵۵	۸۴۶۱	۸۰۹۰	۱۰۲۲۷	۲۶۷۲۸	۷۵۵۱۲	اصنیکه مدرک تحصیلی رسمی ند و بالاتر درجه تحصیلی خود را ازنگ کرده اند
-	-	-	۱	۳	۷	۱۱	۳	۷	۶۰	۷۰	۸۱	های ابتدائی
-	۲	۵	۸	۱۵	۴۸	۷۸	۲۷	۳۴	۲۱۱	۲۷۲	۳۵۰	سال ۱ ابتدائی
۱	۲	۳	۱۶	۲۰	۸۱	۱۲۳	۴۶	۷۲	۲۰۰	۲۱۸	۴۴۴	سال ۲ ابتدائی
-	۲	۱	۱۲	۲۲	۱۱۸	۱۶۱	۲۵	۱۴۲	۱۵۷	۲۷۵	۵۴۱	سال ۳ ابتدائی
-	-	۲	۱۲	۳۱	۱۲۷	۱۴۲	۲۳	۱۱۷	۱۰۲	۱۶۲	۴۳۴	سال ۴ ابتدائی
-	۲	۷	۲۲	۴۹	۱۲۱	۲۰۱	۲۶	۱۱۰	۴۱	۲۲۲	۴۲۴	سال ۵ ابتدائی
-	-	-	-	-	-	-	-	-	-	-	-	های متوسطه
-	-	-	-	۳	۴	۷	۴	۱۰	۶	۲۰	۲۷	ل ۱ متوسطه
-	-	-	۲	۲	۳	۷	۷	۷	۱	۱۵	۲۲	ل ۲ متوسطه
-	-	۱	۳	۷	۱۶	۲۷	۱۲	۸	-	۲۰	۴۷	ل ۳ متوسطه
-	-	-	۲	-	-	۲	۲	۱	-	۳	۵	ل ۴ متوسطه
-	-	-	-	-	۱۰	۱۰	۱۲	۲	-	۱۴	۲۴	ل ۵ متوسطه
-	۱	-	۱	-	۴	۷	۴	-	-	۴	۱۰	ل ۶ متوسطه
-	-	-	-	-	-	-	-	-	-	-	-	دانشکده
-	-	-	-	-	-	-	-	-	-	-	-	سال ۱ دانشکده
-	-	-	-	-	-	-	-	-	-	-	-	سال ۲ دانشکده
-	-	-	۱	۱	۱	۳	-	-	-	-	۳	سال ۳ دانشکده
-	-	-	-	-	-	-	-	-	-	-	-	سال ۴ دانشکده و بیشتر

بقيه جدول شماره ۶- آخرین مدرک تحصیلی برحسب سن و جنس درجه‌بندی ازده ساله بیابای حوزه سرشماری آذربایجان ۱۳۳۵ (نوامبر ۱۹۵۶)
(سن اظهارکننده نیز جزو جمع سنین ازده ساله بیابا منظور شده است)

سن اظهارکننده	از ۲۵ ساله بیابا						از ۱۰ تا ۲۴ ساله				جمع ازده ساله بیابا	آخرین درجه تحصیلی و جنس
	۱۰-۱۵ ساله بیابا	۱۶-۲۰ ساله	۲۱-۲۵ ساله	۲۶-۳۰ ساله	۳۱-۳۵ ساله	جمع	۱۰-۱۵ ساله	۱۶-۲۰ ساله	۲۱-۲۴ ساله	جمع		
۴۴	۴۴۰۱	۶۰۱۸	۸۱۴۰	۸۲۶۰	۱۷۰۲۲	۴۰-۲۲	۹۸۱۹	۷۸۸۰	۸۴۳۰	۲۶۱۰۹	۷۱۲۴۲	بقیه نقاط حوزه سرشماری آذربایجان شخصیکه مدرک تحصیلی رسمی ندارند و با درجه تحصیلی خود را اظهارنکرده اند سالهای ابتدائی سال ۱ ابتدائی سال ۲ ابتدائی سال ۳ ابتدائی سال ۴ ابتدائی سال ۵ ابتدائی سال ۶ ابتدائی سالهای متوسطه سال ۱ متوسطه سال ۲ متوسطه سال ۳ متوسطه سال ۴ متوسطه سال ۵ متوسطه سال ۶ متوسطه سالهای دانشگاه سال ۱ دانشگاه سال ۲ دانشگاه سال ۳ دانشگاه سال ۴ دانشگاه و بیشتر
-	-	-	-	-	-	-	-	-	-	۱	۱	سال ۱ ابتدائی
-	-	-	-	-	-	-	-	-	-	۸	۹	سال ۲ ابتدائی
-	-	-	-	-	-	۲	-	-	-	۶	۱۳	سال ۳ ابتدائی
-	-	-	-	-	-	۱	-	-	-	۷	۸	سال ۴ ابتدائی
-	-	-	-	-	-	-	-	-	-	۲	۵	سال ۵ ابتدائی
-	-	-	-	-	-	۲	-	-	-	۳	۸	سال ۶ ابتدائی
-	-	-	-	-	-	۱	-	-	-	۲	۲	سال ۱ متوسطه
-	-	-	-	-	-	-	-	-	-	۱	۲	سال ۲ متوسطه
-	-	-	-	-	-	-	-	-	-	-	-	سال ۳ متوسطه
-	-	-	-	-	-	-	-	-	-	-	-	سال ۴ متوسطه
-	-	-	-	-	-	-	-	-	-	-	-	سال ۵ متوسطه
-	-	-	-	-	-	-	-	-	-	-	-	سال ۶ متوسطه
-	-	-	-	-	-	-	-	-	-	-	-	سال ۱ دانشگاه
-	-	-	-	-	-	-	-	-	-	-	-	سال ۲ دانشگاه
-	-	-	-	-	-	-	-	-	-	-	-	سال ۳ دانشگاه
-	-	-	-	-	-	-	-	-	-	-	-	سال ۴ دانشگاه و بیشتر

کتابخانه مرکز آمار ایران
شماره ۲۲۳۹

۱۸ - ۶۵ - ۴۶ - ۵ - ۱ - ۱

جدول شماره ۷- وضع مذهب برحسب جنس در حوزه سرشماری آذربایجان ۱۳۳۵ (نوامبر ۱۹۵۶)

مذهب اظهار شده	سایر مذاهب	زرتشتی	یهودی	سیحی	مسلمان	جمع	جنس
							<u>کل حوزه سرشماری آذربایجان</u>
۳۸۱	۱۳۵	۱	۱	۱۱۲۷	۳۳۸۰۰۰	۲۳۹۱۴۵	مرد وزن
۲۰۲	۷۴	۱	-	۵۶۹	۱۲۴۰۳۱	۱۲۴۸۷۷	مرد
۱۷۹	۶۱	-	۱	۵۵۸	۱۱۳۹۶۹	۱۱۴۲۶۸	زن
							<u>شهر آذربایجان</u>
۱۳	۴۷	-	-	۱	۱۹۷۴۷	۱۹۸۱۶	مرد وزن
۱	۲۶	-	-	۶	۱۰۱۵۰	۱۰۱۶۱	مرد
۴	۲۱	-	-	۲	۹۵۱۷	۹۶۱۵	زن
							<u>بقیه نقاط حوزه سرشماری آذربایجان</u>
۳۶۸	۸۸	۱	۱	۱۱۱۸	۳۱۸۳۵۳	۲۱۹۸۲۹	مرد وزن
۱۹۳	۴۸	۱	-	۵۶۳	۱۱۳۸۸۱	۱۱۴۶۸۶	مرد
۱۷۵	۴۰	-	۱	۵۵۵	۱۰۴۳۷۲	۱۰۵۱۴۳	زن

جدول شماره ۸- توزیع جمعیت بقم حوزه سرشماری آذربایجان شرقی، شهرستان باکتریه محل تولد (آبانماه ۱۳۳۰) (نوامبر ۱۳۳۰)

شهرستان باکتریه محل تولد	تعداد	چند درصد	شهرستان باکتریه محل تولد	تعداد	چند درصد	شهرستان باکتریه محل تولد	تعداد	چند درصد
کل جمعیت حوزه سرشماری	۱۳۹ ۱۴۵	۱۰۰/۰	خوی	۲۱	۱۵/۱	کل جمعیت حوزه سرشماری	۱۳۹ ۱۴۵	۱۰۰/۰
متولدین در این حوزه سرشماری	۱۲۸ ۱۳۰	۹۱/۱	داراب	-	-	متولدین در این حوزه سرشماری	۱۲۸ ۱۳۰	۹۱/۱
متولدین در سایر شهرستانها	۱۱ ۱۵	۷/۰	دامغان	-	-	متولدین در سایر شهرستانها	۱۱ ۱۵	۷/۰
متولدین در کشورهای خارجی	۸	۵/۰	درگز	-	-	متولدین در کشورهای خارجی	۸	۵/۰
محل تولد اظهار نشده	-	-	دزفول	-	-	محل تولد اظهار نشده	-	-
جمع متولدین در شهرستانهای مجاور	۸۷۱	۱۰۰/۰	دشت گرجان (گنبد کاووس)	۱	۰/۱	جمع متولدین در شهرستانهای مجاور	۸۷۱	۱۰۰/۰
تهیز	۳۶۱	۲۶/۱	دشت یشان (سوسنگرد)	-	-	تهیز	۳۶۱	۲۶/۱
سراب	۲	۰/۲	دشتی و دشتستان	-	-	سراب	۲	۰/۲
مرند	۵۷	۴/۰	دماوند	-	-	مرند	۵۷	۴/۰
مشگین شهر	۱۱۷	۸/۱	محلالت	-	-	مشگین شهر	۱۱۷	۸/۱
جمع متولدین در شهرستانهای غیر مجاور	۳۰۰	۲۱/۱	مراغه	۱۱	۷/۳	جمع متولدین در شهرستانهای غیر مجاور	۳۰۰	۲۱/۱
پادان	۲	۰/۲	مرند	۱۹	۱۳/۲	پادان	۲	۰/۲
پاده	-	-	سجد سلیمان	۱	۰/۲	پاده	-	-
بل	-	-	مشگین شهر	-	-	بل	-	-
بک	۲	۰/۲	مشهد	۱	۰/۲	بک	۲	۰/۲
زدهیل	۵۸	۴/۱	ملایر	-	-	زدهیل	۵۸	۴/۱
دستان	-	-	مهاباد	۱۵	۱۰/۰	دستان	-	-
سپهران (امری)	۱	۰/۲	میانه	۱	۰/۲	سپهران (امری)	۱	۰/۲
سنگهان	-	-	میناب	-	-	سنگهان	-	-
چگودرز	-	-	نائین	-	-	چگودرز	-	-
مواز	۲	۰/۲	نخج آباد	-	-	مواز	۲	۰/۲
رانشهر	-	-	نوشهر	-	-	رانشهر	-	-
لام	-	-	نهاوند	-	-	لام	-	-
بل	-	-	نی ریز	-	-	بل	-	-
تخت	-	-	نیشابور	-	-	تخت	-	-
جنود	-	-	هشتگرد	-	-	جنود	-	-
وهر	-	-	همدان	-	-	وهر	-	-
درمیلوی	۸	۰/۲	یزد	-	-	درمیلوی	۸	۰/۲
درمیس	-	-	جمع متولدین در کشورهای خارجی	۲۳۱	۱۰۰/۰	درمیس	-	-
درلنگ	۱	۰/۲	آلمان	-	-	درلنگ	۱	۰/۲
شهر	-	-	افغانستان	-	-	شهر	-	-
جبهان	-	-	آمریکا	-	-	جبهان	-	-
شهر	۴	۱/۳	انگلستان	-	-	شهر	۴	۱/۳
چند	-	-	ایتالیا	-	-	چند	-	-
زرق	-	-	پاکستان	۱/۲	۰/۲	زرق	-	-
تجام	-	-	ترکیه	-	-	تجام	-	-
تجدیه	-	-	چکسلواکی	-	-	تجدیه	-	-
سراکان	-	-	روسیه (تعداد جمعیتهای شوروی)	۲۲۸	۱۶۸/۷	سراکان	-	-
بان	۲۱	۱۵/۲	سوئد	-	-	بان	۲۱	۱۵/۲
سک	-	-	سوئیس	-	-	سک	-	-
م	-	-	سویس	-	-	م	-	-
چار	-	-	سوریه	-	-	چار	-	-
ایرجال (شهرکود)	-	-	عراق	۳	۱/۳	ایرجال (شهرکود)	-	-
آباد	۲	۱/۰	عربستان سعودی	-	-	آباد	۲	۱/۰
شهر	-	-	فرانسه	-	-	شهر	-	-
ال	۲	۰/۲	لیتوان	-	-	ال	۲	۰/۲
	-	-	لهستان	-	-		-	-
	-	-	مصر	۰/۲	۰/۲		-	-
	-	-	هندوستان	-	-		-	-
	-	-	یونان	-	-		-	-
	-	-	سایر کشورها	-	-		-	-
	-	-	محل تولد اظهار نشده	۸	-		-	-
	-	-	شهرستان اظهار نشده	۸	***		-	-
	-	-	شهرستان باکتریه اظهار نشده	-	-		-	-

ارقام این شهرستان جز "متولدین در شهرستانهای مجاور" نشان داده شده است -
 ارقام این شهرستان جز "متولدین در این حوزه سرشماری" نشان داده شده است -

جدول شماره ۹- چگونگی محل تولد برحسب سن در جمعیت قلم حوزه سرشماری ارسباران : آبان ماه ۱۳۲۵ شماری ۱۹۴۶

محل تولد اظهاری نشده	محل تولد خارج از کشور	محل تولد در سایر حوزه های سرشماری		محل تولد در این حوزه سرشماری		جمع	سن
		غیر مجاور این حوزه	مجاور این حوزه	چند درصد	تعداد		
کل حوزه سرشماری ارسباران							
A	۲۳۱	۲۰۰	۸۷۱	۱۱/۷	۲۳۸ ۲۳۰	۲۳۹ ۶۶۵	کلیه سنین
۱	۱	۱۱	۱۴۹	۱۱/۷	۴۳ ۵۸۸	۴۳ ۷۵۸	تراز ۵ ساله
-	۱	۱	۱۸	۱۱/۷	۷ ۰۲۵	۷ ۱۱۵	کتر از یکساله
۱	-	۱۸	۱۳۱	۱۱/۷	۲۱ ۴۱۳	۲۱ ۶۴۳	۱- ۱ ساله
-	-	۱۲	۱۷۰	۱۱/۷	۵۳ ۷۱۶	۵۳ ۹۴۸	۱- ۱۴ ساله
۱	۱۱	۷۲	۲۱۶	۱۱/۷	۳۸ ۱۲۵	۳۸ ۴۹۰	۱- ۲۴ ساله
۲	۱۸	۶۰	۱۵۷	۱۱/۷	۴۰ ۱۲۱	۴۰ ۴۶۸	۲۰- ۳۴ ساله
-	۱۲	۱۱	۸۱	۱۱/۷	۲۰ ۰۵۱	۲۰ ۱۷۲	۳۰- ۴۴ ساله
-	۱۲	۱۴	۵۱	۱۱/۵	۱۷ ۱۲۷	۱۷ ۲۲۲	۴۰- ۵۴ ساله
۱	۱۰	۱۷	۳۰	۱۱/۵	۱۴ ۸۲۳	۱۴ ۸۹۱	۵۰- ۶۴ ساله
۲	۵	۵	۱۴	۱۱/۷	۱۰ ۰۹۸	۱۰ ۱۲۵	۶۴ ساله بیابا
-	-	-	-	#	۷۱	۷۱	سن اظهاری نشده
شهر ارسباران							
-	۴۸	۳۸	۲۹۹	۱۷/۸	۱۱ ۳۷۱	۱۱ ۸۱۱	کلیه سنین
-	-	۸	۵۸	۱۷/۸	۲ ۹۱۳	۳ ۰۰۹	تراز ۵ ساله
-	-	-	۹	۱۸/۵	۵۶۰	۵۶۹	کتر از یکساله
-	-	۸	۴۹	۱۷/۷	۱ ۳۵۳	۱ ۴۱۰	۱- ۱ ساله
-	-	۴۰	۵۵	۱۷/۹	۴ ۵۱۲	۴ ۶۱۴	۵- ۱۱ ساله
-	۱۲	۱۵	۱۰۶	۱۱/۷	۳ ۲۵۸	۳ ۳۹۱	۱۵- ۲۴ ساله
-	۲۳	۱۴	۴۲	۱۷/۵	۳ ۰۷۴	۳ ۱۵۳	۲۵- ۳۴ ساله
-	۳	۱۱	۱۸	۱۸/۰	۱ ۵۶۶	۱ ۵۹۸	۳۵- ۴۴ ساله
-	۱	۷	۱۰	۱۸/۷	۱ ۶۰۰	۱ ۶۲۳	۴۵- ۵۴ ساله
-	۴	۱	۵	۱۱/۷	۱ ۵۴۱	۱ ۵۵۱	۵۵- ۶۴ ساله
-	-	۲	۵	۱۱/۲	۸۶۴	۸۷۱	۶۵ ساله بیابا
-	-	-	-	#	۱	۱	سن اظهاری نشده
بقیه نقاط حوزه سرشماری ارسباران							
A	۱۸۳	۲۰۲	۵۷۷	۱۱/۷	۲۱۸ ۸۵۹	۲۱۹ ۸۷۹	کلیه سنین
۱	۱	۱۱	۹۱	۱۱/۷	۴۰ ۶۴۵	۴۰ ۷۴۹	کتر از ۵ ساله
-	۱	۱	۹	۱۱/۸	۶۵۰۵	۶۵۱۶	کتر از یکساله
۱	-	۱۰	۸۲	۱۱/۷	۲۴ ۱۴۰	۲۴ ۲۳۳	۱- ۱ ساله
-	-	۲۲	۱۱۵	۱۱/۷	۴۹ ۱۹۷	۴۹ ۲۳۴	۵- ۱۴ ساله
۱	۵۴	۵۷	۱۱۰	۱۱/۷	۳۴ ۸۷۷	۳۵ ۰۹۱	۱۵- ۲۴ ساله
۲	۷۵	۷۶	۱۱۵	۱۱/۳	۳۷ ۰۴۷	۳۷ ۳۱۵	۲۵- ۳۴ ساله
-	۱۱	۱۰	۶۳	۱۱/۵	۱۸ ۴۸۵	۱۸ ۵۷۱	۳۵- ۴۴ ساله
-	۱۶	۷	۱۶	۱۱/۵	۱۶ ۰۲۷	۱۶ ۰۹۹	۴۵- ۵۴ ساله
۱	۱۶	۱۶	۲۵	۱۱/۷	۱۳ ۲۸۲	۱۳ ۳۴۰	۵۵- ۶۴ ساله
۲	۵	۳	۱	۱۱/۸	۱ ۲۳۴	۱ ۲۵۴	۶۵ ساله بیابا
-	-	-	-	#	۶۵	۶۵	سن اظهاری نشده

* - در مواردیکه جمع کتر از ۱۰۰ باشد چند درصد نشان داده نمیشود.

جدول شماره ۱۰ - شرح فعالیت اقتصادی بر حسب سن و جنس در جمعیت از ده ساله بیلای حوزه سرشماری آرسباران : آبانماه ۱۳۲۵ (تیرماه ۱۳۲۶)
(سن اظهار نشده نیز جزا جمع سنین از ده ساله بیلا منظور شده است)

غیرفعال از نظر اقتصادی				فعال از نظر اقتصادی				جمع کل	سن و جنس
متفرقه	حاصل	زن خانه دار	جمع	در جستجوی کار	شامل بکار	چند درصد	جمع		
۱۰ ۸۵۲	۲ ۷۶۲	۱۴ ۰۲۱	۸۲ ۱۲۰	۲ ۰۲۱	۷۸ ۷۹۱	۴۹/۵	۸۰ ۸۱۲	۱۶۳ ۴۸۲	کل حوزه سرشماری آرسباران
									مرد و زن
									از ده ساله بیلا
۶ ۵۸۸	۱ ۸۰۱	۶ ۰۰۰	۱۷ ۳۴۴	۱۱۸	۲ ۹۸۱	۱۶/۰	۴ ۰۹۹	۲۱ ۵۴۳	۱ ساله
۱۲۰	۷۷۱	۷ ۵۴۶	۸ ۴۱۴	۷۳۷	۱ ۰۲۲	۵۳/۱	۱ ۷۱۰	۱۸ ۲۰۲	۱ ساله
۱۳۵	۱۲۱	۱ ۴۷۹	۱ ۷۴۰	۳۸۲	۱۰ ۳۳۳	۵۲/۰	۱۰ ۵۴۸	۲۰ ۲۸۸	۲ ساله
۲۲۹	۲۱	۱۷ ۰۴۲	۱۷ ۳۱۰	۴۱۲	۲۲ ۷۴۴	۵۷/۲	۲۳ ۱۵۸	۴۰ ۴۶۸	۳ ساله
۲۱۰	-	۸ ۱۷۷	۸ ۳۸۷	۱۲۸	۱۱ ۶۵۷	۵۸/۴	۱۱ ۷۸۵	۲۰ ۱۷۲	۴ ساله
۶۳۰	-	۷ ۷۷۲	۸ ۴۰۴	۱۲۰	۱ ۱۹۸	۵۲/۱	۱ ۳۱۸	۱۷ ۷۲۲	۵ ساله
۱ ۳۳۴	۱	۵ ۵۵۰	۷ ۱۸۱	۱۰۲	۷ ۶۰۰	۵۱/۷	۷ ۷۰۲	۱۴ ۸۹۱	۶ ساله
۳ ۲۸۰	-	۲ ۳۷۴	۵ ۶۵۴	۱۷	۴ ۴۰۴	۴۴/۲	۴ ۴۷۱	۱۰ ۱۲۵	له بیلا
۱۸	۱	۳۱	۵۰	-	۲۱	۰	۲۱	۷۱	چارشده
۱۴/۱	۱۳/۸	۲۰/۲	۱۸/۳	۲۲/۳	۲۲/۱	-	۳۱/۱	۳۰/۴	نی
									مرد
۸ ۸۵۲	۲ ۵۰۱	-	۱۱ ۳۵۳	۲ ۰۲۱	۷۱ ۸۵۴	۸۶/۷	۷۳ ۸۸۶	۸۵ ۲۴۸	از ده ساله بیلا
۷ ۱۳۴	۱ ۶۳۵	-	۸ ۷۵۹	۱۱۷	۲ ۲۸۹	۲۸/۰	۳ ۴۰۶	۱۲ ۱۶۵	۱ ساله
۷۱	۷۲۶	-	۷۹۷	۷۳۵	۷ ۶۶۲	۱۶/۱	۸ ۳۹۷	۱ ۴۹۴	۱ ساله
۷۹	۱۲۱	-	۱۹۲	۳۸۲	۱ ۰۱۰	۱۸/۰	۱ ۳۱۲	۱ ۵۸۴	۲ ساله
۱۳۹	۲۱	-	۱۶۸	۴۱۲	۲۰ ۷۷۷	۱۶/۲	۲۱ ۱۸۹	۲۱ ۳۵۷	۳ ساله
۸۴	-	-	۸۴	۱۲۷	۱۰ ۸۰۱	۱۹/۲	۱۰ ۹۲۸	۱۱ ۰۱۲	۴ ساله
۱۱۹	-	-	۱۱۹	۹۰	۸ ۵۷۶	۱۸/۱	۸ ۶۶۶	۸ ۷۸۵	۵ ساله
۲۸۰	۷	-	۲۸۷	۱۰۲	۷ ۱۹۷	۱۶/۲	۷ ۲۹۹	۷ ۵۸۶	۶ ساله
۹۴۹	-	-	۹۴۹	۱۷	۴ ۲۱۶	۸۱/۱	۴ ۲۹۳	۵ ۲۴۲	له بیلا
۶	۱	-	۷	-	۱۶	۰	۱۶	۱۳	چارشده
۱۳/۱	۱۳/۱	-	۱۳/۲	۲۲/۲	۲۲/۵	-	۳۲/۳	۳۰/۳	نی
									زن
۶ ۹۹۹	۲۳۲	۱۴ ۰۲۱	۷۱ ۲۵۸	۲۴	۶ ۹۴۴	۸/۱	۶ ۹۷۶	۷۸ ۲۳۴	از ده ساله بیلا
۲ ۴۵۴	۱۷۱	۶ ۰۰۰	۸ ۶۸۵	۱	۶۹۲	۷/۴	۶۹۳	۱ ۳۷۸	۱ ساله
۴۹	۵۰	۷ ۵۴۶	۷ ۶۴۵	۲	۱ ۰۲۱	۱۲/۲	۱ ۰۲۳	۸ ۷۰۸	۱ ساله
۶۴	۵	۱ ۴۷۹	۱ ۵۲۸	-	۱ ۱۵۶	۱۰/۸	۱ ۱۵۶	۱۰ ۷۰۴	۲ ساله
۱۰۰	-	۱۷ ۰۴۲	۱۷ ۱۴۲	-	۱ ۹۹۹	۱۰/۳	۱ ۹۹۹	۱۹ ۱۱۱	۳ ساله
۱۲۶	-	۸ ۱۷۷	۸ ۳۰۳	۱	۸۵۶	۱/۴	۸۵۷	۱ ۱۶۰	۴ ساله
۵۱۱	۲	۷ ۷۷۲	۸ ۲۸۵	۳۰	۶۲۲	۷/۳	۶۵۲	۸ ۹۳۷	۵ ساله
۱ ۳۵۲	-	۵ ۵۵۰	۶ ۹۰۲	-	۴۰۲	۵/۵	۴۰۳	۷ ۳۰۵	۶ ساله
۲ ۳۳۱	-	۲ ۳۷۴	۴ ۷۰۵	-	۱۷۸	۳/۱	۱۷۸	۴ ۸۸۳	له بیلا
۱۲	-	۳۱	۴۳	-	۵	۰	۵	۴۸	چارشده
۲/۱۰	۱۳/۳	۳۰/۲	۲۰/۷	۰	۲۷/۸	-	۲۷/۱	۳۰/۴	نی

موردی که جمع کل کمتر از ۱۰۰ باشد چند درصد و بیان نشان داده نشود.

بته جدول شماره ۱۰- وضع فعالیت اقتصادی بر حسب سن و جنس در جمعیت از ده ساله بیالای حوزه سرشماری اربابان آبانماه ۱۳۳۵ (شماره ۱۹۵۶)
(سن اظهار نشده نیز جز جمع سنین ازده ساله بیالا منظور شده است)

فیرفعال از نظر اقتصادی			فعال از نظر اقتصادی				جمع کل	سن و جنس
متفرقه	محصل	زن خانه دار	جمع	در جستجوی کار	شاغل بکار	چند درصده		
شهر اربابان								
مردوزن								
۳۳۹	۱ ۳۳۲	۵ ۲۴۲	۷ ۵۰۰	۳۰۶	۶ ۴۶۱	۴۷/۴	۱۴ ۲۷۲	
۲۹۳	۱۰۲۷	۲۸۲	۱۷۰۲	۱۲	۳۶۵	۸/۱	۲۰۷۶	
۶	۵۰۶	۵۱۶	۱۰۲۲	۴۷	۵۹۹	۳۷/۸	۱۷۰۷	
۶	۸۴	۷۳۵	۸۱۹	۵۱	۸۱۸	۵۱/۶	۱ ۶۸۴	
۱۴	۵	۱ ۳۴۲	۱۳۶۱	۱۹	۱۷۴۳	۵۶/۸	۳ ۱۵۳	
۱۰	-	۱۶۱	۱۷۱	۳۵	۶۰۲	۵۸/۰	۱ ۵۹۸	
۲۸	۱	۶۵۳	۶۸۲	۶۱	۸۸۰	۵۸/۰	۱ ۶۳۳	
۸۹	۷	۶۶۷	۷۶۳	۳۷	۷۷۱	۵۲/۱	۱ ۵۵۱	
۱۸۳	-	۲۸۶	۴۶۹	۲۴	۳۷۸	۴۶/۲	۸۷۱	
-	-	۱	۱	-	۰	۰	۶	
۳۲/۱	۳۴/۰	۳۲/۲	۳۶/۶	۳۲/۱	۳۳/۳	-	۳۰/۳	
سرد								
۲۷۲	۱ ۴۴۹	-	۱ ۷۰۱	۲۷۶	۵ ۳۴۸	۷۶/۸	۷ ۲۲۵	
جمع ازده ساله بیالا								
۱۴۱	۸۷۳	-	۱۰۰۹	۱۲	۱۳۹	۱۳/۰	۱ ۱۶۰	
۲	۴۱۵	-	۴۱۷	۴۷	۳۷۹	۴۷/۷	۸۹۳	
۵	۷۹	-	۸۴	۵۱	۶۹۱	۸۹/۸	۸۲۶	
۶	۵	-	۱۱	۴۹	۱ ۵۱۸	۹۹/۳	۱ ۵۷۸	
۵	-	-	۵	۲۵	۸۰۷	۹۹/۴	۸۳۲	
۶	-	-	۶	۳۱	۷۸۶	۹۸/۶	۸۲۶	
۳۳	۷	-	۴۰	۳۷	۶۸۷	۹۴/۸	۷۲۴	
۷۱	-	-	۷۲	۲۴	۳۳۹	۸۲/۷	۴۳۳	
-	-	-	-	-	۲	۰	۲	
۱۶/۲	۱۴/۱	-	۱۴/۲	۲۹/۸	۳۴/۶	-	۳۰/۰	
زن								
۳۵۷	۲۰۴	۵ ۲۴۳	۵ ۸۰۴	۳۰	۱ ۱۱۳	۱۶/۵	۱ ۹۴۷	
جمع ازده ساله بیالا								
۲۵۷	۱۵۴	۲۸۲	۶۹۳	-	۳۴۶	۲۴/۶	۹۱۹	
۱	۴۴	۵۴۶	۵۹۱	-	۳۲۰	۲۷/۰	۸۱۴	
۱	۵	۷۲۵	۷۲۹	-	۱۲۷	۱۹/۸	۸۵۸	
۸	-	۱ ۳۳۲	۱ ۳۵۰	-	۲۳۵	۱۴/۳	۱ ۵۷۵	
۵	-	۶۶۱	۶۶۶	-	۶۵	۱۲/۵	۷۶۱	
۱۱	۱	۶۵۳	۶۶۳	۳۰	۹۴	۱۵/۶	۷۱۷	
۵۶	-	۶۴۷	۷۰۳	-	۸۴	۱۰/۷	۷۸۷	
۱۰۷	-	۲۸۶	۳۹۳	-	۳۹	۹/۰	۴۳۲	
-	-	۱	۱	-	۲	۰	۴	
۴۷/۱	۱۳/۳	۳۲/۲	۳۱/۵	۰	۲۴/۳	-	۳۰/۱	

* در مواردیکه جمع کل کمتر از ۱۰۰ باشد چند درصد و میان نشان داده نشود.

بقیه جدول شماره ۱۰ - وضع فعالیت اقتصادی بر حسب سن و جنس در جمعیت ازده ساله بیالای حوزه سرشماری آذربایجان (آبانماه ۱۳۳۰) (نوامبر ۱۹۵۱)
(سن اظهار نشده نیز جزو جمع سنین ازده ساله بیالا منظور شده است)

غیرفعال از نظر اقتصادی				فعال از نظر اقتصادی				جمع کل	سن و جنس
متفرقه	محصل	زن خانه دار	جمع	در جستجوی کار	شاغل بکار	چند درآمد	جمع		
<u>مردون</u>									
۱۵ ۲۲۲	۱ ۱۰۹	۵۸ ۷۸۳	۷۰ ۱۱۵	۱ ۷۶۰	۷۲ ۲۳۵	۹۹/۷	۷۴ ۰۹۵	۱۹۹ ۲۱۰	ازده ساله بیالا
۱ ۲۱۵	۷۷۴	۵ ۱۷۲	۱۵ ۷۴۲	۱۰۶	۳ ۶۱۶	۱۹/۱	۳ ۷۲۲	۱۹ ۴۱۴	۱ ساله
۱۱۴	۲۶۷	۷ ۰۰۰	۷ ۳۸۱	۶۰	۸ ۴۲۴	۵۵/۳	۱ ۱۱۴	۱۶ ۴۱۵	۱ ساله
۱۲۹	۴۲	۸ ۷۵۴	۸ ۱۲۵	۲۳۱	۱ ۳۱۸	۵۲/۰	۱ ۶۷۹	۱۸ ۶۰۴	۲ ساله
۴۳۵	۲۴	۱۵ ۷۰۰	۱۵ ۹۴۹	۳۶۲	۲۱ ۰۰۲	۵۷/۳	۲۱ ۳۶۶	۲۷ ۲۱۵	۳ ساله
۲۰۰	-	۷ ۵۱۶	۷ ۷۱۶	۱۰۳	۱۰ ۷۵۵	۵۸/۵	۱۰ ۸۵۸	۱۸ ۵۷۴	۴ ساله
۶۰۲	۱	۷ ۱۱۹	۷ ۷۲۲	۵۹	۸ ۳۱۸	۵۲/۰	۸ ۳۷۷	۱۶ ۰۹۹	۵ ساله
۱ ۵۴۳	-	۴ ۱۰۳	۶ ۴۴۶	۶۵	۶ ۸۲۹	۵۱/۷	۶ ۸۹۹	۱۲ ۲۴۰	۶ ساله
۳ ۰۶۷	-	۲ ۰۸۸	۵ ۱۸۵	۴۳	۴ ۰۲۶	۴۴/۰	۴ ۰۶۹	۹ ۲۵۹	۷ ساله بیالا
۱۸	۱	۳۰	۴۹	-	۱۶	*	۱۶	۶۵	پارن شده
۳۴/۱	۱۳/۱	۳۰/۱	۲۸/۱	۲۱/۲	۲۲/۰	-	۲۱/۸	۲۰/۱	۸
<u>سرد</u>									
۸ ۵۸۱	۱ ۰۸۰	-	۱ ۶۶۱	۱ ۷۵۶	۶۶ ۵۰۶	۸۷/۶	۶۸ ۴۲۲	۷۷ ۹۲۲	ازده ساله بیالا
۶ ۹۹۸	۷۵۲	-	۷ ۷۵۰	۱۰۵	۲ ۱۵۰	۲۹/۶	۲ ۲۵۵	۱۱ ۰۰۵	۱ ساله
۶۹	۲۶۱	-	۳۳۰	۶۸۸	۷ ۵۸۳	۱۶/۲	۸ ۲۷۱	۸ ۶۰۱	۱ ساله
۶۳	۴۲	-	۱۰۸	۳۳۱	۸ ۳۱۹	۹۸/۸	۸ ۶۰۰	۸ ۷۵۸	۲ ساله
۱۳۲	۲۴	-	۱۵۷	۳۶۳	۱۹ ۲۵۹	۱۹/۲	۱۹ ۹۲۲	۱۹ ۷۷۹	۳ ساله
۷۹	-	-	۷۹	۱۰۲	۹ ۹۹۴	۱۹/۲	۱۰ ۰۹۶	۱۰ ۱۷۵	۴ ساله
۱۱۰	-	-	۱۱۰	۵۹	۷ ۷۶۰	۹۸/۶	۷ ۸۴۹	۷ ۶۵۹	۵ ساله
۲۴۷	-	-	۲۴۷	۶۵	۶ ۵۱۰	۱۶/۴	۶ ۵۷۵	۶ ۸۲۲	۶ ساله
۸۷۳	-	-	۸۷۳	۴۳	۳ ۸۸۷	۸۱/۸	۳ ۹۳۰	۴ ۸۰۳	۷ ساله بیالا
۶	۱	-	۷	-	۱۴	*	۱۴	۲۱	پارن شده
۱۳/۱	۱۳/۱	-	۱۳/۱	۲۱/۲	۲۱/۲	-	۲۲/۱	۲۰/۱	۹
<u>زن</u>									
۶ ۶۴۲	۲۹	۵۸ ۷۸۳	۶۵ ۴۵۴	۴	۵ ۸۲۹	۸/۲	۵ ۸۳۲	۷۱ ۲۸۷	ازده ساله بیالا
۲ ۲۹۷	۲۲	۵ ۶۷۳	۷ ۹۹۲	۱	۴۶۶	۵/۵	۴۶۷	۸ ۴۵۹	۱ ساله
۴۵	۲	۷ ۰۰۰	۷ ۰۰۱	۲	۸۴۱	۱۰/۷	۸۴۳	۷ ۸۹۴	۱ ساله
۶۳	-	۸ ۷۵۴	۸ ۸۱۷	-	۱ ۰۲۹	۱۰/۵	۱ ۰۲۹	۱ ۸۴۶	۲ ساله
۹۲	-	۱۵ ۷۰۰	۱۵ ۷۹۲	-	۱ ۷۴۹	۹/۹	۱ ۷۴۹	۱۷ ۵۲۶	۳ ساله
۱۲۹	-	۷ ۵۱۶	۷ ۶۳۷	۱	۷۶۹	۹/۱	۷۶۲	۸ ۳۹۹	۴ ساله
۴۹۲	۱	۷ ۱۱۹	۷ ۶۱۲	-	۵۲۸	۶/۵	۵۲۸	۸ ۱۴۰	۵ ساله
۱ ۲۹۶	-	۴ ۹۰۳	۶ ۱۹۹	-	۳۱۹	۴/۹	۳۱۹	۶ ۵۱۸	۶ ساله
۲ ۲۲۴	-	۲ ۰۸۸	۴ ۳۱۲	-	۱۳۹	۳/۱	۱۳۹	۴ ۴۵۱	۷ ساله بیالا
۱۲	-	۳۰	۴۲	-	۲	*	۲	۴۴	پارن شده
۵۶/۱	*	۳۰/۱	۳۰/۱	*	۲۸/۲	-	۲۸/۲	۳۰/۱	۱۰

ازدی که جمع کل کمتر از ۱۰۰ باشد چند درصد و بانه نشان داده نمیشود.

۱۰۰ - ۴۵ - ۳۹ - ۳۷ - ۳۵ - ۳۰ - ۱ - ۱

جدول شماره ۱۱ - تقسیمات عمده مشاغل بر حسب سن و جنس در جمعیت مشاغل بکار ازمده ساله بیابالی حوزه سرشماری ارسباران - آبانماه ۱۳۳۰ (نوامبر ۱۹۵۶)
(سن اظهار نشده نیز جزو جمع سنین ازمده ساله بیابالی منظور نشده است)

سن اظهار نشده	۱۰-۱۴ ساله	۱۵-۱۹ ساله	۲۰-۲۴ ساله	۲۵-۲۹ ساله	۳۰-۳۹ ساله	۴۰-۴۹ ساله	جمع ازمده ساله بیابالی	تقسیمات عمده مشاغل و جنس
کل حوزه سرشماری ارسباران								
مردان								
۲۱	۴۴۰۹	۱۶۷۱۸	۲۹۴۰۳	۱۰۱۶۶	۱۰۲۳	۲۹۸۱	۷۸۷۹۶	جمع مشاغلین
-	۷۸	۱۸	۱۲۰	۵۵	۲۷	۱۳	۳۹۱	مشاغل حرفه ای - فنی و کارهای مربوط بآن
-	۶۲	۱۱۰	۸۲	۳۰	۲۷	۱۳	۳۲۴	مشاغل مربوط بامواد آری و منشی گری و امور مربوط بآن
-	۹۰	۵۲۰	۷۱۹	۲۴۳	۱۵	۲۰	۱۷۷۷	فروش و مشاغل مربوط بآن
۶	۳۶۴۶	۱۳۲۸۵	۲۶۶۷۱	۶۶۵۰	۵۶۹۹	۲۶۶۸	۵۶۲۲۰	مشاغل مربوط به زراعت و جنگلیانی و شکار و ماهیگیری
-	۱۳	۱۷	۳۷	۱۱	۱۰	۲	۹۰	امور مربوط با استخراج معدن و استخراج سنگ و حفاری
-	۱۱	۳۱	۳۷	۲۰	۱۰	۳	۱۱۲	مشاغل مربوط بحمل و نقل
۲	۲۳۰	۱۰۶۱	۴۲۵۶	۱۴۷۰	۱۶۶۶	۶۰۶	۶۲۹۹	حرفه های صنعتی و صنایع تولیدی و مشاغل مربوط بآن
۲	۱۲۴	۵۷۸	۱۱۸۲	۴۳۹	۶۲۹	۵۴۷	۳۵۵۱	مشاغل مربوط بانجام خدمات (سروسها)
۱۱	۱۵۰	۵۸۰	۱۶۱۹	۶۰۲	۱۰۶۰	۱۰۹	۴۰۳۲	مشاغل مربوط به خدمات ثابت ارتشی و مشاغل کسه دقیقاً مشخصه یا اظهار نشده
سرو								
۱۶	۴۲۲۶	۱۰۷۷۳	۲۱۰۷۸	۹۰۱۰	۷۹۱۲	۲۱۸۹	۷۱۸۵۴	جمع مشاغلین
-	۶۶	۸۰	۱۱۸	۵۳	۲۶	۱۱	۳۶۲	مشاغل حرفه ای - فنی و کارهای مربوط بآن
-	۲۰	۱۰۹	۸۲	۲۹	۲۷	۱۳	۳۱۱	مشاغل مربوط بامواد آری و منشی گری و امور مربوط بآن
-	۹۰	۵۲۸	۷۱۸	۲۴۳	۱۵	۲۰	۱۷۷۴	فروش و مشاغل مربوط بآن
۵	۳۶۱۷	۱۳۱۷۴	۲۶۵۳۵	۶۶۵۰	۵۸۱۵	۲۶۶۵	۵۸۷۹۹	مشاغل مربوط به زراعت و جنگلیانی و شکار و ماهیگیری
-	۱۳	۱۷	۳۷	۱۱	۱۰	۲	۹۰	امور مربوط با استخراج معدن و استخراج سنگ و حفاری
-	۱۱	۳۱	۳۷	۲۰	۱۰	۳	۱۱۲	مشاغل مربوط بحمل و نقل
۱	۱۳۴	۸۶۲	۱۷۴۰	۴۶۱	۶۶۸	۵۹	۳۴۹۰	حرفه های صنعتی و صنایع تولیدی و مشاغل مربوط بآن
۲	۱۵	۴۳۱	۱۰۳۷	۳۸۳	۵۸۸	۴۶۳	۲۱۹۹	مشاغل مربوط بانجام خدمات (سروسها)
۸	۱۳۷	۵۳۶	۱۱۸۹	۸۹۵	۱۰۴۴	۱۰۴	۳۶۱۳	مشاغل مربوط به خدمات ثابت ارتشی و مشاغل کسه دقیقاً مشخصه یا اظهار نشده
زنان								
۵	۱۷۸	۱۰۲۵	۲۸۲۵	۱۱۵۶	۱۰۶۱	۶۱۲	۶۶۴۲	جمع مشاغلین
-	۱	۱۳	۲	۲	۱	۲	۲۱	مشاغل حرفه ای - فنی و کارهای مربوط بآن
-	۲	۱	-	۱	-	۱	۵	مشاغل مربوط بامواد آری و منشی گری و امور مربوط بآن
-	-	۲	۱	-	-	-	۳	فروش و مشاغل مربوط بآن
۱	۶۹	۱۱۱	۱۳۶	۴۰	۵۴	۵۳	۴۲۴	مشاغل مربوط به زراعت و جنگلیانی و شکار و ماهیگیری
-	-	-	-	-	۱	-	۱	امور مربوط با استخراج معدن و استخراج سنگ و حفاری
-	-	-	-	-	-	-	-	مشاغل مربوط بحمل و نقل
۱	۶۶	۷۰۷	۲۰۱۱	۱۰۱۹	۸۱۸	۵۴۷	۵۸۰۹	حرفه های صنعتی و صنایع تولیدی و مشاغل مربوط بآن
-	۶۹	۱۴۷	۱۴۵	۵۶	۶۱	۸۹	۵۵۲	مشاغل مربوط بانجام خدمات (سروسها)
۳	۱۳	۴۴	۳۰	۸	۱۶	۵	۱۱۱	مشاغل مربوط به خدمات ثابت ارتشی و مشاغل کسه دقیقاً مشخصه یا اظهار نشده

بقیه جدول شماره ۱۱ - تقسیمات عمده مشاغل برحسب سن و جنس در جمعیت شاغل بکار ازرده ساله بیالای حوزه سرشماری آرسباران : آبانماه ۱۳۳۵ (نوامبر ۱۹۵۶)
(سن اظهارکننده نیز جزو جمع سنون ازرده ساله بیالا منظور شده است)

سن اظهار کننده	۶۵ ساله بیالا	۶۰-۶۵ ساله	۵۵-۶۰ ساله	۵۰-۵۵ ساله	۴۵-۵۰ ساله	۴۰-۴۵ ساله	جمع ازرده ساله بیالا	تقسیمات عمده مشاغل و جنس
شهر آرسباران								
مردوزن								
	۳۷۸	۱۶۵۱	۲۶۴۵	۸۱۸	۵۹۹	۳۶۵	۶۴۶۱	جمع شاغلین
-	۳۰	۴۹	۳۰	۳۴	۲۱	۱۲	۱۷۶	اغل حرثه ای - فنی و کارهای مربوط بآن
-	۵۴	۷۲	۴۳	۲۹	۲۶	۱۳	۲۳۷	اغل مربوط با مواد آری و منشی گری و امور مربوط بآن
-	۶۳	۴۱۸	۵۳۴	۲۰۵	۸۸	۱۹	۱۳۲۷	فرو مشاغل مربوط بآن
-	۳۵	۱۸۰	۱۹۸	۱۰۳	۶۶	۲۲	۶۰۴	اغل مربوط به زراعت و جنگلبانی و شکار و ماهیگیری
-	۱۰	۷	۱۳	۴	۶	-	۴۰	مربوط با استخراج معدن و استخراج سنگ و حفاری
-	۱۰	۸	۱۲	۶	۳	۳	۴۲	اغل مربوط بحمل و نقل
-	۶۶	۵۶۷	۱۱۵۳	۳۱۱	۲۷۵	۲۰۰	۲۶۰۲	های صنعتی و عملیات تولیدی و مشاغل مربوط بآن
-	۶۳	۲۶۲	۴۱۲	۸۸	۸۵	۷۰	۶۸۰	اغل مربوط بانجام خدمات (سرویسها)
-	۴۷	۵۸	۲۰۰	۳۸	۲۹	۲۶	۴۵۳	اغل مربوط به خدمات ثابت ارتشی و مشاغل کسه دقیقا مشخص و یا اظهار نشده
	۳۳۹	۱۴۷۳	۲۳۲۵	۶۶۱	۳۷۶	۱۳۹	۵۳۴۸	جمع شاغلین
سرد								
-	۲۵	۴۳	۲۸	۲۲	۲۰	۱۰	۱۵۸	اغل حرثه ای - فنی و کارهای مربوط بآن
-	۵۲	۷۱	۴۳	۲۸	۲۶	۱۲	۲۳۲	اغل مربوط با مواد آری و منشی گری و امور مربوط بآن
-	۶۳	۴۱۷	۵۳۳	۲۰۵	۸۸	۱۹	۱۳۲۵	فرو مشاغل مربوط بآن
-	۳۲	۱۸۰	۱۹۷	۱۰۳	۶۰	۲۰	۵۹۲	اغل مربوط به زراعت و جنگلبانی و شکار و ماهیگیری
-	۱۰	۷	۱۳	۴	۵	-	۳۹	مربوط با استخراج معدن و استخراج سنگ و حفاری
-	۱۰	۸	۱۲	۶	۳	۳	۴۲	اغل مربوط بحمل و نقل
-	۵۵	۴۷۷	۸۶۶	۲۱۵	۱۹۶	۱۵	۱۷۴۴	های صنعتی و عملیات تولیدی و مشاغل مربوط بآن
-	۵۳	۲۱۹	۳۸۶	۶۱	۴۱	۳۵	۷۹۵	اغل مربوط بانجام خدمات (سرویسها)
-	۳۹	۵۱	۲۴۷	۳۷	۲۰	۲۵	۴۲۱	اغل مربوط به خدمات ثابت ارتشی و مشاغل کسه دقیقا مشخص و یا اظهار نشده
	۳۶۱	۱۷۸۸	۲۴۲۰	۱۲۷	۷۲۰	۲۲۶	۱۱۱۳	جمع شاغلین
زن								
-	۵	۶	۲	۲	۱	۲	۱۸	اغل حرثه ای - فنی و کارهای مربوط بآن
-	۲	۱	-	۱	-	۱	۵	اغل مربوط با مواد آری و منشی گری و امور مربوط بآن
-	-	۱	۱	-	-	-	۲	فرو مشاغل مربوط بآن
-	۳	-	۱	-	۶	۲	۱۲	اغل مربوط به زراعت و جنگلبانی و شکار و ماهیگیری
-	-	-	-	-	۱	-	۱	مربوط با استخراج معدن و استخراج سنگ و حفاری
-	-	-	-	-	-	-	-	اغل مربوط بحمل و نقل
-	۱۱	۱۲۰	۲۸۷	۶۶	۱۵۹	۱۸۵	۸۵۸	های صنعتی و عملیات تولیدی و مشاغل مربوط بآن
-	۱۰	۴۳	۲۶	۲۷	۴۴	۳۵	۱۸۵	اغل مربوط بانجام خدمات (سرویسها)
-	۸	۷	۳	۱	۱	۱	۳۲	اغل مربوط به خدمات ثابت ارتشی و مشاغل کسه دقیقا مشخص و یا اظهار نشده

بقیه جدول شماره ۱۱ - تقسیمات عمده مشاغل برحسب سن و جنس در جمعیت شاغلین کارزده ساله بیایای حوزه سرشماری ارسباران: آبانماه ۱۳۳۵ (نوامبر ۱۹۵۶)
(سن اظهار نشده نیز جزو جمع سنین ازده ساله بیایا منظور شده است)

سن اظهار نشده	۱۰-۱۵ ساله	۱۶-۲۰ ساله	۲۱-۲۵ ساله	۲۶-۳۰ ساله	۳۱-۳۵ ساله	۳۶-۴۰ ساله	جمع ازده ساله بیایا	تقسیمات عمده مشاغل و جنس
								بقیه نقاط حوزه سرشماری ارسباران
								مردان
								جمع شاغلین
۱۶	۲۰۲۶	۱۵۱۴۷	۲۱۷۵۸	۹۳۴۸	۸۴۲۴	۳۶۶۶	۷۲۴۳۵	مشاغل حرفه ای - فنی و کارهای مربوط بآن
-	۴۸	۴۹	۶۰	۲۱	۶	۱	۲۱۵	مشاغل مربوط با مواد آری و منشی گری و امور مربوط بآن
-	۸	۳۸	۳۹	۱	۱	-	۸۷	فروش و مشاغل مربوط بآن
-	۲۷	۱۱۲	۲۶۵	۳۸	۷	۱	۴۵۰	مشاغل مربوط به زراعت و جنگلیانی و شکار و ماهیگیری
۶	۳۶۱۱	۱۳۱۰۵	۲۶۷۷۳	۶۸۹۲	۵۸۸۳	۲۶۴۶	۵۸۶۶۶	امور مربوط با استخراج معدن و استخراج سنگ و حفاری
-	۳	۱۰	۲۴	۷	۴	۲	۵۰	مشاغل مربوط بحمل و نقل
-	۱	۲۳	۲۵	۱۴	۷	-	۷۰	حرفه های صنعتی و عملیات تولیدی و مشاغل مربوط بآن
۲	۱۶۴	۱۷۲	۳۱۰۳	۱۱۵۹	۸۹۱	۴۰۶	۶۶۹۷	مشاغل مربوط بانجام خدمات (سرسپا)
۲	۶۱	۳۱۶	۷۷۰	۳۵۱	۵۹۴	۴۷۷	۲۵۷۱	مشاغل مربوط به خدمات ثابت ارتشی و مشاغل کسه
۶	۱۰۳	۵۲۲	۹۶۶	۸۶۵	۱۰۳۱	۸۳	۳۵۷۱	دقیقا مشخص و یا اظهار نشده
								سرد
								جمع شاغلین
۱۴	۳۸۸۷	۱۴۳۰۰	۲۱۲۵۲	۸۳۱۹	۷۵۸۲	۳۱۵۰	۶۶۵۰۶	مشاغل حرفه ای - فنی و کارهای مربوط بآن
-	۴۴	۴۲	۶۰	۲۱	۶	۱	۲۰۴	مشاغل مربوط با مواد آری و منشی گری و امور مربوط بآن
-	۸	۳۸	۳۹	۱	۱	-	۸۷	فروش و مشاغل مربوط بآن
-	۲۷	۱۱۱	۲۶۵	۳۸	۷	۱	۴۴۹	مشاغل مربوط به زراعت و جنگلیانی و شکار و ماهیگیری
۵	۳۵۸۵	۱۲۹۹۴	۲۶۳۲۸	۶۸۵۲	۵۸۳۵	۲۵۹۵	۵۸۲۰۴	امور مربوط با استخراج معدن و استخراج سنگ و حفاری
-	۳	۱۰	۲۴	۷	۴	۲	۵۰	مشاغل مربوط بحمل و نقل
-	۱	۲۳	۲۵	۱۴	۷	-	۷۰	حرفه های صنعتی و عملیات تولیدی و مشاغل مربوط بآن
۱	۷۹	۳۸۵	۸۷۹	۳۰۶	۱۵۲	۴۴	۱۷۴۶	مشاغل مربوط بانجام خدمات (سرسپا)
۲	۴۲	۲۱۲	۶۵۱	۳۲۲	۵۴۷	۴۲۸	۲۲۰۴	مشاغل مربوط به خدمات ثابت ارتشی و مشاغل کسه
۶	۹۸	۴۸۵	۹۴۲	۸۵۸	۱۰۲۴	۷۹	۳۴۹۲	دقیقا مشخص و یا اظهار نشده
								زنان
								جمع شاغلین
۲	۱۳۹	۸۴۷	۲۵۰۰	۱۰۲۹	۸۴۱	۴۶۶	۵۸۲۹	مشاغل حرفه ای - فنی و کارهای مربوط بآن
-	۹	۷	-	-	-	-	۱۱	مشاغل مربوط با مواد آری و منشی گری و امور مربوط بآن
-	-	-	-	-	-	-	-	فروش و مشاغل مربوط بآن
-	-	۱	-	-	-	-	۱	مشاغل مربوط به زراعت و جنگلیانی و شکار و ماهیگیری
۱	۲۶	۱۱۱	۱۳۵	۴۰	۴۸	۵۱	۴۱۲	امور مربوط با استخراج معدن و استخراج سنگ و حفاری
-	-	-	-	-	-	-	-	مشاغل مربوط بحمل و نقل
-	-	-	-	-	-	-	-	حرفه های صنعتی و عملیات تولیدی و مشاغل مربوط بآن
۱	۸۵	۵۸۷	۲۲۲۴	۹۵۳	۷۳۹	۳۶۲	۴۹۵۱	مشاغل مربوط بانجام خدمات (سرسپا)
-	۱۱	۱۰۴	۱۱۹	۲۹	۴۷	۴۱	۳۶۷	مشاغل مربوط به خدمات ثابت ارتشی و مشاغل کسه
-	۵	۳۷	۲۷	۷	۷	۴	۸۷	دقیقا مشخص و یا اظهار نشده

۳۶ ۰۶۵ ۰۴۹ ۰۰۸ ۰۳۸ ۰۲۵ ۰۰۳ ۰۰۱ ۰۰۱

جدول شماره ۱۲ - طبقات مشاغل بر حسب وضع اشتغال و جنس در جمعیت شاغل کار از دهه ساله بیای حوزه سرشماری ارضیاریان : آبانماه ۱۳۳۵ (نوامبر ۱۹۵۶)

طبقات مشاغل و جنس	جمع شاغلین	کارنرما	کارکنانیکه برای خود کار میکنند	مستخدم دولت	مزد بگیر	کارکنان خانوادگی بدون مزد	وضعیت اظهار نشده
کل حوزه سرشماری ارضیاریان مرد و زن	۷۸ ۷۶۶	۱۹۳	۴۳ ۶۹۸	۱ ۱۱۶	۱۰ ۴۰۷	۱۶ ۱۱۹	۱ ۴۱۳
مغز حرفته ای - فن و کارهای مربوط بآن	۳۹۱	-	۱۳۰	۲۲۷	۲۷	-	۲
علم فیزیکی و مشاغل مربوط بآن	۲۱	-	۱	۲۱	-	-	۱
مربوط به علم طبی و بهداشتی و امور مربوط بآن	۴۴	-	۱۷	۲۱	۵	-	۱
مربوط به تعلیم و تربیت و سایر امور مربوط بآن	۱۷۹	-	۹	۱۶۰	۵	-	-
سنتی که شامل صنایع و کتلی داد گسترده بود و تفریحات	۲۲	-	۱۸	۴	-	-	-
ی رسمی نیز میباشد	۸۹	-	۷۹	-	۱۰	-	-
مذ هیب امور خیریه و عام المنفعه	۱۹	-	۱۲	-	۷	-	-
هنری - نویسندگی و سایر مشاغل تخصصی	۱۲	-	۴	۸	-	-	-
مشاغل حرفه ای و فنی و امور مشابه آن	۳۴۴	۷	۳۲	۲۵۷	۲۷	۱	-
مغز مربوط با مواد آری و منشی گری و امور مربوط بآن	۸۷	۷	۲۶	۲۸	۱۵	۱	-
مدیریت و اداره کردن امور (بجز کشاورزی)	۲۲۷	-	۶	۲۱۹	۱۲	-	-
ری و مشاغل دفتری و کارهای مربوط بآن	۱ ۷۷۷	۳	۱ ۵۹۸	-	۸۷	۸۹	-
فن و مشاغل مربوط بآن	۱ ۶۱۰	۱	۱ ۴۵۰	-	۸۱	۷۸	-
روش در رنگها و منازعه ها	۱۳۵	-	۱۱۹	-	۶	۱۰	-
روش دوره گرد ها	۲۲	۲	۲۹	-	-	۱	-
روش و مشاغل مربوط بآن	۵۹ ۲۲۰	۱۶۷	۳۷ ۵۱۰	۳	۵ ۶۶۶	۱۰ ۶۰۸	۶
فل مربوط بزراعت - جنگلبانی - شکار و ماهیگیری	۵۶ ۲۲۷	۱۶۷	۳۷ ۴۸۶	۳	۲ ۷۵۹	۱۰ ۶۰۶	۶
وامتی	۲	-	۲	-	-	-	-
مربوط بشکار و تله گذاری	۳۲	-	۱	-	۳۱	-	-
مربوط به جنگلبانی (از جمله قطع اشجار)	۲ ۸۵۶	-	۲۱	-	۲ ۸۳۶	۲	-
لیکه در زراعت و شکار و ماهیگیری و جنگلبانی مشغول هستند	۱۰	۱	۱۶	-	۷۳	-	-
مربوط با استخراج معدن و استخراج سنگ و حفاری	۱	-	-	-	۱	-	-
مربوط معدن و استخراج سنگ	۴۵	۱	۱۵	-	۲۹	-	-
مربوط بساختن و حمل آوردن مواد معدنی	۱۶	-	۱	-	۱۵	-	-
مربوط به چاه کنی	۲۸	-	-	-	۲۸	-	-
لیکه در معدن و حفاری و استخراج سنگ مشغول هستند	۱۱۲	-	۷۶	۷	۲۷	۲	-
لی مربوط به حمل و نقل	۲۹	-	۴	۷	۱۸	-	-
مربوط برانندگی و وسایط نقلیه موتوری	۸۳	-	۷۶	-	۱	۲	-
مربوط برانندگی و وسایط نقلیه ایکه بوسیله حیوان و میشوند (مانند کاری و درشکه و غیره)	۱ ۲۹۹	۱۲	۴ ۰۰۱	۱۳۲	۴ ۲۵۶	۸۹۷	۱
هنای صنعتی و عملیات تولیدی و مشاغل مربوط بآن	۶۲۵	-	۱۷۵	-	۴۳۶	۱۴	-
مربوط به نساجی (غیر از قالی بافی)	۵ ۱۲۸	۸	۲ ۹۹۱	-	۱ ۲۸۹	۸۰۹	۱
مربوط به قالی بافی	۴۶۷	۲	۳۱۱	-	۱۳۳	۲۱	-
مربوط به تهیه پوشاک و محصولات چرمی و قماش	۵	-	۱	-	۴	-	-
مربوط بسازی و چاروسازی و ماهوت باک کسب	۱۹۲	-	۱۲۵	-	۶۳	۴	-
مربوط بساختن اشیاء چرمی و کارهای مربوط بآن	۴	-	۲	۱	۱	-	-
مربوط بفلزسازی و مشتقات آن	۱۶۶	-	۱۶۸	-	۸۵	۱۷	-
مربوط بفلزکاری							

بقیه جدول شماره ۱۶ - طبقات مشاغل بر حسب وضع اشتغال و جنس در جمعیت نیافل بنگار از ۱۰ ساله به بالای بجزه سرشماری آبانماه ۱۳۳۰ (نوامبر ۱۹۵۶)

وضعیت اظهارنشده	کارکنان خانوادگی بدوین مزد	مزد بگیر	مستخدم دولت	کارکنانیکه برای خود کار میکنند	کارفرما	جمع شاغلین	طبقات مشاغل و جنس
							کل حوزه سرشماری آریساران
							بقیه مرد و زن
-	-	۳	۴	۴	-	۱۰	باغل الکترونیک و الکترونیک
-	-	۱۱۴۷	۱۲۱	۴۲	-	۲۱۱۶	باغل ساختمان و کارهای مربوطه آن که در جای دیگر طبقه بندی نشده
-	-	۳	-	۲	-	۶	باغل مربوط به ماشینهای مستقر جراثقال و مشاغل مربوط به عملیات مکانیکی یا شیمیایی ساختمانی مستقر
-	۱۳	۲۸	-	۲۲	-	۷۴	باغل مربوط به چاپ - صحافی و تهیه محصولات کاغذی
-	-	۲۰	-	۱۵	-	۳۵	باغل مربوط به ساختن مواد شیمیایی و کارهای مربوطه آن
-	-	۴	-	۶	-	۱۰	باغل مربوط به پوست و عمل آوردن آن
-	۹	۱۳۵	-	۱۲۱	۲	۲۷۲	باغل مربوط به تهیه مواد غذایی و خانیاات
-	۱۰	۲	۳	۷۳	-	۸۶	زده های صنعتی و تولیدی و متفرقه و کارهای مربوطه آن
-	-	۳	-	-	-	۳	له های تیکه در رپیده های صنعتی مختلف برای تولید محصولات و عملیات مربوطه آنها کار میکنند
-	۲۲	۲۱۸۰	۲۲۴	۳۲۴	۱	۳۰۵۱	مشاغل مربوط به انجام خدمات (سروسها)
-	-	۷۷	۱۸۸	۱	-	۲۶۶	باغل مربوط به خدمات محافظت و حراست و نگهبانی
-	۲۲	۲۷۴۴	-	۳۱۷	۱	۳۰۸۴	خدمات خانگی و شخصی و کارهای مربوطه آن
-	-	۶	-	۶	-	۱۵	باغل خدمات متفرقه
-	-	۲۰۰	۳۶	-	-	۲۳۶	له های تیکه در مشاغل مربوط به خدمات کار میکنند
۱۴۰۴	-	۲۳۵۴	۲۶۶	۶	۲	۴۰۳۲	مشاغل مربوط به خدمات ثابت ارتشی و مشاغلی که دقیقاً مشخص و اظهار نشده
-	-	-	۷۸	-	-	۷۸	خدمات ثابت ارتشی
۱۴۰۲	-	۲	۱	-	۲	۱۴۰۷	باغل که دقیقاً مشخص و اظهار نشده اند
۲	-	۲۳۵۲	۱۸۷	۶	-	۲۵۴۷	له های تیکه در جای دیگر طبقه بندی نشده اند
۱۴۰۶	۱۵۹۱۴	۱۲۸۳۵	۱۰۹۲	۴۰۴۲۷	۱۷۷	۷۱۸۵۴	مرد جمع از ۱۰ ساله به بالای
۲	-	۲۲	۲۱۰	۱۲۸	-	۳۶۲	مشاغل حرفه ای - فن و کارهای مربوطه آن
۱	-	-	۲۹	۱	-	۳۱	باغل معلم نیز یکی و مشاغل مربوطه آن
۱	-	-	۱۷	۱۰	-	۲۸	باغل مربوط به علوم طبی و بهداشتی و امور مربوطه آن
-	-	۵	۱۵۲	۴	-	۱۶۱	باغل مربوط به تعمیر و تدریس و سایر امور مربوطه آن
-	-	-	۴	۱۸	-	۲۲	باغل حرفتی که شامل تئاتر و کلاسیک دادگستری و دفترخانه های رسمی نیز میباشد
-	-	۱۰	-	۷۹	-	۸۹	باغل مذهبی امور خیریه و عام المنفعه
-	-	۷	-	۱۲	-	۱۹	باغل هنری - نویسندگی و سایر مشاغل هنری
-	-	-	۸	۴	-	۱۲	ایر مشاغل حرفه ای و فنی و امور مشابه آن
-	۱	۲۷	۲۵۲	۳۲	۷	۳۱۹	مشاغل مربوط به امر اداری و منشیگری و امور مربوطه آن
-	۱	۱۵	۳۸	۲۶	۷	۸۷	باغل مدیریت و اداره کردن امور (بجز کشتا و بزی)
-	-	۱۲	۲۱۴	۶	-	۲۳۲	منشیگری و مشاغل دفتری و کارهای مربوطه آن
-	۸۱	۸۵	-	۱۰۹۷	۳	۱۷۷۴	فروش و مشاغل مربوطه آن
-	۷۸	۷۱	-	۱۴۴۱	۱	۱۶۰۷	رده فروش در بناها و مغازه ها
-	۱۰	۶	-	۱۱۱	-	۱۳۰	رده فروش دوره کرد ها
-	۱	-	-	۲۹	۲	۳۲	رده فروش و مشاغل مربوطه آن
۶	۱۴۷۳۰	۵۵۴۷	۳	۳۷۳۶۴	۱۵۸	۵۸۷۹۱	مشاغل مربوط به ترابری - جنگابانی - شکار و ماهیگیری
۱	۱۰۷۲۸	۲۷۳۱	۳	۳۷۲۴۸	۱۵۸	۵۵۶۶۷	باغل زراعتی
-	-	-	-	۲	-	۲	باغل مربوط به شکار و تله گذاری

بقیه جدول شماره ۱۲ - طبقات مشاغل برحسب وضع اشتغال و جنس در جمعیت شاغل بکار از دهه ساله بیابای حوزه سرشماری آذربایجان : آبانماه ۱۳۳۰ (نوامبر ۱۹۵۱)

طبقات مشاغل و جنس	جمع شاغلیان	کارفرما	کارکنانیکه برای خود کار میکنند	مستخدم دولت	مزد بگیر	کارکنان خانوادگیس بدون مزد	وضعیت اظهار شده
کسل حوزه سرشماری آذربایجان							
بقیه مرد							
شاغل مربوط به جنگلیانی (از جمله قطع اشجار) ماله هائیکه در زراعت و شکار و ماهیگیری و جنگلیانی مشغول بکار هستند	۲۲	-	۱	-	۳۱	-	-
امیر مربوط با استخراج معدن و استخراج سنگ و حفاری	۱۷۱۰	-	۲۱	-	۲,۷۷۴	۲	-
شاغل مربوط به معدن و استخراج سنگ	۱	-	-	-	۱	-	-
شاغل مربوط به ساختن و حمل آوردن مواد معدنی	۴۴	۱	۱۴	-	۲۹	-	-
شاغل مربوط به چاه کشی	۱۶	-	۱	-	۱۰	-	-
ماله هائیکه در معدن و حفاری و استخراج سنگ مشغول کار هستند	۲۸	-	-	-	۲۸	-	-
مشاغل مربوط به حمل و نقل	۱۱۲	-	۷۶	۷	۲۷	۲	-
شاغل مربوط به رانندگی وسائط نقلیه موتوری	۲۹	-	۴	۷	۱۸	-	-
شاغل مربوط برانندگی وسائط نقلیه ایکه بوسیله حیوان کشیده میشوند (مانند گاری و درشکه و غیره)	۸۲	-	۷۲	-	۱	۲	-
حرفه های صنعتی و صلیات تولیدی و مشاغل مربوط بآن	۳۴۹۰	۰	۸۹۰	۱۳۰	۲,۳۹۴	۷۱	-
شاغل مربوط به نساجی (غیر از قالی بافی)	۵۰	-	۳۳	-	۱۷	-	-
شاغل مربوط به قالی بافی	۱۸	۱	۶	-	۶	۲	-
شاغل مربوط به تهیه پوشاک و محصولات چرمی و تاش	۴۰۳	۲	۲۰۱	-	۱۲۱	۲۱	-
شاغل مربوط به سپید سازی و چاروسازی و ماهوت پاک کسین سازی	۰	-	۱	-	۰	-	-
شاغل مربوط به ساختن اشیاء چوبی و کارهای مربوط بآن	۱۹۱	-	۱۲۰	-	۶۳	۲	-
شاغل مربوط به فلزکاری	۲۶۶	-	۱۶۴	-	۸۰	۱۷	-
شاغل الکتریکی و الکترونیکی	۱۰	-	۳	۴	۲	-	-
شاغل ساختمانی و کارهای مربوط بآن که در جای دیگر طبقه بندی نشده	۲۱۰۱	-	۹۳	۱۲۰	۱,۹۲۳	-	-
شاغل مربوط به ماشینهای مستخرج از اقال و مشاغل مربوط به عملیات مکانیکی ماشینهای ساختمانی مستقر	۶	-	۳	-	۲	-	-
شاغل مربوط به چاپ - صحافی و تهیه محصولات کاغذی	۷۴	-	۳۳	-	۲۸	۱۳	-
شاغل مربوط به ساختن مواد شیمیایی و کارهای مربوط بآن	۳۰	-	۱۰	-	۲۰	-	-
شاغل مربوط به پوست و چرم آوردن آن	۱۰	-	۶	-	۴	-	-
شاغل مربوط به تهیه مواد غذایی و دخانیات	۱۸۰	۲	۸۲	-	۹۰	۰	-
نه های صنعتی و تولیدی و متفرقه و کارهای مربوط بآن	۸۴	-	۷۱	۱	۲	۱۰	-
ه هائیکه در پیشه های صنعتی مختلف برای تولید محصولات و صلیات مربوط بآنها کار میکنند	۲	-	-	-	۲	-	-
مشاغل مربوط به انجام خدمات (سرویسها)	۲۹۹۹	۱	۳۲۱	۲۲۴	۲,۴۵۴	۲۱	-
غل مربوط به خدمات محافظت و حراست و نگهبانی	۲۱۶	-	۱	۱۸۸	۱۷	-	-
خدمات خانگی و شخصی و کارهای مربوط بآن	۲۰۳۲	۱	۳۱۴	-	۲,۱۱۶	۲۱	-
غل خدمات متفرقه	۱۰	-	۶	-	۱	-	-
هائیکه در مشاغل مربوط به خدمات کار میکنند	۲۳۶	-	-	۳۶	۲۰۰	-	-
مشاغل مربوط به خدمات ثابت ارتشی و مشاغل که دقیقاً مشخص و یا اظهار نشده	۳۹۱۳	۲	۶	۲۶۶	۲,۲۴۸	-	۱,۴۰۱
خدمات ثابت ارتشی	۷۸	-	-	۷۸	-	-	-
لی که دقیقاً مشخص و یا اظهار نشده اند	۱,۴۰۰	۲	-	۱	۲	-	۱,۴۰۰
هائیکه در جای دیگر طبقه بندی نشده اند	۲,۴۳۰	-	۶	۱۸۷	۲,۲۳۶	-	۱

بقیه جدول شماره ۱۲ - طبقات مشاغل بر حسب وضع اشتغال و جنس در جمعیت مشاغل کارآزید و ساله بهالای حوزه سرشماری آریساران - آبانماه ۱۳۳۰ (نوامبر ۱۹۵۶)

وضعیت اطهارشده	کارگسبان خانوادگسی بدون مزد	مزد بگیر	مستخدم دولت	کارگاتیکه برای خود کار میکنند	کارآزما	جمع شاغلین	طبقات مشاغل و جنس
							کل حوزه سرشماری آریساران
							زن
۴	۱۰۰۵	۲۶۲۲	۲۴	۳۲۷۱	۱۶	۶۹۱۲	جمع ازده ساله بیالا
-	-	۵	۱۷	۷	-	۲۹	مشاغل حرفه ای - فنی و کارهای مربوط بآن
-	-	۵	۴	۷	-	۱۶	مشاغل مربوط به علوم طبیعی و بهداشتی و امور مربوط بآن
-	-	-	۱۳	-	-	۱۳	مشاغل مربوط به تعلیم و تدریس و سایر امور مربوط بآن
-	-	-	۵	-	-	۵	مشاغل مربوط با امورات اداری و منشی گری و امور مربوط بآن
-	-	-	۵	-	-	۵	منشی گری و مشاغل دستری و کارهای مربوط بآن
-	-	۲	-	۱	-	۳	فروش و مشاغل مربوط بآن
-	-	۲	-	۱	-	۳	خرد و فروش در رنگها و صنایعها
-	۱۷۸	۸۶	-	۱۴۸	۱	۲۲۴	مشاغل مربوط بزراعت - جنگلبانی - شکار و ماهیگیری
-	۱۷۸	۲۵	-	۱۴۸	۱	۳۶۰	مشاغل زراعتی
-	-	۶۴	-	-	-	۶۴	عمله هائیکه در زراعت و شکار و ماهیگیری و جنگلبانی مشغول بکار هستند
-	-	-	-	۱	-	۱	امور مربوط با استخراج معدن و استخراج سنگ و حفاری
-	-	-	-	۱	-	۱	مشاغل مربوط با ساختن و عمل آوردن مواد معدنی
۱	۸۶۶	۱۸۶۲	۲	۳۱۱۱	۷	۵۸۰۹	حرفه های صنعتی و عملیات تولیدی و مشاغل مربوط بآن
-	۱۴	۴۱۱	-	۱۴۲	-	۵۷۵	مشاغل مربوط به نساجی (غیر از قالی بافی)
۱	۸۰۷	۱۳۸۲	-	۲۹۱۲	۷	۵۱۱۰	مشاغل مربوط با قالی بافی
-	-	۴	-	۱۰	-	۱۴	مشاغل مربوط به تهیه پوشاک و محصولات چرمی و قماش
-	۱	-	-	-	-	۱	مشاغل مربوط با ساختن اشیاء چرمی و کارهای مربوط بآن
-	-	۱	۱	۲	-	۴	مشاغل مربوط با فلز سازی و مشغلات آن
-	-	۱۴	۱	-	-	۱۵	مشاغل ساختن و کارهای مربوط بآن که درجهای دیگر طبقه بندی نشده
-	۴	۴۰	-	۱۳	-	۵۷	مشاغل مربوط به تهیه مواد غذایی و خانها
-	-	-	-	۲	-	۲	حرفه های صنعتی و تولیدی و متفرقه و کارهای مربوط بآن
-	-	-	-	-	-	۱	عمله هائیکه در پیشه های صنعتی مختلف برای تولید محصولات و عملیات مربوط بآنها کار میکنند
-	۱	۵۴۸	-	۳	-	۵۵۲	مشاغل مربوط با انجام خدمات (سرویسها)
-	۱	۵۴۸	-	۳	-	۵۵۲	خدمات - سانگی و شخصی و کارهای مربوط بآن
۳	-	۱۱۶	-	-	-	۱۱۹	مشاغل مربوط با خدمات ثابت ارتشی و مشاغل که دقیقاً مشخص و یا اظهار نشده
۲	-	-	-	-	-	۲	مشاغل که دقیقاً مشخص و یا اظهار نشده اند
۱	-	۱۱۶	-	-	-	۱۱۷	عمله هائیکه درجهای دیگر طبقه بندی نشده اند
							شهر آریساران
							مرد و زن
۱۷۵	۲۴۵	۲۶۱۱	۷۸۰	۲۶۴۲	۲۳	۶۹۶۱	جمع ازده ساله بیالا
۱	-	۱	۱۲۶	۲۸	-	۱۲۶	مشاغل حرفه ای - فنی و کارهای مربوط بآن
۱	-	۱	۱۵	۷	-	۲۳	مشاغل مربوط به علوم طبیعی و بهداشتی و امور مربوط بآن

بقیه جدول شماره ۱۲ - طبقات مشاغل بر حسب وضع اشتغال و جنس در جمعیت مشاغل بکار آرد و ساله به بالای حوزه سرشماری ارسباران: آبانماه ۱۳۳۵ (نوامبر ۱۹۵۶)

وضعیت اظهار نشده	کارکنان خانوادگی بدین مزد	مزد بگیر	مستخدم دولت	کارکنانیکه برای خود کار میکنند	کارفرما	جمع مشاغلین	طبقات مشاغل و جنس
							شهر ارسباران
							بقیه مرد بزرگ
-	-	-	۱۱۴	۱	-	۱۱۵	مشاغل مربوط به تعلیم و تدریس و سایر امور مربوط بآن
-	-	-	۲	۵	-	۷	مشاغل حقوقی که شامل قضات و وکلای دادگستری و دفترخانه های رسمی نیز میباشد
-	-	-	-	۱۲	-	۱۲	مشاغل مذکور امور خیریه و عام المنفعه
-	-	-	-	۱	-	۱	مشاغل هنری - نویسندگی و سایر مشاغل تفریحی
-	-	-	۵	۴	-	۹	سایر مشاغل حرفه ای و فنی و امور مشابه آن
-	-	۱۴	۲۱۴	۹	-	۲۳۷	مشاغل مربوط با موارد آری و منشی گری و امور مربوط بآن
-	-	۲	۲۶	۴	-	۳۲	مشاغل مدیریت و اداره کردن امور (بجز کشاورزی)
-	-	۱۲	۱۸۸	۵	-	۲۰۵	مشاغل و مشاغل دفتر و کارهای مربوط بآن
-	۷۶	۶۶	-	۱۸۸۳	۲	۱۳۲۷	فروش و مشاغل مربوط بآن
-	۶۶	۶۲	-	۱۰۷۵	۱	۱۲۰۴	مردم فروشی در رنگها و منازعه ها
-	۹	۴	-	۹۴	-	۱۰۷	مردم فروشی در بزرگراه ها
-	۱	-	-	۱۴	۱	۱۶	مردم فروشی و مشاغل مربوط بآن
-	۶۵	۹۴	-	۴۳۷	۸	۶۰۴	مشاغل مربوط بزراعت - جنگلی - شکار و ماهیگیری
-	۶۵	۳۱	-	۴۳۵	۸	۵۳۹	مشاغل زراعتی
-	-	۲	-	۱	-	۳	مشاغل مربوط به جنگلی (از جمله قطع اشجار)
-	-	۶۱	-	۱	-	۶۲	له ها تئیکه در زراعت و شکار و ماهیگیری و جنگلی مشغول بکار هستند
-	-	۲۳	-	۱۶	۱	۴۰	امور مربوط با استخراج معدن و استخراج سنگ و حفاری
-	-	۱۴	-	۱۵	۱	۲۹	مشاغل مربوط بساختن و حمل آوردن مواد معدنی
-	-	۱۰	-	۱	-	۱۱	مشاغل مربوط به چاه کنی
-	۱	۱۹	۵	۱۷	-	۴۲	مشاغل مربوط به حمل و نقل
-	-	۱۸	۵	۴	-	۲۷	مشاغل مربوط برانندگی وسائط نقلیه موتوری
-	۱	۱	-	۱۳	-	۱۵	مشاغل مربوط برانندگی وسائط نقلیه ایگه بوسیله حیوان کشیده میشوند (مانند کاری و درشکه و غیره)
-	۱۴	۱۷۲۰	۸	۷۶۶	۱۱	۲۶۰۲	حرفه های صنعتی و عطایات تولیدی و مشاغل مربوط بآن
-	۲	۱۴۴	-	۶۲	-	۲۰۸	مشاغل مربوط به نساجی (غیر از قالی بافی)
-	۵۴	۳۵۸	-	۱۹۲	۸	۶۱۳	مشاغل مربوط بقالی بافی
-	۱۷	۹۵	-	۲۱۲	۲	۳۲۶	مشاغل مربوط به تهیه پوشاک و محصولات چرم و قماش
-	۲	۱۸	-	۵۰	-	۷۰	مشاغل مربوط بساختن اشیا چوبی و کارهای مربوط بآن
-	۱۳	۶۰	-	۱۱۱	-	۱۸۴	مشاغل مربوط به فلزکاری
-	-	۳	۴	۳	-	۱۰	مشاغل الکتریکی و الکترونیکی
-	-	۶۵۹	۲	۳۱	-	۶۸۸	مشاغل ساختمانی و کارهای مربوط بآن که در جای دیگر طبقه بندی نشده
-	-	۱	-	۳	-	۴	مشاغل مربوط با شینهای مستقر جراثقال و مشاغل مربوط به عملیات مکانیکی ماشینهای ساختمانی مستقر
-	-	۱۷	-	۱۰	-	۲۷	مشاغل مربوط بساختن مواد شیمیایی و کارهای مربوط بآن
-	-	۴	-	۶	-	۱۰	مشاغل مربوط به پوست و حمل آوردن آن
-	۶	۶۶	-	۸۷	۱	۱۶۰	مشاغل مربوط به تهیه مواد غذایی و غذایات
-	-	-	۱	۱	-	۲	رهنمای صنعتی و تولیدی و متفرقه و کارهای مربوط بآن
-	۹	۶۴۷	۱۷۱	۱۵۲	۱	۹۸۰	مشاغل مربوط بانام خدمات (سروسها)
-	-	۲۲	۱۳۵	۱	-	۱۵۸	مشاغل مربوط به خدمات بهداشت و مراقبت و نگهبانی

بقیه جدول شماره ۱۲ - طبقات مشاغل بر حسب وضع اشتغال و جنس در جمعیت مشاغل بکارآمده ساله بیابلی حوزه سرشماری ارسباران : آبانماه ۱۳۳۵ (نوامبر ۱۹۵۶)

طبقات مشاغل و جنس	جمع مشاغلین	کارفرما	کارکنانیکه برای خود کار میکنند	مستخدم دولت	مزد بگیر	کارکنان خانوادگی بدون مزد	وضعیت اظهار نشده
شهر ارسباران							
بقیه مرد وزن							
خدمات خانگی و شخص و کارهای مربوط بآن	۵۸۶	۱	۱۴۵	-	۴۳۱	۱	-
مشاغل خدمات متفرقه	۱۱	-	۶	-	۵	-	-
عمله هاییکه در مشاغل مربوط بخدمات کار میکنند	۲۲۵	-	-	۳۶	۱۸۱	-	-
مشاغل مربوط بخدمات ثابت ارتش و مشاغل که در آنها مشغول و اظهار نشده	۴۵۳	-	۱	۲۴۶	۲۰۶	-	۱۷۴
خدمات ثابت ارتش	۵۹	-	-	۵۹	-	-	-
مشاغل که در قیقا مشغول و اظهار نشده اند	۱۷۴	-	-	۱۸۷	۳۲	-	۱۷۴
عمله هاییکه در جای دیگر طبقه بندی نشده اند	۲۲۰	-	۱	-	-	-	-
سرد							
جمع ازده ساله بیابالا	۲۴۸۰	۱۶	۲۳۴۴	۷۰۶	۱۸۶۹	۱۸۰	۱۷۵
مشاغل حرفه ای - نین و کارهای مربوط بآن	۱۵۸	-	۳۷	۱۲۰	-	-	۱
مشاغل مربوط به علم طبی و بهداشت و امور مربوط بآن	۱۱	-	۶	۱۲	-	-	۱
مشاغل مربوط به تعلیم و تدریس و سایر امور مربوط بآن	۱۰۲	-	۱	۱۰۱	-	-	-
مشاغل حرفتی که شامل کلمات و کلمات دادگستری و دفترخانه های رسمی نیز میباشد	۷	-	۵	۲	-	-	-
مشاغل مذکور امور خیریه و عام المنفعه	۱۲	-	۱۲	-	-	-	-
مشاغل هنری - نویسندگی و سایر مشاغل هنری	۱	-	۱	-	-	-	-
سایر مشاغل حرفه ای و نین و امور مشاغل بآن	۱	-	۱	-	-	-	-
مشاغل مربوط بامواد آری و منشی گری و امور مربوط بآن	۲۳۲	-	۱	۲۰۹	۱۴	-	-
مشاغل مدیریت و اداره کردن امور (بجز کشتاروزی)	۳۲	-	۴	۲۶	۲	-	-
منشی گری و مشاغل دفتری و کارهای مربوط بآن	۲۰۰	-	۵	۱۸۳	۱۲	-	-
فروش و مشاغل مربوط بآن	۱۳۲۵	۲	۱۱۸۳	-	۱۴	۷۶	-
خرید و فروش در رنگ های و بنازه ها	۱۲۰۴	۱	۱۰۷۵	-	۲۰	۲۶	-
خرید و فروش در بوبه ها	۱۰۷	-	۹۴	-	۴	۱	-
عمده و فروش و مشاغل مربوط بآن	۱۶	۱	۱۴	-	-	۱	-
مشاغل مربوط بزراعت - جنگلبانی - شکار و ماهیگیری	۵۹۲	۸	۴۳۴	-	۸۷	۲۳	-
مشاغل زراعتی	۵۳۲	۸	۴۳۲	-	۳۰	۲۳	-
مشاغل مربوط به جنگلبانی (از جمله قطع اشجار)	۲	-	۱	-	۲	-	-
عمله هاییکه در زراعت و شکار و ماهیگیری و جنگلبانی مشغول بکار هستند	۵۶	-	۱	-	۵۵	-	-
امور مربوط با استخراج معدن و استخراج سنگ و حفاری	۳۹	۱	۱۵	-	۲۳	-	-
مشاغل مربوط با ساختن و حمل آوردن مواد معدنی	۲۸	۱	۱۴	-	۱۳	-	-
مشاغل مربوط به چاه کنی	۱۱	-	۱	-	۱۰	-	-
مشاغل مربوط به حمل و نقل	۴۲	-	۱۷	۵	۲۰	۱	-
مشاغل مربوط برانندگی و ساقط نقلیه موتوری	۲۷	-	۴	۵	۱۸	-	-
مشاغل مربوط برانندگی و ساقط نقلیه ایکه بوسیله حیوان کشیده میشوند (مانند گاری و درشکه و غیره)	۱۵	-	۱۳	-	۱	۱	-
حرفه های صنعتی و عملیات تولیدی و مشاغل مربوط بآن	۱۷۴۴	۴	۴۱۸	۸	۱۱۱۸	۳۶	-
مشاغل مربوط به نساجی (غیر از نالی بافی)	۳۰	-	۲۰	-	۱۰	-	-

بقیه جدول شماره ۱۲ - طبقات مشاغل بر حسب وضع اشتغال و جنس در جمعیت شاغل بکار ازنه ساله به بالای حوزه سرشماری ارسباران - آبانماه ۱۳۳۵ (نوامبر ۱۹۵۶)

طبقات مشاغل و جنس	جمع شاغلیان	کارفرما	کارگزارانیکه برای خود کار میکنند	مستخدم دولت	مزد بگیر	کارکنان خانوادگی بدون مزد	وضعیت اظهار نشده
شهر ارسباران							
بقیه مرد							
اغل مربوط بقالی باقی	۱۶	۱	۸	-	۵	۲	-
اغل مربوط به تهیه پوشاک و محصولات چرمی و تاش	۳۱۸	۲	۲۰۷	-	۹۲	۱۷	-
اغل مربوط بساختن اشیا چوبی و کارهای مربوط بآن	۷۰	-	۵۰	-	۱۸	۲	-
اغل مربوط به فلزکاری	۱۸۴	-	۱۱۱	-	۶۰	۱۳	-
اغل الکتریکی و الکترونیکی	۱۰	-	۲	۴	۳	-	-
اغل ساختمانی و کارهای مربوط بآن که در جای دیگر طبقه بندی نشده	۹۸۳	-	۳۱	۳	۹۴۹	-	-
اغل مربوط به ماشینهای مستقر در انقال و مشاغل مربوط به عملیات مکانیکی ماشینهای ساختمانی مستقر	۴	-	۳	-	۱	-	-
اغل مربوط بساختن مواد شیمیایی و کارهای مربوط بآن	۲۷	-	۱۰	-	۱۷	-	-
اغل مربوط به پوست و عمل آوردن آن	۱۰	-	۶	-	۴	-	-
اغل مربوط به تهیه مواد غذایی و خانگیات	۶۰	۱	۴۸	-	۳۹	۲	-
نوع های صنعتی و تولیدی و استخراج و کارهای مربوط بآن	۲	-	۱	۱	-	-	-
مشاغل مربوط بانجام خدمات (سرویسها)	۲۹۵	۱	۱۵۰	۱۷۱	۶۶۴	۹	-
اغل مربوط بخدمات محافظت و حراست و نگهبانی	۱۵۸	-	۱	۱۳۵	۲۲	-	-
خدمات خانگی و شخصی و کارهای مربوط بآن	۴۰۱	۱	۱۴۳	-	۲۴۸	۹	-
اغل خدمات متفرقه	۱۱	-	۶	-	۵	-	-
هائیکه در مشاغل مربوط بخدمات کار میکنند	۲۲۵	-	-	۳۶	۱۸۹	-	-
مشاغل مربوط بخدمات ثابت ارتشی و مشاغل که دقیقاً مشخص و با اظهار نشده	۴۲۱	-	۱	۲۴۶	-	-	۱۷۴
خدمات ثابت ارتشی	۵۹	-	-	۵۹	-	-	-
اغلی که دقیقاً مشخص و با اظهار نشده اند	۱۷۴	-	-	-	-	-	۱۷۴
هائیکه در جای دیگر طبقه بندی نشده اند	۱۸۸	-	۱	۱۸۷	-	-	-
زن							
جمع ازنه ساله به بالای	۱۱۱۳	۷	۲۷۸	۲۱	۲۴۷	۶۰	-
مشاغل حرفه ای - فنی و کارهای مربوط بآن	۱۸	-	۱	۱۶	۱	-	-
ازل مربوط به علم طبی و بهداشت و امور مربوط بآن	-	-	۱	۳	-	-	-
ازل مربوط به تعلیم و تربیت و امور مربوط بآن	۱۲	-	-	۱۳	-	-	-
مشاغل مربوط به امور اداری و منشی گری و امور مربوط بآن	۵	-	-	۵	-	-	-
ن گری و مشاغل دفتری و کارهای مربوط بآن	۵	-	-	۵	-	-	-
تربیت و مشاغل مربوط بآن	۲	-	-	-	۲	-	-
فروش در رنگها و منازعه ها	۲	-	-	-	۲	-	-
مشاغل مربوط به زراعت - جنگلی - شکار و ماهیگیری	۱۲	-	۳	-	۷	۲	-
غل زراعتی	۶	-	۳	-	۱	۲	-
هائیکه در زراعت و شکار و ماهیگیری و جنگلی مشغول بکار هستند	۶	-	-	-	۶	-	-
امور مربوط به استخراج معدن و استخراج سنگ و حفاری	۱	-	۱	-	-	-	-
ازل مربوط بساختن و عمل آوردن مواد معدنی	۱	-	۱	-	-	-	-

بقیه جدول شماره ۱۲ - طبقات مشاغل برحسب وضع اشتغال و جنس در جمعیت مشاغل یگانه از ده ساله به بالای حوزه سرشماری آرسا، این آبانماه ۱۳۳۵ (نوامبر ۱۹۵۶)

وضعیت اظهاریته	کارکنان خانوادگی بدون مزد	مرد بیکار	مستخدم دولت	کارکنان برای خود کار میکنند	کارفرما	جمع شاغلین	طبقات مشاغل و جنس
							شهر آرساران
							بقیه زن
-	۵۸	۵۲۲	-	۲۷۱	۷	۸۵۸	حرفه های صنعتی و صنایع تولیدی و مشاغل مربوط بان
-	۲	۱۳۴	-	۴۲	-	۱۷۸	مشاغل مربوط به نساجی (غیر از تالی بافی)
-	۵۲	۳۵۲	-	۱۸۵	۷	۵۹۷	مشاغل مربوط بهقالی بافی
-	-	۳	-	۵	-	۸	مشاغل مربوط به تهیه پوشاک و محصولات چرمی و تماش
-	-	۵	-	-	-	۵	مشاغل ساختمانی و کارهای مربوط بان که در جای دیگر
-	۴	۲۷	-	۳۹	-	۷۰	طبقه بندی نشده
-	-	۱۸۳	-	۲	-	۱۸۵	مشاغل مربوط به تهیه مواد غذایی و خانیاات
-	-	۱۸۲	-	۲	-	۱۸۵	مشاغل مربوط به انجام خدمات (سرویسها)
-	-	۲۲	-	-	-	۲۲	خدمات خانگی و شخصی و کارهای مربوط بان
-	-	۳۱	-	-	-	۳۱	مشاغل مربوط به خدمات تا به ارتش و مشاغلی که دقیقاً مشخص و یا اظهار نشده
-	-	۳۱	-	-	-	۳۱	عمله ها و کله در جای دیگر طبقه بندی نشده اند

۰۱ ۰۱ ۰۰ ۳ ۰۲۵ ۰۳۳ ۰۰۰ ۰۲۸ ۰۳۴ ۰۴۵ ۰۰۱

جدول شماره ۱۲ - تقسیمات عمده فعالیت صنعتی بر حسب سن و جنس در جمعیت شاغل بکار از ده ساله به بالای حوزه سرشماری آذربایجان (۱۳۳۵ تا اواخر ۱۹۵۶) (سن اظهار نشده نیز جزو جمع سنین از ده ساله به بالا منظور شده است)

سن اظهار نشده	۶۵ ساله به بالا	۴۵-۶۴ ساله	۲۵-۴۴ ساله	۱۵-۲۴ ساله	۱۰-۱۹ ساله	۱-۱۴ ساله	جمع از ده ساله به بالا	تقسیمات عمده فعالیت صنعتی و جنس
کل حوزه سرشماری آذربایجان مردوزن								
۲۱	۴۴۰۴	۱۶۷۹۸	۳۴۴۰۳	۱۰۱۶۶	۱۰۲۳	۳۹۸۱	۷۸۷۶۶	جمع شاغلین
۱	۳۷۳۷	۱۳۳۴۷	۲۶۳۸۳	۷۲۳۴	۵۹۲۶	۲۶۶۶	۵۱۳۰۲	کشاورزی - جنگلبانی - شکار و ماهیگیری
-	۲	۴	۱۳	۵	۳	۳	۳۰	استخراج معدن و استخراج سنگ
۱	۱۱۴	۱۰۲۶	۲۱۲۰	۱۲۰۰	۱۰۰۹	۶۲۲	۷۱۴۷	تولیدات صنعتی و نساجی
۳	۱۰۰	۴۹۱	۱۰۰۰	۲۷۹	۲۱۳	۴۸	۲۱۳۹	ساختمان
-	-	۳	۶	۳	-	-	۱۲	برق - گاز - آب و سروسهیای بهداشتی
-	۱۴۴	۶۰۰	۹۰۱	۱۵۰	۵۸	۶	۱۸۶۴	تجارت (کلی و جزئی)
-	۱۱	۷۰	۱۳۵	۳۵	۱۳	۶	۲۷۰	حمل و نقل - انبارداری و ارتباطات
۶	۱۳۶	۷۳۲	۱۴۴۲	۵۰۸	۷۱۳	۵۴۱	۴۰۷۸	خدمات (سروسها)
۲	۱۱۰	۵۲۵	۱۳۹۸	۷۴۲	۱۰۸۸	۸۹	۳۹۵۴	فعالیتهاییکه باندازه کافی توضیح نشده
صرد								
۱۶	۴۲۶۶	۱۵۷۷۲	۳۱۵۷۸	۱۰۱۰	۷۶۶۲	۳۲۸۹	۷۱۸۵۴	جمع شاغلین
۸	۳۷۰۶	۱۳۳۴۷	۲۶۳۴۷	۷۱۹۰	۵۸۶۷	۲۶۰۸	۵۸۸۷۶	کشاورزی - جنگلبانی - شکار و ماهیگیری
-	۲	۴	۱۳	۵	۳	۳	۳۰	استخراج معدن و استخراج سنگ
-	۶۸	۳۲۸	۶۳۷	۱۴۶	۱۱۰	۶۵	۱۳۵۵	تولیدات صنعتی و نساجی
۳	۱۰۰	۴۸۴	۹۹۱	۲۷۸	۲۱۲	۴۸	۲۱۳۹	ساختمان
-	-	۳	۶	۳	-	-	۱۲	برق - گاز - آب و سروسهیای بهداشتی
-	۱۴۳	۵۹۹	۹۰۱	۱۵۰	۵۸	۵	۱۸۶۱	تجارت (کلی و جزئی)
-	۱۱	۷۰	۱۳۵	۳۵	۱۳	۵	۲۶۹	حمل و نقل - انبارداری و ارتباطات
۲	۱۱	۵۶۳	۱۲۸۰	۴۶۴	۶۶۱	۴۷۰	۳۴۹۲	خدمات (سروسها)
۲	۱۰۱	۴۷۵	۱۳۶۰	۷۳۴	۱۰۷۸	۸۵	۳۸۳۵	فعالیتهاییکه باندازه کافی توضیح نشده
زن								
۵	۱۷۸	۱۰۲۵	۲۸۲۵	۱۱۵۶	۱۰۶۱	۶۶۲	۶۹۴۲	جمع شاغلین
۱	۲۸	۱۰۰	۱۳۶	۴۴	۵۹	۵۸	۳۶۶	کشاورزی - جنگلبانی - شکار و ماهیگیری
-	-	-	-	-	-	-	-	استخراج معدن و استخراج سنگ
۱	۶۵	۶۹۸	۲۴۸۳	۱۰۵۱	۸۶۹	۵۵۷	۵۷۶۲	تولیدات صنعتی و نساجی
-	-	۷	۶	۱	۱	-	۱۵	ساختمان
-	-	-	-	-	-	-	-	برق - گاز - آب و سروسهیای بهداشتی
-	۱	۱	-	-	-	۱	۳	تجارت (کلی و جزئی)
-	-	-	-	-	-	۱	۱	حمل و نقل - انبارداری و ارتباطات
۳	۴۵	۱۶۶	۱۶۲	۴۴	۶۲	۷۱	۵۸۶	خدمات (سروسها)
-	۶	۵۰	۳۸	۸	۱۰	۴	۱۱۹	فعالیتهاییکه باندازه کافی توضیح نشده

بقیه جدول شماره ۱۲ - تقسیمات عمده فعالیت صنعتی بر حسب سن و جنس در جمعیت شاغل بکار از دهه ساله بهالای حوزه سرشماری آرسباران: آبانماه ۱۳۳۵ (شماره ۱۱۹۵)
(سن اظهار نشده نیز جزء جمع سنین از دهه ساله بیلا منظور شده است)

سن اظهار نشده	۶۵-ساله بیلا	۶۱-۶۵ ساله	۴۴-۶۵ ساله	۲۴-۶۰ ساله	۱۹-۶۰ ساله	۱۴-۶۰ ساله	جمع از دهه ساله بیلا	تقسیمات عمده فعالیت صنعتی و جنس
شهر آرسباران								
مردوزن								
۵	۳۷۸	۱۶۵۱	۲۶۴۵	۸۱۸	۵۶۱	۳۶۵	۶۴۶۱	جمع ناغلین
-	۷۷	۱۸۳	۲۴۲	۶۱	۴۰	۱۶	۶۰۹	کشاورزی - جنگلبانی - شکار و ماهیگیری
-	-	-	-	-	-	-	-	استخراج معدن و استخراج سنگ
-	۶۱	۲۵۸	۶۰۰	۲۰۵	۲۶۶	۲۴۴	۱۶۳۴	تولیدات صنعتی و نو سازی
۱	۵۹	۲۷۳	۴۲۳	۱۲۳	۸۱	۲۴	۱۰۰۴	ساختن
-	-	۳	۶	۳	-	-	۱۲	برق - گاز - آب و سروسبهای بهداشتی
-	۱۱۶	۴۷۵	۵۹۶	۱۰۳	۳۶	۵	۱۳۲۴	تجارت (کلی و جزئی)
-	۱۰	۷۰	۱۲۶	۲۸	۱۰	۳	۲۴۷	حمل و نقل - انبارداری و ارتباطات
۴	۴۵	۲۲۴	۵۵۲	۱۳۲	۹۷	۶۴	۱۳۲۸	خدمات (سروسبها)
-	۱۰	۵۵	۱۰۰	۱۶۳	۵۸	۶	۳۹۵	فعالیتهاییکه باندازه کافی توضیح نشده
مرد								
۲	۳۳۹	۱۴۷۳	۲۳۳۵	۶۶۱	۳۷۶	۱۲۶	۵۳۴۸	جمع ناغلین
-	۷۷	۱۷۷	۲۲۰	۶۰	۳۶	۱۴	۵۹۷	کشاورزی - جنگلبانی - شکار و ماهیگیری
-	-	-	-	-	-	-	-	استخراج معدن و استخراج سنگ
-	۴۱	۱۷۲	۲۴۶	۹۵	۸۱	۴۵	۷۸۰	تولیدات صنعتی و نو سازی
۱	۵۹	۲۷۰	۴۲۳	۱۲۲	۸۸	۲۴	۱۱۷	ساختن
-	-	۳	۶	۳	-	-	۱۲	برق - گاز - آب و سروسبهای بهداشتی
-	۱۱۵	۴۷۵	۵۹۶	۱۰۳	۳۶	۴	۱۳۳۲	تجارت (کلی و جزئی)
-	۱۰	۷۰	۱۲۶	۲۸	۱۰	۳	۲۴۷	حمل و نقل - انبارداری و ارتباطات
۱	۳۱	۲۶۴	۴۹۷	۱۱۴	۶۶	۴۲	۱۰۲۰	خدمات (سروسبها)
-	۶	۴۲	۶۱	۱۶۱	۵۶	۷	۳۶۳	فعالیتهاییکه باندازه کافی توضیح نشده
زن								
۳	۳۹	۱۷۸	۳۲۰	۱۲۷	۲۲۰	۲۲۱	۱۱۱۳	جمع ناغلین
-	-	۶	۲	۱	۱	۲	۱۲	کشاورزی - جنگلبانی - شکار و ماهیگیری
-	-	-	-	-	-	-	-	استخراج معدن و استخراج سنگ
-	۲۰	۸۶	۲۵۱	۱۱۰	۱۸۵	۱۶۱	۸۵۴	تولیدات صنعتی و نو سازی
-	-	۳	-	۱	۱	-	۵	ساختن
-	-	-	-	-	-	-	-	برق - گاز - آب و سروسبهای بهداشتی
-	۱	-	-	-	-	۱	۲	تجارت (کلی و جزئی)
-	-	-	-	-	-	-	-	حمل و نقل - انبارداری و ارتباطات
۳	۱۴	۷۰	۵۵	۱۳	۲۱	۲۲	۲۰۸	خدمات (سروسبها)
-	۴	۱۳	۹	۲	۲	۲	۳۲	فعالیتهاییکه باندازه کافی توضیح نشده

بقیه جدول شماره ۱۴ - تقسیمات عمده فعالیت صنعتی بر حسب سن و جنس در جمعیت شاغل به کار از دهه ساله بیالای حوزه سرشماری آبانماه ۱۳۳۵ (نوامبر ۱۹۵۶)
(سن اظهار نشده نیز جزء جمع سنون از دهه ساله بیالا منظور شده است)

سن اظهار نشده	جمع از دهه ساله بیالا	۱۴-۱۰ ساله	۱۹-۱۵ ساله	۲۴-۲۰ ساله	۲۹-۲۵ ساله	۳۴-۳۰ ساله	۳۹-۳۵ ساله	جمع از دهه ساله بیالا	تقسیمات عمده فعالیت صنعتی و جنبه
مرکزین									
۱۶	۷۲۳۳۵	۳۶۱۶	۱۵۱۴۷	۳۱۷۵۸	۹۳۴۸	۸۴۲۴	۳۶۱۶	۷۲۳۳۵	جمع شاغلین
۱	۵۸۶۶۲	۳۶۱۶	۱۳۱۶۴	۲۶۱۵۱	۷۱۷۲	۵۸۸۶	۳۶۱۶	۵۸۶۶۲	کناورزی - جنگلبانی - شکار و ماهیگیری
-	۳۰	۲	۱۳	۵	۲	۳	۲	۳۰	استخراج معدن و استخراج سنگ
۱	۵۵۱۲	۱۰۲	۷۶۸	۲۰۲۰	۱۰۰۰	۷۴۲	۳۷۸	۵۵۱۲	تولیدات صنعتی و نو سازی
۲	۱۱۲۷	۴۱	۲۱۸	۵۷۲	۱۵۶	۱۶۴	۲۴	۱۱۲۷	ساختمان
-	-	-	-	-	-	-	-	-	برق - گاز - آب و سروسهیای بهداشتی
-	۵۳۰	۲۸	۱۲۵	۳۰۵	۵۲	۱۹	۱	۵۳۰	تجارت (کلی و جزئی)
-	۲۲	۱	-	۱	۷	۳	۲	۲۲	حمل و نقل - انبارداری و ارتباطات
۲	۲۸۵۰	۹۱	۳۹۸	۸۱۰	۳۷۶	۶۱۶	۴۷۷	۲۸۵۰	خدمات (سروسهیای)
۲	۳۵۵۶	۱۰۰	۴۷۰	۱۳۹۸	۵۷۶	۱۰۳۰	۸۰	۳۵۵۶	فعالیتهاییکه باندازه کافی توضیح نشده
مرکز									
۱۴	۶۶۵۰۶	۳۸۸۷	۱۴۳۰۰	۲۹۲۵۲	۸۳۱۹	۷۵۸۲	۳۱۵۰	۶۶۵۰۶	جمع شاغلین
۸	۵۸۲۷۹	۳۶۲۲	۱۳۰۷۰	۲۶۰۱۷	۷۱۳۰	۵۸۲۸	۳۵۹۴	۵۸۲۷۹	کناورزی - جنگلبانی - شکار و ماهیگیری
-	۳۰	۲	۱۳	۵	۲	۳	۲	۳۰	استخراج معدن و استخراج سنگ
-	۵۷۵	۲۸	۱۵۶	۲۱۱	۵۱	۲۹	۲۰	۵۷۵	تولیدات صنعتی و نو سازی
۲	۱۱۲۷	۴۱	۲۱۴	۵۶۶	۱۵۶	۱۶۴	۲۴	۱۱۲۷	ساختمان
-	-	-	-	-	-	-	-	-	برق - گاز - آب و سروسهیای بهداشتی
-	۵۲۹	۲۸	۱۲۴	۳۰۵	۵۲	۱۹	۱	۵۲۹	تجارت (کلی و جزئی)
-	۲۲	۱	-	۱	۷	۳	۲	۲۲	حمل و نقل - انبارداری و ارتباطات
۲	۲۴۷۲	۶۰	۲۹۹	۷۸۲	۳۱۵	۵۵۵	۴۲۸	۲۴۷۲	خدمات (سروسهیای)
۲	۳۴۷۲	۹۵	۴۳۳	۱۳۶۶	۵۷۳	۱۰۲۲	۷۸	۳۴۷۲	فعالیتهاییکه باندازه کافی توضیح نشده
زن									
۲	۵۸۲۹	۱۳۹	۸۴۷	۳۵۰۵	۱۰۳۹	۸۴۱	۴۶۶	۵۸۲۹	جمع شاغلین
۱	۴۱۴	۲۸	۹۴	۱۳۴	۴۳	۵۸	۵۶	۴۱۴	کناورزی - جنگلبانی - شکار و ماهیگیری
-	-	-	-	-	-	-	-	-	استخراج معدن و استخراج سنگ
۱	۴۱۳۸	۷۵	۶۶۲	۲۲۲۹	۹۴۹	۷۱۴	۳۵۸	۴۱۳۸	تولیدات صنعتی و نو سازی
-	۱۰	-	۶	-	-	-	-	۱۰	ساختمان
-	-	-	-	-	-	-	-	-	برق - گاز - آب و سروسهیای بهداشتی
-	۱	-	-	-	-	-	-	۱	تجارت (کلی و جزئی)
-	۱	-	-	-	-	-	-	۱	حمل و نقل - انبارداری و ارتباطات
-	۳۷۸	۳۱	۹۹	۱۰۷	۳۱	۶۱	۴۱	۳۷۸	خدمات (سروسهیای)
-	۸۷	۵	۳۷	۲۹	۶	۸	۲	۸۷	فعالیتهاییکه باندازه کافی توضیح نشده

مرکز آمار ایران
آرشیو اطلاعات آماری

۰۲۶ ۰۶۵ ۰۶۴ ۰۰۸ ۰۲۳ ۰۳۵ ۰۰۳ ۰۰۱ ۰۱

جدول شماره ۱۱ - طبقات فعالیت صنعتی برحسب وضع اشتغال و جنس در جمعیت شاغل بکارزده ساله بیابای حوزه سرشماری ارسباران: آبانماه ۱۳۲۵ تا نوامبر ۱۳۲۶

وضعیت اظهارشا	کارکنان خانوادگی بدن مزد	مزد بگیر	مستخدم دولت	کارکنانیکه برای خود کار میکنند	کارفرما	جمع شاغلین	طبقات فعالیت صنعتی و جنس
							<u>کل حوزه سرشماری ارسباران</u>
							<u>مردوزن</u>
۱ ۴۱۳	۱۶ ۹۱۹	۱۰ ۴۰۷	۱ ۱۱۶	۴۳ ۶۹۸	۱۹۳	۷۸ ۷۹۶	جمع زده ساله بیابا
۴	۱۰ ۹۱۹	۰ ۶۴۷	۴	۳۷ ۰۱۰	۱۶۸	۰۶ ۲۰۲	کشاورزی - جنگلبانی - شکار - ماهیگیری
۴	۱۰ ۹۰۹	۰ ۶۱۸	۳	۳۷ ۰۱۶	۱۶۸	۰۶ ۲۱۰	محصولات کشاورزی و دامی
-	۱۰	۲۲	۱	۴۲	-	۸۰	جنگلبانی و قطع اشجار
-	-	-	-	۲	-	۲	شکار و نگهداری و تکثیر حیوانات شکار (بمنظیر کبک و تجارت)
۱	-	۲۹	-	-	-	۳۰	استخراج معدن و استخراج سنگ
-	-	۰	-	-	-	۰	استخراج معدن ذغال سنگ
۱	-	-	-	-	-	۱	استخراج معدن فلزات
-	-	۲۴	-	-	-	۲۴	استخراج نمادین غیر فلزی و سنگ که در جای دیگر طبقه بندی نشده اند
۲	۸۸۷	۲ ۳۳۸	۲	۴ ۹۱۰	۱۳	۷ ۱۴۷	توليدات صنعتی و نو سازی
۱	۱	۱۳۸	-	۱۲۶	۲	۲۷۶	صنعت مواد غذایی (غیر از آشپد نیها)
۱	۸۱۶	۱ ۸۰۴	-	۳ ۰۷۹	۸	۰ ۷۰۸	صنعت نساجی
-	۴۲	۱۳۰	-	۳۱۲	۲	۵۴۱	صنعت کفشدوزکی سازی و سایر پوششها و اشیاء ساخته شده از منسوجات
-	۳	۲۴	-	۱۱۸	-	۱۸۰	صنعت چوب و چوب پنبه (بغیر از صنعت میل)
-	-	۴	-	۶	-	۱۰	صنعت چرم و محصولات چرمی (بجز کفش)
-	-	۲۰	-	۱۰	-	۳۰	صنعت مواد شیمیایی و محصولات شیمیایی
-	-	-	۲	۱	-	۳	صنایع محصولات نفت و ذغال سنگ
-	-	۲۱	-	۱۰	۱	۳۷	صنایع محصولات معدنی غیر فلزی (بغیر از محصولات نفت و ذغال سنگ)
-	۱۶	۸۲	-	۱۰۶	-	۲۰۸	صنایع محصولات فلزی (بغیر از ماشین آلات و لوازم حمل و نقل)
-	-	۱	-	-	-	۱	صنعت ماشین آلات (بغیر از ماشین آلات الکتریکی)
-	۱	۳	-	۳۹	-	۴۳	صنایع متنفره
-	-	۱ ۷۷۸	۳۱۳	۴۸	-	۲ ۱۳۹	ساختمان
-	-	۴	۲	۰	-	۱۲	برق - گاز - آب و سرویسهای بهداشتی
-	-	۴	۲	۱	-	۶	برق - گاز - بخار
-	-	-	-	۳	-	۳	آب و سرویسهای بهداشتی
-	۹۰	۱۰۳	۷	۱ ۶۶۱	۳	۱ ۸۶۴	تجارت
-	۹۰	۱۰۳	۱	۱ ۶۰۶	۳	۱ ۸۰۶	تجارت کس و جزئی
-	-	-	۶	-	-	۶	بانکها و سایر موسسات مالی
-	-	-	-	۲	-	۲	سنتقلات
-	۱	۲۲۳	۱۸	۲۸	-	۲۷۰	حمل و نقل انبارداری و ارتباطات
-	۱	۲۲۳	۲	۲۸	-	۲۰۴	حمل و نقل
-	-	-	۱۶	-	-	۱۶	ارتباطات
-	۲۲	۲ ۸۰۰	۷۶۸	۴۷۰	۸	۴ ۰۷۸	خدمات (سرویسها)
-	-	-	۰ ۸۰	-	-	۰ ۸۰	خدمات دولتی
-	-	۰ ۴	۱۲۳	۱۳۸	۷	۳۲۲	خدمات اجتماعی خدمات تجاری و صنعتی و ساختمانی
-	-	۷	-	۱۲	-	۱۹	خدمات تفریحی
-	۲۲	۲ ۷۷۷	۶۰	۳۴۰	۱	۳ ۱۰۴	خدمات شخصی
۱ ۴۰۶	-	۲ ۰۴۰	۱	۶	۱	۲ ۹۰۴	فعالیتهایکه مانند از کارکنانی توضیح نشده

بقیه جدول شماره ۱۹ - طبقات فعالیت صنعتی بر حسب وضع اشتغال و جنس در جمعیت شاغل بکار از دهه ساله بیایای حوزه سرشماری آرسباران : آبان ماه ۱۳۳۵ (نوامبر ۱۹۵۶)

وضعیت اظهار شده	کارکنان خانوادگی بدون مزد	مزد بگیر	مستخدم دولت	کارکنانیکه برای خود کار میکنند	کارفرما	جمع شاغلین	طبقات فعالیت صنعتی و جنس
							کل حوزه سرشماری آرسباران
							سرد
۱ (۰.۱)	۱۵ ۹۱۴	۱۲ ۸۲۵	۱ ۰۹۲	۴۰ ۴۷۷	۱۷۷	۷۱ ۸۵۴	جمع از دهه ساله بیایا - - - - -
۴	۱۵ ۷۴۱	۵ ۵۵۷	۴	۲۷ ۴۱۱	۱۵۹	۵۸ ۸۷۶	کشاورزی - جنگلیانی - شکار - ماهیگیری - - - - -
۸	۱۵ ۷۳۱	۵ ۵۲۵	۲	۲۷ ۳۶۷	۱۵۹	۵۸ ۷۸۹	محصولات کشاورزی و دامی - - - - -
-	۱۶	۳۲	۱	۴۲	-	۸۵	شکلیانی و قطع اشجار - - - - -
-	-	-	-	۲	-	۲	شکار و تکثیر حیوانات شکار با منظور کسب و تجارت (- - - - -
۱	-	۲۹	-	-	-	۳۰	استخراج معدن و استخراج سنگ - - - - -
-	-	-	-	-	-	-	استخراج معدن ذغال سنگ - - - - -
۱	-	-	-	-	-	۱	استخراج معدن فلزات - - - - -
-	-	۲۴	-	-	-	۲۴	استخراج معادن غیر فلزی و سنگ کهدر جای دیگر طبقه بندی نشده اند - - - - -
۱	۲۱	۴۸۱	۲	۸۰۴	۶	۱ ۳۵۵	توليدات صنعتی و نساجی - - - - -
۱	۵	۹۸	-	۸۴	۲	۱۹۰	نعمت مواد غذایی (غیر از آشامیدنیها) - - - - -
-	۱۵	۵۵	-	۷۷	۱	۱۴۸	نعمت نساجی - - - - -
-	-	-	-	-	-	-	نعمت کفش سازی و سایر پوششها و اشیا ساخته شده از منسوجات - - - - -
-	۲۱	۱۲۷	-	۲۱۷	۲	۴۴۷	نعمت چوب و چوب پنبه (بغیر از صنعت میل) - - - - -
-	۳	۶۰	-	۱۱۸	-	۱۸۵	نعمت چرم و محصولات چرمی (بجز کفش) - - - - -
-	-	۴	-	۶	-	۱۰	نعمت مواد شیمیائی و محصولات شیمیائی - - - - -
-	-	۲۰	-	۲۵	-	۴۵	نابع محصولات نفت و ذغال سنگ - - - - -
-	-	-	۲	۱	-	۳	نابع محصولات معدنی غیر فلزی (بغیر از محصولات نفت و ذغال سنگ) - - - - -
-	-	۲۶	-	۹	۱	۳۶	نابع محصولات فلزی (بغیر از ماشین آلات و لوازم حمل و نقل) - - - - -
-	۱۶	۸۲	-	۱۵۹	-	۲۵۸	ماشین آلات (بغیر از ماشین آلات الکتریکی) - - - - -
-	-	۱	-	-	-	۱	نابع متفرقه - - - - -
-	۱	۳	-	۳۸	-	۴۲	ساختمان - - - - -
-	-	۱۷۶۴	۳۱۲	۴۸	-	۲ ۱۲۴	برقی - گاز - آب و سروسهیای بهداشتی - - - - -
-	-	۴	۳	۵	-	۱۲	کازو بخار - - - - -
-	-	۴	۳	۲	-	۹	سروسهیای بهداشتی - - - - -
-	۱۰	۱۰۱	۷	۱ ۶۶۰	۳	۱ ۸۶۱	تجارت - - - - -
-	۱۰	۱۰۱	۱	۲ ۶۵۸	۳	۱ ۸۵۲	پست و کتی و جزئی - - - - -
-	-	-	۶	-	-	۶	بنیاد و سایر موسسات مالی - - - - -
-	-	-	-	۲	-	۲	حمل و نقل - - - - -
-	۱	۲۲۳	۱۷	۲۸	۱	۲۶۹	حمل و نقل انبارداری و ارتباطات - - - - -
-	۱	۲۲۳	۲	۲۸	-	۲۵۴	رونقل - - - - -
-	-	-	۱۵	-	-	۱۵	اطاعات - - - - -
-	۲۱	۲ ۲۵۴	۲۴۶	۴۶۵	۸	۲ ۴۹۲	خدمات (سروسها) - - - - -
-	-	-	۵۸۲	-	-	۵۸۲	اداری دولتی - - - - -
-	-	۲۸	۱۰۴	۱۳۱	۷	۲۹۰	اداری اجتماعی خدمات تجاری و صنعتی و ساختمان - - - - -
-	-	۷	-	۱۲	-	۱۹	اداری تفریحی - - - - -
-	۲۱	۲ ۱۱۷	۶۰	۳۲۲	۱	۴ ۶۰۱	اداری شخصی - - - - -
۱ (۰.۳)	-	۲ ۴۳۰	۱	۱	۱	۲ ۸۳۵	مالیههاییکه باندازه دائمی تولید شده - - - - -

بقیه جدول شماره ۱۴ - طبقات فعالیت صنعتی بر حسب وضع اشتغال و جنس در جمعیت شافل به کارزده ساله بهای حوزه سرشماری ارسباران : آبانماه ۱۳۳۵ (نوامبر ۱۹۵۶)

وضعیت اظهارشد	کارکنان خانوادگی بدین مزد	مزد بگیر	مستخدم دولت	کارکنانیکه برای خود کار میکنند	کارفرما	جمع شاغلین	طبقات فعالیت صنعتی و جنس کل حوزه سرشماری ارسباران
							زین
۴	۱۰۰۵	۲۳۳۲	۲۴	۳۱۷۱	۱۲	۶۱۴۲	جمع ازده ساله بهای
-	۱۷۸	۶۰	-	۱۴۹	۱	۴۲۶	کشاورزی - جنگلبانی - شکار - ماهیگیری
-	۱۷۸	۶۰	-	۱۴۹	۱	۴۲۶	محصولات کشاورزی و دامی
۱	۸۲۶	۱۸۴۷	-	۳۱۱۱	۷	۵۷۹۲	تولیدات صنعتی و نوسازی
-	۴	۶۰	-	۴۲	-	۸۶	صنعت مواد غذایی (غیر از آشامیدنیها)
۱	۸۰۱	۱۷۹۹	-	۳۰۰۲	۷	۵۶۱۰	صنعت نساجی
-	۲۱	۸	-	۶۵	-	۹۴	صنعت کفش سازی و سایر پوششها و اثاثیه ساخته شده از منسوجات
-	-	-	-	۱	-	۱	صنایع محصولات معدنی غیر فلزی (غیر از محصولات نفت و ذغال سنگ)
-	-	-	-	۱	-	۱	صنایع متفرقه
-	-	۱۴	۱	-	-	۱۵	ساختمان
-	-	۲	-	۱	-	۳	تجارت
-	-	۲	-	۱	-	۳	تجارت کلی و جزئی
-	-	-	۱	-	-	۱	حمل و نقل انبارداری و ارتباطات
-	-	-	۱	-	-	۱	ارتباطات
-	۱	۵۵۲	۲۲	۱۰	-	۵۸۶	خدمات (سرویسها)
-	-	-	۳	-	-	۳	خدمات دولتی
-	-	۶	۱۹	۷	-	۲۲	خدمات اجتماعی
-	۱	۵۴۷	-	۳	-	۵۵۱	خدمات شخصی
۳	-	۱۱۶	-	-	-	۱۱۹	فعالیتها شیکه با اندازه کافی توزیع نشده
							شهر ارسباران
							مردوزن
۱۷۰	۲۴۰	۲۳۱۶	۷۸۰	۲۳۱۲	۱۲	۶۴۱۱	جمع ازده ساله بهای
-	۶۵	۱۷	۴	۴۲۷	۸	۶۰۱	کشاورزی - جنگلبانی - شکار - ماهیگیری
-	۶۵	۱۵	۱	۴۲۶	۸	۶۰۵	محصولات کشاورزی و دامی
-	-	۲	۱	۱	-	۴	جنگلبانی و قطع اشجار
۱	۹۴	۷۷۸	۲	۲۴۷	۱۲	۱۶۳۴	تولیدات صنعتی و نوسازی
۱	۶	۶۶	-	۸۹	۱	۱۶۶	صنعت مواد غذایی (غیر از آشامیدنیها)
-	۵۶	۵۰۳	-	۲۹۶	۸	۸۲۲	صنعت نساجی
-	۱۷	۱۵	-	۲۱۰	۲	۲۴۴	صنعت کفش سازی و سایر پوششها و اثاثیه ساخته شده از منسوجات
-	۲	۱۹	-	۵۰	-	۷۱	صنعت چوب و چوب پنبه (غیر از صنعت میل)
-	-	۴	-	۶	-	۱۰	صنعت چرم و محصولات چرمی (بجز کفش)
-	-	۱۷	-	۱۰	-	۲۷	صنعت مواد شیمیایی و محصولات شیمیایی
-	-	-	۲	۱	-	۳	صنایع محصولات نفت و ذغال سنگ
-	-	۱۲	-	۱۰	۱	۲۲	صنایع محصولات معدنی غیر فلزی (غیر از محصولات نفت و ذغال سنگ)
-	۱۲	۵۸	-	۱۰۶	-	۱۷۶	صنایع محصولات فلزی (غیر از ماشین آلات و لوازم حمل و نقل)

بقیه جدول شماره ۱۴ - طبقات فعالیت صنعتی بر حسب وضع اشتغال و جنس در جمعیت شاغل بکار از ده ساله به بالای حوزه سرشماری آرسباران و آبانماه ۱۳۳۵ (نوامبر ۱۹۵۶)

وضعیت اظهار شده	کارکنان خانوادگی بدون مزد	مزد بگیر	مستخدم دولت	کارکنانیکه برای خود کار میکنند	کارفرما	جمع شاغلین	طبقات فعالیت صنعتی و جنس
							<u>شهر آرسباران</u> <u>بقیه موزه زن</u>
-	۱	۱	-	۱	-	۱۱	سایح متفرقه
-	-	۷۷۷	۱۹۰	۳۵	-	۱۰۰۲	ساختن
-	-	۴	۳	۵	-	۱۲	برقی - گاز - آب و سروسهای بهداشتی
-	-	۴	۳	۲	-	۹	برقی - گاز و بخار
-	-	-	-	۲	-	۲	آب و سروسهای بهداشتی
-	۷۶	۱۷	۶	۱۱۸۲	۲	۱۳۲۴	تجارت
-	۷۶	۶۷	-	۱۱۸۱	۲	۱۳۲۶	بارت کلد و جزئی
-	-	-	۱	-	-	۱	نگاه و سایر موسسات مالی
-	-	-	-	۲	-	۲	تلفات
-	۱	۲۱۵	۱۰	۲۱	-	۲۴۷	حمل و نقل انبارداری و ارتباطات
-	۱	۲۱۵	۲	۲۱	-	۲۴۹	لر و نقل
-	-	-	۸	-	-	۸	باطات
-	۱	۴۵۸	۲۶۷	۱۹۳	۱	۱۲۲۸	خدمات (سروسها)
-	-	-	۴۳۱	-	-	۴۳۱	مات دولتی
-	-	۳۵	۷۶	۳۱	-	۱۳۲	مات اجتمعی خدمات تجاری و صنعتی و ساختمانی
-	-	-	-	۱	-	۱	مات تفریحی
-	۱	۴۳۳	۶۰	۱۵۲	۱	۶۵۶	مات شخصی
۱۷۴	-	۲۲۰	-	۱	-	۳۹۵	فعالیتها لیکه پاندازه گانی توزیع نشده
							<u>میرد</u>
۱۷۵	۱۸۵	۱۸۶۹	۷۵۹	۲۳۴۴	۱۶	۵۳۴۸	جمع از ده ساله به بالا
-	۶۳	۹۰	۲	۴۳۴	۸	۵۹۷	کشاورزی - جنگلکاری - شکار - ماهیگیری
-	۶۳	۸۸	۱	۴۳۳	۸	۵۹۳	بروات کشاورزی و دامی
-	-	۲	۱	۱	-	۴	لبان و قطع اشجار
۱	۳۶	۲۶۱	۲	۴۷۵	۵	۷۸۰	توليدات صنعتی و نوسازی
۱	۲	۴۲	-	۵۰	۱	۹۶	مشاوت غذایی (غیر از آشپزیها)
-	۲	۱۶	-	۲۸	۱	۴۷	مشاوت نساجی
-	-	-	-	-	-	-	مشاوت سازی و سایر پوششها و اشیا ساخته شده از نسوجات
-	۱۷	۱۲	-	۲۰۶	۲	۲۱۷	مشاوت چوب و چوب پنبه (بغیر از صنعت میل)
-	۲	۱۹	-	۵۰	-	۷۱	مشاوت چرم و محصولات چرمی (بجز کفش)
-	-	۴	-	۶	-	۱۰	مشاوت شیمیائی و محصولات شیمیائی
-	-	۱۷	-	۱۰	-	۲۷	مشاوت نفت و ذغال سنگ
-	-	-	۲	۱	-	۳	مشاوت معدنی غیر فلزی (بغیر از محصولات نفت و ذغال سنگ)
-	-	۱۲	-	۹	۱	۲۱	مشاوت فلزی (بغیر از ماشین آلات و لوازم حمل و نقل)
-	۱۲	۵۸	-	۱۰۶	-	۱۷۶	مشاوت متفرقه
-	۱	۱	-	۱	-	۲	مشاوت متفرقه
-	-	۷۷۲	۱۹۰	۳۵	-	۹۹۷	ساختن
-	-	۴	۳	۵	-	۱۲	برقی - گاز - آب و سروسهای بهداشتی
-	-	۴	۳	۲	-	۹	گاز و بخار

بقیه جدول شماره ۱۴ - طبقات فعالیت صنعتی برحسب وضع اشتغال و جنس جمعیت شامل کارآزاده ساله بالای حوزه سرشماری آذربایجان (تابانده ۱۳۳۵) (نوامبر ۱۹۵۶)

وضعیت انظار شده	کارکنان خانوادگی بدون مزد	مزد بگیر	مشخدم دولت	کارکنان برای خود کار میکنند	کاربرها	جمع شاغلین	طبقات فعالیت صنعتی و اجناس
-	-	-	-	۲	-	۲	شهر آذربایجان
-	۷۱	۳۵	۶	۱۱۸۲	۲	۱۳۲۲	بقیه سرود آب و سروسهای بهداشتی
-	۷۱	۳۵	۶	۱۱۸۱	۲	۱۳۲۱	تجارت
-	-	-	-	-	-	۶	تجارت کلی و جزئی
-	-	-	-	۲	-	۲	بانکها و سایر موسسات مالی
-	-	-	-	-	-	-	صناعات
-	۱	۲۱۵	۱۲	۲۱	-	۲۲۹	حمل و نقل انبارداری و ارتباطات
-	۱	۲۱۵	۲	۲۱	-	۲۲۱	حمل و نقل
-	-	-	۸	-	-	۸	ارتباطات
-	۱	۲۲۹	۵۶۱	۱۱۰	۱	۱۰۲۰	خدمات (سروسها)
-	-	-	۶۲۸	-	-	۶۲۸	خدمات دولتی
-	-	۲۹	۵۸	۳۰	-	۱۱۲	خدمات اجتماعی خدمات تجاری و صنعتی و ساختمانی
-	-	-	-	۱	-	۱	خدمات تفریحی
-	-	۲۵۰	۳۰۲	۱۵۱	-	۷۰۳	خدمات شخصی
۱۷۱	-	۱۸۸	-	۱۱	-	۳۶۲	فعاليتهاييکه باندازه کافي توضیح نشده
-	۱۰	۷۶۷	۲۱	۲۷۸	۷	۱۱۲۳	رود
-	-	-	-	-	-	-	جمع آزرده ساله بالای
-	۲	۷	-	۳	-	۱۲	کشاورزی - جنگلبانی - شکار - ماهیگیری
-	۲	۷	-	۳	-	۱۲	محصولات کشاورزی و دامی
-	۵۸	۵۱۷	-	۱۷۲	۷	۸۵۴	توليدات صنعتی و نساجی
-	۴	۴۷	-	۳۱	-	۷۰	صنعت مواد غذایی (غیر از آشامیدنیها)
-	۵۹	۴۸۷	-	۲۲۸	۷	۷۷۱	صنعت نساجی
-	-	-	-	۹	-	۹	صنعت کفش سازی و سایر پوششها و اثاثیه ساخته شده از
-	-	۳	-	-	-	۳	منسوجات
-	-	-	-	۱	-	۱	صنایع محصولات معدنی غیر فلزی (بغیر از محصولات نفتی)
-	-	-	-	-	-	-	ذغال سنگ
-	-	-	-	-	-	-	ساختمان
-	-	۲	-	-	-	۲	تجارت
-	-	۲	-	-	-	۲	تجارت کلی و جزئی
-	-	۱۸۹	۲۱	۳	-	۲۰۸	خدمات سروسها
-	-	-	۳	-	-	۳	خدمات دولتی
-	-	۱۸۳	-	۲	-	۱۸۵	خدمات اجتماعی خدمات تجاری و صنعتی و ساختمانی
-	-	-	-	-	-	-	خدمات شخصی
-	-	۳۴	-	-	-	۳۴	فعاليتهاييکه باندازه کافي توضیح نشده

جدول شماره ۱۵ - تعداد نفرات خانوار بر حسب تعداد افراد با سواد هر خانوار در حوزه سرشماری ارسباران: آبانماه ۱۳۳۵ (نوامبر ۱۹۵۶)

تعداد خانوار بر حسب تعداد افراد با سواد					کلیه خانوارها		نفرات خانوار		کل حوزه سرشماری ارسباران
انفرای بیشتر			جمع		چند درصد		تعداد		
۳ نفر یا بیشتر	۲ نفر	۱ نفر	چند درصد	جمع	چند درصد	تعداد	چند درصد	تعداد	
۵۳۹	۸۰۲	۳۱۴۵	۱۰۰/۰	۴۴۸۶	۱۰۰/۰	۴۵۴۲۸	۱۰۰/۰	۴۹۹۹۴	مجموع خانوارها
-	-	۱۴	۲/۱	۱۴	۳/۹	۱۷۲۲	۳/۶	۱۸۹۶	خانوار ۱ نفری
-	۴۲	۱۷۷	۴/۹	۲۱۹	۱۱/۵	۵۲۳۵	۱۰/۹	۵۴۵۴	خانوار ۲ نفری
۲۴	۲۱	۳۱۹	۸/۱	۳۶۴	۱۶/۷	۷۵۹۸	۱۶/۰	۷۹۹۲	خانوار ۳ نفری
۴۹	۷۸	۴۳۰	۱۲/۴	۵۵۷	۱۱/۴	۸۷۸۴	۱۸/۷	۹۲۴۱	خانوار ۴ نفری
۵۲	۱۴۱	۵۶۹	۱۶/۸	۷۵۲	۱۷/۶	۸۰۰۳	۱۷/۵	۸۷۵۵	خانوار ۵ نفری
۴۳	۱۴۳	۵۴۶	۱۶/۲	۷۲۸	۱۳/۳	۶۰۲۴	۱۳/۵	۶۷۵۲	خانوار ۶ نفری
۱۰۵	۱۴۱	۳۸۹	۱۴/۲	۶۳۵	۸/۴	۳۸۰۷	۸/۹	۴۴۴۲	خانوار ۷ نفری
۸۲	۱۰۷	۲۶۰	۱۰/۰	۴۴۹	۴/۵	۲۰۲۷	۵/۰	۲۴۷۶	خانوار ۸ نفری
۵۰	۵۸	۱۵۳	۵/۸	۲۶۱	۲/۳	۱۰۶۴	۲/۷	۱۲۲۵	خانوار ۹ نفری
۱۳۴	۸۱	۲۱۲	۹/۵	۴۲۷	۲/۶	۱۹۹۴	۳/۲	۱۵۹۱	خانوار ۱۰ نفری یا بیشتر
۷/۵	۶/۴	۵/۵	-	۵/۹	-	۴/۴	-	۴/۵	بانه نفرات خانوار
۱۳۲	۲۵۵	۵۰۰	۱۰۰/۰	۹۸۷	۱۰۰/۰	۳۳۳۰	۱۰۰/۰	۴۳۱۷	مجموع خانوارها
-	-	-	-	-	۷/۳	۲۴۴	۵/۷	۲۴۴	خانوار ۱ نفری
-	-	۱۹	۱/۹	۱۹	۱۸/۱	۶۰۲	۱۴/۴	۶۲۱	خانوار ۲ نفری
-	۲	۴۰	۴/۳	۴۲	۱۰/۸	۶۷۹	۱۶/۷	۷۲۱	خانوار ۳ نفری
۴	۳۱	۷۱	۱۱/۶	۱۱۴	۱۸/۲	۶۰۵	۱۶/۷	۷۹۹	خانوار ۴ نفری
۱۳	۴۰	۱۱۴	۱۶/۹	۱۶۷	۱۵/۳	۵۹۱	۱۵/۷	۶۷۸	خانوار ۵ نفری
۳۱	۴۷	۱۰۰	۱۸/۰	۱۷۸	۱۰/۶	۲۵۴	۱۲/۳	۵۳۲	خانوار ۶ نفری
۶۲	۵۰	۶۶	۱۸/۰	۱۷۸	۵/۶	۱۸۶	۸/۴	۳۶۴	خانوار ۷ نفری
۴۰	۴۵	۳۱	۱۱/۸	۱۱۶	۲/۶	۸۸	۴/۷	۲۰۴	خانوار ۸ نفری
۲۷	۲۱	۳۷	۸/۶	۸۵	۱/۱	۳۶	۲/۸	۱۲۱	خانوار ۹ نفری
۵۵	۱۶	۱۴	۸/۹	۸۸	۰/۸	۲۵	۲/۶	۱۱۳	خانوار ۱۰ نفری یا بیشتر
۷/۷	۶/۷	۵/۵	-	۶/۴	-	۳/۷	-	۴/۳	بانه نفرات خانوار
۳۰۷	۵۴۷	۲۶۴۵	۱۰۰/۰	۳۴۹۹	۱۰۰/۰	۴۲۰۹۸	۱۰۰/۰	۴۵۵۹۷	مجموع خانوارها
-	-	۱۴	۲/۷	۱۴	۳/۵	۱۴۷۸	۳/۴	۱۵۷۲	خانوار ۱ نفری
-	۴۲	۱۵۸	۵/۷	۲۰۰	۱۱/۰	۴۶۳۳	۱۰/۶	۴۸۳۳	خانوار ۲ نفری
۲۴	۱۹	۲۷۱	۹/۲	۳۱۲	۱۶/۴	۶۹۹۹	۱۵/۹	۷۲۴۱	خانوار ۳ نفری
۴۵	۴۷	۳۵۱	۱۲/۷	۴۴۳	۱۶/۴	۸۱۷۹	۱۸/۹	۸۶۲۳	خانوار ۴ نفری
۳۹	۹۱	۴۵۵	۱۶/۷	۵۸۵	۱۷/۸	۷۴۹۲	۱۷/۷	۸۰۷۷	خانوار ۵ نفری
۱۷	۹۶	۴۴۲	۱۵/۷	۵۵۰	۱۳/۵	۵۶۷۰	۱۳/۶	۶۲۲۰	خانوار ۶ نفری
۴۳	۹۱	۳۲۳	۱۳/۱	۴۵۷	۸/۶	۳۶۲۱	۸/۹	۴۰۷۸	خانوار ۷ نفری
۴۲	۶۲	۲۲۹	۹/۵	۳۳۳	۴/۶	۱۹۳۹	۵/۰	۲۲۲۲	خانوار ۸ نفری
۲۳	۳۷	۱۱۶	۵/۰	۱۷۶	۲/۴	۱۰۲۸	۲/۶	۱۲۰۴	خانوار ۹ نفری
۷۶	۶۲	۱۶۸	۹/۷	۳۳۹	۲/۷	۱۹۳۹	۳/۳	۱۴۷۸	خانوار ۱۰ نفری یا بیشتر
۷/۳	۶/۳	۵/۵	-	۵/۷	-	۴/۵	-	۴/۶	بانه نفرات خانوار

-۱۲-
۰۳۱ ۰۹۵ ۰۶۶ ۰۳۵ ۰۱۰۱

جدول شماره ۲۱- تعداد نفرات خانوار بر حسب تعداد افراد شاغل بکار در خانوار در حوزه سرشماری ارسباران - آبان ماه ۱۳۳۰ (نوامبر ۱۹۵۱)

تعداد خانوار بر حسب تعداد افراد شاغل بکار					هیچ		کلیه خانوارها		نفرات خانوار
۱ نفر بیشتر	۲ نفر	۳ نفر یا بیشتر	چند درصد	جمع	چند درصد	تعداد	چند درصد	تعداد	
۱۱۴	۱۸۳۰	۲۰۷۰۷	۱۰۰/۰	۴۴۰۰۱	۱۰۰/۰	۵۷۱۲	۱۰۰/۰	۴۱۹۱۱	کل حوزه سرشماری ارسباران
مجموع خانوارها									
-	-	۸۲۷	۱/۱	۸۲۷	۱۷/۱	۹۲۱	۳/۱	۱۸۱۶	خانوار ۱ نفری
-	۲۷۲	۳۸۸۸	۱/۵	۴۱۶۰	۲۱/۱	۱۲۲۲	۱۰/۱	۵۰۰۴	خانوار ۲ نفری
۴۸	۱۷۱	۵۸۸۵	۱۰/۱	۶۱۰۴	۱۸/۵	۱۰۰۸	۱۱/۰	۷۹۱۲	خانوار ۳ نفری
۱۴۴	۱۲۱۸	۷۱۱۴	۱۱/۱	۸۴۷۶	۱۵/۱	۸۶۵	۱۸/۷	۹۳۴۱	خانوار ۴ نفری
۲۴۵	۱۲۸۸	۱۰۲۶۱	۱۸/۲	۸۰۶۶	۱۲/۰	۶۸۶	۱۷/۵	۸۷۵۵	خانوار ۵ نفری
۲۱۱	۱۰۷۷	۴۹۶۶	۱۴/۲	۶۳۲۷	۷/۲	۴۱۵	۱۲/۵	۶۷۵۱	خانوار ۶ نفری
۳۵۵	۷۶۶	۳۱۷۱	۱/۵	۴۱۶۲	۴/۴	۲۵۰	۸/۱	۴۱۴۴	خانوار ۷ نفری
۱۹۴	۵۱۰	۱۳۵۴	۵/۳	۲۳۵۸	۲/۱	۱۱۸	۵/۰	۲۴۷۶	خانوار ۸ نفری
۱۰۸	۲۸۹	۸۱۵	۴/۱	۱۲۱۴	۱/۱	۶۳	۲/۷	۱۳۲۵	خانوار ۹ نفری
۲۷۹	۲۷۸	۸۸۸	۳/۵	۱۰۴۰	۰/۸	۴۶	۲/۱	۱۰۹۱	خانوار ۱۰ نفری یا بیشتر
۷/۰	۵/۱	۴/۵	-	۴/۷	-	۲/۱	-	۴/۵	میانگین نفرات خانوار
۱۲۸	۲۱۰	۹۰۱	۱۰۰/۰	۱۳۱۹	۱۰۰/۰	۲۱۹۸	۱۰۰/۰	۴۳۱۷	شهر ارسباران
مجموع خانوارها									
-	-	-	-	-	۸/۱	۲۴۱	۵/۷	۲۴۴	خانوار ۱ نفری
-	-	۷۴	۵/۱	۷۴	۱۸/۳	۵۴۷	۱۴/۴	۱۶۱	خانوار ۲ نفری
۱	۲۳	۱۶۶	۱۴/۱	۱۱۳	۱۷/۱	۵۲۸	۱۱/۷	۲۲۱	خانوار ۳ نفری
۱	۴۵	۱۷۱	۱۷/۴	۲۳۰	۱۶/۲	۴۸۹	۱۶/۷	۷۱۹	خانوار ۴ نفری
۲۴	۵۷	۱۳۰	۱۶/۰	۲۱۱	۱۵/۱	۴۶۷	۱۵/۷	۶۷۸	خانوار ۵ نفری
۲۴	۵۸	۱۲۱	۱۶/۲	۲۱۲	۱۰/۱	۲۱۱	۱۱/۳	۵۳۲	خانوار ۶ نفری
۱۷	۴۴	۹۵	۱۱/۸	۱۵۶	۶/۱	۱۰۸	۸/۴	۳۶۴	خانوار ۷ نفری
۱۱	۲۱	۶۲	۷/۷	۱۰۲	۲/۴	۱۰۲	۴/۷	۲۰۴	خانوار ۸ نفری
۱۲	۱۶	۳۸	۵/۰	۶۶	۱/۸	۵۵	۱/۸	۱۱۱	خانوار ۹ نفری
۲۲	۱۶	۴۶	۵/۱	۷۴	۱/۲	۳۱	۱/۶	۱۱۳	خانوار ۱۰ نفری یا بیشتر
۱/۱	۵/۸	۴/۷	-	۵/۳	-	۲/۱	-	۴/۳	میانگین نفرات خانوار
۱۸۶	۱۰۴۰	۳۴۸۰۶	۱۰۰/۰	۴۲۸۸۲	۱۰۰/۰	۲۷۱۵	۱۰۰/۰	۴۵۰۹۷	بقیه نقاط حوزه سرشماری ارسباران
مجموع خانوارها									
-	-	۸۲۷	۲/۰	۸۲۷	۲۷/۱	۷۳۵	۳/۸	۱۰۷۲	خانوار ۱ نفری
-	۲۷۲	۳۷۷۴	۱/۷	۴۱۴۷	۲۵/۳	۶۸۶	۱۰/۱	۴۸۳۳	خانوار ۲ نفری
۴۷	۱۴۸	۵۷۱۶	۱۵/۱	۶۱۶۱	۱۹/۵	۵۳۰	۱۵/۱	۷۲۴۱	خانوار ۳ نفری
۳۵	۱۱۷۳	۶۱۳۸	۱۶/۲	۸۲۴۶	۱۳/۸	۳۷۶	۱۸/۱	۸۱۲۴	خانوار ۴ نفری
۲۱۱	۱۱۹۱	۶۴۴۶	۱۸/۳	۷۸۵۸	۸/۱	۴۱۹	۱۷/۷	۸۰۷۲	خانوار ۵ نفری
۲۷	۱۰۱۹	۴۸۲۸	۱۴/۳	۶۱۴۴	۲/۵	۶۶	۱۲/۱	۶۲۲۰	خانوار ۶ نفری
۳۸	۷۲۲	۳۰۲۶	۱/۴	۴۰۲۶	۱/۵	۴۲	۸/۱	۴۰۷۸	خانوار ۷ نفری
۷۵	۴۸۱	۱۰۹۴	۵/۳	۲۰۵۹	۰/۶	۱۶	۵/۰	۲۱۲۲	خانوار ۸ نفری
۴۶	۲۷۲	۷۷۷	۲/۸	۱۱۹۴	۰/۳	۸	۲/۱	۱۲۰۴	خانوار ۹ نفری
۵۷	۳۵۲	۸۲۲	۳/۴	۱۴۷۱	۰/۳	۷	۳/۳	۱۰۷۸	خانوار ۱۰ نفری یا بیشتر
۸	۵/۱	۴/۵	-	۴/۷	-	۲/۴	-	۴/۶	میانگین نفرات خانوار

۰۱ / ۰۱ / ۰۴۰ / ۰۴۹ / ۰۴۵

جدول شماره ۱۷ - صنایع خانگی در حوزه سرشماری از ساکنان - آبان ماه ۱۳۳۵ (توامبستر ۱۳۵۶)

صنایع خانگی	تعداد	چند درصد	صنایع خانگی	تعداد	چند درصد
کل حوزه سرشماری از ساکنان					
جمع صنایع خانگی	۱۰۵۹	۱۰۰/۰	تنبه و تولید مواد غذایی	۱۴	۱/۵
به تولید قالی و گلیم و زلیو و غیره	۷۲۹	۶۹/۸	رژن کنی نباتی (غیر خوراکی)	-	-
چه بافی و رسیدن و عمل آوردن نخ	۱۸۶	۱۷/۹	تنبه و تولید صابون و شمع	۲	۰/۲
به و برنج پاک کنی و آسیا کردن غلات	۲۰۵	۱۹/۳	سایر صنایع خانگی	۱۳	۱/۲
به و تولید منسوجات و کفشی	۱۲	۱/۱	میانگین تعداد صنایع خانوار در خانوارها	۲/۲	-
چه و تولید مواد غذایی	۱۵۵	۱۴/۶	دارای يك صنعت یا بیشتر هستند	-	-
ن کنی نباتی (غیر خوراکی)	۲	۰/۲	بچه نقاش حوزه سرشماری از ساکنان	-	-
به و تولید صابون و شمع	۴	۰/۴	جمع صنایع خانگی	۱۲۴۷	۱۰۰/۰
بر صنایع خانگی	۲۶۶	۲۵/۱	تنبه و تولید قالی و گلیم و زلیو و غیره	۴۷۴	۳۸/۰
تکین تعداد صنایع خانوار در خانوارها	۱/۳	-	پارچه بافی و رسیدن و عمل آوردن نخ	۱۵۸	۱۲/۷
دارای يك صنعت یا بیشتر هستند	-	-	بچه و برنج پاک کنی و آسیا کردن غلات	۲۰۵	۱۶/۱
شهر از ساکنان					
جمع صنایع خانگی	۳۱۲	۱۰۰/۰	تنبه و تولید منسوجات و کفشی	۱۲	۱/۰
به تولید قالی و گلیم و زلیو و غیره	۲۵۵	۸۱/۷	تنبه و تولید مواد غذایی	۱۴۱	۱۱/۳
چه بافی و رسیدن و عمل آوردن نخ	۲۸	۹/۰	رژن کنی نباتی (غیر خوراکی)	۲	۰/۲
به و برنج پاک کنی و آسیا کردن غلات	-	-	تنبه و تولید صابون و شمع	۲	۰/۲
به و تولید منسوجات و کفشی	-	-	سایر صنایع خانگی	۲۵۳	۲۰/۲
میانگین تعداد صنایع خانوار در خانوارها	-	-	میانگین تعداد صنایع خانوار در خانوارها	-	-
دارای يك صنعت یا بیشتر هستند	-	-	دارای يك صنعت یا بیشتر هستند	۱/۱	-

-۴۱-
۰۶۰۹ - ۵۹ - ۴۴ - ۴۵ - ۵۶

جدول شماره ۱۸ - نوع ساختمان بر حسب نوع تصرف در واحد های مسکونی حوزه سرشماری اربابان آبانماه ۱۳۳۵ (نوامبر ۱۹۵۶)

وضع تصرف اظهاری نشده	خانه غیرملکی مجانی	خانه اجارهای	خانه ملکی		جمع	نوع ساختمان
			چند درصد	تعداد		
۶۸۵	۱۸۶۱	۱۴۲۸	۹۲/۰	۴۵۹۴۰	۴۹۹۱۴	<u>کل حوزه سرشماری اربابان</u> مجموع واحدهای مسکونی
۸	۲	۳۶	۸۹/۷	۴۰۰	۴۴۲	آجری
۱۲۰	۱۶	۱۰۸	۸۵/۸	۱۴۶۱	۱۷۱۳	آجر و خشتی
۱۱	۲۹	۷۴	۸۴/۷	۶۳۱	۷۴۵	چادری
-	۴	۳۴	۸۶/۳	۲۳۹	۲۷۷	چوبی
۲۵	۶۶	۲۰	۸۹/۳	۱۵۴	۱۰۶۸	حصیری
۷۷	۶۱	۲۱۵	۱۰/۹	۳۵۴۲	۳۸۱۵	خشتی
۳۰	۴۰۹	۱۶۲	۶۲/۳	۷۵۱۸	۸۱۴۹	سنگی
۲۲۹	۱۱۵۰	۶۶۷	۹۲/۸	۳۰۱۰۲	۳۲۹۴۸	کلی
-	-	-	*	۴	۴	انواع دیگر
۱۸۵	۱۲۱	۸۲	۴۲/۰	۲۸۱	۶۶۹	اظهاری نشده
۲۴۱	-	۲۹۰	۸۸/۲	۳۸۰۶	۴۲۱۷	<u>شهر اربابان</u> مجموع واحدهای مسکونی
۲	-	۳۰	۸۹/۴	۲۷۰	۳۰۲	آجری
۱۱۸	-	۱۰۲	۸۴/۸	۱۲۲۷	۱۴۴۷	آجر و خشتی
-	-	-	-	-	-	چادری
-	-	-	-	-	-	چوبی
-	-	-	-	-	-	حصیری
۶۶	-	۱۰۴	۹۰/۰	۱۵۳۰	۱۷۰۰	خشتی
-	-	-	-	-	-	سنگی
۶	-	۴۱	۹۳/۹	۷۳۷	۷۸۵	کلی
-	-	-	-	-	-	انواع دیگر
۲۹	-	۱۲	*	۴۲	۸۳	اظهاری نشده
۴۶۴	۱۸۶۱	۱۱۳۸	۹۲/۴	۴۲۱۳۴	۴۵۵۹۷	<u>بقیه نقاط حوزه سرشماری اربابان</u> مجموع واحدهای مسکونی
۶	۲	۶	۹۰/۳	۱۳۰	۱۴۴	آجری
۲	۱۶	۶	۹۱/۰	۲۴۲	۲۶۶	آجر و خشتی
۱۱	۲۹	۷۴	۸۴/۷	۶۳۱	۷۴۵	چادری
-	۴	۳۴	۸۶/۳	۲۳۹	۲۷۷	چوبی
۲۵	۶۶	۲۰	۸۹/۳	۱۵۴	۱۰۶۸	حصیری
۱۱	۶۱	۱۱۱	۱۱/۷	۳۰۱۲	۳۱۹۵	خشتی
۳۰	۴۰۹	۱۶۲	۶۲/۳	۷۵۱۸	۸۱۴۹	سنگی
۲۲۳	۱۱۵۰	۶۶۵	۹۲/۸	۳۰۱۶۵	۳۲۱۶۳	کلی
-	-	-	*	۴	۴	انواع دیگر
۱۵۶	۱۲۱	۷۰	۴۰/۸	۲۳۹	۵۸۶	اظهاری نشده

* - در مواردیکه جمع کمتر از ۱۰۰ باشد چند درصد نشان داده نمیشود.