



وزارت کشور

آمار عمومی

گزارش مشروح حوزه سرشماری تبریز

جلد سوم

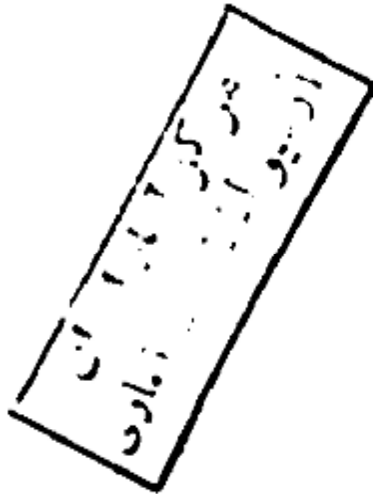

کتابخانه آمار عمومی
PUBLIC STATISTICS LIBRARY

شهریورماه ۱۳۳۷

فهرست مطالب

شماره جدول	عنوان	صفحه	شماره جدول	عنوان	صفحه
	مقدمه	الف	۸	توزیع جمعیت بلم در کل حوزه سرشماری تبریز بخشیه شهرستان با کشور محل تولد	۱
	توضیحات	الف	۹	چگونگی محل تولد بر حسب جنس در جمعیت بلم	۱
	شماره	ی		در کل حوزه سرشماری تبریز	۱
۱	جمعیت بر حسب جنس در شهر - دهات و سایر نقاط مسکونی حسب حوزه سرشماری تبریز	۱		در شهر تبریز	۱
۲	مشخصات برجسته دهات کتراز ۵۰۰۰ نفر در حوزه سرشماری تبریز	۵		در بقیه نقاط حوزه سرشماری تبریز	۱
۳	جمعیت بر حسب جنس و سن			وضع نمایندگی اقتصادی بر حسب سن و جنس در جمعیت ازده ساله بیلا	۱۰
	در کل حوزه سرشماری تبریز	۶		در کل حوزه سرشماری تبریز	۱
	در شهر تبریز	۶		در شهر تبریز	۱
	در بقیه نقاط حوزه سرشماری تبریز	۶		در بقیه نقاط حوزه سرشماری تبریز	۱
	در آذربایجان	۷		تفصیلات عمده متعلق بر حسب سن و جنس در جمعیت شانزده ساله بیلا	۱۱
	در آسکو	۷		در کل حوزه سرشماری تبریز	۱
	در مغان	۷		در شهر تبریز	۱
	در شمشیر	۸		در بقیه نقاط حوزه سرشماری تبریز	۱
	در خسرو شاه	۸		تفصیلات عمده نمایندگی جمعیت بر حسب سن و جنس در جمعیت نوزده ساله بیلا	۱۱
	در نقاط کتراز ۵۰۰۰ نفر	۸		در کل حوزه سرشماری تبریز	۱
۴	وضع زناشویی بر حسب سن و جنس در جمعیت ازده ساله بیلا			در شهر تبریز	۱
	در کل حوزه سرشماری تبریز	۹		در بقیه نقاط حوزه سرشماری تبریز	۱
	در شهر تبریز	۹		در آذربایجان	۱۰
	در بقیه نقاط حوزه سرشماری تبریز	۱۰		در آسکو	۱۱
	در آذربایجان	۱۰		در مغان	۱۱
	در آسکو	۱۱		در شمشیر	۱۲
	در مغان	۱۱		در خسرو شاه	۱۲
	در شمشیر	۱۲		در نقاط کتراز ۵۰۰۰ نفر	۱۲
	در خسرو شاه	۱۲		وضع سواد بر حسب سن و جنس در جمعیت ازده ساله بیلا	
	در نقاط کتراز ۵۰۰۰ نفر	۱۲		در کل حوزه سرشماری تبریز	۱۴
۵	وضع سواد بر حسب سن و جنس در جمعیت ازده ساله بیلا			در شهر تبریز	۱۴
	در کل حوزه سرشماری تبریز	۱۴		در بقیه نقاط حوزه سرشماری تبریز	۱۵
	در شهر تبریز	۱۴		در آذربایجان	۱۶
	در بقیه نقاط حوزه سرشماری تبریز	۱۵		در آسکو	۱۷
	در آذربایجان	۱۶		در مغان	۱۷
	در آسکو	۱۷		در شمشیر	۱۸
	در مغان	۱۷		در خسرو شاه	۱۹
	در شمشیر	۱۸		در نقاط کتراز ۵۰۰۰ نفر	۲۰
	در خسرو شاه	۱۹		آخرین مدرک تحصیلی بر حسب سن و جنس در جمعیت ازده ساله بیلا	
	در نقاط کتراز ۵۰۰۰ نفر	۲۰		در کل حوزه سرشماری تبریز	۲۱
۶	آخرین مدرک تحصیلی بر حسب سن و جنس در جمعیت ازده ساله بیلا			در شهر تبریز	۲۲
	در کل حوزه سرشماری تبریز	۲۱		در بقیه نقاط حوزه سرشماری تبریز	۲۳
	در شهر تبریز	۲۲		وضع مذهب بر حسب جنس	
	در بقیه نقاط حوزه سرشماری تبریز	۲۳		در کل حوزه سرشماری تبریز	۲۵
۷	وضع مذهب بر حسب جنس			در شهر تبریز	۲۵
	در کل حوزه سرشماری تبریز	۲۵		در بقیه نقاط حوزه سرشماری تبریز	۲۵
	در شهر تبریز	۲۵			
	در بقیه نقاط حوزه سرشماری تبریز	۲۵			

۴۵۷۰/۲
۱۳۴۴/۲
۱۴۵۵
۲۰۲

وزارت کشور آمار عمومی

سرشماری عمومی ایران
گزارش حوزه سرشماری تبریز
مقدمه

در آستانه سال ۱۳۳۵ (تاسیس ۱۱۵۶) دولت شاهنشاهی ایران اولین سرشماری عمومی خود را انجام داد. سرشماری در روز دهم آبان (اول نوامبر) شروع و تا روز ۲۵ آبان (۱۵ نوامبر) در کلیه نقاط کشور به اتمام رسید. جمعاً ۱۱۸۲۶۱ نفر سرشمار و سرشماری شدند. سرشماری شرکت کرده و مأموریت داشتند که به تمام خانوارهای، کشور مراجعه و اطلاعات مورد لزوم را درباره هر فرد خانوار کتب کنند. اغلب مأمورین سرشماری و سرشمارهای آنان از معلمین مدارس و شاگردان کلاسهای متوسطه (تلاصیای بازده و دیوارده) بودند. روسای ثبت احوال هر حوزه سرشماری نه قبلاً خود در تهران تعلیمات عالی دیده بودند کلاسهای حجت‌تعلیم مأمورین سرشماری در بعضی نقاط داده و برای بعضی همکاری مردم تبلیغات محلی بعمل آوردند و نیز در جمع‌آوری اطلاعات حوزه تعدادی خود نهارت داشتند. اجرای سرشماری عمومی کشور به صورت سرشماری در تمام مناطق سرشماری که خود تهیه کننده برنامه سرشماری بود واگذار شد. نتایج کامل سرشماری طی یک رشته نشریات آماری برای هر حوزه منتشر خواهد شد و نیزین خلاصه سرشماری عمومی منتشر خواهد گردید. این گزارش که راجع به حوزه سرشماری تبریز میباشد سومین گزارش از این سری گزارشهای مشابه است که برای تمام حوزه‌های سرشماری در تمام کشور به اطلاع منتشر خواهد شد.

توضیحات :

کل جمعیت

کل جمعیت سرشماری شده حوزه سرشماری (**) تبریز ۲۷۱ ۷۲۶ نفر و جمعیت نسبی در هر کیلومتر مربع ۱/۶۱ می‌باشد. در شهر تبریز جمعاً ۱۱۱ ۶۹۹ نفر در نقاط دیگری که دارای ۵۰۰۰ جمعیت (***) یا بیشتر بودند ۲۷۱ ۷۲۶ نفر و در سایر نقاط و خارج در حوزه سرشماری تبریز که کمتر از یک هزار نفر جمعیت داشته اند ۲۴۸ ۵۰۷ نفر سرشماری شدند.

جدول شماره ۱ کل جمعیت را بشکلی تعداد مردان و زنان طبق شهر تبریز و نقاط دیگر که دارای ۵۰۰۰ یا بیشتر جمعیت بوده و همچنین در تمام مناطق جمعیت سایر آبادیهای مسکون حوزه سرشماری را نشان میدهد. بعضی از مشخصات برجسته دهات

حوزه سرشماری تبریز دارای ۴۰۸ ده نشراز پنجاه هزار نفر بود که از آن ۳۱۷ ده دارای شورای ده و ۵۷ ده دارای مدرسه دوسی یا سی یا سی و پنج نفر از مجموع دهات دارای درمانگاه یا موسسات بهداشتی دینر بودند. ۳۱۰ ده مسجد داشتند و ۱۶۹ ده دارای کرباه عمومی بودند در ۸۲ ده چند باغچه را در وجود داشت در ۸۵ ده از دهات مسکون جمعاً ۱۰۰۰ یا بیشتر یعنی متعلق به مالکین غیر کشاورز و تنها در ۳۰ درصد دهات نسبی یا همه از جنبه متعلق مالکین کشاورز بود. این اطلاعات در جدول شماره ۲ مفصلاً نشان داده شده است.

- مناسب آنستکه برای فهم صحیح این توضیحات روند رجعات صناعات مربوط به معارف که بعد از توضیحات آمده است مدنظر شود.
- برای انجام سرشماری عمومی تمام کشور به ۱۱۴ حوزه سرشماری تقسیم شد که حوزه سرشماری تبریز یکی از آنهاست. حدود این حوزه سرشماری نامحدود بود و در بعضی نقاط مطابقت داشته است.
- نقاطی که دارای ۵۰۰۰ نفر جمعیت یا بیشتر است شامل آذرشهر - اسکو - سقان - شهمیر - خمیر و شاه میهنه.

۱۳۳۵

نفسہ تراکم جمعیت حوزہ سرشمارے تبریز

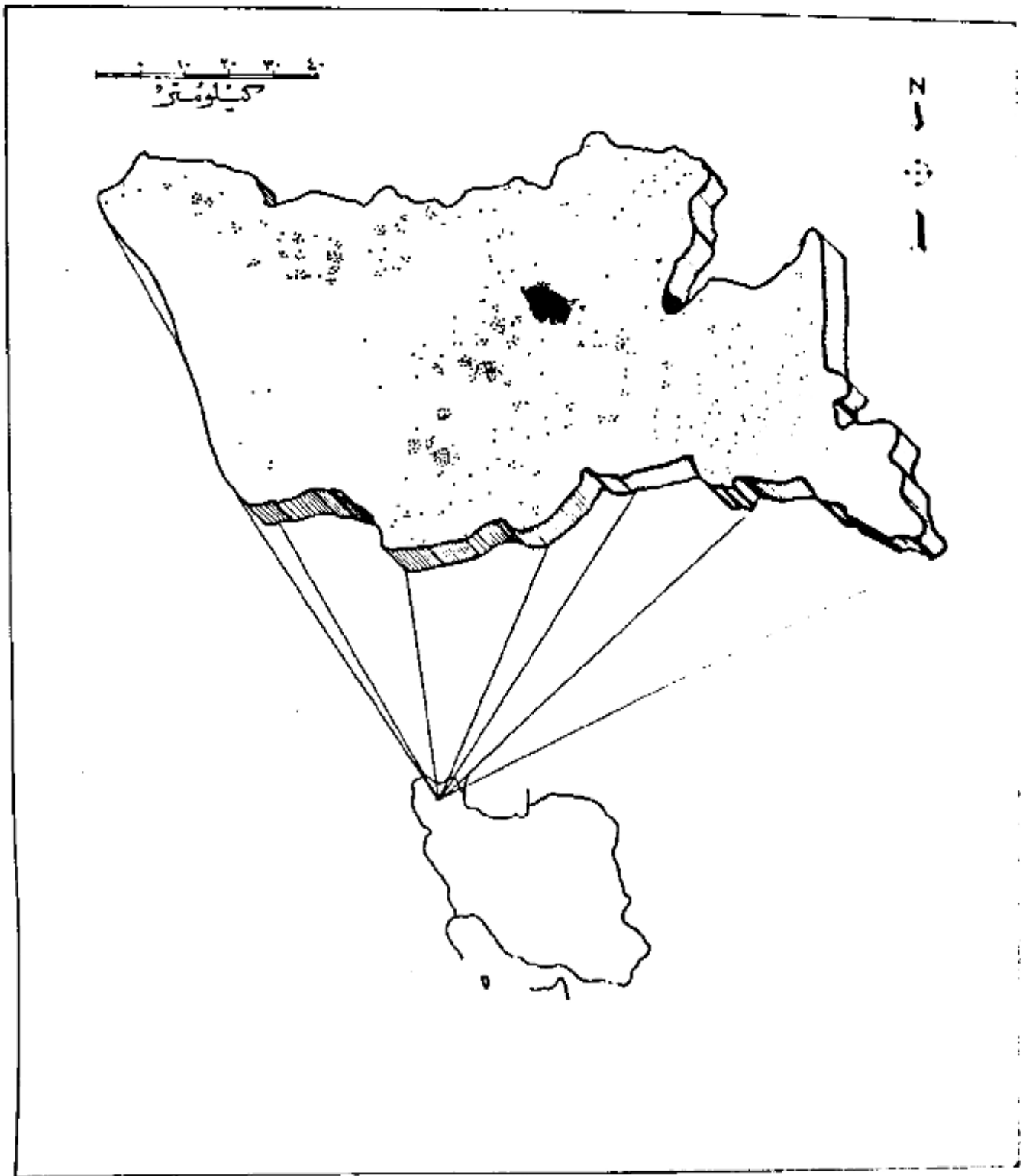

مرکز نقطه نمایندگی ... ۵۰۰ نفر است.

جمعیت کل حوزہ سرشمارے تبریز . ۵۷۵,۷۷۹

جمعیت شهر تبریز . ۲۸۹,۹۹۶

سن و جنس

در کل حوزه سرشماری ۲۱۱۷۲۱۳ نفر مرد و فقط ۲۸۳۰۵۶ نفر زن وجود داشتند در تمام نقاط حوزه سرشماری مده مردان از زنان بیشتر بود که در این نقطه از آن آبادی تعداد مرد وزن مساوی و در ۱۱۹ نقطه بقیه تعداد زنان بیشتر از مردان بود. از ده پاد مردان نسبت به زنان بیشتر در سنین پائین و سنین بالا بوده و سنین حلی اینکه بین سنین ۲۹ و ۳۰ سال زنان معمولاً بیشتر از مردان بودند.

در اکثر نقاط حوزه سرشماری تیریزیا نه سنی زنان و مردان تقریباً مساوی بود در کل حوزه سرشماری و همچنین شهر تبریز برای مردان و زنان مساوی و تقریباً ۲۰ سال بود.

جدول شماره ۳ جمع کل نفوس حوزه سرشماری تبریز را که بر حسب سن و جنس طبقه بندی شده اند نشان می دهد. این جدول حاوی اسطوانات مناسبی برای سیر تیریز - آذر شهر - اسکو - میقان - شبستر - خسرو شاه و بقیه نقاط حوزه سرشماری تبریز است.

نمودار جمعیت بر حسب سن و جنس

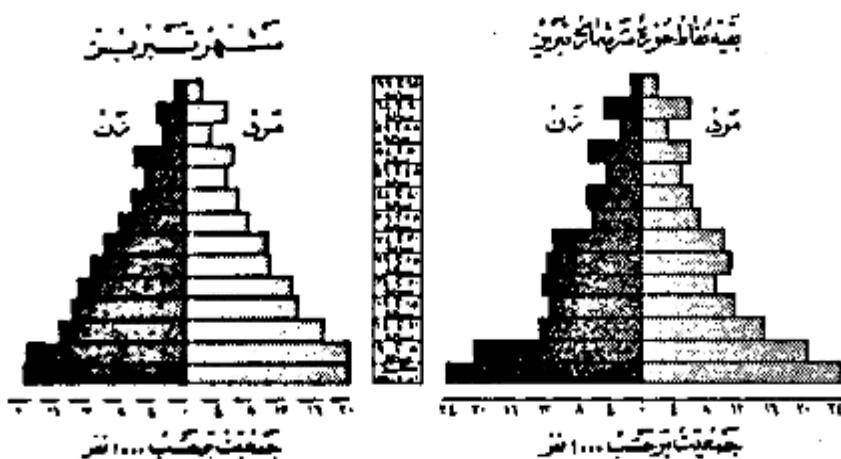

وضع زناشویی

در جمعیت ۱۰ ساله بیالای تمام نقاط حوزه سرشماری تیریز نسبت زنان دارای همسر پیش از مردان دارای همسر بود. در کل حوزه این نسبت برای زنان در حدود ۶۹ درصد و برای مردان در حدود ۶۰ درصد بود. سایر نسبتهای وضع زناشویی برای زنان در حدود ۳۰ درصد و برای مردان ۳۰ درصد بود. ۱۰ درصد زنان بی همسر و ۱۰ درصد مردان بی همسر بودند. ۱۰ درصد زنان و ۱۰ درصد مردان بی همسر بودند.

بطور کلی حد متوسط سن شوهران بیشتر از حد متوسط سن همسرانشان میباشد زیرا مردان جوان در سن پائین با همسران جوانی ازدواج میکنند. در گروه سنی ۱۰ تا ۱۴ ساله در حدود ۵۸ درصد از مردان و ۵۰ درصد از زنان بی همسر بودند. در گروه سنی ۱۵ تا ۱۹ ساله در حدود ۴۶ درصد از زنان بی همسر بودند در حالی که فقط ۵ درصد از مردان بی همسر بودند. این حقیقت را میسرمانند که بطور متوسط سن شوهران با تراز سن همسران است.

جدول شماره ۴ وضع زناشویی جمعیت ۱۰ ساله بیالای بر حسب سن و جنس در حوزه سرشماری تبریز نشان میدهد و حاوی اسطوانات مناسبی برای سیر تیریز - آذر شهر - اسکو - میقان - شبستر - خسرو شاه و بقیه نقاط حوزه سرشماری تبریز میباشد.

نمودار وضع زناشویی بر حسب جنس در جمعیت از ۱۰ ساله بیالای

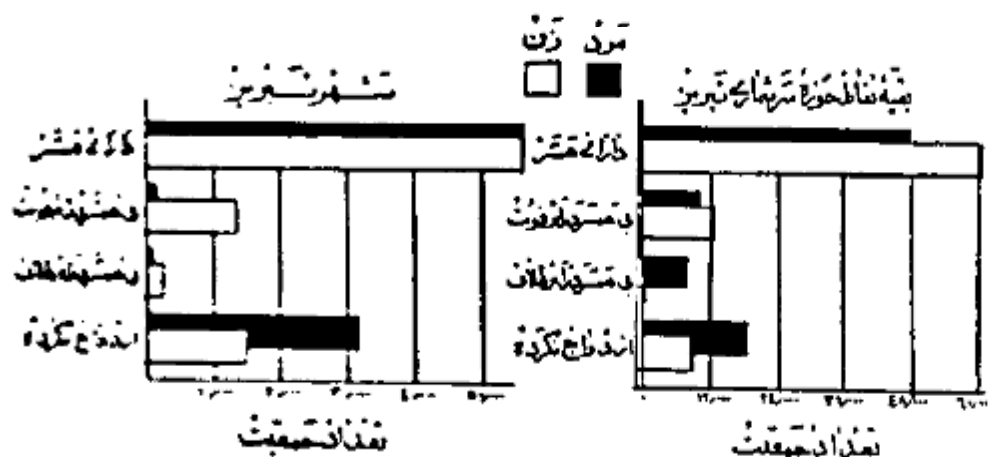

در تمام نقاط حوزه سرشماری تیر نسبت مردان با سواد بطور قابل ملاحظه‌ای از زنان با سواد بیشتر بود - بیست و هفت درصد از مردان و ۱۰ درصد از زنان ۱۰ ساله بی‌سواد را در بخواندن و نوشتن بودند *

نسبت افراد با سواد در شهر تیر ۲۸ درصد و در نقاطی که جمعیت آن بیش از ۵۰۰۰ نفر بود ۲۲ درصد در حالی که در نقاط دارای کمتر از ۵۰۰۰ نفر جمعیت فقط ۵ درصد قادر به خواندن و نوشتن بودند * افزایش امکانات تحصیلی در سالهای اخیر مخصوصاً برای بانوان از اینجامعالمیشود که نسبت افراد با سواد در بین خردسالان پیش از بزرگسالان است *

در حوزه سرشماری تیر بین افراد کمتر از ۲۰ ساله ۳۰ درصد و بین افراد ۲۰ تا ۱۳ ساله ۱۳ درصد با سواد بودند * بیشتر نهای اخیر در با سواد کردن زنان در توسعه مقایسه نسبت زنان جوان با سواد به زنان مسن با سواد بخوبی مشهود میشود چنانکه ۱۸ درصد از زنان ۱۰ تا ۱۹ ساله و فقط ۱ درصد از زنان ۴۵ ساله بی‌سواد بودند در میان مردان ۱۰-۱۹ ساله در حدود ۴۲ درصد و در بین مردان ۴۵ ساله بی‌سواد ۱۶ درصد با سواد وجود داشت *

جدول شماره ۵ وضع سواد جمعیت حوزه سرشماری تیر بزرگ بر حسب سن و جنس طبقه بندی شده است نشان میدهد و حاوی اطلاعات مشابه برای تیریز - آذرشهر - اسکو - سقان - شبستر - خسروشاه و بقیه نقاط حوزه سرشماری تیر نیز میباشد *

نمودار مربوط به با سوادها بر حسب سن و جنس در جمعیت ۱۰ ساله بی‌سواد

بقیه نقاط حوزه سرشماری تیر

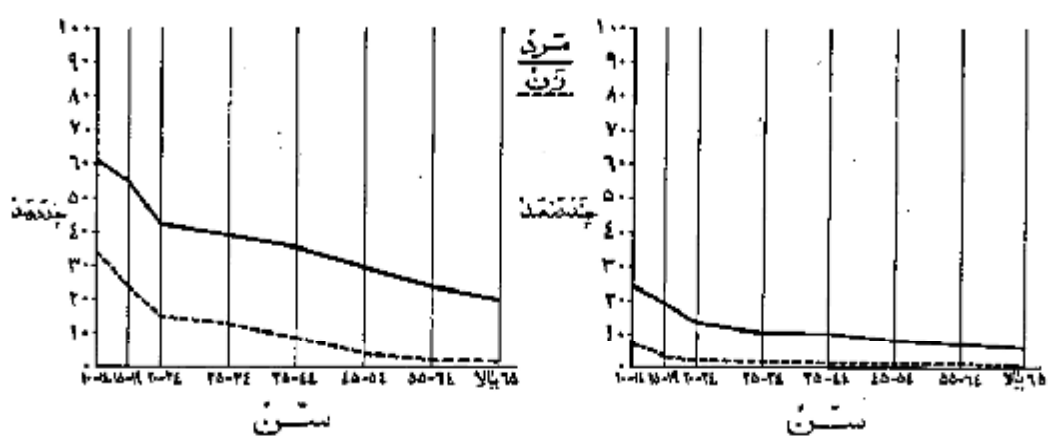

از جمعیت ۱۰ ساله بی‌سواد ۱۵ درصد در کل حوزه سرشماری و ۲۵ درصد در شهر تیریز بزرگ با چند سال از تحصیلات رسمی را تکمیل نموده بودند *

نمودار وضع آخرین مدرک تحصیلی بر حسب جنس در جمعیت ۱۰ ساله بی‌سواد

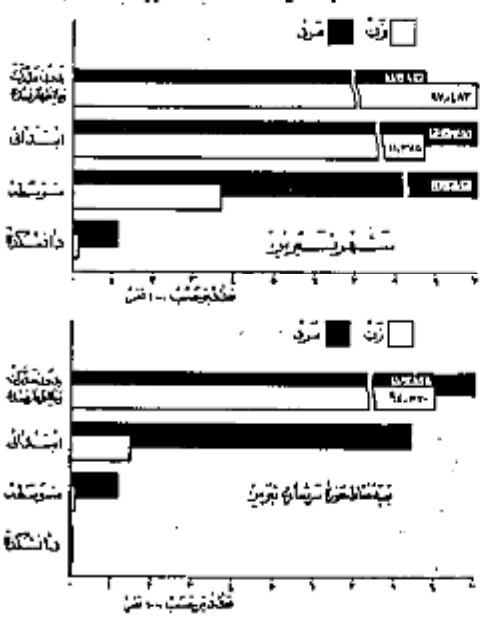

در حدود ۹ درصد در حوزه سرشماری و ۱۵ درصد در خود شهر تحصیلات ابتدایی (*) را پایان رسانده بودند * نسبت افرادی که تحصیلات بیشتری داشتند در کل حوزه تیر چنین بود : یک درصد تحصیلات متوسطه را تکمیل کرده و بیش از ۲ درصد (و یا ۹۲ نفر) سه سال یا بیشتر دوره دانشگاه را تکمیل کرده بودند این نسبت ها برای شهر تیریز بزرگتری بیشتری بود *

امکانات تحصیلی برای مردان بطور قابل توجهی بیشتر از زنان بود باعث و این موضوع از مقایسه نسبت مردان به زنانیکه یک با چند سال مدرسه دیدمانند بخوبی مشهود میشود نسبت کسانی که یک با چند سال تحصیل رسمی دارند عبارت است از ۲۳ درصد برای مردان و ۸ درصد برای زنان میان سالهای تحصیلی برای مردان و زنان تقریباً برابر یعنی نزدیک به ۶ سال بود *

جدول شماره ۶ آخرین مدرک تحصیلی جمعیت ده ساله بی‌سواد در کل حوزه و شهر و بقیه نقاط حوزه سرشماری تیر بر حسب سن و جنس نشان میدهد *

* کسانی که مدرک یکی از کلاسهای متوسطه یا دانشگاه را داشته‌اند و در اینجا جزو آن عده از کسانی حساب شده اند که مدرسه ابتدایی را تمام کرده اند *

مذاهب

تودونه درصد افراد حوزه سرشماری تبریز سلطان بودند و در شهر تبریز این نسبت ۱۸ درصد بود که باقیمانده آن شامل سیحیان - کلیمیان - زرتشتیان و سایر مذاهب میباشد .

در بین مسلمانان نسبت مرد یغن بیشتر از سیحیان و یهودیان و زرتشتیان بود .
جدول شماره ۲ وضع مذاهب جمعیت کل حوزه و شهروقیه نقاط حوزه سرشماری تبریز را که بر حسب جنس طبقه بندی شده نشان میدهد .

نمودار وضع مذاهب مختلف در جمعیت
حوزه سرشماری تبریز

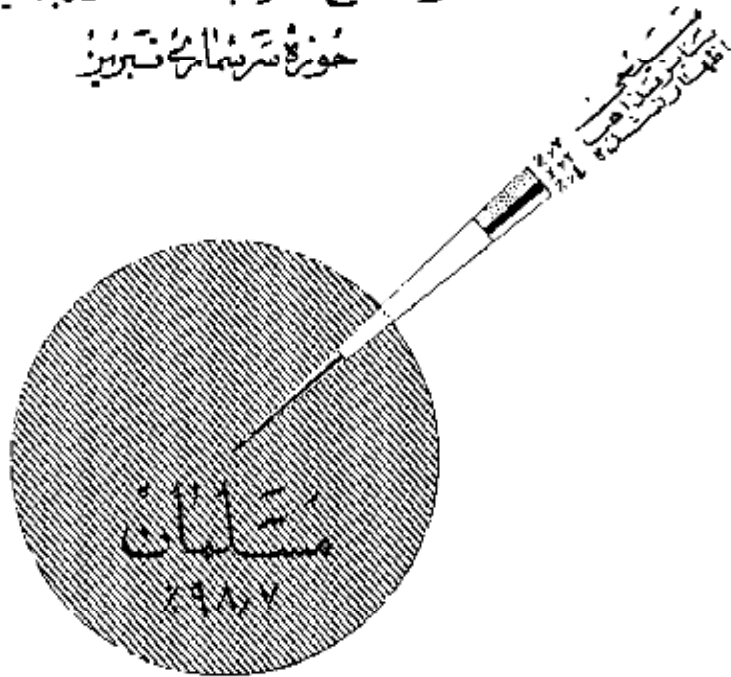

محل تولد

نود و هفت درصد از کسانی که در حوزه سرشماری تبریز مقیم بودند در داخل حوزه مزبور و شتر از ۲ درصد در شهرستانهای مجاور و کتر از ۱ درصد در قسمتهای دیگر ایران عده یا النسبه قلیلی هم در خارج از ایران متولد شده بودند .

جمعیت متولد در خارج از حوزه سرشماری تبریز ۱۶۱۲۴ نفر بود که از آن هده ۲۹۱۲ نفر در آرمیاریان و ۱۹۸۹ نفر در مراغه و ۱۲۷۱ نفر در تهران و ۱۳۴۵ نفر در مرند و ۱۱۸۱ نفر در خوی و ۱۱۹ نفر در رضائیه و ۶۳۵ نفر در سراب و ۵۰۰ نفر در میانه و بقیه متولدین سایر شهرستانها یا کشورهای خارجی بودند .
از متولدین در خارج کشور بیش از همه (۱۱۲۷ نفر) متولدین روسیه و (۱۳۰ نفر) متولدین ترکیه بودند .

۱۲۹۸ نفر از متولدین در خارج از کشور مقیم شهر تبریز و فقط ۲۴ نفر در بقیه نقاط حوزه سرشماری مقیم بودند . نسبت کسانی که هم متولد هم مقیم حوزه سرشماری تبریز بودند در سنین مختلف تفاوت مختصری داشت به عبارت دیگر ۱۶ درصد از کسانی که سنشان ۲۵ تا ۲۴ سال بود و ۹۹ درصد آنها بیکه سنشان کتر از ۵ سال بود متولد و مقیم حوزه سرشماری تبریز بودند .

جدول شماره ۸ ساکنین حوزه سرشماری تبریز را بر حسب شهرستان و کشور محل تولد نشان میدهد .
جدول شماره ۹ حاکی از اطلاعات مزبور است بتفکیک سن در کل حوزه و شهر و بقیه نقاط حوزه سرشماری تبریز .

شاغلین و بیکاران

هشتاد و یک درصد یا ۱۶۶ هزار نفر از مردان ده ساله بیلا ساکن حوزه سرشماری تبریز بکار اشتغال داشتند . در شهر تبریز ۲۵ درصد یا ۸۰ هزار نفر از مسردان بکار مشغول بودند . از تمام مردان بین ۲۵-۵۴ ساله ۶۶ درصد بکار اشتغال داشتند و این رقم بزرگترین نسبت مردان شاغل بکار در سنین مختلف است .
نسبت مردان در جستجوی کار در تمام حوزه سرشماری ۲ درصد و در شهر تبریز ۴ درصد نسبت مردانیکه نه شاغل بکار و نه در جستجوی کار بودند در کل حوزه در حدود ۱۷ درصد و در شهر تبریز ۲۱ درصد بود که اکثریت این افراد غیر فعال را در سنین پائین محصلین تشکیل میدادند .
در بین زنان از ده ساله بیلا که در حوزه سرشماری تبریز سکونت داشتند ۸۹ درصد خانه دار و ۸ درصد شاغل بکار و کتر از ۱ درصد در جستجوی کار بودند .

حد متوسط زنانه دارای فعالیت اقتصادی بودند - از حد متوسط مردانیکه فعالیت اقتصادی داشتند کمتر بود - این موضوع شاید تا حدی بعینت آنستکه فعالیت زنان جوان بیشتر متوجه صنایع قالی بافی و پارچه بافی است -
جدول شماره ۱۰ وضع فعالیت اقتصادی جمعیت از دهه ساله به بالا را بر حسب سن و جنس در کل حوزه و شهر و بیه نقاط حوزه سرشماری تبریز نشان میدهد -

نمودار مربوط بوضع فعالیت اقتصادی در جمعیت آن ده ساله بیالای بر حسب جنس

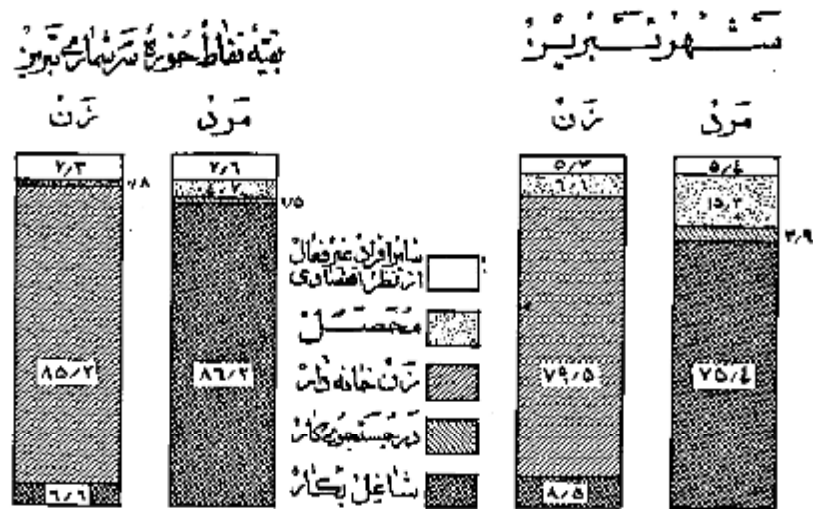

نمودار مربوط بکار طبقات فعال از نظر اقتصادی در جمعیت آن ده ساله بیالای حوزه سرشماری تبریز

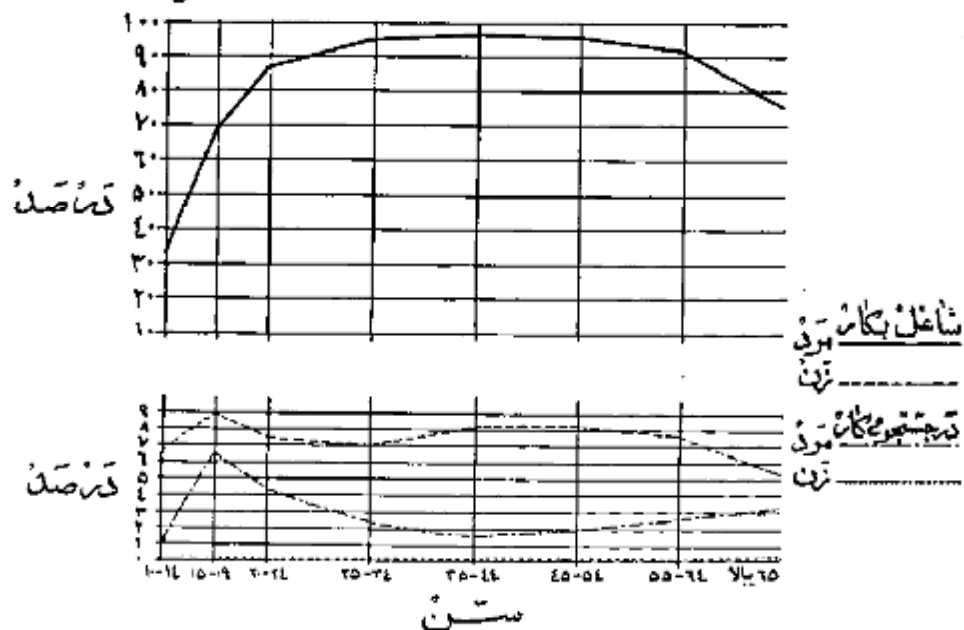

وضع اشتغال

در حوزه سرشماری تبریز جمعاً تعداد ۱۸۱ هزار نفر از افراد ده ساله بی‌الا اظهار کرده اند که بکارهای سودمند اشتغال دارند. از این گروه شاغلین ۴۷ درصد مزد بگیر بوده و برای کارفرمایان غیر دولتی کار می‌کنند و ۷ درصد مستخدم دولت و ۱ درصد کارفرمایان خودتأمین یا چند نفر کارگر در استخدام داشتند و ۳۸ درصد عهده دار انجام کار خود بودند بدون اینکه کارگری در استخدام داشته باشند و ۹ درصد هم کارگر خانوادگی بودند که بدون دریافت مزدی در کارگاههایی که تعلق بخانواده خودشان داشت کار می‌کردند.

نمودار وضع اشتغال در جمعیت آن ده ساله بی‌الا
حوزه سرشماری تبریز

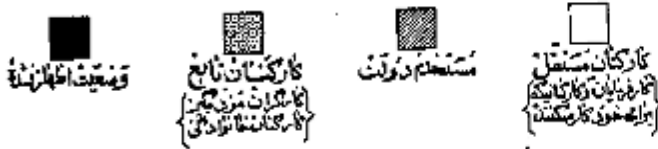
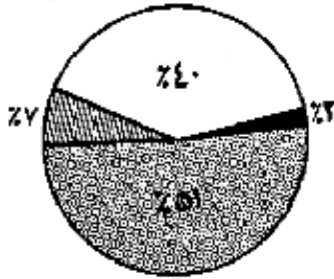

مشغل

مشغل ۳۸ درصد از مردان شاغل بکار حوزه سرشماری کشاورزی بود و ۲۲ درصد بین‌مهران صنعتی و تولیدی و ۹ درصد فروشندگان بودند و ۷ درصد در امور خدمات (سروسها) و ۱۴ درصد بقیه بکارهای گوناگون دیگر از قبیل مشاغل مربوط به امور اداری و رفتاری و مشاغل مربوط به حمل و نقل و مشاغل حرفه ای و فن و استخراج معادن و غیره مشغول بودند.

نسبت یک درصد از زنان شاغل بکار در امور صنعتی و تولیدی و ۱۵ درصد در امور خدمات (سروسها) و ۱ درصد در کشاورزی و ۵ درصد به مشاغل حرفه ای و فن و ۴ درصد بقیه بکارهای دیگر اشتغال داشتند.

در میان زنان مردان شاغل بکار عده ای که در امور پیشه های صنعتی و تولیدی کار می‌کنند جوانتر از آنهایی بودند که اشتغال بکارهای دیگر داشتند. سن مردان و زنان شاغل بکار در امور کمترین تعلیمات و تجربیات بیشتری بود مانند مشاغل حرفه ای و فن و امور اداری بین‌راهن افرادی است که بکارهای دیگر اشتغال داشتند.

جدول شماره ۱۱ تقسیمات عمده مشاغل را بر حسب سن و جنس در جمعیت شاغل بکار از ده ساله بی‌الا در کل حوزه و شهر و بقیه نقاط حوزه سرشماری تبریز نشان می‌دهد.

جدول شماره ۱۲ با تفصیل بیشتری حاوی طبقات مختلف مشاغل بر حسب جنس و وضع اشتغال در جمعیت شاغل بکار از ده ساله بی‌الا کل حوزه سرشماری شهر تبریز میباشد.

نمودار تقسیمات عمده مشاغل در جمعیت آن ده ساله بی‌الا کل حوزه سرشماری تبریز بر حسب سن

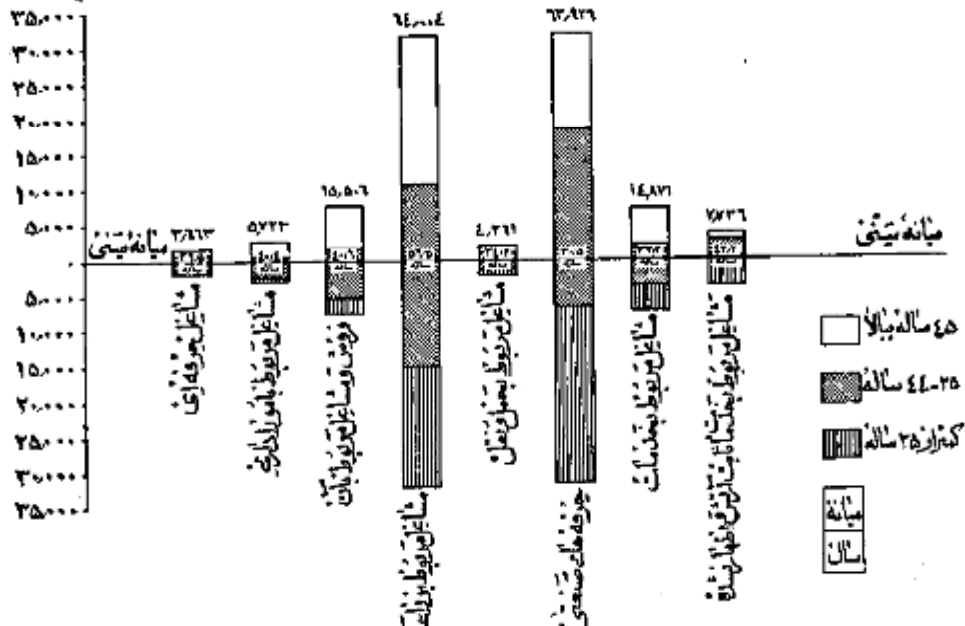

مالت دسته جمعی صنعتی

س و شش درصد از شاغلین بکار در امور کشاورزی و ۲۸ درصد در صنایع تولیدی و نساجی و ۱۲ درصد در امور خدمات (سینما) و ۱ درصد در امور تجاری و ۸ درصد در کارهای ساختمانی و ۷ درصد بقیه در حمل و نقل و ارتباطات و در سایر امور فعالیت مینمودند - این نسبت ها بین شهر تبریز و بقیه نقاط حوزه سرشماری مزبور مختلف بود - خصوصاً از لحاظ امور تولیدی و نساجی و کشاورزی *

در شهر تبریز ۲۸ درصد در کارهای تولیدی و نساجی و فقط ۴ درصد باور کشاورزی اشتغال داشتند در حالیکه در بقیه نقاط حوزه این رقم برای کارهای تولیدی ۱۷ درصد و برای امور کشاورزی ۶۶ درصد بود *

جدول شماره ۱۲ تنسبات عمده فعالیت صنعتی جمعیت شاغل بکار در ساله بالا را در کل حوزه و شهر و بقیه نقاط حوزه سرشماری تبریز بر حسب سن و جنس نشان میدهد *

جدول شماره ۱۴ با تفصیل بیشتری شامل فعالیت صنعتی جمعیت شاغل بکار بتفکیک جنس و وضع اشتغال برای حوزه سرشماری و شهر تبریز میباشد *

نمودارهای عمده صنایع جمعیت از نگاه ساله بالا بر حسب جنس در حوزه سرشماری تبریز

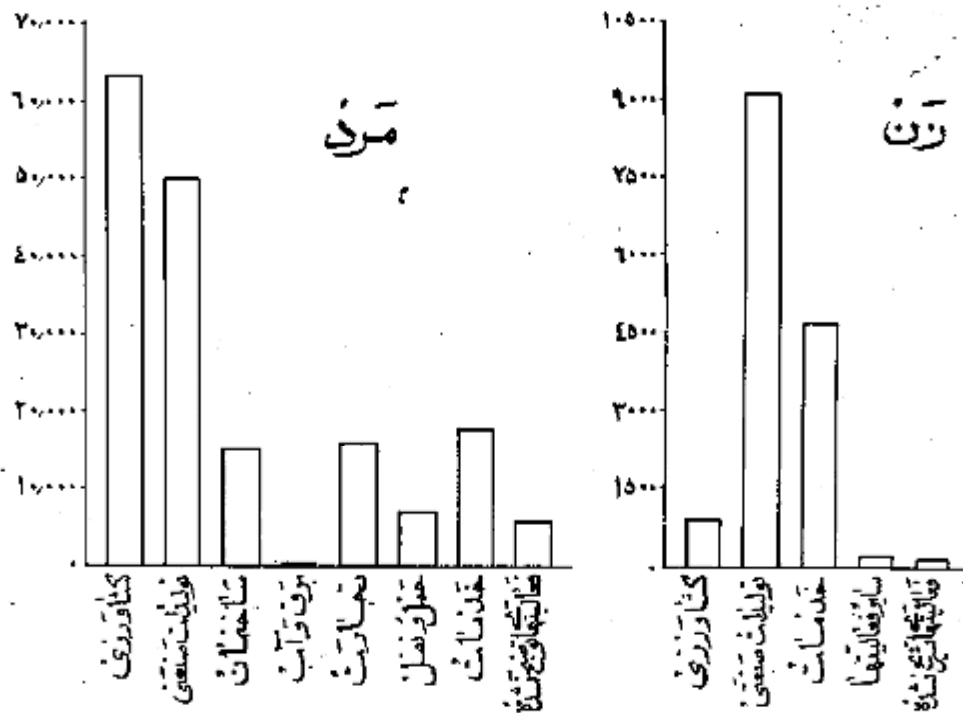

خانوارها

خانوارهای سرشماری شده در این حوزه ۱۱۵ ۴۱۴ خانوار بودند که از این عدد ۵۶ ۷۹۸ خانوار در شهر تبریز ۵۸ ۶۱۶ خانوار در بقیه نقاط حوزه مزبور سرشماری شده بودند - میان نفقات خانوار در کل حوزه سرشماری و همچنین شهر تبریز ۵ نفر بود - شش درصد خانوارهای حوزه سرشماری تبریز اظهار کرده بودند که هیچکس از افراد خانوار آنها شاغل بکار نیست و ۶۶ درصد اظهار کرده بودند که فقط یک نفر شاغل بکار در بین افراد خانوار وجود دارند و ۳۶ درصد بقیه اظهار کرده بودند که ۲ یا چند نفر از افراد خانوار آنها بکار اشتغال دارند - در ۱۶ درصد خانوارهای حوزه سرشماری فقط یک نفر باسواد بود و در ۱۸ درصد خانوارها دو یا چند نفر در ۶۶ درصد بقیه خانوارها کسی قادر بخواندن و نوشتن نبود -

جدول شماره ۱۵ خانوارهای کل حوزه و شهر و بقیه نقاط حوزه سرشماری تبریز را بتفکیک تعداد نفقات و بده باسواد در خانوار نشان میدهد *

جدول شماره ۱۶ حاوی طبقه بندی خانوارها بر حسب نفقات آنها و تعداد افراد شاغل بکار در هر خانوار است *

صنایع خانگی

فقط ۷ ۷۱۲ خانوار از ۱۱۵ هزار خانوار حوزه سرشماری تبریز اظهار کردند که برای دریافت مزد یا استفاده شخصی بساختن و تولید بعضی محصولات صنایع خانگی در داخل خانه اشتغال دارند *

در این خانوارها ۸ ۷۶۵ کارگاه صنایع خانگی وجود داشت که از این تعداد ۳ ۰۹۴ کارگاه در داخل شهر تبریز بود *

مهمترین این صنایع در کل حوزه سرشماری و همچنین شهر تبریز رخ رسی و پارچه بافی و قالی و کیم یاکی بود .
جدول شماره ۱۷ نوع صنایع خانگی در کل حوزه و شهر و بقیه نقاط حوزه سرشماری را نشان می دهد .

انواع صنایع خانگی حوزه سرشماری تبریز



نوع صنایع خانگی

نوع ساختمان و وضع تصرف

تقریباً ۳۸ درصد از واحدهای مسکنی در حوزه سرشماری و ۴۱ درصد در شهر تبریز از خشت ساخته شده بود . واحدهای مسکنی ساخته شده از مخلوط آجر و خشت و یا آجر تنها در حوزه سرشماری ۲۲ درصد و در شهر تبریز ۴۳ درصد بود . مصالح عمدتاً در ۳۶ درصد از واحدهای مسکنی حوزه سرشماری بکار برده بودند . ولی در شهر تبریز فقط ۱۱ درصد از واحدهای مسکنی از گل ساخته شده بود . چند درصد باقیمانده از واحدهای مسکنی از سنگ یا دیگر انواع مصالح بنا شده بود . هشتاد درصد ساکنین حوزه سرشماری اظهار کرده بودند که مالک منزل مسکنی خرید هستند و ۱۴ درصد اظهار کرده بودند که در منازل اجاره ای ساکن میباشند و ۷ درصد اظهار کرده بودند که در منازل سکونت دارند که متعلق بخودشان نیست و در زمین حال اجاره هم تغییر دارند .

۲۱ درصد از خانوارهای شهر تبریز اجاره نشین بودند . در صورتیکه در بقیه نقاط حوزه سرشماری فقط ۵ درصد در منازل اجاره ای زندگی میکردند . در حوزه سرشماری تبریز نسبت مالکین ساکن خانه های گلی بسیار از نسبت مالکین ساین در انواع دیگر واحدهای مسکنی بود . در شهر تبریز ۷۱ درصد در بقیه نقاط حوزه سرشماری ۹۲ درصد از منازلی که از گل ساخته شده بود بوسیله خود مالک اشغال شده بود .

جدول شماره ۱۸ ساختمان و وضع تصرف واحدهای مسکنی در کل حوزه و شهر و بقیه نقاط حوزه سرشماری تبریز را نشان می دهد .

نمودار واحدهای مسکنی بر حسب نوع مصالح ساختمان شهر تبریز

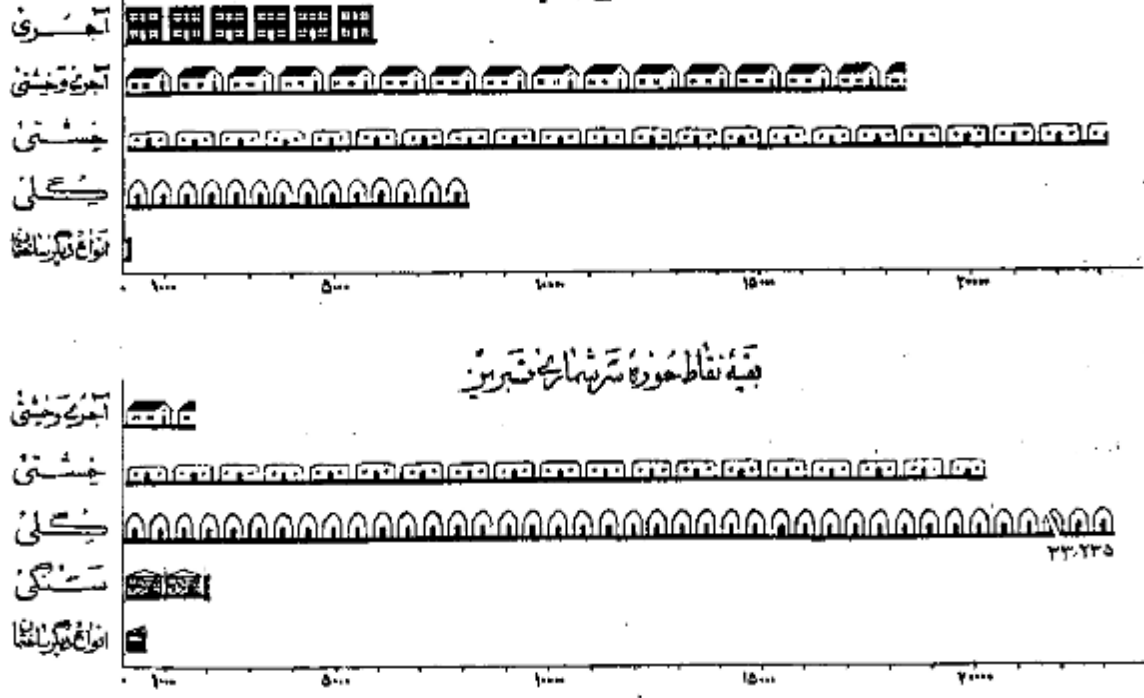

بقیه نقاط حوزه سرشماری تبریز

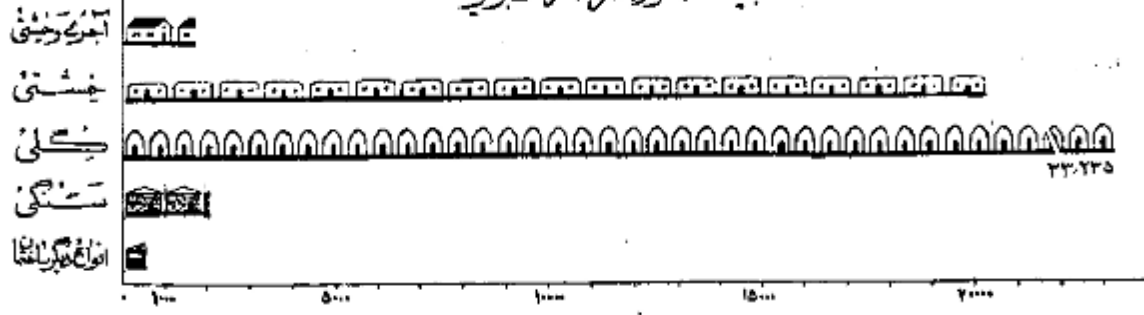

تعاریف

پرسشنامه ده

در موقع سرشماری مأمورین سرشمار دستور داشتند علاوه بر پرسشنامه نفوس پرسشنامه دیگری برای دهات بریماخذ پاسخ هائیکه که خدا بد رقیاب اوریش سفیدان محل میدادند تکمیل نمایند. این پرسشنامه حاوی سؤالاتی راجع به مشخصات کلی ده بشج زیر بود:

شورای ده

شورای ده مطابق قانون مدوب ششم مرداد ۱۳۳۵ عبارت از هیئتی است که بشکل زیر بهیچد امر اجتماعی و عمرانی دهات از میان اهالی ده انتخاب میشوند.

مدارس ده

مدارس ده دولتی و ملی هستند که در صورت اول بوسیله وزارت فرهنگ و در صورت دوم توسط مردم اداره میشود.

درمانگاه ده یا تأسیسات بهداشتی

درمانگاه یا تأسیسات بهداشتی ده در ساختمان (یا ساختمانها) یا اخائی فراوانتره بوسیله بت یا چند پزشک یا پزشکیار- پرستار یا اما برای درمان بیماران و سایر عملیات خدماتی درمانی بیماران ویا مجروحین تأسیس شده. این تأسیسات را بتان یا پولی در دسترس عموم قرار دارد.

حمام عمومی

حمام عمومی عبارت از محلی است که بشکل استحمام عموم ساخته شده.

مسجد

مسجد ساختمان یا اخائی است که فقط برای ادای نماز و سایر مراسم مذهبی اختصاص دارد.

رادپو

دانشگاههای نیرونده اخبار و برنامه های مذهبی- فرهنگی و تفریحی است که تعدادی از آن در تاریخ سرشماری در دسترس بوده است.

خالصه جات

خالصه اراضی دایره یا بایری است که دولت مالک آن شناخته میشود و از آن بهره برداری نمیکند.

املاک موقوفه

املاک موقوفه عبارت از املاکی است که بنا بر درخواست صاحب ملک یا قانون در دسترس استفاده عمومی یا معارف خاص قرار داده شده است.

زمینهای متعلق بعالقین کشاورز

این تعریف شامل املاک متعلق بعالقین است که خود یا مرزراعت مشغول میباشد.

زمینهای متعلق بعالقین غیر مقيم (اریایی)

این تعریف شامل املاک متعلق بعالقینی است که خود بزراعت مشغول نیستند.

املاک پنگاههای غیر دولتی

این تعریف شامل املاک متعلق به موسسات غیر دولتی است مانند شرکتها- موسسات تعاونی- انجمنها.

میانسه

میانسه یکی از سه سنجش آماری است که اعداد وابسته بیک موضوع آماری را از نظر شمارش و قسمت مساوی تقسیم مینماید و خود در مرکز این تناوی قرار میگیرد. با این

ترتیب مثلا میانسه ۴/۲۰ سال در کل حوزه سرشماری تبریز جمعیترا بدو قسمت مساوی مینماید بطوریکه ۸۹۰ ۲۸۷ نفر از آنها در گروههای سنی بالاتر

و ۸۹۰ ۲۸۷ نفر در گروههای سنی پایینتر از ۴/۲۰ قرار میگیرند.

در کل حوزه سرشماری تبریز میانسه سالهای تحصیلی تقریباً ۶ سال است یعنی نیمی از کسانی که دارای مدرک رسمی تحصیلی هستند (۳۱۲۲۴ نفر) تحصیلاتشان

بالاتر از ۶ سال و نیمی دیگر (۳۱۲۲۴ نفر) تحصیلاتشان پایینتر از ۶ سال است.

در کل حوزه سرشماری تبریز میانسه تعداد نقرات خانوار ۴/۷ است باین معنی که نیمی از خانوارها (۲۰۷۰۲ خانوار) نقراتشان بیز از ۴/۷ و نیم دیگر (۲۰۷۰۲)

خانوار نقراتشان بتر از ۴/۷ است.

میانگین (حد متوسط) که غیر از میانسه یکی دیگر از سه سنجش آماری است عبارت است از حاصل تقسیم جمع کل یک گروه عددی بر تعداد دستجات آن گروه و بنا بر این

باید عیناً هر تم میانسه را با رقم میانگین (حد متوسط) اشتباه کرد.

سن

طبقه بندی سن براساس سن شخص در موقع سرشماری قرار دارد که در پاسخ سؤال (چند سال دارید) تعیین گشته است. در مواردیکه پاسخ دهنده قادر به دادن پاسخ نبود مأمور سرشمار دستور داشت سن او را برحسب ظواهر حال تخمین زند.

زناشویی

طبقه بندی وضع زناشویی مربوط به وضع زناشویی در موقع سرشماری است که بچهار دسته تقسیم شده است:

دارای همسر - بی همسر در اثر فوت - طلاق واقع شده و هرگز ازدواج ننورده.

سواد

در طبقه بندی سواد تقسیمات زیر رعایت شده:

الف - کسانیکه بیکی از زبانها میتوانند بخوانند و بنویسند بشکلیکه آنهاشیکه تحصیلات رسمی دارند یا ندارند.

ب - کسانیکه فقط میتوانند بخوانند.

ج - کسانیکه نمیتوانند بخوانند و بنویسند.

با سواد در این نثره شامل قسمت آلف در طبقه بندی بالا است.

تحصیلات

آخرین مدرک تحصیلی عبارت است از گواهینامه ای که برای بیابان رساندن آخرین سال مدرسه ابتدائی توسطه یادانشکده داده شده یا کارنامه ای که شخص را قادر بسازد که تحصیلات خود را در کلاس بالا تورا ادامه دهد. پایین سرتیق اگر حاصل در سال پنجم متوسطه شرکت کرده ولی در امتحانات مربوطه مردود شده باشد جز آنهاشیکه سال چهارم را تکمیل کرده اند طبقه بندی میشود. همچنین بنسب حاصل ۱۲ ساله که در تاریخ سرشماری در سال ششم ابتدائی بوده جزو افرادی محسوب شده است که سال پنجم دبستان را بیابان رسانده اند.

صیغه بندی مدارس ابتدائی یا متوسطه براساس طبقه بندی رسمی دولتی قرار دارد. اشخاصیکه تحصیلات قدیمی دارند یا تحت نظر معلم خصوصی یا در مدارس غیر رسمی تحصیل نموده اند با آنکه کسانیکه اصلا تحصیل نکرده اند جزو دسته مدرک تحصیلی رسمی ندارند یا درجه تحصیلی خود را اظهار نکرده اند " طبقه بندی شده اند.

مذهب

طبقه بندی مذهب براساس سؤال " مذهب شما چیست " بعمل آمده است.

شهرستان محل تولد

افرادیکه در حوزه سرشماری تبریز زندگی میکردند ولی در سایر شهرستانها متولد شده بودند برحسب شهرستان محل تولد خود طبقه بندی شده اند تا معلوم باشد چه تعداد از جمعیت حوزه سرشماری متولد شهرستانهای مجاور حوزه سرشماری چه تعداد متولد شهرستانهای غیر مجاور باشند. حوزه های سرشماری مجاور عبارتند از: حوزه های سرشماری رضائیه - مراغه - نئسترد - میانه - سراب - اخر - مرند - خوی.

کشور محل تولد

متولدین خارج از کشور برحسب کشورهای زیر طبقه بندی شده اند:

آلمان - افغانستان - امریکا - انگلستان - ایتالیا - پاکستان - ترکیه - چکسلواکی - روسیه (اتحاد جماهیر شوروی) - سوئد - سوئیس - سوریه - عراق - عربستان سعودی - فرانسه - لبنان - لهستان - مصر - هندوستان - یونان.

متولدین در کشورهای دیگر تحت عنوان " متولدین در سایر کشورها " نشان داده شده.

وضع فعالیت اقتصادی

مقصود از فعالیت اقتصادی فعالیتی است که بهره ای برای اجتماع از آن حاصل شود و یا سخباتیکه از افراد ده ساله یا بالا سؤال " شغل فعلی شما چیست؟ " - تحصیل شده طبقه بندی فعالیتهای اقتصادی را نشان میدهد.

افراد فعال از نظر اقتصادی از دو دسته تشکیل میشوند دسته ای که شاغل بکارهای اقتصادی هستند و دسته ای که قادر باینجام کارهای مفید از نظر اقتصادی هستند ولی در جستجوی کاریباشند.

بائون خانه دار و بصلین و امثالهم در دسته غیر فعال (از نظر اقتصادی) طبقه بندی شده اند زیرا فعالیت این افراد تاثیر مستقیم در وضع اقتصادی ندارند.

طبقه بندی مشاغل حاوی انواع مشخص کارها است که موضوع فعالیت روزانه اشخاص به باشد صرف نظر از اینکه درجه محیط با درجه نوع از فعالیت های دسته جمعی صنعتی انجام وظیفه میکنند مثل کمانیک در فعالیت های دسته جمعی صنعت نساجی و بانوسازی و حامل و نقل و یا سایر فعالیتها شغل حمایتی دارند .
در مواردیکه شخص دارای دو یا چند شغل مختلف باشد بر حسب شغلی که از آن بیشتر بهره برداری میکند طبقه بندی شده است .
طبقه بندی مشاغل بر اساس طبقه بندی قراردادی بین المللی مشاغل (I.L.O) تنظیم گردیده و شامل ۹ دسته تقسیمات عمده و ۵۲ دسته طبقات مشاغل میباشد .
مشاغل مربوط به امور خدمات (سروسها) شامل فعالیت هایی است که بنظر حفاظت و حراست مال و جان و همچنین انجام خدمات شخصی نسبت به فرد یا گروهی از افراد انجام میشود .

خدمات شخصی شامل مشاغلی مانند خدمتگزاری در خانه ها و در دستگا های اداری و در بهمان خانه های باشد از قبیل شغل کفشی - پیشخدمتی - آشپزی - سرایداری و اشغال آنها . مشاغلین امور خدمات (سروسها) ممکن است در خدمت دولت یا غیر دولت باشند .
فعالیت دسته جمعی صنعتی

طبقه بندی فعالیت های دسته جمعی صنعتی شامل انواع مختلف فعالیت های اقتصادی است که نتیجه آن تولید محصولی و انجام خدمتی میباشد و وسیله افراد یا گروهی معینی از اشخاص اداره میشود هر دو از تقسیمات عمده و با طبقات فعالیت صنعتی شامل مشاغل مختلفی میشود مثلاً یک کارخانه نساجی ممکن است هم با نیروی انبساط دارو هم مهندسی و هم ماشین نویسی در استخدام داشته باشد که کلیه این اشخاص یا مشاغل مختلفی که دارند در فعالیت دسته جمعی "صنعت نساجی" طبقه بندی میشوند .
طبقه بندی فعالیتها بر اساس طبقه بندی قراردادی بین المللی فعالیت های دسته جمعی اقتصادی (I.S.I.C) تنظیم گردیده است و شامل ۹ دسته تقسیمات عمده و ۴۰ دسته طبقات فعالیت صنعتی میباشد .

وضع اشتغال

وضع اشتغال بر اساس رابطه شغل پاسخ دهنده با کارگران زبردست یا سربوست به چند طبقه تنگیک شده که عبارتند از: کارفرما - کارکنانیکه برای خود کار میکنند - مستخدمین دولت - مزد بگیران - کارکنان خانوادگی بدون مزد .

کارفرما کسی است که کار خود را شخصاً اداره میکند و یک یا چند نفر را بغیر از کارآموزان بدون مزد در استخدام دارد .
شرکائیکه یک موسسه انتفاعی را اداره میکنند و در ضمن کارکنانی در استخدام دارند جزو (کارفرمایان) طبقه بندی شده اند .
کارکنانیکه برای خود کار میکنند عبارتند از کسانی که شغل خود را شخصاً اداره کرده و کارگری در استخدام ندارند یا از کارگران خانوادگی و کارآموزان بدون مزد در کار خود استفاده میکنند .
کارمند دولت کسی است که برای یکی از ادارات دولتی کار میکند و شامل افراد حقوق بگیران از کشوری و لشکری میباشد .
مزد بگیر عبارتست از کسی که برای کارفرمای مستقل کار کند و در مقابل اجرتی بصورت نقدی - جنسی - حقوق ماهیانه - حق کیسیون - انعام یا مزد متناسب مقدار کار انجام شده دریافت نماید .

کارکنان خانوادگی کسانی هستند که برای یکی از اعضای خانوار خود بدون دریافت مزد کار میکنند و در معرض مسکن یا غذا یا پاداشهای نقدی دریافت میدارند .

خانوار

خانوار بطوریکه در متن سرشماری تعریف شده عبارت است از کلیه افرادیکه قطع نظر از بستگی آنها با رئیس خانوار در یک واحد مسکونی زندگی میکنند بدین ترتیب خانوار شامل رئیس خانوار - همسر او - فرزندان - والدین یا سایر خویشاوندان یا همسران یا خدمتگاری میشود که در یک واحد مسکونی با آن خانوار زندگی کنند .
واحد مسکونی عبارت از مکانی است که بواسطه یک خانوار برای زندگی کردن مورد استفاده قرار بگیرد و ممکن است خانه یا آپارتمان یا چادریکی از انواع دیگر واحد های مسکونی باشد .
اشخاصیکه در بیمارستانها - زندانها - مدارس - پرورشگاه - پنهان - هتلها - موسسات - فرارگاهها و سایر واحدهای مسکونی عمومی بسر میبرند بصورت یک خانواده زندگی میکنند جزو خانوار محسوب نشده اند .

صنایع خانگی

در مواردیکه کالای در منزل بمنظور فروش یا استفاده بطور مرتب ساخته میشود خانوار بواسطه در طبقه بندی خانوارهاییکه دارای صنایع خانگی بودند محسوب گردیده .
برای ساختن این کالاها مزدی به هیچیک از اعضای خانوار پرداخت نمیشود . صنایع خانگی که بطور مشخص تنگیک شده عبارت از نالی - گلیم - زلو - و جاجیم بافی - تندمالر - بستنی و نانندگی - بعمل آوردن ابریشم - پنجه پانگی و غیره بود . خانوارهایی که پیش از یک صنعت خانگی دارند بر حسب هر یک از صنایع مربوطه طبقه بندی شده اند .
نوع ساختمان

نوع ساختمان واحدهای مسکونی بر حسب مصالح عمده ای که در آن بکاررفته بود بواسطه سرشمارشخص گردید طبقه بندیهای بکاررفته عبارت است از تمام آجر - تمام خشت - آجر و خشت - گل - چوب - سنگ - چادر - حصیر و مصالح دیگر - در ساختمانهاییکه مصالح بطور مختلط بکاررفته طبقه بندی واحدهای مسکونی بر حسب مصالحی است که

در ساختمان بیشتر مصرف داشته است .

وضع تصرف

- وضع تصرف بر اساس مصرف ساکنین هر واحد مسکونی در موقع سرشماری تعیین گردیده . طبقه بندی وضع تصرف عبارت از ملکی - اجاره ای و غیرملکی جانی است .
- طبقه اجاره ای شامل واحدهائی است که ساکنین آن مالک منزل نبوده و برای استفاده از آن مبلغی نقد یا جنسی بطور منظم میپردازند و طبقه غیرملکی جانی شامل واحدهائی است که ساکنین آن نه مالک مسکن هستند و نه در برابر استفاده از آن وجه نقد یا جنس میپردازند .

جدول شماره ۱- جمعیت بر حسب جنس در شهر- دهات و دیگر نقاط مسکونی حوزه سرشماری شهریزه آبانماه ۱۳۳۵ (توامبر ۱۱۳۶)

شهر-ده- سایر نقاط مسکونی	مرد	زن	مرد	زن	مرد	زن	شهر-ده- سایر نقاط مسکونی
جمعیت کل حوزه سرشماری شهریزه	۲۹۲ ۷۲۳	۲۸۳ ۰۰۶	۵۷۵ ۷۲۹				
نقاطی که مجهز از دفتر یا بیشتر جمعیت دارند							
شهریزه	۱۲ ۱۸۷	۱۴۲ ۲۲۶	۲۸۱ ۹۹۶				
آذر شهر	۷ ۲۳۴	۲ ۳۵۳	۱۲ ۲۸۷				
اسکو	۷ ۲۳۰	۲ ۲۸۶	۷ ۲۳۰				
مغان	۰ ۴۴۱	۲ ۰۵۳	۲ ۱۰۶				
شیراز	۰ ۴۴۱	۲ ۸۷۶	۰ ۴۴۱				
خسرو شاه	۰ ۳۶۲	۲ ۶۴۰	۰ ۳۶۲				
نقاطی که کمتر از پنج هزار نفر جمعیت دارند							
آبیز	۴۹۹	۱۶۶	۴۹۹				
آبجان	۲۱۳	۱۱۴	۲۱۳				
آبجانان	۲۱۲	۱۸۳	۲۱۲				
آخوه	۴۹۹	۲۴۵	۴۹۹				
آش جهان	۹۱۳	۴۶۳	۹۱۳				
آریادریه سی	۱۵۷	۷۱	۱۵۷				
آستان	۴۲۱	۲۱۳	۴۲۱				
آفتاب اولو	۱۴۵	۶۳	۱۴۵				
آفتاب	۳۲۸	۲۱۱	۳۲۸				
آفتاب نهل اسکو	۳۳۸	۱۶۳	۳۳۸				
آفتاب کبیل اوجان	۲۰۶	۱۰۳	۲۰۶				
آوداش	۱۸۰	۷۹	۱۸۰				
آوگوش	۱۱۴	۵۶	۱۱۴				
آوگوش	۵۱۲	۲۴۴	۵۱۲				
آلاتی	۱ ۴۰۲	۶۸۹	۱ ۴۰۲				
آلدوراش	۳۵۶	۱۷۶	۳۵۶				
آمنان	۵۸۴	۲۶۱	۵۸۴				
آمانخان	۳۳۴	۱۶۲	۳۳۴				
آفرجه	۲۶۱	۱۲۷	۲۶۱				
ایواسحق	۱۶۳	۸۲	۱۶۳				
احمد آباد	۳۳۰	۱۴۰	۳۳۰				
احمد	۱ ۱۱۴	۵۳۶	۱ ۱۱۴				
ارسط	۴۲۳	۱۱۹	۴۲۳				
ارشتاب	۴۳۲	۲۱۶	۴۳۲				
اسب آباد	۱۳۱	۶۵	۱۳۱				
امیس	۱۰۶	۵۱	۱۰۶				
استار مواضعخان	۱۸۱	۸۵	۱۸۱				
استار مهرانرود	۵۴۳	۲۲۹	۵۴۳				
استار مغان	۱ ۶۲۷	۸۰۵	۱ ۶۲۷				
استارگوه	۳۱۲	۱۶۷	۳۱۲				
اسفهان	۱ ۶۲۳	۸۲۲	۱ ۶۲۳				
اسکندران	۴۸۶	۳۲۱	۴۸۶				
اسکندر	۶۰۴	۳۰۷	۶۰۴				
اسکی کند	۳۰۳	۱۶۶	۳۰۳				
اسنجان	۷۳۵	۳۴۹	۷۳۵				
اشلاق سفلی	۵۵۹	۲۷۳	۵۵۹				
اشلاق علیا	۶۹۷	۳۳۴	۶۹۷				
اشرف آباد	۶۸	۵۳	۶۸				
افشرد	۵۲۳	۲۴۱	۵۲۳				
اکین آباد	۳۱۶	۱۶۴	۳۱۶				
بقیه نقاط کمتر از پنج هزار نفر							
القدیس	۲۹۲ ۷۲۳	۲۸۳ ۰۰۶	۵۷۵ ۷۲۹				
الاس	۲۲۲	۱۷۲	۲۲۲				
الوار	۶۶۱	۳۳۷	۶۶۱				
الوار سفلی	۵۴۲	۳۵۵	۵۴۲				
الوار علیا	۳۴۲	۱۱۷	۳۴۲				
الوانق	۵۲۰	۲۷۱	۵۲۰				
الوندی	۲۶۱	۱۲۳	۲۶۱				
امامیه	۴۵	۲۲	۴۵				
امرال	۲۷۱	۳۱۰	۲۷۱				
استجان	۳۵۱	۱۸۹	۳۵۱				
اناب	۴۹۹	۲۵۲	۴۹۹				
انند	۱۷۱	۴۲۲	۱۷۱				
انندی	۳۱۸	۱۷۹	۳۱۸				
امیر دین	۶۲۳	۳۲۳	۶۲۳				
امیر دین	۷۴۸	۳۵۳	۷۴۸				
امین آباد	۲۱۷	۱۱۳	۲۱۷				
انباردان	۸۱۸	۴۳۵	۸۱۸				
انرجان اوجان	۲۴۹	۱۲۷	۲۴۹				
انرجان سرد صحرا	۵۵۳	۲۸۶	۵۵۳				
انگنجان	۱۶۱	۸۷	۱۶۱				
انج تپه	۷۵	۳۶	۷۵				
انزور آباد	۵۳۱	۲۷۵	۵۳۱				
اول	۱۲۶	۷۲	۱۲۶				
ایرانق	۱ ۷۱۳	۸۹۵	۱ ۷۱۳				
ایلیچی	۲ ۸۱۷	۱ ۳۹۳	۲ ۸۱۷				
باجایح	۴۸۹	۲۷۹	۴۸۹				
بادام یار	۳۱۸	۱۷۳	۳۱۸				
بارانلو	۲۶۸	۱۳۸	۲۶۸				
بارق	۱ ۵۰۲	۷۸۹	۱ ۵۰۲				
بابین	۲ ۳۲۳	۱ ۷۱۱	۲ ۳۲۳				
باشیز اوجان	۴۴۱	۲۲۲	۴۴۱				
باشیز مهرانرود	۶۵۴	۳۱۱	۶۵۴				
باشکند	۳۸۲	۲۰۸	۳۸۲				
باغ معروف	۳۸۸	۲۱۹	۳۸۸				
باغ نهر	۲۹۴	۱۴۴	۲۹۴				
باغ یعقوب	۸۵	۴۶	۸۵				
باویل سفلی	۱ ۳۴۳	۶۷۱	۱ ۳۴۳				
باویل علیا	۱ ۰۶۷	۵۳۷	۱ ۰۶۷				
بایرام	۲۹۴	۱۴۸	۲۹۴				
بچه آباد	۱۹۲	۸۵	۱۹۲				
بخنایش	۳ ۲۳۹	۱ ۶۰۰	۳ ۲۳۹				
بستان آباد سفلی	۱ ۲۹۷	۶۸۲	۱ ۲۹۷				
بستان آباد علیا	۶۸۵	۳۵۸	۶۸۵				
بشیر	۳۴۴	۱۸۳	۳۴۴				
بنفشه درق	۲۵۵	۱۳۰	۲۵۵				
بنه کبیل	۳۸۴	۳۹۰	۳۸۴				
بنوس	۲ ۰۶۰	۱ ۲۳۱	۲ ۰۶۰				
بورجالو	۲۷۳	۱۲۷	۲۷۳				
بهدار	۳۳۴	۱۶۷	۳۳۴				
بیرق	۵۳	۲۷	۵۳				

بقیه جدول شماره ۱ - جمعیت بر حسب جنس و شهر - دهات و دیگر نقاط مسکونی حوزه سرشماری تبریز و آبانماه ۱۳۳۵ (نوامبر ۱۹۵۶)

شهر - ده - سایر نقاط مسکونی	مرد	زن	شهر - ده - سایر نقاط مسکونی	مرد	زن
بقیه نقاط کثرت از پنجهزار نفر			بقیه نقاط کثرت از پنجهزار نفر		
یکجه خاتون	۲۰۴	۱۶۵	حسین آباد	۱۴۴	۱۲۴
پیکو	۸۹	۹۲	حسین آباد	۴۳	۴۳
پاکچین	۱۳۰	۲۰	عمار	۶۰	۲۰
پودول	۲۴۲	۱۱۹	حیدرآباد	۱۲۳	۱۱۹
بستان	۲۰۳	۱۴۴	خاتون آباد	۱۶۱	۱۴۴
پیر جویان	۲۳۹	۱۲۴	خاصلو	۱۰۰	۱۲۴
پیر سلطان	۱۶۱	۱۶	خاصلو	۷۳	۱۶
پیر لوجه	۲۱۰	۱۰۸	خاصوان	۱۰۲	۱۰۸
تاج الدین	۶۱	۳۳	خانته	۲۸	۳۳
تازه کند اسکو	۴۹۹	۲۲۷	خانقاه	۱۰۰۶	۲۱۲
تازه کند اوچان	۱۶۶	۲۶	خانجیر	۵۹۴	۲۰
تازه کند رود قات	۲۲۴	۱۲۰	خواجه	۱۱۸	۱۶۴
تازه کند سرد	۲۶۷	۱۴۰	خسروی	۱۲۷	۱۲۷
تازه کند مهرانرود	۳۲۷	۱۲۷	خندکاب	۱۶۰	۱۲۷
تازه کند نهند	۹۶	۵۱	خشندرق	۴۵	۵۱
ترشکوه	۴۰	۲۵	خلجیان	۳۹۸۱	۱۵
ترکبهر	۶۸۹	۳۶۵	خلیله ده	۱۲۳	۳۲۴
ترک داری	۵۳۳	۲۹۴	خواجه	۱۵۳۰	۲۵۹
تنگه داش	۸۳۸	۴۵۹	خواجه دیزج	۴۵۹	۳۲۹
تور آفاج	۳۰۹	۱۵۶	خواجه مرجان	۲۲۶	۱۵۳
تویچ	۲۵۳	۱۲۵	خورخور	۱۲۸	۱۲۵
تورقای	۲۸۴	۱۵۲	خیرآباد	۱۲۶	۱۲۶
تیل	۲۴۳	۱۲۵	خیره مسجد	۴۲۳	۱۸۹
تیمور لوانزاب	۱۴۲	۷۴	داربان	۲۴۱۱	۶۸
تیمور لوکارگان	۲۱۹۰	۱۱۰۰	داش آتان	۲۲۲	۱۰۹۰
تیر خزان	۲۶۸	۱۴۵	داش کسن	۳۵۹	۱۲۳
جانسپان	۶۲۸	۳۱۳	دروش بقال	۲۵۷	۳۱۵
جانقور	۳۶۰	۱۸۸	درو بی	۲۳۳	۱۲۲
جد آتیه	۲۱۸	۱۰۴	دستجرد	۱۰۵۳	۱۱۴
جراثیل	۲۴۹	۱۲۸	دغدغان	۲۸۳	۱۲۱
چوقان	۵۶۸	۲۹۸	دین امیردار	۱۵۳۳	۲۷۰
چوقان کوچک	۱۸۶	۹۷	دین چراغ	۲۴۸	۸۶
چوقه خون	۶۱۸	۳۰۰	دین حسن	۸۹	۳۱۸
چوقه خوران سفلی	۳۲۹	۱۵۲	دین خلیل	۲۸۱۲	۱۷۷
چوقه خوران علیا	۳۷۰	۱۶۰	دین شیخ مرجان	۲۱۲۵	۲۱۰
چشمه گان	۱۶۳	۳۴۱	دین مهر	۵۸۶	۳۲۲
چله خانه سفلی	۱۰۲	۴۸	دین مهرانرود	۷۲۳	۵۴
چله خانه علیا	۱۵۴	۸۳	دین ور	۸۰	۷۱
دین زمین	۲۲۱	۱۲۴	دین تاب	۶۱۵	۸۷
دینار	۴۲۷	۲۱۹	دین آباد	۴۷۳	۲۰۸
دیزی	۱۲۱	۶۲	رواسان	۲۸۰	۷۱
دوان	۴۱۳	۲۳۰	زیرلو	۱۴۹	۲۳۳
دهار برود	۴۵۱	۲۳۵	زینق	۵۲۰	۲۱۶
دهران	۱۲۸۷	۶۸۶	زنگوجه اوچان	۲۰۱	۶۰۱
دینی بلاغ	۳۲۶	۱۶۷	زنگوجه عباس	۴۸۶	۱۵۱
احمد آقا	۱۴۲	۴۵۹	زنگار	۴۸۳	۴۵۹
احمد عبدال	۱۸۴	۹۳	زنگی	۲۱	۹۳
اقط	۱۶۱	۸۶	زیرگان	۱۰۵	۸۶
من آباد	۴۶	۲۷	زن آب	۳۲۹	۳۹
من کهل	۳۲۶	۱۸۷	زن آباد	۵۶۰	۴۸۹

بقیه جدول شماره ۱- جمعیت بر حسب جنس در شهر - دهات و دیگر نقاط سکونی حوزه شصت و نهمین: آبانماه ۱۳۳۰ (نوامبر ۱۹۵۱)

زن	مرد	مرد و زن	شهر - ده - سایر نقاط سکونی	زن	مرد	مرد و زن	شهر - ده - سایر نقاط سکونی
			بقیه نقاط کمتر از پنجاه نفر				بقیه نقاط کمتر از پنجاه نفر
۱۴۰۴	۱۵۱۰	۲۹۱۴	* صوفیان	۱۵۷	۱۸۷	۳۴۴	زن الحاجلو
۱۶۱۹	۱۶۶۷	۳۲۸۶	* طسج	۶۸۶	۷۸۳	۱۴۶۹	* زن جناب
۶۴	۶۹	۱۳۳	* طویقین	۶۰	۴۲	۱۰۲	* زن کش
۱۳۹	۱۴۰	۲۷۹	* عباس آباد	۱۵۰	۱۵۱	۳۰۱	* ساتلو
۷۴	۶۸	۱۴۲	* علی آباد	۳۰۳	۴۳۵	۷۳۸	سار
۱۲۴	۱۳۸	۲۶۲	* علی اکبر	۲۱۱	۲۴۹	۴۶۰	* ساران
۳۱۴	۳۱۱	۶۲۵	* علی بیگلر	۳۹۶	۴۴۶	۸۴۲	ساران قل
۳۹۶	۴۱۰	۸۰۶	* علی خلیج	۱۶۰	۱۷۵	۳۳۵	ساروخیل
۷۵۷	۷۶۶	۱۵۰۳	علیشاه	۳۲۷	۳۳۸	۶۶۵	* سرای
۲۴۷	۱۶۹	۴۱۶	* همدون بیخ	۲۱۷	۲۷۰	۴۸۷	* سر چشمه
۵۵۰	۶۲۸	۱۱۷۸	* عنصرد	۱۳۰	۱۴۵	۲۷۵	* سرخه
۳۹۸	۴۰۴	۸۰۲	* عین الدین	۱۰۷	۱۳۵	۲۴۲	سرخه گاو
۹۵	۱۰۴	۱۹۹	* غلاملو	۲۰۴۸	۲۲۳۰	۴۲۷۸	سردرد
۲۲۷	۲۳۹	۴۶۶	* غلمان سرای	۵۵۸	۵۲۲	۱۰۸۰	* سرکدین
۵۷	۶۵	۱۲۲	* غله زار	۲۲۰	۳۵۵	۵۷۵	سرتد
۲۳۶	۲۴۹	۴۸۵	* نوح آباد	۱۱۷	۱۳۰	۲۴۷	سربین دین
۵۶۷	۵۵۹	۱۱۲۶	* فسقندیس	۱۱۷	۱۱۰	۲۲۷	* سعدی
۴۷۵	۴۸۵	۹۶۰	* فیروز سالار	۱۲	۱۹	۳۱	* سعدی بیگلر
۱۳۶	۱۱۰	۲۴۶	* قاشقای	۸۸۲	۹۴۳	۱۸۲۵	* سعید آباد
۸۷۶	۱۰۲۷	۱۹۰۳	* قاضی جهان	۴۶۰	۵۸۸	۱۰۴۸	سعیدان جدید
۳۵	۴۸	۸۳	* قاضی کند	۲۷۱	۲۹۲	۵۶۳	سعیدان عتیق
۱۳۲	۱۴۲	۲۷۴	* قانچی	۷۱۰	۶۸۴	۱۳۹۴	* سعید کمر
۱۷۷	۱۴۳	۳۲۰	* قایش قور شاق	۶۰۷	۶۲۵	۱۲۳۲	سعیده خزان
۱۴۱	۱۶۳	۳۰۴	* قیجاق انزاب	۸۳۴	۸۵۳	۱۶۸۷	* سفین سرا
۹۳	۹۹	۱۹۲	* قیجاق عباس	۳۱۱	۲۷۵	۵۸۶	* سگیان
۱۷۰	۱۶۰	۳۳۰	* قرابیل	۱۷	۲۴	۴۱	سولوجه
۲۰۹	۱۸۹	۳۹۸	* قران تپه	۲۲	۱۷	۳۹	سولی درق
۱۱۰	۱۱۰	۲۲۰	* قره بوزک	۸۰	۸۱	۱۶۱	سهرته
۱۶۶	۱۰۳	۲۶۹	* قره اونه	۳۳۰	۳۷۰	۷۰۰	* سیهلان
۴۷۳	۴۸۹	۹۶۲	* قره بابا اوجان	۷۵۵	۶۴۸	۱۴۰۳	سیاه چمن
۱۴۲	۱۵۵	۲۹۷	* قره بابا عباس	۱۰۵۶	۱۴۱۷	۲۴۷۳	سپس
۲۹۹	۳۳۹	۶۳۸	* قره بلاغ	۳۱۳	۳۱۳	۶۲۶	* سیلاب
۴۷	۶۰	۱۰۷	* قره تپه اسکو	۱۰۷	۱۰۶	۲۱۳	* سیهتاب
۵۰۵	۵۵۸	۱۰۶۳	* قره تپه انزاب	۲۲۵	۲۲۳	۴۴۸	* شاد باد علیا
۳۵	۴۰	۷۵	* قره کوره	۶۴۲	۶۶۱	۱۳۰۳	* شاد باد مشایخ
۲۱۹	۲۱۵	۴۳۴	* قره کوشن	۳۴	۳۵	۶۹	شالی
۱۰۰	۹۸	۱۹۸	* قرچجه	۵۴۰	۴۳۰	۹۷۰	* شانجان
۱۲۸	۱۱۲	۲۴۰	* قزل احمد	۲۶۹	۳۰۷	۵۷۶	* شاهنگی
۱۶۶	۱۲۸	۲۹۴	* قزلبچه انزاب	۱۰۸	۱۰۷	۲۱۵	* شاه مرس
۱۷۹	۱۱۴	۲۹۳	* قزلبچه عباس	۶۴	۶۴	۱۲۸	* شهبلی
۵۷	۶۹	۱۲۶	* قزلبچه میدان	۵۹۰	۶۷۰	۱۲۶۰	* شرفخانه
۱۲۰	۱۳۷	۲۵۷	* قزل دینج	۴۱	۴۵	۸۶	* شیل لو
۹۱	۹۷	۱۸۸	* قشلاق سفلی	۱۳۶۱	۱۲۷۳	۲۶۳۴	* شند آباد
۵۳	۴۹	۱۰۲	* قشلاق شورکات	۱۲۸	۱۲۰	۲۴۸	* شنگل آباد ارونی
۷۲	۸۴	۱۵۶	* قشلاق علیا	۲۴۱	۲۳۰	۴۷۱	* شنگل آباد عباس
۲۳۹	۲۵۰	۴۸۹	* قشلاق کارکان	۱۶۹	۱۷۰	۳۳۹	* شیخ حسن
۱۰۶	۱۲۵	۲۳۱	* قلعه اوجان	۱۶۴	۱۷۷	۳۴۱	* شیخ ولی
۱۲۵	۱۴۰	۲۶۵	* قلعه اوزر آباد	۸۱۰	۹۵۶	۱۷۶۶	* شیرامین
۳۳	۶۶	۹۹	* قلعه حسن آباد	۳۰۷	۲۸۶	۵۹۳	* شیروانه ده
۱۷	۸۰	۹۷	* قلعه چه	۱۳۷	۱۲۸	۲۶۵	* ضغایش

بقیه جدول شماره ۱- جمعیت بر حسب جنس در شهر - دهاشود بگر نقاط مسکونی حوزه سرشماری تبریز: آبانماه ۱۳۳۵ (نوامبر ۱۹۵۶)

زن	مرد	مرد و زن	شهر - ده - سایر نقاط مسکونی	زن	مرد	مرد و زن	شهر - ده - سایر نقاط مسکونی
			بقیه نقاط کمتر از پنجمزار نفر				بقیه نقاط کمتر از پنجمزار نفر
۵۵۶	۵۷۴	۱۱۳۰	گنجر	۱۱۴	۱۳۳	۲۴۷	قلعه لر
۱۱۲	۱۰۰	۲۱۲	گزار	۵۵	۶۴	۱۱۹	قلعه مراتوش
۲۲	۲۳	۴۵	گواهر	۶۶	۷۳	۱۳۹	قم تپه
۸۴	۱۰۴	۱۸۸	گورچین اوچان	۱۸۸	۲۲۱	۴۰۹	تندیلو
۸۳	۸۰	۱۶۳	گورچین مواضعخان	۵۷	۵۷	۱۱۴	توزلوجه
۶۴۰	۶۱۳	۱۲۵۳	لاله	۲۰۷	۱۹۶	۴۰۳	توزیلو
۲۰۸	۱۷۵	۳۸۳	لاهیجان	۴۶	۴۸	۹۴	فوش قرا
۱-۵۷	۱-۴	۲۱۶۱	لوقان	۱۳۵	۱۳۳	۲۶۸	قرلوقم
۵۸۸	۶۲۹	۱۲۱۷	مایان سفلی	۲۶	۳۱	۵۷	تربجاق
۲۱۳	۲۱۶	۴۲۹	مایان علیا	۱۴۷	۱۴۷	۲۹۴	قینساب
۵۱۱	۵۸۱	۱۰۹۲	منق	۷۱۰	۷۲۷	۱۴۳۷	کافی الطنک
۴۴۱	۴۵۹	۹۰۰	جبارتین	۲	۴	۶	کیوه کبک
۷۵	۸۳	۱۵۸	محمود آباد	۷۰۳	۷۱۰	۱۴۱۳	کیا باد
۶۶۵	۷۰۰	۱۳۶۵	مراد آباد	۱۷۵	۲۰۶	۳۸۱	کناچین
۴۳	۳۸	۸۱	مرحانلو	۵۴۳	۵۷۶	۱۱۱۹	کر
۵۵	۶۳	۱۱۸	مردین	۱۸۶	۱۷۸	۳۶۴	کرجان
۱۴	۲۲	۳۶	مره تاب	۳۴۲	۳۹۲	۷۳۴	کرده آباد
۳۴۶	۳۳۶	۶۸۲	خریجه	۴۸	۵۵	۱۰۳	کرده کندی مواضعخان
۴۵۹	۴۶۷	۹۲۶	مشفق	۵۱۸	۵۱۲	۱۰۳۰	کرده کندی مهرانرود
۸۱	۹۳	۱۸۲	مشیر آباد	۳۱۰	۳۱۶	۶۲۶	کرده لر
۹۶	۱۰۳	۱۹۹	ملا محمود	۲۶۲	۲۶۹	۵۳۱	کرکج
۳۵۸	۳۴۳	۷۰۱	ملک زاده	۵۶۶	۶۲۶	۱۱۹۲	کرکان
۱۳۶	۱۴۱	۲۷۷	ملک کیان	۷۸	۷۶	۱۵۷	کلانکنر
۲۵	۲۶	۵۱	منصور آباد	۷۵۹	۷۲۳	۱۴۸۲	کلچاه
۱۵۰	۱۷۵	۳۲۵	منو	۱۸۲	۱۶۸	۳۵۰	کلو
۱۶۰	۱۳۷	۲۹۷	مهر احمد	۱۰۹	۳۸۸	۴۹۷	کلوانق گارگان
۷۴	۷۳	۱۴۷	مهد بنلو	۱۰۴۱	۱۰۶۵	۲۱۰۶	کلوانق مهرانرود
۲۴۷	۲۶۱	۵۰۸	میرادان	۶۱	۷۷	۱۳۸	کلوک درق
۵۲	۵۲	۱۰۵	موران	۲۶۰	۲۸۷	۵۴۷	کله خانه
۶۶۵	۶۶۳	۱۳۲۸	میلان	۱۴۴	۱۳۹	۲۸۳	کسند
۴۱۱	۴۵۵	۸۶۶	نادیلو	۳۳۶	۳۳۶	۶۷۲	کند جان
۵۲	۴۴	۹۶	نارین آباد	۶۶۰	۶۲۹	۱۲۸۹	کند رود ارنق
۷۷۳	۸۶۸	۱۶۴۱	نظر لو	۳۸۴	۴۱۱	۷۹۵	کند رود مهرانرود
۲۶۵	۲۸۳	۵۴۸	نعمت آباد	۶۱	۶۵	۱۲۶	کندول
۳۲۰	۳۱۸	۶۳۸	نعمت اله	۱۳۸	۱۶۶	۳۰۴	کنگرلو
۵۱۱	۴۵۰	۹۶۱	نوجه دهاونق	۱۷۳	۱۳۲	۳۰۵	کو خالو
۴۶۱	۴۷۳	۹۳۴	نوجه ده سادات	۱۰۸۳	۱۰۶۶	۲۱۵۲	کوزه کتان
۱۹۴	۲۲۴	۴۱۸	نوجه ده شورکات	۳۴۱	۳۴۴	۶۸۵	کوشک
۳۰۰	۳۴۱	۶۴۱	نوجه ده مهرانرود	۳۲۸	۳۲۵	۶۵۳	کوه دل
۷۶	۷۴	۱۵۰	نوساله	۴۴۰	۴۸۰	۹۲۰	کوج
۲۳۲	۲۱۳	۴۴۵	نوشهر	۳۸	۳۱	۶۹	کپک بلاغی
۳۳۸	۳۴۴	۶۸۲	نهر	۶۱۸	۶۱۹	۱۲۳۷	کهنو
۴۰۳	۴۳۱	۸۳۴	نهنک	۲۱۶۶	۲۱۷۲	۴۳۳۸	گاگان
۱۰۱	۱۳۱	۲۳۲	نیجران	۱۷۶	۱۷۸	۳۵۴	گچین
۰۶۱	۱۰۱۰	۲۰۷۱	وایقان	۳۱۲	۳۲۶	۶۳۸	گل آباد
۱۰۸	۹۹	۲۰۷	ورق	۵۱	۷۱	۱۲۲	گلزار
۳۱	۳۷	۶۸	وزار	۱۴۲	۱۳۶	۲۷۸	گلوجه عباس
۱۶۱	۱۳۸	۲۹۹	خاروجه	۱۷۶	۱۳۷	۳۱۳	گلوجه مواضعخان
۲۷۱	۲۸۱	۵۵۲	هراب	۱۶۳	۱۶۳	۳۲۶	گلپین
۶۷	۸۱	۱۴۸	هرزق رود قات	۳۱۷	۳۱۲	۶۲۹	گچی

بقیه جدول شماره ۱ - جمعیت بر حسب جنس در شهر - د هاتود یگز نقاط مسکونی حوزه سرشماری شهریز: آبانماه ۱۳۳۵ (نوامبر ۱۹۵۶)

شهر - ده - سایر نقاط مسکونی	مرد وزن	مرد	زن	شهر - ده - سایر نقاط مسکونی	مرد وزن	مرد	زن
بقیه نقاط کمتر از پنجهزار نفر				بقیه نقاط کمتر از پنجهزار نفر			
هرزقی مواضعخان	۲۰۲	۱۰۸	۹۴	یابچی	۴۳۵	۲۱۹	۲۰۶
مرکازن	۱۳۷۹	۷۴۴	۶۳۵	یله قارشو	۲۴۲	۱۲۴	۱۱۸
هری	۶۳۱	۳۸۱	۴۵۸	یئگجه اوچان	۱۶۳	۸۰	۸۳
هریس	۱۰۷۸	۵۲۶	۵۵۲	یئگجه عباس	۲۵۴	۱۲۹	۱۲۸
هزه بوران	۵۰۲	۲۵۹	۲۴۳	یئگجه گارگان	۱۲۵۲	۶۳۴	۶۱۹
هفت چشمه انزاب	۳۰۰	۱۲۸	۱۶۲	یئگی کند	۳۴۴	۱۸۱	۱۶۳
هفت چشمه گارگان	۸۴۴	۴۳۹	۴۰۵	یوسف آباد انزاب	۲۰۲	۱۰۶	۱۱
ملان	۴۰۱	۱۹۸	۲۰۳	یوسف آباد میرانرود	۲۴۱	۱۲۴	۱۲۴
هقدران	۴۵۳	۲۳۲	۲۲۱				
هیو	۶۶۴	۳۵۳	۳۱۱				

۰۶۶ ۱۵۶ ۰۱۰۱

جدول شماره ۲ - مشخصات برجسته نقاطی که کمتر از پنجهزار نفر جمعیت دارند در حوزه سرشماری شهریز: آبانماه ۱۳۳۵ (نوامبر ۱۹۵۶)

مشخصات برجسته ده	تعداد دهات	چند درصد مجموع دهات	مشخصات برجسته ده	تعداد دهات	چند درصد مجموع دهات
جمع نقاط کمتر از ۵۰۰۰ نفر	۴۰۸		راديو ۱		
شورای ده	۳۱۷	۷۷/۷	دها تیکه راديو دارند و با اظهار نکرده اند -	۳۲۵	۷۹/۷
مدرسه یا سایر موسسات فرهنگی :			دها تیکه ۱ تا ۴ راديو دارند	۶۶	۱۶/۲
دها تیکه فقط مدارس دولتی دارند	۵۰	۱۲/۳	دها تیکه ۵ تا ۹ راديو دارند	۱۰	۲/۵
دها تیکه فقط مدارس ملی دارند	۶	۱/۵	دها تیکه ۱۰ راديو و یا بیشتر دارند	۷	۱/۷
دها تیکه مدارس دولتی و ملی دارند	۱	۰/۲	وضع تصرف زمین (تمام ده یا قسمتی از ده) :		
دها تیکه موسسات فرهنگی ندارند	۳۵۱	۸۶/۰	خالصه	۹	۰/۵
بهداری یا درمانگاه یا سایر موسسات بهداشتی	۱۲	۲/۹	موتوله	۵۶	۱۳/۵
حمام عمومی	۱۲۹	۳۱/۶	متعلق به مالکین کشاورز	۱۱۳	۲۰/۱
مسجد	۳۹۰	۹۵/۶	متعلق به مالکین غیر مقيم (اربابی)	۳۴۸	۸۵/۳
			متعلق به بنگاههای غیر دولتی	۱	۰/۲

جدول شماره ۲ - جمعیت بر حسب جنس و سن در حوزه سرشماری تبریز: آبانماه ۱۳۳۵ (نوامبر ۱۹۵۶)

چندان رسید			تعداد			سن
زن	مرد	مرد و زن	زن	مرد	مرد و زن	
کل حوزه سرشماری تبریز						
۱۰۰/۰	۱۰۰/۰	۱۰۰/۰	۲۸۳۰۵۶	۲۹۲۷۲۳	۵۷۵۷۷۹	کلیه سنین
۱۵/۸	۱۵/۶	۱۵/۷	۴۴۵۸۰	۴۵۵۶۸	۹۰۱۴۸	کوتراز ۵ ساله
۲/۸	۲/۶	۲/۸	۷۸۰۸	۸۴۳۱	۱۶۲۳۹	کوتراز یکساله
۱۳/۰	۱۲/۷	۱۲/۸	۳۶۷۷۲	۳۷۱۳۷	۷۳۹۰۹	۱-۴ ساله
۱۴/۶	۱۴/۱	۱۴/۲	۴۰۸۷۴	۴۱۱۴۳	۸۲۰۱۷	۵-۹ ساله
۱۰/۵	۱۱/۱	۱۰/۶	۲۸۳۴۳	۲۲۵۴۴	۶۰۸۸۷	۱۰-۱۴ ساله
۹/۰	۸/۸	۸/۶	۲۵۵۴۰	۲۵۶۲۳	۵۱۱۶۳	۱۵-۱۹ ساله
۹/۳	۷/۸	۸/۵	۲۵۱۱۴	۲۲۷۱۶	۴۷۷۱۰	۲۰-۲۴ ساله
۱۵/۶	۱۴/۵	۱۵/۱	۴۴۱۱۸	۴۲۵۸۶	۸۶۷۰۴	۲۵-۲۹ ساله
۹/۶	۶/۸	۹/۷	۲۷۰۳۴	۲۸۸۲۳	۵۵۸۵۷	۳۰-۳۴ ساله
۸/۱	۷/۲	۷/۲	۲۲۰۳۵	۲۲۳۹۶	۴۵۴۳۱	۳۵-۳۹ ساله
۵/۳	۶/۳	۵/۸	۱۴۸۰۶	۱۸۵۲۸	۳۳۳۳۴	۴۰-۴۴ ساله
۲/۱	۳/۰	۲/۶	۵۸۳۳	۸۸۶۶	۱۴۶۹۹	۴۵-۴۹ ساله
۰/۳	۰/۱	۰/۸	۲۰۲۲	۲۷۴۳	۴۷۶۵	۵۰-۵۴ ساله
۰/۳	۰/۳	۰/۳	۷۹۲	۹۱۱	۱۷۸۷	۵۵-۵۹ ساله
۰/۱	-	-	۱۶۱	۱۰۶	۲۶۷	۶۰-۶۴ ساله
-	-	-	۲۰/۴	۲۰/۳	۲۰/۴	میان سنی
۱۰۰/۰	۱۰۰/۰	۱۰۰/۰	۱۴۲۳۲۶	۱۴۷۶۷۰	۲۸۹۹۹۶	شهر تبریز
کلیه سنین						
۱۴/۳	۱۴/۰	۱۴/۱	۲۰۴۱۷	۲۰۵۹۲	۴۱۰۰۹	کوتراز ۵ ساله
۲/۸	۲/۵	۲/۶	۳۹۸۲	۳۶۶۶	۷۶۴۳	کوتراز یکساله
۱۱/۵	۱۱/۵	۱۱/۵	۱۶۴۳۵	۱۶۹۳۱	۳۳۳۶۶	۱-۴ ساله
۱۴/۲	۱۳/۱	۱۴/۱	۲۰۲۰۲	۲۰۵۶۵	۴۰۷۶۷	۵-۹ ساله
۱۱/۰	۱۱/۷	۱۱/۴	۱۵۶۴۶	۱۷۳۲۹	۳۲۹۷۵	۱۰-۱۴ ساله
۹/۱	۹/۵	۹/۷	۱۴۱۰۳	۱۳۹۹۱	۲۸۰۹۴	۱۵-۱۹ ساله
۹/۴	۶/۰	۹/۲	۱۳۴۰۵	۱۳۲۸۹	۲۶۶۹۴	۲۰-۲۴ ساله
۱۵/۲	۱۴/۳	۱۴/۷	۲۱۵۹۱	۲۱۰۶۸	۴۲۶۵۹	۲۵-۲۹ ساله
۹/۸	۱۰/۲	۱۰/۰	۱۳۹۲۲	۱۵۰۴۲	۲۸۹۶۱	۳۰-۳۴ ساله
۸/۴	۷/۵	۷/۱	۱۱۹۳۴	۱۱۰۸۲	۲۳۰۶۳	۳۵-۳۹ ساله
۵/۰	۶/۰	۵/۵	۷۰۹۴	۸۶۰۶	۱۶۰۰۰	۴۰-۴۴ ساله
۱/۸	۲/۷	۲/۳	۲۶۲۰	۴۰۶۰	۶۷۴۰	۴۵-۴۹ ساله
۰/۶	۰/۸	۰/۷	۸۵۶	۱۱۸۲	۲۰۳۸	۵۰-۵۴ ساله
۰/۳	۰/۳	۰/۳	۳۹۱	۴۵۵	۸۴۶	۵۵-۵۹ ساله
۰/۱	-	-/۱	۹۸	۷۲	۱۷۰	۶۰-۶۴ ساله
-	-	-	۲۰/۳	۲۰/۵	۲۰/۴	میان سنی
بقیه نقاط حوزه سرشماری تبریز						
۱۰۰/۰	۱۰۰/۰	۱۰۰/۰	۱۴۰۷۲۰	۱۴۵۰۵۳	۲۸۵۷۸۳	کلیه سنین
کوتراز ۵ ساله						
۱۷/۲	۱۷/۲	۱۷/۲	۲۴۱۶۳	۲۴۱۷۶	۴۸۳۳۹	کوتراز یکساله
۲/۷	۳/۳	۳/۰	۳۸۲۶	۴۷۷۰	۸۵۹۶	۱-۴ ساله
۱۴/۵	۱۳/۱	۱۴/۲	۲۰۳۳۷	۲۰۲۰۶	۴۰۵۴۳	۵-۹ ساله
۱۴/۲	۱۴/۲	۱۴/۴	۲۰۶۷۲	۲۰۵۴۸	۴۱۲۲۰	۱۰-۱۴ ساله
۹/۰	۱۰/۵	۹/۸	۱۳۶۹۷	۱۵۰۲۱۵	۲۸۷۲۱۲	۱۵-۱۹ ساله
۸/۱	۸/۰	۸/۱	۱۱۴۳۷	۱۱۶۳۳	۲۳۰۶۹	۲۰-۲۴ ساله
۸/۱	۶/۶	۷/۷	۱۲۵۰۹	۹۵۰۷	۲۲۰۱۶	۲۵-۲۹ ساله
۱۶/۰	۱۴/۸	۱۵/۴	۲۲۵۲۷	۲۱۵۱۸	۴۴۰۴۵	۳۰-۳۴ ساله
۹/۳	۹/۵	۹/۴	۱۲۱۰۵	۱۳۷۹۱	۲۶۸۹۶	۳۵-۳۹ ساله
۷/۱	۷/۸	۷/۸	۱۱۱۰۱	۱۱۳۰۷	۲۲۴۰۸	۴۰-۴۴ ساله
۵/۵	۶/۶	۶/۱	۷۷۱۲	۹۶۲۲	۱۷۳۳۴	۴۵-۴۹ ساله
۲/۳	۳/۳	۲/۸	۳۱۷۳	۴۸۰۶	۷۹۷۹	۵۰-۵۴ ساله
۰/۸	۱/۱	۱/۰	۱۱۶۶	۱۵۶۱	۲۷۲۷	۵۵-۵۹ ساله
۰/۳	۰/۴	۰/۳	۴۰۵	۵۳۶	۹۴۱	۶۰-۶۴ ساله
-	-	-	۶۳	۳۴	۹۷	میان سنی
-	-	-	۲۰/۶	۲۰/۱	۲۰/۴	میان سنی

بقیه جدول شماره ۲- جمعیت بر حسب جنس و سن در محوزه سرشماری تبریز: آبانماه ۱۳۳۵ (نوامبر ۱۹۵۶)

جنس و درصد			تعداد			سن
زن	مرد	مرد و زن	زن	مرد	مرد و زن	
۱۰۰/۰	۱۰۰/۰	۱۰۰/۰	۶۳۵۳	۶۳۳۴	۱۲۶۸۷	کلیه سنین
۱۵/۳	۱۴/۷	۱۵/۰	۹۷۰	۹۷۲	۱۹۴۲	شراز ۵ ساله
۲/۷	۳/۱	۲/۹	۱۷۱	۱۹۹	۳۷۰	کثر از یکساله
۱۲/۷	۱۱/۶	۱۲/۱	۸۰۴	۷۳۲	۱۵۳۶	۱- ۴ ساله
۱۳/۳	۱۲/۶	۱۳/۹	۸۴۳	۹۲۳	۱۷۶۶	۵- ۹ ساله
۱۰/۵	۱۰/۵	۱۰/۵	۶۶۹	۶۶۴	۱۳۳۳	۱۰- ۱۴ ساله
۹/۵	۹/۸	۹/۶	۶۰۲	۶۱۸	۱۲۲۰	۱۵- ۱۹ ساله
۸/۲	۷/۴	۸/۲	۵۶۷	۴۶۶	۱۰۳۳	۲۰- ۲۴ ساله
۱۴/۸	۱۳/۸	۱۴/۳	۹۳۹	۸۷۳	۱۸۱۲	۲۵- ۳۴ ساله
۱۰/۱	۱۰/۰	۱۰/۱	۶۳۹	۶۳۶	۱۲۷۵	۳۵- ۴۴ ساله
۸/۵	۸/۷	۸/۶	۵۳۷	۵۵۳	۱۰۹۰	۴۵- ۵۴ ساله
۵/۶	۶/۷	۶/۲	۳۷۶	۴۲۶	۸۰۲	۵۵- ۶۴ ساله
۳/۲	۲/۶	۳/۴	۱۴۱	۱۶۵	۳۰۶	۶۵- ۷۴ ساله
۰/۵	۰/۸	۰/۷	۳۳	۵۲	۸۵	۷۵- ۸۴ ساله
۰/۵	۰/۴	۰/۴	۳۰	۲۶	۵۶	۸۵ ساله بیالا
-	-	-	۱	-	۱	سنین اظهار نشده
-	-	-	۲۰/۸	۲۰/۳	۲۰/۶	میان سنی
<u>اسکو</u>						
۱۰۰/۰	۱۰۰/۰	۱۰۰/۰	۳۷۴۶	۳۸۸۴	۷۶۳۰	کلیه سنین
۱۳/۵	۱۴/۰	۱۳/۸	۵۰۷	۵۴۴	۱۰۵۱	شراز ۵ ساله
۲/۶	۲/۳	۲/۴	۹۷	۸۶	۱۸۳	کثر از یکساله
۱۰/۹	۱۱/۷	۱۱/۳	۴۱۰	۴۵۵	۸۶۵	۱- ۴ ساله
۱۴/۱	۱۳/۶	۱۳/۳	۵۲۸	۴۹۰	۱۰۱۸	۵- ۹ ساله
۱۱/۷	۱۲/۳	۱۲/۰	۴۴۰	۴۷۵	۹۱۵	۱۰- ۱۴ ساله
۹/۶	۱۰/۱	۱۰/۰	۳۶۹	۳۶۴	۷۳۳	۱۵- ۱۹ ساله
۸/۶	۸/۷	۸/۸	۳۳۳	۳۲۶	۶۵۹	۲۰- ۲۴ ساله
۱۵/۲	۱۳/۴	۱۴/۳	۵۷۰	۵۲۱	۱۰۹۱	۲۵- ۳۴ ساله
۱۰/۰	۸/۵	۹/۳	۳۷۳	۳۲۹	۷۰۲	۳۵- ۴۴ ساله
۸/۶	۸/۱	۸/۵	۳۳۵	۳۱۶	۶۵۱	۴۵- ۵۴ ساله
۵/۳	۷/۸	۶/۶	۲۰۰	۳۰۲	۵۰۲	۵۵- ۶۴ ساله
۱/۶	۲/۰	۲/۳	۵۰	۱۱۷	۱۶۷	۶۵- ۷۴ ساله
-/۶	۱/۰	۰/۸	۲۴	۳۹	۶۳	۷۵- ۸۴ ساله
-/۷	۰/۵	۰/۳	۶	۱۸	۲۴	۸۵ ساله بیالا
۰/۱	۰/۱	۰/۱	۲	۳	۵	سنین اظهار نشده
-	-	-	۲۰/۴	۲۰/۶	۲۰/۵	میان سنی
<u>مغان</u>						
۱۰۰/۰	۱۰۰/۰	۱۰۰/۰	۳۰۵۲	۳۱۰۴	۶۱۵۶	کلیه سنین
۱۵/۴	۱۴/۸	۱۵/۱	۴۶۹	۴۵۸	۹۲۷	شراز ۵ ساله
۲/۵	۲/۴	۲/۴	۷۵	۷۴	۱۴۹	کثر از یکساله
۱۲/۹	۱۲/۴	۱۲/۶	۳۹۴	۳۸۴	۷۷۸	۱- ۴ ساله
۱۴/۳	۱۵/۶	۱۵/۰	۴۳۸	۴۸۳	۹۲۱	۵- ۹ ساله
۹/۲	۹/۵	۹/۴	۳۸۲	۳۹۶	۷۷۸	۱۰- ۱۴ ساله
۸/۷	۹/۳	۹/۰	۳۶۴	۳۸۸	۷۵۲	۱۵- ۱۹ ساله
۹/۱	۶/۷	۷/۹	۳۷۶	۲۰۸	۵۸۴	۲۰- ۲۴ ساله
۱۴/۳	۱۴/۲	۱۴/۳	۴۳۸	۴۴۱	۸۷۹	۲۵- ۳۴ ساله
۹/۵	۹/۱	۹/۷	۳۸۹	۳۰۸	۶۹۷	۳۵- ۴۴ ساله
۹/۱	۹/۱	۹/۵	۳۰۲	۳۸۲	۶۸۴	۴۵- ۵۴ ساله
۶/۳	۷/۱	۶/۷	۱۱۲	۱۲۱	۲۳۳	۵۵- ۶۴ ساله
۲/۳	۲/۷	۲/۵	۶۹	۸۴	۱۵۳	۶۵- ۷۴ ساله
۰/۶	۱/۰	۰/۸	۱۸	۳۱	۴۹	۷۵- ۸۴ ساله
۰/۴	۰/۱	۰/۲	۱۱	۴	۱۵	۸۵ ساله بیالا
-	-	-	۱	-	۱	سنین اظهار نشده
-	-	-	۲۱/۳	۲۰/۷	۲۱/۰	میان سنی

بقیه جدول شماره ۲ - جمعیت بر حسب جنس و سن در حوزه سرشماری تبریز - آبان ماه ۱۳۲۷ (نوامبر ۱۹۵۶)

جنس و درصد			تعداد			سن
زن	مرد	مرد و زن	زن	مرد	مرد و زن	
۱۰۰/۰	۱۰۰/۰	۱۰۰/۰	۲۸۷۴	۲۵۶۷	۵۴۴۱	کلیمه سنین
۱۴/۸	۱۶/۷	۱۴/۶	۳۶۸	۴۲۸	۷۹۶	کثر از ۵ ساله
۲/۵	۲/۷	۲/۶	۷۱	۷۰	۱۴۱	کثر از یکساله
۱۰/۳	۱۴/۰	۱۲/۰	۲۹۷	۳۵۸	۶۵۵	۱ - ۱ساله
۱۳/۸	۱۴/۷	۱۴/۲	۳۹۷	۳۷۸	۷۷۵	۵ - ۱ساله
۱۴/۲	۱۴/۰	۱۳/۱	۳۵۱	۳۵۹	۷۱۰	۱۰ - ۱ساله
۹/۷	۸/۸	۹/۲	۲۷۸	۲۲۵	۵۰۳	۱۵ - ۱۱ساله
۸/۱	۷/۷	۷/۷	۲۳۴	۱۸۲	۴۱۶	۲۰ - ۱۴ساله
۱۳/۶	۱۰/۴	۱۲/۱	۳۱۱	۲۶۸	۵۷۹	۲۵ - ۲۴ساله
۱۰/۰	۸/۵	۹/۳	۲۸۸	۲۹۷	۵۸۵	۳۰ - ۲۴ساله
۹/۱	۸/۹	۹/۰	۲۶۰	۲۲۱	۴۸۱	۳۵ - ۲۵ساله
۷/۰	۶/۲	۶/۶	۲۰۱	۱۵۱	۳۵۰	۴۰ - ۳۱ساله
۴/۴	۴/۶	۴/۷	۶۶	۷۵	۱۴۱	۴۵ - ۳۴ساله
-/۱	۱/۲	۱/۱	۲۷	۳۰	۵۷	۵۰ - ۳۸ساله
۰/۲	۰/۲	۰/۵	۱	۱۶	۱۷	۵۵ساله بیابا
-	-	-	۱	۱	۲	سنین اظهار نشده
-	-	-	۲۰/۶	۱۷/۶	۱۹/۴	میان سن
۱۰۰/۰	۱۰۰/۰	۱۰۰/۰	۱۶۴۰	۱۷۲۲	۳۳۶۲	کلیمه سنین
۱۵/۱	۱۵/۸	۱۵/۴	۳۹۸	۴۳۰	۸۲۸	کثر از ۵ ساله
۲/۹	۳/۰	۲/۶	۷۶	۸۱	۱۵۷	کثر از یکساله
۱۲/۲	۱۲/۸	۱۲/۵	۳۱۲	۳۴۹	۶۶۱	۱ - ۱ساله
۱۵/۸	۱۴/۸	۱۵/۳	۴۱۶	۴۰۴	۸۲۰	۵ - ۱ساله
۱۱/۰	۱۰/۴	۱۰/۷	۲۹۰	۲۸۴	۵۷۴	۱۰ - ۱۱ساله
۹/۲	۸/۴	۸/۸	۲۴۳	۲۳۰	۴۷۳	۱۵ - ۱۱ساله
۹/۱	۸/۴	۹/۲	۲۶۱	۲۳۰	۴۹۱	۲۰ - ۲۱ساله
۱۴/۱	۱۴/۰	۱۴/۰	۳۷۱	۳۸۲	۷۵۳	۲۵ - ۲۴ساله
۸/۷	۸/۷	۸/۷	۲۲۹	۲۳۸	۴۶۷	۳۰ - ۲۴ساله
۸/۰	۶/۶	۷/۵	۲۱۲	۱۸۳	۳۹۵	۳۵ - ۲۵ساله
۵/۲	۷/۱	۶/۲	۱۳۶	۱۹۴	۳۳۰	۴۰ - ۳۱ساله
۲/۶	۴/۱	۳/۳	۶۸	۱۱۱	۱۷۹	۴۵ - ۳۴ساله
۰/۳	۰/۸	۰/۶	۱	۲۲	۲۳	۵۰ - ۳۸ساله
۰/۲	۰/۳	۰/۲	۱	۸	۹	۵۵ساله بیابا
۰/۱	-	۰/۱	۳	-	۳	سنین اظهار نشده
-	-	-	۱۹/۵	۲۰/۳	۱۹/۶	میان سن
۱۰۰/۰	۱۰۰/۰	۱۰۰/۰	۱۲۲۰۶۵	۱۲۶۴۴۲	۲۴۸۵۰۷	کلیمه سنین
۱۷/۶	۱۷/۵	۱۷/۶	۲۱۴۴۶	۲۲۳۸۴	۴۳۸۳۰	کثر از ۵ ساله
۲/۷	۳/۴	۳/۱	۳۳۳۶	۴۲۵۷	۷۵۹۳	کثر از یکساله
۱۴/۸	۱۴/۲	۱۴/۵	۱۸۱۱۰	۱۷۹۲۷	۳۶۰۳۷	۱ - ۱ساله
۱۴/۸	۱۴/۱	۱۴/۵	۱۸۰۵۰	۱۷۸۷۰	۳۵۹۲۰	۵ - ۱ساله
۸/۷	۱۰/۴	۹/۶	۱۰۶۶۵	۱۲۳۲۷	۲۳۸۰۲	۱۰ - ۱۱ساله
۷/۱	۷/۸	۷/۱	۱۶۸۰	۱۸۷۷	۳۵۵۷	۱۵ - ۱۱ساله
۸/۱	۶/۴	۷/۶	۱۰۸۳۵	۸۰۸۵	۱۸۹۲۰	۲۰ - ۲۴ساله
۱۶/۲	۱۵/۱	۱۵/۶	۱۶۸۱۸	۱۶۰۳۳	۳۲۸۵۱	۲۵ - ۲۴ساله
۶/۳	۶/۵	۶/۴	۱۱۲۸۷	۱۲۰۶۳	۲۳۳۵۰	۳۰ - ۲۴ساله
۷/۷	۷/۷	۷/۷	۹۴۵۵	۹۷۳۸	۱۹۱۹۳	۳۵ - ۲۵ساله
۵/۴	۶/۶	۶/۰	۶۶۰۷	۸۳۲۰	۱۴۹۲۷	۴۰ - ۳۱ساله
۲/۳	۳/۴	۲/۸	۲۷۶۷	۴۲۵۴	۷۰۲۱	۴۵ - ۳۴ساله
۰/۱	۱/۱	۱/۰	۱۰۵۵	۱۲۸۷	۲۳۴۲	۵۰ - ۳۸ساله
۰/۲	۰/۴	۰/۳	۳۴۵	۴۶۴	۸۰۹	۵۵ساله بیابا
-	-	-	۵۵	۳۰	۸۵	سنین اظهار نشده
-	-	-	۲۰/۶	۲۰/۱	۲۰/۴	میان سن

جدول شماره ۴ - وضع زناشویی بر حسب سن و جنس در حوزه سرطاری تهران (تابانامه ۱۳۳۵) (نوامبر ۱۹۵۶)

(جمع از ۱۵ ساله بیبالا شامل کسانی که سنشان را اظهار نکرد مانند نوزاد باشد)

ازدواج نکرده	بی همسر		دارای همسر		جمع	جنس و سن
	در اثر طلاق	در اثر فوت	چند درصد	تعداد		
۴۱۰۸۲	۸۶۱۸	۱۱۷۲۱	۵۹/۷	۱۰۳۰۴۷	۱۷۲۴۶۸	کل حوزه سرطاری تهران جمع از ۱۵ ساله بیبالا
۲۰۰۹۴	۱۱	۴	۲۱/۵	۵۰۱۴	۲۵۶۲۳	۱۵- ۱۹ ساله
۱۳۸۶۶	۴۶	۴۱۳۳	۲۰/۱	۱۷۵۸	۲۲۷۹۶	۲۰- ۲۴ ساله
۸۳۴۹	۴۷۶۹	۴۹۵۵	۵۷/۶	۲۹۵۱۳	۴۲۰۸۶	۲۵- ۳۴ ساله
۴۲۷۹	۳۴۹۶	۲۱۴	۷۲/۳	۲۰۸۴۴	۲۸۸۳۳	۳۵- ۴۴ ساله
۲۷۰۳	۱۲۱	۳۸۰	۸۵/۷	۱۶۱۸۷	۲۲۳۹۶	۴۵- ۵۴ ساله
۱۵۰	۱۰۲	۷۲۸	۹۴/۷	۱۷۰۴۸	۱۸۰۲۸	۵۵- ۶۴ ساله
۶۲	۴۴	۷۳۸	۶۰/۵	۸۰۲۲	۸۸۶۶	۶۵- ۷۴ ساله
۱۶	۱۳	۳۶۳	۸۵/۶	۲۳۴۸	۲۷۴۳	۷۵- ۸۴ ساله
۷	۵	۲۱۵	۷۷/۱	۷۶۴	۹۹۱	۸۵ ساله بیبالا
۵۶	-	۱	۴۶/۱	۴۹	۱۰۶	سنین اظهار نشده
۱۳۷۱۵	۲۸۷۵	۲۵۷۵۲	۶۹/۱	۱۱۶۹۱۷	۱۶۹۳۵۹	جمع از ۱۵ ساله بیبالا
۱۶-۲۹	۱۹۰	۴۱	۲۱/۳	۹۳۸۰	۲۵۵۴۰	۱۵- ۱۹ ساله
۴۰۷۷	۵۴۲	۱۲۸	۷۱/۸	۲۰۶۶۷	۲۵۶۱۴	۲۰- ۲۴ ساله
۲۳۳۶	۸۹۳	۱۰۱۹	۶۰/۶	۴۰۰۹۰	۴۴۱۱۸	۲۵- ۳۴ ساله
۴۴۶	۵۶۴	۲۹۵۶	۸۵/۳	۲۳۰۶۸	۲۷۰۳۴	۳۵- ۴۴ ساله
۲۳۳	۳۹۴	۷۰۰۴	۶۶/۷	۱۵۳۵۵	۲۳۰۳۵	۴۵- ۵۴ ساله
۱۴۲	۲۲۱	۸۰۶۷	۴۳/۱	۶۳۷۶	۱۴۸۰۶	۵۵- ۶۴ ساله
۶۷	۵۶	۴۱۵۱	۲۶/۷	۱۰۵۵۹	۵۸۳۳	۶۵- ۷۴ ساله
۳۲	۸	۱۶۲۲	۱۷/۸	۳۵۹	۲۰۲۲	۷۵- ۸۴ ساله
۱۹	۵	۶۸۸	۱۰/۶	۸۴	۷۹۶	۸۵ ساله بیبالا
۵۵	۲	۲۵	۴۱/۱	۷۹	۱۶۱	سنین اظهار نشده
۳۱۲۰۰	۶۴۵	۱۶۰۱	۶۲/۵	۵۵۷۰۸	۸۶۱۵۴	جمع از ۱۵ ساله بیبالا
۱۳۶۶۴	۷	۴	۲/۳	۳۱۶	۱۳۴۹۱	۱۵- ۱۹ ساله
۱۰۱۷۴	۳۷	۱۴	۲۳/۱	۳۰۶۴	۱۳۲۸۹	۲۰- ۲۴ ساله
۵۸۰۳	۱۹۷	۵۵	۷۱/۳	۱۵۰۱۳	۲۱۰۶۸	۲۵- ۳۴ ساله
۱۰۴۷	۱۷۲	۱۹۹	۹۱/۱	۱۳۷۰۴	۱۵۰۴۲	۳۵- ۴۴ ساله
۲۸۶	۱۰۲	۲۷۲	۹۴/-	۱۰۴۲۶	۱۱۰۸۹	۴۵- ۵۴ ساله
۱۲۴	۸۱	۴۶۱	۹۲/۵	۸۲۴۰	۸۶۰۶	۵۵- ۶۴ ساله
۴۵	۳۵	۴۱۰	۸۷/۶	۳۵۷۰	۴۰۶۰	۶۵- ۷۴ ساله
۶۰	۱۰	۱۵۶	۸۴/۶	۱۰۰۳	۱۱۸۲	۷۵- ۸۴ ساله
۳	۴	۱۰۶	۷۵/۲	۳۴۲	۴۵۵	۸۵ ساله بیبالا
۴۱	-	۱	#	۳۰	۷۲	سنین اظهار نشده
۱۴۸۷۵	۲۲۵۷	۱۳۳۶۱	۶۴/۶	۵۵۵۶۸	۸۶۰۶۱	جمع از ۱۵ ساله بیبالا
۱۷۵۰	۱۴۵	۲۱	۲۹/۷	۴۱۸۷	۱۴۱۰۳	۱۵- ۱۹ ساله
۳۰۲۹	۴۲۰	۶۸	۷۳/۴	۱۸۸۸	۱۳۴۰۵	۲۰- ۲۴ ساله
۱۴۲۵	۷۰۶	۵۶۳	۸۷/۴	۱۸۸۶۷	۲۱۰۹۱	۲۵- ۳۴ ساله
۳۱۷	۴۶۴	۱۶۳۵	۸۲/۴	۱۱۴۸۳	۱۳۴۴۹	۳۵- ۴۴ ساله
۱۷۷	۴۱۵	۲۹۶۹	۶۲/۸	۷۴۹۳	۱۱۶۳۴	۴۵- ۵۴ ساله
۷۹	۱۷۵	۴۰۴۷	۳۱/۴	۲۷۱۳	۷۰۹۴	۵۵- ۶۴ ساله
۳۴	۴۰	۱۹۵۲	۲۳/۸	۶۳۴	۲۶۶۰	۶۵- ۷۴ ساله
۱۲	۸	۶۹۵	۱۶/۵	۱۴۱	۸۵۶	۷۵- ۸۴ ساله
۱۰	۳	۲۳۹	۱۰/۰	۳۹	۳۹۱	۸۵ ساله بیبالا
۴۲	۱	۱۲	#	۴۳	۶۸	سنین اظهار نشده

بینه جدول شماره ۴ - وسیع زناشویی بر حسب سن و جنس در حوزه سرشماری تبریز (آبانماه ۱۳۳۵ (نوامبر ۱۹۵۶))
(جمع از ۱۵ سالگیلا شامل کسانیکه سنشان را اظهار نکردند نیز میباشد)

ازدواج نکرده	بی همسر		دارای همسر		جمع	جنس و سن
	در اثر طلاق	در اثر فوت	چند درصد	تعداد		
۱۸۳۸۲	۷۶۲۲	۱۰۱۲۰	۵۶/۷	۲۷۸۳۹	۸۴۳۱۴	بینه نقاط حوزه سرشماری تبریز سرود جمع از ۱۵ ساله بیالا
۶۴۳۰	۰	-	۴۴/۷	۵۱۹۸	۱۱۶۳۲	۱۹-۱۵ ساله
۳۶۹۲	۱۲	۴۱۰۹	۱۷/۸	۱۶۶۴	۹۵۰۷	۲۰-۲۴ ساله
۲۵۴۶	۴۵۷۲	۴۹۰۰	۴۴/۱	۹۵۰۰	۲۱۵۱۸	۲۵-۳۴ ساله
۳۳۳۲	۳۳۲۴	۹۵	۵۱/۸	۷۱۴۰	۱۳۷۹۱	۳۵-۴۴ ساله
۲۴۱۴	۲۴	۱۰۸	۷۷/۵	۸۷۶۱	۱۱۳۰۷	۴۵-۵۴ ساله
۲۶	۲۱	۲۶۷	۹۶/۷	۶۳۰۸	۱۶۶۲	۵۵-۶۴ ساله
۱۷	۹	۳۲۸	۹۲/۶	۴۴۵۲	۴۸۰۶	۶۵-۷۴ ساله
۶	۶	۲۰۴	۸۶/۲	۱۳۴۵	۱۵۶۱	۷۵-۸۴ ساله
۴	۱	۱۰۹	۷۷/۰	۴۲۲	۵۳۶	۸۵ ساله بیالا
۱۵	-	-	*	۱۱	۳۴	سنین اظهار نشده
۸۸۴۰	۶۱۸	۱۲۳۱۱	۷۲/۷	۶۱۳۴۱	۸۳۱۹۸	تک جمع از ۱۵ ساله بیالا
۱۷۷۹	۴۵	۲۰	۴۴/۵	۵۰۹۳	۱۱۴۳۷	۱۹-۱۵ ساله
۱۵۴۸	۳۲۲	۶۰	۸۶/۲	۱۰۷۷۱	۱۲۵۰۶	۲۰-۲۴ ساله
۶۶۱	۱۸۷	۴۲۶	۹۴/۲	۲۱۲۲۳	۲۲۵۲۷	۲۵-۳۴ ساله
۱۲۹	۱۰۰	۱۷۹۱	۸۸/۴	۱۱۵۸۵	۱۳۱۰۵	۳۵-۴۴ ساله
۵۵	۹۹	۳۰۸۵	۷۰/۸	۷۸۶۲	۱۱۱۰۶	۴۵-۵۴ ساله
۶۳	۴۶	۰۰۲۰	۴۶/۵	۳۵۸۳	۷۷۱۲	۵۵-۶۴ ساله
۳۳	۱۶	۲۱۹۹	۲۹/۲	۹۲۵	۳۱۷۳	۶۵-۷۴ ساله
۲۰	-	۹۲۸	۱۸/۷	۲۱۸	۱۱۶۶	۷۵-۸۴ ساله
۶	۲	۳۴۹	۱۱/۱	۴۵	۴۰۵	۸۵ ساله بیالا
۱۳	۱	۱۳	*	۳۶	۶۳	سنین اظهار نشده
۱۳۰۶	۳۱	۵۷	۶۳/۵	۲۴۲۳	۳۸۱۵	آذرشهر سرود جمع از ۱۵ ساله بیالا
۶۰۶	-	-	۱/۸	۱۲	۶۹۸	۱۹-۱۵ ساله
۳۵۴	۴	-	۲۲/۲	۱۰۸	۴۶۶	۲۰-۲۴ ساله
۲۶۹	۱۰	۳	۶۷/۷	۵۹۱	۸۷۳	۲۵-۳۴ ساله
۴۵	۵	۱۰	۶۰/۶	۵۷۶	۶۳۶	۳۵-۴۴ ساله
۱۴	۶	۷	۶۵/۱	۵۲۶	۵۵۲	۴۵-۵۴ ساله
۹	۵	۱۲	۹۲/۹	۴۰۰	۴۲۶	۵۵-۶۴ ساله
۶	۱	۶۴	۸۷/۲	۱۴۴	۱۶۵	۶۵-۷۴ ساله
۳	-	۴	*	۴۰	۵۲	۷۵-۸۴ ساله
-	-	۲	*	۲۴	۲۶	۸۵ ساله بیالا
-	-	-	-	-	-	سنین اظهار نشده
۱۳۷	۸۸	۶۵۲	۶۴/۴	۲۴۸۹	۳۸۶۶	تک جمع از ۱۵ ساله بیالا
۳۸۷	۷	۲	۳۴/۳	۲۰۷	۶۰۳	۱۹-۱۵ ساله
۱۵۷	۱۶	۲	۶۶/۱	۳۹۴	۵۶۲	۲۰-۲۴ ساله
۷۷	۲۳	۲۳	۸۶/۹	۸۱۶	۱۲۹	۲۵-۳۴ ساله
۶	۱۵	۶۵	۸۶/۵	۵۵۳	۶۳۶	۳۵-۴۴ ساله
۳	۱۲	۱۸۷	۶۴/۶	۳۳۶	۵۳۷	۴۵-۵۴ ساله
۴	۱۰	۲۱۷	۳۸/۶	۱۴۵	۳۷۶	۵۵-۶۴ ساله
۲	۵	۹۸	۲۵/۵	۳۶	۱۴۱	۶۵-۷۴ ساله
-	-	۳۱	*	۲	۳۳	۷۵-۸۴ ساله
۱	-	۲۷	*	۲	۳۰	۸۵ ساله بیالا
۱	-	-	*	-	۱	سنین اظهار نشده

بقیه جدول شماره ۴ - وضع زناشویی بر حسب سن و جنس در حوزه مرشماری تبریز و آبانماه ۱۳۳۵ (نوامبر ۱۹۵۶)
(جمع از ۱۵ ساله بیالا شامل کسانیکه نشان را اظهار نکرده اند نیز میباشد)

ازدواج نکرده	بی همسر		دارای همسر		جمع	جنس و سن
	در اثر طلاق	در اثر فوت	چند درصد	تعداد		
۸۳۹	۴	۵۸	۶۲/۱	۱۴۷۴	۲۲۲۵	جمع از ۱۵ ساله بیالا
۳۸۹	-	-	۱/۳	۵	۳۹۴	۱۹-۱۵ ساله
۲۶۰	۱	-	۱۲/۲	۷۵	۳۲۶	۲۰-۲۴ ساله
۱۶۴	-	-	۶۸/۵	۳۵۷	۵۲۱	۲۵-۳۴ ساله
۱۹	۱	۱	۱۳/۶	۳۰۸	۳۲۹	۳۵-۴۴ ساله
۴	۱	۷	۱۶/۲	۳۰۹	۳۱۶	۴۵-۵۴ ساله
۲	-	۱۴	۱۴/۷	۲۸۶	۳۰۲	۵۵-۶۴ ساله
-	۱	۱۵	۸۶/۳	۱۰۱	۱۱۷	۶۵-۷۴ ساله
-	-	۱۴	*	۲۵	۳۹	۷۵-۸۴ ساله
-	-	۷	*	۱۱	۱۸	۸۵ ساله بیالا
۱	-	-	*	۲	۳	سین اظهار نشده
۴۴۶	۲۴	۲۱۳	۶۶/۹	۱۵۰۸	۲۲۷۱	جمع از ۱۵ ساله بیالا
۳۰۰	-	-	۱۸/۷	۶۹	۳۶۹	۱۹-۱۵ ساله
۶۰	۱	-	۷۲/۷	۲۴۳	۳۲۳	۲۰-۲۴ ساله
۴۴	۵	۶	۹۰/۴	۵۱۵	۵۷۰	۲۵-۳۴ ساله
۵	۶	۳۱	۸۸/۷	۲۲۱	۲۷۳	۳۵-۴۴ ساله
۲	۸	۹۱	۶۶/۶	۲۳۴	۲۳۵	۴۵-۵۴ ساله
۳	۴	۱۸	۴۷/۵	۹۵	۲۰۰	۵۵-۶۴ ساله
۱	-	۴۲	*	۱۶	۵۹	۶۵-۷۴ ساله
۱	-	۱۹	*	۴	۲۴	۷۵-۸۴ ساله
-	-	۶	*	-	۶	۸۵ ساله بیالا
-	-	-	*	۲	۲	سین اظهار نشده
۶۱۶	۱۰	۶۶	۶۵/۱	۱۲۱۵	۱۸۶۷	جمع از ۱۵ ساله بیالا
۲۸۴	-	-	۱/۴	۴	۲۸۸	۱۹-۱۵ ساله
۱۶۴	۱	-	۲۰/۷	۴۳	۲۰۸	۲۰-۲۴ ساله
۱۳۹	۳	۱	۶۸/۷	۳۰۳	۴۴۱	۲۵-۳۴ ساله
۲۰	۳	-	۱۲/۵	۶۸۵	۳۰۸	۳۵-۴۴ ساله
۱	۱	۳	۹۵/۴	۲۶۹	۲۸۲	۴۵-۵۴ ساله
۳	۲	۱۰	۱۳/۲	۶۰۶	۲۲۱	۵۵-۶۴ ساله
۱	-	۴	*	۷۶	۸۴	۶۵-۷۴ ساله
۱	-	۵	*	۲۵	۳۱	۷۵-۸۴ ساله
-	-	۳	*	۱	۴	۸۵ ساله بیالا
-	-	-	-	-	-	سین اظهار نشده
۱۶۴	۴۱	۳۷۵	۶۷/۳	۱۲۵۳	۱۸۶۳	جمع از ۱۵ ساله بیالا
۱۳۰	۲	-	۵۰/۰	۱۳۲	۲۶۴	۱۹-۱۵ ساله
۳۱	۷	۳	۸۵/۳	۲۳۸	۲۷۹	۲۰-۲۴ ساله
۲۴	۱۳	۱۴	۸۸/۴	۳۸۷	۴۳۸	۲۵-۳۴ ساله
۴	۶	۳۵	۵۳/۴	۲۴۱	۲۸۹	۳۵-۴۴ ساله
۳	۸	۱۰۸	۶۰/۶	۱۸۳	۳۰۲	۴۵-۵۴ ساله
۱	۲	۱۳۰	۳۰/۷	۵۹	۱۱۲	۵۵-۶۴ ساله
-	-	۶۰	*	۶	۶۶	۶۵-۷۴ ساله
۱	-	۱۳	*	۴	۱۸	۷۵-۸۴ ساله
-	-	۱۱	*	-	۱۱	۸۵ ساله بیالا
-	-	۱	*	-	۱	سین اظهار نشده

بقیه جدول شماره ۹- وضع زناشویی برحسب سن و چند درجه سربازی تهریز: آبانماه ۱۳۳۵ (نوامبر ۱۹۵۶)
(جمع از ۱۵ ساله بیلا شامل کسانی که سنشان را اظهار نکردند نیز میباشد)

ازدواج نکرده	بی همسر		دارای همسر		جمع	جنس و سن شمشیر سرد
	در اثر طلاق	در اثر فوت	چند درصد	تعداد		
۱۱۱	۸	۲۱	۶۸/۱	۶۵۲	۱۴۰۲	جمع از ۱۵ ساله بیلا
۲۲۲	-	-	۱/۰	۳	۲۲۵	۱۱-۱۹ ساله
۱۲۶	-	-	۳۱/۵	۵۶	۱۸۲	۲۰-۲۴ ساله
۵۲	۱	۱	۲۱/۴	۲۱۳	۲۶۸	۲۵-۳۴ ساله
۷	۱	۲	۶۵/۲	۶۰۷	۲۱۷	۳۵-۴۴ ساله
۵	۲	۳	۶۵/۲	۲۱۸	۲۲۹	۴۵-۵۴ ساله
۱	۲	۵	۶۴/۴	۱۵۱	۱۵۶	۵۵-۶۴ ساله
۱	۱	۳	*	۷۰	۷۵	۶۵-۷۴ ساله
-	-	۶	*	۲۴	۳۰	۷۵-۸۴ ساله
-	-	۶	*	۱۰	۱۶	۸۵ ساله بیلا
۱	-	-	*	-	۱	سنین اظهار نشده
۴۶۵	(۱)	۲۳۹	۶۲/۷	۱۱۱۲	۱۷۵۸	جمع از ۱۵ ساله بیلا
۱۸۴	۲	-	۲۴/۵	۹۲	۲۷۸	۱۱-۱۹ ساله
۴۷	۷	۲	۷۷/۰	۱۷۸	۱۳۴	۲۰-۲۴ ساله
۲۴	۱۰	۶	۸۹/۶	۳۵۱	۲۹۱	۲۵-۳۴ ساله
۶	۱۰	۳۴	۸۳/۴	۲۲۸	۲۸۸	۳۵-۴۴ ساله
۱	۸	۱۵	۶۰/۶	۱۵۶	۲۶۰	۴۵-۵۴ ساله
۱	۳	۱۱۵	۳۹/۸	۸۲	۲۰۱	۵۵-۶۴ ساله
۱	-	۵۵	*	۱۳	۶۹	۶۵-۷۴ ساله
۱	-	۲۳	*	۳	۲۷	۷۵-۸۴ ساله
-	-	۶	*	-	۶	۸۵ ساله بیلا
-	۱	-	*	-	۱	سنین اظهار نشده
۵۱۷	۵	۲۵	۶۵/۹	۱۰۵۷	۱۶۰۴	جمع از ۱۵ ساله بیلا
۲۲۸	-	-	۰/۱	۲	۲۳۰	۱۱-۱۹ ساله
۱۷۸	-	-	۲۲/۶	۵۲	۲۳۰	۲۰-۲۴ ساله
۹۹	۱	۱	۷۴/۳	۲۸۴	۳۸۲	۲۵-۳۴ ساله
۱۹	۲	۱	۹۴/۱	۲۲۴	۲۳۸	۳۵-۴۴ ساله
۲	-	۱	۹۸/۴	۱۸۶	۱۸۹	۴۵-۵۴ ساله
۱	۲	۴	۶۶/۴	۱۸۷	۱۶۴	۵۵-۶۴ ساله
-	-	۷	۹۳/۷	۱۰۴	۱۱۱	۶۵-۷۴ ساله
۱	-	۷	*	۱۴	۲۲	۷۵-۸۴ ساله
-	-	۴	*	۴	۸	۸۵ ساله بیلا
-	-	-	-	-	-	سنین اظهار نشده
۲۵۳	۱۶	۱۹۹	۶۶/۵	۱۰۶۸	۱۵۳۶	جمع از ۱۵ ساله بیلا
۱۶۸	۲	-	۳۰/۰	۷۳	۲۴۳	۱۱-۱۹ ساله
۵۸	۳	۲	۷۵/۱	۱۹۸	۲۶۱	۲۰-۲۴ ساله
۲۵	۲	۸	۶۰/۶	۳۳۶	۳۷۱	۲۵-۳۴ ساله
۲	۲	۱۷	۶۰/۸	۲۰۸	۲۹۹	۳۵-۴۴ ساله
-	۴	۴۴	۷۷/۴	۱۶۴	۲۱۲	۴۵-۵۴ ساله
-	۲	۷۰	۴۷/۱	۶۴	۱۳۶	۵۵-۶۴ ساله
-	۱	۱۶	*	۲۱	۶۸	۶۵-۷۴ ساله
-	-	۸	*	۱	۶	۷۵-۸۴ ساله
-	-	۴	*	-	۴	۸۵ ساله بیلا
-	-	-	*	۳	۳	سنین اظهار نشده

بقیه جدول شماره ۴ - وضع زناشویی بر حسب سن و جنس در حوزه سرشماری شهریز : آبانماه ۱۳۳۵ (نوامبر ۱۹۵۶)
(جمع از ۱۵ ساله بیالاتامل گمانیکه سنشان را اظهار نکرده اند نیز میباشد)

ازدواج نکرده	بد همسر		دارای همسر		جمع	جنس و سن
	در اثر طلاق	در اثر فوت	چند درصد	تعداد		
۱۴ ۳۸۸	۷ ۹۱۵	۱ ۹۲۸	۵۵ / ۱	۱۰ ۷۲۰	۷۲ ۲۵۱	نقاط کمتر از ۵۰۰۰ نفر جمع از ۱۵ ساله بیالاتامل
۴ (۷۰)	۴	-	۵۲ / ۴	۵ ۱۷۲	۹ ۸۷۷	۱۹-۱ ساله
۲ ۶۱۰	۶	۴ ۱۰۹	۱۶ / ۸	۱ ۳۶۰	۸ ۰۸۵	۲۴-۲ ساله
۱ ۸۲۰	۴ ۵۵۷	۴ ۸۹۴	۱۰ / ۷	۷ ۷۵۲	۱۹ ۰۲۲	۲۹-۲۰ ساله
۳ ۱۳۰	۳ ۳۱۲	۸۱	۴۵ / ۱	۵ ۵۱۰	۱۲ ۰۶۳	۳۴-۲۴ ساله
۲ ۳۸۰	۱۳	۸۷	۷۴ / ۵	۷ ۲۵۸	۹ ۷۳۸	۳۹-۲۹ ساله
۱۰	۱۰	۲۲۲	۱۷ / ۱	۸ ۰۷۸	۸ ۳۲۰	۴۴-۳۴ ساله
۹	۶	۲۸۵	۱۳ / ۰	۲ ۹۵۴	۴ ۲۵۴	۴۹-۳۹ ساله
۱	۶	۱۶۳	۸۷ / ۷	۱ ۶۱۷	۱ ۳۸۷	۵۴-۴۹ ساله
۴	۱	۸۷	۸۰ / ۰	۳۷۲	۴۶۴	۸۰ ساله بیالاتامل
۱۳	-	-	■	۱۷	۳۰	سنین اظهار نشده
۷ ۰۴۵	۴۰۸	۱۰ ۵۲۲	۷۵ / ۰	۵۲ ۹۱۸	۷۱ ۹۰۴	جمع از ۱۵ ساله بیالاتامل
۵ ۱۱۰	۳۲	۱۸	۴۶ / ۱	۴ ۵۲۰	۹ ۶۸۰	۱۹-۱۵ ساله
۱ ۱۶۵	۸۸	۵۱	۸۷ / ۱	۶ ۵۳۱	۱۰ ۸۳۵	۲۴-۲۰ ساله
۴۱۷	۱۳۴	۳۶۹	۶۵ / ۰	۱۸ ۸۱۸	۱۶ ۸۱۸	۲۹-۲۵ ساله
۱۰۶	۵۸	۱۱۰۶	۸۸ / ۷	۱۰ ۰۱۴	۱۱ ۲۸۷	۳۴-۲۹ ساله
۴۷	۵۶	۲ ۵۶۰	۷۱ / ۸	۶ ۷۸۹	۹ ۴۵۵	۳۹-۲۹ ساله
۵۴	۲۵	۳ ۳۹۰	۴۷ / ۵	۲ ۱۳۸	۶ ۶۰۷	۴۴-۳۴ ساله
۲۹	۱۰	۱ ۸۹۸	۳۰ / ۰	۸۳۰	۲ ۷۶۷	۴۹-۳۹ ساله
۱۷	-	۸۳۴	۱۹ / ۴	۲۰۴	۱ ۰۵۵	۵۴-۴۹ ساله
۸	۲	۲۹۲	۱۳ / ۴	۴۳	۳۴۵	۸۰ ساله بیالاتامل
۱۲	-	۱۲	■	۳۱	۵۵	سنین اظهار نشده

* در مواردیکه جمع کمتر از ۱۰۰ باشد چند درصد نشان داده نمیشود.

جدول شماره ۵- وضع مواد بر حسب سن و جنس در جمعیت از ده ساله بیالای حوزه سرشماری تبریز آبانماه ۱۳۳۵ (نوامبر ۱۹۵۶)
(جمع از ده ساله بیالا شامل کسانی که سنشان را اظهار نکرده اند نیز میباشد)

آنها تکیه و سواد شان اظهار شد	تعمیرات و بیخوارند	فقط بیخوارند	میتوانند بخوانند و بنویسند			جمع کل	جنس و سن
			تعمیرات رسمی ندارند	تعمیرات رسمی دارند	چند درصد		
۱۷۶	۳۲۱۷۷۱	۲۶۸۱	۱۰۶۳۷	۶۲۵۳۶	۱۸/۱	۷۳۱۷۳	۲۰۲۶۱۱۱
کل حوزه سرشماری تبریز							
مردان							
جمع از ده ساله بیالا							
۱۶۵	۱۰۱۸۳	۱۰۱	۴۸۱	۱۹۹۱۹	۲۳/۵	۲۰۴۰۰	۶۰۸۸۷
۱۲۲	۳۷۳۳۳	۱۸۸	۵۶۶	۱۲۹۶۶	۲۶/۴	۱۳۵۳۰	۵۱۱۶۳
۱۰۸	۳۹۴۳۶	۲۳۵	۶۳۳	۸۳۰۸	۱۸/۴	۸۱۴۱	۴۸۷۱۰
۱۹۳	۷۲۶۰۸	۵۷۰	۱۹۵۸	۱۱۳۷۵	۱۵/۱	۱۳۳۳۳	۸۲۷۰۴
۱۳۱	۱۷۲۵۵	۵۲۵	۲۰۴۲	۵۹۱۱	۱۹/۲	۷۱۵۶	۵۵۸۶۷
۹۸	۱۰۳۲۴	۴۱۱	۲۰۵۵	۲۵۱۳	۱۰/۱	۱۰۵۶۸	۴۵۴۳۱
۸۱	۳۰۰۰۷	۳۸۱	۱۷۶۱	۱۱۰۴	۸/۱	۲۸۶۵	۳۳۳۳۴
۴۸	۱۹۳۳۳	۲۵۲	۱۱۳۶	۴۲۲	۷/۳	۱۵۵۸	۲۱۲۵۱
-	۲۴۲	۳	۵	۱۷	۸/۲	۲۲	۲۶۷
۲۷۰	۱۴۷۱۲۹	۲۲۴۱	۹۶۴۲	۴۶۷۳۰	۲۷/۴	۵۶۳۷۲	۲۰۶۰۱۲
سرد							
جمع از ده ساله بیالا							
۶۱	۱۸۱۰۸	۷۲	۳۸۸	۱۳۹۱۲	۴۳/۹	۱۴۳۰۰	۳۱۵۴۴
۲۹	۱۵۰۷۵	۱۴۱	۴۶۵	۹۳۸۲	۳۸/۶	۶۸۷۸	۲۵۶۳۳
۲۳	۱۵۸۲۱	۱۶۹	۵۴۱	۶۳۴۲	۲۹/۸	۶۷۸۳	۲۲۷۹۶
۵۳	۳۱۷۳۳	۴۶۲	۱۷۱۳	۸۶۳۵	۲۴/۳	۱۰۲۴۸	۴۲۵۸۶
۳۴	۲۱۶۱۰	۴۳۹	۱۸۴۶	۴۸۱۹	۱۳/۳	۶۷۲۰	۲۸۸۳۳
۲۸	۱۷۸۵۷	۳۸۶	۱۹۰۶	۲۶۱۹	۱۸/۱	۴۱۲۵	۲۲۳۹۶
۲۱	۱۵۴۵۸	۳۴۰	۱۶۷۶	۱۰۳۰	۱۴/۶	۲۷۰۹	۱۸۵۳۸
۱۸	۱۰۸۶۳	۲۴۹	۱۰۹۱	۴۰۱	۱۱/۸	۱۴۹۲	۱۲۶۰۰
-	۸۶	۳	۳	۱۴	۱۶/۰	۱۷	۱۰۶
۷۰۶	۱۷۹۶۴۳	۴۵۳	۹۹۵	۳۵۸۰۶	۸/۵	۱۶۸۰۱	۳۹۷۶۰۲
زن							
جمع از ده ساله بیالا							
۱۳۱	۲۲۰۷۵	۳۷	۹۳	۶۰۰۷	۲۱/۵	۶۱۰۰	۲۸۲۴۳
۹۳	۲۱۷۴۸	۴۷	۷۱	۳۵۸۱	۱۴/۳	۲۶۵۲	۲۵۵۴۰
۸۵	۲۳۶۱۵	۵۶	۹۲	۲۰۶۶	۸/۳	۲۱۵۸	۲۵۹۱۴
۱۴۰	۴۰۸۸۵	۱۰۸	۲۴۵	۲۷۴۰	۶/۸	۲۹۸۵	۴۴۱۱۸
۹۷	۲۵۶۱۵	۸۶	۳۱۶	۱۰۲۰	۴/۶	۱۲۳۶	۲۷۰۳۴
۷۰	۲۲۴۶۷	۵۵	۱۴۹	۲۹۴	۱/۱	۴۱۳	۲۳۰۳۵
۶۰	۱۴۵۴۹	۴۱	۸۲	۷۴	۱/۱	۱۵۶	۱۴۸۰۶
۳۰	۸۵۳۲	۲۳	۴۵	۲۱	۰/۸	۶۶	۸۶۵۱
-	۱۵۶	-	۲	۳	۳/۱	۵	۱۶۳
۱۷۱	۱۵۷۳۵۱	۱۸۶۴	۷۶۴۴	۵۱۲۸۰	۲۸/۳	۵۸۶۰۴	۲۰۸۱۹۰
سینه نیز							
مردان							
جمع از ده ساله بیالا							
۱۳۱	۱۶۶۱۱	۶۰	۲۵۲	۱۵۵۸۷	۴۸/۰	۱۵۸۳۱	۳۲۶۷۵
۸۹	۱۶۹۳۰	۱۲۲	۴۰۷	۱۰۵۴۶	۳۹/۰	۱۰۹۵۳	۲۸۰۹۴
۷۲	۱۸۹۲۹	۱۵۵	۴۵۳	۷۰۸۵	۲۸/۲	۷۵۳۸	۲۶۶۹۴
۱۳۲	۲۱۶۶۰	۳۸۰	۱۳۷۶	۹۵۱۱	۲۵/۵	۱۰۸۸۷	۴۲۶۵۹
۹۴	۲۱۹۶۹	۳۷۵	۱۴۷۳	۵۰۶۰	۲۶/۶	۶۵۳۳	۲۸۹۷۱
۶۸	۱۸۶۴۰	۳۲۰	۱۵۳۰	۲۱۶۵	۱۶/۰	۳۶۹۵	۲۳۰۲۳
۵۶	۱۳۴۱۶	۲۷۹	۱۲۱۰	۲۵۹	۱۴/۱	۲۴۴۹	۱۶۰۰۰
۲۸	۸۲۴۴	۱۷۰	۸۳۸	۳۵۴	۱۲/۴	۱۱۹۲	۱۶۰۴
-	۱۴۶	۳	۵	۱۳	۱۰/۶	۱۸	۱۷۰

بقیه جدول شماره ۵ - وضع سواد بر حسب سن و جنس در جمعیت ازده ساله بیالای حوزه سرشماری تبریز: آبانماه ۱۳۳۵ (نوامبر ۱۹۵۶)
(جمع ازده ساله بیالا شامل کسانی که سنشان را اظهار نکرده اند نیز میباشد)

جنس و سن	جمع کل	میتوانند بخوانند و بنویسند				جمع کل	شهر تبریز	سواد
		تخمینات رسمی ندارند	تخمینات رسمی دارند	چند درصد	جمع			
جمع ازده ساله بیالا	۱۰۶۴۸۳	۶۷۴۱	۲۷۰۶۶	۴۱/۱	۴۳۷۹۰	۱۰۶۴۸۳	۱۷۰	
۱۴-۱ ساله	۱۷۳۲۹	۱۸۳	۱۰۳۷۲	۶۰/۹	۱۰۰۵۶۶	۱۷۳۲۹	۱۷	
۱۹-۱ ساله	۱۳۹۹۱	۸۳	۷۲۹۵	۵۱/۶	۷۶۴۳	۱۳۹۹۱	۱۸	
۲۴-۱ ساله	۱۳۲۸۹	۱۰۶	۵۶۸۰	۴۱/۸	۵۰۵۵۴	۱۳۲۸۹	۱۸	
۲۴-۲ ساله	۹۱۰۶۸	۲۸۲	۶۶۸۷	۳۸/۷	۸۱۵۲	۹۱۰۶۸	۳۱	
۴۴-۲ ساله	۱۵۰۴۲	۲۹۶	۴۰۹۵	۳۵/۷	۵۳۶۵	۱۵۰۴۲	۲۵	
۵۴-۴ ساله	۱۱۰۸۹	۲۷۱	۱۸۸۴	۲۹/۵	۳۲۷۴	۱۱۰۸۹	۱۷	
۶۴-۵ ساله	۸۹۰۶	۲۴۱	۸۹۱	۲۳/۶	۲۱۰۰	۸۹۰۶	۱۷	
۶ ساله بیالا	۵۶۹۷	۱۵۱	۲۳۴	۱۹/۸	۱۱۲۸	۵۶۹۷	۱	
بن اظهار نشده	۷۲	۳	۱۰	#	۱۳	۷۲	-	
زن	۱۰۱۷۰۷	۳۹۷	۱۴۲۳۱	۱۴/۱	۱۵۱۱۴	۱۰۱۷۰۷	۴۹۶	
جمع ازده ساله بیالا	۱۰۱۷۰۷	۳۹۷	۱۴۲۳۱	۱۴/۱	۱۵۱۱۴	۱۰۱۷۰۷	۴۹۶	
۱۴-۱ ساله	۱۵۶۴۶	۲۷	۵۲۱۴	۳۳/۸	۵۲۸۳	۱۵۶۴۶	۱۱	
۱۹-۱ ساله	۱۴۱۰۳	۳۱	۳۲۵۱	۲۳/۵	۳۳۱۰	۱۴۱۰۳	۷۱	
۲۴-۲ ساله	۱۳۴۰۵	۴۱	۱۹۰۵	۱۴/۸	۱۹۸۴	۱۳۴۰۵	۵۴	
۲۴-۲ ساله	۲۱۵۹۱	۱۷	۲۵۲۴	۱۲/۷	۲۷۳۵	۲۱۵۹۱	۱۰۱	
۴۴-۳ ساله	۱۳۹۲۹	۷۹	۹۶۵	۸/۴	۱۱۲۸	۱۳۹۲۹	۶۹	
۵۴-۴ ساله	۱۱۹۳۴	۴۹	۲۸۱	۲/۵	۴۲۱	۱۱۹۳۴	۵۱	
۶۴-۵ ساله	۷۰۹۴	۲۸	۶۸	۲/۰	۱۴۴	۷۰۹۴	۳۹	
۶ ساله بیالا	۳۶۰۷	۱۹	۲۰	۱/۶	۶۴	۳۶۰۷	۱۱	
بن اظهار نشده	۶۸	-	۳	#	۵	۶۸	-	
بقیه نقاط حوزه سرشماری تبریز								
مرد و زن	۱۶۵۴۲۴	۸۳۰	۱۱۲۵۶	۷/۳	۱۴۶۶۶	۱۶۵۴۲۴	۲۰۵	
جمع ازده ساله بیالا	۱۶۵۴۲۴	۸۳۰	۱۱۲۵۶	۷/۳	۱۴۶۶۶	۱۶۵۴۲۴	۲۰۵	
۱۴-۱۰ ساله	۲۷۹۱۲	۴۹	۴۳۲	۱۶/۳	۴۵۶۱	۲۷۹۱۲	۶۳	
۱۹-۱۰ ساله	۲۳۰۶۶	۶۶	۲۴۸	۱۱/۲	۲۵۷۷	۲۳۰۶۶	۳۳	
۲۴-۲۰ ساله	۲۶۰۱۶	۷۰	۱۲۳	۶/۴	۱۴۰۳	۲۶۰۱۶	۳۶	
۲۴-۲۴ ساله	۴۴۰۴۵	۱۹۰	۱۸۶۴	۵/۶	۲۴۴۶	۴۴۰۴۵	۶۱	
۴۴-۳۴ ساله	۲۶۸۹۶	۱۵۰	۸۵۴	۵/۳	۱۴۱۳	۲۶۸۹۶	۳۷	
۵۴-۴۵ ساله	۲۲۴۰۸	۱۲۱	۲۴۸	۳/۹	۸۷۲	۲۲۴۰۸	۳۰	
۶۴-۵۵ ساله	۱۷۳۳۴	۱۰۲	۱۴۵	۳/۶	۶۱۶	۱۷۳۳۴	۲۵	
۶۵ ساله بیالا	۱۹۶۷۷	۸۲	۶۸	۳/۱	۳۶۶	۱۹۶۷۷	۲۰	
بن اظهار نشده	۶۷	-	۴	#	۴	۶۷	-	
مرد	۱۱۵۵۶۹	۳۷۴	۱۶۸۱	۱۲/۶	۱۲۵۸۲	۱۱۵۵۶۹	۱۵۰	
جمع ازده ساله بیالا	۱۱۵۵۶۹	۳۷۴	۱۶۸۱	۱۲/۶	۱۲۵۸۲	۱۱۵۵۶۹	۱۵۰	
۱۴-۱۰ ساله	۱۵۶۱۵	۳۹	۳۵۳۱	۲۴/۱	۳۷۴۴	۱۵۶۱۵	۲۴	
۱۹-۱۵ ساله	۱۱۶۳۲	۵۸	۲۰۸۸	۱۹/۲	۲۴۳۵	۱۱۶۳۲	۱۱	
۲۴-۲۰ ساله	۹۰۰۰۷	۶۳	۱۰۶۲	۱۲/۹	۱۲۲۹	۹۰۰۰۷	۵	
۲۴-۲۵ ساله	۲۱۵۱۸	۱۷۹	۱۶۸۸	۱۰/۲	۲۱۶۶	۲۱۵۱۸	۲۲	
۴۴-۳۵ ساله	۱۳۷۹۱	۱۴۳	۱۱۹	۹/۸	۱۳۵۵	۱۳۷۹۱	۹	
۵۴-۴۵ ساله	۱۱۳۰۷	۱۱۵	۲۳۵	۷/۵	۸۵۱	۱۱۳۰۷	۱۱	
۶۴-۵۵ ساله	۹۶۳۲	۶۹	۱۳۱	۶/۳	۶۰۴	۹۶۳۲	۴	
۶۵ ساله بیالا	۶۶۰۳	۷۸	۶۷	۵/۳	۳۶۴	۶۶۰۳	۹	
بن اظهار نشده	۳۴	-	۴	#	۴	۳۴	-	

بقیه جدول شماره ۵ - وضع سواد بر حسب سن و جنس در جمعیت ازده ساله بیالای حوزه سرشماری تبریز آبانماه ۱۳۳۵ (نوامبر ۱۹۵۶)
(جمع ازده ساله بیالاشامل کسانیکه مستثنی را اظهار نکرده اند نیز میباشد)

آنها نیک و سوادشان اظهار شد	نمیخوانند بخوانند و نمیخوانند	فقط میخوانند بخوانند	میشوند بخوانند و نمیخوانند			جمع کل	جنس و سن
			تخصیلات رسمی ندارند	تخصیلات رسمی دارند	چند درصد		
۱۱۰	۱۳۱۶۴	۵۱	۱۱۴	۱۰۷۵	۱/۸	۱۲۸۷	۱۵۸۹۵
<u>بقیه نقاط حوزه سرشماری تبریز</u>							
<u>نقد</u>							
جمع ازده ساله بیالا							
۳۹	۱۱۸۳۱	۱۰	۲۴	۷۹۳	۶/۸	۸۱۷	۱۲۶۹۷
۲۲	۱۱۰۶۵	۸	۱۲	۳۳۰	۳/۰	۳۴۲	۱۱۴۳۷
۳۱	۱۲۲۹۷	۷	۱۳	۱۶۱	۱/۸	۱۷۴	۱۲۵۰۹
۳۹	۲۲۲۱۷	۱۱	۲۴	۲۱۶	۱/۱	۲۵۰	۲۲۵۲۷
۲۸	۱۳۰۰۴	۷	۱۳	۵۵	۰/۵	۶۸	۱۳۱۰۵
۳۹	۱۱۰۰۴	۶	۹	۱۳	۰/۲	۲۲	۱۱۱۰۱
۲۱	۷۱۷۶	۲	۶	۶	۰/۲	۱۲	۷۷۱۲
۱۱	۴۷۲۷	۴	۱	۱	-	۲	۴۷۴۴
-	۱۳	-	-	-	*	-	۱۳
<u>سین اظهار نشده</u>							
<u>آذر شهر</u>							
<u>مردون</u>							
۱۰	۷۰۶۴	۱۶۱	۴۶۷	۱۳۱۲	۱۹/۷	۱۷۷۹	۲۰۱۴
جمع ازده ساله بیالا							
۱	۸۴۷	۱۱	۲۵	۴۳۹	۲۵/۱	۴۷۴	۱۳۳۳
۱	۸۷۴	۱۷	۱۴	۳۱۷	۲۷/۱	۳۲۱	۱۲۶۱
۱	۸۳۷	۱۴	۲۴	۱۵۷	۱۷/۵	۱۸۱	۱۰۲۳
۱	۱۴۵۸	۴۰	۶۸	۲۴۵	۱۷/۳	۳۱۳	۱۸۱۲
۱	۱۰۲۳	۳۵	۱۱۰	۱۰۶	۱۶/۹	۲۱۶	۱۲۷۵
-	۱۴۴	۲۰	۸۹	۳۹	۱۱/۷	۱۲۸	۱۰۹۰
۲	۷۰۷	۱۲	۷۶	۵	۱۰/۱	۸۱	۸۰۲
۲	۳۷۷	۱۲	۵۱	۴	۱۲/۳	۵۵	۴۱۷
-	۱	-	-	-	*	-	۱
<u>سین اظهار نشده</u>							
<u>سواد</u>							
۱	۲۷۲۳	۱۵۰	۴۴۶	۱۱۴۹	۲۵/۶	۱۵۹۵	۴۴۷۹
جمع ازده ساله بیالا							
-	۲۴۸	۹	۳۱	۲۷۶	۶۶/۳	۴۰۷	۶۶۴
-	۳۰۲	۱۷	۱۴	۲۸۴	۴۸/۲	۲۹۸	۶۱۸
-	۲۹۹	۱۳	۲۰	۱۳۴	۲۳/۰	۱۵۴	۴۶۶
۱	۵۵۵	۳۹	۶۳	۲۱۵	۳۱/۸	۲۷۸	۸۷۲
-	۴۰۴	۳۱	۱۰۷	۹۴	۳۱/۶	۲۰۱	۶۳۶
-	۴۰۶	۱۹	۸۷	۲۸	۲۲/۶	۱۲۵	۵۵۳
-	۳۳۸	۱۱	۷۲	۴	۱۸/۱	۷۷	۴۲۶
-	۱۷۷	۱۱	۵۱	۴	۱۲/۶	۵۵	۲۴۳
-	-	-	-	-	-	-	-
<u>سین اظهار نشده</u>							
<u>زن</u>							
۹	۴۳۳۱	۱۱	۲۱	۱۶۳	۴/۱	۱۸۴	۴۵۳۵
جمع ازده ساله بیالا							
۱	۵۶۹	۲	۴	۶۳	۱۰/۰	۶۷	۶۶۹
۱	۵۶۱	-	-	۲۳	۵/۵	۲۳	۶۰۳
۱	۵۳۸	۱	۴	۲۳	۴/۸	۲۷	۵۶۷
-	۹۰۳	۱	۵	۳۰	۳/۷	۳۵	۹۳۹
۱	۶۱۹	۴	۳	۱۲	۲/۳	۱۵	۶۳۹
-	۵۲۳	۱	۲	۱	۰/۶	۳	۵۲۷
۲	۳۶۹	۱	۳	۱	۱/۱	۴	۳۷۶
۲	۲۰۰	۱	-	-	-	-	۲۰۴
-	۱	-	-	-	*	-	۱
<u>سین اظهار نشده</u>							

بفیه جدول شماره ۵۰ وضع سواد بر حسب سن و جنس در جمعیت ازده ساله بیالای حوزه سرشماری تبریز (آبانماه ۱۳۳۵) (نوامبر ۱۹۵۶)

(جمع ازده ساله بیالا شامل کماتیکه سفندان را اظهار نگرده اند. توضیحی است)

آنها تیکه وضع سواد نشان اظهار نشده	تعیین کننده بخوانند و نویسند	فقط میخوانند	میخوانند بخوانند و نویسند			جمع کل	جنس و سن	
			تحصیلات رسمی ندارند	تحصیلات رسمی دارند	چند درصد			
۱۳	۳۸۴۸	۲۰	۱۸۶	۱۴۶۹	۳۰/۳	۱۶۸۵	۵۰۶۱	اسکول مرد و زن جمع ازده ساله بیالا
۲	۴۰۸	۱	۱۴	۴۹۰	۵۵/۱	۵۰۴	۹۱۵	۱۱ ساله
۱	۴۴۰	۱	۷	۳۱۴	۴۲/۱	۳۲۱	۷۱۳	۱۱ ساله
۱	۴۵۶	۴	۱۲	۳۹۶	۳۱/۱	۳۰۸	۶۶۹	۲۴ ساله
۳	۷۸۱	۵	۲۲	۴۸۰	۴۷/۷	۳۰۲	۱۰۹۱	۲۴ ساله
۱	۵۴۹	۱	۲۴	۱۲۷	۲۱/۵	۱۵۱	۷۰۲	۴۴ ساله
۲	۵۴۹	۴	۳۸	۵۸	۱۴/۷	۹۶	۶۵۱	۵۴ ساله
۱	۴۳۳	۵	۴۰	۲۳	۱۲/۵	۶۳	۵۰۲	۶۴ ساله
۲	۲۱۸	۴	۲۹	۱۰	۱۴/۸	۳۹	۲۶۳	۱۱ ساله بیالا
-	۴	-	-	۱	*	۱	۵	اظهار نشده
۵	۱۵۰۰	۲۳	۱۷۱	۱۱۴۶	۴۶/۲	۱۳۱۷	۲۸۵۰	مرد جمع ازده ساله بیالا
-	۱۲۶	۱	۱	۳۳۹	۷۳/۳	۳۴۸	۴۷۵	۱۴ ساله
۱	۱۵۳	۱	۵	۲۳۴	۶۰/۷	۲۳۹	۳۹۴	۱۹ ساله
-	۱۷۷	۴	۱	۱۴۶	۴۶/۱	۱۵۵	۳۴۶	۲۴ ساله
۱	۲۶۷	۵	۱۹	۲۲۹	۴۷/۶	۲۴۸	۵۲۱	۲۴ ساله
-	۱۶۵	۱	۲۴	۱۰۹	۴۰/۴	۱۳۳	۳۲۹	۴۴ ساله
۲	۲۱۸	۳	۲۷	۵۶	۲۹/۴	۹۳	۳۱۶	۵۴ ساله
-	۲۳۶	۴	۳۹	۲۳	۲۰/۵	۶۲	۳۰۲	۶۴ ساله
۱	۱۳۱	۴	۲۹	۹	۲۱/۸	۴۸	۱۷۴	۱۱ ساله بیالا
-	۲	-	-	۱	*	۱	۳	اظهار نشده
۸	۲۴۴۳	۲	۱۵	۳۵۳	۱۳/۶	۳۶۸	۲۷۱۱	زن جمع ازده ساله بیالا
۲	۲۸۲	-	۵	۱۵۱	۳۵/۵	۱۵۶	۴۴۰	۱۴۰ ساله
-	۲۸۷	-	۲	۸۰	۲۲/۲	۸۲	۳۶۶	۱۹۰ ساله
۱	۲۷۹	-	۳	۵۰	۱۵/۱	۵۳	۳۳۳	۲۴۰ ساله
۲	۵۱۴	-	۳	۵۱	۶/۵	۵۴	۵۷۰	۳۱۰ ساله
۱	۳۵۴	-	-	۱۸	۴/۸	۱۸	۲۷۳	۴۱۰ ساله
-	۳۳۱	۱	۱	۲	۰/۱	۳	۳۳۵	۵۴۰ ساله
۱	۱۹۷	۱	۱	-	۰/۵	۱	۲۰۰	۶۴۰ ساله
۱	۸۷	-	-	۱	*	۱	۸۹	۱۱ ساله بیالا
-	۲	-	-	-	*	-	۲	اظهار نشده
۱	۳۶۹۳	۴۱	۸۰	۴۹۳	۱۳/۳	۵۷۳	۴۳۰۸	مرد و زن جمع ازده ساله بیالا
-	۳۸۰	۱	۵	۱۹۲	۳۴/۱	۱۹۷	۵۷۸	۱۴۰ ساله
-	۴۳۱	۵	۵	۱۲۱	۲۲/۸	۱۲۶	۵۵۲	۱۹۰ ساله
-	۴۴۱	۱	۴	۴۱	۶/۳	۴۵	۴۸۷	۲۴۰ ساله
۱	۷۵۴	۱۴	۱۵	۹۵	۱۲/۵	۱۱۰	۸۷۹	۳۴۰ ساله
-	۵۵۰	۴	۱۵	۲۸	۷/۲	۴۳	۵۶۷	۴۴۰ ساله
-	۵۴۸	۵	۱۹	۱۲	۵/۳	۳۱	۵۸۴	۵۴۰ ساله
-	۳۴۴	۷	۱۱	۱	۲/۹	۱۲	۴۱۳	۶۴۰ ساله
-	۲۰۴	۴	۶	۳	۴/۱	۹	۲۱۷	۱۱ ساله بیالا
-	۱	-	-	-	*	-	۱	اظهار نشده

بقیه جدول شماره ۵۵ وضع سواحه برحسب سن و جنس در جمعیت ازده ساله بیالای حوزه سرشماری تبریز: آبانماه ۱۳۳۵ (توامبر ۱۹۵۶)
(جمع ازده ساله بیالا شامل کسانیکه سنشان را اظهار نکرده اند نیز میباشد)

جنس و سن	جمع کل	میتوانند بخوانند و بنویسند				جمع	چند درصد	تحصیلات رسمی ندارند	نقطه میتوانند بخوانند	نمیخوانند و بنویسند	آنهاییکه وضع سوادشان اظهار نشده
		تحصیلات رسمی ندارند	تحصیلات رسمی ندارند	نقطه میتوانند بخوانند	نمیخوانند و بنویسند						
جمع ازده ساله بیالا	۲۱۱۲	۵۰۵	۲۳/۲	۴۳۴	۷۱	۲۷	۱۶۴۰	۱			
۱۴- ساله	۲۹۶	۱۵۷	۵۳/۰	۱۵۶	۱	-	۱۳۱	-			
۱۶- ساله	۲۸۸	۱۱۶	۴۰/۳	۱۱۱	۵	۵	۱۶۷	۵			
۲۰- ساله	۲۰۸	۴۰	۱۹/۲	۲۹	۱	۱	۱۶۷	۱			
۲۴-۱ ساله	۴۴۱	۶۸	۱۴/۱	۸۵	۱۳	۱۲	۲۳۰	۱۲			
۲۴-۲ ساله	۳۰۸	۴۲	۱۳/۶	۲۷	۱۵	۴	۲۶۲	۴			
۲۴-۳ ساله	۲۸۲	۳۳	۱۱/۰	۱۲	۱۹	۵	۲۴۱	۵			
۲۴-۴ ساله	۲۲۱	۱۲	۵/۴	۱	۱۱	۷	۲۰۲	۷			
۶ ساله بیالا	۱۱۹	۶	۷/۶	۳	۶	۳	۱۰۷	۳			
بین اظهار نشده	-	-	-	-	-	-	-	-			
جمع ازده ساله بیالا	۲۱۴۵	۶۸	۳/۲	۵۹	۶	۴	۲۰۷۲	۴			
۱۴-۱ ساله	۲۸۲	۴۰	۱۴/۲	۳۶	۴	-	۲۴۱	۱			
۱۶-۱ ساله	۲۶۴	۱۰	۳/۸	۱۰	-	-	۲۵۴	-			
۲۴-۱ ساله	۲۷۹	۵	۱/۸	۲	۳	-	۲۷۴	-			
۲۴-۲ ساله	۴۳۸	۱۲	۲/۷	۱۰	۲	۲	۴۲۴	۲			
۲۴-۳ ساله	۲۸۶	۱	۰/۳	۱	-	-	۲۸۸	-			
۲۴-۴ ساله	۳۰۲	-	-	-	-	-	۳۰۲	-			
۶-۵ ساله	۱۹۲	-	-	-	-	-	۱۹۲	-			
۶-۵ ساله	۹۸	-	-	-	-	-	۹۷	۱			
بین اظهار نشده	۱	-	-	-	-	-	۱	-			
جمع ازده ساله بیالا	۳۸۷۰	۱۲۴۴	۳۲/۴	۱۱۲۷	۱۲۷	۲۴	۲۵۴۱	۲۴			
۱۴-۱۰ ساله	۷۱۰	۴۵۰	۶۳/۱	۴۴۲	۷	۲	۲۵۸	۲			
۱۶-۱۵ ساله	۵۰۳	۲۶۶	۴۵/۵	۴۲۲	۶	۴	۲۷۰	۴			
۲۴-۲۰ ساله	۴۱۶	۱۵۰	۳۶/۱	۱۴۲	۸	-	۲۶۶	-			
۲۴-۲۵ ساله	۳۵۹	۱۶۱	۲۹/۰	۱۷۵	۱۶	۱۰	۴۵۸	۱۰			
۲۴-۳۵ ساله	۵۰۵	۱۰۲	۲۰/۲	۸۳	۱۹	۲	۴۰۱	۲			
۲۴-۴۵ ساله	۴۸۹	۷۹	۱۶/۲	۳۵	۳۳	۷	۴۰۲	۷			
۶۴-۵۵ ساله	۳۶۰	۵۳	۱۴/۷	۱۸	۳۵	۴	۳۰۱	۴			
۶۵ ساله بیالا	۲۶۶	۳۹	۱۷/۳	۷	۲۲	-	۱۸۲	-			
بین اظهار نشده	۲	۱	*	۱	-	-	۱	-			
جمع ازده ساله بیالا	۱۷۶۱	۸۷۳	۴۹/۱	۷۲۴	۱۴۹	۲۴	۸۶۴	۲۴			
۱۴-۱۰ ساله	۳۵۹	۲۴۹	۶۹/۱	۲۴۵	۴	۱	۱۰۹	۱			
۱۶-۱۵ ساله	۲۲۵	۱۳۵	۶۰/۰	۱۳۰	۵	۱	۸۶	۱			
۲۴-۲۰ ساله	۱۸۲	۱۰۶	۵۸/۲	۱۰۰	۶	-	۷۶	-			
۲۴-۲۵ ساله	۲۶۸	۱۳۳	۴۵/۱	۱۱۵	۸	۳	۱۴۱	۳			
۲۴-۳۵ ساله	۲۱۷	۹۳	۴۲/۱	۷۵	۱۸	۲	۱۲۲	۲			
۲۴-۴۵ ساله	۲۶۹	۷۵	۳۲/۸	۳۴	۳۱	۷	۱۴۷	۷			
۶۴-۵۵ ساله	۱۵۹	۵۲	۳۲/۷	۱۷	۳۵	۵	۱۰۲	۵			
۶۵ ساله بیالا	۱۶۱	۳۹	۲۲/۲	۷	۳۲	۳	۷۸	۳			
بین اظهار نشده	۱	۱	*	۱	-	-	-	-			

بقیه جدول شماره ۵ - وضع سواد بر حسب سن و جنس از ده ساله بیای حوزه سرشماره شیراز: آبانماه ۱۳۳۵ (نوامبر ۱۹۵۶)

(جمع از ده ساله بیای شامل کسانی که نشان را اظهار نکرده اند نیز میباشد)

آنها نیکه وضع سواد نشان اظهار نشده	نمی توانند بخوانند و ننویسند	نقطه می توانند بخوانند	می توانند بخوانند و ننویسند			جمع کل	جنس و سن
			تعمیرات رسمی ندارند	تعمیرات رسمی دارند	چند درصد		
۱	۱۶۷۷	۱۰	۱۸	۴۰۳	۲۰٪	۴۲۱	جمع از ده ساله بیای
-	۱۴۹	۱	۳	۱۹۸	۵۷٪	۲۰۱	۱۴-۱۰ ساله
-	۱۸۱	۲	۱	۹۳	۲۳٪	۹۴	۱۹-۱۰ ساله
-	۱۹۰	-	۲	۴۲	۱۸٪	۴۴	۲۴-۱۰ ساله
-	۳۱۷	۶	۸	۶۰	۱۷٪	۶۸	۳۴-۱۰ ساله
-	۲۷۹	-	۱	۸	۲٪	۹	۴۴-۱۰ ساله
-	۲۵۶	-	۳	۱	۱٪	۴	۵۴-۱۰ ساله
۱	۱۹۹	-	-	۱	۰٪	۱	۶۴-۱۰ ساله
-	۱۰۵	-	-	-	-	-	۷۰ ساله بیای
-	۱	-	-	-	*	-	سنین اظهار نشده
-	۳۰۹۴	۶۶	۱۵۲	۳۹۸	۱۴٪	۵۵۴	جمع از ده ساله بیای
-	۴۲۰	۴	۲۰	۱۳۰	۲۶٪	۱۵۰	۱۴-۱۰ ساله
-	۳۷۷	۳	۱۳	۸۰	۱۹٪	۹۳	۱۹-۱۰ ساله
-	۴۲۱	۶	۱۴	۴۷	۱۲٪	۶۱	۲۴-۱۰ ساله
-	۶۳۶	۱۵	۳۵	۶۷	۱۳٪	۱۰۲	۳۴-۱۰ ساله
-	۳۸۵	۱۴	۳۲	۳۶	۱۴٪	۶۸	۴۴-۱۰ ساله
-	۳۵۶	۸	۲۰	۱۷	۱٪	۳۷	۵۴-۱۰ ساله
-	۲۹۵	۹	۱۲	۱۴	۲٪	۲۶	۶۴-۱۰ ساله
-	۲۰۱	۴	۱۰	۷	۷٪	۱۷	۷۰ ساله بیای
-	۳	-	-	-	*	-	سنین اظهار نشده
-	۱۴۸۳	۶۳	۱۵۵	۳۸۷	۲۸٪	۵۴۲	جمع از ده ساله بیای
-	۱۳۶	۳	۱۹	۱۲۶	۵۱٪	۱۴۵	۱۴-۱۰ ساله
-	۱۳۴	۳	۱۳	۸۰	۴۰٪	۹۳	۱۹-۱۰ ساله
-	۱۶۳	۸	۱۴	۴۵	۲۵٪	۵۹	۲۴-۱۰ ساله
-	۲۶۸	۱۵	۳۵	۶۴	۲۵٪	۹۹	۳۴-۱۰ ساله
-	۱۵۸	۱۳	۳۲	۳۵	۲۸٪	۶۷	۴۴-۱۰ ساله
-	۱۴۵	۸	۲۰	۱۶	۱۹٪	۳۶	۵۴-۱۰ ساله
-	۱۵۹	۹	۱۲	۱۴	۱۳٪	۲۶	۶۴-۱۰ ساله
-	۱۲۰	۴	۱۰	۷	۱۲٪	۱۷	۷۰ ساله بیای
-	-	-	-	-	-	-	سنین اظهار نشده
-	۱۸۱۱	۳	۱	۱۱	۰٪	۱۲	جمع از ده ساله بیای
-	۲۸۴	۱	۱	۴	۱٪	۵	۱۴-۱۰ ساله
-	۲۴۳	-	-	-	-	-	۱۹-۱۰ ساله
-	۲۵۸	۱	-	۲	۰٪	۲	۲۴-۱۰ ساله
-	۳۶۸	-	-	۳	۰٪	۳	۳۴-۱۰ ساله
-	۲۲۷	۱	-	۱	۰٪	۱	۴۴-۱۰ ساله
-	۲۱۱	-	-	۱	۰٪	۱	۵۴-۱۰ ساله
-	۱۳۶	-	-	-	-	-	۶۴-۱۰ ساله
-	۸۱	-	-	-	*	-	۷۰ ساله بیای
-	۳	-	-	-	*	-	سنین اظهار نشده

بقیه در صفحه پ

* در مواردیکه جمع کل کمتر از ۱۰۰ باشد چند درصد نشان داده نمیشود.

بفیه جدول شماره ۵- وضع سواد بر حسب سن و جنس و جمعیت از ده ساله به بالای حوزه سرشماری تبریز و آبانعام ۱۳۳۵ (نوامبر ۱۹۵۶)

[جمع از ده ساله بیالا شامل کسانیکه سنشان را اظهار نکرده اند نیز میباشد]

آنها تیکه رض سواد نشان اظهار نشده	نیتوانند بخوانند و بنویسند	فقط میتوانند بخوانند	میتوانند بخوانند و بنویسند				جمع کل	جنس و سن
			تحصیلات رسمی ندارند	تحصیلات رسمی دارند	چند درصد	جمع		
۲۸-	۱۵۹۷۱۰	۵۰۳	۱۶۵۷	۱۶۲۷	۵	۸۳۸۴	۱۶۸۹۵۷	نقاط کمتر از ۵۰۰۰ نفر مرد و زن جمع از ده ساله بیالا
۱-	۲۰۹۲۶	۳۰	۱۴۸	۲۱۳۸	۱۱/۷	۲۷۸۱	۲۳۸۰۲	۱۴-۱ ساله
۲۱	۱۸۰۱۲	۲۶	۱۱۴	۱۳۶۳	۷/۱	۱۴۷۷	۱۹۵۵۷	۱۹-۱ ساله
۳۴	۱۸۰۸۶	۴۲	۱۱۸	۶۴۰	۴/۰	۷۵۸	۱۸۹۲۰	۲۴-۲ ساله
۵۶	۲۷۲۶۱	۱۰۶	۴۶۱	۱۰۰۲	۳/۷	۱۴۶۸	۲۸۸۵۱	۲۴-۲ ساله
۳۵	۲۲۳۷۸	۶۱	۳۶۹	۴۷۱	۲/۱	۸۶۳	۲۳۳۵۰	۴۴-۳ ساله
۲۸	۱۸۰۸۶	۷۷	۳۱۵	۱۸۷	۲/۱	۵۰۲	۱۹۱۹۳	۵۴-۴ ساله
۲۱	۱۴۱۶۱	۱۴	۲۹۷	۸۴	۲/۱	۳۸۱	۱۴۶۲۷	۶۴-۵۵ ساله
۱۵	۱۹۶۶	۵۴	۱۷۰	۳۷	۲/۰	۲۰۷	۱۰۳۷۲	۶۰ ساله بیالا
-	۸۳	-	-	۲	*	۲	۸۵	سین اظهار نشده
۸۸	۷۸۰۷۳	۴۷۷	۱۹۰۶	۵۸۴۱	۱/۰	۷۷۵۰	۸۶۳۸۸	مرد جمع از ده ساله بیالا
۲۴	۱۰۶۵۰	۳۵	۱۴۱	۲۲۹۷	۱۸/۶	۲۴۳۸	۱۳۱۳۷	۱۴-۱۰ ساله
۱۰	۸۴۸۲	۳۱	۱۰۵	۱۳۴۹	۱۲/۷	۱۳۵۴	۹۸۷۷	۱۹-۱۵ ساله
۵	۷۳۲۸	۳۷	۱۱۷	۵۹۸	۸/۸	۷۱۵	۸۰۸۵	۲۴-۲۰ ساله
۱۹	۱۷۰۶۰	۱۰۴	۴۱۰	۶۴۰	۷/۱	۱۳۵۰	۱۶۰۲۳	۲۴-۲۵ ساله
۶	۱۱۱۴۳	۹۳	۳۶۰	۴۵۹	۶/۸	۸۱۹	۱۲۰۱۳	۴۴-۳۵ ساله
۱	۹۱۶۵	۷۳	۳۱۲	۱۷۹	۵/-	۴۹۱	۹۷۳۸	۵۴-۴۵ ساله
۱	۷۸۷۸	۶۳	۲۹۵	۸۰	۴/۵	۳۷۵	۸۳۲۰	۶۴-۵۵ ساله
۸	۵۸۳۹	۵۲	۱۶۹	۳۷	۲/۴	۲۰۶	۶۱۰۵	۶۵ ساله بیالا
-	۲۸	-	-	۲	*	۲	۳۰	سین اظهار نشده
۱۶۶	۸۱۷۱۷	۲۶	۴۸	۵۸۶	۰/۸	۶۳۴	۸۲۵۶۹	زن جمع از ده ساله بیالا
۳۶	۱۰۲۷۶	۵	۷	۳۴۱	۳/۳	۳۴۸	۱۰۶۶۵	۱۴-۱۰ ساله
۲۱	۹۵۳۱	۵	۹	۱۱۴	۱/۳	۱۲۳	۹۶۸۰	۱۹-۱۵ ساله
۲۹	۱۰۷۵۸	۵	۱	۴۴	۰/۴	۴۳	۱۰۸۳۵	۲۴-۲۰ ساله
۳۷	۱۹۷۰۱	۲	۱۶	۶۳	۰/۴	۷۸	۱۹۸۱۸	۲۴-۲۵ ساله
۲۶	۱۱۲۳۵	۲	۹	۱۵	۰/۲	۲۴	۱۱۲۸۷	۴۴-۳۵ ساله
۱۹	۹۴۲۱	۴	۳	۸	۰/۱	۱۱	۹۴۵۵	۵۴-۴۵ ساله
۱۷	۶۵۸۳	۱	۲	۴	۰/۱	۶	۶۱۰۷	۶۴-۵۵ ساله
۷	۴۱۵۷	۲	۱	-	-	۱	۴۱۶۷	۶۵ ساله بیالا
-	۵۵	-	-	-	*	-	۵۵	سین اظهار نشده

* - در مواردیکه جمع کل کمتر از ۱۰۰ باشد چند درصد نشان داده نمیشود.

(جمع از ده ساله بیالا شامل کسانیکه سنشان را اظهار نکردند نیز میباشد)

شماره شناسنامه	از ۲۰ ساله بیالا						از ۱۰ تا ۲۰ ساله				جمع از ده ساله بیالا	درجه تحصیلی و جنس
	۱۰-۱۵ ساله	۱۵-۲۰ ساله	۲۰-۲۵ ساله	۲۵-۳۰ ساله	۳۰-۳۵ ساله	جمع	۱۰-۱۵ ساله	۱۵-۲۰ ساله	جمع			
۲۰۰	۲۰۸۶۹	۳۳۳۳۳	۴۳۳۳۳	۴۳۳۳۳	۷۰۳۳۳	۳۳۳۳۳	۴۰۰۳۳	۳۸۳۳۳	۴۰۰۳۳	۳۳۳۳۳	۳۳۳۳۳	به سرشماری تبریز مرکز مدارک تحصیلی رسمی درجه تحصیلی خود را ده اند
۱	۸	۱۳	۳۰	۲۸	۵۹	۱۳۸	۴۰	۴۱	۴۵۸	۵۳۹	۶۷۸	بدائی
۱	۳۴	۱۹	۱۵۷	۱۶۲	۳۹۱	۱۴۱	۱۶۳	۲۷۸	۱۹۸۲	۲۵۳۳	۳۴۷۰	بدائی
۱	۵۸	۱۰۶	۱۸۹	۱۱۲	۷۲۱	۱۴۹۱	۴۲۰	۵۵۲	۳۹۱۱	۴۸۱۱	۶۳۹۱	بدائی
۲	۶۲	۱۸۸	۲۸۳	۶۳۳	۱۲۵۳	۲۳۷۹	۶۸۹	۱۰۶۵	۴۵۳۲	۶۲۸۶	۸۶۶۷	بدائی
-	۴۱	۹۳	۲۱۳	۵۰۳	۱۱۲۸	۱۹۷۸	۲۰۶	۱۳۷۶	۳۹۹۲	۶۰۷۷	۸۰۵۵	بدائی
۸	۱۲۶	۳۷۵	۸۴۰	۲۱۱۵	۴۳۸۴	۷۷۴۰	۲۵۳۵	۳۱۹۵	۳۳۳۴	۹۷۶۴	۱۷۵۱۲	بدائی
												متوسطه
-	۵	۱۶	۴۹	۱۴۷	۲۷۱	۴۸۸	۲۶۰	۱۱۷۹	۱۱۷۹	۲۶۱۰	۳۰۹۸	متوسطه
۱	۶	۳۰	۹۰	۲۰۳	۴۰۹	۷۳۸	۳۳۵	۱۳۶۰	۴۸۹	۲۲۱۴	۲۹۵۳	متوسطه
۲	۲۸	۸۶	۲۶۵	۷۳۵	۱۲۰۲	۲۳۵۶	۸۶۸	۱۴۱۰	۱۱۷	۲۵۰۵	۴۸۱۳	متوسطه
-	۴	۱۰	۲۹	۹۰	۱۷۷	۲۶۰	۳۴۷	۷۷۹	-	۱۱۱۶	۱۳۸۶	متوسطه
-	۲۱	۴۲	۱۰۰	۲۵۵	۶۰۹	۱۰۲۷	۶۸۲	۵۶۱	-	۱۲۴۳	۲۱۷۰	متوسطه
۱	۲۰	۴۸	۱۳۶	۲۶۰	۴۱۷	۸۸۱	۶۴۸	۲۴۲	-	۸۱۰	۱۷۷۲	متوسطه
												دانشگاه
-	-	-	۲	۲	۲۱	۱۷	۱۳۸	۲۶	-	۱۶۴	۱۶۱	دانشگاه
-	-	۱	۳	۵	۵۳	۱۲	۱۳۹	۹	-	۱۳۸	۲۰۰	دانشگاه
-	۸	۳۰	۷۵	۲۲۲	۳۴۲	۶۷۷	۱۳۲	-	-	۱۳۲	۸۰۹	دانشگاه
-	۱	۲	۱۶	۳۰	۵۱	۱۰۳	۳۰	-	-	۳۰	۱۳۳	دانشگاه و بیشتر
												سر
۱۲	۱۳۹۹۹	۱۷۵۰۰۰	۲۰۹۸۰	۲۳۹۵۰	۳۳۹۹۱	۱۰۷۷۹۰	۱۶۵۷۶	۱۶۲۴۷	۱۸۶۵۴	۵۱۴۷۷	۱۵۹۳۵۱	که مدارک تحصیلی رسمی پای درجه تحصیلی خود را کرده اند
												ابتدائی
-	۵	۸	۲۲	۲۳	۵۱	۱۰۶	۳۰	۶۹	۲۹۲	۳۵۱	۴۶۰	بدائی
-	۳۳	۹۳	۱۴۴	۳۳۴	۶۱۴	۸۱۷	۲۲۱	۱۹۷	۱۳۲۹	۱۷۴۷	۲۵۶۴	بدائی
۱	۵۵	۱۰۳	۱۵۸	۳۳۳	۵۵۷	۱۲۱۴	۳۰۳	۳۹۵	۲۷۰۸	۳۴۰۶	۴۶۲۱	بدائی
۱	۶۱	۱۳۹	۲۵۵	۵۲۴	۹۴۲	۱۶۲۱	۵۱۰	۷۵۷	۳۱۳۶	۴۴۰۳	۶۳۲۵	بدائی
-	۴۱	۸۴	۱۸۲	۳۱۵	۸۶۱	۱۵۲۳	۵۲۹	۱۰۱۳	۲۸۰۲	۴۳۴۴	۵۸۶۷	بدائی
۸	۱۱۸	۳۵۲	۷۵۳	۱۷۳۲	۳۱۷۷	۶۱۳۲	۱۷۹۳	۲۸۲۹	۲۴۲۳	۶۴۵۵	۱۳۰۸۵	بدائی
												متوسطه
-	۵	۱۴	۳۸	۱۲۱	۲۲۱	۳۹۹	۲۰۰	۸۷۹	۸۵۰	۱۹۲۹	۲۳۲۸	متوسطه
۱	۶	۲۸	۸۵	۱۷۲	۳۰۶	۵۱۷	۲۹۹	۹۰	۳۶۳	۱۶۵۲	۲۲۵۰	متوسطه
۲	۲۶	۸۶	۲۶۳	۶۰۴	۹۶۶	۱۶۰۵	۲۴۴	۱۰۹۰	۸۷	۱۸۲۱	۳۷۲۸	متوسطه
-	۴	۱۰	۲۲	۸۰	۱۶۱	۲۲۷	۲۱۳	۵۹۵	-	۸۸۸	۱۱۱۵	متوسطه
-	۱۹	۳۷	۸۴	۱۸۹	۴۳۷	۷۶۶	۵۲۷	۴۱۹	-	۹۴۶	۱۷۱۷	متوسطه
۱	۱۹	۴۳	۱۱۵	۲۱۸	۳۴۳	۷۳۷	۵۳۶	۱۶۵	-	۶۶۶	۱۴۳۴	متوسطه
												دانشگاه
-	-	-	-	۳	۱۶	۲۲	۱۱۸	۱۹	-	۱۳۷	۱۵۹	دانشگاه
-	-	۱	۳	۵	۵۰	۵۱	۱۰۳	۴	-	۱۰۷	۱۶۶	دانشگاه
-	۸	۳۰	۷۳	۲۱۲	۳۰۰	۶۲۳	۸۸	-	-	۸۸	۷۱۱	دانشگاه
-	۱	۶	۱۹	۲۹	۵۱	۱۰۳	۲۶	-	-	۲۶	۱۲۸	دانشگاه و بیشتر

بقیه در صفحه بعد

کتابخانه مرکز آمار ایران
۴۱۹۰

بنیه جدول شماره ۶- آخرین مدارک تحصیلی بر حسب سن و جنس در جمعیت ازده ساله بیالای حوزه سرشماری تبریز: آبانماه ۱۳۳۵ (نوامبر ۱۹۵۶)
 (جمع ازده ساله بیالای شامل کسانی که نشان را اظهار نکرده اند نیز میباشد)

شماره	از ۲۵ ساله بیالا						از ۱۰ تا ۲۴ ساله				جمع ازده ساله بیالا	آخرین درجه تحصیلی و جنس
	۱۰-۱۵ ساله	۱۵-۲۰ ساله	۲۰-۲۵ ساله	جمع	۱۰-۱۵ ساله	۱۵-۲۰ ساله	۲۰-۲۵ ساله	جمع				
۵۸	۸۱۳۰	۱۴۷۳۲	۲۱۷۴۱	۲۶۰۱۴	۴۱۳۸۱	۱۱۳۴۱۸	۲۳۸۴۹	۲۱۹۱۳	۲۲۳۲۶	۶۸۱۵۱	۳۸۱۸۰۷	کل حوزه سرشماری تبریز زن اشخاصی که مدارک تحصیلی رسمی ندارند و یا درجه تحصیلی خود را اظهار نکرده اند سالهای ابتدائی: سال ۱ ابتدائی سال ۲ ابتدائی سال ۳ ابتدائی سال ۴ ابتدائی سال ۵ ابتدائی سال ۶ ابتدائی سالهای متوسطه: سال ۱ متوسطه سال ۲ متوسطه سال ۳ متوسطه سال ۴ متوسطه سال ۵ متوسطه سال ۶ متوسطه سالهای دانشکده: سال ۱ دانشکده سال ۲ دانشکده سال ۳ دانشکده سال ۴ دانشکده و بیشتر شهر تبریز مرکز زن اشخاصی که مدارک تحصیلی رسمی ندارند و یا درجه تحصیلی خود را اظهار نکرده اند سالهای ابتدائی: سال ۱ ابتدائی سال ۲ ابتدائی سال ۳ ابتدائی سال ۴ ابتدائی سال ۵ ابتدائی سال ۶ ابتدائی سالهای متوسطه: سال ۱ متوسطه سال ۲ متوسطه سال ۳ متوسطه سال ۴ متوسطه سال ۵ متوسطه سال ۶ متوسطه سالهای دانشکده: ال ۱ دانشکده ال ۲ دانشکده ال ۳ دانشکده ال ۴ دانشکده و بیشتر
۱	۳	۵	۸	۵	۸	۲۹	۱۰	۱۴	۱۶۶	۱۸۸	۲۱۸	سال ۱ ابتدائی
۱	۱	۷	۱۳	۲۸	۸۰	۱۲۹	۴۲	۸۱	۱۵۳	۲۷۶	۳۰۶	سال ۲ ابتدائی
-	۳	۴	۲۱	۷۰	۱۷۷	۲۸۵	۱۱۷	۱۵۷	۱۲۱۹	۱۴۸۵	۱۷۷۰	سال ۳ ابتدائی
۱	۱	۹	۲۸	۱۰۹	۲۱۱	۴۵۸	۱۷۹	۳۰۸	۱۳۹۶	۱۸۸۳	۲۳۴۲	سال ۴ ابتدائی
-	-	۹	۲۱	۱۰۸	۲۰۷	۴۵۵	۱۸۰	۳۱۳	۱۱۹۰	۱۷۲۳	۲۱۸۸	سال ۵ ابتدائی
-	۸	۲۳	۸۷	۲۸۳	۱۱۰۷	۱۶۰۸	۷۴۲	۱۱۶۶	۹۱۹	۲۸۱۹	۴۴۲۷	سال ۶ ابتدائی
-	-	۲	۱۱	۲۶	۵۰	۸۶	۶۰	۳۰۰	۳۲۱	۶۸۱	۷۷۰	سال ۱ متوسطه
-	-	۲	۵	۳۱	۱۰۳	۱۴۱	۶۶	۳۷۰	۳۲۶	۵۶۲	۷۰۳	سال ۲ متوسطه
-	۲	۳	۲۲	۱۳۱	۲۸۳	۴۵۱	۲۵۴	۴۰۰	۳۰	۶۸۴	۱۱۳۵	سال ۳ متوسطه
-	-	-	۷	۱۰	۱۶	۳۳	۵۴	۱۸۴	-	۲۲۸	۲۷۱	سال ۴ متوسطه
-	۲	۵	۱۶	۶۶	۱۷۲	۲۶۱	۱۵۵	۱۴۲	-	۲۹۷	۵۵۸	سال ۵ متوسطه
-	۱	۵	۲۱	۴۲	۷۵	۱۴۴	۱۱۲	۸۹	-	۱۹۴	۲۳۸	سال ۶ متوسطه
-	-	-	۲	-	۳	۵	۲۰	۷	-	۲۷	۳۲	سال ۱ دانشکده
-	-	-	-	-	۳	۳	۲۶	۵	-	۳۱	۳۴	سال ۲ دانشکده
-	-	-	۲	۱۰	۴۲	۵۴	۴۴	-	-	۴۴	۹۸	سال ۳ دانشکده
-	-	-	-	۱	-	۱	۴	-	-	۴	۵	سال ۴ دانشکده و بیشتر
۵۷	۹۲۵۰	۱۵۰۴۲	۲۰۸۶۱	۲۳۹۹۱	۳۳۱۵۹	۱۰۲۲۳۳	۱۹۹۲۸	۱۷۵۵۶	۱۷۴۱۰	۵۴۵۴۴	۱۵۶۹۸۴	کل حوزه سرشماری تبریز مرکز زن اشخاصی که مدارک تحصیلی رسمی ندارند و یا درجه تحصیلی خود را اظهار نکرده اند سالهای ابتدائی: سال ۱ ابتدائی سال ۲ ابتدائی سال ۳ ابتدائی سال ۴ ابتدائی سال ۵ ابتدائی سال ۶ ابتدائی سالهای متوسطه: سال ۱ متوسطه سال ۲ متوسطه سال ۳ متوسطه سال ۴ متوسطه سال ۵ متوسطه سال ۶ متوسطه سالهای دانشکده: ال ۱ دانشکده ال ۲ دانشکده ال ۳ دانشکده ال ۴ دانشکده و بیشتر
۱	۷	۱۳	۲۴	۱۷	۲۷	۹۶	۳۰	۲۸	۳۲۰	۳۷۸	۴۷۵	سال ۱ ابتدائی
۱	۲۴	۷۴	۱۱۶	۱۱۱	۲۷۳	۶۷۸	۱۶۹	۱۶۸	۱۳۶۲	۱۷۲۹	۲۴۰۸	سال ۲ ابتدائی
۱	۴۷	۸۸	۱۵۳	۲۲۳	۵۴۵	۱۱۵۶	۳۴۰	۳۱۷	۲۸۵۵	۳۶۱۲	۴۷۶۶	سال ۳ ابتدائی
۱	۴۰	۱۱۲	۲۱۳	۴۴۹	۸۶۰	۱۶۷۴	۴۸۷	۶۱۷	۳۴۷۶	۴۲۶۰	۶۳۳۵	سال ۴ ابتدائی
-	۳۴	۸۳	۱۷۷	۳۰۷	۶۱۶	۱۶۱۷	۵۵۸	۶۴۳	۳۱۹۲	۴۶۴۴	۶۳۱۱	سال ۵ ابتدائی
۱	۱۱۳	۳۳۲	۳۱۷	۱۸۱۸	۳۶۰۸	۹۸۵۴	۳۰۸۴	۳۱۵۳	۲۷۱۲	۲۵۵۲	۱۴۵۴۳	سال ۶ ابتدائی
-	۴	۱۶	۴۵	۱۳۷	۳۴۱	۹۳۳	۲۳۳	۱۰۱۳	۱۰۰۷	۲۳۰۲	۲۷۴۶	سال ۱ متوسطه
-	۶	۳۰	۸۵	۱۸۷	۳۸۶	۹۹۴	۳۲۴	۱۱۸۴	۴۵۸	۱۹۷۶	۲۶۷۰	سال ۲ متوسطه
۷	۲۶	۸۱	۲۸۳	۶۸۷	۱۱۰۴	۲۱۸۱	۸۱۴	۱۳۷۵	۱۰۹	۲۲۶۸	۴۴۸۱	سال ۳ متوسطه
-	۴	۱۰	۲۸	۸۳	۱۱۷	۲۳۲	۳۲۴	۷۵۸	-	۱۰۸۲	۱۳۲۴	سال ۴ متوسطه
-	۲۱	۴۰	۱۷	۲۳۳	۵۶۰	۹۶۱	۶۲۲	۵۴۹	-	۱۱۷۱	۲۱۳۲	سال ۵ متوسطه
۱	۱۹	۴۶	۱۳۳	۲۵۲	۴۰۱	۸۵۱	۶۱۷	۳۲۹	-	۸۵۶	۱۷۰۸	سال ۶ متوسطه
-	-	-	۲	۳	۱۱	۲۶	۱۲۷	۲۵	-	۱۶۲	۱۸۸	ال ۱ دانشکده
-	-	۱	۳	۵	۵۲	۶۱	۱۲۸	۶	-	۱۴۷	۱۶۸	ال ۲ دانشکده
-	۸	۳۰	۷۲	۲۱۹	۳۳۰	۶۵۹	۱۲۹	-	-	۱۴۹	۲۸۸	ال ۳ دانشکده
-	۱	۲	۱۹	۲۹	۴۹	۱۰۰	۳۰	-	-	۳۰	۱۳۰	ال ۴ دانشکده و بیشتر

بقیه جدول شماره ۶ - آخرین مدرک تحصیلی بر حسب سن و جنس در جمعیت آرد مسانه بیالای حوزه سرشماری تبریز: آبانماه ۱۳۳۵ (شماره ۱۹۵۶)
(جمع ازده ساله بیالا شامل کسانیکه نشان و اظهار نگرده اند نیز میباشد)

متبعین شماره نشانه	از ۲۵ ساله بیالا						از ۱۰ تا ۲۴ ساله				جمع ازده ساله بیالا	بن درجه تحصیلی و جنس شهر تبریز
	۱۰-۱۵ ساله بیالا	۱۱-۱۵ ساله	۱۶-۲۰ ساله	۲۱-۲۵ ساله	۲۶-۳۰ ساله	جمع	۲۴-۲۰ ساله	۱۹-۱۵ ساله	۱۴-۱۰ ساله	جمع		
۲۲	۵۲۱۳	۸۰۱۶	۹۲۰۸	۱۰۹۵۷	۱۴۰۸۹	۴۷۳۳۳	۸۱۲۷	۶۷۰۰	۶۶۷۵	۲۱۸۰۲	۶۶۹۹۷	اصیبه مدارک تحصیلی رسمی زند و یاد درجه تحصیلی خود شماره نگرده اند ----- بای ابتدائی :
-	۴	۸	۱۵	۱۳	۳۱	۷۱	۲۰	۱۹	۱۸۵	۲۲۴	۲۹۵	۱ ابتدائی -----
-	۲۲	۶۸	۱۰۵	۱۶۶	۲۰۴	۵۶۶	۱۶۰	۱۰۶	۸۳۱	۱۰۶۷	۱۶۱۳	۱۱ ابتدائی -----
۱	۴۴	۸۵	۱۲۹	۲۵۱	۳۸۵	۸۹۷	۲۳۲	۲۶۲	۱۸۵۹	۲۳۵۲	۳۱۵۱	۱۲ ابتدائی -----
-	۳۹	۱۰۶	۱۸۹	۳۶۰	۵۹۳	۱۲۸۷	۳۳۸	۴۴۷	۲۲۶۶	۳۰۵۱	۴۳۳۸	۱۴ ابتدائی -----
-	۳۴	۷۴	۱۴۷	۳۰۴	۴۳۸	۱۱۹۷	۳۶۹	۶۶۶	۲۱۴۹	۳۱۷۴	۴۲۷۱	۱۵ ابتدائی -----
۶	۱۰۶	۳۰۶	۶۳۰	۱۴۵۲	۲۵۸۹	۵۰۸۷	۱۴۱۸	۲۱۲۴	۱۹۰۳	۵۴۱۵	۱۰۵۲۸	۱۶ ابتدائی -----
												بای متوسطه :
-	۴	۱۴	۳۴	۱۱۱	۱۹۴	۳۵۷	۱۷۷	۷۲۳	۷۴۸	۱۶۴۸	۲۰۰۵	۱ متوسطه -----
-	۶	۲۸	۸۰	۱۵۷	۲۸۴	۵۵۵	۲۷۱	۸۳۴	۳۳۳	۱۴۳۸	۱۹۱۳	۲ متوسطه -----
۲	۲۴	۷۶	۲۵۱	۵۵۷	۸۶۶	۱۷۶۷	۵۷۰	۶۸۹	۸۰	۱۶۳۹	۲۳۸۸	۳ متوسطه -----
-	۴	۱۰	۲۱	۷۳	۱۰۱	۲۰۹	۲۷۰	۵۷۵	-	۸۶۵	۱۰۵۴	۴ متوسطه -----
-	۱۹	۳۵	۸۱	۱۷۷	۲۶۲	۷۰۴	۴۷۰	۴۰۷	-	۸۷۷	۱۵۸۱	۵ متوسطه -----
۱	۱۸	۴۱	۱۱۲	۲۱۰	۳۲۷	۷۰۸	۵۰۵	۱۵۷	-	۶۶۲	۱۳۷۱	۶ متوسطه -----
												بای دانشگاه :
-	-	-	-	۳	۱۸	۲۱	۱۱۷	۱۸	-	۱۳۵	۱۵۶	۱ دانشگاه -----
-	-	۱	۳	۵	۴۹	۵۸	۱۰۲	۴	-	۱۰۶	۱۶۴	۲ دانشگاه -----
-	۸	۲۰	۷۰	۲۰۹	۷۸۹	۶۰۶	۸۷	-	-	۸۷	۶۹۲	۳ دانشگاه -----
-	۱	۲	۱۶	۲۸	۴۹	۹۱	۲۶	-	-	۲۶	۱۲۵	۴ دانشگاه و بیشتر -----
												زن
۱۵	۳۸۸۷	۷۰۲۶	۱۱۶۵۲	۱۳۱۶۴	۱۹۰۷۰	۵۴۶۰۰	۱۱۵۰۱	۱۰۸۵۶	۱۰۴۳۵	۳۲۷۹۲	۸۷۴۸۷	فاصیبه مدارک تحصیلی رسمی زند و یاد درجه تحصیلی خود شماره نگرده اند ----- بای ابتدائی :
۱	۳	۵	۷	۴	۶	۲۵	۱۰	۹	۱۳۵	۱۵۴	۱۸۰	۱ ابتدائی -----
۱	۱	۶	۱۱	۲۵	۶۹	۱۱۲	۲۹	۶۲	۴۲۱	۶۳۲	۷۴۵	۲ ابتدائی -----
-	۳	۳	۲۱	۶۴	۱۶۰	۲۵۹	۱۰۸	۱۳۵	۱۰۶۶	۱۲۵۹	۱۵۱۸	۳ ابتدائی -----
۱	۱	۶	۲۴	۸۶	۲۶۷	۴۸۲	۱۶۱	۲۵۰	۱۲۱۰	۱۶۰۶	۱۹۹۷	۴ ابتدائی -----
-	-	۹	۲۰	۱۰۳	۲۷۸	۴۲۰	۱۵۹	۲۱۷	۱۰۴۴	۱۵۲۰	۱۹۴۰	۵ ابتدائی -----
-	۷	۲۳	۸۴	۲۶۵	۱۰۶۹	۱۴۹۸	۶۶۶	۱۰۲۹	۸۱۲	۲۵۰۷	۴۰۰۵	۶ ابتدائی -----
												بای متوسطه :
-	-	۲	۱۱	۲۶	۴۷	۸۶	۵۶	۲۹۰	۳۰۹	۶۵۵	۷۴۱	۱ متوسطه -----
-	-	۲	۵	۳۰	۱۰۴	۱۳۹	۶۳	۳۵۰	۱۲۵	۵۳۸	۶۷۶	۲ متوسطه -----
-	۲	۲	۳۲	۱۳۰	۲۶۸	۴۳۴	۲۴۴	۳۸۶	۲۹	۱۵۱	۱۰۶۳	۳ متوسطه -----
-	-	-	۷	۱۰	۶۶	۳۳	۵۴	۱۸۳	-	۲۳۷	۲۷۰	۴ متوسطه -----
-	۲	۵	۱۶	۶۶	۱۶۸	۲۵۷	۱۵۲	۱۴۲	-	۲۹۴	۵۵۱	۵ متوسطه -----
-	۱	۵	۲۱	۴۳	۶۲	۱۶۱	۱۱۲	۸۲	-	۱۹۴	۲۳۷	۶ متوسطه -----
												بای دانشگاه :
-	-	-	۷	-	۳	۵	۲۰	۷	-	۲۷	۳۲	۱ دانشگاه -----
-	-	-	-	-	۳	۳	۲۶	۵	-	۳۱	۳۴	۲ دانشگاه -----
-	-	-	۲	۱۰	۴۱	۵۳	۴۲	-	-	۴۲	۱۵	۳ دانشگاه -----
-	-	-	-	۱	-	۱	۴	-	-	۴	۵	۴ دانشگاه و بیشتر -----

بقیه جدول شماره ۶- آخرین مدارک تحصیلی بر حسب سن و جنس در جمعیت ازده ساله بیابای حوزه سرشماری تبریز، آبانماه ۱۳۳۵ (نوامبر ۱۹۵۶)
(جمع از ده ساله بیابا شامل گمانیکه سفشان را اظهار نکرده اند نیز میباشد)

ردیف	از ۲۵ ساله بیابا					از ۱۰ تا ۲۴ ساله				جمع ازده ساله بیابا	آخرین درجه تحصیلی و جنس	
	۱۵-ساله بیابا	۱۴-۵۵ ساله	۱۳-۴۵ ساله	۱۲-۳۵ ساله	۱۱-۲۵ ساله	جمع	۲۴-۲۰ ساله	۱۹-۱۵ ساله	۱۴-۱۰ ساله			
												<u>بقیه نقاط حوزه سرشماری تبریز</u>
												<u>مرد و زن</u>
												اشخاصیکه مدارک تحصیلی رسمی ندارند و یا درجه تحصیلی خود را اظهار نکرده اند
۲	۱۱۵۷۹	۱۷۱۱۰	۱۲۰۶۰	۲۶۰۴۳	۴۲۱۸۳	۱۱۹۰۰۰	۲۰۷۹۷	۲۰۶۵۴	۲۳۵۸۳	۶۵۰۲۴	۱۸۴۱۸۲	سالهای ابتدائی :
-	۱	-	۸	۱۱	۲۲	۴۲	۱۰	۱۳	۱۳۸	۱۶۱	۲۰۲	سال ۱ ابتدائی
-	۱۰	۲۵	۴۱	۷۶	۱۲۱	۲۶۸	۶۴	۱۱۰	۲۲۰	۲۹۴	۱۰۶۲	سال ۲ ابتدائی
-	۱۱	۱۸	۳۶	۸۶	۱۸۹	۳۴۳	۸۰	۱۵۵	۱۰۴۴	۱۲۷۹	۱۶۱۲	سال ۳ ابتدائی
۱	۲۲	۳۶	۷۰	۱۸۴	۳۹۳	۷۰۵	۲۰۲	۳۶۸	۱۰۰۶	۱۲۲۶	۲۳۲۲	سال ۴ ابتدائی
-	۷	۱۰	۳۶	۶۶	۱۲۲	۲۱۱	۱۵۱	۴۲۳	۷۹۹	۱۲۸۲	۱۷۴۴	سال ۵ ابتدائی
۲	۱۳	۴۳	۱۲۶	۲۹۷	۶۷۶	۱۱۵۰	۴۵۱	۸۴۲	۵۱۹	۱۸۱۲	۲۹۶۹	سال ۶ ابتدائی
												سالهای متوسطه :
-	۱	-	۴	۱۰	۲۰	۴۵	۲۷	۱۶۶	۱۱۴	۲۰۷	۳۵۲	سال ۱ متوسطه
۱	-	-	۵	۱۶	۲۳	۴۴	۳۱	۱۷۶	۲۱	۲۳۸	۲۸۲	سال ۲ متوسطه
-	۲	۸	۱۲	۴۸	۱۰۵	۱۷۵	۸۴	۱۱۵	۸	۲۰۷	۳۸۲	سال ۳ متوسطه
-	-	-	۱	۷	۱۰	۱۸	۲۳	۲۱	-	۴۴	۶۲	سال ۴ متوسطه
-	-	۲	۳	۱۲	۴۱	۶۶	۶۰	۱۲	-	۷۲	۱۲۸	سال ۵ متوسطه
-	۱	۲	۳	۸	۱۶	۳۰	۲۱	۲	-	۳۴	۶۴	سال ۶ متوسطه
												سالهای دانشکده :
-	-	-	-	-	۱	۱	۱	۱	-	۲	۳	سال ۱ دانشکده
-	-	-	-	-	۱	۱	۱	-	-	۱	۲	سال ۲ دانشکده
-	-	-	۳	۳	۱۲	۱۸	۳	-	-	۳	۲۱	سال ۳ دانشکده
-	-	-	-	۱	۲	۳	-	-	-	-	۲	سال ۴ دانشکده و بیشتر
												<u>مرد</u>
												اشخاصیکه مدارک تحصیلی رسمی ندارند و یا درجه تحصیلی خود را اظهار نکرده اند
۵	۶۸۳۶	۹۴۸۴	۱۰۹۷۲	۱۳۹۹۳	۱۹۸۷۲	۶۰۱۵۷	۸۴۴۹	۹۵۴۷	۱۱۶۷۹	۲۹۶۷۵	۸۶۸۶۲	سالهای ابتدائی :
-	۱	-	۷	۱۰	۲۰	۳۸	۱۰	۱۰	۱۰۷	۱۲۷	۱۶۵	سال ۱ ابتدائی
-	۱۰	۲۴	۳۱	۶۸	۱۱۰	۲۵۱	۶۱	۹۱	۴۹۸	۶۵۰	۹۰۱	سال ۲ ابتدائی
-	۱۱	۱۷	۳۴	۸۳	۱۷۲	۳۱۷	۷۱	۱۳۲	۸۴۱	۱۰۵۳	۱۳۷۰	سال ۳ ابتدائی
۱	۲۲	۳۳	۶۴	۱۶۴	۳۴۹	۶۳۴	۱۷۲	۳۱۰	۸۷۰	۱۳۵۲	۱۶۸۷	سال ۴ ابتدائی
-	۷	۱۰	۳۵	۶۱	۱۸۳	۳۲۶	۱۳۰	۳۸۷	۶۵۲	۱۱۷۰	۱۴۹۶	سال ۵ ابتدائی
۲	۱۲	۴۳	۱۲۳	۲۷۹	۵۸۸	۱۰۴۵	۳۷۵	۷۰۵	۴۲۰	۱۵۰۰	۲۵۴۷	سال ۶ ابتدائی
												سالهای متوسطه :
-	۱	-	۴	۱۰	۲۷	۴۲	۲۳	۱۵۶	۱۰۲	۲۸۱	۳۲۳	سال ۱ متوسطه
۱	-	-	۵	۱۵	۲۲	۴۲	۲۸	۱۵۶	۳۰	۲۱۴	۲۵۷	سال ۲ متوسطه
-	۲	۷	۱۲	۴۷	۹۰	۱۵۸	۷۴	۱۰۱	۷	۱۸۲	۲۴۰	سال ۳ متوسطه
-	-	-	۱	۷	۱۰	۱۸	۲۳	۲۰	-	۴۳	۶۱	سال ۴ متوسطه
-	-	۲	۳	۱۲	۴۵	۶۲	۵۷	۱۲	-	۶۹	۱۲۱	سال ۵ متوسطه
-	۱	۲	۳	۸	۱۵	۲۹	۲۱	۳	-	۳۴	۶۳	سال ۶ متوسطه
												سالهای دانشکده :
-	-	-	-	-	۱	۱	۱	۱	-	۲	۳	سال ۱ دانشکده
-	-	-	-	-	۱	۱	۱	-	-	۱	۲	سال ۲ دانشکده
-	-	-	۳	۳	۱۶	۱۷	۳	-	-	۱	۱۸	سال ۳ دانشکده
-	-	-	-	۱	۲	۳	-	-	-	-	۳	سال ۴ دانشکده و بیشتر

بقیه جدول شماره ۶- آخرین مدرک تحصیلی بر حسب سن و جنس در محدوده استازده ساله بهای حوزه سرشماری تبریز: آبانماه ۱۳۳۰ (نوامبر ۱۹۵۶)
(جمع ازده سالگی بالا شامل کسانی که حشمان را اظهار نکرده اند نیز میباشد)

	از ۲۰ ساله به بالا						از ۱۰ تا ۱۹ ساله				جمع ازده سالگی بالا	مردن درجه تحصیلی و جنس
	۱۰-۱۵ ساله به بالا	۱۱-۱۵ ساله	۱۲-۱۵ ساله	۱۳-۲۰ ساله	۲۱-۲۵ ساله	جمع	۱۰-۱۵ ساله	۱۶-۱۹ ساله	۱۰-۱۹ ساله	جمع		
۶۳	۴۷۴۳	۷۷۰۶	۱۱۰۸۸	۱۳۰۰۰	۲۲۳۱۱	۵۸۸۲۸	۱۲۳۴۸	۱۱۱۰۷	۶۱۹۰۴	۲۰۳۰۹	۹۴۳۲۰	نقاط حوزه سرشماری تبریز زن تا صیغه مدارک تحصیلی رسمی زندگی درجه تحصیلی خود پارزنگرده اند
												های ابتدائی :
			۱	۱	۲	۴	-	۳	۳۱	۳۴	۳۸	۱۱ ابتدائی
		۱	۲	۳	۱۱	۱۷	۳	۱۹	۱۲۲	۱۴۴	۱۶۱	۱۲ ابتدائی
		۱	۲	۶	۱۷	۲۶	۹	۲۲	۱۴۵	۲۲۶	۲۵۲	۱۳ ابتدائی
		۳	۴	۲۰	۴۴	۷۱	۳۰	۵۸	۱۸۶	۲۷۴	۳۴۵	۱۴ ابتدائی
		-	۱	۵	۲۹	۳۵	۲۱	۴۶	۱۴۶	۲۱۳	۲۴۸	۱۵ ابتدائی
	۱	-	۳	۱۸	۸۸	۱۱۰	۷۶	۱۳۷	۶۱	۳۱۲	۴۱۲	۱۶ ابتدائی
												های متوسطه :
					۳	۳	۴	۱۰	۱۲	۲۶	۲۹	۱ متوسطه
				۱	۱	۲	۳	۲۰	۱	۲۴	۲۶	۲ متوسطه
		۱		۱	۱۵	۱۷	۱۰	۱۴	۱	۲۵	۴۲	۳ متوسطه
								۱		۱	۱	۴ متوسطه
					۴	۴	۳			۳	۷	۵ متوسطه
					۱	۱					۱	۶ متوسطه
												های دانشگاهی :
												۱ دانشگاهی
												۲ دانشگاهی
					۱	۱	۲			۲	۳	۳ دانشگاهی
												۴ دانشگاهی و بیشتر

۰۱۸ - ۴۵ - ۰۴۴ - ۰۰۱ - ۰۱ - ۰۱

جدول شماره ۷- وضع مذاهب بر حسب جنس در حوزه سرشماری تبریز آبانماه ۱۳۳۰ (نوامبر ۱۹۵۶)

مذاهب اظهار نشده	سایر مذاهب	زرتشتی	یهودی	سیحی	مسلمان	جمع	جنس
							کل حوزه سرشماری تبریز
۲۱۴۳	۱۱۵۸	۱۲	۸۱	۴۳۰۵	۵۶۸۰۸۰	۵۷۵۷۷۹	رد زن
۱۰۸۲	۵۱۴	۴	۳۸	۲۰۶۶	۲۸۸۹۴۱	۲۹۴۷۲۳	رد
۱۰۶۱	۵۶۶	۸	۴۳	۲۳۳۹	۲۷۹۱۳۹	۲۸۴۰۵۶	ن
							شهر تبریز
۱۱۴۹	۴۸۳	۱۰	۷۶	۴۲۹۴	۲۸۳۹۸۴	۲۸۹۹۹۶	رد زن
۵۷۶	۲۳۸	۴	۳۷	۲۰۵۵	۱۴۴۷۶۰	۱۴۷۶۲۰	رد
۵۷۳	۲۴۵	۶	۳۹	۲۳۳۹	۱۳۹۲۲۴	۱۴۲۳۶۶	ن
							بقیه نقاط حوزه سرشماری تبریز
۱۱۴	۶۷۵	۲	۵	۱۱	۲۸۴۰۹۶	۲۸۵۷۸۲	رد زن
۵۰۶	۳۵۴	-	۱	۱۱	۱۴۴۱۸۱	۱۴۵۰۵۳	رد
۴۸۸	۳۲۱	۲	۴	-	۱۳۹۹۱۵	۱۴۰۷۳۰	ن

جدول شماره ۹ - گزینگی محل تولد بر حسب سن در جمعیت مقیم حوزه سرشماری تبریز، آبان ماه ۱۳۳۵ (نوامبر ۱۹۵۶)

محل تولد اظهاری نشده	محل تولد مخارج	متولدین در سایر حوزه‌های سرشماری		متولدین در این حوزه سرشماری		جمع	سن
		مخارج و این حوزه	سایر حوزه‌ها	تعداد	درصد		
کل حوزه سرشماری تبریز							
۱۴۰۳	۱۳۳۷	۲۷۹۴	۹۴۰۰	۹۷/۱	۵۵۸۸۹۵	۵۷۵۷۷۹	کلیه سنین
۷۶	۳	۳۶۵	۵۳۱	۶۸/۱	۸۱۱۷۲	۶۰۱۴۸	کمتر از ۵ ساله
۱۷	۲	۳۲	۴۷	۹۹/۴	۱۶۱۴۱	۱۶۲۳۹	کمتر از یکساله
۵۹	۱	۳۳۳	۴۸۴	۶۸/۸	۷۳۰۳۲	۷۳۱۰۹	۱- ۴ ساله
۲۵۲	۱۷	۱۰۷۶	۱۰۸۷	۹۸/۰	۱۴۰۰۷۲	۱۴۲۶۰۴	۵- ۱۴ ساله
۲۹۸	۲۵۷	۱۰۵۷	۲۲۷۷	۹۶/۱	۹۵۹۸۱	۹۶۸۷۳	۱۵- ۲۴ ساله
۲۹۷	۳۸۶	۸۱۰	۲۰۴۹	۶۵/۱	۸۳۱۳۲	۸۶۷۰۴	۲۵- ۳۴ ساله
۱۷۱	۲۶۷	۶۷۱	۱۰۹۵	۹۶/۱	۵۳۶۶۳	۵۵۸۶۷	۳۵- ۴۴ ساله
۱۴۹	۷۰۶	۴۳۲	۸۶۴	۹۶/۴	۴۳۷۸۰	۴۵۴۳۱	۴۵- ۵۴ ساله
۹۹	۱۱۳	۲۱۷	۶۴۵	۹۶/۷	۳۲۷۵۰	۳۳۳۳۴	۵۵- ۶۴ ساله
۵۹	۸۸	۱۳۳	۴۴۵	۹۶/۶	۲۰۵۲۶	۲۱۲۵۱	۶۵ ساله بیابا
۲	-	۳	۷	۹۵/۵	۲۵۵	۲۶۷	سنین اظهار نشده
شهر تبریز							
۱۳۵۶	۱۲۹۸	۴۳۱۵	۸۸۱۳	۹۴/۶	۲۷۴۲۱۴	۲۸۹۹۹۶	کلیه سنین
۶۷	۳	۳۳۴	۵۰۹	۶۷/۸	۴۰۰۹۶	۴۱۰۰۹	کمتر از ۵ ساله
۱۶	۲	۲۶	۴۶	۹۸/۸	۷۵۵۲	۷۶۴۳	کمتر از یکساله
۵۱	۱	۳۰۸	۴۶۳	۹۷/۵	۳۲۵۴۳	۳۳۳۶۱	۱- ۴ ساله
۲۴۵	۱۷	۱۰۵۸	۱۴۱۸	۹۶/۳	۷۱۰۳۴	۷۳۷۷۲	۵- ۱۴ ساله
۲۸۵	۲۵۰	۱۰۳۰	۲۰۳۹	۹۳/۴	۵۱۱۸۶	۵۴۷۸۸	۱۵- ۲۴ ساله
۲۹۲	۳۷۵	۷۹۵	۱۷۹۱	۹۴/۴	۳۹۴۰۶	۴۲۶۵۹	۲۵- ۳۴ ساله
۱۶۵	۲۶۱	۵۰۵	۱۰۹۵	۹۳/۰	۲۶۶۴۵	۲۸۹۷۱	۳۵- ۴۴ ساله
۱۴۷	۱۹۸	۳۲۶	۸۶۴	۹۳/۳	۲۱۴۸۸	۲۳۰۲۳	۴۵- ۵۴ ساله
۹۶	۱۰۸	۱۷۱	۶۴۵	۹۳/۶	۱۹۹۸۰	۲۰۰۰۰	۵۵- ۶۴ ساله
۵۷	۸۶	۱۳	۴۴۵	۹۲/۶	۸۹۲۳	۹۶۰۴	۶۵ ساله بیابا
۲	-	۳	۷	۹۲/۱	۱۵۸	۱۷۰	سنین اظهار نشده
بقیه نقاط حوزه سرشماری تبریز							
۴۷	۳۹	۴۷۹	۵۸۷	۹۹/۶	۲۸۴۶۳۱	۲۸۵۷۸۳	کلیه سنین
۹	-	۳۱	۲۲	۶۶/۱	۴۹۰۷۷	۴۹۱۳۹	کمتر از ۵ ساله
۱	-	۶	۱	۹۹/۴	۸۵۸۸	۸۵۹۶	کمتر از یکساله
۸	-	۲۵	۲۱	۹۹/۱	۴۰۴۸۹	۴۰۵۴۳	۱- ۴ ساله
۷	-	۱۸	۶۶	۶۶/۱	۶۶۰۳۸	۶۶۱۳۲	۵- ۱۴ ساله
۱۳	۷	۲۷	۲۳۸	۹۹/۴	۴۴۸۰۰	۴۵۰۸۵	۱۵- ۲۴ ساله
۵	۱۱	۴۵	۲۵۸	۹۹/۳	۴۳۷۲۶	۴۴۰۴۵	۲۵- ۳۴ ساله
۶	۶	۱۶۶	-	۹۹/۳	۲۶۷۱۸	۲۶۸۱۶	۳۵- ۴۴ ساله
۲	۸	۱۰۶	-	۹۹/۵	۲۲۲۹۲	۲۲۴۰۸	۴۵- ۵۴ ساله
۳	۵	۵۶	-	۹۹/۶	۱۷۲۷۰	۱۷۳۳۴	۵۵- ۶۴ ساله
۲	۲	۳۰	-	۹۹/۷	۱۱۶۶۳	۱۱۶۶۷	۶۵ ساله بیابا
-	-	-	-	*	۹۷	۹۷	سنین اظهار نشده

* در مواردیکه جمع کمتر از ۱۰۰ باشد چند درصد نشان داده نمیشود.

جدول شماره ۱۰- وضع فعالیت اقتصادی بر حسب سن و جنس در جمعیت ازده ساله بیابای حوزه سرشماری تبریز (آبانماه ۱۳۳۵ تا اواخر ۱۳۳۶) (جمع ازده ساله بیابا شامل کسانی که نشان را اظهار نکرده اند نیز میباشد)

غیرفعال از نظر اقتصادی				فعال از نظر اقتصادی				جمع کل	جنس و سن
متفرقه	محصل	زن خانهدار	جمع	در جستجوی کار	شاغل بیابا	چند درصد	جمع		
کل حوزه سرشماری تبریز									
مرد و زن									
جمع ازده ساله بیابا									
۲۵۰۷۰۱	۲۸۰۴۷	۱۶۲۰۷۰	۲۱۶۸۱۸	۵۷۷۶	۱۸۱۰۱۷	۴۶/۳	۱۸۶۷۹۴	۴۰۳۶۱۴	
۱۳۸۳۱	۱۸۶۸۲	۱۵۲۴۱	۴۷۷۵۴	۲۹۲	۱۲۸۴۱	۲۱/۶	۱۳۳۳۲	۶۰۸۸۷	
۲۴۴	۷۰۰۴	۲۱۳۷۵	۲۱۳۲۳	۱۷۴۳	۲۰۱۱۷	۴۲/۹	۲۱۹۴۰	۵۱۱۶۳	
۲۶۹	۱۹۲۵	۲۳۵۶۵	۲۵۷۵۶	۲۶۶	۲۱۹۸۵	۴۷/۱	۲۲۶۵۱	۴۸۷۱۰	
۵۱۷	۴۲۰	۴۰۷۶۹	۴۱۷۰۶	۱۰۶۳	۴۳۹۳۵	۵۱/۹	۴۴۹۶۸	۸۶۷۰۴	
۵۱۴	۱۶	۲۴۵۶۰	۲۵۰۶۰	۵۰۴	۳۰۲۷۳	۵۵/۱	۳۰۷۷۷	۵۵۸۶۷	
۱۲۵۲	-	۲۰۲۶۴	۲۱۵۱۶	۴۵۶	۲۳۴۲۶	۵۲/۶	۲۳۸۸۵	۴۵۴۳۱	
۲۱۲۹	-	۱۱۷۳۴	۱۴۶۵۲	۴۶۵	۱۸۲۱۶	۵۶/۰	۱۸۶۸۱	۳۳۲۳۴	
۵۱۲۲	-	۴۹۵۰	۱۰۹۱۲	۲۸۶	۱۰۰۵۲	۴۸/۷	۱۰۳۳۹	۲۱۳۵۱	
۸۳	-	۲۲	۱۲۵	۱	۱۱	۳۴/۵	۹۲	۲۱۷	
۱۴/۶	۱۳/۸	۳۰/۲	۲۶/۴	۲۴/۴	۳۲/۱	-	۲۲/۱	۲۹/۷	
مرد									
جمع ازده ساله بیابا									
۱۳۳۰۳	۲۰۹۹۸	-	۳۴۳۰۱	۵۶۳۸	۱۶۶۰۷۳	۸۳/۳	۱۷۱۷۱۱	۳۰۶۰۱۲	
۸۱۶۶	۱۳۱۷۱	-	۲۱۳۳۷	۲۶۲	۱۰۶۴۵	۲۴/۴	۱۱۲۰۷	۲۷۵۴۴	
۲۲۱	۵۸۰۸	-	۶۰۲۹	۱۷۱۰	۳۷۸۸۴	۷۶/۵	۳۹۵۹۴	۳۵۶۲۳	
۱۹۳	۱۶۳۴	-	۱۸۲۷	۳۴۷	۲۰۰۲۲	۹۲/۰	۲۰۶۶۹	۲۲۷۶۶	
۳۰۲	۳۷۲	-	۶۷۴	۱۰۴۸	۴۰۸۶۴	۹۸/۴	۴۱۹۳۲	۴۲۵۸۶	
۲۴۰	۱۳	-	۲۵۲	۴۸۵	۲۸۰۲۵	۶۹/۱	۲۸۵۸۰	۲۸۸۳۳	
۴۱۴	-	-	۴۱۴	۴۴۵	۲۱۵۳۷	۹۸/۲	۲۱۹۸۲	۲۲۳۹۶	
۱۰۳۴	-	-	۱۰۳۴	۴۶۰	۱۷۰۵۴	۶۴/۵	۱۷۵۱۴	۱۸۵۲۸	
۲۷۱۸	-	-	۲۷۳۸	۲۸۰	۹۶۰۶	۷۸/۴	۹۸۸۲	۱۲۶۰۰	
۳۵	-	-	۳۵	۱	۷۰	۶۲/۰	۷۱	۱۰۶	
۱۴/۱	۱۴/۰	-	۱۴/۰	۲۴/۵	۲۲/۴	-	۲۲/۱	۳۰/۲	
زن									
جمع ازده ساله بیابا									
۱۲۳۹۸	۷۵۴۹	۱۶۲۰۷۰	۱۸۲۰۱۷	۱۴۱	۱۴۶۴۴	۷/۶	۱۵۰۸۵	۱۹۷۶۰۲	
۵۶۶۵	۵۵۱۱	۱۵۲۴۱	۲۶۴۱۷	۳۰	۱۸۹۶	۶/۸	۱۹۲۶	۲۸۳۴۳	
۱۲۳	۱۶۹۶	۱۱۳۷۵	۱۲۶۹۴	۲۳	۲۳۱۳	۶/۲	۲۳۴۶	۳۵۵۴۰	
۷۶	۲۱۱	۲۳۵۶۵	۲۳۹۳۲	۱۹	۱۹۶۳	۷/۶	۱۹۸۲	۳۵۹۱۴	
۲۱۵	۴۸	۴۰۷۶۹	۴۱۰۳۲	۱۵	۳۰۷۱	۷/۰	۳۰۸۶	۴۴۱۱۸	
۲۷۴	۳	۲۴۵۶۰	۲۴۸۳۷	۱۶	۲۳۷۸	۸/۱	۲۴۱۹۷	۲۷۰۲۴	
۸۳۸	-	۲۰۲۹۴	۲۱۱۳۲	۱۴	۱۸۸۶	۸/۳	۱۹۰۳	۲۳۰۳۵	
۱۲۱۵	-	۱۱۷۳۴	۱۳۶۳۹	۵	۱۶۶۲	۷/۱	۱۶۷۷	۱۴۸۰۶	
۳۳۴۴	-	۴۹۵۰	۸۱۹۴	۶	۴۵۱	۵/۳	۴۵۷	۸۶۵۱	
۴۸	-	۲۲	۱۴۰	-	۲۱	۱۳/۰	۲۱	۱۶۱	
۳۶/۴	۱۳/۴	۳۰/۲	۲۹/۳	۲۲/۱	۲۹/۲	-	۲۹/۲	۲۹/۳	
شهر تبریز									
مرد و زن									
جمع ازده ساله بیابا									
۱۱۳۱۶	۲۳۰۳۰	۸۰۸۴۸	۱۱۴۹۹۷	۴۲۵۴	۸۸۹۳۹	۴۴/۸	۹۳۱۹۳	۲۰۸۳۹۰	
۴۹۲۹	۱۴۵۳۰	۷۲۸۵	۲۶۷۴۴	۱۵۱	۶۰۸۰	۱۸/۶	۶۶۳۱	۳۲۹۷۵	
۳۸۰	۶۲۸۴	۱۱۰۵۵	۱۷۵۱۹	۹۹۹	۹۵۷۶	۳۷/۶	۱۰۰۷۵	۲۸۰۹۴	
۱۶۱	۱۸۱۷	۱۱۹۶۲	۱۳۹۴۰	۷۷۷	۱۱۹۷۷	۴۷/۸	۱۲۷۵۴	۲۶۶۶۴	
۲۸۹	۳۸۳	۱۹۷۷۱	۲۰۴۴۰	۸۶۲	۲۱۳۵۴	۵۲/۱	۲۲۲۱۶	۴۲۶۵۹	
۲۸۷	۱۶	۱۲۵۱۷	۱۲۸۲۰	۲۸۸	۱۵۷۲۳	۵۵/۷	۱۶۱۵۱	۲۸۹۷۱	
۷۴۹	-	۱۰۲۸۲	۱۱۱۳۱	۳۸۸	۱۱۵۰۴	۵۱/۷	۱۱۸۹۲	۲۳۰۲۳	
۱۰۷۲	-	۵۵۲۴	۷۰۹۶	۳۶۷	۸۵۰۷	۵۵/۷	۸۶۰۴	۱۶۰۰۰	
۲۸۱۵	-	۲۳۰۵	۵۲۰۰	۲۵۱	۴۱۵۳	۴۵/۱	۴۴۰۴	۱۶۰۴	
۵۷	-	۴۷	۳۰۴	۱	۶۵	۳۸/۸	۶۶	۱۷۰	
۳۵/۰	۱۴/۰	۳۰/۱	۲۴/۷	۲۷/۳	۲۲/۶	-	۲۲/۷	۲۸/۸	

بقیه جدول شماره ۱۰ - وضع فعالیت اقتصادی برحسب سن و جنس در جمعیت ازده ساله بیالای حوزه سرشماری تبریز آبانماه ۱۳۳۵ (نوامبر ۱۹۵۶)
(جمع ازده ساله بیالا شامل کسانیکه سنشان را اشتهار کرده اند نیز میباشد)

تفرع فعالیت اقتصادی				فعال از نظر اقتصادی				جمع کل	جنس و سن
مترقیه	محصل	زن خانهدار	جمع	در جستجوی کار	شاغل به کار	چند درصد	جمع		
۵۷۰۰	۱۶۲۹۰	-	۱۱۶۱۰	۴۱۶۰	۸۰۳۲۸	۷۹/۳	۸۴۴۳۳	۱۰۶۴۸۲	جمع ازده ساله بیالا
۲۵۴۸	۹۷۲۸	-	۱۲۲۶۶	۱۴۱	۴۶۲۲	۳۹/۲	۵۰۳۳	۱۷۳۲۹	۱۴ ساله
۳۲۲	۴۶۷۱	-	۴۸۰۱	۹۸۰	۸۲۱۰	۶۵/۷	۹۱۹۰	۱۳۹۹۱	۱۶ ساله
۱۳۲	۱۵۳۱	-	۱۶۵۳	۷۶۴	۱۰۸۷۲	۸۲/۶	۱۱۶۳۶	۱۳۲۸۹	۲۴ ساله
۱۸۰	۳۳۱	-	۵۱۱	۸۵۰	۱۹۶۹۹	۹۷/۵	۲۰۰۵۴	۲۱۰۶۸	۳۴ ساله
۱۳۸	۱۲	-	۱۵۱	۴۱۱	۱۴۴۸۰	۹۹/۰	۱۴۸۹۱	۱۵۰۴۲	۴۴ ساله
۳۰۸	-	-	۳۰۸	۳۷۶	۱۰۶۰۵	۹۷/۲	۱۰۷۸۱	۱۱۰۸۶	۵۴ ساله
۷۱۸	-	-	۷۱۸	۳۹۴	۷۷۹۴	۹۱/۶	۸۱۸۸	۸۶۰۶	۶۴ ساله
۱۵۵۲	-	-	۱۵۵۲	۲۴۸	۲۸۱۷	۷۲/۸	۴۳۱۵	۵۶۹۷	ساله بیالا
۲۲	-	-	۲۲	۱	۴۹	*	۵۰	۷۲	ناشتهار نشده
۲۸/۸	۱۴/۲	-	۱۴/۵	۱۷/۳	۲۲/۲	-	۲۳/۰	۲۹/۱	سنی
۵۴۱۹	۱۷۴۰	۸۰۸۴۸	۹۳۰۰۷	۸۶	۸۶۱۱	۸/۶	۸۷۰۰	۱۰۱۷۰۷	جمع ازده ساله بیالا
۲۳۹۱	۴۸۰۲	۷۲۸۵	۱۴۴۷۸	۱۰	۱۶۵۸	۷/۵	۱۱۶۸	۱۵۶۴۶	۱۴ ساله
۵۸	۱۶۰۵	۱۱۰۵۵	۱۲۷۱۸	۱۶	۱۳۶۶	۹/۸	۱۳۸۵	۱۴۱۰۳	۱۶ ساله
۳۱	۲۸۶	۱۳۶۶۲	۱۳۲۸۷	۱۳	۱۱۰۵	۸/۳	۱۱۶۸	۱۳۴۰۵	۲۴ ساله
۱۰۹	۴۴	۱۹۷۷۳	۱۹۹۴۴	۱۲	۱۶۵۵	۷/۷	۱۶۶۷	۲۱۵۶۱	۳۴ ساله
۱۴۹	۲	۱۲۵۱۷	۱۲۶۶۹	۱۷	۱۲۴۳	۹/۰	۱۲۶۰	۱۳۶۶۹	۴۴ ساله
۴۴۱	-	۱۰۲۸۲	۱۰۸۲۳	۱۲	۱۰۹۹	۱/۳	۱۱۱۱	۱۱۹۳۴	۵۴ ساله
۸۵۴	-	۵۰۴۴۴	۶۳۷۸	۳	۷۱۳	۱۰/۱	۷۱۶	۷۰۹۴	۶۴ ساله
۱۳۴۳	-	۲۳۰۰۵	۳۶۰۸	۳	۲۵۶	۶/۶	۲۵۹	۲۹۰۷	ساله بیالا
۳۵	-	۴۷	۸۲	-	۱۶	*	۱۶	۹۸	ناشتهار نشده
۴۲/۶	۱۳/۵	۲۰/۱	۲۸/۵	*	۱۶/۱	-	۲۱/۱	۲۸/۶	سنی
۱۴۵۸۲	۵۵۱۷	۸۱۷۲۴	۱۰۱۸۲۱	۱۰۲۵	۹۲۰۷۸	۴۷/۶	۹۳۶۰۳	۱۱۵۴۲۱	جمع ازده ساله بیالا
۸۶۰۲	۴۳۵۲	۷۶۵۱	۱۱۰۱۰	۱۴۱	۶۷۶۱	۶۴/۷	۶۶۰۲	۲۷۹۱۲	۱۴ ساله
۱۶۴	۱۲۲۰	۱۰۳۲۰	۱۱۷۰۴	۷۴۴	۱۰۶۳۱	۴۹/۳	۱۱۳۶۵	۲۳۰۶۶	۱۶ ساله
۱۰۸	۱۰۸	۱۱۶۰۳	۱۱۸۱۹	۱۸۶	۱۰۰۰۸	۴۶/۳	۱۰۱۹۷	۲۲۰۶۶	۲۴ ساله
۳۲۸	۳۷	۲۰۶۹۸	۲۱۲۶۳	۲۰۱	۲۲۵۸۱	۵۱/۷	۲۲۷۸۲	۴۴۰۴۵	۳۴ ساله
۳۲۷	-	۱۲۰۳۲	۱۲۲۷۰	۷۶	۱۴۵۵۰	۵۴/۴	۱۴۶۲۶	۲۲۸۹۶	۴۴ ساله
۵۰۳	-	۹۹۱۲	۱۰۴۱۵	۷۱	۱۱۶۶۲	۵۲/۵	۱۱۶۶۲	۲۲۴۰۸	۵۴ ساله
۱۳۵۷	-	۱۲۰۰	۷۵۵۷	۶۸	۹۷۰۹	۵۶/۴	۹۷۷۷	۱۷۳۳۴	۶۴ ساله
۳۰۶۷	-	۲۶۴۵	۵۷۱۲	۳۵	۵۶۰۰	۵۱/۰	۵۶۳۵	۱۱۶۴۷	ساله بیالا
۲۶	-	۴۵	۷۱	-	۲۶	*	۲۶	۹۷	ناشتهار نشده
۱۴/۱	۱۳/۳	۳۰/۲	۲۸/۰	۱۹/۲	۳۲/۳	-	۳۳/۵	۳۰/۶	سنی
۷۶۰۳	۴۷۰۸	-	۱۲۳۱۱	۱۴۴۳	۸۵۷۴۵	۸۷/۶	۸۷۳۳۸	۱۱۵۵۳۱	جمع ازده ساله بیالا
۵۶۲۸	۳۴۴۳	-	۹۰۷۱	۱۲۱	۶۰۲۳	۴۰/۴	۶۱۴۴	۱۵۲۱۵	۱۴ ساله
۶۶	۱۲۶۱	-	۱۲۲۸	۷۳۰	۹۶۷۴	۸۶/۴	۱۰۴۰۴	۱۱۶۶۲	۱۶ ساله
۷۱	۱۰۳	-	۱۷۴	۱۸۳	۹۱۵۰	۹۸/۲	۹۳۳۳	۹۵۰۷	۲۴ ساله
۱۲۲	۳۳	-	۱۵۵	۱۶۸	۲۱۶۶۵	۶۹/۳	۲۱۶۳۳	۲۱۵۱۸	۳۴ ساله
۱۰۲	-	-	۱۰۲	۷۴	۱۲۶۱۵	۹۹/۳	۱۲۶۸۱	۱۳۷۹۱	۴۴ ساله
۱۰۶	-	-	۱۰۶	۶۹	۱۱۱۳۲	۹۹/۱	۱۱۲۰۱	۱۱۳۰۷	۵۴ ساله
۲۹۶	-	-	۲۹۶	۶۶	۹۲۱۰	۹۶/۱	۹۲۲۶	۹۶۲۴	۶۴ ساله
۱۱۶۶	-	-	۱۱۶۶	۳۲	۵۷۰۵	۸۳/۱	۵۷۳۷	۶۶۰۳	ساله بیالا
۱۳	-	-	۱۳	-	۲۱	*	۲۱	۳۴	ناشتهار نشده
۱۳/۴	۱۳/۴	-	۱۳/۴	۱۶/۲	۲۳/۵	-	۲۳/۳	۳۱/۲	سنی

بقیه در صفحه بعد

- در مواردیکه جمع کمتر از ۱۰۰ باشد چند درصد و میان نشان داده نمیشود

بقیه جدول شماره ۱۰ - وضع فعالیت اقتصادی بر حسب سن و جنس در جمعیت ازده ساله بیالای حوزه سرشماری تبریز: آبانماه ۱۳۳۵ (توامبر ۱۹۵۶)
 (جمع ازده ساله بیالاشامل کسانیکه سنشان را اظهار نکرده اند نیز میباشد)

جنس و سن	جمع کل	فعال از نظر اقتصادی					غیرفعال از نظر اقتصادی		
		جمع	چند درصد	شاغل بکار	در جستجوی کار	جمع	زن خانه دار	محمل	شتره
بییه نقاط حوزه سرشماری تبریز	۹۵ ۸۹۵	۱ ۳۸۵	۱/۷	۱ ۳۳۲	۵۲	۸۱ ۵۱۰	۸۱ ۷۲۳	۸۰۶	۱ ۱۷۶
جمع ازده ساله بیالا									
۱۴- ساله	۱۲ ۶۶۷	۷۵۸	۶/۵	۷۳۸	۲۰	۱۱ ۹۳۹	۷ ۹۵۶	۷۰۶	۳ ۹۷۹
۱۶- ساله	۱۱ ۱۳۷	۱۶۱	۸/۱	۱۴۷	۱۴	۱۰ ۹۷۶	۱۰ ۳۲۰	۱۱	۳۵
۲۴- ساله	۱۲ ۵۰۹	۸۶۴	۶/۸	۸۵۸	۶	۱۱ ۶۴۵	۱۱ ۶۰۳	۵	۳۷
۳۴- ساله	۱۲ ۵۲۷	۱ ۱۱۹	۹/۳	۱ ۰۴۶	۳	۲۱ ۱۰۸	۲۰ ۹۹۸	۱۰	۱۰۶
۴۴- ساله	۱۳ ۱۰۵	۱۲۷	۱/۱	۹۳۵	۲	۱۲ ۱۶۸	۱۲ ۰۴۳	-	۱۲۵
۵۴- ساله	۱۱ ۱۰۱	۷۹۳	۷/۱	۷۶۰	۲	۱۰ ۳۰۹	۹ ۹۱۲	-	۳۹۷
۶۴- ساله	۷ ۷۱۲	۴۵۱	۵/۸	۴۳۶	۲	۷ ۲۶۱	۷ ۲۰۰	-	۱۰۶۱
ساله بیالا	۴ ۷۴۴	۱۹۸	۴/۲	۱۹۵	۳	۴ ۵۴۶	۴ ۶۴۵	-	۱۹۰۱
ن اظهار نشده	۶۳	۵	"	۵	-	۵۸	۶۵	-	۱۲
سبی	۳۰/۰	۲۱/۳	-	۲۶/۶	*	۳۰/۱	۳۰/۲	۱۲/۱	۳۵/۱

* مواردیک جمع کمتر از ۱۰۰ باشد چند درصد و میانگین نشان داده نمیشود.

جدول شماره ۱۱ - تقسیمات عدد مشاغل بر حسب سن و جنس در جمعیت شاغل بکارزده سالهای اخیر سرشماری تبریز آبان ماه ۱۳۳۵ (تراکم ۱۹۵۶)
(جمع از ساله بیلا شامل کسانی که نشان را اظهار نکرده اند نیز میباشد)

نسبت عدد مشاغل و جنس	جمع از ده ساله بیلا	۱۴-۱۵ ساله	۱۶-۱۷ ساله	۱۸-۲۰ ساله	۲۱-۲۵ ساله	۲۶-۳۵ ساله	۳۶-۴۵ ساله	سنین اظهار نشده
کل حوزه سرشماری تبریز								
مرد و زن								
مع شاغلین	۱۸۱-۱۷	۱۲۸۹۱	۲۰۱۹۷	۲۱۹۸۵	۲۴۲۰۸	۳۱۶۳۲	۴۱۶۳۲	۱۱
حرفه‌ای - فنی و کارهای مربوطه بان	۳۶۶۳	۱۱	۱۱۱	۵۴۷	۲۰۱۱	۷۶۱	۲۰۸	۳
مربوط با امور اداری و منشی‌گری و امور مربوط بان	۵۷۲۳	۱۱	۶۹	۳۳۷	۲۰۷۸	۱۹۸۲	۲۴۵	۱
مشاغل مربوط بان	۱۵۵۰۶	۲۷۲	۹۱۷	۱۲۲۹	۶۸۳۵	۴۹۱۶	۱۳۳۳	۴
مربوط به زراعت و جنگلبانی و شکار و ماهیگیری	۶۴۰۰۴	۴۹۵۱	۶۴۸۸	۶۲۰۰	۲۵۶۸۵	۱۶۳۵۱	۴۹۱۴	۱۵
بط یا استخراج معدن و استخراج سنگ و حفاری	۱۳۲۷	۲۳	۹۹	۱۱۲	۶۱۶	۳۸۵	۲۲	-
مربوط بحمل و نقل	۴۶۶۱	۴۵	۲۹۸	۵۴۳	۲۵۴۶	۷۴۹	۷۹	۱
ای صنعتی و عملیات تولیدی و مشاغل مربوط بان	۶۳۹۲۶	۶۸۷۲	۹۸۱۸	۸۲۷۲	۲۵۳۴۴	۱۱۳۹۲	۲۱۸۹	۴۴
مربوط با انجام خدمات (سروسها)	۱۴۸۷۱	۱۰۳۲	۱۶۳۶	۱۲۸۴	۵۶۷۸	۴۴۱۳	۸۱۷	۱۸
مربوط به خدمات ثابت ارتش و مشاغل که قبلاً مشخص و یا اظهار نشده	۷۷۳۶	۱۱۶	۷۶۸	۳۴۶۱	۲۴۱۵	۷۶۰	۱۸۱	۵
مرد								
مع شاغلین	۱۶۶-۷۳	۱۰۹۴۵	۱۷۸۸۴	۲۰۰۲۲	۲۸۹۵۹	۳۸۵۶۱	۴۶۰۲	۷۰
حرفه‌ای - فنی و کارهای مربوط بان	۲۸۸۴	۱۷	۷۲	۳۸۸	۱۰۶۶	۶۵۴	۱۸۶	۱
مربوط با امور اداری و منشی‌گری و امور مربوط بان	۵۵۱۲	۱۰	۶۴	۲۶۴	۲۹۴۸	۱۹۵۲	۲۴۳	۱
مشاغل مربوط بان	۱۵۴۵۱	۲۷۰	۹۱۴	۱۳۲۷	۶۸۱۴	۴۸۱۳	۱۳۲۹	۴
مربوط به زراعت و جنگلبانی و شکار و ماهیگیری	۶۳۱۲۱	۴۳۶۱	۶۳۵۸	۶۱۱۵	۲۵۳۸۴	۱۶۰۳۷	۴۸۷۳	۱۵
بط یا استخراج معدن و استخراج سنگ و حفاری	۱۳۲۴	۲۳	۹۹	۱۱۱	۶۱۴	۳۸۵	۲۲	-
مربوط بحمل و نقل	۴۶۵۶	۴۵	۲۹۷	۵۴۳	۲۵۴۳	۷۴۹	۷۹	۱
ای صنعتی و عملیات تولیدی و مشاغل مربوط بان	۵۴۷۵۰	۵۵۹۳	۸۲۶۰	۶۹۷۰	۲۲۰۵۱	۹۷۱۵	۲۰۱۶	۳۵
مربوط با انجام خدمات (سروسها)	۱۱۱۵۰	۵۳۶	۱۰۲۷	۹۲۳	۴۶۶۳	۳۳۸۰	۶۱۳	۸
مربوط به خدمات ثابت ارتش و مشاغل که قبلاً مشخص و یا اظهار نشده	۷۶۲۵	۱۱۲	۷۶۳	۳۴۵۲	۲۳۷۶	۷۴۶	۱۷۱	۵
زن								
مع شاغلین	۱۴۹۴۴	۱۸۹۶	۲۳۱۳	۱۶۶۳	۵۳۴۹	۴۵۱	۱۱	۱۱
حرفه‌ای - فنی و کارهای مربوط بان	۷۷۹	۲	۳۹	۱۵۹	۴۴۵	۱۱۰	۲۲	۲
مربوط با امور اداری و منشی‌گری و امور مربوط بان	۲۶۱	۱	۵	۴۳	۱۳۰	۳۰	۲	-
مشاغل مربوط بان	۵۵	۲	۳	۲	۲۱	۲۲	۴	-
مربوط به زراعت و جنگلبانی و شکار و ماهیگیری	۸۸۳	۱۱۲	۱۳۰	۸۵	۳۰۱	۲۱۴	۴۱	-
بط یا استخراج معدن و استخراج سنگ و حفاری	۳	-	-	۱	۲	-	-	-
مربوط بحمل و نقل	۵	-	۱	۱	۳	-	-	-
ای صنعتی و عملیات تولیدی و مشاغل مربوط بان	۹۱۷۶	۱۳۷۹	۱۵۲۸	۱۳۰۲	۳۲۹۳	۱۰۹۷	۱۶۸	۹
مربوط با انجام خدمات (سروسها)	۳۷۲۱	۴۹۶	۶۰۶	۳۶۱	۱۰۱۵	۱۰۳۳	۲۰۴	۱۰
مربوط به خدمات ثابت ارتش و مشاغل که قبلاً مشخص و یا اظهار نشده	۱۱۱	۴	۵	۹	۲۹	۴۴	۱۰	-
شهر تبریز								
مرد و زن								
مع شاغلین	۸۸۹۳۹	۶۰۸۰	۹۰۷۶	۱۱۹۷۷	۳۷۰۷۷	۴۰۰۱۱	۴۱۵۳	۶۵
حرفه‌ای - فنی و کارهای مربوط بان	۲۸۱۳	۱۴	۸۷	۳۸۹	۱۶۰۲	۵۵۸	۱۳۷	۳
مربوط با امور اداری و منشی‌گری و امور مربوط بان	۵۱۴۳	۷	۶۳	۳۱۴	۲۷۸۹	۱۷۵۰	۲۱۶	۱
مشاغل مربوط بان	۱۲۷۰۷	۲۴۷	۸۰۸	۱۰۴۶	۵۵۵۷	۳۹۸۶	۱۰۶۰	۳
مربوط به زراعت و جنگلبانی و شکار و ماهیگیری	۳۳۷۱	۱۰۷	۲۱۸	۲۸۷	۱۲۷۶	۱۰۷۶	۴۰۷	-
بط یا استخراج معدن و استخراج سنگ و حفاری	۷۲۹	۱۱	۴۷	۵۳	۳۵۶	۲۰۷	۵۵	-
مربوط بحمل و نقل	۳۳۷۴	۲۴	۲۰۷	۴۴۲	۲۰۹۴	۵۵۴	۵۲	۱
ای صنعتی و عملیات تولیدی و مشاغل مربوط بان	۴۳۱۶۰	۴۹۶۱	۶۵۷۱	۵۳۲۱	۱۷۰۴۱	۷۸۴۵	۱۵۱۵	۳۶

بقیه جدول شماره ۱۱ - تقسیمات تعدد مشاغل بر حسب سن و جنس در جمعیت شاغل بکار از ده ساله بیالای حوزه سرشماری تبریز: آبانماه ۱۳۳۵ (نوامبر ۱۹۵۶)
(جمع از ده ساله ببالا شامل کسانی که سنشان را اظهار نکردند اند نیز میباشد)

سنین اشخاص نشده	۱۰-۱۵ ساله ببالا	۱۵-۲۰ ساله	۲۰-۲۵ ساله	۲۵-۳۰ ساله	۳۰-۳۵ ساله	۳۵-۴۰ ساله	جمع از ده ساله ببالا	تقسیمات تعدد مشاغل و جنس
شهر تبریز								
بقیه مردین								
۱۶	۶۴۷	۳۰۸۴	۴۰۱۹	۱۰۰۰	۱۲۰۸	۶۸۱	۱۱۶۵۵	مشاغل مربوط بانجام خدمات (سرپرستی)
۵	۶۱	۴۳۸	۱۸۴۳	۳۲۲۵	۳۶۲	۲۸	۵۶۵۷	مشاغل مربوط به خدمات ثابت ارتش و مشاغل کسبه دقیقا مشخص و یا اظهار نشده
مرد								
۴۹	۳۸۹۷	۱۸۱۹۹	۲۴۱۷۹	۱۰۸۷۲	۸۲۱۰	۴۹۲۲	۸۰۳۳۸	جمع شاغلین
۱	۱۳۱	۵۰۹	۱۲۰۵	۲۴۶	۵۳	۱۲	۲۱۵۷	مشاغل حرفه‌ای - فنی و کارهای مربوط بآن
۱	۲۱۷	۱۷۲۲	۲۶۶۴	۲۷۲	۵۱	۶	۴۹۴۲	مشاغل مربوط با مورد آری و منشی‌گری و امور مربوط بآن
۳	۱۰۵۸	۳۹۶۸	۵۵۴۳	۱۰۴۴	۸۰۵	۲۴۵	۱۲۶۶۶	فروش و مشاغل مربوط بآن
-	۴۰۱	۱۰۶۶	۱۲۶۶	۲۸۵	۲۱۵	۱۰۲	۳۳۳۳	مشاغل مربوط به زراعت و جنگلیانی و شکار و ماهیگیری
-	۵۵	۲۰۷	۳۵۱	۵۲	۴۷	۱۱	۷۲۶	امور مربوط با استخراج معدن و استخراج سنگ و حفاری
۱	۵۲	۵۵۴	۲۰۶۱	۴۴۱	۲۰۶	۲۴	۳۳۶۹	مشاغل مربوط بحمل و نقل
۳۱	۱۴۳۹	۷۰۱۵	۱۵۰۵۴	۴۶۳۱	۵۸۱۱	۴۶۶۳	۳۸۷۴۴	حرفه‌های صنعتی و عملیات تولیدی و مشاغل مربوط بآن
۷	۴۸۶	۲۷۶۶	۳۶۷۸	۶۸۰	۶۵۰	۲۳۲	۸۴۷۶	مشاغل مربوط بانجام خدمات (سرپرستی)
۵	۵۸	۴۱۴	۱۸۲۴	۳۲۲۰	۳۶۴	۲۷	۵۹۱۲	مشاغل مربوط به خدمات ثابت ارتش و مشاغل کسبه دقیقا مشخص و یا اظهار نشده
زن								
۱۶	۱۵۶	۱۸۶۲	۲۸۶۸	۱۱۰۵	۱۳۶۶	۱۱۵۸	۸۶۱۱	جمع شاغلین
۲	۶	۷۲	۳۱۷	۱۴۳	۳۴	۲	۶۵۶	مشاغل حرفه‌ای - فنی و کارهای مربوط بآن
-	۲	۲۸	۱۲۵	۴۱	۴	۱	۲۰۱	مشاغل مربوط با مورد آری و منشی‌گری و امور مربوط بآن
-	۳	۱۸	۱۴	۲	۳	۲	۴۱	فروش و مشاغل مربوط بآن
-	۶	۱۲	۱۰	۲	۳	۵	۳۸	مشاغل مربوط به زراعت و جنگلیانی و شکار و ماهیگیری
-	-	-	۲	۱	-	-	۳	امور مربوط با استخراج معدن و استخراج سنگ و حفاری
-	-	-	۳	۱	۱	-	۵	مشاغل مربوط بحمل و نقل
۵	۷۶	۸۳۰	۱۴۸۷	۵۹۰	۷۶۰	۶۶۸	۴۴۴۶	حرفه‌های صنعتی و عملیات تولیدی و مشاغل مربوط بآن
۹	۱۶۱	۸۳۸	۸۴۱	۳۲۰	۵۵۸	۴۴۹	۳۱۷۶	مشاغل مربوط بانجام خدمات (سرپرستی)
-	۲	۱۴	۱۹	۵	۳	۱	۴۵	مشاغل مربوط به خدمات ثابت ارتش و مشاغل کسبه دقیقا مشخص و یا اظهار نشده
بقیه نقاط حوزه سرشماری تبریز								
شهر تبریز								
۲۶	۵۹۰۰	۲۱۶۳۱	۲۷۱۲۱	۱۰۰۰۸	۱۰۶۶۱	۶۷۶۱	۶۲۰۷۸	جمع شاغلین
-	۷۱	۱۸۳	۴۰۹	۱۵۸	۲۴	۵	۸۵۰	مشاغل حرفه‌ای - فنی و کارهای مربوط بآن
-	۴۶	۲۳۲	۲۸۹	۲۳	۶	۴	۵۸۰	مشاغل مربوط با مورد آری و منشی‌گری و امور مربوط بآن
۱	۲۷۲	۹۳۰	۱۲۷۸	۱۸۳	۱۰۹	۲۵	۲۷۶۶	فروش و مشاغل مربوط بآن
۱۵	۴۵۰۷	۱۵۱۷۵	۲۴۴۰۹	۵۹۱۲	۶۲۷۰	۴۳۴۴	۶۰۶۳۳	مشاغل مربوط به زراعت و جنگلیانی و شکار و ماهیگیری
-	۳۷	۱۷۸	۲۶۰	۵۹	۵۲	۱۲	۵۹۸	امور مربوط با استخراج معدن و استخراج سنگ و حفاری
-	۲۷	۱۹۵	۴۵۲	۱۰۱	۹۱	۲۱	۸۸۷	مشاغل مربوط بحمل و نقل
۸	۶۶۶	۳۵۴۷	۸۳۰۳	۳۰۵۱	۳۲۴۷	۱۶۱۱	۲۰۷۳۶	حرفه‌های صنعتی و عملیات تولیدی و مشاغل مربوط بآن
۲	۱۷۰	۸۲۹	۱۱۵۹	۲۸۴	۴۲۱	۳۵۱	۳۲۱۶	مشاغل مربوط بانجام خدمات (سرپرستی)
-	۱۲۰	۳۶۲	۵۷۲	۲۳۶	۴۰۱	۸۸	۱۷۷۹	مشاغل مربوط به خدمات ثابت ارتش و مشاغل کسبه دقیقا مشخص و یا اظهار نشده
مرد								
۲۱	۵۷۰۵	۲۰۳۹۲	۲۴۷۸۰	۹۱۵۰	۹۶۷۴	۶۰۲۳	۸۵۷۴۵	جمع شاغلین
-	۵۵	۱۴۵	۳۶۱	۱۴۲	۱۹	۵	۷۲۷	غل حرفه‌ای - فنی و کارهای مربوط بآن
-	۲۶	۲۳۰	۲۸۴	۲۱	۵	۴	۵۷۰	غل مربوط با مورد آری و منشی‌گری و امور مربوط بآن
۱	۲۷۱	۹۳۵	۱۲۷۱	۱۸۳	۱۰۹	۲۵	۲۷۸۵	مشاغل مربوط بآن
۱۵	۴۴۷۲	۱۴۹۷۳	۲۴۱۱۸	۵۸۳۰	۶۱۴۳	۴۳۳۷	۵۶۷۸۸	ل مشاغل مربوط به زراعت و جنگلیانی و شکار و ماهیگیری

بقیه در صفحه بعد

بقیه جدول شماره ۱ - تقسیمات عدد مشاغل بر حسب سن و جنس در جمعیت مشاغل بکار ازرده ساله بیالای حوزه سرشماری تبریز؛ با اتمام ۱۳۳۵ (تا اسیر ۱۱۵۶)
(جمع ازرده ساله بیالای شامل کسانی که سنشانرا اظهار نکردند نیز میباشد)

تقسیمات عدد مشاغل و جنس	جمع ازرده ساله بیالا	۱۰-۱۴ ساله	۱۵-۱۹ ساله	۲۰-۲۴ ساله	۲۵-۳۴ ساله	۳۵-۴۴ ساله	۴۵ ساله بیالا	سنین اظهار نشده
<u>بقیه نقاط حوزه سرشماری تبریز</u>								
<u>بقیه مین</u>								
وط با استخراج معدن و استخراج سنگ و حفاری	۵۶۸	۱۲	۵۲	۵۶	۲۶۰	۱۷۸	۲۷	-
مربوط به حمل و نقل	۸۸۷	۲۱	۹۱	۱۰۱	۴۵۲	۱۹۵	۲۷	-
نای صنعتی و عملیات تولیدی و مشاغل مربوط بآن	۱۶۰۰۶	۱۳۳۰	۲۴۷۶	۲۳۲۶	۶۴۹۷	۲۷۸۰	۵۷۷	۴
مربوط بانجام خدمات (سرویسها)	۲۶۷۱	۳۰۴	۳۷۷	۲۴۳	۹۸۵	۶۳۴	۱۲۷	۱
مربوط به خدمات ثابت ارتشی و مشاغل که دقیقاً مشخص و یا اظهار نشده	۱۷۱۳	۸۵	۴۹۹	۲۳۲	۵۵۲	۳۳۴	۱۱۳	-
<u>زن</u>								
مع مشاغلین	۶۳۳۳	۷۳۸	۱۴۷	۸۵۸	۲۳۵۱	۱۳۳۹	۱۹۵	*
حرفهای - ننی و کارهای مربوط بآن	۱۲۳	-	۵	۱۶	۴۸	۳۸	۱۶	-
مربوط با مراد آری و منشی گری و امور مربوط بآن	۱۰	۳	۱	۲	۵	۲	-	-
مشاغل مربوط بآن	۱۴	-	-	-	۷	۵	۲	-
مربوط به زراعت و جنگلیاتی و شکار و ماهیگیری	۸۴۵	۱۰۷	۱۲۷	۸۳	۲۹۱	۲۰۲	۳۵	-
نای صنعتی و عملیات تولیدی و مشاغل مربوط بآن	۴۲۳۰	۵۸۱	۲۶۸	۷۱۲	۱۸۰۶	۲۶۷	۹۹	۴
مربوط بانجام خدمات (سرویسها)	۵۴۵	۴۷	۴۴	۴۶	۱۷۴	۱۹۵	۴۳	۱
مربوط به خدمات ثابت ارتشی و مشاغل که دقیقاً مشخص و یا اظهار نشده	۶۶	۳	۲	۴	۲۰	۳۰	۷	-

وضعیت اعظمی نشد	کارکنان خانوادگی بدون مزد	مزد بگیر	مستخدم دولت	ع. شائبه برای خود آزمیشتند	کارفرما	جمع مشاغلین	طبقات مشاغل و جنس
							حوزه سرشماره تهران
							بیابا
۳	۷۶۶	۸۵ ۱۵۰	۱ ۱ ۹۷۷	۶۱ ۴۹۰	۲ ۶۲۸	۱۸۱ - ۱۷	
							ی - نسی و کارهای مربوط بآن
							۱ - مشاغل مربوط بآن
							نم زبست شناسی (بیولوژی) و کشاورزی
							۱۷
							۱۲
							۸۹۹
							۱۰۷۴
							۱۱۲
							۶۶۹
							۹۸
							۲۹۲
							۵ ۷۲۲
							دار کردن امور (بجز کشاورزی)
							۴ ۹۶۶
							مربوط بآن
							۱۵ ۵۰۶
							بنگاهها و مغازه ها
							۱۲ ۲۱۶
							۸۲۲
							۱۳۵۷
							به زراعت - جنگلیانی - شکار و ماهیگیری
							۶۴ ۰۰۴
							کار و تله گذاری
							۵۲ ۶۲۲
							۱
							۳۹
							اعتدال و شکار و ماهیگیری و جنگلیانی مشغول
							۱۰ ۲۲۱
							استخراج معدن و استخراج سنگ و حفاری
							۱ ۲۲۷
							۸
							۷۲۸
							۵۵۲
							۲۹
							به حمل و نقل
							۴ ۲۶۰
							۸
							۷۲۸
							۵۵۲
							۲۹
							۴ ۲۶۰
							۸
							۷۲۸
							۵۵۲
							۲۹
							۴ ۲۶۰
							۸
							۷۲۸
							۵۵۲
							۲۹
							۴ ۲۶۰
							۸
							۷۲۸
							۵۵۲
							۲۹
							۴ ۲۶۰
							۸
							۷۲۸
							۵۵۲
							۲۹
							۴ ۲۶۰
							۸
							۷۲۸
							۵۵۲
							۲۹
							۴ ۲۶۰
							۸
							۷۲۸
							۵۵۲
							۲۹
							۴ ۲۶۰
							۸
							۷۲۸
							۵۵۲
							۲۹
							۴ ۲۶۰
							۸
							۷۲۸
							۵۵۲
							۲۹
							۴ ۲۶۰
							۸
							۷۲۸
							۵۵۲
							۲۹
							۴ ۲۶۰
							۸
							۷۲۸
							۵۵۲
							۲۹
							۴ ۲۶۰
							۸
							۷۲۸
							۵۵۲
							۲۹
							۴ ۲۶۰
							۸
							۷۲۸
							۵۵۲
							۲۹
							۴ ۲۶۰
							۸
							۷۲۸
							۵۵۲
							۲۹
							۴ ۲۶۰
							۸
							۷۲۸
							۵۵۲
							۲۹
							۴ ۲۶۰
							۸
							۷۲۸
							۵۵۲
							۲۹
							۴ ۲۶۰
							۸
							۷۲۸
							۵۵۲
							۲۹
							۴ ۲۶۰
							۸
							۷۲۸
							۵۵۲
							۲۹
							۴ ۲۶۰
							۸
							۷۲۸
							۵۵۲
							۲۹
							۴ ۲۶۰
							۸
							۷۲۸
							۵۵۲
							۲۹
							۴ ۲۶۰
							۸
							۷۲۸
							۵۵۲
							۲۹
							۴ ۲۶۰
							۸
							۷۲۸
							۵۵۲
							۲۹
							۴ ۲۶۰
							۸
							۷۲۸
							۵۵۲
							۲۹
							۴ ۲۶۰
							۸
							۷۲۸
							۵۵۲
							۲۹
							۴ ۲۶۰
							۸
							۷۲۸
							۵۵۲
							۲۹
							۴ ۲۶۰
							۸
							۷۲۸
							۵۵۲
							۲۹
							۴ ۲۶۰
							۸
							۷۲۸
							۵۵۲
							۲۹
							۴ ۲۶۰
							۸
							۷۲۸
							۵۵۲
							۲۹
							۴ ۲۶۰
							۸
							۷۲۸
							۵۵۲
							۲۹
							۴ ۲۶۰
							۸
							۷۲۸
							۵۵۲
							۲۹
							۴ ۲۶۰
							۸
							۷۲۸
							۵۵۲
							۲۹
							۴ ۲۶۰
							۸
							۷۲۸
							۵۵۲
							۲۹
							۴ ۲۶۰
							۸
							۷۲۸
							۵۵۲
							۲۹
							۴ ۲۶۰
							۸
							۷۲۸
							۵۵۲
							۲۹
							۴ ۲۶۰
							۸
							۷۲۸
							۵۵۲
							۲۹
							۴ ۲۶۰
							۸
							۷۲۸
							۵۵۲
							۲۹
							۴ ۲۶۰
							۸
							۷۲۸
							۵۵۲
							۲۹
							۴ ۲۶۰

بقيه جدول شماره ۱۲ - طبقات مشاغل بر حسب وضع اشتغال و جنس در جمعیت شاغل بکار ازرده سال بهالای حوزه سرشاری شهر آهانه ۱۳۳۵ تا اواخر ۱۳۳۶

وضعیت اظہار نشدہ	کارکنان خانوادگی بدون مزد	مزدبگیر	مشغول دولت	کارکنانیکه برای خود کار میکنند	کاربرها	جمع شاغلین	طبقات مشاغل و جنس
							کلی حوزه سرشاری شهر
							شعبه مردوزی
-	۱	۱۹	-	۲۳	۱	۴۴	اقل مربوط به سبب سازی و جابرو سازی و ماهوت پان کسمن سازی
-	۲۹	۸۱۴	۴۵	۷۴۶	۴۸	۱ ۶۶۰	اقل مربوط به بساختن اشپاہ چوبی و کارهای مربوط بآن
۱	۱۵	۱ ۵۸۲	۲۲	۱ ۴۰۸	۱۱۸	۳ ۲۴۴	اقل مربوط به فلزکاری
-	-	۳۹	۴۶	۵۶	۳	۲۰۶	اقل الکتریکی و الکترونیکی
۱	۱۱	۱۳۸۱۵	۳۰۲	۵۶۶	۲۷	۱۴ ۶۸۲	اقل ساختمانی و کارهای مربوط بآن که درجای دیگر
۱	-	۵۱	۱	۱۳	۷	۷۳	طبقه بندی نشده
-	۲	۶۱	۱	۳۰	۱۰	۱۳۴	اقل مربوط به ماشینهای مستقر جراثقال و مشاغل مربوط به عملیات مکانیکی ماشینهای ساختمانی مستقر
-	۴	۲۰	-	۸۷	۴	۱۱۵	اقل مربوط به چاپ - صحافی و تهیه محصولات کاغذی
-	۱۴	۱۷۱	۲۷	۱۸۸	۴۵	۱ ۲۴۵	اقل مربوط به سفالگری و کارهای مربوط بآن
۱	۵	۵۳۰	۲	۱۸۸	۱۲	۷۳۸	اقل مربوط به ساختن مواد شیمیایی و کارهای مربوط بآن
۱	۵۲	۲ ۸۴۶	۲۳	۱۵۰	۱۶۸	۴ ۰۴۱	اقل مربوط به پوست و عمل آردن آن
-	-	۱۸	-	۳۰	۲	۵۲	اقل مربوط به تهیه مواد غذایی و درختان
۱	۶	۲۱۷	۵	۲۲	-	۲۵۶	رقه های صنعتی و تولیدی و متفرقه و کارهای مربوط بآن
۸	۶۸	۱۰ ۶۸۰	۱ ۶۰۰	۲ ۰۳۶	۱۷۶	۱۴ ۸۷۱	له هاییکه در پیشه های صنعتی مختلف برای تولید محصولات و عملیات مربوط بآنها کار میکنند
							مشاغل مربوط بانجام خدمات * مربوط بآنها *
۲	۱	۳۱۳	۱ ۴۷۸	۴۰	۱	۱ ۶۱۵	اقل مربوط بخدمات محافظت و حراست و نگهبانی
۶	۶۷	۷ ۷۴۲	۵۲	۱ ۷۶۱	۱۷۵	۹ ۸۰۳	خدمات خانگی و شخصی و کارهای مربوط بآن
-	-	۴۴۶	۲۶	۵۵	-	۵۲۷	اقل خدمات متفرقه
-	-	۲۰۶۹	۳۴۴	۱۸۳	-	۲ ۶۲۶	له هاییکه در مشاغل مربوط به خدمات کار میکنند
۳ ۷۰۷	۶	۱ ۸۶۸	۱ ۶۷۵	۱۴۲	۸	۷ ۷۳۶	مشاغل مربوط به خدمات ثابت ارتشی و مشاغل که دقیقاً مشخص و یا اظهار نشده
-	-	-	۱ ۸۸۲	-	-	۱ ۸۸۲	خدمات ثابت ارتشی
۳ ۶۸۷	-	۱۳۶	۹۰	۶۷	۸	۳ ۹۳۶	شاغلی که دقیقاً مشخص نشده و یا اظهار نشده
۲۰	۱	۱ ۷۶۶	۳	۱۲۵	-	۱ ۹۱۸	له هاییکه درجای دیگر طبقه بندی نشده اند
۳ ۷۴۴	۷ ۳۲۲	۷۳ ۴۹۷	۱۱ ۱۶۱	۶۷ ۶۶۱	۲ ۶۰۸	۱۶۶ ۰۷۲	مرد
							جمع ازرده سال بهالای
۷	۳	۳۸۶	۱ ۶۰۱	۸۷۰	۱۷	۲ ۸۸۴	مشاغل حرفه ای - نرس و کارهای مربوط بآن
-	-	-	۱	-	-	۱	شاغل طبیب فیزیکی و مشاغل مربوط بآن
۱	-	۲	۹	۲	-	۱۴	شاغل مربوط به علم زیست شناسی (بیولوژی) و کشاورزی
-	-	۷۶	۱۱۲	۱۹۷	۹	۵۷۴	و کارهای مربوط بآن
-	-	۲۳	۱۰۶۰	۳۵	۱	۱ ۱۳۹	شاغل مربوط به علم طبی و بهداشتی و امور مربوط بآن
-	-	۲	۴۴	۶۳	۳	۱۱۲	شاغل مربوط به تعلیم و تربیت و سایر امور مربوط بآن
۴	-	۱۸۰	-	۴۸۲	۱	۶۶۷	شاغل حقوقی که شامل قضات و وکلای دادگستری و دفترخانه رسمی نیز میباشند
۱	-	۴۲	۱۱	۳۳	-	۸۷	مشاغل مذهبی امور خیریه و عام المنفعه
۱	۳	۶۱	۱۵۴	۶۸	۳	۲۹۰	مشاغل هنری - نویسندگی و سایر مشاغل تفریحی
۳	۸	۷۱۱	۴۳۰۳	۳۰۳	۶۸۴	۵ ۵۱۲	سایر مشاغل حرفه ای و نرس و امور مشابه آن
							مشاغل مربوط با امور اداری و منشی گری و امور مربوط بآن
۲	۴	۵۶	۲۹۷	۱۹۲	۱۷۸	۷۲۶	مشاغل مدیریت و اداره کردن امور (بجز کشاورزی)
۱	۴	۶۵۵	۴۰۰۶	۱۱۱	۶	۴ ۷۸۳	منشی گری و مشاغل دفتری و کارهای مربوط بآن
۲	۲۹۱	۱ ۹۳۶	۵۲	۱۲ ۶۱۹	۵۵۱	۱۵ ۴۵۱	فروش و مشاغل مربوط بآن
۱	۲۶۶	۱ ۸۴۴	۴۸	۱۰ ۷۵۶	۳۸۴	۱۳ ۲۷۶	خرده فروش در رنگها و موازله و...

بقیه در صفحه بعد

بقیه جدول شماره ۱۲ - طبقات مشاغل بر حسب وضع اشتغال و جنس در جمعیت شاغل بکار آزاد سالهای حوزه سرشماری تبریز - آبانماه ۱۳۳۵ (نوامبر ۱۹۵۶)

طبقات مشاغل و جنس	جمع شاغلیین	کارفرما	کارکنانیکه برای خود کار میکنند	مستخدم دولت	مزد بگیر	کارکنان خانوادگی بدون مزد	وضعیت اظهار شده
کل حوزه سرشماری تبریز							
بقیه مرد							
خرده فروشی در مغازه ها	۸۲۹	۱۵	۷۵۱	۴	۵۷	۱	۱
عمده فروشی و مشاغل مربوط بان	۱۳۴۲	۱۵۹	۱۱۱۲	-	۵۵	۲۱	-
مشاغل مربوط به زراعت - جنگل‌بانی و شکار و ماهگیری	۱۳۱۴۱	۲۲۲	۴۰۸۴۲	۵۴	۱۵۵۰۵	۶۲۷۶	۱۱
مشاغل زراعت	۵۲۰۷۰	۲۲۲	۴۰۵۲۹	۵۱	۵۸۶۷	۶۲۵۱	۹
مشاغل مربوط به شکار و طه گذاری	۱	-	۱	-	-	-	-
مشاغل مربوط به جنگل‌بانی (از جمله قطع اشجار)	۲۹	-	۵	-	۳۴	-	-
عمه ها بنگه به زراعت و شکار و ماهگیری و جنگل‌بانی مشغول نداشته اند	۱۰۰۱۱	-	۳۰۷	۳	۱۵۷۴	۱۲۵	۲
امور مربوط به استخراج معدن و استخراج سنگ و حفاری	۱۳۲۴	۲۶	۱۸۵	۱۰	۱۰۹۶	۶	۱
مشاغل مربوط به معدن و استخراج سنگ	۸	-	۲	-	۶	-	-
مشاغل مربوط به ساختن و عمل آوردن مواد معدنی	۷۲۵	۲۵	۶۴۵	۸	۵۴۱	۶	-
مشاغل مربوط به چاه کشی	۵۵۲	۱	۳۶	-	۵۱۴	-	۱
سنگه ها بنگه در معدن و حفاری و استخراج سنگ مشغول نداشته اند	۳۹	-	۲	۲	۳۵	-	-
مشاغل مربوط به حمل و نقل	۱۲۵۶	۲۶	۱۱۱۱	۸۰۰	۲۲۸۶	۱۳	۲
مشاغل مربوط به کشتیرانی و قایق رانی	۱۹	-	۲	۱۶	۱	-	-
مشاغل مربوط به هواپیما	۴	-	-	۲	-	-	-
مشاغل مربوط به امور راه آهن	۵۷۶	-	-	۵۷۶	-	-	۲
مشاغل مربوط به براندگی و ساختن و نقلیه موتوری	۲۸۱۱	۲۶	۶۰۳	۱۹۹	۱۶۷۹	۴	-
مشاغل مربوط به براندگی و ساختن و نقلیه بوسیله حیوان کشیده میشوند (مانند گاو و در شتر و غیره)	۸۹۶	۱۰	۵۱۴	۷	۳۰۶	۱	-
حرفه های صنعتی و عملیات تولیدی و مشاغل مربوط بان	۵۴۷۵۰	۱۲۷۸	۶۶۳۰	۵۰۵	۱۲۷۱۳	۶۰۷	۱۷
مشاغل مربوط به نساجی (غیر از قالی بافی)	۱۱۶۹۹	۳۸۳	۱۸۴۲	۶	۱۳۱۲	۷۴	۱
مشاغل مربوط به بافنی بافی	۱۱۵۷۳	۲۳۵	۱۴۳۱	۴	۱۶۱۰	۲۹۲	۱
مشاغل مربوط به تهیه پوشاک و محصولات چرمی و قماش	۵۵۷۶	۲۱۳	۲۱۲۴	۵	۳۱۶۴	۶۸	۲
مشاغل مربوط به مسد سازی و جابجایی و ماهوت پان کس سازی	۴۴	۱	۲۳	-	۱۹	-	-
مشاغل مربوط به ساختن انبساط چوبی و کارهای مربوط بان	۱۶۵۰	۴۸	۷۴۳	۲۵	۸۰۵	۲۹	-
مشاغل مربوط به فلز کاری	۳۲۳۸	۱۱۸	۱۴۰۷	۶۲	۱۵۷۸	۶۴	۹
مشاغل الکتریکی و الکترونیکی	۲۰۴	۳	۵۶	۴۶	۱۹	-	-
مشاغل ساختمانی و کارهای مربوط بان که در جای دیگر شماره بندی نشده	۱۴۵۹۴	۲۷	۵۲۳	۳۰۲	۱۳۷۳۰	۱۱	۱
مشاغل مربوط به ماشینهای مستقر جراثقال و مشاغل مربوط به عملیات مکانیکی ماشینهای ساختمانی مستقر	۷۲	۷	۱۳	۱	۵۹	-	-
مشاغل مربوط به چاپ - صحافی و تهیه محصولات کاغذی	۱۳۰	۱۰	۳۰	۱	۸۷	-	-
مشاغل مربوط به سفالگری و کارهای مربوط بان	۱۱۵	۴	۸۷	-	۲۰	-	-
مشاغل مربوط به ساختن مواد شیمیایی و کارهای مربوط بان	۱۶۱۳	۴۵	۱۸۷	۲۳	۱۵۰	۸	-
مشاغل مربوط به پوست و عمل آوردن آن	۷۲۳	۱۲	۱۸۷	۲	۵۱۶	۵	۱
مشاغل مربوط به تهیه مواد غذایی و دخانیات	۳۶۴۳	۱۶۸	۱۶۷	۲۳	۲۷۹	۴۵	۱
وقفه های صنعتی و تولیدی متفرقه و کارهای مربوط بان که هائیکه در پیشه های صنعتی مختلف برای تولید محصولات و عملیات مربوط بانها نام میکنند	۵۱	۴	۲۹	-	۱۸	-	-
مشاغل مربوط به انجام خدمات "سروسها"	۱۱۱۵۰	۱۷۵	۱۹۸۶	۱۸۶۹	۷۰۵۳	۲۲	۵
غل مربوط به خدمات نظافت و حراست و نگهبانی	۱۶۰۱	۱	۴۰	۱۴۷۱	۳۸۷	۱	۱
خدمات خانگی و شخصی و کارهای مربوط بان	۶۱۱۷	۱۷۴	۱۷۱۰	۴۰	۴۱۲۸	۶۱	۴
غل خدمات متفرقه	۵۱۸	-	۵۳	۲۶	۴۳۱	-	-

بقیه جدول شماره ۱۲ - طبقات مشاغل بر حسب وضع اشتغال و جنس و جمعیت مشاغل بکار از سال هیالای حوزه سرشماری تبریز، آبانماه ۱۳۳۰ تا بهمنماه ۱۳۳۱

طبقات مشاغل و جنس	جمع مشاغلین	کارفرما	کارکنانیکه برای خود کار میکنند	مستخدم دولت	مزد بگیر	کارکنان خانوادگی بدون مزد	ضمیمه اظهار نشده
کل حوزه سرشماری تبریز							
بقیه مرد							
در مشاغل مربوط به خدمات کار میکنند	۲ ۶۱۱	-	۱۸۲	۲۲۲	۲۰۹۹	-	-
مربوط به خدمات ثابت ارتشی و مشاغل کسبه دقیقاً مشخص و یا اظهار نشده	۷ ۶۳۵	۸	۱۳۲	۱ ۲۶۷	۱ ۸۱۱	۶	۲ ۶۶۶
تارتشی	۱ ۸۷۴	-	-	۱ ۸۷۴	-	-	-
تقیماً مشخص نشده و یا اظهار نشده	۲ ۹۲۶	۸	۱۷	۱۰	۱۳۲	-	۲ ۶۷۸
در جای دیگر طبقه بندی نشده اند	۱ ۸۲۵	-	۱۲۰	۲	۱ ۶۷۸	۶	۱۸
زن							
سال بیالا	۱۴ ۹۴۴	۳۰	۱ ۷۶۱	۸۱۲	۱۱ ۲۵۲	۶۲۱	۲۲
حرفه ای - ننی و کارهای مربوط بآن	۷۷۹	۴	۶۰	۵۷۶	۱۰۵	-	۴
رطب به علم زیست شناسی (بیولوژی) و کشاورزی	۳	-	۱	۱	-	-	۱
مربوط بآن	۲۲۵	۴	۷۸	۱۰۵	۸۷	-	۱
رطب به علم طبی و بهداشتی و امور مربوط بآن	۴۳۵	-	۶	۴۱۷	۱۲	-	۱
رطب به تعلیم و تدریس و سایر امور مربوط بآن	۲	-	۱	-	-	-	-
همی امور خیریه و عام المنفعه	۱۱	-	۲	۲	۶	-	-
ری - نویسندگی و سایر مشاغل تفریحی	۳	-	۱	۱	-	-	۱
ل حرفه ای و فنش و امور مشابه آن	۲۱۱	۱	۴	۱۸۵	۲۰	-	۱
مربوط به امیر اداری و منشی گری و امور مربوط بآن	۲۳	۱	۲	۲۸	۲	-	-
بهرت و ادارت کردن امور (بجز کشاورزی)	۱۷۸	-	۲	۱۵۷	۱۸	-	۱
و مشاغل دلتوری و کارهای مربوط بآن	۵۵	-	۳۹	-	۱۲	-	-
و مشاغل مربوط بآن	۳۷	-	۲۴	-	۱۱	-	-
بسی در رنگها و منازعه ها	۴	-	۴	-	-	-	-
بسی در رنگها	۱۴	-	۱۱	-	۱	-	-
و مشاغل مربوط بآن	۸۸۲	۶	۳۰۸	-	۲۸۱	۱۸۵	-
مربوط به بزماعت - جنگلبانی و شکار و ماهیگیری	۵۶۲	۶	۳۰۰	-	۷۰	۱۸۴	-
اغش	۳۲۰	-	۸	-	۳۱۱	۱	-
بگه بزماعت و شکار و ماهیگیری و جنگلبانی مشغول	۲	-	-	-	۲	-	-
مربوط به استخراج معدن و استخراج سنگ و حفاری	۳	-	-	-	۳	-	-
مربوط به ساختن و حمل آوردن مواد معدنی	۵	-	۱	-	۴	-	-
ل مربوط به حمل و نقل	۴	-	۱	-	۳	-	-
مربوط برانندگی و سائط نقلیه موتوری	۱	-	-	-	۱	-	-
مربوط برانندگی و سائط نقلیه که بوسیله حیوان	۱	-	-	-	۱	-	-
ه میشوند (مانند دگاری و درشکه و غیره)	۹ ۱۷۶	۱۵	۱ ۲۶۹	۱۶	۷ ۴۱۴	۴۲۱	۳
ه های صنعتی و عملیات تولیدی و مشاغل مربوط بآن	۴ ۲۰۰	۷	۴۸۲	۱۱	۳ ۵۱۶	۱۸۲	۱
مربوط به نساجی (غیر از قالی بافی)	۳ ۶۵۲	۲	۵۶۴	-	۳ ۱۷۵	۲۱۱	-
مربوط به قالی بافی	۴۳۵	۶	۲۱۸	۱	۱۸۸	۲۱	-
مربوط به تهیه پوشاک و محصولات چرمی و قفاس	۱۰	-	۳	-	۷	-	-
مربوط به ساختن اشیاء چرمی و کارهای مربوط بآن	۶	-	۱	-	۴	۱	-
مربوط به فلزکاری							

بقیه در صفحه بعد

پایه جدول شماره ۱۲ - طبقات مشاغل برحسب وضع اشتغال و جنس در جمعیت شاغل بکار از ساله بهایای حوزه سرشماری تبریز آبانماه ۱۳۳۵ (نوامبر ۱۹۵۶)

وضعیت اظہار نشدہ	کارکنان خانوادگی بدون مزد	مزد بگیر	مستخدم دولت	کارکنانیکه برای خود کار میکنند	کارفرما	جمع شاغلین	طبقات مشاغل و جنس
کل حوزه سرشماری تبریز							
بیمه زن							
-	-	۸۵	-	۲	-	۸۸	مشاغل ساختمانی و کارهای مربوط بان که درجای دیگر طبقه بندی نشده
۱	-	-	-	۳	-	۱	مشاغل مربوط به ماشینهای مستقر جراثقال و مشاغل مربوط به عملیات مکانیکی ماشینهای ساختمانی مستقر
-	-	۴	-	-	-	۴	مشاغل مربوط به چاپ صحافی و تهیه محصولات کاغذی
-	۶	۲۱	۴	۱	-	۳۲	مشاغل مربوط به ساختن مواد شیمیایی و کارهای مربوط بان
-	-	۱۴	-	۱	-	۱۵	مشاغل مربوط به پوست و عمل آوردن آن
-	۸	۲۶۷	-	۱۲	-	۲۸۸	مشاغل مربوط به تهیه مواد غذایی و خانبات
-	-	-	-	۱	-	۱	رغف های صنعتی و تولیدی متفرقه و کارهای مربوط بان
-	-	۲۲	-	۱	-	۲۳	له هائیکه در پیشه های صنعتی مختلف برای تولید محصولات و عملیات مربوط بانها کار میکنند
۳	۶	۳۶۷	۳۱	۵۳	۱	۳۷۲	مشاغل مربوط بانجام خدمات "سروسها"
۱	-	۶	۷	-	-	۱۳	مشاغل مربوط بخدمات محافظت و حراست و نگهبانی
۲	۶	۳۱۱۴	۱۲	۵۱	۱	۳۱۸۶	خدمات خانگی و شخصی و کارهای مربوط بان
-	-	۷	-	۲	-	۹	مشاغل خدمات متفرقه
-	-	-	۱۲	-	-	۱۲	له هائیکه در مشاغل مربوط بخدمات کار میکنند
۱۱	-	۸۷	۸	۵	-	۱۱۱	مشاغل مربوط به خدمات ثابت ارتشی و مشاغل که دقیقاً مشخص و یا اظهار نشده
-	-	-	۸	-	-	۸	خدمات ثابت ارتشی
۱	-	۱	-	-	-	۱۰	مشاغل که دقیقاً مشخص نشده و یا اظهار نشده
۲	-	۸۶	-	۵	-	۹۳	له هائیکه درجای دیگر طبقه بندی نشده اند
شهر تبریز							
مردوزن							
۳۳۷۲	۱۰۳۵	۴۹۸۵۸	۱۰۰۱۵	۲۲۶۹۴	۲۰۶۵	۸۸۹۳۱	جمع ازده سال به بالا
۸	۲	۳۲۷	۱۷۰۶	۷۵۰	۲۰	۲۸۱۳	مشاغل حرفه ای - فن و کارهای مربوط بان
-	-	-	۱	-	-	۱	مشاغل علم فیزیکی و مشاغل مربوط بان
۱	-	۲	۱۰	۲	-	۱۵	مشاغل مربوط به علم زیست شناسی (بیولوژی) و کشاورزی و کارهای مربوط بان
۱	-	۱۲۵	۳۹۹	۲۲۸	۱۲	۷۶۹	مشاغل مربوط به علم طبی و بهداشتی و امور مربوط بان
-	-	۳۰	۱۱۰۵	۲۴	-	۱۱۵۹	مشاغل مربوط به تعلیم و تدریس و سایر امور مربوط بان
-	-	۱	۴۳	۵۵	۳	۱۰۲	مشاغل حقوقی که شامل قضات وکلای دادگستری و دفترخانه رسمی نیز میباشد
۴	-	۸۳	-	۳۴۶	۱	۴۳۴	مشاغل مذهب و امور خیریه و عام المنفعه
۱	-	۳۹	۸	۳۵	-	۸۲	مشاغل هنری - نویسندگی و سایر مشاغل تفریحی
۱	۲	۴۷	۱۴۰	۱۰	۳	۲۵۳	سایر مشاغل حرفه ای و فنی و امور مشابه آن
۱	۶	۶۵۵	۴۰۸۶	۲۳۹	۱۵۶	۵۱۴۳	مشاغل مربوط به امور اداری و پیشی گیری و امور مربوط بان
-	۴	۳۲	۲۵۸	۱۴۲	۱۵۳	۵۸۹	مشاغل مدیریت و اداره کردن امور (بجز کشاورزی)
۱	۲	۶۲۳	۳۸۲۸	۹۷	۳	۴۵۵۴	فنی و مشاغل دفتری و کارهای مربوط بان
۲	۲۵۱	۱۸۱۶	۳۹	۱۰۰۹۲	۵۰۷	۱۲۷۰۷	فروش و مشاغل مربوط بان
۱	۲۲۶	۱۷۱۲	۳۵	۸۴۵۱	۳۵۱	۱۰۷۷۶	ده فروشی در بناها و مغازه ها
۱	۱	۵۴	۴	۶۶۸	۱۳	۷۴۱	ده فروشی دوره گرد ها
-	۲۴	۵۰	-	۹۷۳	۱۴۳	۱۱۶۰	فروشی و مشاغل مربوط بان
-	۱۵۱	۱۳۶۱	۲۸	۱۶۶۳	۱۳۰	۳۳۷۱	مشاغل مربوط به زراعت - جنگلبانی و شکار و ماهیگیری

بقیه جدول شماره ۱۲ - طبقات مشاغل بر حسب وضع اشتغال و جنس در جمعیت مشاغل بکار از مالیه ای حوزه سرشماره تهران: آبانماه ۱۳۲۵ (نوامبر ۱۹۰۶)

وضعیت اعضای نشد	کارکنان خانوادگی بدون مزد	مزد بگیر	مستخدم دولت	کارکنانیکه برای خود کار میکنند	کارفرما	جمع مشاغلین	طبقات مشاغل و جنس
							شهر تهران
							بقیه مردوزن
-	۱۰۱	۲۶۸	۲۷	۱ ۳۲۲	۱۲۰	۲ ۱۵۹	کار زراعتی
-	-	-	-	۱	-	۱	ل مربوط به سنگ رسته گذاری
-	-	۲۴	-	۲	-	۲۷	ل مربوط به جنگلیانی (از جمله نطق اشجار)
-	-	۶۴۷	۱	۳۶	-	۶۸۴	هائیکه به زراعت و کشاورزی و جنگلیانی مشغول ر هستند
۱	۶	۵۵۵	۱	۱۴۲	۲۴	۷۲۶	مور مربوط به استخراج معدن و استخراج سنگ و حفاری
-	-	۲	-	۲	-	۴	ل مربوط به معدن و استخراج سنگ
-	۶	۳۶۰	-	۱۱۳	۲۳	۵۰۲	ل مربوط به ساختن و حمل آوردن مواد معدنی
۱	-	۱۸۸	-	۲۷	۱	۲۱۷	ل مربوط به چاه کنی
-	-	۰	۱	-	-	۱	هائیکه در معدن و حفاری و استخراج سنگ مشغول کار سند
-	۱۱	۲۰۴۳	۳۵۷	۹۳۳	۳۰	۳ ۳۷۴	مشاغل مربوط به حمل و نقل
-	-	۱	۲	۲	-	۵	ل مربوط به کشتیرانی و باقی رانی
-	-	-	۱۵۵	-	-	۱۵۵	ل مربوط به امور راه آهن
-	۳	۱ ۸۱۱	۱۱۴	۵۳۲	۲۱	۲ ۵۶۱	ل مربوط به براندگی و ساختن نقلیه موتوری
-	۸	۲۳۱	۶	۳۱۹	۱	۶۵۳	ل مربوط به براندگی و ساختن نقلیه که بوسیله حیوان کشیده شوند (مانند گاری و درشکه و غیره)
۱۷	۵۶۸	۲۳ ۹۸۶	۱۹۷	۷ ۳۸۱	۱۰۶۱	۴۳ ۱۹۰	حرفه های صنعتی و عملیات تولیدی و مشاغل مربوط بان
۲	۶۴	۶ ۱۷۹	۱۶	۱ ۱۱۰	۲۰۶	۷ ۵۸۲	غل مربوط به نساجی (غیر از قالی بافی)
۱	۲۱۷	۶ ۱۴۲	۳	۱ ۱۲۶	۲۰۶	۱۰ ۷۷۸	غل مربوط به قالی بافی
۳	۶۹	۳ ۰۷۳	۶	۱ ۸۷۵	۲۱۰	۵ ۲۳۶	غل مربوط به تهیه پوشاک و محصولات چرم و تاش
-	۱	۱۶	-	۱۸	۱	۳۶	غل مربوط به سب سازی و جاسازی و ماهوت پان کسن سازی
-	۱۲	۶۵۱	۱۴	۵۵۹	۴۳	۱ ۲۸۹	غل مربوط به ساختن اشیاء چوبی و کارهای مربوط بان
۹	۵۱	۱ ۴۶۶	۳۳	۱ ۱۳۳	۱۱۴	۲ ۸۰۶	غل مربوط به فلزکاری
-	-	۸۱	۴۰	۵۶	۲	۱۸۷	غل الکتریکی و الکترونیکی
-	۹	۶ ۳۰۴	۳۰	۴۰۸	۲۵	۹ ۷۷۶	غل ساختمانی و کارهای مربوط بان که در جای دیگر قه بندی نشده
۱	-	۵۱	۱	۱۳	۷	۷۳	غل مربوط به ماشینهای مستقر جراثقال و مشاغل مربوط به عملیات مکانیکی ماشینهای ساختمانی مستقر
-	۲	۸۳	۱	۲۸	۱۰	۱۲۴	غل مربوط به چاپ - صحافی و تهیه محصولات کاغذی
-	-	۱۴	-	۲۶	۴	۴۴	غل مربوط به سفالگری و کارهای مربوط بان
-	۱۱	۹۳۲	۲۴	۱۷۶	۴۴	۳ ۱۹۱	غل مربوط به ساختن مواد شیمیائی و کارهای مربوط بان
۱	۳	۵۱۸	۲	۱۶۸	۱۰	۲۰۲	غل مربوط به پوست و عمل آوردن آن
-	۳۰	۲ ۲۲۱	۲۲	۲۳۲	۱۵۲	۳ ۰۶۹	غل مربوط به تهیه مواد غذایی و خانیاات
-	-	۱۸	-	۳۰	۴	۵۲	رقه های صنعتی و تولیدی متفرقه و کارهای مربوط بان
-	۴	۲۱۷	۵	۱۹	-	۲۴۵	له هائیکه در رشته های صنعتی مختلف برای تولید محصولات و عملیات مربوط بانها کار میکنند
۱	۲۸	۸ ۳۵۱	۱ ۳۴۶	۱ ۴۶۰	۱۵۶	۱۱ ۳۵۵	مشاغل مربوط بانجام خدمات * سررسمها *
-	۱	۲۳۹	۱ ۲۸۵	۳۰	۱	۱ ۶۵۶	مشاغل مربوط به خدمات محافظت و حراست و نگهبانی
۱	۲۷	۵ ۸۲۷	۴۷	۱ ۲۱۳	۱۵۵	۷ ۲۸۰	خدمات خانگی و شخصی و کارهای مربوط بان
-	-	۲۸۹	۲۳	۴۷	-	۴۵۹	مشاغل خدمات متفرقه
-	-	۱ ۷۶۶	۲۱۴	۱۷۰	-	۲ ۲۶۰	مله هائیکه در مشاغل مربوط به خدمات کار میکنند
۳ ۴۴۲	۲	۷۲۶	۱ ۹۵۲	۳۴	۱	۵ ۹۵۷	مشاغل مربوط به خدمات ثابت ارتشی و مشاغل که دقیقاً مشخص و یا اظهار نشده
-	-	-	۱ ۸۶۰	-	-	۱ ۸۶۰	خدمات ثابت ارتشی

بقیه در صفحه بعد

بقیه جدول شماره ۱۲ - طبقه مشاغل بر حسب وضع اشتغال و جنس در جمعیت شافل بکار از ده ساله بیالای حوزه سرشماری شیراز: آبانماه ۱۳۳۵ (توابع ۱۹۵۶)

وضعیت اظہار نشده	کارکنان خانوادگی بدون مزد	مزد بگیر	مستخدم دولت	کارکنانیکه برای خود کار میکنند	کارنرما	جمع شافلین	طبقه مشاغل و جنس
							شهر شیراز
							بقیه مرد و زن
۲ ۲۳۰ ۱۲	-	۱۲۴ ۶۰۴	۹۰ ۲	۱۵ ۱۱	۱	۳ ۴۵۸ ۶۳۹	مشاغل که در وقت مشخص نشدند مبرا اظہار نشده و عمله هاییکه در جای دیگر طبقه بندی نشده اند
							مرد
						۸۰ ۳۹۸	جمع از ده ساله بیالای
							مشاغل جرحه ای - فن و کارهای مربوط بآن
						۲ ۱۵۷	
							شاغل علم تجربی و مشاغل مربوط بآن
							شاغل مربوط به علم زمین شناسی (بیولوژی) و کشاورزی و کارهای مربوط بآن
							شاغل مربوط به علم طبی و بهداشتی و امور مربوط بآن
							شاغل مربوط به تعلیم و تدریس و سایر امور مربوط بآن
							شاغل حقوقی و شاس قضائیت و قضای دادگستری و دفتر خاسه رسمی نیز میباشد
							شاغل مذهبی امور خیریه و نظام المنعمه
							شاغل هنری - نویسندگی و سایر مشاغل فنی
							بیر مشاغل حرفه ای و فنی و امور مشابه آن
							مشاغل مربوط به امیراداری و فنی و فنی و امور مربوط بآن
							اغش مد بر شواد اره کزی نامور (بجز کشاورزی)
							سرکاری و مشاغل دفتری و کارهای مربوط بآن
							فروش و مشاغل مربوط بآن
							موروش در بناها و بناها
							موروش در درنگرد ها
							موروش و مشاغل مربوط بآن
							مشاغل مربوط به امرات - جنگلیانی و کشاورما همگیری
							تل زراعی
							تل مربوط بشا روتله کداری
							تل مربوط به جنگلیانی (از جمله قطع اشجار)
							هائیکه به امرات و کشاورما همگیری و جنگلیانی مشغول گرددند
							مور مربوط با استخراج معدن و استخراج سنگ و حفاری
							لد مربوط به معدن و استخراج سنگ
							لد مربوط بساختن و حمل آوردن مواد معدنی
							لد مربوط به چاه شن
							فائیکه در معدن و حفاری و استخراج سنگ مشغول کار شدند
							شاغل مربوط به حمل و نقل
							مربوط به کشتیرانی و قایق رانی
							مربوط با امرات آهن
							مربوط برانندگی و ساختن نقلیه موتوری
							مربوط برانندگی و ساختن نقلیه که بوسیله حیوان میشوند (مانند گاری و درشکه و غیره)

بقیه در صفحه بعد

بقیه جدول شماره ۱۲ - طبقات مشاغل بر حسب وضع اشتغال و جنس و جمعیت مشاغل بکار از سال ۱۳۳۵ (آبان تا اسفند ۱۳۳۵) (نوامبر ۱۳۳۵)

وضعیت اظہار نشده	کارکنان خانوادگی بدون مزد	مزد بگیر	مستخدم دولت	کارگزار برای خود کار میکنند	کارفرما	جمع مشاغلین	طبقات مشاغل و جنس
							شهر تبریز بقیه مرز
۱۴	۹۰۶	۳۰۳۰۸	۱۸۱	۱۸۰۳	۱۰۳۲۲	۳۸۷۴۴	ه های صنعتی و عملیات تولیدی و مشاغل مربوط بآن -
۱	۲۸	۱۰۵۶	۵	۷۸۴	۲۰۴	۵۰۷۸	ل مربوط به نساجی (غیر از قالی بانی)
۱	۲۰۶	۸۰۵۸	۳	۱۰۸۲	۲۰۸	۹۵۵۸	ل مربوط به بافنی بانی
۲	۵۰	۲۹۱۰	۵	۱۶۸۳	۲۰۴	۴۸۵۴	ل مربوط به تهیه پوشاک و محصولات چرمی و قماش
-	۱	۱۶	-	۱۸	۱	۳۶	ل مربوط به سبک سازی و جار و سازی و ماهی پروری و کشتن زری
-	۲۲	۶۴۵	۱۴	۵۵۶	۴۳	۱۲۸۰	ل مربوط به ساختن اشیاء چرمی و کارهای مربوط بآن
۱	۵۰	۱۴۶۲	۲۳	۱۱۲۲	۱۱۴	۲۸۰۰	ل مربوط به فلزکاری
-	-	۸۶	۴۰	۵۶	۲	۱۸۷	ل الکتریکی و الکترونیکی
-	۱	۹۲۵۹	۳۰	۴۰۸	۲۵	۹۷۲۶	ل ساختمانی و کارهای مربوط بآن که در جای دیگر بقیه بندی نشده
-	-	۵۱	۱	۱۳	۷	۷۲	ل مربوط به ماشینهای مستقر جراتقال و مشاغل مربوط به عملیات مکانیکی ماشینهای ساختمانی مستقر
-	۲	۸۰	۱	۲۸	۱۰	۱۲۱	ل مربوط به چاپ - صنعتی و تهیه محصولات غذایی
-	-	۱۴	-	۲۶	۴	۴۴	ل مربوط به مسافرتی و کارهای مربوط بآن
-	۵	۶۱۵	۲۰	۱۷۵	۴۴	۱۱۵۹	ل مربوط به ساختن مواد شیمیایی و کارهای مربوط بآن
۱	۳	۵۰۵	۲	۱۶۷	۱۰	۶۸۸	ل مربوط به پوست و عمل آوردن آن
-	۲۶	۲۰۴۹	۲۲	۲۲۷	۱۵۲	۲۸۷۶	ل مربوط به تهیه مواد غذایی و دخانیات
-	-	۱۸	-	۲۶	۴	۵۱	های صنعتی و تولیدی متفرقه و کارهای مربوط بآن
-	۴	۱۸۶	۵	۱۹	-	۲۱۴	فابریکه در پیشه های صنعتی مختلفه برای تولید مولات و عملیات مربوط بآنها کار میکنند
۱	۳۴	۵۲۴۱	۱۶۲۹	۱۴۱۸	۱۵۶	۸۴۷۹	مشاغل مربوط به انجام خدمات " سرویسها "
-	۱	۳۲۶	۱۲۷۹	۳۰	۱	۱۶۴۷	ل مربوط به خدمات محافظت و حراست و نگهبانی
۱	۳۳	۲۷۲۵	۳۶	۱۱۷۲	۱۵۵	۴۱۲۳	ت خانگی و شخصی و کارهای مربوط بآن
-	-	۳۸۴	۲۳	۴۵	-	۴۵۲	خدمات متفرقه
-	-	۱۷۶۶	۲۱۱	۱۷۰	-	۲۳۵۷	فابریکه و مشاغل مربوط به خدمات کار میکنند
۳۲۳۱	۲	۷۰۲	۱۹۴۴	۳۲	۱	۵۹۱۲	مشاغل مربوط به خدمات ثابت ارتشی و مشاغل مشخص و نامشخص ارتش
-	-	-	۱۸۵۶	-	-	۱۸۵۶	ت ثابت ارتشی
۳۲۳۱	-	۱۲۱	۹۰	۱۵	۱	۳۴۴۸	ل که دقیقاً مشخص نشده و نامشخص شده
۱۰	۲	۵۸۱	۱	۱۷	-	۶۱۲	فابریکه در جای دیگر طبقه بندی نشده اند
۱۸	۱۷۱	۶۹۳۸	۷۴۰	۷۲۹	۱۵	۸۶۱۱	مع ازده سال بیابا
۳	-	۷۱	۵۲۰	۵۸	۴	۶۵۶	مشاغل حرفه ای - فنی و کارهای مربوط بآن
-	-	-	۱	-	-	۱	ل مربوط به علم زیست شناسی (بیولوژی) و کشاورزی رشی مربوط بآن
۱	-	۵۵	۱۴۸	۴۷	۴	۲۵۵	ل مربوط به علم طبی و بهداشتی و امور مربوط بآن
-	-	۱۱	۳۶۸	۶	-	۳۸۵	ل مربوط به تعلیم و تدریس و سایر امور مربوط بآن
۱	-	-	-	۱	-	۲	ل مذهبی امور خیریه و عام المنفعه
-	-	۵	۲	۳	-	۱۰	ل هنری - نویسندگی و سایر مشاغل تفریحی
۱	-	-	۱	۱	-	۳	مشاغل حرفه ای فنی و فنی و امور مشاغل آن
۱	-	۲۰	۱۷۶	۳	۱	۲۰۱	مشاغل مربوط به امور اداری و منشیگری و امور مربوط بآن
-	-	۲	۲۷	۲	۱	۳۲	ل مدیریتی و اداره کردن امور (جز کشاورزی)
۱	-	۱۸	۱۴۹	۱	-	۱۶۹	گری و مشاغل دفتتری و کارهای مربوط بآن
-	۲	۱۰	-	۲۹	-	۴۱	مشاغل و مشاغل مربوط بآن
-	۲	۱۰	-	۲۱	-	۲۳	فروشی در رنگها و منازعه ها

بقیه جدول شماره ۱۲ - طبقات مشاغل بر حسب وضع اشتغال و جنس در جمعیت مشاغل بکارآمده ساله بیابای حوزه سرشماری تبریز، آبانماه ۱۳۳۵ (نوامبر ۱۹۵۶)

طبقات مشاغل و جنس	جمع مشاغلین	کارفرمها	کارکنانیکه برای خود کار میکنند	مستخدم دولت	مزد بگیر	کارکنان خانوادگی بدون مزد	وضعیت اظهار نشده
شهر تبریز							
بقیه زن							
خرده فروشی دوره گرده ها	۴	-	۴	-	-	-	-
مده فروشی و مشاغل مربوط بان	۴	-	۴	-	-	-	-
مشاغل مربوط به زراعت - جنگلیان و شکار و ماهیگیری	۲۸	۱	۱۶	-	۱۸	۳	-
مشاغل زراعتی	۲۵	۱	۱۵	-	۶	۳	-
سله هائیکه بزراعت و شکار و ماهیگیری و جنگلیان مشغول بکار هستند	۱۴	-	۱	-	۱۲	-	-
امور مربوط با استخراج معدن و استخراج سنگ و حفاری	۳	-	-	-	۳	-	-
مشاغل مربوط با ساختن و عمل آوردن مواد معدنی	۳	-	-	-	۳	-	-
مشاغل مربوط به حمل و نقل	۵	-	۱	-	۴	-	-
مشاغل مربوط برانندگی وسائط نقلیه موتوری	۴	-	۱	-	۳	-	-
مشاغل مربوط برانندگی وسائط نقلیه که بوسیله حیوان کشیده میشوند (مانند گاری و درشکه و غیره)	۱	-	-	-	۱	-	-
حرفه های صنعتی و عملیات تولیدی و مشاغل مربوط بان	۴۴۶	۱	۵۷۸	۱۶	۳۶۷۸	۱۶۲	۳
ناغل مربوط به نساجی (غیر از قالی بافی)	۲۵۰۰	۲	۳۲۶	۱۱	۲۱۲۳	۴۱	۱
ناغل مربوط بقالی بافی	۱۲۲۰	۱	۴۴	-	۱۰۸۴	۶۱	-
ناغل مربوط به تهیه پوشاک و محصولات چرمی و قفاز	۲۸۲	۶	۱۹۲	۱	۱۶۳	۱۹	۱
ناغل مربوط به ساختن اشیاء چرمی و کارهای مربوط بان	۱	-	۲	-	۱	-	-
ناغل مربوط به فلزکاری	۶	-	۱	-	۴	۱	-
ناغل ساختن و کارهای مربوط بان که در جای دیگر طبقه بندی نشده	۵۰	-	-	-	۵۰	-	-
ناغل مربوط به ماشینهای مستقر جراتقال و مشاغل مربوط به عملیات مکانیک ماشینهای ساختمانی مستقر	۱	-	-	-	-	-	-
ناغل مربوط به چاپ - صحافی و تهیه محصولات کاغذی	۳	-	-	-	۳	-	-
ناغل مربوط با ساختن مواد شیمیایی و کارهای مربوط بان	۲۴	-	۱	-	۲۱	۶	-
ناغل مربوط به پوست و عمل آوردن آن	۱۴	-	۱	-	۱۳	-	-
ناغل مربوط بنهیه مواد غذایی و دخانیات	۱۹۲	-	۱	-	۱۸۰	۴	-
رقه های صنعتی و تولیدی متفرقه و کارهای مربوط بان	۱	-	۱	-	-	-	-
له هائیکه در پیشه های صنعتی مختلف برای تولید محصولات و عملیات مربوط بانها کار میکنند	۳۱	-	-	-	۳۱	-	-
مشاغل مربوط بانجام خدمات "سریسها"	۳۱۷۶	-	۴۲	۲۰	۳۱۱۰	۴	-
ناغل مربوط بخدمات معاینات و جراحی و نگهبانی	۹	-	-	۶	۳	-	-
خدمات خانگی و شخصی و کارهای مربوط بان	۳۱۵۷	-	۴۰	۱۱	۳۱۰۲	۴	-
ناغل خدمات متفرقه	۷	-	۲	-	۵	-	-
ه هائیکه در مشاغل مربوط به خدمات کار میکنند	۳	-	-	۳	-	-	-
مشاغل مربوط به خدمات ثابت ارتشی و مشاغلی که دقیقاً مشخصه یا اظهار نشده	۴۵	-	۲	۸	۲۴	-	۱۱
خدمات ثابت ارتشی	۸	-	-	۸	-	-	-
نالی که دقیقاً مشخص نشده و با اظهار نشده	۱۰	-	-	-	۱	-	-
هائیکه در جای دیگر طبقه بندی نشده اند	۲۷	-	۲	-	۲۳	-	۲

جدول شماره ۱۳- تقسیمات عمده فعالیت صنعتی و جنبش بر حسب سن و جنس در جمعیت شاغل بکار ازرده ساله بیالای حوزه سرشماری تبریز: آبانماه ۱۳۳۵ (توامبر ۱۹۵۶)
(جمع ازرده ساله بیالاشامل کسانیکه سنشان را اظهار نکرده اند نیز میباشد)

سنین اظهار شده	۶۵ ساله بیالا	۴۵-۶۴ ساله	۲۵-۴۴ ساله	۱۰-۲۴ ساله	۱۶-۱۵ ساله	۱۴-۱۰ ساله	جمع ازرده ساله بیالا	تقسیمات عمده فعالیت صنعتی و جنبش
کل حوزه سرشماری تبریز								
مردوزن								
۹۱	۱۰۰۰۳	۴۱۶۴۲	۷۴۲۰۸	۲۱۹۸۵	۲۰۱۶۷	۱۲۸۹۱	۱۸۱۰۳۷	جمع شاغلین
۲۰	۵۰۹۹	۱۲۲۸۴	۲۵۶۶۷	۶۲۱۲	۶۴۱۲	۴۴۵۷	۶۴۲۳۱	کشاورزی - جنگلبانی - شکار و ماهیگیری
-	۴	۱۶	۲۲	۱	۴	۳	۵۸	استخراج معدن و استخراج سنگ
۳۳	۱۲۸۲	۷۳۴۰	۱۹۲۲۸	۶۱۸۸	۸۶۸۹	۶۵۴۶	۵۰۱۰۶	تولیدات صنعتی و نساجی
۵	۹۵۴	۴۵۳۸	۶۸۵۳	۱۴۵۴	۱۱۶۱	۳۵۲	۱۵۳۴۸	ساختن
-	۲۲	۱۰۳	۱۵۰	۳۰	۱۴	۴	۳۲۳	برق - گاز - آب و سرویسهای بهداشتی
۶	۱۲۶۱	۵۰۹۱	۷۰۸۱	۱۲۸۱	۱۴۶	۲۶۸	۱۵۸۵۴	تجارت (کلی و جزئی)
۱	۲۶۲	۱۷۶۲	۳۸۱۳	۷۴۳	۴۰۲	۶۰	۷۰۴۴	حمل و نقل - انبارداری و ارتباطات
۲۱	۱۰۲۱	۵۹۵۵	۱۰۲۹۸	۲۶۶۴	۱۷۰۸	۱۰۳۲	۲۱۲۴۹	خدمات (سرویسها)
۵	۱۴۸	۶۳۲	۱۰۶۶	۳۰۰۴	۷۵۱	۱۱۵	۵۷۵۲	فعالیتهاییکه باندازه کافی توضیح نشده
سوک								
۷۰	۹۶۰۲	۳۸۵۹۱	۶۸۹۵۹	۲۰۰۲۲	۱۷۸۸۴	۱۰۹۴۵	۱۶۶۰۷۳	جمع شاغلین
۲۰	۵۰۵۵	۱۱۰۶۷	۲۵۳۶۳	۶۱۶۹	۶۳۶۰	۴۳۴۳	۶۳۳۳۷	کشاورزی - جنگلبانی - شکار و ماهیگیری
-	۴	۱۶	۲۱	۱	۴	۳	۵۷	استخراج معدن و استخراج سنگ
۳۳	۱۱۶۲	۵۷۵۵	۱۵۹۶۹	۵۶۸۸	۷۱۷۱	۵۲۷۲	۴۱۰۰۰	تولیدات صنعتی و نساجی
۵	۹۴۸	۴۵۰۶	۶۸۱۶	۱۴۴۹	۱۱۸۴	۳۴۹	۱۵۳۵۷	ساختن
-	۲۱	۱۰۳	۱۵۰	۳۰	۱۴	۴	۳۲۲	برق - گاز - آب و سرویسهای بهداشتی
۶	۱۲۵۹	۴۹۸۸	۷۰۵۸	۱۲۷۵	۱۴۱	۲۶۶	۱۵۷۹۲	تجارت (کلی و جزئی)
۱	۲۶۲	۱۷۶۲	۳۸۰۶	۷۳۷	۴۰۱	۶۰	۷۰۶۹	حمل و نقل - انبارداری و ارتباطات
۱۰	۷۹۲	۴۸۰۶	۸۷۱۶	۱۷۰۸	۱۰۶۲	۵۳۵	۱۷۶۲۹	خدمات (سرویسها)
۵	۱۳۱	۵۸۸	۱۰۶۰	۲۹۱۷	۷۴۷	۱۱۳	۵۶۴۹	فعالیتهاییکه باندازه کافی توضیح نشده
سنگ								
۲۱	۴۵۱	۳۰۵۱	۵۴۴۹	۱۹۶۳	۲۳۱۳	۱۸۹۶	۱۱۹۴۴	جمع شاغلین
-	۴۴	۲۱۷	۳۰۴	۸۳	۱۳۲	۱۱۴	۸۱۴	کشاورزی - جنگلبانی - شکار و ماهیگیری
-	-	-	۱	-	-	-	۱	استخراج معدن و استخراج سنگ
۱۰	۱۶۰	۱۵۸۵	۳۲۵۹	۱۳۰۰	۱۵۱۸	۱۲۷۷	۹۱۰۹	تولیدات صنعتی و نساجی
-	۶	۲۲	۳۷	۵	۷	۴	۹۱	ساختن
-	۱	-	-	-	-	-	۱	برق - گاز - آب و سرویسهای بهداشتی
-	۲	۲۳	۲۳	۶	۵	۲	۶۱	تجارت (کلی و جزئی)
-	-	-	۷	۶	۱	-	۱۴	حمل و نقل - انبارداری و ارتباطات
۱۱	۲۴۹	۱۱۴۹	۱۵۸۲	۵۵۶	۶۴۶	۴۹۷	۴۶۷۰	خدمات (سرویسها)
-	۱	۴۵	۳۶	۷	۴	۲	۱۰۳	فعالیتهاییکه باندازه کافی توضیح نشده
نیمه تبریز								
مردوزن								
۶۵	۴۱۵۳	۲۰۰۱۱	۳۷۰۷۷	۱۱۹۷۷	۱۰۵۷۶	۶۰۸۰	۸۸۹۳۱	جمع شاغلین
۶	۴۱۵	۱۱۱۳	۱۳۸۸	۲۹۸	۲۱۶	۱۱۲	۳۴۴۸	کشاورزی - جنگلبانی - شکار و ماهیگیری
-	۱	۶	۳	۴	-	-	۱۴	استخراج معدن و استخراج سنگ
۳۴	۸۹۲	۴۹۷۳	۱۲۹۸۷	۴۴۹۱	۵۹۷۷	۴۸۰۲	۲۴۱۵۴	تولیدات صنعتی و نساجی
۵	۶۹۲	۳۲۳۶	۴۶۰۵	۸۱۸	۶۳۵	۱۷۹	۱۰۲۲۰	ساختن
-	۱۶	۹۰	۱۴۶	۲۶	۱۲	۴	۲۷۴	برق - گاز - آب و سرویسهای بهداشتی
۵	۱۰۶۲	۴۰۵۳	۵۷۵۹	۱۰۶۷	۸۳۷	۲۴۳	۱۳۰۵۶	تجارت (کلی و جزئی)
۱	۲۱۳	۱۳۷۰	۳۰۸۶	۵۷۰	۲۶۵	۳۱	۵۵۳۶	حمل و نقل - انبارداری و ارتباطات
۱۱	۸۰۶	۴۹۴۴	۸۷۰۰	۱۸۴۲	۱۲۸۳	۶۸۲	۱۸۲۷۶	خدمات (سرویسها)
۵	۵۶	۲۴۶	۵۴۳	۲۷۷۳	۳۵۱	۲۷	۳۹۶۱	فعالیتهاییکه باندازه کافی توضیح نشده

بقیه جدول شماره ۱۲ - تقسیمات معدنی فعالیت صنعتی بر حسب سن و جنس در جمعیت ناغل بکار از سال ۱۳۳۵ تا سال ۱۳۳۵ (تاسیس ۱۹۵۵)
(جمع ازده ساله بیلا شامل کسانیکسنشان را اظهار نکرده اند نیز میباشد)

سنون اظهار نشده	ساله بیلا	۴۴-۴۵ ساله	۴۴-۴۵ ساله	۴۴-۴۵ ساله	۴۴-۴۵ ساله	۴۴-۴۵ ساله	جمع ازده ساله بیلا	تقسیمات معدنی فعالیت صنعتی و جنس
بقیه ششماهه								
مرد								
								جمع شاغلین
۴۶	۲۸۹۷	۱۸۱۹۹	۲۴۱۷۹	۱۰۸۷۲	۸۲۱۰	۴۶۲۲	۸۰۲۲۸	کناوری - جنگلیان - شکار و ماهیگیری
۶	۴۰۸	۱۰۹۹	۱۲۷۷	۲۹۶	۲۱۲	۱۰۵	۳۰۰۲	استخراج معدن و استخراج سنگ
۱۸	۸۱۹	۴۱۳۳	۱۱۰۲۳	۲۹۱۰	۵۲۲۲	۴۱۰۵	۲۹۲۶۰	تولیدات صنعتی و نساجی
۵	۶۱۰	۳۲۲۰	۴۵۸۰	۸۶۴	۶۲۲	۱۷۶	۱۰۱۶۷	ساختمان
۱۰	۱۰	۱۰	۱۲۶	۲۶	۱۲	۴	۲۷۳	برق - گاز - آب و سروسه‌های بهداشتی
۵	۱۰۶۰	۴۰۳۵	۵۷۴۲	۱۰۹۱	۸۲۲	۲۴۱	۱۲۰۰۶	تجارت (کلی و جزئی)
۱	۲۱۳	۱۲۷۰	۲۰۷۹	۵۶۴	۲۶۴	۳۱	۵۵۲۲	حمل و نقل - انبارداری و ارتباطات
۱	۶۲۷	۴۰۰۵	۷۳۴۲	۱۳۴۷	۶۸۷	۲۲۳	۱۴۲۶۰	خدمات (سروسه‌ها)
۵	۵۴	۲۳۱	۵۰۷	۲۷۷۰	۳۴۹	۲۷	۲۱۲۳	مالیه‌هاییکه باندازه کافی توضیح نشده
زن								
								جمع شاغلین
۱۶	۲۵۶	۱۸۱۲	۲۸۹۸	۱۱۰۰	۱۳۶۶	۱۱۵۸	۸۶۱۱	کناوری - جنگلیان - شکار و ماهیگیری
-	۷	۱۴	۱۱	۲	۴	۷	۴۵	استخراج معدن و استخراج سنگ
۶	۷۳	۸۱۰	۱۴۶۴	۵۸۹	۷۵۵	۶۱۷	۴۲۴	تولیدات صنعتی و نساجی
-	۲	۱۶	۲۵	۴	۳	۲	۵۳	ساختمان
-	۱	-	-	-	-	-	۱	برق - گاز - آب و سروسه‌های بهداشتی
-	۲	۱۸	۱۷	۶	۵	۲	۵۰	تجارت (کلی و جزئی)
-	-	-	۲	۲	۱	-	۱۴	حمل و نقل - انبارداری و ارتباطات
۱۰	۱۶۹	۱۲۹	۱۳۵۸	۴۹۵	۵۹۶	۴۴۹	۴۰۱۶	خدمات (سروسه‌ها)
-	۲	۱۵	۱۶	۳	۲	-	۲۸	مالیه‌هاییکه باندازه کافی توضیح نشده
بقیه نقاط حوزه سرشماری تبریز								
مرد و زن								
								جمع شاغلین
۲۶	۵۶۰۰	۲۱۳۳۱	۳۷۱۳۶	۱۰۰۰۸	۱۰۶۶۱	۶۷۶۱	۶۶۰۷۸	کناوری - جنگلیان - شکار و ماهیگیری
۱۴	۴۶۸۴	۱۵۱۷۱	۲۴۳۷۹	۵۹۱۴	۶۲۷۶	۴۳۴۵	۶۰۷۸۲	استخراج معدن و استخراج سنگ
-	۳	۱۰	۱۶	۵	۴	۳	۴۴	تولیدات صنعتی و نساجی
۱	۳۱۰	۲۳۱۷	۶۱۴۱	۲۴۸۶	۲۷۱۲	۱۷۴۷	۱۵۶۵۵	ساختمان
-	۲۲۲	۱۳۰۲	۲۲۴۸	۵۸۶	۵۵۶	۱۷۴	۵۱۲۸	برق - گاز - آب و سروسه‌های بهداشتی
-	۶	۱۳	۲۴	۴	۲	-	۴۹	تجارت (کلی و جزئی)
۱	۱۹۹	۹۵۸	۱۳۲۲	۱۸۴	۱۰۶	۲۵	۲۷۹۸	حمل و نقل - انبارداری و ارتباطات
-	۴۹	۳۹۲	۷۲۷	۱۷۳	۱۳۷	۲۹	۱۵۰۷	خدمات (سروسه‌ها)
۲	۲۱۵	۱۰۶۱	۱۵۹۸	۴۲۲	۴۲۵	۳۵۰	۴۰۲۳	مالیه‌هاییکه باندازه کافی توضیح نشده
-	۹۲	۴۰۷	۵۷۳	۲۳۱	۴۰۰	۸۸	۱۷۹۱	
مرد								
								جمع شاغلین
۲۱	۵۷۰۰	۲۰۳۹۲	۳۴۷۸۰	۹۱۵۰	۹۶۷۴	۶۰۲۳	۸۵۷۴۵	کناوری - جنگلیان - شکار و ماهیگیری
۱۴	۴۶۴۷	۱۴۹۶۸	۲۴۰۸۶	۵۸۳۲	۶۱۴۸	۴۲۳۸	۵۹۹۳۴	استخراج معدن و استخراج سنگ
-	۳	۱۰	۱۸	۵	۴	۳	۴۳	تولیدات صنعتی و نساجی
۵	۳۰۳	۱۵۹۲	۴۴۴۶	۱۷۷۸	۱۹۴۹	۱۱۶۷	۱۱۲۴۰	ساختمان
-	۲۵۸	۱۲۸۶	۲۲۳۶	۵۸۵	۵۵۲	۱۷۳	۵۰۹۰	برق - گاز - آب و سروسه‌های بهداشتی
-	۶	۱۳	۲۴	۴	۲	-	۴۹	تجارت (کلی و جزئی)
۱	۱۹۹	۹۵۳	۱۳۱۶	۱۸۴	۱۰۶	۲۵	۲۷۸۷	حمل و نقل - انبارداری و ارتباطات
-	۴۹	۳۹۲	۷۲۷	۱۷۳	۱۳۷	۲۹	۱۵۰۷	خدمات (سروسه‌ها)
۱	۱۵۵	۸۰۱	۱۲۷۴	۳۶۳	۳۷۵	۳۰۲	۳۳۹۹	مالیه‌هاییکه باندازه کافی توضیح نشده
-	۸۵	۳۷۷	۵۵۳	۲۲۷	۳۹۸	۸۶	۱۷۲۶	

بقیه جدول شماره ۱۲ - تقسیمات عمده فعالیت صنعتی برحسب سن و جنس در جمعیت شاغل بکار از سالهای ۱۳۳۵ تا ۱۳۳۶ (تیرماه ۱۳۳۶)
(جمع ازده ساله بیلا شامل کسانی که سنشان را اظهار نکرده اند نیز میباشد)

سنین اظها نشده	۶۵ ساله بیلا	۶۴-۶۵ ساله	۶۱-۶۵ ساله	۶۴-۶۰ ساله	۶۱-۶۰ ساله	۱۴-۱۰ ساله	جمع ازده ساله بیلا	تقسیمات عمده فعالیت صنعتی و جنس
								بقیه نقاط حوزه سرشماری تبریز
								زن
۵	۱۱۵	۱۲۳۹	۲۳۵۱	۸۶۸	۶۴۷	۷۲۸	۶۲۲۲	جمع شاغلین
-	۳۷	۲۰۳	۲۹۳	۸۱	۱۲۸	۱۰۷	۸۴۹	کشاورزی - جنگلبانی - شکار و ماهیگیری
-	-	-	۱	-	-	-	۱	استخراج معدن و استخراج سنگ
۴	۸۷	۷۷۵	۱۷۹۵	۷۱۱	۷۱۳	۶۸۰	۴۷۱۵	تولیدات صنعتی و نساجی
-	۴	۱۶	۱۲	۱	۴	۱	۲۸	ساختمان
-	-	-	-	-	-	-	-	برق - گاز - آب و سرویسهای بهداشتی
-	-	۵	۶	-	-	-	۱۱	تجارت (کلی و جزئی)
-	-	-	-	-	-	-	-	حمل و نقل - انبارداری و ارتباطات
۱	۶۰	۲۱۰	۲۲۴	۶۱	۵۰	۴۸	۶۵۴	خدمات (سرویسها)
-	۷	۳۰	۲۰	۴	۱	۲	۶۵	فعالیتهاییکه پاندازه کافی توضیح نشده

جدول شماره ۱ - طبقات فعالیت صنعتی بر حسب وضع اشتغال و جنس در جمعیت شاغل بکار از دهه ساله بیابالی حوزه سرشماری تبریز آبانماه ۱۳۳۰ (نواجر ۱۳۰۶)

وضعیت اظهار نموده	کارکنان خانوادگی بدون مزد	مزد بگیر	مستخدم دولت	کارکنانیکه برای خود کار میکنند	کار فرما	جمع شاغلین بکار	طبقات فعالیت صنعتی و جنس کل حوزه سرشماری تبریز
							بروزند
							جمع از دهه ساله بیابالی
							کشاورزی - جنگلبانی - شکار - ماهیگیری
							مصوبات کشاورزی و دامی
							جنگلبانی و قطع اشجار
							کار رشته گذاری و تکثیر حیوانات شکار (بمنظور کسب تجارت)
							ماهیگیری
							استخراج معدن و استخراج سنگ
							تخراج معدن ذغال سنگ
							تخراج معدن فلزات
							تخراج نفت خام و گازهای طبیعی
							تخراج معادن سنگ - خاک رسته - ماسه و شن
							تخراج معادن غیر فلزی و سنگدانه در جای دیگر طبقه بندی نشده اند
							تولیدات صنعتی و وسازی
							مت مواد غذایی (غیر از آشامیدنیها)
							مت آشامیدنیها
							مت دخانیات
							مت نساجی
							مت کفش سازی و سایر پوششها و اشیاء ساخته شده از نسوجات
							مت چوب و چوب پنبه (بغیر از صنعت میل)
							مت میل
							مت کاغذ سازی و محصولات کاغذی
							مواد انتشار و صنایع وابسته بان
							مت چرم و محصولات چرمی (بجز کفش)
							مت محصولات لاستیکی
							مت مواد شیمیایی و محصولات شیمیایی
							مع محصولات نفت و زغال سنگ
							مع محصولات معدنی غیر فلزی (بغیر از محصولات نفت و زغال سنگ)
							مع فلزات اساسی (ساختن ورق و تیر آهن)
							مع محصولات فلزی (بغیر از ماشین آلات تولید و حمل و نقل)
							مت ماشین آلات (بغیر از ماشین آلات الکتریکی)
							مت ماشین آلات الکتریکی و دستگاهها و لوازم الکتریکی
							مت لوازم و وسایل نظایه
							مع متفرقه
							ماخضان
							رقی - گاز - آب و سرویسهای بهداشتی
							گاز و بخار
							سرویسهای بهداشتی
							نارت
							کلی و جزئی
							وسایل موسسات مالی
							ت

بقیه در صفحه بعد

بقیه جدول شماره ۱۴ - طبقات فعالیت صنعتی بر حسب وضع اشتغال و جنس در جمعیت شاغل پکار از ده ساله بی بالای حوزه سرشماری تبریز تا پانزده آبان ۱۳۳۵ (نوامبر ۱۹۵۶)

وضعیت اظهار نشده	کارکنان خانوادگی بدون مزد	مزد بگیر	مستخدم دولت	کارکنانیکه برای خود کار میکنند	کارفرما	جمع شاغلین پکار	طبقات فعالیت صنعتی و جنس
-	۱۴	۴۰۲۲	۱۵۹۱	۱۳۲۴	۶۹	۷۰۴۲	کل حوزه سرشماری تبریز بقیه مردوزن حمل و نقل و انبارداری و ارتباطات
-	۱۴	۴۰۱۴	۱۳۷۹	۱۳۲۴	۶۹	۶۸۲۲	ل و نقل
-	-	۸	۵	-	-	۱۳	ارداری
-	-	-	۲۰۷	-	-	۲۰۷	ابطال
۱۰	۷۱	۱۶۰۰	۱۴۹۷	۲۸۷۵	۲۱۶	۱۱۲۱۹	خدمات (سرویسها)
-	-	-	۷۳۰۹	-	-	۷۳۰۹	امانت دولتی
۶	۲	۱۱۶۴	۲۱۷۵	۱۲۷	۲۵	۴۲۹۹	امانت اجتنابی و خدمات تجاری و صنعتی و مسافرتی
-	-	۱۷	۸	۴۰	۷	۱۲۲	امانت تفریحی
۴	۶۹	۸۳۶۹	۵	۱۹۰۸	۲۱۴	۱۰۵۶۹	امانت شخصی
۳۷۲۴	۴	۱۸۱۱	۸	۱۱۵	۱۰	۵۷۵۲	فعالیتهایکه باندازه کاری توجیح نشده
۳۷۵۳	۷۳۷۲	۷۴۵۰۲	۱۱۱۲۹	۶۷۶۶۰	۲۶۲۷	۱۶۶۰۷۳	مرد جمع از ده ساله بی بالا
۱۶	۶۳۸۰	۱۵۵۶۰	۱۴	۴۰۶۸۶	۳۸۱	۶۳۳۲۷	کشاورزی - جنگلیان - شکار - ماهیگیری
۱۳	۶۳۸۰	۱۵۵۲۹	۱۴	۴۰۶۷۸	۳۸۱	۶۳۲۹۵	میراث کشاورزی و دام
-	-	۲۱	-	۷	-	۲۶	گلپایانی و قطع اشجار
-	-	-	-	-	-	۱	پرورش مرغاری و تکثیر حیوانات شکار (منظور کسب و تجارت)
۳	-	۲	-	-	-	۵	ماهیگیری
۵	-	۴۵	۱	۵	۱	۵۷	استخراج معدن و استخراج سنگ
-	-	۳	۲	۱	۱	۶	نخراج معدن ذغال سنگ
-	-	۲	-	-	-	۲	نخراج معدن فلزات
۳	-	-	-	-	-	۲	نخراج نفت خام و گازهای طبیعی
۳	-	۳۶	-	۲	-	۴۱	نخراج معادن سنگ - خاک رست - ماسه و شن
-	-	۴	-	۲	-	۶	نخراج معادن غیر فلزی و سنگ که در جای دیگر طبقه بندی نشده اند
۷	۶۰۳	۲۱۰۴۵	۳۶۴	۶۱۷۲	۱۳۰۹	۴۱۰۰۰	تولیدات صنعتی و کشاورزی
۱	۴۵	۲۵۶۹	۴۸	۹۳۱	۱۷۰	۳۷۶۴	میت مواد غذایی (غیر از شامیدنیها)
-	-	۳۳	۳	۲	۱	۳۹	میت آسانیدنیها
-	-	-	۱۲۸	-	-	۱۲۸	میت دخانیات
۲	۳۷۱	۱۹۲۷۷	۱۵	۳۳۹۲	۶۴۶	۲۴۶۳۳	میت نساجی
۱	۶۸	۳۱۶۵	۲	۲۱۱۶	۲۱۲	۵۵۶۴	میت کفش سازی و سایر پوششها و اشیا ساخته شده از -
-	۲۸	۷۶۱	۳	۷۲۵	۳۸	۱۵۶۰	نسوجات
-	۱	۴۷	-	۳۷	۱۱	۹۶	میت چوب و چوب پنبه (بغیر از صنعت میل)
-	-	۸	-	۱۴	۳	۲۵	میت میل
-	۱	۷۹	-	۱۸	۱۲	۱۱۰	میت کاغذ سازی و محصولات کاغذی
-	۶	۵۶۴	۲	۱۶۱	۱۴	۷۴۷	ب و انتشار و صنایع وابسته بان
۱	-	۶	-	۱	۱	۹	میت چرم و محصولات چرمی (بجز کفش)
-	۶	۹۵۷	۶	۱۸۷	۴۸	۱۴۰۴	میت محصولات لاستیکی
-	-	۳۴	۱۴۵	۱	-	۱۸۰	میت مواد شیمیائی و محصولات شیمیائی
-	۱۲	۳۱۸	۱	۱۸۲	۳۲	۶۲۵	ابع محصولات نفت و زغال سنگ ابع محصولات معدنی غیر فلزی (بغیر از محصولات نفت و زغال سنگ)
۲	-	۴	-	۳	-	۹	ابع فلزات اساسی (ساختن ورق و تیر آهن)
-	۱۸	۱۱۲۳	۲	۱۰۸۱	۸۱	۲۳۳۵	ابع محصولات فلزی (بغیر از ماشین آلات و لوازم حمل و نقل)
-	-	۴۳	-	۱۷	۳	۶۳	نعت ماشین آلات (بغیر از ماشین آلات الکتریکی)
-	-	۲۹	۱	۲۶	۱	۵۷	نعت ماشین آلات الکتریکی و دستگاهها و لوازم الکتریکی
-	۳	۲۶۶	۸	۱۳۴	۱۹	۴۲۰	نعت لوازم و وسایل نقلیه
-	۱۴	۱۷۷	-	۲۱۴	۱۷	۴۲۲	تابع متفرقه

بقیه جدول شماره ۱ - طبقات فعالیت صنعتی بر حسب وضع اشتغال و جنس در جمعیت شاغل بکار از ساله بهالای حوزه سرشماری تبریز، آبانماه ۱۳۲۵ (نوامبر ۱۹۹۵)

ضمیمت اظہار نشده	کارکنان خانوادگی بدون مزد	مزد بگیر	مستخدم دولت	کارکنانیکه برای خود کار میکنند	کارفرما	جمع شاغلین بکار	طبقات فعالیت صنعتی و جنس
							کل حوزه سرشماری تبریز بقیه مرد
		۱۹۰۳۵	۳۲	۱۱۹	۳۲	۱۵۲۵۷	ساختن
۲	۱۲						برق - گاز - آب و سوسپهای بهداشتی
		۱۸۵	۱۸	۳۳	۶	۳۴۲	
		۸۳	۴۰	۱۲	۴	۱۳۹	کاز ریخار
		۱۰۲	۵۸	۲۱	۲	۱۸۳	سوسپهای بهداشتی
							تجارت
۳	۲۱۴	۲۰۲۲	۲۹۰	۱۲۶۶۶	۵۵۵	۱۵۷۹۳	زت کلی و جزئی
							بها و سایر موسسات مالی
۲	۲۹۲	۱۹۶۰	۵	۱۲۴۳	۵۴۰	۱۵۲۳۴	
		۲۲	۲۶۴	۲	۱	۳۰۰	
			۲۰	۱		۲۱	
	۱	۲۱	۱	۱۱۳	۱۴	۲۳۸	غلات
							حمل و نقل و انبارداری و ارتباطات
	۱۴	۶۰۱۷	۱۰۸۳	۱۳۲۳	۶۲	۷۰۲۹	
							و نقل
	۱۴	۴۰۰۹	۱۳۷۳	۱۳۲۳	۹۲	۶۸۱۱	رنداری
		۸				۱۳	اطاعت
			۲۰۵			۲۰۵	
							خدمات (سوسپها)
۶	۶۵	۵۸۷۱	۸۷۰۹	۲۷۲۷	۲۴۱	۱۷۶۶۱	
							ات دولتی
			۷۱۴۲			۷۱۴۲	ات اجتهای و خدمات تجاری و صنعتی و ساختمانی
۴	۲	۱۰۳۸	۱۰۷۶	۸۳۹	۲۲	۳۴۸۱	ات غیربسی
		۶۱	۷	۳۶	۷	۱۱۱	ات شخصی
۲	۳۳	۴۷۷۲	۴	۱۸۶۲	۲۱۲	۶۶۱۵	مالیهائیکه باندازه کافی توضیح نشده
		۱۷۲۲	۸	۱۹۱	۱۰	۵۶۴۹	
							زن
							جمع ازده ساله بهالای
۱۵	۶۲۴	۱۱۶۵۳	۸۱۳	۱۷۹۹	۳۰	۱۴۹۴۴	
							شاورزی - جنگلبانی - شکار - ماهیگیری
۵	۱۸۸	۳۷۷		۳۱۴	۱۰	۸۹۴	
							ولایت کشاورزی و دامی
۵	۱۸۸	۳۷۷		۳۱۴	۱۰	۸۹۴	
							استخراج معدن و استخراج سنگ
۱							
							تراج معادن سنگ - خاک رست - ماسه رشن
۱							
							پیدات صنعتی و نسازی
۵	۴۳۸	۷۳۵۲	۹	۱۳۰۰	۱۵	۹۱۰۹	
							تهیواد غذایی قیراز آشامیدنیها)
		۳۷۶	۲	۲۳		۴۰۹	
	۸						آشامیدنیها
		۱					دخانیهات
			۱				نساجی
۱	۶۰۳	۱۷۱۵	۴	۱۰۵۳	۶	۸۱۸۵	کفش سازی و سایر پوششها و انبیا ساخته شده از
							وجبات
۲	۱۰	۲۰۸		۲۱۶	۶	۴۴۲	اجوب و جوب پشه (بنجیر از صنعت میل)
		۷		۳		۱۰	کاغذ سازی و محصولات کاغذی
		۱					چرم و محصولات چرمی (بنجیر کفش)
		۱۳		۱		۱۴	مواد شیمیائی و محصولات شیمیائی
		۲۱	۲	۱		۳۰	محصولات نفت و ذغال سنگ
۱		۱				۲	محصولات معدنی غیر فلزی (بنجیر از محصولات نفت و
							سنگ)
		۵				۵	زات اساسی (ساختن ورق و تیر آهن)
۱						۱	

بقیه جدول شماره ۱ - طبقات فعالیت صنعتی بر حسب وضع اشتغال و ضمن رجوع به مشاغل بکار از درآمد مالیاتی حوزه سرشماری تبریز و آبانماه ۱۳۳۵ (نوامبر ۱۹۵۶)

طبقات فعالیت صنعتی و جنس	جمع شاغلین بکار	کارفرما	کارگزارانیکه برای خود کار میکنند	مستخدم دولت	مزد بگیر	کارکنان خانوادگی بدون مزد	وضعیت اظهار نشده
کل حوزه سرشماری تبریز							
بقیه زندگی							
تابع محصولات فلزی (پنجره زامین آلات و لوازم حمل و نقل)	۴	-	۱	-	۳	-	-
نعمت لوازم و وسایل نقلیه	۳	-	۲	-	۱	-	-
تابع متفرقه	۶۱	-	۳	-	۵۸	-	-
ساختمان	۱	-	-	-	۱	-	-
برق - گاز - آب و سرویسهای بهداشتی	۱	-	-	-	۱	-	-
پارو سرویسهای بهداشتی	۶۱	-	۳۹	۸	۱۲	۲	-
تجارت	۵۳	-	۳۹	-	۱۲	۲	-
مارت کلی و جزئی	۸	-	-	۸	-	-	-
نگهبان و سایر موسسات مالی	۱۴	-	۱	۸	۵	-	-
حمل و نقل و انبارداری و ارتباطات	۱۲	-	۱	۳	۵	-	-
تل و نقل	۲	-	-	۲	-	-	-
تباطات	۴۶۷۰	۵	۱۳۸	۷۸۸	۳۷۲۹	۶	۴
خدمات (سرویسها)	۱۸۷	-	-	۱۸۷	-	-	-
خدمات دولتی	۸۱۸	۳	۸۸	۵۹۹	۱۲۶	-	۲
خدمات اجتماعی و خدمات تجاری و صنعتی و ساختمانی	۱۱	-	۴	۱	۶	-	-
خدمات عمومی	۳۶۵۴	۲	۴۶	۱	۳۵۱۷	۶	۲
خدمات شخصی	۱۰۳	-	۴	-	۸۹	-	۱۰
فعالیتهاییکه باندازه کافی توضیح نشده							
شهر تبریز							
بروزی							
جمع از ده ساله بیلا	۸۸۹۳۹	۲۰۷۹	۲۲۶۹۲	۱۰۰۰۹	۴۹۸۴۵	۱۰۳۵	۳۲۷۱
کشاورزی - جنگلیان - شکار - ماهیگیری	۳۴۴۸	۱۵۵	۱۷۰۵	۹	۱۴۸۵	۱۵۷	۷
حصولات کشاورزی و دامی	۳۴۲۳	۱۵۵	۱۷۰۲	۹	۱۴۹۳	۱۵۷	۷
جنگلیان و قطع اشجار	۲۵	-	۳	-	۲۲	-	-
استخراج معدن و استخراج سنگ	۱۴	-	۲	۱	۹	-	۲
استخراج معدن ذغال سنگ	۲	-	-	۱	۱	-	-
استخراج معدن فلزات	۱	-	-	-	۱	-	-
استخراج نفت خام و گازهای طبیعی	۲	-	-	-	-	-	-
استخراج معادن سنگ - خاک رست - ماسه و شن	۷	-	-	-	۷	-	-
استخراج معادن غیر فلزی و سنگ که در جای دیگر طبقه بندی نشده اند	۲	-	۲	-	-	-	-
توليدات صنعتی و نو سازی	۳۴۱۵۴	۱۰۷۵	۷۰۳۲	۳۹۳	۲۵۱۳۱	۵۶۴	۹
صنعت مواد غذایی (غیر از آشامیدنیها)	۳۱۸۷	۱۵۴	۶۳۷	۴۸	۲۳۱۸	۲۰	-
صنعت آشامیدنیها	۴۰	۱	۲	۳	۳۴	-	-
صنعت دخانیات	۱۱۸	-	-	۱۱۸	-	-	-
صنعت نساجی	۱۸۶۸۴	۴۴۳	۲۲۹۸	۱۸	۱۵۰۴۴	۳۷۸	۳
صنعت کفش سازی و سایر پوششها و اشیا ساخته شده از منسوجات	۵۲۲۵	۲۱۰	۱۸۶۷	۲	۳۰۸۵	۵۸	۳

بقیه در صفحه بعد

بقیه جدول شماره ۱۱ - طبقاً فعالیت صنعتی برحسب وضع اشتغال و جنس و جمعیت شاغل بکارزده ساله ایالاتی حوزه سرشماری تبریز: آبانماه ۱۳۳۵ (تیرماه ۱۳۵۶)

وضعیت اظهار نشده	کارکنان خانوادگی بدون مزد	مزد بگیر	مستخدم دولت	کارکنانیکه برای خود کار میکنند	کارفرما	جمع شاغلین بکار	طبقات فعالیت صنعتی و جنس
							شهر تبریز
							بقیه مرد و زن
						۱۲۰۵	صنعت چوب و چوب پنبه (بغیر از صنعت میل)
				۵۲۵	۲۳	۱۱	صنعت میل
	۲۱	۶۱۴	۲	۳۷	۱۱	۲۶	صنعت کاغذ سازی و محصولات کاغذی
	۱	۴۷	-	۱۴	۳	۱۰۷	چاپ و انتشار و صنایع وابسته بآن
	-	۱	-	۱۷	۱۲	۲۴۵	صنعت چرم و محصولات چرمی (بجز کفش)
	۱	۷۷	۲	۱۴۱	۱۲	۱	صنعت محصولات لاستیکی
	۲	۵۶۷	-	۱	۱	۱۲۰۱	صنعت مواد شیمیائی و محصولات شیمیائی
	-	۶	-	۱۷۹	۴۷	۱۶۶	صنایع محصولات نفت و ذغال سنگ
	۱۱	۶۵۶	۸	۱	-	۴۶۰	صنایع محصولات معدنی غیر فلزی (بغیر از محصولات نفت و ذغال سنگ)
	-	۳۰	۱۳۴	۱۰۲	۳۰	۷	صنایع فلزات اساسی (ساختن ورق و تیر آهن)
	۱	۳۱۸	۱	۲	-	۱۱۷۳	صنایع محصولات فلزی (بغیر از ماشین آلات و لوازم حمل و نقل)
	-	۴	-	۸۳۱	۷۹	۵۶	صنعت ماشین آلات (بغیر از ماشین آلات الکتریکی)
	۲۴	۱۰۲۷	۲	۱۶	۳	۵۷	صنعت ماشین آلات الکتریکی و دستگاهها و لوازم الکتریکی
	-	۲۷	-	۲۶	۱	۴۱۲	صنعت لوازم و وسایل نقلیه
	-	۱۹	۱	۱۳۰	۱۸	۴۰۰	صنایع متفرقه
	۲	۲۵۷	۴	۱۹۶	۱۷		ساختمان
	۱۵	۱۷۲	-	۵۰۷	۲۱	۱۰۲۴۰	برق - گاز - آب و سرمه های بهداشتی
	۱۰	۱۶۸	۵	۳۱	۴	۱۲۷	رق - گاز و بخار
	-	۱۴۹	۹۰	۱۲	۲	۱۴۷	با سرمه های بهداشتی
	-	۷۷	۳۶	۱۶	۲	۱۳۰۵۶	تجارت
	-	۷۲	۵۴	۱۰۱۰۴	۵۱۰	۱۲۰۵۰۶	بارت کلی و جزئی
	۲۵۱	۶۹۰۶	۲۸۴	۹۹۱۳	۴۹۵	۲۱۴	تکلیف و سایر موسسات مالی
	۱	۱۸۴۶	۴	۱	۱	۲۱	تغذات
	-	۲۳	۲۵۹	۱	-	۲۳۲	حمل و نقل و انبارداری و ارتباطات
	-	-	۲۰	۱۸۹	۱۴	۵۰۳۳۶	حمل و نقل
	۱	۲۷	۱	۱۱۱۸	۸۴	۱۲	بارداری
	۱۲	۳۴۸۲	۸۴۰	۱۱۱۸	۸۴	۱۸۲	تباطات
	-	۸	۵	-	-	خدمات (سرمه ها)	
	-	-	۱۸۲	-	-	۱۸۲۷۶	خدمات دولتی
	۶	۷۴۶۷	۸۴۲۹	۲۱۱۴	۲۱۹	۶۶۷۸	خدمات اجتماعی و خدمات تجاری و صنعتی و ساختمانی
	-	-	۶۶۷۸	-	-	۳۴۴۵	خدمات تفریحی
	۲	۹۵۸	۱۷۴۰	۷۱۶	۲۴	۱۰۸	خدمات شخصی
	-	۵۵	۷	۳۹	۷	۸۰۴۵	فعالیتها نیکه باندازه گانی توضیح نشده
	۱	۶۴۵۴	۴	۱۳۵۱	۱۸۸	۳۶۶۱	جمع ازد ساله بیالا
	۳۲۵۳	۶۱۸	۸	۷۹	۳	۲۰۶۴	کشاورزی - جنگلیان - شکار - ماهیگیری
	-	-	۹۲۷۲	۲۱۶۶۳	۲۰۶۴	۸۰۲۳۸	ایلات کشاورزی و دامی
	۸۶۴	۴۲۹۰۷	۹۲۷۲	۲۱۶۶۳	۲۰۶۴	۲۵	ایلات قطع اشجار
	۲	۱۵۳	۱۳۹۸	۱	۱۶۸۸	۱۵۳	تخراج معدن و استخراج سنگ
	۲	۱۵۳	۱۳۷۶	۱	۱۶۸۵	۲۳	
	-	۲۲	-	-	۳	-	
	۲	-	۱	۱	۲	-	

بقیه جدول شماره ۱۴ - طبقات فعالیت صنعتی بر حسب وضع اشتغال و جنس در جمعیت شاغل یکارانه ساله بهایای حوزه سرشماری تبریز؛ آبانماه ۱۳۳۰ (نوامبر ۱۹۵۶)

وضعیت اظهار نشده	کارگران خانوادگی بدون مزد	مزد بگیر	مستخدم دولت	کارکنانیکه برای خود کار میکنند	کاربرها	جمع شاغلین بکار	طبقات فعالیت صنعتی و جنس
							<u>شهر تبریز</u> <u>بقیه بود</u>
-	-	۱	۱	-	-	۲	----- استخراج معدن نغال سنگ
-	-	۱	-	-	-	۱	----- استخراج معدن فلزات
۲	-	-	-	-	-	۲	----- استخراج نفت خام و گازهای طبیعی
-	-	۷	-	-	-	۷	----- استخراج معادن سنگ - خاک رس - ماسه و شن
-	-	-	-	۲	-	۲	----- استخراج معادن غیر فلزی و سنگ که در جای دیگر طبقه بندی نشده اند
۵	۴۰۳	۲۱۵۰۲	۳۳۴	۱۴۵۰	۱۰۶۶	۲۹۷۶۰	----- تولیدات صنعتی و نساجی
-	۲۶	۲۱۳۱	۴۶	۶۲۸	۱۵۴	۲۹۸۵	----- نعمت مواد غذایی (غیر از آشپدنیها)
-	-	۲۲	۳	۲	۱	۲۹	----- نعمت آشپدنیها
-	-	-	۱۱۷	-	-	۱۱۷	----- نعمت دخانیات
۲	۲۳۶	۱۲۳۳۱	۱۴	۱۶۲۲	۴۴۰	۱۴۹۴۵	----- نعمت نساجی
۱	۵۰	۲۹۰۵	۲	۱۶۲۸	۳۰۴	۴۸۴۰	----- نعمت کفش سازی و سایر پوششها و اشیا ساخته شده از مسوجات
-	۲۱	۶۰۸	۲	۵۳۴	۳۳	۱۱۹۶	----- نعمت چوب و چوب پنبه (بغیر از صنعت میل)
-	۱	۴۷	-	۳۷	۱۱	۹۶	----- نعمت میل
-	-	۸	-	۱۹	۳	۲۵	----- نعمت کاغذ سازی و محصولات کاغذی
-	۱	۷۷	-	۱۷	۱۲	۱۰۷	----- آب و انتشار و صنایع وابسته بآن
-	۳	۵۵۵	۲	۱۴۰	۱۲	۷۱۲	----- نعمت چرم و محصولات چرمی (بجز کفش)
۱	-	۶	-	۱	۱	۹	----- نعمت محصولات لاستیکی
-	۵	۱۳۵	۶	۱۷۸	۴۷	۱۱۷۱	----- نعمت مواد شیمیائی و محصولات شیمیائی
-	-	۲۹	۱۳۴	۱	-	۱۶۴	----- تابع محصولات نفت و ذغال سنگ
-	۱	۳۱۵	۱	۱۰۲	۳۰	۴۵۷	----- تابع محصولات معدنی غیر فلزی (بغیر از محصولات نفت و ذغال سنگ)
۱	-	۴	-	۲	-	۷	----- تابع فلزات اساسی (ساختن ورق و تیر آهن)
-	۳۴	۱۰۲۴	۲	۸۳۰	۷۹	۱۹۶۹	----- تابع محصولات فلزی (بغیر از ماشین آلات و لوازم حمل و نقل)
-	-	۳۷	-	۱۶	۳	۵۶	----- محت ماشین آلات (بغیر از ماشین آلات الکتریکی)
-	-	۲۹	۱	۲۶	۱	۵۷	----- محت ماشین آلات الکتریکی و دستگاهها و لوازم الکتریکی
-	۳	۲۵۶	۴	۱۳۰	۱۸	۴۱۱	----- محت لوازم موسسات تعلیم
-	۱۴	۱۷۲	-	۱۶۴	۱۷	۳۱۷	----- تابع متفرقه
۱	۱۰	۹۶۱۵	۵	۵۰۷	۲۹	۱۰۱۶۷	----- ساختمان
-	-	۱۴۸	۱۰	۳۱	۴	۲۷۲	----- برق - گاز - آب و سرویسهای بهداشتی
-	-	۷۷	۳۶	۱۲	۲	۱۲۷	----- ق - گاز و بخار
-	-	۷۱	۵۹	۱۹	۲	۱۴۶	----- آب و سرویسهای بهداشتی
۱	۲۴۹	۱۸۹۶	۲۷۶	۱۰۰۷۴	۵۱۰	۱۳۰۰۶	----- تجارت
۱	۲۴۸	۱۸۳۶	۴	۹۸۸۳	۴۱۵	۱۲۴۶۷	----- بار و نقل و جزی
-	-	۳۳	۲۵۱	۱	۱	۲۸۶	----- تنگها و سایر موسسات مالی
-	-	-	۲۰	۱	-	۲۱	----- مه
-	۱	۲۷	۱	۱۸۹	۱۴	۲۳۲	----- متعلقات
-	۱۲	۳۴۷۲	۸۳۲	۱۱۱۷	۸۴	۵۵۲۲	----- حمل و نقل و باربری و ارتباطات
-	۱۲	۳۴۶۶	۶۴۷	۱۱۱۷	۸۴	۵۳۲۶	----- مل و نقل
-	-	۸	۵	-	-	۱۳	----- باربری
-	-	-	۱۸۰	-	-	۱۸۰	----- ارتباطات
۴	۳۷	۴۲۷۰	۷۷۱۷	۳۰۱۷	۲۱۵	۱۴۲۶۰	----- خدمات (سرویسها)
-	-	-	۱۵۰۸	-	-	۱۵۰۸	----- خدمات دولتی

بقیه جدول شماره ۱ - طبقات فعالیت صنعتی بر حسب وضع اشتغال و جنس، جمعیت شاغل، هزاران سالهای ای حوزه سرشماری تبریز: آبانماه ۱۳۳۵ (نوامبر ۱۹۵۶)

وضعیت اظہار نشده	کارکنان خانوادگی بدون مزد	مزد بگیر	مستخدم دولت	کارکنانیکه برای خود کار میکنند	کارفرما	جمع شاغلین بکار	طبقات فعالیت صنعتی و جنس
							شهر تبریز
							بقیه برل
۲	۲	۸۷۲	۱۲۰۰	۶۶۱	۲۱	۲۷۵۹	خدمات اجتماعی و خدمات تجاری و صنعتی و ساختمانی
-	-	۵۰	۶	۲۵	۷	۱۸	خدمات تفریحی
۱	۳۵	۳۳۴۸	۲	۱۳۲۱	۱۸۷	۴۸۹۵	خدمات شخصی
۳۳۴۳	-	۵۹۲	۸	۷۷	۲	۳۹۱۳	فعالیتهاییکه باندازه کافی توضیح نشده
							کش
۲۱	۱۷۱	۶۹۴۸	۷۳۷	۷۲۹	۱۵	۸۶۱۱	جمع ازده ساله بالا
۵	۴	۱۷	-	۱۷	۲	۴۵	کشوری - جنگلیانی - شکار - ماهگیری
۵	۴	۱۷	-	۱۷	۲	۴۵	محصولات کشاورزی و دامی
۴	۱۶۱	۳۶۶۱	۶	۵۸۲	۶	۴۳۶۴	توليدات صنعتی و نساجی
-	۴	۱۸۷	۲	۶	-	۲۰۲	صنعت مواد غذایی (غیر از آشامیدنیها)
-	-	۱	-	-	-	۱	صنعت آشامیدنیها
-	-	-	۱	-	-	۱	صنعت دخانیات
-	-	-	۱	-	-	۱	صنعت نساجی
۱	۱۴۲	۳۹۱۳	۴	۲۷۶	۳	۳۷۲۱	صنعت کفش سازی و سایر پوششها و اشیا ساخته شده از مشروبات
۲	۸	۱۸۰	-	۱۸۹	۶	۲۸۵	صنعت چوب و چوب پنبه (غیر از صنعت مبل)
-	-	۶	-	۲	-	۱	صنعت کاغذ سازی و محصولات کاغذی
-	-	۱	-	-	-	۱	صنعت چرم و محصولات چرمی (بجز کفش)
-	-	۱۲	-	۱	-	۱۲	صنعت مواد شیمیائی و محصولات شیمیائی
-	۶	۲۱	۲	۱	-	۳۰	صنایع محصولات نفت و ذغال سنگ
۱	-	۱	-	-	-	۲	صنایع محصولات معدنی غیر فلزی (غیر از محصولات نفت و ذغال سنگ)
-	-	۲	-	-	-	۳	صنایع محصولات فلزی (بجز ماشین آلات و لوازم حمل و نقل)
-	-	۲	-	۱	-	۴	صنعت لوازم و وسائط نقلیه
-	-	۱	-	-	-	۱	صنایع متفرقه
-	۱	-	-	۲	-	۳	ساختمان
-	-	۵۳	-	-	-	۵۳	برق - گاز - آب و سر وسپای بهداشتی
-	-	۱	-	-	-	۱	آب و سر وسپای بهداشتی
-	-	۱	-	-	-	۱	تجارت
-	۲	۱۰	۸	۳۰	-	۵۰	تجارت کلی و جزئی
-	۲	۱۰	-	۳۰	-	۴۲	بانکها و سایر موسسات مالی
-	-	-	۸	-	-	۸	حمل و نقل و انبارداری و ارتباطات
-	-	۵	۸	۶	-	۱۹	حمل و نقل
-	-	۵	۶	۱	-	۱۲	ارتباطات
-	-	-	۲	-	-	۲	خدمات (سر وسپا)
۲	۴	۳۱۹۷	۷۱۲	۹۷	۴	۴۰۱۶	مات دولتی
-	-	-	۱۷۰	-	-	۱۷۰	ماتا اجتماعی و خدمات تجاری و صنعتی و ساختمانی
۲	-	۸۶	۵۴۰	۵۵	۳	۶۸۶	مات تفریحی
-	-	۵	۱	۴	-	۱۰	مات شخصی
-	۴	۳۱۰۶	۱	۳۸	۱	۳۱۵۰	حالیتهاییکه باندازه کافی توضیح نشده
۱۰	-	۶۶	-	۲	-	۳۸	

جدول شماره ۱۵ - تعداد نفقات خانوار بر حسب تعداد باسواد در هر خانوار در حوزه سرشماری تبریز، آبانماه ۱۳۳۵ (توامبر ۱۹۵۶)

تعداد خانوار بر حسب تعداد افراد باسواد							کلیه خانوارها		نفقات خانوار
۱ نفر یا بیشتر				هیچ			جمع	چند درصد	
سنگین یا بیشتر	دو نفر	یک نفر	چند درصد	جمع	چند درصد	تعداد			
۱۱۵۱۲	۹۳۹۷	۱۷۸۹۵	۱۰۰/۰	۳۸۸۰۴	۱۰۰/۰	۷۶۶۱۰	۱۰۰/۰	۱۱۵۴۱۴	کل حوزه سرشماری تبریز
----- مجموع خانوارها -----									
-	-	۲۲۱	۱/۱	۲۲۱	۵/۸	۴۴۶۰	۴/۵	۵۱۸۱	نوار ۱ نفری
-	۵۲۳	۱۸۸۳	۲/۲	۳۴۰۶	۱۳/۴	۱۰۲۴۱	۱۱/۰	۱۲۲۴۷	نوار ۲ نفری
۲۲۶	۱۰۵۵	۲۷۰۳	۱۰/۳	۳۹۸۴	۱۷/۰	۱۳۰۰۶	۱۴/۷	۱۶۹۹۰	نوار ۳ نفری
۸۲۱	۱۴۶۷	۳۱۲۱	۱۳/۱	۵۴۰۹	۱۸/۱	۱۳۸۴۷	۱۶/۷	۱۶۲۵۶	نوار ۴ نفری
۳۶۳۵	۱۸۲۸	۳۱۲۶	۱۷/۰	۶۵۷۹	۱۶/۸	۱۲۸۹۶	۱۶/۶	۱۶۴۷۸	نوار ۵ نفری
۲۲۳۸	۱۶۷۷	۲۵۹۵	۱۶/۱	۶۵۴۰	۱۲/۵	۹۵۵۵	۱۳/۶	۱۶۰۹۵	نوار ۶ نفری
۲۲۶۶	۱۴۵۱	۱۷۶۶	۱۲/۵	۵۲۴۱	۷/۶	۵۷۹۳	۱/۶	۱۱۰۳۴	نوار ۷ نفری
۱۳۳۲	۷۶۹	۱۰۱۱	۸/۸	۳۴۲۷	۴/۲	۳۱۹۹	۵/۷	۶۲۲۱	نوار ۸ نفری
۳۰۷۶	۴۲۴	۴۶۶	۵/۲	۲۰۰۲	۲/۱	۱۶۰۸	۳/۱	۳۶۱۰	نوار ۹ نفری
۱۵۳۵	۴۴۵	۵۲۰	۶/۴	۲۵۰۰	۲/۶	۲۰۰۲	۳/۶	۴۵۰۲	نوار ۱۰ نفری یا بیشتر
۶/۱	۵/۱	۴/۷	-	۵/۵	-	۴/۳	-	۴/۷	نه نفقات خانوار
۹۷۵۸	۷۲۶۶	۱۱۶۷۲	۱۰۰/۴	۲۸۶۴۶	۱۰۰/۰	۲۸۱۵۲	۱۰۰/۰	۵۶۷۹۸	شهر تبریز
----- مجموع خانوارها -----									
-	-	۵۲۸	۱/۸	۵۲۸	۷/۶	۲۰۳۶	۴/۵	۲۵۶۴	نوار ۱ نفری
-	۴۳۲	۱۳۶۰	۶/۴	۱۸۲۲	۱۵/۵	۴۳۷۶	۱۰/۶	۶۶۹۸	نوار ۲ نفری
۲۰۱	۸۷۴	۲۹۰۴	۱۰/۴	۲۱۷۶	۱۸/۶	۵۲۲۳	۱۴/۴	۸۲۰۲	نوار ۳ نفری
۷۰۰	۱۹۰۶	۲۱۰۳	۱۴/۰	۴۰۰۹	۱۷/۸	۵۰۰۰	۱۵/۶	۶۰۰۰	نوار ۴ نفری
۱۳۶۶	۱۴۳۳	۱۹۸۲	۱۶/۷	۴۷۷۱	۱۶/۰	۴۵۱۴	۱۶/۳	۶۳۸۵	نوار ۵ نفری
۱۶۳۳	۱۲۲۲	۱۵۶۶	۱۶/۴	۴۷۱۱	۱۱/۲	۳۱۵۹	۱۳/۶	۷۸۷۰	نوار ۶ نفری
۱۶۳۵	۹۱۶	۱۰۳۶	۱۳/۶	۳۸۸۷	۶/۷	۱۸۷۶	۱۰/۱	۵۷۶۳	نوار ۷ نفری
۱۴۱۸	۵۱۸	۶۰۳	۸/۱	۲۵۳۹	۳/۷	۱۰۲۹	۶/۳	۳۵۶۸	نوار ۸ نفری
۱۲۹	۳۰۴	۳۰۶	۵/۴	۱۵۳۹	۱/۸	۴۹۳	۲/۶	۲۰۳۲	نوار ۹ نفری
۱۲۸۶	۲۹۱	۲۸۴	۶/۵	۱۸۶۲	۱/۶	۴۴۶	۴/۱	۲۳۰۷	نوار ۱۰ نفری یا بیشتر
۶/۱	۵/۲	۴/۵	-	۵/۵	-	۴/۰	-	۴/۸	نه نفقات خانوار
۱۷۵۴	۲۱۸۱	۲۶۲۳	۱۰۰/۰	۱۰۱۵۸	۱۰۰/۰	۴۸۴۵۸	۱۰۰/۰	۵۸۶۶۶	بقیه نقاط حوزه سرشماری تبریز
----- مجموع خانوارها -----									
-	-	۱۹۳	۱/۶	۱۹۳	۵/۰	۲۴۲۴	۴/۵	۲۶۱۷	نوار ۱ نفری
-	۶۱	۵۲۳	۵/۷	۵۸۴	۱۲/۱	۵۸۶۵	۱۱/۰	۶۴۴۶	نوار ۲ نفری
۳۵	۱۸۱	۷۶۹	۱/۶	۱۰۰۵	۱۶/۱	۷۷۸۳	۱۵/۰	۸۷۸۸	نوار ۳ نفری
۱۲۱	۲۶۱	۱۰۶۸	۱۳/۸	۱۴۰۰	۱۸/۳	۸۸۴۷	۱۷/۵	۱۰۲۴۷	نوار ۴ نفری
۳۵۹	۴۰۵	۱۱۴۴	۱۷/۸	۱۸۰۸	۱۷/۲	۸۳۸۵	۱۷/۴	۱۰۱۹۳	نوار ۵ نفری
۲۴۵	۴۵۵	۱۰۶۹	۱۸/۰	۱۸۶۶	۱۳/۲	۶۳۹۶	۱۴/۰	۸۲۲۵	نوار ۶ نفری
۲۳۱	۳۴۳	۶۸۰	۱۳/۳	۱۳۵۴	۸/۱	۳۶۱۷	۶/۰	۵۶۷۱	نوار ۷ نفری
۲۷۴	۲۰۱	۴۰۸	۸/۷	۸۸۳	۴/۵	۲۱۷۰	۵/۲	۳۰۵۳	نوار ۸ نفری
۱۵۰	۱۲۰	۱۹۳	۴/۶	۴۶۳	۲/۳	۱۱۱۵	۲/۷	۱۵۷۸	نوار ۹ نفری
۲۴۹	۱۵۴	۲۳۶	۶/۳	۶۳۹	۳/۲	۱۵۵۶	۳/۷	۲۱۹۵	نوار ۱۰ نفری یا بیشتر
۶/۱	۵/۱	۵/۰	-	۵/۵	-	۴/۴	-	۴/۶	نه نفقات خانوار

کتابخانه آمار عمومی
PUBLIC STATISTICS LIBRARY

جدول شماره ۱۶ - تعداد نفرات خانوار بر حسب تعداد افراد شاغل بکار هر خانوار در حوزه سرشماری تبریز - آبانماه ۱۳۳۵ (نوامبر ۱۹۵۶)

تعداد خانوار بر حسب تعداد افراد شاغل بکار						کلیه خانوارها		نفرات خانوار
۱ نفر یا بیشتر				هیچ		تعداد	چند درصد	
میانگین بیشتر	دو نفر	بیک نفر	چند درصد	جمع	چند درصد	تعداد	جمع	
۱۳۷۰۷	۲۳۲۵۷	۷۱۱۳۱	۱۰۰٪	۱۰۸۰۶۵	۱۰۰٪	۷۳۱۹	۱۱۵۴۱۴	مجموع خانوارها
-	-	۳۱۸۲	۲۰٪	۳۱۸۲	۲۷٪	۱۹۹۸	۲۷٪	خانوار ۱ نفری
-	۱۲۱۹	۹۲۳۶	۱۰٪	۱۰۸۵۵	۲۴٪	۱۷۹۲	۱۱٪	خانوار ۲ نفری
۴۳۶	۲۸۳۶	۱۲۴۵۶	۱۴٪	۱۵۷۳۸	۱۷٪	۱۲۱۲	۱۴٪	خانوار ۳ نفری
۱۲۰۳	۲۷۸۴	۱۳۲۲۶	۱۶٪	۱۸۳۱۳	۱۲٪	۹۴۳	۱۶٪	خانوار ۴ نفری
۱۶۰۷	۴۳۱۴	۱۲۲۳۷	۱۷٪	۱۸۸۲۸	۸٪	۲۱۰	۱۶٪	خانوار ۵ نفری
۲۳۱۵	۲۱۷۲	۹۲۷۱	۱۴٪	۱۵۷۳۸	۴٪	۳۵۷	۱۳٪	خانوار ۶ نفری
۲۱۸۷	۲۰۰۵	۵۰۰۱	۱۰٪	۱۰۸۴۲	۲٪	۱۶۱	۱٪	خانوار ۷ نفری
۱۹۰۰	۱۸۸۸	۲۷۳۹	۶٪	۶۵۲۸	۱٪	۹۲	۵٪	خانوار ۸ نفری
۱۲۸۱	۱۰۵۶	۱۲۳۶	۳٪	۳۵۲۳	۰٪	۳۷	۳٪	خانوار ۹ نفری
۲۲۹۸	۱۱۲۱	۱۰۴۶	۱٪	۴۱۶۱	۰٪	۳۶	۲٪	خانوار ۱۰ نفری یا بیشتر
۶٪	۵٪	۴٪	-	۴٪	-	۲٪	-	یا نه نفرات خانوار
۶۷۶۵	۱۱۲۷۷	۳۵۰۱۹	۱۰۰٪	۵۳۱۶۱	۱۰۰٪	۳۲۳۷	۵۱۷۹۸	مجموع خانوارها
-	-	۱۲۷۶	۲٪	۱۲۷۶	۲۴٪	۸۸۸	۲۰٪	خانوار ۱ نفری
-	۱۲۷	۴۷۱۶	۱۰٪	۵۳۴۳	۲۳٪	۸۵۵	۱۰٪	خانوار ۲ نفری
۲۵۵	۱۲۷۲	۵۶۶۸	۱۴٪	۷۵۶۵	۱۶٪	۶۰۲	۱۴٪	خانوار ۳ نفری
۳۳۳	۱۷۹۶	۶۱۳۸	۱۶٪	۸۵۶۷	۱۲٪	۴۴۲	۱۵٪	خانوار ۴ نفری
۹۴۶	۱۹۶۵	۶۰۰۷	۱۶٪	۸۹۴۸	۶٪	۳۳۷	۱۶٪	خانوار ۵ نفری
۱۱۶۰	۱۸۵۷	۴۶۱۷	۱۴٪	۷۶۳۹	۶٪	۲۳۶	۱۳٪	خانوار ۶ نفری
۱۱۲۲	۱۴۲۳	۳۰۳۰	۱۰٪	۵۶۳۵	۳٪	۱۳۸	۱۰٪	خانوار ۷ نفری
۹۳۳	۹۸۲	۱۵۷۲	۶٪	۳۴۹۷	۱٪	۷۱	۶٪	خانوار ۸ نفری
۳۴۱	۶۰۲	۷۵۷	۳٪	۲۰۰۰	۰٪	۳۲	۳٪	خانوار ۹ نفری
۱۰۶۵	۶۲۳	۵۳۸	۱٪	۱۲۷۶	۰٪	۳۱	۱٪	خانوار ۱۰ نفری یا بیشتر
۶٪	۵٪	۴٪	-	۴٪	-	۲٪	-	یا نه نفرات خانوار
۶۹۴۲	۱۱۸۸۰	۳۶۱۱۲	۱۰۰٪	۵۴۹۳۴	۱۰۰٪	۳۶۸۲	۵۸۶۱۶	مجموع خانوارها
-	-	۱۵۰۷	۲٪	۱۵۰۷	۳۰٪	۱۱۱۰	۲۶٪	خانوار ۱ نفری
-	۵۹۲	۴۹۲۰	۱۰٪	۵۵۱۲	۲۵٪	۱۳۷	۱۱٪	خانوار ۲ نفری
۱۸۱	۱۴۱۱	۶۴۸۸	۱۴٪	۸۱۳۳	۱۷٪	۶۵۵	۱۵٪	خانوار ۳ نفری
۵۷۰	۱۹۸۸	۷۸۸۸	۱۷٪	۶۲۶۶	۱۳٪	۵۰۱	۱۷٪	خانوار ۴ نفری
۶۶۱	۲۳۲۹	۶۳۳۰	۱۸٪	۹۹۲۰	۲٪	۲۷۳	۱۷٪	خانوار ۵ نفری
۱۲۳۵	۲۱۱۵	۴۷۵۴	۱۴٪	۸۱۰۴	۳٪	۱۲۱	۱۴٪	خانوار ۶ نفری
۱۱۶۵	۱۵۸۲	۳۴۲۳	۹٪	۵۳۱۸	۱٪	۵۳	۶٪	خانوار ۷ نفری
۹۵۷	۹۰۷	۱۱۶۷	۵٪	۳۰۳۱	۰٪	۲۲	۵٪	خانوار ۸ نفری
۶۴۰	۴۵۴	۴۷۹	۲٪	۱۵۷۳	۰٪	۵	۲٪	خانوار ۹ نفری
۱۲۳۳	۴۴۹	۵۰۸	۱٪	۲۱۱۰	۰٪	۵	۳٪	خانوار ۱۰ نفری یا بیشتر
۶٪	۵٪	۴٪	-	۴٪	-	۲٪	-	یا نه نفرات خانوار

جدول شماره ۱۷ - صنایع خانگی در حوزه سرشماری تبریز: آبانماه ۱۳۳۵ (نوامبر ۱۹۵۶)

صنایع خانگی	تعداد	چند درصد	صنایع خانگی	تعداد	چند درصد
کل حوزه سرشماری تبریز			تهیه و تولید مواد غذایی	۶۱	۲/۰
جمع صنایع خانگی	۸۲۶۵	۱۰۰/۰	روغن کنس نباتی (غیرخوراکی)	۲	۰/۱
بیه و تولید قالی و گلیم و زلف و غیره	۳۸۰۴	۴۳/۴	تهیه و تولید صابون و شمع	۸	۰/۳
رجه بافی و رسیدن و وصل آوردن نخ	۴۳۸۲	۵۰/۰	سایر صنایع خانگی	۷۷	۲/۵
به و برنج پاک کنی و آسیا کردن غلات	۲۱۳	۲/۴	میانگین تعداد صنایع خانوار در خانوارها تکبسه		
بیه و تولید منسوجات و کفش	۸۸	۱/۰	دارای یک صنعت یا بیشتر هستند	۱	-
بیه و تولید مواد غذایی	۱۱۴	۱/۳	بقیه نقاط حوزه سرشماری تبریز		
غن کنس نباتی (غیرخوراکی)	۱۸	۰/۲	جمع صنایع خانگی	۵۲۷۱	۱۰۰/۰
بیه و تولید صابون و شمع	۱۵	۰/۲	تهیه و تولید قالی و گلیم و زلف و غیره	۲۸۳۲	۴۹/۱
ایر صنایع خانگی	۱۳۱	۱/۵	پارچه بافی و رسیدن و وصل آوردن نخ	۲۴۷۴	۴۳/۶
انگین تعداد صنایع خانوار در خانوارها تکبسه	۱	-	پشم برنج پاک کنی و آسیا کردن غلات	۲۰۹	۳/۷
دارای یک صنعت یا بیشتر هستند			تهیه و تولید منسوجات و کفش	۲۶	۰/۵
شمیر تبریز			تهیه و تولید مواد غذایی	۵۳	۰/۹
جمع صنایع خانگی	۳۰۹۴	۱۰۰/۰	روغن کنس نباتی (غیرخوراکی)	۱۶	۰/۳
بیه و تولید قالی و گلیم و زلف و غیره	۱۷۲	۳۱/۴	تهیه و تولید صابون و شمع	۷	۰/۱
رجه بافی و رسیدن و وصل آوردن نخ	۱۶۰۸	۶۱/۷	سایر صنایع خانگی	۵۴	۱/۰
به و برنج پاک کنی و آسیا کردن غلات	۴	۰/۱	میانگین تعداد صنایع خانوار در خانوارها تکبسه	/	
بیه و تولید منسوجات و کفش	۶۲	۲/۰	دارای یک صنعت یا بیشتر هستند	۱	-

جدول شماره ۱۸- نوع ساختمان بر حسب نوع تصرف در واحدهای مسکونی حوزه سرشماری تبریز: آبانماه ۱۳۳۰ (نویسنده: ۱۹۵۶)

وضع تصرف ظهارت شده	نوع ساختمان	جمع	خانه ملکی		خانه اجارهای	خانه غیر ملکی مجاناً
			تعداد	چند درصد		
۶۴۴	حوزه سرشماری تبریز دی. های مسکونی	۱۱۵ ۴۱۴	۱۴ ۰۹۹	۷۹ / ۸	۱۴ ۰۸۹	۲
۳۰		۶ ۳۷۶	۴ ۶۷۰	۶۷ / ۰	۱ ۴۴۰	۱
۸۱		۲۰ ۳۰۳	۱۴ ۳۱۱	۷۰ / ۰	۴ ۱۷۷	۱
۹		۱۰۹	۱	۰ / ۱	-	۱
-		۷۴	۵۹	۰	۸	۷
۱۱۷		۴۳ ۰۷۲	۲۴ ۳۱۷	۷۹ / ۴	۱۸ ۱۳۵	۲
۱۳		۲ ۲۵۰	۱ ۳۵۲	۸۷ / ۰	۵۷	۲
۱۵۳		۴۱ ۴۵۳	۲۶ ۵۹۷	۸۸ / ۲	۲ ۶۶۱	۲
-		۱۰	۰	۰	۲	۲
۲۴۱		۱ ۲۶۷	۴۳۴	۳۴ / ۱	۳۰۹	۲
۲۷۱	شهر تبریز دی. های مسکونی	۵۶ ۷۹۸	۲۹ ۴۲۰	۵۱ / ۴	۱۱ ۷۱۵	۱
۲۱		۶ ۰۴۸	۴ ۰۴۳	۶۶ / ۸	۱ ۳۸۰	۱
۷۷		۱۸ ۵۶۶	۱۳ ۷۳۳	۶۸ / ۶	۴ ۰۰۲	۱
-		۲۹	۱۸	۰	۷	۱
۵۲		۲۳ ۲۶۷	۱۶ ۰۸۰	۷۱ / ۳	۴ ۴۵۰	۱
-		۴۷	۱۹	۰	۲۳	۰
۱۴		۸ ۲۱۸	۵ ۸۳۱	۷۱ / ۰	۱ ۶۷۰	۰
-		۶	۰	۰	۱	-
۱۱۴		۶۱۴	۱۹۱	۳۱ / ۱	۱۷۷	۲
۳۶۵	حوزه سرشماری تبریز دی. های مسکونی	۵۸ ۶۱۶	۵۲ ۶۷۹	۸۹ / ۶	۲ ۸۷۴	۱۸
۱		۳۱۸	۲۱۷	۶۸ / ۲	۵۵	۲۷
۴		۱ ۷۳۴	۱ ۴۷۸	۸۵ / ۲	۱۷۵	۷۷
۱		۱۰۹	۱	۰ / ۱	-	۱۱
-		۴۵	۴۱	۰	۱	۲
۲۳		۲۰ ۳۰۵	۱۸ ۰۳۷	۸۸ / ۸	۱ ۴۸۵	۱۱
۱۳		۲ ۶۰۳	۱ ۴۳۸	۸۸ / ۰	۳۴	۱۸
۱۲۹		۲۳ ۳۳۵	۳۰ ۷۱۶	۹۲ / ۴	۹۹۱	۱۸۹
-		۱	-	۰	۱	۲
۱۲۷		۱۵۳	۲۴۱	۳۶ / ۱	۱۳۲	۱۵۳

جمع کمتر از ۱۰۰ باشد چند درصد نشان داده نشود.

کتابخانه آمار عمومی
PUBLIC STATISTICS' LIBRARY

وضع تصرف ظهار کننده	خانه غیر ملکی میانی	خانه اجارهای	خانه ملکی		جمع	نوع ساختمان
			چند درصد	تعداد		
۱۴۴	۸۰۸۲	۱۴۵۸۹	۷۹/۸	۱۲۰۹۹	۱۱۵۴۱۴	نوع مسکونی
۳۰	۱۲۶	۱۴۴۰	۶۷/۰	۱۲۷۰	۱۲۷۶	
۸۱	۱۸۳۴	۱۱۷۷	۷۰/۰	۱۴۲۱	۲۰۳۰۳	
۱	۱۱	-	۰/۱	۱	۱۰۱	
-	۷	۸	"	۵۹	۷۴	
۱۱۷	۲۹۰۳	۵۹۳۵	۷۹/۴	۳۴۶۱۷	۴۳۰۷۴	
۱۳	۴۲۳	۵۷	۸۷/۰	۱۹۵۷	۲۳۵۰	
۱۵۳	۲۰۱۱	۱۶۶۱	۸۸/۷	۳۶۵۴۷	۴۱۴۵۳	
-	۳	۲	"	۵	۱۰	
۲۴۱	۲۸۵	۲۰۹	۲۴/۱	۴۳۲	۱۲۶۷	
						شهر تبریز
۲۷۱	۵۳۸۴	۱۱۷۱۵	۶۹/۴	۳۹۴۲۰	۵۶۷۱۸	های مسکونی
۲۱	۵۹۹	۱۳۸۵	۶۶/۸	۴۰۴۲	۶۰۴۸	
۷۷	۱۷۵۷	۱۰۰۲	۶۸/۶	۱۲۷۳۳	۱۸۵۶۶	
-	۴	۷	"	۱۸	۲۲	
۵۲	۲۱۸۴	۱۴۵۰	۷۱/۲	۱۶۵۸۰	۲۳۶۱۷	
-	۵	۲۳	"	۱۶	۲۱	
۱۴	۷۰۳	۱۶۷۰	۷۱/۰	۵۸۳۱	۸۲۱۸	
-	-	۱	"	۵	۶	
۱۱۴	۱۳۲	۱۷۷	۳۱/۱	۱۶۱	۶۱۴	
						نوع مسکونی
۳۳۵	۲۶۹۸	۲۸۷۴	۸۶/۱	۵۲۱۷۱	۵۸۶۱۶	های مسکونی
۱	۲۷	۵۵	۶۹/۲	۲۲۷	۳۲۸	
۴	۷۷	۱۷۵	۸۵/۲	۱۴۷۸	۱۷۳۴	
۱	۱۱	-	۰/۱	۱	۱۰۱	
-	۳	۱	"	۴۱	۴۵	
۶۴	۷۱۹	۱۴۸۵	۸۸/۸	۱۸۰۳۷	۲۰۳۰۵	
۱۳	۲۱۸	۳۴	۸۸/۰	۱۹۳۸	۲۲۰۳	
۱۳۹	۱۳۸۹	۹۹۱	۹۲/۴	۲۰۷۱۶	۲۳۱۴۵	
-	۳	۱	"	-	۴	
۱۲۷	۱۵۳	۱۳۲	۳۶/۱	۲۴۱	۳۵۳	

جمع کثر از ۱۰۰ باشد چند درصد نشان داده نشود.

کتابخانه آمار عمومی
PUBLIC STATISTICS' LIBRARY