

وزارت کشور



آمار عمومی

جلد نهم و هشتم

گزارش مشروح حوزه سرشماری

خلجک

مرکز آمار ایران  
آرشیو اطلاعات آماری

شماره ثبت ۱۲۹

مهمان ۱۳۳۸

# فهرست

شماره جدول	عنوان	صفحه	شماره جدول	عنوان	صفحه
۱	مقدمه	الف	۱	در شهر خلخال	۲۰
۲	توسیحات	الف	۲	در ریه نقاط حوزه سرشماری خلخال	۲۱
۳	تعارف	ی	۱۱	تقسیمات عمده مشاغل بر حسب سن و جنس در جمعیت شاذل بکار از ده ساله بیلا	۲۱
۴	۱- جمعیت بر حسب جنس در شهر - دهات و سایر نقاط مسکونی حوزه سرشماری خلخال	۱	۲۲	در کل حوزه سرشماری خلخال	۲۲
۵	۲- مشایخات برجسته دهات کمتر از ۵۰۰ نفر در حوزه سرشماری خلخال	۵	۲۳	در شهر خلخال	۲۳
۶	۳- جمعیت بر حسب سن و جنس	۶	۲۴	در ریه نقاط حوزه سرشماری خلخال	۲۴
۷	در کل حوزه سرشماری خلخال	۶	۱۲	طبقات مشاغل بر حسب وضع اشتغال و جنس در جمعیت شاذل بکار از ده ساله بیلا	۲۴
۸	در شهر خلخال	۶	۲۵	در کل حوزه سرشماری خلخال	۲۵
۹	۱- وضع زنان شوه بر حسب سن و جنس در جمعیت از ۱۵ ساله بیلا	۶	۲۸	در شهر خلخال	۲۸
۱۰	در کل حوزه سرشماری خلخال	۷	۱۳	تقسیمات عمده فعالیت صنعتی بر حسب سن و جنس در جمعیت شاذل بکار از ده ساله بیلا	۲۸
۱۱	در شهر خلخال	۷	۳۲	در کل حوزه سرشماری خلخال	۳۲
۱۲	در ریه نقاط حوزه سرشماری خلخال	۸	۳۳	در شهر خلخال	۳۳
۱۳	۵- وضع سواد بر حسب سن و جنس در جمعیت از ده ساله بیلا	۹	۳۴	در ریه نقاط حوزه سرشماری خلخال	۳۴
۱۴	در کل حوزه سرشماری خلخال	۹	۱۴	طبقات فعالیت صنعتی بر حسب وضع اشتغال و جنس در جمعیت شاذل بکار از ده ساله بیلا	۳۴
۱۵	در شهر خلخال	۹	۳۵	در کل حوزه سرشماری خلخال	۳۵
۱۶	در ریه نقاط حوزه سرشماری خلخال	۱۰	۳۷	در شهر خلخال	۳۷
۱۷	۶- آذین مدرک تحصیلی بر حسب سن و جنس در جمعیت از ده ساله بیلا	۱۰	۱۵	تعداد نفقات خانوار بر حسب تعداد افراد با سواد در هر خانوار	۴۰
۱۸	در کل حوزه سرشماری خلخال	۱۲	۴۰	در کل حوزه سرشماری خلخال	۴۰
۱۹	در شهر خلخال	۱۳	۴۰	در شهر خلخال	۴۰
۲۰	در ریه نقاط حوزه سرشماری خلخال	۱۵	۴۰	در ریه نقاط حوزه سرشماری خلخال	۴۰
۲۱	۷- وضع مذاهب بر حسب جنس	۱۶	۱۶	تعداد نفقات خانوار بر حسب تعداد افراد شاذل بکار در هر خانوار	۴۱
۲۲	در کل حوزه سرشماری خلخال	۱۶	۴۱	در کل حوزه سرشماری خلخال	۴۱
۲۳	در شهر خلخال	۱۶	۴۱	در شهر خلخال	۴۱
۲۴	در ریه نقاط حوزه سرشماری خلخال	۱۶	۴۱	در ریه نقاط حوزه سرشماری خلخال	۴۱
۲۵	۸- توزیع جمعیت مقيم در کل حوزه سرشماری بتفکیک شهرستان یا کشور محل تولد	۱۷	۱۷	۱۷- صنایع خانگی	۴۲
۲۶	۱- جنسیتی محل تولد بر حسب سن و جمعیت مقيم	۱۷	۴۲	در کل حوزه سرشماری خلخال	۴۲
۲۷	در کل حوزه سرشماری خلخال	۱۸	۴۲	در شهر خلخال	۴۲
۲۸	در شهر خلخال	۱۸	۴۲	در ریه نقاط حوزه سرشماری خلخال	۴۲
۲۹	در ریه نقاط حوزه سرشماری خلخال	۱۸	۱۸	نوع ساختمان بر حسب نوع تصرف در واحدهای مسکونی	۴۳
۳۰	۱۰- وضع فعالیت اقتصادی بر حسب سن و جنس در جمعیت از ده ساله بیلا	۱۸	۴۳	در کل حوزه سرشماری خلخال	۴۳
۳۱	در کل حوزه سرشماری خلخال	۱۹	۴۳	در شهر خلخال	۴۳
۳۲	در شهر خلخال	۱۹	۴۳	در ریه نقاط حوزه سرشماری خلخال	۴۳

۴۵۷۰/۲  
۹۷۰۵  
۱۳۴۸  
۹۷۰۵

# وزارت کشور

## آمار عمومی

سرشماری عمومی ایران  
گزارش حوزه سرشماری خلخال  
مقدمه

در آبانماه سال ۱۳۳۵ (توامیر ۱۹۵۶) دولت شاهنشاهی ایران اولین سرشماری عمومی خود را انجام داد .  
سرشماری در روز دهم آبان (اول نوامبر) شروع و تا روز ۲۵ آبان (۱۵ نوامبر) در کلیه نقاط کشور با تمام رسید .  
جمعا ۲۶۸۲۶ مأمور سرشمار و سرپرست مأمورین در سرشماری شرکت کرده و با مصوبیت داشتند که بتمام خانوارهای کشور مراجعه و اطلاعات مورد  
لزیم را درباره هر فرد خانوار کسب نمایند . اغلب مأمورین سرشمار و سرپرستهای آنان از معلمین مدارس و دانشاگردان کلاسهای متوسطه (کلاسهای  
پایزه و ودوازده) بودند .  
روسیا ثبت احوال هر حوزه سرشماری که قبلا خود در تهران تعلیمات کافی ندیده بودند کلاسهای جهت تعلیم مأمورین سرشماری در محل تشکیل  
داده و برای جلب همکاری مردم تبلیغات محلی بعمل آوردند و نیز در جمیع آوری اطلاعات حوزه تصدی خود نظارت داشتند . اجرای سرشماری عمومی  
کشور بحدیه قسمت سرشماری اداره کل آمار عمومی که خود تهیه کننده برنامه سرشماری بود و اکتدار شد .  
نتایج کامل سرشماری طی یک رشته نشریات آماری برای هر حوزه منتشر خواهد شد و نیز یک خلاصه سرشماری عمومی منتشر خواهد گردید . این  
گزارش که راجع به حوزه سرشماری خلخال میباشد نمود و هشتمین گزارش از یک سری گزارشهای مشابهی است که برای تمام حوزه های سرشماری پلافاصله  
پس از استخراج اطلاعات منتشر خواهد شد .

### توضیحات :

#### کل جمعیت

کل جمعیت سرشماری شده حوزه سرشماری (\*\*) خلخال ۱۰۰۰۲۲ نفر و جمعیت نسبی در هر کیلومتر مربع ۲۱ نفر بوده در مجموع خلخال جمعا  
۵۴۲۲ نفر و بقیه یا ۶۶۶۰۰ نفر در سایر نقاط واقع در حوزه سرشماری خلخال که کتر از پنج هزار نفر جمعیت داشتند سرشماری شدند .  
جدول شماره ۱ - کل جمعیت را بابت تکلیک تعداد مردان و زنان مقیم شهر خلخال و هر یک از نقاط کتر از پنج هزار نفر را نشان میدهد .  
بعضی از مشخصات برجسته دهات

حوزه سرشماری خلخال دارای ۳۵۵ ده کتر از پنج هزار نفر بود که از آن ۲۲۲ ده دارای شورای ده و ۴۲ ده دارای مدرسه دولتی یا ملی و فقط  
۲ ده یا ۱ درصد از مجموع دهات دارای درمانگاه یا موسسات بهداشتی دیگر بودند . در دست و هفتاد و هشت ده مسجد داشتند ۲۰ ده دارای گریه  
عمومی بودند در ۸۵ ده يك یا چند راه پیرو وجود داشت در ۹۴ درصد از دهات قسمتی یا همه زمینها را باین یعنی شعلق به مالکین غیر کشاورزان و زمینداران  
درصد دهات قسمتی یا همه زمینها تعلق به مالکین کشاورزان داشت .  
این اطلاعات در جدول شماره ۲ مفعلا نشان داده شده است .

- \*\* - مناسب آنستکه برای فهم صحیح این توضیحات در مورد درجات مربوط به تعاریف که بعد از توضیحات آمده است دقت شود .
- \*\* - به منظور استخراج نتایج سرشماری عمومی تمام کشور به ۱۱۹ منطقه تقسیم شده که حوزه سرشماری خلخال یکی از آنهاست حد و این حوزه سرشماری  
با حدود شهرستان مطایقت نداشته و شامل دهستانهای خاندنپهل - خورشیرست - سنجد - شاهرود - کاغذگان - بوده است .

۷۴۲  
سرور

# نقشه تراکم جمعیت حوزه سرشماره خلخال

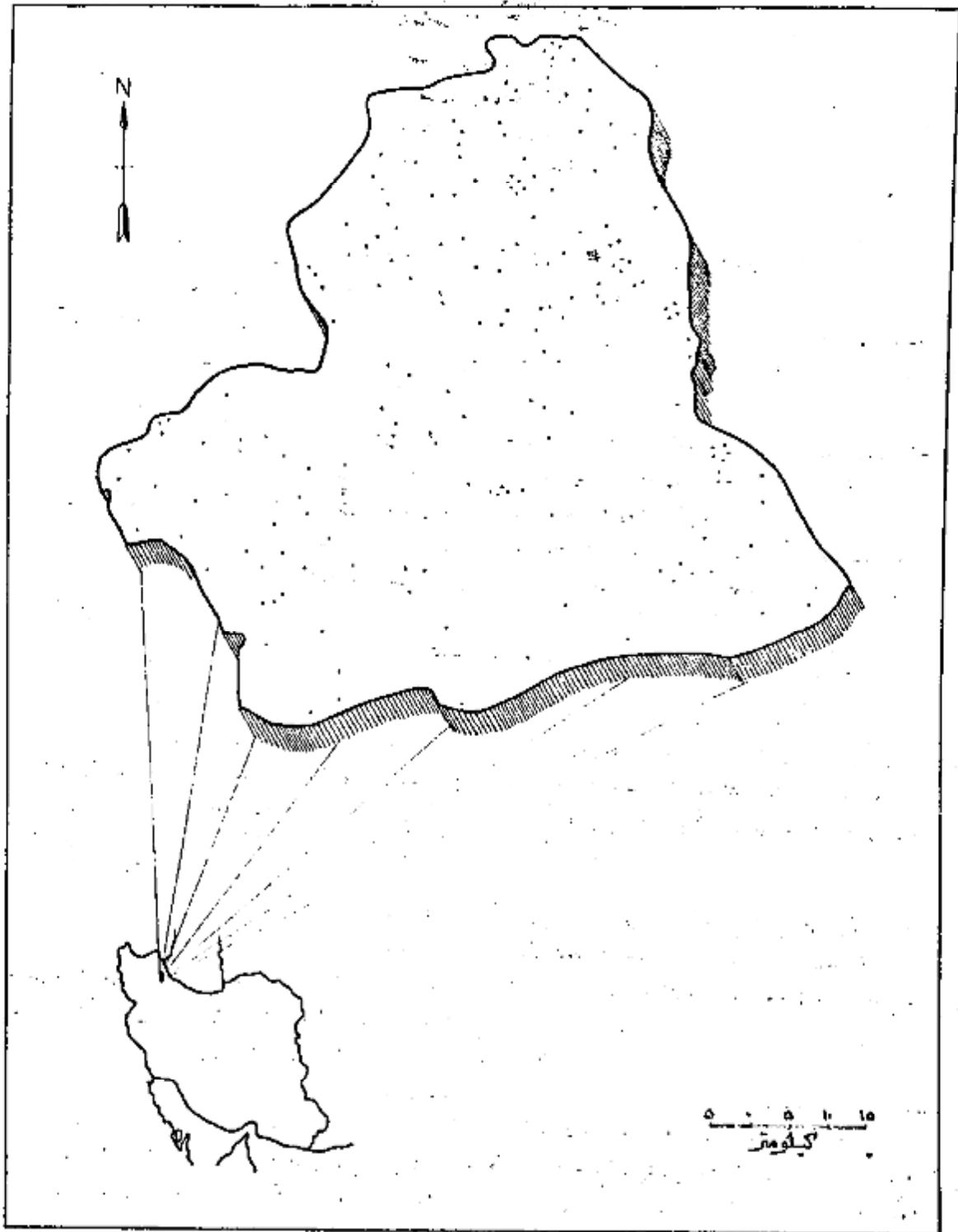

- ۱۰۰۰۲۲ . هر نقطه نماینده ۵۰۰ نفر است
- ۵۴۲۲ . جمعیت کل حوزه سرشماره خلخال
- ۵۴۲۲ . جمعیت سرشماره خلخال

اگرچه در این حوزه سرشماری تعداد مردان بیش از تعداد زنان بود ولی اختلاف قابل توجهی در نقاط مختلف این حوزه وجود داشت در ۲۰۷ محل تعداد مردان بیش از تعداد زنان بود در ۲ نقطه تعداد مرد و زن مساوی و فقط در ۱۴۲ نقطه تعداد مردان کمتر از زنان بود. در کل حوزه سرشماری ۵۰۱۴۲ نفر مرد و ۸۰ نفر زن وجود داشت. این آزدیاد مردان بزنان بیشتر در سنین پائین دیده میشد بطوریکه معمولاً بعد از سن ۲۰ تعداد زنان بیش از مردان بود. در اکثر نقاط حوزه سرشماری میان سن مردان کمتر از میان سن زنان بود. میانسنی مردان و زنان توأم در حدود ۲۱ سال برای کل حوزه سرشماری و در حدود ۲۲ سال برای شهر خلخال بود.

جدول شماره ۳ - جمع کل نفوس حوزه سرشماری خلخال را که بر حسب سن و جنس طبقبندی شده اند نشان میدهد. این جدول حاوی اطلاعات مشابهی شهر خلخال و بقیه نقاط حوزه سرشماری خلخال است.

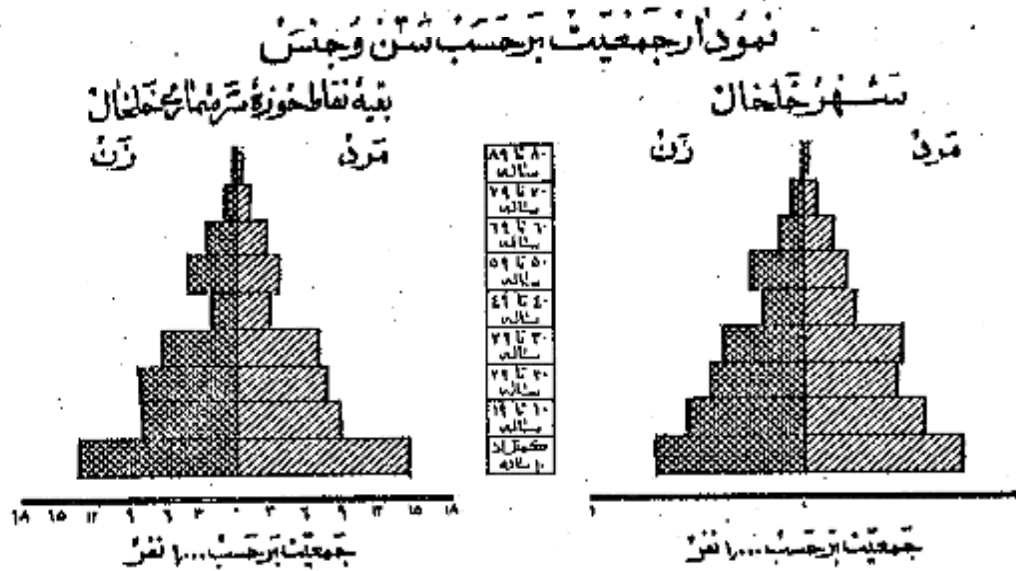

وضع زناشویی

در جمعیت از ۱۵ ساله بیالای تمام نقاط حوزه سرشماری خلخال نسبت زنان دارای همسر بیش از مردان دارای همسر بود. در کل حوزه این نسبت برای زنان ۷۵ درصد و برای مردان ۶۸ درصد بود سایر نسبتهای وضع زناشویی برای زنان در حوزه سرشماری خلخال تقریباً عبارت بود از زنان بیوه ۱۰ درصد زنان بی همسر را طلاق ۱ درصد زنانیکه اصلاً ازدواج نکرده بودند ۹ درصد و نیز سایر نسبتهای وضع زناشویی برای مردان نشان میدهد که ۳ درصد همسرشان فوت شده و ۱ درصد همسرشان را طلاق گفته و ۲۸ درصد بقیه اصلاً ازدواج نکرده بودند.

بطور کلی حد متوسط سن شوهران بیشتر از حد متوسط سن همسران نشان میدهد زیرا مردان جوان در سنین پائین همکس دختران جوان کمتر از واج بنمایند و این امر همچنین نسبت بین زنان بیوه که بهراتب بیشتر از مردان زنده میباشد تأیید میکند. در گروه سنی ۱۵ تا ۲۴ ساله فقط ۱۵ درصد از مردان همسر داشتند در صورتیکه ۶۱ درصد از زنان دارای همسر بودند از طرف دیگر در گروه سنی ۲۵ ساله بیالای فقط ۸ درصد از مردان همسرشان فوت شده بود در حالیکه ۴۳ درصد از زنان بیوه بودند. و این اختلاف این حقیقت را میسرساند که بطور متوسط سن شوهران زیاد تر از سن همسران است.

جدول شماره ۴ - وضع زناشویی جمعیت از ۱۵ ساله بیالای بر حسب سن و جنس در حوزه سرشماری خلخال نشان میدهد و حاوی اطلاعات مشابهی برای شهر خلخال و نقاط حوزه سرشماری میباشد.

**نمودار وضع زناشویی بر حسب جنس در جمعیت از ۱۵ ساله بیالای**

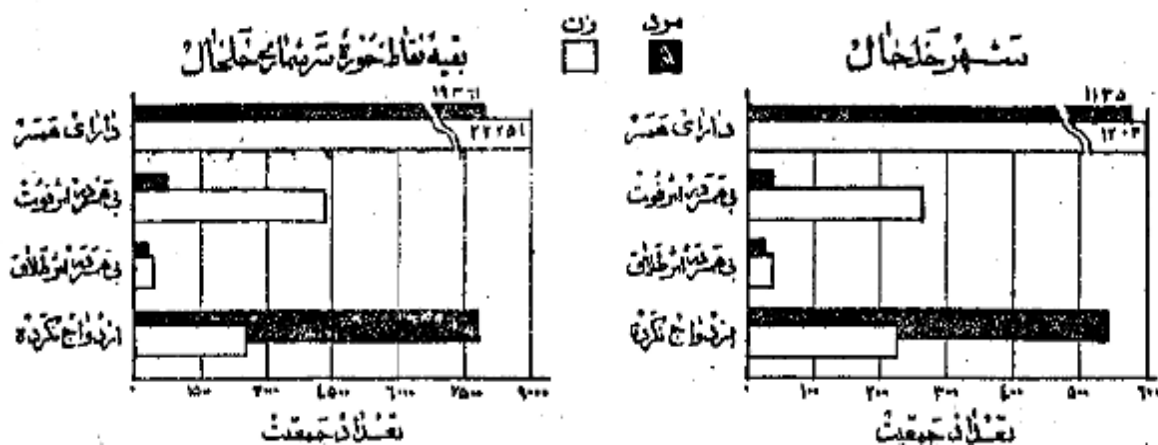

در تمام نقاط حوزه سرشماری خلخال نسبت مردان با سواد بطور قابل ملاحظه ای از زنان با سواد بیشتر بود. چهارده درصد از مردان و درصد از زنان ۱۰ ساله بی سواد خواندن و نوشتن بودند. نسبت افراد با سواد در شهر خلخال ۳۱ درصد بود ۶ درصد از مردم نقاط کنتراز ۵۰۰ نفر قادر بخواندن و نوشتن بودند. افزایش امکانات تحصیلی در سالهای اخیر مخصوصاً برای بانوان از اینجا معلوم میشود که نسبت افراد با سواد در بین خرد سالان بیشتر از بزرگ سالان است نسبت اشخاص با سواد در کل حوزه سرشماری برای افراد کنتراز ۲۰ ساله ۱۲ درصد برای افراد ۲۰ ساله بی سواد ۶۷ درصد بود پیشرفت های اخیر در با سواد کردن بانوان در موقع مقایسه نسبت زنان جوان با سواد به زنان مسن با سواد پخری مشهود میشود چنانکه ۲ درصد از زنان ۱۰ تا ۱۶ ساله و فقط کنتراز ۱ درصد از زنان ۱۶ تا ۲۰ ساله بی سواد بودند. در بین مردان ۱۰ تا ۱۶ ساله ۲۱ درصد و در بین مردان ۲۰ تا ۲۵ ساله ۹ درصد با سواد وجود داشت.

جدول شماره ۵ - وضع سواد جمعیت حوزه سرشماری خلخال را که بر حسب سن و جنس طبقه بندی شده است نشان میدهد رجای اطلاعات مشابه برای شهروئیه نقاط حوزه سرشماری خلخال میباشد.

نمودار مربوط به با سواد ها بر حسب سن و جنس در جمعیت آرزده ساله بی سواد شهر خلخال  
بقیه نقاط حوزه سرشماری خلخال

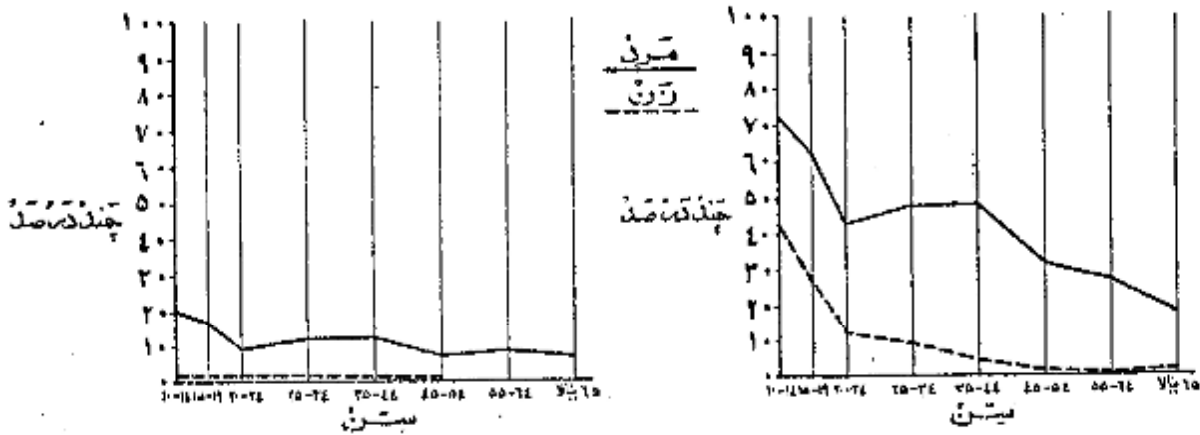

نمودار وضع آخرین مدرک تحصیلی بر حسب جنس جمعیت آرزده ساله بی سواد

تحصیلات

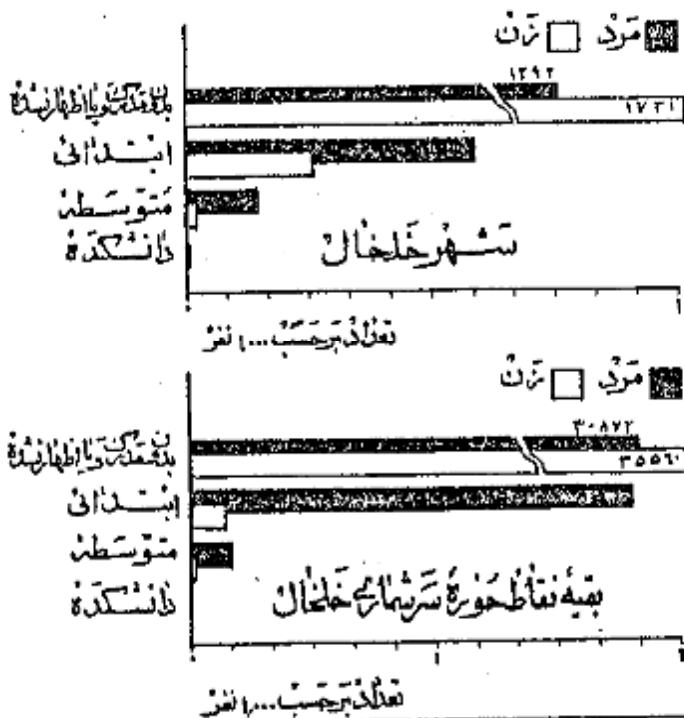

از جمعیت ۱۰ ساله بی سواد ۹ درصد در کل حوزه سرشماری و ۲۵ درصد در شهر خلخال یک یا چند سال از تحصیلات رسمی را تکمیل نموده بودند و ۱ درصد در حوزه سرشماری و ۱۶ درصد در خود شهر تحصیلات ابتدائی (۵) را به پایان رسانده بودند. نسبت افرادی که تحصیلات بیشتری داشتند در کل حوزه خلخال چنین بود: کنتراز از درصد تحصیلات متوسطه را تمام کرده ۸ نفر سه سال یا بیشتر دوره دانشگاه را تکمیل کرده بودند البته این نسبتها برای شهر خلخال قدری بیشتر بود.

امکانات تحصیلی برای مردان بطور قابل توجهی بیشتر از زنان بوده است و این موضوع از مقایسه نسبت مردان به زنانیک یک یا چند سال مدرسه دیده اند پخری مشهود میشود نسبت کسانی که یک یا چند سال تحصیل رسمی دارند عبارتند از ۸ درصد برای مردان و ۱ درصد برای زنان. میانگین سالهای تحصیلی برای مردان و زنان تقریباً برابر یعنی نزدیک به ۵ سال بود. جدول شماره ۶ - آخرین مدرک تحصیلی جمعیت ده ساله بی سواد در کل حوزه شهروئیه نقاط حوزه سرشماری خلخال بر حسب سن و جنس نشان میدهد.

۵ - کسانی که مدرک یکی از کلاسهای متوسطه یا دانشگاه را داشته اند در اینجا جزو آن عده از کسانی حساب شده اند که مدرسه ابتدائی را تمام کرده اند.

تزدیک به ۱۰۰ درصد افراد حوزه سرشماری خلخال مسلمان بودند و در شهر خلخال هم این نسبت نزدیک ۱۰۰ درصد بود و نسبت کم اتمیابنده شامل کلبیان و سا  
مذهب میشد.

جدول شماره ۷- وضع مذهب جمعیت کل حوزه و شهرستانیبه نقاط حوزه سرشماری خلخال را که برحسب جنس خلیقه بتدی شده نشان میدهد.

### نمودار وضع مذهب مختلف در جمعیت حوزه سرشماری خلخال

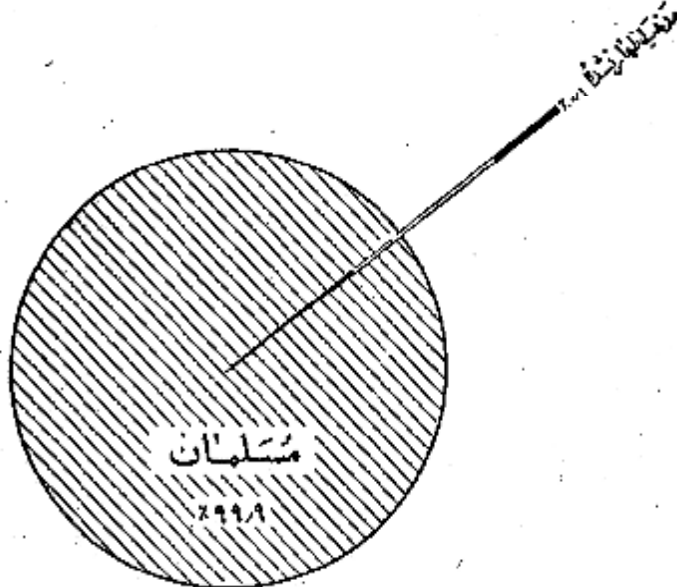

حاصل تولد

نود و هشت درصد از کسانی که در حوزه سرشماری خلخال مقیم بودند در داخل حوزه مزبور و درصد در شهرستانهای مجاور و درصد در روستاهای دیگر ایران و تنجا  
عده بسیار قلیلی هم در خارج از ایران بدنیا آمده بودند جمعیت متولد در خارج از این حوزه سرشماری ۲۹۱۱ نفر بود که از آن عده ۵۷۱ نفر در شاه آباد غرب و ۲۷ نفر در  
اردبیل و ۳۱۶ نفر در زنجان و ۳۱۰ نفر در لوم و ۱۳۹ نفر در سراب و ۱۳۲ نفر در رشت و ۱۰۷ نفر در طولش و ۹۰ نفر در بندر مجلوی و بقیه متولدین سایر شهرستانهای  
کشورهای خارجی بودند ۰ از متولدین در خارج از کشور بیش از همه ۷۶ نفر متولدین روسیه و ۱ نفر متولد ترکیه و ۱ نفر متولد سوریه بودند ۱ نفر از متولدین در خارج از کشور بقی  
شهر خلخال و ۶۹ نفر در بقیه نقاط حوزه سرشماری مقیم بودند.

نسبت کسانی که هم متولد هم مقیم در این حوزه سرشماری بودند در سنین مختلف تفاوت مختصری داشت به عبارت دیگر ۶۶ درصد از کسانی که سنین ۳۵ تا ۴۴ سا  
بود و ۹۹ درصد آنها تنیکه سنین کمتر از ۵ سال بود متولد و مقیم حوزه سرشماری خلخال بودند.

- جدول شماره ۸- ساکنین حوزه سرشماری خلخال را بر حسب شهرستان و اکا در محل تولد نشان میدهد.
- جدول شماره ۹- حاکی از اطلاعات مزبور است که سن در کل حوزه و شهرستانیبه نقاط حوزه سرشماری میباشد.

### شاغلین و بیکاران

هشتاد و شش درصد یا ۳۰ هزار نفر از مردان ده ساله بیالای ساکن حوزه سرشماری خلخال بکار اشتغال داشتند ۰ در شهر خلخال ۷۶ درصد یا ۲ هزار نفر از مردان  
بکار مشغول بودند ۰ از تنم مردان بین ۲۵ تا ۵۴ ساله ۹۸ درصد بکار اشتغال داشتند و این رقم بزرگترین نسبت مردان شاغل بکار در سنین مختلف بود ۰ نسبت مردان در  
جستجوی کار در کل حوزه سرشماری ۱ درصد و در شهر ۲ درصد بود نسبت مردانیکه نه شاغل بکار و نه در جستجوی کار بودند در کل حوزه در حدود ۱۴ درصد و در شهر خلخال  
۲۲ درصد بوده اکثریت این افراد غیر فعال را در سنین پائین محصلین تشکیل میدادند ۰ در بین زنان از ده ساله بیالاکه در حوزه سرشماری خلخال سکونت داشتند ۱۰  
درصد خانه دار و فقط ۲ درصد شاغل بکار و ۳ نفر در جستجوی کار بودند.

رغم زنان شاغل بکار و هر گروه سن نشان می‌دهد که زنان جوان با نسبه بیشتر در سنین قبل از ازدواج بکار مشغول بودند و حال آنکه در سنین ازدواج و پرورش فرزند کمتر شاغل بکار بودند. و نیز بعد از بیشتری از زنان مسن تر و شاید زنان بیوه برای تامین معاش خود بکار اشتغال داشتند.

جدول شماره ۱۰ - وضع فعالیت اقتصادی جمعیت ازداد، ساله به بالا بر حسب سن و جنس در کل حوزه و شهرستانی که نقاط حوزه سرشماری خلخال نشان میدهد.

### نمودار مربوط به وضع فعالیت اقتصادی در جمعیت ازداد ساله به بالا بر حسب جنس

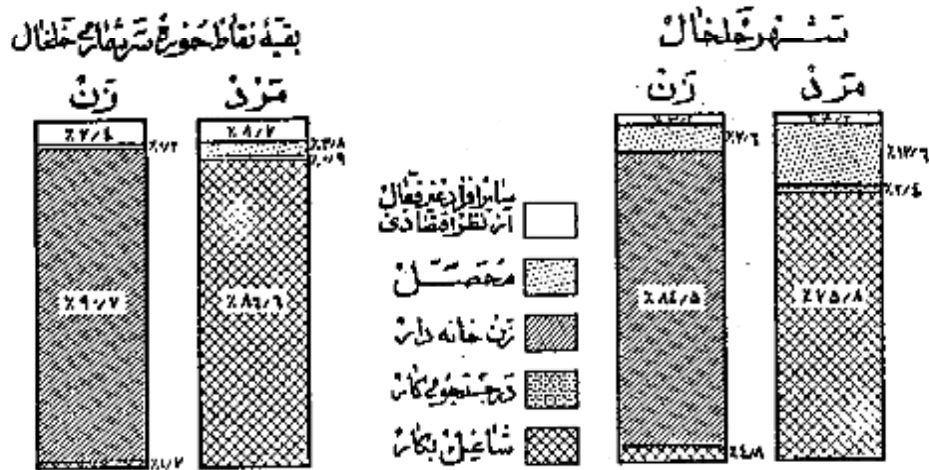

### نمودار مربوط به کار طبقات فعال از نظر اقتصادی بر حسب سنین و جنس جمعیت ازداد ساله به بالای حوزه سرشماری خلخال

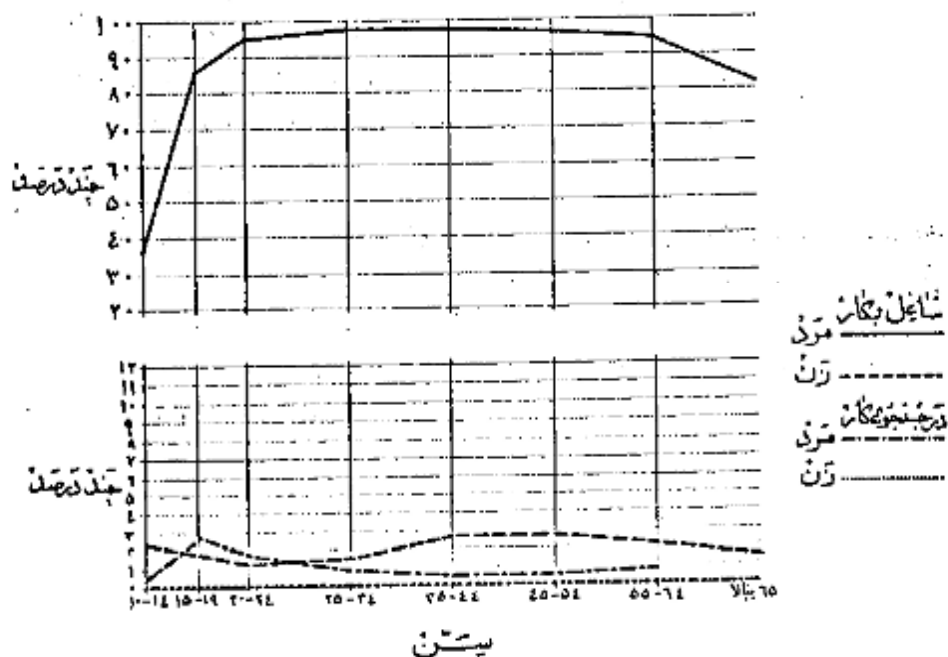



وضع اشتغال

در حوزه سرشماری خلخال جمعاً تعداد ۳۱ هزار نفر از افراد در ساله بالا تا ۱۴ هزار کرده بودند که بکارهای سودمند اشتغال دارند. از این گروه شاغل

۱۰ درصد مزد بگیر بوده و برای کار در مابین غیردولتی کار میکردند و ۲ درصد مستخدم و کمتر از ۱ درصد کارفرما بودند که یک یا چند نفر کارگردان استخدام داشتند و ۵ درصد عمده داران انجام کار خود بودند بدون اینکه کارگری در استخدام داشته باشند و ۱۱ درصد هم کارگر خانوادگی بودند که بدون دریافت مزدی در کارگاهها بکارهای تعلق بخانواده خودشان داشت کار میکردند.

نمودار وضع اشتغال در جمعیت نزدیک ساله بالا کل حوزه سرشماری خلخال

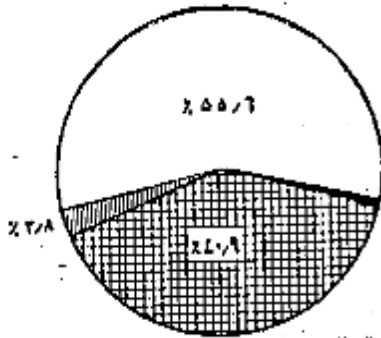

شکل

هشتاد و یک درصد از مردان شاغل بکارحوزه سرشماری خلخال اظهار کرده بودند که به شغل زراعت و ۸ درصد بحرفه های صنعتی و ۴ درصد بخدمات (سرویسها) و ۲ درصد به فروش و ۱ درصد به حمل و نقل و ۲ درصد ببقیه بکارهای گوناگون در بکارزنبیل مشاغل حرفه ای و امرواداری و امور مربوط با استخراج و غیره اشتغال داشتند. چهل و هشت درصد از زنان شاغل بکاردر حرفه های صنعتی

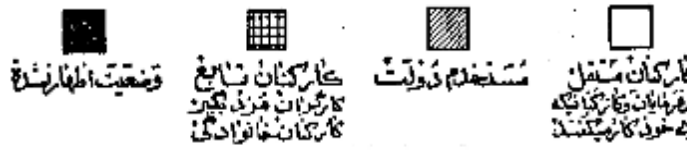

و ۲۹ درصد بخدمات (سرویسها) و ۱۵ درصد بزراعت و ۷ درصد بمشاغل حرفه ای و ۲ درصد ببقیه بکارهای دیگر اشتغال داشتند. در میان زنان مردان شاغل بکار عمده ای که در مشاغل خدمات (سرویسها) و مشاغل حرفه ای کار میکردند جوانتر از آنهاش بودند که اشتغال بکارهای دیگر داشتند سن مردان و زنان شاغل بکاردر اموری مستلزم تعلیمات و تجربیات بیشتری بود مانند فروش و امرواداری بیش از سن افرادی است که بکارهای دیگر اشتغال داشتند.

جدول شماره ۱۱- تقسیمات عمده مشاغل را بر حسب سن و جنس در جمعیت شاغل بکارازده ساله بالا در کل حوزه سرشماری خلخال نشان میدهد.

جدول شماره ۱۲- با تفصیل بیشتری حاوی طبقات مختلف مشاغل بر حسب جنس و وضع اشتغال در جمعیت شاغل بکارازده ساله بالای کل حوزه سرشماری و سر خلخال میباشد.

نمودار تقسیمات عمده مشاغل بر حسب سن در جمعیت نزدیک ساله بالا کل حوزه سرشماری خلخال

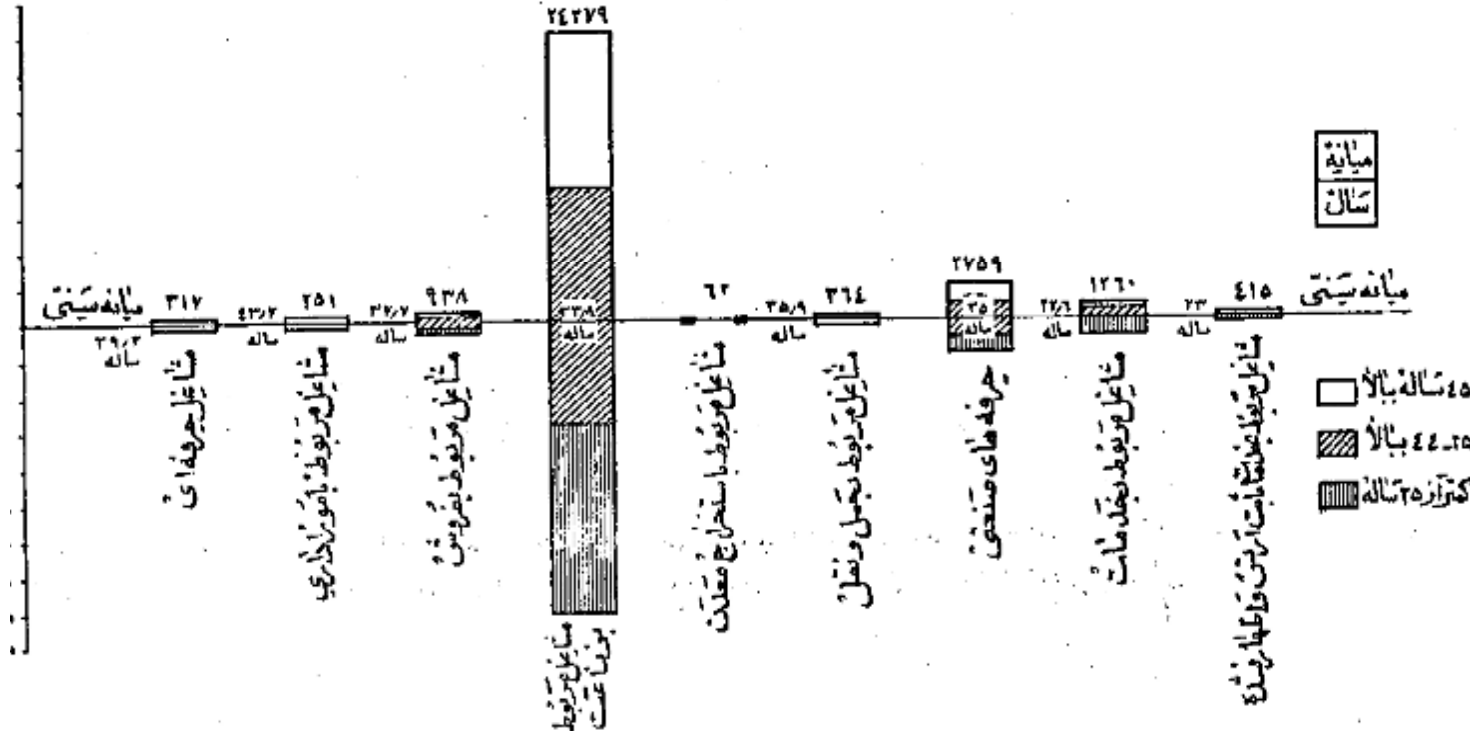

فعالیت دسته جمعی صنعتی

هفتاد و نه درصد از شاغلین بکار در کشاورزی و ۱۶ درصد در خدمات (سروسها) و ۹ درصد در ساختن و ۴ درصد در تولیدات صنعتی و ۳ درصد در تجارت و ۳ درصد بقیه در حمل و نقل و استخراج معدن و برق و سایر امور صنعتی فعالیت نمودند. و این نسبتها بین شهر خلخال و بقیه نقاط حوزه سرشماری مزبور در فعالیتهای کشاورزی و تجارت مختلف بود. بطوریکه در شهر خلخال ۱۱ درصد در کشاورزی و ۲۳ درصد به تجارت اشتغال داشتند در حالیکه در بقیه نقاط حوزه این ارقام برای کشاورزی ۸۲ درصد و برای تجارت ۲ درصد بوده است.

جدول شماره ۱۲ - تفصیلات عمده فعالیت صنعتی جمعیت شاغل بکار از دهه ساله به بالا در کل حوزه و شهر و بقیه نقاط حوزه سرشماری خلخال بر حسب سن و جنس نشان میدهد.

جدول شماره ۱۳ - با تفصیل بیشتری شامل فعالیت صنعتی جمعیت شاغل بکار بکنیک جنس و وضع اشتغال برای حوزه سرشماری و شهر خلخال میباشد.

نمودارها عمده صنایع جمعیت از دهه ساله به بالا بر حسب جنس و حوزه سرشماری خلخال

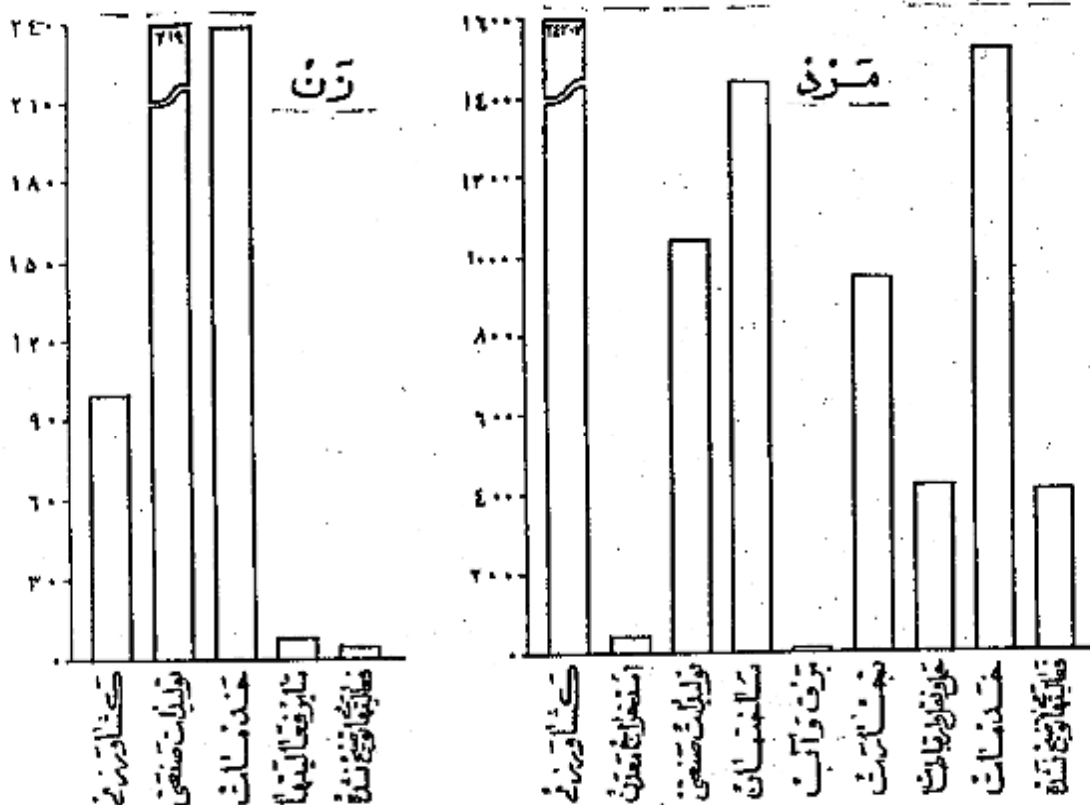

خانوار

خانوارهای سرشماری شده در حوزه سرشماری خلخال ۲۱۷۴۲ خانوار بود که از این عدد ۱۱۷۱ خانوار در شهر خلخال و ۲۰۵۷۱ خانوار در بقیه نقاط حوزه سرشماری شد. بهر تقدیرات نترات خانوار در کل حوزه سرشماری و همچنین شهر خلخال ۲ نفر بود در ۱۲ درصد خانوارهای حوزه سرشماری خلخال فقط بکثیرا سواد وجود داشت و در ۱۶ درصد خانوارها دو یا چند نفر سواد بودند و در ۸۲ درصد خانوارها کسی قادر بخواندن و نوشتن نبود. سیزده درصد خانوارهای کل حوزه سرشماری اظهار نموده بودند که هیچکدام از افراد خانوار آنها شاغل بکار نیست و ۷۱ درصد اظهار کرده بودند که فقط بکثیرا شاغل بکار در بین افراد خانوار وجود دارد و ۱۷ درصد بقیه اظهار کرده بودند که دو یا چند نفر از افراد خانوار آنها بکار اشتغال دارند.

جدول شماره ۱۵ - خانوارهای کل حوزه و شهر و بقیه نقاط حوزه سرشماری خلخال را بکنیک تعداد نترات و عدد با سواد در هر خانوار نشان میدهد.

جدول شماره ۱۶ - جاری طبقه بندی خانوارها بر حسب نترات آنها و تعداد افراد شاغل بکار در هر خانوار است.

صنایع خانگی

فقط ۴۸۹ خانوار از ۲۲ هزار خانوار حوزه سرشماری خلخال اظهار کرده بودند که برای دریافت مزد یا استفاده شخصی بساختن و تولید بعضی محصولات صنایع خانگی در داخل خانه اشتغال دارند. در این خانوارها ۵۰۶ کارگاه صنایع خانگی وجود داشت که از این تعداد ۷ کارگاه در داخل شهر خلخال بود.

- مهم‌ترین این صنایع در شهر خلخال تهیه و تولید قالی و گلیم و زینلوشیره و در رقیه نقاط حوزه سرشماری شبهه و تولید مواد غذایی بود.
- جدول شماره ۱۲ - انواع صنایع خانگی رادر کل حوزه سرشماری و شهر رقیه نقاط حوزه سرشماری خلخال نشان میدهد.

### نمودار انواع صنایع خانگی حوزه سرشماری خلخال



### انواع صنایع خانگی

نوع ساختمان و وضع تصرف

تقریباً ۶۸ درصد از واحدهای مسکونی در حوزه سرشماری از گل ساخته شده بود این نسبت برای شهر کتر از ۱ درصد بود و همچنین ۲۶ درصد در کل حوزه و ۸۲ درصد در شهر خلخال از خشت ساخته شده بود مصالح عمده ای که در ۱ درصد از واحدهای مسکونی کل حوزه و ۱۶ درصد از واحدهای مسکونی شهر خلخال بکار رفته بود از مخلوط آجر و خشت ساخته شده بود چند درصد باقی مانده از واحدهای مسکونی کل حوزه از سنگ و آجر و چوب و غیره ساخته شده بود ۱۵ درصد ساکنین حوزه سرشماری اظهار کرده بودند که مالک منزل مسکونی خود هستند ۵ درصد اظهار کرده بودند که در منازل اجارهای ساکن میباشند ۱۰ درصد اظهار کرده بودند که در منازل مسکونت دارند که متعلق به خودشان نیست و در همین حال اجاره هم نمیپردازند - در شهر خلخال ۳۰ درصد از خانوارها اجاره نشین بودند در صورتیکه در رقیه نقاط حوزه سرشماری فقط ۶ درصد در منازل اجاره ای زندگی میکردند.

در شهر خلخال نسبت مالکین خانه های آجر و خشتی بیش از مالکین ساکن در انواع دیگر واحدهای مسکونی بود (۶۸ درصد) و در رقیه نقاط بزرگترین نسبت مالکین (۱۱ درصد) در خانه های خشتی اقامت داشتند.

جدول شماره ۱۸ - ساختمان و وضع تصرف واحدهای مسکونی رادر کل حوزه و شهر رقیه نقاط حوزه سرشماری نشان میدهد.

### نمودار واحدهای مسکونی برحسب نوع مصالح ساختمانی

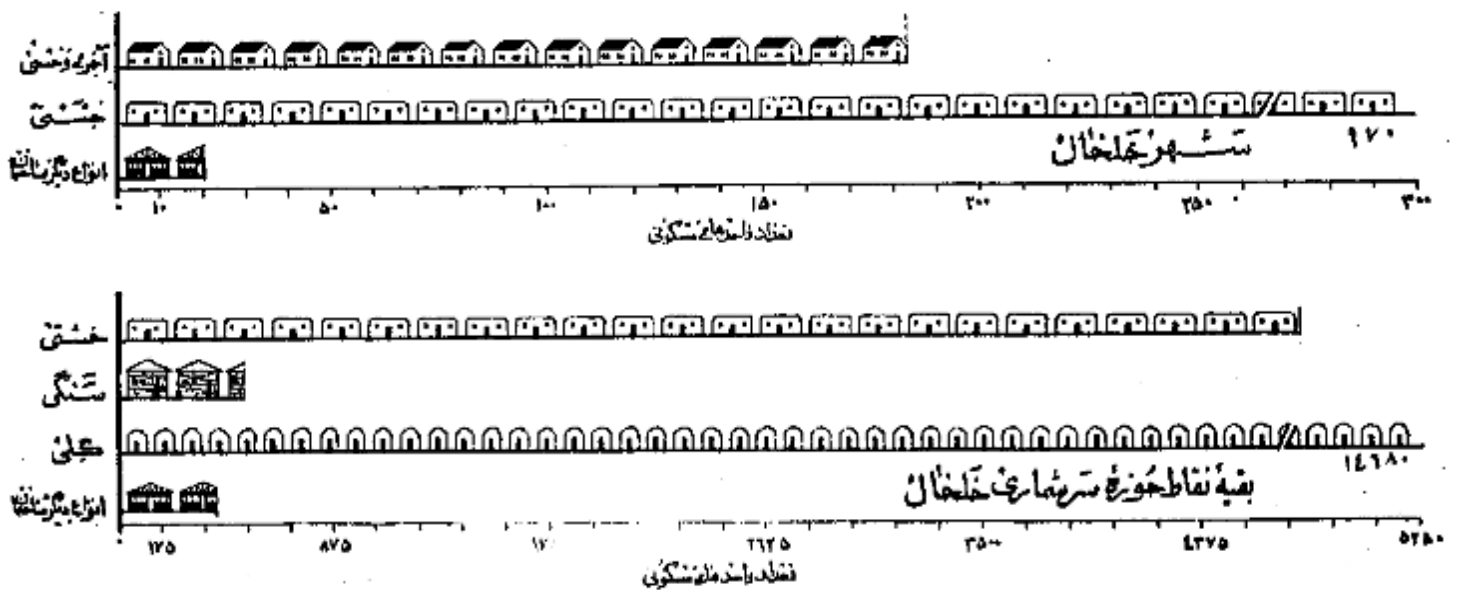

تعاريف

پرستشنامه ده

در موقع سرشماری مأمورین سرشماره ستود اشتد علاوه بر پرستشنامه نفوس پرستشنامه دیگری برای دهات بر ماخذ پاسخ هائیکه که خداوند در عیاج او پیش نیدان محصل میدادند تکمیل نمایند . این پرستشنامه حاوی سئوالاتی راجع به مشخصات کلی ده بشرح زیر بود :

شورای ده

شورای ده مطابق قانون مصوب ششم مرداد ۱۳۳۰ هجرت از هیئت است که بمنظور تهنیت نمودن امور اجتماع و معنائی دهات آذربایجان اهالی ده انتخاب میشوند .

مدارس ده

مدارس ده دولتی و ایاملی هستند که در صورت اول بوسیله وزارت فرهنگ در صورت عدم توسط مردم اداره میشود .

درمانگاه یا تاسیسات بهداشتی

۵

در مانگاه یا تاسیسات بهداشتی ده در ساختمان ( یا ساختمانها ) با اطاقی قرار گرفته بوسیله بنا چند بزرگ با پزشک یا پزشکیار - پرستار یا اما برای درمان بیماران و عملیات بهداشتی درمانی بیمارانی با مجروحین تأسیس شده . این تاسیسات رایگان یا پولی در دسترس هم قرار دارد .

حمام عمومی

حمام عمومی هجرت از محلی است که بمنظور استعمال هم ساخته شده .

مسجد

مسجد ساختمان با اطاقی است که فقط برای ادای نماز سایر مراسم مذهبی اختصاص دارد .

رازی

در سنگهای گبرنده اخبار بر نامه های مذهبی - فرهنگی و تفریحی است که تعدادی از آن در تاریخ سرشماری در دهات مورد استفاده بوده است .

خالصه جات

خالصه اراضی دایر یا با بری است که دولت مالک آن شناخته میشود و از آن بهره برداری میکند .

املاک توقوفه

املاک توقوفه هجرت از املاکی است که بنا بر درخواست صاحب ملک یا قانون در دسترس استفاده عمومی یا مضارک خاص قرار داده شده است .

زمینهای متعلق بملکین کنناور

این تعریف شامل املاک متعلق بملکین است که خرید یا مرزاحت مشغول میباشد .

زمینهای متعلق بملکین غیر کنناور ( ارباب )

این تعریف شامل املاک متعلق بملکین است که خود بزراعت مشغول نیستند .

املاک بنگاههای غیر دولتی

این تعریف شامل املاک متعلق به موسسات غیر دولتی است مانند شرکتها - موسسات تعاونی - انجمنها .

میان

میان یکی از سه منجش آمار است که اعداد وابسته بیک موضوع آماری را از نظر شمارش و قسمت سازی تقسیم مینماید و خود در مرکز این تساوی قرار میگیرد با این ترتیب مثلا میان سن ۲۱/۷ سال در شهر تهران جمعیت زاید و قسمت تقسیم مینماید بطوریکه از میان ۱۰۱۲۰۸۲ نفر جمعیت شهر تهران ۷۰۶-۴۱ نفر در گروههای سن بالاتر از ۲۱/۷ سال و ۷۰۶-۴۱ نفر دیگر در گروههای سن کمتر از ۲۱/۷ سال قرار میگیرند .

در شهر تهران میان سالهای تحصیلی ۶/۵ سال است یعنی نیی از کسانی که دارای مدرک رسمی تحصیلی هستند (۲۱۴۴۰۹ نفر) تحصیلاتشان بالاتر از ۶/۵ سال و نیی دیگر (۲۱۴۴۰۹ نفر) تحصیلاتشان پایین تر از ۶/۵ سال است .

در شهر تهران میان تعداد نفقات خانوار ۱/۱ است یعنی که نیی از خانوارها (۱۶۶۷۱۶ خانوار) نفقاتشان بیش از ۱/۱ است و نیی دیگر (۱۶۶۷۱۶ خانوار) نفقاتشان کمتر از ۱/۱ است .

میانگین (حد متوسط) که فیر از میان هر یکی دیگر از سه منجش آماری است عبارتست از حاصل تقسیم جمع کل یک گروه عددی بر تعداد دستجات آن گروه و بنا بر این نباید هیچگاه رقم میان را با رقم میانگین (حد متوسط) اشتباه کرد .

سن

طبقه بندی سن بر اساس سن شخص در موقع سرشماری قرار دارد که در پاسخ سئوال (چند سال داند؟) تعیین گشته . در مواردیکه پاسخ دهنده قادر ندان در پاسخ بود مأمور سرشماره ستود داشت سن او را بر حسب ظواهر حال تخمین زند .

### زناشویی

طبقه بندی وضع زناشویی مربوط به وضع زناشویی در مروج سرشماری است که بجهت تقسیم شده است :  
دارای همسر بی همسر در اثر فوت - طلاق واقع شده و هرگز ازدواج نکرده .

### سواد

در طبقه بندی سواد تشبیهات زیر رعایت شده :

- الف - کسانی که یکی از زبانها بتوانند بخوانند و بنویسند بزرگیک آنها یک تحصیل رسمی دارند یا ندارند .
  - ب - کسانی که فقط بتوانند بخوانند .
  - ج - کسانی که نمیتوانند بخوانند و بنویسند .
- با سواد در این تشریح شامل قسمت الف در طبقه بندی بالا است .

### تحصیلات

آخرین مدرک تحصیلی عبارت است از گواهینامه ای که برای پایان رساندن آخرین سال مدرسه ابتدائی توسط یک دانشگاه داده شده یا کارنامه ای که شخص را قادر میسازد که تحصیلات خود را در کلاس بالاتر ادامه دهد یا این طریق اگر محصل در سال پنجم متوسطه شرکت کرده ولی در امتحانات متوسطه مردود شده باشد جز آنها نیست که سال چهارم را تکمیل کرده اند طبقه بندی میشود . همچنین یک محصل ۱۲ ساله که در پایان سرشماری در سال ششم ابتدائی بوده جزو افرادی محسوب شده است که سال پنجم دبستان را پایان رسانده اند .

طبقه بندی مدارس ابتدائی یا متوسطه بر اساس طبقه بندی رسمی در وقت قرار دارند . اشخاصیکه تحصیلات قدیمی دارند یا تحت نظر معلم خصوصی یا در مدارس غیر رسمی تحصیل نموده اند یا خانه کسانی که اصلاً تحصیل نکرده اند جزو دسته " مدرک تحصیلی رسمی ندارند " یا درجه تحصیلی خود را اظهار نکرده اند " طبقه بندی نشده " اند .

### مذهب

طبقه بندی مذهب بر اساس مباحث " مذهب شما چیست؟ " بعمل آمده است .

### شهرستان محل تولد

افرادیکه درین حوزه سرشماری زندگی بگذرانند در سایر شهرستانها متولد شده بودند بر حسب شهرستان محل تولد خود طبقه بندی شده اند . طبقه بندی خود سرشماری مجاور شامل شهرستانهاست که با این حوزه سرشماری هم مرز اند . و حوزه های سرشماری غیر مجاور نیز شامل کتبه شهرستانهای دیگر که با این حوزه سرشماری مرز مشترک ندارند میباشد . نام شهرستانهای مجاور و غیر مجاور در جدول ذکر شده است .

### کشور محل تولد

متولدین خارج از کشور بر حسب کشورهای زیر طبقه بندی شده اند :

- آلمان - افغانستان - آمریکا - انگلستان - ایتالیا - پاکستان - ترکیه - چکسلواکی - روسیه ( اتحاد جماهیر شوروی ) - سوئد - سوئیس - سوریه - عراق - عربستان سعودی - فرانسه - لبنان - لهستان - مصر - هندوستان - یونان .

متولدین در کشورهای دیگر تحت عنوان " متولدین در سایر کشورها " نشان داده شده .

### وضع فعالیت اقتصادی

مقصود از فعالیت اقتصادی فعالیتی است که بهره ای برای اجتماع از آن حاصل شود و یا سخباتیکه از افراد ده ساله بالا " شغل فعلی شما چیست؟ " تحصیل شده طبقه بندی فعالیتهای اقتصادی را نشان میدهد .

افراد فعال از نظر اقتصادی از دو دسته تشکیل میشوند دسته ای که شامل کارهای اقتصادی هستند و دسته ای که قادر به انجام کارهای جدید از نظر اقتصادی هستند ولی در جستجوی کاری میباشند .

بانوان خانه دار محصلین و امثالهم در دسته غیر فعال ( از نظر اقتصادی ) طبقه بندی شده اند زیرا فعالیت این افراد تاثیر مستقیمی در وضع اقتصادی ندارد .

### شغل

طبقه بندی مشاغل حاوی انواع مشخص کارهاست که موضوع فعالیت روزانه اشخاص میباشد . صرف نظر از اینکه در چه محیط یا در چه نوع فعالیت های دسته جمعی صنعتی و انجام طبقه میکنند مثل کسانی که در فعالیتهای دسته جمعی صنعتی نساجی و یا تولیدی و یا حمل و نقل و با سایر فعالیتها شغل حسابداری دارند .

در مواردیکه شخص دارای دو یا چند شغل مختلف باشد بر حسب شغلی که از آن بیشتر بهره برداری میکند طبقه بندی شده است .

طبقه بندی مشاغل بر اساس طبقه بندی قراردادی بین المللی مشاغل ( S. O. C ) تنظیم گردیده و شامل ۹ دسته تشبیهات عمده و ۲۲ دسته طبقات مشاغل میباشد . مشاغل مربوط با خدمات ( سرپرستی ) شامل فعالیتهاست که بیشتر حفاظت و حراست مال و جان و همچنین انجام خدمات شخصی نسبت بفرهنگ یا گروهی از افراد

انجام میشود . خدمات شخصی شامل مشاغل مانند خدمتگزاری در خانه ها و دستگا های اداری و در مهیاخانه ها میباشد از قبیل شغل نوکری - کفتری - پیشخدمتی آشپزی - سرایداری و امثال آنها . شاغلین امور خدمات ( سرورسها ) ممکن است در خدمت دولت یا غیر دولت باشند . خدمات ارتش فقط شامل افرادی است که بطور ثابت در ارتش خدمت میکنند . مشورین بر حسب شغل در زبان قبل از احضار خدمت دارا بود مانند طبقه بندی شده اند .

فعالیت دسته جمعی صنعتی

طبقه بندی فعالیتهای دسته جمعی صنعتی شامل انواع مختلف فعالیتهای اقتصادی است که نتیجه آن تولید محصولی و انجام خدمتی میباشد و بوسیله افراد و یا گروه معینی از اشخاص اداره میشود هر دسته از تقسیمات عددی و یا طبقات فعالیت صنعتی شامل مشاغل مختلفی میشود مثلا یک کارخانه نساجی ممکن است هم بازر و هم انباردار و هم مبتدیان و هم ماشین نویسانی در استخدام داشته باشد که کلیه این اشخاص با مشاغل مختلفی که دارند در فعالیت دسته جمعی "صنعت نساجی" طبقه بندی میشوند .

صیغه بندی فعالیتها بر اساس طبقه بندی قراردادی بین المللی فعالیتهای دسته جمعی اقتصادی ( I.C.S.O ) تنظیم گردیده است و شامل ۱ دسته تشبیه شده و ۲ دسته طبقات فعالیت صنعتی میباشد .

وضع اشغال

وضع اشغال بر اساس رابطه شغل با شخص دهنده و با کارگران زیر دست یا سرپرست به چند طبقه تکلیف شده که عبارتند از : کارفرما - کارکنانیکه برای خود کار میکنند - مستخدمین دولت - مزد بگیران - کارکنان خانوادگی بدون مزد .

کارفرما کسی است که کار خود را شخصا اداره میکند و یک یا چند نفر را بخواه از کارآموزان بدون مزد در استخدام دارد . شرکتانیکه یک موسسه انشائی را اداره میکنند و در ضمن کارکنان در استخدام دارند جزو کارفرمایان ( طبقه بندی شده اند . کارکنانیکه برای خود کار میکنند عبارتند از کسانی که شغل خود را شخصا اداره کرده و کارگری در استخدام ندارند یا از کارگران خانوادگی و کارآموزان بدون مزد و کار خود استفاده مینمایند .

کارمند دولت کسی است که برای یکی از ادارات دولتی کار میکند و شامل افراد حقوق بگیران از کشورهای دیگری میباشد . مزد بگیر عبارتست از کسی که برای کارفرمای مستقل کار کند و در مقابل اجرتی بصورت نقدی - جنسی - حقوق ماهیانه - حق کیسیون - انجام یا مزد پتانسیبند ادارات انجام شده دریافت نماید .

کارکنان خانوادگی کسانی هستند که برای یکی از اعضای خانوار خود بدون دریافت مزد کار میکنند و در عوض مسکن یا غذا یا یا ادا اشکای نقدی دریافت میدارند .

خانوار

ساوار بطوریکه در فن سرشماری تعریف شده عبارت است از کلیه افرادی که قطع نظر از بستگی آنها با رئیس خانوار در یک واحد مسکونی زندگی میکنند بدین ترتیب خانوار شامل رئیس خانوار - همسر او - فرزندان - والدین یا سایر خویشاوندان یا همسایان یا خدمتگاری میشود که در یک واحد مسکونی با آن خانوار زندگی کند . واحد مسکونی عبارت از متانی است که بوسیله یک خانوار برای زندگی کردن مورد استفاده قرار میگیرد و ممکن است خانه یا آپارتمان یا چاه دریا یکی از انواع دیگر واحد مسکونی باشد . اشخاصیکه در پستارستانها - زندانها - مدارس - پرورشگاه پیتیمان - هتلها - مؤسسات - قرارگاهها و سایر واحد های مسکونی عمومی بسر میبرند بصورت یک خانواده زندگی نمیشوند جزو خانوار محسوب نشده اند .

صنایع خانگی

در مواردیکه کالایی در منزل منظور فروخته یا استفاده بطور مرتب ساخته میشود و خانوار مربوطه در طبقه بندی خانوارها طبقه دارای صنایع خانگی بوده اند بصورت مزدی برای ساختن این کالاها مزدی بوسیله از اعضای خانواده پرداخت نمیشود . صنایع خانگی که بطور مشخص تکلیف شده عبارت از قالی - گلیم - زلفه - و جاجیم بافشی و نساجی - ریسندگی و بافندگی - بیجیل آوردن ابریشم - پنبه پاک کنی و غیره بود . خانوارهایی که پیش از یک صنعت خانگی دارند بر حسب هر یک از صنایع مربوطه طبقه بندی شده اند .

نوع ساختمان

نوع ساختمان واحد های مسکونی بر حسب مصالح عمده ای که در آن بکاررفته بود بوسیله سرشمار مشخص گردید . طبقه بندیهای بکاررفته عبارت است از تمام آجر - تمام خشت - آجر و خشت - گل - چوب - سنگ - چادر - حصیر و مصالح دیگر - در ساختمانهاییکه مصالح بطور مختلط بکاررفته طبقه بندی واحد های مسکونی بر حسب مصالح است که در ساختمان بیشتر مصرف داشته اند .

وضع تصرف

وضع تصرف بر اساس نوع مسکن هر واحد مسکونی در موقع سرشماری تعیین گردید . طبقه بندی وضع تصرف عبارت از ملک - اجاره ای و غیر ملک میباشد است . طبقه اجاره ای شامل واحد های است که ساکنین آن مالک منزل نبودند و برای استفاده از آن مبلغی نقدی یا جنسی بطور منظم بپردازند و طبقه غیر ملک شامل واحدهایی است که ساکنین آن نه مالک مسکن هستند و نه در برابر استفاده از آن وجه نقد یا جنس بپردازند .

مَشْرُوحٌ جَدِّ أَوَّلُ

ردیف	مرد	مردوزن	شهر - دهه - سایر نقاط سکونی	زن	مرد	مردوزن	شهر - دهه - سایر نقاط سکونی
			بقیه نقاط کمتر از پنجهزار نفر	۴۹۸۸۰	۵۰۱۴۲	۱۰۰۰۲۲۲	جمعیت کل حوزه سرشماری خلخال
۱	۷۱	۱۳۸	انابزر				نقاطیکه کمتر از پنجهزار نفر یا بیشتر جمعیت دارند :
۲	۱۹۹	۱۰۰۶	اندویل				
۳	۸۵	۱۶۸	اندروعلیا				
۴	۲۳	۲۷	اندرو				
				۲۷۷۱	۲۷۴۲	۵۰۴۲۲	خلخال
۵	۱۳۳	۱۳۳	اندروعلی				نقاطیکه کمتر از پنجهزار نفر جمعیت دارند :
۶	۱۱۳	۲۱۵	ارواشانی				
۷	۱۴۳	۱۸۸	ارجمانعلیا				
۸	۷۱	۱۵۱	ارجمانعلی				
			ارجمانعلی	۵۵	۷۲	۱۲۷	ابابین
			ارجمانعلی	۸۸	۹۳	۱۸۱	ابلی علی
۹	۱۱	۲۰	ارجمانعلی	۹۵	۱۰۶	۲۰۱	ابلی علیا
۱۰	۱۵	۳۲	ارجمانعلی	۲۷	۳۸	۵۵	احمدآبادشاهرود
۱۱	۵	۱۱	ارجمانعلی	۸۲	۹۵	۱۴۷	احمدآبادخالق
۱۲	۲۲	۱۷۸	ارجمانعلی				احمدآبادگروس
۱۳	۱۳	۱۷۸	ارجمانعلی	۱۴۶	۱۴۶	۲۹۲	احمدآبادسنجد
۱۴	۷۱	۱۴۴	ارجمانعلی	۱۷۵	۱۸۱	۳۵۶	ارجمانعلی
۱۵	۱۳	۸۹	ارجمانعلی	۱۸۶	۱۹۷	۳۸۳	ارجمانعلی
۱۶	۶۰	۱۲۴	ارجمانعلی	۵	۶	۱۱	ارجمانعلی
۱۷	۶۰	۱۲۴	ارجمانعلی	۳۱	۳۰	۶۱	اردبیلی
۱۸	۱۳۶	۲۱۲	ارجمانعلی				ارجمانعلی
۱۹	۱۷۳	۲۵۱	ارجمانعلی	۱۳۰	۱۲۵	۲۵۵	ارجمانعلی
			ارجمانعلی	۴	۱۲	۱۶	ازناوسر
۲۰	۱۴	۲۲	ارجمانعلی	۲۱۵	۲۱۰	۴۲۵	اسیر
۲۱	۱۳	۱۴۱	ارجمانعلی	۲۸۶	۳۵۹	۶۴۵	استانچین
۲۲	۳۳۶	۶۶۱	ارجمانعلی	۱۳	۱۶	۲۹	اسفرنجان
۲۳	۳۱۳	۶۱۲	ارجمانعلی				اسکستان
۲۴	۱۴۳	۲۶۱	ارجمانعلی	۴۱۲	۴۱۵	۸۲۷	اسکوق
			ارجمانعلی	۴۲	۴۴	۸۶	اسمرود
۲۵	۳۳	۶۰۷	ارجمانعلی	۱۰۹	۱۰۱	۲۱۸	اصفهان آباد
۲۶	۳۷۵	۷۴۴	ارجمانعلی	۶۵	۶۱	۱۲۶	اعظم آباد
۲۷	۳۸۵	۷۷۳	ارجمانعلی	۲۸	۵۱	۸۱	اناطلی قشلاق
۲۸	۴۷	۹۹	ارجمانعلی				آنتابه
۲۹	۱۸۳	۳۶۸	ارجمانعلی	۱۱	۱۱	۲۲	انشارسنجد
			ارجمانعلی	۱۲۰	۱۱۳	۲۳۳	انشارکافذکان
۳۰	۱۳۳	۲۵۲	ارجمانعلی	۵۴	۶۴	۱۱۸	انشارلو
۳۱	۱۵۱	۲۹۶	ارجمانعلی	۷۵	۷۸	۱۵۳	انشار
۳۲	۱۹۳	۳۸۴	ارجمانعلی	۱۳۳	۱۴۰	۲۷۳	اقبالسنجد
۳۳	۲۲۸	۴۵۰	ارجمانعلی				اقبالخانته بیل
۳۴	۳۴۸	۶۸۶	ارجمانعلی	۲۲۹	۲۳۸	۴۶۷	انچه قشلاق علیا
			ارجمانعلی	۱۵۸	۱۶۴	۳۲۲	انچه قشلاق سفلی
۳۵	۳۳۱	۶۶۵	ارجمانعلی	۲۱۳	۲۲۳	۴۳۶	اق کند
۳۶	۵۳	۱۰۷	ارجمانعلی	۱۴۰	۱۳۸	۲۷۸	الانکس
۳۷	۳۱	۶۵	ارجمانعلی	۱۳	۱۱	۲۴	الادین
۳۸	۱۵۳	۳۱۵	ارجمانعلی	۲۰۵	۲۱۳	۴۱۸	الکس
۳۹	۱۸۸	۳۷۶	ارجمانعلی	۱۵۱	۱۴۴	۲۹۵	الو
			ارجمانعلی	۶۳	۶۰	۱۲۳	ان هاشم سفلی
۴۰	۵۷	۱۱۱	ارجمانعلی	۱۰۸	۱۱۴	۲۲۲	ان هاشمعلیا
۴۱	۷۴	۱۴۴	ارجمانعلی	۲۱۳	۲۲۳	۴۳۶	ام آباد کافذکان
۴۲	۱۴۰	۲۸۰	ارجمانعلی	۲۸	۲۳	۵۱	ام آباد سنجد
۴۳	۳۵۰	۷۰۰	ارجمانعلی	۷۸	۷۳	۱۵۱	امامزاده
۴۴	۴۴	۸۸	ارجمانعلی	۲۴	۲۰	۴۴	امیرآباد
			ارجمانعلی	۱۶۸	۱۵۴	۳۲۲	
۴۵	۲۴	۴۸	ارجمانعلی	۳۹۹	۴۱۶	۸۱۵	
۴۶	۴۶	۹۲	ارجمانعلی	۱۳۸	۱۴۷	۲۸۵	
۴۷	۴۶	۹۲	ارجمانعلی	۷۸	۷۳	۱۵۱	
۴۸	۱۰	۲۰	ارجمانعلی	۲۴	۲۰	۴۴	
۴۹	۱۳۳	۲۶۶	ارجمانعلی				
۵۰	۱۶۱	۳۲۲	ارجمانعلی	۶۴	۶۱	۱۲۵	



ردیف	مرد	مرد وزن	شهر - حومه - سایر نقاط مسکونی	زن	مرد	مرد وزن	شهر - حومه - سایر نقاط مسکونی
			بقیه نقاط کثرت از پنجهزار نفر	۴۹ ۸۸۰	۵۰ ۱۴۲	۱۰۰ ۰۲۶	جمعیت کل حوزه سرشماری خلخال
۱	۷۶	۱۲۸	انابند				نقاطیکه پنجهزار نفر یا بیشتر جمعیت دارند
۲	۴۱۱	۱۰۰۶	اند بیل				
۳	۸۵	۱۶۸	اند رود علیا				
۴	۲۲	۲۷	اند رود				
				۲ ۲۷۱	۲ ۷۴۲	۵ ۴۲۲	خلخال
۵	۶۷	۱۲۱	اند رود سفلی				نقاطیکه کثرت از پنجهزار نفر جمعیت دارند
۶	۱۲۲	۲۵۰	اوشانی				
۷	۱۵۲	۳۵۸	اوجناز علیا				
۸	۱۴۲	۳۲۱	اوجناز سفلی				
۹	۷۶	۱۵۱	اوجبلان	۵۵	۷۲	۱۲۷	آبادین
				۸۸	۹۳	۱۸۱	ابلی سفلی
۱۰	۱۱	۲۰	ایرک	۹۵	۱۰۶	۲۰۱	ابلی علیا
۱۱	۱۲	۲۲	اولهاجم	۲۷	۲۸	۵۵	احمدآباد شاهرود
۱۲	۱۱	۱۱	اچر	۸۲	۶۵	۱۴۷	احمدآباد خالق
۱۳	۲۲	۱۷۸	ابوانق				احمدآباد گروس
۱۴	۲۲	۱۷۸	ابلیخچی	۱۴۶	۱۴۶	۲۹۲	احمدآباد سنجد
				۱۷۵	۱۸۱	۳۵۶	ارباچانی
۱۵	۷۹	۱۴۴	بادلو	۱۸۶	۱۹۷	۳۸۳	نارچلیک
۱۶	۳۲	۸۹	باشیسیز	۵	۶	۱۱	اردبیلک
۱۷	۶۰	۱۲۴	باشیلاغ	۲۱	۲۰	۴۱	آردبیلک
۱۸	۱۲۶	۲۴۲	بانچه جوق				آرسون
۱۹	۱۷۲	۳۵۱	بافجقار	۱۲۰	۱۲۵	۲۴۵	ازناوسر
				۴	۱۲	۱۶	اسبو
۲۰	۲۲	۲۲	بانتیان سفلی	۲۱۵	۲۱۰	۴۲۵	استانچین
۲۱	۲۲	۲۳۳	بانتیان علیا	۲۸۶	۲۵۹	۵۴۵	استرنبجان
۲۲	۲۳۰	۲۹۱	برندی	۹۲	۹۱	۱۸۳	اسکستان
۲۳	۲۴۹	۲۹۲	بفرجرد				اسکوق
۲۴	۲۶۳	۲۹۱	بیلور	۴۱۲	۴۲۵	۸۳۷	اسمرود
				۴۲	۴۴	۸۶	اصفهان آباد
۲۵	۴۳۱	۴۰۷	بند خلخال	۱۰۹	۱۰۹	۲۱۸	اعظم آباد
۲۶	۴۷۵	۵۶۱	بناران	۶۵	۶۴	۱۲۹	اناطلی قنلاق
۲۷	۴۸۵	۵۵۸	بنیاد آباد	۲۸	۵۱	۸۹	آنتابه
۲۸	۱۷	۹۹	بورکیم				انشار سنجد
۲۹	۱۸۲	۳۶۸	بورستان	۱۱	۱۱	۲۲	انشار کاندگان
				۱۲۰	۱۱۳	۲۳۳	آتامیرلو
۳۰	۳۲۲	۲۵۲	بهرین آباد	۵۴	۶۴	۱۱۸	انیشاش
۳۱	۳۰۴	۲۴۶	بیراقانج	۷۵	۷۸	۱۵۳	اقبلاغ سنجد
۳۲	۳۹۲	۳۸۴	بیروند	۱۲۳	۱۴۰	۲۶۳	اقبلاغ خانته بیل
۳۳	۴۱۸	۳۰۰	بیرانقار				اقچه قنلاق علیا
۳۴	۴۴۸	۳۸۶	بیرین	۲۲۱	۲۶۸	۴۸۹	اقچه قنلاق سفلی
				۱۵۸	۱۹۴	۳۵۲	اق کند
۳۵	۴۷۵	۵۰۶	بیرک	۴۱۲	۴۲۲	۸۳۴	الانکش
۳۶	۵۰۵	۴۷	بیله ده	۱۴۰	۱۳۸	۲۷۸	الادین
۳۷	۵۱۱	۳۵	بارس آباد	۱۲	۱۱	۲۳	الکش
۳۸	۵۸۸	۴۱۰	بردستی				الو
			برگور	۶۰۵	۶۱۲	۱۲۱۸	ال هاشم سفلی
۳۹	۵۰۱	۳۱۱	بیرینی	۱۵۱	۱۴۴	۲۹۵	ال هاشم علیا
۴۰	۵۰۷	۳۰۴	بیروانلو	۶۲	۶۰	۱۲۲	ام آباد کاندگان
۴۱	۵۰۰	۳۶۶	بیرد آغ	۶۵	۵۴	۱۱۹	ام آباد سنجد
۴۲	۵۲۰	۴۶۸	بیرج	۱۵۵	۱۴۲	۲۹۷	آمازاده
۴۳	۵۴۱	۳۲	بیشکان				امیرآباد
				۱۶۸	۱۵۴	۳۲۲	
۴۴	۵۴۱	۳۸	تاشکی انشار	۱۶۹	۲۱۶	۳۸۵	
۴۵	۵۰۲	۹۸	تازه کند کاندگان	۱۳۸	۱۴۷	۲۸۵	
۴۶	۵۰	۲۱	تازه کند شاهرود	۲۴	۲۰	۴۴	
۴۷	۵۰۹	۳۹۲	تختشلو				
۴۸	۵۱۱	۳۱۸	ترانق	۶۴	۶۱	۱۲۵	

بقيه جدول شماره ۱ - جمعيت بر حسب جنس در شهر - دهات و ديگر نقاط مسكوني حوزه سرشماری خلخال - آبانماه ۱۳۳۵ (نوامبر ۱۹۵۶)

شهر - دهه - ساير نقاط مسكوني			شهر - دهه - ساير نقاط مسكوني		
مرد	زن	مرد و زن	مرد	زن	مرد و زن
بقيه نقاط كمتراز پنجهزار نفر			بقيه نقاط كمتراز پنجهزار نفر		
۶۴	۶۴	۱۲۸	۱۵۸	۱۶۸	۳۲۶
۸۳	۱۰۱	۱۸۴	۱۹۹	۲۲۸	۴۲۷
۱۰۱	۶۴	۱۶۵	۱۰۳	۱۰۴	۲۰۷
۱۱۱	۱۳۶	۲۴۷	۹۸	۱۰۱	۱۹۹
۸۳	۸۱	۱۶۴	۲۲	۱۶	۳۸
۱۲	۱۷	۲۹	۲۶۸	۲۵۲	۵۲۰
۶۵	۶۶	۱۳۱	۱۳۹	۱۳۸	۲۷۷
۲۰۴	۱۷۱	۳۷۵	۲۱۴	۲۳۵	۴۴۹
۹	۱۰	۱۹	۱۶۵	۱۶۷	۳۳۲
۷	۱۱	۱۸	۲۰	۱۹	۳۹
۴۳	۴۵	۸۸	۴۷	۴۲	۸۹
۵۷	۳۷	۹۴	۱۱۴	۱۳۰	۲۴۴
۱۲۱	۱۴۷	۲۶۸	۱۰۴	۱۴۱	۲۴۵
۱۵۷	۱۵۳	۳۱۰	۶۶	۴۴	۱۱۰
۲۶۴	۲۴۱	۵۰۵	۴	۵	۹
۷	۵	۱۲	۱۲۷	۱۲۱	۲۴۸
۴۳۲	۳۹۱	۸۲۳	۱۶۵	۱۸۶	۳۵۱
۲۱	۲۹	۵۰	۱۶۵	۱۷۹	۳۴۴
۸۲	۸۵	۱۶۷	۲۰۸	۲۱۲	۴۲۰
۷۰	۶۲	۱۳۲	۶۳	۱۰۳	۱۶۶
۱۰	۱۲	۲۲	۳۹	۲۸	۶۷
۲۱	۳۸	۵۹	۸۶	۱۰۰	۱۸۶
۵۵	۵۹	۱۱۴	۵۹	۶۸	۱۲۷
۳۸	۱۹	۵۷	۱۳۲	۱۲۳	۲۵۵
۱۲۲	۱۳۶	۲۵۸	۳۹	۴۴	۸۳
۱۷	۱۲	۲۹	۱۳۰	۱۳۱	۲۶۱
۱۴	۱۹	۳۳	۳۳۸	۴۰۷	۷۴۵
۱۱۱	۱۱۰	۲۲۱	۴۲	۳۳	۷۵
۲۲۴	۲۲۵	۴۴۹	۷۲	۸۷	۱۵۹
۲۶	۳۰	۵۶	۲۳	۲۹	۵۲
۱۶۴	۱۵۹	۳۲۳	۱۵۵	۱۷۳	۳۲۸
۱۱۰	۹۷	۲۰۷	۲۱۸	۲۳۱	۴۴۹
۱۱	۱۳	۲۴	۵۵	۶۷	۱۲۲
۴۳	۳۹	۸۲	۱۱	۸	۱۹
۱۰۰	۱۰۱	۲۰۱	۱۰۵۰	۸۳۴	۱۸۸۴
۱۲۵	۱۲۰	۲۴۵	۸۳۸	۷۶۹	۱۶۰۷
۱۶۶	۱۸۶	۳۵۲	۲۴۰	۲۲۸	۴۶۸
۳۰۶	۳۲۲	۶۲۸	۱۰۳	۱۰۲	۲۰۵
۴۵	۴۴	۸۹	۱۴۶	۱۸۹	۳۳۵
۵۳	۵۸	۱۱۱	۱۰۳	۹۹	۲۰۲
۱۱۵	۱۰۷	۲۲۲	۶۴	۶۹	۱۳۳
۱۲۱	۱۴۷	۲۶۸	۵۶	۶۶	۱۲۲
۲۱۰	۲۳۴	۴۴۴	۷۵	۸۴	۱۵۹
۷۳	۷۸	۱۵۱	۴۵۳	۳۲۸	۷۸۱
۴۴۰	۳۳۶	۷۷۶	۴۶	۴۵	۹۱
۶۲	۵۶	۱۱۸	۹۲	۷۳	۱۶۵
۸۱	۸۷	۱۶۸	۶۴	۶۵	۱۲۹
۷۰	۷۸	۱۴۸	۲۰	۲۲	۴۲
۲۷	۲۶	۵۳	۸۴	۷۸	۱۶۲
۲۲۴	۲۲۷	۴۵۱	۱۲۷	۱۲۲	۲۴۹

بقیه جدول شماره ۱ - جمعیت بر حسب جنس در شهر و دهات و بگری نقاط مسکونی حوزه سرشماری خلخال : آبانماه ۱۳۳۵ (نوامبر ۱۹۵۶)

ردیف	مرد	مردوزن	شهر - دهه - سایر نقاط مسکونی	زن	مرد	مردوزن	شهر - دهه - سایر نقاط مسکونی
			بقیه نقاط کمتر از پنجاه نفر				بقیه نقاط کمتر از پنجاه نفر
۱	۱۱	۲۰۲	قوسچین	۱۲	۵۰	۱۲	شهر
۲	۲۱۳	۱۳۱	قوسه بلاغ	۲۱	۷۸	۵۱	شهر آباد
۳	۹۱	۱۳۱	کالار	۸۱	۸۶	۱۷۰	شهر لور
۴	۷۱	۱۳۵	کابان	۸۰	۷۱	۱۵۱	شهر لور
۵	۶۰	۱۲۲	کبرک	۳۰	۲۱	۵۱	شهر لور
۶	۲۱۱	۵۱۳	کجیل	۱۶۱	۳۷	۸۶	شیخ جانلو
۷	۱۱	۳۵	کچین	۱۲	۷۱	۱۷۱	شیرین بلاغ
۸	۵۵	۳۶	کجیل درق	۲۱۱	۲۰۶	۱۱۷	سوفلو
۹	۸۵	۱۳۶	کوزگرد	۲۲	۳۰	۵۲	موسسه رودبار
۱۰	۱۳۲	۲۰۲	کرزی	۱۳	۲۰	۳۳	طربستان
۱۱	۱۷۵	۳۲۱	کرندی	۵۰	۱۲	۱۳	طوبستان
۱۲	۲۱۵	۵۱۱	کرم	۲۷۱	۱۸۵	۱۶۱	طولش
۱۳	۱۶۱	۸۰۲	کرج	۱۲۸	۱۰۹	۲۳۷	طوبین
۱۴	۳۸	۷۱	کنگان	۷۱	۶۱	۱۳۸	طهران
۱۵	۳۷	۵۵۰	کل تپه	۹۱	۹۸	۱۹۲	غرضه درگاه
۱۶	۱۳۸	۲۳۳	کل تپه خورا آباد	۷۱	۷۷	۱۵۱	عزیز آباد
۱۷	۳۱	۵۵	کلوجه	۱۱۵	۲۰۱	۳۹۱	علی آباد خانه بیل
۱۸	۱۳۵	۱۰۶۱	کلوه	۱۱	۱۰۱	۱۹۲	علی آباد سنجد
۱۹	۳۱۳	۳۱۱	کلک	۳۰	۲۱	۵۱	علی آباد شاهرود
۲۰	۱۱۰	۲۲۲	کلیان	۲۷	۲۵	۵۲	غیاث آباد
۲۱	۳۵	۱۳۳	کمر	۱۷۸	۲۱۱	۳۹۲	قاراب
۲۲	۳۱	۱۰	کمر درق	۲۱	۳۲	۶۱	لور آباد
۲۳	۱۳۹	۳۱۲	کمی	۷۷	۸۱	۱۶۱	قره قشلاق
۲۴	۱۳۳	۲۷۲	کچین	۱۵۰	۱۶۱	۳۱۹	نیریز آباد
۲۵	۳	۱۸	کندرک	۸۰	۱۰۱	۱۸۱	قاراب علیا
۲۶	۳۱	۱۳۳	کوهستانی	۱۷	۱۰۱	۱۹۸	قاراب سفلی
۲۷	۳۱۱	۳۱۸	کهران	۵۱	۵۸	۱۱۲	قاضی کند
۲۸	۷۶	۱۳۳	کجیل	۱۲۱	۱۲۷	۲۴۸	قاصبلو
۲۹	۳۲	۱۳۱	کپله دشت	۱۲	۱۱۶	۲۰۸	قالبین تپه
۳۰	۸۵	۱۶۱	کچین	۱۲	۱۱	۸۶	قرجه لرسا آباد
۳۱	۳	۷	کچین لیک	۱۳	۱۲	۲۵	قره حاجلو
۳۲	۸۰	۱۷۱	کچی	۱۲	۱۰	۲۲	قره صفرلو
۳۳	۱۳۳	۸۶۹	کچی علیا	۱۳	۲۱	۷۲	قره تنان
۳۴	۱۳۳	۲۳۳	کچی سفلی	۲۵۶	۳۰۱	۵۵۷	قره بلاغ
۳۵	۱۷۳	۲۱۵	کار	۷۰	۷۰	۱۱۰	قره قانلو
۳۶	۱۰۹	۲۳۰	کاو درل	۶۶	۶۳	۱۲۹	قره آقاج
۳۷	۱۴۱	۲۹۸	کراز	۶۱	۵۶	۱۲۳	قره آقاجلو
۳۸	۸۷	۱۳۱	کرجانه	۱۲	۱۸	۱۹۰	قرق درق
۳۹	۱۳۷	۲۷۵	کرز علیا	۵۶	۷۰	۱۲۶	قرق بلاغ
۴۰	۱۰۳	۱۸۸	کرز سفلی	۲۱	۲۵	۴۶	قرقچه
۴۱	۵۱	۱۰۹	ککلاب	۱۵	۱۸	۳۳	قشلاق سنجد
۴۲	۱۰۵	۲۰۶	گل تپه حسن آباد	۳۷	۱۱	۸۱	قشلاق برندق
۴۳	۱۷۷	۳۱۵	گلستان سفلی	۵۵	۳۳	۱۱۸	قشلاق شاهرود
۴۴	۲۵۱	۵۵۳	گلستان علیا	۸۹	۱۰۹	۱۹۸	قشلاق کافدگان
۴۵	۱۲	۱۳	ککلاب	۱۰	۲۳	۷۳	قلعه اصلانان
۴۶	۲۶	۶۱	گل میشه	۳۹	۳۱	۷۳	قلعه
۴۷	۱۱۲	۲۱۰	گلندوز	۷۸	۸۷	۱۶۵	قلعه حق
۴۸	۳۸	۱۱۱	گلوزان	۲۳۵	۲۵۶	۴۹۱	قندرقالو
۴۹	۱۰۳	۱۲۰	گلوجه کافدگان	۱۲۹	۱۱۱	۲۴۰	قوجقار
۵۰	۱۲۶	۲۵۰	گلوجه خانه بیل	۱۹۸	۲۰۳	۴۰۱	توزلو

بقیه جدول شماره ۱- جمعیت بر حسب جنس در شهر، دهات و دیگر نقاط مسکونی حوزه سرشماری خلخال، آبانماه ۱۳۳۰ (نوامبر ۱۹۵۱)

شهر - دهه - سایر نقاط مسکونی	مردوزن	مرد	زن	شهر - دهه - سایر نقاط مسکونی	مردوزن	مرد	زن
بقیه نقاط کمتر از پنجاه هزار نفر				بقیه نقاط کمتر از پنجاه هزار نفر			
میل انار دران	۲۰۹	۱۱۱	۹۸	میل انار دران	۱۸۹	۱۸۹	۲۲۷
ناطور	۱۸۳	۱۰۱	۸۲	ناطور	۱۹۰	۲۲۲	۵۶۲
ناولو بلاغ	۴۹	۲۵	۲۴	ناولو بلاغ	۱۰۱	۹۳	۱۶۹
ناوند	۱۵۶	۷۹	۷۷	ناوند	۱۸۲	۲۵۶	۵۳۸
نیزکو	۴۳	۱۹	۲۴	نیزکو	۱۸۳	۱۹۱	۲۷۴
نسان	۳۷۸	۱۹۵	۱۸۳	نسان	۳۴۷	۲۳۰	۶۷۷
نصیر آباد	۳۰۵	۱۳۰	۱۷۵	نصیر آباد	۱۹۲	۲۹۶	۴۳۸
نصیا	۳۱۲	۱۶۰	۱۵۲	نصیا	۱۹۱	۳۰۷	۶۹۸
نواشنگ	۱۵۹	۷۸	۸۱	نواشنگ	۱۴۱	۱۴۹	۲۹۸
نوده سنجد	۲۹۲	۱۴۳	۱۴۹	نوده سنجد	۲۶۱	۲۷۴	۵۳۵
نوده خورش رستم	۲۹۴	۱۶۰	۱۳۴	نوده خورش رستم	۱۸۰	۳۳۰	۵۱۰
نوش	۱۸۱	۶۰	۹۱	نوش	۲۶۱	۶۵	۱۳۱
نواخروم	۱۶۲	۸۰	۸۲	نواخروم	۲۴۷	۲۳۸	۴۸۵
نیک کد	۵۶	۲۳	۲۳	نیک کد	۲۷۰	۲۴۳	۵۱۳
نیک ده	۳۷	۲۰	۱۷	نیک ده	۱۰۲	۱۰۲	۲۰۶
نیکه قنلاق	۶۶	۳۵	۳۴	نیکه قنلاق	۱۳۵	۱۸۸	۳۲۲
نولف	۳۸۱	۱۶۰	۱۹۱	نولف	۳۰۳	۲۶۶	۵۶۹
وارث آباد	۱۴۳	۶۸	۷۵	وارث آباد	۵۱۵	۴۹۰	۱۰۰۵
وچین	۳۱۵	۱۶۲	۱۵۳	وچین	۲۰	۷۷	۱۴۷
وردوق	۳۴۳	۱۷۸	۱۶۵	وردوق	۳۱	۳۱	۶۱
ورزیار سفلی	۱۱۷	۵۹	۵۸	ورزیار سفلی	۱۰۷	۱۰۷	۲۰۸
ورزیار علیا	۱۱۹	۶۰	۵۹	ورزیار علیا	۲۴۲	۲۴۲	۶۷۴
ولستان	۶۹	۳۲	۳۷	ولستان	۲۴	۲۴	۶۰
وزن	۶۶	۳۱	۳۵	وزن	۲۰۸	۱۷۲	۳۸۰
دو	۴۶	۲۴	۲۲	دو	۹۱	۱۲۳	۲۱۴
هریس	۶۱۸	۳۲۱	۲۹۷	هریس	۲۱	۲۷	۴۸
هشتجین	۲۱۰۰	۱۰۲۵	۱۰۷۵	هشتجین	۶۶۷	۶۶۷	۱۶۹۶
هشین خورش رستم	۲۸۴	۱۳۹	۱۴۵	هشین خورش رستم	۱۳۵	۱۶۱	۲۹۶
هشین سنجد	۳۸۱	۱۶۸	۱۸۳	هشین سنجد	۶۶	۶۶	۱۳۰
یان بلاغ	۲۳۴	۱۱۰	۱۲۴	یان بلاغ	۷	۷	۱۱
یلوجه	۱۹۲	۸۶	۱۰۶	یلوجه	۱۴۳	۱۱۸	۲۶۱
پوزتاب	۱۲۷	۶۸	۵۹	پوزتاب	۷۴	۷۵	۱۴۱

۱۵۶۰۶۴ ۰۱ ۰۱

جدول شماره ۲ - مشخصات برجسته نقاط کثرتان پنجهزار نفر جمعیت دارند در حوزه سرشماری خلخال: آبانماه ۱۳۳۰ (تولید ۱۹۵۶)

چند درصد مجموع دهه	تعداد دهات	مشخصات برجسته ده	چند درصد مجموع دهات	تعداد دهات	مشخصات برجسته ده
		رادپو		۳۰۰	مجموع نقاط کثرتان پنجهزار نفر
۷۶/۱	۲۷۰	دهاتی که رادپو ندارند و با اظهار کرده اند		۲۳۳	شورای ده
۲۲/۵	۸۰	دهاتی که ۱ تا ۴ رادپو دارند	۶۵/۶		مدرسه یا سایر موسسات فرهنگی
۰/۸	۲	دهاتی که ۵ تا ۹ رادپو دارند		۳۰	دهاتی که فقط مدارس دولتی دارند
۰/۶	۲	دهاتی که ۱۰ رادپو و یا بیشتر دارند	۸/۶		دهاتی که فقط مدارس ملی دارند
		وضع تصرف زمین (تمام ده و یا قسمتی از ده)	۳/۶	۱۲	دهاتی که مدارس دولتی و ملی دارند
		خالصه	۰/۳	۱	دهاتی که موسسات فرهنگی ندارند
۱/۱	۴	موقوفه	۸۲/۶	۳۱۲	دهاتی که موسسات فرهنگی ندارند
۳/۱	۱۱	متعلق به مالکین کشاورز	۰/۸	۳	بهداری یا درمانگاه و یا سایر موسسات بهداشتی
۲۰/۰	۱۴۲	متعلق به مالکین غیر کشاورز (ارباب)	۰/۶	۲۰	حمام عمومی
۱۳/۸	۲۳۳	متعلق به پنگاههای شهر دولتی	۲۸/۳	۲۷۸	مسجد
۰/۶	۲				

- ۱ -  
 ۱۰۰ - ۸ - ۶ - ۰۱ - ۰۱  
 آبان ماه ۱۳۳۵ (۱۹۵۶)

مردان			زنان		
مرد	زن	مرد و زن	مرد	زن	مرد و زن
۱۰۰/۰	۱۰۰/۰	۱۰۰/۰	۱۱۸۸۰	۰۰۰۰۰	۱۰۰/۰
۱۴/۷	۱۳/۴	۱۰/۵	۷۳۲۰	۸۱۳۸	۱۵۴۵۸
۳/۵	۴/۲	۳/۱	۱۷۴۹	۱۱۰۰	۲۸۴۹
۱۱/۲	۱۲/۰	۱۱/۱	۵۰۷۱	۶۰۲۲	۱۱۰۹۳
۱۲/۸	۱۴/۲	۱۱/۰	۶۸۸۸	۷۱۱۱	۱۳۹۹۹
۸/۱	۹/۷	۹/۲	۱۱۳۶	۱۸۸۷	۳۰۲۳
۸/۱	۸/۱	۸/۱	۱۱۳۲	۱۰۰۹	۲۱۴۱
۸/۱	۷/۱	۸/۱	۱۱۹۹	۳۸۰۶	۵۰۰۵
۱۹/۱	۱۸/۷	۱۸/۱	۱۰۱۱	۱۳۶۷	۲۳۷۸
۵/۱	۷/۵	۶/۷	۱۱۱۱	۲۷۷۵	۳۸۸۶
۶/۵	۵/۱	۶/۰	۲۲۲۱	۱۷۱۷	۳۹۳۸
۸/۷	۷/۱	۷/۱	۱۳۵۵	۲۰۷۸	۳۴۳۳
۳/۱	۳/۲	۳/۲	۱۷۰۹	۱۱۳۸	۲۸۴۷
۱/۱	۱/۰	۱/۰	۵۴۲	۵۰۳	۱۰۴۵
۰/۲	۰/۲	۰/۲	۱۶۹	۱۲۷	۲۹۶
-	-	-	۱۷	۱۰	۲۷
-	-	-	۲۲/۱	۱۰/۱	۳۲/۱
۱۰۰/۰	۱۰۰/۰	۱۰۰/۰	۱۱۷۹۱	۲۷۱۲	۱۴۵۰۳
۱۲/۵	۱۲/۴	۱۱/۷	۲۲۸	۲۲۲	۴۵۰
۳/۱	۳/۲	۳/۱	۸۲	۱۰	۹۲
۹/۰	۱۰/۱	۹/۵	۲۹۰	۲۷۱	۵۶۱
۱۳/۱	۱۲/۸	۱۲/۱	۲۶۵	۲۸۰	۵۴۵
۱۰/۵	۱۰/۵	۱۰/۵	۲۸۰	۲۸۷	۵۶۷
۹/۱	۹/۱	۹/۱	۲۵۲	۲۹۸	۵۵۰
۹/۱	۷/۸	۸/۵	۲۱۱	۲۱۵	۴۲۶
۱۶/۲	۱۷/۲	۱۶/۷	۳۲۱	۳۲۱	۶۴۲
۹/۲	۱۰/۲	۱۰/۰	۲۴۸	۲۲۲	۴۷۰
۸/۲	۷/۰	۷/۲	۲۱۲	۱۹۳	۴۰۵
۷/۱	۷/۲	۷/۱	۲۰۲	۱۶۷	۳۶۹
۳/۰	۳/۱	۳/۱	۸۰	۸۱	۱۶۱
۰/۲	۰/۸	۰/۱	۲۰	۰	۲۰
۰/۱	۰/۲	۰/۲	۱	۱	۲
-	-	-	۲۲/۱	۲۲/۱	۴۴/۲
۱۰۰/۰	۱۰۰/۰	۱۰۰/۰	۱۷۲۰۱	۱۷۳۱۱	۳۴۵۱۲
۱۴/۸	۱۶/۱	۱۵/۱	۶۱۱۸	۷۷۱۱	۱۳۸۲۹
۳/۵	۴/۱	۳/۱	۱۶۶۷	۱۰۵۰	۲۷۱۷
۱۱/۳	۱۲/۱	۱۱/۷	۵۲۳۱	۲۷۳۲	۷۹۶۳
۱۲/۸	۱۱/۳	۱۴/۰	۶۵۲۲	۱۷۱۱	۸۲۳۳
۸/۸	۹/۷	۹/۲	۱۱۹۹	۱۶۰۰	۲۷۹۹
۸/۱	۸/۱	۸/۱	۱۱۸۰	۱۱۵۸	۲۳۳۸
۸/۱	۸/۱	۸/۱	۱۰۵۵	۳۰۱۱	۴۰۶۶
۱۱/۲	۱۸/۸	۱۳/۰	۲۷۱۳	۳۱۸۲	۵۸۹۵
۵/۷	۷/۳	۶/۵	۳۰۱۲	۱۵۲۱	۴۵۳۳
۶/۱	۵/۲	۵/۱	۱۱۵۲	۳۳۸۱	۴۵۳۳
۸/۸	۷/۱	۸/۰	۱۱۲۹	۱۰۵۲	۲۱۸۱
۳/۵	۳/۲	۳/۱	۵۲۳	۱۸۱	۷۰۴
۱/۱	۱/۰	۱/۱	۱۶۵	۱۲۲	۲۸۷
۰/۲	۰/۲	۰/۲	۱۱	۹	۲۰
-	-	-	۲۲/۱	۲۰/۱	۴۲/۲

جدول شماره ۱- وضع زناشویی بر حسب سن و جنس در جمعیت از ۱۵ ساله به بالای حوزه سرشماری خلخال - آبانماه ۱۳۳۰ (نوامبر ۱۹۵۱) (سن اظهار نشده نیز جز جمع سنین از ۱۵ ساله بیلا منظور شده است)

ازدواج	بی همسر		دارای همسر		جمع	سن و جنس
	در ارتباط	در اثر فوت	چند درصد	تعداد		
<b>کل حوزه سرشماری خلخال</b>						
<b>مرد</b>						
۸۰۳۵	۲۲۵	۸۱۱	۶۸/۶	۲۰۰۹۶	۲۱۹۷۷	جمع از ۱۵ ساله بیلا-----
۴۳۵۹	۲	-	۱/۲	۹۸	۴۴۵۶	۱۹-۱۵ ساله-----
۲۶۲۶	۳۸	۷	۲۹/۹	۱۱۳۸	۳۸۰۶	۲۰-۱۶ ساله-----
۱۶۶۷	۱۱۷	۸۱	۸۶/۰	۷۸۷۲	۹۳۶۷	۲۵-۲۱ ساله-----
۷۱	۲۴	۵۳	۹۶/۰	۳۶۲۴	۳۷۷۵	۳۰-۲۶ ساله-----
۱۳	۳۱	۸۶	۹۵/۱	۲۰۸۳	۲۷۱۷	۴۰-۳۵ ساله-----
۱۴	۳۱	۱۶۵	۹۲/۲	۳۳۲۷	۳۵۷۸	۵۰-۴۵ ساله-----
۶	۲۲	۲۴۶	۸۶/۶	۱۳۸۶	۱۶۳۸	۶۰-۴۵ ساله-----
۳	۱	۱۰۶	۷۶/۱	۳۸۳	۵۰۳	۷۵-۶۵ ساله-----
-	۱	۵۶	۵۶/۷	۷۲	۱۲۷	۸۵ ساله بیلا-----
۷	-	-	*	۳	۱۰	سن اظهار نشده-----
<b>زن</b>						
۱۷۲۱	۳۸۲	۱۱۷۰	۷۵/۱	۲۴۴۵۴	۲۶۱۲۸	جمع از ۱۵ ساله بیلا-----
۲۴۱۵	۵۱	۴	۱۸/۸	۱۱۶۳	۴۴۲۳	۱۹-۱۵ ساله-----
۳۲۹	۶۷	۲۱	۱۰/۳	۳۸۸۲	۴۲۹۹	۲۰-۱۶ ساله-----
۱۳۰	۱۰۵	۱۳۹	۹۶/۱	۹۱۴۹	۹۵۱۶	۲۵-۲۱ ساله-----
۱۷	۲۱	۲۳۴	۱۱/۱	۲۶۹۸	۲۹۶۱	۳۰-۲۶ ساله-----
۱۳	۵۸	۷۳۱	۷۵/۰	۱۴۶۶	۳۲۳۶	۴۰-۳۵ ساله-----
۱۰	۴۲	۱۷۸۷	۵۷/۷	۱۵۱۵	۴۳۵۵	۵۰-۴۵ ساله-----
۸	۱۷	۱۱۵۳	۳۰/۱	۵۳۱	۱۷۰۹	۶۰-۴۵ ساله-----
۱	۸	۴۵	۱۴/۰	۷۶	۵۴۳	۷۵-۶۵ ساله-----
-	۲	۱۵۵	۷/۱	۱۲	۱۶۹	۸۵ ساله بیلا-----
۸	-	-	*	۹	۱۷	سن اظهار نشده-----
<b>شهر خلخال</b>						
<b>مرد</b>						
۵۴۴	۲۱	۳۹	۶۵/۲	۱۱۳۵	۱۷۴۰	جمع از ۱۵ ساله بیلا-----
۷۵۶	-	-	۰/۸	۲	۲۵۸	۱۹-۱۵ ساله-----
۲۶۱	-	-	۲۵/۱	۵۴	۲۱۵	۲۰-۱۶ ساله-----
۱۰۵	۶	۴	۷۵/۶	۳۵۶	۴۷۱	۲۵-۲۱ ساله-----
۱۶	۲	۱	۹۳/۵	۲۷۴	۲۹۳	۳۰-۲۶ ساله-----
۳	۸	۴	۹۲/۲	۱۷۸	۱۹۳	۴۰-۳۵ ساله-----
۲	۴	۱۸	۸۷/۸	۱۷۳	۱۹۷	۵۰-۴۵ ساله-----
۱	۱	۷	*	۷۷	۸۶	۶۰-۴۵ ساله-----
-	۱	۲	*	۱۸	۲۱	۷۵-۶۵ ساله-----
-	-	۳	*	۲	۵	۸۵ ساله بیلا-----
-	-	-	*	۱	۱	سن اظهار نشده-----
<b>زن</b>						
۷۱۴	۳۱	۲۶۴	۷۰/۳	۱۲۰۳	۱۷۱۲	جمع از ۱۵ ساله بیلا-----
۱۵۰	۳	-	۳۹/۵	۱۰۰	۲۵۳	۱۹-۱۵ ساله-----
۵۵	۵	۲	۷۸/۲	۱۱۲	۲۴۴	۲۰-۱۶ ساله-----
۱۳	۷	۱۰	۶۰/۰	۴۰۶	۴۳۶	۲۵-۲۱ ساله-----
۲	۵	۲۳	۸۷/۱	۲۱۸	۲۴۸	۳۰-۲۶ ساله-----
۲	۴	۶۹	۶۶/۶	۱۴۸	۱۷۳	۴۰-۳۵ ساله-----
۱	۷	۸۲	۵۵/۷	۱۱۳	۲۰۳	۵۰-۴۵ ساله-----
۱	-	۵۹	*	۲۰	۸۰	۶۰-۴۵ ساله-----
-	-	۱۶	*	۴	۲۰	۷۵-۶۵ ساله-----
-	-	۳	*	۱	۴	۸۵ ساله بیلا-----
-	-	-	*	۱	۱	سن اظهار نشده-----

جدول شماره ۲ - جمعیت بر حسب سن و جنس در حوزه سرشماری خلخال : آبان ماه ۱۳۲۵ تا آذر ماه ۱۳۲۶

جنس در درصد			تعداد			سن
زن	مرد	مرد و زن	زن	مرد	مرد و زن	
۱۰۰/۰	۱۰۰/۰	۱۰۰/۰	۴۹۸۸۰	۵۰۱۴۴	۱۰۰۰۰۲۲	کل حوزه سرشماری خلخال
						کلیه سنین
۱۴/۷	۱۶/۳	۱۵/۵	۷۳۲۰	۸۱۶۴	۱۵۴۸۲	کثر از ۵ ساله
۳/۵	۴/۳	۳/۹	۱۷۴۹	۲۱۴۰	۳۸۸۹	کثر از یکساله
۱۱/۳	۱۲/۰	۱۱/۶	۵۵۷۱	۶۰۲۲	۱۱۵۹۳	۱- ۴ ساله
۱۳/۸	۱۴/۲	۱۴/۰	۶۸۸۸	۷۱۶۳	۱۴۰۵۱	۱- ۵ ساله
۸/۱	۹/۷	۹/۳	۴۳۴۴	۴۸۸۷	۹۲۳۱	۱- ۱۰ ساله
۸/۹	۸/۹	۸/۹	۴۴۳۳	۴۴۵۶	۸۸۸۹	۱۱- ۱۵ ساله
۸/۶	۷/۶	۸/۱	۴۲۹۹	۳۸۰۶	۸۱۰۵	۱۶- ۲۰ ساله
۱۱/۱	۱۸/۷	۱۸/۹	۹۵۱۶	۱۳۶۷	۱۸۸۸۳	۲۱- ۲۵ ساله
۵/۹	۷/۵	۶/۷	۲۶۶۱	۳۷۷۵	۶۴۳۶	۲۶- ۳۵ ساله
۶/۵	۵/۹	۶/۰	۳۳۳۶	۲۷۱۷	۵۰۵۳	۳۶- ۴۵ ساله
۸/۷	۷/۱	۷/۹	۴۳۵۵	۳۵۷۸	۷۹۳۳	۴۶- ۵۵ ساله
۳/۴	۳/۳	۳/۳	۱۷۰۹	۱۶۳۸	۳۳۴۷	۵۶- ۶۵ ساله
۱/۱	۱/۰	۱/۰	۵۴۳	۵۰۳	۱۰۴۶	۶۶- ۷۵ ساله
۰/۳	۰/۳	۰/۳	۱۶۹	۱۳۷	۳۰۶	۸۵ ساله بیابا
-	-	-	۱۷	۱۰	۲۷	سن اظهار نشده
-	-	-	۲۲/۲	۲۰/۶	۲۱/۴	بیانه سنی
۱۰۰/۰	۱۰۰/۰	۱۰۰/۰	۲۷۶۹	۲۷۴۳	۵۴۱۲	شهر خلخال
						کلیه سنین
۱۲/۰	۱۳/۳	۱۲/۷	۳۳۱	۳۶۶	۶۹۷	کثر از ۵ ساله
۳/۱	۳/۳	۳/۲	۸۲	۹۰	۱۷۲	کثر از یکساله
۹/۰	۱۰/۱	۹/۵	۲۴۰	۲۷۶	۵۱۶	۱- ۴ ساله
۱۳/۶	۱۲/۸	۱۳/۲	۳۶۵	۳۵۰	۷۱۵	۱- ۵ ساله
۱۰/۵	۱۰/۵	۱۰/۵	۲۸۰	۲۸۷	۵۶۷	۱- ۱۰ ساله
۹/۹	۹/۴	۹/۶	۲۵۳	۲۵۸	۵۱۱	۱۱- ۱۵ ساله
۹/۱	۷/۸	۸/۵	۲۴۴	۲۱۵	۴۵۹	۱۶- ۲۰ ساله
۱۶/۳	۱۷/۲	۱۶/۷	۳۳۶	۴۷۱	۸۰۷	۲۱- ۲۵ ساله
۹/۳	۱۰/۷	۱۰/۰	۲۴۸	۲۹۳	۵۴۱	۲۶- ۳۵ ساله
۸/۳	۷/۰	۷/۷	۲۲۳	۱۶۳	۳۸۶	۳۶- ۴۵ ساله
۷/۶	۷/۲	۷/۴	۲۰۳	۱۹۷	۴۰۰	۴۶- ۵۵ ساله
۳/۰	۳/۱	۳/۱	۸۰	۸۶	۱۶۶	۵۶- ۶۵ ساله
۰/۳	۰/۸	۰/۷	۲۰	۲۱	۴۱	۶۶- ۷۵ ساله
۰/۱	۰/۳	۰/۳	۴	۵	۹	۸۵ ساله بیابا
-	-	-	۱	۱	۲	سن اظهار نشده
-	-	-	۲۲/۴	۲۲/۶	۲۲/۵	بیانه سنی
۱۰۰/۰	۱۰۰/۰	۱۰۰/۰	۴۷۲۰۱	۴۷۳۶۱	۹۴۵۶۲	بقیه نقاط حوزه سرشماری خلخال
						کلیه سنین
۱۴/۸	۱۶/۴	۱۵/۶	۶۹۹۸	۷۷۶۶	۱۴۷۶۴	کثر از ۵ ساله
۳/۵	۴/۴	۳/۹	۱۶۶۷	۲۰۵۰	۳۷۱۷	کثر از یکساله
۱۱/۳	۱۲/۱	۱۱/۷	۵۳۳۱	۵۷۴۶	۱۱۰۷۷	۱- ۴ ساله
۱۳/۸	۱۴/۳	۱۴/۰	۶۵۲۳	۶۷۶۶	۱۳۲۸۹	۱- ۵ ساله
۸/۸	۹/۷	۹/۳	۴۱۵۴	۴۶۰۰	۸۷۵۴	۱- ۱۰ ساله
۸/۹	۸/۹	۸/۹	۴۱۸۰	۴۱۹۸	۸۳۷۸	۱۱- ۱۵ ساله
۸/۶	۷/۶	۸/۱	۴۰۵۵	۳۵۹۱	۷۶۴۶	۱۶- ۲۰ ساله
۱۶/۳	۱۸/۸	۱۹/۰	۹۰۸۰	۸۸۶۶	۱۷۹۴۶	۲۱- ۲۵ ساله
۵/۷	۷/۳	۶/۵	۲۷۱۳	۳۴۸۲	۶۱۹۵	۲۶- ۳۵ ساله
۶/۴	۵/۳	۵/۹	۳۰۱۳	۲۵۴۴	۵۵۵۷	۳۶- ۴۵ ساله
۸/۸	۷/۱	۸/۰	۴۱۵۲	۳۳۸۱	۷۵۳۳	۴۶- ۵۵ ساله
۳/۵	۳/۳	۳/۴	۱۶۲۹	۱۵۵۲	۳۱۸۱	۵۶- ۶۵ ساله
۱/۱	۱/۰	۱/۱	۵۲۳	۴۸۲	۱۰۰۵	۶۶- ۷۵ ساله
۰/۳	۰/۳	۰/۳	۱۶۵	۱۲۲	۲۸۷	۸۵ ساله بیابا
-	-	-	۱۶	۱	۱۷	سن اظهار نشده
-	-	-	۲۲/۱	۲۰/۵	۲۱/۳	بیانه سنی



جدول شماره ۶- وضع زناشویی بر حسب سن و جنس در جمعیت از ۱۵ ساله به بالای حوزه سرشماری خلخال (تأمین ۱۳۳۵) (تا بهمن ۱۳۵۶)  
 (سن اظهار نشده نیز جز جمع سنین از ۱۵ ساله به بالا منظور شده است)

انزو واج	دارای همسر		بدون همسر		جمع	سن و جنس
	در اثر طلاق	در اثر فوت	چند درصد	تعداد		
<b>کل حوزه سرشماری خلخال</b>						
<b>مرد</b>						
۸-۳۶۰	۲۷۰	۸۱۱	۶۸/۶	۲۰۴۹۶	۲۱۱۶۷	جمع از ۱۵ ساله به بالا
۴۳۵۶	۱	-	۱/۲	۶۸	۴۴۲۴	۱۱-۱۵ ساله
۲۱۶۶	۳۸	۷	۲۱/۱	۱۱۳۸	۲۸۰۶	۱۶-۲۰ ساله
۱۱۶۷	۱۱۷	۸۱	۸۸/۶	۷۸۷۱	۱۲۶۷	۲۱-۲۵ ساله
۲۴	۲۱	۵۳	۱۶/۰	۳۶۲۴	۳۷۷۵	۲۶-۳۵ ساله
۱۷	۳۱	۸۶	۱۵/۱	۲۰۸۳	۲۷۱۷	۳۶-۴۵ ساله
۱۸	۳۴	۱۱۵	۱۳/۲	۲۳۳۷	۳۰۷۸	۴۶-۵۵ ساله
۵	۱۲	۲۴۶	۸۴/۱	۱۳۸۱	۱۶۳۸	۶۵-۷۴ ساله
۳	۱	۱۰۶	۲۶/۱	۳۸۳	۵۰۳	۷۵-۸۴ ساله
-	۱	۵۴	۵۶/۷	۷۲	۱۲۷	۸۵ ساله به بالا
۷	-	-	"	۳	۱۰	سن اظهار نشده
۲۷۶۱	۳۸۲	۱۱۷۰	۷۵/۱	۲۴۴۵۴	۳۱۱۳۸	جمع از ۱۵ ساله به بالا
<b>زن</b>						
۲۱۶۱	۵۱	۱	۴۸/۸	۲۱۶۳	۴۴۳۷	۱۱-۱۵ ساله
۳۶۹	۱۷	۲۱	۱۰/۲	۳۸۸۴	۴۲۹۱	۱۶-۲۰ ساله
۳۳۰	۱۰۵	۱۳۹	۱۶/۱	۱۱۴۲	۱۰۶۱۶	۲۱-۲۵ ساله
۱۲	۳۲	۲۱۴	۱۱/۱	۲۶۸۸	۲۹۶۱	۲۶-۳۵ ساله
۱۳	۵۸	۷۲۹	۷۵/۰	۲۴۹۶	۳۲۳۶	۳۶-۴۵ ساله
۱۰	۴۳	۱۷۸۷	۵۷/۷	۲۵۱۵	۴۳۵۵	۴۶-۵۵ ساله
۸	۱۴	۱۱۵۳	۳۰/۱	۵۳۱	۱۷۰۹	۶۵-۷۴ ساله
۱	۸	۴۵۸	۱۴/۰	۷۶	۵۴۳	۷۵-۸۴ ساله
-	۲	۱۵۵	۷/۱	۱۳	۱۶۹	۸۵ ساله به بالا
۸	-	-	"	۱	۱۷	سن اظهار نشده
۲۷۶۱	۳۸۲	۱۱۷۰	۷۵/۱	۲۴۴۵۴	۳۱۱۳۸	جمع از ۱۵ ساله به بالا
<b>شهر خلخال</b>						
<b>مرد</b>						
۵۴۴	۲۲	۳۹	۶۵/۲	۱۱۳۵	۱۷۴۰	جمع از ۱۵ ساله به بالا
۱۵۶	-	-	۰/۸	۲	۲۵۸	۱۱-۱۵ ساله
۱۶۱	-	-	۲۵/۱	۵۴	۲۱۵	۱۶-۲۰ ساله
۱۰۵	۶	۴	۷۵/۱	۳۰۶	۴۷۱	۲۱-۲۵ ساله
۱۶	۲	۱	۱۳/۵	۲۷۴	۲۹۳	۲۶-۳۵ ساله
۳	۸	۴	۱۲/۲	۱۷۸	۱۹۳	۳۶-۴۵ ساله
۲	۴	۱۸	۸۷/۸	۱۷۳	۱۹۷	۴۶-۵۵ ساله
۱	۱	۷	"	۷۷	۸۶	۶۵-۷۴ ساله
-	۱	۲	"	۱۸	۲۱	۷۵-۸۴ ساله
-	-	۳	"	۲	۵	۸۵ ساله به بالا
-	-	-	"	۱	۱	سن اظهار نشده
۲۶۴	۲۲	۳۹	۶۵/۲	۱۱۳۵	۱۷۴۰	جمع از ۱۵ ساله به بالا
<b>زن</b>						
۱۵۰	۳	-	۳۹/۵	۱۰۰	۲۵۳	۱۱-۱۵ ساله
۱۵۵	۵	۲	۷۸/۷	۱۶۲	۲۴۴	۱۶-۲۰ ساله
۱۳	۷	۱۰	۱/۰	۴۰۶	۴۳۶	۲۱-۲۵ ساله
۳	۴	۲۳	۸۷/۱	۲۱۸	۲۴۸	۲۶-۳۵ ساله
۲	۴	۶۹	۶۶/۴	۱۴۸	۲۲۳	۳۶-۴۵ ساله
۱	۷	۸۲	۵۵/۷	۱۱۳	۲۰۳	۴۶-۵۵ ساله
۱	-	۵۹	"	۲۰	۸۰	۶۵-۷۴ ساله
-	-	۱۶	"	۴	۲۰	۷۵-۸۴ ساله
-	-	۳	"	۱	۴	۸۵ ساله به بالا
-	-	-	"	۱	۱	سن اظهار نشده

بقیه جدول شماره ۶ - وضع زناشویی بر حسب سن و جنس در جمعیت از ۱۵ ساله به بالای حوزه سرشماری خلخال : آبانماه ۱۳۳۵ (نوامبر ۱۹۵۶)  
(سن اظهار نشده نیز جزو جمع سنین از ۱۵ ساله به بالا منظور شده است.)

ازدواج نکرده	سن و جنس		داران همسر		جمع	بقیه نقاط حوزه سرشماری خلخال
	مرد	زن	تعداد	چند درصد		
۷۸۵۱	۲۵۳	۷۷۲	۱۸/۱	۱۱۳۶۱	۲۸۱۳۷	جمع از ۱۵ ساله به بالا
۱۱۰۰	۷	-	۲/۳	۱۶	۱۶۸	۱۹-۱۵ ساله
۲۴۴۵	۳۵	۷	۳۰/۲	۱۰۸۴	۳۵۱۱	۲۰-۲۴ ساله
۱۱۹۲	۱۱۱	۷۷	۸۴/۵	۷۵۱۶	۸۸۶۶	۲۵-۲۹ ساله
۵۸	۲۲	۵۲	۱۶/۲	۳۳۰	۳۴۸۲	۳۰-۳۴ ساله
۱۴	۲۳	۸۲	۱۵/۳	۲۴۰۵	۲۵۲۴	۳۵-۳۹ ساله
۱۰	۳۰	۱۷۷	۱۳/۱	۳۱۶۴	۳۴۸۱	۴۰-۴۴ ساله
۳	۲۱	۲۱۹	۸۴/۳	۱۳۰۹	۱۵۵۲	۴۵-۴۹ ساله
۲	۸	۱۰۷	۷۵/۲	۳۶۵	۴۸۲	۵۰-۵۴ ساله
-	۱	۵۱	۵۷/۴	۷۰	۱۲۲	۸۵ ساله به بالا
۷	-	-	*	۲	۶	سن اظهار نشده
۲۰۱۷	۳۵۲	۱۴۰۶	۷۵/۴	۲۲۲۵۱	۲۴۵۲۶	جمع از ۱۵ ساله به بالا
۲۰۶۵	۴۸	۴	۴۹/۴	۲۰۶۳	۴۱۸۰	۱۹-۱۵ ساله
۲۸۴	۶۲	۱۹	۶۱/۰	۳۶۹۰	۴۰۵۵	۲۰-۲۴ ساله
۱۱۷	۹۸	۱۲۱	۹۶/۲	۸۷۳۶	۹۰۸۰	۲۵-۲۹ ساله
۱۵	۲۷	۱۹۱	۶۱/۱	۲۴۸۰	۲۷۱۳	۳۰-۳۴ ساله
۱۱	۵۴	۶۷۰	۷۵/۵	۲۲۷۸	۳۰۱۳	۳۵-۳۹ ساله
۱	۳۶	۱۷۰۵	۵۷/۱	۲۴۰۲	۴۱۵۲	۴۰-۴۴ ساله
۷	۱۷	۱۰۹۴	۳۱/۴	۵۱۱	۱۶۲۹	۴۵-۴۹ ساله
۱	۸	۴۳۲	۱۳/۸	۷۲	۵۲۳	۵۰-۵۴ ساله
-	۲	۱۵۲	۶/۷	۱۱	۱۶۵	۸۵ ساله به بالا
۸	-	-	*	۸	۱۶	سن اظهار نشده

در مواردیکه جمع کمتر از ۱۰۰ باشد چند درصد نشان داده نمیشود.

جدول شماره ۵۰ - وضع نمودار برحسب سن و جنس در جمعیت از ۰ ساله بیالای حوزه سرشماری خلخال (۱۳۲۰ تا ۱۳۲۵) (توامبر ۱۳۰۶)

(سن اظهار نشده نیز جز جمع سنین از ۰ ساله بیالا منظور شده است)

آسیاب مردان اطهار	تعداد مردان و نوجوانان	تعداد مردان و نوجوانان	مردان و نوجوانان (با سواد)			جمع کل	سن و جنس
			تخصصات رسمی ندارند	تخصصات رسمی دارند	چند درصد		
۱۰	۳۲۰۸۱	۱۰۲۲	۲۲۷۸	۳۰۹۰	۷/۱	۵۳۶۸	۷۰۰۲۶
<b>مردان</b>							
جمع از ۰ ساله بیالا							
۱	۷۸۳۲	۱۰۱	۱۳۸	۱۳۳۲	۱۱/۲	۱۳۳۰	۱۳۳۱
۲	۷۷۳۲	۱۰۱	۱۳۷	۸۲۴	۱۰/۸	۹۶۱	۸۸۸۹
۳	۷۴۴۹	۱۰۵	۱۳۸	۲۳۸	۱/۱	۴۹۶	۸۱۰۵
۴	۱۷۴۱۰	۱۰۱	۷۸۶	۴۸۹	۱/۸	۱۲۷۵	۱۸۸۸۲
۵	۵۱۳۸	۱۰۱	۲۹۸	۱۳۳	۸/۴	۵۶۴	۱۲۳۹
۶	۳۰۳۵	۱۲۲	۱۸۷	۵۵	۱/۱	۲۴۲	۵۹۵۲
۷	۷۴۰۶	۱۸۹	۳۰۴	۲۳	۱/۱	۳۲۷	۷۱۳۲
۸	۴۳۰۰	۱۱۹	۱۳۳	۱	۲/۲	۱۲۵	۴۱۸۹
۹	۲۲	-	-	۱	۲	۱	۲۲
۱۷	۷۸۱۵۸	۱۷۸۰	۳۴۰۰	۲۷۰۶	۱۱/۱	۶۱۰۶	۲۴۸۶۱
<b>سنان</b>							
جمع از ۰ ساله بیالا							
۱	۳۶۶۸	۷۹	۱۱۴	۱۰۳۲	۲۲/۲	۱۱۳۶	۴۸۸۷
۲	۳۴۷۲	۱۲۳	۱۲۱	۷۳۸	۱۱/۲	۸۵۶	۴۴۵۱
۳	۳۳۳۲	۱۲۹	۱۳۱	۲۸۲	۱۱/۱	۴۴۳	۳۸۰۶
۴	۷۷۷۶	۲۱۱	۷۵۷	۴۳۵	۱۲/۲	۱۱۹۲	۱۳۶۷
۵	۳۰۳۵	۱۱۸	۲۸۹	۱۵۲	۱۱/۱	۵۴۲	۳۷۷۵
۶	۷۲۷۵	۱۱۲	۱۸۱	۵۲	۸/۱	۲۳۴	۲۷۱۷
۷	۳۰۳۴	۱۵۸	۳۰۴	۲۳	۱/۱	۳۲۵	۳۵۷۸
۸	۲۰۰۲	۱۰	۱۳۵	۱	۷/۷	۱۷۴	۲۲۶۸
۹	۱	-	-	۱	۱	۱	۱۰
۱۸	۳۴۳۶۶	۲۳۲	۷۴	۲۸۱	۱/۲	۴۵۵	۳۵۱۲۲
<b>زنان</b>							
جمع از ۰ ساله بیالا							
۱	۴۲۵۵	۲۲	۱۱	۱۷۰	۱/۱	۱۸۱	۴۴۳۴
۲	۴۲۱۱	۲۲	۳	۱۱	۲/۳	۱۰۲	۴۴۳۲
۳	۴۲۱۹	۲۶	۲	۱۱	۱/۱	۵۲	۴۲۹۹
۴	۱۳۱۴	۵۶	۲۹	۵۴	۰/۱	۸۲	۱۵۱۶
۵	۳۰۰۷	۲۲	۹	۱۳	۰/۲	۲۲	۲۹۹۱
۶	۳۱۵۱	۲۰	۱	۲	۰/۲	۸	۳۳۳۶
۷	۴۳۱۵	۲۱	۲	-	-	۲	۴۳۵۵
۸	۳۳۱۷	۱۹	۱	-	-	۱	۳۴۶۱
۹	۱۷	-	-	-	-	-	۱۷
<b>شبهی خلخال</b>							
<b>مردان</b>							
جمع از ۰ ساله بیالا							
۱	۳۳۶۱	۱۹۱	۲۳۸	۱۰۰۵	۳۰/۳	۱۲۴۲	۴۰۱۹
۲	۳۳۸	۱	۱۲	۳۱۶	۵۷/۸	۳۳۸	۵۶۷
۳	۳۷۴	۱	۷	۳۴۴	۴۵/۲	۳۳۱	۵۱۱
۴	۳۳۲	۱۴	۱۰	۱۳۳	۱۳/۸	۱۲۲	۴۵۹
۵	۳۱۹	۲۲	۱۸	۲۱۷	۲۹/۲	۲۱۵	۹۰۷
۶	۳۱۷	۲۲	۵۹	۱۸	۱۸/۱	۱۵۲	۵۴۱
۷	۳۳۱	۱۶	۲۹	۱۲۹	۱۵/۱	۱۵	۴۹۹
۸	۳۳۲	۲۱	۱۷	۱	۱۱/۰	۵۶	۴۰۰
۹	۱۸۳	۱۱	۲۳	۱	۱۰/۲	۲۲	۲۱۶
۱۰	۱	-	-	۱	۱	۱	۲

در مواردیکه جمع کل کمتر از ۱۰۰ باشد چند درصد نشان داده نمیشود

بسته جدول شماره ۵ - وضع نصاب بر حسب سن و جنس در جمعیت ازده ساله به بالای حوزه سرشماری خلخال : آبانماه ۱۳۳۵ (نوامبر ۱۹۵۶)  
(سن اظهار نشده نیز جز جمع سنین ازده ساله به بالا منظور شده است)

آنهایکه وضع نصاب نشان اظهار نشده	نقطه میثوانند بخوانند	میثوانند بخوانند و نویسند	میثوانند بخوانند و نویسند (یا سواد)				جمع کل	سن و جنس
			تحصیلات رسمی ندارند	تحصیلات رسمی دارند	چند درصده	جمع یا سواد		
								<b>شهر خلخال</b>
								<b>سر</b>
								جمع ازده ساله به بالا
۱	۶۸۱	۸۲	۶۹۹	۷۴۴	۴۷/۵	۱۶۳	۲۰۲۷	۱۰-۱۰ ساله
-	۷۶	۱	۱۰	۲۰۰	۷۲/۲	۲۱۰	۲۸۷	۱۱-۱۰ ساله
-	۹۳	۴	۹	۱۵۷	۶۶/۴	۱۶۱	۲۵۸	۱۲-۱۰ ساله
-	۱۱۷	۷	۹	۸۲	۴۲/۲	۹۱	۲۱۵	۱۳-۲۰ ساله
-	۲۳۱	۱۶	۴۲	۱۷۶	۴۶/۶	۲۲۱	۴۷۱	۱۴-۲۵ ساله
-	۱۳۶	۱۸	۵۰	۸۶	۴۷/۴	۱۳۶	۲۶۳	۱۵-۳۵ ساله
۱	۱۲۰	۶	۲۷	۲۶	۲۲/۱	۶۳	۱۹۳	۳۶-۴۴ ساله
-	۱۲۷	۱۴	۴۷	۹	۲۸/۴	۵۶	۱۹۷	۴۵-۵۵ ساله
-	۸۱	۱۰	۲۰	۱	۱۸/۸	۲۱	۱۱۲	۶۰ ساله به بالا
-	-	-	-	۱	-	-	۱	سن اظهار نشده
								<b>زن</b>
								جمع ازده ساله به بالا
-	۱۶۸۰	۲۲	۱۶	۲۶۱	۱۴/۱	۲۸۰	۱۱۳۳	۱۰-۱۰ ساله
-	۱۶۲	-	۲	۱۱۳	۴۲/۱	۱۱۸	۲۸۰	۱۱-۱۰ ساله
-	۱۸۱	۲	۲	۶۷	۲۷/۷	۷۰	۲۵۳	۱۲-۱۰ ساله
-	۲۰۵	۷	۱	۳۱	۱۳/۱	۳۲	۲۴۴	۱۳-۲۰ ساله
-	۲۸۸	۴	۶	۲۸	۱۰/۱	۴۴	۴۶۶	۲۱-۲۰ ساله
-	۲۳۱	۴	۴	۹	۵/۲	۱۳	۲۴۸	۲۱-۳۰ ساله
-	۲۱۴	۷	۲	-	۰/۱	۲	۲۲۳	۳۱-۴۰ ساله
-	۱۹۶	۷	-	-	-	-	۲۰۳	۴۱-۵۰ ساله
-	۱۰۲	۱	۱	-	۱/۰	۱	۱۰۴	۶۰ ساله به بالا
-	۱	-	-	-	-	-	۱	سن اظهار نشده
								<b>بقیه نقاط حوزه سرشماری خلخال</b>
								<b>سر</b>
								جمع ازده ساله به بالا
۱۴	۱۰۱۲۳	۱۴۰۶	۲۰۳۶	۲۰۸۵	۶/۲	۴۱۳۱	۶۶۵۱۷	۱۰-۱۰ ساله
۷	۷۳۵۵	۱۰۰	۱۱۶	۸۷۶	۱۱/۳	۹۱۲	۸۷۵۴	۱۱-۱۰ ساله
۶	۷۴۸۹	۱۵۰	۱۳۰	۶۰۰	۸/۷	۷۳۰	۸۳۷۸	۱۲-۱۰ ساله
۵	۷۱۲۷	۱۴۱	۱۵۸	۲۱۵	۴/۱	۲۲۳	۷۶۶۶	۱۳-۲۰ ساله
۱۶	۱۱۵۲۱	۴۲۹	۷۳۸	۲۷۲	۵/۶	۱۰۱۰	۱۷۱۷۶	۲۱-۲۰ ساله
۱۰	۵۵۷۱	۲۰۲	۳۴۴	۶۸	۶/۷	۴۱۲	۶۱۶۵	۲۱-۳۰ ساله
۴	۵۳۳۵	۱۲۶	۱۴۸	۲۶	۳/۲	۱۲۷	۵۵۳۷	۳۱-۴۰ ساله
۸	۷۰۸۶	۱۶۸	۲۵۷	۱۴	۳/۶	۱۷۱	۷۵۳۳	۴۱-۵۰ ساله
۵	۴۲۱۷	۹۸	۱۴۵	۸	۲/۰	۱۵۳	۴۴۷۳	۶۰ ساله به بالا
-	۲۲	-	-	۳	-	۳	۲۵	سن اظهار نشده
								<b>سر</b>
								جمع ازده ساله به بالا
۱۶	۱۷۱۷۷	۱۱۶۸	۱۹۸۱	۱۶۶۵	۱۲/۰	۳۴۴۶	۳۲۸۲۷	۱۰-۱۰ ساله
۴	۳۵۹۲	۷۸	۱۰۴	۸۲۲	۲/۱	۱۲۶	۴۶۰۰	۱۱-۱۰ ساله
۲	۳۳۷۶	۱۱۶	۱۲۷	۵۷۱	۱۶/۶	۱۶۸	۴۱۶۸	۱۲-۱۰ ساله
۱	۳۱۱۶	۱۲۲	۱۵۲	۲۰۰	۱/۸	۳۵۲	۳۵۹۱	۱۳-۲۰ ساله
۳	۷۵۴۵	۳۷۷	۷۱۵	۲۵۶	۱۰/۶	۱۷۱	۸۸۶۶	۲۱-۲۰ ساله
۴	۲۸۱۵	۱۸۰	۳۴۶	۶۴	۱۱/۶	۴۰۳	۳۴۸۲	۲۱-۳۰ ساله
-	۲۲۵۵	۹۸	۱۴۴	۲۷	۱/۸	۱۷۱	۲۵۲۴	۳۱-۴۰ ساله
۱	۲۹۹۷	۱۴۴	۲۵۵	۱۴	۸/۰	۲۶۶	۳۳۸۱	۴۱-۵۰ ساله
۱	۱۹۲۲	۸۰	۱۴۵	۸	۲/۱	۱۵۳	۲۱۵۶	۶۰ ساله به بالا
-	۶	-	-	۳	-	۳	۱	سن اظهار نشده

موردیکه جمع کل کمتر از ۱۰۰ باشد چند درصد نشان داده نمیشود.

بیمه جدول شماره ۵۰ وضع سواد بر حسب سن و جنس در جمعیت ازده ساله بیالای حوزه سرشماری خلخال : آبانماه ۱۳۳۵ (نوامبر ۱۹۵۶)  
(سن اظهار نشده نیز جزو جمع سنین ازده ساله بیالا منظور شده است)

آنها یکی سواد اظهاری	نمی توانند بخوانند و بنویسند	فقط می توانند بخوانند	می توانند بخوانند و بنویسند (با سواد)			جمع کل	سن و جنس	
			تحصیلات رسمی ندارند	تحصیلات رسمی دارند	چند درصد			
۴۸	۳۳ ۲۴۶	۲۱۱	۵۵	۱۲۰	۰/۵	۱۷۵	۳۳ ۶۸۰	بقیه نقاط حوزه سرشماری خلخال زیر جمع ازده ساله بیالا
۳	۴۰۶۳	۲۲	۱۲	۵۴	۱/۶	۶۶	۴ ۱۵۴	۱۴-۱۰ ساله
۷	۴ ۱۱۰	۳۱	۳	۲۶	۰/۸	۳۲	۴ ۱۸۰	۱۹-۱۵ ساله
۴	۴۰۶۱	۱۶	۶	۱۵	۰/۵	۲۱	۴ ۰۵۵	۲۴-۲۰ ساله
۱۳	۸ ۱۷۶	۵۲	۲۳	۱۶	۰/۴	۳۹	۶ ۰۸۰	۳۴-۲۵ ساله
۶	۲ ۲۷۶	۲۲	۵	۴	۰/۳	۹	۲ ۷۱۳	۴۴-۳۵ ساله
۴	۲ ۱۸۰	۲۴	۴	۲	۰/۶	۶	۳ ۰۱۳	۵۱-۴۵ ساله
۷	۴ ۱۱۶	۲۴	۲	-	-	۲	۴ ۱۵۲	۶۴-۵۵ ساله
۴	۲ ۲۶۵	۱۸	-	-	-	-	۲ ۳۱۷	۶۵ ساله بیالا
-	۱۶	-	-	-	-	-	۱۶	سن اظهار نشده

( ۰۰۱ - ۰۰۳ - ۰۰۵ - ۰۰۸ - ۰۱۰ - ۰۱۲ )  
 جدول شماره ۶ - آخرین مدرک تحصیلی بر حسب سن و جنس در جمعیت ازده ساله بیالای حوزه سرشماری خلخال ( آبانماه ۱۳۳۵ ) (نوامبر ۱۹۵۶)  
 ( سن اظهار نشده نیز جز جمع سنین ازده ساله بیالا منظور شده است )

سن اظهار نشده	از ۲۵ ساله بیالا						از ۱۰ تا ۲۴ ساله				جمع ازده ساله بیالا	آخرین درجه تحصیلی و جنس
	۱۵-۱۶ ساله بیالا	۱۶-۱۷ ساله	۱۷-۱۸ ساله	۱۸-۱۹ ساله	۱۹-۲۰ ساله	جمع	۱۰-۱۱ ساله	۱۱-۱۲ ساله	۱۲-۱۳ ساله	جمع		
۲۳	۴۶۸۰	۷۹۱۱	۵۹۰۱	۶۵۷۲	۱۸۴۶۶	۴۳۴۶۰	۷۷۷۸	۸۰۶۵	۸۱۲۹	۲۳۹۷۲	۶۷۴۵۵	کل حوزه سرشماری خلخال مردوزن خاصیکه مدرک تحصیلی رسمی ارشد و یا درجه تحصیلی خود را نشان نکرده اند
												لهای ابتدائی
۱	-	-	۱	۱	۳	۵	-	۱۳	۱۳۶	۱۴۹	۱۵۵	سال ۱ ابتدائی
-	۴	۱	۵	۷	۳۲	۴۹	۶	۶۰	۳۰۷	۳۷۶	۴۱۵	سال ۲ ابتدائی
۱	-	۳	۲	۱۰	۳۶	۵۱	۱۸	۱۴	۲۳۴	۳۰۷	۳۶۸	سال ۳ ابتدائی
۱	۱	۵	۳	۲۱	۷۸	۱۰۸	۴۴	۱۸۰	۲۱۹	۳۴۳	۴۵۲	سال ۴ ابتدائی
-	۱	۲	۵	۱۶	۷۰	۹۴	۵۲	۱۸۳	۱۳۰	۳۶۵	۴۵۹	سال ۵ ابتدائی
۱	۳	۷	۲۷	۸۰	۲۰۱	۳۱۸	۱۱۱	۱۸۱	۵۷	۲۴۹	۳۶۸	سال ۶ ابتدائی
												لهای متوسطه
-	-	-	۱	۲	۹	۱۲	۱۱	۵۲	۷	۷۱	۸۳	سال ۱ متوسطه
-	-	۱	۱	۷	۱۱	۲۰	۲۲	۳۰	۲	۵۴	۶۴	سال ۲ متوسطه
-	-	-	۲	۱۰	۲۴	۳۶	۳۳	۲۷	-	۶۰	۶۶	سال ۳ متوسطه
-	-	-	-	۱	۷	۸	۸	۲	-	۱۰	۱۸	سال ۴ متوسطه
-	-	-	۳	۵	۱۰	۱۸	۵	۱	-	۶	۱۴	سال ۵ متوسطه
-	-	۱	-	۱	۵	۷	۱۳	-	-	۱۳	۲۰	سال ۶ متوسطه
												لهای دانشکده
-	-	-	-	۱	-	۱	-	-	-	-	۱	سال ۱ دانشکده
-	-	-	-	-	-	-	-	-	-	-	-	سال ۲ دانشکده
-	-	۲	۱	-	۱	۴	۱	-	-	۱	۵	سال ۳ دانشکده
-	-	-	۱	۲	-	۳	-	-	-	-	۳	سال ۴ دانشکده و بیشتر
												مرد
۶	۲۲۵۹	۳۵۵۶	۲۹۶۷	۳۶۴۴	۸۹۳۴	۲۱۰۴۰	۳۵۲۵	۳۷۲۸	۳۸۶۵	۱۱۱۱۸	۳۲۱۶۴	خاصیکه مدرک تحصیلی رسمی رشد و یا درجه تحصیلی خود را نشان نکرده اند
												لهای ابتدائی
۱	-	-	۱	۱	۳	۵	-	۱۲	۱۲۸	۱۴۰	۱۴۹	سال ۱ ابتدائی
-	۴	۱	۵	۷	۳۹	۴۶	۶	۵۶	۲۷۴	۳۳۹	۳۸۵	سال ۲ ابتدائی
۱	-	۳	۱	۸	۲۸	۴۰	۱۴	۸۴	۲۷۸	۳۷۶	۴۱۷	سال ۳ ابتدائی
۱	۱	۵	۳	۱۹	۵۸	۹۶	۳۲	۱۶۶	۱۷۶	۳۷۴	۴۷۱	سال ۴ ابتدائی
-	۱	۲	۵	۱۵	۶۴	۸۷	۴۰	۱۶۵	۱۱۱	۳۱۶	۴۰۳	سال ۵ ابتدائی
۱	۳	۷	۲۶	۷۳	۱۷۸	۲۸۷	۱۷	۱۶۱	۴۷	۲۸۵	۳۷۳	سال ۶ ابتدائی
												لهای متوسطه
-	-	-	۱	۲	۷	۱۰	۱۱	۴۹	۶	۶۶	۷۶	سال ۱ متوسطه
-	-	۱	۱	۷	۱۱	۲۰	۲۲	۲۷	۲	۵۱	۶۱	سال ۲ متوسطه
-	-	-	۲	۱۰	۲۴	۳۶	۳۰	۲۵	-	۵۵	۶۱	سال ۳ متوسطه
-	-	-	-	۱	۶	۷	۸	۲	-	۱۰	۱۷	سال ۴ متوسطه
-	-	-	۳	۴	۹	۱۶	۵	۱	-	۶	۱۲	سال ۵ متوسطه
-	-	۱	-	۱	۵	۷	۱۲	-	-	۱۲	۱۹	سال ۶ متوسطه
												ای دانشکده
-	-	-	-	۱	-	۱	-	-	-	-	۱	سال ۱ دانشکده
-	-	-	-	-	-	-	-	-	-	-	-	سال ۲ دانشکده
-	-	۲	۱	-	۱	۴	۱	-	-	۱	۵	سال ۳ دانشکده
-	-	-	۱	۲	-	۳	-	-	-	-	۳	سال ۴ دانشکده و بیشتر

پایه جدول شماره ۶- آخرین مدرک تحصیلی برحسب سن و جنس در جمعیت ازده ساله بهایلی حوزه سرشماری خلخال: آبانماه ۱۳۳۰ (نوامبر ۱۹۵۱)  
(سن اظهارکننده نیز جز جمع سنین ازده ساله بهایلی منظور نشده است)

ردیف	از ۲۵ ساله بهایلی						از ۱۰ تا ۲۴ ساله				جمع ازده ساله بهایلی	آخرین درجه تحصیلی و جنس
	۱۵-۲۰ ساله	۱۰-۱۵ ساله	۵-۱۰ ساله	۱-۵ ساله	جمع	۱۰-۱۵ ساله	۵-۱۰ ساله	جمع				
<p><b>کل حوزه سرشماری خلخال</b></p> <p><b>زن</b></p> <p>ایشانیکه مدرک تحصیلی رسمی ندارند و یا درجه تحصیلی خود را اظهار نکرده اند</p> <p>سالهای ابتدائی</p> <p>سالهای متوسطه</p> <p>سالهای دانشگاه</p> <p><b>شهر خلخال</b></p> <p><b>مردون</b></p> <p>ایشانیکه مدرک تحصیلی رسمی ندارند و یا درجه تحصیلی خود را اظهار نکرده اند</p> <p>سالهای ابتدائی</p> <p>سالهای متوسطه</p> <p>سالهای دانشگاه</p>												
۱	۴۳۵۰	۳۳۲۱	۲۹۸۸	۲۴۱۶	۲۲۴۲۰	۴۲۵۲	۴۳۲۷	۴۲۶۱	۱۲۸۴۰	۲۵۶۶۱		
۲	۱	۱	۱	۱	۱	۱	۱	۱	۱	۱	سال ۱ ابتدائی	
۳	۱	۱	۱	۱	۱	۱	۱	۱	۱	۱	سال ۲ ابتدائی	
۴	۱	۱	۱	۱	۱	۱	۱	۱	۱	۱	سال ۳ ابتدائی	
۵	۱	۱	۱	۱	۱	۱	۱	۱	۱	۱	سال ۴ ابتدائی	
۶	۱	۱	۱	۱	۱	۱	۱	۱	۱	۱	سال ۵ ابتدائی	
۷	۱	۱	۱	۱	۱	۱	۱	۱	۱	۱	سال ۶ ابتدائی	
۸	۱	۱	۱	۱	۱	۱	۱	۱	۱	۱	سال ۱ متوسطه	
۹	۱	۱	۱	۱	۱	۱	۱	۱	۱	۱	سال ۲ متوسطه	
۱۰	۱	۱	۱	۱	۱	۱	۱	۱	۱	۱	سال ۳ متوسطه	
۱۱	۱	۱	۱	۱	۱	۱	۱	۱	۱	۱	سال ۴ متوسطه	
۱۲	۱	۱	۱	۱	۱	۱	۱	۱	۱	۱	سال ۵ متوسطه	
۱۳	۱	۱	۱	۱	۱	۱	۱	۱	۱	۱	سال ۶ متوسطه	
۱۴	۱	۱	۱	۱	۱	۱	۱	۱	۱	۱	سال ۱ دانشگاه	
۱۵	۱	۱	۱	۱	۱	۱	۱	۱	۱	۱	سال ۲ دانشگاه	
۱۶	۱	۱	۱	۱	۱	۱	۱	۱	۱	۱	سال ۳ دانشگاه	
۱۷	۱	۱	۱	۱	۱	۱	۱	۱	۱	۱	سال ۴ دانشگاه و بیشتر	
۱۸	۱	۱	۱	۱	۱	۱	۱	۱	۱	۱	سال ۱ ابتدائی	
۱۹	۱	۱	۱	۱	۱	۱	۱	۱	۱	۱	سال ۲ ابتدائی	
۲۰	۱	۱	۱	۱	۱	۱	۱	۱	۱	۱	سال ۳ ابتدائی	
۲۱	۱	۱	۱	۱	۱	۱	۱	۱	۱	۱	سال ۴ ابتدائی	
۲۲	۱	۱	۱	۱	۱	۱	۱	۱	۱	۱	سال ۵ ابتدائی	
۲۳	۱	۱	۱	۱	۱	۱	۱	۱	۱	۱	سال ۶ ابتدائی	
۲۴	۱	۱	۱	۱	۱	۱	۱	۱	۱	۱	سال ۱ متوسطه	
۲۵	۱	۱	۱	۱	۱	۱	۱	۱	۱	۱	سال ۲ متوسطه	
۲۶	۱	۱	۱	۱	۱	۱	۱	۱	۱	۱	سال ۳ متوسطه	
۲۷	۱	۱	۱	۱	۱	۱	۱	۱	۱	۱	سال ۴ متوسطه	
۲۸	۱	۱	۱	۱	۱	۱	۱	۱	۱	۱	سال ۵ متوسطه	
۲۹	۱	۱	۱	۱	۱	۱	۱	۱	۱	۱	سال ۶ متوسطه	
۳۰	۱	۱	۱	۱	۱	۱	۱	۱	۱	۱	سال ۱ دانشگاه	
۳۱	۱	۱	۱	۱	۱	۱	۱	۱	۱	۱	سال ۲ دانشگاه	
۳۲	۱	۱	۱	۱	۱	۱	۱	۱	۱	۱	سال ۳ دانشگاه	
۳۳	۱	۱	۱	۱	۱	۱	۱	۱	۱	۱	سال ۴ دانشگاه و بیشتر	

بقیه جدول شماره ۶ - آخرین مدرک تحصیلی بر حسب سن و جنس در جمعیت ازده ساله بیالای خیزه سرشماری خلخال (آبانماه ۱۳۳۵) (نوامبر ۱۹۵۶) -

(سن اظهار نشده نیز جز جمع سنین ازده ساله بیالا منظور شده است)

سن اظهار نشده	از ۲۵ ساله بیالا						از ۱۰ تا ۲۴ ساله				جمع ازده ساله بیالا	آخرین درجه تحصیلی و جنس
	۱۰-۱۱ ساله بیالا	۱۱-۱۵ ساله	۱۵-۲۰ ساله	۲۰-۲۵ ساله	جمع	۱۰-۱۵ ساله	۱۵-۲۰ ساله	جمع				
												<b>شهر خلخال</b>
												<b>مرد</b>
												شخصیکه مدرک تحصیلی رسمی ازنه و یا درجه تحصیلی خود را اظهار نکرده اند
												الهای ابتدائی
												سال ۱ ابتدائی
												سال ۲ ابتدائی
												سال ۳ ابتدائی
												سال ۴ ابتدائی
												سال ۵ ابتدائی
												سال ۶ ابتدائی
												الهای متوسطه
												سال ۱ متوسطه
												سال ۲ متوسطه
												سال ۳ متوسطه
												سال ۴ متوسطه
												سال ۵ متوسطه
												سال ۶ متوسطه
												الهای دانشکده
												سال ۱ دانشکده
												سال ۲ دانشکده
												سال ۳ دانشکده
												سال ۴ دانشکده و بیشتر
												<b>زن</b>
												شخصیکه مدرک تحصیلی رسمی ازنه و یا درجه تحصیلی خود را اظهار نکرده اند
												الهای ابتدائی
												سال ۱ ابتدائی
												سال ۲ ابتدائی
												سال ۳ ابتدائی
												سال ۴ ابتدائی
												سال ۵ ابتدائی
												سال ۶ ابتدائی
												الهای متوسطه
												سال ۱ متوسطه
												سال ۲ متوسطه
												سال ۳ متوسطه
												سال ۴ متوسطه
												سال ۵ متوسطه
												سال ۶ متوسطه
												های دانشکده
												سال ۱ دانشکده
												سال ۲ دانشکده
												سال ۳ دانشکده
												سال ۴ دانشکده و بیشتر



بقیه جدول شماره ۶ - آخرین مدرک تحصیلی بر حسب سن و جنس در جمعیت ازده ساله بیالای حوزه سرشماری خلخال (تابستان ۱۳۳۵) (نوامبر ۱۹۵۶)  
(سن اظهار نشده نیز جزو جمع سنین ازده ساله بیالا منظور شده است)

اظہار	از ۲۵ ساله بیالا						از ۱۰ تا ۲۴ ساله				جمع ازده ساله بیالا	آخرین درجه تحصیلی و جنس
	۱۵-۱۶ ساله	۱۶-۱۷ ساله	۱۷-۱۸ ساله	۱۸-۱۹ ساله	۱۹-۲۰ ساله	جمع	۱۰-۱۱ ساله	۱۱-۱۲ ساله	۱۲-۱۳ ساله	جمع		
	۱۱۱۵	۲۵۱۹	۵۵۰۸	۱۱۲۲	۱۷۷۰۴	۱۱۲۲۳	۷۱۳۱	۷۷۷۸	۷۸۷۸	۲۳۰۸۷	۱۱۱۲۲	بقیه نقاط حوزه سرشماری خلخال مرد و زن اشخاصیکه مدرک تحصیلی رسمی ندارند و یا درجه تحصیلی خود را اظهار نکرده اند
												سالهای ابتدائی
۱	-	-	۱	۱	۱	۳	-	۱۲	۱۲۳	۱۳۵	۱۳۹	سال ۱ ابتدائی
۲	۱	۱	۱	۱	۲۱	۲۵	۱	۵۴	۲۴۰	۳۰۰	۳۲۱	سال ۲ ابتدائی
۳	-	۳	۲	۷	۲۵	۳۷	۱۶	۸۳	۲۳۵	۳۲۱	۳۷۲	سال ۳ ابتدائی
۴	-	۳	-	۱۱	۵۸	۷۲	۳۶	۱۴۴	۱۵۷	۳۳۷	۴۱۰	سال ۴ ابتدائی
۵	۱	۱	۱	۸	۳۸	۴۹	۲۵	۱۲۷	۸۲	۲۵۴	۳۰۳	سال ۵ ابتدائی
۶	۳	۴	۱۵	۲۸	۱۰۳	۱۵۳	۶۶	۱۱۱	۳۵	۲۱۲	۲۶۵	سال ۶ ابتدائی
												سالهای متوسطه
۱	-	-	۱	-	۳	۴	۸	۲۵	۲	۳۶	۴۰	سال ۱ متوسطه
۲	-	-	۱	۱	۶	۱۱	۱۵	۲۲	۱	۳۸	۴۹	سال ۲ متوسطه
۳	-	-	۲	۲	۸	۱۳	۱۵	۱۲	-	۲۷	۴۰	سال ۳ متوسطه
۴	-	-	-	۱	۴	۵	۷	-	-	۷	۱۲	سال ۴ متوسطه
۵	-	-	۲	۱	۱	۴	۳	-	-	۳	۷	سال ۵ متوسطه
۶	-	۱	-	-	۲	۴	۸	-	-	۸	۱۲	سال ۶ متوسطه
												سالهای دانشکده
۱	-	-	-	-	-	-	-	-	-	-	-	سال ۱ دانشکده
۲	-	-	-	-	۱	۲	-	-	-	-	۲	سال ۲ دانشکده
۳	-	۱	-	-	-	-	-	-	-	-	-	سال ۳ دانشکده
۴	-	-	-	-	-	-	-	-	-	-	-	سال ۴ دانشکده و بیشتر
												مرد
	۲۱۱۸	۳۳۱۷	۲۱۱۷	۳۱۱۸	۸۱۴۰	۲۰۰۷۰	۳۳۱۱	۳۱۱۷	۳۷۷۸	۱۰۷۱۶	۳۰۸۷۲	اشخاصیکه مدرک تحصیلی رسمی ندارند و یا درجه تحصیلی خود را اظهار نکرده اند
												سالهای ابتدائی
۱	-	-	۱	۱	۱	۳	-	۱۱	۱۲۰	۱۳۱	۱۳۵	سال ۱ ابتدائی
۲	۱	۱	۱	۱	۲۰	۲۳	۶	۵۲	۲۲۰	۲۸۸	۳۲۱	سال ۲ ابتدائی
۳	-	۳	۲	۷	۲۳	۳۴	۱۴	۷۶	۲۱۷	۳۰۷	۳۴۲	سال ۳ ابتدائی
۴	-	۳	-	۱۱	۵۴	۶۸	۳۱	۱۳۶	۱۴۲	۳۰۹	۳۷۸	سال ۴ ابتدائی
۵	۱	۱	۱	۸	۳۵	۴۶	۲۱	۱۳۴	۷۶	۲۴۱	۲۸۷	سال ۵ ابتدائی
۶	۳	۴	۱۴	۲۵	۹۸	۱۴۴	۶۳	۱۰۴	۳۳	۲۰۰	۲۴۱	سال ۶ ابتدائی
												سالهای متوسطه
۱	-	-	۱	-	۳	۴	۸	۲۵	۲	۳۶	۴۰	سال ۱ متوسطه
۲	-	-	۱	۱	۶	۱۱	۱۵	۲۱	۱	۳۷	۴۸	سال ۲ متوسطه
۳	-	-	۲	۲	۸	۱۳	۱۵	۱۲	-	۲۷	۴۰	سال ۳ متوسطه
۴	-	-	-	۱	۴	۵	۷	-	-	۷	۱۲	سال ۴ متوسطه
۵	-	-	۲	۱	۱	۴	۳	-	-	۳	۷	سال ۵ متوسطه
۶	-	۱	-	-	۲	۴	۸	-	-	۸	۱۲	سال ۶ متوسطه
												سالهای دانشکده
۱	-	-	-	-	-	-	-	-	-	-	-	سال ۱ دانشکده
۲	-	-	-	-	۱	۲	-	-	-	-	۲	سال ۲ دانشکده
۳	-	۱	-	-	-	-	-	-	-	-	-	سال ۳ دانشکده
۴	-	-	-	-	-	-	-	-	-	-	-	سال ۴ دانشکده و بیشتر

بقیه جدول شماره ۶- آخرین مدرک تحصیلی برحسب سن و جنس در جمعیت از ده ساله بیالای حوزه سرشماری خلخال : آبانماه ۱۳۳۵ (نوامبر ۱۹۵۶)  
(سن اظهار نشده نیز جزو جمع سنین ارده ساله بیالای منظور شده است)

سن اظهار نشده	از ۲۵ ساله بیالای						از ۱۰ تا ۲۴ ساله				جمع از ده ساله بیالای	آخرین درجه تحصیلی و جنس
	۱۰-۱۵ ساله بیالای	۱۱-۱۵ ساله	۱۶-۲۰ ساله	۲۱-۲۵ ساله	۲۶-۳۰ ساله	جمع	۱۴-۲۰ ساله	۱۱-۱۵ ساله	۱۰-۱۴ ساله	جمع		
۱۶	۲۳۱۷	۴۱۵۲	۳۰۱۱	۲۷۰۹	۹۰۶۴	۱۱۳۵۳	۴۰۴۰	۴۱۵۱	۴۳۰۰	۱۲۲۹۱	۳۳۵۶۰	شهر خلخال زن شماره ۱ دبیرستان مدرک تحصیلی رسمی دارد و یاد درجه تحصیلی خود را ظهار نکرده اند
-	-	-	-	-	-	-	-	۱	۳	۴	۴	سال ۱ ابتدائی
-	-	-	-	-	۱	۱	-	۲	۱۰	۱۲	۱۳	سال ۲ ابتدائی
-	-	-	۱	-	۲	۲	۲	۷	۱۸	۲۷	۳۰	سال ۳ ابتدائی
-	-	-	-	-	۴	۴	۵	۸	۱۵	۱۸	۲۲	سال ۴ ابتدائی
-	-	-	-	-	۳	۳	۴	۳	۶	۱۳	۱۶	سال ۵ ابتدائی
-	-	-	۱	-	۵	۹	۲	۷	۲	۱۲	۲۱	سال ۶ ابتدائی
-	-	-	-	-	-	-	-	-	-	-	-	البهای متوسطه
-	-	-	-	-	-	-	-	-	-	-	-	سال ۱ متوسطه
-	-	-	-	-	-	-	-	-	۱	۱	۱	سال ۲ متوسطه
-	-	-	-	-	-	-	-	-	-	-	-	سال ۳ متوسطه
-	-	-	-	-	۱	۱	-	-	-	-	۱	سال ۴ متوسطه
-	-	-	-	۱	-	۱	-	-	-	-	۱	سال ۵ متوسطه
-	-	-	-	-	-	-	۱	-	-	-	۱	سال ۶ متوسطه
-	-	-	-	-	-	-	-	-	-	-	-	البهای دانشکده
-	-	-	-	-	-	-	-	-	-	-	-	سال ۱ دانشکده
-	-	-	-	-	-	-	-	-	-	-	-	سال ۲ دانشکده
-	-	-	-	-	-	-	-	-	-	-	-	سال ۳ دانشکده
-	-	-	-	-	-	-	-	-	-	-	-	سال ۴ دانشکده و بیشتر

۱۱ - ۵۵ - ۳۴ - ۰۰۸ - ۰۱۰۱

جدول شماره ۷- وضع مذهب برحسب جنس در حوزه سرشماری خلخال : آبانماه ۱۳۳۵ (نوامبر ۱۹۵۶)

مذهب اظهار نشده	سایر مذاهب	زرتشتی	یهود	مسیحی	مسلمان	جمع	جنس
							کل حوزه سرشماری خلخال
۷۱	۳۴	-	۳۸	-	۱۹ ۸۷۹	۱۰۰ ۰۲۲	مرد زن
۳۱	۱۷	-	۲۵	-	۵۰ ۰۶۹	۵۰ ۱۴۲	مرد زن
۴۰	۱۷	-	۱۳	-	۴۹ ۸۱۰	۴۹ ۸۸۰	مرد زن
							شهر خلخال
-	۱۰	-	-	-	۵ ۴۱۲	۵ ۴۲۲	مرد زن
-	۵	-	-	-	۲ ۷۳۸	۲ ۷۴۳	مرد زن
-	۵	-	-	-	۲ ۷۷۴	۲ ۷۷۹	مرد زن
							بقیه نقاط حوزه سرشماری خلخال
۷۱	۲۴	-	۳۸	-	۱۴ ۴۶۷	۱۴ ۶۰۰	مرد زن
۳۱	۱۲	-	۲۵	-	۴۷ ۳۳۱	۴۷ ۳۹۹	مرد زن
۴۰	۱۲	-	۱۳	-	۴۷ ۱۳۶	۴۷ ۲۰۱	مرد زن



جدول شماره ۱۰۱ - چگونگی محل تولد بر حسب سن در جمعیت فقیم حوزه سرشماری خلخال : آبانماه ۱۳۳۵ (نوامبر ۱۹۵۶)

محل تولد اظهار شده	متولدین خارج از کشور	متولدین در سایر حوزه های سرشماری		متولدین در این حوزه سرشماری		جمع	سن
		غیر مجاور این حوزه	مجاور این حوزه	چند درصد	تعداد		
۳۴	۷۸	۱۲۰۴	۱۱۲۱	۱۷/۱	۱۷۰۵۷۷	۱۰۰۰۲۲	کلیه سنین
۳	-	۱۴۸	۴۸	۱۸/۷	۱۵۲۸۳	۱۵۴۸۲	کتراز ۵ ساله
-	-	۲۹	۵	۱۶/۱	۳۸۵۵	۳۸۸۱	کتراز یکساله
۳	-	۱۱۶	۴۳	۱۸/۶	۱۱۴۲۸	۱۱۵۹۳	۱- ۱۴ ساله
۶	-	۲۸۸	۱۵۶	۱۸/۱	۲۲۸۷۵	۲۳۳۲۵	۵- ۱۴ ساله
۵	۸	۱۶۷	۱۸۶	۱۷/۷	۱۶۵۹۸	۱۶۹۹۴	۱۵- ۱۴ ساله
۱	۴۱	۲۱۷	۲۸۱	۱۷/۱	۱۸۳۳۵	۱۸۸۸۳	۲۵- ۲۴ ساله
۵	۱۴	۱۲۷	۱۵۲	۱۵/۶	۶۴۳۸	۶۷۳۶	۳۵- ۲۴ ساله
۱	۶	۸۷	۱۱۶	۱۶/۵	۵۷۴۳	۵۹۵۳	۴۵- ۵۴ ساله
۳	۶	۶۴	۱۲۱	۱۷/۲	۷۷۰۶	۷۹۳۳	۵۵- ۶۴ ساله
۲	۳	۴۶	۶۹	۱۷/۴	۴۵۶۹	۴۶۸۹	۶۵ ساله بیابا
-	-	-	-	*	۲۷	۲۷	من اظهار نشده
<b>شهر خلخال</b>							
۵	۱	۱۷۱	۱۶۳	۱۳/۶	۵۰۷۴	۵۴۴۲	کلیه سنین
-	-	۱۲	۱۱	۱۶/۷	۶۶۵	۶۸۸	کتراز ۵ ساله
-	-	-	۲	۱۸/۸	۱۷۰	۱۷۲	کتراز یکساله
-	-	۱۲	۱	۱۵/۶	۴۶۵	۵۱۶	۱- ۱۴ ساله
-	-	۲۶	۳۶	۱۵/۲	۱۲۲۰	۱۲۸۲	۱- ۱۴ ساله
۱	-	۳۴	۲۲	۱۴/۱	۹۱۳	۹۷۰	۱۱- ۲۴ ساله
۲	۶	۲۸	۳۸	۱۱/۸	۸۳۳	۹۰۷	۲۱- ۲۴ ساله
۱	۲	۳۲	۲۸	۸۸/۴	۴۷۸	۵۴۱	۲- ۲۴ ساله
-	-	۲۱	۱۵	۱۱/۳	۳۸۰	۴۱۶	۳- ۵۴ ساله
۱	-	۱۳	۷	۱۴/۸	۳۷۶	۴۰۰	۵- ۶۴ ساله
-	۲	۵	۶	۱۴/۴	۲۰۴	۲۱۶	۶ ساله بیابا
-	-	-	-	*	۲	۲	من اظهار نشده
<b>بقیه نقاط حوزه سرشماری خلخال</b>							
۲۱	۱۱	۱۰۳۳	۹۶۶	۱۷/۸	۹۲۵۰۳	۹۴۶۰۰	کلیه سنین
۳	-	۱۳۶	۳۷	۱۸/۸	۱۴۶۱۸	۱۴۷۹۴	راز ۵ ساله
-	-	۲۹	۳	۱۶/۱	۳۶۸۵	۳۷۱۷	کتراز یکساله
۳	-	۱۰۷	۳۴	۱۸/۷	۱۰۹۳۳	۱۱۰۷۷	۱- ۱۴ ساله
۶	-	۲۶۲	۱۳۰	۱۸/۲	۲۱۶۵۵	۲۲۰۴۳	۱۴- ۱۴ ساله
۴	۸	۱۶۳	۱۶۴	۱۷/۶	۱۵۶۸۵	۱۶۰۲۴	۱- ۲۴ ساله
۷	۳۵	۱۸۹	۲۴۳	۱۷/۳	۱۷۵۰۲	۱۷۹۷۶	۱- ۲۴ ساله
۴	۱۲	۶۵	۱۲۴	۱۶/۶	۵۹۶۰	۶۱۹۵	۱۴- ۱۴ ساله
۱	۶	۶۶	۱۰۱	۱۶/۱	۵۳۱۳	۵۵۲۷	۵۴- ۱۴ ساله
۲	۶	۸۱	۱۱۴	۱۷/۳	۷۳۳۰	۷۵۳۳	۱۴- ۶۴ ساله
۲	۲	۴۱	۶۳	۱۷/۶	۴۳۶۵	۴۴۷۳	ساله بیابا
-	-	-	-	*	۲۵	۲۵	اظهار نشده

در مواردیکه جمع کتراز ۱۰۰ باشد چند درصد نشان داده نمیشود

۳۱ - ۴۵ - ۴۴ - ۸ - ۰۱ - ۰۰ ۳ - (۱ -)

جدول شماره ۱ - وضع فعالیت اقتصادی برحسب سن و جنس در جمعیت ازده ساله به بالای حوزه سرشماری خلخال (آبان ماه ۱۳۲۵ تا اسفند ۱۳۲۵) (من اظهار نشده نیز جز جمع سنین ازده ساله بیلا منظور شده است)

سن و جنس	جمع کل	فعال از نظر اقتصادی				غیرفعال از نظر اقتصادی		
		جمع	چنددرصد	شاغل بکار	در جستجوی کار	جمع	زن خاوندار	مختل
کل حوزه سرشماری خلخال	۷۰ ۵۲۱	۳۱ ۰۰۷	۴۴/۰	۳۰ ۳۴۵	۳۱۴	۲۱ ۹۱۵	۱ ۸۳۴	
مردان								
جمع ازده ساله بیلا	۲۰ ۵۲۱	۲۱ ۰۰۷	۴۴/۰	۳۰ ۳۴۵	۳۱۴	۲۱ ۹۱۵	۱ ۸۳۴	
۱۰-۱۴ ساله	۳ ۲۲۱	۱ ۸۶۳	۲۰/۰	۱ ۸۶۱	۲۵	۲ ۲۲۲	۲ ۲۲۲	
۱۵-۱۹ ساله	۸ ۸۸۹	۴ ۰۱۷	۴۵/۱	۳ ۶۰۰	۱۱۷	۴ ۲۸۱	۴ ۲۸۱	
۲۰-۲۴ ساله	۸ ۱۰۵	۲ ۷۲۱	۳۳/۸	۳ ۳۱۷	۶۱	۴ ۲۲۲	۴ ۲۲۲	
۲۵-۲۹ ساله	۱۸ ۸۸۲	۹ ۴۰۴	۴۹/۸	۱ ۲۲۰	۸۴	۳ ۲۲۲	۳ ۲۲۲	
۳۰-۳۴ ساله	۱ ۷۲۱	۲ ۷۲۱	۱۵۶/۳	۲ ۷۲۱	۱۸	۲ ۸۰۱	۲ ۸۰۱	
۳۵-۳۹ ساله	۴ ۹۶۲	۲ ۷۵۲	۴۹/۲	۲ ۲۳۵	۱۷	۲ ۰۵۲	۲ ۰۵۲	
۴۰-۴۴ ساله	۷ ۹۲۲	۲ ۴۴۸	۳۱/۵	۳ ۰۰۸	۲۰	۲ ۸۵۴	۲ ۸۵۴	
۴۵-۴۹ ساله	۴ ۳۸۹	۱ ۸۸۲	۴۰/۱	۱ ۸۶۵	۱۷	۲ ۳۸۱	۲ ۳۸۱	
۵۰-۵۴ ساله	۱۷	۰	۰	۰	۰	۱۰	۱۰	
۵۵-۵۹ ساله	۲۱/۷	۲۱/۷	-	۲۱/۷	۲۲/۱	۲۱/۷	۲۱/۷	
۶۰ ساله بیلا	۲۱/۷	۲۱/۷	-	۲۱/۷	۲۲/۱	۲۱/۷	۲۱/۷	
جمع ازده ساله بیلا	۲۱ ۸۶۴	۲۰ ۲۲۲	۸۷/۰	۲۱ ۹۱۵	۳۴۷	۱۰ ۵۲۱	۱۰ ۵۲۱	
مردان								
۱۰-۱۴ ساله	۴ ۸۸۷	۱ ۷۶۶	۳۶/۱	۱ ۷۴۱	۲۵	۳ ۱۲۱	۳ ۱۲۱	
۱۵-۱۹ ساله	۴ ۴۵۶	۲ ۹۲۸	۸۸/۴	۲ ۸۲۲	۱۱۶	۳ ۰۱۸	۳ ۰۱۸	
۲۰-۲۴ ساله	۳ ۸۰۶	۲ ۷۰۲	۷۰/۳	۲ ۳۲۱	۶۴	۲ ۰۲	۲ ۰۲	
۲۵-۲۹ ساله	۱۲ ۳۱۷	۶ ۲۵۸	۵۱/۸	۱ ۱۷۵	۸۲	۱ ۰۶	۱ ۰۶	
۳۰-۳۴ ساله	۳ ۷۲۵	۲ ۷۱۷	۷۸/۵	۲ ۷۰۰	۱۷	۰ ۸	۰ ۸	
۳۵-۳۹ ساله	۲ ۷۱۷	۲ ۶۶۰	۹۸/۰	۲ ۶۴۸	۱۳	۰ ۲	۰ ۲	
۴۰-۴۴ ساله	۳ ۰۷۸	۲ ۴۲۴	۷۹/۰	۲ ۴۱۴	۲۰	۱۴۴	۱۴۴	
۴۵-۴۹ ساله	۲ ۲۶۸	۱ ۸۱۸	۸۱/۵	۱ ۸۲۲	۱۶	۱۲۰	۱۲۰	
۵۰-۵۴ ساله	۱۰	۰	۰	۰	۰	۰	۰	
۵۵-۵۹ ساله	۲۱/۷	۲۱/۷	-	۲۱/۷	۲۲/۱	۲۱/۷	۲۱/۷	
۶۰ ساله بیلا	۲۱/۷	۲۱/۷	-	۲۱/۷	۲۲/۱	۲۱/۷	۲۱/۷	
جمع ازده ساله بیلا	۲۵ ۶۷۲	۲۱ ۷۴	۸۳/۱	۲۶ ۶۶۱	۰	۱۰ ۹۱۸	۱۰ ۹۱۸	
زنان								
۱۰-۱۴ ساله	۴ ۴۳۴	۱۰۰	۲/۱	۱۰۰	-	۲ ۲۲۲	۲ ۲۲۲	
۱۵-۱۹ ساله	۴ ۴۳۲	۷۹	۱/۸	۷۸	۱	۴ ۲۸۱	۴ ۲۸۱	
۲۰-۲۴ ساله	۴ ۲۹۹	۵۸	۱/۳	۵۸	-	۴ ۲۲۲	۴ ۲۲۲	
۲۵-۲۹ ساله	۹ ۵۱۶	۱۴۶	۱/۵	۱۴۵	۱	۳ ۲۲۲	۳ ۲۲۲	
۳۰-۳۴ ساله	۲ ۶۶۱	۷۵	۲/۵	۷۴	۱	۲ ۸۵۲	۲ ۸۵۲	
۳۵-۳۹ ساله	۲ ۲۲۶	۸۸	۲/۷	۸۷	۱	۲ ۰۵۲	۲ ۰۵۲	
۴۰-۴۴ ساله	۴ ۳۵۵	۶۴	۲/۲	۶۴	-	۲ ۸۵۴	۲ ۸۵۴	
۴۵-۴۹ ساله	۲ ۴۲۱	۲۴	۱/۴	۲۳	۱	۲ ۳۸۱	۲ ۳۸۱	
۵۰-۵۴ ساله	۱۷	-	-	-	-	۱۰	۱۰	
۵۵-۵۹ ساله	۲۱/۷	۲۱/۷	-	۲۱/۷	۰	۲۱/۷	۲۱/۷	
۶۰ ساله بیلا	۲۱/۷	۲۱/۷	-	۲۱/۷	۰	۲۱/۷	۲۱/۷	

۲ - در مواردیکه جمع کل کمتر از ۱۰۰ باشد چند درصد و میان نشان داده نمیشود.

بته جدول شماره ۱۰ - وضع فعالیت اقتصادی بر حسب سن و جنس در جمعیت از ده ساله قبلا ی حوزه سرشماری خلیخال : آبانماه ۱۳۳۵ (نوامبر ۱۹۵۶)

غیرفعال از نظر اقتصادی				فعال از نظر اقتصادی				جمع کل	سن و جنس
مفرقه	محصل	زن خانه دار	جمع	در جستجوی کار	شاغل بکار	چند درصد	جمع		
<b>شهر خلیخال</b>									
<b>مرد و زن</b>									
۱۱۷	۵۰۸	۱ ۶۸۷	۲ ۲۱۲	۱۸	۱ ۶۲۴	۱۱/۷	۱ ۶۷۲	۱۰۰۱۹	
جمع از ده ساله قبلا									
۷۸	۳۱۹	۱۱۲	۵۰۹	۱	۵۷	۱۰/۲	۵۸	۵۶۷	
۲	۱۶۶	۲۱۰	۳۷۸	۱۶	۱۱۷	۲۶/۰	۱۳۳	۵۱۱	
۴	۲۱	۲۳۱	۲۵۶	۹	۱۹۴	۴۴/۲	۲۰۳	۴۵۹	
۱	۲	۴۲۸	۴۳۰	۱۳	۴۰۰	۵۱/۶	۴۱۸	۹۰۷	
۴	-	۲۳۴	۲۳۸	۱	۳۰۲	۵۶/۰	۳۰۳	۵۴۱	
۴	-	۲۰۳	۲۰۷	۳	۲۰۶	۵۰/۲	۲۰۹	۴۱۶	
۱۲	-	۱۸۸	۲۰۰	۲	۱۹۸	۵۰/۰	۲۰۰	۴۰۰	
۳۴	-	۸۰	۱۱۴	۳	۹۹	۴۷/۲	۱۰۲	۲۱۶	
-	-	۱	۱	-	۱	"	۱	۲	
۱۴/۷	۱۴/۰	۳۱/۸	۲۵/۶	"	۳۴/۸	-	۲۴/۵	۲۰/۲	
<b>سخت</b>									
<b>مرد</b>									
۸۶	۳۵۷	-	۴۴۳	۴۸	۱ ۳۹۶	۷۸/۱	۱ ۵۸۴	۲۰۲۷	
جمع از ده ساله قبلا									
۴۳	۲۰۶	-	۲۴۹	۱	۳۷	۱۲/۲	۳۸	۲۸۷	
۲	۱۳۲	-	۱۳۵	۱۶	۱۰۷	۴۷/۷	۱۲۳	۲۵۸	
۴	۱۷	-	۲۱	۹	۱۸۵	۹۰/۲	۱۹۴	۲۱۵	
۹	۱	-	۱۰	۱۳	۴۴۸	۹۷/۹	۴۶۱	۴۷۱	
۴	-	-	۴	۱	۲۸۸	۹۸/۶	۲۸۹	۲۹۳	
۳	-	-	۳	۳	۱۸۷	۹۸/۴	۱۹۰	۱۹۳	
۵	-	-	۵	۲	۱۹۰	۹۲/۵	۱۹۲	۱۹۷	
۱۶	-	-	۱۶	۲	۹۳	۸۵/۷	۹۶	۱۱۲	
-	-	-	-	-	۱	"	۱	۱	
"	۱۴/۳	-	۱۴/۵	"	۳۴/۸	-	۳۴/۵	۲۰/۴	
<b>زن</b>									
۲۱	۱۵۱	۱ ۶۸۷	۱ ۸۹۹	-	۹۳	۴/۷	۹۳	۱ ۹۹۲	
جمع از ده ساله قبلا									
۳۵	۱۱۳	۱۱۲	۲۲۵	-	۲۰	۷/۱	۲۰	۲۸۰	
-	۲۳	۲۱۰	۲۳۳	-	۱۰	۴/۰	۱۰	۲۵۳	
-	۴	۲۳۱	۲۳۵	-	۹	۳/۷	۹	۲۴۴	
-	۱	۴۲۸	۴۲۹	-	۷	۱/۶	۷	۴۳۶	
-	-	۲۳۴	۲۳۴	-	۱۴	۵/۶	۱۴	۲۴۸	
۱	-	۲۰۳	۲۰۴	-	۱۹	۸/۵	۱۹	۲۲۳	
۷	-	۱۸۸	۱۹۵	-	۸	۲/۹	۸	۲۰۳	
۱۸	-	۸۰	۹۸	-	۶	۵/۸	۶	۱۰۴	
-	-	۱	۱	-	-	-	-	۱	
۵	۱۳/۴	۳۱/۸	۲۱/۹	-	"	-	"	۳۰/۰	

موردی که جمع کل کمتر از ۱۰۰ باشد چند درصد و میان نشان داده نمیشود.

بلیه جدول شماره ۱۰ - وضع فعالیت اقتصادی و جنس در سطح از ده ساله بیالای حوزه سرشماری خلخال : آبان ماه ۱۳۴۵ (نوامبر ۱۳۴۵)  
(سن اظهار نشده نیز جزو جمع مابین از ده ساله بیالای منظور شده است)

کلاس	فعال از نظر اقتصادی			غیرفعال از نظر اقتصادی			جمع کل	سن و جنس
	جمع	زیر ده ساله	حاصل	در جستجوی کار	شامل بکار	چند درجه		
۲۰۱	۳۷۱۸۷	۳۰۹۲۸	۱۳۰۰	۲۱۲	۲۹-۱۱	۳۴/۱	۶۹۲۲۰	جمع از ده ساله بیالای حوزه سرشماری خلخال
								مردان
۱۱۸	۶۱۸۴	۴۳۱۱	۱-۶	۳۴	۱۷۸۴	۲۰/۷	۶۸۰۸	جمع از ده ساله بیالای حوزه سرشماری خلخال
۸	۲۰۷	۱۰۷۱	۲-۸	۱۰۱	۲۷۸۴	۱۹/۱	۲۸۸۹	۱۰-۱۰ ساله
۷۲	۳۳	۳۱۸۴	۹-۱۰	۵۵	۲۰۰۴	۱۹/۵	۲۵۵۸	۱۰-۱۵ ساله
۱۲۳	-	۸۹۰۴	۱۱-۱۵	۷۱	۸۸۶۵	۱۹/۷	۸۹۳۶	۱۵-۲۰ ساله
۱۳	-	۲۳۱۷	۱۶-۲۰	۱۷	۴۷۲	۵۶/۲	۲۳۸۹	۲۰-۲۵ ساله
۱۴۰	-	۲۸۹۱	۲۱-۲۵	۳۴	۲۰۲۹	۱۵/۱	۲۳۴۴	۲۵-۳۰ ساله
۱۴۱	-	۴۳۳۳	۳۰-۳۵	۶۸	۲۲۱۰	۱۴/۲	۲۴۲۸	۳۰-۳۵ ساله
۱۴۲	۱	۱۳۰۱	۳۵-۴۰	۱۴	۲۳۶	۲۱/۸	۱۷۸۷	۳۵-۴۰ ساله بیالای
۱۴۳	۳	۶	۴۰-۴۵	-	۱	*	۴	سن اظهار نشده
۱۴۴	۱۳/۱	۹۹/۱	۴۵-۵۰	۲۲/۱	۲۱/۱	-	۲۱/۱	بیانه شش
۱۴۵	۱۳۸۱	-	۵۰-۵۵	۲۰۱	۲۸۴۴۰	۸۷/۱	۲۸۷۴۲	جمع از ده ساله بیالای حوزه سرشماری خلخال
								مردان
۲۴	۸۱۶	-	۱-۱۰	۲۱	۱۷۰۴	۲۷/۱	۱۷۲۸	۱۰-۱۵ ساله
۲۵	۳۵۱	-	۱۱-۱۵	۱۰۰	۲۷۱۵	۲۰/۱	۲۸۱۵	۱۵-۲۰ ساله
۲۶	۳۱	-	۱۶-۲۰	۵۵	۲۴۵۴	۱۷/۷	۲۵۰۴	۲۰-۲۵ ساله
۲۷	-	-	۲۱-۲۵	۷۰	۸۷۲۷	۱۸/۱	۸۷۹۷	۲۵-۳۰ ساله
۲۸	-	-	۳۰-۳۵	۱۶	۲۴۱۴	۱۸/۴	۲۴۲۸	۳۰-۳۵ ساله
۲۹	-	-	۳۵-۴۰	۱۳	۲۴۱۱	۱۸/۸	۲۴۷۴	۳۵-۴۰ ساله
۳۰	-	-	۴۰-۴۵	۱۸	۲۲۴	۱۵/۱	۲۲۴۴	۴۰-۴۵ ساله
۳۱	۲	-	۴۵-۵۰	۱۴	۱۷۲۹	۸۱/۲	۱۷۵۴	۴۵-۵۰ ساله بیالای
۳۲	۳	-	۵۰-۵۵	-	۴	*	۴	سن اظهار نشده
۳۳	۱۳/۱	-	۵۵-۶۰	۲۲/۸	۲۱/۱	-	۲۱/۸	بیانه شش
۳۴	۱۳	۳۰۹۲۸	۶۰-۶۵	۵	۵۷۱	۱/۲	۵۸۱	جمع از ده ساله بیالای حوزه سرشماری خلخال
								مردان
۴	۵۷	۲۱۴۶	۱-۱۰	-	۸۰	۱/۱	۸۰	۱۰-۱۵ ساله
۵	۲	۵۰۷۳	۱۱-۱۵	۱	۶۸	۱/۲	۶۹	۱۵-۲۰ ساله
۶	۱	۳۱۸۲	۱۶-۲۰	-	۴۱	۱/۲	۴۱	۲۰-۲۵ ساله
۷	-	۸۲۰۴	۲۱-۲۵	۱	۱۳۸	۱/۵	۱۳۹	۲۵-۳۰ ساله
۸	-	۲۳۱۷	۳۰-۳۵	۱	۶۰	۲/۴	۶۱	۳۰-۳۵ ساله
۹	-	۲۸۹۱	۳۵-۴۰	۱	۶۸	۲/۲	۶۹	۳۵-۴۰ ساله
۱۰	-	۴۳۳۳	۴۰-۴۵	-	۸۶	۲/۱	۸۶	۴۰-۴۵ ساله
۱۱	-	۱۳۰۱	۴۵-۵۰	۱	۲۷	۱/۲	۲۸	۴۵-۵۰ ساله بیالای
۱۲	-	۶	۵۰-۵۵	-	-	-	-	سن اظهار نشده
۱۳	-	۲۱/۱	۵۵-۶۰	۴	۲۱/۱	-	۲۱/۲	بیانه شش

۱- در مواردی که جمع کل کمتر از ۱۰۰ باشد چند درجه و بیانه نشان داده نمیشود.

کتابخانه مرکزی آمار ایران  
شماره ۲۴۹۴

جدول شماره ۱ (تقسیمات عمده مشاغل بر حسب سن و جنس) - ۱۳۷۰ - ۳۸ - ۳ - ۱ - ۱  
 کل حوزه سرشماری خلخال ۱۳۳۵ (توامبر ۱۹۵۶)  
 (مبنی اظهار نشده نیز جز جمع مبنی از آن سال به بالا منظور شده است)

سن اظهار شده	۱۵-ساله به بالا	۱۵-۲۴ ساله	۲۵-۳۴ ساله	۳۵-۴۴ ساله	۴۵-۵۴ ساله	۵۵-۶۴ ساله	جمع از آن ساله به بالا	تقسیمات عمده مشاغل و جنس
<b>کل حوزه سرشماری خلخال</b>								
<b>مردان</b>								
<b>جمع شاغلین</b>								
-	۲۲	۷۹	۱۶۲	۳۱	۱	۱	۲۹۷	مشاغل حرفه ای - فنی و کارهای مربوط بآن
-	۲۱	۹۶	۱۲۲	۱	۲	-	۲۵۱	مشاغل مربوط با امور اداری و منشی گری و امور مربوط بآن
۱	۵۶	۲۱۶	۵۲۹	۹۲	۲۱	۳	۹۲۸	فروش و مشاغل مربوط بآن
۴	۱۶۰۰	۴۹۰۶	۱۰۰۷۴	۲۹۶۶	۲۱۴۸	۱۰۵۱	۲۴۲۹۹	مشاغل مربوط به زراعت و جنگلهائی و شکار و ماهیگیری
-	۱	۱۴	۳۵	۱	۲	۲	۶۲	امور مربوط با استخراج معدن و استخراج سنگ و حفاری
-	۵	۷۳	۲۲۹	۳۸	۱۵	۴	۳۶۴	مشاغل مربوط بحمل و نقل
-	۱۰۵	۵۸۵	۱۳۷۸	۲۲۹	۲۸۹	۷۲	۲۷۵۹	حرفه های صنعتی و عملیات تولیدی و مشاغل مربوط بآن
-	۲۸	۲۲۹	۴۱۷	۱۳۵	۲۴-	۲۰۱	۱۲۶۰	مشاغل مربوط بانجام خدمات (سروسها)
-	۳	۴۵	۱۳۸	۵۲	۱۷۱	۵	۴۱۵	مشاغل مربوط به خدمات ثابت ارتشی و مشاغل کسه دقیقاً مشخص و یا اظهار نشده
<b>مرد</b>								
<b>جمع شاغلین</b>								
-	۲۲	۵۸	۱۵۲	۳۸	۱	۱	۲۷۲	مشاغل حرفه ای - فنی و کارهای مربوط بآن
-	۲۱	۹۶	۱۲۲	۸	۲	-	۲۵۰	مشاغل مربوط با امور اداری و منشی گری و امور مربوط بآن
۱	۵۶	۲۱۵	۵۲۷	۹۰	۲۱	۳	۹۲۳	فروش و مشاغل مربوط بآن
۴	۱۵۱۸	۴۸۸۸	۱۰۰۴۱	۲۹۸۷	۲۱۲۹	۱۰۵۲۲	۲۴۱۸۰	مشاغل مربوط به زراعت و جنگلهائی و شکار و ماهیگیری
-	۱	۱۴	۳۵	۱	۲	۲	۶۲	امور مربوط با استخراج معدن و استخراج سنگ و حفاری
-	۵	۷۳	۲۲۹	۳۸	۱۴	۴	۳۶۳	مشاغل مربوط بحمل و نقل
-	۱۲	۵۰۰	۱۲۲۷	۲۱۵	۲۵۴	۶۰	۲۴۳۸	حرفه های صنعتی و عملیات تولیدی و مشاغل مربوط بآن
-	۳۰	۱۷۴	۳۸۸	۱۲۶	۲۰۷	۱۴۲	۱۰۶۷	مشاغل مربوط بانجام خدمات (سروسها)
-	۳	۴۴	۱۳۴	۵۲	۱۷۱	۵	۴۱۰	مشاغل مربوط به خدمات ثابت ارتشی و مشاغل کسه دقیقاً مشخص و یا اظهار نشده
<b>زنان</b>								
<b>جمع شاغلین</b>								
-	۱۰	۲۱	۱۰	۲	-	-	۴۴	مشاغل حرفه ای - فنی و کارهای مربوط بآن
-	-	-	-	۱	-	-	۱	مشاغل مربوط با امور اداری و منشی گری و امور مربوط بآن
-	-	۱	۲	۲	-	-	۵	فروش و مشاغل مربوط بآن
-	۲	۱۸	۲۳	۹	۹	۲۸	۶۱	مشاغل مربوط بزراعت و جنگلهائی و شکار و ماهیگیری
-	-	-	-	-	-	-	-	امور مربوط با استخراج معدن و استخراج سنگ و حفاری
-	-	-	-	-	۱	-	۱	مشاغل مربوط بحمل و نقل
-	۱۲	۸۵	۱۴۱	۲۴	۳۵	۱۳	۳۲۱	حرفه های صنعتی و عملیات تولیدی و مشاغل مربوط بآن
-	۸	۵۵	۲۹	۱	۲۲	۵۱	۱۹۳	مشاغل مربوط بانجام خدمات (سروسها)
-	-	-	-	-	-	-	-	مشاغل مربوط به خدمات ثابت ارتشی و مشاغل کسه دقیقاً مشخص و یا اظهار نشده



بلیه جدول شماره ۱۱ - تقسیمات تعدد مشاغل بر حسب سن و جنس در جمعیت شاغل بکار ازرده ساله بهای حوزه سرشماری خلخال : آبانماه ۱۳۳۵ تا اواخر ۱۳۳۶ (۱۱) (سن اظهار نشده نیز جزء جمع سنین ازرده ساله بهای منظور شده است)

سن اظه کننده	۶۵-ساله بیا	۶۰-۶۴ ساله	۵۵-۵۹ ساله	۵۰-۵۴ ساله	۴۵-۴۹ ساله	۴۰-۴۴ ساله	جمع ازرده ساله بیا	تقسیمات تعدد مشاغل و جنس
<b>شهر خلخال</b>								
<b>مردان</b>								
۱	۶۶	۴۰۴	۷۵۷	۱۱۴	۱۱۷	۵۷	۱۶۶۱	جمع شاغلین
-	۷	۱۴	۷۴	۱۸	-	۱	۱۱۴	مشاغل حرفه ای - نسی و کارهای مربوط بآن
-	۶	۵۲	۶۵	۶	-	-	۱۲۹	مشاغل مربوط با امور اداری و منشی گری و امور مربوط بآن
۱	۳۰	۸۸	۱۸۴	۴۱	۱۱	۱	۳۶۱	فروش و مشاغل مربوط بآن
-	۴۰	۳۷	۷۵	۲۲	۱۰	۵	۱۶۹	مشاغل مربوط به زراعت و جنگلبانی و شکار و ماهیگیری
-	۱	۲	۷	-	۱	-	۱۱	امور مربوط با استخراج معدن و استخراج سنگ و حفاری
-	۱	۱۲	۳۱	۶	۱	-	۵۱	مشاغل مربوط بحمل و نقل
-	۲۵	۱۱۷	۲۱۰	۷۰	۵۶	۱۴	۴۹۲	حرفه های صنعتی و عملیات تولیدی و مشاغل مربوط بآن
-	۹	۸۷	۱۰۶	۲۱	۲۹	۲۶	۲۸۱	مشاغل مربوط بانجام خدمات ( سرویسها )
-	-	۲	۵	۲	۹	-	۱۸	مشاغل مربوط به خدمات ثابت ارتشی و مشاغل کسه دقیقا مشخص و یا اظهار نشده
<b>مرد</b>								
۱	۹۳	۳۷۷	۷۳۶	۱۸۵	۱۰۷	۳۷	۱۴۳۶	جمع شاغلین
-	۵	۱۳	۶۷	۱۶	-	۱	۱۰۲	مشاغل حرفه ای - نسی و کارهای مربوط بآن
-	۶	۵۲	۶۵	۵	-	-	۱۲۸	مشاغل مربوط با امور اداری و منشی گری و امور مربوط بآن
۱	۳۰	۸۷	۱۸۲	۴۸	۱۱	۱	۳۶۰	فروش و مشاغل مربوط بآن
-	۴۰	۳۷	۷۵	۲۲	۱۰	۵	۱۶۹	مشاغل مربوط به زراعت و جنگلبانی و شکار و ماهیگیری
-	۱	۲	۷	-	۱	-	۱۱	امور مربوط با استخراج معدن و استخراج سنگ و حفاری
-	۱	۱۲	۳۱	۶	۱	-	۵۱	مشاغل مربوط بحمل و نقل
-	۲۳	۱۰۶	۲۰۴	۶۸	۵۵	۱۲	۴۶۸	حرفه های صنعتی و عملیات تولیدی و مشاغل مربوط بآن
-	۷	۶۶	۱۰۰	۱۸	۲۰	۱۸	۲۲۹	مشاغل مربوط بانجام خدمات ( سرویسها )
-	-	۲	۵	۲	۹	-	۱۸	مشاغل مربوط به خدمات ثابت ارتشی و مشاغل کسه دقیقا مشخص و یا اظهار نشده
<b>زنان</b>								
-	۶	۲۷	۲۱	۹	۱۰	۲۰	۹۳	جمع شاغلین
-	۴	۱	۷	۲	-	-	۱۴	مشاغل حرفه ای - نسی و کارهای مربوط بآن
-	-	-	-	۱	-	-	۱	مشاغل مربوط با امور اداری و منشی گری و امور مربوط بآن
-	-	-	-	۲	-	-	۴	فروش و مشاغل مربوط بآن
-	-	-	-	-	-	-	-	مشاغل مربوط به زراعت و جنگلبانی و شکار و ماهیگیری
-	-	-	-	-	-	-	-	امور مربوط با استخراج معدن و استخراج سنگ و حفاری
-	-	-	-	-	-	-	-	مشاغل مربوط بحمل و نقل
-	۴	۱۱	۶	۲	۱	۲	۲۴	حرفه های صنعتی و عملیات تولیدی و مشاغل مربوط بآن
-	۲	۱۴	۶	۲	۹	۱۸	۵۲	مشاغل مربوط بانجام خدمات ( سرویسها )
-	-	-	-	-	-	-	-	مشاغل مربوط به خدمات ثابت ارتشی و مشاغل کسه دقیقا مشخص و یا اظهار نشده

بقیه جدول شماره ۱۱ - تقیما شده مشاغل بر حسب سن و جنس در جمعیت مشاغل بکار ازرده ساله به بالای حوزه سرشماری خلخال : آبانماه ۱۳۳۰ تا اسفندماه ۱۳۳۰ (سن اظهار نشده نیز جز جمع سنین ازرده ساله بیالا منظور شده است)

سن اظهار شده	۱۰-۱۴ ساله	۱۵-۱۹ ساله	۲۰-۲۴ ساله	۲۵-۲۹ ساله	۳۰-۳۴ ساله	۳۵-۳۹ ساله	جمع ازرده ساله بیالا	تفصیلات عمده مشاغل و جنس
								<u>بقیه نقاط حوزه سرشماری خلخال</u>
								<u>مردوزن</u>
	۱۷۶۶	۰۸۲۹	۱۲۲۳۷	۳۰۰۳	۳۷۸۲	۱۷۸۴	۲۹۰۱۶	جمع شاغلین -----
-	۲۶	۶۰	۸۸	۲۳	۱	-	۲۰۳	مشاغل حرفه ای - فنس و کارهای مربوطه بآن
-	۱۰	۴۴	۰۷	۳	۳	-	۱۲۲	مشاغل مربوط با مراد اری و منشی گری و امور مربوط بآن
-	۲۶	۱۲۸	۳۰۰	۴۲	۲۰	۲	۰۷۲	فروش و مشاغل مربوط بآن
£	۱۰۸۰	۴۸۶۹	۱۱۹۹	۲۱۷۴	۳۱۲۸	۱۰۴۶	۲۴۱۱۰	مشاغل مربوط به زراعت و جنگلبانی و شکار و ماهیگیری
-	۳	۱۲	۲۸	۴	۱	۳	۰۱	امور مربوط با استخراج معدن و استخراج سنگ و حفاری
-	۴	۶۱	۱۹۸	۳۲	۱۴	۴	۳۱۳	مشاغل مربوط با حمل و نقل
-	۸۰	۴۶۸	۱۱۶۸	۲۰۹	۲۲۲	۰۹	۲۲۶۷	حرفه های صنعتی و عطیبات تولیدی و مشاغل مربوط بآن
-	۲۹	۱۴۹	۳۱۱	۱۱۴	۲۱۱	۱۶۰	۱۷۹	مشاغل مربوط با انجام خدمات (سروسها)
-	۳	۴۳	۱۳۳	۰۱	۱۶۲	۰	۳۹۷	مشاغل مربوط به خدمات ثابت ارتشی و مشاغل کسه دقیقا مشخص و یا اظهار نشده
								<u>سرد</u>
£	۱۷۳۹	۰۶۸۰	۱۲۱۳۹	۳۴۰۴	۳۷۱۰	۱۷۰۴	۲۸۴۴۰	جمع شاغلین -----
-	۱۸	۴۰	۸۰	۲۲	۱	-	۱۷۱	مشاغل حرفه ای - فنس و کارهای مربوط بآن
-	۱۰	۴۴	۰۷	۳	۳	-	۱۲۲	مشاغل مربوط با مراد اری و منشی گری و امور مربوط بآن
-	۲۶	۱۲۸	۳۰۰	۴۲	۲۰	۲	۰۷۲	فروش و مشاغل مربوط بآن
£	۱۰۷۸	۴۸۰۱	۱۱۶۶	۲۱۶۰	۳۱۲۹	۱۰۱۸	۲۴۰۱۱	مشاغل مربوط به زراعت و جنگلبانی و شکار و ماهیگیری
-	۳	۱۲	۲۸	۴	۱	۳	۰۱	امور مربوط با استخراج معدن و استخراج سنگ و حفاری
-	۴	۶۱	۱۹۸	۳۲	۱۳	۴	۳۱۳	مشاغل مربوط با حمل و نقل
-	۶۹	۳۹۴	۱۰۳۳	۲۲۷	۱۹۹	۴۸	۱۶۷۰	حرفه های صنعتی و عطیبات تولیدی و مشاغل مربوط بآن
-	۲۳	۱۰۸	۲۸۸	۱۰۸	۱۸۷	۱۲۴	۸۲۸	مشاغل مربوط با انجام خدمات (سروسها)
-	۳	۴۳	۱۳۹	۰۱	۱۶۲	۰	۳۹۲	مشاغل مربوط به خدمات ثابت ارتشی و مشاغل کسه دقیقا مشخص و یا اظهار نشده
								<u>زن</u>
-	۲۷	۱۰۴	۱۹۸	۴۹	۶۸	۸۰	۰۷۱	جمع شاغلین -----
-	۸	۲۰	۳	۱	-	-	۳۲	مشاغل حرفه ای - فنس و کارهای مربوط بآن
-	-	-	-	-	-	-	-	مشاغل مربوط با مراد اری و منشی گری و امور مربوط بآن
-	-	-	-	۱	-	-	۱	فروش و مشاغل مربوط بآن
-	۲۲	۱۸	۳۳	۱	۹	۲۸	۹۹	مشاغل مربوط به زراعت و جنگلبانی و شکار و ماهیگیری
-	-	-	-	-	-	-	-	امور مربوط با استخراج معدن و استخراج سنگ و حفاری
-	-	-	-	-	۱	-	۱	مشاغل مربوط با حمل و نقل
-	۱۱	۷۴	۱۳۰	۳۲	۳۴	۱۱	۲۹۷	حرفه های صنعتی و عطیبات تولیدی و مشاغل مربوط بآن
-	۶	۴۱	۲۳	۶	۲۴	۴۱	۱۴۱	مشاغل مربوط با انجام خدمات (سروسها)
-	-	۱	۴	-	-	-	۰	مشاغل مربوط به خدمات ثابت ارتشی و مشاغل کسه دقیقا مشخص و یا اظهار نشده

۲۶ - ۲۵ - ۲۴ - ۲۳ - ۲۲ - ۲۱ - ۲۰ - ۱۹ - ۱۸ - ۱۷ - ۱۶ - ۱۵ - ۱۴

جدول شماره ۱۲ - طبقات مشاغل بر حسب وضع اشتغال و جنس در جمعیت مشاغل بکارزده ساله بیالای حوزه سرشماری خلخال و آبانماه ۱۳۳۵ (نوامبر ۱۹۵۶)

طبقات مشاغل و جنس	جمع مشاغلین	کارفرما	کارکنانیکه برای خود کار میکنند	مستخدم دولت	مزد بگیر	کارگزاران خانوار و کسب بدون ترک	وضعیت اظہار نشده
کل حوزه سرشماری خلخال	۳۰ ۶۴۵	۵۴	۱۱ ۹۷۲	۸۷۰	۶ ۲۰۲	۶ ۴۲۱	۲۳۶
جمع از ده ساله بیالا	۲۱۷	-	۱۱۵	۱۵۰	۵۲	-	-
مشاغل حرفه ای - فنی و کارهای مربوط بآن	۶۲	-	۲۳	۲۵	۱۴	-	-
مشاغل مربوط به علوم طبی و بهداشتی و امور مربوط بآن	۱۵۲	-	۱۴	۱۲۰	۱۸	-	-
مشاغل مربوط به تعلیم و تدریس و سایر امور مربوط بآن	۱۲	-	۱۱	-	۱	-	-
مشاغل حقوقی که شامل قضات و وکلای دادگستری و دفترخانه های رسمی نیز میباشد	۷۷	-	۶۱	-	۱۶	-	-
مشاغل مذہبی امور خیریه و عام المنفعه	۷	-	۵	-	۲	-	-
مشاغل هنری - نویسندگی و سایر مشاغل تفریحی	۷	-	۱	-	۱	-	-
سایر مشاغل حرفه ای فنی و امری مشاغل بآن	۲۵۱	۱	۱۴	۲۰۶	۳۰	-	-
مشاغل مدیریت و اداره کردن امور (بجز کشتاورزی)	۹۰	۱	۱۱	۶۸	۱۰	-	-
مشاغل فنی و مشاغل فنی و کارهای مربوط بآن	۱۶۱	-	۳	۱۳۸	۲۰	-	-
فروش و مشاغل مربوط بآن	۹۳۸	۱	۸۴۳	-	۴۳	۵۱	-
خرده فروشی در رنگها و مصالحها	۸۳۳	-	۷۵۲	-	۲۷	۴۳	-
خرده فروشی دوره گرد ها	۲۰	-	۶۰	-	۶	۴	-
عمده فروشی و مشاغل مربوط بآن	۲۵	۱	۳۰	-	-	۴	-
مشاغل مربوط به خدمات - جنگلیانی - شکار و ماهیگیری	۲۴ ۲۷۹	۴۸	۱۴ ۹۱۴	۳۰	۳۱۰۴	۶ ۱۸۰	۳
مشاغل زراعتی	۲۲ ۵۰۸	۴۸	۱۴ ۹۰۳	۱	۱ ۳۷۵	۶ ۱۷۸	۳
مشاغل مربوط به ماهیگیری	۴۳	-	۲	۲۱	۱۲	-	-
مشاغل مربوط به جنگلیانی (از جمله قطع اجار)	۲	-	-	-	۲	-	-
عمله هائیکه در زراعت و شکار و ماهیگیری و جنگلیانی مشغول بکار هستند	۱ ۷۲۶	-	۱	-	۱ ۷۱۵	۲	-
امور مربوط به استخراج معدن و استخراج سنگ و حفاری	۶۴	-	۴	-	۵۸	-	-
مشاغل مربوط به ساختن و عمل آوردن مواد معدنی	۱۰	-	۲	-	۸	-	-
مشاغل مربوط به بنای کسب	۱۶	-	۲	-	۱۴	-	-
عمله هائیکه در معدن و حفاری و استخراج سنگ مشغول بکار هستند	۳۶	-	-	-	۳۶	-	-
مشاغل مربوط به حمل و نقل	۳۶۴	-	۲۵۲	۱۳	۸۸	۱۱	-
مشاغل مربوط به براندگی وسائط نقلیه موتوری	۲۴	-	۱	۱۲	۱۰	-	-
مشاغل مربوط به براندگی وسائط نقلیه ایکه بوسیله حیوان کشیده میشوند (مانند گاری و درشکه و غیره)	۳۴۱	-	۲۵۱	۱	۷۸	۱۱	-
حرفه های صنعتی و عملیات تولیدی و مشاغل مربوط بآن	۲ ۷۵۱	۲	۶۵۷	۳۵۱	۱ ۶۶۴	۷۴	۳
مشاغل مربوط به نساجی (غیر از قالی بافی)	۴۸	-	۱۰	۱	۳۳	۴	-
مشاغل مربوط به قالی بافی	۲۵۱	-	۱۰۴	-	۱۲۲	۱۵	-
مشاغل مربوط به تهیه پوشاک و محصولات چرم و قماش	۴۰۶	-	۲۳۷	-	۱۵۴	۱۵	-
مشاغل مربوط به ساختن اثاثیه چوبی و کارهای مربوط بآن	۲۷۲	-	۱۱۳	-	۱	-	-
مشاغل مربوط به فلز سازی و مشاغل آن	۱	-	-	-	-	-	-
مشاغل مربوط به فلزکاری	۱۷۱	۱	۹۶	-	۶۴	۱۲	۲
مشاغل الکتریکی و الکترونیکی	۵	-	۱	۲	۱	-	-
مشاغل ساختمانی و کارهای مربوط بآن که در جای دیگر طبقه بندی نشده اند	۱ ۴۰۲	۱	۱۴	۳۴۴	۱ ۰۴۲	-	۱
مشاغل مربوط به ماشینهای مستخرج افعال و مشاغل مربوط به عملیات مکانیکی ماشینهای ساختمانی مستقر	۱۰	-	۱	۱	-	-	-

بقیه جدول شماره ۱۱ - تقسیمات عمده مشاغل برحسب سن و جنس در جمعیت شاغل بکار ازمده ساله پهبلائی حوزه سرشماری خلیخال : آبانماه ۱۳۳۵ (توابع ۱۹۵۶)  
(سن اظهار نشده نیز جزو جمع سنین ازمده ساله پهبلائی منظور شده است)

سن اظهار نشده	۶۵-ساله پهبلا	۶۴-۶۵ ساله	۶۳-۶۴ ساله	۶۲-۶۳ ساله	۶۱-۶۲ ساله	۶۰-۶۱ ساله	جمع ازمده ساله پهبلا	تقسیمات عمده مشاغل و جنس
								<u>بقیه نقاط حوزه سرشماری خلیخال</u>
								<u>مردون</u>
۴	۱۷۶۶	۵۸۳۹	۱۲۳۳۷	۳۵۰۲	۳۷۸۳	۱۷۸۴	۲۹۰۱۶	جمع شاغلین
-	۲۶	۶۵	۸۸	۲۳	۱	-	۲۰۳	مشاغل حرفه ای - فنی و کارهای مربوط بآن
-	۱۵	۴۴	۵۷	۳	۳	-	۱۲۲	مشاغل مربوط با مراداری و منشی گری و امور مربوط بآن
-	۲۶	۱۲۸	۳۵۵	۴۲	۲۰	۲	۵۷۴	فروش و مشاغل مربوط بآن
۴	۱۵۸۰	۴۸۶۹	۹۹۹۹	۲۹۷۴	۳۱۳۸	۱۵۴۶	۲۴۱۱۰	مشاغل مربوط به زراعت و جنگلبانی و شکار و ماهیگیری
-	۳	۱۲	۲۸	۴	۱	۳	۵۱	امور مربوط با استخراج معدن و استخراج سنگ و حفاری
-	۴	۶۱	۱۹۸	۳۲	۱۴	۴	۳۱۳	مشاغل مربوط بحمل و نقل
-	۸۰	۴۶۸	۱۱۶۸	۲۵۹	۲۳۳	۵۹	۲۶۶۷	حرفه های صنعتی و عملیات تولیدی و مشاغل مربوط بآن
-	۲۹	۱۴۹	۳۱۱	۱۱۴	۲۱۱	۱۶۵	۱۷۹	مشاغل مربوط بانجام خدمات ( سرسپها )
-	۳	۱۳	۱۳۳	۵۱	۱۶۲	۵	۳۹۲	مشاغل مربوط به خدمات ثابت ارتشی و مشاغل کسه دقیقاً مشخص و یا اظهار نشده
۴	۱۷۳۹	۵۶۸۵	۱۲۱۳۹	۳۴۵۴	۳۷۱۵	۱۷۰۴	۲۸۴۴۰	جمع شاغلین
-	۱۸	۴۵	۸۵	۲۲	۱	-	۱۷۱	مشاغل حرفه ای - فنی و کارهای مربوط بآن
-	۱۵	۴۴	۵۷	۳	۳	-	۱۲۲	مشاغل مربوط با مراداری و منشی گری و امور مربوط بآن
-	۲۶	۱۲۸	۳۵۵	۴۲	۲۰	۲	۵۷۳	فروش و مشاغل مربوط بآن
۴	۱۵۷۸	۴۸۵۱	۹۹۶۶	۲۹۶۵	۳۱۲۹	۱۵۱۸	۲۴۰۱۱	مشاغل مربوط به زراعت و جنگلبانی و شکار و ماهیگیری
-	۳	۱۲	۲۸	۴	۱	۳	۵۱	امور مربوط با استخراج معدن و استخراج سنگ و حفاری
-	۴	۶۱	۱۹۸	۳۲	۱۳	۴	۳۱۳	مشاغل مربوط بحمل و نقل
-	۶۹	۳۹۴	۱۰۳۳	۲۲۷	۱۹۹	۴۸	۱۹۷۰	حرفه های صنعتی و عملیات تولیدی و مشاغل مربوط بآن
-	۲۳	۱۰۸	۲۸۸	۱۰۸	۱۸۷	۱۲۴	۸۳۸	مشاغل مربوط بانجام خدمات ( سرسپها )
-	۳	۱۳	۱۳۹	۵۱	۱۶۲	۵	۳۹۲	مشاغل مربوط به خدمات ثابت ارتشی و مشاغل کسه دقیقاً مشخص و یا اظهار نشده
-	۲۷	۱۵۴	۱۹۸	۴۹	۶۸	۸۰	۵۷۶	جمع شاغلین
-	۸	۲۰	۳	۱	-	-	۳۲	مشاغل حرفه ای - فنی و کارهای مربوط بآن
-	-	-	-	-	-	-	-	مشاغل مربوط با مراداری و منشی گری و امور مربوط بآن
-	-	-	-	۱	-	-	۱	فروش و مشاغل مربوط بآن
-	۲۳	۱۸	۳۳	۹	۹	۲۸	۹۹	مشاغل مربوط به زراعت و جنگلبانی و شکار و ماهیگیری
-	-	-	-	-	-	-	-	امور مربوط با استخراج معدن و استخراج سنگ و حفاری
-	-	-	-	-	۱	-	۱	مشاغل مربوط بحمل و نقل
-	۱۱	۷۴	۱۳۵	۳۲	۳۴	۱۱	۲۹۷	حرفه های صنعتی و عملیات تولیدی و مشاغل مربوط بآن
-	۱	۴۱	۲۳	۱	۲۴	۴۱	۱۴۱	مشاغل مربوط بانجام خدمات ( سرسپها )
-	-	-	-	-	-	-	-	مشاغل مربوط به خدمات ثابت ارتشی و مشاغل کسه دقیقاً مشخص و یا اظهار نشده

۲۶ ۰۴۵ ۰۴۴ ۰۰۸ ۰۳۸ ۰۳۵ ۰۳۳ ۰۰۱ ۰۰۱

جدول شماره ۱۲ - طبقات مشاغل بر حسب وضع اشتغال و جنس در جمعیت شاغلین کارخانه ساله بیایای حوزه سرشماری خلخال - آبانماه ۱۳۳۵ (نوامبر ۱۹۵۶)

وضعیت اطهارشده	کارکنان خانوادگی بدون ترک	مزد بگیر	مستخدم دولت	کارکنانیکه برای خود کار میکنند	کارفرما	جمع مشاغلین	طبقات مشاغل و جنس
۴۲۱	۶۴۲۱	۶۲۰۲	۸۷۰	۱۶۹۷۲	۵۴	۲۰۶۴۵	کل حوزه سرشماری خلخال مرد و زن
-	-	۵۲	۱۵۰	۱۱۵	-	۳۱۷	جمع ازده ساله پیرالا
-	-	-	-	-	-	-	مشاغل حرفه ای - فنی و کارهای مربوط بآن
-	-	۱۴	۲۵	۲۳	-	۶۲	مشاغل مربوط به علم طبی و بهداشتی و امور مربوط بآن
-	-	۱۸	۱۲۰	۱۴	-	۱۵۲	مشاغل مربوط به تعلیم و تدریس و سایر امور مربوط بآن
-	-	۱	-	۱۱	-	۱۲	مشاغل حقوقی که شامل قضات و وکلای دادگستری و دفترخانه های رسمی نیز میباشند
-	-	۱۶	-	۶۱	-	۷۷	مشاغل مذهبی امور خیریه و عام المنفعه
-	-	۲	-	۵	-	۷	مشاغل هنری - نویسندگی و سایر مشاغل تفریحی
-	-	۱	۵	۱	-	۷	سایر مشاغل حرفه ای فنی و امری و سایر مشاغل بآن
-	-	۳۰	۲۰۶	۱۴	۱	۲۵۱	مشاغل مربوط با مواد آری و منشیگری و امور مربوط بآن
-	-	۱۰	۶۸	۱۱	۱	۹۰	مشاغل مدیریت و اداره کردن امور (بجز کشاورزی)
-	-	۲۰	۱۳۸	۲	-	۱۶۱	منشیگری و مشاغل دفتری و کارهای مربوط بآن
-	۵۱	۴۳	-	۸۴۳	۱	۹۳۸	فروش و مشاغل مربوط بآن
-	۴۳	۳۷	-	۷۵۳	-	۸۳۳	خرده فروشی در رنگها و بناها و سایر
-	۶	۶	-	۶۰	-	۷۰	خرده فروشی در بزرگراهها
-	۶	-	-	۳۰	۱	۳۵	عمده فروشی و مشاغل مربوط بآن
۳	۶۱۸۰	۳۱۰۴	۳۰	۱۴۹۱۴	۴۸	۲۴۲۷۹	مشاغل مربوط به زراعت - جنگلیانی - شکار و ماهیگیری
۳	۶۱۷۸	۳۲۵۵	۱	۱۴۹۰۳	۴۸	۲۴۵۰۸	مشاغل زراعتی
-	-	۱۲	۲۹	۲	-	۴۳	مشاغل مربوط به ماهیگیری
-	-	۲	-	-	-	۲	مشاغل مربوط به جنگلیانی (از جمله قطع درختان)
-	۲	۱۷۱۵	-	۱	-	۱۷۲۱	عمده های شکار و زراعت و شکار و ماهیگیری و جنگلیانی مشغول بکار هستند
-	-	۵۸	-	۴	-	۶۲	امور مربوط با استخراج معدن و استخراج سنگ و حفاری
-	-	۸	-	۲	-	۱۰	مشاغل مربوط به ساختن و حمل آوردن مواد معدنی
-	-	۳۴	-	۲	-	۳۶	مشاغل مربوط به راه کفی
-	-	۳۶	-	-	-	۳۶	عمده های شکار و معدن و حفاری و استخراج سنگ مشغول بکار هستند
-	۱۱	۸۸	۱۳	۲۵۲	-	۳۶۴	مشاغل مربوط به حمل و نقل
-	-	۱۰	۱۶	۱	-	۲۷	مشاغل مربوط به براندگی وسائط نقلیه موتوری
-	۱۱	۷۸	۱	۲۵۱	-	۳۴۱	مشاغل مربوط به براندگی وسائط نقلیه ای که بوسیله حیوان کشیده میشوند (مانند گاری و درشکه و غیره)
۳	۷۴	۱۶۶۴	۳۵۱	۶۵۷	۲	۲۷۵۱	حرفه های صنعتی و عملیات تولیدی و مشاغل مربوط بآن
-	۴	۳۳	۱	۶۰	-	۶۸	مشاغل مربوط به نساجی (غیر از قالی بافی)
-	۱۵	۱۲۲	-	۱۰۴	-	۲۵۱	مشاغل مربوط به قالی بافی
-	۱۸	۱۵۴	-	۲۲۷	-	۴۰۹	مشاغل مربوط به تهیه پوشاک و محصولات چرمی و لباس
-	۱۵	۱۴۴	-	۱۱۲	-	۲۷۲	مشاغل مربوط به ساختن اثاثیه چوبی و کارهای مربوط بآن
-	-	۱	-	-	-	۱	مشاغل مربوط به فلز سازی و مشتقات آن
-	۱۲	۶۴	-	۶۲	۱	۱۷۱	مشاغل مربوط به فلزکاری
-	-	۱	۳	۱	-	۵	مشاغل الکتریکی و الکترونیکی
۱	-	۱۰۴۲	۳۴۴	۱۴	۱	۱۴۰۲	مشاغل ساختمانی و کارهای مربوط بآن که در جای دیگر طبقه بندی نشده اند
-	-	-	۱	۱	-	۱۰	مشاغل مربوط به ماشینهای مستقر جراثقال و مشاغل مربوط به عملیات مکانیکی ماشینهای ساختمانی مستقر

بقيه جدول شماره ۱۲ - طبقات مشاغل برحسب وضع اشتغال و جنس در جمعیت مشاغل بکارزده ساله بیالای حوزه سرشماری خلخال - آبانماه ۱۳۳۵ (نوامبر ۱۹۵۶)

طبقات مشاغل و جنس	جمع مشاغلین	کارفرما	کارکنانیکه برای خود کار میکنند	مستخدم دولت	مزد بگیر	کارکنان خانوادگی بدون مزد	وضعیت اظهار نشده
<b>کل حوزه سرشماری خلخال</b>							
<b>بقیه مرد وزن</b>							
مربوط به سالگری و کارهای مربوط بآن	۹	-	۷	-	۲	-	-
مربوط به ساختن مواد شیمیائی و کارهای مربوط بآن	۵	-	۴	-	۱	-	-
مربوط به پوست و عمل آوردن آن	۳	-	۳	-	-	-	-
مربوط به تهیه مواد غذایی و دخانیات	۱۷۰	-	۷۰	۲	۸۸	۱۰	-
های صنعتی و تولیدی و متفرقه و کارهای مربوط بآن	۳	-	۱	-	۲	-	-
مغفل مربوط بانجام خدمات (سروسها)	۱۶۶۰	۱	۱۷۰	۱۱۲	۹۷۲	۵	-
مربوط به خدمات محافظت و حراست و نگهبانی	۱۰۹	-	۲	۹۶	۱۱	-	-
ت خانگی و شخصی و کارهای مربوط بآن	۱۱۰۰	۱	۱۶۸	۱	۹۳۰	۵	-
اینکه در مشاغل مربوط به خدمات کار میکنند	۵۱	-	-	۱۵	۳۶	-	-
مغفل مربوط به خدمات ثابت ارتشی و مشاغل که در تقیبا	۴۱۵	۱	۳	-	۱۹۱	-	۲۲۰
شخص و با اظهار نشده اند							
که در تقیبا مشخص و با اظهار نشده اند	۲۲۳	۱	-	-	۲	-	۲۲۰
اینکه در جاه دیگر طبقه بندی نشده اند	۱۹۲	-	۳	-	۱۸۹	-	-
<b>مرد</b>							
ع ازده ساله بیالا	۲۹ ۹۷۶	۴۸	۱۶۸۰۶	۸۵۵	۵ ۷۹۰	۶ ۳۵۱	۲۲۶
مغفل حرفه ای - فنی و کارهای مربوط بآن	۲۷۲	-	۹۶	۱۳۹	۳۸	-	-
مربوط به تعلیم و تدريس و سایر امور مربوط بآن	۲۶	-	۵	۲۳	۱	-	-
مربوط به تعلیم و تدريس و سایر امور مربوط بآن حقوقی که شامل قضات و وکلای دادگستری و دفترخانه ی رسمی نیز میباشد	۱۴۳	-	۱۴	۱۱۱	۱۸	-	-
مذہب امر بخیر و عظام المنفعه	۷۱	-	۱۰	-	۱	-	-
هنری - نویسندگی و سایر مشاغل تفریحی	۷	-	۵	-	۲	-	-
مغفل حرفه ای و فنی و امور مشابه آن	۷	-	۱	۵	۱	-	-
مغفل مربوط با موارد اری و منشی گری و امور مربوط بآن	۲۵۰	۱	۱۴	۲۰۵	۴۰	-	-
مدیریت و اداره کردن امور (بجز کشاورزی)	۹۰	۱	۱۱	۶۸	۱۰	-	-
ری و مشاغل دفتری و کارهای مربوط بآن	۱۶۰	-	۳	۱۳۷	۲۰	-	-
ش و مشاغل مربوط بآن	۹۳۳	۱	۸۴۱	-	۴۲	۴۹	-
نروشی در رنگها و منازعه ها	۸۳۰	-	۷۵۱	-	۲۷	۴۲	-
نروشی دوره گرد ها	۶۸	-	۶۰	-	۸	۳	-
روشی و مشاغل مربوط بآن	۳۵	۱	۳۰	-	-	۴	-
مغفل مربوط به زراعت - جنگلبانی - شکار و ماهیگیری	۲۴ ۱۸۰	۴۲	۱۴ ۸۸۳	۳۰	۳ ۰۹۴	۶ ۱۲۸	۳
زراعتی	۲۲ ۴۱۶	۴۲	۱۴ ۸۷۲	۱	۱۳۷۲	۶ ۱۲۶	۳
مربوط به ماهیگیری	۴۳	-	۲	۲۱	۱۲	-	-
مربوط به جنگلبانی (از جمله قطع اشجار)	۲	-	-	-	۲	-	-
اینکه در زراعت و شکار و ماهیگیری و جنگلبانی مشغول هستند	۱۷۱۹	-	۱	-	۱۷۰۸	۲	-
مربوط با استخراج معدن و استخراج سنگ و حفاری	۶۲	-	۴	-	۵۸	-	-
مربوط به ساختن و عمل آوردن مواد معدنی	۱۰	-	۲	-	۸	-	-
مربوط به جابه کنی	۱۶	-	۲	-	۱۴	-	-
اینکه در معدن و حفاری و استخراج سنگ مشغول کار هستند	۳۶	-	-	-	۳۶	-	-

بقیه جدول شماره ۱۲ - طبقات مشاغل بر حسب وضع اشتغال و جنس در جمعیت مشاغل کار از ده ساله به بالای حوزه سرشماری خلخال - آبانماه ۱۳۳۵ (تیرماه ۱۳۰۶)

شماره طبقه	کارکنان خانوادگی بدون مزد	مزد بگیر	مستخدم دولت	کارکنانیکه برای خود کار میکنند	کارفرما	جمع مشاغلین	طبقات مشاغل و جنس
							کل حوزه سرشماری خلخال
							بقیه مرد
	۱۱	۸۸	۱۳	۲۵۱	-	۳۶۳	مشاغل مربوط به حمل و نقل
	-	۱۰	۱۲	۱	-	۲۳	مشاغل مربوط برانندگی وسائط نقلیه موتوری
	۱۱	۷۸	۱	۲۵۰	-	۳۳۰	مشاغل مربوط برانندگی وسائط نقلیه ایکه بوسیله حیوان کشیده میشوند (مانند گاری و درشکه و غیره)
۲	۵۸	۱۳۲۲	۳۵۷	۵۶۶	۲	۲۴۳۸	حرفه های صنعتی و عملیات تولیدی و مشاغل مربوط بآن
	۴	۶	-	۵	-	۱۵	مشاغل مربوط به نساجی (غیر از قالی بافی)
	۲	۱	-	۲	-	۵	مشاغل مربوط بقالی بافی
	۱۸	۱۴۸	-	۲۳۴	-	۴۰۰	مشاغل مربوط به تهیه پوشاک و محصولات چرمی و فاس
	۱۵	۱۴۴	-	۱۱۴	-	۲۷۳	مشاغل مربوط بساختن اشیاء چوبی و کارهای مربوط بآن
	-	۱	-	-	-	۱	مشاغل مربوط بفلزسازی و مشتقات آن
۲	۱۲	۶۰	-	۶۲	۱	۱۲۱	مشاغل مربوط بفلزکاری
	-	۱	۳	۱	-	۵	مشاغل الکتریکی و الکترونیکی
۱	-	۱۰۴۱	۳۴۳	۱۴	۱	۱۴۰۰	مشاغل ساختمانی و کارهای مربوط بآن که در جای دیگر طبقه بندی نشده اند
	-	-	۱	۱	-	۲	مشاغل مربوط به ماشینهای مستقر جراثیم کش و مشاغل مربوط به عملیات مکانیکی ماشینهای ساختمانی مستقر
	-	۲	-	۷	-	۹	مشاغل مربوط بسفالگری و کارهای مربوط بآن
	-	۱	-	۴	-	۵	مشاغل مربوط بساختن مواد شیمیایی و کارهای مربوط بآن
	۷	۶۱	۲	۶۶	-	۱۳۶	مشاغل مربوط بیوست و عمل آوردن آن
	-	۲	-	۱	-	۳	مشاغل مربوط به تهیه مواد غذایی و خانیاات
	-	۷۸۲	۱۱۱	۱۶۸	۱	۱۰۶۲	حرفه های صنعتی و تولیدی و مشرفه و کارهای مربوط بآن
	-	-	-	-	-	-	مشاغل مربوط بانجام خدمات (سرویسها)
	-	۱۱	۱۶	۲	-	۲۹	مشاغل مربوط بخدمات محافظت و حراست و نگهبانی
	-	۷۳۵	-	۱۶۶	۱	۹۰۲	خدمات خانگی و شخصی و کارهای مربوط بآن
	-	۳۶	۱۵	-	-	۵۱	عمله هائیکه در مشاغل مربوط بخدمات کار میکنند
۲۲۷	-	۱۸۶	-	۳	۱	۱۹۰	مشاغل مربوط بخدمات ثابت ارتشی و مشاغل که دقیقاً مشخص و اظهار نشده اند
۲۲۰	-	۲	-	-	۱	۲۲۳	مشاغل که دقیقاً مشخص و اظهار نشده اند
	-	۱۸۴	-	۳	-	۱۸۷	عمله هائیکه در جای دیگر طبقه بندی نشده اند
	۷۰	۴۱۲	۱۵	۱۶۶	۶	۶۶۱	جمع از ده ساله به بالا
	-	۱۴	۱۱	۱۱	-	۴۴	مشاغل حرفه ای - فنی و کارهای مربوط بآن
	-	۱۳	۲	۱۸	-	۳۳	مشاغل مربوط به علم طبی و بهداشتی و امور مربوط بآن
	-	-	۱	-	-	۱	مشاغل مربوط به تعلیم و تربیت و سایر امور مربوط بآن
	-	-	-	۱	-	۱	مشاغل حقوقی که شامل خدمات وکلای دادگستری و دفترخانه های رسمی نیز میباشد
	-	۱	-	-	-	۱	مشاغل مذهبی امور خیریه و عام المنعمه
	-	-	۱	-	-	۱	مشاغل مربوط بامویراد اری و منشی گری و امور مربوط بآن
	-	-	۱	-	-	۱	منشی گری و مشاغل دفتری و کارهای مربوط بآن
	۲	۱	-	۲	-	۵	فروش و مشاغل مربوط بآن
	۱	-	-	۲	-	۳	خرده فروشی در رنگها و منازده ها
	۱	۱	-	-	-	۲	خرده فروشی دوره گرد ها

بقیه جدول شماره ۱۲ - طبقات مشاغل بر حسب وضع اشتغال و جنس در جمعیت مشاغل کار از دهه ساله بیابای حوزه سرشماری خلخال و آبانماه ۱۳۳۵ (نوامبر ۱۹۵۶)

وضعیت اطهار نشده	کارکنان خانوادگی بدون مزد	مزد بگیر	مستخدم دولت	کارکنانیکه برای خود کار میکنند	کارفرما	جمع شاغلین	طبقات مشاغل
							کل حوزه سرشماری خلخال
							پایه زن
-	۵۲	۱۰	-	۲۱	۶	۹۹	مشاغل مربوط به زراعت - جنگلبانی - شکار و ماهیگیری
-	۵۲	۲	-	۲۱	۶	۹۹	بازرگانی
-	-	۷	-	-	-	۷	مکانیک در زراعت و شکار و ماهیگیری و جنگلبانی مشغول نار هستند
-	-	-	-	۱	-	۱	مشاغل مربوط به حمل و نقل
-	-	-	-	۱	-	۱	مشاغل برانندگی وسایط نقلیه ای که بوسیله حیوان نیده میشوند مانند گاری و درشکه و غیره
-	۱۶	۱۹۲	۲	۱۱	-	۲۲۱	برده های صنعتی و عملیات تولیدی و مشاغل مربوط بان
-	-	۲۷	۱	۵	-	۳۳	مشاغل به نساجی (غیر از قالی بافی)
-	۱۲	۱۲۱	-	۱۰۲	-	۲۲۶	مشاغل پتالی بافی
-	-	۶	-	۳	-	۹	مشاغل پتیه پوشاک و محصولات چرمی و فاش
-	-	۱	۱	-	-	۲	ساختن و نگارهای مربوط بان که در جای دیگر بفته بندی نشده اند
-	۲	۲۷	-	۱	-	۳۱	مشاغل پتیه مواد غذایی و خانگیات
-	-	۱۱۰	۱	۲	-	۱۱۳	مشاغل مربوط بانجام خدمات (سروسها)
-	-	۱۹۰	۱	۲	-	۱۹۳	ات خانگی و شخصی و کارهای مربوط بان
-	-	۵	-	-	-	۵	مشاغل مربوط به خدمات ثابت ارتشی و مشاغل که دقیقاً شخصی و با اظهار نشده اند
-	-	۵	-	-	-	۵	مکانیک در جای دیگر طبقه بندی نشده اند
							شهر خلخال
							مرد و زن
۱۵	۶۶	۵۶۱	۲۰۹	۶۷۱	۱	۱۶۶۱	جمع از دهه ساله بیابا
-	-	۴	۹۳	۱۷	-	۱۱۴	مشاغل حرفه ای - فنی و کارهای مربوط بان
-	-	۱	۱۸	۵	-	۲۴	مشاغل مربوط به علم طبی و بهداشتی و امور مربوط بان
-	-	-	۷۰	-	-	۷۰	مشاغل مربوط به تعلیم و تربیت و سایر امور مربوط بان
-	-	۱	-	-	-	۱	مشاغل حقوقی که شامل تضات و وکلای دادگستری و دفترخانه های رسمی نیز میباشد
-	-	۱	-	۱۰	-	۱۱	مشاغل علمی و حرفه ای و سایر مشاغل
-	-	-	-	۱	-	۱	مشاغل هنری - نویسندگی و سایر مشاغل تفریحی
-	-	۱	۵	۱	-	۷	مشاغل حرفه ای فنی و سایر امور مربوط بان
-	-	۲	۱۲۲	۴	۱	۱۲۹	مشاغل مربوط بان امراداری و مینس گری و امور مربوط بان
-	-	-	۱۹	۳	۱	۲۳	مشاغل مدیریت و اداره کردن امور (بجز کشاورزی)
-	-	۲	۱۰۳	۱	-	۱۰۶	گری و مشاغل دستی و کارهای مربوط بان
-	۶۶	۱۸	-	۳۱۷	-	۳۹۹	بروش و مشاغل مربوط بان
-	۲۸	۱۴	-	۲۶۱	-	۳۰۳	مشاغل فروش در شگاهها و بازارها
-	۱	۴	-	۲۴	-	۲۹	مشاغل فروش دوره گرد ها
-	-	-	-	۲	-	۲	مشاغل فروش و مشاغل مربوط بان
-	۱۲	۶۲	۱	۶۲	۲	۱۶۹	مشاغل مربوط به زراعت - جنگلبانی - شکار و ماهیگیری
-	۱۲	۵۵	۱	۹۲	۲	۱۶۲	بازرگانی



بینه جدول: شماره ۱۲ - اوقات مشاغل بر حسب شرح اشتغال و در قسمت مشاغل بکارآمده ساله بهایای حوزه سرشماری خلخال و آبانماه ۱۳۳۵ (نوامبر ۱۳۳۶)

وضعیت اظهارنشد	کارکنان خانوادگی بدون مزد	مزد بگیر	مستخدم دولت	کارکنانیکه برای خود کار میکنند	کارفرما	جمع خانگیین	ظرف مشاغل و شرح
-	-	۷	-	-	-	۷	شورای اعیان بینه مریدان مدل هائیکه در زمانه و اوقات برای و مشغلهای مشغول بکار هستند
-	-	۱۱	-	-	-	۱۱	امور مربوط با استخراج معدن و استخراج سنگ و حفاری
-	-	۱	-	-	-	۱	مشاغل مربوط با ساختن و عمل آوردن مواد معدنی
-	-	۱۰	-	-	-	۱۰	مشاغل مربوط به چاه کنی
-	۳	۱۵	۶	۲۷	-	۵۱	مشاغل مربوط به حمل و نقل
-	-	۲	۶	-	-	۸	مشاغل مربوط برانندگی و واسطه نقلیه موتوری
-	۳	۱۳	-	۲۷	-	۴۳	مشاغل مربوط برانندگی و واسطه نقلیه ایکه بوسیله حیوان کشیده میشوند (مانندگاری و درشکه و غیره)
۳	۲۳	۲۷۰	۲۱	۱۷۴	۱	۴۹۲	حرفه های صنعتی و عملیات تولیدی و مشاغل مربوط بآن
-	۴	-	-	۱	-	۵	مشاغل مربوط به نساجی (غیر از تالی بانی)
-	۱	-	-	۲	-	۳	مشاغل مربوط بقالی بانی
-	۴	۵۰	-	۱۱	-	۱۴۵	مشاغل مربوط به تهیه پوشاک و محصولات چرمی و قماش
-	۲	۲	-	۱۱	-	۱۶	مشاغل مربوط با ساختن اشیاء چوبی و کارهای مربوط بآن
-	۱	۱	-	-	-	۱	مشاغل مربوط با فلز سازی و مشتقات آن
۲	۶	۲۵	-	۲۹	-	۷۲	مشاغل مربوط با فلزکاری
-	-	-	۲	۱	-	۳	مشاغل الکتریکی و الکترونیکی
۱	-	۱۵۱	۱۱	۲	۱	۱۸۳	مشاغل ساختمانی و کارهای مربوط بآن که در جای دیگر طبقه بندی نشده اند
-	-	-	-	۱	-	۲	مشاغل مربوط با ساختن مواد شیمیایی و کارهای مربوط بآن
-	۱	۳۲	-	۲۱	-	۲۴	مشاغل مربوط به پوست و عمل آوردن آن
-	۲	۱۷۳	۲۱	۴۰	-	۵۹	مشاغل مربوط به تهیه مواد غذایی و خانگیات
-	-	-	۲۱	۴۰	-	۶۱	مشاغل مربوط با انجام خدمات (سروسها)
-	-	۱	۵۰	۲	-	۵۳	مشاغل مربوط با خدمات محافظت و حراست و نگهبانی
-	۲	۱۳۶	۱	۳۸	-	۱۷۷	خدمات خانگی و شخصی و کارهای مربوط بآن
-	-	۳۶	۱۵	-	-	۵۱	عمله هائیکه در مشاغل مربوط با خدمات کار میکنند
۱۲	-	۶	-	-	-	۱۸	مشاغل مربوط با خدمات ثابت ارتشی و مشاغل که دقیقاً مشخص و یا اظهار نشده اند
۱۲	-	۶	-	-	-	۲۴	مشاغل که دقیقاً مشخص و یا اظهار نشده اند
-	-	-	-	-	-	۶	عمله هائیکه در جای دیگر طبقه بندی نشده اند
۱۵	۶۵	۴۱۰	۲۹۸	۲۶۴	۴	۱۰۳۶	جمع ازده ساله بهایای
-	-	۴	۸۱	۱۴	-	۱۰۲	مشاغل حرفه ای - فنی و کارهای مربوط بآن
-	-	۱	۱۷	۲	-	۲۰	مشاغل مربوط به علم شیمی و بهداشت و امور مربوط بآن
-	-	-	۲۲	-	-	۲۲	مشاغل مربوط به تعلیم و تربیت و سایر امور مربوط بآن
-	-	۱	-	-	-	۱	مشاغل حرفتی که شامل قصات و کلاهی دادگستری و دفترخانه های رسمی نیز میباشد
-	-	۱	-	۱۰	-	۱۱	مشاغل مذهبی امور خیریه و عام المنفعه
-	-	۱	۵	۱	-	۷	مشاغل هنری - نویسندگی و سایر مشاغل تفریحی سایر مشاغل حرفه ای فنی و امور مشابه آن
-	-	۲	۱۲۱	۲	۱	۱۲۸	مشاغل مربوط با مراد اری و ششگری و امور مربوط بآن
-	-	-	۱۱	۳	۱	۲۳	مشاغل مدیریت و اداره کردن امور (بجز کشاورزی)

بقیه جدول شماره ۱۲ - طبقات مشاغل برحسب وضع اشتغال و جنس در جمعیت مشاغل بکارآمده ساله بهایای حوزه سرشماری خلخال - آبانماه ۱۳۳۵ (نوامبر ۱۹۵۶)

طبقات مشاغل و جنس	جمع خانگیین	کارفرما	کارکنانیکه برای خود کار میکنند	مستخدم دولت	مزد بگیر	کارکنان خانوادگی بدون مزد	وضعیت اظهار نشده
<u>شهر خلخال</u>							
<u>بشمیر مرد</u>							
گری و مشاغل دفتری و کارهای مربوط بآن	۱۰۵	-	۱	۱۰۲	۲	-	-
روش و مشاغل مربوط بآن	۳۶۰	-	۳۱۵	-	۱۷	۲۸	-
فروشی در پتکاهها و مغازه ها	۲۳۰	-	۲۸۹	-	۱۴	۲۷	-
فروشی دوره گرد ها	۲۸	-	۲۴	-	۳	۱	-
فروشی و مشاغل مربوط بآن	۲	-	۲	-	-	-	-
مشاغل مربوط بزراعت - جنگلبانی - شکار و ماهیگیری	۱۶۶	۲	۹۲	۱	۶۲	۱۲	-
زراعت	۱۶۲	۲	۹۲	۱	۵۵	۱۲	-
نابینکه در زراعت و شکار و ماهیگیری و جنگلبانی مشغول ارهستند	۷	-	-	-	۷	-	-
زیرمربوط با استخراج معدن و استخراج سنگ و حفاری	۱۱	-	-	-	۱۱	-	-
مربوط بساختن و حمل آوردن مواد معدنی	۱	-	-	-	۱	-	-
مربوط به چاه کنی	۱۰	-	-	-	۱۰	-	-
مخل مربوط به حمل و نقل	۵۱	-	۲۷	۶	۱۵	۳	-
مربوط برانندگی وسائط نقلیه و توری	۸	-	-	۶	۲	-	-
مربوط برانندگی وسائط نقلیه ایکه بوسیله حیوان بده میشوند (مانند گاری و در شگم و غیره)	۴۳	-	۲۷	-	۱۳	۳	-
رقه های صنعتی و عملیات تولیدی و مشاغل مربوط بآن	۴۶۸	۱	۱۷۲	۲۱	۲۵۱	۲۰	-
مربوط به نساجی (غیر از قالی بانی)	۵	-	۱	-	-	۴	-
مربوط بقالی بانی	۳	-	۲	-	-	۱	-
مربوط به تهیه پوشاک و محصولات چرمی و نماش	۱۴۱	-	۹۰	-	۴۷	۴	-
مربوط بساختن اشیاء چوبی و کارهای مربوط بآن	۱۶	-	۱۱	-	۳	۲	-
مربوط بفلز سازی و مشتقات آن	۱	-	-	-	۱	-	-
مربوط بفلز کاری	۷۲	-	۳۹	-	۲۵	۶	۲
الکترونیک و الکترونیک	۳	-	۱	۲	-	-	-
ساختن و کارهای مربوط بآن که در جای دیگر قه بندی نشده اند	۱۸۲	۱	۳	۱۶	۱۵۸	-	۱
مربوط بساختن مواد شیمیائی و کارهای مربوط بآن	۲	-	۲	-	-	-	-
مربوط بپوست و حمل آوردن آن	۳	-	۳	-	-	-	-
مربوط به تهیه مواد غذایی و خانگیات	۴۰	-	۲۰	-	۱۷	۳	-
مخل مربوط بانجام خدمات (سر و بسپا)	۲۲۹	-	۴۰	۶۵	۱۲۲	۲	-
مربوط بخدمات محافظت و حرارت و نگهبانی	۵۳	-	۲	۵۰	۱	-	-
تعمیرات و شغلی و کارهای مربوط بآن	۱۲۵	-	۳۸	-	۸۵	۲	-
انیکه در مشاغل مربوط بخدمات کار میکنند	۵۱	-	-	۱۵	۳۶	-	-
مخل مربوط بخدمات ثابت ارتشی و مشاغل که دقیقاً مشخص و اظهار نشده اند	۱۸	-	-	-	۶	-	۱۲
یکه دقیقاً مشخص و اظهار نشده اند	۱۲	-	-	-	-	-	۱۲
انیکه در جای دیگر طبقه بندی نشده اند	۶	-	-	-	۶	-	-
<u>زن</u>							
بکارآمده ساله بهایا	۹۳	-	۷	۱۱	۷۱	۴	-
مخل حرفه ای - فنی و کارهای مربوط بآن	۱۲	-	۳	۱	-	-	-
مربوط به علم طبی و بهداشتی و امور مربوط بآن	۴	-	۳	۱	-	-	-

بقیه جدول شماره ۱۲ - طبقات مشاغل برحسب وضع اشتغال و جنس و جمعیت مشاغل پیکارزده ساله بیالای حوزه سرشماری خلخال - آبانماه ۱۳۳۵ (نوامبر ۱۹۵۶)

طبقات مشاغل و جنس	جمع شاغلین	کارفرما	کارکنانیکه برای خود کار میکنند	مستخدم دولت	مزد بگیر	کارکنان خانوادگی بدون مزد	وضعیت اظهار نشده
<u>شهر خلخال</u>							
<u>بقیه زن</u>							
افضل مربوط به تعلیم و تدریس و سایر امور مربوط بآن	۸	-	-	۸	-	-	-
مشاغل مربوط با مدیریت و منشی گری و امور مربوط بآن	۱	-	-	۱	-	-	-
شی گری و مشاغل دستی و کارهای مربوط بآن	۱	-	-	۱	-	-	-
فروش و مشاغل مربوط بآن	۴	-	۲	-	۱	۱	-
رده فروش در رنگها و میزازه ها	۳	-	۲	-	-	۱	-
رده فروش دوره گرد ها	۱	-	-	-	۱	-	-
حرفه های صنعتی و صلیات تولیدی و مشاغل مربوط بآن	۲۴	-	۲	-	۱۱	۳	-
نقل مربوط بشبیه پوشاک و محصولات جری و قماش	۴	-	۱	-	۲	-	-
نقل ساختمانی و کارهای مربوط بآن که در جای دیگر	۱	-	-	-	۱	-	-
طبقه بندی نشده اند	۱۶	-	۱	-	۱۵	۲	-
مشاغل مربوط بشبیه مواد غذایی و خانیهات	۵۲	-	-	۱	۵۱	-	-
مشاغل مربوط با انجام خدمات (سرویسها)	۵۲	-	-	۱	۵۱	-	-
خدمات خانگی و شخصی و کارهای مربوط بآن	۵۲	-	-	۱	۵۱	-	-

۱۰۱ - ۰۰۳ - ۰۲۸ - ۰۲۳ - ۰۰۸ - ۰۴۴ - ۰۴۵ - ۰۰۱

جدول شماره ۱۲ - تفصیلات عمده فعالیت صنعتی بر حسب سن و جنس در جمعیت شافل بکارآمده ساله بیابای حوزه سرشماری خلخال و آبانماه ۱۳۳۵ (نوامبر ۱۹۵۶)  
(سن اظهار نشده نیز جزو جمع سنین ازده ساله بیابا منظور شده است)

سن اظهار شده	۶۵ ساله بیابا	۶۵-۶۰ ساله	۶۰-۵۵ ساله	۵۵-۵۰ ساله	۵۰-۴۵ ساله	۴۵-۴۰ ساله	۴۰-۳۵ ساله	جمع ازده ساله بیابا	تفصیلات عمده فعالیت صنعتی و جنس
<b>کل حوزه سرشماری خلخال</b>									
<b>مردان</b>									
۰	۱۸۶۵	۶۲۴۳	۱۳۰۹۴	۳۶۶۷	۳۹۰۰	۱۸۴۱	۳۰۶۴۵	جمع شاغلین	
۴	۱۶۰۵	۴۹۱۵	۱۰۱۰۲	۲۹۸۰	۳۱۴۸	۱۵۵۲	۲۴۳۰۶	کشاورزی - جنگلبانی - شکار و ماهیگیری	
-	۱	۱۰	۱۸	۵	۱	۳	۳۸	استخراج معدن و استخراج سنگ	
-	۷۱	۳۲۵	۶۲۵	۱۴۴	۱۴۲	۴۲	۱۳۴۱	تولیدات صنعتی و نوسازی	
-	۲۸	۲۶۲	۷۵۳	۱۹۴	۱۴۸	۳۱	۱۴۲۶	ساختن	
-	-	۲	۳	-	-	-	۵	برق - گاز - آب و سروسهای بهداشتی	
۱	۵۷	۲۱۴	۵۴۶	۹۵	۳۱	۳	۹۴۷	تجارت (کلی و جزئی)	
-	۶	۱۲	۲۵۰	۴۳	۱۵	۵	۴۱۱	حمل و نقل - انبارداری و ارتباطات	
-	۸۴	۳۷۹	۶۵۹	۱۸۳	۲۴۴	۲۰۰	۱۷۴۹	خدمات (سروسها)	
-	۳	۴۴	۱۳۸	۵۳	۱۷۱	۵	۴۱۴	فعالیتها بیکه باندازه کافی توضیح نشده	
۰	۱۸۳۲	۶۰۶۲	۱۲۸۷۵	۳۶۳۱	۳۸۲۲	۱۷۴۱	۲۹۹۷۶	جمع شاغلین	
<b>زنان</b>									
۴	۱۶۰۳	۴۸۱۷	۱۰۰۶۹	۲۹۷۱	۳۱۳۱	۱۵۲۴	۲۴۳۰۷	کشاورزی - جنگلبانی - شکار و ماهیگیری	
-	۱	۱۰	۱۸	۵	۱	۳	۳۸	استخراج معدن و استخراج سنگ	
-	۵۸	۲۴۰	۴۸۴	۱۱۲	۱۰۲	۲۱	۱۰۳۰	تولیدات صنعتی و نوسازی	
-	۲۸	۲۶۲	۷۵۳	۱۹۲	۱۴۸	۳۱	۱۴۲۴	ساختن	
-	-	۲	۳	-	-	-	۵	برق - گاز - آب و سروسهای بهداشتی	
۱	۵۷	۲۱۳	۵۴۴	۹۳	۳۱	۳	۹۴۲	تجارت (کلی و جزئی)	
-	۶	۱۲	۲۵۰	۴۳	۱۴	۵	۴۱۰	حمل و نقل - انبارداری و ارتباطات	
-	۶۶	۳۰۳	۶۲۰	۱۷۰	۲۱۱	۱۴۱	۱۵۱۱	خدمات (سروسها)	
-	۳	۴۳	۱۳۴	۵۳	۱۷۱	۵	۴۰۹	فعالیتها بیکه باندازه کافی توضیح نشده	
-	۳۳	۱۸۱	۲۱۹	۵۸	۷۸	۱۰۰	۶۶۹	جمع شاغلین	
-	۲	۱۸	۳۳	۱	۱	۲۸	۹۱	کشاورزی - جنگلبانی - شکار و ماهیگیری	
-	-	-	-	-	-	-	-	استخراج معدن و استخراج سنگ	
-	۱۳	۸۵	۱۴۱	۳۲	۳۵	۱۳	۳۱۹	تولیدات صنعتی و نوسازی	
-	-	-	-	۲	-	-	۲	ساختن	
-	-	-	-	-	-	-	-	برق - گاز - آب و سروسهای بهداشتی	
-	-	۱	۲	۲	-	-	۵	تجارت (کلی و جزئی)	
-	-	-	-	-	۱	-	۱	حمل و نقل - انبارداری و ارتباطات	
-	۱۸	۷۶	۳۹	۱۳	۳۳	۵۹	۲۳۸	خدمات (سروسها)	
-	-	۱	۱	-	-	-	۵	فعالیتها بیکه باندازه کافی توضیح نشده	

باقیه جدول شماره ۱۲ - تقسیمات عمده فعالیت صنعتی برحسب صن و جنس در جمعیت شافل پکار از ده ساله به بالای حوزه سرشماری خلخال - آبانماه ۱۳۳۵ (نوامبر ۱۹۵۶)  
(صن اظهار نشده تیر جز جمع صنین از ده ساله به بالا منظور شده است)

صن اظهار نشده	۶۵ ساله به بالا	۶۵-۱۱ ساله	۱۱-۲۱ ساله	۲۱-۳۱ ساله	۳۱-۴۱ ساله	۴۱-۵۰ ساله	جمع از ده ساله به بالا	تقسیمات عمده فعالیت صنعتی و جنس
<b>شهر خلخال</b>								
<b>مردم روزی</b>								
۱	۹۹	۱۰۴	۷۵۷	۱۶۶	۱۱۷	۵۷	۱۶۶۱	جمع شاغلین
-	۲۱	۳۸	۷۷	۲۲	۱۰	۵	۱۷۳	کشاورزی - جنگلیانی - شکار و ماهیگیری
-	-	۱	-	۱	-	-	۲	استخراج معدن و استخراج سنگ
-	۱۴	۷۷	۱۲۲	۳۸	۱۵	۱۴	۲۱۰	تولیدات صنعتی و نوسازی
-	۱۲	۹۱	۱۶	۲۲	۱۲	-	۱۶۳	ساختمان
-	-	۱	-	-	-	-	۱	برق - گاز - آب و سرویسهای بهداشتی
۱	۳۰	۸۸	۱۶۱	۵۰	۱۱	۱	۳۷۲	تجارت (کلی و جزئی)
-	۲	۳۰	۵۲	۷	۱	-	۹۲	حمل و نقل - انبارداری و ارتباطات
-	۲۰	۱۲۶	۲۱۴	۹۲	۲۹	۲۷	۴۶۸	خدمات (سرویسها)
-	-	۲	۵	۲	۱	-	۱۸	فعالیتهاییکه باندازه کافی توضیح نشده
<b>مرد</b>								
۱	۱۳	۳۷۷	۷۳۶	۱۸۵	۱۰۷	۳۷	۱۰۳۶	جمع شاغلین
-	۲۱	۳۸	۷۷	۲۲	۱۰	۵	۱۷۳	کشاورزی - جنگلیانی - شکار و ماهیگیری
-	-	۱	-	۱	-	-	۲	استخراج معدن و استخراج سنگ
-	۱۲	۶۶	۱۱۶	۳۷	۱۴	۱۲	۲۸۷	تولیدات صنعتی و نوسازی
-	۱۲	۹۱	۱۶	۲۲	۱۲	-	۱۶۳	ساختمان
-	-	۱	-	-	-	-	۱	برق - گاز - آب و سرویسهای بهداشتی
۱	۳۰	۸۷	۱۸۹	۵۹	۱۱	۱	۳۶۸	تجارت (کلی و جزئی)
-	۲	۳۰	۵۲	۷	۱	-	۹۲	حمل و نقل - انبارداری و ارتباطات
-	۱۶	۱۱۱	۲۰۱	۳۶	۲۰	۱۶	۴۰۳	خدمات (سرویسها)
-	-	۲	۵	۲	۱	-	۱۸	فعالیتهاییکه باندازه کافی توضیح نشده
<b>زن</b>								
-	۶	۲۷	۲۱	۹	۱۰	۱۰	۶۳	جمع شاغلین
-	-	-	-	-	-	-	-	کشاورزی - جنگلیانی - شکار و ماهیگیری
-	-	-	-	-	-	-	-	استخراج معدن و استخراج سنگ
-	۲	۱۱	۶	۱	۱	۲	۲۳	تولیدات صنعتی و نوسازی
-	-	-	-	-	-	-	۱	ساختمان
-	-	-	-	-	-	-	-	برق - گاز - آب و سرویسهای بهداشتی
-	-	۱	۲	۱	-	-	۴	تجارت (کلی و جزئی)
-	-	-	-	-	-	-	-	حمل و نقل - انبارداری و ارتباطات
-	۴	۱۵	۱۳	۶	۶	۱۸	۶۵	خدمات (سرویسها)
-	-	-	-	-	-	-	-	فعالیتهاییکه باندازه کافی توضیح نشده

تجدید شماره ۱۳ - تقسیمات عمده فعالیت صنعتی بر حسب سن و جنس در جمعیت شافل کار از ده ساله بیابالی حوزه سرشماری خلخال (آبان ماه ۱۳۳۵) (نوامبر ۱۹۵۶)  
(سن اظهار نشده نیز جزو جمع سنین از ده ساله بیابالی منظور شده است)

سن اظهار شده	۶۵ ساله بیابالی	۶۰-۶۵ ساله	۵۵-۶۰ ساله	۵۰-۵۵ ساله	۴۵-۵۰ ساله	۴۰-۴۵ ساله	جمع از ده ساله بیابالی	تقسیمات عمده فعالیت صنعتی و جنس
								<u>بقیه نقاط حوزه سرشماری خلخال</u>
								<u>مرد و زن</u>
	۱۷۶۶	۸۴۹	۱۲۳۳۷	۳۵۰۳	۳۷۸۳	۱۷۸۹	۲۹۰۶۶	جمع شاغلین
	۱۵۸۹	۸۷۷	۱۰۰۲۵	۲۹۵۸	۳۱۳۸	۱۵۹۷	۲۱۱۳۳	اوزی - جنگلیانی - شکار و ماهیگیری
	۱	۹	۱۸	۴	۱	۳	۳۶	تخراج معدن و استخراج سنگ
	۵۷	۲۹۸	۵۰۳	۱۰۶	۹۷	۲۸	۱۰۳۹	بهداشت صنعتی و نو سازی
	۲۶	۲۲۱	۶۵۷	۱۶۲	۱۳۶	۳۱	۱۲۳۳	خشان
	-	۱	۳	-	-	-	۴	گاز - آب و سروسبهای بهداشتی
	۲۷	۱۲۶	۳۵۵	۹۵	۲۰	۲	۵۷۵	ارت (کلی و جزئی)
	۴	۶۲	۱۶۸	۳۶	۱۴	۵	۳۱۹	ل و نقل - انبارداری و ارتباطات
	۶۹	۲۵۳	۹۹۵	۱۴۱	۲۱۵	۱۶۳	۱۲۸۱	مات (سروسبها)
	۳	۴۲	۱۳۳	۵۱	۱۶۲	۵	۳۶۶	الیهائیکه باندازه کافی توضیح نشده
								<u>مرد</u>
	۱۷۳۱	۶۸۵	۱۲۱۳۱	۳۴۵۹	۳۷۱۵	۱۷۰۴	۲۸۹۴۰	جمع شاغلین
	۱۵۸۲	۸۵۹	۹۹۹۲	۲۹۹۹	۳۱۲۹	۱۵۱۹	۲۰۰۳۴	اوزی - جنگلیانی - شکار و ماهیگیری
	۱	۹	۱۸	۴	۱	۳	۳۶	تخراج معدن و استخراج سنگ
	۴۶	۱۷۹	۳۶۸	۷۵	۶۳	۱۷	۲۹۳	بهداشت صنعتی و نو سازی
	۲۶	۲۲۱	۶۵۷	۱۶۱	۱۳۶	۳۱	۱۲۳۲	خشان
	-	۱	۳	-	-	-	۴	گاز - آب و سروسبهای بهداشتی
	۲۷	۱۲۶	۳۵۵	۹۴	۲۰	۲	۵۷۴	ارت (کلی و جزئی)
	۴	۶۲	۱۶۸	۳۶	۱۳	۵	۳۱۸	ل و نقل - انبارداری و ارتباطات
	۵۰	۱۶۲	۹۹۹	۱۳۹	۲۱۱	۱۲۲	۱۱۰۸	مات (سروسبها)
	۳	۴۱	۱۲۹	۵۱	۱۶۲	۵	۳۶۱	الیهائیکه باندازه کافی توضیح نشده
								<u>زن</u>
	۲۷	۱۵۹	۱۶۸	۹۹	۶۸	۸۰	۵۷۶	جمع شاغلین
	۲	۱۸	۳۳	۹	۹	۲۸	۶۹	اوزی - جنگلیانی - شکار و ماهیگیری
	-	-	-	-	-	-	-	تخراج معدن و استخراج سنگ
	۱۱	۷۴	۱۳۵	۳۱	۳۹	۱۱	۲۶۶	بهداشت صنعتی و نو سازی
	-	-	-	۱	-	-	۱	خشان
	-	-	-	-	-	-	-	گاز - آب و سروسبهای بهداشتی
	-	-	-	۱	-	-	۱	ارت (کلی و جزئی)
	-	-	-	-	۱	-	۱	ل و نقل - انبارداری و ارتباطات
	۱۴	۶۱	۲۶	۷	۲۹	۴۱	۱۷۲	مات (سروسبها)
	-	۱	۴	-	-	-	۵	الیهائیکه باندازه کافی توضیح نشده

۰۳۶ ۰۴۸ ۰۴۹ ۰۰۵ ۰۳۳ ۰۳۸ ۰۰۳ ۰۰۱ ۰۰۱

جدول شماره ۱ - طبقات فعالیت صنعتی بر حسب وضع اشتغال و جنس در جمعیت شامل پکارزده ساله به بالای حوزه سرشماری خلخال : آبانماه ۱۳۲۰ (نوامبر ۱۹۵۶)

وضعیت اظهارات	کارکنان خانوادگی بدون مزد	مزد بگیر	مستخدم دولت	کارکنانیکه برای خود کار میکنند	کارفرما	جمع شاغلین	طبقات فعالیت صنعتی و جنس
							<u>کل حوزه سرشماری خلخال</u> <u>مرد وزن</u>
۱۲۶	۶۳۱۱	۶۲۰۲	۸۷۰	۱۶۱۷۲	۵۴	۲۰۶۴۰	جمع ازده ساله به بالا
۱۴	۶۱۶۸	۴۱۲۷	۲۲	۱۴۹۱۸	۴۷	۲۴۳۰۶	کشاورزی - جنگلبانی - شکار - ماهیگیری
۱۴	۶۱۶۷	۴۱۱۳	۱	۱۴۹۱۶	۴۷	۲۴۳۰۸	محصولات کشاورزی و دامی
-	۱	۲	۱	۱	-	۵	جنگلبانی و قطع اشجار
-	-	۱۲	۳۰	۱	-	۴۳	ماهیگیری
-	۱	۲۱	-	۱	-	۲۸	استخراج معدن و استخراج سنگ
-	-	۱۲	-	-	-	۱۲	استخراج معدن فلزات
-	۱	۱۲	-	۱	-	۱۴	استخراج معادن سنگ، خاک رس - ماسه - شن
-	-	۱۲	-	-	-	۱۲	استخراج معادن غیر فلزی و سنگ که در جای دیگر طبقه بندی شده اند
-	۷۴	۶۲۳	۷	۶۴۳	۲	۱۳۴۹	تولیدات صنعتی و توسازی
-	۱۰	۸۸	۲	۷۰	۱	۱۷۱	صنعت مواد غذایی (غیر از آشامیدنیها)
-	-	-	۱	-	-	۱	صنعت دخانیات
-	۱۶	۱۶۰	۳	۱۱۲	-	۲۰۰	صنعت نساجی
-	۱۸	۱۵۲	-	۲۳۲	-	۴۰۴	صنعت کفتر سازی و سایر پوششها و انبیا ساخته شده از ضموجات
-	۱۵	۱۴۴	-	۱۱۲	-	۲۷۲	صنعت چوب و چوب پنبه (غیر از صنعت میل)
-	-	-	-	۳	-	۳	صنعت چرم و محصولات چرمی (بجز کفش)
-	-	-	-	۴	-	۶	صنعت محصولات لاستیکی
-	-	-	-	۴	-	۵	صنعت مواد شیمیایی و محصولات شیمیایی
-	-	-	۱	-	-	۱	صنایع محصولات نفت و ذغال سنگ
-	-	-	-	۵	-	۶	صنایع محصولات معدنی غیر فلزی (غیر از محصولات نفت و ذغال سنگ)
-	۱۲	۱۱	-	۱۰	۱	۱۶۴	صنایع محصولات فلزی (غیر از ماشین آلات و لوازم حمل و نقل)
-	-	-	-	۱	-	۱	صنعت ماشین آلات الکتریکی و دستگاهها و لوازم الکتریکی
-	-	-	-	۷	-	۱۲	صنایع متفرقه
۴	-	۱۰۶۱	۲۴۳	۱۸	-	۱۴۴۱	ساختمان
-	-	-	۱	۳	۱	۵	برق - گاز - آب و سرویسهای بهداشتی
-	-	-	۱	۳	۱	۵	برق - گاز و بخار
-	۵۱	۴۲	۸	۸۴۰	۱	۹۴۲	تجارت
-	۵۱	۴۲	-	۸۴۰	۱	۹۳۹	تجارت کلی و جزئی
-	-	-	۸	-	-	۸	بانکها و سایر موسسات مالی
-	۱۰	۱۲۱	۱۷	۲۵۰	-	۴۱۱	حمل و نقل انبارداری و ارتباطات
-	۱۰	۱۲۱	۷	۲۵۰	-	۴۰۱	حمل و نقل
-	-	-	۱۰	-	-	۱۰	ارتباطات
-	۵	۱۰۰۰	۴۵۶	۲۸۶	۲	۱۷۴۹	خدمات (سرویسها)
-	-	-	۱۷۰	-	-	۱۷۰	خدمات دولتی
-	-	۶۸	۱۵۴	۱۱۰	۱	۲۳۳	خدمات اجتماعی خدمات تجاری و صنعتی و ساختمانی
-	-	۷	۱۳۲	۸	-	۱۴۷	خدمات تفریحی
-	۵	۱۳۰	-	۱۶۸	۱	۱۰۶۱	خدمات شخصی
۲۰۸	۱۲	۱۸۹	۶	۳	۱	۴۱۴	فعالیتها نیکه بطور کلی توضیح نشده

بقیه جدول شماره ۱۰ - طبقات فعالیت صنعتی بر حسب وضع اشتغال و جنس در جمعیت شامل بکارزده ساله بهای حوزه سرشماری خلخال : آبانماه ۱۳۳۵ (نوامبر ۱۹۵۶)

وضعیت اظهار نشده	کارکنان خانوادگی بدوین مزد	مزد بگیر	مستخدم دولت	کارکنانیکه برای خود کار میکنند	کارفرما	جمع شاغلین	طبقات فعالیت صنعتی و جنس
							<u>کل حوزه سرشماری خلخال</u>
							<u>مرد</u>
۲۲۶	۱۲۵۱	۵۷۱۰	۸۵۵	۱۶۸۰۶	۴۸	۲۹۹۷۶	جمع ازده ساله بیالا
۱۰	۱۱۱۶	۳۱۱۷	۳۲	۱۴۸۸۷	۴۱	۲۴۴۰۷	کشاورزی - جنگلی - شکار - ماهیگیری
۱۰	۱۱۱۵	۳۱۰۲	۱	۱۴۸۸۵	۴۱	۲۴۱۵۹	مصولات کشاورزی وداسی
-	۱	۲	۱	۱	-	۵	تنگبانی و قطع اشجار
-	-	۱۲	۳۰	۱	-	۴۳	هیگیری
-	۱	۳۶	-	۱	-	۳۸	استخراج معدن واستخراج سنگ
-	-	۱۲	-	-	-	۱۲	شخراج معدن فلزات
-	۱	۱۲	-	۱	-	۱۴	شخراج معدن سنگ - خاک رس - ماسه - شن
-	-	۱۲	-	-	-	۱۲	شخراج معدن غیرفلزی وسنگکه در جای دیگر طبقه بندی نشده اند
-	۵۸	۱۳۲	۱	۵۳۲	۲	۱۰۳۰	تولیدات صنعتی و نساجی
-	۷	۱۱	۲	۱۱	۱	۱۴۰	نعت موادغذائی (غیراز آشامیدنیها)
-	-	-	۱	-	-	۱	نعت دخانیات
-	۱	۷	۲	۱	-	۱۱	نعت نساجی
-	۱۸	۱۴۷	-	۲۳۰	-	۲۹۵	نعت کفش سازی وسایر پوششها و اشیا ساخته شده از منسوجات
-	۱۵	۱۴۴	-	۱۱۳	-	۲۷۲	نعت چوب و چوب پنبه (غیراز نعت میل)
-	-	-	-	۳	-	۳	نعت چرم و محصولات چرمی (بجز کفش)
-	-	۲	-	۴	-	۶	نعت محصولات لاستیکی
-	-	۱	-	۴	-	۵	نعت مواد شیمیائی و محصولات شیمیائی
-	-	-	۱	-	-	۱	تابع محصولات نفت و ذغال سنگ
-	-	-	-	-	-	۱	تابع محصولات معدنی غیرفلزی (غیراز محصولات نفت و ذغال سنگ)
-	۱۲	۱۱	-	۹۰	۱	۱۶۴	تابع محصولات فلزی (غیراز ماشین آلات ولوازم حمل و نقل)
-	-	-	-	۱	-	۱	نعت ماشین آلات الکتریکی و دستگاهها ولوازم الکتریکی
-	-	۵	-	۷	-	۱۲	تابع متفرقه
۴	-	۱۰۶۰	۳۴۴	۱۸	-	۱۴۲۴	ساختمان
-	-	-	۱	۲	۱	۵	برق - گاز - آب وسرویسهای بهداشتی
-	-	-	۱	۳	۱	۵	بی - گازو بخار
-	۴۹	۴۱	۸	۸۴۳	۱	۹۴۲	تجارت
-	۴۹	۴۱	-	۸۴۳	۱	۹۳۴	بارت کلی و جزئی
-	-	-	۸	-	-	۸	تکها و سایر موسسات مالی
-	۱۰	۱۲۹	۱۷	۲۵۴	-	۴۱۰	حمل و نقل انبارداری و ارتباطات
-	۱۰	۱۲۹	۷	۲۵۴	-	۴۰۰	میل و نقل
-	-	-	۱۰	-	-	۱۰	تباطات
-	۵	۷۱۶	۴۴۳	۲۱۵	۲	۱۰۵۱	خدمات (سرویسها)
-	-	-	۱۷۰	-	-	۱۷۰	خدمات دولتی
-	-	۵۴	۱۴۱	۱۱	۱	۲۸۷	خدمات اجتماعی خدمات تجاری و صنعتی و ساختمانی
-	-	۷	۱۳۲	۸	-	۱۴۷	خدمات تفریحی
-	۵	۷۳۵	-	۱۱۶	۱	۹۰۷	خدمات شخصی
۲۰۸	۱۲	۱۷۹	۶	۳	۱	۴۰۹	فعالیهاییکه بطورکافی توضیح نشده



پیوه جدول شماره ۱۱ - طبقات فعالیت صنعتی و جنس در جمعیت شاغل کارازده ساله بیالای حوزه سرشماری خلخال آبانماه ۱۳۳۰ (نوامبر ۱۹۵۶)

وضعیت و طیارته	کارکنان خانوادگی و بدون مزد	مزد بگیر	مستخدم دولت	کارکنانیکه برای خود کار میکنند	کارفرما	جمع شاغلین	طبقات فعالیت صنعتی و جنس
							<b>کل حوزه سرشماری خلخال</b>
							<b>تولیدات</b>
	۷۰	۱۱۴	۱۵	۱۶۱	۱	۱۶۱	جمع ازده ساله بیالا
	۵۲	۱۰	-	۲۱	۱	۶۱	کشاورزی - جنگلهائی - شکار - ماهیگیری
	۵۲	۱۰	-	۲۱	۱	۶۱	محصولات کشاورزی و دامی
	۱۱	۱۱۱	۱	۱۱۱	-	۲۱۱	تولیدات صنعتی و نوسازی
	۳	۲۷	-	۱	-	۳۱	صنعت مواد غذایی (غیر از آذینایدنیها)
	۱۳	۱۴۸	۱	۱۰۷	-	۲۷۱	صنعت نساجی
	-	۱	-	۳	-	۴	صنعت کفش سازی و سایر پوششها و اشیاء ساخته شده از منسوجات
	-	۱	۱	-	-	۲	ساختن
	۲	۱	-	۱	-	۴	تجارت
	۲	۱	-	۲	-	۵	تجارت کلی و جزئی
	-	-	-	۱	-	۱	حمل و نقل انبارداری و ارتباطات
	-	-	-	۱	-	۱	حمل و نقل
	-	۲۰۰	۱۳	۲۱	-	۲۳۸	خدمات (سروسها)
	-	۱۱	۱۳	۱۱	-	۳۵	خدمات اجتماعی خدمات تجاری و صنعتی و ساختمانی
	-	۱۱۰	-	۲	-	۱۲۲	خدمات شخصی
	۳	-	-	-	-	۳	فعالتهائیکه بطورکافی توضیح نشده
							<b>شهر خلخال</b>
							<b>مردوزن</b>
۱۰	۱۱	۵۶۱	۳۰۹	۶۷۱	۱	۱۶۵۳	جمع ازده ساله بیالا
۱۱	-	۶۷	-	۹۲	۲	۱۷۳	کشاورزی - جنگلهائی - شکار - ماهیگیری
۱۱	-	۶۷	-	۹۲	۲	۱۷۳	محصولات کشاورزی و دامی
	۱	-	-	۱	-	۲	استخراج معدن و استخراج سنگ
	۱	-	-	۱	-	۲	استخراج معادن سنگ - خاک رس - ماسه - شن
	۲۳	۱۱۱	۲	۱۷۱	۱	۳۱۰	تولیدات صنعتی و نوسازی
	۹	۲۲	-	۲۱	۱	۶۰	صنعت مواد غذایی (غیر از آذینایدنیها)
	-	-	۱	-	-	۱	صنعت ساختمانی
	-	-	۱	۲	-	۳	صنعت نساجی
	۹	۵۱	-	۸۸	-	۱۱۲	صنعت کفش سازی و سایر پوششها و اشیاء ساخته شده از منسوجات
	۲	۳	-	۱۱	-	۱۶	صنعت چوب و چوب پنبه (غیر از صنعت بیل)
	-	-	-	۲	-	۳	صنعت چرم و محصولات چرمی (بجز کفش)
	-	-	-	۲	-	۴	صنعت محصولات لاستیکی
	-	-	-	۲	-	۴	صنعت مواد شیمیائی و محصولات شیمیائی
	-	-	۱	-	-	۱	صنایع محصولات نفت و ذغال سنگ
	-	-	-	-	-	۱	صنایع محصولات معدنی غیر فلزی (غیر از محصولات نفت و ذغال سنگ)

بقیه جدول شماره ۱۱ - طبقات فعالیت صنعتی بر حسب وضع اشتغال و جنس در جمعیت شاغل بکارزده ساله بهای حوزه سرشماری خلخال : آبانماه ۱۳۳۵ (نوامبر ۱۹۵۶)

وضعیت اظهار شده	کارکنان خانوادگی بدون مزد	مزد بگیر	مستخدم دولت	کارکنانیکه برای خود کار میکنند	کارفرما	جمع شانلین	طبقات فعالیت صنعتی و جنس
							<b>شهر خلخال</b>
							<b>بقیه مردوزن</b>
-	۱	۲۱	-	۲۸	-	۷۰	محصولات فلزی (بغیر از ماشین آلات و لوازم حمل و نقل)
-	-	-	-	۱	-	۱	ت ماشین آلات الکتریکی و دستگاهها و لوازم الکتریکی
-	-	-	-	۲	-	۲	متفرقه
۱	-	۱۷۱	۱۵	۲	-	۱۹۳	اختصاص
-	-	-	۱	-	-	۱	رق - گاز - آب و سرویسهای بهداشتی
-	-	-	۱	-	-	۱	گاز و بخار
-	۲۱	۱۸	۷	۲۱۸	-	۲۶۴	جارت
-	۲۱	۱۸	-	۲۱۸	-	۲۶۵	تکلی و جزئی
-	-	-	۷	-	-	۷	اوسا بر وسایط مالی
-	۲	۵۱	۱۰	۲۱	-	۹۴	حمل و نقل انبارداری و ارتباطات
-	۲	۵۱	۲	۲۱	-	۸۶	نقل
-	-	-	۸	-	-	۸	طات
-	۲	۱۴۲	۲۶۷	۵۶	۱	۴۶۸	خدمات (سرویسها)
-	-	-	۱۷۰	-	-	۱۷۰	ت دولتی
-	-	۶	۹۷	۱۶	۱	۱۲۰	ت اجتماعی خدمات تجاری و صنعتی و ساختمانی
-	-	-	-	۲	-	۲	ت تفریحی
-	۲	۱۳۶	-	۲۸	-	۱۷۶	ت شخصی
-	۱۲	-	۶	-	-	۱۸	مالیهائیکه بطور کافی توضیح نشده
							<b>مرد</b>
۱۵	۶۵	۴۹۰	۲۹۸	۱۱۴	۴	۱۰۳۶	مع ازده ساله بهای
۱۱	-	۱۷	-	۹۳	۲	۱۲۳	ناواری - جنگلبانی - شکار - ماهیگیری
۱۱	-	۱۷	-	۹۳	۲	۱۲۳	یات کشاورزی و دامی
-	۱	-	-	۱	-	۲	شترخا معدن و استخراج سنگ
-	۱	-	-	۱	-	۲	راج معدن سنگ - خاک رس - ماسه - شن
-	۲۰	۹۴	۳۰	۱۱۹	۱	۲۸۷	پیدات صنعتی و نو سازی
-	۳	۱۷	-	۲۰	۱	۴۱	ت مواد غذایی (غیر از آشامیدنیها)
-	-	-	۱	-	-	۱	ت خانجیات
-	۵	-	۱	۲	-	۸	ت نساجی
-	-	-	-	۸۷	-	۱۳۸	ت کف سازی و سایر پوششها و اثاث ساخته شده از سوجات
-	۴	۴۷	-	۱۱	-	۶۲	ت چوب و چوب پنبه (بغیر از صنعت میل)
-	۲	۳	-	۲	-	۷	ت چرم و محصولات چرمی
-	-	-	-	۲	-	۲	ت محصولات لاستیکی
-	-	-	-	۲	-	۲	ت مواد شیمیایی و محصولات شیمیایی
-	-	-	۱	-	-	۱	ت محصولات نفت و ذغال سنگ
-	-	-	-	-	-	۱	ت محصولات معدنی غیر فلزی (بغیر از محصولات نفت و ذغال سنگ)
-	۱	-	-	-	-	۱	ت محصولات فلزی (بغیر از ماشین آلات و لوازم حمل و نقل)
-	۱	۲۶	-	۲۸	-	۷۰	ت ماشین آلات الکتریکی و دستگاهها و لوازم الکتریکی
-	-	-	-	۱	-	۱	متفرقه
-	-	-	-	۲	-	۲	متفرقه

بقیه جدول شماره ۱۰ - طبقات فعالیت صنعتی بر حسب وضع اشتغال و جنس در جمعیت ناغل بکارزده ساله بهای حوزه سرشماری خلخال : آبانماه ۱۳۳۰ (توامبر ۳۰)

وضع اشخاص	کارکنان خانوادگی بدون مزد	مزد بگیر	مستخدم دولت	کارکنانیکه برای خود کار میکنند	کارفرما	جمع ناغلین	طبقات فعالیت صنعتی و جنس
							<u>شهر خلخال</u> <u>بقیه سرد</u>
-	-	۱۲۰	۱۵	۳	-	۱۹۳	ساختن -
-	-	-	۱	-	-	۱	برق - گاز - آب و سرویسهای بهداشتی
-	-	-	۱	-	-	۱	برق - گاز بخار -
-	۲۸	۱۷	۷	۳۱۶	-	۳۶۸	تجارت
-	۲۸	۱۷	-	۳۱۶	-	۳۶۶	تجارت کلی و جزئی
-	-	-	۷	-	-	۷	بانکها و سایر موسسات مالی
-	۲	۵۱	۱۰	۲۹	-	۹۲	حمل و نقل انبارداری و ارتباطات
-	۲	۵۱	۲	۲۹	-	۸۴	حمل و نقل
-	-	-	۸	-	-	۸	ارتباطات
-	۲	۶۱	۲۵۶	۵۳	۱	۴۰۳	خدمات (سرویسها)
-	-	-	۱۲۰	-	-	۱۲۰	خدمات دولتی
-	-	۶	۸۶	۱۳	۱	۱۰۶	خدمات اجتماعی خدمات تجاری و صنعتی و ساختمانی
-	-	-	-	۲	-	۲	خدمات تفریحی
-	۲	۸۵	-	۳۸	-	۱۲۵	خدمات شخصی
-	۱۲	-	۶	-	-	۱۸	فعالیتها تئیک بطورکافی توضیح نشده
							<u>تین</u>
-	۹	۷۱	۱۱	۷	-	۹۳	جمع ازده ساله بهای -
-	۳	۱۸	-	۲	-	۲۳	تولیدات صنعتی و نسازی
-	۳	۱۵	-	۱	-	۱۹	صنعت مواد غذایی (غیر از آشامیدنیها)
-	-	۲	-	۱	-	۳	صنعت کفش سازی و سایر پوششها و اشیا ساخته شده از منسوجات
-	-	۱	-	-	-	۱	ساختمان
-	۱	۱	-	۲	-	۴	تجارت
-	۱	۱	-	۲	-	۴	تجارت کلی و جزئی
-	-	۵۱	۱۱	۳	-	۶۵	خدمات (سرویسها)
-	-	-	۱۱	۳	-	۱۴	خدمات اجتماعی خدمات تجاری و صنعتی و ساختمانی
-	-	۵۱	-	-	-	۵۱	خدمات شخصی

جدول شماره ۱۵ - تعداد نفقات خانوار بر حسب تعداد افراد با سواد هر خانوار در حوزه سرشماری خلخال - آبانماه ۱۳۳۵ (نوامبر ۱۹۵۶)

تعداد خانوار بر حسب تعداد افراد با سواد									نفقات خانوار
انفرا بیشتر				هیچ			کلیه خانوارها		
۲ نفر یا بیشتر	۲ نفر	۱ نفر	چند درصد	جمع	چند درصد	تعداد	چند درصد	تعداد	
۴۹۲	۷۵۳	۲۱۳۰	۱۰۰/۰	۳۸۷۵	۱۰۰/۰	۱۷۸۶۸	۱۰۰/۰	۲۱۷۲۳	کل حوزه سرشماری خلخال
مجموع خانوارها									
-	-	۹۰	۲/۳	۹۰	۶/۰	۱۰۸۱	۵/۴	۱۱۷۱	۱ نفری
-	۱۴	۲۰۵	۵/۷	۲۱۹	۱۲/۷	۲۲۶۱	۱۱/۴	۲۴۸۰	۲ نفری
۱۲	۵۱	۲۴۶	۱۰/۶	۳۰۹	۱۸/۳	۳۲۶۲	۱۶/۱	۳۶۷۱	۳ نفری
۳۳	۱۱۳	۴۲۷	۱۴/۸	۵۷۳	۱۹/۲	۳۴۳۳	۱۸/۶	۴۰۰۶	۴ نفری
۶۴	۱۴۳	۴۷۵	۱۷/۶	۶۸۲	۱۷/۲	۳۰۸۰	۱۷/۳	۳۷۶۲	۵ نفری
۷۷	۱۷۸	۴۳۱	۱۶/۴	۶۳۶	۱۲/۴	۲۲۴۴	۱۲/۲	۲۸۶۰	۶ نفری
۸۴	۱۱۵	۲۸۸	۱۲/۶	۴۸۷	۷/۲	۱۳۶۱	۸/۲	۱۷۷۸	۷ نفری
۶۸	۷۰	۱۷۲	۸/۰	۲۱۰	۳/۶	۶۴۲	۴/۴	۹۵۲	۸ نفری
۵۴	۳۶	۸۳	۴/۵	۱۷۳	۱/۱	۳۳۴	۲/۳	۵۰۷	۹ نفری
۱۰۰	۸۳	۱۱۳	۷/۶	۲۱۶	۱/۵	۱۲۰	۲/۶	۵۵۶	۱۰ نفری یا بیشتر
۷/۲	۵/۶	۵/۰	-	۵/۴	-	۴/۲	-	۴/۴	نفقات خانوار
شهر خلخال									
۲۰۰	۱۷۴	۳۳۱	۱۰۰/۰	۷۰۵	۱۰۰/۰	۴۶۶	۱۰۰/۰	۱۱۷۱	مجموع خانوارها
-	-	۱۴	۲/۰	۱۴	۸/۴	۳۹	۴/۵	۵۲	۱ نفری
-	۳	۴۳	۶/۵	۴۶	۲۵/۳	۱۱۸	۱۴/۰	۱۶۴	۲ نفری
۳	۱۳	۶۸	۱۳/۸	۹۷	۱۴/۴	۱۱۳	۱۲/۱	۱۴۰	۳ نفری
۱۶	۳۹	۵۴	۱۵/۵	۱۰۹	۱۸/۲	۸۵	۱۶/۶	۱۹۴	۴ نفری
۳۵	۴۰	۶۴	۱۶/۷	۱۳۶	۱۴/۲	۶۶	۱۷/۵	۲۰۵	۵ نفری
۴۲	۷۲	۵۰	۱۶/۴	۱۱۴	۴/۱	۱۹	۱۶/۴	۱۳۳	۶ نفری
۴۴	۱۸	۲۶	۱۰/۸	۷۶	۳/۶	۱۷	۷/۶	۹۳	۷ نفری
۴۶	۱	۶	۶/۷	۴۷	۱/۱	۵	۴/۴	۵۲	۸ نفری
۴۴	۶	۲	۳/۴	۲۴	۰/۴	۲	۲/۲	۲۶	۹ نفری
۳۱	۴	۴	۵/۵	۳۹	۰/۴	۲	۲/۵	۴۱	۱۰ نفری یا بیشتر
۰/۰	۵/۰	۴/۲	-	۵/۶	-	۳/۲	-	۴/۳	نفقات خانوار
بقیه نقاط حوزه سرشماری خلخال									
۲۱۱	۵۷۹	۲۲۹۹	۱۰۰/۰	۳۱۷۰	۱۰۰/۰	۱۷۴۰۲	۱۰۰/۰	۲۰۵۷۲	مجموع خانوارها
-	-	۷۶	۲/۴	۷۶	۶/۰	۱۰۴۲	۵/۴	۱۱۱۸	۱ نفری
-	۱۱	۱۶۲	۵/۵	۱۷۳	۱۲/۳	۲۱۴۳	۱۱/۳	۲۳۱۶	۲ نفری
۳	۶۸	۱۷۸	۹/۸	۲۱۲	۱۸/۱	۳۳۴۹	۱۶/۸	۳۴۶۱	۳ نفری
۱۷	۷۴	۳۲۳	۱۴/۶	۴۱۴	۱۹/۵	۳۳۵۸	۱۸/۵	۳۸۱۲	۴ نفری
۲۹	۱۰۳	۴۱۱	۱۷/۱	۵۳۳	۱۷/۳	۳۰۱۴	۱۷/۳	۳۵۵۷	۵ نفری
۴۵	۶۶	۳۸۱	۱۶/۵	۵۲۴	۱۲/۷	۲۲۰۵	۱۳/۶	۲۷۲۷	۶ نفری
۵۲	۱۷	۲۱۲	۱۳/۰	۴۱۱	۷/۳	۱۲۷۴	۸/۲	۱۶۸۵	۷ نفری
۰	۱۱	۱۶۶	۸/۳	۲۶۳	۳/۷	۶۳۷	۴/۴	۹۰۰	۸ نفری
۳۸	۳۰	۸۱	۴/۷	۱۴۹	۱/۱	۳۳۲	۲/۳	۴۸۱	۹ نفری
۶۹	۷۹	۱۰۹	۸/۱	۲۵۷	۱/۵	۸۵۸	۲/۵	۵۱۵	۱۰ نفری یا بیشتر
۷/۶	۶/۳	۵/۱	-	۵/۵	-	۴/۲	-	۴/۴	نفقات خانوار

مرکز آمار ایران  
آرشیو اطلاعات آماری

۳۸ - ۴۵ - ۴۶ - ۳۵ - ۱ - ۱

جدول شماره ۱۶ - تعداد نفقات خانوار بر حسب تعداد افراد شاغل بکار هر خانوار در حوزه سرشماری خلخال - آبانماه ۱۳۳۵ (تواصیر ۱۹۵۶)

تعداد ان خانوار بر حسب تعداد افراد شاغل بکار								
انفرا یا بیشتر				هیچ			کلیه خانوارها	
۲ نفر یا	۲ نفر	۱ نفر	چند درصد	جمع	چند درصد	تعداد	چند درصد	تعداد
۱۰۷	۲۷۰۸	۱۵۳۵۳	۱۰۰/۰	۱۸۹۶۸	۱۰۰/۰	۲۷۷۵	۱۰۰/۰	۲۱۷۴۳
<b>کل حوزه سرشماری خلخال</b>								
<b>مجموع خانوارها</b>								
-	-	۵۳۷	۲/۸	۵۳۷	۲۲/۹	۱۳۴	۵/۴	۱۱۲۱
-	۷۵	۱۱۷۲	۱/۲	۱۷۴۸	۲۲/۹	۷۳۲	۱۱/۴	۲۴۸۰
۱۴	۳۰۱	۲۷۲۷	۱۲/۰	۳۰۴۱	۲۲/۷	۱۳۰	۱۶/۱	۳۱۷۱
۶۰	۴۳۵	۲۰۸۶	۱۸/۱	۳۰۸۱	۱۵/۲	۴۲۵	۱۸/۹	۴۰۰۶
۲۱۲	۵۴۹	۲۸۷۶	۱۸/۶	۲۰۳۲	۸/۲	۱۲۶	۱۷/۳	۳۷۶۲
۱۴۱	۴۹۶	۲۱۳۶	۱۴/۶	۲۷۷۲	۳/۱	۸۷	۱۳/۲	۲۸۶۰
۱۷۱	۳۲۴	۱۲۴۸	۶/۲	۱۷۵۳	۰/۱	۲۵	۸/۲	۱۷۷۸
۱۱۶	۲۲۴	۶۰۲	۵/۰	۹۴۵	۰/۳	۷	۴/۹	۶۵۲
۸۷	۱۴۴	۲۲۴	۲/۷	۵۰۵	۰/۱	۲	۲/۳	۵۰۷
۲۰۳	۱۵۸	۱۹۱	۲/۱	۵۵۲	۰/۱	۴	۲/۶	۵۵۶
<b>میانة نفقات خانوار</b>								
۲/۳	۵/۵	۱/۴	-	۴/۷	-	۲/۵	-	۱/۴
<b>نیمه خلخال</b>								
۸۴	۲۰۳	۷۸۰	۱۰۰/۰	۱۰۶۷	۱۰۰/۰	۱۰۴	۱۰۰/۰	۱۱۷۱
<b>مجموع خانوارها</b>								
-	-	۳۴	۳/۱	۳۴	۱۸/۳	۱۹	۴/۵	۵۳
-	۹	۱۳۱	۱۳/۲	۱۴۰	۲۳/۱	۲۴	۱۴/۰	۱۶۴
۴	۲۱	۱۵۵	۱۷/۶	۱۸۸	۲۱/۲	۲۲	۱۷/۹	۲۱۰
۶	۳۲	۱۳۸	۱۶/۵	۱۷۶	۱۷/۳	۱۸	۱۶/۶	۱۹۴
۱۴	۴۲	۱۳۷	۱۸/۱	۱۶۳	۱۱/۵	۱۲	۱۷/۵	۲۰۵
۱۰	۳۲	۸۶	۱۲/۰	۱۲۸	۴/۸	۵	۱۱/۴	۱۳۳
۱۴	۲۲	۵۵	۸/۵	۷۷	۱/۱	۲	۷/۹	۹۳
۹	۱۷	۲۵	۴/۸	۵۱	۱/۰	۱	۴/۹	۵۲
۶	۱۰	۱۰	۲/۴	۲۶	-	-	۲/۳	۲۶
۲۱	۱۰	۶	۳/۷	۴۰	۱/۰	۱	۳/۵	۴۱
<b>میانة نفقات خانوار</b>								
۵	۵/۳	۴/۰	-	۴/۵	-	۲/۶	-	۴/۳
<b>بقیه نقاط حوزه سرشماری خلخال</b>								
۱۲۲	۲۵۰۵	۱۴۵۷۳	۱۰۰/۰	۱۷۹۰۱	۱۰۰/۰	۲۱۷۱	۱۰۰/۰	۲۰۵۷۲
<b>مجموع خانوارها</b>								
-	-	۵۰۳	۲/۸	۵۰۳	۲۳/۰	۲۱۵	۵/۴	۱۱۱۸
-	۶۳	۱۵۵۵	۹/۰	۱۶۱۸	۲۶/۵	۷۰۸	۱۱/۳	۲۳۱۶
۹	۲۲۲	۲۵۷۲	۱۵/۶	۲۸۵۳	۲۶/۸	۶۰۸	۱۶/۸	۳۴۶۱
۵۴	۴۰۳	۲۱۳۸	۱۶/۰	۳۴۰۵	۱۵/۲	۱۰۷	۱۸/۵	۳۸۱۲
۱۹	۵۰۲	۲۷۲۳	۱۸/۷	۳۳۴۰	۸/۱	۴۱۷	۱۷/۳	۳۵۵۷
۱۳۱	۴۶۴	۲۰۰۰	۱۴/۸	۲۶۴۵	۳/۱	۸۲	۱۳/۳	۲۷۲۷
	۳۱۲	۱۳۳۳	۶/۳	۱۶۶۲	۰/۹	۲۲	۸/۲	۱۶۸۵
	۲۰۷	۵۷۷	۵/۰	۸۹۴	۰/۲	۶	۴/۴	۹۰۰
	۱۳۴	۲۶۴	۲/۷	۴۷۹	۰/۱	۲	۲/۳	۴۸۱
	۱۴۸	۱۸۲	۲/۹	۵۱۲	۰/۱	۳	۲/۵	۵۱۵
<b>میانة نفقات خانوار</b>								
۱/۳	۵/۵	۴/۴	-	۴/۳	-	۲/۵	-	۴/۴

• در مواردیکه جمع کسراز ۱۰۰ باشد چند درصد میانة نشان داده نشود

۴۵ - ۴۴ - ۴۰ - ۰۱ - ۰۱

جدول شماره ۱۷ - صنایع خانگی در حوزه سرشماری خلخال : آبانماه ۱۳۳۵ (نوامبر ۱۹۵۶)

صنایع خانگی	تعداد	چند درصد	صنایع خانگی	تعداد	چند درصد
کل حوزه سرشماری خلخال	۵۵۶	۱۰۰/۰	تهیه و تولید مواد غذایی روغن کنس نباتی (غیر خوراکی)	۲	*
جمع صنایع خانگی	۱۸۲	۳۲/۷	تهیه و تولید صابون و شمع	۱	*
به تولید قالی و گلیم و زینلو و غیره	۴۲	۷/۷	سایر صنایع خانگی	۱	*
چه بانی و رسیدن و عمل آوردن نخ	۵	۰/۱	میانگین تعداد صنایع خانوار در خانوارها تکیه	۱/۱	-
به و برنج پاک کنی و آسیا کردن غلات	۷	۱/۳	دارای يك صنعت یا بیشتر هستند	۱/۱	-
به تولید منسوجات و کفش	۳۰۳	۵۴/۵	بقیه نقاط حوزه سرشماری خلخال	۵۴۹	۱۰۰/۰
به تولید مواد غذایی	۱	۰/۲	جمع صنایع خانگی	۱۷۹	۳۲/۱
ن کنس نباتی (غیر خوراکی)	-	-	تهیه و تولید قالی و گلیم و زینلو و غیره	۴۲	۷/۷
چه و تولید صابون و شمع	۱۵	۲/۷	پارچه بانی و رسیدن و عمل آوردن نخ	۵	۰/۱
بر صنایع خانگی	-	-	بنه و برنج پاک کنی و آسیا کردن غلات	۷	۱/۳
انگین تعداد صنایع خانوار در خانوارها تکیه	۱/۱	-	تهیه و تولید منسوجات و کفش	۳۰۱	۵۴/۸
دارای يك صنعت یا بیشتر هستند	-	-	تهیه و تولید مواد غذایی	۱	۰/۲
شهر خلخال	۷	-	روغن کنس نباتی (غیر خوراکی)	-	-
جمع صنایع خانگی	۳	*	تهیه و تولید صابون و شمع	۱۴	۲/۶
به تولید قالی و گلیم و زینلو و غیره	۱	*	سایر صنایع خانگی	۱	*
چه بانی و رسیدن و عمل آوردن نخ	-	-	میانگین تعداد صنایع خانوار در خانوارها تکیه	۱/۱	-
به و برنج پاک کنی و آسیا کردن غلات	-	-	دارای يك صنعت یا بیشتر هستند	۱/۱	-
به تولید منسوجات و کفش	-	-			

\* - هر عددی که جمع کمتر از ۱۰۰ باشد چند درصد نشان داده نمیشود.

-۴۴-  
۰۵۶ ۰۴۸ ۰۴۴ - ۰۵۹ ۰۹ ۰۹

جدول شماره ۱۸ - نوع ساختمان بر حسب نوع تصرف در واحد های مسکونی حوزه سرشماری خلخال : آبان ماه ۱۳۳۰ (نوامبر ۱۹۵۱)

وضع تصرف اظهاری نشده	خانه غیر ملکی مجانی	خانه اجارهای	خانه ملکی		جمع	نوع ساختمان
			چند درصد	تعداد		
۱۰ ۱۰۳	۲ ۲۳۴	۱ ۰۸۸	۱۰ / ۰	۳ ۲۶۲	۲۱ ۷۴۳	<u>کل حوزه سرشماری خلخال</u> مجموع واحدهای مسکونی
۱۳	۳	۱۱	۰	۲	۲۹	آجری
۵۸	۱۴	۵۹	۵۰ / ۸	۱۳۰	۲۶۶	آجر و خشتی
۳۶	-	-	۰	۱	۳۷	چادری
۱۲	-	-	۰	۱	۱۳	چوبی
-	-	-	-	-	-	حصیری
۳ ۲۴۴	۲۳۱	۵۲۹	۲۶ / ۴	۱ ۵۰۸	۵ ۷۱۰	خشتی
۳۶۴	۴۶	۰	۱۳ / ۷	۶۶	۴۸۱	سنگی
۱۱ ۰۲۲	۱ ۷۲۲	۴۲۲	۱۰ / ۳	۱ ۵۰۶	۱۴ ۶۸۳	کلی
۲۳۴	۱۱	۱۲	۱۱ / ۱	۲۴	۲۸۱	انواع دیگر
۷۸	۹۶	۵۰	۴ / ۷	۱۱	۲۳۰	اظهاری نشده
۴	۵۹	۳۵۷	۶۴ / ۱	۷۵۱	۱ ۱۷۱	<u>شهر خلخال</u> مجموع واحدهای مسکونی
-	۱	۳	۰	۲	۶	آجری
-	۶	۵۲	۶۸ / ۱	۱۲۴	۱۸۲	آجر و خشتی
-	-	-	-	-	-	چادری
-	-	-	-	-	-	چوبی
-	-	-	-	-	-	حصیری
-	۵۱	۲۱۹	۱۳ / ۱	۱۲۰	۱۷۰	خشتی
-	-	-	-	-	-	سنگی
-	۱	۱	۰	۱	۳	کلی
-	-	-	-	-	-	انواع دیگر
۴	-	۲	۰	۴	۱۰	اظهاری نشده
۱۰ ۱۰۰	۲ ۱۷۰	۷۳۱	۱۲ / ۲	۲ ۵۱۱	۴۰ ۵۷۲	<u>بقیه نقاط حوزه سرشماری خلخال</u> مجموع واحدهای مسکونی
۱۰	۲	۸	-	-	۲۳	آجری
۵۸	۸	۷	۰	۱۱	۸۴	آجر و خشتی
۳۶	-	-	۰	۱	۳۷	چادری
۱۲	-	-	۰	۱	۱۳	چوبی
-	-	-	-	-	-	حصیری
۳ ۲۴۴	۲۸۰	۲۳۰	۱۸ / ۷	۸۸۸	۴ ۷۴۰	خشتی
۳۶۴	۴۶	۰	۱۳ / ۷	۶۶	۴۸۱	سنگی
۱۱ ۰۲۲	۱ ۷۲۲	۴۲۱	۱۰ / ۳	۱ ۵۰۵	۱۴ ۶۸۰	کلی
۲۳۴	۱۱	۱۲	۱۱ / ۱	۲۴	۲۸۱	انواع دیگر
۷۸	۹۶	۴۸	۳ / ۱	۷	۲۳۰	اظهاری نشده

\* در مواردی که جمع کمتر از ۱۰۰ باشد چند درصد نشان داده می شود \*