



وزارت کشور

آمار عمومی

گزارش مشروح حوزه سرشماری

مراغه

مهرماه پنجم
۱۳۳۸

مرکز آمار ایران
آرشیو اطلاعات آماری

خردادماه ۱۳۳۸

فهرست

شماره جدول	عنوان	صفحه	شماره جدول	عنوان	صفحه
۲۱	در شهر مراغه	۲۱	الف	مقدمه	۲۱
۲۲	در بقیه نقاط حوزه سرشماری مراغه	۲۲	الف	توضیحات	۲۲
۱۰	۱- وضع فعالیت اقتصادی بر حسب سن و جنس در جمعیت از ده ساله بیابلا	۲۳	ب	تعمیرات	۲۳
۲۳	در کل حوزه سرشماری مراغه	۲۳	۱	۱- جمعیت بر حسب جنس در شهر - دهات و سایر نقاط مسکونی حوزه سرشماری مراغه	۲۳
۲۴	در شهر مراغه	۲۴	۲	۲- مشخصات برجسته دهات کتراز ۵۰۰ نفر در حوزه سرشماری مراغه	۲۴
۲۵	در بقیه نقاط حوزه سرشماری مراغه	۲۵	۳	۳- جمعیت بر حسب جنس و سن	۲۵
۱۱	۱- تقسیمات عمده مشاغل بر حسب سن و جنس در جمعیت شاغل بکار از ده ساله بیابلا	۲۶	۶	در کل حوزه سرشماری مراغه	۲۶
۲۶	در کل حوزه سرشماری مراغه	۲۶	۶	در شهر مراغه	۲۶
۲۷	در شهر مراغه	۲۷	۶	در بقیه نقاط حوزه سرشماری مراغه	۲۶
۲۸	در بقیه نقاط حوزه سرشماری مراغه	۲۸	۷	در میناب	۲۷
۱۲	۱- طبقات مشاغل بر حسب وضع اشتغال و جنس در جمعیت شاغل بکار از ده ساله بیابلا	۲۸	۷	در ملک کندی	۲۷
۲۹	در کل حوزه سرشماری مراغه	۲۹	۷	در نقاط کتراز ۵۰۰ نفر	۲۷
۳۰	در شهر مراغه	۳۰	۸	۴- وضع زنان شوقی بر حسب سن و جنس در جمعیت از ۱۵ ساله بیابلا	۲۸
۳۱	در بقیه نقاط حوزه سرشماری مراغه	۳۱	۸	در کل حوزه سرشماری مراغه	۲۸
۳۲	تقسیمات عمده فعالیت صنعتی بر حسب سن و جنس در جمعیت شاغل بکار از ده ساله بیابلا	۳۲	۹	در شهر مراغه	۲۸
۳۳	در کل حوزه سرشماری مراغه	۳۳	۹	در بقیه نقاط حوزه سرشماری مراغه	۲۸
۳۴	در شهر مراغه	۳۴	۱۰	در میناب	۲۸
۳۵	در بقیه نقاط حوزه سرشماری مراغه	۳۵	۱۰	در ملک کندی	۲۸
۱۳	۱- طبقات فعالیت صنعتی بر حسب وضع اشتغال و جنس در جمعیت شاغل بکار از ده ساله بیابلا	۳۶	۱۰	در نقاط کتراز ۵۰۰ نفر	۲۸
۳۶	در کل حوزه سرشماری مراغه	۳۶	۱۱	۵- وضع سواد بر حسب سن و جنس در جمعیت از ده ساله بیابلا	۲۹
۳۷	در شهر مراغه	۳۷	۱۱	در کل حوزه سرشماری مراغه	۲۹
۳۸	در بقیه نقاط حوزه سرشماری مراغه	۳۸	۱۱	در شهر مراغه	۲۹
۳۹	تقسیمات عمده فعالیت صنعتی بر حسب وضع اشتغال و جنس در جمعیت شاغل بکار از ده ساله بیابلا	۳۹	۱۲	در بقیه نقاط حوزه سرشماری مراغه	۲۹
۴۰	در کل حوزه سرشماری مراغه	۴۰	۱۳	در میناب	۲۹
۴۱	در شهر مراغه	۴۱	۱۳	در ملک کندی	۲۹
۴۲	در بقیه نقاط حوزه سرشماری مراغه	۴۲	۱۴	در نقاط کتراز ۵۰۰ نفر	۲۹
۱۴	۱- تعداد نفقات خانوار بر حسب تعداد افراد باسواد در هر خانوار	۴۳	۱۴	۶- آخرین مدرک تحصیلی بر حسب سن و جنس در جمعیت از ده ساله بیابلا	۳۰
۴۳	در کل حوزه سرشماری مراغه	۴۳	۱۶	در کل حوزه سرشماری مراغه	۳۰
۴۴	در شهر مراغه	۴۴	۱۷	در شهر مراغه	۳۰
۴۵	در بقیه نقاط حوزه سرشماری مراغه	۴۵	۱۹	در بقیه نقاط حوزه سرشماری مراغه	۳۰
۴۶	تعداد نفقات خانوار بر حسب تعداد افراد شاغل بکار در هر خانوار	۴۶	۲۰	۷- وضع مذاهب بر حسب جنس	۳۰
۴۷	در کل حوزه سرشماری مراغه	۴۷	۲۰	در کل حوزه سرشماری مراغه	۳۰
۴۸	در شهر مراغه	۴۸	۲۰	در شهر مراغه	۳۰
۴۹	در بقیه نقاط حوزه سرشماری مراغه	۴۹	۲۰	در بقیه نقاط حوزه سرشماری مراغه	۳۰
۱۵	۱- نوع ساختمان بر حسب نوع تصرف در واحدهای مسکونی	۴۹	۲۱	۸- توزیع جمعیت بقیه در کل حوزه سرشماری بتفکیک شهرستان پاکستان محل تولد	۳۱
۵۰	در کل حوزه سرشماری مراغه	۴۹	۲۱	۹- چگونگی محل تولد بر حسب سن در جمعیت بقیه	۳۱
۵۱	در شهر مراغه	۵۱	۲۲	در کل حوزه سرشماری مراغه	۳۱
۵۲	در بقیه نقاط حوزه سرشماری مراغه	۵۲			

۲۰۷۰۲
۱۳۴۴
۱۳۴۵
۱۳۴۶
۱۳۴۷
۱۳۴۸
۱۳۴۹
۱۳۵۰
۱۳۵۱
۱۳۵۲



وزارت کشور آمار عمومی

سرشماری عمومی ایران
گزارش حوزه سرشماری مراغه
مقدمه

در آبانماه سال ۱۳۳۵ (نوامبر ۱۹۵۶) دولت شاهنشاهی ایران اولین سرشماری عمومی خود را انجام داد. سرشماری در روز دهم آبان (اول نوامبر) شروع و تا روز ۲۵ آبان (۱۵ نوامبر) در کلیه نقاط کشور با تمام رسید. جمعا ۲۱۸۳۶ مأمور سرشماری و سرپرست مأمورین در سرشماری شرکت کرده و مأموریت داشتند که بشام خانوارهای کشور مراجعه و اطلاعات مورد لزوم را درباره هر فرد خانوار کسب نمایند. اغلب مأمورین سرشماری سرپرستهای آنان از معلمین مدارس و شاگردان کلاسهای متوسطه (کلاسهای پانزده و دوازده) بودند. روسا، نیت احوال هر حوزه سرشماری که قبلا خود در تهران تعلیمات کافی دیده بودند کلاسهای جهت تعلیم مأمورین سرشماری در محل تشکیل داده و برای جلب همکاری مردم تبلیغات محلی بعمل آوردند و نیز در جمع آوری اطلاعات حوزه تصدی خود نظارت داشتند. اجرای سرشماری عمومی کشور به پیوسته نسبت سرشماری اداره کل آمار عمومی که خود تهیه کننده برنامه سرشماری بود و اکتدار شد. نتایج آمار سرشماری طی يك رشته نشریات آماری برای هر حوزه منتشر خواهد شد و نیز يك خلاصه سرشماری عمومی منتشر خواهد گردید. این گزارش که راجع به حوزه سرشماری مراغه میباشد بیست و هفتمین گزارش از يك سری گزارشهای مشابهی است که برای تمام حوزه های سرشماری پلاناصله پس از استخراج اطلاعات منتشر خواهد شد.

توضیحات:

کل جمعیت

کل جمعیت سرشماری شده حوزه سرشماری (۵۵۰۰) مراغه ۲۱۱۴۸۶ نفر و جمعیت نسبی در هر کیلومتر مربع ۲۷ نفر بوده در شهر مراغه جمعا ۳۶۵۰۱ نفر و در نقاط دیگر که دارای ۵۰۰۰ نفر یا بیشتر جمعیت بودند ۲۰۷۲۵ نفر و بقیه یا ۱۰۴۲۱۰ نفر در سایر نقاط واقع در حوزه سرشماری مراغه که کمتر از پنج هزار نفر جمعیت داشتند سرشماری شدند. جدول شماره ۱ کل جمعیت را بتفصیل تعداد مردان و زنان مقیم شهر مراغه و نقاط دیگر که دارای ۵۰۰۰ نفر یا بیشتر جمعیت بودند و نقاط کمتر از پنج هزار نفر حوزه سرشماری را نشان میدهد. بعضی از مشخصات برجسته دهات

حوزه سرشماری مراغه دارای ۴۳۵ ده کمتر از پنج هزار نفر بود که از آن ۲۸۹ ده دارای شورای ده و ۳۹ ده دارای مدرسه دولتی یا ملی فقط ۳ ده یا درصد از مجموع دهات دارای درمانگاه یا موسسات بهداشتی دیگر بودند ۳۰۱ ده مسجد داشتند ۱۶ ده دارای گرمابه عمومی بودند در ۶۷ ده يك یا چند رادبو وجود داشت در ۹۷ درصد از دهات قسمتی یا همه زمینها آریایی بعضی متعلق بمالکین غیر کشاورز تنها ۶ درصد دهات قسمتی یا همه از زمینها تعلق بمالکین کشاورز داشت. این اطلاعات در جدول شماره ۲ مفصلا نشان داده شده است.

- مناسب آنستکه برای فهم صحیح این توضیحات در چند درجات صفحات مربوط بشماریف که بعد از توضیحات آمده است دقت شود.
- بمنظور استخراج نتایج سرشماری عمومی تمام کشور به ۱۱۹ منطقه تقسیم شد که حوزه سرشماری مراغه یکی از آنهاست حدود این حوزه سرشماری با حدود شهرستان مطابقت نداشته و شامل دهستانهای آجرلو- هناجو- چهاردولی- دیز رود- سراجو- گاو دول میباشد.
- نقاطی که دارای ۵۰۰۰ نفر جمعیت یا بیشتر بودند عبارتند از: بناب و ملک گدی

۷۵
مهر

نقشه تراکمی جمعیت خوزستان سرشماری مراعات

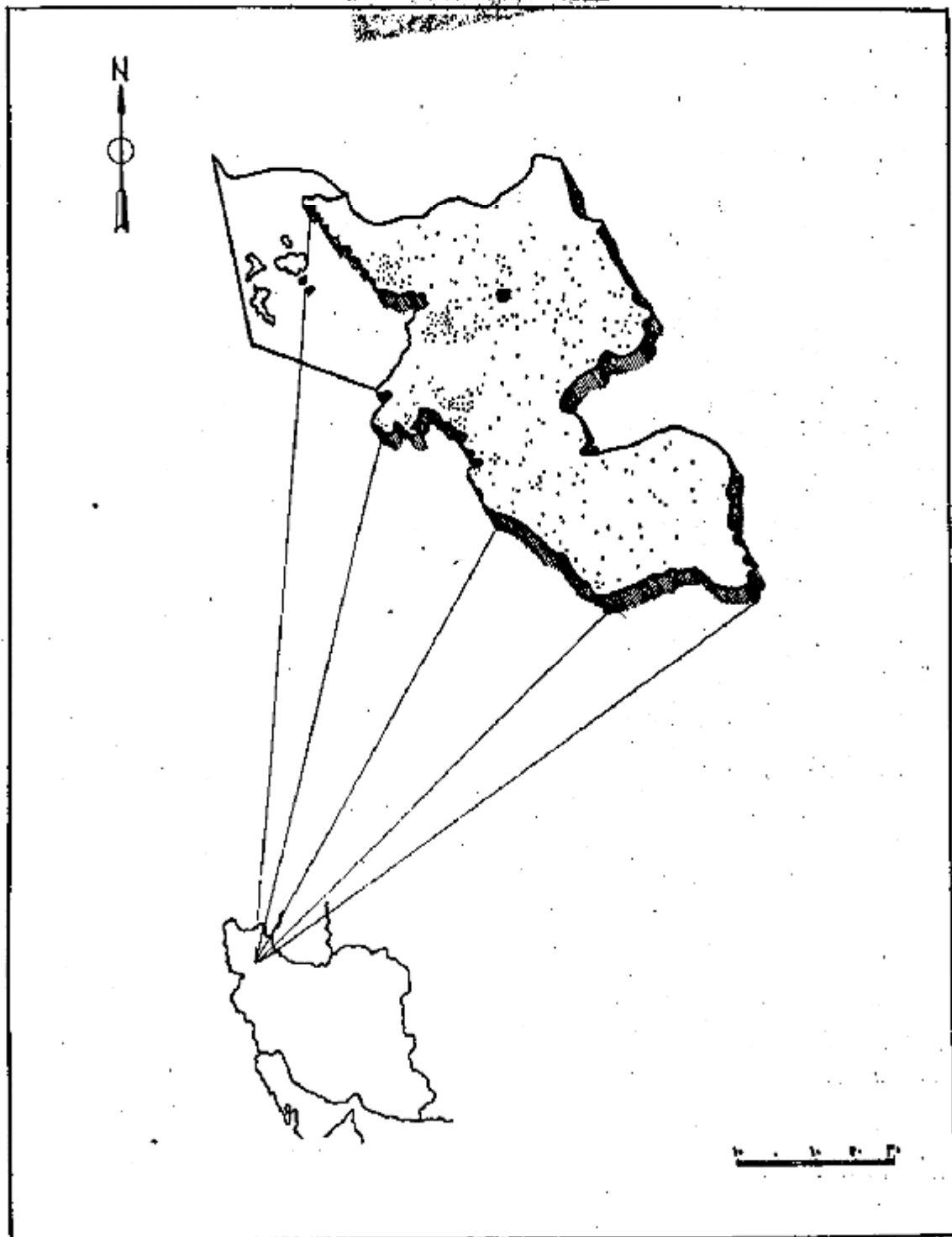

مرکز: نهاوند ۵۰۰ نفر است.
 جمعیت کل خوزستان سرشماری مراعات ۲۱۱۴۸۶
 جمعیت شهر تراکمی ۳۲۵۵۱

سن و جنس

اگرچه در این حوزه سرشماری تعداد مردان بیشتر از زنان بود ولی اختلاف قابل توجهی در نقاط مختلف این حوزه وجود داشت در ۳۲۲ محل تعداد مردان بیشتر از تعداد زنان بود در ۱۵ نقطه تعداد مرد و زن مساوی فقط در ۱۰۰ نقطه تعداد مردان کمتر از زنان بود. در کل حوزه سرشماری ۱۰۸۷۰۸ نفر مرد و فقط ۱۰۲۷۷۸ نفر زن وجود داشت این از دید مردان بزبان تقریبا در کلیه سنین دیده میشد.

در اکثر نقاط حوزه سرشماری میان سن مردان و زنان تفاوت در حدود ۲۰ سال برای کل حوزه سرشماری و در حدود ۲۲ سال برای شهر مراغه بود.

جدول شماره ۳- جمع کل نفوس حوزه سرشماری مراغه را که بر حسب سن و جنس طبقه بندی شده اند نشان میدهد این جدول حاوی اطلاعات مشابهی برای شهر مراغه و سیب و بنگ و ملک کنده و بقیه نقاط حوزه سرشماری مراغه است.

نمودار جمعیت بر حسب سن و جنس

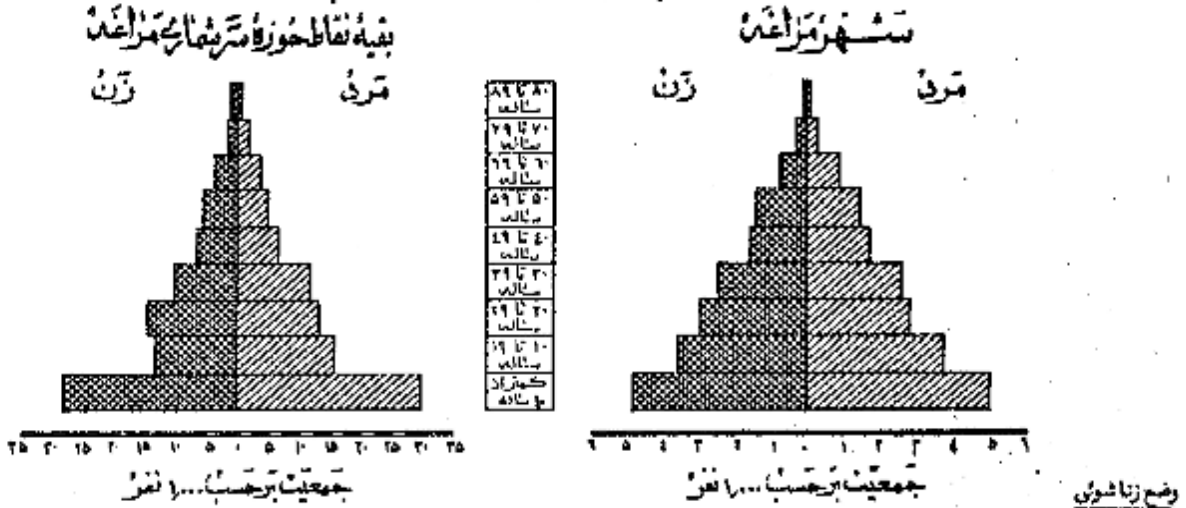

در جمعیت از ۱۵ ساله بیابای اکثر نقاط حوزه سرشماری مراغه نسبت زنان دارای همسر بیشتر از مردان دارای همسر بود. در کل حوزه این نسبت برای زنان ۷۳ درصد و برای مردان ۲۰ درصد بود سایر نسبتهای وضع زناشویی برای زنان در حوزه سرشماری مراغه تقریبا عبارت بود از زنان بیوه ۱۶ درصد زنان بی همسر در اثر طلاق ۱ درصد زنانیکه اصلا ازدواج نکرده بودند ۱۰ درصد و نیز سایر نسبتهای وضع زناشویی برای مردان نشان میدهد که ۲ درصد همسرشان فوت شده و ۱ درصد همسرشان را طلاق گفته و ۲۸ درصد بقیه اصلا ازدواج نکرده بودند.

بطور کلی حد متوسط سن شوهران بیشتر از حد متوسط سن همسرانشان میباشد زیرا مردان جوان در سنین پایین یکدیگر و دختران جوان کشاورز و دامپرور میشوند و این امر همچنین نسبت بین زنان بیوه که بر مراتب بیشتر از مردان زن مرده میباشد تأکید میکند. در روستاها ۱۵ تا ۲۴ ساله فقط ۱۷ درصد از مردان همسر داشتند در صورتیکه ۲۶ درصد از زنان دارای همسر بودند از طرف دیگر در گروه سنی ۴۵ ساله بیابا فقط ۶ درصد از مردان همسرشان فوت شده بود در حالیکه ۴۶ درصد از زنان بیوه بودند و این اختلاف را این حقیقت و امیرسانند که بارور شوند. سن شوهر زیادتر از سن همسر او است.

جدول شماره ۴- وضع زناشویی جمعیت ۱۵ ساله بیابا را بر حسب سن و جنس در حوزه سرشماری مراغه نشان میدهد و همان اطلاعات مشابه برای شهر و ملک کنده و سیب و بنگ و بقیه نقاط حوزه سرشماری مراغه است.

نمودار وضع زناشویی بر حسب جنس در جمعیت از ۱۵ ساله بیابا

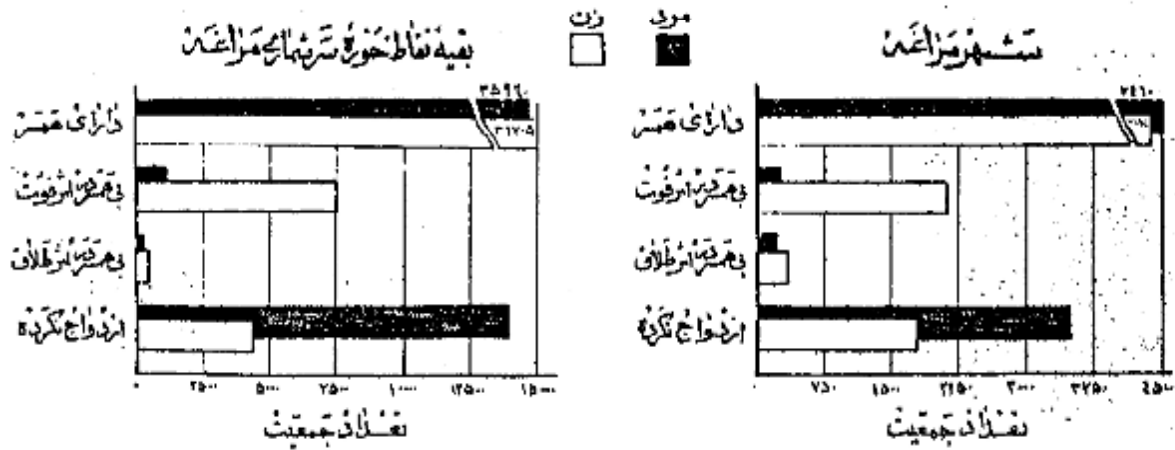

در تمام نقاط حوزه سرشماری مرانه نسبت مردان با سواد به زنان ملائمه ای از زنان باسواد بیشتر بود ۱۴ درصد از مردان ۳ درصد از زنان ۱۰ ساله به بالا قادر بخواندن و نوشتن بودند نسبت افراد باسواد در شهر مرانه ۲۵ درصد بود در نقاط دارای بیش از ۵۰۰۰ نفر نسبت اشخاص باسواد ۱۳ درصد و فقط ۴ درصد از مردم نقاط کمتر از ۵۰۰۰ نفر قادر بخواندن و نوشتن بودند .

افزایش امکانات تحصیلی در سالهای اخیر مخصوصاً برای بانوان از اینجا معلوم میشود که نسبت افراد باسواد در بین خردسالان بیش از بزرگسالان است نسبت اشخاص باسواد در کل حوزه سرشماری برای افراد کمتر از ۲۰ ساله ۱۶ درصد برای افراد ۲۰ ساله به بالا ۶ درصد بود بیشترتهای اخیر در باسواد کردن بانوان در موقع مقایسه نسبت زنان جوان باسواد به زنان مسن باسواد بخوبی مشهود میشود چنانکه ۸ درصد از زنان ۱۰-۱۹ ساله و فقط کمتر از یک درصد از زنان ۴۵ ساله به بالا با سواد بودند . در بین مردان ۱۰-۱۹ ساله ۲۴ درصد و در بین مردان ۴۵ ساله به بالا ۸ درصد باسواد وجود داشت . جدول شماره ۵ وضع جمعیت حوزه سرشماری مرانه را که بر حسب سن و جنس طبقه بندی شده است نشان میدهد و جاری اطلاعات مشابه برای شهر و بلاد کندی و بقیه نقاط حوزه سرشماری میباشد .

نمودار مربوط به باسوادها بر حسب سن و جنس در جمعیت مرد ساله به بالا
شهر مرانه

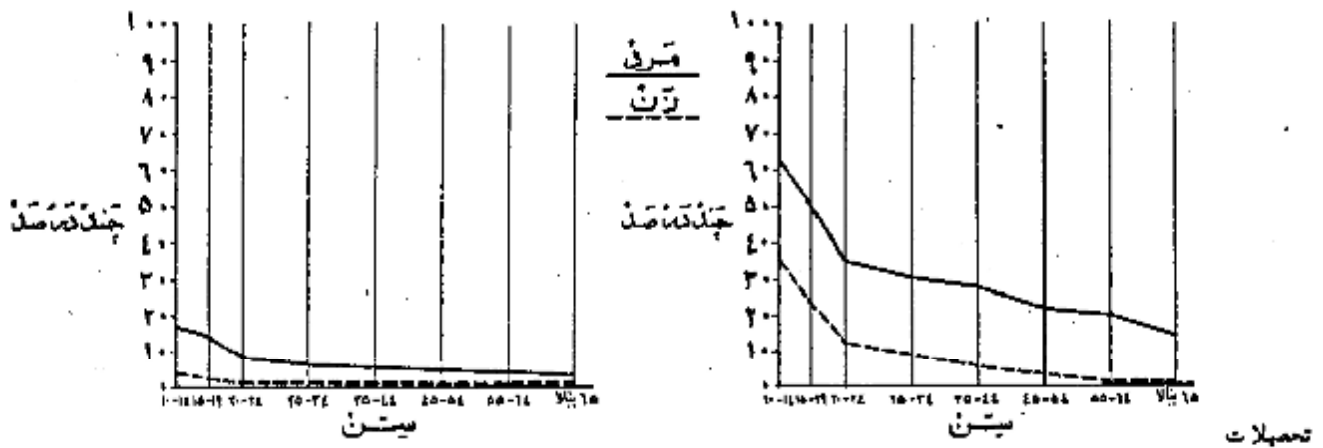

از جمعیت ۱۰ ساله به بالا ۷۲ درصد در کل حوزه سرشماری ۲۱ درصد در شهر مرانه یک با چند سال از تحصیلات رسمی را تکمیل نموده بودند و در حدود ۳ درصد در حوزه سرشماری و ۱۲ درصد در خود شهر تحصیلات ابتدائی (۵) را پایان رسانده بودند نسبت افرادی که تحصیلات بیشتری داشتند در کل حوزه مرانه چنین بود : کمتر از یک درصد تحصیلات متوسطه را تمام کرده ۱۵ نفر سه سال یا بیشتر دوره دانشگاه را تکمیل کرده بودند البته این نسبت ها برای شهر مرانه قدری بیشتر بود .

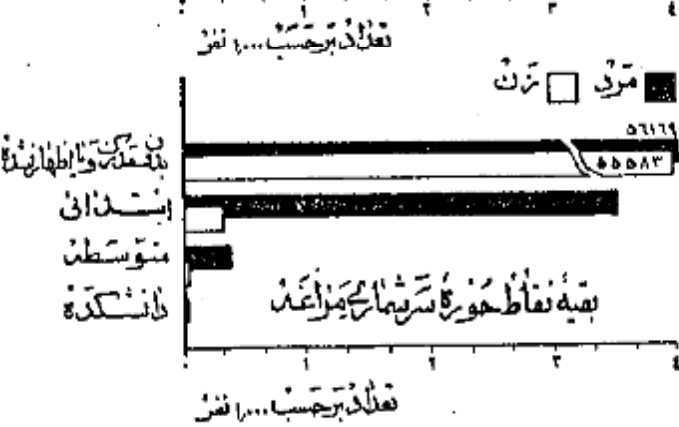

امکانات تحصیلی برای مردان بخوبی قابل توجهی بیشتر از زنان بوده است و این موضوع از مقایسه نسبت مردان به زنانیکه یک با چند سال مدرسه دیده اند با این مشهود میشود نسبت کسانی که یک با چند سال تحصیل رسمی دارند عبارتند از ۱۱ درصد برای مردان و ۳ درصد برای زنان . میان سالهای تحصیلی برای مردان و زنان تقریباً برابر یعنی نزدیک به ۶ سال بود .

۵-۱۰ شماره ۶ آخرین مدرک تحصیلی جمعیت ده ساله به بالا را در کل حوزه شهر و بقیه نقاط حوزه سرشماری مرانه بر حسب سن و جنس نشان میدهد .

•• کسانی که مدرک پی از کلاسهای متوسطه یا دانشکده را داشتند مسلماً دوره (ابتدائی) را با تمام رسانده و در اینها جزو آن دسته از کسانی حساب شده اند که مدرسه ابتدائی را تمام کرده اند .

نودون درصد افراد حوزه سرشماری مراغه مسلمان بودند و در شهر مراغه هم این نسبت ۹۱ درصد بود و نسبت کم باقیمانده شامل مسیحیان - کلیسیا - و سایر مذاهب میشد . درین مسلمانان و مسیحیان نسبت مرد به زن بیشتر از سایر مذاهب بود .
جدول شماره ۷ - وضع مذہب جمعیت کل حوزه و شهری و ریه نقاط حوزه سرشماری مراغه که بر حسب جنس طبقه بندی شده نشان میدهد .

نمودار وضع مذہب مختلف در جمعیت حوزه سرشماری مراغه

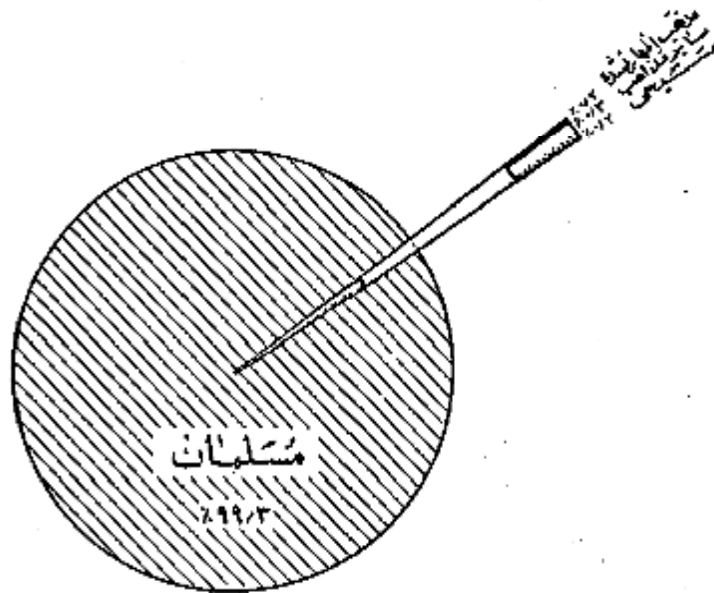

محل تولد

نودون درصد از کسانی که در حوزه سرشماری مراغه مقیم بودند در داخل حوزه مزبور ۱ درصد در شهرستانهای مجاور و کتر از ۱ درصد در کشورهای دیگر ایران و تعداد بسیار قلیلی هم در خارج از ایران پدید آمده بودند جمعیت تولد در خارج از این حوزه سرشماری ۲۸۱۴ نفر بود که از آن عده ۱۴۰۵ نفر در تبریز و ۲۳۸ نفر در تهران و ۱۷۷ نفر در مهاباد و ۱۲۹ نفر در میانه و ۱۰۲ نفر در اردبیل و ۱۰۰ نفر در رضائیه و ریه متولدین سایر شهرستانهای کشورهای خارجی بودند . از متولدین در خارج از کشور بیش از همه ۴۱ نفر متولدین روسیه شوروی و ۱۳ نفر متولدین عراق بودند ۳۹ نفر از متولدین در خارج از کشور مقیم شهر مراغه ۴۵ نفر در ریه نقاط حوزه سرشماری مقیم بودند .

نسبت کسانی که هم متولد هم مقیم در این حوزه سرشماری بودند در زمین مختلف تفاوت مختصری داشت به عبارت دیگر ۹۸ درصد از کسانی که نشان ۱۵ سال به بالا بود و ۱۰۰ درصد آنها که نشان کمتر از ۵ سال بود متولد و مقیم حوزه سرشماری مراغه بودند .

- جدول شماره ۸ - ساکنین حوزه سرشماری مراغه را بر حسب شهرستان و کشورهای محل تولد نشان میدهد .
- جدول شماره ۹ - حاکی از اطلاعات مسدود بینکینگ سن در کل حوزه و شهر و ریه نقاط حوزه سرشماری میباشد .

شاغلین و بیکاران

هشتاد و شش درصد یا ۶۳ هزار نفر از مردان ده ساله به بالای ساکن حوزه سرشماری مراغه بکار اشتغال داشتند . در شهر مراغه ۷۹ درصد یا ۱۱ هزار نفر از مردان بکار مشغول بودند . از تمام مردان بین ۲۵ تا ۵۴ ساله ۹۹ درصد بکار اشتغال داشتند و این رقم بزرگترین نسبت مردان شاغل بکار در زمین مختلف بود . نسبت مردان در جستجوی کار در کل حوزه سرشماری ۱ درصد و در شهر ۲ درصد بود نسبت مردانیکه نه شاغل بکار و نه در جستجوی کار بودند در کل حوزه در حدود ۱۳ درصد و در شهر مراغه ۱۸ درصد بود اکثریت این افراد غیر فعال را در زمین پائین محصلین تشکیل میدادند . در بین زنان از ده ساله به بالا که در حوزه سرشماری مراغه سکونت داشتند ۸۷ درصد خانه دار و فقط ۱ درصد شاغل بکار بودند .

تم زنان شاغل بکار در هر گروه سن نشان می‌دهد که زنان جوان بالنسبه بیشتر در سنين قبل از ازدواج بکار مشغول بودند و حال آنکه در سنين ازدواج و بعد از آن فرزندان کثير ملول بکار بودند و بيزمده بيشترى از زنان مسن تر شايد زنان بيوه برای ثابتم معاش خود بکار اشتغال داشتند .
جدول شماره ۱۰ - وضع فعاليت اقتصادى جمعيت ازده ساله ببالا بر حسب سن و جنس در کل حوزه و شهر و بقیه نقاط حوزه سرشماری مرانه نشان می‌دهد .

نمودار مربوط بوضع فعاليت اقتصادى در جمعيت ازده ساله ببالا بر حسب جنس

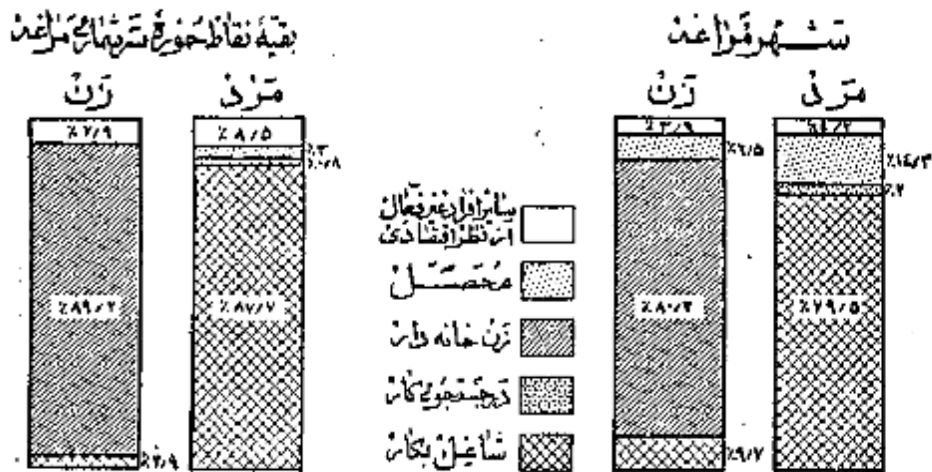

نمودار مربوط بکار و طبقات فعال از نظر اقتصادى بر حسب سنين و جنس جمعيت ازده ساله ببالاى حوزه سرشماری مرانه

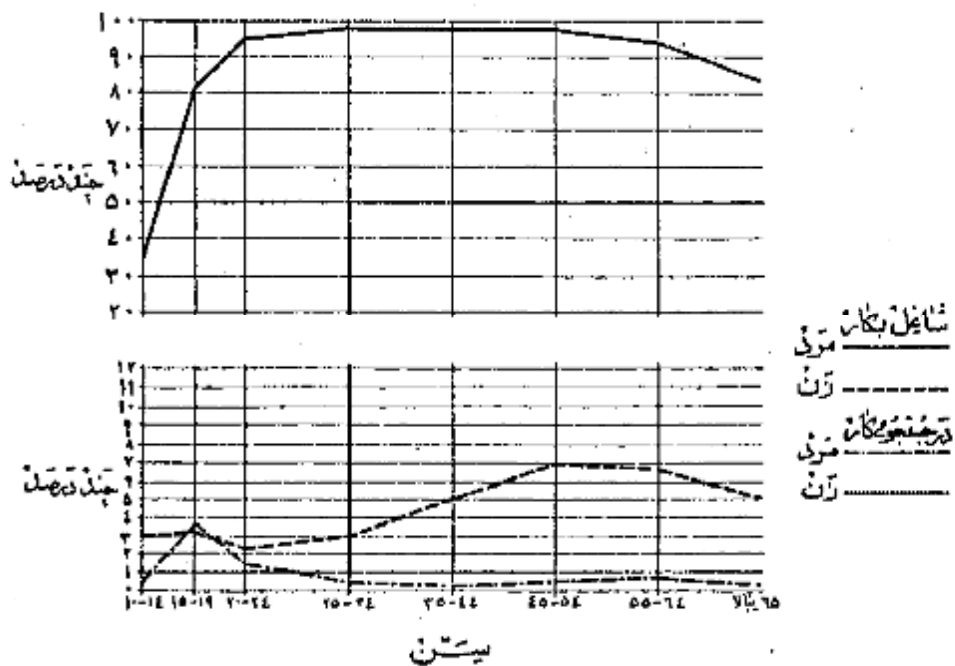

در حوزه سرشماری، مراغه جمعاً تعداد ۶۶ هزار نفر از افراد در ساله بیالاً اظهار کرده بودند که بکارهای سودمند اشتغال دارند. از این گروه شصت و یک درصد مزد بگیر بوده و برای کار فرمایان غیر دولتی کار میکنند و ۱۶ درصد مستخدم دولت و ۱ درصد کار فرمایان بودند که یک یا چند نفر کار کردن را استخدام داشتند و ۳۸ درصد عهده دار انجام کار خود بودند بدون اینکه کارگری در استخدام داشته باشند و ۱۲ درصد هم کارگران خودی بودند که بدون دریافت مزدی در کارگاههایی که شغل خانوادگی خودشان داشت کار میکردند.

نمودار وضع اشتغال در جمعیت آرزده ساله بیالاً محو کت شماری مراغه

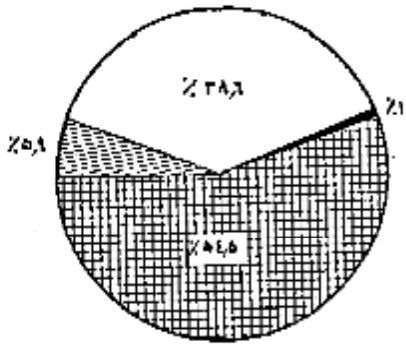

شغل

هفتاد درصد از مردان شاغل بکارحوزه سرشماری مراغه اظهار کرده بودند که شغل زراعت و ۱۲ درصد به تولیدات صنعتی و ۱۶ درصد فروشندهی و ۵ درصد خدمات و ۷ درصد بقیه بکارهای گوناگون دیگر از قبیل مشاغل حرفه ای و استخراج معدن حمل و نقل و امور اداری و غیره اشتغال داشتند. سی و یک درصد از زنان شاغل بکار در تولیدات صنعتی و ۳۰ درصد خدمات و ۲۶ درصد به زراعت و ۷ درصد حرفه ای و ۶ درصد بقیه بکارهای دیگر اشتغال داشتند. در میان زنان و مردان شاغل بکار عده ای که در مشاغل و خدمات (سرویسها) و عملیات تولیدی کار میکردند جوانتر از آنهایی بودند که اشتغال بکارهای دیگر داشتند. مردان و زنان شاغل بکار در اموری که مستلزم تعلیمات و تجربیات بیشتری بود مانند مشاغل حرفه ای فنی و امور اداری و دارای بیش از سن افرادی است که بکارهای دیگر اشتغال داشتند.

جدول شماره ۱۱ - نسبتهای عده مشاغل را بر حسب سن و جنس در جمعیت شاغل بکار از ده ساله بیالاً در کل حوزه و شهرستانی نقاط حوزه سرشماری مراغه نشان میدهد.

جدول شماره ۱۲ - با تفصیل بیشتری حاوی طبقات مختلف مشاغل بر حسب جنس و وضع اشتغال در جمعیت شاغل بکار از ده ساله بیالای کل حوزه سرشماری و شهرستانی میباشد.

نمودار نسبتهای عده مشاغل بر حسب سن در جمعیت آرزده ساله بیالاً محو کت شماری مراغه

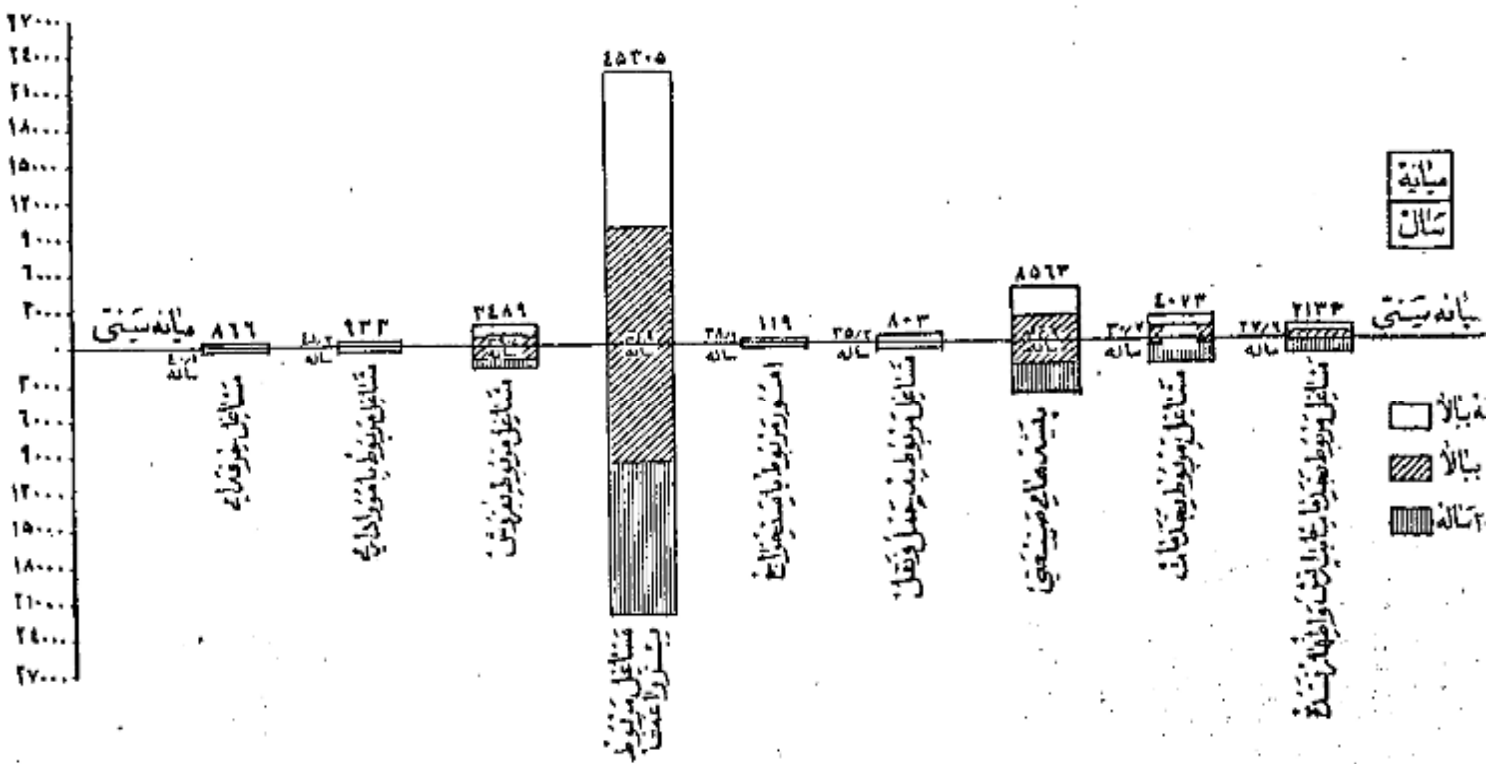

فعالیت دسته جمعی صنعتی

شصت و شش درصد از شاغلین بکار در کشاورزی و ۸ درصد در تولیدات صنعتی و ۸ درصد در خدمات (حروسها) و ۷ درصد در ساختمان و ۶ درصد در تجارت و ۵ درصد بقیه در استخراج معدن و حمل و نقل و سایر امور صنعتی فعالیت می‌نمایند. و این نسبتها بین شهرمرافقه و بقیه نقاط حوزه سرشماری مزبور مخصوصاً در فعالیتهای تولیدات صنعتی و کشاورزی مختلف بود. بطوریکه در شهرمرافقه ۱۶ درصد در تولیدات صنعتی و فقط ۱۵ درصد به کشاورزی اشتغال داشتند در حالی که در بقیه نقاط حوزه این ارقام برای تولیدات صنعتی ۶ درصد و برای کشاورزی ۷۷ درصد بوده است.

جدول شماره ۱۳ - تقسیمات عمده فعالیت صنعتی جمعیت شغلی بکار از ده ساله بیابانرا در کل حوزه و شهرمرافقه نقاط حوزه سرشماری مرافقه بر حسب سن و جنس نشان میدهد.

جدول شماره ۱۴ - با تفصیل بیشتری شامل فعالیت صنعتی جمعیت شغلی بکار از ده ساله بیابانرا در کل حوزه سرشماری و شهرمرافقه میباشد.

فهرست مشاغل عمده صنایع جمعیت از ده ساله بیابانرا بر حسب جنس در حوزه سرشماری مرافقه

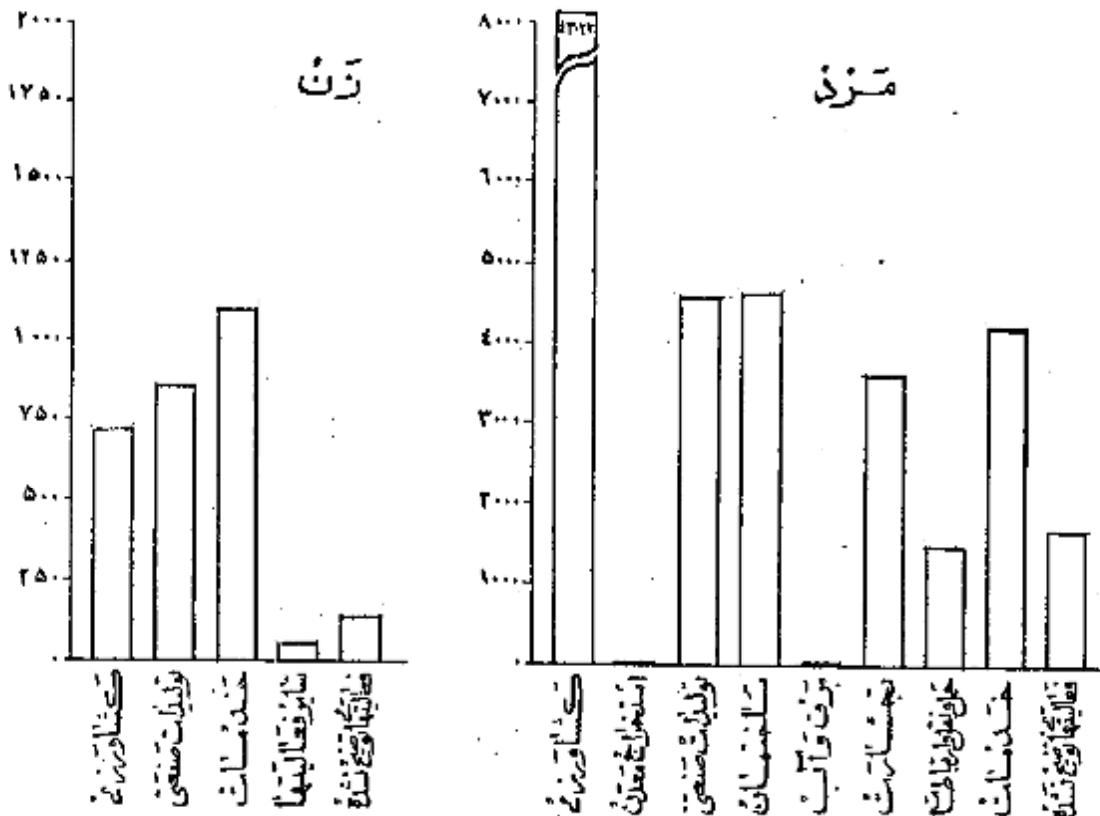

خانوار

خانوارهای سرشماری شده در کل حوزه سرشماری مرافقه ۴۰۱۹۶ خانوار بود که از این عده ۸۴۲۱ خانوار در شهرمرافقه و ۳۱۷۷۵ خانوار در بقیه نقاط حوزه مزبور سرشماری شده بودند. مابقی نفرات خانوار ۴/۵ نفر در شهرمرافقه ۴ نفر بود در ۱۰ درصد خانوارهای حوزه سرشماری مرافقه فقط یک نفر یا سواد وجود داشت و در ۸ درصد خانوارها دو یا چند نفر یا سواد بودند و در ۸۳ درصد خانوارها کسی قادر بخواندن و نوشتن نبود. چهار درصد خانوارهای کل حوزه سرشماری اظهار نموده بودند که هیچک از افراد خانوار آنها شغل بکار نیست و ۷۰ درصد اظهار کرده بودند که فقط یک نفر شغل بکار در بین افراد خانوار وجود دارد و ۲۶ درصد بقیه اظهار کرده بودند که دو یا چند نفر افراد خانوار آنها بکار اشتغال دارند.

جدول شماره ۱۵ - خانوارهای کل حوزه و شهرمرافقه نقاط حوزه سرشماری مرافقه را برحسب تعداد نفرات و سواد در خانوار نشان میدهد.

جدول شماره ۱۶ - حاوی طبقه بندی خانوارها بر حسب نفرات آنها و تعداد افراد شاغل بکار در هر خانوار است.

صنایع خانگی

نقطه ۱۵۰۶ خانوار از ۱۰ هزار خانوار حوزه سرشماری مرافقه اظهار کرده بودند که برای دریافت مزد یا استفاده شخصی بساختن و تولید بعضی محصولات صنایع خانگی در داخل خانه اشتغال دارند. در این خانوارها ۲۵۴۸ کارگاه صنایع خانگی وجود داشت که از این تعداد ۱۴۰ کارگاه در داخل شهرمرافقه بود.

مبشرین این صنایع در شهر مرانته تهیه و تولید عالی و زیاده بود .
جدول شماره ۱۷ - انواع صنایع خانگی رادر کل حوزه شهرستان و شهرستانی نقاط حوزه سرشماری مرانته نشان میدهد .

نمودار انواع صنایع خانگی حوزه سرشماری مرانته



انواع صنایع خانگی

نوع ساختمان و وضع تصرف

تقریباً ۶۹ درصد از واحدهای مسکونی در حوزه سرشماری از کل ساخته شده بود این نسبت برای شهر ۱۱ درصد بود و همچنین ۱۶ درصد در کل حوزه و ۲۰ درصد در شهر مرانته ارضت ساخته شده بود مصالح عمده ای که در ۷ درصد از واحدهای مسکونی کل حوزه و ۲۷ درصد از واحدهای مسکونی شهر مرانته بکار برفته بود از مخلوط آجر و گشت بود چند درصد باقیمانده از واحدهای مسکونی کل حوزه از چوب و آجر و سنگ و غیره ساخته شده بود ۴۱ درصد ساکنین حوزه سرشماری اظهار کرده بودند که مالک منزل مسکونی خود هستند ۱۲ درصد اظهار کرده بودند که در منازل اجاره‌ای ساکن میباشند ۲۸ درصد اظهار کرده بودند که در منازل مسکوت دارند که متعلق بخودشان نیست و در بین حال اجاره هم نمیدارند . در شهر مرانته ۳۴ درصد از خانوارها اجاره نشین بودند . در صورتیکه در بقیه نقاط حوزه سرشماری فقط ۷ درصد در منازل اجاره ای زندگی میکردند .

در حوزه سرشماری مرانته نسبت مالکین ساکن خانه های خشتی بیش از نسبت مالکین در انواع دیگر واحدهای مسکونی بوده در شهر مرانته ۵۶ درصد در بقیه نقاط حوزه سرشماری ۸۵ درصد از منزلی که ارضت ساخته شده بود بوسیله خود مالک اشغال شده بود .

جدول شماره ۱۸ - ساختمان و وضع تصرف واحدهای مسکونی رادر کل حوزه و شهرستانی نقاط حوزه سرشماری نشان میدهد .

نمودار واحدهای مسکونی بر حسب نوع مصالح ساختمان

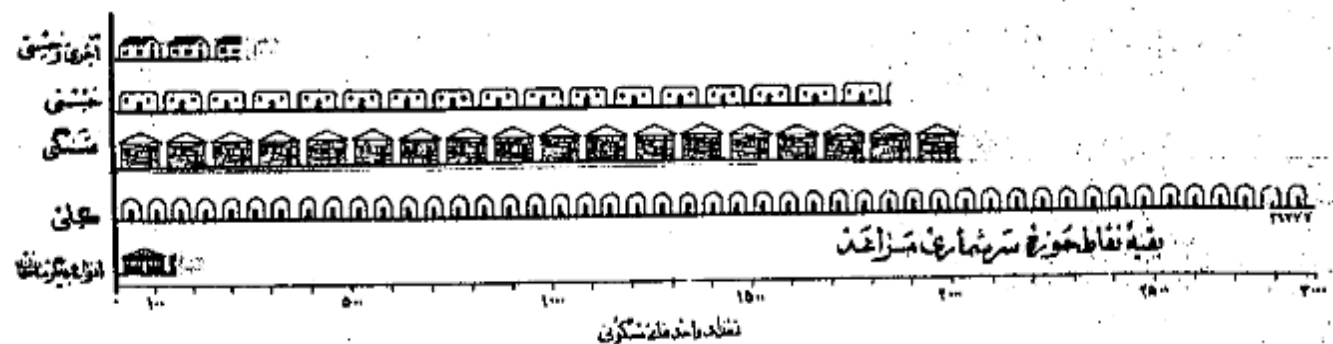
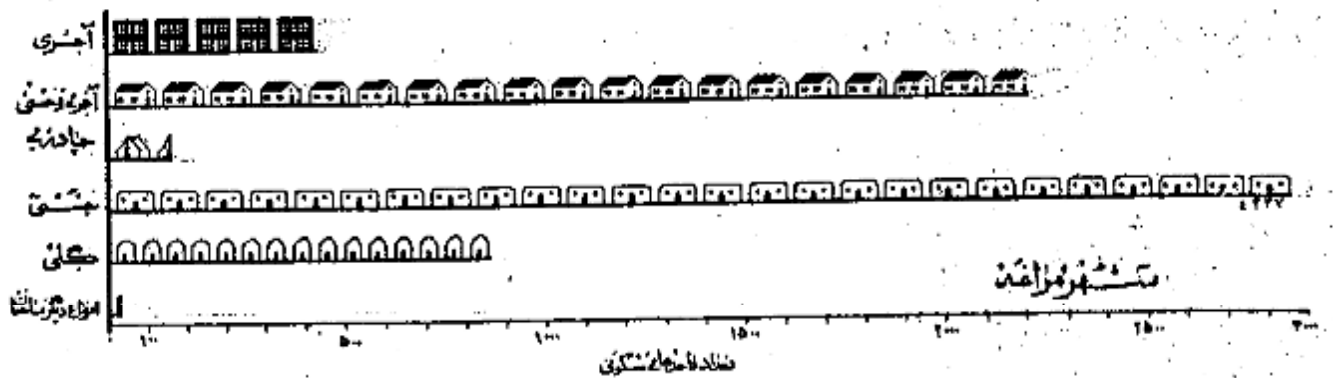

تعارف

پرسشنامه ده

در موقیع سرشماری ماحولین سرشماره ستود اشتند علاوه بر پرسشنامه نفوس پرسشنامه دیگری برای دهات بروماخذ پاسخ هائیکه که خداوند رفیاب او پیش سفیدان محفل میدادند تکمیل نمایند . این پرسشنامه حاوی سئوالاتی راجع به مشخصات کلی ده شرح زیر بود :

شورای ده

شورای ده مطابق قانون مصوب ششم مرداد ۱۳۳۰ عبارت از هیئتی است که بمنظور بهبود امور اجتماعی و عمرانی دهات از میان اهالی ده انتخاب میشوند .

مدارس ده

مدارس ده دولتی و عاملی هستند که در صورت اول بوسیله وزارت فرهنگ و در صورت دوم توسط مردم اداره میشود .

درمانگاه یا تاسیسات بهداشتی

در مانگاه یا تاسیسات بهداشتی ده در ساختمان (یا ساختمانها) یا اطالی قرار گرفته بوسیله پشیا چند پزشک پایزشکیار - برستان یا ماما برای درمان بیماران و عملیات خدماتی درمانی بیماران یا مجروحین تأسیس شده . این تاسیسات رایگان یا پولی درد سترس هم قرار دارد .

حمام عمومی

حمام عمومی عبارت از محلی است که بمنظور استحمام عموم ساخته شده .

مسجد

مسجد ساختمان یا اطالی است که فقط برای ادای نماز سایر مراسم مذهبی اختصاص دارد .

رادیو

دستگاههای گیرنده اخبار و برنامه های مذهبی - فرهنگی و تفریحی است که تعدادی از آن در تاریخ سرشماری در دهات مورد استفاده بوده است .

خالصه جات

خالصه اراضی دایر یا با بری است که دولت مالک آن شناخته میشود و از آن بهره برداری میکند .

املاک فوتوئه

املاک فوتوئه عبارت از املاکی است که بنا بر درخواست صاحب ملک یا قانون درد سترس استفاده عمومی یا مصارف خاص قرار داده شده است .

زمینهای متعلق با لکین کشاورز

این تعریف شامل املاک متعلق با لکینی است که خود یا مرزراحت مشغول میباشد .

زمینهای متعلق با لکین غیرکشاورز (اربابی)

این تعریف شامل املاک متعلق با لکینی است که خود بزرراحت مشغول نیستند .

املاک بنگه های غیر دولتی

این تعریف شامل املاک متعلق به موسسات غیر دولتی است مانند شرکتها - موسسات تعازی - انجمنها .

میانه

میانه یکی از سه سنجش آماری است که اعداد وابسته بیک موضوع آماری را از نظر شمارش بد و قسمت مساوی تقسیم مینماید و خود در مرکزین تساوی قرار میگردد با این ترتیب مثلا میانه سنی ۲۱/۷ سال در شهر تهران جمعیت را بد و قسمت تقسیم مینماید بطوریکه از میان ۱۰۱۲۰۸۲ نفر جمعیت شهر تهران ۲۰۶۱۰۴۱ نفر در گروههای سنی بالاتر از ۲۱/۷ سال و ۲۰۶۱۰۴۱ نفر دیگر در گروههای سنی کمتر از ۲۱/۷ سال قرار میگیرند .

در شهر تهران میانه سالهای تحصیلی ۶/۵ سال است یعنی نیی از کسانی که دارای مدرک رسمی تحصیلی هستند (۲۱۱۴۵۹ نفر) تحصیلاتشان بالاتر از ۶/۵ سال و نیی دیگر (۲۱۴۴۵۹ نفر) تحصیلاتشان پایین تر از ۶/۵ سال است .

در شهر تهران میانه تعداد نفقات خانوار ۱۴/۱ است یعنی که نیی از خانوارها (۱۶۶۷۱۹ خانوار) نفقاتشان بیش از ۱/۱ او نیم دیگر (۱۶۶۷۱ خانوار) نفقاتشان کمتر از ۱/۱ است .

میانگین (حد متوسط) که غیر از میانویکی دیگر از سه سنجش آماری است عبارت است از حاصل تقسیم جمع کل یک گروه عددی بر تعداد دستجات آن گروه و بنا بر این نباید هیچگاه رقم میانه را با رقم میانگین (حد متوسط) اشتباه کرد .

سن

طبقه بندی سن بر اساس سن شخص در موقیع سرشماری قرار دارد که در پاسخ بسئوال (چند سال دارید ؟) تعیین گشته . در موازیکه پاسخ دهنده قادر بدادن یا نبود مامور سرشماره ستود داشت سن او را بر حسب ظواهر حال تعیین زند .

زناشویی

طبقه بندی وضع زناشویی مربوط به وضع زناشویی در مویع سرشماری است که چهار دسته تقسیم شده است :

دارای همسر - بی همسر در اثر فوت - طلاق واقع شده و هرگز ازدواج نکرده .

سواد

در طبقه بندی سواد تقسیمات زیر رعایت شده :

الف - کسانی که یکی از زبانها میتوانند بخوانند و بنویسند به تنگیک آنها تیکه تحصیلات رسمی دارند یا ندارند .

ب - کسانی که فقط میتوانند بخوانند .

ج - کسانی که نمیتوانند بخوانند و بنویسند .

با سواد در این نشریه شامل قسمت الف در طبقه بندی بالا است .

تحصیلات

آخرین مدرک تحصیلی عبارت است از گواهینامه ای که برای پایان رساندن آخرین سال مدرسه ابتدائی متوسطه یا دانشکده داده شده یا کارنامه ای که شخص را قادر میازد که تحصیلات خود را در کلاس بالاتر ادامه دهد باین طریق اگر محصلی در سال پنجم متوسطه شرکت کرده ولی در امتحانات مربوطه مردود شده باشد جز آنها تیکه سال چهارم را تکمیل کرده اند طبقه بندی میشود . همچنین يك محصل ۱۲ ساله که در تاریخ سرشماری در سال ششم ابتدائی بوده جزو افرادی محسوب شده است که سال پنجم دبستان را پایان رسانده اند .

طبقه بندی مدارس ابتدائی یا متوسطه بر اساس طبقه بندی رسمی دولتی قرار دارد . اشخاصیکه تحصیلات قدیمی دارند یا تحت نظر معلم خصوصی یا در مدارس غیر رسمی تحصیل نموده اند با ضافه کسانی که اصلا تحصیل نکرده اند جز دسته " مدرک تحصیلی رسمی ندارند یا درجه تحصیلی خود را اظهار نکرده اند " طبقه بندی نشده اند .

مذهب

طبقه بندی مذهب بر اساس پاسخ به سؤال " مذهب شما چیست؟ " بعمل آمده است .

شهرستان محل تولد

افرادیکه درین حوزه سرشماری زندگی میکردند ولی در سایر شهرستانها متولد شده بودند بر حسب شهرستان محل تولد خود طبقه بندی شده اند . طبقه بندی خوبیها سرشماری مجاور شامل شهرستانهایی است که با این حوزه سرشماری هم مرز اند . و حوزه های سرشماری غیر مجاور نیز شامل کلیه شهرستانهای دیگر که با این حوزه مرز مشترک ندارند میباشد . نام شهرستانهای مجاور و غیر مجاور در جدول ۸ ذکر شده است .

کشور محل تولد

متولدین خارج از کشور بر حسب کشورهای زیر طبقه بندی شده اند :

آلمان - افغانستان - امریکا - انگلستان - ایتالیا - پاکستان - ترکیه - چکسلواکی - روسیه (اتحاد جماهیر شوروی) - سوئد - سوئیس - سوریه - عراق - عربستان

سعودی - فرانسه - لبنان - لهستان - مصر - هندوستان - یونان .

متولدین در کشورهای دیگر تحت عنوان " متولدین در سایر کشورها " نشان داده شده .

وضع فعالیت اقتصادی

مقصود از فعالیت اقتصادی فعالیتی است که بهره ای برای اجتماع از آن حاصل شود و یا سخباتیکه از افراد ده ساله بیالا به سؤال " شغل فعلی شما چیست؟ " تحصیل شده طبقه بندی فعالیتهای اقتصادی را نشان میدهد .

افراد فعال از نظر اقتصادی از دو دسته تشکیل میشوند دسته ای که شاغل بکارهای اقتصادی هستند و دسته ای که قادر باینجام کارهای بنید از نظر اقتصادی هستند ولی در جستجوی کار میباشند .

بانوان خانه دار و محصلین و امثالهم در دسته غیر فعال (از نظر اقتصادی) طبقه بندی شده اند زیرا فعالیت این افراد تاثیر مستقیمی در وضع اقتصادی ندارد .

شغل

طبقه بندی مشاغل حاوی انواع مشخص کارهاست که موضوع فعالیت روزانه اشخاص میباشد صرف نظر از اینکه درجه محیط یا درجه نوع از فعالیت های دسته جمعی صنعتی انجام وظیفه میکنند مثل کسانی که در فعالیتهای دسته جمعی صنعت نساجی و بانوسازی و یا حمل و نقل و یا سایر فعالیتها شغل حسابداری دارند .

در مواردیکه شخص دارای دو یا چند شغل مختلف باشد بر حسب شغلی که از آن بیشتر بهره برداری میکند طبقه بندی شده است .

طبقه بندی مشاغل بر اساس طبقه بندی قراردادی بین المللی مشاغل (I.C.O) تنظیم گردیده و شامل ۹ دسته تقسیمات عمده و ۵۱ دسته طبقات مشاغل میباشد .

مشاغل مربوط بامور خدمات (سروسها) شامل فعالیتهایی است که بمنظور حفاظت و حراست مال و جان و همچنین انجام خدمات شخصی نسبت بفرد یا گروهی از افراد

انجام میشود.

خدمات شخص شامل مناسقی مانند خدمتگزاری درخانه ها و در دستگاری اداری و در مهمانخانه ها میباشد از قبیل شغل نوکری - کلفتی - پیشخدمتی آشپزی - سرآبداری و امثال آنها + شاغلین امور خدمات (سرویسها) ممکن است در خدمت دولت یا غیر دولت باشند + خدمات ارتشی فقط شامل افرادی است که بطور ثابت در ارتش خدمت میکنند + مشمولین بر حسب شغلی که در زمان قبل از احضار خدمت در ایوان ماند طبقه بندی شده اند +

فعالیت دسته جمعی صنعتی

طبقه بندی فعالیتهای دسته جمعی صنعتی شامل انواع مختلف فعالیتهای اقتصادی است که نتیجه آن تولید محصولی و یا انجام خدمتی میباشد و بوسیله افراد و یا گروه معینی از اشخاص اداره میشود هر دسته از تقسیمات عمدتاً بر مبنای فعالیت صنعتی شامل مشاغل مختلفی میشود مثلاً يك کارخانه نساجی ممکن است هم بازرگانی و هم اجاردارو هم مهندس و هم ماشین نویسانی در استخدام داشته باشد که کلیه این اشخاص را مشاغل مختلفی که دارند در فعالیت دسته جمعی "صنعت نساجی" طبقه بندی میشوند +

طبقه بندی فعالیتها بر اساس طبقه بندی قراردادی بین المللی فعالیتهای دسته جمعی اقتصادی (I.S.I.C) تنظیم گردیده است و شامل ۹ دسته تقسیماً عمده و ۱۰ دسته ضمیمات فعالیت صنعتی میباشد +

وضع اشتغال

وضع اشتغال بر اساس رابطه شغل با سطح درآمد و بهر دست یا سرپرست به چند طبقه تقسیم شده که عبارتند از: کارفرما - کارکنانیکه برای خود کار میکنند مستخدمین دولت - مزد بگیران - کارکنان خانوادگی بدون مزد +

کارفرمای کسی است که کار خود را شخصا اداره میکند و يك یا چند نفر را بفرمایند از کارآموزان بدون مزد در استخدام دارد + شرتائیکه يك موسسه انتفاعی را اداره میکنند و در ضمن کارکنانی در استخدام دارند جزوا کارفرمایان (طبقه بندی شده اند + کارکنانیکه برای خود کار میکنند عبارتند از کسانی که شغل خود را شخصا اداره کرده و کاری در استخدام ندارند یا از کارکنان خانوادگی و کارآموزان بدون مزد در کار خود استفاده مینمایند +

کارمند دولت کسی است که برای یکی از ادارات دولتی کار میکند و شامل افراد حقوق بگیرم از کشوری و لشکری میباشد + مزد بگیر عبارتست از کسی که برای کارفرمای مستقل کار کند و در مقابل اجرتی بصورت نقدی - جنسی - حقوق ماهیانه - حق کسب و کار - انعام یا مزد بشناسد مقدار کار انجام نداده دریافت نماید +

کارکنان خانوادگی کسانی هستند که برای یکی از اعضای خانوار خود بدون دریافت مزد کار میکنند و در عوض مسکن یا غذا یا پاداشهای نقدی دریافت میدارند +

خانوار

خانوار بطوریکه در فن سرشماری تعریف شده عبارت است از کلیه افرادی که قطع نظر از بستگی آنها با رئیس خانوار در يك واحد مسکونی زندگی میکنند بدین ترتیب خانوار شامل رئیس خانوار - همسر او - فرزندان - والدین یا سایر خویشاوندان یا هممهمان یا خدمتگاری میشود که در يك واحد مسکونی با آن خانوار زندگی کنند + واحد مسکونی عبارت از مکانی است که بوسیله يك خانوار برای زندگی کردن برود استفاده قرار میگیرد و مسکن است خانه یا آپارتمان یا چادر یا یکی از انواع دیگر واحد مسکونی باشد + اشخاصیکه در بیمارستانها - زندانها - مدارس - پرورشگاه بیتان - هتلها - مؤسسات - تزارگاهها و سایر واحد های مسکونی عمومی بسر میبرند بصورت یک خانوار زندگی نمیشوند جزا خانوار محسوب نشده اند +

صنایع خانگی

در مواردیکه کالای در منزل بمنظور فروش یا استفاده بطور مرتب ساخته میشود خانوار مربوطه در طبقه بندی خانوارها نیکه دارای صنایع خانگی بودند محسوب گردید + برای ساختن این کالاها مزدی بهیچیک از اعضای خانوار پرداخت نمیشود + صنایع خانگی که بطور مشخص تکلیک شده عبارت از قالی - کیم - زبلو - و جاجیم یا قسی و قسد مانی - ریسندگی و بافندگی - بعل آوردن اینشم - پنبه یا کتی و غیره بود + خانوارهایی که بیش از يك صنعت خانگی دارند بر حسب هر يك از صنایع مربوطه طبقه بندی شده اند +

نوع ساختمان

نوع ساختمان واحد های مسکونی بر حسب مصالح عمده ای که در آن بکار گرفته بود بوسیله سرشمار تعیین گردید + طبقه بندیهای بکار گرفته عبارت است از تمام آجر - تمام خشت - آجر و خشت - گن - چوب - سنگ - چادر - حصیر و مصالح دیگر - در ساختمانها نیکه مصالح بطور مختلط بکار گرفته طبقه بندی واحد های مسکونی بر حسب مصالحی است که در ساختمان بیشتر مصرف داشته +

وضع تصرف

وضع تصرف بر اساس تصرف ساکنین هر واحد مسکونی در موقع سرشماری تعیین گردید + طبقه بندی وضع تصرف عبارت از ملکی - اجاره ای و غیر ملکی مجانی است + طبقه اجاره ای شامل واحد هایی است که ساکنین آن مالک منزل نبودند و برای استفاده از آن مبلغی نفدا یا جنسی بطور منظم میپردازند و طبقه غیر ملکی مجانی شامل واحد مانی است که ساکنین آن نه مالک مسکن هستند و نه در برابر استفاده از آن وجه نقد یا جنس میپردازند +

مَشْرُوحٌ جَدًّا أَوَّلُ

جدول شماره ۱ - جمعیت بر حسب جنس در شهر دهات و دیگر نقاط مسکونی حوزه سرشماری مراغه و آهانه ۱۳۳۰ (نوامبر ۱۹۵۱)

شهر - ده - سایر نقاط مسکونی	مرد وزن	مرد	زن	شهر - ده - سایر نقاط مسکونی	مرد وزن	مرد	زن
جمعیت کل حوزه سرشماری مراغه	۲۱۱ ۷۸۶	۱۰۸ ۷۰۸	۱۰۲ ۷۷۸	بقیه نقاط کثرترازی پنجمزار نفر			
نقاطیکه پنجمزار نفر یا بیشتر جمعیت دارند:				آبلاغ علیدار	۷۵	۳۸	۳۷
مراغه	۴۶ ۵۵۱	۱۸ ۷۲۷	۱۸ ۰۶۷	آبکند	۹۷	۵۳	۴۴
تاپ	۱۴ ۳۹۶	۷ ۲۷۱	۷ ۱۲۵	آبکند باروق	۲۲۰	۱۰۸	۱۱۲
لنگ کندی	۱۳ ۳۶۹	۳ ۲۴۶	۳ ۰۸۳	اکبرآباد	۴۴	۲۴	۲۰
نقاطیکه کثرترازی پنجمزار نفر جمعیت دارند:				اکس	۳۰۶	۱۵۸	۱۴۸
تدره سی	۱۶۸	۶۷	۱۰۷	الچین	۲۷۰	۱۳۳	۱۳۷
عجان	۱۴۳	۶۹	۷۴	الاکو	۱۲۰	۶۶	۶۷
خونده کشلاقی	۱ ۱۵۲	۶۱۱	۵۴۱	اللو	۱۱۲	۶۵	۶۷
ریادره سی	۲۱۸	۱۴۶	۱۵۲	النجل	۲۱۷	۱۱۸	۱۱۶
رفین	۱۱۲	۶۳	۶۹	امیر	۲۱۳	۱۰۷	۱۰۶
روغ	۱ ۰۲۷	۵۳۷	۴۹۳	امیرآباد	۸۸	۵۲	۳۶
شان	۱۹۲	۱۱۵	۱۱۷	امیرآباد	۲۲۷	۱۲۷	۱۰۳
نجه اوه	۳۱۱	۱۷۷	۱۴۷	امیرآباد	۵۹	۳۶	۳۳
نجه دینج سراجو	۲۳۷	۱۷۹	۱۵۵	اوه بلانی	۲۱۷	۱۱۳	۱۰۷
نجه دینج گاردول	۱۲۵	۷۷	۷۸	اوج بلانی	۲۴۵	۱۸۵	۱۶۰
نجه کهل	۷۱۸	۳۶۷	۳۴۳	ارنجین	۱۵۷	۶۰	۶۷
نجه لو	۱۸۶	۹۵	۹۱	اورتادری	۲۳۸	۱۱۷	۱۲۱
نجه مسجد	۵۲۳	۲۶۸	۲۵۵	اوزان سفلی	۱۱۵	۶۰	۶۵
نجه مشهد سراجو	۱۳۶	۷۰	۶۶	اوزان علیا	۱۸۶	۱۰۹	۱۰۷
نجه مشهد گاردول	۲۲۲	۱۲۰	۱۰۲	اوزانک	۶۲	۳۱	۳۳
قداش	۳۷۹	۲۰۲	۱۷۷	اوزان اوه	۲۳۲	۱۱۳	۱۱۳
آجری دینج رود	۲۵۶	۱۳۱	۱۲۵	اولچین	۲۵۹	۱۱۳	۱۱۶
آجری سراجو	۳۶۹	۱۹۳	۱۷۶	اشقلو	۲۹	۱۵	۱۴
بلاغ	۲۵۳	۱۱۹	۱۳۷	اشنگه	۲۰۱	۱۰۶	۱۰۰
بلاغ قاشایک	۳۲۷	۱۶۷	۱۶۰	ایکدلو	۲۸۱	۱۵۲	۱۴۶
باز	۶۷	۳۷	۳۰	ایچه	۳۲۷	۱۶۶	۱۶۸
باش آجی	۱۱۰	۶۰	۶۰	باباقاضی	۱۶۰	۸۰	۸۰
باش بلاغ	۲۲۷	۱۳۷	۱۲۷	باباکلک	۲۶۱	۱۸۳	۱۷۸
بایرام کندی	۷۰۵	۳۵۷	۳۴۸	باداملو	۱۳۷	۷۱	۶۳
بایقوت	۶۱۲	۳۱۲	۳۰۰	بازار	۲۲۰	۱۱۶	۱۰۹
بلوک آباد	۵۶۲	۲۶۶	۲۶۶	باروق	۱ ۵۰۰	۶۶۵	۶۳۵
بنام	۸۵۹	۴۲۷	۴۳۲	باش آجی	۲۰۳	۱۳	۱۱۰
دیشه	۳۰۵	۱۵۷	۱۴۸	باش بلاغ	۲۸۹	۱۴۷	۱۴۲
راهیم حساری	۱۷۷	۹۳	۸۷	بایرام کندی	۱۳۷	۷۲	۶۵
مدا آباد آجرولو	۱۷۱	۸۵	۸۱	بایقوت	۸۰۷	۴۰۵	۳۹۹
مدا آباد چهاردول	۱۷۱	۸۵	۸۱	بلوک آباد	۷۸۸	۴۰۹	۳۷۹
مدینک	۸۷	۴۴	۴۰	بنام	۲۷۰	۱۳۷	۱۳۶
ط سفلی	۲۰۷	۱۰۲	۱۰۲	برکت	۲۸۷	۱۴۸	۱۴۸
ط علیا	۴۶۸	۱۵۹	۱۳۶	بولولو	۱۶۷	۸۷	۷۷
مستانج	۳۷۹	۱۹۲	۱۸۷	چینی	۴۱۶	۲۱۰	۲۰۶
سپیل کندی	۴۷۹	۱۴۷	۱۲۷	چینلوجه	۲۶۰	۱۳۰	۱۳۰
لویلاغ	۴۱۷	۱۱۰	۱۰۷	بیوک بلاغ	۳۱۶	۱۸۱	۱۳۸
نهایجی	۳۶۰	۱۹۲	۱۶۸	پاره سفلی	۳۵	۱۷	۱۸
ال	۱۱۰	۶۱	۶۱	پاره علیا	۳۶	۲۰	۱۶
				بالچقلو	۵۰۵	۲۴۸	۲۵۷
				بشقلو	۶۱	۳۱	۳۰
				برجین بلاغ	۲۳۰	۱۳۳	۱۲۷
				بروز آباد	۸۸	۴۲	۴۶
				بسیان	۱۶۵	۷۹	۸۶
				بیشریا	۲۷۱	۱۴۲	۱۴۹
				تازه کند آجرولو	۸۱	۳۷	۴۷

بقيه جدول شماره (۱) جمعيت بر حسب جنس در شهر - دهات و ديكر نقاط مسكوني حوزه سرشماری مراهه - آبادانه ۱۳۳۰ (نوامبر ۱۹۰۶)

رد	مرد	مرد و زن	شهر - دهه - ساير نقاط مسكوني	زن	مرد	مرد و زن	شهر - دهه - ساير نقاط مسكوني
			بقيه نقاط كشتزار ۵۰۰۰ نفر				بقيه نقاط كشتزار ۵۰۰۰ نفر
۴۲۲	۴۳۲	۸۵۴	چوقلو	۶۲	۵۲	۱۱۴	تازه كند چهاردولي
۳۰۹	۳۱۵	۶۲۴	چوبلوچه	۵۷۵	۵۱۱	۱۰۸۶	تازه قلعه
۲۳۲	۲۳۵	۴۵۷	چهارين جديد	۶۸	۵۳	۱۲۱	تازه كند جديد
۷۶۶	۷۷۰	۱۵۳۶	چهارين قديم	۳۶۱	۴۴	۸۰	تازه كند چلان
۲۶	۳۵	۶۱	چهارطاق	۱۱۳	۱۱۴	۲۲۷	تازه كند چلقاني
۳۲۱	۳۵۱	۶۸۲	حاجي كرد	۱۰۸	۱۲۶	۲۳۴	تازه كند حويلر
۱۶۷	۱۸۱	۳۵۱	حاجي كند ي آجولو	۷۱	۷۰	۱۴۱	تازه كند خان كندی
۶۴	۶۷	۱۳۱	حاجي كندی سراجو	۲۴۳	۲۱۳	۴۵۶	تازه كند خوشه مهر
۴۹	۶۵	۱۱۴	حاجي مسيب	۲۰۳	۲۰۱	۴۰۴	تازه كند سفلي
۱۲۵	۱۳۶	۲۶۱	حسن آباد	۴۹	۵۰	۹۹	تازه كند شيخ الاسلام
۴۵	۵۹	۱۰۴	حسين آباد چهاردولي	۱۳۵	۱۶۱	۲۹۶	تازه كند عليا
۲۲۳	۲۵۰	۴۷۳	حسين آباد گودول	۵۵	۸۴	۱۳۹	تازه كند علي آباد
۶۱	۷۸	۱۳۹	جمالو	۶۵	۶۳	۱۲۸	تازه كند قوه ناز
۱۲	۱۱	۲۳	حمزه آباد	۱۵۳	۱۷۷	۳۳۰	تازه كند تشلاقي
۱۹۰	۲۲۴	۴۱۴	حميد	۶۰	۷۳	۱۳۳	تازه كند كبلان
۱۹۸	۲۰۹	۴۰۷	حوروي	۶۸	۶۹	۱۳۷	تيك دوره
۷۱	۶۵	۱۳۶	حورويلر	۲۰۲	۱۳۵	۳۳۷	تيه
۳۷	۳۳	۷۰	حيدرآباد	۲۳۰	۲۴۴	۴۷۴	تيرق
۱۳۶	۱۹۹	۳۳۵	حيدرياني	۲۰۷	۲۲۰	۴۲۷	تنگ آماج
۳۹۶	۳۴۴	۷۴۰	خانقاه	۴۴	۴۴	۸۸	توپ آماج
۲۹۳	۳۸۶	۶۷۹	خانه برفي جديد	۲۳۴	۲۳۶	۴۷۰	نوناخانه
۱۳۷	۱۵۱	۲۸۸	خانه برفي قديم	۲۱۳	۲۴۲	۴۵۵	نوروي
۲۳۱	۲۳۹	۴۷۸	خانسان	۱۷۳	۱۷۶	۳۴۹	تيرخراب
۱۱۸	۱۰۲	۲۲۰	خنصر جينقرا	۸۷	۸۷	۱۷۴	جان آنا
۷۰	۸۱	۱۵۱	خرآجور	۴۵	۵۵	۱۰۰	جيكلو
۳۱۱	۳۵۹	۶۷۲	خرآجور سراجو	۱۱۸	۱۳۶	۲۵۴	جمالو
۳۶۱	۳۸۲	۷۴۸	خرآزرد	۷۹	۶۲	۱۴۱	جمال آباد
۲۲	۱۹۹	۲۲۱	خطب	۳۹	۳۹	۷۸	جمشيد آباد
۱۱۶	۱۵۰	۲۶۶	خضرو	۱۸۰	۱۷۳	۳۵۳	چوان قلعه
۵۲	۶۲	۱۱۴	خلج	۶۸	۶۸	۱۳۶	چوشاني سفلي
۱۵۵	۱۴۴	۲۹۹	خلوت	۶۵	۶۷	۱۳۲	چوشاني عليا
۱۳۸	۱۵۸	۲۹۶	خليله كندی	۸۵	۱۰۴	۱۸۹	چهانگير
۵۷	۸۰	۱۳۷	خليل وند	۱۴۶	۱۱۹	۲۶۵	چيران سفلي
۱۴۱	۱۱۳	۲۵۴	خوشه مهر	۷۸	۷۱	۱۴۹	چيران عليا
۵۵	۶۱	۱۱۶	دانش آلتی	۴۸	۵۱	۹۹	چاخراحد
۱۰	۴۶	۵۶	دانش آلتان	۲۷۲	۲۵۵	۵۲۷	چاخيلماز
۶۶	۸۳	۱۴۹	دانشبلاغ	۳۹	۵۳	۹۲	چالي
۳۴	۳۰۱	۳۳۵	داناو	۲۰۲	۲۱۵	۴۱۷	چاي باغي
۱۵	۱۶	۳۱	داودلوي سفلي	۱۶۸	۲۰۴	۳۷۲	چينلو
۱۶	۱۷	۳۳	داودلوي عليا	۱۰	۸۵	۹۵	چيو
۶۳	۵۶	۱۱۹	ديريجي چهاردولي	۶۵	۷۶	۱۴۱	چيكلو
۳۰	۱۳۷	۱۶۷	ديريجي گودول	۲۲۱	۲۳۹	۴۶۰	چره جلو
۶۴	۲۲۴	۲۸۸	دوش	۲۱۹	۲۵۴	۴۸۳	چكان
۲۶	۱۱۶	۱۴۲	دوره بيغي	۲۱۰	۲۸۵	۴۹۵	چلان سفلي
۹۱	۱۱۰	۲۸۱	ديز بنگاب	۲۱۸	۲۴۲	۴۶۰	چلان عليا
۳۱	۱۳۳	۲۶۴	ديز دييز رود	۲۵۵	۲۵۶	۵۱۱	چلقاني
۱۲	۲۱۸	۲۳۱	ديز خوشه مهر	۲۶۵	۲۶۸	۵۳۳	چوان باغ
۲۳	۴۰	۶۳	ديز گودول	۲۰۷	۲۰۷	۴۱۴	چوان سفلي
۲۶	۱۱۵	۱۴۱	ديچيم	۲۴۹	۱۶۵	۴۱۴	چوان عليا
۱۹۱	۲۰۰	۳۹۱	رازيان	۱۰۴	۱۰۹	۲۱۳	چوان كره

بقیه جدول شماره ۱ - جمعیت بر حسب جنس در شهر - دهات و دیگر نقاط مسکونی جزه سرشماری مراغه - آبانماه ۱۳۳۵ (نوامبر ۱۹۵۶)

شهر - ده - سایر نقاط مسکونی			شهر - ده - سایر نقاط مسکونی		
مرد	مرد و زن	مرد	زن	مرد	مرد و زن
بقیه نقاط کمتر از ۵۰۰۰ نفر					
۵۱	۱۴۳	۸۹۴	۶۳	۱۳۹	۲۳۱
۷۸	۲۰۳	۳۸۱	۱۱۵	۱۵۶	۲۷۱
۰۲	۲۲۸	۴۳۰	۷۹۵	۷۸۰	۱۰۷۵
۴۷	۱۶۱	۳۰۸	۱۹۶	۱۷۷	۳۷۳
۸۴	۲۱۶	۴۰۶	۵۹	۷۰	۱۲۹
۸۷	۱۰۲	۱۹۰	۱۳۸	۱۵۷	۲۹۵
۱۸	۱۳۴	۲۵۲	۱۱۲	۹۱	۲۰۳
۸۳	۸۸	۱۷۱	۴۷۴	۵۱۰	۹۸۴
۳۴	۴۶	۷۶	۶۴	۷۱	۱۳۵
۱۸۹	۲۰۵۲	۴۰۴۱	۴۲	۵۲	۹۴
۱۹۲	۲۲۳	۴۱۵	۲۸	۳۱	۵۹
۴۲	۶۱	۱۰۳	۵۱۱	۵۳۷	۱۰۴۸
۳۵	۴۸	۸۳	۶۵	۶۳	۱۲۸
۳۷۱	۳۷۱	۷۴۲	۴۵	۴۷	۹۲
۷۴	۸۳	۱۵۷	۱۷۶	۱۹۸	۳۷۴
۵۵	۷۱	۱۳۴	۶۵	۸۵	۱۵۰
۵۶	۶۰	۱۱۹	۸۴	۷۸	۱۶۲
۱۶۱	۱۴۳	۳۱۲	۶۶	۶۳	۱۲۹
۱۹۰	۱۹۴	۳۸۴	۵۰۱	۵۶۵	۱۱۱۶
۳۲	۲۷	۵۹	۳۶۱	۳۶۶	۷۲۷
۴۷۶	۶۴۷	۱۱۲۳	۱۳۳	۱۴۲	۲۷۵
۱۱۷	۱۲۱	۲۴۶	۱۶۰	۱۹۰	۳۵۰
۱۵۴	۱۴۲	۲۱۶	۵۰	۶۶	۱۱۶
۱۵۹	۱۸۶	۳۴۵	۵۳	۵۷	۱۱۰
۱۱۰	۱۱۲	۲۲۲	۶۲	۱۰۳	۱۶۵
۱۰۲	۸۳	۱۸۵	۷۰	۹۳	۱۶۳
۱۶۷	۱۶۹	۳۳۶	۲۱۴	۳۵۶	۵۷۰
۴۴۸	۵۱۵	۹۶۳	۷۰	۹۸	۱۶۸
۷۳	۸۳	۱۵۶	۸۵	۱۱۵	۲۰۰
۲۰۲	۲۱۲	۴۲۴	۲۹	۴۲	۵۱
۱۶۶	۱۵۰	۲۷۶	۲۴	۲۶	۵۰
۵۸	۷۲	۱۳۰	۷۶	۸۲	۱۵۸
۲۶۳	۲۸۲	۵۴۵	۹۳	۱۱۹	۲۱۲
۸۵	۹۴	۱۷۹	۶۷	۷۷	۱۴۴
۱۰۲	۹۰	۱۹۲	۲۳۹	۲۵۹	۴۹۸
۲۰	۲۷	۴۷	۱۵۸	۱۵۸	۳۱۶
۹۱	۸۲	۱۷۳	۵۷	۸۰	۱۳۷
۷۸	۷۶	۱۵۴	۷۷	۹۱	۱۶۸
۲۳۵	۲۴۹	۴۸۴	۱۵۳	۱۴۶	۲۹۹
۳۱۹	۳۴۲	۶۶۲	۸۲	۷۸	۱۶۰
۱۲۸	۱۰۴۱	۱۹۶۱	۱۰۴	۱۱۳	۲۱۷
۱۰۰	۹۶	۱۹۹	۲۲۹	۲۲۷	۴۵۶
۱۸۱	۲۰۵	۳۸۶	۴۲۴	۵۰۴	۹۲۸
۵۵	۵۵	۱۱۰	۱۰۸	۱۱۲	۲۲۰
۱۴۸	۱۸۰	۳۲۸	۳۷۴	۴۰۴	۷۷۸
۱۷۲	۱۹۵	۳۶۷	۱۱۵۴	۱۲۴۱	۲۳۹۵
۱۳۹	۱۳۰	۲۶۹	۱۸۱	۱۹۰	۳۷۱
۱۴۰	۱۶۸	۳۰۸	۱۶۶	۱۸۹	۳۵۵
۱۳۵	۱۳۰	۲۶۵	۶۵	۱۳۴	۲۹۹
۱۵۴	۱۳۸	۲۹۲	۱۸۹	۱۵۹	۳۴۸

بقیه جدول شماره ۱ - جمعیت بر حسب جنس و شهر - دهات و دیگر نقاط مسکون حوزه سرشماری مراغه آبانماه ۱۳۳۵ (نوامبر ۱۹۵۶)

مرد	زن	مرد وزن	شهر - ده - سایر نقاط مسکون	مرد	زن	مرد وزن	سایر نقاط مسکون
			بقیه نقاط کمتر از پنجاه نفر				کمتر از پنجاه نفر
۷۸	۶۶	۱۴۴	کوره بلاغ	۷۷	۸۸	۱۶۵	
۶۸	۸۲	۱۵۰	کوسه	۱۱۳	۸۱	۱۹۴	
۱۷۲	۱۵۹	۳۳۱	کوسه صفر	۴۲	۲۸	۷۰	
۲۷۵	۲۲۷	۵۰۲	کهنجوق	۱۰۷	۱۰۸	۲۱۵	
۸۱	۷۸	۱۵۹	کهنیز	۲۶	۳۰	۵۶	
۴۴۵	۴۰۵	۸۵۰	کهنق	۳۰۵	۲۷۹	۵۸۱	
۱۸۲	۱۶۷	۳۴۹	کهلان	۶۸	۱۵	۸۳	
۱۲۴	۹۷	۲۲۱	کهل سفلی	۱۰۳	۸۵	۱۸۸	
۷۲	۷۲	۱۴۴	کهل علیا	۲۸۱	۲۶۵	۵۴۶	
۷۹	۶۵	۱۴۴	کهنه محمود جق	۲۲۰	۲۱۲	۴۳۲	
۱۹۸	۱۶۸	۳۶۸	گدن لو	۱۰۳	۹۴	۱۹۷	
۱۴۱	۱۲۹	۲۷۰	کشایش	۷۲	۷۲	۱۴۵	
۱۰۸	۱۰۳	۲۱۰	گل جوان	۹۶۵	۲۳۰	۱۱۹۵	
۳۱	۲۲	۵۳	گل لر	۵۹	۵۲	۱۱۱	
۲۰	۲۲	۴۲	گلی	۴۵۸	۴۰۷	۸۶۵	
۶۹	۵۶	۱۲۵	گنبد	۱۳۶	۱۱۲	۲۴۸	
۲۷	۳۰	۵۷	گنبد	۴	۳	۷	
۱۱۵	۱۰۰	۲۱۵	گوزان قنلاق	۹۳	۹۲	۱۸۵	
۳۰۱	۲۰۱	۵۰۲	گوزان	۷۶	۸۰	۱۵۶	
۱۸	۴۵	۶۳	گوزللو	۱۰	۲۸	۳۸	
۹۰	۸۷	۱۷۷	گوزل لوی سفلی	۱۴۵	۱۳۲	۲۷۷	
۹۹	۸۵	۱۸۴	گوزل لوی علیا	۸۳	۸۰	۱۶۳	
۱۷۲	۱۵۱	۳۲۳	گول	۱۲	۱۰	۲۲	
۶۱	۶۳	۱۲۴	گول چهاربوی	۲۴۹	۲۴۹	۴۹۸	
۱۰۶	۲۷۵	۳۸۱	گول کاوردول	۴۹۸	۴۸۸	۹۸۶	
۷۹	۱۱۲	۱۸۲	گوی خرابه	۱۲۵	۱۲۳	۲۴۸	
۱۳۱	۱۲۴	۲۵۵	گوی دانه	۹۳	۷۸	۱۷۱	
۵۲	۵۱	۱۰۳	گودرز سفلی	۱۴۵	۱۳۵	۲۸۰	
۵۰	۴۹	۹۹	گودرز علیا	۲۷۰	۲۵۷	۵۲۷	
۹۰	۹۷	۱۸۷	لاسه لو	۶۹	۶۰	۱۲۹	
۶۴	۶۵	۱۲۹	لطف آباد	۵۰	۴۶	۹۶	
۱۲۷	۵۸۱	۱۲۱۸	لکر	۶۴	۶۹	۱۳۳	
۱۰۱۷	۱۶۲	۱۱۷۹	لیلان	۸۷	۹۸	۱۸۵	
۸۱	۷۸	۱۵۹	لیلی دانه	۱۸۲	۱۶۳	۳۴۵	
۵۲۶	۴۷۱	۱۰۰۲	مبارک آباد	۱۱۸	۱۲۹	۲۴۷	
۲۲۷	۲۰۸	۴۳۵	محمد آباد	۵۳	۴۴	۹۷	
۲۴۶	۱۳۵	۳۸۱	محمد آبار	۱۰۷	۱۱۴	۲۲۱	
۱۵۱	۷۲	۲۲۳	محمد آباد	۶۲	۸۳	۱۴۵	
۳۰۷	۱۵۲	۴۵۹	محمد علی قنلاق	۱۷۲	۱۷۶	۳۴۸	
۱۰۵۲	۷۲۶	۱۷۷۸	محمود جق	۱۹۲	۱۶۴	۳۵۶	
۲۱۹	۱۸۶	۴۰۵	مردق	۲۸۲	۲۵۸	۵۴۰	
۷۰	۶۴	۱۳۴	مسجد	۲۶۸	۲۹۹	۵۶۷	
۱۴۷	۱۹۸	۳۴۵	ملا سراب	۴۰۵	۳۹۴	۷۹۹	
۴۱۷	۴۷۹	۸۹۶	ملا شهاب الدین	۴۷۷	۴۲۳	۹۰۰	
۱۴۱	۱۳۱	۲۷۲	ملا قاسم	۳۵۱	۳۱۹	۶۷۰	
۸۳	۴۰	۱۲۳	ملاح لو	۴۴۹	۴۲۷	۸۷۶	
۶۷	۶۳	۱۳۰	مه شیر	۷۲	۷۲	۱۴۴	
۳۰۰	۱۴۸	۴۴۸	مه کند	۱۷۳	۱۶۷	۳۴۰	
۷۷۹	۴۶۶	۱۲۴۵	مغانجق	۱۲۷	۱۳۰	۲۵۷	
۱۱۰	۵۱	۱۶۱	مشمول	۶۸	۶۷	۱۳۵	

بقيه جدول شماره ۱ - جمعيت بر حسب جنس در شهر ده هات و ديگر نقاط مسكوني حوزه سرشماری مراغه و آبانماه ۱۳۳۵ (نوامبر ۱۹۵۶)

شهر - ده - ساير نقاط مسكوني			شهر - ده - ساير نقاط مسكوني		
مرد و زن	مرد	زن	مرد و زن	مرد	زن
بقية نقاط كمتراز پنجهزار نفر			بقية نقاط كمتراز پنجهزار نفر		
۱۰	۵۲	۳۸	۲۲۰	۲۱۸	۲۲۰
۴۳۸	۲۱۸	۲۲۰	۱۴۱	۱۴۱	۱۴۱
۲۸۵	۱۴۱	۱۴۱	۲۲۷	۲۲۸	۲۲۷
۶۶۵	۲۲۸	۲۲۷	۳۱۱	۲۹۷	۳۱۱
۶۰۸	۲۹۷	۳۱۱	۱۲۱	۱۲۷	۱۲۱
۲۷۶	۱۲۷	۱۲۱	۳۰۷	۲۲۴	۳۰۷
۶۳۱	۲۲۴	۳۰۷	۵۶	۵۶	۵۶
۱۱۲	۵۶	۵۶	۴۲	۵۴	۴۲
۹۶	۵۴	۴۲	۲۳	۲۳	۲۳
۵۶	۲۳	۲۳	۲۶۸	۲۷۷	۲۶۸
۵۴۵	۲۷۷	۲۶۸	۱۴۱	۱۳۲	۱۴۱
۳۰۳	۱۳۲	۱۴۱	۱۴۱	۱۳۶	۱۴۱
۲۸۰	۱۳۶	۱۴۱	۱۸۰	۱۱۳	۱۸۰
۲۱۳	۱۱۳	۱۸۰	۲۱۰	۲۰۸	۲۱۰
۴۱۸	۲۰۸	۲۱۰	۱۳۰	۱۳۱	۱۳۰
۱۲۶۱	۱۳۱	۱۳۰	۹۴	۸۶	۹۴
۱۷۶	۸۶	۹۴	۴۳	۴۸	۴۳
۹۱	۴۸	۴۳	۲۷	۲۳	۲۷
۸۰	۲۳	۲۷	۱۶۵	۲۱۴	۱۶۵
۴۲۱	۲۱۴	۱۶۵	۶۳	۵۶	۶۳
۱۱۹	۵۶	۶۳	۷۱	۸۰	۷۱
۱۵۱	۸۰	۷۱	۱۳۷	۱۶۸	۱۳۷
۳۰۵	۱۶۸	۱۳۷			

جدول شماره ۲ - مشخصات برجسته نقاطی که كمتراز پنجهزار نفر جمعيت دارند در حوزه سرشماری مراغه و آبانماه ۱۳۳۵ (نوامبر ۱۹۵۶)

مشخصات برجسته ده	تعداد دهات	چند درصد مجموع دهات	مشخصات برجسته ده	تعداد دهات	چند درصد مجموع دهات
مجموع نقاط كمتراز پنجهزار نفر	۴۳۵		راديو	۳۶۸	۸۴ / ۶
شورای ده	۲۸۹	۶۶ / ۴	دهاتيكه راديو ندارند و با اظهار نكرده اند	۶۲	۱۴ / ۲
مدرسه يا ساير موسسات فرهنگي	۲۰	۴ / ۶	دهاتيكه ۱ تا ۴ راديو دارند	۲	۰ / ۷
دهاتيكه فقط مدارس دولتي دارند	۱۴	۳ / ۲	دهاتيكه ۵ تا ۹ راديو دارند	۴	۰ / ۵
دهاتيكه فقط مدارس ملي دارند	-	-	دهاتيكه ۱۰ راديو و يا بيشتر دارند	۴	۱ / ۰
دهاتيكه مدارس دولتي و ملي دارند	۱۲ / ۲	۲ / ۲	وضع تصرف زمين (تمام ده و يا قسمي از ده) خالصه	۱۷	۳ / ۹
دهاتيكه موسسات فرهنگي ندارند	۳	۰ / ۷	موقوفه	۲۴	۵ / ۵
بهداري ياد روانگه و يا ساير موسسات بهداشتي	۱۶	۳ / ۸	متعلق به مالكين كشاورز	۲	۰ / ۵
حمام عمومي	۳۰۱	۶۹ / ۲	متعلق به مالكين غير كشاورز (اربابي)	۲	۰ / ۵
مسجد			متعلق به بنگاههاي غير دولتي		

جدول شماره ۳ - جمعیت برحسب سن و جنس در حوزه سرشماری مراغه : آبانماه ۱۳۳۵ (توامیستر ۱۹۵۶)

چند درصد			تعداد			سن
زن	مرد	مرد و زن	زن	مرد	مرد و زن	
۱۰۰/۰	۱۰۰/۰	۱۰۰/۰	۱۰۲۷۷۸	۱۰۸۷۰۸	۲۱۱۴۸۶	کلیه سنین
۱۸/۳	۱۸/۴	۱۸/۴	۱۸۸۱۲	۲۰۰۲۷	۲۸۸۳۹	تراز ۵ ساله
۲/۷	۳/۲	۳/۰	۲۷۶۳	۳۰۱۱	۶۲۷۴	کثر از یکساله
۱۵/۶	۱۵/۲	۱۵/۴	۱۶۰۴۹	۱۶۰۶۶	۳۲۰۱۵	۱-۴ ساله
۱۴/۵	۱۳/۱	۱۴/۲	۱۴۸۷۱	۱۵۰۱۱۶	۲۹۹۹۵	۱-۵ ساله
۸/۶	۱۰/۲	۹/۸	۸۸۱۰	۱۱۰۴۷	۱۹۸۵۷	۱-۱۴ ساله
۷/۱	۷/۶	۷/۸	۸۱۶۴	۸۲۴۶	۱۶۴۱۰	۱-۱۹ ساله
۸/۶	۷/۰	۷/۸	۸۸۸۶	۷۶۳۴	۱۶۵۲۰	۱-۲۴ ساله
۱۶/۳	۱۵/۱	۱۶/۱	۱۶۷۶۵	۱۷۳۰۷	۳۴۰۷۲	۱-۲۹ ساله
۸/۸	۹/۸	۹/۳	۹۰۵۵	۱۰۷۰۱	۱۹۷۵۶	۱-۳۴ ساله
۷/۸	۷/۵	۷/۶	۸۰۰۶	۸۱۲۷	۱۶۱۳۳	۱-۳۹ ساله
۵/۶	۵/۸	۵/۷	۵۷۴۷	۶۲۷۸	۱۲۰۲۵	۱-۴۴ ساله
۲/۴	۲/۷	۲/۵	۲۴۵۳	۲۸۶۲	۵۳۱۵	۱-۴۹ ساله
۰/۸	۰/۶	۰/۸	۸۴۲	۹۲۸	۱۷۷۰	۱-۵۴ ساله
۰/۳	۰/۳	۰/۳	۳۰۵	۳۷۵	۶۸۰	۸ ساله ببالا
-	-	-	۵۸	۳۰	۸۸	سن اظهار نشده
-	-	-	۲۰/۶	۱۹/۶	۲۰/۶	نه سنی
۱۰۰/۰	۱۰۰/۰	۱۰۰/۰	۱۸۰۶۷	۱۸۴۸۴	۳۶۵۵۱	کلیه سنین
۱۳/۷	۱۴/۳	۱۴/۰	۲۴۸۱	۲۶۴۹	۵۱۳۱	تراز ۵ ساله
۲/۷	۲/۳	۲/۵	۱۷۶	۴۶۱	۶۰۸	کثر از یکساله
۱۱/۱	۱۲/۰	۱۱/۶	۲۰۰۳	۲۲۲۰	۴۲۲۳	۱-۴ ساله
۱۳/۳	۱۲/۶	۱۲/۶	۲۳۹۴	۲۲۳۴	۴۶۲۸	۱-۵ ساله
۱۰/۲	۱۱/۴	۱۰/۸	۱۸۴۳	۲۱۰۰	۳۹۴۳	۱-۱۴ ساله
۹/۷	۸/۶	۹/۳	۱۷۵۵	۱۶۴۱	۳۳۹۶	۱-۱۹ ساله
۸/۵	۷/۲	۷/۸	۱۰۶۹	۱۳۳۷	۲۸۶۶	۱-۲۴ ساله
۱۵/۶	۱۵/۴	۱۵/۶	۲۸۶۷	۲۸۴۴	۵۷۰۱	۱-۲۹ ساله
۹/۸	۱۱/۳	۱۰/۶	۱۷۷۹	۲۰۸۰	۳۸۵۹	۱-۳۴ ساله
۹/۵	۸/۶	۹/۲	۱۷۱۲	۱۶۵۱	۳۳۶۳	۱-۳۹ ساله
۵/۸	۶/۲	۶/۰	۱۰۳۹	۱۱۵۴	۲۱۹۳	۱-۴۴ ساله
۲/۴	۲/۵	۲/۵	۴۴۰	۴۶۱	۹۰۱	۱-۴۹ ساله
۰/۶	۰/۶	۰/۶	۳۵۴	۳۶۵	۷۱۹	۱-۵۴ ساله
۰/۳	۰/۴	۰/۳	۶۲	۶۵	۱۲۷	۸ ساله ببالا
-	-	-	۱۱	۵	۱۶	سن اظهار نشده
-	-	-	۲۳/۶	۲۳/۸	۲۳/۶	نه سنی
۱۰۰/۰	۱۰۰/۰	۱۰۰/۰	۸۴۷۱۱	۹۰۲۲۴	۱۷۴۹۳۵	کلیه سنین
۱۹/۳	۱۹/۳	۱۹/۴	۱۶۳۳۰	۱۷۳۷۸	۳۳۷۰۸	تراز ۵ ساله
۲/۷	۳/۴	۳/۱	۲۲۸۴	۳۰۸۲	۵۳۶۶	کثر از یکساله
۱۶/۶	۱۵/۸	۱۶/۲	۱۴۰۴۶	۱۴۶۶۶	۲۸۷۱۲	۱-۴ ساله
۱۴/۷	۱۴/۲	۱۴/۴	۱۲۴۸۵	۱۲۷۸۲	۲۵۲۶۷	۱-۵ ساله
۸/۲	۹/۶	۹/۱	۶۹۶۷	۸۹۴۷	۱۵۹۱۴	۱-۱۴ ساله
۷/۶	۷/۳	۷/۴	۶۴۰۹	۶۶۰۵	۱۳۰۱۴	۱-۱۹ ساله
۸/۷	۷/۰	۷/۸	۷۳۰۷	۶۲۶۷	۱۳۶۵۴	۱-۲۴ ساله
۱۶/۴	۱۶/۰	۱۶/۳	۱۳۸۹۸	۱۴۴۶۵	۲۸۳۶۳	۱-۲۹ ساله
۸/۶	۹/۶	۹/۱	۷۲۷۶	۸۶۲۱	۱۵۸۹۷	۱-۳۴ ساله
۷/۴	۷/۲	۷/۳	۶۲۱۰	۶۴۷۶	۱۲۶۸۶	۱-۳۹ ساله
۵/۶	۵/۷	۵/۶	۴۷۰۸	۵۱۲۴	۹۸۳۲	۱-۴۴ ساله
۲/۴	۲/۷	۲/۵	۲۰۱۳	۲۴۴۱	۴۴۵۴	۱-۴۹ ساله
۰/۸	۰/۸	۰/۸	۶۸۸	۷۶۳	۱۴۵۱	۱-۵۴ ساله
۰/۳	۰/۳	۰/۳	۲۴۳	۲۱۰	۴۵۳	۸ ساله ببالا
-	-	-	۴۷	۲۵	۷۲	سن اظهار نشده
-	-	-	۲۰/۶	۱۹/۵	۱۹/۸	نه سنی

بقیه جدول شماره ۲ - جمعیت برحسب سن و جنس در حوزه سرشماری مراغه - آبانماه ۱۳۲۵ (نوامبر ۱۹۴۶)

جدد درصد			تعداد			سن
زن	مرد	مردوزن	زن	مرد	مردوزن	
۱۰۰/۰	۱۰۰/۰	۱۰۰/۰	۷۱۲۵	۷۲۷۱	۱۴۳۹۶	کلیه سنین
۱۶/۴	۱۶/۳	۱۶/۳	۱۱۶۶	۱۱۸۲	۲۳۴۸	کثر از ۵ ساله
۲/۴	۲/۳	۲/۸	۱۷۲	۲۳۷	۴۰۹	کثر از یکساله
۱۴/۰	۱۳/۰	۱۳/۵	۹۹۴	۹۴۵	۱۹۳۹	۱-۴ ساله
۱۳/۷	۱۲/۴	۱۲/۴	۹۷۳	۹۱۳	۱۹۳۶	۵-۶ ساله
۱۰/۵	۱۱/۶	۱۱/۱	۷۵۰	۸۴۲	۱۵۹۲	۱۰-۱۴ ساله
۸/۶	۹/۳	۸/۶	۶۱۱	۶۷۶	۱۲۸۷	۱۵-۱۹ ساله
۹/۱	۸/۱	۹/۰	۶۴۵	۶۴۶	۱۲۹۱	۲۰-۲۴ ساله
۱۶/۲	۱۵/۴	۱۵/۸	۱۱۵۷	۱۱۱۸	۲۲۷۵	۲۵-۳۴ ساله
۸/۱	۹/۰	۸/۵	۵۷۵	۶۵۲	۱۲۲۷	۳۵-۴۴ ساله
۸/۶	۷/۵	۸/۰	۶۱۳	۵۴۳	۱۱۵۶	۴۵-۵۴ ساله
۶/۱	۵/۹	۶/۰	۴۳۴	۴۲۱	۸۶۳	۵۵-۶۴ ساله
۲/۰	۲/۲	۲/۱	۱۴۱	۱۵۹	۳۰۰	۶۵-۷۴ ساله
۰/۶	۰/۶	۰/۶	۴۴	۴۴	۸۸	۷۵-۸۴ ساله
۰/۲	۰/۲	۰/۲	۱۴	۱۷	۳۱	۸۵ ساله بیابا
-	-	-	۲	-	۲	سین اظهار نشده
-	-	-	۲۱/۱	۱۹/۸	۲۰/۳	بیانه سنی
						ملک کنده
۱۰۰/۰	۱۰۰/۰	۱۰۰/۰	۳۰۸۳	۳۲۴۲	۶۳۲۵	کلیه سنین
۱۷/۱	۱۸/۱	۱۷/۶	۵۲۶	۵۸۹	۱۱۱۵	کثر از ۵ ساله
۲/۸	۳/۷	۳/۰	۸۵	۱۰۴	۱۸۹	کثر از یکساله
۱۴/۳	۱۴/۹	۱۴/۶	۴۴۱	۴۸۵	۹۲۶	۱-۴ ساله
۱۵/۰	۱۴/۰	۱۴/۵	۴۶۳	۴۵۳	۹۱۶	۵-۶ ساله
۹/۰	۱۱/۰	۱۰/۰	۲۷۷	۳۵۸	۶۳۵	۱۰-۱۴ ساله
۶/۰	۶/۴	۶/۲	۲۷۸	۳۰۴	۵۸۲	۱۵-۱۹ ساله
۸/۳	۵/۸	۷/۰	۲۵۵	۱۸۸	۴۴۳	۲۰-۲۴ ساله
۱۵/۵	۱۵/۲	۱۵/۴	۴۷۱	۴۹۵	۹۶۴	۲۵-۳۴ ساله
۸/۸	۸/۴	۸/۶	۲۷۰	۲۷۲	۵۴۲	۳۵-۴۴ ساله
۸/۱	۸/۷	۸/۴	۲۴۹	۲۸۱	۵۳۰	۴۵-۵۴ ساله
۵/۸	۶/۳	۶/۰	۱۷۸	۲۰۱	۳۷۹	۵۵-۶۴ ساله
۲/۶	۲/۴	۲/۵	۷۹	۷۸	۱۵۷	۶۵-۷۴ ساله
۰/۷	۰/۶	۰/۶	۲۱	۲۹	۴۰	۷۵-۸۴ ساله
۰/۲	۰/۲	۰/۲	۷	۷	۱۴	۸۵ ساله بیابا
-	-	-	۱	۲	۲	سین اظهار نشده
-	-	-	۱۹/۹	۱۸/۷	۱۹/۳	بیانه سنی
						نقاط کثر از ۵۰۰۰ نفر
۱۰۰/۰	۱۰۰/۰	۱۰۰/۰	۷۴۵۰۳	۷۲۷۴۷	۱۴۷۲۵۰	کلیه سنین
۱۹/۶	۱۹/۵	۱۹/۶	۱۴۶۳۸	۱۵۶۰۷	۳۰۲۴۵	کثر از ۵ ساله
۲/۷	۳/۴	۳/۱	۲۰۲۷	۲۷۴۱	۴۷۶۸	کثر از یکساله
۱۶/۹	۱۶/۱	۱۶/۵	۱۲۶۱۱	۱۲۸۶۳	۲۵۴۷۷	۱-۴ ساله
۱۴/۸	۱۴/۳	۱۴/۵	۱۱۰۴۹	۱۱۳۶۶	۲۲۴۱۵	۵-۶ ساله
۸/۰	۹/۷	۸/۱	۵۹۴۰	۷۷۴۷	۱۳۶۸۷	۱۰-۱۴ ساله
۷/۴	۷/۱	۷/۲	۵۵۲۰	۵۶۲۵	۱۱۱۴۵	۱۵-۱۹ ساله
۸/۷	۶/۹	۷/۷	۶۴۵۷	۵۴۶۳	۱۱۹۲۰	۲۰-۲۴ ساله
۱۶/۵	۱۶/۱	۱۶/۳	۱۲۲۶۲	۱۲۸۵۲	۲۵۱۱۴	۲۵-۳۴ ساله
۸/۶	۹/۷	۹/۲	۶۴۳۱	۷۶۶۷	۱۴۱۲۸	۳۵-۴۴ ساله
۷/۳	۷/۱	۷/۲	۵۴۲۸	۵۶۵۲	۱۱۰۸۰	۴۵-۵۴ ساله
۵/۵	۵/۶	۵/۶	۴۰۹۶	۴۴۴۴	۸۵۹۰	۵۵-۶۴ ساله
۲/۸	۲/۸	۲/۶	۱۷۹۳	۲۱۹۴	۳۹۸۷	۶۵-۷۴ ساله
۰/۸	۰/۶	۰/۶	۶۲۳	۷۰۰	۱۳۲۳	۷۵-۸۴ ساله
۰/۳	۰/۴	۰/۳	۲۲۲	۲۸۶	۵۰۸	۸۵ ساله بیابا
-	-	-	۴۴	۲۴	۶۸	سین اظهار نشده
-	-	-	۲۰/۱	۱۹/۶	۱۹/۸	بیانه سنی

جدول شماره ۱- وضع زناشویی بر حسب سن و جنس در جمعیت از ۱۵ ساله بیالای حوزه سرشماری مراغه: آبانماه ۱۳۳۵ (نوامبر ۱۹۵۶)
(سن اظهار نشده نیز جز جمع سنین از ۱۵ ساله بیالا منظور شده است)

ازدواج نکوده	سن همسر		دارای همسر		جمع	سن و جنس کل حوزه سرشماری مراغه
	دراثر طلاق	دراثر فوت	چند درصد	تعداد		
۱۷۳۵۳	۴۳۵	۱۴۱۰	۶۱/۵	۴۳۴۲۰	۶۲۵۱۸	جمع از ۱۵ ساله بیالا- سر
۷۱۱۰	۷	۳	۴/۰	۳۲۶	۸۲۴۶	۱۹-۱۵ ساله
۵۱۵۲	۲۸	۱۴	۳۰/۷	۲۳۴۱	۷۱۳۴	۲۰-۲۴ ساله
۳۱۰۸	۱۱۷	۱۲۳	۷۷/۶	۱۳۴۲۹	۱۷۳۰۷	۲۵-۳۴ ساله
۳۴۹	۱۷	۱۲۲	۹۴/۷	۱۰۱۳۳	۱۰۷۰۱	۳۵-۴۴ ساله
۸۸	۸۲	۲۱۰	۹۵/۳	۷۷۴۷	۸۱۲۷	۴۵-۵۴ ساله
						۵۵-۶۴ ساله
۳۸	۴۳	۳۳۷	۹۲/۲	۵۸۶۰	۶۱۷۸	۶۵-۷۴ ساله
۹	۲۶	۲۶۶	۸۸/۶	۲۵۶۱	۲۸۱۳	۷۵-۸۴ ساله
-	۴	۱۴۲	۸۴/۳	۷۸۲	۹۲۸	۸۴-۹۴ ساله
۷۸	۱	۶۵	۶۱/۶	۳۳۱	۳۷۵	۸۵ ساله بیالا-
۲۰	-	-		۱۰	۲۰	سن اظهار نشده-
						زن
۶۰۸۲	۷۲۸	۹۵۶۸	۷۲/۸	۴۳۸۹۶	۶۰۲۷۷	جمع از ۱۵ ساله بیالا-
۴۶۲۰	۷۷	۱۱	۴۱/۳	۳۴۵۶	۸۱۶۶	۱۹-۱۵ ساله
۹۱۸	۱۴۲	۶۰	۸۷/۴	۷۷۶۵	۸۸۸۶	۲۰-۲۴ ساله
۳۸۸	۲۲۰	۳۶۸	۶۴/۲	۱۵۷۸۹	۱۶۷۶۵	۲۵-۳۴ ساله
۷۷	۱۲۵	۱۰۶۰	۸۵/۷	۷۷۶۳	۹۰۵۵	۳۵-۴۴ ساله
۳۳	۸۲	۲۴۰۰	۶۸/۶	۵۴۸۷	۸۰۰۲	۴۵-۵۴ ساله
						۵۵-۶۴ ساله
۱۸	۵۹	۳۰۲۴	۴۶/۰	۲۶۶۶	۵۷۴۷	۶۵-۷۴ ساله
۱۰	۱۴	۱۶۸۵	۳۰/۵	۷۴۹	۲۴۵۳	۷۵-۸۴ ساله
۵	۷	۱۷۰	۱۹/۰	۱۳۰	۸۴۴	۸۴-۹۴ ساله
۳	۱	۲۶۰	۱۳/۴	۴۱	۳۰۵	۹۵ ساله بیالا-
۱۰	-	-		۴۳	۵۸	سن اظهار نشده-
						شهر مراغه
۳۰۴۷	۱۵۷	۲۳۷	۶۵/۴	۷۴۶۰	۱۱۴۰۱	جمع از ۱۵ ساله بیالا- سر
۱۰۶۸	۵	-	۲/۳	۳۸	۱۶۴۱	۱۹-۱۵ ساله
۱۰۱۶	۸	۱	۲۳/۳	۳۱۲	۱۳۳۷	۲۰-۲۴ ساله
۷۴۳	۵۱	۱۷	۷۱/۵	۲۰۳۱	۲۸۴۲	۲۵-۳۴ ساله
۱۱۹	۳۵	۲۴	۶۱/۴	۱۹۰۲	۲۰۸۱	۳۵-۴۴ ساله
۳۷	۲۱	۵۴	۶۲/۷	۱۵۳۱	۱۶۵۱	۴۵-۵۴ ساله
						۵۵-۶۴ ساله
۲۲	۱۶	۶۰	۹۱/۵	۱۰۵۶	۱۱۵۴	۶۵-۷۴ ساله
۴	۲	۴۶	۸۷/۲	۴۰۲	۴۶۱	۷۵-۸۴ ساله
-	۳	۳۰	۸۶/۱	۱۴۲	۱۶۵	۸۴-۹۴ ساله
۳	۱	۱۵		۴۶	۶۵	۹۵ ساله بیالا-
۵	-	-		-	۵	سن اظهار نشده-
						زن
۱۷۴۷	۳۱۴	۲۰۹۳	۶۳/۴	۷۱۹۴	۱۱۳۴۸	جمع از ۱۵ ساله بیالا-
۱۷۴۲	۳۳	۲	۲۷/۲	۴۷۸	۱۷۵۵	۱۹-۱۵ ساله
۳۰۸	۴۷	۱۷	۷۵/۷	۱۱۵۷	۱۰۵۲	۲۰-۲۴ ساله
۱۵۲	۱۹	۶۰	۸۸/۶	۲۵۲۶	۲۸۱۷	۲۵-۳۴ ساله
۲۶	۵۳	۲۳۶	۸۲/۳	۱۴۶۱	۱۷۷۹	۳۵-۴۴ ساله
۱۱	۴۱	۱۳۳	۵۹/۸	۱۰۲۴	۱۷۱۲	۴۵-۵۴ ساله
						۵۵-۶۴ ساله
۱	۲۸	۵۹۱	۴۰/۳	۴۱۹	۱۰۳۹	۶۵-۷۴ ساله
۴	۶	۲۳۲	۲۲/۳	۹۸	۴۴۰	۷۵-۸۴ ساله
۱	۴	۱۳۴	۹/۷	۱۵	۱۵۴	۸۴-۹۴ ساله
۱	-	۵۷		۴	۶۲	۹۵ ساله بیالا-
۱	-	-		۱	۱۱	سن اظهار نشده-

بقیه جدول شماره ۴ - وضع زناشویی بر حسب سن و جنس در جمعیت از ۱۵ ساله به بالای حوزه سرشماری مراغه آبانماه ۱۳۳۵ (تواصیر ۱۹۵۶)

ازدواج نکرد	بی همسر		دارای همسر		جمع	سن و جنس بقیه بطاقت حوزه سرشماری مراغه
	در اثر طلاق	در اثر فوت	چند درصد	تعداد		
۱۳۸۰۶	۲۷۸	۱۰۷۳	۷۰/۴	۳۵۶۶۰	۵۱۶۱۷	جمع از ۱۵ ساله به بالا - مرد
۶۳۶۲	۲	۳	۱/۱	۲۸۸	۶۶۰۵	۱۹-۱۵ ساله
۴۶۳۷	۲۰	۱۱	۲۲/۲	۲۰۲۹	۶۶۱۷	۲۰-۲۴ ساله
۲۸۶۵	۱۶	۱۰۶	۷۸/۸	۱۱۳۹۸	۱۴۴۶۵	۲۵-۳۴ ساله
۲۳۰	۶۲	۹۸	۹۵/۵	۸۲۳۱	۸۶۳۱	۳۵-۴۴ ساله
۵۱	۵۲	۱۵۶	۹۶/۰	۶۲۱۶	۶۴۷۶	۴۵-۵۴ ساله
۱۶	۲۷	۲۷۷	۹۳/۸	۴۸۰۴	۵۶۶۴	۵۵-۶۴ ساله
۵	۱۷	۲۵۰	۸۸/۸	۲۱۵۹	۲۴۳۱	۶۵-۷۴ ساله
-	۱	۱۲۲	۸۳/۱	۶۴۰	۷۶۳	۷۵-۸۴ ساله
۷۵	-	۵۰	۵۹/۷	۱۸۵	۲۱۰	۸۵ ساله به بالا
۱۵	-	-	*	۱۰	۲۵	سن اظهار نشده
۴۳۳۵	۴۱۴	۷۴۷۵	۷۵/۰	۳۶۷۰۰	۴۸۶۳۱	جمع از ۱۵ ساله به بالا - زن
۳۳۷۸	۴۴	۹	۴۹/۵	۲۶۷۸	۶۴۰۹	۱۹-۱۵ ساله
۶۱۰	۱۶	۴۳	۸۹/۸	۶۶۰۸	۷۳۵۷	۲۰-۲۴ ساله
۲۲۶	۱۲۱	۲۷۸	۹۵/۴	۱۳۲۶۳	۱۳۸۹۸	۲۵-۳۴ ساله
۵۱	۷۲	۸۵۴	۸۶/۱	۶۴۹۹	۷۲۷۶	۳۵-۴۴ ساله
۲۲	۳۸	۱۷۶۷	۷۱/۰	۴۴۶۳	۶۶۱۰	۴۵-۵۴ ساله
۱۷	۳۱	۲۴۳۳	۴۷/۳	۲۲۲۷	۴۷۰۸	۵۵-۶۴ ساله
۶	۸	۱۳۴۸	۳۲/۳	۶۵۱	۲۰۶۳	۶۵-۷۴ ساله
۴	۳	۵۳۶	۲۱/۱	۱۴۵	۶۸۸	۷۵-۸۴ ساله
۲	۱	۲۰۲	۱۸/۲	۳۷	۲۴۳	۸۵ ساله به بالا
۱	-	۴	*	۳۴	۴۷	سن اظهار نشده
۱۴۱۶	۲۹	۶۶	۹۴/۷	۲۷۷۳	۴۶۸۴	جمع از ۱۵ ساله به بالا - نصاب
۶۶۷	-	-	۱/۳	۹	۶۷۶	۱۹-۱۵ ساله
۴۵۳	-	-	۲۹/۱	۱۹۳	۶۴۶	۲۰-۲۴ ساله
۲۹۹	۹	-	۷۵/۱	۸۴۰	۱۱۱۸	۲۵-۳۴ ساله
۱۶	۱۰	۳	۹۵/۱	۶۲۲	۶۵۲	۳۵-۴۴ ساله
۸	۷	۱۱	۹۵/۲	۵۱۷	۵۴۳	۴۵-۵۴ ساله
۳	۱	۲۱	۹۴/۱	۴۰۴	۴۶۹	۵۵-۶۴ ساله
-	۲	۱۲	۸۴/۱	۱۳۵	۱۵۹	۶۵-۷۴ ساله
-	-	۵	*	۳۹	۴۴	۸۵ ساله
-	-	۴	*	۱۳	۱۷	۸۵ ساله به بالا
-	-	-	-	-	-	سن اظهار نشده
۵۰۳	۶۶	۷۸۹	۹۷/۱	۲۸۷۸	۴۳۶۶	جمع از ۱۵ ساله به بالا - زن
۳۶۰	۱	۳	۳۹/۱	۲۴۲	۶۱۱	۱۹-۱۵ ساله
۹۰	۱۲	۷	۸۳/۱	۵۳۶	۶۴۵	۲۰-۲۴ ساله
۴۳	۲۰	۴۰	۹۱/۱	۱۰۵۴	۱۱۵۷	۲۵-۳۴ ساله
۳	۱۴	۱۶	۸۰/۳	۴۶۲	۵۲۵	۳۵-۴۴ ساله
۳	۶	۲۴۵	۵۸/۱	۳۵۹	۶۱۳	۴۵-۵۴ ساله
۳	۷	۲۴۰	۴۲/۴	۱۸۴	۴۳۴	۵۵-۶۴ ساله
۱	-	۱۰۵	۲۴/۸	۳۵	۱۴۱	۶۵-۷۴ ساله
-	-	۴	*	۴	۴۴	۸۵ ساله
-	-	-	-	-	۱۴	۸۵ ساله به بالا

بقیه جدول شماره ۱ - وضع زناشویی برحسب سن و جنس در جمعیتنا از ۱۵ ساله به بالای حوزه سرشماری مرافق: آبانماه ۱۳۳۰ (نوامبر ۱۹۵۶)

(سن اظهار نشده نیز جز جمع شدن از ۱۵ ساله بیلا منظور شده است)

ازدواج نکرد	بی همسر		دارای همسر		جمع	سن و جنس ملک کسبی
	در اثر طلاق	در اثر فوت	چند درصد	تعداد		
۵۳۱	۱۰	۳۵	۶۸/۸	۱۳۷۰	۱۸۴۶	جمع از ۱۵ ساله بیلا - سرک
۱۹۶	-	-	۱/۶	۸	۳۰۴	۱۹-۱۵ ساله
۱۳۳	۱	۱	۲۸/۲	۵۲	۱۸۸	۲۰-۲۴ ساله
۶۳	۱	۹	۸۰/۲	۳۹۷	۴۶۵	۲۵-۳۴ ساله
۴	۲	-	۹۷/۸	۲۶۶	۲۷۲	۳۵-۴۴ ساله
۳	۵	۳	۶۶/۱	۲۷۰	۲۸۱	۴۵-۵۴ ساله
۲	-	۱۵	۹۱/۵	۱۸۱	۲۰۱	۵۵-۶۴ ساله
-	۱	۵	"	۷۲	۷۸	۶۵-۷۴ ساله
-	-	۵	"	۱۴	۱۶	۷۵-۸۴ ساله
-	-	۲	"	۵	۷	۸۵ ساله بیلا
-	-	-	"	۱	۱	سن اظهار نشده
۱۹۱	۲۳	۲۹۰	۷۲/۳	۱۳۱۲	۱۸۱۷	جمع از ۱۵ ساله بیلا - زن
۱۶۴	۵	-	۳۶/۲	۱۶۹	۲۷۸	۱۹-۱۵ ساله
۲۰	۲	-	۹۱/۴	۲۳۲	۲۵۵	۲۰-۲۴ ساله
۶	۱	۱۳	۹۴/۹	۴۵۱	۴۷۹	۲۵-۳۴ ساله
۱	۲	۳۰	۸۷/۸	۲۳۷	۲۷۰	۳۵-۴۴ ساله
-	۳	۷۰	۷۰/۷	۲۷۶	۲۹۹	۴۵-۵۴ ساله
-	۱	۹۹	۴۳/۸	۷۸	۱۷۸	۵۵-۶۴ ساله
-	۱	۵۵	"	۲۲	۷۹	۶۵-۷۴ ساله
-	-	۱۶	"	۵	۲۱	۷۵-۸۴ ساله
-	-	۷	"	-	۷	۸۵ ساله بیلا
-	-	-	"	۱	۱	سن اظهار نشده
۱۱۸۵۱	۲۳۹	۹۷۲	۷۰/۹	۳۱۹۱۷	۴۴۹۸۷	جمع از ۱۵ ساله بیلا - سرک
۵۳۴۹	۲	۳	۴/۸	۲۷۱	۵۶۲۵	۱۹-۱۵ ساله
۳۶۵۱	۱۹	۱۰	۳۲/۶	۱۷۸۲	۴۶۲	۲۰-۲۴ ساله
۲۵۰۳	۸۶	۱۰۲	۷۹/۱	۱۰۳۶۱	۱۲۸۵۲	۲۵-۳۴ ساله
۲۱۰	۵۰	۱۵	۹۵/۴	۷۳۹۲	۷۶۹۷	۳۵-۴۴ ساله
۴۰	۴۱	۱۴۲	۶۶/۱	۵۴۹۹	۴۶۵۲	۴۵-۵۴ ساله
۱۱	۲۶	۲۴۱	۹۳/۸	۴۲۱۶	۴۴۹۴	۵۵-۶۴ ساله
۵	۱۴	۲۲۳	۸۹/۰	۱۹۵۲	۲۱۹۴	۶۵-۷۴ ساله
-	۱	۱۱۲	۸۲/۱	۵۸۷	۷۰۰	۷۵-۸۴ ساله
۷۵	-	۴۴	۵۸/۴	۱۶۷	۲۸۶	۸۵ ساله بیلا
۱۵	-	-	"	۱	۲۴	سن اظهار نشده
۳۶۴۱	۲۲۵	۱۳۹۶	۷۵/۸	۲۲۵۱۴	۴۴۸۷۶	جمع از ۱۵ ساله بیلا - زن
۲۸۵۴	۲۳	۱	۴۷/۶	۲۶۷	۵۵۲۰	۱۹-۱۵ ساله
۵۰۰	۸۲	۳۶	۱۰/۴	۵۸۳۹	۶۴۵۷	۲۰-۲۴ ساله
۱۸۷	۱۲	۲۲۵	۱۵/۱	۱۱۷۵۸	۱۲۲۶۲	۲۵-۳۴ ساله
۴۷	۵۶	۷۲۸	۸۷/۱	۵۶۰۰	۶۴۳۱	۳۵-۴۴ ساله
۱۹	۲۹	۱۵۵۲	۷۲/۴	۳۶۲۸	۵۴۲۸	۴۵-۵۴ ساله
۱۴	۲۳	۱۰۹۴	۴۸/۰	۱۶۶۵	۴۰۹۶	۵۵-۶۴ ساله
۵	۷	۱۱۸۸	۳۳/۱	۵۹۳	۱۷۹۳	۶۵-۷۴ ساله
۴	۳	۴۸۰	۲۱/۸	۲۱۳۶	۲۲۳	۷۵-۸۴ ساله
۲	-	۱۸۳	۱۶/۷	۳۷	۲۲۲	۸۵ ساله بیلا
-	-	-	"	۳۱	۴۴	سن اظهار نشده

جدول شماره ۵- وضع مواد بر حسب سن و جنس در جمعیت ازده ساله بیالای حوزه سرشماری مراغه؛ آبانماه ۱۳۳۰ (توامبر ۱۹۵۶)
(سن اظهار نشده نیز جزو جمع سنین ازده ساله بیالا منظور شده است)

آنهاشیکه و سواد شمار اظهار نشده	تجوتوانند بخوانند و ننویسند	فقط میخوانند بخوانند	میتوانند بخوانند و بنویسند (با سواد)			جمع کل	سن و جنس
			تحصیلات رسمی ندارند	تحصیلات رسمی دارند	چند درصد		
کل حوزه سرشماری مراغه							
مردوزن							
۴۷۴	۱۲۹ ۵۱۷	۶۵۰	۲ ۱۲۳	۱۰ ۱۱۵	۸/۶	۱۲ ۲۳۸	۱۴۲ ۶۵۲
۷-	۱۶ ۰۶۸	۲۳	۱۱۵	۳ ۵۵۱	۱۸/۵	۳ ۶۶۶	۱۶ ۸۵۷
۴۲	۱۴ ۱۲۰	۴۰	۷۶	۲ ۱۳۲	۱۳/۵	۴ ۲۰۸	۱۶ ۴۱۰
۳۰	۱۵ ۱۵۵	۵۶	۱۲۸	۱ ۱۵۱	۷/۷	۱ ۲۷۶	۱۶ ۵۲۰
۵۶	۳۱ ۵۱۱	۱۴۹	۵۰۴	۱ ۷۷۲	۶/۷	۴ ۲۷۶	۳۱ ۰۷۲
۳۰	۱۸ ۳۱۵	۱۰۶	۳۹۲	۱۱۰	۶/۶	۱ ۳۰۲	۱۶ ۷۵۶
۱۷	۱۵ ۲۲۴	۱۱۷	۴۱۳	۳۵۸	۴/۸	۷۷۱	۱۶ ۱۲۹
۱۶	۱۱ ۴۲۰	۸۸	۳۲۷	۱۶۶	۴/۱	۵۰۱	۱۲ ۰۲۵
۱۱	۷ ۵۰۷	۴۳	۱۵۸	۷۶	۳/۰	۲۳۴	۷ ۷۶۵
-	۸۷	-	-	۱	*	۱	۸۸
۱۵	۱۲ ۷۷۱	۵۵۵	۲ ۰۱۵	۸ ۱۲۹	۱۳/۸	۱۰ ۱۴۴	۷۳ ۵۶۵
سوزن							
۳۸	۸ ۱۶۴	۲۱	۱۱۰	۲ ۷۱۴	۲۵/۶	۲ ۸۲۴	۱۱ ۰۴۷
۱۵	۶ ۴۷۹	۳۴	۶۷	۱ ۶۵۱	۲۰/۸	۱ ۷۱۸	۸ ۲۴۶
۱۳	۶ ۵۳۴	۴۷	۱۱۸	۹۲۲	۱۳/۶	۱ ۰۰۴	۷ ۶۳۴
۱۵	۱۵ ۲۲۷	۱۳۱	۴۷۳	۱ ۴۶۱	۱۱/۲	۱ ۹۳۴	۱۷ ۳۰۷
۷	۴ ۴۲۷	۹۳	۳۶۵	۸۰۶	۱۱/۰	۱ ۱۷۰	۱۰ ۷۰۱
۳	۷ ۲۸۴	۱۰۷	۳۱۳	۲۴۰	۹/۰	۷۲۳	۸ ۱۲۷
۲	۵ ۷۰۵	۸۱	۳۳۱	۱۵۹	۷/۸	۴۹۰	۶ ۲۷۸
۲	۳ ۹۲۲	۴۱	۱۵۸	۷۲	۵/۵	۲۳۰	۴ ۱۹۵
-	۲۹	-	-	۱	*	۱	۳۰
۱۷۷	۱۶ ۷۴۰	۷۰	۱۱۴	۱ ۹۸۶	۳/۰	۲ ۱۰۰	۱۶ ۰۸۷
زن							
۳۲	۷ ۹۳۴	۱	۵	۸۳۷	۶/۶	۸۴۲	۸ ۸۱۰
۲۷	۷ ۶۴۱	۶	۹	۴۸۱	۶/۰	۴۹۰	۸ ۱۶۴
۱۷	۸ ۶۲۱	۹	۱۰	۲۲۹	۲/۷	۲۳۹	۸ ۸۸۶
۱۱	۱۶ ۳۶۴	۱۸	۳۱	۳۱۱	۲/۰	۳۴۲	۱۶ ۷۶۵
۲۳	۸ ۸۸۸	۱۶	۲۷	۱۰۱	۱/۴	۱۲۸	۹ ۰۵۵
۱۴	۷ ۹۳۵	۱۰	۲۵	۱۸	۰/۵	۴۳	۸ ۰۰۲
۱۴	۵ ۷۱۴	۷	۷	۵	۰/۲	۱۲	۵ ۷۴۷
۱	۳ ۵۸۵	۲	-	۴	۰/۱	۴	۳ ۶۰۰
-	۵۸	-	-	-	-	-	۵۸
شهر مراغه							
مردوزن							
۱۲	۱۹ ۹۷۶	۱۷۵	۷۱۷	۵ ۷۲۲	۲۴/۵	۶ ۵۲۹	۲۶ ۶۶۷
۱	۱ ۱۳۷	-	۲۶	۱ ۹۷۹	۵۰/۸	۲ ۰۰۵	۳ ۹۴۳
۲	۲ ۱۷۸	۱	۳۰	۱ ۱۷۷	۳۵/۵	۱ ۲۰۷	۳ ۳۶۶
-	۲ ۱۷۲	۱۴	۲۷	۶۵۳	۲۳/۷	۶۸۰	۲ ۸۶۶
۲	۴ ۵۳۹	۳۷	۱۲۵	۱ ۰۰۶	۱۹/۸	۱ ۱۳۱	۵ ۷۰۹
۲	۳ ۱۹۹	۳۷	۱۵۵	۵۴۶	۱۸/۲	۷۰۱	۳ ۸۵۹
۲	۲ ۸۸۶	۴۲	۱۹۶	۲۳۷	۱۲/۶	۴۳۳	۳ ۳۶۳
-	۱ ۹۱۲	۲۳	۱۵۷	۱۰۲	۱۱/۸	۲۵۹	۲ ۱۹۳
۳	۱ ۲۱۸	۳۴	۸۱	۳۱	۸/۳	۱۱۲	۱ ۳۴۷
-	۱۵	-	-	۱	*	۱	۱۶

* در مواردیکه جمع کل کمتر از ۱۰۰ باشد چند درصد نشان داده نمیشود.

بقیه جدول شماره ۵۰ - وضع نمود برحسب سن و جنس در جمعیت ازده ساله بیالای حوزه سرشماری مراغه (آبانماه ۱۳۳۵) (نوامبر ۱۹۵۶)

آنها اینکه وضع نمود نشان اظهار نشده	نیستوانند بخوانند و بنویسند	نقطه میتوانند بخوانند	میتوانند بخوانند و بنویسند (با سواد)			جمع کل	سن و جنس	
			تحصیلات رسمی ندارند	تحصیلات رسمی دارند	چند درصد			
۴	۸۵۲۱	۱۴۴	۱۸۹	۴۱۴۲	۲۵/۸	۴۸۲۲	۱۲۰۰۱	شهر مراغه جمع ازده ساله بیالا
۱	۷۷۰	-	۲۱	۱۲۰۸	۱۳/۳	۱۳۲۹	۲۱۰۰	۱۰-۱۰ ساله
-	۸۱۷	۱	۲۱	۷۹۷	۴۹/۸	۸۱۸	۱۶۴۱	۱۱-۱۵ ساله
-	۸۴۳	۱	۱۷	۴۶۸	۳۱/۳	۴۸۵	۱۲۲۷	۱۶-۲۰ ساله
۱	۱۹۰۰	۲۲	۹۴	۷۵۹	۳۰/۱	۸۵۳	۲۸۴۲	۲۱-۲۵ ساله
۱	۱۴۵۸	۲۹	۱۲۸	۴۶۴	۲۸/۵	۵۹۲	۲۰۸۰	۲۶-۳۰ ساله
-	۱۲۲۰	۲۶	۱۲۶	۲۱۹	۱۲/۱	۲۶۵	۱۶۵۱	۳۱-۳۵ ساله
-	۸۸۷	۱۸	۱۵۹	۶۸	۲۱/۱	۲۴۱	۱۱۵۴	۳۶-۴۰ ساله
۱	۵۶۷	۱۳	۸۱	۲۱	۱۵/۱	۱۱۰	۶۶۱	۴۱-۴۵ ساله
-	۴	-	-	۱	-	۱	-	سن اظهار نشده
۸	۱۱۴۵۰	۳۱	۱۰۸	۱۰۸۹	۱۲/۱	۱۶۶۷	۱۲۱۹۱	جمع ازده ساله بیالا
-	۱۱۱۷	-	-	۶۷۱	۳۱/۷	۶۷۱	۱۸۴۲	۱۰-۱۰ ساله
۲	۱۳۱۱	۲	۱	۳۸۰	۲۲/۲	۳۸۱	۱۷۵۵	۱۱-۱۵ ساله
-	۱۳۲۹	۵	۱۰	۱۸۵	۱۲/۸	۱۹۵	۱۰۲۹	۱۶-۲۰ ساله
۱	۲۰۸۴	۴	۲۱	۲۴۷	۹/۷	۲۴۸	۲۸۶۷	۲۱-۲۵ ساله
۲	۱۶۶۱	۸	۲۷	۸۲	۶/۱	۱۰۹	۱۷۷۹	۲۶-۳۰ ساله
۲	۱۶۶۱	۱	۱۰	۱۸	۲/۱	۲۸	۱۷۱۲	۳۱-۳۵ ساله
-	۱۰۲۵	۴	۱	۴	۰/۱	۱۰	۱۰۳۹	۳۶-۴۰ ساله
۲	۶۵۱	۱	-	۲	۰/۳	۲	۶۵۶	۴۱-۴۵ ساله
-	۱۱	-	-	-	-	-	۱۱	سن اظهار نشده
								بقیه نقاط حوزه سرشماری مراغه
۲۶۰	۱۰۹۰۴۱	۴۵۰	۱۳۲۶	۴۳۸۲	۴/۱	۵۷۰۹	۱۱۵۹۶۰	جمع ازده ساله بیالا
۱۹	۱۴۱۶۱	۲۳	۸۹	۱۰۷۲	۱۰/۱	۱۶۶۱	۱۵۹۱۴	۱۰-۱۰ ساله
۴۰	۱۱۹۴۲	۲۱	۴۶	۶۵۵	۷/۷	۱۰۰۱	۱۳۰۱۴	۱۱-۱۵ ساله
۳۰	۱۲۹۸۳	۴۲	۱۰۱	۴۹۸	۴/۴	۵۹۱	۱۳۶۵۴	۱۶-۲۰ ساله
۵۴	۲۷۰۵۱	۱۱۲	۳۷۹	۷۶۶	۴/۰	۱۱۴۵	۲۸۲۶۳	۲۱-۲۵ ساله
۲۸	۱۵۱۹۶	۷۲	۲۲۷	۳۶۴	۳/۸	۶۰۱	۱۵۸۱۷	۲۶-۳۰ ساله
۱۵	۱۲۳۲۸	۷۵	۲۱۷	۱۲۱	۲/۱	۲۳۸	۱۲۷۶۶	۳۱-۳۵ ساله
۱۶	۱۰۵۰۸	۶۶	۱۸۰	۶۲	۲/۵	۲۴۳	۱۸۳۲	۳۶-۴۰ ساله
۸	۱۲۸۹	۲۹	۷۷	۴۵	۱/۱	۱۲۲	۱۴۴۸	۴۱-۴۵ ساله
-	۷۲	-	-	-	-	-	۷۲	سن اظهار نشده
۹۱	۵۴۲۵۰	۴۱۱	۱۳۲۶	۳۹۸۶	۸/۸	۵۳۱۴	۶۰۰۶۴	جمع ازده ساله بیالا
۳۷	۷۳۹۴	۲۱	۸۱	۱۴۰۶	۱۱/۷	۱۴۹۵	۸۹۴۷	۱۰-۱۰ ساله
۱۵	۵۶۶۲	۲۸	۴۶	۸۰۴	۱۳/۱	۹۰۰	۶۶۰۵	۱۱-۱۵ ساله
۱۲	۵۶۱۱	۲۸	۱۰۱	۴۵۴	۸/۸	۵۵۵	۶۲۶۷	۱۶-۲۰ ساله
۱۴	۱۲۹۷۲	۹۸	۳۷۹	۷۰۲	۷/۵	۱۰۸۱	۱۴۴۶۵	۲۱-۲۵ ساله
۶	۷۹۶۹	۶۴	۲۲۷	۳۴۵	۶/۸	۵۸۲	۸۶۶۹	۲۶-۳۰ ساله
۳	۱۰۶۴	۷۱	۲۱۷	۱۲۱	۵/۲	۲۳۸	۱۴۷۶	۳۱-۳۵ ساله
۲	۴۸۱۸	۶۳	۱۸۰	۶۱	۴/۷	۲۴۱	۵۱۲۴	۳۶-۴۰ ساله
۱	۳۳۵۵	۲۸	۷۷	۴۳	۳/۱	۱۲۰	۳۰۰۴	۴۱-۴۵ ساله
-	۲۵	-	-	-	-	-	۲۵	سن اظهار نشده

-۱ در مواردیکه جمع کل کمتر از ۱۰۰ باشد چند درصد نشان داده نشود.

بقیه جدول شماره ۵۰ - وضع سواد بر حسب سن و جنس در جمعیت ازده ساله بیلابی حوزه سرشماری مراغه و آبانماه ۱۳۳۵ (نوامبر ۱۹۵۶)

آنها بیکه وضع سواد نشان اظهار نشده	نمیخوانند بخوانند و نویسند	فقط میتوانند بخوانند	چنانچه بخوانند و نویسند (با سواد)			جمع کل	سن و جنس	
			تحصیلات رسمی ندارند	تحصیلات رسمی دارند	چندان رسد			
۱۶۶	۵۵ ۲۹۱	۲۹	-	۲۹۷	۰/۱	۳۹۷	۵۵ ۸۱۶	بقیه نقاط حوزه سرشماری مراغه زن جمع ازده ساله بیلابی
۳۲	۱ ۲۹۷	۲	-	۱۶۶	۲/۴	۱۶۶	۱ ۲۹۷	۱۴-۱۰ ساله
۲۵	۱ ۲۸۰	۳	-	۱۰۱	۱/۶	۱۰۱	۱ ۴۰۶	۱۹-۱۵ ساله
۱۷	۷ ۲۹۲	۴	-	۴۴	۰/۶	۴۴	۷ ۳۵۷	۲۴-۲۰ ساله
۴۰	۱۳ ۷۸۰	۱۴	-	۶۴	۰/۵	۶۴	۱۳ ۸۹۸	۲۹-۲۵ ساله
۲۲	۷ ۲۹۷	۸	-	۱۹	۰/۳	۱۹	۷ ۲۹۶	۳۴-۳۰ ساله
								۴۴-۴۰ ساله
۱۲	۱ ۲۹۴	۴	-	-	-	-	۱ ۲۹۰	۵۴-۵۰ ساله
۱۴	۴ ۶۹۰	۳	-	۱	-	۱	۴ ۷۰۸	۶۴-۶۰ ساله
۷	۲ ۱۳۴	۱	-	۲	۰/۶	۲	۲ ۱۴۴	۶۴ ساله بیلابی
-	۴۷	-	-	-	-	-	۴۷	سن اظهار نشده
								مرد
۲	۸ ۵۸۳	۸۵	۲۰۸	۱ ۲۳۴	۱۴/۳	۱ ۴۴۲	۱۰ ۱۱۲	جمع ازده ساله بیلابی
-	۱ ۱۱۶	۲	۴	۴۷۰	۲۹/۸	۴۷۴	۱ ۵۹۲	۱۴-۱۰ ساله
۳	۱ ۰۰۱	۴	۲	۲۸۰	۱۸/۸	۲۸۲	۱ ۲۸۷	۱۹-۱۵ ساله
-	۱ ۱۲۳	۸	۱۴	۱۴۶	۱۲/۴	۱۶۰	۱ ۲۹۱	۲۴-۲۰ ساله
۲	۲ ۰۰۵	۱۸	۳۷	۲۱۳	۱۱/۰	۲۵۰	۲ ۲۷۵	۲۹-۲۵ ساله
-	۱ ۰۶۳	۱۴	۵۷	۹۳	۱۲/۳	۱۵۰	۱ ۲۹۷	۳۴-۳۰ ساله
-	۱-۶۹	۲۰	۴۵	۲۲	۵/۸	۶۷	۱ ۱۵۶	۴۴-۴۰ ساله
-	۸۰۹	۱۵	۳۱	۸	۴/۵	۳۹	۸۶۳	۵۴-۵۰ ساله
-	۳۱۵	۴	۱۸	۲	۴/۸	۲۰	۴۱۹	۶۴ ساله بیلابی
-	۲	-	-	-	-	-	۲	سن اظهار نشده
								مرد
-	۳ ۶۸۸	۷۸	۲۰۸	۱ ۱۵۲	۲۶/۵	۱ ۳۶۰	۵ ۱۲۶	جمع ازده ساله بیلابی
-	۴۰۶	۲	۴	۴۳۰	۵۱/۵	۴۳۴	۸۴۲	۱۴-۱۰ ساله
-	۴۰۵	۳	۲	۲۶۶	۲۹/۶	۲۶۸	۶۷۶	۱۹-۱۵ ساله
-	۴۸۷	۷	۱۴	۱۳۸	۲۳/۵	۱۵۲	۶۴۶	۲۴-۲۰ ساله
-	۸۶۵	۱۶	۳۷	۲۰۰	۲۱/۲	۲۳۷	۱ ۱۱۸	۲۹-۲۵ ساله
-	۴۹۶	۱۳	۵۷	۸۶	۲۱/۹	۱۴۳	۶۵۲	۳۴-۳۰ ساله
-	۴۵۷	۱۶	۴۵	۲۲	۱۲/۳	۶۷	۵۴۳	۴۴-۴۰ ساله
-	۳۷۵	۱۵	۳۱	۸	۹۰/۶	۳۹	۴۲۹	۵۴-۵۰ ساله
-	۱۹۷	۳	۱۸	۲	۹۰/۹	۲۰	۲۲۰	۶۴ ساله بیلابی
-	-	-	-	-	-	-	-	سن اظهار نشده
								زن
۲	۴ ۸۱۵	۷	-	۸۲	۱/۶	۸۲	۴ ۶۸۶	جمع ازده ساله بیلابی
-	۷۱۰	-	-	۴۰	۵/۳	۴۰	۷۵۰	۱۴-۱۰ ساله
-	۵۹۶	۱	-	۱۴	۲/۳	۱۴	۶۱۱	۱۹-۱۵ ساله
-	۱۳۶	۱	-	۸	۱/۲	۸	۶۴۵	۲۴-۲۰ ساله
۲	۱ ۱۴۰	۲	-	۱۳	۱/۱	۱۳	۱ ۱۵۷	۲۹-۲۵ ساله
-	۵۱۷	۱	-	۷	۱/۲	۷	۵۷۵	۳۴-۳۰ ساله
-	۶۱۲	۱	-	-	-	-	۶۱۳	۴۴-۴۰ ساله
-	۴۳۴	-	-	-	-	-	۴۳۴	۵۴-۵۰ ساله
-	۱۹۸	۱	-	-	-	-	۱۹۹	۶۴ ساله بیلابی
-	۲	-	-	-	-	-	۲	سن اظهار نشده

بقیه جدول شماره ۵ - وضع مواد بر حسب سن و جنس در جمعیت ازده ساله بیالای حوزه سرشماری مراغه : آبانماه ۱۳۳۵ (تیرامهر ۱۳۵۶)
(سن اظهار نشده نیز جز جمع سنین ازده ساله بیالا منظور شده است)

آنها تکیه وضع سواد نشان اظهاری نشده	نمی توانند بخوانند و نمی شنند	فقط می توانند بخوانند	می توانند بخوانند و می شنند (با سواد)			جمع کل	سن و جنس
			تحصیلات رسمی ندارند	تحصیلات رسمی دارند	چند درصد		
							<u>مردوزین</u>
							جمع ازده ساله بیالا
۲	۳۸۱۱	۶	۴۶	۱۳۰	۱۱/۱	۴۷۶	۴۲۹۸
۲	۵۰۳	-	۱	۱۲۹	۲۰/۵	۱۳۰	۶۳۵
-	۴۷۷	-	۱	۱۰۴	۱۸/۰	۱۰۵	۵۸۲
-	۳۴۴	۱	۷	۴۵	۱۰/۸	۴۸	۴۴۳
-	۸۷۱	۲	۸	۶۳	۱۰/۴	۱۰۱	۶۷۴
-	۴۹۲	-	۱۰	۳۶	۶/۰	۴۶	۵۴۲
-	۵۰۴	۲	۱۲	۱۲	۴/۵	۲۴	۵۳۰
-	۳۶۱	۱	۱۲	۵	۴/۵	۱۷	۳۷۶
-	۲۰۶	-	۲	۳	۲/۴	۵	۲۱۱
-	۲	-	-	-	-	-	۲
							<u>مرد</u>
							جمع ازده ساله بیالا
-	۱۷۳۸	۵	۴۶	۴۱۲	۲۰/۱	۴۶۱	۲۲۰۴
-	۲۳۴	-	۱	۱۲۳	۳۴/۶	۱۲۴	۳۵۸
-	۲۰۲	-	۱	۱۰۰	۲۲/۲	۱۰۱	۲۰۹
-	۱۴۰	۱	۳	۴۴	۲۵/۰	۴۷	۱۸۸
-	۳۶۶	۱	۸	۸۷	۱۹/۲	۹۵	۴۹۵
-	۲۲۴	-	۱۰	۳۸	۱۷/۶	۴۸	۲۷۲
-	۲۵۵	۲	۱۲	۱۲	۸/۵	۲۴	۲۸۱
-	۱۸۲	۱	۱۲	۵	۸/۵	۱۷	۲۰۱
-	۹۱	-	۲	۳	۴/۸	۵	۱۰۴
-	۱	-	-	-	-	-	۱
							<u>زن</u>
							جمع ازده ساله بیالا
۲	۲۰۷۲	۱	-	۱۸	۰/۶	۱۸	۲۰۹۴
۲	۲۶۶	-	-	۶	۲/۲	۶	۲۷۷
-	۲۷۴	-	-	۴	۱/۸	۴	۲۷۸
-	۲۵۴	-	-	۱	۰/۱	۱	۲۵۵
-	۴۷۲	۱	-	۶	۱/۳	۶	۴۷۹
-	۲۶۶	-	-	۱	۰/۸	۱	۲۷۰
-	۲۴۹	-	-	-	-	-	۲۴۹
-	۱۷۸	-	-	-	-	-	۱۷۸
-	۱۰۷	-	-	-	-	-	۱۰۷
-	۱	-	-	-	-	-	۱
							<u>نقاط کمتر از ۵۰۰۰ نفر</u>
							<u>مردوزین</u>
							جمع ازده ساله بیالا
۲۵۶	۹۷۱۴۷	۲۵۶	۱۰۶۶	۲۷۱۱	۳/۷	۲۷۸۸	۱۰۱۰۵۰
۶۷	۱۲۰۴۱	۲۱	۸۴	۱۷۲	۲/۷	۱۰۵۷	۱۳۶۸۷
۴۰	۱۰۴۶۴	۱۷	۴۳	۵۷۱	۵/۵	۶۱۴	۱۱۱۴۵
۳۰	۱۱۴۶۱	۲۳	۸۹	۳۰۷	۳/۳	۳۶۱	۱۱۹۲۰
۵۲	۲۴۱۷۶	۱۲	۲۳۴	۴۳۰	۳/۲	۷۶۴	۲۵۱۱۴
۲۸	۱۳۶۴۰	۵۸	۱۷۰	۲۳۲	۲/۸	۴۰۲	۱۴۱۲۸
۶۵	۱۰۷۶۵	۵۲	۱۶۰	۸۷	۲/۲	۲۴۷	۱۱۰۸۰
۱۶	۸۲۳۸	۵۰	۱۲۷	۴۶	۲/۲	۱۸۶	۸۰۹۰
۸	۵۶۸۸	۲۵	۵۷	۴۰	۱/۷	۶۷	۵۸۱۸
-	۸۸	-	-	-	-	-	۸۸

بقیه جدول شماره ۵ - وضع سراد بر حسب سن و جنس در جمعیت ازده ساله بیالای حوزه سرشماری مرفقه: آبانماه ۱۳۳۵ (تراشور ۱۳۵۶)

(سن اظهار نشده نیز جز جمع سنین ازده ساله بیالای منظور شده است)

آنها که وضع سرادشان اظهار نشده	میتوانند بخوانند و بنویسند	نقطه میتوانند بخوانند	میتوانند بخوانند و بنویسند (با سواد)			جمع کل	سن و جنس	
			تحصیلات رسمی ندارند	تحصیلات رسمی دارند	چند درصد			
							بقیه نقاط کمتر از ۵۰۰ نفر	
							مرد	
۱۹۱	۴۸۸۱۱	۳۳۸	۱ - ۶۶	۲۴۱۲	۶/۶	۳۴۹۱	جمع ازده ساله بیالا	
۱۹۲	۱۱۷۵۰۱	۱۹	۸۴	۸۵۲	۱۲/۱	۹۳۷	۱۰ ساله	
۱۹۵	۵۰۵۱	۲۵	۴۳	۴۸۸	۱/۱	۵۲۱	۱۱ ساله	
۱۹۳	۵۰۶۱	۳۰	۸۴	۲۷۲	۶/۵	۳۵۶	۱۲ ساله	
۱۹۴	۱۲۰۰۸	۸۱	۳۳۴	۴۱۵	۵/۸	۷۴۹	۱۳ ساله	
۱	۱۷۰۴۱	۵۱	۱۷۰	۲۲۱	۵/۱	۲۹۱	۱۴ ساله	
۱۹۶	۱۵۰۳۵	۵۰	۱۱۰	۸۷	۱/۴	۲۴۷	۱۵ ساله	
۱۹۷	۱۰۲۱۰	۴۷	۱۳۷	۴۸	۴/۱	۱۸۵	۱۶ ساله	
۱۹۸	۳۰۵۱	۲۵	۵۷	۳۸	۳/۰	۹۵	۱۷ ساله بیالا	
-	۱۴	-	-	-	-	-	۲۴	اظهار نشده
							زن	
۱۹۵	۴۸۳۳۳	۳۱	-	۲۹۷	۰/۶	۳۱۷	جمع ازده ساله بیالا	
۱۹۰	۵۰۷۸۸	۲	-	۱۱۰	۲/۰	۱۲۰	۱۰ ساله	
۱۹۱	۵۰۴۱۰	۲	-	۸۳	۱/۵	۸۳	۱۱ ساله	
۱۹۲	۶۴۰۲	۳	-	۳۵	۰/۵	۳۵	۱۲ ساله	
۱۹۸	۱۲۰۱۶۸	۱۱	-	۴۵	۰/۱	۴۵	۱۳ ساله	
۱۹۳	۱۳۹۱	۷	-	۱۱	۰/۲	۱۱	۱۴ ساله	
۱۹۴	۵۰۴۹۳	۲	-	-	-	-	۱۵ ساله	
۱۹۵	۵۰۷۸	۲	-	۱	-	۱	۱۶ ساله	
۱۹۶	۲۱۲۹	-	-	۲	۰/۱	۲	۱۷ ساله بیالا	
-	۱۴	-	-	-	-	-	۲۴	اظهار نشده

جدول شماره ۶- آخرین مدرک تحصیلی برحسب سن و جنس در جمعیت آرده ساله بیالای حوزه سرشماری مراغه - آبانماه ۱۳۳۵ (نوامبر ۱۹۵۶)

(سن اظهار نشده نیز جز جمع سنین آرده ساله بیالا منظور شده است)

اطرف	از ۲۵ ساله بیالا						از ۱۰ تا ۲۴ ساله				جمع آرده ساله بیالا	آخرین درجه تحصیلی و جنس
	۱۵-ساله بیالا	۱۴-۱۵ ساله	۱۳-۱۴ ساله	۱۲-۱۳ ساله	۱۱-۱۲ ساله	جمع	۱۴-۱۵ ساله	۱۳-۱۴ ساله	۱۲-۱۳ ساله	جمع		
۸۷	۷۷۳۱	۱۱۸۷۴	۱۰۷۷۸	۱۸۸۶۰	۳۲۳۰۰	۸۶۰۹۸	۱۰۳۸۱	۱۴۲۱۲	۱۱۳۳۷	۴۶۰۳۸	۱۳۲۷۲۳	کل حوزه سرشماری مراغه مردوزن اشخاصیکه مدرک تحصیلی رسمی ندارند و یا درجه تحصیلی خود را اظهار نکرده اند سالهای ابتدائی
۱	۱۱	۲	۱	۱۲	۱۶	۴۲	۱۰	۲۰	۲۰	۱۲۹	۱۷۲	سال ۱ ابتدائی
-	۱	۲۰	۳۱	۴۴	۸۸	۱۶۷	۳۱	۵۲	۴۲۰	۵۰۳	۷۰۰	سال ۲ ابتدائی
-	۱۰	۲۰	۴۲	۷۶	۱۶۱	۳۱۴	۵۹	۱۱۰	۸۰۸	۱۰۳۱	۱۳۴۰	سال ۳ ابتدائی
-	۱	۱۳	۴۳	۱۰۲	۲۰۷	۳۷۱	۱۱۱	۲۴۹	۷۹۱	۱۱۵۱	۱۵۲۲	سال ۴ ابتدائی
-	۱۰	۱۳	۳۲	۱۰۷	۲۰۰	۳۶۲	۱۴۲	۳۴۸	۶۸۰	۱۱۷۶	۱۵۳۸	سال ۵ ابتدائی
-	۱۰	۶۰	۱۴۴	۳۶۷	۷۳۱	۱۳۱۶	۳۷۳	۶۶۰	۴۶۳	۱۴۶۶	۲۸۱۷	سال ۶ ابتدائی
												سالهای متوسطه
-	-	۲	۳	۱۱	۲۷	۵۱	۵۶	۱۷۱	۱۰۷	۳۸۴	۴۳۰	سال ۱ متوسطه
-	-	۱	۲	۳۲	۴۲	۷۶	۶۸	۲۰۰	۴۷	۳۲۰	۳۶۶	سال ۲ متوسطه
-	-	۳	۲۷	۷۲	۱۲۸	۲۲۷	۱۳۰	۱۸۴	۴	۳۱۸	۵۵۵	سال ۳ متوسطه
-	-	۱	۱	۱۰	۱۶	۲۸	۲۸	۴۹	-	۸۷	۱۱۵	سال ۴ متوسطه
-	-	-	۱۰	۱۷	۵۹	۸۷	۶۷	۳۶	-	۱۰۲	۱۶۰	سال ۵ متوسطه
-	-	-	۶	۲۰	۲۵	۵۱	۳۴	۱	-	۴۳	۶۴	سال ۶ متوسطه
												سالهای دانشکده
-	-	-	-	۱	۱	۲	۱	-	-	۱	۳	سال ۱ دانشکده
-	-	-	-	-	-	۱	۲	۱	-	۲	۴	سال ۲ دانشکده
-	-	-	۷	۸	۱۹	۳۷	۴	-	-	۴	۴۱	سال ۳ دانشکده
-	-	-	-	۲	۲	۴	-	-	-	-	۴	سال ۴ دانشکده و بیشتر
												مرد
۲۹	۴۱۳۰	۶۱۳۲	۷۷۱۴	۱۶۱۰	۱۰۸۰۰	۴۳۸۶۶	۱۷۲۳	۶۱۱۱	۸۳۴۷	۲۱۶۸۱	۶۵۰۳۶	اشخاصیکه مدرک تحصیلی رسمی ندارند و یا درجه تحصیلی خود را اظهار نکرده اند سالهای ابتدائی
۱	۱	۲	۱	۸	۱۱	۳۱	۷	۱۲	۷۸	۹۷	۱۲۹	سال ۱ ابتدائی
-	۸	۲۳	۲۹	۴۰	۷۸	۱۷۸	۲۷	۳۷	۳۴۰	۴۰۴	۵۸۲	سال ۲ ابتدائی
-	۱	۲۰	۳۸	۶۰	۱۳۸	۳۷۰	۴۶	۶۳	۷۰۲	۸۴۱	۱۱۱۶	سال ۳ ابتدائی
-	۶	۱۱	۴۱	۸۴	۱۷۲	۳۱۴	۸۶	۲۰۰	۵۱۰	۸۷۶	۱۱۶۰	سال ۴ ابتدائی
-	۱۰	۱۳	۳۲	۴۴	۱۷۰	۳۶۹	۱۱۹	۲۶۶	۵۲۹	۹۴۴	۱۲۶۳	سال ۵ ابتدائی
-	۱۰	۵۱	۱۲۶	۳۲۹	۶۲۸	۱۱۷۶	۳۰۱	۵۲۸	۳۲۲	۱۱۵۲	۲۳۲۸	سال ۶ ابتدائی
												سالهای متوسطه
-	-	۲	۳	۱۷	۲۲	۴۰	۴۳	۱۳۶	۱۰۱	۲۸۰	۳۲۵	سال ۱ متوسطه
-	-	۱	۳	۳۱	۳۴	۶۶	۵۷	۱۵۳	۳۴	۲۴۴	۳۱۳	سال ۲ متوسطه
-	-	۳	۲۶	۶۷	۸۹	۱۶۱	۱۰۰	۱۱۸	۴	۲۲۲	۴۱۳	سال ۳ متوسطه
-	-	۱	۱	۷	۱۴	۲۳	۲۴	۳۶	-	۷۰	۹۳	سال ۴ متوسطه
-	-	-	۱۰	۱۱	۵۱	۷۳	۵۵	۲۲	-	۷۷	۱۰۰	سال ۵ متوسطه
-	-	-	۶	۱۸	۲۲	۴۶	۲۶	۴	-	۲۲	۷۹	سال ۶ متوسطه
												سالهای دانشکده
-	-	-	-	۱	۱	۲	۱	-	-	۱	۴	سال ۱ دانشکده
-	-	-	-	-	-	۲	۲	-	-	۲	۴	سال ۲ دانشکده
-	-	-	-	-	۱۷	۳۴	۳	-	-	۳۷	۴۷	سال ۳ دانشکده
-	-	-	۶	۸	۱۷	۳۴	-	-	-	-	۳	سال ۴ دانشکده و بیشتر

بقیه جدول شماره ۶- آخرین مدرک تحصیلی برحسب سن و جنس در جمعیت ازده ساله بیالای حوزه سرشماری مراغه: آبانماه ۱۳۳۵ (نوامبر ۱۹۵۶)
(سن اظهارکننده نیز جز جمع سنین ازده ساله بیالا منظور شده است)

ظهورشدن سن	از ۲۵ ساله بیالا						از ۱۰ تا ۲۴ ساله				جمع ازده ساله بیالا	خرین درجه تحصیلی و جنس
	۱۵-۲۰ ساله بیالا	۱۱-۱۵ ساله	۵-۱۰ ساله	۱-۴ ساله	۲-۴ ساله	جمع	۱۱-۱۵ ساله	۱۰-۱۱ ساله	جمع			
۵۸	۳۵۹۶	۵۷۴۲	۷۹۸۴	۸۹۰۰	۱۶۴۹۰	۴۲۷۷۲	۸۶۶۶	۷۷۰۱	۷۹۹۰	۱۶۳۵۷	۶۷۱۸۷	کل حوزه سرشماری مراغه زن اصیکه مدرک تحصیلی رسمی ند و یا درجه تحصیلی خود را ارزنگردند اند
												ای ابتدائی
												ال ۱ ابتدائی
												ال ۲ ابتدائی
												ال ۳ ابتدائی
												ال ۴ ابتدائی
												ال ۵ ابتدائی
												ال ۶ ابتدائی
												ای متوسطه
												ال ۱ متوسطه
												ال ۲ متوسطه
												ال ۳ متوسطه
												ال ۴ متوسطه
												ال ۵ متوسطه
												ال ۶ متوسطه
												ای دانشگاه
												ال ۱ دانشگاه
												ال ۲ دانشگاه
												ال ۳ دانشگاه
												ال ۴ دانشگاه و بیشتر
												شهر مراغه
												مرد و زن
۱۰	۱۳۱۸	۲۰۹۲	۲۱۲۷	۲۳۱۰	۴۷۰۲	۱۰۰۰۰	۲۲۱۳	۲۲۱۱	۱۹۶۶	۶۴۰۱	۲۰۹۷۱	اصیکه مدرک تحصیلی رسمی ند و یا درجه تحصیلی خود را رننگردند اند
												ای ابتدائی
												ال ۱ ابتدائی
												ال ۲ ابتدائی
												ال ۳ ابتدائی
												ال ۴ ابتدائی
												ال ۵ ابتدائی
												ال ۶ ابتدائی
												ای متوسطه
												ال ۱ متوسطه
												ال ۲ متوسطه
												ال ۳ متوسطه
												ال ۴ متوسطه
												ال ۵ متوسطه
												ال ۶ متوسطه
												ای دانشگاه
												ال ۱ دانشگاه
												ال ۲ دانشگاه
												ال ۳ دانشگاه
												ال ۴ دانشگاه و بیشتر

بقیه جدول شماره ۶- آخرین مدرک تحصیلی بر حسب سن و جنس در جمعیت ازده ساله بیالای حوزه سرشماری مراغه : آبانماه ۱۳۳۵ (نوامبر ۱۹۵۶)
(سن اظهار نشده نیز جزو جمع سنین ازده ساله بیالا منظور شده است)

سن اظهارنشده	از ۲۵ ساله بیالا						از ۱۰ تا ۲۴ ساله			جمع ازده ساله بیالا	آخرین درجه تحصیلی و جنس	
	۶۵-ساله بیالا	۵۵-۶۴ ساله	۴۵-۵۴ ساله	۳۵-۴۴ ساله	۲۵-۳۴ ساله	جمع	۲۴-۲۵ ساله	۱۹-۲۵ ساله	۱۰-۱۸ ساله			
۴	۶۶۴	۱۰۵۷	۱۴۳۳	۱۶۱۸	۲۰۸۲	۶۸۰۰	۸۶۹	۸۴۴	۷۹۵	۲۵۰۸	۹۳۶۷	شهر مراغه مرد خاصیکه مدرک تحصیلی رسمی زند و با درجه تحصیلی خود را پارنکرده اند ----- سهای ابتدائی
۱	-	۱	-	۲	۵	۸	-	۱	۱۵	۱۶	۲۵	سال ۱ ابتدائی -----
-	۴	۱۲	۱۷	۲۸	۳۷	۸۸	۱۰	۱۳	۱۱۲	۱۳۵	۲۳۲	سال ۲ ابتدائی -----
-	۵	۱۱	۲۰	۲۹	۳۷	۹۴	۱	۳۶	۳۱۲	۳۶۷	۴۶۱	سال ۳ ابتدائی -----
-	۳	۸	۲۰	۴۶	۶۲	۱۳۹	۳۷	۷۱	۳۰۱	۴۱۷	۵۵۶	سال ۴ ابتدائی -----
-	۴	۱	۱۴	۵۴	۷۲	۱۵۳	۴۲	۱۱۴	۲۸۴	۴۴۰	۵۹۳	سال ۵ ابتدائی -----
-	۸	۴۴	۱۰۱	۲۰۷	۳۴۴	۷۰۴	۱۳۶	۲۱۷	۱۷۳	۵۶۶	۱۲۳۰	سال ۶ ابتدائی -----
-	-	-	-	-	-	-	-	-	-	-	-	سهای متوسطه
-	-	۲	۳	۱۲	۱۸	۳۵	۲۸	۸۸	۶۶	۱۸۲	۲۱۷	سال ۱ متوسطه -----
-	-	۱	۲	۱۸	۲۱	۵۲	۳۸	۱۰۴	۲۱	۱۶۳	۲۱۵	سال ۲ متوسطه -----
-	۲	۵	۲۱	۴۴	۶۸	۱۴۱	۶۴	۱۰۰	۳	۱۶۷	۳۰۸	سال ۳ متوسطه -----
-	-	۱	۵	۱۱	۱۱	۱۷	۲۵	۳۱	-	۵۶	۷۳	سال ۴ متوسطه -----
-	-	-	۱	۷	۲۸	۵۴	۴۸	۱۸	-	۶۶	۱۲۰	سال ۵ متوسطه -----
-	-	-	۵	۱۸	۱۶	۳۹	۲۵	۴	-	۲۹	۶۸	سال ۶ متوسطه -----
-	-	-	-	-	-	-	-	-	-	-	-	سهای دانشکده
-	-	-	-	۱	۱	۲	۱	-	-	۱	۳	سال ۱ دانشکده -----
-	-	-	-	-	-	-	-	-	-	۲	۲	سال ۲ دانشکده -----
-	-	-	-	-	۱۷	۳۴	۲	-	-	۳	۳۷	سال ۳ دانشکده -----
-	-	-	-	۱	۲	۳	-	-	-	-	۳	سال ۴ دانشکده و بیشتر -----
-	-	-	-	-	-	-	-	-	-	-	-	زن
۱۱	۶۵۴	۱۰۳۰	۱۶۱۴	۱۶۹۷	۲۱۲۰	۷۷۰۰	۱۳۴۴	۱۳۷۵	۱۱۷۴	۳۸۹۳	۱۱۶۰۴	اصیکه مدرک تحصیلی رسمی ند و با درجه تحصیلی خود را رنکرده اند ----- سهای ابتدائی
-	-	-	-	-	۱	۱	-	-	۷	۷	۸	سال ۱ ابتدائی -----
-	-	-	-	-	۵	۱۳	۳	۱۱	۶۶	۸۰	۹۳	سال ۲ ابتدائی -----
-	۱	۲	۲	۳	۲۱	۳۵	۱۲	۱۴	۱۳۴	۱۶۰	۱۶۵	سال ۳ ابتدائی -----
-	۱	-	۴	۱	۲۱	۳۵	۱۲	۱۴	۱۶۵	۲۱۵	۲۶۷	سال ۴ ابتدائی -----
-	-	۱	۲	۱۶	۲۳	۴۲	۱۶	۲۴	۱۲۰	۱۷۵	۲۱۵	سال ۵ ابتدائی -----
-	-	-	-	۱۲	۲۸	۴۰	۱۸	۲۷	۱۲۰	۲۸۲	۴۱۵	سال ۶ ابتدائی -----
-	-	۱	۸	۲۳	۱۰۱	۱۳۲	۷۰	۱۰۲	۱۱۰	۲۸۲	۴۱۵	سهای متوسطه
-	-	-	-	-	۲	۳	۵	۱۲	۵۵	۱۰۲	۱۰۷	سال ۱ متوسطه -----
-	-	-	-	-	۱	۶	۷	۸	۱۲	۲۲	۲۹	سال ۲ متوسطه -----
-	-	-	-	-	۳۶	۴۲	۲۵	۶۲	-	۸۷	۱۲۹	سال ۳ متوسطه -----
-	-	-	-	-	۲	۵	۴	۱۳	-	۱۷	۲۲	سال ۴ متوسطه -----
-	-	-	-	-	۳	۵	۳	۱۳	-	۲۵	۳۹	سال ۵ متوسطه -----
-	-	-	-	-	۸	۱۴	۱۱	۱۴	-	۱۰	۱۴	سال ۶ متوسطه -----
-	-	-	-	-	۳	۴	۵	-	-	-	-	سهای دانشکده
-	-	-	-	-	-	-	-	-	-	-	-	سال ۱ دانشکده -----
-	-	-	-	-	-	-	-	-	-	-	-	سال ۲ دانشکده -----
-	-	-	-	-	-	-	-	-	-	-	-	سال ۳ دانشکده -----
-	-	-	-	-	-	-	-	-	-	-	-	سال ۴ دانشکده و بیشتر -----

پیله جدول شماره ۶- آخرین مدرک تحصیلی بر حسب سن و جنس در جمعیت ازده ساله بیالای حوزه سرشماری مراغه - آبانماه ۱۳۳۵ (نوامبر ۱۳۳۶)
(سن اظهار نشده نیز جز جمع سنین ازده ساله بیالا منظور شده است)

سن اظهار نشده	از ۱۰ تا ۱۴ ساله بیالا						از ۱۵ تا ۱۹ ساله				جمع ازده ساله بیالا	خرین درجه تحصیلی و جنس
	۱۰-۱۱ ساله بیالا	۱۱-۱۲ ساله	۱۲-۱۳ ساله	۱۳-۱۴ ساله	۱۴-۱۵ ساله	جمع	۱۵-۱۶ ساله	۱۶-۱۷ ساله	۱۷-۱۸ ساله	جمع		
۷۲	۱۴۱۳	۱۷۸۲	۱۲۱۵۱	۱۰۰۰۰	۱۷۱۶۷	۷۲۰۴۲	۱۳۱۷۲	۱۲۰۱۳	۱۴۳۶۸	۳۹۱۵۳	۱۱۷۵۲	به نقاط حوزه سرشماری مراغه مرد و زن صیغه مدرک تحصیلی رسمی و یاد درجه تحصیلی خود را نکرده اند
												ای ابتدائی
												ل ۱ ابتدائی
	۱۱	۱	۱	۱۰	۱۰	۲۳	۱۴	۱۹	۲۳	۱۰۶	۱۳۱	ل ۲ ابتدائی
	۴	۱۱	۱۲	۲۳	۴۶	۹۶	۱۸	۲۸	۲۴۲	۲۸۸	۳۸۱	ل ۳ ابتدائی
	۴	۱۴	۱۸	۴۶	۱۰۲	۱۸۰	۳۸	۶۴	۴۰۲	۵۰۴	۶۸۱	ل ۴ ابتدائی
	۳	۴	۲۱	۴۰	۱۱۲	۱۸۰	۵۸	۱۴۴	۲۱۷	۵۱۱	۶۱۱	ل ۵ ابتدائی
	۶	۴	۱۸	۴۱	۱۰۰	۱۶۶	۸۲	۱۱۷	۲۸۱	۵۱۱	۶۲۰	ل ۶ ابتدائی
	۶	۱۵	۳۵	۱۳۷	۳۸۶	۴۷۱	۱۶۷	۳۶۱	۱۸۰	۶۸۸	۱۱۶۷	ای متوسطه
												ل ۱ متوسطه
												ل ۲ متوسطه
												ل ۳ متوسطه
												ل ۴ متوسطه
												ل ۵ متوسطه
												ل ۶ متوسطه
												ای دانشکده
												ل ۱ دانشکده
												ل ۲ دانشکده
												ل ۳ دانشکده
												ل ۴ دانشکده و بیشتر
												مرد
۲۵	۳۴۷۱	۵۰۷۵	۱۳۶۱	۸۲۹۲	۱۳۷۷۲	۳۶۱۷۱	۵۸۰۴	۵۷۶۷	۷۵۵۲	۱۹۹۷۳	۵۶۱۶۹	صیغه مدرک تحصیلی رسمی و یاد درجه تحصیلی خود را نکرده اند
												ای ابتدائی
												ل ۱ ابتدائی
												ل ۲ ابتدائی
	۴	۱۱	۱۲	۲۲	۴۱	۱۰	۱۷	۲۴	۲۲۸	۲۶۱	۳۵۱	ل ۳ ابتدائی
	۴	۱۴	۱۸	۴۴	۱۰۱	۱۸۱	۳۷	۵۷	۳۸۰	۴۷۴	۶۵۵	ل ۴ ابتدائی
	۳	۳	۲۱	۳۸	۱۱۰	۱۷۵	۴۶	۱۲۹	۲۸۱	۴۵۶	۶۲۴	ل ۵ ابتدائی
	۶	۴	۱۸	۴۰	۹۸	۱۶۶	۷۷	۱۸۲	۲۴۵	۵۰۴	۶۷۰	ل ۶ ابتدائی
	۶	۱۵	۳۵	۱۳۲	۳۸۴	۴۷۲	۱۶۶	۳۶۱	۱۴۶	۶۲۶	۱۰۹۸	ای متوسطه
												ل ۱ متوسطه
												ل ۲ متوسطه
												ل ۳ متوسطه
												ل ۴ متوسطه
												ل ۵ متوسطه
												ل ۶ متوسطه
												ای دانشکده
												ل ۱ دانشکده
												ل ۲ دانشکده
												ل ۳ دانشکده
												ل ۴ دانشکده و بیشتر

بقیه جدول شماره ۶ - آخرین مدرک تحصیلی برحسب سن و جنس در جمعیت ازده ساله بیالای حوزه سرشماری مراغه: آبانماه ۱۳۳۵ (نوامبر ۱۹۵۶)
(سن اظهارکننده نیز جزو جمع سنین ازده ساله بیالا منظور نشده است)

سن اظهارکننده	از ۲۵ ساله بیالا					جمع	از ۱۰ تا ۲۴ ساله			جمع	جمع ازده ساله بیالا	آخرین درجه تحصیلی و جنس
	۶۵ ساله بیالا	۵۵-۶۴ ساله	۴۵-۵۴ ساله	۳۵-۴۴ ساله	۲۵-۳۴ ساله		۲۰-۲۴ ساله	۱۵-۱۹ ساله	۱۰-۱۴ ساله			
۴۷	۲۹۴۲	۴۷۰۷	۶۶۱۰	۷۲۵۸	۱۳۸۷۵	۳۰۰۷۲	۷۳۲۲	۶۳۲۶	۶۸۱۶	۲۰۴۶۶	۵۰۰۸۳	بقیه نقاط حوزه سرشماری مراغه خانیکه مدرک تحصیلی رسمی ازده و پانزده تحصیلی خود را پارکنده اند
												لهای ابتدائی
				۴	۴	۱۰	۷	۸	۱۰	۲۵	۳۵	سال ۱ ابتدائی
	۲	-	-	۱	۵	۶	۱	۴	۱۴	۱۹	۲۵	سال ۲ ابتدائی
	-	-	-	۶	۲	۴	۱	۷	۲۲	۳۰	۲۴	سال ۳ ابتدائی
	-	-	-	۶	۲	۵	۱	۱۵	۲۶	۴۰	۶۰	سال ۴ ابتدائی
	-	۱	-	۶	۲	۵	۱	۱۵	۲۶	۴۰	۶۰	سال ۵ ابتدائی
	-	-	-	۱	۲	۳	۱	۳۰	۳۱	۶۶	۶۶	سال ۶ ابتدائی
	-	-	-	۵	۲	۷	۱	-	-	-	-	لهای متوسطه
	-	-	-	-	۱	۱	۱	-	۱	۲	۳	سال ۱ متوسطه
	-	-	-	۱	۲	۳	۲	-	۱	۴	۷	سال ۲ متوسطه
	-	-	-	۱	۲	۴	۵	۴	-	۹	۱۴	سال ۳ متوسطه
	-	-	-	-	-	-	-	-	-	-	-	سال ۴ متوسطه
	-	-	-	-	-	-	-	-	-	۱	۱	سال ۵ متوسطه
	-	-	-	-	-	-	-	-	-	-	-	سال ۶ متوسطه
	-	-	-	۱	-	۱	-	-	-	-	-	لهای دانشگاه
	-	-	-	-	-	-	-	-	-	-	-	سال ۱ دانشگاه
	-	-	-	-	-	-	-	-	-	-	-	سال ۲ دانشگاه
	-	-	-	-	-	-	-	-	-	-	-	سال ۳ دانشگاه
	-	-	-	-	-	-	-	-	-	-	-	سال ۴ دانشگاه و بیشتر

جدول شماره ۷ - وضع مذاهب برحسب جنس و حوزه سرشماری مراغه: آبانماه ۱۳۳۵ (نوامبر ۱۹۵۶)

مذهب اظهار شده	سایر مذاهب	زرتشتی	یهودی	مسیحی	مسلمان	جمع	جنس
							کل حوزه سرشماری مراغه
			۳	۴۱۳	۲۱۰۰۱۷	۲۱۱۴۸۶	مرد و زن
۳۸۱	۶۶۷	-	-	۲۱۶	۱۰۷۲۷۱	۱۰۸۲۰۸	مرد
۲۰۰	۳۲۱	-	-	۱۹۷	۱۰۲۰۴۶	۱۰۲۲۷۸	زن
۱۸۱	۳۴۶	-	۳				شهر مراغه
							مرد و زن
۵۳	۶۵	-	-	۳۱۳	۳۶۰۱۰	۳۶۵۵۱	مرد
۳۱	۴۰	-	-	۲۰۲	۱۸۲۱۱	۱۸۴۸۴	مرد
۲۲	۵۵	-	-	۱۹۱	۱۷۷۹۹	۱۸۰۶۷	زن
							بقیه نقاط حوزه سرشماری مراغه
			۳	۲۰	۱۷۴۰۰۷	۱۷۴۹۳۵	مرد و زن
۳۲۳	۵۷۲	-	-	۱۴	۸۹۷۱۰	۹۰۲۲۴	مرد
۱۶۱	۲۸۱	-	-	۶	۸۴۲۴۷	۸۴۷۱۱	زن
۱۶۶	۲۹۱	-	۳				

جدول شماره ۸ - توزیع جمعیت نامی و سرشماری استان تهران در سال ۱۳۳۰ (برابر ۱۳۰۶)

شهرستان یا کشور محل تولد	تعداد	چند درصد	شهرستان یا کشور محل تولد	تعداد	چند درصد
کل جمعیت حوزة سرشماری	۲۱۱,۸۸۶	۱۰۰/۰	خوی	۸۲	۰/۰۳۹
شهرستان تهران حوزة سرشماری	۲۰۸,۰۹۷	۹۸/۶	داراب	-	-
شهرستان تهران حوزة سرشماری	۳,۷۸۹	۱/۳	دامغان	-	-
شهرستان تهران حوزة سرشماری	۲۶	-	درگز	-	-
شهرستان تهران حوزة سرشماری	۷۰	-	دزفول	-	-
شهرستان تهران حوزة سرشماری	۱,۷۶۱	۱۰۰/۰	دشت گزگان (گنبد کاووس)	-	-
شهرستان تهران حوزة سرشماری	۲,۸۰۰	-	دشت میشان (سوسنگرد)	-	-
شهرستان تهران حوزة سرشماری	۱,۹۰۸	۰/۹	دشت و دشتستان	-	-
شهرستان تهران حوزة سرشماری	۱۰۰	-	دماوند	۱/۱	۰/۰۰۵
شهرستان تهران حوزة سرشماری	۱۷	-	رامهرمز	-	-
شهرستان تهران حوزة سرشماری	۱۲۲	-	رشت	۲/۸	۰/۰۰۱
شهرستان تهران حوزة سرشماری	۱۲	-	رزن	-	-
شهرستان تهران حوزة سرشماری	۱۷۷	۰/۰۸	رزنجان	-	-
شهرستان تهران حوزة سرشماری	-	-	زابل	۱/۱	۰/۰۰۰۵
شهرستان تهران حوزة سرشماری	-	-	زاهدان	-	-
شهرستان تهران حوزة سرشماری	-	-	زرنجان	-	-
شهرستان تهران حوزة سرشماری	-	-	زنگنه	۲/۲	۰/۰۰۰۱
شهرستان تهران حوزة سرشماری	-	-	ساری	-	-
شهرستان تهران حوزة سرشماری	-	-	سارو	۱/۱	۰/۰۰۰۰۵
شهرستان تهران حوزة سرشماری	-	-	سبزوار	-	-
شهرستان تهران حوزة سرشماری	-	-	سبزواران (چیرلت)	-	-
شهرستان تهران حوزة سرشماری	-	-	سراب	۲/۲	۰/۰۰۰۱
شهرستان تهران حوزة سرشماری	-	-	سراوان	۱/۱	۰/۰۰۰۰۵
شهرستان تهران حوزة سرشماری	-	-	سمنان	-	-
شهرستان تهران حوزة سرشماری	-	-	سمنان	۱/۱	۰/۰۰۰۰۵
شهرستان تهران حوزة سرشماری	-	-	سنندج	۱/۱	۰/۰۰۰۰۵
شهرستان تهران حوزة سرشماری	-	-	سیرجان	-	-
شهرستان تهران حوزة سرشماری	-	-	شادگان	۱/۱	۰/۰۰۰۰۵
شهرستان تهران حوزة سرشماری	-	-	شاه آباد خراب	-	-
شهرستان تهران حوزة سرشماری	-	-	شاهرود	-	-
شهرستان تهران حوزة سرشماری	-	-	شاهی	-	-
شهرستان تهران حوزة سرشماری	-	-	شاهیندژ	۱/۱	۰/۰۰۰۰۵
شهرستان تهران حوزة سرشماری	-	-	شوش	-	-
شهرستان تهران حوزة سرشماری	-	-	شهرضا	-	-
شهرستان تهران حوزة سرشماری	-	-	شهرساز	-	-
شهرستان تهران حوزة سرشماری	-	-	شیراز	-	-
شهرستان تهران حوزة سرشماری	-	-	طبس	-	-
شهرستان تهران حوزة سرشماری	-	-	طوالش (خسره)	-	-
شهرستان تهران حوزة سرشماری	-	-	قزوین	-	-
شهرستان تهران حوزة سرشماری	-	-	قزوین	۱/۱	۰/۰۰۰۰۵
شهرستان تهران حوزة سرشماری	-	-	قنات	-	-
شهرستان تهران حوزة سرشماری	-	-	قزوین	-	-
شهرستان تهران حوزة سرشماری	-	-	قصر شیرین	-	-
شهرستان تهران حوزة سرشماری	-	-	قم	-	-
شهرستان تهران حوزة سرشماری	-	-	قزقان	-	-
شهرستان تهران حوزة سرشماری	-	-	کازرون	-	-
شهرستان تهران حوزة سرشماری	-	-	کاشان	-	-
شهرستان تهران حوزة سرشماری	-	-	کاشمر	-	-
شهرستان تهران حوزة سرشماری	-	-	کرج	-	-
شهرستان تهران حوزة سرشماری	-	-	کرمان	-	-
شهرستان تهران حوزة سرشماری	-	-	کرمانشاه	-	-
شهرستان تهران حوزة سرشماری	-	-	کرمانشاه	۱/۱	۰/۰۰۰۰۵
شهرستان تهران حوزة سرشماری	-	-	کرمانشاه	۱/۱	۰/۰۰۰۰۵

۱- ارقام این شهرستان جز "شهرستان تهران حوزة سرشماری" نشان داده شده است.
 ۲- ارقام این شهرستان جز "شهرستان تهران حوزة سرشماری" نشان داده شده است.

جدول شماره ۱۱ - چگونگی محل تولد بر حسب سن در جمعیت بقم حوزه سرشماری مراغه (آبانماه ۱۳۳۰ تا اسفندماه ۱۳۳۰)

محل تولد اظهارنشده	محل تولد بیش از یکبار	متولدین در سایر حوزه‌های سرشماری		متولدین در این حوزه سرشماری		جمع	کل حوزه سرشماری مراغه
		خارج از این حوزه	داخل این حوزه	چند درصد	تعداد		
۲۰	۲۱	۱۷۷	۱۷۶۱	۹۸/۶	۲۰۸۰۹۷	۲۱۱۴۸۶	به سنین
۱۲	۱	۱۰۴	۸۱	۹۱/۰	۲۸۱۲۰	۲۸۸۲۶	ساله
۳	۱۱	۱۲	۱۲	۹۱/۶	۶۲۴۶	۶۲۷۴	ترانکساله
۳	۳	۱۲	۷۷	۹۱/۴	۲۲۲۸۸	۲۲۰۶۰	ساله
۱۰	۰	۱۱۰	۲۱۱	۹۱/۱	۴۱۴۲۶	۴۱۸۰۲	ساله
۱۱	۱۱	۱۱۲	۳۰۴	۹۸/۴	۲۲۴۱۲	۲۲۱۳۰	ساله
۱۴	۱۷	۲۲۲	۳۰۱	۹۸/۲	۲۲۴۱۰	۲۲۰۷۲	ساله
۱۰	۱	۱۰۸	۲۰۰	۹۸/۶	۱۱۲۷۴	۱۱۷۰۶	ساله
۷	۱	۸۶	۲۴۸	۹۷/۸	۱۰۷۷۹	۱۱۱۲۹	ساله
۴	۱۰	۴۲	۱۷۱	۹۸/۶	۱۱۷۲۸	۱۲۰۲۰	ساله
۲	۱۱	۲۷	۱۲۴	۹۷/۶	۷۶۲۶	۷۷۱۰	ساله بیابا
-	-	۱	-	*	۸۷	۸۸	ظهارنشده
شهر مراغه							
۲۸	۲۱	۷۱۴	۱۰۷۰	۹۰/۰	۲۴۷۰۸	۲۶۰۰۱	به سنین
۰	-	۷۰	۴۸	۹۷/۰	۰۰۰۳	۰۱۳۶	ساله
۱	-	۱	۱	۹۸/۲	۸۹۲	۹۰۸	ترانکساله
۴	-	۶۶	۴۲	۹۷/۲	۴۱۱۱	۴۲۲۳	ساله
۴	-	۱۰۳	۱۴۱	۹۶/۶	۸۲۷۲	۸۶۷۱	ساله
۷	۴	۱۴۲	۱۹۴	۹۴/۰	۰۹۲۰	۶۲۶۲	ساله
۲	۸	۱۰۰	۲۱۲	۹۲/۲	۰۲۲۷	۰۷۰۶	ساله
۰	۲	۸۲	۱۶۸	۹۲/۲	۲۶۰۱	۲۸۰۶	ساله
۳	۰	۰۱	۱۴۱	۹۳/۸	۲۱۰۰	۲۳۱۳	ساله
۱	۴	۲۷	۱۰۰	۹۳/۸	۲۰۰۶	۲۱۱۳	ساله
۲	۷	۲۰	۶۰	۹۳/۴	۱۲۰۸	۱۳۴۷	ساله بیابا
-	-	۱	-	*	۱۰	۱۶	ظهارنشده
بقیه نقاط حوزه سرشماری مراغه							
۴۷	۴۰	۲۱۲	۶۶۱	۹۱/۴	۱۷۲۸۸۶	۱۷۴۱۳۰	به سنین
۷	۴	۲۱	۴۱	۹۱/۸	۲۲۶۲۷	۲۲۷۰۸	ساله
۲	۱	۲	۱	۹۱/۸	۰۳۰۴	۰۳۶۶	ترانکساله
۰	۲	۲۶	۳۰	۹۱/۸	۲۸۲۷۳	۲۸۲۴۲	ساله
۱۱	۰	۴۲	۷۰	۹۱/۷	۴۱۰۰۲	۴۱۱۸۱	ساله
۱	۷	۰۰	۱۱۰	۹۱/۳	۲۱۴۹۲	۲۱۶۶۸	ساله
۸	۱	۶۷	۱۴۶	۹۱/۲	۲۸۱۲۳	۲۸۲۱۳	ساله
۰	۱	۲۶	۸۷	۹۱/۲	۱۰۷۷۲	۱۰۸۹۷	ساله
۴	۲	۲۷	۱۰۷	۹۱/۱	۱۲۲۴۴	۱۲۷۶۶	ساله
۲	۱	۱۰	۶۶	۹۱/۶	۱۷۴۲	۱۸۳۴	ساله
-	۴	۷	۶۰	۹۸/۸	۶۲۷۲	۶۴۴۸	ساله بیابا
-	-	-	-	*	۷۲	۷۲	ظهارنشده

در مواردی که جمع کمتر از ۱۰۰ باشد چند درصد نشان داده می‌شود.

جدول شماره ۱۰- وضع فعالیت اقتصادی بر حسب سن و جنس در جمعیت ازده ساله بیابای حوزه سرشماری مراغه، آبانماه ۱۳۳۵ (شماره ۱۹۵۶)
(سن اظهار نشده نیز جز جمع سنین ازده ساله بیابا منظور شده است)

غیرفعال از نظر اقتصادی				فعال از نظر اقتصادی				جمع کل	سن و جنس
متفرقه	محصل	زن خانه دار	جمع	در جستجوی کار	شامل بکار	چند درصد	جمع		
کل حوزه سرشماری مراغه									
مردوزن									
۱۰-۳-۶	۴۷۰۷	۶۰۳۲۵	۷۵۱۳۸	۷۳۰	۶۶۲۸۴	۴۷/۰	۶۷۰۱۴	۱۴۲۱۵۲	ازده ساله بیابا
۶۸۱۰	۳۳۶۰	۵۳۲۴	۱۵۴۱۴	۵۷	۴۳۰۶	۲۱/۰	۴۳۶۳	۱۶۸۵۷	۱ ساله
۱۱۸	۱۱۳۲	۷۱۲۹	۸۳۰۹	۳۱۴	۷۱۸۷	۴۵/۷	۷۵۰۱	۱۶۴۱۰	۱ ساله
۹۱	۱۵۷	۸۱۲۴	۸۸۷۲	۱۱۴	۷۵۲۴	۴۶/۳	۷۶۳۸	۱۶۵۲۰	۲ ساله
۶۱۱	۲۲	۱۶۱۹۳	۱۶۸۲۶	۱۱۱	۱۷۵۳۵	۵۱/۸	۱۷۶۴۶	۳۴۰۷۲	۳ ساله
۱۳۷	۲	۸۵۱۵	۸۶۸۴	۴۸	۱۱۰۲۴	۵۶/۰	۱۱۰۷۲	۱۹۷۵۶	۴ ساله
۴۱۲	۱	۷۱۳۲	۷۵۴۶	۳۸	۸۵۴۵	۵۳/۲	۸۵۸۳	۱۶۱۲۹	۵ ساله
۱۱۹	-	۴۱۵۳	۵۰۷۲	۳۵	۱۴۱۸	۵۳/۷	۱۴۵۳	۱۲۰۲۵	۶ ساله
۱۸۵۵	۲	۲۲۰۷	۴۰۶۴	۱۳	۳۷۱۸	۴۷/۶	۳۷۳۱	۷۷۹۵	۷ بیابا
۲۳	۱	۴۷	۷۱	-	۱۷	*	۱۷	۸۸	پارن شده
۱۰/۴	۱۳/۵	۳۰/۸	۲۷/۷	۱۱/۱	۳۳/۰	-	۳۲/۶	۳۰/۴	۸
سرد									
۵۱۹۱	۳۷۲۲	-	۹۴۱۸	۷۳۰	۶۳۴۱۷	۸۷/۲	۶۴۱۴۷	۷۲۵۶۵	ازده ساله بیابا
۴۳۴۴	۲۶۰۹	-	۶۹۵۳	۵۷	۴۰۲۷	۲۷/۱	۴۰۹۴	۱۱۰۴۷	۱ ساله
۷۸	۹۴۹	-	۱۰۲۷	۳۱۴	۶۹۱۳	۸۷/۶	۷۲۲۷	۸۲۴۶	۱ ساله
۵۸	۱۴۴	-	۲۰۲	۱۱۴	۷۳۱۸	۹۷/۴	۷۴۳۲	۷۶۳۴	۲ ساله
۱۴۴	۲۲	-	۱۶۶	۱۱۱	۱۷۰۳۰	۹۹/۰	۱۷۱۴۱	۱۷۳۰۷	۳ ساله
۷۹	۲	-	۸۱	۴۸	۱۰۵۷۲	۹۹/۲	۱۰۶۲۰	۱۰۷۰۱	۴ ساله
۱۱۴	۱	-	۱۱۵	۳۸	۷۹۷۴	۹۸/۶	۸۰۱۲	۸۱۲۷	۵ ساله
۱۲۴	-	-	۱۲۴	۳۵	۶۰۶۶	۹۶/۴	۶۰۵۴	۶۲۷۸	۶ ساله
۱۳۱	۲	-	۱۳۳	۱۳	۳۵۳۹	۸۴/۷	۳۵۵۲	۴۱۹۵	۷ بیابا
۱۴	۱	-	۱۵	-	۱۵	*	۱۵	۳۰	پارن شده
۱۳/۳	۱۳/۶	-	۱۳/۱	۱۱/۱	۳۲/۶	-	۳۲/۸	۳۰/۷	۹
زن									
۴۹۱۰	۹۸۵	۶۰۳۲۵	۶۶۲۲۰	-	۲۸۱۷	۴/۱	۲۸۱۷	۶۹۰۸۷	ازده ساله بیابا
۲۴۶۶	۷۵۱	۵۳۲۴	۸۰۴۱	-	۲۶۹	۳/۱	۲۶۹	۸۸۱۰	۱ ساله
۴۰	۲۲۱	۷۱۲۹	۷۸۹۰	-	۲۷۱	۳/۴	۲۷۴	۸۱۶۴	۱ ساله
۳۳	۱۳	۸۱۲۴	۸۱۷۰	-	۲۱۶	۲/۴	۲۱۶	۸۸۸۶	۲ ساله
۶۷	-	۱۶۱۹۳	۱۶۲۶۰	-	۵۰۵	۳/۰	۵۰۵	۱۶۷۶۵	۳ ساله
۸۸	-	۸۵۱۵	۸۶۰۳	-	۴۵۲	۵/۰	۴۵۲	۹۰۵۵	۴ ساله
۲۹۸	-	۷۱۳۲	۷۴۳۱	-	۵۷۱	۷/۱	۵۷۱	۸۰۰۲	۵ ساله
۶۹۵	-	۴۱۵۳	۵۳۴۸	-	۳۶۹	۶/۹	۳۶۹	۵۷۴۷	۶ ساله
۱۳۱۴	-	۲۲۰۷	۳۴۲۱	-	۱۷۹	۵/۰	۱۷۹	۳۱۰۰	۷ بیابا
۹	-	۴۷	۵۶	-	۲	*	۲	۵۸	پارن شده
۱۵/۰	۱۳/۲	۳۰/۳	۳۱/۱	-	۳۸/۷	-	۳۸/۷	۳۰/۲	۱۰

وارد بکه جمع کل کمتر از ۱۰۰ باشد چند درصد و میان نشان داده نشود.

بقیه جدول شماره ۱۰ - وضع فعالیت اقتصادی بر حسب سن و جنس در جمعیت ازده ساله بیالای حوزه سرشماری مراغه - آبانماه ۱۳۳۵ (نوامبر ۱۹۵۶)
(سن اظهار نشده نیز جزو جمع سنون ازده ساله بیالا منظور شده است)

غیرفعال از نظر اقتصادی				فعال از نظر اقتصادی				جمع کل	سن و جنس
مترقه	محصل	زن خانه دار	جمع	در جستجوی کار	شاغل بکار	چند درصد	جمع		
۱۰۵۱	۲۷۸۶	۱۰۰۵۸۸	۱۴۴۱۵	۲۷۲	۱۱۰۰۴	۴۶/۰	۱۲۲۷۷	۲۶۶۹۲	مع ازده ساله بیالا
۵۸۱	۱۸۱۲	۸۱۴	۲۲۱۵	۱۴	۶۲۴	۱۶/۴	۶۴۸	۲۹۴۳	۱۴ ساله
۱۹	۷۵۵	۱۴۰۷	۲۱۸۱	۶۲	۱۱۵۳	۳۵/۸	۱۲۱۵	۲۳۴۶	۱۹ ساله
۱۶	۱۲۴	۱۴۲۰	۱۵۶۰	۴۴	۱۲۶۲	۴۵/۶	۱۳۰۶	۲۸۶۱	۲۴ ساله
۵۴	۱۱	۲۶۵۱	۲۷۱۶	۵۷	۲۳۳۱	۵۲/۴	۲۶۹۳	۵۷۰۹	۳۴ ساله
۳۶	۱	۱۵۷۲	۱۶۰۹	۲۲	۲۴۱۷	۵۸/۳	۲۲۵۰	۲۸۵۹	۴۴ ساله
۵۰	۱	۱۴۰۶	۱۴۵۷	۲۴	۱۸۸۲	۵۶/۷	۱۹۰۶	۲۳۶۲	۵۴ ساله
۸۲	-	۸۲۰	۹۰۲	۲۶	۱۲۶۵	۵۸/۶	۱۲۹۱	۲۱۹۳	۶۴ ساله
۱۹۱	۱	۴۸۸	۴۸۰	۳	۶۶۴	۴۶/۵	۶۶۷	۱۳۴۷	ساله بیالا
۴	۱	۱۰	۱۵	-	۱	-	۱	۱۶	ظهار نشده
۱۴/۴	۱۳/۷	۳۱/۲	۲۵/۱	۲۶/۲	۳۵/۱	-	۳۴/۶	۳۰/۵	سنی
۵۶۳	۱۹۳۴	-	۲۴۹۷	۲۷۲	۱۰۷۳۱	۸۱/۵	۱۱۰۰۴	۱۳۵۰۱	مع ازده ساله بیالا
۳۰۸	۱۲۶۶	-	۱۵۷۴	۲۴	۵۰۲	۲۵/۰	۵۲۶	۲۱۰۰	۱۴ ساله
۱۷	۵۴۲	-	۵۵۹	۶۲	۱۰۲۰	۶۵/۶	۱۰۸۲	۱۶۴۱	۱۹ ساله
۱۴	۱۱۱	-	۱۲۵	۴۴	۱۱۶۸	۹۰/۷	۱۲۱۲	۱۳۲۷	۲۴ ساله
۴۶	۱۱	-	۵۷	۵۷	۲۷۴۸	۹۸/۰	۲۷۸۵	۲۸۴۲	۳۴ ساله
۲۲	۱	-	۲۳	۲۲	۲۰۲۴	۹۸/۶	۲۰۵۷	۲۰۸۰	۴۴ ساله
۱۸	۱	-	۱۱	۲۴	۱۶۰۸	۹۸/۸	۱۶۳۲	۱۶۵۱	۵۴ ساله
۳۶	-	-	۳۶	۲۶	۱۰۶۲	۹۶/۶	۱۱۱۸	۱۱۵۴	۶۴ ساله
۶۹	۱	-	۱۰۰	۳	۵۸۸	۸۵/۵	۵۹۱	۶۶۱	ساله بیالا
۳	۱	-	۴	-	۱	-	۱	۵	ظهار نشده
۱۴/۱	۱۷/۶	-	۱۱/۰	۲۶/۲	۳۴/۸	-	۳۴/۶	۳۰/۱	سنی
۴۷۸	۸۵۲	۱۰۰۵۸۸	۱۵۹۱۸	-	۱۲۷۳	۶/۷	۱۲۷۲	۱۳۱۱۱	مع ازده ساله بیالا
۲۸۱	۶۶۶	۸۱۴	۱۲۲۱	-	۱۲۲	۶/۶	۱۲۲	۱۸۴۲	۱۴ ساله
۲	۲۱۳	۱۴۰۷	۱۶۲۰	-	۱۲۳	۷/۶	۱۲۳	۱۷۵۵	۱۹ ساله
۲	۱۳	۱۴۲۰	۱۴۳۵	-	۶۴	۶/۱	۶۴	۱۵۲۹	۲۴ ساله
۸	-	۲۶۵۱	۲۶۵۱	-	۲۰۸	۷/۳	۲۰۸	۲۸۶۷	۳۴ ساله
۱۴	-	۱۵۷۲	۱۵۸۶	-	۱۶۳	۱۰/۸	۱۶۳	۱۷۷۹	۴۴ ساله
۳۲	-	۱۴۰۶	۱۴۳۸	-	۲۷۴	۱۶/۰	۲۷۴	۱۷۱۲	۵۴ ساله
۴۶	-	۸۲۰	۸۶۶	-	۱۷۳	۱۶/۷	۱۷۳	۱۰۳۹	۶۴ ساله
۹۲	-	۴۸۸	۵۸۰	-	۶۷	۱۱/۶	۶۷	۶۵۶	ساله بیالا
۱	-	۱۰	۱۱	-	-	-	-	۱۱	ظهار نشده
۱۴/۳	۱۳/۴	۳۱/۲	۲۶/۴	-	۳۶/۱	-	۳۶/۱	۳۰/۱	سنی

ر مواردیکه جمع کل کمتر از ۱۰۰ باشد چند درصد و میان نشان داده نمیشود.

بقیه جدول شماره ۱۰- وضع فعالیت اقتصادی بر حسب سن و جنس در جمعیت ازده ساله بیالای حوزه سرشماری مراغه: آبانماه ۱۳۳۵ (نوامبر ۱۹۵۶)
(سن اظهارشده نیز جز جمع ستین ازده ساله بیالا منظور نشده است)

فیرفعال از نظر اقتصادی				فعال از نظر اقتصادی				جمع کل	سن و جنس
مفرقه	محصل	زن خانه دار	جمع	در جستجوی کار	شاغل بکار	چند درصد	جمع		
<u>مردوزن</u>									
۱۵۶۵	۱۹۲۱	۴۹۷۲۷	۶۱۱۲۲	۴۵۷	۵۴۲۸۰	۹۷/۱	۵۴۷۳۷	۱۱۵۹۶۰	ازده ساله بیالا
۶۲۲۱	۱۴۶۸	۴۵۱۰	۱۲۱۹۹	۲۳	۲۶۸۲	۲۳/۲	۲۷۱۵	۱۵۹۶۴	۱ ساله
۹۹	۴۰۷	۶۱۲۲	۶۷۲۸	۲۵۲	۶۰۲۴	۴۸/۳	۶۲۸۶	۱۳۰۱۴	۱ ساله
۷۵	۳۳	۷۲۰۴	۷۳۱۲	۷۰	۶۲۷۲	۱۴/۱	۶۳۴۲	۱۳۱۵۴	۲ ساله
۱۵۷	۱۱	۱۳۵۴۲	۱۳۷۱۰	۵۴	۱۴۵۹۹	۵۱/۷	۱۴۶۵۳	۲۸۳۶۳	۲ ساله
۱۳۱	۱	۶۹۴۳	۷۰۷۵	۱۵	۸۸۰۷	۵۵/۵	۸۸۲۲	۱۵۸۱۷	۴ ساله
۳۶۲	-	۵۷۲۷	۶۰۸۹	۱۴	۶۶۶۲	۵۲/۳	۶۶۷۷	۱۲۷۶۱	۵ ساله
۸۳۷	-	۳۸۳۳	۴۶۷۰	۹	۵۱۵۳	۵۲/۵	۵۱۶۲	۹۸۳۲	۶ ساله
۱۶۶۴	۱	۱۷۱۹	۳۳۸۱	۱۰	۳۰۵۴	۴۷/۵	۳۰۶۴	۶۴۴۸	۵ بیالا
۱۱	-	۳۷	۵۶	-	۱۶	۰	۱۶	۷۲	بارشده
۱۳/۸	۱۳/۲	۳۰/۱	۲۸/۲	۱۸/۱	۳۲/۱	-	۳۲/۵	۳۰/۱	۵
<u>سرد</u>									
۵۱۳۳	۱۷۸۸	-	۶۹۲۱	۴۵۷	۵۲۶۸۶	۸۸/۵	۵۳۱۴۳	۶۰۰۶۴	ازده ساله بیالا
۴۰۳۶	۱۳۴۲	-	۵۳۷۹	۳۳	۲۵۳۵	۳۹/۱	۲۵۶۸	۸۹۴۷	۱ ساله
۱۱	۳۹۹	-	۴۱۰	۲۵۲	۵۸۱۳	۹۲/۰	۶۱۴۵	۶۶۰۵	۱ ساله
۴۴	۳۳	-	۷۷	۷۰	۶۱۵۰	۱۸/۸	۶۲۲۰	۶۲۹۷	۱ ساله
۶۸	۱۱	-	۱۰۹	۵۴	۱۴۳۰۲	۹۱/۲	۱۴۳۵۶	۱۴۴۶۵	۱ ساله
۵۷	۱	-	۵۸	۱۵	۸۵۴۸	۹۹/۳	۸۵۶۳	۸۶۲۱	۱ ساله
۹۶	-	-	۹۶	۱۴	۶۳۶۶	۹۸/۵	۶۳۸۰	۶۴۷۶	۱ ساله
۱۸۸	-	-	۱۸۸	۹	۴۹۲۷	۹۶/۳	۴۹۳۶	۵۱۲۴	۱ ساله
۵۴۲	۱	-	۵۴۳	۱۰	۲۶۵۱	۸۴/۵	۲۶۶۱	۳۵۰۴	بیالا
۱۱	-	-	۱۱	-	۱۴	۰	۱۴	۲۵	بارشده
۱۳/۱	۱۳/۲	-	۱۲/۱	۱۸/۱	۳۱/۵	-	۳۲/۴	۳۰/۱	۶
<u>زن</u>									
۴۴۳۲	۱۳۳	۴۹۷۲۷	۵۴۳۰۲	-	۱۰۹۶	۲/۱	۱۰۹۶	۵۵۸۹۶	ازده ساله بیالا
۲۱۸۵	۱۲۵	۴۵۱۰	۶۸۲۰	-	۱۴۷	۲/۱	۱۴۷	۶۶۶۷	ساله
۳۸	۸	۶۲۲۲	۶۲۶۸	-	۱۴۱	۲/۲	۱۴۱	۶۴۰۹	ساله
۳۱	-	۷۲۰۴	۷۲۳۵	-	۱۲۲	۱/۷	۱۲۲	۷۳۵۷	ساله
۵۹	-	۱۳۵۴۲	۱۳۶۰۱	-	۲۹۷	۲/۱	۲۹۷	۱۳۸۶۸	ساله
۷۴	-	۶۹۴۳	۷۰۱۷	-	۲۵۹	۳/۱	۲۵۹	۷۲۷۶	ساله
۲۶۶	-	۵۷۲۷	۵۹۹۳	-	۲۹۷	۴/۷	۲۹۷	۶۶۶۰	ساله
۶۴۹	-	۳۸۳۳	۴۴۸۲	-	۲۲۶	۴/۸	۲۲۶	۴۷۰۸	ساله
۱۱۳۳	-	۱۷۱۹	۲۸۴۱	-	۱۰۳	۳/۵	۱۰۳	۲۹۴۴	بیالا
۸	-	۳۷	۴۵	-	۲	۰	۲	۴۷	بارشده
۱۳/۱	۱۲/۷	۳۰/۱	۳۰/۰	-	۳۸/۱	-	۳۸/۱	۳۰/۲	۱

وارد بکه جمع کل کمتر از ۱۰۰ باشد چند درصد و میان نشان داده نمیشود.

جدول شماره ۱۱ - تقسیمات عمده مشاغل بر حسب سن و جنس در جمعیت شاغل بکار ازرده ساله بیالای حوزه سرشماری مرانه : آبانماه ۱۳۳۵ (نوامبر ۱۹۵۶)
(سن اظهار نشده نیز جزو جمع سنین ازرده ساله بیالا منظور شده است)

سن اظهار نشده	۱۵-ساله بیالا	۱۴-۱۵ ساله	۱۴-۲۵ ساله	۱۴-۲۰ ساله	۱۹-۲۵ ساله	۱۴-۲۰ ساله	جمع ازرده ساله بیالا	تقسیمات عمده مشاغل و جنس
کل حوزه سرشماری مرانه								
مردان								
۱۷	۳ ۷۱۸	۱۴ ۹۶۳	۲۸ ۵۵۹	۷ ۵۳۴	۷ ۱۸۷	۴ ۲۰۶	۶۶ ۲۸۴	جمع شاغلین -----
-	۵۷	۳۰۲	۳۰۳	۱۱۵	۶۱	۲۰	۸۶۶	شاغل حرفه ای - فنی و کارهای مربوط بآن -----
-	۲۸	۲۳۳	۵۰۶	۴۷	۱	-	۹۳۳	شاغل مربوط با مراداری و منشی گری و امور مربوط بآن
-	۲۰۶	۱۰۷۳	۱ ۷۲۶	۲۸۵	۱۴۱	۴۰	۳ ۴۸۹	روشن و مشاغل مربوط بآن
۱۳	۲ ۸۶۵	۱۰ ۰۰۳	۱۱ ۴۵۰	۴ ۹۳۱	۴ ۸۲۵	۳ ۲۳۸	۴۵ ۳۰۵	شاغل مربوط به زراعت و جنگلبانی و شکار و ماهیگیری
-	۵	۳۴	۵۸	۸	۱۰	۴	۱۱۹	مور مربوط با استخراج معدن و استخراج سنگ و حفاری
-	۲۸	۱۴۸	۴۴۰	۱۱۴	۴۱	۲۲	۸۰۳	شاغل مربوط بحمل و نقل -----
۳	۲۱۳	۱ ۸۹۶	۳ ۹۲۷	۱ ۰۹۴	۱ ۰۵۷	۳۷۳	۸ ۵۶۳	رهنه های صنعتی و عملیات تولیدی و مشاغل مربوط بآن
۱	۱۵۵	۸۸۱	۱ ۴۰۰	۴۲۳	۶۴۲	۵۷۱	۴ ۰۷۳	شاغل مربوط با انجام خدمات (سرویسها) -----
-	۶۱	۲۷۳	۷۲۹	۵۱۷	۳۸۵	۵۸	۱ ۱۳۳	شاغل مربوط به خدمات ثابت ارتش و مشاغل کسه دقیقاً مشخص و یا اظهار نشده -----
مرد								
۱۵	۳ ۵۳۱	۱۳ ۹۹۳	۲۷ ۶۰۴	۷ ۳۱۸	۶ ۹۳۳	۴ ۰۳۷	۶۳ ۴۱۷	جمع شاغلین -----
-	۳۶	۲۶۵	۳۰۱	۸۶	۶۱	۲۰	۶۶۶	شاغل حرفه ای - فنی و کارهای مربوط بآن -----
-	۲۷	۳۲۷	۴۹۴	۴۳	۸	-	۹۰۹	شاغل مربوط با مراداری و منشی گری و امور مربوط بآن
-	۲۰۵	۱ ۰۷۱	۱ ۷۲۲	۲۸۴	۱۴۸	۳۸	۳ ۴۷۸	روشن و مشاغل مربوط بآن
۱۲	۲ ۸۱۶	۹ ۷۲۵	۱۱ ۲۱۶	۴ ۸۷۹	۴ ۷۶۴	۳ ۱۵۶	۴۴ ۵۶۸	شاغل مربوط به زراعت و جنگلبانی و شکار و ماهیگیری
-	۴	۳۲	۵۷	۸	۱۰	۱	۱۱۲	مور مربوط با استخراج معدن و استخراج سنگ و حفاری
-	۲۸	۱۴۸	۴۴۰	۱۱۴	۴۱	۲۲	۸۰۳	شاغل مربوط بحمل و نقل -----
۲	۲۵۵	۱ ۵۲۰	۳ ۵۳۵	۱ ۰۳۰	۹۶۸	۳۳۲	۷ ۶۷۲	رهنه های صنعتی و عملیات تولیدی و مشاغل مربوط بآن
۱	۱۵	۶۰۸	۱ ۲۱۲	۳۶۳	۵۱۰	۴۱۶	۳ ۲۰۵	شاغل مربوط با انجام خدمات (سرویسها) -----
-	۵۳	۲۱۷	۷۱۵	۵۱۱	۳۷۳	۵۲	۲ ۰۰۱	شاغل مربوط به خدمات ثابت ارتش و مشاغل کسه دقیقاً مشخص و یا اظهار نشده -----
زنان								
۲	۱۷۹	۱۷۰	۱۵۷	۲۱۶	۲۷۴	۲۱۱	۲ ۸۱۷	جمع شاغلین -----
-	۲۱	۳۷	۱۰۲	۲۱	۸	-	۱۹۷	شاغل حرفه ای - فنی و کارهای مربوط بآن -----
-	۱	۶	۱۲	۴	۱	-	۲۴	شاغل مربوط با مراداری و منشی گری و امور مربوط بآن
-	۱	۲	۴	۱	۱	۲	۱۱	روشن و مشاغل مربوط بآن
۱	۴۹	۲۷۸	۲۳۴	۵۲	۶۱	۶۲	۷۲۷	شاغل مربوط به زراعت و جنگلبانی و شکار و ماهیگیری
-	۱	۲	۱	-	-	۳	۷	مور مربوط با استخراج معدن و استخراج سنگ و حفاری
-	-	-	-	-	-	-	-	شاغل مربوط بحمل و نقل -----
۱	۲۸	۲۹۶	۳۹۲	۶۴	۵۹	۴۱	۸۶۱	رهنه های صنعتی و عملیات تولیدی و مشاغل مربوط بآن
-	۲۰	۱۷۳	۱۸۸	۶۰	۱۳۲	۱۵۵	۸۶۸	شاغل مربوط با انجام خدمات (سرویسها) -----
-	۸	۷۶	۲۴	۶	۱۲	۶	۱۳۲	شاغل مربوط به خدمات ثابت ارتش و مشاغل کسه دقیقاً مشخص و یا اظهار نشده -----

بقيه جدول شماره ۱۱ - تقسیمات عمده مشاغل بر حسب سن و جنس در جمعیت شاغل بکار ازمه ساله بیلابی حوزه سرشماری مراغه: آبانماه ۱۳۳۵ (نوامبر ۱۹۵۶)
(سن اظهار نشده نیز جزء جمع سنین ازمه ساله بیلابی منظور شده است)

سن اظهار نشده	۱۵-ساله بیلابی	۱۶-۲۰ ساله	۲۱-۲۵ ساله	۲۶-۳۰ ساله	۳۱-۳۵ ساله	۳۶-۴۰ ساله	جمع ازمه ساله بیلابی	تقسیمات عمده مشاغل و جنس
								<u>شهر مراغه</u> <u>مردان</u>
								جمع شاغلین -----
۱	۶۶۴	۳۱۴۷	۵۱۵۳	۱۱۶۶	۱۱۵۲	۶۲۴	۱۲۰۰۴	
-	۱۰	۲۱۱	۱۰۰	۷۷	۵۶	۱۸	۵۳۰	شاغل حرفه ای - فنی و کارهای مربوط بآن -----
-	۱۸	۲۳۷	۳۷۲	۳۸	۶	-	۶۷۱	شاغل مربوط با امور اداری و منشی گری و امور مربوط بآن
-	۱۳۰	۵۱۲	۷۰۳	۱۱۹	۷۱	۲۸	۱۰۶۳	روشن و مشاغل مربوط بآن -----
-	۱۸۹	۴۶۷	۷۳۲	۱۳۴	۱۱۴	۱۰۳	۱۷۳۱	شاغل مربوط به زراعت و جنگلبانی و شکار و ماهیگیری -
-	۵	۱۸	۲۸	۶	۱۰	۴	۷۱	مور مربوط با استخراج معدن و استخراج سنگ و حفاری -
-	۲۴	۵۵	۱۷۴	۳۸	۲	۵	۲۹۸	شاغل مربوط بحمل و نقل -----
۱	۱۴۱	۹۴۷	۱۸۸۰	۵۱۲	۵۲۴	۲۳۳	۴۲۴۶	حرفه های صنعتی و عملیات تولیدی و مشاغل مربوط بآن
-	۸۶	۴۳۱	۶۰۱	۱۶۲	۲۴۲	۱۹۹	۱۷۶۱	شاغل مربوط با انجام خدمات (سروسها) -----
-	۴۸	۲۶۱	۵۰۸	۱۷۶	۱۲۵	۳۴	۱۱۶۰	شاغل مربوط به خدمات ثابت ارتشی و مشاغل کسبه دقیقاً مشخص و یا اظهار نشده -----
								<u>مرد</u>
								جمع شاغلین -----
۱	۵۸۸	۲۷۰۰	۴۷۵۲	۱۱۶۸	۱۰۲۰	۵۰۱	۱۰۷۳۱	
-	۱۰	۲۱۰	۷۲	۵۲	۵۲	۱۸	۴۱۱	شاغل حرفه ای - فنی و کارهای مربوط بآن -----
-	۱۷	۲۳۱	۳۶۲	۳۴	۵	-	۶۴۱	شاغل مربوط با امور اداری و منشی گری و امور مربوط بآن
-	۱۲۹	۵۱۱	۷۰۲	۱۱۸	۷۰	۲۶	۱۰۵۶	روشن و مشاغل مربوط بآن -----
-	۱۷۷	۳۸۰	۶۸۶	۱۲۸	۱۰۹	۱۰۰	۱۰۸۰	شاغل مربوط به زراعت و جنگلبانی و شکار و ماهیگیری -
-	۴	۱۶	۲۷	۶	۱۰	۱	۶۴	مور مربوط با استخراج معدن و استخراج سنگ و حفاری -
-	۲۴	۵۵	۱۷۴	۳۸	۲	۵	۲۹۸	شاغل مربوط بحمل و نقل -----
۱	۱۳۲	۷۱۸	۱۷۳۵	۴۱۸	۵۰۹	۲۱۳	۳۸۸۶	حرفه های صنعتی و عملیات تولیدی و مشاغل مربوط بآن
-	۴۹	۲۹۴	۵۰۱	۱۲۴	۱۴۶	۱۰۹	۱۲۲۳	شاغل مربوط با انجام خدمات (سروسها) -----
-	۴۱	۲۰۵	۴۹۳	۱۷۰	۱۱۷	۳۰	۱۰۵۶	شاغل مربوط به خدمات ثابت ارتشی و مشاغل کسبه دقیقاً مشخص و یا اظهار نشده -----
								<u>زنان</u>
								جمع شاغلین -----
-	۷۶	۴۴۷	۴۰۱	۶۴	۱۳۳	۱۲۲	۱۲۷۳	
-	-	۱	۸۳	۲۵	۷	-	۱۱۶	شاغل حرفه ای - فنی و کارهای مربوط بآن -----
-	۱	۶	۱۰	۴	۱	-	۲۲	شاغل مربوط با امور اداری و منشی گری و امور مربوط بآن
-	۱	۱	۱	۱	۱	-	۷	روشن و مشاغل مربوط بآن -----
-	۱۲	۸۷	۴۶	۶	۵	-	۱۵۱	شاغل مربوط به زراعت و جنگلبانی و شکار و ماهیگیری -
-	۱	۲	۱	-	-	-	۷	مور مربوط با استخراج معدن و استخراج سنگ و حفاری -
-	-	-	-	-	-	-	-	شاغل مربوط بحمل و نقل -----
-	۱۷	۱۴۹	۱۴۵	۱۴	۱۵	۲۰	۳۶۰	حرفه های صنعتی و عملیات تولیدی و مشاغل مربوط بآن
-	۳۷	۱۳۷	۱۰۰	۳۸	۶۶	۱۰	۴۱۸	شاغل مربوط با انجام خدمات (سروسها) -----
-	۷	۶۴	۱۵	۶	۸	۴	۱۰۴	شاغل مربوط به خدمات ثابت ارتشی و مشاغل کسبه دقیقاً مشخص و یا اظهار نشده -----

بقیه جدول شماره ۱۱ - تقسیمات عمده مشاغل بر حسب سن و جنس در جمعیت مشاغل بکار ازرده ساله بیابای حوزه سرشماری مراغه - آبانماه ۱۳۳۵ (نوامبر ۱۹۵۶)
(سن اظهار نشده نیز جزو جمع سنین ازرده ساله بیابا منظور شده است)

سن اظهار نشده	۶۵-ساله بیابا	۶۴-۶۵ ساله	۶۳-۶۴ ساله	۶۲-۶۳ ساله	۶۱-۶۲ ساله	۶۰-۶۱ ساله	جمع ازرده ساله بیابا	تقسیمات عمده مشاغل و جنس
								<u>بقیه نقاط حوزه سرشماری مراغه</u>
								<u>مرد</u>
							۵۴۲۸۰	جمع شاغلین
۱۶	۳۰۵۴	۱۱۸۱۶	۲۳۰۰۶	۶۲۲۲	۶۰۲۹	۳۶۸۲	۲۳۱	مشاغل حرفه ای - فنی و کارهای مربوط بآن
-	۴۲	۶۱	۱۴۸	۳۸	۱۰	۲	۲۶۲	مشاغل مربوط با امور اداری و منشی گری و امور مربوط بآن
-	۲۰	۶۶	۱۳۴	۹	۳	-	۱۶۶۲	فروش و مشاغل مربوط بآن
-	۷۶	۵۶۱	۱۰۳۳	۱۶۶	۷۸	۱۲	۴۳۰۶۶	مشاغل مربوط به زراعت و جنگلیانی و شکار و ماهیگیری
۱۳	۲۶۲۶	۱۰۳۲۶	۱۸۷۱۸	۴۷۹۷	۴۷۱۱	۳۱۱۵	۴۸	امور مربوط با استخراج معدن و استخراج سنگ و حفاری
-	-	۱۶	۳۰	۲	-	-	۵۰۰	مشاغل مربوط بحمل و نقل
-	۱۴	۹۳	۲۶۶	۷۶	۳۹	۱۷	۴۳۱۷	حرفه های صنعتی و عملیات تولیدی و مشاغل مربوط بآن
۲	۱۴۴	۸۶۱	۲۰۴۷	۵۸۲	۵۳۳	۱۴۰	۲۳۵۲	مشاغل مربوط بانجام خدمات (سروسها)
۱	۶۶	۴۰۰	۷۹۹	۲۶۱	۴۰۰	۳۲۲	۹۷۳	مشاغل مربوط به خدمات ثابت ارتشی و مشاغل کسه دقیقاً مشخص و با اظهار نشده
-	۱۳	۱۰۴	۲۳۱	۳۴۱	۲۶۰	۲۴		
								<u>مرد</u>
۱۴	۲۹۰۱	۱۱۲۱۳	۲۲۸۵۰	۶۱۵۰	۵۸۹۳	۳۰۳۵	۵۲۶۸۶	جمع شاغلین
-	۲۱	۵۵	۱۲۹	۳۴	۹	۲	۲۰۰	مشاغل حرفه ای - فنی و کارهای مربوط بآن
-	۲۰	۶۶	۱۳۲	۹	۳	-	۲۶۰	مشاغل مربوط با امور اداری و منشی گری و امور مربوط بآن
-	۷۶	۵۶۰	۱۰۳۰	۱۶۶	۷۸	۱۲	۱۶۶۲	فروش و مشاغل مربوط بآن
۱۲	۲۶۳۹	۱۳۴۵	۱۸۵۳۰	۴۷۵۱	۴۶۵۵	۳۰۵۶	۴۲۹۸۸	مشاغل مربوط به زراعت و جنگلیانی و شکار و ماهیگیری
-	-	۱۶	۳۰	۲	-	-	۴۸	امور مربوط با استخراج معدن و استخراج سنگ و حفاری
-	۱۴	۹۳	۲۶۶	۷۶	۳۹	۱۷	۵۰۰	مشاغل مربوط بحمل و نقل
۱	۱۲۳	۷۲۲	۱۸۰۰	۵۳۲	۴۸۱	۱۱۹	۳۷۸۶	حرفه های صنعتی و عملیات تولیدی و مشاغل مربوط بآن
۱	۴۶	۳۱۴	۷۱۱	۲۳۹	۳۶۴	۲۰۷	۱۶۸۲	مشاغل مربوط بانجام خدمات (سروسها)
-	۱۲	۹۲	۲۱۲	۳۴۱	۲۵۶	۲۲	۹۴۵	مشاغل مربوط به خدمات ثابت ارتشی و مشاغل کسه دقیقاً مشخص و با اظهار نشده
								<u>زن</u>
۲	۱۰۳	۵۲۳	۵۵۶	۱۲۲	۱۴۱	۱۴۷	۱۰۹۴	جمع شاغلین
-	۲۱	۳۶	۱۹	۴	۱	-	۸۱	مشاغل حرفه ای - فنی و کارهای مربوط بآن
-	-	-	۲	-	-	-	۲	مشاغل مربوط با امور اداری و منشی گری و امور مربوط بآن
-	-	-	۳	-	-	-	۴	فروش و مشاغل مربوط بآن
۱	۳۷	۱۹۱	۱۸۸	۴۶	۵۶	۵۹	۵۷۸	مشاغل مربوط به زراعت و جنگلیانی و شکار و ماهیگیری
-	-	-	-	-	-	-	-	امور مربوط با استخراج معدن و استخراج سنگ و حفاری
-	-	-	-	-	-	-	-	مشاغل مربوط بحمل و نقل
۱	۲۱	۱۴۷	۲۴۷	۵۰	۴۴	۲۱	۵۳۱	حرفه های صنعتی و عملیات تولیدی و مشاغل مربوط بآن
-	۱۲	۱۳۶	۸۸	۲۲	۳۶	۶۵	۲۷۰	مشاغل مربوط بانجام خدمات (سروسها)
-	۱	۱۲	۹	-	۴	۲	۲۸	مشاغل مربوط به خدمات ثابت ارتشی و مشاغل کسه دقیقاً مشخص و با اظهار نشده

جدول شماره ۱۲ - طبقات مشاغل بر حسب وضع اشتغال و جنس در جمعیت مشاغل بکارزده ساله بیلای حوزه سرشماری مراغه، آبانماه ۱۳۳۵ (نوامبر ۱۹۵۶)

وضعیت و اظهار شده	کارکنان خانوادگی بدون مزد	مزد بگیر	مستخدم دولت	کارکنانیکه برای خود کار میکنند	کارفرما	جمع مشاغلین	طبقات مشاغل و جنس
							کل حوزه سرشماری مراغه مرد و زن
۶۶۱	۷۸۱۷	۲۸۴۶۶	۴۸۱۴	۲۰۰۶۲	۰۳۴	۶۶۲۸۴	مردزده ساله بیلای
۱۵	-	۸۳	۴۷۸	۲۸۸	۲	۸۶۱	مشاغل حرفه ای - فنی و کارهای مربوط بآن
۱	-	-	-	-	-	۱	علم فیزیکی و مشاغل مربوط بآن
۱۴	-	۳۱	۲۸	۷۸	-	۱۶۱	مربوط به علم طبی و بهداشتی و امور مربوط بآن
-	-	۵	۳۵۹	۸	-	۳۶۸	مربوط به تعلیم و تدریس و سایر امور مربوط بآن - حقوقی که شامل قضات و وکلای دادگستری و دفترس
-	-	۱	۱	۲۱	-	۲۸	انه های رسمی نیز میباشد
-	-	۲۰	-	۱۲۷	-	۱۴۷	مذہب امور خیریه و عام المنفعه
-	-	۱۶	-	۳۶	-	۵۵	هنری نویسندگی و سایر مشاغل تفریحی
-	-	۷	۷۹	۱۸	۲	۱۰۶	مشاغل حرفه ای و فنی و امور مشابه آن
۱	۱	۸۵	۷۷۵	۵۶	۱۲	۹۳۳	مشاغل مربوط با امور اداری و منشی گری و امور مربوط بآن
-	-	۲۴	۹۶	۵۳	۱۱	۱۸۴	مدیریت و اداره کردن امور (بجز کشاورزی)
۱	۱	۶۱	۶۷۶	۶	۱	۷۴۹	نویسندگان و مشاغل دفتری و کارهای مربوط بآن
-	۱۱۶	۱۷۶	۶	۲۱۷۲	۲۲	۳۴۸۱	کشاورزی و مشاغل مربوط بآن
-	۱۷	۱۵۶	۳	۲۷۹۴	۹	۳۰۶۲	فروشی در بناها و منازل
-	۳	۶	۳	۱۱۴	-	۱۲۹	فروشی دوره گردها
-	۱۶	۴	-	۲۶۵	۱۳	۲۹۸	فروشی و مشاغل مربوط بآن
۵	۷۴۷۳	۱۸۷۴۲	۴	۱۸۶۶۰	۴۲۰	۴۵۳۰۵	مشاغل مربوط به زراعت - جنگلبانی - شکار و ماهیگیری
۵	۷۴۵۴	۲۷۲۸	۲	۱۸۶۰۹	۴۲۰	۲۹۲۱۸	زراعتی
-	-	-	-	۱	-	۱	مربوط با ماهیگیری
-	-	۵	-	-	-	۵	مربوط جنگلبانی (از جمله قطع اشجار)
-	۱۹	۱۶۰۶۰	۲	۵۰	-	۱۶۰۸۱	انیکه در زراعت و شکار و ماهیگیری و جنگلبانی مشغول هستند
-	۱	۹۹	۴	۱۵	-	۱۱۹	مربوط با استخراج معدن و استخراج سنگ و حفاری
-	-	۱۷	۲	-	-	۱۹	مربوط با معدن و استخراج سنگ
-	۱	۴۳	۲	۱۴	-	۶۰	مربوط با ساختن و حمل آوردن مواد معدنی
-	-	۲۸	-	۱	-	۲۹	مربوط به چاه کشی
-	-	۶۱	-	-	-	۶۱	انیکه در معدن و حفاری و استخراج سنگ مشغول کار هستند
-	۴۵	۲۸۳	۱۲۸	۳۴۷	-	۸۰۳	مشاغل مربوط به حمل و نقل
-	-	-	-	۱	-	۱	مربوط به کشتیرانی و قایق رانی
-	-	-	۱۰۷	-	-	۱۰۷	مربوط با امور راه آهن
-	۱	۱۳۰	۲۱	۳۵	-	۱۸۷	مربوط با رانندگی وسائط نقلیه موتوری
-	-	۱۵۳	-	۳۱۱	-	۵۰۸	مربوط با رانندگی وسائط نقلیه که بوسیله حیوانات پده میشوند (مانند گاری و درشکه و غیره)
۱۶	۲۰۷	۴۳۶۲	۱۸۸۵	۲۰۳۶	۵۷	۸۵۶۳	مشاغل صنعتی و عملیات تولیدی و مشاغل مربوط بآن
۱	۲۱	۸۶	-	۱۲۷	۲	۲۴۰	مربوط به نساجی (غیر از قالی بانی)
۱۴	۶	۹۸	-	۸۰	۳	۲۰۴	مربوط با قالی بانی
-	۲۸	۳۶۷	۳	۵۳۴	۱۶	۶۴۸	مربوط به تهیه پوشاک و محصولات چرمی و قماش
-	۵	۸	-	۱۸	-	۲۱	مربوط به بسط سازی و جابجایی و ماهوت پاک کردن
-	۲۶	۲۲۷	۱	۲۱۶	۷	۴۷۷	مربوط با ساختن اشیا چرمی و کارهای مربوط بآن

بقیه جدول شماره ۱۲ - طبقات مشاغل بر حسب وضع اشتغال و جنس در جمعیت مشاغل بکار ازرده ساله بیابای حوزه سرشماری مراغه، آبانماه ۱۳۳۵ (نوامبر ۱۹۵۶)

وضعیت اظهاری شده	کارکنان خانوادگی بدون مزد	مزد بگیر	مستخدم دولت	کارکنانیکه برای خود کار میکنند	کارفرما	جمع مشاغلین	طبقات مشاغل و جنس کل حوزه سرشماری مراغه بقیه مرد و زن
-	۵۳	۱۷۸	۰	۳۰۰	۱۱	۶۰۴	اغل مربوط به فلزکاری
-	-	۱۲	۰	۱۰	-	۲۲	اغل الکتریکی و الکترونیکی
-	-	-	-	-	-	-	اغل ساختمان و تارهای مربوط بان که در جای دیگر طبقه بندی نشده
۱	-	۲۷۸۰	۱۸۰۹	۶۶	-	۴۶۵۵	اغل مربوط به ماشینهای مستقر جراثقال و مشاغل مربوط به عملیات مکانیکی ماشینهای ساختمانی مستقر
-	-	۴	-	۱	-	۵	اغل مربوط به پیاپی - معانی و تهیه محصولات غذایی
-	-	۲	-	۲	-	۴	غل مربوط به سفالگری و تارهای مربوط بان
-	۳	۱۲	-	۲۱	-	۲۶	غل مربوط به ساختن مواد شیمیایی و تارهای مربوط بان
-	۴	۱۱	۴	۳۱	-	۵۰	غل مربوط به پوست و حمل آوردن آن
-	۷	۴۹	-	۵۱	-	۱۱۳	غل مربوط به تهیه مواد غذایی و دخانیات
-	۱۶	۵۰۳	۱	۴۹۲	-	۱۰۵۴	ه های صنعتی و تولیدی و متفرقه و تارهای مربوط بان
-	۱	۱	-	۲۶	-	۲۶	هائیکه در پیشه های صنایع مختلف برای تولید محصولات و عملیات مربوط بانها کار میکنند
-	۱	۱۰	۲	۱	-	۱۶	مشاغل مربوط بانجام خدمات (سروسها)
۲	۲۴	۳۰۳۹	۳۰۷	۱۸۱	۲۰	۴۰۷۳	
۲	-	۵۸۲	۲۱۲	۱۳	۱	۸۱۰	ل مربوط به خدمات محافظت و حراست و نگهبانی
-	۲۴	۲۲۴۰	۷	۴۰۷	۱۹	۲۷۵۲	مات خانگی و شخصی و تارهای مربوط بان
-	-	۱۰۶	۱	۹	-	۱۱۶	ل خدمات متفرقه
-	-	۲۰۶	۸۷	۲	-	۳۹۵	هائیکه در مشاغل مربوط بان خدمات تار میکنند
۶۱۲	-	۱۲۰۰	۳۰۷	۳	۱	۲۱۳۳	مشاغل مربوط بان خدمات ثابت ارزشی و مشاغل که دقیقاً مشخصه و یا اظهار نشده
-	-	-	۸۶	-	-	۸۶	ت ثابت ارزشی
۶۱۸	-	۳	۲	۲	۱	۶۲۷	که دقیقاً مشخصه و یا اظهار نشده اند
۴	-	۱۱۹۷	۲۱۸	۱	-	۱۴۲۰	هائیکه در جای دیگر طبقه بندی نشده اند
							سرد
۶۳۹	۷۷۴۹	۲۲۲۳۰	۳۷۶۷	۲۴۴۱۸	۵۱۹	۲۳۴۱۷	مع ازرده ساله بیابا
-	-	۰۴	۳۸۱	۲۳۲	۲	۶۱۹	اغل حرفه ای - فن و تارهای مربوط بان
-	-	۴	۲۹	۲۸	-	۶۱	مربوط به علوم طبی و بهداشتی و امور مربوط بان
-	-	۰	۲۱۷	۷	-	۲۲۹	مربوط به تعلیم و تدبیر و سایر امور مربوط بان حقوقی که شامل قضات وکلای دادگستری و دفتر نه های رسمی نیز میباشد
-	-	۱	۱	۲۱	-	۲۸	مذ هبی امور خیریه و عام المنفعه
-	-	۲۰	-	۱۳۶	-	۱۴۶	هنری نویسندگی و سایر مشاغل تفریحی
-	-	۱۷	-	۳۲	-	۴۹	مشاغل حرفه ای و فنی و امور مشابه آن
-	-	۷	۷۹	۱۸	۲	۱۰۶	غل مربوط بان مواد آری و منشی گری و امور مربوط بان
۱	۱	۸۰	۷۵۱	۵۹	۲۲	۹۰۹	
-	-	۲۴	۶۱	۵۲	۱۱	۱۷۹	مدیریت و اداره کردن امور (بجز کشاورزی)
۱	۱	۶۱	۱۶۰	۶	۱	۲۳۰	ی و مشاغل دفتری و کارهای مربوط بان
-	۱۱۹	۱۷۰	۳	۳۱۶۴	۲۲	۳۴۷۸	و مشاغل مربوط بان
-	۱۷	۱۰۷	۳	۲۷۸۶	۶	۳۰۵۲	رشی در بینگها و مغازه ها
-	۳	۹	۳	۱۱۴	-	۱۲۹	رشی دوره گرد ها
-	۱۶	۴	-	۲۶۴	۱۳	۲۱۷	رشی و مشاغل مربوط بان
۴	۷۴۰۳	۱۸۲۴۶	۴	۱۸۰۰۲	۴۰۹	۴۴۰۶۸	ل مربوط به زراعت - جنگلهایی - شکار و اهلیگری
۴	۷۳۸۴	۲۶۶۳	۲	۱۸۴۰۱	۴۰۹	۲۸۹۴۳	راشلی

بقیه جدول شماره ۱۲ - طبقات مشاغل بر حسب وضع اشتغال و جنس در جمعیت شاغلین کارزده ساله بیالای حوزه سرشماری مراغه، آبانماه ۱۳۳۰ (نوامبر ۱۹۵۱)

وضعیت اظهاری شده	کارکنان خانوادگی بدون مزد	مزد بگیر	مستخدم دولت	کارکنانیکه برای خود کار میکنند	کارفرما	جمع شاغلین	طبقات مشاغل و جنس
							کل حوزه سرشماری مراغه بقیه مرد
-	-	-	-	۱	-	۱	مربوط با همگیری
-	-	۵	-	-	-	۵	مربوط جنگلبانی (از جمله قطع اشجار)
-	۱۹	۱۵۰۴۸	۲	۵۰	-	۱۵۰۶۹	فائیکه در زراعت و شکار و با همگیری و جنگلبانی مشغول نار هستند
-	۱	۱۹	۴	۱۵	-	۱۱۲	مربوط با استخراج معدن و استخراج سنگ و حفاری
-	-	۱۷	۲	-	-	۱۹	مربوط بمعدن و استخراج سنگ
-	۱	۲۶	۲	۱۴	-	۵۲	مربوط بساختن و حمل آوردن مواد معدنی
-	-	۲۸	-	۱	-	۲۹	مربوط به چاه کنی
-	-	۱۱	-	-	-	۱۱	فائیکه در معدن و حفاری و استخراج سنگ مشغول کار نشدند
-	۴۵	۲۸۳	۱۲۸	۳۴۷	-	۸۰۳	ناغل مربوط به حمل و نقل
-	-	-	-	۱	-	۱	مربوط به کشتیرانی و قایق رانی
-	-	-	۱۰۷	-	-	۱۰۷	مربوط با موزیاه آهن
-	۱	۱۳۰	۲۱	۳۵	-	۱۸۷	مربوط برانندگی وسائط نقلیه موتوری
-	۴۴	۱۵۲	-	۳۱۱	-	۵۰۸	مربوط برانندگی وسائط نقلیه که بوسیله حیوان کشیده شوند (مانند گاری و درشکه و غیره)
۱۰	۱۶۰	۳۹۴۵	۱۸۸۲	۱۶۲۲	۵۲	۷۶۷۲	رغ های صنعتی و عملیات تولیدی و مشاغل مربوط بان
-	۱۷	۴۷	-	۷۱	۲	۱۳۷	مربوط به نساجی (غیر از قالی بافی)
۱۰	۲	۶۰	-	۱۰	۲	۸۵	مربوط بقالی بافی
-	۲۸	۳۴۱	۲	۴۹۷	۱۵	۸۶۱	مربوط پتیه پوشاک و محصولات چرمی و قماش
-	۴	۴	-	۱۱	-	۱۶	مربوط بسید سازی و چار سازی و ماهوت بان کن سازی
-	۴۶	۲۲۵	۱	۲۱۶	۷	۴۷۵	مربوط بساختن اشیا چوبی و کارهای مربوط بان
-	۵۲	۱۷۸	-	۳۵۵	۱۱	۶۰۲	مربوط به فلزکاری
-	-	۱۲	۵	۱۵	-	۳۲	الکترونیک و الکترونیک
-	-	۲۷۵۴	۱۸۵۷	۶۶	-	۴۶۷۷	ساختمانی و کارهای مربوط بان که در جای دیگر بقه بندی نشده
-	-	۴	-	۱	-	۵	مربوط با شینهای مستقر جراثقال و مشاغل مربوط عملیات مکانیکی ماشینهای ساختمانی مستقر
-	-	۲	-	۲	-	۴	مربوط بپای - صحنای و تهیه محصولات غذایی
-	۳	۱۱	-	۲۱	۵	۴۰	مربوط بسنالگری و کارهای مربوط بان
-	۴	۱۱	۴	۳۱	-	۵۰	مربوط بساختن مواد شیمیایی و کارهای مربوط بان
-	۷	۴۹	-	۵۱	۶	۱۱۳	مربوط بیوست و حمل آوردن آن
-	۱۱	۲۴۹	۶	۲۴۵	۵	۵۰۴	مربوط پتیه مواد غذایی و دخانیات
-	۱	۱	۳	۲۴	-	۲۶	های صنعتی و تولیدی و متفرقه و کارهای مربوط بان
-	-	۱	۲	۱	-	۳	فائیکه در پیشه های صنعتی مختلف برای تولید محولات و عملیات مربوط بانها کار میکنند
۲	۲۲	۲۳۸۲	۳۰۴	۴۷۴	۲۰	۳۲۰۵	ناغل مربوط با انجام خدمات (سرپرستی)
۲	-	۱۰۶	۲۱۰	۷	۱	۳۲۶	مربوط بخدمات محافظت و حراست و نگهبانی
-	۲۳	۱۸۸۷	۶	۴۵۶	۱۱	۲۳۱۱	ت خانگی و شخصی و کارهای مربوط بان
-	-	۸۵	۱	۹	-	۹۵	خدمات متفرقه
-	-	۳۰۱	۸۷	۲	-	۳۹۰	فائیکه در مشاغل مربوط بخدمات کار میکنند
۲۲۲	-	۱۰۶۸	۳۰۷	۳	۱	۲۰۰۱	ناغل مربوط بخدمات ثابت ارتشی و مشاغل که دقیقاً مشخص و یا اظهار نشده
-	-	-	۸۶	-	-	۸۶	ت ثابت ارتشی
۶۱۸	-	۲	۳	۲	۱	۶۲۷	که دقیقاً مشخص و یا اظهار نشده اند
۴	-	۱۰۶۵	۲۱۸	۱	-	۱۲۸۸	فائیکه در جای دیگر طبقه بندی نشده اند

بقیه جدول شماره ۱۲ - طبقات مشاغل بر حسب وضع اشتغال و جنس در جمعیت شاغل بکارزده ساله بیلای حوزه سرشماری نرانه: آبانماه ۱۳۳۵ (توامبر ۱۹۵۶)

وضعیت اظهاری شده	کارکنان خانوادگی بدون مزد	مزد بگیر	مستخدم دولت	کارکنانیکه برای خود کار میکنند	کارفرما	جمع شاغلین	طبقات مشاغل و جنس کل حوزه سرشماری مرافه
							زن
۲۲	۱۱۸	۱۹۳۸	۱۳۰	۶۴۴	۱۰	۲۸۶۲	جمع ازده ساله بیلای
۱۰	-	۲۹	۹۷	۵۶	-	۱۹۲	مشاغل حرفه ای - فنس و کارهای مربوط بان
۱	-	-	-	-	-	۱	اغل علوم فیزیکی و مشاغل مربوط بان
۱۴	-	۲۷	۹	۵۰	-	۱۰۰	اغل مربوط به علم طبی و بهداشتی و امور مربوط بان
-	-	-	۸۸	۱	-	۸۹	اغل مربوط به تعلیم و تدریس و سایر امور مربوط بان
-	-	-	-	۱	-	۱	اغل مدد های امور خیریه و عام المنفعه
-	-	۲	-	۱	-	۳	اغل هنری نویسندگی و سایر مشاغل تفریحی
-	-	-	۲۴	-	-	۲۴	مشاغل مربوط با مورد اداری و منشی گیری و امور مربوط بان
-	-	-	۵	-	-	۵	اغل مدیریت و اداره کردن امور (بجز کشاورزی)
-	-	-	۱۱	-	-	۱۱	و گیری و مشاغل دفتری و کارهای مربوط بان
-	-	۲	-	۱	-	۳	فروش و مشاغل مربوط بان
-	-	۲	-	۸	-	۱۰	فروشی در رنگها و منازعه ها
-	-	-	-	۱	-	۱	فروشی و مشاغل مربوط بان
۱	۲۰	۴۹۷	-	۱۰۸	۱۱	۷۳۷	مشاغل مربوط به زراعت - جنگلهائی - شکار و ماهیگیری
۱	۲۰	۳۵	-	۱۰۸	۱۱	۲۷۰	اغل زراعتی
-	-	۴۶۲	-	-	-	۴۶۲	هاییکه در زراعت و شکار و ماهیگیری و جنگلهائی مشغول بکار هستند
-	-	۷	-	-	-	۷	امور مربوط با استخراج معدن و استخراج سنگ و حفاری
-	-	۷	-	-	-	۷	ل مربوط با ساختن و حمل آوردن مواد معدنی
۶	۱۷	۴۱۴	۶	۴۱۴	۴	۸۶۱	حرفه های صنعتی و عملیات تولیدی و مشاغل مربوط بان
۱	۱	۴۲	-	۵۱	-	۱۰۳	ل مربوط به نساجی (غیر از قالی بانی)
۴	۱	۳۸	-	۷۰	۱	۱۱۶	ل مربوط با قالی بانی
-	-	۱۸	۱	۳۷	۱	۵۷	ل مربوط به تهیه پرشاک و محصولات چرمی و قشایی
-	۱	۴	-	۷	-	۱۲	ل مربوط به سبده سازی و چاروسازی و بافتن کت و کلاه
-	-	۲	-	-	-	۲	ل مربوط با ساختن اشیاء چوبی و کارهای مربوط بان
-	-	-	-	-	-	-	ل ساختن و کارهای مربوط بان که در جای دیگر لیقه بندی نشده
۱	-	۲۸	۵	-	-	۳۴	ل مربوط با چاپ - صحافی و تهیه محصولات کاغذی
-	-	۱	-	-	-	۱	ل مربوط با سفالگری و کارهای مربوط بان
-	-	۱	-	-	-	۱	ل مربوط به تهیه مواد غذایی و دخانیات
-	۲۷	۲۲۴	-	۲۴۷	۲	۵۰۰	های صنعتی و تولیدی و متفرقه و کارهای مربوط بان
-	۲	-	-	۲	-	۵	هاییکه در پیشه های صنعتی مختلف برای تولید محصولات و عملیات مربوط بانها کار میکنند
-	۱	۶	-	-	-	۷	مشاغل مربوط با انجام خدمات (سروسها)
-	۱	۸۰۷	۳	۷	-	۸۱۸	مشاغل مربوط با خدمات معاینات و حراست و نگهبانی
-	-	۱۷۳	۲	۱	-	۱۷۶	ت خانگی و شخصی و کارهای مربوط بان
-	۱	۳۰۸	۱	۱	-	۳۱۰	خدمات متفرقه
-	-	۲۱	-	-	-	۲۱	هاییکه در مشاغل مربوط با خدمات کار میکنند
-	-	۵	-	-	-	۵	مشاغل مربوط با خدمات ثابت ارتشی و مشاغل که قیفا مشخص یا اظهار نشده
-	-	۱۳۲	-	-	-	۱۳۲	هاییکه در جای دیگر طبقه بندی نشده اند
-	-	۱۳۲	-	-	-	۱۳۲	

بقیه جدول شماره ۱۲ - طبقات مشاغل برحسب وضع اشتغال و جنس در جمعیت مشاغل بنازاده ساله بیالای حوزه سرشماری مراغه (آبانماه ۱۳۳۵) (شماره ۱۹۵۶)

وضعیت اظهاری نشده	کارکنان خانوادگی بدون مزد	مزد بگیر	مستخدم دولت	کارکنانیکه برای خود کار میکنند	کارفرما	جمع مشاغلین	طبقات مشاغل و جنس
							شهر مراغه مردوزن
۱۳۱	۶۸	۶ ۲۲۸	۲۰۲۵	۲ ۴۴۱	۷۲	۱۲ ۰۰۴	مع ازده ساله بیالا
۱۴	-	۲۰	۲۴۶	۱۵۰	۲	۵۳۵	ماغل حرفه ای - فنی و کارهای مربوط بآن
۱۴	-	۶	۲۶	۳۷	-	۸۲	مربوط به علوم طبیعی و بهداشتی و امور مربوط بآن
-	-	۱	۲۴۷	۳	-	۲۵۱	مربوط به تعلیم و تربیه و سایر امور مربوط بآن - حقوقی که شامل قضات وکلای دادگستری و دفتر
-	-	-	۶	۱۲	-	۱۹	انه های رسمی نیز میباشد
-	-	۵	-	۶۷	-	۷۲	مذہبی امور خیریه و عام المنفعه
-	-	۲	-	۱۳	-	۱۶	هنری نویسندگی و سایر مشاغل تفریحی
-	-	۵	۷۰	۱۷	۲	۹۴	مشاغل حرفه ای و فنی و امور مشابه آن
۱	۱	۵۳	۶۰۸	۶	۲	۶۷۱	ماغل مربوط با امور اداری و منشی گری و امور مربوط بآن
-	-	۲	۷۴	۶	۲	۸۴	مدیریت و اداره کردن امور (بجز کشاورزی)
۱	۱	۵۱	۵۳۴	-	-	۵۸۷	زیر مشاغل دفتر و کارهای مربوط بآن
-	۳۴	۱۱۱	۴	۱ ۴۰۸	۶	۱ ۵۶۳	پس و مشاغل مربوط بآن
-	۲۸	۱۰۱	۱	۱ ۲۱۵	۳	۱ ۳۴۸	فروشی در رنگها و منازعه ها
-	۲	۷	۳	۵۱	-	۷۱	فروشی دوره گرد ها
-	۴	۳	-	۱۳۴	۳	۱۴۱	روشی و مشاغل مربوط بآن
-	۲۱	۱ ۰۲۳	۱	۶۸۱	۱۳	۱ ۷۳۶	ماغل مربوط به زراعت - جنگلبانی - شکار و ماهیگیری
-	۲۱	۱۱۲	۱	۶۷۸	۱۳	۸۲۵	زراعت
-	-	-	-	۱	-	۱	مربوط با ماهیگیری
-	-	۱	-	-	-	۱	مربوط جنگلبانی (از جمله قطع اشجار)
-	-	-	-	۲	-	۱۱۲	اشک در زراعت و شکار و ماهیگیری و جنگلبانی مشغول رهنسند
-	۱	۵۴	۲	۱۴	-	۷۱	مربوط با استخراج معدن و استخراج سنگ و حفاری
-	۱	۴۳	۲	۱۴	-	۶۰	مربوط با ساختن و حمل آوردن مواد معدنی
-	-	۱۰	-	-	-	۱۰	مربوط به چاه کنی
-	-	۱	-	-	-	۱	اشک در معدن و حفاری و استخراج سنگ مشغول رهنسند
-	۲	۱۲۳	۱۰۵	۶۸	-	۲۹۸	قل مربوط به حمل و نقل
-	-	-	۶۱	-	-	۶۱	مربوط با امور راه آهن
-	۱	۸۸	۱۴	۲۴	-	۱۲۷	مربوط برانندگی وسائط نقلیه موتوری
-	۱	۳۵	-	۴۴	-	۸۰	مربوط برانندگی وسائط نقلیه که بوسیله حیوان کشیده وند (مانند گاری در شنگ و غیره)
۱۵	۳۵	۲ ۶۶۴	۵۴۶	۶۶۶	۳۷	۴ ۲۴۶	ه های صنعتی و عملیات تولیدی و مشاغل مربوط بآن
۱	۱	۵	-	۱۲	-	۱۹	مربوط به نساجی (غیر از نالی بافی)
۱۴	-	۴۵	-	۸	۱	۶۸	مربوط باقی بافی
-	۱	۱۱۳	۱	۲۱۲	۱۱	۵۷۶	مربوط به تهیه پوشاک و معصولات چرمی و قماش
-	-	-	-	۳	-	۳	مربوط بسید سازی و جار سازی و ماهوت پاک کن ی
-	۶	۱۲۶	۱	۱۰۴	۷	۲۴۴	مربوط با ساختن اشیا چرمی و کارهای مربوط بآن
-	۴	۱۰۷	۳	۱۵۵	۵	۲۷۴	مربوط به فلزکاری
-	-	۶	۳	۱۴	-	۲۳	الکتریکی و الکترونیکی
-	-	-	-	۴۵	-	۲۳۱۳	ساختن و کارهای مربوط بآن که در جای دیگر ه بندی نشده

بقیه جدول شماره ۱۲ - طبقات مشاغل برحسب وضع اشتغال و جنس در جمعیت مشاغل بکارزده ساله بهایای حوزه سرشماری مراغه: آبانماه ۱۳۳۵ (نوامبر ۱۹۵۶)

طبقات مشاغل و جنس	جمع مشاغلین	کارفرما	کارکنانیکه برای خود کار میکنند	مستخدم دولت	مزد بگیر	کارکنان خانوادگی بدوین بزمه	وضعیت اظهار نشده
<u>شهر مراغه</u>							
<u>بقیه مردوزن</u>							
مربوط به ماشینهای مستقر جراثقال و مشاغل مربوط	۲	-	۱	-	۱	-	-
طبقات مکانیکی ماشینهای ساختمانی مستقر	۴	-	۲	-	۲	-	-
مربوط به چاپ - صنفی و تهیه محصولات کاغذی -	۱۲	-	۳	-	۹	-	-
مربوط به صفا لگزی و کارهای مربوط بآن	۳۸	-	۲۱	۴	۱۱	-	-
مربوط به ساختن مواد شیمیایی و کارهای مربوط بآن	۱۴	۶	۴۰	-	۳	۲	-
مربوط به پوست و پشم آوردن آن	۵۶۱	۷	۲۱۴	۱	۳۳۷	۱۰	-
مربوط به تهیه مواد غذایی و دخانیات	۵	-	۵	-	-	-	-
ای صنعتی و تولیدی و متفرقه و کارهای مربوط بآن	۲	-	-	-	-	-	-
نمونه در پیشه های صنعتی مختلف برای تولید مولات و عملیات مربوط بآنها کار میکنند	۱۲۲۱	۱۲	۲۰۱	۲۳۳	۱۲۸۹	۴	۲
ل مربوط بانجام خدمات سرویسها	۶۹۴	-	۷	۱۹۸	۵۲۷	-	۲
مربوط به خدمات محافظت و حراست و نگهبانی	۷۱۹	۱۲	۱۸۵	۶	۵۱۲	-	۴
خانگی و شخص و کارهای مربوط بآن	۸۰	-	۷	۱	۷۲	۴	-
خدمات متفرقه	۲۲۸	-	۲	۵۸	۱۶۸	-	-
یکه در مشاغل مربوط به خدمات کار میکنند	۱۱۶۰	۱	۲	۱۹۷	۸۶۱	-	۹۹
ل مربوط به خدمات ثابت ارتش و مشاغل که دقیقاً مشخص و یا اظهار نشده	۶۱	-	-	۶۱	-	-	-
ثابت ارتش	۱۰۳	۱	۱	۱	۱	-	۲۸
دقیقاً مشخص و یا اظهار نشده اند	۹۹۶	-	۱	۱۳۵	۸۵۹	-	۱
یکه در جای دیگر طبقه بندی نشده اند	۱۰۷۲۱	۹۹	۳۲۷۸	۱۹۱۷	۵۲۶۱	۹۴	۱۱۲
<u>مرد</u>							
زده ساله به بالا	۴۱۹	۲	۱۲۳	۲۶۸	۱۶	-	-
حرفه ای - فنی و تارهای مربوط بآن	۴۴	-	۲۴	۱۸	۲	-	-
وط به علوم طبی و بهداشتی و امور مربوط بآن	۱۷۸	-	۳	۱۷۴	۱	-	-
وط به تعلیم و تدریس و سایر امور مربوط بآن	۱۶	-	۱۳	۶	-	-	-
قوتی که شامل قضاات و وکلای دادگستری و دفتر های رسمی نیز میباشد	۷۲	-	۶۷	-	۵	-	-
همین امور خبریه و تمام المنفعه	۱۲	-	۹	-	۳	-	-
ی نویسندگی و سایر مشاغل تفریحی	۱۴	۲	۱۷	۷۰	۵	-	-
ل حرفه ای و فنی و امور مشابه آن	۶۴۹	۲	۶	۵۸۶	۵۳	۱	۱
مربوط به امور اداری و منشی گری و امور مربوط بآن	۷۶	۲	۶	۶۹	۲	-	-
رست و اداره کردن (امور) بجز کشاورزی	۵۷۰	-	-	۵۱۷	۵۱	-	۱
مشاغل دفتریه و تارهای مربوط بآن	۱۰۵۶	۶	۱۴۰۲	۴	۱۱۰	۳۴	-
مشاغل مربوط بآن	۱۳۴۱	۳	۱۲۰۱	۱	۱۰۰	۲۸	-
ی در رنگها و معازنه ها	۷۱	-	۵۹	۳	۷	-	-
ی دوره گرد ها	۱۴۴	۳	۱۳۴	-	۲	-	-
و مشاغل مربوط بآن	۱۰۸۰	۱۱	۶۴۶	۱	۹۰۱	۲۱	-
مربوط به زراعت - جنگلبانی - کشاورما هیگیری	۷۸۴	۱۱	۶۴۳	۱	۱۰۸	۲۱	-
تی	۱	-	۱	-	-	-	-
بد به هیگیری	۱	-	-	-	-	-	-
ل جنگلبانی (از جمله قطع اشجار)	۷۹۴	-	۲	-	۱	-	-
در زراعت و کشاورما هیگیری و جنگلبانی مشغول							
تند							

بقیه جدول شماره ۱۱ - طبقات مشاغل بر حسب وضع اشتغال و جنس در جمعیت داخل پتارزده ساله بیالای حوزه سرشماری مراغه: آبانماه ۱۳۳۵ (نوامبر ۱۹۵۶)

طبقات مشاغل و جنس	جمع مشاغلین	کارفرما	کارکنانیکه برای خود کار میکنند	مستخدم دولت	مزد بگیر	کارکنان خانوادگی بدون مزد	وضعیت اظهار نشده
شهر مراغه							
بقیه سرد							
زیر مربوط با استخراج معدن و استخراج سنگ و حفاری	۶۴	-	۱۴	۲	۴۷	۱	-
مربوط بساختن و عمل آوردن مواد معدنی	۵۳	-	۱۴	۲	۳۶	۱	-
مربوط به چاه کس	۱۰	-	-	-	۱۰	-	-
تائیکه در معدن و حفاری و استخراج سنگ مشغول کار	۱	-	-	-	۱	-	-
مشغول							
داخل مربوط به حمل و نقل	۲۱۸	-	۶۸	۱۰۵	۱۲۴	۲	-
مربوط با مرز راه آهن	۹۱	-	-	۹۱	-	-	-
مربوط برانندگی وسائط نقلیه موتوری	۱۲۷	-	۲۱	۱۴	۸۸	۱	-
مربوط با رانندگی وسائط نقلیه که بوسیله حیوان کشیده							
شوند (مانند گاری و درشکه و غیره)	۸۰	-	۱۱	-	۳۵	۱	-
مای صنعتی و عملیات تولیدی و مشاغل مربوط بدان	۳ ۸۸۶	۳۵	۸۱۲	۵۴۳	۲ ۴۵۵	۳۱	۱۰
مربوط به نساجی (غیر از قالی بافی)	۵	-	۳	-	۱	۱	-
مربوط بقالی بافی	۶۶	۱	۷	-	۱۱	-	۱۰
مربوط بشهریه پوشاک و محصولات چرم و قماش	۵۴۵	۱۱	۲۶۸	-	۲۵۷	۱	-
مربوط بسپید سازی و جابجایی و راهپوشاک کس							
زی	۳	-	۳	-	-	-	-
مربوط بساختن اشیاء چوبی و تارهای مربوط بدان	۲۱۲	۷	۱۰۴	۱	۱۲۱	۱	-
مربوط به فلزکاری	۲۷۱	۵	۱۵۵	۳	۱۰۷	۱	-
الکترونیک و الکترونیکی	۲۳	-	۱۴	۳	۶	-	-
ساختن و کارهای مربوط بدان که در جای دیگر							
نه بندی نشده	۲ ۲۸۳	-	۴۵	۵۲۹	۱۷۰۹	-	-
مربوط با ماشینهای مستقر جراثیمال و مشاغل مربوط							
عملیات مکانیکی ماشینهای ساختمانی مستقر	۲	-	۱	-	۱	-	-
مربوط بپوشاک - صدفی و تهیه محصولات غذایی	۱	-	۲	-	۲	-	-
مربوط بسفالگری و تارهای مربوط بدان	۱۱	-	۳	-	۸	-	-
مربوط بساختن مواد شیمیایی و کارهای مربوط بدان	۳۸	-	۲۱	۱	۱۱	۲	-
مربوط بپوست و عمل آوردن آن	۱۴	۶	۴۰	-	۵۵	۳	-
مربوط بشهریه مواد غذایی و خانگیات	۲۱۳	۵	۱۴۱	۱	۱۴۰	۱	-
ای صنعتی و تولیدی و متفرقه و کارهای مربوط بدان	۵	-	۵	-	-	-	-
تائیکه در پیشه های صنعتی مختلف برای تولید							
مولات و عملیات مربوط با آنها کار میکنند	۲	-	-	۲	-	-	-
فل مربوط با انجام خدمات (سروسها)	۱ ۲۲۳	۱۲	۱۶۵	۲۱۱	۷۹۱	۱	۲
مربوط بخدمات محافظت و حراست و نگهبانی	۲۱۳	-	۱	۱۴۶	۶۴	-	۲
خانگی و شخصی و کارهای مربوط بدان	۷۱۹	۱۲	۱۸۵	۱	۵۱۲	۱	-
خدمات متفرقه	۶۸	-	۷	۱	۶۰	-	-
تائیکه در مشاغل مربوط بخدمات کار میکنند	۱۲۳	-	۲	۵۸	۱۲۳	-	-
فل مربوط بخدمات ثابت ارتشی و مشاغل که دقیقاً							
مشخص و یا اظهار نشده	۱ ۰۵۶	۱	۲	۱۹۷	۷۵۷	-	۱۹
ثابت ارتشی	۶۱	-	-	۶۱	-	-	-
که دقیقاً مشخص و یا اظهار نشده اند	۱۰۳	۱	۱	۱	۲	-	۱۸
تائیکه در جای دیگر طبقه بندی نشده اند	۸۱۲	-	۱	۱۳۵	۷۵۵	-	۱
ازده ساله به بالا	۱ ۲۷۲	۴	۱۷۱	۱۰۸	۹۶۷	۱	۱۹
ل حرره ای - نس و کارهای مربوط بدان	۱۱۶	-	۱۷	۸۱	۴	-	۱۴
مربوط به علوم طبی و بهداشتی و امور مربوط بدان	۳۹	-	۱۳	۸	۲	-	۱۴

بقیه جدول شماره ۱۲ - طبقات مشاغل بر حسب وضع اشتغال و جنس در جمعیت مآغل بکار از ده ساله بیالای حوزه سرشماری مراغه: آبانماه ۱۳۳۵ (نوامبر ۱۹۵۶)

طبقات مشاغل و جنس	جمع مشاغلین	کارفرما	کارکنانیکه برای خود کار میکنند	مستخدم دولت	مزد بگیر	کارکنان خانوادگی بدون مزد	وضعیت اظهار نشده
<u>شهر مراغه</u>							
<u>بقیه زن</u>							
مربوط به تعلیم و تدریس و سایر امور مربوط بآن	۲۳	-	-	۲۳	-	-	-
هنری نویسندگی و سایر مشاغل فنی	۴	-	۱	-	-	-	-
مآغل مربوط با مراد آری و منشی گری و امور مربوط بآن	۲۲	-	-	۲۲	-	-	-
مدیریت و اداره کردن امور (بجز کشاورزی)	۵	-	-	۵	-	-	-
گری و مشاغل دستی و کارهای مربوط بآن	۱۷	-	-	۱۷	-	-	-
دشو و مشاغل مربوط بآن	۷	-	۶	-	۱	-	-
فروشی در بناها و مغازه ها	۷	-	۶	-	۱	-	-
مآغل مربوط به زراعت - جنگلیانی - شکار و ماهیگیری	۱۵۱	۲	۳۵	-	۱۲۴	-	-
زراعت	۴۱	۲	۳۵	-	۴	-	-
نایک در زراعت و شکار و ماهیگیری و جنگلیانی مشغول	۱۱۸	-	-	-	۱۱۸	-	-
ارهند	۲	-	-	-	۲	-	-
رومربوط با استخراج معدن و استخراج سنگ و حفاری	۲	-	-	-	۲	-	-
مربوط با ساختن و وصل آوردن مواد معدنی	۲	-	-	-	۲	-	-
رقه های صنعتی و عطیات تولیدی و مشاغل مربوط بآن	۳۶۰	۲	۱۰۷	۳	۲۴۸	۱	۵
مربوط به نساجی (غیر از قالی بافی)	۱۴	-	۹	-	۵	-	۱
مربوط بقالی بافی	۶	-	۱	-	۵	-	۴
مربوط به تهیه پوشاک و محصولات چرمی و قماش	۳۱	-	۲۴	۱	۶	-	-
مربوط با ساختن اشیا چوبی و کارهای مربوط بآن	۲	-	-	-	۲	-	-
ساختن و کارهای مربوط بآن که در جای دیگر	۳۰	-	-	۲	۲۸	-	-
قه بندی نشده	۱	-	-	-	۱	-	-
مربوط با سفالگری و کارهای مربوط بآن	۲۷۱	۲	۷۳	-	۱۹۷	۱	-
مربوط به تهیه مواد غذایی و خانیاات	۴۹۸	-	۶	۲	۴۹۰	-	-
مربوط با انجام خدمات (سروسپا)	۴۸۱	-	۶	۲	۴۷۳	-	-
مربوط با خدمات حفاظت و حراست و نگهبانی	۱۲	-	-	-	۱۲	-	-
خدمات متفرقه	۵	-	-	-	۵	-	-
ایشیکه در مشاغل مربوط با خدمات کار میکنند	۱۰۴	-	-	-	۱۰۴	-	-
مآغل مربوط با خدمات ثابت ارتشی و مشاغل که دقیقاً مشخص یا اظهار نشده	۱۰۴	-	-	-	۱۰۴	-	-
ایشیکه در جای دیگر طبقه بندی نشده اند	۱۰۴	-	-	-	۱۰۴	-	-

جدول شماره ۱۲- تقسیمات عمده فعالیت صنعتی بر حسب سن و جنس در جمعیت شاغل بکار ازمده ساله بیالای حوزه سرشماری مراغه: آبانماه ۱۳۳۵ (توامیر ۱۳۵۶)
(سن اظهار نشده نیز جزو جمع سنین ازمده ساله بیالا منظور شده است)

سن اظهار نشده	۱۰-ساله بیالا	۱۱-۱۰	۱۲-۱۱	۱۳-۱۲	۱۴-۱۳	۱۵-۱۴	جمع ازمده ساله بیالا	تقسیمات عمده فعالیت صنعتی و جنس کل حوزه سرشماری مراغه
<u>مردوزن</u>								
۱۷	۳۷۱۸	۱۴۹۳۳	۲۸۰۵۱	۷۵۳۴	۷۱۸۷	۴۳۰۶	۶۶۲۸۴	جمع شاغلین
۱۳	۲۸۳۴	۱۰۱۴۸	۱۷۷۱۸	۴۹۴۷	۴۸۴۱	۳۱۸۰	۴۳۷۶۱	کشاورزی - جنگلی - شکار و ماهیگیری
-	۳	۱	۲	۴	۱	۴	۱۵	استخراج معدن و استخراج سنگ
۲	۱۸۲	۱۱۲	۳۲۱۹	۴۱۳	۴۷۰	۲۸۱	۵۴۸۷	تولیدات صنعتی و نوسازی
۱	۱۸۳	۹۵۰	۲۱۹۹	۶۵۱	۵۸۸	۱۴۸	۴۶۸۹	ساختمان
-	۱	۵	۲۱	-	۱	-	۲۸	برق - گاز - آب و سروسهای بهداشتی
-	۲۰۰	۱۰۷۴	۱۸۶۰	۲۶۵	۱۵۱	۳۹	۳۶۲۴	تجارت (کلی و جزئی)
-	۴۸	۳۳۳	۷۶۵	۲۱۰	۱۲۶	۳۵	۱۵۴۷	حمل و نقل - انبارداری و ارتباطات
۱	۲۴۰	۱۲۰۶	۲۰۶۵	۵۴۶	۶۵۳	۵۵۹	۵۳۰۳	خدمات (سروسها)
-	۴۹	۳۰۹	۶۰۰	۴۶۱	۳۵۶	۵۲	۱۸۳۰	مالیهاتی که باندازه کافی توضیح نشده
<u>سرو</u>								
۱۵	۳۰۳۱۰	۱۳۹۱۳	۲۷۶۰۲	۷۳۱۸	۶۹۱۳	۴۰۳۷	۱۳۴۱۷	جمع شاغلین
۱۳	۲۷۲۲	۱۸۷۳	۱۷۵۵۴	۴۸۹۴	۴۷۸۴	۳۱۱۳	۴۳۰۲۲	کشاورزی - جنگلی - شکار و ماهیگیری
-	۳	۱	۲	۴	۱	۴	۱۵	استخراج معدن و استخراج سنگ
۱	۱۵۳	۱۱۲	۲۸۳۱	۳۴۹	۴۱۱	۲۴۷	۴۶۶۷	تولیدات صنعتی و نوسازی
۱	۱۵۰	۹۳۰	۲۱۸۵	۶۵۲	۵۸۷	۱۴۶	۴۶۵۶	ساختمان
-	۱	۵	۲۱	-	۱	-	۲۸	برق - گاز - آب و سروسهای بهداشتی
-	۲۰۰	۱۰۷۱	۱۸۵۱	۲۶۱	۱۵۱	۳۹	۳۶۱۰	تجارت (کلی و جزئی)
-	۴۸	۳۳۳	۷۶۵	۲۱۰	۱۲۶	۳۵	۱۵۴۵	حمل و نقل - انبارداری و ارتباطات
۱	۱۴۸	۸۹۴	۱۸۰۹	۴۵۴	۵۰۵	۴۰۸	۴۲۱۷	خدمات (سروسها)
-	۴۲	۲۴۶	۵۵۶	۴۶۱	۳۶۷	۴۵	۱۶۶۷	مالیهاتی که باندازه کافی توضیح نشده
<u>زن</u>								
۲	۱۷۹	۹۷۰	۶۵۷	۲۱۶	۲۷۴	۲۶۱	۲۸۱۷	جمع شاغلین
۱	۴۲	۲۷۵	۲۴۴	۵۳	۵۷	۶۷	۷۳۹	کشاورزی - جنگلی - شکار و ماهیگیری
-	-	-	-	-	-	-	-	استخراج معدن و استخراج سنگ
۱	۳۶	۳۰۰	۳۵۸	۶۴	۵۹	۴۲	۸۶۰	تولیدات صنعتی و نوسازی
-	۱	۱۵	۱۴	-	۱	۲	۲۳	ساختمان
-	-	-	-	-	-	-	-	برق - گاز - آب و سروسهای بهداشتی
-	۱	۳	۹	۱	-	-	۱۴	تجارت (کلی و جزئی)
-	-	-	۲	-	-	-	۲	حمل و نقل - انبارداری و ارتباطات
-	۶۲	۳۱۴	۲۸۶	۶۵	۱۴۸	۱۵۱	۱۰۸۶	خدمات (سروسها)
-	۷	۱۳	۴۴	۳	۹	۷	۱۳۳	مالیهاتی که باندازه کافی توضیح نشده

بقیه جدول شماره ۱۳ - تقسیمات عمده فعالیت صنعتی بر حسب سن و جنس در جمعیت شامل کارازده ساله بیالای حوزه سرشماری فرانسه (آبانماه ۱۳۳۵) (نوامبر ۱۹۵۶)
(سن اظهار نشده نیز جزء جمع سنین ازده ساله بیالا منظور شده است)

سن اظهار نشده	۶۵ ساله بیالا	۶۵-۶۰ ساله	۶۰-۵۵ ساله	۵۵-۵۰ ساله	۵۰-۴۵ ساله	۴۵-۴۰ ساله	جمع ازده ساله بیالا	تقسیمات عمده فعالیت صنعتی و جنس
								<u>شهر مراغه</u>
								<u>مرد و زن</u>
۱	۶۶۴	۳۱۴۷	۵۱۵۳	۱۳۶۱	۱۱۵۳	۶۲۴	۱۲۰۰۴	جمع شاغلین
-	۱۶۶	۵۶۴	۶۶۸	۱۵۲	۱۲۸	۶۱	۱۷۶۴	کشاورزی - جنگلبانی - شکار و ماهیگیری
-	۱	-	۱	-	-	-	۲	استخراج معدن و استخراج سنگ
-	۸۷	۴۲۷	۷۷۰	۲۰۴	۲۶۷	۲۱۸	۱۹۷۳	تولیدات صنعتی و نو سازی
۱	۶۸	۵۳۱	۱۰۴۷	۲۸۵	۲۵۸	۷۶	۲۳۶۶	ساختمان
-	۱	۳	۸	-	۱	-	۱۳	برق - گاز - آب و سرویسهای بهداشتی
-	۱۲۹	۵۶۶	۷۳۲	۱۲۸	۷۱	۲۷	۱۶۰۳	تجارت (کلی و جزئی)
-	۲۹	۲۰۷	۳۷۲	۷۷	۵۹	۱۴	۷۵۸	حمل و نقل - انبارداری و ارتباطات
-	۱۱۹	۶۷۶	۱۱۴۳	۲۶۶	۲۶۲	۱۹۵	۲۶۳۱	خدمات (سرویسها)
-	۲۹	۲۲۳	۴۱۲	۱۵۰	۱۰۷	۳۰	۶۶۱	فعالیتها نیکه باندازه کافی توضیح نشده
۱	۵۸۸	۲۷۰۰	۴۷۵۲	۱۱۶۸	۱۰۲۰	۵۰۲	۱۰۷۳۱	جمع شاغلین
-	۱۴۸	۴۷۸	۶۵۶	۱۴۵	۱۲۲	۵۶	۱۶۰۱	کشاورزی - جنگلبانی - شکار و ماهیگیری
-	۱	-	۱	-	-	-	۲	استخراج معدن و استخراج سنگ
-	۷۰	۲۸۸	۶۴۰	۱۹۰	۲۵۲	۱۶۷	۱۶۳۷	تولیدات صنعتی و نو سازی
۱	۹۷	۵۶۶	۱۰۳۶	۲۸۵	۲۵۷	۷۷	۲۳۶۶	ساختمان
-	۱	۳	۸	-	۱	-	۱۳	برق - گاز - آب و سرویسهای بهداشتی
-	۱۲۸	۵۶۴	۷۳۲	۱۲۷	۷۱	۲۷	۱۵۹۳	تجارت (کلی و جزئی)
-	۲۹	۲۰۷	۳۷۲	۷۷	۵۹	۱۴	۷۵۸	حمل و نقل - انبارداری و ارتباطات
-	۸۱	۵۲۴	۹۳۵	۱۹۷	۱۵۶	۱۰۵	۱۹۹۸	خدمات (سرویسها)
-	۲۳	۱۷۰	۳۸۰	۱۴۷	۱۰۱	۲۶	۸۵۷	فعالیتها نیکه باندازه کافی توضیح نشده
-	۷۶	۴۴۷	۴۰۱	۹۴	۶۳۳	۱۲۲	۱۲۷۳	جمع شاغلین
-	۱۳	۸۶	۴۴	۷	۵	۵	۱۶۰	کشاورزی - جنگلبانی - شکار و ماهیگیری
-	-	-	-	-	-	-	-	استخراج معدن و استخراج سنگ
-	۱۷	۱۲۹	۱۳۰	۱۴	۱۵	۲۱	۲۴۶	تولیدات صنعتی و نو سازی
-	۱	۱۵	۱۱	-	۱	۲	۳۰	ساختمان
-	-	-	-	-	-	-	-	برق - گاز - آب و سرویسهای بهداشتی
-	۱	۲	۶	۱	-	-	۱۰	تجارت (کلی و جزئی)
-	-	-	-	-	-	-	-	حمل و نقل - انبارداری و ارتباطات
-	۲۸	۱۵۲	۱۷۸	۶۶	۱۰۶	۹۰	۶۳۳	خدمات (سرویسها)
-	۶	۵۳	۳۲	۳	۶	۴	۱۰۴	فعالیتها نیکه باندازه کافی توضیح نشده

بقیه جدول شماره ۱۲- تقسیمات عمده فعالیت صنعتی بر حسب سن و جنس در جمعیت شاغلین پیکارزده ساله بیابالی حوزه سرشماری مراغه: آبانماه ۱۳۳۵ (نوامبر ۱۹۵۶)
(سن اظهار نشده نیز جزو جمع سنین ازده ساله بیابالا منظور نشده است)

سن اظهار شده	۶۵ ساله بیابالا	۴۵-۶۵ ساله	۲۵-۴۴ ساله	۱۰-۲۴ ساله	۱۰-۱۹ ساله	۱۰-۱۴ ساله	جمع ازده ساله بیابالا	تقسیمات عمده فعالیت صنعتی و جنس
								<u>بقیه نقاط حوزه سرشماری مراغه</u>
								<u>مردوزن</u>
۱۶	۳۰۵۴	۱۱۸۱۶	۲۳۴۰۶	۶۲۷۲	۶۰۳۴	۳۶۸۲	۵۴۲۸۰	جمع شاغلین
۱۲	۲۶۷۳	۹۵۸۴	۱۷۱۰۰	۴۷۱۵	۴۷۱۳	۳۱۱۹	۴۱۹۹۷	کشاورزی - جنگلبانی - شکار و ماهیگیری
-	۲	۱	۱	۴	۱	۴	۱۳	استخراج معدن و استخراج سنگ
۲	۹۵	۴۸۵	۲۴۴۱	۲۰۶	۲۰۳	۷۱	۳۵۱۴	تولیدات صنعتی و کشاورزی
-	۵۸	۴۱۴	۱۱۵۲	۳۶۷	۳۳۰	۶۱	۲۳۹۰	ساختن
-	-	۲	۱۳	-	-	-	۱۵	برق - گاز - آب و سروسهای بهداشتی
-	۷۶	۵۵۸	۱۱۳۸	۱۶۷	۸۰	۱۲	۲۰۲۱	تجارت (کلی و جزئی)
-	۱۹	۱۵۶	۳۹۳	۱۳۳	۶۷	۲۱	۷۸۶	حمل و نقل - انبارداری و ارتباطات
۱	۱۲۱	۵۳۰	۹۸۲	۲۸۳	۳۹۱	۳۶۴	۱۶۷۲	خدمات (سروسها)
-	۱۰	۸۶	۱۸۸	۳۱۴	۳۱۳	۲۲	۸۶۹	فعالیتهاییکه باندازه کافی توضیح نشده
								<u>مرد</u>
۱۴	۲۹۵۱	۱۱۲۹۲	۲۲۸۵۰	۶۱۵۰	۵۸۱۳	۳۵۳۵	۵۲۶۸۶	جمع شاغلین
۱۲	۲۶۴۱	۹۳۶۵	۱۶۹۰۰	۴۷۴۹	۴۶۶۱	۳۰۵۷	۴۱۴۱۸	کشاورزی - جنگلبانی - شکار و ماهیگیری
-	۲	۱	۱	۴	۱	۴	۱۳	استخراج معدن و استخراج سنگ
۱	۷۶	۳۲۴	۲۲۲۱	۱۵۹	۱۵۹	۵۰	۲۹۶۰	تولیدات صنعتی و کشاورزی
-	۵۸	۴۱۴	۱۱۴۹	۳۶۷	۳۳۰	۶۱	۲۳۸۷	ساختن
-	-	۲	۱۳	-	-	-	۱۵	برق - گاز - آب و سروسهای بهداشتی
-	۷۶	۵۵۷	۱۱۳۵	۱۶۷	۸۰	۱۲	۲۰۱۷	تجارت (کلی و جزئی)
-	۱۹	۱۵۶	۳۹۱	۱۳۳	۶۷	۲۱	۷۸۷	حمل و نقل - انبارداری و ارتباطات
۱	۱۷	۳۶۸	۸۷۴	۲۵۷	۳۴۹	۳۰۳	۲۲۱۹	خدمات (سروسها)
-	۱	۷۶	۱۷۶	۳۱۴	۳۱۳	۲۱	۸۴۰	فعالیتهاییکه باندازه کافی توضیح نشده
								<u>زن</u>
۲	۱۰۳	۵۲۳	۵۵۶	۱۳۳	۱۴۱	۱۴۷	۱۰۹۴	جمع شاغلین
۱	۲۹	۱۸۱	۲۰۰	۴۶	۵۲	۶۱	۵۷۹	کشاورزی - جنگلبانی - شکار و ماهیگیری
-	-	-	-	-	-	-	-	استخراج معدن و استخراج سنگ
۱	۱۹	۱۶۱	۲۲۸	۵۰	۴۴	۲۱	۵۱۴	تولیدات صنعتی و کشاورزی
-	-	-	۳	-	-	-	۳	ساختن
-	-	-	-	-	-	-	-	برق - گاز - آب و سروسهای بهداشتی
-	-	۱	۳	-	-	-	۴	تجارت (کلی و جزئی)
-	-	-	۲	-	-	-	۲	حمل و نقل - انبارداری و ارتباطات
-	۵۴	۱۶۲	۱۰۸	۲۶	۴۲	۶۱	۴۵۳	خدمات (سروسها)
-	۱	۱۰	۱۲	-	۳	۲	۲۹	فعالیتهاییکه باندازه کافی توضیح نشده

جدول شماره ۱۴ - طبقات فعالیت صنعتی بر حسب وضع اشتغال و جنس در جمعیت شاغل بکار از دهه ساله بیلای حوزه سرشماری مراغه - آبانماه ۱۳۳۰ (نوامبر ۱۹۵۱)

وضعیت اظهارشده	کارکنان خانوادگی بدون مزد	مزدبگیر	مستخدم دولت	کارکنانیکه برای خود کار میکنند	کارفرما	جمع شاغلین	طبقات فعالیت صنعتی و جنس
							<u>کل حوزه سرشماری مراغه</u>
							<u>مردوزن</u>
۱۱۱	۷۸۱۷	۲۸۱۳۳	۳۸۹۴	۲۵۰۶۲	۵۳۱	۶۱۷۸۴	جمع از دهه ساله بیلای
۵	۶۶۷۸	۱۸۳۶۳	۴۸۹	۱۷۸۰۱	۴۲۵	۴۳۷۶۱	کشاورزی - جنگلبانی - شکار - ماهیگیری
۵	۶۶۷۸	۱۸۳۰۹	۴۸۹	۱۷۷۶۱	۴۲۵	۴۳۷۵۰	محصولات کشاورزی و دامی
-	-	۸	-	۲	-	۱۰	جنگلبانی و قطع اشجار
-	-	۱	-	-	-	۱	ماهیگیری
-	-	۱۴	-	-	۱	۱۵	استخراج معدن و استخراج سنگ
-	-	۱۱	-	-	۱	۱۲	استخراج معدن ذغال سنگ
-	-	۲	-	-	-	۲	استخراج معادن سنگ - خاک رس - ماسه و شن
-	-	۱	-	-	-	۱	استخراج معادن غیر فلزی و سنگ که در جای دیگر طبقه بندی نشده اند
۱۵	۴۸۷	۲۰۶۶	۵۳	۳۸۰۲	۶۴	۵۴۸۷	توليدات صنعتی و نساجی
-	۴۵	۵۰۳	۶	۴۸۹	۷	۱۰۵۰	صنعت مواد غذایی (غیر از آبنامید نیها)
-	-	-	-	۱	-	۱	صنعت آبنامید نیها
-	-	-	۱۶	-	-	۱۶	صنعت دخانیات
۱۵	۳۴	۱۸۵	۱۷	۲۰۲	۵	۴۵۸	صنعت نساجی
-	۲۸	۳۷۰	-	۵۳۴	۱۶	۹۴۸	صنعت کفش سازی و سایر پوششها و اشیا ساخته شده از منسوجات
-	۳۱	۲۲۶	-	۱۲۳	۷	۵۰۷	صنعت چوب و چوب بنه (بغیر از صنعت میل)
-	-	۲	-	۳	-	۵	چاپ و انتشار و صنایع وابسته بآن
-	۷	۴۹	-	۵۰	۶	۱۱۲	صنعت چرم و محصولات چرمی (بجز کفش)
-	-	-	-	۱	-	۱	صنعت محصولات لاستیکی
-	۹	۱۱	-	۳۲	-	۴۷	صنعت مواد شیمیایی و محصولات شیمیایی
-	-	-	۶	-	۱	۱۰	صنایع محصولات نفت و ذغال سنگ
-	۳۰۰	۵۳۷	-	۱۶۶	۱۴	۱۷۷۷	صنایع محصولات معدنی غیر فلزی (بغیر از محصولات نفت و ذغال سنگ)
-	۳۷	۱۵۳	-	۲۷۱	۷	۴۶۸	صنایع محصولات فلزی (بغیر از ماشین آلات و لوازم حمل و نقل)
-	-	۱	۱	۱	-	۳	صنعت ماشین آلات (بغیر از ماشین آلات الکتریکی)
-	-	-	-	۳	-	۳	صنعت ماشین آلات الکتریکی و دستگاهها و لوازم الکتریکی
-	۱	۸	۱	۱۶	۱	۲۶	صنعت لوازم و وسایط نقلیه
-	۱	۶	-	۴۰	-	۴۷	صنایع متفرقه
-	۵۰۰	۲۸۱۸	۱۲۸۹	۸۰	۲	۴۶۸۹	ساختمان
-	-	۲۴	۱	۳	-	۲۸	بری - گاز - آب و سروسهیای بهداشتی
-	-	۱۷	۱	۳	-	۲۱	برق - گاز و بخار
-	-	۷	-	-	-	۷	آب و سروسهیای بهداشتی
-	۱۳۶	۱۹۱	۴۸	۳۲۳۵	۱۸	۳۶۶۴	تجارت
-	۱۱۶	۱۷۶	۲	۳۱۶۴	۱۵	۳۴۷۳	تجارت کلی و جزئی
-	-	-	۴۴	-	-	۴۴	بانکها و سایر مؤسسات مالی
-	-	-	۲	-	-	۲	بیمه
-	۱۶	۱۵	-	۷۱	۳	۱۰۵	مستغلات
-	۴۴	۶۱۶	۵۲۹	۳۵۸	-	۱۰۴۷	حمل و نقل و انبارداری و ارتباطات
-	۴۴	۶۱۵	۴۹۵	۳۵۸	-	۱۰۴۷	حمل و نقل
-	-	۱	-	-	-	-	انبارداری

آرشیو اطلاعات آماری

بقیه جدول شماره ۱۴ - طبقات فعالیت صنعتی بر حسب وضع اشتغال و جنس در صنعت شاغل کارآزده ساله بهایای حوزه سرشماری ارائه: آبانماه ۱۳۳۵ (تواصیر ۱۹۰۶)

وضعیت اظهار نشده	کارکنان خانوادگی بدون مزد	مزد بگیر	مستخدم دولت	کارکنانیکه برای خود کار میکنند	کارفرما	جمع شانلین	طبقات فعالیت صنعتی و جنس
-	-	-	۲۴	-	-	۳۱	کل حوزه سرشماری مراغه بقیه مردوزن
-	-	-	۲۴	-	-	۳۱	اطلاعات
۲۰	۲۶	۲ ۹۷۱	۱ ۴۸۳	۷۷۹	۲۴	۵ ۳۰۳	خدمات (سروسها)
-	-	-	۹۹۵	-	-	۹۹۵	مات دولتی
۱۸	۱	۲۱۶	۴۸۵	۲۵۵	۴	۹۷۹	مات اجتماعی و خدمات تجاری و صنعتی و ساختمانی
۲	۱	۲۱	۱	۲۱	-	۶۴	مات تفریحی
-	۲۴	۲ ۷۳۴	۲	۴۸۵	۲۰	۳ ۲۶۵	مات شخصی
۶۲۱	-	۱ ۶۰۳	۲	۴	-	۱ ۸۳۰	فعالیتهایکه باندازه کافی توضیح نشده
-	-	-	-	-	-	-	سرد
۱۳۹	۷۷۴۹	۲۶ ۳۲۵	۳ ۷۶۷	۲۴ ۴۱۸	۵۱۹	۶۳ ۴۱۷	جمع ازده ساله بهایای
۴	۶۶۰۸	۱۷ ۸۶۶	۴۸۱	۱۷ ۶۳۸	۴۱۷	۴۳ ۰۲۲	کشاورزی - جنگلیانی - شکار - ماهگیری
۴	۶۶۰۸	۱۷ ۸۰۷	۴۸۱	۱۷ ۶۳۶	۴۱۷	۴۳ ۰۱۱	بروات کشاورزی و دامی
-	-	۸	-	۲	-	۱۰	بنای و قطع اشجار
-	-	۱	-	-	-	۱	بگیری
-	-	۱۴	-	-	۱	۱۵	استخراج معدن و استخراج سنگ
-	-	۱۱	-	-	۱	۱۲	خراج معدن ذغال سنگ
-	-	۲	-	-	-	۲	خراج معادن سنگ - خاک رس - ماسه و شن
-	-	۱	-	-	-	۱	خراج معادن غیرفلزی و سنگ که درجای دیگر
-	-	-	-	-	-	-	طبقه بندی نشده اند
۱۰	۴۴۱	۱ ۶۶۴	۵۱	۲ ۴۰۱	۶۰	۴ ۶۲۷	توليدات صنعتی و کشاورزی
-	۱۰	۲۲۱	۴	۲۴۴	۵	۵۰۱	مات مواد غذایی (غیر از آشامیدنیها)
-	-	۵	-	۱	-	۶	مات آشامیدنیها
-	-	-	۱۹	-	-	۱۹	مات دخانیات
۱۰	۱۵	۱۲	۱۷	۸۷	۴	۲۲۵	مات نساجی
-	۲۸	۳۴۶	-	۵۰۰	۱۵	۸۹۳	مات کفش سازی و سایر پوششها و اشیا ساخته شده از نسوجات
-	۳۰	۲۳۰	-	۲۲۶	۷	۴۹۳	مات چوب و چوب پنبه (بغیر از صنعت میل)
-	-	۲	-	۳	-	۵	مات انتشار و صنایع وابسته بان
-	۷	۴۹	-	۵۰	۶	۱۱۴	مات چرم و محصولات چرمی (بجز کفش)
-	-	-	-	۱	-	۱	مات محصولات لاستیکی
-	۴	۱۱	-	۳۲	-	۴۷	مات مواد شیمیایی و محصولات شیمیایی
-	-	-	۱	-	۱	۱۰	مات محصولات نفت و ذغال سنگ
-	۳۰۰	۵۲۹	-	۹۲۶	۱۴	۱ ۷۶۹	مات محصولات معدنی غیرفلزی (بغیر از محصولات نفت و ذغال سنگ)
-	۳۷	۱۵۳	-	۲۷۱	۷	۴۶۸	مات محصولات فلزی (بغیر از ماشین آلات و لوازم حمل و نقل)
-	-	۱	۱	۱	-	۳	مات ماشین آلات (بغیر از ماشین آلات الکتریکی)
-	-	-	-	۳	-	۳	مات ماشین آلات الکتریکی و دستگاها و لوازم الکتریکی
-	-	۸	۱	۱۶	۱	۲۶	مات لوازم و وسایل نقلیه
-	۱	۶	-	۴۰	-	۴۷	مات متفرقه
-	۵۰۰	۲ ۷۸۸	۱ ۹۸۷	۷۹	۲	۴ ۶۵۶	ساختمان
-	-	۲۴	۱	۳	-	۲۸	رق - گاز - آب و سروسهای بهداشتی
-	-	۱۷	۱	۳	-	۲۱	گاز و بخار

بقیه جدول شماره ۱۴ - طبقات فعالیت صنعتی برحسب وضع اشتغال و جنس در جمعیت شاغل بکارزده ساله بیابای حوزه سرشماری مراغه : آبانماه ۱۳۳۵ (نوامبر ۱۹۵۶)

وضعیت اظهارنشده	کارکنان خانوادگی بدون مزد	مزد بگیر	مستخدم دولت	کارکنانیکه برای خود کار میکنند	کارنوما	جمع شاغلین	طبقات فعالیت صنعتی و جنس
							<u>کل حوزه سرشماری مراغه</u> <u>بقیه مرد</u>
-	-	۷	-	-	-	۷	با وسوسهای بهداشتی
-	۱۳۲	۱۸۹	۴۰	۳۲۱۱	۱۸	۳۶۱۰	تجارت
-	۱۱۶	۱۷۴	۲	۳۱۰۰	۱۰	۳۴۶۲	بارت کلی و جزئی
-	-	-	۴۱	-	-	۴۱	تکها و سایر موسسات مالی
-	-	-	۲	-	-	۲	مستغلات
-	۱۶	۱*	-	۷۱	۳	۱۰۰	مستغلات
-	۴۴	۶۱۰	۵۲۸	۳۰۸	-	۱۰۴۰	حمل و نقل و انبارداری و ارتباطات
-	۴۴	۶۱۴	۴۱۴	۳۰۸	-	۱۰۶۰	حمل و نقل
-	-	۱	-	-	-	۱	بارداری
-	-	-	۳۴	-	-	۳۴	تربیاطات
-	۲۴	۲۰۶*	۱۳۶۴	۷۰۶	۲۱	۴۲۱۷	خدمات (سروسها)
-	-	-	۹۸۰	-	-	۹۸۰	خدمات دولتی
-	۱	۱۶۰	۳۸۲	۲۰۶	۱	۷۵۰	خدمات اجتماعی و خدمات تجاری و صنعتی و ساختمانی
-	-	۱۶	-	۳۳	-	۴۹	خدمات تفریحی
-	۲۳	۱۹۱۶	۱	۴۷۰	۲۰	۲۴۳۰	خدمات شخصی
۶۲۱	-	۱-۷۰	۲	۴	-	۱۶۹۷	فعالیتهایکه با اندازه کافی توضیح نشده
							<u>زن</u>
-	۱۱۸	۱-۹۴۱	۱۲۷	۶۴۴	۱۰	۲۸۶۷	جمع ازده ساله بیابا
-	۷۰	۴۹۷	-	۱۶۳	۸	۷۳۹	کشاورزی - جنگلکاری - شکار - ماهیگیری
-	۷۰	۴۹۷	-	۱۶۳	۸	۷۳۹	حصولات کشاورزی و دامی
-	۴۶	۴۰۲	۲	۴۰۱	۴	۸۶۰	تولیدات صنعتی و موسازی
-	۲۶	۲۷۴	۲	۲۴۰	۲	۵۴۶	صنعت مواد غذایی (غیر از آشپزی و پختن)
-	۱۹	۹۳	-	۱۱۰	۱	۲۳۲	صنعت نساجی
-	-	۲۱	-	۳۴	۱	۵۶	صنعت کفش سازی و سایر پوششها و اشیا ساخته شده از منسوجات
-	۱	۶	-	۷	-	۱۴	صنعت چوب و چوب پنبه (بغیر از صنعت میل)
-	-	-	-	-	-	-	تابع محصولات معدنی غیر فلزی (بغیر از محصولات نفت و ذغال سنگ)
-	-	۸	-	-	-	۸	ذغال سنگ
-	-	۳۰	۲	۱	-	۳۳	ساختمان
-	-	۲	۳	۱	-	۶	تجارت
-	-	۲	-	۱	-	۳	بارت کلی و جزئی
-	-	-	۳	-	-	۳	تکها و سایر موسسات مالی
-	-	۱	۱	-	-	۲	حمل و نقل و انبارداری و ارتباطات
-	-	۱	۱	-	-	۲	حمل و نقل
-	۲	۸۷۶	۱۱۹	۷۰	۳	۱۰۸۶	خدمات (سروسها)
-	-	-	۱۰	-	-	۱۰	خدمات دولتی

بقیه جدول شماره ۱۱ - طبقات فعالیت صنعتی و جنس در جمعیت شاغل کارزده ساله بیالای حوزه سرشماری مراغه - آبانماه ۱۳۳۰ (نوامبر ۱۹۵۶)

طبقات فعالیت صنعتی و جنس	جمع شاغلین	کارزده	کارکنانیکه برای خود کار میکنند	مستخدم دولت	مزد بگیر	کارکنان خانوادگی بدون مزد	وضعیت اظهار نشده
کل حوزه سرشماری مراغه							
بقیه زن							
ت اجتماعی و خدمات تجاری و صنعتی و ساختمانی	۲۲۴	۳	۴۱	۱۰۲	۵۶	-	۱۴
ت تفریحی	۱۲	-	۶	۱	۲	۱	۲
ت شخصی	۸۳۰	-	۱۰	۱	۸۱۸	۱	-
مالیهائیکه باندازه کافی توضیح نشده	۱۳۳	-	-	-	۱۳۳	-	-
شهر مراغه							
مرد و زن							
عازده ساله بیالای	۱۲۰۰۴	۷۳	۳۴۴۱	۲۰۲۰	۲۷۷۸	۶۸	۱۳۱
اوزی - جنگلبانی - شکار - ماهیگیری	۱۷۶۴	۱۰	۶۷۸	۴	۱۰۴۶	۲۱	-
ت کشاورزی و دامی	۱۷۶۲	۱۰	۶۷۷	۴	۱۰۴۰	۲۱	-
نی و قطع اشجار	۶	-	۱	-	۱	-	-
تخراج معدن و استخراج سنگ	۲	۱	-	-	۱	-	-
اج معدن و ذغال سنگ	۲	۱	-	-	۱	-	-
مدات صنعتی و ترمزاری	۱۹۷۳	۳۸	۸۷۷	۲۰	۱۸۲	۳۰	۱۰
مواد غذایی (غیر از آشامیدنیها)	۰۶۰	۷	۲۱۲	۲	۳۳۳	۱۰	-
آشامیدنیها	۶	-	۱	-	۰	-	-
دخانیات	۱۰	-	-	۱۰	-	-	-
دستاجی	۸۶	۱	۱۱	-	۰	۱	۱۰
تکنس سازی و سایر پوششها و اشیا ساخته شده از	۰۷۷	۱۱	۲۱۴	-	۲۶۲	۱	-
تزیینات	۲۴۰	۷	۱۰۶	-	۱۳۶	۶	-
چوب و زوب پنبه (بغیر از صنعت میل)	۰	-	۳	-	۲	-	-
انتشار و صنایع وابسته آن	۶۴	۶	۴۰	-	۴۰	۳	-
چرم و محصولات چرمی (بجز کفش)	۱	-	۱	-	-	-	-
محصولات لاستیکی	۳۴	-	۲۱	-	۱۱	۲	-
مواد شیمیایی و محصولات شیمیایی	۶	۱	-	۸	-	-	-
محصولات نفت و ذغال سنگ	۴۳	-	۶	-	۳۷	-	-
محصولات معدنی غیر فلزی (بغیر از محصولات نفت و ذغال سنگ)	۲۴۷	۰	۱۴۰	-	۹۸	۴	-
محصولات فلزی (بغیر از ماشین آلات و لوازم حمل و نقل)	۲	-	۱	-	۱	-	-
ماشین آلات (بغیر از ماشین آلات الکتریکی)	۳	-	۳	-	-	-	-
ماشین آلات الکتریکی و دستگاهها و لوازم الکتریکی	۱۶	-	۱	-	۷	-	-
لوازم و وسایل نظایه	۲۰	-	۲۰	-	۰	-	-
متفرقه	۲۲۹	-	۰	۴۳	۱۷۴۱	۱	-
خشان	۱۳	-	۲	-	۱۱	-	-
کاز و بخار	۱۲	-	۲	-	۱۰	-	-
وسایلهای بهداشتی	۱	-	-	-	۱	-	-
ارت	۱۶۰۳	۶	۱۴۰۸	۱۲	۱۱۳	۳۴	-
کلی و جزئی	۱۰۰۰	۶	۱۳۹۶	۱	۱۱۳	۲۹	-
وسایلهای حمل و نقل	۳۹	-	-	۳۹	-	-	-
ت	۲	-	-	۲	-	-	-
ت	۱۲	-	۱۲	-	-	-	-

بقیه جدول شماره ۱۴ - طبقات فعالیت صنعتی بر حسب وضع اشتغال و جنس در جمعیت شاغل بکار از دهه ساله بهایای حوزه سرشماری مراغه - آبانماه ۱۳۳۵ (نوامبر ۱۹۵۶)

وضعیت اطهار نشده	کارکنان خانوادگی بدون مزد	مزد بگیر	مستخدم دولت	کارکنانیکه برای خود کار میکنند	کارفرما	جمع شاغلین	طبقات فعالیت صنعتی و جنس
							شهر مراغه بقیه مردوزن
-	۲	۳۳۴	۳۴۸	۷۶	-	۷۰۸	حمل و نقل و نیارداری و ارتباطات
-	۲	۳۳۱	۳۳۶	۷۶	-	۷۳۵	حمل و نقل
-	-	۱	-	-	-	۱	نیارداری
-	-	-	۲۲	-	-	۲۲	ارتباطات
۱۸	۰	۱۱۳۴	۱۱۱۳	۳۰۰	۱۳	۲۶۴۱	خدمات (سروسها)
-	-	-	۷۵۶	-	-	۷۵۶	خدمات دولتی
۱۸	۱	۱۲۶	۳۰۰	۱۳۳	-	۶۳۳	خدمات اجتماعی و خدمات تجاری و صنعتی و ساختمانی
-	-	۴	-	۱۴	-	۱۸	خدمات تفریحی
-	۴	۱۰۰۲	۲	۲۰۳	۱۳	۱۲۲۴	خدمات شخصی
۱۸	-	۸۶۱	-	۲	-	۹۶۱	فعالیتهاشیکه باندازه کافی توضیح نشده
							مرد
۱۱۲	۱۴	۰۲۶۱	۱۹۱۷	۳۲۷۸	۶۶	۱۰۷۳۱	جمع از دهه ساله بهایا
-	۲۱	۹۱۳	۴	۶۴۳	۱۳	۱۶۰۴	کشاورزی - جنگلیانی - شکار - ماهیگیری
-	۲۱	۹۲۲	۴	۶۴۲	۱۳	۱۶۰۲	محصولات کشاورزی و دامی
-	-	۱	-	۱	-	۲	جنگلیانی و قطع اشجار
-	-	۱	-	-	۱	۲	استخراج معدن و استخراج سنگ
-	-	۱	-	-	۱	۲	استخراج معدن ذغال سنگ
۱۰	۳۱	۷۶۰	۲۰	۷۷۰	۳۶	۱۶۳۷	توليدات صنعتی و نساجی
-	۱	۱۳۶	۲	۱۴۰	۰	۲۸۱	نمک مواد غذایی (غیر از آنماید نیها)
-	-	۰	-	۱	-	۱	نمک آنماید نیها
-	-	-	۱۵	-	-	۱۵	نمک درختانیات
۱۰	۱	۴۰	-	۹	۱	۶۱	نمک نساجی
-	۹	۲۵۷	-	۲۷۰	۱۱	۵۴۷	نمک کفش سازی و سایر پوششها و اشیا ساخته شده از منسوجات
-	۶	۱۴۴	-	۱۰۶	۷	۲۴۳	نمک چوب و پرچوب پنبه (بغیر از نمک میل)
-	-	۲	-	۲	-	۴	آب و انتشار و صنایع وابسته بان
-	-	۲	-	۲	-	۴	نمک پریم و محصولات پریم (بجز کفش)
-	۲	۴۰	-	۴۰	۶	۹۴	نمک محصولات لاستیکی
-	-	-	-	۱	-	۱	نمک مواد شیمیائی و محصولات شیمیائی
-	۲	۱۱	-	۲۱	-	۳۴	نمک محصولات نفت و ذغال سنگ
-	-	-	۸	-	۱	۹	نمک محصولات معدنی غیر فلزی (بغیر از محصولات نفت و ذغال سنگ)
-	-	۲۹	-	۶	-	۳۵	نمک محصولات فلزی (بغیر از ماشین آلات و لوازم حمل و نقل)
-	۴	۹۸	-	۱۴۰	۰	۲۴۲	نمک ماشین آلات (بغیر از ماشین آلات الکتریکی)
-	-	۱	-	۱	-	۲	نمک ماشین آلات الکتریکی و دستگاهها و لوازم الکتریکی
-	-	-	-	۳	-	۳	نمک لوازم و وسایل نقلیه
-	-	۷	-	۹	-	۱۶	نمک متفرقه
-	-	۰	-	۲۰	-	۲۰	ساختمان
-	۱	۱۷۲۱	۴۹	۰۶	-	۲۲۶۱	برقی - گاز - آب و سروسهای بهداشتی
-	-	۱۱	-	۲	-	۱۳	کابو و بخار
-	-	۱۰	-	۲	-	۱۲	سروسهای بهداشتی
-	-	۱	-	-	-	۱	

بقیه جدول شماره ۱۴ - طبقات فعالیت صنعتی و جنس اشتغال و جنس در جمعیت شاغلین کار از ده ساله بالای حوزه سرشماری مراغه - آبانماه ۱۳۳۵ (نوامبر ۱۹۵۶)

وضعیت اظهار نشده	کارکنان خانوادگی بدون مزد	مزد بگیر	مستخدم دولت	کارکنانیکه برای خود کار میکنند	کارفرما	جمع شاغلین	طبقات فعالیت صنعتی و جنس
							<u>شهر مراغه</u> <u>بقیه مرد</u>
-	۳۴	۱۱۲	۳۱	۱۴۰۲	۶	۱۵۶۳	تجارت
-	۳۴	۱۱۲	۱	۱۲۱۰	۶	۱۵۴۳	رت کلی و جزئی
-	-	-	۳۶	-	-	۳۶	هوا و سایر موسسات مالی
-	-	-	۲	-	-	۲	مخازن
-	-	-	-	۱۲	-	۱۲	مخازن
-	۲	۴۲۲	۳۴۸	۷۶	-	۷۵۸	حمل و نقل و انبارداری و ارتباطات
-	۲	۳۳۱	۳۱۶	۷۶	-	۷۳۵	موتور و نقل
-	-	۱	-	-	-	۱	رداری
-	-	-	۲۲	-	-	۲۲	اطاعات
۴	۵	۶۳۱	۱۰۱۰	۳۲۷	۱۳	۱۹۹۸	خدمات (سرویسها)
-	-	-	۷۴۳	-	-	۷۴۳	مات دولتی
۴	۱	۱۰۱	۲۶۶	۱۲۰	-	۴۹۲	مات اجتماعی و خدمات تجاری و صنعتی و ساختمانی
-	-	۴	-	۱۰	-	۱۴	مات تفریحی
-	۴	۵۳۴	۱	۱۹۷	۱۳	۷۴۹	مات شخصی
۹۸	-	۷۵۷	-	۲	-	۸۵۷	نمایندگی بیکه باندازه کافی توضیح نشده
							<u>رت</u>
۱۹	۴	۶۶۷	۱۰۸	۱۷۱	۴	۱۲۲۳	جمع از ده ساله بالای
-	-	۱۲۳	-	۳۵	۲	۱۶۰	کشاورزی - جنگلی - شکار - ماهیگیری
-	-	۱۲۳	-	۳۵	۲	۱۶۰	سولات کشاورزی و دامی
۵	۴	۲۱۸	-	۱۰۷	۲	۳۳۶	توليدات صنعتی و نساجی
-	۴	۱۱۷	-	۷۲	۲	۲۹۱	بست مواد غذایی (غیر از آشامیدنیها)
۵	-	۵	-	۱۰	-	۲۰	بست نساجی
-	-	۶	-	۲۴	-	۳۰	بست کفشدوزکی و سایر پوششها و اثاثیه ساخته شده از ضرورتات
-	-	۲	-	-	-	۲	بست چوب و چوب پنبه (بغیر از صنعت میل)
-	-	۸	-	-	-	۸	بست محصولات معدنی غیر فلزی (بغیر از محصولات نفت و ذغال سنگ)
-	-	۲۸	۲	-	-	۳۰	ساختمان
-	-	۱	۳	۶	-	۱۰	تجارت
-	-	۱	-	۶	-	۷	رت کلی و جزئی
-	-	-	۲	-	-	۲	هوا و سایر موسسات مالی
۱۴	-	۴۹۳	۱۰۳	۲۳	-	۶۲۳	خدمات (سرویسها)
-	-	-	۱۳	-	-	۱۳	مات دولتی
۱۴	-	۲۵	۸۹	۱۳	-	۱۴۱	مات اجتماعی و خدمات تجاری و صنعتی و ساختمانی
-	-	-	-	۴	-	۴	مات تفریحی
-	-	۴۶۸	۱	۶	-	۴۷۵	مات شخصی
-	-	۱۰۴	-	-	-	۱۰۴	نمایندگی بیکه باندازه کافی توضیح نشده

جدول شماره ۱۰ - تعداد نفرات خانوار بر حسب تعداد افراد با سواد هر خانوار در حوزه سرشماری مراغه - آبانماه ۱۳۲۵ (نوامبر ۱۳۲۶)

تعداد خانوار بر حسب تعداد افراد با سواد							کلیه خانوارها		نفرات خانوار
انفرای بیشتر				هیچ			تعداد	چند درصد	
۳ نفر یا بیشتر	۲ نفر	۱ نفر	چند درصد	جمع	چند درصد	تعداد			چند درصد
<u>کل حوزه سرشماری مراغه</u>									
۱۰۰۰	۱۰۲۱	۲۸۷۷	۱۰۰/۰	۶۹۰۳	۱۰۰/۰	۳۳۲۹۳	۱۰۰/۰	۴۰۱۹۶	مجموع خانوارها
-	-	۱۸۰	۲/۷	۱۸۰	۰/۷	۱۸۸۶	۵/۲	۲۰۷۱	خانوار ۱ نفری
-	۵۸	۲۲۶	۰/۶	۳۸۴	۱۱/۳	۳۷۶۱	۱۰/۳	۴۱۴۰	خانوار ۲ نفری
۴۴	۱۳۴	۵۵۱	۱۰/۶	۷۲۹	۱۶/۰	۵۳۳۱	۱۵/۱	۶۰۶۰	خانوار ۳ نفری
۱۱۷	۲۲۲	۵۶۴	۱۳/۰	۹۳۳	۱۸/۰	۶۱۶۰	۱۷/۶	۷۰۱۳	خانوار ۴ نفری
۲۲۳	۲۸۰	۶۶۶	۱۷/۱	۱۱۷۷	۱۶/۶	۵۶۳۸	۱۷/۰	۶۸۱۰	خانوار ۵ نفری
۲۴۹	۲۷۰	۵۶۰	۱۰/۶	۱۰۷۹	۱۲/۷	۴۲۳۶	۱۲/۲	۵۳۱۵	خانوار ۶ نفری
۲۶۰	۲۲۶	۳۹۰	۱۲/۶	۸۷۶	۸/۲	۲۷۲۳	۸/۰	۳۶۰۱	خانوار ۷ نفری
۲۲۸	۱۴۰	۲۱۱	۸/۰	۵۸۹	۴/۴	۱۴۷۳	۵/۱	۲۰۵۷	خانوار ۸ نفری
۱۰۰	۶۰	۱۳۸	۰/۱	۲۰۳	۲/۰	۸۱۶	۲/۰	۱۱۶۹	خانوار ۹ نفری
۲۳۴	۱۱۶	۲۵۲	۸/۷	۶۰۳	۳/۸	۱۲۰۹	۴/۶	۱۸۶۲	خانوار ۱۰ نفری یا بیشتر
۶/۷	۵/۷	۴/۶	-	۰/۵	-	۴/۴	-	۴/۶	بانه نفرات خانوار
<u>شهر مراغه</u>									
۹۶۳	۸۸۸	۱۶۴۱	۱۰۰/۰	۳۴۹۲	۱۰۰/۰	۴۹۲۹	۱۰۰/۰	۸۴۲۱	مجموع خانوارها
-	-	۱۰۰	۳/۰	۱۰۰	۱۶/۸	۹۷۸	۱۲/۶	۱۰۸۲	خانوار ۱ نفری
-	۳۳	۱۸۳	۶/۲	۲۱۶	۱۸/۰	۸۸۷	۱۳/۶	۱۱۰۳	خانوار ۲ نفری
۱۳	۶۶	۲۹۴	۱۱/۰	۴۰۳	۱۸/۷	۹۲۳	۱۵/۷	۱۲۲۶	خانوار ۳ نفری
۷۵	۱۵۷	۲۹۰	۱۴/۶	۵۲۲	۱۷/۰	۸۶۱	۱۶/۴	۱۳۸۳	خانوار ۴ نفری
۱۶۰	۲۰۶	۳۲۰	۱۶/۶	۶۸۶	۱۶/۱	۵۹۰	۱۵/۲	۱۲۸۱	خانوار ۵ نفری
۱۷۱	۱۶۶	۲۰۸	۱۰/۸	۵۴۳	۷/۱	۳۰۰	۱۰/۷	۹۰۳	خانوار ۶ نفری
۱۸۸	۱۲۳	۱۲۰	۱۲/۰	۴۳۱	۴/۰	۱۹۷	۷/۰	۶۳۳	خانوار ۷ نفری
۱۳۸	۷۲	۶۹	۸/۰	۲۷۹	۱/۳	۶۰	۴/۱	۳۴۴	خانوار ۸ نفری
۹۹	۱۸	۲۸	۴/۲	۱۴۵	۰/۶	۳۱	۲/۱	۱۷۶	خانوار ۹ نفری
۱۱۱	۱۷	۱۶	۴/۲	۱۴۷	۰/۸	۴۲	۲/۲	۱۸۹	خانوار ۱۰ نفری یا بیشتر
۶/۸	۵/۳	۴/۳	-	۵/۲	-	۳/۲	-	۴/۰	بانه نفرات خانوار
<u>بقیه نقاط حوزه سرشماری مراغه</u>									
۵۴۲	۶۳۳	۲۹۳۶	۱۰۰/۰	۳۴۹۱	۱۰۰/۰	۲۸۳۶۴	۱۰۰/۰	۳۱۷۷۰	مجموع خانوارها
-	-	۸۰	۲/۳	۸۰	۳/۲	۹۰۸	۳/۱	۹۸۸	خانوار ۱ نفری
-	۲۵	۱۴۳	۴/۱	۱۶۸	۱۰/۱	۲۸۷۴	۶/۶	۳۰۴۴	خانوار ۲ نفری
۳۱	۳۸	۲۵۷	۹/۰	۳۲۶	۱۰/۰	۴۴۰۸	۱۴/۱	۴۷۳۴	خانوار ۳ نفری
۴۲	۲۵	۳۰۴	۱۲/۱	۴۱۱	۱۸/۷	۵۲۹۹	۱۸/۰	۵۷۱۰	خانوار ۴ نفری
۶۳	۷۹	۳۴۹	۱۴/۴	۴۹۱	۱۷/۸	۵۰۴۳	۱۷/۴	۵۵۳۴	خانوار ۵ نفری
۷۰	۱۰۴	۳۵۶	۱۵/۴	۵۲۶	۱۳/۷	۳۸۸۶	۱۳/۱	۴۴۱۲	خانوار ۶ نفری
۷۲	۱۰۲	۲۶۰	۱۲/۱	۴۴۰	۸/۱	۲۵۳۶	۹/۴	۲۹۷۶	خانوار ۷ نفری
۹۰	۷۳	۱۴۲	۸/۱	۳۰۵	۰/۰	۱۴۰۸	۵/۴	۱۷۱۳	خانوار ۸ نفری
۵۱	۴۷	۱۱۰	۶/۱	۲۰۸	۲/۸	۷۸۰	۳/۱	۹۹۳	خانوار ۹ نفری
۱۲۳	۹۹	۲۳۴	۱۳/۴	۴۰۶	۴/۳	۱۲۱۷	۵/۳	۱۶۷۳	خانوار ۱۰ نفری یا بیشتر
۷/۴	۶/۶	۵/۵	-	۵/۶	-	۴/۶	-	۴/۸	بانه نفرات خانوار

جدول شماره ۱۶- تعداد نفرات خانوار بر حسب تعداد افراد شاغل بکار هر خانوار در حوزه سرشماری مراغه: آبانماه ۱۳۳۵ (نوامبر ۱۹۵۶)

تعداد خانوار بر حسب تعداد افراد شاغل بکار							کلید خانوارها		نفرات خانوار
انفرا بیشتر				هیچ			چند درصد	تعداد	
۳ نفر یا بیشتر	۲ نفر	۱ نفر	چند درصد	جمع	چند درصد	تعداد	چند درصد	تعداد	
۳۰۹۱	۷۳۱۵	۲۸۲۶۳	۱۰۰/۰	۳۸۶۶۹	۱۰۰/۰	۱۰۹۷	۱۰۰/۰	۱۰۱۹۶	کل حوزه سرشماری مراغه
									مجموع خانوارها
-	-	۱۵۹۰	۴/۲	۱۵۹۰	۳۲/۱	۴۸۱	۵/۲	۲۰۷۱	نوار ۱ نفری
-	۳۵۴	۳۴۲۰	۹/۷	۳۷۷۴	۲۴/۸	۳۷۱	۱۰/۳	۱۱۴۵	نوار ۲ نفری
۸۶	۸۸۳	۴۸۱۶	۱۴/۱	۵۷۸۵	۱۸/۴	۲۷۵	۱۵/۱	۶۰۶۰	نوار ۳ نفری
۲۳۰	۱۱۹۲	۵۴۸۲	۱۷/۸	۶۹۰۴	۱۲/۶	۱۸۹	۱۷/۶	۷۰۹۳	نوار ۴ نفری
۴۰۷	۱۳۶۶	۴۹۳۷	۱۷/۳	۶۷۱۰	۷/۰	۱۰۵	۱۷/۰	۶۸۱۵	نوار ۵ نفری
۴۷۵	۱۲۵۱	۳۵۵۱	۱۳/۶	۵۲۷۷	۲/۵	۳۸	۱۳/۲	۵۳۱۵	نوار ۶ نفری
۴۸۵	۹۵۸	۲۱۵۱	۹/۳	۳۵۹۴	۱/۰	۱۵	۹/۰	۳۶۰۹	نوار ۷ نفری
۴۰۱	۵۶۲	۱۰۶۰	۵/۳	۲۰۵۳	۰/۳	۴	۵/۱	۲۰۵۷	نوار ۸ نفری
۳۸۲	۳۲۶	۴۰۰	۲/۰	۱۱۶۸	۰/۱	۱	۳/۰	۱۱۶۹	نوار ۹ نفری
۶۲۵	۴۱۳	۸۰۶	۴/۸	۱۸۹۴	۱/۲	۱۸	۴/۶	۱۸۶۲	نوار ۱۰ نفری یا بیشتر
۷/۳	۵/۴	۴/۴	-	۴/۷	-	۱/۲	-	۴/۶	نه نفرات خانوار
۶۰۶	۱۶۷۱	۵۸۷۷	۱۰۰/۰	۸۱۵۴	۱۰۰/۰	۲۶۷	۱۰۰/۰	۸۴۲۱	مجموع خانوارها
									شهر مراغه
-	-	۹۵۸	۱۱/۷	۹۵۸	۴۶/۸	۱۲۵	۱۲/۶	۱۰۸۳	نوار ۱ نفری
-	۱۶۸	۸۸۶	۱۲/۹	۱۰۵۴	۱۸/۴	۴۶	۱۳/۱	۱۱۰۳	نوار ۲ نفری
۴۰	۲۴۸	۹۶۵	۱۵/۷	۱۲۸۳	۱۶/۱	۴۳	۱۵/۷	۱۳۲۶	نوار ۳ نفری
۸۴	۲۸۸	۹۸۶	۱۶/۷	۱۳۵۸	۹/۳	۲۵	۱۶/۴	۱۳۸۳	نوار ۴ نفری
۹۷	۳۱۱	۸۵۶	۱۵/۵	۱۲۶۴	۶/۴	۱۷	۱۵/۲	۱۲۸۱	نوار ۵ نفری
۹۶	۲۶۸	۵۳۱	۱۱/۰	۸۹۸	۱/۹	۵	۱۰/۷	۹۰۲	نوار ۶ نفری
۹۶	۱۶۵	۳۷۲	۷/۸	۶۳۳	-	-	۷/۵	۶۳۳	نوار ۷ نفری
۶۹	۱۰۰	۱۷۳	۴/۲	۳۴۲	۰/۷	۲	۴/۱	۳۴۴	نوار ۸ نفری
۴۸	۶۵	۶۳	۲/۲	۱۷۶	-	-	۲/۱	۱۷۶	نوار ۹ نفری
۷۳	۵۸	۵۷	۲/۳	۱۸۸	۰/۳	۱	۲/۲	۱۸۹	نوار ۱۰ نفری یا بیشتر
۶/۳	۴/۱	۳/۱	-	۴/۰	-	۱/۷	-	۴/۰	نه نفرات خانوار
۲۴۸۵	۵۶۴۴	۲۲۴۱۶	۱۰۰/۰	۳۰۵۴۵	۱۰۰/۰	۱۲۳۰	۱۰۰/۰	۳۱۷۷۵	بقیه نقاط حوزه سرشماری مراغه
									مجموع خانوارها
-	-	۶۳۲	۲/۱	۶۳۲	۲۸/۱	۳۵۶	۳/۱	۹۸۸	نوار ۱ نفری
-	۱۸۶	۲۵۳۴	۸/۹	۲۷۲۰	۲۶/۲	۳۲۲	۹/۶	۳۰۴۲	نوار ۲ نفری
۶۶	۶۳۵	۳۸۲۱	۱۴/۷	۴۵۰۲	۱۸/۹	۲۳۲	۱۴/۹	۴۷۳۴	نوار ۳ نفری
۱۹۶	۹۰۴	۴۴۹۶	۱۸/۲	۵۵۴۶	۱۳/۳	۱۶۴	۱۸/۰	۵۷۱۰	نوار ۴ نفری
۳۱۰	۱۰۵۵	۴۰۸۱	۱۷/۸	۵۴۴۶	۷/۲	۸۸	۱۷/۴	۵۵۳۴	نوار ۵ نفری
۳۷۶	۹۸۳	۳۰۲۰	۱۴/۳	۴۳۷۹	۲/۷	۳۳	۱۳/۶	۴۴۱۲	نوار ۶ نفری
۳۸۹	۷۶۳	۱۷۷۶	۹/۷	۲۶۶۱	۱/۲	۱۵	۹/۴	۲۹۷۶	نوار ۷ نفری
۳۳۲	۴۶۲	۹۱۷	۵/۶	۱۷۶۱	۰/۲	۲	۵/۴	۱۷۶۳	نوار ۸ نفری
۳۳۴	۲۷۱	۳۸۷	۳/۲	۹۹۲	-	۱	۳/۱	۹۹۳	نوار ۹ نفری
۵۵۲	۳۵۵	۷۴۹	۵/۴	۱۶۵۶	۱/۴	۱۷	۵/۳	۱۶۷۳	نوار ۱۰ نفری یا بیشتر
۷/۴	۵/۵	۴/۴	-	۴/۸	-	۲/۳	-	۴/۸	نه نفرات خانوار

جدول شماره ۱۷ - صنایع خانگی در حوزه سرشماری مراغه، آبانماه ۱۳۳۵ (نوامبر ۱۹۵۶)

چند درصد	تعداد	صنایع خانگی	چند درصد	تعداد	صنایع خانگی
					<u>کل حوزه سرشماری مراغه</u>
					جمع صنایع خانگی
۱۲/۱	۱۸	تهیه و تولید مواد غذایی			
۰/۷	۱	روغن کنس نباتی (غیر خوراکی)	۱۰۰/۰	۲۰۴۸	
۲/۱	۴	تهیه و تولید صابون و شمع			
۱۱/۳	۲۷	سایر صنایع خانگی	۱۶/۰	۱۰۸	تهیه و تولید قالی و گلیم و زلیلو و غیره
		میانگین تعداد صنایع خانوار در خانوارها یکگه	۲۴/۱	۶۱۳	پارچه بافی و ریسیدن و عمل آوردن نخ
	۱/۱	دارای يك صنعت یا بیشتر هستند	۱۹/۷	۵۰۲	پنبه و برنج پاک کنی و آسیا کردن غلات
		<u>بقیه نقاط حوزه سرشماری مراغه</u>	۶/۰	۱۵۴	تهیه و تولید منسوجات و کفش
		جمع صنایع خانگی	۲۶/۱	۶۷۹	تهیه و تولید مواد غذایی
۱۰۰/۰	۲۹۰۸		۰/۳	۸	روغن کنس نباتی (غیر خوراکی)
			۰/۷	۱۸	تهیه و تولید صابون و شمع
			۶/۵	۱۶۵	سایر صنایع خانگی
					میانگین تعداد صنایع خانوار در خانوارها یکگه
۱۶/۳	۳۱۳	تهیه و تولید قالی و گلیم و زلیلو و غیره			دارای يك صنعت یا بیشتر هستند
۲۳/۳	۵۶۱	پارچه بافی و ریسیدن و عمل آوردن نخ		۱/۷	
۲۰/۱	۴۸۵	پنبه و برنج پاک کنی و آسیا کردن غلات			
۶/۲	۱۴۹	تهیه و تولید منسوجات و کفش			
۲۷/۵	۶۶۱	تهیه و تولید مواد غذایی			<u>شهر مراغه</u>
۰/۳	۷	روغن کنس نباتی (غیر خوراکی)	۱۰۰/۰	۱۴۰	جمع صنایع خانگی
۰/۶	۱۴	تهیه و تولید صابون و شمع			
۵/۷	۱۳۸	سایر صنایع خانگی	۱۰/۷	۱۵	تهیه و تولید قالی و گلیم و زلیلو و غیره
		میانگین تعداد صنایع خانوار در خانوارها یکگه	۲۷/۱	۵۲	پارچه بافی و ریسیدن و عمل آوردن نخ
	۱/۸	دارای يك صنعت یا بیشتر هستند	۱۲/۱	۱۸	پنبه و برنج پاک کنی و آسیا کردن غلات
			۳/۶	۵	تهیه و تولید منسوجات و کفش

جدول شماره ۱۸ - نوع ساختمان بر حسب نوع تصرف در واحدهای مسکونی حوزه سرشماری مراغه و آبانماه ۱۳۳۵ (نوامبر ۱۹۵۶)

وضع تصرف اظهار شده	خانه غیر ملکی مجانی	خانه اجارهای	خانه ملکی		جمع	نوع ساختمان
			چند درصد	تعداد		
کل حوزه سرشماری مراغه						
۳۰۰	۱۰ ۲۹۸	۴ ۹۴۱	۴۸ / ۱	۱۹ ۲۴۴	۴۰ ۱۹۱	مجموع واحدهای مسکونی
۱۲	۱۱۷	۱۴۱	۵۳ / ۸	۳۱۰	۵۸۰	اجری
۱۴	۲۴۵	۲۷۵	۶۰ / ۲	۱ ۶۰۰	۲ ۲۲۴	چرو و خشتی
-	۱۰۴	۱	۷ / ۷	۱۳	۱۶۸	بادری
-	۱۶	-	"	۵۸	۷۴	پویی
-	-	-	-	-	-	حصیری
۷۶	۵۲۳	۱ ۵۸۹	۶۵ / ۱	۴ ۰۹۵	۶ ۲۱۳	فشتی
۲	۱ ۰۶۸	۱۵	۴۹ / ۴	۱ ۰۶۱	۲ ۱۴۶	سنگی
۱۲۳	۱۲ ۱۲۴	۲ ۲۲۰	۴۴ / ۱	۱۱ ۳۶۹	۲۷ ۷۲۶	للی
-	-	-	"	۴	۴	نواع دیگر
۷۸	۲۴۱	۱۰۸	۲۲ / ۲	۱۲۱	۵۵۶	ظهار نشده
شهر مراغه						
۳۸	۱۷۶	۲ ۸۲۳	۵۴ / ۴	۴ ۵۸۴	۸ ۴۲۱	مجموع واحدهای مسکونی
۱۱	۱۰۵	۱۳۵	۵۲ / ۱	۲۷۹	۵۳۰	اجری
۱۲	۱۹۹	۷۵۱	۵۸ / ۲	۱ ۳۴۲	۲ ۳۰۴	چرو و خشتی
-	۱۵۰	-	-	-	۱۵۰	بادری
-	-	-	"	۱	۱	پویی
-	-	-	-	-	-	حصیری
۱۰	۴۰۱	۱۴۹۱	۵۶ / ۱	۲ ۴۳۰	۴ ۳۲۷	فشتی
-	۱۹	۱	"	۴	۲۴	سنگی
۱	۷۸	۳۹۴	۵۰ / ۲	۴۸۶	۱۰۹	للی
-	-	-	"	-	-	نواع دیگر
۴	۲۴	۵۱	۳۱ / ۱	۲۷	۱۱۶	ظهار نشده
بقیه نقاط حوزه سرشماری مراغه						
۲۱۷	۱۴ ۳۱۱	۲ ۱۲۱	۴۷ / ۴	۱۰ ۰۶۰	۳۱ ۷۷۰	مجموع واحدهای مسکونی
۱	۱۲	۶	"	۳۶	۵۵	اجری
۲	۴۶	۲۴	۷۸ / ۲	۲۵۸	۳۲۰	چرو و خشتی
-	۴	۱	"	۱۳	۱۸	بادری
-	۱۶	-	"	۵۷	۷۲	پویی
-	-	-	-	-	-	حصیری
۱۶	۱۳۲	۹۸	۸۴ / ۱	۱ ۶۶۰	۱ ۹۵۶	فشتی
۱	۱ ۰۴۹	۱۴	۴۹ / ۸	۱ ۰۵۲	۲ ۱۲۲	سنگی
۱۲۲	۱۲ ۸۴۶	۱ ۹۲۶	۴۴ / ۴	۱۱ ۸۸۳	۲۶ ۷۷۷	للی
-	-	-	"	۴	۴	نواع دیگر
۷۴	۲۱۷	۵۷	۲۰ / ۱	۱۲	۴۴۰	ظهار نشده

* در مواردیکه جمع کمتر از ۱۰۰ باشد چند درصد نشان داده نمیشود.