



وزارت کشور

آمار عمومی

گزارش مشروح حوزه سرشماری میانه

جلد اول و دوم ۱۳۳۸

مرکز آمار ایران
آرشیو اطلاعات آماری

تیرماه ۱۳۳۸

HA
 1300/1
 1300/2
 1300/3

فهرست

| شماره جدول | عنوان | صفحه | شماره جدول | عنوان | صفحه |
|------------|---|------|------------|---|------|
| الف | مقدمه | الف | الف | مقدمه | الف |
| الف | توضیحات | الف | الف | توضیحات | الف |
| ب | تعاریف | ب | ب | تعاریف | ب |
| ۱ | جمعیت بر حسب جنس در شهر - دهات و سایر نقاط مسکونی حوزه سرشماری میانه | ۱ | ۱ | جمعیت بر حسب جنس در شهر - دهات و سایر نقاط مسکونی حوزه سرشماری میانه | ۱ |
| ۲ | منتهضات برجسته - دهات کمتر از ۵۰۰ نفر در حوزه سرشماری میانه | ۲ | ۲ | منتهضات برجسته - دهات کمتر از ۵۰۰ نفر در حوزه سرشماری میانه | ۲ |
| ۳ | جمعیت بر حسب جنس و سن : در کل حوزه سرشماری میانه | ۳ | ۳ | جمعیت بر حسب جنس و سن : در کل حوزه سرشماری میانه | ۳ |
| ۴ | وضع زناشویی بر حسب سن و جنس در جمعیت از ۱۵ ساله به بالا | ۴ | ۴ | وضع زناشویی بر حسب سن و جنس در جمعیت از ۱۵ ساله به بالا | ۴ |
| ۵ | در شهر میانه | ۵ | ۵ | در شهر میانه | ۵ |
| ۶ | در رقیه نقاط حوزه سرشماری میانه | ۶ | ۶ | در رقیه نقاط حوزه سرشماری میانه | ۶ |
| ۷ | در شهر میانه | ۷ | ۷ | در شهر میانه | ۷ |
| ۸ | وضع سواد بر حسب سن و جنس در جمعیت از ۱۵ ساله به بالا | ۸ | ۸ | وضع سواد بر حسب سن و جنس در جمعیت از ۱۵ ساله به بالا | ۸ |
| ۹ | در کل حوزه سرشماری میانه | ۹ | ۹ | در کل حوزه سرشماری میانه | ۹ |
| ۱۰ | در شهر میانه | ۱۰ | ۱۰ | در شهر میانه | ۱۰ |
| ۱۱ | در رقیه نقاط حوزه سرشماری میانه | ۱۱ | ۱۱ | در رقیه نقاط حوزه سرشماری میانه | ۱۱ |
| ۱۲ | آخرین مدرک تحصیلی بر حسب سن و جنس در جمعیت از ۱۵ ساله به بالا | ۱۲ | ۱۲ | آخرین مدرک تحصیلی بر حسب سن و جنس در جمعیت از ۱۵ ساله به بالا | ۱۲ |
| ۱۳ | در کل حوزه سرشماری میانه | ۱۳ | ۱۳ | در کل حوزه سرشماری میانه | ۱۳ |
| ۱۴ | در شهر میانه | ۱۴ | ۱۴ | در شهر میانه | ۱۴ |
| ۱۵ | در رقیه نقاط حوزه سرشماری میانه | ۱۵ | ۱۵ | در رقیه نقاط حوزه سرشماری میانه | ۱۵ |
| ۱۶ | وضع مذهب بر حسب جنس : در کل حوزه سرشماری میانه | ۱۶ | ۱۶ | وضع مذهب بر حسب جنس : در کل حوزه سرشماری میانه | ۱۶ |
| ۱۷ | در شهر میانه | ۱۷ | ۱۷ | در شهر میانه | ۱۷ |
| ۱۸ | در رقیه نقاط حوزه سرشماری میانه | ۱۸ | ۱۸ | در رقیه نقاط حوزه سرشماری میانه | ۱۸ |
| ۱۹ | توزیع جمعیت مقیم در کل حوزه سرشماری بستیک شهرستان یا کشور محل تولد | ۱۹ | ۱۹ | توزیع جمعیت مقیم در کل حوزه سرشماری بستیک شهرستان یا کشور محل تولد | ۱۹ |
| ۲۰ | چگونگی محل تولد بر حسب سن و جنس در جمعیت مقیم : در کل حوزه سرشماری میانه | ۲۰ | ۲۰ | چگونگی محل تولد بر حسب سن و جنس در جمعیت مقیم : در کل حوزه سرشماری میانه | ۲۰ |
| ۲۱ | در شهر میانه | ۲۱ | ۲۱ | در شهر میانه | ۲۱ |
| ۲۲ | در رقیه نقاط حوزه سرشماری میانه | ۲۲ | ۲۲ | در رقیه نقاط حوزه سرشماری میانه | ۲۲ |
| ۲۳ | وضع فعالیت اقتصادی بر حسب سن و جنس در جمعیت از ۱۵ ساله به بالا | ۲۳ | ۲۳ | وضع فعالیت اقتصادی بر حسب سن و جنس در جمعیت از ۱۵ ساله به بالا | ۲۳ |
| ۲۴ | در کل حوزه سرشماری میانه | ۲۴ | ۲۴ | در کل حوزه سرشماری میانه | ۲۴ |
| ۲۵ | در شهر میانه | ۲۵ | ۲۵ | در شهر میانه | ۲۵ |
| ۲۶ | در رقیه نقاط حوزه سرشماری میانه | ۲۶ | ۲۶ | در رقیه نقاط حوزه سرشماری میانه | ۲۶ |
| ۲۷ | تعداد نفقات خانوار بر حسب تعداد افراد با سواد در هر خانوار : در کل حوزه سرشماری میانه | ۲۷ | ۲۷ | تعداد نفقات خانوار بر حسب تعداد افراد با سواد در هر خانوار : در کل حوزه سرشماری میانه | ۲۷ |
| ۲۸ | در شهر میانه | ۲۸ | ۲۸ | در شهر میانه | ۲۸ |
| ۲۹ | در رقیه نقاط حوزه سرشماری میانه | ۲۹ | ۲۹ | در رقیه نقاط حوزه سرشماری میانه | ۲۹ |
| ۳۰ | تعداد نفقات خانوار بر حسب تعداد افراد بیسواد در هر خانوار : در کل حوزه سرشماری میانه | ۳۰ | ۳۰ | تعداد نفقات خانوار بر حسب تعداد افراد بیسواد در هر خانوار : در کل حوزه سرشماری میانه | ۳۰ |
| ۳۱ | در شهر میانه | ۳۱ | ۳۱ | در شهر میانه | ۳۱ |
| ۳۲ | در رقیه نقاط حوزه سرشماری میانه | ۳۲ | ۳۲ | در رقیه نقاط حوزه سرشماری میانه | ۳۲ |
| ۳۳ | صنایع خانگی : در کل حوزه سرشماری میانه | ۳۳ | ۳۳ | صنایع خانگی : در کل حوزه سرشماری میانه | ۳۳ |
| ۳۴ | در شهر میانه | ۳۴ | ۳۴ | در شهر میانه | ۳۴ |
| ۳۵ | در رقیه نقاط حوزه سرشماری میانه | ۳۵ | ۳۵ | در رقیه نقاط حوزه سرشماری میانه | ۳۵ |
| ۳۶ | نوع ساختمان بر حسب نوع تصرف و واحد های مسکونی : در کل حوزه سرشماری میانه | ۳۶ | ۳۶ | نوع ساختمان بر حسب نوع تصرف و واحد های مسکونی : در کل حوزه سرشماری میانه | ۳۶ |
| ۳۷ | در شهر میانه | ۳۷ | ۳۷ | در شهر میانه | ۳۷ |
| ۳۸ | در رقیه نقاط حوزه سرشماری میانه | ۳۸ | ۳۸ | در رقیه نقاط حوزه سرشماری میانه | ۳۸ |

۱۱۰۰
۴۵۷۰/۲
۲۱۲
۴۴۰۲



وزارت کشور

آمار عمومی

سرشماری عمومی ایران
گزارش حوزه سرشماری میانه
مقدمه

در آبانماه سال ۱۳۳۵ (نوامبر ۱۹۵۶) دولت شاهنشاهی ایران اولین سرشماری عمومی خود را انجام داد .
سرشماری در یوزدهم آبان (اول نوامبر) شروع و تا روز ۳۵ آبان (۵ نوامبر) در کلیه نقاط کشور با تمام رسید .
جمعا ۲۱۸۲۶۶ مأمور سرشمار و سرپرست مأمورین در سرشماری شرکت کرده و مأمورین تعدادی بودند که بتمام خانوارهای کشور مراجعه و اطلاعات مورد لزوم را درباره هر فرد خانوار کسب نمایند . اغلب مأمورین سرشمار و سرپرستهای آنان از معلمین مدارس و سایر کارکنان کلاسهای متوسطه (کلاسها و یازدهم و دوازدهم بودند .

روسا نسبت احوال هر حوزه سرشماری که قبلا خود در تهران تعلیمات کافی دیده بودند کلاسهای جهت تعلیم مأمورین سرشماری در محل تشکیل دادند و برای جلب همکاری مردم تبلیغات محلی بعمل آوردند و نیز در جمع آوری اطلاعات حوزه تصدی خود نظارت داشتند . اجرای سرشماری عمومی کشور بعهده قسمت سرشماری اداره کل آمار عمومی که خود تهیه کننده برنامه سرشماری بود واگذار شد .
نتایج کامل سرشماری طی یک رشته نشریات آماری برای هر حوزه منتشر خواهد شد و نیز یک خلاصه سرشماری عمومی منتشر خواهد گردید . این گزارش که راجع به حوزه سرشماری میانه میباشد چهل و چهارمین گزارش از اینک سری گزارشهای مشابهی است که برای تمام حوزه های سرشماری پلاکاته شده پس از استخراج اطلاعات منتشر خواهد شد .

توضیحات :

کل جمعیت

کل جمعیت سرشماری شده حوزه سرشماری (۵۵) میانه ۱۳۸۹۱۷ نفر و جمعیت نسبی در هر کیلومتر مربع ۳۱ نفر بوده در شهر میانه جمعا ۲۱۱۰۰ نفر و ۱۱۷۵۲۹ نفر در سایر نقاط واقع در حوزه سرشماری میانه که کثرت آن بجهت تراکم جمعیت داشتند سرشماری شدند و نتیجه با ۲۸۸ نفر کمسانی بودند که محل اقامتشان در این حوزه سرشماری دانی نبود است .

جدول شماره ۱ - کل جمعیت را ببنگیک تعداد مردان و زنان مقیم شهر میانه و هر یک از نقاط کثرت آن بجهت تراکم و همچنین سایر نقاط سکون حوزه سرشماری را نشان میدهد .
بعضی از مشخصات برجسته دهات

حوزه سرشماری میانه دارای ۲۹۰ ده کثرت آن بجهت تراکم بود که از آن ۲۶۶ ده دارای شورای ده و ۲۰ ده دارای مدرسه دولتی یا ملی و فقط ۴ ده یا ادرصد از مجموع دهات دارای در زمانگه یا موسسات بهداشتی دیگری بودند . دو مست و چهل ده مسجد داشتند ۱۶ ده دارای گرمابه عمومی بودند در ۵۸ ده یک یا چند راه وجود داشت در ۹۷ درصد از دهات قسمتی یا همه زمینها را باین بخش شعلقیه لکن غیر کشاورزی آنها ۳۸ درصد دهات قسمتی یا همه زمینها شعلقیه لکن کشاورزی است .
این اطلاعات در جدول شماره ۲ مفصلا نشان داده شده است .

- مناسب آنستکه برای فهم صحیح این توضیحات درمندرجات صفحات مربوط بشعاریف که بعد از توضیحات آمده است دقت شود .
- ببنگلو استخراج نتایج سرشماری عمومی تمام کشور به ۱۱۹ منطقه تقسیم شده که حوزه سرشماری میانه یکی از آنهاست حد و این حوزه سرشماری بسا حدود شهرستان مطابقت داشته است .



نقشه تراکم جمعیت حوزه آبریزهای میانه

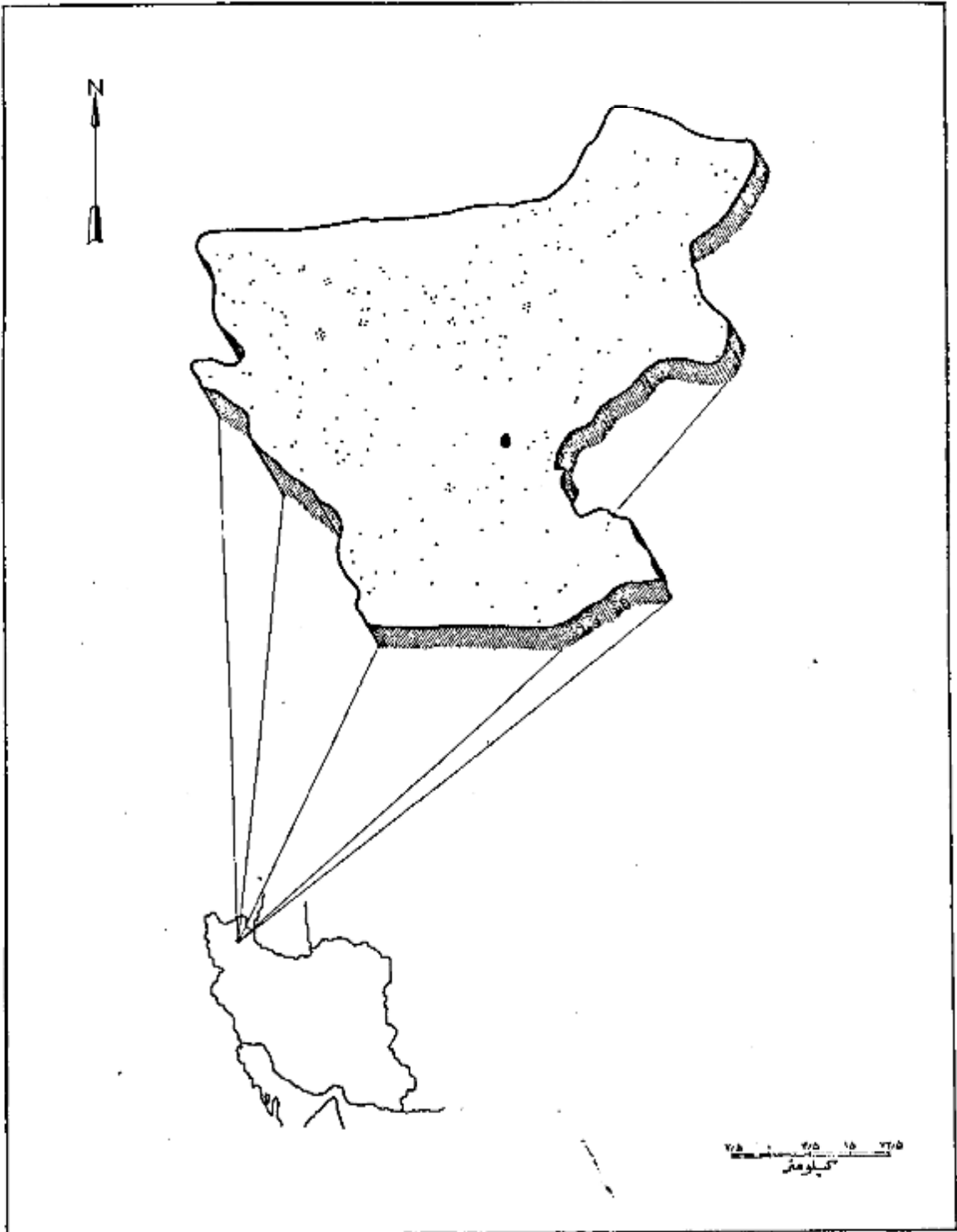

مرکزیت نماینده ۵ نفر است.
 جمعیت حوزه آبریز میانه ۱۳۸۹۶۷
 جمعیت شهر میانه ۲۱۱۰۰

اگرچه در این حوزه سرشماری تعداد مردان بیشتر از زنان بود ولی اختلاف قابل توجهی در نقاط مختلف این حوزه وجود داشت در ۲۱۰ محل تصد مردان بیشتر از تعداد زنان بود در ۱ نقطه تعداد مرد و زن ساری و فقط در ۶۱ نقطه تعداد مردان کمتر از زنان بود. در کل حوزه سرشماری ۲۱۶۰۲ نفر - فقط ۶۷۲۶ نفر زن وجود داشت. این از دید مردان بزرگان تقریباً در کلبه سینه دیده می شد.

در اکثر نقاط حوزه سرشماری بیان سن مردان کمتر از بیان سن زنان بود. میان سن مردان و زنان توانا در حدود ۲۰ سال برای کل حوزه سرشماری و حدود ۱۶ سال برای شهر بیان بود.

جدول شماره ۳ - جمع کل نفوس حوزه سرشماری بیان را که بر حسب سن و جنس طبقه بندی شده اند نشان می دهد. این جدول حاوی اطلاعات مشابه برای شهر بیان و بقیه نقاط حوزه سرشماری بیان است.

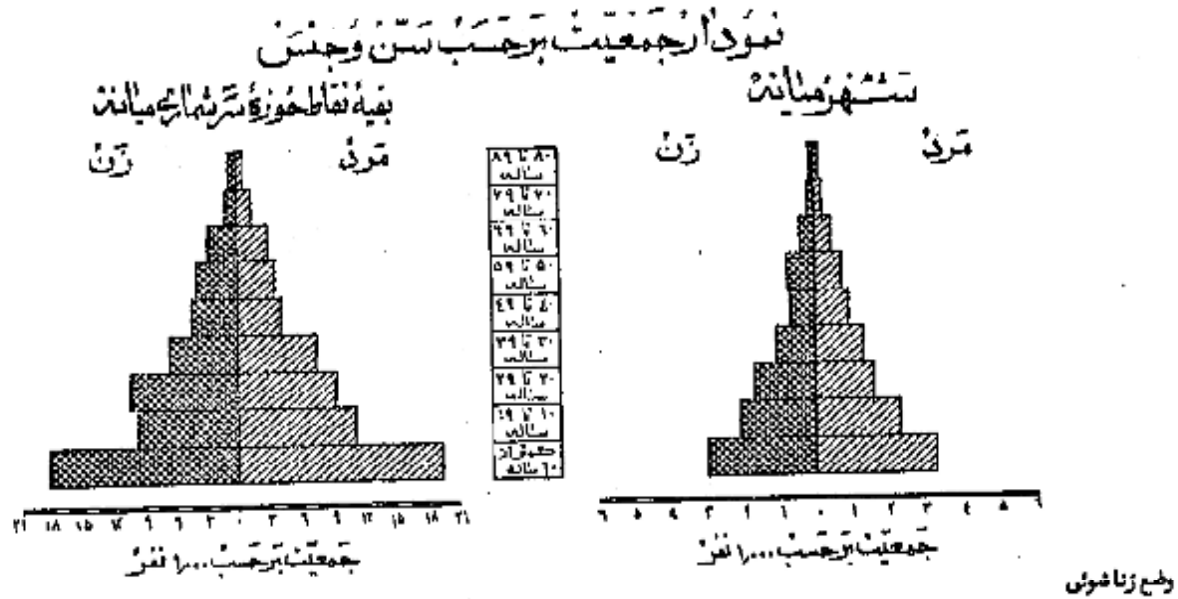

در جمعیت از ۵ ساله به بالای تمام نقاط حوزه سرشماری بیان نسبت زنان دارای همسر یا زوجه مردان دارای همسر بود. در کل حوزه این نسبت پسران: زنان ۷۵ درصد برای مردان ۷۱ درصد بود سایر نسبتهای وضع زناشویی برای زنان در حوزه سرشماری بیان تقریباً عبارت بود از زنان بیوه ۱۶ درصد زنان بی همسر و اثر طلاق ۲ درصد زنانیکه اصلاً ازدواج نکرده بودند ۷ درصد و نیز سایر نسبتهای وضع زناشویی برای مردان نشان می دهد که ۲ درصد همسرشان فوت شده و ۱ درصد همسرشان را طلاق گفته و ۲۶ درصد بقیه اصلاً ازدواج نکرده بودند.

بطور کلی حد متوسط سن شوهران بیشتر از حد متوسط سن همسرانشان می باشد زیرا مردان جوان دوشین یا بین بعکس دختران جوان کمتر ازدواج میکنند و این امر همچنین نسبت بین زنان بیوه که به مراتب بیشتر از مردان این گروه می باشد تأیید میکند. در گروه سنی ۲۴ تا ۲۶ ساله فقط ۱۹ درصد از مردان همسر داشتند در صورتیکه ۷۶ درصد از زنان دارای همسر بودند از طرف دیگر در گروه سنی ۴۵ ساله بیانات فقط ۱۶ درصد از مردان همسرشان فوت شده بود در حالیکه ۴۸ درصد از زنان بیوه بودند. و این اختلاف این حقیقت را می رساند که بطور متوسط سن شوهران زیاد تر از سن همسران است.

جدول شماره ۴ - وضع زناشویی جمعیت ۱۵ ساله به بالا بر حسب سن و جنس در حوزه سرشماری بیان نشان میدهد و حاوی اطلاعات مشابه برای شهر بیان و نقاط حوزه سرشماری می باشد.

نمودار وضع زناشویی بر حسب جنس در جمعیت از ۱۵ ساله به بالا

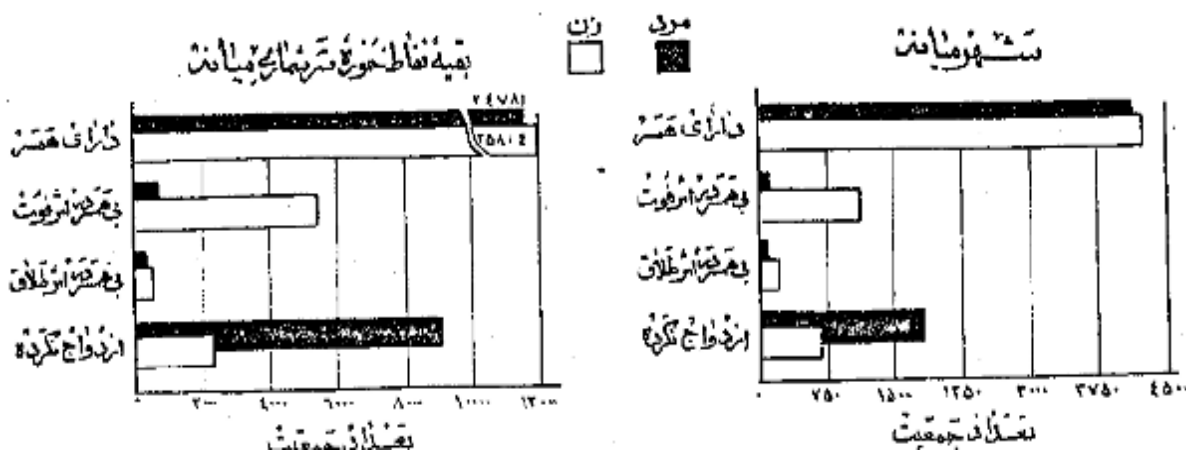

سواد

در تمام نقاط حوزه سرشماری میانه نسبت مردان با سواد بطور قابل ملاحظه ای از زنان با سواد بیشتر بود. و از ده درصد از مردان ۲ درصد از زنان ۱۰ ساله به بالا قادر به خواندن و نوشتن بودند. نسبت افراد با سواد در شهر میانه ۲۳ درصد بود و فقط ۴ درصد از مردم بقیه نقاط قادر به خواندن و نوشتن بودند. افزایش امکانات تحصیلی در سالهای اخیر مخصوصاً برای بانوان از اینجا معلوم میشود که نسبت افراد با سواد در بین خرد سالان بیشتر از بزرگسالان است نسبت اشخاص با سواد در کل حوزه سرشماری برای افراد کثر از ۲۰ ساله ۱۱ درصد برای افراد ۲۰ ساله به بالا ۵ درصد بود پیشرفت های اخیر در سواد کردن بانوان در موبلح مقایسه نسبت زنان جوان با سواد به زنان مسن با سواد بخوبی مشهود میشود چنانکه ۴ درصد از زنان ۱۱ تا ۱۹ ساله و فقط کثر از ۱۰ درصد از زنان ۴۰ ساله به بالا با سواد بودند. در بین مردان ۱۱ تا ۱۹ ساله ۱۷ درصد و در بین مردان ۴۰ ساله به بالا ۸ درصد با سواد وجود داشت.

جدول شماره ۵ - وضع سواد جمعیت حوزه سرشماری میانه که بر حسب سن و جنس طبقه بندی شده است نشان میدهد و جاری اطلاعات مشابه برای شهر و بقیه نقاط حوزه سرشماری میانه میباشد.

نمودار مربوط به باسوادها بر حسب سن و جنس در جمعیت آن ده ساله به بالا
شهر میانه

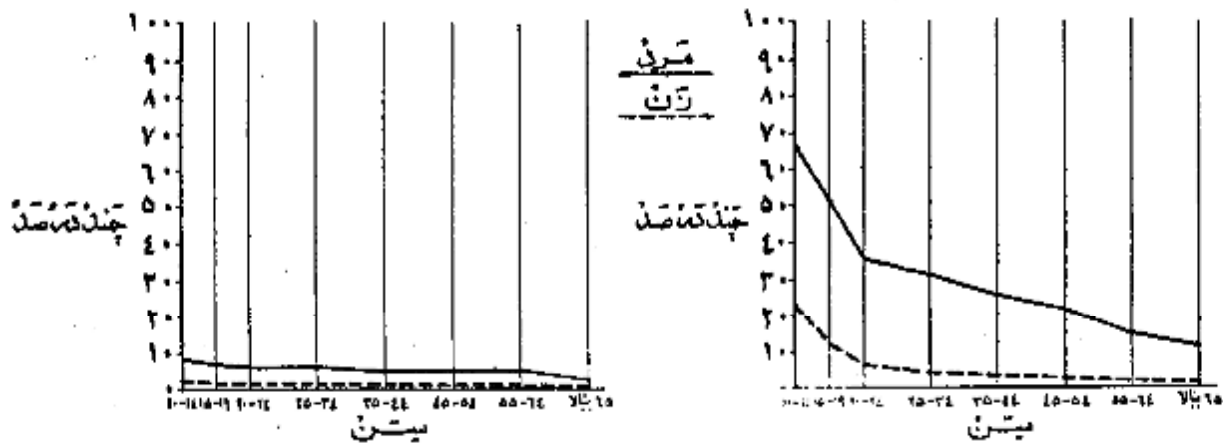

تحصیلات

نمودار وضع آخرین مدرک تحصیلی بر حسب جنس جمعیت آن ده ساله به بالا

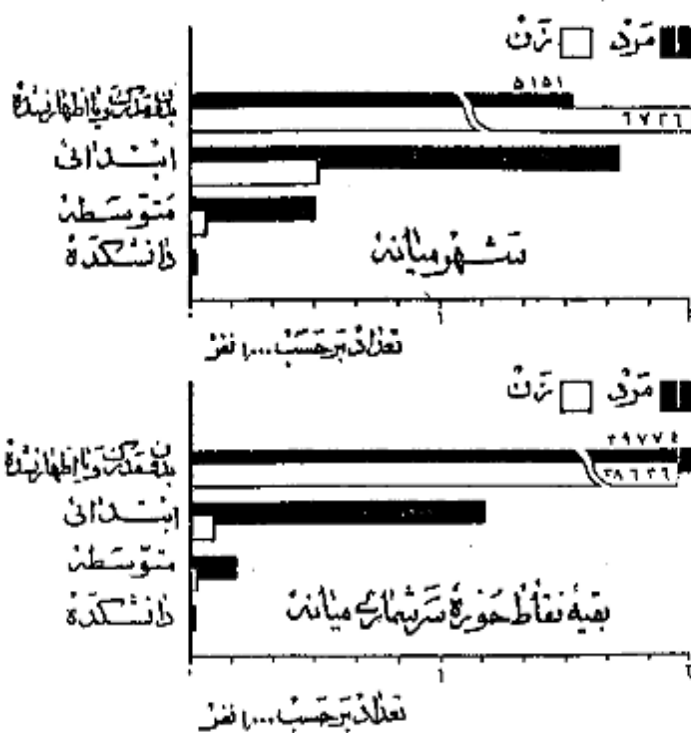

از جمعیت ۱۰ ساله به بالا ۴ درصد در کل حوزه سرشماری و ۱۶ درصد در شهر میانه یک یا چند سال از تحصیلات رسمی را تکمیل نموده بودند. و در مردان ۲ درصد در حوزه سرشماری و ۹ درصد در شهر تحصیلات ابتدائی (*) را پایان رسانده بودند. نسبت افراد یک تحصیلات بیشتری داشتند در کل حوزه میانه چنین بود: ۴ نفر تحصیلات متوسطه را تمام کرده و ۲ نفر سه سال یا بیشتر دوره دانشکده را تکمیل کرده بودند البته این نسبتها برای شهر میانه قدری بیشتر بود.

امکانات تحصیلی برای مردان بطور قابل توجهی بیشتر از زنان بوده است و این موضوع از مقایسه نسبت مردان به زنانیکه یک یا چند سال مدرسه دیده اند بخوبی مشهود میشود نسبت کسانیکه یک یا چند سال تحصیل رسمی دارند چهار تن از ۷ درصد برای مردان و ۱ درصد برای زنان. میانه سالهای تحصیلی برای مردان نزدیک ۶ سال و برای زنان ۵ سال بود.

جدول شماره ۶ - آخرین مدرک تحصیلی جمعیت ده ساله به بالا در کل حوزه شهری و بقیه نقاط حوزه سرشماری میانه بر حسب سن و جنس نشان میدهد.

* - کسانیکه مدرک یکی از کلاسهای متوسطه یا دانشکده مردان هستند سلسله دوره (ابتدائی) را با تمام رسانده و در اینجا جزو آن عده از کسانی حساب شده اند که

در حدود ۱۰۰ درصد افراد حوزه سرشماری میانه مسلمان بودند و در شهر میانه هم این نسبت در حدود ۱۰۰ درصد بود و نسبت کم باقیمانده شامل مسیحیان و سایر مذاهب می‌باشد. در بین مسلمانان و مسیحیان نسبت مرد به زن بیشتر از سایر مذاهب بود.

جدول شماره ۲ - وضع مذاهب جمعیت کل حوزه و شهرستانی که نقاط حوزه سرشماری میانه را که بر حسب جنس طبقه بندی شده است نشان می‌دهد.

نمودار وضع مذاهب مختلف در جمعیت حوزه سرشماری میانه

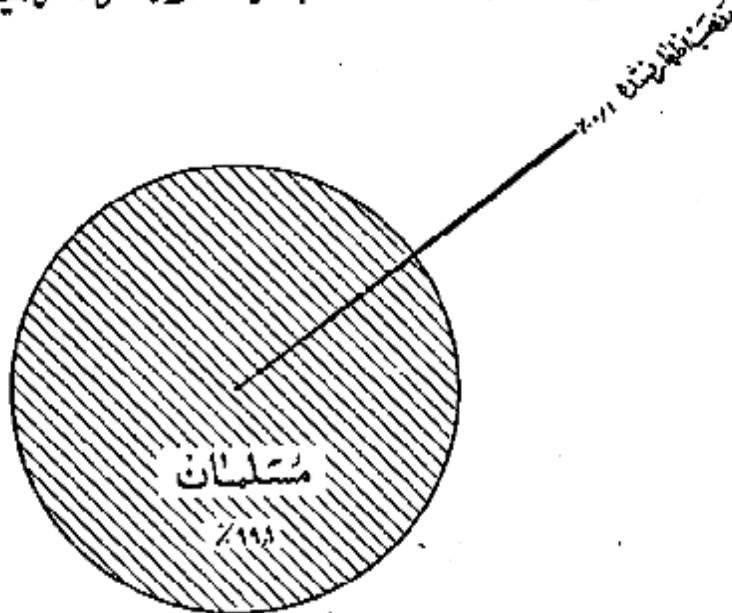

محل تولد

نود و هفت درصد از کسانی که در حوزه سرشماری میانه متولد شدند در داخل حوزه شهری و در شهرستانهای مجاور و درصد در روستاهای دیگر ایران و تنها هده چهار نفری هم در خارج از ایران پدید آمده بودند جمعیت متولد در خارج از این حوزه سرشماری ۰۰۶۴ نفر بود که از آن هده ۹۲۴ نفر در خلیج و ۳۸ نفر در تبریز و ۲۵۱ نفر در سراسر و ۲۱۲ نفر در زنجان و ۲۶۷ نفر در مراغه و ۲۳۵ نفر در اردبیل و ۱۱۰ نفر در تهران و ۱۲۰ نفر در شهرستانهای دیگر متولدین سایر شهرستانها یا کشورهای خارجی بودند. از متولدین در خارج از کشور بیش از همه ۱۵۷ نفر متولدین روسیه و انگلیس متولدین چکسلواکی و انگلیس متولدین عراق بودند ۴۷ نفر از متولدین در خارج از کشور هم شهر میانه و ۱۱۳ نفر در بقیه نقاط حوزه سرشماری متولد شدند.

نسبت کسانی که هم متولد هم متولد در این حوزه سرشماری بودند در سنون مختلف تفاوت مختصری داشت به عبارت دیگر ۹۰ درصد از کسانی که سنشان ۱۳-۱۴ سال بود و ۱۶ درصد آنها که سنشان کمتر از ۵ سال بود متولد و بقیه حوزه سرشماری میانه بودند.

جدول شماره ۸ - ساکنین حوزه سرشماری میانه را بر حسب شهرستان و کشور محل تولد نشان می‌دهد.

جدول شماره ۹ - حاکی از اطلاعات عمومی و شغلی سن در کل حوزه و شهرستانی که نقاط حوزه سرشماری میانه است.

شاغلین و بیکاران

هشتاد و چهار درصد یا ۴۱ هزار نفر از مردان و سالها بالای ساکنین حوزه سرشماری میانه بکار اشتغال داشتند. در شهر میانه ۷۱ درصد یا ۵ هزار نفر از مردان بکار مشغول بودند. از تمام مردان بین ۲۵ تا ۵۴ ساله ۹۷ درصد بکار اشتغال داشتند و این رقم بزرگترین نسبت مردان شاغل بکار در سنین مختلف بود. نسبت مردان در جستجوی کار در کل حوزه سرشماری ۲ درصد و در شهر ۵ درصد بود نسبت مردان که نه شاغل بکار و نه در جستجوی کار بودند در کل حوزه در حدود ۱۴ درصد و در شهر میانه ۲۵ درصد بود. اکثریت این افراد غیر فعال را در سنین پائین حاصلین تشکیل میدادند. در بین زنان از ده سالهها که در حوزه سرشماری میانه سکونت داشتند ۸۰ درصد خانه دار و ۲۰ درصد شاغل بکار و فقط ۱ نفر در جستجوی کار بودند.

رقم زنان شاغل بکار در هر گروه سن نشان میده که زنان جوان بالنسبه بیشتر در همین قبل از ازدواج بکار مشغول بودند و حال آنکه در سنون ازدواج و سرورش نوزاد کمتر شاغل بکار بودند و نیز عده بیشتری از زنان مسن تر و شاید زنان بیوه برای تامین معاش خود بکار اشتغال داشتند .
جدول شماره ۱۰ - وضع فعالیت اقتصادی جمعیت ازدواجی با ابر حساب سن و جنس در کل حوزه و شهرستانیه نقاط حوزه سرشماری بیانه نشان میدهد .

نمودار مربوط بوضع فعالیت اقتصادی در جمعیت ازدواجی با ابر حساب جنس

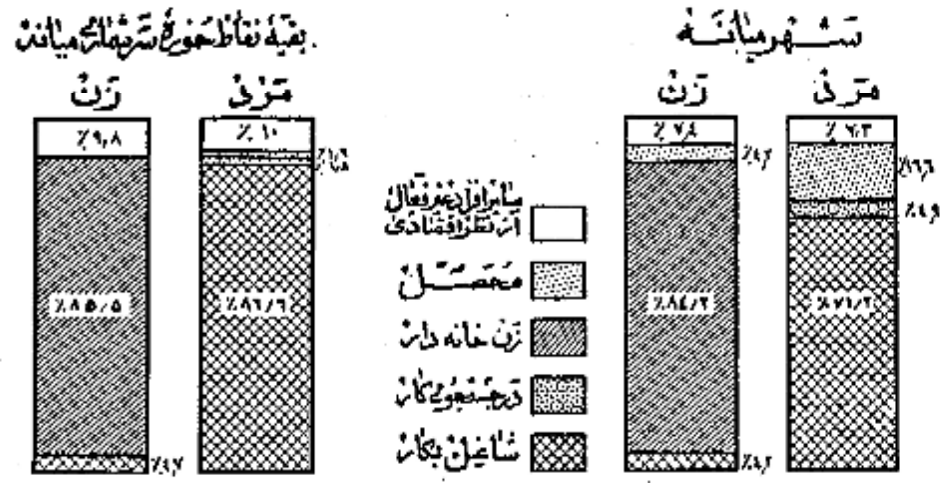

نمودار مربوط بکار طبقات فعال از نظر اقتصادی بر حسب سن و جنس در جمعیت ازدواجی با ابر ساله بیالای حوزه سرشماری میانه

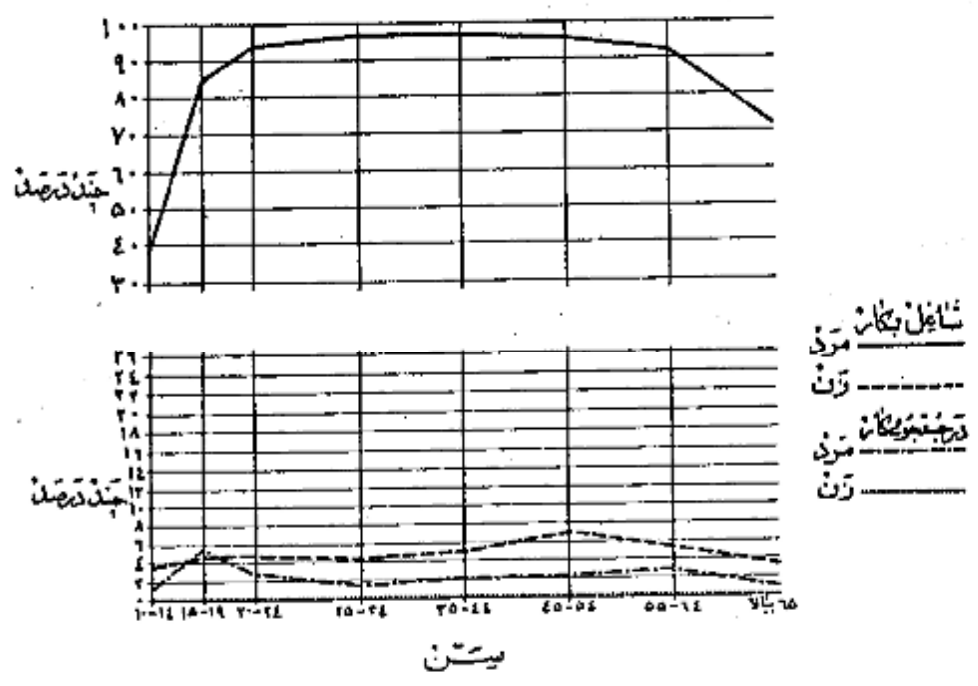

وضع اشتغال

در حوزه سرشماری میانه جمعاً تعداد ۴۲ هزار نفر از افراد ده ساله به بالا اظهار کرده بودند که بکارهای سودمند اشتغال دارند. از این گروه شاملین ۲۸ درصد مزد بگیر بوده و برای کارفرمایان فیردولتی کار میکردند و ۸ درصد مستخدم دولت و کسب و کارها بودند که پانزده درصد نفر کارکرد استخدام داشتند و ۴۲ درصد عهده دار انجام کار خود بودند و باینکه کاری در استخدام داشته باشند و ۱۰ درصد هم کارگر خانوادگی بودند که بدون دریافت مزدی در کارگاههایی که تعلق به خانواده خودشان داشتند کار میکردند.

نمودار وضع اشتغال جمعیت از ده ساله به بالا که خود سرشماره می

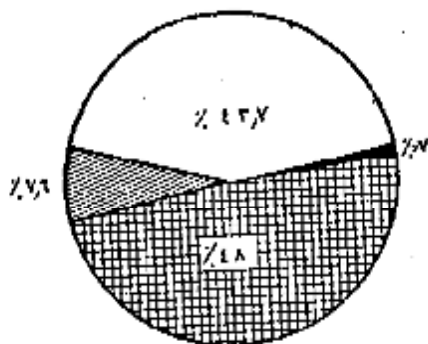

شکل

هفتاد درصد از مردان شاغل بکار حوزه سرشماری میانه اظهار کرده بودند که مشغول زراعت و ۱۰ درصد به پیشه های صنعتی و ۱۵ درصد به خدمات (سروسها) و ۱۰ درصد به فروشندگی و ۱۰ درصد بقیه بکارهای گوناگون دیگر است. از این گروه ۱۰ درصد به حمل و نقل و غیره اشتغال داشتند. نسبت و هفت درصد از زنان شاغل بکار در پیشه های صنعتی ۲۳ درصد به خدمات (سروسها) و ۱۰ درصد به زراعت و ۱۰ درصد بقیه بکارهای دیگر اشتغال داشتند. در میان زنان بزرگسالان شاغل بکار در خدمات (سروسها) و حمل و نقل کار میکردند و جزو اشتغال بودند که اشتغال بکارهای دیگر داشتند. مردان و زنان شاغل بکار در اموری مانند فروشندگی و امرواری بیش از زن افرادی است که بکارهای دیگر اشتغال داشتند. جدول شماره ۱۱ - تقسیمات عمده مشاغل را بر حسب جنس و جمعیت شاغل بکار از ده ساله به بالا در کل حوزه سرشماری نشان میدهد.

جدول شماره ۱۲ - با تفصیل بیشتری حاوی طبقات مختلف مشاغل بر حسب جنس و وضع اشتغال در جمعیت شاغل بکار از ده ساله به بالای کل حوزه سرشماری و شهرستان می باشد.

نمودار تقسیمات عمده مشاغل بر حسب جنس از ده ساله به بالا که خود سرشماره میانه

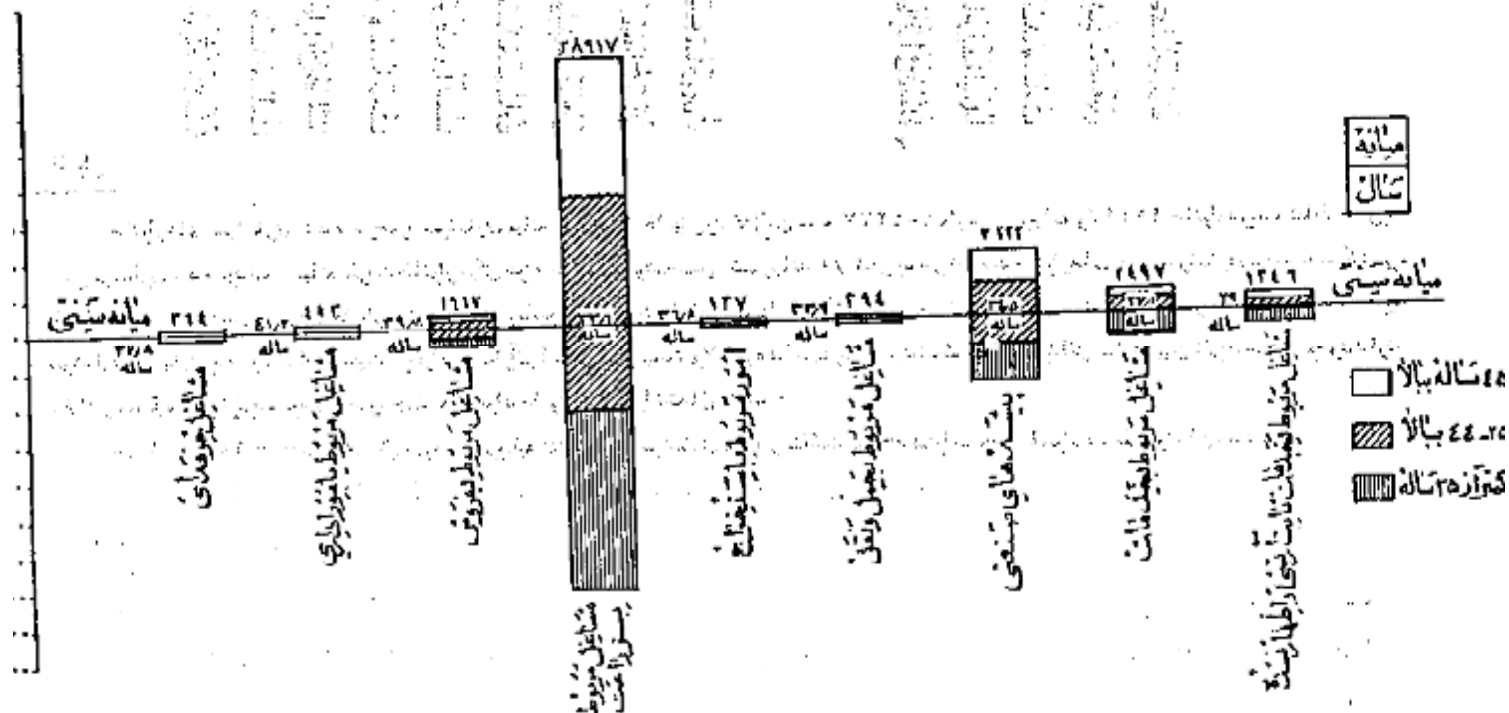

فعالیت دسته جمعی صنعتی

شمت و حفرت درصد از شاغلین بکار در کشاورزی و ۱۲ درصد در ساختمان و ۷ درصد در خدمات (سروسها) و ۱ درصد در تولیدات صنعتی ۱ درصد در تجارت و ۱۱ درصد بقیه در استخراج معدن و برق و آب و سوسنهای بهداشتی و حمل و نقل و سایر امور صنعتی فعالیت میسودند و این نسبتها بین شهریهانه و بقیه نقاط حوزه سرشماری مزبور مخصوصاً در فعالیتهای تولیدات صنعتی و کشاورزی مختلف بود. بطوریکه در شهریهانه ۱۱ درصد در تولیدات صنعتی و ۱۱ درصد بکشاورزی اشتغال داشتند در حالیکه در بقیه نقاط حوزه این ارقام برای تولیدات صنعتی ۵۰ درصد و برای کشاورزی ۶۱ درصد بوده است.

جدول شماره ۱۲ - تقسیمات عمده فعالیت صنعتی جمعیت شاغل بکار از سال ۱۳۰۰ به بالا در کل حوزه و شهریهانه نقاط حوزه سرشماری میانه بر حسب سن و جنس نشان میدهد.

جدول شماره ۱۴ - با تفصیل بیشتری شامل فعالیت صنعتی جمعیت شاغل بکار تکنیک جنس و وضع اشتغال برای حوزه سرشماری و شهریهانه میباشد.

نمودار شماره ۱۲ - فعالیت صنعتی از سال ۱۳۰۰ به بالا بر حسب جنس و سن در حوزه سرشماری میانه

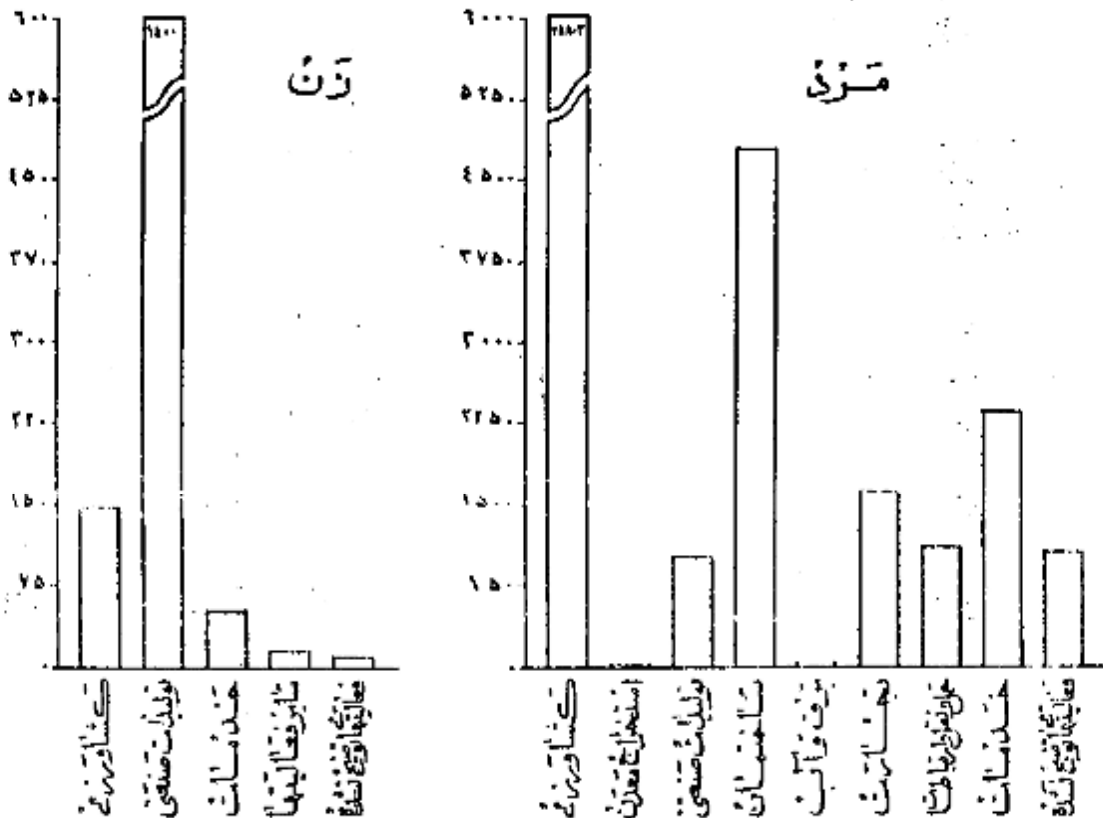

خانوار

خانوارهای سرشماری شده در حوزه سرشماری میانه ۲۹۵۷۴ خانوار بود که از این عده ۴۳۷۷ خانوار در شهریهانه و ۲۵۱۹۷ خانوار در بقیه نقاط حوزه مزبور سرشماری شده بودند. میان نفقات خانوار در کل حوزه سرشماری و همچنین شهریهانه ۹/۵ نفر بود در ۹ درصد خانوارهای حوزه سرشماری میانه فقط یک نفر با سواد وجود داشت و در ۴ درصد خانوارها دو و یا چند نفر با سواد بودند و در ۸۲ درصد خانوارها کسی قادر خواندن و نوشتن نبود. یازده درصد خانوارهای کل حوزه سرشماری اظهار نموده بودند که هیچیک از افراد خانوار آنها شاغل بکار نیست و ۶۷ درصد اظهار کرده بودند که فقط یک نفر شاغل بکار در بین افراد خانواد وجود دارد و ۱۸ درصد بقیه اظهار کرده بودند که دو و یا چند نفر از افراد خانوار آنها بکار اشتغال دارند.

جدول شماره ۱۵ - خانوارهای کل حوزه و شهریهانه نقاط حوزه سرشماری میانه را بتفصیل تعداد نفقات و سواد در خانوار نشان میدهد.

جدول شماره ۱۶ - حاوی طبقه بندی خانوارها بر حسب نفقات آنها و تعداد افراد شاغل بکار در هر خانوار است.

صنایع خانگی

نقط ۱۲۱۲ خانوار از ۳۰ هزار خانوار حوزه سرشماری میانه اظهار کرده بودند که برای دریافت مزایا یا استفاده شخصی بساختن و تولید بعضی محصولات صنایع خانگی در داخل خانه اشتغال دارند. در این خانوارها ۲۸۶۴ تازه صنایع خانگی وجود داشت که از این تعداد ۲۵ کارگاه در داخل شهریهانه بود.

مهمترین صنایع در شهر میانه تهیه و تولید قالی و کلم و خیره و در رتبه نقاط حوزه سرشماری تهیه و تولید مواد غذایی بود .
جدول شماره ۱۷ - انواع صنایع خانگی را در کل حوزه سرشماری و شهر رتبه نقاط حوزه سرشماری میانه نشان میدهد .

نمودار انواع صنایع خانگی حوزه سرشماری میانه

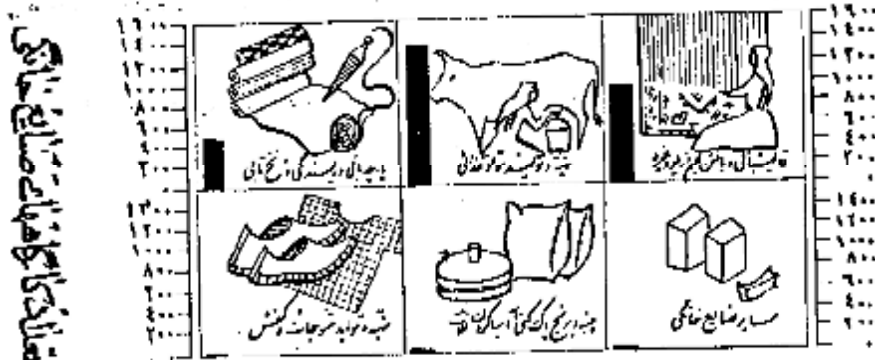

صنایع خانگی در میانه

انواع صنایع خانگی

نوع ساختمان و وضع تصرف

تقریباً ۸۹ درصد از واحدهای مسکونی در حوزه سرشماری از کل ساخته شده بود این نسبت برای شهر ۵۰ درصد بود و همچنین ۶۷ درصد در کل حوزه و ۳۶ درصد در شهر میانه از خشت ساخته شده بود مصالح عمدتاً بایک در ۱۰ درصد از واحدهای مسکونی کل حوزه و ۹ درصد از واحدهای مسکونی شهر میانه بکار رفته بود از مصالح آجر و خشت بود چند درصد باقیمانده از واحدهای مسکونی کل حوزه با آجر و سنگ و چوب و خیره ساخته شده بود ۶۲ درصد ساکنین حوزه سرشماری اظهار کرد بودند که مصالح منزل مسکونی خود هستند ۶۱ درصد اظهار کرده بودند که در منازل اجارهای ساکن میباشند ۲۱ درصد اظهار کردند که در منازل مسکونی دارند که متعلق به خودشان نیست و در همین حال اجاره هم نمیدانند . در شهر میانه ۱۲ درصد از خانوارها اجاره نشین بودند . در صورتیکه رتبه نقاط حوزه سرشماری نسبت ۹ درصد در منازل اجارهای زندگی میکردند .

در حوزه سرشماری میانه نسبتاً کمترین ساکن خانه های خشتی بود از نسبت مالکین در انواع دیگر واحدهای مسکونی بوده در شهر میانه ۹۲ درصد در رتبه نقاط حوزه سرشماری ۶۶ درصد از منازل که از خشت ساخته شده بود بوسیله خود مالک اشغال شده بود .

جدول شماره ۱۸ - ساختمان و وضع تصرف واحدهای مسکونی را در کل حوزه سرشماری و رتبه نقاط حوزه سرشماری نشان میدهد .

نمودار واحدهای مسکونی بر حسب نوع مصالح ساختمانی

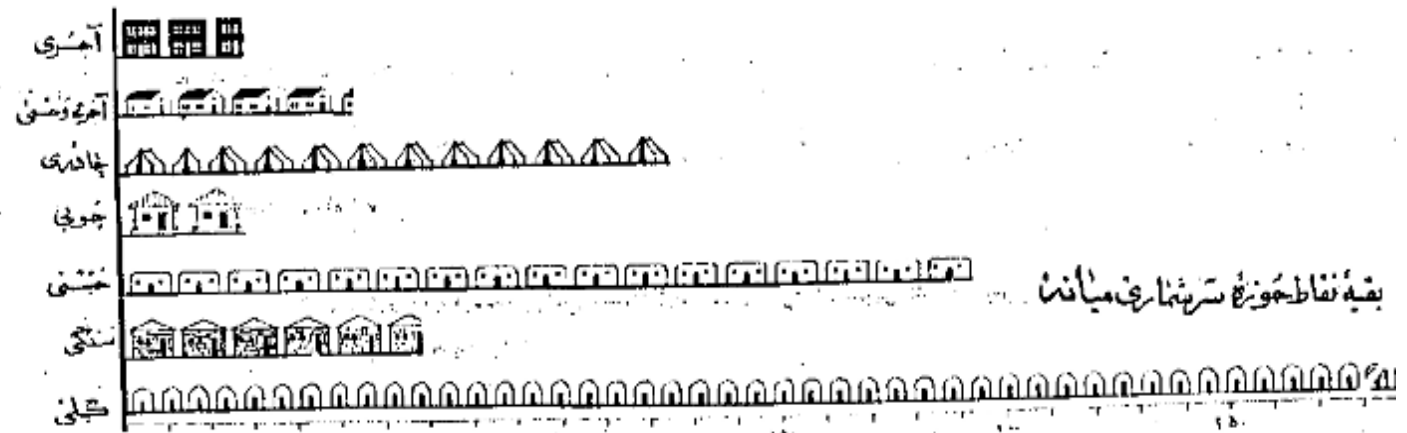
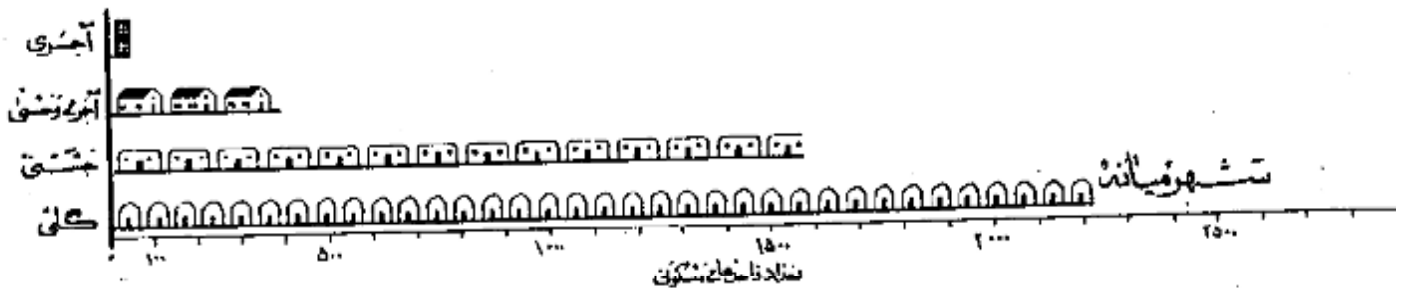

فعالیت دسته جمعی صنعتی

نسبت و هفت درصد از شاغلین بکار در کشاورزی و ۱۲ درصد در ساختمان و ۷ درصد در خدمات (سرویسها) و ۱۶ درصد در تولیدات صنعتی ۴ درصد در تجارت و ۱۴ درصد بقیه در استخراج معدن و برق و آب و سرویسهای بهداشتی و حمل و نقل و سایر امور صنعتی فعالیت می نمودند و این نسبتها بین شهر میانه و واقعاً طبقه سرشماری مزبور مخصوصاً در فعالیتهای تولیدات صنعتی و کشاورزی مختلف بود. بطوریکه در شهر میانه ۱۱ درصد در تولیدات صنعتی و ۱۱ درصد بکار کشاورزی اشتغال داشتند در حالی که در طبقه نقاط حوزه این ارقام برای تولیدات صنعتی ۵۰ درصد و برای کشاورزی ۷۶ درصد بوده است.

جدول شماره ۱۲ - تقسیمات عبده فعالیت صنعتی جمعیت شاغل بکار از ده ساله به بالا در کل حوزه و شهر و طبقه نقاط حوزه سرشماری میانه بر حسب جنس و جنس نشان میدهد.

جدول شماره ۱۴ - با تحصیل بیشتری شامل فعالیت صنعتی جمعیت شاغل بکار بتفکیک جنس و وضع اشتغال برای حوزه سرشماری و شهر میانه میباشد.

فردا در شهر میانه صنایع جمعیت از ده ساله به بالا بر حسب جنس و حوزه سرشماری میانه

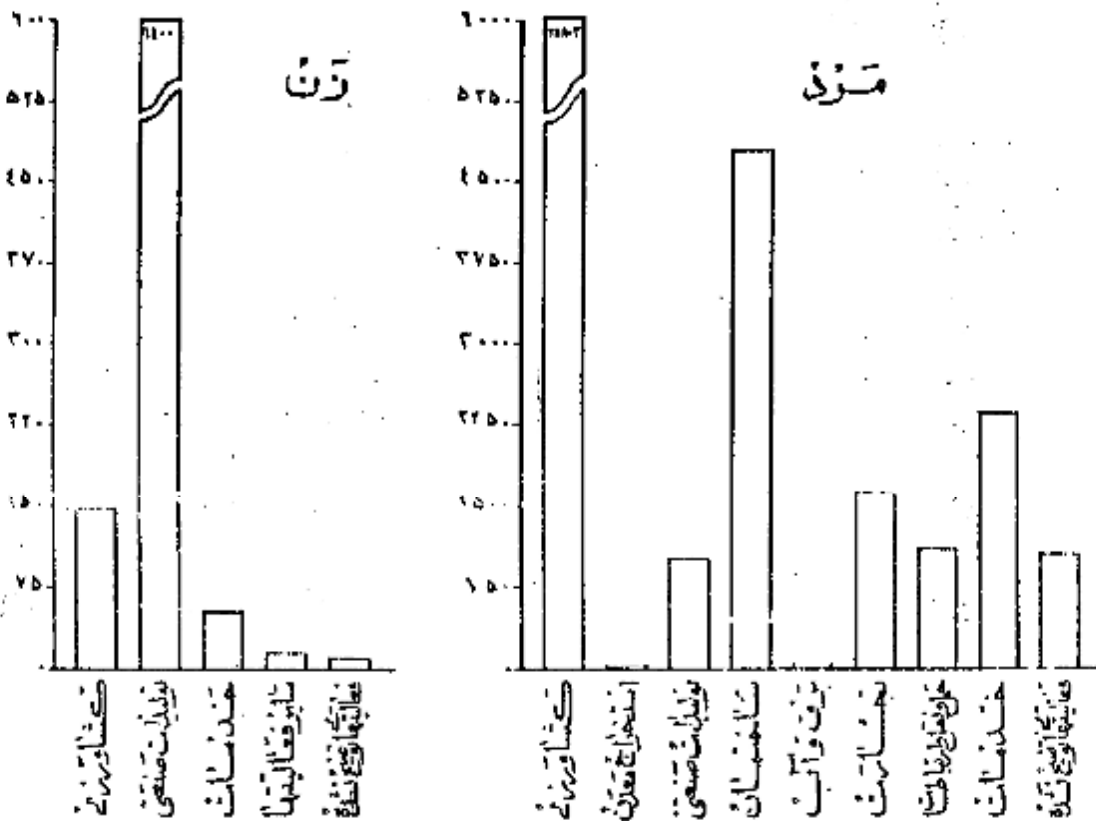

خانوار

خانوارهای سرشماری شده در حوزه سرشماری میانه ۲۹۵۲۴ خانوار بود که از این عدد ۴۳۷۷ خانوار در شهر میانه و ۲۵۱۴۷ خانوار در طبقه حوزه مزبور سرشماری شده بودند. میانه نفرات خانوار در کل حوزه سرشماری و همچنین شهر میانه ۴/۵ نفر بود در ۹۹ درصد خانوارهای حوزه سرشماری میانه فقط یک نفر با سواد وجود داشت و در ۴ درصد خانوارها دو یا چند نفر با سواد بودند و در ۸۷ درصد خانوارها کسی قادر بخواندن و نوشتن نبود. با نژاد به درصد خانوارهای کل حوزه سرشماری آنها را نموده بودند که هیچک از افراد خانوار آنها شاغل بکار نیست و ۱۷ درصد اظهار کرده بودند که فقط یک نفر شاغل بکار در بین افراد خانواد وجود دارد و ۱۸ درصد بقیه اظهار کرده بودند که دو یا چند نفر از افراد خانوار آنها بکار اشتغال دارند.

جدول شماره ۱۵ - خانوارهای کل حوزه و شهر و طبقه نقاط حوزه سرشماری میانه را بتفکیک تعداد نفرات و سواد در خانوار نشان میدهد.

جدول شماره ۱۶ - حاوی طبقه بندی خانوارها بر حسب نفرات آنها و تعداد افراد شاغل بکار در هر خانوار است.

صنایع خانگی

نقطه ۱۲۱۲ خانوار از ۳۰ هزار خانوار حوزه سرشماری میانه اظهار کرده بودند که برای دریافت مزد یا استفاده شخصی یا ساختن و تولید بعضی محصولات صنایع خانگی در داخل خانه اشتغال دارند. در این خانوارها ۲۸۶۴ کارگاه صنایع خانگی وجود داشت که از این تعداد ۲۵ کارگاه در داخل شهر میانه بود.

مهمترین این صنایع در شهر میانه تهیه و تولید قالی و کلمه و غیره و در بقیه نقاط حوزه سرشماری تهیه و تولید مواد غذایی بود.
جدول شماره ۱۷ - انواع صنایع خانگی را در کل حوزه سرشماری و شهر میانه نقاط حوزه سرشماری میانه نشان میدهد.

نمودار انواع صنایع خانگی حوزه سرشماری میانه

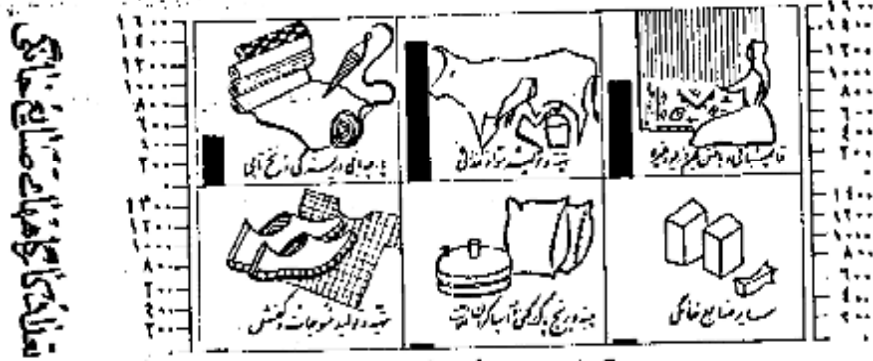

انواع صنایع خانگی

نوع ساختمان و وضع تصرف

تقریباً ۹۶ درصد از واحدهای مسکونی در حوزه سرشماری از گل ساخته شد. این نسبت برای شهر ۱۵ درصد بود و همچنین ۱۶ درصد در کل حوزه و ۳۶ درصد در شهر میانه از خشت ساخته شده بود. مصالح صد مایه که در آن درصد از واحدهای مسکونی کل حوزه و ۹۱ درصد از واحدهای مسکونی شهر میانه بکار رفته بود از مخلوط آجر و خشت بود. چند درصد باقی مانده از واحدهای مسکونی کل حوزه از آجر و سنگ و چوب و غیره ساخته شده بود. ۶۲ درصد ساکنین حوزه سرشماری اظهار کردند که متعلق به مالک منزل مسکونی خود هستند. ۹۶ درصد اظهار کردند که در منزل اجاره‌ای ساکن میباشند. ۱۱ درصد اظهار کردند که در منازل مسکونی دارند که متعلق به خودشان نیستند. در همین حال اجاره‌مهم نمیدانند. در شهر میانه ۳ درصد از خانوارها اجاره‌نشین بودند. در صورتیکه در بقیه نقاط حوزه سرشماری فقط ۱ درصد در منازل اجاره‌ای زندگی میکردند.

در حوزه سرشماری میانه نسبتاً کمترین ساکن خانه‌های خشتی بیش از نسبت مالکین در انواع دیگر واحدهای مسکونی بود. در شهر میانه ۱۲ درصد و در بقیه نقاط حوزه سرشماری ۶۶ درصد از مالکانی که از خشت ساخته شده بودند بوسیله خود مالک اشغال شده بود.

جدول شماره ۱۸ - ساختمان و وضع تصرف واحدهای مسکونی را در کل حوزه سرشماری و شهر میانه نشان میدهد.

نمودار واحدهای مسکونی بر حسب نوع مصالح ساختمانی

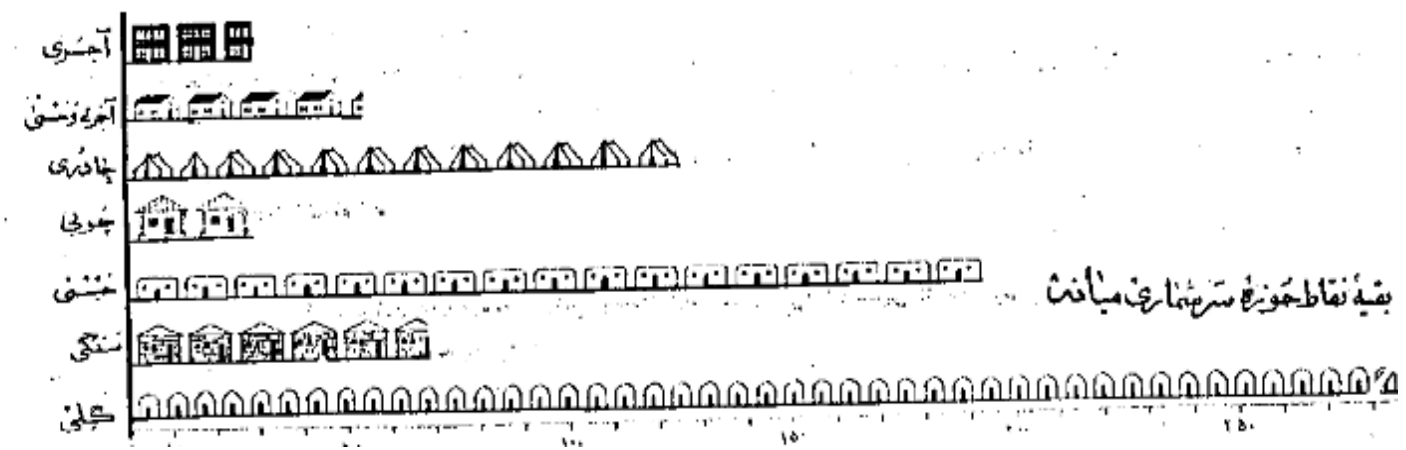

پرسشنامه ده

در موقیع سرشماری مأمورین سرشماره شروع داشتند علاوه بر پرسشنامه نفوس پرسشنامه دیگری برای دهات بر ماخذ پاسخ هائیکه که خداوند فریاد او را برایش سفیدان محصل پدید آمد تکمیل نمایند - این پرسشنامه حاوی سئوالاتی راجع به مشخصات کلی ده شرح زیر بود :

نورای ده

شورای ده مطابق قانون مصوب ششم مرداد ۱۳۳۰ عبارت از هیئتی است که بمنظور بهبود امور اجتماعی و عمرانی دهات از میان اهالی ده انتخاب میشوند .

مدارس ده

مدارس ده دولتی و ملی هستند که در صورت اول بوسیله وزارت فرهنگ و در صورت دوم توسط مردم اداره میشود .

درمانگاه یا تاسیسات بهداشتی

در مانگاه یا تاسیسات بهداشتی ده در ساختمان (یا ساختمانها) یا اطالی قرار گرفته و بوسیله پلینیا چند پزشک باینز تکبار - پرستار یا ماما برای درمان بیماران و عملیات قدماتی درمانی بیماران با جراحی تاسیس شده - این تاسیسات رایگان یا پولی در دسترس عموم قرار دارد .

حمام عمومی

حمام عمومی عبارت از محلی است که بمنظور استحمام صمم ساخته شده .

مسجد

مسجد ساختمان یا اطالی است که فقط برای ادای نماز و سایر مراسم مذهبی اختصاص دارد .

ادبوی

در سنگهای گیرنده اخبار برنامه های مذهبی - فرهنگی و تفریحی است که تعدادی از آن در تاریخ سرشماری در دهات مورد استفاده بوده است .

مانعه جات

خالصه اراضی دایر با پاری است که دولت مالک آن شناخته میشود و از آن بهره برداری میکنند .

املاك موقوفه

املاك موقوفه عبارت از املاکی است که بنا بر درخواست صاحب ملك یا قانون در دسترس استفاده عمومی یا محارف خاص قرار داده شده است .

بیشهای متعلق به مالکین کشاورز

این تعریف شامل املاك متعلق به مالکینی است که خود یا مرزراحت مشغول میباشد .

بیشهای متعلق به مالکین غیر کشاورز (اریایی)

این تعریف شامل املاك متعلق به مالکینی است که خود بزراعت مشغول نیستند .

املاك بنگاههای غیر دولتی

این تعریف شامل املاك متعلق به موسسات غیر دولتی است مانند شرکتها - موسسات تعاونی - انجمنها .

بیانه

بیانه یکی از سه سنجش آماری است که اعداد وابسته بیک موضوع آماری را از نظر شمارش بد و قسمت مساوی تقسیم مینماید و خود در مرکز این تساوی قرار میگردد با این ترتیب مثلا بیانه سنی ۲۱/۷ سال در شهر تهران جمعیت را بد و قسمت تقسیم مینماید بطوریکه از میان ۱۵۱۲۰۸۲ نفر جمعیت شهر تهران ۲۵۶۱۰۴۱ نفر در گروههای سنی بالاتر از ۲۱/۷ سال و ۲۵۶۱۰۴۱ نفر در گروههای سنی کمتر از ۲۱/۷ سال قرار میگيرند .

در شهر تهران بیانه سالهای تحصیلی ۶/۵ سال است یعنی نیی از کسانی که دارای مدرک رسمی تحصیلی هستند (۲۱۴۴۵۹ نفر) تحصیلاتشان بالاتر از ۶/۵ سال نیی دیگر (۲۱۴۴۵۹ نفر) تحصیلاتشان پائین تر از ۶/۵ سال است .

در شهر تهران بیانه تعداد نفقات خانوار ۱۴/۱ است یعنی که نیی از خانوارها (۱۶۶۲۱۹ خانوار) نفقاتشان بیش از ۱/۴ و نیی دیگر (۱۶۶۲۱۹ خانوار) نفقاتشان تر از ۱/۴ است .

میانگین (حد متوسط) که غیر از میانویکی دیگر از سه سنجش آماری است عبارتست از حاصل تقسیم جمع کل یک گروه عددی بر تعداد دستجات آن گروه و مثلا بر این نیاید بیانه رقم میانویکی میانگین (حد متوسط) اشتباه کرد .

ن

طبقه بندی سن بر اساس سن شخص در موقیع سرشماری قرار دارد که در پاسخ سئوال (چند سال دارید؟) تعیین گشته - در مواردیکه پاسخ دهنده قادر بدان پاسخ بود مأمور سرشماره دستور داشت سن او را بر حسب ظواهر حال تخمین زند .

زناشویی

طبقه بندی وضع زناشویی مربوط به وضع زناشویی در موقع سرشماری است که چهار دسته تقسیم شده است :

دارای همسر - بی همسر در اثر فوت - طلاق واقع شده و هرگز ازدواج نکرده .

سواد

در طبقه بندی سواد تشبیهات زیر رعایت شده :

الف - کسانی که یکی از زبانها میتوانند بخوانند و بنویسند بشکلی که آنها تئیکه تحصیلات رسمی دارند یا ندارند .

ب - کسانی که فقط میتوانند بخوانند .

ج - کسانی که نمیتوانند بخوانند و بنویسند .

با سواد در این شرحه شامل قسمت الف در طبقه بندی بالا است .

تحصیلات

آخرین مدرک تحصیلی عبارت است از گواهینامه ای که برای پایان رساندن آخرین سال مدرسه ابتدائی متوسطه یا دانشکده داده شده یا کارنامه ای که شخص را قادر میسازد که تحصیلات خود را در کلاس بالاتر ادامه دهد باین طریق اگر محصلی در سال پنجم متوسطه شرکت کرده ولی در امتحانات مربوطه مردود شده باشد جز آنها نیست سال چهارم را تکمیل کرده اند طبقه بندی میشود . همچنین یک محصل ۱۲ ساله که در تاریخ سرشماری در سال ششم ابتدائی بوده جزو افرادی محسوب شده است که سال پنجم دبستان را پایان رسانده اند .

طبقه بندی مدارس ابتدائی یا متوسطه بر اساس طبقه بندی رسمی دولتی قرار دارد . اشخاصیکه تحصیلات قدیمی دارند یا تحت نظر معلم خصوصی یا در مدارس غیر رسمی تحصیل نموده اند باضافه کسانی که اصلا تحصیل نکرده اند جزو دسته " مدرک تحصیلی رسمی ندارند یا درجه تحصیلی خود را اظهار نکرده اند " طبقه بندی شده اند .

مذهب

طبقه بندی مذهب بر اساس ریاسخ به سؤال " مذهب شما چیست؟ " بعمل آمده است .

شهرستان محل تولد

افرادیکه درین حوزه سرشماری زندگی میکردند ولی در سایر شهرستانها متولد شده بودند بر حسب شهرستان محل تولد خود طبقه بندی شده اند . طبقه بندی سرشماری مجاور شامل شهرستانهایی است که باین حوزه سرشماری هم مرز اند . و حوزه های سرشماری غیر مجاور نیز شامل کلیه شهرستانهای دیگر که باین حوزه مرز ندارند میباشد . نام شهرستانهای مجاور و غیر مجاور در جدول ۸ ذکر شده است .

کشور محل تولد

شولندین خارج از کشور بر حسب کشورهای زیر طبقه بندی شده اند :

آلمان - افغانستان - آمریکا - انگلستان - ایتالیا - پاکستان - ترکیه - چکسلواکی - روسیه (اتحاد جماهیر شوروی) - سوئد - سوئیس - سوریه - عراق - عربی - سعودی - فرانسه - لبنان - لهستان - مصر - هندوستان - یونان .

شولندین در کشورهای دیگر تحت عنوان " تولدین در سایر کشورها " نشان داده شده .

وضع فعالیت اقتصادی

مقصود از فعالیت اقتصادی فعالیتی است که بهره ای برای اجتماع از آن حاصل شود و یا سبب آنکه از افراد ده ساله بیالا به سؤال " شغل فعلی شما چیست؟ " تحد شده طبقه بندی فعالیتهای اقتصادی را نشان میدهد .

افراد فعال از نظر اقتصادی از دودسته تشکیل میشوند دسته ای که شاغل بکارهای اقتصادی هستند و دسته ای که قادر بانجام کارهای مفید از نظر اقتصادی هستند ولی در جستجوی کار میباشند .

بانوان خانه دار و محصلین و امثالهم در دسته غیر فعال (از نظر اقتصادی) طبقه بندی شده اند زیرا فعالیت این افراد تاثیر مستقیمی در وضع اقتصادی ندارد .

شغل

طبقه بندی مشاغل حاوی انواع مشخص کارهاست که موضوع فعالیت ریزانه اشخاص میباشد صرفنظر از اینکه درجه محیط یا درجه نوع از فعالیت های دسته جمعی صنعتی انجام وظیفه میکنند مثل کسانی که در فعالیتهای دسته جمعی صنعت نساجی و بانوسازی و حامل و نقل و یا سایر فعالیتها شغل حسابداری دارند . در مواردیکه شخص دارای دو یا چند شغل مختلف باشد بر حسب شغلی که از آن بیشتر بهره برداری میکند طبقه بندی شده است .

طبقه بندی مشاغل بر اساس طبقه بندی قراردادی بین المللی مشاغل (۳۰۰۰۰) تنظیم گردیده و شامل ۹ دسته تقسیمات عمده و ۵۲۰ دسته طبقات مشاغل میباشد مشاغل مربوط بامور خدمات (سرویسها) شامل فعالیتهایی است که بمنظور حفاظت و حراست مال و جان و همچنین انجام خدمات شخصی نسبت بفرده یا گروهی از افراد

انجام میشود *

خدمات شخصی شامل مسافلی مانند خدمتگزاری درخانه ها و در دستگا ههای اداری و در مهمانخانه ها میباشد از قبیل شغل نوکری - کفنی - پیشخدمتی

آشپزی - سرایداری و امثال آنها * شاغلین امور خدمات (سرویسها) ممکن است در خدمت دولت یا غیر دولت باشند *

خدمات ارتشی فقط شامل افرادی است که بطور ثابت در ارتش خدمت میکنند * مشمولین بر حسب شغلی که در زمان قبل از احضار خدمت دارا بود مانند طبقه بندی شده اند *

فعالیت دسته جمعی صنعتی

طبقه بندی فعالیتهای دسته جمعی صنعتی شامل انواع مختلف فعالیتهای اقتصادی است که نتیجه آن تولید محصولی و یا انجام خدمتی میباشد و بوسیله افراد و یا گروه معینی از اشخاص اداره میشود هر دسته از تقسیمات بعد بویا طبقات فعالیت صنعتی شامل مشاغل مختلفی میشود مثلاً يك كارخانه نساجی ممکن است هم بازرگان و هم مهندس و هم ماشین نویسانی در استخدام داشته باشد که کلیه اید اشخاص یا مشاغل مختلفی که دارند در فعالیت دسته جمعی " صنعت نساجی " طبقه بندی میشوند *

طبقه بندی فعالیتها بر اساس طبقه بندی قراردادی بین المللی فعالیتهای دسته جمعی اقتصادی (I.S.I.C) تنظیم گردیده است و شامل ۹ دسته نسبتاً عمده و ۶۰ دسته طبقات فعالیت صنعتی میباشد *

وضع اشتغال

وضع اشتغال بر اساس رابطه شغل با شخص دهنده یا کارگران زیر دست یا سرپرست به چند طبقه تفکیک شده که عبارتند از: کارفرما - کارکنانیکه برای خود کار میکنند مستخدمین دولت - مزد بگیران - کارکنان خانوادگی بدون مزد *

کارفرمای کسی است که کار خود را شخصاً اداره میکند و يك یا چند نفر را بغير از کارآموزان بدون مزد در استخدام دارد *

شرکتانیکه يك موسسه انتقايي را اداره میکنند و در ضمن کارکنانی در استخدام دارند جزو (کارفرمایان) طبقه بندی شده اند *

کارکنانیکه برای خود کار میکنند عبارتند از کسانی که شغل خود را شخصاً اداره کرده و کارگری در استخدام ندارند یا از کارگران خانوادگی و کارآموزان بدون مزد در کار خود استفاده مینمایند *

کارمند دولت کسی است که برای یکی از ادارات دولتی کار میکند و شامل افراد حقوق بگیران از کشوری و لشگری میباشد *

مزد بگیر عبارتست از کسی که برای کارفرمای مستقل کار کند و در مقابل اجرتی بصورت نقدی - جنسی - حقوق ماهیانه - حق کمیون - انعام یا مزد متناسب با مقدار انجام شده دریافت نماید *

کارکنان خانوادگی کسانی هستند که برای یکی از اعضای خانوار خود بدون دریافت مزد کار میکنند و در عوض مسکن یا غذا یا پاداشهای نقدی دریافت میدارند *

خانوار

خانوار بطوریکه در فن سرشماری تعریف شده عبارت است از کلیه افرادی که قطع نظر از بستگی آنها با رئیس خانوار در يك واحد مسکونی زندگی میکنند بدین ترتیب خانوار شامل رئیس خانوار - عمو - فرزندان - والدین یا سایر خویشاوندان یا همسران یا خدمتگاری میشود که در يك واحد مسکونی یا آن خانوار زندگی کنند *

واحد مسکونی عبارت از متانی است که بوسیله يك خانوار برای زندگی کردن مورد استفاده قرار میگیرد و مسکن است خانه یا آپارتمان یا چادر یا یکی از انواع دیگر واحد مسکونی باشد * اشخاصیکه در بیمارستانها - زندانها - مدارس - پرورشگاه یتیمان - هتلها - مؤسسات - قرارگاهها و سایر واحد های مسکونی عمومی بسر میبرند بصورت يك خانواده زندگی نمیشوند جز خانوار محسوب نشده اند *

صنایع خانگی

در مواردیکه کالائی در منزل بمنظور فروش یا استفاده بطور مرتب ساخته میشود خانوار مربوطه در طبقه بندی خانوارهاییکه دارای صنایع خانگی بودند محسوب نمیشود برای ساختن این کالاها مزدی بهیچیک از اعضای خانواده پرداخت نمیشود * صنایع خانگی که بطور مشخص تفکیک شده عبارت از قالی - گلیم - زبلو - و جاجیم بافتنی و تصدالی - ریسندگی و بافتندگی - بچل آوردن ابریشم - پشم یا پانگی و غیره بود * خانوارهایی که پیش از يك صنعت خانگی دارند بر حسب هر يك از صنایع مربوطه طبقه بندی شده اند *

نوع ساختمان

نوع ساختمان واحد های مسکونی بر حسب مصالح عمده ای که در آن بکاررفته بود بوسیله سرشمار مشخص گردید * طبقه بندیهای بکاررفته عبارت است از تمام آجر - تمام خشت - آجر و خشت - گچ - چوب - سنگ - چادر - حصار و مصالح دیگر - در ساختمانهاییکه مصالح بطور مختلط بکاررفته طبقه بندی واحد های مسکونی بر حسب مصالحی است که در ساختمان بیشتر مصرف داشته *

نوع تصرف

نوع تصرف بر اساس تصرف ساکنین هر واحد مسکونی در موقع سرشماری تعیین گردیده * طبقه بندی وضع تصرف عبارت از ملکی - اجاره ای و غیر ملکی مجانی است * طبقه اجاره ای شامل واحد هایی است که ساکنین آن مالک منزل نبودند و برای استفاده از آن مبلغی نقداً یا جنساً بطور منظم میپردازند و طبقه غیر ملکی مجانی شامل واحد هایی است که ساکنین آن نه مالک مسکن هستند و نه در برابر استفاده از آن وجه نقد یا جنس میپردازند *

مَشْرُوحٌ جَدُّ أُولُ

۱۰۴۱۰۱۰۰۱ ۱۳۵۰۱ ۰۳۰۹ ۰۱ ۰۴۸ ۰۴۶ ۰۴۸ ۰۱ ۰۱ ۰۱

جدول شماره ۱ - جمعیت بر حسب جنس در شهر - دهات و دیگر نقاط سکونی حوزه سرشماری میانه آبانماه ۱۳۳۵ (نوامبر ۱۳۵۱)

| ردیف | مرد | مرد وزن | شهر - دهه - سایر نقاط سکونی | زن | مرد | مرد وزن | شهر - دهه - سایر نقاط سکونی |
|------|------|---------|---------------------------------|--------|--------|---------|--------------------------------|
| | | | بقیه نقاط کمتر از پنجم هزار نفر | ۱۷ ۳۶۵ | ۲۱ ۶۰۲ | ۱۳۸ ۹۶۷ | جمعیت کل حوزه سرشماری میانه |
| ۱۴۳ | ۱۴۹ | ۲۹۲ | * بدای بیگ | | | | نقاطیکه کمتر از پنجم هزار نفر |
| ۱۳۷ | ۲۴۴ | ۴۸۱ | * بزرلیق | | | | بیشتر جمعیت دارند |
| ۴۶ | ۵۲ | ۱۸ | * بزرق | | | | |
| | | | | ۱۰ ۴۱۲ | ۱۰ ۳۸۸ | ۲۱ ۱۰۰ | میانه |
| ۱۱۱ | ۱۲۷ | ۲۴۸ | * برنجی | | | | نقاطیکه کمتر از پنجم هزار نفر |
| ۱۳۱ | ۱۵۰ | ۲۸۱ | * برلیق حسین خان | | | | جمعیت دارند |
| ۱۴۳ | ۲۴۳ | ۴۸۶ | * برلیق مدد خان | | | | |
| ۵۴ | ۵۹ | ۱۱۳ | * بیست | | | | |
| ۱۲۷ | ۲۳۲ | ۴۶۴ | * بقرباب | ۱۰۷ | ۱۷۱ | ۲۷۸ | * آبکوبستانگاه راه آهن آبک |
| | | | | ۲۶۲ | ۲۹۰ | ۵۵۲ | * آجایی |
| ۱۸۰ | ۱۹۸ | ۳۹۸ | * بلانلیق | ۲۵۱ | ۲۷۴ | ۵۲۵ | * ارباط |
| ۱۴۸ | ۲۷۹ | ۵۵۷ | * بلنه تومور | ۲۵۶ | ۲۵۱ | ۵۰۷ | * آرس |
| ۱۳۶ | ۲۳۸ | ۴۷۶ | * بیلوکان | ۴۰۱ | ۴۳۶ | ۸۳۷ | * آرووداق |
| ۱۲۰ | ۲۸۶ | ۵۷۲ | * بشاروان | | | | |
| ۷۹ | ۷۱ | ۱۴۲ | * بنوان آباد | ۹۳ | ۹۶ | ۱۸۹ | * استور |
| | | | | ۲۷۸ | ۲۳۶ | ۵۱۴ | * اشلق |
| ۳۶ | ۴۳ | ۸۶ | * بیات علیا | ۲۱۰ | ۳۰۴ | ۵۱۴ | * اششار |
| ۲۱۳ | ۲۴۵ | ۴۹۰ | * بیات سفلی | ۱۷۶ | ۱۷۸ | ۳۵۴ | * افشارچیق |
| ۱۱۳ | ۱۳۷ | ۲۷۴ | * بیگ بلانی | ۲۷۹ | ۲۸۴ | ۵۶۳ | * افضل |
| ۱۷۴ | ۲۰۲ | ۴۰۴ | * پاروس | | | | |
| ۴۰۶ | ۲۳۱ | ۴۶۲ | * پورسغ لور | ۶۵ | ۸۷ | ۱۵۲ | * آقچه تشلاقی |
| | | | | ۶۵ | ۷۶ | ۱۴۱ | * آقچه درینده |
| ۳۵ | ۳۸ | ۷۶ | * تازه کند | ۱۱۴ | ۱۰۱ | ۲۱۵ | * اقدردک |
| ۸۶ | ۱۰۰ | ۲۰۰ | * تازه کند بوزنه | ۶۱ | ۷۰ | ۱۳۱ | * اقلوق |
| ۷۴ | ۷۶ | ۱۵۲ | * تازه کند کسجین | ۱۵۲ | ۱۶۰ | ۳۱۲ | * آقوین |
| ۳۲ | ۳۸ | ۷۶ | * تازه کند رضاخانلو | | | | |
| ۲۱۵ | ۲۳۰ | ۴۶۰ | * تاجیق | ۹۸ | ۱۰۳ | ۲۰۱ | * اکبرآباد |
| | | | | ۲۹ | ۸۰ | ۱۰۹ | * اکرم آباد |
| ۱۰۲ | ۱۲۰ | ۲۴۰ | * تجره رود | ۸۶ | ۶۵ | ۱۵۱ | * الله داد |
| ۱۸۷ | ۱۲۵۱ | ۲۵۰۲ | * ترک | ۲۲۴ | ۲۳۳ | ۴۵۷ | * الایمور |
| ۵۳۸ | ۱۲۵۰ | ۲۵۰۰ | * ترکمان | ۵۰۵ | ۵۷۰ | ۱۰۷۵ | * الشجارت |
| ۴۲ | ۲۲ | ۴۴ | * تلم کندی رابستانگاه شیخ صف | | | | |
| ۱۷ | ۱۰۰ | ۲۰۰ | * تلوار | ۳۴ | ۳۶ | ۷۰ | * امیرآباد کرم |
| | | | | ۷۴ | ۷۸ | ۱۵۲ | * امیرآباد کندوان |
| ۱۲۱ | ۱۴۵ | ۲۹۰ | * تنورلو | ۹۱ | ۷۸ | ۱۶۹ | * اندرسی |
| ۳۷ | ۲۶ | ۵۲ | * توب قره | ۱۰۹ | ۱۱۱ | ۲۲۰ | * اوچوش |
| ۲۷۴ | ۳۰۱ | ۶۰۲ | * نوشمانلو | ۱۸۵ | ۱۷۶ | ۳۶۱ | * اورنجیق |
| ۴۴۱ | ۴۰۷ | ۸۱۴ | * تیرآباد | | | | |
| ۴۱ | ۵۱ | ۱۰۲ | * جعفرآباد | ۲۷۷ | ۲۸۱ | ۵۵۸ | * اوزجی |
| | | | | ۴۲۱ | ۴۵۵ | ۸۷۶ | * اونلیق |
| | ۳ | ۳ | * جمهر | ۴۸۶ | ۴۸۵ | ۹۷۱ | * اوین |
| ۵۲ | ۴۶ | ۹۲ | * جمال آباد | ۱۲۱ | ۱۵۸ | ۲۷۹ | * آیدیر |
| ۲۳۱ | ۲۶۲ | ۵۲۴ | * جهندیز | ۲۱ | ۳۶ | ۵۷ | * آیدلی |
| ۲۰۸ | ۲۲۲ | ۴۴۴ | * جهرانجلاقی | | | | |
| ۱۲۱ | ۱۲۱ | ۲۴۲ | * جای تلوار | ۲۰ | ۲۱ | ۴۱ | * ایستانگاه بل دختر بالمش کندی |
| | | | | ۲۵۷ | ۳۰۳ | ۵۶۰ | * ایستانگاه راه آهن میانه |
| ۱۴۸ | ۱۶۱ | ۳۲۲ | * چناب آناکرم | ۲۸۲ | ۳۴۰ | ۶۲۲ | * ایورق |
| ۲۴۴ | ۲۶۱ | ۵۲۲ | * چناب حسینخان | ۲۴۰ | ۲۸۴ | ۵۲۴ | * بانساق |
| ۱۱۱ | ۱۲۲ | ۲۴۴ | * چخمر | ۷۲ | ۶۲ | ۱۳۴ | * باطلاق |
| ۱۷ | ۱۶ | ۳۲ | * چخمانلو | | | | |
| ۲۷۹ | ۲۷۵ | ۵۵۰ | * چرکلر | ۵۹ | ۴۶ | ۱۰۵ | * باقچقاز |
| | | | | ۴۹ | ۵۱ | ۱۰۰ | * باغدرسی |
| ۲۶۴ | ۲۷۳ | ۵۴۶ | * ذین | ۱۳۲ | ۱۵۲ | ۲۸۴ | * باللوجه |
| ۳۴۸ | ۳۶۰ | ۷۲۰ | * جروود | ۴۱۲ | ۴۰۷ | ۸۱۹ | * بالین شریف آباد |
| ۱۷۶ | ۲۰۰ | ۴۰۰ | * چشمه کش | ۸۵۷ | ۸۵۶ | ۱۷۱۳ | * بالین |
| ۷۰ | ۸۲ | ۱۶۴ | * چنار | ۷۳ | ۸۶ | ۱۵۹ | * بچرلو |
| ۱۷۳ | ۱۸۹ | ۳۷۸ | * چنابلازغ | ۱۲۲ | ۱۲۱ | ۲۴۳ | * بچوان |

بقیه جدول شماره ۱ - جمعیت بر حسب جنس در شهر - دهات و دیگر نقاط مسکونی حوزه سرشماری میانه و آبانماه ۱۳۳۵ (نوامبر ۱۹۵۶)

| شهر - دهه - سایر نقاط مسکونی | مرد | زن | شهر - دهه - سایر نقاط مسکونی | مرد | زن | شهر - دهه - سایر نقاط مسکونی | مرد | زن |
|-------------------------------|-----|-----|-------------------------------|-----|-----|------------------------------|-----|-----|
| بقیه نقاط کثرتراز پنجهزار نفر | | | بقیه نقاط کثرتراز پنجهزار نفر | | | | | |
| سلطان احمدلو | ۳۵۲ | ۳۸۸ | سلطان احمدلو | ۳۵۲ | ۳۸۸ | پونلو | ۷۴۰ | ۷۴۰ |
| سنگو | ۱۳۹ | ۱۳۹ | سنگو | ۱۳۹ | ۱۳۹ | لاتلو | ۳۰۶ | ۳۰۶ |
| شهرآباد | ۲۹ | ۲۹ | شهرآباد | ۲۹ | ۲۹ | بارخانوار | ۶۳ | ۶۳ |
| سوزان | ۲۲۶ | ۲۲۶ | سوزان | ۲۲۶ | ۲۲۶ | ج یوسفلوی علیا | ۵۱۵ | ۵۱۵ |
| سوزلی | ۱۱۸ | ۱۱۸ | سوزلی | ۱۱۸ | ۱۱۸ | ج یوسفلوی سفلی | ۲۴۶ | ۲۴۶ |
| سوزج سفلی | ۱۳۰ | ۱۳۰ | سوزج سفلی | ۱۳۰ | ۱۳۰ | جی همتلو | ۲۵۱ | ۲۵۱ |
| سوزج علیا | ۱۸۲ | ۱۸۲ | سوزج علیا | ۱۸۲ | ۱۸۲ | جی خلیل | ۳۱۴ | ۳۱۴ |
| سوزین | ۹۹ | ۹۹ | سوزین | ۹۹ | ۹۹ | سن خانیاپی | ۲۰۳ | ۲۰۳ |
| سیدلر | ۶۸ | ۶۸ | سیدلر | ۶۸ | ۶۸ | سار | ۱۶۴ | ۱۶۴ |
| سیدلر کم | ۲۳۴ | ۲۳۴ | سیدلر کم | ۲۳۴ | ۲۳۴ | عارید اندانی | ۴۸۲ | ۴۸۲ |
| سید منصور | ۲۷۳ | ۲۷۳ | سید منصور | ۲۷۳ | ۲۷۳ | لسی | ۷۳۹ | ۷۳۹ |
| سید کر | ۴۱۶ | ۴۱۶ | سید کر | ۴۱۶ | ۴۱۶ | اتون آبان | ۸۱۸ | ۸۱۸ |
| شمال و ایستگاه راه آهن شمال | ۱۰۱ | ۱۰۱ | شمال و ایستگاه راه آهن شمال | ۱۰۱ | ۱۰۱ | انوردی | ۲۰۷ | ۲۰۷ |
| شورجه قاسم | ۲۲۰ | ۲۲۰ | شورجه قاسم | ۲۲۰ | ۲۲۰ | اناه | ۴۵۲ | ۴۵۲ |
| شی کندی | ۱۰۴ | ۱۰۴ | شی کندی | ۱۰۴ | ۱۰۴ | طب | ۲۰۸ | ۲۰۸ |
| شیخ طبق | ۶۲ | ۶۲ | شیخ طبق | ۶۲ | ۶۲ | لیفه کمال | ۱۲۱ | ۱۲۱ |
| شیخ احمدلو | ۱۰۶ | ۱۰۶ | شیخ احمدلو | ۱۰۶ | ۱۰۶ | لیفه بانو | ۲۱۸ | ۲۱۸ |
| شهبازآباد | ۹۲ | ۹۲ | شهبازآباد | ۹۲ | ۹۲ | ناوند | ۱۹۱ | ۱۹۱ |
| شهباز | ۲۲۶ | ۲۲۶ | شهباز | ۲۲۶ | ۲۲۶ | واجه ده | ۴۵۸ | ۴۵۸ |
| صومعه سفلی | ۳۳۶ | ۳۳۶ | صومعه سفلی | ۳۳۶ | ۳۳۶ | واجه غیاث | ۶۸۲ | ۶۸۲ |
| صومعه کبودین | ۴۱۰ | ۴۱۰ | صومعه کبودین | ۴۱۰ | ۴۱۰ | وستان | ۱۱۴ | ۱۱۴ |
| صومعه علیا | ۹۰ | ۹۰ | صومعه علیا | ۹۰ | ۹۰ | اشکسین | ۱۸۱ | ۱۸۱ |
| صوزناکهل | ۱۲۱ | ۱۲۱ | صوزناکهل | ۱۲۱ | ۱۲۱ | اشبلاغ | ۳۵۲ | ۳۵۲ |
| طار سلو | ۱۴۸ | ۱۴۸ | طار سلو | ۱۴۸ | ۱۴۸ | اوند | ۳۳۹ | ۳۳۹ |
| طارین | ۲۱۸ | ۲۱۸ | طارین | ۲۱۸ | ۲۱۸ | رندری | ۴۳۰ | ۴۳۰ |
| طرزآب | ۴۰۰ | ۴۰۰ | طرزآب | ۴۰۰ | ۴۰۰ | ستجرد | ۷۸۱ | ۷۸۱ |
| طختای | ۱۶۲ | ۱۶۲ | طختای | ۱۶۲ | ۱۶۲ | لیقر | ۳۱۴ | ۳۱۴ |
| طوبین | ۷۵ | ۷۵ | طوبین | ۷۵ | ۷۵ | میرچی | ۱۶۹ | ۱۶۹ |
| طوق | ۳۴۵ | ۳۴۵ | طوق | ۳۴۵ | ۳۴۵ | وزیان | ۷۷۷ | ۷۷۷ |
| عاقل | ۱۸۱ | ۱۸۱ | عاقل | ۱۸۱ | ۱۸۱ | وه دانش | ۳۵۲ | ۳۵۲ |
| عبد الرحمن لو | ۳۵۸ | ۳۵۸ | عبد الرحمن لو | ۳۵۸ | ۳۵۸ | یزن | ۷۴۷ | ۷۴۷ |
| عجین | ۷۴ | ۷۴ | عجین | ۷۴ | ۷۴ | یشاب | ۱۴۸ | ۱۴۸ |
| عجین | ۴۹ | ۴۹ | عجین | ۴۹ | ۴۹ | پروانلی | ۱۰۲ | ۱۰۲ |
| علی بیگلر | ۹۲ | ۹۲ | علی بیگلر | ۹۲ | ۹۲ | اکر | ۱۶۵ | ۱۶۵ |
| علی قشلاکی کم | ۲۱ | ۲۱ | علی قشلاکی کم | ۲۱ | ۲۱ | فاغانلو | ۳۹ | ۳۹ |
| علی قشلاکی کندوان | ۱۸۶ | ۱۸۶ | علی قشلاکی کندوان | ۱۸۶ | ۱۸۶ | اویه | ۴۰۲ | ۴۰۲ |
| غریب دوست | ۴۸ | ۴۸ | غریب دوست | ۴۸ | ۴۸ | زلی | ۹۶ | ۹۶ |
| فراهیه | ۵۷ | ۵۷ | فراهیه | ۵۷ | ۵۷ | ردین علیا | ۱۱۱ | ۱۱۱ |
| فندتلو | ۸۴ | ۸۴ | فندتلو | ۸۴ | ۸۴ | یده ملک | ۱۸۵ | ۱۸۵ |
| قاسم درق | ۴۹ | ۴۹ | قاسم درق | ۴۹ | ۴۹ | ردین سفلی | ۱۰۲ | ۱۰۲ |
| قاضی ولی | ۱۳۴ | ۱۳۴ | قاضی ولی | ۱۳۴ | ۱۳۴ | شلو | ۳۰۱ | ۳۰۱ |
| قالوجه | ۲۲۷ | ۲۲۷ | قالوجه | ۲۲۷ | ۲۲۷ | نکش | ۴۷۰ | ۴۷۰ |
| قیاق تپه | ۳۲۴ | ۳۲۴ | قیاق تپه | ۳۲۴ | ۳۲۴ | بن قبا | ۳۱۲ | ۳۱۲ |
| قراجه | ۱۰۷ | ۱۰۷ | قراجه | ۱۰۷ | ۱۰۷ | آری کند | ۲۱۱ | ۲۱۱ |
| قراجه ترازیم ایستگاه آب | ۴۰۷ | ۴۰۷ | قراجه ترازیم ایستگاه آب | ۴۰۷ | ۴۰۷ | انیان | ۸۱۹ | ۸۱۹ |
| قراجه میداندانی | ۱۲۸ | ۱۲۸ | قراجه میداندانی | ۱۲۸ | ۱۲۸ | ایبلاغ | ۲۵۶ | ۲۵۶ |
| قراجه ارباط | ۳۹۲ | ۳۹۲ | قراجه ارباط | ۳۹۲ | ۳۹۲ | ز | ۸۰۱ | ۸۰۱ |
| قوه آتاج | ۱۰۱ | ۱۰۱ | قوه آتاج | ۱۰۱ | ۱۰۱ | جاء حصار | ۲۱۰ | ۲۱۰ |
| قوه آوری | ۱۴۲ | ۱۴۲ | قوه آوری | ۱۴۲ | ۱۴۲ | جده گاو | ۳۰۴ | ۳۰۴ |
| قوه حاجلوی سفلی | ۳۲۸ | ۳۲۸ | قوه حاجلوی سفلی | ۳۲۸ | ۳۲۸ | یدخان | ۶۶۶ | ۶۶۶ |

جدول شماره ۲ - مشخصات برجسته نقاطیکه کثرت پنج هزار نفر جمعیت دارند در حوزه سرشماری خانه و آبانامه ۱۳۳۵ (نوامبر ۱۹۵۶)

| تعداد دهات | مشخصات برجسته ده | تعداد دهات | مشخصات برجسته ده |
|------------|---|------------|---|
| ۲۹۰ | جمع نقاط کثرت پنج هزار نفر | ۲۳۲ | راد پو ۱ |
| ۲۴۴ | شورای ده | ۵۵ | دهاتیکه رادیو ندارند و یا اظهار نکرده اند |
| ۱۴ | مدرسه یا سایر موسسات فرهنگی | ۲ | دهاتیکه ۱ تا ۴ رادیو دارند |
| ۶ | دهاتیکه فقط مدارس دولتی دارند | ۲ | دهاتیکه ۵ تا ۹ رادیو دارند |
| - | دهاتیکه فقط مدارس ملی دارند | - | دهاتیکه ۱۰ رادیو و یا بیشتر دارند |
| - | دهاتیکه مدارس دولتی و ملی دارند | ۲ | وضع تصرف زمین (تمام ده و یا قسمتی از ده) |
| ۲۷۰ | دهاتیکه موسسات فرهنگی ندارند | - | خالصه |
| ۴ | بهداری یا درمانگاه و یا سایر موسسات بهداشتی | ۶ | موتوله |
| ۱۶ | حمام عمومی | ۱۱۱ | متعلق به مالکین کشاورز |
| ۲۴۰ | مسجد | ۲۸۲ | متعلق به مالکین غیر کشاورز (اریایی) |
| | | ۲ | متعلق به نگاهبای غیر دولتی |
| | | ۸۲/۸ | |
| | | ۴/۸ | |
| | | ۲/۱ | |
| | | ۸۴/۱ | |
| | | ۰/۷ | |
| | | ۱۹/۱ | |
| | | ۱/۱ | |
| | | ۰/۷ | |
| | | ۲/۱ | |
| | | ۳۸/۳ | |
| | | ۱۷/۲ | |
| | | ۰/۷ | |

جدول شماره ۲ - جمعیت بر حسب سن و جنس در حوزه سرشماری میانه (آبان ماه ۱۳۳۰) (نوامبر ۱۹۵۱)

| چند درصد | | | تعداد | | | س |
|--------------------------------------|-------|----------|-------|-------|----------|---------------|
| زن | مرد | مرد و زن | زن | مرد | مرد و زن | |
| ۱۰۰/۰ | ۱۰۰/۰ | ۱۰۰/۰ | ۱۷۳۶۵ | ۷۱۶۰۲ | ۱۴۸۱۶۷ | کلیه سنین |
| ۱۸/۰ | ۱۸/۲ | ۱۸/۱ | ۱۲۱۰۱ | ۱۳۱۰۱ | ۲۵۲۰۲ | کثر از ۵ ساله |
| ۲/۸ | ۲/۸ | ۲/۸ | ۱۶۷۴ | ۲۶۶۲ | ۴۳۳۶ | کثر از یکساله |
| ۱۵/۰ | ۱۴/۵ | ۱۴/۸ | ۱۰۱۲۷ | ۱۰۴۰۹ | ۲۰۵۳۶ | ۱-۴ ساله |
| ۱۳/۷ | ۱۴/۰ | ۱۳/۸ | ۹۲۱۱ | ۱۰۰۱۶ | ۱۹۲۲۷ | ۵-۹ ساله |
| ۸/۸ | ۱۰/۵ | ۹/۷ | ۵۹۳۸ | ۷۴۸۷ | ۱۳۴۲۵ | ۱۰-۱۴ ساله |
| ۸/۸ | ۸/۲ | ۸/۵ | ۵۶۱۷ | ۵۶۵۲ | ۱۱۲۷۰ | ۱۵-۱۹ ساله |
| ۹/۲ | ۷/۴ | ۸/۳ | ۶۲۱۶ | ۵۳۳۵ | ۱۱۵۵۱ | ۲۰-۲۴ ساله |
| ۱۵/۴ | ۱۵/۵ | ۱۵/۴ | ۱۰۳۶۰ | ۱۱۰۸۲ | ۲۱۴۴۲ | ۲۵-۲۹ ساله |
| ۸/۲ | ۸/۷ | ۸/۵ | ۵۵۴۰ | ۶۲۵۸ | ۱۱۷۹۸ | ۳۰-۳۴ ساله |
| ۷/۷ | ۷/۱ | ۷/۴ | ۵۲۰۱ | ۵۰۷۴ | ۱۰۲۷۵ | ۳۵-۳۹ ساله |
| ۶/۷ | ۶/۲ | ۶/۲ | ۴۱۰۷ | ۴۴۱۰ | ۸۵۱۷ | ۴۰-۴۴ ساله |
| ۲/۶ | ۲/۷ | ۲/۶ | ۱۷۴۶ | ۱۹۰۸ | ۳۶۵۴ | ۴۵-۴۹ ساله |
| ۱/۰ | ۱/۰ | ۱/۰ | ۶۵۹ | ۷۰۱ | ۱۳۶۰ | ۵۰-۵۴ ساله |
| ۰/۳ | ۰/۴ | ۰/۳ | ۲۱۲ | ۲۵۹ | ۴۷۱ | ۵۵-۵۹ ساله |
| ۰/۱ | - | ۰/۱ | ۵۴ | ۱۷ | ۷۱ | سن اظهار نشده |
| - | - | - | ۲۰/۴ | ۱۶/۴ | ۱۱/۶ | میانه سنی |
| <u>شهر میانه</u> | | | | | | |
| ۱۰۰/۰ | ۱۰۰/۰ | ۱۰۰/۰ | ۱۰۴۱۲ | ۱۰۶۸۸ | ۲۱۱۰۰ | کلیه سنین |
| ۱۵/۵ | ۱۶/۶ | ۱۶/۰ | ۱۶۶۴ | ۱۷۷۰ | ۳۴۳۴ | کثر از ۵ ساله |
| ۲/۸ | ۲/۰ | ۲/۸ | ۲۹۷ | ۲۲۴ | ۵۲۱ | کثر از یکساله |
| ۱۲/۶ | ۱۲/۵ | ۱۲/۱ | ۱۳۱۷ | ۱۴۴۱ | ۲۷۵۸ | ۱-۴ ساله |
| ۱۴/۳ | ۱۴/۶ | ۱۴/۴ | ۱۴۸۶ | ۱۵۵۶ | ۳۰۴۲ | ۵-۹ ساله |
| ۱۱/۰ | ۱۲/۲ | ۱۱/۶ | ۱۱۴۹ | ۱۳۰۴ | ۲۴۵۳ | ۱۰-۱۴ ساله |
| ۹/۷ | ۸/۹ | ۹/۲ | ۱۰۰۵ | ۱۴۷ | ۱۱۵۲ | ۱۵-۱۹ ساله |
| ۶/۰ | ۶/۸ | ۷/۸ | ۹۴۰ | ۷۳۴ | ۱۶۷۴ | ۲۰-۲۴ ساله |
| ۱۴/۶ | ۱۴/۸ | ۱۴/۷ | ۱۰۵۱۷ | ۱۰۵۸۷ | ۲۱۰۰۴ | ۲۵-۲۹ ساله |
| ۸/۵ | ۸/۶ | ۸/۵ | ۸۸۷ | ۹۱۴ | ۱۸۰۱ | ۳۰-۳۴ ساله |
| ۸/۱ | ۸/۴ | ۸/۲ | ۸۴۴ | ۸۶۴ | ۱۷۰۸ | ۳۵-۳۹ ساله |
| ۵/۹ | ۶/۰ | ۶/۰ | ۶۱۶ | ۶۴۱ | ۱۲۵۷ | ۴۰-۴۴ ساله |
| ۲/۳ | ۲/۳ | ۲/۲ | ۲۳۵ | ۲۴۱ | ۴۷۶ | ۴۵-۴۹ ساله |
| ۰/۷ | ۰/۶ | ۰/۷ | ۷۴ | ۶۵ | ۱۳۹ | ۵۰-۵۴ ساله |
| ۰/۴ | ۰/۳ | ۰/۳ | ۴۰ | ۱۷ | ۵۷ | ۵۵-۵۹ ساله |
| - | - | - | ۷ | ۲ | ۹ | سن اظهار نشده |
| - | - | - | ۱۶/۸ | ۱۸/۸ | ۱۱/۲ | میانه سنی |
| <u>بند نه فقط حوزه سرشماری میانه</u> | | | | | | |
| ۱۰۰/۰ | ۱۰۰/۰ | ۱۰۰/۰ | ۵۶۶۵۲ | ۶۰۶۱۴ | ۱۱۷۲۶۷ | کلیه سنین |
| ۱۸/۴ | ۱۸/۶ | ۱۸/۵ | ۱۰۴۸۷ | ۱۱۳۳۱ | ۲۱۸۱۸ | کثر از ۵ ساله |
| ۲/۸ | ۲/۶ | ۲/۴ | ۱۶۷۷ | ۲۳۱۸ | ۴۰۹۵ | کثر از یکساله |
| ۱۵/۵ | ۱۴/۷ | ۱۵/۱ | ۸۸۱۰ | ۸۶۶۳ | ۱۷۴۷۳ | ۱-۴ ساله |
| ۱۳/۶ | ۱۳/۹ | ۱۳/۷ | ۷۷۲۳ | ۸۴۶۰ | ۱۶۱۹۳ | ۵-۹ ساله |
| ۸/۴ | ۱۰/۲ | ۹/۳ | ۴۷۹۹ | ۶۱۸۳ | ۱۰۹۷۲ | ۱۰-۱۴ ساله |
| ۸/۶ | ۸/۲ | ۸/۴ | ۴۶۱۲ | ۵۰۰۶ | ۹۶۱۸ | ۱۵-۱۹ ساله |
| ۶/۳ | ۷/۶ | ۸/۴ | ۵۲۷۱ | ۴۶۰۱ | ۹۸۷۲ | ۲۰-۲۴ ساله |
| ۱۵/۵ | ۱۵/۶ | ۱۵/۶ | ۸۸۹۷ | ۹۴۶۶ | ۱۸۳۶۳ | ۲۵-۲۹ ساله |
| ۸/۲ | ۸/۸ | ۸/۵ | ۴۶۵۲ | ۵۳۴۴ | ۱۰۰۰۰ | ۳۰-۳۴ ساله |
| ۷/۷ | ۶/۹ | ۷/۲ | ۴۳۵۹ | ۴۱۸۰ | ۸۵۳۹ | ۳۵-۳۹ ساله |
| ۶/۳ | ۶/۲ | ۶/۲ | ۳۵۶۱ | ۳۷۱۴ | ۷۲۷۵ | ۴۰-۴۴ ساله |
| ۲/۷ | ۲/۷ | ۲/۷ | ۱۵۱۱ | ۱۶۷۷ | ۳۱۸۸ | ۴۵-۴۹ ساله |
| ۱/۰ | ۱/۰ | ۱/۰ | ۵۸۰ | ۶۳۱ | ۱۲۱۱ | ۵۰-۵۴ ساله |
| ۰/۲ | ۰/۴ | ۰/۳ | ۱۷۲ | ۲۰۷ | ۳۷۹ | ۵۵-۵۹ ساله |
| ۰/۱ | - | ۰/۱ | ۴۷ | ۱۴ | ۶۱ | سن اظهار نشده |
| - | - | - | ۲۰/۵ | ۱۷/۵ | ۲۰/۰ | میانه سنی |

۸۰۰۸ - ۴۵ - ۴۴ - ۸۳ - ۰۰۱ - ۰۰۴ - ۰۰۱ - ۰۰۱

جدول شماره ۴ - وضع زائلی بر حسب سن و جنس در جمعیت از ۱۵ ساله به بالای حوزه سرشماری میانه : آبانماه ۱۳۲۵ (تیرماه ۱۳۲۶)
(من اظهار نشده نیز جز جمع سنین از ۱۵ ساله بیلا منظور شده است)

| ازدواج نکرت | بی همسر | | دارای همسر | | جمع | سن و جنس |
|-------------|-------------|------------|------------|-------|-------|------------------------------------|
| | در اثر طلاق | در اثر فوت | چند درصد | تعداد | | |
| ۱۰۸۶۱ | ۳۴۳ | ۱۲۲ | ۷۰/۵ | ۱۸۸۸۷ | ۴۰۹۹۸ | جمع از ۱۵ ساله بیلا - مرد |
| ۵۷۴۱ | ۱ | ۱ | ۱/۲ | ۱۱۲ | ۵۳۵۳ | ۱۹-۱۵ ساله |
| ۳۴۰۲ | ۲۹ | ۱ | ۳۵/۱ | ۱۶۰۰ | ۵۳۳۵ | ۲۰-۲۴ ساله |
| ۱۰۳۱۶ | ۱۴۲ | ۵۷ | ۱۵/۳ | ۶۳۴۸ | ۱۱۰۸۲ | ۲۵-۳۴ ساله |
| ۱۰۴ | ۵۸ | ۸۷ | ۱/۰ | ۶۰۰۶ | ۶۳۵۸ | ۳۵-۴۴ ساله |
| ۲۸ | ۴۴ | ۶۵ | ۶۶/۷ | ۴۹۰۷ | ۵۰۷۴ | ۴۵-۵۴ ساله |
| ۱۱ | ۴۰ | ۲۰۸ | ۱۴/۱ | ۴۱۵۱ | ۴۴۱۰ | ۵۵-۶۴ ساله |
| ۴ | ۱۶ | ۲۳۲ | ۸۲/۵ | ۱۶۵۱ | ۱۹۰۸ | ۶۵-۷۴ ساله |
| ۱ | ۷ | ۱۱۰ | ۷۶/۰ | ۵۲۷ | ۷۰۱ | ۷۵-۸۴ ساله |
| ۱ | ۳ | ۷۳ | ۷۰/۳ | ۱۸۲ | ۳۵۶ | ۸۵ ساله بیلا |
| ۱۲ | - | - | * | ۴ | ۱۲ | سن اظهار نشده |
| ۲۸۷۷ | ۶۵۵ | ۶۵۴ | ۷۴/۱ | ۲۰۰۵۱ | ۴۰۱۰۷ | جمع از ۱۵ ساله بیلا - زن |
| ۲۱۱۱ | ۱۱۵ | ۱۴ | ۵۸/۸ | ۳۴۷۲ | ۵۶۱۷ | ۱۹-۱۵ ساله |
| ۳۴۸ | ۱۴۱ | ۱۱ | ۱۱/۱ | ۵۶۱۱ | ۶۲۱۱ | ۲۰-۲۴ ساله |
| ۱۵۰ | ۱۶۶ | ۱۸۹ | ۱۵/۱ | ۶۸۵۵ | ۱۰۲۶۰ | ۲۵-۳۴ ساله |
| ۲۳ | ۸۵ | ۵۱۷ | ۸۸/۷ | ۴۶۱۵ | ۵۵۴۰ | ۳۵-۴۴ ساله |
| ۱۷ | ۶۶ | ۱۰۳۱ | ۳۱/۰ | ۲۵۸۷ | ۵۲۰۱ | ۴۵-۵۴ ساله |
| ۱۰ | ۵۰ | ۲۲۱۱ | ۲۱/۰ | ۱۹۲۱ | ۴۲۰۷ | ۵۵-۶۴ ساله |
| ۷ | ۱۲ | ۱۲۷۰ | ۷۳/۸ | ۴۵۷ | ۱۷۴۶ | ۶۵-۷۴ ساله |
| ۲ | ۱۲ | ۵۱۷ | ۱۴/۲ | ۹۷ | ۶۵۹ | ۷۵-۸۴ ساله |
| - | ۳ | ۱۸۸ | ۱/۱ | ۲۱ | ۲۱۲ | ۸۵ ساله بیلا |
| ۱ | - | ۱۱ | * | ۳۴ | ۵۴ | سن اظهار نشده |
| ۱۷۱۵ | ۵۴ | ۱۰۳ | ۱۷/۸ | ۴۱۰۶ | ۶۰۵۸ | جمع از ۱۵ ساله بیلا - شهر میانه |
| ۱۳۱ | - | - | ۱/۲ | ۱۱ | ۶۴۷ | ۱۹-۱۵ ساله |
| ۵۲۲ | ۲ | - | ۲۸/۶ | ۲۱۰ | ۷۲۴ | ۲۰-۲۴ ساله |
| ۲۸۷ | ۱۶ | ۰۴ | ۸۰/۵ | ۱۲۷۷ | ۱۵۸۲ | ۲۵-۳۴ ساله |
| ۳۳ | ۱ | ۱۱ | ۱۴/۲ | ۸۶۱ | ۹۱۴ | ۳۵-۴۴ ساله |
| ۷ | ۱۲ | ۱۱ | ۶۵/۷ | ۸۵۶ | ۸۶۴ | ۴۵-۵۴ ساله |
| ۷ | ۱۰ | ۲۲ | ۱۲/۴ | ۵۱۲ | ۶۴۶ | ۵۵-۶۴ ساله |
| ۱ | ۲ | ۱۸ | ۱۱/۲ | ۱۱۰ | ۲۴۱ | ۶۵-۷۴ ساله |
| - | - | ۱۹ | * | ۵۱ | ۶۵ | ۷۵-۸۴ ساله |
| - | - | ۵ | * | ۲۲ | ۱۲ | ۸۵ ساله بیلا |
| ۲ | - | - | * | ۱ | ۳ | سن اظهار نشده |
| ۶۵۷ | ۱۶۴ | ۱۰۶۵ | ۱۸/۶ | ۴۲۴۷ | ۶۱۶۳ | جمع از ۱۵ ساله بیلا - زن |
| ۵۲۲ | ۱۹ | ۳ | ۴۵/۱ | ۴۱۱ | ۱۰۰۵ | ۱۹-۱۵ ساله |
| ۱۰۱ | ۳۷ | ۱ | ۴۴/۷ | ۷۱۶ | ۶۴۰ | ۲۰-۲۴ ساله |
| ۲۱ | ۴۵ | ۴۱ | ۱۲/۴ | ۱۴۰۲ | ۱۵۱۷ | ۲۵-۳۴ ساله |
| ۲ | ۲۶ | ۱۰۴ | ۸۵/۱ | ۷۵۷ | ۸۸۷ | ۳۵-۴۴ ساله |
| ۱ | ۲۰ | ۲۱۵ | ۱۲/۵ | ۵۲۶ | ۸۴۲ | ۴۵-۵۴ ساله |
| - | ۱۳ | ۳۵۵ | ۴۰/۲ | ۲۴۸ | ۱۱۶ | ۵۵-۶۴ ساله |
| - | ۱ | ۱۱۱ | ۱۲/۱ | ۶۱ | ۲۳۵ | ۶۵-۷۴ ساله |
| - | ۱ | ۱۱ | * | ۷ | ۴۴ | ۷۵-۸۴ ساله |
| - | ۱ | ۲۶ | * | ۳ | ۴۰ | ۸۵ ساله بیلا |
| ۲ | - | - | * | ۵ | ۷ | سن اظهار نشده |

بقیه جدول شماره ۶ - وضع زناشویی بر حسب سن و جنس در جمعیت از ۱۰ ساله بیالای حوزه سرشماری میانه : آبانماه ۱۳۳۰ (توامبر ۱۹۵۶)
(سن اظهار نشده نیز جز جمع سنین از ۱۰ ساله بیالا منظور شده است)

| ازدواج نکرد | بن هسر | | دارای هسر | | جمع | سن و جنس |
|-------------|-------------|------------|-----------|-------|-------|------------------------------|
| | در اثر طلاق | در اثر فوت | چند درصد | تعداد | | |
| | | | | | | بقیه نقاط حوزه سرشماری میانه |
| | | | | | | مرد |
| ۶۰۵۱ | ۲۸۹ | ۸۱۱ | ۷۰/۶ | ۱۱۷۸۱ | ۳۴۹۴۰ | جمع از ۱۰ ساله بیالا |
| ۴۸۱۰ | ۶ | ۱ | ۳/۷ | ۱۸۲ | ۵۰۰۶ | ۱۹-۱ ساله |
| ۲۸۸۰ | ۲۲ | ۱ | ۳۶/۷ | ۱۶۹۰ | ۴۶۰۱ | ۲۴-۲ ساله |
| ۱۲۴۶ | ۱۲۳ | ۵۳ | ۸۵/۰ | ۸۰۷۱ | ۹۴۹۶ | ۳۴-۲ ساله |
| ۷۱ | ۴۹ | ۷۲ | ۹۶/۳ | ۵۱۴۸ | ۵۳۴۴ | ۴۴-۳ ساله |
| ۲۱ | ۳۲ | ۱۷ | ۹۶/۹ | ۴۰۵۱ | ۴۱۸۰ | ۵۱-۴ ساله |
| | | | | | | ۶۴-۵ ساله |
| ۴ | ۳۰ | ۱۷۲ | ۹۴/۶ | ۳۵۵۴ | ۳۷۱۴ | ۷۴-۶ ساله |
| ۳ | ۱۴ | ۱۱۲ | ۸۶/۱ | ۱۴۲۶ | ۱۶۱۷ | ۸۴-۷ ساله |
| ۱ | ۷ | ۱۴۱ | ۷۵/۸ | ۴۸۲ | ۶۳۶ | ۸۴-۷ ساله |
| ۱ | ۳ | ۶۸ | ۶۶/۰ | ۱۶۰ | ۲۲۲ | ۸ ساله بیالا |
| ۱۱ | - | - | * | ۳ | ۱۴ | سن اظهار نشده |
| | | | | | | زن |
| ۲۲۲۰ | ۴۹ | ۵۴۹ | ۷۶/۰ | ۲۰۸۰۴ | ۲۳۹۴۴ | جمع از ۱۰ ساله بیالا |
| ۱۷۸۹ | ۶۶ | ۱۱ | ۶۱/۶ | ۳۰۱۶ | ۴۹۱۲ | ۱۹-۱ ساله |
| ۲۴۷ | ۱۰۹ | ۲۵ | ۶۲/۸ | ۴۸۶۵ | ۵۳۷۶ | ۲۴-۲ ساله |
| ۱۲۱ | ۱۲۱ | ۱۴۸ | ۶۵/۶ | ۸۴۵۳ | ۸۸۴۳ | ۳۴-۲ ساله |
| ۲۱ | ۵۹ | ۴۱۵ | ۸۹/۴ | ۴۱۵۸ | ۴۶۵۳ | ۴۴-۲ ساله |
| ۱۱ | ۶۶ | ۱۳۳۱ | ۱/۰۲ | ۳۰۶۱ | ۴۳۵۹ | ۵۱-۴ ساله |
| | | | | | | ۶۴-۵ ساله |
| ۱۰ | ۳۷ | ۱۸۷۱ | ۴۶/۶ | ۱۶۷۳ | ۳۵۹۱ | ۷۴-۶ ساله |
| ۷ | ۱۰ | ۱۰۷۹ | ۲۷/۵ | ۴۱۵ | ۱۵۱۱ | ۷۴-۶ ساله |
| ۲ | ۱۱ | ۴۸۱ | ۱۴/۸ | ۸۶ | ۵۸۰ | ۸۴-۷ ساله |
| - | ۲ | ۱۵۲ | ۱۰/۵ | ۱۸ | ۱۷۲ | ۸ ساله بیالا |
| ۷ | - | ۱۱ | * | ۲۹ | ۴۷ | سن اظهار نشده |

- در مواردیکه جمع کمتر از ۱۰۰ باشد چند درصد نشان داده نمیشود *

۰۰۹ ۰۰۸ ۰۰۷ ۰۰۶ ۰۰۵ ۰۰۴ ۰۰۳ ۰۰۲ ۰۰۱ ۰۰۰ ۰۰۱ ۰۰۲ ۰۰۳ ۰۰۴ ۰۰۵ ۰۰۶ ۰۰۷ ۰۰۸ ۰۰۹

جدول شماره ۵۰ - وضع سواد بر حسب سن و جنس در جمعیت ازده ساله بیالای حوزه سرشماری میانه (آبانماه ۱۳۲۵ (نوامبر ۱۹۰۶)
(سن اظهار نشده نیز جزو جمع سنین ازده ساله بیالا منظور شده است)

| آنهاشیکه وضع سواد نشان اظهار نشده | نموشوانند بخوانند و نرسند | نقطه میخوانند بخوانند | میخوانند بخوانند و نرسند (با سواد) | | | جمع کل | سن و جنس |
|-----------------------------------|---------------------------|-----------------------|------------------------------------|--------------------|----------|--------|------------------------------|
| | | | تخصیلات رسمی ندارند | تخصیلات رسمی دارند | چند درصد | | |
| | | | | | | | کل حوزه سرشماری میانه |
| | | | | | | | مردوزن |
| ۱۱۰ | ۸۷۰۱۱ | ۱۱۰ | ۲۱۷۰ | ۴۲۳۰ | ۱/۸ | ۶۴۰ | جمع ازده ساله بیالا |
| ۱۰ | ۱۱۱۱۱ | ۸۲ | ۹۲ | ۱۰۹۲ | ۱۲/۵ | ۱۲۸۰ | ۱۰-۱۴ ساله |
| ۱۲ | ۱۰۷۱۲ | ۸۳ | ۱۲۳ | ۹۲۱ | ۸/۶ | ۱۰۶۲ | ۱۵-۱۹ ساله |
| ۱۷ | ۱۰۷۴۷ | ۱۰۰ | ۱۱۳ | ۹۸۹ | ۵/۶ | ۶۸۲ | ۲۰-۲۴ ساله |
| ۲۷ | ۱۱۸۲۳ | ۲۳۰ | ۱۱۱ | ۲۲۷ | ۶/۳ | ۱۳۴۸ | ۲۵-۳۴ ساله |
| ۰ | ۱۰۱۶۸ | ۱۰۹ | ۲۷۲ | ۲۱۳ | ۵/۶ | ۶۶۶ | ۳۵-۴۴ ساله |
| ۱ | ۱۱۱۳ | ۱۲۸ | ۳۵۷ | ۱۱۸ | ۱/۶ | ۴۷۰ | ۴۵-۵۴ ساله |
| ۴ | ۸۱۴۱ | ۱۳۱ | ۱۷۸ | ۱۲ | ۱/۰ | ۳۴۱ | ۵۵-۶۴ ساله |
| ۱۰ | ۰۲۴۸ | ۷۱ | ۱۲۸ | ۱۲ | ۲/۸ | ۱۰۱ | ۶۵ ساله بیالا |
| - | ۷۰ | - | - | ۱ | # | ۱ | سن اظهار نشده |
| | | | | | | | مرد |
| ۳۱ | ۴۱۱۳۷ | ۸۴۷ | ۲۱۰۸ | ۳۰۶۲ | ۱۱/۷ | ۵۶۷۰ | جمع ازده ساله بیالا |
| ۰ | ۶۰۶۳ | ۴۹ | ۸۸ | ۱۲۸۱ | ۱۸/۳ | ۱۳۷۰ | ۱۰-۱۴ ساله |
| ۱ | ۴۹۸۶ | ۶۴ | ۱۲۹ | ۷۷۳ | ۱۵/۲ | ۹۰۲ | ۱۵-۱۹ ساله |
| ۴ | ۴۶۳۹ | ۹۰ | ۱۸۷ | ۴۱۵ | ۱۱/۳ | ۶۰۲ | ۲۰-۲۴ ساله |
| ۱۲ | ۹۶۲۹ | ۲۱۰ | ۵۸۸ | ۶۴۳ | ۱۱/۶ | ۱۳۳۱ | ۲۵-۳۴ ساله |
| ۱ | ۰۰۰۸ | ۱۳۱ | ۳۰۶ | ۲۵۹ | ۱/۶ | ۶۱۸ | ۳۵-۴۴ ساله |
| ۰ | ۴۴۰ | ۱۱۷ | ۳۴۷ | ۱۱۵ | ۱/۶ | ۴۶۲ | ۴۵-۵۴ ساله |
| ۲ | ۳۶۴۸ | ۱۲۳ | ۱۷۰ | ۶۲ | ۷/۶ | ۳۲۷ | ۵۵-۶۴ ساله |
| - | ۲۶۰۸ | ۳۳ | ۱۳۰ | ۱۲ | ۵/۶ | ۱۴۷ | ۶۵ ساله بیالا |
| - | ۱۶ | - | - | ۱ | # | ۱ | سن اظهار نشده |
| | | | | | | | زن |
| ۷۹ | ۴۰۰۷۹ | ۱۴۷ | ۳۷ | ۶۷۳ | ۱/۶ | ۷۴۰ | جمع ازده ساله بیالا |
| ۱۰ | ۰۰۸۱ | ۳۳ | ۴ | ۳۱۰ | ۵/۳ | ۳۱۴ | ۱۰-۱۴ ساله |
| ۱۲ | ۰۷۲۶ | ۱۹ | ۴ | ۱۵۶ | ۲/۷ | ۱۶۰ | ۱۵-۱۹ ساله |
| ۱۲ | ۶۱۰۸ | ۱۵ | ۶ | ۷۰ | ۱/۳ | ۸۰ | ۲۰-۲۴ ساله |
| ۲۴ | ۱۰۱۹۴ | ۲۵ | ۲۳ | ۹۴ | ۱/۶ | ۱۱۷ | ۲۵-۳۴ ساله |
| ۴ | ۰۴۶۰ | ۲۸ | ۱۴ | ۳۴ | ۰/۶ | ۴۸ | ۳۵-۴۴ ساله |
| ۴ | ۰۱۷۳ | ۱۱ | ۱۰ | ۳ | ۰/۳ | ۱۳ | ۴۵-۵۴ ساله |
| ۲ | ۴۱۹۳ | ۸ | ۳ | ۱ | ۰/۶ | ۴ | ۵۵-۶۴ ساله |
| ۱۰ | ۲۵۹۰ | ۸ | ۳ | ۱ | ۰/۳ | ۴ | ۶۵ ساله بیالا |
| - | ۵۴ | - | - | - | - | - | سن اظهار نشده |
| | | | | | | | شهر میانه |
| | | | | | | | مردوزن |
| ۴۷ | ۱۱۰۰۲ | ۲۳۰ | ۶۰۶ | ۲۷۸۹ | ۲۳/۱ | ۳۳۹۵ | جمع ازده ساله بیالا |
| ۷ | ۱۲۷۰ | ۳۸ | ۱۵ | ۱۱۲۳ | ۴۶/۱ | ۱۱۳۸ | ۱۰-۱۴ ساله |
| ۴ | ۱۳۹۰ | ۱۶ | ۲۱ | ۶۲۱ | ۳۲/۶ | ۶۴۲ | ۱۵-۱۹ ساله |
| ۸ | ۱۳۰۷ | ۲۱ | ۲۱ | ۳۱۷ | ۲۰/۲ | ۳۳۸ | ۲۰-۲۴ ساله |
| ۱۶ | ۲۴۲۹ | ۴۵ | ۱۳۷ | ۴۶۷ | ۱۶/۵ | ۶۰۴ | ۲۵-۳۴ ساله |
| ۳ | ۱۴۶۶ | ۴۰ | ۱۲۴ | ۱۶۸ | ۱۶/۲ | ۲۹۲ | ۳۵-۴۴ ساله |
| ۱ | ۱۴۷۰ | ۳۵ | ۱۵۸ | ۶۷ | ۱۳/۰ | ۲۲۰ | ۴۵-۵۴ ساله |
| ۲ | ۱۱۳۰ | ۲۲ | ۸۶ | ۲۲ | ۸/۶ | ۱۰۸ | ۵۵-۶۴ ساله |
| ۶ | ۶۱۵ | ۱۳ | ۴۴ | ۴ | ۷/۰ | ۴۸ | ۶۵ ساله بیالا |
| - | ۱۰ | - | - | - | - | - | سن اظهار نشده |

در مواردیکه جمع کل کمتر از ۱۰۰ باشد چند درصد نشان داده نمیشود.

بقیه جدول شماره ۵- وضع سواد بر حسب سن و جنس در جمعیت ازده ساله به بالای حوزه سرشماری میانه: آبانماه ۱۳۳۵ (نوامبر ۱۹۵۶)
(سن اظهار نشده نیز جز جمع سنین ازده ساله بیلا منظور شده است)

| آنهایکه در سوادشان اظهار نشده | نیستوانند بخوانند و بنویسند | نقطه میتوانند بخوانند | میتوانند بخوانند و بنویسند (با سواد) | | | | جمع کل | سن و جنس |
|-------------------------------|-----------------------------|-----------------------|--------------------------------------|--------------------|----------|-------------|--------|------------------------------|
| | | | تحصیلات رسمی ندارند | تحصیلات رسمی دارند | چند درصد | جمع با سواد | | |
| ۱۲ | ۴۴۳ | ۱۳۸ | ۵۶۸ | ۲۴۱۳ | ۳۲/۸ | ۲۷۸۱ | ۷۳۱۲ | جمع ازده ساله بیلا |
| ۱ | ۴۳۴ | ۱۰ | ۱۴ | ۸۴۵ | ۶۵/۱ | ۸۵۹ | ۱۳۰۴ | ۱۴-۱۰ ساله |
| - | ۴۳۷ | ۳ | ۱۳ | ۴۸۸ | ۵۲/۵ | ۵۰۲ | ۹۱۷ | ۱۶-۱۵ ساله |
| - | ۴۵۱ | ۱۱ | ۱۷ | ۲۵۵ | ۲۲/۱ | ۲۷۱ | ۷۲۴ | ۲۴-۲۰ ساله |
| ۸ | ۱۰۲۱ | ۲۱ | ۱۲۶ | ۳۱۰ | ۳۱/۵ | ۵۱۶ | ۱۵۸۷ | ۲۴-۲۵ ساله |
| ۱ | ۶۲۴ | ۲۳ | ۱۱۲ | ۱۱۴ | ۲۸/۰ | ۲۵۶ | ۹۱۴ | ۳۴-۳۵ ساله |
| ۱ | ۶۴۴ | ۳۰ | ۱۵۲ | ۶۶ | ۲۴/۵ | ۲۱۹ | ۸۹۴ | ۵۴-۴۵ ساله |
| ۱ | ۵۲۰ | ۲۰ | ۸۴ | ۲۱ | ۱۶/۳ | ۱۰۵ | ۶۴۶ | ۶۴-۵۵ ساله |
| - | ۲۷۶ | ۱۰ | ۴۳ | ۴ | ۱۴/۱ | ۴۷ | ۲۳۲ | ۶۵ ساله بیلا |
| - | ۳ | - | - | - | - | - | ۳ | سن اظهار نشده |
| ۳۵ | ۶۵۷۱ | ۱۲ | ۳۸ | ۵۷۹ | ۸/۴ | ۶۱۴ | ۷۳۱۲ | جمع ازده ساله بیلا |
| ۶ | ۸۳۶ | ۲۸ | ۱ | ۲۷۸ | ۲۴/۳ | ۲۷۹ | ۱۱۴۹ | ۱۴-۱۰ ساله |
| ۴ | ۸۵۲ | ۱۳ | ۲ | ۱۳۳ | ۱۳/۴ | ۱۳۵ | ۱۰۰۵ | ۱۶-۱۵ ساله |
| ۸ | ۸۵۶ | ۱۰ | ۴ | ۶۲ | ۷/۰ | ۶۶ | ۹۴۰ | ۲۴-۲۰ ساله |
| ۸ | ۱۴۰۷ | ۱۴ | ۱۱ | ۲۷۷ | ۵/۸ | ۸۸ | ۱۵۱۷ | ۲۴-۲۵ ساله |
| ۲ | ۸۳۲ | ۱۷ | ۱۲ | ۲۴ | ۴/۱ | ۲۶ | ۸۸۷ | ۳۴-۳۵ ساله |
| - | ۸۳۱ | ۵ | ۵ | ۱ | ۰/۷ | ۶ | ۸۴۲ | ۵۴-۴۵ ساله |
| ۱ | ۶۴۰ | ۲ | ۲ | ۱ | ۰/۵ | ۲ | ۶۱۶ | ۶۴-۵۵ ساله |
| ۶ | ۳۳۱ | ۳ | ۱ | - | ۰/۳ | ۱ | ۳۴۱ | ۶۵ ساله بیلا |
| - | ۷ | - | - | - | - | - | ۷ | سن اظهار نشده |
| | | | | | | | | بقیه نقاط حوزه سرشماری میانه |
| ۶۳ | ۷۶۰۱۴ | ۷۱۴ | ۱۵۶۹ | ۱۴۴۶ | ۳/۸ | ۳۰۱۵ | ۷۹۸۵۶ | جمع ازده ساله بیلا |
| ۸ | ۱۰۳۷۴ | ۴۴ | ۷۷ | ۴۶۹ | ۵/۰ | ۵۴۶ | ۱۰۳۷۲ | ۱۴-۱۰ ساله |
| ۹ | ۹۴۲۲ | ۱۷ | ۱۱۲ | ۳۰۸ | ۳/۲ | ۴۲۰ | ۹۶۱۸ | ۱۶-۱۵ ساله |
| ۱ | ۹۴۴۰ | ۸۴ | ۱۷۲ | ۱۷۲ | ۳/۵ | ۳۴۹ | ۹۸۷۷ | ۲۴-۲۰ ساله |
| ۲۱ | ۱۷۳۸۴ | ۱۹۰ | ۴۷۴ | ۲۷۰ | ۴/۱ | ۷۴۴ | ۱۸۳۳۹ | ۲۴-۲۵ ساله |
| ۲ | ۹۵۰۲ | ۱۵۹ | ۲۴۹ | ۱۲۵ | ۳/۷ | ۳۷۴ | ۹۶۹۷ | ۳۴-۳۵ ساله |
| ۸ | ۸۱۸۸ | ۳۳ | ۱۵۹ | ۵۱ | ۲/۹ | ۲۵۰ | ۸۵۲۹ | ۵۴-۴۵ ساله |
| ۲ | ۷۰۱۱ | ۱۰۹ | ۱۵۲ | ۴۱ | ۳/۲ | ۲۳۲ | ۷۳۵۵ | ۶۴-۵۵ ساله |
| ۴ | ۴۳۳۳ | ۵۸ | ۹۴ | ۶ | ۲/۱ | ۱۰۲ | ۴۷۶۸ | ۶۵ ساله بیلا |
| - | ۶۰ | - | - | ۱ | * | ۱ | ۶۱ | سن اظهار نشده |
| ۱۱ | ۳۷۵۰۶ | ۷۰۹ | ۱۵۴۰ | ۱۳۴۶ | ۷/۰ | ۲۸۸۹ | ۴۱۱۲۳ | جمع ازده ساله بیلا |
| ۴ | ۵۳۲۹ | ۳۹ | ۷۴ | ۴۳۷ | ۸/۳ | ۵۱۱ | ۶۱۸۳ | ۱۴-۱۰ ساله |
| ۱ | ۴۵۴۹ | ۶۱ | ۱۱۰ | ۲۸۵ | ۷/۶ | ۳۶۵ | ۵۰۰۶ | ۱۶-۱۵ ساله |
| ۴ | ۴۱۸۸ | ۷۹ | ۱۷۰ | ۱۶۰ | ۷/۲ | ۳۲۰ | ۴۶۰۱ | ۲۴-۲۰ ساله |
| ۵ | ۸۵۶۷ | ۱۷۹ | ۴۶۲ | ۲۵۳ | ۷/۵ | ۷۱۵ | ۹۴۹۶ | ۲۴-۲۵ ساله |
| - | ۴۸۷۴ | ۱۰۸ | ۲۴۷ | ۱۱۵ | ۶/۸ | ۳۶۲ | ۵۳۴۴ | ۳۴-۳۵ ساله |
| ۴ | ۳۸۴۶ | ۸۷ | ۱۶۴ | ۴۹ | ۵/۸ | ۲۴۳ | ۴۱۸۰ | ۵۴-۴۵ ساله |
| ۱ | ۳۴۳۸ | ۱۰۳ | ۱۶۱ | ۴۱ | ۶/۲ | ۲۳۲ | ۳۷۶۶ | ۶۴-۵۵ ساله |
| - | ۲۳۸۲ | ۵۳ | ۶۲ | ۸ | ۳/۱ | ۱۰۰ | ۲۵۳۵ | ۶۵ ساله بیلا |
| - | ۱۳ | - | - | ۱ | * | ۱ | ۱۱ | سن اظهار نشده |

- در مواردیکه جمع کل کمتر از ۱۰۰ باشد چند درصد نشان داده نمیشود.

بقیه جدول شماره ۵ - وضع سواد بر حسب سن و جنس در جمعیت ازده ساله بیالای حوزه سرشماری میانه: آبانماه ۱۳۳۵ (نوامبر ۱۹۵۶)
(سن اظهار نشده نیز جزء جمع سنین ازده ساله بیالا منظور شده است)

| آنهایکه وضع سوادشان اظهار نشده | نمیخوانند بخوانند و نمی‌توانند | فقط میخوانند بخوانند | چنانچه بخوانند و نویسند (با سواد) | | | جمع کل | سن و جنس |
|--------------------------------|--------------------------------|----------------------|-----------------------------------|--------------------|----------|--------|----------------------------|
| | | | تحصیلات رسمی ند دارند | تحصیلات رسمی دارند | چند درصد | | |
| | | | | | | | به نقاط حوزه سرشماری میانه |
| | | | | | | | زن |
| ۴۴ | ۳۸۵۰۸ | ۵۵ | ۲۹ | ۹۷ | ۰/۳ | ۱۲۶ | ازده ساله بیالا |
| ۱ | ۴۷۴۵ | ۵ | ۳ | ۲۲ | ۰/۷ | ۲۵ | ۱ ساله |
| ۸ | ۴۸۷۳ | ۶ | ۲ | ۲۳ | ۰/۵ | ۲۵ | ۱ ساله |
| ۵ | ۵۲۵۲ | ۵ | ۲ | ۱۲ | ۰/۳ | ۱۴ | ۲ ساله |
| ۱۶ | ۸۷۸۷ | ۱۱ | ۱۲ | ۱۷ | ۰/۳ | ۲۹ | ۲ ساله |
| ۲ | ۴۶۲۸ | ۱۱ | ۲ | ۱۰ | ۰/۳ | ۱۲ | ۴ ساله |
| ۴ | ۴۳۱۲ | ۶ | ۵ | ۲ | ۰/۲ | ۷ | ۵ ساله |
| ۱ | ۲۵۸۳ | ۶ | ۱ | - | - | ۱ | ۶ ساله |
| ۴ | ۲۳۵۱ | ۵ | ۲ | ۱ | ۰/۱ | ۳ | ۵ بیالا |
| - | ۴۷ | - | - | - | - | - | لهایرتشده |

- ۱۱ -

۰۰۱ - ۰۰۳ - ۰۱۸ - ۰۰۵ - ۰۴۴ - ۰۴۵ - ۰۰۱

جدول شماره ۶- آخرین مدرک تحصیل بر حسب سن و جنس در جمعیت ازده ساله بیبالای حوزه سرشماری بیانیه آبانماه ۱۳۵۰ (نوامبر ۱۹۵۶)
(سن اظهار نشده نیز جزو جمع مشین ازده ساله بیبالا منظور شده است)

| شماره اظهار | از ۲۵ ساله بیبالا | | | | | | از ۱۰ تا ۲۴ ساله | | | | جمع ازده ساله بیبالا | آخرین درجه تحصیلی و جنس |
|-------------|-------------------|------------|------------|------------|------------|-------|------------------|------------|------------|-------|----------------------|---|
| | ۱۰-۱۵ ساله بیبالا | ۱۴-۲۰ ساله | ۱۵-۲۰ ساله | ۲۱-۲۵ ساله | ۲۶-۳۰ ساله | جمع | ۱۰-۱۵ ساله | ۱۱-۱۵ ساله | ۱۴-۱۵ ساله | جمع | | |
| ۷۰ | ۰۶۱۷ | ۸۰۰۶ | ۱۰۳۰۸ | ۱۱۵۰۰ | ۲۰۷۰۶ | ۶۲۶۰ | ۱۱۰۶۲ | ۱۰۹۶۱ | ۱۱۸۲۴ | ۲۳۸۴۷ | ۹۰۲۱۷ | کل حوزه سرشماری بیانیه مردوزین شخصیکه مدرک تحصیلی رسمی دارند و یا درجه تحصیلی خود را اظهار نکرده اند |
| | | | | | | | | | | | | انتهای ابتدائی |
| | ۱ | - | ۳ | ۲ | ۱ | ۱۵ | ۲ | ۲ | ۴۸ | ۵۲ | ۶۷ | سال ۱ ابتدائی |
| | - | ۸ | ۸ | ۱۲ | ۴۰ | ۶۸ | ۱۶ | ۱۹ | ۲۱۷ | ۳۰۲ | ۳۷۰ | سال ۲ ابتدائی |
| | ۱ | ۱۳ | ۱۲ | ۲۴ | ۷۰ | ۱۲۰ | ۲۲ | ۴۸ | ۴۰۳ | ۴۸۰ | ۶۰۰ | سال ۳ ابتدائی |
| | ۶ | ۱۵ | ۱۸ | ۴۵ | ۱۱۵ | ۱۹۹ | ۶۱ | ۱۳ | ۳۸۵ | ۵۲۹ | ۷۳۸ | سال ۴ ابتدائی |
| | ۱ | ۷ | ۱۱ | ۳۱ | ۸۸ | ۱۳۸ | ۶۱ | ۱۶۳ | ۲۵۵ | ۴۸۲ | ۶۳۰ | سال ۵ ابتدائی |
| | ۴ | ۱۴ | ۴۶ | ۱۳۰ | ۲۹۲ | ۴۸۶ | ۱۴۴ | ۲۸۳ | ۱۶۴ | ۵۹۱ | ۱۰۷۷ | سال ۶ ابتدائی |
| | | | | | | | | | | | | انتهای متوسطه |
| ۱ | - | ۱ | - | ۳ | ۱۲ | ۱۶ | ۱۳ | ۱۰۱ | ۵۱ | ۱۶۵ | ۱۸۲ | سال ۱ متوسطه |
| | - | - | ۱ | ۵ | ۱۳ | ۲۴ | ۲۱ | ۸۱ | ۱۶ | ۱۱۸ | ۱۴۲ | سال ۲ متوسطه |
| | - | ۳ | ۱ | ۲۹ | ۵۱ | ۸۹ | ۶۸ | ۹۲ | ۲ | ۱۶۳ | ۲۵۲ | سال ۳ متوسطه |
| | - | ۱ | ۱ | ۲ | ۸ | ۱۲ | ۲۵ | ۲۸ | - | ۵۳ | ۶۵ | سال ۴ متوسطه |
| | - | - | ۱ | ۸ | ۱۸ | ۲۷ | ۳۹ | ۱۴ | - | ۵۳ | ۸۰ | سال ۵ متوسطه |
| | - | ۱ | ۲ | ۱ | ۹ | ۱۴ | ۸ | ۱ | - | ۱ | ۲۳ | سال ۶ متوسطه |
| | | | | | | | | | | | | انتهای دانشکده |
| | - | - | - | - | ۱ | ۱ | ۱ | - | - | ۱ | ۲ | سال ۱ دانشکده |
| | - | - | - | - | ۲ | ۲ | - | - | - | - | ۲ | سال ۲ دانشکده |
| | - | - | ۱ | ۱ | ۹ | ۱۱ | ۱ | - | - | ۱ | ۱۲ | سال ۳ دانشکده |
| | - | - | ۱ | - | - | ۱ | - | - | - | - | ۱ | سال ۴ دانشکده و بیشتر |
| | | | | | | | | | | | | سرحد |
| ۱۱ | ۲۸۰۶ | ۴۳۴۸ | ۴۱۳۰ | ۵۹۹۹ | ۱۰۴۴۰ | ۲۸۶۰۳ | ۴۹۲۰ | ۵۱۸۰ | ۶۲۰۶ | ۱۱۳۰۶ | ۴۴۹۲۵ | شخصیکه مدرک تحصیلی رسمی دارند و یا درجه تحصیلی خود را اظهار نکرده اند |
| | | | | | | | | | | | | انتهای ابتدائی |
| | - | - | ۳ | ۲ | ۱ | ۱۴ | ۲ | ۲ | ۳۷ | ۴۱ | ۵۵ | سال ۱ ابتدائی |
| | - | ۸ | ۷ | ۱۰ | ۳۸ | ۶۳ | ۱۴ | ۱۴ | ۲۱۲ | ۲۴۰ | ۳۰۲ | سال ۲ ابتدائی |
| | ۱ | ۱۳ | ۱۱ | ۲۲ | ۱۲ | ۱۰۹ | ۱۹ | ۴۰ | ۳۳۱ | ۳۹۰ | ۴۹۹ | سال ۳ ابتدائی |
| | ۶ | ۱۵ | ۱۸ | ۳۹ | ۱۴ | ۱۷۲ | ۴۶ | ۸۰ | ۳۰۲ | ۴۲۸ | ۶۰۰ | سال ۴ ابتدائی |
| | ۱ | ۶ | ۱۱ | ۲۷ | ۲۹ | ۱۲۴ | ۵۳ | ۱۳۶ | ۳۱۴ | ۴۰۳ | ۵۲۷ | سال ۵ ابتدائی |
| | ۴ | ۱۴ | ۴۶ | ۱۱۷ | ۲۹۷ | ۴۶۸ | ۱۱۵ | ۲۲۰ | ۱۲۱ | ۴۶۴ | ۸۶۲ | سال ۶ ابتدائی |
| | | | | | | | | | | | | انتهای متوسطه |
| ۱ | - | ۱ | - | ۲ | ۱۰ | ۱۳ | ۱۳ | ۹۲ | ۴۲ | ۱۴۷ | ۱۶۱ | سال ۱ متوسطه |
| | - | - | ۵ | ۵ | ۱۲ | ۲۲ | ۱۹ | ۶۸ | ۱۳ | ۱۰۰ | ۱۲۲ | سال ۲ متوسطه |
| | - | ۳ | ۶ | ۲۴ | ۴۸ | ۸۱ | ۶۲ | ۷۹ | ۱ | ۱۴۱ | ۲۲۳ | سال ۳ متوسطه |
| | - | ۱ | ۱ | ۲ | ۸ | ۱۲ | ۲۵ | ۲۸ | - | ۵۳ | ۶۵ | سال ۴ متوسطه |
| | - | - | ۱ | ۷ | ۱۵ | ۲۲ | ۳۸ | ۱۲ | - | ۵۱ | ۷۴ | سال ۵ متوسطه |
| | - | ۱ | ۲ | ۱ | ۹ | ۱۴ | ۸ | ۱ | - | ۱ | ۲۳ | سال ۶ متوسطه |
| | | | | | | | | | | | | انتهای دانشکده |
| | - | - | - | - | ۱ | ۱ | ۱ | - | - | ۱ | ۲ | سال ۱ دانشکده |
| | - | - | - | - | ۲ | ۲ | - | - | - | - | ۲ | سال ۲ دانشکده |
| | - | - | ۱ | ۱ | ۹ | ۱۱ | - | - | - | ۱ | ۱۱ | سال ۳ دانشکده |
| | - | - | ۱ | - | - | ۱ | - | - | - | - | ۱ | سال ۴ دانشکده و بیشتر |

بنیه جدول شماره ۶- آخرین مدرک تحصیلی برجستہ سن و جنس و جمعیت ازده سالہ بیالای حوزه سرشماری میانه: آبانماہ ۱۳۳۵ (نوامبر ۱۹۵۶)
(سن اظهارکنندہ نیز جزو جمع سنین ازده سالہ بیالای منظورندہ است)

| سن اظہارکنندہ | از ۲۵ سالہ بیالا | | | | | | از ۲۰ تا ۲۴ سالہ | | | | جمع ازده سالہ بیالا | خرین درجہ تحصیلی و جنس کلی حوزه سرشماری میانه |
|------------------|------------------|---------------|---------------|---------------|-------|---------------|------------------|---------------|------|-------|------------------------|--|
| | ۱۰-۱۵ سالہ | ۱۴-۲۰ سالہ | ۱۵-۲۰ سالہ | ۲۰-۲۴ سالہ | جمع | ۲۰-۲۴ سالہ | ۱۱-۱۵ سالہ | ۱۲-۱۶ سالہ | جمع | | | |
| ۵۴ | ۲۶۱۱ | ۴۲۰۶ | ۵۱۹۸ | ۵۵۰۶ | ۱۰۲۶۶ | ۸۷۷۸۷ | ۶۱۴۲ | ۸۷۶۶ | ۵۳۲۸ | ۱۷۵۲۱ | ۶۵۲۲۲ | کلی حوزه سرشماری میانه زن بیکہ مدرک تحصیلی رسمی و یا درجہ تحصیلی خود را رنکرده اند |
| - | - | - | - | - | - | ۱ | - | - | ۱۱ | ۱۱ | ۱۲ | ای ابتدائی |
| - | ۱ | - | - | - | - | ۵ | ۲ | ۵ | ۵۵ | ۶۲ | ۶۷ | ل ۱ ابتدائی |
| - | - | - | ۱ | ۲ | ۸ | ۱۱ | ۱۰ | ۸ | ۲۲ | ۳۰ | ۱۰۱ | ل ۲ ابتدائی |
| - | - | - | - | ۱ | ۱۱ | ۲۷ | ۱۵ | ۱۲ | ۸۲ | ۱۱۱ | ۱۳۸ | ل ۳ ابتدائی |
| - | - | - | - | ۴ | ۹ | ۱۴ | ۸ | ۲۰ | ۴۱ | ۵۱ | ۶۲ | ل ۴ ابتدائی |
| - | - | - | - | ۱۳ | ۴۵ | ۵۸ | ۲۶ | ۶۲ | ۳۵ | ۱۲۷ | ۱۸۵ | ل ۵ ابتدائی |
| - | - | - | - | - | - | - | - | - | - | - | - | ل ۶ ابتدائی |
| - | - | - | - | - | - | - | - | - | - | - | - | متوسطہ |
| - | - | - | - | ۱ | ۲ | ۳ | - | ۹ | ۹ | ۱۸ | ۲۱ | ل ۱ متوسطہ |
| - | - | - | ۱ | - | ۱ | ۲ | ۲ | ۱۳ | ۳ | ۱۸ | ۲۰ | ل ۲ متوسطہ |
| - | - | - | - | ۵ | ۳ | ۸ | ۶ | ۱۴ | ۱ | ۲۱ | ۲۶ | ل ۳ متوسطہ |
| - | - | - | - | - | - | - | - | - | - | - | - | ل ۴ متوسطہ |
| - | - | - | - | ۱ | ۲ | ۴ | ۱ | ۱ | - | ۲ | ۶ | ل ۵ متوسطہ |
| - | - | - | - | - | - | - | - | - | - | - | - | ل ۶ متوسطہ |
| - | - | - | - | - | - | - | - | - | - | - | - | ی دانشکدہ |
| - | - | - | - | - | - | - | - | - | - | - | - | ل ۱ دانشکدہ |
| - | - | - | - | - | - | - | - | - | - | - | - | ل ۲ دانشکدہ |
| - | - | - | - | - | - | - | ۱ | - | - | ۱ | ۱ | ل ۳ دانشکدہ |
| - | - | - | - | - | - | - | - | - | - | - | - | ل ۴ دانشکدہ و بیشتر |
| - | - | - | - | - | - | - | - | - | - | - | - | شہر میانه |
| - | - | - | - | - | - | - | - | - | - | - | - | مردوزن |
| ۱۰ | ۶۷۸ | ۱۲۴۰ | ۱۶۷۰ | ۱۶۲۳ | ۲۶۲۷ | ۷۸۵۸ | ۱۳۵۷ | ۱۳۳۱ | ۱۳۳۱ | ۴۰۱۹ | ۱۱۸۸۷ | بیکہ مدرک تحصیلی رسمی و یا درجہ تحصیلی خود را رنکرده اند |
| - | - | - | - | - | - | - | - | - | - | - | - | ای ابتدائی |
| - | - | - | ۱ | ۲ | ۳ | ۶ | - | ۱ | ۲۱ | ۳۰ | ۳۶ | ل ۱ ابتدائی |
| - | - | ۳ | ۳ | ۷ | ۲۷ | ۴۰ | ۶ | ۱۲ | ۱۷۵ | ۱۹۶ | ۲۴۶ | ل ۲ ابتدائی |
| - | - | ۲ | ۶ | ۱۱ | ۲۶ | ۵۶ | ۱۵ | ۱۹ | ۲۱۸ | ۲۳۲ | ۲۸۸ | ل ۳ ابتدائی |
| - | ۲ | ۵ | ۹ | ۲۲ | ۶۹ | ۱۰۷ | ۳۱ | ۴۶ | ۲۶۱ | ۳۴۱ | ۴۴۸ | ل ۴ ابتدائی |
| - | - | ۳ | ۴ | ۱۲ | ۴۶ | ۶۶ | ۲۸ | ۴۳ | ۱۸۴ | ۲۵۵ | ۳۲۴ | ل ۵ ابتدائی |
| - | ۲ | ۶ | ۲۵ | ۸۱ | ۲۰۰ | ۳۳۲ | ۶۴ | ۱۹۲ | ۱۱۹ | ۴۰۵ | ۵۷۷ | ل ۶ ابتدائی |
| - | - | - | - | - | - | - | - | - | - | - | - | متوسطہ |
| - | - | - | - | ۲ | ۸ | ۱۰ | ۱۳ | ۸۴ | ۴۳ | ۱۴۰ | ۱۵۰ | ل ۱ متوسطہ |
| - | - | - | ۱ | ۷ | ۶ | ۹ | ۱۳ | ۶۴ | ۱۱ | ۸۸ | ۹۷ | ل ۲ متوسطہ |
| - | - | - | ۱ | ۱۴ | ۳۶ | ۵۵ | ۵۵ | ۷۴ | ۲ | ۱۳۱ | ۱۸۶ | ل ۳ متوسطہ |
| - | - | ۱ | ۱ | ۶ | ۲۶ | ۳۷ | ۱۱ | ۲۲ | - | ۴۱ | ۴۸ | ل ۴ متوسطہ |
| - | - | - | - | ۴ | ۱۲ | ۱۶ | ۲۸ | ۱۴ | - | ۴۲ | ۵۸ | ل ۵ متوسطہ |
| - | - | - | - | ۷ | ۲۰ | ۲۸ | ۷ | - | - | ۷ | ۱۵ | ل ۶ متوسطہ |
| - | - | - | - | - | - | - | - | - | - | - | - | دانشکدہ |
| - | - | - | - | ۱ | ۱ | ۱ | ۱ | - | - | ۱ | ۲ | ل ۱ دانشکدہ |
| - | - | - | - | ۲ | ۲ | ۲ | - | - | - | - | ۲ | ل ۲ دانشکدہ |
| - | - | - | - | ۱ | ۱ | ۱ | ۱ | - | - | ۱ | ۶ | ل ۳ دانشکدہ |
| - | - | - | - | ۱ | ۱ | ۸ | ۱ | - | - | - | ۱ | ل ۴ دانشکدہ و بیشتر |

بنیه جدول شماره ۶- آخرین مدرک تحصیلی بر حسب سن و جنس در جمعیت ازده ساله به بالای حوزه سرشماری بنیانه: آبانماه ۱۳۳۵ (نوامبر ۱۹۵۶)

(من اظهار نشده نیز جز جمع سنین ازده ساله به بالا منظور شده است)

| شماره اظهار | از ۲۵ ساله به بالا | | | | | | از ۱۰ تا ۲۴ ساله | | | | جمع ازده ساله به بالا | آخرین درجه تحصیلی و جنس |
|-------------|--------------------|------------|------------|------------|------------|------|------------------|------------|------------|------|-----------------------|--|
| | ۱۵-ساله | ۱۴-۱۵ ساله | ۱۳-۱۴ ساله | ۱۲-۱۳ ساله | ۱۱-۱۲ ساله | جمع | ۲۰-۲۱ ساله | ۱۹-۲۰ ساله | ۱۸-۱۹ ساله | جمع | | |
| ۳ | ۲۲۹ | ۲۲۰ | ۸۲۹ | ۷۷۰ | ۱۱۱۷ | ۳۷۰۰ | ۴۷۱ | ۴۰۹ | ۴۶۰ | ۱۳۴۰ | ۵۱۵۱ | شهر بنیانه مرد شخصیکه مدرک تحصیلی رسمی ندارد و یا درجه تحصیلی خود را اظهار نکرده اند |
| | | | | | | | | | | | | الهای ابتدائی |
| - | - | - | ۱ | ۲ | ۳ | ۶ | - | ۱ | ۱۹ | ۲۰ | ۲۶ | سال ۱ ابتدائی |
| - | - | ۳ | ۲ | ۵ | ۲۵ | ۳۵ | ۸ | ۷ | ۱۲۲ | ۱۲۸ | ۱۷۲ | سال ۲ ابتدائی |
| - | - | ۳ | ۶ | ۶ | ۲۸ | ۴۶ | ۶ | ۱۶ | ۲۳۲ | ۲۵۲ | ۲۱۸ | سال ۳ ابتدائی |
| - | ۲ | ۵ | ۶ | ۱۸ | ۵۰ | ۸۴ | ۲۱ | ۲۴ | ۱۹۲ | ۲۴۷ | ۳۲۱ | سال ۴ ابتدائی |
| - | - | ۲ | ۴ | ۶ | ۴۲ | ۵۷ | ۲۱ | ۶۹ | ۱۴۶ | ۲۳۶ | ۲۹۲ | سال ۵ ابتدائی |
| - | ۲ | ۱ | ۳۵ | ۸۱ | ۱۶۶ | ۲۶۰ | ۷۱ | ۱۳۸ | ۸۸ | ۲۹۷ | ۵۸۷ | سال ۶ ابتدائی |
| | | | | | | | | | | | | الهای متوسطه |
| - | - | - | - | ۱ | ۶ | ۷ | ۱۲ | ۷۶ | ۳۵ | ۱۲۴ | ۱۳۱ | سال ۱ متوسطه |
| - | - | - | ۱ | ۱ | ۶ | ۸ | ۱۲ | ۵۳ | ۸ | ۷۳ | ۸۱ | سال ۲ متوسطه |
| - | - | ۱ | ۴ | ۱۲ | ۳۴ | ۵۱ | ۴۹ | ۶۱ | ۱ | ۱۱۱ | ۱۶۲ | سال ۳ متوسطه |
| - | - | ۱ | ۱ | ۱ | ۴ | ۷ | ۱۶ | ۲۲ | - | ۴۱ | ۴۸ | سال ۴ متوسطه |
| - | - | - | - | ۳ | ۱۰ | ۱۳ | ۲۷ | ۱۳ | - | ۴۰ | ۵۳ | سال ۵ متوسطه |
| - | - | - | - | ۱ | ۷ | ۸ | ۷ | - | - | ۷ | ۱۵ | سال ۶ متوسطه |
| | | | | | | | | | | | | الهای دانشکده |
| - | - | - | - | - | ۱ | ۱ | ۱ | - | - | ۱ | ۲ | سال ۱ دانشکده |
| - | - | - | - | - | ۲ | ۲ | - | - | - | - | ۲ | سال ۲ دانشکده |
| - | - | - | ۱ | ۱ | ۶ | ۸ | - | - | - | - | ۸ | سال ۳ دانشکده |
| - | - | - | ۱ | - | - | ۱ | - | - | - | - | ۱ | سال ۴ دانشکده و بیشتر |
| | | | | | | | | | | | | زن |
| ۷ | ۲۴۱ | ۶۱۰ | ۸۴۱ | ۸۶۲ | ۱۱۱۰ | ۴۱۰۸ | ۸۷۸ | ۸۷۲ | ۸۷۱ | ۲۶۲۱ | ۶۷۳۶ | شخصیکه مدرک تحصیلی رسمی ندارد و یا درجه تحصیلی خود را اظهار نکرده اند |
| | | | | | | | | | | | | الهای ابتدائی |
| - | - | - | - | - | - | - | - | - | ۱۰ | ۱۰ | ۱۰ | سال ۱ ابتدائی |
| - | - | - | ۱ | ۲ | ۲ | ۵ | ۱ | ۵ | ۵۲ | ۵۸ | ۶۳ | سال ۲ ابتدائی |
| - | - | - | - | ۲ | ۸ | ۱۰ | ۶ | ۵ | ۶۶ | ۸۰ | ۹۰ | سال ۳ ابتدائی |
| - | - | - | - | ۴ | ۱۱ | ۱۳ | ۱۳ | ۱۲ | ۶۹ | ۹۴ | ۱۱۷ | سال ۴ ابتدائی |
| - | - | ۱ | - | ۴ | ۷ | ۱۲ | ۷ | ۲۴ | ۳۸ | ۶۶ | ۸۱ | سال ۵ ابتدائی |
| - | - | - | - | ۸ | ۳۴ | ۴۲ | ۲۳ | ۵۴ | ۳۱ | ۱۰۸ | ۱۵۰ | سال ۶ ابتدائی |
| | | | | | | | | | | | | الهای متوسطه |
| - | - | - | - | ۱ | ۲ | ۳ | - | ۸ | ۸ | ۱۶ | ۱۶ | سال ۱ متوسطه |
| - | - | - | - | - | ۱ | ۱ | ۱ | ۱۱ | ۳ | ۱۵ | ۱۶ | سال ۲ متوسطه |
| - | - | - | - | ۲ | ۲ | ۴ | ۶ | ۱۳ | ۱ | ۲۰ | ۲۴ | سال ۳ متوسطه |
| - | - | - | - | - | - | - | - | - | - | - | - | سال ۴ متوسطه |
| - | - | - | - | ۱ | ۲ | ۳ | ۱ | ۱ | - | ۲ | ۵ | سال ۵ متوسطه |
| - | - | - | - | - | - | - | - | - | - | - | - | سال ۶ متوسطه |
| | | | | | | | | | | | | الهای دانشکده |
| - | - | - | - | - | - | - | - | - | - | - | - | سال ۱ دانشکده |
| - | - | - | - | - | - | - | - | - | - | - | - | سال ۲ دانشکده |
| - | - | - | - | - | - | - | - | ۱ | - | ۱ | ۱ | سال ۳ دانشکده |
| - | - | - | - | - | - | - | - | - | - | - | - | سال ۴ دانشکده و بیشتر |

بقیه جدول شماره ۶- آخرین مدرک تحصیلی برحسب سن و جنس در جمعیت ازده ساله بیالای حوزه سرشماری میانه: آبانماه ۱۳۳۵ (نوامبر ۱۹۵۶)
(سن اظهار نشده نیز جز جمع سنون ازده ساله بیالا منظور شده است)

| اطهار | از ۲۵ ساله بیالا | | | | | | از ۱۰ تا ۲۴ ساله | | | | جمع ازده ساله بیالا | آخرین درجه تحصیلی و جنس |
|-------|------------------|------------|------------|------------|------------|-------|------------------|------------|------------|-------|---------------------|--|
| | ۲۵-ساله بیالا | ۱۶-۵۵ ساله | ۵۴-۴۵ ساله | ۴۴-۳۵ ساله | ۳۴-۲۵ ساله | جمع | ۱۶-۱۰ ساله | ۱۵-۱۰ ساله | ۱۴-۱۰ ساله | جمع | | |
| ۶- | ۴۷۸۹ | ۷۴۱۴ | ۸۱۸۸ | ۹۸۷۲ | ۱۸۰۶۹ | ۴۸۰۳۲ | ۹۷۰۵ | ۹۶۱۰ | ۱۰۰۰۲ | ۲۹۸۱۸ | ۷۸۴۱۰ | بقیه نقاط حوزه سرشماری میانه مرد و زن تفصیلاً تفصیلاً مدرک تحصیلی رسمی ازده و بالاتر درجه تحصیلی خود را ظهار نکرده اند |
| | | | | | | | | | | | | البهای ابتدائی |
| - | ۱ | - | ۲ | - | ۶ | ۹ | ۲ | ۱ | ۱۹ | ۲۲ | ۳۱ | سال ۱ ابتدائی |
| - | - | ۵ | ۵ | ۵ | ۱۲ | ۲۸ | ۷ | ۷ | ۹۲ | ۱۰۶ | ۱۳۴ | سال ۲ ابتدائی |
| - | ۱ | ۱۰ | ۶ | ۱۳ | ۳۴ | ۶۴ | ۱۴ | ۲۹ | ۱۰۵ | ۱۴۸ | ۲۱۲ | سال ۳ ابتدائی |
| - | ۴ | ۱۰ | ۹ | ۲۲ | ۴۶ | ۹۲ | ۲۷ | ۴۷ | ۱۴۴ | ۱۹۸ | ۲۹۰ | سال ۴ ابتدائی |
| - | ۱ | ۴ | ۷ | ۱۸ | ۳۹ | ۶۹ | ۲۳ | ۷۲ | ۷۱ | ۱۷۷ | ۲۴۶ | سال ۵ ابتدائی |
| - | ۲ | ۸ | ۱۱ | ۲۱ | ۴۲ | ۱۵۴ | ۵۰ | ۹۱ | ۴۵ | ۱۸۶ | ۳۴۰ | سال ۶ ابتدائی |
| | | | | | | | | | | | | البهای متوسطه |
| ۱ | - | ۱ | - | ۱ | ۴ | ۶ | - | ۱۷ | ۸ | ۲۵ | ۳۲ | سال ۱ متوسطه |
| - | - | - | - | ۴ | ۶ | ۱۵ | ۸ | ۱۷ | ۵ | ۳۰ | ۴۵ | سال ۲ متوسطه |
| - | - | ۲ | ۲ | ۱۵ | ۱۵ | ۳۴ | ۱۳ | ۱۶ | - | ۳۲ | ۶۱ | سال ۳ متوسطه |
| - | - | - | - | ۱ | ۴ | ۵ | ۶ | ۶ | - | ۱۲ | ۱۷ | سال ۴ متوسطه |
| - | - | - | ۱ | ۴ | ۶ | ۱۱ | ۱۱ | - | - | ۱۱ | ۲۲ | سال ۵ متوسطه |
| - | - | ۱ | ۳ | - | ۲ | ۶ | ۱ | ۱ | - | ۲ | ۸ | سال ۶ متوسطه |
| | | | | | | | | | | | | البهای دانشکده |
| - | - | - | - | - | - | - | - | - | - | - | - | سال ۱ دانشکده |
| - | - | - | - | - | - | - | - | - | - | - | - | سال ۲ دانشکده |
| - | - | - | - | - | ۳ | ۳ | - | - | - | - | ۳ | سال ۳ دانشکده |
| - | - | - | - | - | - | - | - | - | - | - | - | سال ۴ دانشکده و بیشتر |
| | | | | | | | | | | | | مرد |
| ۱۳ | ۲۵۲۷ | ۳۷۲۳ | ۴۱۳۱ | ۵۲۳۹ | ۱۲۴۲ | ۲۴۸۵۳ | ۴۴۴۱ | ۴۷۲۱ | ۵۷۴۶ | ۱۴۹۰۸ | ۳۹۷۷۴ | تفصیلاً مدرک تحصیلی رسمی ازده و بالاتر درجه تحصیلی خود را ظهار نکرده اند |
| | | | | | | | | | | | | البهای ابتدائی |
| - | - | - | ۲ | - | ۶ | ۸ | ۲ | ۱ | ۱۸ | ۲۱ | ۲۹ | سال ۱ ابتدائی |
| - | - | ۵ | ۵ | ۵ | ۱۳ | ۲۸ | ۶ | ۷ | ۸۶ | ۱۰۲ | ۱۳۰ | سال ۲ ابتدائی |
| - | ۱ | ۱۰ | ۵ | ۱۳ | ۳۴ | ۶۳ | ۱۳ | ۲۶ | ۱۹ | ۱۳۸ | ۲۰۱ | سال ۳ ابتدائی |
| - | ۴ | ۱۰ | ۹ | ۲۱ | ۴۴ | ۸۸ | ۲۵ | ۴۶ | ۱۱۰ | ۱۸۱ | ۲۶۹ | سال ۴ ابتدائی |
| - | ۱ | ۴ | ۷ | ۱۸ | ۳۷ | ۶۷ | ۲۴ | ۶۷ | ۶۸ | ۱۶۷ | ۲۳۴ | سال ۵ ابتدائی |
| - | ۲ | ۸ | ۱۱ | ۲۶ | ۸۱ | ۱۳۸ | ۴۴ | ۸۲ | ۴۱ | ۱۶۷ | ۳۰۵ | سال ۶ ابتدائی |
| | | | | | | | | | | | | البهای متوسطه |
| ۱ | - | ۱ | - | ۱ | ۴ | ۶ | - | ۱۶ | ۷ | ۲۳ | ۳۰ | سال ۱ متوسطه |
| - | - | - | ۴ | ۴ | ۶ | ۱۴ | ۷ | ۱۵ | ۵ | ۲۷ | ۴۱ | سال ۲ متوسطه |
| - | - | ۲ | ۲ | ۱۲ | ۱۴ | ۳۰ | ۱۳ | ۱۸ | - | ۳۱ | ۶۱ | سال ۳ متوسطه |
| - | - | - | - | ۱ | ۴ | ۵ | ۶ | ۶ | - | ۱۲ | ۱۷ | سال ۴ متوسطه |
| - | - | - | ۱ | ۴ | ۵ | ۱۰ | ۱۱ | - | - | ۱۱ | ۲۱ | سال ۵ متوسطه |
| - | - | ۱ | ۳ | - | ۲ | ۶ | ۱ | ۱ | - | ۲ | ۸ | سال ۶ متوسطه |
| | | | | | | | | | | | | البهای دانشکده |
| - | - | - | - | - | - | - | - | - | - | - | - | سال ۱ دانشکده |
| - | - | - | - | - | - | - | - | - | - | - | - | سال ۲ دانشکده |
| - | - | - | - | - | ۳ | ۳ | - | - | - | - | ۳ | سال ۳ دانشکده |
| - | - | - | - | - | - | - | - | - | - | - | - | سال ۴ دانشکده و بیشتر |

بقیه جدول شماره ۶- آخرین مدرک تحصیلی بر حسب سن و جنس در جمعیت ازنه ساله بیالای حوزه سرشماری میانه: آبانماه ۱۳۳۵ (توامبر ۱۹۵۶)
(سن اظهار نشده نیز جز جمع ستین ازنه ساله بیالا منظور شده است)

| اظ | از ۲۵ ساله بیالا | | | | | از ۱۰ تا ۲۴ ساله | | | | جمع ازنه ساله بیالا | آخرین درجه تحصیلی و جنس | |
|----|------------------|------------|-----------|----------|------------|------------------|------------|------------|------------|---------------------|-------------------------|---|
| | ۱۵-ساله بیالا | ۱۱-۱۵ ساله | ۵-۱۰ ساله | ۱-۴ ساله | ۲۴-۲۵ ساله | جمع | ۲۴-۲۵ ساله | ۱۹-۲۳ ساله | ۱۰-۱۵ ساله | | | جمع |
| | ۲۲۶۲ | ۳۵۹۱ | ۴۳۵۷ | ۴۶۴۳ | ۸۸۲۶ | ۲۳۶۷۹ | ۵۲۶۴ | ۴۸۸۱ | ۴۷۵۷ | ۱۴۹۱۰ | ۳۸۶۳۶ | بقیه نقاط حوزه سرشماری میانه زن اشخاصیکه مدرک تحصیلی رسمی ندارند و یا درجه تحصیلی خود را اظهار نکرده اند سالهای ابتدائی سال ۱ ابتدائی سال ۲ ابتدائی سال ۳ ابتدائی سال ۴ ابتدائی سال ۵ ابتدائی سال ۶ ابتدائی سالهای متوسطه سال ۱ متوسطه سال ۲ متوسطه سال ۳ متوسطه سال ۴ متوسطه سال ۵ متوسطه سال ۶ متوسطه سالهای دانشکده سال ۱ دانشکده سال ۲ دانشکده سال ۳ دانشکده سال ۴ دانشکده و بیشتر |
| | ۱ | - | - | - | - | ۱ | - | - | ۱ | ۱ | ۲ | سال ۱ ابتدائی |
| | - | - | - | - | - | - | ۱ | - | ۲ | ۴ | ۴ | سال ۲ ابتدائی |
| | - | - | ۱ | - | - | ۱ | ۱ | ۳ | ۶ | ۱۰ | ۱۱ | سال ۳ ابتدائی |
| | - | - | - | ۲ | ۲ | ۴ | ۲ | ۱ | ۱۴ | ۱۷ | ۲۱ | سال ۴ ابتدائی |
| | - | - | - | - | ۲ | ۲ | ۱ | ۶ | ۳ | ۱۰ | ۱۲ | سال ۵ ابتدائی |
| | - | - | - | ۵ | ۱۱ | ۱۶ | ۶ | ۶ | ۴ | ۱۹ | ۲۵ | سال ۶ ابتدائی |
| | - | - | - | - | - | - | - | ۱ | ۱ | ۲ | ۲ | سال ۱ متوسطه |
| | - | - | ۱ | ۲ | - | ۱ | ۱ | ۲ | - | ۳ | ۴ | سال ۲ متوسطه |
| | - | - | - | ۳ | ۱ | ۴ | - | ۱ | - | ۱ | ۵ | سال ۳ متوسطه |
| | - | - | - | - | - | - | - | - | - | - | - | سال ۴ متوسطه |
| | - | - | - | - | ۱ | ۱ | - | - | - | - | ۱ | سال ۵ متوسطه |
| | - | - | - | - | - | - | - | - | - | - | - | سال ۶ متوسطه |
| | - | - | - | - | - | - | - | - | - | - | - | سال ۱ دانشکده |
| | - | - | - | - | - | - | - | - | - | - | - | سال ۲ دانشکده |
| | - | - | - | - | - | - | - | - | - | - | - | سال ۳ دانشکده |
| | - | - | - | - | - | - | - | - | - | - | - | سال ۴ دانشکده و بیشتر |

۱۸۰۴۵۰۴۶۰۰۵۰۰۱۰۱

جدول شماره ۷- وضع مذهب بر حسب جنس در حوزه سرشماری میانه: آبانماه ۱۳۳۵ (توامبر ۱۹۵۶)

| مذهب اظ | مذهب نشده | سایر مذاهب | زرتشتی | یهودی | مسیحی | مسلمان | جمع | جنس |
|---------|-----------|------------|--------|-------|-------|---------|---------|------------------------------|
| | | | | | | | | کل حوزه سرشماری میانه |
| | ۲۰۷ | ۳۴ | - | - | ۲۱ | ۱۳۸ ۷۰۰ | ۱۳۸ ۹۶۷ | مرد زن |
| | ۱۰۸ | ۱۵ | - | - | ۱۶ | ۷۱ ۴۶۳ | ۷۱ ۱۰۲ | مرد |
| | ۹۹ | ۱۹ | - | - | ۵ | ۶۷ ۲۴۲ | ۶۷ ۲۶۵ | زن |
| | | | | | | | | شهر میانه |
| | ۹ | ۲۴ | - | - | ۱۳ | ۲۱ ۰۵۴ | ۲۱ ۱۰۰ | مرد زن |
| | ۵ | ۱۱ | - | - | ۸ | ۱۰ ۶۶۴ | ۱۰ ۱۸۸ | مرد |
| | ۴ | ۱۳ | - | - | ۵ | ۱۰ ۳۹۰ | ۱۰ ۱۱۲ | زن |
| | | | | | | | | بقیه نقاط حوزه سرشماری میانه |
| | ۱۱۸ | ۱۰ | - | - | ۸ | ۱۱۷ ۶۵۱ | ۱۱۷ ۸۶۷ | مرد زن |
| | ۱۰۳ | ۴ | - | - | ۸ | ۶۰ ۷۹۹ | ۶۰ ۹۱۴ | مرد |
| | ۱۵ | ۶ | - | - | - | ۵۶ ۸۵۲ | ۵۶ ۹۵۳ | زن |

جدول شماره ۸ - توزیع جمعیت مقیم حوزه سرشماری میانه بشکلیک شهرستان پاکستان محل تولد: آبانماه ۱۳۳۵ (نوامبر ۱۹۵۶)

| شهرستان پاکستان محل تولد | تعداد | چند درصد | شهرستان پاکستان محل تولد | تعداد | چند درصد | شهرستان پاکستان محل تولد | تعداد | چند درصد |
|------------------------------------|---------|----------|--------------------------|-------|----------|------------------------------|-------|----------|
| کل جمعیت حوزه سرشماری | ۱۳۸ ۹۶۷ | ۱۰۰/۰ | خوی | ۴۴ | ۳/۲ | کنگان | ۱ | ۰/۱ |
| ولدین در این حوزه سرشماری | ۱۳۴ ۸۷۱ | ۹۷/۱ | داراب | - | - | کنگاور | - | - |
| ولدین در سایر شهرستانها | ۳ ۹۰۴ | ۲/۸ | دامغان | - | - | گرگان | ۵ | ۰/۵ |
| ولدین در کشورهای خارجی | ۱۶۰ | ۰/۱ | درگز | - | - | گروس (بیجان) | - | - |
| من تولد اظهار نشده | ۲۲ | - | درزویل | - | - | گلبانگان | - | - |
| جمع متولدین در شهرستانهای مجاور | ۲ ۸۷۰ | ۱۰۰/۰ | دشت ترکمان (گند کاوس) | - | - | گلباد | - | - |
| بیل | ۲۳۵ | ۱/۲ | دشت میشان (سوسنگرد) | - | - | لازمستان | - | - |
| بش | ۸۳۸ | ۶/۰ | دشت وردشتستان | - | - | لاهیجان | ۲ | ۰/۲ |
| خال | ۹۳۴ | ۶/۷ | دماوند | - | - | ماکو | ۲ | ۰/۲ |
| ان | ۲۹۲ | ۰/۲ | رامهریز | - | - | محلان | - | - |
| پا | ۴۵۱ | ۳/۲ | رشت | ۴۷ | ۳/۵ | مراغه | ۲۱۷ | ۱۵/۸ |
| شکرد | ۱۲۰ | ۰/۹ | رضائیه | ۲۲ | ۱/۱ | مرند | ۶۶ | ۴/۸ |
| جمع متولدین در شهرستانهای غیرمجاور | ۱۰ ۳۶۱ | ۷/۴ | رشتگان | - | - | مسجد سلیمان | ۱۰ | ۱/۰ |
| دان | ۴ | ۰/۴ | زابل | - | - | مشکین شهر | ۸ | ۰/۸ |
| ده | - | - | زاهدان | - | - | منجد | ۱۱ | ۱/۱ |
| ک | ۲۱ | ۰/۲ | زند کرمان | - | - | ملایر | - | - |
| پهل | ۲ | ۰/۳ | زنگان | - | - | مهاباد | ۱۱ | ۱/۱ |
| ستان | - | - | ساری | ۶ | ۰/۶ | میانه | - | - |
| سیاران (اهل) | ۲۲ | ۰/۱ | ساره | ۱۲ | ۱/۱ | میناب | - | - |
| نهبان | ۱۸ | ۰/۱ | سبزوار | - | - | نائین | - | - |
| گودرز | - | - | سبزواران (جیرفت) | - | - | نجف آباد | - | - |
| واز | ۷ | ۰/۰۵ | سراب | - | - | نوشهر | - | - |
| ان شهر | - | - | سراوان | - | - | نهبوند | ۲ | ۰/۲ |
| م | - | - | سفر | ۲ | ۰/۳ | نی ریز | - | - |
| ل | ۷ | ۰/۰۵ | سمنان | - | - | نیمابور | ۱۴ | ۱/۲ |
| ت | - | - | سنندج | ۱۱ | ۱/۱ | هلندون | - | - |
| نورد | - | - | سیرجان | - | - | همدان | ۱۲ | ۱/۱ |
| چرد | ۱۱ | ۰/۰۸ | شادگان | - | - | یزد | ۱ | ۰/۱ |
| ریپلوی | ۴۸ | ۰/۳ | شاه آباد غرب | - | - | جمع متولدین در کشورهای خارجی | ۱۳۰ | ۱۰۰/۰ |
| رجایی | ۵ | ۰/۰۵ | شاهرود | ۴ | ۰/۳ | آلمان | - | - |
| رلنگه | - | - | شاهی | - | - | افغانستان | - | - |
| بهر | - | - | شاهیندر | - | - | آذربایجان | - | - |
| مهبان | - | - | شوشتر | - | - | انگلستان | - | - |
| نمبر | - | - | شهرضا | - | - | ایتالیا | - | - |
| چند | - | - | شهرسار | - | - | پاکستان | - | - |
| ز | - | - | شیراز | ۵ | ۰/۵ | ترکیه | - | - |
| تاجام | - | - | طالانش (خمسه) | ۱۲ | ۱/۱ | چکسلواکی | ۱ | ۰/۱ |
| ت حیدره | - | - | فردوس | - | - | روسیه (تجاه جماهیر شوروی) | ۱۵۷ | ۱۱/۱ |
| سزکان | ۵ | ۰/۰۵ | فریدن | - | - | سوئد | - | - |
| ان | ۱۱۰ | ۰/۸ | فسا | - | - | سوئیس | - | - |
| سک | - | - | نویات | - | - | سوریه | - | - |
| جم | - | - | فیروز آباد | - | - | عراق | ۱ | ۰/۱ |
| بهار | - | - | قائن | - | - | عربستان سعودی | ۱ | ۰/۱ |
| ارجمند (شهرکرد) | - | - | قروه | - | - | فرانسه | - | - |
| م آباد | - | - | قزوین | ۶۶ | ۴/۸ | لبنان | - | - |
| شهر | - | - | قصر شیرین | - | - | لهستان | - | - |
| خال | - | - | تم | ۲۰ | ۱/۱ | مصر | - | - |
| | - | - | نوجان | - | - | هندوستان | - | - |
| | - | - | کازرون | - | - | یونان | - | - |
| | - | - | کاشان | ۲ | ۰/۲ | سایر کشورها | - | - |
| | - | - | کاشمر | - | - | محل تولد اظهار نشده | ۳۲ | - |
| | - | - | کن | ۶ | ۰/۰۵ | شهرستان اظهار نشده | ۳۲ | - |
| | - | - | کرمان | - | - | شهرستان پاکستان اظهار نشده | - | - |
| | - | - | کرمانشاه | ۲ | ۰/۲ | | | |

ارقام این شهرستان جز * متولدین در شهرستانهای مجاور است.

جدول شماره ۹ - چگونگی محل تولد بر حسب سن در جمعیت بتمیم سوره سرشماری میانه : آبانماه ۱۳۳۰ (توامیر ۱۱۰۶)

| محل تولد اظهاری | تولدین خان از کشور | تولدین در سایر حوزه های سرشماری | | تولدین در این حوزه سرشماری | | جمع | سن |
|-------------------------------------|-----------------------|---------------------------------|-----------------|----------------------------|--------|--------|---------------|
| | | فیروزجا در این حوزه | سجا و زاین حوزه | چند درصد | تعداد | | |
| <u>کل حوزه سرشماری میانه</u> | | | | | | | |
| ۳۲ | ۱۶۰ | ۱۰۳۴ | ۲۸۷۰ | ۹۷/۱ | ۱۳۴۸۷۱ | ۱۳۸۹۶۷ | کلیه سنین |
| ۳ | ۱ | ۱۱۱ | ۱۹۴ | ۹۸/۸ | ۲۴۸۹۳ | ۲۵۲۰۲ | تراز ۵ ساله |
| - | - | ۸ | ۱۵ | ۹۹/۵ | ۴۶۴۳ | ۴۶۶۱ | کثر از یکساله |
| ۳ | ۱ | ۱۰۳ | ۱۷۹ | ۹۸/۱ | ۲۰۲۵۰ | ۲۰۵۲۶ | ۱- ۴ ساله |
| ۴ | ۱ | ۲۵۷ | ۴۳۸ | ۹۷/۱ | ۳۱۹۶۰ | ۳۲۶۶۰ | ۵- ۱۴ ساله |
| ۲ | ۲۲ | ۱۵۳ | ۵۰۳ | ۹۷/۱ | ۲۲۷۴۱ | ۲۳۴۲۱ | ۱۵- ۲۴ ساله |
| ۷ | ۶۷ | ۱۹۷ | ۵۸۴ | ۹۶/۰ | ۲۰۵۸۸ | ۲۱۴۴۳ | ۲۵- ۲۴ ساله |
| ۷ | ۲۲ | ۱۴۰ | ۳۹۸ | ۹۵/۲ | ۱۱۲۳۱ | ۱۱۷۲۸ | ۲۵- ۴۴ ساله |
| ۶ | ۲۱ | ۱۴ | ۳۱۰ | ۹۵/۵ | ۹۸۱۴ | ۱۰۲۷۵ | ۴۵- ۵۴ ساله |
| ۳ | ۲۲ | ۵۶ | ۲۲۴ | ۹۵/۱ | ۸۶۶۲ | ۸۶۱۷ | ۵۵- ۶۴ ساله |
| - | ۴ | ۲۶ | ۱۳۷ | ۹۷/۰ | ۵۳۳۳ | ۵۴۸۰ | ۶۵ ساله بیابا |
| - | - | - | ۲ | * | ۶۶ | ۷۱ | سن اظهار نشده |
| <u>شهر میانه</u> | | | | | | | |
| ۲ | ۴۷ | ۳۲۸ | ۹۵۲ | ۹۳/۷ | ۱۱۷۷۷۱ | ۱۲۱۱۰۰ | کلیه سنین |
| - | - | ۳۳ | ۵۵ | ۹۷/۰ | ۲۳۶۶ | ۲۳۸۴ | تراز ۵ ساله |
| - | - | ۲ | * | ۹۸/۱ | ۶۱۴ | ۶۲۱ | کثر از یکساله |
| - | - | ۳۱ | ۵۰ | ۹۷/۱ | ۲۶۸۲ | ۲۷۶۳ | ۱- ۴ ساله |
| - | - | ۱۶ | ۱۵۶ | ۹۵/۰ | ۵۲۴۳ | ۵۴۹۵ | ۵- ۱۴ ساله |
| - | ۸ | ۴۳ | ۱۷۰ | ۹۳/۱ | ۳۰۰۵ | ۳۶۶۶ | ۱۵- ۲۴ ساله |
| ۱ | ۲۰ | ۶۰ | ۱۸۴ | ۹۱/۵ | ۲۸۳۹ | ۳۱۰۴ | ۲۵- ۲۴ ساله |
| - | * | ۳۶ | ۱۴۱ | ۸۱/۱ | ۱۶۶۹ | ۱۸۰۱ | ۲۵- ۴۴ ساله |
| ۱ | * | ۳۱ | ۱۱۰ | ۹۱/۰ | ۱۵۸۶ | ۱۷۳۶ | ۴۵- ۴۴ ساله |
| - | ۸ | ۲۰ | ۹۴ | ۹۰/۲ | ۱۱۴۰ | ۱۲۶۲ | ۵۵- ۶۴ ساله |
| - | ۱ | ۶ | ۴۱ | ۹۳/۰ | ۶۳۴ | ۶۸۲ | ۶۵ ساله بیابا |
| - | - | - | ۱ | * | ۹ | ۱۰ | سن اظهار نشده |
| <u>بقیه نقاط حوزه سرشماری میانه</u> | | | | | | | |
| ۳۰ | ۱۱۳ | ۷۰۶ | ۱۹۱۸ | ۹۷/۷ | ۱۱۵۱۰۰ | ۱۱۷۸۶۷ | کلیه سنین |
| ۳ | ۱ | ۷۸ | ۱۳۹ | ۹۱/۰ | ۲۱۵۱۷ | ۲۱۸۱۸ | تراز ۵ ساله |
| - | - | ۶ | ۱۰ | ۹۱/۱ | ۴۰۲۹ | ۴۰۴۵ | کثر از یکساله |
| ۳ | ۱ | ۷۲ | ۱۲۹ | ۹۸/۸ | ۱۷۵۶۸ | ۱۷۷۷۳ | ۱- ۴ ساله |
| ۴ | ۱ | ۱۶۱ | ۲۸۲ | ۹۸/۰ | ۲۶۷۱۷ | ۲۷۱۶۵ | ۵- ۱۴ ساله |
| ۲ | ۱۴ | ۱۱۰ | ۳۳۳ | ۹۷/۷ | ۱۹۳۳۶ | ۱۹۷۹۵ | ۱۵- ۲۴ ساله |
| ۶ | ۴۷ | ۱۳۷ | ۴۰۰ | ۹۱/۸ | ۱۷۷۴۹ | ۱۸۳۳۹ | ۲۵- ۲۴ ساله |
| ۷ | ۱۷ | ۱۰۴ | ۲۵۷ | ۹۱/۱ | ۹۶۶۲ | ۹۹۹۷ | ۲۵- ۴۴ ساله |
| ۵ | ۱۶ | ۶۰ | ۲۳۰ | ۹۶/۰ | ۸۲۲۸ | ۸۵۲۹ | ۴۵- ۵۴ ساله |
| ۳ | ۱۴ | ۳۶ | ۱۸۰ | ۹۶/۸ | ۷۱۲۶ | ۷۳۵۵ | ۵۵- ۶۴ ساله |
| - | ۳ | ۲۰ | ۹۶ | ۹۷/۵ | ۴۶۷۹ | ۴۷۹۸ | ۶۵ ساله بیابا |
| - | - | - | ۱ | * | ۶۰ | ۶۱ | سن اظهار نشده |

■ - در مواردیکه جمع کثر از ۱۰۰ باشد چند درصد نشان داده میشود .

۰۲۱ - ۴۵ - ۴۴ - ۰۰۸ - ۰۰۱ - ۰۰۳ - ۰۰۱ - ۰۱

جدول شماره ۱۰ - وضع فعالیت اقتصادی بر حسب سن و جنس در جمعیت ازده ساله بیابای حوزه سرشماری میانه - آبانماه ۱۳۳۵ (نوامبر ۱۹۵۶)
(سن اظهار نشده نیز جز جمع سنین ازده ساله بیابا منظور شده است)

| فیرفعال از نظر اقتصادی | | | | فعال از نظر اقتصادی | | | | جمع کل | سن و جنس |
|------------------------------|------|--------------|-------|---------------------|-----------|----------|-------|--------|----------|
| متر | محصل | زن خانداندار | جمع | در جستجوی کار | شاغل بکار | چند درصد | جمع | | |
| کل حوزه سرشماری میانه | | | | | | | | | |
| مردان | | | | | | | | | |
| جمع ازده ساله بیابا ----- | | | | | | | | | |
| ۱۳ | ۲۲۱۲ | ۳۹۲۵۰ | ۵۰۴۹۰ | ۱۱۰۳ | ۴۲۹۳۷ | ۴۶/۱ | ۴۴۰۴۰ | ۹۴۵۳۰ | |
| ۱۴-۱ | ۲۳۸ | ۳۹۵۸ | ۱۰۲۴۰ | ۷۱ | ۳۱۱۴ | ۲۳/۷ | ۳۱۸۵ | ۱۳۴۳۵ | |
| ۱۴-۱ | ۱۳ | ۵۵۸۳ | ۶۲۲۳ | ۳۲۰ | ۵۳۲۷ | ۴۷/۱ | ۵۶۴۷ | ۱۱۸۷۰ | |
| ۱۴-۱ | ۸۶ | ۵۹۱۴ | ۶۱۰۰ | ۱۵۶ | ۵۲۹۰ | ۴۷/۱ | ۵۴۴۶ | ۱۱۵۵۱ | |
| ۱۴-۱ | ۱۶۸ | ۱۸۶۹ | ۱۰۰۶۴ | ۱۹۳ | ۱۱۱۸۶ | ۵۳/۱ | ۱۱۳۲۹ | ۲۱۴۴۳ | |
| ۱۴-۱ | ۱۵۷ | ۵۱۷۴ | ۵۳۳۱ | ۱۱۳ | ۶۳۵۴ | ۵۴/۸ | ۶۴۶۷ | ۱۱۷۹۸ | |
| ۱۴-۱ | ۳۹۱ | ۴۶۴ | ۴۹۵۵ | ۱۱۰ | ۵۲۱۰ | ۵۱/۸ | ۵۳۲۰ | ۱۰۲۷۵ | |
| ۱۴-۱ | ۱۶۴ | ۳۰۲۸ | ۴۳۹۳ | ۱۱۰ | ۴۳۱۴ | ۵۱/۳ | ۴۴۲۴ | ۸۶۱۷ | |
| ۱۴-۱ | ۱۹۴ | ۱۱۳۹ | ۳۳۱۷ | ۳۰ | ۲۱۳۲ | ۳۹/۵ | ۲۱۶۳ | ۵۴۸۰ | |
| ۱۴-۱ | ۲۲ | ۳۹ | ۲۲ | - | ۱ | * | ۱ | ۷۱ | |
| سنی ----- | | | | | | | | | |
| ۱۴/۷ | ۱۳/۱ | ۲۹/۲ | ۲۷/۱ | ۲۵/۳ | ۳۱/۱ | - | ۳۱/۸ | ۲۹/۸ | |
| سرد | | | | | | | | | |
| جمع ازده ساله بیابا ----- | | | | | | | | | |
| ۱۷۰ | ۱۸۸۶ | - | ۱۵۵۶ | ۱۱۰۲ | ۴۰۸۲۷ | ۸۶/۵ | ۴۱۹۳۹ | ۴۸۴۸۵ | |
| زنان | | | | | | | | | |
| جمع ازده ساله بیابا ----- | | | | | | | | | |
| ۱۴-۱ | ۲۲۷۴ | ۱۲۵۵ | ۴۰۲۹ | ۷۱ | ۲۸۸۷ | ۳۹/۵ | ۲۹۵۸ | ۷۴۸۷ | |
| ۱۴-۱ | ۵۷ | ۴۹۷ | ۵۵۴ | ۳۲۰ | ۵۰۷۹ | ۱۰/۷ | ۵۳۹۹ | ۵۹۵۳ | |
| ۱۴-۱ | ۴۷ | ۱۰۵ | ۱۵۲ | ۱۵۶ | ۵۰۲۷ | ۹۷/۲ | ۵۱۸۳ | ۵۳۳۵ | |
| ۱۴-۱ | ۹۴ | ۲۷ | ۱۲۱ | ۱۹۳ | ۱۰۷۶۹ | ۹۸/۱ | ۱۰۹۶۲ | ۱۱۰۸۲ | |
| ۱۴-۱ | ۸۰ | - | ۸۰ | ۱۱۳ | ۶۰۶۵ | ۹۸/۷ | ۶۱۷۸ | ۶۲۵۸ | |
| ۱۴-۱ | ۹۵ | - | ۹۵ | ۱۱۰ | ۴۸۶۹ | ۹۸/۱ | ۴۹۷۹ | ۵۰۲۴ | |
| ۱۴-۱ | ۲۲۴ | - | ۲۲۴ | ۱۰۹ | ۴۰۷۷ | ۹۴/۱ | ۴۱۸۶ | ۴۴۱۰ | |
| ۱۴-۱ | ۷۸۹ | ۱ | ۷۹۰ | ۳۰ | ۲۰۴۸ | ۷۲/۵ | ۲۰۷۸ | ۲۸۶۸ | |
| ۱۴-۱ | ۱۰ | ۱ | ۱۱ | - | ۱ | * | ۱ | ۱۷ | |
| سنی ----- | | | | | | | | | |
| ۱۳/۱ | ۱۳/۸ | - | ۱۳/۱ | ۲۵/۲ | ۳۱/۱ | - | ۳۱/۸ | ۲۹/۱ | |
| بچه | | | | | | | | | |
| جمع ازده ساله بیابا ----- | | | | | | | | | |
| ۴۳۴۳ | ۳۴۱ | ۳۹۲۵۰ | ۴۳۹۳۴ | ۱ | ۲۱۱۰ | ۴/۱ | ۲۱۱۱ | ۴۶۰۴۵ | |
| ۱۴-۱ | | | | | | | | | |
| ۱۴۶۴ | ۲۸۹ | ۳۹۵۸ | ۵۷۱۱ | - | ۲۲۷ | ۳/۸ | ۲۲۷ | ۵۹۳۸ | |
| ۳۶ | ۵۰ | ۵۵۸۳ | ۵۶۶۱ | - | ۲۴۸ | ۴/۲ | ۲۴۸ | ۵۹۱۷ | |
| ۳۹ | - | ۵۹۱۴ | ۵۹۵۳ | - | ۲۶۳ | ۴/۲ | ۲۶۳ | ۶۲۱۶ | |
| ۷۴ | - | ۱۸۶۹ | ۱۹۳۳ | - | ۴۱۷ | ۴/۰ | ۴۱۷ | ۱۰۳۶۰ | |
| ۷۷ | - | ۵۱۷۴ | ۵۳۵۱ | - | ۲۸۹ | ۵/۲ | ۲۸۹ | ۵۵۴۰ | |
| ۱۴-۱ | | | | | | | | | |
| ۲۹۶ | - | ۴۶۴ | ۴۸۶۰ | - | ۳۴۱ | ۶/۱ | ۳۴۱ | ۵۲۰۱ | |
| ۹۴۰ | ۱ | ۳۰۲۸ | ۳۹۶۹ | ۱ | ۳۲۷ | ۵/۱ | ۳۲۸ | ۴۲۰۷ | |
| ۱۴۰۵ | ۱ | ۱۱۳۹ | ۱۵۲۷ | - | ۸۵ | ۳/۳ | ۸۵ | ۲۱۱۲ | |
| ۱۲ | - | ۳۹ | ۵۱ | - | ۳ | * | ۳ | ۵۴ | |
| سنی ----- | | | | | | | | | |
| ۰۶/۱ | ۱۳/۰ | ۲۹/۲ | ۲۹/۱ | * | ۳۲/۱ | - | ۳۲/۱ | ۲۹/۸ | |

ر مواردیکه جمع کل کمتر از ۱۰۰ باشد چند درصد و میان نشان داده نمیشود.

بقیه جدول شماره ۱۰ - وضع فعالیت اقتصادی بر حسب سن و جنس در جمعیت ازده ساله بیالای سوزه سرشماری بیانه : آبانماه ۱۳۳۰ (نوامبر ۱۹۵۶)

(سن اظهار نشده نیز جز جمع سنین ازده ساله بیالا منظور شده است)

| سن و جنس | جمع کل | فعال از نظر اقتصادی | | | | | غیرفعال از نظر اقتصادی | |
|---------------------|--------|---------------------|----------|-----------|---------------|-------|------------------------|-------|
| | | جمع | چند درصد | شامل بکار | در جستجوی کار | جمع | زن خانه دار | محصّل |
| جمع ازده ساله بیالا | ۱۱ ۶۷۴ | ۵ ۹۰۶ | ۴۰/۲ | ۵ ۵۱۴ | ۳۶۴ | ۸ ۷۱۸ | ۶ ۱۶۴ | ۱ ۵۵۰ |
| ۱-۱۴ ساله | ۲ ۴۵۳ | ۲۲۶ | ۹/۲ | ۲۰۳ | ۲۲ | ۲۲۸ | ۱ ۰۹۱ | ۰ |
| ۱-۱۶ ساله | ۱ ۱۵۲ | ۶۱۸ | ۲۳/۲ | ۵۱۳ | ۱۳۵ | ۱۱۶ | ۲۷۱ | ۰ |
| ۱-۲۱ ساله | ۱ ۶۷۴ | ۶۱۴ | ۳۶/۵ | ۶۳۴ | ۶۰ | ۹۰۹ | ۶۰ | ۰ |
| ۱-۲۴ ساله | ۳ ۱۰۴ | ۱ ۶۰۳ | ۵۱/۶ | ۱ ۵۶۱ | ۴۲ | ۱ ۴۶۵ | ۲ | ۰ |
| ۱-۲۴ ساله | ۱ ۸۰۱ | ۹۴۵ | ۵۲/۵ | ۹۱۱ | ۳۴ | ۸۳۵ | - | ۰ |
| ۴-۵۴ ساله | ۱ ۲۳۶ | ۹۱۴ | ۷۴/۶ | ۸۸۵ | ۲۹ | ۸۲۷ | ۷۵۱ | ۰ |
| ۵-۶۴ ساله | ۱ ۲۶۲ | ۶۲۹ | ۴۹/۸ | ۵۹۹ | ۳۰ | ۶۳۳ | ۴۷۳ | ۰ |
| ۶ ساله بیالا | ۱۸۲ | ۲۴۵ | ۱۳۵/۶ | ۲۳۶ | ۹ | ۴۲۷ | ۱۸۲ | ۰ |
| ن اظهار نشده | ۱۰ | ۲ | * | ۲ | - | ۸ | ۰ | ۰ |
| نه سن | ۲۹/۰ | ۲۳/۶ | - | ۲۴/۱ | ۲۴/۰ | ۲۴/۳ | ۲۹/۳ | ۱۳/۵ |
| جمع ازده ساله بیالا | ۷ ۳۶۲ | ۵ ۶۰۱ | ۷۶/۱ | ۵ ۲۳۹ | ۳۲۳ | ۱ ۷۶۱ | - | ۱ ۲۲۰ |
| ۱-۱۴ ساله | ۱ ۳۰۴ | ۱۶۲ | ۱۲/۴ | ۱۳۹ | ۲۳ | ۱ ۱۶۲ | - | ۸۳۰ |
| ۱-۱۶ ساله | ۹۴۷ | ۶۰۹ | ۶۴/۲ | ۴۷۴ | ۱۳۵ | ۲۳۸ | - | ۳۷۷ |
| ۱-۲۱ ساله | ۷۳۴ | ۶۶۵ | ۹۰/۶ | ۶۰۵ | ۶۰ | ۶۶ | - | ۶۰ |
| ۱-۲۴ ساله | ۱ ۵۸۷ | ۱ ۵۶۳ | ۹۸/۵ | ۱ ۵۲۱ | ۴۲ | ۲۴ | - | ۲ |
| ۱-۲۴ ساله | ۹۱۴ | ۹۰۰ | ۹۸/۵ | ۸۶۳ | ۳۶ | ۲۱ | - | - |
| ۴-۵۴ ساله | ۸۹۴ | ۸۷۲ | ۹۷/۵ | ۸۴۳ | ۲۹ | ۲۲ | - | - |
| ۵-۶۴ ساله | ۶۴۶ | ۵۹۹ | ۹۲/۷ | ۵۶۹ | ۳۰ | ۴۷ | - | - |
| ۶ ساله بیالا | ۳۳۳ | ۴۲۹ | ۱۲۸/۸ | ۴۲۰ | ۹ | ۱۰۶ | - | - |
| ن اظهار نشده | ۳ | ۲ | * | ۲ | - | ۱ | - | - |
| نه سن | ۲۹/۶ | ۲۳/۷ | - | ۲۴/۶ | ۲۴/۰ | ۲۳/۹ | - | ۱۳/۷ |
| جمع ازده ساله بیالا | ۷ ۳۱۲ | ۵ ۰۰۵ | ۴/۳ | ۴۰۵ | - | ۷ ۰۰۷ | ۶ ۱۶۴ | ۳۰۵ |
| ۱-۱۴ ساله | ۱ ۱۴۹ | ۶۴ | ۵/۶ | ۶۴ | - | ۱ ۰۸۵ | ۶۲۸ | ۲۶۱ |
| ۱-۱۶ ساله | ۱ ۰۰۵ | ۳۹ | ۳/۹ | ۳۹ | - | ۹۶۶ | ۹۱۶ | ۴۴ |
| ۱-۲۱ ساله | ۹۴۰ | ۲۹ | ۳/۱ | ۲۹ | - | ۹۱۱ | ۹۰۹ | - |
| ۱-۲۴ ساله | ۱ ۵۱۷ | ۴۰ | ۲/۶ | ۴۰ | - | ۱ ۴۷۷ | ۱ ۴۶۵ | - |
| ۱-۲۴ ساله | ۸۸۷ | ۴۵ | ۵/۱ | ۴۵ | - | ۸۴۲ | ۸۳۵ | - |
| ۴-۵۴ ساله | ۸۴۲ | ۴۲ | ۵/۰ | ۴۲ | - | ۸۰۰ | ۷۵۱ | - |
| ۵-۶۴ ساله | ۶۶۶ | ۳۰ | ۴/۹ | ۳۰ | - | ۵۸۶ | ۴۷۳ | - |
| ۶ ساله بیالا | ۳۴۹ | ۱۶ | ۴/۶ | ۱۶ | - | ۳۳۳ | ۱۸۲ | - |
| ن اظهار نشده | ۷ | - | - | - | - | ۷ | ۰ | - |
| نه سن | ۲۸/۷ | ۲۰/۲ | - | ۲۰/۳ | - | ۲۸/۶ | ۲۹/۳ | ۱۳/۶ |

- در مواردیکه جمع کل کمتر از ۱۰۰ باشد چند درصد و میان نشان داده نمیشود -

بقیه جدول شماره ۱۰ - وضع فعالیت اقتصادی بر حسب سن و جنس در جمعیت ازده ساله بیالای حوزه سرشماری میانه : آبانماه ۱۳۳۵ (توامبر ۱۹۵۶)

(سن اظهار نشده نیز جزو جمع سنین ازده ساله بیالا منظور شده است)

| فیرفعال از نظر اقتصادی | | فعال از نظر اقتصادی | | | | | جمع کل | سن و جنس |
|-------------------------------------|-----------|---------------------|---------------|-----------|----------|-------|--------|----------|
| محصّل | زن خاندان | جمع | در جستجوی کار | شاغل بکار | چند درصد | جمع | | |
| <u>بقیه نقاط حوزه سرشماری میانه</u> | | | | | | | | |
| <u>مردوزن</u> | | | | | | | | |
| جمع ازده ساله بیالا ----- | | | | | | | | |
| | ۲۲۰۸۶ | ۴۱۷۲۲ | ۷۴۱ | ۲۷۲۱۲ | ۴۷/۸ | ۲۸۱۲۴ | ۷۱۸۵۶ | |
| ۱۰-۱۴ ساله | ۴۵۲ | ۲۲۲۰ | ۸۰۱۲ | ۴۸ | ۲۹۱۱ | ۲۷/۰ | ۲۹۵۹ | |
| ۱۵-۱۹ ساله | ۱۷۶ | ۴۶۶۷ | ۴۹۱۱ | ۱۸۵ | ۴۸۱۴ | ۵۰/۴ | ۴۹۶۹ | |
| ۲۰-۲۴ ساله | ۴۵ | ۵۰۰۵ | ۵۱۲۵ | ۹۶ | ۴۶۵۶ | ۴۸/۱ | ۴۷۵۲ | |
| ۲۵-۳۴ ساله | ۲۴ | ۸۴۰۴ | ۸۵۶۳ | ۱۵۱ | ۶۶۲۵ | ۵۲/۲ | ۹۷۷۶ | |
| ۳۵-۴۴ ساله | - | ۴۲۳۹ | ۴۴۷۵ | ۷۹ | ۵۴۴۲ | ۵۵/۲ | ۵۵۲۲ | |
| ۴۵-۵۴ ساله | - | - | - | - | - | - | - | |
| ۵۵-۶۴ ساله | - | ۳۸۱۳ | ۴۱۲۲ | ۸۱ | ۴۲۲۵ | ۵۱/۶ | ۴۴۰۶ | |
| ۶۵ ساله بیالا | ۱ | ۲۵۵۵ | ۳۵۶۰ | ۸۰ | ۳۷۱۵ | ۵۱/۶ | ۳۷۱۵ | |
| سن اظهار نشده | ۲ | ۱۳۹ | ۲۸۸۰ | ۲۱ | ۱۸۱۷ | ۴۰/۰ | ۱۹۱۸ | |
| میانه سن | ۱ | ۳۴ | ۵۴ | - | ۷ | * | ۷ | |
| | ۱۳/۱ | ۲۹/۱ | ۲۸/۲ | ۲۷/۸ | ۳۱/۶ | - | ۳۱/۵ | |
| <u>سرد</u> | | | | | | | | |
| جمع ازده ساله بیالا ----- | | | | | | | | |
| | ۶۶۶ | - | ۴۷۱۵ | ۷۴۰ | ۳۵۵۸۸ | ۸۸/۲ | ۴۶۳۲۸ | |
| <u>زن</u> | | | | | | | | |
| جمع ازده ساله بیالا ----- | | | | | | | | |
| | - | - | ۳۲۸۷ | ۴۸ | ۲۷۴۸ | ۴۵/۲ | ۲۷۹۶ | |
| ۱۰-۱۴ ساله | - | - | ۲۱۶ | ۱۸۵ | ۴۶۰۵ | ۱۵/۷ | ۴۷۹۰ | |
| ۱۵-۱۹ ساله | - | - | ۸۳ | ۹۶ | ۴۴۲۲ | ۹۸/۲ | ۴۵۱۸ | |
| ۲۰-۲۴ ساله | - | - | ۱۷ | ۱۵۱ | ۶۲۴۸ | ۶۶/۰ | ۶۳۹۹ | |
| ۲۵-۳۴ ساله | - | - | ۶۶ | ۷۹ | ۵۱۹۹ | ۱۸/۸ | ۵۲۷۸ | |
| ۳۵-۴۴ ساله | - | - | - | - | - | - | - | |
| ۴۵-۵۴ ساله | - | - | ۷۳ | ۸۱ | ۴۰۲۶ | ۱۸/۲ | ۴۱۰۷ | |
| ۵۵-۶۴ ساله | - | - | ۱۷۷ | ۷۱ | ۳۵۰۸ | ۱۵/۳ | ۳۵۸۷ | |
| ۶۵ ساله بیالا | - | - | ۶۸۶ | ۲۱ | ۱۸۲۸ | ۷۲/۱ | ۱۸۴۹ | |
| سن اظهار نشده | - | - | ۱۰ | - | ۴ | * | ۴ | |
| میانه سن | - | - | - | - | - | - | - | |
| | ۱۳/۱ | - | ۱۳/۵ | ۲۷/۷ | ۳۱/۵ | - | ۳۱/۴ | |
| <u>بچه</u> | | | | | | | | |
| جمع ازده ساله بیالا ----- | | | | | | | | |
| | ۲۶ | ۲۲۰۸۶ | ۳۶۹۲۷ | ۱ | ۱۸۰۵ | ۴/۷ | ۱۸۰۶ | |
| <u>مردوزن</u> | | | | | | | | |
| جمع ازده ساله بیالا ----- | | | | | | | | |
| | ۲۸ | ۲۲۲۰ | ۴۶۲۶ | - | ۱۶۳ | ۳/۴ | ۱۶۳ | |
| ۱۰-۱۴ ساله | ۷ | ۴۶۶۷ | ۵۷۰۳ | - | ۲۰۹ | ۴/۳ | ۲۰۹ | |
| ۱۵-۱۹ ساله | - | ۵۰۰۵ | ۵۰۴۲ | - | ۲۳۴ | ۴/۴ | ۲۳۴ | |
| ۲۰-۲۴ ساله | - | ۸۴۰۴ | ۸۴۶۶ | - | ۳۷۷ | ۴/۳ | ۳۷۷ | |
| ۲۵-۳۴ ساله | - | ۴۲۳۹ | ۴۴۰۹ | - | ۲۴۴ | ۵/۲ | ۲۴۴ | |
| ۳۵-۴۴ ساله | - | - | - | - | - | - | - | |
| ۴۵-۵۴ ساله | - | ۳۸۱۳ | ۴۰۶۰ | - | ۲۹۹ | ۶/۱ | ۲۹۹ | |
| ۵۵-۶۴ ساله | ۱ | ۲۵۵۵ | ۳۲۸۳ | ۱ | ۲۰۷ | ۵/۸ | ۲۰۸ | |
| ۶۵ ساله بیالا | ۱ | ۱۳۹ | ۲۱۹۴ | - | ۶۶ | ۳/۰ | ۶۶ | |
| سن اظهار نشده | - | ۳۴ | ۴۴ | - | ۳ | * | ۳ | |
| میانه سن | - | - | - | - | - | - | - | |
| | ۱۹/۲ | ۲۹/۲ | ۲۹/۸ | * | ۳۲/۸ | - | ۳۲/۱ | |

* در مواردیکه جمع کل کمتر از ۱۰۰ باشد چند درصد و میانه نشان داده نمیشود.

جدول شماره ۱۱ - تقسیمات عمده مشاغل بر حسب سن و جنس در جمعیت مشاغل بکار ازرده ساله بیالای حوزه سرشماری میانه آبانماه ۱۳۳۰ (ترازیمبر ۱۱۰۶)

(سن اظهار نشده نیز جزو جمع سنین ازرده ساله بیالا منظور شده است)

| سن اظهار نشده | ۶۰ ساله بیالا | ۴۰-۶۰ ساله | ۲۰-۴۰ ساله | ۱۰-۲۰ ساله | ۱-۱۰ ساله | ۱-۱۰ ساله | جمع ازرده ساله بیالا | تقسیمات عمده مشاغل و جنس |
|------------------------------|------------------|---------------|---------------|---------------|--------------|--------------|-------------------------|--|
| کل حوزه سرشماری میانه | | | | | | | | |
| مرد | | | | | | | | |
| جمع شاغلین ----- | | | | | | | | |
| ۱ | ۲ ۱۳۳ | ۱ ۵۲۴ | ۱۷ ۵۴۰ | ۵ ۲۹۰ | ۵ ۳۲۷ | ۳ ۱۳۴ | ۴۱ ۹۳۷ | جمع شاغلین |
| - | ۲۵ | ۸۹ | ۱۸۸ | ۵۷ | ۵ | - | ۳۱۴ | مشاغل حرفه ای - فنی و کارهای مربوط بآن |
| - | ۱۷ | ۱۶۹ | ۲۲۹ | ۲۶ | ۷ | ۳ | ۴۴۳ | مشاغل مربوط با مواد آری و منشی گری و امور مربوط بآن |
| - | ۷۲ | ۵۲۰ | ۸۲۸ | ۱۱۰ | ۷۱ | ۶ | ۱ ۶۱۷ | فروش و مشاغل مربوط بآن |
| ۱ | ۱ ۶۴۸ | ۶ ۳۰۱ | ۱۱ ۴۳۳ | ۳ ۴۹۴ | ۳ ۶۹۰ | ۲ ۳۴۷ | ۲۸ ۹۱۷ | مشاغل مربوط به زراعت و جنگلبانی و شکار و ماهیگیری |
| - | ۱ | ۲۹ | ۶۸ | ۱۶ | ۱۱ | ۲ | ۱۳۷ | امور مربوط با استخراج معدن و استخراج سنگ و حفاری |
| ۱ | ۳ | ۷۶ | ۲۰۵ | ۶۷ | ۳۹ | ۳ | ۳۹۴ | مشاغل مربوط بحمل و نقل |
| ۲ | ۲۵۰ | ۱ ۶۲۹ | ۲ ۳۰۶ | ۱ ۰۲۹ | ۷۷۴ | ۲۳۲ | ۷ ۲۲۲ | حرفه های صنعتی و عملیات تولیدی و مشاغل مربوط بآن |
| ۲ | ۷۱ | ۴۶۰ | ۸۰۲ | ۲۳۱ | ۴۵۰ | ۴۸ | ۲ ۴۹۷ | مشاغل مربوط بانجام خدمات (سروسها) |
| - | ۴۶ | ۲۴۹ | ۴۷۱ | ۲۶۰ | ۲۸۰ | ۴۰ | ۱ ۳۴۶ | مشاغل مربوط به خدمات ثابت ارتشی و مشاغل که دقیقاً مشخص رویا اظهار نشده |
| مرد | | | | | | | | |
| جمع شاغلین ----- | | | | | | | | |
| ۶ | ۲ ۰۴۸ | ۸ ۹۶۶ | ۱۱ ۸۳۴ | ۵ ۰۶۷ | ۵ ۰۶۱ | ۲ ۸۸۷ | ۴۰ ۸۲۷ | جمع شاغلین |
| - | ۲۱ | ۷۶ | ۱۷۹ | ۴۸ | ۴ | - | ۳۲۳ | مشاغل حرفه ای - فنی و کارهای مربوط بآن |
| - | ۱۷ | ۱۶۰ | ۲۲۹ | ۲۵ | ۷ | ۳ | ۴۳۴ | مشاغل مربوط با مواد آری و منشی گری و امور مربوط بآن |
| - | ۷۲ | ۵۱۸ | ۸۳۷ | ۱۱۰ | ۷۱ | ۶ | ۱ ۶۱۴ | فروش و مشاغل مربوط بآن |
| ۳ | ۱ ۶۳۷ | ۶ ۲۴۴ | ۱۱ ۴۰۲ | ۳ ۴۸۳ | ۳ ۶۷۶ | ۲ ۳۲۵ | ۲۸ ۷۲۰ | مشاغل مربوط به زراعت و جنگلبانی و شکار و ماهیگیری |
| - | ۱ | ۲۹ | ۶۸ | ۱۶ | ۱۱ | ۲ | ۱۳۷ | امور مربوط با استخراج معدن و استخراج سنگ و حفاری |
| ۱ | ۳ | ۷۶ | ۲۰۵ | ۶۷ | ۳۹ | ۳ | ۳۹۴ | مشاغل مربوط بحمل و نقل |
| ۱ | ۲۰۶ | ۱ ۲۱۹ | ۲ ۷۸۵ | ۸۱۵ | ۶۰۵ | ۱۳۱ | ۵ ۸۱۲ | حرفه های صنعتی و عملیات تولیدی و مشاغل مربوط بآن |
| ۱ | ۴۵ | ۳۲۱ | ۶۷۲ | ۲۰۳ | ۳۸۶ | ۳۷۸ | ۱ ۰۰۶ | مشاغل مربوط بانجام خدمات (سروسها) |
| - | ۴۶ | ۲۴۳ | ۴۶۹ | ۲۶۰ | ۲۸۰ | ۳۹ | ۱ ۳۳۷ | مشاغل مربوط به خدمات ثابت ارتشی و مشاغل که دقیقاً مشخص رویا اظهار نشده |
| زن | | | | | | | | |
| جمع شاغلین ----- | | | | | | | | |
| ۳ | ۸۵ | ۵۷۸ | ۷۰۶ | ۲۶۳ | ۲۴۸ | ۲۲۷ | ۲ ۱۱۰ | جمع شاغلین |
| - | ۹ | ۱۳ | ۱۴ | ۱ | ۱ | - | ۴۱ | مشاغل حرفه ای - فنی و کارهای مربوط بآن |
| - | - | ۱ | ۷ | - | - | - | ۱ | مشاغل مربوط با مواد آری و منشی گری و امور مربوط بآن |
| - | - | ۲ | ۱ | - | - | - | ۳ | فروش و مشاغل مربوط بآن |
| ۱ | ۱۱ | ۵۷ | ۳۶ | ۱۱ | ۱۴ | ۲۲ | ۱۴۷ | مشاغل مربوط به زراعت و جنگلبانی و شکار و ماهیگیری |
| - | - | - | - | - | - | - | - | امور مربوط با استخراج معدن و استخراج سنگ و حفاری |
| - | - | - | - | - | - | - | - | مشاغل مربوط بحمل و نقل |
| ۱ | ۴۴ | ۳۶۰ | ۵۲۱ | ۲۱۴ | ۱۶۹ | ۱۰۱ | ۱ ۴۱۰ | حرفه های صنعتی و عملیات تولیدی و مشاغل مربوط بآن |
| ۱ | ۲۶ | ۱۳۹ | ۱۳۰ | ۲۸ | ۶۴ | ۱۰۳ | ۴۹۱ | مشاغل مربوط بانجام خدمات (سروسها) |
| - | - | ۶ | ۲ | - | - | ۱ | ۹ | مشاغل مربوط به خدمات ثابت ارتشی و مشاغل که دقیقاً مشخص رویا اظهار نشده |

گزارش مرکز آمار ایران
۲۲۳۴

بقيه جدول شماره ۱۱ - تقسیمات عمده مشاغل برحسب سن و جنس در جمعیت شاغل کار از ده ساله بیلابی حوزه سرشماری میانه آبانماه ۱۳۳۵ (نوامبر ۱۹۵۶)
(سن اظهار نشده نیز جزو جمع سنین از ده ساله بیلابی منظور شده است)

| سن اظهار شده | ۱۵ ساله بیلابی | ۱۵-۱۴ ساله | ۲۵-۲۴ ساله | ۲۰-۲۴ ساله | ۱۵-۱۹ ساله | ۱۰-۱۴ ساله | جمع از ده ساله بیلابی | تقسیمات عمده مشاغل و جنس |
|------------------|----------------|------------|------------|------------|------------|------------|-----------------------|---|
| <u>شهر میانه</u> | | | | | | | | |
| <u>مردوزن</u> | | | | | | | | |
| ۲ | ۲۳۶ | ۱۴۸۴ | ۲۴۷۲ | ۶۲۴ | ۵۱۲ | ۲۰۳ | ۵۵۴۴ | جمع شاغلین |
| - | ۱۴ | ۲۸ | ۱۰۸ | ۴۷ | ۵ | - | ۲۱۲ | شاغل حرفه ای - فنس و کارهای مربوط بآن |
| - | ۱۲ | ۱۱۲ | ۱۵۷ | ۲۱ | ۵ | ۲ | ۳۰۱ | شاغل مربوط با امور اداری و منشی گری و امور مربوط بآن |
| - | ۵۸ | ۲۸۶ | ۵۷۶ | ۸۷ | ۵۵ | ۶ | ۱۱۶۸ | ریش و مشاغل مربوط بآن |
| - | ۴۲ | ۱۷۲ | ۲۵۸ | ۶۶ | ۶۲ | ۲۵ | ۶۲۹ | شاغل مربوط به زراعت و جنگلبانی و شکار و ماهیگیری |
| - | - | ۲۵ | ۲۷ | ۷ | ۴ | ۱ | ۷۴ | مور مربوط با استخراج معدن و استخراج سنگ و حفاری |
| - | - | ۲۳ | ۱۲۹ | ۴۶ | ۲۰ | ۲ | ۲۳۰ | شاغل مربوط بحمل و نقل |
| ۱ | ۵۶ | ۲۷۱ | ۶۶۴ | ۱۹۹ | ۱۶۳ | ۴۷ | ۱۵۰۱ | فرقه های صنعتی و عملیات تولیدی و مشاغل مربوط بآن |
| ۱ | ۲۹ | ۲۱۰ | ۳۲۵ | ۶۴ | ۱۱۲ | ۱۰۹ | ۸۵۰ | شاغل مربوط بانجام خدمات (سروسها) |
| - | ۲۵ | ۱۳۶ | ۲۱۸ | ۶۴ | ۸۷ | ۱۱ | ۵۷۱ | شاغل مربوط به خدمات ثابت ارتش و مشاغل کسه دقیقاً مشخص و یا اظهار نشده |
| <u>مرد</u> | | | | | | | | |
| ۲ | ۲۲۰ | ۱۴۱۲ | ۲۳۸۷ | ۶۰۵ | ۴۷۴ | ۱۲۹ | ۵۲۳۹ | جمع شاغلین |
| - | ۱۴ | ۲۳ | ۹۵ | ۳۸ | ۴ | - | ۱۸۴ | شاغل حرفه ای - فنس و کارهای مربوط بآن |
| - | ۱۲ | ۱۱۱ | ۱۵۰ | ۲۰ | ۵ | ۲ | ۳۰۱ | شاغل مربوط با امور اداری و منشی گری و امور مربوط بآن |
| - | ۵۸ | ۲۸۴ | ۵۷۵ | ۸۷ | ۵۵ | ۶ | ۱۱۶۵ | ریش و مشاغل مربوط بآن |
| - | ۴۲ | ۱۷۱ | ۲۵۸ | ۶۶ | ۶۱ | ۲۵ | ۶۲۶ | شاغل مربوط به زراعت و جنگلبانی و شکار و ماهیگیری |
| - | - | ۲۵ | ۲۷ | ۷ | ۴ | ۱ | ۷۴ | مور مربوط با استخراج معدن و استخراج سنگ و حفاری |
| - | - | ۲۳ | ۱۲۹ | ۴۶ | ۲۰ | ۲ | ۲۳۰ | شاغل مربوط بحمل و نقل |
| ۱ | ۵۲ | ۲۵۲ | ۶۴۱ | ۱۹۷ | ۱۵۹ | ۴۷ | ۱۴۵۰ | فرقه های صنعتی و عملیات تولیدی و مشاغل مربوط بآن |
| ۱ | ۱۶ | ۱۶۸ | ۲۸۴ | ۴۷ | ۷۱ | ۴۶ | ۶۴۱ | شاغل مربوط بانجام خدمات (سروسها) |
| - | ۲۵ | ۱۳۵ | ۲۱۸ | ۶۴ | ۸۷ | ۱۰ | ۵۶۹ | شاغل مربوط به خدمات ثابت ارتش و مشاغل کسه دقیقاً مشخص و یا اظهار نشده |
| <u>زن</u> | | | | | | | | |
| - | ۱۶ | ۷۲ | ۸۵ | ۲۹ | ۳۹ | ۶۴ | ۳۰۵ | جمع شاغلین |
| - | - | ۵ | ۱۳ | ۹ | ۱ | - | ۲۸ | شاغل حرفه ای - فنس و کارهای مربوط بآن |
| - | - | ۱ | ۷ | ۱ | - | - | ۹ | شاغل مربوط با امور اداری و منشی گری و امور مربوط بآن |
| - | - | ۲ | ۱ | - | - | - | ۳ | ریش و مشاغل مربوط بآن |
| - | - | ۲ | - | - | ۱ | - | ۳ | شاغل مربوط به زراعت و جنگلبانی و شکار و ماهیگیری |
| - | - | - | - | - | - | - | - | مور مربوط با استخراج معدن و استخراج سنگ و حفاری |
| - | - | - | - | - | - | - | - | شاغل مربوط بحمل و نقل |
| - | ۳ | ۱۹ | ۲۳ | ۲ | ۴ | - | ۵۱ | فرقه های صنعتی و عملیات تولیدی و مشاغل مربوط بآن |
| - | ۱۳ | ۴۲ | ۴۱ | ۱۷ | ۲۳ | ۶۳ | ۲۰۶ | شاغل مربوط بانجام خدمات (سروسها) |
| - | - | ۱ | - | - | - | ۱ | ۲ | شاغل مربوط به خدمات ثابت ارتش و مشاغل کسه دقیقاً مشخص و یا اظهار نشده |

۳۰۱۶

پایه جدول شماره ۱۱ - تقسیمات عمده مشاغل بر حسب سن و جنس در جمعیت مشاغل بکار ازرده ساله بیالای حوزه سرشماری میانه : آبانماه ۱۳۳۵ (شماره ۱۹۵۶)

(سن اظهار نشده نیز جزو جمع سنین ازرده ساله بیالا منظور شده است)

| سن اظها نشده | ۱۵ ساله بیالا | ۱۴-۱۵ ساله | ۱۳-۱۴ ساله | ۱۲-۱۳ ساله | ۱۱-۱۲ ساله | ۱۰-۱۱ ساله | جمع ازرده ساله بیالا | تقسیمات عمده مشاغل و جنس |
|-----------------|------------------|---------------|---------------|---------------|---------------|---------------|-------------------------|--|
| | | | | | | | | <u>بقیه نقاط حوزه سرشماری میانه</u> |
| | | | | | | | | <u>مردان</u> |
| | ۱۸۱۷ | ۸۰۴۰ | ۱۵۰۶۸ | ۴۶۵۶ | ۴۸۱۴ | ۲۹۱۱ | ۲۷۲۹۲ | جمع مشاغلین |
| - | ۱۱ | ۵۱ | ۸۰ | ۱۰ | - | - | ۱۵۲ | مشاغل حرفه ای - فنی و کارهای مربوط بآن |
| - | ۵ | ۴۹ | ۷۲ | ۵ | ۲ | ۱ | ۱۳۴ | مشاغل مربوط با مراد آری و منشی گری و امور مربوط بآن |
| - | ۱۴ | ۱۳۴ | ۲۶۲ | ۲۳ | ۱۶ | - | ۴۴۹ | فروش و مشاغل مربوط بآن |
| ۴ | ۱۶۰۶ | ۶۱۲۸ | ۱۱۱۷۰ | ۳۴۴۰ | ۳۶۲۸ | ۲۳۲۲ | ۲۸۲۸۸ | مشاغل مربوط به زراعت و جنگلیانی و شکار و ماهیگیری |
| - | ۱ | ۱۴ | ۳۱ | ۱ | ۷ | ۱ | ۶۳ | امور مربوط با استخراج معدن و استخراج سنگ و حفاری |
| ۱ | ۳ | ۴۲ | ۷۶ | ۲۱ | ۱۹ | ۱ | ۱۶۴ | مشاغل مربوط بحمل و نقل |
| ۱ | ۱۴ | ۱۴۵۸ | ۲۶۴۲ | ۸۳۰ | ۶۱۱ | ۱۸۰ | ۵۲۲۱ | حرفه های صنعتی و عملیات تولیدی و مشاغل مربوط بآن |
| ۱ | ۴۲ | ۲۵۰ | ۴۷۷ | ۱۶۷ | ۲۳۸ | ۳۲۲ | ۱۶۴۷ | مشاغل مربوط بانجام خدمات (سروسها) |
| - | ۲۱ | ۱۱۳ | ۲۵۳ | ۱۶۶ | ۱۱۳ | ۲۹ | ۷۷۰ | مشاغل مربوط به خدمات ثابت ارتشی و مشاغل کسه دقیقا مشخصه یا اظهار نشده |
| | | | | | | | | <u>سرد</u> |
| ۴ | ۱۸۲۸ | ۷۰۳۴ | ۱۴۴۴۷ | ۴۴۲۴ | ۴۶۰۰ | ۲۷۴۸ | ۳۵۰۸۸ | جمع مشاغلین |
| - | ۷ | ۴۳ | ۷۹ | ۱۰ | - | - | ۱۳۹ | مشاغل حرفه ای - فنی و کارهای مربوط بآن |
| - | ۵ | ۴۹ | ۷۲ | ۵ | ۲ | ۱ | ۱۳۴ | مشاغل مربوط با مراد آری و منشی گری و امور مربوط بآن |
| - | ۱۴ | ۱۳۴ | ۲۶۲ | ۲۳ | ۱۶ | - | ۴۴۹ | فروش و مشاغل مربوط بآن |
| ۳ | ۱۰۶۰ | ۶۰۷۳ | ۱۱۱۴۴ | ۳۴۱۴ | ۳۶۱۰ | ۲۳۰۰ | ۲۸۱۴۴ | مشاغل مربوط به زراعت و جنگلیانی و شکار و ماهیگیری |
| - | ۱ | ۱۴ | ۳۱ | ۱ | ۷ | ۱ | ۶۳ | امور مربوط با استخراج معدن و استخراج سنگ و حفاری |
| ۱ | ۳ | ۴۳ | ۷۶ | ۲۱ | ۱۹ | ۱ | ۱۶۴ | مشاغل مربوط بحمل و نقل |
| - | ۱۵۲ | ۹۱۷ | ۲۱۴۴ | ۶۱۸ | ۴۱۶ | ۸۴ | ۴۶۶۲ | حرفه های صنعتی و عملیات تولیدی و مشاغل مربوط بآن |
| - | ۲۹ | ۱۵۳ | ۲۸۸ | ۱۵۶ | ۲۰۷ | ۳۲۲ | ۱۶۶۵ | مشاغل مربوط بانجام خدمات (سروسها) |
| - | ۲۱ | ۱۰۸ | ۲۵۱ | ۱۶۶ | ۱۱۳ | ۲۹ | ۷۶۸ | مشاغل مربوط به خدمات ثابت ارتشی و مشاغل کسه دقیقا مشخصه یا اظهار نشده |
| | | | | | | | | <u>زنان</u> |
| ۳ | ۶۱ | ۵۰۶ | ۶۶۱ | ۲۳۴ | ۲۰۹ | ۱۶۳ | ۱۸۰۰ | جمع مشاغلین |
| - | ۴ | ۸ | ۱ | - | - | - | ۱۳ | مشاغل حرفه ای - فنی و کارهای مربوط بآن |
| - | - | - | - | - | - | - | - | مشاغل مربوط با مراد آری و منشی گری و امور مربوط بآن |
| - | - | - | - | - | - | - | - | فروش و مشاغل مربوط بآن |
| ۱ | ۱۱ | ۵۵ | ۳۳ | ۱۱ | ۱۳ | ۲۱ | ۱۴۴ | مشاغل مربوط به زراعت و جنگلیانی و شکار و ماهیگیری |
| - | - | - | - | - | - | - | - | امور مربوط با استخراج معدن و استخراج سنگ و حفاری |
| - | - | - | - | - | - | - | - | مشاغل مربوط بحمل و نقل |
| ۱ | ۴۱ | ۳۴۱ | ۴۹۸ | ۲۱۲ | ۱۶۵ | ۱۰۱ | ۱۶۵۱ | حرفه های صنعتی و عملیات تولیدی و مشاغل مربوط بآن |
| ۱ | ۱۳ | ۹۷ | ۸۹ | ۱۱ | ۲۱ | ۴۰ | ۲۸۲ | مشاغل مربوط بانجام خدمات (سروسها) |
| - | - | ۵ | ۲ | - | - | - | ۷ | مشاغل مربوط به خدمات ثابت ارتشی و مشاغل کسه دقیقا مشخصه یا اظهار نشده |

جدول شماره ۱۲ - طبقات مشاغل بر حسب وضع اشتغال رجس در جمعیت مشاغل بکار ازانده ساله بیالای حوزه سرشماری میانه آبانماه ۱۳۳۵ (نوامبر ۱۹۵۶)

| وضعیت اظهار شده | کارکنان خانوادگی بدون مزد | مزد بگیر | مستخدم دولت | کارکنانیکه برای خود کار میکنند | کارفرما | جمع شاغلین | طبقات مشاغل رجس |
|-----------------|---------------------------|----------|-------------|--------------------------------|---------|------------|---|
| | | | | | | | کل حوزه سرشماری میانه مردوزن |
| ۲۸۸ | ۴۳۷۰ | ۱۶۲۵۰ | ۳۲۸۲ | ۱۸۰۳۶ | ۲۱۱ | ۴۲۹۳۷ | جمع ازانده ساله بیالا |
| - | - | ۴۸ | ۱۶۹ | ۱۴۶ | ۱ | ۳۶۴ | مشاغل حرفه ای - فنی و کارهای مربوط بآن |
| - | - | ۷ | ۲۲ | ۱۸ | - | ۴۷ | اغل مربوط به علوم طبی و بهداشتی و امور مربوط بآن |
| - | - | ۸ | ۱۳۰ | ۸ | - | ۱۴۶ | اغل مربوط به تعلیم و تدریس و سایر امور مربوط بآن |
| - | - | - | - | - | - | ۸ | اغل حرفتی که شامل کفالت و روزگاری دادگستری و دفترخانه های رسمی نیز میباشد |
| - | - | ۱ | - | ۷ | - | ۸ | اغل مذکور امور غیره و تمام المنفعه |
| - | - | ۲۳ | - | ۹۳ | ۱ | ۱۱۷ | اغل هنری - نویسندگی و سایر مشاغل تقریبی |
| - | - | ۹ | - | ۱۲ | - | ۲۱ | مشاغل حرفه ای فنی و امور مشابه آن |
| - | - | - | ۱۷ | ۸ | - | ۲۵ | مشاغل مربوط بامور اداری و منشی گری و امور مربوط بآن |
| - | ۱ | ۴۱ | ۳۶۰ | ۳۰ | ۱۱ | ۴۴۳ | غذای پرست و اداره کردن امور (بجز کنسروگری) |
| - | - | ۱۶ | ۷۰ | ۲۴ | ۱۱ | ۱۲۱ | فنی گری و مشاغل فنی و کارهای مربوط بآن |
| - | ۱ | ۲۵ | ۲۱۰ | ۶ | - | ۳۲۲ | فروش و مشاغل مربوط بآن |
| - | ۳۱ | ۵۵ | ۱ | ۱۰۲۷ | ۳ | ۱۶۱۷ | فروشی در رنگها و سفارها |
| - | ۳۱ | ۵۳ | ۱ | ۱۴۲۵ | ۳ | ۱۵۱۳ | فروشی در بوه گرد ها |
| - | - | ۲ | - | ۵۴ | - | ۵۶ | فروشی و مشاغل مربوط بآن |
| - | - | - | - | ۴۸ | - | ۴۸ | مشاغل مربوط بزرعت - جنگلیاتی - شکار و ماهیگیری |
| - | ۴۱۶۵ | ۱۱۹۵ | ۶ | ۱۵۳۶۸ | ۱۸۳ | ۲۸۹۱۷ | نل زراعتی |
| - | ۴۱۶۰ | ۱۰۸۰ | ۴ | ۱۵۳۵۵ | ۱۸۳ | ۲۳۷۸۲ | نل مربوط بشکار و تله گذاری |
| - | - | ۱ | - | - | - | ۱ | نل مربوط به جنگلیاتی (از جمله قطع اشجار) |
| - | - | ۱ | - | - | - | ۱ | هائیکه در زراعت و شکار و ماهیگیری و جنگلیاتی مشغول کار هستند |
| - | ۵ | ۵۱۱۳ | ۲ | ۱۳ | - | ۵۱۳۳ | مور مربوط باستخراج معدن و استخراج سنگ و حفاری |
| - | ۲ | ۱۱۸ | ۴ | ۱۳ | - | ۱۳۷ | ل مربوط بساختن و حمل آوردن مواد معدنی |
| - | ۲ | ۲۰ | ۴ | ۱۳ | - | ۱۰۹ | ل مربوط به چاه کنی |
| - | - | ۲۴ | - | - | - | ۲۴ | هائیکه در معدن و حفاری و استخراج سنگ مشغول کار هستند |
| - | - | ۴ | - | - | - | ۴ | مشاغل مربوط به حمل و نقل |
| - | ۳ | ۱۱۷ | ۲۰۱ | ۶۵ | - | ۳۹۴ | ل مربوط بامور راه آهن |
| - | - | - | ۱۹۶ | - | - | ۱۹۶ | ل مربوط برانندگی و سائط نقلیه موتوری |
| - | - | ۸۶ | ۱۳ | ۱۸ | - | ۱۱۷ | ل مربوط برانندگی و سائط نقلیه ایکه بوسیله حیوان نیده میشوند (مانند کاری و درشکه و غیره) |
| - | ۳ | ۳۱ | - | ۴۷ | - | ۸۱ | ر فیه های صنعتی و عملیات تولیدی و مشاغل مربوط بآن |
| - | ۱۵۳ | ۳۸۴۴ | ۲۰۷۵ | ۱۱۴۱ | ۱ | ۷۲۲۲ | م مربوط به نساجی (غیر از قالی بافی) |
| - | ۱۶ | ۳۴۴ | - | ۱۸۹ | - | ۵۴۱ | م مربوط بقالی بافی |
| - | ۵۴ | ۱۹۵ | - | ۲۹۲ | - | ۵۴۱ | م مربوط بشبه پوشاک و محصولات چرمی و تماش |
| - | ۱ | ۱۵۳ | - | ۱۲۳ | ۵ | ۲۹۰ | م مربوط بسید سازی و جابرو سازی و ماهوت بان کسین ازی |
| - | - | ۲ | - | - | - | ۲ | م مربوط بساختن اشیا چوبی و کارهای مربوط بآن |
| - | ۸ | ۲۵ | ۵ | ۱۷ | - | ۲۰۵ | م مربوط بفلزکاری |
| - | ۸ | ۸۶ | ۱۰ | ۱۱۷ | ۱ | ۲۲۲ | م الکتریکی و الکترونیکی |
| - | - | ۶ | ۱۶ | ۲ | - | ۲۴ | |

بقیه جدول شماره ۱۲ - طبقات مشاغل بر حسب وضع اشتغال و جنس در جمعیت شاغل بکارزده ساله بیابانی حوزه سرشماری بهانه - آبانماه ۱۳۳۵ (نوامبر ۱۹۵۶)

| وضع اظهار | کارکنان خانوادگی بدون مزد | مزد بگیر | مستخدم دولت | کارکنانیکه برای خود کار میکنند | کارفرما | جمع شاغلین | طبقات مشاغل و جنس |
|-----------|---------------------------|----------|-------------|--------------------------------|---------|------------|--|
| | | | | | | | کل حوزه سرشماری بهانه بقیه مرد وزن |
| - | - | ۲۷۰۹ | ۲۰۳۶ | ۲۴ | ۱ | ۴۸۲۵ | مشاغل ساختمانی و کارهای مربوط بآن که در جای دیگر طبقه بندی نشده |
| - | - | ۲ | - | - | - | ۲ | مشاغل مربوط به ماشینهای مستقر جراثقال و مشاغل مربوط به عملیات مکانیکی ماشینهای ساختمانی مستقر |
| - | - | ۲ | - | - | - | ۳ | مشاغل مربوط به چاپ - صحافی و تهیه محصولات کاغذی |
| - | - | ۲ | - | ۷ | - | ۷ | مشاغل مربوط به سفالگری و کارهای مربوط بآن |
| - | - | ۱ | - | ۷ | - | ۸ | مشاغل مربوط به ساختن مواد نساجی و کارهای مربوط بآن |
| - | - | ۳ | - | ۱ | - | ۴ | مشاغل مربوط به پوست و عمل آوردن آن |
| - | ۵۳ | ۱۸۶ | - | ۲۱۸ | ۲ | ۴۰۹ | مشاغل مربوط به تهیه مواد غذایی و خانیاخت |
| - | ۴ | ۱۴ | - | ۳ | - | ۲۱ | حرفه های صنعتی و تولیدی و مشرفه و کارهای مربوط بآن |
| - | - | - | ۸ | ۱ | - | ۹ | عسله های نیکه در ریشه های صنعتی مختلف برای تولید محصولات و عملیات مربوط بآنها کار میکنند |
| - | ۱۴ | ۲۰۵۹ | ۱۸۷ | ۲۳۹ | ۳ | ۲۴۹۷ | مشاغل مربوط به انجام خدمات (سروسها) |
| - | - | ۲۹ | ۱۰۰ | ۷ | - | ۱۹۱ | مشاغل مربوط به خدمات محافظت و حراست و نگهبانی |
| - | ۱۴ | ۱۸۱۰ | ۱ | ۲۰۷ | ۳ | ۲۰۴۰ | خدمات خانگی و شخصی و کارهای مربوط بآن |
| - | - | ۲۱ | - | ۲۰ | - | ۴۱ | مشاغل خدمات مشرفه |
| - | - | ۱۴۴ | ۳۱ | - | - | ۲۲۵ | عسله های نیکه در مشاغل مربوط به خدمات کار میکنند |
| ۲۸۸ | ۱ | ۷۷۳ | ۲۷۱ | ۱۴ | ۱ | ۱۳۴۹ | مشاغل مربوط به خدمات ثابت ارتشی و مشاغل که در قیاس مشخص و با اظهار نشده |
| - | - | - | ۳۳ | - | - | ۳۳ | خدمات ثابت ارتشی |
| ۲۸۷ | ۱ | ۷۷۳ | ۲۲۸ | ۱۲ | ۱ | ۱۰۲۵ | مشاغل که در قیاس مشخص و با اظهار نشده اند عسله های نیکه در جای دیگر طبقه بندی نشده اند |
| ۲۸۷ | ۱۲۰۳ | ۱۵۰۷۳ | ۳۲۴۷ | ۱۷۸۲۰ | ۱۹۷ | ۱۰۸۲۷ | مرد جمع ازده ساله بیابانی |
| - | - | ۴۱ | ۱۴۰ | ۱۳۶ | ۱ | ۳۴۳ | مشاغل حرفه ای - فنی و کارهای مربوط بآن |
| - | - | ۱ | ۱۹ | ۱ | - | ۲۱ | مشاغل مربوط به علم طب و بهداشت و امور مربوط بآن |
| - | - | ۷ | ۱۰۹ | ۷ | - | ۱۲۳ | مشاغل مربوط به تعلیم و تدریس و سایر امور مربوط بآن مشاغل حقوقی که شامل قضات و وکلای داد کستری و دفترخانه های رسمی نیز میباشد |
| - | - | ۱ | - | ۷ | - | ۸ | مشاغل مذکور امور خیریه و عام المنفعه |
| - | - | ۲۳ | - | ۱۳ | ۱ | ۱۱۷ | مشاغل هنری - نویسندگی و سایر مشاغل تفریحی |
| - | - | ۱ | - | ۱۲ | - | ۲۱ | سایر مشاغل حرفه ای فنی و امور مشابه آن |
| - | - | - | ۱۷ | ۸ | - | ۲۵ | مشاغل مربوط به امور اداری و منشیگری و امور مربوط بآن |
| - | - | ۱۱ | ۳۰۱ | ۳۰ | ۱۱ | ۴۲۴ | مشاغل مربوط به پرست و اداره کردن امور (بجز کشاورزی) |
| - | - | ۱۶ | ۷۰ | ۲۴ | ۱۱ | ۱۲۱ | منشیگری و مشاغل دفتری و کارهای مربوط بآن |
| - | ۱ | ۲۵ | ۲۸۱ | ۶ | - | ۲۱۳ | فروش و مشاغل مربوط بآن |
| - | ۳۱ | ۵۳ | ۱ | ۱۰۳۶ | ۳ | ۱۶۱۴ | فروش و مشاغل مربوط بآن |
| - | ۳۱ | ۵۱ | ۱ | ۱۴۲۴ | ۳ | ۱۵۱۰ | فرد و فروش در رنگها و میزازه ها |
| - | - | ۲ | - | ۵۴ | - | ۵۶ | فرد و فروش دوره گرد ها |
| - | - | - | - | ۴۸ | - | ۴۸ | فرد و فروش و مشاغل مربوط بآن |
| - | ۱۱۲۰ | ۹۱۴۸ | ۶ | ۱۵۳۲۷ | ۱۶۹ | ۲۸۷۷۰ | مشاغل مربوط به پرست - جنگلبانی - شکار و ماهیگیری |
| - | ۱۱۵ | ۴۰۷۰ | ۴ | ۱۵۳۱۴ | ۱۶۹ | ۲۳۶۷۱ | مشاغل زراعتی |
| - | - | ۱ | - | - | - | ۱ | مشاغل مربوط به شکار و تله گذاری |
| - | - | ۱ | - | - | - | ۱ | مشاغل مربوط به جنگلبانی (از جمله قطع اشجار) |

بقیه جدول شماره ۱۲ - طبقات مشاغل برحسب وضع اشتغال و جنس در جمعیت شاغل بکار از دهه ساله بیالای حوزه سرشماری میانه - آبانماه ۱۳۳۵ (نوامبر ۱۹۵۶)

| وضعیت اظهاری شده | کارکنان خانوادگی بدون مزد | مزد بگیر | مستخدم دولت | کارکنانیکه برای خود کار میکنند | کارفرما | جمع شاغلین | طبقات مشاغل و جنس |
|---------------------|---------------------------------|----------|-------------|--------------------------------------|---------|---------------|--|
| | | | | | | | کل حوزه سرشماری میانه |
| | | | | | | | بقیه مرد |
| - | ۱ | ۰۰۷۶ | ۲ | ۱۳ | - | ۰۰۱۶ | ها تیکه در زراعت و شکار و ماهیگیری و جنگلهائی مشغول کار هستند |
| - | ۲ | ۱۱۸ | ۴ | ۱۳ | - | ۱۳۷ | امور مربوط با استخراج معدن و استخراج سنگ و حفاری |
| - | ۲ | ۱۰ | ۴ | ۱۳ | - | ۱۰۹ | فل مربوط بساختن و وصل آوردن مواد معدنی |
| - | - | ۲۴ | - | - | - | ۲۴ | فل مربوط به جاه کتی |
| - | - | ۴ | - | - | - | ۴ | ها تیکه در معدن و حفاری و استخراج سنگ مشغول کار هستند |
| - | ۳ | ۱۱۷ | ۲۰۹ | ۶۵ | - | ۳۹۴ | شاغل مربوط به حمل و نقل |
| - | - | - | ۱۹۶ | - | - | ۱۹۶ | فل مربوط با امور راه آهن |
| - | - | ۸۶ | ۱۳ | ۱۸ | - | ۱۱۷ | فل مربوط برانندگی وسائط نقلیه موتوری |
| - | ۳ | ۳۱ | - | ۴۷ | - | ۸۱ | فل مربوط برانندگی وسائط نقلیه ایکه بوسیله حیوان شده میشوند (مانند گاری و درشکه و غیره) |
| - | ۳۱ | ۳۱۹ | ۲۰۷۳ | ۴۸۰ | ۹ | ۳۸۱۴ | مرفه های صنعتی و صلبات تولیدی و مشاغل مربوط بآن |
| - | - | ۸ | - | ۹ | - | ۱۷ | فل مربوط به نساجی (غیر از قالی بافی) |
| - | ۱ | ۱۴ | - | ۵ | - | ۲۰ | فل مربوط بقالی بافی |
| - | ۷ | ۱۴۲ | - | ۱۲۰ | - | ۲۷۴ | فل مربوط بتهیه پوشاک و محصولات چرم و قماش |
| - | - | ۲ | - | - | - | ۲ | فل مربوط بسپید سازی و چاروسازی و ماهوت پاک کردن مازی |
| - | ۸ | ۹۵ | ۵ | ۱۶ | - | ۲۰۴ | فل مربوط بساختن اشیاء چوبی و کارهای مربوط بآن |
| - | ۸ | ۸۶ | ۱۰ | ۱۱۷ | ۱ | ۲۲۲ | فل مربوط بفلزکاری |
| - | ۸ | ۶ | ۱۶ | ۲ | - | ۲۴ | فل الکتریکی و الکترونیکی |
| - | - | ۲۷۴۶ | ۲۰۳۴ | ۳۴ | ۱ | (۸۱)۵ | فل ساختمانی و کارهای مربوط بآن که در جای دیگر بقیه بندی نشده |
| - | - | ۲ | - | - | - | ۲ | فل مربوط با تهیههای مستقر جراثیم و مشاغل مربوط بیه لبات مکانیکی ماشینهای ساختمانی مستقر |
| - | - | ۲ | - | - | - | ۲ | فل مربوط بچاپ - صحافی و تهیه محصولات کاغذی |
| - | - | ۲ | - | - | - | ۲ | فل مربوط بسفالگری و کارهای مربوط بآن |
| - | - | ۱ | - | - | - | ۱ | فل مربوط بساختن مواد شیمیائی و کارهای مربوط بآن |
| - | ۱ | ۱ | - | - | - | ۲ | فل مربوط به پوست و وصل آوردن آن |
| - | - | ۳ | - | - | - | ۳ | فل مربوط بتهیه مواد غذایی و دخانیات |
| - | ۲ | ۱۰۰ | - | ۷۱ | ۲ | ۱۸۳ | های صنعتی و تولیدی و متفرقه کارهای مربوط بآن |
| - | ۴ | ۱۲ | - | ۲ | - | ۱۶ | ها تیکه در پیشه های صنعتی مختلف برای تولید محصولات و عملیات مربوط بآنها کار میکنند |
| - | - | - | ۸ | ۱ | - | ۹ | ماغل مربوط بانجام خدمات (سرپرست) |
| - | ۱۴ | ۱۰۷۱ | ۱۸۷ | ۲۳۱ | ۳ | ۲۰۰۶ | |
| - | - | ۲۱ | ۱۵۵ | ۷ | - | ۱۹۱ | فل مربوط بخدمات محافظت و حراست و نگهبانی |
| - | ۱۴ | ۱۳۱۷ | ۱ | ۲۰۴ | ۳ | ۱۰۴۹ | خدمات تشخیصی و کارهای مربوط بآن |
| - | - | ۲۱ | - | ۲۰ | - | ۴۱ | خدمات متفرقه |
| - | - | ۱۱۴ | ۳۱ | - | - | ۱۴۵ | ها تیکه در مشاغل مربوط بخدمات کار میکنند |
| - | ۱ | ۷۶۵ | ۲۷۱ | ۱۲ | ۱ | ۱۳۳۷ | ماغل مربوط بخدمات ثابت ارتشی و مشاغلی که دقیقاً مشخص و اظهار نشده |
| ۲۸۷ | - | - | - | - | - | ۳۳ | خدمات ثابت ارتشی |
| - | - | - | ۳۳ | - | - | ۳۳ | که دقیقاً مشخص و اظهار نشده اند |
| ۲۸۷ | ۱ | ۷۶۵ | ۲۳۸ | ۱۲ | - | ۱۰۱۶ | ها تیکه در جای دیگر طبقه بندی نشده اند |

بقیه جدول شماره ۱۲ - طبقات مشاغل بر حسب وضع اشتغال و جنس در جمعیت شاغل بکار از ده ساله بیالای حوزه سرشماری میانه - آبانماه ۱۳۳۰ (نوامبر ۱۹۵۱)

| طبقات مشاغل و جنس | جمع شاغلین | کارفرما | کارکنانیکه برای خود کار میکنند | مستخدم دولت | مزد بگیر | کارکنان خانوادگی بدون مزد | وضعیت اظهار نشده |
|--|------------|---------|--------------------------------|-------------|----------|---------------------------|------------------|
| کل حوزه سرشماری میانه | | | | | | | |
| زین | | | | | | | |
| جمع از ده ساله بیالا | ۲ ۱۱۰ | ۱۴ | ۷۱۶ | ۳۵ | ۱ ۱۷۷ | ۱۶۷ | ۱ |
| مشاغل حرفه ای - فنی و کارهای مربوط بآن | ۴۱ | - | ۱۰ | ۲۴ | ۷ | - | - |
| ل مربوط به علوم طبی و بهداشتی و امور مربوط بآن | ۱۸ | - | ۱ | ۳ | ۶ | - | - |
| ل مربوط به تعلیم و تربیت و سایر امور مربوط بآن | ۲۳ | - | ۱ | ۲۱ | ۱ | - | - |
| مشاغل مربوط با مراد اری و منشی گری و امور مربوط بآن | ۹ | - | - | ۹ | - | - | - |
| گری و مشاغل دستی و کارهای مربوط بآن | ۶ | - | - | ۶ | - | - | - |
| روشن و مشاغل مربوط بآن | ۳ | - | ۱ | - | ۲ | - | - |
| م تروشن در رنگها و منازعه ها | ۳ | - | ۱ | - | ۲ | - | - |
| مشاغل مربوط بزراعت - جنگلیانی - شکار و ماهیگیری | ۱۴۷ | ۱۴ | ۴۱ | - | ۴۷ | ۴۵ | - |
| ل زراعتی | ۱۱۰ | ۱۴ | ۴۱ | - | ۱۰ | ۴۵ | - |
| ها نیکه در زراعت و شکار و ماهیگیری و جنگلیانی مشغول کار هستند | ۳۷ | - | - | - | ۳۷ | - | - |
| برقه های صنعتی و عملیات تولیدی و مشاغل مربوط بآن | ۱ ۴۱۰ | - | ۶۶۱ | ۲ | ۶۷۵ | ۱۲۲ | - |
| ل مربوط به نساجی (غیر از قالی بانی) | ۵۳۲ | - | ۱۸۰ | - | ۳۳۶ | ۱۶ | - |
| ل مربوط بقالی بانی | ۵۲۱ | - | ۲۸۷ | - | ۱۸۱ | ۵۳ | - |
| ل مربوط به تهیه پوشاک و محصولات چرمی و قماش | ۱۶ | - | ۳ | - | ۱۱ | ۲ | - |
| ل مربوط بساختن اشیاء چوبی و کارهای مربوط بآن | ۱ | - | ۱ | - | - | - | - |
| ل ساختن کاشی و کارهای مربوط بآن | ۱۰ | - | - | ۲ | ۸ | - | - |
| ل مربوط به چاپ - صحافی و تهیه محصولات کاغذی | ۱ | - | - | - | ۱ | - | - |
| ل مربوط به سفالگری و کارهای مربوط بآن | ۱ | - | ۱ | - | - | - | - |
| ل مربوط به تهیه مواد غذایی و درختانیات | ۳۲۶ | - | ۱۸۹ | - | ۸۶ | ۵۱ | - |
| های صنعتی و تولیدی و متفرقه و کارهای مربوط بآن | ۲ | - | - | - | ۲ | - | - |
| مشاغل مربوط بانجام خدمات (سروسها) | ۴۹۱ | - | ۳ | - | ۴۸۸ | - | - |
| ات خانگی و شخصی و کارهای مربوط بآن | ۴۹۱ | - | ۳ | - | ۴۸۸ | - | - |
| مشاغل مربوط بخدمات ثابت ارتشی و مشاغلی که دقیقسا مشخص و اظهار نشده | ۹ | - | - | - | ۸ | - | ۱ |
| هائیکه در جای دیگر طبقه بندی نشده اند | ۹ | - | - | - | ۸ | - | ۱ |
| شهر میانه | | | | | | | |
| مرد زین | | | | | | | |
| جمع از ده ساله بیالا | ۵ ۵۴۴ | ۵۲ | ۲ ۱۱۰ | ۷۸۰ | ۲ ۴۸۱ | ۵۳ | ۶۰ |
| مشاغل حرفه ای - فنی و کارهای مربوط بآن | ۲۱۲ | - | ۵۶ | ۱۳۸ | ۱۸ | - | - |
| ل مربوط به علوم طبی و بهداشتی و امور مربوط بآن | ۲۰ | - | ۴ | ۱۵ | ۱ | - | - |
| ل مربوط به تعلیم و تربیت و سایر امور مربوط بآن | ۱۲۲ | - | ۶ | ۱۱۶ | ۲ | - | - |
| ل حقوقی که شامل قضات و وکلای دادگستری و دفترخانه های رسمی نیز میباشد | ۴ | - | ۳ | - | ۱ | - | - |
| مذ هیب امور خیریه و عام المنفعه | ۳۸ | - | ۳۰ | - | ۸ | - | - |
| ل هنری - نویسندگی و سایر مشاغل هنری | ۱۲ | - | ۶ | - | ۶ | - | - |
| مشاغل حرفه ای و فنی و امور مشابه آن | ۱۶ | - | ۷ | - | ۹ | - | - |

پایه جدول شماره ۱۲ - طبقات مشاغل بر حسب وضع اشتغال و جنس در جمعیت شاغل بکارزاده ساله به بالای حوزه سرشماری میانه آبانماه ۱۳۲۰ (نوامبر ۱۹۴۱)

| وضعیت اظهاری شده | کارکنان خانوادگی بدون مزد | مزد بگیر | مستخدم دولت | کارکنانیکه برای خود کار میکنند | کارفرما | جمع شاغلین | طبقات مشاغل و جنس |
|---------------------|---------------------------------|----------|-------------|--------------------------------------|---------|---------------|---|
| | | | | | | | شهر میانه بقیه مردوزن |
| - | ۱ | ۲۶ | ۲۰۷ | ۱۴ | ۱۱ | ۳۰۹ | مشاغل مربوط با مردان آری و منشی گری و امور مربوط بان |
| - | - | ۱ | ۱۲ | ۹ | ۱۱ | ۳۳ | غل مدیریت و اداره کردن امور (بجز کشاورزی) |
| - | ۱ | ۲۰ | ۲۴۰ | ۰ | - | ۲۶۱ | ن گری و مشاغل دفتری و کارهای مربوط بان |
| - | ۱۰ | ۴۶ | ۱ | ۱۱۰۸ | ۳ | ۱۱۶۸ | فروش و مشاغل مربوط بان |
| - | ۱۰ | ۴۰ | ۱ | ۱۰۲۸ | ۳ | ۱۰۹۲ | فروشی در نگاهها و بازارها |
| - | - | ۱ | - | ۳۴ | - | ۳۵ | فروشی دوره گردها |
| - | - | - | - | ۳۶ | - | ۳۶ | فروشی و مشاغل مربوط بان |
| - | ۱۷ | ۲۰۴ | ۲ | ۳۷۴ | ۳۴ | ۶۲۱ | مشاغل مربوط به زراعت - جنگلیانی - شکار و ماهیگیری |
| - | ۱۷ | ۰۲ | ۲ | ۳۷۱ | ۳۴ | ۴۷۱ | غل زراعتی |
| - | - | ۱ | - | - | - | ۱ | غل مربوط به جنگلیانی (از جمله قطع اشجار) |
| - | - | ۱۰۱ | - | ۱ | - | ۱۰۲ | هاییکه در زراعت و شکار و ماهیگیری و جنگلیانی مشغول بکار هستند |
| - | - | ۱۲ | - | ۱۲ | - | ۲۴ | امور مربوط با استخراج معدن و استخراج سنگ و حفاری |
| - | - | ۴۰ | - | ۱۲ | - | ۵۲ | غل مربوط با ساختن و حمل آوردن مواد معدنی |
| - | - | ۱۷ | - | - | - | ۱۷ | غل مربوط به چاه کنی |
| - | ۲ | ۱۰۰ | ۸۱ | ۴۷ | - | ۲۳۰ | مشاغل مربوط به حمل و نقل |
| - | - | - | ۷۰ | - | - | ۷۰ | غل مربوط با مردان آهن |
| - | - | ۷۷ | ۶ | ۱۶ | - | ۹۹ | غل مربوط برانندگی وسائط نقلیه موتوری |
| - | ۲ | ۲۳ | - | ۳۱ | - | ۵۶ | غل مربوط برانندگی وسائط نقلیه اینکه برسيله حیوان کشیده میشوند (مانند گاری و درشکه و غیره) |
| - | ۱۶ | ۱۰۲۱ | ۱۰ | ۳۶۷ | ۲ | ۱۰۰۱ | حرفه های صنعتی و عملیات تولیدی و مشاغل مربوط بان |
| - | - | ۱ | - | ۳ | - | ۴ | غل مربوط به نساجی (غیر از قالی بافی) |
| - | ۱ | ۴ | - | ۶ | - | ۱۱ | غل مربوط بقالی بافی |
| - | ۹ | ۶۷ | - | ۱۲۲ | - | ۱۶۸ | غل مربوط بشبیه پوشاک و محصولات چرمی و قماش |
| - | - | - | - | - | - | ۱ | غل مربوط به سید سازی و چاروسازی و ماهوت پاک کردن سازی |
| - | - | ۱ | - | ۴۶ | - | ۴۷ | غل مربوط با ساختن انبساط چینی و کارهای مربوط بان |
| - | - | ۱۷ | ۴ | ۸۲ | - | ۱۰۳ | غل مربوط بقلنگاری |
| - | ۴ | ۰ | - | ۲ | - | ۶ | غل الکتریکی و الکترونیکی |
| - | - | ۰ | - | ۰ | - | ۰ | غل ساختن و کارهای مربوط بان که در جای دیگر طبقه بندی نشده |
| - | - | ۸۰۷ | ۷۳ | ۲۲ | - | ۹۰۲ | غل مربوط با شینهای مستقر جرافتال و مشاغل مربوط به عملیات مکانیکی مانند شینهای ساختمانی مستقر |
| - | - | ۲ | - | - | - | ۲ | غل مربوط بچاپ - صحافی و تهیه محصولات کاغذی |
| - | - | ۱ | - | - | - | ۱ | غل مربوط بسفالگری و کارهای مربوط بان |
| - | - | - | - | ۴ | - | ۴ | غل مربوط بسفالگری و کارهای مربوط بان |
| - | ۱ | - | - | ۶ | - | ۷ | غل مربوط با ساختن مواد شیمیایی و کارهای مربوط بان |
| - | - | - | - | ۱ | - | ۱ | غل مربوط بپیوست و حمل آوردن آن |
| - | ۱ | ۶۰ | - | ۷۶ | ۲ | ۱۳۰ | غل مربوط بشبیه مواد غذایی و دخانیات |
| - | - | - | - | ۱ | - | ۱ | هاییکه در ریشه های صنعتی مختلف برای تولید محصولات و عملیات مربوط بانها کار میکنند |
| - | - | - | ۸ | ۱ | - | ۹ | مشاغل مربوط بانجام خدمات (سروسها) |
| - | ۶ | ۰۹۴ | ۱۱۶ | ۱۲۲ | ۲ | ۳۳۰ | غل مربوط بخدمات معافیت و حرارت و جنگلیانی |
| - | ۶ | ۴۱۲ | - | ۱۶ | ۲ | ۵۱۶ | مات خانگی و شخصی و کارهای مربوط بان |

بقیه جدول شماره ۱۲ - طبقات مشاغل بر حسب وضع اشتغال و جنس و رسمیت شامل کار از ده ساله به بالای حوزه سرشماری بهانه آبان ماه ۱۳۳۰ (نوامبر ۱۹۵۶)

| طبقات مشاغل و جنس | جمع شاغلین | کارفرما | کارکنانیکه برای خود کار میکنند | مستخدم دولت | مزد بگیر | کارکنان خانوادگی بدین بزرگ | وضعیت اظهار نشده |
|---|------------|---------|--------------------------------|-------------|----------|----------------------------|------------------|
| <u>شهر میانه</u> | | | | | | | |
| <u>بقیه مرد وزن</u> | | | | | | | |
| غل خدمت متفرقه | ۳۹ | - | ۱۹ | - | ۲۰ | - | - |
| ها نیکه در مشاغل مربوط بخدمت کار میکنند | ۱۶۶ | - | - | ۳۰ | ۱۳۶ | - | - |
| مشاغل مربوط بخدمت ثابت ارتش و مشاغل که در لیست مشخص و اظهار نشده | ۵۷۱ | - | ۱۲ | ۸۰ | ۴۱۸ | ۱ | ۶۰ |
| مات ثابت ارتش | ۱۱ | - | - | ۱۱ | - | - | - |
| غلی که در لیست مشخص و اظهار نشده اند | ۵۹ | - | - | - | - | - | ۵۹ |
| ها نیکه در جای دیگر طبقه بندی نشده اند | ۵۰۱ | - | ۱۲ | ۶۱ | ۴۱۸ | ۱ | ۱ |
| <u>مرد</u> | | | | | | | |
| جمع از ده ساله به بالا | ۲۳۶ | ۵۱ | ۲۰۸ | ۷۴۸ | ۲۲۵۱ | ۴۹ | ۵۶ |
| مشاغل حرفه ای - فنی و کارهای مربوط بآن | ۱۸۴ | - | ۵۲ | ۱۳۰ | ۱۲ | - | - |
| غل مربوط به علم طبع و بهداشت و امور مربوط بآن | ۱۴ | - | ۱ | ۱۲ | ۱ | - | - |
| غل مربوط به تعلیم و تربیت و تدوین و تدبیر و امور مربوط بآن | ۱۰۰ | - | ۵ | ۹۴ | ۱ | - | - |
| غل حقوقی که شامل قضات و وکلای دادگستری و دفترخانه های رسمی نیز میباشد | ۴ | - | ۳ | - | ۱ | - | - |
| غل مدهی امور خیریه و عام المنفعه | ۳۸ | - | ۳۰ | - | ۸ | - | - |
| غل هنری - نویسندگی و سایر مشاغل فنی | ۱۲ | - | ۶ | - | ۶ | - | - |
| مشاغل حرفه ای فنی و امور شاخه آن | ۱۶ | - | ۷ | ۱ | - | - | - |
| مشاغل مربوط بامور اداری و فنی و امور مربوط بآن | ۳۰۰ | ۱۱ | ۱۱ | ۲۴۸ | ۲۶ | ۱ | - |
| غل مدیریت و اداره کردن امور (بجز کشاورزی) | ۳۳ | ۱۱ | ۶ | ۱۲ | ۱ | - | - |
| مشاغل فنی و فنی و کارهای مربوط بآن | ۲۶۷ | - | ۵ | ۲۳۶ | ۲۵ | ۱ | - |
| فروش و مشاغل مربوط بآن | ۱۱۶۵ | ۳ | ۱۱۰۷ | ۱ | ۴۴ | ۱۰ | - |
| فروش در رنگها و صنایعها | ۱۰۹۴ | ۳ | ۱۰۳۷ | ۱ | ۴۳ | ۱۰ | - |
| فروش دوره ها | ۳۵ | - | ۳۴ | - | ۱ | - | - |
| فروش و مشاغل مربوط بآن | ۳۶ | - | ۳۶ | - | - | - | - |
| مشاغل مربوط بزراعت - جنگلبانی - شکار و ماهیگیری | ۶۶۶ | ۳۳ | ۳۷۱ | ۲ | ۲۰۳ | ۱۷ | - |
| غل زراعتی | ۱۷۴ | ۳۳ | ۳۷۰ | ۲ | ۵۲ | ۱۷ | - |
| غل مربوط به جنگلبانی (از جمله قطع اشجار) | ۱ | - | - | - | ۱ | - | - |
| ها نیکه در زراعت و شکار و ماهیگیری و جنگلبانی مشغول بکار هستند | ۱۵۱ | - | ۱ | - | ۱۵۰ | - | - |
| امور مربوط با استخراج معدن و استخراج سنگ و حفاری | ۷۴ | - | ۱۲ | - | ۶۲ | - | - |
| غل مربوط بساختن و عمل آوردن مواد معدنی | ۵۷ | - | ۱۲ | - | ۴۵ | - | - |
| غل مربوط به چاه کنی | ۱۷ | - | - | - | ۱۷ | - | - |
| مشاغل مربوط به حمل و نقل | ۲۳۰ | - | ۴۷ | ۸۱ | ۱۰۰ | ۲ | - |
| نقل مربوط بامور راه آهن | ۷۵ | - | - | ۷۵ | - | - | - |
| غل مربوط برانندگی وسائط نقلیه موتوری | ۹۹ | - | ۱۶ | ۶ | ۷۷ | - | - |
| غل مربوط برانندگی وسائط نقلیه ای که بوسیله حیوان کشیده میشوند (مانند گاری و درشکه و غیره) | ۵۶ | - | ۳۱ | - | ۲۳ | ۲ | - |
| حرفه های صنعتی و عملیات تولیدی و مشاغل مربوط بآن | ۱۴۵۰ | ۲ | ۳۴۴ | ۹۵ | ۱۱۰۷ | ۱۲ | - |
| غل مربوط به نساجی (غیر از قالی بافی) | ۲ | - | ۲ | - | ۱ | - | - |

بقیه جدول شماره ۱۲ - طبقات مشاغل برحسب وضع اشتغال و جنس در جمعیت مشاغل بکارآزده ساله بهالای حوزه سرشماری میانه : آبانماه ۱۳۳۵ (نوامبر ۱۹۵۶)

| وضعیت اظهاریافته | کارکنان خانوادگی بدون مزد | مزد بگیر | مستخدم دولت | کارکنانیکه برای خود کار میکنند | کارفرما | جمع مشاغلین | طبقات مشاغل و جنس |
|---------------------|---------------------------------|----------|-------------|--------------------------------------|---------|----------------|---|
| | | | | | | | <u>شهر میانه</u> <u>بقیه مرد</u> |
| - | - | ۳ | - | ۲ | - | ۵ | مشاغل مربوط بهقالی بافی |
| - | ۷ | ۶۶ | - | ۱۲۰ | - | ۱۸۹ | مشاغل مربوط به تهیه پوشاک و محصولات چرمی و قماش |
| - | - | ۱ | - | - | - | ۱ | مشاغل مربوط به بسبب سازی و تاجاروسازی و ماهوت پاک کردن سازی |
| - | - | ۱۷ | ۴ | ۴۶ | - | ۶۷ | مشاغل مربوط به ساختن اشیاء چوبی و کارهای مربوط به آن |
| - | ۴ | ۵۶ | ۵ | ۸۲ | - | ۱۴۷ | مشاغل مربوط به فلزکاری |
| - | - | ۵ | ۹ | ۲ | - | ۱۲ | مشاغل الکتریکی و الکترونیکی |
| - | - | ۸۰۶ | ۷۲ | ۲۱ | - | ۹۰۱ | مشاغل ساختن و کارهای مربوط به آن که در جای دیگر طبقه بندی نشده اند |
| - | - | ۲ | - | - | - | ۲ | مشاغل مربوط به ماشینهای مستقر جراثقال و مشاغل مربوط به عملیات مکانیکی ماشینهای ساختن مستقر |
| - | - | ۱ | - | - | - | ۱ | مشاغل مربوط به چاپ - سیمانی و تهیه محصولات کاغذی |
| - | - | ۱ | - | ۴ | - | ۵ | مشاغل مربوط به سالیگری و کارهای مربوط به آن |
| - | - | - | - | ۶ | - | ۶ | مشاغل مربوط به ساختن مواد شیمیایی و کارهای مربوط به آن |
| - | ۱ | - | - | ۱ | - | ۲ | مشاغل مربوط به پوست و چرم آوردن آن |
| - | - | ۴۳ | - | ۵۶ | ۲ | ۱۰۱ | مشاغل مربوط به تهیه مواد غذایی و خانبات |
| - | - | - | - | - | - | - | ه هائیکه در تهیه های صنعتی مختلف برای تولید محصولات و عملیات مربوط به آنها کار میکنند |
| - | - | - | ۸ | ۱ | - | ۹ | مشاغل مربوط به انجام خدمات (سرسپها) |
| - | ۶ | ۳۸۵ | ۱۲۶ | ۱۲۲ | ۶ | ۶۴۱ | |
| - | - | ۲۶ | ۹۶ | ۷ | - | ۱۲۹ | مشاغل مربوط به خدمات محافظت و حراست و نگهبانی |
| - | ۶ | ۲۰۳ | - | ۱۶ | ۲ | ۲۰۷ | خدمات خانگی و تخصص و کارهای مربوط به آن |
| - | - | ۲۰ | - | ۱۹ | - | ۳۹ | مشاغل خدمات متفرقه |
| - | - | ۱۳۶ | ۳۰ | - | - | ۱۶۶ | ه هائیکه در مشاغل مربوط به خدمات کار میکنند |
| - | ۱ | ۴۱۷ | ۸۰ | ۱۲ | - | ۵۱۹ | مشاغل مربوط به خدمات ثابت ارتشی و مشاغل که در طبقه متخصص و اظهاریافته اند |
| ۵۱ | - | - | ۱۱ | - | - | ۱۱ | خدمات ثابت ارتشی |
| - | - | - | - | - | - | ۵۹ | ظرف که در طبقه متخصص و اظهاریافته اند |
| ۵۱ | ۱ | ۴۱۷ | ۶۹ | ۱۲ | - | ۴۹۹ | ه هائیکه در جای دیگر طبقه بندی نشده اند |
| | | | | | | | <u>زین</u> |
| ۱ | ۴ | ۲۳۸ | ۲۲ | ۲۹ | ۱ | ۳۰۵ | جمع آزرده ساله بهالای |
| - | - | ۱ | ۲۳ | ۴ | - | ۲۸ | مشاغل حرفه ای - فن و کارهای مربوط به آن |
| - | - | - | ۳ | ۳ | - | ۶ | نل مربوط به علم طبی و بهداشت و امور مربوط به آن |
| - | - | ۱ | ۲۰ | ۱ | - | ۲۲ | نل مربوط به تعلیم و تدریس و سایر امور مربوط به آن |
| - | - | - | ۱ | ۳ | - | ۴ | مشاغل مربوط به امیراداری و منشیگری و امور مربوط به آن |
| - | - | - | ۱ | - | - | ۱ | گری و مشاغل دفتری و کارهای مربوط به آن |
| - | - | ۲ | - | ۱ | - | ۳ | روش و مشاغل مربوط به آن |
| - | - | ۲ | - | ۱ | - | ۳ | ه فروش در رنگها و منازره ها |
| - | - | ۱ | - | ۱ | ۱ | ۳ | مشاغل مربوط به زراعت - جنگلی - شکار و ماهیگیری |
| - | - | - | - | ۱ | ۱ | ۲ | ل زراعتی |
| - | - | - | - | - | - | ۱ | هائیکه در معدن و حفاری و استخراج سنگ مشغول کار مستند |

پیوه جدول شماره ۱۲ - طبقات مشاغل بر حسب وضع اشتغال و جنس در جمعیت مشاغل بکارآزده ساله پیاپی حوزه سرشماری میانه آبانماه ۱۳۳۰ (نوامبر ۱۹۵۶)

| طبقات مشاغل و جنس | جمع مشاغلین | کارفرما | کارکنانیکه برای خود کار میکنند | مستخدم دولت | مزد بگیر | کارکنان خانوادگی بدون مزد | وضعیت اظهار شده |
|---|-------------|---------|--------------------------------|-------------|----------|---------------------------|-----------------|
| <u>شهر میانه</u> | | | | | | | |
| <u>بقیه زن</u> | | | | | | | |
| حرفه های صنعتی و عملیات تولیدی و مشاغل مربوط بآن | ۵۱ | - | ۲۳ | - | ۲۴ | ۱ | - |
| غل مربوط به نساجی (غیر از قالی بانی) | ۱ | - | ۱ | - | - | - | - |
| غل مربوط بقالی بانی | ۶ | - | ۱ | - | ۱ | ۱ | - |
| غل مربوط به تهیه پوشاک و محصولات چرمی و قماش | ۹ | - | ۲ | - | ۵ | ۲ | - |
| غل ساختمانی و کارهای مربوط بآن که در جای دیگر طبقه بندی نشده | ۱ | - | - | - | ۱ | - | - |
| غل مربوط به تهیه مواد غذایی و خانگیات | ۳۴ | - | ۱۶ | - | ۱۷ | ۱ | - |
| مشاغل مربوط بانجام خدمات (سرویسها) | ۲۰۹ | - | - | - | ۲۰۹ | - | - |
| مات خانگی و شخصی و کارهای مربوط بآن | ۲۰۹ | - | - | - | ۲۰۹ | - | - |
| مشاغل مربوط بخدمات ثابت ارتشی و مشاغلی که در تقسیمات مشخص و یا اظهار نشده | ۲ | - | - | - | ۱ | - | ۱ |
| هائیکه در جای دیگر طبقه بندی نشده اند | ۲ | - | - | - | ۱ | - | ۱ |

جدول شماره ۱۲ - تقسیمات عمده فعالیت صنعتی بر حسب سن و جنس در جمعیت شاغل بکارزده ساله بیای حوزه سرشماری میانه آبانماه ۱۳۳۵ (نوامبر ۱۹۵۶)
(سن اظهار نشده نیز جز جمع سنین ازده ساله بیای منظور شده است)

| سن | جمع ازده ساله بیای | ۱۱-۱۰ ساله | ۱۶-۱۵ ساله | ۲۰-۱۹ ساله | ۲۵-۲۴ ساله | ۳۰-۲۹ ساله | ۳۵-۳۴ ساله | تقسیمات عمده فعالیت صنعتی و جنس |
|------------------------------|--------------------|------------|------------|------------|------------|------------|------------|--|
| <u>کل حوزه سرشماری میانه</u> | | | | | | | | |
| <u>مردوزن</u> | | | | | | | | |
| ۱ | ۲۱۳۳ | ۱۰۲۴ | ۱۷۰۴۰ | ۵۲۹۰ | ۵۳۲۷ | ۲۱۱۴ | ۴۲۱۳۷ | جمع شاغلین ----- |
| ۴ | ۱۶۰۲ | ۱۲۱۴ | ۱۱۴۴۶ | ۳۴۹۴ | ۳۶۱۱ | ۲۳۵۰ | ۲۸۹۵۱ | کناورزی - جنگلیانی - شکار و ماهیگیری ----- |
| - | - | ۲ | ۱ | ۲ | - | - | ۵ | استخراج معدن و استخراج سنگ ----- |
| ۱ | ۹۸ | ۶۴۲ | ۹۸۱ | ۳۰۹ | ۲۴۶ | ۱۴۲ | ۲۴۲۰ | تولیدات صنعتی و نوسازی ----- |
| ۱ | ۱۵۰ | ۱۰۰۹ | ۲۴۳۰ | ۷۱۱ | ۵۳۱ | ۸۶ | ۴۸۱۶ | ساختمان ----- |
| - | ۲ | ۸ | ۹ | ۴ | ۵ | ۲ | ۳۰ | برق - گاز - آب و سروسپهای بهداشتی ----- |
| - | ۷۲ | ۵۱۹ | ۸۰۱ | ۱۱۱ | ۷۴ | ۷ | ۱۶۳۴ | تجارت (کلی و جزئی) ----- |
| ۱ | ۱۶ | ۲۳۵ | ۵۷۶ | ۱۵۲ | ۹۹ | ۱۸ | ۱۰۹۷ | حمل و نقل - انبارداری و ارتباطات ----- |
| ۲ | ۱۰۴ | ۶۰۶ | ۱۰۱۲ | ۲۸۲ | ۴۳۱ | ۴۷۴ | ۲۹۱۲ | خدمات (سروسپها) ----- |
| - | ۳۹ | ۱۹۲ | ۳۳۳ | ۲۳۵ | ۳۵۰ | ۳۲ | ۱۰۷۲ | فعالیتهاییکه باندازه کافی توضیح نشده ----- |
| <u>سرد</u> | | | | | | | | |
| ۱ | ۱۰۴۸ | ۸۹۴۶ | ۱۶۸۳۴ | ۵۰۲۷ | ۵۰۷۹ | ۲۸۸۷ | ۴۰۸۲۷ | جمع شاغلین ----- |
| ۳ | ۱۶۶۱ | ۱۲۵۶ | ۱۱۴۱۵ | ۳۴۸۴ | ۳۶۷۷ | ۲۳۲۷ | ۲۸۸۰۳ | کناورزی - جنگلیانی - شکار و ماهیگیری ----- |
| - | - | ۲ | ۱ | ۲ | - | - | ۵ | استخراج معدن و استخراج سنگ ----- |
| - | ۵۵ | ۲۸۷ | ۴۶۱ | ۹۷ | ۷۹ | ۴۱ | ۱۰۲۰ | تولیدات صنعتی و نوسازی ----- |
| ۱ | ۱۴۹ | ۱۰۰۱ | ۲۳۲۱ | ۷۰۹ | ۵۲۹ | ۸۸ | ۴۸۰۶ | ساختمان ----- |
| - | ۲ | ۸ | ۹ | ۴ | ۵ | ۲ | ۳۰ | برق - گاز - آب و سروسپهای بهداشتی ----- |
| - | ۷۲ | ۵۱۷ | ۸۰۰ | ۱۱۱ | ۷۴ | ۷ | ۱۶۳۱ | تجارت (کلی و جزئی) ----- |
| ۱ | ۱۶ | ۲۳۵ | ۵۷۶ | ۱۵۲ | ۹۹ | ۱۸ | ۱۰۹۷ | حمل و نقل - انبارداری و ارتباطات ----- |
| ۱ | ۷۴ | ۴۵۳ | ۸۱۲ | ۲۴۳ | ۴۶۶ | ۲۷۳ | ۲۳۷۲ | خدمات (سروسپها) ----- |
| - | ۳۹ | ۱۸۷ | ۳۳۱ | ۲۳۵ | ۳۵۰ | ۳۱ | ۱۰۶۳ | فعالیتهاییکه باندازه کافی توضیح نشده ----- |
| <u>زن</u> | | | | | | | | |
| ۳ | ۸۵ | ۵۷۸ | ۷۰۶ | ۲۶۱ | ۲۴۸ | ۲۲۷ | ۲۱۱۰ | جمع شاغلین ----- |
| ۱ | ۱۱ | ۵۸ | ۳۱ | ۱۰ | ۱۴ | ۲۱ | ۱۴۸ | کناورزی - جنگلیانی - شکار و ماهیگیری ----- |
| - | - | - | - | - | - | - | - | استخراج معدن و استخراج سنگ ----- |
| ۱ | ۴۳ | ۳۵۶ | ۵۲۰ | ۲۱۲ | ۱۶۷ | ۱۰۱ | ۱۴۰۰ | تولیدات صنعتی و نوسازی ----- |
| - | ۱ | ۲ | ۱ | ۲ | ۲ | ۱ | ۱۰ | ساختمان ----- |
| - | - | - | - | - | - | - | - | برق - گاز - آب و سروسپهای بهداشتی ----- |
| - | - | ۲ | ۱ | - | - | - | ۳ | تجارت (کلی و جزئی) ----- |
| - | - | - | - | - | - | - | - | حمل و نقل - انبارداری و ارتباطات ----- |
| - | - | - | - | - | - | - | - | خدمات (سروسپها) ----- |
| ۱ | ۳۰ | ۱۵۳ | ۱۵۱ | ۳۹ | ۶۵ | ۱۰۱ | ۵۴۰ | فعالیتهاییکه باندازه کافی توضیح نشده ----- |
| - | - | ۶ | ۲ | - | - | ۱ | ۱ | |

پیله جدول شماره ۱۲ - تقسیمات عمده فعالیت صنعتی بر حسب سن و جنس در جمعیت شاغلین کار از دهه ساله بیلابی حوزه سرشماری میانه آبانماه ۱۳۳۰ (نوامبر ۱۹۵۶)
(سن اظهار نشده نیز جزو جمع سنین از دهه ساله بیلابی منظور شده است)

| سن اظهار نشده | ۶۰ ساله بیلابی | ۴۵-۶۰ ساله | ۲۵-۴۴ ساله | ۱۵-۲۴ ساله | ۱۰-۱۴ ساله | جمع از دهه ساله بیلابی | تقسیمات عمده فعالیت صنعتی و جنس |
|------------------|----------------|------------|------------|------------|------------|------------------------|--------------------------------------|
| <u>شهر میانه</u> | | | | | | | |
| <u>مردوزن</u> | | | | | | | |
| ۲ | ۲۳۱ | ۱۴۸۴ | ۲۴۷۲ | ۱۳۴ | ۵۱۳ | ۴۰۲ | جمع شاغلین |
| - | ۴۳ | ۱۷۳ | ۲۵۸ | ۷۱ | ۱۲ | ۲۶۱ | کشاورزی - جنگلبانی - شکار و ماهیگیری |
| - | - | - | - | - | - | - | استخراج معدن و استخراج سنگ |
| - | ۲۴ | ۱۶۴ | ۲۸۰ | ۳۱ | ۵۰ | ۲۲۹ | تولیدات صنعتی و نساجی |
| ۱ | ۲۲ | ۲۳۵ | ۴۲۱ | ۱۲۳ | ۱۱۶ | ۱۱۶ | ساختن |
| - | ۲ | ۸ | ۷ | ۴ | ۵ | ۲۸ | برق - گاز - آب و سروسهای بهداشتی |
| - | ۵۸ | ۳۸۶ | ۵۸۹ | ۸۸ | ۵۸ | ۱۱۸۶ | تجارت (کلی و جزئی) |
| - | ۵ | ۱۱۴ | ۲۶۲ | ۷۱ | ۴۲ | ۵۰۱ | حمل و نقل - انبارداری و ارتباطات |
| ۱ | ۴۱ | ۲۸۷ | ۴۷۰ | ۱۱۸ | ۶۸ | ۱۱۲۵ | خدمات (سروسها) |
| - | ۲۲ | ۱۱۷ | ۱۷۷ | ۸۰ | ۸۲ | ۴۸۹ | فعالیتهاییکه باندازه کافی توضیح نشده |
| <u>سرد</u> | | | | | | | |
| ۲ | ۲۲۰ | ۱۴۱۲ | ۲۳۸۷ | ۱۰۵ | ۴۷۴ | ۴۲۱ | جمع شاغلین |
| - | ۴۳ | ۱۷۱ | ۲۵۸ | ۷۱ | ۱۱ | ۲۵۹ | کشاورزی - جنگلبانی - شکار و ماهیگیری |
| - | - | - | - | - | - | - | استخراج معدن و استخراج سنگ |
| - | ۲۱ | ۱۴۵ | ۲۵۷ | ۳۷ | ۴۷ | ۵۶۹ | تولیدات صنعتی و نساجی |
| ۱ | ۲۲ | ۲۳۵ | ۴۲۱ | ۱۲۳ | ۱۱۵ | ۱۱۶ | ساختن |
| - | ۲ | ۸ | ۷ | ۴ | ۵ | ۲۸ | برق - گاز - آب و سروسهای بهداشتی |
| - | ۵۸ | ۳۸۴ | ۵۸۸ | ۸۸ | ۵۸ | ۱۱۸۳ | تجارت (کلی و جزئی) |
| - | ۵ | ۱۱۴ | ۲۶۲ | ۷۱ | ۴۲ | ۵۰۱ | حمل و نقل - انبارداری و ارتباطات |
| ۱ | ۳۶ | ۲۲۹ | ۴۰۹ | ۱۱۱ | ۶۴ | ۸۸۱ | خدمات (سروسها) |
| - | ۲۳ | ۱۱۶ | ۱۷۷ | ۸۰ | ۸۲ | ۴۸۷ | فعالیتهاییکه باندازه کافی توضیح نشده |
| <u>زن</u> | | | | | | | |
| - | ۱۱ | ۷۲ | ۸۵ | ۲۹ | ۲۱ | ۲۰۵ | جمع شاغلین |
| - | - | ۲ | - | - | ۱ | ۴ | کشاورزی - جنگلبانی - شکار و ماهیگیری |
| - | - | - | - | - | - | - | استخراج معدن و استخراج سنگ |
| - | ۲ | ۱۹ | ۲۳ | ۲ | ۳ | ۵۱ | تولیدات صنعتی و نساجی |
| - | - | - | - | - | ۱ | ۱ | ساختن |
| - | - | - | - | - | - | - | برق - گاز - آب و سروسهای بهداشتی |
| - | - | ۲ | ۱ | - | - | ۳ | تجارت (کلی و جزئی) |
| - | - | - | - | - | - | - | حمل و نقل - انبارداری و ارتباطات |
| - | ۱۳ | ۴۸ | ۶۱ | ۲۷ | ۳۴ | ۲۴۱ | خدمات (سروسها) |
| - | - | ۱ | - | - | - | ۲ | فعالیتهاییکه باندازه کافی توضیح نشده |

بقیه جدول شماره ۱۲ - تخمیناً عمده فعالیت صنعتی بر حسب سن و جنس در مجموع کاشانی، بازرگانی، صنایع، کشاورزی، باغبانی، دامپروری، ماهیگیری، صنایع دستی، خدمات، حمل و نقل، انبارداری و ارتباطات - سال پایه ۱۳۳۵ (توامبر ۱۳۵۶)
(سن اظهارنموده نیز جزای جمع سایرین از آن به حساب آید)

| سن اظهار نموده | ۶۵ ساله پایا | ۶۰-۶۵ ساله | ۵۵-۶۰ ساله | ۵۰-۵۵ ساله | ۴۵-۵۰ ساله | ۴۰-۴۵ ساله | جمع کرده -الهیالا | تکلیف عمده فعالیت صنعتی و خدمات |
|-------------------------------------|-----------------|---------------|---------------|---------------|---------------|---------------|----------------------|--------------------------------------|
| <u>پایه نقاط حوزه سرشماری میانه</u> | | | | | | | | |
| <u>مردان</u> | | | | | | | | |
| ۷ | ۱۸۱۷ | ۸۰۰۰ | ۱۶۰۰۰ | ۱۶۰۰۰ | ۱۶۰۰۰ | ۱۶۰۰۰ | ۸۰۰۰۰ | جمع نامطلوبین |
| ۴ | ۱۶۰۹ | ۶۱۶۱ | ۱۲۱۸۸ | ۱۲۱۸۸ | ۱۲۱۸۸ | ۱۲۱۸۸ | ۶۰۰۰۰ | کشاورزی - جنگلبانی - شکار و ماهیگیری |
| - | - | ۱ | ۱ | ۱ | ۱ | ۱ | ۵ | استخراج معدن و استخراج سنگ |
| ۱ | ۷۴ | ۳۰۰ | ۲۰۰ | ۲۰۰ | ۲۰۰ | ۲۰۰ | ۱۸۰۰ | تولیدات صنعتی و نساجی |
| - | ۱۱۸ | ۷۱۹ | ۱۶۰۰ | ۱۶۰۰ | ۱۶۰۰ | ۱۶۰۰ | ۷۸۵۱ | ساختن |
| - | - | - | - | - | - | - | ۲ | برق - گاز - آب و سرویسهای بهداشتی |
| - | ۱۰ | ۳۳۷ | ۳۱۱ | ۳۱۱ | ۳۱۱ | ۳۱۱ | ۱۱۸ | تجارت (کلی و جزئی) |
| ۱ | ۱۱ | ۱۲۱ | ۳۱۱ | ۸۱ | ۵۷ | ۱۱ | ۵۶۶ | حمل و نقل - انبارداری و ارتباطات |
| ۱ | ۵۰ | ۲۱۱ | ۲۱۱ | ۲۱۱ | ۲۱۱ | ۲۱۱ | ۱۷۸۷ | خدمات (سرویسها) |
| - | ۱۶ | ۷۶ | ۱۰۰ | ۱۰۰ | ۱۰۰ | ۱۰۰ | ۲۸۲ | فعالیتها بجز اندازه کانی توضیح نشده |
| <u>سرد</u> | | | | | | | | |
| ۴ | ۱۸۲۸ | ۷۵۷۱ | ۱۴۱۴۷ | ۱۴۱۴۷ | ۱۴۱۴۷ | ۱۴۱۴۷ | ۷۰۰۰۰ | جمع نامطلوبین |
| ۳ | ۱۵۹۸ | ۱۰۸۰۰ | ۱۱۱۰۰ | ۱۱۱۰۰ | ۱۱۱۰۰ | ۱۱۱۰۰ | ۶۸۱۷۴ | کشاورزی - جنگلبانی - شکار و ماهیگیری |
| - | - | ۲ | ۱ | ۱ | ۱ | ۱ | ۵ | استخراج معدن و استخراج سنگ |
| - | ۲۴ | ۱۰۰ | ۲۰۰ | ۲۰۰ | ۲۰۰ | ۲۰۰ | ۱۰۰ | تولیدات صنعتی و نساجی |
| - | ۱۱۷ | ۷۱۱ | ۱۶۰۰ | ۱۶۰۰ | ۱۶۰۰ | ۱۶۰۰ | ۷۸۴۵ | ساختن |
| - | - | - | - | - | - | - | ۲ | برق - گاز - آب و سرویسهای بهداشتی |
| - | ۱۴ | ۳۳۷ | ۳۱۱ | ۳۱۱ | ۳۱۱ | ۳۱۱ | ۱۱۸ | تجارت (کلی و جزئی) |
| ۱ | ۱۱ | ۱۲۱ | ۳۱۱ | ۸۱ | ۵۷ | ۱۱ | ۵۶۶ | حمل و نقل - انبارداری و ارتباطات |
| - | ۳۸ | ۲۱۱ | ۲۱۱ | ۲۱۱ | ۲۱۱ | ۲۱۱ | ۱۶۱۱ | خدمات (سرویسها) |
| - | ۱۶ | ۷۶ | ۱۰۰ | ۱۰۰ | ۱۰۰ | ۱۰۰ | ۲۸۲ | فعالیتها بجز اندازه کانی توضیح نشده |
| <u>زنان</u> | | | | | | | | |
| ۳ | ۶۶ | ۵۰۰ | ۱۰۰ | ۱۰۰ | ۱۰۰ | ۱۰۰ | ۱۸۰۰ | جمع نامطلوبین |
| ۱ | ۱۱ | ۵۰ | ۷۱ | ۱۰ | ۱۲ | ۲۲ | ۱۴۴ | کشاورزی - جنگلبانی - شکار و ماهیگیری |
| - | - | - | - | - | - | - | - | استخراج معدن و استخراج سنگ |
| ۱ | ۰ | ۱۷۷ | ۱۱۷ | ۱۱۰ | ۱۱۰ | ۱۰۰ | ۱۳۴۹ | تولیدات صنعتی و نساجی |
| - | ۱ | ۲ | ۱ | ۱ | ۱ | ۱ | ۹ | ساختن |
| - | - | - | - | - | - | - | - | برق - گاز - آب و سرویسهای بهداشتی |
| - | - | - | - | - | - | - | - | تجارت (کلی و جزئی) |
| - | - | - | - | - | - | - | - | حمل و نقل - انبارداری و ارتباطات |
| ۱ | ۱۷ | ۱۰۰ | ۱۰ | ۱۲ | ۲۲ | ۲۰ | ۲۶۶ | خدمات (سرویسها) |
| - | - | - | - | - | - | - | ۷ | فعالیتها بجز اندازه کانی توضیح نشده |

جدول شماره ۱ - طبقات فعالیت صنعتی بر حسب وضع اشتغال و جنس در جمعیت شاغلین بازده ساله بهای ای حوزه سرشماری بیانه آبانماه ۱۳۳۰ (نوامبر ۱۹۵۱)

| وضعیت اطهار نشده | کارکنان خانوادگی بدون مزد | مزد بگیر | مستخدم دولت | کارکنانیکه برای خود کار میکنند | کارفرما | جمع شاغلین | طبقات فعالیت صنعتی و جنس |
|---------------------|---------------------------------|----------|-------------|--------------------------------------|---------|---------------|--|
| | | | | | | | کل حوزه سرشماری بیانه مردوزن |
| ۲۸۸ | ۱۳۷۰ | ۱۱۲۰۰ | ۲۷۸۲ | ۱۸۰۲۱ | ۲۱۱ | ۱۲۹۲۷ | جمع ازده ساله بهای |
| ۱۱ | ۱۱۶۰ | ۱۲۵۰ | ۶ | ۱۰۲۲۲ | ۱۸۹ | ۲۸۹۰۱ | کشاورزی - جنگلیانی - شکار - ماهیگیری |
| ۱۱ | ۱۱۱۰ | ۱۲۴۸ | ۶ | ۱۰۲۲۲ | ۱۸۹ | ۲۸۹۴۹ | مصنوعات کشاورزی و دامی |
| - | - | ۱ | - | - | - | ۲ | جنگلیانی و قطع اشجار |
| - | - | ۱ | - | - | ۱ | ۵ | استخراج معدن و استخراج سنگ |
| - | - | ۱ | - | - | ۱ | ۲ | استخراج معدن ذغال سنگ |
| - | - | ۲ | - | - | - | ۳ | استخراج معادن سنگ - خاک رس - ماسه - گچ |
| ۱ | ۱۵۸ | ۱۰۶۴ | ۲۴ | ۱۱۶۱ | ۷ | ۲۴۴۰ | توليدات صنعتی و تجاری |
| ۱ | ۵۲ | ۱۸۷ | - | ۲۶۸ | ۱ | ۵۱۵ | صنعت مواد غذایی (غیر از آشامیدنیها) |
| - | ۷۰ | ۵۲۹ | - | ۱۸۱ | - | ۱۰۹۰ | صنعت نساجی |
| - | ۱۴ | ۱۱۶ | - | ۱۷۲ | - | ۳۰۲ | صنعت قند و شکر و سایر برشته‌ها را اشیا ساخته شده از شکرجات |
| - | ۸ | ۶۶ | ۱ | ۶۸ | - | ۲۰۲ | صنعت چوب و چوب پنبه (غیر از صنعت مبل) |
| - | - | ۱ | - | - | - | ۱ | چاپ و انتشار و صنایع وابسته بآن |
| - | - | ۳ | - | ۱ | - | ۴ | صنعت چرم و محصولات چرمی (بجز کفش) |
| - | - | ۱ | - | ۱ | - | ۲ | صنعت محصولات لاستیکی |
| - | - | - | - | ۷ | - | ۹ | صنعت مواد شیمیایی و محصولات شیمیایی |
| - | - | - | ۲۲ | - | - | ۲۲ | صنایع صنوبرات نفت و ذغال سنگ |
| - | - | ۱۴ | - | ۱۴ | - | ۲۸ | صنایع صنوبرات معدنی غیر فلزی (غیر از محصولات نفت و ذغال سنگ) |
| - | ۸ | ۸۵ | - | ۱۰۴ | ۱ | ۱۹۸ | صنایع مصنوعات فلزی (غیر از ماشین آلات و لوازم حمل و نقل) |
| - | - | ۲ | - | - | - | ۲ | صنعت ماشین آلات (غیر از ماشین آلات الکتریکی) |
| - | - | ۲ | - | ۱ | - | ۳ | صنعت ماشین آلات الکتریکی و وسایط و لوازم الکتریکی |
| - | ۴ | ۱۶ | - | ۸ | - | ۲۰ | صنعت لوازم و وسایط نقلیه |
| - | - | - | - | ۱۰ | - | ۳۰ | صنایع متنفره |
| - | ۲ | ۲۸۵۶ | ۱۱۶۹ | ۲۸ | ۱ | ۴۸۱۱ | ساختمان |
| - | - | ۱۱ | - | ۱۱ | - | ۲۰ | برق - گاز - آب و سررسبای بهداشتی |
| - | - | ۱ | - | ۱ | - | ۲ | برقی - گاز و بهار |
| - | - | ۱۰ | - | ۱۸ | - | ۲۸ | آب و سررسبای بهداشتی |
| - | ۲۱ | ۵۷ | ۱۸ | ۱۰۲۵ | ۳ | ۱۱۶۴ | تجارت |
| - | ۲۱ | ۵۷ | ۱ | ۱۰۲۵ | ۳ | ۱۱۶۷ | تجارت کل و جزئی |
| - | - | - | ۱۷ | - | - | ۱۷ | بانکها و سایر موسسات مالی |
| - | ۴ | ۲۲۰ | ۷۰۰ | ۷۰ | ۳ | ۱۰۶۷ | حمل و نقل و باربری و ارتباطات |
| - | ۴ | ۲۲۰ | ۶۶۵ | ۷۰ | ۳ | ۱۰۹۲ | حمل و نقل |
| - | - | - | ۵ | - | - | ۵ | ارتباطات |
| - | ۱۴ | ۱۶۱۸ | ۵۶۶ | ۲۷۴ | ۷ | ۲۹۱۲ | خدمات (سررسبای) |
| - | - | - | ۴۳۰ | - | - | ۴۳۰ | خدمات دولتی |
| - | - | ۸۳ | ۱۶۸ | ۱۴۷ | ۳ | ۱۰۴ | خدمات اجتماعی خدمات تجاری و صنعتی و ساختمان |
| - | - | ۱ | ۱ | ۱۴ | - | ۲۴ | خدمات تفریحی |
| - | ۱۴ | ۱۸۲۳ | - | ۲۱۲ | ۱ | ۲۰۵۴ | خدمات شخصی |
| ۱۷۶ | ۱ | ۷۷۰ | ۱۳ | ۱۱ | - | ۱۰۷۲ | فعالیتها ای که باندازه کافی توضیح نشده |

بقیه جدول شماره ۱۴ - طبقات فعالیت صنعتی برحسب وضع اشتغال و جنس در جمعیت شاغلین کارآزاده ساله بیالای حوزه سرشماری میانه: آبانماه ۱۳۳۵ (نوامبر ۱۹۵۶)

| ردیف | نوع اشتغال | کارکنان خانوادگی بدون مزد | مزد بگیر | مستخدم دولت | کارکنانیکه برای خود کار میکنند | کارفرما | جمع شاغلین | طبقات فعالیت صنعتی و جنس |
|------|------------|---------------------------|----------|-------------|--------------------------------|---------|------------|--|
| | | | | | | | | کل حوزه سرشماری میانه |
| | | | | | | | | مرد |
| | | | | | | | | جمع ازده ساله بیالای |
| ۲۸۷ | | ۱۲۰۲ | ۱۵۰۷۳ | ۳۲۱۷ | ۱۷۸۲۰ | ۱۹۷ | ۴۰۸۱۷ | |
| ۱۱ | | ۱۱۱۵ | ۱۲۰۲ | ۱ | ۱۵۲۹۱ | ۱۷۵ | ۲۸۸۰۳ | کشاورزی - جنگلیان - شکار - ماهیگیری |
| ۱۱ | | ۱۱۱۵ | ۱۲۰۱ | ۱ | ۱۵۲۹۱ | ۱۷۵ | ۲۸۸۰۲ | محصولات کشاورزی و دام |
| - | | - | ۱ | - | - | - | ۱ | جنگلیان و قطع اشجار |
| - | | - | ۱ | - | - | ۱ | ۵ | استخراج معدن و استخراج سنگ |
| - | | - | ۱ | - | - | ۱ | ۲ | استخراج معدن فلزات |
| - | | - | ۲ | - | - | - | ۲ | استخراج معدن سنگ - خاک رس - ماسه - شن |
| - | | ۳۶ | ۴۴۸ | ۲۴ | ۵۰۵ | ۷ | ۱۰۲۰ | تولیدات صنعتی و نوسازی |
| - | | ۲ | ۱۰۲ | - | ۷۹ | ۶ | ۱۸۹ | صنعت مواد غذایی (غیر از شامپد نیپها) |
| - | | ۱ | ۲۲ | - | ۱۴ | - | ۲۷ | صنعت نساجی |
| - | | ۱۲ | ۱۰۵ | - | ۱۷۰ | - | ۲۸۷ | صنعت کفش سازی و سایر پوششها و اشیاء ساخته شده از منسوجات |
| - | | ۸ | ۹۶ | ۱ | ۹۷ | - | ۲۰۲ | صنعت چوب و چوب پنبه (غیر از صنعت بیل) |
| - | | - | ۱ | - | - | - | ۱ | چاپ و انتشار صنایع وابسته بآن |
| - | | - | ۳ | - | ۱ | - | ۴ | صنعت چرم و محصولات چرمی (بجز کفش) |
| - | | - | - | - | - | - | ۱ | صنعت محصولات لاستیکی |
| - | | ۱ | ۱ | - | ۷ | - | ۹ | صنعت مواد شیمیائی و محصولات شیمیائی |
| - | | - | - | ۲۳ | - | - | ۲۳ | صنایع محصولات نفت و ذغال سنگ |
| - | | - | - | - | - | - | ۲۷ | صنایع محصولات معدنی غیر فلزی (غیر از محصولات نفت و ذغال سنگ) |
| - | | ۸ | ۸۵ | - | ۱۰۴ | ۱ | ۱۹۸ | صنایع محصولات فلزی (غیر از ماشین آلات و لوازم حمل و نقل) |
| - | | - | ۲ | - | - | - | ۲ | صنعت ماشین آلات غیر فلزی (غیر از الکتریکی) |
| - | | - | ۲ | - | ۱ | - | ۳ | صنعت ماشین آلات الکتریکی و دستگاهها و لوازم الکتریکی |
| - | | - | ۲ | - | ۸ | - | ۱۰ | صنعت لوازم و وسایط نقلیه |
| - | | ۴ | ۱۳ | - | ۱۰ | - | ۱۷ | صنایع متفرقه |
| - | | ۲ | ۲۸۸۸ | ۱۶۱۷ | ۳۸ | ۱ | ۴۸۰۶ | ساختن |
| - | | - | ۱۱ | - | ۱۹ | - | ۳۰ | برق - گاز - آب و سرویسهای بهداشتی |
| - | | - | ۱ | - | ۱ | - | ۲ | برق - گاز و بخار |
| - | | - | ۱۰ | - | ۱۸ | - | ۲۸ | آب و سرویسهای بهداشتی |
| - | | ۳۱ | ۵۵ | ۱۸ | ۱۰۲۴ | ۳ | ۱۶۳۱ | تجارت |
| - | | ۳۱ | ۵۵ | ۱ | ۱۰۲۴ | ۳ | ۱۶۱۴ | بازارت کلی و جزئی |
| - | | - | - | ۱۷ | - | - | ۱۷ | انگبا و سایر برمهسات مالی |
| - | | ۴ | ۲۲۰ | ۷۰۰ | ۷۰ | ۳ | ۱۰۹۷ | حمل و نقل با تبارداری و ارتباطات |
| - | | ۴ | ۲۲۰ | ۶۹۵ | ۷۰ | ۳ | ۱۰۹۲ | حمل و نقل |
| - | | - | - | ۵ | - | - | ۵ | رابطات |
| - | | ۱۴ | ۱۴۲۴ | ۵۶۲ | ۲۶۱ | ۷ | ۲۳۷۲ | خدمات (سرمسای) |
| - | | - | - | ۴۲۲ | - | - | ۴۲۲ | خدمات دولتی |
| - | | - | ۷۹ | ۱۴۳ | ۱۲۷ | ۳ | ۳۶۲ | خدمات اجتماعی خدمات تجاری و صنعتی و ساختمانی |
| - | | - | ۱ | ۱ | ۱۴ | - | ۱۶ | خدمات تفریحی |
| - | | ۱۴ | ۱۳۳۶ | - | ۲۱۰ | ۴ | ۱۰۶۴ | خدمات شخصی |
| ۲۷۶ | | ۱ | ۷۶۱ | ۱۳ | ۱۲ | - | ۱۰۶۳ | فعالیتها یکپارده از کالی توضیح نشده |

بقیه جدول شماره ۱۱ - طبقات فعالیت صنعتی بر حسب وضع اشتغال و جنس در جمعیت شاغل بکار از دهه ساله بهایای حوزه سرشماری میانه پانزدهم (۱۳۳۵) (نوامبر ۱۹۵۶)

| وضعیت اطهار شده | کارکنان خانوادگی بدون مزد | مزد بگیر | مستخدم دولت | کارکنانیکه برای خود کار میکنند | کارفرما | جمع شاغلین | طبقات فعالیت صنعتی و جنس |
|--------------------|---------------------------------|----------|-------------|--------------------------------------|---------|---------------|--|
| | | | | | | | <u>کل حوزه سرشماری میانه</u> <u>زن</u> |
| ۱ | ۱۱۷ | ۱۱۷۷ | ۳۵ | ۷۱۶ | ۱۴ | ۲۱۱۰ | جمع از دهه ساله بهایا - - - - - |
| - | ۴۵ | ۴۸ | - | ۴۱ | ۱۴ | ۱۴۸ | کشاورزی - جنگلیان - شکار - ماهیگیری - - - - - |
| - | ۴۵ | ۴۷ | - | ۴۱ | ۱۴ | ۱۴۷ | محصولات کشاورزی و دامی - - - - - |
| - | - | ۱ | - | - | - | ۱ | جنگلیان و قطع اشجار - - - - - |
| ۱ | ۱۲۲ | ۱۱۶ | - | ۲۱۱ | - | ۱۴۰۰ | تولیدات صنعتی و نوسازی - - - - - |
| ۱ | ۵۱ | ۸۵ | - | ۱۸۶ | - | ۳۲۶ | شعیت مواد غذایی (غیر از آشامیدنیها) - - - - - |
| - | ۶۵ | ۵۱۷ | - | ۴۶۷ | - | ۱۰۵۲ | شعیت نساجی - - - - - |
| - | ۲ | ۱۱ | - | ۲ | - | ۱۶ | شعیت کفش سازی و سایر پوششها و اشیاء ساخته شده از منسوجات - - - - - |
| - | - | - | - | ۱ | - | ۱ | شعیت چوب و چوب پنبه (غیر از شعیت میل) - - - - - |
| - | - | - | - | ۱ | - | ۱ | تایع محصولات معدنی غیر فلزی (غیر از محصولات نفت و ذغال سنگ) - - - - - |
| - | - | ۲ | - | - | - | ۲ | تایع متفرقه - - - - - |
| - | - | ۸ | ۲ | - | - | ۱۰ | ساختن - - - - - |
| - | - | ۲ | - | ۱ | - | ۳ | تجارت - - - - - |
| - | - | ۲ | - | ۱ | - | ۳ | بارت کل و جزئی - - - - - |
| - | - | ۴۹۴ | ۲۳ | ۱۳ | - | ۵۳۰ | خدمات (سررسمها) - - - - - |
| - | - | - | ۸ | - | - | ۸ | خدمات دولتی - - - - - |
| - | - | ۷ | ۲۵ | ۱۰ | - | ۴۲ | خدمات اجتماعی خدمات تجاری و صنعتی و ساختمانی - - - - - |
| - | - | ۴۸۷ | - | ۲ | - | ۴۹۰ | خدمات شخصی - - - - - |
| - | - | ۱ | - | - | - | ۱ | فعالیتهاییکه پانزدهم از آنی توضیح نشده - - - - - |
| | | | | | | | <u>شهر میانه</u> <u>مرد و زن</u> |
| ۱۰ | ۵۲ | ۲۱۸۱ | ۷۸۰ | ۲۱۱۰ | ۵۲ | ۵۵۱۱ | جمع از دهه ساله بهایا - - - - - |
| - | ۱۷ | ۲۱۰ | ۱ | ۲۷۱ | ۲۴ | ۱۳۲ | کشاورزی - جنگلیان - شکار - ماهیگیری - - - - - |
| - | ۱۷ | ۲۰۱ | ۱ | ۲۷۱ | ۲۴ | ۱۳۲ | محصولات کشاورزی و دامی - - - - - |
| - | - | ۱ | - | - | - | ۱ | جنگلیان و قطع اشجار - - - - - |
| ۱ | ۱۱ | ۱۲۱ | ۲۴ | ۲۵۲ | ۶ | ۲۲۰ | تولیدات صنعتی و نوسازی - - - - - |
| ۱ | ۱ | ۶۱ | - | ۷۲ | ۱ | ۱۴۱ | شعیت مواد غذایی (غیر از آشامیدنیها) - - - - - |
| - | ۱ | ۵ | - | ۶ | - | ۱۵ | شعیت نساجی - - - - - |
| - | ۱ | ۶۷ | - | ۱۲۱ | - | ۱۹۷ | شعیت کفش سازی و سایر پوششها و اشیاء ساخته شده از منسوجات - - - - - |
| - | - | ۱۷ | ۱ | ۴۷ | - | ۶۵ | شعیت چوب و چوب پنبه (غیر از شعیت میل) - - - - - |
| - | - | ۱ | - | - | - | ۱ | چاپ و انتشار و تایع وابسته بان - - - - - |
| - | - | - | - | ۱ | - | ۱ | شعیت چرم و محصولات چرمی (بجز کفش) - - - - - |
| - | - | - | - | ۱ | - | ۱ | شعیت محصولات لاستیکی - - - - - |
| - | ۱ | - | - | ۱ | - | ۲ | شعیت مواد شیمیائی و محصولات شیمیائی - - - - - |
| - | - | - | ۲۲ | - | - | ۲۲ | تایع محصولات نفت و ذغال سنگ - - - - - |
| - | - | - | - | - | - | ۱۱ | تایع محصولات معدنی غیر فلزی (غیر از محصولات نفت و ذغال سنگ) - - - - - |

بقیه جدول شماره ۱۴ - طبقات فعالیت صنعتی بر حسب وضع اشتغال و جنس در جمعیت شاغل بکارزده ساله بیابای حوزه سرشماری میانه : آبانماه ۱۳۳۰ (نوامبر ۱۹۵۱)

| وضعیت اظهارنشده | کارکنان خانوادگی بدون مزد | مزد بگیر | ساختیم دولت | کارکنانیکه برای خود کار میکنند | کارفرما | جمع شاغلین | طبقات فعالیت صنعتی و جنس |
|-----------------|---------------------------|----------|-------------|--------------------------------|---------|------------|---|
| | | | | | | | <u>شهر میانه</u> <u>بقیه مردوزن</u> |
| - | ۴ | ۵۴ | - | ۶۱ | - | ۱۲۷ | ایع محصولات فلزی (بغیر از ماشین آلات و لوازم حمل و نقل) |
| - | - | ۲ | - | - | - | ۲ | مت ماشین آلات بغیر از ماشین آلات الکتریکی |
| - | - | ۲ | - | ۱ | - | ۳ | مت ماشین آلات الکتریکی و دستکها و لوازم الکتریکی |
| - | - | ۲ | - | ۸ | - | ۱۰ | مت لوازم و وسایل نقلیه |
| - | - | - | - | ۶ | - | ۶ | ایع متفرقه |
| - | - | ۸۶۴ | ۷۴ | ۲۴ | - | ۹۶۲ | ساختمان |
| - | - | ۱۰ | - | ۱۸ | - | ۲۸ | برق - گاز - آب و سرویسهای بهداشتی |
| - | - | ۱۰ | - | ۱۸ | - | ۲۸ | سرویسهای بهداشتی |
| - | ۱۰ | ۴۸ | ۱۷ | ۱۱۰۸ | ۳ | ۱۱۸۶ | تجارت |
| - | ۱۰ | ۴۸ | - | ۱۱۰۸ | ۳ | ۱۱۶۹ | رت کلی و جزئی |
| - | - | - | ۱۷ | - | - | ۱۷ | تجارت و سایر موسسات مالی |
| - | ۳ | ۲۴۲ | ۱۹۱ | ۵۴ | ۳ | ۵۰۱ | حمل و نقل و بار داری و ارتباطات |
| - | ۳ | ۲۴۲ | ۱۶۴ | ۵۴ | ۳ | ۴۹۶ | حمل و نقل |
| - | - | - | ۰ | - | - | ۰ | اطاعات |
| - | ۶ | ۴۷۸ | ۴۴ | ۱۷۱ | ۶ | ۱۱۲۵ | خدمات (سرویسها) |
| - | - | - | ۲۲۲ | - | - | ۲۲۲ | مات دولتی |
| - | - | ۵۶ | ۱۳۱ | ۶۱ | ۳ | ۲۵۱ | مات اجتماعی خدمات تجارتی و صنعتی و ساختمانی |
| - | - | ۶ | ۱ | ۸ | - | ۱۵ | مات تفریحی |
| - | ۶ | ۴۱۶ | - | ۱۰۲ | ۳ | ۵۲۷ | مات شخصی |
| ۵۹ | ۱ | ۴۱۶ | ۱ | ۱۲ | - | ۴۸۱ | مالیهائیکه باندازه کالی توضیح نشده |
| | | | | | | | <u>مرد</u> |
| ۵۹ | ۴۹ | ۲۲۵۱ | ۷۴۸ | ۲۰۸۱ | ۵۱ | ۵۲۲۹ | جمع ازرده ساله بیابا |
| - | ۱۷ | ۲۰۸ | ۱ | ۲۷۰ | ۲۳ | ۶۲۹ | شاورزی - جنگلبانی - شکار - ماهیگیری |
| - | ۱۷ | ۲۰۸ | ۱ | ۲۷۰ | ۲۳ | ۶۲۹ | ولایت کشاورزی و دامی |
| - | ۱۲ | ۱۹۸ | ۲۴ | ۲۲۹ | ۶ | ۵۶۹ | ولیدات صنعتی و توسازی |
| - | - | ۴۴ | - | ۵۶ | ۶ | ۱۰۶ | ت مواد غذایی (غیر از آشامیدنیها) |
| - | - | ۴ | - | ۴ | - | ۸ | ت نساجی |
| - | - | - | - | - | - | - | ت کفش سازی و سایر پوششها و اشیا ساخته شده از |
| - | ۷ | ۶۲ | - | ۱۱۹ | - | ۱۸۸ | نسوجات |
| - | - | ۱۷ | ۱ | ۴۷ | - | ۶۵ | ت چوب و چوب پنبه (بغیر از صنعت میل) |
| - | - | ۱ | - | - | - | ۱ | و انتشار صنایع وابسته بان |
| - | - | - | - | ۱ | - | ۱ | ت چرم و محصولات چرمی (بجز کفش) |
| - | - | - | - | ۱ | - | ۱ | ت محصولات لاستیکی |
| - | ۱ | - | - | ۶ | - | ۷ | ت مواد شیمیایی و محصولات شیمیایی |
| - | - | - | - | - | - | ۲۲ | ت محصولات نفت و ذغال سنگ |
| - | - | - | ۲۲ | - | - | ۲۲ | ت محصولات معدنی غیر فلزی (بغیر از محصولات نفت و ذغال سنگ) |
| - | - | ۱۰ | - | ۱۱ | - | ۲۱ | ت محصولات فلزی (بغیر از ماشین آلات و لوازم حمل و نقل) |
| - | ۴ | ۵۴ | - | ۶۹ | - | ۱۲۷ | ت ماشین آلات غیر از ماشین آلات الکتریکی |
| - | - | ۲ | - | ۱ | - | ۳ | ت ماشین آلات الکتریکی و دستکها و لوازم الکتریکی |
| - | - | ۲ | - | ۸ | - | ۱۰ | ت لوازم و وسایل نقلیه |
| - | - | - | - | ۶ | - | ۶ | ت متفرقه |

بقیه جدول شماره ۱۴ - طبقات فعالیت صنعتی بر حسب شرح اشتغال و جنس در جمعیت شاغلین بازرده ساله بیالای حیزه سرشماری برانه آبانماه ۱۳۲۵ (نوامبر ۱۹۵۶)

| وضعیت اظهار نشده | کارکنان خانوادگی بدون مزد | مزد بگیر | مستخدم دولت | کارکنانیکه برای خود کار میکنند | کارفرما | جمع شاغلین | طبقات فعالیت صنعتی و جنس |
|------------------|---------------------------|----------|-------------|--------------------------------|---------|------------|--|
| | | | | | | | شهر میانه بقیه سرد |
| - | - | ۸۱۳ | ۲۴ | ۲۴ | - | ۱۶۱ | ساختن |
| - | - | ۱۰ | - | ۱۸ | - | ۲۸ | برق - گاز - آب و سرسپای بهداشتی |
| - | - | ۱۰ | - | ۱۸ | - | ۲۸ | پارسسپای بهداشتی |
| - | ۱۰ | ۴۶ | ۱۷ | ۱۱۰۷ | ۲ | ۱۱۸۳ | تجارت |
| - | ۱۰ | ۴۶ | - | ۱۱۰۷ | ۲ | ۱۱۶۶ | بازرگانی و جزئی |
| - | - | - | ۱۷ | - | - | ۱۷ | تکهار سایر محصولات مالی |
| - | ۳ | ۲۴۲ | ۱۱۱ | ۵۴ | ۳ | ۵۰۱ | حمل و نقل با بار داری و ارتباطات |
| - | ۳ | ۲۴۲ | ۱۱۱ | ۵۴ | ۳ | ۴۹۶ | حمل و نقل |
| - | - | - | ۵ | - | - | ۵ | تعمیرات |
| - | ۱ | ۲۷۰ | ۴۳۲ | ۱۶۷ | ۱ | ۸۸۱ | خدمات (سرسپای) |
| - | - | - | ۲۲۴ | - | - | ۲۲۴ | خدمات دولتی |
| - | - | ۵۵ | ۱۰۷ | ۵۷ | ۱ | ۱۶۲ | خدمات اجتماعی خدمات تجاری و صنعتی و ساختمان |
| - | - | ۱ | ۱ | ۸ | - | ۱۰ | خدمات تفریحی |
| - | ۱ | ۲۰۹ | - | ۱۰۲ | ۳ | ۳۲۰ | خدمات شخصی |
| ۵۶ | ۱ | ۴۱۴ | ۱ | ۱۲ | - | ۴۸۲ | فعالتهائیکه باندازه کافی توضیح نشده |
| | | | | | | | زن |
| ۱ | ۴ | ۲۳۸ | ۳۲ | ۲۹ | ۱ | ۲۰۵ | جمع ازده ساله بیالای |
| - | - | ۲ | - | ۱ | ۱ | ۴ | کشاورزی - جنگلبانی - شکار - ماهیگیری |
| - | - | ۱ | - | ۱ | ۱ | ۲ | خدمات کشاورزی و دامی |
| - | - | ۱ | - | - | - | ۱ | تعمیرات و قطع اشجار |
| ۱ | ۴ | ۲۲ | - | ۲۳ | - | ۵۱ | تولیدات صنعتی و نوسازی |
| ۱ | ۱ | ۱۷ | - | ۱۶ | - | ۳۵ | سنت مواد غذایی (غیر از آشامیدنیها) |
| - | ۱ | ۱ | - | ۵ | - | ۷ | سنت نساجی |
| - | ۲ | ۵ | - | ۲ | - | ۹ | سنت کف سازی و سایر پوشش و اشیاء ساخته شده از محصولات |
| - | - | ۱ | - | - | - | ۱ | ساختن |
| - | - | ۱ | - | ۱ | - | ۲ | تجارت |
| - | - | ۲ | - | ۱ | - | ۳ | بازرگانی و جزئی |
| - | - | ۲۰۸ | ۳۲ | ۴ | - | ۲۴۴ | خدمات (سرسپای) |
| - | - | - | ۸ | - | - | ۸ | خدمات دولتی |
| - | - | ۱ | ۲۴ | ۴ | - | ۲۹ | خدمات اجتماعی خدمات تجاری و صنعتی و ساختمان |
| - | - | ۲۰۷ | - | - | - | ۲۰۷ | خدمات شخصی |
| - | - | ۲ | - | - | - | ۲ | فعالتهائیکه باندازه کافی توضیح نشده |

مرکز آمار ایران
آرشیو اطلاعات آماری

۳۷ - ۰۴۵ - ۰۴۰ - ۰۳۸ - ۰۱۰۱ - ۰۱

جدول شماره ۱۰ - تعداد نفقات خانوار بر حسب تعداد افراد با سواد هر خانوار در حوزه سرشماری میانه آبانماه ۱۳۳۰ (نوامبر ۱۹۵۱)

| تعداد خانوار بر حسب تعداد افراد با سواد | | | | | | | کلبه خانوارها | | نفقات خانوار |
|---|-------|-------|----------|-------|----------|-------|---------------|-------|-----------------------|
| انفرایبیشتر | | | | مجموع | | تعداد | چند درصد | تعداد | |
| ۳ نفر یا بیشتر | ۲ نفر | ۱ نفر | چند درصد | جمع | چند درصد | تعداد | چند درصد | تعداد | کل حوزه سرشماری میانه |
| ۴۹۹ | ۶۶۰ | ۲۷۰۸ | ۱۰۰٪ | ۳۸۶۷ | ۱۰۰٪ | ۲۵۷۰۷ | ۱۰۰٪ | ۲۹۰۷۹ | جمع خانوارها |
| - | - | ۴۷ | ۱٪ | ۴۷ | ۲٪ | ۷۴۰ | ۲٪ | ۷۸۷ | ۱ نفری |
| - | ۲۲ | ۲۲۲ | ۱٪ | ۲۵۰ | ۱۱٪ | ۲۹۰۱ | ۱۰٪ | ۳۱۵۶ | ۲ نفری |
| ۳ | ۳۴ | ۲۴۰ | ۹٪ | ۲۷۷ | ۱۸٪ | ۴۸۱۷ | ۱۷٪ | ۵۱۹۴ | ۳ نفری |
| ۲۹ | ۶۴ | ۴۶۶ | ۱۳٪ | ۵۹۴ | ۱۹٪ | ۵۱۲۴ | ۱۹٪ | ۵۶۳۸ | ۴ نفری |
| ۴۴ | ۱۱۰ | ۴۵۳ | ۱۵٪ | ۶۰۷ | ۱۸٪ | ۴۷۴۱ | ۱۸٪ | ۵۲۴۸ | ۵ نفری |
| ۶۰ | ۱۲۱ | ۴۶۳ | ۱۶٪ | ۶۴۴ | ۱۶٪ | ۳۵۲۰ | ۱۴٪ | ۴۱۶۴ | ۶ نفری |
| ۱۲۱ | ۱۲۴ | ۳۴۷ | ۱۵٪ | ۶۰۲ | ۸٪ | ۲۰۴۶ | ۸٪ | ۲۶۴۸ | ۷ نفری |
| ۹۸ | ۷۹ | ۲۰۹ | ۱۰٪ | ۳۸۶ | ۱٪ | ۱۰۴۲ | ۴٪ | ۱۴۲۸ | ۸ نفری |
| ۶۱ | ۵۵ | ۹۴ | ۵٪ | ۲۱۵ | ۱٪ | ۴۳۸ | ۲٪ | ۶۵۳ | ۹ نفری |
| ۸۳ | ۴۱ | ۱۶ | ۵٪ | ۱۲۰ | ۱٪ | ۳۳۸ | ۱٪ | ۵۵۸ | ۱۰ نفری یا بیشتر |
| ۷/۵ | ۶/۳ | ۵/۲ | - | ۵/۷ | - | ۴/۶ | - | ۴/۵ | نفقات خانوار |
| ۳۱۱ | ۳۰۹ | ۷۹۹ | ۱۰۰٪ | ۱۴۱۹ | ۱۰۰٪ | ۲۶۵۸ | ۱۰۰٪ | ۴۳۷۷ | جمع خانوارها |
| - | - | ۲۰ | ۱٪ | ۲۰ | ۴٪ | ۱۲۳ | ۲٪ | ۱۴۳ | ۱ نفری |
| - | ۸ | ۸۵ | ۱٪ | ۹۳ | ۱۳٪ | ۴۰۴ | ۱۱٪ | ۴۹۷ | ۲ نفری |
| ۲ | ۱۵ | ۱۰۶ | ۸٪ | ۱۲۳ | ۱۸٪ | ۵۳۲ | ۱۵٪ | ۶۵۵ | ۳ نفری |
| ۱۶ | ۲۳ | ۱۲۰ | ۱۱٪ | ۱۶۹ | ۲۱٪ | ۶۴۸ | ۱۸٪ | ۸۱۷ | ۴ نفری |
| ۲۱ | ۵۴ | ۱۲۸ | ۱۴٪ | ۲۰۳ | ۱۸٪ | ۵۵۲ | ۱۷٪ | ۷۵۵ | ۵ نفری |
| ۳۲ | ۵۸ | ۱۲۱ | ۱۴٪ | ۲۱۲ | ۱۲٪ | ۳۸۱ | ۱۳٪ | ۵۹۳ | ۶ نفری |
| ۷۷ | ۶۲ | ۱۲۰ | ۱۸٪ | ۲۵۶ | ۶٪ | ۱۸۲ | ۱۰٪ | ۴۴۱ | ۷ نفری |
| ۶۲ | ۲۳ | ۶۲ | ۱۱٪ | ۱۵۷ | ۲٪ | ۶۴ | ۵٪ | ۲۲۱ | ۸ نفری |
| ۴۸ | ۲۹ | ۲۷ | ۷٪ | ۱۰۴ | ۱٪ | ۴۱ | ۳٪ | ۱۴۵ | ۹ نفری |
| ۵۲ | ۱۷ | ۱۰ | ۵٪ | ۷۹ | ۱٪ | ۳۱ | ۲٪ | ۱۱۰ | ۱۰ نفری یا بیشتر |
| ۷/۶ | ۶/۳ | ۵/۰ | - | ۶/۰ | - | ۴/۱ | - | ۴/۶ | نفقات خانوار |
| ۱۸۸ | ۳۵۱ | ۱۹۰۹ | ۱۰۰٪ | ۲۴۴۸ | ۱۰۰٪ | ۲۲۷۴۹ | ۱۰۰٪ | ۲۵۱۹۷ | جمع خانوارها |
| - | - | ۲۷ | ۱٪ | ۲۷ | ۲٪ | ۶۱۷ | ۲٪ | ۶۴۴ | ۱ نفری |
| - | ۱۴ | ۱۴۸ | ۱٪ | ۱۶۲ | ۱۱٪ | ۲۴۹۷ | ۱۰٪ | ۲۶۵۹ | ۲ نفری |
| ۱ | ۱۹ | ۲۳۶ | ۱۰٪ | ۲۵۴ | ۱۸٪ | ۴۲۸۵ | ۱۸٪ | ۴۵۳۹ | ۳ نفری |
| ۸ | ۳۱ | ۳۰۶ | ۱۴٪ | ۳۴۵ | ۱۹٪ | ۴۴۷۶ | ۱۹٪ | ۴۸۲۱ | ۴ نفری |
| ۲۳ | ۵۶ | ۳۲۵ | ۱۶٪ | ۴۰۴ | ۱۸٪ | ۴۱۸۱ | ۱۸٪ | ۴۵۶۳ | ۵ نفری |
| ۲۷ | ۶۳ | ۳۴۲ | ۱۷٪ | ۴۳۲ | ۱۲٪ | ۳۱۳۹ | ۱۴٪ | ۳۵۷۱ | ۶ نفری |
| ۴۴ | ۷۲ | ۲۲۷ | ۱۴٪ | ۳۴۳ | ۸٪ | ۱۸۶۴ | ۸٪ | ۲۲۰۷ | ۷ نفری |
| ۳۶ | ۴۶ | ۱۴۷ | ۹٪ | ۲۲۹ | ۴٪ | ۹۷۸ | ۴٪ | ۱۲۰۷ | ۸ نفری |
| ۱۸ | ۲۶ | ۶۷ | ۴٪ | ۱۱۱ | ۱٪ | ۳۹۷ | ۲٪ | ۵۰۸ | ۹ نفری |
| ۳۱ | ۲۴ | ۸۶ | ۵٪ | ۱۴۱ | ۱٪ | ۳۰۷ | ۱٪ | ۴۴۸ | ۱۰ نفری یا بیشتر |
| ۷/۳ | ۶/۴ | ۵/۲ | - | ۵/۶ | - | ۴/۴ | - | ۴/۵ | نفقات خانوار |

جدول شماره ۱۶ - تعداد نفقات خانوار بر حسب تعداد افراد شاغل به کار در هر خانوار در دوره سرشماری میانه: آبانماه ۱۳۳۵ (نوامبر ۱۹۵۶)

| تعداد خانوار بر حسب تعداد افراد شاغل به کار | | | | | | | | | نفقات خانوار |
|---|-------|-------|----------|-------|----------|-------|---------------|-------|-------------------------|
| انفر یا بیشتر | | | | هیچ | | | کلیه خانوارها | | |
| ۲ نفر یا بیشتر | ۲ نفر | ۱ نفر | چند درصد | جمع | چند درصد | تعداد | چند درصد | تعداد | |
| <u>کل حوزه سرشماری میانه</u> | | | | | | | | | |
| ۲۷۱ | ۲۶۱۸ | ۱۹۸۵۱ | ۱۰۰/۰ | ۲۵۰۴۸ | ۱۰۰/۰ | ۴۵۲۶ | ۱۰۰/۰ | ۲۹۰۷۴ | مجموع خانوارها |
| - | - | ۲۶۸ | ۱/۵ | ۲۶۸ | ۱/۳ | ۴۱۶ | ۲/۷ | ۷۸۷ | خانوار ۱ نفری |
| - | ۱۴۶ | ۲۲۴۷ | ۱/۶ | ۲۲۶۲ | ۱۶/۸ | ۷۶۲ | ۱۰/۷ | ۲۱۵۶ | خانوار ۲ نفری |
| ۳۸ | ۴۹۱ | ۳۸۴۱ | ۱۷/۴ | ۴۳۷۰ | ۱۸/۲ | ۸۲۴ | ۱۷/۶ | ۵۱۹۴ | خانوار ۳ نفری |
| ۱۲۸ | ۷۲۱ | ۳۱۳۷ | ۱۶/۱ | ۴۷۸۶ | ۱۸/۸ | ۸۵۲ | ۱۹/۱ | ۵۶۳۸ | خانوار ۴ نفری |
| ۲۱۰ | ۷۷۸ | ۲۱۴۱ | ۱۸/۵ | ۴۶۳۷ | ۱۵/۷ | ۷۱۱ | ۱۸/۱ | ۵۲۴۸ | خانوار ۵ نفری |
| ۲۵۸ | ۷۳۴ | ۲۷۲۱ | ۱۴/۸ | ۳۷۱۲ | ۱۰/۰ | ۴۵۱ | ۱۴/۱ | ۴۱۹۴ | خانوار ۶ نفری |
| ۲۴۹ | ۴۹۸ | ۱۶۱۳ | ۱/۴ | ۲۲۶۰ | ۱/۴ | ۲۸۸ | ۸/۸ | ۲۶۴۸ | خانوار ۷ نفری |
| ۱۸۹ | ۲۸۲ | ۸۳۵ | ۵/۲ | ۱۳۰۶ | ۲/۷ | ۱۲۲ | ۴/۸ | ۱۴۱۸ | خانوار ۸ نفری |
| ۱۰۱ | ۱۴۱ | ۳۴۱ | ۲/۴ | ۵۹۱ | ۱/۴ | ۶۲ | ۲/۲ | ۶۵۳ | خانوار ۹ نفری |
| ۱۰۶ | ۱۲۷ | ۲۹۱ | ۲/۱ | ۵۲۴ | ۰/۷ | ۲۴ | ۱/۱ | ۵۵۸ | خانوار ۱۰ نفری یا بیشتر |
| ۱/۵ | ۵/۳ | ۴/۴ | - | ۴/۶ | - | ۲/۸ | - | ۴/۵ | میانه نفقات خانوار |
| <u>شهر میانه</u> | | | | | | | | | |
| ۸۴ | ۲۱۳ | ۱۶۳۰ | ۱۰۰/۰ | ۱۵۳۷ | ۱۰۰/۰ | ۲۸۴۰ | ۱۰۰/۰ | ۴۳۷۷ | مجموع خانوارها |
| - | - | ۶۰ | ۳/۱ | ۶۰ | ۲/۱ | ۸۲ | ۲/۲ | ۱۴۳ | خانوار ۱ نفری |
| - | ۹ | ۱۱۷ | ۱۱/۴ | ۱۲۶ | ۱۱/۳ | ۲۲۱ | ۱۱/۴ | ۴۱۷ | خانوار ۲ نفری |
| ۱ | ۲۲ | ۱۱۲ | ۱۴/۱ | ۲۱۶ | ۱۵/۵ | ۴۲۹ | ۱۵/۰ | ۶۵۵ | خانوار ۳ نفری |
| ۷ | ۲۵ | ۲۰۶ | ۱۵/۷ | ۲۴۱ | ۲۰/۳ | ۵۷۶ | ۱۸/۷ | ۸۱۷ | خانوار ۴ نفری |
| ۷ | ۳۵ | ۱۵۵ | ۱۲/۸ | ۱۶۷ | ۱۱/۶ | ۵۵۸ | ۱۷/۲ | ۷۵۵ | خانوار ۵ نفری |
| ۱۰ | ۴۳ | ۱۵۰ | ۱۲/۲ | ۲۰۳ | ۱۲/۷ | ۲۱۰ | ۱۲/۵ | ۵۱۳ | خانوار ۶ نفری |
| ۱۵ | ۳۳ | ۱۲۸ | ۱۱/۵ | ۱۷۶ | ۱/۳ | ۲۱۵ | ۱۰/۱ | ۴۴۱ | خانوار ۷ نفری |
| ۱۵ | ۲۲ | ۷۰ | ۷/۰ | ۱۰۷ | ۴/۰ | ۱۱۴ | ۵/۰ | ۲۲۱ | خانوار ۸ نفری |
| ۸ | ۱۵ | ۶۱ | ۵/۵ | ۸۴ | ۲/۱ | ۶۱ | ۲/۳ | ۱۴۵ | خانوار ۹ نفری |
| ۲۱ | ۱۹ | ۲۷ | ۵/۰ | ۷۷ | ۱/۲ | ۲۳ | ۲/۵ | ۱۱۰ | خانوار ۱۰ نفری یا بیشتر |
| ۱/۶ | ۱/۰ | ۴/۴ | - | ۴/۱ | - | ۰/۵ | - | ۴/۶ | میانه نفقات خانوار |
| <u>بقیه نقاط حوزه سرشماری میانه</u> | | | | | | | | | |
| ۱۵۵ | ۳۶۱۵ | ۱۸۶۲۱ | ۱۰۰/۰ | ۲۲۵۱۱ | ۱۰۰/۰ | ۱۶۸۶ | ۱۰۰/۰ | ۲۵۱۱۷ | مجموع خانوارها |
| - | - | ۲۰۸ | ۱/۳ | ۲۰۸ | ۱۱/۱ | ۲۳۶ | ۲/۶ | ۶۴۴ | خانوار ۱ نفری |
| - | ۱۲۷ | ۱۰۸۰ | ۹/۸ | ۲۲۱۷ | ۲۴/۲ | ۴۴۱ | ۱۰/۶ | ۲۶۵۹ | خانوار ۲ نفری |
| ۲۷ | ۴۶۹ | ۲۶۴۸ | ۱۷/۷ | ۴۱۵۴ | ۲۲/۸ | ۳۸۵ | ۱۸/۰ | ۴۵۲۹ | خانوار ۳ نفری |
| ۱۱ | ۱۱۶ | ۲۷۳۸ | ۱۶/۳ | ۴۵۴۵ | ۱۶/۴ | ۲۷۶ | ۱۱/۱ | ۴۸۲۱ | خانوار ۴ نفری |
| ۰۳ | ۷۴۳ | ۲۴۱۴ | ۱۸/۱ | ۴۴۴۰ | ۱/۱ | ۱۵۲ | ۱۸/۲ | ۴۵۶۳ | خانوار ۵ نفری |
| ۹۸ | ۶۶۱ | ۲۵۷۱ | ۱۴/۱ | ۲۵۱۰ | ۲/۱ | ۶۱ | ۱۴/۱ | ۲۵۷۱ | خانوار ۶ نفری |
| ۳۴ | ۴۶۵ | ۱۴۸۵ | ۶/۳ | ۲۱۸۴ | ۱/۴ | ۲۱ | ۸/۸ | ۲۲۰۷ | خانوار ۷ نفری |
| ۷۴ | ۲۶۰ | ۷۶۵ | ۵/۱ | ۱۱۱۹ | ۰/۵ | ۸ | ۴/۸ | ۱۲۰۷ | خانوار ۸ نفری |
| ۱۳ | ۱۲۶ | ۲۸۸ | ۲/۲ | ۵۰۷ | ۰/۱ | ۱ | ۲/۰ | ۵۰۸ | خانوار ۹ نفری |
| ۸۵ | ۱۰۸ | ۲۵۴ | ۱/۱ | ۴۰۷ | ۰/۱ | ۱ | ۱/۸ | ۴۴۸ | خانوار ۱۰ نفری یا بیشتر |
| ۱/۵ | ۵/۲ | ۴/۴ | - | ۴/۶ | - | ۲/۷ | - | ۴/۵ | میانه نفقات خانوار |

۰۴۵ ۰۴۴ ۰۴۰ ۰۱ ۰۱ ۰۱

جدول شماره ۱۷- صنایع خانگی در حوزه سرشماری میانه : آبانماه ۱۳۳۵ (نوامبر ۱۹۵۶)

| چنددر | تعداد | صنایع خانگی | چند درصد | تعداد | صنایع خانگی |
|-------|-------|---|----------|-------|---|
| | | | | | <u>کل حوزه سرشماری میانه</u> |
| | | | ۱۰۰/۰ | ۲۸۶۹ | جمع صنایع خانگی |
| ■ | ۲ | تهیه و تولید مواد غذایی | ۲۲/۲ | ۶۴۰ | تهیه و تولید قالی و گلیم و زلیلو و غیره |
| ■ | ۱ | روغن کتبی نهائی (غیر خوراکی) | ۱۷/۶ | ۴۹۸ | پارچه بافی و ریسمیدن و عمل آوردن نخ |
| ■ | ۱ | تهیه و تولید صابون و شمع | ۱/۶ | ۴۶ | پنبه و برنج پاک کنی و آسیا کردن غلات |
| ■ | ۱ | سایر صنایع خانگی | ۰/۵ | ۱۵ | تهیه و تولید منسوجات و کفش |
| | | میانگین تعداد صنایع خانوار در خانوارها یکسه | ۴۶/۸ | ۱۳۴۱ | تهیه و تولید مواد غذایی |
| | ۲/۵ | دارای يك صنعت یا بیشتر هستند | ۰/۲ | ۶ | روغن کتبی نهائی (غیر خوراکی) |
| | | <u>بقیه نقاط حوزه سرشماری میانه</u> | - | ۱ | تهیه و تولید صابون و شمع |
| ۱۰۰/۰ | ۲۸۶۹ | جمع صنایع خانگی | ۰/۲ | ۷ | سایر صنایع خانگی |
| ۲۲/۱ | ۶۴۱ | تهیه و تولید قالی و گلیم و زلیلو و غیره | | | میانگین تعداد صنایع خانوار در خانوارها یکسه |
| ۱۷/۶ | ۴۹۸ | پارچه بافی و ریسمیدن و عمل آوردن نخ | | ۲/۶ | دارای يك صنعت یا بیشتر هستند |
| ۱/۵ | ۴۴ | پنبه و برنج پاک کنی و آسیا کردن غلات | | | <u>شهر میانه</u> |
| ۰/۶ | ۱۰ | تهیه و تولید منسوجات و کفش | | | جمع صنایع خانگی |
| ۴۷/۲ | ۱۳۴۱ | تهیه و تولید مواد غذایی | | ۱۵ | تهیه و تولید قالی و گلیم و زلیلو و غیره |
| ۰/۲ | ۵ | روغن کتبی نهائی (غیر خوراکی) | | | پارچه بافی و ریسمیدن و عمل آوردن نخ |
| - | - | تهیه و تولید صابون و شمع | | | پنبه و برنج پاک کنی و آسیا کردن غلات |
| ۰/۲ | ۶ | سایر صنایع خانگی | | | تهیه و تولید منسوجات و کفش |
| | | میانگین تعداد صنایع خانوار در خانوارها یکسه | | | |
| - | ۲/۶ | دارای يك صنعت یا بیشتر هستند | | | |

■ در مواردیکه جمع کثر از ۱۰۰ باشد چند درصد نشان داده نمیشود .

جدول شماره ۱۸- نوع ساختمان بر حسب نوع تصرف در واحد های مسکونی حوزه سرشماری میانه : آبانماه ۱۳۳۰ (نوامبر ۱۹۵۶)

| وضع تصرف اظهار شده | خانه غیرملک میانی | خانه اجارهای | خانه ملکی | | جمع | نوع ساختمان |
|-------------------------------------|-------------------|--------------|-----------|--------|--------|-----------------------|
| | | | پسند درصد | تعداد | | |
| کل حوزه سرشماری میانه | | | | | | |
| ۲۵۱ | ۹ ۲۷۷ | ۱ ۶۴۷ | ۶۲/۲ | ۱۸ ۳۱۹ | ۲۱ ۰۷۴ | مجموع واحد های مسکونی |
| - | ۲۰ | ۰ | # | ۴۹ | ۷۴ | آجری |
| ۱ | ۴۹ | ۷۶ | ۷۰/۸ | ۳۰۶ | ۴۳۲ | آجر و خشتی |
| ۴ | ۱۰ | ۲۱ | ۶۸/۰ | ۸۰ | ۱۲۰ | چادری |
| - | ۷ | ۴ | # | ۱۸ | ۲۱ | چوبی |
| - | - | - | - | - | - | حصیری |
| ۹ | ۸۱ | ۱۰۹ | ۸۸/۷ | ۱ ۰۶۰ | ۱ ۷۰۱ | خشتی |
| - | ۶۶ | - | # | ۱ | ۶۷ | سنگی |
| ۱۰۴ | ۸ ۸۱۶ | ۱ ۳۰۰ | ۶۱/۱ | ۱۶ ۱۶۳ | ۲۶ ۴۳۳ | کلی |
| - | - | - | - | - | - | انواع دیگر |
| ۱۳۳ | ۲۲۳ | ۸۲ | ۲۲/۱ | ۲۱۷ | ۶۰۰ | اظهاری شده |
| شهر میانه | | | | | | |
| ۶۲ | ۲۲۰ | ۰۶۸ | ۸۰/۰ | ۳ ۰۲۲ | ۴ ۲۷۷ | مجموع واحد های مسکونی |
| - | ۱ | ۰ | # | ۴۰ | ۴۱ | آجری |
| ۱ | ۲۲ | ۷۴ | ۷۱/۸ | ۲۷۲ | ۳۷۱ | آجر و خشتی |
| - | - | - | - | - | - | چادری |
| - | - | - | # | ۱ | ۱ | چوبی |
| - | - | - | - | - | - | حصیری |
| ۹ | ۲۱ | ۱۰۳ | ۶۱/۰ | ۱ ۴۳۴ | ۱ ۰۶۷ | خشتی |
| - | - | - | - | - | - | سنگی |
| ۱۸ | ۱۰۷ | ۳۶۴ | ۷۰/۷ | ۱ ۶۷۸ | ۲ ۱۱۷ | کلی |
| - | - | - | - | - | - | انواع دیگر |
| ۲۴ | ۱۴ | ۲۲ | ۰۸/۱ | ۱۷ | ۱۶۷ | اظهاری شده |
| بقیه نقاط حوزه سرشماری میانه | | | | | | |
| ۱۸۹ | ۹ ۰۰۲ | ۱ ۰۷۱ | ۰۶/۰ | ۱۴ ۸۷۷ | ۲۰ ۱۹۷ | مجموع واحد های مسکونی |
| - | ۱۱ | - | # | ۱ | ۲۸ | آجری |
| - | ۱۷ | ۲ | # | ۳۴ | ۵۳ | آجر و خشتی |
| ۴ | ۱۰ | ۲۱ | ۶۸/۰ | ۸۰ | ۱۲۰ | چادری |
| - | ۷ | ۴ | # | ۱۷ | ۲۸ | چوبی |
| - | - | - | - | - | - | حصیری |
| - | ۶۰ | ۱ | ۶۰/۱ | ۱۲۶ | ۱۹۲ | خشتی |
| - | ۶۶ | - | # | ۱ | ۶۷ | سنگی |
| ۸۶ | ۸ ۲۰۱ | ۱۸۶ | ۰۶/۸ | ۱۴ ۴۸۰ | ۲۴ ۱۱۶ | کلی |
| - | - | - | - | - | - | انواع دیگر |
| ۹۹ | ۲۰۱ | ۶۰ | ۲۴/۱ | ۱۲۰ | ۴۸۸ | اظهاری شده |

* در مواردیکه جمع کمتر از ۱۰۰ باشد چند درصد نشان داده نمیشود.