

وزارت کشور



آمار عمومی

مدیران و همکاران

گزارش مشروح حوزه سرشماری

هشتردی

مرکز آمار ایران
آمار عمومی و اقتصادی

شماره نوبت ۱۳۸

آبانماه ۱۳۳۸

فهرست

شماره جدول	عنوان	صفحه	شماره جدول	عنوان	صفحه
۱	مقدمه	الف	۱۱	در شهر هشترود	۲۱
۲	توضیحات	الف	۱۲	در رقیه نقاط حوزه سرشماری هشترود	۲۲
۳	تعاریف	ی	۱۱-۱	تقسیمات عمده شاغل برحسب سن و جنس در جمعیت شاغل بکار از ده ساله بیالا	۲۱
۱-۱	جمعیت برحسب جنس در شهر - دهات و سایر نقاط مسکونی	۱	۱۲-۱	در کل حوزه سرشماری هشترود	۲۳
۱-۲	حوزه سرشماری هشترود	۱	۱۲-۲	در شهر هشترود	۲۴
۲-۱	مشخصات برجسته دهات کمتر از ۲۰۰۰ نفر در حوزه سرشماری	۶	۱۲-۳	در رقیه نقاط حوزه سرشماری هشترود	۲۵
۲-۲	جمعیت برحسب جنس و سن	۷	۱۲-۴	طبقات شاغل برحسب وضع اشتغال و جنس در جمعیت شاغل بکار از ده ساله بیالا	۲۵
۳-۱	در کل حوزه سرشماری هشترود	۷	۱۲-۵	در کل حوزه سرشماری هشترود	۲۶
۳-۲	در شهر هشترود	۷	۱۲-۶	در شهر هشترود	۲۶
۳-۳	در رقیه نقاط حوزه سرشماری هشترود	۷	۱۲-۷	تقسیمات عمده نمایندگی صنعتی برحسب سن و جنس در جمعیت شاغل بکار از ده ساله بیالا	۲۶
۴-۱	وضع زنان شرفی برحسب سن و جنس در جمعیت از ۱۵ ساله بیالا	۸	۱۲-۸	در کل حوزه سرشماری هشترود	۲۷
۴-۲	در کل حوزه سرشماری هشترود	۸	۱۲-۹	در شهر هشترود	۲۷
۴-۳	در شهر هشترود	۸	۱۲-۱۰	در رقیه نقاط حوزه سرشماری هشترود	۲۷
۴-۴	در رقیه نقاط حوزه سرشماری هشترود	۸	۱۲-۱۱	در کل حوزه سرشماری هشترود	۲۷
۵-۱	وضع سواد برحسب سن و جنس در جمعیت از ده ساله بیالا	۱۰	۱۲-۱۲	در شهر هشترود	۲۷
۵-۲	در کل حوزه سرشماری هشترود	۱۰	۱۲-۱۳	طبقات نمایندگی صنعتی برحسب وضع اشتغال و جنس در جمعیت شاغل بکار از ده ساله بیالا	۲۷
۵-۳	در شهر هشترود	۱۰	۱۲-۱۴	در کل حوزه سرشماری هشترود	۲۷
۵-۴	در رقیه نقاط حوزه سرشماری هشترود	۱۰	۱۲-۱۵	تعداد نفقات خانوار برحسب تعداد افراد با سواد در هر خانوار	۲۷
۶-۱	آخرین مدرک تحصیلی برحسب سن و جنس در جمعیت از ده ساله بیالا	۱۱	۱۲-۱۶	در کل حوزه سرشماری هشترود	۲۷
۶-۲	در کل حوزه سرشماری هشترود	۱۱	۱۲-۱۷	در شهر هشترود	۲۷
۶-۳	در شهر هشترود	۱۱	۱۲-۱۸	در رقیه نقاط حوزه سرشماری هشترود	۲۷
۶-۴	در رقیه نقاط حوزه سرشماری هشترود	۱۱	۱۲-۱۹	تعداد نفقات خانوار برحسب تعداد افراد شاغل بکار در هر خانوار	۲۷
۷-۱	وضع بلد هب برحسب جنس	۱۲	۱۲-۲۰	در کل حوزه سرشماری هشترود	۲۷
۷-۲	در کل حوزه سرشماری هشترود	۱۲	۱۲-۲۱	در شهر هشترود	۲۷
۷-۳	در شهر هشترود	۱۲	۱۲-۲۲	در رقیه نقاط حوزه سرشماری هشترود	۲۷
۷-۴	در رقیه نقاط حوزه سرشماری هشترود	۱۲	۱۲-۲۳	توزیع جمعیت طبق در کل حوزه سرشماری پنکبک شهرستان با کشور محل تولد	۲۷
۸-۱	توزیع جمعیت طبق در کل حوزه سرشماری پنکبک شهرستان با کشور محل تولد	۱۸	۱۲-۲۴	چگونگی محل تولد برحسب سن در جمعیت طبق	۲۷
۸-۲	چگونگی محل تولد برحسب سن در جمعیت طبق	۱۸	۱۲-۲۵	در کل حوزه سرشماری هشترود	۲۷
۹-۱	در کل حوزه سرشماری هشترود	۱۹	۱۲-۲۶	در شهر هشترود	۲۷
۹-۲	در شهر هشترود	۱۹	۱۲-۲۷	در رقیه نقاط حوزه سرشماری هشترود	۲۷
۹-۳	در رقیه نقاط حوزه سرشماری هشترود	۱۹	۱۲-۲۸	وضع فعالیت اقتصادی برحسب سن و جنس در جمعیت از ده ساله بیالا	۲۷
۱۰-۱	وضع فعالیت اقتصادی برحسب سن و جنس در جمعیت از ده ساله بیالا	۲۰	۱۲-۲۹	در کل حوزه سرشماری هشترود	۲۷
۱۰-۲	در کل حوزه سرشماری هشترود	۲۰			

۴۵۷۰/۲
۱۳۴۵
۱۰۷۰۲



وزارت کشور

آمار عمومی

سرشماری عمومی ایران
گزارش حوزه سرشماری هشتمین
مقدمه

در آبانماه سال ۱۳۳۵ (نوامبر ۱۹۵۶) دولت شاهنشاهی ایران اولین سرشماری عمومی خود را انجام داد.
سرشماری در پیروز هم آبان (اول نوامبر) شروع و تا روز ۲۵ آبان (۱۵ نوامبر) در کلیه نقاط کشور به اتمام رسیده.
جمعا ۲۹۸۳۶ مأمور سرشماری و سرپرست مأمورین در سرشماری شرکت کرده و مأموریت داشتند که پشام خانوارهای کشور را جمعا و اطلاعات مورد لزوم را در باره هر فرد خانوار کتب نمایند. اغلب مأمورین سرشماری و سرپرستهای آنان از معلمین مدارس و دانشکده‌ها و کلاسهای سازده و دبیران و دانشکده‌ها بودند.

روسانیت احوال هر حوزه سرشماری که قبلا خود در تهران تعلیمات عالی دیده بودند کلاسهای جهت تعلیم مأمورین سرشماری در محل تشکیل داده و برای جلب همکاری مردم تبلیغات محلی بعمل آوردند و نیز در جمع آوری اطلاعات حوزه تصدی خود نظارت داشتند. اجرای سرشماری عمومی کشور بجهت نسبت سرشماری اداره کل آمار عمومی که خود تهیه کننده برنامه سرشماری بود واگذار شد.

نتایج کامل سرشماری طی یک رشته نشانی آماری برای هر حوزه منتشر خواهد شد و نیز یک خلاصه سرشماری عمومی منتشر خواهد گردید. این گزارش که راجع به حوزه سرشماری هشتمین میباشد یکصد و سیصد و هفتمین گزارش از یک سری گزارشهای مشابهی است که برای تمام حوزه های سرشماری بلافاصله پس از استخراج اطلاعات منتشر خواهد شد.

توضیحات:

کل جمعیت

کل جمعیت سرشماری شده حوزه سرشماری (۵۵) هشتمین ۱۱۰۹۵۴ نفر و جمعیت نفیس در هر کیلومتر مربع ۲۱ نفر بوده در شهر هشتمین جمعا ۳۱۵۲ نفر و ۱۳۷۸۰ نفر در سایر نقاط واقع در حوزه سرشماری هشتمین که کثرت آن چیزی از نفر جمعیت داشتند سرشماری شدند.
جدول شماره ۱ - کل جمعیت رابتنیک تعداد مردان و زنان مقیم شهر هشتمین و هر یک از نقاط کثرت آن چیزی از نفر نشان میدهد.
بعضی از مشخصات برجسته دهات

حوزه سرشماری هشتمین دارای ۵۶۳ ده که کثرت آن چیزی از نفر بود که از آن ۲۷۹ ده دارای شورای ده و ۲۳ ده دارای مدرسه دولتی یا ملی و فقط ۲ ده یا کثرت آن در صد از مجموع دهات دارای درمانگاه یا موسسات بهداشتی دیگر بودند. دهیست و توپه ده مسجد داشتند ده دارای گرمابه عمومی بودند در ۲۹ ده یک یا چند راه وجود داشت در ۹۷ درصد از دهات قسمتی یا همه زمینها آبیاری یعنی متعلق به مالکین غیر کشاورزان و تنها در ۲۰ درصد از دهات قسمتی یا همه زمینها متعلق به مالکین کشاورزان داشت.
این اطلاعات در جدول شماره ۲ مفصلا نشان داده شده است.

- * - مناسب آنستکه برای فهم صحیح این توضیحات در مورد رجات حلقه که مربوط به چهار پایه که بعد از توضیحات آمده است به دست نمود.
- ** - پیشگزار استخراج نتایج سرشماری عمومی تمام کشور به ۱۱۹ منطقه تقسیم شد که حوزه سرشماری هشتمین یکی از آنهاست حد و این حوزه سرشماری با حدود شهرستان جلالیه نداشته و شامل دهستانهای چهار اوساق - قویچای - مهربان رود - هشتمین - بوده است.

۲ / ۱۳۴۵

نقشه تراکم جمعیت شهرستان خوزستان و شهرستان شترود

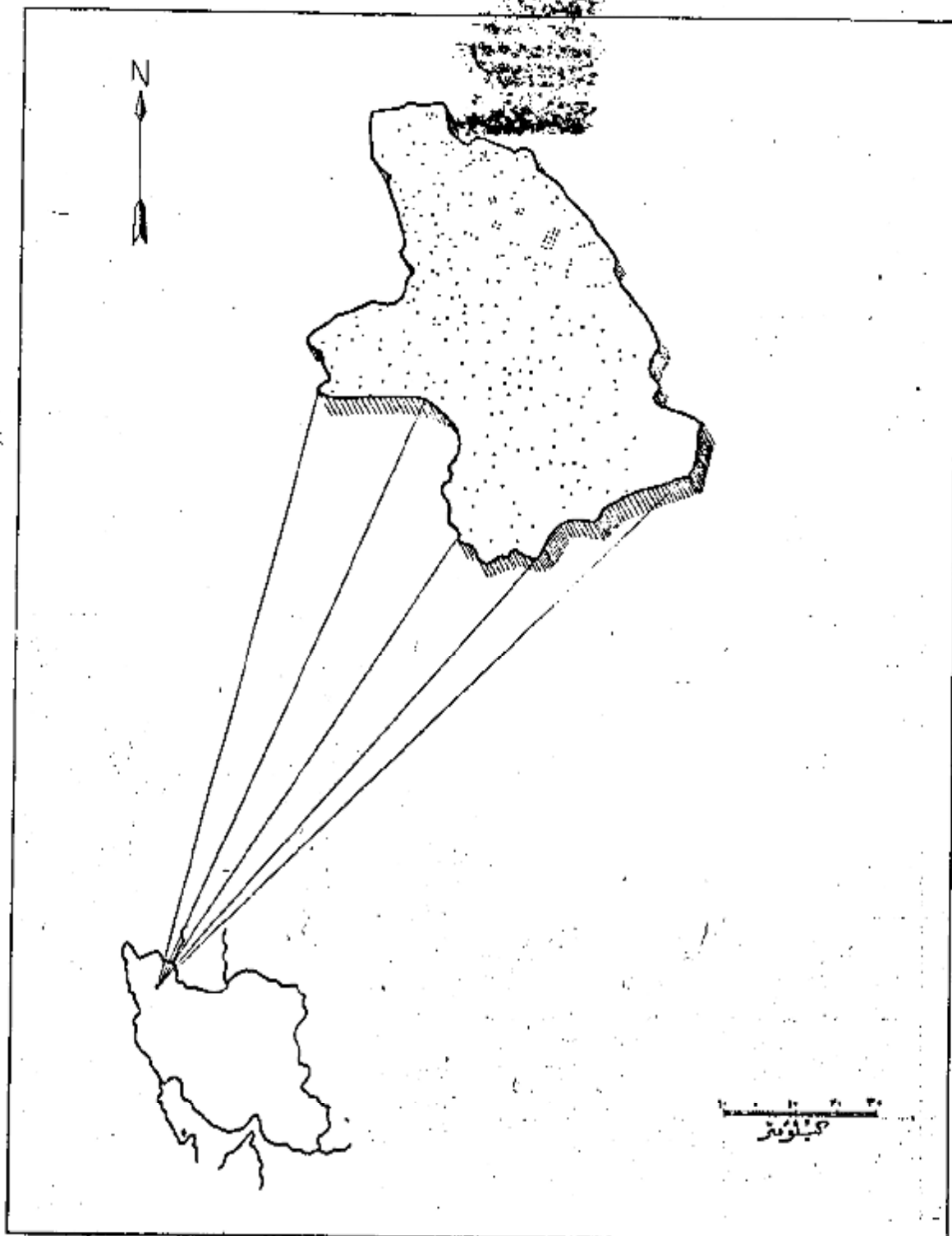

- ۵۰۰ نفر است . نقطه میانگین
- ۱۴۰۹۵۳ جمعیت کل خوزستان و شترود
- ۳۱۵۳ جمعیت شهرستان شترود

اگرچه در این حوزه سرشماری تعداد مردان پیش از زنان بود ولی اختلاف قابل توجهی در نقاط مختلف این حوزه وجود داشت در ۲۳۰ محل تعداد مردان بیش از تعداد زنان بود در ۱۶ نقطه تعداد مردوزن مساوی و فقط در ۲۱۸ نقطه تعداد مردان کمتر از زنان بود - در کل حوزه سرشماری ۷۱۵۶۲ نفر مرد و ۱۹۳۱۱ زن وجود داشت - این از دید مردان بزنان تقریباً در سنین بالا دیده میشد چنانکه در سنین کمتر از ۲۵ تعداد زنان معمولاً بیش از تعداد مردان بود - در اکثر نقاط حوزه سرشماری میان سن مردان تقریباً مساوی میان سن زنان بود - میان سن مردان و زنان تفاوت در حدود ۲۱ سال برای کل حوزه سرشماری در حدود ۱۷ سال برای شهر هشتگرد بود -

جدول شماره ۲ - جمع کل نفوس حوزه سرشماری هشتگرد را که بر حسب سن و جنس طبقه بندی شده اند نشان میدهد - این جدول حاوی اطلاعات مشابهی شهر هشتگرد و بقیه نقاط حوزه سرشماری هشتگرد است -

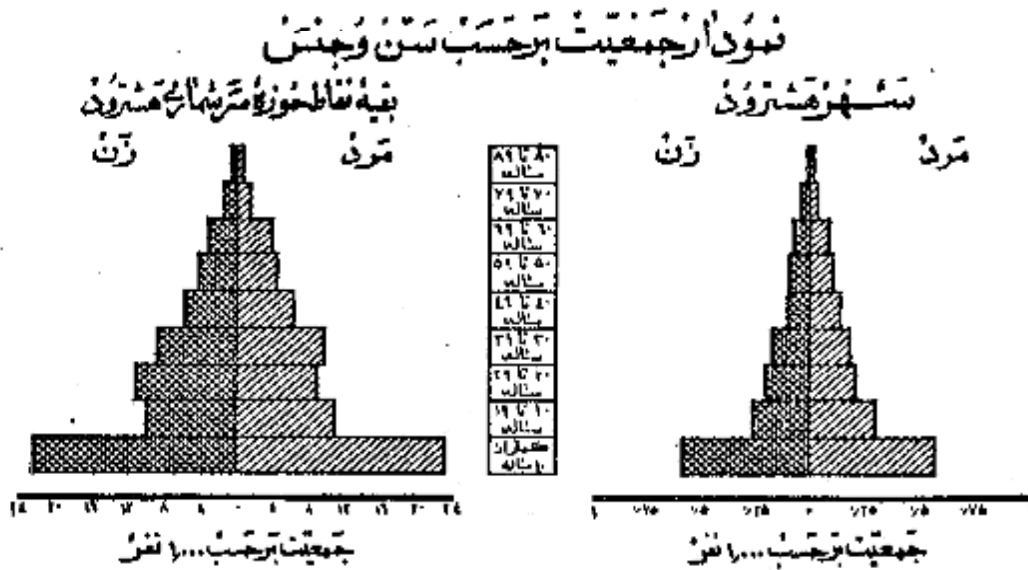

وضع زناشویی

در جمعیت از ۱۵ ساله به بالای تمام نقاط حوزه سرشماری هشتگرد نسبت زنان دارای همسر بیش از مردان دارای همسر بود - در کل حوزه این نسبت برای زنان ۷۸ درصد و برای مردان ۷۲ درصد بود سایر نسبتهای وضع زناشویی برای زنان در حوزه سرشماری هشتگرد تقریباً عبارت بود از زنان بیوه ۱۴ درصد زنان بی همسر اطلاق ۱ درصد زنانیکه اصلاً در و اج نکرده بودند ۷ درصد و نیز سایر نسبتهای وضع زناشویی برای مردان نشان میدهد که ۴ درصد همسرشان فوت شده و ۱ درصد همسرشان را طلاق گفته و ۲۲ درصد بقیه اصلاً در و اج نکرده بودند -

بطور کلی حد متوسط سن شوهران بیشتر از حد متوسط سن همسرانشان میباشد زیرا مردان جوان در سنین پایین همسر دختران جوان کمتر از و اج میشوند این امر همچنین نسبت بین زنان بیوه که بر مراتب بیشتر از مردان زن مرده میباشد تأیید میکند - در گروه سنی ۱۵ تا ۲۴ ساله فقط ۱۹ درصد از مردان همسر داشتند در صورتیکه ۷۵ درصد از زنان دارای همسر بودند از طرف دیگر در گروه سنی ۲۵ ساله به بالا فقط ۱۶ درصد از مردان همسرشان فوت شده بود در حالیکه ۴۲ درصد از بیوه بودند - و این اختلاف این حقیقت را میسراند که بطور متوسط سن شوهران از مردان همسران است -

جدول شماره ۳ - وضع زناشویی جمعیت ۱۵ ساله بالا را بر حسب سن و جنس در حوزه سرشماری هشتگرد نشان میدهد و حاوی اطلاعات مشابهی برای شهر و نقاط حوزه سرشماری میباشد -

نمودار وضع زناشویی بر حسب جنس در جمعیت از ۱۵ ساله بالا

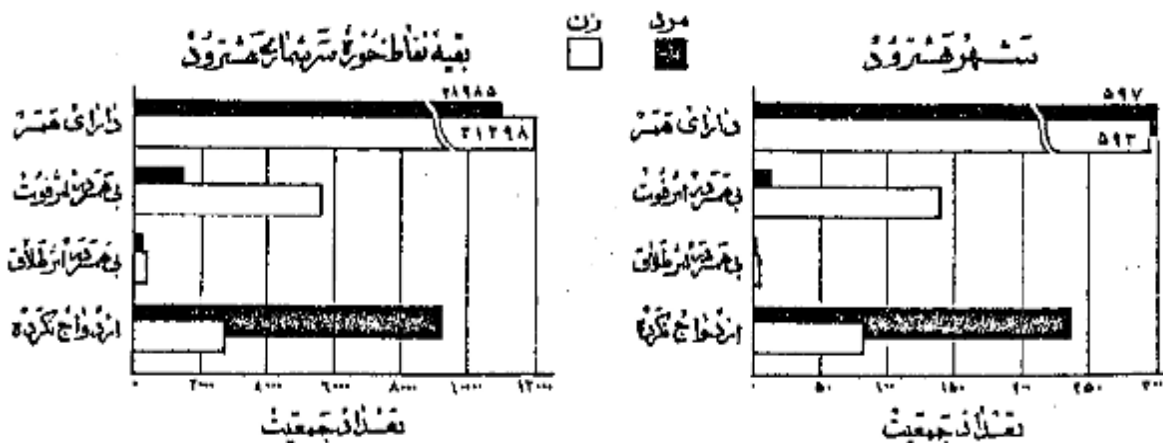

در تمام نقاط حوزه سرشماری هشتگرد نسبت مردان با سواد بطور قابل ملاحظه ای از زنان با سواد بیشتر بود . پنج درصد از مردان کثرت از درصد از زنان ، ۱۰ ساله به بالا قادر بخواندن و نوشتن بودند . نسبت افراد با سواد در شهر هشتگرد ۱۶ درصد بود ۳۲ درصد از مردم بقیه نقاط حوزه سرشماری قادر بخواندن و نوشتن بودند . از اینها امکانات تحصیلی در سالهای اخیر مخصوصاً برای بانوان از اینجا معلوم میشود که نسبت افراد با سواد در بین خرد سالان بیش از بزرگ سالان است نسبت اشخاص با سواد در کل حوزه سرشماری برای افراد کثرت از ۲۰ ساله ۴ درصد برای افراد ۲۰ ساله به بالا ۳ درصد بود پیشرفتهای اخیر در با سواد کردن بانوان در مسووع نهایه نسبت زنان جوان با سواد به زنان مسن با سواد بخوبی مشهود میشود چنانکه ۱ درصد از زنان ۱۰ تا ۱۹ ساله و فقط کثرت از درصد از زنان ۴۵ ساله به بالا با سواد بودند . در بین مردان ۱۰ تا ۱۹ ساله ۶ درصد و در بین مردان ۴۵ ساله به بالا ۱۰ درصد با سواد وجود داشت .

جدول شماره ۵ - وضع سواد جمعیت حوزه سرشماری هشتگرد را که بر حسب سن و جنس طبقه بندی شده است نشان میدهد و حاوی اطلاعات مشابه برای شهر و بقیه نقاط حوزه سرشماری هشتگرد میباشد .

نمودار مربوط به با سواد ها بر حسب سن و جنس در جمعیت ۱۰ ساله به بالا
شهر هشتگرد
بقیه نقاط حوزه سرشماری هشتگرد

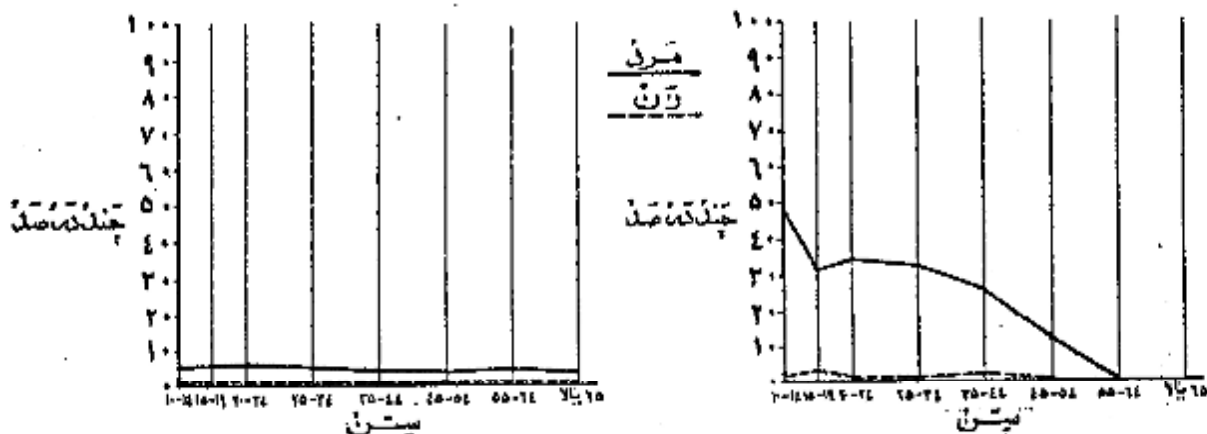

نمودار وضع آخرین مدرک تحصیلی بر حسب جنس جمعیت ۱۰ ساله به بالا

تحصیلات

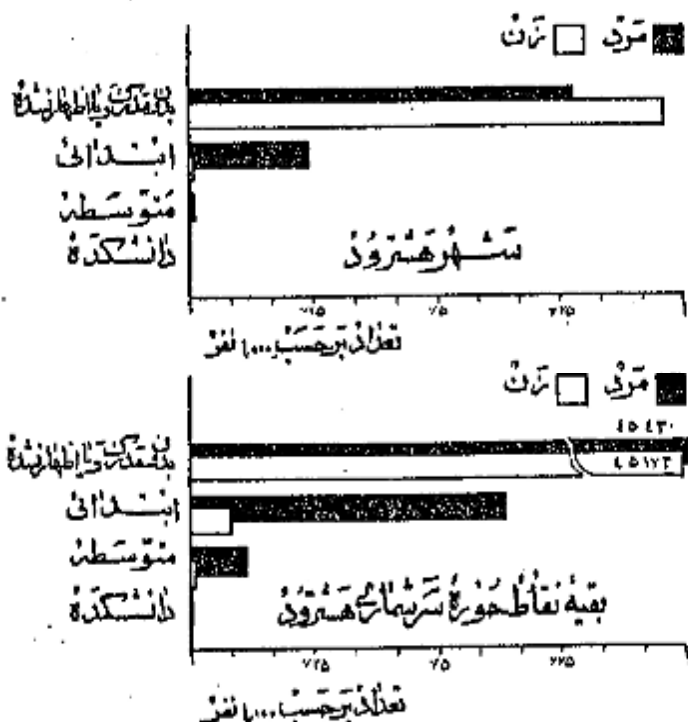

از جمعیت ۱۰ ساله به بالا ۱۰ درصد در کل حوزه سرشماری و ۱۲ درصد در شهر هشتگرد یک یا چند سال از تحصیلات رسمی را تکمیل نموده بودند . و درصد کثرت از درصد در حوزه سرشماری و ۵ درصد در خود شهر تحصیلات ابتدائی (۵) را به پایان رسانده بودند . نسبت افراد یک تحصیلات بیشتری داشتند در کل حوزه هشتگرد چنان بود : ۶۰ درصد تحصیلات متوسطه را تمام کرده و ۱۰ درصد سال یا بیشتر دوره دانشکده را تکمیل کرده بودند البته این نسبتها برای شهر هشتگرد قدری بیشتر بود . امکانات تحصیلی برای مردان بطور قابل توجهی بیشتر از زنان بود است و این موضوع از نهایه نسبت مردان به زنانیکه یک یا چند سال مدرسه نپایانده اند بخوبی مشهود میشود نسبت کماتیکه یک یا چند سال تحصیل رسمی دارند چهارتند از درصد برای مردان و کثرت از درصد برای زنان . میان سالهای تحصیلی برای مردان و زنان تقریباً برابر یعنی نزدیک به ۴ سال بود .

جدول شماره ۶ - آخرین مدرک تحصیلی جمعیت ۱۰ ساله به بالا را در کل حوزه شهر و بقیه نقاط حوزه سرشماری هشتگرد بر حسب سن و جنس نشان میدهد .

۶ - کماتیکه مدرک یکی از کلاسهای متوسطه یا دانشکده را داشتند مطالب دوره (ابتدائی) را به اتمام رسانده و در اینجا جزو آن عده از کسانی حساب شد مانند کسی که مدرسه ابتدائی را تمام کرده باشد .

نود و نه درصد افراد حوزه سرشماری هشتگرد مسلمان بودند و در شهر هشتگرد این نسبت نزدیک به ۱۰۰ درصد بود و نسبت کم یا قیامده شامل مسیحیان - کلیسیان زرتشتیان و سایر مذاهب می‌شد.

جدول شماره ۷ - وضع مذهب جمعیت کل حوزه و شهر بقیعه نقاط حوزه سرشماری هشتگرد را که بر حسب جنس طبقه بندی شده نشان می‌دهد.

نمودار وضع مذهب مختلف در جمعیت حوزه سرشماری هشتگرد

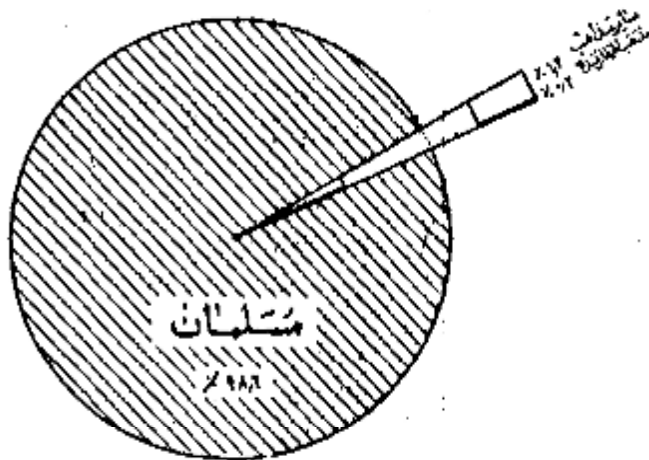

محل تولد

نزدیک به ۱۰۰ درصد از کسانی که در حوزه سرشماری هشتگرد متولد شدند در داخل حوزه شهر شهرستانهای مجاور و کثرت از درصد در شهرستانهای غیر مجاور متولد شده بودند از ۲۱۵ نفر متولدین در سایر شهرستانهای ایران بهر از جمله ۲۳۰ نفر در بهانه و ۱۵۹ نفر در زنجان و ۱۱۲ نفر در سراب و ۲۸ نفر در اردبیل و ۲۷ نفر در رشت و ۱۸ نفر در تهران و ۱۶ نفر در اراک و ۹ نفر در خلخال و بقیه متولدین سایر شهرستانها بودند. متولدین خارج از کشور - ۱ نفر و کلیه آنها متولد در روسیه شوروی و بقیه در نقاط حوزه سرشماری بودند.

جدول شماره ۸ - ساکنین حوزه سرشماری هشتگرد را بر حسب شهرستان و یا کشور محل تولد نشان می‌دهد.

جدول شماره ۹ - حاکی از اطلاعات مربوط به تشکیل سن در کل حوزه و شهر بقیعه نقاط حوزه سرشماری می‌باشد.

شاغلین و بیکاران

نود و دو درصد یا ۱۱ هزار نفر از مردان ده ساله به بالای ساکن حوزه سرشماری هشتگرد بکار اشتغال داشتند. در شهر هشتگرد ۸۷ درصد یا ۱ هزار نفر از مردان بکار مشغول بودند. از تمام مردان بین ۲۵ تا ۵۴ ساله ۱۶ درصد بکار اشتغال داشته و این رقم بزرگترین نسبت مردان شاغل بکار در سنین مختلف بود. نسبت مردان در جستجوی کار در کل حوزه سرشماری و شهر اردرصد بود نسبت مردانیکه نه شاغل بکار و نه در جستجوی کار بودند در کل حوزه در حدود ۷ درصد و در شهرستان هشتگرد ۱۱ درصد بود. اکتسبات این افراد غیر فعال را در سنین پائین حاصلین تشکیل میدادند. در بین زنان از ده ساله به بالا که در حوزه سرشماری هشتگرد سکونت داشتند ۹۰ درصد خانه دار و فقط ۱۰ درصد شاغل بکار و ۷ نفر در جستجوی کار بودند.

رغم زنان شاغل بکار در هر گروه سن نشان میدهد که زنان جوان بالنسبه بیشتر در سنين قبل از ازدواج بکار مشغول بودند و حال آنکه در سنين ازدواج و سرورش نوزده کثير شاغل بکار بودند و نيز عده بيشتری از زنان سن ثروشايد زنان بيوه برای تأمين معاش خود بکار اشتغال داشتند .
جدول شماره ۱۰ - وضع فعاليت اقتصادي جمعيت از ده ساله به بالا بر حسب سن و جنس در کل حوزه و شهروتيه نقاط حوزه سرشماری هشتم نشان میدهد

نمودار مربوط بوضع فعاليت اقتصادي جمعيت از ده ساله به بالا بر حسب جنس

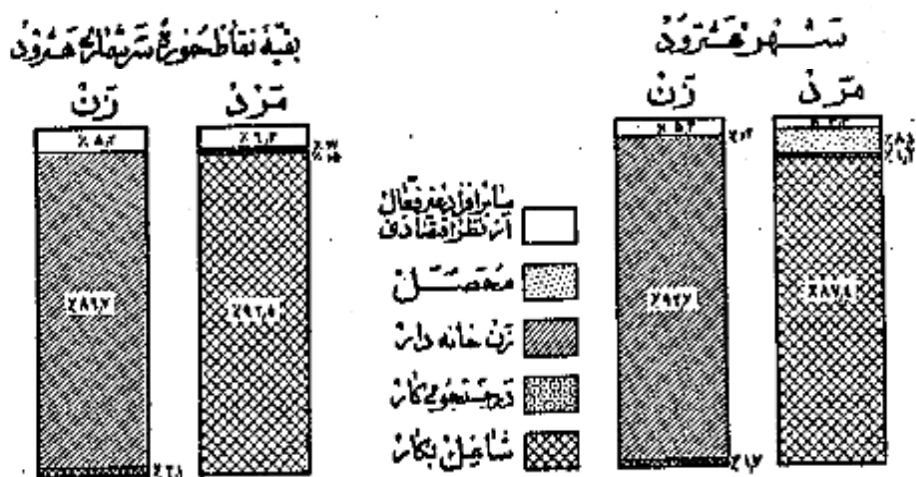

نمودار مربوط بکار طبقات فعال از نظر اقتصادي بر حسب سنين و جنس جمعيت از ده ساله به بالا في حوزة سرشماری هشترود

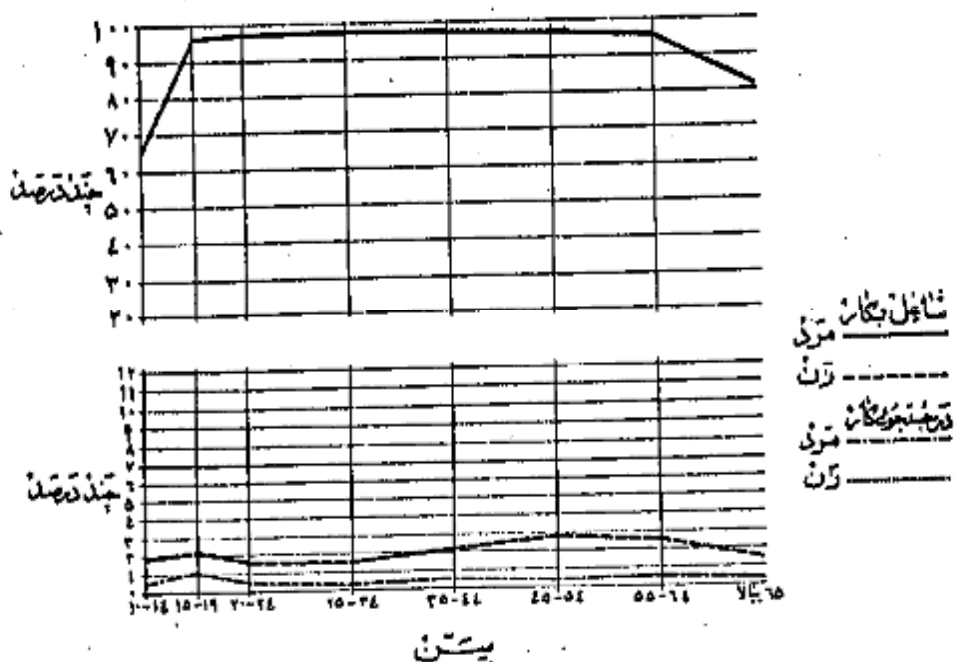

وضع اشتغال

در حوزه سرشماری هششود جمعاً تعداد ۴۵ هزار نفر از افراد در ساله ۱۳۷۱ اظهار کرده بودند که بکارهای سودمند انتظامی اشتغال دارند. از این کسرها ۲۱ درصد مزد بگیر بوده و برای کارفرمایان غیر دولتی کار میکردند و ۲۴ درصد مستخدم دولت و کثرتاً از درصد کارفرمایان بودند که با چند نفر کارگر در استخدام داشتند و ۴۶ درصد صده در انجام کار خود بودند بدون اینکه کارگری در استخدام داشته باشند و ۱۹ درصد هم کارگر خانوادگی بودند که بدون دریافت مزدی در کارگاههایی که تعلق بخانواده خودشان داشت کار میکردند.

نمودار وضع اشتغال در جمعیت آن ساله

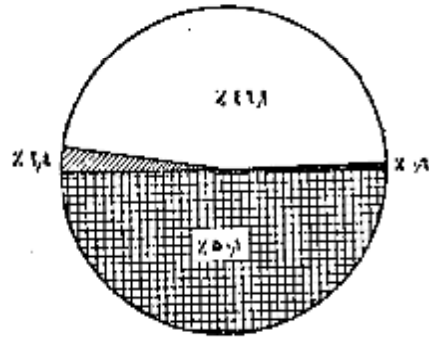

شغل

هفتاد و نه درصد از مردان شاغل بکار حوزه سرشماری هششود اظہار کرده بودند که مشغول زراعت و ۵ درصد خدمات (سرویسها) و ۱۰ درصد بکارهای صنعتی و ۱۰ درصد به فروش و کثرتاً از درصد با مواد آری و ۱۰ درصد بقیه بکارهای گوناگون دیگر از قبیل مشاغل حرفه‌ای استخراج معدن و حمل و نقل و کارفرمایان و کارگرها بزرگ خود کار میکنند. غیره اشتغال داشتند. چهل و چهار درصد از زنان شاغل بکار زراعت و ۲۷ درصد خدمات (سرویسها) و ۲۱ درصد بکارهای صنعتی و ۱۰ درصد بکارهای دیگر اشتغال داشتند. در میان زنان نومردان شاغل بکارهای مختلف خدمات (سرویسها) و تولیدات صنعتی کار میکردند جواتر از آنهایی بودند که اشتغال بکارهای دیگر داشتند سن مردان و زنان شاغل بکار در امری که مستلزم تعلیمات و تجربیات بیشتری بود مانند مشاغل حرفه‌ای عمومی و امور اداری بیشتر از آن است که بکارهای دیگر اشتغال داشتند.

جدول شماره ۱۱ - تقسیمات عمده مشاغل را بر حسب سن و جنس در جمعیت شاغل بکار از ساله ۱۳۷۱ در کل حوزه و شهرستان بدهد.

جدول شماره ۱۲ - با تفصیل بیشتری حاوی طبقات مختلف مشاغل بر حسب جنس و وضع اشتغال در جمعیت شاغل بکار از ساله ۱۳۷۱ در کل حوزه سرشمار و شهرستان بدهد.

نمودار تقسیمات عمده مشاغل بر حسب سن در جمعیت آن ساله

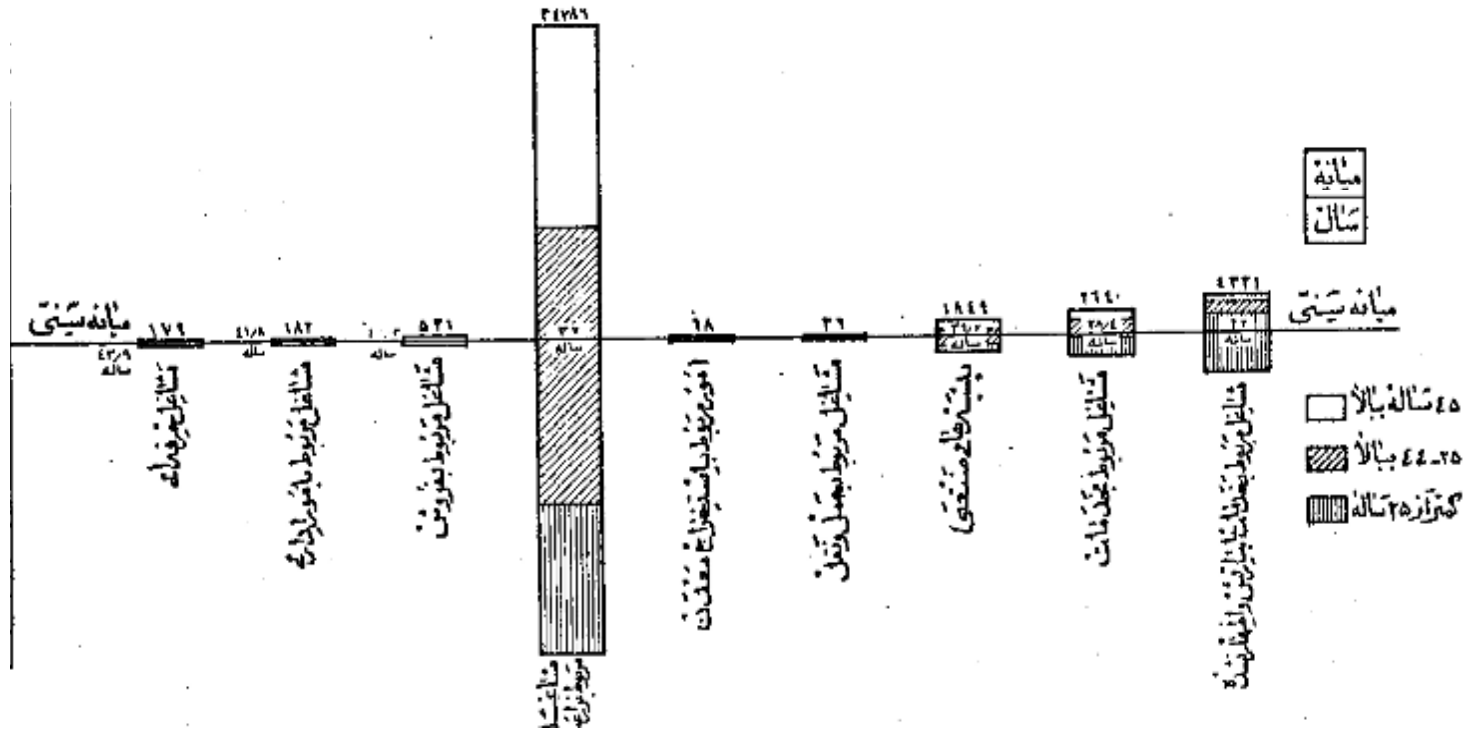

فعالیت دسته جمعی صنعتی

هشتاد درصد از شاغلین بکار در کشاورزی و ۶ درصد در خدمات (سرویسها) و ۲ درصد در ماکتبان و ۱ درصد در تولیدات صنعتی و کشاورزی و ۱ درصد در تجارت و ۱ درصد بقیه در حمل و نقل و استخراج معدن و سایر امور صنعتی فعالیت می نمودند . و این نسبتها بین شهر هشتگرد و بقیه نقاط حوزه سرشماری مزبور به خصوص مادر فعالیت های کشاورزی و خدمات (سرویسها) مختلف بود . بطوریکه در شهر هشتگرد ۵۰ درصد در کشاورزی و فقط ۵ درصد در خدمات (سرویسها) اشتغال داشتند در حالیکه در بقیه نقاط حوزه این ارقام برای کشاورزی ۸۱ درصد و برای خدمات (سرویسها) ۶ درصد بوده است .
جدول شماره ۱۲- تعلیمات عمده فعالیت صنعتی جمعیت شاغل بکار از ده ساله به بالا در کل حوزه و شهرستانی که در این حوزه سرشماری هشتگرد بر حسب سن و جنس نشان می دهد .
جدول شماره ۱۳- با تفصیل بیشتری شامل فعالیت صنعتی جمعیت شاغل بکار متکیان جنس و وضع اشتغال برای حوزه سرشماری و شهرستان هشتگرد میباشد .

فردی در ده ساله ها و صنایع جمعیت از ده ساله به بالا بر حسب جنس که در حوزه سرشماری هشتگرد

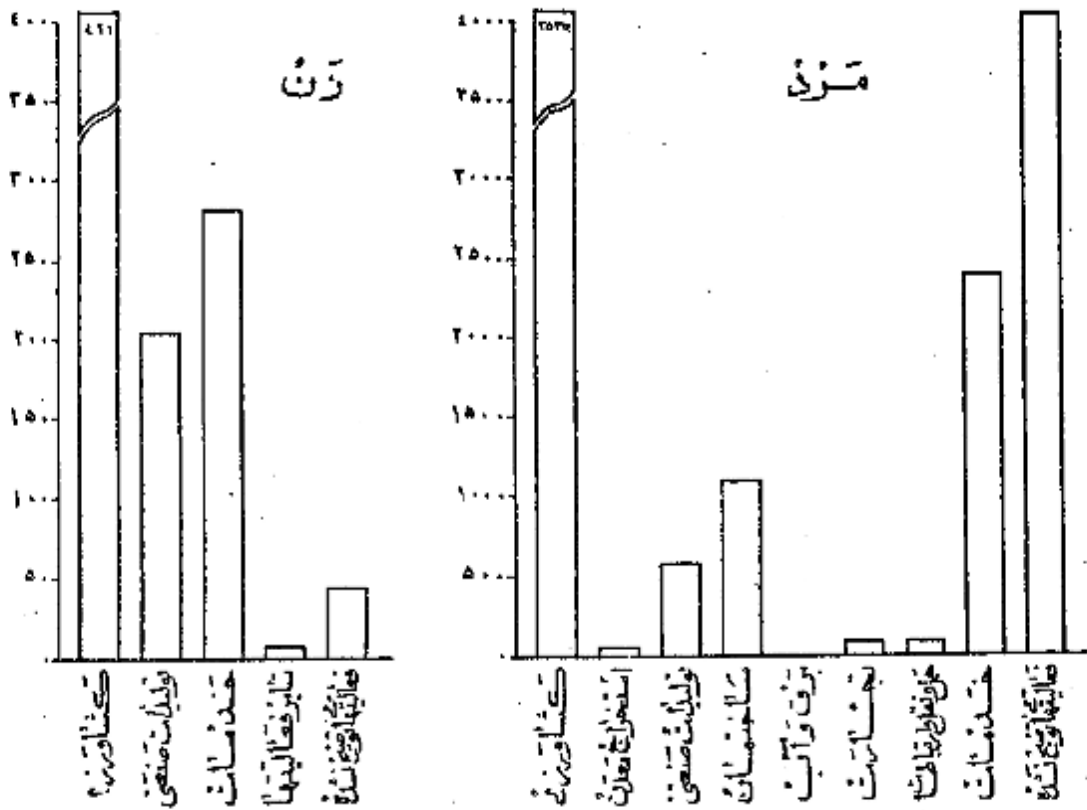

خانوار

خانوارهای سرشماری شده در حوزه سرشماری هشتگرد ۲۷۸۲۵ خانوار بود که از این عده ۵۱۶ خانوار در شهر هشتگرد و ۲۷۳۰۹ خانوار در بقیه نقاط حوزه مزبور سرشماری شده بودند . بمانند نقرات خانوار در کل حوزه سرشماری ۵ نفر در شهر هشتگرد ۶ نفر در ۵ درصد خانوارهای حوزه سرشماری هشتگرد فقط یک نفر با سواد وجود داشت و در ۲ درصد خانوارها دو یا چند نفر با سواد بودند و در ۹۳ درصد خانوارها کسی قادر بر خواندن و نوشتن نبود . هشت درصد خانوارهای کل حوزه سرشماری اظهار نمودند که هیچکدام از افراد خانوار آنها شاغل بکار نیست و ۶۶ درصد اظهار کرده بودند که فقط یک نفر شاغل بکار در بین افراد خانوار وجود دارد و ۲۳ درصد بقیه اظهار کرده بودند که دو یا چند نفر از افراد خانوار آنها بکار اشتغال دارند .
جدول شماره ۱۵- خانوارهای کل حوزه و شهرستانی که در این حوزه سرشماری هشتگرد را به تفکیک تعداد نقرات و بده با سواد در هر خانوار نشان می دهد .
جدول شماره ۱۶- حاوی طبقه بندی خانوارها بر حسب نقرات آنها و تعداد افراد شاغل بکار در هر خانوار است .

صنایع خانگی

لظ ۶۲۲ خانوار از ۲۸ هزار خانوار حوزه سرشماری هشتگرد اظهار کرده بودند که برای دریافت مزد با استفاده شخصی بساختن و تولید بعضی محصولات صنایع خانگی در داخل خانه اشتغال دارند . در این خانوارها ۷۰۸ کارگاه صنایع خانگی وجود داشت .

که مهمترین این صنایع تهیه و تولید قالی و گنیم و زلف و غیره بود .
جدول شماره ۱۷- انواع صنایع خانگی را در کل حوزه سرشماری و شهری و قبه نقاط حوزه سرشماری هشتگرد نشان میدهد .

نمودار انواع صنایع خانگی حوزه سرشماری هشتگرد



نوع ساختمان و وضع تصرف

تقریباً ۹۱ درصد از واحدهای مسکونی در حوزه سرشماری از گل ساخته شده بود این نسبت برای شهر ۹۰ درصد بود و همچنین ۳ درصد در کل حوزه از سنگ بود و در شهر خانه سنگی وجود نداشت مصالح عمده ای که در این واحدهای مسکونی کل حوزه ۶ درصد از واحدهای مسکونی در شهر هشتگرد بکار رفته بود از گشت ساخته شده بود چند درصد باقی مانده از واحدهای مسکونی کل حوزه از چسب و روغن و آجر و حصار و غیره ساخته شده بود (۱۱ درصد ساکنین حوزه سرشماری اظهار کرده بودند که مالک منزل مسکونی خود هستند ۳۷ درصد اظهار کرده بودند که در منازل اجارهای ساکن میباشند ۹ درصد اظهار کرده بودند که در منازل مسکوت دارند که متعلق به خودشان نیست و در همین حال اجاره هم نمیبرند از ۱۰ درصد از خانوارها اجاره نشین بودند در صورتیکه در قبه نقاط حوزه سرشماری فقط ۲۷ درصد در منازل اجارهای زندگی میکردند .

در شهر هشتگرد نسبت مالکین خانه های گلی بیش از مالکین ساکن در انواع دیگر واحدهای مسکونی بود (۸۶ درصد) و در قبه نقاط بزرگترین نسبت مالکین (۸۱ درصد) در خانه های سنگی اقامت داشتند .

جدول شماره ۱۸- ساختمان و وضع تصرف واحدهای مسکونی را در کل حوزه و شهری و قبه نقاط حوزه سرشماری نشان میدهد .

نمودار از واحدهای مسکونی بر حسب نوع مصالح ساختمان

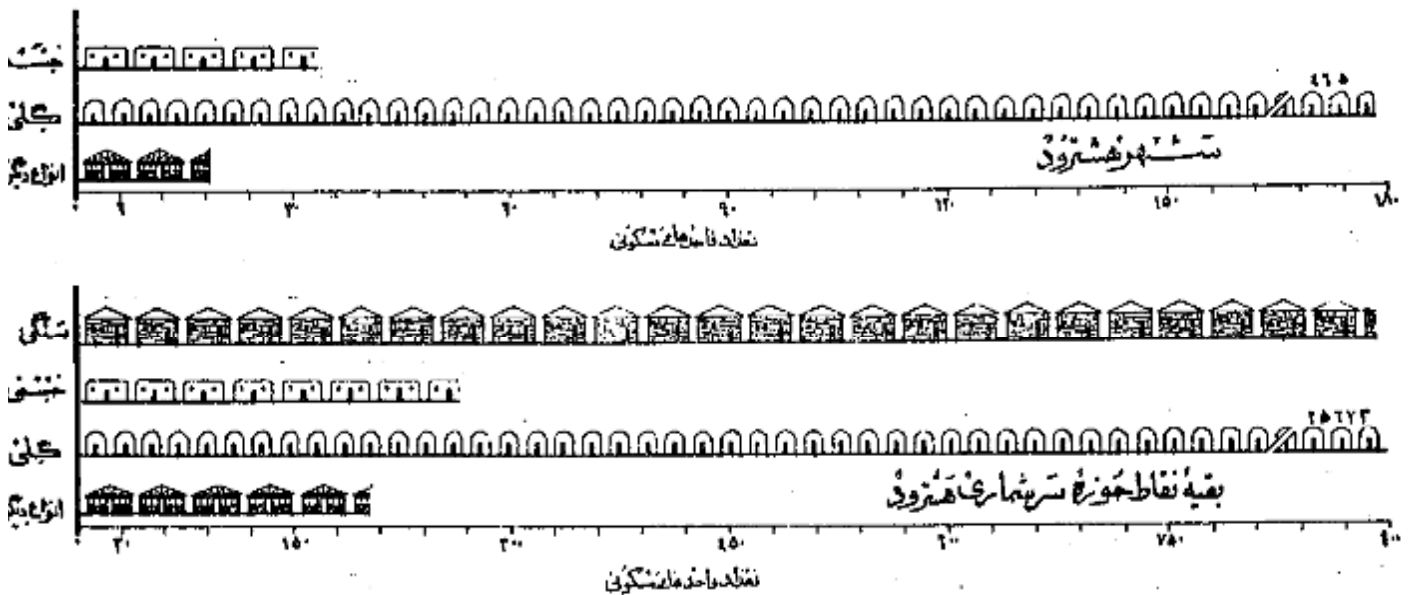

پوسته ده

در موقع سرشماری مأمورین سرشماره مشرف اجتناب علاوه بر سرشماره نفوس سرشماره دیگری برای دهات پراخند پاسخ هائیکه که خداورد ریاب او پیش بقیدان حاصل میدادند تکمیل نمایند. این سرشماره حاوی سئوالاتی راجع به مشخصات کلی ده شرح زیر بود:

شورای ده

شورای ده مطابق قانون مصوب ششم مرداد ۱۳۲۰ عبارت از هفتی است که بمنظور بهبود امور اجتماعی و عمرانی دهات از میان اهالی ده انتخاب میشوند.

مدارس ده

مدارس ده دولتی و یا ملی هستند که در صورت اول بوسیله وزارت فرهنگ و در صورت دوم توسط مردم اداره میشود.

درمانگاه یا تاسیسات بهداشتی

در مانگاه یا تاسیسات بهداشتی ده در ساختمان یا ساختمانها با اطاقی قرار گرفته و بوسیله پلنچاند پزشک یا پزشکیار - پرستار یا ماما برای درمان بیماران و اعطای خدمات مقدمانی درمانی بیمارانیو یا مجروحین تاسیس شده. این تاسیسات رایگان یا پولی در دسترس عموم قرار دارد.

حمام عمومی

حمام عمومی عبارت از محلی است که بمنظور استحمام عموم ساخته شده.

مسجد

مسجد ساختمان با اطاقی است که فقط برای آدای نماز سایر مراسم مذهبی اختصاص دارد.

رادیو

دستگاههای گیرنده اخبار برنامه های مذهبی - فرهنگی و تفریحی است که تعدادی از آن در تاریخ سرشماری در دهات مورد استفاده بوده است.

خالصه جات

خالصه اراضی دایر یا باغی است که دولت مالک آن شناخته میشود و از آن بهره برداری میکند.

املاک موقوفه

املاک موقوفه عبارت از املاکی است که بنا بر درخواست صاحب ملک یا نون در دسترس استفاده عمومی یا معارف خاص قرار داده شده است.

زمینهای متعلق به مالکین کشاورز

این تعریف شامل املاک متعلق به مالکینی است که خود یا سرزراعت مشغول میباشند.

زمینهای متعلق به مالکین غیر کشاورز (ارباب)

این تعریف شامل املاک متعلق به مالکینی است که خود بزراعت مشغول نیستند.

املاک ینگه های غیر دولتی

این تعریف شامل املاک متعلق به موسسات غیر دولتی است مانند شرکتها - موسسات تفریحی - انجمنها.

میان

میان یکی از سه سنجش آماری است که اعداد وابسته بیک موضوع آماری را از نظر شمارش به دو قسمت مساوی تقسیم مینماید و خود در مرکز این شماری قرار میگردد با این ترتیب مثلا میان سن ۱۱/۷ سال در شهر تهران جمعیت را بدو قسمت تقسیم مینماید بطوریکه از میان ۱۰۱۲۰۸۲ نفر جمعیت شهر تهران ۷۰۶۰۶۱ نفر در گروههای سنی بالاتر از ۱۱/۷ سال و ۷۰۶۰۶۱ نفر بگروههای سنی کمتر از ۱۱/۷ سال قرار میگیرند.

در شهر تهران برآه سالهای تحمیلی ۶/۵ سال است یعنی نیمی از کسانی که دارای مدرک رسمی تحصیلی هستند (۲۱۴۴۰۱ نفر) تحصیلاتشان بالاتر از ۶/۵ سال و نیمی دیگر (۲۱۴۴۰۱ نفر) تحصیلاتشان پائین تر از ۶/۵ سال است.

در شهر تهران میانه تعداد نفقات خانوار ۱۴ است یعنی که نیمی از خانوارها (۱۶۶۷۱۹ خانوار) نفقاتشان بیش از ۱/۱ و نیم دیگر (۱۶۶۷۱ خانوار) نفقاتشان کمتر از ۱/۱ است.

میانگین (حد متوسط) که غیر از میان یکی دیگر از سه سنجش آماری است عبارتست از حاصل تقسیم جمع کل یک گروه بدی بر تعداد دستجات آن گروه و بنابراین نباید عیبگاه رقم میان را با رقم میانگین (حد متوسط) اشتباه کرد.

سن

طبقه بندی سن بر اساس سن شخص در موقع سرشماری قرار دارد که در پاسخ سئوال (چند سال دارید؟) تعیین گشته. در مواردیکه پاسخ دهنده قادر به بیان سن نباشد نبود مأمور سرشماره مشرف داشت سن او را بر حسب ظاهر حال تخمین زند.

زناشویی

طبقه بندی وضع زناشویی مربوط به وضع زناشویی در مبحث سرشماری است که چهار دسته تعیین شده است :

دارای همسر - بی همسر در اثر فوت - طلاق واقع شده و هرگز ازدواج نکرده .

سواد

در طبقه بندی سواد تقسیمات زیر رعایت شده :

- الف - کسانی که یکی از زبانها میتوانند بخوانند و بنویسند بشکلی که آنها را برای تحصیل درسی دارند یا ندارند .
 - ب - کسانی که فقط میتوانند بخوانند .
 - ج - کسانی که نمیتوانند بخوانند و بنویسند .
- با سواد در این نشوبه شامل قسمت الف در طبقه بندی بالا است .

تحصیلات

آخرین مدرک تحصیلی عبارت است از گواهینامه ای که برای پایان رساندن آخرین سال مدرسه ابتدائی متوسطه یا دانشکده داده شده یا کارنامه ای که شخص را تا میسازد که تحصیلات خود را در کلاس بالاتر ادامه دهد با این طریق اثر محصلی در سال پنجم متوسطه شرکت کرده ولی در امتحانات مربوطه مردود نشده باشد جز آنهایی که سال چهارم را تکمیل کرده اند طبقه بندی میشود . همچنین یک محصل ۱۲ ساله که در تاریخ سرشماری در سال نهم ابتدائی بوده جزو افرادی محسوب شده است سال پنجم دبستان را پایان رسانده اند .

طبقه بندی مدارس ابتدائی یا متوسطه بر اساس طبقه بندی رسمی دولتی قرارداد دارد . اشخاصی که تحصیلات قدیمی دارند یا تحت نظر معلم خصوصی یا در مدارس رسمی تحصیل نموده اند با اضافه کسانی که اصلاً تحصیل نکرده اند جزو دسته "مدرک تحصیلی رسمی ندارند یا درجه تحصیلی خود را اظهار نکرده اند" طبقه بندی شده اند .

مذهب

طبقه بندی مذهب بر اساس رایج بشوالات "مذهب شما چیست؟" بعمل آمده است .

شهرستان محل تولد

افرادیکه درین حوزه سرشماری زندگی میکردند ولی در سایر شهرستانها متولد شده بودند بر حسب شهرستان محل تولد خود طبقه بندی شده اند . طبقه بندی سرشماری بجایر شامل شهرستانهایی است که با این حوزه سرشماری هم مرز اند . و حوزه های سرشماری غیر بجایر نیز شامل کلیه شهرستانهای دیگر که با این حوزه مرز ندارند میباشد . نام شهرستانهای بجایر و غیر بجایر در جدول ۸ ذکر شده است .

کشور محل تولد

متولدین خارج از کشور بر حسب کشورهای زیر طبقه بندی شده اند :

- آلمان - افغانستان - امریکا - انگلستان - ایتالیا - پاکستان - ترکیه - چکسلواکی - روسیه (اتحاد جماهیر شوروی) - سوئد - سوئیس - سوریه - عراق - عرب سعودی - فرانسه - لبنان - لهستان - مصر - هندوستان - یونان .
- متولدین در کشورهای دیگر تحت عنوان "متولدین در سایر کشورها" نشان داده شده .

وضع فعالیت اقتصادی

مقصود از فعالیت اقتصادی فعالیتی است که بهره ای برای اجتماع از آن حاصل شود و یا شخصاً اینکه از افراد ده ساله به بالا بشوالات "شغل فعلی شما چیست؟" شده طبقه بندی فعالیتهای اقتصادی را نشان میدهد .

افراد فعال از نظر اقتصادی از دودسته تشکیل میشوند دسته ای که شاغل بکارهای اقتصادی هستند و دسته ای که قادر به انجام کارهای مفید از نظر اقتصادی هستند ولی در جستجوی کار میباشند .

بانوان خانه دار و حاملین و حاملهم در دسته غیر فعال (از نظر اقتصادی) طبقه بندی شده اند زیرا فعالیت این افراد تاثیر مستقیمی در وضع اقتصادی ندارد .

شغل

طبقه بندی مشاغل جاری انواع مشاغل کارهائست که موضوع فعالیت روزانه اشخاص میباشد صرف نظر از اینکه درجه محیط یا درجه نوع فعالیت های دسته جمعی صنعتی انجام وظیفه میکنند مثل کسانی که در فعالیتهای دسته جمعی صنعتی نمایی و بانوسازی و باحمل و نقل و با سایر فعالیتها شغل حسابداری دارند .

در مواردیکه شخص دارای دو یا چند شغل مختلف باشد بر حسب شغلی که از آن بیشتر بهره برداری میکند طبقه بندی شده است .

طبقه بندی مشاغل بر اساس طبقه بندی قراردادی بین المللی مشاغل (1000) تنظیم گردیده و شامل ۹ دسته تقسیمات عمده و ۲۰ دسته طبقات مشاغل میباشد مشاغل مربوط با امور خدمات (سرویسها) شامل فعالیتهایی است که منظور حفاظت و حراست مال و جان و همچنین انجام خدمات شخصی نسبت بفرود یا گروهی از

انجام میشود.

خدمات شخص شامل متاغلی مانند خدمتگزاری در خانه ها و در سنگه های اداری و در صحنه ها می باشد از قبیل شغل نوکری - کفشی - پیمانه بندی - آتیزی - سرایداری و امثال آنها - شاغلین امور خدمات (سرویسها) مسکن است در خدمت دولت یا غیر دولت باشند .
خدمات ارتش فقط شامل افراد است که بطور ثابت در ارتش خدمت میکنند . مشمولین بر حسب شغل و در زمان قبل از احداث خدمت در آن بوده اند طبقه بندی شده اند .
فعالیت دسته جمعی صنعتی

طبقه بندی فعالیتهای دسته جمعی صنعتی شامل انواع مختلف فعالیتهای اقتصادی است که نتیجه آن تولید محصول و انجام خدمت می باشد و بوسیله افراد و یا گروه معینی از اشخاص اداره میشود هر دسته از تقسیمات عمده و یا طبقات فعالیت صنعتی شامل مسائل مختلف میشود مثلاً یک کارخانه نساجی ممکن است هم بازرگان و هم مهندس و هم ماشین نویسان در استخدام داشته باشند که کلیه این اشخاص با مسائل مختلفی که دارند در فعالیت دسته جمعی "صنعت نساجی" طبقه بندی میشوند .

طبقه بندی فعالیتها بر اساس طبقه بندی قراردادی بین المللی فعالیتهای دسته جمعی اقتصادی (I.B.S.C) تنظیم گردیده است و شامل ۹ دسته تقسیمات عمده و ۱۰۰ دسته طبقات فعالیت صنعتی میباشد .

وضع اشتغال

وضع اشتغال بر اساس رابطه شغل با سطح درآمد و با کارگران زبردست با سرست به چند طبقه تفکیک شده که عبارتند از : کارفرما - کارکنانیکه برای خود کار میکنند - مستخدمین دولت - مزد بگیران - کارکنان خانوادگی بدون مزد .
کارفرمای کسی است که کار خود را شخصا اداره میکند و یک یا چند نفر را بخواهد از کارآموزان بدون مزد در استخدام دارد .
کارکنانیکه با موبسه انتفاعی را اداره میکنند و در ضمن کارکنانی در استخدام دارند جزو کارفرمایان (طبقه بندی شده اند)
کارکنانیکه برای خود کار میکنند عبارتند از کسانی که شغل خود را شخصا اداره کرده و کارگری در استخدام ندارند یا از کارگران خانوادگی و کارآموزان بدون مزد در کار خود استفاده مینمایند .

کارمند دولت کسی است که برای یکی از ادارات دولتی کار میکند و شامل افراد حقوق بگیران از کشورهای خارجی میباشد .
مزد بگیر عبارتند از کسانی که برای کارفرمای مستقل کار کرده و در مقابل اجرتی بصورت نقدی - جنسی - حقوق ماهیانه - حق کمیسیون - انعام یا مزد پشاسب مقدار را انجام داده در بابت نماید .

کارکنان خانوادگی کسانی هستند که برای یکی از اعضای خانوار خود بدون دریافت مزد کار میکنند و در عوض مسکن یا غذا یا پاداشهای نقدی دریافت میدارند .
خانوار

خانوار یعنی کسی که در فن سرشماری تعریف شده عبارت است از کلیه افرادیکه قطع نظر از بستگی آنها با رئیس خانوار در یک واحد مسکونی زندگی میکنند بدین ترتیب خانوار شامل رئیس خانوار - همسر او - فرزندان - والدین یا سایر خویشاوندان یا همسران یا خدمتگاری میشود که در یک واحد مسکونی با آن خانوار زندگی کنند .
واحد مسکونی عبارت از مکانی است که بوسیله یک خانوار برای زندگی کردن مورد استفاده قرار میگیرد و ممکن است خانه یا آپارتمان یا چادر یا یکی از انواع دیگر واحد مسکونی باشد .
انتخابیکه در بهارستانها - زندانها - مدارس - پرورشگاه پنهان - هتلهای - مؤسسات - فرارگاهها و سایر واحد های مسکونی عمومی بصورت اجرتی و بصورت پاداش یا مزد در آنجا زندگی میکنند .

صنایع خانگی

در مواردیکه کالایی در منزل بطور غیرتجاری استفاده بطور مرتب ساخته میشود خانوار مربوطه در طبقه بندی خانوارهاییکه دارای صنایع خانگی بودند محسوب میشود .
برای ساختن این کالاها مزدی به هیچیک از اعضای خانواده پرداخت نمیشود . صنایع خانگی که بطور مشخص تفکیک شده عبارت از قالی - گیم - زبلو - و جامیم بافتنی و نمدانی - ریسندگی و بافتندگی - پشم آوردن - پشم - پنبه پاک کنی و غیره برد . خانوارهایی که پیش از یک صنعت خانگی دارند بر حسب هر یک از صنایع مربوطه طبقه بندی شده اند .

نوع ساختمان

نوع ساختمان واحد های مسکونی بر حسب مصالح عمده ای که در آن بکار برده بود بوسیله سرشمار مشخص گردید . طبقه بندیهای بکار برده عبارت است از تمام آجر - تمام خشت - آجر و خشت - گل - چوب - سنگ - چادر - حصیر و مصالح دیگر - در ساختمانهاییکه مصالح بطور مختلط بکار برده طبقه بندی واحد های مسکونی بر حسب مصالحی است که در ساختمان بیشتر مصرف داشته .

وضع تصرف

وضع تصرف بر اساس تصرف مالکین هر واحد مسکونی در موقع سرشماری تعیین گردیده . طبقه بندی وضع تصرف عبارت از ملک - اجاره ای و غیرملکی معانی است .
طبقه اجاره ای شامل واحد های است که ساکنین آن مالک منزل نبودند و برای استفاده از آن ملکی نقدی یا جنسی بطور منظم سپردند و طبقه غیرملکی معانی شامل واحد های است که ساکنین آن نه مالک مسکن مستقرند و در برابر استفاده از آن وجه نقد یا جنس سپردند .

مَشْرُوحٌ جَدُّ أَوَّلُ

جدول شماره ۱ - جمعیت بر حسب جنس در شهر - دهات و دیگر نقاط مسکونی حوزه سرشماری هشترود و آبانماه ۱۳۳۵ (نوامبر ۱۹۵۶)

شهر - دهه - سایر نقاط مسکونی	مرد وزن	مرد	زن	شهر - دهه - سایر نقاط مسکونی	مرد وزن	مرد	زن
بقیه نقاط کمتر از پنجهزار نفر				جمعیت کل حوزه سرشماری هشترود	۱۴۰ ۱۵۳	۷۱ ۵۶۲	۶۹ ۳۹۱
الاکین	۱۱۳	۵۷	۶۶	مرکز حوزه سرشماری و نقاط بیشتر از پنجهزار نفر:			
التنوی	۲۱۲	۱۰۳	۱۰۹	هشترود	۳ ۱۵۳	۱ ۵۹۵	۱ ۵۵۸
الغو	۳۰۱	۱۲۲	۱۷۹	نقاط کمتر از پنجهزار نفر			
الغو	۱۵۶	۸۶	۷۰	جمعیت در آنجا:			
الله کنده	۶۷	۳۰	۳۷	ایداآباد	۲۹۲	۱۴۴	۱۴۸
الخالو	۳۹۴	۲۱۴	۱۸۰	ایداآباد	۵۶	۳۳	۲۶
الرجین	۷۵	۳۱	۴۶	ابگرم	۴۰۷	۲۰۱	۲۰۶
امیرآباد	۱۴۴	۶۱	۸۳	اشترک	۴۸۰	۲۴۰	۲۴۰
امیرآباد	۷۱	۳۵	۳۶	احمدآباد	۲۲۱	۱۱۱	۱۱۰
انابلاغی	۱۱۴	۵۷	۵۷	اخاقلار	۱۳۲	۶۲	۷۰
انباردان	۱۷	۱	۸	اریدل	۱۲۸	۶۵	۶۳
انچه دره	۴۶۷	۲۳۸	۲۲۹	ارزه خوران	۴۱۰	۲۱۱	۱۹۹
اوجیلغ	۱۰۲	۵۰	۵۲	ارنگنای علیا	۱۰۴	۴۳	۶۱
اوجانگندی	۱۲۵	۶۱	۶۴	ارنگنای سفلی	۱۲۵	۶۰	۶۵
اوجدرق	۱۱۵	۶۱	۵۴	ارشدآباد	۱۸۸	۹۵	۹۳
اورتاقلای علیا	۲۰۶	۱۰۷	۹۹	ارقند	۳۴۱	۱۷۳	۱۶۸
اورقاسو	۱۱۸	۱۲	۱۰۶	ارناچای	۵۶۶	۲۸۱	۲۸۵
اورمادحق	۱۸۵	۱۲	۱۲	اسایش	۳۱۱	۱۶۰	۱۵۱
اورجک	۶۸	۳۰	۳۸	اسحق	۱۷۲	۸۰	۹۲
اوشندل	۵۶۴	۳۰۲	۲۶۲	افا جانگندی	۱۱۹	۶۱	۵۰
اوزکونگندی	۳۰۱	۱۳۰	۱۷۱	افاجی	۳۰۷	۱۴۵	۱۶۲
اهدوشتر	۱۰۳	۴۸	۵۳	اناجیری	۸۳۳	۳۱۵	۵۲۸
ایاز	۲۱۸	۱۰۸	۱۱۰	اغیلغ علیا	۱۶۰	۸۷	۷۳
ایده لوی خلیقه نو	۵۲۶	۲۵۴	۲۷۲	اغیلغ سفلی	۱۳	۵۲	۴۱
ایده لوی	۱۵۷	۸۳	۷۴	انجه اولان	۱۶۰	۸۴	۷۶
ایدیوی خان	۱۳۴	۷۰	۶۴	انجه کهل رجیاملو	۳۰۰	۱۳۱	۱۶۹
ایسلیق کنده	۱۵۳	۸۱	۷۲	انجه کهل زمان	۲۶۵	۱۴۰	۱۲۵
ایلیجی	۱۹۴	۱۲	۱۰۱	انچه ریشورجی	۲۸۷	۱۲۷	۱۶۰
ایمشجه	۴۰۵	۱۸۴	۲۲۱	انچه ریشورجی ارمیق	۳۲۹	۱۶۸	۱۶۱
باباکنده رود	۷۳۸	۳۵۸	۳۸۰	انچه کنده	۳۳۱	۱۷۱	۱۶۸
بابونه علیا	۱۱۵	۱۰	۷۵	انجه مشیله	۴۰۰	۲۱۰	۱۹۰
بابونه سفلی	۱۲۷	۶۶	۶۱	انگند	۲۹۴	۱۵۵	۱۳۹
باباکنده کوه	۱۲۹	۶۸	۶۱	اقی اوطاقی	۴۱۲	۲۱۲	۲۰۰
باباگرگر	۱۱۱	۵۸	۵۳	اقبللاغ	۷۲۶	۴۰۲	۳۲۴
باتمانقاج سفلی	۴۲۹	۲۱۱	۲۱۰	اقبللاغ چارادیماق	۵۱۹	۲۶۱	۲۵۸
باتمانقاج علیا	۱۰۵	۵۴	۵۱	اقبللاغ زیری	۳۲۴	۱۵۱	۱۷۳
باداملو	۱۷۹	۸۳	۹۶	اقبللاغ هشترود	۲۴۳	۱۲۴	۱۱۹
بارون	۳۶	۱۸	۱۸	انده جمعیه	۱۵	۴۳	۵۲
بارجوق	۲۳۹	۱۳۵	۱۱۴	انده علیا	۱۵۹	۷۴	۸۵
بانساقی	۶۲۱	۳۷۷	۲۵۲	انده غرود	۸۲	۳۵	۴۷
بانسلاخ	۱۶۴	۶۱	۷۳	انده ایش	۶۳	۲۳	۳۰
باش خلیج	۱۴۶	۷۰	۷۶	اقی درق	۱۱۹	۵۹	۶۰
بانجه جوق	۱۰۷	۴۸	۵۱	انزبات	۵۲۵	۲۷۷	۲۴۸
بانلوجه	۱۷۴	۶۴	۸۰	الاجق	۴۴۲	۲۳۲	۲۰۹
بانسیری	۲۳۵	۱۲۲	۱۱۳	الاقبه	۲۰۵	۱۱۲	۹۳
باللوقیه	۲۲۷	۱۰۴	۱۲۳				
بایرام کنده	۱۱۷	۵۵	۶۲				
بایزید	۲۱۵	۱۱۲	۱۰۳				
بایقرع رود	۳۴۵	۱۶۵	۱۸۰				

بقیه جدول شماره ۱ - جمعیت بر حسب شهر - مرد و زن - ساکنین - شهر و آبادی - ۱۳۳۵ (نوامبر ۱۹۵۶)

شهر - ساکنین			بقیه نقاط گستران پنجمزار نفر		
مرد	زن	مرد و زن	مرد	زن	مرد و زن
۱۰۷	۱۱۹	۲۲۶	۲۱۷	۲۱۱	۴۲۸
۸۷	۸۷	۱۷۴	۱۳۴	۱۸۷	۳۲۱
۵۸	۶۸	۱۲۶	۱۶۱	۱۸۲	۳۴۸
۲۲	۱۶	۳۸	۱۶۵	۱۷۵	۳۴۰
۲۱	۴۵	۶۶	۲۸۵	۲۶۱	۵۴۶
۹۲	۶۱	۱۵۳	۱۲۰	۱۳۲	۲۵۲
۱۲۷	۱۰۱	۲۲۸	۹۲	۱۲۸	۲۲۰
۱۰۰	۱۰۱	۲۰۱	۱۸۷	۲۲۷	۴۱۴
۷۰	۸۱	۱۵۱	۱۰۵	۱۱۲	۲۱۷
۶۲	۷۵	۱۳۷	۱۱۱	۱۲۰	۲۳۱
۸۵	۹۴	۱۷۹	۱۲۷	۱۳۵	۲۶۲
۳۱	۲۸	۵۹	۴۴	۳۶	۸۰
۶۰	۶۲	۱۲۲	۵۷	۶۵	۱۲۲
۸۸	۸۸	۱۷۶	۱۳۶	۱۳۲	۲۶۸
۱۰	۱۰	۲۰	۱۳۱	۱۵۳	۲۸۴
۵۵	۶۲	۱۱۷	۱۵۷	۱۶۷	۳۲۴
۱۰۱	۸۷	۱۸۸	۵۵	۵۷	۱۱۲
۹۰	۱۰۰	۱۹۰	۶۴	۱۰۰	۱۶۴
۱۰۴	۸۵	۱۸۹	۱۲۲	۱۳۲	۲۵۴
۲۰۵	۲۳۶	۴۴۱	۲۱۱	۱۹۹	۴۱۰
۲۸۸	۳۱۲	۶۰۰	۳۸۱	۳۰۷	۶۸۸
۱۳۹	۱۳۵	۲۷۴	۱۵۶	۱۵۶	۳۱۲
۶۰	۵۷	۱۱۷	۵۱	۵۳	۱۰۴
۱۰۵	۹۱	۱۹۶	۱۴۴	۱۳۹	۲۸۳
۱۲۱	۱۳۷	۲۵۸	۲۸۵	۲۷۷	۵۶۲
۶۶	۱۰۰	۱۶۶	۶۶	۸۶	۱۵۲
۸۵	۹۳	۱۷۸	۶۶	۶۷	۱۳۳
۶۷	۵۷	۱۲۴	۱۲۸	۱۳۶	۲۶۴
۸۰	۶۱	۱۴۱	۱۳۰	۱۴۱	۲۷۱
۱۹۸	۱۳۰	۳۲۸	۶۷	۷۲	۱۳۹
۵۶	۵۶	۱۱۲	۱۳۹	۱۲۶	۲۶۵
۱۳۱	۱۶۴	۲۹۵	۶۶	۸۸	۱۵۴
۱۵۶	۱۶۳	۳۱۹	۶۲	۵۱	۱۱۳
۱۷۲	۱۶۵	۳۳۷	۱۰۶	۱۱۱	۲۱۷
۴۵	۴۵	۹۰	۶۰	۶۲	۱۲۲
۹۴	۱۰۰	۱۹۴	۷۳	۷۰	۱۴۳
۷۶	۱۰۱	۱۷۷	۱۰۷	۱۱۵	۲۲۲
۷۴	۸۱	۱۵۵	۶۴	۶۷	۱۳۱
۷۴	۷۶	۱۵۰	۶۶	۷۷	۱۴۳
۵۹	۸۱	۱۴۰	۵۳	۵۱	۱۰۴
۱۲۱	۱۰۶	۲۲۷	۵۰	۵۳	۱۰۳
۹۲	۶۶	۱۵۸	۱۱۸	۱۳۵	۲۵۳
۲۷۶	۲۴۱	۵۱۷	۱۹۹	۱۸۰	۳۷۹
۷۸	۶۶	۱۴۴	۱۴۴	۱۳۳	۲۷۷
۷۰	۸۰	۱۵۰	۱۴۵	۱۳۳	۲۷۸
۱۹۶	۱۲۶	۳۲۲	۱۶۴	۲۲۹	۳۹۳
۱۴۸	۱۶۳	۳۱۱	۳۶	۲۲	۵۸
۱۷۱	۱۴۱	۳۱۲	۱۰۰	۸۱	۱۸۱
۵۳	۴۵	۹۸	۳۵	۵۴	۸۹
۷۶	۷۴	۱۵۰	۷۸	۹۸	۱۷۶

بایه جدول شماره ۱ - جمعیت بر حسب جنس در شهر دهات و پیشنقاط مسکونین حوزه سرشماری شهرستان آهانه (توامبر ۱۳۰۶)

	مرد	مرد وزن	شهر دهه - سایر نقاط مسکونین	زن	مرد	مرد وزن	شهر دهه - سایر نقاط مسکونین
			بقیه نقاط کمتر از پنجاه هزار نفر				بقیه نقاط کمتر از پنجاه هزار نفر
۷	۱۲۵	۲۳۱	دوشر	۵۸	۶۵	۱۲۳	حمیدزآباد چارادیمای
۱	۱۲۱	۲۸۲	دوه میدانی	۸۷	۸۷	۱۷۴	حمیدزآباد قورچای
۱	۱۰۷	۲۰۸	دوه پانانی	۹۳	۱۳۱	۲۲۴	خاتون گهای
۸	۱۸۰	۲۸۸	دهلان	۲۰۷	۲۳۰	۴۳۷	خاجیک
۲	۱۱۷	۲۳۹	دهتاب	۶۰	۵۳	۱۱۳	خادم کندی
۱	۲۴۸	۶۳۲	دین	۲۳۹	۲۲۸	۴۶۷	خانجام
۱	۶۱	۱۷۵	دیکنلو	۳۶۶	۴۴۵	۸۱۱	حراسانلو
۰	۵۰	۹۰	دینی درق	۸۸	۹۴	۱۸۲	خرابه کنگ
۳	۹۴	۱۱۷	دین اونی	۱۴۷	۱۴۵	۲۹۲	خومدرق
۱	۱۸۶	۳۵۰	ذاکر کندی	۸۹	۶۷	۱۵۶	خشمگوران علیا
۴	۵۱۶	۹۷۰	ذوالمین	۳۲	۴۰	۷۲	خشمگوران سفلی
۴	۱۷۱	۲۳۵	ذوالقدر	۳۱	۴۹	۸۸	خدایب سفلی
۵	۱۴۱	۲۸۱	زایه	۴۳	۵۲	۹۵	خلج
۱	۹۷	۱۷۶	زین ده	۱۹۳	۲۱۸	۴۱۱	خلیفه کندی هژیوی
۶	۷۹	۱۴۵	زنجیرآباد	۱۹۹	۲۱۰	۴۰۹	خلیفه کندی حاتم
۴	۱۲۳	۲۱۷	ساروجه	۶۵	۷۴	۱۳۹	خندق
۵	۹۷	۱۸۲	ساروجه	۲۰۱	۱۷۱	۳۷۲	خواجه شاه
۷	۸۱	۱۶۶	ساری قمش	۱۴۷	۱۶۲	۳۰۹	خواجه نور
۷	۸۰	۱۴۷	ساری قشاق	۱۱۸	۱۲۴	۲۴۲	خواجه لرعلیا
۱	۲۴	۸۳	ساری اقل	۱۰۶	۱۰۲	۲۰۸	خواجه لروستان
۵	۴۲	۷۷	ساری گهای	۵۴	۴۷	۱۰۱	خواجه لر سفلی
۱	۶۵	۱۴۶	سخت دل	۸۴	۶۵	۱۴۹	خواجه محمود
۱	۱۴۹	۲۸۳	سراسکان سفلی	۸۲	۶۹	۱۵۱	خوپیار
۱	۱۱۳	۲۱۴	سراسکان علیا	۲۳۸	۲۷۴	۵۱۲	خوزجستان
۱	۱۱۸	۲۳۹	سرهک	۸۷	۶۲	۱۷۹	خورشید
۸	۳۳۲	۶۳۰	سعادتلو	۱۶	۱۸	۳۴	خیرآباد
۵	۱۹۷	۴۲۲	سلطانک	۸۲	۸۶	۱۶۸	داترکن
۳	۱۸۱	۳۶۴	سلطان آباد قورچای	۱۱۸	۱۳۲	۲۵۰	داترالتی
۶	۱۵۷	۲۱۳	سلطان آباد چارادیمای	۱۶۸	۱۵۸	۳۲۶	دانشیلا چارادیمای
۷	۷۳	۱۵۰	سلطان آباد سهند	۱۵۶	۱۸۱	۳۴۵	دانشیلاغ قورچای
۳	۲۸	۵۱	سلطان کندی	۲۴۹	۲۱۲	۴۶۱	دانشیلاغ هشتگرد
۱	۵۰	۱۱	سلطان کندی	۵۲۲	۴۲۳	۹۴۵	دانتاب
۱	۲۹۲	۶۰۸	سلوک	۶۸	۶۳	۱۳۱	دانتاران
۰	۹۵	۱۸۵	سوقاندی رود	۷۰	۶۱	۱۳۱	دیروان سفلی
۱	۱۹۴	۳۶۵	سوقاندی کوه	۹۷	۱۰۸	۲۰۵	دیروان علیا
۰	۸۱	۱۶۱	سید کندی	۳۳	۲۴	۵۷	دیکنلو
۲	۵۱	۱۳	سیر سفلی	۱۲۶	۱۱۴	۲۴۰	دوآح سفلی
۲	۹۹	۱۹۲	سیرعلیا	۱۰۱	۱۲۰	۲۲۱	دوآح علیا
۱	۱۰۸	۲۱۰	سیر سفلی	۱۲۲	۱۴۴	۲۶۶	دورشد
۷	۱۳۵	۱۸۱۲	سیمان	۴	۵	۹	درق
۱	۱۳۵	۲۷۱	سیف الدین کوه	۲۷۹	۳۰۳	۵۸۲	درینو
۸	۲۶۶	۵۱۷	سیف الدین رود	۱۲۱	۱۳۶	۲۵۷	دشتاور
۲	۷۳	۱۵۵	سبه دولان	۱۳۶	۱۲۱	۲۵۷	دلان تبری
۸	۱۴۷	۲۱۵	شاهقلی کندی	۱۸	۱۱	۳۷	دلمه
۱	۴۹	۱۰۰	شبهه	۱۲۷	۱۶۴	۲۹۱	دلوحسن
۱	۹۳	۱۴۷	شختلو	۱۴۲	۱۴۷	۲۸۹	دلیه ورتجی
۷	۵۱	۱۱۶	شعیانلو	۳۳	۳۱	۶۴	دیبردی
۱	۶۳	۱۲۹	شهبان	۱۲۶	۱۰۹	۲۳۵	دوه درق
۱	۱۰۶	۲۱۵	شکر سفلی	۲۰۷	۳۱۲	۶۱۹	دوه ده
۲	۷۷	۱۵۳	شورچه	۷۶	۸۹	۱۶۴	دوزابین

بقیه جدول شماره ۱ - جمعیت بر حسب جنسیت و شهر - دهات و دیگر نقاط - مسکونی - حوزه سرشماری هشتمین آبانماه ۱۳۳۵ (نوامبر ۱۹۵۶)

شهر - دهه - سایر نقاط مسکونی	مرد وزن	مرد	زن	شهر - دهه - سایر نقاط مسکونی	مرد وزن	مرد	زن
بقیه نقاط کمتر از پنجاه هزار نفر				بقیه نقاط کمتر از پنجاه هزار نفر			
رقی	۱۵۱	۷۸	۸۱	مین آباد	۳۲۷	۱۱۴	۱۷۲
شلاق	۱۷۵	۸۶	۸۹	فتح الله بلاقی	۱۶۵	۱۰۴	۹۱
نه الله امانلو	۲۰۱	۱۰۴	۹۷	قارقا	۲۴۱	۱۶۷	۱۸۲
نه امام جمعه	۲۱۰	۱۵۳	۱۵۷	قازان جای	۵۶۶	۳۱۷	۲۴۹
ره کند	۴۷۱	۲۶۱	۲۱۸	قازانقوزان	۲۲۷	۱۲۰	۱۰۷
وازه علیا	۱۴۲	۶۶	۷۷	قاسمی کندی	۳۶۶	۱۸۶	۱۸۰
وازه وسطی	۱۸۳	۹۵	۸۸	قاندورق	۲۵۶	۱۴۲	۱۱۴
وازه سفلی	۱۶۵	۹۶	۹۱	قنبرجه	۵۳	۳۱	۲۲
جمشید	۴۰	۲۵	۱۵	قبله مسجد	۲۴۷	۱۳۸	۱۰۶
الاسلام	۱۶۸	۸۴	۸۴	قزاقلعه	۴۰	۲۱	۱۶
بیکر	۲۶۳	۱۳۶	۱۵۴	قزاقو	۱۳۵	۶۴	۷۱
لر سفلی	۲۰۵	۱۰۷	۹۸	قزاقین	۲۳۰	۱۲۵	۱۰۵
لر علیا	۱۰۳	۵۰	۵۳	قزاقچه قیاباقرام	۲۳۷	۱۲۳	۱۱۴
لی	۶۱	۳۲	۲۹	قزاق بو	۲۵۶	۱۳۹	۱۱۷
ن کند	۹۵	۵۰	۴۵	قزاقچه قیاباقرام	۳۲۷	۱۵۲	۱۷۵
پیر	۱۵۴	۸۰	۷۴	قزاقک	۴۶۵	۲۳۶	۲۲۹
قیابا	۳۹۱	۱۶۶	۱۶۵	قزاقکندی	۵۹	۲۵	۳۴
حسن	۳۸۵	۱۶۲	۱۶۳	قزاقبلاغ	۱۵۱	۷۴	۷۷
لا	۳۸۴	۱۶۵	۱۸۱	قزاق سفتر	۳۱۵	۱۵۶	۱۵۹
احمد	۷۴	۳۵	۳۹	قزاقچه قزاققو	۶۸	۴۴	۵۴
آ	۱۳۸	۶۸	۷۰	قزلان	۱۸۸	۹۷	۹۱
آ سنگ	۱۳۰	۱۱۱	۱۱۶	قزاقچه ارشد	۲۳۸	۱۱۷	۱۱۱
بیکلو	۵۲۱	۲۵۷	۲۶۴	قزاقبلاغ	۱۶۸	۲۹	۸۹
بخار	۳۶۲	۲۱۰	۱۸۲	قزاق اناج کوه	۷۰	۲۶	۳۴
آ جوق	۲۸۱	۱۴۸	۱۴۱	قزاق اناج کوشک	۶۰	۴۷	۴۳
ب	۲۹۸	۱۶۶	۱۳۲	قزاق حویلی	۱۰۴	۵۶	۴۶
ب	۲۲۱	۱۱۲	۱۰۹	قزاق دانه	۱۰۸	۶۰	۴۸
ب	۲۰۰	۹۳	۱۰۷	قزاق کول	۱۱۶	۴۹	۶۷
ب کندی	۱۰۲	۵۵	۴۷	قزاق قبه	۱۴۱	۷۸	۶۳
ب	۱۲۵	۷۳	۵۶	قزاق بلاغ	۱۴۹	۶۶	۸۳
بند	۴۲۱	۲۲۶	۱۶۵	قزاق کند	۱۶۵	۸۹	۷۶
اد	۱۶۹	۱۰۷	۹۲	قزاق کتای سفلی	۱۶۶	۸۵	۸۱
ب	۴۶۴	۲۵۷	۲۳۷	قزاق عورت	۱۷۴	۹۳	۸۱
ب	۲۵۳	۱۳۷	۱۱۶	قزاق کتای علیا	۱۸۹	۸۷	۹۷
ب	۴۴۱	۲۳۰	۲۱۹	قزاق اناج کوه	۲۳۱	۱۱۸	۱۱۳
ب	۳۶۸	۱۸۶	۱۷۹	قزاق دلی	۲۳۷	۱۱۰	۱۱۳
ب	۶۶۷	۳۳۲	۳۳۵	قزاق چلی نقشی	۲۵۰	۱۲۱	۱۲۹
ب	۲۷۲	۱۳۸	۱۳۴	قزاق بالیغ	۲۶۵	۱۳۴	۱۳۱
ب	۴۵۳	۲۳۰	۲۲۳	قزاق کتای وسطی	۲۷۸	۱۴۳	۱۳۵
ب	۱۰۱۲	۵۴۹	۴۶۳	قزاق سقال	۳۲۱	۱۵۵	۱۶۶
ب کندی	۷۷	۴۲	۳۵	قزاق جای حاجعلی	۴۹۳	۲۶۴	۲۲۹
ولا	۱۱۵	۵۸	۵۷	قزاق اناج رود	۵۴۳	۲۷۰	۲۷۳
ب	۱۴۷	۷۱	۷۶	قزاق سفتر	۱۱۹	۸۴	۸۵
ب	۱۵۳	۸۱	۷۲	قزاق اناج رود	۲۰۶	۹۹	۱۰۷
لری علیا	۱۸۸	۹۷	۹۱	قزاق قبه	۱۳۷	۷۸	۵۹
لری سفلی	۲۰۷	۹۷	۱۱۰	قزاق لولو	۲۱۷	۱۱۰	۱۰۷
ندی	۳۸۳	۱۸۵	۱۶۸	قزاق قلعه موسولانلو	۲۳۸	۱۴۰	۱۱۸
علیا	۲۶۸	۱۲۰	۱۲۸	قزاق قلعه کورانلو	۲۴۴	۱۱۲	۱۳۲
سفلی	۲۷۱	۱۳۶	۱۳۲	قزاق بلاغ	۲۸۸	۱۴۷	۱۴۱
ب	۱۶۳	۸۲	۸۱	قزاق راج تازه کندی	۳۳۱	۱۶۹	۱۶۲

بقیه جدول شماره ۱ - جمعیت بر حسب جنس و شهر و تعداد مسکنین - روزه سرشماری هشتمین : آبانماه ۱۳۳۵ (نوامبر ۱۹۵۶)

شهر - دهه - سایر نقاط مسکنین	مرد وزن	مرد	زن	مرد وزن	شهر - دهه - سایر نقاط مسکنین	مرد وزن
بقیه نقاط کمتر از پنجاه هزار نفر					بقیه نقاط کمتر از پنجاه هزار نفر	
کلیه قهوه ای	۳۶۱	۱۷۳	۲۱۱	۲۴۴	نزل آباد	۴۵۵
کلتان	۳۱۷	۱۶۶	۴۶	۵۱	قزلبه قشلاق	۱۷
کلوره تیره صوفی	۴۴	۲۳	۶۶	۷۰	قزلبه کرد گندی	۱۳۶
کلوجه سفلی	۸۹	۴۷	۴۷	۳۸	قشلاق	۸۵
کلوجه عالی	۱۶۸	۵۸	۱۱۶	۱۲۵	دالانقر	۲۴۱
کلورین	۴۶۱	۱۴۲	۴۴	۵۰	تالعات	۹۴
کلوجه امیرانلو	۲۷۵	۱۴۶	۴۶	۵۲	تاجه	۹۸
کلوجه سعید	۴۱۶	۲۰۴	۱۶۵	۱۸۱	قلعه جرد	۳۵۴
کله نو	۱۳۱	۶۸	۳۱	۳۷	قلعه جوق علیا	۷۶
کله ده کوه	۲۴۲	۱۰۳	۴۶	۴۸	قلعه جوق سفلی	۹۴
کله کرد	۵۵۷	۲۷۷	۴۸	۵۷	قلعه ایزه خوران	۱۰۵
کلیسا	۲۰۳	۱۰۱	۲۰۷	۲۱۴	قلم خان	۴۱۹
کماجری	۴۱۸	۱۰۲	۱۵۲	۱۳۴	قلنج خانگندی	۲۸۶
کوچه قشلاق	۲۸۲	۱۵۹	۱۶۰	۱۴۱	قم تپه	۳۰۹
کورملا	۴۱۱	۱۰۳	۱۲۲	۱۳۰	قمرگندی	۲۵۲
کورا سر سفلی	۱۴۲	۶۸	۱۴۰	۱۵۱	تشلو	۴۹۱
کوچه	۱۴۲	۶۳	۴۱	۲۶	تلمو	۶۷
کهریز	۱۱۵	۵۶	۱۹۰	۲۱۷	تویوز	۴۰۷
کهل بلاغ	۱۴۳	۷۸	۱۱۶	۱۱۹	قوت تپه سی	۲۳۵
کهل بلاغی	۱۹۱	۱۰۹	۱۳۰	۸۱	قوت گندی	۲۱۱
کهنه قشلاق	۶۶	۴۸	۴۹	۶۱	فوجورنلیا	۱۱۰
کدرچین لو	۱۴۰	۷۰	۵۰	۴۹	فوجور	۹۹
کرام	۱۷۳	۷۱	۳۶	۳۳	فوجور سفلی	۶۶
کرد الود	۱۶۴	۱۰۲	۹۴	۱۱۸	فوج احمد	۲۱۲
کرکرخان	۱۴۶	۶۱	۱۲۶	۱۳۱	فوجگندی	۲۵۷
کرزی الا	۱۵۱	۷۳	۶۱	۵۰	نوجی	۱۱۱
کرکر	۱۵۵	۷۹	۲۱۴	۲۱۱	توروتچین رود	۴۲۵
کشایش	۲۸۰	۱۲۷	۲۸	۲۹	توروق	۵۷
کتل	۱۶۱	۹۲	۳۷	۴۸	توروت بیز	۸۵
کتل آختر	۹۰۰	۴۸۲	۷۵	۶۱	توزلو	۱۳۶
کتل صوم	۹۷	۵۰	۵۶	۶۸	قوت قیاسی	۱۲۴
کتلین آباد	۱۷۷	۶۱	۷۸	۷۴	قوت بلاغ	۱۵۲
کلوجه حسن بیاب	۳۲۱	۱۷۰	۷۴	۷۴	قوشتوان سفلی	۱۷۱
کلوجه محمدخان	۳۰۰	۱۳۵	۱۰۲	۱۰۳	قوشتوان علیا	۲۰۵
کله ده رود	۵۸۰	۳۰۳	۱۳۴	۱۳۵	قوتنه لار	۲۶۱
کلی	۳۶۵	۱۶۹	۶۷	۷۹	قویونقلای	۱۴۶
کلی بلاغ	۱۳۲	۷۱	۱۱۸	۱۱۶	قویونلان	۲۳۴
کلی بلاغ گندی	۵۸	۲۹	۱۲۷	۱۵۷	قویوق	۲۸۴
کتهد هشترود	۳۴۱	۱۷۲	۱۲۱	۱۶۸	قویون قشلاق	۲۹۷
کتهد جاران بیاقی	۱۳۶	۶۸	۴۱	۴۴	تیزه علیا	۸۵
کتی آباد علیا	۱۶۳	۸۱	۶۶	۷۵	تیزه سفلی	۱۴۱
کتیج آباد سفلی	۱۸۴	۱۰۰	۱۱۱	۱۲۵	تپه قشلاق	۲۳۶
کتیجینه تناب	۹۱۸	۴۹۷	۱۳	۹۸	کتله کمر	۱۶۱
کویک تپه	۱۴۷	۸۳	۵۲	۵۵	کرد گندی	۱۰۷
کوجه قلعه	۲۶۲	۱۳۰	۵۶	۸۰	کریم آباد	۱۳۶
کوجه قلعه	۵۰۵	۲۴۸	۱۵۱	۱۶۸	کلیعلی گندی	۳۱۹
کوجه قشلاق	۵۱۸	۲۸۵	۱۶۱	۱۷۸	کتلب گندی نورجای	۳۳۹
گوند وندی	۳۶۸	۱۹۴	۲۰۵	۲۴۱	کتلب گندی جاران بیاقی	۴۴۹
کونه باخان	۲۳۹	۱۱۹	۱۱۳	۱۱۸	کل تپه هشترود	۲۲۱
کونه قارنو	۹۱	۵۷	۱۴۲	۱۲۵	کل تپه جاران بیاقی	۲۶۷

شهر - ده - سایر نقاط مستوطن	مرد وزن	مرد	زن	شهر - ده - سایر نقاط مستوطن	مرد وزن	مرد	زن
بقیه نقاط کمتر از پنجاه هزار نفر				بقیه نقاط کمتر از پنجاه هزار نفر			
آباد زار	۱۸۲	۱۵	۸۷	نصیرآباد - اراک پهای	۲۰۰	۲۰	۴۷۲
لامدان	۵۰۰	۲۵۴	۲۴۱	نصیرآباد توریجی	۲۷۰	۲۰	۱۵
کازر	۲۹۴	۱۷۳	۱۲۱	نارکهریزی	۲۷۰	۲۰	۲۴۱
فانج	۱۴۲	۶۲	۸۰	نیازکندی	۱۲۴	۶۱	۱۳
مادوله علیا	۶۱	۴۸	۵۱	ورقه وسطی	۶۱	۳۴	۲۷
مجدآباد	۸۷	۴۱	۴۵	ورقه سفلی	۶۱	۴۲	۴۱
مخدوم کندی	۱۶۲	۷۱	۸۳	ورقه علیا	۲۴۳	۲۴۰	۲۲۳
مرادآباد کندی	۱۶۴	۶۱	۶۵	ورق گل	۲۲۵	۱۲۱	۱۶
مرغی تلی کندی	۱۲۹	۵۸	۷۱	وئینه خوران	۱۰۰۷	۴۵۶	۵۴۸
مهر	۲۴۱	۱۳۲	۱۰۶	وقادار	۶۴	۴۱	۵۳
مسعودآباد	۱۴۵	۷۳	۷۲	ولی کندی	۲۲۶	۱۷۸	۱۵۸
مسنج	۱۱۸	۴۸	۷۰	دیوانقیه	۲۵۴	۱۲۱	۱۳۳
مشک آباد قدیم	۱۹۶	۱۲۴	۷۲	عزازان سفلی	۶۶	۶۴	۳۲
مشک آباد جدیدی	۲۰۷	۱۰۷	۱۰۰	هزاران علیا	۱۲۲	۶۵	۵۷
مشکین جوق	۶۱۸	۲۳۵	۲۸۳	میکل آباد	۱۱۲	۱۰۱	۱۲
مصطفی کندی	۱۲۴	۵۶	۶۵	باناقی	۴۷۵	۱۳۸	۱۲۷
منامیر	۳۶۰	۱۸۹	۱۰۱	پارباتی	۱۲۲	۵۵	۷۲
مسنج	۷۷۴	۳۸۵	۳۸۶	یاره لاری	۳۵۱	۱۷۶	۱۷۵
ملاحی	۵۳۶	۲۸۵	۲۵۴	یاقلوبلاغ	۲۱۱	۱۰۴	۱۰۷
ملاکاسم	۱۹۱	۹۴	۹۷	یانقی	۲۶۰	۱۴۳	۱۴۷
ملازمه	۱۱۷	۵۸	۵۹	یانقی تورت	۲۶۷	۱۴۶	۱۳۱
ملاقیاسی	۷۲	۳۵	۳۷	بانباتی توریجی	۲۶۰	۱۳۵	۱۲۵
مندرینانی	۸۹	۴۷	۴۲	بانباتی - اراک پهای	۱۲۲	۸۵	۹۲
منشک	۱۱۲	۵۱	۶۰	بانباتی رود	۷۱	۴۳	۳۶
منصورآباد	۴۳۸	۲۲۲	۲۱۶	بانباتی	۶۹	۴۱	۳۸
مولودیزی لطیف	۴۹	۲۷	۲۲	یارول	۲۲۶	۱۲۲	۱۱۴
مولودیزانیلو	۵۵	۳۵	۳۰	یساول	۱۷۴	۸۵	۸۹
مولو	۱۶۳	۷۸	۸۵	بکورت	۱۸۷	۹۷	۹۰
مجدی خان کندی	۱۸۶	۱۰۶	۸۰	بله قارنو علیا حاجی	۱۱۵	۵۸	۵۷
مهرآر	۳۲۳	۱۶۰	۱۶۳	بله قارنو سفلی	۱۱۷	۷۳	۷۴
مهبانلو	۱۶۰	۶۹	۶۱	بله قارنو	۱۵۴	۷۹	۷۵
میرزایی کندی	۱۸۶	۶۶	۹۰	یل درق سفلی	۱۳۱	۶۸	۶۳
مین پاشا جمار	۱۵۸	۸۵	۷۳	یل درق علیا	۱۱۹	۱۰۴	۹۵
ناجیت	۲۷۳	۱۱۱	۱۶۲	پنکی کندی	۲۰۰	۹۳	۱۰۷
ناجید و ولدانلو	۲۳۱	۱۲۹	۱۰۱	پنکجه	۲۱۰	۱۵۸	۲۰۲
نغون آباد	۳۹۹	۱۶۶	۲۰۳	بوجیه لو	۱۶۵	۸۸	۷۷
نرگس آباد	۲۶۲	۱۲۵	۱۳۷				

جدول شماره ۲ - مشخصات برجسته نقاطیکه کمتر از پنجاه هزار نفر جمعیت دارند در حوزة سرشماری هشترود : آبانماه ۱۳۳۵ (نوامبر ۱۹۵۶)

تعداد دهات	تعداد دهات	مشخصات برجسته ده	تعداد دهات	تعداد دهات	مشخصات برجسته ده
۵۶۳		رادبو			مجموع تعداد کمتر از پنجاه هزار نفر
۲۷۶	۴۱/۶	دهاتی که رادبو ندارند و یا اظهار نکرده اند	۴۸۰	۸۱/۰	شورای ده
۶	۱/۶	دهاتی که ۱ تا ۴ رادبو دارند	۷۸	۱۳/۱	مدرسه یا سایر موسسات فرهنگی
۱۴	۲/۵	دهاتی که ۵ تا ۹ رادبو دارند	۱	۰/۲	دهاتی که فقط مدارس دولتی دارند
-	-	دهاتی که ۱۰ رادبو و یا بیشتر دارند	-	-	دهاتی که فقط مدارس ملی دارند
-	-	وضع نامرکز زمین (تمام ده و یا قسمتی از ده)	-	-	دهاتی که مدارس دولتی و ملی دارند
۵۴۰	۹۵/۶	خالصه	-	-	دهاتی که موسسات فرهنگی ندارند
۲	۰/۴	موقوفه	۵	۰/۸	بهداری یا درمانگاه و یا سایر موسسات بهداشتی
۱	۰/۲	متعلق به مالکین کشاورز	۱۱۵	۲۰/۴	حمام عمومی
۲۶۰	۵۱/۵	متعلق به مالکین غیر کشاورز (اریایی)	۵۴۸	۱۷/۳	مسجد
		متعلق به بیگانه های غیر دولتی	۲	۰/۸	

جدول شماره ۴- وضع زناشویی برحسب سن و جنس در جمعیت از ۱۵ ساله بیایلی حیزه سرشماری هشتمین : آبانماه ۱۳۳۵ (نوامبر ۱۹۵۶)
(سن اظهارنشده نیز جز جمع سنین از ۱۵ ساله بیالا منظور نشده است)

ازدواج نکرده	بر حسب		درای همسر		جمع	سن و جنس
	در اثر طلاق	در اثر فوت	چند درصد	تعداد		
۲۰۰۸	۲۹۰	۱ (۷۱)	۷۲/۱	۲۹۰۸۲	۱۰۸۵۱	کل حیزه سرشماری هشتمین مرد جمع از ۱۵ ساله بیالا
۴۴۵	۷	۳	۵/۱	۲۴۰	۴۶۶۵	۱۹-۱۵ ساله
۲۸۱۵	۲۳	۱۷	۲۲/۶	۱۴۴۲	۴۲۹۷	۲۱-۲۰ ساله
۱۸۷۲	۱۱۷	۱۰۳	۷۱/۷	۸۲۰۸	۱۰۳۰۱	۲۳-۲۱ ساله
۳۰۲	۷۰	۱۱۱	۹۲/۱	۷۴۸۸	۷۹۷۱	۲۵-۲۳ ساله
۳۰	۳۷	۱۱۰	۹۶/۲	۵۰۴۷۶	۵۶۶۳۰	۲۷-۲۵ ساله
۲۰	۲۲	۳۱۹	۹۰/۴	۱۱۵۱	۴۵۹۲	۲۹-۲۷ ساله
۱	۱۷	۳۱۹	۸۱/۱	۱۸۲۱	۲۲۴۶	۳۱-۲۹ ساله
۷	۳	۱۷۰	۷۶/۰	۵۷۱	۷۵۱	۳۳-۳۱ ساله
-	۳	۱۰۹	۶۱/۴	۱۷۸	۲۹۰	۳۵-۳۳ ساله بیالا
۷	-	-	*	۷	۱۴	سن اظهارنشده
۲۷۵۵	۳۷۸	۵۷۴۴	۷۸/۳	۳۱۹۹۱	۴۰۸۶۸	زن جمع از ۱۵ ساله بیالا
۲۰۶۲	۵۷	۲۰	۵۵/۶	۲۷۱۱	۴۸۵۰	۱۹-۱۵ ساله
۳۷۵	۷۷	۳۴	۱۱/۳	۵۰۹۱	۵۵۷۷	۲۱-۲۰ ساله
۱۹۶	۱۱۶	۱۵۶	۶۵/۶	۱۰۶۸۶	۱۱۴۵۴	۲۳-۲۱ ساله
۳۲	۵۵	۵۰۵	۹۱/۱	۲۳۹۰	۷۰۱۲	۲۵-۲۳ ساله
۲۷	۴۰	۱۲۷۶	۷۵/۱	۴۰۵۲	۵۳۹۵	۲۷-۲۵ ساله
۱۳	۲۲	۱۹۲۳	۵۰/۷	۲۰۱۲	۳۶۷۰	۲۹-۲۷ ساله
۱۱	۱۰	۱۱۵۵	۳۱/۶	۵۳۱	۱۷۰۵	۳۱-۲۹ ساله
۵	۱	۵۱۶	۲۲/۰	۱۵۱	۶۸۲	۳۳-۳۱ ساله
۲	-	۱۵۴	۲۱/۲	۴۲	۱۹۸	۳۵-۳۳ ساله بیالا
۲	-	۲	*	۱۷	۲۱	سن اظهارنشده
۲۳۴	۱	۱۳	۷۰/۷	۵۹۷	۸۴۵	شهر هشتمین مرد جمع از ۱۵ ساله بیالا
۱۱۱	-	-	۴/۳	۵	۱۱۶	۱۹-۱۵ ساله
۸۱	-	-	۲۸/۶	۷۲	۱۱۴	۲۱-۲۰ ساله
۴۱	۱	۲	۷۷/۳	۱۵۰	۱۶۴	۲۳-۲۱ ساله
۱	-	۱	۱۸/۶	۱۳۷	۱۳۹	۲۵-۲۳ ساله
-	-	۳	۹۷/۸	۱۳۳	۱۳۶	۲۷-۲۵ ساله
-	-	۲	*	۱۵	۹۷	۲۹-۲۷ ساله
-	-	۲	*	۳۰	۳۲	۳۱-۲۹ ساله
-	-	۳	*	۱۰	۱۳	۳۳-۳۱ ساله
-	-	-	*	۴	۴	۳۵-۳۳ ساله بیالا
-	-	-	-	-	-	سن اظهارنشده
۸۱	۶	۱۳۸	۷۲/۵	۵۱۲	۸۱۸	زن جمع از ۱۵ ساله بیالا
۶۵	۱	-	۴۲/۶	۴۶	۱۱۵	۱۹-۱۵ ساله
۱۱	۱	-	۸۸/۱	۸۶	۱۰۱	۲۱-۲۰ ساله
۳	-	۷	۶۵/۵	۲۱۱	۲۲۱	۲۳-۲۱ ساله
-	۲	۷	۹۱/۷	۹۹	۱۰۸	۲۵-۲۳ ساله
-	-	۱۴	۸۷/۲	۶۵	۱۰۶	۲۷-۲۵ ساله
-	۲	۵۵	*	۲۸	۹۵	۲۹-۲۷ ساله
۲	-	۳۱	*	۱۱	۴۴	۳۱-۲۹ ساله
-	-	۱۸	*	۱	۱۱	۳۳-۳۱ ساله
-	-	۵	-	-	۵	۳۵-۳۳ ساله بیالا
-	-	۱	-	-	۱	سن اظهارنشده

بینه جدول شماره ۴- وضع زناشویی بر حسب سن و جنس در جمعیت از ۱۵ ساله بیالای حوزه سرشماری هشترود (آبانماه ۱۳۳۰ تا اسفندماه ۱۳۳۱) (سن اظهار نشده نیز جزا جمع سنین از ۱۵ ساله بیالا منظور شده است)

ازدواج بیک	بی همسر		دارای همسر		جمع	سن و جنس
	در اثر طلاق	در اثر فوت	چند درصد	تعداد		
۱ ۳۷۴	۲۸۱	۱ ۴۵۸	۷۱/۵	۲۸ ۱۸۵	۴۰ ۰۰۶	بینه تناه سنوزه - سرشماری هشترود میرود جمع از ۱۵ ساله بیالا
۴ ۳۳۴	۷	۳	۵/۱	۱۳۵	۴ ۵۷۱	۱۹-۱۵ ساله
۲ ۷۳۴	۲۳	۱۷	۲۳/۷	۱ ۴۰۹	۴ ۱۸۳	۲۰-۱۶ ساله
۱ ۸۴۲	۱۱۶	۱۰۱	۷۱/۷	۸ ۰۵۸	۱۰ ۱۰۷	۲۵-۲۱ ساله
۳۰۱	۶۰	۱۱۰	۱۳/۸	۷ ۳۵۱	۷ ۸۳۲	۳۵-۲۶ ساله
۳۰	۲۷	۱۵۷	۹۶/۱	۵ ۳۴۳	۵ ۰۵۷	۴۵-۳۶ ساله
۲۰	۲۳	۳۹۷	۹۰/۲	۴ ۰۵۶	۴ ۴۹۶	۵۵-۴۶ ساله
۹	۱۷	۳۹۷	۸۰/۶	۱ ۷۹۱	۲ ۴۱۴	۶۵-۴۷ ساله
۷	۳	۱۶۷	۷۱/۰	۵۶۱	۷۳۸	۷۵-۴۸ ساله
-	۳	۱۰۹	۶۰/۸	۱۷۴	۳۸۶	۸۵-۴۹ ساله بیالا
۷	-	-	*	۷	۱۴	سن اظهار نشده
۲ ۶۷۴	۳۷۲	۵ ۶۰۶	۷۸/۴	۳۱ ۳۹۸	۴۰ ۰۵۰	جمع از ۱۵ ساله بیالا
۱ ۹۹۷	۵۶	۲۰	۵۶/۲	۲ ۶۶۲	۴ ۷۳۵	۱۹-۱۵ ساله
۳۶۴	۷۶	۳۴	۱۱/۳	۵ ۰۰۲	۵ ۴۷۶	۲۰-۱۶ ساله
۱۹۳	۱۱۶	۱۴۹	۹۵/۱	۱۰ ۷۷۵	۱۱ ۲۲۳	۲۵-۲۱ ساله
۶۳	۵۳	۴۹۸	۹۱/۱	۶ ۴۶۱	۶ ۹۰۴	۳۵-۲۶ ساله
۲۷	۴۰	۱ ۳۲۲	۷۴/۱	۳ ۱۵۷	۵ ۳۸۶	۴۵-۳۶ ساله
۱۳	۲۰	۱ ۸۶۸	۵۰/۱	۱ ۹۷۴	۳ ۸۷۵	۵۵-۴۶ ساله
۶	۱۰	۱ ۱۱۴	۳۱/۸	۵۳۸	۱ ۶۶۱	۶۵-۴۷ ساله
۵	۱	۵۱۱	۲۲/۵	۱۵۰	۶۶۷	۷۵-۴۸ ساله
۲	-	۱۴۹	۲۱/۸	۴۲	۱۹۳	۸۵-۴۹ ساله بیالا
۲	-	۱	*	۱۷	۲۰	سن اظهار نشده

* در موارد بیکه جمع کمتر از ۱۰۰ باشد چند درصد نشان داده نمیشود.

جدول شماره ۵- وضع سواد بر حسب سن و شهر در جمعیت از ده ساله بیلااد حوزه سرشماری هشتگرد (آبانماه ۱۳۳۰) (نوامبر ۱۹۵۶)
(سن اظهار نشده نیز جزء جمع ستون ازده ساله بیلااد منظور شده است)

آنهایکه وضع سواد شان اغلب آرنشده	میتوانند بخوانند و بنویسند	لفظ میتوانند بخوانند	میتوانند بخوانند و بنویسند (با سواد)			جمع کل	سن و جنس	
			تعمیرات رسمی ندارند	تعمیرات رسمی دارند	چند درصد			
کل حوزه سرشماری هشتگرد								
مردوزن								
۴۰۲	۹۰۰۴۵	۳۴۸	۱۰۵۶	۱۰۶۴	۲/۸	۲۶۶۹	۹۳۴۲۴	جمع ازده ساله بیلااد
۵۶	۱۱۱۶۶	۲۵	۱۰۱	۳۵۷	۲/۹	۴۵۸	۱۱۷۰۵	۱۰-۱۴ ساله
۷۴	۱۱۴۶	۲۳	۱۱۴	۲۱۶	۲/۵	۲۳۳	۱۰۴۵	۱۵-۱۹ ساله
۵۸	۶۸۹	۲۰	۱۶۸	۱۶۶	۲/۱	۲۰۷	۱۸۷۴	۲۰-۲۴ ساله
۱۰۵	۲۱۰۰۰	۶۸	۳۸۵	۱۹۷	۲/۷	۵۸۲	۲۱۷۵۵	۲۵-۳۴ ساله
۱۲	۱۴۴۲۶	۵۶	۴۸۱	۱۰۵	۲/۶	۲۸۶	۱۴۹۸۲	۳۵-۴۴ ساله
۳۵	۱۰۷۵۴	۵۶	۲۰۵	۴۸	۲/۲	۲۴۳	۱۱۰۸۸	۴۵-۵۴ ساله
۳۴	۸۲۷۷	۳۶	۱۸۸	۴۸	۲/۵	۲۱۶	۸۵۶۳	۵۵-۶۴ ساله
۱۹	۵۷۰۳	۳۱	۱۱۳	۱۰	۲/۱	۱۲۳	۵۸۷۶	۶۵ ساله بیلااد
-	۳۴	-	۱	-	*	۱	۳۵	سن اظهار نشده
۱۵۰	۴۴۲۳۸	۳۱۷	۱۰۰۸	۱۶۶	۵/۲	۲۰۰۴	۴۷۱۶۶	جمع ازده ساله بیلااد
مرد								
۳۰	۵۸۶۲	۲۳	۸۶	۳۱۴	۶/۳	۴۰۳	۶۳۴۸	۱۰-۱۴ ساله
۱۰	۴۳۵۱	۲۳	۱۰۴	۱۹۷	۶/۴	۳۰۱	۴۶۵۵	۱۵-۱۹ ساله
۱۱	۳۹۷۷	۲۰	۱۱۱	۱۲۸	۶/۷	۲۸۱	۴۶۱۷	۲۰-۲۴ ساله
۳۶	۹۶۴۲	۶۴	۳۷۵	۱۸۴	۵/۴	۵۵۶	۱۰۳۰۱	۲۵-۳۴ ساله
۳۰	۷۵۱۰	۵۶	۲۷۷	۹۸	۴/۷	۳۷۵	۷۹۷۱	۳۵-۴۴ ساله
۱۵	۵۳۸۱	۵۵	۲۰۱	۳۸	۴/۲	۲۳۶	۵۶۶۳	۴۵-۵۴ ساله
۶	۴۳۳۷	۳۶	۱۸۷	۲۷	۴/۷	۲۱۴	۴۵۹۳	۵۵-۶۴ ساله
۱۲	۳۱۲۲	۳۰	۱۱۳	۱۰	۳/۷	۱۲۳	۳۲۸۷	۶۵ ساله بیلااد
-	۱۳	-	۱	-	*	۱	۱۴	سن اظهار نشده
۲۵۲	۴۵۸۱۷	۱۱	۴۸	۹۷	۰/۳	۱۴۵	۴۲۲۴۵	جمع ازده ساله بیلااد
زن								
۲۶	۵۲۷۴	۲	۱۲	۴۲	۱/۰	۵۵	۵۲۵۷	۱۰-۱۴ ساله
۲۳	۴۷۹۵	-	۱۰	۲۲	۰/۷	۳۲	۴۸۵۰	۱۵-۱۹ ساله
۴۷	۵۵۱۱	-	۷	۱۱	۰/۳	۱۸	۵۵۷۷	۲۰-۲۴ ساله
۶۹	۱۱۳۵۸	۴	۱۰	۱۳	۰/۲	۲۳	۱۱۴۵۴	۲۵-۳۴ ساله
۳۲	۶۶۶۶	۳	۴	۷	۰/۲	۱۱	۷۰۶۲	۳۵-۴۴ ساله
۲۰	۵۳۷۰	۱	۱	-	۰/۱	۴	۵۳۹۵	۴۵-۵۴ ساله
۲۸	۲۱۴۰	-	۱	۱	۰/۱	۲	۲۰۷۰	۵۵-۶۴ ساله
۷	۱۰۸۱	۱	-	-	-	-	۲۰۰۶	۶۵ ساله بیلااد
-	۲۱	-	-	-	-	-	۳۱	سن اظهار نشده
-	۱۶۵۵	۳۲	۵۴	۲۵۷	۱۵/۶	۳۶۱	۱۹۸۸	جمع ازده ساله بیلااد
شهر هشتگرد								
مردوزن								
-	۱۶۵۵	۳۲	۵۴	۲۵۷	۱۵/۶	۳۶۱	۱۹۸۸	جمع ازده ساله بیلااد
-	۲۳۶	-	۱	۸۸	۲۷/۴	۸۹	۳۲۵	۱۰-۱۴ ساله
-	۱۸۹	۲	۲	۴۸	۱۷/۳	۴۰	۲۳۱	۱۵-۱۹ ساله
-	۱۷۱	۴	۴	۳۶	۱۸/۶	۴۰	۲۱۵	۲۰-۲۴ ساله
-	۳۴۴	۷	۱۶	۴۸	۱۵/۴	۴۴	۱۱۵	۲۵-۳۴ ساله
-	۲۰۰	۱	۱۵	۲۳	۱۵/۴	۳۸	۱۷۷	۳۵-۴۴ ساله
-	۲۲۳	۷	۱	۱	۶/۱	۱۵	۵	۴۵-۵۴ ساله
-	۱۷۲	۱	۱	۱۲	۶/۴	۱۸	۱۱	۵۵-۶۴ ساله
-	۱۰۶	۱	۴	۲	۶/۰	۷	۱۱۷	۶۵ ساله بیلااد
-	۱	-	-	-	-	-	۱	سن اظهار نشده

* در مواردیکه جمع کل کمتر از ۱۰۰ باشد چند درصد نشان داده نمیشود.

بقیه جدول شماره ۵- وضع سواد بر حسب سن و جنس در جمعیت از ده ساله بیالای حوزه سرشماری هششرد و آبانماه ۱۳۳۵ (نوامبر ۱۹۵۶)
(سن اظهار نشده نیز جز جمع سنین از ده ساله بیالای منظور شده است)

آنها یکی سواد اظهار	نقطه بیخوانند و بیخوانند	بیخوانند بخوانند و بیخوانند (با سواد)			جمع کل	سن و جنس			
		نقطه بیخوانند بخوانند	تخصیلات رسمی ندارند	تخصیلات رسمی دارند					
-	۱۹۲	۳۱	۵۳	۲۴۸	۲۹/۴	۳۰۱	۱۰۲۴	جمع از ده ساله بیالا	
-	۹۲	-	۱	۸۶	۴۸/۱	۸۷	۱۲۹	۱۰-۱۴ ساله	
-	۷۷	۲	۲	۳۵	۲۱/۸	۳۷	۱۱۶	۱۵-۱۹ ساله	
-	۷۱	۴	۳	۳۶	۲۴/۲	۳۹	۱۱۴	۲۰-۲۴ ساله	
-	۱۲۴	۷	۱۶	۴۷	۳۲/۵	۶۳	۱۹۴	۲۵-۳۴ ساله	
-	۹۴	۹	۱۵	۲۱	۲۵/۹	۳۶	۱۳۹	۳۵-۴۴ ساله	
-	۱۱۵	۶	۶	۹	۱۱/۵	۱۵	۱۳۶	۴۵-۵۴ ساله	
-	۷۸	۲	۶	۱۱	*	۱۷	۹۷	۵۵-۶۴ ساله	
-	۴۱	۱	۴	۳	*	۷	۴۶	۶۵ ساله بیالا	
-	-	-	-	-	-	-	-	سن اظهار نشده	
-	۹۵۳	۱	۱	۱	۱/۱	۱۰	۹۶۴	جمع از ده ساله بیالا	
-	۱۴۴	-	-	۲	۱/۴	۲	۱۴۶	۱۰-۱۴ ساله	
-	۱۱۲	-	-	۳	۲/۶	۳	۱۱۵	۱۵-۱۹ ساله	
-	۱۰۰	-	۱	-	۱/۵	۱	۱۰۱	۲۰-۲۴ ساله	
-	۲۲۰	-	-	۱	۰/۵	۱	۲۲۱	۲۵-۳۴ ساله	
-	۱۰۶	-	-	۲	۱/۹	۲	۱۰۸	۳۵-۴۴ ساله	
-	۱۰۸	۱	-	-	-	-	۱۰۹	۴۵-۵۴ ساله	
-	۹۴	-	-	۱	*	۱	۹۵	۵۵-۶۴ ساله	
-	۶۸	-	-	-	-	-	۶۸	۶۵ ساله بیالا	
-	۱	-	-	-	-	-	۱	سن اظهار نشده	
بقیه نقاط حوزه سرشماری هششرد									
۲	۸۸ ۴۰۰	۲۹۶	۱۵۰۲	۸۳۶	۲/۱	۲ ۳۳۸	۹۱ ۴۳۶	جمع از ده ساله بیالا	
۱۶	۱۰ ۳۲۰	۲۵	۱۰۰	۲۱۹	۳/۲	۲۶۹	۱۱ ۳۸۰	۱۰-۱۴ ساله	
۳	۸ ۹۵۷	۳۱	۱۱۲	۱۸۱	۳/۱	۲۹۳	۱ ۳۱۴	۱۵-۱۹ ساله	
۸	۹ ۳۱۸	۱۶	۱۶۴	۱۰۳	۲/۸	۲۱۷	۶ ۶۵۹	۲۰-۲۴ ساله	
۵	۲۰ ۲۶۶	۱۱	۳۶۹	۱۴۹	۲/۴	۵۱۸	۲۱ ۳۴۰	۲۵-۳۴ ساله	
۱۷	۱۴ ۲۷۶	۵۰	۲۶۶	۸۲	۲/۴	۳۴۸	۱۴ ۷۳۶	۳۵-۴۴ ساله	
۵	۱۰ ۵۳۱	۴۹	۱۹۹	۲۹	۲/۱	۲۲۸	۱۰ ۸۴۳	۴۵-۵۴ ساله	
۴	۸ ۱۰۵	۳۴	۱۸۲	۱۶	۲/۴	۱۹۸	۸ ۳۷۱	۵۵-۶۴ ساله	
۱	۵ ۵۴۴	۲۰	۱۰۹	۷	۱/۵	۱۱۶	۵ ۷۵۹	۶۵ ساله بیالا	
-	۲۳	-	۱	-	*	۱	۳۴	سن اظهار نشده	
۰	۴۳ ۵۲۶	۲۸۶	۱۴۵۵	۷۴۸	۴/۸	۲ ۲۰۳	۴۶ ۱۷۵	جمع از ده ساله بیالا	
۰	۵ ۸۰۰	۲۳	۸۸	۲۲۸	۵/۱	۳۱۶	۶ ۱۶۹	۱۰-۱۴ ساله	
۰	۴ ۳۷۴	۳۱	۱۰۲	۱۶۲	۵/۸	۲۶۴	۴ ۵۷۹	۱۵-۱۹ ساله	
۱	۳ ۹۰۶	۱۶	۱۵۸	۹۲	۶/۵	۲۵۰	۴ ۱۸۴	۲۰-۲۴ ساله	
۶	۹ ۵۱۸	۵۷	۳۵۹	۱۲۷	۴/۱	۴۹۶	۱۰ ۱۰۷	۲۵-۳۴ ساله	
۰	۷ ۴۱۶	۴۷	۲۶۲	۷۷	۴/۳	۳۲۹	۷ ۸۳۴	۳۵-۴۴ ساله	
۵	۵ ۲۶۹	۴۹	۱۹۵	۲۹	۴/۵	۲۲۴	۵ ۵۵۷	۴۵-۵۴ ساله	
۶	۴ ۲۵۹	۳۴	۱۸۱	۱۶	۴/۴	۱۹۷	۴ ۴۹۶	۵۵-۶۴ ساله	
۲	۳ ۰۸۱	۲۱	۱۰۹	۷	۳/۶	۱۱۶	۳ ۳۳۸	۶۵ ساله بیالا	
-	۱۳	-	۱	-	*	۱	۱۴	سن اظهار نشده	

* در مواردیکه جمع کل کمتر از ۱۰۰ باشد چند درصد نشان داده نمیشود *

بقیه جدول شماره ۵- وضع سواد بر حسب سن و جنس در جمعیت از ده ساله بیالای حوزه سرشماری هشترود و آبانماه ۱۳۳۵ (نوامبر ۱۱۵۶)
(سن اظهار نشده نیز جز جمع سنین از ده ساله بیالا منظور شده است)

آنهایکه وضع سوادشان اظهار نشده	نمیخوانند و نمیستند	فقط میتوانند بخوانند	میتوانند بخوانند و میستند (با سواد)				جمع کل	سن و جنس
			تحصیلات رسمی ندارند	تحصیلات رسمی دارند	چند درصد	جمع با سواد		
								بقیه نقاط حوزه سرشماری هشترود
۲۵۲	۴۱۸۶۱	۱۰	۱۷	۸۸	۰/۳	۱۳۵	۴۵۲۶۱	زن جمع از ده ساله بیالا
۲۱	۵۱۳۰	۲	۱۲	۴۱	۱/۰	۵۴	۵۲۱۱	۱۰-۱۲ ساله
۲۲	۴۶۸۲	-	۱۰	۱۹	۰/۱	۲۹	۴۷۳۵	۱۵-۱۹ ساله
۴۷	۵۴۱۲	-	۶	۱۱	۰/۳	۱۷	۵۴۲۶	۲۰-۲۴ ساله
۶۹	۱۱۱۳۸	۴	۱۰	۱۲	۰/۳	۲۲	۱۱۲۳۳	۲۵-۳۴ ساله
۲۲	۶۸۶۰	۳	۴	۵	۰/۱	۹	۶۹۰۴	۳۵-۴۴ ساله
۲۰	۵۲۶۲	-	۴	-	۰/۱	۴	۵۲۸۶	۴۵-۵۴ ساله
۲۸	۳۸۴۶	-	۱	-	-	۱	۳۸۷۵	۵۵-۶۴ ساله
۷	۲۰۱۳	۱	-	-	-	-	۲۰۲۱	۶۵ ساله بیالا
-	۲۰	۲	-	-	-	-	۲۰	سن اظهار نشده

جدول شماره ۶- آخرین مدرک تحصیلی بر حسب سن و جنس در جمعیت از ده ساله بیالای حوزه سرشماری هشترود و آبانماه ۱۳۳۰ (نوامبر ۱۹۵۶)
(سن اظهار نشده نیز جزو جمع سنین ازده ساله بیالا منظور شده است)

اط	از ۲۰ ساله بیالا					از ۱۰ تا ۱۹ ساله				جمع ازده ساله بیالا	آخرین درجه تحصیلی و جنس کلی حوزه سرشماری هشترود	
	۱۰-۱۵ ساله	۱۶-۲۰ ساله	۲۱-۲۵ ساله	۲۶-۳۰ ساله	جمع	۱۰-۱۵ ساله	۱۶-۱۷ ساله	۱۸-۱۹ ساله	جمع			
۵	۴۸۶۶	۸۰۳۶	۱۱۰۰۰	۱۴۸۷۸	۲۱۵۰۹	۶۱۸۸۹	۹۷۳۶	۱۳۳۶	۱۱۳۴۹	۳۰۴۱۱	۹۲۳۳۵	اشخاصیکه مدرک تحصیلی رسمی ندارند و یا درجه تحصیلی خود را اظهار نکرده اند
												سالهای ابتدائی
												سال ۱ ابتدائی
												سال ۲ ابتدائی
												سال ۳ ابتدائی
												سال ۴ ابتدائی
												سال ۵ ابتدائی
												سال ۶ ابتدائی
												سالهای متوسطه
												سال ۱ متوسطه
												سال ۲ متوسطه
												سال ۳ متوسطه
												سال ۴ متوسطه
												سال ۵ متوسطه
												سال ۶ متوسطه
												سالهای دانشکده
												سال ۱ دانشکده
												سال ۲ دانشکده
												سال ۳ دانشکده
												سال ۴ دانشکده و بیشتر
												مرد
۵	۲۲۷۷	۴۰۶۶	۵۶۰۰	۷۸۷۳	۱۰۱۱۸	۳۱۴۸۹	۴۱۷۰	۴۴۹۸	۶۰۳۵	۱۴۷۰۳	۴۱۲۰۶	اشخاصیکه مدرک تحصیلی رسمی ندارند و یا درجه تحصیلی خود را اظهار نکرده اند
												سالهای ابتدائی
												سال ۱ ابتدائی
												سال ۲ ابتدائی
												سال ۳ ابتدائی
												سال ۴ ابتدائی
												سال ۵ ابتدائی
												سال ۶ ابتدائی
												سالهای متوسطه
												سال ۱ متوسطه
												سال ۲ متوسطه
												سال ۳ متوسطه
												سال ۴ متوسطه
												سال ۵ متوسطه
												سال ۶ متوسطه
												سالهای دانشکده
												سال ۱ دانشکده
												سال ۲ دانشکده
												سال ۳ دانشکده
												سال ۴ دانشکده و بیشتر

بقیه جدول شماره ۱- آخرین مدرک تحصیلی بر حسب سن و جنس در جمعیت از ده ساله بیالای حوزه سرشماری هشترود: آبانماه ۱۳۳۵ (نوامبر ۱۹۵۶)
(سن اظهار نشده نیز جزء جمع سنین ازده ساله بیالا منظور شده است)

سن اظهار نشده	از ۲۵ ساله بیالا						از ۱۰ تا ۲۴ ساله				جمع ازده ساله بیالا	خرین درجه تحصیلی و جنس ل حوزه سرشماری هشترود
	۶۵-ساله بیالا	۶۰-۶۴ ساله	۵۵-۵۹ ساله	۵۰-۵۴ ساله	۴۵-۴۹ ساله	جمع	۲۴-۲۰ ساله	۱۹-۱۵ ساله	۱۴-۱۰ ساله	جمع		
۲۱	۲۵۸۹	۳۱۷۰	۵۳۹۵	۷۰۰۵	۱۱۴۱۱	۳۰۴۰۰	۵۵۶۶	۴۸۲۸	۵۳۱۴	۱۵۷۰۸	۴۹۱۱۹	لیک مدرک تحصیلی رسمی و اداره تحصیل خسرو را بر کرده اند
-	-	-	-	-	-	-	-	۱	-	۱	۱	لی ابتدائی
-	-	-	-	-	-	-	-	۲	۱	۱۲	۱۲	لی ۲ ابتدائی
-	-	-	-	۱	۳	۴	-	۲	۱۷	۱۹	۲۳	لی ۳ ابتدائی
-	-	-	-	۲	-	۲	۱	۸	۱۵	۲۷	۲۱	لی ۴ ابتدائی
-	-	-	-	-	۴	۴	۱	۳	۲	۶	۱۰	لی ۵ ابتدائی
-	-	-	-	۳	۵	۸	۲	۵	-	۷	۱۵	لی ۶ ابتدائی
-	-	-	-	-	-	-	-	-	-	-	-	ای متوسطه
-	-	-	-	-	-	-	-	-	-	-	-	لی ۱ متوسطه
-	-	-	-	۱	-	۱	-	۱	-	۲	۲	لی ۲ متوسطه
-	-	-	-	-	-	-	-	۱	-	۱	۱	لی ۳ متوسطه
-	-	-	-	-	-	-	-	-	-	-	-	لی ۴ متوسطه
-	-	-	-	-	۱	۱	-	-	-	-	۱	لی ۵ متوسطه
-	-	-	-	-	-	-	۲	-	-	۲	۲	لی ۶ متوسطه
-	-	-	-	-	-	-	-	-	-	-	-	ای دانشکده
-	-	-	-	-	-	-	-	-	-	-	-	لی ۱ دانشکده
-	-	-	-	-	-	-	-	-	-	-	-	لی ۲ دانشکده
-	-	-	-	-	-	-	-	-	-	-	-	لی ۳ دانشکده
-	-	-	-	-	-	-	-	-	-	-	-	لی ۴ دانشکده و بیشتر
-	-	-	-	-	-	-	-	-	-	-	-	شهر هشترود
-	-	-	-	-	-	-	-	-	-	-	-	مردوزن
۱	۱۱۴	۱۸۱	۲۳۶	۲۲۴	۳۶۷	۱۱۲۲	۱۷۹	۱۹۳	۲۴۷	۶۰۹	۱۷۳۲	لیک مدرک تحصیلی رسمی و اداره تحصیل خسرو را بر کرده اند
-	-	-	-	-	-	-	-	-	-	-	-	لی ابتدائی
-	-	۱	-	-	-	۱	-	-	۴	۴	۵	لی ۱ ابتدائی
-	۲	۳	۳	۱	۲	۱۱	۱	۴	۸	۱۳	۲۴	لی ۲ ابتدائی
-	-	-	-	۳	۴	۷	۱	۳	۲۳	۲۷	۲۴	لی ۳ ابتدائی
-	-	۲	۲	۱	۱۸	۳۱	۵	۳	۱۹	۲۷	۵۸	لی ۴ ابتدائی
-	-	۱	-	۴	۷	۱۲	۱۴	۹	۱۸	۴۱	۵۳	لی ۵ ابتدائی
-	۱	۴	۲	۵	۱۴	۲۶	۱۵	۱۷	۱۵	۴۷	۷۳	لی ۶ ابتدائی
-	-	-	-	-	-	-	-	-	-	-	-	ای متوسطه
-	-	-	-	-	-	-	-	۱	۱	۲	۲	لی ۱ متوسطه
-	-	-	-	-	-	-	-	-	-	-	-	لی ۲ متوسطه
-	-	-	-	-	-	-	-	-	-	-	-	لی ۳ متوسطه
-	-	-	۱	۱	۲	۴	-	-	-	-	۴	لی ۴ متوسطه
-	-	-	-	-	-	-	-	۱	-	-	۳	لی ۵ متوسطه
-	-	-	-	-	-	-	-	-	-	-	-	لی ۶ متوسطه
-	-	-	-	-	-	-	-	-	-	-	-	دانشکده
-	-	-	-	-	-	-	-	-	-	-	-	لی ۱ دانشکده
-	-	-	-	-	-	-	-	-	-	-	-	لی ۲ دانشکده
-	-	-	-	-	-	-	-	-	-	-	-	لی ۳ دانشکده
-	-	-	-	-	-	-	-	-	-	-	-	لی ۴ دانشکده و بیشتر

بقیه جدول شماره ۶- آخرین مدرک تحصیلی بر حسب سن و جنس در جمعیت از ده ساله بیالای حوزه سرشماری هشترود: آبانماه ۱۳۳۰ (نوامبر ۱۹۵۶)
(سن اظهار نشده نیز جزو جمع سنین ازده ساله بیالا منظور شده است)

اطراف	از ۲۰ ساله بیالا					از ۱۰ تا ۲۴ ساله					جمع ازده ساله بیالا	آخرین درجه تحصیلی و جنس
	۱۰-۱۵ ساله بیالا	۱۵-۲۰ ساله	۱۵-۲۰ ساله	۲۰-۲۴ ساله	۲۴-۲۵ ساله	جمع	۱۰-۱۵ ساله	۱۵-۲۰ ساله	۲۰-۲۴ ساله	جمع		
	۴۶	۸۶	۱۲۷	۱۱۸	۱۴۷	۵۲۴	۷۸	۸۱	۹۳	۲۵۲	۷۷۶	شهر هشترود مرد انحصاریکه مدرک تحصیلی رسمی ندارند و یا درجه تحصیلی خود را اظهار نکرده اند سالهای ابتدائی
	-	۱	-	-	-	۱	-	-	۱	۱	۵	سال ۱ ابتدائی
	۲	۳	۳	۱	۲	۱۱	۱	۳	۸	۱۲	۲۳	سال ۲ ابتدائی
	-	-	-	۲	۴	۶	۱	۳	۲۱	۲۵	۳۱	سال ۳ ابتدائی
	-	۲	۲	۸	۱۸	۳۰	۵	۳	۱۹	۲۷	۵۷	سال ۴ ابتدائی
	-	۱	-	۴	۷	۱۲	۱۴	۸	۱۸	۴۰	۵۲	سال ۵ ابتدائی
	۱	۱	۲	۵	۱۳	۲۵	۱۵	۱۶	۱۵	۴۶	۷۱	سال ۶ ابتدائی
												سالهای متوسطه
	-	-	-	-	-	-	۱	۱	۱	۱	۲	سال ۱ متوسطه
	-	-	-	-	-	-	-	-	-	-	-	سال ۲ متوسطه
	-	-	۱	۱	۲	۴	-	-	-	-	۴	سال ۳ متوسطه
	-	-	۱	-	۱	۲	-	۱	-	۱	۳	سال ۴ متوسطه
	-	-	-	-	-	-	-	-	-	-	-	سال ۵ متوسطه
	-	-	-	-	-	-	-	-	-	-	-	سال ۶ متوسطه
												سالهای دانشگاه
	-	-	-	-	-	-	-	-	-	-	-	سال ۱ دانشگاه
	-	-	-	-	-	-	-	-	-	-	-	سال ۲ دانشگاه
	-	-	-	-	-	-	-	-	-	-	-	سال ۳ دانشگاه
	-	-	-	-	-	-	-	-	-	-	-	سال ۴ دانشگاه و بیشتر
	۶۸	۹۵	۱۰۹	۱۰۶	۲۲۰	۵۶۸	۱۰۱	۱۱۲	۱۴۴	۳۵۷	۹۵۶	زن انحصاریکه مدرک تحصیلی رسمی ندارند و یا درجه تحصیلی خود را اظهار نکرده اند سالهای ابتدائی
	-	-	-	-	-	-	-	-	-	-	-	سال ۱ ابتدائی
	-	-	-	۱	-	۱	-	۱	-	۱	۱	سال ۲ ابتدائی
	-	-	-	۱	-	۱	-	۲	-	۲	۳	سال ۳ ابتدائی
	-	-	-	۱	-	۱	-	-	-	-	۱	سال ۴ ابتدائی
	-	-	-	-	-	-	-	۱	-	۱	۱	سال ۵ ابتدائی
	-	-	-	-	۱	۱	-	۱	-	۱	۲	سال ۶ ابتدائی
												سالهای متوسطه
	-	-	-	-	-	-	-	-	-	-	-	سال ۱ متوسطه
	-	-	-	-	-	-	-	-	-	-	-	سال ۲ متوسطه
	-	-	-	-	-	-	-	-	-	-	-	سال ۳ متوسطه
	-	-	-	-	-	-	-	-	-	-	-	سال ۴ متوسطه
	-	-	-	-	-	-	-	-	-	-	-	سال ۵ متوسطه
	-	-	-	-	-	-	-	-	-	-	-	سال ۶ متوسطه
												سالهای دانشگاه
	-	-	-	-	-	-	-	-	-	-	-	سال ۱ دانشگاه
	-	-	-	-	-	-	-	-	-	-	-	سال ۲ دانشگاه
	-	-	-	-	-	-	-	-	-	-	-	سال ۳ دانشگاه
	-	-	-	-	-	-	-	-	-	-	-	سال ۴ دانشگاه و بیشتر

پیچ جدول شماره ۶- آخرین مدرک تحصیلی بر حسب سن و جنس در جمعیت از ده ساله بیالای حوزه سرشماری هشتتود: آبانماه ۱۳۳۰ (نوامبر ۱۹۵۱)

سن اظهار شده	از ۲۰ ساله بیالای						از ۱۰ تا ۲۴ ساله				جمع از ده ساله بیالای	آخرین درجه تحصیلی و جنس
	۱۰-۱۵ ساله بیالای	۱۱-۱۵ ساله	۱۱-۱۵ ساله	۱۴-۲۰ ساله	۲۱-۲۵ ساله	جمع	۱۰-۱۵ ساله	۱۶-۲۰ ساله	۲۱-۲۴ ساله	جمع		
												ه نقاط حوزه سرشماری هشتتود
												مرد و زن
												ناصیکه مدرک تحصیلی رسمی
												زده و یاد درجه تحصیلی خستودرا
												رنکرده اند
												های ابتدائی
												سال ۱ ابتدائی
												سال ۲ ابتدائی
												سال ۳ ابتدائی
												سال ۴ ابتدائی
												سال ۵ ابتدائی
												سال ۶ ابتدائی
												های متوسطه
												سال ۱ متوسطه
												سال ۲ متوسطه
												سال ۳ متوسطه
												سال ۴ متوسطه
												سال ۵ متوسطه
												سال ۶ متوسطه
												های دانشکده
												سال ۱ دانشکده
												سال ۲ دانشکده
												سال ۳ دانشکده
												سال ۴ دانشکده و بیشتر
												مرد
												صیکه مدرک تحصیلی رسمی
												د یاد درجه تحصیلی خستودرا
												رنکرده اند
												های ابتدائی
												ال ۱ ابتدائی
												ال ۲ ابتدائی
												ال ۳ ابتدائی
												ال ۴ ابتدائی
												ال ۵ ابتدائی
												ال ۶ ابتدائی
												های متوسطه
												ل ۱ متوسطه
												ل ۲ متوسطه
												ل ۳ متوسطه
												ل ۴ متوسطه
												ل ۵ متوسطه
												ل ۶ متوسطه
												ن دانشکده
												۱ دانشکده
												۲ دانشکده
												۳ دانشکده
												۴ دانشکده و بیشتر

بقیه جدول شماره ۶- آخرین مدرک تحصیلی بر حسب سن و جنس در جمعیت از ده ساله بیلای حوزه سرشماری هشترود: آبانماه ۱۳۳۵ (نوامبر ۱۹۵۶)
(سن اظهار نشده نیز جز جمع سنین ازده ساله بیلا منظور شده است)

نظ	از ۲۵ ساله بیلا						از ۱۰ تا ۲۴ ساله				جمع ازده ساله بیلا	آخرین درجه تحصیلی و جنس
	۱۰-۱۵ ساله بیلا	۱۱-۱۵ ساله	۱۵-۲۰ ساله	۱۶-۲۰ ساله	۲۱-۲۵ ساله	جمع	۱۰-۱۵ ساله	۱۶-۲۰ ساله	۲۱-۲۴ ساله	جمع		
												بقیه نقاط حوزه سرشماری هشترود
												زن
												اشخاصیکه مدرک تحصیلی رسمی ندارند و یا درجه تحصیلی خود را اظهار نکرده اند
۱۰	۲۰۲۱	۳۸۷۰	۰۲۸۶	۶۸۹۹	۱۱۲۲۱	۲۹۸۰۲	۵۴۶۵	۴۷۱۶	۰۱۷۰	۱۰۳۵۱	۴۵۱۷۳	
												سالهای ابتدائی
												سال ۱ ابتدائی
												سال ۲ ابتدائی
												سال ۳ ابتدائی
												سال ۴ ابتدائی
												سال ۵ ابتدائی
												سال ۶ ابتدائی
												سالهای متوسطه
												سال ۱ متوسطه
												سال ۲ متوسطه
												سال ۳ متوسطه
												سال ۴ متوسطه
												سال ۵ متوسطه
												سال ۶ متوسطه
												سالهای دانشگاه
												سال ۱ دانشگاه
												سال ۲ دانشگاه
												سال ۳ دانشگاه
												سال ۴ دانشگاه و بیشتر

جدول شماره ۷- وضع مذاهب بر حسب سن و جنس در حوزه سرشماری هشترود: آبانماه ۱۳۳۵ (نوامبر ۱۹۵۶)

مذهب	سایر مذاهب	زرتشتی	یهودی	سیحی	مسلمان	جمع	جنس
							کل حوزه سرشماری هشترود
۲۲۲	۱۶۵۰	۱	۱	۳	۱۳۹۰۷۶	۱۴۰۹۵۳	مرد زن
۱۰۷	۷۷۶	۱	۱	۳	۷۰۶۷۴	۷۱۵۶۲	مرد
۱۱۵	۸۷۴	-	-	-	۶۸۴۰۲	۶۹۳۹۱	زن
							شهر هشترود
۱۴	-	-	-	-	۳۱۳۹	۳۱۵۳	مرد زن
۷	-	-	-	-	۱۵۸۸	۱۵۹۵	مرد
۷	-	-	-	-	۱۵۵۱	۱۵۵۸	زن
							بقیه نقاط حوزه سرشماری هشترود
۲۰۸	۱۶۵۰	۱	۱	۳	۱۳۵۹۲۷	۱۳۷۸۰۰	مرد زن
۱۰۰	۷۷۶	۱	۱	۳	۶۹۰۸۶	۷۰۹۶۷	مرد
۱۰۸	۸۷۴	-	-	-	۶۶۸۵۱	۶۷۸۳۳	زن

جدول شماره ۸- توزیع جمعیت بقم حوزه سرشماری هششرد یتفکک شهرستان پاکستان بکنور بمل تولد و آبانه ۱۳۳۰ [نوامبر ۱۹۵۶]

شهرستان پاکستان بکنور بمل تولد	تعداد	چند درصد	شهرستان پاکستان بکنور بمل تولد	تعداد	چند درصد	شهرستان پاکستان بکنور بمل تولد	تعداد	چند درصد
کل جمعیت حوزه سرشماری	۱۴۰,۶۵۲	۱۰۰/۰	خوی	-	-	خوی	۱	۰/۸
متولدین در این حوزه سرشماری	۱۴۰,۶۶۰	۹۹/۸	داراب	-	-	داراب	-	-
شهرستانهای مجاور *	-	-	دامغان	-	-	دامغان	-	-
متولدین در شهرستانهای غیر	۲۵۶	۰/۲	درگز	-	-	درگز	-	-
متولدین در کشورهای خارجی	۱۰	-	درزویل	-	-	درزویل	-	-
محل تولد اظهار نشده	۲۷	-	دشت کرگان (کنید کایس)	-	-	دشت کرگان (کنید کایس)	-	-
متولدین در شهرستانهای مجاور	-	-	دشت میشان (سوتگره)	-	-	دشت میشان (سوتگره)	-	-
شهرستانهای مجاور	-	-	دشتی و دشتستان	-	-	دشتی و دشتستان	-	-
شهرستانهای مجاور	-	-	داماند	-	-	داماند	-	-
شهرستانهای مجاور	-	-	رامهریز	-	-	رامهریز	-	-
شهرستانهای مجاور	-	-	رشت	۲۷	۱۰/۵	رشت	۱	۱/۶
شهرستانهای مجاور	-	-	رضایه	۷	۱/۷	رضایه	-	-
شهرستانهای مجاور	-	-	رضنجان	-	-	رضنجان	-	-
شهرستانهای مجاور	-	-	زابل	-	-	زابل	-	-
شهرستانهای مجاور	-	-	زاهدان	-	-	زاهدان	-	-
شهرستانهای مجاور	-	-	زوند کرمان	-	-	زوند کرمان	-	-
شهرستانهای مجاور	-	-	ساری	-	-	ساری	-	-
شهرستانهای مجاور	-	-	سارو	-	-	سارو	-	-
شهرستانهای مجاور	-	-	سنوزار	-	-	سنوزار	-	-
شهرستانهای مجاور	-	-	سنوزاران (جیرفت)	-	-	سنوزاران (جیرفت)	-	-
شهرستانهای مجاور	-	-	سراب	۱۱۷	۸۵/۷	سراب	۵	۳/۰
شهرستانهای مجاور	-	-	سراوان	-	-	سراوان	-	-
شهرستانهای مجاور	-	-	سنگر	-	-	سنگر	-	-
شهرستانهای مجاور	-	-	سمنان	۴	۱/۶	سمنان	-	-
شهرستانهای مجاور	-	-	سنندج	-	-	سنندج	-	-
شهرستانهای مجاور	-	-	سیرجان	-	-	سیرجان	-	-
شهرستانهای مجاور	-	-	شادگان	-	-	شادگان	-	-
شهرستانهای مجاور	-	-	شاه آباد غرب	-	-	شاه آباد غرب	-	-
شهرستانهای مجاور	-	-	شاهرود	-	-	شاهرود	-	-
شهرستانهای مجاور	-	-	شاهی	-	-	شاهی	-	-
شهرستانهای مجاور	-	-	شوش	-	-	شوش	-	-
شهرستانهای مجاور	-	-	شیراز	-	-	شیراز	-	-
شهرستانهای مجاور	-	-	طیس	-	-	طیس	-	-
شهرستانهای مجاور	-	-	تلوالش (خمسه)	-	-	تلوالش (خمسه)	-	-
شهرستانهای مجاور	-	-	فردوس	-	-	فردوس	-	-
شهرستانهای مجاور	-	-	فردین	-	-	فردین	-	-
شهرستانهای مجاور	-	-	فنا	-	-	فنا	-	-
شهرستانهای مجاور	-	-	فویات	-	-	فویات	-	-
شهرستانهای مجاور	-	-	فیروز آباد	-	-	فیروز آباد	-	-
شهرستانهای مجاور	-	-	فاین	-	-	فاین	-	-
شهرستانهای مجاور	-	-	فروز	-	-	فروز	-	-
شهرستانهای مجاور	-	-	فروزین	۴	۱/۶	فروزین	-	-
شهرستانهای مجاور	-	-	فهرتین	-	-	فهرتین	-	-
شهرستانهای مجاور	-	-	قم	۲	۰/۸	قم	-	-
شهرستانهای مجاور	-	-	قزقان	-	-	قزقان	-	-
شهرستانهای مجاور	-	-	کاندوب	-	-	کاندوب	-	-
شهرستانهای مجاور	-	-	کاشان	-	-	کاشان	-	-
شهرستانهای مجاور	-	-	کاشمر	-	-	کاشمر	-	-
شهرستانهای مجاور	-	-	کرج	-	-	کرج	-	-
شهرستانهای مجاور	-	-	کرمان	۱	۳/۵	کرمان	-	-
محل تولد اظهار نشده	۲۷	-	محل تولد اظهار نشده	۲۷	-	محل تولد اظهار نشده	۲۷	-
شهرستان اظهار نشده	-	-	شهرستان اظهار نشده	-	-	شهرستان اظهار نشده	-	-
شهرستان پاکستان بکنور بمل تولد	-	-	شهرستان پاکستان بکنور بمل تولد	-	-	شهرستان پاکستان بکنور بمل تولد	-	-

- این اطلاعات قابل نشان داده نیست

- نشان دادن اطلاعات مربوط به متولدین در این حوزه سرشماری در شهرستانهای مجاور بطور جداگانه مقدور نبود

- در مواردیکه جمعیت کمتر از ۱۰۰ باشد چند درصد نشان داده نیستند

جدول شماره ۹- چگونگی محل تولد بر حسب سن در جمعیت مقیم حوزه سرشماری هشتگرد (آبانماه ۱۳۳۵) (نوامبر ۱۳۵۱)

سن	جمع	متولدین در این حوزه سرشماری و شهرستانهای مجاور *	متولدین در حوزه های سرشماری غیر مجاور	متولدین خان از کشور	محل تولد اظهاری
کل حوزه سرشماری هشتگرد					
کلیه سنین	۱۴۰ ۹۵۳	۱۴۰ ۶۶۰	۲۵۶	۱۰	۲۷
کثر از ۵ ساله	۲۷ ۳۲۱	۲۷ ۳۲۴	۲۸	-	۹
کثر از یکساله	۴ ۲۲۲	۴ ۲۲۱	۵	-	۱
۱- ۱ ساله	۲۳ ۰۸۹	۲۳ ۰۸۸	۲۳	-	۸
۵- ۱۴ ساله	۳۱ ۹۱۳	۳۱ ۸۶۲	۴۴	-	۷
۱۵- ۲۴ ساله	۱۶ ۴۱۹	۱۶ ۳۸۹	۲۷	۱	۲
۲۵- ۳۴ ساله	۲۱ ۷۵۵	۲۱ ۷۰۲	۴۲	۵	۶
۳۵- ۴۴ ساله	۱۴ ۹۸۳	۱۴ ۹۴۸	۳۲	۲	۱
۴۵- ۵۴ ساله	۱۱ ۰۸۸	۱۱ ۰۵۱	۳۵	۱	۱
۵۵- ۶۴ ساله	۸ ۵۶۳	۸ ۵۳۲	۲۱	۱	۱
۶۵- ساله بیابالا	۵ ۸۷۶	۵ ۸۶۸	۸	-	-
سنین اظهار نشده	۳۵	۳۴	۱	-	-
شهر هشتگرد					
کلیه سنین	۳ ۱۵۳	۳ ۱۴۳	۱	-	۱
کثر از ۵ ساله	۵۹۲	۵۹۲	۱	-	-
کثر از یکساله	۸۲	۸۲	-	-	-
۱- ۱ ساله	۵۱۰	۵۱۰	۱	-	-
۵- ۱۴ ساله	۸۹۲	۸۹۴	۲	-	-
۱۵- ۲۴ ساله	۴۴۶	۴۴۶	-	-	-
۲۵- ۳۴ ساله	۴۱۵	۴۱۲	۲	-	۱
۳۵- ۴۴ ساله	۲۴۷	۲۴۶	۱	-	-
۴۵- ۵۴ ساله	۲۴۵	۲۴۳	۲	-	-
۵۵- ۶۴ ساله	۱۹۲	۱۹۲	-	-	-
۶۵- ساله بیابالا	۱۱۷	۱۱۷	-	-	-
سنین اظهار نشده	۱	۱	-	-	-
بقیه نقاط حوزه سرشماری هشتگرد					
کلیه سنین	۱۲۷ ۸۰۰	۱۲۷ ۵۱۷	۲۴۷	۱۰	۲۶
کثر از ۵ ساله	۲۶ ۷۲۸	۲۶ ۶۸۲	۲۷	-	۹
کثر از یکساله	۴ ۱۵۰	۴ ۱۴۴	۵	-	۱
۱- ۱ ساله	۲۲ ۵۷۸	۲۲ ۵۳۸	۲۳	-	۸
۵- ۱۴ ساله	۳۱ ۰۱۶	۳۰ ۹۶۸	۴۱	-	۷
۱۵- ۲۴ ساله	۱۸ ۹۷۳	۱۸ ۹۴۳	۲۷	۱	۲
۲۵- ۳۴ ساله	۲۱ ۳۶۰	۲۱ ۳۱۰	۴۰	۵	۵
۳۵- ۴۴ ساله	۱۴ ۷۳۶	۱۴ ۷۰۲	۳۱	۲	۱
۴۵- ۵۴ ساله	۱۰ ۸۴۳	۱۰ ۸۰۸	۳۲	۱	۱
۵۵- ۶۴ ساله	۸ ۳۷۱	۸ ۳۴۰	۲۹	۱	۱
۶۵- ساله بیابالا	۵ ۷۵۱	۵ ۷۵۱	۸	-	-
سنین اظهار نشده	۳۱	۳۲	۱	-	-

*- نشان دادن اطلاعات مربوط به "متولدین در این حوزه سرشماری" در شهرستانهای مجاور بطور جداگانه مقدور نبود.

جدول شماره ۱- وضع فعالیت اقتصادی بر حسب سن و جنس در جمعیت ازده ساله بیابای حوزه سرشماری هشترود، آبانماه ۱۳۳۵ (نوامبر ۱۹۵۶)
(سن اظهار نشده نیز جزء جمع سنین ازده ساله بیابا منظور شده است)

غیرفعال از نظر اقتصادی				فعال از نظر اقتصادی				جمع کل	سن و جنس
مترقیه	محصول	زن خانه دار	جمع	در جستجوی کار	شامل بیکار	چند درصد	جمع		
۲ ۶۶۹	۴۲۶	۱۱ ۹۸۲	۴۸ ۵۷۷	۲۴۰	۱۴ ۶۰۲	۱۸ /۰	۴۴ ۸۴۲	۱۲ ۹۲۴	کل حوزه سرشماری هشترود
									مردوزن
									عازده ساله بیابا
۲ ۵۶۷	۳۱۱	۲ ۹۹۲	۷ ۱۰۱	۳۱	۴ ۲۷۰	۳۶ /۸	۴ ۳۰۴	۱۱ ۷۰۵	۱۱ ساله
۱۰۳	۸۱	۴ ۶۸۸	۴ ۸۷۲	۱۸	۴ ۶۲۵	۴۹ /۰	۴ ۶۷۳	۹ ۵۴۵	۱۰ ساله
۸۳	۱۷	۵ ۴۳۷	۵ ۵۲۷	۲۲	۴ ۳۱۵	۴۳ /۹	۴ ۳۳۷	۹ ۸۷۴	۹ ساله
۱۵۹	۱۲	۱۱ ۱۸۱	۱۱ ۳۵۷	۳۴	۱۰ ۳۱۴	۴۷ /۸	۱۰ ۳۹۸	۲۱ ۷۵۵	۸ ساله
۱۵۴	۳	۶ ۷۷۳	۶ ۹۳۰	۳۷	۸ ۰۱۶	۵۲ /۷	۸ ۰۵۳	۱۴ ۹۸۳	۷ ساله
۲۶۶	-	۵ ۰۳۵	۵ ۲۰۱	۲۷	۵ ۷۶۰	۵۲ /۲	۵ ۷۸۷	۱۱ ۰۸۸	۵ ساله
۶۸۳	۱	۳ ۳۳۱	۱ ۰۲۰	۲۶	۴ ۵۱۷	۵۲ /۱	۴ ۵۴۳	۸ ۰۶۳	۶ ساله
۱ ۶۱۶	۱	۱ ۵۱۵	۳ ۱۳۴	۱۷	۲ ۷۲۷	۱۶ /۷	۲ ۷۴۴	۵ ۸۷۶	له بیابا
۸	-	۱۱	۲۷	-	۸	#	۸	۳۵	پهار نشده
۱۴ /۶	۱۳ /۶	۳۱ /۶	۲۰ /۳	۳۰ /۶	۲۲ /۸	-	۲۲ /۸	۳۲ /۱	بی
									سرن
۲ ۹۲۳	۳۹۲	-	۳ ۳۱۵	۲۳۸	۴۲ ۶۴۶	۹۲ /۰	۴۳ ۸۸۴	۴۷ ۱۹۹	عازده ساله بیابا
۱ ۸۶۵	۲۸۲	-	۲ ۱۴۷	۳۱	۴ ۱۱۷	۶۶ /۲	۴ ۲۰۱	۶ ۳۴۸	۱۱ ساله
۵۴	۷۹	-	۱۳۲	۱۶	۴ ۵۱۶	۹۷ /۲	۴ ۵۶۴	۴ ۶۹۵	۱۰ ساله
۴۰	۱۶	-	۵۶	۲۲	۴ ۶۱۹	۹۸ /۷	۴ ۶۴۱	۴ ۲۱۷	۹ ساله
۸۶	۱۱	-	۹۷	۳۳	۱۰ ۱۷۱	۹۹ /۱	۱۰ ۲۰۴	۱۰ ۳۰۱	۸ ساله
۷۳	۲	-	۷۶	۳۶	۷ ۸۵۹	۹۹ /۰	۷ ۸۹۵	۷ ۹۷۱	۷ ساله
۶۶	-	-	۶۶	۲۴	۵ ۶۰۳	۹۸ /۸	۵ ۶۲۷	۵ ۶۹۳	۵ ساله
۱۵۳	-	-	۱۵۳	۲۶	۴ ۴۱۴	۹۶ /۷	۴ ۴۴۰	۴ ۵۹۳	۶ ساله
۵۸۰	۱	-	۵۸۱	۱۷	۲ ۶۸۹	۸۲ /۳	۲ ۷۰۶	۲ ۲۸۷	له بیابا
۶	-	-	۶	-	۸	#	۸	۱۴	پهار نشده
۱۳ /۶	۱۳ /۵	-	۱۰ /۶	۳۰ /۲	۲۳ /۸	-	۲۳ /۸	۳۳ /۰	بی
									زن
۳ ۷۴۶	۳۴	۱۱ ۹۸۲	۴۵ ۲۶۲	۷	۹۵۶	۲ /۱	۹۶۳	۴۶ ۲۲۵	عازده ساله بیابا
۱ ۷۳۲	۲۹	۲ ۹۹۲	۵ ۳۵۴	-	۱۰۳	۱ /۹	۱۰۳	۵ ۳۵۷	۱ ساله
۴۹	۲	۴ ۶۸۸	۴ ۷۳۱	۲	۱۰۶	۲ /۳	۱۱۱	۴ ۸۵۰	۲ ساله
۴۳	۱	۵ ۴۳۷	۵ ۴۸۱	-	۹۶	۱ /۷	۹۶	۵ ۵۷۷	۳ ساله
۲۲	۱	۱۱ ۱۸۱	۱۱ ۲۶۰	۱	۱۶۳	۱ /۷	۱۶۴	۱۱ ۴۵۴	۴ ساله
۱۸	-	۶ ۷۷۳	۶ ۸۵۶	۱	۱۵۷	۲ /۳	۱۵۸	۷ ۰۱۳	۵ ساله
۲۰۰	-	۵ ۰۳۵	۵ ۲۳۵	۳	۱۵۷	۳ /۰	۱۶۰	۵ ۳۱۵	۵ ساله
۵۳۰	۱	۳ ۳۳۱	۳ ۸۶۷	-	۱۰۳	۲ /۶	۱۰۳	۳ ۹۷۰	۶ ساله
۱ ۰۳۶	-	۱ ۵۱۵	۲ ۵۵۱	-	۳۸	۱ /۵	۳۸	۲ ۵۸۹	له بیابا
۲	-	۱۱	۲۱	-	-	-	-	۲۱	پهار نشده
۳۱ /۶	#	۳۱ /۶	۳۱ /۰	#	۲۳ /۸	-	۲۳ /۶	۳۱ /۶	بی

مواردی که جمع کل کمتر از ۱۰۰ باشد چند درصد و میان نشان داده نمیشود.

بقیه جدول شماره ۱ - وضع فعالیت اقتصادی بر حسب سن و جنس در جمعیت از ده ساله بیالای حوزه سرشماری هشترود (آبانماه ۱۳۳۵) (نوامبر ۱۳۵۶)
(سن اظهار نشده نیز جز جمع سنین ازده ساله بیالا منظور شده است)

سن	غیرفعال از نظر اقتصادی			فعال از نظر اقتصادی				جمع کل	سن و جنس
	محصّل	زن خانداندار	جمع	در جستجوی کار	شاغل بکار	چند درصد	جمع		
۸۵	۸۵	۸۹۴	۱۰۶۴	۱۴	۹۱۱	۴۶/۵	۹۲۵	۱۹۸۸	شهر هشترود مردون جمع ازده ساله بیالا
۶۰	۷۷	۱۰۱	۲۳۸	۶	۸۱	۲۶/۸	۸۷	۳۲۵	۱۴-۱۰ ساله
۲	۷	۱۰۱	۱۱۸	۲	۱۱۱	۴۸/۶	۱۱۳	۲۳۱	۱۹-۱۵ ساله
-	-	۱۰۰	۱۰۰	۱	۱۱۴	۵۲/۵	۱۱۵	۲۱۵	۲۴-۲۰ ساله
۲	۱	۲۱۷	۲۲۰	-	۱۱۵	۴۷/۰	۱۱۵	۴۱۵	۲۴-۲۵ ساله
۱	-	۱۰۷	۱۰۸	۲	۱۳۷	۵۶/۳	۱۳۹	۲۴۷	۳۴-۳۵ ساله
۱	-	۱۰۶	۱۰۷	۲	۱۳۶	۵۶/۳	۱۳۸	۲۴۵	۴۴-۴۵ ساله
۵	-	۹۲	۹۷	-	۱۵	۱۹/۵	۹۵	۱۹۲	۵۴-۵۵ ساله
۱۴	-	۳۱	۷۵	-	۴۲	۳۵/۶	۴۲	۱۱۷	۶۴-۶۵ ساله
-	-	۱	۱	-	-	-	-	۱	سن اظهار نشده
*	*	۲۱/۳	۲۸/۵	*	۳۲/۷	-	۳۲/۶	۳۰/۴	میان سنین
۲۴	۸۳	-	۱۱۷	۱۲	۸۶۵	۸۸/۶	۹۰۷	۱۰۲۴	میرد جمع ازده ساله بیالا
۱۹	۷۵	-	۹۴	۶	۷۹	۴۷/۵	۸۵	۱۷۹	۱۴-۱۰ ساله
۲	۷	-	۹	۱	۱۰۶	۹۲/۲	۱۰۷	۱۱۶	۱۹-۱۵ ساله
-	-	-	-	۱	۱۱۳	۱۰۰/۰	۱۱۴	۱۱۴	۲۴-۲۰ ساله
۱	۱	-	۱	-	۱۱۳	۹۶/۵	۱۱۳	۱۱۴	۲۴-۲۵ ساله
۱	-	-	۱	۲	۱۳۶	۹۶/۳	۱۳۸	۱۳۹	۳۴-۳۵ ساله
۱	-	-	۱	۲	۱۳۳	۹۹/۳	۱۳۵	۱۳۶	۴۴-۴۵ ساله
۴	-	-	۴	-	۱۳	*	۱۳	۱۷	۵۴-۵۵ ساله
۷	-	-	۷	-	۴۲	*	۴۲	۴۹	۶۴-۶۵ ساله
-	-	-	-	-	-	-	-	-	سن اظهار نشده
*	*	*	۱۳/۱	*	۳۲/۸	-	۳۲/۷	۳۰/۳	میان سنین
۱	۲	۸۹۴	۹۹۷	۱	۱۶	۲/۸	۱۷	۹۶۴	زن جمع ازده ساله بیالا
۱	۲	۱۰۱	۱۴۴	-	۲	۶/۴	۲	۱۴۶	۱۴-۱۰ ساله
-	-	۱۰۱	۱۰۹	۱	۵	۵/۲	۶	۱۱۵	۱۹-۱۵ ساله
-	-	۱۰۰	۱۰۰	-	۱	۱/۰	۱	۱۰۱	۲۴-۲۰ ساله
۲	-	۲۱۷	۲۱۹	-	۲	۴/۹	۲	۲۲۱	۲۴-۲۵ ساله
-	-	۱۰۷	۱۰۷	-	۱	۰/۸	۱	۱۰۸	۳۴-۳۵ ساله
-	-	۱۰۶	۱۰۶	-	۳	۲/۸	۳	۱۰۹	۴۴-۴۵ ساله
۱	-	۹۲	۹۳	-	۲	*	۲	۹۵	۵۴-۵۵ ساله
۷	-	۳۱	۶۸	-	-	-	-	۶۸	۶۴-۶۵ ساله
-	-	۱	۱	-	-	-	-	۱	سن اظهار نشده
*	*	۲۱/۳	۳۰/۵	*	*	-	*	۲۹/۵	میان سنین

* در مواردیکه جمع کل کمتر از ۱۰۰ باشد چند درصد و میان نشان داده نمیشود.

کتابخانه مرکز آمار ایران
شماره ۲۳۰۲

بقیه جدول شماره ۱۰ - وضع فعالیت اقتصادی بر حسب سن و جنس در جمعیت از ده ساله به بالای حوزه سرشماری هششرد: (آبانماه ۱۳۳۵) (نوامبر ۱۹۵۶)
(سن اظهار نشده نیز جز جمع سنین از ده ساله بیالا منظور شده است)

مشرکه	غیرفعال از نظر اقتصادی			فعال از نظر اقتصادی				جمع کل	سن و جنس
	محصل	زن خانه دار	جمع	در جستجوی کار	شاغل بنکار	چند درصد	جمع		
۶۰۸۴	۳۴۱	۴۰۰۸۸	۴۷۰۲۳	۲۳۲	۴۲۶۹۱	۹۸/۰	۴۲۹۲۳	۹۱۴۳۶	بقیه نقاط حوزه سرشماری هششرد
									مرد و زن
									جمع از ده ساله بیالا
۲۰۲۷	۲۳۴	۲۳۹۲	۷۱۶۳	۲۸	۴۱۸۹	۳۷/۱	۴۲۱۷	۱۱۳۸۰	۱۰-۱۰ ساله
۱۰۱	۷۴	۴۰۷۹	۴۷۵۴	۴۶	۴۰۹۴	۴۹/۰	۴۰۶۰	۹۳۱۴	۱۰-۱۵ ساله
۸۳	۱۷	۰۲۲۷	۰۴۲۷	۲۱	۴۲۰۱	۴۲/۷	۴۲۲۲	۹۶۵۹	۲۰-۲۴ ساله
۱۵۷	۱۱	۱۰۹۹۹	۱۱۱۳۷	۳۴	۱۰۱۶۹	۴۷/۸	۱۰۲۰۳	۲۱۳۴۰	۲۵-۳۴ ساله
۱۵۳	۳	۶۶۶۶	۶۸۲۲	۳۵	۷۸۷۹	۵۳/۷	۷۹۹۴	۱۴۷۳۶	۳۵-۴۴ ساله
۲۶۵	-	۴۹۲۹	۵۱۹۴	۲۵	۵۶۲۴	۵۲/۱	۵۶۴۹	۱۰۸۴۳	۴۵-۵۴ ساله
۲۷۸	۱	۲۲۴۴	۲۹۲۳	۲۶	۴۴۲۲	۵۳/۱	۴۴۴۸	۸۳۷۱	۵۵-۶۴ ساله
۱۶۰۲	۱	۱۴۵۴	۲۰۵۷	۱۷	۲۶۸۵	۴۶/۱	۲۷۰۲	۵۷۵۹	۶۵ ساله بیالا
۸	-	۱۸	۲۱	-	۸	*	۸	۲۴	سن اظهار نشده
۱۴/۷	۱۳/۷	۳۱/۴	۳۰/۷	۳۱/۳	۲۳/۸	-	۲۳/۸	۳۲/۲	بیانه سن
									مرد
۱۸۸۹	۳۰۹	-	۳۱۹۸	۲۲۶	۴۲۷۰	۹۳/۱	۴۲۹۷۷	۹۱۱۲۵	جمع از ده ساله بیالا
۱۸۴۶	۲۰۷	-	۲۰۵۳	۲۸	۴۰۸۸	۶۶/۷	۴۱۱۶	۶۱۶۶	۱۰-۱۰ ساله
۵۲	۷۲	-	۱۲۴	۴۵	۴۱۱۰	۹۷/۳	۴۱۵۵	۴۵۷۹	۱۰-۱۵ ساله
۴۰	۱۶	-	۵۶	۲۱	۴۱۰۶	۹۸/۷	۴۱۲۷	۴۱۸۳	۲۰-۲۴ ساله
۸۶	۱۰	-	۹۶	۳۳	۹۶۷۸	۹۹/۱	۱۰۰۱۱	۱۰۰۱۰۷	۲۵-۳۴ ساله
۷۲	۳	-	۷۵	۳۴	۷۲۲۳	۹۹/۰	۷۲۵۷	۷۸۲۴	۳۵-۴۴ ساله
۶۵	-	-	۶۵	۲۲	۵۴۷۰	۹۸/۸	۵۴۹۲	۵۵۵۷	۴۵-۵۴ ساله
۱۴۹	-	-	۱۴۹	۲۶	۴۳۱۱	۹۶/۷	۴۳۴۷	۴۴۹۱	۵۵-۶۴ ساله
۵۷۳	۱	-	۵۷۴	۱۷	۲۹۴۷	۸۲/۳	۲۹۶۴	۳۲۳۸	۶۵ ساله بیالا
۶	-	-	۶	-	۸	*	۸	۱۴	سن اظهار نشده
۱۳/۱	۱۳/۷	-	۱۳/۱	۳۰/۹	۲۳/۸	-	۲۳/۸	۳۳/۱	بیانه سن
									زن
۶۶۵	۳۲	۴۰۰۸۸	۴۱۳۱۵	۶	۹۴۰	۲/۱	۹۴۶	۴۵۲۶۱	جمع از ده ساله بیالا
۳۱۱	۳۷	۲۳۹۲	۵۱۱۰	-	۱۰۱	۱/۱	۱۰۱	۵۴۱۶	۱۰-۱۰ ساله
۴۹	۲	۴۰۷۹	۴۶۳۰	۱	۱۰۴	۲/۲	۱۰۵	۴۷۳۵	۱۰-۱۵ ساله
۴۳	۱	۰۲۲۷	۰۳۸۱	-	۹۵	۱/۷	۹۵	۵۴۷۶	۲۰-۲۴ ساله
۱۷۱	۱	۱۰۹۹۹	۱۱۰۴۱	۱	۱۶۱	۱/۷	۱۶۲	۱۱۲۳۳	۲۵-۳۴ ساله
۸۱	-	۶۶۶۶	۶۷۴۷	۱	۱۵۶	۲/۳	۱۵۷	۶۹۰۴	۳۵-۴۴ ساله
۲۰۰	-	۴۹۲۹	۵۱۲۹	۳	۱۵۴	۳/۰	۱۵۷	۵۲۸۶	۴۵-۵۴ ساله
۵۲۹	۱	۲۲۴۴	۲۷۷۴	-	۱۰۱	۲/۶	۱۰۱	۲۸۷۵	۵۵-۶۴ ساله
۰۲۹	-	۱۴۵۴	۲۴۸۳	-	۳۸	۱/۵	۳۸	۲۵۵۱	۶۵ ساله بیالا
۲	-	۱۸	۲۰	-	-	-	-	۲۰	سن اظهار نشده
۴/۰	*	۳۱/۴	۳۱/۴	*	۲۳/۹	-	۳۱/۰	۳۱/۴	بیانه سن

۱- در مواردیکه جمع کل کمتر از ۱۰۰ باشد چند درصد و میان نشان داده نمیشود.

شماره	تاریخ	شرح	مبلغ	مبلغ	مبلغ	مبلغ	مبلغ	مبلغ
A	۲۲۲۲	۱۰۰۰۰	۱۰۰۰۰	۱۰۰۰۰	۱۰۰۰۰	۱۰۰۰۰	۱۰۰۰۰	۱۰۰۰۰
-	۲۸	۵۷	۷۶	۱۲	۱			
-	۱۱	۶۳	۶۷	۱۱	۱			
-	۲۷	۱۱۱	۲۸۱	۳۱	۱			
۵	۲۲۵۵	۸۱۵۵	۱۵۲۰۷	۱۲۸۵	۲۱۱۰	۱۰۰۰	۱۰۰۰	۱۰۰۰
-	۲	۱۸	۳۱	۱۰	۷			
-	-	۱	۲۱	۸	۲			
۱	۸۱	۴۵۷	۶۲۸	۱۸۱	۱۰۱			
۱	۶۰	۱۵۸	۱۶۱	۱۳۰	۱۱۵			
۱	۱۷۰	۱۰۱	۱۷۰	۲۰۴۰	۵۲۲			
A	۲۲۸۶	۱۰۰۰۱۷	۱۸۰۰۰	۵۲۱۵	۴۰۱۱	۱۰۱۷	۱۰۰۰۰	۱۰۰۰۰
-	۲۳	۴۱	۷۸	۱۲	۱			
-	۱۱	۶۳	۶۷	۱۱	۱			
-	۲۷	۱۱۱	۱۸۱	۳۱	۱۱			
۵	۲۲۲۹	۸۸۶۶	۱۵۱۵۹	۱۲۷۲	۲۱۲۲	۱۰۰۰	۱۰۰۰	۱۰۰۰
-	۲	۱۲	۲۳	۱۰	۷			
-	-	۱	۲۱	۸	۲			
۱	۷۵	۳۱۲	۸۲۸	۱۶۱	۱۰۴			
۱	۵۱	۳۲۵	۸۷۵	۲۱۱	۱۰۱			
۱	۱۶۸	۸۸	۶۵۹	۲۰۴۰	۵۲۲			
-	۲۸	۴۶۰	۲۵۰	۲۱	۱۰۱	۱۰۰	۱۰۰	۱۰۰
-	۵	۱۲	۲	-	۱			
-	-	-	-	-	-			
-	-	-	-	-	-			
-	۱۱	۸۶	۱۵۸	۵۲	۴۸			
-	-	۱	۱	-	-			
-	-	-	-	-	-			
-	۶	۶۴	۹۰	۷۵	۶۰			
-	۹	۸۲	۶۱	۱۳	۱۱			
-	۲	۱۲	۱۸	۵	۲			

بقیه جدول شماره ۱ - تقسیمات عدد مشاغل بر حسب سن و جنس در جمعیت مشاغل بکار ازده ساله به بالای حوزه سرشماری هشترود و آبانماه ۱۳۳۰ تا اسفندماه ۱۳۳۰ (سن اظهار نشده نیز جز جمع سنین ازده ساله به بالا منظور نشده است)

سن اظهار نشده	۶۵ ساله به بالا	۶۴-۶۵ ساله	۶۰-۶۴ ساله	۵۰-۶۰ ساله	۴۰-۵۰ ساله	۳۰-۴۰ ساله	۱۰-۱۹ ساله	جمع ازده ساله به بالا	تقسیمات عدد مشاغل و جنس
									شهر هشترود
									مردوزن
-	۴۲	۲۴۱	۲۳۲	۱۱۴	۱۱۱	۸۱		۹۱۱	جمع مشاغلین
-	۱	۴	۳	۱	-	-	-	۹	مشاغل حرفه ای - فنی و کارهای مربوط بان
-	۱	۵	۱۳	۲	-	-	-	۲۱	مشاغل مربوط با امور اداری و منشی گری و امور مربوط بان
-	۳	۱۴	۲۷	۶	۱	۱	-	۶۲	فروش و مشاغل مربوط بان
-	۲۴	۱۲۸	۱۵۱	۶۲	۵۶	۳۴	-	۴۵۵	مشاغل مربوط به زراعت و جنگلهائی و شکار و ماهیگیری
-	-	-	-	-	-	-	-	-	امور مربوط با استخراج معدن و استخراج سنگ و حفاری
-	-	-	-	-	-	-	-	-	مشاغل مربوط بحمل و نقل
-	۲	۱	۲۲	۵	۵	۵	-	۴۸	حرفه های صنعتی و عملیات تولیدی و مشاغل مربوط بان
-	۴	۶۸	۸۸	۱	۴۵	۲۷	-	۲۵۱	مشاغل مربوط با انجام خدمات (سروسها)
-	۷	۳	۱۸	۲۹	۴	۴	-	۶۵	مشاغل مربوط به خدمات ثابت ارتشی و مشاغل کسه دقیقا مشخص و یا اظهار نشده
									سرد
-	۴۲	۲۴۱	۲۳۲	۱۱۳	۱۰۶	۷۱		۸۱۵	جمع مشاغلین
-	۱	۴	۳	۱	-	-	-	۹	مشاغل حرفه ای - فنی و کارهای مربوط بان
-	۱	۵	۱۳	۲	-	-	-	۲۱	مشاغل مربوط با امور اداری و منشی گری و امور مربوط بان
-	۳	۱۴	۲۷	۶	۱	۱	-	۶۲	فروش و مشاغل مربوط بان
-	۲۴	۱۲۸	۱۵۱	۶۲	۵۶	۳۴	-	۴۵۳	مشاغل مربوط به زراعت و جنگلهائی و شکار و ماهیگیری
-	-	-	-	-	-	-	-	-	امور مربوط با استخراج معدن و استخراج سنگ و حفاری
-	-	-	-	-	-	-	-	-	مشاغل مربوط بحمل و نقل
-	۲	۱	۲۲	۴	۵	۵	-	۴۷	حرفه های صنعتی و عملیات تولیدی و مشاغل مربوط بان
-	۴	۶۶	۸۵	۱	۴۲	۳۵	-	۲۴۱	مشاغل مربوط با انجام خدمات (سروسها)
-	۷	-	۱۸	۲۹	۴	۴	-	۶۲	مشاغل مربوط به خدمات ثابت ارتشی و مشاغل کسه دقیقا مشخص و یا اظهار نشده
									زن
-	-	۵	۳	۱	۵	۲	-	۱۶	جمع مشاغلین
-	-	-	-	-	-	-	-	-	مشاغل حرفه ای - فنی و کارهای مربوط بان
-	-	-	-	-	-	-	-	-	مشاغل مربوط با امور اداری و منشی گری و امور مربوط بان
-	-	-	-	-	-	-	-	-	فروش و مشاغل مربوط بان
-	-	-	-	-	-	۲	-	۲	مشاغل مربوط به زراعت و جنگلهائی و شکار و ماهیگیری
-	-	-	-	-	-	-	-	-	امور مربوط با استخراج معدن و استخراج سنگ و حفاری
-	-	-	-	-	-	-	-	-	مشاغل مربوط بحمل و نقل
-	-	-	-	-	-	-	-	-	حرفه های صنعتی و عملیات تولیدی و مشاغل مربوط بان
-	-	۲	۳	-	۳	۲	-	۱۰	مشاغل مربوط با انجام خدمات (سروسها)
-	-	-	-	-	-	-	-	-	مشاغل مربوط به خدمات ثابت ارتشی و مشاغل کسه دقیقا مشخص و یا اظهار نشده
-	-	۳	-	-	-	-	-	۳	

بقیه جدول شماره ۱۱ - تفصیلات عمده مشاغل برحسب سن و جنس و جمعیت شائل پکار از ده ساله بیالای حوزه سرشماری هشترده آبانماه ۱۳۳۵ (نوامبر ۱۹۵۶)
(سن اظهار نشده نیز جزء جمع سنین از ده ساله بیالا منظور شده است)

سن اظهار شده	۱۵-ساله بیالا	۱۵-۱۴ ساله	۲۵-۱۴ ساله	۲۰-۱۴ ساله	۱۵-۱۰ ساله	۱۰-۵ ساله	جمع از ده ساله بیالا	تفصیلات عمده مشاغل و جنس
								بقیه نقاط حوزه - سرشماری هشترده
								مردوزن
۸	۲ ۶۸۵	۱۰ ۰۴۶	۱۸ ۰۴۸	۱ ۲۰۱	۴ ۵۱۴	۴ ۱۸۹	۴۳ ۶۶۱	جمع شاعلین
-	۲۷	۵۳	۷۳	۱۱	۶	-	۱۷۰	مشاغل حرفه ای - فنن و کارهای مربوط بآن
-	۱۳	۵۷	۷۹	۱۰	۱	۱	۱۶۱	مشاغل مربوط با امور اداری و منشی گری و امور مربوط بآن
-	۲۴	۱۵۵	۲۴۹	۲۶	۱۰	۵	۴۶۶	فروش و مشاغل مربوط بآن
۵	۲ ۳۲۱	۸ ۸۲۷	۱۵ ۱۵۶	۱ ۷۲۲	۳ ۴۳۴	۲ ۸۶۵	۳۴ ۳۳۱	مشاغل مربوط به زراعت و جنگلیانی و شکار و ماهیگیری
-	۲	۱۴	۳۴	۱۰	۷	۱	۶۸	امور مربوط با استخراج معدن و استخراج سنگ و حفاری
-	-	۴	۲۱	۸	۲	۱	۳۶	مشاغل مربوط بحمل و نقل
۱	۷۹	۴۴۸	۱۰۲	۱۷۶	۱۴۱	۵۰	۱ ۸۰۱	حرفه های صنعتی و عملیات تولیدی و مشاغل مربوط بآن
۱	۵۶	۲۹۰	۸۷۸	۲۲۱	۲۸۰	۴۱۲	۲ ۲۸۱	مشاغل مربوط بانجام خدمات (سروسها)
۱	۱۶۲	۹۸	۶۵۲	۲ ۰۱۶	۵۳۲	۸۰۲	۴ ۲۶۶	مشاغل مربوط به خدمات ثابت ارتشی و شائلی کسه دقیقا مشخص و یا اظهار نشده
								مرد
۸	۲ ۶۴۷	۱ ۷۹۱	۱۷ ۷۰۱	۴ ۱۰۶	۴ ۴۱۰	۴ ۰۸۸	۴۳ ۷۵۱	جمع شاعلین
-	۲۱	۴۰	۷۱	۱۱	۴	-	۱۴۸	مشاغل حرفه ای - فنن و کارهای مربوط بآن
-	۱۳	۵۷	۷۶	۱۰	۱	۱	۱۶۱	مشاغل مربوط با امور اداری و منشی گری و امور مربوط بآن
-	۲۴	۱۵۵	۲۴۹	۲۶	۱۰	۵	۴۶۶	فروش و مشاغل مربوط بآن
۵	۲ ۳۰۵	۸ ۷۴۱	۱۵ ۰۰۸	۱ ۶۷۱	۳ ۳۷۸	۲ ۸۰۴	۳۳ ۶۱۲	مشاغل مربوط به زراعت و جنگلیانی و شکار و ماهیگیری
-	۲	۱۳	۳۳	۱۰	۷	۱	۶۶	امور مربوط با استخراج معدن و استخراج سنگ و حفاری
-	-	۴	۲۱	۸	۲	۱	۳۶	مشاغل مربوط بحمل و نقل
۱	۷۳	۳۸۱	۸۱۶	۱۵۷	۱۱۶	۴۴	۱ ۵۶۴	حرفه های صنعتی و عملیات تولیدی و مشاغل مربوط بآن
۱	۴۷	۳۰۹	۷۹۰	۲۰۲	۲۹۹	۴۳۲	۲ ۱۴۰	مشاغل مربوط بانجام خدمات (سروسها)
۱	۱۶۱	۸۸	۶۳۴	۲ ۰۱۱	۵۳۰	۸۰۰	۴ ۲۳۵	مشاغل مربوط به خدمات ثابت ارتشی و شائلی کسه دقیقا مشخص و یا اظهار نشده
								زن
-	۳۸	۲۵۵	۳۴۷	۹۵	۱۰۴	۱۰۱	۶۴۰	جمع شاعلین
-	۵	۱۳	۲	-	۲	-	۲۲	مشاغل حرفه ای - فنن و کارهای مربوط بآن
-	-	-	-	-	-	-	-	مشاغل مربوط با امور اداری و منشی گری و امور مربوط بآن
-	-	-	-	-	-	-	-	فروش و مشاغل مربوط بآن
-	۱۶	۸۶	۱۴۸	۵۲	۵۶	۶۱	۴۱۹	مشاغل مربوط به زراعت و جنگلیانی و شکار و ماهیگیری
-	-	۱	۱	-	-	-	۲	امور مربوط با استخراج معدن و استخراج سنگ و حفاری
-	-	-	-	-	-	-	-	مشاغل مربوط بحمل و نقل
-	۶	۶۴	۱۰	۱۹	۲۲	۶	۲۰۷	حرفه های صنعتی و عملیات تولیدی و مشاغل مربوط بآن
-	۹	۸۱	۸۸	۱۹	۲۱	۳۱	۲۴۹	مشاغل مربوط بانجام خدمات (سروسها)
-	۲	۱۰	۱۸	۵	۳	۳	۴۱	مشاغل مربوط به خدمات ثابت ارتشی و شائلی کسه دقیقا مشخص و یا اظهار نشده

جدول شماره ۱۲ - طبقات مشاغل بر حسب وضع اشتغال و جنس در جمعیت مشاغل بکار ازرده ساله بیالای حوزه سرشکاری هشترود - آبانماه ۱۳۳۰ (نوامبر ۱۹۵۱)

طبقات مشاغل و جنس	جمع شاغلین	کارفرما	کارکنانیکه برای خود کار میکنند	مستخدم دولت	مزد بگیر	کارکنان خانوادگی بدوین مزد	وضعیت اظهار شده
کل حوزه سرشماری هشترود	۴۴ ۶۰۲	۲۱۸	۲۰ ۷۱۶	۱۰ ۶۸	۱۴ ۰۲۶	۸ ۲۲۶	۲۴۸
جمع ازرده ساله بیالا	۱۷۹	۲	۸۵	۲۶	۱۳	-	-
مشاغل حرفهای - ننی و کارهای مربوط بآن	۳۱	-	۱۲	۵	۱۴	-	-
نیل مربوط به علوم طبیعی و بهداشتی و امور مربوط بآن	۳۱	-	۲	۲۱	۷	-	-
نیل مربوط به تعلیم و تدبیر و سایر امور مربوط بآن - نیل حقوقی که شامل قضاوت و کلاهی دادگستری و تشریحی های رسمی نیز میباشد	۲	-	۲	-	-	-	-
نیل مذمبین و امور خیریه و عام المنفعه	۱۹	۲	۱۲	-	۳۵	-	-
نیل هنری و نویسندگی و سایر مشاغل تفریحی	۱۲	-	۶	-	۶	-	-
مشاغل حرفهای و ننی و امور مشابه آن	۴	-	-	۳	۱	-	-
مشاغل مربوط بامور اداری و منشی گری و امور مربوط بآن	۱۸۲	۵	۳۵	۱۰۰	۴۱	-	۱
نیل مدیریت و اداره کردن امور (بجز کشاورزی)	۱۲۰	۵	۳۵	۵۷	۲۳	-	-
گری و مشاغل دفتری و کارهای مربوط بآن	۶۲	-	-	۴۳	۱۸	-	۱
روشن و مشاغل مربوط بآن	۵۳۱	۶	۴۹۳	۱	۲۲	۱	-
فروشی در بنگاهها و مشاغلها	۴۷۰	۶	۴۳۶	۱	۱۹	۸	-
فروشی در مغازه ها	۴۴	-	۴۰	-	۳	۱	-
فروشی و مشاغل مربوط بآن	۱۷	-	۱۷	-	-	-	-
مشاغل مربوط به زراعت - جنگلبانی - شکار و ماهیگیری	۳۴ ۷۸۶	۲۰۲	۱۹ ۶۴۵	۱	۲ ۶۶۳	۸ ۲۷۲	۲
زراعتی	۲۹ ۸۹۲	۲۰۲	۱۹ ۶۰۲	-	۱ ۸۱۷	۸ ۲۶۹	۲
مربوط بشکر و تله گذاری	۱	-	۱	-	-	-	-
مربوط ب ماهیگیری	۱	-	۱	-	-	-	-
مربوط بجنگلبانی (از جمله قطع اشجار)	۱	-	-	-	۱	-	-
ناتیکه در زراعت و شکار و ماهیگیری و جنگلبانی مشغول کار هستند	۴ ۸۹۱	-	۴۱	۱	۴ ۸۴۵	۴	-
مور مربوط با استخراج معدن و استخراج سنگ و حفاری	۶۸	-	۴	۱۶	۲۸	-	-
مربوط بساختن و عمل آوردن مواد معدنی	۴۹	-	۴	-	۴۵	-	-
مربوط به چاه کنی	۳	-	-	-	۳	-	-
ناتیکه در معدن و حفاری و استخراج سنگ مشغول بکار هستند	۱۶	-	-	۱۶	-	-	-
مشاغل مربوط به حمل و نقل	۳۶	-	۲	۲۳	۱۱	-	-
مربوط به کشتیرانی و ناوی رانی	۱	-	۱	-	-	-	-
مربوط بامور راه آهن	۲۲	-	-	۲۲	-	-	-
مربوط براندگی و سائیل نقلیه موتوری	۱۰	-	-	۱	۹	-	-
مربوط براندگی و سائیل نقلیه که بوسیله حیوان بیده میشوند (مانند گاری و درشکه و غیره)	۳	-	۱	-	۲	-	-
بدهای صنعتی و صنایع تولیدی و مشاغل مربوط بآن	۱ ۸۴۹	۱	۳۲۵	۴۵۹	۱۰۲۷	۲۷	-
مربوط به نساجی (غیر از قالی بانی)	۴۹	-	۱۶	-	۳۲	۱	-
مربوط به قالی بانی	۱۱۴	-	۷۲۰	-	۳۵	۶	-
مربوط بشبیه پوشاک و محصولات چرمی و قماش	۱۰۴	-	۵۷	-	۴۵	۲	-
مربوط بسپد سازی و جابرو سازی و ماهوت پاک کنی	۱۶	-	-	-	۱۶	-	-
مربوط بساختن اشیاء چوبی و کارهای مربوط بآن	۱۰۸	-	۲۶	۷	۶۱	۴	-

بینه جدول شماره ۱۹ - طبقات مشاغل بر حسب بودجه اشتغال و جنس در جمعیت شافل بکار از ده ساله بیلای حوزه سرشماری هشتمین آبانماه ۱۳۳۵ (نوامبر ۵۶)

وضع اظهار	کارکنان خانوادگی بدون مزد	مزد بگیر	مستخدم دولت	کارکنانیکه برای خود کار میکنند	کارفرما	جمع شاغلین	طبقات مشاغل و جنس
							<u>کل حوزه سرشماری هشتمین</u>
							<u>بقیه مرد و زن</u>
-	۱۰	۴۹	۱	۴۵	-	۱۰۵	مشاغل مربوط به فلزکاری
-	-	۲۵۱	۴۵۰	۸	-	۱۰۹۹	مشاغل ساختمانی و کارهای مربوط بان که در جای دیگر طبقه بندی شده
-	-	-	۱	-	-	۱	مشاغل مربوط به تخته‌های مستقر جراثقال و مشاغل مربوط به عملیات مکانیکی ماشینهای ساختمانی مستقر
-	-	۲	-	۱	-	۳	مشاغل مربوط به سفالگری و کارهای مربوط بان
-	۴	۱۵۴	-	۸۸	۱	۲۴۷	مشاغل مربوط به تهیه مواد غذایی و دخانیات
-	-	-	-	۱	-	۱	حرفه‌های صنعتی و تولیدی و متفرقه و کارهای مربوط بان
-	-	۲	-	-	-	۲	عمله‌هاییکه در پیشه‌های صنعتی مختلف برای تولید محصولات و عملیات مربوط بانها کار میکنند
۲	۱۷	۲۴۱۶	۸۲	۲۲۱	۲	۲۶۴۰	مشاغل مربوط بانجام خدمات (سرویسها)
-	-	۱۲	۴۵	-	-	۵۷	مشاغل مربوط به خدمات محافظت و حراست و نگهبانی
-	۸	۲۳۳۵	-	۸۳	۲	۲۴۲۵	خدمات خانگی و شخصی و کارهای مربوط بان
-	-	۶	-	-	-	۶	مشاغل خدمات متفرقه
۲	۱۲	۶۳	۲۷	۳۸	-	۱۵۲	عمله‌هاییکه در مشاغل مربوط به خدمات کار میکنند
۲۴۴	-	۲۷۰۹	۲۷۲	۶	-	۴۳۳۱	مشاغل مربوط به خدمات تاجارتش و مشاغل که دقیقاً مشخص و با اظهار نشده
-	-	-	۳	-	-	۳	خدمات ثابت ارتشی
۲۴۱	-	۳	-	-	-	۲۴۴	مشاغل که دقیقاً مشخص و با اظهار نشده
۲	-	۲۷۰۶	۲۷۰	۶	-	۴۰۸۴	شبه‌مناهیکه در جای دیگر طبقه بندی نشده‌اند
							<u>مرد</u>
۲۴۷	۸۱۵۴	۱۳۴۷۸	۱۰۲۴	۲۰۴۸۹	۲۱۴	۴۳۶۴۶	جمع از ده ساله بیلای
-	-	۵۱	۲۸	۷۶	۲	۱۵۷	مشاغل حرفه‌ای - فنی و کارهای مربوط بان
-	-	۲	۴	۳	-	۹	مشاغل مربوط به علوم طبی و بهداشتی و امور مربوط بان
-	-	۷	۲۱	۲	-	۳۱	مشاغل مربوط به تعلیم و تدریس و سایر امور مربوط بان
-	-	-	-	۲	-	۲	مشاغل حقوقی که شامل آژانس وکلای دادگستری و دفتر خانه‌های رسمی نیز میباشند
-	-	۳۵	-	۶۲	۲	۱۱۱	مشاغل مدعی امور خیریه و عام‌المنفعه
-	-	۶	-	۶	-	۱۲	مشاغل هنری - نویسندگی و سایر مشاغل تفریحی
-	-	۱	۳	-	-	۴	سایر مشاغل حرفه‌ای و فنی و امور مشابه آن
۱	-	۴۱	۱۰۰	۲۵	۵	۱۸۲	مشاغل مربوط با امور اداری و منشی‌گری و امور مربوط بان
-	-	۲۳	۵۷	۳۵	۵	۱۲۰	مشاغل مدیریت و اداره کردن امور (بجز کنسروزی)
۱	-	۱۸	۴۳	-	-	۶۲	منشی‌گری و مشاغل دفتر و کارهای مربوط بان
-	۶	۲۲	۴	۴۹۳	۶	۵۳۱	فروش و مشاغل مربوط بان
-	۸	۱۹	۱	۴۳۶	۶	۴۷۰	خرده‌فروشی در بنگاهها و مغازهها
-	۱	۳	-	۴۰	-	۴۴	خرده‌فروشی دوره گردها
-	-	-	-	۱۷	-	۱۷	عمده‌فروشی و مشاغل مربوط بان
۲	۸۱۰۸	۶۵۲۱	۲	۱۹۵۲۴	۱۹۸	۲۴۳۱۵	مشاغل مربوط به ترابری - جنگل‌بانی - شکار و ماهیگیری
۲	۸۱۰۴	۱۸۰۲	-	۱۹۴۹۱	۲۹۸	۲۱۵۹۷	مشاغل زراعتی
-	-	-	-	۱	-	۱	مشاغل مربوط به شکار و تله‌گذاری
-	-	-	-	۱	-	۱	مشاغل مربوط به ماهیگیری
-	-	-	۱	-	-	۱	مشاغل مربوط به جنگل‌بانی (از جمله قطع انجبار)

جدول شماره ۱۲ - طبقات مشاغل بر حسب وضع اشتغال و جنس در جمعیت شافل بکارزده ساله بیالای حوزه سرشکاری هشترود ۱۳۳۵ آبانماه (توامیسیر ۱۹۵۶)

وضعیت اظهاریافته	کارکنان خانوادگی بدون مزد	مزد بگیر	مستخدم دولت	کارکنانیکه برای خود کار میکنند	کارفرما	جمع شاغلین	طبقات مشاغل و جنس
							کل حوزه سرشکاری هشترود
							مردوزن
۲۴۸	۸۳۲۶	۱۴۰۲۶	۱۰۳۸	۲۰۷۱۶	۲۱۸	۴۱۶۰۲	جمع از ده ساله به بالا
-	-	۶۳	۲۹	۸۵	۲	۱۷۹	مشاغل حرفه‌ای - فنی و کارهای مربوط بدان
-	-	۱۴	۵	۱۲	-	۳۱	غل مربوط به علم طب و بهداشتی و امور مربوط بدان
-	-	۷	۲۱	۲	-	۳۱	غل مربوط به تعلیم و تدریس و سایر امور مربوط بدان - غل حقوقی که شامل قضات و وکلای دادگستری و دفترخان های رسمی نیز میباشد
-	-	-	-	۲	-	۲	غل مذهیب و امور خیریه و عام المنفعه
-	-	۲۵	-	۶۲	۲	۹۹	غل هنری و نویسندگی و سایر مشاغل تفریحی
-	-	۶	-	۶	-	۱۲	ر مشاغل حرفه‌ای و فنی و امور مشابه آن
-	-	۱	۳	-	-	۴	مشاغل مربوط با امور اداری و منشی‌گری و امور مربوط بدان
۱	-	۴۱	۱۰۰	۳۵	۵	۱۸۲	غل مدیریت و اداره کردن امور (بجز کشاورزی) - نگری و مشاغل دفتری و کارهای مربوط بدان
-	-	۲۳	۵۷	۳۵	۵	۱۲۰	فروش و مشاغل مربوط بدان
۱	-	۱۸	۱۳	-	-	۳۱	فروش در رنگها و منازها - فروش دوره‌گرد ها - فروش و مشاغل مربوط بدان
-	۶	۲۲	۱	۱۶۳	۶	۵۳۱	مشاغل مربوط به زراعت - جنگلبانی - شکار و ماهیگیری
-	۸	۱۹	۱	۱۳۶	۶	۴۷۰	غل زراعتی
-	۱	۳	-	۴۰	-	۴۴	غل مربوط به شکار و تله‌گذاری
-	-	-	-	۱۷	-	۱۷	غل مربوط به ماهیگیری
۲	۸۳۷۳	۶۶۶۳	۱	۱۹۶۴۵	۲۰۲	۲۴۷۸۶	غل مربوط به جنگلبانی (از جمله قطع اشجار) - ماینیک در زراعت و شکار و ماهیگیری و جنگلبانی مشغول کار هستند
-	-	-	-	-	-	-	مور مربوط با استخراج معدن و استخراج سنگ و حفاری
-	-	۲۸	۱۶	۴	-	۴۸	ل مربوط به ساختن و عمل آوردن مواد معدنی - ل مربوط به چاه کشی - ماینیک در معدن و حفاری و استخراج سنگشنول بکار مستند
-	-	۱۵	-	۴	-	۱۹	مشاغل مربوط به حمل و نقل
-	-	۳	-	-	-	۳	ل مربوط به کشتیرانی و قایق رانی - ل مربوط با امور راه آهن - ل مربوط برانندگی وسائط نقلیه موتوری - ل مربوط برانندگی وسائط نقلیه مایک بوسیله حیوان نیده میشوند (مانند گاری و درشکه و غیره) -
-	-	۱۶	۱۶	-	-	۳۲	رهنهای صنعتی و خدمات تولیدی و مشاغل مربوط بدان
-	-	۱۱	۲۳	۲	-	۳۶	مربوط به نساجی (غیر از قالی بافی) - مربوط به قالی بافی - مربوط به تهیه پوشاک و محصولات چرمی و قماش - مربوط به بسید سازی و جارسازی و ماهوت بدان کس زی - مربوط به ساختن اشیاء چوبی و کارهای مربوط بدان
-	۲۷	۱۰۳۷	۴۵۹	۳۱۵	۱	۱۸۹۱	مربوط به نساجی (غیر از قالی بافی) - مربوط به قالی بافی - مربوط به تهیه پوشاک و محصولات چرمی و قماش - مربوط به بسید سازی و جارسازی و ماهوت بدان کس زی - مربوط به ساختن اشیاء چوبی و کارهای مربوط بدان
-	۱	۳۲	-	۱۶	-	۴۹	مربوط به نساجی (غیر از قالی بافی) - مربوط به قالی بافی - مربوط به تهیه پوشاک و محصولات چرمی و قماش - مربوط به بسید سازی و جارسازی و ماهوت بدان کس زی - مربوط به ساختن اشیاء چوبی و کارهای مربوط بدان
-	۶	۳۵	-	۷۲	-	۱۱۴	مربوط به نساجی (غیر از قالی بافی) - مربوط به قالی بافی - مربوط به تهیه پوشاک و محصولات چرمی و قماش - مربوط به بسید سازی و جارسازی و ماهوت بدان کس زی - مربوط به ساختن اشیاء چوبی و کارهای مربوط بدان
-	۲	۴۵	-	۵۷	-	۱۰۴	مربوط به نساجی (غیر از قالی بافی) - مربوط به قالی بافی - مربوط به تهیه پوشاک و محصولات چرمی و قماش - مربوط به بسید سازی و جارسازی و ماهوت بدان کس زی - مربوط به ساختن اشیاء چوبی و کارهای مربوط بدان
-	-	۱۶	-	-	-	۱۶	مربوط به نساجی (غیر از قالی بافی) - مربوط به قالی بافی - مربوط به تهیه پوشاک و محصولات چرمی و قماش - مربوط به بسید سازی و جارسازی و ماهوت بدان کس زی - مربوط به ساختن اشیاء چوبی و کارهای مربوط بدان
-	۴	۶۱	۷	۳۱	-	۱۰۸	مربوط به نساجی (غیر از قالی بافی) - مربوط به قالی بافی - مربوط به تهیه پوشاک و محصولات چرمی و قماش - مربوط به بسید سازی و جارسازی و ماهوت بدان کس زی - مربوط به ساختن اشیاء چوبی و کارهای مربوط بدان

پایه جدول شماره ۱۱ - طبقه مشاغل بر حسب وسیع اشتغال و جنس در جمعیت مشاغل بکار از ده ساله بیلا و جزیره سرشماری هشتاد و پنج (۱۳۳۵) آبانماه (نوامبر ۱۹۵۶)

وضع اظها	کارکنان حائوادگی بدون مزد	مزد بگیر	مستخدم دولت	کارکنانیکه برای خود کار میکنند	کارفرما	جمع مشاغلین	تلیقات مشاغل و سایر
							<u>کل سزوه سرشماری هشتاد و پنج</u> <u>بقیه مرد و زن</u>
-	۱۰	۹۹	۱	۵۰	-	۱۰۵	مشاغل مربوط به فلزکاری
-	-	۱۴۱	۴۵۰	۸	-	۱۰۹۹	مشاغل ساختمانی و کارهای مربوط بان که در جای دیگر طبقه بندی نشده
-	-	-	۱	-	-	۱	مشاغل مربوط به ماشینسازی، مستقر جراتقال و مشاغل مربوط به عملیات مکانیکی ماشینهای ساختمانی مستقر
-	-	۲	-	۱	-	۳	مشاغل مربوط به سنگبری و کارهای مربوط بان
-	۴	۱۵۴	-	۸۸	۱	۲۴۷	مشاغل مربوط به تهیه مواد غذایی و دخانیات
-	-	-	-	۱	-	۱	حرفه‌های خدمتی و تولیدی و متفرقه و کارهای مربوط بان
-	-	-	-	-	-	۲	عمله‌هاییکه در پیشه‌های صنعتی مختلف برای تولید محصولات و عملیات مربوط بانها کار میکنند
۲	۱۷	۲۴۱۶	۸۲	۱۲۱	۲	۲۶۴۰	مشاغل مربوط بانجام خدمات (سروسها)
-	-	۱۲	۴۵	-	-	۵۷	مشاغل مربوط به خدمات محافظت و حرارت و نگهبانی
-	۵	۲۲۳۵	-	۸۲	۲	۲۴۱۵	خدمات خانگی و شخصی و کارهای مربوط بان
-	-	۶	-	-	-	۶	مشاغل خدمات متفرقه
۲	۱۲	۶۳	۳۷	۳۸	-	۱۵۲	عمله‌هاییکه در مشاغل مربوط به خدمات کار میکنند
۲۴۳	-	۲۷۰۹	۳۷۳	۶	-	۳۰۹۱	مشاغل مربوط به خدمات ناپنارشی و مشاغل که دقیقاً مشخص و یا اظهار نشده
-	-	-	۳	-	-	۳	خدمات ناپنارشی
۲۴۱	-	۳	-	-	-	۲۴۴	مشاغل که دقیقاً مشخص و یا اظهار نشده
۲	-	۲۷۰۶	۳۷۰	۶	-	۳۰۸۴	عمله‌هاییکه در جای دیگر طبقه بندی نشده مانده
							<u>مرد</u>
۲۴۷	۸۱۵۴	۱۳۱۷۸	۱۰۶۴	۲۰۴۸۹	۲۱۴	۴۳۱۴۳	جمع از ده ساله بیلا
-	-	۵۱	۲۸	۲۶	۲	۱۰۷	مشاغل حرفه‌ای - فنی و کارهای مربوط بان
-	-	۲	۴	۴	-	۹	مشاغل مربوط به علوم طبی و بهداشتی و امور مربوط بان
-	-	۷	۲۱	۳	-	۳۱	مشاغل مربوط به تعلیم و تدریس و سایر امور مربوط بان
-	-	-	-	۲	-	۲	مشاغل حقوقی که شامل قضات وکلای دادگستری و دفتر خانه‌های رسمی نیز میباشد
-	-	۳۵	-	۱۲	۲	۴۹	مشاغل مدنی امور خیریه و عام المنفعه
-	-	۶	-	۶	-	۱۲	مشاغل هنری - نویسندگی و سایر مشاغل تفریحی
-	-	۱	۳	-	-	۴	سایر مشاغل حرفه‌ای و فنی و امور مشابه آن
۱	-	۴۱	۲۰	۳۵	۵	۱۸۲	مشاغل مربوط بانامور اداری و منشی‌گری و امور مربوط بان
-	-	۲۲	۵۷	۳۵	۵	۱۲۰	مشاغل مدیریت و اداره کردن امور (بجز کشاورزی)
۱	-	۱۸	۴۳	-	-	۶۱	منشی‌گری و مشاغل دفتر و کارهای مربوط بان
-	۱	۲۲	۱	۱۹۳	۶	۵۲۱	فروشن و مشاغل مربوط بان
-	۸	۱۹	۱	۴۳۶	۶	۴۷۰	خرده فروش در بناها و مغازه‌ها
-	۱	۳	-	۴۰	-	۴۴	خرده فروش دوره گردها
-	-	-	-	۱۷	-	۱۷	عمده فروش و مشاغل مربوط بان
۲	۸۱۰۸	۶۵۲۱	۲	۱۹۵۳۴	۱۱۸	۳۱۲۳۵	مشاغل مربوط به پروراند - جنگلیانی - شکار و ماهیگیری
۲	۸۱۰۴	۱۸۰۲	-	۱۱۴۱۱	۲۱۸	۲۱۰۹۷	مشاغل زراعتی
-	-	-	-	۱	-	۱	مشاغل مربوط به شکار و نگهداری
-	-	-	-	۱	-	۱	مشاغل مربوط به ماهیگیری
-	-	-	۱	-	-	۱	مشاغل مربوط به جنگلیانی (از جمله قطع انجار)

جدول شماره ۱۲ - طبقات مشاغل بر حسب وضع اشتغال و جنس در جمعیت شافل بکار ازمده ساله بهایای حوزه سرشکاری هشترود آبانماه ۱۳۳۵ (نوامبر ۱۹۵۶)

طبقات مشاغل و جنس	جمع شاغلین	کارفرما	کارکنانیکه برای خود کار میکنند	مستخدم دولت	مزد بگیر	کارکنان خانوان گسی بدون مزد	وضعیت اظهار نشده
<u>کل حوزه سرشکاری هشترود</u>							
<u>مردون</u>							
جمع ازمده ساله بهایا	۴۴ ۶۰۲	۲۱۸	۲۰ ۷۱۶	۱۰ ۲۸	۱۴۰ ۲۶	۸ ۳۲۶	۲۱۸
مشاغل حرفهای - فنی و کارهای مربوط بآن	۱۷۶	۲	۸۵	۲۹	۶۳	-	-
افضل مربوط به علوم طبی و بهداشتی و امور مربوط بآن	۳۱	-	۱۲	۵	۱۴	-	-
افضل مربوط به تعلیم و تدریس و سایر امور مربوط بآن	۳۱	-	۳	۲۱	۷	-	-
افضل حقوقی که شامل قضات و وکلای دادگستری و دفترخانه های رسمی نیز میباشد	۲	-	۲	-	-	-	-
افضل مذهبی و امور خیریه و عام المنفعه	۶۶	۲	۶۲	-	۳۵	-	-
افضل هنری و نویسندگی و سایر مشاغل تفریحی	۱۲	-	۶	-	۶	-	-
بر مشاغل حرفهای و فنی و امور مشابه آن	۴	-	-	۳	۱	-	-
مشاغل مربوط با امور اداری و منشی گری و امور مربوط بآن	۱۸۲	۵	۲۵	۱۰۰	۴۱	-	۱
افضل مدیریت و اداره کردن امور (بجز کشاورزی)	۱۲۰	۵	۳۵	۵۷	۲۳	-	-
سرگری و مشاغل دفترتی و کارهای مربوط بآن	۶۲	-	-	۴۳	۱۸	-	۱
فروش و مشاغل مربوط بآن	۵۳۱	۶	۴۹۳	۱	۲۲	۱	-
ده فروشی در رنگها و منازعه ها	۴۷۰	۶	۴۳۶	۱	۱۹	۸	-
ده فروشی در بزرگها	۴۴	-	۴۰	-	۳	۱	-
ده فروشی و مشاغل مربوط بآن	۱۷	-	۱۷	-	-	-	-
مشاغل مربوط به زراعت - جنگلبانی - شکار و ماهیگیری	۳۴ ۷۸۶	۲۰۲	۱۹ ۶۴۵	۱	۱ ۶۶۳	۸ ۲۷۳	۲
غل زراعتی	۲۹ ۸۶۲	۲۰۲	۱۹ ۶۰۲	-	۱ ۸۱۷	۸ ۲۶۹	۲
غل مربوط بشکار و تله گذاری	۱	-	۱	-	-	-	-
غل مربوط به ماهیگیری	۱	-	۱	-	-	-	-
غل مربوط به جنگلبانی (از جمله قطع اشجار)	۱	-	-	-	۱	-	-
هائیکه در زراعت و شکار و ماهیگیری و جنگلبانی مشغول بکار هستند	۴ ۸۹۱	-	۴۱	۱	۱ ۸۴۵	۴	-
امور مربوط با استخراج معدن و استخراج سنگ و حفاری	۶۸	-	۴	۱۶	۲۸	-	-
فل مربوط بساختن و عمل آوردن مواد معدنی	۴۹	-	۴	-	۴۵	-	-
فل مربوط به چاه کنی	۳	-	-	-	۲	-	-
هائیکه در معدن و حفاری و استخراج سنگ مشغول بکار هستند	۱۲	-	-	۱۶	-	-	-
مشاغل مربوط به حمل و نقل	۳۶	-	۲	۲۳	۱۱	-	-
فل مربوط به کشتیرانی و قایق رانی	۱	-	۱	-	-	-	-
فل مربوط با امور راه آهن	۲۲	-	-	۲۲	-	-	-
فل مربوط برانندگی وسائط نقلیه موتوری	۱۰	-	-	۱	۹	-	-
فل مربوط برانندگی وسائط نقلیه ای که بوسیله حیوان شیده میشوند (مانند گاری و درشکه و غیره)	۳	-	۱	-	۲	-	-
برفهای صنعتی و خدمات تولیدی و مشاغل مربوط بآن	۱ ۸۴۹	۱	۳۲۵	۴۵۹	۱۰ ۲۷	۲۷	-
ب مربوط به نساجی (غیر از قالی بانی)	۴۹	-	۱۶	-	۳۲	۱	-
ل مربوط به قالی بانی	۱۱۴	-	۲۳	-	۳۵	۶	-
ب مربوط بشبیه پوناک و محصولات چرمی و قشایر	۱۰۴	-	۵۷	-	۴۵	۲	-
ب مربوط بسید سازی و جابرو سازی و ماهوت پاک کن ازی	۱۶	-	-	-	۱۶	-	-
ب مربوط بساختن اشیاء چرمی و کارهای مربوط بآن	۱۰۸	-	۲۶	۷	۶۱	۴	-

بقیه جدول شماره ۱۲ - باقیات مشاغل بر حسب انواع اشتغال و جنس در جمعیت مشاغل بکارآمده ساله بهایای حوزه سرشماری هشتمین و آبانماه ۱۳۳۵ (نوامبر ۱۹۵۶)

وضع اظها	کارکنان خانوادگی بدن مزد	مزد بگیر	مستخدم دولت	کارکنانیکه برای خود کار میکنند	کارفرما	جمع مشاغلین	عبارات مشاغل و جنس
							کل حوزه سرشماری هشتمین
							بقیه مردوزین
-	۱۰	۱۱	۱	۴۵	-	۱۰۵	مشاغل مربوط به تلنگاری
-	-	۱۴۱	۴۵۰	۸	-	۱۰۶۱	مشاغل ساختمانی و کارهای مربوط به آن که در جای دیگر طبقه بندی نشده
-	-	-	۱	-	-	۱	مشاغل مربوط به ماشینهای مستقر بر انتقال و مشاغل مربوط به عملیات مکانیکی ماشینهای ساختمانی مستقر
-	-	۲	-	۱	-	۳	مشاغل مربوط به سفالگری و کارهای مربوط به آن
-	۴	۱۵۴	-	۸۸	۱	۲۴۷	مشاغل مربوط به تهیه مواد غذایی و دخانیات
-	-	-	-	۱	-	۱	سرفه‌های صنعتی و تولیدی و مشاغل و کارهای مربوط به آن
-	-	-	-	-	-	-	عمله‌هاییکه در پیشه‌های صنعتی مختلف برای تولید محصولات و عملیات مربوط به آنها کار میکنند
-	-	۲	-	-	-	۲	مشاغل مربوط به انجام خدمات (سروسها)
۲	۱۷	۲۴۱۶	۸۲	۱۶۱	۲	۲۶۶۰	
-	-	۱۲	۴۵	-	-	۵۷	مشاغل مربوط به خدمات بهداشت و حرارت و نگهبانی
-	۸	۲۳۳۵	-	۸۳	۲	۲۴۲۵	خدمات ساختمانی و شخصی و کارهای مربوط به آن
-	-	۶	-	-	-	۶	مشاغل خدمات متفرقه
۲	۱۲	۶۳	۳۷	۳۸	-	۱۵۲	عمله‌هاییکه در مشاغل مربوط به خدمات کار میکنند
۲۴۳	-	۲۷۰۹	۲۷۲	۶	-	۴۳۲۱	مشاغل مربوط به خدمات ناپنارتشی و مشاغل که دقیقاً مشخص و یا اظهار نشده
-	-	-	۳	-	-	۳	خدمات ناپنارتشی
۲۴۱	-	۳	-	-	-	۲۴۴	مشاغل که دقیقاً مشخص و یا اظهار نشده
۲	-	۲۷۰۶	۲۷۰	۶	-	۴۰۸۴	عمله‌هاییکه در جای دیگر طبقه بندی شده‌اند
۲۴۷	۸۱۵۴	۱۳۴۷۸	۱۰۶۶۴	۲۰۴۸۹	۲۴۴	۴۳۶۴۶	جمع کل حوزه ساله بهایای
-	-	۵۱	۲۸	۷۶	۲	۱۵۲	مشاغل حرفه‌ای - فنی و کارهای مربوط به آن
-	-	۲	۴	۲	-	۶	مشاغل مربوط به علوم طبیعی و بهداشتی و امور مربوط به آن
-	-	۷	۱۱	۲	-	۲۱	مشاغل مربوط به تعلیم و تدریس و سایر امور مربوط به آن
-	-	-	-	۲	-	۲	مشاغل حقوقی که شامل قضا و وکلای دادگستری و دفتر خانگی‌های رسمی نیز می‌باشند
-	-	۳۵	-	۱۲	۲	۴۹	مشاغل مذهبی امور خیریه و عام‌المنفعه
-	-	۶	-	۶	-	۱۲	مشاغل هنری - نویسندگی و سایر مشاغل تفریحی
-	-	۱	۳	-	-	۴	سایر مشاغل حرفه‌ای و فنی و امور مشابه آن
۱	-	۴۱	۱۰۰	۳۵	۵	۱۸۲	مشاغل مربوط به امور اداری و منشی‌گری و امور مربوط به آن
-	-	۲۳	۵۷	۳۵	۵	۱۲۰	مشاغل مدیریت و اداره کردن امور (بجز کشاورزی)
۱	-	۱۸	۴۳	-	-	۶۱	منشی‌گری و مشاغل دفتری و کارهای مربوط به آن
-	۱	۲۲	۱	۴۱۳	۶	۵۲۱	فروش و مشاغل مربوط به آن
-	۸	۱۹	۱	۴۳۶	۶	۴۷۰	خرده فروش در پیشه‌ها و مغازه‌ها
-	۱	۲	-	۴۰	-	۴۴	خرده فروش در دوره گردها
-	-	-	-	۱۷	-	۱۷	عمده فروش و مشاغل مربوط به آن
۲	۸۱۰۸	۱۵۲۱	۲	۱۹۵۳۴	۱۶۸	۲۴۳۶۵	مشاغل مربوط به پرستاری - جنگلبانی - شکار و ماهیگیری
۲	۸۱۰۴	۱۸۰۲	-	۱۹۴۹۱	۲۹۸	۲۹۵۱۷	مشاغل زراعتی
-	-	-	-	۱	-	۱	مشاغل مربوط به شکار و شکارگرداری
-	-	-	-	۱	-	۱	مشاغل مربوط به ماهیگیری
-	-	-	۱	-	-	۱	مشاغل مربوط به جنگلبانی (از جمله قطع اشجار)

جدول شماره ۱۲ - طبقات مشاغل بر حسب وضع اشتغال و جنس در جمعیت مشاغل بکار ازمده ساله بیلای حوزه سرشکاری هشترود آبانماه ۱۳۳۵ (نوامبر ۱۹۵۶)

طبقات مشاغل و جنس	جمع شاغلین	کارفرما	کارکنانیکه برای خود کار میکنند	مستخدم دولت	مزد بگیر	کارکنان خانوادگی بدون مزد	وضعیت اظهار نشده
کل حوزه سرشماری هشترود مردون	۴۴ ۶۰۲	۲۱۸	۲۰ ۷۱۶	۱۰ ۶۸	۱۶ ۰۲۶	۸ ۲۲۶	۲۴۸
جمع ازمده ساله به بالا	۱۲۹	۲	۸۵	۲۶	۶۲	-	-
مشاغل حرفه‌ای - فنی و کارهای مربوط بآن	۳۱	-	۱۲	۵	۱۴	-	-
اغل مربوط به علوم طبی و بهداشتی و امور مربوط بآن	۳۱	-	۲	۲۱	۷	-	-
اغل مربوط به تعلیم و تربیت و سایر امور مربوط بآن	۲	-	۲	-	-	-	-
اغل حقوقی که شامل قضات و کلای دادگستری و دفترخانه‌های رسمی نیز میباشند	۲۹	۲	۶۲	-	۲۵	-	-
اغل مذهبی و امور خیریه و عام المنفعه	۱۲	-	۶	-	۶	-	-
اغل هنری و نویسندگی و سایر مشاغل تفریحی	۴	-	-	۳	۱	-	-
بر مشاغل حرفه‌ای و فنی و امور مشابه آن	۱۸۲	۵	۳۵	۱۰۰	۴۱	-	۱
مشاغل مربوط با امور اداری و منشی‌گری و امور مربوط بآن	۱۲۰	۵	۳۵	۵۷	۲۳	-	-
اغل مدیریت و اداره کردن امور (بجز کشاورزی)	۶۲	-	-	۴۳	۱۸	-	۱
دگری و مشاغل دقتی و کارهای مربوط بآن	۵۳۱	۶	۴۹۳	۱	۲۲	۹	-
فروش و مشاغل مربوط بآن	۱۷۰	۱	۴۳۶	۱	۱۹	۸	-
فروشی در رنگها و مخازنها	۴۴	-	۴۰	-	۲	۱	-
فروشی دوره‌گردها	۱۷	-	۱۷	-	-	-	-
فروشی و مشاغل مربوط بآن	۲۴ ۷۸۶	۲۰۲	۱۹ ۶۴۵	۱	۶ ۶۱۳	۸ ۲۷۲	۲
مشاغل مربوط به زراعت - جنگلبانی - شکار و ماهیگیری	۲۹ ۸۱۲	۲۰۲	۱۹ ۶۰۲	-	۱ ۸۱۷	۸ ۲۶۹	۲
اغل زراعتی	۱	-	۱	-	-	-	-
اغل مربوط بشکار و تله‌گذاری	۱	-	۱	-	-	-	-
اغل مربوط به ماهیگیری	۱	-	-	-	-	-	-
اغل مربوط به جنگلبانی (از جمله قطع اشجار)	۱	-	-	-	۱	-	-
هائیکه در زراعت و شکار و ماهیگیری و جنگلبانی مشغول بکار هستند	۴ ۸۹۱	-	۴۱	۱	۴ ۸۴۵	۴	-
امور مربوط با استخراج معدن و استخراج سنگ و حفاری	۶۸	-	۴	۱۶	۲۸	-	-
اغل مربوط بساختن و حمل آوردن مواد معدنی	۴۹	-	۴	-	۴۵	-	-
اغل مربوط به چاه‌کشی	۳	-	-	-	۳	-	-
هائیکه در معدن و حفاری و استخراج سنگ مشغول بکار هستند	۱۶	-	-	۱۶	-	-	-
مشاغل مربوط به حمل و نقل	۳۶	-	۲	۲۳	۱۱	-	-
ل مربوط به کشتیرانی و تایپ رانی	۱	-	۱	-	-	-	-
ل مربوط با امور راه آهن	۲۲	-	-	۲۲	-	-	-
ل مربوط برانندگی وسائط نقلیه موتوری	۱۰	-	-	۱	۹	-	-
ل مربوط برانندگی وسائط نقلیه بیکه بوسیله حیوان نمیده میشوند (مانند کاری و درشکه و غیره)	۳	-	۱	-	۲	-	-
رغاهای صنعتی و عملیات تولیدی و مشاغل مربوط بآن	۱ ۸۴۹	۱	۳۲۵	۴۵۹	۱ ۰۲۷	۲۷	-
ل مربوط به نساجی (غیر از نالی بانی)	۴۹	-	۱۶	-	۳۲	۱	-
ل مربوط به نالی بانی	۱۱۴	-	۲۳	-	۳۵	۶	-
ل مربوط به تهیه پوشاک و محصولات چرمی و قماش	۱۰۴	-	۵۷	-	۴۵	۲	-
ل مربوط بساختن سازی و جارسازی و ماهوت پاک‌کن	۱۶	-	-	-	۱۶	-	-
زی	۱۰۸	-	۳۶	۷	۶۱	۴	-
مربوط بساختن اشیا چوبی و کارهای مربوط بآن							

بقیه جدول شماره ۱۲ - طبقات مشاغل بر حسب وضع اشتغال و جنس در جمعیت مشاغل بکار از ده ساله بیابای حوزه سرشماری هشتمین آبانماه ۱۳۳۵ (نوامبر ۵۶)

وضع اظهار	کارکنان خانوادگی بدون مزد	مزد بگیر	مستخدم دولت	کارکنانیکه برای خود کار میکنند	کارفرما	جمع شاغلین	طبقات مشاغل و جنس
							کل حوزه سرشماری هشتمین آبانماه
							بنیة مرد و زن
-	۱۰	۹۹	۱	۴۵	-	۱۰۰	مشاغل مربوط به فزکاری
-	-	۱۴۱	۴۰۰	۸	-	۱۰۱۶	مشاغل ساختمانی و کارهای مربوطه آن که در جای دیگر طبقه بندی نشده
-	-	-	۱	-	-	۱	مشاغل مربوط به ماشینهای مستقر جراثغال و مشاغل مربوطه
-	-	۲	-	۱	-	۳	عملیات مکانیکی ماشینهای ساختمانی مستقر
-	-	۱۰۴	-	۸۸	۱	۲۴۷	مشاغل مربوط به فزکاری و کارهای مربوطه آن
-	-	-	-	۱	-	۱	مشاغل مربوط به تهیه مواد غذایی و درختیاری
-	-	۲	-	-	-	۲	حرفه های صنعتی و تولیدی و مشاغل و کارهای مربوطه آن
-	-	-	-	-	-	-	صنعت های که در پیشه های صنعتی مختلف برای تولید محصولات و عملیات مربوطه آنها کار میکنند
۲	۱۷	۲۴۱۱	۸۴	۱۲۱	۲	۲۶۴۰	مشاغل مربوط به انجام خدمات (سروسها)
-	-	۱۲	۴۵	-	-	۵۷	مشاغل مربوط به خدمات، حفاظت و حرارت و نگهداری
-	۵	۲۳۳۵	-	۸۳	۲	۲۴۳۵	خدمات خانگی و شخصی و کارهای مربوطه آن
-	-	۱	-	-	-	۱	مشاغل خدمات منفرد
۲	۱۲	۱۳	۲۷	۳۸	-	۱۵۲	عمله های که در مشاغل مربوط به خدمات کار میکنند
۲۴۳	-	۲۷۰۹	۲۷۳	۱	-	۴۳۳۱	مشاغل مربوط به خدمات ثابت ارتشی و مشاغل که دقیقاً مشخصه و یا اذکار نشده
-	-	-	۲	-	-	۳	خدمات ثابت ارتشی
۲۴۱	-	۳	-	-	-	۲۴۴	مشاغل که دقیقاً مشخصه و یا اظهار نشده
۲	-	۲۷۰۶	۲۷۰	۱	-	۴۰۸۱	عمله های که در جای دیگر طبقه بندی نشده اند
							مرد
۲۴۷	۸۱۰۴	۱۳۴۷۸	۱۰۶۴	۲۰۴۸۹	۲۱۴	۴۳۶۴۶	جمع از ده ساله بیابا
-	-	۵۱	۲۸	۷۱	۲	۱۵۲	مشاغل حرفه ای - فنی و کارهای مربوطه آن
-	-	۲	۴	۳	-	۹	مشاغل مربوط به علوم طبیعی و بهداشتی و امور مربوطه آن
-	-	۷	۲۱	۳	-	۳۱	مشاغل مربوط به تعلیم و تدریس و سایر امور مربوطه آن
-	-	-	-	۲	-	۲	مشاغل حقوقی که شامل تذاوت و کتابخانه و دانگستری و دفتر خانه های رسمی نیز میباشند
-	-	۳۵	-	۱۲	۲	۵۱	مشاغل مذهبی امور خیریه و عام المنفعه
-	-	۱	-	۱	-	۲	مشاغل هنری - نویسندگی و سایر مشاغل تفریحی
-	-	۱	۳	-	-	۴	سایر مشاغل حرفه ای و فنی و امور مشابه آن
۱	-	۴۱	۱۰۰	۳۵	۵	۱۸۲	مشاغل مربوط به امور اداری و منشیگری و امور مربوطه آن
-	-	۲۳	۵۷	۳۵	۵	۱۲۰	مشاغل مدیریت و اداره کردن امور (بجز کشاورزی)
۱	-	۱۸	۴۳	-	-	۶۲	منشیگری و مشاغل دفتری و کارهای مربوطه آن
-	۱	۲۲	۱	۴۹۳	۱	۵۳۱	فروتن و مشاغل مربوطه آن
-	۸	۱۹	۱	۴۳۱	۱	۴۷۰	خرده فروشی در بیگانه ها و منازل
-	۱	۳	-	۴۰	-	۴۴	خرده فروشی دوره گرد ها
-	-	-	-	۱۷	-	۱۷	عمده فروشی و مشاغل مربوطه آن
۲	۸۱۰۸	۱۵۲۱	۲	۱۹۵۴	۱۹۸	۳۱۳۱۵	مشاغل مربوط به پرورش - جنگلی - شکار و ماهیگیری
۲	۸۱۰۴	۱۸۰۲	-	۱۹۴۹	۲۹۸	۲۹۵۱۷	مشاغل زراعتی
-	-	-	-	۱	-	۱	مشاغل مربوط به شکار و نگهداری
-	-	-	-	۱	-	۱	مشاغل مربوط به ماهیگیری
-	-	-	۱	-	-	۱	مشاغل مربوط به جنگلی (از جمله قطع اشجار)

بقیه جدول شماره ۱۲ - طبقات مشاغل بر حسب وضع اشتغال و جنس در جمعیت شاغل بکار از دهه ساله بهالای حوزه سرشماری هشترود : آبانماه ۱۳۳۵ (نوامبر ۱۹۵۶)

طبقات مشاغل و جنس	جمع مشاغلین	کارفرما	کارکنانیکه برای خود کار میکنند	مستخدم دولت	مزد بگیر	کارکنان خانوادگی بدون مزد	وضعیت اظهار نشده
<u>کل حوزه سرشماری هشترود</u>							
<u>بقیه مرد</u>							
هائیکه در زراعت و شکار و ماهیگیری و جنگلکاری مشغول بکار هستند	۴۷۶۵	-	۴۱	۱	۴۷۱۹	۴	-
امور مربوط با استخراج معدن و استخراج سنگ و حفاری	۶۶	-	۳	-	۶۳	-	-
غل مربوط با ساختن و عمل آوردن مواد معدنی	۴۷	-	۳	-	۴۴	-	-
غل مربوط به چاه کشی	۳	-	-	-	۳	-	-
هائیکه در معدن و حفاری و استخراج سنگ مشغول کار هستند	۱۶	-	-	-	۱۶	-	-
مشاغل مربوط به حمل و نقل	۳۶	-	۲	۲۳	۱۱	-	-
غل مربوط به کشتیرانی و قایق رانی	۱	-	۱	-	-	-	-
غل مربوط با موری راه آهن	۲۴	-	-	۲۲	-	-	-
غل مربوط براندگی وسائط نقلیه موتوری	۱۰	-	-	۱	۹	-	-
افل مربوط براندگی وسائط نقلیه یک بوسه حیوان کشیده میشوند (مانند کاری و درشک و غیره)	۳	-	۱	-	۲	-	-
حرفه های صنعتی و عملیات تولیدی و مشاغل مربوط بان	۱۶۹۱	۱	۲۲۶	۴۵۵	۱۴۳	۲۵	-
غل مربوط به نساجی (غیر از قالی بافی)	۷	-	۱	-	۶	-	-
غل مربوط به قالی بافی	۱۱	-	۴	-	۷	-	-
غل مربوط به تهیه پوستان و محصولات چرمی و لمانی	۶۷	-	۵۳	-	۱۴	۲	-
غل مربوط به بسط سازی و چاروسازی و ماهوت پاک کن سازی	۹	-	-	-	۹	-	-
غل مربوط با ساختن اشیا چوبی و کارهای مربوط بان	۱۰۸	-	۳۶	۷	۱۱	۴	-
غل مربوط به لوزکاری	۱۰۵	-	۴۵	۱	۴۹	۱۰	-
غل ساختمانی و کارهای مربوط بان که در جای دیگر طبقه بندی نشده	۱۰۹۲	-	۸	۴۴۷	۱۳۷	-	-
غل مربوط با شینهای مستقر بر انتقال و مشاغل مربوط به عملیات مکانیکی ماشینهای ساختمانی مستقر	۱	-	-	-	۱	-	-
غل مربوط با سنگ لنگری و کارهای مربوط بان	۲	-	۱	-	۱	-	-
غل مربوط به تهیه مواد غذایی و دخانیات	۲۰۶	۱	۷۳	-	۱۲۸	۲	-
هادهای صنعتی و تولیدی و متفرقه و کارهای مربوط بان	۱	-	۱	-	-	-	-
هائیکه در پیشه های صنعتی مختلف برای تولید محصولات و عملیات مربوط بانها کار میکنند	۲	-	-	-	۲	-	-
مشاغل مربوط بانجام خدمات (سرسها)	۲۳۸۱	۲	۱۲۰	۸۲	۲۱۵۸	۱۷	۲
غل مربوط بخدمات محافظت و حراست و نگهبانی	۵۷	-	-	۴۵	۱۲	-	-
خدمات خانگی و شخصی و کارهای مربوط بان	۲۱۶۶	۲	۸۲	-	۲۰۷۲	-	-
خدمات متفرقه	۶	-	-	-	۶	-	-
هائیکه در مشاغل مربوط بخدمات کار میکنند	۱۵۲	-	۳۸	۳۷	۱۳	۱۱	۲
مشاغل مربوط بخدمات ثابت ارتشی و مشاغل که دقیقاً مشخص و یا اظهار نشده اند	۴۲۸۷	-	۴	۳۷۳	۳۶۶۸	-	۲۴۲
خدمات ثابت ارتشی	۳	-	-	۳	-	-	-
لی که دقیقاً مشخص و یا اظهار نشده اند	۲۴۲	-	-	-	۳	-	۲۴۰
هائیکه در جای دیگر طبقه بندی نشده اند	۴۰۴۱	-	۴	۳۷۰	۳۶۶۵	-	۲

بقیه جدول شماره ۱۲ - طبقات مشاغل بر حسب وضع اشتغال و جنس در جمعیت مشاغل بکار از ده ساله بی‌الای حوزه سرشماری هشترود و آبانماه ۱۳۳۵ (نوامبر ۱۹۵۶)

وضع اظهار	کارکنان خانوادگی بدون مزد	مزد بگیر	مستخدم دولت	کارکنانیکه برای خود کار میکنند	کارفرما	جمع شاغلین	مشاغل مشاغل و جنس
							<u>کل حوزه سرشماری هشترود</u>
							<u>زن</u>
۱	۱۲۲	۵۱۸	۴	۲۲۷	۴	۶۶۶	جمع از ده ساله به بالا
-	-	۱۲	۱	۶	-	۲۱	مشاغل حرفه‌ای - فن و کارهای مربوط بآن
-	-	۱۲	۱	۹	-	۲۲	مشاغل مربوط به علم، هنر و بهداشت و امور مربوط بآن
-	۱۶۵	۱۸۱	-	۱۱۱	۴	۴۶۱	مشاغل مربوط به زراعت - جنگلهائی - شکار و ماهیگیری
-	۱۶۵	۱۵	-	۱۱۱	۴	۲۹۵	مشاغل زراعت - شکار و ماهیگیری و جنگلهائی مشغول بکار هستند
-	-	۱۲۶	-	-	-	۱۲۶	امور مربوط به استخراج معدن و استخراج سنگ و شناری
-	-	۱	-	۱	-	۲	مشاغل مربوط به ساختن و عمل آوردن مواد معدنی
-	۷	۶۵	۳	۱۰۳	-	۲۰۸	حرفه‌های صنعتی و عملیات تولیدی و مشاغل مربوط بآن
-	۱	۲۶	-	۱۵	-	۴۲	مشاغل مربوط به نساجی (غیر از قالی بافی)
-	۶	۲۸	-	۶۹	-	۱۰۳	مشاغل مربوط به ذاتی بافی
-	-	۳	-	۹	-	۱۲	مشاغل مربوط به تهیه پوشاک و محصولات پشمی و پشمی - مشاغل مربوط به سبک سازی و چاروسازی و ماهیگیری و ماهی پروری
-	-	۷	-	-	-	۷	ساز - مشاغل ساختمانی و کارهای مربوط بآن که در جای دیگر طبقه بندی نشده
-	-	۴	۳	-	-	۷	مشاغل مربوط به چوب - صنعتی و تهیه محصولات کاغذی
-	-	۲۶	-	۱۵	-	۴۱	مشاغل مربوط به تهیه مواد غذایی و دخانیات
-	-	۲۵۸	-	۱	-	۲۵۹	مشاغل مربوط به انجام خدمات (سرویسها)
-	-	۲۵۸	-	۱	-	۲۵۹	خدمات خانگی و شخصی و کارهای مربوط بآن
۱	-	۴۱	-	۲	-	۴۴	مشاغل مربوط به خدمات ثابت ارتش و مشاغل که دقیقاً مشخص و یا اظهار نشده اند
۱	-	-	-	-	-	۱	مشاغل که دقیقاً مشخص و یا اظهار نشده اند
-	-	۴۱	-	۲	-	۴۳	عمله‌هاییکه در جای دیگر طبقه بندی نشده اند
							<u>شهر هشترود</u>
							<u>مرد و زن</u>
۱۵	۱۸۲	۲۴۸	۷۲	۳۶۳	۱	۶۶۶	جمع از ده ساله به بالا
-	-	۲	۳	۴	-	۹	مشاغل حرفه‌ای - فن و کارهای مربوط بآن
-	-	-	۱	-	-	۱	مشاغل مربوط به علم، هنر و بهداشت و امور مربوط بآن
-	-	-	۲	-	-	۲	مشاغل مربوط به تعلیم و تدریس و سایر امور مربوط بآن
-	-	-	-	۱	-	۱	مشاغل حقوقی که شامل قضات و وکلای دادگستری و دفتربندی و سایر نیز میباشد
-	-	۱	-	۳	-	۴	مشاغل مذهبی، امور خیریه و عام المنفعه
-	-	۱	-	-	-	۱	سایر مشاغل حرفه‌ای و فن و امور مشابه آن
-	-	۱	۲۰	-	-	۲۱	مشاغل مربوط به امور اداری و منشی‌گری و امور مربوط بآن
-	-	-	۵	-	-	۵	مشاغل مدیریت و اداره کردن امور (بجز کشاورزی)

شماره ۱۱ - مفاصل مشاغل بر حسب وضع اشتغال و جنس در جمعیت مشاغل بکار از ده ساله قبلا ی حوزه سرشماری هشتمین : آبان ماه ۱۳۳۵ (نوامبر ۱۹۵۶)

شماره	مفاصل - مشاغل و جنس	جمع مشاغلین	کارفرمایان	کارکنانیکه برای خود کار میکنند	مستخدم دولت	مزد بگیر	کارکنان خانوادگی بدون مزد	وضعیت اظهار نشده	
	<u>شهر هشتمین</u>								
	<u>پلیمردون</u>								
۱۱	مشی گری و مشاغل دمنری و کارهای مربوط بآن	-	-	۵۶	۱۵	۱	-	-	
۱۲	موز و مشاغل مربوط بآن	-	-	۵۶	-	۵	۱	-	
۱۳	مردم موش در بنگاهها و مغازهها	-	-	۵۶	-	۵	۱	-	
۱۴	مشاغل مربوط به براب - جنگلی - شکار و باغبانی	۱	۱	۲۷۴	-	۱۷	۱۱۳	-	
۱۵	مشاغل براب	۱	۱	۲۷۴	-	۷	۱۱۳	-	
۱۶	مصله هائیکه در زمان شکار و باغبانی مشغول کار هستند	-	-	-	-	۱۰	-	-	
۱۷	مردمهای صنعتی و صنایع تولیدی و مشاغل مربوط بآن	-	-	۱۵	-	۲۷	۶	-	
۱۸	مشاغل مربوط به نالی بافی	-	-	۱	-	-	-	-	
۱۹	مشاغل مربوط بشبه بوتات و محصولات چرم و لباس	-	-	۵	-	۲	۱	-	
۲۰	مشاغل مربوط بساختن اثاثیه و کارهای مربوط بآن	-	-	۳	-	۶	۲	-	
۲۱	مشاغل مربوط به طرکاری	-	-	۵	-	۱۰	۳	-	
۲۲	مشاغل ساختمان سازی و کارهای مربوط بآن که در جای دیگر خیله بندی شده	-	-	-	-	۶	-	-	
۲۳	مشاغل مربوط بشبه مواد غذایی و غذایات	-	-	۱	-	۳	-	-	
۲۴	مشاغل مربوط با انجام خدمات (سروسها)	-	-	۴۴	۴۶	۱۱۸	۱۲	۱	
۲۵	مشاغل مربوط بخدمات حفاظت و حراست و نگهبانی	-	-	۶	۱۰	-	-	-	
۲۶	مصله هائیکه در مشاغل مربوط بخدمات کار میکنند	-	-	۲۸	۳۶	۵۲	۱۲	۱	
۲۷	مشاغل مربوط بخدمات تأیید ارثی و مشاغل که در تقاضا شمرده و با اظهار نشده اند	-	-	-	۳	۴۸	-	۱۴	
۲۸	خدمات تأیید ارثی	-	-	-	۲	-	-	-	
۲۹	مصله هائیکه در جای دیگر خیله بندی شده اند	-	-	-	۱	۴۸	-	۱۴	
۳۰	جمع از ده ساله قبلا	۱	۱	۳۱۱	۷۲	۲۳۵	۱۸۱	۱۵	
۳۱	مشاغل مرتبط - نس و کارهای مربوط بآن	-	-	۴	۳	۲	-	-	
۳۲	مشاغل مربوط به صنایع نس و بهداشتی و امور مربوط بآن	-	-	-	۱	-	-	-	
۳۳	مشاغل مربوط به تنظیم و تدبیر و سایر امور مربوط بآن	-	-	-	۲	-	-	-	
۳۴	مشاغل حقوقی که شامل تصادفات و کلاهبرداری و دادرسی و دفترخانه ای و غیره میباشند	-	-	۱	-	-	-	-	
۳۵	مشاغل مدعیان امور صحره و عام الصغه	-	-	۳	-	۱	-	-	
۳۶	سایر مشاغل مرتبطی نس و امور مشابه آن	-	-	-	-	۱	-	-	
۳۷	مشاغل مربوط با امور اداری و مشی گری و امور مربوط بآن	-	-	-	۲۰	۱	-	-	
۳۸	مشاغل مربوط با اداره کردن امور (بجز کشاورزی)	-	-	-	۵	-	-	-	
۳۹	مشی گری و مشاغل دمنری و کارهای مربوط بآن	-	-	-	۱۵	۱	-	-	
۴۰	موز و مشاغل مربوط بآن	-	-	۵۶	-	۵	۱	-	
۴۱	مردم موش در بنگاهها و مغازهها	-	-	۵۶	-	۵	۱	-	

بقیه بند اول شماره ۱۲ - طبقات مشاغل بر حسب وضع اشتغال و جنس در جمعیت مشاغل بکار از ده ساله بیالای حوزه سرشماری هشتتروند : آبانماه ۱۳۳۵ (نویسمبر ۱۳۳۵)

وضع انگهار	کارکنان خانوادگس بدون مزد	مزد بکیر	مستخدم دولت	کارکنانیکه برای خود کار میکنند	کارنوما	جمع مشاغلین	طبقات مشاغل و جنس
							شهر هشتتروند بقیه مرد
-	۱۱۲	۱۷	-	۲۷۲	۱	۴۰۲	مشاغل مربوط بزراعت - جنگلیانی - شکار و ماهیگیری
-	۱۱۲	۷	-	۲۷۲	۱	۴۴۲	مشاغل زراعتی -
-	-	۱۰	-	-	-	۱۰	له هائیکه در زراعت و شکار و ماهیگیری و جنگلیانی مشغول بکار میشوند
-	۶	۲۷	-	۱۴	-	۴۷	سرفه های صنعتی و عملیات تولیدی و مشاغل مربوط بان
-	۱	۱	-	۵	-	۸	بازل مربوط به تهیه پوشاک و محصولات پیرس و قماش -
-	۲	۱	-	۲	-	۵	بازل مربوط به ساختن اشیاء چوبی و کارهای مربوط بان
-	۲	۱۰	-	۵	-	۱۸	بازل مربوط به فنرکاری -
-	-	۶	-	-	-	۶	اش ساختمانی و کارهای مربوط بان که در جای دیگر طبقه بندی نشده
-	-	۲	-	۱	-	۳	بازل مربوط به تهیه مواد غذایی و دخانیات -
۱	۱۲	۱۳۸	۴۶	۴۴	-	۲۴۱	مشاغل مربوط بانجام خدمات (سوسپها) -
-	-	-	۱۰	-	-	۱۰	بازل مربوط به خدمات حفظظت و حراست و نگهبانی -
-	-	۸۶	-	۶	-	۹۲	خدمات خانگی و شخصی و کارهای مربوط بان -
۱	۱۲	۵۲	۲۶	۲۸	-	۱۳۹	له هائیکه در مشاغل مربوط به خدمات کار میکنند -
۱۴	-	۴۵	۲	-	-	۶۱	مشاغل مربوط به خدمات ثابت ارتشی و مشاغل که دقیقاً مشخص و یا اظهار نشده اند -
-	-	-	۲	-	-	۲	خدمات ثابت ارتشی -
۱۴	-	-	-	-	-	۱۴	مشاغل که دقیقاً مشخص و یا اظهار نشده اند -
-	-	۴۵	۱	-	-	۴۶	له هائیکه در جای دیگر طبقه بندی نشده اند -
							زن
-	۱	۱۳	-	۲	-	۱۶	جمع از ده ساله بیالای
-	۱	-	-	۱	-	۲	مشاغل مربوط بزراعت - جنگلیانی - شکار و ماهیگیری -
-	۱	-	-	۱	-	۲	مشاغل زراعتی -
-	-	-	-	۱	-	۱	سرفه های صنعتی و عملیات تولیدی و مشاغل مربوط بان
-	-	-	-	۱	-	۱	مشاغل مربوط به قالی بافی -
-	-	۱۰	-	-	-	۱۰	مشاغل مربوط بانجام خدمات (سوسپها) -
-	-	۱۰	-	-	-	۱۰	خدمات خانگی و شخصی و کارهای مربوط بان -
-	-	۲	-	-	-	۲	مشاغل مربوط به خدمات ثابت ارتشی و مشاغل که دقیقاً مشخص و یا اظهار نشده اند -
-	-	۲	-	-	-	۲	له هائیکه در جای دیگر طبقه بندی نشده اند -

بقیه جدول شماره ۱۲ - طبقات مشاغل بر حسب وضع اشتغال و جنس در جمعیت شاغل بکار از ده ساله پیلا ی حوزه سرشماری هنشرو د : آبانماه ۱۳۳۵ (نوامبر ۱۹۵۶)

وضعیت اظهاری نشده	کارکنان خانوادگی بدون مزد	مزد بگیر	مستخدم دولت	کارکنان برای خود کار میکنند	کارفرما	جمع شاغلین	طبقات مشاغل و جنس
							<u>شهر هنشرو د</u> <u>بقیه مرد و زن</u>
-	-	۱	۱۵	-	-	۱۶	مشی گری و مشاغل دفتری و کارهای مربوط بان
-	۱	۵	-	۵۶	-	۶۲	فروشی و مشاغل مربوط بان
-	۱	۵	-	۵۶	-	۶۲	خرده فروشی در بنگاهها و مغازهها
-	۱۱۳	۱۷	-	۲۷۱	۱	۴۰۵	مشاغل مربوط به زراعت - جنگلی - شکار و ماهیگیری
-	۱۱۳	۷	-	۲۷۴	۱	۴۱۵	مشاغل زراعتی
-	-	۱۰	-	-	-	۱۰	عمله هائیکه در زراعت و شکار و ماهیگیری و جنگلی مشمول بکار هستند
-	۶	۲۷	-	۱۵	-	۴۸	حرفه های صنعتی و عیال تولیدی و مشاغل مربوط بان
-	-	-	-	۱	-	۱	مشاغل مربوط به تالی بانی
-	۱	۲	-	۵	-	۸	مشاغل مربوط به تهیه پوشاک و محصولات چرمی و قفاز
-	۲	۶	-	۲	-	۱۱	مشاغل مربوط به ساختن اثاث چوبی و کارهای مربوط بان
-	۲	۱۰	-	۵	-	۱۸	مشاغل مربوط به نازکاری
-	-	۶	-	-	-	۶	مشاغل ساختمانی و کارهای مربوط بان که در جای دیگر طبقه بندی نشده
-	-	۳	-	۱	-	۴	مشاغل مربوط به تهیه مواد غذایی و دخانیات
۱	۱۲	۱۴۸	۴۶	۴۴	-	۲۵۱	مشاغل مربوط به انجام خدمات (سروسها)
-	-	-	۱۰	-	-	۱۰	مشاغل مربوط به خدمات محافظت و حراست و نگهبانی
-	-	۹۶	-	۶	-	۱۰۲	خدمات خانگی و شخصی و کارهای مربوط بان
۱	۱۲	۵۲	۳۶	۳۸	-	۱۲۹	عمله هائیکه در مشاغل مربوط به خدمات کار میکنند
۱۴	-	۴۸	۳	-	-	۶۵	مشاغل مربوط به خدمات ثابت ارتشی و مشاغل که دقیقاً شخصی یا اظهار نشده اند
-	-	-	۲	-	-	۲	خدمات ثابت ارتشی
۱۴	-	-	-	-	-	۱۴	مشاغل که دقیقاً مشخصی یا اظهار نشده اند
-	-	۴۸	۱	-	-	۴۹	عمله هائیکه در جای دیگر طبقه بندی نشده اند
۱۵	۱۸۱	۲۳۵	۷۲	۳۹۱	۱	۸۹۵	<u>مرد</u> جمع از ده ساله پیلا
-	-	۲	۳	۴	-	۹	مشاغل حرفه ای - فنی و کارهای مربوط بان
-	-	-	۱	-	-	۱	مشاغل مربوط به علوم فنی و بهداشتی و امور مربوط بان
-	-	-	۲	-	-	۲	مشاغل مربوط به تعلیم و تدریس و سایر امور مربوط بان
-	-	-	-	۱	-	۱	مشاغل حقوقی که شامل قضات و وکلای دادگستری و دفاتر خانه های رسمی نیز میباشد
-	-	۱	-	۳	-	۴	مشاغل مذهبی امور خیریه و عیال النفعه
-	-	۱	-	-	-	۱	سایر مشاغل حرفه ای و فنی و امور مشابه آن
-	-	۱	۲۰	-	-	۲۱	مشاغل مربوط به امور اداری و مشی گری و امور مربوط بان
-	-	-	۵	-	-	۵	مشاغل مدیریت و اداره کردن امور (بجز کشاورزی)
-	-	۱	۱۵	-	-	۱۶	مشی گری و مشاغل دفتری و کارهای مربوط بان
-	۱	۵	-	۵۶	-	۶۲	فروشی و مشاغل مربوط بان
-	۱	۵	-	۵۶	-	۶۲	خرده فروشی در بنگاهها و مغازهها

بقیه جدول شماره ۱۲ - طبقات مشاغل بر حسب وضع اشتغال و جنس در جمعیت مشاغل بکار از ده ساله به بالای حوزه - شماری هشترود : آبانماه ۱۳۳۵ (نوامبر ۱۹۵۶)

وضعیت الهیاری	کارکنان خانوادگی بدین مزه	مزد بگیر	مستخدم دولت	کارکنانیکه برای خود کار میکنند	کارنما	جمع شاغلین	طبقات مشاغل و جنس
							شهر هشترود بقیه مرد
-	۱۱۲	۱۷	-	۲۷۲	۱	۴۵۲	مشاغل مربوط به زراعت - جنگلبانی - شکار و ماهیگیری
-	۱۱۲	۷	-	۲۷۲	۱	۴۵۲	مشاغل زراعت - عملیه هائیکه در زراعت و شکار و ماهیگیری و جنگلبانی مشمول بکار هستند
-	-	۱۰	-	-	-	۱۰	حرفه های صنعتی و عملیات تولیدی و مشاغل مربوط به آن
-	۱	۲۷	-	۱۴	-	۴۲	مشاغل مربوط به تهیه پوشاک و محصولات چرمی و قفاز -
-	۱	۲	-	۵	-	۸	مشاغل مربوط به ساختن اشیاء چوبی و کارهای مربوط به آن
-	۲	۱	-	۳	-	۱۱	مشاغل مربوط به فلزکاری
-	۳	۱۰	-	۵	-	۱۸	مشاغل ساختمانی و کارهای مربوط به آن که در جای دیگر طبقه بندی نشده
-	-	۱	-	-	-	۱	مشاغل مربوط به تهیه مواد غذایی و دخانیات
-	-	۲	-	۱	-	۳	مشاغل مربوط به انجام خدمات (سرویسها)
۱	۱۲	۱۳۸	۴۱	۴۴	-	۲۴۱	مشاغل مربوط به خدمات و حرارت و نگهبانی
-	-	-	۱۰	-	-	۱۰	خدمات خانگی و شخصی و کارهای مربوط به آن
-	-	۸۱	-	۱	-	۸۲	عملیه هائیکه در مشاغل مربوط به خدمات کار میکنند
۱	۱۲	۵۲	۲۱	۳۸	-	۱۲۳	مشاغل مربوط به خدمات ثابت ارتشی و مشاغلی که دقیقاً مشخص و یا اظهار نشده اند
۱۴	-	۴۵	۳	-	-	۶۲	خدمات ثابت ارتشی - مشاغلی که دقیقاً مشخص و یا اظهار نشده اند
-	-	-	۲	-	-	۲	مشاغلی که دقیقاً مشخص و یا اظهار نشده اند
۱۴	-	۴۵	۱	-	-	۴۶	عملیه هائیکه در جای دیگر طبقه بندی نشده اند
							نک
-	۱	۱۲	-	۲	-	۱۶	جمع از ده ساله به بالا
-	۱	-	-	۱	-	۲	مشاغل مربوط به زراعت - جنگلبانی - شکار و ماهیگیری
-	۱	-	-	۱	-	۲	مشاغل زراعت
-	-	-	-	۱	-	۱	حرفه های صنعتی و عملیات تولیدی و مشاغل مربوط به آن
-	-	-	-	۱	-	۱	مشاغل مربوط به قالی بافی
-	-	۱۰	-	-	-	۱۰	مشاغل مربوط به انجام خدمات (سرویسها)
-	-	۱۰	-	-	-	۱۰	خدمات خانگی و شخصی و کارهای مربوط به آن
-	-	۳	-	-	-	۳	مشاغل مربوط به خدمات ثابت ارتشی و مشاغلی که دقیقاً مشخص و یا اظهار نشده اند
-	-	۳	-	-	-	۳	عملیه هائیکه در جای دیگر طبقه بندی نشده اند

جدول شماره ۱۲- تقسیمات عمده فعالیت صنعتی بر حسب سن و جنس در جمعیت شاغل بکار از دهه ساله بیلای حوزه سرشماری هشترود، آبانماه ۱۳۳۵ (نوامبر ۱۹۵۶)
(سن اظهار نشده نیز جزو جمع سنین از دهه ساله بیلا منظور نشده است)

سن اظهار نشده	۶۵ ساله بیلا	۶۱-۶۵ ساله	۵۱-۶۰ ساله	۴۱-۵۰ ساله	۳۱-۴۰ ساله	۲۱-۳۰ ساله	جمع از دهه ساله بیلا	تقسیمات عمده فعالیت صنعتی و جنس کل حوزه سرشماری هشترود
<u>مردان</u>								
۸	۲۷۲۷	۱۰۲۷۷	۱۸۳۸۰	۴۳۱۵	۴۶۲۵	۴۲۷۰	۴۴۶۰۲	جمع شاغلین
۵	۲۳۷۵	۸۴۰۷	۱۴۵۴۲	۳۴۵۹	۳۵۲۹	۳۴۷۸	۳۵۷۹۵	کشاورزی - جنگلیانی - شکار و ماهیگیری
-	-	۴	۱۳	۳۵	۲	-	۵۴	استخراج معدن و استخراج سنگ
-	۵۴	۲۵۰	۳۴۸	۴۹	۵۳	۲۵	۷۷۹	تولیدات صنعتی و نساجی
۱	۲۸	۲۱۹	۳۸۹	۳۶	۱۷	۳۱	۱۱۰۱	ساختن
-	-	-	-	-	-	-	-	برق - گاز - آب و سروسهای بهداشتی
-	۵	۱۷	۴۲	۱۰	۳	۲	۷۹	تجارت (کلی و جزئی)
-	۸	۲۲	۲۰	۱۴	۱۰	۳	۷۷	حمل و نقل - انبارداری و ارتباطات
۱	۹۲	۴۹۳	۹۱۹	۲۴۸	۴۱۱	۴۹۱	۲۶۵۵	خدمات (سروسها)
۱	۱۶۵	۸۶۵	۱۸۰۷	۴۶۴	۵۲۰	۱۴۰	۴۰۶۲	فعالیتهاییکه باندازه کافی توضیح نشده
<u>سرو</u>								
۸	۲۶۸۹	۱۰۰۱۷	۱۸۰۳۰	۴۲۱۹	۴۵۱۶	۴۱۶۷	۴۳۶۴۶	جمع شاغلین
۵	۲۳۵۹	۸۳۲۳	۱۴۳۹۴	۳۴۰۶	۳۴۷۰	۳۴۱۷	۳۵۳۷۴	کشاورزی - جنگلیانی - شکار و ماهیگیری
-	-	۴	۱۳	۳۵	۱	-	۵۴	استخراج معدن و استخراج سنگ
-	۴۹	۱۸۱	۲۱۳	۳۲	۳۲	۱۹	۵۷۶	تولیدات صنعتی و نساجی
۱	۲۸	۲۱۵	۳۸۶	۳۶	۱۷	۳۱	۱۰۹۴	ساختن
-	-	-	-	-	-	-	-	برق - گاز - آب و سروسهای بهداشتی
-	۵	۱۷	۴۲	۱۰	۳	۲	۷۹	تجارت (کلی و جزئی)
-	۸	۲۲	۲۰	۱۴	۱۰	۳	۷۷	حمل و نقل - انبارداری و ارتباطات
۱	۷۸	۴۰۱	۸۲۲	۲۲۹	۳۸۵	۴۵۸	۲۳۷۴	خدمات (سروسها)
۱	۱۶۲	۸۵۴	۱۷۹۰	۴۵۷	۵۱۷	۲۳۷	۴۰۱۸	فعالیتهاییکه باندازه کافی توضیح نشده
<u>زنان</u>								
-	۳۸	۲۶۰	۳۵۰	۹۶	۱۰۹	۱۰۳	۹۵۶	جمع شاغلین
-	۱۶	۸۴	۱۴۸	۵۳	۵۹	۶۱	۴۲۱	کشاورزی - جنگلیانی - شکار و ماهیگیری
-	-	-	-	-	-	-	-	استخراج معدن و استخراج سنگ
-	۵	۶۹	۸۵	۱۷	۲۱	۱	۲۰۳	تولیدات صنعتی و نساجی
-	-	۴	۳	-	-	-	۷	ساختن
-	-	-	-	-	-	-	-	برق - گاز - آب و سروسهای بهداشتی
-	-	-	-	-	-	-	-	تجارت (کلی و جزئی)
-	-	-	-	-	-	-	-	حمل و نقل - انبارداری و ارتباطات
-	۱۴	۹۲	۲۷	۱۹	۱۶۹	۳۳	۴۸۱	خدمات (سروسها)
-	۳	۱۱	۱۷	۷	۱۳	۳	۴۴	فعالیتهاییکه باندازه کافی توضیح نشده

بنده جدول شماره ۱۳- تقسیمات عمده فعالیت صنعتی بر حسب سن و جنس در جمعیت شاغل بکار از ده ساله بیابالی حوزه سرشماری هشتگرد: آبانماه ۱۳۳۰ (نوامبر ۱۳۶)
(سن اظهار نشده نیز جز جمع سنین از ده ساله بیابالا منظور شده است)

سن از نشده	۶۰ ساله بیابالا	۶۱-۷۰ ساله	۷۱-۸۰ ساله	۸۱-۹۰ ساله	۹۱-۱۰۰ ساله	۱۰۱-۱۱۰ ساله	جمع از ده ساله بیابالا	تقسیمات عمده فعالیت صنعتی و حرفه شهر هشتگرد
<u>مرد</u>								
-	۴۲	۲۳۱	۳۳۲	۱۱۴	۱۱۱	۸۱	۹۱۱	جمع شاغلین
-	۲۳	۱۲۹	۱۵۳	۶۲	۵۶	۲۴	۴۵۷	کشاورزی - جنگلبانی - شکار و ماهیگیری
-	-	-	-	-	-	-	-	استخراج معدن و استخراج سنگ
-	۲	۹	۱۸	۲	۵	۵	۴۱	تولیدات صنعتی و نساجی
-	-	-	۳	۲	-	-	۶	ساختن
-	-	-	-	-	-	-	-	برق - گاز - آب و سرویسهای بهداشتی
-	۳	۱۴	۳۷	۶	۱	۱	۶۲	تجارت (کلی و جزئی)
-	۱	۲	۴	۴	-	-	۱۱	حمل و نقل - انبارداری و ارتباطات
-	۴	۲۷	۴۵	۱۲	۲۵	۲۷	۱۴۰	خدمات (سرویسها)
-	۹	۵۰	۷۲	۲۵	۲۴	۱۴	۱۶۴	فعالیتهاییکه باندازه کافی توضیح نشده
<u>مرد</u>								
-	۴۲	۲۲۶	۳۲۹	۱۱۳	۱۰۶	۷۹	۸۹۵	جمع شاغلین
-	۲۳	۱۲۹	۱۵۳	۶۲	۵۴	۲۴	۴۵۵	کشاورزی - جنگلبانی - شکار و ماهیگیری
-	-	-	-	-	-	-	-	استخراج معدن و استخراج سنگ
-	۲	۹	۱۸	۲	۵	۵	۴۰	تولیدات صنعتی و نساجی
-	-	-	۳	۲	-	-	۶	ساختن
-	-	-	-	-	-	-	-	برق - گاز - آب و سرویسهای بهداشتی
-	۳	۱۴	۳۷	۶	۱	۱	۶۲	تجارت (کلی و جزئی)
-	۱	۲	۴	۴	-	-	۱۱	حمل و نقل - انبارداری و ارتباطات
-	۴	۲۵	۴۲	۱۲	۲۲	۲۵	۱۳۰	خدمات (سرویسها)
-	۹	۴۷	۷۲	۲۵	۲۴	۱۴	۱۶۱	فعالیتهاییکه باندازه کافی توضیح نشده
<u>زن</u>								
-	-	۵	۳	۱	۵	۲	۱۶	جمع شاغلین
-	-	-	-	-	۲	-	۲	کشاورزی - جنگلبانی - شکار و ماهیگیری
-	-	-	-	-	-	-	-	استخراج معدن و استخراج سنگ
-	-	-	-	۱	-	-	۱	تولیدات صنعتی و نساجی
-	-	-	-	-	-	-	-	ساختن
-	-	-	-	-	-	-	-	برق - گاز - آب و سرویسهای بهداشتی
-	-	-	-	-	-	-	-	تجارت (کلی و جزئی)
-	-	-	-	-	-	-	-	حمل و نقل - انبارداری و ارتباطات
-	-	۲	۳	-	۲	۲	۱۰	خدمات (سرویسها)
-	-	۳	-	-	-	-	۳	فعالیتهاییکه باندازه کافی توضیح نشده

بقیه جدول شماره ۱۲ - تقسیمات عمده فعالیت صنعتی بر حسب سن و جنس در جمعیت شاغل بکار از ده ساله به بالای حوزه سرشماری هشتگرد: آبانماه ۱۳۳۵ (نوامبر ۱۹۵۶)
(سن اظهار نشده نیز جزو جمع متین آرد ساله بیالا منظور شده است)

سن اظهار نشده	۶۵ ساله بیالا	۶۴-۶۵ ساله	۶۳-۶۴ ساله	۶۲-۶۳ ساله	۶۱-۶۲ ساله	۶۰-۶۱ ساله	جمع آرده ساله بیالا	تقسیمات عمده فعالیت صنعتی و جنس بقیه نقاط حوزه سرشماری هشتگرد
۸	۲ ۶۸۵	۱۰ ۰۴۶	۱۸ ۰۴۸	۲۰ ۰۱	۲۵ ۱۴	۳۱ ۸۹	۴۳ ۶۹۱	مردان جمع شاغلین
۵	۲ ۳۵۲	۸ ۲۷۸	۱۴ ۳۸۹	۳ ۲۱۷	۳ ۴۷۳	۳ ۴۴۴	۳۵ ۲۳۸	کناورزی - جنگلیانی - شکار و ماهیگیری
-	-	۴	۱۳	۳۵	۱	-	۵۴	استخراج معدن و استخراج سنگ
-	۵۲	۲۴۱	۳۳۰	۴۷	۴۸	۲۰	۷۳۸	تولیدات صنعتی و نوسازی
۱	۲۸	۲۱۹	۲۸۶	۳۳	۱۷	۳۱	۱ ۰۹۵	ساختمان
-	-	-	-	-	-	-	-	برق - گاز - آب و سروسهیای بهداشتی
-	۲	۳	۵	۴	۲	۱	۱۷	تجارت (کلی و جزئی)
-	۷	۲۰	۱۶	۱۰	۱۰	۳	۶۶	حمل و نقل - انبارداری و ارتباطات
۱	۸۸	۴۶۶	۸۷۴	۲۳۶	۳۸۶	۴۶۴	۲ ۵۱۵	خدمات (سروسهیای)
۱	۱۵۶	۸۱۵	۱ ۷۳۵	۴۳۹	۴۶۶	۲۶۶	۳ ۸۶۸	فعالیتهاییکه باندازه کافی توضیح نشده
۸	۲ ۶۶۷	۱ ۷۹۱	۱۷ ۷۰۱	۴ ۱۰۶	۴ ۴۱۰	۴ ۰۸۸	۴۳ ۷۵۱	مرد جمع شاغلین
۵	۲ ۳۳۶	۸ ۱۹۴	۱۴ ۲۴۱	۳ ۳۴۴	۳ ۴۱۶	۳ ۳۸۳	۳۴ ۹۱۹	کناورزی - جنگلیانی - شکار و ماهیگیری
-	-	۴	۱۳	۳۵	۲	-	۵۴	استخراج معدن و استخراج سنگ
-	۴۷	۱۷۲	۲۴۵	۳۱	۲۷	۱۴	۵۳۶	تولیدات صنعتی و نوسازی
۱	۲۸	۲۱۵	۲۸۳	۳۳	۱۷	۳۱	۱ ۰۸۸	ساختمان
-	-	-	-	-	-	-	-	برق - گاز - آب و سروسهیای بهداشتی
-	۲	۳	۵	۴	۲	۱	۱۷	تجارت (کلی و جزئی)
-	۷	۲۰	۱۶	۱۰	۱۰	۳	۶۶	حمل و نقل - انبارداری و ارتباطات
۱	۷۴	۳۷۶	۷۸۰	۲۱۷	۳۶۳	۴۳۳	۲ ۲۴۴	خدمات (سروسهیای)
۱	۱۵۲	۸۰۷	۱ ۷۱۸	۴۳۲	۴۹۳	۲۴۲	۳ ۸۲۷	فعالیتهاییکه باندازه کافی توضیح نشده
-	۳۸	۲۵۵	۳۴۷	۱۵	۱۰۴	۱۰۱	۹۴۰	زن جمع شاغلین
-	۱۶	۸۴	۱۴۸	۵۳	۵۷	۲۱	۴۱۹	کناورزی - جنگلیانی - شکار و ماهیگیری
-	-	-	-	-	-	-	-	استخراج معدن و استخراج سنگ
-	۵	۶۹	۸۵	۱۶	۲۱	۶	۲۰۲	تولیدات صنعتی و نوسازی
-	-	۴	۳	-	-	-	۷	ساختمان
-	-	-	-	-	-	-	-	برق - گاز - آب و سروسهیای بهداشتی
-	-	-	-	-	-	-	-	تجارت (کلی و جزئی)
-	-	-	-	-	-	-	-	حمل و نقل - انبارداری و ارتباطات
-	۱۴	۱۰	۹۴	۱۶	۲۳	۳۱	۲۷۱	خدمات (سروسهیای)
-	۳	۸	۱۷	۷	۳	۳	۴۱	فعالیتهاییکه باندازه کافی توضیح نشده

جدول شماره ۱۴ - طبقات فعالیت صنعتی و جنس در معیت شاغل بکار از ده ساله بیالای حوزه سرشماری هشتیون، آبانماه ۱۳۳۵ (نوامبر ۱۹۵۶)

وضعیت انگیزان	کارکنان خانوادگی بدون مزد	مزد بگیر	مستخدم دولت	کارکنانیکه برای خود کار میکنند	کارفرما	جمع شاغلین	طبقات فعالیت صنعتی و جنس
							<u>کل حوزه سرشماری هشتیون</u>
							<u>مرد و زن</u>
۲۴۸	۸۳۲۵	۱۱۰۱۱	۱۰۸۰	۲۰۷۱۷	۲۱۸	۴۴۶۰۲	جمع از ده ساله بیالا
۴	۸۲۸۰	۶۷۵۰	۴۴۶	۲۰۱۰۲	۲۱۳	۳۵۷۹۵	کشاورزی - جنگلیان - شکار - ماهیگیری
۳	۸۲۸۰	۶۷۴۶	۴۴۵	۲۰۱۰۰	۲۱۳	۳۵۷۹۰	محصولات کشاورزی و دامی
-	-	۱	۱	-	-	۲	جنگلیان و قطع اشجار
-	-	-	-	۱	-	۱	شکار و تله گذاری و تکثیر حیوانات شکار (مخلوط کسب و تجارت)
۱	-	-	-	۱	-	۲	ماهیگیری
-	-	۴۳	-	۱۱	-	۵۴	استخراج معدن و استخراج سنگ
-	-	۱۲	-	-	-	۱۲	استخراج معدن فلزات
-	-	۱	-	۱	-	۲	استخراج معدن سنگ - خاک رس - ماسه و شن
-	-	۳۰	-	۱۰	-	۴۰	استخراج معادن غیر فلزی و سنگ که در جای دیگر طبقه بندی نشده اند
-	۲۷	۴۳۱	-	۳۱۷	۱	۷۷۶	تولیدات صنعتی و نماسازی
-	۴	۱۶۶	-	۹۲	۱	۲۶۳	صنعت مواد غذایی (بغیر از آشامیدنیها)
-	-	-	-	۱	-	۱	صنعت آشامیدنیها
-	۷	۵۴	-	۸۵	-	۱۴۶	صنعت نساجی
-	۲	۴۵	-	۵۵	-	۱۰۲	صنعت کفش سازی و سایر پوششها و اشیاء ساخته شده از منسوجات
-	۴	۷۸	-	۳۶	-	۱۱۸	صنعت چوب و چوب پنبه (بغیر از صنعت میل)
-	-	۴۱	-	۱	-	۴۳	صنایع محصولات معدنی غیر فلزی (بغیر از محصولات نفت و ذغال)
-	۱۰	۴۳	-	۳۵	-	۸۸	صنایع محصولات فلزی (بغیر از ماشین آلات و لوازم حمل و نقل)
-	-	-	-	۱	-	۱	صنعت ماشین آلات (بغیر از ماشین آلات الکتریکی)
-	-	۶	-	۱۱	-	۱۷	صنایع متفرقه
-	-	۶۵۱	۴۴۰	۱۰	-	۱۱۰۱	ساختن
-	۱	۵	-	۷۳	-	۷۹	تجارت
-	۱	۵	-	۷۳	-	۷۹	تجارت کلی و جزئی
-	-	۲۹	۴۷	۱	-	۷۷	حمل و نقل و انبارداری و ارتباطات
-	-	۲۹	۴۱	۱	-	۷۱	حمل و نقل
-	-	-	۶	-	-	۶	ارتباطات
۲	۱۷	۲۲۹۲	۱۴۴	۱۹۶	۴	۲۶۵۵	خدمات (سرویسها)
-	-	-	۶۵	-	-	۶۵	خدمات دولتی
-	-	۷۴	۳۲	۸۰	۲	۱۸۸	خدمات اجتماعی و خدمات تجاری و صنعتی و ساختمانی
-	-	۵	-	۳	-	۸	خدمات تاریخی
۲	۱۷	۲۲۱۳	۴۷	۱۱۳	۲	۲۳۹۴	خدمات شخصی
۲۴۲	-	۳۸۱۰	۳	۷	-	۴۰۶۲	فعالیتها نیکه باندازه کافی توضیح نشده

بقیه جدول شماره ۱۴ - طبقات فعالیت صنعتی و جنبش و اشتغال و جنبش و جمعیت شاغلین در ساله پیمای حوزه سرشماری هشترود : آبانماه ۱۳۳۵ (نوامبر ۱۹۵۶)

وضعیت اظهار شده	کارکنان خانوادگی بدون مزد	مزد بگیر	مستخدم دولت	کارکنانیکه برای خود کار میکنند	کارفرما	جمع شاغلین	طبقات فعالیت صنعتی و جنبش
							<u>کل حوزه سرشماری هشترود</u>
۴۴۷	۸۱۵۴	۱۳۴۷۸	۱۰۶۳	۲۰۴۹۰	۲۱۴	۴۳۱۴۶	جمع از ده ساله پیمای
۴	۸۱۱۶	۶۶۰۸	۴۴۶	۱۹۹۹۱	۲۰۹	۳۵۳۷۴	کشاورزی - جنگلبانی - شکار - ماهیگیری
۳	۸۱۱۶	۶۶۰۷	۴۴۵	۱۹۹۸۹	۲۰۹	۳۵۳۶۱	صنایع کشاورزی و دامی
-	-	۱	۱	-	-	۲	جنگلبانی و قطع اشجار
-	-	-	-	۱	-	۱	کاروانه گذاری و تکثیر حیوانات شکار (بنظیر کسب و تجارت)
۱	-	-	-	۱	-	۲	ماهیگیری
-	-	۴۳	-	۱۱	-	۵۴	استخراج معدن و استخراج سنگ
-	-	۱۲	-	-	-	۱۲	تخراج معدن فلزات
-	-	۱	-	۱	-	۲	تخراج معدن سنگ - خاک رس - ماسه شن
-	-	۳۰	-	۱۰	-	۴۰	تخراج معدن غیر فلزی و سنگ که در جای دیگر طبقه بندی نشده اند
-	۲۰	۳۴۲	-	۲۱۳	۱	۵۷۶	تولیدات صنعتی و نساجی
-	۴	۱۴۰	-	۷۷	۱	۲۲۲	نمک مواد غذایی (غیر از آشامیدنیها)
-	-	-	-	۱	-	۱	نمک آشامیدنیها
-	۲	۴۲	-	۵۱	-	۹۵	نمک کفش سازی و سایر پوششها و اشیا ساخته شده از منسوجات
-	۴	۷۱	-	۳۶	-	۱۱۱	نمک چوب و روپ پنبه (پشمیاز صنعت میل)
-	-	۴۰	-	۱	-	۴۱	نایب محصولات معدنی غیر فلزی (پشمیاز محصولات نفت و ذغال سنگ)
-	۱۰	۴۳	-	۳۵	-	۸۸	نایب محصولات فلزی (پشمیاز ماشین آلات و لوازم حمل و نقل)
-	-	-	-	۱	-	۱	نمک ماشین آلات (پشمیاز ماشین آلات الکتریکی)
-	-	۶	-	۱۱	-	۱۷	نایب متفرقه
-	-	۶۴۷	۴۳۷	۱۰	-	۱۰۹۴	ساختن
-	۱	۵	-	۲۳	-	۲۹	تجارت
-	۱	۵	-	۲۳	-	۲۹	بارت کلی و جزئی
-	-	۲۹	۴۷	۱	-	۷۷	حمل و نقل و انبارداری و ارتباطات
-	-	۲۹	۴۱	۱	-	۷۱	مد و نقل
-	-	-	۶	-	-	۶	تباطات
۲	۱۷	۲۰۲۲	۱۳۳	۱۸۶	۴	۲۳۷۴	خدمات (سرویسها)
-	-	-	۶۵	-	-	۶۵	خدمات دولتی
-	-	۶۲	۳۱	۷۱	۲۰	۱۶۶	خدمات اجتماعی و خدمات تجارتی و صنعتی و ساختمانی
-	-	۵	-	۳	-	۸	خدمات تفریحی
۲	۱۷	۱۹۶۵	۳۷	۱۱۲	۲	۲۱۳۵	خدمات شخصی
۲۴۱	-	۳۷۷۲	-	۵	-	۱۰۱۸	فعالیتها باینکه باندازه کافی توضیح نشده

بقیه جدول شماره ۱۲ - طبقات فعالیت صنعتی بر حسب وضع اشتغال و جنس در جمعیت شاغل بکار از ده ساله بیالای حوزه سرشماری هشتگرد: آبانماه ۱۳۳۵ (نوامبر ۵۶)

وضع انظما	کارکنان خانوادگی بدون مزد	مزد بگیر	مستخدم دولت	کارکنانیکه برای خود کار میکنند	کارفرما	جمع شاغلین	طبقات فعالیت صنعتی و جنس
<u>کل حوزه سرشماری هشتگرد</u>							
<u>زن</u>							
۱	۱۷۱	۵۳۶	۱۷	۲۲۷	۴	۹۵۶	جمع از ده ساله بیالا
-	۱۶۴	۱۴۲	-	۱۱۱	۴	۴۲۱	کشاورزی - جنگلبانی - شکار - ماهیگیری
-	۱۶۴	۱۴۲	-	۱۱۱	۴	۴۲۱	محصولات کشاورزی و دامی
-	۷	۹۲	-	۱۰۴	-	۲۰۳	توليدات صنعتی و نوسازی
-	-	۲۶	-	۱۵	-	۴۱	صنعت مواد غذایی (غیر از آشامیدنیها)
-	۷	۵۴	-	۸۵	-	۱۴۶	صنعت نساجی
-	-	۳	-	۴	-	۷	صنعت کفش سازی و سایر پوششها و اشیا ساخته شده از منسوجات
-	-	۷	-	-	-	۷	صنعت چوب و چوب پنبه (غیر از صنعت میل)
-	-	۲	-	-	-	۲	صنایع محصولات معدنی غیر فلزی (غیر از محصولات نفت و ذغال سنگ)
-	-	۴	۳	-	-	۷	ساختمان
-	-	۲۶۰	۱۱	۱۰	-	۲۸۱	خدمات (سرویسها)
-	-	۱۲	۱	۹	-	۲۲	خدمات اجتماعی و خدمات تجاری و صنعتی و ساختمانی
-	-	۲۴۸	۱۰	۱	-	۲۵۹	خدمات شخصی
۱	-	۳۸	۳	۲	-	۴۴	فعالیتها نیکه باندازه کافی توضیح نشده
<u>شهر هشتگرد</u>							
<u>مرد و زن</u>							
۱۵	۱۸۱	۲۳۶	۸۵	۳۹۳	۱	۹۱۱	جمع از ده ساله بیالا
-	۱۶۲	۱۱	-	۲۷۵	۱	۴۵۷	کشاورزی - جنگلبانی - شکار - ماهیگیری
-	۱۶۲	۱۱	-	۲۷۵	۱	۴۵۷	محصولات کشاورزی و دامی
-	۶	۲۱	-	۱۴	-	۴۱	توليدات صنعتی و نوسازی
-	-	۳	-	۱	-	۴	صنعت مواد غذایی (غیر از آشامیدنیها)
-	-	-	-	۱	-	۱	صنعت نساجی
-	۱	۲	-	۴	-	۷	صنعت کفش سازی و سایر پوششها و اشیا ساخته شده از منسوجات
-	۲	۶	-	۳	-	۱۱	صنعت چوب و چوب پنبه (غیر از صنعت میل)
-	۳	۱۰	-	۵	-	۱۸	صنایع محصولات فلزی (غیر از ماشین آلات و لوازم حمل و نقل)
-	-	۶	-	-	-	۶	ساختمان
-	۱	۵	-	۵۶	-	۶۲	تجارت
-	۱	۵	-	۵۶	-	۶۲	تجارت کلی و جزئی
-	-	۷	۱	-	-	۱۱	حمل و نقل و انبارداری و ارتباطات
-	-	۷	۲	-	-	۹	حمل و نقل
-	-	-	۲	-	-	۲	ارتباطات

بیه جدول شماره ۱۰ - طبقات فعالیت صنعتی و جنس اشتغال و وضع اشتغال و جنس در جمعیت شاغل بکار از ده ساله به بالای حوزه سرشماری هشتگرد؛ آبانماه ۱۳۳۵ (نوامبر ۱۹۵۶)

طبقات فعالیت صنعتی و جنس	جمع شاغلین	کارفرما	کارکنانی که برای خود کار میکنند	مستخدم دولت	مزد بگیر	کارکنان خانوار گسی بدوین مزد	وضعیت اظهار نشده
<u>شهر هشتگرد</u>							
<u>بقیه مرد و زن</u>							
خدمات (سرویسها)	۱۴۰	-	۴۸	۷۸	۱	۱۲	۱
مات دولتی	۲۸	-	-	۲۸	-	-	-
مات اجتماعی و خدمات تجاری و صنعتی و ساختمانی	۹	-	۴	۴	۱	-	-
مات شخصی	۱۰۳	-	۴۴	۴۶	-	۱۲	۱
معالیهائی که باندازه کافی توضیح نشده	۱۹۴	-	-	۴	۱۷۷	-	۱۴
<u>مرد</u>							
جمع از ده ساله به بالا	۸۹۵	۱	۳۱۱	۷۲	۲۳۵	۱۸۱	۱۵
کشاورزی - جنگلبانی - شکار - ماهیگیری	۴۵۵	۱	۲۲۹	-	۱۸	۱۶۲	-
ولیات کشاورزی و دامی	۲۵۵	۱	۱۲۴	-	۱۸	۱۲۲	-
ولیات صنعتی و نو سازی	۴۰	-	۱۴	-	۲۱	۳	-
مات براد غذایی (غیر از آشامیدنیها)	۴	-	۱	-	۳	-	-
مات گلشن سازی و سایر پوششها و اثاثیه ساخته شده از نسوجات	۷	-	۴	-	۲	۱	-
مات چوب و چوب پنبه (غیر از صنعت بیل)	۱۱	-	۳	-	۱	۲	-
مات محصولات فلزی (غیر از ماشین آلات و لوازم حمل و نقل)	۱۸	-	۵	-	۱۰	۳	-
مات ساختمان	۶	-	-	-	۶	-	-
مات تجارت	۶۲	-	۵۶	-	۵	۱	-
مات کلبه و جزئی	۶۲	-	۵۶	-	۵	۱	-
مات حمل و نقل و انبارداری و ارتباطات	۱۱	-	-	۴	۷	-	-
مات و نقل	۹	-	-	۲	۷	-	-
مات ادوات	۲	-	-	۲	-	-	-
خدمات (سرویسها)	۱۳۰	-	۴۸	۶۸	۱	۱۲	۱
مات دولتی	۲۸	-	-	۲۸	-	-	-
مات اجتماعی و خدمات تجاری و صنعتی و ساختمانی	۹	-	۴	۴	۱	-	-
مات شخصی	۹۳	-	۴۴	۳۶	-	۱۲	۱
معالیهائی که باندازه کافی توضیح نشده	۱۹۱	-	-	-	۱۷۷	-	۱۴
<u>زن</u>							
جمع از ده ساله به بالا	۱۶	-	۲	۱۳	۱	-	-
کشاورزی - جنگلبانی - شکار - ماهیگیری	۲	-	۱	-	۱	-	-
ولیات کشاورزی و دامی	۲	-	۱	-	۱	-	-
ولیات صنعتی و نو سازی	۱	-	۱	-	-	-	-
مات نساجی	۱	-	۱	-	-	-	-
خدمات (سرویسها)	۱۰	-	-	۱۰	-	-	-
مات شخصی	۱۰	-	-	۱۰	-	-	-
معالیهائی که باندازه کافی توضیح نشده	۳	-	-	۳	-	-	-

جدول شماره ۱۵- تعداد خانوار بر حسب تعداد افراد یا سزاد هر خانوار در حوزه سرشماری هشترود و آبانماه ۱۳۳۵ (نوامبر ۱۹۵۶)

تعداد خانوار بر حسب تعداد افراد یا سزاد					کلیه خانوارها		نفرات خانوار	
افتریا بیشتر					هیج			
۳ نفریا	۲ نفر	۱ نفر	چند در صد	جمع	چند در صد	تعداد	چند در صد	تعداد
کل حوزه سرشماری هشترود								
۲۶۵	۳۰۷	۱۵۰۸	۱۰۰/۰	۲۰۸۰	۱۰۰/۰	۲۵۷۴۵	۱۰۰/۰	۲۷۸۲۵
مجموع خانوارها								
-	-	۳۹	۱/۹	۳۹	۲/۱	۵۵۳	۲/۱	۵۹۲
-	۹	۶۷	۳/۷	۷۶	۹/۱	۲۵۵۴	۹/۵	۲۳۳۰
۲۲	۱۱	۱۵۰	۱۸/۸	۱۸۳	۱۵/۹	۴۱۰۰	۱۵/۹	۴۲۸۲
۳۰	۲۲	۲۳۰	۱۳/۷	۲۸۶	۱۹/۶	۵۰۵۱	۱۹/۲	۵۳۳۷
۳۹	۳۵	۲۶۰	۱۶/۱	۳۳۴	۱۸/۹	۴۷۳۱	۱۸/۲	۵۰۶۵
۴۳	۴۲	۲۴۳	۱۵/۸	۳۲۸	۱۴/۰	۳۶۱۳	۱۴/۲	۳۹۴۱
۳۲	۵۶	۲۱۰	۱۴/۵	۳۰۲	۸/۲	۲۱۱۰	۸/۷	۲۴۱۲
۱۰	۴۵	۴۷	۴/۹	۱۰۲	۵/۱	۱۳۸۶	۵/۳	۱۴۸۸
۲۸	۲۸	۱۳	۷/۲	۱۴۹	۲/۹	۷۱۸	۳/۱	۸۶۷
۶۱	۵۵	۱۶۵	۳/۵	۲۸۱	۲/۶	۹۲۹	۴/۳	۱۲۱۰
میانة نفرات خانوار								
۶/۵	۷/۱	۵/۵	-	۵/۱	-	۴/۶	-	۴/۷
شهر هشترود								
۳۷	۵۱	۱۱۶	۱۰۰/۰	۲۰۷	۱۰۰/۰	۳۰۹	۱۰۰/۰	۵۱۶
مجموع خانوارها								
-	-	۵	۱/۴	۵	۱/۳	۴	۱/۷	۹
-	-	۲	۱/۵	۲	۵/۸	۱۸	۳/۹	۲۰
-	۴	۱۱	۷/۲	۱۵	۸/۷	۲۷	۸/۱	۴۲
-	۳	۱۴	۸/۲	۱۷	۱۳/۹	۴۳	۱۱/۶	۶۰
۱	۷	۲۰	۱۳/۵	۲۸	۱۸/۸	۵۸	۱۶/۷	۸۶
۶	۳	۲۲	۱۶/۴	۳۴	۱۶/۸	۵۲	۱۶/۷	۸۶
۴	۱۵	۱۶	۱۶/۶	۳۵	۱۴/۶	۳۹	۱۴/۳	۷۴
۱۰	۸	۱۱	۱۴/۰	۲۹	۷/۱	۲۲	۹/۹	۵۱
۸	۵	۱۲	۱۲/۱	۲۵	۱۰/۱	۳۲	۱۱/۰	۵۷
۸	۳	۶	۸/۲	۱۷	۴/۵	۱۹	۶/۰	۳۱
میانة نفرات خانوار								
#	#	۵/۹	-	۶/۶	-	۵/۶	-	۶/۰
بقیه نقاط حوزه سرشماری هشترود								
۲۲۸	۲۵۶	۱۳۸۹	۱۰۰/۰	۱۸۷۳	۱۰۰/۰	۲۵۴۳۶	۱۰۰/۰	۲۷۳۰۹
مجموع خانوارها								
-	-	۳۴	۱/۸	۳۴	۱/۲	۵۴۹	۲/۱	۵۸۲
-	۹	۶۵	۴/۰	۷۴	۱۰/۰	۲۵۳۶	۹/۶	۲۶۱۰
۲۲	۷	۱۳۹	۹/۰	۱۶۸	۱۶/۰	۴۰۷۳	۱۵/۵	۴۲۴۱
۳۰	۲۳	۲۱۶	۱۴/۴	۲۶۹	۱۹/۷	۵۰۰۸	۱۹/۳	۵۲۷۷
۳۸	۳۸	۲۴۰	۱۶/۳	۳۰۶	۱۸/۴	۴۶۷۳	۱۸/۲	۴۹۷۹
۳۷	۳۶	۲۲۱	۱۵/۷	۲۹۱	۱۴/۰	۳۵۶۱	۱۴/۱	۳۸۵۵
۲۸	۴۱	۱۹۸	۱۴/۳	۲۶۷	۸/۱	۲۰۷۱	۸/۶	۲۳۳۸
-	۳۷	۳۶	۳/۹	۷۳	۵/۴	۱۳۶۴	۵/۳	۱۴۳۷
۲۰	۲۳	۸۱	۶/۶	۱۲۱	۲/۷	۶۸۶	۳/۰	۸۱۰
۵۳	۵۲	۱۵۹	۱۴/۱	۲۶۱	۳/۶	۹۱۵	۴/۳	۱۱۷۹
میانة نفرات خانوار								
۶/۱	۷/۱	۵/۵	-	۵/۸	-	۴/۶	-	۴/۷

* - در مواردیکه جمع کمتر از ۱۰۰ باشد چند در صد و میانة نشان داده نمیشود.

جدول شماره ۱۶- تعداد خانوار بر حسب تعداد افراد شامل بکار هر خانوار در حوزه سرشماری هششرد و آبانماه ۱۳۳۵ (نوامبر ۱۹۵۶)

تعداد خانوار بر حسب تعداد افراد شامل بکار					کل		کلیه خانوارها		نفرات خانوار
۳ نفر یا بیشتر	۲ نفر	۱ نفر	چند درصد	جمع	چند درصد	تعداد	چند درصد	تعداد	
۱ ۶۱۳	۴ ۷۴۸	۱۶ ۲۱۱	۱۰۰/۰	۲۵ ۵۷۲	۱۰۰/۰	۲ ۳۵۳	۱۰۰/۰	۲۷ ۸۲۵	کل حوزه سرشماری هششرد
مجموع خانوارها									
-	-	۲۷۲	۱/۰	۲۷۲	۱۴/۲	۳۲۰	۲/۲	۵۹۲	خانوار ۱ نفری
-	۱۰۸	۲ ۱۲۲	۸/۷	۲ ۲۳۰	۱۷/۸	۴۰۰	۱/۵	۲ ۶۳۰	خانوار ۲ نفری
۱۶	۴۹۱	۳ ۴۲۲	۱۵/۴	۳ ۹۱۹	۱۵/۷	۳۵۴	۱۵/۴	۴ ۲۸۲	خانوار ۳ نفری
۱۳۸	۷۷۶	۴ ۱۷۵	۱۱/۱	۵ ۰۸۹	۱۱/۰	۲۴۸	۱۹/۲	۵ ۳۳۷	خانوار ۴ نفری
۲۱۴	۱ ۰۰۱	۳ ۷۳۱	۱۹/۳	۴ ۹۴۶	۵/۳	۱۱۹	۱۸/۲	۵ ۰۶۵	خانوار ۵ نفری
۲۳۶	۸۶۰	۲ ۶۹۹	۱۵/۲	۳ ۸۹۵	۲/۰	۴۶	۱۴/۲	۳ ۹۴۱	خانوار ۶ نفری
۲۶۰	۶۴۸	۱ ۴۵۵	۹/۴	۲ ۳۹۳	-/۸	۱۹	۸/۷	۲ ۴۱۲	خانوار ۷ نفری
۷	۲۷۷	۴۵۹	۲/۱	۷۴۳	۳۳/۱	۷۴۵	۵/۳	۱ ۴۸۸	خانوار ۸ نفری
۱۸۷	۲۶۹	۴۱۰	۲/۴	۸۶۶	-	۱	۳/۱	۸۶۷	خانوار ۹ نفری
۴۲۵	۳۱۸	۴۶۶	۴/۷	۱ ۲۰۹	-	۱	۴/۳	۱ ۲۱۰	خانوار ۱۰ نفری یا بیشتر
۶/۹	۵/۵	۴/۴	-	۴/۸	-	۳/۷	-	۴/۷	بیانه نفرات خانوار
شهر هششرد									
۳۸	۱۰۷	۳۳۹	۱۰۰/۰	۴۸۴	-	۳۲	۱۰۰/۰	۵۱۶	مجموع خانوارها
-	-	-	-	-	*	۹	۱/۷	۹	خانوار ۱ نفری
-	-	۱۳	۲/۷	۱۳	*	۷	۲/۱	۲۰	خانوار ۲ نفری
-	۷	۳۲	۸/۱	۳۹	*	۳	۸/۱	۴۲	خانوار ۳ نفری
۱	۷	۴۸	۱۱/۶	۵۶	*	۴	۱۱/۶	۶۰	خانوار ۴ نفری
۷	۱۸	۵۶	۱۶/۷	۸۱	*	۵	۱۶/۷	۸۶	خانوار ۵ نفری
۳	۱۹	۶۱	۱۷/۱	۸۳	*	۳	۱۶/۷	۸۶	خانوار ۶ نفری
۷	۱۶	۵۱	۱۵/۲	۷۴	-	-	۱۴/۳	۷۴	خانوار ۷ نفری
۶	۱۲	۳۲	۱۰/۵	۵۱	-	-	۹/۶	۵۱	خانوار ۸ نفری
۱۰	۱۷	۲۹	۱۱/۶	۵۶	*	۱	۱۱/۰	۵۷	خانوار ۹ نفری
۴	۱۰	۱۷	۶/۴	۳۱	-	-	۶/۵	۳۱	خانوار ۱۰ نفری یا بیشتر
*	۶/۷	۵/۸	-	۶/۱	-	*	-	۶/۰	بیانه نفرات خانوار
بلیه نفاذ حوزه سرشماری هششرد									
۱ ۵۷۵	۴ ۶۴۱	۱۸ ۸۷۲	۱۰۰/۰	۲۵ ۰۸۸	۱۰۰/۰	۲ ۱۲۱	۱۰۰/۰	۲۷ ۳۰۹	مجموع خانوارها
-	-	۲۷۲	۱/۱	۲۷۲	۱۴/۰	۳۱۱	۲/۱	۵۸۳	خانوار ۱ نفری
-	۱۰۸	۲ ۱۰۹	۸/۸	۲ ۲۱۷	۱۷/۷	۳۹۳	۹/۶	۲ ۶۱۰	خانوار ۲ نفری
۱۶	۴۸۴	۳ ۳۹۰	۱۵/۵	۳ ۸۹۰	۱۵/۸	۳۵۱	۱۵/۵	۴ ۲۴۱	خانوار ۳ نفری
۱۳۷	۷۶۹	۴ ۱۲۷	۲۰/۱	۵ ۰۳۳	۱۱/۰	۲۴۴	۱۹/۳	۵ ۲۷۷	خانوار ۴ نفری
۲۰۷	۹۸۳	۳ ۶۷۵	۱۶/۴	۴ ۸۶۵	۵/۱	۱۱۴	۱۸/۲	۴ ۹۷۹	خانوار ۵ نفری
۳۳۳	۸۴۱	۲ ۶۳۸	۱۵/۲	۳ ۸۱۲	۶/۱	۴۳	۱۴/۱	۳ ۸۵۵	خانوار ۶ نفری
۲۸۲	۶۳۲	۱ ۴۰۴	۶/۲	۲ ۳۱۹	-/۶	۱۹	۸/۶	۲ ۳۳۸	خانوار ۷ نفری
۱	۲۶۴	۴۲۷	۲/۸	۶۹۲	۳۳/۵	۷۴۵	۵/۳	۱ ۴۳۷	خانوار ۸ نفری
۱۷۷	۲۵۲	۳۸۱	۳/۲	۸۱۰	-	-	۳/۰	۸۱۰	خانوار ۹ نفری
۴۲۱	۳۰۸	۴۴۹	۴/۷	۱ ۱۷۸	-	۱	۴/۳	۱ ۱۷۹	خانوار ۱۰ نفری یا بیشتر
۶/۸	۵/۵	۴/۴	-	۴/۷	-	۳/۷	-	۴/۷	بیانه نفرات خانوار

* در مواردی که جمع کل صفر باشد و میانگین آن صفر نباشد.

مرکز آمار ایران
آر و اس آمارات آماری

جدول شماره ۱۷- صنایع خانگی در حوزه سرشماری هشتاد و یکمین سالنامه (نوامبر ۱۹۵۶)

صنایع خانگی	تعداد	چند درصد	صنایع خانگی	تعداد	چند درصد
کل حوزه سرشماری هشتاد و یکمین سالنامه	۷۰۸	۱۰۰/۰	تهیه و تولید مواد غذایی	-	-
جمع صنایع خانگی	۷۰۸	۱۰۰/۰	روغن کنس نبانی (غیر خوراکی)	-	-
تهیه و تولید قالی و گلیم و زلیخ و غیره	۳۰۳	۴۲/۸	تهیه و تولید صابون و شمع	-	-
پارچه بافی و ریسیدن و عمل آوردن نخ	۱۳۵	۱۹/۱	سایر صنایع خانگی	-	-
پنبه و برنج پاک کنی و آسیا کردن غلات	۱۰	۱/۹	میانگین تعداد صنایع خانوار در خانوارها تکمسه	-	-
تهیه و تولید صنوجات و گلش	۵	۰/۷	دارای یک صنعت یا بیشتر هستند	-	-
تهیه و تولید مواد غذایی	۲۱۲	۲۹/۱	بقیه نقاط حوزه سرشماری هشتاد و یکمین سالنامه	-	-
روغن کنس نبانی (غیر خوراکی)	۲	۰/۳	جمع صنایع خانگی	۷۰۸	۱۰۰/۰
تهیه و تولید صابون و شمع	-	-	تهیه و تولید قالی و گلیم و زلیخ و غیره	۳۰۳	۴۲/۸
سایر صنایع خانگی	۴۱	۵/۸	پارچه بافی و ریسیدن و عمل آوردن نخ	۱۳۵	۱۹/۱
میانگین تعداد صنایع خانوار در خانوارها تکمسه	۱/۱	-	پنبه و برنج پاک کنی و آسیا کردن غلات	۱۰	۱/۹
دارای یک صنعت یا بیشتر هستند	-	-	تهیه و تولید صنوجات و گلش	۵	۰/۷
شهر هشتاد و یکمین سالنامه	-	-	تهیه و تولید مواد غذایی	۲۱۲	۲۹/۱
جمع صنایع خانگی	-	-	روغن کنس نبانی (غیر خوراکی)	۲	۰/۳
تهیه و تولید قالی و گلیم و زلیخ و غیره	-	-	تهیه و تولید صابون و شمع	-	-
پارچه بافی و ریسیدن و عمل آوردن نخ	-	-	سایر صنایع خانگی	۴۱	۵/۸
پنبه و برنج پاک کنی و آسیا کردن غلات	-	-	میانگین تعداد صنایع خانوار در خانوارها تکمسه	۱/۱	-
تهیه و تولید صنوجات و گلش	-	-	دارای یک صنعت یا بیشتر هستند	-	-

سازمان آمار و اطلاعات
جمهوری اسلامی ایران

جدول شماره ۱۸ - نوع ساختمان بر حسب نوع مصرف در واحد های مسکونی حوزه سرشماری هشترود با آبانماه ۱۳۳۵ (تا اسفند ۱۳۳۵)

نوع ساختمان	جمع	خانه ملکی		خانه اجارهای	خانه غیرملکی محالی	اضافه
		تعداد	چند درصد			
کل حوزه سرشماری هشترود						
مجموع واحد های مسکونی	۲۷ ۸۲۵	۱۲ ۱۲۳	۴۳ / ۱	۱۰ ۲۸۸	۵ ۱۷۷	۳۷
آجری	۵	۳	*	۱	۱	-
آجر و خشتی	۶۰	۲۷	*	۱۲	۲۰	۱
چادری	۶۹	۲۷	*	۵	۳۵	۲
چوبی	۲۳	۱۰	*	۱۰	۲	-
حصیری	۱	-	-	-	۱	-
خشتی	۲۹۵	۱۸۵	۳۲ / ۷	۸۲	۲۷	۱
سنگی	۸۸۹	۷۱۷	۸۰ / ۷	۱۳۱	۴۱	-
گلی	۲۶ ۱۳۸	۱۱ ۱۸۱	۴۲ / ۸	۱ ۸۶۵	۱ ۱۸۳	۷۹
انواع دیگر	۴۹	۱	*	۳۴	۶	-
اظهاری نشده	۲۹۹	۶۴	۲۱ / ۶	۳۱۸	۶۰	۵۴
شهر هشترود						
مجموع واحد های مسکونی	۵۱۶	۴۴۰	۸۵ / ۳	۵۱	۱۷	۸
آجری	۱	۱	*	-	-	-
آجر و خشتی	۳	۲	*	-	-	۱
چادری	-	-	*	۱	-	-
چوبی	۲	-	*	-	-	-
حصیری	-	-	-	-	-	-
خشتی	۳۳	۳۰	*	۳	-	-
سنگی	-	-	*	-	-	-
گلی	۴۶۵	۳۹۹	۸۵ / ۸	۴۷	۱۷	۲
انواع دیگر	-	-	*	-	-	-
اظهاری نشده	۱۲	۷	*	-	-	۵
بقیه نقاط حوزه سرشماری هشترود						
مجموع واحد های مسکونی	۲۷ ۳۰۹	۱۱ ۷۸۳	۴۳ / ۱	۱۰ ۲۳۷	۵ ۱۶۰	۳۹
آجری	۴	۲	*	۱	۱	-
آجر و خشتی	۵۷	۲۵	*	۱۲	۲۰	-
چادری	۶۹	۲۷	*	۵	۳۵	۲
چوبی	۲۱	۱	*	۱	۲	-
حصیری	۱	-	-	-	۱	-
خشتی	۲۹۲	۱۵۵	۵۹ / ۲	۷۹	۲۷	۱
سنگی	۸۸۹	۷۱۷	۸۰ / ۷	۱۳۱	۴۱	-
گلی	۲۵ ۱۷۳	۱۰ ۷۸۲	۴۲ / ۵	۱ ۸۶۸	۱ ۱۶۶	۷۷
انواع دیگر	۴۹	۱	*	۳۴	۶	-
اظهاری نشده	۲۸۴	۵۷	۲۰ / ۱	۳۱۸	۶۰	۴۹

* در مواردیکه جمع کمتر از ۱۰۰ باشد چند درصد نشان داده نمیشود.

مرکز آمار و احصای
آرشیو اطلاعات آماری