



وزارت کشور

آمار عمومی

گزارش مشروح حوزه سرشماری

خوئ

۱۳۳۸ خرداد ماه

مرکز آمار ایران
آرشیو اطلاعات آماری

خرداد ماه ۱۳۳۸



وزارت کشور

آمار عمومی

گزارش مشروح حوزه سرشماری

خوئ

۱۳۳۸

مرکز آمار ایران
آرشیو اطلاعات آماری

خردادماه ۱۳۳۸

فهرست

شماره جدول	عنوان	صفحه	شماره جدول	عنوان	صفحه
۱۰-	وضع فعالیت اقتصادی برحسب سن و جنس در جمعیت از ده ساله بیابالا	۲۲	الف	مقدمه	الف
۲۲	در کل حوزه سرشماری خوی	۲۳	الف	توضیحات	الف
۲۳	در شهر خوی	۲۴	ی	تعاریف	ی
۲۴	در بقیه نقاط حوزه سرشماری خوی	۱۱-	۱	۱- جمعیت برحسب جنس در شهر، دهات و سایر نقاط مسکونی حوزه سرشماری خوی	۱
۱۱-	تقسیمات عمده مشاغل برحسب سن و جنس در جمعیت شاغل بکار از ده ساله بیابالا	۲۵	۲	۲- مشخصات برجسته دهات کتر از ۵۰۰۰ نفر در حوزه سرشماری خوی	۲
۲۵	در کل حوزه سرشماری خوی	۲۶	۳	۳- جمعیت برحسب جنس و سن	۳
۲۶	در شهر خوی	۲۶	۴	در کل حوزه سرشماری خوی	۴
۲۷	در بقیه نقاط حوزه سرشماری خوی	۲۶	۵	در شهر خوی	۵
۱۲-	طبقات مشاغل برحسب وضع اشتغال و جنس در جمعیت شاغل بکار از ده ساله بیابالا	۲۷	۶	در بقیه نقاط حوزه سرشماری خوی	۶
۲۷	در کل حوزه سرشماری خوی	۲۷	۷	شاهپور	۷
۲۸	در شهر خوی	۲۷	۷	در نقاط کتر از ۵۰۰۰ نفر	۷
۲۹	در بقیه نقاط حوزه سرشماری خوی	۲۸	۸	۴- وضع زنان شوش برحسب سن و جنس در جمعیت از ده ساله بیابالا	۸
۱۳-	تقسیمات عمده فعالیت صنعتی برحسب سن و جنس در جمعیت شاغل بکار از ده ساله بیابالا	۲۹	۸	در کل حوزه سرشماری خوی	۸
۲۹	در کل حوزه سرشماری خوی	۲۹	۹	در شهر خوی	۹
۳۰	در شهر خوی	۲۹	۱۰	در بقیه نقاط حوزه سرشماری خوی	۱۰
۳۱	در بقیه نقاط حوزه سرشماری خوی	۳۰	۱۰	شاهپور	۱۰
۱۴-	طبقات فعالیت صنعتی برحسب وضع اشتغال و جنس در جمعیت شاغل بکار از ده ساله بیابالا	۳۱	۱۱	در نقاط کتر از ۵۰۰۰ نفر	۱۱
۳۱	در کل حوزه سرشماری خوی	۳۱	۱۱	۵- وضع سواد برحسب سن و جنس در جمعیت از ده ساله بیابالا	۱۱
۳۲	در شهر خوی	۳۱	۱۲	در کل حوزه سرشماری خوی	۱۲
۳۳	در بقیه نقاط حوزه سرشماری خوی	۳۲	۱۲	در شهر خوی	۱۲
۱۵-	تعداد نفقات خانوار برحسب تعداد افراد باسواد در هر خانوار	۳۳	۱۳	در بقیه نقاط حوزه سرشماری خوی	۱۳
۳۳	در کل حوزه سرشماری خوی	۳۳	۱۴	شاهپور	۱۴
۳۴	در شهر خوی	۳۳	۱۴	در نقاط کتر از ۵۰۰۰ نفر	۱۴
۳۵	در بقیه نقاط حوزه سرشماری خوی	۳۴	۱۵	۶- آخرین مدرک تحصیلی برحسب سن و جنس در جمعیت از ده ساله بیابالا	۱۵
۱۶-	تعداد نفقات خانوار برحسب تعداد افراد شاغل بکار در هر خانوار	۳۵	۱۶	در کل حوزه سرشماری خوی	۱۶
۳۵	در کل حوزه سرشماری خوی	۳۵	۱۶	در شهر خوی	۱۶
۳۶	در شهر خوی	۳۵	۱۸	در بقیه نقاط حوزه سرشماری خوی	۱۸
۳۷	در بقیه نقاط حوزه سرشماری خوی	۳۶	۱۷-	وضع مدد طب برحسب جنس	۱۷
۱۷-	صنایع خانگی	۳۷	۱۹	در کل حوزه سرشماری خوی	۱۹
۳۷	در کل حوزه سرشماری خوی	۳۷	۲۰	در شهر خوی	۲۰
۳۸	در شهر خوی	۳۷	۲۱	در بقیه نقاط حوزه سرشماری خوی	۲۱
۳۹	در بقیه نقاط حوزه سرشماری خوی	۳۸	۲۱	۸- توزیع جمعیت مقیم در کل حوزه سرشماری پهنک شهربستان یا کشور محل تولد	۲۱
۱۸-	نوع ساختمان برحسب نوع تصرف در واحدهای مسکونی	۳۹	۲۱	۹- چگونگی محل تولد برحسب سن در جمعیت مقیم	۲۱
۳۹	در کل حوزه سرشماری خوی	۳۹	۲۱	در کل حوزه سرشماری خوی	۲۱
۴۰	در شهر خوی	۳۹	۲۱	در شهر خوی	۲۱
۴۱	در بقیه نقاط حوزه سرشماری خوی	۴۰	۲۱	در بقیه نقاط حوزه سرشماری خوی	۲۱

HA
KAMAR
1330
1330
1330



آمار عمومی

سرشماری عمومی ایران
گزارش حوزه سرشماری خوی
مقدمه

در آبانماه سال ۱۳۳۰ (نوامبر ۱۹۵۱) دولت ناهنناهی ایران اولین سرشماری خود را انجام داد .
سرشماری در روز دهم آبان (اول نوامبر) شروع و تا روز ۱۵ آبان (۱۵ نوامبر) در کلیه نقاط کشور با تمام رسید .
مامورین در سرشماری شرکت کرده و ماموریت داشتند که پتنام خانوارهای کشور مراجعه و اطلاعات مورد لزیم را درباره هر فرد خانوار کسب نمایند .
اغلب مامورین سرشمار و سرپرستهای آنان از معلمین مدارس و یا شاگردان کلاسهای متوسطه (کلاسهای یازده و دوازده) بودند .
روسای ثبت احوال هر حوزه سرشماری که قبلا خود در تهران تعلیمات کافی دیده بودند کلاسهای جهت تعلیم مامورین سرشماری در محل تشکیل داده
و برای جلب همکاری مردم تبلیغات محلی بعمل آوردند و نیز در جمع آوری اطلاعات حوزه تصدی خود نظارت داشتند . اجرای سرشماری عمومی کشور بمسئله
قسمت سرشماری اداره کل آمار عمومی که خود تهیه کننده برنامه سرشماری بود واگذار شد .
نتایج کامل سرشماری طی یک رشته نشریات آماری برای هر حوزه منتشر خواهد شد و نیز یک خلاصه سرشماری عمومی منتشر خواهد گردید .
این گزارش که راجع به حوزه سرشماری خوی میباشد بیست و نهمین گزارشی از یک سری گزارشهای مشابهی است که برای تمام حوزه های سرشماری پلافاصله
پس از استخراج اطلاعات منتشر خواهد شد .

توضیحات :

کل جمعیت

کل جمعیت سرشماری شده حوزه سرشماری (**) خوی ۱۶۰۶۱۱ نفر و جمعیت نسبی در هر کیلومتر مربع ۲۲ نفر بوده در شهر خوی جمعا ۲۴۴۹۱ نفر
و در نقاط دیگر که دارای ۵۰۰۰ نفر یا بیشتر جمعیت (***) بودند ۱۳۱۶۱ نفر و بیشه یا ۱۱۲۹۵۹ نفر در سایر نقاط واقع در حوزه سرشماری خوی که کمتر
از پنج هزار نفر جمعیت داشتند سرشماری شدند .
جدول شماره ۱- کل جمعیت را بتکلیف تعداد مردان و زنان مقیم شهر خوی و نقاط دیگر که دارای ۵۰۰۰ نفر یا بیشتر جمعیت بودند و نقاط کمتر از
پنج هزار نفر حوزه سرشماری را نشان میدهد .
بعضی از مشخصات برجسته دهات

حوزه سرشماری خوی دارای ۳۹۰ ده کمتر از پنج هزار نفر بود که از آن ۲۵۵ ده دارای شورای ده و ۱۱ ده دارای مدرسه دولتی یا ملی و فقط ۴ ده یا
۱ درصد از مجموع دهات دارای درمانگاه یا موسسات بهداشتی دیگر بودند ۲۲۵ ده مسجد داشتند ۱۲ ده دارای گریه عمومی بودند در ۱۰۸ ده یک یا
چند رادپو وجود داشت در ۲۹ درصد از دهات قسمتی یا همه زمینها آریایی یعنی متعلق بمالکین غیر کشاورز و تنها ۳۴ درصد دهات قسمتی یا همه از زمینها
تعلق بمالکین کشاورز داشت .
این اطلاعات در جدول شماره ۲ مفصلا نشان داده شده است .

- مناسب آنستکه برای فهم صحیح این توضیحات در چند جات صفحات مربوط بتعاریف که بعد از توضیحات آمده است دقت شود .
- منظور استخراج نتایج سرشماری عمومی تمام کشور به ۱۱۱ منطقه تقسیم شد که حوزه سرشماری خوی یکی از آنهاست حدود این حوزه سرشماری با حدود
شهرستان مطابقت نداشته و شامل دهستانهای - ایواغلی - نهروری - رمال - ولدپان - جای پاره - سکی آباد - نظور - حویه شاهپور - لکستان -
چهریق - کره سنی - شنتال - کردپان - شیپران .
- - نقطه ای که دارای ۵۰۰۰ نفر جمعیت یا پیش بود عبارت است از شاهپور .

۷۹
حواص

نقشه تراکم جمعیت حوزه سرشماری خوی

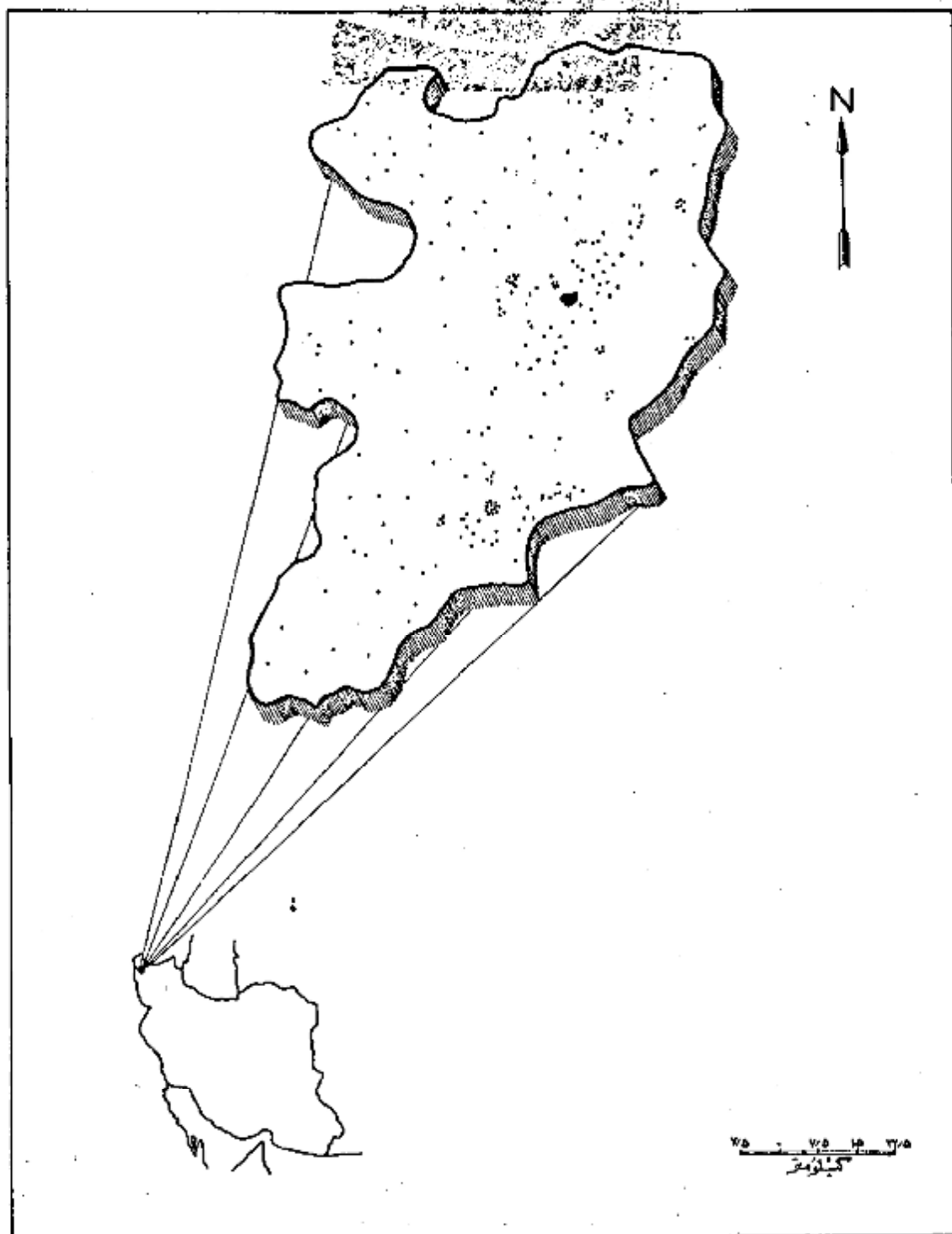

مرکز نقطه نمایش داده شده تقسیم است.
جمعیت کل حوزه سرشماری خوی ۱۶۰۶۱۱
جمعیت شهر خوی ۳۴۴۹۱

سن و جنس

اگر چه در این حوزه سرشماری تعداد مردان پیش از زنان بود ولی اختلاف قابل توجهی در نقاط مختلف این حوزه وجود داشت در ۲۵۶ محل تعداد مردان بیش از تعداد زنان بود در ۱۶ نقطه تعداد مرد و زن مساوی و فقط در ۱۱ نقطه تعداد مردان کمتر از زنان بود در کل حوزه سرشماری ۸۲۸۰۴ نفر مرد و ۷۷۸۰۷ نفر زن وجود داشت . این از دیدگاه مردان بزنان تقریباً در کلیه سنین دیده می شد .

در اکثر نقاط حوزه سرشماری میان سن مردان بیشتر از میان سن زنان بود . میان سن مردان و زنان تنها در حدود ۱۶ سال برای کل حوزه سرشماری و در حدود ۲۱ سال برای شهر خوی بود .

جدول شماره ۳- جمع کل نفوس حوزه سرشماری خوی را که برحسب سن و جنس طبقه بندی شده اند نشان می دهد . این جدول اطلاعات مشابهی برای شهر خوی و شاهپور و بقیه نقاط حوزه سرشماری خوی است .

نمودار جمعیت برحسب سن و جنس

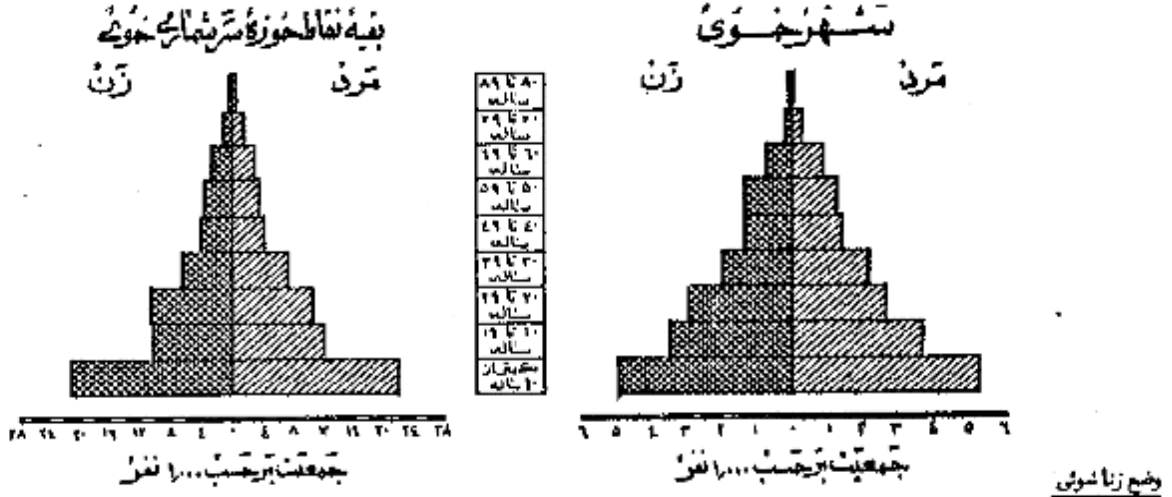

در جمعیت از ۱۵ ساله بیالای حوزه سرشماری خوی نسبت زنان دارای همسر بزرگتر مردان دارای همسر بود . در کل حوزه این نسبت برای زنان ۷۳ درصد و برای مردان ۶۷ درصد بود سایر نسبتهای وضع زناشویی برای زنان در حوزه سرشماری خوی تقریباً عبارت بود از زنان بیوه ۱۶ درصد زنان بی همسر در اثر طلاق ۱ درصد زنانیکه اصلاً ازدواج نکرده بودند ۱۰ درصد و نیز سایر نسبت های وضع زناشویی برای مردان نشان می دهد که ۲ درصد همسرشان فوت شده و ۱ درصد همسرشان را طلاق گفته و ۳۰ درصد بقیه اصلاً ازدواج نکرده بودند .

بظور کلی حد متوسط سن شوهران بیشتر از حد متوسط سن همسرانشان می باشد زیرا مردان جوان در سنین پائین یا تین یکسر دختران جوان کثیر ازدواج می نمایند و این امر را همچنین نسبت بین زنان بیوه که براب بیشتر از مردان زن مرده می باشد تأیید میکند . در گروه سنی ۲۱ تا ۱۵ ساله فقط ۱۶ درصد از مردان همسر داشته در صورتیکه ۶۸ درصد از زنان دارای همسر بودند از طرف دیگر در گروه سنی ۴۵ ساله بیالا فقط ۷ درصد از مردان همسرشان فوت شده بود در حالیکه ۴۸ درصد از زنان بیوه بودند و این اختلاف این حقیقت را می رساند که بطور متوسط سن شوهر زیاد تر از سن همسران است .

جدول شماره ۴- وضع زناشویی جمعیت ۱۵ ساله بیالا را برحسب سن و جنس در حوزه سرشماری خوی نشان می دهد و حاوی اطلاعات مشابه برای شهر شاهپور و بقیه نقاط حوزه سرشماری می باشد .

نمودار وضع زناشویی برحسب جنس در جمعیت از ۱۵ ساله بیالا

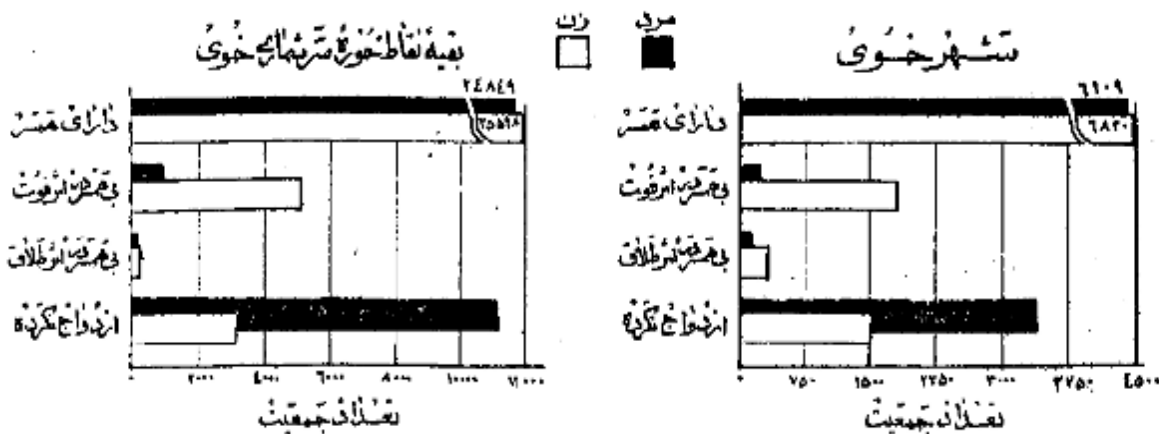

در تمام نقاط حوزه سرشماری خوی نسبت مردان با سواد بطور قابل ملاحظه ای از زنان با سواد بیشتر بود ۲۰ درصد از مردان ۵ درصد از زنان ۱۰ ساله به بالا قادر بخواندن و نوشتن بودند ۰ نسبت افراد با سواد در شهر خوی ۲۹ درصد بود در نقاط دارای پیش از ۵۰۰۰ نفر نسبت اشخاص با سواد ۲۲ درصد و فقط ۵ درصد از مردم نقاط کمتر از ۵۰۰۰ نفر قادر بخواندن و نوشتن بودند ۰

افزایش امکانات تحصیلی در سالهای اخیر مخصوصاً برای بانوان از اینجا معلوم میشود که نسبت افراد با سواد در بین خردسالان بیش از بزرگسالان است نسبت اشخاص با سواد در کل حوزه سرشماری برای افراد کمتر از ۲۰ ساله ۲۳ درصد برای افراد ۲۰ ساله به بالا ۹ درصد بود پیشرفت‌های اخیر در با سواد کردن بانوان در موقع مقایسه نسبت زنان جوان با سواد به زنان مسن با سواد بخوبی مشهود میشود چنانکه ۱۱ درصد از زنان ۱۰-۱۹ ساله فقط ۱ درصد از زنان ۴۰ ساله به بالا با سواد بودند در بین مردان ۱۰-۱۹ ساله ۳۶ درصد و در بین مردان ۴۰ ساله به بالا ۱۰ درصد با سواد وجود داشت ۰

جدول شماره ۵- وضع سواد جمعیت حوزه سرشماری خوی را که بر حسب سن و جنس طبقه بندی شده است نشان میدهد و حاوی اطلاعات مشابه برای شهر و شاهپور و بقیه نقاط حوزه سرشماری خوی میباشد ۰

نمودار مربوط به باسوادها بر حسب سن و جنس در جمعیت آن ده ساله به بالا شهر خوی

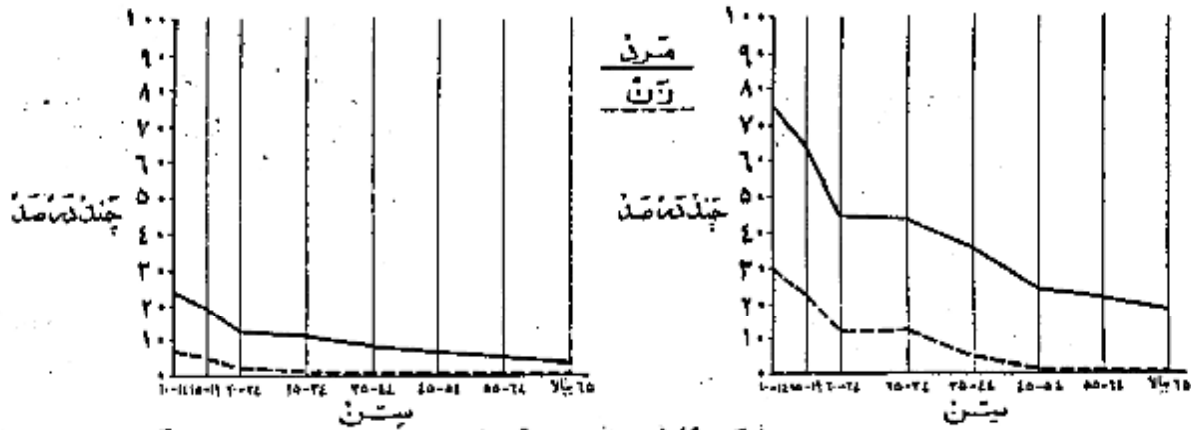

نمودار وضع آخرین مدرک تحصیلی بر حسب جنس جمعیت آن ده ساله به بالا

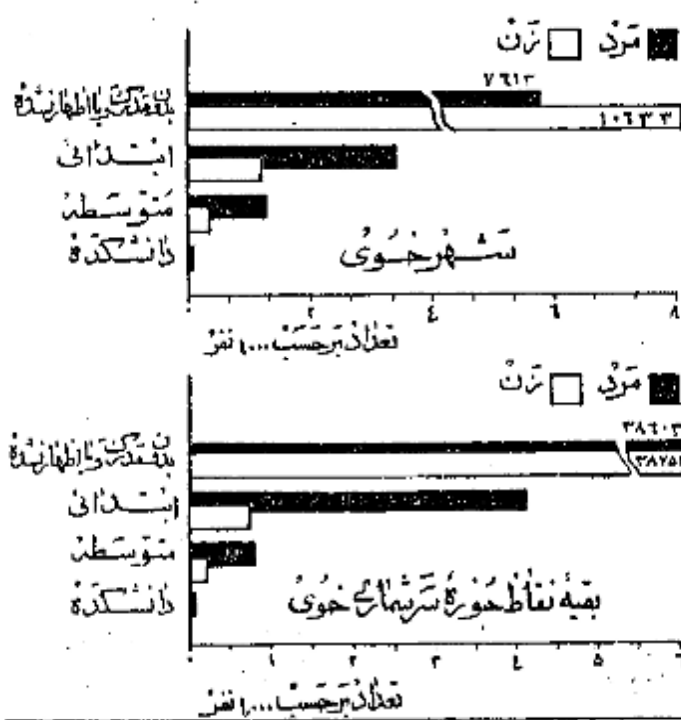

از جمعیت ۱۰ ساله به بالا ۱۱ درصد در کل حوزه سرشماری ۲۵ درصد در شهر خوی یک یا چند سال از تحصیلات رسمی را تکمیل نموده بودند و در حدود ۵ درصد در حوزه سرشماری ۱۴ درصد در خود شهر تحصیلات ابتدائی (۴) را پایان رسانده بودند نسبت افراد یک تحصیلات بیشتری داشتند در کل حوزه خوی چنین بود ۰ کمترین درصد تحصیلات متوسطه را تمام کرده ۶۴ نفر سه سال یا بیشتر دوره دانشگاه را تکمیل کرده بودند البته این نسبت‌ها برای شهر خوی قدری بیشتر بود ۰ امکانات تحصیلی برای مردان بطور قابل توجهی بیشتر از زنان بوده است و این موضوع از مقایسه نسبت مردان به زنانیکه یک یا چند سال مدرسه دیده اند بخوبی مشهود میشود نسبت کسانیکه یک یا چند سال تحصیل رسمی دارند عبارتند از ۱۷ درصد برای مردان و ۵ درصد برای زنان ۰ میان سالهای تحصیل برای مردان زنان تقریباً برابر یعنی نزدیک به ۶ سال بود ۰ جدول شماره ۶ آخرین مدرک تحصیلی جمعیت ده ساله به بالا را در کل حوزه شهر و بقیه نقاط حوزه سرشماری خوی بر حسب سن و جنس نشان میدهد ۰

۰ کسانیکه مدرک یکی از کلاسهای متوسطه یا دانشگاه را داشتند مسلماً دوره (ابتدائی) را با تمام رسانده و در اینجا جزو آن عده از سنی حساب شده اند که مدرک ابتدائی را تمام کرده اند ۰

نودونه درصد افراد حوزه سرشماری خوی مسلمان بودند و در شهر خوی هم این نسبت ۶۱ درصد بود و نسبت کم باقیمانده شامل یهودیان - کلیسائی - زرتشتیان و سایر مذهب باشد . در بین مسلمانان نسبت مرد به زن بیشتر از سایر مذهب بود .
جدول شماره ۷ - وضع مذهب جمعیت کل حوزه و شهرستان خوی که بر حسب جنس طبقه بندی شده نشان میدهد .

نمودار وضع مذهب مختلف در جمعیت حوزه سرشماری خوی

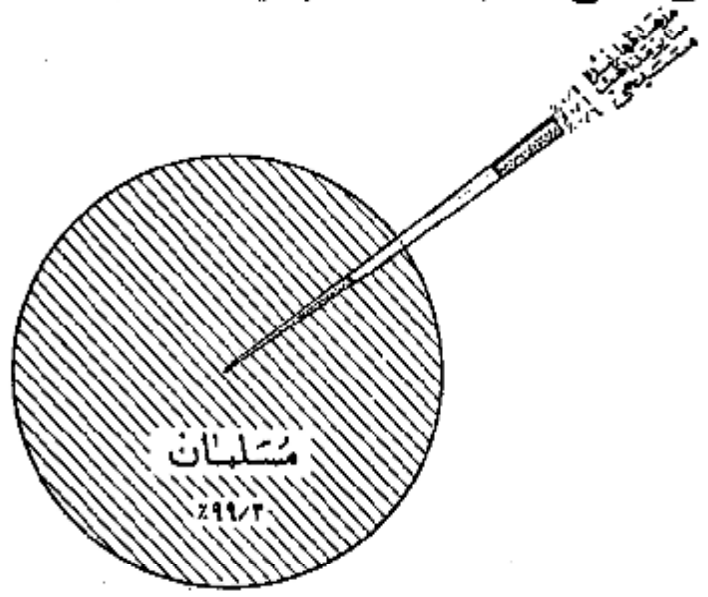

محل تولد

تولد پنج درصد از کسانی که در حوزه سرشماری خوی مقیم بودند در داخل حوزه مزبور و ۹۵ درصد در شهرستانهای مجاور و ۱ درصد در کشورهای دیگر ایران و تنهاده بهار لیلی هم در خارج از ایران بدنیا آمده بودند جمعیت متولد در خارج از این حوزه سرشماری ۸۳۸۸ نفر بود که از آن عدد ۳۰۷۲ نفر در پاکستان و ۱۴۸۶ نفر در هند و ۱۲۶۲ نفر در فرانسه و ۱۲۰۵ نفر در ترکیه و ۱۷۱ نفر در تهران و ۱۴۲ نفر در ارومیه و ۱۰۶ نفر در سایر استانها (اهل) و بقیه متولدین سایر کشورهای خارجی بودند . از متولدین در خارج از کشور بیش از همه ۲۲۰ نفر متولدین روسیه شوروی و ۱۶۱ نفر متولدین ترکیه بودند ۱۴۷ نفر از متولدین در خارج از کشور مقیم شهر خوی و ۳۱۲ نفر در بقیه نقاط حوزه سرشماری مقیم بودند .

نسبت کسانی که هم متولد هم مقیم در این حوزه سرشماری بودند در شهرن مختلف تفاوت مختصری داشت به عبارت دیگر ۶۱ درصد از کسانی که سنشان ۴۵ تا ۵۴ سال بود و ۶۸ درصد آنها که سنشان کمتر از ۵ سال بود متولد و مقیم حوزه سرشماری خوی بودند .
جدول شماره ۸ - ساکنین حوزه سرشماری خوی را بر حسب شهرستان و پاکستان محل تولد نشان میدهد .
جدول شماره ۹ - حاکی از اطلاعات مزبور است که سن در کل حوزه و شهرستان خوی بر حسب جنس و مذهب میباشد .

شاغلین و بیکاران

هشتاد و سه درصد یا ۶۶ هزار نفر از مردان ده ساله بیایای ساکن حوزه سرشماری خوی بکار اشتغال داشتند . در شهر خوی ۷۲ درصد یا ۶ هزار نفر از مردان بکار مشغول بودند . از تمام مردان بین ۲۵ تا ۵۴ ساله ۹۸ درصد بکار اشتغال داشتند و این رقم بزرگترین نسبت مردان شاغل بکار در شهرن مختلف بود . نسبت مردان در جستجوی کار در کل حوزه سرشماری ۶ درصد و در شهر ۲ درصد بود نسبت مردان که شاغل بکار بودند در جستجوی کار بودند در کل حوزه در حدود ۱۵ درصد و در شهر خوی ۲۴ درصد بود . اکثریت این افراد غیر فعال و در شهرن بائین محصلین تشکیل میدادند . در بین زنان از ده ساله بیلاکه در حوزه سرشماری خوی سکونت داشتند ۸۷ درصد خانه دار و فقط ۴ درصد شاغل بکار و ۶ نفر در جستجوی کار بودند .

رقم زنان شاغل بکار در هر گروه سن نشان میدهد که زنان جوان بالنسبه بیشتر در همین قبل از ازدواج بکار مشغول بودند و حال آنکه در همین ازدواج در عرض فرزندان کمتر شاغل بکار بودند و نیز عده بیشتری از زنان سن تر و شاید زنان بیوه برای تأمین معاش خود بکار اشتغال داشتند .
جدول شماره ۱۰ - وضع فعالیت اقتصادی جمعیت از ده ساله بیالا را بر حسب سن و جنس در کل حوزه و شهر و قبه نقاط حوزه سرشماری خوی نشان میدهد .

نمودار مربوط بوضع فعالیت اقتصادی جمعیت از ده ساله بیالا بر حسب جنس

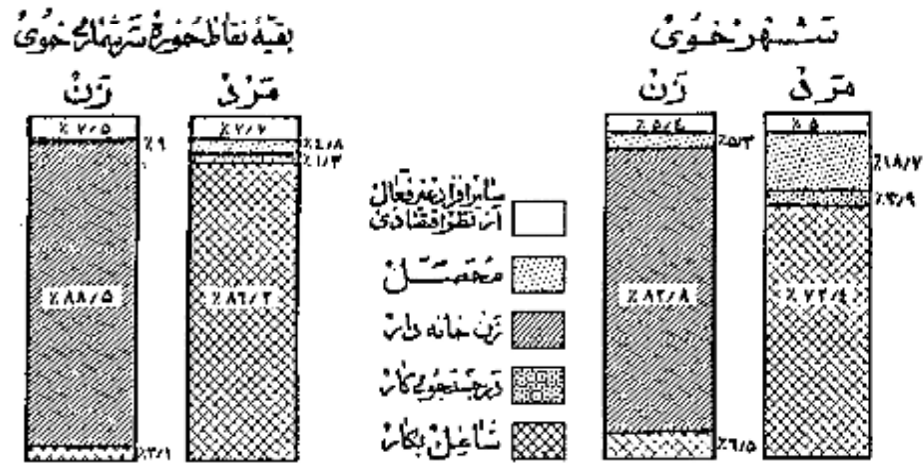

نمودار مربوط بکار طبقات فعال از نظر اقتصادی بر حسب سن و جنس جمعیت از ده ساله بیالا و سرشماری خوی

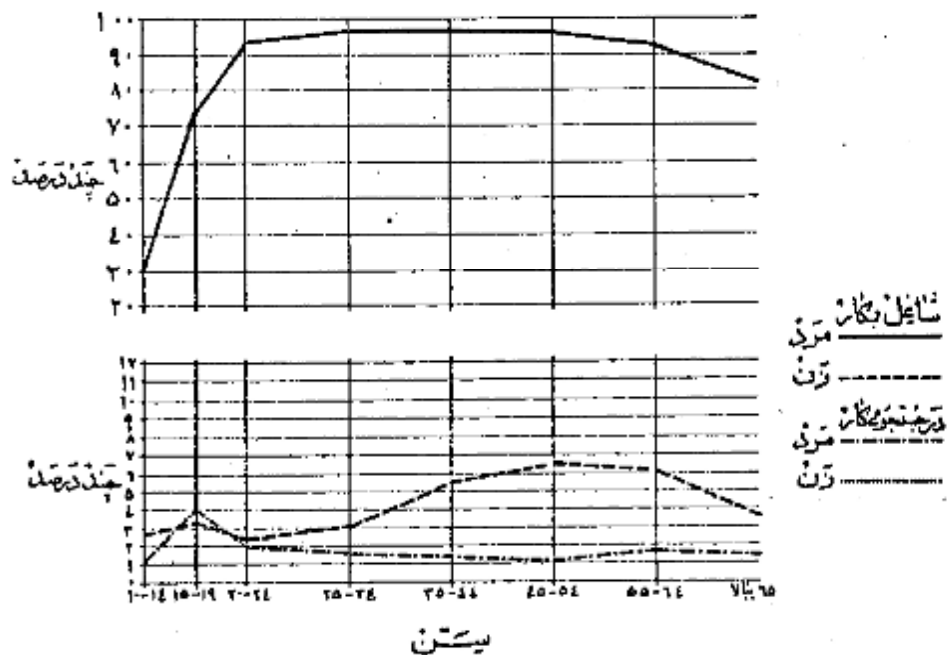

وضع اشتغال

در حوزه سرشماری خوی جمعا تعداد ۴۸ هزار نفر از افراد ده ساله به بالا اشتغال کرده بودند که بارهای سودمند اشتغال دارند ۰ از این گروه شایعین ۲۰ درصد مزد بگیر بوده و برای کارفرمایان غیر دولتی کار میکردند ۰
 ۶ درصد مستخدم دولت و ۱ درصد کارفرمایانند که یک یا چند نفر مسر کارگر در استخدام داشتند و ۱ درصد عهده دار انجام کار خود بودند بدون اینکه کارگری در استخدام داشته باشند ۱۶ درصد هم کارگسر خانواده کی بودند که بدون دریافت مزدی در کارگاههاییکه تعلیمی یا خانواده خودشان داشت کار میکردند ۰

نمودار وضع اشتغال جمعیت ۱۵ ساله به بالا در حوزه سرشماری خوی

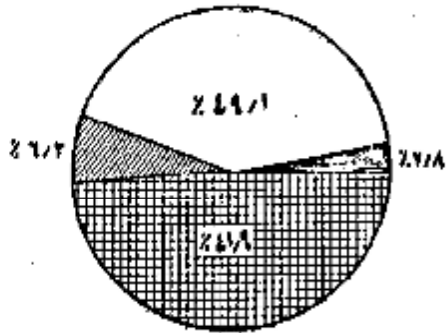

شغل

شصت و هفت درصد از مردان شاغل بکار حوزه سرشماری خوسوی اظهار کرده بودند که به شغل زراعت و ۱۰ درصد به حرفه های تولیدی و ۷ درصد به خدمات (سرویسها) ۷ درصد به فروش و ۱ درصد بقیه بکارهای گوناگون دیگر از قبیل مشاغل حرفه ای و فنی و امور اداری و استمرار و حمل نقل و غیره اشتغال داشتند ۴۵ درصد از زنان شاغل بکار زراعت و ۲۱ درصد به خدمات سرویسها ۱۴ درصد به حرفه های صنعتی ۶ درصد به مشاغل حرفه ای ۴ درصد بقیه بکارهای دیگر اشتغال داشتند ۰ در میان زنان و مردان شاغل بکار عده ای که در مشاغل زراعت و خدمات (سرویسها) کار میکردند جوانتر از آنها می بودند که اشتغال بکارهای دیگر داشتند ۰ سن مردان زنان شاغل بکار در اموری که مستلزم تعلیمات و تجربیات بیشتری بود مانند فروش و امور اداری بیش از سن افرادی است که بکارهای دیگر اشتغال داشتند ۰

جدول شماره ۱۱- تقسیمات عمده مشاغل را بر حسب سن و جنس در جمعیت شاغل بکار از ده ساله به بالا در کل حوزه سرشماری خوی نشان میدهد ۰

جدول شماره ۱۲- با تفصیل بیشتر حاوی طبقات مختلف مشاغل بر حسب جنس و وضع اشتغال در جمعیت شاغل بکار از ده ساله به بالای کل حوزه سرشماری و شهر خوی میباشد ۰

نمودار تقسیمات عمده مشاغل بر حسب سن در جمعیت ۱۵ ساله به بالا در کل حوزه سرشماری خوی

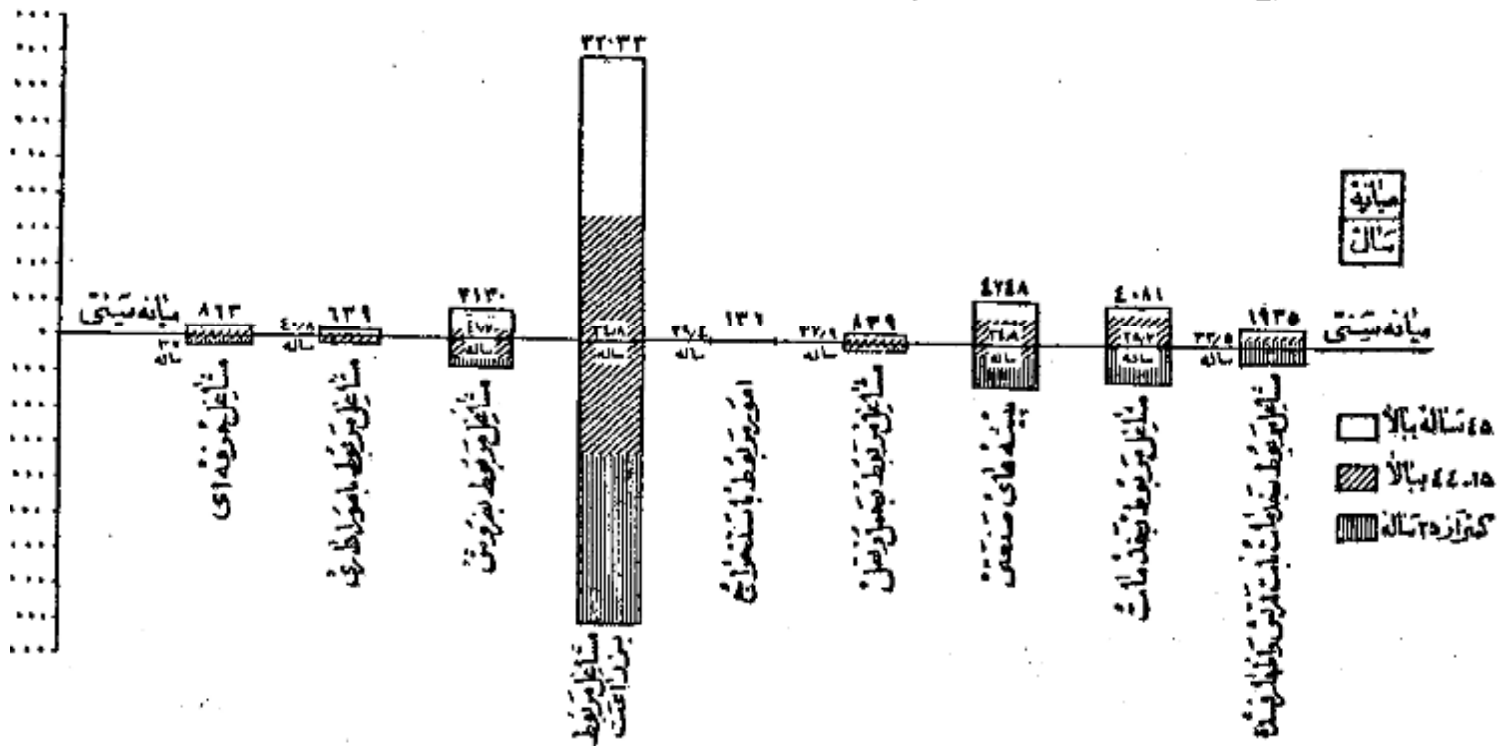

فعالیت دسته جمعی صنعتی

صحت و شش درصد از شاغلین بکار در کشاورزی و ۱۱ درصد در خدمات (سرویسها) و ۷ درصد در تولیدات صنعتی و ۷ درصد در تجارت و ۲ درصد در ساختن و ۶ درصد بقیه در استخراج معدن و سرویسهای بهداشتی و حمل و نقل و سایر امور صنعتی فعالیت مینمودند. و این نسبتها بین شهرخوی و بقیه نقاط حوضه سرشماری مزبور مخصوصاً در فعالیتهای تولیدات صنعتی و کشاورزی مختلف بود. بطوریکه در شهرخوی ۲۱ درصد در تولیدات صنعتی و فقط ۱۸ درصد بقیه کشاورزی اشتغال داشتند در حالیکه در بقیه نقاط حوضه این ارقام برای تولیدات صنعتی ۱ درصد و برای کشاورزی ۷۸ درصد بوده است.

جدول شماره ۱۳ - تقسیمات عمده فعالیت صنعتی جمعیت شاغل بکار از دهه ساله بالا از درکل حوضه و شهری و بقیه نقاط حوضه سرشماری خوی بر حسب سن و جنس نشان میدهد.

جدول شماره ۱۴ - با تفصیل بیشتری شامل فعالیت صنعتی جمعیت شاغل بکار تفکیک جنس و وضع اشتغال برای کل حوضه سرشماری و شهرخوی میباشد.

فردان سرشته‌ها و عمده صنایع جمعیت از دهه ساله بالا بر حسب جنس در حوضه سرشماری خوی

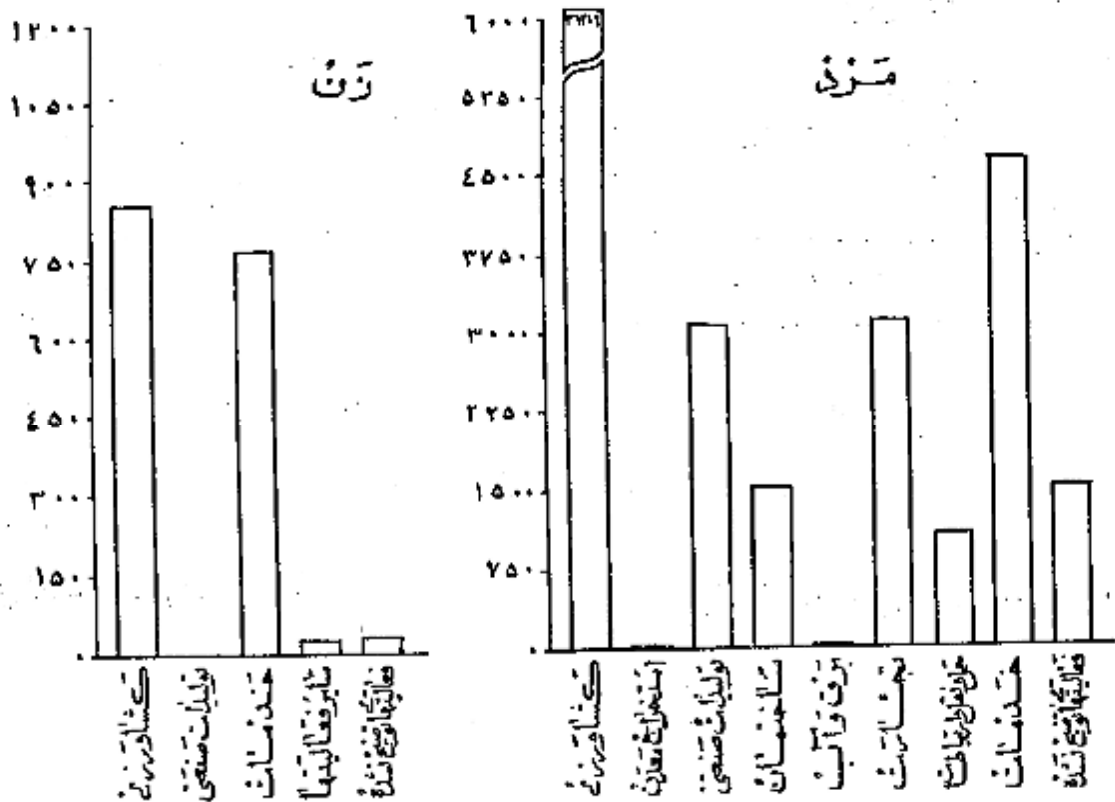

ساکنان

خانوارهای سرشماری شده در حوضه سرشماری خوی ۲۹۸۴۲ خانوار بود که از این عده ۲۴۲۲ خانوار در شهرخوی و ۲۲۱۷ خانوار در بقیه نقاط حوضه سرشماری شده بودند. میان نفقات خانوار در کل حوضه سرشماری و همچنین شهرخوی ۴/۵ نفر بود در ۱۴ درصد خانوارهای حوضه سرشماری خوی فقط یک یا دو نفر وجود داشت و در ۱۱ درصد خانوارها دو یا چند نفر با سواد بودند و در ۷۵ درصد خانوارها کسی قادر به خواندن و نوشتن نبود. هیچکدام در صد خانوارهای کل حوضه سرشماری اظهار نموده بودند که هیچکدام از افراد خانوار آنها شاغل بکار نیست و ۶۰ درصد اظهار کرده بودند که فقط یک نفر شاغل بکار در بین افراد خانوار وجود دارد و ۲۲ درصد بقیه اظهار کرده بودند که دو یا چند نفر از افراد خانوار آنها بکار اشتغال دارند.

جدول شماره ۱۵ - خانوارهای کل حوضه و شهری و بقیه نقاط حوضه سرشماری خوی را تفکیک تعداد نفقات عده با سواد در خانوار نشان میدهد.

جدول شماره ۱۶ - حاوی طبقه بندی خانوارها بر حسب نفقات آنها و تعداد افراد شاغل بکار در هر خانوار است.

ایح خانگی

فقط ۶۵ خانوار از ۲۰ هزار خانوار حوضه سرشماری خوی اظهار کرده بودند که برای دریافت مزد یا استفاده شخصی بساختن و تولید بعضی محصولات صنایع گی در داخل خانه اشتغال دارند. در این خانوارها ۱۴۹ کارگاه صنایع خانگی وجود داشت که از این تعداد ۸۲ کارگاه در داخل شهرخوی بود.

بهترین این صنایع در کل حوزه سرساری و همچنین شهرخوی تهیه و تولید قالی و کیم و زلفی و غیره بود.
جدول شماره ۲۷ - انواع مصالح خانگی در شهرخوی و شهرستان نقات حوزه سرساری غوی نشان میدهد.

نمودار انواع مصالح خانگی حوزه سرساری خوی



انواع مصالح خانگی

نوع ساختمان و وضع مصرف

تقریباً ۶۴ درصد از واحدهای مسکونی در حوزه سرساری از گل ساخته شده بود این نسبت برای شهر ۴۸ درصد بود و همچنین ۱ درصد در کل حوزه و ۱۲ درصد در شهر خوی از مخلوط آجر و گچت ساخته شده بود مصالح عمدتاً یک نفر ۹ درصد از واحدهای مسکونی کل حوزه و ۲ درصد از واحدهای مسکونی شهر خوی یک نفره بود از خشک بود چشمه در صدیاتی که از واحدهای مسکونی کل حوزه از گچ و روغن و روغن و روغن ساخته شده بود ۷۶ درصد سابقین حوزه سرساری تا اینها گرفته بودند که مالک محل مسکونی خود هستند ۲۵ درصد از آنها کرده بودند که در منازل اجاره ای ساکن میباشند ۴ درصد از آنها کرده بودند که در منازل مسکونی دارند که متعلق به خودشان نیست و در همین حال اجاره هم میبورد آزند ۶ درصد شهر خوی ۲۵ درصد از خانوارها اجاره نشین بودند در صورتیکه در بقیه نقات حوزه سرساری فقط ۷۶ درصد در منازل اجاره ای زندگی میکردند.

در حوزه سرساری هیچ نسبت مالکین ساکن خانه های کلی بیار از نسبت مالکین در انواع دیگر واحدهای مسکونی بوده در شهر خوی ۲۲ درصد در بقیه نقات حوزه سرساری ۱۱ درصد از منازلی که از گل ساخته شده بود بوسیله خود مالک اشغال شده بود.
جدول شماره ۲۸ - ساختمان و وضع مصرف واحدهای مسکونی در کل حوزه و شهرستان نقات حوزه سرساری نشان میدهد.

نمودار واحدهای مسکونی بر حسب نوع مصالح ساختمانی

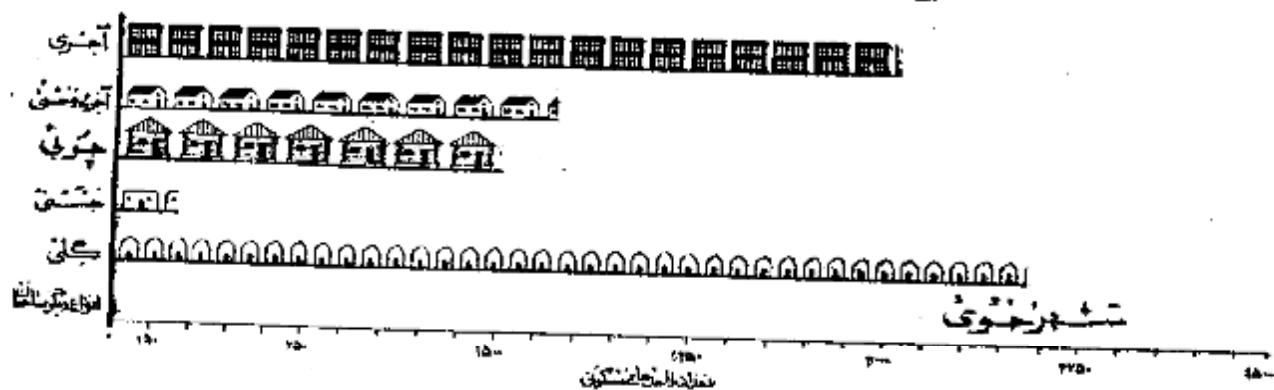

شهر خوی

تعداد واحدهای مسکونی

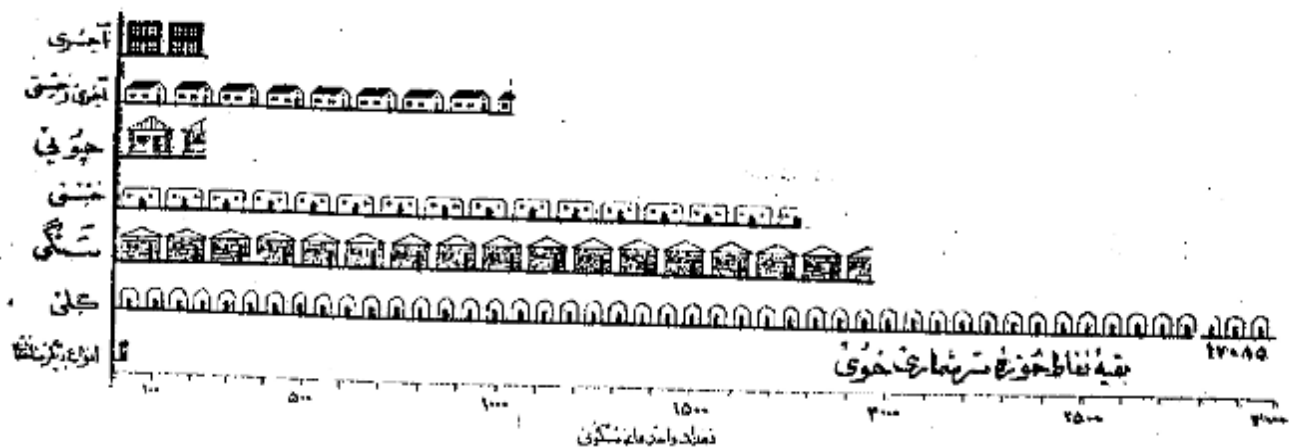

بقیه نقات حوزه سرساری خوی

تعداد واحدهای مسکونی

تعاریف

نماه ده

در موقع سرشماری مأمورین سرشماره ستورد اشتند علاوه بر سرشنامه نفوس سرشنامه دیگری برای دهات برناخذ پاسخ هائیکه که خداود رفیاب او پیش سفیدان محصل نند تکمیل نمایند . این پرسشنامه حاوی سئوالاتی راجع به مشخصات کلی ده پنخ زب بود :

ی ده

شورای ده مطابق قانون مصوب ششم مرداد ۱۳۳۵ عبارت از هیئتی است که بششور بهبود امور اجتماعی و عمرانی دهات از میان اهالی ده انتخاب میشوند .

پس ده

مدارس ده دولتی و ملی هستند که در صورت اول بوسیله وزارت فرهنگ و بصورت دوم توسط مردم اداره میشود .
اینگاه یا تاسیسات بهداشتی

در مانگاه یا تاسیسات بهداشتی ده درساختن (یا ساختاشها) یا اعانتی قرارگرفته بوسیله یک یا چند پزشک یا پزشکیار - پرستار یا ماما برای درمان بیماران و یا عملیات اتی درمانی بیماران و یا مجروحین تاسیس شده . این تاسیسات رایگان یا پولی درد سرششم قرار دارند .

عربی

حمام عربی عبارت از محلی است که بمنظور استحمام عمم ساخته شده .

د

مسجد ساختمان یا طاقی است که فقط برای ادای نماز سایر مراسم مذهبی اختصاص دارد .

ز

دستگاههای گیرنده اخبار برنامه های مذهبی - فرهنگی و تفریحی است که تعدادی از آن در تاریخ سرشماری در دهات مورد استفاده بوده است .

به جات

حاصله اراضی دایر یا با بری است که دولت مالک آن شناخته میشود و از آن بهره برداری میکند .

ت موقوفه

املاک موقوفه عبارت از املاکی است که بنا بر درخواست صاحب ملک یا قانون در دسترس استفاده عربی یا مصارف خاص قرار داده شده است .
های متعلق به مالکین کشاورز

این تعریف شامل املاک متعلق به مالکینی است که خود با مزرعت مشغول میباشدند .

های متعلق به مالکین غیر کشاورز (اریایی)

این تعریف شامل املاک متعلق به مالکینی است که خود بزراعت مشغول نیستند .

د دستگاههای غیر دولتی

این تعریف شامل املاک متعلق به موسسات غیر دولتی است مانند شرکتها - موسسات تعاونی - انجمنها .

بیانه یکی از سه سنجش آماری است که اعداد وابسته بین موضوع آماری را از نظر شمارشید و قسمت شناری تقسیم مینماید و خود در مرکز این شمارش قرار میگردد با این ترتیب مثلا سنی ۲۱/۷ سال در شهر تهران جمعیت را بد قسمت تقسیم مینماید بطوریکه از میان ۱۵۱۲۰۸۲ نفر جمعیت شهر تهران ۴۱ تا ۷۵۶ نفر در گروههای سنی بالاتر ۲۱ سال و ۹۱ تا ۷۵۶ نفر بگروههای سنی کمتر از ۲۱ سال قرار میگردد .

در شهر تهران چانه سالهای تحصیلی ۶/۵ سال است یعنی نیی از کسانی که دارای مدرک رسمی تحصیلی هستند (۲۱۴۴۵۹ نفر) تحصیلاتشان بالاتر از ۶/۵ سال ، دیگر (۲۱۴۴۵۹ نفر) تحصیلاتشان پائین تر از ۶/۵ سال است .

در شهر تهران بیانه تعداد نفرت خانوار ۱/۱ است باین معنی که نیی از خانوارها (۱۶۶۷۱۹ خانوار) نفراتشان بیش از ۴/۱ و نیی دیگر (۱۶۶۷۱ خانوار) نفراتشان ز ۴/۱ است .

بیانگین (حد متوسط) که غیر از میانوعینی دیگر از سه سنجش آماری است عبارت است از حاصل تقسیم جمع کل یک گروه عددی بر تعداد دستجات آن گروه و سایر این نبایسد . رقم بیانه را با رقم میانگین (حد متوسط) اشتباه کرد .

لیقه بندی سن بر اساس سن شخصی در موقع سرشماری قرار دارد که در پاسخ سئوال (چند سال دارید ؟) تعیین گشته : در مواردیکه پاسخ دهنده قادر بدادن پاسخ امور سرشماره ستورد داشت سن او را بر حسب ظواهر حال تخمین زند .

زناشویی

طبقه بندی وضع زناشویی مربوط به وضع زناشویی در موقع سرشماری است که چهار دسته تقسیم شده است :

دارای همسر - بی همسر در اثر فوت - طلاق واقع شده و هرگز ازدواج نکرده .

سواد

در طبقه بندی سواد تقسیمات زیر رعایت شده :

- الف - کسانی که یکی از زبانها میخوانند و بنویسند بتفکیک آنها تکیه تحصیلات رسمی دارند یا ندارند .
 - ب - کسانی که فقط میخوانند بخوانند -
 - ج - کسانی که نمیتوانند بخوانند و بنویسند .
- با سواد در این نشریه شامل قسمت الف در طبقه بندی بالا است .

تحصیلات

آخرین مدرک تحصیلی مهارت است از گواهینامه ای که برای پایان رساندن آخرین سال مدرسه ابتدائی متوسطه یا دانشکده داده شده یا کارنامه ای که شخص را قادر میسازد که تحصیلات خود را در کلاس بالاتر ادامه دهد با این طریق اگر محصلی در سال پنجم متوسطه شرکت کرده ولی در امتحانات مربوطه مردود شده باشد جز آنها تکیه سال چهارم را تشکیل کرده اند طبقه بندی میشود . همچنین یک محصل ۱۲ ساله که در تاریخ سرشماری در سال ششم ابتدائی بوده جزو افرادی محسوب شده است که سال پنجم دبستان را پایان رسانده اند .

طبقه بندی مدارس ابتدائی یا متوسطه بر اساس طبقه بندی رسمی دولتی قرار دارد . اشخاصیکه تحصیلات فنی دارند یا تحت نظر معلم خصوصی یا در مدارس غیر رسمی تحصیل نموده اند یا ضافه کسانی که اصلاً تحصیل نکرده اند جز دسته " مدرک تحصیلی رسمی ندارند یا درجه تحصیلی خود را اظهار نکرده اند " طبقه بندی نشده اند .

مذهب

طبقه بندی مذهب بر اساس پاسخ به سؤال " مذهب شما چیست؟ " بعمل آمده است .

شهرستان محل تولد

افرادیکه درین حوزه سرشماری زندگی میکردند ولی در سایر شهرستانها متولد شده بودند بر حسب شهرستان محل تولد خود طبقه بندی شده اند . طبقه بندی خود سرشماری مجاور شامل شهرستانهایی است که با این حوزه سرشماری هم مرز اند . و حوزه های سرشماری غیر مجاور نیز شامل کلیه شهرستانهای دیگر که با این حوزه مرز مشترک ندارند میباشد . نام شهرستانهای مجاور و غیر مجاور در جدول ۸ ذکر شده است .

کشور محل تولد

متولدین خارج از کشور بر حسب کشورهای زیر طبقه بندی شده اند :

- آلمان - افغانستان - آمریکا - انگلستان - ایتالیا - پاکستان - ترکیه - چکسلواکی - روسیه (اتحاد جماهیر شوروی) - سوئد - سوئیس - سوریه - عراق - عربستان سعودی - فرانسه - لبنان - لهستان - مصر - هندوستان - یونان .
- متولدین در کشورهای دیگر تحت عنوان " متولدین در سایر کشورها " نشان داده شده .

وضع فعالیت اقتصادی

مقصود از فعالیت اقتصادی فعالیتی است که بهره ای برای اجتماع از آن حاصل شود و یا شعباتی که از افراد ده ساله بالا به سؤال " شغل فعلی شما چیست؟ " تحصیل شده طبقه بندی فعالیتهای اقتصادی را نشان میدهد .

افراد فعال از نظر اقتصادی از دو دسته تشکیل میشوند دسته ای که شاغل بکارهای اقتصادی هستند و دسته ای که قادر به انجام کارهای بنحی از نظر اقتصادی هستند ولی در جستجوی کار میباشند .

بانوان خانه دار و محصلین و امثالهم در دسته غیر فعال (از نظر اقتصادی) طبقه بندی شده اند زیرا فعالیت این افراد تاثیر مستقیمی در وضع اقتصادی ندارد .

شغل

طبقه بندی مشاغل حاوی انواع مشخص کارهاست که موضوع فعالیت روزانه اشخاص میباشد هر نظر از اینکه درجه محیط یا درجه نوع از فعالیت های دسته جمعی صنعتی انجام وظیفه میکنند مثل کسانی که در فعالیتهای دسته جمعی صنعتی ساجی و بانوسازی و با حمل و نقل و یا سایر فعالیتها شغل حسابداری دارند . در مواردیکه شخص دارای دو یا چند شغل مختلف باشد بر حسب شغلی که از آن بیشتر بهره برداری میکند طبقه بندی شده است . طبقه بندی مشاغل بر اساس طبقه بندی قراردادی بین المللی مشاغل (I. C. S.) تنظیم گردیده و شامل ۹ دسته تقسیمات عمده و ۲۵۲ دسته طبقات مشاغل میباشد . مشاغل مربوط بامور خدمات (سروسها) شامل فعالیتهاست که منظور حفاظت و حراست مال و جان و همچنین انجام خدمات شخص نسبت بفرود یا گروهی از افراد

جام میشود *

خدمات شخصی شامل مناضل مانند خدمتگزاری در خانه ها و در دستگا های اداری و در مهیاخانه ها میباشد از قبیل شغل نوکری - کلفتی - پیشخدمتسی - نیزی - سرایداری و امثال آنها - شاغلین امور خدمات (سروسها) ممکن است در خدمت دولت یا غیر دولت باشند *

خدمات ارتش فقط شامل افرادی است که بطور ثابت در ارتش خدمت میکنند * مشمولین بر حسب تخلیک در زمان قبل از احضار خدمت در آید و آند طبقه بندی شده اند *

بالتا دسته جمعی صنعتی

طبقه بندی فعالیتهای دسته جمعی صنعتی شامل انواع مختلف فعالیتهای اقتصادی است که نتیجه آن تولید محصولی و یا انجام خدمتی میباشد و بوسیله افراد یا گروه معینی از اشخاص اداره میشوند هر دسته از تقسیمات عددی و یا طبقات فعالیت صنعتی شامل مشاغل مختلف میشود مثلاً يك كارخانه نساجی ممکن است هم باربر هم اتوبادارو هم میندس و هم ماشین نویسانی در استخدام داشته باشد که کلیه این اشخاص یا مشاغل مختلفی که دارند در فعالیت دسته جمعی "صنعت نساجی" بقیه بندی میشوند *

طبقه بندی فعالیتها بر اساس طبقه بندی قراردادی بین المللی فعالیتهای دسته جمعی اقتصادی (I.S.I.C) تنظیم گردیده است و شامل ۹ دسته تقسیمات ده و ۴۰ دسته طبقات فعالیت صنعتی میباشد *

مع اشتغال

وضع اشتغال بر اساس رابطه شغل با سطح و هنده با کارگران زیر دست یا سرپرست به چند طبقه تقلیک شده که عبارتند از: کارفرما - کارکنانیکه برای خود کار میکنند - متخد بین دولت - مزد بگیران - کارکنان خانوادگی بدون مزد *

کارفرما کسی است که کار خود را شخصا اداره میکند و يك یا چند نفر را بخر از کارآموزان بدون مزد در استخدام دارد *

شرکائیکه يك موسسه انتظامی را اداره میکنند و در ضمن کارکنانی در استخدام دارند جزو کارفرمایان (طبقه بندی شده اند *

کارکنانیکه برای خود کار میکنند عبارتند از کسانی که شغل خود را شخصا اداره کرده و کارگری در استخدام ندارند یا از کارگران خانوادگی و کارآموزان بدون مزد در کار خود ستاده میشوند *

کارمند دولت کسی است که برای یکی از ادارات دولتی کار میکند و شامل افراد حقوق بگیران از کنترولی و لشکری میباشد *

مزد بگیرها رست از کسیکه برای کارفرمای مستقل کار کند و در مقابل اجرتی بصورت نقدی - جنسی - حقوق ماهیانه - حق کسب و - انعام یا مزد یشاسب مقدار کار جام شده دریافت نماید *

کارکنان خانوادگی کسانی هستند که برای یکی از اعضای خانوار خود بدون دریافت مزد کار میکنند و در عوض مسکن یا غذا یا یا د اشهای نقدی دریافت میدارند *

انوار

خانوار بطوریکه در فن سرشماری تعریف شده عبارت است از کلیه افرادی که قطع نظر از بستگی آنها با رئیس خانوار در يك واحد سکونی زندگی میکنند بدین ترتیب انوار شامل رئیس خانوار - همسر او - فرزندان - والدین یا سایر خویشاوندان یا همسایان یا خدمتگاری میشود که در يك واحد سکونی با آن خانوار زندگی کنند *

واحد سکونی عبارت از مکانی است که بوسیله يك خانوار برای زندگی کردن مورد استفاده قرار بگیرد و مسکن است خانه یا آپارتمان یا جا در یکی از انواع دیگر واحد ها سکونی باشد *

اشخانیکه در بیمارستانها - زندانها - مدارس - پرورشگاه پتیمان - هتلها - مؤسسات - قرارگاهها و سایر واحدهای سکونی عمومی بسر میبرند و صورت خانوادگی زندگی نمیشند جز خانوار محسوب نشده اند *

بایع خانگی

در مواردیکه کلاسی در منزل بنظور فرونی یا استفاده بطور مرتب ساخته میشود خانوار مربوطه در طبقه بندی خانوارها نیکه دارای صنایع خانگی بودند محسوب گردید *

ی ساختن این کالاها مزدی به بیچیک از اعضای خانوادگی پرداخت نمیشود * صنایع خانگی که بطور مشخص تقلیک شده عبارت از قالی - گلیم - زبلو - و جاجیم بافتنی و سدالی - ریسندگی و بافندگی - بعمل آوردن ابرشم - پنبه پاک کنی و غیره بود * خانوارهایی که پیش از يك صنعت خانگی دارند بر حسب هر يك از صنایع مربوطه قه بندی شده اند *

ساختن

نوع ساختن واحدهای سکونی بر حسب مصالح عمده ای که در آن بکار رفته بود بوسیله سرشمار مشخص گردید * طبقه بندیهای بکار رفته عبارت است از تمام آجر - تمام س - آجر و خشت - گل - چوب - سنگ - چادر - حصیر و مصالح دیگر - در ساختنهاییکه مصالح بطور مختلط بکار رفته طبقه بندی واحدهای سکونی بر حسب نوعی است که در ساختن بیشتر مصرف داشته *

م تصرف

وضع تصرف بر اساس تصرف ساکنین هر واحد سکونی در موقع سرشماری تعیین گردیده * طبقه بندی وضع تصرف عبارت از ملکی - اجاره ای و غیر ملکی مجانی است *

طبقه اجاره ای شامل واحد هایی است که ساکنین آن مالک منزل نبود موبرای استفاده از آن مبلغی نقداً یا جنماً بطور منظم میپرد ازند و طبقه غیر ملکی مجانی شامل دهائی است که ساکنین آن نه مالک مسکن هستند و نه در برابر استفاده از آن وجه نقد یا جنس میپردازند *

مَشْرُوحٌ جَدِّ اَوَّلُ

جدول شماره ۱ - جمعیت بر حسب جنس و شهر - دهات و دیگر نقاط مسکون حوزه سرشماری خوی : آبانماه ۱۳۳۵ (نوامبر ۱۹۵۶)

شماره	شهر - ده - سایر نقاط مسکون	مرد وزن	مرد	زن	مرد وزن	مرد	زن
	بقیه نقاط کمتر از پنجاه نفر						
۱۳۰	درزه کلان	۲۶۷	۱۴۷	۷۲	۱۳۳	۶۱	۷۴
۱۸۵	دره کنگ	۲۸۴	۱۱۶	۳۰	۷۴	۳۹	۳۶
۷۸	دره کنگ	۱۴۱	۶۳	۱۰۶	۲۶۸	۱۱۲	۷۰
۴۶	دره کنگ	۸۸	۴۲	۲۶	۷۰	۳۹	۴۱
۲۸	دشوان سفلی	۵۶	۲۸	۲۰	۴۱	۲۱	۲۴
۱۴۴	دل	۲۹۳	۱۰۲	۲۶	۷۴	۳۸	۱۰۴
۷۰	دلچلو	۱۴۰	۷۰	۶۱	۱۰۴	۸۰	۱۰۴
۲۷۸	دله زریک	۵۰۰	۲۲۱	۸۱۳	۱۷۶۰	۱۰۲	۵۶
۲۸	دندم	۵۳	۲۰	۲۶	۵۶	۳۳	۱۰۳
۳۲	دنیکی	۷۰	۴۲	۴۹	۱۰۳	۵۴	۱۰۳
۱۲۷	دوستان	۲۴۰	۱۱۸	۶۰	۲۰۴	۱۰۹	۲۲۰
۲۷	دیبک	۷۶	۳۹	۱۶۳	۲۲۰	۱۵۷	۱۲۰
۸۰	دیرعلی	۱۶۷	۸۷	۱۱۱	۱۲۰	۲۲۶	۲۸۶
۸	دیرماندرک	۱۰	۷	۱۲۶	۲۸۶	۱۰۰	۲۲۶
۸۷	دیزج هرک	۱۸۴	۹۷	۱۰۷	۲۲۶	۱۱۶	۵۰
۱۲۳	دیزج مرتضی قلی	۲۲۹	۱۲۶	۲۷	۱۷۶	۳۸	۱۲۶
۴۴	دیزج حاجتعلی	۲۰۷	۱۱۳	۲۲	۱۸۰	۸۶	۴۶
۱۷۰	دیزج دیز	۲۰۸	۱۰۴	۲۲	۱۸۰	۱۱۲	۴۶
۴۲	دیزج	۸۲	۴۱	۲۲	۴۶	۲۳	۶۶
۱۰۷	دیزج جمشیدخان	۲۲۰	۱۲۸	۲۹	۲۲	۳۷	۲۰۱
۶۴	رازی	۱۳۶	۷۲	۱۰۰	۲۰۱	۱۰۱	۲۲۱
۱۲۰	راویان	۲۰۰	۱۳۰	۲۲۹	۲۲۱	۲۲۱	۲۰۴
۷۰	روند	۱۶۴	۹۲	۲۰۰	۲۰۴	۲۰۴	۲۰۱
۱۶۸	رهبانی	۳۰۰	۱۸۷	۱۲۲	۲۰۷	۱۲۱	۲۰۷
۸۰	ریک آباد	۱۶۲	۷۷	۱۱۶	۲۰۷	۱۳۸	۲۶۰
۲۸۸	زارهان	۶۰۷	۳۱۹	۴۴۱	۲۰۹	۵۱۹	۲۶۰
۵۲	زانه	۱۰۸	۵۶	۱۳۸	۲۰۹	۱۷۱	۲۶۰
۲۶۰	زاویه	۶۰۰	۳۴۰	۲۷	۲۶	۳۹	۲۶
۲۰۷	زاویه حسن خان	۴۰۸	۲۰۱	۹	۲۶	۱۷	۲۰
۱۳۰	زاویه خیک	۲۶۱	۱۳۱	۴۳	۲۰	۵۲	۱۴۳
۵۸	زاویه شیختر	۱۱۸	۶۰	۶۶	۱۴۳	۷۷	۱۴۸
۲۱	زین دره	۳۰	۱۴	۷۴	۱۴۸	۷۴	۱۴۰
۱۸۳	زیری	۳۶۰	۱۷۷	۲۲۲	۱۴۰	۷۳	۱۴۰
۱۲۰	زنکندان سفلی	۴۲۱	۲۳۱	۶۸	۲۰۰	۱۰۲	۲۰۰
۱۰۱	زنکندان علیا	۲۴۹	۱۴۸	۱۱۷	۲۰۰	۲۰۰	۲۰۲
۳۰	زنکو	۶۸	۳۳	۱۱۶	۲۰۰	۱۳۴	۲۰۸
۲۶۱	زورآباد	۵۸۰	۳۱۱	۱۴۰	۲۰۸	۱۶۸	۲۰۷
۸۲	زولک	۱۸۱	۹۱	۱۰۸	۲۰۷	۱۱۶	۲۰۱
۵۰	زورآباد رحمن آباد	۱۰۲	۵۲	۲۶۸	۲۰۱	۲۴۱	۲۶۲
۱۴۰	سالنک	۳۰۲	۱۵۷	۱۰۹	۲۶۲	۱۳۴	۲۶۲
۴۰	سکون رش	۸۲	۳۷	۶۸	۱۱۷	۶۹	۱۱۷
۱۲۸	سرای ملک	۲۶۳	۱۳۰	۶۶	۱۱۶	۱۰۰	۱۱۶
۱۰۸	سراب دال	۲۰۸	۱۰۰	۱۶۶	۲۱۹	۱۳۷	۲۱۹
۲۲۳	سرنق	۴۹۸	۲۶۰	۳۱	۲۱	۴۰	۲۱
۲۷۸	سراب	۷۶۴	۳۸۶	۷۳	۱۴۸	۷۰	۱۴۸
۳۲۳	سمیدآباد	۶۰۷	۲۸۴	۷۶	۱۰۰	۷۹	۲۲۱
۱۰۸	سملکده	۳۲۹	۱۸۱	۱۶۶	۲۲۱	۱۶۶	۲۲۱
۱۶۲	سنگلو	۳۱۹	۱۵۷	۴۹	۲۲	۵۰	۲۲
۴۸	سلطان احمد	۱۰۸	۴۷۷	۱۶	۲۲	۱۸	۲۲
۳۹	سلوکلو	۸۲	۴۲	۵۳	۲۲	۶۹	۲۲

بقیه جدول شماره ۱ - جمعیت بر حسب جنس در شهر - دهات و دیگر نقاط مسکونی حوزه سرشماری خوی و آبانماه ۱۳۳۰ (نوامبر ۱۹۵۱)

ردیف	شهر - دهه - سایر نقاط مسکونی	مرد و زن	مرد	زن	ردیف	شهر - دهه - سایر نقاط مسکونی	مرد و زن	مرد	زن
	بقیه نقاط کمتر از پنجاه هزار نفر					بقیه نقاط کمتر از پنجاه هزار نفر			
۲۶	بقیه نقاط کمتر از پنجاه هزار نفر	۲۸	۵۴	۱۴	۲۷	بقیه نقاط کمتر از پنجاه هزار نفر	۸۱	۳۷	۴۴
۲۷	بقیه نقاط کمتر از پنجاه هزار نفر	۱۲۶	۲۲۵	۸۰	۱۰۳	بقیه نقاط کمتر از پنجاه هزار نفر	۱۸۳	۱۰۳	۸۰
۲۸	بقیه نقاط کمتر از پنجاه هزار نفر	۴۲	۱۷	۱۷	۴۷	بقیه نقاط کمتر از پنجاه هزار نفر	۹۴	۱۷	۱۷
۲۹	بقیه نقاط کمتر از پنجاه هزار نفر	۳۰	۶۲	۵۵۳	۶۰۶	بقیه نقاط کمتر از پنجاه هزار نفر	۱۱۵۱	۶۰۶	۵۵۳
۳۰	بقیه نقاط کمتر از پنجاه هزار نفر	۲۵	۵۱	۱۶	۲۱	بقیه نقاط کمتر از پنجاه هزار نفر	۳۷	۲۱	۱۶
۳۱	بقیه نقاط کمتر از پنجاه هزار نفر	۴۱	۸۴	۶۴	۶۴	بقیه نقاط کمتر از پنجاه هزار نفر	۱۲۸	۶۴	۶۴
۳۲	بقیه نقاط کمتر از پنجاه هزار نفر	۱۳	۱۱۶	۱۱۲	۱۲۰	بقیه نقاط کمتر از پنجاه هزار نفر	۲۱۳	۱۲۰	۱۱۲
۳۳	بقیه نقاط کمتر از پنجاه هزار نفر	۱۶۲	۳۰۸	۶۱۰	۶۲۶	بقیه نقاط کمتر از پنجاه هزار نفر	۱۲۴۶	۶۲۶	۶۱۰
۳۴	بقیه نقاط کمتر از پنجاه هزار نفر	۱۳	۲۵	۶۳۷	۶۴۱	بقیه نقاط کمتر از پنجاه هزار نفر	۱۲۷۸	۶۴۱	۶۳۷
۳۵	بقیه نقاط کمتر از پنجاه هزار نفر	۴۵	۸۱	۲۲	۳۲	بقیه نقاط کمتر از پنجاه هزار نفر	۶۴	۳۲	۲۲
۳۶	بقیه نقاط کمتر از پنجاه هزار نفر	۸۰	۱۵۶	۳۰۵	۳۴۵	بقیه نقاط کمتر از پنجاه هزار نفر	۶۵۰	۳۴۵	۳۰۵
۳۷	بقیه نقاط کمتر از پنجاه هزار نفر	۸۷	۱۶۱	۳۳	۳۶	بقیه نقاط کمتر از پنجاه هزار نفر	۶۹	۳۶	۳۳
۳۸	بقیه نقاط کمتر از پنجاه هزار نفر	۸۴	۱۶۹	۱۰۹	۱۲۱	بقیه نقاط کمتر از پنجاه هزار نفر	۲۳۸	۱۲۱	۱۰۹
۳۹	بقیه نقاط کمتر از پنجاه هزار نفر	۱۲۷	۱۵۰	۳۰۹	۳۲۶	بقیه نقاط کمتر از پنجاه هزار نفر	۶۳۵	۳۲۶	۳۰۹
۴۰	بقیه نقاط کمتر از پنجاه هزار نفر	۱۴۶	۱۶۴	۶۱	۶۱	بقیه نقاط کمتر از پنجاه هزار نفر	۱۲۲	۶۱	۶۱
۴۱	بقیه نقاط کمتر از پنجاه هزار نفر	۱۴۱	۲۷۴	۴۹	۱۸	بقیه نقاط کمتر از پنجاه هزار نفر	۵۸	۱۸	۴۹
۴۲	بقیه نقاط کمتر از پنجاه هزار نفر	۶۱۰	۱۲۱۳	۸۰	۶۱	بقیه نقاط کمتر از پنجاه هزار نفر	۱۴۱	۶۱	۸۰
۴۳	بقیه نقاط کمتر از پنجاه هزار نفر	۱۲۲۳	۲۴۹۱	۶۱	۴۰	بقیه نقاط کمتر از پنجاه هزار نفر	۶۱	۴۰	۶۱
۴۴	بقیه نقاط کمتر از پنجاه هزار نفر	۱۸	۳۶	۲۲	۱۱	بقیه نقاط کمتر از پنجاه هزار نفر	۴۱	۱۱	۲۲
۴۵	بقیه نقاط کمتر از پنجاه هزار نفر	۱۸۷	۲۷۱	۶۰	۶۱	بقیه نقاط کمتر از پنجاه هزار نفر	۱۲۱	۶۱	۶۰
۴۶	بقیه نقاط کمتر از پنجاه هزار نفر	۱۲۴	۴۳۰	۱۱۸	۱۴۰	بقیه نقاط کمتر از پنجاه هزار نفر	۲۵۸	۱۴۰	۱۱۸
۴۷	بقیه نقاط کمتر از پنجاه هزار نفر	۴۷۲	۹۵۰	۱۴۷	۱۴۴	بقیه نقاط کمتر از پنجاه هزار نفر	۲۹۱	۱۴۴	۱۴۷
۴۸	بقیه نقاط کمتر از پنجاه هزار نفر	۴۵	۹۴	۲۸	۴۶	بقیه نقاط کمتر از پنجاه هزار نفر	۸۹	۴۶	۲۸
۴۹	بقیه نقاط کمتر از پنجاه هزار نفر	۱۲۷	۲۷۱	۱۶۸	۱۷۲	بقیه نقاط کمتر از پنجاه هزار نفر	۲۴۵	۱۷۲	۱۶۸
۵۰	بقیه نقاط کمتر از پنجاه هزار نفر	۱۴۴	۲۴۷	۱۷۰	۱۹۱	بقیه نقاط کمتر از پنجاه هزار نفر	۳۶۱	۱۹۱	۱۷۰
۵۱	بقیه نقاط کمتر از پنجاه هزار نفر	۲۲	۶۰	۱۸۸	۲۲۲	بقیه نقاط کمتر از پنجاه هزار نفر	۴۱۰	۲۲۲	۱۸۸
۵۲	بقیه نقاط کمتر از پنجاه هزار نفر	۱۳	۲۵	۳۶	۳۸	بقیه نقاط کمتر از پنجاه هزار نفر	۷۴	۳۸	۳۶
۵۳	بقیه نقاط کمتر از پنجاه هزار نفر	۱۱۰	۲۲۱	۴۶	۵۲	بقیه نقاط کمتر از پنجاه هزار نفر	۹۸	۵۲	۴۶
۵۴	بقیه نقاط کمتر از پنجاه هزار نفر	۱۷۹	۵۳۱	۵۰	۶۲	بقیه نقاط کمتر از پنجاه هزار نفر	۱۱۲	۶۲	۵۰
۵۵	بقیه نقاط کمتر از پنجاه هزار نفر	۱۲	۴۱	۶۴	۸۵	بقیه نقاط کمتر از پنجاه هزار نفر	۱۴۱	۸۵	۶۴
۵۶	بقیه نقاط کمتر از پنجاه هزار نفر	۳۰	۶۴	۹۷	۱۲۷	بقیه نقاط کمتر از پنجاه هزار نفر	۲۴۴	۱۲۷	۹۷
۵۷	بقیه نقاط کمتر از پنجاه هزار نفر	۴۴	۸۲	۱۲۹	۱۷	بقیه نقاط کمتر از پنجاه هزار نفر	۱۳۶	۱۷	۱۲۹
۵۸	بقیه نقاط کمتر از پنجاه هزار نفر	۲۴۶	۶۵۵	۱۴۲	۱۴۸	بقیه نقاط کمتر از پنجاه هزار نفر	۱۹۰	۱۴۸	۱۴۲
۵۹	بقیه نقاط کمتر از پنجاه هزار نفر	۲۲	۴۰	۳۰	۲۳	بقیه نقاط کمتر از پنجاه هزار نفر	۵۳	۲۳	۳۰
۶۰	بقیه نقاط کمتر از پنجاه هزار نفر	۴۸	۷۰	۳۶۴	۴۰۱	بقیه نقاط کمتر از پنجاه هزار نفر	۷۶۵	۴۰۱	۳۶۴
۶۱	بقیه نقاط کمتر از پنجاه هزار نفر	۴۷	۹۵	۲۳	۳۱	بقیه نقاط کمتر از پنجاه هزار نفر	۹۷	۳۱	۲۳
۶۲	بقیه نقاط کمتر از پنجاه هزار نفر	۹۷	۱۹۰	۴۳	۵۹	بقیه نقاط کمتر از پنجاه هزار نفر	۱۰۴	۵۹	۴۳
۶۳	بقیه نقاط کمتر از پنجاه هزار نفر	۱۸۱	۳۲۱	۳۰	۴۱	بقیه نقاط کمتر از پنجاه هزار نفر	۵۶	۴۱	۳۰
۶۴	بقیه نقاط کمتر از پنجاه هزار نفر	۱۴	۳۴	۱۶۴	۱۰۶	بقیه نقاط کمتر از پنجاه هزار نفر	۳۶۶	۱۰۶	۱۶۴
۶۵	بقیه نقاط کمتر از پنجاه هزار نفر	۲۸	۴۸	۱۵۸	۱۵۴	بقیه نقاط کمتر از پنجاه هزار نفر	۳۱۲	۱۵۴	۱۵۸
۶۶	بقیه نقاط کمتر از پنجاه هزار نفر	۵۵	۱۰۴	۵۹	۴۸	بقیه نقاط کمتر از پنجاه هزار نفر	۱۰۷	۴۸	۵۹
۶۷	بقیه نقاط کمتر از پنجاه هزار نفر	۸۳	۱۵۸	۸۰	۷۸	بقیه نقاط کمتر از پنجاه هزار نفر	۱۵۸	۷۸	۸۰
۶۸	بقیه نقاط کمتر از پنجاه هزار نفر	۴۴۸	۹۷۷	۳۹	۳۱	بقیه نقاط کمتر از پنجاه هزار نفر	۷۰	۳۱	۳۹
۶۹	بقیه نقاط کمتر از پنجاه هزار نفر	۷۸	۱۶۰	۱۱	۲۴	بقیه نقاط کمتر از پنجاه هزار نفر	۴۲	۲۴	۱۱
۷۰	بقیه نقاط کمتر از پنجاه هزار نفر	۲۰۰	۳۸۴	۳۴	۲۴	بقیه نقاط کمتر از پنجاه هزار نفر	۵۸	۲۴	۳۴
۷۱	بقیه نقاط کمتر از پنجاه هزار نفر	۲۰۲	۴۱۴	۱۰۳	۱۱۰	بقیه نقاط کمتر از پنجاه هزار نفر	۲۱۳	۱۱۰	۱۰۳
۷۲	بقیه نقاط کمتر از پنجاه هزار نفر	۴۲	۹۲	۲۱	۲۹	بقیه نقاط کمتر از پنجاه هزار نفر	۵۰	۲۹	۲۱
۷۳	بقیه نقاط کمتر از پنجاه هزار نفر	۴۱	۹۱	۹۲	۹۹	بقیه نقاط کمتر از پنجاه هزار نفر	۱۹۲	۹۹	۹۲
۷۴	بقیه نقاط کمتر از پنجاه هزار نفر	۷۸	۱۴۳	۱۲۳	۱۲۶	بقیه نقاط کمتر از پنجاه هزار نفر	۲۴۹	۱۲۶	۱۲۳
۷۵	بقیه نقاط کمتر از پنجاه هزار نفر	۱۰۴	۱۸۵	۱۰۶۱	۱۲۳۲	بقیه نقاط کمتر از پنجاه هزار نفر	۳۳۷۷	۱۲۳۲	۱۰۶۱

بقیه جدول شماره ۱ - جمعیت بر حسب جنس در شهر دهات و دیگر نقاط مسکونی حوزه سرشماری خوی : آبانماه ۱۳۳۵ (نوامبر ۱۹۵۶)

شهر - ده - سایر نقاط مسکونی	مردوزن	مرد	زن	شهر - ده - سایر نقاط مسکونی	مردوزن	مرد	زن
بقیه نقاط کثرترازیجهزار نفر				بقیه نقاط کثرترازیجهزار نفر			
له لیک	۱۰۳	۴۸	۵۵	کیوان	۲۱۸	۱۱۷	۱۰۱
یک	۲۱۹	۱۵	۱۳۴	لشکران	۱۰۲	۵۷	۴۵
پوت	۱۸۲	۱۴	۸۸	لوتیک سفلی	۴۰	۱۵	۲۵
لیک	۷۲	۲۱	۵۱	لوتیک علیا	۸۹	۴۸	۳۶
تل آباد	۱۳۱	۷۵	۵۶	لیسوس	۱۶۱	۶۲	۹۹
نیان	۴۰۶	۲۰۳	۲۰۳	ماتنه خربه	۸۵	۴۳	۴۲
نیان	۶۴	۳۰	۳۴	مارکان	۱۰۵۵	۵۳۳	۵۲۲
نعلوی سفلی	۲۳	۲۱	۱۲	مارقنده	۱۵۷	۷۸	۷۹
نعلوی علیا	۱۱۸	۶۲	۵۶	مائی کندی	۱۲۱	۶۱	۶۰
تای	۲۸۱	۱۴۴	۱۳۷	مزرعه مشهور باغ رحیب	۱۲	۳	۹
دانشین	۴۶۰	۲۴۱	۲۱۹	حخین	۲۲۴	۱۱۱	۱۱۳
سیان	۱۱۲	۱۰۲	۱۰	سغان جوق	۱۰۵۸	۷۱۳	۷۶۵
سیس	۴۹	۲۴	۲۵	مظفرآباد	۱۷۹	۸۴	۹۵
شکابج	۱۱۰	۶۱	۴۹	ملازبند	۴۴۱	۲۴۶	۱۹۵
لنگر	۷۸	۴۳	۳۵	ملحس	۴۶۴	۲۱۴	۲۵۰
حجرین	۷۲	۳۷	۳۵	ملهدان	۴۲۸	۲۲۷	۲۰۱
حتملیا	۱۱۰	۵۲	۵۸	منشستان	۴۰۱	۱۵۸	۱۴۳
شان	۷۰۷	۳۶۷	۳۴۰	مده	۷۵	۳۶	۳۹
ت سفلی	۱۳۱	۶۷	۶۴	سیدان سفلی	۲۰۲	۱۱۲	۹۰
وانس	۱۲۴	۴۱۵	۴۱۹	سیدان علیا	۲۴۵	۱۳۳	۱۱۲
م رش سفلی	۱۵۹	۶۸	۹۱	میرآباد	۱۱۸	۶۱	۵۷
م رش علیا	۱۶۱	۸۲	۷۹	میرزااحسام	۱۲۸۰	۵۸	۷۰
پسا	۶۰	۳۳	۲۷	میرعمر	۱۶۶	۱۰۹	۸۷
قرهسو	۷۲۷	۳۹۰	۳۴۷	تعلیند	۱۷	۵۷	۴۰
چمشک	۲۹۱	۱۵۵	۱۳۷	نثارآباد	۱۷۲	۸۶	۸۶
چک	۴۱	۱۹	۲۲	نواش	۲۱۲	۱۰۲	۱۱۰
دیوران	۷۱	۳۹	۳۲	واری	۱۲۴۵	۶۶۶	۵۷۹
زورش	۳۲۷	۱۷۵	۱۶۲	ولدیان	۱۱۱۱	۵۶۳	۵۴۸
۴۰	۱۵۸	۷۶	۷۹	وردان	۳۲۱	۱۵۹	۱۶۲
م سکون آباد	۳۲	۱۷	۱۵	وریک	۴۵	۲۶	۱۹
م دیوران	۶۳	۳۱	۳۲	وشلق سفلی	۳۱۴	۱۶۲	۱۵۲
بریز	۶۸	۳۵	۳۳	وشلق علیا	۴۰۱	۲۱۰	۱۹۱
راباد	۱۳۵	۶۲	۷۳	هیلران	۱۲۹	۶۶	۶۳
م	۱۱۷	۵۶	۶۱	هرکیان	۳۰۲	۱۳۲	۱۷۰
دبان	۸۷	۴۰	۴۷	هسته جیک	۱۱۵	۵۷	۵۸
گان	۱۲۱	۵۹	۶۲	مشترک	۲۳۵	۱۲۵	۱۱۰
بادیک	۳۱۸	۱۵۵	۱۶۳	هفتوران	۳۸۷	۲۰۶	۱۸۱
رامانج	۱۱۱	۵۵	۵۶	هست آباد	۴۴	۱۹	۲۵
بدرق	۲۵۱	۱۲۷	۱۲۴	هندوان	۱۳۵	۶۵	۷۰
یک	۴۱	۲۵	۱۶	هندوان	۲۳۶	۱۲۲	۱۱۴
بند جهریق	۳۳	۱۲	۲۱	هورر	۸۲	۳۸	۴۴
مدان	۵۳۵	۲۷۵	۲۶۰	هورر	۲۷۱	۱۵۵	۱۱۶
م ادم	۵۳	۲۱	۳۲	یالتوزآطج	۴۸۰	۲۲۷	۲۵۳
م	۳۳۰	۱۷۲	۱۵۸	چشم اغلی	۱۷۳	۹۴	۷۹
م	۱۳۷	۶۴	۷۳	یزیدکان	۵۵۵	۲۶۷	۲۸۸
دکن	۱۵۲	۸۳	۶۹	یکابیک	۲۵۶	۱۲۸	۱۲۸
شرد	۴۵۱	۲۲۱	۲۳۰	یکگوه	۱۴۰	۶۶	۷۴
لن	۲۹	۱۷	۱۲	یکگوه	۷۱۳	۳۶۹	۳۴۴
ن	۸۵	۳۹	۴۶	یوشانلو	۵۳۰	۲۷۴	۲۵۶
ران	۶۶۱	۳۳۸	۳۲۸	یونجه لیک	۳۵	۱۸	۱۷

۰۶۸ ۱۵۶ ۰۱ ۰۱

جدول شماره ۲ - مشخصات برجسته نقاطی که کتراز پنجهزار نفر جمعیت دارند در حوزه سرشماری خوی، آبانماه ۱۳۳۵ (نوامبر ۱۹۵۶)

چند درصد مجموع دهات	تعداد دهات	مشخصات برجسته ده	چند درصد مجموع دهات	تعداد دهات	مشخصات برجسته ده
		رادپو ۱		۳۱۰	مجموع نقاط کتراز ۵۰۰۰ نفر
۷۲/۳	۲۸۲	دهاتی که رادپو ندارند و با اظهار نگرده اند			
۱۶/۱	۱۰۲	دهاتی که ۱ تا ۴ رادپو دارند	۶۵/۱	۲۵۵	شورای ده
۰/۸	۳	دهاتی که ۵ تا ۶ رادپو دارند			مدرسه یا سایر موسسات فرهنگی
۰/۸	۳	دهاتی که ۱۰ رادپو و یا بیشتر دارند	۹/۷	۳۸	دهاتی که فقط مدارس دولتی دارند
		وضع تهر در زمین (تمام ده و یا قسمی از ده)	۰/۸	۳	دهاتی که فقط مدارس ملی دارند
		خالصه	-	-	دهاتی که مدارس دولتی و ملی دارند
۸/۵	۳۳	موقوفه	۸۱/۵	۳۴۹	دهاتی که موسسات فرهنگی ندارند
۷/۷	۳۰	متعلق به مالکین کشاورز	۱/۰	۴	بهداری یا درمانگاه و یا سایر موسسات بهداشتی
۲۴/۱	۱۳۳	متعلق به مالکین غیر کشاورز (اریایی)	۳/۱	۱۳	حمام عمومی
۷۱/۰	۳۰۸	متعلق به بنگاههای غیر دولتی	۵۷/۷	۲۲۵	مسجد

جدول شماره ۲ جمعیت بر حسب سن و جنس در حوزه سرشماری خوی و آبانماه ۱۳۳۵ (نوامبر ۱۹۵۶)

چند رسید			تعداد			سن
زن	مرد	مرد و زن	زن	مرد	مرد و زن	
۱۰۰/۰	۱۰۰/۰	۱۰۰/۰	۷۷۸۰۷	۸۲۸۰۴	۱۶۰ ۶۱۱	کل حوزه سرشماری خوی
						کلیه سنین
۱۸/۲	۱۷/۷	۱۸/۰	۱۴ ۱۹۱	۱۴ ۱۷۱	۲۸ ۳۶۰	کثر از ۵ ساله
۲/۹	۲/۳	۲/۱	۲ ۲۷۲	۲ ۷۵۵	۵ ۰۲۷	کثر از یکساله
۱۵/۳	۱۴/۴	۱۴/۸	۱۱ ۶۱۹	۱۱ ۹۲۴	۲۳ ۸۴۳	۱- ۴ ساله
۱۵/۳	۱۴/۹	۱۵/۱	۱۱ ۸۷۵	۱۲ ۳۳۸	۲۴ ۲۱۳	۵- ۹ ساله
۱/۳	۱۰/۳	۱/۸	۷ ۲۷۱	۸ ۵۰۱	۱۵ ۷۷۲	۱۰- ۱۴ ساله
۸/۲	۸/۱	۸/۱	۶ ۳۸۵	۶ ۱۸۱	۱۲ ۰۶۶	۱۵- ۱۹ ساله
۹/۲	۸/۲	۸/۷	۷ ۱۶۶	۶ ۸۰۴	۱۳ ۹۷۰	۲۰- ۲۴ ساله
۱۵/۳	۱۵/۲	۱۵/۲	۱۱ ۹۱۵	۱۲ ۵۵۴	۲۴ ۴۶۹	۲۵- ۳۴ ساله
۸/۱	۸/۱	۸/۴	۶ ۳۱۸	۷ ۱۵۱	۱۳ ۴۶۹	۳۵- ۴۴ ساله
۷/۴	۷/۱	۷/۳	۵ ۷۶۲	۵ ۹۰۷	۱۱ ۶۶۹	۴۵- ۵۴ ساله
۵/۴	۵/۱	۵/۱	۴ ۱۷۵	۴ ۸۷۲	۹ ۰۴۷	۵۵- ۶۴ ساله
۲/۲	۲/۶	۲/۵	۱ ۷۴۳	۲ ۱۹۴	۳ ۹۳۷	۶۵- ۷۴ ساله
۰/۸	۰/۹	۰/۹	۳۵۵	۷۳۵	۱ ۴۲۰	۷۵- ۸۴ ساله
۰/۴	۰/۴	۰/۴	۳۰۶	۳۳۳	۶۳۹	۸۵ ساله بیابا
۰/۱	-	-	۲۵	۲۵	۷۰	سن اظهار نشده
-	-	-	۱۹/۳	۱۹/۴	۱۹/۴	میان سنی
						شماره خوی
۱۰۰/۰	۱۰۰/۰	۱۰۰/۰	۱۷ ۶۱۸	۱۷ ۳۷۳	۳۴ ۹۹۱	کلیه سنین
						کثر از ۵ ساله
۱۵/۴	۱۵/۴	۱۵/۴	۲ ۶۳۸	۲ ۶۷۴	۵ ۳۱۲	کثر از یکساله
۳/۲	۳/۵	۳/۳	۵۴۰	۶۰۳	۱ ۱۴۳	۱- ۴ ساله
۱۲/۳	۱۱/۹	۱۲/۱	۲ ۰۹۸	۲ ۰۷۱	۴ ۱۶۹	۵- ۹ ساله
۱۳/۶	۱۴/۱	۱۳/۹	۲ ۳۳۲	۲ ۴۵۸	۴ ۷۹۱	۱۰- ۱۴ ساله
۱۰/۵	۱۱/۵	۱۱/۰	۱ ۷۸۹	۲ ۰۰۰	۳ ۷۸۹	۱۵- ۱۹ ساله
۹/۱	۸/۱	۹/۰	۱ ۵۶۵	۱ ۵۵۲	۳ ۱۱۷	۲۰- ۲۴ ساله
۹/۲	۷/۷	۸/۴	۱ ۵۶۸	۱ ۳۳۸	۲ ۹۰۶	۲۵- ۳۴ ساله
۱۵/۳	۱۴/۳	۱۴/۸	۲ ۶۱۳	۲ ۴۸۸	۵ ۱۰۱	۳۵- ۴۴ ساله
۹/۰	۹/۷	۹/۳	۱ ۵۴۲	۱ ۶۷۷	۳ ۲۱۹	۴۵- ۵۴ ساله
۹/۲	۸/۷	۸/۹	۱ ۵۷۵	۱ ۵۰۶	۳ ۰۸۱	۵۵- ۶۴ ساله
۵/۷	۶/۲	۶/۰	۹۸۴	۱ ۰۸۰	۲ ۰۶۴	۶۵- ۷۴ ساله
۲/۰	۲/۴	۲/۲	۳۴۴	۴۱۷	۷۶۱	۷۵- ۸۴ ساله
۰/۶	۰/۷	۰/۷	۱۰۷	۱۲۳	۲۳۰	۸۵ ساله بیابا
۰/۳	۰/۳	۰/۳	۵۲	۵۱	۱۰۳	سن اظهار نشده
-	۰/۱	-	۸	۱	۱۷	میان سنی
-	-	-	۲۱/۵	۲۰/۰	۲۰/۸	بقیه نقاط حوزه سرشماری خوی
۱۰۰/۰	۱۰۰/۰	۱۰۰/۰	۶۰ ۶۸۹	۶۵ ۴۳۱	۱۲۶ ۱۲۰	کلیه سنین
						کثر از ۵ ساله
۱۱/۰	۱۸/۳	۱۸/۷	۱۱ ۵۵۲	۱۲ ۰۰۵	۲۳ ۵۵۸	کثر از یکساله
۲/۱	۲/۳	۲/۱	۱ ۷۲۲	۲ ۱۵۲	۳ ۸۸۴	۱- ۴ ساله
۱۶/۲	۱۵/۱	۱۵/۶	۹ ۸۲۱	۹ ۸۵۳	۱۹ ۶۷۴	۵- ۹ ساله
۱۵/۷	۱۵/۱	۱۵/۴	۹ ۵۴۲	۹ ۸۸۰	۱۹ ۴۲۲	۱۰- ۱۴ ساله
۹/۰	۹/۹	۹/۵	۵ ۴۸۲	۶ ۵۰۱	۱۱ ۹۸۳	۱۵- ۱۹ ساله
۷/۱	۷/۸	۷/۹	۴ ۸۲۰	۵ ۱۳۹	۹ ۹۵۹	۲۰- ۲۴ ساله
۹/۲	۸/۴	۸/۸	۵ ۵۹۸	۵ ۴۶۶	۱۱ ۰۶۴	۲۵- ۳۴ ساله
۱۵/۳	۱۵/۴	۱۵/۴	۹ ۳۰۲	۱۰ ۰۶۶	۱۹ ۳۶۸	۳۵- ۴۴ ساله
۷/۱	۸/۴	۸/۱	۴ ۷۷۶	۵ ۴۷۴	۱۰ ۲۵۰	۴۵- ۵۴ ساله
۶/۱	۶/۷	۶/۸	۴ ۱۸۷	۴ ۴۰۱	۸ ۵۸۸	۵۵- ۶۴ ساله
۵/۳	۵/۸	۵/۵	۳ ۱۹۱	۳ ۷۹۲	۶ ۹۸۳	۶۵- ۷۴ ساله
۲/۳	۲/۷	۲/۵	۱ ۳۹۹	۱ ۷۷۷	۳ ۱۷۶	۷۵- ۸۴ ساله
۰/۹	۱/۰	۰/۹	۵۳۸	۶۴۲	۱ ۱۹۰	۸۵ ساله بیابا
۰/۴	۰/۴	۰/۴	۳۵۴	۳۸۲	۵۳۶	سن اظهار نشده
۰/۱	-	-	۳۷	۱۶	۵۳	میان سنی
-	-	-	۱۸/۹	۱۹/۲	۱۹/۱	

شماره جدول شماره که جمعیت بر حسب سن و جنس در جدول سرشماری خوی و آبانام ۱۳۳۰ (نوامبر ۱۹۵۱)

چند درصد			تعداد			سن
زن	مرد	مرد و زن	زن	مرد	مرد و زن	
۱۰۰/۰	۱۰۰/۰	۱۰۰/۰	۶۰۶۵	۷۰۹۶	۱۳۱۶۱	کلیه سنین
۱۵/۳	۱۶/۱	۱۴/۶	۹۲۸	۱۰۰۰	۱۹۲۸	کتر از ۵ ساله
۳/۳	۲/۱	۳/۵	۱۱۶	۲۰۳	۳۱۹	کتر از یکساله
۱۲/۱	۱۱/۲	۱۱/۶	۷۳۲	۷۱۷	۱۴۴۹	۱- ۹ ساله
۱۶/۵	۱۲/۸	۱۳/۶	۸۷۸	۱۱۰	۱۷۸۸	۵- ۹ ساله
۱۰/۸	۱۰/۶	۱۰/۷	۶۵۴	۷۵۳	۱۴۰۷	۱۰- ۱۴ ساله
۱۰/۳	۸/۳	۹/۳	۹۹۶	۵۱۰	۱۵۰۶	۱۵- ۱۹ ساله
۹/۱	۱۲/۳	۱۳/۱	۶۰۲	۱۲۵۵	۱۸۵۷	۲۰- ۲۴ ساله
۱۳/۵	۱۳/۵	۱۳/۵	۸۲۱	۱۶۰	۱۷۸۱	۲۵- ۳۴ ساله
۷/۵	۶/۳	۶/۱	۴۵۷	۴۴۹	۹۰۶	۳۵- ۴۴ ساله
۹/۵	۶/۳	۸/۵	۵۷۶	۴۷۵	۱۰۵۱	۴۵- ۵۴ ساله
۵/۶	۶/۸	۶/۳	۳۴۲	۴۸۱	۸۲۳	۵۵- ۶۴ ساله
۲/۱	۲/۵	۲/۳	۱۲۵	۱۷۷	۳۰۲	۶۵- ۷۴ ساله
۰/۶	۰/۳	۰/۳	۳۶	۵۰	۸۶	۷۵- ۸۴ ساله
۰/۳	۰/۴	۰/۳	۱۹	۲۶	۴۵	۸۵ ساله بیلا
-	-	-	۱	-	۱	سن اظهار نشده
-	-	-	۱۱/۶	۲۲/۴	۳۳/۰	بیان سنی
<u>نقاط کمتر از ۵۰۰ نفر</u>						
۱۰۰/۰	۱۰۰/۰	۱۰۰/۰	۵۹۶۳۴	۵۸۲۳۵	۱۱۷۸۶۹	کلیه سنین
۱۹/۵	۱۸/۱	۱۹/۱	۱۰۶۲۵	۱۱۰۰۵	۲۱۶۳۰	کتر از ۵ ساله
۲/۸	۲/۳	۳/۱	۱۰۳۶	۱۱۴۹	۲۱۸۵	کتر از یکساله
۱۶/۶	۱۵/۵	۱۶/۱	۹۰۸۹	۹۰۵۶	۱۸۱۴۵	۱- ۹ ساله
۱۵/۶	۱۵/۶	۱۵/۶	۸۶۶۴	۸۱۷۰	۱۷۸۳۴	۵- ۹ ساله
۸/۸	۹/۱	۹/۴	۴۸۲۸	۵۷۴۸	۱۰۵۷۶	۱۰- ۱۴ ساله
۷/۳	۷/۸	۷/۳	۴۱۹۴	۴۵۳۹	۸۷۳۳	۱۵- ۱۹ ساله
۹/۳	۷/۳	۸/۱	۴۱۹۶	۴۲۴۱	۸۴۳۷	۲۰- ۲۴ ساله
۱۵/۵	۱۵/۶	۱۵/۶	۸۴۸۱	۹۱۰۶	۱۷۵۸۷	۲۵- ۳۴ ساله
۷/۶	۸/۶	۸/۳	۴۳۱۶	۵۰۲۵	۹۳۴۱	۳۵- ۴۴ ساله
۶/۶	۶/۳	۶/۳	۳۶۱۱	۳۹۶۶	۷۵۷۷	۴۵- ۵۴ ساله
۵/۳	۵/۳	۵/۵	۲۸۴۱	۳۲۱۱	۶۰۵۲	۵۵- ۶۴ ساله
۲/۳	۲/۳	۲/۵	۱۲۷۴	۱۶۰۰	۲۸۷۴	۶۵- ۷۴ ساله
۰/۶	۱/۰	۱/۰	۵۱۲	۵۶۲	۱۰۷۴	۷۵- ۸۴ ساله
۰/۴	۰/۴	۰/۴	۲۳۵	۲۵۶	۴۹۱	۸۵ ساله بیلا
۰/۱	-	-	۳۶	۱۶	۵۲	سن اظهار نشده
-	-	-	۱۸/۸	۱۸/۸	۱۸/۸	بیان سنی

جدول شماره ۴ - وضع زناشویی بر حسب سن و جنس در جمعیت از ۱۵ ساله به بالای حوزه سرشماری خوی: آبانماه ۱۳۳۵ (نوامبر ۱۹۵۶)
 (سن اظهار نشده نیز جز جمع سنین از ۱۵ ساله بیلا منظور شده است)

ازدواج نکرده	بی همسر		دارای همسر		جمع	سن و جنس
	در اثر طلاق	در اثر فوت	چند درصد	تعداد		
۱۴۳۱۷	۲۷۱	۱۱۶۰	۶۶/۵	۳۱۴۵۸	۴۷۲۸۶	کل حوزه سرشماری خوی سرحد از ۱۵ ساله بیلا
۶۴۲۱	۲	۱	۳/۸	۲۵۷	۶۶۸۱	۱ ساله
۴۹۳۵	۱۴	۱۰	۲۷/۱	۱۸۴۵	۶۸۰۴	۲ ساله
۲۶۰۳	۱۲	۷۴	۷۷/۹	۹۷۸۵	۱۲۵۵۴	۳ ساله
۲۶۴	۵۷	۱۰۲	۹۴/۱	۶۷۲۸	۷۱۵۱	۴ ساله
۱۰۰	۴۴	۱۸۵	۹۴/۴	۵۰۷۸	۵۹۰۷	۵ ساله
۴۱	۴۵	۳۱۵	۹۱/۸	۴۴۷۱	۴۸۷۲	۶ ساله
۱۵	۱۱	۲۵۵	۸۷/۲	۱۶۱۳	۲۱۶۴	۷ ساله
۴	۴	۱۳۱	۸۱/۸	۶۶۶	۷۶۵	۸ ساله
۱	۲	۸۶	۷۳/۳	۲۴۴	۳۳۲	۹ ساله
۱۳	-	۱	*	۱۱	۲۵	ظهار نشده
۴۰۶۳	۵۵۲	۶۹۰۷	۷۱/۹	۳۲۴۱۸	۴۴۴۷۲	زن از ۱۵ ساله بیلا
۳۴۹۹	۵۱	۸	۴۴/۳	۲۸۲۷	۶۳۸۵	۱۰ ساله
۳۸۷	۱۱۰	۴۱	۸۸/۳	۶۳۲۸	۷۱۶۶	۱۱ ساله
۲۸۳	۱۲۸	۲۲۴	۹۴/۷	۱۱۲۸۰	۱۱۹۱۵	۱۲ ساله
۱۳	۸۸	۶۳۰	۸۷/۸	۵۰۴۷	۶۳۱۸	۱۳ ساله
۱۷	۸۱	۱۷۷۳	۶۷/۵	۳۸۹۱	۵۷۶۲	۱۴ ساله
۱۴	۳۷	۲۱۵۳	۴۴/۸	۱۸۷۱	۴۱۷۵	۱۵ ساله
۹	۱۴	۱۲۲۵	۲۸/۴	۴۹۵	۱۷۴۳	۱۶ ساله
۶	۲	۵۲۹	۱۸/۰	۱۱۸	۶۵۵	۱۷ ساله
۳	۴۱	۲۲۹	۱۰/۸	۳۳	۳۰۶	۱۸ ساله
۱۲	-	۵	*	۲۸	۴۵	ظهار نشده
۳۳۲۰	۹۰	۲۲۲	۶۴/۵	۶۶۰۹	۱۰۲۴۱	شهر خوی سرحد از ۱۵ ساله بیلا
۱۰۲۴	-	-	۱/۸	۲۸	۱۰۵۵۲	۱۹ ساله
۱۰۳۳	۳	۲	۲۲/۴	۳۰۰	۱۲۲۸	۲۰ ساله
۶۲۳	۲۹	۶	۷۳/۶	۱۸۳۰	۲۴۸۸	۲۱ ساله
۸۳	۲۰	۱۹	۶۲/۷	۱۰۵۵	۱۶۷۷	۲۲ ساله
۳۲	۱۶	۴۴	۹۳/۹	۱۴۱۴	۳۵۰۶	۲۳ ساله
۱۱	۱۵	۷۹	۶۰/۳	۹۷۵	۱۰۸۰	۲۴ ساله
۷	۵	۴۸	۸۵/۶	۳۵۷	۴۱۷	۲۵ ساله
۱	۱	۱۵	۸۶/۲	۱۰۶	۱۲۳	۲۶ ساله
۱	۱	۸	*	۴۱	۵۱	۲۷ ساله
۵	-	۱	*	۳	۱	ظهار نشده
۱۴۷۵	۲۶۹	۱۷۱۴	۶۵/۸	۶۸۲۰	۱۰۳۵۸	زن از ۱۵ ساله بیلا
۱۰۶۶	۱۶	۱	۳۳/۴	۵۲۲	۱۰۶۵	۱۹ ساله
۲۸۹	۴۱	۵	۷۸/۶	۱۲۳۳	۱۰۶۸	۲۰ ساله
۱۱۸	۵۵	۵۸	۹۱/۱	۲۳۸۲	۲۶۱۳	۲۱ ساله
۲۴	۴۹	۲۰۴	۸۲/۰	۱۲۶۵	۱۰۴۲	۲۲ ساله
۶	۴۷	۵۵۹	۶۱/۰	۱۶۰	۱۰۷۵	۲۳ ساله
۵	۱۵	۶۰۱	۳۶/۹	۳۶۳	۹۸۴	۲۴ ساله
۲	۵	۲۶۴	۲۱/۲	۷۳	۳۴۴	۲۵ ساله
-	-	۱۴	۱۲/۱	۱۳	۱۰۷	۲۶ ساله
-	۴۱	۷	*	۴	۵۲	۲۷ ساله
۲	-	۱	*	۵	۸	ظهار نشده

بقیه جدول شماره ۱ - وضع تراشولی بر حسب سن و جنس در جمعیت از ۱۵ سالگی الی حوزه سرشماری خوی آبانماه ۱۳۳۵ (تواویر ۱۱۵۶)
(سن اظهار نشده نیز جزو جمع سنین از ۱۵ ساله بیلا منظور شده است)

ازدواج	بی همسر		دارای همسر		جمع	سن و جنس
	در اثر طلاق	در اثر فوت	چند درصد	تعداد		
						بقیه نقاط حوزه سرشماری خوی
						مرد
۱۱-۷۷	۱۸۱	۱۳۸	۶۷/۱	۳۲۸۶۹	۳۷۰۶۵	جمع از ۱۵ ساله بیلا -
۱۸۹۷	۲	۱	۱/۵	۱۲۹	۱۲۹	۱۱-۱۵ ساله
۳۹-۲	۱۱	۸	۲۸/۳	۱۵۰۵	۱۵۱۶	۱۶-۲۰ ساله
۱۹۸۰	۲۳	۲۸	۷۱/۰	۷۹۵۵	۱۰۰۶۶	۲۱-۲۵ ساله
۱۸۱	۲۷	۸۳	۹۴/۵	۵۱۷۳	۵۰۷۴	۲۶-۳۰ ساله
۶۸	۲۸	۱۴۱	۹۴/۶	۴۱۶۴	۴۲۰۱	۳۱-۳۵ ساله
۳۰	۳۰	۲۳۶	۹۲/۲	۳۴۹۶	۳۷۹۲	۳۶-۴۰ ساله
۸	۶	۲۰۷	۸۷/۶	۱۵۵۶	۱۷۷۷	۴۱-۴۵ ساله
۳	۳	۱۱۶	۸۱/۰	۵۲۰	۶۴۲	۴۶-۵۰ ساله
-	۱	۷۸	۷۲/۰	۲۰۳	۲۸۲	۵۱-۵۵ ساله بیلا
۸	-	-	*	۸	۱۶	سن اظهار نشده
۳۱۱۸	۲۸۲	۵۱۱۳	۷۵/۰	۲۵۵۹۸	۳۴۱۱۲	جمع از ۱۵ ساله بیلا -
						زن
۲۴۷۳	۳۵	۷	۴۷/۸	۲۳۰۵	۴۸۲۰	۱۱-۱۵ ساله
۳۱۸	۶۹	۳۶	۹۱/۰	۵۰۶۵	۵۳۸۳	۱۶-۲۰ ساله
۱۶۵	۷۳	۱۱۶	۹۵/۷	۸۸۹۸	۹۳۰۲	۲۱-۲۵ ساله
۳۹	۳۹	۴۱۶	۸۹/۷	۴۲۸۲	۴۷۷۶	۲۶-۳۰ ساله
۸	۳۴	۱۲۹۴	۷۰/۰	۲۲۳۱	۴۱۸۷	۳۱-۳۵ ساله
۹	۴۲	۱۶۵۲	۴۷/۳	۱۵۰۰۸	۳۱۹۱	۳۶-۴۰ ساله
۷	۹	۹۱۱	۳۰/۲	۴۲۲	۱۳۹۹	۴۱-۴۵ ساله
۶	۲	۴۳۵	۱۹/۲	۱۰۰	۵۴۸	۴۶-۵۰ ساله
۳	-	۲۲۲	۱۱/۴	۲۹	۲۵۴	۵۱-۵۵ ساله بیلا
۱۰	-	۴	*	۲۳	۳۷	سن اظهار نشده
۱۷۹۴	۲۴	۶۰	۵۷/۶	۲۵۵۵	۴۴۳۳	جمع از ۱۵ ساله بیلا -
						مرد
۵۸۲	-	-	۱/۴	۸	۵۹۰	۱۱-۱۵ ساله
۶۸۷	۳	۲	۱۹/۰	۲۳۳	۱۲۲۵	۱۶-۲۰ ساله
۱۸۹	۱۰	۲	۷۱/۱	۷۵۹	۹۶۰	۲۱-۲۵ ساله
۱۶	۳	۷	۹۴/۲	۴۲۳	۴۴۹	۲۶-۳۰ ساله
۱۱	۳	۹	۹۵/۲	۴۵۲	۴۷۵	۳۱-۳۵ ساله
۸	۴	۲۱	۹۳/۱	۴۴۸	۴۸۱	۳۶-۴۰ ساله
-	-	۱۲	۹۳/۲	۱۶۵	۱۷۷	۴۱-۴۵ ساله
۱	۱	۴	*	۴۴	۵۰	۴۶-۵۰ ساله
-	-	۳	*	۲۳	۲۶	۵۱-۵۵ ساله بیلا
-	-	-	-	-	-	سن اظهار نشده
۴۴۳	۶۰	۵۳۵	۷۱/۲	۲۵۶۷	۳۶۰۵	جمع از ۱۵ ساله بیلا -
						زن
۳۵۱	۸	-	۴۲/۷	۲۱۷	۶۲۶	۱۱-۱۵ ساله
۶۶	۱۷	۲	۸۰/۶	۵۱۷	۶۰۲	۱۶-۲۰ ساله
۱۹	۱۶	۲۱	۹۳/۲	۷۶۵	۸۴۱	۲۱-۲۵ ساله
۴	۶	۴۴	۸۸/۲	۴۰۳	۴۵۷	۲۶-۳۰ ساله
-	۷	۱۷۱	۶۹/۱	۳۹۸	۵۷۶	۳۱-۳۵ ساله
۱	۳	۱۵۹	۵۲/۳	۱۷۹	۳۴۲	۳۶-۴۰ ساله
۱	۳	۹۱	۲۴/۰	۳۰	۱۶۵	۴۱-۴۵ ساله
-	-	۲۹	*	۷	۳۶	۴۶-۵۰ ساله
-	-	۱۸	*	۱	۱۹	۵۱-۵۵ ساله بیلا
۱	-	-	-	-	۱	سن اظهار نشده

بقیه جدول شماره ۱ - وضع زناشویی بر حسب سن و جنس در جمعیت از ۱۵ ساله بیالای حوزه سرشماری خوی، آبانماه ۱۳۳۵ (نوامبر ۱۹۵۶)
(سن اظهار نشده نیز جزو جمع سنین از ۱۵ ساله بیالا منظور شده است)

ازدواج نکردم	بی همسر		دارای همسر		جمع	سن و جنس
	دراثر طلاق	دراثر فوت	چند درصد	تعداد		
						مناطق کثرت از ۵۰۰۰ نفر
۹ ۲۸۳	۱۵۷	۸۷۸	۶۸/۹	۲۲ ۲۹۹	۲۲ ۲۹۲	سر
						مع از ۱۵ ساله بیالا
۴ ۳۱۵	۲	۱	۴/۹	۲۲۱	۴ ۵۳۹	۱۹ ساله
۲ ۹۱۵	۸	۶	۳۰/۹	۱ ۳۱۲	۴ ۲۴۱	۲۴ ساله
۱ ۷۱۱	۵۳	۶۶	۷۹/۰	۷ ۱۹۶	۹ ۱۰۶	۳۴ ساله
۱۶۵	۳۴	۷۶	۹۴/۵	۴ ۷۵۰	۵ ۰۶۵	۴۴ ساله
۵۷	۲۵	۱۳۲	۹۴/۵	۳ ۷۱۲	۳ ۹۲۶	۵۴ ساله
						۶۴ ساله
۲۲	۲۶	۲۱۵	۹۲/۱	۳ ۰۴۸	۳ ۳۱۱	۷۴ ساله
۸	۶	۱۶۵	۸۶/۹	۱ ۳۹۱	۱ ۶۰۰	۸۴ ساله
۲	۲	۱۱۲	۸۰/۴	۴۷۶	۵۹۲	۹۴ ساله
-	۱	۷۵	۷۰/۳	۱۸۰	۲۵۶	۱۰۴ ساله بیالا
۸	-	-	-	۸	۱۶	اظهار نشده
						مجموع
۲ ۶۷۵	۲۲۳	۴ ۵۷۸	۷۵/۵	۲۳ ۰۳۱	۳۰ ۵۰۷	مع از ۱۵ ساله بیالا
						۱۹ ساله
۲ ۱۲۲	۲۷	۷	۴۸/۶	۲ ۰۳۸	۴ ۱۹۴	۲۴ ساله
۳۳۲	۵۲	۳۴	۹۱/۶	۴ ۵۷۸	۴ ۹۹۶	۳۴ ساله
۱۴۶	۵۷	۱۴۵	۹۵/۹	۸ ۱۳۳	۸ ۴۸۱	۴۴ ساله
۳۵	۳۳	۳۷۲	۸۹/۸	۳ ۸۷۹	۴ ۳۱۹	۵۴ ساله
۸	۲۷	۱ ۰۴۳	۷۰/۶	۲ ۵۳۳	۳ ۶۱۱	۶۴ ساله
						۷۴ ساله
۸	۱۶	۱ ۴۹۳	۴۶/۶	۱ ۳۲۹	۲ ۸۴۹	۸۴ ساله
۶	۶	۸۷۰	۳۰/۸	۳۱۲	۱ ۷۷۴	۹۴ ساله
۶	۲	۴۰۶	۱۹/۱	۶۸	۵۱۲	۱۰۴ ساله بیالا
۳	-	۲۰۴	۱۱/۹	۳۸	۲۳۵	اظهار نشده
۹	-	۴	-	۲۳	۳۶	

در مواردیکه جمع کثرت از ۱۰۰ باشد چند درصد نشان داده نمیشود.

بچه جدول شماره ۵ - وضع سواد بر حسب سن و جنس در جمعیت از ده ساله بیالای حوزه سرشماری خوی؛ آبانماه ۱۳۳۵ (نوامبر ۱۹۵۶)
(سن اظهار نشده نیز جز جمع سنین از ده ساله بیالای منظور شده است)

آنها تیکه وضع سواد نشان اظهار نشده	میتوانند بخوانند و بنویسند	فقط میتوانند بخوانند	میتوانند بخوانند و بنویسند (با سواد)			جمع کل	سن و جنس	
			تحصیلات رسمی ندارند	تحصیلات رسمی دارند	چند درصد			
							شهر خوی	
							مرد	
۱	۱,۱۳۴	۱۱۱	۸۲۳	۴,۶۳۲	۱۹/۸	۵,۷۶۵	۱۲,۲۴۱	جمع از ده ساله بیالا
۲	۴۷۱	۲	۱۲	۱,۰۰۵	۷۵/۱	۱,۵۱۷	۲,۰۰۰	۱۴-۱۰ ساله
۲	۵۶۷	۴	۲۲	۱۷۷	۶۴/۴	۲۹۱	۱,۵۵۲	۱۹-۱۵ ساله
-	۷۴۶	۱	۳۰	۵۵۳	۴۳/۱	۵۸۳	۱,۲۳۸	۲۴-۲۰ ساله
۱	۱,۳۷۸	۱۴	۱۲۴	۶۶۱	۴۳/۱	۱,۰۸۵	۲,۴۸۸	۲۹-۲۵ ساله
-	۱,۰۶۴	۲۵	۱۶۶	۴۲۲	۳۵/۱	۵۸۸	۱,۶۷۷	۳۴-۳۰ ساله
-	۱,۱۰۶	۲۶	۲۲۱	۱۵۰	۲۴/۱	۳۷۱	۱,۵۰۶	۳۹-۳۵ ساله
۱	۸۳۵	۱۶	۱۷۶	۴۱	۲۱/۱	۲۴۸	۱,۰۸۰	۴۴-۴۰ ساله
-	۴۷۲	۱۰	۶۸	۱۱	۱۸/۴	۱۰۹	۵۹۱	۴۹-۴۵ ساله بیالا
-	۴	-	۱	۴	*	۵	۱	سن اظهار نشده
								زن
۱۴	۱,۰۴۹۲	۷۴	۵۳	۱,۰۱۴	۱۲/۱	۱,۰۶۷	۱۲,۱۴۷	جمع از ده ساله بیالا
-	۱,۲۴۵	۱	۲	۵۳۳	۲۱/۱	۵۳۵	۱,۷۸۹	۱۴-۱۰ ساله
۱	۱,۲۰۳	۴	۱	۳۵۶	۲۲/۸	۳۵۷	۱,۵۶۵	۱۹-۱۵ ساله
۲	۱,۳۵۱	۶	۱۰	۱۹۹	۱۳/۲	۲۰۹	۱,۵۶۸	۲۴-۲۰ ساله
۳	۲,۲۴۴	۱۰	۱۱	۲۴۵	۱۳/۱	۲۵۶	۲,۶۱۳	۲۹-۲۵ ساله
۲	۱,۴۴۰	۱۲	۱۴	۷۴	۵/۷	۸۸	۱,۵۲۲	۳۴-۳۰ ساله
۲	۱,۵۲۷	۱۹	۱۲	۵	۱/۱	۱۷	۱,۵۷۵	۳۹-۳۵ ساله
۱	۹۷۱	۸	۳	۱	۰/۴	۴	۹۸۴	۴۴-۴۰ ساله
۲	۶۱۵	۶	-	-	-	-	۵۰۳	۴۹-۴۵ ساله بیالا
۱	۶	-	-	۱	*	۱	۸	سن اظهار نشده
								بازه ساله حوزه سرشماری خوی
								مرد و زن
۱۱۳	۷,۰۸۷۴	۴۱۹	۸۴۱	۵,۶۳۸	۸/۲	۶,۴۸۷	۲۳,۱۴۰	جمع از ده ساله بیالا
۱۱	۱۰,۰۲۶	۶۶	۲۵	۱,۸۶۵	۱۶/۰	۱,۹۳۰	۱۱,۹۸۷	۱۴-۱۰ ساله
۱۲	۸,۶۱۷	۱۳	۲۲	۱,۲۸۲	۱۳/۱	۱,۳۰۴	۹,۹۴۹	۱۹-۱۵ ساله
۱۴	۱۰,۱۲۲	۲۸	۶۰	۸۴۱	۸/۱	۹۰۱	۱۱,۰۶۴	۲۴-۲۰ ساله
۲۵	۱۷,۸۱۷	۸۳	۱۱۵	۱,۲۴۸	۷/۵	۱,۴۴۳	۱۴,۲۶۸	۲۹-۲۵ ساله
۲۲	۹,۶۳۲	۶۷	۱۵۶	۳۷۳	۵/۲	۵۲۹	۱۰,۲۵۰	۳۴-۳۰ ساله
۲۱	۸,۱۷۷	۵۲	۱۶۱	۱۷۷	۳/۱	۲۳۸	۸,۵۸۸	۳۹-۳۵ ساله
۱۱	۶,۶۲۰	۵۲	۱۳۴	۱۵	۳/۲	۲۲۱	۶,۹۸۳	۴۴-۴۰ ساله
۷	۴,۱۵۲	۳۳	۱۵	۲۴	۲/۴	۱۱۹	۴,۲۷۱	۴۹-۴۵ ساله بیالا
-	۴۹	-	۱	۳	*	۴	۵۳	سن اظهار نشده
								مرد
۱۷	۳,۷۴۰۰	۳۰۱	۸۲۵	۴,۶۴۸	۱۳/۳	۵,۷۷۴	۱۳,۵۴۶	جمع از ده ساله بیالا
۱۰	۴,۸۹۹	۱۴	۲۳	۱,۵۵۵	۲۴/۳	۱,۵۷۸	۶,۵۰۱	۱۴-۱۰ ساله
۷	۴,۰۵۰	۱۱	۱۹	۱,۰۴۲	۲۰/۷	۱,۰۶۱	۵,۱۲۹	۱۹-۱۵ ساله
۷	۴,۶۸۵	۲۵	۵۹	۶۱۰	۱۲/۷	۷۴۱	۵,۴۲۶	۲۴-۲۰ ساله
۱۱	۸,۷۱۴	۷۲	۱۳۴	۱,۰۷۵	۱۲/۱	۱,۲۶۹	۱۰,۰۶۶	۲۹-۲۵ ساله
۸	۴,۹۲۶	۶۲	۱۵۵	۳۲۳	۸/۷	۴۷۸	۵,۴۰۴	۳۴-۳۰ ساله
۱۴	۴,۰۲۷	۳۹	۱۵۷	۱۶۴	۷/۳	۲۲۱	۴,۴۰۱	۳۹-۳۵ ساله
۶	۳,۳۳۰	۴۹	۱۳۴	۷۲	۵/۵	۲۰۷	۳,۷۹۲	۴۴-۴۰ ساله
۴	۲,۵۶۲	۱۱	۸۳	۲۳	۲/۱	۱۰۶	۲,۷۰۱	۴۹-۴۵ ساله بیالا
-	۱۲	-	۱	۳	*	۴	۱۶	سن اظهار نشده

در مواردیکه جمع کل کسراز ۱۰۰ باشد چند درصد نشان داده نمیشود.

بقیه جدول شماره ۵ - وضع سواد بر حسب سن و جنس در جمعیت ازد و ساله بیلا از حوزه سرشماری خوی و آبان ماه ۱۳۳۵ (تاریخ ۱۳۵۶)
(سن اظهار نشده نیز جز جمع سنین ازد و ساله بیلا منظور شده است)

آنها یکی سواد اظهاری	تعداد سواد بیخوانده و بیچشمه	تعداد سواد بیخوانده بیخوانده	بیخوانده بیخوانده و بیچشمه (با سواد)			جمع کل	سن و جنس	
			تعداد سواد ندارند	تعداد سواد دارند	چند درصد			
<u>بقیه بقا - حوزه سرشماری خوی</u>								
<u>زن</u>								
۶۶	۲۸۶۱۸	۴۳	۲۴	۹۱۰	۲/۶	۱۰۱۴	۳۱۵۹۴	جمع ازد و ساله بیلا
۱۱	۵۱۲۷	۲	۲	۳۴۰	۶/۲	۳۴۲	۵۴۸۲	۱۰-۱۴ ساله
۸	۴۵۶۷	۲	۳	۲۴۰	۵/۰	۲۴۳	۴۸۲۰	۱۵-۱۹ ساله
۶	۵۴۳۷	۳	۱	۱۰۱	۲/۷	۱۰۲	۵۰۶۸	۲۰-۲۴ ساله
۱۴	۹۱۰۳	۱۱	۱	۱۷۳	۱/۹	۱۷۴	۲۳۰۲	۲۵-۲۹ ساله
۱۴	۴۷۰۶	۵	۱	۵۰	۱/۱	۵۱	۴۷۷۶	۳۰-۳۴ ساله
۷	۴۱۵۰	۱۳	۴	۱۳	۰/۰	۱۷	۴۱۸۷	۳۵-۳۹ ساله
۶	۳۱۶۰	۳	-	۲۲	۰/۷	۲۲	۳۱۹۱	۴۰-۴۴ ساله
۷	۲۱۸۱	۴	۱۲	۱	۰/۱	۱۳	۲۲۰۱	۴۵-۴۹ ساله بیلا
-	۳۷	-	-	-	-	-	۳۷	سن اظهار نشده
<u>شاهپور</u>								
<u>مره وزن</u>								
۳	۳۲۴۱	۱۰۲	۲۷۵	۲۸۱۶	۳۲/۷	۳۰۹۱	۱۴۴۵	جمع ازد و ساله بیلا
-	۵۶۱	۶	۳	۸۲۷	۵۶/۷	۸۳۰	۱۴۰۷	۱۰-۱۴ ساله
۱	۶۳۱	۳	۶	۵۷۵	۴۷/۸	۵۸۱	۱۲۱۶	۱۵-۱۹ ساله
-	۱۳۱۱	۹	۱۶	۴۸۸	۲۲/۸	۵۰۷	۱۸۲۷	۲۰-۲۴ ساله
-	۱۱۳۱	۲۲	۴۲	۵۸۶	۳۵/۳	۶۲۸	۱۷۸۱	۲۵-۲۹ ساله
۱	۶۰۹	۱۶	۴۶	۱۸۱	۲۵/۴	۲۳۰	۹۰۶	۳۰-۳۴ ساله
۱	۸۷۷	۱۸	۶۵	۱۰	۱۴/۷	۱۵۵	۱۰۵۱	۳۵-۳۹ ساله
-	۷۰۲	۱۴	۶۲	۴۵	۱۳/۰	۱۰۷	۸۲۳	۴۰-۴۴ ساله
-	۳۷۶	۱۴	۲۱	۱۴	۱/۱	۴۳	۴۳۳	۴۵-۴۹ ساله بیلا
-	۱	-	-	-	-	-	۱	سن اظهار نشده
<u>مسرد</u>								
۷	۲۷۷۴	۲۳	۲۱۸	۲۰۷۰	۴۵/۱	۲۲۳۸	۵۱۸۶	جمع ازد و ساله بیلا
-	۱۹۴	۴	۳	۵۵۲	۷۳/۷	۵۵۵	۷۵۳	۱۰-۱۴ ساله
۱	۲۹۴	۱	۶	۳۸۸	۶۶/۸	۳۹۴	۵۶۰	۱۵-۱۹ ساله
-	۸۱۸	۸	۱۸	۳۸۱	۳۲/۶	۳۹۹	۱۲۲۵	۲۰-۲۴ ساله
-	۴۴۱	۱۵	۴۲	۴۱۲	۵۲/۵	۵۰۴	۹۶۰	۲۵-۲۹ ساله
-	۲۴۱	۱۲	۴۸	۱۹۸	۴۳/۷	۲۶۶	۴۴۹	۳۰-۳۴ ساله
۱	۳۱۷	۱	۶۲	۸۶	۳۱/۲	۱۴۸	۴۷۵	۳۵-۳۹ ساله
-	۳۲۷	۱۲	۶۲	۴۰	۲۱/۲	۱۰۲	۴۸۱	۴۰-۴۴ ساله
-	۲۰۲	۱۱	۲۷	۱۳	۱۵/۸	۴۰	۲۵۳	۴۵-۴۹ ساله بیلا
-	-	-	-	-	-	-	-	سن اظهار نشده
<u>زن</u>								
۱	۳۸۷۵	۳۰	۷	۷۴۶	۱۷/۷	۷۵۳	۴۲۵۹	جمع ازد و ساله بیلا
-	۳۶۷	۲	-	۲۸۵	۴۳/۱	۲۸۵	۶۵۴	۱۰-۱۴ ساله
-	۳۴۷	۲	-	۱۸۷	۲۹/۶	۱۸۷	۶۲۶	۱۵-۱۹ ساله
-	۴۱۳	۱	۱	۱۰۷	۱۷/۹	۱۰۸	۶۰۲	۲۰-۲۴ ساله
-	۶۴۰	۷	-	۳۲۴	۱۵/۱	۳۳۱	۸۲۱	۲۵-۲۹ ساله
۱	۴۹۸	۴	۱	۲۳	۷/۴	۲۴	۴۵۷	۳۰-۳۴ ساله
-	۵۶۰	۹	۳	۴	۱/۲	۷	۵۷۶	۳۵-۳۹ ساله
-	۳۳۵	۲	-	۵	۱/۵	۵	۳۴۲	۴۰-۴۴ ساله
-	۱۷۴	۳	۲	۱	۱/۷	۳	۱۸۰	۴۵-۴۹ ساله بیلا
-	۱	-	-	-	-	-	۱	سن اظهار نشده

بقیه جدول شماره ۵ - وضع سواد بر حسب سن و جنس در جمعیت از ده ساله بیابالی حوزه سرشماری خوی: آیاتماه ۱۳۳۵ (نوامبر ۱۹۵۶)
 (سن اظهار شده بر هر جبر جمع سنین از ده ساله بیابالی منظور شده است)

آنهاشکه وضع سواد شان اظهار نشده	تعداد آنها که بخوانند و نتوانند بخوانند	فقط میتوانند بخوانند	میخوانند بخوانند و میسند (با سواد)			جمع کل	سن و جنس	
			تخصیلات رسمی ندارند	تخصیلات رسمی دارند	چند درصد			
							نقاط کمتر از ۵۰۰ نفر	
							مردوزن	
۱۳۳	۶۶۲۲۴	۲۴۴	۵۷۴	۳۱۲۲	۵/۱	۳۶۹۶	۷۳۶۶۵	جمع از ده ساله بیابالی
۲۱	۱۴۶۵	۱۰	۲۴	۱۰۰۸	۱۰/۲	۱۰۸۰	۱۰۰۷۶	۱۰-۱۱ ساله
۱۴	۷۹۸۶	۱۰	۱۶	۷۰۷	۸/۳	۷۲۴	۸۷۳۳	۱۱-۱۵ ساله
۱۳	۸۸۱۱	۱۱	۴۱	۳۵۳	۴/۳	۳۶۴	۱۲۳۷	۲۰-۲۴ ساله
۲۵	۱۶۶۸۲	۶۱	۱۵۳	۶۶۲	۴/۱	۸۱۵	۱۷۵۸۷	۲۵-۳۴ ساله
۲۱	۸۱۷۳	۵۱	۱۰۷	۱۹۲	۳/۲	۲۹۹	۹۳۴۴	۳۵-۴۴ ساله
۲۰	۷۳۰۰	۳۴	۱۶	۸۷	۲/۴	۱۸۲	۷۰۳۷	۴۵-۵۴ ساله
۱۲	۵۹۸۸	۲۸	۷۲	۵۰	۲/۰	۱۲۲	۱۱۱۰	۵۵-۶۴ ساله
۷	۴۳۱۷	۱۶	۶۶	۱۰	۱/۷	۷۹	۴۴۶۱	۶۵ ساله بیابالی
-	۱۸	-	۱	۳	*	۴	۵۲	سن اظهار نشده
								سوزن
۶۵	۳۴۱۳۱	۲۲۹	۵۵۷	۲۸۷۸	۶/۰	۳۴۳۵	۳۸۳۶۰	جمع از ده ساله بیابالی
۱۰	۴۷۰۰	۱۰	۲۰	۱۰۰۳	۱۷/۸	۱۰۲۳	۵۷۴۸	۱۰-۱۴ ساله
۶	۳۸۵۶	۱۰	۱۳	۶۵۴	۱۴/۷	۶۶۷	۴۵۳۹	۱۵-۱۹ ساله
۷	۳۸۱۷	۱۷	۴۱	۳۰۱	۸/۳	۳۵۰	۴۳۴۱	۲۰-۲۴ ساله
۱۱	۸۲۷۳	۵۷	۱۵۲	۶۱۳	۸/۴	۷۶۵	۹۱۰۶	۲۵-۳۴ ساله
۸	۴۹۸۵	۵۰	۱۰۷	۱۷۵	۵/۱	۲۸۲	۵۰۲۵	۳۵-۴۴ ساله
۱۳	۳۷۱۰	۳۰	۶۵	۷۸	۴/۴	۱۷۳	۳۹۲۶	۴۵-۵۴ ساله
۶	۳۱۶۳	۳۷	۷۲	۳۳	۳/۲	۱۰۵	۳۳۱۱	۵۵-۶۴ ساله
۴	۲۳۶۰	۱۸	۵۶	۱۰	۲/۷	۶۶	۲۴۴۸	۶۵ ساله بیابالی
-	۱۲	-	۱	۳	*	۴	۱۶	سن اظهار نشده
								زن
۶۸	۳۴۹۹۳	۱۳	۱۷	۲۴۴	۰/۷	۲۶۱	۳۵۲۳۵	جمع از ده ساله بیابالی
۱۱	۴۷۱۰	-	۲	۵۵	۱/۲	۵۷	۴۸۲۸	۱۰-۱۴ ساله
۸	۴۱۳۰	-	۳	۵۳	۱/۳	۵۶	۴۱۹۴	۱۵-۱۹ ساله
۶	۴۹۴۴	۲	-	۴۴	۰/۱	۴۴	۴۹۹۶	۲۰-۲۴ ساله
۱۴	۸۴۱۳	۴	۱	۴۱	۰/۱	۵۰	۸۴۸۱	۲۵-۳۴ ساله
۱۳	۴۲۸۸	۱	-	۱۷	۰/۴	۱۷	۴۳۱۹	۳۵-۴۴ ساله
۷	۳۵۹۰	۴	۱	۱	۰/۳	۱۰	۳۶۱۱	۴۵-۵۴ ساله
۶	۲۸۲۵	۱	-	۱۷	۰/۱	۱۷	۲۸۴۱	۵۵-۶۴ ساله
۳	۲۰۰۷	۱	۱۰	-	۰/۵	۱۰	۲۰۲۱	۶۵ ساله بیابالی
-	۳۶	-	-	-	-	-	۳۶	سن اظهار نشده

* در مواردیکه جمع کمتر از ۱۰۰ باشد چند درصد نشان داده نمیشود

۵۱ - ۶۸ - ۵۱ - ۵۸ - ۵۱ - ۵۸ - ۵۱ - ۵۸ - ۵۱ - ۵۸

جدول شماره ۶ - آخرین مدرک تحصیلی بر حسب سن و جنس در جمعیت از ده سالگی الی حوزه سرشماری خوی - آبانماه ۱۳۳۵ (نومبر ۱۹۵۶)
(سن اظهار نشده نیز جزو جمع سنین ازده ساله به بالا منظور شده است)

کلاس	از ۲۵ ساله به بالا					از ۱۰ تا ۲۴ ساله				جمع ازده ساله به بالا	آخرین درجه تحصیلی و جنس	
	۱۵-۱۶ ساله	۱۴-۱۵ ساله	۱۳-۱۴ ساله	۱۲-۱۳ ساله	۱۱-۱۲ ساله	جمع	۲۴-۲۵ ساله	۱۹-۲۰ ساله	۱۱-۱۰ ساله			جمع
												کل حوزه سرشماری خوی
												مرد و زن
												اشخاصیکه مدرک تحصیلی رسمی ندارند و با درجه تحصیلی خود را اظهار نکرده اند
												سالهای ابتدائی
												سال ۱ ابتدائی
												سال ۲ ابتدائی
												سال ۳ ابتدائی
												سال ۴ ابتدائی
												سال ۵ ابتدائی
												سال ۶ ابتدائی
												سالهای متوسطه
												سال ۱ متوسطه
												سال ۲ متوسطه
												سال ۳ متوسطه
												سال ۴ متوسطه
												سال ۵ متوسطه
												سال ۶ متوسطه
												سالهای دانشگاه
												سال ۱ دانشگاه
												سال ۲ دانشگاه
												سال ۳ دانشگاه
												سال ۴ دانشگاه و بیشتر
												مرد
												اشخاصیکه مدرک تحصیلی رسمی ندارند و با درجه تحصیلی خود را اظهار نکرده اند
												سالهای ابتدائی
												سال ۱ ابتدائی
												سال ۲ ابتدائی
												سال ۳ ابتدائی
												سال ۴ ابتدائی
												سال ۵ ابتدائی
												سال ۶ ابتدائی
												سالهای متوسطه
												سال ۱ متوسطه
												سال ۲ متوسطه
												سال ۳ متوسطه
												سال ۴ متوسطه
												سال ۵ متوسطه
												سال ۶ متوسطه
												سالهای دانشگاه
												سال ۱ دانشگاه
												سال ۲ دانشگاه
												سال ۳ دانشگاه
												سال ۴ دانشگاه و بیشتر

پیچ جدول شماره ۶ - آخرین مدرک تحصیلی بر حسب سن و جنس در جمعیت ازده ساله بیابای حوزه سرشماری خوی: آبانماه ۱۳۳۵ (نوامبر ۱۹۵۶)
(سن اظهار نشده نیز جز جمع سنون ازده ساله بیابا منظور شده است)

سن اظهار نشده	از ۲۵ ساله بیابا						از ۱۰ تا ۲۴ ساله				جمع ازده ساله بیابا	نوع و درجه تحصیلی و جنس
	۱۰-۱۵ ساله بیابا	۱۶-۲۰ ساله	۲۱-۲۵ ساله	۲۶-۳۰ ساله	۳۱-۳۵ ساله	جمع	۱۰-۱۵ ساله	۱۶-۲۰ ساله	۲۱-۲۵ ساله	جمع		
۴۴	۲۷۰۲	۴۱۵۷	۵۷۵۳	۶۲۰۰	۱۱۴۳۴	۳۰۲۴۷	۶۸۳۵	۵۸۲۵	۶۴۴۰	۱۹۱۰۰	۴۹۳۶۱	ل حوزه سرشماری خوی زن صیغه مدرک تحصیلی رسمی ند و یا درجه تحصیلی خود را رنکرده اند
-	-	-	-	۲۸	۴۴	۸۷	۴۸	۴۸	۱۱۴	۲۱۰	۲۶۷	ای ابتدائی
-	-	-	-	۳	۱۲	۱۵	۷	۱۶	۱۱۴	۱۳۷	۱۵۲	ال ۱ ابتدائی
-	-	-	-	۷	۲۶	۳۶	۱۸	۲۷	۱۵۲	۲۰۷	۲۴۶	ال ۲ ابتدائی
-	-	-	-	۸	۴۶	۶۰	۳۳	۵۸	۱۸۵	۲۶۶	۳۲۶	ال ۳ ابتدائی
-	-	-	-	۱۶	۵۷	۷۴	۴۱	۷۵	۱۰۶	۱۴۲	۱۶۶	ال ۴ ابتدائی
۳	-	-	-	۳۵	۲۰۴	۲۴۴	۱۴	۱۳۲	۸۸	۳۲۴	۵۶۱	ال ۵ ابتدائی
-	-	-	-	-	-	-	-	-	-	-	-	ال ۶ ابتدائی
-	-	-	-	-	-	-	-	-	-	-	-	ای متوسطه
-	۱	-	-	۱	۱۱	۱۳	۱۴	۴۶	۴۴	۱۰۷	۱۲۰	ال ۱ متوسطه
-	-	-	-	۲	۱۳	۱۶	۱۵	۳۸	۵۷	۷۰	۸۶	ال ۲ متوسطه
-	-	-	-	۸	۲۲	۴۱	۳۲	۴۷	۳۱	۶۰	۱۲۱	ال ۳ متوسطه
-	-	-	-	۱	۷	۸	۱	۳۵	-	۲۶	۳۴	ال ۴ متوسطه
-	-	-	-	۶	۱۲	۱۸	۱۸	۴۷	-	۳۵	۵۳	ال ۵ متوسطه
-	-	-	-	۲	۷	۹	۸	۷	-	۱۵	۲۴	ال ۶ متوسطه
-	-	-	-	-	-	-	-	-	-	-	-	ای دانشکده
-	-	-	-	-	-	-	-	۱	-	۱	۱	ال ۱ دانشکده
-	-	-	-	-	۱	۱	-	-	-	-	۱	ال ۲ دانشکده
-	-	-	-	-	-	-	۲	-	-	۲	۲	ال ۳ دانشکده
-	-	-	-	-	۲	۲	-	-	-	-	۲	ال ۴ دانشکده و بیشتر
-	-	-	-	-	-	-	-	-	-	-	-	شهر خوی
-	-	-	-	-	-	-	-	-	-	-	-	مرد و زن
۱۲	۱۰۸۴	۲۰۱۴	۲۹۲۶	۲۷۲۳	۳۷۹۶	۱۲۵۴۳	۲۱۵۵	۱۷۸۵	۱۷۵۲	۵۶۹۲	۱۸۲۴۷	اصیغه مدرک تحصیلی رسمی ند و یا درجه تحصیلی خود را آرنکرده اند
-	-	-	-	-	-	-	-	-	-	-	-	های ابتدائی
-	۱	۳	۱	۳	۱۰	۱۸	۶	۵	۳۸	۴۹	۶۷	سال ۱ ابتدائی
-	۲	۷	۲۱	۲۲	۴۴	۱۰۷	۴۷	۳۷	۲۳۲	۲۹۶	۴۰۳	سال ۲ ابتدائی
-	-	۶	۱۴	۲۲	۵۵	۹۷	۵۷	۴۴	۴۲۱	۵۲۲	۶۱۱	سال ۳ ابتدائی
-	۱	۸	۱۵	۳۴	۱۲۶	۱۸۴	۶۴	۶۸	۵۰۷	۶۶۹	۸۵۳	سال ۴ ابتدائی
۱	۲	۱	۶	۴۳	۱۵۶	۲۱۱	۸۸	۱۷۲	۳۴۶	۶۰۶	۸۱۸	سال ۵ ابتدائی
۲	۴	۱۸	۶۷	۲۲۰	۵۶۵	۸۷۴	۱۶۹	۳۲۶	۲۸۴	۸۵۹	۱۷۳۵	سال ۶ ابتدائی
-	-	-	-	-	-	-	-	-	-	-	-	های متوسطه
-	-	-	۵	۱۲	۵۶	۷۳	۳۶	۱۷۵	۱۴۵	۳۵۶	۴۲۹	سال ۱ متوسطه
-	-	-	۶	۲۸	۴۵	۷۹	۳۴	۱۴۰	۵۳	۲۲۷	۳۰۶	سال ۲ متوسطه
-	-	۴	۸	۴۵	۱۰۹	۱۶۶	۸۱	۱۷۷	۱۱	۲۶۹	۳۳۵	سال ۳ متوسطه
-	-	-	-	۶	۱۴	۲۱	۲۴	۸۱	-	۱۱۵	۱۳۶	سال ۴ متوسطه
۱	-	۱	۴	۲۹	۸۸	۱۲۲	۷۶	۴۰	-	۱۶۹	۲۴۲	سال ۵ متوسطه
-	-	-	۲	۶	۱۴	۲۲	۲۱	۷	-	۲۸	۵۰	سال ۶ متوسطه
-	-	-	-	-	-	-	-	-	-	-	-	ای دانشکده
-	-	-	-	-	۱	۱	-	-	-	-	۱	ال ۱ دانشکده
-	-	-	-	-	۱	۲	۱	-	-	-	۲	ال ۲ دانشکده
۱	-	-	۴	۱۴	۱۶	۳۴	۴	-	-	۳۹	۳۹	ال ۳ دانشکده
-	-	۱	۱	۱	۶	۵	-	-	-	۵	۵	ال ۴ دانشکده و بیشتر

بینه جدول شماره ۶- آخرین مدرک تحصیلی بر حسب سن و جنس در جمعیت از ده ساله بیابالی حوزه سرشماری خوی: آبانماه ۱۳۳۰ (نوامبر ۱۹۵۱)
(سن اظهار نشده نیز جز جمع سنون ازده ساله بیابالا منظور شده است)

نظر	از ۲۵ ساله بیابالا						از ۱۰ تا ۲۴ ساله				جمع ازده ساله بیابالا	آخرین درجه تحصیلی و جنس
	۱۰-۱۵ ساله بیابالا	۱۱-۱۵ ساله	۱۶-۲۰ ساله	۲۱-۲۵ ساله	۲۶-۳۰ ساله	جمع	۱۱-۱۵ ساله	۱۶-۲۰ ساله	۲۱-۲۵ ساله	جمع		
۵	۵۸۱	۱۰۳۱	۱۳۵۶	۱۲۵۰	۱۵۶۸	۵۷۵۱	۷۸۶	۵۷۴	۴۹۶	۱۸۵۶	۷۶۱۲	شهر خوی مرد اشخاصیکه مدرک تحصیلی رسمیس ندارند و یا درجه تحصیلی خود را اظهار نکرده اند
												سالهای ابتدائی
-	۱	۳	۱	۳	۱۰	۱۸	۶	۵	۱۸	۲۹	۴۷	سال ۱ ابتدائی
-	۲	۷	۲۱	۳۰	۳۷	۹۷	۴۲	۷	۱۴۹	۱۹۸	۲۹۵	سال ۲ ابتدائی
-	-	۶	۱۳	۱۷	۲۲	۶۸	۴۵	۲۲	۲۱۲	۲۸۰	۴۴۸	سال ۳ ابتدائی
-	۱	۷	۱۵	۲۸	۸۸	۱۳۹	۴۱	۵۹	۲۶۶	۴۶۶	۶۰۵	سال ۴ ابتدائی
۱	۲	۱	۶	۳۰	۱۱۳	۱۵۴	۵۹	۱۱۸	۲۷۶	۴۵۲	۶۰۶	سال ۱۵ ابتدائی
۱	۴	۱۸	۶۳	۱۸۷	۴۰۰	۶۷۲	۱۳۰	۲۷۲	۲۹۴	۶۲۷	۱۳۰۰	سال ۱۶ ابتدائی
												سالهای متوسطه
-	-	-	۵	۱۲	۴۵	۶۲	۲۸	۱۴۰	۱۱۰	۲۷۸	۳۴۰	سال ۱ متوسطه
-	-	-	۶	۱۶	۳۳	۶۵	۲۴	۱۱۲	۴۲	۱۷۸	۲۴۳	سال ۲ متوسطه
-	-	۴	۸	۲۸	۸۱	۱۳۱	۵۶	۱۴۲	۷	۲۰۵	۳۲۶	سال ۳ متوسطه
-	-	۱	-	۵	۸	۱۴	۳۴	۶۵	-	۹۹	۱۱۳	سال ۴ متوسطه
۱	-	۱	۴	۲۵	۸۰	۱۱۰	۶۳	۲۹	-	۹۲	۲۰۳	سال ۵ متوسطه
-	-	-	۲	۶	۱۳	۲۱	۱۹	۱	-	۲۲	۴۴	سال ۶ متوسطه
												سالهای دانشکده
-	-	-	-	-	۱	۱	-	-	-	-	۱	سال ۱ دانشکده
-	-	-	-	-	۱	۲	۱	-	-	۱	۳	سال ۲ دانشکده
۱	-	-	۴	۱۴	۱۱	۳۴	۴	-	-	۴	۳۹	سال ۳ دانشکده
-	-	۱	۱	۱	۲	۵	-	-	-	-	۵	سال ۴ دانشکده و بیشتر
												زن
۷	۵۰۳	۹۸۳	۱۵۷۰	۱۴۶۸	۲۲۶۸	۱۷۹۲	۱۳۶۹	۱۲۱۰	۱۲۵۶	۳۸۳۵	۱۰۶۳۴	اشخاصیکه مدرک تحصیلی رسمیس ندارند و یا درجه تحصیلی خود را اظهار نکرده اند
												سالهای ابتدائی
-	-	-	-	-	-	-	-	-	۲۰	۲۰	۲۰	سال ۱ ابتدائی
-	-	-	-	۳	۷	۱۰	۵	۱۰	۸۳	۹۸	۱۰۸	سال ۲ ابتدائی
-	-	-	۱	۵	۲۳	۲۹	۱۲	۲۱	۱۰۹	۱۴۲	۱۷۱	سال ۳ ابتدائی
-	-	۱	-	۶	۲۸	۴۵	۲۳	۳۱	۱۴۱	۲۰۳	۲۴۸	سال ۴ ابتدائی
-	-	-	-	۱۳	۴۶	۵۹	۲۹	۵۴	۷۰	۱۵۳	۲۱۲	سال ۵ ابتدائی
۱	-	-	۴	۳۳	۱۶۵	۲۰۲	۶۹	۱۰۳	۶۰	۲۴۲	۴۳۵	سال ۱۶ ابتدائی
												سالهای متوسطه
-	-	-	-	۱۱	۱۱	۱۱	۸	۳۵	۳۵	۷۸	۸۹	سال ۱ متوسطه
-	-	-	-	۲	۱۲	۱۴	۱۰	۲۸	۱۱	۴۹	۶۳	سال ۲ متوسطه
-	-	-	-	۷	۲۸	۳۵	۳۵	۳۵	۴	۶۴	۹۹	سال ۳ متوسطه
-	-	-	-	۶	۲۷	۳۴	-	۱۶	-	۵۳	۶۹	سال ۴ متوسطه
-	-	-	-	۴	۱۸	۲۲	۱۶	۱۱	-	۴۷	۶۱	سال ۵ متوسطه
۱	-	-	-	۱	۱	۱	۲	۳	-	۵	۶	سال ۶ متوسطه
												سالهای دانشکده
-	-	-	-	-	-	-	-	-	-	-	-	سال ۱ دانشکده
-	-	-	-	-	-	-	-	-	-	-	-	سال ۲ دانشکده
-	-	-	-	-	-	-	-	-	-	-	-	سال ۳ دانشکده
-	-	-	-	-	-	-	-	-	-	-	-	سال ۴ دانشکده و بیشتر

بقیه جدول شماره ۱۶ - آخرین مدرک تحصیلی برحسب سن و جنس در جمعیت از ده ساله بیالای حوزه سرشماری خوی و آبانماه ۱۳۳۵ (توامیرا ۱۹۵۶)

(سن اظهار نشده نیز جزو جمع ستین ازده ساله بیالا منظور شده است)

سن اظهار نشده	از ۲۰ ساله بیالا						از ۱۰ تا ۲۰ ساله				جمع ازده ساله بیالا	آخرین درجه تحصیلی و جنس
	۱۰-۱۵ ساله بیالا	۱۶-۲۰ ساله	۲۱-۲۵ ساله	۲۶-۳۰ ساله	۳۱-۳۵ ساله	جمع	۱۰-۱۵ ساله	۱۶-۲۰ ساله	۲۱-۲۵ ساله	جمع		
۵۰	۸۸۷۸	۶۸۹۶	۸۴۲۱	۶۸۸۶	۱۸۱۵۷	۸۸۲۳۶	۱۰۲۴۴	۸۷۰۲	۱۰۱۳۰	۲۹۰۷۴	۷۷۳۶۰	بقیه نقاط حوزه سرشماری خوی مرد و زن اشخاصیکه مدرک تحصیلی رسمی ندارند و یا درجه تحصیلی خود را اظهار نکرده اند سالهای ابتدائی
-	۱	۲۱	۵	۳۲	۵۰	۱۰۹	۷۴	۵۶	۱۲۷	۲۵۷	۳۶۶	سال ۱ ابتدائی
-	۲	۷	۲۲	۱۹	۸۶	۱۳۶	۳۸	۳۸	۲۸۶	۳۶۲	۴۹۸	سال ۲ ابتدائی
-	۳	۱۳	۱۹	۳۳	۷۴	۱۳۵	۹۲	۷۰	۴۵۸	۶۲۰	۷۵۵	سال ۳ ابتدائی
-	۷	۹	۳۸	۶۶	۲۱۸	۳۳۸	۱۲۴	۱۶۵	۴۴۰	۷۲۹	۱۰۶۷	سال ۴ ابتدائی
۱	۶	۱۷	۲۴	۵۶	۲۱۶	۳۱۹	۲۰۵	۲۵۷	۳۰۳	۷۶۵	۱۰۸۵	سال ۵ ابتدائی
۱	۳	۹	۴۸	۱۰۸	۳۵۸	۵۲۶	۱۰۴	۲۸۵	۱۵۷	۵۴۶	۱۰۷۳	سال ۶ ابتدائی
												سالهای متوسطه
-	۱	۱	۴	۶	۲۹	۳۷	۳۴	۱۱۲	۵۰	۱۹۶	۲۳۲	سال ۱ متوسطه
-	-	۳	۴	۱۰	۳۴	۵۱	۳۴	۱۰۲	۲۲	۱۵۹	۲۱۰	سال ۲ متوسطه
-	۱	۷	۸	۱۸	۵۶	۹۰	۳۷	۶۵	۶	۱۴۱	۲۳۱	سال ۳ متوسطه
-	-	-	۱	۲	۸	۱۱	۱۰	۴۴	-	۵۴	۶۵	سال ۴ متوسطه
-	-	۱	۱	۷	۵۰	۵۶	۵۷	۱۸	-	۷۵	۱۳۴	سال ۵ متوسطه
۱	-	۱	-	۷	۱۶	۲۴	۱۱	۴	-	۱۵	۴۰	سال ۶ متوسطه
												سالهای دانشگاه
-	-	-	-	-	-	-	-	۱	-	۱	۱	سال ۱ دانشگاه
-	-	-	-	-	۲	۲	-	-	-	-	۲	سال ۲ دانشگاه
-	-	-	-	۴	۱۲	۱۶	۲	-	-	۲	۱۸	سال ۳ دانشگاه
-	-	-	-	-	۲	۲	-	-	-	-	۲	سال ۴ دانشگاه و بیشتر
												مرد
۱۳	۲۶۷۸	۳۷۲۰	۴۲۳۸	۵۱۵۴	۸۹۹۹	۲۴۷۸۱	۴۷۷۶	۴۰۸۷	۴۹۴۶	۱۳۸۰۹	۳۸۶۰۳	بقیه نقاط حوزه سرشماری خوی مرد و زن اشخاصیکه مدرک تحصیلی رسمی ندارند و یا درجه تحصیلی خود را اظهار نکرده اند سالهای ابتدائی
-	۱	۶	۵	۴	۶	۲۲	۲۶	۸	۳۳	۶۷	۸۹	سال ۱ ابتدائی
-	۲	۷	۲۲	۱۹	۸۱	۱۳۱	۳۶	۳۶	۲۵۵	۳۲۳	۴۵۴	سال ۲ ابتدائی
-	۳	۱۹	۱۱	۳۱	۶۸	۱۲۵	۸۶	۵۴	۴۱۵	۵۵۵	۶۸۰	سال ۳ ابتدائی
-	۷	۹	۳۶	۶۴	۲۰۷	۳۲۳	۱۱۴	۱۴۶	۳۹۶	۶۵۶	۹۲۹	سال ۴ ابتدائی
۱	۶	۱۶	۲۴	۵۳	۲۰۵	۳۰۴	۱۹۳	۲۳۶	۲۶۷	۶۶۶	۱۰۰۱	سال ۵ ابتدائی
۱	۳	۹	۴۷	۱۰۶	۳۱۹	۴۸۴	۷۶	۲۴۶	۱۲۶	۴۵۴	۹۳۹	سال ۶ ابتدائی
												سالهای متوسطه
-	-	۱	۴	۱	۲۹	۳۵	۳۸	۹۸	۴۱	۱۱۷	۱۰۲	سال ۱ متوسطه
-	-	۳	۴	۹	۳۳	۴۹	۲۹	۱۲	۱۷	۱۳۸	۱۸۷	سال ۲ متوسطه
-	۱	۷	۸	۱۷	۵۹	۸۴	۳۰	۸۳	۲	۱۱۵	۱۹۹	سال ۳ متوسطه
-	-	-	۱	۲	۷	۱۰	۱	۳۵	-	۴۴	۵۴	سال ۴ متوسطه
-	-	۱	۱	۵	۴۶	۵۳	۵۵	۱۲	-	۶۷	۱۲۰	سال ۵ متوسطه
۱	-	۱	-	۵	۱۰	۱۶	۵	-	-	۵	۲۲	سال ۶ متوسطه
												سالهای دانشگاه
-	-	-	-	-	-	-	-	-	-	-	-	سال ۱ دانشگاه
-	-	-	-	-	۱	۱	-	-	-	+	۱	سال ۲ دانشگاه
-	-	-	-	۴	۱۲	۱۶	-	-	-	-	۱۶	سال ۳ دانشگاه
-	-	-	-	-	-	-	-	-	-	-	-	سال ۴ دانشگاه و بیشتر

پنجه جدول شماره ۶ - آخرین مدرک تحصیلی برحسب سن و جنس در جمعیت از ده ساله بیابالی حوزه سرشماری خوی: آبانماه ۱۳۳۵ (نوامبر ۱۹۵۶)
(سن اظهار نشده نیز جز جمع سنون ازده ساله بیابالی منظور شده است)

اطراف	از ۲۵ ساله بیابالا						از ۱۰ تا ۲۴ ساله				جمع ازده ساله بیابالا	آخرین درجه تحصیلی و جنس
	۱۵-۱۶ ساله بیابالا	۱۴-۱۵ ساله	۱۳-۱۴ ساله	۱۱-۱۲ ساله	۱۰-۱۱ ساله	جمع	۱۶-۱۷ ساله	۱۵-۱۶ ساله	۱۴-۱۵ ساله	جمع		
۳۷	۲۲۰۰	۳۱۷۴	۴۱۸۳	۴۷۳۲	۹۱۱۶	۲۳۴۵۵	۵۴۶۶	۴۶۱۵	۵۱۸۴	۱۵۲۶۵	۳۸۷۵۷	پنجه نقاط حوزه سرشماری خوی زن اشخاصیکه مدرک تحصیلی رسمین ندارند و یا درجه تحصیلی خمسودرا اظهار نکرده اند
												سالهای ابتدائی
-	-	۱۵	-	۲۸	۴۴	۸۷	۴۸	۴۸	۹۴	۱۹۰	۲۷۷	سال ۱ ابتدائی
-	-	-	-	-	۵	۵	۲	۶	۳۱	۳۹	۴۴	سال ۲ ابتدائی
-	-	۱	۱	۲	۶	۱۰	۶	۱۶	۴۳	۶۵	۷۵	سال ۳ ابتدائی
-	-	-	-	۲	۱۱	۱۵	۱۰	۱۹	۴۴	۷۳	۸۸	سال ۴ ابتدائی
-	-	۱	-	۲	۱۱	۱۵	۱۲	۲۱	۳۶	۶۶	۸۴	سال ۵ ابتدائی
-	-	-	۱	۲	۲۹	۴۲	۲۵	۲۹	۲۸	۹۲	۱۳۴	سال ۶ ابتدائی
												سالهای متوسطه
-	۱	-	-	۱	-	۲	۶	۱۴	۶	۲۹	۳۱	سال ۱ متوسطه
-	-	-	-	۱	۱	۲	۵	۱۰	۶	۱۱	۲۴	سال ۲ متوسطه
-	-	-	-	۱	۵	۶	۷	۱۲	۷	۲۶	۳۲	سال ۳ متوسطه
-	-	-	-	-	۱	۱	۱	۶	-	۱۰	۱۱	سال ۴ متوسطه
-	-	-	-	۲	۴	۶	۲	۶	-	۸	۱۴	سال ۵ متوسطه
-	-	-	-	۲	۶	۸	۶	۴	-	۱۰	۱۸	سال ۶ متوسطه
												سالهای دانشگاه
-	-	-	-	-	-	-	-	۱	-	۱	۱	سال ۱ دانشگاه
-	-	-	-	-	۱	۱	-	-	-	-	۱	سال ۲ دانشگاه
-	-	-	-	-	-	-	۲	-	-	۲	۲	سال ۳ دانشگاه
-	-	-	-	-	۲	۲	-	-	-	-	۲	سال ۴ دانشگاه و بیشتر

۱۸ ۰ ۵۳ ۰ ۳۳ ۰ ۰۴ ۰ ۰۱ ۰ ۱

جدول شماره ۷ - وضع مذاهب برحسب جنس در حوزه سرشماری خوی: آبانماه ۱۳۳۵ (نوامبر ۱۹۵۶)

مذهب	مذاهب	زرتشتی	یهودی	مسیحی	مسلمان	جمع	جنس
							کل حوزه سرشماری خوی
۱۴۵	۱۳۱	۱	۱	۹۲۱	۱۵۱۲۱۱	۱۶۰۶۱۱	مرد
۲۵	۱۲۲	-	-	۴۴۱	۸۲۱۶۲	۸۲۸۰۴	مرد
۲۰	۱۱۶	۱	۱	۴۸۵	۷۷۱۳۴	۷۷۸۰۷	زن
							شهر خوی
۲۳	۷۱	-	-	۳۷	۲۴۳۱۲	۲۴۴۹۱	مرد
۱۳	۲۶	-	-	۲۰	۱۷۳۰۱	۱۷۲۷۳	مرد
۲۰	۴۳	-	-	۱۷	۱۷۰۰۸	۱۷۱۱۸	زن
							بقیه نقاط حوزه سرشماری خوی
۱۱۲	۱۶۰	۱	۱	۸۷۲	۱۲۴۹۸۴	۱۲۶۱۲۰	مرد
۱۲	۸۷	-	-	۴۲۴	۶۴۸۵۸	۶۵۴۳۱	مرد
۵۰	۷۳	۱	۱	۴۳۸	۶۰۱۲۶	۶۰۶۸۹	زن

ردیف شماره ۱ - توزیع جمعیت طبق حوزه سرشماری برای نشانهای شهرستان پاکستان محل تولد : آبانماه ۱۳۳۵ (نوامبر ۱۹۵۶)

شهرستان پاکستان محل تولد	تعداد	چند درصد	شهرستان پاکستان محل تولد	تعداد	چند درصد	شهرستان پاکستان محل تولد	تعداد	چند درصد
کل جمعیت حوزه سرشماری	۱۶۰۶۱۱	۱۰۰/۰	خوی	-	-	کنگان	-	-
متولدین در این حوزه سرشماری	۱۵۲۲۱۶	۹۴/۸	داراب	-	-	کنگاور	-	-
متولدین در سایر شهرستانها	۷۹۱۸	۴/۹	دامغان	-	-	گرگان	۳	۰/۷
متولدین در کشورهای خارجی	۴۷۰	۰/۳	درگز	-	-	گروس (بیجار)	۱	۰/۵
محل تولد اظهار نشده	۷	-	درزویل	-	-	گیارگان	-	-
جمع متولدین در شهرستانهای مجاور	۷۰۴۱	۱۰۰/۰	دشت گرگان (گنبد کاووس)	۱	۰/۱	گمایاد	-	-
تبریز	۱۲۰۰	۱۷/۱	دشتستان (سوسنگرد)	-	-	لاریستان	۱	۰/۱
رامهرمز	۱۲۶۷	۱۸/۰	دشت و دشتستان	-	-	لاهیجان	-	-
رشت	۳۰۷۷	۱۹/۷	داموند	-	-	ماکو	-	-
رضائیه	۱۴۸۶	۲۱/۱	محل تولد اظهار نشده	-	-	محل تولد اظهار نشده	-	-
رفسنجان	-	-	محل تولد اظهار نشده	-	-	محل تولد اظهار نشده	-	-
زابل	-	-	محل تولد اظهار نشده	-	-	محل تولد اظهار نشده	-	-
زاهدان	-	-	محل تولد اظهار نشده	-	-	محل تولد اظهار نشده	-	-
زرنه کرمان	-	-	محل تولد اظهار نشده	-	-	محل تولد اظهار نشده	-	-
زنجان	-	-	محل تولد اظهار نشده	-	-	محل تولد اظهار نشده	-	-
ساری	-	-	محل تولد اظهار نشده	-	-	محل تولد اظهار نشده	-	-
ساوه	۸۸۷	۱۰۰/۰	محل تولد اظهار نشده	-	-	محل تولد اظهار نشده	-	-
جمع متولدین در شهرستانهای غیر مجاور	-	-	محل تولد اظهار نشده	-	-	محل تولد اظهار نشده	-	-
آبادان	۵	۰/۶	سبزوار	۲	۰/۲	نابین	-	-
آبادیه	۲	۰/۲	سبزواران (جیرفت)	-	-	نجف آباد	-	-
آمل	-	-	سراب	۸	۰/۱	نوشهر	-	-
اراک	۶	۱/۰	سراوان	-	-	نهبوند	۲	۰/۲
اردبیل	۵۱	۶/۱	سفر	۲	۰/۲	سی ریز	-	-
اردستان	-	-	ستان	۱	۰/۵	نیشابور	-	-
ارسیاران (اهر)	۱۰۶	۱۲/۰	سنتفج	۱۸	۲/۰	هشتگرد	۶	۰/۷
اصفهان	۱	۰/۵	سیرجان	۲	۰/۲	هددان	۲۷	۲/۵
الیکودرز	-	-	شادگان	-	-	یزد	-	-
اهواز	۳	۰/۳	شاه آباد غرب	-	-	جمع متولدین در کشورهای خارجی	۱۷۰	۱۰۰/۰
ایرانشهر	-	-	شاهرود	-	-	آلبان	-	-
ایلام	۱	۰/۱	شاهین	-	-	انفغانستان	۱	۰/۲
یابل	۱	۰/۵	شاهیندژ	۲	۰/۲	آمریکا	۱	۰/۲
یافت	-	-	شوشتر	۲	۰/۲	انگستان	-	-
بجنورد	۳	۰/۳	شیراز	۲	۰/۲	ایتالیا	-	-
بروجرد	۲	۰/۲	شیراز	۲	۰/۲	پاکستان	-	-
بم	-	-	طبرستان	۲	۰/۲	ترکیه	-	-
بندر بهبودی	۳	۰/۳	طوالش (خسره)	-	-	چکسلواکی	-	-
بندر عباس	-	-	فردوس	-	-	رومیبه (تئاد جمهیرنوی)	۲۷۰	۵۷/۱
بندر لنگه	-	-	فردوس	-	-	سوئد	-	-
بوشهر	۱۱	۱/۶	فردوس	-	-	سوئیس	-	-
بهبهان	-	-	فردوس	-	-	سوریه	-	-
بهبهر	-	-	فومنات	۳	۰/۳	عراق	۲	۰/۲
پیرچند	۱	۰/۱	فیروزآباد	-	-	خریستان سعودی	-	-
تبریز	-	-	قائن	-	-	فرانسه	-	-
تربت جام	-	-	قزوین	۱۲	۱/۱	لبنان	-	-
تربت حیدریه	-	-	قصر شیرین	-	-	لهستان	-	-
نومسکان	۱	۰/۵	قم	۱۴	۱/۶	مصر	-	-
تهران	۱۲۹	۲۰/۲	قوچان	۱	۰/۱	هندوستان	-	-
جاسک	-	-	کازرون	-	-	یونان	-	-
چهرم	-	-	کاشان	۲	۰/۲	سایر کشورهای	۵	۱/۱
چابهار	-	-	کاشمر	-	-	محل تولد اظهار نشده	۷	-
چهارمحال (شهرکرد)	-	-	کرج	۱۱	۲/۱	شهرستان اظهار نشده	۷	***
خرم آباد	۱۱	۲/۱	کرمان	۱۰	۱/۱	شهرستان پاکستان اظهار نشده	-	-
خرمشهر	-	-	کرمانشاه	۱۳	۱/۵			
خلخال	۶	۰/۷						

*** در مواردیکه جمع کمتر از ۱۰۰ باشد چند درصد نشان داده نمیشود.
 - آرقام این شهرستان جز "متولدین در شهرستانهای مجاور" نشان داده شده است.
 - آرقام این شهرستان جز "متولدین در این حوزه سرشماری" نشان داده شده است.

جدول شماره ۹ - بگونگی عمل تولد برحسب سن در جمعیت مقيم حوزة سرشماری خوي آبانماه ۱۳۳۵ (توامبر ۱۳۳۵)

محل اظهار	تولدین خارج از کشور	تولدین در سایر حوزة های سرشماری		تولدین در این حوزة سرشماری		جمع	سن
		غیر جاو این حوزة	جاو این حوزة	چند درصد	تعداد		
۷	۴۷۰	۸۸۷	۷۰۲۱	۱۴/۸	۱۰۲۲۱۱	۱۱۰۶۱۱	کلیه سنین
-	۱	۸۰	۳۶۶	۱۸/۱	۲۸۶۱۸	۲۸۸۷۰	کثر از ۵ ساله
-	-	۹	۳۸	۱۱/۱	۴۱۸۰	۵۰۲۷	کثر از یکساله
-	۱	۷۱	۳۲۸	۱۸/۲	۲۴۴۳۸	۲۳۸۴۲	۱- ۴ ساله
-	۶	۲۰۶	۱۵۹	۱۷/۱	۳۸۸۱۴	۳۶۹۸۵	۵- ۱۴ ساله
-	۳۱	۱۹۵	۱۵۴۳	۱۲/۵	۲۵۲۶۷	۲۷۰۲۶	۱۵- ۲۴ ساله
۴	۱۲۹	۱۶۸	۱۳۱۱	۱۲/۴	۲۲۸۵۷	۲۴۴۶۶	۲۵- ۳۴ ساله
-	۸۲	۱۱۲	۹۵۷	۱۱/۵	۱۲۴۱۸	۱۳۴۶۹	۳۵- ۴۴ ساله
-	۱۰۶	۴۸	۸۴۸	۱۱/۱	۱۰۶۶۷	۱۱۶۶۹	۴۵- ۵۴ ساله
-	۵۷	۵۲	۶۶۳	۱۱/۵	۸۲۲۵	۹۰۴۷	۵۵- ۶۴ ساله
۳	۵۶	۱۹	۳۸۱	۱۲/۲	۵۵۳۷	۵۶۹۶	۶۵ ساله بیابا
-	۲	۲	۲	*	۱۲	۷۰	سن اظهار نشده
<u>شهر سنوی</u>							
۴	۱۴۷	۴۹۲	۱۷۶۵	۱۲/۰	۳۲۰۸۳	۳۴۴۹۱	کلیه سنین
-	-	۵۹	۱۰۹	۱۶/۱	۵۶۶۶	۵۳۱۲	کثر از ۵ ساله
-	-	۶	۶۶	۱۸/۱	۱۱۲۱	۱۱۴۳	کثر از یکساله
-	-	۴۸	۱۲	۱۶/۱	۴۰۳۸	۴۱۶۶	۱- ۴ ساله
-	۶	۱۱۶	۲۸۶	۱۵/۲	۸۱۷۲	۸۵۸۰	۵- ۱۴ ساله
-	۱۴	۸۶	۳۴۷	۱۲/۱	۵۵۷۶	۶۰۲۳	۱۵- ۲۴ ساله
۱	۲۲	۶۹	۳۶۵	۱۱/۲	۴۶۵۴	۵۱۰۱	۲۵- ۳۴ ساله
-	۱۸	۶۱	۲۲۱	۱۰/۷	۲۹۱۹	۳۲۱۱	۳۵- ۴۴ ساله
-	۴۴	۲۹	۲۳۷	۸۱/۹	۲۷۷۱	۳۰۸۱	۴۵- ۵۴ ساله
-	۲۲	۳۲	۱۶۸	۸۶/۲	۱۸۴۲	۲۰۶۴	۵۵- ۶۴ ساله
۳	۲۱	۱۳	۶۹	۱۰/۲	۶۸۸	۱۰۶۴	۶۵ ساله بیابا
-	-	۲	۳	*	۱۲	۱۷	سن اظهار نشده
<u>بقیه نقاط حوزة سرشماری خوي</u>							
۳	۳۴۳	۲۹۵	۵۲۶۶	۱۵/۲	۱۲۰۱۳۴	۱۲۶۱۲۰	کلیه سنین
-	۱	۳۱	۲۵۷	۱۸/۸	۲۳۲۶۱	۲۳۵۵۸	کثر از ۵ ساله
-	-	۳	۲۲	۱۹/۴	۳۸۵۶	۳۸۸۴	کثر از یکساله
-	۲	۲۸	۲۳۵	۱۸/۷	۱۹۴۱۰	۱۹۶۲۴	۱- ۴ ساله
-	-	۹۰	۱۷۳	۱۷/۶	۳۰۶۴۲	۳۱۴۰۵	۵- ۱۴ ساله
-	۱۷	۱۰۹	۱۱۹۶	۱۲/۷	۱۹۶۹۱	۲۱۰۱۳	۱۵- ۲۴ ساله
۳	۱۰۷	۶۹	۱۸۶	۱۴/۰	۱۸۲۰۲	۱۹۳۶۸	۲۵- ۳۴ ساله
-	۶۴	۵۱	۷۳۶	۱۱/۷	۱۲۶۹	۱۰۲۵۰	۳۵- ۴۴ ساله
-	۶۲	۱۹	۶۱۱	۱۱/۱	۷۸۶۶	۸۵۸۸	۴۵- ۵۴ ساله
-	۳۵	۲۰	۴۹۵	۱۲/۱	۶۴۳۲	۶۶۸۳	۵۵- ۶۴ ساله
-	۳۵	۶	۳۱۲	۱۲/۸	۴۵۶۹	۴۹۰۲	۶۵ ساله بیابا
-	۱	-	-	*	۵۱	۵۳	سن اظهار نشده

* - در مواردیکه جمع کل کثر از ۱۰۰ باشد چند درصد نشان داده نمیشود.

کتابخانه مرکز آمار ایران
شماره ۲۴۱۹

بچه جدول شماره ۱۰ - وضع فعالیت اقتصادی بر حسب سن و جنس در جمعیت ازده ساله بیابای حوزه سرشماری خوی: آبانماه ۱۳۳۵ (توابع ۱۱۵۶)

(سن اظهار نشده نیز جز جمع سنین ازده ساله بیابا منظور شده است)

فیرفعال از نظر اقتصادی			فعال از نظر اقتصادی				جمع کل	سن و جنس
محصل	زن خانه دار	جمع	در جستجوی کار	شاغل بکار	چند درصد	جمع		
<u>شهر خوی</u>								
<u>مرد و زن</u>								
جمع ازده ساله بیابا								
۰	۲۹۳۱	۱۰۰۴۸	۱۴۲۴۶	۴۸۵	۱۶۵۱	۱۱/۶	۱۰۱۳۶	۱۴۲۸۸
۸	۱۶۳۴	۹۱۱	۲۳۸۸	۳۱	۲۷۰	۱۰/۶	۴۰۱	۲۷۸۱
۸	۸۶۵	۱۳۴۱	۲۱۷۴	۱۱۷	۸۶۶	۳۰/۳	۹۴۳	۳۱۱۷
۸	۱۶۵	۱۴۸۶	۱۶۷۹	۸۹	۱۱۳۸	۴۲/۴	۱۲۲۷	۲۹۰۶
۲	۱۵	۲۴۷۷	۲۵۵۴	۱۰۲	۲۴۴۵	۴۶/۹	۲۵۴۷	۵۱۰۱
۷	۱	۱۳۸۵	۱۴۲۳	۴۳	۱۷۵۳	۵۵/۸	۱۷۹۶	۳۲۹۱
۴	-	۱۳۶۳	۱۴۳۷	۳۶	۱۶۰۸	۴۳/۴	۱۶۴۴	۳۰۸۱
۵	-	۷۶۵	۹۷۰	۴۵	۱۰۴۹	۵۳/۰	۱۰۹۴	۲۰۶۴
۵	-	۳۰۸	۶۱۳	۲۲	۴۵۹	۴۴/۰	۴۸۱	۱۰۹۴
۳	۱	۷	۱۱	-	۶	*	۶	۱۷
۱	۱۳/۸	۳۰/۱	۲۴/۶	۲۵/۶	۳۵/۳	-	۳۴/۸	۲۹/۷
<u>مرد</u>								
جمع ازده ساله بیابا								
۹	۲۳۸۶	-	۲۸۹۵	۴۸۲	۸۸۶۴	۷۶/۳	۹۳۴۶	۱۴۲۴۶
۰	۱۴۴۹	-	۱۶۷۴	۳۱	۲۹۵	۱۶/۳	۳۲۶	۲۰۰۰
۶	۶۷۲	-	۶۸۸	۱۱۷	۷۴۷	۵۵/۷	۸۶۴	۱۵۵۲
۳	۱۴۸	-	۱۷۱	۸۹	۱۰۲۸	۸۲/۲	۱۱۶۷	۱۳۳۸
۵	۱۵	-	۶۰	۱۰۰	۲۳۲۸	۹۷/۶	۲۴۲۸	۲۴۸۸
۴	۱	-	۲۵	۴۳	۱۶۰۹	۶۸/۵	۱۶۵۲	۱۶۷۷
۳	-	-	۳۳	۳۶	۱۴۳۷	۹۷/۸	۱۴۷۳	۱۵۰۶
۴	-	-	۶۴	۴۴	۹۴۲	۹۱/۳	۹۸۶	۱۰۸۰
۷	-	-	۱۴۷	۲۴	۴۲۲	۷۵/۱	۴۴۴	۵۹۱
۲	۱	-	۳	-	۶	*	۶	۱
۹	۱۳/۹	-	۱۴/۳	۲۵/۵	۳۴/۹	-	۳۴/۵	۲۹/۱
<u>زن</u>								
جمع ازده ساله بیابا								
۱	۶۴۵	۱۰۰۴۸	۱۱۳۵۴	۳	۷۹۰	۱/۵	۷۹۳	۲۱۱۴۷
۳	۴۸۵	۹۱۶	۱۷۱۴	-	۷۵	۵/۰	۷۵	۱۷۸۱
۲	۱۴۳	۱۳۴۱	۱۴۸۶	-	۷۹	۵/۰	۷۹	۱۵۶۵
۵	۱۷	۱۴۸۶	۱۵۰۸	-	۶۰	۳/۸	۶۰	۱۵۶۸
۷	-	۲۴۷۷	۲۴۹۴	۲	۱۱۷	۴/۶	۱۱۹	۲۶۱۳
۳	-	۱۳۸۵	۱۳۹۸	-	۱۴۴	۱/۳	۱۴۴	۱۵۴۲
۱	-	۱۳۶۳	۱۴۰۴	-	۱۷۱	۱۰/۹	۱۷۱	۱۵۷۵
۱	-	۷۶۵	۸۷۶	۱	۱۰۷	۱۱/۰	۱۰۸	۹۸۴
۸	-	۳۰۸	۴۶۶	-	۳۷	۲/۴	۳۷	۵۰۳
۱	-	۷	۸	-	-	-	-	۸
۲	۱۳/۳	۳۰/۲	۲۸/۹	*	۲۹/۵	-	۳۹/۴	۲۹/۱

* در مواردیکه جمع کل کمتر از ۱۰۰ باشد چند درصد و میان نشان داده نمیشود.

بقیه جدول شماره ۱۰ - وضع فعالیت اقتصادی بر حسب سن و شهر در مجموع از دهه ساله بیلا، دوره سرشماری خوی: آبانماه ۱۳۳۰ (نوامبر ۱۹۵۶)
(س اظهار نشده نیز جز جمع سنین از دهه ساله بیلا منظور شده است)

فیرفعال از نظر اقتصادی				فعال از نظر اقتصادی				جمع کل	سن و جنس
مصرفه	محصول	زن خانه دار	جمع	در جستجوی کار	شاغل بکار	بند درصد	جمع		
<u>بقیه فعال حوزه سرشماری خوی</u>									
<u>مردوزن</u>									
۶۴۲۴	۲۴۵۱	۳۵۰۴۰	۴۲۸۱۷	۵۷۲	۲۸۷۵۰	۴۷/۳	۲۹۳۲۳	۸۳۱۴۰	
جمع از دهه ساله بیلا									
۴۲۵۲	۱۷۸۷	۳۴۳۳	۱۴۷۲	۶۸	۲۴۴۲	۲۰/۹	۲۵۱۰	۱۱۹۸۳	
۴۸	۶۰	۴۶۲۴	۵۲۷۷	۱۷۰	۴۵۰۲	۴۷/۰	۴۶۷۱	۹۱۴۱	
۴۷	۵۸	۵۴۸۰	۵۵۳۵	۶۷	۵۴۱۲	۴۶/۵	۵۴۷۹	۱۱۰۶۴	
۱۹	۳	۱۰۱۸	۱۱۲۰	۱۰۲	۱۰۱۴۶	۵۲/۹	۱۰۲۴۸	۱۹۳۶۸	
۶۸	-	(۵۳)	۴۵۹۹	۵۵	۵۵۶۶	۵۵/۱	۵۶۵۱	۱۰۲۵۰	

۱۶۷	-	۳۸۵۳	۴۰۲۰	۳۵	۴۵۳۳	۵۳/۲	۴۵۶۸	۸۵۸۸	
۴۵۱	-	۲۷۱۲	۲۱۶۴	۴۵	۳۷۷۴	۵۴/۷	۳۸۱۹	۶۹۸۳	
۱۱۷۸	-	۱۳۶۲	۲۵۴۰	۳۱	۲۳۳۱	۴۸/۲	۲۳۶۲	۴۹۱۰۲	
۱۲	۱	۲۶	۳۹	-	۱۴	*	۱۴	۵۳	

۱۳/۷	۱۳/۱	۲۹/۱	۲۶/۷	۲۳/۷	۲۱/۱	-	۳۱/۸	۲۹/۴	

<u>سرد</u>									
۳۳۶۴	۲۰۷۹	-	۵۴۴۳	۵۷۰	۳۷۵۳۳	۸۷/۵	۳۸۱۰۳	۴۳۵۴۹	
جمع از دهه ساله بیلا									

۲۶۳۳	۱۴۷۱	-	۴۱۰۷	۶۷	۲۳۱۷	۳۶/۸	۲۳۶۴	۶۵۰۱	
۳۵	۵۴۵	-	۵۸۰	۱۷۰	۴۳۷۹	۸۸/۷	۴۵۴۹	۵۱۲۹	
۲۸	۵۶	-	۸۴	۶۷	۵۳۱۵	۶۸/۵	۵۳۸۲	۵۴۶۶	
۵۳	۳	-	۵۶	۱۰۲	۱۹۰۸۰	۹۹/۴	۱۰۰۱۰	۱۰۰۶۶	
۲۶	-	-	۲۶	۵۴	۳۸۴	۶۹/۳	۵۴۳۸	۵۴۷۴	

۵۶	-	-	۵۶	۳۵	۴۳۱۰	۹۸/۷	۴۳۴۵	۴۴۰۱	
۱۲۲	-	-	۱۲۲	۴۵	۳۶۳۵	۶۶/۸	۳۶۷۰	۳۷۹۲	
۳۹۹	-	-	۳۹۹	۳۰	۲۱۷۲	۸۵/۲	۲۲۰۲	۲۷۰۱	
۲	۱	-	۳	-	۱۳	*	۱۳	۱۶	

۱۳/۲	۱۳/۵	-	۱۳/۳	۲۳/۶	۳۱/۸	-	۳۱/۷	۲۹/۶	

<u>زن</u>									
۲۹۵۱	۳۷۵	۳۵۰۴۰	۳۸۳۷۴	۳	۱۲۱۷	۳/۱	۱۲۲۰	۳۹۵۹۴	
جمع از دهه ساله بیلا									

۱۶۲۰	۳۱۲	۳۴۳۳	۵۳۶۶	۱	۱۱۵	۲/۱	۱۱۶	۵۴۸۲	
۱۳	۶۰	۴۶۲۴	۴۶۹۷	-	۱۲۳	۲/۱	۱۲۳	۴۸۲۰	
۱۹	۲	۵۴۸۰	۵۵۰۱	-	۹۷	۱/۷	۹۷	۵۵۹۸	
۴۶	-	۱۰۱۸	۱۰۶۴	-	۳۳۸	۲/۶	۳۳۸	۱۳۰۲	
۳۲	-	۴۵۳۱	۴۵۶۳	۱	۲۱۲	۴/۵	۲۱۳	۴۷۷۶	

۱۱۱	-	۳۸۵۳	۳۹۶۴	-	۲۲۳	۵/۳	۲۲۳	۴۱۸۷	
۳۲۱	-	۲۷۱۲	۳۰۴۲	-	۱۴۹	۴/۷	۱۴۹	۳۱۹۱	
۷۷۹	-	۱۳۶۲	۲۱۱۳	۱	۵۶	۲/۷	۶۰	۲۲۰۱	
۱۰	-	۲۶	۳۶	-	۱	*	۱	۳۷	

۱۴/۱	۱۳/۰	۲۹/۴	۲۹/۰	*	۲۶/۷	-	۳۶/۷	۲۹/۲	

در مواردیکه جمع کل کمتر از ۱۰۰ باشد چند درصد و میان نشان داده نمیشود.

جدول شماره ۱۱ - تقسیمات عمده مشاغل بر حسب سن و جنس در جمعیت ناغل بکاران در ساله بیلای حوزه سرشماری خوی: آبانماه ۱۳۳۰ (نوامبر ۱۹۵۱)
(سن اظهار نشده نیز جز جمع سنین ازده ساله بیلا منظور شده است)

سن	جمع ازده ساله بیلا	۱۰-۱۴ ساله	۱۵-۱۹ ساله	۲۰-۲۴ ساله	۲۵-۳۴ ساله	۳۵-۴۴ ساله	۴۵-۵۴ ساله	تقسیمات عمده مشاغل و جنس
								<u>کل حوزه سرشماری خوی</u>
								<u>مردان</u>
	۴۸۴۰۴	۲۸۱۲	۵۳۲۸	۶۵۵۰	۱۹۹۴۰	۱۰۹۶۴	۲۷۹۰	جمع ناغلین
								مشاغل حرفه ای - فن و کارهای مربوط بآن
۲	۸۶۲	-	۱۶	۱۰۸	۵۱۳	۱۷۷	۴۷	مشاغل مربوط بامور اداری و منشی گری و امور مربوط بآن
-	۶۳۱	۲	۱۲	۲۸	۳۵۱	۲۱۹	۲۷	فروش و مشاغل مربوط بآن
۴	۳۱۳۰	۲۳	۱۴۵	۲۲۸	۱۳۶۵	۱۰۶۰	۲۴۵	مشاغل مربوط به زراعت و جنگلیانی و شکار و ماهیگیری
۷	۳۲۰۳۲	۱۹۴۰	۳۶۸۸	۳۷۲۴	۱۳۰۲۷	۷۱۱۷	۲۰۴۰	امور مربوط با استخراج معدن و استخراج سنگ و حفاری
-	۱۳۶	۱	۵	۲۱	۵۷	۴۰	۱۲	مشاغل مربوط بحمل و نقل
-	۸۳۹	۱۷	۴۷	۹۶	۴۰۴	۲۲۲	۵۳	حرفه های صنعتی و عملیات تولیدی و مشاغل مربوط بآن
۵	۴۷۴۸	۲۶۶	۵۶۱	۵۸۲	۱۹۶۶	۱۱۴۷	۲۱۸	مشاغل مربوط بانجام خدمات (سروسها)
۲	۴۰۸۱	۵۵۷	۷۵۰	۴۶۲	۱۳۰۷	۸۴۶	۱۲۷	مشاغل مربوط به خدمات ثابت ارتشی و مشاغل کسه
-	۱۹۳۵	۳	۱۰۴	۱۲۷۱	۴۲۰	۱۱۶	۲۱	دقیقا مشخصه یا اظهار نشده
								<u>سرد</u>
	۴۶۳۹۷	۲۶۲۲	۵۱۲۶	۶۳۱۳	۱۹۱۲۶	۱۰۳۱۴	۲۶۶۴	جمع ناغلین
								مشاغل حرفه ای - فن و کارهای مربوط بآن
۲	۷۴۵	-	۱۳	۱۴	۴۴۷	۱۵۱	۳۸	مشاغل مربوط بامور اداری و منشی گری و امور مربوط بآن
-	۶۱۹	۲	۱۱	۲۶	۳۴۲	۲۱۱	۲۷	فروش و مشاغل مربوط بآن
۴	۳۱۱۹	۲۳	۱۴۵	۲۱۷	۱۳۹۴	۱۰۸۴	۲۴۲	مشاغل مربوط به زراعت و جنگلیانی و شکار و ماهیگیری
۷	۳۱۱۲۸	۱۸۶۶	۳۵۹۶	۳۶۵۰	۱۳۱۹۲	۶۸۰۶	۲۰۰۹	امور مربوط با استخراج معدن و استخراج سنگ و حفاری
-	۱۳۶	۱	۵	۲۱	۵۷	۴۰	۱۲	مشاغل مربوط بحمل و نقل
-	۸۳۸	۱۷	۴۷	۹۶	۴۰۴	۲۲۱	۵۳	حرفه های صنعتی و عملیات تولیدی و مشاغل مربوط بآن
۵	۴۴۵۸	۲۵۲	۵۴۴	۵۵۶	۱۸۴۶	۱۰۵۰	۲۰۲	مشاغل مربوط بانجام خدمات (سروسها)
۲	۳۴۵۸	۴۵۵	۶۶۴	۴۵۴	۱۱۳۶	۶۵۴	۹۳	مشاغل مربوط به خدمات ثابت ارتشی و مشاغل کسه
-	۱۸۹۶	۳	۱۰۱	۱۲۶۹	۴۰۸	۱۷	۱۸	دقیقا مشخصه یا اظهار نشده
								<u>زن</u>
	۴۰۰۷	۱۹۰	۴۰۲	۱۵۷	۷۱۱	۶۵۰	۹۶	جمع ناغلین
								مشاغل حرفه ای - فن و کارهای مربوط بآن
-	۱۱۸	-	۳	۱۴	۶۶	۲۶	۹	مشاغل مربوط بامور اداری و منشی گری و امور مربوط بآن
-	۲۰	-	۱	۲	۹	۸	-	فروش و مشاغل مربوط بآن
-	۱۱	-	-	۱	۱	۱	۳	مشاغل مربوط به زراعت و جنگلیانی و شکار و ماهیگیری
۱	۶۰۵	۷۱	۹۲	۷۴	۳۳۵	۲۰۱	۳۱	امور مربوط با استخراج معدن و استخراج سنگ و حفاری
-	-	-	-	-	-	-	-	مشاغل مربوط بحمل و نقل
-	۱	-	-	-	۵	۱	-	حرفه های صنعتی و عملیات تولیدی و مشاغل مربوط بآن
-	۲۹۰	۱۷	۱۷	۲۶	۱۱۷	۹۷	۱۶	مشاغل مربوط بانجام خدمات (سروسها)
-	۶۲۲	۱۰۲	۸۶	۴۸	۱۷۱	۱۱۲	۳۴	مشاغل مربوط به خدمات ثابت ارتشی و مشاغل کسه
-	۳۹	-	۲	۲	۱۲	۱۱	۲	دقیقا مشخصه یا اظهار نشده

بینه جدول شماره ۱۱ - تقسیمات عمده مشاغل بر حسب سن و جنس در جمعیت مشاغل بکار ازن ده ساله بیالای حوزه شورماری خوی: آبانماه ۱۳۳۵ (نوامبر ۱۹۵۶).
(سن اظهار نشده نیز جزء جمع سنین ازن ده ساله بیالا منظور شده است)

سن اظهار نشده	۶۵-ساله بیالا	۶۴-۶۵ ساله	۶۱-۶۵ ساله	۶۴-۶۵ ساله	۶۱-۶۵ ساله	۶۱-۶۵ ساله	جمع ازن ده ساله بیالا	تقسیمات عمده مشاغل و جنس
<u>شهر خوی</u>								
<u>مردان</u>								
۶	۴۵۹	۲۶۵۷	۴۱۹۸	۱۱۳۸	۸۲۶	۳۷۰	۹۶۵۴	جمع شاغلین
۱	۲۰	۱۰۰	۲۳۴	۴۷	۸	-	۵۱۵	مشاغل حرفه ای - فنی و کارهای مربوط بآن
-	۱۴	۱۱۹	۲۳۷	۱۹	۱	۲	۴۰۰	مشاغل مربوط با امور اداری و منشی گری و امور مربوط بآن
۲	۱۴۶	۶۱۲	۷۹۶	۱۱۷	۷۸	۱۶	۱۷۴۷	فروش و مشاغل مربوط بآن
۱	۱۱۵	۵۵۸	۷۵۹	۱۶۷	۱۴۴	۳۹	۱۷۷۲	مشاغل مربوط به زراعت و جنگلبانی و شکار و ماهیگیری
-	۵	۱۶	۲۸	۱۲	۳	۱	۶۵	امور مربوط با استخراج معدن و استخراج سنگ و حفاری
-	۱	۸۱	۱۹۰	۵۰	۲۳	۶	۳۵۹	مشاغل مربوط بحمل و نقل
۱	۱۰۰	۶۴۶	۱۱۱۶	۳۳۰	۳۶۲	۱۷۴	۲۷۶۴	حرفه های صنعتی و عملیات تولیدی و مشاغل مربوط بآن
۱	۶۲	۴۸۰	۵۸۲	۱۵۸	۱۱۹	۱۳۹	۱۶۶۴	مشاغل مربوط بانجام خدمات (سروسها)
-	۳	۴۰	۱۶۶	۲۳۸	۱۱	-	۴۱۸	مشاغل مربوط به خدمات ثابت ارتشی و مشاغل کسبه دقیقاً مشخص و یا اظهار نشده
<u>سرد</u>								
۶	۴۲۲	۲۴۷۹	۳۹۳۷	۱۰۷۸	۷۴۷	۲۹۵	۸۸۶۴	جمع شاغلین
۱	۲۰	۹۲	۲۹۰	۴۰	۷	-	۴۵۰	مشاغل حرفه ای - فنی و کارهای مربوط بآن
-	۱۴	۱۱۴	۲۳۰	۱۷	۹	۲	۳۸۶	مشاغل مربوط با امور اداری و منشی گری و امور مربوط بآن
۲	۱۲۴	۶۰۸	۷۹۵	۱۱۷	۷۸	۱۶	۱۷۴۰	فروش و مشاغل مربوط بآن
۱	۱۰۸	۴۸۱	۶۶۹	۱۵۶	۱۱۹	۳۶	۱۵۹۶	مشاغل مربوط به زراعت و جنگلبانی و شکار و ماهیگیری
-	۵	۱۶	۲۸	۱۲	۳	۱	۶۵	امور مربوط با استخراج معدن و استخراج سنگ و حفاری
-	۱	۸۱	۱۹۰	۵۰	۲۳	۶	۳۵۹	مشاغل مربوط بحمل و نقل
۱	۹۹	۵۹۳	۱۱۰۵	۳۱۹	۳۵۶	۱۷۰	۲۶۴۲	حرفه های صنعتی و عملیات تولیدی و مشاغل مربوط بآن
۱	۴۲	۳۶۵	۴۸۱	۱۲۹	۱۴۴	۶۸	۱۲۳۰	مشاغل مربوط بانجام خدمات (سروسها)
-	۱	۲۶	۱۱۹	۲۳۸	۸	-	۳۶۵	مشاغل مربوط به خدمات ثابت ارتشی و مشاغل کسبه دقیقاً مشخص و یا اظهار نشده
<u>زنان</u>								
-	۳۷	۲۷۸	۴۶۱	۶۰	۷۹	۷۵	۷۹۰	جمع شاغلین
-	-	۱۳	۴۴	۷	۱	-	۶۵	مشاغل حرفه ای - فنی و کارهای مربوط بآن
-	-	۵	۷	۲	-	-	۱۴	مشاغل مربوط با امور اداری و منشی گری و امور مربوط بآن
-	۲	۴	۱	-	-	-	۷	فروش و مشاغل مربوط بآن
-	۷	۲۷	۶۰	۱۱	۱۴	۷	۱۷۶	مشاغل مربوط به زراعت و جنگلبانی و شکار و ماهیگیری
-	-	-	-	-	-	-	-	امور مربوط با استخراج معدن و استخراج سنگ و حفاری
-	-	-	-	-	-	-	-	مشاغل مربوط بحمل و نقل
-	۶	۵۳	۴۱	۱۱	۶	۴	۱۱۱	حرفه های صنعتی و عملیات تولیدی و مشاغل مربوط بآن
-	۲۰	۱۱۵	۱۰۱	۲۶	۴۵	۱۴	۳۰۴	مشاغل مربوط بانجام خدمات (سروسها)
-	۲	۱۱	۷	-	۲	-	۲۱	مشاغل مربوط به خدمات ثابت ارتشی و مشاغل کسبه دقیقاً مشخص و یا اظهار نشده

بایه جدول شماره ۱۱ - تقسیمات عمده مشاغل بر حسب سن و جنس در جمعیت شافل بکاراز ده ساله بیالای حوزه سرشماری شهری آبانماه ۱۳۳۰ (توامیسرا ۱۹۵۶)
(من اظهار نشده نیز جز جمع سنین ازده ساله بیالا منظور شده است)

سن اظم شده	۱۰-۱۵ ساله بیالا	۱۶-۲۰ ساله	۲۱-۲۵ ساله	۲۶-۳۰ ساله	۳۱-۳۵ ساله	۳۶-۴۰ ساله	جمع ازده ساله بیالا	تقسیمات عمده مشاغل و جنس
بایه نقاط حوزه سرشماری خوی								
مردان								
	۲۳۲۱	۸۳۰۷	۱۵۷۴۲	۵۴۱۲	۴۵۰۲	۲۴۴۲	۳۸۷۵۰	جمع شافلین
۱	۲۷	۷۲	۱۷۹	۶۱	۸	-	۲۴۸	مشاغل حرفه ای - فنس و کارهای مربوط بآن
-	۱۳	۱۰۰	۱۱۴	۱	۳	-	۲۳۱	مشاغل مربوط با امور اداری و منشی گری و امور مربوط بآن
۲	۱۱۱	۴۷۸	۵۶۹	۱۱۶	۶۷	۷	۱۳۸۲	فروش و مشاغل مربوط بآن
۶	۱۹۱۵	۶۵۴۹	۱۲۷۶۸	۳۵۵۷	۳۵۵۵	۱۹۰۱	۳۰۲۶۱	مشاغل مربوط به زراعت و جنگلیانی و شکار و ماهیگیری
-	۷	۲۴	۲۹	۱	۲	-	۷۱	امور مربوط با استخراج معدن و استخراج سنگ و حفاری
-	۴۴	۱۴۱	۲۱۴	۴۶	۲۴	۱۱	۴۸۰	مشاغل مربوط بحمل و نقل
۴	۱۱۳	۵۰۱	۸۲۰	۲۵۲	۱۹۹	۶۵	۱۹۸۴	حرفه های صنعتی و عملیات تولیدی و مشاغل مربوط بآن
۱	۶۵	۳۶۱	۷۲۵	۳۳۴	۵۵۱	۴۲۵	۲۴۶۷	مشاغل مربوط بانجام خدمات (سروسها)
-	۱۸	۷۶	۲۹۴	۱۰۳۳	۹۳	۳	۱۵۱۷	مشاغل مربوط به خدمات ثابت ارتشی و مشاغل کسه دقیقاً مشخص و یا اظهار نشده
سرا								
	۲۹۷۲	۷۹۳۵	۱۵۷۹۲	۵۳۱۵	۴۲۷۱	۲۳۲۷	۳۷۵۳۳	جمع شافلین
۱	۱۸	۵۱	۱۵۷	۵۴	۶	-	۲۹۵	مشاغل حرفه ای - فنس و کارهای مربوط بآن
-	۱۳	۹۷	۱۱۲	۴	۲	-	۲۳۳	مشاغل مربوط با امور اداری و منشی گری و امور مربوط بآن
۲	۱۱۸	۴۷۶	۵۶۹	۱۱۰	۶۷	۷	۱۳۷۹	فروش و مشاغل مربوط بآن
۵	۱۹۰۱	۶۳۲۵	۱۲۴۶۳	۳۴۹۴	۳۴۷۷	۱۸۳۷	۲۹۵۳۲	مشاغل مربوط به زراعت و جنگلیانی و شکار و ماهیگیری
-	۷	۲۴	۲۹	۱	۲	-	۷۱	امور مربوط با استخراج معدن و استخراج سنگ و حفاری
-	۴۴	۱۴۰	۲۱۴	۴۶	۲۴	۱۱	۴۷۹	مشاغل مربوط بحمل و نقل
۴	۱۰۳	۴۵۷	۷۴۴	۲۳۷	۱۸۸	۸۲	۱۸۱۵	حرفه های صنعتی و عملیات تولیدی و مشاغل مربوط بآن
۱	۵۱	۲۸۹	۶۵۵	۳۲۵	۵۲۰	۳۸۷	۲۴۲۸	مشاغل مربوط بانجام خدمات (سروسها)
-	۱۷	۶۸	۲۸۹	۱۰۳۱	۹۳	۳	۱۵۰۱	مشاغل مربوط به خدمات ثابت ارتشی و مشاغل کسه دقیقاً مشخص و یا اظهار نشده
زنان								
	۵۹	۳۷۲	۴۵۰	۹۷	۱۲۳	۱۱۵	۱۲۱۷	جمع شافلین
-	۹	۱۳	۲۲	۷	۲	-	۵۳	مشاغل حرفه ای - فنس و کارهای مربوط بآن
-	-	۳	۲	-	۱	-	۶	مشاغل مربوط با امور اداری و منشی گری و امور مربوط بآن
-	۱	۲	-	۱	-	-	۴	فروش و مشاغل مربوط بآن
۱	۲۴	۲۲۴	۲۷۵	۶۳	۷۸	۶۴	۷۲۶	مشاغل مربوط به زراعت و جنگلیانی و شکار و ماهیگیری
-	-	-	-	-	-	-	-	امور مربوط با استخراج معدن و استخراج سنگ و حفاری
-	-	۱	-	-	-	-	۱	مشاغل مربوط بحمل و نقل
-	۱۰	۴۴	۷۶	۱۵	۱۱	۱۳	۱۶۹	حرفه های صنعتی و عملیات تولیدی و مشاغل مربوط بآن
-	۱۴	۷۷	۷۰	۱	۳۱	۲۸	۲۳۹	مشاغل مربوط بانجام خدمات (سروسها)
-	۱	۸	۵	۲	-	-	۱۶	مشاغل مربوط به خدمات ثابت ارتشی و مشاغل کسه دقیقاً مشخص و یا اظهار نشده

۰۳۶ ۰۴۸ ۰۴۸ - ۴۴ - ۰۰۵ ۰۲۱ ۰۳۸ ۰۰۳ ۰۰۱ ۰۱

جدول شماره ۱۲ - طبقات مشاغل بر حسب وضع اشتغال و جنس در جمعیت مشاغل بکار از ده ساله به بالای حوزه سرشماری خوی : آبانماه ۱۳۳۰ (توابع ۱۹۵۶)

وضعیت اظهار بشد	کارکنان ستاد ادگس بدون مزد	مزد بگیر	مستخدم دولت	کارکنانیکه برای خود کار میکنند	کارفرما	جمع شاغلین	طبقات مشاغل و جنس
							کل حوزه سرشماری خوی
							مردوزن
۱۳۳۲	۱۳۶۰	۱۴۵۰۴	۳۰۰۷	۱۱۱۹۱	۲۹۷	۴۸۴۰۴	جمع از ده ساله به بالا
۳	۲	۴۲	۶۰۷	۱۹۷	۱۲	۸۱۳	مشاغل حرفه ای - فنی و کارهای مربوط بآن
۱	-	-	-	-	-	۱	مشاغل علم فنی و مشاغل مربوط بآن
-	-	-	۱	-	-	۱	مشاغل مربوط به علوم استثنائی (بیولوژی و کشاورزی و کارهای مربوط بآن
۱	-	۶	۷۴	۴۸	۲	۱۳۴	مشاغل مربوط به علوم طبی و بهداشتی و امور مربوط بآن
-	-	۴	۱۱۷	۴	-	۱۲۵	مشاغل مربوط به تعلیم و تدریس و سایر امور مربوط بآن
-	-	-	-	-	-	-	مشاغل حقوقی که شامل قضاوت و وکلای دادگستری و دفترخانه های رسمی نیز میباشد
-	-	۱	۳	۱۲	۱	۱۷	مشاغل اقتصاد پیون و آمار شناسان و جامعه شناسان و مشاغل مربوط بآن
۱	-	-	-	-	-	۱	مشاغل مذهبیه امر خیریه و عام المنفعه
-	-	۱۴	-	۱۵	-	۲۹	مشاغل هنری - نویسندگی و سایر مشاغل تفریحی
-	-	۹	-	۲۰	-	۲۹	سایر مشاغل حرفه ای و فنی و امور مربوط بآن
-	۲	۵	۱۱۲	۱۸	۱	۱۴۶	مشاغل مربوط بامواد آری و منشی گری و امور مربوط بآن
-	۲	۴۶	۵۵۳	۳۵	۳	۶۴۹	مشاغل مدیریت و اداره کردن امور (بجز کشاورزی)
-	۱	۲۰	۵۴	۲۹	۳	۱۰۷	منشی گری و مشاغل دفتری و کارهای مربوط بآن
-	۱	۲۶	۴۹۱	۶	-	۵۳۲	فروش و مشاغل مربوط بآن
۱	۱۷۱	۱۴۹	۹	۲۱۷۱	۲۱	۳۱۳۰	خرده فروشی در بناها و مغازهها
۱	۲۴۵	۱۴۷	۵	۲۳۶۲	۲۱	۲۷۸۱	خرده فروشی در بزرگراهها
-	۱۸	۱	۴	۲۳۴	-	۲۵۷	عمده فروشی و مشاغل مربوط بآن
-	۸	۱	-	۸۰	۳	۹۲	مشاغل مربوط به ترابری - جنگلبانی - شکار و ماهیگیری
۱	۸۳۳۴	۸۰۴۴	۶۳۱	۱۴۰۴۲	۱۵۰	۲۲۰۲۳	مشاغل زراعتی
۱	۸۶۵۹	۲۵۳۰	۶۳۱	۱۴۰۲۰	۱۵۰	۲۱۴۹۱	مشاغل مربوط به جنگلبانی (از جمله قطع اشجار)
-	۱	۹	-	۴	-	۱۴	عمله هاییکه در زراعت شکار و ماهیگیری و جنگلبانی مشغول بکار هستند
-	۴	۵۵۰۵	-	۱۱	-	۵۵۲۸	امور مربوط باستخراج معدن و استخراج سنگ و حفاری
-	۷	۱۰۸	-	۱۱	۲	۱۳۶	مشاغل مربوط به ساختن و نقل آوردن مواد معدنی
-	۷	۲۸	-	۱۷	۲	۶۴	مشاغل مربوط به بنا و کتی
-	-	۴۱	-	۲	-	۴۳	عمله هاییکه در معدن و حفاری و استخراج سنگ مشغول بکار هستند
-	-	۲۹	-	-	-	۲۹	مشاغل مربوط به حمل و نقل
-	۵۰	۲۶۵	۱۹	۵۰۵	-	۸۲۱	مشاغل مربوط به کشتیرانی و قایق رانی
-	-	-	-	۱	-	۱	مشاغل مربوط به هواپیمائی
-	-	۱	-	-	-	۱	مشاغل مربوط به براندگی وسائیل نقلیه موتوری
-	۳	۱۴۷	۱۶	۳۱	-	۲۰۵	مشاغل مربوط به براندگی وسائیل نقلیه آبیه بوسیله حیوان کشیده میشوند (مانند گاری در شنه و غیره)
-	۴۷	۱۱۷	۳	۴۶۵	-	۶۳۲	حرفه های صنایع و عملیات تولیدی و مشاغل مربوط بآن
-	۲۲۱	۲۷۰۷	۱۵۹	۱۰۸۳	۷۸	۴۷۴۸	مشاغل مربوط به نساجی (غیر از قالی بافی)
-	۸	۴۶	-	۶۴	-	۱۱۸	مشاغل مربوط به قالی بافی
-	۷	۵۱	-	۵۵	-	۱۱۲	

شماره جدول ۱۲ - لیست مشاغل برحسب وضع اشتغال و جنس در جمعیت شافل بازار ده ساله بیلابی حوزه سرشماری خوی : آبانماه ۱۳۳۵ (نوامبر ۱۹۵۶)

وضع اظم	کارکنان خانوادگی بدون مزد	مزد بگیر	مستخدم دولت	کارکنانیکه برای خود کار میکنند	کارنمای	جمع شافلین	لیست مشاغل و جنس
							کلی حوزه سرشماری خوی
							بقیه مرد و زن
-	۳۱	۴۰۳	۱	۴۳۱	۱۱	۸۶۸	مشاغل مربوط به تهیه پودناک و محصولات چرب و نمکین
-	۱	۱	-	۲	-	۳	مشاغل مربوط به بسید سازی و جابرو سازی و ماهوت پان تن
-	۲۳	۱۰۵	-	۲۳۱	۶	۲۶۰	سازی مشاغل مربوط به ساختن اشیاء چوبی و کارهای مربوط به آن
-	۵۵	۲۷۲	-	۳۲۱	۱۱	۷۱۰	مشاغل مربوط به بافندگی
-	-	۵	۶	۵	-	۱۱	مشاغل الکتریکی و الکترونیکی
-	۱	۱۲۰۰	۱۰۲	۷۵	۱	۱۰۳۵	مشاغل ساختمانی و کارهای مربوط به آن که در جای دیگر طبقه بندی نشده
-	-	۵	۱	۱	-	۷	مشاغل مربوط به بنا: بنهای مستقر جزا مشاغل مربوط به
-	۱	۱	-	۱۲	-	۲۵	عملیات بنا: بنهای ساختمانی مستقر
-	۱	۷	۵	۱۳	۱	۲۷	مشاغل مربوط به ساختن و کارهای مربوط به آن
-	۱۳	۷۳	-	۵۰	۷	۱۴۳	مشاغل مربوط به ساختن مواد شیمیایی و کارهای مربوط به آن
-	۹۱	۳۷۲	۳۴	۲۳۷	۲۳	۷۲۵	مشاغل مربوط به پوست و عسل آوردن آن
-	۳	۱	۵	۸	-	۱۷	مشاغل مربوط به تهیه مواد غذایی و خانگیات
-	۱	۱	۵	۳	-	۱۵	حرفه های صنعتی و تولیدی و تفریحی و کارهای مربوط به آن
-	۱	۱	۵	۳	-	۱۵	عمله هاییکه در پیشه های صنعتی مختلفه برای تولید محصولات و عملیات مربوط به آنها کار میکنند
-	۴۸	۲۸۸۴	۶۸۲	۴۳۱	۲۸	۴۰۸۱	مشاغل مربوط به انجام خدمات (سرویسها)
-	-	۴۷	۳۱۲	۳	-	۳۶۲	مشاغل مربوط به خدمات محافظت و نگرانی
-	۴۸	۲۴۹۱	۱۷۷	۴۲۳	۲۸	۳۱۷۰	خدمات خانگی و شخصی و کارهای مربوط به آن
-	-	۴۲	۴	۸	-	۵۴	مشاغل خدمات متفرقه
-	-	۳۰۱	۱۰۹	۵	-	۴۱۵	عمله هاییکه در مشاغل مربوط به خدمات کار میکنند
۲۷	-	۲۵۱	۳۴۷	۴	-	۱۹۳۵	مشاغل مربوط به خدمات ثابت ارتشی و شافل که دقیقاً مشخص و یا اظهار نشده
-	-	-	۳۴۶	-	-	۳۴۶	خدمات ثابت ارتشی
۲۵	-	-	۱	۱	-	۱۳۲۷	مشاغل که دقیقاً مشخص و یا اظهار نشده اند
۲	-	۲۵۱	-	۱	-	۲۶۲	عمله هاییکه در جای دیگر طبقه بندی نشده اند
۲۸	۸۹۸۲	۱۳۳۳۹	۲۷۲۰	۱۹۷۲۸	۱۱۰	۴۱۳۹۷	جمع از ده ساله بیلابی
۱	۲	۳۷	۵۲۱	۱۷۲	۱۲	۷۴۵	مشاغل حرفه ای - فن و کارهای مربوط به آن
-	-	-	۱	-	-	۱	مشاغل مربوط به علوم زیست شناسی (بیولوژی) و کشاورزی و کارهای مربوط به آن
-	-	۴	۴۶	۲۳	۶	۷۵	مشاغل مربوط به امور آب و بهداشتی و امور مربوط به آن
-	-	۴	۳۵۹	۴	-	۳۶۷	مشاغل مربوط به تعلیم و تدریس و سایر امور مربوط به آن
-	-	۱	۳	۱۲	۱	۱۷	مشاغل حقوقی که شامل مشاورت و وکلای داد گسستری و دفترخانه های رسمی نیز میباشد
۱	-	-	-	-	-	۱	مشاغل اعتماد بین و آمار شناسان و جامعه شناسان و مشاغل مربوط به آن
-	-	۱۴	-	۹۵	-	۱۰۹	مشاغل مذهبی امور خیریه و عام المنفعه
-	-	۱	-	۲۶	-	۲۷	مشاغل هنری - نویسندگی و سایر امور اهل تفریح
-	۱	۵	۱۱۲	۶۸	۶	۱۴۱	سایر مشاغل حرفه ای و فن و امور مشابه آن
-	۱	۴۱	۵۳۳	۳۵	۲	۶۱۱	مشاغل مربوط به امور اداری و منشی گری و امور مربوط به آن
-	۱	۲۰	۴۰	۲۱	۲	۹۳	مشاغل مدیریت و اداره کردن امور (بجز کشاورزی)
-	۱	۲۶	۴۹۳	۱	-	۵۲۱	منشی گری و مشاغل دفتری و کارهای مربوط به آن

بقیه جدول شماره ۱۲ - طبقات مشاغل برحسب وضع اشتغال و جنس در جمعیت شاغل بکار از ده ساله بیایای حوزه سرشماری خوی: آبانماه ۱۳۳۵ (توامبر ۱۹۵۶)

وضعیت اظهاری شده	کارکنان خانوادگی بدون مزد	مزد بگیر	مستخدم دولت	کارکنانیکه برای خود کار میکنند	کارفرما	جمع شاغلین	طبقات مشاغل و جنس
							کل حوزه سرشماری خوی بقیه مرد
۱	۲۷۱	۱۴۸	۱	۲۶۶۶	۲۴	۳۱۱۹	فروش مشاغل مربوط بان
۱	۲۴۵	۱۴۶	۵	۲۳۵۲	۲۱	۲۷۷۰	برده فروشی در رنگهها و مغازه ها
-	۱۸	۱	۴	۲۳۴	-	۲۵۲	برده فروشی در بزمها
-	۸	۱	-	۸۰	۳	۹۲	برده فروشی و مشاغل مربوط بان
-	۸۰۰	۷۵۱۳	۶۳۰	۱۴۴۴۱	۱۴۴	۲۱۱۲۸	مشاغل مربوط به زراعت - جنگلیانی - شکار و ماهیگیری
-	۸۳۹۶	۶۴۵۸	۶۳۰	۱۴۴۴۸	۱۴۴	۲۶۰۴۶	مشاغل زراعتی
-	۱	۱	-	۱	-	۱۴	مشاغل مربوط به جنگلیانی (از جمله قطع اشجار)
-	۳	۵۰۶۶	-	۱۱	-	۵۰۶۸	له هائیکه در زراعت و شکار و ماهیگیری و جنگلیانی مشغول بکار هستند
-	۷	۱۰۸	-	۱۱	۲	۱۲۶	امور مربوط به استخراج معدن و استخراج سنگ و حفاری
-	۷	۲۸	-	۱۷	۲	۶۴	مشاغل مربوط به بناختن و عمل آوردن مواد معدنی
-	-	۴۱	-	۲	-	۴۳	مشاغل مربوط به چاه کنی
-	-	۲۹	-	-	-	۲۹	له هائیکه در معدن و حفاری و استخراج سنگ مشغول کار هستند
-	۵۰	۲۶۵	۱۱	۵۰۴	-	۸۲۸	مشاغل مربوط به حمل و نقل
-	-	-	-	۱	-	۱	مشاغل مربوط به کشتیرانی و قایق رانی
-	-	-	-	-	-	۱	مشاغل مربوط به هواپیمائی
-	۲	۱۴۷	۱۶	۲۹	-	۲۰۵	مشاغل مربوط به براندگی وسائط نقلیه موتوری
-	۴۷	۱۱۷	۳	۴۶۴	-	۶۳۱	مشاغل مربوط به براندگی وسائط نقلیه ایکه بوسیله حیوان کشیده میشوند (مانند گاری و درشکه و غیره)
-	۲۰۲	۲۵۵۹	۱۵۶	۱۴۶۹	۷۷	۴۴۵۸	حرفه های صنعتی و عملیات تولیدی و مشاغل مربوط بان
-	۴	۲۸	-	۲۹	-	۷۱	مشاغل مربوط به نساجی (غیر از قالی بانی)
-	-	۱	-	۵	-	۱۴	مشاغل مربوط به قالی بانی
-	۲۶	۳۹۴	-	۴۱۴	۱۱	۸۶۳	مشاغل مربوط به تهیه پوشاک و محصولات چرمی و قماش
-	۷	-	-	۲۸	-	۳۵	مشاغل مربوط به بسید سازی و جارسازی و ماهوت پاک کن سازی
-	۲۲	۱۰۵	-	۲۱۶	۶	۳۵۹	مشاغل مربوط به ساختن اشیاء چرمی و کارهای مربوط بان
-	۵۵	۲۷۳	-	۳۷۱	۱۱	۷۱۰	مشاغل مربوط به فلزکاری
-	-	۵	۱	۵	-	۱۶	مشاغل الکتریکی و الکترونیکی
-	-	۵	۱	۵	-	۱۶	مشاغل ساختمانی و کارهای مربوط بان که در جای دیگر طبقه بندی نشده
-	۲	۱۳۵۲	۱۰۲	۷۵	۱	۱۵۳۲	مشاغل مربوط به ماشینهای مستقر جراثقال و مشاغل مربوط به عملیات مکانیکی ماشینهای ساختمانی مستقر
-	-	۵	۱	۱	-	۷	مشاغل مربوط به بساختن مواد شیمیائی و کارهای مربوط بان
-	۴	۴	-	۱۷	-	۲۴	مشاغل مربوط به بساختن مواد شیمیائی و کارهای مربوط بان
-	۱	۷	۵	۱۳	۱	۲۷	مشاغل مربوط به بساختن مواد شیمیائی و کارهای مربوط بان
-	۱۳	۶۱	-	۵۰	۷	۱۳۲	مشاغل مربوط به بساختن مواد معدنی و عمل آوردن آن
-	۴۵	۳۱۱	۳۲	۲۱۱	۲۲	۶۳۹	مشاغل مربوط به تهیه مواد غذایی و دخانیات
-	۲	۱	۵	۸	-	۱۶	مشاغل صنعتی و تولیدی و مشاغل و کارهای مربوط بان هائیکه در پیشه های صنعتی مختلف برای تولید محصولات و عملیات مربوط بانها کار میکنند
-	۱	۳	۵	۳	-	۱۲	مشاغل مربوط به انجام خدمات (سروسها)
-	۴۸	۲۴۴۱	۵۰۶	۴۳۵	۲۸	۳۴۵۸	مشاغل مربوط به خدمات بهداشتی و نگهبانی
-	-	۴۷	۳۹۱	۳	-	۴۴۱	مشاغل خانگی و شخصی و کارهای مربوط بان
-	۴۸	۲۰۵۲	۲	۴۱۱	۲۸	۲۵۴۹	مشاغل خدمات متفرقه
-	-	۴۱	۴	۸	-	۵۳	مشاغل خدمات متفرقه

بقیه جدول شماره ۱۲ - طبقات مشاغل برحسب وضع اشتغال و جنس در جمعیت مشاغل بنگار از ده ساله بیالای حوزه سرشماری خوی: آبانماه ۱۳۳۵ (نوامبر ۱۹۵۶)

وضع اغلباً	کارکنان خانوادگی بدون مزد	مزد بگیر	مستخدم دولت	کارکنانیکه برای خود کار میکنند	کارنویما	جمع شاغلین	طبقات مشاغل و جنس
							<u>کل حوزه سرشماری خوی</u>
							<u>پنجه مرد</u>
-	-	۲۰۱	۱۰۶	۰	-	۴۱۰	عمله هاییکه در مشاغل مربوط به خدمات کار میکنند
۲۲۶	-	۲۲۲	۲۴۶	۲	-	۱۸۱۶	مشاغل مربوط به خدمات ثابت ارتشی و مشاغلی که دقیقاً مشخص ویا اظهار نشده
-	-	-	۲۴۰	-	-	۲۴۰	خدمات ثابت ارتشی
۲۲۵	-	-	۱	۱	-	۱۲۲۷	مشاغلی که دقیقاً مشخص ویا اظهار نشده اند
۱	-	۲۲۲	-	۱	-	۲۲۴	عمله هاییکه در جای دیگر طبقه بندی نشده اند
							<u>زن</u>
۴	۲۸۲	۱۱۶۵	۲۸۷	۲۶۱	۷	۲۰۰۷	جمع از ده ساله بیالا
۲	-	۵	۸۶	۲۵	-	۱۱۸	مشاغل حرفه ای - فنی و کارهای مربوط بآن
۱	-	-	-	-	-	۱	مشاغل علم لیژیک و مشاغل مربوط بآن
۱	-	۵	۶۸	۲۵	-	۹۹	مشاغل مربوط به علوم طبی و بهداشتی و امور مربوط بآن
-	-	-	۵۸	-	-	۵۸	مشاغل مربوط به تعلیم و تدریس و سایر امور مربوط بآن
-	-	-	۱۰	-	-	۲۰	مشاغل مربوط به اموراتی و منشی گری و امور مربوط بآن
-	-	-	۱۴	-	-	۱۴	مشاغل مدیریت و اداره کردن امور (بجز کشاورزی)
-	-	-	۶	-	-	۶	مشاغل فنی و مشاغل فنی و کارهای مربوط بآن
-	-	۱	-	۱۰	-	۱۱	تربیت و مشاغل مربوط بآن
-	-	۱	-	۱۰	-	۱۱	مردم تربیت در بنگاهها و مدارس
۱	۲۶۴	۵۲۱	۱	۱۰۲	۶	۹۰۵	مشاغل مربوط به زراعت - جنگلیانی - شکار و ماهیگیری
۱	۲۶۳	۷۲	۱	۱۰۲	۶	۴۴۵	مشاغل زراعتی - عمله هاییکه در زراعت و شکار و ماهیگیری و جنگلیانی مشغول
-	۱	۴۵۹	-	-	-	۴۶۰	بکار هستند
-	-	-	-	۱	-	۱	مشاغل مربوط به حمل و نقل
-	-	-	-	۱	-	۱	مشاغل مربوط به پراندگی و سایر کارهایی که بوسیله حیوان کشیده میشوند (مانند کاری و درشکه و غیره)
-	۱۲	۱۴۸	۲	۱۱۹	۱	۲۹۰	حرفه های صنعتی و عملیات تولیدی و مشاغل مربوط بآن
-	۴	۱۸	-	۲۵	-	۴۷	مشاغل مربوط به نساجی (غیر از قالی بافی)
-	۷	۴۲	-	۵۰	-	۶۶	مشاغل مربوط به قالی بافی
-	-	۶	۱	۲۵	-	۳۵	مشاغل مربوط به تهیه پوشاک و محصولات چرمی و قاشق
-	-	-	-	۱	-	۴	مشاغل مربوط به سبک سازی و جارو سازی و سایر امور پاک کردن
-	۲	۱	-	۱	-	۴	ساز
-	۱	-	-	-	-	۱	مشاغل مربوط به ساختن اشیاء چوبی و کارهای مربوط بآن
-	-	-	-	-	-	۳	مشاغل ساختمانی و کارهای مربوط بآن که در جای دیگر طبقه بندی نشده
-	-	۳	-	-	-	۱۱	مشاغل مربوط به پرست و عمل آوردن آن
-	۴	۶۱	۲	۱۸	۱	۸۶	مشاغل مربوط به تهیه مواد غذایی و دخانیات
-	۱	-	-	-	-	۱	حرفه های صنعتی و تولیدی و متفرقه و کارهای مربوط بآن
-	-	-	-	-	-	۳	عمله هاییکه در پیشه های صنعتی مختلف برای تولید محصولات و عملیات مربوط بآنها کار میکنند

بقیه جدول شماره ۱۲ - طبقات مشاغل برحسب وضع اشتغال و جنس در جمعیت مشاغل بکار از ده ساله پهلای حوزه سرشماری خوی : آبانماه ۱۳۳۵ (نوامبر ۱۹۵۶)

وضعیت اظهار شده	کارکنان خانوادگی بدون مزد	مزد بگیر	مستخدم دولت	کارکنانیکه برای خود کار میکنند	کارفرما	جمع شاغلین	طبقات مشاغل و جنس
							<u>کل حوزه سرشماری خوی</u>
							<u>بقیه زن</u>
-	-	۴۴۳	۱۷۶	۴	-	۶۲۳	مشاغل مربوط بانجام خدمات (سرپرستها) -----
-	-	-	۱	-	-	۱	مشاغل مربوط بخدمات محافظت و حراست و نگهبانی -----
-	-	۴۴۳	۱۷۵	۴	-	۶۲۱	خدمات خانگی و شستن و کارهای مربوط بان
-	-	۱	-	-	-	۱	مشاغل خدمات متفرقه -----
۱	-	۳۷	۱	-	-	۳۹	مشاغل مربوط بخدمات ثابت ارتشی و مشاغل که دقیقاً مشخص و یا اظهار نشده -----
-	-	-	۱	-	-	۱	خدمات ثابت ارتشی -----
۱	-	۳۷	-	-	-	۳۸	ماه هائیکه در جلی دیگر طبقه بندی نشده اند -----
							<u>شهر خوی</u>
							<u>مرد و زن</u>
۲۳۲	۱۱۷	۴۹۱۳	۱۲۹۵	۳۳۵۶	۱۳۸	۶۶۵۴	جمع از ده ساله پهلای -----
۱	۲	۱۳	۳۹۰	۹۷	۱۲	۵۱۵	مشاغل حرفه ای - فن و تارهای مربوط بان -----
-	-	-	۱	-	-	۱	مشاغل مربوط به علم زیمت شناسی (بیولوژی) و کشاورزی و -----
-	-	۳	۴۶	۱۸	۲	۶۹	مشاغل مربوط به علم کسب و بهداشتی و امور مربوط بان -----
-	-	-	۲۳۷	۲	-	۲۳۹	مشاغل مربوط به تعلیم و تدریس و سایر امور مربوط بان -----
-	-	-	-	-	-	-	مشاغل حقوقی که شامل قضاوت و وکلای داد گستره و -----
-	-	-	۳	۱۰	۱	۱۴	دانش نامه های رسمی نیز میباشد -----
۱	-	-	-	-	-	۱	مشاغل اقتصاد یون و آمار شناسان و جامعه شناسان و مشاغل -----
-	-	-	-	-	-	-	مربوط بان -----
-	-	۲	-	۳۷	-	۳۹	مشاغل مذهبی امور خیریه و عام المنفعه -----
-	-	۳	-	۱۴	-	۱۷	مشاغل هنری - نویسندگی - و سایر مشاغل ضمنی -----
-	۲	۵	۱۰۳	۱۶	۱	۱۳۵	مشاغل حرفه ای و فن و امور مشابه آن -----
-	۱	۲۶	۳۶۹	۴	-	۴۰۰	مشاغل مربوط به امور اداری و منشی گری و امور مربوط بان -----
-	-	-	۱۴	-	-	۱۴	مشاغل مدیریت و اداره کردن امور (بجز کشاورزی) -----
-	۱	۲۶	۳۵۵	۴	-	۳۸۶	مشاغل فن و مشاغل فن تری و تارهای مربوط بان -----
۱	۱۱۴	۱۱۳	۶	۱۴۱۰	۲۳	۱۷۶۷	انواع و مشاغل مربوط بان -----
۱	۱۰۸	۱۱۱	۵	۱۳۶۱	۲۰	۱۶۰۶	بده فروشی در بینگاهها و مغازه ها -----
-	۱	۱	۱	۶۷	-	۷۰	بده فروشی دوره گرد ها -----
-	۵	۱	-	۶۲	۳	۷۱	بده فروشی و مشاغل مربوط بان -----
-	۱۶۲	۷۹۹	۱	۸۰۱	۱	۱۷۷۲	مشاغل مربوط به پرورشی - جنگلهائی - شکار و ماهیگیری -----
-	۱۶۲	۱۴۶	۱	۷۹۵	۱	۱۱۲۳	مشاغل زراعت -----
-	-	۵	-	-	-	۵	مشاغل مربوط به جنگلهائی (از جمله قطع اشجار) -----
-	-	۶۴۸	-	۶	-	۶۵۴	بکار هائیکه در زراعت و شکار و ماهیگیری و جنگلهائی مشغول -----
-	-	۵۴	-	۷	۱	۶۱	بکار هستند -----
-	۳	-	-	۷	۱	۱۰	امور مربوط به استخراج معدن و استخراج سنگ و حفاری -----
-	۳	۲۱	-	۷	۱	۳۵	مشاغل مربوط به ساختن و عمل آوردن مواد معدنی -----
-	-	۲۵	-	-	-	۲۵	مشاغل مربوط به بچاه کس -----
-	-	-	-	-	-	۵	بکار هائیکه در معدن و حفاری و استخراج سنگ مشغول کار -----
-	-	۵	-	-	-	۵	هستند -----

بقیه جدول شماره ۱۲ - الیقات مشاغل بر حسب وضع اشتغال و جنس در جمعیت مشاغل بکار از ده ساله بیالای حوزه سرشماری خوی و آبانماه ۱۳۳۰ (نوامبر ۱۹۵۱)

وضعیت اظهارشد	کارکنان خانوادگی بدون مزد	مزد بگیر	مستخدم دولت	کارکنانیکه برای خود کار میکنند	کارفرما	جمع شاغلین	طبقات مشاغل و جنس
-	۱	۱۰۸	۱۳	۱۷۱	-	۳۵۹	شهر خوی بقیه مرد و زن مشاغل مربوط به حمل و نقل
-	-	-	-	۱	-	۱	مشاغل مربوط به کشتیرانی و قایق رانی
-	-	۱	-	-	-	۱	مشاغل مربوط به هواپیمایی
-	-	۱۱۶	۱۱	۳۱	-	۱۵۸	مشاغل مربوط به براندگی وسائط نقلیه موتوری
-	۱	۴۱	۲	۱۴۷	-	۱۹۱	مشاغل مربوط به براندگی وسائط نقلیه اینکه برسوله حیوان کشیده میشوند (مانند کاری و درشکه و غیره)
-	۱۱۰	۱۶۰۱	۷۸	۸۹۹	۶۸	۲۷۱۴	حرفه های صنعتی و عملیات تولیدی و مشاغل مربوط بآن
-	۳	۲۱	-	۴۳	-	۶۷	مشاغل مربوط به نساجی (غیر از قالی بافی)
-	-	۸	-	۵	-	۱۳	مشاغل مربوط به قالی بافی
-	۱۷	۲۴۹	-	۲۸۵	۱۴	۵۶۵	مشاغل مربوط به تهیه پوشاک و محصولات چرمی و قماش
-	۲	-	-	۶	-	۸	مشاغل مربوط به بسید سازی و چاروسازی و ماهوت پانک کن سازی
-	۱۰	۶۲	-	۹۱	۶	۱۶۹	مشاغل مربوط به ساختن اشیاء چوبی و کارهای مربوط بآن
-	۳۳	۱۹۴	-	۲۳۳	۱۱	۴۷۱	مشاغل مربوط به فلز کاری
-	-	۵	۲	۵	-	۱۴	مشاغل الکتریکی و الکترونیکی
-	۲	۷۲۸	۳۶	۵۲	۱	۸۱۵	مشاغل ساختمانی و کارهای مربوط بآن که در بنای و بگریخته بندی نشده
-	-	۴	-	-	-	۴	مشاغل مربوط به تزیینات و مستقر جراثیم و مشاغل مربوط به عملیات مکانیکی یا اینجابهی ساختمانی مستقر
-	۳	۲	-	۱	-	۱۴	مشاغل مربوط به ساختمانی و کارهای مربوط بآن
-	۱	۷	۴	۱۰	۱	۲۳	مشاغل مربوط به ساختن مواد شیمیایی و کارهای مربوط بآن
-	۷	۶۶	-	۳۵	۷	۱۱۵	مشاغل مربوط به پوست و عمل آوردن آن
-	۳۲	۲۵۷	۲۴	۱۱۶	۲۸	۴۶۹	مشاغل مربوط به تهیه مواد غذایی و خانیاات
-	-	۱	۴	۶	-	۱۱	حرفه های صنعتی و تولیدی و متفرقه و کارهای مربوط بآن
-	-	۵	۳	-	-	۸	عمله هاییکه در پیشه های صنعتی مختلف برای تولید مسد و جرم و لات و عملیات مربوط بآنها کار میکنند
-	۱۶	۱۰۹۸	۲۹۴	۱۸۱	۳۵	۱۶۱۴	مشاغل مربوط به انجام خدمات (سروسها)
-	-	۲۷	۲۰۹	۳	-	۲۳۹	مشاغل مربوط به خدمات معادلات و حراست و نگهبانی
-	۱۶	۸۱۳	۱	۱۷۲	۲۵	۱۰۲۷	خدمات خانگی و شخصی و کارهای مربوط بآن
-	-	۳۱	۲	۱	-	۳۴	مشاغل خدمات متفرقه
-	-	۲۲۷	۸۲	۵	-	۳۱۴	عمله هاییکه در مشاغل مربوط به خدمات کار میکنند
۲۳۰	-	۴۳	۱۴۴	۱	-	۴۱۸	مشاغل مربوط به خدمات ثابت ارتشی و مشاغل که در قیاسا مشخص و یا اظهار نشده
-	-	-	۱۴۳	-	-	۱۴۳	خدمات ثابت ارتشی
۲۴۰	-	-	-	۱	-	۲۴۱	مشاغل که در قیاسا مشخص و یا اظهار نشده اند
-	-	۴۳	-	-	-	۴۳	عمله هاییکه در جای دیگر طبقه بندی نشده اند
۲۴۲	۴۰۴	۲۱۱۰	۱۲۱۹	۳۰۸۲	۱۳۷	۸۸۶۴	جمع از ده ساله بیالا
۱	۲	۱۲	۲۳۲	۹۱	۱۲	۴۵۰	مشاغل حرفه ای - فنی و کارهای مربوط بآن
-	-	-	۱	-	-	۱	مشاغل مربوط به علم ریاضیات، شناسی (بیولوژی، کشاورزی، و کارهای مربوط بآن
-	-	۲	۲۸	۱۲	۲	۴۴	مشاغل مربوط به علوم طبی و بهداشتی و امور مربوط بآن
-	-	-	۱۱۷	۲	-	۱۱۹	مشاغل مربوط به تعلیم و تدریس و سایر امور مربوط بآن
-	-	-	۳	۱۰	۱	۱۴	مشاغل حقوقی که شامل قضاوت و وکلای داد گسستری و دفترخانه های رسمی نیز میباشد

بقیه جدول شماره ۱۲ - طبقات مشاغل بر حسب وضع اشتغال و جنس در جمعیت مشاغل بکار از ده ساله بالای حوزه سرشماری خوی، آبانماه ۱۳۳۵ (نوامبر ۱۹۵۶)

وضعیت اظهار نشده	کارکنان خانوادگی بدون مزد	مزد بگیر	مستخدم دولت	کارکنانیکه برای خود کار میکنند	کارفرما	جمع شاغلین	طبقات مشاغل و جنس
							شهر خوی
							بقیه مرد
						۱	مشاغل اقتصادپویان و آمارشناسان و جامعه شناسان و
۱	-	-	-	-	-	۲۹	مشاغل مربوط بان
-	-	۲	-	۳۷	-	۱۷	مشاغل مذهبی - امیر خیریه و عام المنعمه
-	-	۳	-	۱۹	-	۱۳۵	مشاغل هنری - نویسندگی - سایر امور مشاغل تفریحی
-	۲	۵	۱۰۳	۱۶	۹		سایر مشاغل حرفه ای و فنی و امیر مشابه آن
-	۱	۲۶	۳۵۵	۴	-	۲۸۶	مشاغل مربوط با امور اداری و منشی گری و امور مربوط بان
-	۱	۲۶	۳۵۵	۴	-	۳۸۶	منشی گری و مشاغل دفتری و کارهای مربوط بان
۱	۱۱۹	۱۱۳	۶	۱۹۸۳	۲۳	۱۷۴۰	نروشر و مشاغل مربوط بان
۱	۱۰۸	۱۱۱	۵	۱۳۵۹	۲۰	۱۰۹۱	خرده فروش در بنگاهها و مغازه ها
-	۱	۱	۱	۶۷	-	۷۰	خرده فروشی دوره گرد ها
-	۵	۱	-	۶۲	۳	۷۱	سده فروشی و مشاغل مربوط بان
-	۱۵۳	۶۵۰	۱	۷۸۳	۹	۱۰۹۶	مشاغل مربوط بزراعت - جنگلیانی - شکار و ماهیگیری
-	۱۵۳	۱۳۸	۱	۷۷۷	۹	۱۰۷۸	مشاغل زراعتی
-	-	۵	-	-	-	۵	مشاغل مربوط جنگلیانی (از جمله قطع اشجار)
-	-	۵۰۷	-	۶	-	۵۱۳	مله هاییکه در زراعت و شکار و ماهیگیری و جنگلیانی مشغول بکار هستند
-	-	۵۹	-	۷	۱	۶۵	امور مربوط با استخراج معدن و استخراج سنگ و حفاری
-	۳	۲۹	-	۷	۱	۳۵	مشاغل مربوط بساختن و حمل آوردن مواد معدنی
-	-	۲۵	-	-	-	۲۵	مشاغل مربوط بچاه کنی
-	-	۵	-	-	-	۵	له هاییکه در معدن و حفاری و استخراج سنگ مشغول کار هستند
-	۱	۱۵۸	۱۳	۱۷۹	-	۳۵۹	مشاغل مربوط به حمل و نقل
-	-	-	-	۱	-	۱	مشاغل مربوط به کشتیرانی و قایق رانی
-	-	-	-	-	-	۱	مشاغل مربوط به هواپیمائی
-	-	۱	-	-	-	۱۰۸	مشاغل مربوط برانندگی وسائط نقلیه موتوری
-	-	۱۱۶	۱۱	۳۱	-	۱۹۹	مشاغل مربوط برانندگی وسائط نقلیه ایکه بوسیله حیوان کشیده میشوند (مانند گاوی و درشکه و غیره)
-	۹	۹۱	۲	۱۹۷	-	۲۶۳	حرفه های صنعتی و عملیات تولیدی و مشاغل مربوط بان
-	۱۰۶	۱۵۳۸	۷۶	۸۵۶	۶۷	۲۶۹۳	
-	۳	۲۰	-	۲۳	-	۵۶	مشاغل مربوط به نساجی (غیر از قالی بانی)
-	-	۸	-	۵	-	۱۳	مشاغل مربوط به قالی بانی
-	۱۷	۲۹۲	-	۲۶۶	۱۹	۵۳۹	مشاغل مربوط بتهیه پوشاک و محصولات چرمی و فماتر
-	-	-	-	۶	-	۸	مشاغل مربوط بسید سازی و چاروسازی و ماهوت بان کسین سازی
-	۲	-	-	۹۱	۶	۱۶۹	مشاغل مربوط بساختن اشیاء چرمی و کارهای مربوط بان
-	۱۰	۶۲	-	۱۳۳	۱۱	۴۷۱	مشاغل مربوط به فلز کاری
-	۲۳	۱۹۹	-	۵	-	۱۲	مشاغل الکتریکی و الکترونیکی
-	-	۵	۲	۵	-	۱۲	مشاغل ساختمان و کارهای مربوط بان که در جای دیگر آبجه بندی نشده
-	۲	۷۲۶	۳۲	۵۲	۱	۸۱۳	مشاغل مربوط با شینهای مستقر جرانفال و مشاغل مربوط به عملیات مکانیکی ماشینهای ساختمانی مستقر
-	-	۴	-	-	-	۱۴	مشاغل مربوط بسفالگری و کارهای مربوط بان
-	۳	۲	-	۱۰	۱	۲۳	مشاغل مربوط بساختن مواد شیمیائی و کارهای مربوط بان
-	۱	۷	۴	۳۵	۷	۱۰۹	مشاغل مربوط بیوست و عمل آوردن آن
-	۷	۵۵	-	-	-	-	

بقیه جدول شماره ۱۲ - طبقات مشاغل بر حسب وضع اشتغال و جنس در جمعیت مشاغل بکار از ده ساله به بالای حوزه سرشماری خوی : آبانماه ۱۳۳۵ (نوامبر ۱۹۵۶)

وضعیت اطهارت	کارکنان خانوادگی بدون مزد	مزد بگیر	مستخدم دولت	کارکنانیکه برای خود کار میکنند	کارفرما	جمع شاغلین	طبقات مشاغل و جنس
<u>شهر خوی</u>							
<u>بقیه مرد</u>							
-	۲۸	۲۱۰	۳۱	۱۰۵	۲۷	۴۰۱	مشاغل مربوط به تهیه مواد غذایی و دخانیات
-	-	۱	۴	۶	-	۱۱	حرفه های صنعتی و تولیدی و متفرقه و کارهای مربوط بآن
-	-	۲	۳	-	-	۵	عمله هاییکه در پیشه های صنعتی مختلف برای تولید محصولات و عملیات مربوط بآنها کار میکنند
-	۱۶	۲۱۹	۲۱۲	۱۷۸	۲۵	۱ ۲۳۰	مشاغل مربوط بانجام خدمات (سرویسها)
-	-	۲۷	۲۰۸	۳	-	۲۳۸	مشاغل مربوط بخدمات محافظت و حراست و نگهبانی
-	۱۶	۴۳۵	-	۱۶۶	۲۵	۶۴۵	خدمات خانگی و شخصی و کارهای مربوط بآن
-	-	۳۰	۲	۱	-	۳۳	مشاغل خدمات متفرقه
-	-	۲۲۷	۸۲	۵	-	۳۱۴	عمله هاییکه در مشاغل مربوط بخدمات کار میکنند
۲۳۰	-	۲۰	۱۴۴	۱	-	۳۹۵	مشاغل مربوط بخدمات ثابت ارتشی و مشاغلی که دقیقاً مشخص و یا اعلام نشده
-	-	-	۱۴۳	-	-	۱۴۳	خدمات ثابت ارتشی
۲۳۰	-	-	۱	۱	-	۲۳۲	مشاغلی که دقیقاً مشخص و یا اعلام نشده اند
-	-	۲۰	-	-	-	۲۰	عمله هاییکه در جای دیگر طبقه بندی نشده اند
<u>نظف</u>							
-	۱۳	۱۴۳	۷۶	۷۷	۱	۷۱۰	جمع از ده ساله به بالا
-	-	۱	۵۸	۶	-	۶۵	مشاغل حرفه ای - فن و کارهای مربوط بآن
-	-	۱	۱۸	۶	-	۲۵	مشاغل مربوط به علوم طبی و بهداشتی و امور مربوط بآن
-	-	-	۴۰	-	-	۴۰	مشاغل مربوط به تعلیم و تدریس و سایر امور مربوط بآن
-	-	-	۱۴	-	-	۱۴	مشاغل مربوط باوراداری و منشی گری و امور مربوط بآن
-	-	-	۱۴	-	-	۱۴	مشاغل مدیریت و اداره کردن امور (بجز کشاورزی)
-	-	-	-	۷	-	۷	فروش و مشاغل مربوط بآن
-	-	-	-	۷	-	۷	خرده فروش در بناها و بازارها
-	۱	۱۴۹	-	۱۸	-	۱۷۶	مشاغل مربوط بزراعت - جنگلبانی - شکار و ماهیگیری
-	۶	۸	-	۱۸	-	۳۵	مشاغل زراعتی
-	-	۱۴۱	-	-	-	۱۴۱	عمله هاییکه در زراعت و شکار و ماهیگیری و جنگلبانی مشغول بکار هستند
-	۴	۷۱	۲	۴۳	۱	۱۲۱	حرفه های صنعتی و عملیات تولیدی و مشاغل مربوط بآن
-	-	۱	-	۱۰	-	۱۱	مشاغل مربوط به نساجی (غیر از قالی بافی)
-	-	۷	-	۱۹	-	۲۶	مشاغل مربوط به تهیه پوشاک و محصولات چرمی و قماش
-	-	۲	-	-	-	۲	مشاغل ساختمان و کارهای مربوط بآن که در جای دیگر طبقه بندی نشده
-	-	۱۱	-	-	-	۱۱	مشاغل مربوط به پوست و عمل آردن آن
-	۴	۱۷	۲	۱۴	۱	۶۸	مشاغل مربوط به تهیه مواد غذایی و دخانیات
-	-	۳	-	-	-	۳	عمله هاییکه در پیشه های صنعتی مختلف برای تولید محصولات و عملیات مربوط بآنها کار میکنند

بقیه جدول شماره ۱۲ - طبقات مشاغل بر حسب وضع اشتغال و جنس در جمعیت شاغل پکار از ده ساله بیالای حوزه سرشماری خوی : آبانماه ۱۳۳۰ (نوامبر ۱۹۵۱)

وضعیت اظهاری نشده	کارکنان خانوادگی بدون مزد	مزد بگیر	مستخدم دولت	کارکنانیکه برای خود کار میکنند	کارنرما	جمع شاغلین	طبقات مشاغل و جنس
-	-	۲۷۹	۲	۲	-	۲۸۳	شهرخوی بقیه زن مشاغل مربوط بانجام خدمات (سرویسها) -----
-	-	-	۱	-	-	۱	خدمات مربوط بخدمات محافظت و حراست و نگهبانی --
-	-	۲۷۸	۱	۲	-	۲۸۲	خدمات خانگی و شخصی و کارهای مربوط بآن -----
-	-	۱	-	-	-	۱	مشاغل خدمات متفرقه -----
-	-	۱۳	-	-	-	۱۳	مشاغل مربوط بخدمات ثابت ارتش و مشاغل که دقیقاً مشخص و یا اظهار نشده -----
-	-	۲۳	-	-	-	۲۳	هائیکه در جای دیگر طبقه بندی نشده اند -----

۰۰۱ ۰۴۵ ۰۴۴ ۰۰۸ ۰۰۳۳ ۰۰۳۸ ۰۰۳ ۰۰۱ ۰۰۱

جدول شماره ۱۳ - تفصیلات عمده فعالیت صنعتی بر حسب سن و جنس در جمعیت شاغل بکار از ده ساله بیابالی حوزه سرشماری خوی - آبانماه ۱۳۳۵ (نوامبر ۱۹۵۶)

(سن اظهار نشده نیز جزو جمع سنین از ده ساله بالا منظور شده است)

سن اظهار شده	۱۵ ساله	۱۵-۲۴ ساله	۲۴-۳۳ ساله	۳۳-۴۲ ساله	۴۲-۵۱ ساله	۵۱-۶۰ ساله	جمع از ده ساله بالا	تفصیلات عمده فعالیت صنعتی و جنس
کل حوزه سرشماری خوی								
<u>مردوزن</u>								
	۲۷۹۰	۱۰۹۶۴	۱۱۹۴۰	۶۵۰۰	۵۳۲۸	۲۸۱۲	۴۸۴۰۴	جمع شاغلین
۷	۲۰۲۱	۷۱۰۱	۱۳۰۸۰	۳۷۴۵	۳۶۶۱	۱۹۳۶	۲۲۰۷۷	کشاورزی - جنگلبانی - شکار و ماهیگیری
-	-	۱۰	۱۷	۳	۱	-	۳۱	استخراج معدن و استخراج سنگ
۱	۱۴۸	۷۷۱	۱۳۸۶	۴۰۸	۴۶۴	۶۶۳	۳۴۴۱	تولیدات صنعتی و نساجی
۴	۸۳	۴۵۳	۷۰۴	۲۰۶	۱۰۸	۱۱	۱۵۶۶	ساختمان
-	۲	۱۲	۱۳	۲	-	۳	۳۲	برق - گاز - آب و سروسپای بهداشتی
۴	۲۴۸	۱۱۰۱	۱۴۱۱	۲۲۱	۱۴۵	۲۳	۳۱۶۱	تجارت (کلی و جزئی)
-	۱۲	۳۷۱	۵۰۳	۱۰۲	۳۸	۱۶	۱۰۹۲	حمل و نقل - انبارداری و ارتباطات
۴	۱۹۰	۱۰۷۰	۲۱۷۲	۶۳۷	۷۸۷	۵۵۷	۵۴۱۷	خدمات (سروسپا)
-	۲۶	۷۲	۱۴۹	۱۲۱۸	۱۱۶	۳	۱۵۸۴	فعالیتها نیکه باندازه کافی توضیح نشده
<u>سرد</u>								
۱۹	۲۶۶۴	۱۰۳۱۴	۱۹۲۶۹	۶۳۹۳	۵۱۶۶	۲۶۶۲	۴۶۳۱۷	جمع شاغلین
۶	۲۰۰۷	۶۸۳۷	۱۳۲۵۷	۳۶۷۰	۳۰۷۲	۱۸۶۷	۳۱۲۱۶	کشاورزی - جنگلبانی - شکار و ماهیگیری
-	-	۱۰	۱۷	۳	۱	-	۳۱	استخراج معدن و استخراج سنگ
۱	۱۲۹	۶۴۱	۱۲۶۱	۳۸۷	۴۴۷	۲۴۶	۳۱۱۲	تولیدات صنعتی و نساجی
۴	۸۳	۴۵۱	۷۰۳	۲۰۶	۱۰۸	۱۱	۱۵۶۶	ساختمان
-	۲	۱۱	۱۳	۲	-	۳	۳۱	برق - گاز - آب و سروسپای بهداشتی
۴	۲۴۶	۱۰۹۵	۱۴۰۱	۲۲۸	۱۴۵	۲۳	۳۱۵۰	تجارت (کلی و جزئی)
-	۱۲	۳۷۰	۵۰۳	۱۰۲	۳۸	۱۶	۱۰۹۱	حمل و نقل - انبارداری و ارتباطات
۴	۱۴۲	۸۴۱	۱۶۲۸	۵۷۱	۷۰۲	۴۵۳	۴۶۶۱	خدمات (سروسپا)
-	۲۳	۵۸	۱۳۸	۱۲۱۶	۱۱۳	۳	۱۵۵۱	فعالیتها نیکه باندازه کافی توضیح نشده
<u>زن</u>								
۱	۱۶	۶۵۰	۷۱۱	۱۵۷	۲۰۲	۱۹۰	۲۰۰۷	جمع شاغلین
۱	۱۴	۲۶۷	۳۲۸	۷۵	۱۷	۶۹	۸۶۱	کشاورزی - جنگلبانی - شکار و ماهیگیری
-	-	-	-	-	-	-	-	استخراج معدن و استخراج سنگ
-	۱۹	۱۳۰	۱۲۵	۲۱	۱۷	۱۷	۳۲۹	تولیدات صنعتی و نساجی
-	-	۲	۱	-	-	-	۳	ساختمان
-	-	۱	-	-	-	-	۱	برق - گاز - آب و سروسپای بهداشتی
-	۲	۶	۲	۱	-	-	۱۱	تجارت (کلی و جزئی)
-	-	۱	-	-	-	-	۱	حمل و نقل - انبارداری و ارتباطات
-	۴۸	۲۲۹	۲۴۴	۵۸	۸۵	۱۰۴	۷۶۸	خدمات (سروسپا)
-	۳	۱۴	۱۱	۲	۳	-	۲۳	فعالیتها نیکه باندازه کافی توضیح نشده

بقیه جدول شماره ۱۳- تقسیمات عمده فعالیت صنعتی برحسب سن و جنس در جمعیت شائل بکار ازده ساله بهایای حوزه سرشماری خوی: آبانماه ۱۳۳۵ (نوامبر ۱۹۵۶)
 [سن اظهار نشده نیز جزا جمع سنین ازده ساله بهایا منظور شده است]

سن اظهار شده	۱۵ ساله بهایا	۱۵-۲۰ ساله	۲۱-۳۰ ساله	۳۱-۴۰ ساله	۴۱-۵۰ ساله	۵۱-۶۰ ساله	جمع ازده ساله بهایا	تقسیمات عمده فعالیت صنعتی و جنس
								<u>شهر خوی</u>
								<u>مردوزن</u>
۱	۴۵۹	۲۶۵۷	۴۱۹۸	۱۱۳۸	۸۲۶	۳۷۰	۹۶۵۴	جمع شاغلین
۱	۱۱۷	۵۵۷	۷۱۶	۱۶۷	۱۳۵	۳۹	۱۷۸۲	کشاورزی - جنگلبانی - شکار و ماهیگیری
-	-	۳	۴	۱	-	-	۸	استخراج معدن و استخراج سنگ
۱	۷۲	۴۱۱	۸۲۹	۲۵۰	۳۱۶	۱۷۳	۲۰۵۲	تولیدات صنعتی و نساجی
-	۴۳	۳۵۰	۳۸۷	۹۰	۵۱	۴	۸۲۵	ساختن
-	۱	۷	۷	۱	-	۱	۱۷	برق - گاز - آب و سررسپهای بهداشتی
۲	۱۳۰	۶۳۵	۸۰۸	۱۱۸	۷۷	۱۶	۱۷۷۶	تجارت (کلی و جزئی)
-	۲۳	۱۱۱	۲۹۸	۵۹	۲۶	۶	۶۰۳	حمل و نقل - انبارداری و ارتباطات
۲	۷۰	۵۱۵	۱۰۷۷	۲۳۲	۲۰۸	۱۳۱	۲۳۱۵	خدمات (سررسپها)
-	۳	۱۸	۲۲	۲۲۰	۱۳	-	۲۷۶	فعالتهائیکه باندازه کافی توضیح نشده
								<u>مرد</u>
۱	۴۲۲	۲۳۷۶	۳۹۲۷	۱۰۷۸	۷۴۷	۲۴۵	۸۸۶۴	جمع شاغلین
۱	۱۱۱	۴۸۰	۷۰۶	۱۵۶	۱۲۱	۳۲	۱۶۰۷	کشاورزی - جنگلبانی - شکار و ماهیگیری
-	-	۳	۴	۱	-	-	۸	استخراج معدن و استخراج سنگ
۱	۶۳	۳۵۹	۷۸۹	۲۴۳	۳۱۰	۱۶۹	۱۹۳۴	تولیدات صنعتی و نساجی
-	۴۳	۲۴۹	۳۸۶	۹۰	۵۱	۴	۸۲۳	ساختن
-	۱	۶	۷	۱	-	۱	۱۶	برق - گاز - آب و سررسپهای بهداشتی
۲	۱۲۹	۶۲۱	۸۰۶	۱۱۸	۷۷	۱۶	۱۷۶۶	تجارت (کلی و جزئی)
-	۲۳	۱۱۱	۲۹۸	۵۹	۲۶	۶	۶۰۳	حمل و نقل - انبارداری و ارتباطات
۲	۵۱	۴۶۳	۱۲۶	۱۱۰	۱۵۲	۶۷	۱۸۵۱	خدمات (سررسپها)
-	۱	۷	۱۵	۲۲۰	۱۰	-	۲۵۳	فعالتهائیکه باندازه کافی توضیح نشده
								<u>زن</u>
-	۳۷	۲۷۸	۲۶۱	۶۰	۷۹	۷۵	۷۶۰	جمع شاغلین
-	۶	۷۷	۶۰	۱۱	۱۴	۷	۱۷۵	کشاورزی - جنگلبانی - شکار و ماهیگیری
-	-	-	-	-	-	-	-	استخراج معدن و استخراج سنگ
-	۹	۵۲	۴۰	۷	۶	۴	۱۱۸	تولیدات صنعتی و نساجی
-	-	۱	۱	-	-	-	۲	ساختن
-	-	۱	-	-	-	-	۱	برق - گاز - آب و سررسپهای بهداشتی
-	۱	۴	۲	-	-	-	۷	تجارت (کلی و جزئی)
-	-	-	-	-	-	-	-	حمل و نقل - انبارداری و ارتباطات
-	۱۹	۱۳۲	۱۵۱	۴۲	۵۶	۶۴	۴۶۴	خدمات (سررسپها)
-	۲	۱۱	۷	-	۳	-	۲۳	فعالتهائیکه باندازه کافی توضیح نشده

بقیه جدول شماره ۱۳ - تقسیمات عمده فعالیت صنعتی برحسب سن و جنس در جمعیت شاغل بکار از ده ساله به بالای حوزه سرشماری خوی و آبانماه ۱۳۳۰ (توامبر ۱۹۵۶)
(سن اظهار نشده نیز جزو جمع سنین از ده ساله به بالا منظور شده است)

سن اظهار شده	۶۵ ساله بالاتر	۶۴-۶۵ ساله	۶۳-۶۴ ساله	۶۲-۶۳ ساله	۶۱-۶۲ ساله	۶۰-۶۱ ساله	جمع از ده سالگی بالا	تقسیمات عمده فعالیت صنعتی و جنس بقیه نقاط حوزه سرشماری خوی
								<u>مردان</u>
	۱۴	۲۳۳۱	۸۳۰۷	۱۰۷۴۲	۵۴۱۲	۶۰۰۲	۲۸۴۴۲	جمع شاغلین
۶	۱۹۱۴	۶۵۱۷	۱۲۸۱۹	۳۵۷۸	۳۵۳۴	۱۸۱۷	۲۰۲۹۵	کشاورزی - جنگلبانی - شکار و ماهیگیری
-	-	۷	۱۳	۲	۱	-	۲۳	استخراج معدن و استخراج سنگ
-	۷۶	۳۶۰	۵۵۷	۱۵۸	۱۴۸	۶۰	۱۳۸۹	تولیدات صنعتی و نساجی
۴	۴۰	۲۰۳	۳۱۷	۱۱۶	۵۷	۷	۷۴۴	ساختن
-	۱	۵	۶	۱	-	۲	۱۵	برق - گاز - آب و سروسهی بهداشتی
۲	۱۱۸	۴۷۶	۶۰۳	۱۱۱	۶۸	۷	۱۳۸۵	تجارت (کلی و جزئی)
-	۳۹	۱۸۰	۲۰۵	۴۳	۱۲	۱۰	۴۸۱	حمل و نقل - انبارداری و ارتباطات
۲	۱۲۰	۴۷۵	۱۰۹۵	۴۰۵	۵۷۹	۴۶۶	۲۱۰۲	خدمات (سروسها)
-	۲۳	۵۴	۱۲۷	۱۱۸	۱۰۳	۳	۱۳۰۸	فعالیهائی که باندازه کافی توضیح نشده
								<u>مرد</u>
۱۳	۲۲۷۲	۷۹۳۵	۱۵۲۹۲	۵۳۱۵	۴۳۷۹	۲۳۲۷	۲۷۵۳۲	جمع شاغلین
۵	۱۸۹۶	۶۳۵۷	۱۲۵۵۱	۳۵۱۴	۲۴۵۱	۱۸۳۵	۲۹۶۰۹	کشاورزی - جنگلبانی - شکار و ماهیگیری
-	-	۷	۱۳	۲	۱	-	۲۳	استخراج معدن و استخراج سنگ
-	۶۶	۲۸۲	۴۷۲	۱۴۴	۱۳۷	۷۷	۱۱۷۸	تولیدات صنعتی و نساجی
۴	۴۰	۲۰۲	۳۱۷	۱۱۶	۵۷	۷	۷۴۴	ساختن
-	۱	۵	۶	۱	-	۲	۱۵	برق - گاز - آب و سروسهی بهداشتی
۲	۱۱۷	۴۷۴	۶۰۳	۱۱۰	۶۸	۷	۱۳۸۱	تجارت (کلی و جزئی)
-	۳۹	۱۷۶	۲۰۵	۴۳	۱۲	۱۰	۴۸۸	حمل و نقل - انبارداری و ارتباطات
۲	۱۱	۳۷۸	۱۰۰۲	۳۸۹	۵۵۰	۳۸۶	۲۷۲۸	خدمات (سروسها)
-	۲۲	۵۱	۱۲۳	۱۱۶	۱۰۳	۳	۱۳۹۸	فعالیهائی که باندازه کافی توضیح نشده
								<u>زن</u>
۱	۵۶	۳۷۲	۴۵۰	۹۷	۱۲۳	۱۱۵	۱۲۱۷	جمع شاغلین
۱	۱۸	۱۹۰	۲۶۸	۶۴	۸۲	۶۲	۶۸۶	کشاورزی - جنگلبانی - شکار و ماهیگیری
-	-	-	-	-	-	-	-	استخراج معدن و استخراج سنگ
-	۱۰	۷۸	۸۵	۱۴	۱۱	۱۳	۲۱۱	تولیدات صنعتی و نساجی
-	-	۱	-	-	-	-	۱	ساختن
-	-	-	-	-	-	-	-	برق - گاز - آب و سروسهی بهداشتی
-	۱	۲	-	۱	-	-	۴	تجارت (کلی و جزئی)
-	-	۱	-	-	-	-	۱	حمل و نقل - انبارداری و ارتباطات
-	۲۹	۱۷	۱۳	۱۶	۲۹	۴۰	۳۰۴	خدمات (سروسها)
-	۱	۳	۴	۲	-	-	۱۰	فعالیهائی که باندازه کافی توضیح نشده

آرشیو اطلاعات آماری

۱۰۱ - ۳ - ۲۸ - ۲۳ - ۰۸ - ۴۴ - ۰۴ - ۰۳ - ۰۱

جدول شماره ۱۴ - طبقات فعالیت صنعتی بر حسب وضع اشتغال و جنس در جمعیت شامل بکارزده ساله بیالای حوزه سرشماری خوی: آبانماه ۱۳۳۵ (نوامبر ۱۹۵۶)

وضعیت اظهار شده	کارگزاران خانوادگی بدون مزد	مزد بگیر	مستخدم دولت	کارکنانیکه برای خود کار میکنند	کارفرما	جمع شاملین	طبقات فعالیت صنعتی و جنس
							کل حوزه سرشماری خوی
							مردوزن
۱۳۳۱	۱۲۶۵	۱۴۵۰۴	۳۰۰۷	۱۹۲۹۹	۲۹۷	۴۸۴۰۴	جمع از ده ساله بیالا
۵	۸۲۱۱	۷۸۹۴	۸۰۱	۱۴۵۲۹	۱۵۲	۲۲۰۷۷	کشاورزی - جنگلکاری - شکار - ماهیگیری
۵	۸۲۱۰	۷۸۹۰	۸۰۱	۱۴۵۵۸	۱۵۲	۲۲۰۶۶	ولایت کشاورزی و دامی
-	۱	۴	-	۶	-	۱۱	بانی و قطع اشجار
-	-	۲۸	۳	-	-	۳۱	استخراج معدن و استخراج سنگ
-	-	۱	-	-	-	۱	فراع معدن ذغال سنگ
-	-	-	۱	-	-	۱	فراع معدن فلزات
-	-	-	۱	-	-	۱	فراع نفت خام و گازهای طبیعی
-	-	۷	-	-	-	۷	فراع معادن سنگ - خاک رس - ماسه شن
-	-	۲۰	۱	-	-	۲۱	فراع معادن غیر فلزی و سنگ که در فضای دیگر طبقه بندی نشده اند
-	۲۳۳	۱۴۱۰	۱۵۴	۱۵۶۳	۸۱	۳۴۴۱	ولیات صنعتی و نو سازی
-	۵۸	۴۲۲	۸	۲۱۰	۳۵	۸۱۳	ت مواد غذایی (غیر از آشامیدنیها)
-	-	-	۱۱۵	-	-	۱۱۵	ت دخانیات
-	۱۵	۹۸	۲	۱۱۹	-	۲۳۴	ت نساجی
-	۲۶	۳۱۳	۷	۴۴۰	۱۹	۸۶۵	ت کفتر سازی و سایر پوششها و اشیاء ساخته شده از سوجات
-	۴۳	۱۰۶	-	۲۴۳	۶	۳۱۸	ت چوب و چوب پشمه (غیر از صنعت میل)
-	۱۲	۷۲	-	۵۰	۷	۱۴۲	ت چرم و محصولات چرمی (بجز کفش)
-	۱	۷	۱	۱۳	۱	۲۳	ت مواد شیمیائی و محصولات شیمیائی
-	-	-	۲۱	۱	-	۲۲	ت محصولات نفت و ذغال سنگ
-	-	-	-	-	-	-	ت محصولات معدنی غیر فلزی (غیر از محصولات نفت و ذغال سنگ)
-	۱۰	۳۳	-	۲۶	۲	۶۹	ت محصولات فلزی (غیر از ماشین آلات و لوازم حمل و نقل)
-	۵۳	۲۶۱	-	۳۱۱	۱۰	۶۴۳	ت ماشین آلات (غیر از ماشین آلات الکتریکی)
-	-	۵	-	-	-	۵	ت ماشین آلات الکتریکی و دستگاهها و لوازم الکتریکی
-	-	۱	-	۳	-	۴	ت لوازم وسائط نقلیه
-	-	۹	-	۲۴	۱	۳۴	ت متفرقه
-	۴	۳	-	۳۷	-	۴۴	ت متفرقه
-	۳	۱۴۰۱	۸۱	۸۴	-	۱۵۶۹	تختان
-	-	۱۸	۶	۸	-	۳۲	ت گاز - آب و سروسپای بهداشتی
-	-	۸	۴	۳	-	۱۵	ت گاز بخار
-	-	۱۰	۲	۵	-	۱۷	ت سروسپای بهداشتی
-	۲۷۳	۱۵۰	۲۳	۲۱۸۲	۲۳	۳۱۶۱	ارت
-	۲۷۳	۱۵۰	-	۲۱۸۰	۲۳	۳۱۶۶	ت کلی و جزئی
-	-	-	۳۱	-	-	۳۱	ت سایر موسسات مالی
-	-	-	۶	-	-	۶	ت
-	-	-	-	۲	-	۲	ت
-	۴۵	۵۴۷	۲۱	۴۶۵	۶	۱۰۹۴	ت نقل و انبارداری و ارتباطات
-	۴۵	۵۴۶	-	۴۶۵	۶	۱۰۹۳	ت نقل

بینه جدول شماره ۱۴ - طبقات فعالیت صنعتی بر حسب وضع اشتغال و جنس در جمعیت شافل بازار ده ساله بیالای حوزه سرشماری خوی؛ آبانماه ۱۳۳۵ (نوامبر ۱۹۵۶)

وضعیت اظهارنشد	کارکنان خانوادگی بدون مزد	مزد بگیر	مستخدم دولت	کارکنانیکه برای خود کار میکنند	کارفرما	جمع شاغلین	طبقات فعالیت صنعتی و جنس
							کل حوزه سرشماری خوی
							بینه مرد و زن
-	-	۱	-	-	-	۱	انبارداری
-	-	-	۲۹	-	-	۲۹	ارتباطات
-	۵۰	۲۸۰۸	۱۸۹۳	۶۳۱	۳۰	۵۴۱۷	خدمات (سرویسها)
-	-	-	۱۳۶۹	-	-	۱۳۶۹	خدمات دولتی
-	-	۱۰۶	۵۲۸	۱۷۱	۵	۸۱۳	خدمات اجتماعی و خدمات تجارتی و صنعتی و ساختمانی
-	-	۱۵	-	۲۲	-	۳۸	خدمات تفریحی
-	۵۰	۱۶۸۱	۱	۴۲۷	۳۰	۳۲۰۲	خدمات شخصی
۱۳۲۷	-	۲۴۸	۷	۲	-	۱۵۸۱	فعالیتهایکه باندازه کافی توضیح نشده
							مرد
۱۳۲۸	۸۶۸۱	۱۳۲۲۱	۲۷۲۰	۱۹۷۳۸	۲۱۰	۴۱۳۱۷	جمع از ده ساله بیالای
۲	۸۳۹۹	۷۵۷۱	۶۲۸	۱۴۴۷۰	۱۴۶	۳۱۶۱۶	کشاورزی - جنگلبانی - شکار - ماهیگیری
۲	۸۳۹۸	۷۵۶۷	۶۲۸	۱۴۴۶۹	۱۴۶	۳۱۶۰۵	محصولات کشاورزی و دامی
-	۱	۴	-	۶	-	۱۱	جنگلبانی و قطع اشجار
-	-	۲۸	۲	-	-	۳۰	استخراج معدن و استخراج سنگ
-	-	۱	-	-	-	۱	استخراج معدن ذغال سنگ
-	-	-	۳	-	-	۳	استخراج معدن فلزات
-	-	-	۱	-	-	۱	استخراج نفت خام و گازهای طبیعی
-	-	۷	-	-	-	۷	استخراج معادن سنگ - خاک رس - ماسوسن
-	-	۲۰	۱	-	-	۲۱	استخراج معادن غیر فلزی و سنگ که در جای دیگر طبقه بندی نشده اند
-	۲۱۳	۱۳۳۸	۱۴۵	۱۴۳۶	۸۰	۳۱۱۲	تولیدات صنعتی و نساجی
-	۵۳	۳۲۲	۸	۲۶۴	۳۱	۶۸۲	صنعت مواد غذایی (غیر از آشپدنیها)
-	-	-	۱۱۲	-	-	۱۱۲	صنعت دخانیات
-	۴	۳۸	۲	۴۴	-	۸۸	صنعت نساجی
-	۳۶	۳۹۱	-	۴۱۵	۱۱	۸۶۱	صنعت کفش سازی و سایر پوششها و اثاثیه ساخته شده از منسوجات
-	۴۰	۱۰۵	-	۲۴۴	۶	۳۹۳	صنعت چوب و چوب بینه (غیر از صنعت میل)
-	۱۳	۶۲	-	۵۰	۷	۱۳۲	صنعت چرم و محصولات چرمی (به جز کفش)
-	۱	۷	۱	۱۳	۱	۲۳	صنعت مواد شیمیائی و محصولات شیمیائی
-	-	-	۲۱	۱	-	۲۲	صنایع محصولات نفت و ذغال سنگ
-	۱۰	۳۳	-	۲۴	۱	۶۶	صنایع محصولات معدنی غیر فلزی (غیر از محصولات نفت و ذغال سنگ)
-	۵۳	۲۶۱	-	۳۱۹	۱۰	۶۴۳	صنایع محصولات فلزی (غیر از ماشین آلات و لوازم حمل و نقل)
-	-	-	-	-	-	۵	صنعت ماشین آلات (غیر از ماشین آلات الکتریکی)
-	-	۱	-	۳	-	۴	صنعت ماشین آلات الکتریکی و دستگاهها و لوازم الکتریکی
-	-	۱	-	۲۴	۱	۲۶	صنعت لوازم و وسایل نقلیه
-	۲	۳	-	۳۷	-	۴۲	صنایع متفرقه
-	۳	۱۳۹۸	۸۱	۸۹	-	۱۵۶۶	ساختمان
-	-	۱۷	۱	۸	-	۲۶	برق - گاز - آب و سرویسهای بهداشتی
-	-	۸	۱	۳	-	۱۵	برق - گاز و بخار

بقیه جدول شماره ۱- طبقات فعالیت صنعتی بر حسب وضع اشتغال و جنس در جمعیت شاغل بکار از ده ساله به بالای حوزه سرشماری خوی، آبانماه ۱۳۳۵ (نوامبر ۱۹۵۶)

وضعیت اظهار شده	کارکنان خانوادگی بدون مزد	مزد بگیر	مستخدم دولت	کارکنانیکه برای خود کار میکنند	کارفرما	جمع شاغلین	طبقات فعالیت صنعتی و جنس
							<u>کل حوزه سرشماری خوی</u>
							<u>بقیه مرد</u>
-	-	۱	۲	۵	-	۱۶	وسوسهای بهداشتی
-	۲۷۳	۱۴۹	۴۳	۲ ۷۷۲	۲۳	۳ ۱۵۰	تجارت
-	۲۷۳	۱۴۹	-	۲ ۷۷۰	۲۳	۳ ۱۱۵	ارت کل و جزئی
-	-	-	۳۱	-	-	۳۱	تعمیرات و سایر موسسات مالی
-	-	-	۲	-	-	۲	مخلات
-	-	-	-	۲	-	۲	حمل و نقل و انبارداری و ارتباطات
-	۴۵	۵۱۷	۲۹	۴۶۴	۶	۱ ۰۶۱	و نقل
-	-	-	-	-	-	۱	پروری
-	-	۱	-	-	-	۱	اطاعت
-	-	-	۲۹	-	-	۲۹	خدمات (سروسها)
-	۴۱	۲ ۱۷۵	۱ ۷۸۸	۶۰۲	۳۵	۴ ۶۴۹	اداری دولتی
-	-	-	۱ ۳۴۵	-	-	۱ ۳۴۵	اداری اجتماعی و خدمات تفریحی و صنعتی و ساختمانی
-	-	۱۶	۴۴۲	۱۴۶	۵	۶۸۹	اداری تفریحی
-	-	۱۵	-	۲۳	-	۳۸	اداری شخصی
-	۴۹	۲ ۰۶۴	۱	۴۳۳	۳۰	۲ ۵۷۷	مالیه و بانک و باندازه کافی توضیح نشده
۱ ۳۴۶	-	۴۱۶	۷	۲	-	۱ ۵۵۱	
							<u>زن</u>
-	۱۵۳	۱ ۱۶۵	۲۸۷	۲۶۱	۷	۲ ۰۰۷	مع از ده ساله به بالا
-	۲۶۲	۳۱۳	۱۷۳	۹۴	۶	۸۶۱	نابوری - جنگلیانی - شکار - ماهیگیری
-	۲۶۲	۳۱۳	۱۷۳	۹۴	۶	۸۶۱	کشتزار و دام
-	۲۰	۱۷۲	۹	۱۲۷	۱	۳۲۹	لیدات صنعتی و موسازی
-	۵	۱۹	-	۲۶	۱	۱۳۱	مواد غذایی (غیر از آشامیدنیها)
-	-	-	۲	-	-	۲	دخانها
-	-	-	-	۷۵	-	۷۵	نمایان
-	۱۱	۶۰	-	-	-	۷۱	کفش سازی و سایر پوششها و اشیاء ساخته شده از پوست
-	-	۲	۷	۲۵	-	۳۴	چوب و چوب پنبه (بغیر از صنعت بیل)
-	۳	۱	-	۱	-	۵	چرم و محصولات چرمی (بجز کفش)
-	-	۱۰	-	-	-	۱۰	متفرقه
-	۱	-	-	-	-	۱	گتبان
-	-	۳	-	-	-	۳	
-	-	۱	-	-	-	۱	گاز - آب و سروسهای بهداشتی
-	-	۱	-	-	-	۱	سوسهای بهداشتی
-	-	۱	-	۱۰	-	۱۱	رخت
-	-	۱	-	۱۰	-	۱۱	تعمیرات و جزئی

پیامه جدول شماره ۱۴ - طبقات فعالیت صنعتی بر حسب وضع اشتغال و جنس در جمعیت شاغل بهارز ده ساله بیالای سوزو سرشماری خوی: آبانماه ۱۳۲۵ (نوامبر ۱۹۵۶)

طبقات فعالیت صنعتی و جنس	جمع شاغلین	کارفرما	کارکنانیکه برای خود کار میکنند	مستخدم دولت	مزد بگیر	کارکنان خانوادگی بدون مزد	وضعیت اظهار نشده
<u>کل حوزه سرشماری خوی</u>							
<u>بینه زن</u>							
حمل و نقل، باربری و ارتباطات	۱	-	۱	-	-	-	-
حمل و نقل	۱	-	۱	-	-	-	-
خدمات (سرویسها)	۷۶۸	-	۲۹	۱۰۰	۲۲۳	۱	-
خدمات دولتی	۱۹	-	-	۱۹	-	-	-
خدمات اجتماعی و خدمات بیمارستانی و صنعتی و ساختمانی	۱۲۴	-	۲۰	۸۶	۱۳	-	-
خدمات شخصی	۶۶۵	-	۴	-	۲۲۰	۱	-
فعالیتها بیکه با اندازه کافی توضیح نشده	۳۳	-	-	-	۲۲	-	۱
<u>شهر خوی</u>							
<u>مرد و زن</u>							
جمع از ده ساله بیالا	۱,۶۵۴	۱,۲۸۸	۳,۶۵۹	۱,۲۹۰	۳,۹۱۳	۴۱۷	۱۳۲
کشاورزی - جنگلیانی - شکار - ماهیگیری	۱,۷۸۲	۹	۷۹۷	-	۸۱۴	۱۳۱	۱
محصولات کشاورزی و دامی	۱,۷۸۲	۹	۷۹۷	-	۸۱۴	۱۳۱	۱
استخراج معدن و استخراج سنگ	۸	-	-	۳	۵	-	-
استخراج معدن ذغال سنگ	۱	-	-	-	۱	-	-
استخراج معدن فلزات	۱	-	-	۱	-	-	-
استخراج نفت خام و گازهای طبیعی	۱	-	-	۱	-	-	-
استخراج معادن سنگ - خائارس - ماسه و شن	۲	-	-	-	۲	-	-
استخراج معادن غیرفلزی و سنگ که در جای دیگر طبقه بندی نشده اند	۳	-	-	۱	۲	-	-
توليدات صنعتی و وسازی	۲,۰۵۲	۷۰	۸۴۷	۱۳۲	۸۹۲	۱۱۱	-
صنعت مواد غذایی (بغیر از آشامیدنیها)	۴۰۷	۳۰	۱۱۹	۷	۲۶۹	۲۲	-
صنعت دخانیات	۱۰۰	-	-	۱۰۰	-	-	-
صنعت نساجی	۸۲	-	۴۸	۲	۳۰	۳	-
صنعت کفش سازی و سایر پوششها و اشیا ساخته شده از منسوجات	۵۶۳	۱۴	۲۸۵	۷	۲۴۰	۱۷	-
صنعت چوب و چوب پنبه (بغیر از صنعت میل)	۱۷۸	۶	۹۷	-	۶۲	۱۳	-
صنعت چرم و محصولات چرمی (بجز کفش)	۱۱۴	۷	۳۵	-	۷۰	۷	-
صنعت مواد شیمیایی و محصولات شیمیایی	۲۰	۱	۱۰	۱	۷	۱	-
صنایع محصولات نفت و ذغال سنگ	۱۵	-	-	۱۵	-	-	-
صنایع محصولات معدنی غیرفلزی (بغیر از محصولات نفت و ذغال سنگ)	۴۰	۱	۱۳	-	۲۰	۶	-
صنایع محصولات فلزی (بغیر از ماشین آلات و لوازم حمل و نقل)	۴۱۱	۱۰	۱۱۳	-	۱۸۵	۲۱	-
صنعت ماشین آلات (بغیر از ماشین آلات الکتریکی)	۴	-	-	-	۴	-	-
صنعت ماشین آلات الکتریکی و دستگاهها و لوازم الکتریکی	۴	-	۳	-	۱	-	-
صنعت لوازم و وسایل نقلیه	۲۲	۱	۱۵	-	۶	-	-
صنایع متفرقه	۳۳	-	۲۹	-	۳	۱	-
ساختمان	۸۲۵	-	۵۴	۱۱	۷۵۸	۲	-
برق - گاز - آب و سرویسهای بهداشتی	۱۷	-	۲	۱	۱۳	-	-
برق - گاز و بخار	۱۶	-	۲	۱	۸	-	-

بینه جدول شماره ۱۴ - طبقات فعالیت صنعتی بر حسب وضع اشتغال و جنس در جمعیت شاغل بکار از ده ساله بیابای حوزه سرشماری خوی: آبانماه ۱۳۳۵ (نوامبر ۱۹۵۶)

وضعیت اظهار نشده	کارکنان خانوادگی بدون مزد	مزد بگیر	مستخدم دولت	کارکنانیکه برای خود کار میکنند	کارفرما	جمع شاغلین	طبقات فعالیت صنعتی و جنس
-	-	۵	-	-	-	۵	شهر خوی بینه مرد و زن ب و سرویسهای بهداشتی
-	۱۱۵	۱۱۵	۳۰	۱ ۴۹۴	۲۲	۱ ۷۷۶	تجارت
-	۱۱۵	۱۱۵	-	۱ ۴۹۴	۲۲	۱ ۷۴۴	تجارت کلی و جزئی
-	-	-	۲۸	-	-	۲۸	اشکبا و سایر موسسات مالی
-	-	-	۲	-	-	۲	پست
-	-	-	-	۲	-	۲	مشغلات
-	۱۱	۳۸۲	۱۸	۱۸۷	۵	۶۰۳	حمل و نقل و انبارداری و ارتباطات
-	۱۱	۳۸۲	-	۱۸۷	۵	۵۸۵	حمل و نقل
-	-	-	۱۸	-	-	۱۸	تربیات
-	۱۷	۸۱۶	۱۰۹۴	۲۷۶	۳۲	۲ ۳۱۵	خدمات (سرویسها)
-	-	-	۷۱۳	-	-	۷۱۳	خدمات دولتی
-	-	۶۷	۳۰۰	۷۹	۵	۴۵۱	خدمات اجتماعی و خدمات تجاری و صنعتی و ساختمانی
-	-	۷	-	۱۶	-	۲۳	خدمات تفریحی
-	۱۷	۸۲۲	۱	۱۸۱	۲۷	۱ ۰۴۸	خدمات شخصی
۲۳۱	-	۳۸	۶	۱	-	۲۷۶	فعالیهائیکه باندازه کافی توضیح نشده
							سرد
۲۳۲	۴۰۴	۳ ۲۹۰	۱ ۲۱۹	۳ ۵۸۲	۱۳۷	۸ ۸۶۴	جمع از ده ساله بیابا
۱	۱۵۲	۶۶۶	-	۷۷۹	۹	۱ ۶۰۷	کشاورزی - جنگلیانی - شکار - ماهیگیری
۱	۱۵۲	۶۶۶	-	۷۷۹	۹	۱ ۶۰۷	مصولات کشاورزی و دامی
-	-	۵	۳	-	-	۸	استخراج معدن و استخراج سنگ
-	-	۱	-	-	-	۱	تخراج معدن ذغال سنگ
-	-	-	۱	-	-	۱	تخراج معدن فلزات
-	-	-	۱	-	-	۱	تخراج نفت خام و گازهای طبیعی
-	-	۲	-	-	-	۲	تخراج معادن سنگ - خالص رس - ماسه و شن
-	-	۲	-	-	-	۲	تخراج معادن فیروزه‌ری و سنگ که در جای دیگر طبقه بندی نشده اند
-	۱۰۷	۸۳۱	۱۹۳	۸۰۴	۶۱	۱ ۹۳۴	تولیدات صنعتی و نموسازی
-	۲۸	۲۱۹	۷	۱۰۵	۲۱	۳۸۸	ممت مواد غذایی (غیر از آشامیدنیها)
-	-	-	۱۸	-	-	۱۸	ممت دخانیات
-	۳	۲۹	۲	۳۸	-	۷۲	ممت نساجی
-	۱۷	۲۴۰	-	۲۱۶	۱۴	۳۲۷	ممت کفش سازی و سایر پوششها و انبیا ساخته شده از منسوجات
-	۱۳	۶۲	-	۱۷	۶	۱۷۸	ممت چوب و چوب پنبه (بغیر از صنعت میل)
-	۷	۵۵	-	۳۵	۷	۱۰۴	ممت چرم و محصولات چرمی (بجز کفش)
-	۱	۷	۱	۱۰	۱	۲۰	ممت مواد شیمیائی و محصولات شیمیائی
-	-	-	۱۵	-	-	۱۵	ایع محصولات نفت و ذغال سنگ
-	۶	۲۰	-	۱۳	۱	۴۰	ایع محصولات معدنی غیر فلزی (بغیر از محصولات نفت و ذغال سنگ)
-	۳۱	۱۸۵	-	۱۹۳	۱۰	۴۱۱	ایع محصولات فلزی (بغیر از ماشین آلات و لوازم حمل و نقل)

بقیه جدول شماره ۱۹ - طبقات فعالیت صنعتی بر حسب وضع اشتغال و جنس در جمعیت شامل بکاران ده ساله به بالای حوزه سرشماری خوی: آبانماه ۱۳۳۵ (نوامبر ۱۹۵۶)

وضعیت اظهارشده	کارکنان خانوادگی بدون مزد	مزد بگیر	مستخدم دولت	کارکنانیکه برای خود کاریکنند	کارفرما	جمع شاغلین	طبقات فعالیت صنعتی و جنس
							شهر خوی
							بقیه برد
-	-	۴	-	-	-	۴	صنعت ماشین آلات (پمپراز ماشین آلات الکتریکی)
-	-	۱	-	۳	-	۴	صنعت ماشین آلات الکتریکی و دستگاهها ولوازم الکتریکی
-	-	۶	-	۱۵	۱	۲۲	صنعت لوازم وسایل نقلیه
-	۱	۳	-	۲۱	-	۲۴	صنایع متنفره
-	۲	۷۵۶	۱۱	۵۴	-	۸۲۳	ساختمان
-	-	۱۲	۱	۳	-	۱۶	برق - گاز - آب و سرویسهای بهداشتی
-	-	۸	۱	۳	-	۱۲	برق - گاز و بخار
-	-	۴	-	-	-	۴	آب و سرویسهای بهداشتی
-	۱۱۵	۱۱۵	۳۰	۱۴۸۷	۲۲	۱۷۶۹	تجارت
-	۱۱۵	۱۱۵	-	۱۴۸۵	۲۲	۱۷۳۷	تجارت کلی و جزئی
-	-	-	۲۸	-	-	۲۸	بانکها و سایر موسسات مالی
-	-	-	۲	-	-	۲	بیمه
-	-	-	-	۲	-	۲	مستغلات
-	۱۱	۳۸۲	۱۸	۱۸۷	۵	۶۰۳	حمل و نقل و انبارداری و ارتباطات
-	۱۱	۳۸۲	-	۱۸۷	۵	۵۸۵	حمل و نقل
-	-	-	۱۸	-	-	۱۸	ارتباطات
-	۱۷	۵۰۸	۱۰۲۷	۲۶۷	۳۲	۱۸۵۱	خدمات (سرویسها)
-	-	-	۷۸۰	-	-	۷۸۰	خدمات دولتی
-	-	۵۸	۲۱۶	۷۳	۵	۳۸۲	خدمات اجتناب و خدمات تجارتی و صنعتی و ساختمانی
-	-	۷	-	۱۶	-	۲۳	خدمات فرهنگی
-	۱۷	۴۴۳	۱	۱۷۸	۲۷	۶۶۶	خدمات اجتماعی
۴۳۱	-	۱۵	۶	۱	-	۴۵۳	فعالتهائیکه با اندازه کافی توضیح نشده
							رک
-	۱۳	۶۲۳	۷۶	۷۷	۱	۷۹۰	جمع از ده ساله به بالا
-	۹	۱۴۸	-	۱۸	-	۱۷۵	کشاورزی - جنگلی - شکار - ماهیگیری
-	۹	۱۴۸	-	۱۸	-	۱۷۵	معدن و صنایع کشاورزی و دامی
-	۴	۶۱	۹	۴۳	۱	۱۱۸	توليدات صنعتی و نساجی
-	۴	۵۰	-	۱۴	۱	۶۹	صنعت مواد غذایی (پنیراز آبنامه پنیر)
-	-	-	۲	-	-	۲	صنعت دخانیات
-	-	۱	-	۱۰	-	۱۱	صنعت نساجی
-	-	-	۷	۱۶	-	۲۳	صنعت کفش سازی و سایر پوششها و اثاث ساخته شده از منسوجات
-	-	۱۰	-	-	-	۱۰	صنعت چرم و محصولات چرمی (بجلی کفش)
-	-	۲	-	-	-	۲	ساختمان
-	-	۱	-	-	-	۱	برق - گاز - آب و سرویسهای بهداشتی
-	-	۱	-	-	-	۱	آب و سرویسهای بهداشتی

بقیه جدول شماره ۱۴ - طبقات فعالیت صنعتی برحسب وضع اشتغال و جنس در جمعیت شافل پکاراز ده ساله به بالای حوزه سرشماری خوی؛ آبانماه ۱۳۳۰ (نوامبر ۱۹۵۶)

وضعیت اطهارتند	کارکنان خانوادگی بدون مزد	مزد بگیر	مستخدم دولت	کارکنانیکه برای خود کار میکنند	کارفرما	جمع شاغلین	طبقات فعالیت صنعتی و جنس
-	-	-	-	۷	-	۷	شهر خوی بقیه زن تجارت
-	-	-	-	۷	-	۷	تجارت کلی و جزئی
-	-	۳۸۸	۱۷	۱	-	۴۰۶	خدمات (سرویسها)
-	-	-	۱۳	-	-	۱۳	خدمات دولتی
-	-	۱	۵۹	۶	-	۶۶	خدمات اجتماعی و خدمات تجارتی و صنعتی و معاشی
-	-	۳۷۹	-	۳	-	۳۸۲	خدمات شخصی
-	-	۲۳	-	-	-	۲۳	فعالیتها نیکه باندازه کافی توضیح نشده

جدول شماره ۱ - تعداد نفقات خانوار بر حسب تعداد افراد با سیوا در خانوار در حوزه سرشماری خوی؛ آبانماه ۱۳۳۴ تا اواخر ۱۳۳۶

تعداد خانوار بر حسب تعداد افراد با سیوا							کلیه خانوارها		نفقات خانوار
انفر یا بیشتر				جمع		چند درصد	تعداد	چند درصد	
۳ نفر	۲ نفر	۱ نفر	چند درصد	جمع	چند درصد	تعداد	چند درصد		تعداد
۸	۱۷۴۱	۱۰۱۵	۱۰۰/۰	۷۴۵۶	۱۰۰/۰	۲۱۳۶۰	۱۰۰/۰	۲۱۸۹۲	کل حوزه سرشماری خوی
مجموع خانوارها									
-	-	۱۱۷	۲/۰	۱۱۷	۰/۴	۱۲۰۶	۴/۰	۱۳۵۳	خانوار ۱ نفری
-	۵۹	۳۶۱	۵/۶	۴۱۹	۱۱/۰	۲۰۷۴	۱۰/۰	۲۹۹۳	خانوار ۲ نفری
۳	۱۸۰	۵۵۵	۱۰/۲	۷۵۸	۱۴/۸	۳۳۱۰	۱۳/۶	۴۰۶۸	خانوار ۳ نفری
۶	۲۸۱	۶۶۰	۱۴/۱	۱۰۰۴	۱۶/۲	۳۷۲۱	۱۶/۰	۴۷۸۱	خانوار ۴ نفری
۹	۳۱۰	۷۱۳	۱۶/۰	۱۱۲۳	۱۶/۰	۳۶۸۱	۱۶/۴	۴۸۸۱	خانوار ۵ نفری
۲	۲۲۷	۵۸۱	۱۶/۰	۱۱۹۴	۱۳/۶	۲۹۹۱	۱۳/۶	۴۱۴۳	خانوار ۶ نفری
۳	۲۴۸	۴۱۲	۱۳/۱	۹۷۴	۸/۸	۱۶۷۰	۹/۱	۲۹۴۳	خانوار ۷ نفری
۴	۱۷۵	۲۴۱	۹/۶	۷۱۸	۵/۳	۱۱۷۷	۶/۴	۱۸۶۵	خانوار ۸ نفری
۹	۷۶	۱۵۳	۵/۰	۲۰۸	۳/۱	۷۱۲	۳/۸	۱۱۲۰	خانوار ۹ نفری
۱	۱۰۷	۳۱۳	۷/۹	۵۹۱	۴/۸	۱۰۷۴	۵/۶	۱۶۶۵	خانوار ۱۰ نفری یا بیشتر
۱۱	۵/۲	۴/۱	-	۵/۶	-	۴/۶	-	۴/۸	میان نفقات خانوار
شهر خوی									
۸	۱۰۲۰	۱۹۰۴	۱۰۰/۰	۳۹۲۴	۱۰۰/۰	۳۴۵۰	۱۰۰/۰	۷۳۷۲	مجموع خانوارها
-	-	۸۵	۲/۲	۸۵	۱۲/۶	۴۳۳	۷/۰	۵۱۸	خانوار ۱ نفری
-	۳۱	۳۱۸	۶/۳	۳۴۹	۱۶/۸	۶۸۴	۱۲/۲	۹۳۳	خانوار ۲ نفری
۶	۱۶۶	۳۵۰	۱۲/۰	۴۹۶	۱۶/۰	۶۷۴	۱۵/۸	۱۱۶۶	خانوار ۳ نفری
۸	۱۸۱	۳۶۸	۱۵/۸	۶۴۰	۱۸/۳	۶۳۳	۱۲/۰	۱۲۵۳	خانوار ۴ نفری
۹	۱۸۹	۳۳۱	۱۵/۸	۶۱۹	۱۳/۶	۴۵۹	۱۴/۶	۱۰۷۵	خانوار ۵ نفری
۴	۲۰۷	۲۷۴	۱۷/۰	۶۶۵	۹/۰	۳۰۹	۱۳/۲	۹۷۴	خانوار ۶ نفری
۶	۱۴۸	۲۵۶	۱۳/۰	۵۱۰	۴/۳	۱۴۸	۸/۶	۶۵۸	خانوار ۷ نفری
۳	۷۸	۷۳	۸/۰	۳۱۴	۱/۶	۶۱	۵/۱	۳۷۸	خانوار ۸ نفری
۱	۲۳	۳۱	۴/۰	۱۷۵	۰/۶	۲۱	۲/۸	۲۰۶	خانوار ۹ نفری
۶	۲۹	۲۸	۴/۹	۱۱۳	۰/۵	۱۸	۲/۶	۲۱۱	خانوار ۱۰ نفری یا بیشتر
۱	۵/۴	۴/۳	-	۵/۳	-	۴/۴	-	۴/۴	میان نفقات خانوار
بقیه نقاط حوزه سرشماری خوی									
۰	۷۳۹	۲۱۴۱	۱۰۰/۰	۳۵۳۰	۱۰۰/۰	۱۸۹۱۰	۱۰۰/۰	۲۱۴۷۰	مجموع خانوارها
-	-	۶۲	۱/۸	۶۲	۴/۱	۷۷۲	۳/۷	۸۳۵	خانوار ۱ نفری
-	۲۴	۱۴۶	۴/۸	۱۷۰	۱۰/۰	۱۸۹۰	۹/۲	۲۰۶۰	خانوار ۲ نفری
۷	۹۴	۳۵۵	۷/۵	۴۶۶	۱۳/۶	۲۶۳۶	۱۲/۸	۳۹۰۱	خانوار ۳ نفری
۸	۹۷	۳۲۷	۱۲/۲	۴۲۴	۱۶/۳	۳۰۹۶	۱۵/۲	۳۵۲۸	خانوار ۴ نفری
۵	۱۶۶	۳۹۲	۱۶/۳	۵۷۳	۱۷/۱	۳۳۳۳	۱۶/۶	۳۸۰۶	خانوار ۵ نفری
۱	۱۴۰	۳۱۰	۱۵/۰	۵۲۱	۱۳/۶	۲۶۴۰	۱۴/۱	۳۱۶۹	خانوار ۶ نفری
۷	۱۰۰	۲۵۶	۱۳/۱	۴۶۳	۹/۶	۱۸۹۱	۱۰/۲	۲۲۸۵	خانوار ۷ نفری
۱	۱۷	۱۷۶	۱۱/۴	۴۰۴	۵/۶	۱۱۱۳	۶/۸	۱۵۱۷	خانوار ۸ نفری
۸	۴۳	۱۲۱	۶/۶	۲۳۳	۳/۶	۶۸۱	۴/۱	۹۱۱	خانوار ۹ نفری
۰	۲۸	۱۸۵	۱۱/۳	۳۱۸	۵/۶	۱۰۵۶	۶/۵	۱۴۵۴	خانوار ۱۰ نفری یا بیشتر
۱	۶/۱	۵/۹	-	۶/۰	-	۴/۸	-	۵/۰	میان نفقات خانوار

۳۱۰۴۵-۰۲۴-۰۳۵-۱۰۱

جدول شماره ۱۶- تعداد نفقات خانوار بر حسب تعداد افراد شاغل بکار هر خانوار در حوزه سرشماری خوی، آبانماه ۱۳۳۵ تا بهمن ۱۳۳۶

تعداد خانوار بر حسب تعداد افراد شاغل بکار					هیج		کلیه خانوارها		نفقات خانوار
۳ نفر	۲ نفر	۱ نفر	چند درصد	جمع	چند درصد	تعداد	چند درصد	تعداد	
<u>کل حوزه سرشماری خوی</u>									
۲۱۷	۳۳۲۵	۱۷۰۵۳	۱۰۰/۰	۲۴۵۴۵	۱۰۰/۰	۵۲۹۷	۱۰۰/۰	۱۹۸۴۲	مجموع خانوارها
-	-	۸۰۴	۳/۳	۸۰۴	۱۰/۴	۵۴۹	۱/۵	۱۳۵۳	خانوار ۱ نفری
-	۲۵۱	۲۰۱۵	۶/۲	۲۲۶۷	۱۳/۷	۷۲۶	۱۰/۰	۲۹۹۳	خانوار ۲ نفری
۳۸	۳۱۷	۲۱۵۵	۱۲/۳	۳۰۱۰	۲۰/۰	۱۰۵۸	۱۳/۱	۴۰۶۸	خانوار ۳ نفری
۱۰۶	۴۹۴	۲۷۱۲	۱۶/۸	۴۱۱۲	۱۲/۱	۶۶۹	۱۶/۰	۴۷۸۱	خانوار ۴ نفری
۸۶	۵۶۶	۲۷۹۲	۱۷/۲	۴۲۱۴	۱۲/۴	۶۵۷	۱۶/۴	۴۸۸۱	خانوار ۵ نفری
۱۵۷	۵۱۷	۲۸۱۰	۱۴/۲	۳۴۸۴	۱۲/۴	۶۵۹	۱۳/۱	۴۱۴۳	خانوار ۶ نفری
۵۶۰	۴۳۳	۱۵۹۳	۱۰/۵	۲۵۸۱	۶/۷	۳۵۷	۱/۱	۲۹۴۳	خانوار ۷ نفری
۳۴۵	۳۳۱	۱۱۰۷	۷/۳	۱۷۹۱	۲/۰	۱۰۴	۱/۴	۱۸۶۵	خانوار ۸ نفری
۱۹۳	۱۴۴	۵۵۶	۳/۷	۸۹۶	۴/۲	۲۲۴	۳/۸	۱۱۲۰	خانوار ۹ نفری
۲۰۲	۲۶۳	۱۰۶	۵/۶	۱۳۷۱	۵/۶	۲۹۴	۵/۶	۱۶۶۵	خانوار ۱۰ نفری یا بیشتر
۵/۳	۴/۷	۴/۸	-	۵/۰	-	۴/۰	-	۴/۸	میان نفقات خانوار
<u>شهر خوی</u>									
۵۴۳	۱۲۵۳	۲۸۵۴	۱۰۰/۰	۶۶۵۰	۱۰۰/۰	۷۲۱	۱۰۰/۰	۷۳۷۲	مجموع خانوارها
-	-	۳۲۵	۴/۱	۳۲۵	۲۶/۷	۱۱۳	۷/۰	۵۱۸	خانوار ۱ نفری
-	۱۷۲	۵۶۶	۱۱/۵	۷۳۳	۱۲/۵	۱۷۰	۱۲/۷	۹۳۳	خانوار ۲ نفری
۱۳	۱۵۳	۸۸۷	۱۵/۸	۱۰۵۳	۱۵/۷	۱۱۳	۱۵/۸	۱۱۶۶	خانوار ۳ نفری
۸۴	۱۹۷	۱۱۲	۱۷/۴	۱۱۵۵	۱۳/۶	۱۸	۱۷/۰	۱۲۵۳	خانوار ۴ نفری
۷۴۸	۱۸۰	۹۰	۱۵/۳	۱۰۱۸	۷/۶	۵۷	۱۴/۶	۱۰۷۵	خانوار ۵ نفری
۵۰	۱۸۲	۷۰۲	۱۴/۰	۹۳۴	۵/۵	۴۰	۱۳/۶	۹۷۴	خانوار ۶ نفری
۴۵۵	۱۵۲	۲۲	۱/۵	۶۲۹	۴/۰	۲۹	۸/۶	۶۵۸	خانوار ۷ نفری
۱۴۶	۱۰۳	۲۲	۵/۶	۳۷۱	۱/۰	۷	۵/۶	۳۷۸	خانوار ۸ نفری
۱۳۰	۵۱	۲۰	۳/۰	۲۰۱	۰/۷	۵	۲/۸	۲۰۶	خانوار ۹ نفری
۵۵	۶۳	۸۳	۲/۰	۲۰۱	۱/۴	۱۰	۲/۸	۲۱۱	خانوار ۱۰ نفری یا بیشتر
۵/۸	۵/۰	۳/۱	-	۴/۵	-	۲/۵	-	۴/۴	میان نفقات خانوار
<u>بخش نقاط حوزه سرشماری خوی</u>									
۷۲۴	۲۰۷۲	۱۵۰۹۹	۱۰۰/۰	۱۷۸۱۵	۱۰۰/۰	۴۵۷۵	۱۰۰/۰	۲۲۴۷۰	مجموع خانوارها
-	-	۴۷۹	۲/۷	۴۷۹	۷/۸	۳۵۶	۳/۷	۸۳۵	خانوار ۱ نفری
-	۸۰	۱۴۲۴	۸/۴	۱۵۰۴	۱۲/۱	۵۵۶	۱/۲	۲۰۶۰	خانوار ۲ نفری
۳۵	۱۶۴	۱۷۶۸	۱۰/۱	۱۹۵۷	۲۰/۶	۶۴۵	۱۲/۸	۲۱۰۲	خانوار ۳ نفری
۶۰	۲۹۷	۲۶۰۰	۱۶/۵	۲۹۵۷	۱۲/۵	۵۷۱	۱۵/۷	۳۵۲۸	خانوار ۴ نفری
۱۱۸	۳۸۶	۲۷۰۲	۱۸/۰	۳۱۰۶	۱۳/۱	۶۰۰	۱۶/۶	۳۸۰۶	خانوار ۵ نفری
۱۰۷	۳۳۵	۲۱۰۸	۱۴/۱	۲۵۵۰	۱۳/۵	۶۱۹	۱۴/۱	۳۱۶۹	خانوار ۶ نفری
۱۰۵	۲۸۱	۱۵۷۱	۱۰/۶	۱۹۵۷	۷/۲	۳۲۸	۱۰/۲	۲۴۸۵	خانوار ۷ نفری
۶۹	۲۳۶	۱۰۸۵	۷/۶	۱۴۲۰	۲/۱	۱۷	۶/۸	۱۵۱۷	خانوار ۸ نفری
۶۳	۹۳	۵۳۹	۳/۱	۶۱۵	۴/۸	۲۱۹	۴/۱	۹۱۴	خانوار ۹ نفری
۱۴۷	۲۰۰	۸۲۳	۶/۵	۱۱۷۰	۶/۲	۲۸۱	۶/۵	۱۴۵۴	خانوار ۱۰ نفری یا بیشتر
۷/۰	۵/۸	۵/۰	-	۵/۱	-	۴/۳	-	۵/۰	میان نفقات خانوار

۴۵ - ۴۴ - ۴۳ - ۴۲ - ۴۱

دول شماره ۱۷ - صنایع خانگی در حوزه سرشماری خوی؛ آبانماه ۱۳۳۵ (نوامبر ۱۹۵۶)

صنایع خانگی	تعداد	چند درصد	صنایع خانگی	تعداد	چند درصد
کل - حوزه سرشماری خوی					
جمع صنایع خانگی	۱۴۹	۱۰۰ / ۰			
تهیه و تولید قالی و گلیم و زلف و غیره	۳۳	۲۱ / ۱	تهیه و تولید مواد غذایی	۱	
بارچه بانی و ریسمان و عمل آوردن نخ	۲۸	۱۸ / ۸	روغن کنس نباتی (غیر خوراکی)	-	
پنبه و برنج پاک کنی و آسیا کردن غلات	۷	۴ / ۷	تهیه و تولید صابون و شمع	۶	
تهیه و تولید منسوجات و کفش	۵	۳ / ۹	سایر صنایع خانگی	۳۲	
تهیه و تولید مواد غذایی	۲	۱ / ۳	میانگین تعداد صنایع خانوار در خانوارها تکیه		
روغن کنس نباتی (غیر خوراکی)	-	-	دارای یک صنعت یا بیشتر هستند	۱ / ۵	
تهیه و تولید صابون و شمع	۱۳	۸ / ۷	بقیه نقاط حوزه سرشماری خوی		
سایر صنایع خانگی	۶۱	۴۰ / ۹	جمع صنایع خانگی	۶۷	
میانگین تعداد صنایع خانوار در خانوارها تکیه					
دارای یک صنعت یا بیشتر هستند	۱ / ۶				
شهر خوی					
جمع صنایع خانگی	۸۲				
تهیه و تولید قالی و گلیم و زلف و غیره	۲۰		تهیه و تولید مواد غذایی	۱	
بارچه بانی و ریسمان و عمل آوردن نخ	۱۷		روغن کنس نباتی (غیر خوراکی)	-	
پنبه و برنج پاک کنی و آسیا کردن غلات	۲		تهیه و تولید صابون و شمع	۷	
تهیه و تولید منسوجات و کفش	۶		سایر صنایع خانگی	۲۱	
میانگین تعداد صنایع خانوار در خانوارها تکیه					
دارای یک صنعت یا بیشتر هستند	۱ / ۱				

* در مواردیکه جمع کمتر از ۱۰۰ باشد چند درصد نشان داده نمیشود *

۰۵۶ - ۰۴۵ - ۰۴۴ - ۰۵۹ - ۰۹ - ۰۹

جدول شماره ۱۸ - نوع ساختمان بر حسب نوع تصرف در واحد های سکونی حوزه سرشماری خوی : آبانماه ۱۳۳۵ (نوامبر ۱۹۵۶)

وضع تصرف اطهار زننده	خانه غیر ملکی سبانی	خانه اجاره ای	خانه ملکی		جمع	نوع ساختمان
			چند درصد	تعداد		
۱۰۹	۲۵۹۵	۱۵۵۰	۷۵/۷	۲۴۵۸۸	۲۹۸۴۲	مجموع واحد های سکونی
۲	۸۲	۱۰۳	۶۴/۱	۲۳۸	۵۶۵	آجری
۶	۲۷۷	۶۳۴	۶۶/۱	۱۷۹۰	۲۷۰۷	آجر و خشتی
-	۱	-	*	۲۵	۲۶	چادری
۵	۱۳۵	۲۹۸	۶۶/۲	۱۲۰۹	۱۷۴۷	چوبی
-	-	-	-	-	-	حصیری
-	-	-	-	-	-	خشتی
۱	۱۴۰	۲۸۱	۷۱/۱	۱۵۰۵	۲۰۴۰	سنگی
۳	۱۶۱	۳۵۸	۷۲/۰	۱۴۲۰	۱۹۴۵	کلی
۶۰	۱۷۱۴	۱۶۰۹	۷۸/۷	۱۶۱۳۵	۲۰۶۱۸	انواع دیگر
-	-	-	-	-	-	اطهار زننده
۲۲	۸۲	۶۴	۲۷/۰	۶۶	۲۴۴	شهر خوی
۳۱	۷۶۳	۱۸۲۰	۶۴/۵	۴۷۵۸	۷۳۷۲	مجموع واحد های سکونی
۲	۶۰	۶۶	۵۸/۰	۱۷۷	۳۰۵	آجری
۴	۱۶۲	۴۳۱	۶۲/۵	۱۰۵۹	۱۶۶۴	آجر و خشتی
-	-	-	-	-	-	چادری
۵	۱۳۱	۲۱۶	۶۵/۰	۹۸۸	۱۵۲۰	چوبی
-	-	-	-	-	-	حصیری
-	-	-	-	-	-	خشتی
-	۳۳	۵۳	۶۴/۵	۱۵۶	۲۴۲	سنگی
-	۲	-	-	-	۳	کلی
۸	۲۲۷	۸۳۶	۶۶/۱	۲۳۹۲	۳۰۲۲	انواع دیگر
-	-	-	-	-	-	اطهار زننده
۱۲	۱۷	۳۰	*	۱۶	۷۵	بقیه نقاط حوزه سرشماری خوی
۷۸	۱۸۳۲	۲۷۳۰	۷۹/۱	۱۷۸۳۰	۲۲۴۷۰	مجموع واحد های سکونی
-	۲۲	۳۷	۷۲/۲	۱۶۱	۲۲۰	آجری
۲	۸۵	۱۹۵	۷۲/۲	۷۳۱	۱۰۱۳	آجر و خشتی
-	۱	-	*	۲۵	۲۶	چادری
-	۴	۲	۹۷/۱	۲۲۱	۲۲۷	چوبی
-	-	-	-	-	-	حصیری
-	-	-	-	-	-	خشتی
۱	۱۰۷	۲۳۱	۷۵/۱	۱۳۴۹	۱۷۸۸	سنگی
۳	۱۶۱	۳۵۸	۷۳/۱	۱۴۲۰	۱۹۴۲	کلی
۵۲	۱۲۸۷	۱۷۲۳	۸۱/۲	۱۳۸۷۳	۱۷۰۸۵	انواع دیگر
-	-	-	-	-	-	اطهار زننده
۲۰	۶۵	۳۱	۲۹/۶	۵۰	۱۶۱	

* در مواردیکه جمع کمتر از ۱۰۰ باشد چند درصد نشان داده نشود.

مرکز آمار ایران
آرشیو اطلاعات آماری